المستدرك على الصحيحين

تصنيف

الإمام الحافظ أبي عبد الله محمد بن عبد الله بن محمد الحاكم النيسابوري

رحمه الله تعالى

٣٢١ - ٤٠٥ هـ

خدمة وربط محمد سليم - سيد عزت - سيد عزت - سيد عزت



دار المنهاج القويم

الطبعة الأولى

١٤٣٩هـ - ٢٠١٨م

جميع الحقوق محفوظة

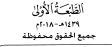
دار المنهاج القويم للنشر والتوزيع
لصاحبها براء فاروق كريم
وفقه الله تعالى

الجمهورية العربية السورية

دمشق - حلبوني - جادة ابن سينا - بناء الشلاح

هاتف - 2235402 - فاكس - 2242340 - ص.ب - 31446

جوال - 00963944272501 - العلاقات العامة - 00963947320948

لا يسمح بإعادة نشر هذا الكتاب أو أي جزء منه وبأي شكل من الأشكال أو نسخه أو حفظه في أي نظام إلكتروني أو ميكانيكي يمكن من استرجاع الكتاب أو أي جزء منه . وكذلك لا يسمح بالاقتباس منه أو ترجمته إلى أي لغة أخرى دون الحصول على إذن خطي مسبقاً .

الرقم المعياري الدولي

ISBN : 978-9933-9257-1-0



Email : darminhagkawem@hotmail.com

Email : darminhagkawem@gmail.com

دليل المشتركين لمقسمي مدن وقرى الجمهورية العربية السورية

مكتبة الكتب د/ احمد سالم سليمان هاتف 4411111 - 4411112	مكتبة هندية د/ محمد عبد الله الهندي هاتف 4422100 - 4422101	المملكة العربية السعودية السفارة السعودية - شارع الثالثة ت: 4411000 - 4411001 ت: الدبلوماسي - الأمين العام هاتف 5554000
مكتبة الفجر الجديد د/ فجر الدين عثمان هاتف 4433100 - 4433101	مكتبة الوسام د/ وسام الدين الحلبي هاتف 4455100 - 4455101	د/ الدبلوماسية - الملحق هاتف 4554400 - 4554401
مكتبة الأطلس د/ أطلس الخرائط هاتف 4466100 - 4466101	مكتبة الشرق د/ شرق الدين الأنصاري هاتف 4477100 - 4477101	الجمهورية العربية اليمنية السفارة اليمنية - شارع الثالثة ت: 4422000 - 4422001 ت: الدبلوماسي - الأمين العام هاتف 4554500 - 4554501
مكتبة الأندلس د/ أندلس الشعراني هاتف 4488100 - 4488101	مكتبة الفارابي د/ فارابي الحكمة هاتف 4499100 - 4499101	د/ الدبلوماسية - الملحق هاتف 4554600 - 4554601
مكتبة الرشيد د/ رشيد الدين الحلبي هاتف 4500100 - 4500101	المؤسسة العامة للسياحة د/ فارس الخوري هاتف 4511100 - 4511101	مملكة البحرين سفارة البحرين - شارع الثالثة ت: 4433000 - 4433001 ت: الدبلوماسي - الأمين العام هاتف 4554700 - 4554701
مكتبة الأمل د/ أمل الدين الحلبي هاتف 4522100 - 4522101	مكتبة الشام د/ شام الدين الحلبي هاتف 4533100 - 4533101	د/ الدبلوماسية - الملحق هاتف 4554800 - 4554801
مكتبة دار الأدب د/ أدب الدين الحلبي هاتف 4544100 - 4544101	مكتبة الأدب د/ أدب الدين الحلبي هاتف 4555100 - 4555101	دولة الكويت سفارة الكويت - شارع الثالثة ت: 4444000 - 4444001 ت: الدبلوماسي - الأمين العام هاتف 4554900 - 4554901
مكتبة دار العلم د/ علم الدين الحلبي هاتف 4566100 - 4566101	مكتبة الفجر د/ فجر الدين الحلبي هاتف 4577100 - 4577101	د/ الدبلوماسية - الملحق هاتف 4555000 - 4555001
مكتبة الكتاب د/ كتاب الدين الحلبي هاتف 4588100 - 4588101	مكتبة النور د/ نور الدين الحلبي هاتف 4599100 - 4599101	دولة قطر سفارة قطر - شارع الثالثة ت: 4455000 - 4455001 ت: الدبلوماسي - الأمين العام هاتف 4555100 - 4555101
مكتبة الشرق د/ شرق الدين الحلبي هاتف 4600100 - 4600101	الجمهورية العربية د/ [illegible] هاتف [illegible]	د/ الدبلوماسية - الملحق هاتف 4555200 - 4555201
مكتبة الغرب د/ غرب الدين الحلبي هاتف 4611100 - 4611101	مكتبة الجنوب د/ جنوب الدين الحلبي هاتف 4622100 - 4622101	المملكة المغربية السفارة المغربية - شارع الثالثة ت: 4466000 - 4466001 ت: الدبلوماسي - الأمين العام هاتف 4555300 - 4555301
مكتبة الشمال د/ شمال الدين الحلبي هاتف 4633100 - 4633101	مكتبة الشرق الأوسط د/ شرق الدين الحلبي هاتف 4644100 - 4644101	د/ الدبلوماسية - الملحق هاتف 4555400 - 4555401
مكتبة الجنوب د/ جنوب الدين الحلبي هاتف 4655100 - 4655101	مكتبة الأمل د/ أمل الدين الحلبي هاتف 4666100 - 4666101	الجمهورية اللبنانية السفارة اللبنانية - شارع الثالثة ت: 4477000 - 4477001 ت: الدبلوماسي - الأمين العام هاتف 4555500 - 4555501
مكتبة الشرق الأوسط د/ شرق الدين الحلبي هاتف 4677100 - 4677101	مكتبة الفجر الجديد د/ فجر الدين الحلبي هاتف 4688100 - 4688101	د/ الدبلوماسية - الملحق هاتف 4555600 - 4555601
مكتبة الكتاب د/ كتاب الدين الحلبي هاتف 4699100 - 4699101	مكتبة الأدب د/ أدب الدين الحلبي هاتف 4700100 - 4700101	الجمهورية العربية السورية وزارة الخارجية - شارع الثالثة ت: 4488000 - 4488001 ت: الدبلوماسي - الأمين العام هاتف 4555700 - 4555701
مكتبة الأندلس د/ أندلس الشعراني هاتف 4711100 - 4711101	مكتبة الشام د/ شام الدين الحلبي هاتف 4722100 - 4722101	د/ الدبلوماسية - الملحق هاتف 4555800 - 4555801
مكتبة الأمل د/ أمل الدين الحلبي هاتف 4733100 - 4733101	مكتبة الشرق د/ شرق الدين الحلبي هاتف 4744100 - 4744101	الجمهورية العربية السورية وزارة الخارجية - شارع الثالثة ت: 4499000 - 4499001 ت: الدبلوماسي - الأمين العام هاتف 4555900 - 4555901
مكتبة الغرب د/ غرب الدين الحلبي هاتف 4755100 - 4755101	مكتبة الجنوب د/ جنوب الدين الحلبي هاتف 4766100 - 4766101	د/ الدبلوماسية - الملحق هاتف 4556000 - 4556001
مكتبة الشمال د/ شمال الدين الحلبي هاتف 4777100 - 4777101	مكتبة الشرق الأوسط د/ شرق الدين الحلبي هاتف 4788100 - 4788101	الجمهورية العربية السورية وزارة الخارجية - شارع الثالثة ت: 4500000 - 4500001 ت: الدبلوماسي - الأمين العام هاتف 4556100 - 4556101
مكتبة الكتاب د/ كتاب الدين الحلبي هاتف 4799100 - 4799101	مكتبة الأدب د/ أدب الدين الحلبي هاتف 4800100 - 4800101	د/ الدبلوماسية - الملحق هاتف 4556200 - 4556201
مكتبة الأندلس د/ أندلس الشعراني هاتف 4811100 - 4811101	مكتبة الشام د/ شام الدين الحلبي هاتف 4822100 - 4822101	الجمهورية العربية السورية وزارة الخارجية - شارع الثالثة ت: 4511000 - 4511001 ت: الدبلوماسي - الأمين العام هاتف 4556300 - 4556301
مكتبة الأمل د/ أمل الدين الحلبي هاتف 4833100 - 4833101	مكتبة الشرق د/ شرق الدين الحلبي هاتف 4844100 - 4844101	د/ الدبلوماسية - الملحق هاتف 4556400 - 4556401
مكتبة الغرب د/ غرب الدين الحلبي هاتف 4855100 - 4855101	مكتبة الجنوب د/ جنوب الدين الحلبي هاتف 4866100 - 4866101	الجمهورية العربية السورية وزارة الخارجية - شارع الثالثة ت: 4522000 - 4522001 ت: الدبلوماسي - الأمين العام هاتف 4556500 - 4556501
مكتبة الشمال د/ شمال الدين الحلبي هاتف 4877100 - 4877101	مكتبة الشرق الأوسط د/ شرق الدين الحلبي هاتف 4888100 - 4888101	د/ الدبلوماسية - الملحق هاتف 4556600 - 4556601
مكتبة الكتاب د/ كتاب الدين الحلبي هاتف 4899100 - 4899101	مكتبة الأدب د/ أدب الدين الحلبي هاتف 4900100 - 4900101	الجمهورية العربية السورية وزارة الخارجية - شارع الثالثة ت: 4533000 - 4533001 ت: الدبلوماسي - الأمين العام هاتف 4556700 - 4556701
مكتبة الأندلس د/ أندلس الشعراني هاتف 4911100 - 4911101	مكتبة الشام د/ شام الدين الحلبي هاتف 4922100 - 4922101	د/ الدبلوماسية - الملحق هاتف 4556800 - 4556801
مكتبة الأمل د/ أمل الدين الحلبي هاتف 4933100 - 4933101	مكتبة الشرق د/ شرق الدين الحلبي هاتف 4944100 - 4944101	الجمهورية العربية السورية وزارة الخارجية - شارع الثالثة ت: 4544000 - 4544001 ت: الدبلوماسي - الأمين العام هاتف 4556900 - 4556901
مكتبة الغرب د/ غرب الدين الحلبي هاتف 4955100 - 4955101	مكتبة الجنوب د/ جنوب الدين الحلبي هاتف 4966100 - 4966101	د/ الدبلوماسية - الملحق هاتف 4557000 - 4557001
مكتبة الشمال د/ شمال الدين الحلبي هاتف 4977100 - 4977101	مكتبة الشرق الأوسط د/ شرق الدين الحلبي هاتف 4988100 - 4988101	الجمهورية العربية السورية وزارة الخارجية - شارع الثالثة ت: 4555000 - 4555001 ت: الدبلوماسي - الأمين العام هاتف 4557100 - 4557101
مكتبة الكتاب د/ كتاب الدين الحلبي هاتف 4999100 - 4999101	مكتبة الأدب د/ أدب الدين الحلبي هاتف 5000100 - 5000101	د/ الدبلوماسية - الملحق هاتف 4557200 - 4557201
مكتبة الأندلس د/ أندلس الشعراني هاتف 5011100 - 5011101	مكتبة الشام د/ شام الدين الحلبي هاتف 5022100 - 5022101	الجمهورية العربية السورية وزارة الخارجية - شارع الثالثة ت: 4566000 - 4566001 ت: الدبلوماسي - الأمين العام هاتف 4557300 - 4557301
مكتبة الأمل د/ أمل الدين الحلبي هاتف 5033100 - 5033101	مكتبة الشرق د/ شرق الدين الحلبي هاتف 5044100 - 5044101	د/ الدبلوماسية - الملحق هاتف 4557400 - 4557401
مكتبة الغرب د/ غرب الدين الحلبي هاتف 5055100 - 5055101	مكتبة الجنوب د/ جنوب الدين الحلبي هاتف 5066100 - 5066101	الجمهورية العربية السورية وزارة الخارجية - شارع الثالثة ت: 4577000 - 4577001 ت: الدبلوماسي - الأمين العام هاتف 4557500 - 4557501
مكتبة الشمال د/ شمال الدين الحلبي هاتف 5077100 - 5077101	مكتبة الشرق الأوسط د/ شرق الدين الحلبي هاتف 5088100 - 5088101	د/ الدبلوماسية - الملحق هاتف 4557600 - 4557601
مكتبة الكتاب د/ كتاب الدين الحلبي هاتف 5099100 - 5099101	مكتبة الأدب د/ أدب الدين الحلبي هاتف 5100100 - 5100101	الجمهورية العربية السورية وزارة الخارجية - شارع الثالثة ت: 4588000 - 4588001 ت: الدبلوماسي - الأمين العام هاتف 4557700 - 4557701
مكتبة الأندلس د/ أندلس الشعراني هاتف 5111100 - 5111101	مكتبة الشام د/ شام الدين الحلبي هاتف 5122100 - 5122101	د/ الدبلوماسية - الملحق هاتف 4557800 - 4557801
مكتبة الأمل د/ أمل الدين الحلبي هاتف 5133100 - 5133101	مكتبة الشرق د/ شرق الدين الحلبي هاتف 5144100 - 5144101	الجمهورية العربية السورية وزارة الخارجية - شارع الثالثة ت: 4599000 - 4599001 ت: الدبلوماسي - الأمين العام هاتف 4557900 - 4557901
مكتبة الغرب د/ غرب الدين الحلبي هاتف 5155100 - 5155101	مكتبة الجنوب د/ جنوب الدين الحلبي هاتف 5166100 - 5166101	د/ الدبلوماسية - الملحق هاتف 4558000 - 4558001
مكتبة الشمال د/ شمال الدين الحلبي هاتف 5177100 - 5177101	مكتبة الشرق الأوسط د/ شرق الدين الحلبي هاتف 5188100 - 5188101	الجمهورية العربية السورية وزارة الخارجية - شارع الثالثة ت: 4600000 - 4600001 ت: الدبلوماسي - الأمين العام هاتف 4558100 - 4558101
مكتبة الكتاب د/ كتاب الدين الحلبي هاتف 5199100 - 5199101	مكتبة الأدب د/ أدب الدين الحلبي هاتف 5200100 - 5200101	د/ الدبلوماسية - الملحق هاتف 4558200 - 4558201
مكتبة الأندلس د/ أندلس الشعراني هاتف 5211100 - 5211101	مكتبة الشام د/ شام الدين الحلبي هاتف 5222100 - 5222101	الجمهورية العربية السورية وزارة الخارجية - شارع الثالثة ت: 4611000 - 4611001 ت: الدبلوماسي - الأمين العام هاتف 4558300 - 4558301
مكتبة الأمل د/ أمل الدين الحلبي هاتف 5233100 - 5233101	مكتبة الشرق د/ شرق الدين الحلبي هاتف 5244100 - 5244101	د/ الدبلوماسية - الملحق هاتف 4558400 - 4558401
مكتبة الغرب د/ غرب الدين الحلبي هاتف 5255100 - 5255101	مكتبة الجنوب د/ جنوب الدين الحلبي هاتف 5266100 - 5266101	الجمهورية العربية السورية وزارة الخارجية - شارع الثالثة ت: 4622000 - 4622001 ت: الدبلوماسي - الأمين العام هاتف 4558500 - 4558501
مكتبة الشمال د/ شمال الدين الحلبي هاتف 5277100 - 5277101	مكتبة الشرق الأوسط د/ شرق الدين الحلبي هاتف 5288100 - 5288101	د/ الدبلوماسية - الملحق هاتف 4558600 - 4558601
مكتبة الكتاب د/ كتاب الدين الحلبي هاتف 5299100 - 5299101	مكتبة الأدب د/ أدب الدين الحلبي هاتف 5300100 - 5300101	الجمهورية العربية السورية وزارة الخارجية - شارع الثالثة ت: 4633000 - 4633001 ت: الدبلوماسي - الأمين العام هاتف 4558700 - 4558701
مكتبة الأندلس د/ أندلس الشعراني هاتف 5311100 - 5311101	مكتبة الشام د/ شام الدين الحلبي هاتف 5322100 - 5322101	د/ الدبلوماسية - الملحق هاتف 4558800 - 4558801
مكتبة الأمل د/ أمل الدين الحلبي هاتف 5333100 - 5333101	مكتبة الشرق د/ شرق الدين الحلبي هاتف 5344100 - 5344101	الجمهورية العربية السورية وزارة الخارجية - شارع الثالثة ت: 4644000 - 4644001 ت: الدبلوماسي - الأمين العام هاتف 4558900 - 4558901
مكتبة الغرب د/ غرب الدين الحلبي هاتف 5355100 - 5355101	مكتبة الجنوب د/ جنوب الدين الحلبي هاتف 5366100 - 5366101	د/ الدبلوماسية - الملحق هاتف 4559000 - 4559001
مكتبة الشمال د/ شمال الدين الحلبي هاتف 5377100 - 5377101	مكتبة الشرق الأوسط د/ شرق الدين الحلبي هاتف 5388100 - 5388101	الجمهورية العربية السورية وزارة الخارجية - شارع الثالثة ت: 4655000 - 4655001 ت: الدبلوماسي - الأمين العام هاتف 4559100 - 4559101
مكتبة الكتاب د/ كتاب الدين الحلبي هاتف 5399100 - 5399101	مكتبة الأدب د/ أدب الدين الحلبي هاتف 5400100 - 5400101	د/ الدبلوماسية - الملحق هاتف 4559200 - 4559201
مكتبة الأندلس د/ أندلس الشعراني هاتف 5411100 - 5411101	مكتبة الشام د/ شام الدين الحلبي هاتف 5422100 - 5422101	الجمهورية العربية السورية وزارة الخارجية - شارع الثالثة ت: 4666000 - 4666001 ت: الدبلوماسي - الأمين العام هاتف 4559300 - 4559301
مكتبة الأمل د/ أمل الدين الحلبي هاتف 5433100 - 5433101	مكتبة الشرق د/ شرق الدين الحلبي هاتف 5444100 - 5444101	د/ الدبلوماسية - الملحق هاتف 4559400 - 4559401
مكتبة الغرب د/ غرب الدين الحلبي هاتف 5455100 - 5455101	مكتبة الجنوب د/ جنوب الدين الحلبي هاتف 5466100 - 5466101	الجمهورية العربية السورية وزارة الخارجية - شارع الثالثة ت: 4677000 - 4677001 ت: الدبلوماسي - الأمين العام هاتف 4559500 - 4559501
مكتبة الشمال د/ شمال الدين الحلبي هاتف 5477100 - 5477101	مكتبة الشرق الأوسط د/ شرق الدين الحلبي هاتف 5488100 - 5488101	د/ الدبلوماسية - الملحق هاتف 4559600 - 4559601
مكتبة الكتاب د/ كتاب الدين الحلبي هاتف 5499100 - 5499101	مكتبة الأدب د/ أدب الدين الحلبي هاتف 5500100 - 5500101	الجمهورية العربية السورية وزارة الخارجية - شارع الثالثة ت: 4688000 - 4688001 ت: الدبلوماسي - الأمين العام هاتف 4559700 - 4559701
مكتبة الأندلس د/ أندلس الشعراني هاتف 5511100 - 5511101	مكتبة الشام د/ شام الدين الحلبي هاتف 5522100 - 5522101	د/ الدبلوماسية - الملحق هاتف 4559800 - 4559801
مكتبة الأمل د/ أمل الدين الحلبي هاتف 5533100 - 5533101	مكتبة الشرق د/ شرق الدين الحلبي هاتف 5544100 - 5544101	الجمهورية العربية السورية وزارة الخارجية - شارع الثالثة ت: 4699000 - 4699001 ت: الدبلوماسي - الأمين العام هاتف 4559900 - 4559901
مكتبة الغرب د/ غرب الدين الحلبي هاتف 5555100 - 5555101	مكتبة الجنوب د/ جنوب الدين الحلبي هاتف 5566100 - 5566101	د/ الدبلوماسية - الملحق هاتف 4560000 - 4560001
مكتبة الشمال د/ شمال الدين الحلبي هاتف 5577100 - 5577101	مكتبة الشرق الأوسط د/ شرق الدين الحلبي هاتف 5588100 - 5588101	الجمهورية العربية السورية وزارة الخارجية - شارع الثالثة ت: 4711000 - 4711001 ت: الدبلوماسي - الأمين العام هاتف 4560100 - 4560101
مكتبة الكتاب د/ كتاب الدين الحلبي هاتف 5599100 - 5599101	مكتبة الأدب د/ أدب الدين الحلبي هاتف 5600100 - 5600101	د/ الدبلوماسية - الملحق هاتف 4560200 - 4560201
مكتبة الأندلس د/ أندلس الشعراني هاتف 5611100 - 5611101	مكتبة الشام د/ شام الدين الحلبي هاتف 5622100 - 5622101	الجمهورية العربية السورية وزارة الخارجية - شارع الثالثة ت: 4722000 - 4722001 ت: الدبلوماسي - الأمين العام هاتف 4560300 - 4560301
مكتبة الأمل د/ أمل الدين الحلبي هاتف 5633100 - 5633101	مكتبة الشرق د/ شرق الدين الحلبي هاتف 5644100 - 5644101	د/ الدبلوماسية - الملحق هاتف 4560400 - 4560401
مكتبة الغرب د/ غرب الدين الحلبي هاتف 5655100 - 5655101	مكتبة الجنوب د/ جنوب الدين الحلبي هاتف 5666100 - 5666101	الجمهورية العربية السورية وزارة الخارجية - شارع الثالثة ت: 4733000 - 4733001 ت: الدبلوماسي - الأمين العام هاتف 4560500 - 4560501
مكتبة الشمال د/ شمال الدين الحلبي هاتف 5677100 - 5677101	مكتبة الشرق الأوسط د/ شرق الدين الحلبي هاتف 5688100 - 5688101	د/ الدبلوماسية - الملحق هاتف 4560600 - 4560601
مكتبة الكتاب د/ كتاب الدين الحلبي هاتف 5699100 - 5699101	مكتبة الأدب د/ أدب الدين الحلبي هاتف 5700100 - 5700101	الجمهورية العربية السورية وزارة الخارجية - شارع الثالثة ت: 4744000 - 4744001 ت: الدبلوماسي - الأمين العام هاتف 4560700 - 4560701
مكتبة الأندلس د/ أندلس الشعراني هاتف 5711100 - 5711101	مكتبة الشام د/ شام الدين الحلبي هاتف 5722100 - 5722101	د/ الدبلوماسية - الملحق هاتف 4560800 - 4560801
مكتبة الأمل د/ أمل الدين الحلبي هاتف 5733100 - 5733101	مكتبة الشرق د/ شرق الدين الحلبي هاتف 5744100 - 5744101	الجمهورية العربية السورية وزارة الخارجية - شارع الثالثة ت: 4755000 - 4755001 ت: الدبلوماسي - الأمين العام هاتف 4560900 - 4560901
مكتبة الغرب د/ غرب الدين الحلبي هاتف 5755100 - 5755101	مكتبة الجنوب د/ جنوب الدين الحلبي هاتف 5766100 - 5766101	د/ الدبلوماسية - الملحق هاتف 4561000 - 4561001
مكتبة الشمال د/ شمال الدين الحلبي هاتف 5777100 - 5777101	مكتبة الشرق الأوسط د/ شرق الدين الحلبي هاتف 5788100 - 5788101	الجمهورية العربية السورية وزارة الخارجية - شارع الثالثة ت: 4766000 - 4766001 ت: الدبلوماسي - الأمين العام هاتف 4561100 - 4561101
مكتبة الكتاب د/ كتاب الدين الحلبي هاتف 5799100 - 5799101	مكتبة الأدب د/ أدب الدين الحلبي هاتف 5800100 - 5800101	د/ الدبلوماسية - الملحق هاتف 4561200 - 4561201
مكتبة الأندلس د/ أندلس الشعراني هاتف 5811100 - 5811101	مكتبة الشام د/ شام الدين الحلبي هاتف 5822100 - 5822101	الجمهورية العربية السورية وزارة الخارجية - شارع الثالثة ت: 4777000 - 4777001 ت: الدبلوماسي - الأمين العام هاتف 4561300 - 4561301
مكتبة الأمل د/ أمل الدين الحلبي هاتف 5833100 - 5833101	مكتبة الشرق د/ شرق الدين الحلبي هاتف 5844100 - 5844101	د/ الدبلوماسية - الملحق هاتف 4561400 - 4561401
مكتبة الغرب د/ غرب الدين الحلبي هاتف 5855100 - 5855101	مكتبة الجنوب د/ جنوب الدين الحلبي هاتف 5866100 - 5866101	الجمهورية العربية السورية وزارة الخارجية - شارع الثالثة ت: 4788000 - 4788001 ت: الدبلوماسي - الأمين العام هاتف 4561500 - 4561501
مكتبة الشمال د/ شمال الدين الحلبي هاتف 5877100 - 5877101	مكتبة الشرق الأوسط د/ شرق الدين الحلبي هاتف 5888100 - 5888101	د/ الدبلوماسية - الملحق هاتف 4561600 - 4561601
مكتبة الكتاب د/ كتاب الدين الحلبي هاتف 5899100 - 5899101	مكتبة الأدب د/ أدب الدين الحلبي هاتف 5900100 - 5900101	الجمهورية العربية السورية وزارة الخارجية - شارع الثالثة ت: 4799000 - 4799001 ت: الدبلوماسي - الأمين العام هاتف 4561700 - 4561701
مكتبة الأندلس د/ أندلس الشعراني هاتف 5911100 - 5911101	مكتبة الشام د/ شام الدين الحلبي هاتف 5922100 - 5922101	د/ الدبلوماسية - الملحق هاتف 4561800 - 4561801
مكتبة الأمل د/ أمل الدين الحلبي هاتف 5933100 - 5933101	مكتبة الشرق د/ شرق الدين الحلبي هاتف 5944100 - 5944101	الجمهورية العربية السورية وزارة الخارجية - شارع الثالثة ت: 4810000 - 4810001 ت: الدبلوماسي - الأمين العام هاتف 4561900 - 4561901
مكتبة الغرب د/ غرب الدين الحلبي هاتف 5955100 - 5955101	مكتبة الجنوب د/ جنوب الدين الحلبي هاتف 5966100 - 5966101	د/ الدبلوماسية - الملحق هاتف 4562000 - 4562001
مكتبة الشمال د/ شمال الدين الحلبي هاتف 5977100 - 5977101	مكتبة الشرق الأوسط د/ شرق الدين الحلبي هاتف 5988100 - 5988101	الجمهورية العربية السورية وزارة الخارجية - شارع الثالثة ت: 4821000 - 4821001 ت: الدبلوماسي - الأمين العام هاتف 4562100 - 4562101
مكتبة الكتاب د/ كتاب الدين الحلبي هاتف 5999100 - 5999101	مكتبة الأدب د/ أدب الدين الحلبي هاتف 6000100 - 6000101	د/ الدبلوماسية - الملحق هاتف 4562200 - 4562201
مكتبة الأندلس د/ أندلس الشعراني هاتف 6011100 - 6011101	مكتبة الشام د/ شام الدين الحلبي هاتف 6022100 - 6022101	الجمهورية العربية السورية وزارة الخارجية - شارع الثالثة ت: 4832000 - 4832001 ت: الدبلوماسي - الأمين العام هاتف 4562300 - 4562301
مكتبة الأمل د/ أمل الدين الحلبي هاتف 6033100 - 6033101	مكتبة الشرق د/ شرق الدين الحلبي هاتف 6044100 - 6044101	د/ الدبلوماسية - الملحق هاتف 4562400 - 4562401
مكتبة الغرب د/ غرب الدين الحلبي هاتف 6055100 - 6055101	مكتبة الجنوب د/ جنوب الدين الحلبي هاتف 6066100 - 6066101	الجمهورية العربية السورية وزارة الخارجية - شارع الثالثة ت: 4843000 - 4843001 ت: الدبلوماسي - الأمين العام هاتف 4562500 - 4562501
مكتبة الشمال د/ شمال الدين الحلبي هاتف 6077100 - 6077101	مكتبة الشرق الأوسط د/ شرق الدين الحلبي هاتف 6088100 - 6088101	د/ الدبلوماسية - الملحق هاتف 4562600 - 4562601
مكتبة الكتاب د/ كتاب الدين الحلبي هاتف 6099100 - 6099101	مكتبة الأدب د/ أدب الدين الحلبي هاتف 6100100 - 6100101	الجمهورية العربية السورية وزارة الخارجية - شارع الثالثة ت: 4854000 - 4854001 ت: الدبلوماسي - الأمين العام هاتف 4562700 - 4562701
مكتبة الأندلس د/ أندلس الشعراني هاتف 6111100 - 6111101	مكتبة الشام د/ شام الدين الحلبي هاتف 6122100 - 6122101	د/ الدبلوماسية - الملحق هاتف 4562800 - 4562801
مكتبة الأمل د/ أمل الدين الحلبي هاتف 6133100 - 6133101	مكتبة الشرق د/ شرق الدين الحلبي هاتف 6144100 - 6144101	الجمهورية العربية السورية وزارة الخارجية - شارع الثالثة ت: 4865000 - 4865001 ت: الدبلوماسي - الأمين العام هاتف 4562900 - 4562901
مكتبة الغرب د/ غرب الدين الحلبي هاتف 6155100 - 6155101	مكتبة الجنوب د/ جنوب الدين الحلبي هاتف 6166100 - 6166101	د/ الدبلوماسية - الملحق هاتف 4563000 - 4563001
مكتبة الشمال د/ شمال الدين الحلبي هاتف 6177100 - 6177101	مكتبة الشرق الأوسط د/ شرق الدين الحلبي هاتف 6188100 - 6188101	الجمهورية العربية السورية وزارة الخارجية - شارع الثالثة ت: 4876000 - 4876001 ت: الدبلوماسي - الأمين العام هاتف 4563100 - 4563101
مكتبة الكتاب د/ كتاب الدين الحلبي هاتف 6199100 - 6199101	مكتبة الأدب د/ أدب الدين الحلبي هاتف 6200100 - 6200101	د/ الدبلوماسية - الملحق هاتف 4563200 - 4563201
مكتبة الأندلس د/ أندلس الشعراني هاتف 6211100 - 6211101	مكتبة الشام د/ شام الدين الحلبي هاتف 6222100 - 6222101	الجمهورية العربية السورية وزارة الخارجية - شارع الثالثة ت: 4887000 - 4887001 ت: الدبلوماسي - الأمين العام هاتف 4563300 - 4563301
مكتبة الأمل د/ أمل الدين الحلبي هاتف 6233100 - 6233101	مكتبة الشرق د/ شرق الدين الحلبي هاتف 6244100 - 6244101	د/ الدبلوماسية - الملحق هاتف 4563400 - 4563401
مكتبة الغرب د/ غرب الدين الحلبي هاتف 6255100 - 6255101	مكتبة الجنوب د/ جنوب الدين الحلبي هاتف 6266100 - 6266101	الجمهورية العربية السورية وزارة الخارجية - شارع الثالثة ت: 4898000 - 4898001 ت: الدبلوماسي - الأمين العام هاتف 4563500 - 4563501
مكتبة الشمال د/ شمال الدين الحلبي هاتف 6277100 - 6277101	مكتبة الشرق الأوسط د/ شرق الدين الحلبي هاتف 6288100 - 6288101	د/ الدبلوماسية - الملحق هاتف 4563600 - 4563601
مكتبة الكتاب د/ كتاب الدين الحلبي هاتف 6299100 - 6299101	مكتبة الأدب د/ أدب الدين الحلبي هاتف 6300100 - 6300101	الجمهورية العربية السورية وزارة الخارجية - شارع الثالثة ت: 4909000 - 4909001 ت: الدبلوماسي - الأمين العام هاتف 4563700 - 4563701
مكتبة الأندلس د/ أندلس الشعراني هاتف 6311100 - 6311101	مكتبة الشام د/ شام الدين الحلبي هاتف 6322100 - 6322101	د/ الدبلوماسية - الملحق هاتف 4563800 - 4563801
مكتبة الأمل د/ أمل الدين الحلبي هاتف 6333100 - 6333101	مكتبة الشرق د/ شرق الدين الحلبي هاتف 6344100 - 6344101	الجمهورية العربية السورية وزارة الخارجية - شارع الثالثة ت: 4920000 - 4920001 ت: الدبلوماسي - الأمين العام هاتف 4563900 - 4563901
مكتبة الغرب د/ غرب الدين الحلبي هاتف 6355100 - 6355101	مكتبة الجنوب د/ جنوب الدين الحلبي هاتف 6366100 - 6366101	د/ الدبلوماسية - الملحق هاتف 4564000 - 4564001
مكتبة الشمال د/ شمال الدين الحلبي هاتف 6377100 - 6377101	مكتبة الشرق الأوسط د/ شرق الدين الحلبي هاتف 6388100 - 6388101	الجمهورية العربية السورية وزارة الخارجية - شارع الثالثة ت: 4931000 - 4931001 ت: الدبلوماسي - الأمين العام هاتف 4564100 - 4564101
مكتبة الكتاب د/ كتاب الدين الحلبي هاتف 6399100 - 6399101	مكتبة الأدب د/ أدب الدين الحلبي هاتف 6400100 - 6400101	د/ الدبلوماسية - الملحق هاتف 4564200 - 4564201
مكتبة الأندلس د/ أندلس الشعراني هاتف 6411100 - 6411101	مكتبة الشام د/ شام الدين الحلبي هاتف 6422100 - 6422101	الجمهورية العربية السورية وزارة الخارجية - شارع الثالثة ت: 4942000 - 4942001 ت: الدبلوماسي - الأمين العام هاتف 4564300 - 4564301
مكتبة الأمل د/ أمل الدين الحلبي هاتف 6433100 - 6433101	مكتبة الشرق د/ شرق الدين الحلبي هاتف 6444100 - 6444101	د/ الدبلوماسية - الملحق هاتف 4564400 - 4564401
مكتبة الغرب د/ غرب الدين الحلبي هاتف 6455100 - 6455101	مكتبة الجنوب د/ جنوب الدين الحلبي هاتف 6466100 - 6466101	الجمهورية العربية السورية وزارة الخارجية - شارع الثالثة ت: 4953000 - 4953001 ت: الدبلوماسي - الأمين العام

أسماء اللجنة العلمية لكتاب
"المستدرك على الصحيحين"

عُنِيَ بِهِ

عَبْدُ الرَّحْمَنِ كَمَالْ سَالِمْ — حُسَامُ الدِّينِ مُحَمَّدْ حُسَيْنْ

إِبْرَاهِيمْ عُثْمَانْ خَمِيسْ — مُحَمَّدُ السَّيِّدْ خَلِيلْ

إِبْرَاهِيمْ وَفِيقْ الشَّعْلَانْ — أَشْرَفْ بْنْ مُحَمَّدْ نَجِيبْ الْمِصْرِيْ

ساهم في مراحل العمل

أبو شذا محمود عبد الفتاح النحال

رَئِيسُ اللَّجْنَةِ

أَشْرَفْ بْنْ مُحَمَّدْ نَجِيبْ الْمِصْرِيْ

الإشراف الفني

شركة شذا للبحوث وتقنية المعلومات

الإشراف الطباعي

محمد سعيد فاروق كريم

e using



بسم الله الرحمن الرحيم

المقدمة العلمية للتحقيق

الحمد لله رب العالمين، والصَّلاة والسَّلام على أشرف خلقه محمَّد صلى الله عليه وآله وصحبه وسلم. وبعد:

اعلم أنَّه لم يَزَلِ الحديث النَّبويُّ، والإسلامُ غضٌّ طريٌّ، والدِّين مُحكَمُ الأساسِ قويٌّ، أشرفَ العلوم وأجلَّها لدى الصَّحابة والتَّابعين وأتباعهم خلفًا بعد سلفٍ، لا يشرُف بينهم أحدٌ بعد حفظ التَّنزيل إلَّا بقدر ما يحفظ منه، ولا يعظُم في النُّفوس إلَّا بحسب ما سُمِعَ من الحديث عنه، فتوفَّرت الرَّغبات فيه، وانقطعت الهِمَم على تعلُّمه، حتَّى رحلوا المراحل ذوات العَدَد، وأفنَوا الأموال والعُدَد، وقطعوا الفيافي في طلبه، وجابوا البلاد شرقًا وغربًا بسببه.

... فمارسوا الدَّفاتر، وسايَرُوا المحابر، وأجالوا في نَظْم قلائده أفكارَهم، وأنفقوا في تحصيله أعمارَهم، واستغرقوا لتقييده ليلَهم ونهارَهم، فأبرزُوا تصانيفَ كَثُرَت صنوفُها، ودوَّنُوا دواوين ظهرت شفوفها، فاتَّخذها العالِمُون قدوةً، ونصبها العامِلُون قِبْلَةً، فجزاهم الله سُبحانه وتعالى عن سَعيِهم الحميد أحسنَ ما جزى به علماءَ أمَّةٍ وأحبارَ مِلَّةٍ[1].

---

(١) «إرشاد الساري» للقسطلاني (١/ ٦).

فمن هؤلاء الأئمة الحاكم أبو عَبْد الله النيسابوريُّ، ولا تخفى المكانة العلمية التي يحظى بها بين أهل الحديث، ويَكْفينا في ذلك قولُ تلميذه الحافظ البيهقي: «أبو عبد الله الحافظُ إمام أهل الحديث في عصرِه». وقول بلديِّه الحافظ عبد الغافر الفارسي: «أبو عبد الله الحافظُ البَيِّع إمامُ أهلِ الحديثِ في عَصْره، والعارفُ به حقَّ معرفته ... وبيتُه بيتُ الصَّلاح والورعِ والتَّأذين في الإسلام».

وقد روى عن ألف شيخٍ أو أكثر من أهل الحديث، وقرأ القرآن بخُراسان والعراق على قُرّاء وقتِه، وتفقَّه على الإمام أبي الوليد القرشي، والأستاذ أبي سَهل الصُّعْلُوكي، واختص بصُحبة إمام وقته أبي بكر الصِّبْغي، فكان في الخواص عنده والمرموقين، وكان الإمامُ يُراجِعُه في السُّؤال عن الجَرْح والتعديل وعلل الحديث، ويقدمه على أقرانه، وأدى اختصاصه به واعتماده إليه في أمور مدرسة دار السنة، وفوض إليه تولية أوقافه، واستضاء برأيه في أموره اعتمادًا على حسن ديانته ووفور أمانته، وجرت له مذاكرات ومحاورات مع الحُفاظ والأئمة من أهل الحديث؛ مثل أبي بكر ابن الجِعَابي بالعراق، وأبي علي الحافظ المَاسَرْجِسِيّ الحافظ الذي كان أحفظ أهل زمانه.

وأخذ [illegible] ما لعلّه [illegible] والأبواب [illegible] و«مُسْتَدرك الصَّحيحين»، و«تاريخ النيسابوريين»، و«كتاب مُزكي الأخبار»،

Bulsn a

و«المدخل إلى علم الصَّحيح»، و«كتاب الإكليل»، و«فضائل الشَّافعي»، وغير ذلك.

ومن تأمَّل كلامَهُ في تصانيفه، وتصرُّفَه في أماليه، ونَظَرَهُ في طُرُق الحديث، أذعن بفضلِهِ، واعترفَ له بالمَزِيَّة على من تَقَدَّمه، وإتعابِه مَنْ بعده، وتعجيزِه اللاحقين عن بُلوغ شَأْوه، وعاش حميدًا، ومضى إلى رحمة الله، ولم يُخلَف في وقته مثله في صفر يوم الثلاثاء منه سنة خمس وأربعمائة، وآخر من روى عنه الحديث بنيسابور أبو بكر بن خلف الشِّيرازيّ[1].

وببركة الله تعالى ذِكْرُه وتوفيقِه نقدم للمكتبة العربية وللباحثين «كتاب المُستدرك على الصَّحيحين» لإمام أهل الحديث في عصره، والعارف به حقَّ معرفته، الحاكم النَّيسابوري؛ في طبعة فريدة محققة منقحة، مقابلة على ثماني نُسخ خطيَّة مقابلةً تامَّة، وقد قُوبلت على أكثر من نسخة لـ «تلخيص الذهبي للمُستدرك» (ت٧٤٨هـ)، وقُوبِلَت أسانيدها على «إتحاف المهرة» لابن حجر (ت٨٥٢هـ)، كما رُوجعت على مرويات البيهقيّ عن الحاكم، وأصول روايات المصنِّف، وبذا استُكمِلَ النَّقص، وعُولِجَ الخلل الواقع في الطَّبعات التي سبقتها كافة.

وبحاشية الكتاب تعليقاتُ كلٍّ من الذهبيّ وابن حجر وابن الملقن وغيرهم من أهل العلم وتعقيباتُهم.

ونسأل الله تعالى ذِكره أن نكون وُفِّقنا في وسائل التَّدقيق التي سلكناها،

---

(١) «المنتخب من كتاب السياق لتاريخ نيسابور» للصَّريفيني (ص ١٥)، «سير أعلام النبلاء» للذهبي (١٧/ ١٧٠).

حتى يصبح النقص المحقق في أقرب صورة لما تركه عليه مصنفه ﷺ.

والله نسأل أن يتقبل هذا العمل منّا، وأن يجعله في ميزان حسناتنا، وميزان من سعى في نشره، إنه وليّ ذلك ومولاه.

وصلى الله على نبينا محمّد وعلى آله وصَحْبه.

❁❁❁

Using

أهمية «كتاب المستدرك على الصَّحيحين»

إنّ قيمة أي كتاب لا تظهر دائمًا في شُهرة صِيته، وذيوع خبره، واشتهار أمره، فكثيرًا ما ترجع قيمة الكتاب إلى خدمته من قِبَل الآخرين، ومدى إعجاب المتخصصين به. فالكتاب إذا كان طريفًا في موضوعه، جديدًا في بنائه، فإنه يثير فضول الباحثين، فيتعرضون له إما بالنَّقد، أو بالاستدراك، أو بالشَّرح والبيان لما غَمض منه، أو بالتَّذييل عليه فيما أغفله، أو بِرَدِّ بعض محتوياته، أو بتعديلها.

ولا ريب أن هِمَم الباحثين في الغالب لا تتجه هذه الوجهة إلا إذا كان الكتاب جديرًا بذلك، فإن لم يكن كذلك فإنه يُنسَى مع الزمن، خاصة إذا كان صاحبه خامل العلم، حسير القلم.

ولذا كم من مؤلفات نُسيت بنسيان أصحابها، وماتت بموتهم، وكم من كتاب ما زالت الأقلام تتناوشه، وتعتوره، وقد مر على موت صاحبه حينٌ من الدهر.

وهذا «كتاب المُستدرك على الصَّحيحين» لأبي عبد الله الحاكم، كم من طاقات جُنِّدت لتتبعه وترصده في كل كلمة سطرها، فكُتِبت حوله العديد من الكتب المتنوعة... واستمر فيه الأخذ والرد طيلة قرون.

وبناءً عليه، فالكتاب الذي لم يُختبر من طرف الباحثين الآخرين يبقى سرمدًا حاملًا بذورَ النَّقص، وما نُقِّح وهُذِّب أحسنُ مما لم يكن كذلك، وما تعاورته الأقلام والألسن فصمد لها هُو الذي يقدر على أن يَصْمد أمام التَّحديات، ويقدر على الوفاء بمتطلبات الحياة[1].

---

(١) «مقدمة تحقيق بيان الوهم» (١/ ٣٢٧) بتصرف.

ولـ «كتاب المُستدرك على الصَّحيحين» مزايا كثيرة؛ فهو كتاب مُفيد، توجهت إليه أنظار العلماء، إما بالنَّقد، أو بالاستدراك، أو برد بعض محتوياته، أو بتعديلها.

وسنذكر طرفًا من مزايا «كتاب المُستدرك على الصَّحيحين»، ثم نُتْبِعه بذكر عناية العلماء به؛ ليُستدل به على عِظم أهمية الكتاب، ولعل أنظار الباحثين تتجه إلى دراسته والاستفادة منه من منظور مختلف. فمن أهم مزاياه ما تضمنه من:

- نُقولاتٍ مُسْندة عن كُتُب نفيسة فُقِد أغلبُها، حتى أصبحنا نأخذ النَّص وكأننا نرى المصدر الذي استُقِي منه كـ: «الجامع الكبير» لسُفيان الثَّوري، و«المُسْند»[1] لأحمد بن حَازِم بن أبي غَرَزَة، و«المُسْند» لمسدد بن مسرهد، رواية مُعاذ بن المثنى، و«المُسْند» لعلي بن حمشاذ العدل.

والعديد من كُتُب عَبْد الله بن المبارك، مكتب عَبْد الله بن وهب المصري، وجزء حديث سَعدان بن نصر، رواية الرَّزاز، وجزء حديث سُفيان بن عُيينة، رواية علي بن حرب الطَّائي، والعديد من أجزاء أحاديث مشايخه كأبي بكر الصَّبْغي، وأبي العباس الأصم، وأبي بكر النَّجاد. وهذه الأجزاء لو كُتبت بالذَّهب لكان قليلًا في حقِّها؛ لشرفها وعلوِّ سندها.

- النَّقل عن كثير من كُتب إمام الحديث علي بن عَبْد الله [illegible] وقد وقع للحافظ [illegible] كتاب [illegible] وصلة [illegible] العلماء [illegible] عن مصنفات [illegible] العلماء [illegible] أخبار [illegible] مُسْنَدة [illegible]

(١) وصلنا من هذا الكتاب «جزء من مُسْند عابس الغفاري وجماعة من الصَّحابة» فقط.

الكتاب ورواها في «كتاب الخلافيات».

- عشرات النُّصوص المخرجة عند الشَّيخين، لكن بتغيير في بعض صيغ الأداء والتَّحمل، أو زيادة في المعنى.

- مئات الأحكام على الأحاديث من ناحية الصِّحة والضَّعف، والقبول والرَّد.

- أحكام الحاكم على الرُّواة بالجرح والتَّعديل، وتُقدَّر بالعشرات، وتُفرَد في مجلد وسط.

- ذِكْر مذاهب كبار النُّقاد في قبول الأحاديث ورفضها، كمذهب: أبي سَعيد عبد الرحمن بن مهدي في المسامحة في أسانيد فضائل الأعمال.

- مذاهب الرواة الَّذين لا يُحدِّثون إلا عن ثقة، كزائدة بن قدامة.

- المناظرات العلمية بين كبار المحدثين، كمناظرة الوضوء مِن مَسِّ الذكر، التي جرت في مَسْجد الخَيْف بين أساطين النُّقاد، كأحمد بن حنبل، وعلي بن المديني، ويحيى بن معين.

- بيان مذهب الشَّيخين؛ في كون تفسير الصَّحابي الذي شهد الوحي والتَّنزيل عندهما حديثًا مُسْندًا.

- الإبانة عن مذاهب الشَّيخين؛ في ترك تخريج بعض الأحاديث؛ للعلل الواقعة فيها، وبيان هذه العلل.

- أبواب لم يُخرِّج الشَّيخان فيها شيئًا من الأحاديث.

- اقتباس مئات النُّصوص المسندة؛ والحكم على سندها صحةً وضعفًا، كـ «المُسْند» لأحمد بن حنبل، و«المصنف» لعبد الرزاق، و«التَّفسير» لآدم بن أبي إياس، المطبوع باسم: «تفسير مجاهد»، وغيره.

- ذِكْر أوجه الخلاف على الرُّواة بسند الحاكم، وبيان الراجح والمرجوح منها.

- حفظ أقوال في الجرح والتعديل عن كبار الأئمة، وهي من الأهمية بمكان، لا سيما أن المصدر التي اقتبس منها لم يصلنا.

- قواعد حديثية نادرة، نحو تعليق الحاكم على قول إبراهيم بن هانئ، قال: قال لنا أبو اليمان: «الحديث حديث الزهري، والذي حدثتكم عن ابن أبي حُسين غلطتُ فيه بورقة قلبتُها».

فقال الحاكم: «هذا كالأخذ باليد؛ فإن إبراهيم بن هانئ ثقة مأمون».



ɓuisn e

عناية العلماء بـ «كتاب المُستدرك على الصَّحيحين»

نظرًا للمكانة العلمية التي يحظى بها الحاكم صار الكتاب محطَّ أنظار جمعٍ من كبار النُّقاد، فهذا: شمس الدِّين محمد بن أحمد بن عثمان الذَّهبي (ت ٧٤٨ هـ) لخص الكتاب، وسماه: «كتاب مُستند العَالم في تلخيص المُستدرك للحاكم».

- «وقد تكلم على كثيرٍ من أحاديثه، ورقَّم حرف (ك) على ما انفرد به الحاكم عن أرباب السُّنن الأربعة».

كذا ألفيتُه بخطه على ظهر الجزء الأول من «تلخيص المُستدرك»، وهذا الجزء عليه خط القاضي برهان الدين إبراهيم بن جماعة، وقد آل بالشِّراء من تركة ابن جماعة إلى الأمير محمود الأستادر، ووقفه على خِزانة كتب المدرسة المحمودية بالقاهرة.

وهذه المدرسة أنشأها الأستادر سنة (٧٩٧ هـ) خارج باب زويلة بالقاهرة، وكان لا يُعرَف بديار مصر ولا الشَّام مثلها، وكان بهذه الخِزانة كُتب الإسلام من كل فَنٍّ، وكانت من أحسن مدارس مصر. فيما قاله المؤرخ المقريزي في «الخطط» (٢/ ٣٩٥).

- وقد حذف الكثير من مرويات محمد بن عُمر الواقدي التي ساقها الحاكم في «كتاب معرفة الصَّحابة رضي الله عنهم»، ولم يَسُقِ الأنساب، ولا الوفَيات، فقال: «حذفتُ من ذلك كثيرًا لضعفه، ولم أسق الأنساب، ولا الوفيات غالبًا».

- وحذف بعض الأحاديث المكررة مُنبِّهًا على ذلك، فقال: «وحذفتُ من المكرر عدة أحاديث أنبِّه عليها».

- وكتب المختصر في مائة يوم ويوم، فقال: «تم «المستدرك للحاكم»، والحمد لله. علقه محمد ابن الذهبي كله في مائة يوم ويوم».

- وكان عِماده في هذا المختصر على غير ما نُسخة بخط كبار الأعلام، كالنُّسخة التي بخط الحافظ أبي إسحاق الصُّرِيفِيني (ت ٦٤١ هـ)، إلا أنه وصفها بأنها: فيها سقم، وأنها أجود النُّسخ التي وقعت له. ونُسخة أخرى بخط الحَسَن بن [...] الصَّابوني، السُّنجاري، ووصفها بأنها: بخط رديء، ونصَّ على أنه: أصلح واجتهد، وفرغ من ذلك في تاسع عشر من محرم سنة (٧٣١ هـ).

كذا ألفيته في خاتمة الجزء الثاني من تلخيصه الذي بخطه، وهذا الجزء كان: «في نوبة شرف الدِّين ابن شيخ الإسلام عفا الله عنه آمين».

وشرف الدين هذا من هُواة جمع الكتب، وكان حريصًا على خُطوط العلماء ضنينًا بها، وهُو: شرف الدين بن زين العابدين بن محيي الدين بن ولي الدين بن جمال الدين بن القاضي زكريا بن محمد بن زكريا الأنصاري[1].

- وصنَّف أيضًا الشَّمس ابن الذَّهبي رسالة وصلتنا باسم: «موضوعات من «مستدرك الحاكم» خُرجت من الفضائل».

ونُشِرت هذه الرسالة في كلية التربية للعلوم الإنسانية، بجامعة [illegible]، دراسة وتحقيق [illegible].

- وصنَّف [illegible] (١) «خلاصة الأثر في أعيان القرن الحادي عشر» للمحبي (٢/ ٢٢٢).

مستدرك أبي عبد الله الحاكم». قال في خطبته (١/ ٢٩): «... هذه المواضع التي استدركها، وأفادها الحافظ المحرّر شمس الدين أبو عبد الله محمد بن أحمد بن عثمان الذهبي على الحافظ أبي عبد الله الحاكم في تلخيصه مستدركه، رأيت أن تكون مجموعة في هذه الكراريس لمن يكون عنده «المستدرك»، وبالله التوفيق.

وحيث أقول: «قال» فهو للحاكم. و«قلت» فهو للذهبي. وربما زدت من عندي زيادات مبينات على حسب ما تيسر».

وقد طُبع هذا الكتاب في دار العاصمة بالرياض، بتحقيق ودراسة: عبد الله بن حمد اللحيدان، وسعد بن عبد الله آل الحميد، سنة (١٤١١ هـ).

- وهذا حافظ العصر زين الدِّين العراقي (ت ٨٠٦ هـ) شرع في إملاء تخريج «المُسْتدرك»، فكتب منه إلى أثناء كتاب الصَّلاة قريبًا من مجلد، في ثلاثمائة مجلس ومجلس واحد. فيما قاله ابن فهد في «لحظ الألحاظ» (ص ٢٣٣).

وقد طُبع منه جزء باسم «المُسْتخرج على المُسْتدرك للحاكم»، بتحقيق: محمد عبد المنعم رشاد، النَّاشر: مكتبة السُّنة بالقاهرة، سنة (١٤١٠ هـ). وقد تصدى الزَّين العراقي لرد بعض أحكام الحافظ الذَّهبي على بعض أحاديث «المُسْتدرك» التي حكم عليها بالوضع في «تلخيص المُسْتدرك».

- وهذا المحدث الحلبي إبراهيم بن محمَّد، المعروف بسبط ابن العجمي (ت ٨٤١ هـ) له حاشية على «تلخيص الذَّهبي للمُسْتدرك» فيما قاله ابن فهد في «لحظ الألحاظ» (ص ٢٠٥).

وقد وقفتُ على نُسخة من الجزء الثاني من «كتاب تلخيص المُسْتدرك للذَّهبي» عليها تملُّك المحدث الحلبي سبط ابن العجمي، ومُطرَّزة بعشرات

التَّعليقات والتَّصويبات التي دوَّنها بخطه.

وكتب على ظهرية النُّسخة ترجمتين: للحاكم والذهبي، وكتب أيضًا بخطه: «نظر في هذا المصنف من أوله إلى آخره مالكه إبراهيم بن محمد بن خليل سِبْط ابن العجمي الحلبي، وأصلح ما وقف عليه، وكتبَ عليه فوائد، عفا الله عنه بمنِّه وكرمه آمين».

- وهذا الحافظ ابن حجر العسقلانيّ (ت ٨٥٢ هـ) صنَّف كتابًا سماه: «إتحاف المهرة بالفوائد المبتكرة من أطراف العشرة»، ضمنه «كتاب المُسْتدرك على الصَّحيحين». وقد أفدنا منه أيمّا إفادة في تَصْويب التَّحريفات والتَّصحيفات الواقعة في أسانيد «كتاب المُسْتدرك»، وأفدنا من أحكام الحافظ ابن حجر على الكتاب.

- وقد تملك الحافظ ابن حجر غير ما نُسخة من «تلخيص الذَّهبي للمُسْتدرك» طرَّرها بالعديد من التَّعقبات، منها:

نسخة عليها قيد تملك له مُؤرخ بسنة (٨٠٢ هـ)، وتملك آخر لسبطه المحدث يوسف بن شاهين (ت ٨٩٩ هـ) مُؤرخ بسنة (٨٤٤ هـ). وعلى النُّسخة أيضًا قيد مطالعة بخط الحافظ قطب الدين الخيضري (ت ٨٩٤ هـ) تلميذ الحافظ ابن حجر. والنُّسخة عليها تحبيس الزَّاوية النَّاصرية، وهي من محفوظات الخزانة العامة بالرباط، وقد أفدنا منها في مقابلة النُّسخة [illegible] الدواعي [illegible] لإعادة تحقيق «كتاب المُسْتدرك على الصَّحيحين» [illegible] لقد [illegible] ما بسنة [illegible] فضلا [illegible] دائرة [illegible] الهند [illegible] ثم تخلَّى [illegible] الأسماء وسقط في المتن، هذا بجانب [illegible] اعتمادهم على نُسخ مشوشة الترتيب

buisn e

في بعض أبواب الكتاب، وتوالت طبعات عدة للكتاب، إما بالتَّصوير عن هذه الطبعة، أو إعادة صف لها، مع إضافة بعض التَّعليقات أو التَّخريجات أو الانتقادات.

ثم استخرنا الله ﷻ في العمل على خدمة الكتاب وإعادة تحقيقه، وبعدما قاربنا على الانتهاء منه علمنا بصدور طبعة للمستدرك عن دار التأصيل، ولم نلبث إلا قليلًا حتى صدرت طبعة أخرى عن دار الميمان.

وقد اطَّلعنا على الطَّبعتين ودرسناهما، وقارنَّا بينهما وبين عملنا في الكتاب، حتى نقرر هل نشرع في طبع عملنا وإخراجه للنور ليعم النَّفع به، أم أن الطبعتين تكفيان تجشُّم إعادة طبعه؟!

ولا شك أن الطَّبعتين بُذلت فيهما مجهودات مُضْنية من قِبل علماء كبار، ومحققين نابهين، وقد وجدنا في الطَّبعتين هنات ومآخذ كفيلة بإعادة طَبع الكتاب مرة أخرى، وتقديم نصه للقارئ خاليًا من الأخطاء، ونسوق بعض ما رأينا من المآخذ على الطَّبعتين ليكون موضع نظر المحققين والقراء.

أولًا: المآخذ على طبعة دار الميمان للنَّشر والتَّوزيع

صدرت هذه الطَّبعة عن دار الميمان للنَّشر والتَّوزيع، الرياض - القاهرة، الطَّبعة الأولى سنة (١٤٣٥ هـ ٢٠١٤ م)، بتحقيق: الفريق العلمي لموسوعة جامع السُّنة النَّبوية، وبإشراف: سُليمان بن عبد الله الميمان، وأيمن بن عبد الرحمن الحنيحن في اثني عشر مجلدًا.

ويتلخص الجهد المبذول في هذه الطبعة فيما يلي:

- مقابلة الكتاب مقابلة دقيقة على أدق نُسخه الخَطيَّة، وإثبات الفروق بين النُّسخ.

- المقابلة التامة على خمس نُسخ خطية، منها النُّسخ التي رمزنا لها بالرمز: (ز)، (م)، (س) وهي أنفس النُّسخ وأدقها.
- الاستظهار بنسخ أخرى في مواطن الاستشكال.

هذا يجانب العديد من الخدمات التي أُجريت على النَّص، مثل:

- ضبط النَّص بالشَّكل التَّام بنيةً وإعرابًا.
- تخريج الأحاديث والآثار.
- عزو الآراء والأقوال.
- عزو الآيات القرآنية إلى موضعها من المصحف الشريف.
- ترجمة كثير من الأعلام، وغير ذلك من محاسن هذه الطبعة.

لكن بقي أن نقول: إن جُلَّ النُّسخ الخَطيّة من «كتاب المُستدرك» مغلوط لعدم اتصالها بالسَّماع، فالنُّسخ التي وُجدت في عصر الحافظ الذهبي رغم تقدمه كانت سَقيمة، وبخط رديء كما نص في خاتمة التَّلخيص، وهذا

العلامة العلاء الحنفي، رغم عنايته باقتناء أندر النُّسخ الخَطيّة يقول على نُسخ «المُستدرك»: «لم أجد نُسخة جيدة من هذا الكتاب»[1]. على الرغم من وقوفه على نُسخة من الكتاب عليها خط شيخ الإسلام أبي الفتح القُشَيْري، المعروف بابن دقيق العيد (ت ٧٠٢ هـ)[2].

وبناءً عليه، فإن الاعتماد على النُّسخ الخَطيّة التي وصلت [illegible] لا يُجدي [illegible] والسَّقيمة [illegible]

(١) «الزهر الباسم في سير أبي القاسم» (ص ٤١).
(٢) «إكمال تهذيب الكمال» لمغلطاي (٨/ ٣٠٨).

bulsn a

والمصادر الثَّانوية، والرجوع إلى الكُتب المعنية بتراجم الرواة.

ورغم المجهود المضني المبذول في هذه الطبعة، إلا أنها شابها الكثير من التَّصحيف والتَّحريف والسَّقط؛ بناءً على الاغترار بما في ظاهر النُّسخ الخَطيّة، وسنذكر طرفًا من هذه الأخطاء ليُستدل به على ما بعده:

١ - نماذج من السَّقط الواقع في السَّند اغترارًا بما في ظاهر النُّسخ الخَطيّة

- الرِّواية رقم (٥٤٣٧) جاء فيها: «أخبرنا أبو جعفر الفقيهُ، أنا أبو عُلاثة، ثنا أبي، أنا ابنُ لهيعة، عن أبي الأسود، [عن عُرْوة] في تسمية من شَهِد بدرًا مع رسُول الله ﷺ».

ما بين المعقوفتين سقط من النُّسخ الخَطيّة كافة، وبناءً عليه سقط من طبعتهم (٧/ ٣٤)، وأثبتناه من «**إتحاف المهرة**» لابن حجر، وسائر أسانيد المصنِّف، فهذا إسناد المصنف إلى «**مغازي عروة بن الزبير**».

- الرواية رقم (٦١٩٤) جاء فيها: «قد اتفق الشَّيخان ﷺ على إخراج حديث الزهري، عن عروة، [عن المِسْور بن مَخْرمة]، وعبد الرحمن بن عَبْدٍ القاريِّ، أنهما سَمِعا عُمر بن الخطاب ﷺ يقُول».

ما بين المعقوفتين سقط من النُّسخ الخَطيّة كافة، وبناءً عليه سقط من طبعتهم (٧/ ٤٢٠)، وأثبتناه من «**الصَّحيحين**»، ويزيد ذلك وضوحًا أن عروة وُلِد بعد وفاة عُمر بن الخطاب ﷺ.

- الرواية رقم (٥٥٩٣) جاء فيها: «ثنا زَيد بنُ الحُباب، ثنا عبدُ الحميد بن أبي عَبْس الأنصاريُّ [من بني حارثة، قال أنبأنا ميمونُ بن زَيد بن أبي عَبْس]، أخبرني أبي أن أبا عَبْس كان يُصلي».

ما بين المعقوفتين سقط من النُّسخ الخَطيّة كافة، و«**تلخيص الذهبي للمستدرك**» و«**إتحاف المهرة**»، وبناءً عليه سقط من طبعتهم (٧/ ١١٨)،

وأثبتناه من «دلائل النبوة» للبيهقي (٦/ ٧٨) فقد رواه عن المصنف بسنده ومتنه سواء.

- الرواية رقم (٦٠٤٥) جاء فيها: «حدثني يزيدُ بن أبي حَبيب، عن راشد مولى حَبيب، [عن حَبيب] بن [أبي] أوس، حدثني عَمرو بن العاص».

ما بين المعقوفتين سقط من النُّسخ الخَطيّة كافة، وبناءً عليه سقط من طبعتهم (٧/ ٣٤٩)، وأثبتناه من «السنن الكبير» (٩/ ١٢٣)، و«دلائل النبوة» (٤/ ٣٤٦)، وكلاهما للبيهقي.

وقد تقدم في الرواية رقم (٥٣٨٠) بترجمة خالد بن الوليد من طريق زياد البكّائي، عن ابن إسحاق، عن يزيد بن أبي حَبيب، عن راشد مولى حَبيب بن أبي أوس، عن حَبيب بن أبي أوس.

- الرواية رقم (٦٨١٢) جاء فيها: «عن بكر بن خُنيس، [عن أبي بَدر]، عن عَبد الله بن عُمير بن عُمير».

ما بين المعقوفتين سقط من النُّسخ الخَطيّة كافة، وبناءً عليه سقط من طبعتهم (٨/ ٢٧٢)، وأثبتناه من «التَّاريخ الكَبير» للبخاريّ (٥/ ٢٥)، و«المعجم الكبير» للطَّبراني (١٧/ ٤٩)، ويزيد ذلك وضوحًا أنه ذُكر في تعليق المصنف على الرواية، ونَصُّه: «أبو [بدر] الراوي عن عَبد الله بن عُبيد بن عُمير اسمه بشار بن الحكم شيخ من البصرة، قد [illegible] البناني [illegible]

وقد [illegible] «أبو [illegible] جاء في [illegible] «أبو [illegible] في طبعتهم [illegible] ٧٣ [illegible] الرواية رقم (٦٨٤٢) جاء فيها: «ثنا عبد الله بن عَلي الغزال، ثنا علي بن الحسن بن شَقيق، ثنا عبد الله بن المبارك».

bulsn e

ما بين المعقوفتين سقط من النُّسخ الخطيَّة كلها، وبناءً عليه سقط من طبعة (٥/ ٢٨٨)، وأثبتناه من سائر أسانيد الحديث.

- الرواية رقم (٣٣٦٣) بترقيمنا، ورقم في النُّسخ الخطيَّة: «ثنا سُفيان، قال: سمعت أبا السَّوداء» فأثبتوه كذا في ط هجر (٣/ ٩١)، وإنما هو: «قال: ثنا سُفيان، [ثنا عُمرو بن دينار] قال: سمعت أبا السَّوداء»، كما في «التلخيص»، و«السنن الكبرى» للبيهقي (٦/ ٤٨) فقد رواه عن سُفيان بسنده ومتنه سواء.

- الرواية رقم (٣٨٤٢) بترقيمنا، ورقم في النُّسخ الخطيَّة: «قال الشَّافعي: أخبرني محمد بن إسحاق عن يحيى بن عبَّاد عن ابن الشَّامي» فأثبتوه عن عبد ربِّه، فأثبتوه كما هو (٣/ ٣٩٤)، وإنما هو: «قال الشافعي: أخبرني عمي محمد بن علي بن شافع، [عن] محمد بن إسحاق عن عبد الله بن الشَّامي، عن عبَّاد بن عبد ربِّه، كذا في «معرفة علوم الحديث» للمصنف (ص ٣٠٠)، و«معرفة السنن والآثار» للبيهقي (١/ ٤٤٥) فقد رواه عن المصنف بسنده ومتنه سواء.

- الرواية رقم (١٣٩٤) بترقيمنا، ورقم في النُّسخ الخطيَّة: «أخبرنا عبد الله بن نُمير: ثنا أبو خالد» فأثبتوه كذا في ط هجر (٣/ ١٧٣)، وإنما هو: «قال: محمد بن عبد الله بن نُمير: [لا يحبس بن آدم]، ثنا أبو خالد» عن عبد العزيز، كما في «التلخيص الحبير» للمصنف (٣/ ٤٥٣) فقد رواه عن المصنف بسنده ومتنه سواء.

- أخبرنا عبد العزيز، إلخ: هذا مبهمٌ، عن منصور، والأعمش، وإسماعيل بن أبي خالد.

- أخبرنا عبد العزيز، إلخ: [عن] منصور، والأعمش، وإسماعيل بن أبي خالد.

- ما بين المعقوفتين سقط من النُّسخ الخطيَّة كلها، وبناءً عليه سقط من طبعة (٥/ ٤٢٢)، وأثبتناه من «التلخيص»، و«نصب الراية» (٢/ ٣٧٢) فقد رواه عن المصنف بسنده ومتنه سواء، وهُوَ: عن عبد الله بن إدريس

الهمداني، ويزيد ذلك وضوحًا أن يُسبِعًا لا يروي عنه سوى ذر.

٢- نماذج من السَّقط الواقع لديهم في المتون اغترارًا بما في ظاهر النُّسخ الخَطِّيَّة:

- الرواية رقم (١٣٦١) جاء فيها: «أخبرنا أبو عبد الله محمَّدُ بنُ عبد الله الأصبهانيُّ، ثنا أحمدُ بن مِهران بن خالد الأصبهانيُّ، ثنا عُبيدُ الله بنُ موسى، ثنا إسرائيلُ، عن سِماك بنِ حَرب، عن جابر بنِ سَمُرة [أن رجلاً قتل نفسه، فلم يُصلِّ عليه النبيُّ ﷺ.

وحدثنا عليُّ بن حَمشاذ، ثنا محمَّدُ بن مَنده، ثنا بكرُ بن بَكار، ثنا شَريكٌ، عن سِماكٍ، عن جابر بن سَمُرة] قال: مات رجل على عهد النبي ﷺ فأتاه رجل، فقال: مات فلان. فقال له النبيُّ ﷺ: «لم يمت». ثم أتاه الثَّانية، فقال: مات فلان. فقال رسولُ الله ﷺ: «لم يمت». ثم أتاه الثَّالثة، فقال: مات فلان. فقال رسُولُ الله ﷺ: «كيف مات؟». قال: نحر نفسه بمشقص كان معه. فلم يُصلِّ عليه النبيُّ ﷺ».

ما بين المعقوفتين سقط من النُّسخ الخَطِّيَّة كافة، وبناءً عليه سقط من طبعتهم (٢/ ١٩٣)، وأثبتناه من «التلخيص» و«الإتحاف».

- الرواية رقم (١٤٥٨) جاء فيها: «هذه نُسخة كتاب رسول الله ﷺ التي كتب الصدقة، هو عند آل عمر بن الخطاب.

قال [illegible] وهي [illegible] وسالم [illegible] إلى الوليد بن عبد الملك فأمر الوليد عماله بالعمل بها، ثم لم يزل في الخلفاء يأمرون بذلك بعده».

ouisn e

ما بين المعقوفتين سقط من النُّسخ الخَطِّيَّة كافة، وبناءً عليه سقط من طبعتهم (٢/ ٢٥٤)، وأثبتناه من «التلخيص»، ومن «السنن الكبير» للبيهقي (٤/ ٩٠) فقد رواه عن المصنف بسنده ومتنه سواء.

- الرواية رقم (١٤٥٥) جاء فيها: «هذه فريضة الصَّدقة ... فيما دون خمس وعشرين من الإبل الغنم، في كل [خمس] ذود شاة».

ما بين المعقوفتين سقط من النُّسخ الخَطِّيَّة كافة، وبناءً عليه سقط من طبعتهم (٢/ ٢٥٠)، وأثبتناه من «الخلافيات» للبيهقي (٤/ ٢٦٤) فقد رواه عن المصنف بسنده ومتنه سواء.

- الرواية رقم (١٦١١) جاء فيها: «ذكرتُ ليلة القدر عند أبي بكرة، فقال: ما أنا بطالبها إلا في العشر الأواخر [بعد حديث سمعته من رسول الله ﷺ، سمعته يقول: «التمسوها في العشر الأواخر] في تسع أو في سبع يبقين».

ما بين المعقوفتين سقط من النُّسخ الخَطِّيَّة كافة، وبناءً عليه سقط من طبعتهم (٢/ ٣٤٨)، وأثبتناه من «التلخيص».

- الرواية رقم (١٧١٤) جاء فيها: «من صلى معنا هذه الصلاة في هذا المكان، ثم وقف معنا هذا الموقف حتى يفيض الإمام [وأفاض] قبل ذلك من عرفات ليلًا أو نهارًا، فقد تم حجه وقضى تفثه».

ما بين المعقوفتين سقط من النُّسخ الخَطِّيَّة كافة، وبناءً عليه سقط من طبعتهم (٢/ ٤٠١)، وأثبتناه من «السنن الصغير» للبيهقي (٢/ ٢٠٦) فقد رواه عن المصنف بسنده ومتنه سواء.

- الرواية رقم (١٨١٦) جاء فيها: «قال أبو عبيدة: وحدَّثتني أم قيس [بنت محصن وكانت جارة لهم قالت: خرج من عندي عكاشة بن محصن

في نفر من بني أسد متقمصين عشية يوم النحر ثم رجعوا إلى عشاء وقمصهم على أيديهم يحملونها قالت فقلت: أي عكاشة، ما لكم خرجتم متقمصين ثم رجعتم وقمصكم على أيديكم تحملونها؟ فقال: خير يا أم قيس كان هذا يومًا رخص رسول الله ﷺ لنا فيه إذا نحن رمينا الجمرة حللنا من كل ما حرمنا منه إلا ما كان من النساء حتى نطوف بالبيت فإذا أمسينا ولم نطف جعلنا قُمصنا على أيدينا]»

ما بين المعقوفتين مكانه بياض في النُّسخ الخَطِّيَّة كافة، و«التلخيص»، وبناءً عليه سقط من طبعتهم (٢/ ٤٥٨)، وأثبتناه من «السنن الكبير» للبيهقي (٥/ ١٣٧) فقد رواه عن المصنف بسنده ومتنه سواء.

- الرواية رقم (٥٢٨) جاء فيها: «عن عطاء بن يسار، [قال: قال لنا ابنُ عباس: أتحبون أن أحدثكم كيف كان رسول الله ﷺ يتوضأ] فدعا بإناء فيه ماء».

ما بين المعقوفتين بياض في النُّسخ كافة، و«التلخيص»، وأثبتناه من «السنن الكبير» للبيهقي (١/ ٧٢) فقد رواه عن المصنف بسنده ومتنه سواء. ويُضوا له في طبعتهم (١/ ٣٥٣).

٣- نماذج من التَّصحيفات الواقعة عندهم في السَّند اغترارًا بما في ظاهر النُّسخ الخَطِّيَّة:

- الرواية رقم (٢٠١٨) بترقيمنا، ورد في النُّسخ الخَطِّيَّة قول المصنف:

Bulsn e

«فقرة عيسى بن ميمون، عن القاسم، بمحمد» فالقرينة كما هو (٥٧ ـ ٧٥٧) «فقرة عيسى بن ميمون، عن القاسم بن محمد».

ـ الرواية رقم (٧٧٤٦) بقرينتها، ورد في النُّسخ الخطيَّة: «حدثنا أبو عبد الله محمد بن عبد الله، فأتينه كذا به» (م ٣/ ٢٣٦)، وإنما هو: «حدثنا أبو عبد الله محمد بن يعقوب» كما في «الحسن الكبير» للبيهقي (م ٧/ ١٠٥)، وهو المعروف بـ«ابن الأخرم» وجده سواء.

ـ الرواية رقم (٧٥٥٥) بقرينتها، ورد في أغلب النُّسخ الخطيَّة: «أخبرنا أبو الفضل محمد بن إبراهيم البزاز، نبأ أحمد بن سلمة، فأتينه» كما هو (٧/ ١٠٧)، وإنما هو: «أخبرنا أبو الفضل محمد بن إبراهيم العنزي»، كما في النُّسخة (ز) و«الإتحاف»، فوق: محمد بن إبراهيم بن أيوب العنزي، أبو الفضل البغدادي المعروف بالبزاز.

ـ الرواية رقم (٧٧٤١) بقرينتها، ورد في النُّسخ الخطيَّة: «عن موسى بن عبيد، عن طلحة بن عبيد الله» فأتينه كذا به (م ٣/ ٢٤٨)، وإنما هو: «عن موسى بن طلحة بن عبيد الله» كما في «الإتحاف» وتاريخ مدينة دمشق (٦٠/ ٢٩٨)، فقد رواه أبو أحمد عن طريق البيهقي، عن أحمد بن عبيد.

ـ الرواية رقم (٧٦٥) بقرينتها، ورد في النُّسخ الخطيَّة: «حدثنا أبو النضر الفقيه وأبو الحسن الحبيري» فأتينه كما هو (م ٣/ ٢٥٣)، وإنما هو: «حدثنا أبو النضر الفقيه وأبو الحسن العنزي» كما في «الإتحاف»، وسائر أسانيد المصنف.

ـ الرواية رقم (٦٦٠) بقرينتها، ورد في النُّسخة (ز) و«الإتحاف»: «أخبرنا أبو عبد الله، فأتينه كما هو» (م ٥/ ٢٤٦)، وإنما هو: «أبو الله بن سلمان، عن أبيه»، كما في بقية النُّسخ الخطيَّة.

- الرواية رقم (٢٤٣) بترقيمنا، ورد في النُّسخ الخَطيّة: «عمران بن أبان» فأثبتوه كما هو (١/ ١٧٥)، وإنما هُو: «حمران بن أبان»، كما في «التلخيص»، و«الإتحاف».

- الرواية رقم (٢٨٦) بترقيمنا، ورد في النُّسخ الخَطيّة: «ثنا عبد الله بن معمر» فأثبتوه كما هو (١/ ٢٠٠)، وإنما هو: «ثنا عبد الله، عن معمر»، كما في «التلخيص» و«الإتحاف». وقد علقوا عليه بالحاشية: «هُو عَبد الله بن معمر البصري، «لسان الميزان» (٥/ ٢٠).

- الرواية رقم (٢٨٧) بترقيمنا، ورد في النُّسخ الخَطيّة: «ثنا سعيد بن أيوب» فأثبتوه كما هو (١/ ٢٠٠)، وإنما هو: «سعيد بن أبي أيوب»، كما في «التلخيص»، و«الإتحاف».

- الرواية رقم (٥٩٠) بترقيمنا، ورد في النُّسخ الخَطيّة: «ثنا زكريا بن أبي زائدة، ومصعب بن شيبة». فأثبتوه كما هو (١/ ٣٩٣)، وإنما هو: «ثنا زكريا بن أبي زائدة، عن مصعب بن شيبة»، كما في «الإتحاف» و«السنن الكبير» للبيهقي (١/ ٢٩٩) فقد رواه عن المصنف بسنده ومتنه سواء.

- الرواية رقم (٦٣٥) بترقيمنا، ورد في النُّسخ الخَطيّة: «عن عبد الرحمن بن عثمان، عن معاذ بن جبل» فأثبتوه كما هو (١/ ٤٢٣)، وإنما هو: «عن عبد الرحمن بن غنم، عن معاذ بن جبل»، كما في «التلخيص»، و«الإتحاف» و«السنن الكبير» للبيهقي (١/ ٣٤٢)، وقد رواه عن المصنف بسنده ومتنه سواء.

- الرواية رقم (٦٨٦) بترقيمنا، ورد في النُّسخ الخَطيّة: «ثنا عبد الله بن عمرو بن أبي خالد، ثنا فليح بن سليمان»، كما في

business

«التشهير» و«الإعلان»:

ثم عقَّبوا في الحاشية قائلًا: «كذا في النسخ وصوابه: عند ابن أبي أُنيف عن فلتح ابن الخيران (٤١٦٥) ومن تكلم فيه الدارقطني لأن دُرَيْق (ص ٤٧٨)».

- الرواية رقم (١٠٣٩) بإقرنبلة، ورد في النُّسخ الخطيَّة: قال: محمد بن أيوب: أنا أبو الربيع الزهراني، فأثبتوه كما هو (٦/٢)، وإنما هو: قال: محمد بن أيوب: أنا أبو الربيع الزهراني، كما في «الإعلام» وكتب التراجم.

- الرواية رقم (١٠٤٠) بإقرنبلة، ورد في النُّسخ الخطيَّة: «حدثني عبادة بن صالح، عن ثور بن يزيد» فأثبتوه كما هو (٧/٢)، وإنما هو: «حدثني عبادة بن صالح، عن يزيد بن يزيد»، كما في «الإعلام»، و«لسان الكبير» للبرقي (٢/٢٠٤) فقد رووا عن الصعب بنسبته وعنه سواء.

- الرواية رقم (٢٩٨٣) بإقرنبلة، ورد في النُّسخ الخطيَّة: «حدثني محمد بن عبد الله عن عبد الرحمن بن طلحة» فأثبتوه كما هو (٢٧/٣)، وإنما هو: «حدثني محمد بن عبد الله بن عبد الرحمن بن طلحة»، كما في «الإعلام»، و«محمد بن طلحة بن عبد الرحمن بن طلحة بن عبد الله بن عثمان القرشي».

- الرواية رقم (٢٢٦٦) بإقرنبلة، ورد في النُّسخ الخطيَّة، و«الإعلام»: (١) «سعيد بن ياسين الظفاني» فأثبتوه كما هو (٣/ ٣٤)، والصواب: «سعد بن السائب الظفاني» وهو من رجال الطبقة الثمانية.

وقد وردَ هذا الحديث أيضًا في «مسند أبي يعلى» (٥/ ٧٧) عن محمد بن المؤمل بن الحسن الواسطي، ثنا أبو عاصم، ثنا عثمان بن عبد الرحمن، ثنا ابن جريج، ثنا عبد الله بن عثمان بن خثيم، عن أبي الزبير، عن جابر، به.

ومن طريق محمد بن يحيى الذهلي، كلاهما عن محمد بن

محبب عن سعيد بن السائب به.

- الرواية رقم (١٠٥٩) بترقيمنا، ورد في النُّسخ الخَطِّيَّة: «ثنا عبد الله بن الحارث، عن محمد بن سيرين، أن ابن عباس» فأثبتوه كما هو (٢/ ١٩)، وإنما هو: «ثنا عبد الله بن الحارث ابن عم محمد بن سيرين، أن ابن عباس»، كما في «التلخيص»، و«الإتحاف».

- الرواية رقم (٢٠٦٠) بترقيمنا، ورد في النُّسخ الخَطِّيَّة: «نا محمد بن إبراهيم بن كثير الصوري، ثنا موسى بن إسماعيل، عن حماد بن سلمة»، فأثبتوه كما هو (٢/ ٥٩٤)، وإنما هو: «نا محمد بن إبراهيم بن كثير الصوري، ثنا مؤمل بن إسماعيل، عن حماد بن سلمة»، كما في «الإتحاف»، و«شعب الإيمان» للبيهقي (٣/ ٤٩٢) فقد رواه عن المصنف بسنده ومتنه سواء.

- الرواية رقم (٢٢٧٢) بترقيمنا، ورد في النُّسخ الخَطِّيَّة: «أخبرناه أبو بكر أحمد بن محمد بن حاتم العدل بمرو، ثنا أحمد بن محمد بن عيسى القاضي»، فأثبتوه كما هو (٣/ ١٩)، وإنما هو: «أخبرناه أبو بكر محمد بن أحمد بن حاتم العدل بمرو»، كما في «الإتحاف»، وسائر أسانيد المصنف وهو: محمد بن أحمد بن محمد بن حاتم أبو بكر بن أبي نصر الداربردي العدل، وقد ظن محقق «الإتحاف» أن ما في «الإتحاف» هو الصواب، أن ما في الطبعة الخامسة من «الإتحاف» هو الصواب فأبدله!

- الرواية رقم (٢٣٣٣) بترقيمنا، ورد في النُّسخ الخَطِّيَّة: «ثنا محمد بن علي بن حبيش الصائغ»، فأثبتوه كما هو (٣/ ٢٣٣)، وإنما هو: «ثنا محمد بن علي بن حبيش الصائغ»، كما في «الإتحاف»، وسائر أسانيد المصنف.

buisn e

وعينوه على أنه: محمد بن علي بن محمد بن عبد الله بن يزيد أبو جعفر الطبري الصائغ، المترجم في «ذكر أخبار أصبهان» (٢/ ٢٧٥)، ومحمد هذا قال عنه أبو نعيم الأصبهاني (ت٤٣٠هـ): «كتب عنه ابن مردويه، وقد رأيته». والحاكم توفي سنة (٤٠٥ هـ).

- الرواية رقم (٢٤٠٠) بترقيمنا، ورد في النُّسخ الخَطِّيَّة: «وأخبرني عبد الله بن يحيى بن موسى، ثنا محمد بن أيوب»، فأثبتوه كما هو (٣/ ١٣٧)، وإنما هو: «وأخبرني عبد الله بن محمد بن موسى، ثنا محمد بن أيوب»، كما في سائر أسانيد المصنف.

- الرواية رقم (٢٦٦٩) بترقيمنا، ورد في النُّسخ الخَطِّيَّة: «ثنا موسى بن سهل»، فأثبتوه كما هو (٣/ ٢٨٥)، وإنما هو: «ثنا موسى بن مروان»، كما في «السنن الكبير» للبيهقي (٦/ ٣٣٠) فقد رواه عن المصنف بسنده ومتنه سواء، وهو: موسى بن مروان أبو عمران الرقي، من رجال التهذيب.

- الرواية رقم (٢٧٤٧) بترقيمنا، ورد في النُّسخ الخَطِّيَّة: «ثنا أسباط بن نصر»، فأثبتوه كما هو (٣/ ٣٣٧)، وإنما هو: «ثنا أسباط بن محمد»، كما في «السنن الكبير» للبيهقي، فقد رواه عن المصنف بسنده ومتنه سواء، وكذا رواه الإمام أحمد في «المسند» (٣٢/ ٤٨٢). وهو: أسباط بن محمد بن عبد الرحمن بن خالد بن ميسرة القرشي مولاهم الكوفي، من رجال التهذيب.

- الرواية رقم (٥٦٤١) بترقيمنا، ورد في النُّسخ الخَطِّيَّة: «أخبرناه أبو الفضل الفقيه»، فأثبتوه كما هو (٧/ ١٣٨)، وإنما هو: «أخبرناه أبو النضر الفقيه»، كما في «الإتحاف»، وسائر أسانيد المصنف، وهو: محمد بن محمد بن يوسف الفقيه، وعينوه على أنه يعقوب بن إسحاق أبو الفضل

الحافظ.

- الرواية رقم (٥٦٤٢) بترقيمنا، ورد في النُّسخ الخَطِّيَّة: «ثنا القاسم بن عبد الله بن مهدي، ثنا عمي، ثنا رجل قد سماه أبو القاسم بن مبرور» وثنا يونس بن يزيد، فأثبتوه كما هو (٧/١٣٩٨)، وإنما هو: «ثنا القاسم بن عبد الله بن مهدي، ثنا عمي، ثنا رجل قد سماه القاسم بن مبرور، ثنا يونس بن يزيد»، كما في **الإتحاف**، وكتب الرجال.

- الرواية رقم (٥٦٥٩) بترقيمنا، ورد في النُّسخ الخَطِّيَّة: «أبو الحسين بن يعقوب» فأثبتوه كما هو (٧/١٤٤٦)، وإنما هو: أبو الحسين بن يعقوب، كما في سائر أسانيد المصنف، وهو: محمد بن محمد بن يعقوب بن إسماعيل بن الحجاج بن الجراح، أبو الحسين النيسابوري. انظر تاريخ دمشق (٥٥/٢١٢).

- الرواية رقم (٥٦٦١) بترقيمنا، ورد في النُّسخ الخَطِّيَّة: «ثنا أبو بكر

«فحدثناه أبو بكر محمد بن إسحاق الفقيه، أنا الحُسين بن محمد بن زياد» فأثبتوه كما هو (١/ ٥٨١)، وإنما هو: «فحدثناه أبو بكر أحمد بن إسحاق الفقيه، أنا الحسين بن محمد بن زياد»، كما في سائر أسانيد المصنف، وأبو بكر هو أحمد بن إسحاق بن أيوب بن يزيد بن عبد الرحمن بن نوح الصبغي النيسابوري الفقيه أخو أبي العباس محمد بن إسحاق، والمصنف يروي عنهما.

- الرواية رقم (٩٤٦) بترقيمنا، ورد في النُّسخ الخَطيّة: «حدثنا أبو نعيم عبد الرحمن بن محمد الغفاري بمرو، ثنا عبدان بن محمد بن عيسى الحافظ» فأثبتوه كما هو (١/ ٦١٠)، وإنما هو: «حدثنا أبو نعيم محمد بن عبد الرحمن الغفاري بمرو، ثنا عبدان بن محمد بن عيسى الحافظ»، كما في سائر أسانيد المصنف، وهو: محمد بن عبد الرحمن بن نصر، أبو نعيم الغفاري.

- الرواية رقم (٨٦٧) بترقيمنا، ورد في بعض النُّسخ الخَطيّة: «ثنا أبو بكر بن إسحاق الفقيه، أنا إبراهيم بن يوسف بن مكة» فأثبتوه كما هو (١/ ٥٦٤)، وإنما هو: «ثنا أبو بكر بن إسحاق الفقيه، أنا إبراهيم بن يوسف بن خالد»، كما في سائر أسانيد المصنف، وانظر «السنن الكبير» للبيهقي (٦/ ٢١٨)، (٧/ ٤٩) وهو: إبراهيم بن يوسف بن خالد، أبو إسحاق الرازي الهسنجاني.

٤- من غرائب تعييناتهم للرواة:

- الرواية رقم (١٣٥٠) بترقيمنا، ورد فيها: «أخبرناه عبد الصمد بن علي البزاز ببغداد، ثنا حامد بن سهل، ثنا أبو معمر» فعينوا (٢/ ١٨٧) حامد بن سهل على أنه البخاري، تقليدًا منهم للشيخ مقبل ﵀، وهو خطأ؛ والصواب

أنه: حامد بن سهل بن سالم أبو جعفر الثغري، فهو الذي يروي عنه عبد الصمد بن علي، كما في ترجمة عبد الصمد. وانظر «الفقيه والمتفقه» للخطيب (٢/ ٢٧١).

- الرواية رقم (٧٠٢٨) بترقيمنا، ورد فيها: «قال هِشام: وحدثني أبي، عن أبي صالح» فوضعوا حاشية (٨/ ٣٨٩) عند: «أبي»، وقالوا: هو الغاز بن ربيعة، ولو نظروا للأثر الذي قبله مباشرة، والمرتبط معه بالإسناد، وكلاهما عن الواقدي، لوجدوا فيه: «قال ابن عمر: قال هشام بن محمد». وهو: هشام بن محمد بن السائب الكلبي، يروي عن أبيه محمد بن السائب الكلبي.

٥- عدم الدقة في الإصلاح من المصادر الثانوية:

- الرواية رقم (١٣٠٤) بترقيمنا، ورد في النُّسخ الخَطِّيَّة: «حدثني بكير بن محمد الصوفي بمكة، ثنا أبو مسلم إبراهيم بن عبد الله» وورد في [illegible]

كما في «الإتحاف»، وعلقوا: «في الأصل وج١: بكير، والصيرفي في النسخ: الصوفي، والمثبت من «الإتحاف»».

نقول وبالله التَّوفيق: بل الصَّواب ما في النُّسخ، وما في «الإتحاف» خطأ، وهو: أحمد بن محمد بن أحمد بن سهل بن عبد الرحمن بن رزق الله بن أيوب، أبو بكر، المعروف ببكير الحداد، البغدادي الصوفي [illegible] بكير لقيه وبه [illegible] ويكير [illegible] بن محمد [illegible] بن سهل [illegible] الصوفي.

وهو الذي يروي عنه [illegible] مسلم الكجي.

buisn e

أما بكر بن محمد بن حمدان أبو أحمد الصيرفي، فهو شيخ المصنف أيضًا، ولكنه يروي عنه بمرو ويذكر ذلك غالبًا، كما أنه لا يروي عن: إبراهيم بن عبد الله أبي مسلم الكجي.

- الرواية رقم (٥١٧) بترقيمنا، ورد الحديث هكذا: «فأخبرناه أبو النَّضر الفقيه، ثنا عثمان بن سعيد الدارمي.

وأخبرني عبد الله بن محمد الصيدلاني، ثنا ... ... عن عائشة قالت: قال رسول الله ﷺ في مرضه الذي قُبض فيه: «صبوا عليّ من سبع قرب».

كذا أثبتناها؛ وعلقنا عليه بالتالي: «بياض في النُّسخ كلها و«الإتحاف»، والطريق الأولى: لأبي النضر محمد بن يوسف الفقيه عن عثمان بن سعيد الدارمي، يرويه الدارمي عن: علي بن المديني كما في «الإتحاف».

وابن المديني يرويه عن: هشام بن يوسف الصنعاني، عن معمر، عن الزهري، عن عروة، عن عائشة»؛ كما عند ابن حبان (١٤/ ٥٦٩) عن الفضل بن الحباب، عن علي به، وطريق الصَّيدلاني لم نقف على ما يصلها بهشام بن يوسف.

أما هم في طبعتهم (١/ ٣٤٧) فقد أثبتوها هكذا: «وأخبرني عبد الله بن محمد الصيدلاني، ثنا هشام بن يوسف الصنعاني، عن معمر، عن الزهري، عن عروة، عن عائشة».

فجعلوا عبد الله بن محمد بن موسى بن كعب، أبا محمد الكعبي النيسابوري الصيدلاني شيخ الحاكم، المتوفى سنة (٣٤٩ هـ) يروي عن هشام بن يوسف الصنعاني المتوفى سنة (١٧٩ هـ)، ثم قالوا: ما بين المعقوفتين مثبت من كلام الحاكم.

- الرواية رقم (٨٦٧) بترقيمنا، ورد في النُّسخ الخَطيّة: «عن كثير بن مرة،

عن عبد الله بن عمرو» كذا جاء في النُّسخ الخَطِّيّة كافة، و«التلخيص»، وهو خطأ، والصواب: «عبد الله بن عمر بن الخطاب، كما في «الإتحاف»، وكما أخرجه أحمد وأبو داود والنسائي وابن خزيمة من حديث ابن عُمر ﵄. وقد صوبوه في طبعتهم (١/ ٥٦٤) هكذا: عبد الله بن عُمر، دون إشارة. هذا والله أعلم.



ɓuisn e

ثانيًا: المآخذ على طبعة دار التأصيل:

صدرت هذه الطبعة عن دار التأصيل، القاهرة - بيروت، الطبعة الأولى سنة (١٤٣٥ هـ، ٢٠١٤ م)، تحقيق: مركز البحوث وتقنية المعلومات دار التأصيل، في ثمانية مجلدات.

ويتلخص الجهد المبذول في هذه الطبعة فيما يلي:

- ضبط النَّص وتحقيقه على أقدم الأصول الخطية.
- إعادة ترتيب الكتاب ترتيبًا صحيحًا.
- دراسة استقرائية لتعقب أحكام الحاكم على الأحاديث.
- تعيين رواة أسانيد الكتاب كافة. إلى غير ذلك من محاسن هذه الطبعة.

هذا وقد سلك صاحب هذه الطَّبعة مسلكًا لا يسلم من الخطأ والقصور، فقد اتخذ نُسخة المكتبة الأزهرية أصلًا؛ لكونها أدق ما وصلنا من نُسخ الكتاب. وأما المواضع التي بها بتر في هذه النُّسخة فقابلها على النُّسخة الوزيرية، والمواضع التي لا تغطيها نُسختا الأزهر والوزيرية فقد استظهر فيها بإحدى النُّسخ المصورة من دار الكتب المصرية، والمحفوظة تحت رقم (٢٩٢٤٩ب)، والتي رمزنا لها بالرمز (س)، وكان يرجع إلى «تلخيص الذهبي»، و«إتحاف ابن حجر»، وغيرهما عند الحاجة.

وبناءً عليه فقد أدى هذه المسلك إلى أخطاء تتنافى مع المنهج العلمي المتبع في تحقيق النصوص؛ فالكثير من التَّصحيفات والأسقاط التي حفلت بها نسختا الأزهرية والوزيرية وقعت في طبعتهم دون أن يتنبّهوا لذلك اغترارًا بما ورد في ظاهر النُّسخ. فرغم اعتمادنا على أدق نسخ الكتاب، والاستظهار بالمصادر الثانوية كـ «تلخيص الذهبي للمستدرك»، و«إتحاف المهرة» لابن حجر، وكتب البيهقي، وهو من أخص تلاميذ الحاكم، والمصادر الأصلية

التي ينقل منها المصنف، وكتب التراجم؛ إلا أن الكثير من المواضع ما زالت مشكِلة، وتحتاج إلى تحرير؛ لأن النسخ مغلوطة، وهذه المصادر لا تسعف في إخراج نص يطمئن القلب إلى كونه نَصَّ المصنف. وسنذكر طرفًا من هذه الأخطاء ليُستدل به على ما بعده:

١- نماذج من السَّقط الواقع عندهم جراء الاقتصار على النُّسخة الأزهرية/ (ز) أو بدائلها:

- الرواية رقم (١٦٦) ورد فيها: «وتصوم شهر رمضان، وتحج البيت، وتعتمر». قوله: «البيت» سقط من النُّسخة (ز)، وبناءً عليه سقط من طبعتهم (١/ ٣٠٧)، وهو ثابت في بقية النُّسخ الخَطِّيَّة.

- الرواية رقم (٥٣٢٠) ورد فيها: «إن أول من أظهر إسلامه سبعة: رسول الله ﷺ، وأبو بكر، وعمار، وأمه سمية، وصهيب، والمقداد، وبلال»، قوله: «وبلال» سقط من النسختين (ز)، (م) و«التلخيص»، وبناءً عليه سقط من طبعتهم (٦/ ١٢)، وهو ثابت في سائر النُّسخ الخَطِّيَّة.

- الرواية رقم (٥٣٦٤) ورد فيها: «فإني حامل فاحملوا، فإن قُتل أحد، فلا يلوي أحد على أحد، وإن قُتلتُ فلا تلووا عليّ، وإني داعٍ الله بدعوة، فعزمت على كل امرئ منكم لما أمن عليها، فقال: اللهم ارزق اليوم النعمان شهادة بنصر المسلمين، وافتح عليهم. فأمّن القوم، وهز لواءه [illegible] ثم حمل [illegible] فلا تلووا عليّ [illegible] هكذا: «فلا تُوَلُّوا عليّ».

أما قوله: «فمررت به» فقد سقط من النسختين (ز)، (م) وبناءً عليه سقط

buisn e

من طبعتهم (٦/ ٢٩)، وهو ثابت في سائر النُّسخ الخَطيّة.

- الرواية رقم (٥٤١٢) ورد فيها: «عن عبد الله بن عبد الرحمن بن أبزى، عن أبيه، عن أبي بن كعب»، وقوله: «عن أبيه» سقط من النسخة (ز)، (م)، وبناءً عليه سقط من طبعتهم (٦/ ٤٣)، وهو ثابت في سائر النُّسخ الخَطيّة.

- الرواية رقم (٥٤٣٨) ورد فيها: «وأسلم عبد الرحمن بن عوف قبل أن يدخل رسول الله ﷺ دار الأرقم بن أبي الأرقم، وقبل أن يدعو فيها». قوله: «الأرقم بن أبي الأرقم» جاء في النسختين (ز)، (م): «الأرقم بن الأرقم»، فأثبتوه هكذا في طبعتهم (٦/ ٥١).

- الرواية رقم (٥٤٨٢) ورد فيها: «هذا حديث صحيح على شرط الشيخين، ولم يخرجاه». قوله: «صحيح» سقط من النُّسخة (ز)، وبناءً عليه سقط من طبعتهم (٦/ ٦٧)، وهو ثابت في سائر النُّسخ الخَطيّة.

- الرواية رقم (٦٥١٤) ورد فيها: «حدثني عبد الله بن نافع الزبيري، عن أخيه، عن أبيه، عن عبد الله بن الزبير». قوله: «عن أخيه» سقط من النسخة (و) الوزيرية، وبناءً عليه سقط من طبعتهم (٦/ ٤٥٥)، وهو ثابت في سائر النُّسخ الخَطيّة، و«الإتحاف».

واعتمادهم في هذا الجزء على النسخة (و) حيث يوجد خرم في (ز).

- الرواية رقم (٦٣٣١) ورد فيها: «قال أبو بكر: فحرصه على العلم يبعثه على سماع خبر لم يسمعه من النبي ﷺ ممن هو أقل رواية عن النبي ﷺ منه». قوله: «ممن هو أقل رواية عن النبي ﷺ» سقط من النُّسختين (ز)، (م)، وبناءً عليه سقط من طبعتهم (٦/ ٣٨٥)، وهو ثابت في سائر النُّسخ الخَطيّة.

- الرواية رقم (٦٣٨٩) ورد فيها: «قدمت على النبي ﷺ أقبية، فقسمها بين أصحابه، فقال لي أبي: انطلق بنا إليه». قوله: «أبي» سقط من النسختين (ز)، (م)، وبناءً عليه سقط من طبعتهم (٦/ ٤٠٤)، وهو ثابت في سائر النُّسخ الخَطِيّة.

- وفي الحديث نفسه ورد قوله: «وإنما أعدته ليعلم أنه كان يأتي مع أبيه النبي ﷺ، وكان يبره ويطعمه النبي ﷺ، وقد حفظ المسور خطب النبي ﷺ». قوله: «وكان يبره ويطعمه النبي ﷺ». سقط من النُّسخة (ز)، وبناءً عليه سقط من طبعتهم، وهو ثابت في سائر النُّسخ الخَطِيّة.

- الرواية رقم (٥٦٦١) ورد فيها: «عن الزبير بن العوام قال: أخذ النبي ﷺ بيدي، فقال: إن لكل نبي حواريًّا». قوله: «بيدي» سقط من النسختين (ز)، (م)، وبناءً عليه سقط من طبعتهم (٦/ ١٣٩)، وهو ثابت في سائر النُّسخ الخَطِيّة.

- الرواية رقم (٧٤٠٧) ورد فيها: «وفيما يأكل ابن آدم أجر، وفيما يأكل السبع أجر، وفيما يأكل الطير أجر». قوله: «وفيما يأكل الطير أجر» سقط من النُّسختين (ز)، (م)، وبناءً عليه سقط من طبعتهم (٧/ ٢٤١)، وهو ثابت في سائر النُّسخ الخَطِيّة.

- الرواية رقم (٧٤٤٢) ورد فيها: «كنا نصنع لرسول الله ﷺ [illegible] ثلاثة أو [illegible] فيهم علي بن أبي طالب رضي الله عنه، فأكلوا من الطعام وشربوا من الخمر قبل أن تحرم، قال: فحضرت الصلاة صلاة المغرب فقدّموا عليًّا رضي الله عنه». قوله:

bulsn a

«فأكلوا من الطعام وشربوا من الخمر قبل أن تحرم، قال: فحضرت الصلاة صلاة المغرب فقدموا فصلَّى» وهذا سند من السجين (ز)، وبناءً عليه سقط من طبعتهم (٧/ ٢٦٠)، وهو ثابت في سائر النُّسَخ الخطيَّة.

- الرواية رقم (٥٩٧٠) وهو قولها: «يوقع للرجل الصحيحة يوم القيامة، حتى يرى أنه ناجٍ، فما تزال مطالبه بي أمم تتبعه فهلَّا: أحبتني حتى يرى أنه ناجٍ» هذا سند من السجين (ز)، وهو ثابت في سائر النُّسَخ الخطيَّة (٨/ ٤٠٠)، وهو ثابت في أغلب النُّسَخ الخطيَّة.

٢- نماذج من المُصحَّفات الواقعة عندهم في الأسانيد جراء الاقتصار على النُّسَخ (ز)، أو بدلالتها:

- الرواية رقم (٦٠) وردَ في النُّسخة (ز)، «والإضافة: أنَّا مُوسى بن عقبة، سمع عبد الله بن سلمان، عن أبيه فأثنى عليه كما مرَّ» (١/ ٢٥١)، وإنما هو: «أنبأنا أبو بكر بن سليمان، كما ورد في النُّسخة الخطيَّة، وكما في كتاب الصمت، وهو عبد الله بن أبي عبد الله سليمان الأشج».

- الرواية رقم (٦٤) وردَ في النُّسخة (ز)، (ر)، «والإضافة: أنَّا حماد بن سلمة بن حبيب الحداني، ثنا عطاء بن مسلم، ثنا يحيى بن أدم» فأثنى عليه» (٨/ ١٣٣)، وإنما هو: «ثنا خلف بن سالم»، كما في سائر النُّسَخ الخطيَّة، وهو: خلف بن سالم أبو سعيد المخرمي الهروي الحافظ، ومن رجال الهذيب.

ثم علقوا هنا في الحاشية بقولهم: «وخلف بن سالم مجهول»، فجعلوا الحافظ الثقة صاحب السنة مجهولًا!

- الرواية رقم (٥٧٤٥) وردَ في النُّسخة (ز)، (ر)، «وأخبرنا أبو الحسين محمد بن أحمد بن تميم القنطري» فأثنى عليه كما هو (١/ ١٨٣)، وإنما هو:

«أبو الحسين محمد بن أحمد بن تميم القنطري»، كما في سائر النُّسخ الخطيَّة.

- الرواية رقم (٥٨١٠) ورد في النسختين (ز)، (م): «ثنا أبو معشر المزني»، فأثبته كما هو (٦/ ١٩٩)، وإنما هو: «أبو معشر المدني»، كما في سائر النُّسخ الخطيَّة، وهو: نجيح بن عبد الرحمن السندي المدني، من رجال التهذيب.

- الرواية رقم (٥١٩٣) وردت في النُّسختين (ز)، (م): «وحدثني محمد بن عبد الله ابن أخي الزهري، عن الزبيدي». وليتهم أثبتوه كما هو، لكنهم جعلوه (٦/ ٢٤١): «عن الزبير»، وإنما هو: «وحدثني محمد بن عبد الله ابن أخي الزهري، عن الزهري»، كما في سائر النُّسخ الخطيَّة.

- وفي الرواية نفسها ورد في النُّسخة (ز): «ومن بني أمية بن عبد العزيز»

وأثبته كما هو، وإنما هو: «ومن بني أمية بن عبد العزيز»، كما في سائر

أنا عبدان، أنا عبد الله»، كما في سائر النُّسخ الخَطيّة، و«الإتحاف».

وعبد الله هو ابن المبارك، وهذا السند من الأسانيد التي تكررت في «المستدرك» كثيرًا.

- الرواية رقم (٧٤٧٧) ورد فيها: «ثنا شعبة، عن يعلى بن عطاء، عن أبيه، عن عبد الله بن عمرو»، وتصحف في (ز)، (م) قوله: «عن أبيه عن» إلى: «عن عبد الله بن عبد الله»، فأثبتوه (٧/ ٢٧٦) هكذا: «يعلى بن عطاء عن عبد الله بن عمرو»، وكتبوا في الحاشية: «في الأصل: «عن عبد الله بن عبد الله بن عمرو»، والتصويب من «الإتحاف»».

٣- نماذج من التَّصحيفات الواقعة عندهم في المتون؛ جراء اقتصارهم على النُّسخة (ز)، أو بدائلها

- الرواية رقم (٣٣٣) ورد في أغلب النُّسخ الخَطيّة: «وعليكم بما تعرفون من سنة نبيكم والخلفاء الراشدين المهديين، وعضوا على نواجذهم بالحق»، فأثبتوه كما هو (١/ ٣٩٢)، وإنما هو: «وعضوا على نواجذكم بالحق»، كما في النُّسخة (د)، و«التلخيص».

- الرواية رقم (٤٠٤) ورد في (ز)، (م): «أنه سأل ربه أربعًا: سأل ربه أن لا يموت جوعًا، فأعطي ذلك». فأثبتوه كما هو (١/ ٤٣٠)، وإنما هو: «أنه سأل ربه أربعًا: سأل ربه ألّا تموت أمته جوعًا، فأُعطي ذلك»، كما في سائر النُّسخ الخَطيّة.

- الرواية رقم (٥٣٤٠) ورد في (ز)، (م): «وله كنيتان: أبو يحيى، وأبو حصين، وأبوه: حضير الكاتب»، فأثبتوه كما هو (٦/ ١٨)، وإنما هو: «وأبوه: حضير الكتائب»، كما في سائر النُّسخ الخَطيّة.

- الرواية رقم (٥٤١٥) جاء فيها: «ونرحل مطايانا؛ ابتغاء العلم، فإذا

لقياهم كهيرتا» قوله: «كهيرتا» تصحف في النسختين (ز)، (م) إلى: «كهيرتا»، وبناءً عليه تصحف في طبعتهم (٤٤٤).

- الرواية رقم (٦٣٨٠) جاء فيها: «فقال: أشربت وورتا؟ قال: نعم. قال: أما والله لا تسقيني بيا». قوله: «لا تسقيني بيا» تصحف في النسختين (ز)، (م) إلى: «لا يشقيني بيا»، وبناءً عليه تصحف في طبعتهم (٤٠١/٦).

- الرواية رقم (٦٤٢٢) جاء فيها: «النعمان بن بشير وُلد بعد أن قدم رسول الله ﷺ المدينة ثمانية أو أيام أو أقل من سنة». وقوله: «ثمانية أو أيام أو أقل من سنة» تصحف في النسختين (ز)، (م) إلى: «ثمانية أو أقام أو أقل من سنة»، وبناءً عليه تصحف في طبعتهم (٤١٥/٦).

٤- نماذج من نصوب التصحيحات الواقعة في النسخة (ز) من المصادر الثانوية، وهو على الصواب في النسخ المطبوعة:

الفضل محمد بن إبراهيم المزكي»، فصوبوه بطبعتهم (٦/ ١٠٤) من «الإتحاف»، وهو على الصواب في النسخة (و) الوزيرية.

- الرواية رقم (٥٦٣٠) ورد في النسختين (ز)، (م): «عن عبد الرحمن بن عثمان بن خثيم» وهو تصحيف، والصواب: «عن عبد الله بن عثمان بن خثيم»، فصوبوه بطبعتهم (٦/ ١٢٩) من «الإتحاف»، وهو على الصواب في سائر النُّسخ الخَطيّة.

- الرواية رقم (٥٧٠١) ورد في النسختين (ز)، (م): «ثنا الحسن بن سفيان، ثنا محمد بن عبدة» وهو تصحيف، والصواب: «ثنا الحسن بن سفيان، ثنا أحمد بن عبدة»، فصوبوه بطبعتهم (٦/ ١٥٧) من «الإتحاف»، وهو على الصواب في سائر النُّسخ الخَطيّة.

- الرواية رقم (٥٧٥١) ورد في النسختين (ز)، (م): «ثنا حسان بن إبراهيم، ثنا مسلم بن سلم بن كهيل، عن المغيرة بن عبد الله اليشكري» وهو تصحيف، والصواب: «ثنا محمد بن سلمة بن كهيل»، فصوبوه بطبعتهم (٦/ ١٧٥) من «الإتحاف»، وهو على الصواب في سائر النُّسخ الخَطيّة.

٥- نماذج من السَّقط الواقع عندهم في السَّند لعدم الاستظهار ببعض المصادر:

- الرواية رقم (٤٦١) جاء فيها: «[حدثنا عبيد الله بن محمد بن أحمد البلخي ببغداد من أصل كتابه، ثنا أبو مسلم إبراهيم بن عبد الله (ح)] وحدثنا أبو بكر محمد بن أحمد بن بالويه، ثنا أبو المثنى العنبري، قالا: ثنا أبو عمر الضرير».

ما بين المعقوفتين مكانه بياض في النُّسخ الخَطيّة كافة، وبناءً عليه سقط من طبعتهم (١/ ٤٦١)، وبدءوا الحديث بقوله: «وحدثنا أبو بكر» دون

الإشارة إلى هذا البياض، وكذلك فعلوا في طبعة اليمان (١/ ٣١٣)، وأثبتناه من «الحلاجيات» للبيهقي (٣/ ٢١٣)، فقد رواه من الصفحات بسنده ومتنه سواء.

وقوله: «قالاه كذا أثبتوه في التأصيل، ولم يتساءلوا من هما اللذان قالا، أما في اليمان فقد غيروه إلى: «قالا» بلا أدنى إشارة في الحاشية، على الرغم من ورودها في النُّسخ الخطيّة كافة. «قالاه».

وقوله: «أبو عمرو الضرير»، جاء في النُّسخ الخطيّة: «أبو عمرو الضرير» فأثبتوه هكذا في كلتا الطبعتين، وصوابه من «الحلاجيات»، و«الانحاف»، وهو: حفص بن عمر أبو عمر الضرير الأكبر البصري، من رجال التهذيب.

- الرواية رقم (٤٧٩) جاء فيها: «أخبرني أبو عبد الله محمد بن أحمد بن بطة الأصبهاني، ثنا محمد بن أحمد بن راشد الأصبهاني» ثنا محمد بن

المصنف على الحديث يؤكد ذلك.

- الرواية رقم (٣٣٤) وفي الشيخ الحُفَيْظ: «أنا محمد بن عبد الله بن نمير، ثنا قطبة بن عبد العزيز» فالتزيد كما هو (٣٧٧/٢)، وإنما هو: «ثنا محمد بن عبد الله بن نمير ثنا يحيى بن آدم، ثنا قطبة بن عبد العزيز» كما في المسند الكبير للبيهقي (٣/ ٤٠٥) فقد رواه عن المصنف بسنده ومتنه سواء، وكذا رواه ابن أبي شيبة وأحمد وابو يعلى عن يحيى بن آدم به، وقال ابن معين: ثابت رواية الحديث (٣٠٧/٣). ثم يرفعه إلا يحيى بن آدم فوقف، ورفعُ أكثرِ هذا الحديث إنما خطأ.

- الرواية رقم (٣٨٧) وفي الشيخ الحُفَيْظ: «ثنا عبد الله بن أحمد بن حنبل، ثنا أبو داود» فالتزيد كما هو (٤٠٠/٨)، وإنما هو: «ثنا عبد الله بن أحمد بن حنبل، ثنا أبي، ثنا أبو داود» كذلك في **الإتحاف**.

- الرواية رقم (٤٥٣٥) وفي الشيخ الحُفَيْظ: «ثنا الفضيل بن غفلة، ثنا عبد ربه بن عقاد بن يحيى بن عبيد» فالتزيد كما هو (٥/ ٢٣)، وإنما هو: «ثنا الفضيل بن غفلة، عن أبي، ثنا عبد ربه» كما في [عن] عاد إلى بيت بن نفر». كذا في **الإتحاف** و**المسند الكبير** للبيهقي (٨/ ١١٤) فقد رواه عن المصنف بسنده ومتنه سواء وهو: عبد الرحمن بن عاد الأزدي الثمالي، من رجال الطبقات.

- الرواية رقم (٥٤٣٧) وفي الشيخ الحُفَيْظ: «أنا أبو علانة، ثنا أبي، أنا أبو المهدي عن أبي الأسود» في النسبة من شهد بدرًا» فالتزيد كما هو (٨/ ١٤٦) وليس هو من أبي الأسود وإنما عن عروة فإنه في نسبة من شهد بدرًا، كما في **الإتحاف**، وسائر أسانيد المصنف.

- الرواية رقم (١٦٩٤) وفي الشيخ الحُفَيْظ: «قد اتفق الشيخان على

على إخراج حديث الزهري، عن عروة وعبد الرحمن بن عبد القاري، أنهما سمعا عمر بن الخطاب ﵁» فأثبتوه كما هو (٦/ ٣٤١)، وإنما هو: «قد اتفق الشيخان ﵄ على إخراج حديث الزهري، عن عروة، [عن المسور بن مخرمة] وعبد الرحمن بن عبد القاري، أنهما سمعا عمر بن الخطاب ﵁»، والمثبت من الرواية التي أشار إليها المصنف في الصحيحين.

- الرواية رقم (٦٤٤٠) ورد في النُّسخ الخَطِّيَّة: «قال القاضي ﵀: اختلف أبو إسحاق وأبو علي سعيد بن جبير في سن ابن عباس، ورواية أبي إسحاق أقرب إلى الصواب» فأثبتوه كما هو (٦/ ٤٢١)، وإنما هو: «قال القاضي ﵀: اختلف أبو إسحاق وأبو [بشر] على سعيد بن جبير في سن ابن عباس، ورواية أبي إسحاق أقرب إلى الصواب»، وإثباته متعين؛ فأبو بشر جعفر بن أبي وحشية قد خالف أبا إسحاق السبيعي فقال: عن سعيد بن جبير عن ابن عباس: «... وأنا ابن عشر سنين»، ورواية أبي بشر أخرجها البخاري (٦/ ١٩٣)، وقال أبو نعيم في معرفة الصحابة: «الصحيح حديث أبي إسحاق عن سعيد لموافقته حديث الزهري عن عبيد الله بن عبد الله بن عتبة عن ابن عباس: جئت أنا على أتان وقد ناهزت الاحتلام والنبي ﷺ يصلي بمنى في حجة الوداع.

- الرواية رقم (٥١٢٦) ورد في النُّسخ الخَطِّيَّة: «عن موسى بن عقبة عن أبي حبيبة مولى الزبير هو جد موسى بن عقبة بن أبي عياش، من قبل أمه» وهو (٥/ ٢١٠)، وإنما هو: «عن موسى بن عقبة، عن أبي حبيبة مولى الزبير، عن عبد الله بن الزبير، أنه قال: ما كنا نرى ما يقال والله أعلم» وهو في مغازي الواقدي (٢/ ٨٥٠)، وكذا رواه ابن سعد (٦/ ٨٥) عن الواقدي، وأبو حبيبة مولى الزبير هو جد موسى بن عقبة بن أبي عياش، من قبل أمه.

bu!sn a

- الرواية رقم (٥٥٩٣) جاء فيها: «ثنا زيد بن الحباب، ثنا عبد الحميد بن أبي عبس الأنصاري [من بني حارثة قال أنبأنا ميمون بن زيد بن أبي عبس]، أخبرني أبي أن أبا عبس كان يصلي».

ما بين المعقوفتين سقط من النُّسخ الخَطِّيّة كافة، و«التلخيص»، و«الإتحاف»، وبناءً عليه سقط من طبعتهم (٦/ ١١٨)، والمثبت من «دلائل النبوة» للبيهقي (٦/ ٧٨) فقد رواه عن المصنف بسنده ومتنه سواء.

- الرواية رقم (٦٨٤٢) جاء فيها: «أخبرنا أبو العباس القاسم بن القاسم السياري بمرو، ثنا عبد الله بن علي الغزال، [ثنا علي بن الحسن بن شقيق]، ثنا عبد الله بن المبارك».

ما بين المعقوفتين سقط من النُّسخ الخَطِّيّة كافة، وبناءً عليه سقط من طبعتهم (٦/ ٥٨٥)، والمثبت من من سائر أسانيد المصنف.

- الرواية رقم (٧٢٢٤) جاء فيها: «ثنا أبو بكر بن أبي شيبة، ثنا عبد الأعلى، ثنا معمر، [عن الزهري] عن سعيد بن المسيب».

ما بين المعقوفتين سقط من النُّسخ الخَطِّيّة كافة، وبناءً عليه سقط من طبعتهم (٧/ ١٦٠)، والمثبت من من «مصنف ابن أبي شيبة» (١٨/ ٤٥٥)، وكذا رواه أحمد (١١/ ٢٤) وغيره عن عبد الأعلى بن عبد الأعلى عن معمر بن راشد به.

- الرواية رقم (٧٢٤٧) ورد فيها: «أنا أبو الموجه، أنا عبدان، [أنا عبد الله]، أخبرني مصعب بن ثابت بن عبد الله بن الزبير».

ما بين المعقوفتين سقط من النُّسخ الخَطِّيّة كافة، وبناءً عليه سقط من طبعتهم (٧/ ١٧٠)، والمثبت من «الإتحاف» وسائر أسانيد المصنف، وهو سند مطّرد عند المصنف وغيره، وعبد الله هو: ابن المبارك، وكذا رواه الإمام

أحمد (٢٦/ ٢٩) عن خلف بن الوليد، وأبو داود (٤/ ٢١٣) عن أحمد بن منيع، كلاهما عن ابن المبارك عن مصعب.

- الرواية رقم (٧٣٨٠) جاء فيها: «أخبرنا أبو جعفر محمد بن محمد البغدادي، ثنا أبو زرعة عبد الرحمن بن عمرو الدمشقي، [ثنا ...، ثنا سعيد بن بشير]، عن قتادة».

ما بين المعقوفتين سقط من النُّسخ الخَطِّيَّة كافة، والمثبت من «الإتحاف»، وقد أثبتوه هم أيضًا في طبعتهم (٧/ ٢٢٨) من «الإتحاف»، غير أنهم لم يتنبهوا إلى هذا البياض الذي جعله الحافظ قبل سعيد بن بشير، فأثبتوه هكذا: «ثنا أبو زرعة عبد الرحمن بن عمرو الدمشقي، ثنا سعيد بن بشير، عن قتادة». وإنما ترك الحافظ بياضًا قبل سعيد بن بشير؛ لأن أبا زرعة الدمشقي لم يلقَ سعيد بن بشير، فبينهما راوٍ ساقط، وقد رواه الطحاوي في «شرح مشكل الآثار» (٣/ ٣٧٦)، والطبراني في «الأوسط» (٤/ ٢٢٢) من طريق علي بن معبد بن نوح عن زيد بن يحيى بن عبيد عن سعيد بن بشير به، وقد نبه على ذلك محقق «الإتحاف» في الحاشية.

- الرواية رقم (٧٦٥) ورد فيها: «ويقول كلما سجد: الله أكبر [وإذا قام من الجلوس قال: الله أكبر]، ويقول إذا سلم: والذي نفسي بيده إني لأشبهكم صلاة برسول الله ﷺ».

ما بين المعقوفتين سقط من النُّسخ الخَطِّيَّة كافة، وجاء فيها: «ويقول كلما سجد: الله أكبر [وإذا قام من الجلوس قال: الله أكبر]، ويقول إذا سلم: والذي نفسي بيده إني لأشبهكم صلاة برسول الله ﷺ».

- الرواية رقم (٥٨٧٧) ورد فيها: «وأما الطرق التي عن يمينك فهي

Ibn Sina

[طريق أهل اليمن وأما العروة فهي] عروة الإسلام».

ما بين المعقوفتين ضائع من النسخة الخطية كاملة، وبناءً عليه سقط من طبعتهم (٩) (٢٢٨/٦)، ووصلوا الكلام بلا أدنى إشارة، والمثبت من «التلخيص».

- الرواية رقم (٢٥٣٣) وردت في الشيخ الخطية: «وعامر بن سعد وأمه بِرار، وصالح بن سعد وكان نزل بالحرة الوبرة، وقع بينه وبين أخيه عمر بن سعد، ونزلا وأبوه، وقتله غلمان له، فتحول إلى وادي القرى».

فأثبتوه هنا (٩) (٣٠٦/٦)، وأما «وعامر بن سعد وأمه بِرار» فسقط، وصالح بن سعد وكان نزل بالحرة لعلي، وقع بينه وبين أخيه عمر بن سعد، ونزلا وأبوه، [وقتلهُ غلمان له، فتحول إلى وادي القرى] لأبي بكر، أخيهما. كما في «نسب قريش» لمصعب الزبيري (ص٢١٤)، وعنه أبو نعيم في «معرفة الصحابة» (١٣١/١).

٦- نماذج من التصحيفات الواقعة لديهم في السَّنَد جراء عدم وجودهم إياه في هذه المصادر:

- الرواية رقم (٢١٤) وردت في الشيخ الخطية: «حدثنا أبو النضر الفقيه وأبو الحسن الصيرفي، قالا: ثنا محمد بن سعيد الدارمي» فأثبتوه كما هو (٢٤٩/١)، وإنما هو: «حدثنا أبو النضر الفقيه وأبو الحسن الصيرفي، قالا: ثنا عثمان بن سعيد الدارمي»، كما في «الإتحاف»، وكما في سائر أسانيد المصنف، وهو أحمد بن محمد بن عبدوس بن سنان، أبو الحسن الحيري.

- الرواية رقم (٢٢٥) وردت في الشيخ الخطية: «قال أبو الحسن: وحدثنا أبو الحسين» فأثبتوه: «قال: وحدثنا أبو الحسين»، وهو تصحيف في المتعلق على الصحيح: أوقد رواه جماعة من أئمة الكوفيين، عن أبي إسحاق، وقد تابع أبو الزعراء عمرو بن عمرو أبا إسحاق السبيعي في روايته عن أبي إسحاق، وقد

يخرجاه» فأثبتوه كما هو (١/ ٢٥٤)، وإنما هو: «وقد رواه جماعة من أئمة الكوفيين، عن أبي إسحاق، وقد تابع أبو الزعراء عمرو بن عمرو أبا إسحاق السبيعي في روايته عن [أبي الأحوص]، ولم يخرجاه»، كما في «التلخيص» وهو الصواب.

- الرواية رقم (٢٦٠) ورد في أغلب النُّسخ الخَطِّيَّة: «حدثني أبو منصور محمد بن القاسم العتكي، ثنا أبو سهل حسن بن سهل اللباد» فأثبتوه كما هو (١/ ٣٥٦)، وإنما هو: «ثنا أبو سهل [بشر] بن سهل اللباد»، كما أشار إلى ذلك في حاشية (ز)، وكما في سائر أسانيد المصنف، وانظر الأحاديث رقم: (٤٣٨)، (١٣٠٣)، (٢٩٦٨).

- الرواية رقم (٢٨١) ورد في النُّسخ الخَطِّيَّة و«الإتحاف»: «ثنا أبو الموجه، ثنا سفيان بن عيسى، ثنا الفضل بن موسى»، فأثبتوه كما هو (١/ ٣٦٧)، وإنما هو: «يوسف بن عيسى»، كما في سائر أسانيد المصنف، فإن هذا الإسناد يتكرر كثيرا عند المصنف وغيره، وانظر حديث رقم (٤٤٦)، (٧١٣)، (٧٨١) وغيرها كثير، وهو: يوسف بن عيسى بن دينار الزهري، أبو يعقوب المروزي، من رجال التهذيب.

- الرواية رقم (٧٠٥) ورد في النُّسخ الخَطِّيَّة و«الإتحاف»: «وقد أخبرنا أبو محمد الحسن بن محمد بن يحيى العقيقي، أخبرني أبي [illegible] بن عبد الله [illegible] وأخبرني [illegible] بن [illegible] ١/ ٦٠٦)، وإنما هو: «وقد أخبرنا أبو محمد الحسن بن محمد بن يحيى العقيقي، أخبرني أبي [illegible] ثنا [illegible] بن [illegible] الخلافيات للبيهقي (٢/ ٦٨)، فقد رواه عن المصنف بسنده ومتنه سواء.

- الرواية رقم (١٠٠٥) ورد في النُّسخ الخَطِّيَّة: «ثنا أحمد بن حازم بن

bulsn e

أبي غرزة، ثنا عثمان بن سعيد المدني، ثنا مسعر»، فأثبتوه كما هو (٢/ ١٦٢)، وكذلك فعلوا في الميمان (١/ ٦٤٣)، وإنما هو: «عثمان بن سعيد [المري]»، كما في «التلخيص»، و«الإتحاف»، وهو: عثمان بن سعيد بن مرة القرشي المري.

- الرواية رقم (١٠٧٥) ورد في النُّسخ الخَطِّيَّة: «عن سفيان، عن عبد العزيز بن رافع، عن تميم الطائي»، فأثبتوه كما هو (٢/ ١٩٨)، وإنما هو: «عبد العزيز بن [رفيع]»، كما في «التلخيص»، و«الإتحاف»، و«السنن الكبير» للبيهقي (٣/ ٢١٦).

- الرواية رقم (٥٢٩٤) ورد في النُّسخ الخَطِّيَّة: «حدثناه أبو الطيب محمد بن عبد الله السعيدي»، فأثبتوه كما هو (٥/ ٥٨٣)، وإنما هو: «أبو الطيب محمد بن عبد الله [الشعيري]»، كما في سائر أسانيد المصنف، ومصادر ترجمته.

- الرواية رقم (٥٣٤٧) ورد في النُّسخ الخَطِّيَّة: «نا الحسن بن علي بن زياد، ثنا أحمد بن الحصين اللهبي»، فأثبتوه كما هو (٦/ ٢١)، وإنما هو: «أحمد بن [الحسين] اللهبي»، كما في «الإتحاف»، وهو: أحمد بن الحسين بن جعفر، أبو الفضل اللهبي المدني.

- الرواية رقم (٦١٨٩) ورد في النُّسخ الخَطِّيَّة: «ثنا محمد بن عمر، حدثني عائذ بن بحير، عن أبي الحويرث»، وإنما هو: «عائذ بن [يحيى]» كما في مغازي الواقدي (١/ ٨٠) -أصل رواية المصنف، ودلائل النبوة (٣/ ٦١) عن المصنف به، ولم نقف لعائذ على ترجمة، لكن ذكره المزي فيمن روى عن أبي الحويرث عبد الرحمن بن معاوية بن الحويرث الأنصاري.

- الرواية رقم (٥٠٥٣) ورد في النُّسخ الخَطِّيَّة: «ثنا ابن لهيعة، عن أبي زرعة بن عمرو بن جابر، عن سليمان بن مهران»، فأثبتوه كما هو (٥/ ٤٩٤)، وإنما هو: «أبي زرعة عمرو بن جابر»، كما في «الإتحاف»، وهو الصواب.

- الرواية رقم (٥٥٦٩) ورد في النُّسخ الخَطِّيَّة: «عن صفوان بن عمرو، عن أبي اليمان عامر بن عبد الله بن يحيى»، فأثبتوه كما هو (٦/ ١١١)، وإنما هو: «عن أبي اليمان عامر بن عبد الله بن لحي»، كما في «الإتحاف»، وهو الصواب.

- الرواية رقم (٥٧٢١) ورد في النُّسخ الخَطِّيَّة: «عن موسى بن طلحة، عن طلحة بن عبيد الله» فأثبتوه كما هو (٦/ ١٦٦)، وإنما هو: «عن موسى بن طلحة بن عبيد الله»، كما في «الإتحاف».

- الرواية رقم (٧٠٨٨) ورد في النُّسخ الخَطِّيَّة: «ثنا عبد الله بن موسى، عن إسرائيل، عن الشعبي، عن أبي صالح» فأثبتوه كما هو (٧/ ٩٨)، وإنما هو: «ثنا عبيد الله بن موسى، عن إسرائيل، عن السدي، عن أبي صالح»، كما تقدم على الصواب في النكاح (٢٧٨٧) والتفسير (٣٦١٤) بالإسناد نفسه.

- الرواية رقم (٧٢٤٥) ورد في النُّسخ الخَطِّيَّة: «أنا أبو عتبة محمد بن الفرج، ثنا بقية بن الوليد»، فأثبتوه كما هو (٧/ ١٦٩)، وإنما هو: «أبو عتبة أحمد بن الفرج»، كما في سائر أسانيد المصنف، وهو الصواب، وهو مختلف كثيرًا.

- الرواية رقم (٧٢٦٧) ورد في النُّسخ الخَطِّيَّة: «أنا أبو بكر محمد بن النضر الماوردي»، فأثبتوه كما هو (٧/ ٢١٠)، وإنما هو: «أبو بكر محمد بن النضر الجارودي»، كما في سائر أسانيد المصنف.

buisn e

- الرواية رقم (٧٣٥٠) ورد في النُّسخ الخَطيّة: «عن سعيد مولى أبي بكر»، فأثبتوه كما هو (٧/ ٢١٥)، وإنما هو: «سعد مولى أبي بكر»، كما في «التلخيص»، و«الإتحاف»، وقد تقدم له ﷺ حديث آخر برقم (٢٨٨٢) من رواية الحسن عنه وفيه قوله ﷺ: «يا أبا بكر أعتق سعدًا».

وقال ابن حجر في تهذيب التهذيب: «ولم يقع سعيد بالياء إلا في بعض نسخ «الاستيعاب»، وهو خطأ لا شك فيه؛ لإطباق أئمة أهل النقل على أنه سعد بإسكان العين، والله أعلم».

- الرواية رقم (١٢٥) ورد في النُّسخ الخَطيّة قول المصنف في التعليق على الحديث: «فقد أسند هذا الحديث ثلاثة من الثقات عن إسماعيل، ووافقه عنه سفيان بن عيينة» فأثبتوه كما هو (١/ ٢٨٧)، وإنما هو: «فقد أسند هذا الحديث ثلاثة من الثقات عن إسماعيل، [وأوقفه] عنه سفيان بن عيينة»، كما في «الإتحاف».

وكذلك فعلوا في طبعة الميمان (١/ ١٠٢).

- الرواية رقم (٥٢٧٧) ورد في النُّسخ الخَطيّة: «وأما شرحبيل فهو أبو عبد الله بن عمرو بن المطاع من اليمن» فأثبتوه كما هو (٥/ ٥٧٧)، وإنما هو: «وأما شرحبيل فهو [ابن] عبد الله بن [المطاع بن عمرو] من اليمن»، كما في «التلخيص»، وهو الصواب.

- الرواية رقم (٥٢٨٠) ورد في النُّسخ الخَطيّة: «ثنا خليفة بن خياط، قال: شرحبيل بن عبد الله بن المطاع بن عمر بن عبد العزيز»، فأثبتوه كما هو (٥/ ٥٧٨)، وإنما هو: «شرحبيل بن عبد الله بن المطاع بن [عمرو بن عبد العزى]»، كما في «طبقات خليفة» (ص١٧).

- الرواية رقم (٦٠٤١) ورد في النُّسخ الخَطيّة: «وأمه النابغة بنت

حرملة بن شيبة من عنزة» فأثبتوه كما هو (٦/ ٢٨٩)، وإنما هو: «وأمه النابغة بنت حرملة، [سبية] من عنزة»، كما في أصل الرواية في «الطبقات الكبرى» (٥/ ٤٧).

- الرواية رقم (٦٤٢١) ورد في النُّسخ الخَطِّيَّة: «فولد النعمان عبد الله، وبه كان يكنى محمدًا» فأثبتوه كما هو (٦/ ٤١٥)، وإنما هو: «فولد النعمان عبد الله - وبه كان يُكنى -[و] محمدًا»، كما في في «طبقات ابن سعد»، وذَكَر بعدها بقية أبنائه.

- الرواية رقم (٥٢٢٣) ورد في النُّسخ الخَطِّيَّة: «فأراه أبو عبيدة طعنة خرجت في كفه، فنكأته شأنها، وفرق منها حين رآها» فأثبتوه كما هو (٥/ ٥٥٧)، وإنما هو: «فأراه أبو عبيدة طعنة خرجت في كفه، [فتكابر] شأنها، وفرق منها حين رآها»، كما في «الزهد والرقائق» لابن المبارك (ص٣٠٧).

- الرواية رقم (٥٧٦٨) ورد في النُّسخ الخَطِّيَّة: «فلما قُتل عمار قال خزيمة: قد جاءت لي الضلالة» فأثبتوه كما هو (٦/ ١٨٠)، وإنما هو: «فلما قُتل عمار قال خزيمة: قد [بانت] لي الضلالة»، كما في «طبقات ابن سعد» (٣/ ٢٣٩).

- الرواية رقم (٧٢٤٩) ورد في النُّسخ الخَطِّيَّة: «هذا حديث صحيح على شرط الشيخين ولم يخرجاه، وقد خالف همام بن يحيى بن [illegible] أبي عروبة [illegible] وقد خالف همام بن يحيى [illegible] في [illegible] هذا [illegible]

bisn e

أيان الحاكم عن منهجه في الصحيح فقال: «... سألتني جماعةٌ من أعيان أهل العلم بهذه المدينة وفرغنا أن أجمع لهم كتابًا يشتمل على الأحاديث المروية بأسانيد يحتجُّ بمثلها من رواتها، وسمَّوْه من الصحيح بعلَّتِه، إذْ لا سبيل إلى إظهراه إلا لمَنْ قد بلَّغناه رحمها الله في بابه مَبْلَغَ نفْسِ الأئمَّة»(١).

ووجدنا على هذه الجزئية الأثاني من أسحة رواق المغاربة، وهي أحدُ نُسَخ الكتاب، نسبةَ الكتاب بـ: «كتاب المُستدرك الجامع الصَّحيح على شرط الإمامين: محمَّد بن إسماعيل البخاري، ومسلم بن الحجَّاج القُشَيري، أو واحد منهما، تمَّ ما برجحانه.

وقد اعتمدنا هذا الاسم وأثبتناه على الغلاف الخارجي للكتاب، وهذه النِّسبة تتطلَّق على ما رجَّحه الحافظ العلائي في شرحه للكتاب، وانتهى عند ذلك الحافظ ابن حجر، فقال: «... قد وفَّتْ للعلائي الحافظ، قُدوةِ المغاربة، والمحدثين، عادتُ الحسن العلائي، شيخُ شيوخنا بعمده الله في مقدمة كتابه المسمَّى بـ«التلقيح» فيما اعترض على كلامٍ في هذا الإتقان، بحيث لا مزيدَ عليه في البَحْث، والذي اختارَهُ رجحان القول بأنَّ المُراد النسبة بقوله: «على شرط فلان»، أنَّ رجال ذلك الشَّيخ كذلك مِنْ سَبب إليه الشرط أخرج ذلك منهم احتياجًا.

هذا هو الأصل، وقد يستثنى الحاكمُ شيخًا، فيخرج حَدِيثَ ذلك الرجل في الشَّيء مِمَّن هُوَ فوقه مَنْ لَيْسَ في طبقته، وذلك قليلٌ بالنِّسبة إلى الأصل، وتراه يقول في الحديث: «هذا حديثٌ صحيحٌ على شرطهما»، وذلك حيثُ يتفرَّدُ شيخٌ بالحديث لم يروِ من ذلك الشَّيء مَخْرَجه بالنِّسبة للبخاري،

وحمادِ بن سلمة بالنسبة لمسلم؛ ففي الأول يقول: على شرط البخاري. وفي الثاني يقول: على شرط مسلم. كما لو اتفق أنهما أخرجا للجميع، فيقول: «على شرطهما». ومتى كان أكثرُ السَّندِ ممَّن لم يخرِّجا له، قال: «صحيح الإسناد». ولا ينسُبُه إلى شرطِ واحدٍ منهما، وربما أورد الخبر، ولا يتكلَّمُ عليه، فكأنَّه أراد تحصيلَه، وأخَّرَ التَّنقيب عليه، فعُوجِل بالموت مِنْ قبلِ أن يتقن ذلك، وقد وقفتُ على نسخةٍ مِنَ «المستدرك» في ستِّ مجلدات، فوجدت في هامش صفحةٍ مِنْ أثناءِ النِّصف الثاني مِنَ المجلد الثاني: «إلى هنا انتهى الحافظ الحاكم». ففهِمْتُ مِنْ هذا أنَّه قد حرَّر مِنْ أوَّلِ الكتاب إلى هُنا، وأنَّ الباقي استمرَّ بغير تحريرٍ، ولذلك يُوجَدُ فيه هذا النَّوع مِنْ أنه يوردُ الحديثَ بسنده، ولا يتكلَّم عليه»[1].

❁ ❁ ❁

(١) «الجواهر والدرر» للسخاوي (٢/ ٨٩٥).



وصف النُّسخ الخطّية المعتمدة في التحقيق

١ - نُسخة المكتبة الأزهرية بالقاهرة، ورمزنا لها بالرمز (ز):

مصدر النُّسخة:

هذه النُّسخة محفوظة في المكتبة الأزهرية بالقاهرة، تحت رقم (٦١٢٢ حديث)، ٩٣٢١١ رواق المغاربة.

عنوان النُّسخة: وقع على ظهرية الجزء الأول: «الجزء الأول من المستدرك، للشيخ الإمام العالم العلامة العمدة الحاكم نفع الله به المسلمين».

ووقع على ظهرية الجزء الثاني: «الجزء الثاني من «كتاب المستدرك الجامع الصَّحيح على شرط الإمامين: محمد بن إسماعيل البخاري، ومسلم بن الحجاج القُشيري، أو واحد منهما، مما لم يخرجاه». تصنيف الحاكم أبي عبد الله محمد بن عبد الله بن محمد الحافظ النيسابوري رحمه الله تعالى».

ووقع على ظهرية الجزء الثالث: «الثالث من المُستدرك على الصَّحيحين، لأبي عبد الله الحاكم».

ووقع على ظهرية الجزء الرابع: «الجزء الرابع من المستدرك على الصحيحين، تأليف الحافظ أبي عبد الله محمد بن عبد الله الحاكم رحمه الله».

إسناد النُّسخة: يبدأ الإسناد هكذا: «أخبرنا الحاكم أبو عبد الله محمد بن عبد الله بن محمد الحافظ إملاءً في يوم الاثنين السابع من المحرم سنة ثلاث وتسعين وثلاثمائة».

ووقع في [ج٣/٢٧١/ب]: «أخبرنا الشَّيخ أبو بكر محمد بن عبد العزيز بن أحمد بن محمد بن شاذان الحيري رحمه الله بقراءتي عليه سنة تسع وأربعين وأربعمائة، قال: أنبأني الحاكم الإمام أبو عبد الله محمد بن عبد الله بن محمد بن حمدويه الحافظ رحمه الله».

- تراجم رجال إسناد النُّسخة

- الحافظ أبو بكر الحيري

هو: محمَّد بن عبد العزيز بن أحمد بن محمد بن شاذان، أبو بكر الحيريّ النَّيسابوريّ، الحافظ الفقيه الشَّفْيانيّ.

معروف، ثقة حافظ، من أصحاب الحاكم أبي عبد الله الحافظ. سمع الكثير وصنف وحدَّث.

جمع مصنفات الحاكم وسمعها وحدَّث عن غيره، وكان من العُباد والزُّهاد، تُوفي في سنة إحدى وخمسين وأربعمائة، ودفن بشط الوادي[1].

- وصف النُّسخة:

نُسخة تامة مكونة من أربعة مجلدات:

- أما المجلد الأول فيقع في (٢٦٦) لوحة، ويبدأ من كتاب الإيمان، إلى آخر كتاب فضائل القرآن. وهذا الجزء به سقط في بعض اللوحات أشرنا إليه في موضعه من التحقيق.

- وأما المجلد الثاني فيقع في (٢٦٦) لوحة، ويبدأ من أول كتاب [illegible] آخر كتاب [illegible] وسوى [illegible] الله [illegible] الثاني [illegible] الثالث [illegible] الرابع [illegible] الحجرة [illegible] أشاه

(١) «المنتخب من كتاب السياق لتاريخ نيسابور» (ص ٤٥)، تاريخ الإسلام للذهبي (١٠/ ٢٢).

bu!sn e

كتاب معرفة الصحابة.

- وأما الرابع فيقع في (٢٧٢) لوحة، ويبدأ من أثناء كتاب معرفة الصحابة، أثناء ذكر وفاة عبد الله بن عباس رضي الله عنهما، إلى نهاية «كتاب المستدرك».

وهذا المجلد به خرم في أوله يتمثل ٤٠٦ روايات، أي قرابة (٣٠) لوحة، بالإضافة إلى بعض اللوحات السَّاقطة، وقد أشرنا إليها في موضعه من التَّحقيق.

اسم الناسخ، وتاريخ النَّسخ:

بخط المحدث محمد بن أبي القاسم الفَارقي المصري (ت ٧٦١ هـ)، وكان الفارقي كثير العناية بالحديث[1]، ولم يَخلف بعده أقدم طلبًا منه[2].

وقد فرغ من نسخها في سلخ ذي الحجة سنة ثمانٍ وعشرين وسبعمائة بالقاهرة المعزية.

وقابلها: الحسن بن محمد اللخمي[3] على أصل صحيح فصَّح. ومن أجلِّ فوائد هذه النُّسخة أنه كُتب على حاشية (ج٣/ ٢٧١/ ب) الحد الفاصل بين ما أملاه الحاكم من «المُستدرك»، وبين ما أُخذ عنه بالإجازة، ونصه: «إلى هنا انتهى الإملاء، ولم يقع السماع لما بعده إلى تمام الكتاب لأحد فيه، ثم تُوفي الحاكم رحمه الله يوم الثلاثاء الثالث من صفر سنة خمس وأربعمائة».

---

(١) قاله الفاسي في «ذيل التقييد» (١/ ٢٠٩).

(٢) قاله تلميذه الزين العراقي، ونقله عنه ابن حجر في الدرر الكامنة (٥/ ٤١٠).

(٣) هو: محمد بن الحسن بن علي بن عيسى اللخمي تقي الدين ابن الصيرفي، ويقال له ثابت، ولعله لقب، له ترجمة في ذيل التقييد لأبي الطيب الفاسي (١/ ١١٥) و(١/ ٤٩٤)، والدرر الكامنة لابن حجر (٥/ ١٦٣).

٢- نُسخة مكتبة بيت الوزير الخاصة المحفوظة بمكتبة الجامع الكبير الغربية بصنعاء، ورمزنا لها بالرمز (و):

مصدر النُّسخة:

هذه النُّسخة محفوظة في مكتبة الجامع الكبير الغربية بصنعاء، تحت رقم (٩٩).

عنوان النسخة: وقع على ظهرية الجزء الأول: «الجزء الأول من «المستدرك للصحيحين». تأليف الشيخ الإمام العالم العلامة الحافظ المتقن المحقق جمال الدين محمد بن عبد الله بن محمد الحافظ الحاكم، نفع الله به، وأعاد علينا من بركاته آمين، وصلى الله على أشرف الخلق محمد النبي الأمين وعلى آله وصحبه وسلم تسليمًا كثيرًا مباركًا فيه إلى يوم الدين آمين آمين، ورضي الله عن الصَّحابة أجمعين والحمد لله رب العالمين».

ووقع على ظهرية الجزء الثاني: «الجزء الثاني من أربعة أجزاء من كتاب المستدرك على الصحيحين. تأليف الشيخ الإمام العلامة الحافظ المتقن جمال الدين محمد بن عبد الله بن محمد الحافظ الحاكم نفع الله به آمين».

إسناد النُّسخة: يبدأ الإسناد هكذا: «حدثنا الحاكم أبو عبد الله محمد بن عبد الله بن محمد الحافظ إملاءً في يوم الاثنين السابع من المحرم سنة ثلاث وتسعين وثلاثمائة».

[illegible] عبد الله بن محمد بن حمدويه الحافظ [illegible]».

ɓuisn e

- وصف النُّسخة:

نسخة مكوَّنة من ثلاثة أجزاء، في كل جزء مجلدان، وهي نُسخة في آخرها بتر من أثناء كتاب الذبائح إلى آخر الكتاب.

أما الجزء الأول فيقع في (١٢٥) لوحة، والجزء الثاني فيقع في (١٣١) لوحة، والجزء الثالث فيقع في (١٦٤) لوحة، والجزء الرابع فيقع في (١٣٣) لوحة، والجزء الخامس فيقع في (١٢٢) لوحة، والجزء السادس فيقع في (١١٣) لوحة.

تَبْدأ النُّسخة: بـ «بسم الله الرحمن الرحيم، وما توفيقي إلا بالله. حدثنا الحاكم أبو عبد الله محمد بن عبد الله بن محمد الحافظ إملاءً في يوم الاثنين السَّابع من المحرم سنة ثلاث وتسعين وثلاثمائة:

الحمد لله العزيز القهار، الصَّمد الجبار، العالم بالأسرار، الذي اصطفى سيد البشر محمد بن عبد الله لنبوته ورسالته، وحذَّر جميع خلقه مخالفته، فقال عز من قائل: ﴿ فَلَا وَرَبِّكَ لَا يُؤْمِنُونَ حَتَّىٰ يُحَكِّمُوكَ فِيمَا شَجَرَ بَيْنَهُمْ ثُمَّ لَا يَجِدُوا فِي أَنفُسِهِمْ حَرَجًا مِّمَّا قَضَيْتَ وَيُسَلِّمُوا تَسْلِيمًا ﴾، فصلوات الله عليه وعلى آله أجمعين...».

وتنتهي: بـ «أخبرنا أبو عبد الله محمد بن يعقوب الشيباني، ثنا إبراهيم بن عبد الله، أنا يزيد بن هارون، أنا عبد الملك بن سليمان[1]، عن عطاء، عن أم كرز وأبي كرز، قالا: نذرت امرأة من آل عبد الرحمن بن أبي بكر إن ولدت امرأة».

---

(١) كذا في (و)، وصوابه: «بن أبي سُليمان».

اسم الناسخ، وتاريخ النسخ:

ناسخها: غير معروف، وقد كانت في ملك السَّيد محمد بن إبراهيم بن الوزير ﷺ، وتاريخ نسخها قبل سنة (٨٣٤هـ)، فقد كانت لسيد الوزير ﷺ في آخر الجزء الرابع ما نصه: «وقع مقابلته على غير أصله المسروح منه، في شهر شعبان سنة ٨٣٥هـ على يد العبد الفقير إلى الله تعالى: محمد بن إبراهيم بن علي بن المرتضى، سامحه الله تعالى، وختم له برضاه، آمين آمين آمين».

وكتب على ظهرية الجزء الأول: «من الخزانة الوزيرية وعليها خط إمام الحديث محمد بن إبراهيم بن علي بن المرتضى قدَّس الله روحه».

وعلى ظهرية الجزء الأول أيضاً: «وعلى ثلاث أو أربع ورق من آخر هذا الجزء خط سيدي الحجة محمد بن إبراهيم بن علي بن المرتضى ﷺ،

٣- نُسخة مكتبة دار الكتب المصرية بالقاهرة، ورمزنا لها بالرمز (س):

مصدر النُّسخة:

هذه النُّسخة محفوظة في دار الكتب المصرية بالقاهرة، تحت رقم (٢٩٢٤٩ب).

عنوان النسخة: وقع على ظهرية النُّسخة: «المجلد الأخير من «المستدرك» الأشربة تصنيف الحاكم أبي عبد الله محمد بن عبد الله بن محمد بن البيع الحافظ رحمه الله».

ووقع في خاتمة هذا الجزء: «هو آخر كتاب الجامع الصحيح المستدرك. تأليف الحاكم الإمام أبي عبد الله محمد بن عبد الله بن محمد بن حمدويه الحافظ رحمه الله».

- وصف النُّسخة:

تَبدأ النُّسخة: بـ «بسم الله الرحمن الرحيم. رب يسر يا كريم.

حدثنا أبو العباس محمد بن يعقوب إملاء وقراءة، ثنا أحمد بن شيبان الرملي، ثنا سفيان بن عيينة، عن معمر، عن الزهري، عن عروة، عن عائشة قالت: كان أحب الشراب إلى رسول الله ﷺ الحلو البارد.

هذا حديث صحيح على شرط الشيخين ولم يخرجاه؛ فإنه ليس عند اليمانيين عن معمر».

وتنتهي: بـ «رحمك الله، إنما سألتك لتخبرنا. فقال ابن عباس: يومان ذكرهما الله ﷻ في كتابه، الله أعلم بهما. فكَرِهَ أن يقول في كتاب الله بغير علم. هذا حديث صحيح على شرط البخاري، ولم يخرجاه.

آخر كتاب الأهوال، وهو آخر كتاب الجامع الصحيح المستدرك. تأليف الحاكم الإمام أبي عبد الله محمد بن عبد الله بن محمد بن حمدويه

الحافظ عنك. والحمد لله وحده، وصلى الله على سيدنا محمد وآله وصحبه وعترته الطاهرين وسلم تسليمًا كثيرًا، وحسبنا الله ونعم الوكيل!

تاريخ الفتح: **وافق** التاسع: من هذه النسخة خامس شعبان المبارك سنة سبع وعشرين وسبعمائة على يد العبد الفقير إلى ربه مسعود بن عبد الرحيم عفر الله له ولصاحبه، ولمن نظر فيه ولجميع المسلمين. والحمد لله رب العالمين!

وهذه النسخة تتميز أيضًا بالدقة وقلة التصحيف والتحريف فيها، وتُعد متممةً للنسخة الوزيرية؛ إذ تكمل الجزء المبتور منها، وهي تضاهيها من جهة الضبط.

٤- نُسخة مكتبة دار الكتب المصرية بالقاهرة، ورمزنا لها بالرمز (ك):

مصدر النُّسخة:

هذه النُّسخة محفوظة في دار الكتب المصرية بالقاهرة، وتحت رقم

الطاقة والإمكان على الأصل المنسوخ منه. والحمد لله أولاً وآخرًا وظاهرًا وباطنًا ... في العاشر من شهر جمادى الأولى من سنة إحدى عشرة وثمانمائة».

وهي نسخة جيدة قليلة السقط والتّصحيف شبيهة بالنسخة (و).

وفي خاتمتها أيضًا: «من الخزانة الناصرية خزانة مولانا مَن شيَّد الله به معالم الدين أمير المؤمنين محمد ابن أمير المؤمنين علي بن محمد بن علي».

تَبْدأ النُّسخة: بـ« بسم الله الرحمن الرحيم، وبه نستعين.

كتاب الهجرة

وقد صح أكثر أخبارها عند الشيخين، وأخرجا جميعًا اختلاف الصحابة في مقام رسول الله ﷺ بمكة.

حدثنا إسماعيل بن محمد الشعراني، ثنا جدي، ثنا إبراهيم بن المنذر الحزامي، ثنا حُسين بن زيد، عن شهاب بن عبد ربه، عن عمر بن علي، قال: مشيت مع محمد بن علي، فقال: أشهد أن أبي حدثني، عن أبيه، عن علي رضي الله عنه، أن الله عز وجل عمَّر نبيه ﷺ بمكة ثلاث عشرة سنة».

وتنتهي: بـ «رحمك الله، إنما سألتك لتخبرنا. فقال ابن عباس: يومان ذكرهما الله عز وجل في كتابه، الله أعلم بهما. فكَرِه أن يقول في كتاب الله بغير علم. هذا حديث صحيح على شرط البخاري، ولم يخرجاه.

آخر كتاب الأهوال، وهو آخر «كتاب الجامع الصحيح المستدرك».

تأليف الحاكم الإمام أبي عبد الله محمد بن عبد الله بن محمد بن حمدويه وصلى الله على رسوله سيدنا محمد النبي الأمي وعلى آله وصحبه وعترته وأزواجه الطاهرين وسلم تسليمًا كثيرًا».

تاريخ النُّسخ، واسم النَّاسخ:

«وافق الفراغ من تعليقه عصر الجمعة الثاني عشر من شهر صفر المبارك سنة إحدى عشرة وثمانمائة للهجرة الطاهرة النبوية على صاحبها أفضل الصلاة والسلام. وحسبنا الله ونعم الوكيل ونعم المولى ونعم النصير.

تاريخ الأصل المنسوخ منه في التاسع والعشرين من المحرم سنة ثلاثين وسبعمائة. وصلى الله على محمد وآله وصحبه وسلم».

٥- نُسخة مكتبة دار الكتب المصرية بالقاهرة، ورمزنا لها بالرمز (ص):

مصدر النُّسخة:

هذه النُّسخة محفوظة في دار الكتب المصرية بالقاهرة، تحت رقم (٤٤٣) حديث.

- وصف النُّسخة:

وتنتهي: بـ «اللهم رب الكعبة المحرمه، أظهر على كل عدو سلمه، له يدان في الأمور المبهمه، كف بها يُعطي وكف منعمه. فلم يزل مع رسول الله ﷺ حتى قُبض رسول الله ﷺ، فخرج مع المسلمين إلى الشام حين بعث أبو بكر ﵁ الجيوش لجهاد الروم، فقُتل سلمة ﵁ شهيدًا بمرج الصُّفر في المحرم سنة أربع عشرة في خلافة عمر ﵁».

تاريخ النُّسخ، واسم الناسخ:

«نجز الجزء الرابع بمنة الله سبحانه وعونه، ويتلوه في أول الخامس [...]، وصلى الله على سيدنا محمد وآله وسلم، فتح شهر شوال أحد شهور سنة اثنتين وأربعين وألف، برسم مولانا ومالك أمرنا وخليفة عصرنا، أمير المؤمنين المؤيد بالله رب العالمين محمد ابن أمير المؤمنين القاسم بن محمد بن علي ابن رسول الله حفظه الله وأيده ومد مدته وأسعده بحق جده محمد ﷺ.

بخط أفقر عباد الله إليه: عبد الله بن صلاح الصمدي [...]، لطف به الله تعالى وغفر له وحشره في زمرة محمد وآله».

وهذه النُّسخة فرع عن نسخة ابن الوزير، وناسخها نقل طرر ابن الوزير كما هي في مواضعها.

٦- نُسخة مكتبة دار الكتب المصرية بالقاهرة، ورمزنا لها بالرمز (د):

مصدر النُّسخة:

هذه النُّسخة محفوظة في دار الكتب المصرية بالقاهرة، تحت رقم (٤٤٤) حديث.

عنوان النسخة: وقع على ظهرية النُّسخة: «كتاب المستدرك» للحاكم أبي عبد الله محمد بن عبد الله بن محمد الحافظ رحمه الله تعالى آمين».

- وصف النُّسخة:

نسخة في مجلد هو الجزء الأول من نُسخة مكونة من ثلاثة أجزاء، عدد لوحاتها (٢٢٦) لوحة، كُتبت بخط نسخي جيد، ويعيبها الكثير من السقط وانتقال النظر.

وعلى ظهرية النُّسخة قيد وقف، نصه: «أوقف هذا الكتاب السيد أحمد عبد السَّلام على طلبة العلم، وجعل مقره بزاوية العربي بالجودرية لا يباع ولا يوهب ولا يُرهَن».

«الحمد لله. مما مَنّ الله تعالى بهذا الكتاب على عبد الله بن محيي الدين العراسي لطفه الله بلطفه الخفي ... في محرم سنة (١١٧٢)».

تَبْدأ النُّسخة: بـ «بسم الله الرحمن الرحيم، وبه نستعين. ثنا الحاكم أبو عبد الله محمد بن عبد الله بن محمد الحافظ إملاء في يوم الاثنين السَّابع من المحرم سنة ثلاث وتسعين وثلاثمائة:

الحمد لله العزيز القهار، العالم بالأسرار».

وتنتهي: بـ «وقد ذكر في ضمن هذا الكتاب كتبًا قد ترجمها البخاري في آخر كتاب البيوع... لئلا يتوهم متوهم أني أخليت كتاب البيوع عن هذه الكتب، والله المعين على ما أوصله من تتبع آثار الإمامين [illegible]

٧٠ [illegible] المدينة [illegible] المنورة [illegible]

[illegible] النُّسخة [illegible] الرقم (٤٦٦) حديث.

bu[illegible]sn[illegible]

عنوان النسخة: وقع على ظهرية النُّسخة: «الجزء الأول من «المستدرك للحاكم» أبي عبد الله محمد بن عبد الله بن محمد الحافظ النيسابوري الشافعي[1] ﷺ وأرضاه آمين آمين».

- وصف النُّسخة:

نسخة في مجلد هو الجزء الأول من نُسخة مكونة من ثلاثة أجزاء، وعدد لوحاتها (٣٥١) لوحة، كُتبت بخط نسخي.

وهي نُسخة رديئة شابها الكثير من التَّصحيف والتَّحريف والسَّقط وانتقال النظر، ولم نقابل الكتاب عليها مقابلة كاملة؛ لقلة الفائدة المرجوة من ذلك، وإنما اكتفينا بالرجوع إليها في مواضع اختلاف النسخ، والمواضع المشكلة.

تَبْدأ النُّسخة: بـ «بسم الله الرحمن الرحيم. وما توفيقي إلا بالله، عليه توكلت. ثنا الحاكم أبو عبد الله محمد بن عبد الله الحافظ إملاء في يوم الاثنين السَّابع من المحرم سنة ثلاث وتسعين وثلاثمائة:

الحمد لله العزيز القهار، الصمد الجبار، العالم بالأسرار».

وتنتهي: بـ «أن رسول الله ﷺ سُئِل عن اللقطة، فقال: «تعرف ولا تغيب، ولا تكتم...»».

٨- نُسخة مكتبة إحسان الله شاه السندي صاحب اللواء، باكستان، ورمزنا لها بالرمز (م):

مصدر النُّسخة:

هذه النُّسخة محفوظة في مكتبة إحسان الله شاه السندي صاحب اللواء، باكستان.

---

(١) قوله: «الشافعي» عبثت بعضهم به، وأراد أن يجعلها: «الشيعي».

- عنوان النسخة: وقع في خاتمة النسخة: «كتاب الجامع الصحيح المسند. تأليف الحاكم الإمام أبي عبد الله محمد بن محمد بن عبد الله بن حمدويه الحافظ رحمه الله».

- وصف النُّسخة:

نسخة تامة في مجلدين، المجلد الأول يقع في (٣٨٤) لوحة، والثاني يقع في (٣٨١) لوحة، كُتِبت بخط نسخي.

اسم الناسخ، وتاريخ النَّسخ:

«فرغ من نسخه العبد الفقير إلى الله تعالى فتح الله محمد النظاماتي خادم العتبة العلية بخانقاة سيده ومسنده ووسيلته إلى الله تعالى حضرة صاحب اللواء أنارت شموس إرشاداتهم وفيوضاتهم ما دامت السموات والأرض في ثامن شهر الله الذي أنزل فيه القرآن من شهور سنة ألف وثلاثمائة وعشر من هجرة سيد ولد عدنان عليه وعلى آله ألوف الصلوات والتسليمات ما دامت الشمس والقمر في الدوران».

وهي نُسخة رديئة يعيبها كثرة التَّصحيف والتَّحريف والسَّقط وانتقال النظر، الذي قد تغاضينا عن الإشارة إلى أغلبه في الحاشية، خشية الإطالة بلا فائدة تُذكَر.

وقد لاحظنا أنها شبيهة بالنسخة (ز)، وذلك في أغلبها، ولذا [illegible] بها في الأ[illegible] ... ، بل وصلت إلينا بأنها [illegible] ... هذا، وقد وقع لنا بعد الانتهاء من العمل ثلاث نسخ أخرى هي: النسخة الناصرية بلكنو، ونسخة خدابخش، ونسخة من المحمودية، وثلاثتهم من

Bulsina

مصورات الجامعة الإسلامية، وقد درستها فوجدناها نسخًا متأخرة، منقولة عن النسخ التي عملنا عليها، وليس فيها زيادة فائدة.

❀ ❀ ❀

دراسة حول ما وصلنا من نُسخ «كتاب المُستدرك على الصَّحيحين»

لقد طُبع هذا الكتاب منذ أكثر من مائة سنةٍ تقريبًا، على يد أساتذة أجلاء، ومشايخ فضلاء، في دائرة المعارف النِّظامية، بحيدر آباد بالهند، إلا أن هذه الطَّبعة لم تخلُ من أخطاء البشر وما يقعون فيه، وتراوحت أخطاؤهم ما بين تحريف في الأسماء وسقط في المتن، هذا إلى جانب اعتمادهم على نُسخ مشوشة الترتيب في بعض أبواب الكتاب. وتوالت طبعات عدة للكتاب؛ إما بالتَّصوير عن هذه الطبعة، أو إعادة صَفِّها، مع إضافة بعض التَّعليقات أو التَّخريجات أو الانتقادات.

ثم استخرنا الله ﷻ في العمل على خدمة الكتاب وإعادة تحقيقه، وشرعنا في المقابلة على النُّسخ الخَطِّيَّة التي جمعناها، والتي تُعد من أقدم وأدق المخطوطات المتاحة للكتاب في مكتبات العالم على حد علمنا، فظهر لنا أن

bulsn a

ثم قواسم وأمورًا مشتركة بين المخطوطات كافة قديمها وحديثها، جيدها وسقيمها، على الرغم من تباين النُّسخ الخَطِّيَّة من جهة زمن كتابتها، ومكان وجودها، ومن جهة مدى دقتها من عدمه، وما إلى ذلك. وهذه القواسم تتمثل في إجماع النُّسخ الخَطِّيَّة على التبييض للعديد من المواضع المفرَّقة في الكتاب كله، وحفلت النسخ بالتصحيف والتحريف والسقط، وأما ذلك راجع إلى [illegible] الكتاب [illegible] عن [illegible] ولذا [illegible] وقع [illegible]

ونحن نذكر [illegible] بعده.

(١) «صلة الخلف بموصول السلف» للروداني (ص ٢٨٣).

- البياضات:

لوحظ وجود بعض البياضات بمقدار كلمة واحدة، أو عدة كلمات، وقد تطول حتى تصل إلى سطرٍ أو سطرين أو أكثر، وهذه البياضات قد تكون في سند الحديث أو في متنه، أو في كلام المصنف وتعليقه على الحديث، ويكون هذا البياض قاسمًا مشتركًا بين النُّسخ الخَطِّيَّة كافة وفي الموضع نفسه، ومن أمثلة ذلك:

- الحديث رقم (٤٥٢)؛ فإن مبتدأ الحديث به بياض في النسخ كافة، ويبدأ بقوله: «... الشيباني بالكوفة، ثنا إبراهيم بن إسحاق القاضي، الزهري».

وقد ذكر الحافظ ابن حجر العسقلاني رحمه الله هذا الحديث في «**إتحاف المهرة**» (٣/ ٣٣) هكذا: «وعن الشَّيباني بالكوفة، ثنا إبراهيم بن إسحاق»، وهذا يدل على أن نُسخته من «**كتاب المستدرك**» وقع بها هذا التَّبييض.

بينما نجد الحافظ البيهقي رحمه الله يروي الحديث بعينه في «**كتاب شعب الإيمان**» (٤/ ٢٤٠) عن شيخه أبي عبد الله الحاكم تامًّا من غير هذا السَّقط، هكذا: «أخبرنا أبو عبد الله الحافظ، حدَّثنا أبو الحسن علي بن محمد بن عقبة الشَّيباني بالكوفة، حدثنا إبراهيم بن إسحاق القاضي، الزهري».

- والحديث رقم (٥٢٨)، ففي النُّسخ الخَطِّيَّة كافة ورد هكذا: «عن عطاء بن يسار ... فدعا بإناء فيه ماء، فاغترف غرفة».

وعند الرجوع إلى النُّسخة المطبوعة أو النُّسخ الخَطِّية من «**تلخيص الحافظ الذهبي للمستدرك**» وجدنا البياض بعينه، مما يدل على أن نُسخة الحافظ أبي إسحاق الصَّريفيني (ت ٦٤١ هـ)، الذي لخص منها الحافظ الذهبي «كتاب المستدرك»، وقع فيها البياض بعينه، بينما وجدنا البيهقي

يروي هذا الحديث في «كتاب السنن الكبير» (١/ ٧٢) عن شيخه الحاكم تامًّا بغير هذا السقط هكذا: «عن عطاء بن يسار، قال: قال لنا ابن عباس: أتحبون أن أحدثكم كيف كان رسول الله ﷺ يتوضأ؟ فدعا بإناء فيه ماء، فاغترف غرفة»

- التَّصحيفات والتَّحريفات:

حفلت النُّسخ الخَطيّة للكتاب بالتَّصحيفات والتَّحريفات التي لا يُتصوَّر صدورها من المصنف، على الرُّغم من إجماع النُّسخ الخَطيّة كلها على هذه الظاهرة، مثاله:

- الحديث رقم (٥٠٦)، فمبتدأ النُّسخ الخَطيّة كلها هكذا: «فحدثناه عبد الباقي بن نافع الحافظ، ثنا محمد بن علي بن شُعيب».

وكل من له اطلاع على أسانيد المصنف يَعلم أن المقصود: «عبد الباقي بن قانع الحافظ» شيخ المصنف الذي روى عنه كثيرًا في الكتاب، وأن الصواب: «بن قانع»، فلا يتصور أن يخطئ المصنف في اسم شيخه.

- وفي الحديث رقم (٦٤١)، يتحول شيخ المصنف: «أبو عبد الله محمد بن أحمد بن علي بن مخلد الجوهري» إلى «عبد الله بن محمد بن أحمد بن علي بن مخلد الجوهري».

- وفي الحديث رقم (٦٤٢)، يتحول شيخ المصنف: «محمد بن [illegible] العتكي» إلى «أبو [illegible] بن [illegible]».

bulsn e

منهج العمل في تحقيق هذا الكتاب

المقابلة بين النُّسخ:

- اتخذنا نُسخة المكتبة الأزهر المرموز لها بالرمز (ز) أصلًا لضبط نص الكتاب، وعارضناها على النُّسخ الأخرى، وأثبتنا الفروق في الحاشية.

- لم نعدّ النُّسخة (ز) أصلًا، فنثبت كل ما ورد فيها، بل عددناها أصلًا لأنها أصح النُّسخ وأتمها.

- ومنهجنا فيما نُثبته في أصل الكتاب هو ما قد يسميه البعض بالنَّص المختار، ففي حالة اختلاف النُّسخ الخَطيّة التي لدينا فإننا نثبت ما يترجح لدينا أنه نص المصنف رحمه الله.

- إضافة إلى ما قد يقع من الاختلاف في النُّسخ الخَطيّة، واحتياجنا إلى الترجيح بينها، فقد يقع سقط في النُّسخ كافة، أو تصحيف أو تحريف، وقد يكون بعض هذه التَّصحيفات من المصنف نفسه، غير أن أغلبها تكون من النُّساخ، وكثيرًا ما تكون هذه التَّصحيفات أو السقط قد أجمعت عليه النُّسخ.

- وفيما يخص المواضع المبيض لها في النُّسخ الخَطيّة للكتاب، لا سيما أوله، فقد وفقنا الله لسد أغلبها عن طريق كُتب البيهقي رحمه الله لا سيما «السنن الكبير»، و«الخلافيات».

المقابلة على المصادر الثَّانوية:

نظرًا لكون غالب نُسَخ «كتاب المُسْتدرك» مَغْلوطًا لعدم اتصالها بالسَّماع، فقد جهدنا أن نخرج الكتاب خاليًا من التصحيف والتَّحريف والسَّقط، فعارضنا النَّص سندًا ومتنًا بالمصادر التالية:

- ما تحصّل لدينا من النُّسخ المخطوطة لـ **التلخيص الذَّهبي للمستدرك** فعارضناها معارضة تامة، وأثبتنا فروق النُّسخ في الحاشية.

- **«كتاب إتحاف المهرة»** لابن حجر، فارضناه معارضة تامة، وأثبتنا فروق النُّسخ في حاشية النص.

- وبعد استخراج النَّص في النُّسخ الخَطِيّة ومعارضة النَّص بـ **«التلخيص الذهبي** للمستدرك» و**«إتحاف المهرة»** لابن حجر سلكنا عدة طرق لتأكيد من سلامة النَّص:

- أولها وأهمها: كتب البيهقي طلبَه فهو من أحسن تلاميذ الحاكم، فغالب روايات **«المُستدرك»** رواها البيهقي في كُتبه، ورجحنا في مُعارضة النَّص إلى المصادر الأصلية التي ينقل عنها الحاكم.

- وهذه المصادر استطعنا عن طريقها الترجيح بين النُّسخ الخَطِيّة، أو

- وأثبتنا ما وجدناه من تعليقات لابن الملقن على كلام الذَّهبي، وهي قليلة.

- وقفنا على قطعة مخطوطة من «كتاب موضوعات في مستدرك الحاكم» للذَّهبي، ينقل فيه الحديث الذي يراه موضوعًا في «كتاب المستدرك» بسنده ومتنه، ثم يعلق عليه، فأثبتنا تعليقات الذَّهبي في حاشية النَّص المحقق.

- وأما رجال الأسانيد فقد عيَّنَّا رجال الكتاب كلهم، لنستكشف ما في أسمائهم من تصحيف، أو تحريف، سواء كان ذلك من النُّساخ أو من المصنف.

- وأما الرجال الذين على شرط «تهذيب الكمال» فقد أهملنا الإشارة إليهم، إلا من كان منهم مهملًا، أو جاء بصورة فيها شيء من التَّعمية والإبهام.

- وأما من ليسُوا على شرط «تهذيب الكمال»، فقد اقتفينا فيهم أثر الشَّيخ العلامة مقبل بن هادي الوادعي رحمه الله، هو وبعض تلامذته الأفاضل في «كتاب رجال الحاكم في المستدرك»، ولكن مع بعض التَّغيير.

- وجمعنا أسماءهم في مُلحق خاص بهم في آخر الكتاب، ورتبنا هذه الأسماء على حروف المعجم، ونذكر في كل راو ما يلي:

أولًا: اسمه كاملًا، وكنيته، ونسبه، ولقبه؛ إذا أسعفتنا المصادر.

ثانيًا: صور وروده في أسانيد «كتاب المستدرك».

ثالثًا: بعض أهم المصادر التي ترجمت له مع ذكر موضع ترجمته في هذه المصادر.

رابعًا: الاكتفاء بما ذُكِرَ ولا تذكر شيوخه، وتلاميذه، وأقوال أهل العلم فيه. والقارئ يستطيع أن يصل إلى ذلك بسهولة؛ بعد أن يقف على مصادر ترجمته. غير أن القارئ قد يصعب عليه معرفة الراوي إذا ورد عند المصنف بكنيته، أو بلقبه، أو منسوبًا لجده، وما إلى ذلك، ولذا فقد جمعنا هذه الصُّور وأدرجناها في التراجم مرتبةً على حروف المعجم، مع وضع نجمة (*) قبلها؛ ثم نذكر الاسم التَّام للمترجَم له، ورقم وروده في هذا الملحق. والله أعلم.

الضبطُ بالشَّكل:

- ضبطنا الكتاب بالشكل التَّام بنيةً وإصرارًا، مع الاعتناء بعلامات الترقيم

- وثالثاً لأبواب الكتاب.
- وجعلنا الإحالات فيها جميعًا على أرقام الأحاديث دون الصفحات، ما عدا فهرس الموضوعات والأبواب.

❁❁❁

ترجمة الحاكم أبي عبد الله النَّيسابوري

محمَّد بن عبد الله بن محمَّد بن حمدويه بن نعيم بن الحكم أبو عبد الله الضَّبي، الطهماني، النيسابوري، الحاكم الشافعي، المعروف بابن البَيِّع، إمام أهل الحديث في عصره، والعارف به حق معرفته[1].

سمع من نحو ألفي شيخ، بنقصون أو يزيدون، فإنه سمع بنيسابور وحدها من ألف نفس[2]. وهُو أبو عبد الله الحافظُ ابن البَيِّع إمامُ أهلِ الحديثِ في عَصْرِه، والعارفُ به حقّ معرفته، يُقال له: الضَّبي؛ لأنَّ جدَّ جَدِّتِه هو عيسى بنُ عبد الرحمن الضَّبي، وأُمُّ عيسى هي منويه بنتُ إبراهيم بن طَهمان الفقيه، وبيتُه بيتُ الصَّلاح والورعِ والتَّأدين في الإسلام، وقد ذكر أباه في «تاريخه»، فأغنى عن إعادته، وُلد سنةَ إحدى وعشرين وثلاث مائة.

قال: ولقي عبدَ الله بنَ محمد بن الشَّرقي، وأبا علي الثَّقفي، وأبا

---

(١) [illegible] (٣/ ٣٠٣).

(٢) [illegible] (٣/ ٣٠٣).

(٣) [illegible] (٣/ ٣٠٣).

(٤) قاله الذهبي في سير أعلام النبلاء (١٧/ ١٦٣).

اختصاصه به واعتماده إليه في أمور مدرسته دارِ السُّنة، وفوَّض إليه توليةَ أوقافِه، واستضاء برأيه في أموره اعتمادًا على حسن ديانته ووفور أمانته، وجرت له مذاكرات ومحاورات مع الحفاظ والأئمة من أهل الحديث؛ مثل أبي بكر بن الجِعَابي بالعراق، وأبي علي الحافظ المَاسَرْجِسِيِّ الحافظ الذي كان أحفظَ أهل زمانه.

وأخذ في التَّصنيف سنةَ سبعٍ وثلاثين وثلاثمائة، فاتَّفق له من التَّصانيف ما لعلَّه يبلغُ قريبًا من ألف جزءٍ من تخريج «الصَّحيحين»، والعِلَل، والتراجم، والأبواب، والشُّيوخ، ثم المجموعات مثل: «معرفة علوم الحديث»، و«مُسْتَدرك الصَّحيحين»، و«تاريخ النيسَابُوريين»، و«كتاب مُزكي الأخبار»، و«المدخل إلى علم الصَّحيح»، و«كتاب الإكليل»، و«فضائل الشَّافعي»، وغير ذلك.

ومن تأمَّل كلامَهُ في تصانيفه، وتصرُّفه في أماليه، ونَظَرَهُ في طُرُق الحديث، أذعن بفضلِهِ، واعترفَ له بالمَزِيَّة على من تَقَدَّمه، وإتعابِه مَنْ بعده، وتعجيزِه اللاحقين عن بُلوغ شَأْوه، وعاش حميدًا، ومضى إلى رحمة الله، ولم يُخلِّف في وقته مثلَه في صفر يوم الثلاثاء منه سنة خمس وأربعمائة، وآخر من روى عنه الحديث بنيسابور أبو بكر بن خلف الشِّيرازيّ[1].

❁ ❁ ❁

(١) «المنتخب من كتاب السياق لتاريخ نيسابور» للصَّريفيني (ص١٥)، «سير أعلام النبلاء» للذهبي (١٧/ ١٧٠).

توثيق صحة نسبة الكتاب إلى الحاكم

نسبة الكتاب إلى المصنف صحيحة بلا أدنى شك أو رَيْب، وهو من أشهر مصنفات الحاكم، ومما يدلل على ذلك عدة أمور:

١- النُّسخ الخطية المعتمدة في التَّحقيق جاء اسم الكتاب عليها.

٢- الكثير مما أسنده الحاكم في هذا الكتاب، فجل مشايخه الذين روى عنهم هنا ممن عُرف بتتلمذه عليهم.

٣- نَسَبَ هذا الكتاب إليه غيرُ واحد من أهل العلم.

٤- اقتبس منه غير واحد من أهل العلم، وبعضهم صرح باسم الكتاب، ومن أقدمهم أخص تلاميذه الحافظ البيهقي، وقد نقل عنه مئات الروايات.

❁❁❁

bulsn e

رواة «كتاب المُسْتدرك» عن الحاكم

إن «كتاب المستدرك» من الكُتب التي انقطع اتصال سماع العلماء بها[1]، وقيل بأنه قليل الوجود «كتاب المُسْتدرك على الصَّحيحين» لأبي عبد الله الحاكم (ت ٤٠٥ هـ)، نقل الروداني بأن: «**الْمُستدرك» قليل الوجود؛ ولذا لم يقع بالسَّماع، وإنما وقع بالإجازات**»[2].

قلتُ: والعلامة مُغْلَطَاي وقف على نسخة من «كتاب الْمُستدرك» عليها خط شيخ الإسلام أبي الفتح القُشَيْري، المعروف بابن دقيق العيد (ت ٧٠٢ هـ)[3].

إلا أن مُغْلَطَاي نَصَّ على عدم وجود نُسخة جيدة من هذا الكتاب، فقال عقب التَّعليق على حديث العِرباض بن سارية: «... **ولعله يكون قد سقط اسمه من «كتاب الْمُسْتدرك»؛ لعدم وجود نُسخة جيدة من هذا الكتاب...**»[4].

قلتُ: والكثير من نُسَخ «كتاب الْمُسْتدرك» مَغْلوط لعدم اتصالها بالسَّماع، ومن أجود نُسخ الكتاب وأقلها خطأ النُّسخة التي بخط المحدِّث محمد بن أبي القاسم الفَارقي المصري (ت ٧٦١ هـ).

---

(١) راجع مقال: «ظاهرة انقطاع عناية العلماء بسماع بعض الكتب وتسميعها، وأثر ذلك في وقوع الأغلاط بنُسخ الكتاب»، محمود النحال، الناشر: مجلة مركز السُّنة والتراث النبوي.

(٢) «صلة الخلف بموصول السلف» الرّوداني (ص ٢٨٣).

(٣) «إكمال تهذيب الكمال» لمغلطاي (٨/ ٣٠٨).

(٤) «الزهر الباسم في سير أبي القاسم ﷺ» (١/ ٤١٠).

وقد فرغ من نَسْخِهَا سَلْخَ ذي الحجة سنة ثمانٍ وعشرين وسبعمائة بالقاهرة الْمُعِزِّيَّة، وقابَلَها: الحسن بن محمد اللخمي على أصل صحيح فصح، وهي محفوظة في المكتبة الأزهرية برقم (٦١٢٢ حديث)، ٩٣٢١١ رواق المغاربة.

ومن أَجَلِّ فوائد هذه النُّسخة أنه كُتِب على حاشية [ج٣/ ٢٧١/ ب] الحد الفاصل بين ما أملاه الحاكم من «المستدرك» وبين ما أُخِذَ عنه بالإجازة، ونَصُّهُ: «... إلى هنا انتهى الإملاء، ولم يقع السماع لِمَا بعده إلى تمام الكتاب لأحدٍ فيه، ثم تُوُفِّيَ الحاكم ﵀ يوم الثلاثاء الثالث من صفر سنة خمس وأربعمائة».

ونقل البقاعي عن شيخه الحافظ ابن حجر ما نصه: «قال شيخنا: إنما وقعَ للحاكمِ التساهُلُ، إما لأنهُ سَوَّدَ الكتابَ لِيُنَقِّحَهُ، فأَعْجَلَتْهُ الْمَنِيَّةُ، أو لغيرِ ذلك، قال: ومما يؤيِّدُ الأولَ أني وجدتُ في قريب نصف الجزء الثاني من تجزئة سنة من «المستدرك»، إلى هنا انتهى إملاءُ الحاكم. قال: وما عدا ذلك من الكتاب لا يوجَد عنه إلا بطريق الإجازة، فمن أكبر أصحابه وأكثر الناس له ملازمةً البيهقيُّ، وهو إذا ساقَ عنه من غير الْمُمْلَى شيئًا لا يذكره إلا بالإجازة»[1].

ومن رواة «المُسْتدرك» من المصنف:

١ - «[illegible] ابن حجر [illegible] حدثنا [illegible] عبد الله الحاكم [illegible] المستدرك».

٢ - «[illegible] أبو بكر [illegible] الحاكم [illegible] الأشبه [illegible] الأشبه».

(١) «النُّكت الوفية بما في شرح الألفية» (١/ ١٤٢).

ومن طريقه تحمّله الحافظ العلائي[1]، وابن حجر، وقال: «السند كله إجازات»[2].

٣ - محمد بن عبد العزيز بن شاذان الحيري.

والجزء الذي لم يمله الحاكم وصلنا من طريقه، كما تضافرت النُّسخ بذلك، ومن طريقه تحمله الحافظ العراقي، وقال: «... أخبرنا ظريف بن محمد بن عبد العزيز فيما أذن لي أن أرويه في غالب الظن قال: أخبرنا والدي سماعًا عليه بجميع الكتاب قال: أخبرنا الحاكم سماعًا عليه النصف الأول منه وإجازة لباقيه»[3].

❁ ❁ ❁

(١) «إثارة الفوائد» (١/ ١٩٢).

(٢) «المعجم المفهرس» (ص٤٦).

(٣) محجة القرب (ص٤٣٨).

مجالس إملاء «المستخرج»

وهذا بيانٌ بمجالسه:

المجلس الأول: في يوم الاثنين السابع من المحرم، سنة ثلاث وتسعين وثلاثمائة، وبدأ فيه من أول الكتاب إلى حديث رقم (٢٠٢)، وعدد أحاديثه (١٠٢).

المجلس الثاني: في شهر ربيع الآخر، سنة ثلاث وتسعين وثلاثمائة، وبدأ فيه من حديث رقم (١٠٣) إلى حديث رقم (٢٣٣)، وعدد أحاديثه (١٢٩).

المجلس الثالث: في رجب، سنة ثلاث وتسعين وثلاثمائة، وبدأ فيه من حديث رقم (٢٣٤) إلى حديث رقم (٣٢٤)، وعدد أحاديثه (٩١).

المجلس الرابع: في شهر رمضان، سنة ثلاث وتسعين وثلاثمائة، وبدأ فيه من حديث رقم (٣٢٥) إلى حديث رقم (٤٤٩)، وعدد أحاديثه (١٢٤).

وبدأ فيه من حديث رقم (١٠٥٧) إلى حديث رقم (١٢١٤)، وعدد أحاديثه (١٥٧).

الحديث العاشر: في رجب، سنة خمس وتسعين وثلاثمائة، وبدأ فيه من حديث رقم (١٢١٥) إلى حديث رقم (١٣٦٦)، وعدد أحاديثه (١٥١).

الحديث الحادي عشر: في شوال، سنة خمس وتسعين وثلاثمائة، وبدأ فيه من حديث رقم (١٣٦٧) إلى حديث رقم (١٥٠١)، وعدد أحاديثه (١٣٤).

الحديث الثاني عشر: في صفر، سنة ست وتسعين وثلاثمائة، وبدأ فيه من حديث رقم (١٥٠٢) إلى حديث رقم (١٦٧١)، وعدد أحاديثه (١٦٩).

الحديث الثالث عشر: في جمادى الآخرة، سنة ست وتسعين وثلاثمائة، وبدأ فيه من حديث رقم (١٦٧٢) إلى حديث رقم (١٧٨٥)، وعدد أحاديثه (١١٣).

الحديث الرابع عشر: في شعبان، سنة ست وتسعين وثلاثمائة، وبدأ فيه من حديث رقم (١٧٩٤) إلى حديث رقم (١٨٥٨)، وعدد أحاديثه (٦٣).

الحديث الخامس عشر: في شهر رمضان، سنة ست وتسعين وثلاثمائة، وبدأ فيه من حديث رقم (١٨٦٠) إلى حديث رقم (٢٠١٦)، وعدد أحاديثه (١٥٦).

الحديث السادس عشر: في غرة صفر، سنة سبع وتسعين وثلاثمائة، وبدأ فيه من حديث رقم (٢٠١٧) إلى حديث رقم (٢٢٠٨)، وعدد أحاديثه (١٩١).

الحديث السابع عشر: في جمادى الآخرة، سنة سبع وتسعين وثلاثمائة، وبدأ فيه من حديث رقم (٢٢٠٩) إلى حديث رقم (٢٣٩٤)، وعدد أحاديثه (١٨٥).

المجلس الثامن عشر: في شهر رمضان، سنة سبع وتسعين وثلاثمائة، وبدأ فيه من حديث رقم (٢٣٩٥) إلى حديث رقم (٢٤٢٤)، وعدد أحاديثه (٢٤٩).

المجلس التاسع عشر: في شهر ربيع الآخر، سنة ثمان وتسعين وثلاثمائة وبدأ فيه من حديث رقم (٢٤٢٥) إلى حديث رقم (٢٤٧٩)، وعدد أحاديثه (٢٤٤).

المجلس العشرون: في رجب، سنة ثمان وتسعين وثلاثمائة، وبدأ فيه من حديث رقم (٢٤٥٥) إلى حديث رقم (٢٤٨٨)، وعدد أحاديثه (١١٨).

المجلس الحادي والعشرون: في ذي القعدة، سنة ثمان وتسعين وثلاثمائة، وبدأ فيه من حديث رقم (٢٨٦٩) إلى حديث رقم (٣٠٣٣)، وعدد أحاديثه (١٦٣).

المجلس الثاني والعشرون: في شهر ربيع الأول، سنة تسع وتسعين

الخامس السادس والعشرون: في شهر رجب، سنة أربعمائة، وبدأ فيه من حديث رقم (٣٥٥٦) إلى حديث رقم (٣٧٠٩)، وعدد أحاديثه (١٥٣).

الخامس السابع والعشرون: في شهر شوال، سنة أربعمائة، وبدأ فيه من حديث رقم (٣٧١٠) إلى حديث رقم (٣٨٣١)، وعدد أحاديثه (١٢٦).

الخامس الثامن والعشرون: في شهر ذي الحجة، سنة أربعمائة، وبدأ فيه من حديث رقم (٣٨٣٧) إلى حديث رقم (٤٠٣٣)، وعدد أحاديثه (١٩٦).

الخامس التاسع والعشرون: في شهر رجب الآخر، سنة إحدى وأربعمائة، وبدأ فيه من حديث رقم (٤٠٣٤) إلى حديث رقم (٤١٥٥)، وعدد أحاديثه (١٢١).

الخامس الثلاثون: في شهر رجب، سنة إحدى وأربعمائة، وبدأ فيه من حديث رقم (٤١٥٦) إلى حديث رقم (٤٢١٤)، وعدد أحاديثه (٥٨).

الخامس الحادي والثلاثون: في شهر شوال، سنة إحدى وأربعمائة، وبدأ فيه من حديث رقم (٤٢١٥) إلى حديث رقم (٤٣٤٥)، وعدد أحاديثه (٧٥).

الخامس الثاني والثلاثون: في ذي الحجة، سنة إحدى وأربعمائة، وبدأ فيه من حديث رقم (٤٣٤٦) إلى حديث رقم (٤٤٦٤)، وعدد أحاديثه (١٢٣).

الخامس الثالث والثلاثون: لم يذكر تاريخه، ولعله -تقريبًا- في ربيع الآخر سنة اثنين وأربعمائة، وبدأ فيه من حديث رقم (٤٤٦٥) إلى حديث رقم (٤٦٤٣)، وعدد أحاديثه (١٧٨).

الخامس الرابع والثلاثون: في شعبان، سنة اثنين وأربعمائة، وبدأ فيه من حديث رقم (٤٦٤٤) إلى حديث رقم (٤٧٨٨)، وعدد أحاديثه (١٤٤).

الخامس الخامس والثلاثون: في غرة ذي القعدة، سنة اثنين وأربعمائة،

وبدأ فيه من حديث رقم (٤٧٨٩) إلى حديث رقم (٤٩٥٢)، وعدد أحاديثه (١٦٣).

المجلس السادس والثلاثون: في المحرم، ستة ثلاث وأربعمائة، وبدأ فيه من حديث رقم (٤٩٥٣) ولم يتبين لنا بيانه، ولا عدد أحاديثه.

❁❁❁

using

نماذج من الأصول الخطية المعتمدة في التحقيق

e using

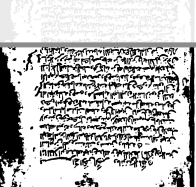

الورقة الأخيرة من المجلد الأول من النسخة ز



الجزء الثاني من كتاب المستدرك الجامع

الصحيح

على شرط الشيخين محمد بن اسمعيل البخاري

وسلم بن الحجاج القشيري او واحد منهما

تصنيف الامام ابي عبد الله محمد بن عبد الله بن محمد الحافظ النيسابوري

رحمه الله تعالى

رواية المكارم

٦٢٤

اكبر محمد الدفتار

ويكون عليه ما يحتاج اليه من الاعتبار ... الاكرم ... ٢٠٠٧ ...

Bulsn

صفحة العنوان من المجلد الثاني من النسخة ز

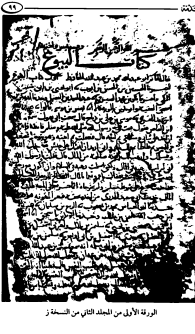

الورقة الأولى من المجلد الثاني من النسخة ز

e using



صفحة العنوان من المجلد الثالث من النسخة ز

e using

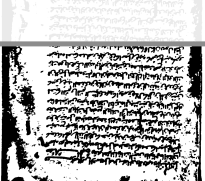

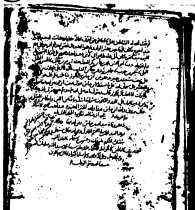

الورقة الأخيرة من المجلد الثالث من النسخة ز



صفحة العنوان من المجلد الرابع من النسخة ز

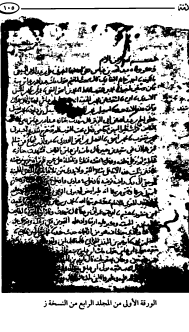

الورقة الأولى من المجلد الرابع من النسخة ز

e using





صفحة العنوان من المجلد الأول من النسخة و

e using

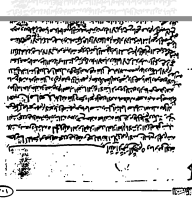

وقف لله تعالى

[illegible]

الورقة الأخيرة من المجلد الأول من النسخة و

e using



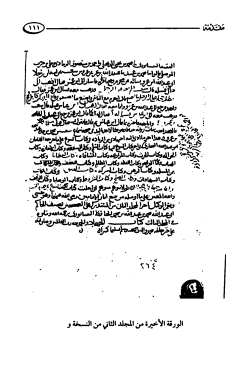

الورقة الأخيرة من المجلد الثاني من النسخة و

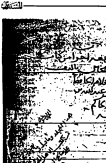

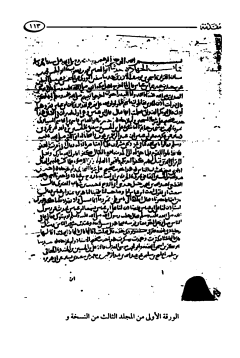

الورقة الأولى من المجلد الثالث من النسخة و

١٦٥

الورقة الأولى من المجلد الرابع من النسخة و

e using



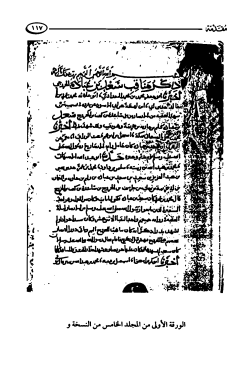

الورقة الأولى من المجلد الخامس من النسخة و

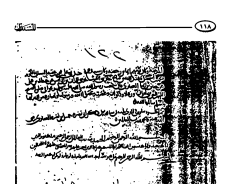

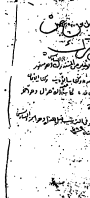

صفحة العنوان من المجلد السادس من النسخة و

e using



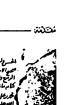

الورقة الاخيرة من المجلد السادس من النسخة و

e using





الورقة الأولى من النسخة س

e using





صفحة العنوان من النسخة ك

e using

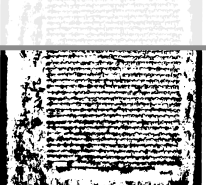

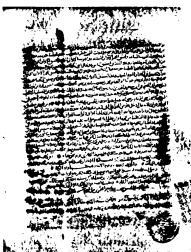

الورقة الأخيرة من النسخة ك

e using





الورقة الأخيرة من النسخة ص

e using





الورقة الأولى من النسخة د

e using

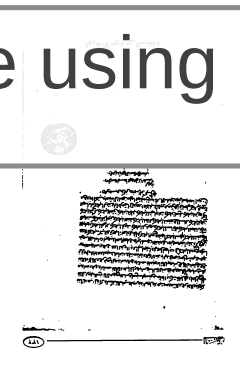



صفحة العنوان من النسخة ح

بسم الله الرحمن الرحيم وبه توفيقي

الا بالله عليه توكلت واليه انيب ... الحاكم ابو عبد الله محمد بن محمد
بن محمد الحافظ املاء في يوم الاثنين السابع من المحرم سنة ثلاث وتسعين وثلثمائة
... الصحيح ... العالم ... الاستاذ الذي ...
عبد الله محمد عبد الله ... وحدث ... خلقه ... فقال
عز من قائل ولا يؤمنون حتى يحكموك فيما شجر بينهم ثم لا يجدوا في انفسهم حرجا
مما قضيت ويسلموا تسليما فصلوات الله عليه وعلى آله اجمعين
فان الله تعالى ذكر ... الائمة ... صلى الله عليه
وآله وسلم ... الاخبار ... عنه ... الائمة ...
... الائمة ... ذكره
... الى ... ثم ... الاخبار
... الائمة ... الائمة ...
... الائمة ... الائمة ...
... الائمة ... الائمة ...
... الائمة ... الائمة ...

busn a

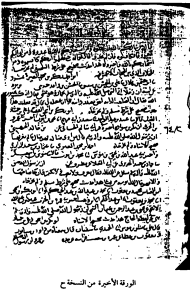

الورقة الأخيرة من النسخة ح

e using

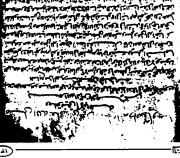

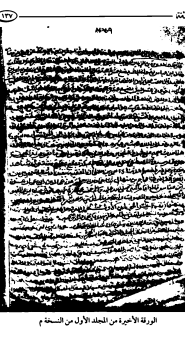

الورقة الأخيرة من المجلد الأول من النسخة م

e using

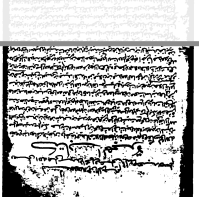



الورقة الأخيرة من المجلد الثاني من النسخة م

e using



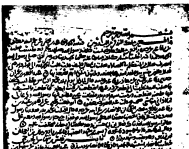

الورقة الأولى من نسخة فيض الله من التلخيص

e using

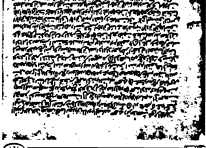



صفحة العنوان من نسخة الخزانة العامة من التلخيص

e using





الورقة الأخيرة من نسخة الخزانة العامة من التلخيص

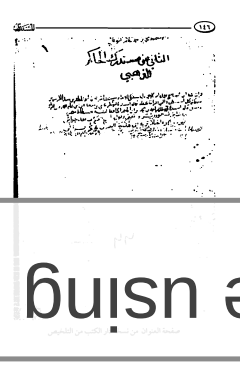
الثاني من مستدرك الحاكم
للذهبي

صفحة العنوان من نسخة ار الكتب من التلخيص

بسم الله الرحمن الرحيم

الحسنا

١١٧٤ - ابن اسحق حدثني ثور عن خالد بن معدان عن اصحاب رسول الله صلى الله عليه وسلم
١١٧٥ - انهم قالوا يا رسول الله اخبرنا عن نفسك قال دعوة ابي ابراهيم وبشرى عيسى ورأت
امي حين حملت بي انه خرج منها نور اضاءت لها بصرى وبصرى من ارض الشام
صحيح ابو اليمان ثنا ابو بكر بن ابي مريم عن سعيد بن سويد عن العرباض بن سارية
قال سمعت النبي صلى الله عليه وسلم يقول اني عبد الله في اول الكتاب لخاتم النبيين وان
آدم لمنجدل في طينته وسأنبئكم بتأويل ذلك دعوة ابي ابراهيم وبشارة عيسى
ورؤيا امي التي رأت انه خرج منها نور اضاءت له قصور الشام صحيح
١١٧٦ قلت ابو بكر ضعيف يعقوب بن محمد الزهري ثنا عبد العزيز بن عمران
ثنا عبد الله بن جعفر الجعفري عن ابي عون عن المسور بن مخرمة عن ابن عباس عن
ابيه قال قال عبد المطلب قدمنا العين في رحلة الشتاء فنزلت على جبير بن الهود
فقال لي رجل من اهل الزبور يا عبد المطلب اتأذن لي ان انظر الى يديك اما لم يكن
عورة قال فاتيح له ذلك فنظر فيه ثم نظر الى الاصل فقال اشهد ان في يدك
يدك ملكا وفي الاخرى نبيا وانزي ذلك في بني زهرة فكيف ذاك قال لا ادري
قال هل لك من ساعة قلت اما الساعة فقال زوجة قلت اما اليوم فلا قال
اذا قدمت فتزوج فلم يرجع عبد المطلب الى مكة فتزوج هالة بنت وهب بن عبد
مناف فولدت له حمزة وصفية وتزوج ابنه عبد الله بنت وهب فولدت
رسول الله صلى الله عليه وسلم قلت يعقوب وعيسى ضعيفان ابو غسان محمد
بن يحيى حدثني ابي عن ابن اسحق قال كان هشام بن عروة يحدث عن ابيه عن
عائشة قالت كان يهودي قد سكن مكة يتجر بها فلما كانت الليلة التي ولد
فيها رسول الله صلى الله عليه وسلم قال ذلك من قريش يا معشر قريش هل ولد فيكم الليلة
مولود فقالوا ما نعلم قال اما اكثر اما اذا اخطأكم فلا تنسوا ما اخبرتكم
ولا تنسوا ما اخبرتكم ولد هذه الليلة نبي هذه الامة الاخيرة بين كتفيه علامة لا يرضعها
الليلة فاذا اخبرتنا اهل الصفا بنبي قد ولد فيه الرضاع فتصدع الصوم

الورقة الأولى من نسخة دار الكتب من التلخيص

e using

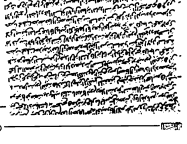



صفحة العنوان من ج١ من نسخة المكتبة المحمودية من التلخيص

e using

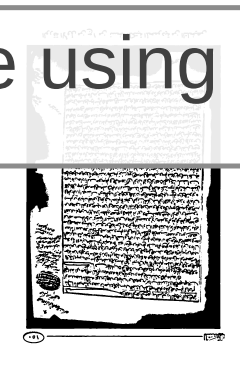

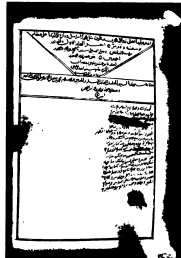

الورقة الأخيرة من ج ا من نسخة المكتبة المحمودية من التلخيص

e using

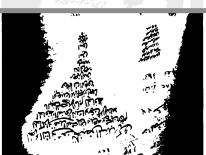



الورقة الأولى من ج ٢ من نسخة المكتبة المحمودية من التلخيص

e using

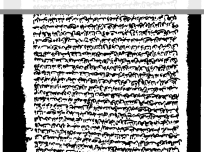

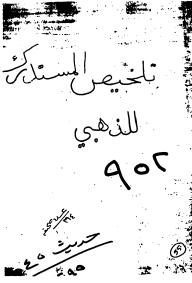

صفحة العنوان من نسخة دار المخطوطات اليمنية من التلخيص

e using

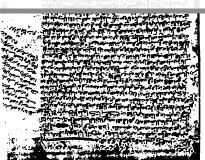



الورقة الأخيرة من نسخة دار المخطوطات اليمنية من التلخيص

e using

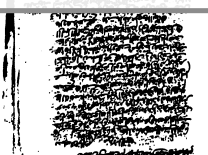

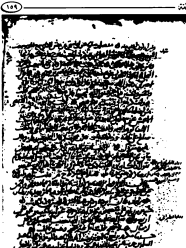

الورقة الأخيرة من موضوعات في المستدرك


بداية النص المحقق

بسم الله الرحمن الرحيم

وما توفيقي إلا بالله

١٣٤ - الشافعيُّ أبو عبد الله مُحَمَّدُ بن عبد الله بن محمد الحافظُ إملاءً في يوم الإثنين السابع من المُحَرَّم سنة ثلاثٍ وتسعين ومائتين.

الحَمْدُ لِلَّهِ الْبَرِّ القَهَّارِ، الصَّمَدِ الْجَبَّارِ، العالِمِ بالأسْرارِ، الَّذي اصْطَفى سَيِّدَ البَشَرِ مُحَمَّدَ بن عبد الله بِبُرْدِهِ وسِرَادِيقِهِ، وَجَمَعَ جَمِيعَ خَلْقِهِ بِمُنَادَاتِهِ، فَقالَ جَلَّ مِنْ قائِلٍ: ﴿ فَلَا وَرَبِّكَ لَا يُؤْمِنُونَ حَتَّىٰ يُحَكِّمُوكَ فِيمَا شَجَرَ بَيْنَهُمْ ثُمَّ لَا يَجِدُوا۟ فِىٓ أَنفُسِهِمْ حَرَجًا مِّمَّا قَضَيْتَ وَيُسَلِّمُوا۟ تَسْلِيمًا ﴾[1]، فَصَلَواتُ اللهِ عَلَيْهِ وَعَلى آلِهِ أجْمَعِينَ.

أمَّا بَعْدُ:

فَإنَّ اللهَ تَعالَى وَفَّرَ الْعِلْمَ عَلى هذِهِ الأُمَّةِ بِاصْطِفائِهِ بِضْعَةَ نَبِيِّهِ ﷺ وَعَلى إلهِ أشْرَفَ خَلْقِهِ في عَصْرِهِ، وَهُمُ الصَّحابَةُ الْكِبارُ، الَّذِينَ أرْسَلَهُ في الشِّدَّةِ وَالرَّخاءِ، حَتَّى حَفِظُوا عَنْهُ مَا شَرَعَ لأُمَّتِهِ بِأمْرِ اللهِ تَعالَى وَلَوْلَاهُ لَمْ تَقُلْهُ أُولَئِكَ بَعْدَهُمْ، ثُمَّ تَلَاهُمُ عَصْرُنا بَعْدَ عَصْرِ وَلِيِّ عَصْرِنا هذا، وَهُوَ هذِهِ الأسْبابُ الْمُتَّصِلَةُ إلَيْنا بِنَقْلِ الْعَدْلِ عَنِ الْعَدْلِ، وَهِيَ تُرْوَصُ مِنْ اللهِ

---

(١) في (و) و(ن): «استلاه».

(١) [النساء: ٦٥].

لِهَذِهِ الأُمَّةِ خَصَّهُمْ بِهَا دُونَ سَائِرِ الأُمَمِ، ثُمَّ قَيَّضَ اللَّهُ لِكُلِّ عَصْرٍ جَمَاعَةً مِنْ عُلَمَاءِ الدِّينِ، وَأَئِمَّةِ الْمُسْلِمِينَ، يُزَكُّونَ رُوَاةَ الأَخْبَارِ وَنَقَلَةَ الآثَارِ لِيَذُبُّوا بِهِ الْكَذِبَ عَنْ وَحْيِ الْمَلِكِ الْجَبَّارِ، فَمِنْ هَؤُلَاءِ الأَئِمَّةِ:

أَبُو عَبْدِ اللَّهِ مُحَمَّدُ بْنُ إِسْمَاعِيلَ الْجُعْفِيُّ، وَأَبُو الْحُسَيْنِ مُسْلِمُ بْنُ الْحَجَّاجِ الْقُشَيْرِيُّ رحمهما الله، صَنَّفَا فِي صَحِيحِ الأَخْبَارِ كِتَابَيْنِ مُهَذَّبَيْنِ انْتَشَرَ ذِكْرُهُمَا فِي الأَقْطَارِ، وَلَمْ يَحْكُمَا وَلَا وَاحِدٌ مِنْهُمَا أَنَّهُ لَمْ يَصِحَّ مِنَ الْحَدِيثِ غَيْرُ مَا خَرَّجَهُ، وَقَدْ نَبَغَ[1] فِي عَصْرِنَا هَذَا جَمَاعَةٌ مِنَ الْمُبْتَدِعَةِ يَشْمَتُونَ[2] بِرُوَاةِ الآثَارِ، بِأَنَّ جَمِيعَ مَا يَصِحُّ عِنْدَكُمْ[3] مِنَ الْحَدِيثِ لَا يَبْلُغُ عَشَرَةَ آلَافِ حَدِيثٍ، وَهَذِهِ الْمَسَانِيدُ الْمَجْمُوعَةُ[4] الْمُشْتَمِلَةُ عَلَى أَلْفِ جُزْءٍ أَقَلَّ وَأَكْثَرَ[5] مِنْهُ كُلُّهَا سَقِيمَةٌ غَيْرُ صَحِيحَةٍ وَقَدْ سَأَلَنِي جَمَاعَةٌ مِنْ أَعْيَانِ أَهْلِ الْعِلْمِ بِهَذِهِ الْمَدِينَةِ وَغَيْرِهَا أَنْ أَجْمَعَ كِتَابًا يَشْتَمِلُ عَلَى الأَحَادِيثِ الْمَرْوِيَّةِ بِأَسَانِيدَ يَحْتَجُّ

مُحَمَّدُ بْنُ إِسْمَاعِيلَ، وَمُسْلِمُ بْنُ الْحَجَّاجِ بِمِثْلِهَا، إِذْ لَا سَبِيلَ إِلَى إِخْرَاجِ مَا لَا عِلَّةَ لَهُ، فَإِنَّهُمَا رحمهما الله لَمْ يَدَّعِيَا ذَلِكَ لِأَنْفُسِهِمَا.

وَقَدْ خَرَّجَ جَمَاعَةٌ مِنْ عُلَمَاءِ عَصْرِهِمَا وَمَنْ بَعْدَهُمَا عَلَيْهِمَا أَحَادِيثَ قَدْ أَخْرَجَاهَا، وَهِيَ مَعْلُولَةٌ، وَقَدْ جَهِدْتُ فِي الذَّبِّ عَنْهُمَا فِي «الْمَدْخَلِ إِلَى الصَّحِيحِ» بِمَا رَضِيَهُ أَهْلُ الصَّنْعَةِ، وَأَنَا أَسْتَعِينُ اللَّهَ عَلَى [illegible]

(١) في (ق): «وقد [illegible]»، وأشار في الحاشية إلى [illegible] في نسخة أخرى: «المجموعة».
(٢) في (ق): «الشمتون»، وأشار في الحاشية إلى [illegible] في نسخة أخرى: «المجموعة».
(٣) في (ق): «عنده» [illegible] وفي [illegible] «منه».
(٤) في (ق): «المشهورة»، وأشار في الحاشية إلى [illegible] في نسخة أخرى: «المجموعة».
(٥) في (ج) و(م): «أو أقل أو أكثر».

buisn e

رُوَاتُهَا ثِقَاتٌ، قَدِ احْتَجَّ بِمِثْلِهَا الشَّيْخَانِ رضي الله عنهما أَوْ أَحَدُهُمَا، وَهَذَا شَرْطُ الصَّحِيحِ عِنْدَ كَافَّةِ فُقَهَاءِ أَهْلِ الْإِسْلَامِ أَنَّ الزِّيَادَةَ فِي الْأَسَانِيدِ وَالْمُتُونِ مِنَ الثِّقَاتِ مَقْبُولَةٌ، وَاللَّهُ الْمُعِينُ عَلَى مَا قَصَدْتُهُ[1]، وَهُوَ حَسْبِي وَنِعْمَ الْوَكِيلُ.

فَمِنَ الْأَحَادِيثِ الَّتِي مَدْخَلُهَا:

❁ ❁ ❁

(١) في (و): «على ما قصدت».

كِتَابُ الْإِيمَانِ

١- أَخْبَرَنِي أَبُو مُحَمَّدٍ عَبْدُ اللَّهِ بْنُ مُحَمَّدِ بْنِ إِسْحَاقَ الْخُرَاسَانِيُّ بِبَغْدَادَ، نَا عَبْدُ اللَّهِ بْنُ أَحْمَدَ بْنِ أَبِي مَنْرَةَ[1]، نَا عَبْدُ اللَّهِ بْنُ يَزِيدَ الْمُقْرِئُ، نَا سَعِيدُ بْنُ أَبِي أَيُّوبَ، حَدَّثَنِي ابْنُ عَجْلَانَ[2]، عَنِ الْمَقْبُرِيِّ بْنِ حَكِيمٍ، عَنْ أَبِي صَالِحٍ، عَنْ أَبِي هُرَيْرَةَ قَالَ: قَالَ رَسُولُ اللَّهِ ﷺ: «أَكْمَلُ الْمُؤْمِنِينَ إِيمَانًا أَحْسَنُهُمْ خُلُقًا»[3].

٢- حَدَّثَنَا عَلِيُّ بْنُ أَحْمَدَ بْنِ الْعَذَلِ، نَا أَبُو الْعَنْبَسِ[4]، نَا مُسَدَّدٌ، نَا عَبْدُ الْوَهَّابِ، نَا مُحَمَّدُ بْنُ عَمْرٍو[5]، عَنْ أَبِي سَلَمَةَ، عَنْ أَبِي هُرَيْرَةَ، أَنَّ نَبِيَّ اللَّهِ ﷺ قَالَ: «أَكْمَلُ الْمُؤْمِنِينَ إِيمَانًا أَحْسَنُهُمْ خُلُقًا»[6].

Using e

وَمُحَمَّدِ بْنِ عَمْرٍو، وَقَدْ احْتَجَّ بِمُحَمَّدِ بْنِ عَجْلَانَ[1].

وَقَدْ رُوِيَ هَذَا الْحَدِيثُ أَيْضًا عَنْ مُحَمَّدِ بْنِ سِيرِينَ، عَنْ أَبِي هُرَيْرَةَ، وَشُعَيْبِ بْنِ الْحَبْحَابِ، عَنْ أَبِي وَرْدَةَ بْنِ ثُمَيْلَةَ، عَنْ أَبِي الْحَذَّاءِ، عَنْ أَبِي هُرَيْرَةَ، عَنْ عَزِيمَةَ، وَأَبَا الْمُثَنَّى أَبُو فَاخِتَةَ ثُمَيْلَةُ بْنُ سُمَيْدَعَ عَنْ عَائِشَةَ[2].

٣- حَدَّثَنَا أَبُو الْعَبَّاسِ مُحَمَّدُ بْنُ يَعْقُوبَ، ثنا إِبْرَاهِيمُ بْنُ مَرْزُوقٍ، ثنا أَبُو دَاوُدَ، ثنا مُحَمَّدُ، عَنْ أَبِي يَعْلَى.

وَأَخْبَرَنِي أَحْمَدُ بْنُ يُوسُفَ التَّغْلِبِيُّ، ثنا عُمَرُ بْنُ حَفْصٍ الشَّيْبَانِيُّ، ثنا عَبْدُ الْعَزِيزِ بْنُ عَبْدِ اللَّهِ، ثنا مُحَمَّدُ بْنُ عَمْرٍو، وَهُوَ ابْنُ عَلْقَمَةَ، وَهُوَ أَخُو عَبْدِ اللَّهِ بْنِ عَمْرٍو قَالَ: سَمِعْتُ عَمْرَو بْنَ شُعَيْبٍ يُحَدِّثُ عَنْ أَبِي هُرَيْرَةَ، عَنِ النَّبِيِّ ﷺ قَالَ: «مَنْ سَرَّهُ أَنْ يَجِدَ حَلَاوَةَ الْإِيمَانِ، فَلْيُحِبَّ الْمَرْءَ لَا يُحِبُّهُ إِلَّا لِلَّهِ»[3].

هَذَا حَدِيثٌ لَمْ يُخَرِّجْ فِي الصَّحِيحَيْنِ، وَقَدِ احْتَجَّا جَمِيعًا بِعَمْرِو بْنِ شُعَيْبٍ، عَنْ أَبِيهِ، عَنْ جَدِّهِ، وَاحْتَجَّ مُسْلِمٌ بِأَبِي يَعْلَى[4]، وَهُوَ حَدِيثٌ صَحِيحٌ لَا يُحْفَظُ لَهُ عِلَّةٌ.

٤- حَدَّثَنَا أَبُو الْعَبَّاسِ مُحَمَّدُ بْنُ يَعْقُوبَ، ثنا الرَّبِيعُ بْنُ سُلَيْمَانَ، ثنا

---

(١) ذكر الحديث ابن عدي في الكامل (٦/٢٤٥٥-٢٤٥٦) ثم قال: وله أصول أخرى لمحمد بن عجلان وعمد بن عمرو عن عطاء في الشواهد.

(٢) لم أستدرك بعد على (٢١٩٣) في شرح المسند، وعندنا من عائشة!.

(٣) أخرجه البخاري في الأدب المفرد (٥٤٥)، وصححه ابن حبان في الإحسان (٥٧٦).

(٤) قال الذهبي في التلخيص: احتجا لا بحديثه، وقد روى. وقال البخاري فيه نظر.

عَبْدُ اللَّهِ بْنُ وَهْبٍ، أَخْبَرَنِي اللَّيْثُ بْنُ سَعْدٍ، عَنْ عَيَّاشِ بْنِ عَبَّاسٍ الْقِتْبَانِيِّ، عَنْ زَيْدِ بْنِ أَسْلَمَ، عَنْ أَبِيهِ(١)، أَنَّ عُمَرَ خَرَجَ إِلَى الْمَسْجِدِ يَوْمًا فَوَجَدَ مُعَاذَ بْنَ جَبَلٍ عِنْدَ قَبْرِ رَسُولِ اللَّهِ ﷺ يَبْكِي، فَقَالَ: مَا يُبْكِيكَ يَا مُعَاذُ؟ قَالَ: يُبْكِينِي حَدِيثٌ سَمِعْتُهُ مِنْ رَسُولِ اللَّهِ ﷺ يَقُولُ: «الْيَسِيرُ مِنَ الرِّيَاءِ شِرْكٌ، وَمَنْ عَادَى أَوْلِيَاءَ اللَّهِ فَقَدْ بَارَزَ اللَّهَ بِالْمُحَارَبَةِ، إِنَّ اللَّهَ يُحِبُّ الْأَبْرَارَ الْأَتْقِيَاءَ الْأَخْفِيَاءَ، الَّذِينَ إِنْ غَابُوا لَمْ يُفْتَقَدُوا، وَإِنْ حَضَرُوا لَمْ يُعْرَفُوا، قُلُوبُهُمْ مَصَابِيحُ الْهُدَى، يَخْرُجُونَ مِنْ كُلِّ غَبْرَاءَ مُظْلِمَةٍ».(٢)

هَذَا حَدِيثٌ لَمْ يُخَرَّجْ فِي الصَّحِيحَيْنِ، وَقَدِ احْتَجَّا جَمِيعًا بِزَيْدِ بْنِ أَسْلَمَ، عَنْ أَبِيهِ، عَنِ الصَّحَابَةِ، وَاتَّفَقَا جَمِيعًا عَلَى الِاحْتِجَاجِ بِحَدِيثِ اللَّيْثِ بْنِ سَعْدٍ، عَنْ عَيَّاشِ بْنِ عَبَّاسٍ الْقِتْبَانِيِّ، وَهَذَا إِسْنَادٌ مِصْرِيٌّ صَحِيحٌ وَلَا يُحْفَظُ لَهُ عِلَّةٌ(٣).

٥- حدثنا أَبُو جَعْفَرٍ مُحَمَّدُ بْنُ صَالِحِ بْنِ هَانِئٍ، ثَنَا مُحَمَّدُ بْنُ إِسْمَاعِيلَ بْنِ مِهْرَانَ، ثَنَا أَبُو الطَّاهِرِ(٤)، أَنَا ابْنُ وَهْبٍ، أَخْبَرَنِي عَبْدُ الرَّحْمَنِ بْنُ مَيْسَرَةَ، عَنْ أَبِي هَانِئٍ الْخَوْلَانِيِّ حُمَيْدِ بْنِ هَانِئٍ، عَنْ أَبِي عَبْدِ الرَّحْمَنِ الْحُبُلِيِّ(٥)، عَنْ عَبْدِ اللَّهِ بْنِ عَمْرِو بْنِ الْعَاصِ قَالَ: قَالَ رَسُولُ اللَّهِ ﷺ: «إِنَّ

(١) هو: أسلم القرشي العدوي، من رجال التهذيب.
(٢) [illegible]
(٣) [illegible]
(٤) هو: أحمد بن عمرو بن عبد الله بن عمرو [illegible] السرح القرشي، من رجال التهذيب.
(٥) هو: عبد الله بن يزيد المصري، من رجال التهذيب.

Bulsn a

الإيمان ليخلق في جوف أحدكم ما يخلق الذر الخلق. فسألوا الله أن يجدد الإيمان في قلوبكم»[١].

هذا حديث لم يُخرِّجه في الصحيحين، ورُوَاته يصلُحُ بهم الاعتبار، وقد احتجَّ بجميعهم في الصحيح إلا بقية وأبا عبد الله بن أبي أمية، عمرو بن الشعري، عن سَوْدة، عن أبي هانيء، عن أبي عبد الرحمن الحُبُلي، عن عبد الله بن عمرو، عن النبي ﷺ قال: «إن الله تعالى وكَّلَ بكلِّ مقدورٍ الخلائق قبل أن يخلقَ السَّماواتِ والأرْضَ». الحديث.

٣٤٧٠ - أخبرنا أبو النضر الفقيه، ثنا عبد الله بن مُحمَّد الفقيه، ثنا إبراهيم بن إسماعيل المُنجِّمُ[٢]، ثنا أبو كُرَيب، ثنا أبو خالد الأحمر، عن ابن عَجْلان، عن القَعْقاع بن حَكيم، عن أبي صالح، عن أبي هريرة قال: قال رسول الله ﷺ: «إنَّ العبدَ ليُصيبُ الذنبَ في الليلة فيُكفِّرُ عنه، قال: قلت: قبلَ صَوْمِ ليلتِه، قال: فلا زلتُ حتى تَضَعْضَعَ في قلبي، فَلَيْلَةَ القُرُّ الَّذي ذَكَرَهُ اللهُ عزَّ وجَلَّ: ﴿ بَلْ هُمْ لِقَآءِ رَبِّهِمْ ﴾»[٣].

هذا حديثٌ لم يُخرِّجه في الصحيحين، وقد احتجَّ بمشايخ إسناده القعقاع بن حكيم، عن أبي صالح.

---

(١) إتحاف المهرة (٦/٥٦٧-٥٦٩)، وفي إتحاف المهرة: (٦/٥٦٤-٥٦٥) بلفظ: حدثنا مسلم بعبد الرحمن بن عبيدة القيسي الحضرمي.

(٢) في (ك): (أبي سالم بن إدريس) وهو خطأ، وسبق على الصواب (٥٠/أ).

(٣) هو إبراهيم بن إسماعيل أبو إسحاق الجوهري المنجمي الحافظ صاحب المسند.

(٤) التعليق: (٤٤).

(٥) إتحاف المهرة (٦/٥٦٤-٥٦٥)، (١٨٣٣٨/٦).

٧- حدثنا الإمامُ أبو بَكْرٍ أحْمَدُ بْنُ إسْحَاقَ الْفَقِيهُ، أَبَنَا بِشْرُ بْنُ مُوسَى، ثَنَا الْحُمَيْدِيُّ، ثَنَا سُفْيَانُ، عَنِ الزُّهْرِيِّ، عَنْ عُرْوَةَ، عَنْ عَائِشَةَ قَالَتْ: لَمْ يَزَلْ رَسُولُ اللَّهِ ﷺ يَسْأَلُ عَنِ السَّاعَةِ حَتَّى نَزَلَتْ: ﴿فِيمَ أَنتَ مِن ذِكْرَىٰهَا ﴿٤٣﴾ إِلَىٰ رَبِّكَ مُنتَهَىٰهَا﴾[1]-[2].

هَذَا حَدِيثٌ لَمْ يُخَرِّجْ فِي الصَّحِيحَيْنِ، وَهُوَ مَحْفُوظٌ صَحِيحٌ عَلَى شَرْطِهِمَا مَعًا[3]، وَقَدِ احْتَجَّا مَعًا بِأَحَادِيثِ ابْنِ عُيَيْنَةَ، عَنِ الزُّهْرِيِّ، عَنْ عُرْوَةَ، عَنْ عَائِشَةَ.

٨- حدثنا أبو الْعَبَّاسِ مُحَمَّدُ بْنُ أَحْمَدَ الْمَحْبُوبِيُّ بِمَرْوَ، ثَنَا سَعِيدُ بْنُ مَسْعُودٍ، ثَنَا عُبَيْدُ اللَّهِ بْنُ مُوسَى، أَنَا إِسْرَائِيلُ، عَنْ أَبِي إِسْحَاقَ، عَنِ الْأَغَرِّ، عَنْ أَبِي هُرَيْرَةَ، وَأَبِي سَعِيدٍ، أَنَّهُمَا شَهِدَا عَلَى رَسُولِ اللَّهِ ﷺ قَالَ: «إِذَا قَالَ [illegible] وَأَنَا وَحْدِي. وَإِذَا قَالَ: وَحْدَهُ لَا شَرِيكَ لَهُ صَدَّقَهُ رَبُّهُ، قَالَ: صَدَقَ عَبْدِي لَا إِلَهَ إِلَّا أَنَا، وَلَا شَرِيكَ لِي. وَإِذَا قَالَ: لَا إِلَهَ إِلَّا اللَّهُ، لَهُ الْمُلْكُ، وَلَهُ الْحَمْدُ، قَالَ: صَدَقَ عَبْدِي، لَا إِلَهَ إِلَّا أَنَا لِيَ الْمُلْكُ، وَلِيَ الْحَمْدُ. وَإِذَا قَالَ: لَا إِلَهَ إِلَّا اللَّهُ، وَلَا حَوْلَ، وَلَا قُوَّةَ إِلَّا بِاللَّهِ، قَالَ: صَدَقَ عَبْدِي، لَا حَوْلَ وَلَا قُوَّةَ إِلَّا بِاللَّهِ»[4].

bu!sn e

(١) [illegible]
(٢) [illegible]
(٣) [illegible] صحح أبو زرعة الرازي إرساله في العلل (٤/ ٦٣٣).
(٤) قال الذهبي في التلخيص: «قلت وفقه الله وغيره».
(٥) إتحاف المهرة (١٤/ ٤٠٣-١٧٨٧٨).

هَذَا حَدِيثٌ لَمْ يُخْرِجْ فِي الصَّحِيحَيْنِ، وَقَدِ احْتَجَّا جَمِيعًا بِحَدِيثِ أَبِي إِسْحَاقَ، عَنْ عَمْرِو بْنِ مَيْمُونٍ، وَقَدِ احْتَجَّا جَمِيعًا بِحَدِيثِ عَلِيِّ الْحُمَيْدِ بِأَحَادِيثَ إِسْرَائِيلَ بْنِ يُونُسَ، عَنْ أَبِي إِسْحَاقَ.

٩- أَخْبَرَنَا عَلِيُّ بْنُ أَبِي الْحُسَيْنِ الْفَقِيهُ بِمَرْوَ، ثَنَا الْحَارِثُ بْنُ أَبِي أُسَامَةَ، ثَنَا يُونُسُ بْنُ مُحَمَّدٍ، ثَنَا اللَّيْثُ بْنُ سَعْدٍ، حَدَّثَنِي عَامِرُ بْنُ يَحْيَى، عَنْ أَبِي عَبْدِ الرَّحْمَنِ الْحُبُلِيِّ، عَنْ عَبْدِ اللَّهِ بْنِ عَمْرِو بْنِ الْعَاصِ قَالَ: قَالَ رَسُولُ اللَّهِ ﷺ: «إِنَّ اللَّهَ سَيُخَلِّصُ رَجُلًا مِنْ أُمَّتِي عَلَى رُؤُسِ الْخَلَائِقِ يَوْمَ الْقِيَامَةِ فَيَنْشُرُ عَلَيْهِ تِسْعَةً وَتِسْعِينَ سِجِلًّا، كُلُّ سِجِلٍّ مِثْلُ مَدِّ الْبَصَرِ، يَقُولُ: أَتُنْكِرُ مِنْ هَذَا شَيْئًا؟ أَفَلَمَتْكَ كَتَبَتِي الْحَافِظُونَ؟ فَيَقُولُ: لَا، يَا رَبِّ. فَيَقُولُ: أَفَلَكَ عُذْرٌ؟ فَيَقُولُ: لَا يَا رَبِّ. فَيَقُولُ: بَلَى، إِنَّ لَكَ عِنْدَنَا حَسَنَةً، وَإِنَّهُ لَا ظُلْمَ عَلَيْكَ الْيَوْمَ، فَيُخْرَجُ بِطَاقَةٌ، فِيهَا: أَشْهَدُ أَنْ لَا إِلَهَ إِلَّا اللَّهُ، وَأَشْهَدُ أَنَّ مُحَمَّدًا عَبْدُهُ وَرَسُولُهُ، فَيَقُولُ: يَا رَبِّ، مَا هَذِهِ الْبِطَاقَةُ مَعَ هَذِهِ السِّجِلَّاتِ؟ فَيَقُولُ: إِنَّكَ لَا تُظْلَمُ. قَالَ: فَتُوضَعُ السِّجِلَّاتُ فِي كِفَّةٍ، وَالْبِطَاقَةُ فِي كِفَّةٍ فَطَاشَتِ السِّجِلَّاتُ وَثَقُلَتِ الْبِطَاقَةُ، وَلَا يَثْقُلُ مَعَ اسْمِ اللَّهِ شَيْءٌ»[1].

هَذَا حَدِيثٌ لَمْ يُخْرِجْ فِي الصَّحِيحَيْنِ، وَهُوَ صَحِيحٌ عَلَى شَرْطِ مُسْلِمٍ، فَقَدِ احْتَجَّ بِأَبِي عَبْدِ الرَّحْمَنِ الْحُبُلِيِّ، عَنْ عَبْدِ اللَّهِ بْنِ عَمْرِو بْنِ الْعَاصِ، وَعَامِرُ بْنُ يَحْيَى مِصْرِيٌّ ثِقَةٌ، وَاللَّيْثُ بْنُ سَعْدٍ إِمَامُ دَارِ مِصْرَ، وَيُونُسُ الْمُؤَدِّبُ ثِقَةٌ مُتْقِنٌ مِثْلُ إِخْرَاجِهِ فِي الصَّحِيحَيْنِ.

---

(١) إتحاف المهرة (٥/٤٨٦-١٩٣٣٣).

١٠- أَخْبَرَنَا أَبُو الْقَاسِمِ قَاسِمُ بْنُ الْقَاسِمِ السَّمَّارِيُّ بِمَرْو، ثنا أَبُو الْمُوَجِّهِ(١)، ثنا أَبُو عَمَّارٍ، ثنا الْفَضْلُ بْنُ مُوسَى، عَنْ مُحَمَّدِ بْنِ عَمْرٍو، عَنْ أَبِي سَلَمَةَ، عَنْ أَبِي هُرَيْرَةَ، أَنَّ رَسُولَ اللهِ ﷺ قَالَ: «الْمُؤْمِنُ الْقَوِيُّ عَلَى إِحْدَى وَسَبْعِينَ قِرَطَةً أَوْ فِتْيَ(٢)، وَسَبْعِينَ قِرَطَةً، وَالضَّارِعُ مِثْلُ ذَلِكَ، وَسَلَطَانُ الْفَتَى عَلَى ثَلَاثٍ وَسَبْعِينَ قِرَطَةً»(٣).

هَذَا حَدِيثٌ غَرِيبٌ(٤) مِنْ هَذَا الْأَصْلِ، وَقَدْ رُوِيَ عَنْ سَعْدِ بْنِ أَبِي وَقَّاصٍ، وَعَبْدِ اللهِ بْنِ عَمْرٍو، وَغَيْرِهِمْ مِنْ طُرُقٍ، عَنْ رَسُولِ اللهِ ﷺ مِثْلُهُ. وَقَدِ احْتَجَّ مُسْلِمٌ بِمُحَمَّدِ بْنِ عَمْرٍو(٥)، عَنْ أَبِي سَلَمَةَ، عَنْ أَبِي هُرَيْرَةَ، وَتَفَقَّدَا جَمِيعًا عَلَى الِاحْتِجَاجِ بِالْفَضْلِ بْنِ مُوسَى وَهُوَ ثِقَةٌ.

١١- حَدَّثَنَا أَبُو الْقَاسِمِ قَاسِمُ بْنُ الْقَاسِمِ السَّمَّارِيُّ بِمَرْو، ثنا إِبْرَاهِيمُ بْنُ هِلَالٍ، ثنا عَلِيُّ بْنُ الْحَسَنِ بْنِ شَقِيقٍ، ثنا الْحُسَيْنُ بْنُ وَاقِدٍ،

هَذَا حَدِيثٌ صَحِيحٌ الإِسْنَادِ، وَلَا تُعْرَفُ لَهُ عِلَّةٌ بِوَجْهٍ مِنَ الوُجُوهِ، فَقَدِ احْتَجَّ مُحَمَّدُ بْنُ إِدْرِيسَ الشَّافِعِيُّ بِهَذَا الحَدِيثِ فِيمَا رُوِيَ بِالْحُسْنِ بْنِ عُمَارَةَ، وَلَمْ يَحْتَجَّا بِهِ: البُخَارِيُّ وَمُسْلِمٌ، وَهَذَا الحَدِيثُ شَاهِدٌ صَحِيحٌ عَلَى مَا ذَهَبَ إِلَيْهِ جَمِيعًا.

١٢ - أَخْبَرَنَاهُ أَحْمَدُ بْنُ سَهْلٍ الفَقِيهُ بِبُخَارَى، ثَنَا قَيْسُ بْنُ أَنْيَفٍ، ثَنَا قُتَيْبَةُ بْنُ سَعِيدٍ، ثَنَا بِشْرُ بْنُ المُفَضَّلِ(١)، عَنِ الجُرَيْرِيِّ(٢)، عَنْ عَبْدِ اللَّهِ بْنِ شَقِيقٍ، عَنْ أَبِي هُرَيْرَةَ قَالَ: قَالَ أَصْحَابُ رَسُولِ اللَّهِ ﷺ: لَا يَزَوْنَ شَيْئًا مِنَ الأَعْمَالِ بَعْدَ أَوْلَادِ الصَّلَاةِ(٣).

١٣ - حَدَّثَنَا أَبُو العَبَّاسِ مُحَمَّدُ بْنُ يَعْقُوبَ، ثَنَا مُحَمَّدُ بْنُ إِسْحَاقَ الصَّغَانِيُّ، ثَنَا سَعِيدُ بْنُ مَنْصُورٍ، ثَنَا بِشْرُ بْنُ أَبِي إِسْحَاقَ، عَنْ أَبِيهِ(٤)، عَنْ عَبْدِ اللَّهِ بْنِ شَقِيقٍ، عَنْ أَبِي بَكْرَةَ قَالَ: قَالَ رَسُولُ اللَّهِ ﷺ: «مَنْ أَصَابَ خَطًّا فَقَدْ بَطَلَتْ صَلَاتُهُ إِلَّا أَنْ يَكُونَ عَلَى عَلَمِ المَقْبَرَةِ فَلْيَتَحَوَّلْ عَنْهُ، فَإِنَّهُ لَا يَضُرُّ المَيِّتَ، وَلَا يَضُرُّ عَلَى عَلَمِ المَقْبَرَةِ فَلْيَتَحَوَّلْ عَنْهُ، فَإِنَّهُ لَا يَضُرُّ المَيِّتَ، وَلَا يَضُرُّ المَيِّتَ عَلَى عَلَمِ المَقْبَرَةِ، وَمَنْ أَصَابَ عَصًا، فَتَبَرَّهُ فَلَا عَلَيْهِ، وَهَذَا عَنْكَ، فَلَعَلَّكَ أَكْرَمُ مِنْ أَنْ يَعْبَثَ بِدِينِ غَيْرِكَ، قَدْ فَعَلَ هَذَا»(٥).

---

(١) في (ز) وفي (ر٤): «ابن بشر بن المفضل».

(٢) هو: سعيد بن إياس. من رجال الصحيحين.

(٣) إتحاف المهرة (٩/ ١٣٧-١٣٨ - ٩٠٤٩). وذكر المعزي في التعليق: «لم يذكر هذه الرواية صاحب «الأطراف» فلو: أن هذه الطريق ثابتة لذكرها». ثم قال: «وقد ذكر الدارقطني هذه الرواية عن قتيبة بن سعيد به الفظ بشر بن المفضل أو غيره، وهذه الله بن شقيق أو غيره» انتهى من الحاوي.

(٤) هو: عمرو بن عبد الله، أبو إسحاق السبيعي. من أكبر شيوخه، وعن عبد الله السوائي أيضًا.

(٥) إتحاف المهرة (١٠/ ٦٤-٦٥ - ١١٤٥٤).

هَذَا حَدِيثٌ صَحِيحُ الْإِسْنَادِ وَلَمْ يُخَرِّجَاهُ، وَقَدِ احْتَجَّا جَمِيعًا بِأَبِي جُحَيْفَةَ، عَنْ عَلِيٍّ، وَاتَّفَقَا عَلَى أَبِي إِسْحَاقَ، وَاحْتَجَّا جَمِيعًا بِالْحَجَّاجِ بْنِ مُحَمَّدٍ، وَاحْتَجَّ مُسْلِمٌ بِيُونُسَ بْنِ أَبِي إِسْحَاقَ.

١٤- أَخْبَرَنِي أَبُو الْحَسَنِ مُحَمَّدُ بْنُ عَبْدِ اللَّهِ الْجَوْهَرِيُّ، ثَنَا مُحَمَّدُ بْنُ إِسْحَاقَ، ثَنَا أَحْمَدُ بْنُ يُوسُفَ، ثَنَا النَّضْرُ بْنُ مُحَمَّدٍ[1]، ثَنَا عِكْرِمَةُ بْنُ عَمَّارٍ، ثَنَا إِيَاسُ بْنُ سَلَمَةَ، حَدَّثَنِي أَبِي[2]، أَنَّهُ كَانَ مَعَ رَسُولِ اللَّهِ ﷺ، إِذْ جَاءَهُ رَجُلٌ بِفَرَسٍ لَهُ يَقُودُهَا عَقُوقٍ، وَمَعَهَا مُهْرَةٌ لَهَا تَتْبَعُهَا، فَقَالَ: مَنْ أَنْتَ؟ فَقَالَ: «أَنَا نَبِيٌّ». قَالَ: وَمَا نَبِيٌّ؟ قَالَ: «رَسُولُ اللَّهِ». قَالَ: مَتَى تَقُومُ السَّاعَةُ؟ فَقَالَ رَسُولُ اللَّهِ ﷺ: «غَيْبٌ، وَلَا يَعْلَمُ الْغَيْبَ إِلَّا اللَّهُ». قَالَ: أَرِنِي سَيْفَكَ. فَأَعْطَاهُ النَّبِيُّ ﷺ سَيْفَهُ، فَهَزَّهُ الرَّجُلُ، ثُمَّ رَدَّهُ عَلَيْهِ، فَقَالَ رَسُولُ اللَّهِ ﷺ: «أَمَا إِنَّكَ لَمْ

---

(١) هو: النضر بن محمد بن عبد الله الجوهري، ثنا محمد بن يوسف الجوهري، ثنا أحمد بن يوسف الجوهري، ثنا السلمي.

(٢) يعني: سلمة بن عمرو بن الأكوع، ثنا عكرمة بن عمار.

(٣) يعني أنه قال في نفسه: اذهب وأسأله عن هذه الخصال فإن أجاب وإلا أخذت سيفه منه وقتلته، وانظر المعجم الكبير للطبراني (٧/ ٢٤٣).

(٤) إتحاف المهرة (٥/ ٥٨٩-٥٩٩١).

Bulsn e

١٥ - أخبرنا أبو عَبْد اللهِ مُحَمَّدُ بْنُ عَبْدِ اللهِ الصَّفَّارُ، ثنا أَحْمَدُ بْنُ مَهْرَانَ الأَسْتِيجَانِيُّ، ثنا عَبْدُ اللهِ بْنُ مُوسَى، ثنا حَنْظَلَةُ بْنُ أَبِي حَبِيبَةَ.

وَأَخْبَرَنَا عَبْدُ اللهِ بْنُ أَحْمَدَ بْنِ الْفَقِيهِ بِمَرْوَ، ثنا الْحَارِثُ بْنُ أَبِي أُسَامَةَ، ثنا رَوْحُ بْنُ عُبَادَةَ، ثنا حَنْظَلَةُ بْنُ أَبِي حَبِيبَةَ، عَنْ عَبْدِ اللهِ بْنِ عُمَرَ، عَنْ عُمَرَ بْنِ الْخَطَّابِ، قَالَ رَسُولُ اللهِ ﷺ: «مَنْ أَتَى مَاءً أَوْ تَأَهَّبَ لِصَدَقَةٍ بِمَا يَقُولُ، فَقَدْ تَطَهَّرَ بِهِ أَوْلَى عَلَى مُحَمَّدٍ ﷺ»[1].

هذا حَدِيثٌ صَحِيحٌ عَلَى شَرْطِهِمَا جَمِيعًا مِنْ حَدِيثِ ابْنِ سِيرِينَ، وَلَمْ يَكْتُبْهُ إِلَّا مِنْ حَدِيثِ الْحَارِثِيِّ، عَنْ رَوْحٍ، وَهُوَ ثِقَةٌ، عَنْ رَوْحٍ، عَنْ حَنْظَلَةَ، وَمُحَمَّدٍ، عَنْ أَبِي هُرَيْرَةَ فَضْلُ مَنِّي أَلَّا تَرَى[2].

١٦ - حدَّثَنَا أَبُو عَبْدِ اللهِ مُحَمَّدُ بْنُ يَعْقُوبَ الْحَافِظُ بِبَغْدَادَ، ثنا إِبْرَاهِيمُ بْنُ عَبْدِ اللهِ السَّمْسَارُ، ثنا قُرَيْشُ بْنُ أَنَسٍ، ثنا حَبِيبُ بْنُ الشَّهِيدِ.

وَأَخْبَرَنَا أَحْمَدُ بْنُ جَعْفَرٍ الْقَطِيعِيُّ، ثنا عَبْدُ اللهِ بْنُ أَحْمَدَ بْنِ حَنْبَلٍ، ثنا عَبْدُ الصَّمَدِ، ثنا حَبِيبُ بْنُ الشَّهِيدِ، ثنا مُحَمَّدُ بْنُ عَبْدِ اللهِ، ثنا هِشَامُ بْنُ حَسَّانٍ - وَهُوَ حَبِيبُ ابْنِ أَبِي عُبَيْدٍ - قَالَ: جَلَسْتُ حَجْلَتَيْنِ

---

(١) [انظر الفهرس: ٤٠٤٦-٤٠٤٧، ١٨٠٣٠].

(٢) وقد روى الإمام أحمد في المسند (١/ ٢٥ و١٥٤) و(٢/ ١٢٤) وعبد بن حميد الكشي عند ابن خزيمة كما في إتحاف المهرة له (٤/ ٤٧٤) وابن ماجه (٦٠٨) والحاكم في المستدرك (١/ ١٥٤) وصححه ووافقه الذهبي عن عبد الله بن أحمد بن حنبل، عن أبيه، عن عبد الصمد بن حبيب بن الشهيد، عن محمد بن عبد الله، عن ابن سيرين، عن أبي هريرة وحده، وخالف من جمع الحارثي وروح بن عبادة، وهما من أثبت الناس في حديث ابن سيرين، عن أبي هريرة.

(٣) في (ز) زيادة: «وفي رواية أحمد بن البناني في أحاديث الأمالي».

فِيهِ عَبْدُ الرَّحْمَنِ بْنُ سَمُرَةَ وَلَا أَعْلَمُ، فَقَالَ: حَدَّثَنَا مَعْمَرٌ بْنُ خَيْثَمٍ، قَالَ: قَالَ رَسُولُ اللهِ ﷺ: «مَا عَلَى الْأَرْضِ نَفْسٌ تَمُوتُ لَا تُشْرِفُ بِالْمَوْتِ بِأَسًا، فَقَالَ رَسُولُ اللهِ: يَرْحَمُ اللهُ عَبْدًا فِي قَلْبِهِ شَرَفٌ» [إِلَّا فَقَالَ لَهُ]، قَالَ: فَلَمَّا أَتَتْ سَمِعْتُ مِنْ مُعَاذٍ فَحَدَّثَنِي الْقَوْمُ، فَقَالَ: دَعُوهُ فَإِنَّهُ لَمْ يَسْمَعِ الْقَوْلَ، لَمْ أَسْمَعْهُ مِنْ مُعَاذِ بْنِ خَيْثَمٍ، وَزَعَمَ مُعَاذٌ أَنَّهُ سَمِعَهُ مِنْ رَسُولِ اللهِ ﷺ.

هَذَا حَدِيثٌ صَحِيحٌ، وَقَدْ تَدَاوَلَهُ الثِّقَاتُ، وَلَمْ يُخَرِّجَاهُ جَمِيعًا عَنْ [هَذَا] الْمُطْعِمِ، وَالَّذِي عِنْدِي، وَاللهُ أَعْلَمُ أَنَّهُمَا أَخَذَاهُ [مِنْ] بَعْضِ مَنْ [هُمْ]، - وَيَقَالُ: مِنْ [هُمْ]، - فَإِنَّ الْمَعْرُوفَ بِالرِّوَايَةِ عَنْهُ: حُمَيْدُ بْنُ هِلَالٍ الْعَدَوِيُّ فَقَطْ، وَقَدْ ذَكَرَ ابْنُ أَبِي حَاتِمٍ: أَنَّهُ رَأَى عَنْهُ قَوْلَ ثَمَانِي أَئِمَّةٍ، وَقَدْ أَخْرَجَا جَمِيعًا عَنْ جَمَاعَةٍ مِنَ الثِّقَاتِ لَا يَرْوِي لَهُمْ إِلَّا وَاحِدٌ، فَلِذَلِكَ أَخْرَجَاهُ بِهَذِهِ الْعِلَّةِ، وَاللهُ أَعْلَمُ.

رَسُولُ اللهِ ﷺ: «الْحَيَاءُ وَالْعِيُّ شُعْبَتَانِ مِنَ الإِيمَانِ، وَالْبَذَاءُ وَالْبَيَانُ شُعْبَتَانِ مِنَ النِّفَاقِ»(١).

هَذَا حَدِيثٌ صَحِيحٌ عَلَى شَرْطِ الشَّيْخَيْنِ، وَلَمْ يُخَرِّجَاهُ، وَقَدِ احْتَجَّا بِرُوَاتِهِ غَيْرَ أَبِي سَلَمَةَ.

١٨ - أَخْبَرَنَا أَحْمَدُ بْنُ جَعْفَرٍ الْقَطِيعِيُّ: ثنا عَبْدُ اللهِ بْنُ أَحْمَدَ بْنِ حَنْبَلٍ: حَدَّثَنِي أَبِي: ثنا عَبْدُ الرَّحْمَنِ - وَهُوَ ابْنُ مَهْدِيٍّ -: ثنا زُهَيْرُ بْنُ مُحَمَّدٍ، عَنْ مُحَمَّدِ بْنِ أَبِي سَلَمَةَ(٢)، عَنْ عَبْدِ اللهِ بْنِ أَبِي أُنَيْسَةَ، قَالَ: سَمِعْتُ أَبَا سَلَمَةَ يَقُولُ: قَالَ رَسُولُ اللهِ ﷺ: «الْحَيَاءُ مِنَ الإِيمَانِ، وَالْحَيَاءُ مِنَ الإِيمَانِ»(٣).

قَدْ أَخْرَجَ مُسْلِمٌ بَعْضَ هَذَا بِهَذَا السِّيَاقِ.

١٩ - حَدَّثَنَا أَبُو الْعَبَّاسِ مُحَمَّدُ بْنُ يَعْقُوبَ: ثنا مُحَمَّدُ بْنُ إِسْحَاقَ الصَّغَانِيُّ: ثنا سُعَيْدُ بْنُ أَبِي مَرْيَمَ: عَنْ مُعَاوِيَةَ بْنِ صَالِحٍ(٤)، عَنْ أَبِي بَحْرِيَّ سُلَيْمِ بْنِ عَامِرٍ قَالَ: سَمِعْتُ أَبَا أُمَامَةَ الْبَاهِلِيَّ يَقُولُ: سَمِعْتُ رَسُولَ اللهِ ﷺ يَقُولُ: يَوْمَ حَجَّةِ الْوَدَاعِ: «اتَّقُوا اللهَ رَبَّكُمْ، وَصَلُّوا خَمْسَكُمْ، وَصُومُوا شَهْرَكُمْ، وَأَدُّوا زَكَاةَ أَمْوَالِكُمْ، وَأَطِيعُوا ذَا أَمْرِكُمْ تَدْخُلُوا جَنَّةَ رَبِّكُمْ»(٥).

(١) إتحاف المهرة (١١٠٦-٢٣٤٥)، ومسألي برقم (١٧٨).

(٢) قال ابن أبي حاتم في «الجرح والتعديل» (٧/ ٢٧٤): سألت أبي وأبا زرعة عنه، فقالا: ليس به بأس.

(٣) (٣٢٢٨)، وأخرجه للحاكم (١/ ٧٧/ ١٥٤)، وصححه من تيسيره بعض الذهبي، وهو الصواب، وهو أحد شيوخ الشيخان.

(٤) في (ب): «معاوية بن أبي صالح».

(٥) (ب): «معاوية بن أبي صالح».

(٦) إتحاف المهرة (٦/ ٢٢٢-٦٤٨)، ومسألي برقم (١٤٥٠) و(١٧٥٥).

هَذَا حَدِيثٌ صَحِيحٌ عَلَى شَرْطِ مُسْلِمٍ، وَلَا نَعْرِفُ لَهُ عِلَّةً وَلَمْ يُخَرِّجَاهُ، وَقَدِ احْتَجَّ مُسْلِمٌ بِأَحَادِيثَ لِسُلَيْمِ بْنِ عَامِرٍ، وَسَائِرُ رُوَاتِهِ مُتَّفَقٌ عَلَيْهِمْ.

٢٠- حدثنا أَبُو الْعَبَّاسِ مُحَمَّدُ بْنُ يَعْقُوبَ، ثَنَا إِبْرَاهِيمُ بْنُ مَرْزُوقٍ، ثَنَا وَهْبُ بْنُ جَرِيرٍ، ثَنَا شُعْبَةُ.

وَأَخْبَرَنَا أَبُو الْقَاسِمِ عَبْدُ الرَّحْمَنِ بْنُ الْحَسَنِ الْأَسَدِيُّ بِهَمَذَانَ، ثَنَا إِبْرَاهِيمُ بْنُ الْحُسَيْنِ، ثَنَا آدَمُ بْنُ أَبِي إِيَاسٍ، ثَنَا شُعْبَةُ.

وَأَخْبَرَنَا أَحْمَدُ بْنُ جَعْفَرٍ الْقَطِيعِيُّ، ثَنَا عَبْدُ اللَّهِ بْنُ أَحْمَدَ بْنِ حَنْبَلٍ، حَدَّثَنِي أَبِي، ثَنَا مُحَمَّدُ بْنُ جَعْفَرٍ، ثَنَا شُعْبَةُ، عَنْ عَمْرِو بْنِ مُرَّةَ قَالَ: سَمِعْتُ عَبْدَ اللَّهِ بْنَ سَلِمَةَ يُحَدِّثُ، عَنْ صَفْوَانَ بْنِ عَسَّالٍ الْمُرَادِيِّ قَالَ: قَالَ يَهُودِيٌّ لِصَاحِبِهِ: اذْهَبْ بِنَا إِلَى هَذَا النَّبِيِّ نَسْأَلْهُ عَنْ هَذِهِ الْآيَةِ: ﴿ وَلَقَدْ ءَاتَيْنَا مُوسَىٰ

تِسْعَ ءَايَٰتٍۭ بَيِّنَٰتٍ ﴾[1]. فقال: لَا تَقُولُوا لَهُ نَبِيٌّ، فَإِنَّهُ لَوْ سَمِعَكَ لَصَارَتْ لَهُ أَرْبَعَةُ أَعْيُنٍ، قَالَ: فَسَأَلَاهُ، فَقَالَ: «لَا تُشْرِكُوا بِاللَّهِ شَيْئًا، وَلَا تَسْرِقُوا، وَلَا تَزْنُوا، وَلَا تَقْتُلُوا النَّفْسَ الَّتِي حَرَّمَ اللَّهُ إِلَّا بِالْحَقِّ، وَلَا تَسْحَرُوا، وَلَا تَأْكُلُوا الرِّبَا، وَلَا تَمْشُوا بِبَرِيءٍ إِلَى ذِي سُلْطَانٍ لِيَقْتُلَهُ، وَلَا تَقْذِفُوا مُحْصَنَةً، وَأَنْتُمْ يَا يَهُودُ عَلَيْكُمْ خَاصَّةً أَلَّا تَعْدُوا فِي السَّبْتِ». فَقَبَّلَا يَدَهُ وَرِجْلَهُ، وَقَالَا: إِنَّكَ نَبِيٌّ. فَقَالَ: «فَمَا يَمْنَعُكُمْ أَنْ تَتَّبِعُوا نَبِيَّنَا، وَإِنَّا نَرَى أَنَّكَ نَبِيٌّ مِنْ ذُرِّيَّتِهِ، وَإِنَّا نَرَى أَنَّكَ نَبِيٌّ مِنْ ذُرِّيَّتِهِ».

(١) (الإسراء: ١٠١).

(٢) إتحاف المهرة (٦/٢٩٩-٢٩٨).

هَذَا حَدِيثٌ صَحِيحٌ لَا نَعْرِفُ لَهُ عِلَّةً يَجُوزُ بِهَا التَّرْجِيدُ، وَلَمْ يُخَرِّجَاهُ». وَلَا تَعَارُضَ بَيْنَ هَذَا وَحَدِيثِ «إِنَّمَا جُعِلَ الْإِذْنُ مِنْ أَجْلِ الْبُكَاءِ» لِأَنَّ الْمَنْفِيَّ الْبُكَاءُ الْمَمْنُوعُ، وَهُوَ الْمُشْتَمِلُ عَلَى مَا لَا يَجُوزُ، وَالْمُثْبَتُ مَا لَا يَشْتَمِلُ عَلَى ذَلِكَ، وَهُوَ الْمُرَادُ بِالْحَدِيثِ الْآخَرِ.

قَالَ الْحَاكِمُ: وَإِنَّمَا أَرَادَ أَبُو عَبْدِ اللَّهِ بِهَذَا الْحَدِيثِ عَاصِمَ بْنَ رَزِينٍ، فَإِنَّهُمَا رَوَيَا لَهُ بِضْعَ بْنَ عَشَرَةَ، فَلَمَّا عَلَّلَ أَبُو عَبْدِ اللَّهِ بِهِ سَائِرَ الْمُتُونِ. وَقَالَ: الْهِمْدَانِيُّ، وَكُنْيَتُهُ أَبُو الْعَنْبَرِ": فَإِنَّهُ مِنْ كِبَارِ أَصْحَابِ عَلِيٍّ وَعَبْدِ اللَّهِ، وَقَدْ رَوَى عَنْهُ مَسْرُوقٌ بْنُ أَبِي وَائِلٍ وَشُعَيْبٌ وَجَابِرُ بْنُ عَبْدِ اللَّهِ وَغَيْرُهُمْ مِنَ الصَّحَابَةِ، وَقَدْ رَوَى عَنْهُ أَبُو الزَّبِيرِ الْمَكِّيُّ وَجَمَاعَةٌ مِنَ التَّابِعِينَ.

١٢- حَدَّثَنَا أَبُو الْعَبَّاسِ مُحَمَّدُ بْنُ يَعْقُوبَ: ثنا بَحْرُ بْنُ نَصْرٍ الْخَوْلَانِيُّ: ثنا ابْنُ وَهْبٍ، أَخْبَرَنِي أَبُو أَيُّوبَ

---

(١) وكذا قال يقول الإمام أحمد أن عبد الله بن سنة الراوي الذي روى عنه عمرو بن مرة هو عبد الله بن سنة أبو الحالة الشامي الذي روى عنه أبو إسحاق السبيعي. وقال بذلك يحيى ابن معين لم يرجعه عنه وقول ابن الرازي وابن الجنيدي، وهو قول ابن سعيد، وتاريخ البخاري (٥/١٤٣) وتاريخ الدارمي (٢٠٤) وتاريخ الدوري (٣٣٨/٢ و١٤٨/٤) والمعرفة (٢٠٤٣) والمشهور المختار المختار (٢٠١٠) وقال ابن حجر في تهذيب التهذيب (٢٤٤/٥): فيه اختلف أهم أخرجا بذلك في كتاب الكنى، وقال عبد الله بن سنة مولى عبد الله بن عامر اليحصبي روى عنه أبو إسحاق وحصين بن عبد الرحمن، وعبد الله بن سنة أبو الحالة الشامي روى عنه أبو إسحاق السبيعي، وقد ذكر ابن حبان عبد الله بن سنة مولى عطاء والصحيح أنه رأيه من أبي إسحاق السبيعي، في قول ما سمعت ابن الحنظلية وإن وقع عند بعضهم، وأما أحمد أخبرنا أبو الحارث، قال: وقع الحالة الشامي، عن عبد الله بن سنة، وهذا أصح.

وَحَدَّثَنِي أَبُو بَكْرِ بْنُ إِسْحَاقَ، أَبَنَا الْحَسَنُ بْنُ عَلِيِّ بْنِ زِيَادٍ، ثَنَا إِسْمَاعِيلُ بْنُ أَبِي أُوَيْسٍ، أَخْبَرَنِي ابْنُ أَبِي ذِئْبٍ، عَنْ سَعِيدِ بْنِ أَبِي سَعِيدٍ الْمَقْبُرِيِّ، عَنْ أَبِي هُرَيْرَةَ، أَنَّ رَسُولَ اللَّهِ ﷺ قَالَ: «وَاللَّهِ لَا يُؤْمِنُ، وَاللَّهِ لَا يُؤْمِنُ، وَاللَّهِ لَا يُؤْمِنُ». قَالُوا: وَمَا ذَاكَ يَا رَسُولَ اللَّهِ؟ قَالَ: «جَارٌ لَا يَأْمَنُ جَارُهُ بَوَائِقَهُ». قَالُوا: وَمَا بَوَائِقُهُ؟ قَالَ: «شَرُّهُ»[1].

هَذَا حَدِيثٌ صَحِيحٌ عَلَى شَرْطِ الشَّيْخَيْنِ، وَلَمْ يُخَرِّجَاهُ هَكَذَا[2].

إِنَّمَا خَرَّجَا حَدِيثَ أَبِي الزِّنَادِ، عَنِ الْأَعْرَجِ[3]، عَنْ أَبِي هُرَيْرَةَ، عَنِ النَّبِيِّ ﷺ قَالَ: «لَا يَدْخُلُ الْجَنَّةَ مَنْ لَا يَأْمَنُ جَارُهُ بَوَائِقَهُ»[4].

٢٢- حدثنا أَبُو بَكْرِ بْنُ إِسْحَاقَ وَأَبُو بَكْرِ بْنُ سَلْمَانَ الْفَقِيهَانِ، قَالَا: ثَنَا عُبَيْدُ بْنُ شَرِيكٍ[5]، ثَنَا يَحْيَى بْنُ بُكَيْرٍ[6]، ثَنَا اللَّيْثُ، حَدَّثَنِي مُحَمَّدُ بْنُ عَجْلَانَ، عَنِ الْقَعْقَاعِ بْنِ حَكِيمٍ، عَنْ أَبِي صَالِحٍ، عَنْ أَبِي هُرَيْرَةَ، أَنَّ رَسُولَ اللَّهِ ﷺ

---

(١) إتحاف المهرة (١٤/ ٧٠٤-١٨٥٢٩).

(٢) قد أخرجه البخاري (٨/ ١٠) تعليقا عن: حميد بن الأسود، وعثمان بن عمر، وأبو بكر بن عياش، وشعيب بن إسحاق، عن ابن أبي ذئب به، وانظر حديث رقم (٧٥٢٧).

(٣) من قوله: «عن أبي هريرة» إلى هاهنا ساقط من (ن).

(٤) [illegible] (٤٤٤).

(٥) [illegible]

(٦) هو: يحيى بن عبد الله بن بكير القرشي المخزومي، مولاهم، أبو زكريا المصري، وينسب إلى جده كثيرا. من رجال التهذيب.

(٧) إتحاف المهرة (١٤/ ٥٢٨-١٨١٥٧).

fb.com/ebooks

قَدْ اتَّفَقَا عَلَى إِخْرَاجِ طَرَفٍ حَدِيثِ: «الْمُسْلِمُ مَنْ سَلِمَ الْمُسْلِمُونَ مِنْ لِسَانِهِ وَيَدِهِ»، وَلَمْ يُخْرِجَاهُ بِهَذَا اللَّفْظِ، وَهُوَ صَحِيحٌ عَلَى شَرْطِ مُسْلِمٍ، وَفِي هَذَا الْحَدِيثِ زِيَادَةٌ أُخْرَى عَلَى شَرْطِهِ مِمَّا لَمْ يُخْرِجَاهَا:

٣٣- **حَدَّثَنَاهُ** أَبُو الْعَبَّاسِ مُحَمَّدُ بْنُ يَعْقُوبَ: ثنا أَبُو الْحَسَنِ مُحَمَّدُ بْنُ عِيسَى الْقَزَّازُ: ثنا أَبُو عَاصِمٍ: أنا ابْنُ جُرَيْجٍ: أَخْبَرَنِي أَبُو الزُّبَيْرِ، سَمِعَ جَابِرًا يَقُولُ: قَالَ رَسُولُ اللهِ ﷺ: «أَفْضَلُ الْمُؤْمِنِينَ مَنْ سَلِمَ الْمُسْلِمُونَ مِنْ لِسَانِهِ وَيَدِهِ»[1].

وَزِيَادَةُ أُخْرَى صَحِيحَةٌ عَلَى شَرْطِهِمَا، وَلَمْ يُخْرِجَاهَا:

٣٤- **حَدَّثَنَاهُ** عَبْدُ الرَّحْمَنِ بْنُ الْحَسَنِ[2]: ثنا أَحْمَدُ الْقَاضِي: ثنا إِبْرَاهِيمُ بْنُ الْحُسَيْنِ[3]: ثنا سُلَيْمُ بْنُ أَخْضَرَ، وَعَبْدُ اللهِ بْنُ نُمَيْرٍ، قَالَا: ثنا ابْنُ عَجْلَانَ أَبُو هَانِئٍ الْخَوْلَانِيُّ، عَنْ عَمْرِو بْنِ مَالِكٍ الْأَلْهَانِيِّ[4]، عَنْ فَضَالَةَ بْنِ عُبَيْدٍ قَالَ: قَالَ رَسُولُ اللهِ ﷺ فِي حَجَّةِ الْوَدَاعِ: «أَلَا أُخْبِرُكُمْ بِالْمُؤْمِنِ؟ مَنْ أَمِنَهُ النَّاسُ عَلَى أَمْوَالِهِمْ وَأَنْفُسِهِمْ، وَالْمُسْلِمُ مَنْ سَلِمَ الْمُسْلِمُونَ مِنْ لِسَانِهِ وَيَدِهِ، وَالْمُجَاهِدُ مَنْ جَاهَدَ نَفْسَهُ فِي طَاعَةِ، وَالْمُهَاجِرُ مَنْ هَجَرَ الْخَطَايَا وَالذُّنُوبَ»[5].

وَزِيَادَةٌ أُخْرَى عَلَى شَرْطِ مُسْلِمٍ، وَلَمْ يُخْرِجَاهَا:

---

(١) إسناده ظنى: ٣٣- (٢٠٧-٣٥٨٨).

(٢) في الإتقاف: «الحسين».

(٣) هو إبراهيم بن الحسين بن علي أبو إسحاق الهمذاني الكسائي، المعروف بابن ديزيل.

(٤) هو: عمرو بن مالك الحبلي، وقيل: هو ابن الحارث، وقال أبو هانئ هذا عمرو بن هانئ الحولاني المصري.

(٥) إسناده قوي: ٣٤- (١٥٩/١١٦٩).

٢٥- حَدَّثَنَا أَبُو الْعَبَّاسِ مُحَمَّدُ بْنُ يَعْقُوبَ، ثَنَا مُحَمَّدُ بْنُ إِسْحَاقَ الصَّغَانِيُّ، ثَنَا الْحَسَنُ بْنُ مُوسَى الْأَشْيَبُ، ثَنَا حَمَّادٌ[1]، عَنْ يُونُسَ بْنِ عُبَيْدٍ، وَحُمَيْدٍ، عَنْ أَنَسِ بْنِ مَالِكٍ قَالَ: قَالَ رَسُولُ اللَّهِ ﷺ: «الْمُؤْمِنُ مَنْ أَمِنَهُ النَّاسُ، وَالْمُسْلِمُ مَنْ سَلِمَ الْمُسْلِمُونَ مِنْ لِسَانِهِ وَيَدِهِ، وَالْمُهَاجِرُ مَنْ هَجَرَ السُّوءَ، وَالَّذِي نَفْسِي بِيَدِهِ لَا يَدْخُلُ الْجَنَّةَ عَبْدٌ لَا يَأْمَنُ جَارُهُ بَوَائِقَهُ».

زِيَادَةٌ أُخْرَى صَحِيحَةٌ سَلِيمَةٌ مِنْ رِوَايَةِ الْحَجُّوجِيِّ فِي مَتْنِ هَذَا الْحَدِيثِ، وَلَمْ يَرْتَضِهَا:

٢٦- حَدَّثَنَا عَلِيُّ بْنُ حَشْرَمٍ الْعَدْلُ، ثَنَا إِسْمَاعِيلُ بْنُ إِسْحَاقَ الْقَاضِي، ثَنَا سُلَيْمَانُ بْنُ حَرْبٍ، ثَنَا شُعْبَةُ،

وَأَخْبَرَنِي أَبُو عَمْرٍو مُحَمَّدُ بْنُ جَعْفَرٍ الْعَدْلُ، ثَنَا يَحْيَى بْنُ مُحَمَّدٍ[1]، ثَنَا

رَسُولَ اللَّهِ، أَيُّ الْهِجْرَةِ أَفْضَلُ؟ قَالَ: «أَنْ تَهْجُرَ مَا كَرِهَ رَبُّكَ». قَالَ: «الْهِجْرَةُ[1] هِجْرَتَانِ: هِجْرَةُ الْحَاضِرِ، وَهِجْرَةُ الْبَادِي، فَهِجْرَةُ الْبَادِي: أَنْ يُجِيبَ إِذَا دُعِيَ، وَيُطِيعَ إِذَا أُمِرَ، وَهِجْرَةُ الْحَاضِرِ أَعْظَمُهُمَا بَلِيَّةً، وَأَفْضَلُهُمَا أَجْرًا»[2].

قَدْ خَرَّجَا جَمِيعًا حَدِيثَ الشَّعْبِيِّ، عَنْ عَبْدِ اللَّهِ بْنِ عَمْرٍو مُخْتَصَرًا وَلَمْ يُخَرِّجَا هَذَا الْحَدِيثَ، وَقَدِ اتَّفَقَا عَلَى عَمْرِو بْنِ مُرَّةَ وَعَبْدِ اللَّهِ بْنِ الْحَارِثِ النَّجْرَانِيِّ، فَأَمَّا أَبُو كَثِيرٍ زُهَيْرُ بْنُ الْأَقْمَرِ الزُّبَيْدِيُّ، فَإِنَّهُ سَمِعَ عَلِيًّا وَعَبْدَ اللَّهِ، فَمَنْ بَعْدَهُمَا مِنَ الصَّحَابَةِ، وَهَذَا الْحَدِيثُ بِعَيْنِهِ عِنْدَ الْأَعْمَشِ، عَنْ عَمْرِو بْنِ مُرَّةَ:

٢٧- حدثناه عَلِيُّ بْنُ عِيسَى، ثَنَا الْحُسَيْنُ بْنُ مُحَمَّدِ بْنِ زِيَادٍ، ثَنَا عَبْدُ اللَّهِ بْنُ عُمَرَ بْنِ أَبَانٍ، ثَنَا حُسَيْنُ بْنُ عَلِيٍّ[3]، عَنِ الْفُضَيْلِ[4] بْنِ عِيَاضٍ، عَنِ الْأَعْمَشِ، عَنْ عَمْرِو بْنِ مُرَّةَ، عَنْ عَبْدِ اللَّهِ بْنِ الْحَارِثِ، عَنْ زُهَيْرِ بْنِ الْأَقْمَرِ، عَنْ عَبْدِ اللَّهِ بْنِ عَمْرٍو قَالَ: قَالَ رَسُولُ اللَّهِ ﷺ: «اتَّقُوا الظُّلْمَ»[5]. فَذَكَرَ الْحَدِيثَ بِطُولِهِ.

وَلِهَذِهِ الزِّيَادَاتِ الَّتِي ذَكَرْنَاهَا عَنْ عَبْدِ اللَّهِ بْنِ عَمْرٍو شَاهِدٌ صَحِيحٌ عَلَى شَرْطِ مُسْلِمٍ مِنْ رِوَايَةِ أَبِي هُرَيْرَةَ:

---

(١) في (و): «والهجرة».

(٢) إتحاف المهرة (٩/ ٦٦٥-١٢١٥٣).

(٣) هو: ابن الوليد الجعفي. من رجال التهذيب.

(٤) في الإتحاف: «الفضل».

(٥) إتحاف المهرة (٩/ ٦٦٥-١٢١٥٣).

٢٨- أخبرناه أبو الحُسَيْنِ مُحَمَّدُ بْنُ أَحْمَدَ الْقَنْطَرِيُّ، ثَنَا أَبُو قِلَابَةَ[1]، ثَنَا أَبُو عَاصِمٍ، عَنِ ابْنِ عَجْلَانَ.

وَحَدَّثَنَا أَبُو بَكْرِ بْنُ إِسْحَاقَ -وَاللَّفْظُ لَهُ- أَخْبَرَنَا أَحْمَدُ بْنُ إِبْرَاهِيمَ بْنِ مِلْحَانَ، ثَنَا ابْنُ بُكَيْرٍ، حَدَّثَنِي اللَّيْثُ، عَنْ مُحَمَّدِ بْنِ عَجْلَانَ، عَنْ سَعِيدِ بْنِ أَبِي سَعِيدٍ الْمَقْبُرِيِّ، عَنْ أَبِي هُرَيْرَةَ قَالَ: قَالَ رَسُولُ اللَّهِ ﷺ: «إِيَّاكُمْ وَالْفُحْشَ وَالتَّفَحُّشَ، فَإِنَّ اللَّهَ لَا يُحِبُّ الْفَاحِشَ الْمُتَفَحِّشَ، وَإِيَّاكُمْ وَالظُّلْمَ؛ فَإِنَّهُ هُوَ الظُّلُمَاتُ يَوْمَ الْقِيَامَةِ، وَإِيَّاكُمْ وَالشُّحَّ؛ فَإِنَّهُ دَعَا مَنْ قَبْلَكُمْ، فَسَفَكُوا دِمَاءَهُمْ، وَدَعَا مَنْ قَبْلَكُمْ، فَقَطَعُوا أَرْحَامَهُمْ، وَدَعَا مَنْ قَبْلَكُمْ، فَاسْتَحَلُّوا حُرُمَاتِهِمْ»[2].

٢٩- حدثنا أَبُو بَكْرٍ أَحْمَدُ بْنُ إِسْحَاقَ بْنِ أَيُّوبَ الْفَقِيهُ، ثَنَا مُحَمَّدُ بْنُ

هَذَا حَدِيثٌ صَحِيحٌ عَلَى شَرْطِ الشَّيْخَيْنِ، فَقَدِ احْتَجَّا بِهَؤُلَاءِ الرُّوَاةِ عَنْ آخِرِهِمْ، ثُمَّ لَمْ يُخَرِّجَاهُ، وَأَكْثَرُ مَا يُمْكِنُ أَنْ يُقَالَ فِيهِ: [illegible] عِنْدَ أَصْحَابِ [illegible] وَقَدْ

(١) [illegible]

(٢) [illegible]

Bubsin

شَرْطَ الأَعْمَشِ فِي جَمَاعَةٍ مِنْ شُيُوخِهِ، فَلَا يُنْكَرُ إِذَا انْفَرَدَ بِهَذَا الحَدِيثِ، وَلِلْحَدِيثِ شَاهِدٌ آخَرُ عَلَى شَرْطِهِمَا:

٣٠- **حَدَّثَنَا** أَبُو بَكْرِ بْنُ إِسْحَاقَ، ثنا مُحَمَّدُ بْنُ أَيُّوبَ: ثنا أَحْمَدُ بْنُ يُونُسَ، ثنا أَبُو بَكْرِ بْنُ عَيَّاشٍ، عَنِ الحَسَنِ بْنِ عَمْرٍو[1] الفُقَيْمِيِّ، عَنْ مُحَمَّدِ بْنِ عَبْدِ الرَّحْمَنِ بْنِ يَزِيدَ بْنِ أَبِي، عَنْ عَبْدِ اللهِ قَالَ: قَالَ رَسُولُ اللهِ ﷺ: «لَيْسَ المُؤْمِنُ بِالطَّعَّانِ، وَلَا اللَّعَّانِ، وَلَا الفَاحِشِ، وَلَا البَذِيءِ»[2].

وَلِلْحَدِيثِ شَاهِدٌ ثَالِثٌ: عَنْ إِبْرَاهِيمَ النَّخَعِيِّ إِذَا لَا يَمُرُّ بِقَرِيبٍ وَإِذَا لَمْ يَكُنْ إِسْنَادُهُ عَلَى شَرْطِ «الشَّيْخَيْنِ».

٣١- **أَخْبَرَهُ** أَبُو الحُسَيْنِ عَلِيُّ بْنُ عَبْدِ الرَّحْمَنِ بْنِ مَاتِي بِالْكُوفَةِ: ثنا الحُسَيْنُ[3] بْنُ الحَكَمِ الحِبْرِيُّ[4]: ثنا إِسْمَاعِيلُ بْنُ أَبَانَ: ثنا سَرِيعُ بْنُ يُونُسَ، عَنِ ابْنِ أَبِي لَيْلَى، عَنِ الحَكَمِ[5]، عَنْ إِبْرَاهِيمَ، عَنْ عَلْقَمَةَ، عَنْ عَبْدِ اللهِ، أَنَّ

---

(١) هو: محمد بن أيوب بن يحيى بن ضريس الرازي، أبو عبد الله البجلي.

(٢) إسناده تالف جدًا: فيه أبو بكر بن عياش، وهو يخبر الشيخان بحديث عبد الرحمن ولفظين من عمرو أخرجه له البخاري دون مسلم.

(٣) في (ع وتح): «الحسن».

(٤) في (ز): «بن عمرو».

(٥) في (ق): «الحبر».

(٦) في (ز وتح): «أبي».

(٧) في (ز وك والأصل): «الحكم».

(٨) قوله: «الحبري» هكذا في (ع)، وهو: الحسين بن الحكم بن مسلم، أبو عبد الله الحبري الواسطي الحافظ، نسبة إلى بيع الثياب بالبز بالباء المثناة.

(٩) هو: ابن عتبة، من رجال الجماعة.

النَّبِيُّ ﷺ قَالَ: "الْمُؤْمِنُ لَيِّنٌ بِالطَّعْنِ، وَلَا الْقَاصِبِ، وَلَا الْفَيْءِ".

مُحَمَّدُ بْنُ عَبْدِ الرَّحْمَنِ بْنِ أَبِي لَيْلَى وَإِنْ كَانَ يُنْسَبُ إِلَى سُوءِ الْحِفْظِ، فَإِنَّهُ أَحَدُ فُقَهَاءِ الْإِسْلَامِ وَقُضَاتِهَا، وَمِنْ أَقْرَانِ الصَّحَابَةِ وَالتَّابِعِينَ مِنَ الْأَنْصَارِ رَضِيَ اللَّهُ عَنْهُمْ.

٣٢- صُ: أَبُو مُحَمَّدٍ وَعَلَّقَ بِهِ أَحْمَدُ الشَّجَرِيُّ بِبَغْدَادَ، ثَنَا مُحَمَّدُ بْنُ عَلِيِّ بْنِ زَيْدٍ الصَّائِغُ، ثَنَا سَعِيدُ بْنُ مَنْصُورٍ، ثَنَا يَعْقُوبُ بْنُ عَبْدِ الرَّحْمَنِ وَعَبْدُ الْعَزِيزِ بْنُ مُحَمَّدٍ"، عَنْ هَمَّامِ بْنِ مُنَبِّهٍ، عَنِ الْمُطَّلِبِ، عَنْ أَبِي مُوسَى الْأَشْعَرِيِّ، أَنَّ رَسُولَ اللَّهِ ﷺ قَالَ: "مَنْ عَمِلَ سَيِّئَةً، فَكَرِهَهَا حِينَ يَعْمَلُ، وَعَمِلَ حَسَنَةً، فَسُرَّ بِهَا، فَهُوَ مُؤْمِنٌ".

قَدِ احْتَجَّا بِرُوَاةِ هَذَا الْحَدِيثِ عَنْ آخِرِهِمْ، وَهُوَ صَحِيحٌ عَلَى شَرْطِهِمَا،

وَلَهُ شَاهِدٌ بِاللَّفْظِ.

٣٣- أَخْبَرَنَاهُ أَبُو عَبْدِ اللَّهِ مُحَمَّدُ بْنُ عَبْدِ اللَّهِ الضَّبِّيُّ، ثنا أَحْمَدُ بْنُ مُحَمَّدِ بْنِ عِيسَى الْمَاهِرِيُّ، ثنا سُلَيْمُ بْنُ إِبْرَاهِيمَ، ثنا هِشَامُ بْنُ أَبِي عَبْدِ اللَّهِ، عَنْ يَحْيَى بْنِ أَبِي كَثِيرٍ، عَنْ زَيْدِ بْنِ سَلَّامٍ، عَنْ جَدِّهِ مِمْطَوٍ، عَنْ أَبِي أُمَامَةَ، عَنْ رَسُولِ اللَّهِ ﷺ سَأَلَهُ رَجُلٌ، فَقَالَ: يَا رَسُولَ اللَّهِ مَا الْإِيمَانُ؟ قَالَ: «إِذَا سَرَّتْكَ حَسَنَتُكَ وَسَاءَتْكَ سَيِّئَتُكَ، فَأَنْتَ مُؤْمِنٌ». (١) فَقَالَ: يَا رَسُولَ اللَّهِ، مَا الْإِثْمُ؟ قَالَ: «إِذَا حَكَّ فِي صَدْرِكَ شَيْءٌ فَدَعْهُ».

وَهَكَذَا رَوَاهُ عَلِيُّ بْنُ الْمُبَارَكِ وَمَعْمَرُ بْنُ رَاشِدٍ، عَنْ يَحْيَى بْنِ أَبِي كَثِيرٍ.

كَذَا حَدِيثُ عَلِيِّ بْنِ الْمُبَارَكِ.

٣٤- فَحَدَّثَنَاهُ مَكْرَمُ بْنُ أَحْمَدَ الْقَاضِي، ثنا أَبُو بَكْرٍ بْنُ يَحْيَى بْنُ أَبِي الْعَنْبَرِيِّ، ثنا عَلِيُّ بْنُ الْمُبَارَكِ، حَدَّثَنِي يَحْيَى بْنُ أَبِي كَثِيرٍ، عَنْ زَيْدِ بْنِ سَلَّامٍ، عَنْ جَدِّهِ أَبِي سَلَّامٍ، قَالَ: سَمِعْتُ أَبَا أُمَامَةَ يَقُولُ: سَأَلَ رَجُلٌ رَسُولَ اللَّهِ ﷺ: مَا الْإِيمَانُ؟ قَالَ: «إِذَا سَرَّتْكَ حَسَنَتُكَ، وَسَاءَتْكَ سَيِّئَتُكَ فَأَنْتَ مُؤْمِنٌ».

---

(١) ثنا ابن أبي خيثمة.

(٢) ثنا ابن أبي وردي (ح) وثنا أحمد بن سليمان وابن أبي داود، الحلواني.

(٣) [إتحاف المهرة (٢: ٢٦٣-٢٦٤)].

(٤) في (ز) وثنا: السلمي.

(٥) [إتحاف المهرة (٢: ٢٦٣-٢٦٤)].

وَأَمَّا حَدِيثُ مَعْمَرٍ:

٣٥- فَأَخْبَرَنَاهُ أَبُو عَبْدِ اللَّهِ مُحَمَّدُ بْنُ عَلِيِّ بْنِ عَبْدِ الْحَمِيدِ الصَّنْعَانِيُّ، ثَنَا إِسْحَاقُ بْنُ إِبْرَاهِيمَ[1]، ثَنَا عَبْدُ الرَّزَّاقِ، أَنَا مَعْمَرٌ، عَنْ يَحْيَى بْنِ أَبِي كَثِيرٍ، عَنْ زَيْدِ بْنِ سَلَّامٍ، عَنْ أَبِي سَلَّامٍ، عَنْ أَبِي أُمَامَةَ، أَنَّ رَسُولَ اللَّهِ ﷺ سُئِلَ: مَا الْإِيمَانُ؟ فَقَالَ: «مَنْ سَرَّتْهُ حَسَنَتُهُ، وَسَاءَتْهُ سَيِّئَتُهُ، فَهُوَ مُؤْمِنٌ»[2].

هَذِهِ الْأَحَادِيثُ كُلُّهَا صَحِيحَةٌ مُتَّصِلَةٌ عَلَى شَرْطِ الشَّيْخَيْنِ.

٣٦- حدثنا أَبُو الْعَبَّاسِ مُحَمَّدُ بْنُ يَعْقُوبَ، ثَنَا الرَّبِيعُ بْنُ سُلَيْمَانَ، ثَنَا بِشْرُ بْنُ بَكْرٍ، حَدَّثَنِي ابْنُ جَابِرٍ[3] قَالَ: سَمِعْتُ سُلَيْمَ بْنَ عَامِرٍ يَقُولُ: سَمِعْتُ عَوْفَ بْنَ مَالِكٍ الْأَشْجَعِيَّ يَقُولُ: نَزَلْنَا مَعَ رَسُولِ اللَّهِ ﷺ مَنْزِلًا فَاسْتَيْقَظْتُ مِنَ اللَّيْلِ، فَإِذَا لَا أَرَى فِي الْعَسْكَرِ شَيْئًا أَطْوَلَ مِنْ مُؤَخِّرَةِ رَحْلِي، لَقَدْ لَصَقَ

---

(١) عبد الرحمن بن إسحاق: «ثنا عبد الرحمن بن إسحاق».

(٢) إسحاق المهرة (ت ٢٦٣ - ٢٦٤ هـ).

(٣) هو: عبد الرحمن بن يزيد بن جابر الأزدي، أبو عتبة السلمي، من رجال التهذيب.

(٤) في التلخيص: «فوقعت».

بَعْضُ أَهْلِهِنَّ: يَا نَبِيَّ اللهِ، النِّسَاءُ تَحْمِلُ بَعْضُهُنَّ أَوْ يَأْتِيكُمْ رَسُولُ اللهِ ﷺ، قَالَ: فَقَالَ: مَا شَاءَ اللهُ، ثُمَّ نَادَى: ثُمَّ مُحَمَّدُ بْنُ عَلِيٍّ، وَأَبُو عُبَيْدَةَ بْنُ الْجَرَّاحِ، وَعُرِفَ مِنْ دَانِيهِ فَقَالَ: إِنِّي نَعَمْ، فَأَقْبَلَ إِلَيْهَا، فَخَرَجَتْ تَمْشِي حَتَّى لَا تَسْأَلَهُ عَنْ شَيْءٍ، وَلَا تُخْبِرُهُ بِشَيْءٍ، فَقَعَدَ عَلَى عِرَاشِهِ، فَقَالَ: «أَلَقُولُونَ مَا حُبِّبَنِي بِهِ رَبِّي تَبَارَكَ وَتَعَالَى؟» فَقُلْنَا: اللهُ وَرَسُولُهُ أَعْلَمُ، قَالَ: «فَإِنَّهُ حُبِّبَنِي بِنَ لَا يُدْخِلُ جَنَّتَهُ إِلَّنِي الْجَنَّةَ وَبِنَ الشَّفَاعَةِ، فَاعْتَرَضَ الشَّفَاعَةَ»، قَالَ: يَا رَسُولَ اللهِ، دُعْ اللهَ أَنْ يَجْعَلَنَا مِنْ أَهْلِهَا، قَالَ: «هِيَ لِكُلِّ مُسْلِمٍ».

هَذَا حَدِيثُ صَحِيحُ عَلَى شَرْطِ مُسْلِمٍ، وَلَمْ يُخَرِّجَاهُ، وَرُوَاتُهُ كُلُّهُمْ ثِقَاتٌ عَلَى ظَرَافَتِهَا حَبِيبًا، وَلَيْسَ لَهُ عِلَّةٌ، وَلَيْسَ بِشَرْطِ بِنِ سَارٍ أَصْلِ الشَّفَاعَةِ: هِيَ لِكُلِّ مُسْلِمٍ.

٣٧- حَدَّثَنَا أَبُو الْعَبَّاسِ مُحَمَّدُ بْنُ يَعْقُوبَ: ثَنَا مُحَمَّدُ بْنُ عَبْدِ اللهِ بْنِ عَبْدِ الْحَكَمِ: أَنَا ابْنُ وَهْبٍ، أَخْبَرَنِي سُلَيْمَانُ الثَّوْرِيُّ،

وَأَخْبَرَنَا أَبُو الْعَبَّاسِ مُحَمَّدُ بْنُ أَحْمَدَ الْمَحْبُوبِيُّ بِمَرْوَ، ثَنَا أَحْمَدُ بْنُ سَيَّارٍ،

وَحَدَّثَنَا عَبْدُ اللهِ بْنُ مُحَمَّدِ بْنِ إِسْحَاقَ، ثَنَا يُوسُفُ بْنُ يَعْقُوبَ، قَالُوا: ثَنَا مُحَمَّدُ بْنُ عُثْمَانَ، ثَنَا سُفْيَانُ، عَنِ ابْنِ أَبِي نَجِيحٍ، عَنْ أَبِيهِ، عَنِ ابْنِ عَبَّاسٍ قَالَ:

---

(١) إتحاف (٥٥٤٢)، ط (١٦٠٥١-١٦٠٥٥) وسيأتي برقم (٢٢٦).

(٢) هذا الطريق ليحيى والإتحاف.

(٣) في الإتحاف: «أخبرنا بن سالمة، وهو: أحمد بن سيار بن أيوب أبو الحسن الوزير، من رجال التهذيب».

مَا قَاتَلَ رَسُولُ اللَّهِ ﷺ قَوْمًا[1] حَتَّى دَعَاهُمْ[2].

هَذَا حَدِيثٌ صَحِيحٌ مِنْ حَدِيثِ الثَّوْرِيِّ، وَلَمْ يُخَرِّجَاهُ، وَقَدِ احْتَجَّ مُسْلِمٌ بِأَبِي نَجِيحٍ وَالِدِ عَبْدِ اللَّهِ وَاسْمُهُ يَسَارٌ، وَهُوَ مِنَ الْمَوَالِي الْمَكِّيِّينَ، وَقَدْ رُوِيَ عَنْ عَلِيِّ بْنِ أَبِي طَالِبٍ، عَنْ رَسُولِ اللَّهِ ﷺ بِهَذَا اللَّفْظِ، وَاتَّفَقَا جَمِيعًا عَلَى إِخْرَاجِ حَدِيثِ عَبْدِ اللَّهِ بْنِ عَوْنٍ، كَتَبْتُ إِلَى نَافِعٍ مَوْلَى عَبْدِ اللَّهِ بْنِ عُمَرَ أَسْأَلُهُ عَنِ الْقِتَالِ قَبْلَ الدُّعَاءِ، فَكَتَبَ إِلَيَّ أَنَّ رَسُولَ اللَّهِ ﷺ أَغَارَ عَلَى بَنِي الْمُصْطَلِقِ. الْحَدِيثَ، وَفِيهِ وَكَانَ الدَّعْوَةُ قَبْلَ الْقِتَالِ.

٣٨- حدثنا عَلِيُّ بْنُ حَمْشَاذَ الْعَدْلُ، ثَنَا هِشَامُ بْنُ عَلِيٍّ السِّرَافِيُّ، ثَنَا عَبْدُ اللَّهِ بْنُ رَجَاءٍ[3]، ثَنَا سَعِيدُ بْنُ سَلَمَةَ ابْنُ أَبِي الْحُسَامِ[4]، ثَنَا مُحَمَّدُ بْنُ الْمُنْكَدِرِ، سَمِعَ رَبِيعَةَ بْنَ عِبَادٍ الدُّؤَلِيَّ يَقُولُ: رَأَيْتُ رَسُولَ اللَّهِ ﷺ بِمِنًى فِي

مَنَازِلِهِمْ قَبْلَ أَنْ يُهَاجِرَ إِلَى الْمَدِينَةِ يَقُولُ: «يَا أَيُّهَا النَّاسُ، إِنَّ اللَّهَ يَأْمُرُكُمْ أَنْ تَعْبُدُوهُ وَلَا تُشْرِكُوا بِهِ شَيْئًا». قَالَ: وَوَرَاءَهُ رَجُلٌ يَقُولُ: يَا أَيُّهَا النَّاسُ، إِنَّ هَذَا يَأْمُرُكُمْ أَنْ تَتْرُكُوا دِينَ آبَائِكُمْ. فَسَأَلْتُ مَنْ هَذَا الرَّجُلُ؟ قِيلَ: أَبُو لَهَبٍ[5].

هَذَا حَدِيثٌ صَحِيحٌ عَلَى شَرْطِ الشَّيْخَيْنِ، وَرُوَاتُهُ عَنْ آخِرِهِمْ ثِقَاتٌ أَثْبَاتٌ، وَلَعَلَّهُمَا أَوْ وَاحِدٌ مِنْهُمَا تَوَهَّمَ أَنَّ رَبِيعَةَ بْنَ عَبَّادٍ [illegible] غَيْرُ

(١) [illegible]
(٢) [illegible]
(٣) [illegible]
(٤) في (و): «عن ابن أبي الحسام».
(٥) إتحاف المهرة (٤/٥٠٢-٤٥٧٦).

bu!sn e

مُحَمَّدُ بْنُ الْمُنْكَدِرِ، وَقَدْ رَوَى عَنْهُ أَبُو الزِّنَادِ" هَذَا الْحَدِيثَ بِطُولِهِ.

٣٩- أَخْبَرَنَا أَبُو مُحَمَّدٍ عَبْدُ الرَّحْمَنِ بْنُ حَمْدَانَ الْجَلَّابُ بِنَيْسَابُورَ، ثنا أَبُو حَاتِمٍ الرَّازِيُّ، ثنا سَعِيدُ بْنُ أَبِي مَرْيَمَ، ثنا نَافِعُ بْنُ أَبِي نُعَيْمٍ الْمُقْرِئُ أَبُو رُوَيْمٍ، ثنا رَبِيعَةُ بْنُ عِبَادٍ الدِّيلِيُّ قَالَ: رَأَيْتُ رَسُولَ اللَّهِ ﷺ فِي الْجَاهِلِيَّةِ بِسُوقِ ذِي الْمَجَازِ وَهُوَ يَقُولُ: «يَا أَيُّهَا النَّاسُ، قُولُوا: لَا إِلَهَ إِلَّا اللَّهُ تُفْلِحُوا». قَالَ: وَرَجُلٌ وَرَاءَ ذَلِكَ الْمُجْتَمَعِ خَلْفَ يَقُولُ: وَإِذَا وَرَاءَهُ رَجُلٌ أَحْوَلُ ذُو غُدَيْرَتَيْنِ وَضِيءُ الْوَجْهِ يَقُولُ: إِنَّهُ صَابِئٌ كَاذِبٌ. فَسَأَلْتُ: مَنْ هَذَا؟ فَقَالُوا: عَمُّهُ أَبُو لَهَبٍ.

قَالَ: وَإِنَّمَا اسْتَشْهَدْتُ بِهَذَا الرَّجُلِ بِأَبِي الزِّنَادِ فِيمَا بَيَّنَّا، فَقَدِ اسْتَشْهَدَ جَمَاعَةٌ بِهِ.

٤٠- حَدَّثَنَا أَبُو الْعَبَّاسِ مُحَمَّدُ بْنُ يَعْقُوبَ، ثنا مُحَمَّدُ بْنُ إِسْحَاقَ بْنِ خُزَيْمَةَ، ثنا أَبُو عَاصِمٍ، ثنا صَالِحُ بْنُ رُسْتُمَ، عَنْ أَبِي الْمُتَوَكِّلِ عَنْ عَبْدِ اللَّهِ قَالَ: جَاءَتْ عُصَيْرٌ إِلَى النَّبِيِّ ﷺ وَهُوَ جَدِّي، قَالَ لَهَا رَسُولُ اللَّهِ ﷺ: «مَنْ أَنْتِ؟». قَالَتْ: أَنَا جَاذَةُ الْمَدِينَةِ قَالَ: «بَلْ أَنْتِ عُصَيْرَةُ الْمَدِينَةِ، كَيْفَ تَشْتَهِينَ عَلَيْكِ صَدَاقَ بَعْلِكِ؟». قَالَتْ: يَجْرِي بِأَبِي أَنْتَ وَأُمِّي يَا رَسُولَ اللَّهِ. فَلَمَّا خَرَجَتْ قَالَتْ: يَا رَسُولَ اللَّهِ، تَقُولُ عَلَى هَذِهِ الْعَجُوزِ هَذَا

---

(١) في (ب) و(ر): «أبو الزناد».

(٢) [إتحاف المهرة ٤٤٨٦-٤٤٩٦-٤٤٩٧]

الْإِفْكِ»؛ فَقَالَ: «إِنَّهَا كَانَتْ تَأْتِينَا زَمَنَ خَوِيلِدٍ، وَإِنَّ مِنْ حُسْنِ الْعَهْدِ مِنَ الْإِيمَانِ»".

هَذَا حَدِيثٌ صَحِيحٌ عَلَى شَرْطِ الشَّيْخَيْنِ، فَقَدِ اتَّفَقَا عَلَى الِاحْتِجَاجِ بِرُوَاتِهِ فِي أَحَادِيثَ كَثِيرَةٍ وَلَيْسَ لَهُ عِلَّةٌ.

٤٠- **حَدَّثَنَا** أَبُو زَكَرِيَّا يَحْيَى بْنُ مُحَمَّدِ بْنِ عَبْدِ اللَّهِ الْعَنْبَرِيُّ، ثَنَا أَبُو عَبْدِ اللَّهِ مُحَمَّدُ بْنُ إِبْرَاهِيمَ الْعَبْدِيُّ، ثَنَا مُوسَى بْنُ أَيُّوبَ النَّصِيبِيُّ،

وَحَدَّثَنَا أَبُو بَكْرٍ أَحْمَدُ بْنُ إِسْحَاقَ الْفَقِيهُ، ثَنَا مُحَمَّدُ بْنُ أَحْمَدَ بْنِ الْوَلِيدِ الْكَرَابِيسِيُّ، ثَنَا سُلَيْمَانُ بْنُ صَالِحٍ الدِّمَشْقِيُّ، قَالَا: ثَنَا الْوَلِيدُ بْنُ مُسْلِمٍ، ثَنَا شُعَيْبُ بْنُ أَبِي حَمْزَةَ، عَنِ الزُّهْرِيِّ، عَنِ الْأَعْرَجِ، عَنْ أَبِي هُرَيْرَةَ قَالَ: قَالَ رَسُولُ اللَّهِ ﷺ: «إِنَّ لِلَّهِ تِسْعَةً وَتِسْعِينَ اسْمًا مِائَةٌ إِلَّا وَاحِدَةً، مَنْ أَحْصَاهَا

e using

الْحَقُّ، الْقَوِيُّ، الْقَهَّارُ، الْمَتِينُ، الْوَلِيُّ، الْحَمِيدُ، الْمُحْصِي، الْمُبْدِئُ، الْمُعِيدُ، الْمُحْيِي، الْمُمِيتُ، الْحَيُّ، الْقَيُّومُ، الْوَاجِدُ، الْوَاجِدُ، الْمَاجِدُ، الْوَاحِدُ، الصَّمَدُ، الْقَادِرُ، الْمُقْتَدِرُ، الْمُقَدِّمُ، الْمُؤَخِّرُ، الْأَوَّلُ، الْآخِرُ، الظَّاهِرُ، الْبَاطِنُ، الْوَالِي، الْمُتَعَالِي، الْبَرُّ، التَّوَّابُ، الْمُنْتَقِمُ، الْعَفُوُّ، الرَّءُوفُ، مَالِكُ الْمُلْكِ ذُو الْجَلَالِ وَالْإِكْرَامِ، الْمُقْسِطُ، الْجَامِعُ، الْغَنِيُّ، الْمُغْنِي، الْمَانِعُ، الضَّارُّ، النَّافِعُ، النُّورُ، الْهَادِي، الْبَدِيعُ، الْبَاقِي، الْوَارِثُ، الرَّشِيدُ، الصَّبُورُ.

هَذَا حَدِيثٌ قَدْ عَزَّزْنَاهُ فِي الصَّحِيحَيْنِ بِأَسَانِيدَ صَحِيحَةٍ دُونَ ذِكْرِ الْأَسْمَاءِ، وَالدَّلَالَةُ فِيهِ وَاضِحَةٌ أَنَّ الْمُرَادَ بِنَ شُمَيْمٍ الْمَذْكُورِ بِسِيَاقِهِ بِطُرُقِهِ، وَذِكْرُ الْأَسْمَاءِ فِي بَعْضِ رِوَايَاتِهَا مُدْرَجٌ، وَلَيْسَ هَذَا بِعِلَّةٍ، فَإِنَّ الْإِدْمَاجَ لَا يَمْنَعُ الِاحْتِجَاجَ بِأَيِّ أَبْدِيكَ الْحَدِيثِ أَنَّ الْمُرَادَ بِنَ شُمَيْمٍ الْوَلِيُّ وَأَحْمَدُ وَأَحْمَدُ وَأَحْمَدُ بْنُ أَبِي الدُّنْيَا وَبِشْرٌ بْنُ مُوسَى بْنِ عَبَّاسٍ وَالْقَزْوِينِيُّ مِنْ أَصْحَابِ الْحَدِيثِ، لَمْ تَجْرِ لِغَيْرِهِمْ عَادَةٌ بِذِكْرِ الْحَدِيثِ قَدْ رَوَاهُ عَنْهُ الْعَزِيزِ بْنُ الْحَصَيْنِ، عَنْ أَيُّوبَ السَّخْتِيَانِيِّ، وَهِشَامٍ بْنِ حَسَّانَ مُحَمَّدٍ، عَنْ مُحَمَّدِ بْنِ سِيرِينَ، عَنْ أَبِي هُرَيْرَةَ، عَنِ النَّبِيِّ ﷺ بِطُرُقِهِ.

٤٢٩ - حَدَّثَنَاهُ أَبُو مُحَمَّدٍ عَبْدُ الرَّحْمَنِ بْنُ أَحْمَدَ بْنِ الْحَسَنِ الْحَافِظُ بِهَمَذَانَ، ثَنَا أَبُو الْأَمِيرِ أَبُو الْهَيْثَمِ خَالِدُ بْنُ أَحْمَدَ الذُّهْلِيُّ بِهَمَذَانَ، ثَنَا أَبُو أَحْمَدَ عَبْدُ اللَّهِ بْنُ مُحَمَّدٍ الْبَلْخِيُّ، ثَنَا مُحَمَّدُ بْنُ خَالِدٍ الْقَطَوَانِيُّ

ثَنَا مُحَمَّدُ بْنُ صَالِحِ بْنِ هَانِعٍ وَأَبُو بَكْرٍ بْنُ عَبْدِ اللَّهِ[1] قَالَا: ثَنَا

(١) إتحاف المهرة (١٥٠٨٣-١٩١٤٦).

(٢) هو: محمد بن عبد الله بن قريش، أبو بكر الرواق البرجلاني.

الْحَسَنُ بْنُ سُفْيَانَ، ثَنَا حُسَيْنُ بْنُ سُفْيَانَ السُّوسِيُّ، ثَنَا خَالِدُ بْنُ مَخْلَدٍ، ثَنَا عَبْدُ الْعَزِيزِ بْنُ مُحَمَّدِ بْنِ الدَّرَاوَرْدِيِّ، ثَنَا أَيُّوبُ السَّخْتِيَانِيُّ وَهِشَامُ بْنُ حَسَّانَ، عَنْ مُحَمَّدِ بْنِ سِيرِينَ، عَنْ أَبِي هُرَيْرَةَ، عَنِ النَّبِيِّ ﷺ قَالَ: «إِنَّ لِلَّهِ تِسْعَةً وَتِسْعِينَ اسْمًا مَنْ أَحْصَاهَا دَخَلَ الْجَنَّةَ: اللَّهُ، الرَّحْمَنُ، الرَّحِيمُ، الرَّبُّ، الْإِلَهُ، الْمَلِكُ، الْقُدُّوسُ، السَّلَامُ، الْمُؤْمِنُ، الْمُهَيْمِنُ، الْعَزِيزُ، الْجَبَّارُ، الْمُتَكَبِّرُ، الْخَالِقُ، الْبَارِئُ، الْمُصَوِّرُ، الْحَلِيمُ، الْعَلِيمُ، السَّمِيعُ، الْبَصِيرُ، الْحَيُّ، الْقَيُّومُ، الْوَاسِعُ، اللَّطِيفُ، الْخَبِيرُ، الْمَتِينُ، الْوَدُودُ، الْمَجِيدُ، الْوَاجِدُ، الْوَاحِدُ، الصَّمَدُ، الْقَادِرُ، الْمُقْتَدِرُ، الْمُقَدِّمُ، الْمُؤَخِّرُ، الْأَوَّلُ، الْآخِرُ، الظَّاهِرُ، الْبَاطِنُ، الْوَالِي، الْمُتَعَالِي، الْبَرُّ، التَّوَّابُ، الْمُنْتَقِمُ، الْعَفُوُّ، الرَّءُوفُ، مَالِكُ الْمُلْكِ، ذُو الْجَلَالِ وَالْإِكْرَامِ، الْمُقْسِطُ، الْجَامِعُ، الْغَنِيُّ، الْمُغْنِي، الْمَانِعُ، الضَّارُّ، النَّافِعُ، النُّورُ، الْهَادِي، الْبَدِيعُ، الْبَاقِي، الْوَارِثُ، الرَّشِيدُ، الصَّبُورُ».

Using

شاهدًا للحديث الأول.

٤٣- صحَّح إسنادَه العلَّامة أحمد شاكر، وقال: «وإبراهيم بن مرزوق»[1]: ثنا وَهْب بن جرير، ثنا شُعْبَة.

وأخبرنا عبدُ الرَّحمن بن الحسن القاضي بِهَمَذان، ثنا إبراهيم بن الحُسَيْن، ثنا آدَمُ بن أبي إياس، ثنا شُعْبَة.

وأخبرنا أبو بَكْر بن إسحاق، وأبو بَكْر بن بالَوَيْه، قالا: ثنا محمَّد بن غالب، ثنا طَالَبُ وعثمانُ بن كثير، وأبو عُمَر الحَوْضيُّ[2]، قالوا: ثنا شُعْبَة، أخبرني سَلَمَةُ بن كُهَيْل، قال: سمعتُ عِيسَى - رَجُلًا من بني أسَد - يُحدِّثُ عن زِرٍّ، عن عَبْد الله، عن النَّبيِّ ﷺ، قال: «لِكُلِّ غادِرٍ لِواءٌ، ولَيْسَ لِلَّهِ غادِرٌ أعْظَمَ مِنْ غادِرٍ بِإمامِهِ بالقَتْلِ»[3].

وعِيسَى هذا هُوَ ابنُ عبد الرَّحمن الأسَديُّ الكُوفيُّ نَفْسُهُ.

٤٤- صحَّح إسنادَه ناقِدُكَ أبو عَبْد الله محمَّد بن يَعْقُوب الحَائِطُ: ثنا يَحْيَى بن مُحَمَّد بن يَحْيَى، ثنا مُسَدَّدٌ، ثنا يَحْيَى.

وأخبرني أبو بَكْر بن عَبْد الله، ثنا الحَسَنُ بن سُفْيَان، ثنا مُحَمَّدُ بن عَبْدِ

= الحافظ في السلسلة بعد أن ذكر هذه الرواية تضعيفه، والصحيح من كل ما تقدم أن الحاكم أخرجه في كتابه في المستدرك وقال: «قد احتاج به الشيخان»، والحديث حديث صحيح من صالح عن الوليد بن مسلم.

(١) هو إبراهيم بن مرزوق بن دينار الأموي، من رجال الجهابذ.

(٢) هو: حفص بن عمر بن الحارث بن سخبرة الأزدي البصري، من رجال الجهابذ.

(٣) إتحاف المهرة (١٠/ ١٩٦-١٩٧).

الْبَجَلِيُّ، ثَنَا يَحْيَى بْنُ سَعِيدٍ، عَنْ شُعْبَةَ، عَنْ سَلَمَةَ بْنِ كُهَيْلٍ، عَنْ عِيسَى بْنِ عَاصِمٍ، عَنْ زِرٍّ، عَنْ عَبْدِ اللَّهِ، عَنِ النَّبِيِّ ﷺ قَالَ: «الطُّهْرُ[1] مِنَ الْفِطْرَةِ وَمَا مِنَّا، وَلَكِنَّ اللَّهَ يُذْهِبُهُ بِالْمَاءِ كَيْفَ شَاءَ»[2].

هَذَا حَدِيثٌ صَحِيحٌ بِسَنَدِهِ، يُقَالُ: تُرْتُلُهُ، وَلَمْ يُسَمِّ رُجَالَهُ، وَعِيسَى بْنُ عَاصِمٍ الْأَسَدِيُّ قَدْ رَوَى أَيْضًا عَنْ عَدِيِّ بْنِ ثَابِتٍ، وَغَيْرِهِ، وَقَدْ رَوَى عَنْهُ شُعْبَةُ، وَجَرِيرُ بْنُ حَازِمٍ، وَمُعَاوِيَةُ بْنُ صَالِحٍ، وَغَيْرُهُمْ.

٤٥- **حَدَّثَنَا** أَبُو جَعْفَرٍ مُحَمَّدُ بْنُ صَالِحِ بْنِ هَانِئٍ، ثَنَا إِبْرَاهِيمُ بْنُ أَبِي طَالِبٍ[3]، وَالْحُسَيْنُ بْنُ مُحَمَّدِ بْنِ زِيَادٍ، وَأَحْمَدُ بْنُ سَلَمَةَ[4] قَالُوا: ثَنَا إِسْحَاقُ بْنُ إِبْرَاهِيمَ، أَنَا جَرِيرٌ، عَنِ الْحَسَنِ بْنِ عُبَيْدِ اللَّهِ النَّخَعِيِّ، عَنْ سَعْدِ بْنِ عُبَيْدَةَ، عَنِ ابْنِ عُمَرَ، عَنِ النَّبِيِّ ﷺ قَالَ: «مَنْ حَلَفَ بِغَيْرِ اللَّهِ فَقَدْ

٤٦- **حَدَّثَنَا** أَبُو بَكْرٍ بْنُ إِسْحَاقَ وَعَمْرُو بْنُ مَنْصُورٍ الْعَدْلُ[1]، قَالَا: ثَنَا بَكْرُ بْنُ مُضَرَ[2]، الْمِصْرِيُّ، ثَنَا عَاصِمُ بْنُ عَبْدِ اللَّهِ، ثَنَا دَرَّاجٌ عَنْ أَبِي الْحَسَنِ بْنِ عُبَيْدِ اللَّهِ، عَنْ سَعْدِ بْنِ عُبَيْدَةَ، عَنِ ابْنِ عُمَرَ، قَالَ: سَمِعْتُ رَسُولَ اللَّهِ ﷺ يَقُولُ: «كُلُّ يَمِينٍ يُحْلَفُ بِهَا دُونَ اللَّهِ يَمِينُ[3]».

٤٧- **أَخْبَرَنَا** أَبُو عَبْدِ اللَّهِ الْحُسَيْنُ بْنُ الْحَسَنِ بْنِ أَيُّوبَ الْوَرْقَانِيُّ، ثَنَا أَبُو بَحْرٍ عَبْدُ اللَّهِ بْنُ أَسْعَدَ بْنِ زَبَّانَ إِمْلَاءً، ثَنَا أَبِي بِمَنْزِلَةِ الْمَحْلِّ.

وَأَخْبَرَنَا أَبُو عَبْدِ اللَّهِ مُحَمَّدُ بْنُ عَبْدِ اللَّهِ الْمُطَّلِبِيُّ بِأَبْرَقِ بَغْدَادَ بِإِسْنَادِهِ إِلَى أَبِي بَحْرٍ، قَالَا: ثَنَا بَكْرُ بْنُ مُضَرَ، قَالَا: ثَنَا عَاصِمُ بْنُ عَبْدِ اللَّهِ بْنِ يَزِيدَ الْمَكِّيُّ، ثَنَا سُلَيْمَانُ بْنُ الْمُغِيرَةِ، عَنْ حُمَيْدِ بْنِ هِلَالٍ، أَنَّ أَبَا أُمَيَّةَ الْأَعْرَابِيَّ أَتَى وَصَاحِبًا لَهُ، فَقَالَ: هَلُمَّ نُبَايِعْكَ أَنْتَ وَأَنْتَ لِلْمَحْبُوبِ مِنِّي، فَانْطَلَقَ إِلَى عَلِيِّ بْنِ أَبِي طَالِبٍ، فَسَأَلَهُ عَنْ ذَلِكَ، فَقَالَ: مَهْمَا غَلَبَكَ عَلَيْهِ فَإِنَّ كَفَّارَتَهُ كَفَّارَةُ يَمِينٍ، وَكَانَ مِنْ رَغْبَتِهِ: قَالَ: بَعَثَ رَسُولُ اللَّهِ ﷺ سَرِيَّةً فَأَغَارُوا عَلَى قَوْمٍ فَأَخَذُوا رَجُلًا مِنْهُمْ فَأَرَادَ قَتْلَهُ، فَقَالَ: يَا مُحَمَّدُ أَنْشُدُكَ اللَّهَ وَالرَّحِمَ، فَإِنَّ مَعِي ثَمَانِينَ امْرَأَةً مِنْ قَوْمِي إِنْ مُسِسْتُمُونِي فَلَمْ يَتْرُكْ فِيهِمْ فَقِيرًا، فَضَرَبَهُ فَقَتَلَهُ، فَمَضَى الْحَدِيثُ إِلَى رَسُولِ اللَّهِ ﷺ فَقَالَ لِأَبِي بَكْرٍ شَيْئًا فَسَكَتَ، فَقَالَ: لِعُمَرَ شَيْئًا فَسَكَتَ، فَقَالَ: يَا عُمَرُ أَمَا عَلِمْتَ أَنَّ رَسُولَ اللَّهِ ﷺ يَحْكُمُ

---

(١) هذا هو محمد بن منصور بن خلف، أبو سعد البيساري الجلرودي العدل.

(٢) في (ع): «بكر بن مضر» وهو خطأ.

(٣) إتحاف المهرة (٩٤٨)، (٩٧٤-٩٧٥)، وانظر حديث رقم (٤٥٠) والتلخيص الحبير (٤/ ١٦٥) هذا ما وقع للبيهقي هنا، وقد أخرجه أحمد (٢/ ٢٨٣)، (٢٢٠-٢٢٤)، و(٦/ ١٥٤-١٥٥) والنسائي في الكبرى (٤/ ٢٨٩) بنحوه، وبسند صحيح، وابن ماجه (٢١٠٣) من رواية الطبراني، وانظر تخريج ما سبق في الحديث السابق.

إِذَا قَالَ الْمُقَبِّلُ: يَا رَسُولَ اللهِ، وَاللهِ مَا قَالَ الَّذِي قَالَ إِلَّا تَعَوُّذًا مِنَ الْقَتْلِ، فَأَعْرَضَ عَنْهُ رَسُولُ اللهِ ﷺ، وَعَنْ مَنْ قِبَلَهُ مِنَ النَّاسِ، وَأَعَدَ فِي خُطْبَتِهِ، ثُمَّ قَالَ الثَّانِيَةَ: يَا رَسُولَ اللهِ، وَاللهِ مَا قَالَ الَّذِي قَالَ إِلَّا تَعَوُّذًا مِنَ الْقَتْلِ، فَأَعْرَضَ عَنْهُ رَسُولُ اللهِ ﷺ وَعَنْ مَنْ قِبَلَهُ مِنَ النَّاسِ، وَأَعَدَ فِي خُطْبَتِهِ، ثُمَّ لَمْ يَصْبِرْ أَنْ قَالَ الثَّالِثَةَ: وَاللهِ يَا رَسُولَ اللهِ مَا قَالَ الَّذِي قَالَ إِلَّا تَعَوُّذًا مِنَ الْقَتْلِ، فَأَقْبَلَ عَلَيْهِ رَسُولُ اللهِ ﷺ تُرْعَدُ الْفَسْتَاةُ فِي وَجْهِهِ، ثُمَّ قَالَ: «إِنَّ اللهَ عَزَّ وَجَلَّ أَبَى عَلَى مَنْ قَتَلَ مُؤْمِنًا، فَإِنَّهَا ثَلَاثًا!»

هَذَا حَدِيثٌ مُخَرَّجٌ بِمِثْلِهِ فِي الْمُسْنَدِ الصَّحِيحِ لِمُسْلِمٍ، فَقَدِ احْتَجَّ بِحَدِيثِ عَاصِمِ الْبَيْنِ وَسُلَيْمَانَ بْنِ الْمُغِيرَةِ، فَأَمَّا عَمْرُو بْنُ مَالِكٍ النُّكْرِيُّ، فَإِنَّهُ صَاحِبُ مُخَرَّجٍ حَدِيثُهُ فِي كُتُبِ الْأَئِمَّةِ فِي الْوِحْدَانِ، وَقَدْ بَيَّنْتُ شَرْطِي فِي أَوَّلِ الْكِتَابِ أَنِّي أَصِحُّ مَا يُرْوَى فِي الْبَابِ مِنَ الْحَدِيثِ، وَقَدْ صَحَّ هَذَا الْحَدِيثُ

رَسُولَ اللهِ ﷺ هَكَذَا وَكَرَّرَ مَقَالَتَهُ، وَوَضَعَ وَجْهَهُ عَنْهُ، فَقَالَ: «أَنِّي اللهُ عَلَى مَنْ قَتَلَ شَيْئًا».

٤٩- حَدَّثَنَا أَحْمَدُ بْنُ مَنْصُورٍ بْنِ يَحْيَى الْأَدَمِيُّ بِبَغْدَادَ، ثَنَا أَبُو بَكْرٍ بْنُ أَبِي الْعَوَّامِ، ثَنَا زَيْدٌ بْنُ الْحُبَابِ، ثَنَا هَمَّامٌ.

وَحَدَّثَنَا أَبُو بَكْرٍ أَحْمَدُ بْنُ سُلَمَانَ الْفَقِيهُ، ثَنَا أَحْمَدُ بْنُ مَنْصُورِ بْنِ يَحْيَى بْنِ إِسْمَاعِيلَ.

وَثَنَا أَبُو بَكْرٍ بْنُ إِسْمَاعِيلَ، ثَنَا مُحَمَّدُ بْنُ مُحَمَّدِ بْنِ خَيْلَانَ[1] الْأَنْصَارِيُّ، أَنَا أَبُو عَبْدِ اللهِ بْنُ أَبِي فُدَيْكٍ قَالَ: حَدَّثَنِي دَاوُدُ الْحَضْرَمِيُّ، أَنَّهُ شَهِدَ شُرَحْبَةَ بْنَ الْزَّبْرِ مُحَمَّدُ بْنُ عَبْدِ الْعَزِيزِ، عَنْ هَمَّامِ بْنِ يَحْيَى، قَالَ: سَمِعْتُ رَسُولَ اللهِ ﷺ قَالَ: «لَمَّا أُحِبُّ لِنَفْسِي! لَا يَحْتَقِرُ قَلِيلًا مِنَ الْمَعْرُوفِ، أَنْ يَلْقَى أَخَاهُ بِوَجْهٍ طَلْقٍ، وَيُفْرِغُ مِنْ دَلْوِهِ فِي إِنَاءِ أَخِيهِ، وَإِنْ امْرُؤٌ شَتَمَكَ بِشَيْءٍ يَعْلَمُ فِيكَ خِلَافَهُ، فَلَا تَشْتِمْهُ بِشَيْءٍ تَعْلَمُ فِيهِ خِلَافَهُ، يَكُنْ أَجْرُ ذَلِكَ لَكَ، وَوِزْرُهُ عَلَيْهِ، وَلَا تَسُبَّ شَيْئًا مِنَ الدَّوَابِّ، فَمَا ظَنُّكَ بِالدَّابَّةِ الَّتِي تَحْمِلُكَ؟ وَلَا تَضْرِبْ أَحَدًا مِنَ الْمَمْلُوكِينَ، وَإِنْ كَانَ يَسْتَحِقُّ الضَّرْبَ، فَإِنَّ الْعَفْوَ أَفْضَلُ، وَالصَّفْحَ أَجْمَلُ، وَالصَّدَقَةَ أَكْمَلُ، وَلَا يَقُولَنَّ عَبْدٌ مِنْكُمْ: لَيُوَلِّيَنِّي فُلَانٌ يَوْمَ الْقِيَامَةِ، لِيَرَى أَيْنَ يَجْعَلُ رِجْلَهُ إِذَا جَاءَ مَعَ النَّاسِ يَوْمَ الْقِيَامَةِ»[2]، وَالرِّوَايَةُ لِابْنِ خُلَيْلٍ عَلَيْهَا وَتَوَجَّرَ أَنَّ الْأَمْرَ هَاهُنَا عَلَى عَلِيٍّ فِي الْمَلَإِ الْأَعْلَى مِنَ الْمَلَائِكَةِ فِي الْآخِرَةِ[3].

---

(١) [خلف] في (ب): (٢٧٤-٢٤٦).

(٢) هو: همام بن الحارث بن أبي الهمام بن يزيد بن عمرو، أبو بكر الرياحي التميمي.

(٣) في (ز): «حديثه».

فَقَالَ عُمَرُ بْنُ عَبْدِ الْعَزِيزِ: إِذَا سَمِعْتُمْ مِثْلَ هَذَا الْحَدِيثِ يُحَدِّثُ بِهِ عُرْوَةُ، عَنْ عَائِشَةَ فَاحْفَظُوهُ.

شَيْبَةُ الْحَضْرَمِيُّ قَدْ خَرَّجَهُ الْبُخَارِيُّ[1]، وَقَالَ فِي التَّارِيخِ: وَيُقَالُ: الْخُضَرِيُّ[2] سَمِعَ عُرْوَةَ وَعُمَرَ بْنَ عَبْدِ الْعَزِيزِ، وَهَذَا الْحَدِيثُ صَحِيحُ الْإِسْنَادِ، وَلَمْ يُخَرِّجَاهُ.

٥٠- حدثنا أَبُو بَكْرٍ أَحْمَدُ بْنُ إِسْحَاقَ بْنِ أَيُّوبَ الْفَقِيهُ، ثَنَا الْحَسَنُ بْنُ عَلِيِّ بْنِ زِيَادٍ، ثَنَا سَعِيدُ بْنُ سُلَيْمَانَ الْوَاسِطِيُّ.

وَثَنَا أَبُو الْعَبَّاسِ مُحَمَّدُ بْنُ يَعْقُوبَ، ثَنَا الْعَبَّاسُ بْنُ مُحَمَّدٍ الدُّورِيُّ، ثَنَا يَحْيَى بْنُ مَعِينٍ.

وَحَدَّثَنَا عَلِيُّ بْنُ عِيسَى، ثَنَا أَحْمَدُ بْنُ نَجْدَةَ[3]، ثَنَا سَعِيدُ بْنُ مَنْصُورٍ، [illegible] فَضَالَةَ اللَّيْثِيَّ قَالَ: أَتَيْتُ النَّبِيَّ ﷺ، فَقُلْتُ: إِنِّي أُرِيدُ الْإِسْلَامَ فَعَلِّمْنِي شَرَائِعَ مِنْ شَرَائِعِ الْإِسْلَامِ، فَذَكَرَ الصَّلَاةَ وَشَهْرَ رَمَضَانَ وَمَوَاقِيتَ الصَّلَاةِ، فَقُلْتُ: يَا رَسُولَ اللَّهِ، إِنَّكَ تَذْكُرُ سَاعَاتٍ أَنَا فِيهِنَّ مَشْغُولٌ، وَلَكِنْ عَلِّمْنِي جِمَاعًا مِنَ الْكَلَامِ. قَالَ: «إِنْ شُغِلْتَ فَلَا تَشْتَغِلْ عَنِ الْعَصْرَيْنِ». قُلْتُ: وَمَا الْعَصْرَانِ؟ وَلَمْ تَكُنْ لُغَةُ قَوْمِهِ. قَالَ: «الْفَجْرُ وَالْعَصْرُ»[4].

---

(١) قال: [illegible] في [illegible] عن [illegible] وهو [illegible] الصحابي [illegible] وفيه [illegible]

(٢) في (ز): (ح): [illegible]

(٣) هو: أحمد بن نجدة بن الحر [illegible] أبو الفضل الحروي.

(٤) في (ز): «عن».

(٥) إتحاف المهرة (١٢/ ١٦٧-١٦٢٧٧).

ɓuisn e

هَذَا حَدِيثٌ صَحِيحٌ عَلَى شَرْطِ مُسْلِمٍ، وَلَمْ يُخَرِّجَاهُ، وَفِيهِ الْفَاظٌ لَمْ يُخَرِّجَاهُ بِإِسْنَادِهِ الَّذِي ذَكَرْتُهُ هَاهُنَا وَذِكْرُ شَرَائِعِ الْإِسْلَامِ، فَإِنَّ فِي حَدِيثِ عَبْدِ الْعَزِيزِ بْنِ أَبِي رَوَّادٍ، عَنْ عَلْقَمَةَ بْنِ مَرْثَدٍ، عَنْ يَحْيَى بْنِ يَعْمَرَ، عَنِ ابْنِ عُمَرَ، وَلَيْسَ مِنْ شَرْطِ وَاجِبَاتِ الْإِسْلَامِ، وَقَدْ ضُرِبَتْ هُنَيْمٌ بْنُ بِسْرٍ فِي هَذَا الْإِسْنَادِ، عَنْ دَاوُدَ بْنِ أَبِي هِنْدٍ جِدًّا فَلَا يُشَارِكُ الْحَدِيثُ بَلْ يَزِيدُهُ تَأْيِيدًا.

١٥٠ - حَدَّثَنَاهُ أَبُو بَكْرٍ مُحَمَّدُ بْنُ عَبْدِ اللَّهِ الشَّافِعِيُّ، ثنا مُحَمَّدُ بْنُ يَحْيَى بْنِ مَهْدِيٍّ، ثنا رَوْحُ بْنُ عُبَادَةَ

وَحَدَّثَنَا عَلِيُّ بْنُ عِيسَى، ثنا الْحُسَيْنُ بْنُ مُحَمَّدِ بْنِ زِيَادٍ، ثنا إِسْحَاقُ بْنُ عَبْدِ اللَّهِ بْنِ فَرْوَةَ، قَالَا: ثنا خَالِدُ بْنُ عَبْدِ اللَّهِ، عَنْ دَاوُدَ، عَنْ أَبِي حَرْبٍ، عَنْ عَبْدِ اللَّهِ بْنِ فَضَالَةَ، عَنْ أَبِيهِ، قَالَ: عَلَّمَنِي رَسُولُ اللَّهِ ﷺ كَلِمَاتٍ وَهُوَ عَلَى مِنْبَرِهِ، قَالَ: «خَاطِبُ عَلَى الصَّلَوَاتِ الْخَمْسِ»، قُلْتُ: فَهَذِهِ شَدَائِدُ لَيْ فِيهَا اشْتِدَادٌ، فَخَذْلِنِي بِأَمْرٍ جَامِعٍ إِذَا أَنَا قُلْتُهُ أَجْزَأَ عَنِّي، قَالَ: «خَاطِبُ عَلَى الصَّلَوَاتِ الْخَمْسِ»، قَالَ: وَقَدْ كَانَتْ مِنِّي أَشْيَاءُ قُلْتُ: وَمَا الْعَشَرَاتُ؟ قَالَ: «صَلَاةُ أَوَّلِ طُلُوعِ الشَّمْسِ، وَصَلَاةُ قَبْلَ غُرُوبِهَا»[1].

---

(١) هو: عائذ بن عبد الله بن عبد الرحمن بن يزيد الغطمان أبو المثنى الوادعي، من رجال الجهابذة.

(٢) و(٣) في د: «أبو».

(٤) و(٥) «عبد الله بن فضالة».

(٦) زيادة: «عن أبيه» في ر وحدوي (د).

(١) أخرجه الطبراني في «الدعاء» (١٢٧٦-١٢٧٧) من طريق روح، بالإسناد نفسه.

وأخرجه ابن عبد البر في «التمهيد» (٢٤/ ٣٤٥) من طريق أبي حرب، بالإسناد نفسه.

قال ابن عبد البر: «وهذا لفظ روح، وعبد الله بن فضالة لم يخرج له مسلم، وفي حديثه هذه اضطراب».

أَبُو حَرْبٍ[1] بْنُ أَبِي الْأَسْوَدِ الدِّيلِيُّ تَابِعِيٌّ كَبِيرٌ عِنْدَهُ مِنْ أَكَابِرِ الصَّحَابَةِ لَا يُقْصَرُ سَمَاعُهُ عَنْ فَضَالَةَ بْنِ عُبَيْدٍ اللَّيْثِيِّ، فَإِنَّ هُشَيْمَ بْنَ بَشِيرٍ حَافِظٌ مَعْرُوفٌ بِالْحِفْظِ، وَخَالِدُ بْنُ عَبْدِ اللَّهِ الْوَاسِطِيُّ صَاحِبُ كِتَابٍ، وَهَذَا فِي الْجُمْلَةِ كَمَا خَرَّجَ مُسْلِمٌ فِي كِتَابِ الْإِيمَانِ حَدِيثَ شُعْبَةَ، عَنْ عُثْمَانَ بْنِ عَبْدِ اللَّهِ بْنِ مَوْهَبٍ، وَبَعْدَهُ عَنْ مُحَمَّدِ بْنِ عُثْمَانَ، عَنْ أَبِيهِ[2].

٥٢ - حدثني عَلِيُّ بْنُ حَمْشَاذَ الْعَدْلُ، ثَنَا عُبَيْدُ بْنُ عَبْدِ الْوَاحِدِ.

وَأَخْبَرَنِي أَحْمَدُ بْنُ مُحَمَّدٍ الْعَنَزِيُّ، ثَنَا عُثْمَانُ بْنُ سَعِيدٍ الدَّارِمِيُّ، قَالَا: ثَنَا مُحَمَّدُ بْنُ أَبِي السَّرِيِّ الْعَسْقَلَانِيُّ[3]، ثَنَا الْوَلِيدُ بْنُ مُسْلِمٍ، ثَنَا ثَوْرُ بْنُ يَزِيدَ، عَنْ خَالِدِ بْنِ مَعْدَانَ، عَنْ أَبِي هُرَيْرَةَ، عَنِ النَّبِيِّ ﷺ قَالَ: «إِنَّ لِلْإِسْلَامِ سُوًى[4]

---

(٢) قال ابن حجر في الإتحاف: «كذا قال. ورواه أخرجه مسلم عن شعبة عن عثمان. وعن شعبة عن محمد بن عثمان وأبيه، فيظهر، مسلم في الإيمان (١/٤٢)، وكذا أخرجه البخاري (٢/١٠٤) وعندهما: شعبة عن محمد بن عثمان بن عبد الله بن موهب وأبوه عثمان أيضا سمعا موسى بن طلحة».

(٣) هو: محمد بن التركي بن عبد الرحمن بن حسان، أبو عبد الله العسقلاني القرشي مولاهم، من رجال التهذيب، وقول المصنف عقب الحديث أنه أحمد بن عثمان، وإنما هو محمد بن أبي السري العسقلاني، وقد جاء كذلك في صحيح ابن حبان (٢/٢٦٣) وفي الإتحاف (٣/٦٢)، والمصري: الأعلام المنصورة، وقال الحافظ ابن حجر في النهاية في غريب الحديث: «أي على الطريق، واحدتها سوة كقلوة؛ أراد أن للإسلام طرائق وأعلاما يهتدى بها».

business

وَمَالَا فَعَلَى الطَّرِيقِ»[1].

هذا صحيحٌ على شرطِ البُخَارِيِّ، فقد رَوى عن مُحَمَّدِ بنِ خَلَفٍ العَسْقَلَانِيِّ، واحْتَجَّ بِكُلِّ مَن فِي إِسْنَادِهِ، فَأَمَّا سَمَاعُ خَالِدٍ بنِ مَعْدَانَ، عَنْ أَبِي هُرَيْرَةَ فَغَيْرُ مُسْتَبْعَدٍ»[2]، فقد حَكَى الدَّارَقُطْنِيُّ بنُ شَاهِينَ عَنْ ثَوْرِ بنِ يَزِيدَ خَالِدٍ، أَنَّهُ قَالَ: لَقِيتُ سَبْعَةَ عَشَرَ رَجُلًا مِنْ أَصْحَابِ رَسُولِ اللَّهِ ﷺ، وَأَهْلُ حِمْصَ تَوَهَّمُوا أَنَّ هَذَا مَدْحٌ لَهُمْ، فَأَنْكَرُوهُ، وَقَالُوا: لَيْسَ هَذَا بِمَدْحٍ، إِنَّمَا لَيْسَ لَهُمْ إِلَّا رَجُلٌ وَاحِدٌ مَا يُتَعَجَّبُ مِنْهُ، ثُمَّ لَيْسَ لَهُمْ هَذَا عَلَيْهَا.

حديث آخرُ بهذا الإسناد:

٥٣- صحَّحَ أَبُو بَكْرٍ بنُ إِسْحَاقَ، نَا عُبَيْدُ بنُ عَبْدِ الْوَاحِدِ، نَا مُحَمَّدُ بنُ أَبِي الشَّرِيِّ، نَا أَبُو ثَوْرٍ بنُ يَزِيدَ، عَنْ خَالِدِ بنِ مَعْدَانَ، عَنْ عَبْدِ اللَّهِ بنِ بُسْرٍ، عَنِ النَّبِيِّ ﷺ قَالَ: «الْإِسْلَامُ أَنْ تَعْبُدَ اللَّهَ، لَا تُشْرِكَ بِهِ شَيْئًا، وَأَقِيمَ الصَّلَاةَ، وَتُؤْتِيَ الزَّكَاةَ، وَتَصُومَ رَمَضَانَ، وَتَحُجَّ الْبَيْتَ، وَالْأَمْرُ بِالْمَعْرُوفِ، وَالنَّهْيُ عَنِ الْمُنْكَرِ، وَلْيَسْلَمْكَ عَلَى أَهْلِكَ، فَمَنِ اتَّقَشَفَ شَيْئًا مِنْهُنَّ فَهُوَ مِنْهُمْ مِنَ الْإِسْلَامِ بِقَدْرِ، وَمَنْ تَرَكَهُنَّ كُلَّهُنَّ فَقَدْ نَزَعَ الْإِسْلَامَ مِنْهُ»[3].

هذا الحديثُ بذِكْرِ الأَوَّلِ في الاستِيْعَابِ.

٥٤- أَخْبَرَنَا عَبْدُ الرَّحْمَنِ بنُ أَحْمَدَ الْمَاهِرَانِيُّ بِبَغْدَادَ: نَا إِبْرَاهِيمُ بنُ الْحُسَيْنِ، نَا آدَمُ بنُ أَبِي إِيَاسٍ: نَا شُعْبَةُ،

---

(١) [انظر الفقه (١٤٥) ٢٧٠-٢٧٤].

(٢) قال ابن أبي حاتمي الرازي: «سمعت» الحسن بن محمد بن أبي عون يقول: سمعت خالد بن معدان يقول: سمعت أبا أمامة وواثلة بالشام سماعًا.

(٣) [انظر الفقه (١٤٥) ٢٧٠-٢٧٤].

وَأَخْبَرَنِي الْحُسَيْنُ بْنُ عَلِيٍّ[1]، ثَنَا مُحَمَّدُ بْنُ إِسْحَاقَ[2]، ثَنَا مُحَمَّدُ بْنُ الْمُثَنَّى، ثَنَا مُحَمَّدُ بْنُ جَعْفَرٍ، ثَنَا شُعْبَةُ، عَنْ يَحْيَى بْنِ أَبِي سُلَيْمٍ[3] قَالَ: سَمِعْتُ عَمْرَو بْنَ مَيْمُونٍ يُحَدِّثُ عَنْ أَبِي هُرَيْرَةَ رضي الله عنه، أَنَّ رَسُولَ اللَّهِ ﷺ قَالَ: «أَلَا أُعَلِّمُكَ -أَوْ: أَلَا أَدُلُّكَ- عَلَى كَلِمَةٍ مِنْ تَحْتِ الْعَرْشِ مِنْ كَنْزِ الْجَنَّةِ؟ تَقُولُ: لَا حَوْلَ وَلَا قُوَّةَ إِلَّا بِاللَّهِ، فَيَقُولُ اللَّهُ عَزَّ وَجَلَّ: أَسْلَمَ عَبْدِي وَاسْتَسْلَمَ»[4].

هَذَا حَدِيثٌ صَحِيحٌ، وَلَا يُحْفَظُ لَهُ عِلَّةٌ، وَلَمْ يُخَرِّجَاهُ، وَقَدِ احْتَجَّ مُسْلِمٌ بِيَحْيَى بْنِ أَبِي سُلَيْمٍ.

٥٥- حدثني أَبُو بَكْرٍ مُحَمَّدُ بْنُ أَحْمَدَ بْنِ بَالُويَهْ، ثَنَا مُحَمَّدُ بْنُ غَالِبِ بْنِ حَرْبٍ.

[illegible] مُسْلِمٍ الطُّوسِيُّ، ثَنَا عَبْدُ الصَّمَدِ بْنُ عَبْدِ الْوَارِثِ.

وَحَدَّثَنَا أَبُو عَلِيٍّ الْحُسَيْنُ بْنُ عَلِيٍّ الْحَافِظُ، ثَنَا عَلِيُّ بْنُ الْعَبَّاسِ الْبَجَلِيُّ، قَالَ: ذَكَرَ عَبْدُ الْوَارِثِ بْنُ عَبْدِ الصَّمَدِ، قَالَ: حَدَّثَنِي أَبِي، ثَنَا شُعْبَةُ، عَنِ الْأَعْمَشِ، عَنْ زَيْدِ بْنِ وَهْبٍ، عَنْ عَبْدِ اللَّهِ قَالَ: قَالَ رَسُولُ اللَّهِ ﷺ: «لَوْ أَنَّ

(١) هو: الحسين بن علي بن حرب، وأخبرني الحسين بن علي، غير موجود في (ر).

(٢) هو: محمد بن إسحاق بن محمد بن يحيى بن عبد الله بن أبي الشيخ، ثنا محمد بن إسحاق بن محمد بن يحيى بن عبد الله بن أبي الشيخ.

(٣) هو: يحيى بن أبي سليم، ثنا محمد بن إسحاق بن محمد بن يحيى بن عبد الله بن أبي الشيخ، ثنا محمد بن إسحاق بن محمد بن يحيى بن عبد الله بن أبي الشيخ.

(٤) إتحاف المهرة (١٥/٤٤١-١٩٦٦١).

(٥) قوله: «ثنا محمد بن غالب بن حرب، وأخبرني الحسين بن علي» غير موجود في (ر).

Bulsn e

وَعَلَى دَعْوَى فِي الإِسْلَامِ (فَتَعَذَّرَ) كَانَ[1] أَحَدُهُمَا عَارِيًا عَنِ الإِسْلَامِ حَتَّى يَرْجِعَ الطَّالِبُ[2].

هَذَا حَدِيثٌ صَحِيحٌ عَلَى شَرْطِ الشَّيْخَيْنِ جَمِيعًا، وَلَمْ يُخَرِّجَاهُ، وَعَبْدُ الصَّمَدِ بْنُ عَبْدِ الْوَارِثِ بْنِ سَعِيدٍ ثِقَةٌ مَأْمُونٌ، وَقَدْ خَرَّجَا جَمِيعًا لَهُ غَيْرَ حَدِيثٍ لَهُمَا وَلَهُ، عَنْ أَبِيهِ وَشُعْبَةَ وَغَيْرِهِمَا.

٩٦- صَوَّتَ أَبُو النَّضْرِ الْفَقِيهُ[3]، وَأَبُو الْحَسَنِ الْقَطَّانُ[4]، قَالَا: ثَنَا مُحَمَّدُ بْنُ حَمْدُونَ الدَّارِمِيُّ.

وَحَدَّثَنَا أَبُو جَعْفَرٍ مُحَمَّدُ بْنُ صَالِحِ بْنِ هَانِئٍ، ثَنَا الْفَضْلُ بْنُ مُحَمَّدٍ بْنِ الْمُسَيَّبِ.

وَحَدَّثَنَا عَلِيُّ بْنُ حَمْشَادَ، ثَنَا عُبَيْدُ بْنُ عَبْدِ الْوَاحِدِ، قَالُوا: ثَنَا سَعِيدُ بْنُ أَبِي مَرْيَمَ، ثَنَا أَبُو غَسَّانَ بْنُ دِينَارٍ، قَالَ: ثَنَا زَيْدُ بْنُ أَسْلَمَ، أَنَّ سَعِيدَ بْنَ أَبِي سَعِيدٍ حَدَّثَهُ أَنَّهُ سَمِعَ أَبَا هُرَيْرَةَ يَقُولُ، قَالَ رَسُولُ اللَّهِ ﷺ: «إِذَا رَأَى أَحَدُكُمْ مَنْ عَرَضَ مِنَ الإِيمَانِ، فَكَانَ لِلْمُتَكَلِّمِ، فَإِنَّهُ لَمْ يَقُلْ مَقَالَةً مِنْ رَجْعٍ إِلَيْهِ الإِيمَانُ»[5].

---

(١) في (ق): «فكانت».

(٢) إتحاف المهرة (٢٠٩/٢-٢١٠/٢٦٤٠).

(٣) هذا الوراقيفي في الطبقة (٢٧/٧) [وفيه الأصل والمطبوعة من تصرف عن زيد بن أسلم، وأثبته هنا للسند من أجل ما الآتي، ووقع فيه: «وزيد» والتوكيد له].

(٤) هذا الوراقيفي من ترجمته، انظر: تاريخ الإسلام للذهبي (حوادث ووفيات ٣٤١-٣٥٠هـ).

(٥) في (ز): «ذكر» [وفي الأصل: «يذكر»، وفي (ب): «فإن ذكر» والمثبت من الإتحاف، وسائر أسانيد المصنف، وهو أحد من بحثت من حدوس من سألت] [وفي الحسن العزيزي: إتحاف المهرة (٢٨١/٨-٢٨٤٩٠)].

هَذَا حَدِيثٌ صَحِيحٌ عَلَى شَرْطِ الشَّيْخَيْنِ، فَقَدِ احْتَجَّا بِرُوَاتِهِ وَلَهُ شَاهِدٌ عَلَى شَرْطِ مُسْلِمٍ.

٥٧- حدثنا بَكْرُ بْنُ مُحَمَّدِ بْنِ حَمْدَانَ الصَّيْرَفِيُّ بِمَرْوَ، ثَنَا عَبْدُ الصَّمَدِ بْنُ الْفَضْلِ.

وَحَدَّثَنَا جَعْفَرُ بْنُ مُحَمَّدِ بْنِ نُصَيْرٍ بِبَغْدَادَ، ثَنَا بِشْرُ بْنُ مُوسَى، قَالَا: ثَنَا أَبُو عَبْدِ الرَّحْمَنِ الْمُقْرِئُ، ثَنَا سَعِيدُ بْنُ أَبِي أَيُّوبَ، ثَنَا عَبْدُ اللَّهِ بْنُ الْوَلِيدِ، عَنِ ابْنِ حُجَيْرَةَ[1]، أَنَّهُ سَمِعَ أَبَا هُرَيْرَةَ يَقُولُ: قَالَ رَسُولُ اللَّهِ ﷺ: «مَنْ زَنَى أَوْ شَرِبَ الْخَمْرَ نَزَعَ اللَّهُ مِنْهُ الْإِيمَانَ كَمَا يَخْلَعُ الْإِنْسَانُ الْقَمِيصَ مِنْ رَأْسِهِ»[2].

قَدِ احْتَجَّ مُسْلِمٌ بِعَبْدِ الرَّحْمَنِ بْنِ حُجَيْرَةَ وَعَبْدِ اللَّهِ بْنِ الْوَلِيدِ وَهُمَا شَامِيَّانِ.

٥٨- حدثنا أبو بكر بن إسحاق الفقيه، أنا محمد بن غالب، ثنا موسى بن إسماعيل، ثنا جرير بن حازم، عن يعلى بن حكيم، عن سعيد بن جبير، عن ابن عمر قال: قال النبي ﷺ: «الحياء والإيمان قرنا جميعا، فإذا رفع أحدهما رفع الآخر»[3].

(١) في (ت): «ابن حجيرة».

(٢) إتحاف (١٥/ ١٤٨-١٩٢٠٠).

(٣) إتحاف (٨/ ٤٤٠-٩٧٦٢).

هَذَا حَدِيثٌ صَحِيحٌ عَلَى شَرْطِهِمَا"، فَقَدْ احْتَجَّا بِرُوَاتِهِ، وَلَمْ يُخَرِّجَاهُ بِهَذَا اللَّفْظِ.

٩٥- حَدَّثَنَا أَبُو بَكْرِ بْنُ إِسْحَاقَ، ثنا أَحْمَدُ بْنُ يَحْيَى بْنِ زُهَيْرٍ، ثنا هَارُونُ بْنُ مَعْرُوفٍ، ثنا رِشْدِينُ بْنُ سَعْدٍ، حَدَّثَنِي أَبُو صَخْرٍ، عَنْ يَزِيدَ بْنِ خَارِجَةَ، عَنْ عُرْوَةَ، أَنَّ رَسُولَ اللَّهِ ﷺ قَالَ: "إِيَّاكُمْ وَالْمِرَاءَ، فَإِنَّهُ سَاعَةُ جَهْلٍ، وَفِيهِ لَا يَكْثُرُ ذِكْرُ اللَّهِ، وَلَا يَقْلُ".

هَذَا حَدِيثٌ صَحِيحٌ عَلَى شَرْطِ الشَّيْخَيْنِ، وَلَا أَعْلَمُ لَهُ عِلَّةً"، وَلَمْ

---

(١) رواه البيهقي في الصغير (الإيمان ١١٦/١٠) من طريق هدبة بن خالد عن همام بن يحيى عن الحذاء بن خليفة عن أبي العالية، وفي سنده انقطاع، وقد تقدم له طريق آخر.

وأخرجه مسلم (٤٠٩) من طريق أبي عوانة عن قتادة عن أبي العالية به.

(٢) قال في الدر المنثور (٢٠٨/٦): "أخرج ابن مردويه عن عروة بن الزبير قال: قال رسول الله ﷺ: إياكم والمراء، فإنه ساعة جهل، وفيه لا يكثر ذكر الله، وإن الرجل ليماري أخاه حتى يقول: لقد رأيتك شيطانا، فيكون ذلك بينهما حتى يفارقا".

وأخرج ابن مردويه عن أبي هريرة مرفوعا نحوه.

(٣) حديث صحيح، وقد تقدم له طريق آخر.

وأخرجه ابن أبي الدنيا في الصمت (٢٠٠) من طريق أبي عوانة عن عبد الملك بن عمير به.

وأخرجه ابن أبي الدنيا في الصمت (٢٠١) من طريق أبي الأحوص عن عبد الملك بن عمير به.

وأخرجه ابن أبي الدنيا في الصمت (٢٠٢) من طريق زائدة عن عبد الملك بن عمير به.

وأخرجه ابن أبي الدنيا في الصمت (٢٠٣) من طريق زهير عن عبد الملك بن عمير به.

وأخرجه ابن أبي الدنيا في الصمت (٢٠٤) من طريق شعبة عن عبد الملك بن عمير به.

وأخرجه ابن أبي الدنيا في الصمت (٢٠٥) من طريق سفيان عن عبد الملك بن عمير به.

وأخرجه ابن أبي الدنيا في الصمت (٢٠٦) من طريق أبي الأحوص عن عبد الملك بن عمير به.

وأخرجه ابن أبي الدنيا في الصمت (٢٠٧) من طريق أبي عوانة عن عبد الملك بن عمير به.

وأخرجه ابن أبي الدنيا في الصمت (٢٠٨) من طريق زائدة عن عبد الملك بن عمير به.

وأخرجه ابن أبي الدنيا في الصمت (٢٠٩) من طريق زهير عن عبد الملك بن عمير به.

وأخرجه ابن أبي الدنيا في الصمت (٢١٠) من طريق شعبة عن عبد الملك بن عمير به.

وأخرجه ابن أبي الدنيا في الصمت (٢١١) من طريق سفيان عن عبد الملك بن عمير به.

وأخرجه ابن أبي الدنيا في الصمت (٢١٢) من طريق أبي الأحوص عن عبد الملك بن عمير به.

وأخرجه ابن أبي الدنيا في الصمت (٢١٣) من طريق زائدة عن عبد الملك بن عمير به.

وأخرجه ابن أبي الدنيا في الصمت (٢١٤) من طريق زهير عن عبد الملك بن عمير به.

وأخرجه ابن أبي الدنيا في الصمت (٢١٥) من طريق شعبة عن عبد الملك بن عمير به.

وأخرجه ابن أبي الدنيا في الصمت (٢١٦) من طريق سفيان عن عبد الملك بن عمير به.

وأخرجه ابن أبي الدنيا في الصمت (٢١٧) من طريق أبي الأحوص عن عبد الملك بن عمير به.

وأخرجه ابن أبي الدنيا في الصمت (٢١٨) من طريق زائدة عن عبد الملك بن عمير به.

وأخرجه ابن أبي الدنيا في الصمت (٢١٩) من طريق زهير عن عبد الملك بن عمير به.

وأخرجه ابن أبي الدنيا في الصمت (٢٢٠) من طريق شعبة عن عبد الملك بن عمير به.

وأخرجه ابن أبي الدنيا في الصمت (٢٢١) من طريق سفيان عن عبد الملك بن عمير به.

وأخرجه ابن أبي الدنيا في الصمت (٢٢٢) من طريق أبي الأحوص عن عبد الملك بن عمير به.

وأخرجه ابن أبي الدنيا في الصمت (٢٢٣) من طريق زائدة عن عبد الملك بن عمير به.

وأخرجه ابن أبي الدنيا في الصمت (٢٢٤) من طريق زهير عن عبد الملك بن عمير به.

وأخرجه ابن أبي الدنيا في الصمت (٢٢٥) من طريق شعبة عن عبد الملك بن عمير به.

وأخرجه ابن أبي الدنيا في الصمت (٢٢٦) من طريق سفيان عن عبد الملك بن عمير به.

وأخرجه ابن أبي الدنيا في الصمت (٢٢٧) من طريق أبي الأحوص عن عبد الملك بن عمير به.

وأخرجه ابن أبي الدنيا في الصمت (٢٢٨) من طريق زائدة عن عبد الملك بن عمير به.

وأخرجه ابن أبي الدنيا في الصمت (٢٢٩) من طريق زهير عن عبد الملك بن عمير به.

وأخرجه ابن أبي الدنيا في الصمت (٢٣٠) من طريق شعبة عن عبد الملك بن عمير به.

وأخرجه ابن أبي الدنيا في الصمت (٢٣١) من طريق سفيان عن عبد الملك بن عمير به.

وأخرجه ابن أبي الدنيا في الصمت (٢٣٢) من طريق أبي الأحوص عن عبد الملك بن عمير به.

وأخرجه ابن أبي الدنيا في الصمت (٢٣٣) من طريق زائدة عن عبد الملك بن عمير به.

وأخرجه ابن أبي الدنيا في الصمت (٢٣٤) من طريق زهير عن عبد الملك بن عمير به.

وأخرجه ابن أبي الدنيا في الصمت (٢٣٥) من طريق شعبة عن عبد الملك بن عمير به.

وأخرجه ابن أبي الدنيا في الصمت (٢٣٦) من طريق سفيان عن عبد الملك بن عمير به.

وأخرجه ابن أبي الدنيا في الصمت (٢٣٧) من طريق أبي الأحوص عن عبد الملك بن عمير به.

وأخرجه ابن أبي الدنيا في الصمت (٢٣٨) من طريق زائدة عن عبد الملك بن عمير به.

وأخرجه ابن أبي الدنيا في الصمت (٢٣٩) من طريق زهير عن عبد الملك بن عمير به.

وأخرجه ابن أبي الدنيا في الصمت (٢٤٠) من طريق شعبة عن عبد الملك بن عمير به.

وأخرجه ابن أبي الدنيا في الصمت (٢٤١) من طريق سفيان عن عبد الملك بن عمير به.

وأخرجه ابن أبي الدنيا في الصمت (٢٤٢) من طريق أبي الأحوص عن عبد الملك بن عمير به.

وأخرجه ابن أبي الدنيا في الصمت (٢٤٣) من طريق زائدة عن عبد الملك بن عمير به.

وأخرجه ابن أبي الدنيا في الصمت (٢٤٤) من طريق زهير عن عبد الملك بن عمير به.

وأخرجه ابن أبي الدنيا في الصمت (٢٤٥) من طريق شعبة عن عبد الملك بن عمير به.

وأخرجه ابن أبي الدنيا في الصمت (٢٤٦) من طريق سفيان عن عبد الملك بن عمير به.

وأخرجه ابن أبي الدنيا في الصمت (٢٤٧) من طريق أبي الأحوص عن عبد الملك بن عمير به.

وأخرجه ابن أبي الدنيا في الصمت (٢٤٨) من طريق زائدة عن عبد الملك بن عمير به.

وأخرجه ابن أبي الدنيا في الصمت (٢٤٩) من طريق زهير عن عبد الملك بن عمير به.

وأخرجه ابن أبي الدنيا في الصمت (٢٥٠) من طريق شعبة عن عبد الملك بن عمير به.

وأخرجه ابن أبي الدنيا في الصمت (٢٥١) من طريق سفيان عن عبد الملك بن عمير به.

وأخرجه ابن أبي الدنيا في الصمت (٢٥٢) من طريق أبي الأحوص عن عبد الملك بن عمير به.

وأخرجه ابن أبي الدنيا في الصمت (٢٥٣) من طريق زائدة عن عبد الملك بن عمير به.

وأخرجه ابن أبي الدنيا في الصمت (٢٥٤) من طريق زهير عن عبد الملك بن عمير به.

وأخرجه ابن أبي الدنيا في الصمت (٢٥٥) من طريق شعبة عن عبد الملك بن عمير به.

وأخرجه ابن أبي الدنيا في الصمت (٢٥٦) من طريق سفيان عن عبد الملك بن عمير به.

وأخرجه ابن أبي الدنيا في الصمت (٢٥٧) من طريق أبي الأحوص عن عبد الملك بن عمير به.

وأخرجه ابن أبي الدنيا في الصمت (٢٥٨) من طريق زائدة عن عبد الملك بن عمير به.

وأخرجه ابن أبي الدنيا في الصمت (٢٥٩) من طريق زهير عن عبد الملك بن عمير به.

وأخرجه ابن أبي الدنيا في الصمت (٢٦٠) من طريق شعبة عن عبد الملك بن عمير به.

وأخرجه ابن أبي الدنيا في الصمت (٢٦١) من طريق سفيان عن عبد الملك بن عمير به.

وأخرجه ابن أبي الدنيا في الصمت (٢٦٢) من طريق أبي الأحوص عن عبد الملك بن عمير به.

وأخرجه ابن أبي الدنيا في الصمت (٢٦٣) من طريق زائدة عن عبد الملك بن عمير به.

وأخرجه ابن أبي الدنيا في الصمت (٢٦٤) من طريق زهير عن عبد الملك بن عمير به.

وأخرجه ابن أبي الدنيا في الصمت (٢٦٥) من طريق شعبة عن عبد الملك بن عمير به.

وأخرجه ابن أبي الدنيا في الصمت (٢٦٦) من طريق سفيان عن عبد الملك بن عمير به.

وأخرجه ابن أبي الدنيا في الصمت (٢٦٧) من طريق أبي الأحوص عن عبد الملك بن عمير به.

وأخرجه ابن أبي الدنيا في الصمت (٢٦٨) من طريق زائدة عن عبد الملك بن عمير به.

وأخرجه ابن أبي الدنيا في الصمت (٢٦٩) من طريق زهير عن عبد الملك بن عمير به.

وأخرجه ابن أبي الدنيا في الصمت (٢٧٠) من طريق شعبة عن عبد الملك بن عمير به.

وأخرجه ابن أبي الدنيا في الصمت (٢٧١) من طريق سفيان عن عبد الملك بن عمير به.

وأخرجه ابن أبي الدنيا في الصمت (٢٧٢) من طريق أبي الأحوص عن عبد الملك بن عمير به.

وأخرجه ابن أبي الدنيا في الصمت (٢٧٣) من طريق زائدة عن عبد الملك بن عمير به.

وأخرجه ابن أبي الدنيا في الصمت (٢٧٤) من طريق زهير عن عبد الملك بن عمير به.

وأخرجه ابن أبي الدنيا في الصمت (٢٧٥) من طريق شعبة عن عبد الملك بن عمير به.

وأخرجه ابن أبي الدنيا في الصمت (٢٧٦) من طريق سفيان عن عبد الملك بن عمير به.

وأخرجه ابن أبي الدنيا في الصمت (٢٧٧) من طريق أبي الأحوص عن عبد الملك بن عمير به.

وأخرجه ابن أبي الدنيا في الصمت (٢٧٨) من طريق زائدة عن عبد الملك بن عمير به.

وأخرجه ابن أبي الدنيا في الصمت (٢٧٩) من طريق زهير عن عبد الملك بن عمير به.

وأخرجه ابن أبي الدنيا في الصمت (٢٨٠) من طريق شعبة عن عبد الملك بن عمير به.

وأخرجه ابن أبي الدنيا في الصمت (٢٨١) من طريق سفيان عن عبد الملك بن عمير به.

وأخرجه ابن أبي الدنيا في الصمت (٢٨٢) من طريق أبي الأحوص عن عبد الملك بن عمير به.

وأخرجه ابن أبي الدنيا في الصمت (٢٨٣) من طريق زائدة عن عبد الملك بن عمير به.

وأخرجه ابن أبي الدنيا في الصمت (٢٨٤) من طريق زهير عن عبد الملك بن عمير به.

وأخرجه ابن أبي الدنيا في الصمت (٢٨٥) من طريق شعبة عن عبد الملك بن عمير به.

وأخرجه ابن أبي الدنيا في الصمت (٢٨٦) من طريق سفيان عن عبد الملك بن عمير به.

وأخرجه ابن أبي الدنيا في الصمت (٢٨٧) من طريق أبي الأحوص عن عبد الملك بن عمير به.

وأخرجه ابن أبي الدنيا في الصمت (٢٨٨) من طريق زائدة عن عبد الملك بن عمير به.

وأخرجه ابن أبي الدنيا في الصمت (٢٨٩) من طريق زهير عن عبد الملك بن عمير به.

وأخرجه ابن أبي الدنيا في الصمت (٢٩٠) من طريق شعبة عن عبد الملك بن عمير به.

وأخرجه ابن أبي الدنيا في الصمت (٢٩١) من طريق سفيان عن عبد الملك بن عمير به.

وأخرجه ابن أبي الدنيا في الصمت (٢٩٢) من طريق أبي الأحوص عن عبد الملك بن عمير به.

وأخرجه ابن أبي الدنيا في الصمت (٢٩٣) من طريق زائدة عن عبد الملك بن عمير به.

وأخرجه ابن أبي الدنيا في الصمت (٢٩٤) من طريق زهير عن عبد الملك بن عمير به.

وأخرجه ابن أبي الدنيا في الصمت (٢٩٥) من طريق شعبة عن عبد الملك بن عمير به.

وأخرجه ابن أبي الدنيا في الصمت (٢٩٦) من طريق سفيان عن عبد الملك بن عمير به.

وأخرجه ابن أبي الدنيا في الصمت (٢٩٧) من طريق أبي الأحوص عن عبد الملك بن عمير به.

وأخرجه ابن أبي الدنيا في الصمت (٢٩٨) من طريق زائدة عن عبد الملك بن عمير به.

وأخرجه ابن أبي الدنيا في الصمت (٢٩٩) من طريق زهير عن عبد الملك بن عمير به.

وأخرجه ابن أبي الدنيا في الصمت (٣٠٠) من طريق شعبة عن عبد الملك بن عمير به.

وأخرجه ابن أبي الدنيا في الصمت (٣٠١) من طريق سفيان عن عبد الملك بن عمير به.

وأخرجه ابن أبي الدنيا في الصمت (٣٠٢) من طريق أبي الأحوص عن عبد الملك بن عمير به.

وأخرجه ابن أبي الدنيا في الصمت (٣٠٣) من طريق زائدة عن عبد الملك بن عمير به.

وأخرجه ابن أبي الدنيا في الصمت (٣٠٤) من طريق زهير عن عبد الملك بن عمير به.

وأخرجه ابن أبي الدنيا في الصمت (٣٠٥) من طريق شعبة عن عبد الملك بن عمير به.

وأخرجه ابن أبي الدنيا في الصمت (٣٠٦) من طريق سفيان عن عبد الملك بن عمير به.

وأخرجه ابن أبي الدنيا في الصمت (٣٠٧) من طريق أبي الأحوص عن عبد الملك بن عمير به.

وأخرجه ابن أبي الدنيا في الصمت (٣٠٨) من طريق زائدة عن عبد الملك بن عمير به.

وأخرجه ابن أبي الدنيا في الصمت (٣٠٩) من طريق زهير عن عبد الملك بن عمير به.

وأخرجه ابن أبي الدنيا في الصمت (٣١٠) من طريق شعبة عن عبد الملك بن عمير به.

وأخرجه ابن أبي الدنيا في الصمت (٣١١) من طريق سفيان عن عبد الملك بن عمير به.

وأخرجه ابن أبي الدنيا في الصمت (٣١٢) من طريق أبي الأحوص عن عبد الملك بن عمير به.

وأخرجه ابن أبي الدنيا في الصمت (٣١٣) من طريق زائدة عن عبد الملك بن عمير به.

وأخرجه ابن أبي الدنيا في الصمت (٣١٤) من طريق زهير عن عبد الملك بن عمير به.

وأخرجه ابن أبي الدنيا في الصمت (٣١٥) من طريق شعبة عن عبد الملك بن عمير به.

وأخرجه ابن أبي الدنيا في الصمت (٣١٦) من طريق سفيان عن عبد الملك بن عمير به.

وأخرجه ابن أبي الدنيا في الصمت (٣١٧) من طريق أبي الأحوص عن عبد الملك بن عمير به.

وأخرجه ابن أبي الدنيا في الصمت (٣١٨) من طريق زائدة عن عبد الملك بن عمير به.

وأخرجه ابن أبي الدنيا في الصمت (٣١٩) من طريق زهير عن عبد الملك بن عمير به.

وأخرجه ابن أبي الدنيا في الصمت (٣٢٠) من طريق شعبة عن عبد الملك بن عمير به.

وأخرجه ابن أبي الدنيا في الصمت (٣٢١) من طريق سفيان عن عبد الملك بن عمير به.

وأخرجه ابن أبي الدنيا في الصمت (٣٢٢) من طريق أبي الأحوص عن عبد الملك بن عمير به.

وأخرجه ابن أبي الدنيا في الصمت (٣٢٣) من طريق زائدة عن عبد الملك بن عمير به.

وأخرجه ابن أبي الدنيا في الصمت (٣٢٤) من طريق زهير عن عبد الملك بن عمير به.

وأخرجه ابن أبي الدنيا في الصمت (٣٢٥) من طريق شعبة عن عبد الملك بن عمير به.

وأخرجه ابن أبي الدنيا في الصمت (٣٢٦) من طريق سفيان عن عبد الملك بن عمير به.

وأخرجه ابن أبي الدنيا في الصمت (٣٢٧) من طريق أبي الأحوص عن عبد الملك بن عمير به.

وأخرجه ابن أبي الدنيا في الصمت (٣٢٨) من طريق زائدة عن عبد الملك بن عمير به.

وأخرجه ابن أبي الدنيا في الصمت (٣٢٩) من طريق زهير عن عبد الملك بن عمير به.

وأخرجه ابن أبي الدنيا في الصمت (٣٣٠) من طريق شعبة عن عبد الملك بن عمير به.

وأخرجه ابن أبي الدنيا في الصمت (٣٣١) من طريق سفيان عن عبد الملك بن عمير به.

وأخرجه ابن أبي الدنيا في الصمت (٣٣٢) من طريق أبي الأحوص عن عبد الملك بن عمير به.

وأخرجه ابن أبي الدنيا في الصمت (٣٣٣) من طريق زائدة عن عبد الملك بن عمير به.

وأخرجه ابن أبي الدنيا في الصمت (٣٣٤) من طريق زهير عن عبد الملك بن عمير به.

وأخرجه ابن أبي الدنيا في الصمت (٣٣٥) من طريق شعبة عن عبد الملك بن عمير به.

وأخرجه ابن أبي الدنيا في الصمت (٣٣٦) من طريق سفيان عن عبد الملك بن عمير به.

وأخرجه ابن أبي الدنيا في الصمت (٣٣٧) من طريق أبي الأحوص عن عبد الملك بن عمير به.

وأخرجه ابن أبي الدنيا في الصمت (٣٣٨) من طريق زائدة عن عبد الملك بن عمير به.

وأخرجه ابن أبي الدنيا في الصمت (٣٣٩) من طريق زهير عن عبد الملك بن عمير به.

وأخرجه ابن أبي الدنيا في الصمت (٣٤٠) من طريق شعبة عن عبد الملك بن عمير به.

وأخرجه ابن أبي الدنيا في الصمت (٣٤١) من طريق سفيان عن عبد الملك بن عمير به.

وأخرجه ابن أبي الدنيا في الصمت (٣٤٢) من طريق أبي الأحوص عن عبد الملك بن عمير به.

وأخرجه ابن أبي الدنيا في الصمت (٣٤٣) من طريق زائدة عن عبد الملك بن عمير به.

وأخرجه ابن أبي الدنيا في الصمت (٣٤٤) من طريق زهير عن عبد الملك بن عمير به.

وأخرجه ابن أبي الدنيا في الصمت (٣٤٥) من طريق شعبة عن عبد الملك بن عمير به.

وأخرجه ابن أبي الدنيا في الصمت (٣٤٦) من طريق سفيان عن عبد الملك بن عمير به.

وأخرجه ابن أبي الدنيا في الصمت (٣٤٧) من طريق أبي الأحوص عن عبد الملك بن عمير به.

وأخرجه ابن أبي الدنيا في الصمت (٣٤٨) من طريق زائدة عن عبد الملك بن عمير به.

وأخرجه ابن أبي الدنيا في الصمت (٣٤٩) من طريق زهير عن عبد الملك بن عمير به.

وأخرجه ابن أبي الدنيا في الصمت (٣٥٠) من طريق شعبة عن عبد الملك بن عمير به.

وأخرجه ابن أبي الدنيا في الصمت (٣٥١) من طريق سفيان عن عبد الملك بن عمير به.

وأخرجه ابن أبي الدنيا في الصمت (٣٥٢) من طريق أبي الأحوص عن عبد الملك بن عمير به.

وأخرجه ابن أبي الدنيا في الصمت (٣٥٣) من طريق زائدة عن عبد الملك بن عمير به.

وأخرجه ابن أبي الدنيا في الصمت (٣٥٤) من طريق زهير عن عبد الملك بن عمير به.

وأخرجه ابن أبي الدنيا في الصمت (٣٥٥) من طريق شعبة عن عبد الملك بن عمير به.

وأخرجه ابن أبي الدنيا في الصمت (٣٥٦) من طريق سفيان عن عبد الملك بن عمير به.

وأخرجه ابن أبي الدنيا في الصمت (٣٥٧) من طريق أبي الأحوص عن عبد الملك بن عمير به.

وأخرجه ابن أبي الدنيا في الصمت (٣٥٨) من طريق زائدة عن عبد الملك بن عمير به.

وأخرجه ابن أبي الدنيا في الصمت (٣٥٩) من طريق زهير عن عبد الملك بن عمير به.

وأخرجه ابن أبي الدنيا في الصمت (٣٦٠) من طريق شعبة عن عبد الملك بن عمير به.

وأخرجه ابن أبي الدنيا في الصمت (٣٦١) من طريق سفيان عن عبد الملك بن عمير به.

وأخرجه ابن أبي الدنيا في الصمت (٣٦٢) من طريق أبي الأحوص عن عبد الملك بن عمير به.

وأخرجه ابن أبي الدنيا في الصمت (٣٦٣) من طريق زائدة عن عبد الملك بن عمير به.

وأخرجه ابن أبي الدنيا في الصمت (٣٦٤) من طريق زهير عن عبد الملك بن عمير به.

وأخرجه ابن أبي الدنيا في الصمت (٣٦٥) من طريق شعبة عن عبد الملك بن عمير به.

وأخرجه ابن أبي الدنيا في الصمت (٣٦٦) من طريق سفيان عن عبد الملك بن عمير به.

وأخرجه ابن أبي الدنيا في الصمت (٣٦٧) من طريق أبي الأحوص عن عبد الملك بن عمير به.

وأخرجه ابن أبي الدنيا في الصمت (٣٦٨) من طريق زائدة عن عبد الملك بن عمير به.

وأخرجه ابن أبي الدنيا في الصمت (٣٦٩) من طريق زهير عن عبد الملك بن عمير به.

وأخرجه ابن أبي الدنيا في الصمت (٣٧٠) من طريق شعبة عن عبد الملك بن عمير به.

وأخرجه ابن أبي الدنيا في الصمت (٣٧١) من طريق سفيان عن عبد الملك بن عمير به.

وأخرجه ابن أبي الدنيا في الصمت (٣٧٢) من طريق أبي الأحوص عن عبد الملك بن عمير به.

وأخرجه ابن أبي الدنيا في الصمت (٣٧٣) من طريق زائدة عن عبد الملك بن عمير به.

وأخرجه ابن أبي الدنيا في الصمت (٣٧٤) من طريق زهير عن عبد الملك بن عمير به.

وأخرجه ابن أبي الدنيا في الصمت (٣٧٥) من طريق شعبة عن عبد الملك بن عمير به.

وأخرجه ابن أبي الدنيا في الصمت (٣٧٦) من طريق سفيان عن عبد الملك بن عمير به.

وأخرجه ابن أبي الدنيا في الصمت (٣٧٧) من طريق أبي الأحوص عن عبد الملك بن عمير به.

وأخرجه ابن أبي الدنيا في الصمت (٣٧٨) من طريق زائدة عن عبد الملك بن عمير به.

وأخرجه ابن أبي الدنيا في الصمت (٣٧٩) من طريق زهير عن عبد الملك بن عمير به.

وأخرجه ابن أبي الدنيا في الصمت (٣٨٠) من طريق شعبة عن عبد الملك بن عمير به.

وأخرجه ابن أبي الدنيا في الصمت (٣٨١) من طريق سفيان عن عبد الملك بن عمير به.

وأخرجه ابن أبي الدنيا في الصمت (٣٨٢) من طريق أبي الأحوص عن عبد الملك بن عمير به.

وأخرجه ابن أبي الدنيا في الصمت (٣٨٣) من طريق زائدة عن عبد الملك بن عمير به.

وأخرجه ابن أبي الدنيا في الصمت (٣٨٤) من طريق زهير عن عبد الملك بن عمير به.

وأخرجه ابن أبي الدنيا في الصمت (٣٨٥) من طريق شعبة عن عبد الملك بن عمير به.

وأخرجه ابن أبي الدنيا في الصمت (٣٨٦) من طريق سفيان عن عبد الملك بن عمير به.

وأخرجه ابن أبي الدنيا في الصمت (٣٨٧) من طريق أبي الأحوص عن عبد الملك بن عمير به.

وأخرجه ابن أبي الدنيا في الصمت (٣٨٨) من طريق زائدة عن عبد الملك بن عمير به.

وأخرجه ابن أبي الدنيا في الصمت (٣٨٩) من طريق زهير عن عبد الملك بن عمير به.

وأخرجه ابن أبي الدنيا في الصمت (٣٩٠) من طريق شعبة عن عبد الملك بن عمير به.

وأخرجه ابن أبي الدنيا في الصمت (٣٩١) من طريق سفيان عن عبد الملك بن عمير به.

وأخرجه ابن أبي الدنيا في الصمت (٣٩٢) من طريق أبي الأحوص عن عبد الملك بن عمير به.

وأخرجه ابن أبي الدنيا في الصمت (٣٩٣) من طريق زائدة عن عبد الملك بن عمير به.

وأخرجه ابن أبي الدنيا في الصمت (٣٩٤) من طريق زهير عن عبد الملك بن عمير به.

وأخرجه ابن أبي الدنيا في الصمت (٣٩٥) من طريق شعبة عن عبد الملك بن عمير به.

وأخرجه ابن أبي الدنيا في الصمت (٣٩٦) من طريق سفيان عن عبد الملك بن عمير به.

وأخرجه ابن أبي الدنيا في الصمت (٣٩٧) من طريق أبي الأحوص عن عبد الملك بن عمير به.

وأخرجه ابن أبي الدنيا في الصمت (٣٩٨) من طريق زائدة عن عبد الملك بن عمير به.

وأخرجه ابن أبي الدنيا في الصمت (٣٩٩) من طريق زهير عن عبد الملك بن عمير به.

وأخرجه ابن أبي الدنيا في الصمت (٤٠٠) من طريق شعبة عن عبد الملك بن عمير به.

وأخرجه ابن أبي الدنيا في الصمت (٤٠١) من طريق سفيان عن عبد الملك بن عمير به.

وأخرجه ابن أبي الدنيا في الصمت (٤٠٢) من طريق أبي الأحوص عن عبد الملك بن عمير به.

وأخرجه ابن أبي الدنيا في الصمت (٤٠٣) من طريق زائدة عن عبد الملك بن عمير به.

وأخرجه ابن أبي الدنيا في الصمت (٤٠٤) من طريق زهير عن عبد الملك بن عمير به.

وأخرجه ابن أبي الدنيا في الصمت (٤٠٥) من طريق شعبة عن عبد الملك بن عمير به.

وأخرجه ابن أبي الدنيا في الصمت (٤٠٦) من طريق سفيان عن عبد الملك بن عمير به.

وأخرجه ابن أبي الدنيا في الصمت (٤٠٧) من طريق أبي الأحوص عن عبد الملك بن عمير به.

وأخرجه ابن أبي الدنيا في الصمت (٤٠٨) من طريق زائدة عن عبد الملك بن عمير به.

وأخرجه ابن أبي الدنيا في الصمت (٤٠٩) من طريق زهير عن عبد الملك بن عمير به.

وأخرجه ابن أبي الدنيا في الصمت (٤١٠) من طريق شعبة عن عبد الملك بن عمير به.

وأخرجه ابن أبي الدنيا في الصمت (٤١١) من طريق سفيان عن عبد الملك بن عمير به.

وأخرجه ابن أبي الدنيا في الصمت (٤١٢) من طريق أبي الأحوص عن عبد الملك بن عمير به.

وأخرجه ابن أبي الدنيا في الصمت (٤١٣) من طريق زائدة عن عبد الملك بن عمير به.

وأخرجه ابن أبي الدنيا في الصمت (٤١٤) من طريق زهير عن عبد الملك بن عمير به.

وأخرجه ابن أبي الدنيا في الصمت (٤١٥) من طريق شعبة عن عبد الملك بن عمير به.

وأخرجه ابن أبي الدنيا في الصمت (٤١٦) من طريق سفيان عن عبد الملك بن عمير به.

وأخرجه ابن أبي الدنيا في الصمت (٤١٧) من طريق أبي الأحوص عن عبد الملك بن عمير به.

وأخرجه ابن أبي الدنيا في الصمت (٤١٨) من طريق زائدة عن عبد الملك بن عمير به.

وأخرجه ابن أبي الدنيا في الصمت (٤١٩) من طريق زهير عن عبد الملك بن عمير به.

وأخرجه ابن أبي الدنيا في الصمت (٤٢٠) من طريق شعبة عن عبد الملك بن عمير به.

وأخرجه ابن أبي الدنيا في الصمت (٤٢١) من طريق سفيان عن عبد الملك بن عمير به.

وأخرجه ابن أبي الدنيا في الصمت (٤٢٢) من طريق أبي الأحوص عن عبد الملك بن عمير به.

وأخرجه ابن أبي الدنيا في الصمت (٤٢٣) من طريق زائدة عن عبد الملك بن عمير به.

وأخرجه ابن أبي الدنيا في الصمت (٤٢٤) من طريق زهير عن عبد الملك بن عمير به.

وأخرجه ابن أبي الدنيا في الصمت (٤٢٥) من طريق شعبة عن عبد الملك بن عمير به.

وأخرجه ابن أبي الدنيا في الصمت (٤٢٦) من طريق سفيان عن عبد الملك بن عمير به.

وأخرجه ابن أبي الدنيا في الصمت (٤٢٧) من طريق أبي الأحوص عن عبد الملك بن عمير به.

وأخرجه ابن أبي الدنيا في الصمت (٤٢٨) من طريق زائدة عن عبد الملك بن عمير به.

وأخرجه ابن أبي الدنيا في الصمت (٤٢٩) من طريق زهير عن عبد الملك بن عمير به.

وأخرجه ابن أبي الدنيا في الصمت (٤٣٠) من طريق شعبة عن عبد الملك بن عمير به.

وأخرجه ابن أبي الدنيا في الصمت (٤٣١) من طريق سفيان عن عبد الملك بن عمير به.

وأخرجه ابن أبي الدنيا في الصمت (٤٣٢) من طريق أبي الأحوص عن عبد الملك بن عمير به.

وأخرجه ابن أبي الدنيا في الصمت (٤٣٣) من طريق زائدة عن عبد الملك بن عمير به.

وأخرجه ابن أبي الدنيا في الصمت (٤٣٤) من طريق زهير عن عبد الملك بن عمير به.

وأخرجه ابن أبي الدنيا في الصمت (٤٣٥) من طريق شعبة عن عبد الملك بن عمير به.

وأخرجه ابن أبي الدنيا في الصمت (٤٣٦) من طريق سفيان عن عبد الملك بن عمير به.

وأخرجه ابن أبي الدنيا في الصمت (٤٣٧) من طريق أبي الأحوص عن عبد الملك بن عمير به.

وأخرجه ابن أبي الدنيا في الصمت (٤٣٨) من طريق زائدة عن عبد الملك بن عمير به.

وأخرجه ابن أبي الدنيا في الصمت (٤٣٩) من طريق زهير عن عبد الملك بن عمير به.

وأخرجه ابن أبي الدنيا في الصمت (٤٤٠) من طريق شعبة عن عبد الملك بن عمير به.

وأخرجه ابن أبي الدنيا في الصمت (٤٤١) من طريق سفيان عن عبد الملك بن عمير به.

وأخرجه ابن أبي الدنيا في الصمت (٤٤٢) من طريق أبي الأحوص عن عبد الملك بن عمير به.

وأخرجه ابن أبي الدنيا في الصمت (٤٤٣) من طريق زائدة عن عبد الملك بن عمير به.

وأخرجه ابن أبي الدنيا في الصمت (٤٤٤) من طريق زهير عن عبد الملك بن عمير به.

وأخرجه ابن أبي الدنيا في الصمت (٤٤٥) من طريق شعبة عن عبد الملك بن عمير به.

وأخرجه ابن أبي الدنيا في الصمت (٤٤٦) من طريق سفيان عن عبد الملك بن عمير به.

وأخرجه ابن أبي الدنيا في الصمت (٤٤٧) من طريق أبي الأحوص عن عبد الملك بن عمير به.

وأخرجه ابن أبي الدنيا في الصمت (٤٤٨) من طريق زائدة عن عبد الملك بن عمير به.

وأخرجه ابن أبي الدنيا في الصمت (٤٤٩) من طريق زهير عن عبد الملك بن عمير به.

وأخرجه ابن أبي الدنيا في الصمت (٤٥٠) من طريق شعبة عن عبد الملك بن عمير به.

وأخرجه ابن أبي الدنيا في الصمت (٤٥١) من طريق سفيان عن عبد الملك بن عمير به.

وأخرجه ابن أبي الدنيا في الصمت (٤٥٢) من طريق أبي الأحوص عن عبد الملك بن عمير به.

وأخرجه ابن أبي الدنيا في الصمت (٤٥٣) من طريق زائدة عن عبد الملك بن عمير به.

وأخرجه ابن أبي الدنيا في الصمت (٤٥٤) من طريق زهير عن عبد الملك بن عمير به.

وأخرجه ابن أبي الدنيا في الصمت (٤٥٥) من طريق شعبة عن عبد الملك بن عمير به.

وأخرجه ابن أبي الدنيا في الصمت (٤٥٦) من طريق سفيان عن عبد الملك بن عمير به.

وأخرجه ابن أبي الدنيا في الصمت (٤٥٧) من طريق أبي الأحوص عن عبد الملك بن عمير به.

وأخرجه ابن أبي الدنيا في الصمت (٤٥٨) من طريق زائدة عن عبد الملك بن عمير به.

وأخرجه ابن أبي الدنيا في الصمت (٤٥٩) من طريق زهير عن عبد الملك بن عمير به.

وأخرجه ابن أبي الدنيا في الصمت (٤٦٠) من طريق شعبة عن عبد الملك بن عمير به.

وأخرجه ابن أبي الدنيا في الصمت (٤٦١) من طريق سفيان عن عبد الملك بن عمير به.

وأخرجه ابن أبي الدنيا في الصمت (٤٦٢) من طريق أبي الأحوص عن عبد الملك بن عمير به.

وأخرجه ابن أبي الدنيا في الصمت (٤٦٣) من طريق زائدة عن عبد الملك بن عمير به.

وأخرجه ابن أبي الدنيا في الصمت (٤٦٤) من طريق زهير عن عبد الملك بن عمير به.

وأخرجه ابن أبي الدنيا في الصمت (٤٦٥) من طريق شعبة عن عبد الملك بن عمير به.

وأخرجه ابن أبي الدنيا في الصمت (٤٦٦) من طريق سفيان عن عبد الملك بن عمير به.

وأخرجه ابن أبي الدنيا في الصمت (٤٦٧) من طريق أبي الأحوص عن عبد الملك بن عمير به.

وأخرجه ابن أبي الدنيا في الصمت (٤٦٨) من طريق زائدة عن عبد الملك بن عمير به.

وأخرجه ابن أبي الدنيا في الصمت (٤٦٩) من طريق زهير عن عبد الملك بن عمير به.

وأخرجه ابن أبي الدنيا في الصمت (٤٧٠) من طريق شعبة عن عبد الملك بن عمير به.

وأخرجه ابن أبي الدنيا في الصمت (٤٧١) من طريق سفيان عن عبد الملك بن عمير به.

وأخرجه ابن أبي الدنيا في الصمت (٤٧٢) من طريق أبي الأحوص عن عبد الملك بن عمير به.

وأخرجه ابن أبي الدنيا في الصمت (٤٧٣) من طريق زائدة عن عبد الملك بن عمير به.

وأخرجه ابن أبي الدنيا في الصمت (٤٧٤) من طريق زهير عن عبد الملك بن عمير به.

وأخرجه ابن أبي الدنيا في الصمت (٤٧٥) من طريق شعبة عن عبد الملك بن عمير به.

وأخرجه ابن أبي الدنيا في الصمت (٤٧

يُخْرِجَاهُ.

٦٠- **حدثنا** أَبُو عَبْدِ اللَّهِ مُحَمَّدُ بْنُ يَعْقُوبَ الْحَافِظُ، ثنا أَحْمَدُ بْنُ النَّضْرِ بْنِ عَبْدِ الْوَهَّابِ، أنا مُحَمَّدُ بْنُ أَبِي بَكْرٍ الْمُقَدَّمِيُّ، ثنا فُضَيْلُ بْنُ سُلَيْمَانَ، ثنا مُوسَى بْنُ عُقْبَةَ، سَمِعَ عَبْدَ اللَّهِ بْنَ سُلَيْمَانَ[1]، عَنْ أَبِيهِ، عَنْ أَبِي أَيُّوبَ الْأَنْصَارِيِّ قَالَ: قَالَ رَسُولُ اللَّهِ ﷺ: «مَا مِنْ عَبْدٍ يَعْبُدُ اللَّهَ، وَلَا يُشْرِكُ بِهِ شَيْئًا، وَيُقِيمُ الصَّلَاةَ، وَيُؤْتِي الزَّكَاةَ، وَيَجْتَنِبُ الْكَبَائِرَ إِلَّا دَخَلَ الْجَنَّةَ». قَالَ: فَسَأَلُوهُ: مَا الْكَبَائِرُ؟ قَالَ: «الْإِشْرَاكُ بِاللَّهِ، وَالْفِرَارُ مِنَ الزَّحْفِ، وَقَتْلُ النَّسَمِ»[2].

هَذَا حَدِيثٌ صَحِيحٌ عَلَى شَرْطِ الشَّيْخَيْنِ، وَلَا أَعْرِفُ لَهُ عِلَّةً، وَلَمْ يُخْرِجَاهُ.

٦١- **أخبرنا** إِبْرَاهِيمُ بْنُ عِصْمَةَ بْنِ إِبْرَاهِيمَ الْعَدْلُ، حَدَّثَنِي أَبِي[3]، ثنا

رَسُولَ اللَّهِ، أَيُّ شَيْءٍ يُوجِبُ الْجَنَّةَ؟ قَالَ: «عَلَيْكَ بِحُسْنِ الْكَلَامِ، وَبَذْلِ الطَّعَامِ»(١).

هَذَا حَدِيثٌ مُتَّصِلٌ وَلَيْسَ لَهُ عِلَّةٌ وَلَمْ يُخَرِّجَاهُ.

وَالْعِلَّةُ عِنْدَهُمَا أَنَّ هَانِئَ بْنَ يَزِيدَ لَيْسَ لَهُ رَاوٍ غَيْرُ ابْنِ شُرَيْحٍ، وَقَدْ قَدَّمْتُ الشَّرْطَ فِي أَوَّلِ هَذَا الْكِتَابِ أَنَّ الصَّحِيحَ الْمَعْرُوفَ إِذَا لَمْ تَجِدْ لَهُ رَاوِيًا غَيْرَ ثِقَةٍ وَاحِدٍ مَقْرُونٍ احْتَجَجْنَا بِهِ، وَصَحَّحْتَ حَدِيثَهُ إِذَا هُوَ صَحِيحٌ عَلَى شَرْطِهَا جَمِيعًا، فَإِنَّ الثِّقَةَ قَدْ تَحْتَجُّ بِحَدِيثِ قَيْسِ بْنِ أَبِي حَازِمٍ، عَنِ مِرْدَاسٍ الْأَسْلَمِيِّ، عَنِ النَّبِيِّ ﷺ، الْبَاقُونَ الثِّقَاتُ.

وَاحْتَجَّ بِحَدِيثِ قَيْسٍ، عَنْ عَدِيِّ بْنِ عَمِيرَةَ، عَنِ النَّبِيِّ ﷺ: «مَنِ اسْتَعْمَلْنَاهُ عَلَى عَمَلٍ»(٢)... وَلَيْسَ لِهَذَا رَاوٍ غَيْرُ قَيْسِ بْنِ أَبِي حَازِمٍ.

وَكَذَلِكَ مُسْلِمٌ قَدِ احْتَجَّ بِحَدِيثِ أَبِي مَالِكٍ الْأَشْجَعِيِّ، عَنْ أَبِيهِ، وَأَحَادِيثَ مَحْزَأَةَ بْنِ رَاهِبٍ الْأَسْلَمِيِّ عَنْ أَبِيهِ.

وَاحْتَجَّ مُسْلِمٌ أَيْضًا بِحَدِيثِ الْإِجْتِيَاحِ بِحَدِيثِ شُرَيْحِ بْنِ هَانِئٍ، عَنْ أَبِيهِ، فَإِنَّ الْبُخَارِيَّ وَإِنْ لَمْ يُخَرِّجَاهُ مِنْ أَجْلِ التَّأْبِيعِ، وَقَدْ كَانَ هَانِئُ بْنُ يَزِيدَ وَفَدَ عَلَى رَسُولِ اللَّهِ ﷺ.

---

(١) إتحاف المهرة (١٣/ ٦١٤-٦٢٢٩).

(٢) رواه أحمد في مسنده (٤/ ٢٥) ومن البخاري، وانظر التعليق عليه أيضا بما يأتي في كتاب الطلاق، باب تحل بعد حديث رقم (٤٨١٦).

وانظر ما سيأتي في كتاب الطلاق، باب تحل بعد حديث رقم (٤٨١٦).

وانظر ما سيأتي في كتاب الطلاق، باب تحل بعد حديث رقم (٤٨١٦).

٦٢- كما حدثناه جَعْفَرُ بْنُ مُحَمَّدِ بْنِ[1] نُصَيْرٍ الْخُلْدِيُّ، ثَنَا عَلِيُّ بْنُ عَبْدِ الْعَزِيزِ[2]، ثَنَا أَبُو نُعَيْمٍ، ثَنَا يَزِيدُ بْنُ الْمِقْدَامِ بْنِ شُرَيْحٍ، عَنْ أَبِيهِ، عَنْ شُرَيْحِ بْنِ هَانِئٍ قَالَ: حَدَّثَنِي أَبِي هَانِئُ بْنُ يَزِيدَ، أَنَّهُ وَفَدَ إِلَى رَسُولِ اللَّهِ ﷺ فَسَمِعَهُ النَّبِيُّ ﷺ يُكَنُّونَهُ بِأَبِي الْحَكَمِ، فَقَالَ: «إِنَّ اللَّهَ هُوَ الْحَكَمُ، لِمَ تُكَنَّى بِأَبِي الْحَكَمِ؟». قَالَ: إِنَّ قَوْمِي إِذَا اخْتَلَفُوا حَكَمْتُ بَيْنَهُمْ فَرَضِيَ الْفَرِيقَانِ. قَالَ: «هَلْ لَكَ وَلَدٌ؟». قَالَ: شُرَيْحٌ وَعَبْدُ اللَّهِ وَمُسْلِمٌ بَنُو هَانِئٍ. قَالَ: «فَمَنْ أَكْبَرُهُمْ؟». قَالَ: شُرَيْحٌ. قَالَ: «فَأَنْتَ أَبُو شُرَيْحٍ». فَدَعَا لَهُ وَلِوَلَدِهِ[3].

وَقَدْ ذَكَرْتُ فِي كِتَابِ الْمَعْرِفَةِ فِي ذِكْرِ الْمُخَضْرَمِينَ شُرَيْحَ بْنَ هَانِئٍ، فَإِنَّهُ أَدْرَكَ الْجَاهِلِيَّةَ وَالْإِسْلَامَ، وَلَمْ يَرَ رَسُولَ اللَّهِ ﷺ، فَصَارَ عِدَادُهُ فِي التَّابِعِينَ.

٦٣- حدثنا أَبُو عَبْدِ اللَّهِ مُحَمَّدُ بْنُ يَعْقُوبَ الْحَافِظُ، ثَنَا خُشْنَامُ بْنُ

وَحَدَّثَنَا أَبُو بَكْرِ بْنُ إِسْحَاقَ[4]، أَنَا مُحَمَّدُ بْنُ أَيُّوبَ[5]، ثَنَا أَبُو الرَّبِيعِ الزَّهْرَانِيُّ[6]، ثَنَا أَبُو عَبْدِ الرَّحْمَنِ الْمُقْرِئُ[7]، ثَنَا حَرْمَلَةُ بْنُ عِمْرَانَ التُّجِيبِيُّ، ثَنَا

(١) في (و) و(ه): «عن».
(٢) هو: علي بن عبد العزيز البغوي.
(٣) هو: شريح بن هانئ، ابن يزيد، ابن المقدام، ابن شريح.
(٤) هو: أحمد بن إسحاق بن أيوب، أبو بكر الصيدلاني، وهو: أحمد بن إسحاق بن أيوب.
(٥) هو: محمد بن أيوب بن يزيد، أبو بكر الصيدلاني، وهو: محمد بن أيوب بن يزيد.
(٦) هو: سليمان بن داود العتكي من رجال التهذيب.
(٧) هو: عبد الله بن يزيد من رجال التهذيب.

أَنَا يُونُسُ سُلَيْمُ بْنُ حَيَّانَ مَوْلَى أَبِي هُرَيْرَةَ، عَنْ أَبِي هُرَيْرَةَ قَالَ: قَرَأَ رَسُولُ اللَّهِ ﷺ: ﴿إِلَىٰ كُلِّ نَاظِرَةٌ﴾ [القيامة: ٢٣] إِلَىٰ كَانَ سَنِهَا بَصِيرًا فَوَضَعَ أُصْبُعَهُ الْمُسَبِّحَةَ عَلَىٰ عَيْنِهِ وَبَاعَدَهَ عَلَىٰ أَذْنِهِ.

هَذَا حَدِيثٌ صَحِيحٌ، وَأَبُو يُحَرْمَلَةَ، وَقَدْ احْتَجَّ مُسْلِمٌ بِمُرْدَعَةَ بْنِ عِمْرَانَ وَأَبِي يُحَرْمَلَةَ، وَبَاذُوسَ ثِقَاتٌ عِنْدَهُمْ، وَلِهَذَا الْحَدِيثِ شَاهِدٌ عَلَىٰ شَرْطِ مُسْلِمٍ.

٦٤٠٠ - **حَدَّثَنَاهُ** إِسْمَاعِيلُ بْنُ مُحَمَّدِ بْنِ الْفَضْلِ بْنِ مُحَمَّدٍ الشَّعْرَانِيُّ، بِمَكَّةَ، ثَنَا إِبْرَاهِيمُ بْنُ أَبِي دَاوُدَ الْبَرْلُسِيُّ، ثَنَا عَبْدُ اللَّهِ بْنُ نَافِعٍ، حَدَّثَنِي هِشَامُ بْنُ سَعْدٍ، عَنْ زَيْدِ بْنِ أَسْلَمَ، عَنْ جَابِرِ بْنِ عَبْدِ اللَّهِ قَالَ: قَالَ رَسُولُ اللَّهِ ﷺ: «مَا قَامَتْ فِئَةٌ وَلَا فِئَتَانِ قَطُّ وَلَا تَكُونُ كَثِيرٌ حَتَّىٰ تَقُومَ السَّاعَةُ أَعْظَمُ مِنْ فِئَةِ الدَّجَّالِ، وَمَا مِنْ فِئَةٍ إِلَّا وَقَدْ حَفَّ قَوْمُهَا، وَلَا خَرَجَتْ فِئَةٌ بِمِثْلِهَا»، «مَا أَخْبَرَ بِهِ أَحَدٌ قَبْلِي»، فَوَضَعَ يَدَهُ عَلَىٰ عَيْنِهِ ثُمَّ قَالَ: «أَشْهَدُ أَنَّ اللَّهَ لَيْسَ بِأَعْوَرَ».

---

(١) في النسخ الخطية: «كان سميعا بصيرا»، والمثبت من «الأسماء والصفات» وهو رواية ابن حزيمة في «التوحيد» (٢/٩٨٩،٩٩٠)، وابن خلاد في «صحيحه» (١/٤٩٨،٤٩٩)، وهو الصحيح من عبارة عبد الله بن يزيد الخطمي على العموم. انظر: «الصحيحة» (٨/١٠٨٤).

(٢) أخرجه البخاري (٣/١٢٦٠، ٣٤٨٣)، ومسلم في «صحيحه» (٢٩١٠).

(٣) هو: الفضل بن سهل بن عبد الرحمن بن موسى، أبو العباس الخراساني البغدادي الديباجي، الإمام الحافظ، ذو الأسانيد والشيوخ. انظر: «السير» (١٣/٥٤٩).

(٤) في المخطوط: «أحاديثه».

(٥) أخرجه البخاري (٣/١٢٧٣-١٢٧٤)، وزيد في السند ثم يسمع من جابر، فأتاه ابن معين في تاريخ الدوري (٣/٢١٩)، وعلى ابن معين بن الحديد في الواسطي لأبي عبد الله الجوهري (ص١٤٥).

٦٥- حدثنا أَبُو عَبْدِ اللَّهِ مُحَمَّدُ بْنُ عَبْدِ اللَّهِ الصَّفَّارُ، ثَنَا أَحْمَدُ بْنُ مَهْدِيِّ بْنِ رُسْتُمَ، ثَنَا رَوْحُ بْنُ عُبَادَةَ، ثَنَا شُعْبَةُ.

وَحَدَّثَنَا عَلِيُّ بْنُ حَمْشَاذَ الْعَدْلُ، ثَنَا أَبُو الْمُثَنَّى[1] وَمُحَمَّدُ بْنُ أَيُّوبَ، قَالَا: ثَنَا أَبُو الْوَلِيدِ الطَّيَالِسِيُّ، ثَنَا شُعْبَةُ، عَنْ أَبِي إِسْحَاقَ، عَنْ أَبِي الْأَحْوَصِ[2]، عَنْ أَبِيهِ قَالَ: أَتَيْتُ رَسُولَ اللَّهِ ﷺ وَأَنَا قَشِفُ الْهَيْئَةِ، قَالَ: «هَلْ لَكَ مِنْ مَالٍ؟». قُلْتُ: نَعَمْ. قَالَ: «مِنْ أَيِّ الْمَالِ؟». قُلْتُ: مِنْ كُلِّ، مِنَ الْإِبِلِ، وَالْخَيْلِ، وَالرَّقِيقِ، وَالْغَنَمِ. قَالَ: «فَإِذَا آتَاكَ اللَّهُ مَالًا فَلْيُرَ عَلَيْكَ». قَالَ: وَقَالَ رَسُولُ اللَّهِ ﷺ: «هَلْ تُنْتِجُ إِبِلُ قَوْمِكَ صِحَاحٌ آذَانُهَا، فَتَعْمَدُ إِلَى الْمُوسَى، فَتَقْطَعُ آذَانَهَا، وَتَقُولُ: هِيَ بُحُرٌ، وَتَشُقُّهَا، أَوْ تَشُقُّ جُلُودَهَا، أَوْ تَقُولُ[3]: هِيَ صُرُمٌ[4] فَتُحَرِّمَهَا عَلَيْكَ وَعَلَى أَهْلِكَ؟». قَالَ: قُلْتُ: نَعَمْ. قَالَ: «فَكُلُّ مَا آتَاكَ اللَّهُ لَكَ حِلٌّ، وَسَاعِدُ اللَّهِ أَشَدُّ مِنْ سَاعِدِكَ، وَمُوسَى اللَّهِ أَحَدُّ مِنْ مُوسَاكَ»[5].

هَذَا حَدِيثٌ صَحِيحُ الْإِسْنَادِ، وَقَدْ رَوَاهُ جَمَاعَةٌ مِنْ أَئِمَّةِ الْكُوفِيِّينَ، عَنْ أَبِي إِسْحَاقَ، وَقَدْ تَابَعَ أَبُو الزَّعْرَاءِ عَمْرُو بْنُ عَمْرٍو أَبَا إِسْحَاقَ السَّبِيعِيَّ فِي رِوَايَتِهِ عَنْ [أَبِي الْأَحْوَصِ][6]، وَلَمْ يُخَرِّجَاهُ لِأَنَّ مَالِكَ بْنَ نَضْلَةَ الْجُشَمِيَّ لَيْسَ لَهُ

---

(١) هو: [illegible]

(٢) هو: [illegible]

(٣) في [illegible]: «وتقول: هي صرم».

(٤) في [illegible]: «صرم».

(٥) إتحاف المهرة (١٣/ ١١٢-١٦٤٨٤).

(٦) في النسخ الخطية: «عن أبي إسحاق» والمثبت من التلخيص وهو الصواب.

Bulsn e

رَافِعٍ الْبَزَّارُ أَبُو الْأَحْوَصِ، وَقَدْ خَرَّجَ مُسْلِمٌ، عَنْ أَبِي الْمَلِيحِ بْنِ أُسَامَةَ، هَذَا أَيْضًا، وَلَيْسَ لَهُ رَاوٍ غَيْرُ إِيَاسٍ[1]، وَكَذَلِكَ عَنْ أَبِي بَكْرَةَ الْأَشْعَرِيِّ، عَنْ أَبِيهِ، وَهَذَا أَوْلَى مِنْ ذَلِكَ كُلِّهِ.

٦٦- أَخْبَرَنَا أَبُو بَكْرٍ النَّقَّاشُ بِبَغْدَادَ، نَا مُحَمَّدُ بْنُ عَبْدِ اللَّهِ بْنِ سُلَيْمَانَ الْحَضْرَمِيُّ، نَا عَبْدُ اللَّهِ بْنُ رَجَاءٍ الْمَكِّيُّ، نَا حَمَّادٌ، وَأَخْبَرَنِي أَبُو بَكْرٍ بْنُ عَبْدِ اللَّهِ، نَا الْحَسَنُ بْنُ سُفْيَانَ، نَا مُحَمَّدُ بْنُ حَمَّادٍ بْنِ سَلَمَةَ، عَنْ ثَابِتٍ، عَنْ أَنَسٍ، أَنَّ رَسُولَ اللَّهِ ﷺ قَالَ فِي هَذِهِ الْآيَةِ: ﴿فَلَمَّا تَجَلَّىٰ رَبُّهُۥ لِلْجَبَلِ﴾[2]، قَالَ: «هَذَا بِهَذِهِ فَقَطَّ».

٦٧- حَمَّادٌ[3] أَبُو بَكْرٍ بْنُ سُلَيْمَانَ، أَنَا مُحَمَّدُ بْنُ صِينِ بْنِ الشَّكَنِ، أَنَا أَبُو سَلَمَةَ وَمُحَمَّدُ بْنُ عَبْدِ اللَّهِ الْحَضْرَمِيُّ[4]، قَالَا: نَا حَمَّادُ بْنُ سَلَمَةَ، عَنْ ثَابِتٍ، عَنْ أَنَسٍ، أَنَّ رَسُولَ اللَّهِ ﷺ قَالَ فِي: ﴿فَلَمَّا تَجَلَّىٰ رَبُّهُۥ لِلْجَبَلِ﴾[5]: «قَالَ: إِبْهَامُ الْيُمْنَى، فَسَاخَ الْجَبَلُ».

---

(١) قلت: وقال الدارقطني في «الإلزامات» (ص٢٠٠): «لم يروه جابر عن أبي المليح بن أسامة، ولم يخرجا من أحاديثه عن أبيه شيئًا».

(٢) هو: محمد بن عبد الله بن عثمان الطيالسي البغدادي.

(٣) «الأعراف»: (١٤٣).

(٤) [تنبيه المهرة]: (١٤٩/١-٥٤٦).

(٥) [تنبيه المهرة]: (١٤٩/١-٥٤٦).

(٦) «الأعراف»: (١٤٣).

(٧) [تنبيه المهرة]: (١٤٩/١-٥٤٦).

هَذَا حَدِيثٌ صَحِيحٌ عَلَى شَرْطِ مُسْلِمٍ، وَلَمْ يُخَرِّجَاهُ.

٦٨- صحيح أَبُو سَعِيدٍ أَحْمَدُ بْنُ يَعْقُوبَ الثَّقَفِيُّ، ثنا يُوسُفُ بْنُ يَعْقُوبَ''، ثنا مُحَمَّدُ بْنُ أَبِي بَكْرٍ الْمُقَدَّمِيُّ، ثنا عَبْدُ اللَّهِ بْنُ سُلَيْمَانَ، ثنا مُوسَى بْنُ عُقْبَةَ، ثنا عَبْدُ اللَّهِ بْنُ سَلْمَانَ الْأَغَرُّ، عَنْ أَبِيهِ، عَنْ أَبِي الدَّرْدَاءِ، قَالَ: قَالَ رَسُولُ اللَّهِ ﷺ: «ثَلَاثَةٌ يُحِبُّهُمُ اللَّهُ، وَيَضْحَكُ إِلَيْهِمْ: الَّذِي إِذَا انْكَشَفَ فِئَةٌ قَاتَلَ وَرَاءَهَا بِنَفْسِهِ لِلَّهِ مُرْتَجِلًا».

هَذَا حَدِيثٌ صَحِيحٌ، وَقَدِ احْتَجَّا بِجَمِيعِ رُوَاتِهِ وَلَمْ يُخَرِّجَاهُ، إِنَّمَا عُرِفَتْ فِي هَذَا الْبَابِ حَدِيثُ أَبِي الدَّرْدَاءِ، عَنِ الْأَغَرِّ، عَنْ أَبِي مُرَيْرَةَ، عَنِ النَّبِيِّ ﷺ: «يَضْحَكُ اللَّهُ إِلَى رَجُلَيْنِ». الْحَدِيثَ فِي الْجِهَادِ.

٦٩- صحيح أَبُو الْعَبَّاسِ مُحَمَّدُ بْنُ يَعْقُوبَ، ثنا مُحَمَّدُ بْنُ مُحَمَّدِ بْنِ شَاكِرٍ،

يَا رَسُولَ اللهِ، إِنَّهُ لَيُعْجِبُنِي أَنْ يَكُونَ ثَوْبِي جَدِيدًا، وَنَعْلِي جَدِيدًا، وَشِرَاكُ نَعْلَيَّ جَدِيدًا، قَالَ: «وَكُلُّ ذَلِكَ؟» حَتَّى ذَكَرَ عِمَامَةَ سَوْدَاءَ، قَالَ: «لَا، وَلَكِنَّ اللهَ جَمِيلٌ يُحِبُّ الْجَمَالَ، وَلَكِنِ الْبَطَرُ مَنْ بَطِرَ الْحَقَّ، وَازْدَرَى النَّاسَ».

هَذَا حَدِيثٌ صَحِيحُ الإِسْنَادِ، وَلَمْ يُخَرِّجَاهُ[1]. وَقَدِ احْتَجَّا جَمِيعًا بِرُوَاتِهِ.

وَلَهُ شَاهِدٌ آخَرُ عَلَى شَرْطِ مُسْلِمٍ.

٧٠- أَخْبَرَنِي أَبُو الْعَبَّاسِ عَبْدُ اللهِ بْنُ أَحْمَدَ بْنِ عَبْدِ اللهِ الدَّقَّاقِيُّ بِمَرْوَ، ثَنَا عُبَيْدُ بْنُ غَنَّامٍ، ثَنَا زَيْدُ بْنُ الْحُبَابِ، ثَنَا سُفْيَانُ بْنُ سَعِيدٍ، عَنْ هِشَامِ بْنِ سَعِيدٍ، عَنْ زَيْدِ بْنِ أَسْلَمَ، عَنْ عَطَاءِ بْنِ يَسَارٍ، عَنْ عَبْدِ اللهِ بْنِ عَمْرٍو قَالَ: قُلْتُ: يَا رَسُولَ اللهِ، أَيُّ الْكِبْرِ أَنْ أَلْبَسَ الْحُلَّةَ الْحَسَنَةَ؟ قَالَ: «إِنَّ اللهَ جَمِيلٌ يُحِبُّ الْجَمَالَ».

٧١- حَدَّثَنَا أَبُو بَكْرٍ مُحَمَّدُ بْنُ عَبْدِ اللهِ بْنِ أَبِي دَاوُدَ بِمَكَّةَ، ثَنَا أَبُو مُسْلِمٍ بْنُ مَهْرُوَيْهِ، ثَنَا أَبُو الرَّبِيعِ الزَّهْرَانِيُّ، ثَنَا إِسْمَاعِيلُ بْنُ جَعْفَرٍ، ثَنَا مُحَمَّدُ بْنُ عَمْرٍو، عَنْ أَبِي سَلَمَةَ، عَنْ أَبِي هُرَيْرَةَ، أَنَّ رَسُولَ اللهِ ﷺ قَالَ: «مَا قَالَ جِبْرِيلُ فَلَامَسَنِي فِي الْجَنَّةِ، فَقَالَ: انْظُرْ إِلَيْهَا وَانْظُرْ مَا أَعْدَدْتُ فِيهَا لِأَهْلِهَا. فَقَالَ: وَلِمَا لَا يَسْمَعُ بِهِ أَيْسَعُ أَلَّا دَخَلَهَا، فَعُلِّقَتْ بِالْمَنَادِيلِ، قَالَ: لَرَجَعَ إِلَيْهَا فَانْظُرْ إِلَيْهَا، فَرَجَعَ، فَقَالَ: وَعِزَّتِكَ

---

(١) رواه أبو داود (٤٠٩١)، والترمذي (١٩٩٤)، وابن ماجه (٣٥٥٩).

(٢) في (ح) بعد سنده (٢٤٧) حديث طويل الفظيع عن إبراهيم النخعي عن علقمة عن ابن مسعود، وسيأتي من هذا الوجه برقم (٧٧٥٣).

(٣) هو: عبيد بن عبد الواحد بن شريك، أبو محمد الحداني.

لَقَدْ خَشِيتُ أَنْ لَا يَدْخُلَهَا أَحَدٌ»[١].

هَذَا حَدِيثٌ صَحِيحٌ عَلَى شَرْطِ مُسْلِمٍ وَلَمْ يُخَرِّجَاهُ، وَقَدْ رَوَاهُ حَمَّادُ بْنُ سَلَمَةَ، عَنْ مُحَمَّدِ بْنِ عَمْرٍو بِزِيَادَةِ أَلْفَاظٍ:

٧٢- حدثناه أَبُو بَكْرٍ مُحَمَّدُ بْنُ عَبْدِ اللَّهِ الشَّافِعِيُّ بِبَغْدَادَ، ثَنَا مُحَمَّدُ بْنُ [عُبَيْدِ اللَّهِ] بْنِ مَرْزُوقٍ[٢]، ثَنَا عَفَّانُ، ثَنَا حَمَّادُ بْنُ سَلَمَةَ، عَنْ مُحَمَّدِ بْنِ عَمْرٍو، عَنْ أَبِي سَلَمَةَ، عَنْ أَبِي هُرَيْرَةَ قَالَ: قَالَ رَسُولُ اللَّهِ ﷺ: «لَمَّا خَلَقَ اللَّهُ الْجَنَّةَ قَالَ: يَا جِبْرِيلُ، اذْهَبْ فَانْظُرْ إِلَيْهَا. قَالَ: فَذَهَبَ فَنَظَرَ إِلَيْهَا، فَقَالَ: لَا يَسْمَعُ بِهَا أَحَدٌ إِلَّا دَخَلَهَا. ثُمَّ حَفَّهَا بِالْمَكَارِهِ، ثُمَّ قَالَ: اذْهَبْ فَانْظُرْ إِلَيْهَا. فَقَالَ: وَعِزَّتِكَ لَقَدْ خَشِيتُ أَنْ لَا يَدْخُلَهَا أَحَدٌ. ثُمَّ خَلَقَ النَّارَ، فَقَالَ: يَا جِبْرِيلُ، اذْهَبْ فَانْظُرْ إِلَيْهَا. قَالَ: فَنَظَرَ إِلَيْهَا، فَقَالَ: لَا يَسْمَعُ بِهَا أَحَدٌ فَيَدْخُلَهَا. قَالَ: فَحَفَّهَا بِالشَّهَوَاتِ، ثُمَّ قَالَ: اذْهَبْ فَانْظُرْ إِلَيْهَا. قَالَ: فَذَهَبَ فَنَظَرَ إِلَيْهَا، فَقَالَ: يَا رَبِّ، وَعِزَّتِكَ لَقَدْ خَشِيتُ أَنْ لَا يَبْقَى أَحَدٌ إِلَّا دَخَلَهَا»[٣].

٧٣- حدثناه مُحَمَّدُ بْنُ صَالِحِ بْنِ هَانِئٍ، وَإِبْرَاهِيمُ بْنُ عِصْمَةَ الْعَدْلُ، قَالَا: ثَنَا السَّرِيُّ بْنُ خُزَيْمَةَ، ثَنَا مُحَمَّدُ بْنُ سَعِيدٍ بْنِ الْأَصْبَهَانِيُّ، ثَنَا يَحْيَى بْنُ يَمَانٍ، ثَنَا سُفْيَانُ، عَنِ ابْنِ جُرَيْجٍ، عَنْ سُلَيْمَانَ الْأَحْوَلِ، عَنْ طَاوُسٍ، عَنِ ابْنِ عَبَّاسٍ، ﴿فَقَالَ لَهَا وَلِلْأَرْضِ ائْتِيَا طَوْعًا أَوْ كَرْهًا﴾[٤]، قَالَتَا لِلسَّمَاءِ:

ibnu e

(١) [صحيح الإسناد: (١٦/ ١٨٤-١٨٥)].

(٢) [صحيح الإسناد: (١٦/ ١٨٤-١٨٥)].

(٣) [إتحاف المهرة: (١٦/ ١٨٤-١٨٥)].

(٤) [فصلت: ١١].

وَغَمِّرُوهُ وَكَفِّنُوهُ، وَقَالَ لِلْأَوْسِ: ضَعْفِي أَبَادِرُكَ وَأُخْرِجِي لِمَنَادِكَ. فَقَالَتْ: أَتَبْكُونَ عَلَيْهِ؟!

هَذَا حَدِيثٌ صَحِيحٌ عَلَى شَرْطِ الشَّيْخَيْنِ وَلَمْ يُخَرِّجَاهُ، وَلِشُيُوخِ الصَّحِيحِ عِنْدَهُمَا نَظِيرُهُ.

٧٤- **مُحَمَّدٌ** هُوَ أَحْمَدُ بْنُ جَزْءِ بْنِ مُحَمَّدٍ بْنِ عَبْدَانَ الْهِنْزِيُّ بِهَمْزَةٍ، ثَنَا الْحَسَنُ بْنُ أَبِي الْعَنْبَسِ، ثَنَا أَبُو بَكْرِ بْنُ عَيَّاشٍ، ثَنَا مَالِكُ بْنُ أَنَسٍ.

وَأَخْبَرَنِي أَبُو بَكْرٍ مُحَمَّدُ بْنُ أَحْمَدَ الْمُزَكِّي بِمَرْوَ، ثَنَا أَحْمَدُ بْنُ مُحَمَّدِ بْنِ عِيسَى الْمَذَادِيُّ.

وَأَخْبَرَنَا أَحْمَدُ بْنُ مُحَمَّدٍ الْعَنَزِيُّ، ثَنَا عَبْدَانُ بْنُ مُحَمَّدٍ الْمَرْوَزِيُّ، قَالَا: ثَنَا الْفَضْلُ بِهَذَا فَرَوَى عَنْ مَالِكٍ، عَنْ زَيْدِ بْنِ أَبِي أُنَيْسَةَ، عَنْ عَبْدِ الْحَمِيدِ بْنِ جَعْفَرٍ (١) عَنْ [ب/٣٠] زَيْدِ بْنِ الْخَطَّابِ، عَنْ مُسْلِمِ بْنِ يَسَارٍ الْجُهَنِيِّ: أَنَّ عُمَرَ بْنَ الْخَطَّابِ سَأَلَ عَنْ هَذِهِ الْآيَةِ: ﴿وَإِذْ أَخَذَ رَبُّكَ مِنْ بَنِي آدَمَ مِنْ ظُهُورِهِمْ ذُرِّيَّتَهُمْ﴾ (٢)، قَالَ عُمَرُ بْنُ الْخَطَّابِ: سَمِعْتُ رَسُولَ اللَّهِ ﷺ يُسْأَلُ عَنْهَا، فَقَالَ رَسُولُ اللَّهِ ﷺ: «إِنَّ اللَّهَ خَلَقَ آدَمَ ثُمَّ مَسَحَ ظَهْرَهُ بِيَمِينِهِ، فَاسْتَخْرَجَ مِنْهُ ذُرِّيَّةً، فَقَالَ: خَلَقْتُ هَؤُلَاءِ لِلْجَنَّةِ، وَبِعَمَلِ أَهْلِ الْجَنَّةِ يَعْمَلُونَ،

---

(١) [الطبقات الكبرى ٧/٤٩٩ (٧٨٤٧)]، وهي من بيان المعجل أخرجه في مسنده (ت البغدادي).

(٢) [الأعراف: ١٧٢].

(أ) في (ر): «مع».

(ت) قوله: «الجهني» في غير موجود في (ت) وأثبتُّ.

ثُمَّ مَسَحَ ظَهْرَهُ، فَاسْتَخْرَجَ دُرِّيَّةً»، فَقَالَ: خَلَقَ هَؤُلَاءِ لِلنَّارِ، وَبِعَمَلِ أَهْلِ النَّارِ يَعْمَلُونَ»".

هَذَا حَدِيثٌ صَحِيحٌ عَلَى شَرْطِهِمَا، وَلَمْ يُخَرِّجَاهُ".

٧٥٠ - حدثنا أَبُو الْعَبَّاسِ مُحَمَّدُ بْنُ يَعْقُوبَ، ثنا إِبْرَاهِيمُ بْنُ مَرْزُوقٍ الْبَصْرِيُّ بِمِصْرَ، ثنا وَهْبُ بْنُ جَرِيرِ بْنِ حَازِمٍ، ثنا أَبِي، عَنْ قَتَادَةَ بْنِ دِعَامَةَ، عَنْ سَعِيدِ بْنِ الْمُسَيَّبِ، عَنِ ابْنِ عَبَّاسٍ، عَنِ النَّبِيِّ ﷺ قَالَ: «أَخَذَ اللَّهُ الْمِيثَاقَ مِنْ ظَهْرِ آدَمَ، فَأَخْرَجَ مِنْ صُلْبِهِ دُرِّيَّةً فَرَأَهُمْ، فَتَرَكَهُمْ نَثْرًا بَيْنَ يَدَيْهِ كَالذَّرِّ، ثُمَّ كَلَّمَهُمْ، فَقَالَ: «أَلَسْتُ بِرَبِّكُمْ؟ قَالُوا بَلَى شَهِدْنَا أَنْ تَقُولُوا يَوْمَ الْقِيَامَةِ إِنَّا كُنَّا عَنْ هَذَا غَافِلِينَ ﴿١٧٢﴾ أَوْ تَقُولُوا إِنَّمَا أَشْرَكَ ءَابَاؤُنَا مِن قَبْلُ وَكُنَّا ذُرِّيَّةً بَن بَعْدِهِمْ أَفَتُهْلِكُنَا بِمَا فَعَلَ الْمُبْطِلُونَ» ".

Using

٧٦- **حدثنا** أَبُو بَكْرِ بْنُ زِنْجُوَيْهِ الْفَقِيهُ، أَنَا بِشْرُ بْنُ مُوسَى،[1] أَنَا سَعِيدُ بْنُ مَنْصُورٍ، ثَنَا خَلَفُ بْنُ خَلِيفَةَ، عَنْ أَبِي هَاشِمٍ، عَنْ مُجَاهِدٍ، عَنِ ابْنِ عُمَرَ، عَنِ النَّبِيِّ ﷺ قَالَ: «لَوْ وُزِنَ إِيمَانُ أَهْلِ مُوسَى كُلِّهِمْ، وَمَوَازِينُهُمْ، وَوُزِنَ إِيمَانُ مُحَمَّدٍ، وَكِبَاءُ شَوْبِهِ، وَنَعْلَانِ مِنْ جِلْدِ حِمَارِ غَيْرِ ذَكِيٍّ».[2]

قَالَ: فَتَبَسَّمَ عَلِيٌّ، فَقَالَ: اخْتِيَاطٌ بِوَضْعِ هَذِهِ الْكَلِمَةِ بَعْدَ ذِكْرِ مُوسَى، وَمَنْ رَوَاهُ هَذَا لَيْسَ بِأَمِينِ الْوَحْيِ.[3]

قَالَ الْحَاكِمُ فِي التَّارِيخِ: حَمْدَانُ بْنُ عَلِيٍّ الْأَعْرَجُ شَيْخٌ مَجْهُولٌ، وَأَحْسِبُ أَنَّ الْبَلَاءَ فِي التَّارِيخِ مِنْهُ، وَاخْتَلَفَ شُيُوخُهُ وَتَلَامِيذُهُ فِي خَلِيفَةَ، وَهَذَا حَدِيثٌ كَبِيرٌ فِي الصَّوْتِ وَالتَّكْلِيمِ، وَلَمْ يُخَرِّجَاهُ، وَلَهُ شَاهِدٌ مِنْ حَدِيثِ إِسْمَاعِيلَ بْنِ عَيَّاشٍ.

٧٧- **حدثنا** أَبُو بَكْرٍ بْنُ مِقْسَمٍ، وَأَبُو بَكْرِ بْنُ زِنْجُوَيْهِ، قَالَا: حَدَّثَنَا مُحَمَّدُ بْنُ يُونُسَ، ثَنَا عَبْدُ اللَّهِ بْنُ [4] عَنْ أَبِي إِسْحَاقَ السَّبِيعِيِّ، قَالَ: قَالَ

---

(١) بشر بن موسى بن صالح، أبو علي الخفاف الأسدي.

(٢) هذا لفظ ابن عدي في «الكامل» وفي الأصل: «ونعلان من جلد الحمار».

(٣) [تعليق الفوة ٢/٧٦٦-٧٦٧، والصفحة].

(٤) كذا في أصل صبح، والظاهر: هو عبد بن علي كما في الحادي، ستأتي الخطيب وصفحة.

رَسُولُ اللَّهِ ﷺ: «عَلَيْكُمْ بِلِبَاسِ الصُّوفِ تَجِدُونَ حَلَاوَةَ الْإِيمَانِ فِي قُلُوبِكُمْ».

٧٨- أَخْبَرَنَا أَبُو جَعْفَرٍ أَحْمَدُ بْنُ مُحَمَّدٍ الْخَابِطُ بِبَغْدَادَ، ثنا إِبْرَاهِيمُ بْنُ الْحُسَيْنِ، ثنا آدَمُ بْنُ أَبِي إِيَاسٍ، ثنا شَيْبَانُ،

وَأَخْبَرَنَا أَبُو بَكْرٍ مُحَمَّدُ بْنُ عَبْدِ اللَّهِ الشَّافِعِيُّ، ثنا إِسْحَاقُ بْنُ الْحَسَنِ الْحَرْبِيُّ، ثنا الْحَسَنُ بْنُ مُوسَى الْأَشْيَبُ، ثنا شَيْبَانُ بْنُ عَبْدِ الرَّحْمَنِ، عَنْ قَتَادَةَ، عَنِ الْحَسَنِ، عَنْ مِسْوَرِ بْنِ مَخْرَمَةَ، أَنَّ رَسُولَ اللَّهِ ﷺ قَالَ وَهُوَ فِي بَعْضِ أَسْفَارِهِ، وَقَدْ قَارَبَ بَيْنَ أَصْحَابِهِ السَّيْرَ، وَهُمْ يَلْتَمِسُونَ صَبَاحَهُ: «إِيهًا أَيُّهَا النَّاسُ! إِنَّهُمْ لَنْ يَسْتَطِيعُوا مِنَّا زِيَادَةَ اقْتِرَابِكُمْ مِنْ ﷺ، إِنَّهُ مَنْ تَوَضَّأَ فَأَحْسَنَ وُضُوءَهُ، ثُمَّ مَشَى إِلَى مَكْتُوبَةٍ مِمَّا افْتَرَضَ اللَّهُ عَلَيْهِ، فَصَلَّاهَا مَعَ النَّاسِ، أَوْ مَعَ الْجَمَاعَةِ، أَوْ فِي الْمَسْجِدِ، غَفَرَ اللَّهُ ذُنُوبَهُ، وَرَأَى النَّاسُ مَكَانَهُ، وَلَا يَدْرِي أَحَدٌ مَكَانَهُ، وَلَا يَعْلَمُ بِهِ أَحَدٌ، وَلَا يَشْعُرُ بِهِ أَحَدٌ، وَلَا يَعْرِفُ أَحَدٌ أَيْنَ هُوَ، وَلَا يَرَاهُ أَحَدٌ

بِحَاجَتِهِ، فَلَمَّا رَأَى رَسُولُ اللهِ ﷺ ذَلِكَ قَالَ: «اعْمِدْ لَهُ» وَأَشَارَ، وَالَّذِي نَفْسُ مُحَمَّدٍ بِيَدِهِ لَمْ يَخْرُجْ مِنْ هَذَا الْبَيْتِ مَا كَانَ مِنْ هُنَيْدٍ إِلَّا كَثَرْتُمْ، يَأْخُرُجُ وَتَأْخُجُونَ، وَمَعَ هَذَا مَنْ لَمْ أَعْرِفْ إِنَّهُ لَيُعْطِينِي، قَالَ: فَسَرَى ذَلِكَ عَنِ الْقَوْمِ، قَالَ: «اعْمِدْ» وَأَشَارَ، فَوَالَّذِي نَفْسُ مُحَمَّدٍ بِيَدِهِ، مَا أَتَتْهُ فِي الدُّنْيَا إِلَّا كَاثَرْتُمُونَا فِي دِرَاعِ الْمَلِكِ، أَوْ كَاثَفْتُمُونَا فِي جَنْبِ الْبَعِيرِ»[1].

هذا حديث صحيح الإسناد، ولم يُخرِّجاه بطوله، وقد ذكرنا في هذه الأبواب قطعًا من ذلك خشية الإطناب، وقد سمع الحسنُ من عِمْرَانَ بن حُصَيْنٍ، وهذه الزيادات في هذا الخبر الجليل من هذا النمط، عن قتادة، عن أبي رجاء، وهو صحيح على شرطهما جميعًا، ولم يُخرِّجاه ولا واحدٌ منهما.

٤٣٠٠ - أَخْبَرَنَاهُ أَحْمَدُ بْنُ عُبَيْدٍ الصَّفَّارُ، ثنا عَبْدُ اللهِ بْنُ أَحْمَدَ بْنِ حَنْبَلٍ، حَدَّثَنِي أَبِي، ثنا عَبْدُ الرَّزَّاقِ، أنا مَعْمَرٌ، عَنْ قَتَادَةَ، عَنْ أَبِي رَجَاءٍ، قَالَ: لَمَّا زَارَتْ[2] بَنُو تَمِيمٍ النَّبِيَّ ﷺ جَاءَتْ بِرَجُلٍ مِنْهُمْ يُقَالُ لَهُ: عُطَارِدُ بْنُ حَاجِبٍ[3]، إِلَى قَوْلِهِ: «فَإِنَّكَ حَدِيثُ عَهْدٍ بِالْمُلْكِ»[4]. عَلَى أَنِّي قَدْ رَوَهُ مِنْ غَيْرِ أَبِي قَتَادَةَ الْحَدِيثَ بِنَحْوِهِ.

---

(١) في (ز): «كاثرتمونا».

(٢) [الصف الباقي ١٩/١٤٤-١٤٥-١٥٠].

(٣) وقال شعر ذلك عطارد: حسنة رقم (٢٩٥٢) و(٣٥٤٩)، وقال أبو عامر الزاوي: هو صحابي الحسن بن عمران بن حصين، وأخبار وشعر يصح بين وجه يشبه وقال أهل الدين حق وعلى من الخطب، والظن الراجح أن ٣٥٤٩.

(٤) في النسخ المخطوطة: «إن عهدك بالملك قد شبه».

(٥) [الصف ١٩/١٤٤].

(٦) [الصف الباقي ١٩/١٤٤-١٤٥-١٥٠].

وَقَدِ اتَّفَقَا جَمِيعًا عَلَى إِخْرَاجِ حَدِيثِ الْأَعْمَشِ، عَنْ أَبِي صَالِحٍ، عَنْ أَبِي سَعِيدٍ بِنَحْوِ هَذَا الْمَتْنِ.

٨٠ - حَدَّثَنَا أَبُو بَكْرٍ مُحَمَّدُ بْنُ عَبْدِ اللَّهِ بْنِ عَتَّابٍ الْعَبْدِيُّ بِبَغْدَادَ، وَأَبُو جَعْفَرٍ مُحَمَّدُ بْنُ عَلِيِّ بْنِ دُحَيْمٍ الشَّيْبَانِيُّ بِالْكُوفَةِ، قَالَا: ثنا إِبْرَاهِيمُ بْنُ عَبْدِ اللَّهِ الْعَبْسِيُّ، ثنا وَكِيعٌ، عَنِ الْأَعْمَشِ، عَنْ أَبِي صَالِحٍ، عَنْ أَبِي سَعِيدٍ الْخُدْرِيِّ، عَنْ رَسُولِ اللَّهِ ﷺ قَالَ: «يَقُولُ اللَّهُ: يَا آدَمُ فَيَقُولُ: لَبَّيْكَ وَسَعْدَيْكَ، وَالْخَيْرُ فِي يَدَيْكَ، قَالَ: يَقُولُ: أَخْرِجْ بَعْثَ النَّارِ».

هَذَا لَفْظُ حَدِيثِ مُخْتَصَرًا دُونَ وَكِيعٍ الرَّاوِي وَغَيْرِهِ.

رَوَاهُ الْبُخَارِيُّ، عَنْ عَمْرِو بْنِ خَلَفٍ، عَنْ أَبِيهِ، عَنِ الْأَعْمَشِ، وَرَوَاهُ مُسْلِمٌ، عَنْ أَبِي بَكْرٍ، عَنْ وَكِيعٍ.

الْمُطَالِبِ؛ فَإِنَّهُ لَمْ يَحْمِلْ إِلَى الْمَسْأَلَةِ فَائِدَةً يُعْتَدُّ بِهَا.[1]

قُلْتُ: احْتَجَّ بِعُمُومِ مَا سَمِعَ مِنْ لَفْظِهِ، وَالْأَوْلَى مِنْ رُؤُوسِ هَذَا الْحَدِيثِ مُتَّفَقٌ عَلَى الِاحْتِجَاجِ بِهِ، وَاللَّهُ أَعْلَمُ.

٨٢- أَخْبَرَنَا أَبُو عَبْدِ اللَّهِ مُحَمَّدُ بْنُ عَبْدِ اللَّهِ الصَّفَّارُ، ثَنَا إِسْمَاعِيلُ بْنُ إِسْحَاقَ الْقَاضِي، ثَنَا مُحَمَّدُ بْنُ أَبِي بَكْرٍ الْمُقَدَّمِيُّ، ثَنَا فُضَيْلُ بْنُ سُلَيْمَانَ، ثَنَا مُوسَى بْنُ عُقْبَةَ، عَنْ نَافِعٍ، عَنِ ابْنِ عُمَرَ، عَنِ النَّبِيِّ ﷺ: «أَنَّهُ نَهَى عَنِ الصَّاعِ قَبْلَ الْقَبْضِ، وَعَنْ رِبْحِ مَا لَمْ يُضْمَنْ».[2] هَذَا إِسْنَادٌ صَحِيحٌ عَلَى شَرْطِ الشَّيْخَيْنِ، وَلَمْ يُخَرِّجَاهُ.

٨٣- أَخْبَرَنَا عَبْدُ اللَّهِ بْنُ عَلِيٍّ الْمَغْرَانِيُّ بِمَرْوَ، ثَنَا عَبْدُ اللَّهِ بْنُ أَحْمَدَ الْفَارِسِيُّ، ثَنَا أَبُو الْعَبَّاسِ مُحَمَّدُ بْنُ يَعْقُوبَ، ثَنَا الرَّبِيعُ بْنُ سُلَيْمَانَ، ثَنَا أَسَدُ بْنُ مُوسَى، ثَنَا عَبْدُ اللَّهِ بْنُ لَهِيعَةَ، عَنْ أَبِي الْأَسْوَدِ، عَنْ عُرْوَةَ، عَنْ عَائِشَةَ، قَالَتْ: «كَانَ لِأَبِي بَكْرٍ غُلَامٌ يُؤَدِّي الْخَرَاجَ، وَكَانَ أَبُو بَكْرٍ يَأْكُلُ مِنْ خَرَاجِهِ، فَجَاءَ يَوْمًا بِشَيْءٍ، فَأَكَلَ أَبُو بَكْرٍ مِنْهُ، فَقَالَ لَهُ الْغُلَامُ: أَتَدْرِي مَا هَذَا؟ فَقَالَ: وَمَا هُوَ؟ قَالَ: كُنْتُ تَكَهَّنْتُ لِإِنْسَانٍ فِي الْجَاهِلِيَّةِ، وَمَا أُحْسِنُ الْكِهَانَةَ إِلَّا أَنِّي خَدَعْتُهُ، فَلَقِيَنِي فَأَعْطَانِي بِذَلِكَ، فَهَذَا الَّذِي أَكَلْتَ مِنْهُ، فَأَدْخَلَ أَبُو بَكْرٍ يَدَهُ فَقَاءَ كُلَّ شَيْءٍ فِي بَطْنِهِ».[3]

---

(١) [الفتح الباري ٤/٣٨٩-٣٩٠، ٤٠٨-٤٠٩، ٤٦٥-٤٦٦، ٤٧٠-٤٧١، ٤٧٣-٤٧٤، ٤٧٦-٤٧٧، ٤٧٩-٤٨٠، ٤٨٢-٤٨٣، ٤٨٥-٤٨٦، ٤٨٨-٤٨٩، ٤٩٢-٤٩٣، ٤٩٥-٤٩٦، ٤٩٨-٤٩٩، ٥٠١-٥٠٢، ٥٠٤-٥٠٥، ٥٠٧-٥٠٨، ٥١٠-٥١١، ٥١٣-٥١٤، ٥١٦-٥١٧، ٥١٩-٥٢٠، ٥٢٢-٥٢٣، ٥٢٥-٥٢٦، ٥٢٨-٥٢٩، ٥٣١-٥٣٢، ٥٣٤-٥٣٥، ٥٣٧-٥٣٨، ٥٤٠-٥٤١، ٥٤٣-٥٤٤، ٥٤٦-٥٤٧، ٥٤٩-٥٥٠، ٥٥٢-٥٥٣، ٥٥٥-٥٥٦، ٥٥٨-٥٥٩، ٥٦١-٥٦٢، ٥٦٤-٥٦٥، ٥٦٧-٥٦٨، ٥٧٠-٥٧١، ٥٧٣-٥٧٤، ٥٧٦-٥٧٧، ٥٧٩-٥٨٠، ٥٨٢-٥٨٣، ٥٨٥-٥٨٦، ٥٨٨-٥٨٩، ٥٩١-٥٩٢، ٥٩٤-٥٩٥، ٥٩٧-٥٩٨، ٦٠٠-٦٠١، ٦٠٣-٦٠٤، ٦٠٦-٦٠٧، ٦٠٩-٦١٠، ٦١٢-٦١٣، ٦١٥-٦١٦، ٦١٨-٦١٩، ٦٢١-٦٢٢، ٦٢٤-٦٢٥، ٦٢٧-٦٢٨، ٦٣٠-٦٣١، ٦٣٣-٦٣٤، ٦٣٦-٦٣٧، ٦٣٩-٦٤٠، ٦٤٢-٦٤٣، ٦٤٥-٦٤٦، ٦٤٨-٦٤٩، ٦٥١-٦٥٢، ٦٥٤-٦٥٥، ٦٥٧-٦٥٨، ٦٦٠-٦٦١، ٦٦٣-٦٦٤، ٦٦٦-٦٦٧، ٦٦٩-٦٧٠، ٦٧٢-٦٧٣، ٦٧٥-٦٧٦، ٦٧٨-٦٧٩، ٦٨١-٦٨٢، ٦٨٤-٦٨٥، ٦٨٧-٦٨٨، ٦٩٠-٦٩١، ٦٩٣-٦٩٤، ٦٩٦-٦٩٧، ٦٩٩-٧٠٠، ٧٠٢-٧٠٣، ٧٠٥-٧٠٦، ٧٠٨-٧٠٩، ٧١١-٧١٢، ٧١٤-٧١٥، ٧١٧-٧١٨، ٧٢٠-٧٢١، ٧٢٣-٧٢٤، ٧٢٦-٧٢٧، ٧٢٩-٧٣٠، ٧٣٢-٧٣٣، ٧٣٥-٧٣٦، ٧٣٨-٧٣٩، ٧٤١-٧٤٢، ٧٤٤-٧٤٥، ٧٤٧-٧٤٨، ٧٥٠-٧٥١، ٧٥٣-٧٥٤، ٧٥٦-٧٥٧، ٧٥٩-٧٦٠، ٧٦٢-٧٦٣، ٧٦٥-٧٦٦، ٧٦٨-٧٦٩، ٧٧١-٧٧٢، ٧٧٤-٧٧٥، ٧٧٧-٧٧٨، ٧٨٠-٧٨١، ٧٨٣-٧٨٤، ٧٨٦-٧٨٧، ٧٨٩-٧٩٠، ٧٩٢-٧٩٣، ٧٩٥-٧٩٦، ٧٩٨-٧٩٩، ٨٠١-٨٠٢، ٨٠٤-٨٠٥، ٨٠٧-٨٠٨، ٨١٠-٨١١، ٨١٣-٨١٤، ٨١٦-٨١٧، ٨١٩-٨٢٠، ٨٢٢-٨٢٣، ٨٢٥-٨٢٦، ٨٢٨-٨٢٩، ٨٣١-٨٣٢، ٨٣٤-٨٣٥، ٨٣٧-٨٣٨، ٨٤٠-٨٤١، ٨٤٣-٨٤٤، ٨٤٦-٨٤٧، ٨٤٩-٨٥٠، ٨٥٢-٨٥٣، ٨٥٥-٨٥٦، ٨٥٨-٨٥٩، ٨٦١-٨٦٢، ٨٦٤-٨٦٥، ٨٦٧-٨٦٨، ٨٧٠-٨٧١، ٨٧٣-٨٧٤، ٨٧٦-٨٧٧، ٨٧٩-٨٨٠، ٨٨٢-٨٨٣، ٨٨٥-٨٨٦، ٨٨٨-٨٨٩، ٨٩١-٨٩٢، ٨٩٤-٨٩٥، ٨٩٧-٨٩٨، ٩٠٠-٩٠١، ٩٠٣-٩٠٤، ٩٠٦-٩٠٧، ٩٠٩-٩١٠، ٩١٢-٩١٣، ٩١٥-٩١٦، ٩١٨-٩١٩، ٩٢١-٩٢٢، ٩٢٤-٩٢٥، ٩٢٧-٩٢٨، ٩٣٠-٩٣١، ٩٣٣-٩٣٤، ٩٣٦-٩٣٧، ٩٣٩-٩٤٠، ٩٤٢-٩٤٣، ٩٤٥-٩٤٦، ٩٤٨-٩٤٩، ٩٥١-٩٥٢، ٩٥٤-٩٥٥، ٩٥٧-٩٥٨، ٩٦٠-٩٦١، ٩٦٣-٩٦٤، ٩٦٦-٩٦٧، ٩٦٩-٩٧٠، ٩٧٢-٩٧٣، ٩٧٥-٩٧٦، ٩٧٨-٩٧٩، ٩٨١-٩٨٢، ٩٨٤-٩٨٥، ٩٨٧-٩٨٨، ٩٩٠-٩٩١، ٩٩٣-٩٩٤، ٩٩٦-٩٩٧، ٩٩٩-١٠٠٠، ١٠٠٢-١٠٠٣، ١٠٠٥-١٠٠٦، ١٠٠٨-١٠٠٩، ١٠١١-١٠١٢، ١٠١٤-١٠١٥، ١٠١٧-١٠١٨، ١٠٢٠-١٠٢١، ١٠٢٣-١٠٢٤، ١٠٢٦-١٠٢٧، ١٠٢٩-١٠٣٠، ١٠٣٢-١٠٣٣، ١٠٣٥-١٠٣٦، ١٠٣٨-١٠٣٩، ١٠٤١-١٠٤٢، ١٠٤٤-١٠٤٥، ١٠٤٧-١٠٤٨، ١٠٥٠-١٠٥١، ١٠٥٣-١٠٥٤، ١٠٥٦-١٠٥٧، ١٠٥٩-١٠٦٠، ١٠٦٢-١٠٦٣، ١٠٦٥-١٠٦٦، ١٠٦٨-١٠٦٩، ١٠٧١-١٠٧٢، ١٠٧٤-١٠٧٥، ١٠٧٧-١٠٧٨، ١٠٨٠-١٠٨١، ١٠٨٣-١٠٨٤، ١٠٨٦-١٠٨٧، ١٠٨٩-١٠٩٠، ١٠٩٢-١٠٩٣، ١٠٩٥-١٠٩٦، ١٠٩٨-١٠٩٩، ١١٠١-١١٠٢، ١١٠٤-١١٠٥، ١١٠٧-١١٠٨، ١١١٠-١١١١، ١١١٣-١١١٤، ١١١٦-١١١٧، ١١١٩-١١٢٠، ١١٢٢-١١٢٣، ١١٢٥-١١٢٦، ١١٢٨-١١٢٩، ١١٣١-١١٣٢، ١١٣٤-١١٣٥، ١١٣٧-١١٣٨، ١١٤٠-١١٤١، ١١٤٣-١١٤٤، ١١٤٦-١١٤٧، ١١٤٩-١١٥٠، ١١٥٢-١١٥٣، ١١٥٥-١١٥٦، ١١٥٨-١١٥٩، ١١٦١-١١٦٢، ١١٦٤-١١٦٥، ١١٦٧-١١٦٨، ١١٧٠-١١٧١، ١١٧٣-١١٧٤، ١١٧٦-١١٧٧، ١١٧٩-١١٨٠، ١١٨٢-١١٨٣، ١١٨٥-١١٨٦، ١١٨٨-١١٨٩، ١١٩١-١١٩٢، ١١٩٤-١١٩٥، ١١٩٧-١١٩٨، ١٢٠٠-١٢٠١، ١٢٠٣-١٢٠٤، ١٢٠٦-١٢٠٧، ١٢٠٩-١٢١٠، ١٢١٢-١٢١٣، ١٢١٥-١٢١٦، ١٢١٨-١٢١٩، ١٢٢١-١٢٢٢، ١٢٢٤-١٢٢٥، ١٢٢٧-١٢٢٨، ١٢٣٠-١٢٣١، ١٢٣٣-١٢٣٤، ١٢٣٦-١٢٣٧، ١٢٣٩-١٢٤٠، ١٢٤٢-١٢٤٣، ١٢٤٥-١٢٤٦، ١٢٤٨-١٢٤٩، ١٢٥١-١٢٥٢، ١٢٥٤-١٢٥٥، ١٢٥٧-١٢٥٨، ١٢٦٠-١٢٦١، ١٢٦٣-١٢٦٤، ١٢٦٦-١٢٦٧، ١٢٦٩-١٢٧٠، ١٢٧٢-١٢٧٣، ١٢٧٥-١٢٧٦، ١٢٧٨-١٢٧٩، ١٢٨١-١٢٨٢، ١٢٨٤-١٢٨٥، ١٢٨٧-١٢٨٨، ١٢٩٠-١٢٩١، ١٢٩٣-١٢٩٤، ١٢٩٦-١٢٩٧، ١٢٩٩-١٣٠٠، ١٣٠٢-١٣٠٣، ١٣٠٥-١٣٠٦، ١٣٠٨-١٣٠٩، ١٣١١-١٣١٢، ١٣١٤-١٣١٥، ١٣١٧-١٣١٨، ١٣٢٠-١٣٢١، ١٣٢٣-١٣٢٤، ١٣٢٦-١٣٢٧، ١٣٢٩-١٣٣٠، ١٣٣٢-١٣٣٣، ١٣٣٥-١٣٣٦، ١٣٣٨-١٣٣٩، ١٣٤١-١٣٤٢، ١٣٤٤-١٣٤٥، ١٣٤٧-١٣٤٨، ١٣٥٠-١٣٥١، ١٣٥٣-١٣٥٤، ١٣٥٦-١٣٥٧، ١٣٥٩-١٣٦٠، ١٣٦٢-١٣٦٣، ١٣٦٥-١٣٦٦، ١٣٦٨-١٣٦٩، ١٣٧١-١٣٧٢، ١٣٧٤-١٣٧٥، ١٣٧٧-١٣٧٨، ١٣٨٠-١٣٨١، ١٣٨٣-١٣٨٤، ١٣٨٦-١٣٨٧، ١٣٨٩-١٣٩٠، ١٣٩٢-١٣٩٣، ١٣٩٥-١٣٩٦، ١٣٩٨-١٣٩٩، ١٤٠١-١٤٠٢، ١٤٠٤-١٤٠٥، ١٤٠٧-١٤٠٨، ١٤١٠-١٤١١، ١٤١٣-١٤١٤، ١٤١٦-١٤١٧، ١٤١٩-١٤٢٠، ١٤٢٢-١٤٢٣، ١٤٢٥-١٤٢٦، ١٤٢٨-١٤٢٩، ١٤٣١-١٤٣٢، ١٤٣٤-١٤٣٥، ١٤٣٧-١٤٣٨، ١٤٤٠-١٤٤١، ١٤٤٣-١٤٤٤، ١٤٤٦-١٤٤٧، ١٤٤٩-١٤٥٠، ١٤٥٢-١٤٥٣، ١٤٥٥-١٤٥٦، ١٤٥٨-١٤٥٩، ١٤٦١-١٤٦٢، ١٤٦٤-١٤٦٥، ١٤٦٧-١٤٦٨، ١٤٧٠-١٤٧١، ١٤٧٣-١٤٧٤، ١٤٧٦-١٤٧٧، ١٤٧٩-١٤٨٠، ١٤٨٢-١٤٨٣، ١٤٨٥-١٤٨٦، ١٤٨٨-١٤٨٩، ١٤٩١-١٤٩٢، ١٤٩٤-١٤٩٥، ١٤٩٧-١٤٩٨، ١٥٠٠-١٥٠١، ١٥٠٣-١٥٠٤، ١٥٠٦-١٥٠٧، ١٥٠٩-١٥١٠، ١٥١٢-١٥١٣، ١٥١٥-١٥١٦، ١٥١٨-١٥١٩، ١٥٢١-١٥٢٢، ١٥٢٤-١٥٢٥، ١٥٢٧-١٥٢٨، ١٥٣٠-١٥٣١، ١٥٣٣-١٥٣٤، ١٥٣٦-١٥٣٧، ١٥٣٩-١٥٤٠، ١٥٤٢-١٥٤٣، ١٥٤٥-١٥٤٦، ١٥٤٨-١٥٤٩، ١٥٥١-١٥٥٢، ١٥٥٤-١٥٥٥، ١٥٥٧-١٥٥٨، ١٥٦٠-١٥٦١، ١٥٦٣-١٥٦٤، ١٥٦٦-١٥٦٧، ١٥٦٩-١٥٧٠، ١٥٧٢-١٥٧٣، ١٥٧٥-١٥٧٦، ١٥٧٨-١٥٧٩، ١٥٨١-١٥٨٢، ١٥٨٤-١٥٨٥، ١٥٨٧-١٥٨٨، ١٥٩٠-١٥٩١، ١٥٩٣-١٥٩٤، ١٥٩٦-١٥٩٧، ١٥٩٩-١٦٠٠، ١٦٠٢-١٦٠٣، ١٦٠٥-١٦٠٦، ١٦٠٨-١٦٠٩، ١٦١١-١٦١٢، ١٦١٤-١٦١٥، ١٦١٧-١٦١٨، ١٦٢٠-١٦٢١، ١٦٢٣-١٦٢٤، ١٦٢٦-١٦٢٧، ١٦٢٩-١٦٣٠، ١٦٣٢-١٦٣٣، ١٦٣٥-١٦٣٦، ١٦٣٨-١٦٣٩، ١٦٤١-١٦٤٢، ١٦٤٤-١٦٤٥، ١٦٤٧-١٦٤٨، ١٦٥٠-١٦٥١، ١٦٥٣-١٦٥٤، ١٦٥٦-١٦٥٧، ١٦٥٩-١٦٦٠، ١٦٦٢-١٦٦٣، ١٦٦٥-١٦٦٦، ١٦٦٨-١٦٦٩، ١٦٧١-١٦٧٢، ١٦٧٤-١٦٧٥، ١٦٧٧-١٦٧٨، ١٦٨٠-١٦٨١، ١٦٨٣-١٦٨٤، ١٦٨٦-١٦٨٧، ١٦٨٩-١٦٩٠، ١٦٩٢-١٦٩٣، ١٦٩٥-١٦٩٦، ١٦٩٨-١٦٩٩، ١٧٠١-١٧٠٢، ١٧٠٤-١٧٠٥، ١٧٠٧-١٧٠٨، ١٧١٠-١٧١١، ١٧١٣-١٧١٤، ١٧١٦-١٧١٧، ١٧١٩-١٧٢٠، ١٧٢٢-١٧٢٣، ١٧٢٥-١٧٢٦، ١٧٢٨-١٧٢٩، ١٧٣١-١٧٣٢، ١٧٣٤-١٧٣٥، ١٧٣٧-١٧٣٨، ١٧٤٠-١٧٤١، ١٧٤٣-١٧٤٤، ١٧٤٦-١٧٤٧، ١٧٤٩-١٧٥٠، ١٧٥٢-١٧٥٣، ١٧٥٥-١٧٥٦، ١٧٥٨-١٧٥٩، ١٧٦١-١٧٦٢، ١٧٦٤-١٧٦٥، ١٧٦٧-١٧٦٨، ١٧٧٠-١٧٧١، ١٧٧٣-١٧٧٤، ١٧٧٦-١٧٧٧، ١٧٧٩-١٧٨٠، ١٧٨٢-١٧٨٣، ١٧٨٥-١٧٨٦، ١٧٨٨-١٧٨٩، ١٧٩١-١٧٩٢، ١٧٩٤-١٧٩٥، ١٧٩٧-١٧٩٨، ١٨٠٠-١٨٠١، ١٨٠٣-١٨٠٤، ١٨٠٦-١٨٠٧، ١٨٠٩-١٨١٠، ١٨١٢-١٨١٣، ١٨١٥-١٨١٦، ١٨١٨-١٨١٩، ١٨٢١-١٨٢٢، ١٨٢٤-١٨٢٥، ١٨٢٧-١٨٢٨، ١٨٣٠-١٨٣١، ١٨٣٣-١٨٣٤، ١٨٣٦-١٨٣٧، ١٨٣٩-١٨٤٠، ١٨٤٢-١٨٤٣، ١٨٤٥-١٨٤٦، ١٨٤٨-١٨٤٩، ١٨٥١-١٨٥٢، ١٨٥٤-١٨٥٥، ١٨٥٧-١٨٥٨، ١٨٦٠-١٨٦١، ١٨٦٣-١٨٦٤، ١٨٦٦-١٨٦٧، ١٨٦٩-١٨٧٠، ١٨٧٢-١٨٧٣، ١٨٧٥-١٨٧٦، ١٨٧٨-١٨٧٩، ١٨٨١-١٨٨٢، ١٨٨٤-١٨٨٥، ١٨٨٧-١٨٨٨، ١٨٩٠-١٨٩١، ١٨٩٣-١٨٩٤، ١٨٩٦-١٨٩٧، ١٨٩٩-١٩٠٠، ١٩٠٢-١٩٠٣، ١٩٠٥-١٩٠٦، ١٩٠٨-١٩٠٩، ١٩١١-١٩١٢، ١٩١٤-١٩١٥، ١٩١٧-١٩١٨، ١٩٢٠-١٩٢١، ١٩٢٣-١٩٢٤، ١٩٢٦-١٩٢٧، ١٩٢٩-١٩٣٠، ١٩٣٢-١٩٣٣، ١٩٣٥-١٩٣٦، ١٩٣٨-١٩٣٩، ١٩٤١-١٩٤٢، ١٩٤٤-١٩٤٥، ١٩٤٧-١٩٤٨، ١٩٥٠-١٩٥١، ١٩٥٣-١٩٥٤، ١٩٥٦-١٩٥٧، ١٩٥٩-١٩٦٠، ١٩٦٢-١٩٦٣، ١٩٦٥-١٩٦٦، ١٩٦٨-١٩٦٩، ١٩٧١-١٩٧٢، ١٩٧٤-١٩٧٥، ١٩٧٧-١٩٧٨، ١٩٨٠-١٩٨١، ١٩٨٣-١٩٨٤، ١٩٨٦-١٩٨٧، ١٩٨٩-١٩٩٠، ١٩٩٢-١٩٩٣، ١٩٩٥-١٩٩٦، ١٩٩٨-١٩٩٩، ٢٠٠١-٢٠٠٢، ٢٠٠٤-٢٠٠٥، ٢٠٠٧-٢٠٠٨، ٢٠١٠-٢٠١١، ٢٠١٣-٢٠١٤، ٢٠١٦-٢٠١٧، ٢٠١٩-٢٠٢٠، ٢٠٢٢-٢٠٢٣، ٢٠٢٥-٢٠٢٦، ٢٠٢٨-٢٠٢٩، ٢٠٣١-٢٠٣٢، ٢٠٣٤-٢٠٣٥، ٢٠٣٧-٢٠٣٨، ٢٠٤٠-٢٠٤١، ٢٠٤٣-٢٠٤٤، ٢٠٤٦-٢٠٤٧، ٢٠٤٩-٢٠٥٠، ٢٠٥٢-٢٠٥٣، ٢٠٥٥-٢٠٥٦، ٢٠٥٨-٢٠٥٩، ٢٠٦١-٢٠٦٢، ٢٠٦٤-٢٠٦٥، ٢٠٦٧-٢٠٦٨، ٢٠٧٠-٢٠٧١، ٢٠٧٣-٢٠٧٤، ٢٠٧٦-٢٠٧٧، ٢٠٧٩-٢٠٨٠، ٢٠٨٢-٢٠٨٣، ٢٠٨٥-٢٠٨٦، ٢٠٨٨-٢٠٨٩، ٢٠٩١-٢٠٩٢، ٢٠٩٤-٢٠٩٥، ٢٠٩٧-٢٠٩٨، ٢١٠٠-٢١٠١، ٢١٠٣-٢١٠٤، ٢١٠٦-٢١٠٧، ٢١٠٩-٢١١٠، ٢١١٢-٢١١٣، ٢١١٥-٢١١٦، ٢١١٨-٢١١٩، ٢١٢١-٢١٢٢، ٢١٢٤-٢١٢٥، ٢١٢٧-٢١٢٨، ٢١٣٠-٢١٣١، ٢١٣٣-٢١٣٤، ٢١٣٦-٢١٣٧، ٢١٣٩-٢١٤٠، ٢١٤٢-٢١٤٣، ٢١٤٥-٢١٤٦، ٢١٤٨-٢١٤٩، ٢١٥١-٢١٥٢، ٢١٥٤-٢١٥٥، ٢١٥٧-٢١٥٨، ٢١٦٠-٢١٦١، ٢١٦٣-٢١٦٤، ٢١٦٦-٢١٦٧، ٢١٦٩-٢١٧٠، ٢١٧٢-٢١٧٣، ٢١٧٥-٢١٧٦، ٢١٧٨-٢١٧٩، ٢١٨١-٢١٨٢، ٢١٨٤-٢١٨٥، ٢١٨٧-٢١٨٨، ٢١٩٠-٢١٩١، ٢١٩٣-٢١٩٤، ٢١٩٦-٢١٩٧، ٢١٩٩-٢٢٠٠، ٢٢٠٢-٢٢٠٣، ٢٢٠٥-٢٢٠٦، ٢٢٠٨-٢٢٠٩، ٢٢١١-٢٢١٢، ٢٢١٤-٢٢١٥، ٢٢١٧-٢٢١٨، ٢٢٢٠-٢٢٢١، ٢٢٢٣-٢٢٢٤، ٢٢٢٦-٢٢٢٧، ٢٢٢٩-٢٢٣٠، ٢٢٣٢-٢٢٣٣، ٢٢٣٥-٢٢٣٦، ٢٢٣٨-٢٢٣٩، ٢٢٤١-٢٢٤٢، ٢٢٤٤-٢٢٤٥، ٢٢٤٧-٢٢٤٨، ٢٢٥٠-٢٢٥١، ٢٢٥٣-٢٢٥٤، ٢٢٥٦-٢٢٥٧، ٢٢٥٩-٢٢٦٠، ٢٢٦٢-٢٢٦٣، ٢٢٦٥-٢٢٦٦، ٢٢٦٨-٢٢٦٩، ٢٢٧١-٢٢٧٢، ٢٢٧٤-٢٢٧٥، ٢٢٧٧-٢٢٧٨، ٢٢٨٠-٢٢٨١، ٢٢٨٣-٢٢٨٤، ٢٢٨٦-٢٢٨٧، ٢٢٨٩-٢٢٩٠، ٢٢٩٢-٢٢٩٣، ٢٢٩٥-٢٢٩٦، ٢٢٩٨-٢٢٩٩، ٢٣٠١-٢٣٠٢، ٢٣٠٤-٢٣٠٥، ٢٣٠٧-٢٣٠٨، ٢٣١٠-٢٣١١، ٢٣١٣-٢٣١٤، ٢٣١٦-٢٣١٧، ٢٣١٩-٢٣٢٠، ٢٣٢٢-٢٣٢٣، ٢٣٢٥-٢٣٢٦، ٢٣٢٨-٢٣٢٩، ٢٣٣١-٢٣٣٢، ٢٣٣٤-٢٣٣٥، ٢٣٣٧-٢٣٣٨، ٢٣٤٠-٢٣٤١، ٢٣٤٣-٢٣٤٤، ٢٣٤٦-٢٣٤٧، ٢٣٤٩-٢٣٥٠، ٢٣٥٢-٢٣٥٣، ٢٣٥٥-٢٣٥٦، ٢٣٥٨-٢٣٥٩، ٢٣٦١-٢٣٦٢، ٢٣٦٤-٢٣٦٥، ٢٣٦٧-٢٣٦٨، ٢٣٧٠-٢٣٧١، ٢٣٧٣-٢٣٧٤، ٢٣٧٦-٢٣٧٧، ٢٣٧٩-٢٣٨٠، ٢٣٨٢-٢٣٨٣، ٢٣٨٥-٢٣٨٦، ٢٣٨٨-٢٣٨٩، ٢٣٩١-٢٣٩٢، ٢٣٩٤-٢٣٩٥، ٢٣٩٧-٢٣٩٨، ٢٤٠٠-٢٤٠١، ٢٤٠٣-٢٤٠٤، ٢٤٠٦-٢٤٠٧، ٢٤٠٩-٢٤١٠، ٢٤١٢-٢٤١٣، ٢٤١٥-٢٤١٦، ٢٤١٨-٢٤١٩، ٢٤٢١-٢٤٢٢، ٢٤٢٤-٢٤٢٥، ٢٤٢٧-٢٤٢٨، ٢٤٣٠-٢٤٣١، ٢٤٣٣-٢٤٣٤، ٢٤٣٦-٢٤٣٧، ٢٤٣٩-٢٤٤٠، ٢٤٤٢-٢٤٤٣، ٢٤٤٥-٢٤٤٦، ٢٤٤٨-٢٤٤٩، ٢٤٥١-٢٤٥٢، ٢٤٥٤-٢٤٥٥، ٢٤٥٧-٢٤٥٨، ٢٤٦٠-٢٤٦١، ٢٤٦٣-٢٤٦٤، ٢٤٦٦-٢٤٦٧، ٢٤٦٩-٢٤٧٠، ٢٤٧٢-٢٤٧٣، ٢٤٧٥-٢٤٧٦، ٢٤٧٨-٢٤٧٩، ٢٤٨١-٢٤٨٢، ٢٤٨٤-٢٤٨٥، ٢٤٨٧-٢٤٨٨، ٢٤٩٠-٢٤٩١، ٢٤٩٣-٢٤٩٤، ٢٤٩٦-٢٤٩٧، ٢٤٩٩-٢٥٠٠، ٢٥٠٢-٢٥٠٣، ٢٥٠٥-٢٥٠٦، ٢٥٠٨-٢٥٠٩، ٢٥١١-٢٥١٢، ٢٥١٤-٢٥١٥، ٢٥١٧-٢٥١٨، ٢٥٢٠-٢٥٢١، ٢٥٢٣-٢٥٢٤، ٢٥٢٦-٢٥٢٧، ٢٥٢٩-٢٥٣٠، ٢٥٣٢-٢٥٣٣، ٢٥٣٥-٢٥٣٦، ٢٥٣٨-٢٥٣٩، ٢٥٤١-٢٥٤٢، ٢٥٤٤-٢٥٤٥، ٢٥٤٧-٢٥٤٨، ٢٥٥٠-٢٥٥١، ٢٥٥٣-٢٥٥٤، ٢٥٥٦-٢٥٥٧، ٢٥٥٩-٢٥٦٠، ٢٥٦٢-٢٥٦٣، ٢٥٦٥-٢٥٦٦، ٢٥٦٨-٢٥٦٩، ٢٥٧١-٢٥٧٢، ٢٥٧٤-٢٥٧٥، ٢٥٧٧-٢٥٧٨، ٢٥٨٠-٢٥٨١، ٢٥٨٣-٢٥٨٤، ٢٥٨٦-٢٥٨٧، ٢٥٨٩-٢٥٩٠، ٢٥٩٢-٢٥٩٣، ٢٥٩٥-٢٥٩٦، ٢٥٩٨-٢٥٩٩، ٢٦٠١-٢٦٠٢، ٢٦٠٤-٢٦٠٥، ٢٦٠٧-٢٦٠٨، ٢٦١٠-٢٦١١، ٢٦١٣-٢٦١٤، ٢٦١٦-٢٦١٧، ٢٦١٩-٢٦٢٠، ٢٦٢٢-٢٦٢٣، ٢٦٢٥-٢٦٢٦، ٢٦٢٨-٢٦٢٩، ٢٦٣١-٢٦٣٢، ٢٦٣٤-٢٦٣٥، ٢٦٣٧-٢٦٣٨، ٢٦٤٠-٢٦٤١، ٢٦٤٣-٢٦٤٤، ٢٦٤٦-٢٦٤٧، ٢٦٤٩-٢٦٥٠، ٢٦٥٢-٢٦٥٣، ٢٦٥٥-٢٦٥٦، ٢٦٥٨-٢٦٥٩، ٢٦٦١-٢٦٦٢، ٢٦٦٤-٢٦٦٥، ٢٦٦٧-٢٦٦٨، ٢٦٧٠-٢٦٧١، ٢٦٧٣-٢٦٧٤، ٢٦٧٦-٢٦٧٧، ٢٦٧٩-٢٦٨٠، ٢٦٨٢-٢٦٨٣، ٢٦٨٥-٢٦٨٦، ٢٦٨٨-٢٦٨٩، ٢٦٩١-٢٦٩٢، ٢٦٩٤-٢٦٩٥، ٢٦٩٧-٢٦٩٨، ٢٧٠٠-٢٧٠١، ٢٧٠٣-٢٧٠٤، ٢٧٠٦-٢٧٠٧، ٢٧٠٩-٢٧١٠، ٢٧١٢-٢٧١٣، ٢٧١٥-٢٧١٦، ٢٧١٨-٢٧١٩، ٢٧٢١-٢٧٢٢، ٢٧٢٤-٢٧٢٥، ٢٧٢٧-٢٧٢٨، ٢٧٣٠-٢٧٣١، ٢٧٣٣-٢٧٣٤، ٢٧٣٦-٢٧٣٧، ٢٧٣٩-٢٧٤٠، ٢٧٤٢-٢٧٤٣، ٢٧٤٥-٢٧٤٦، ٢٧٤٨-٢٧٤٩، ٢٧٥١-٢٧٥٢، ٢٧٥٤-٢٧٥٥، ٢٧٥٧-٢٧٥٨، ٢٧٦٠-٢٧٦١، ٢٧٦٣-٢٧٦٤، ٢٧٦٦-٢٧٦٧، ٢٧٦٩-٢٧٧٠، ٢٧٧٢-٢٧٧٣، ٢٧٧٥-٢٧٧٦، ٢٧٧٨-٢٧٧٩، ٢٧٨١-٢٧٨٢، ٢٧٨٤-٢٧٨٥، ٢٧٨٧-٢٧٨٨، ٢٧٩٠-٢٧٩١، ٢٧٩٣-٢٧٩٤، ٢٧٩٦-٢٧٩٧، ٢٧٩٩-٢٨٠٠، ٢٨٠٢-٢٨٠٣، ٢٨٠٥-٢٨٠٦، ٢٨٠٨-٢٨٠٩، ٢٨١١-٢٨١٢، ٢٨١٤-٢٨١٥، ٢٨١٧-٢٨١٨، ٢٨٢٠-٢٨٢١، ٢٨٢٣-٢٨٢٤، ٢٨٢٦-٢٨٢٧، ٢٨٢٩-٢٨٣٠، ٢٨٣٢-٢٨٣٣، ٢٨٣٥-٢٨٣٦، ٢٨٣٨-٢٨٣٩، ٢٨٤١-٢٨٤٢، ٢٨٤٤-٢٨٤٥، ٢٨٤٧-٢٨٤٨، ٢٨٥٠-٢٨٥١، ٢٨٥٣-٢٨٥٤، ٢٨٥٦-٢٨٥٧، ٢٨٥٩-٢٨٦٠، ٢٨٦٢-٢٨٦٣، ٢٨٦٥-٢٨٦٦، ٢٨٦٨-٢٨٦٩، ٢٨٧١-٢٨٧٢، ٢٨٧٤-٢٨٧٥، ٢٨٧٧-٢٨٧٨، ٢٨٨٠-٢٨٨١، ٢٨٨٣-٢٨٨٤، ٢٨٨٦-٢٨٨٧، ٢٨٨٩-٢٨٩٠، ٢٨٩٢-٢٨٩٣، ٢٨٩٥-٢٨٩٦، ٢٨٩٨-٢٨٩٩، ٢٩٠١-٢٩٠٢، ٢٩٠٤-٢٩٠٥، ٢٩٠٧-٢٩٠٨، ٢٩١٠-٢٩١١، ٢٩١٣-٢٩١٤، ٢٩١٦-٢٩١٧، ٢٩١٩-٢٩٢٠، ٢٩٢٢-٢٩٢٣، ٢٩٢٥-٢٩٢٦، ٢٩٢٨-٢٩٢٩، ٢٩٣١-٢٩٣٢، ٢٩٣٤-٢٩٣٥، ٢٩٣٧-٢٩٣٨، ٢٩٤٠-٢٩٤١، ٢٩٤٣-٢٩٤٤، ٢٩٤٦-٢٩٤٧، ٢٩٤٩-٢٩٥٠، ٢٩٥٢-٢٩٥٣، ٢٩٥٥-٢٩٥٦، ٢٩٥٨-٢٩٥٩، ٢٩٦١-٢٩٦٢، ٢٩٦٤-٢٩٦٥، ٢٩٦٧-٢٩٦٨، ٢٩٧٠-٢٩٧١، ٢٩٧٣-٢٩٧٤، ٢٩٧٦-٢٩٧٧، ٢٩٧٩-٢٩٨٠، ٢٩٨٢-٢٩٨٣، ٢٩٨٥-٢٩٨٦، ٢٩٨٨-٢٩٨٩، ٢٩٩١-٢٩٩٢، ٢٩٩٤-٢٩٩٥، ٢٩٩٧-٢٩٩٨، ٣٠٠٠-٣٠٠١، ٣٠٠٣-٣٠٠٤، ٣٠٠٦-٣٠٠٧، ٣٠٠٩-٣٠١٠، ٣٠١٢-٣٠١٣، ٣٠١٥-٣٠١٦، ٣٠١٨-٣٠١٩، ٣٠٢١-٣٠٢٢، ٣٠٢٤-٣٠٢٥، ٣٠٢٧-٣٠٢٨، ٣٠٣٠-٣٠٣١، ٣٠٣٣-٣٠٣٤، ٣٠٣٦-٣٠٣٧، ٣٠٣٩-٣٠٤٠، ٣٠٤٢-٣٠٤٣،

٨٣- حدثنا أَبُو الْعَبَّاسِ مُحَمَّدُ بْنُ يَعْقُوبَ، أنا الْعَبَّاسُ بْنُ الْوَلِيدِ بْنِ مَزْيَدٍ[1] الْبَيْرُوتِيُّ، حَدَّثَنِي أَبِي، قَالَ: سَمِعْتُ الْأَوْزَاعِيَّ.

وَحَدَّثَنَا أَبُو عَبْدِ اللَّهِ مُحَمَّدُ بْنُ عَلِيِّ بْنِ مَخْلَدٍ الْجَوْهَرِيُّ بِبَغْدَادَ[2]، حَدَّثَنَا إِبْرَاهِيمُ بْنُ الْهَيْثَمِ الْبَلَدِيُّ، ثنا مُحَمَّدُ بْنُ كَثِيرٍ الصَّنْعَانِيُّ، ثنا الْأَوْزَاعِيُّ.

وَثنا أَبُو بَكْرٍ بْنُ إِسْحَاقَ، أنا بِشْرُ بْنُ مُوسَى، ثنا مُعَاوِيَةُ بْنُ عَمْرٍو، ثنا أَبُو إِسْحَاقَ الْفَزَارِيُّ، ثنا الْأَوْزَاعِيُّ. سَوَاءً لَفْظُ حَدِيثِ أَبِي الْعَبَّاسِ. قَالَ: حَدَّثَنِي رَبِيعَةُ بْنُ يَزِيدَ، وَيَحْيَى بْنُ أَبِي عَمْرٍو السَّيْبَانِيُّ، قَالَا: ثنا عَبْدُ اللَّهِ بْنُ فَيْرُوزَ الدَّيْلَمِيُّ، قَالَ: دَخَلْتُ عَلَى عَبْدِ اللَّهِ بْنِ عَمْرِو بْنِ الْعَاصِ وَهُوَ فِي عِلَاجِهِ لَهُ بِالطَّائِفِ يُدَاوِي لَهُ الْوَضَحَ، وَهُوَ ضَاحِيَاسِ[3] ثَقِيلٌ مِنْ وَرَمٍ، وَهُوَ يُدَاوِي الثَّقِيلَ بِرَأْسِ الْحَمَرِ، فَقُلْتُ بِمَنْ أَنْتَ يَا عَبْدَ اللَّهِ بْنَ عَمْرٍو، جَعَلَنِي اللَّهُ فِي حَلٍّ تُحَدِّثُ بِهَذَا عَنْ

أَرْبَعِينَ صَبَاحًا، فَلَا أَدْرِي فِي الثَّالِثَةِ، أَوْ فِي الرَّابِعَةِ قَالَ: «فَإِنَّ غَادَ لَكُنَّ حَقًّا عَلَى اللهِ أَنْ يَسْقِيَهُ مِنْ رَدْغَةِ الْخَبَالِ» يَعْنِي صَدِيدَ أَهْلِ النَّارِ.

قَالَ: وَسَمِعْتُ رَسُولَ اللهِ ﷺ يَقُولُ: «إِنَّ اللهَ خَلَقَ خَلْقَهُ فِي ظُلْمَةٍ، ثُمَّ أَلْقَى عَلَيْهِمْ مِنْ نُورِهِ، فَمَنْ أَصَابَهُ مِنْ ذَلِكَ النُّورِ يَوْمَئِذٍ اهْتَدَى، وَمَنْ أَخْطَأَهُ ضَلَّ، فَلِذَلِكَ أَقُولُ: جَفَّ الْقَلَمُ عَلَى عِلْمِ اللهِ».

قَالَ: وَسَمِعْتُ رَسُولَ اللهِ ﷺ يَقُولُ: «إِنَّ سُلَيْمَانَ بْنَ دَاوُدَ سَأَلَ رَبَّهُ ثَلَاثًا فَأَعْطَاهُ اثْنَتَيْنِ، وَنَحْنُ نَرْجُو أَنْ يَكُونَ قَدْ أَعْطَاهُ الثَّالِثَةَ: سَأَلَهُ حُكْمًا يُصَادِفُ حُكْمُهُ حُكْمَهُ فَأُعْطِيَهُ إِيَّاهُ، وَسَأَلَهُ مُلْكًا لَا يَنْبَغِي لِأَحَدٍ مِنْ بَعْدِهِ، فَأَعْطَاهُ إِيَّاهُ، وَسَأَلَهُ أَيُّمَا رَجُلٍ يَخْرُجُ مِنْ بَيْتِهِ لَا يُرِيدُ إِلَّا الصَّلَاةَ فِي هَذَا الْمَسْجِدِ أَنْ يَخْرُجَ مِنْ خَطِيئَتِهِ كَيَوْمِ وَلَدَتْهُ أُمُّهُ، فَنَحْنُ نَرْجُو أَنْ يَكُونَ اللهُ قَدْ أَعْطَاهُ إِيَّاهُ».

قَالَ أَبُوزُرْعَةَ: حَدَّثَنِي يَحْيَى بْنُ مَعِينٍ، عَنْ عَبْدِ الرَّحْمَنِ بِهَذَا الْحَدِيثِ فِيمَا بَيْنَ الْجُلَّابِ وَالْمَاصِرِ، هَذَا حَدِيثٌ صَحِيحٌ قَدْ تَدَاوَلَهُ الْأَئِمَّةُ، وَقَدِ احْتَجَّا بِجَمِيعِ رُوَاتِهِ، لَمْ يُخَرِّجَاهُ، وَلَا أَعْلَمُ لَهُ عِلَّةً.

٤٤- حَدَّثَنَا أَبُو الْعَبَّاسِ مُحَمَّدُ بْنُ يَعْقُوبَ، ثَنَا الرَّبِيعُ بْنُ سُلَيْمَانَ، ثَنَا عَبْدُ اللهِ بْنُ وَهْبٍ، أَخْبَرَنِي مُعَاوِيَةُ بْنُ صَالِحٍ، عَنْ زَائِدَةَ بْنِ سَعْدٍ، عَنْ عَبْدِ الرَّحْمَنِ بْنِ عَبْدِ اللهِ الْمَسْعُودِيِّ - وَكَانَ مِنْ أَصْحَابِ النَّبِيِّ ﷺ - قَالَ: سَمِعْتُ رَسُولَ اللهِ ﷺ يَقُولُ: «خَلَقَ اللهُ آدَمَ، ثُمَّ خَلَقَ الْخَلْقَ مِنْ ظَهْرِهِ، ثُمَّ قَالَ: هَؤُلَاءِ لِلْجَنَّةِ وَلَا أُبَالِي، وَهَؤُلَاءِ لِلنَّارِ وَلَا أُبَالِي». قَالَ: فَقِيلَ: يَا رَسُولَ اللهِ،

---

(١) [الصحيحة ٣١٤ (٥/٢٥٠-٢٥١)] وأخرجه أحمد (٤/٦٣) وابن نصر في «تعظيم قدر الصلاة» (٢٥٦-٢٥٧) وهذا لفظه. وانظر «مجمع الزوائد» (١٠/٢٠٠).

فَعَلَى مَاذَا نَعْمَلُ؟ قَالَ: «عَلَى مُوَافَقَةِ الْقَدَرِ»[1].

هَذَا حَدِيثٌ صَحِيحٌ قَدِ اتَّفَقَا عَلَى الِاحْتِجَاجِ بِرُوَاتِهِ عَنْ آخِرِهِمْ إِلَى الصَّحَابِيِّ، وَعَبْدُ الرَّحْمَنِ بْنُ قَتَادَةَ مِنْ بَنِي سَلَمَةَ مِنَ الصَّحَابَةِ، وَقَدِ احْتَجَّا جَمِيعًا بِزُهَيْرِ بْنِ عَمْرٍو، عَنْ رَسُولِ اللَّهِ ﷺ، وَلَيْسَ لَهُ رَاوٍ غَيْرُ أَبِي عُثْمَانَ النَّهْدِيِّ[2]، وَكَذَلِكَ احْتَجَّ الْبُخَارِيُّ بِحَدِيثِ أَبِي سَعِيدِ بْنِ الْمُعَلَّى، وَلَيْسَ لَهُ رَاوٍ غَيْرُ حَفْصِ بْنِ عَاصِمٍ.

٨٥- حدثنا أَبُو النَّضْرِ مُحَمَّدُ بْنُ مُحَمَّدِ بْنِ يُوسُفَ[3] الْفَقِيهُ، ثَنَا عُثْمَانُ بْنُ سَعِيدٍ الدَّارِمِيُّ، ثَنَا عَلِيُّ بْنُ الْمَدِينِيِّ، ثَنَا مَرْوَانُ بْنُ مُعَاوِيَةَ، ثَنَا أَبُو مَالِكٍ الْأَشْجَعِيُّ، عَنْ رِبْعِيِّ بْنِ حِرَاشٍ، عَنْ حُذَيْفَةَ قَالَ: قَالَ رَسُولُ اللَّهِ ﷺ: «إِنَّ اللَّهَ يَصْنَعُ كُلَّ صَانِعٍ وَصَنْعَتَهُ»[4].

[illegible]

الْقَاضِي، ثَنَا مُحَمَّدُ بْنُ أَبِي بَكْرٍ الْمُقَدَّمِيُّ، ثَنَا الْفُضَيْلُ بْنُ سُلَيْمَانَ، عَنْ أَبِي مَالِكٍ الْأَشْجَعِيِّ، عَنْ رِبْعِيِّ بْنِ حِرَاشٍ، عَنْ حُذَيْفَةَ قَالَ: قَالَ رَسُولُ اللَّهِ ﷺ: «إِنَّ اللَّهَ خَالِقُ كُلِّ صَانِعٍ وَصَنْعَتِهِ»[5].

هَذَا حَدِيثٌ صَحِيحٌ عَلَى شَرْطِ مُسْلِمٍ، وَلَمْ يُخَرِّجَاهُ[6].

---

(١) [illegible]

(٢) [illegible]

(٣) [illegible]

(٤) [illegible]

(٥) إتحاف المهرة (٤/ ٢٦١-٤٢٢٩).

(٦) قال ابن حجر في الإتحاف: «قلت: رواه البخاري في خلق أفعال العباد عن علي بن =

bu.sn

٨٧- حَدَّثَنَا أَبُو عَبْدِ اللَّهِ مُحَمَّدُ بْنُ يَعْقُوبَ الْحَافِظُ، ثنا يَحْيَى بْنُ مُحَمَّدِ بْنِ صَاعِدٍ، ثنا مُسْلِمُ بْنُ إِبْرَاهِيمَ، ثنا هَمَّامٌ، عَنِ الزُّهْرِيِّ، عَنْ حُمَيْدٍ، عَنْ حَكِيمِ بْنِ حِزَامٍ قَالَ: قُلْتُ: يَا رَسُولَ اللَّهِ، فِي أَشْيَاءَ تَكُونُ لِي، وَأَدَعُ مَا تَكْتَفِي بِهِ مِنْهَا؟ قَالَ: «لَا تَبِعْ مَا لَيْسَ عِنْدَكَ». «هَذَا حَدِيثٌ صَحِيحٌ عَلَى شَرْطِ الشَّيْخَيْنِ، ثُمَّ لَمْ يُخَرِّجَاهُ». وَهَمَّامٌ، وَمُسْلِمٌ فِي تَصْنِيفِهِ قَدْ أَتَيَا بِمَنَاكِيرَ عَنِ الْمَشَاهِيرِ، ثُمَّ مَا انْفَرَدَا بِهِ مِنْ حَدِيثِ يَزِيدَ، فَقَدْ تَابَعَهُمَا عَلَيْهِ مَرَّةً: عَنِ الزُّهْرِيِّ، عَنِ ابْنِ أَبِي عَتِيقٍ، عَنْ أَبِيهِ.

٨٨- حَدَّثَنَا أَبُو الْعَبَّاسِ، ثنا بَحْرُ بْنُ نَصْرٍ، ثنا ابْنُ وَهْبٍ، أَخْبَرَنِي أَبُو صَخْرٍ، عَنْ مُحَمَّدِ بْنِ كَعْبٍ الْقُرَظِيِّ، عَنْ عَبْدِ اللَّهِ بْنِ عَبَّاسٍ، قَالَ: قَالَ رَسُولُ اللَّهِ ﷺ: «لَا يَحِلُّ سَلَفٌ وَبَيْعٌ، وَلَا شَرْطَانِ فِي بَيْعٍ، وَلَا رِبْحُ مَا لَمْ يُضْمَنْ، وَلَا بَيْعُ مَا لَيْسَ عِنْدَكَ». «هَذَا حَدِيثٌ صَحِيحُ الْإِسْنَادِ، وَلَمْ يُخَرِّجَاهُ».

٨٩- حَدَّثَنَا أَبُو بَكْرٍ مُحَمَّدُ بْنُ إِبْرَاهِيمَ الْمُقْرِءُ بِبَغْدَادَ، وَأَبُو أَحْمَدَ بَكْرُ بْنُ مُحَمَّدٍ الْمِيزِيُّ، وَأَبُو بَكْرٍ أَحْمَدُ بْنُ سَلْمَانَ النَّجَّادُ، قَالُوا: ثنا أَبُو الْعَبَّاسِ، ثنا الرَّبِيعُ بْنُ سُلَيْمَانَ، ثنا الشَّافِعِيُّ، ثنا مَالِكٌ، عَنْ أَبِي الزِّنَادِ، عَنِ الْأَعْرَجِ، عَنْ أَبِي هُرَيْرَةَ، أَنَّ رَسُولَ اللَّهِ ﷺ نَهَى عَنْ بَيْعَتَيْنِ: أَنْ يَبِيعَ الرَّجُلُ سِلْعَةً يَقُولُ: هِيَ بِنَقْدٍ بِكَذَا وَبِنَسِيئَةٍ بِكَذَا وَبِنَقْدٍ بِكَذَا، وَنَهَى عَنْ بَيْعٍ وَشَرْطٍ، وَنَهَى عَنْ رِبْحِ مَا لَمْ يُضْمَنْ، وَعَنْ بَيْعٍ مَا لَيْسَ عِنْدَكَ. «هَذَا حَدِيثٌ صَحِيحٌ عَلَى شَرْطِ الشَّيْخَيْنِ، وَلَمْ يُخَرِّجَاهُ».

- الحديث: رأيتُ أن مسلمًا أخرجه، فلينظر؛ لم يخرج مسلم هذا الحديث، وإنما أخرج (٨) (٣٨٣٢) حديث «لا تبع ما ليس عندك» من حديث ابن أبي عتيق عن عائشة به.

(انظر: إتحاف المهرة ٢/ ٣٧٣-٣٧٤).

(٨٧) اعتبره ابن القطان الفاسي بمتابعة ابن وهب له، فإن في حديث أبي صالح عند ابن خزيمة (٢١٧٠) وابن حبان (٤٩٣٢) زيادة: «ولا بيع ما ليس عندك».

(انظر: إتحاف المهرة ٢/ ٣٧٣-٣٧٤).

(٨٨) اعتبره ابن القطان بمتابعة ابن وهب له لحديث هذا الحديث، فيه زيادة في حديث أبي صالح عند ابن خزيمة (٢١٧٠) وابن حبان (٤٩٣٢) زيادة: «ولا بيع ما ليس عندك».

(انظر: إتحاف المهرة ٢/ ٣٧٣-٣٧٤).

(٨٩) هو: إبراهيم من هدبة بن ترجمه الخطيب.

٨٩- حدثنا أَبُو بَكْرٍ مُحَمَّدُ بْنُ أَحْمَدَ بْنِ بَالُويَهْ، ثَنَا إِسْحَاقُ بْنُ الْحَسَنِ[1] بْنِ مَيْمُونٍ، ثَنَا عَفَّانُ بْنُ مُسْلِمٍ، ثَنَا حَسَّانُ بْنُ إِبْرَاهِيمَ الْكِرْمَانِيُّ، ثَنَا سَعِيدُ بْنُ مَسْرُوقٍ، عَنْ يُوسُفَ بْنِ أَبِي بُرْدَةَ بْنِ أَبِي مُوسَى[2]، عَنْ أَبِي بُرْدَةَ قَالَ: أَتَيْتُ عَائِشَةَ، فَقُلْتُ: يَا أُمَّاهُ، حَدِّثِينِي بِشَيْءٍ سَمِعْتِيهِ[3] مِنْ رَسُولِ اللَّهِ ﷺ، قَالَتْ: قَالَ رَسُولُ اللَّهِ ﷺ: «الطَّيْرُ تَجْرِي بِقَدَرٍ»، وَكَانَ يُعْجِبُهُ الْفَأْلُ الْحَسَنُ[4].

قَدِ احْتَجَّ الشَّيْخَانِ بِرُوَاةِ هَذَا الْحَدِيثِ عَنْ آخِرِهِمْ، غَيْرَ يُوسُفَ بْنِ أَبِي بُرْدَةَ، وَالَّذِي عِنْدِي أَنَّهُمَا لَمْ يُهْمِلَاهُ لِجَرْحٍ وَلَا لِضَعْفٍ بَلْ لِقِلَّةِ حَدِيثِهِ، فَإِنَّهُ عَزِيزُ الْحَدِيثِ جِدًّا.

٩٠- أَخْبَرَنَا أَبُو الْحُسَيْنِ مُحَمَّدُ بْنُ أَحْمَدَ بْنِ تَمِيمٍ الْحَنْظَلِيُّ بِبَغْدَادَ، ثَنَا عَبْدُ الْمَلِكِ بْنُ مُحَمَّدِ بْنِ عَبْدِ اللَّهِ الرَّقَاشِيُّ، ثَنَا أَبُو عَاصِمٍ، ثَنَا سُفْيَانُ.

---

(١) في [illegible]

(٢) في [illegible]: [illegible] بن أبي بردة [illegible] موسى [illegible]

(٣) في [illegible]: [illegible]

(٤) إتحاف المهرة (١٧/ ٥٩٥-٢٢٨٦٥).

(٥) إتحاف المهرة (١١/ ٣٧٧-١٤٢٣٣).

Bulsn

هَذَا حَدِيثٌ صَحِيحٌ عَلَى شَرْطِ الشَّيْخَيْنِ، وَقَدْ فَسَّرَ بِرِوَايَتِهِ بَعْضَ الرِّوَايَاتِ الْمُرْسَلَةِ، وَهُوَ عِنْدَنَا مِثَالٌ لِلْمُسْنَدِ.

٩١- **حَدَّثَنَاهُ** أَبُو بَكْرٍ بْنُ إِسْحَاقَ، أَنَا مُحَمَّدُ بْنُ غَالِبٍ، ثَنَا أَبُو سُلَيْمَانَ، عَنْ مَنْصُورٍ، عَنْ رِبْعِيٍّ، عَنْ رَجُلٍ، عَنْ عَلِيٍّ، عَنِ النَّبِيِّ ﷺ بِمِثْلِهِ.

أَبُو سُلَيْمَانَ مُوسَى بْنُ مَنْصُورٍ الْهُذَلِيُّ، وَإِنْ كَانَ الْبُخَارِيُّ يَحْتَجُّ بِهِ، فَإِنَّهُ كَثِيرُ الْوَهْمِ لَا يُحْتَجُّ بِهِ عَلَى أَبِي عَاصِمٍ النَّبِيلِ وَمُحَمَّدِ بْنِ كَثِيرٍ وَأَقْرَانِهِمْ، فَإِنَّ بُرْغُمَةَ الْحَافِظِ، وَالدَّلِيلُ عَلَى ذَلِكَ: مُتَابَعَةُ خَبَرِ بْنِ عَبْدِ الْحَمِيدِ الرَّازِيِّ فِي رِوَايَتِهِ، عَنْ مَنْصُورٍ، عَنْ رِبْعِيٍّ، عَنْ عَلِيٍّ، وَغَيْرِهِمْ مِنْ أَثْبَاتِ الشَّيْخِ بِخِلَافِ مُنْصُورٍ.

٩٢- **حَدَّثَنَاهُ** يَحْيَى بْنُ مَنْصُورٍ الْقَاضِي، ثَنَا عَلِيُّ بْنُ عَبْدِ الْعَزِيزِ، ثَنَا إِسْحَاقُ بْنُ إِبْرَاهِيمَ الطَّالَقَانِيُّ، ثَنَا جَرِيرٌ.

وَحَدَّثَنَا مُحَمَّدُ بْنُ صَالِحٍ بْنِ هَانِئٍ، ثَنَا إِبْرَاهِيمُ بْنُ أَبِي طَالِبٍ وَمُحَمَّدُ بْنُ شَادَانَ، قَالَا: ثَنَا مُسْلِمُ بْنُ إِبْرَاهِيمَ، أَنَا جَرِيرٌ، عَنْ مَنْصُورٍ، عَنْ رِبْعِيٍّ، عَنِ ابْنِ **ﷺ** قَالَ: **لَا يَؤُمَّنَّ** عَبْدٌ **عَلَى** يَمِينِ **بِرَبِّهِ**، يَقُولُ: أَنَا لَا إِلَهَ إِلَّا اللَّهُ وَحْدَهُ لَا شَرِيكَ لَهُ، وَأَنِّي رَسُولُ اللَّهِ، يَعْنِي بِالْعَقْلِ، وَلَمْ يَعْلَمْ بِذَلِكَ **وَلَمْ يَعْلَمْ** بَعْدَ الْعُقُوبَةِ، **وَيُؤْمَنُ** بِالْقَلْبِ **فَلْيَفْعَلْ**.

---

(١) إتحاف (٢/١١٤-٣٧٧-١٤٢٣٣).

(٢) إتحاف (٢/١١٤-٣٧٧-١٤٢٣٣)، وذكر الدارقطني في العلل (١٩٤/٣): «حديث له أصل يرويه جرير، وغيره، واختلف عن أبي الضحى، فرواه منصور عن ربعي عن علي، وخالفهم زهير بن معاوية، وأبو الأحوص، وشعبة، فرووه عن أبي الضحى عن ربعي عن رجل عن علي، والصواب فيه قول من قال: عن رجل، وهو الصواب».

٩٣- أخبرنا أبو بكر أحمد بن سلمان الفقيه، ثنا أبو داود سليمان بن الأشعث، ثنا سليمان بن حرب وشيبان بن أبي شيبة[1]، قالا: ثنا جرير.

وأخبرني أبو بكر بن عبد الله[2]، ثنا الحسن بن سفيان، ثنا يزيد بن صالح ومحمد بن أبان[3]، قالا: ثنا جرير بن حازم، قال: سمعت أبا رجاء العطاردي يقول: سمعت ابن عباس يقول: قال رسول الله ﷺ: «لا يزال أمر هذه الأمة مؤامرا[4] -أو قال: مقاربا- ما لم يتكلموا في الولدان والقدر»[5].

هذا حديث صحيح على شرط الشيخين، ولا نعلم له علة، ولم يخرجاه.

٩٤- حدثنا دعلج بن أحمد السجزي ببغداد، ثنا موسى بن هارون[6] وصالح بن مقاتل.

وحدثنا علي بن حمشاذ، ثنا أبو المثنى العنبري وأحمد بن علي الأبار.

---

(١) هو: شيبان فروخ، من رجال التهذيب.

(٢) هو: محمد بن عبد الله بن قريش، أبو بكر الوراق الريوشي.

(٣) يعني: يزيد بن صالح أبا خالد الفراء النيسابوري، ومحمد بن أبان [illegible] السلمي الواسطي.

(٤) [illegible]

(٥) [illegible] ص٩٢ [illegible] الطريق [illegible]

(٦) هو: موسى بن هارون بن عبد الله، أبو عمران البزاز الحافظ الجمال.

(٧) هو: صالح بن محمد بن عمرو بن حبيب، أبو علي الحافظ المعروف بجزرة.

(٨) في (و) و(د): «عباب».

Ibnu Sina

عِيسَى بْنُ يُونُسَ، عَنْ سُفْيَانَ الثَّوْرِيِّ، عَنْ زُبَيْدٍ، عَنْ مُرَّةَ، عَنْ عَبْدِ اللهِ، قَالَ رَسُولُ اللهِ ﷺ: «لَا اللهَ غَيْرُهُ يَسْتَكْثِرُ أَحَدُكُمْ مِنَ الْمَسْأَلَةِ إِلَّا مَنْ وَلَّاهُ اللهُ شَيْئًا فَلْيَنْظُرْ»[1] مَنْ يُحِبُّ وَمَنْ لَا يُحِبُّ، وَلَا يُعْطِي الْإِيمَانَ إِلَّا مَنْ يُحِبُّ.

هَذَا حَدِيثٌ صَحِيحُ الْإِسْنَادِ تَفَرَّدَ بِهِ أَحْمَدُ بْنُ حَنْبَلٍ دُونَ بَاقِي الْجَمَاعَةِ وَهُوَ ثِقَةٌ، وَمِنْ شُرُوطِهِ فِي هَذَا الْكِتَابِ أَلَّا يُخْرِجَ إِلَّا الْوَقَائِعَ إِذَا لَمْ تَجِدْ لَهَا عِلَّةً، وَقَدْ وَجَدْنَا لِهَذَيْنِ بْنَ يُونُسَ فِيهِ شَيْئَيْنِ، أَحَدُهُمَا مِنْ شُرُوطِ هَذَا الْكِتَابِ، وَهُوَ مُخَالَفَةُ مَنْ هُمْ أَثْبَتُ مِنْهُ:

٩٥- **مُسْلِمٌ** أَنَا عَلِيُّ الْحُسَيْنُ بْنُ مُحَمَّدٍ الْحَافِظُ، أَنَا مُطَيَّنٌ بْنُ هَارُونَ الْبَزَّازُ، أَنَا الْمُفَضَّلُ بْنُ مُحَمَّدٍ الْبَزَّازُ، وَمُحَمَّدُ بْنُ الْعَبَّاسِ الْبَزَّازُ، أَنَا إِبْرَاهِيمُ بْنُ مُحَمَّدِ بْنِ سُفْيَانَ الْبَزَّازُ، أَنَا سُلَيْمَانُ بْنُ دَاوُدَ أَبُو الرَّبِيعِ، عَنْ حَمْزَةَ الزَّيَّاتِ، وَسُفْيَانَ الثَّوْرِيِّ، عَنْ زُبَيْدٍ، عَنْ مُرَّةَ، عَنْ عَبْدِ اللهِ بْنِ مَسْعُودٍ، عَنِ النَّبِيِّ ﷺ قَالَ: «لَا اللهَ غَيْرُهُ يَسْتَكْثِرُ أَحَدُكُمْ مِنَ الْمَسْأَلَةِ حَتَّى يَسْتَكْثِرَ أَزْنَاقَكُمْ، وَإِنَّ اللهَ يُعْطِي الْمَالَ مَنْ يُحِبُّ وَمَنْ لَا يُحِبُّ، وَلَا يُعْطِي الْإِيمَانَ إِلَّا مَنْ يُحِبُّ، وَإِذَا أَحَبَّ اللهُ عَبْدًا أَعْطَاهُ الْإِيمَانَ»[2].

وَأَنَا الشَّيْخُ الْإِمَامُ الَّذِي لَيْسَ مِنْ شَرْطِ هَذَا الْكِتَابِ فَضْلُ الْعَزِيزِ بْنُ أَبَانٍ، وَالْحَدِيثُ مَتْرُوكٌ، بِهِ، فَقَدْ صَحَّ بِمَا يُبَايِنُ يُونُسَ بْنَ يُونُسَ، ثُمَّ بِمَا يُنَابِعُ

---

(١) في (ر): «يسأل الناس».

(٢) [التحفة] (المجلد ١٠: ٤٦٥-٤٦٦/ح١٣٩٦٩).

(٣) [التحفة] (المجلد ١٠: ٤٦٥-٤٦٦/ح١٣٩٦٩).

للثَّوْرِيِّ، عَنْ زُبَيْدٍ، وَهُوَ حَمْزَةُ الزَّيَّاتُ[١].

٩٦- حدثنا أَبُو بَكْرِ بْنُ إِسْحَاقَ الْفَقِيهُ، أَبْنَا بِشْرُ بْنُ مُوسَى، ثَنَا الْحُمَيْدِيُّ.

وَحَدَّثَنَا عَلِيُّ بْنُ عِيسَى، ثَنَا مُحَمَّدُ بْنُ عَمْرٍو الْحَرَشِيُّ، ثَنَا يَحْيَى بْنُ يَحْيَى.

وَحَدَّثَنَا مُحَمَّدُ بْنُ الْحَسَنِ[٢]، ثَنَا هَارُونُ بْنُ يُوسُفَ[٣]، ثَنَا ابْنُ أَبِي عُمَرَ، قَالُوا: ثَنَا سُفْيَانُ -وَاللَّفْظُ لِلْحُمَيْدِيِّ- ثَنَا الزُّهْرِيُّ، حَدَّثَنِي عُرْوَةُ بْنُ الزُّبَيْرِ، قَالَ: سَمِعْتُ كُرْزَ بْنَ عَلْقَمَةَ يَقُولُ: سَأَلَ رَجُلٌ النَّبِيَّ ﷺ فَقَالَ: يَا رَسُولَ اللَّهِ، هَلْ لِلْإِسْلَامِ مِنْ مُنْتَهًى؟ فَقَالَ رَسُولُ اللَّهِ ﷺ: «نَعَمْ، أَيُّمَا أَهْلِ بَيْتٍ مِنَ الْعَرَبِ وَالْعَجَمِ أَرَادَ اللَّهُ بِهِمْ خَيْرًا أَدْخَلَ عَلَيْهِمُ الْإِسْلَامَ، ثُمَّ تَقَعُ الْفِتَنُ كَأَنَّهَا الظُّلَلُ»[٤].

تابعه معمر بن راشد ويونس بن يزيد[٥]، عن الزهري.

أما حديث معمر:

٩٧- فأخبرناه القاسم بن القاسم السياري، ثنا أبو الموجه، حدثنا عبدان، أبنا عبد الله، عن معمر، عن الزهري، عن عروة بن الزبير، عن كرز بن علقمة

(١) وبه قال أبو داود في الطيالسي، ثنا أبو الوليد الطيالسي، ثنا حماد بن سلمة، عن أبي جعفر، عن عروة بن الزبير، عن كرز بن علقمة.
(٢) هو الحميدي، ثنا سفيان، ثنا الزهري، ثنا عروة، ثنا أبو عبد الله الحميدي، ثنا سفيان، ثنا الزهري.
(٣) هو هارون بن يوسف بن زياد، ثنا أبو أحمد الزبيري، ثنا سفيان، ثنا الزهري.
(٤) إتحاف المهرة (١٣/٧-١٦٣٧٢).
(٥) في (د): «مرثد».

Bulsn e

قَالَ: قَالَ أَعْرَابِيٌّ: يَا رَسُولَ اللَّهِ، هَلْ لِلإِسْلَامِ مِنْ مُنْتَهًى؟ قَالَ: «نَعَمْ، أَيُّمَا أَهْلِ بَيْتٍ أَوْ حَضَرٍ وَالْعَجَمِ أَرَادَ اللَّهُ بِهِمْ خَيْرًا أَدْخَلَ عَلَيْهِمُ الإِسْلَامَ، ثُمَّ لَمْ تَقَعْ فِتْنَةٌ إِلَّا كَانَتْ الطَّلَّةَ»

(١) هذا حديث صحيح، وَلَيْسَ لَهُ عِلَّةٌ، وَلَمْ يُخَرِّجَاهُ لِتَفَرُّدِ عَبْدِ الْوَارِثِ بِهِ، عَنْ ذُرَيْنٍ مَوْلَاهُمْ، وَذُرَيْنٌ لَهُ عُلَّقَةٌ صَحِيحٌ أَخْرَجَ حَدِيثَهُ فِي تَسْمِيَةِ الأَئِمَّةِ، حَدِيثُ عَلِيٍّ، وَابْنِ عُمَرَ الْحَائِطُ بَقُولُ: بِمَا يَلْزَمُ مُسْلِمٌ وَالْحَاكِمُ بِإِخْرَاجِهِ حَدِيثَ ذُرَيْنٍ عَنْ مُقَاتِلٍ، «هَلْ لِلإِسْلَامِ مُنْتَهًى؟ فَقَدْ رَوَاهُ مُرَادٌ بْنُ أَبِي الْوَرْدِ، وَزِيَادُ الْبَكَّائِيُّ وَغَيْرُهُمَا الْوَاحِدِ بْنُ قَيْسٍ عَنْهُ.

قَالَ الْحَاكِمُ: وَالدَّلِيلُ الْوَاضِحُ عَلَى مَا ذَكَرْنَا أَنَّ الْحَسَنَ أَنْشَدَا جَمِيعًا فِي الْقِفَاءِ عَلَى حَدِيثِ عِيَاضِ بْنِ عَبْدِ اللَّهِ الْأَنْصَارِيِّ الَّذِي صَلَّى اللَّهُ عَلَيْهِ وَسَلَّمَ بِنَا وَلَيْسَ لَهُ رَاوٍ غَيْرُ مَحْمُودِ بْنِ الرَّبِيعِ.

(٢) صحيح لغيره: أَبُو الْفَضْلِ الْحَسَنُ بْنُ يَعْقُوبَ الْعَدْلُ، ثنا أَبُو بَكْرٍ بْنُ عَرْنَبَةَ، ثنا عَبْدُ اللَّهِ بْنُ رَزِينٍ الْمَكِّيُّ.

ح وَحَدَّثَنَا أَبُو عَبْدِ اللَّهِ مُحَمَّدُ بْنُ عَبْدِ اللَّهِ الصَّفَّارُ وَأَبُو بَكْرٍ مُحَمَّدُ بْنُ أَحْمَدَ بْنِ بَالَوَيْهِ، قَالَا: ثنا بَكْرُ بْنُ سَهْلٍ، ثنا أَبُو عَبْدِ الرَّحْمَنِ الْمُقْرِئُ، ثنا حَرْمَلَةُ بْنُ يَحْيَى، قَالَا: ثنا عَبْدُ اللَّهِ بْنُ وَهْبٍ، ثنا عَمْرُو بْنُ الْحَارِثِ، عَنْ أَبِي عُشَّانَةَ الْمَعَافِرِيِّ، أَنَّهُ سَمِعَ عُقْبَةَ بْنَ عَامِرٍ الْجُهَنِيَّ، يَقُولُ: سَمِعْتُ رَسُولَ اللَّهِ صَلَّى اللَّهُ عَلَيْهِ وَسَلَّمَ يَقُولُ: «لَوْلَى فِي أَهْلِ هَذَا الْبَيْتِ رَجُلٌ مِنْ أُمَّتِي، أَوْ مِنْ أَهْلِ بَيْتِي، فَاسْتَقْبَلَ هَذَا الْبَيْتَ فَصَلَّى فِيهِ رَكْعَتَيْنِ، أَعْطَاهُ اللَّهُ مَا سَأَلَهُ»

هُدًى إِلَى الإِسْلَامِ، وَكَانَ هَذَا مُقَاتِلًا وَقَتَلَهُ

---

(١) إتحاف المهرة (٣/٤٧٦-٤٧٧)، وإسناده ضعيف، وعن رجاله (٨٨١٤).

(٢) هو: عمرو بن مالك الهمداني الراعي، من رجال التهذيب.

(٣) إتحاف المهرة (١١/٦٠٢-٦٠٣).

هَذَا حَدِيثٌ صَحِيحٌ عَلَى شَرْطِ مُسْلِمٍ، وَبَلَغَنِي أَنَّهُ خَرَّجَهُ بِإِسْنَادٍ آخَرَ[1].

٩٩- حدثني أَبُو جَعْفَرٍ مُحَمَّدُ بْنُ صَالِحِ بْنِ هَانِئٍ، وَأَبُو عَبْدِ اللَّهِ مُحَمَّدُ بْنُ عَبْدِ اللَّهِ بْنِ دِينَارٍ، قَالَا: ثَنَا الْحُسَيْنُ بْنُ الْفَضْلِ الْبَجَلِيُّ.

وَأَخْبَرَنَا أَبُو مُحَمَّدٍ جَعْفَرُ[2] بْنُ إِبْرَاهِيمَ الْحَذَّاءُ بِمَكَّةَ، ثَنَا مُحَمَّدُ بْنُ سُلَيْمَانَ بْنِ الْحَارِثِ، ثَنَا هَوْذَةُ بْنُ خَلِيفَةَ، ثَنَا حَمَّادُ بْنُ سَلَمَةَ، عَنْ عُثْمَانَ الشَّحَّامِ، عَنْ مُسْلِمِ بْنِ أَبِي بَكْرَةَ، عَنْ أَبِي بَكْرَةَ قَالَ: سَمِعْتُ النَّبِيَّ ﷺ يَقُولُ: «اللَّهُمَّ إِنِّي أَعُوذُ بِكَ مِنَ الْكُفْرِ وَالْفَقْرِ، وَعَذَابِ الْقَبْرِ»[3].

هَذَا حَدِيثٌ صَحِيحٌ عَلَى شَرْطِ مُسْلِمٍ، وَلَمْ يُخَرِّجَاهُ، وَقَدِ احْتَجَّ مُسْلِمٌ بِعُثْمَانَ الشَّحَّامِ.

١٠٠- حدثنا أَبُو بَكْرٍ مُحَمَّدُ بْنُ جَعْفَرٍ الْمُزَكِّي، ثَنَا إِبْرَاهِيمُ بْنُ أَبِي طَالِبٍ وَمُحَمَّدُ بْنُ إِسْحَاقَ بْنِ خُزَيْمَةَ، قَالَا: ثَنَا أَبُو الْخَطَّابِ زِيَادُ بْنُ يَحْيَى الْحَسَّانِيُّ.

---

(١) قال ابن الملقن في كتابه مختصر استدرك الذهبي (١/ ٦٥): «ولم يعقبه الذهبي بشيء، وهو عجيب، والحديث في مسلم من الطريق المذكورة».

(٢) كذا في (و)، وفي سائر النسخ: «أبو محمد بن جعفر»، وفي الإتحاف: «أبو محمد بن أبي جعفر»، وهو: أبو محمد جعفر بن أحمد بن إبراهيم الحذاء البغدادي نزيل مكة.

(٣) إتحاف المهرة (١٣/ ٥٦٤-١٧١٤١).

bulsn e

وَثَنَا أَبُو الْفَضْلِ مُحَمَّدُ بْنُ إِبْرَاهِيمَ، نَا الْحُسَيْنُ بْنُ مُحَمَّدِ بْنِ زِيَادٍ وَإِبْرَاهِيمُ بْنُ أَبِي طَالِبٍ، قَالَا: نَا[1] زِيَادُ بْنُ يَحْيَى الْحَسَّانِيُّ، أَبَنَا مَالِكُ بْنُ سُعَيْرٍ، ثَنَا الْأَعْمَشُ، عَنْ أَبِي صَالِحٍ، عَنْ أَبِي هُرَيْرَةَ قَالَ: قَالَ رَسُولُ اللَّهِ ﷺ: «يَا أَيُّهَا النَّاسُ، إِنَّمَا أَنَا رَحْمَةٌ مُهْدَاةٌ»[2].

هَذَا حَدِيثٌ صَحِيحٌ عَلَى شَرْطِهِمَا، فَقَدِ احْتَجَّا جَمِيعًا بِمَالِكِ بْنِ سُعَيْرٍ، وَالتَّفَرُّدُ مِنَ الثِّقَاتِ مَقْبُولٌ.

١٠١- حدثنا أَحْمَدُ بْنُ سَلْمَانَ الْفَقِيهُ، ثَنَا هِلَالُ بْنُ الْعَلَاءِ الرَّقِّيُّ، ثَنَا أَبِي[3]، ثَنَا عُبَيْدُ اللَّهِ بْنُ عَمْرٍو، عَنْ زَيْدِ بْنِ أَبِي أُنَيْسَةَ، عَنِ الْقَاسِمِ بْنِ عَوْفٍ الشَّيْبَانِيِّ[4] قَالَ: سَمِعْتُ ابْنَ عُمَرَ يَقُولُ: لَقَدْ عِشْنَا بُرْهَةً مِنْ دَهْرِنَا وَإِنَّ أَحَدَنَا يُؤْتَى الْإِيمَانَ قَبْلَ الْقُرْآنِ، وَتَنْزِلُ السُّورَةُ عَلَى مُحَمَّدٍ ﷺ فَتَتَعَلَّمُ حَلَالَهَا وَحَرَامَهَا، وَمَا يَنْبَغِي أَنْ يُوقَفَ عِنْدَهُ فِيهَا كَمَا تَعَلَّمُونَ أَنْتُمُ الْقُرْآنَ. ثُمَّ قَالَ: لَقَدْ رَأَيْتُ رِجَالًا يُؤْتَى أَحَدُهُمُ الْقُرْآنَ فَيَقْرَأُ مَا بَيْنَ فَاتِحَتِهِ إِلَى خَاتِمَتِهِ مَا يَدْرِي مَا آمِرُهُ وَلَا زَاجِرُهُ، وَلَا مَا يَنْبَغِي أَنْ يُوقَفَ عِنْدَهُ مِنْهُ يَنْثُرُهُ نَثْرَ الدَّقَلِ[5].

هَذَا حَدِيثٌ صَحِيحٌ عَلَى شَرْطِ الشَّيْخَيْنِ، وَلَا أَعْرِفُ لَهُ عِلَّةً وَلَمْ يُخَرِّجَاهُ.

---

(١) في (و): «ثنا».

(٢) إتحاف المهرة (١٤/ ٦١١-١٨٣٣٩).

(٣) هو: العلاء بن هلال بن عمر. من رجال التهذيب.

(٤) القاسم بن عوف الشيباني البكري أخرج له مسلم دون البخاري حديثا واحدا، وانظر ما يأتي في كتاب الأهوال (٨٩٦٥).

(٥) إتحاف المهرة (٨/ ٦٢١-١٠٠٨٣).

١٠٢- حدثنا أَبُو مُحَمَّدٍ عَبْدُ اللَّهِ بْنُ جَعْفَرِ بْنِ دَرَسْتُوَيْهِ الْفَارِسِيُّ، ثَنَا يَعْقُوبُ بْنُ سُفْيَانَ الْفَارِسِيُّ.

وَحَدَّثَنَا أَبُو بَكْرِ بْنُ إِسْحَاقَ الْفَقِيهُ، أَنَا الْحَسَنُ بْنُ عَلِيِّ بْنِ زِيَادٍ، قَالَا: ثَنَا إِسْحَاقُ بْنُ مُحَمَّدٍ الْفَرْوِيُّ، ثَنَا عَبْدُ الرَّحْمَنِ بْنُ أَبِي الْمَوَالِ الْقُرَشِيُّ.

وَأَخْبَرَنِي مُحَمَّدُ بْنُ الْمُؤَمَّلِ، ثَنَا الْفَضْلُ بْنُ مُحَمَّدٍ الشَّعْرَانِيُّ، ثَنَا قُتَيْبَةُ بْنُ سَعِيدٍ، ثَنَا ابْنُ أَبِي الْمَوَالِ عَبْدُ الرَّحْمَنِ، ثَنَا عُبَيْدُ اللَّهِ بْنُ مَوْهَبٍ الْقُرَشِيُّ، عَنْ أَبِي بَكْرِ بْنِ مُحَمَّدِ بْنِ عَمْرِو بْنِ حَزْمٍ[1]، عَنْ عَمْرَةَ، عَنْ عَائِشَةَ قَالَتْ: قَالَ رَسُولُ اللَّهِ ﷺ: «سِتَّةٌ لَعَنَتْهُمْ لَعَنَهُمُ اللَّهُ وَكُلُّ نَبِيٍّ مُجَابٍ: الْمُكَذِّبُ بِقَدَرِ اللَّهِ، وَالزَّائِدُ فِي كِتَابِ اللَّهِ، وَالْمُتَسَلِّطُ بِالْجَبَرُوتِ، يُذِلُّ مَنْ أَعَزَّ اللَّهُ، وَيُعِزُّ مَنْ أَذَلَّ اللَّهُ، وَالْمُسْتَحِلُّ لِحُرُمِ اللَّهِ، وَالْمُسْتَحِلُّ مِنْ عِتْرَتِي مَا حَرَّمَ اللَّهُ، وَالتَّارِكُ لِسُنَّتِي»[2].

---

(١) كذا جمع المصنف بين طريقي قتيبة، وإسحاق الفروي عن ابن أبي الموال عن عبيد الله بن عبد الرحمن بن عبد الله بن موهب، والمعروف من حديث قتيبة: «عبيد الله بن موهب عن عمرة» بدون واسطة أبي بكر بن حزم، كذا رواه الترمذي (٤/٢٢٩)، وابن حبان (١٣/٦٠) من طريق قتيبة، ورواه الطحاوي في شرح مشكل الآثار (٩/٨٤) من طريق عبد الله بن وهب عن عبيد الله بن موهب فقال: كتب عمر بن عبد الله بن أبي بكر بن حزم وهو أمير المدينة يومئذ أن اكتب إلي من حديث عمرة ابنة عبد الرحمن بن عبد الله بن موهب في الذي في الأحكام بدونه!

(٢) إتحاف المهرة (١٧/٧٦٧-٢٣١٩٧).

الإِسْنَادِ، وَلَا أَعْرِفُ لَهُ عِلَّةً»(١).

١٠٣ - أَخْبَرَنَا الْحَاكِمُ أَبُو عَبْدِ اللَّهِ مُحَمَّدُ بْنُ عَبْدِ اللَّهِ الْحَافِظُ إِمْلَاءً فِي شَهْرِ رَبِيعٍ الْآخِرِ سَنَةَ ثَلَاثٍ وَتِسْعِينَ، ثَنَا أَبُو أَحْمَدَ بَكْرُ بْنُ مُحَمَّدِ الصَّيْرَفِيُّ بِمَرْوَ، ثَنَا أَبُو إِسْمَاعِيلَ مُحَمَّدُ بْنُ إِسْمَاعِيلَ، ثَنَا أَبُو النَّضْرِ مُحَمَّدُ بْنُ السَّائِبِ، ثَنَا عَبْدُ الْوَاحِدِ بْنُ زِيَادٍ.

وَأَخْبَرَنِي مُحَمَّدُ بْنُ عَبْدِ اللَّهِ الْحَنْظَلِيُّ - بِالْمَدِينَةِ لَهُ -، ثَنَا مُحَمَّدُ بْنُ إِسْحَاقَ، ثَنَا مُحَمَّدُ بْنُ مَعْمَرٍ بِنِ رِبْعِيٍّ الْقَيْسِيُّ(٢)، ثَنَا عَبْدُ الْوَاحِدِ بْنُ زِيَادٍ، ثَنَا عَبْدُ اللَّهِ بْنُ عَبْدِ الْأَعْلَى، ثَنَا بُرَيْدُ بْنُ أَبِي مَرْيَمَ قَالَ: جَاءَ رَجُلٌ إِلَى النَّبِيِّ ﷺ فَقَالَ: يَا مُحَمَّدُ أَرَأَيْتَ جَنَّةً عَرْضُهَا السَّمَوَاتُ وَالْأَرْضُ، فَأَيْنَ النَّارُ؟ فَقَالَ: «أَرَأَيْتَ اللَّيْلَ أَلَيْسَ فِي النَّهَارِ؟ قَالَ: بَلَى، فَأَيْنَ يَجِدُ النَّهَارُ؟»، قَالَ: اللَّهُ أَعْلَمُ قَالَ: «فَاللَّهُ يَفْعَلُ مَا يَشَاءُ»(٣).

هَذَا حَدِيثٌ صَحِيحٌ عَلَى شَرْطِ الشَّيْخَيْنِ، وَلَمْ أَعْلَمْ لَهُ عِلَّةً، وَلَمْ يُخَرِّجَاهُ.

---

(١) قال ابن حجر في الإتحاف: الظاهر: ذكر أبو زرعة أن الصواب عن ابن عوف عن علي بن الحسين مرسلاً، فعلل لأن أبا زرعة (ت ٢٦٤) وكذا رجح الترمذي، لكن رواه الطحاوي في المشكل (٣٩٨٣) متصلاً عن علي بن الحسين عن أبيه عن جده!.

(٢) في (و) زاد: «القيسي» بعد «ربعي»، وفي (ز): «القيسي».

(٣) في الإتحاف: «فيه: قلت: صحيح، وعبد الله أبو سلمة من رجال البخاري».

(٤) زاد: «قال ابن البيرد» في (ز) و(ع) و(ك)، «قال ابن البيرد» بعد «قال».

(٥) إتحاف المهرة (٢/٥١٥-٥١٦-٢٤٤٦).

١٠٤- أَخْبَرَنَا أَحْمَدُ بْنُ عَمْرٍو الْمَعْمِرِيُّ، ثَنَا عَبْدُ اللَّهِ بْنُ أَحْمَدَ بْنِ حَنْبَلٍ، حَدَّثَنِي أَبِي

وَحَدَّثَنَا عَلِيُّ بْنُ حَشْرَمٍ، ثَنَا إِبْرَاهِيمُ بْنُ أَبِي طَالِبٍ، ثَنَا مُحَمَّدُ بْنُ رَافِعٍ وَمُحَمَّدُ بْنُ يَحْيَى، قَالُوا: ثَنَا عَبْدُ الرَّزَّاقِ، ثَنَا مَعْمَرٌ، عَنِ ابْنِ أَبِي ذِئْبٍ، عَنْ سَعِيدٍ الْمَقْبُرِيِّ، عَنْ أَبِي هُرَيْرَةَ قَالَ: قَالَ رَسُولُ اللَّهِ ﷺ: "مَا أَذِنَ اللَّهُ لِشَيْءٍ كَأَذَنِهِ" يَعْنِي "إِذَا لَمْ يَأْذَنْ وَمَا أَذِنَ لِنَبِيٍّ كَأَذَنِهِ لِنَبِيٍّ يَتَغَنَّى بِالْقُرْآنِ، أَلَيْسَ كَانَ أَمْ لَا وَمَا أَذِنَ لِعَبْدٍ كَأَذَنِهِ لِنَبِيٍّ يَتَغَنَّى بِالْقُرْآنِ، أَلَيْسَ كَانَ أَمْ لَا وَمَا أَذِنَ لِشَيْءٍ كَأَذَنِهِ لِنَبِيٍّ يَجْهَرُ بِقِرَاءَتِهِ، أَلَيْسَ كَانَ أَمْ لَا"[1].

هَذَا حَدِيثٌ صَحِيحٌ عَلَى شَرْطِ الشَّيْخَيْنِ، وَلَا أَعْلَمُ لَهُ عِلَّةً[2]، وَلَمْ يُخَرِّجَاهُ.

١٠٥- أَخْبَرَنَا أَحْمَدُ بْنُ عَمْرٍو الْمَعْمِرِيُّ، ثَنَا عَبْدُ اللَّهِ بْنُ أَحْمَدَ بْنِ حَنْبَلٍ،

Using

هَذَا حَدِيثٌ صَحِيحٌ عَلَى شَرْطِ مُسْلِمٍ، وَلَمْ يُخَرِّجَاهُ بِهَذَا اللَّفْظِ"!

١٠٦- وَأَخْبَرَنَا أَبُو عَمْرٍو مُحَمَّدُ بْنُ أَحْمَدَ بْنِ السَّمَّاكِ بِبَغْدَادَ، قَالَ: قُرِئَ عَلَى عَبْدِ اللهِ بْنِ مُحَمَّدِ بْنِ أَسَدٍ وَأَنَا أَسْمَعُ، قَالَ: ثُرِيْدُ بْنُ أَسَدٍ، قَالَ: ثَنَا مُحَمَّدُ بْنُ عَمْرٍو،

وَحَدَّثَنَا أَبُو بَكْرِ بْنُ إِسْحَاقَ، قَالَ: أَبُو الْعَبَّاسِ، قَالَ: سَنَدَتْ: ثَنَا الْمَحْمُودِيُّ، قَالَ: ثَنَا مُحَمَّدُ بْنُ عَمْرٍو، عَنْ أَبِي سَلَمَةَ، عَنْ أَبِي هُرَيْرَةَ، قَالَ: قَالَ رَسُولُ اللهِ ﷺ: "مَثَلُ مَنْ لَا يَقْضِي لِلنَّاسِ إِلَّا فِي ثَلَاثٍ كَمَثَلِ رَاعٍ اسْتَرْعَى غَنَمًا فَأَتَاهَا، فَوَقَفَ فِي ثُرْيَاهَا، فَرَأَى فَجِيئَةً، فَقَضَى وَهُوَ غَضْبَانُ، فَعِنْدَ ذَلِكَ لَا تَحْضُرُهُ مَلَائِكَةُ الرَّحْمَةِ". قَالَ: قِيلَ: يَا رَسُولَ اللهِ، الْيَهُودُ وَالنَّصَارَى؟ قَالَ: فَهُمْ إِذًا"[1].

هَذَا حَدِيثٌ صَحِيحٌ عَلَى شَرْطِ مُسْلِمٍ، وَلَمْ يُخَرِّجَاهُ بِهَذَا اللَّفْظِ"[2].

١٠٧- حَدَّثَنَا أَبُو الْعَبَّاسِ مُحَمَّدُ بْنُ يَعْقُوبَ، ثَنَا مُحَمَّدُ بْنُ إِسْحَاقَ الصَّغَانِيُّ[3]، ثَنَا مُحَمَّدُ بْنُ عَبْدِ اللهِ بْنِ نُمَيْرٍ، ثَنَا أَبِي، ثَنَا الْأَعْمَشُ،

---

(١) قال ابن القطان في كتابه مختصر استدراك الذهبي (٢٧/أ): «لم يحكه الذهبي عني، وهو ما يحكم به». وقال ابن حجر في النكت الظراف: «قلت: أخطأ في هذا، فإن الصحيحين لم يشترطا ذلك بل كل منهما على حدة، فالإسناد على هذا كذلك أيضاً، والحديث فقد أخرجه مسلم في طرة. مسلم (٣/١٥٨).

(٢) إتحاف المهرة (١٢/ ٦١٨- ٦٦٠).

(٣) الصغاني في صحيح البخاري (١/ ٢٠٩): «من حديث أبي ذئب عن المقبري عن أبي هريرة، وقال: ليس من حديث زيد بن خالد إنما هو حفظ عن أبي سعيد.

(٤) في (ز) زيادة: «الصغاني».

(٥) هو: عبد الله بن نمير الهمداني، أبو هشام الكوفي، ومن رجال الجماعة.

وَثَنَا أَبُو بَكْرِ بْنُ إِسْحَاقَ الْفَقِيهُ، أَنَا إِسْمَاعِيلُ بْنُ قُتَيْبَةَ، ثَنَا يَحْيَى بْنُ يَحْيَى[1]، أَنَا أَبُو مُعَاوِيَةَ، عَنِ الْأَعْمَشِ، ثَنَا الْمِنْهَالُ بْنُ عَمْرٍو، عَنْ زَاذَانَ أَبِي عُمَرَ قَالَ: سَمِعْتُ الْبَرَاءَ بْنَ عَازِبٍ يَقُولُ: خَرَجْنَا مَعَ رَسُولِ اللَّهِ ﷺ فِي جَنَازَةِ رَجُلٍ مِنَ الْأَنْصَارِ فَانْتَهَيْنَا إِلَى الْقَبْرِ، وَلَمَّا يُلْحَدْ بَعْدُ، قَالَ: فَقَعَدْنَا حَوْلَ النَّبِيِّ ﷺ، فَجَعَلَ يَنْظُرُ إِلَى السَّمَاءِ وَيَنْظُرُ إِلَى الْأَرْضِ، وَجَعَلَ يَرْفَعُ بَصَرَهُ وَيَخْفِضُهُ ثَلَاثًا، ثُمَّ قَالَ: «اللَّهُمَّ إِنِّي أَعُوذُ بِكَ مِنْ عَذَابِ الْقَبْرِ». ثُمَّ قَالَ: «إِنَّ الرَّجُلَ الْمُسْلِمَ إِذَا كَانَ فِي قُبُلٍ مِنَ الْآخِرَةِ، وَانْقِطَاعٍ مِنَ الدُّنْيَا جَاءَ مَلَكُ الْمَوْتِ، فَقَعَدَ عِنْدَ رَأْسِهِ، وَيَنْزِلُ مَلَائِكَةٌ مِنَ السَّمَاءِ، كَأَنَّ وُجُوهَهُمُ الشَّمْسُ، مَعَهُمْ أَكْفَانٌ مِنْ أَكْفَانِ الْجَنَّةِ، وَحَنُوطٌ مِنْ حَنُوطِ الْجَنَّةِ، فَيَقْعُدُونَ مِنْهُ مَدَّ الْبَصَرِ». قَالَ: «فَيَقُولُ مَلَكُ الْمَوْتِ: أَيَّتُهَا النَّفْسُ الطَّيِّبَةُ[2]، اخْرُجِي إِلَى مَغْفِرَةٍ مِنَ اللَّهِ وَرِضْوَانٍ». قَالَ: «فَتَخْرُجُ، تَسِيلُ كَمَا تَسِيلُ الْقَطْرَةُ مِنَ السِّقَاءِ، فَلَا

(١) في (ي) و(م): «يحيى بن يحيى».
(٢) في (ي): «الريح الطيبة».

فَيَقُولُونَ: مَا بَيْنَنَا؟ فَيَقُولُ: الْإِسْلَامُ. فَيَقُولُونَ: مَا هَذَا الرَّجُلُ الَّذِي خَرَجَ فِيكُمْ؟ قَالَ: فَيَقُولُ: رَسُولُ اللهِ. قَالَ: فَيَقُولُونَ: وَمَا يُدْرِيكَ؟ قَالَ: فَيَقُولُ: قَرَأْتُ كِتَابَ اللهِ، فَآمَنْتُ بِهِ وَصَدَّقْتُهُ. قَالَ: فَالَتْ مَنَاةُ مِنَ الشَّيْطَانِ: أَنْ صَدَقَ، فَالْتَقَتْ إِلَى زَوْجِهَا مِنَ الْجِنِّ، وَأُرْدِفَ مَنْزِلَةَ مِنَ الْجَنَّةِ. قَالَ: فَيَمُدُّ لَهُ فِي قَرْنِهِ، وَيَأْبِهُ رَوْحَ الْجَنَّةِ وَرَوْحَهَا. قَالَ: فَيَقْتُلُ ذَلِكَ بِهِ، وَيَمْلَأُ أَنْ يَمَسَّ الزَّوْجَ. حَتَّى تَلِدَ الْبَنِينَ. قَالَ: فَيَقُولُ لَهُ: أَبْشِرْ يَا بُنَيَّ بِبُشْرَى. هَذَا يَوْمُكَ الَّذِي كُنْتَ تُوعَدُ. فَيَقُولُ: مَنْ أَنْتِ، أَوَمَعَهُنَّ مِنْ يَعْرِفُ؟ قَالَ: فَيَقُولُ: أَنَا مَنَاةُ الصَّالِحُ. قَالَ: فَهُوَ يَقُولُ: رَبِّ، أَمِمْ السَّاعَةَ حَتَّى أَرْجِعَ إِلَى أَهْلِي وَمَالِي، وَأُمِّ ذَرَّا. ﴿ إِنَّ بَعْضَ ٱلظَّنِّ إِثْمٌ ﴾ وَمِنَ الظَّنِّ مَا يَكُونُ إِثْمًا. وَالْإِثْمُ: الْمَأْثَمُ. وَالْوِزْرُ: الْوِقْرُ. وَالْجَمْرُ: ٱلْمَوْضِعُ الَّذِي فِيهِ الْجَمْرُ. وَالْمَجْمَرُ: الْمِجْمَرُ. وَالْمِجْمَرُ: الْمِبْخَرُ. وَالْمَجْمَرُ: الْمَوْضِعُ الَّذِي يُجْمَرُ فِيهِ

فَإِنِّي وَعَدْتُهُمْ أَنِّي مِنْهَا خَلَقْتُهُمْ، وَفِيهَا أُعِيدُهُمْ، وَمِنْهَا أُخْرِجُهُمْ تَارَةً أُخْرَى».

قَالَ: «فَيُرْمَى بِرُوحِهِ حَتَّى تَقَعَ فِي جَسَدِهِ». قَالَ: ثُمَّ قَرَأَ: «﴿وَمَن يُشْرِكْ بِٱللَّهِ فَكَأَنَّمَا خَرَّ مِنَ ٱلسَّمَآءِ فَتَخْطَفُهُ ٱلطَّيْرُ أَوْ تَهْوِى بِهِ ٱلرِّيحُ فِى مَكَانٍ سَحِيقٍ﴾[1]». قَالَ: «فَتَأْتِيهِ الْمَلَائِكَةُ، فَيَقُولُونَ: مَنْ رَبُّكَ؟». قَالَ: «فَيَقُولُ: لَا أَدْرِي. فَيُنَادِي مُنَادٍ مِنَ السَّمَاءِ أَنْ قَدْ كَذَبَ، فَأَفْرِشُوهُ مِنَ النَّارِ، وَأَلْبِسُوهُ مِنَ النَّارِ، وَأَرُوهُ مَنْزِلَهُ[2] مِنَ النَّارِ». قَالَ: «وَيُضَيَّقُ عَلَيْهِ قَبْرُهُ حَتَّى تَخْتَلِفَ فِيهِ أَضْلَاعُهُ». قَالَ: «وَيَأْتِيهِ رِيحُهَا وَحَرُّهَا». قَالَ: «فَيُفْعَلُ بِهِ ذَلِكَ، وَيَمْثُلُ لَهُ رَجُلٌ قَبِيحُ الْوَجْهِ، قَبِيحُ الثِّيَابِ، مُنْتِنُ الرِّيحِ، فَيَقُولُ: أَبْشِرْ بِالَّذِي يَسُؤْكَ، هَذَا يَوْمُكَ الَّذِي كُنْتَ تُوعَدُ». قَالَ: «فَيَقُولُ: مَنْ أَنْتَ؟ فَوَجْهُكَ الْوَجْهُ يُبَشِّرُ[3] بِالشَّرِّ». قَالَ: «فَيَقُولُ: أَنَا عَمَلُكَ الْخَبِيثُ». قَالَ: «وَهُوَ يَقُولُ: رَبِّ لَا تُقِمِ السَّاعَةَ»[4].

١٠٨- صدق مُحَمَّدُ بْنُ عَبْدِ اللَّهِ الْعُمَرِيُّ، ثَنَا مُحَمَّدُ بْنُ إِسْحَاقَ، ثَنَا عَلِيُّ بْنُ الْمُنْذِرِ، ثَنَا مُحَمَّدُ بْنُ فُضَيْلٍ، ثَنَا الْأَعْمَشُ، فَذَكَرَهُ بِإِسْنَادِهِ نَحْوَهُ، وَقَالَ فِي آخِرِهِ: وَثَنَا عَلِيُّ بْنُ الْمُنْذِرِ فِي عَقِبِ خَبَرِهِ، ثَنَا ابْنُ فُضَيْلٍ، حَدَّثَنِي أَبِي[5]، عَنْ أَبِي حَازِمٍ، عَنْ أَبِي هُرَيْرَةَ نَحْوًا مِنْ هَذَا الْحَدِيثِ -يُرِيدُ حَدِيثَ الْبَرَاءِ- إِلَّا أَنَّهُ قَالَ: «ارْقُدْ رَقْدَةَ الْمُتَّقِينَ لِلْمُؤْمِنِ الْأَوَّلِ، وَيُقَالُ لِلْفَاجِرِ: ارْقُدْ مَنْهُوشًا، فَمَا مِنْ دَابَّةٍ فِي الْأَرْضِ إِلَّا وَلَهَا فِي جَسَدِهِ نَصِيبٌ»[6].

---

(١) [illegible]

(٢) [illegible]

(٣) [illegible]

(٤) إتحاف النهرة (٢/ ٤٥٧-٤٦٣).

(٥) هو: فضيل بن غزوان بن جرير. من رواة التهذيب.

(٦) إتحاف النهرة (٢/ ٤٥٧-٤٦٣).

Bulsn e

وَقَدْ رَوَاهُ سُلَيْمَانُ بْنُ مُعَيدٍ، وَثُمَامَةُ بْنُ الْحَصَّابِ، وَزَيْدَةُ بْنُ قُدَامَةَ، وَهُمُ الأَئِمَّةُ الْحُفَّاظُ، عَنِ الأَعْمَشِ.

أَمَّا حَدِيثُ الثَّوْرِيِّ:

١٠٩ - **فَحَدَّثَنَا** أَبُو مُحَمَّدٍ عَبْدُ الرَّحْمَنِ بْنُ عَبْدَانَ الْحَلاَّبُ بِبَغْدَادَ وَأَبُو سَالِمٍ، ثَنَا مُحَمَّدُ بْنُ إِبْرَاهِيمَ الْعَبْدِيُّ[1]، ثَنَا مُؤَمَّلُ بْنُ إِسْمَاعِيلَ، ثَنَا سُفْيَانُ، عَنِ الأَعْمَشِ، عَنِ الْمِنْهَالِ بْنِ عَمْرٍو، عَنْ زِرٍّ، عَنِ الْبَرَاءِ قَالَ: خَرَجَتْ عِيرٌ لِرَسُولِ اللهِ ﷺ فِي جِنَازَةٍ، فَأَتَتِ الْقِبْرَ، وَلَمْ يُلْحَدْ، وَشَكَّ الْحَبِيبُ[2].

وَأَمَّا حَدِيثُ ثُمَامَةَ:

١١٠ - **فَحَدَّثَنَا** أَبُو سَعِيدٍ بْنُ أَبِي بَكْرٍ بْنِ أَبِي عُثْمَانَا[3] ﷺ، وَأَبُو سَالِمٍ[4] عَلِيُّ بْنُ سَالِمٍ[5] الأَنْطَاكِيُّ بِالرَّيِّ، قَالاَ: ثَنَا عَمْرُو بْنُ رَجَاءٍ، حَدَّثَنَا مُحَمَّدُ بْنُ بِكْرٍ الْبَرْسَانِيُّ، عَنْ ثُمَامَةَ، عَنِ الأَعْمَشِ، عَنِ الْمِنْهَالِ بْنِ عَمْرٍو، عَنْ زِرٍّ، عَنِ الْبَرَاءِ، عَنِ النَّبِيِّ ﷺ، بِحَدِيثِ الْقِبْرِ.

وَأَمَّا حَدِيثُ زَيْدَةَ:

١١١ - **فَحَدَّثَنَا** أَبُو سَعِيدٍ عَمْرُو بْنُ مُحَمَّدِ بْنِ مَنْصُورٍ الْعَدْلُ، ثَنَا الْحُسَيْنُ بْنُ الْفَضْلِ الْبَجَلِيُّ، ثَنَا عَمْرُو بْنُ رَجَاءٍ الأَرْزِيُّ، ثَنَا زَائِدَةُ، عَنِ

---

(١) هذا تصحف من بعض الرواة، وإنما هو: أبو العباس العبدي الأنطاكي.

(٢) الحديث من طريق الثوري أخرجه مسلم (٢٨٧٠) ٤/ ٢٢٠٣.

(٣) هذا اسم من عصر في سند ابن إسماعيل بن سعيد بن منصور الطائفي البيروتي المعروف بابن أبي عثمان الدارى.

(٤) في (ب): «سليم» وهو: علي بن الحسن بن سليم.

(٥) إتحاف المهرة (٢) ٢٥٧/ ٢٤٠٧.

الْأَعْمَشِ، عَنِ الْمِنْهَالِ بْنِ عَمْرٍو، عَنْ زَاذَانَ، عَنِ الْبَرَاءِ قَالَ: صَلَّيْنَا مَعَ رَسُولِ اللَّهِ ﷺ عَلَى جَنَازَةِ رَجُلٍ مِنَ الْأَنْصَارِ[1].

فَذَكَرَ حَدِيثَ الْقَبْرِ بِطُولِهِ.

هَذَا حَدِيثٌ صَحِيحٌ عَلَى شَرْطِ الشَّيْخَيْنِ، فَقَدِ احْتَجَّا جَمِيعًا بِالْمِنْهَالِ بْنِ عَمْرٍو وَزَاذَانَ أَبِي عُمَرَ الْكِنْدِيِّ، وَفِي هَذَا الْحَدِيثِ فَوَائِدُ كَثِيرَةٌ لِأَهْلِ السُّنَّةِ، وَقَمْعٌ لِلْمُبْتَدِعَةِ، وَلَمْ يُخَرِّجَاهُ بِطُولِهِ، وَلَهُ شَوَاهِدُ عَلَى شَرْطِهِمَا يُسْتَدَلُّ بِهَا عَلَى صِحَّتِهِ.

١١٢- حدثناه أَبُو سَهْلٍ أَحْمَدُ بْنُ مُحَمَّدِ بْنِ زِيَادٍ النَّحْوِيُّ بِبَغْدَادَ وَأَبُو الْعَبَّاسِ مُحَمَّدُ بْنُ يَعْقُوبَ مِنْ أَصْلِ كِتَابِهِ، قَالَا: ثَنَا يَحْيَى بْنُ أَبِي طَالِبٍ، ثَنَا وَهْبُ بْنُ جَرِيرٍ، ثَنَا شُعْبَةُ، عَنْ أَبِي إِسْحَاقَ، عَنِ الْبَرَاءِ بْنِ عَازِبٍ قَالَ: ذَكَرَ النَّبِيُّ ﷺ الْمُؤْمِنَ وَالْكَافِرَ، ثُمَّ ذَكَرَ طَرَفًا مِنْ حَدِيثِ الْقَبْرِ، فَقَدْ بَانَ بِالْأَصْلِ وَالشَّاهِدِ صِحَّةُ هَذَا الْحَدِيثِ[2].

وَلَعَلَّ مُتَوَهِّمًا يَتَوَهَّمُ أَنَّ الْحَدِيثَ الَّذِي:

١١٣- حدثناه أَبُو الْحُسَيْنِ عَبْدُ الصَّمَدِ بْنُ عَلِيِّ بْنِ مُكْرَمٍ الْبَزَّازُ بِبَغْدَادَ، ثَنَا جَعْفَرُ بْنُ مُحَمَّدِ بْنِ كُزَالٍ، ثَنَا أَبُو إِبْرَاهِيمَ التَّرْجُمَانِيُّ[3]، ثَنَا شُعَيْبُ بْنُ صَفْوَانَ، ثَنَا يُونُسُ بْنُ عَتَّابٍ، عَنِ الْمِنْهَالِ بْنِ عَمْرٍو، عَنْ زَاذَانَ، عَنْ أَبِي الْبَخْتَرِيِّ، عَنْ أَبِي سَعِيدٍ الْخُدْرِيِّ، عَنْ أَبِي بَكْرٍ الصِّدِّيقِ، عَنِ النَّبِيِّ ﷺ، مَعَ

(١) هذا الحديث في الصحيحين.

(٢) هذا الحديث في الصحيحين.

(٣) هو: إسماعيل بن إبراهيم بن بسام البغدادي. من رجال التهذيب.

(٤) هو: سعيد بن فيروز. من رجال التهذيب.

bisn e

رَسُولِ اللهِ ﷺ مِنْ جَمَازَةٍ رَجُلٍ مِنْ أَصْحَابِهِ، فَأَتَتْ الْقَبْرَ، وَلَمَّا يُلْحَدْ، فَجُلِسَ رَسُولُ اللهِ ﷺ، وَاسْتَقْبَلَ القِبْلَةَ، وَجَلَسْنَا حَوْلَهُ، ثُمَّ ذَكَرَ الْحَدِيثَ.

يُمْلِي بِهَذَا الْحَدِيثِ، وَلَيْسَ كَذَلِكَ، فَإِنَّ وَكِيعًا أَلَّفَ الْجُزْءَ فِي هَذَا الْحَدِيثِ وَجَمَعَ مَنْ تُحْدِّثُ بِهِ مِنْ صُفُوفٍ لِإِجْمَاعِ الْأَئِمَّةِ الثِّقَاتِ عَلَى رِوَايَتِهِ، فَعَنْ يُونُسَ بْنِ عُتْبَةَ، عَنِ الْبَهْلَانِيِّ بْنِ عُصْرَةَ، عَنْ زَيْدَانَ، أَنَّهُ سَمِعَ الْبَرَاءَ.

١١٤- حدثنا يعقوبُ: حَدَّثَنَا: مُحَمَّدُ بْنُ الصَّبَّاحِ الدَّوْلَابِيُّ إِمْلَاءً بِبَغْدَادَ، ثَنَا عَلِيُّ بْنُ عَبْدِ الْعَزِيزِ، ثَنَا إِبْرَاهِيمُ بْنُ زِيَادٍ سَيْلَانُ، ثَنَا عَبْدُ الرَّحْمَنِ بْنُ مَهْدِيٍّ، ثَنَا سُفْيَانُ بْنُ عُيَيْنَةَ، عَنْ يُونُسَ بْنِ عُبَيْدٍ، وَمَنْصُورٍ، وَهُوَ بِمَكَّةَ، فَسَأَلْتُهُ عَنْ حَدِيثِ عَذَابِ الْقَبْرِ، فَحَدَّثَنِي به.[1]

١١٥- وأخبرني أبو عَمْرو إِسْمَاعِيلُ بْنُ نُجَيْدٍ بْنِ أَحْمَدَ بْنِ مُوسَى السُّلَمِيُّ، أَنَا أَبُو سَعْدٍ إِسْمَاعِيلُ بْنُ عَبْدِ اللهِ، أَنَا أَبُو عُمَرَ[2] الْقُهْرِيُّ، ثَنَا أَبُو دَاوُدَ، ثَنَا عُثْمَانُ، عَنْ يُونُسَ بْنِ عُبَيْدٍ.

وَأَخْبَرَنَا أَحْمَدُ بْنُ جَعْفَرٍ الْقَطِيعِيُّ -وَاللَّفْظُ لَهُ-: ثَنَا عَبْدُ اللهِ بْنُ أَحْمَدَ بْنِ حَنْبَلٍ، حَدَّثَنِي أَبِي، ثَنَا عَبْدُ الرَّزَّاقِ، أَنَا مَعْمَرٌ، وَسُفْيَانُ بْنُ عُيَيْنَةَ، عَنِ الْبَهْلَانِيِّ بْنِ عُصْرَةَ، عَنْ زَيْدَانَ، عَنِ الْبَرَاءِ بْنِ عَازِبٍ، وَفِي حَدِيثِ سُفْيَانَ بْنِ عُيَيْنَةَ: أَنَّهُ سَمِعَ الْبَرَاءَ بْنَ عَازِبٍ قَالَ: خَرَجْنَا مَعَ رَسُولِ اللهِ ﷺ فِي جَنَازَةٍ.

---

(١) إتحاف المهرة (٢: ٤٧٦-٤٧٧).

(٢) إتحاف المهرة (٢: ٤٧٦-٤٧٧).

(٣) في (ز) زيادة: «أو عمرو» وهو خطأ من عمر أبو عمر الغيري الأديب النحوي صاحب اليواقيت.

فَجَلَسَ رَسُولُ اللَّهِ ﷺ عَلَى الْقَبْرِ وَجَلَسْنَا حَوْلَهُ. وَذَكَرَ الْحَدِيثَ بِطُولِهِ[1].

هَذَا هُوَ الصَّحِيحُ الْمَحْفُوظُ مِنْ حَدِيثِ يُونُسَ بْنِ خَبَّابٍ، وَهَكَذَا رَوَاهُ أَبُو خَالِدٍ الدَّالَانِيُّ، وَعَمْرُو بْنُ قَيْسٍ الْمُلَائِيُّ، وَالْحَسَنُ بْنُ عُبَيْدِ اللَّهِ النَّخَعِيُّ، عَنِ الْمِنْهَالِ بْنِ عَمْرٍو.

أَمَّا حَدِيثُ أَبِي خَالِدٍ الدَّالَانِيِّ:

١١٦- فَحَدَّثَنَاهُ أَبُو الْعَبَّاسِ مُحَمَّدُ بْنُ يَعْقُوبَ، ثَنَا السَّرِيُّ بْنُ يَحْيَى التَّمِيمِيُّ، ثَنَا أَبُو غَسَّانَ[2]، ثَنَا عَبْدُ السَّلَامِ بْنُ حَرْبٍ، ثَنَا أَبُو خَالِدٍ الدَّالَانِيُّ[3]، عَنِ الْمِنْهَالِ بْنِ عَمْرٍو[4].

وَأَمَّا حَدِيثُ عَمْرِو بْنِ قَيْسٍ الْمُلَائِيِّ:

١١٧- فَحَدَّثَنَاهُ أَبُو بَكْرٍ مُحَمَّدُ بْنُ أَحْمَدَ بْنِ بَالُويَهْ، ثَنَا أَحْمَدُ بْنُ بِشْرٍ

Bulsn a

(١) [illegible]

(٢) [illegible]

(٣) [illegible]

(٤) إتحاف المهرة (٢/ ٤٥٧-٢٠٦٣).

(٥) إتحاف المهرة (٢/ ٤٥٧-٢٠٦٣).

الْحَسَنُ بْنُ عُبَيْدِ اللهِ، عَنِ الْبَهَائِمِ، لَمْ تُقْطَعْ أَلْوِيَةُ هَذَا عَنْ زَادَانَ، عَنِ الزِّيَادِ، عَنِ النَّبِيِّ ﷺ نَحْوَهُ.[1]

هَذِهِ الْأَسَانِيدُ الَّتِي ذَكَرْنَاهَا صَحِيحَةٌ عَلَى شَرْطِ الشَّيْخَيْنِ.

١١٩ - أَخْبَرَنِي أَبُو بَكْرٍ بْنُ إِسْحَاقَ الْفَقِيهُ، أَنَا عَلِيُّ بْنُ الْحُسَيْنِ بْنِ الْجُنَيْدِ، أَنَا الْمُعَافَى بْنُ سُلَيْمَانَ الْحَرَّانِيُّ، أَنَا فُلَيْحُ بْنُ سُلَيْمَانَ، حَدَّثَنِي هِلَالُ بْنُ عَلِيٍّ، وَعَمْرُو بْنُ أَبِي سُفْيَانَ، عَنْ أَبِي سَلَمَةَ بْنِ عَبْدِ الرَّحْمَنِ، عَنْ أَبِي هُرَيْرَةَ ﷺ، وَهِلَالٌ هُوَ: يَقُولُ: سَمِعْتُ رَسُولَ اللهِ ﷺ، وَلَا أَظُنُّ هِلَالًا قَالَ سَمِعْتُ إِلَّا مِنْهُ،[2] قَالَ: لَا دَابَّةَ وَلَا بَهِيمَةَ إِلَّا سَتَسْمَعُ قَالَ: وَالْإِنْسُ تَعْقِلُ الْكُلَّ وَيَعْقِلُونَهُمْ.[3]

هَذَا حَدِيثٌ صَحِيحٌ عَلَى شَرْطِ الشَّيْخَيْنِ، وَلَمْ يُخَرِّجَاهُ بِهَذَا اللَّفْظِ.

إِنَّمَا اتَّفَقَا عَلَى حَدِيثِ شُعْبَةَ، عَنْ قَتَادَةَ، عَنْ أَنَسٍ، عَنِ النَّبِيِّ ﷺ، أَنَّهُ قَالَ: «لَا يَدْخُلُ الْجَنَّةَ إِلَّا نَفْسٌ مُسْلِمَةٌ».[4]

١٢٠ - حَدَّثَنَا أَبُو الْعَبَّاسِ مُحَمَّدُ بْنُ يَعْقُوبَ، ثَنَا الرَّبِيعُ بْنُ سُلَيْمَانَ الْمُرَادِيُّ، وَبَحْرُ بْنُ نَصْرٍ بْنِ سَابِقٍ الْخَوْلَانِيُّ، قَالَا: الرَّبِيعُ حَدَّثَنَا، وَقَالَ بَحْرٌ: أَخْبَرَنَا عَبْدُ اللهِ بْنُ وَهْبٍ، أَخْبَرَنِي مُعَاوِيَةُ بْنُ صَالِحٍ، عَنْ زَيْدِ بْنِ أَسْلَمَ، عَنْ عَطَاءِ بْنِ يَسَارٍ، أَنَّ أَبَا سَعِيدٍ الْخُدْرِيَّ دَخَلَ عَلَى رَسُولِ اللهِ ﷺ وَهُوَ مُغْضَبٌ، فَقَالَ: مَا أَغْضَبَكَ يَا رَسُولَ اللهِ؟ فَوَجَدَ حَرَارَتَهُ فَوْقَ الْغِطَاءِ، فَقَالَ

---

(١) [انظر الطبقة ١٠ (٤٧٦-٤٧٣)]

(٢) [انظر الطبقة ١٠ (٤٧٦-٤٧٣)]

(٣) [في المطبوعة مسند (٢١١٦)]

(٤) [في التلخيص، والإطراف: «مسلم»]

أَبُو سَعِيدٍ: مَا أَشَدُّ حَرَّ حُمَّاكَ يَا رَسُولَ اللَّهِ؟ فَقَالَ رَسُولُ اللَّهِ ﷺ: «إِنَّا كَذَلِكَ يُشَدَّدُ عَلَيْنَا الْبَلَاءُ، وَيُضَاعَفُ لَنَا الْأَجْرُ». ثُمَّ قَالَ: يَا رَسُولَ اللَّهِ، مَنْ أَشَدُّ النَّاسِ بَلَاءً؟ قَالَ: «الْأَنْبِيَاءُ». قَالَ: ثُمَّ مَنْ؟ قَالَ: «ثُمَّ الْعُلَمَاءُ». قَالَ: ثُمَّ مَنْ؟ قَالَ: «ثُمَّ الصَّالِحُونَ، كَانَ أَحَدُهُمْ يُبْتَلَى بِالْفَقْرِ حَتَّى مَا يَجِدُ إِلَّا الْعَبَاءَةَ يَلْبَسُهَا، وَيُبْتَلَى بِالْقُمَّلِ حَتَّى تَقْتُلَهُ، وَلَأَحَدُهُمْ كَانَ أَشَدَّ فَرَحًا بِالْبَلَاءِ مِنْ أَحَدِكُمْ بِالْعَطَاءِ»[1].

حَدَّثَنَا أَبُو الْعَبَّاسِ، عَنْ بَحْرٍ فِي الْمُسْنَدِ، وَعَنِ الرَّبِيعِ فِي الْفَوَائِدِ، وَأَنَا جَمَعْتُ بَيْنَهُمَا.

هَذَا حَدِيثٌ صَحِيحٌ عَلَى شَرْطِ مُسْلِمٍ، فَقَدِ احْتَجَّ بِهِشَامِ بْنِ سَعْدٍ، ثُمَّ لَهُ شَوَاهِدُ كَثِيرَةٌ، وَلِحَدِيثِ عَاصِمِ ابْنِ بَهْدَلَةَ، عَنْ مُصْعَبِ بْنِ سَعْدٍ، عَنْ أَبِيهِ [illegible]

[illegible] رِوَايَتِهِ، عَنْ مُصْعَبِ بْنِ سَعْدٍ.

١٢١- أَخْبَرَنِي أَبُو بَكْرِ بْنُ إِسْحَاقَ الْفَقِيهُ -فِيمَا قَرَأْتُ عَلَيْهِ مِنْ أَصْلِ كِتَابِهِ- أَنَا مُحَمَّدُ بْنُ غَالِبٍ، ثَنَا عَمْرُو بْنُ عَوْنٍ، ثَنَا خَالِدُ بْنُ عَبْدِ اللَّهِ[2]، عَنِ الْعَلَاءِ بْنِ الْمُسَيَّبِ، عَنْ مُصْعَبِ بْنِ سَعْدٍ[3]، عَنْ أَبِيهِ قَالَ: سُئِلَ رَسُولُ اللَّهِ ﷺ: أَيُّ

---

(١) [illegible] الرزاق [illegible] (٣١٥) [illegible] عن [illegible] هشام بن سعد قال [illegible]

(٢) هو: خالد بن عبد الله بن عبد الرحمن، [illegible] الواسطي [illegible]

(٣) كذا: «العلاء بن المسيب عن مصعب» [illegible] المصنف قبله يقتضي صحة روايته له كذلك، لكن ذكر شيخه الدارقطني في العلل (٤/ ٣١٥) أن خالد بن عبد الله الواسطي رواه =

bulsn e

النَّاسِ أَلَسْتَ بِعَرَبِيٍّ؟ قَالَ: «أَفَأَتِيهَا، ثُمَّ أَتَيْتُهَا فَأَخْتِنُ، فَإِذَا قَالَ الرَّجُلُ خَتَنْتُ فَالْخِتَانُ الْفِعْلُ، يُقَالُ الرَّجُلُ خَتَنَ غَيْرَهُ، فَمَنْ لَمْ يَخْتِنْ فَلَيْسَ بِعَرَبِيٍّ، وَمَنْ خَتَنَ فَلَيْسَ بِعَرَبِيٍّ».

وَهَذَا حَدِيثٌ صَحِيحٌ عَلَى شَرْطِ الشَّيْخَيْنِ، وَشَاهِدُهُ: ...

١٢٢- **صنعاء** أَحْمَدُ بْنُ كَامِلٍ الْقَاضِي، ثَنَا مُحَمَّدُ بْنُ إِسْرَائِيلَ الْبَجَلِيُّ، ثَنَا مُعَاوِيَةُ بْنُ عَمْرٍو، ثَنَا زَائِدَةُ.

وَأَخْبَرَنَا أَبُو الْحُسَيْنِ بْنُ أَبِي الْفَضْلِ، ثَنَا جَعْفَرُ بْنُ مُحَمَّدِ بْنِ شَاكِرٍ، ثَنَا عَفَّانُ، ثَنَا حَمَّادُ بْنُ سَلَمَةَ، وَحَمَّادُ بْنُ زَيْدٍ، وَأَبُو الْعَوَّامِ.

وَأَخْبَرَنَا عَبْدُ اللَّهِ بْنُ الْحُسَيْنِ الْقَاضِي، ثَنَا الْحَارِثُ بْنُ أَبِي أُسَامَةَ، ثَنَا يَزِيدُ بْنُ هَارُونَ، ثَنَا شَرِيكٌ، وَأَبُو عَوَانَةَ.

وَحَدَّثَنَا أَبُو الْعَبَّاسِ مُحَمَّدُ بْنُ يَعْقُوبَ، ثَنَا مُحَمَّدُ بْنُ إِسْحَاقَ الصَّغَانِيُّ، ثَنَا مُحَمَّدُ بْنُ مُوسَى الْأَنْصَارِيُّ، ثَنَا أَبُو عَوَانَةَ.

وَأَخْبَرَنَا أَبُو الْعَبَّاسِ الدَّغُولِيُّ[1]، ثَنَا أَحْمَدُ بْنُ سِنَانٍ، ثَنَا مُحَمَّدُ بْنُ بَكْرٍ، ثَنَا سُفْيَانُ.

= عن العلاء عن أبيه -يعني الحسين بن رافع الأسدي- عن عصب، وذكر الخطابي أن في طبقة العلاء بن راقا، والصواب أن العلاء بن الشب عن عاصم بن أبي النجود عن عصب بن سعيد، وهو الصحيح الذي حدث عاصم ابن بهدلة.

(١) في (ظ): (٢٦٥، ٢٦٦، ٢٦٧، ٢٦٨).

(٢) في (ظ): الإفطاء. انظر: «تاج العروس» مادة: ختن.

(٣) ثوله: «أبيها» ساقطة من (ص) و(ع) و(د).

(٤) هو: شيبان بن عبد الرحمن أبو معاوية. مولى حنظلة التميمي.

(٥) هو: محمد بن أبان بن صمعب. بن عبيل.

وَأَخْبَرَنِي أَبُو عَمْرو بْنُ أَبِي سَعِيدٍ الْحَنَوِيُّ، ثنا الْحُسَيْنُ بْنُ عَبْدِ اللَّهِ بْنِ يَزِيدَ الرَّقِّيُّ، ثنا هُقَيْةُ بْنُ مُكْرِمٍ، ثنا سَلْمٌ، عَنْ قُتَيْبَةَ، عَنْ هِشَامِ بْنِ أَبِي عَبْدِ اللَّهِ.

وَأَخْبَرَنِي مُحَمَّدُ بْنُ عَلِيٍّ الشَّيْبَانِيُّ بِالْكُوفَةِ، ثنا أَحْمَدُ بْنُ حَازِمِ بْنِ أَبِي غَرَزَةَ، ثنا أَحْمَدُ بْنُ يُونُسَ، وَأَبُو بَكْرِ بْنُ أَبِي شَيْبَةَ، قَالَا: ثنا أَبُو بَكْرِ بْنُ عَيَّاشٍ، ثُلُثُهُمْ عَنْ عَاصِمٍ بْنِ أَبِي النَّجُودِ، وَهَذَا لَفْظُ حَدِيثِ شَيْبَانَ بْنِ عَبْدِ الرَّحْمَنِ، عَنْ عَاصِمٍ، عَنْ مُصْعَبِ بْنِ سَعْدِ بْنِ أَبِي وَقَّاصٍ، عَنْ أَبِيهِ قَالَ: سَأَلْتُ رَسُولَ اللَّهِ ﷺ: مَنْ أَشَدُّ النَّاسِ بَلَاءً؟ قَالَ: «النَّبِيُّونَ، ثُمَّ الْأَمْثَلُ فَالْأَمْثَلُ، يُبْتَلَى الرَّجُلُ عَلَى حَسَبِ دِينِهِ، فَإِنْ كَانَ صُلْبَ الدِّينِ اشْتَدَّ بَلَاؤُهُ، وَإِنْ كَانَ فِي دِينِهِ رِقَّةٌ لَيَّنَ عَلَى حَسَبِ دِينِهِ، فَمَا يَبْرَحُ الْبَلَاءُ عَلَى الْعَبْدِ حَتَّى يَدَعَهُ يَمْشِي عَلَى الْأَرْضِ لَيْسَ عَلَيْهِ خَطِيئَةٌ».

النَّبِيِّ ﷺ قَالَ: «إِنَّ لَكُنَّ أَجَلَ أَحَدِكُمْ يَأْتِي أَيْنَكُنَّ لَهُ: إِنَّهَا حَاجَةٌ، فَإِنَّهَا تَلِغُ بِهِ، فَيُقْبِضُ فِيهَا، فَتَوَلَّدُ فَتَقُولُ الْأَرْضُ يَوْمَ الْقِيَامَةِ: يَا رَبِّ، هَذَا مَا اسْتَوْدَعْتَنِي».

قد أخرج البخاري بإثره هذا الحديث عن أعيرهم، وهُمْ مِنْ عَلِيِّ الْمُقَدَّمِيِّ مُتَّفِقٌ على إخراجه في الصحيحين، وقد تابعه مُحَمَّدُ بْنُ خَالِدٍ الْوَهْبِيُّ على سنده، عن إِسْمَاعِيلَ.

١٦٢٤- حَدَّثَنِي أَبُو الْحَسَنِ عَلِيُّ بْنُ الْمُنَادِي الْإِسْكَنْدَرَانِيُّ الْعَدْلُ بِمَكَّةَ، ثنا أَبُو جَعْفَرٍ أَحْمَدُ بْنُ مُحَمَّدِ بْنِ عَبْدِ الْوَاحِدِ الْحَجَبِيُّ، ثنا أَبُو الْحَسَنِ قُبَيْرُ بْنُ عُبَيْدِ بْنِ نُصَيْرٍ الْمَذْحِجِيُّ، ثنا مُحَمَّدُ بْنُ خَالِدٍ الْوَهْبِيُّ، عَنْ إِسْمَاعِيلَ بْنِ أَبِي خَالِدٍ، عَنْ قَيْسِ بْنِ أَبِي حَازِمٍ، عَنْ عَبْدِ اللهِ بْنِ مَسْعُودٍ، عَنِ النَّبِيِّ ﷺ قَالَ: «إِنَّ لِكُلِّ مَيِّتٍ أَجَلًا يَأْتِي أَيَّتَكُنَّ لَهُ: إِنَّهَا حَاجَةٌ فَيُقْبَضُ إِلَيْهَا، فَتَكُونُ أَفْضَى أَرْضِ بِيَدِهِ، فَيُقْبَضُ فِيهَا، فَتَقُولُ الْأَرْضُ يَوْمَ الْقِيَامَةِ: رَبِّ هَذَا مَا اسْتَوْدَعْتَنِي».

وَقَدْ رَوَاهُ مُحَمَّدُ بْنُ خَالِدٍ عَنْ إِسْمَاعِيلَ بْنِ أَبِي خَالِدٍ:

١٦٢٥- فَحَدَّثَنَا أَبُو سَعِيدٍ أَحْمَدُ بْنُ يُونُسَ الْتَّقِيُّ، ثنا مُحَمَّدُ بْنُ عَبْدِ اللهِ بْنِ سُلَيْمَانَ الْحَضْرَمِيُّ، ثنا مُوسَى بْنُ مُحَمَّدِ بْنِ حَيَّانَ، ثنا مُحَمَّدُ بْنُ خَالِدٍ، عَنْ مُحَمَّدِ بْنِ إِسْمَاعِيلَ، عَنْ قَيْسٍ، عَنْ عَبْدِ اللهِ بْنِ مَسْعُودٍ، عَنِ النَّبِيِّ ﷺ قَالَ: «إِنَّ لِكُلِّ أَحَدٍ مِنْكُمْ رَبًّا جَعَلَتْ لَهُ إِنَّهَا حَاجَةٌ، فَتَرْمِيهِ اللهُ بِهَا، فَتَقُولُ الْأَرْضُ يَوْمَ الْقِيَامَةِ: رَبِّ هَذَا مَا

---

(١) في (ع) و(د): «أجلت الله له».

(٢) [إتحاف المهرة ١٠/ ٢٤٧-٢٤٨] (١٢١٦٠-١٢١٦١).

(٣) [إتحاف المهرة ١٠/ ٢٤٧-٢٤٨] (١٢١٦٠-١٢١٦١).

اسْتَوْدَعْتَنِي»[1].

فَقَدْ أَسْنَدَ هَذَا الْحَدِيثَ ثَلَاثَةٌ مِنَ الثِّقَاتِ عَنْ إِسْمَاعِيلَ، [وَأَوْقَفَهُ][2] عَنْهُ سُفْيَانُ بْنُ عُيَيْنَةَ، فَنَحْنُ عَلَى مَا شَرَطْنَا فِي إِخْرَاجِ الزِّيَادَةِ مِنَ الثِّقَةِ فِي الْوَصْلِ وَالسَّنَدِ، ثُمَّ لِهَذَا الْحَدِيثِ شَوَاهِدُ عَلَى شَرْطِ الشَّيْخَيْنِ فَمِنْهَا:

١٢٦- ما حدثنا أَبُو الْعَبَّاسِ مُحَمَّدُ بْنُ يَعْقُوبَ، ثَنَا الْعَبَّاسُ بْنُ مُحَمَّدٍ الدُّورِيُّ، ثَنَا قَبِيصَةُ بْنُ عُقْبَةَ، ثَنَا سُفْيَانُ. وَأَخْبَرَنِي بُكَيْرُ بْنُ مُحَمَّدِ بْنِ الْحَدَّادِ الصُّوفِيُّ بِمَكَّةَ، ثَنَا أَبُو مُسْلِمٍ[3]، ثَنَا عَبَّادُ بْنُ مُوسَى، ثَنَا سُفْيَانُ.

وَأَخْبَرَنَا أَبُو بَكْرِ بْنُ إِسْحَاقَ -وَاللَّفْظُ لَهُ- أَنَا مُحَمَّدُ بْنُ غَالِبٍ، ثَنَا أَبُو حُذَيْفَةَ[4]، ثَنَا سُفْيَانُ، عَنْ أَبِي إِسْحَاقَ، عَنْ مَطَرِ بْنِ عُكَامِسَ، أَنَّ رَسُولَ اللَّهِ ﷺ قَالَ: «إِذَا قَضَى اللَّهُ لِرَجُلٍ مَوْتًا بِبَلْدَةٍ جَعَلَ لَهُ بِهَا حَاجَةً»[5].

١٢٧- حدثنا أبو العباس قاسم بن القاسم السياري بمرو، ثنا محمد بن موسى بن حاتم، ثنا عليُّ بن الحسن بن شقيق، ثنا أبو حمزة[6]، عن أبي إسحاق، عن مطر بن عكامس العبدي قال: قال رسول الله ﷺ: «ما جعل الله أجل رجل بأرض إلا جعلت له فيها حاجة»[7].

---

(١) إتحاف المهرة (١٣/١٩٨-١٦٥٧٦).

(٢) [illegible] (١٣/١٩٨-١٦٥٧٦).

(٣) [illegible] إبراهيم بن عبد الله [illegible] الكسائي [illegible].

(٤) هو: محمد بن ميمون السكري المروزي [illegible] رجال التهذيب.

(٥) إتحاف المهرة (١٣/١٩٨-١٦٥٧٦)، ومطر بن عكامس لم يرو عنه غير أبي إسحاق =

هَذَا حَدِيثٌ صَحِيحٌ عَلَى شَرْطِ الشَّيْخَيْنِ، فَقَدِ اتَّفَقَا جَمِيعًا عَلَى إِخْرَاجِ جَمَاعَةٍ مِنَ الصَّحَابَةِ، لَيْسَ فِيهِمْ وَاحِدٌ مِمَّنْ لَا رَوَى لَهُ وَاحِدٌ، وَلَمْ يُخَرِّجَا أَكْثَرَ مِنْ رِوَايَةِ الثِّقَاتِ.

١٨٧٠ - حَدَّثَنَا أَبُو أَحْمَدَ بْنُ أَبِي حَامِدٍ الْمُقْرِءُ، ثنا مُحَمَّدُ بْنُ الْمُسَيَّبِ الْمِنْبِجِيُّ، ثنا إِسْمَاعِيلُ بْنُ إِسْحَاقَ الْقَاضِي، ثنا سُلَيْمَانُ بْنُ حَرْبٍ، ثنا حَمَّادُ بْنُ سَلَمَةَ، عَنْ سِمَاكٍ، عَنْ عِكْرِمَةَ، عَنِ ابْنِ عَبَّاسٍ، وَحَدَّثَنِي بِكِتَابِهِ مِنْ أَصْلِهِ بِبَغْدَادَ، ثنا أَبُو مُسْلِمٍ، ثنا حَجَّاجٌ بْنُ مِنْهَالٍ، قَالَا: ثنا حَمَّادُ بْنُ سَلَمَةَ، عَنْ سِمَاكٍ، عَنْ عِكْرِمَةَ، عَنِ ابْنِ عَبَّاسٍ، قَالَ: قَالَ رَسُولُ اللهِ ﷺ: «إِنَّهُ أَتَانِي اللَّيْلَةَ آتٍ مِنْ رَبِّي فَخَيَّرَنِي بَيْنَ أَنْ يُدْخِلَ نِصْفَ أُمَّتِي الْجَنَّةَ، وَبَيْنَ الشَّفَاعَةِ، فَاخْتَرْتُ الشَّفَاعَةَ، وَهِيَ لِمَنْ مَاتَ لَا يُشْرِكُ بِاللهِ شَيْئًا»(١).

وَأَخْبَرَنَا أَحْمَدُ بْنُ جَعْفَرٍ الْقَطِيعِيُّ، ثنا عَبْدُ اللهِ بْنُ أَحْمَدَ بْنِ حَنْبَلٍ، حَدَّثَنِي أَبِي، ثنا إِسْمَاعِيلُ، عَنْ أَيُّوبَ، عَنِ ابْنِ أَبِي مُلَيْكَةَ(٢)، عَنْ أَبِي مُرَّةَ(٣) قَالَ: قَالَ رَسُولُ اللهِ ﷺ: «إِنَّهُ أَتَانِي اللَّيْلَةَ آتٍ مِنْ رَبِّي فَخَيَّرَنِي بَيْنَ أَنْ يُدْخِلَ نِصْفَ أُمَّتِي الْجَنَّةَ، وَبَيْنَ الشَّفَاعَةِ، فَاخْتَرْتُ الشَّفَاعَةَ، وَهِيَ لِمَنْ مَاتَ لَا يُشْرِكُ بِاللهِ شَيْئًا»(٤).

هَذَا حَدِيثٌ صَحِيحٌ، وَرُوَاتُهُ مِنْ أَعْرَضِ مَا تَقَدَّمَ.

وَسَمِعْتُ أَبَا الْعَبَّاسِ مُحَمَّدَ بْنَ يَعْقُوبَ يَقُولُ: سَمِعْتُ الْعَبَّاسَ بْنَ مُحَمَّدٍ الدُّورِيَّ يَقُولُ: سَمِعْتُ يَحْيَى بْنَ مَعِينٍ يَقُولُ: اسْمُ أَبِي مُرَّةَ: يَزِيدُ بْنُ عَبْدِ، لَا صُحْبَةَ

= الشيخين وليس له إلا هذا الحديث، وقال ابن معين وأحمد بن حنبل وغيرهم: ليست له صحبة. الإصابة (ص١٩٩)، والذهبي له أحاديث، وعليه هذا عند أبي داود في الصلاة والزكاة، وقال: حسن الحديث.

(١) هو: أبو الفيض بن أسامة الفقلي، من رجال الشهاب.

(٢) هو: يسار بن عبد، صحابي، من رجال الشهاب.

(٣) إتحاف المهرة (١٤/ ٣٤٣-١٧٧٧٩).

وَأَمَّا أَبُو الْحُسَيْنِ، فَإِنِّي سَمِعْتُ عَلِيَّ بْنَ عُمَرَ الْحَافِظَ يَقُولُ: يَلْزَمُ الْبُخَارِيَّ وَمُسْلِمًا إِخْرَاجُ حَدِيثِ أَبِي الْحُسَيْنِ، عَنْ أَبِي عَزَّةَ، فَقَدِ احْتَجَّ الْبُخَارِيُّ بِحَدِيثِ أَبِي الْحُسَيْنِ، عَنْ زَيْنَبَ"، وَحَدِيثُ أَبِي عَزَّةَ رَوَاهُ جَمَاعَةٌ مِنَ الثِّقَاتِ الْحُفَّاظِ.

١٢٩- حَدَّثَنَا أَبُو الْحَسَنِ أَحْمَدُ بْنُ مُحَمَّدٍ الْعَتِيقِيُّ"، ثنا مُحَمَّدُ بْنُ سَعِيدٍ الدَّارِمِيُّ.

وَحَدَّثَنِي أَبُو الطَّيِّبِ طَاهِرُ بْنُ يَحْيَى النَّيْلَمِيُّ" بِهَا، مِنْ أَصْلِ كِتَابِهِ، ثنا خَالِي الْفَضْلُ بْنُ مُحَمَّدٍ الشَّعْرَانِيُّ، قَالَا: ثنا أَحْمَدُ بْنُ جَنَابٍ "الْمِصِّيصِيُّ"، ثنا عِيسَى بْنُ يُونُسَ، عَنْ مُحَمَّدِ بْنِ الْوَلِيدِ، عَنِ الْحَجَّاجِ بْنِ فُرَافِصَةَ، عَنْ يَحْيَى بْنِ أَبِي كَثِيرٍ، عَنْ أَبِي سَلَمَةَ، عَنْ أَبِي هُرَيْرَةَ قَالَ: قَالَ رَسُولُ اللَّهِ ﷺ: "الْمُؤْمِنُ غِرٌّ كَرِيمٌ، وَالْفَاجِرُ خَبٌّ لَئِيمٌ".

تَابَعَهُ أَبُو شِهَابٍ عَبْدُ رَبِّهِ بْنُ نَافِعٍ الْحَنَّاطُ، وَيَحْيَى بْنُ الضَّرِيسِ، عَنِ

عَنْ سُفْيَانَ الثَّوْرِيِّ، عَنِ الْحَجَّاجِ بْنِ أَرْطَاةَ، عَنْ يَحْيَى بْنِ أَبِي كَثِيرٍ، عَنْ أَبِي سَلَمَةَ، عَنْ أَبِي هُرَيْرَةَ قَالَ: قَالَ رَسُولُ اللَّهِ ﷺ: «المُؤْمِنُ هُوَ غَرِيبٌ، وَالفَاجِرُ جَبٌ لَيِّبٌ».

إِسْنَادُ ذَا حَدِيثٌ يَحْيَى بْنِ الْمُرْتَى، فَدُونَهُ مُحَمَّدُ بْنُ حُمَيْدٍ.

هَذَا حَدِيثٌ وَدَلَكَ الْمُتَقَدِّمُونَ مِنْ أَصْحَابِ الثَّوْرِيِّ، وَالْمُتَسَدِّ الْمُتَأَخِّرُونَ عَنْهُ، وَأَمَّا الْحَجَّاجُ بْنُ أَرْطَاةَ، فَإِنَّ الإِمَامَيْنِ لَمْ يَحْرُجَاهُ، لَكِنَّي سَمِعْتُ أَبَا الْعَبَّاسِ مُحَمَّدَ بْنَ يَعْقُوبَ يَقُولُ: سَمِعْتُ الْعَبَّاسَ بْنَ مُحَمَّدٍ الدُّورِيَّ يَقُولُ: سَمِعْتُ يَحْيَى بْنَ مَعِينٍ يَقُولُ: الْحَجَّاجُ بْنُ أَرْطَاةَ لَا بَأْسَ بِهِ. وَقَالَ عَبْدُ الرَّحْمَنِ بْنُ أَبِي حَاتِمٍ: سَمِعْتُ أَبِي يَقُولُ: الْحَجَّاجُ بْنُ أَرْطَاةَ شَيْخٌ صَالِحٌ مَحَلُّهُ الصِّدْقُ.

وَلَهُ شَاهِدٌ مِنْ يَحْيَى بْنِ أَبِي كَثِيرٍ أَتَمَّ إِسْنَادًا:

١٣١- **حَدَّثَنَاهُ** أَبُو عَبْدِ اللَّهِ مُحَمَّدُ بْنُ عَلِيِّ بْنِ عَبْدِ الْحَمِيدِ الصَّنْعَانِيُّ بِمَكَّةَ، ثَنَا أَبُو خَلِيفَةَ، ثَنَا مُحَمَّدُ بْنُ عَبَّادٍ، ثَنَا حَاتِمُ بْنُ إِسْمَاعِيلَ، عَنْ يَزِيدَ بْنِ رُومَانَ، عَنْ يَحْيَى بْنِ أَبِي كَثِيرٍ، عَنْ أَبِي سَلَمَةَ، عَنْ أَبِي هُرَيْرَةَ قَالَ: قَالَ رَسُولُ اللَّهِ ﷺ: «المُؤْمِنُ هُوَ غَرِيبٌ، وَالفَاجِرُ جَبٌ لَيِّبٌ»[1].

١٣٢- **حَدَّثَنَا** أَبُو سَعِيدٍ بْنُ أَبِي بَكْرٍ بْنِ أَبِي عُثْمَانَ بِمَكَّةَ، سَمِعْتُ الإِمَامَ أَبَا بَكْرٍ مُحَمَّدَ بْنَ إِسْحَاقَ، سَمِعْتُ أَحْمَدَ بْنَ يُوسُفَ السُّلَمِيَّ بِمَكَّةَ، سَمِعْتُ

---

(١) رجال الطيالسي.

(١) [الطيالسي (الهجر) ٢١١٣-٢١٢٣].

(٢) [الطيالسي (الهجر) ٢١١٣-٢١٢٣].

عَبْدَ الرَّزَّاقِ يَقُولُ: كُنْتُ بِمَكَّةَ، فَكَلَّمَنِي وَكِيعُ بْنُ الْجَرَّاحِ أَنْ أَقْرَأَ عَلَيْهِ وَعَلَى ابْنِهِ كِتَابَ الْوَصَايَا، فَقُلْتُ: إِذَا صِرْتُ بِمِنًى حَدَّثْتُ، فَلَمَّا صِرْتُ بِمِنًى حَمَلْتُ كِتَابِي فَحَدَّثْتُهُ، ثُمَّ ذَهَبْتُ إِلَى مَكَّةَ لِلزِّيَارَةِ، فَلَقِيَنِي أَبُو أُسَامَةَ، فَقَالَ لِي: يَا يَمَانِيُّ، خَدَعَكَ ذَاكَ الْغُلَامُ الرَّوَّاسِيُّ. فَقُلْتُ: مَا خَدَعَنِي؟ قَالَ: حَمَلْتَ إِلَيْهِ كِتَابَكَ فَحَدَّثْتَهُ، فَقُلْتُ: لَيْسَ بِعَجَبٍ أَنْ يَخْدَعَنِي، حَدَّثَنِي بِشْرُ بْنُ رَافِعٍ، عَنْ يَحْيَى بْنِ أَبِي كَثِيرٍ، عَنْ أَبِي سَلَمَةَ، عَنْ أَبِي هُرَيْرَةَ قَالَ: قَالَ رَسُولُ اللَّهِ ﷺ: «الْمُؤْمِنُ غِرٌّ كَرِيمٌ، وَالْفَاجِرُ خِبٌّ لَئِيمٌ». قَالَ: فَأَخْرَجَ أَلْوَاحَهُ، فَقَالَ: أَمْلِ عَلَيَّ. فَقُلْتُ: وَاللَّهِ لَا أُمْلِيهِ عَلَيْكَ، فَذَهَبَ[1].

سَمِعْتُ عَلِيَّ بْنَ عِيسَى يَقُولُ: سَمِعْتُ الْحُسَيْنَ بْنَ مُحَمَّدِ بْنِ زِيَادٍ يَقُولُ: سَمِعْتُ مُحَمَّدَ بْنَ يَحْيَى يَقُولُ: أَبُو الْأَسْبَاطِ الْحَارِثِيُّ هُوَ بِشْرُ بْنُ رَافِعٍ.

[illegible]

فِيهِ، وَقَدْ وَجَدْتُ لَهُ شَاهِدًا آخَرَ مِنْ حَدِيثِ خَارِجَةَ:

١٣٣- حدثنا أَبُو بَكْرِ بْنُ إِسْحَاقَ الْفَقِيهُ، أَنَا إِسْمَاعِيلُ بْنُ قُتَيْبَةَ، ثَنَا يَحْيَى بْنُ يَحْيَى[2]، أَنَا خَارِجَةُ[3]، عَنْ عَبْدِ اللَّهِ بْنِ حُسَيْنِ بْنِ عَطَاءٍ، عَنْ أَبِي الْأَسْبَاطِ الْحَارِثِيِّ، عَنْ يَحْيَى بْنِ أَبِي كَثِيرٍ، عَنْ أَبِي سَلَمَةَ، عَنْ أَبِي هُرَيْرَةَ قَالَ: قَالَ رَسُولُ اللَّهِ ﷺ: «الْمُؤْمِنُ غِرٌّ كَرِيمٌ، وَالْفَاجِرُ خِبٌّ لَئِيمٌ».

(١) إتحاف المهرة (١٦/٢١٦-٢٠٨٢).

(٢) هو: يحيى بن يحيى بن بكر بن عبد الرحمن من رجال التهذيب.

(٣) هو: خارجة بن مصعب بن خارجة. من رجال التهذيب.

(٤) إتحاف المهرة (١٦/٢١٦-٢٠٨٢).

Bulsn e

هَذَا حَدِيثٌ تَدَاوَلَهُ الْأَئِمَّةُ بِالرِّوَايَةِ، وَأَقَامَ بَعْضُ الرُّوَاةِ إِسْنَادَهُ، فَأَمَّا الشَّيْخَانِ فَإِنَّهُمَا لَمْ يَحْتَجَّا بِالْحَجَّاجِ بْنِ فُرَافِصَةَ وَلَا بِبِشْرِ بْنِ رَافِعٍ.

١٣٤- **حدثنا** أَبُو الْعَبَّاسِ مُحَمَّدُ بْنُ يَعْقُوبَ، ثَنَا أَبُو جَعْفَرٍ مُحَمَّدُ بْنُ عَلِيٍّ الْوَرَّاقُ -وَلَقَبُهُ حَمْدَانُ- ثَنَا أَبُو سَلَمَةَ مُوسَى بْنُ إِسْمَاعِيلَ، ثَنَا حَمَّادُ بْنُ سَلَمَةَ، ثَنَا يُونُسُ بْنُ عُبَيْدٍ، عَنِ الْحَسَنِ، عَنْ أَبِي بَكْرَةَ، أَنَّ رَسُولَ اللَّهِ ﷺ قَالَ: «**مَنْ قَتَلَ نَفْسًا مُعَاهَدَةً بِغَيْرِ حَلِّهَا لَمْ يَجِدْ رَائِحَةَ الْجَنَّةِ، وَإِنَّ رَائِحَتَهَا لَتُوجَدُ مِنْ مَسِيرَةِ خَمْسِمِائَةِ عَامٍ**»[1].

هَذَا حَدِيثٌ صَحِيحٌ عَلَى شَرْطِ مُسْلِمٍ، وَلَمْ يُخَرِّجَاهُ، وَقَدْ وَجَدْنَا لِحَمَّادِ بْنِ سَلَمَةَ شَاهِدًا فِيهِ.

١٣٥- **حدثنا** أَبُو إِسْحَاقَ إِبْرَاهِيمُ بْنُ مُحَمَّدِ بْنِ يَحْيَى، ثَنَا مُحَمَّدُ بْنُ حَمْدُونَ بْنِ زِيَادٍ، ثَنَا أَبُو يُوسُفَ يَعْقُوبُ بْنُ إِسْحَاقَ الْقَلُوسِيُّ، ثَنَا شَرِيكُ بْنُ الْخَطَّابِ الْعَنْبَرِيُّ، ثَنَا يُونُسُ بْنُ عُبَيْدٍ، عَنِ الْحَسَنِ، عَنْ أَبِي بَكْرَةَ قَالَ: سَمِعْتُ رَسُولَ اللَّهِ ﷺ يَقُولُ: «**مَنْ قَتَلَ نَفْسًا مُعَاهَدًا بِغَيْرِ حِلِّهَا حَرَّمَ اللَّهُ عَلَيْهِ الْجَنَّةَ أَنْ يَشُمَّ رِيحَهَا، وَرِيحُهَا يُوجَدُ مِنْ مَسِيرَةِ خَمْسِمِائَةِ عَامٍ**»[2].

فَأَمَّا قَوْلُ مَنْ قَالَ عَنْ يُونُسَ بْنِ عُبَيْدٍ، عَنِ الْحَكَمِ بْنِ الْأَعْرَجِ:

١٣٦- **فأخبرنا** عَبْدُ اللَّهِ بْنُ مُحَمَّدِ بْنِ مُوسَى، ثَنَا مُحَمَّدُ بْنُ أَيُّوبَ، أَنَا عَيَّاشُ بْنُ الْوَلِيدِ، ثَنَا عَبْدُ الْأَعْلَى بْنُ عَبْدِ الْأَعْلَى، ثَنَا يُونُسُ بْنُ عُبَيْدٍ، عَنِ

---

(١) إتحاف المهرة (١٣/ ٥٧٣-١٧١٥٧).

(٢) إتحاف المهرة (١٣/ ٥٧٣-١٧١٥٧).

الْحَكَمِ بْنِ الْأَعْرَجِ[1]، عَنِ الْأَشْعَثِ بْنِ ثُرْمُلَةَ[2]، عَنْ أَبِي بَكْرَةَ قَالَ: قَالَ رَسُولُ اللَّهِ ﷺ: «مَنْ قَتَلَ نَفْسًا مُعَاهَدَةً بِغَيْرِ حَقِّهَا حَرَّمَ اللَّهُ عَلَيْهِ الْجَنَّةَ»[3].

قَالَ الْحَاكِمُ: قَدْ كَانَ شَيْخُنَا أَبُو عَلِيٍّ الْحَافِظُ يَحْكُمُ بِحَدِيثِ يُونُسَ بْنِ عُبَيْدٍ، عَنِ الْحَكَمِ بْنِ الْأَعْرَجِ، وَالَّذِي يَسْكُنُ إِلَيْهِ الْقَلْبُ أَنَّ هَذَا إِسْنَادٌ وَذَاكَ إِسْنَادٌ آخَرُ، لَا يُعَلِّلُ أَحَدُهُمَا الْآخَرَ، فَإِنَّ حَمَّادَ بْنَ سَلَمَةَ إِمَامٌ، وَقَدْ تَابَعَهُ عَلَيْهِ أَيْضًا شَرِيكُ بْنُ الْخَطَّابِ، وَهُوَ شَيْخٌ ثِقَةٌ مِنْ أَهْلِ الْأَهْوَازِ، وَاللَّهُ أَعْلَمُ.

١٣٧ - حدثنا أَبُو الْعَبَّاسِ عَبْدُ اللَّهِ بْنُ الْحُسَيْنِ الْقَاضِي بِمَرْوَ وَأَبُو عَبْدِ اللَّهِ مُحَمَّدُ بْنُ عَلِيِّ بْنِ مَخْلَدٍ الْجَوْهَرِيُّ بِبَغْدَادَ، قَالَا: ثَنَا الْحَارِثُ بْنُ أَبِي أُسَامَةَ، ثَنَا سَعِيدُ بْنُ عَامِرٍ الضُّبَعِيُّ، ثَنَا مُحَمَّدُ بْنُ عَمْرِو بْنِ عَلْقَمَةَ، عَنْ أَبِيهِ[4]، عَنْ جَدِّهِ عَلْقَمَةَ بْنِ وَقَّاصٍ قَالَ: كَانَ رَجُلٌ بَطَّالٌ يَدْخُلُ عَلَى الْأُمَرَاءِ فَيُضْحِكُهُمْ،

Bulsne

(١) هو الحكم بن عبد الله بن الأعرج، ثقة من أصحاب الشعبي.
(٢) في «الأشعث بن ثرملة» (٥٤٠٤).
(٣) في المهرة: «عن عبد الله بن عمرو».
(٤) هو عمرو بن علقمة بن وقاص الليثي من رجال التهذيب.
(٥) في التلخيص: «إلى يوم القيامة».
(٦) إتحاف المهرة (٢/ ٦٣٧-٦٤٢).

هَذَا حَدِيثٌ صَحِيحٌ، وَقَدِ احْتَجَّ مُسْلِمٌ بِمُحَمَّدِ بْنِ عَمْرٍو، وَقَدْ أَقَامَ إِسْنَادَهُ عَنْهُ سَعِيدُ بْنُ عَبْدِ الرَّحْمَنِ، كَمَا أَقَرَّهُ عَلَيْهِ غَيْرُهُ، كَمَا رَوَاهُ سُلَيْمَانُ بْنُ دَاوُدَ الْمِنْقَرِيُّ، وَإِسْمَاعِيلُ بْنُ جَعْفَرٍ، وَعَبْدُ الْعَزِيزِ الدَّرَاوَرْدِيُّ، وَمُحَمَّدُ بْنُ بِشْرٍ الْعَبْدِيُّ، وَغَيْرُهُمْ.

أَمَّا حَدِيثُ الثَّوْرِيِّ:

١٣٨- **فَحَدَّثَنَا** أَبُو سَعِيدٍ[1] أَحْمَدُ بْنُ يَعْقُوبَ الثَّقَفِيُّ، ثنا عَبْدُ اللَّهِ بْنُ الْحَسَنِ بْنِ أَحْمَدَ بْنِ أَبِي شُعَيْبٍ الْحَرَّانِيُّ، ثنا عَلِيُّ، ثنا سُرَيْجُ بْنُ أَحْمَدَ، ثنا سُلَيْمَانُ، عَنْ مُحَمَّدِ بْنِ عَمْرِو بْنِ عَلْقَمَةَ، عَنْ أَبِيهِ، عَنْ عَمِّهِ، عَنْ بِلَالِ بْنِ الْحَارِثِ الْمُزَنِيِّ قَالَ: قَالَ رَسُولُ اللَّهِ ﷺ: «إِنَّ الرَّجُلَ لَيَتَكَلَّمُ بِالْكَلِمَةِ مِنْ سَخَطِ اللَّهِ، لَا يَدْرِي أَنْ تَبْلُغَ مَا بَلَغَتْ، فَيَكْتُبُ اللَّهُ لَهُ سَخَطَهُ إِلَى يَوْمِ الْقِيَامَةِ، وَإِنَّ الرَّجُلَ لَيَتَكَلَّمُ بِالْكَلِمَةِ مِنْ رِضْوَانِ اللَّهِ، لَا يَدْرِي أَنْ تَبْلُغَ مَا بَلَغَتْ، فَيَكْتُبُ اللَّهُ لَهُ رِضْوَانَهُ إِلَى يَوْمِ يَلْقَاهُ»[2].

وَحَدَّثَنَا إِسْمَاعِيلُ بْنُ جَعْفَرٍ:

١٣٩- **فَحَدَّثَنَا** بِهِ بَكْرُ بْنُ مُحَمَّدٍ ثنا عَبْدُ اللَّهِ بْنُ أَحْمَدَ بْنِ بَالَوَيْهِ، ثنا مُوسَى بْنُ هَارُونَ، ثنا يَحْيَى بْنُ أَيُّوبَ الزَّاهِدُ[3]، ثنا إِسْمَاعِيلُ بْنُ جَعْفَرٍ، أَنَا مُحَمَّدُ بْنُ عَمْرِو بْنِ

---

(١) الحافظ، الإمام العلامة.

(٢) هو أحمد بن عبد الله بن أبي شعيب، مسلم الحراني، من رجال الهيثمي.

(٣) سريج بن أحمد: لم أقف له على ترجمة.

(٤) يحيى بن أيوب الزاهد: هو الغافقي المصري، من رجال الهيثمي.

(١) انظر: «تاريخ الإسلام» (٦/ ١٣٧-١٣٨).

(٢) أخرجه البغوي في «شرح السنة» (١٤/ ٢٤٠).

(٣) أخرجه الطبراني في «الدعاء» (٢/ ١٢٧٠).

عَلْقَمَةَ، عَنْ أَبِيهِ، عَنْ جَدِّهِ، عَنْ بِلَالِ بْنِ الْحَارِثِ الْمُزَنِيِّ، أَنَّهُ سَمِعَ النَّبِيَّ ﷺ يَقُولُ: «إِنَّ أَحَدَكُمْ لَيَتَكَلَّمُ بِالْكَلِمَةِ مِنْ رِضْوَانِ اللَّهِ، وَمَا يَظُنُّ أَنْ تَبْلُغَ مَا بَلَغَتْ، فَيَكْتُبُ اللَّهُ لَهُ بِهَا رِضْوَانَهُ إِلَى يَوْمِ يَلْقَاهُ، وَإِنَّ أَحَدَكُمْ لَيَتَكَلَّمُ بِالْكَلِمَةِ مِنْ سَخَطِ اللَّهِ، وَمَا يَظُنُّ أَنْ تَبْلُغَ مَا بَلَغَتْ، يَكْتُبُ اللَّهُ عَلَيْهِ بِهَا سَخَطَهُ إِلَى يَوْمِ يَلْقَاهُ»[1].

وَأَمَّا حَدِيثُ عَبْدِ الْعَزِيزِ بْنِ مُحَمَّدٍ فَقَدْ أَخْرَجَهُ مُسْلِمٌ:

١٤٠- فَأَخْبَرَنَاهُ أَبُو النَّضْرِ الْفَقِيهُ، ثَنَا عُثْمَانُ بْنُ سَعِيدٍ الدَّارِمِيُّ، ثَنَا سَعِيدُ بْنُ أَبِي مَرْيَمَ، ثَنَا ابْنُ الدَّرَاوَرْدِيِّ[2]، حَدَّثَنِي مُحَمَّدُ بْنُ عَمْرِو بْنِ عَلْقَمَةَ، عَنْ أَبِيهِ، عَنْ جَدِّهِ، عَنْ بِلَالِ بْنِ الْحَارِثِ، أَنَّهُ سَمِعَ النَّبِيَّ ﷺ يَقُولُ: «إِنَّ أَحَدَكُمْ لَيَتَكَلَّمُ بِالْكَلِمَةِ مِنْ رِضْوَانِ اللَّهِ، وَمَا يَظُنُّ أَنْ تَبْلُغَ مَا بَلَغَتْ، [illegible] سَخَطِ اللَّهِ، وَمَا يَظُنُّ أَنْ تَبْلُغَ مَا بَلَغَتْ، يَكْتُبُ اللَّهُ بِهَا سَخَطَهُ إِلَى يَوْمِ يَلْقَاهُ»[3].

---

(١) إتحاف المهرة (٢/ ٦٣٧-٢٤٢٠).

(٢) هو: عبد العزيز بن محمد بن عبيد، من رجال التهذيب.

(٣) [illegible] من حديث ابن الهاد به، وسيذكره المصنف في الأهوال (٩٠٢٤).

وَأَمَّا حَدِيثُ مُحَمَّدِ بْنِ بِشْرٍ:

١٦١- أَمْلَى عَلَيَّ بِمِصْرَ، قَالَ: نَا مُحَمَّدُ بْنُ هَارُونَ، قَالَ: نَا مُحَمَّدُ بْنُ أَبِي شَيْبَةَ، قَالَ: نَا مُحَمَّدُ بْنُ بِشْرٍ، قَالَ: نَا مُحَمَّدُ بْنُ عَمْرٍو، مُحَدِّثٌ أَبِي، عَنْ أَبِي عَلْقَمَةَ بْنِ وَقَّاصٍ اللَّيْثِيِّ قَالَ: مَرَّ بِهِ رَسُولُ اللهِ ﷺ شَرِبَ مِنْهُ النَّبِيذَ، فَسَلَّمَ عَلَيْهِ، فَقَالَ لَهُ عَلْقَمَةُ: يَا لَعْلَاءُ، إِنْ لَكَ رَبًّا وَلَكَ حَدًّا، وَإِنِّي رَأَيْتُكَ تَدْخُلُ هَذِهِ الْحَانَاتِ الْعَرَبِيَّةَ مُتَقَلِّدًا سَيْفَكَ بِهَا، فَلَا أَدْرِي مَا شَأْنُكَ، وَإِنِّي سَمِعْتُ بِحَانِ بَنِي الْحَارِثِ الْعَزِيزِ صَاحِبِ رَسُولِ اللهِ ﷺ يَقُولُ: قَالَ رَسُولُ اللهِ ﷺ: «إِنَّ مُحَمَّدًا فَتَحَ عَلَيَّ بِالنَّبِيذِ وَبِالْخَمْرِ فَلَا تَشْرَبُوا مِنْهُ، مَا يَطْرُقُ أَوْ يَتْبَعُ مَا يَقْذَفُ، فَكَتَبْتُ إِلَيْهِ مَا بِهِ رِضْوَتُهُ إِلَيَّ يَقُولُ: وَزِدْ أَحْمَدَ فَتَحَ عَلَيَّ بِالْكَبَّةِ مِنْ سَحْمِ الظَّبْيِ، مَا يَطْرُقُ أَوْ تَتْبَعُ مَا يَقْذَفُ، فَكَتَبْتُ إِلَيْهِ عَلَيْهِ بِهَا سَحْمَةُ إِلَى يَوْمِ يَقْذِفُ، قَالَ: فَأَتَيْتُ بِهَا مَقْذُوفًا، قَالَ: فَمَا تَقَوَّلَ رَسُولُ اللهِ ﷺ عَلَيَّ بِهِ مُنْذُ كَلَامٍ مَتَنِي مَا سَبَقْتُهُ مِنْ بَلَايَ إِلَى الْحَانَاتِ.

فَقَدْ مَاتَ ابْنُ أَبِي بِرِيعَةَ وَهُوَ هَذَا الْحَدِيثُ، عَنْ مُحَمَّدِ بْنِ عَمْرٍو، وَلَمْ يَذْكُرْ عَلْقَمَةَ بْنَ وَقَّاصٍ.

١٦٢- أَمْلَى أَبُو بَكْرٍ مِنْ أَصْلِ ابْنِ الدَّرَنْدَرِيِّ، نَا أَحْمَدُ بْنُ مُحَمَّدِ بْنِ عِيسَى الْقَاضِي.

وَأَمَّرَنَا أَحْمَدُ بْنُ مُحَمَّدِ بْنِ سَلَمَةَ الْعَنَزِيُّ، قَالَ: نَا مُحَمَّدُ بْنُ سَعِيدٍ الدَّارِمِيُّ، قَالَ: نَا الْقَعْنَبِيُّ فِيمَا قَرَأَ عَلَيْهِ مَالِكٌ.

---

(١) هو: محمد بن بشر بن الفرافصة بن الحجاج، من رجال الهيذب.

(٢) إتحاف المهرة (٢/ ١٨٧-٢٤٠).

وَأَخْبَرَنَا أَبُو بَكْرِ بْنُ إِسْحَاقَ، ثَنَا الْحَسَنُ بْنُ عَلِيِّ بْنِ زِيَادٍ، ثَنَا ابْنُ أَبِي أُوَيْسٍ[1]، حَدَّثَنِي مَالِكٌ، عَنْ مُحَمَّدِ بْنِ عَمْرِو بْنِ عَلْقَمَةَ، عَنْ أَبِيهِ، عَنْ بِلَالِ بْنِ الْحَارِثِ الْمُزَنِيِّ، أَنَّ رَسُولَ اللَّهِ ﷺ قَالَ: «إِنَّ الرَّجُلَ لَيَتَكَلَّمُ بِالْكَلِمَةِ مِنْ رِضْوَانِ اللَّهِ، مَا كَانَ يَظُنُّ أَنْ تَبْلُغَ مَا بَلَغَتْ، فَيَكْتُبُ اللَّهُ لَهُ بِهَا رِضْوَانَهُ إِلَى يَوْمِ يَلْقَاهُ، وَإِنَّ الرَّجُلَ لَيَتَكَلَّمُ بِالْكَلِمَةِ مِنْ سَخَطِ اللَّهِ، مَا كَانَ يَظُنُّ أَنْ تَبْلُغَ مَا بَلَغَتْ، فَيَكْتُبُ اللَّهُ لَهُ بِهَا سَخَطَهُ إِلَى يَوْمِ يَلْقَاهُ»[2].

قَالَ الْحَاكِمُ: هَذَا لَا يُوهِنُ الْإِجْمَاعَ الَّذِي قَدَّمْنَا ذِكْرَهُ، بَلْ يَزِيدُهُ تَأْكِيدًا بِمُتَابِعِ مِثْلِ مَالِكٍ، إِلَّا أَنَّ الْقَوْلَ فِيهِ مَا قَالُوهُ بِالزِّيَادَةِ فِي إِقَامَةِ إِسْنَادِهِ[3].

١٤٣- حدثنا أَبُو الْعَبَّاسِ مُحَمَّدُ بْنُ يَعْقُوبَ، ثَنَا الْعَبَّاسُ بْنُ مُحَمَّدٍ الدُّورِيُّ، ثَنَا أَبُو عَاصِمٍ.

[illegible]

مَسْلَمَةَ الْوَاسِطِيُّ، قَالَا: ثَنَا يَزِيدُ بْنُ هَارُونَ، قَالَا: ثَنَا بَهْزُ بْنُ حَكِيمٍ، عَنْ أَبِيهِ، عَنْ جَدِّهِ قَالَ: سَمِعْتُ نَبِيَّ اللَّهِ ﷺ يَقُولُ: «وَيْلٌ لِلَّذِي يُحَدِّثُ فَيَكْذِبُ، وَيُضْحِكُ بِهِ الْقَوْمَ، وَيْلٌ لَهُ، وَيْلٌ لَهُ»[4].

هَذَا حَدِيثٌ رَوَاهُ سُفْيَانُ بْنُ سَعِيدٍ، وَالْحَمَّادَانِ، وَعَبْدُ الْوَارِثِ بْنُ سَعِيدٍ، وَإِسْرَائِيلُ بْنُ يُونُسَ، وَغَيْرُهُمْ مِنَ الْأَئِمَّةِ، عَنْ بَهْزِ بْنِ حَكِيمٍ، وَالْحَمَّادَانِ، وَعَلَّاقًا

---

(١) [illegible]

(٢) [illegible]

(٣) قال ابن حجر في الإتحاف: «قلت: أقام إسناده أيضا سفيان بن عيينة عن محمد بن عمرو، أخرجه الحسين بن الحسن المروزي في الفوائد البصرية والصلة له».

(٤) إتحاف المهرة (١٢/ ٣٢٦-١٦٧٩).

buisn e

بَيْنَ أَظْهُرِ أَيْدِيهِ الْهَدْيُ الَّتِي مَعَ النَّاسِ بِيَدِ ابْنِ عُمَرَ، وَأَنَّهُ يُخْضِعُ عَلَيْهِ، وَقَدْ أَشْعَرَ بَعْضَهَا، وَهِيَ تَمْشِي، وَهَذَا الْحَدِيثُ شَاهِدٌ لِحَدِيثِ ابْنِ أَبِي الْخَارِثِ الْمُتَرَبِّ الَّذِي قَدَّمْنَا ذِكْرَهُ، وَقَدْ رَوَى نَحْوَهُ بْنُ إِدْرِيسَ الْحَرَّبِيُّ، عَنْ حَكِيمِ بْنِ مُنَبِّهٍ، وَرَوَى عَنْ أَبِي الزَّبَيْرِ الْمَكِّيِّ، عَنْ مُعَاوِيَةَ بْنِ حَيْدَةَ.

١٤٤٠ - حَدَّثَنَا عَلِيُّ بْنُ حَشْرَمٍ: ثنا إِبْرَاهِيمُ بْنُ إِسْحَاقَ، وَالْعَبَّاسُ بْنُ الْفَضْلِ، قَالَا: ثنا أَحْمَدُ بْنُ يُونُسَ.

وَأَخْبَرَنِي أَحْمَدُ بْنُ مُحَمَّدٍ الْعَتِيقِيُّ - وَاللَّفْظُ لَهُ -: ثنا مُحَمَّدُ بْنُ سَعِيدٍ الدَّارِمِيُّ، وَأَحْمَدُ بْنُ يُونُسَ، قَالَا: ثنا أَبُو بَكْرِ بْنُ عَيَّاشٍ، عَنِ الْأَعْمَشِ، عَنْ أَبِي صَالِحٍ، عَنْ أَبِي سَعِيدٍ[1] قَالَا: قَالَ عُمَرُ: يَا رَسُولَ اللَّهِ، سَجَدْتَ فَلَانًا يَأْمُرُ النَّاسَ بِالسُّجُودِ، أَحَقُّ أَنْ يُسْجَدَ لَكَ؟ قَالَ: «لَا، لَيْسَ لِأَحَدٍ يَأْمُرُ بِشَيْءٍ، وَلَقَدْ أَصَابَ عَلِيٌّ مَا بَيْنَ بَاقِلَى قَدْرَوَهْ. قَالَ: أَيْ قُدَّامَ. مَوْرِدُ الْمَاءِ فَاعْتَرَضَ الْخَوَارِجُ مِنْ جَانِبِ بَهْلَى، فَأَصَابَ مِنْهُمْ، فَقَالَ: أَصَابَ. قَالَ: لَا تَقُلْ: أَصَابَ، مَوْرِدُ إِبِلِهِ». قَالَ: فَقَالَ عُمَرُ: يَا رَسُولَ اللَّهِ، فَلَمْ تَضْحَكْ؟ قَالَ: «مَا أَضْحَكَ رَبِّي إِلَّا لِي». قَالَ: فَقَالَ عُمَرُ: لَا أَبَالِي.

هَذَا حَدِيثُ صَحِيحٌ عَلَى شَرْطِ الشَّيْخَيْنِ، وَلَمْ يُخَرِّجَاهُ بِهَذِهِ السِّيَاقَةِ، وَرَوَاهُ مُحَمَّدُ بْنُ بِشْرٍ الْعَبْدِيُّ، عَنِ الْأَعْمَشِ، عَنْ أَبِي سُفْيَانَ، عَنْ جَابِرٍ.

١٤١٥ - حَدَّثَنَا أَبُو الْفَضْلِ مُحَمَّدُ بْنُ إِبْرَاهِيمَ الْعَنَزِيُّ: ثنا الْحُسَيْنُ بْنُ مُحَمَّدِ بْنِ زِيَادٍ الْقَبَّانِيُّ: ثنا مُؤَمَّلُ بْنُ رُشَيْدٍ: ثنا مَعْمَرُ بْنُ سُلَيْمَانَ: ثنا

---

(١) في (ر) زاد (ر وف): عن أبي سعيد، وفي الشعب: عن أبي هريرة.

(إتحاف المهرة ٤ / ٥٠٢-٥٠٣).

عَبْدِ اللهِ بْنِ بِشْرٍ، عَنِ الأَعْمَشِ، عَنْ أَبِي سُفْيَانَ، عَنْ جَابِرٍ، عَنْ عُمَرَ، قَالَ: دَخَلَ رَسُولُ اللهِ ﷺ عَلَى رَسُولِ اللهِ ﷺ، فَسَأَلَهُ فِي شَيْءٍ، فَدَعَا لَهُمَا بِعِذَابَيْنِ، فَإِذَا هُمَا بِثِنْيَانِ خَيْرَةٍ، فَقَالَ ﷺ: «لَكُنَّ فُلَانٌ مَا فُلَانٌ لَكُنَّ، وَلَقَدْ أَصْطَبَلَهُ مَا بَيْنَ هَضْرَةٍ إِلَى مَاءَةٍ، فَمَا يَقُولُ ذَلِكَ، فَإِنَّ أَحَدَكُمْ لَيُحْرِجُ بِصَدَقَةٍ مِنْ عِنْدِي مُتَأَبِّطَهَا، وَإِنَّهَا مِنْ لَهَا نَارٌ». فَلُمْتُ: يَا رَسُولَ اللهِ، ثِيَابُ تُعْطِيهِ وَقَدْ عَلِمْتَ أَنَّهُ لَهَا نَارٌ؟ قَالَ: «مَا أَصْنَعُ؟ يَأْبَوْنَ إِلَّا أَنْ يَسْأَلُونِي، وَيَأْبَى اللهُ لِي الْبُخْلَ».

أَنَا مَعْمَرُ بْنُ سُلَيْمَانَ الرَّقِّيُّ قَلَمِ بِحَرَّانَ، وَقَدْ خَرَجَ مُسْلِمٌ، عَنْ عَبْدِ اللهِ بْنِ بِشْرٍ الرَّقِّيِّ، إِلَّا أَنَّ هَذَا الْحَدِيثَ لَيْسَ بِعِلَّةٍ لِحَدِيثِ الأَعْمَشِ، عَنْ أَبِي سُفْيَانَ، فَإِنَّهُ شَاهِدٌ لَهُ وَإِسْنَادُهُ آخَرُ.

١٤٦- صَدَّثَنَا أَبُو الْعَبَّاسِ مُحَمَّدُ بْنُ يَعْقُوبَ بْنِ أَصْلَ بِالرَّيِّ، ثَنَا مُحَمَّدُ بْنُ

الْبَزَّارُ، قَالَ: مُحَمَّدُ بْنُ عُمَرَ، قَالَ: كَثِيرُ بْنُ زَيْدٍ، عَنِ ابْنِ عَجْلَانَ، عَنِ ابْنِ عُمَرَ، قَالَ: قَالَ رَسُولُ اللَّهِ ﷺ: «لَا يَنْبَغِي لِمُسْلِمٍ أَنْ يَكُونَ لَيْلَةً، قَالَ: سَالِمٌ: وَمَا سَمِعْتُ ابْنَ عُمَرَ ذَكَرَ غَيْرَ لَيْلَةٍ»[1].

قَالَ: وَحَدَّثَ أُسَامَةُ جَمَاعَةً مِنْ أَهْلِهِ، عَنْ كَثِيرِ بْنِ زَيْدٍ، ثُمَّ أَوْقَفَهُ عَنْهُ حَمَّادُ بْنُ زَيْدٍ وَجَمَاعَةٌ.

قَالَ: فَكَثِيرُ بْنُ فَائِدَتُهَا إِنْ يُخْرِجَا عَنْ كَثِيرِ بْنِ زَيْدٍ، وَهُوَ شَيْخٌ مِنْ أَهْلِ الْمَدِينَةِ مِنْ أَسَانِيدَ كَثِيرٍ، كَثِيرٌ مُضْطَرِبٌ، لَا أَعْرِفُ يُخْرِجُ فِي الرِّوَايَةِ، وَلَيْسَا لِكَثِيرٍ إِلَيْهِ: حَدِيثٌ وَلَا أَظُنُّهُ.

وَنَهَيْنَا الْحَدِيثَ لِمُوَاطَأَةِ بِأَلْفَاظٍ مُخْتَلِفَةٍ، عَنْ أَبِي هُرَيْرَةَ، وَأَبِي الدَّرْدَاءِ، وَسَمُرَةَ بْنِ جُنْدُبٍ بِصَحِّ بِهَذَا الْحَدِيثِ عَلَى شَرْطِ الشَّيْخَيْنِ.

قَالَ: حَدِيثُ أَبِي هُرَيْرَةَ:

١٤٨- فَأَخْبَرَنَاهُ أَبُو الْفَتْحِ مُحَمَّدُ بْنُ مُحَمَّدِ بْنِ يُوسُفَ الْفَقِيهُ، أَنَا أَبُو مُحَمَّدٍ عَبْدُ الرَّحْمَنِ بْنُ مُحَمَّدٍ الدَّرِيعِيُّ وَصَالِحُ بْنُ مُحَمَّدٍ بْنِ حَبِيبٍ الْحَافِظُ، قَالَا: ثَنَا سَعِيدُ بْنُ سُلَيْمَانَ الْوَاسِطِيُّ، ثَنَا أَبُو بَدْرٍ شُجَاعُ بْنُ الْوَلِيدِ، عَنْ أَبِي حَصِينٍ[2]، عَنْ أَبِي صَالِحٍ، عَنْ أَبِي هُرَيْرَةَ قَالَ: قَالَ رَسُولُ اللَّهِ ﷺ: «لَا يَجْتَمِعُ أَنْ تَكْرَهُوا لِمُؤْمِنٍ صِدْقَيْنِ»[3].

---

(١) [إتحاف المهرة (٨/٣٥٨-٣٥٩)، (٩٥٥٣)].

(٢) في (ر): «وعن أبي حصين»، وهذا خطأ.

(٣) هذا حديثان عن حصين عن رجل، عن أبي هريرة، وعن أبي صالح، عن أبي هريرة، وليس عن حصين عن أبي صالح، وهو خطأ.

[إتحاف المهرة (١٤/٦١٣-١٤٣٤٣)].

تَابَعَهُ إِسْرَائِيلُ بْنُ يُونُسَ، عَنْ أَبِي حَصِينٍ:

١٤٩- **حدثنا** عَلِيُّ بْنُ حَمْشَاذَ الْعَدْلُ، ثَنَا هِشَامُ بْنُ عَلِيٍّ السَّدُوسِيُّ، ثَنَا عَبْدُ اللَّهِ بْنُ رَجَاءٍ، ثَنَا إِسْرَائِيلُ، عَنْ أَبِي حَصِينٍ، عَنْ أَبِي صَالِحٍ، عَنْ أَبِي هُرَيْرَةَ، عَنِ النَّبِيِّ ﷺ قَالَ: «لَا تَجْتَمِعُوا أَنْ تَكُونُوا لَعَّانِينَ صِدِّيقِينَ»[1].

وَأَمَّا حَدِيثُ أَبِي الدَّرْدَاءِ:

١٥٠- **فحدثناه** أَبُو بَكْرِ بْنُ عَبْدِ اللَّهِ، أَنَا الْحَسَنُ بْنُ سُفْيَانَ، ثَنَا مُحَمَّدُ بْنُ عَبْدِ اللَّهِ بْنِ عَمَّارٍ، ثَنَا الْمُعَافَى بْنُ عِمْرَانَ، عَنْ هِشَامِ بْنِ سَعْدٍ، عَنْ زَيْدِ بْنِ أَسْلَمَ وَأَبِي حَازِمٍ، عَنْ أُمِّ الدَّرْدَاءِ قَالَتْ: سَمِعْتُ أَبَا الدَّرْدَاءِ يَقُولُ: سَمِعْتُ رَسُولَ اللَّهِ ﷺ يَقُولُ: «لَا يَكُونُ اللَّعَّانُونَ شُهَدَاءَ وَلَا شُفَعَاءَ»[2].

وَقَدْ خَرَّجَهُ مُسْلِمٌ بِهَذَا اللَّفْظِ[3].

وَأَمَّا حَدِيثُ سَمُرَةَ بْنِ جُنْدُبٍ:

١٥١- **فحدثناه** عَلِيُّ بْنُ حَمْشَاذَ وَعَبْدُ اللَّهِ بْنُ مُحَمَّدٍ الصَّيْدَلَانِيُّ، قَالَا: ثَنَا مُحَمَّدُ بْنُ أَيُّوبَ، ثَنَا مُسْلِمُ بْنُ إِبْرَاهِيمَ، ثَنَا هِشَامٌ[4]، ثَنَا قَتَادَةُ، عَنِ الْحَسَنِ، عَنْ سَمُرَةَ، عَنِ النَّبِيِّ ﷺ قَالَ: «لَا تَلَاعَنُوا بِلَعْنَةِ[5] وَلَا بِغَضَبِ اللَّهِ، وَلَا بِالنَّارِ»[6].

---

(١) هذا الحديث مرسل، وبالإسناد الذي أخرجه مسلم في الإيمان (٢٣) من حديث أبي هريرة رضي الله عنه، وأخرجه أبو داود في الأدب (٤٩٠٩) من حديث أبي هريرة رضي الله عنه.

(٢) إتحاف المهرة (٦/٤٩-٦٠٩).

(٣) صحيح مسلم في الإيمان (٢٣) من حديث أبي الدرداء رضي الله عنه.

(٤) هو: هشام بن أبي عبد الله، سنبر الدستوائي، من رجال الأصحاب.

(٥) في التلخيص والإتحاف: «بلعنة الله».

(٦) إتحاف المهرة (٦/٤٩-٦٠٩).

bulsn e

هَذِهِ الأَحَادِيثُ الَّتِي خَرَّجْتُهَا فِي هَذَا الْبَابِ بِأَلْفَاظِهَا الْمُخْتَلِفَةِ كُلُّهَا صَحِيحَةُ الإِسْنَادِ.

١٥٢- صحَّ أَنَّ عَبْدَ اللهِ مُحَمَّدُ بْنَ يَعْقُوبَ الْحَافِظَ، ثنا الْحَسَنُ بْنُ سُفْيَانَ الشَّيْبَانِيُّ، ثنا مُحَمَّدُ بْنُ سَلَمَةَ الْعَرَاسِيُّ، ثنا سَعِيْمٌ بْنُ سُلَيْمَانَ بْنِ الْمُغِيرَةِ- وَذَهَبَ قَبْلَ ذَلِكَ وَبَعْدَ- ثنا أَبُو عَبْدِ الرَّحْمَنِ[1]، عَنْ أَبِي عَازِمٍ، عَنْ سَهْلِ بْنِ سَعْدٍ، قَالَ: قَالَ رَسُولُ اللهِ ﷺ: «إِنَّ اللهَ كَرِيمٌ يُحِبُّ الْكَرَمَ، وَيُحِبُّ مَعَالِيَ الأَخْلَاقِ، وَيَكْرَهُ سَفْسَافَهَا»[2].

١٥٣- صحَّ أَنَّ زَكَرِيَّا يَحْيَى بْنَ مُحَمَّدٍ الْعَنْزِيَّ[3]، ثنا أَبُو عَبْدِ اللهِ مُحَمَّدُ بْنُ إِبْرَاهِيمَ الْعَبْدِيُّ[4]،

وَحَدَّثَنَا أَحْمَدُ بْنُ مُحَمَّدِ بْنِ سَلَمَةَ، ثنا مُحَمَّدُ بْنُ مُصَفِّى، قَالَا: ثنا أَحْمَدُ بْنُ يُونُسَ، ثنا فُضَيْلُ بْنُ عِيَاضٍ، ثنا الصَّلْتُ بْنُ دِينَارٍ، عَنْ أَبِي عَازِمٍ، عَنْ أَبِي هُرَيْرَةَ، عَنْ سَهْلِ بْنِ سَعْدٍ، قَالَ: قَالَ رَسُولُ اللهِ ﷺ: «إِنَّ اللهَ كَرِيمٌ يُحِبُّ الْكَرَمَ، وَيُحِبُّ مَعَالِيَ الأَخْلَاقِ، وَيُبْغِضُ سَفْسَافَهَا»[5].

هَذَا حَدِيثٌ صَحِيحُ الإِسْنَادَيْنِ جَمِيعًا، وَلَمْ يُخَرِّجَاهُ، وَصَحِيحُ بْنُ فُرَيْ

---

(١) هو محمد بن مطرف، وقيل: اسمه: بن رحال الشهابيه.

(٢) أخرجه أبو نعيم في أخبار أصبهان، وقال: «غريب».

(٣) [المعجم المفهرس (١٦٤٦-١٦٤٧)].

(٤) في (ز): «العبدي».

(٥) هو محمد بن إبراهيم بن سعيد العبدي الدوشابي، من رجال الشهابيه.

(٦) [المعجم المفهرس (١٦٤٦-١٦٤٧)].

شَيْخٌ مِنْ أَهْلِ مِصْرَ ثِقَةٌ مَأْمُونٌ، وَلَعَلَّهُمَا أَعْرَضَا عَنْ إِخْرَاجِهِ بِأَنَّ الثَّوْرِيَّ أَعْضَلَهُ.

١٥٤- كما أخبرناه الْحَسَنُ بْنُ حَلِيمٍ[1] الْمَرْوَزِيُّ، ثَنَا أَبُو الْمُوَجِّهِ، ثَنَا عَبْدَانُ، ثَنَا عَبْدُ اللَّهِ، عَنْ سُفْيَانَ قَالَ: سَمِعْتُ أَبَا حَازِمٍ، عَنْ طَلْحَةَ بْنِ عَبْدِ اللَّهِ[2] بْنِ كُرَيْزٍ الْخُزَاعِيِّ، أَنَّ رَسُولَ اللَّهِ ﷺ قَالَ: «إِنَّ اللَّهَ كَرِيمٌ يُحِبُّ الْكَرَمَ، وَمَعَالِيَ الْأُمُورِ، وَيُبْغِضُ -أَوْ قَالَ: يَكْرَهُ- سَفْسَافَهَا»[3].

وَهَذَا لَا يُوهِنُ حَدِيثَ سَهْلِ بْنِ سَعْدٍ عَلَى مَا قَدَّمْتُ ذِكْرَهُ مِنْ قَبُولِ الزِّيَادَاتِ مِنَ الثِّقَاتِ، وَاللَّهُ أَعْلَمُ.

١٥٥- حدثنا أَبُو بَكْرِ بْنُ إِسْحَاقَ الْفَقِيهُ، أَنَا مُحَمَّدُ بْنُ أَيُّوبَ، ثَنَا أَبُو الرَّبِيعِ الزَّهْرَانِيُّ وَأَحْمَدُ بْنُ إِبْرَاهِيمَ[4]، قَالَا: ثَنَا حَمَّادُ بْنُ زَيْدٍ، عَنِ

وَحَدَّثَنِي مُحَمَّدُ بْنُ صَالِحِ بْنِ هَانِئٍ -وَاللَّفْظُ لَهُ- ثَنَا إِبْرَاهِيمُ بْنُ أَبِي طَالِبٍ، ثَنَا أَبُو قُدَامَةَ[5]، ثَنَا وَهْبُ بْنُ جَرِيرٍ، ثَنَا أَبِي قَالَ: سَمِعْتُ الصَّعْقَبَ بْنَ زُهَيْرٍ، يُحَدِّثُ عَنْ زَيْدِ بْنِ أَسْلَمَ، عَنْ عَطَاءِ بْنِ يَسَارٍ، عَنْ عَبْدِ اللَّهِ بْنِ عَمْرٍو قَالَ: أَتَى النَّبِيَّ ﷺ أَعْرَابِيٌّ عَلَيْهِ جُبَّةٌ مِنْ طَيَالِسَةٍ مَكْفُوفَةٍ بِالْ[illegible]

(١) [illegible]

(٢) [illegible]

(٣) [illegible]

(٤) هو: أحمد بن إبراهيم بن خالد الموصلي [illegible] رجال التهذيب.

(٥) هو: عبيد الله بن سعيد بن يحيى، من رجال التهذيب.

buisn e

بِالْمِيَاهِ، فَقَالَ: إِنَّ صَاحِبَكُمْ هَذَا يُرِيدُ يَرْفَعُ أَثَرَ وَادٍ وَإِنَّ وَادٍ، وَيَضَعُ كُلَّ فَارِسٍ وَرَاكِبٍ، فَقَامَ النَّبِيُّ ﷺ فَحَمِدَ اللَّهَ، فَأَحَدَّ بِمَنْخِرِهِ ثُمَّ بِرِجْلِهِ فَاجْتَذَبَ، وَقَالَ: «أَلَا أُرَى عَلَيْكَ ثِيَابَ مَنْ لَا يَعْقِلُ». ثُمَّ زَجَرَ رَسُولُ اللَّهِ ﷺ فَخَرَجَ، فَلَمْ يَلْبَثْ إِلَّا يَسِيرًا حَتَّى حَضَرَتْهُ الْوَفَاةُ وَدَنَتْ، فَقَالَ: أَيْنَ فَارِسُ عَلْكُومُ الْمُلْكِ؟ ثَلَاثًا، ثُمَّ أَمَرَ بِالْكِيرِ، وَأَنْ يُنْفَخَ فِيهِ، فَأَتَاهُ بِهِ فَنَفَخَ، ثُمَّ أَتَاهُ بِمَاءٍ فَتَوَضَّأَ، وَتَمَرْمَرَ بِهِ، ثُمَّ قَالَ: يَا إِلَهَ الْمَلَائِكَةِ وَالْأَرْضِ وَمَا فِيهِمَا لَمْ أَوْصِفْكَ فِي جَمْعِ الْمِيَاهِ، وَوُضِعَتْ لَا إِلَهَ إِلَّا اللَّهُ فِي كِفَّةٍ، وَالْأَخْرَى كَانَتْ أَرْجَحَ بِهَا، وَإِنَّ أَنَّ السَّمَاوَاتِ وَالْأَرْضَ، وَمَا فِيهِمَا كَانَتْ حَلْقَةً، فَوُضِعَتْ لَا إِلَهَ إِلَّا اللَّهُ عَلَيْهَا لَقَصَمَتْهَا، وَتَمَرْمَرَتْ بِسُبْحَانَ اللَّهِ وَبِحَمْدِهِ، فَإِنَّهَا صَائِرَةٌ كُلُّ شَيْءٍ، وَبِهَا يُرْزَقُ كُلُّ شَيْءٍ»[1].

هَذَا حَدِيثٌ صَحِيحٌ الْإِسْنَادِ، وَلَمْ يُخَرِّجَا بِهَذَا اللَّفْظِ مِنْ رِوَايَةِ، فَإِنَّهُ بِهَذَا لَطَوِيلٌ الْحَدِيثِ.

حَدَّثَنَا أَبُو الْحَسَنِ عَلِيُّ بْنُ مُحَمَّدٍ بْنِ عُمَرَ بْنِ بِشْرَانَ، سَمِعْتُ عَبْدَ الرَّحْمَنِ بْنَ أَبِي حَاتِمٍ يَقُولُ: سَأَلْتُ أَبِي [رَازِيَّةَ عَنِ الصَّلْصَلِ بْنِ زَحْرٍ، فَقَالَ: يَنْقُلُ وَهُوَ أَخُو الْعَلَاءِ بْنِ زَحْرٍ، وَهُمَا مِنَ الْيَمَنِ الَّذِي يَقُولُ: إِنَّ اللَّهَ إِذَا وَصَلَهُ لَمْ يُقْبَرْ إِذَا سَأَلَ رَبَّهُ.

١٥٦- ﴿حد﴾ أَخْبَرَنِي عَلِيُّ بْنُ مُحَمَّدٍ الْجَبِيرِيُّ، إِذْ إِبْرَاهِيمُ بْنُ أَبِي طَالِبٍ، ثَنَا ابْنُ أَبِي عُمَرَ، ثَنَا سُفْيَانُ، عَنِ ابْنِ عَجْلَانَ، عَنْ زَيْدِ بْنِ أَسْلَمَ، قَالَ: قَالَ رَسُولُ

---

(١) في (ق وظ): «الحمد لله رب العالمين، وأسأله غير النار».

لِلنَّبِيِّ ﷺ: مَا رَأَيْتُ رَجُلًا أَعْطَى لِرَاعِي غَنَمٍ مِنْ مُحَمَّدٍ، ثُمَّ ذَكَرَهُ بِنَحْوٍ مِنْهُ[1].

١٥٧- حدثنا عَلِيُّ بْنُ حَمْشَاذَ الْعَدْلُ، ثَنَا أَحْمَدُ بْنُ مُحَمَّدِ بْنِ عَاصِمٍ الرَّازِيُّ، ثَنَا ابْنُ نُمَيْرٍ، وَيَحْيَى بْنُ أَيُّوبَ، وَأَبُو مُوسَى الْأَنْصَارِيُّ[2]، وَمَنْصُورُ بْنُ أَبِي مُزَاحِمٍ، وَمُحَمَّدُ بْنُ الصَّبَّاحِ، قَالُوا: ثَنَا أَبُو بَكْرِ بْنُ عَيَّاشٍ.

وَأَخْبَرَنِي عَبْدُ اللَّهِ بْنُ مُحَمَّدِ بْنِ مُوسَى، ثَنَا مُحَمَّدُ بْنُ أَيُّوبَ، أَنَا الْحَسَنُ بْنُ مُحَمَّدٍ الطَّنَافِسِيُّ، ثَنَا أَبُو بَكْرِ بْنُ عَيَّاشٍ.

وَحَدَّثَنَا عَلِيُّ بْنُ عِيسَى، ثَنَا إِبْرَاهِيمُ بْنُ أَبِي طَالِبٍ، ثَنَا شُجَاعُ بْنُ مَخْلَدٍ، وَإِسْمَاعِيلُ بْنُ سَالِمٍ[3]، قَالَا: ثَنَا أَبُو بَكْرٍ، عَنْ أَبِي حَصِينٍ، وَفِي حَدِيثِ إِسْمَاعِيلَ بْنِ سَالِمٍ، ثَنَا أَبُو حَصِينٍ، عَنْ أَبِي بُرْدَةَ قَالَ: كُنْتُ جَالِسًا عِنْدَ عُبَيْدِ اللَّهِ بْنِ زِيَادٍ فَأُتِيَ بِرُءُوسِ الْخَوَارِجِ، كُلَّمَا جَاءَ رَأْسٌ قُلْتُ: إِلَى النَّارِ.

فَقَالَ لِي عَبْدُ اللَّهِ بْنُ يَزِيدَ الْأَنْصَارِيُّ: أَوَلَا تَعْلَمُ يَا ابْنَ أَخِي أَنِّي سَمِعْتُ رَسُولَ اللَّهِ ﷺ يَقُولُ: «إِنَّ عَذَابَ هَذِهِ الْأُمَّةِ جُعِلَ فِي دُنْيَاهَا»[4].

هَذَا حَدِيثٌ صَحِيحٌ عَلَى شَرْطِ الشَّيْخَيْنِ، وَلَا أَعْلَمُ لَهُ عِلَّةً، وَلَمْ يُخَرِّجَاهُ، وَلَهُ شَاهِدٌ صَحِيحٌ.

١٥٨- حدثنا عَلِيُّ بْنُ حَمْشَاذَ، ثَنَا مُوسَى بْنُ هَارُونَ، وَالْحَسَنُ بْنُ

---

(١) إتحاف المهرة (١٠/٥٧٧-١٣٤٤٩).

(٢) هو: إسحاق بن سالم الصائغ، أبو محمد الأنصاري، من رجال التهذيب.

(٣) هو: إسماعيل بن سالم الصائغ، أبو محمد الأنصاري، من رجال التهذيب.

(٤) إتحاف المهرة (١٠/٥٧٧-١٣٤٤٩).

buisn e

سُفْيَانُ، فَقَالَ: لَمْ يَحْفَظْ، إِنَّمَا هُوَ: تَسْمَعُ لَا يَحْنِي بْنَ زُكَرِيَّا، عَنْ إِبْرَاهِيمَ بْنِ سُوَيْدِ النَّخَعِيِّ، - وَكَانَ ثِقَةً - عَنِ الْحَسَنِ بْنِ الْحَكَمِ النَّخَعِيِّ، عَنْ أَبِي ثُرَيْدَةَ قَالَ: سَمِعْتُ عَبْدَ اللَّهِ بْنَ بُرَيْدَةَ، يَقُولُ: سَمِعْتُ رَسُولَ اللَّهِ ﷺ يَقُولُ: «ظَلَامُ أَهْلِ الدُّنْيَا فِي الْقِيَامَةِ!»

١٥٩٠- حدَّثَنَا أَبُو أَحْمَدَ بَكْرُ بْنُ مُحَمَّدٍ الْعَسْكَرِيُّ بِمِصْرَ، ثَنَا أَبُو فُلَيْحٍ الْهِلَالِيُّ، ثَنَا أَزْهَرُ بْنُ سِنَانٍ، ثَنَا سَيَّارُ بْنُ حَاتِمٍ الْعَنَزِيُّ بِمِصْرَ، عَنْ يَحْيَى بْنِ أَيُّوبَ، عَنْ أَبِي عَوْنٍ، عَنْ أَبِي بُرْدَةَ، عَنْ أَبِي مُوسَى، عَنِ النَّبِيِّ ﷺ قَالَ: «أَوَّلُ الْمَأْمُورِ بِهِمُ النَّارَ يَوْمَ الْقِيَامَةِ رَجُلٌ قَتَلَهُ رَسُولُ اللَّهِ ﷺ، فَقَالَ: وَمَغْرُورٌ بِمَوْتِهِ!» ثُمَّ قَالَ: أَفَتَدْرُونَ: مَنِ الْحَيُّ، وَهُوَ أَوَّلُ شَهِيدَةٍ!»

(١) قال أبو حنبل: أخبرنا أبو عبد الله، وأخاف، وهو خطأ، والصواب: قال يحيى بن زكريا بن إبراهيم بن سويد النخعي، فذكر رواه ابن حبان في الضعفاء (٣/ ٢٧٨) ومن طريقه ابن عساكر في تاريخ دمشق (٦٣/ ٢٨٤)، والضعفاء للعقيلي (٤/ ١٣٢٣) عن محمد بن عبد الرحيم الصاغاني، كلاهما عن هلال بن العلاء عن يحيى بن زكريا بن إبراهيم بن سويد النخعي به، وقال العقيلي: لا يُعرف من الحسن بن الحكم إلا بهذين، لا يُتابع عليه، ولا يُعرف سماعه من أبي هريرة، ولا من أبي سعيد، والحديث ليس من رأيه، ولا يُعرف إلا من رواية هذا الرجل عنه، وقال أبو حاتم ابن بنت منيع: لا يثبت سماع الحديث، وروايته إلى حنش ولذا ضعفه ابن حبان، فالحاكم لما يأس كان صدوقا، وذكره الذهبي في الميزان فيمن روى عنه الحسن بن الحكم، فتنبَّه هو المصوب.

(٢) هو: عبد الله بن يزيد بن أبي موسى الخطمي، صحابي، من رجال الجماعة.

(٣) أخرجه ابن حبان في الثقات (٤/ ٢٤٤-٢٤٥).

(٤) هو: يحيى بن سليم الطائفي، من رجال الجماعة، وتقدم له مسلم.

(٥) تقدم: هلال الرأي، هو موسى بن أبي عائشة، وتقدم له مسلم، وأبو أيوب هو الغنوي.

(٦) أخرجه البزار (١٠/ ١١٢-١١٣، ١٣٧٤).

هَذَا حَدِيثٌ صَحِيحٌ عَلَى شَرْطِ مُسْلِمٍ، وَلَمْ يُخَرِّجَاهُ، وَهَكَذَا رَوَاهُ أَبُو عَوَانَةَ، عَنْ أَبِي بَلْجٍ.

١٦٠- أَخْبَرَنِيهِ أَبُو الطَّاهِرِ عَبْدُ اللَّهِ بْنُ مُحَمَّدٍ الدِّهْقَانُ[1]، ثَنَا أَبُو بَكْرِ بْنُ رَجَاءِ بْنِ السِّنْدِيِّ[2]، ثَنَا عَبَّاسُ بْنُ عَبْدِ الْعَظِيمِ الْعَنْبَرِيُّ وَمُحَمَّدُ بْنُ أَبِي عَتَّابٍ، قَالَا: ثَنَا يَحْيَى بْنُ حَمَّادٍ، ثَنَا أَبُو عَوَانَةَ، عَنْ أَبِي بَلْجٍ، عَنْ أَبِي بَكْرِ بْنِ أَبِي مُوسَى، عَنْ أَبِيهِ عَبْدِ اللَّهِ بْنِ قَيْسٍ[3]، عَنِ النَّبِيِّ ﷺ نَحْوَهُ[4].

١٦١- أَخْبَرَنَا أَبُو الْحَسَنِ عَلِيُّ بْنُ مُحَمَّدِ بْنِ عُقْبَةَ الشَّيْبَانِيُّ بِالْكُوفَةِ، ثَنَا إِبْرَاهِيمُ بْنُ إِسْحَاقَ الزُّهْرِيُّ، ثَنَا مُحَمَّدُ بْنُ عُبَيْدٍ الطَّنَافِسِيُّ، عَنْ عُبَيْدِ اللَّهِ[5].

وَحَدَّثَنَا أَبُو بَكْرِ بْنُ إِسْحَاقَ الْفَقِيهُ، أَنَا أَبُو الْمُثَنَّى وَمُحَمَّدُ بْنُ أَيُّوبَ، قَالَا: ثَنَا مُسَدَّدٌ، ثَنَا يَحْيَى عَنْ عُبَيْدِ اللَّهِ[6]، عَنْ نَافِعٍ، عَنْ سَعِيدِ بْنِ أَبِي هِنْدٍ، عَنْ أَبِي [illegible]

هَذَا حَدِيثٌ صَحِيحٌ عَلَى شَرْطِ الشَّيْخَيْنِ، وَلَمْ يُخَرِّجَاهُ لِوَهْمٍ وَقَعَ لِعَبْدِ اللَّهِ بْنِ سَعِيدِ بْنِ أَبِي هِنْدٍ لِسُوءِ حِفْظِهِ فِيهِ.

---

(١) هو: عبد الله بن محمد بن حمدان الدهقان أبو طاهر الجويني النيسابوري.

(٢) في الإتحاف: «ثنا رجاء بن السندي»، وهو: محمد بن محمد بن رجاء بن [illegible]

(٣) في تاريخ الخطيب: «عن أبيه عن عبد الله بن قيس» والمثبت من الإتحاف [illegible] الرواق [illegible]

(٤) [illegible] المهرة (١٠/ ١٢٢١٢).

(٥) [illegible] عبد الله [illegible]

(٦) في مصادر تخريج الحديث: «يحيى بن عبيد الله» [illegible]

(٧) إتحاف المهرة (١٠/ ٢٦-١٢٢١٢).

bisn e

١٦٦- «أَخْبَرَنَا أَحْمَدُ بْنُ عَمْرٍو الْمُقْرِءُ، ثنا عَبْدُ اللَّهِ بْنُ أَحْمَدَ بْنِ حَنْبَلٍ، حَدَّثَنِي أَبِي، ثنا عَبْدُ الرَّزَّاقِ، قَالَ: سَمِعْتُ عَبْدَ اللَّهِ بْنَ سَمِيطٍ، عَنْ أَبِي مِجْلَزٍ، بِحُدُوثِ عَنْ أَبِي، عَنْ رَجُلٍ، عَنْ أَبِي مُوسَى، أَنَّ النَّبِيَّ ﷺ قَالَ: «مَنْ أَلَبَّ بِالْكِبَاءِ» - أَوْ قَالَ: بِالْكِبَاءَتِ - فَقَدْ عَقَّ اللَّهَ وَرَسُولَهُ»[1].

وَهَذَا مِمَّا لَا يُعْمَلُ بِحَدِيثِ نَاجِيَةَ، وَلَا يُكْتَفَى فَقَدْ تَابَعَ بَرِيدَ بْنَ عَبْدِ اللَّهِ أَبَا بُرْدَةَ نَاجِيَةُ عَلَى رِوَايَتِهِ عَنْ سَعِيدِ بْنِ أَبِي بُرْدَةَ.

١٦٧- «مَسْأَلَةٌ» أَبُو بَحْرٍ بْنُ إِسْحَاقَ، ثنا إِسْمَاعِيلُ بْنُ قُتَيْبَةَ، ثنا يَحْيَى بْنُ يَحْيَى، أَنَا اللَّيْثُ بْنُ سَعْدٍ، عَنِ ابْنِ الْهَادِ، عَنْ سَعِيدٍ بْنِ أَبِي هِنْدٍ، عَنْ أَبِي مُوسَى الْأَشْعَرِيِّ قَالَ: سَمِعْتُ النَّبِيَّ ﷺ يَقُولُ: «مَنْ عَقَّ عَقَّهُ اللَّهُ وَرَسُولُهُ، فَعَلَى اللَّهِ وَرَسُولِهِ عَقُّ مَرْبَعِ بَلْعَنْبَرِ يَلْعَنُ بِهِ»[2].

١٦٤- «مَسْأَلَةٌ» أَبُو بَحْرٍ بْنُ إِسْحَاقَ وَغَيْرُ بْنُ حَمْشَادَ، قَالَا: ثنا بَكْرُ بْنُ مُوسَى، ثنا عَبْدُ الْجَبَّارِ بْنُ الْعَلَاءِ، الْعَطَّارُ بِمَكَّةَ، ثنا سُفْيَانُ بْنُ عُيَيْنَةَ، عَنْ عَبْدِ الْمَجِيدِ، عَنْ إِبْرَاهِيمَ التَّيْمِيِّ، عَنْ أَبِيهِ، عَنْ عَبْدِ اللَّهِ، قَالَ: قَالَ رَسُولُ اللَّهِ ﷺ: «إِنَّ خِيَارَ عِبَادِ اللَّهِ الَّذِينَ يُرَاعُونَ الشَّمْسَ، وَالْقَمَرَ، وَالنُّجُومَ، وَالْأَهِلَّةَ

---

(١) إتحاف المهرة (١٠/٢٦٢-٢٦٣/١٢٢٤٠).

(٢) إتحاف المهرة (١٠/٢٦٢-٢٦٣/١٢٢٤٠)، وقال: «قال: وقد عمد قوم من المبارك من أسامة بن زيد الليثي، عن سعيد بن أبي هند عن أبي مرة مولى أم هانئ، عن أبي موسى. وصوبه أبو زرعة وأبو حاتم، وكذلك رواه عبد الله بن عمر عن صخر بن جويرية وأيوب السختياني وجماعة، كما ذكر الدارقطني، وهو الصواب».

وانظر: علل الدارقطني (٧/١٣٣٨)، وقول أبي زرعة وأبي حاتم في علل ابن أبي حاتم (٢/٣٨٧).

(٣) هو: إبراهيم بن عبد الرحمن بن إسماعيل التنكتي، عن عبد الله بن أبي أوفى. (الثقات =

لِذِكْرِ اللَّهِ»[1]. قَالَ بِشْرُ بْنُ مُوسَى: وَلَمْ يَكُنْ هَذَا الْحَدِيثُ عِنْدَ الْحُمَيْدِيِّ فِي مُسْنَدِهِ.

هَذَا إِسْنَادٌ صَحِيحٌ، وَعَبْدُ الْجَبَّارِ الْعَطَّارُ ثِقَةٌ، وَقَدِ احْتَجَّ مُسْلِمٌ بِإِبْرَاهِيمَ السَّكْسَكِيِّ[2]، وَإِذَا صَحَّ مِثْلُ هَذِهِ الاِسْتِقَامَةِ لَمْ يَضُرَّهُ تَوْهِينُ مَنْ أَفْسَدَ إِسْنَادَهُ.

١٦٥ - أخبرناه أَبُو الْعَبَّاسِ السَّيَّارِيُّ بِمَرْوَ، أَخْبَرَنَا أَبُو الْمُوَجِّهِ، أَنَا عَبْدَانُ، أَنَا عَبْدُ اللَّهِ، عَنْ مِسْعَرٍ[3]، عَنْ إِبْرَاهِيمَ السَّكْسَكِيِّ قَالَ: حَدَّثَنِي أَصْحَابُنَا، عَنْ أَبِي الدَّرْدَاءِ، أَنَّهُ قَالَ: إِنَّ أَحَبَّ عِبَادِ اللَّهِ إِلَى اللَّهِ الَّذِينَ يُحَبِّبُونَ اللَّهَ إِلَى النَّاسِ، وَالَّذِينَ يُرَاعُونَ الشَّمْسَ وَالْقَمَرَ[4].

هَذَا لَا يُفِيدُ الْأَوَّلَ، وَلَا يُعَلِّلُهُ، فَإِنَّ ابْنَ عُيَيْنَةَ حَافِظٌ ثِقَةٌ، وَكَذَلِكَ ابْنُ الْمُبَارَكِ، إِلَّا أَنَّهُ أَتَى بِأَسَانِيدَ أُخَرَ كَمَعْنَى الْحَدِيثِ الْأَوَّلِ.

وَأَخْبَرَنَا أَبُو النَّضْرِ الْفَقِيهُ وَأَبُو الْحَسَنِ الْعَنَزِيُّ، قَالَا: ثَنَا عُثْمَانُ بْنُ سَعِيدٍ الدَّارِمِيُّ.

---

(١) إتحاف المهرة (٦/٥٢٢-٦٢٢٠).

(٢) [illegible] قال [illegible] إسناده.

(٣) في (ز) و(ح) و(م): عبد الله بن مسعر.

(٤) إتحاف المهرة (٦/٥٢٢-٦٢٢٠).

وَحَدَّثَنِي أَحْمَدُ بْنُ يَعْقُوبَ الثَّقَفِيُّ، ثنا مُحَمَّدُ بْنُ أَيُّوبَ، قَالُوا: ثنا مُحَمَّدُ بْنُ الصَّبَّاحِ، ثنا سُفْيَانُ بْنُ عُيَيْنَةَ، عَنِ الزُّهْرِيِّ الْحَسَنِيِّ، عَنْ عَبْدِ اللَّهِ بْنِ مُحَمَّدِ بْنِ أَبِي بَكْرٍ، عَنِ ابْنِ أَبِي عَتِيقٍ قَالَ: جَاءَ رَسُولُ إِلَى النَّبِيِّ ﷺ فَقَالَ: أَرَضِيَ، قَالَ: «نَعَمْ» قَالَ: «لَا تُقَبِّلُ يَدَ رَسُولِ اللَّهِ، وَأَقِمِ الصَّلَاةَ، وَأَقِمِ الزَّكَاةَ، وَتَصُومُ شَهْرَ رَمَضَانَ، وَتَحُجُّ الْبَيْتَ»، وَالْعُمْرَةَ، وَتَسْبِغُ الْوُضُوءَ»[1].

هَذَا حَدِيثٌ صَحِيحٌ عَلَى شَرْطِ الشَّيْخَيْنِ، وَلَمْ يُرَوَّاهُ عَنِ الزُّهْرِيِّ بِهَذَا السِّيَاقِ، وَلَمْ يُخَرِّجَاهُ لِتَرَدُّدِ إِسْنَادِهِ.

١٦٧- حَدَّثَنَا أَبُو عَلِيٍّ بْنُ عِيسَى بْنُوَّلٍ، ثنا مُحَمَّدُ بْنُ أَحْمَدَ بْنِ رِيَاحٍ بِقَرْقُ، ثنا مُحَمَّدُ بْنُ رَافِعٍ، ثنا مُحَمَّدُ بْنُ بَكْرٍ قَالَ: حَدَّثَنِي عَبْدُ اللَّهِ بْنُ عُمَرَ الْعُمَرِيُّ، عَنْ نَافِعٍ، عَنِ ابْنِ عُمَرَ، عَنِ النَّبِيِّ ﷺ قَالَ: جَاءَ أَعْرَابِيٌّ إِلَى النَّبِيِّ ﷺ فَسَأَلَهُ عَنِ الْإِسْلَامِ، فَقَالَ: يَا أَمِيرَ الْمُؤْمِنِينَ، عَلِّمْنِي الدِّينَ، فَقَالَ: تَشْهَدُ أَنْ لَا إِلَهَ إِلَّا اللَّهُ، وَأَنَّ مُحَمَّدًا رَسُولُ اللَّهِ، وَتُقِيمُ الصَّلَاةَ، وَتُؤْتِي الزَّكَاةَ، وَتَصُومُ رَمَضَانَ، وَتَحُجُّ الْبَيْتَ، وَتَغْتَسِلُ بِالْغَدَاةِ، وَإِيَّاكَ وَالدَّمَ، وَإِيَّاكَ وَكُلَّ شَيْءٍ حَرَّمَ اللَّهُ، قَالَ: فَإِذَا أَنَيْتُ الْمَدِينَةَ أَفْعَلُ؟ قَالَ: أَتَيْتَ بَيْتَ مَنْ أَخْطَأَ طَرِيقَهُ، يَا عَبْدَ اللَّهِ، أَحْدِثْ، فَإِذَا أَنْيَتَ اللَّهَ تَعَالَى فَلَقِّ مَا شِئْتَ لَكَ.

---

(١) قوله: «أعربي» هو مرجوح ذكر.

(٢) أخرجه مسلم (١٢/١٣-١٤-٩٧٠) وبسببه من عبد الرحمن المخمي الفريابي به مسلوبه وفيه زيادة.

(٣) أخرجه البخاري (١٢/١٣-١٤٥٥) ومسلم (٩٧٠) وأبو داود في الطيالسة (٢٤٤٣) مرفوعا أخصر، وقال ابن حجر في التلخيص (٢/٢٤٤): وأخرجه ابن حبان من حديث ابن عمر (٢/١٤٠٧) وأورده ابن الجوزي التحقيق وقال: فرواه حفصا عطاء حاتم، إذا روى عبد الله هذا الكلام هو يوسف بن عبد الله بن عبد الله بن عمر فرواه.

قَالَ الْقَبَّانِيُّ(١): قُلْتُ لِمُحَمَّدِ بْنِ يَحْيَى: أَيُّهُمَا الْمَحْفُوظُ، حَدِيثُ يُونُسَ، عَنِ الْحَسَنِ، عَنْ عُمَرَ، أَوْ نَافِعٍ، عَنِ ابْنِ عُمَرَ؟ فَقَالَ مُحَمَّدُ بْنُ يَحْيَى: حَدِيثُ الْحَسَنِ أَشْبَهُ.

قَالَ الْحَاكِمُ: فَرَضِيَ اللَّهُ عَنْ مُحَمَّدِ بْنِ يَحْيَى، تَوَرَّعَ عَنِ الْجَوَابِ حَذَرًا لِمُخَالَفَةِ قَوْلِهِ ﷺ: «دَعْ مَا يَرِيبُكَ إِلَى مَا لَا يَرِيبُكَ». وَلَوْ تَأَمَّلَ الْحَدِيثَيْنِ لَظَهَرَ لَهُ أَنَّ الْأَلْفَاظَ مُخْتَلِفَةٌ، وَهُمَا حَدِيثَانِ مُسْنَدَانِ وَحِكَايَةٌ، وَلَا نَحْفَظُ لِعُبَيْدِ اللَّهِ، عَنْ يُونُسَ بْنِ عُبَيْدٍ غَيْرَ حَدِيثِ الْإِمَارَةِ، وَقَدْ تَفَرَّدَ بِهِ الدَّرَاوَرْدِيُّ، وَسَعِيدُ بْنُ عَبْدِ الرَّحْمَنِ الْجُمَحِيُّ ثِقَةٌ مَأْمُونٌ، وَقَدْ رَوَاهُ عَنْهُ غَيْرُ مُحَمَّدِ بْنِ الصَّبَّاحِ، عَلَى أَنَّ مُحَمَّدَ بْنَ الصَّبَّاحِ أَيْضًا ثِقَةٌ مَأْمُونٌ.

١٦٨ - أَخْبَرَنَا أَبُو جَعْفَرٍ مُحَمَّدُ بْنُ عَلِيِّ بْنِ دُحَيْمٍ الشَّيْبَانِيُّ بِالْكُوفَةِ، ثَنَا أَحْمَدُ بْنُ حَازِمِ بْنِ أَبِي غَرَزَةَ الْغِفَارِيُّ، ثَنَا عُبَيْدُ اللَّهِ بْنُ مُوسَى، أَنَا إِسْرَائِيلُ، عَنْ سَعِيدِ بْنِ مَسْرُوقٍ، عَنْ سَعْدِ بْنِ عُبَيْدَةَ، عَنِ ابْنِ عُمَرَ قَالَ: قَالَ عُمَرُ: لَا وَأَبِي. فَقَالَ رَسُولُ اللَّهِ ﷺ: «لَا تَحْلِفُوا بِآبَائِكُمْ، مَنْ حَلَفَ بِشَيْءٍ دُونَ اللَّهِ فَقَدْ أَشْرَكَ»(٢).

Bulsn a

١٦٩ - أَخْبَرَنَا أَبُو زَكَرِيَّا يَحْيَى بْنُ مُحَمَّدٍ الْعَنْبَرِيُّ، ثَنَا أَبُو طَالِبٍ [illegible] بْنُ أَبِي طَالِبٍ [illegible] الْحَسَنُ بْنُ [illegible] الْمَسِّ وَمَنْصُورٌ [illegible] عَنْ [illegible] وَأَنَا [illegible] النَّهَاءُ

(١) هو: الحسين بن محمد بن زياد. من رجال التهذيب.

(٢) إتحاف المهرة (٨/٤٣٦-٩٧١٨).

النَّبِيُّ ﷺ، قَالَ: مَنْ حَلَفَ بِشَيْءٍ مِنْ دُونِ اللهِ فَقَدْ أَشْرَكَ». وَقَالَ الأَعْرَجُ: «فَهُوَ مِثْلُهُ»(١).

١٧٠- أَخْبَرَنَا عَبْدُ اللهِ بْنُ مُحَمَّدِ بْنِ مُوسَى، ثنا مُحَمَّدُ بْنُ أَيُّوبَ، ثنا يَحْيَى بْنُ الْمُغِيرَةِ، ثنا جَرِيرٌ، عَنِ الْحَسَنِ بْنِ عُبَيْدِ اللهِ، عَنْ سَعْدِ بْنِ عُبَيْدَةَ، عَنِ ابْنِ عُمَرَ، عَنِ النَّبِيِّ ﷺ قَالَ: «مَنْ حَلَفَ بِغَيْرِ اللهِ فَقَدْ كَفَرَ»(٢).

هَذَا حَدِيثٌ صَحِيحٌ عَلَى شَرْطِ الشَّيْخَيْنِ، وَلَمْ يُخَرِّجَاهُ بِهَذَا اللَّفْظِ، وَلَهُمَا أَوْقَعَتْهُ كَيْنُونَةُ لَفْظِ الشَّرْكِ فِيهِ، وَقَدْ خَرَّجَا حَدِيثَ ابْنِ الْمُغِيرَةِ، عَنِ الْحَسَنِ بْنِ عُبَيْدِ اللهِ بِإِسْنَادِهِ، فَقَطْ كَفَرَ، فَأَمَّا الشَّيْخَانِ فَإِنَّمَا أَخْرَجَاهُ مِنْ حَدِيثِ سَالِمٍ، وَنَافِعٍ، وَحَمْزَةَ بْنِ أَبِي دِينَارٍ، عَنِ ابْنِ عُمَرَ، أَنَّ النَّبِيَّ ﷺ قَالَ لِعُمَرَ: «إِنَّ اللهَ يَنْهَاكُمْ أَنْ تَحْلِفُوا بِآبَائِكُمْ». فَقَطْ، وَهَذَا غَيْرُ ذَاكَ.

١٧١- أَخْبَرَنِي أَبُو الْحَسَنِ أَحْمَدُ بْنُ مُحَمَّدِ بْنِ إِسْمَاعِيلَ الْعَنَزِيُّ، ثنا عُثْمَانُ بْنُ سَعِيدٍ الدَّارِمِيُّ، ثنا سَعِيدُ بْنُ أَبِي مَرْيَمَ الْمِصْرِيُّ، ثنا نَافِعُ بْنُ يَزِيدَ، عَنْ حَيْوَةَ بْنِ شُرَيْحٍ، عَنْ أَبِي أُمَامَةَ التَّاجِيبِيِّ قَالَ: قَالَ رَسُولُ اللهِ ﷺ: «الْعِيُّ وَالْحَيَاءُ شُعْبَتَانِ مِنَ الإِيمَانِ، وَالْبَذَاءُ وَالْجَفَاءُ شُعْبَتَانِ مِنَ النِّفَاقِ».

---

(١) إسناده صحيح إلى أبي هريرة، وهو الصواب.

(٢) في (ك): «الحسن بن عبد الله»، وهو: الحسن بن عبد الله بن عروة الضبعي من رجال الكتاب.

وأخرجه البخاري (٦٦٤٨) ومسلم (١٦٤٦).

(٣) هو: محمد بن مطرف، وقيل: مطرف، من رجال الشيخين.

(٤) إسناده ضعيف؛ لضعف حيوة بن شريح، وقد تقدم (١٧).

هَذَا حَدِيثٌ صَحِيحٌ عَلَى شَرْطِ الشَّيْخَيْنِ، وَلَمْ يُخَرِّجَاهُ، وَلَهُ شَاهِدٌ صَحِيحٌ عَلَى شَرْطِهِمَا.

١٧٢ - حدثناه أَبُو النَّضْرِ مُحَمَّدُ بْنُ مُحَمَّدِ بْنِ يُوسُفَ الْفَقِيهُ بِالطَّابِرَانِ، وَأَبُو نَصْرٍ أَحْمَدُ بْنُ سَهْلٍ الْفَقِيهُ بِبُخَارَى، قَالَا: ثَنَا صَالِحُ بْنُ مُحَمَّدِ بْنِ حَبِيبٍ الْحَافِظُ، ثَنَا سَعِيدُ بْنُ سُلَيْمَانَ الْوَاسِطِيُّ، ثَنَا هُشَيْمٌ، عَنْ مَنْصُورِ بْنِ زَاذَانَ، عَنِ الْحَسَنِ، عَنْ أَبِي بَكْرَةَ قَالَ: قَالَ رَسُولُ اللَّهِ ﷺ: «الْحَيَاءُ مِنَ الْإِيمَانِ، وَالْإِيمَانُ فِي الْجَنَّةِ، وَالْبَذَاءُ مِنَ الْجَفَاءِ، وَالْجَفَاءُ[1] فِي النَّارِ»[2].

وَلَهُ شَاهِدٌ ثَانٍ عَلَى شَرْطِ مُسْلِمٍ.

١٧٣ - أخبرنا أَحْمَدُ بْنُ مُحَمَّدِ بْنِ عَبْدُوسٍ، ثَنَا عُثْمَانُ بْنُ سَعِيدٍ، ثَنَا عُثْمَانُ بْنُ أَبِي شَيْبَةَ، ثَنَا مُحَمَّدُ بْنُ بِشْرٍ، عَنْ مُحَمَّدِ بْنِ عَمْرٍو، عَنْ أَبِي سَلَمَةَ، عَنْ أَبِي هُرَيْرَةَ قَالَ: قَالَ رَسُولُ اللَّهِ ﷺ: «الْحَيَاءُ مِنَ الْإِيمَانِ، وَالْإِيمَانُ فِي الْجَنَّةِ، وَالْبَذَاءُ مِنَ الْجَفَاءِ، وَالْجَفَاءُ فِي النَّارِ»[3].

١٧٤ - أخبرنا أَبُو بَكْرٍ مُحَمَّدُ بْنُ أَحْمَدَ بْنِ بَالُويَهْ، ثَنَا أَبُو الْمُثَنَّى، ثَنَا الْقَعْنَبِيُّ، ثَنَا يَزِيدُ بْنُ زُرَيْعٍ[4].

وَأَنَا مُحَمَّدُ بْنُ يَعْقُوبَ الشَّيْبَانِيُّ، ثَنَا يَحْيَى بْنُ مُحَمَّدٍ، ثَنَا مُسَدَّدٌ، ثَنَا يَزِيدُ بْنُ زُرَيْعٍ، عَنْ أَبِي سَلَمَةَ، عَنْ أَبِي هُرَيْرَةَ قَالَ: قَالَ رَسُولُ اللَّهِ ﷺ: «الْحَيَاءُ مِنَ الْإِيمَانِ، وَالْإِيمَانُ فِي الْجَنَّةِ، وَالْبَذَاءُ مِنَ الْجَفَاءِ، وَالْجَفَاءُ فِي النَّارِ».

(١) [illegible]

(٢) إتحاف المهرة (١٦/ ١٦٢-٢٠٥٦٣).

(٣) إتحاف المهرة (١٦/ ١٦٢-٢٠٥٦٣).

(٤) هذا الطريق لم نجده بالإتحاف.

Bulsn e

قَالَ رَسُولُ اللَّهِ ﷺ: «مِنْ أَفْضَلِ الْمُؤْمِنِينَ إِيمَانًا أَحْسَنُهُمْ خُلُقًا، وَأَلْطَفُهُمْ بِأَهْلِهِ».

رَوَاهُ هَذَا الْحَدِيثَ عَنْ أَجْرَمِهِمْ بِقِدَمٍ عَلَى شَرِّهَا الشَّيْخَانِ، وَلَمْ يُخْرِجَاهُ بِهَذَا اللَّفْظِ.

١٧٥- **حَدَّثَنَا** أَبُو الْعَبَّاسِ مُحَمَّدُ بْنُ يَعْقُوبَ، ثَنَا هَارُونُ بْنُ سُلَيْمَانَ بَالَوَيْهِ، ثَنَا عَبْدُ الْعَزِيزِ بْنُ أَبَانٍ، ثَنَا شَيْبَانُ عَنْ سَلَمَةَ بْنِ كُهَيْلٍ، عَنْ عِمْرَانَ بْنِ الْحَكَمِ السُّلَمِيِّ(١)، عَنِ ابْنِ عَبَّاسٍ قَالَ: قَالَتْ لُبْنَى لِبَنِيهَا(٢): «إِنَّ زَيْنَبَ أَنْ يَدْخُلَ لَهَا الضَّارَّةُ فَعَلَ وَلَوْ بَيْنَ يَدَيْهَا، قَالَ: "الْمُتَفَلِّوْنَ"(٣) قَالُوا: نَعَمْ، فَدَعَاهَا، قَالَ: جِبْرِيلُ، قَالَ: فَإِنَّهُ يَقْرَأُ عَلَيْكَ السَّلَامَ، وَيَقُولُ: إِنَّ جُبَّةَ أَصْبَهَ الْعَلَمَ فَعَلَ، فَمَنْ هُنَّ عِنْدَ بَيْتِ عَلَيْكَ عَلَيْكَ لَا أَعْلَمُ أَحَدًا، وَإِنَّ اللَّهَ، وَإِنَّ بَيْتَ فَتَحَتْ لَهُمْ بَابَ الْمَوْتِ وَالرَّحْمَةِ». قَالَ: إِنَّ بَابَ الْمَوْتِ وَالرَّحْمَةِ(٤).

أَخْبَرَنَاهُ أَبُو عَبْدِ اللَّهِ مُحَمَّدُ بْنُ عَبْدِ اللَّهِ الْأَصْبَهَانِيُّ، ثَنَا أَحْمَدُ بْنُ

---

(١) [إتحاف المهرة ٧/١٧٠ - ٧١٧٩].

(٢) وفي النسخ: «لبنى»، خطأ، فتصحيحه، وقد قال المصنف عقب الحديث التالي: «وقال لبنى لبنيها».

(٣) قال الحميدي في الجمع بين الصحيحين: «هذا الحديث من أفراد البخاري، وقد أخرجه أبو داود في الصلاة، وأخرجه الترمذي في الأدب، وأخرجه النسائي في الصلاة، وأخرجه ابن ماجه في الصلاة، وأخرجه مالك في الموطأ في الصلاة، وأخرجه الدارمي في الصلاة، وأخرجه أحمد في مسند العشرة، وأخرجه في مسند بني هاشم، وأخرجه في مسند الأنصار، وأخرجه في مسند المكثرين، وأخرجه في مسند النساء، وأخرجه في مسند المدنيين، وأخرجه في مسند الكوفيين، وأخرجه في مسند البصريين، وأخرجه في مسند الشاميين، وأخرجه في مسند المكيين، وأخرجه في مسند المدنيين، وأخرجه في مسند المكثر

مُحَمَّدِ بْنِ عِيسَى الْقَاضِي، ثَنَا أَبُو نُعَيْمٍ وَمُحَمَّدُ بْنُ كَثِيرٍ، قَالَا: ثَنَا سُفْيَانُ، عَنْ سَلَمَةَ بْنِ كُهَيْلٍ، فَذَكَرَهُ بِإِسْنَادِهِ نَحْوَهُ[1].

هَذَا حَدِيثٌ صَحِيحٌ مَحْفُوظٌ مِنْ حَدِيثِ الثَّوْرِيِّ، عَنْ سَلَمَةَ بْنِ كُهَيْلٍ، وَعِمْرَانُ بْنُ الْحَكَمِ السُّلَمِيُّ تَابِعِيٌّ كَبِيرٌ مُحْتَجٌّ بِهِ، وَإِنَّمَا أَهْمَلَا هَذَا الْحَدِيثَ -وَاللَّهُ أَعْلَمُ- لِخِلَافٍ وَقَعَ مِنْ يَحْيَى بْنِ سَلَمَةَ بْنِ كُهَيْلٍ فِي إِسْنَادِهِ، وَيَحْيَى كَثِيرُ الْوَهْمِ عَلَى أَبِيهِ.

١٧٦ - أَخْبَرَنَا أَبُو عَبْدِ اللَّهِ مُحَمَّدُ بْنُ أَحْمَدَ بْنِ عَمْرُويَهْ الصَّفَّارُ بِبَغْدَادَ، ثَنَا مُحَمَّدُ بْنُ إِسْحَاقَ الصَّغَانِيُّ، ثَنَا الْأَحْوَصُ بْنُ جَوَّابٍ، ثَنَا يَحْيَى بْنُ سَلَمَةَ بْنِ كُهَيْلٍ، عَنْ أَبِيهِ، عَنْ عِمْرَانَ بْنِ الْجَعْدِ، عَنِ ابْنِ عَبَّاسٍ، أَنَّ قُرَيْشًا قَالَتْ: يَا مُحَمَّدُ، ادْعُ رَبَّكَ أَنْ يَجْعَلَ الصَّفَا ذَهَبًا وَنُؤْمِنُ لَكَ[2]. فَقَالَ رَسُولُ اللَّهِ ﷺ: «يَا مُحَمَّدُ، إِنَّ اللَّهَ قَدْ أَعْطَاكَ مَا سَأَلْتَ، إِنْ شِئْتَ أَصْبَحَ لَكَ الصَّفَا ذَهَبًا، وَمَنْ كَفَرَ بَعْدَ ذَلِكَ عَذَّبْتُهُ عَذَابًا لَا أُعَذِّبُهُ أَحَدًا مِنَ الْعَالَمِينَ، وَإِنْ شِئْتَ فَتَحْتُ لَهُمْ بَابَ التَّوْبَةِ وَالْإِنَابَةِ. فَقَالَ رَسُولُ اللَّهِ ﷺ: «بَابُ التَّوْبَةِ وَالرَّحْمَةِ أَحَبُّ إِلَيَّ»[3].

Bulsn e

(١) إتحاف المهرة (٧/ ٦٤٩-٨٨٦٤).
(٢) في (و) و(ح): «ونؤمن بك».
(٣) إتحاف المهرة (٧/ ٦٤٩-٨٦٧٩).

عِمْرَانُ بْنُ الْحُصَيْنِ، فَإِنَّهُ مِنْ أَبْنَاءِ الثَّانِيَةِ»[1].

١٧٧- أَخْبَرَنَا مُحَمَّدُ بْنُ أَحْمَدَ الشَّحَّامُ بِبَغْدَادَ، نَا مُحَمَّدُ بْنُ عَلِيِّ بْنِ زَيْدٍ الصَّائِغُ، نَا سَعِيدُ بْنُ مَنْصُورٍ، نَا يَعْقُوبُ بْنُ عَبْدِ الرَّحْمَنِ وَعَبْدُ الْعَزِيزِ بْنُ مُحَمَّدٍ عَنْ عَمْرِو بْنِ يَحْيَى الْمَازِنِيِّ الْمَدَنِيِّ عَنْ أَبِي سَعِيدٍ مَوْلَى الْمُطَّلِبِيِّينَ، قَالَ: قَالَ رَسُولُ اللهِ ﷺ: «إِنَّ خَيْرَ مَطِيَّةٍ تَذْكُرُهَا حِينَ يَعْلُو وَعْلِهَا صَخْرَةٌ قُمْرٌ بِيَدٍ، فَهُوَ شَهِيدٌ»[2].

هذا حديث صحيح عَلَى شَرْطِ الشَّيْخَيْنِ، وَلَمْ يُخْرِجَاهُ بِهَذَا اللَّفْظِ، وَقَدْ ذَكَرْتُ فِيمَا تَقَدَّمَ مِنْ حَلْقَةِ عُمَرَ بِالْجَابِيَةِ، وَالْبَيْتُ لَمْ يُحْرِجَاهُ، وَهَذَا بِغَيْرِ ذَلِكَ اللَّفْظِ أَيْضًا.

١٧٨- ﴿ أَخْبَرَنِي عُمَرُ مُحَمَّدُ بْنُ أَحْمَدَ بْنِ الشَّاكِ، نَا الْحَسَنُ بْنُ سَلَّامٍ، نَا قَبِيصَةُ.

وَأَخْبَرَنَا أَبُو الْحُسَيْنِ مُحَمَّدُ بْنُ أَحْمَدَ الْمَحْبُوبِيُّ[3]، بِمَرْوَ، نَا أَحْمَدُ بْنُ سَيَّارٍ[4]، نَا مُحَمَّدُ بْنُ عُبَيْدٍ، قَالَا: نَا سُفْيَانُ، عَنْ عَبِيبِ بْنِ أَبِي ثَابِتٍ، عَنْ مَيْمُونِ بْنِ أَبِي شَبِيبٍ، عَنْ أَبِي ذَرٍّ قَالَ: قَالَ رَسُولُ اللهِ ﷺ: «يَا أَبَا ذَرٍّ،

---

(١) عن عمران بن الحصين وأبي ذر الغفاري، وعنه عنه أبو رجاء العطاردي. وانظر ما قبله.

(٢) (٧٧٨٧) (تحفة الأشراف ١٢-٢٤٠) (إتحاف المهرة ١٤-٤٥٩). وتقدم تخريجه بنحو هذا الإسناد برقم (٣٣).

(٣) في (ز): «المحبوبي» بدون تحتانية.

(٤) في (ز، وط): «سيار».

اتَّقِ اللَّهَ حَيْثُ كُنْتَ، وَأَتْبِعِ السَّيِّئَةَ الْحَسَنَةَ تَمْحُهَا، وَخَالِقِ النَّاسَ بِخُلُقٍ حَسَنٍ»[1].

هَذَا حَدِيثٌ صَحِيحٌ عَلَى شَرْطِ الشَّيْخَيْنِ، وَلَمْ يُخَرِّجَاهُ[2].

١٧٩ - أَخْبَرَنَا إِسْمَاعِيلُ بْنُ مُحَمَّدِ بْنِ الْفَضْلِ الشَّعْرَانِيُّ، ثَنَا جَدِّي[3]، ثَنَا عَبْدُ اللَّهِ بْنُ صَالِحٍ، حَدَّثَنِي حَرْمَلَةُ بْنُ عِمْرَانَ[4] التُّجِيبِيُّ، أَنَّ أَبَا السِّمْطِ[5] سَعِيدَ بْنَ أَبِي سَعِيدٍ الْمَهْرِيَّ، حَدَّثَهُ عَنْ أَبِيهِ[6]، عَنْ عَبْدِ اللَّهِ بْنِ عَمْرٍو[7]، أَنَّ مُعَاذَ بْنَ جَبَلٍ أَرَادَ سَفَرًا، فَقَالَ: يَا رَسُولَ اللَّهِ، أَوْصِنِي. قَالَ: «اعْبُدِ اللَّهَ، وَلَا

---

(١) إتحاف المهرة (١٤/ ٢٠٤-٢٠٧/٧٦٣٤).

(٢) قال ابن رجب في جامع العلوم والحكم (١/ ٣٩٥): «وهو وهم من وجهين: أحدهما: أن ميمون بن أبي شبيب، ويقال: ابن شبيب لم يخرج له البخاري في: صحيحه شيئا، ولا مسلم إلا في مقدمة كتابه حديثا عن المغيرة بن شعبة. والثاني: أن ميمون بن أبي شبيب لم يصح سماعه من أحد من الصحابة، قال الفلاس: ليس في شيء من رواياته عن الصحابة: سمعت، ولم أخبر أن أحدا يزعم أنه سمع من أصحاب النبي ﷺ. وقال أبو حاتم الرازي: روايته عن أبي ذر وعائشة غير متصلة. وقال أبو داود: لم يدرك عائشة، ولم ير عليا، وحينئذ فلم يدرك معاذا بطريق الأولى».

(٣) هو: الفضل بن محمد بن الشبيب، أبو محمد الشعراني.

(٤) في (ر) و(ح) و(د): «عن ابن وهب».

(٥) هو: أبو سعيد، مولى المهري، من رجال الشيخين.

(٦) هو: أبو سعيد، مولى المهري، من رجال الشيخين.

(٧) في (و) و(ح) و(د): «عبد الله بن عمر».

Bibliotheca Alexandrina

لِتُطَرِّقَهُ بِهَا شَيْبَةُ. قَالَ: يَا رَسُولَ اللهِ، رُدِّنِي. قَالَ: ﴿إِذَا أَتَيْتَ فَاحْبِسْنِي﴾. قَالَ: يَا رَسُولَ اللهِ، رُدِّنِي. قَالَ: ﴿اسْتَغْفِرْ وَتُبْ فَسَتُسْأَلُ﴾[1].

هَذَا حَدِيثُ صَحِيحُ الإِسْنَادِ مِنْ رِوَايَةِ البَصْرِيِّينَ، وَلَمْ يُخَرِّجَاهُ.

١٨٠٠ - حَدَّثَنَا أَبُو العَبَّاسِ، مُحَمَّدُ بْنُ يَعْقُوبَ، ثنا مُحَمَّدُ بْنُ سِنَانٍ القَزَّازُ، ثنا أَبُو عَامِرٍ، ثنا زُهَيْرُ بْنُ مُحَمَّدٍ، عَنْ عُمَرَ بْنِ يَزِيدَ، عَنْ عَطَاءٍ، عَنِ ابْنِ عَبَّاسٍ: ﴿وَالَّذِينَ يَكْنِزُونَ الذَّهَبَ وَالْفِضَّةَ﴾[2]. قَالَ: عَنْ أَبِي الرَّجُلِ يَكْنِزُ مَالَهُ، يَتْرُكُ بَعْدَهُ. قَالَ: وَقَالَ رَسُولُ اللهِ ﷺ: «اللَّهُمَّ إِنِّي أَعُوذُ بِكَ مِنْ عَذَابِ وَأَيُّ عَذَابٍ لَهُ أَشَدُّ مِنَ»[3].

هَذَا حَدِيثُ صَحِيحُ عَلَى شَرْطِ الشَّيْخَيْنِ، وَلَمْ يُخَرِّجَاهُ، وَإِنَّمَا خَرَّجَا حَدِيثَ عَبْدِ اللهِ بْنِ طَاوُسٍ، عَنْ أَبِيهِ، عَنِ ابْنِ عَبَّاسٍ، أَنَّهُ قَالَ: لَمْ أَرَ شَيْئًا أَقْرَبَ بِالظُّلْمِ مِنَ الَّذِي قَالَ أَبُو هُرَيْرَةَ: كُتِبَ عَلَى ابْنِ آدَمَ حَظُّهُ مِنَ الزِّنَا، الحَدِيثَ.

وَالَّذِي عِنْدِي أَنَّهُمَا تَرَكَا حَدِيثَ عُمَرَ بْنِ يَزِيدَ لِلْمَحْبُوبِيِّ الَّذِي

١٨٠١ - حَدَّثَنَاهُ عَبْدُ الرَّحْمَنِ بْنُ الحَسَنِ القَاضِي، ثنا إِبْرَاهِيمُ بْنُ الحُسَيْنِ، ثنا آدَمُ بْنُ أَبِي إِيَاسٍ، ثنا شُعْبَةُ،

وَأَخْبَرَنَا أَبُو بَكْرِ بْنُ إِسْحَاقَ، ثنا مُحَمَّدُ بْنُ غَالِبٍ، ثنا عَفَّانُ بْنُ مُسْلِمٍ،

---

(١) إتحاف المهرة (٩١/ ١٢١٩٦-١٢١٩٧).

(٢) التوبة (٣٤).

(٣) إتحاف المهرة (١٣٣/ ٨١٤٦-٨١٤٧).

شُعْبَةُ[1]، ثَنَا مَنْصُورٌ، عَنْ مُجَاهِدٍ، عَنِ ابْنِ عَبَّاسٍ فِي هَذِهِ الْآيَةِ: ﴿إِلَّا اللَّمَمَ﴾[2]. قَالَ: الَّذِي يُلِمُّ بِالذَّنْبِ، ثُمَّ يَدَعُهُ، أَلَمْ تَسْمَعْ قَوْلَ الشَّاعِرِ:

إِنْ تَغْفِرِ اللَّهُمَّ تَغْفِرْ جَمًّا وَأَيُّ عَبْدٍ لَكَ لَا[3] أَلَمَّا[4]

وَهَذَا التَّوْقِيفُ لَا يُوهِنُ سَنَدَ الْأَوَّلِ، فَإِنَّ زَكَرِيَّا بْنَ إِسْحَاقَ حَافِظٌ ثِقَةٌ، وَقَدْ حَدَّثَ بِهِ رَوْحُ بْنُ عُبَادَةَ، عَنْ زَكَرِيَّا، وَقَدْ ذَكَرْتُ فِي شَرَائِطِ هَذَا الْكِتَابِ إِخْرَاجَ التَّفَاسِيرِ عَنِ الصَّحَابَةِ.

١٨٢ - أَخْبَرَنَا أَحْمَدُ بْنُ جَعْفَرٍ الْقَطِيعِيُّ، ثَنَا عَبْدُ اللَّهِ بْنُ أَحْمَدَ بْنِ حَنْبَلٍ، حَدَّثَنِي أَبِي، ثَنَا سُرَيْجُ بْنُ النُّعْمَانِ، ثَنَا فُلَيْحُ بْنُ سُلَيْمَانَ، عَنْ هِلَالِ بْنِ عَلِيٍّ، عَنْ عَطَاءِ بْنِ يَسَارٍ، عَنْ أَبِي هُرَيْرَةَ، أَنَّ رَسُولَ اللَّهِ ﷺ قَالَ: «كُلُّ أُمَّتِي يَدْخُلُ الْجَنَّةَ إِلَّا مَنْ أَبَى». قَالُوا: وَمَنْ يَأْبَى يَا رَسُولَ اللَّهِ؟ قَالَ: «مَنْ عَصَانِي فَقَدْ أَبَى»[5].

هَذَا حَدِيثٌ صَحِيحٌ عَلَى شَرْطِ الشَّيْخَيْنِ، وَلَمْ يُخَرِّجَاهُ[6]، وَلَهُ إِسْنَادٌ آخَرُ، عَنْ أَبِي هُرَيْرَةَ عَلَى شَرْطِهِمَا.

---

(١) قوله: «وأخبرنا أبو بكر بن إسحاق، أنا محمد بن غالب، ثنا عفان بن مسلم، ثنا شعبة» غير موجود في (و) و(د) والإتحاف.

(٢) [illegible]

(٣) [illegible]

(٤) [illegible]

(٥) [illegible]

(٦) قال ابن حجر في الإتحاف: «قلت: [illegible] خرجه البخاري: عن محمد بن سنان، عن فليح» البخاري (٩/ ٩٢).

Bulsn e

١٨٣ - أَخْبَرَنَا أَحْمَدُ بْنُ عُبَيْدٍ، ثنا عَبْدُ اللهِ بْنُ أَحْمَدَ بْنِ حَنْبَلٍ، حَدَّثَنِي أَبِي، ثنا يَحْيَى بْنُ إِبْرَاهِيمَ بْنِ سَعْدٍ، حَدَّثَنِي أَبِي، عَنْ صَالِحِ بْنِ كَيْسَانَ، عَنِ الْأَعْرَجِ، عَنْ أَبِي هُرَيْرَةَ قَالَ: قَالَ رَسُولُ اللهِ ﷺ: «لَتَعْلَمُنَّ هُجَيْنَةُ أَنَّا نَحْنُ أَكْرَمُ، وَشَرَفُ عَلِيٍّ اللهِ كَبَدِ الْوَادِي»(١).

وَلَهُ شَاهِدٌ أَيْضًا، عَنْ أَبِي أُسَامَةَ الْبَاهِلِيِّ.

١٨٤ - أَخْبَرَنَاهُ أَبُو بَكْرٍ بْنُ إِسْحَاقَ، ثنا أَحْمَدُ بْنُ إِبْرَاهِيمَ بْنِ مَلْحَانَ، ثنا يَحْيَى بْنُ بُكَيْرٍ، حَدَّثَنِي اللَّيْثُ، عَنْ ابْنِ شِهَابٍ، عَنْ أَبِي سَلَمَةَ، عَنْ عَلِيِّ بْنِ حُسَيْنٍ قَالَ: مَرَّ أَبُو أُسَامَةَ الْبَاهِلِيُّ عَلَى عَلِيٍّ بِالْبَابِ بِنَهْرِ بَنِي جُدَيْلَةَ، فَسَأَلَهُ مَنْ أَيْنَ شَهِدْتَ مَعَهُمْ هَذَا رَسُولَ اللهِ ﷺ، فَقَالَ: سَمِعْتُ رَسُولَ اللهِ ﷺ يَقُولُ: «لَتَعْلَمُنَّ يَدْخُلُ الْجَنَّةَ الْآمِنُ شَرَفًا عَلَى اللهِ وَبِرَاءَةِ الْبَرِيءِ عَلَى أَهْلِهِ»(٢).

١٨٥ - وَعَنْ أَبِي هُرَيْرَةَ، ثنا الْحُسَيْنُ بْنُ عَلِيٍّ، ثنا الْحُسَيْنُ بْنُ الْفَضْلِ الْبَجَلِيُّ، ثنا هُدْبَةُ بْنُ خَلِيفَةَ، ثنا عَوْفٌ(٣)، عَنْ ابْنِ مُحَمَّدُ بْنُ سِيرِينَ

---

(١) هو: إبراهيم بن سعد بن إبراهيم بن عبد الرحمن بن عوف. ابن رجال الشهابين.

(٢) إسناده ضعيف جدًا (٦/١٤٠-١٤١/٢٤٣٥).

(٣) قوله: (عوف) في الأصل: (عن عوف) وهو خطأ، والتصويب من ترجمة هدبة من تهذيب ابن حجر.
وبين علي بن حماد الشيباني عن أبي هريرة وشيخه بن سفيان: وجمع بينهما ابن حبان في الطبقات (٨/٤٤٧) فقال: علي بن حماد الشيباني عن أبي هريرة وأبي أسامة. وبينه وبين أبي هريرة في الثقاة نحو عشرة، ثم ذكر علي بن حماد في أتباع التابعين، ثم ذكر عن علي بن حماد عن أبي أسامة بعده بترجمتين. ثم ذكر في أتباع التابعين (١٠/٢٧٧) عن علي بن حماد الدولي يروي عن الحسين بن سفيان عن أبي هريرة، وبينهما واسطة. انظر: (٧/٤٨٦).
(٤) إسناده ضعيف جدًا (٦/١٤٠-١٤١/٢٤٣٥).

(٥) هو: أبو عبيدة، أبو سعيد الضرير الأعرابي. ابن رجال الشهابين.

وَخِلَاسٌ[1]، عَنْ أَبِي هُرَيْرَةَ، عَنِ النَّبِيِّ ﷺ قَالَ: «إِنَّ لِلَّهِ مِائَةَ رَحْمَةٍ، قَسَمَ مِنْهَا رَحْمَةً بَيْنَ أَهْلِ الدُّنْيَا، فَوَسِعَتْهُمْ إِلَى آجَالِهِمْ، وَأَخَّرَ تِسْعَةً وَتِسْعِينَ لِأَوْلِيَائِهِ، وَإِنَّ اللَّهَ عَزَّ وَجَلَّ قَابِضٌ تِلْكَ الرَّحْمَةَ الَّتِي قَسَمَهَا بَيْنَ أَهْلِ الدُّنْيَا إِلَى التِّسْعِ وَالتِّسْعِينَ، فَكَمَّلَهَا مِائَةَ رَحْمَةٍ لِأَوْلِيَائِهِ يَوْمَ الْقِيَامَةِ»[2].

هَذَا حَدِيثٌ صَحِيحٌ عَلَى شَرْطِ الشَّيْخَيْنِ، وَلَمْ يُخَرِّجَاهُ بِهَذَا اللَّفْظِ.

إِنَّمَا اتَّفَقَا فِيهِ عَلَى حَدِيثِ الزُّهْرِيِّ، عَنْ حُمَيْدِ بْنِ عَبْدِ الرَّحْمَنِ، عَنْ أَبِي هُرَيْرَةَ. وَسُلَيْمَانَ التَّيْمِيِّ، عَنْ أَبِي عُثْمَانَ، عَنْ سَلْمَانَ مُخْتَصَرًا[3].

ثُمَّ خَرَّجَهُ مُسْلِمٌ مِنْ حَدِيثِ عَبْدِ الْمَلِكِ بْنِ أَبِي سُلَيْمَانَ، عَنْ عَطَاءِ بْنِ أَبِي رَبَاحٍ، عَنْ أَبِي هُرَيْرَةَ أَكْمَلَ مِنَ الْحَدِيثَيْنِ، وَلَهُ شَاهِدٌ عَلَى نَسَقِ حَدِيثِ عَوْفٍ.

[illegible]

الْحَارِثُ بْنُ أَبِي أُسَامَةَ، ثَنَا يَزِيدُ بْنُ هَارُونَ، أَنَا الْحَجَّاجُ بْنُ أَبِي زَيْنَبَ، قَالَ: سَمِعْتُ أَبَا عُثْمَانَ النَّهْدِيَّ، يُحَدِّثُ عَنْ أَبِي هُرَيْرَةَ، عَنِ النَّبِيِّ ﷺ قَالَ: «إِنَّ اللَّهَ خَلَقَ يَوْمَ خَلَقَ السَّمَاوَاتِ وَالْأَرْضَ مِائَةَ رَحْمَةٍ، كُلُّ رَحْمَةٍ طِبَاقُهَا طِبَاقُ السَّمَاوَاتِ وَالْأَرْضِ، فَقَسَمَ رَحْمَةً بَيْنَ جَمِيعِ الْخَلَائِقِ، وَأَخَّرَ تِسْعَةً

buisn e

(١) [illegible]

(٢) [illegible]

(٣) [illegible] عن أبي هريرة، البخاري (٦٠٠٠) [illegible] سلمان فقد انفرد به مسلم (٨/ ٩٦) [illegible] أخرجه من حديث داود بن أبي هند عن أبي عثمان به، وخالفهما الحجاج بن أبي زينب كما سيأتي في الرواية التالية.

وَيَسْهُلَ رَحْمَتُهُ لِنَفْسِهِ، فَإِنَّا كَانَ يَمْنَعُ الْقِيَامَةَ رُؤْيَةُ هَوْلِ الزَّحْمَةِ، فَعَسَاهُ بِالْقِلَّةِ رَحْمَةً يَرْحَمُ بِهَا عِبَادَهُ(١).

وَلَهُ شَاهِدٌ آخَرُ مُخْتَصَرٌ عَنْ جُنْدُبِ بْنِ عَبْدِ اللَّهِ.

١٨٧- حَدَّثَنَا أَبُو الْعَبَّاسِ مُحَمَّدُ بْنُ يَعْقُوبَ: ثَنَا الْعَبَّاسُ بْنُ مُحَمَّدٍ الدُّورِيُّ: ثَنَا عَبْدُ الصَّمَدِ بْنُ عَبْدِ الْوَارِثِ: حَدَّثَنِي أَبِي: حَدَّثَنِي الْجُرَيْرِيُّ، عَنْ أَبِي عَبْدِ اللَّهِ الْجَسْرِيِّ(٢)، قَالَ: جَلَسْتُ قَالَ: جَاءَ أَعْرَابِيٌّ، قَالَتْ: [الحلقة ٣٥] عَقَلَهَا(٣)، فَصَلَّى خَلْفَ رَسُولِ اللَّهِ ﷺ، فَلَمَّا سَلَّمَ رَسُولُ اللَّهِ ﷺ، أَنَاخَ رَاحِلَتَهُ، فَأَطْلَقَ عِقَالَهَا، ثُمَّ رَكِبَهَا، ثُمَّ نَادَى: اللَّهُمَّ ارْحَمْنِي وَمُحَمَّدًا، وَلَا تُشْرِكْ فِي رَحْمَتِنَا أَحَدًا، فَالْتَفَتَ رَسُولُ اللَّهِ ﷺ، فَقَالَ: مَا تَقُولُونَ، أَهُوَ أَضَلُّ أَمْ بَعِيرُهُ؟ ثُمَّ تَسَنَّمَهَا مَا شَاءَ اللَّهُ، فَارْتَدَّ، بَابَ، فَقَالَ: اللَّهُمَّ اغْفِرْ، سَبْعَةٌ وَسَبْعَةٌ، إِنَّ اللَّهَ خَلَقَ مِائَةَ رَحْمَةٍ، فَأَرْبَعٌ لِنَفْسِهِ، وَثَلَاثٌ لِمَلَائِكَتِهِ، بِهَا الْخَلَائِقُ حِلُّهَا وَتِلْكَ وَتِيَابُهَا، وَعِمَامَةٌ مِنْهَا وَسَبْعُونَ تَقُولُونَ أَهُوَ أَضَلُّ أَمْ بَعِيرُهُ؟!(٤).

١٨٨- أَخْبَرَنَا أَحْمَدُ بْنُ جَعْفَرٍ الْقَطِيعِيُّ، ثَنَا عَبْدُ اللَّهِ بْنُ أَحْمَدَ بْنِ حَنْبَلٍ،

---

(١) إتحاف المهرة (٦/ ٦١٥-٦١٦، ٢١٩/٩) وأن ابن حجر: «قلت: الحاصل ضعيف، وشاهده سابقاً، الشيخ وقوته من الكلام فوروود من رجال الصحيح، من سابقاه».

(٢) هجر: جزيرة بين بلخ والبصرة، من رجال الصحيحين.

(٣) في (ب): «فأرسلها».

(٤) في (ب): «فأرسلها».

(٥) في (ب): «فارتد».

(٦) في (ب): «هو».

(٧) إتحاف المهرة (٦/ ٦١٥-٦١٦، ٢١٩/٩) وأن ابن حجر: «قلت: الحاصل ضعيف، وشاهده سابقاً، الشيخ وقوته من الكلام فوروود من رجال الصحيحين.

حَدَّثَنِي أَبِي، ثَنَا مُحَمَّدُ بْنُ جَعْفَرٍ، ثَنَا شُعْبَةُ، عَنْ عَدِيِّ بْنِ ثَابِتٍ وَعَطَاءِ بْنِ السَّائِبِ، عَنْ سَعِيدِ بْنِ جُبَيْرٍ، عَنِ ابْنِ عَبَّاسٍ، رَفَعَهُ أَحَدُهُمَا إِلَى النَّبِيِّ ﷺ: «إِنَّ جِبْرِيلَ كَانَ يَدُسُّ فِي فَمِ فِرْعَوْنَ الطِّينَ مَخَافَةَ أَنْ يَقُولَ لَا إِلَهَ إِلَّا اللَّهُ»[1].

١٨٩- حدثنا أَبُو عَلِيٍّ الْحَافِظُ، أَنَا عَبْدَانُ الْأَهْوَازِيُّ، ثَنَا مُحَمَّدُ بْنُ عَبْدِ الْأَعْلَى، ثَنَا خَالِدُ بْنُ الْحَارِثِ، ثَنَا شُعْبَةُ، أَخْبَرَنِي عَدِيُّ بْنُ ثَابِتٍ وَعَطَاءُ بْنُ السَّائِبِ، عَنْ سَعِيدِ بْنِ جُبَيْرٍ، عَنِ ابْنِ عَبَّاسٍ، عَنْ رَسُولِ اللَّهِ ﷺ، أَنَّهُ ذَكَرَ أَنَّ جِبْرِيلَ جَعَلَ يَدُسُّ فِي فَمِ فِرْعَوْنَ الطِّينَ خَشْيَةَ أَنْ يَقُولَ: لَا إِلَهَ إِلَّا اللَّهُ فَيَ رَحِمَهُ اللَّهُ. أَوْ قَالَ: خَشْيَةَ أَنْ يَ رَحِمَهُ اللَّهُ[2].

هَذَا حَدِيثٌ صَحِيحٌ عَلَى شَرْطِ الشَّيْخَيْنِ، وَلَمْ يُخَرِّجَاهُ.

١٩٠- حدثنا أَبُو الْعَبَّاسِ مُحَمَّدُ بْنُ يَعْقُوبَ، ثَنَا أَبُو زُرْعَةَ

---

(١) [illegible] الهرفة [illegible]

(٢) [illegible] الهرفة [illegible] أكثر أصحاب شعبة لم يقولوه قل ابن عباس، وصحح إسناده في التوبة (٧٨٦٤).

(٣) في النسخ الخطية كلها: «عبد الواحد بن زياد عن عبد الله بن الزبير»، والمثبت من التلخيص والإتحاف.

buisn e

قَالَتْ: سَمِعْتُ رَسُولَ اللهِ ﷺ يَقُولُ فِي بَعْضِ صَلَاتِهِ: «اللَّهُمَّ حَاسِبْنِي حِسَابًا يَسِيرًا». فَلَمَّا انْصَرَفَ قُلْتُ: يَا نَبِيَّ اللهِ، وَمَا الْحِسَابُ الْيَسِيرُ؟ قَالَ: «يُنْظَرُ فِي كِتَابِهِ، وَيُتَجَاوَزُ عَنْهُ، إِنَّهُ مَنْ نُوقِشَ الْحِسَابَ يَوْمَئِذٍ يَا عَائِشَةُ هَلَكَ». وَقَالَ: «لَا يُحِبُّ الْفَحْشَ وَلَا التَّفَحُّشَ». إِنَّ مِنْ خِيَارِكُمْ أَحْسَنَكُمْ أَخْلَاقًا».

هَذَا حَدِيثٌ صَحِيحٌ عَلَى شَرْطِ شَيْخَيْ، وَلَمْ يُخَرِّجَاهُ بِهَذَا اللَّفْظِ، إِنَّمَا اتَّفَقَا عَلَى حَدِيثِ ابْنِ أَبِي مُلَيْكَةَ، عَنْ عَائِشَةَ، أَنَّ رَسُولَ اللهِ ﷺ قَالَ: «مَنْ نُوقِشَ الْحِسَابَ عُذِّبَ».

١٩٦- أَخْبَرَنَا الْحَسَنُ بْنُ حَلِيمٍ[1] الْمَرْوَزِيُّ، ثنا أَبُو الْمُوَجِّهِ، ثنا عَبْدَانُ، ثنا عَبْدُ اللهِ، ثنا أَبُو بَكْرِ بْنُ أَبِي عَيَّاشٍ، عَنْ حُمَيْدٍ ابْنِ عَبْدِ الرَّحْمَنِ بْنِ عَوْفٍ، عَنْ شَدَّادِ بْنِ أَوْسٍ قَالَ: قَالَ رَسُولُ اللهِ ﷺ: «الْكَيِّسُ مَنْ دَانَ نَفْسَهُ وَعَمِلَ لِمَا بَعْدَ الْمَوْتِ، وَالْعَاجِزُ مَنْ أَتْبَعَ نَفْسَهُ هَوَاهَا، وَتَمَنَّى عَلَى اللهِ».[2]

هَذَا حَدِيثٌ صَحِيحٌ عَلَى شَرْطِ الْبُخَارِيِّ[3]، وَلَمْ يُخَرِّجَاهُ.

١٩٧- أَخْبَرَنَا أَبُو الْعَبَّاسِ عَبْدُ اللهِ بْنُ الْحُسَيْنِ الْقَاضِي بِمَرْوَ، ثنا الْحَارِثُ بْنُ أَبِي أُسَامَةَ[4]، ثنا رَوْحُ بْنُ عُبَادَةَ، ثنا مُحَمَّدُ بْنُ عَبْدِ الْعَزِيزِ بْنِ

---

(١) في (ع): «بالفم».

(٢) إتحاف المهرة (١٦/ ١٣٤-١٣٥، ٢١٧٧٦).

(٣) في (ع) و(ف): «صحيح».

(٤) إتحاف المهرة (١٦/ ١٣٦-١٣٧، ٢١٧٧٩).

(١) في الأصل: «الحسين». والصواب ما أثبت، وهو الذي في (ع) و(ف)، وقال ابن حجر في الإتحاف: «قلت: وهو الصواب».

(٢) في (ع) و(ف): «أبو أسامة». والذي في أسامة والصواب من الإتحاف وهو الصواب.

عَبْدِ الرَّحْمَنِ بْنِ عَوْفٍ"، حَدَّثَنِي [حَسَنٌ]* بْنُ عُثْمَانَ بْنِ عَبْدِ الرَّحْمَنِ بْنِ عَوْفٍ، وَعَبْدُ الرَّحْمَنِ بْنُ مُحَمَّدِ بْنِ* عَبْدِ الرَّحْمَنِ بْنِ عَوْفٍ، عَنْ عَامِرِ بْنِ سَعْدٍ، عَنْ أَبِيهِ، أَنَّ رَسُولَ اللهِ ﷺ قَالَ: «الطَّوْنُ تَطْهُرٌ»".

فَقَدِ اتَّفَقَا عَلَى عَبْدِ الرَّحْمَنِ بْنِ مُحَمَّدِ بْنِ عَبْدِ الرَّحْمَنِ، وَهَذَا حَدِيثٌ غَرِيبٌ صَحِيحٌ، وَلَمْ يُخَرِّجَاهُ لِجَهَالَةِ مُحَمَّدِ بْنِ عَبْدِ الْعَزِيزِ الزُّهْرِيِّ هَذَا.

١٩٣٠ - أَخْبَرَنَا أَبُو الْحُسَيْنِ أَحْمَدُ بْنُ عُثْمَانَ الأَدِيبُ بِبَغْدَادَ، ثَنَا أَبُو قِلَابَةَ، ثَنَا حَجَّاجُ بْنُ نُصَيْرٍ، ثَنَا شَدَّادُ بْنُ سَعِيدٍ.

وَأَخْبَرَنِيهِ أَبُو بَكْرٍ بْنُ إِسْحَاقَ الْفَقِيهُ، ثَنَا عَبْدُ اللهِ بْنُ أَحْمَدَ بْنِ حَنْبَلٍ، ثَنَا عُبَيْدُ اللهِ بْنُ عُمَرَ الْقَوَارِيرِيُّ، ثَنَا حَرَمِيُّ بْنُ عُمَارَةَ، ثَنَا شَدَّادُ بْنُ سَعِيدٍ أَبُو طَلْحَةَ الرَّاسِبِيُّ، عَنْ غَيْلَانَ بْنِ جَرِيرٍ، عَنْ أَبِي بُرْدَةَ، عَنْ أَبِي مُوسَى قَالَ: قَالَ

وَهُوَ أَفْضَلُ بِهِمْ، فَيَقُولُ: مَا هَؤُلَاءِ؟ فَيَقُولُونَ: هَؤُلَاءِ عَبِيدُ بْنِ عِنَاكَلَ، فَيَقُولُ: خُطُوطٌ عَتَقَهُمْ، وَاجْعَلُوهَا عَلَى الْبِيعَةِ وَاعْتِقُوهُمْ، وَأَدْخِلُوهُمْ بِرَحْمَتِي الْجَنَّةَ»".

هَذَا حَدِيثٌ صَحِيحٌ مِنْ حَدِيثِ يَزِيدَ بْنِ عُمَارَةَ عَلَى شَرْطِ الشَّيْخَيْنِ، وَلَمْ يُخَرِّجَاهُ"!!.

فَأَمَّا حَجَّاجُ بْنُ نُصَيْرٍ فَإِنَّهُ رَوَى لَهُ إِلَى جَنْبِ مُسْلِمٍ، وَإِلَى عَلَوْتُ فِيهِ.

١٩٤- حَدَّثَنِي عَلِيُّ بْنُ حَمْشَادَ الْرَّامِذِيُّ، ثَنَا جَعْفَرُ بْنُ مُحَمَّدٍ الْفِرْيَابِيُّ، ثَنَا حَجَّاجُ بْنُ الْمِنْهَالِ، ثَنَا حَمَّادُ بْنُ سَلَمَةَ، عَنْ ثَابِتٍ، عَنْ أَنَسٍ قَالَ: قَالَ صَبِيٌّ عَلَى ظَهْرِ الطَّرِيقِ، فَمَرَّ النَّبِيُّ ﷺ وَمَعَهُ نَاسٌ، فَقَالَ: زَالَتْ أَمَّا الْصَّبِيُّ الْقَوْمُ رَسُولُ اللَّهِ، مَا تَشَاءُ فَقَدْ بِيعَ لِلَّتِهِ فِي النَّارِ، فَقَالَ النَّبِيُّ ﷺ: «لَوْ أَنَّهُ لِلَّتِهِ عَبِيدٌ فِي النَّارِ»".

هَذَا حَدِيثٌ صَحِيحٌ عَلَى شَرْطِ الشَّيْخَيْنِ، وَلَمْ يُخَرِّجَاهُ.

١٩٥- أَخْبَرَنِي أَحْمَدُ بْنُ سَلْمَانَ الْفَقِيهُ بِبَغْدَادَ، قَالَ: قُرِئَ عَلَى مُحَمَّدِ بْنِ الْهَيْثَمِ الْقَاضِي"، قَالَ: ثَنَا أَسْوَدُ بْنُ عَامِرٍ، قَالَ: ثَنَا بْنُ صَالِحٍ، عَنْ لَيْثٍ، عَنْ

(١) أخرجه الطبراني (١٠٠٢/٢٠-١٢٣٥١).

(٢) في أصبح سنده طرحاً هو (١٠٠٨/) من حديث محمد بن عمرو بن عطاء عن جدته أن أبو رفع هو صحيح، وهو ثقة، ما يأتي في الطبراني (٧٨٧٧) و(٧٨٨٨)، والأموال (٩٠٤)، [فيما] فقد أخرجه ابن ماجه في سننه (٢٤١٤)، ومسلم في الطبراني (٧٠٧٧).

(٣) في (ر) زاد: (قال: قال: أحمد بن المقدسي).

(٤) هو: محمد بن الهيثم بن حماد أبو عبد الله بن أبي القاسم، من رجال الطبراني.

يَزِيدَ بْنِ أَبِي حَبِيبٍ، عَنْ أَبِي الْخَيْرِ[1]، عَنْ عُقْبَةَ بْنِ عَامِرٍ الْجُهَنِيِّ، أَنَّ رَجُلًا أَتَى رَسُولَ اللَّهِ ﷺ، فَقَالَ: يَا رَسُولَ اللَّهِ، أَحَدُنَا يُذْنِبُ. قَالَ: «يُكْتَبُ عَلَيْهِ». قَالَ: ثُمَّ يَسْتَغْفِرُ مِنْهُ وَيَتُوبُ. قَالَ: «يُغْفَرُ لَهُ، وَيُتَابُ عَلَيْهِ». قَالَ: فَيَعُودُ فَيُذْنِبُ. قَالَ: «يُكْتَبُ عَلَيْهِ». قَالَ: ثُمَّ يَسْتَغْفِرُ مِنْهُ وَيَتُوبُ. قَالَ: «يُغْفَرُ لَهُ، وَيُتَابُ عَلَيْهِ». قَالَ: فَيَعُودُ فَيُذْنِبُ؟ قَالَ: «يُكْتَبُ عَلَيْهِ». قَالَ: ثُمَّ يَسْتَغْفِرُ مِنْهُ وَيَتُوبُ. قَالَ: «يُغْفَرُ لَهُ، وَيُتَابُ عَلَيْهِ، وَلَا يَمَلُّ اللَّهُ حَتَّى تَمَلُّوا»[2].

هَذَا حَدِيثٌ صَحِيحٌ عَلَى شَرْطِ الْبُخَارِيِّ، وَلَمْ يُخَرِّجَاهُ.

١٩٦- أَخْبَرَنَا أَبُو بَكْرٍ مُحَمَّدُ بْنُ عَبْدِ اللَّهِ الشَّافِعِيُّ، ثَنَا إِسْحَاقُ بْنُ الْحَسَنِ، ثَنَا أَبُو حُذَيْفَةَ[3]، ثَنَا سُفْيَانُ.

وَحَدَّثَنَا أَبُو زَكَرِيَّا يَحْيَى بْنُ مُحَمَّدٍ الْعَنْبَرِيُّ، ثَنَا مُحَمَّدُ بْنُ عَبْدِ السَّلَامِ، ثَنَا إِسْحَاقُ بْنُ إِبْرَاهِيمَ، أَنَا مَكِّيُّ، عَنْ سُفْيَانَ، عَنِ الْأَعْمَشِ، عَنْ أَبِي الضُّحَى، عَنْ مَسْرُوقٍ، عَنْ عَبْدِ اللَّهِ قَالَ: الْكَبَائِرُ مِنْ أَوَّلِ سُورَةِ النِّسَاءِ إِلَى: ﴿إِن تَجْتَنِبُوا كَبَائِرَ مَا تُنْهَوْنَ عَنْهُ﴾[4]، مِنْ أَوَّلِ السُّورَةِ إِلَى ثَلَاثِينَ آيَةً[5].

هَذَا حَدِيثٌ صَحِيحٌ عَلَى شَرْطِ الشَّيْخَيْنِ، وَجَبَ إِخْرَاجُهُ عَلَى مَا شَرَطْتُ فِي تَفْسِيرِ الصَّحَابَةِ.

---

(١) هو: يزيد بن أبي حبيب، أبو الخير، ... [illegible]

(٢) إتحاف المهرة (١٣٨٢)، ... [illegible]

(٣) هو: الوصي بن أبي حمزة، ... [illegible]

(٤) (النساء: ٣١).

(٥) هذا الأثر لم نجده بالإتحاف.

Bulsn e

١٦٧٠ - حدَّثَنَا أَبُو بَكْرٍ أَحْمَدُ بْنُ كَامِلٍ الْقَاضِي إِمْلَاءً، ثنا أَبُو عُبَادَةَ عَبْدُ اللَّهِ بْنُ مُحَمَّدِ بْنِ أَبِي عُبَادَةَ الْبَرَّانِيُّ، ثنا حَرْبُ بْنُ شَدَّادٍ، ثنا يَحْيَى بْنُ أَبِي كَثِيرٍ، عَنْ عَبْدِ الْحَمِيدِ بْنِ سِنَانٍ، عَنْ عُبَيْدِ بْنِ عُمَيْرٍ، أَنَّهُ، قَالَ: «وَكَانَ قَدْ أَدْرَكَ رِجَالًا مِنْ أَصْحَابِ رَسُولِ اللَّهِ ﷺ قَالَ لِي: خَمْسٌ أَوْلَاهُنَّ، وَالْأَوْلَى أَوْثَقُهُنَّ، وَالْأَخِيرَةُ أَشَدُّهُنَّ: مَنْ لَمْ يُقِمِ الصَّلَوَاتِ الْخَمْسَ الَّتِي كُتِبْنَ عَلَيْهِ، وَيَصُمْ رَمَضَانَ، وَيَحْتَسِبْ صَوْمَهُ، يَرَى أَنَّهُ عَلَيْهِ حَقٌّ، وَيُعْطِي زَكَاةَ مَالِهِ يَحْتَسِبُهَا، وَيَجْتَنِبُ الْكَبَائِرَ الَّتِي نَهَى اللَّهُ عَنْهَا، لَمْ أَرَ لَهُ بِهِنَّ سَلَامَةً، فَقَالَ: يَا رَسُولَ اللَّهِ، مَا الْكَبَائِرُ؟ قَالَ: الْإِشْرَاكُ بِاللَّهِ، وَقَتْلُ نَفْسٍ مُؤْمِنَةٍ بِغَيْرِ حَقٍّ، وَفِرَارٌ يَوْمَ الزَّحْفِ، وَأَكْلُ مَالِ الْيَتِيمِ، وَأَكْلُ الرِّبَا، وَقَذْفُ الْمُحْصَنَةِ، وَتُطْرَحُ الْوِلْدَانُ الْمُسْلِمَاتُ، الْجَافِلَةُ الَّتِي تَجْمَعُ الْأَمْوَالَ وَلَا تُؤَدِّي زَكَاتَهَا وَأَمْوَالَهَا، ثُمَّ قَالَ: لَا يَمُوتُ رَجُلٌ لَمْ يَدَعْ هَؤُلَاءِ الْكَبَائِرَ - وَيُقِيمُ الصَّلَاةَ، وَيُؤْتِي الزَّكَاةَ إِلَّا لَقِيَ اللَّهَ ﷻ فِي الْجَنَّةِ مَعَ أَيِّ الْأَنْبِيَاءِ شَاءَ مِنْ نَجَبِهِ»[1].

قَالَ الْحَافِظُ بِرَوَايَةِ هَذَا الْحَدِيثِ غَيْرُ عَبْدِ الْحَمِيدِ بْنِ سِنَانٍ[2]: فَلَمْ أَسْتَبْرِ مَنْ

---

(١) هذا عبد بن قدامة بن سعد بن عامر الليثي، صحابي، روى رحمه الله الهيثمي.

(٢) في المتقنين: الحافظ، وهذا في الجرح الكبير في العلم.

(المقتفى لسنن الإمام الأوزاعي (١/٤٥٠-٤٥١)

(٣) قال الذهبي في المغني: قلت: كهلاه، وقوله ابن حبان: واه جدا. وقال الحافظ (٥١٤/٣): قد أمر به موسى عند البيهقي، أي حديث بقدام، وقد ذكر رواية عبد الله بن موسى أبي كثير، وجزم بأنه الذي أمر به الواسطي، ثم لم يذكر مع من اشتركا. إبان هذا: الإسناد، الإسحاق، قال الذهبي في المغني: (٣٠٣/٢) بعد أن رواه من الضعف بقدام: إسحاق بن إبراهيم بن أبي كثير، عن أبيه، لا يعرف، تفرد عنه: أبو نعيم، وقال في الكاشف: إسحاق بن أبي كثير، عن أبيه، وعنه: أبو نعيم، وثقه ابن حبان. (٧٨٩٩) من حديث عبد الله بن رجاء، عن حرب بن شداد به بلفظ: يؤمن: الإسناد أبيه.

قَتَادَةَ فَإِنَّهُ صَحَابِيٌّ، وَابْنُهُ عُبَيْدٌ مُتَّفَقٌ عَلَى إِخْرَاجِهِ وَالِاحْتِجَاجِ بِهِ.

١٩٨- حدثناه عَلِيُّ بْنُ حَمْشَاذَ الْعَدْلُ، ثَنَا مُحَمَّدُ بْنُ غَالِبٍ، ثَنَا بِشْرُ بْنُ حُجْرٍ السَّامِيُّ، ثَنَا عَبْدُ الْعَزِيزِ بْنُ أَبِي سَلَمَةَ، عَنْ مُحَمَّدِ بْنِ الْمُنْكَدِرِ قَالَ: الْتَقَى عَبْدُ اللَّهِ بْنُ عَبَّاسٍ وَعَبْدُ اللَّهِ بْنُ عَمْرِو بْنِ الْعَاصِ، فَقَالَ لَهُ عَبْدُ اللَّهِ بْنُ عَبَّاسٍ: أَيُّ آيَةٍ فِي كِتَابِ اللَّهِ أَرْجَى عِنْدَكَ؟ قَالَ عَبْدُ اللَّهِ بْنُ عَمْرٍو: ﴿يَٰعِبَادِيَ ٱلَّذِينَ أَسْرَفُوا۟ عَلَىٰٓ أَنفُسِهِمْ لَا تَقْنَطُوا۟ مِن رَّحْمَةِ ٱللَّهِ﴾[1]. فَقَالَ: لَكِنْ قَوْلَ إِبْرَاهِيمَ: ﴿رَبِّ أَرِنِي كَيْفَ تُحْيِ ٱلْمَوْتَىٰ قَالَ أَوَلَمْ تُؤْمِن قَالَ بَلَىٰ وَلَٰكِن لِّيَطْمَئِنَّ قَلْبِي﴾[2]. هَذَا لِمَا فِي الصُّدُورِ، وَيُوَسْوِسُ الشَّيْطَانُ، فَرَضِيَ اللَّهُ مِنْ قَوْلِ إِبْرَاهِيمَ بِقَوْلِهِ: أَوَلَمْ تُؤْمِنْ قَالَ بَلَى[3].

صَحِيحٌ عَلَى شَرْطِ الشَّيْخَيْنِ، وَلَمْ يُخَرِّجَاهُ[4].

---

(١) (الزمر:٥٣).

(٢) (البقرة:٢٦٠).

(٣) إنما قال: «لما في الصدور» في (٢٦٢-٢٧٥-١٢٠) ... الدوري، ثنا أبو النضر[٥]، ثنا الليث بن سعد، عن يزيد بن عبد الله بن الهاد، عن عمرو بن أبي عمرو[٦]، عن المطلب، عن عائشة قالت: قال

(٤) هو: هاشم بن أبي هاشم، ميسرة، القرشي العبشمي، مولى المطلب بن عبد الله بن حنطب، ولم يحتج الشيخان بالمطلب.

(٥) هو: هاشم بن القاسم الليثي، أبو النضر، مولى عثمان الليثي.

(٦) هو: عمرو بن أبي عمرو، ميسرة، القرشي العبشمي، مولى المطلب بن عبد الله بن حنطب، ولم يحتج الشيخان بالمطلب.

Using e

رَسُولُ اللهِ ﷺ: «إِذَا الرَّجُلُ لَيُدْرِكُ بِحُسْنِ خُلُقِهِ دَرَجَاتِ قَائِمِ اللَّيْلِ صَائِمِ النَّهَارِ»(١).

هَذَا حَدِيثٌ صَحِيحٌ عَلَى شَرْطِ الشَّيْخَيْنِ، وَلَمْ يُخَرِّجَاهُ.

وَهَذَا صَحِيحٌ عَلَى شَرْطِ الشَّيْخَيْنِ.

٢٠٠- أَخْبَرَنَا أَبُو سَعِيدٍ إِسْمَاعِيلُ بْنُ أَحْمَدَ النَّاجِرُ(٢)، إِنْ أَبَا عَمْرٍو، أَبَا الْعَبَّاسِ بْنَ الْمُسْتَمِرِّ الْعَرُوضِيَّ، ثَنَا حَنْبَلُ بْنُ عَلِيٍّ، ثَنَا حَمَّادُ بْنُ سَلَمَةَ، ثَنَا بُدَيْلٌ، عَنْ عَطَاءٍ، عَنْ أَبِي هُرَيْرَةَ قَالَ: قَالَ رَسُولُ اللهِ ﷺ: «إِنَّ اللهَ لَيُبْلِغُ الْعَبْدَ بِحُسْنِ خُلُقِهِ دَرَجَةَ الصَّوْمِ وَالصَّلَاةِ»(٣).

٢٠١- حَدَّثَنَا أَبُو الْعَبَّاسِ مُحَمَّدُ بْنُ يَعْقُوبَ، ثَنَا إِبْرَاهِيمُ بْنُ مَرْزُوقٍ الْبَصْرِيُّ بِمِصْرَ، ثَنَا عُمَرُ بْنُ يُونُسَ بْنِ الْقَاسِمِ الْيَمَامِيُّ، حَدَّثَنِي أَبِي، أَنَا عِكْرِمَةُ بْنُ عَمَّارٍ بِنُ سَعِيدِ بْنِ الْعَاصِ الْمَخْزُومِيُّ، حَدَّثَهُ أَنَّهُ أَتَى عَبْدَ اللهِ بْنَ عَمْرِو بْنِ الْعَاصِ، فَقَالَ: يَا عَبْدَ الرَّحْمَنِ، إِنَّا نَرَى الْعُجَيْرَ فَوْقَنَا بِثَلَاثٍ، فَهَلْ سَمِعْتَ رَسُولَ اللهِ ﷺ يَقُولُ فِي وَلَدِ ثَبِيتٍ؟ فَقَالَ عَبْدُ اللهِ بْنُ عَمْرٍو: سَمِعْتُ رَسُولَ اللهِ ﷺ يَقُولُ: «إِنَّ مِنْ رِضْوَانِ اللهِ عَزَّ وَجَلَّ بِالْعَبْدِ أَنْ يَضَعَ رِدَاءَهُ فِي قَلْبِ الْمُؤْمِنِ، وَيَخْلَعَ فِي بَيْتِهِ لِأَهْلِ الْبَيْتِ مَا وَعَوْا عَلَيْهِ فَضْلًا»(٤).

---

(١) إتحاف المهرة (١٧/٥٦٩-٢٢٩٨١).

(٢) هو: إسماعيل بن أحمد بن محمد الحافظ الناجر الرحلي، من أهل بغداد، ثم سكن في «الثغر» المصري.

(٣) إتحاف المهرة (١٥/٣٩١-١٩٥٥٣).

(٤) هو: يونس بن القاسم اليمامي، من رجال الجهابذة.

(٥) كلمة: «فيه» غير موجودة في «ب».

(٦) إتحاف المهرة (١٧/٥٦٠-٢٢٩٦٤).

هَذَا حَدِيثٌ صَحِيحٌ عَلَى شَرْطِ [مُسْلِمٍ][1]، وَلَمْ يُخَرِّجَاهُ.

٢٠٢- أَخْبَرَنَا أَبُو الْفَضْلِ الْحَسَنُ بْنُ يَعْقُوبَ بْنِ يُوسُفَ، ثَنَا يَحْيَى بْنُ أَبِي طَالِبٍ، ثَنَا زَيْدُ بْنُ الْحُبَابِ، حَدَّثَنِي مُوسَى بْنُ عَلِيِّ بْنِ رَبَاحٍ، عَنْ أَبِيهِ، عَنْ سُرَاقَةَ بْنِ مَالِكٍ قَالَ: قَالَ رَسُولُ اللَّهِ ﷺ: «أَلَا أُنَبِّئُكُمْ بِأَهْلِ الْجَنَّةِ؟ الْمَغْلُوبُونَ الضُّعَفَاءُ، وَأَهْلُ النَّارِ كُلُّ جَعْظَرِيٍّ جَوَّاظٍ مُسْتَكْبِرٍ»[2].

هَذَا حَدِيثٌ صَحِيحٌ عَلَى شَرْطِ مُسْلِمٍ[3]، وَلَمْ يُخَرِّجَاهُ.

٢٠٣- أَخْبَرَنَا أَبُو بَكْرٍ أَحْمَدُ بْنُ سَلْمَانَ الْفَقِيهُ بِبَغْدَادَ، ثَنَا جَعْفَرُ بْنُ أَبِي عُثْمَانَ الطَّيَالِسِيُّ، ثَنَا سَهْلُ بْنُ بَكَّارٍ، ثَنَا حَمَّادُ بْنُ سَلَمَةَ، عَنْ قَتَادَةَ، عَنْ سَعِيدِ بْنِ الْمُسَيَّبِ، عَنْ أَبِي هُرَيْرَةَ، عَنِ النَّبِيِّ ﷺ -فِيمَا يَحْكِي عَنْ رَبِّهِ عَزَّ وَجَلَّ- قَالَ: «الْكِبْرِيَاءُ رِدَائِي، فَمَنْ نَازَعَنِي رِدَائِي قَصَمْتُهُ»[4].

هَذَا حَدِيثٌ صَحِيحٌ عَلَى شَرْطِ مُسْلِمٍ، وَلَمْ يُخَرِّجَاهُ بِهَذَا اللَّفْظِ.

إِنَّمَا أَخْرَجَهُ مُسْلِمٌ مِنْ حَدِيثِ الْأَغَرِّ، عَنْ أَبِي هُرَيْرَةَ بِغَيْرِ هَذَا اللَّفْظِ[5].

٢٠٤- حَدَّثَنَا أَبُو بَكْرٍ إِسْمَاعِيلُ بْنُ مُحَمَّدِ بْنِ إِسْمَاعِيلَ الْفَقِيهُ بِالرَّيِّ، ثَنَا

---

(١) ما بين المعقوفين ساقط من النسخ الخطية كلها، وأثبت من التلخيص [illegible] القاسم أعرج [illegible]

(٢) [illegible] (٣) [illegible]

(٣) [illegible] ولا [illegible]

(٤) إتحاف المهرة (٢٤/٢٨٧-٢٨٨).

(٥) مسلم (٨/٣٥) من حديث أبي مسلم الأغر عن أبي سعيد وأبي هريرة قالا قال رسول الله ﷺ: «العز إزاره والكبرياء رداؤه، فمن ينازعني عذبته».

bu ısn e

أَبُو بَكْرٍ مُحَمَّدُ بْنُ الْفَرَجِ الأَزْرَقُ، ثنا هَاشِمُ بْنُ الْقَاسِمِ، ثنا شَيْبَانُ أَبُو مُعَاوِيَةَ[1]، عَنْ أَشْعَثَ بْنِ أَبِي الشَّعْثَاءِ، عَنْ أَبِي مُوسَى قَالَ: أَتَيْتُ رَسُولَ اللهِ ﷺ بِقَدَحٍ الْجِعَانِ، وَيَنْبُتُ الصُّوفُ، وَيَطْوِلُ الشَّاءُ، وَأَبَى مَدَاهَةَ الطَّبِيبِ.

٢٠٥- حدثنا أَبُو الطَّيِّبِ مُحَمَّدُ بْنُ أَحْمَدَ الْجِيرِيُّ[2]، ثنا أَبُو بَكْرٍ مُحَمَّدُ بْنُ لُبَيْنٍ الْمَذْحِجِيُّ، ثنا بِشْرُ بْنُ الْحَارِثِ الْمَنْصُورِيُّ، ثنا أَبُو النَّضْرِ هَاشِمُ بْنُ الْقَاسِمِ، ثنا شَيْبَانُ أَبُو مُعَاوِيَةَ، عَنْ أَشْعَثَ بْنِ أَبِي الشَّعْثَاءِ، عَنْ أَبِي بُرْدَةَ، عَنْ أَبِي مُوسَى قَالَ: قَالَ رَسُولُ اللهِ ﷺ بِقَدَحِ الْجِعَانِ، وَيَنْبُتُ الصُّوفُ، وَيَطْوِلُ الشَّاءُ، وَأَبَى مَدَاهَةَ الطَّبِيبِ.

هَذَا حَدِيثٌ صَحِيحٌ عَلَى شَرْطِ الشَّيْخَيْنِ، وَلَمْ يُخَرِّجَاهُ، وَأَبَتْ دَلَالَةُ هَذَا الْمَوْضِعِ إِلَّا هَذِهِ الْعِلَلَ مِنْ الإِسْنَادِ، وَلَهُ شَاهِدٌ بِقَدْرِهِ بِإِسْنَادٍ[3]، وَاللهُ يُخَرِّجُهُ.

---

(١) هذا إسناد من عند الرهن الشيبي. من رجال الهيثمية.

(٢) في (ك): «الزاهد».

(٣) أخرجه (أحمد) (١٩٠٣٠-١٩٣٥٠).

(٤) في (ك): «الجيري».

(٥) في (ر): «الجيري».

(٦) في (ر): «بطعنه» والمراد الطعنة التي أدّت به إلى آخر حياته. «بطعنة».

(٧) في (ر): «وأبى» «مداهنة ولي داء» «مداهنة».

(٨) أخرجه (أحمد) (١٩٠٣٠-١٩٣٥٠).

(١) قال أبو حاتم في الجرح والتعديل: «شيبان أبو بريدة، عن أبيه، ثم تفقه على طاوس، والحسن، وعنه أبو النضر هاشم بن القاسم، سمعت أبي يقول ذلك، ثم ذكرت له أنه يروي عن أبي بردة، فقال: هذا خطأ، إنما هو شيبان أبو معاوية، عن أشعث بن أبي الشعثاء، عن أبي بردة، عن أبي موسى، عن النبي ﷺ، هذا حديث أبي النضر، وهو صدوق، ثقة، صاحب سنة، وهو أحب إليّ من شيبان أبي بريدة، وشيبان أبو بريدة ليس بالقوي، وهو أحب إليّ من شيبان أبي معاوية، وشيبان أبو بريدة

٢٠٦- حدثنا أَبُو الْعَبَّاسِ مُحَمَّدُ بْنُ يَعْقُوبَ، ثَنَا الرَّبِيعُ بْنُ سُلَيْمَانَ، ثَنَا عَبْدُ اللَّهِ بْنُ وَهْبٍ، أَخْبَرَنِي يَحْيَى بْنُ أَيُّوبَ، عَنْ زَبَّانَ بْنِ فَائِدٍ، عَنْ سَهْلِ بْنِ مُعَاذِ بْنِ أَنَسٍ الْجُهَنِيِّ، عَنْ أَبِيهِ، عَنْ رَسُولِ اللَّهِ ﷺ قَالَ: «مَنْ تَرَكَ اللِّبَاسَ وَهُوَ قَادِرٌ عَلَيْهِ تَوَاضُعًا لِلَّهِ، دَعَاهُ اللَّهُ عَلَى رُءُوسِ الْخَلَائِقِ، حَتَّى يُخَيَّرَ فِي حُلَلِ الْإِيمَانِ، يَلْبَسُ أَيَّهَا شَاءَ»[1].

٢٠٧- أخبرنا أَبُو جَعْفَرٍ مُحَمَّدُ بْنُ مُحَمَّدٍ الْبَغْدَادِيُّ، ثَنَا إِسْمَاعِيلُ بْنُ إِسْحَاقَ الْقَاضِي، ثَنَا عَلِيُّ بْنُ الْمَدِينِيِّ، ثَنَا سُفْيَانُ، ثَنَا أَيُّوبُ بْنُ عَائِذٍ الطَّائِيُّ، عَنْ قَيْسِ بْنِ مُسْلِمٍ، عَنْ طَارِقِ بْنِ شِهَابٍ قَالَ: خَرَجَ عُمَرُ بْنُ الْخَطَّابِ إِلَى الشَّامِ، وَمَعَنَا أَبُو عُبَيْدَةَ بْنُ الْجَرَّاحِ، فَأَتَوْا عَلَى مَخَاضَةٍ، وَعُمَرُ عَلَى نَاقَةٍ لَهُ، فَنَزَلَ عَنْهَا، وَخَلَعَ خُفَّيْهِ، فَوَضَعَهُمَا عَلَى عَاتِقِهِ، وَأَخَذَ بِزِمَامِ نَاقَتِهِ، فَخَاضَ بِهَا [illegible]

وَتَضَعُهُمَا عَلَى عَاتِقِكَ، وَتَأْخُذُ بِزِمَامِ نَاقَتِكَ، وَتَخُوضُ بِهَا الْمَخَاضَةَ؟ مَا يَسُرُّنِي أَنَّ أَهْلَ الْبَلَدِ اسْتَشْرَفُوكَ. فَقَالَ عُمَرُ: أَوْهِ، لَوْ يَقُلْ ذَا غَيْرُكَ أَبَا عُبَيْدَةَ، جَعَلْتُهُ نَكَالًا لِأُمَّةِ مُحَمَّدٍ ﷺ، إِنَّا كُنَّا أَذَلَّ قَوْمٍ فَأَعَزَّنَا اللَّهُ بِالْإِسْلَامِ، فَمَهْمَا نَطْلُبُ الْعِزَّةَ بِغَيْرِ مَا أَعَزَّنَا اللَّهُ بِهِ أَذَلَّنَا اللَّهُ»[2].

[illegible]

(١) إتحاف المهرة (١٣/ ٢١٧-١٦٦١٢).

(٢) إتحاف المهرة (١٢/ ٢٠٤-١٥٤١٥)، وسيأتي في المناقب (٤٥٢٩).

٢٠٨٠ - **حَدَّثَنَا** عَلِيٌّ بْنُ حَشْرَمٍ قَالَنَا، قَالَ: حَدَّثَنَا بْنُ عُيَيْنَةَ بْنِ الشِّكِّ
ابْنِ الْحُسَيْنِ، عَنْ عَوْنِ، قَالَ: أَتَى مُعَاوِيَةَ، قَالَ: الْأَصْبَغُ، عَنْ أَبِي
شُعَيْبٍ، عَنْ طَارِقِ بْنِ شِهَابٍ، قَالَ: لَمَّا قَدِمَ عُمَرُ الشَّأْمَ تَلَقَّتْهُ الْمُقَدَّمَةُ وَعَلَيْهِ إِزَارٌ
وَخُفَّانِ، وَعِمَامَةٌ، وَهُوَ رَاكِبٌ، وَبَيْنَ يَدَيْهِ بَرْذَوْنٌ لَهُمَانٌ، فَقَالَ لَهُ: يَحْنِي فَالِكٌ،
: يَا أَمِيرَ الْمُؤْمِنِينَ، تَلَقَّتْكَ الْجُنُودُ وَتَعَارَضَ لَكَ الشَّامُ وَأَنْتَ عَلَى حَالِكَ هَذِهِ؟ فَقَالَ
عُمَرُ: إِنَّمَا أَعَزَّنَا اللَّهُ بِالْإِسْلَامِ، فَلَنْ نَبْتَغِيَ الْعِزَّ بِغَيْرِهِ.

٢٠٨١ - **وَقَالَ** أَبُو بَكْرٍ بْنُ إِسْحَاقَ الْفَقِيهُ: أَنَا بَكْرُ بْنُ مُوسَى، أَنَا
الْهَيْثَمِيُّ، ثَنَا سُلَيْمَانُ، عَنِ ابْنِ أَبِي لَهِيعَةَ، عَنْ عَبْدِ اللَّهِ بْنِ هُبَيْرَةَ، عَنْ
عَبْدِ اللَّهِ بْنِ عُمَرَ، يَبْلُغُ بِهِ النَّبِيَّ ﷺ قَالَ: «لَيْسَ مِنَّا مَنْ لَمْ يُوَقِّرْ كَبِيرَنَا، وَيَرْحَمْ صَغِيرَنَا،
وَيَعْرِفْ حَقَّ عَالِمِنَا».

هَذَا حَدِيثٌ صَحِيحٌ عَنِ ابْنِ لَهِيعَةَ، فَقَدْ احْتَجَّ بِهِمُ الْأَئِمَّةُ الَّذِينَ
أَخْرَجُوا حَدِيثَهُ، وَلَهُ شَوَاهِدُ، وَأَمَّا حَدِيثُ الْمُعَارِفِ مِنْ حَدِيثِ مُحَمَّدِ بْنِ
إِسْحَاقَ وَغَيْرِهِ، عَنْ عَمْرِو بْنِ شُعَيْبٍ، عَنْ أَبِيهِ، عَنْ جَدِّهِ، وَفِي حَدِيثِ

---

(١) [الضعف] (انظر الحديث السابق ٢٠٧٩).

(٢) [ق] قال الشيخ الحفيد كلمة والتخريج، وقال عقبه: «هل شرط مسلم فقد أخبر بعده الله بن عثمان الحجبي» وهو خطأ، فإن عبد الله هذا من بني عبد الدار، وهو أبو عثمان، وعبد الله بن عثمان الحجبي هو ابن أبي طلحة، وهو العبدري، فهو من الحجبة، فهو من بني عبد الدار لكنهم اشتركوا في الدار» (٥/١٤٧) هذا الحديث.

(٣) [الضعف] (انظر ما قبله ٢٠٧٨-١٩٩٢).

(٤) قال ابن حجر في الإتحاف: قلت: لبس ابو الحسين وابن هو الكلبي، وقول ابيه بعد واحدة وقد رواه ابن معين، وابن أبي نجيح ليس له رواية عن الحسين.

(٢٠٥٠) ـــــــ

مُبَرِّدٌ قَالَ: قَالَ رَسُولُ اللَّهِ ﷺ: «إِنِّي أُخْرِجُ طَائِفَةً مِنْ أُمَّتِي فَيَسْتَبِيحُونَ فُرُوجَهُمْ».

هذا حديث صحيح على شرط مُسْلِم، ولَمْ يُخَرِّجَاهُ.

٩٢٢٠ - فَقَدْ أَخْبَرَنِي مُحَمَّدُ بْنُ يَعْقُوبَ: ثنا الْعَبَّاسُ بْنُ الْوَلِيدِ بْنِ مَزْيَدٍ: الْبَيْرُوتِيُّ، أَخْبَرَنِي أَبِي[1]، قَالَ: سَمِعْتُ الأَوْزَاعِيَّ يَقُولُ: حَدَّثَنِي أَبُو كَثِيرٍ الْيَمَامِيُّ[2]، عَنْ أَبِي سَلَّامٍ[3]: «وَكَانَ يَخْدُمُ أَبَا ذَرٍّ، فَجَمَعَ حَشَمَهُ، فَقَلَّ مِنْهُمْ أَنْ لَمْ وَهُوَ عِنْدَ الْجَمْرَةِ الْوُسْطَى وَحَوْلَهُ النَّاسُ، قَالَ: فَجَلَسْتُ إِلَيْهِ حَتَّى سَمِعْتُ رَجُلَيْنِ يَقُولُ أَحَدُهُمَا: قُتِلَ عُثْمَانُ مَظْلُومًا، وَقَالَ بَعْضُ مَنْ قَالَ ذَلِكَ: لَعَنَ اللَّهُ عُثْمَانَ، فَرَفَعْتُ رَأْسِي إِلَى السَّمَاءِ، فَحَمَلْتُ الْكَذِبَ فَقُلْتُ: يَا أَبَا ذَرٍّ، قَالَ: مَتَى عَهْدُكَ بِالنَّبِيِّ ﷺ؟ قَالَ: قُلْتُ: قَالَ رَسُولُ اللَّهِ ﷺ: الْمُؤْمِنُ يَظْلِمُ، قُلْتُ: يَا رَسُولَ اللَّهِ، إِنَّ مَعَ الإِيمَانِ عَمَلًا؟ قَالَ: يَتَرَحَّمُ عَلَيْهِ وَيَرْفُقُ لَهُ، قُلْتُ: يَا رَسُولَ اللَّهِ، قَالَ لَنَا: قَالَ مُعَاذٌ لَا تَبُرْ، لَهُ، قُلْتُ: يَتَجَرَّأُ

---

(١) [الطبقات الكبرى ٧/(١٤٤-١٤٣)].

(٢) في (ز): «مريمة».

(٣) قوله: «أبي سلام بن ذر» وفي (ظ): «أخبرني أبي سلام بن ذر» وأبو سلام، واسمه: ممطور الحبشي، وقيل: ابن عبد الله، وقيل: ابن مزيد الحبشي، من رجال الطبقة الثالثة.

(٤) كذا وقع للحديث، ولعل هذا هو الذي حمله على أن الحديث على شرط مسلم.

والصواب: أن الخبر الصحيح إلى أبي الأشعث، وهو صحابي، وتصريح الحديث، وتفسير الحديث في حديث (٩٢١٧) وهو: ثنا بكر الحسن الحربي الهيثم الرملي، ثنا أبو الأشعث، ثنا سعيد بن عبد العزيز، عن يزيد بن عبد الله بن الشخير، عن رجل من أصحاب النبي ﷺ، قال: قال رسول الله ﷺ: «إن من أمتي أقوامًا يستحلون الحر والحرير والخمر والمعازف، وليَنْزِلَنَّ أقوام إلى جنب علم يروح عليهم بسارحة لهم يأتيهم -يعني الفقير- لحاجة، فيقولون: ارجع إلينا غدًا، فيبيتهم الله ويضع العلم، ويمسخ آخرين قردة وخنازير إلى يوم القيامة».

(٥) هو: عبد الرحمن بن غنم، أو أبيه، وأبو كبير روى عن عبد الرحمن، وفي نسخ من الحديث: عبد الرحمن.

مَعْرُوفًا بِلِسَانِهِ». قُلْتُ: فَإِنْ كَانَ عَيِيًّا، لَا يُبْلِغُ عَنْهُ لِسَانُهُ؟ قَالَ: «فَلْيُعِنْ مَغْلُوبًا». قُلْتُ: فَإِنْ كَانَ ضَعِيفًا لَا قُوَّةَ لَهُ؟ قَالَ: «فَلْيَصْنَعْ لِأَخْرَقَ». قُلْتُ: فَإِنْ كَانَ أَخْرَقَ؟ فَالْتَفَتَ إِلَيَّ، فَقَالَ: «مَا تُرِيدُ أَنْ تَدَعَ فِي صَاحِبِكَ خَيْرًا؟». قَالَ: «يَدَعُ النَّاسَ مِنْ أَذَاهُ». قُلْتُ: يَا رَسُولَ اللَّهِ، إِنَّ هَذَا لَيَسِيرٌ[1] كُلُّهُ، قَالَ: «وَالَّذِي نَفْسِي بِيَدِهِ مَا مِنْهُنَّ خَصْلَةٌ يَعْمَلُ بِهَا عَبْدٌ يَبْتَغِي بِهَا وَجْهَ اللَّهِ إِلَّا أَخَذَتْ بِيَدِهِ يَوْمَ الْقِيَامَةِ، فَلَمْ تُفَارِقْهُ حَتَّى تُدْخِلَهُ الْجَنَّةَ»[2].

هَذَا حَدِيثٌ صَحِيحٌ عَلَى شَرْطِ مُسْلِمٍ، فَقَدِ احْتَجَّ فِي كِتَابِهِ بِأَبِي كَثِيرٍ الزُّبَيْدِيِّ، وَاسْمُهُ: يَزِيدُ بْنُ عَبْدِ الرَّحْمَنِ بْنِ أُذَيْنَةَ، وَهُوَ تَابِعِيٌّ مَعْرُوفٌ، يُقَالُ لَهُ: أَبُو كَثِيرٍ الْأَعْمَى[3]، وَهَذَا الْحَدِيثُ لَمْ يُخَرِّجَاهُ.

٢١٣- حدثنا أَبُو بَكْرِ بْنُ إِسْحَاقَ الْفَقِيهُ، أَنَا مُحَمَّدُ بْنُ غَالِبِ بْنِ حَرْبٍ، [illegible]

الْحَارِثِ[4]، عَنْ مُصْعَبِ بْنِ سَعْدٍ، عَنْ أَبِيهِ، قَالَ الْأَعْمَشُ: وَلَا أَعْلَمُهُ إِلَّا عَنِ النَّبِيِّ ﷺ قَالَ: «التُّؤَدَةُ فِي كُلِّ شَيْءٍ خَيْرٌ إِلَّا فِي عَمَلِ الْآخِرَةِ»[5].

هَذَا حَدِيثٌ صَحِيحٌ عَلَى شَرْطِ الشَّيْخَيْنِ، وَلَمْ يُخَرِّجَاهُ.

٢١٤- حدثنا أَبُو الْعَبَّاسِ مُحَمَّدُ بْنُ يَعْقُوبَ، ثَنَا بَكَّارُ بْنُ [illegible] الْقَاضِي

(١) [illegible]

(٢) [illegible]

(٣) [illegible] الكتب الستة.

(٤) هو: مالك بن الحارث السلمي الرقي، [illegible] الكوفي، احتج به مسلم دون البخاري.

(٥) إتحاف المهرة (٥/ ١٣٤-٥٠١٧).

bushe

بِبِصْرَ، ثَنَا سُفْيَانُ بْنُ عِيسَى الْقَاضِي، ثَنَا الْحَارِثُ بْنُ عُبَيْدٍ الرَّحْمَنِ بْنِ يَزِيدَ، عَنْ أَبِي عِمْرَانَ الْجَوْنِيِّ، عَنْ عَبْدِ اللَّهِ بْنِ الصَّامِتِ، عَنْ أَبِي ذَرٍّ، عَنْ أَبِي هُرَيْرَةَ قَالَ: قَالَ رَسُولُ اللَّهِ ﷺ: «إِنَّا خَلَقْنَا اللَّهَ آدَمَ، وَنَفَخَ فِيهِ الرُّوحَ فَعَطَسَ، فَقَالَ: الْحَمْدُ لِلَّهِ، فَحَمِدَ اللَّهَ بِإِذْنِ اللَّهِ، فَقَالَ لَهُ رَبُّهُ: رَحِمَكَ رَبُّكَ يَا آدَمُ، وَقَالَ لَهُ: يَا آدَمُ، اذْهَبْ إِلَى أُولَئِكَ الْمَلَائِكَةِ إِلَى مَلَإٍ مِنْهُمْ جُلُوسٌ، فَقُلِ: السَّلَامُ عَلَيْكُمْ يَا مَلَائِكَةَ اللَّهِ، فَقَالَ: السَّلَامُ وَرَحْمَةُ اللَّهِ وَبَرَكَاتُهُ، ثُمَّ رَجَعَ إِلَى رَبِّهِ، فَقَالَ: هَذِهِ تَحِيَّتُكَ، وَتَحِيَّةُ بَنِيكَ وَبَنِيهِمْ»، فَقَالَ اللَّهُ لَهُ وَيَدَاهُ مَقْبُوضَتَانِ: اخْتَرْ أَيَّتَهُمَا شِئْتَ. فَقَالَ: اخْتَرْتُ يَمِينَ رَبِّي، وَكِلْتَا يَدَيْ رَبِّي يَمِينٌ مُبَارَكَةٌ، ثُمَّ بَسَطَهَا، فَإِذَا فِيهَا آدَمُ وَذُرِّيَّتُهُ، فَقَالَ: أَيْ رَبِّ، مَا هَؤُلَاءِ؟ قَالَ: هَؤُلَاءِ ذُرِّيَّتُكَ، فَإِذَا كُلُّ إِنْسَانٍ مَكْتُوبٌ عُمُرُهُ بَيْنَ عَيْنَيْهِ، وَإِذَا فِيهِمْ رَجُلٌ أَضْوَؤُهُمْ - أَوْ قَالَ: مِنْ أَضْوَئِهِمْ - لَمْ أَرَ مِثْلَهُ قَطُّ، قَالَ: أَيْ رَبِّ، مَا هَذَا؟ قَالَ: وَإِذَا هُوَ ابْنُكَ دَاوُدُ، قَالَ: فَمَا لَهُ؟ قَالَ: قَدْ كَتَبْتُ لَهُ مِنْ عُمُرِهِ سِتِّينَ سَنَةً، قَالَ: أَيْ رَبِّ، زِدْ فِي عُمُرِهِ، قَالَ: لَا، إِلَّا أَنْ تَزِيدَهُ مِنْ عُمُرِكَ، قَالَ: فَإِنِّي قَدْ جَعَلْتُ لَهُ مِنْ عُمُرِي سِتِّينَ سَنَةً، قَالَ: ثُمَّ أَنْكَرَ ذَلِكَ، قَالَ: فَأَتَى مَلَكُ الْمَوْتِ إِلَيْهِ، فَقَالَ: أَوَلَمْ يَبْقَ لِي مِنْ عُمُرِي سِتُّونَ سَنَةً، قَالَ: أَوَلَمْ تُعْطِهَا ابْنَكَ دَاوُدَ؟ قَالَ: فَأَنْكَرَ ذَلِكَ آدَمُ، فَقَالَ لَهُ: فَجَحَدَ، قَالَ: فَلَمْ يُرِ لَهُ أَثَرُ سَنَةٍ، قَالَ: وَكَتَبَ عَلَيْهِ وَعَلَى ذُرِّيَّتِهِ الْجَحْدَ، قَالَ: فَلَمْ يُرِ لَهُ أَثَرُ سَنَةٍ، قَالَ: وَكَتَبَ عَلَيْهِ وَعَلَى ذُرِّيَّتِهِ النِّسْيَانَ، قَالَ: فَنَسِيَ فَنَسِيَتْ ذُرِّيَّتُهُ، فَنَزَلَتْ فِيهِ الْآيَاتُ بِالْكِتَابِ وَالشُّهُودِ»[1].

هَذَا حَدِيثٌ صَحِيحٌ عَلَى شَرْطِ الشَّيْخَيْنِ، فَقَدِ احْتَجَّا بِالْحَارِثِ بْنِ عُبَيْدٍ الرَّحْمَنِ بْنِ أَبِي شَبِيبٍ، وَقَدْ رَوَاهُ عَنْهُ غَيْرُ صَفْوَانَ، وَلِمَا شَوَاهِدُ مِنْ

---

(١) في المخطبين: «يديه».

(٢) إتحاف المهرة (١٨/٦ ٥٨٩-٥٨٩) عزاه لابن حبان بلفظ مورده للحاكم.

حَدِيثِ صَفْوَانَ؛ لِأَنِّي عَلَوْتُ فِيهِ، وَلَهُ شَاهِدٌ صَحِيحٌ:

٢١٥- حدثناه أَبُو بَكْرٍ مُحَمَّدُ بْنُ عَلِيٍّ الْفَقِيهُ الشَّاشِيُّ فِي آخَرِينَ، قَالُوا: ثَنَا أَبُو عَرُوبَةَ، ثَنَا مَخْلَدُ بْنُ مَالِكٍ[1]، ثَنَا أَبُو خَالِدٍ الْأَحْمَرُ، عَنْ دَاوُدَ بْنِ أَبِي هِنْدٍ، عَنِ الشَّعْبِيِّ، عَنْ أَبِي هُرَيْرَةَ، عَنِ النَّبِيِّ ﷺ[2] نَحْوَهُ[3].

٢١٦- أخبرنا أَبُو بَكْرِ بْنُ إِسْحَاقَ الْفَقِيهُ، أَنَا هِشَامُ بْنُ عَلِيٍّ السَّدُوسِيُّ، ثَنَا سَهْلُ بْنُ بَكَّارٍ، ثَنَا هِشَامُ بْنُ أَبِي عَبْدِ اللَّهِ.

قَالَ: وَأَخْبَرَنَا الْحُسَيْنُ بْنُ مُحَمَّدِ بْنِ زِيَادٍ، ثَنَا مُحَمَّدُ بْنُ بَشَّارٍ وَمُحَمَّدُ بْنُ الْمُثَنَّى، قَالَا: ثَنَا مُعَاذُ بْنُ هِشَامٍ، حَدَّثَنِي أَبِي، عَنْ قَتَادَةَ، عَنْ عِكْرِمَةَ، عَنِ ابْنِ عَبَّاسٍ قَالَ: أَتَعْجَبُونَ أَنْ تَكُونَ الْخُلَّةُ لِإِبْرَاهِيمَ، وَالْكَلَامُ لِمُوسَى، وَالرُّؤْيَةُ لِمُحَمَّدٍ ﷺ[4].

هَذَا حَدِيثٌ صَحِيحٌ عَلَى شَرْطِ الْبُخَارِيِّ، وَلَمْ يُخَرِّجَاهُ.

وَلَهُ شَاهِدٌ صَحِيحٌ، عَنِ ابْنِ عَبَّاسٍ فِي الرُّؤْيَةِ:

٢١٧- أخبرناه أَبُو نَصْرٍ أَحْمَدُ بْنُ سَهْلٍ الْفَقِيهُ وَأَبُو الْحَسَنِ عَلِيُّ بْنُ مُحَمَّدٍ الشَّرَغَاوَشُونِيُّ[5] الْبُخَارِيَّانِ بِبُخَارَى، قَالَا: ثَنَا صَالِحُ بْنُ مُحَمَّدِ بْنِ

---

(١) هو: مخلد بن مالك بن شيبان القرشي. من رجال التهذيب.

(٢) زاد في التلخيص: «ومحمد بن عمرو، عن أبي سلمة، عن أبي هريرة نحوه» وقال: [illegible]

(٣) [illegible]

(٤) [illegible] الهجرة [illegible] ٥٩٠ [illegible] الرقم [illegible] ٣٧٠ [illegible]

(٥) [illegible] الحسن [illegible] الشرغاوشوني [illegible] كتاب [illegible] وهي قرية على أربع فراسخ من [illegible] على طريق سمرقند، يقال لها جرغ، والله أعلم.

خَبِيبٍ الْخَاطِبُ، ثَنَا مُحَمَّدُ بْنُ الصَّبَّاحِ.

٦١٨- وَأَخْبَرَنَا أَبُو سَعِيدٍ الْمَالِينِيُّ بِمَرْوَ، ثَنَا أَحْمَدُ بْنُ يَحْيَى الْمُلْتَوِيُّ، ثَنَا مُحَمَّدُ بْنُ الصَّبَّاحِ الدَّوْلَابِيُّ، ثَنَا إِسْمَاعِيلُ بْنُ زَكَرِيَّا، عَنْ عَاصِمٍ، عَنِ الشَّعْبِيِّ وَعِكْرِمَةَ، عَنِ ابْنِ عَبَّاسٍ قَالَ: رَأَى مُحَمَّدٌ ﷺ رِبًا.

وَلَهُ شَاهِدٌ ثَابِتٌ صَحِيحُ الْإِسْنَادِ:

٦١٩- أَخْبَرَنَاهُ أَبُو الْعَبَّاسِ مُحَمَّدُ بْنُ أَحْمَدَ الْمَحْبُوبِيُّ بِمَرْوَ، ثَنَا سَعِيدُ بْنُ مَسْعُودٍ، ثَنَا يَزِيدُ بْنُ هَارُونَ، ثَنَا مُحَمَّدُ بْنُ عَمْرٍو(٥)، عَنْ أَبِي سَلَمَةَ، عَنِ ابْنِ عَبَّاسٍ قَالَ: قَرَأْتُ فِي كِتَابِ مُحَمَّدٍ ﷺ:

٦٢٠- أَخْبَرَنَاهُ أَبُو بَكْرٍ مُحَمَّدُ بْنُ عَبْدِ اللَّهِ الشَّافِعِيُّ، ثَنَا إِسْحَاقُ بْنُ الْحَسَنِ(٦)، ثَنَا أَبُو سَلَمَةَ(٦)، ثَنَا عُفَيْرُ بْنُ مَعْدَانَ، عَنْ أَبِي خُرَيْمٍ، عَنْ عَطَاءٍ، عَنِ ابْنِ عَبَّاسٍ قَالَ: رَأَى مُحَمَّدٌ ﷺ رِبًا.

قَدِ اعْتَمَدَ(٦) الْبُخَارِيُّ فِي هَذَا الْبَابِ أَخْبَارَ عَائِشَةَ بِأَنَّ الصَّدَقَةَ

---

(٥) من عمد من الرواة الدولابي، ثم أحمد الجادي، من رجال الظهبيه.

(٦) إضافة في (م) ٧/٤٧٦-٤٧٣.

(٦) هو: محمد بن حميد بن عاصمة بن وقاص، من رجال الظهبيه.

(٦) إضافة في (م) ٨/١٣٨-١٣١.

(٦) هو: إسحاق بن الحسن بن حبيش الحربي.

(٦) هو: موسى بن سهل الرملي، من رجال الظهبيه.

(٦) إضافة في (م) ٨/٢٤٥-٢٤١، ورواه مسلم (١٠٩/٩) عن أبي بكر بن أبي شيبة عن محمد بن بشر عن عبيد الله بهذا الإسناد ومتنه، ومن طريق عن عطاء عن ابن عباس: رأى بلفظه.

(٦) في النسخ كلها: اعتمده، والمثبت المناسب للسياق.

وَأَبِي بْنِ كَعْبٍ، وَعَبْدِ اللَّهِ بْنِ مَسْعُودٍ، وَأَبِي ذَرٍّ، أَنَّ رَسُولَ اللَّهِ ﷺ رَأَى جِبْرِيلَ عليه السلام، وَهَذِهِ الْأَحَادِيثُ الَّتِي ذَكَرْنَا صَحِيحَةٌ كُلُّهَا، وَاللَّهُ أَعْلَمُ.

٢٢٠- **حدثنا** أَبُو جَعْفَرٍ مُحَمَّدُ بْنُ أَحْمَدَ بْنِ سَعِيدٍ الرَّازِيُّ، ثنا أَبُو زُرْعَةَ عُبَيْدُ اللَّهِ بْنُ عَبْدِ الْكَرِيمِ الرَّازِيُّ

وَحَدَّثَنَا أَبُو عَلِيٍّ الْحُسَيْنُ بْنُ عَلِيٍّ الْحَافِظُ بِبَغْدَادَ، ثنا إِبْرَاهِيمُ بْنُ عَبْدِ اللَّهِ بْنِ أَيُّوبَ الْمَخَرِّمِيُّ

وَأَخْبَرَنَا أَبُو أَحْمَدَ بَكْرُ بْنُ مُحَمَّدٍ الْمُزَنِيُّ بِمِصْرَ، ثنا أَبُو الْقَعْوَسِ مُحَمَّدُ بْنُ عَمْرٍو الْقَرَاوِيُّ، قَالُوا: ثنا سَعِيدُ بْنُ مُحَمَّدٍ الْجَرْمِيُّ، ثنا عَبْدُ الْوَاحِدِ بْنُ وَاصِلٍ، ثنا مُحَمَّدُ بْنُ ثَابِتٍ الْبُنَانِيُّ، عَنْ عُبَيْدِ اللَّهِ بْنِ عَبْدِ اللَّهِ بْنِ الْحَارِثِ بْنِ نَوْفَلٍ، عَنْ أَبِيهِ، عَنْ عَبْدِ اللَّهِ بْنِ عَبَّاسٍ قَالَ: قَالَ

هَذَا حَدِيثٌ صَحِيحُ الإِسْنَادِ غَيْرَ أَنَّ الْبُخَارِيَّ لَمْ يَحْتَجَّا بِعِمْرَانَ بْنِ أَنَسٍ، وَهُوَ فَقِيهٌ الْحَدِيثِ يُحْتَجُّ بِحَدِيثِهِ». وَالْحَدِيثُ غَرِيبٌ مِنْ حَدِيثِ الشَّامِيِّينَ، وَاللهُ يُثِيبُهُمْ.

٢٢٩١- حدثنا أَبُو الْعَبَّاسِ مُحَمَّدُ بْنُ يَعْقُوبَ، ثنا بَحْرُ بْنُ نَصْرٍ بْنِ سَابِقٍ الْخَوْلَانِيُّ، ثنا بَكْرُ بْنُ بَكَّارٍ، حَدَّثَنِي ابْنُ هُبَيْرَةَ، قَالَ: سَمِعْتُ شُلَيْمَ بْنَ عَامِرٍ يَقُولُ: سَمِعْتُ عَمْرَو بْنَ عَبَّاسٍ الأَكْبَحِيَّ يَقُولُ: تَزَلْنَا مَعَ رَسُولِ اللهِ ﷺ مَنْزِلًا، فَاسْتَيْقَظْتُ مِنَ اللَّيْلِ، فَإِذَا لَا أَرَى شَيْئًا أَطْوَلَ مِنْ مُؤَخِّرَةِ رَحْلِي، فَقُلْتُ فِي نَفْسِي: لَأَنْظُرَنَّ وَلَأَسْمَعَنَّ، فَلَمْ أَلْبَثْ إِلَّا يَسِيرًا حَتَّى سَجَعَ بَعْضُ إِبِلِ رَسُولِ اللهِ ﷺ، فَإِذَا هُوَ لَيْسَ فِيهَا، فَوَضَعْتُ يَدَيَّ عَلَى الْغِرَاسِ، فَإِذَا هُوَ بَارِدٌ، فَخَرَجْتُ أَتَخَلَّلُ الإِبِلَ، فَإِذَا بِهَا رَسُولُ اللهِ ﷺ وَأَصْحَابُهُ، وَقَدْ خَرَجَتْ مِنْ أَفْوَاهِهَا رَغْوَةٌ مِنَ الدَّمِ، فَقُلْتُ: مَا لِهَذِهِ الإِبِلِ؟ فَقَالَ: عَدَا عَلَيْهَا مِنَ السَّبُعِ، فَقُلْتُ: سُبْحَانَ اللهِ، أَفَلَا أُنَادِي فِي النَّاسِ؟ فَقَالَ: لَا، فَرَجَعْتُ فَجَلَسْتُ عِنْدَ رَحْلِي، وَلَمْ أَسْتَطِعْ أَنْ أَقُومَ، ثُمَّ أَتَيْتُ رَسُولَ اللهِ ﷺ فَأَخْبَرْتُهُ بِالَّذِي رَأَيْتُ، فَقَالَ: «لَعَلَّكَ فَزِعْتَ؟» قُلْتُ: نَعَمْ، فَأَمَرَ بِلَالًا، فَنَادَى: الصَّلَاةَ الصَّلَاةَ، فَاجْتَمَعَ النَّاسُ إِلَيْهِ، فَقَالَ: «إِنَّ هَذَا الْوَادِيَ فِيهِ شَيْطَانٌ، فَلَا يَنْزِلُ بِهِ أَحَدٌ إِلَّا وَهُوَ بِهِ»، فَقَالَ: عَمْرٌو: فَلَمْ أَزَلْ بِذَلِكَ الْوَادِي حَتَّى أَتَيْتُ الْيَمَامَةَ.

(١) قال الذهبي في التلخيص: «قلت: الحمله من الوجهين، والحديث منكر».

(٢) في الإتحاف: «الوجوب من سليمانه بلا من بن نصر».

(٣) هو: عبد الله بن هبيرة بن يزيد بن عمرو بن عامر السبائي.

(٤) في (د): «وكان الوادي».

(٥) من هنا وما بعدها إلى حديث (٢٢٩٣) ويليها كلمة، الحديث رقم (٢٢٦٦).

يُخْبِرُنَا حَتَّى قَعَدَ عَلَى فِرَاشِهِ، فَقَالَ: «أَتَدْرِي مَا خَيَّرَنِي رَبِّي اللَّيْلَةَ؟». فَقُلْنَا: اللَّهُ وَرَسُولُهُ أَعْلَمُ. قَالَ: «فَإِنَّهُ خَيَّرَنِي بَيْنَ أَنْ يُدْخِلَ نِصْفَ أُمَّتِي الْجَنَّةَ، وَبَيْنَ الشَّفَاعَةِ، فَاخْتَرْتُ الشَّفَاعَةَ». فَقُلْنَا: يَا رَسُولَ اللَّهِ، ادْعُ اللَّهَ أَنْ يَجْعَلَنَا مِنْ أَهْلِهَا. قَالَ: «هِيَ لِكُلِّ مُسْلِمٍ»[1].

هَذَا حَدِيثٌ صَحِيحٌ عَلَى شَرْطِ مُسْلِمٍ، فَقَدِ احْتَجَّ بِسُلَيْمِ بْنِ عَامِرٍ، وَأَمَّا سَائِرُ رُوَاتِهِ فَمُتَّفَقٌ عَلَيْهِمْ، وَلَمْ يُخَرِّجَاهُ، وَقَدْ رَوَاهُ سَعِيدُ بْنُ أَبِي عَرُوبَةَ وَهِشَامُ بْنُ بَشِيرٍ[2]، عَنْ قَتَادَةَ، عَنْ أَبِي الْمَلِيحِ، عَنْ عَوْفِ بْنِ مَالِكٍ.

أَمَّا حَدِيثُ سَعِيدٍ:

٢٢٢- **فحدثناه** الْحَسَنُ بْنُ يَعْقُوبَ الْعَدْلُ، ثَنَا يَحْيَى بْنُ أَبِي طَالِبٍ، ثَنَا عَبْدُ الْوَهَّابِ بْنُ عَطَاءٍ، ثَنَا سَعِيدٌ.

Bulsn e

٢٢٣- **حَدَّثَنَاهُ** أَبُو زَكَرِيَّا الْعَنْبَرِيُّ وَعَلِيُّ بْنُ عِيسَى بْنِ إِبْرَاهِيمَ قَالَا: ثنا مُحَمَّدُ بْنُ أَبِي عَتَّابٍ، ثنا مُحَمَّدُ بْنُ الْمُثَنَّى، ثنا مُعَاذُ بْنُ هِشَامٍ، حَدَّثَنِي أَبِي، عَنْ قَتَادَةَ، عَنْ أَبِي الْخَلِيلِ، عَنْ عَوْفِ بْنِ مَالِكٍ قَالَ: "قَامَ نَبِيُّ اللَّهِ ﷺ، فَذَكَرَ الْحَدِيثَ بِطُولِهِ".

حَدِيثُ قَتَادَةَ هَذَا صَحِيحٌ عَلَى شَرْطِهِمَا، وَلَمْ يُخَرِّجَاهُ.

وَهُوَ رُوِيَ هَذَا الْحَدِيثَ أَبُو عَلْقَمَةَ عَبْدُ اللَّهِ بْنُ زَيْدٍ الْهَرْمَلِيُّ، عَنْ عَوْفِ بْنِ مَالِكٍ:

٢٢٤- أَخْبَرَنِي الْحَسَنُ بْنُ عَلِيِّ بْنِ مُحَمَّدِ بْنِ يَحْيَى الْعَبْسِيُّ، ثنا مُحَمَّدُ بْنُ الْمُنْذِرِ، ثنا إِسْمَاعِيلُ بْنُ شَاهِينَ، ثنا عَابِدُ بْنُ عَبْدِ اللَّهِ، عَنْ عَابِدِ الْعَدَّاءِ، عَنْ أَبِي عَلْقَمَةَ، عَنْ عَوْفِ بْنِ مَالِكٍ قَالَ: "قَامَ رَسُولُ اللَّهِ ﷺ بِنَا بِعَصَرٍ" مَذْهَبِهِ، قَالَتْهَا ثَلَاثَ لَيْلَةٍ، فَلَمْ يَرُعْنَا إِلَّا وَرَسُولُ اللَّهِ ﷺ فِي مَثَابَتِنَا، وَإِذَا أَصْحَابُنَا، وَإِذَا الْوَلِيدُ قَدْ وَضَعَتْ جِرَانَهَا، وَإِذَا أَنَا بِجَابَانَ، فَإِذَا مَعْنُ بْنُ عِيسَى، فَتَصَدَّى لِي وَتَصَلَّتَ لَهُ، فَقُلْتُ: أَيْنَ تُرِيدُ؟ قَالَ: قَالَ: وَزَانِي، وَذَكَرَ الْحَدِيثَ".

وَهَذَا صَحِيحٌ مِنْ حَدِيثِ أَبِي عَلْقَمَةَ عَلَى شَرْطِ الشَّيْخَيْنِ.

وَهَذَا رُوِيَ هَذَا الْحَدِيثَ، عَنْ أَبِي مُوسَى الْأَشْعَرِيِّ، عَنْ عَوْفِ بْنِ مَالِكٍ:

بِإِسْنَادٍ صَحِيحٍ عَلَى شَرْطِ الشَّيْخَيْنِ، وَلَمْ يُخَرِّجَاهُ.

---

(١) في (ر) زيادة: "في مسجد بعصر".

(٢) تقدم في الحديث (٢١٢) - ٤٤٠-(١٠٥٥).

(٣) تقدم في الحديث (٢١٣) - ٤٤٠-(١٠٥٥).

٢٢٥- **حدثناه** أَبُو عَلِيٍّ الْحُسَيْنُ بْنُ عَلِيٍّ الْحَافِظُ، أَنْبَأَ الْحُسَيْنُ بْنُ عَبْدِ اللَّهِ بْنِ يَزِيدَ الْقَطَّانُ الرَّقِّيُّ بِالرَّقَّةِ، ثَنَا عَبْدُ الرَّحْمَنِ بْنُ حَمَّادٍ أَبُو بَكْرٍ الْوَاسِطِيُّ[1]، ثَنَا خَالِدُ بْنُ عَبْدِ اللَّهِ بْنِ خَالِدٍ الْوَاسِطِيُّ، عَنْ حُمَيْدِ بْنِ هِلَالٍ[2]، عَنْ أَبِي بُرْدَةَ، عَنْ أَبِي مُوسَى، عَنْ عَوْفِ بْنِ مَالِكٍ، أَنَّهُمْ كَانُوا مَعَ النَّبِيِّ ﷺ فِي بَعْضِ مَغَازِيهِ، قَالَ عَوْفٌ: فَسَمِعْتُ خَلْفِي هَزِيزًا كَهَزِيزِ الرَّحَى، فَإِذَا أَنَا بِالنَّبِيِّ ﷺ، فَقُلْتُ: إِنَّ النَّبِيَّ ﷺ إِذَا كَانَ فِي أَرْضِ الْعَدُوِّ وَكَانَ عَلَيْهِ الْحَرَسُ، فَقَالَ رَسُولُ اللَّهِ ﷺ: «أَتَانِي آتٍ مِنْ رَبِّي يُخَيِّرُنِي بَيْنَ أَنْ يُدْخِلَ شَطْرَ أُمَّتِي الْجَنَّةَ وَبَيْنَ الشَّفَاعَةِ، فَاخْتَرْتُ الشَّفَاعَةَ». فَقَالَ مُعَاذُ بْنُ جَبَلٍ: يَا رَسُولَ اللَّهِ، قَدْ عَرَفْتَ قَرَابَتِي، فَاجْعَلْنِي مِنْهُمْ. قَالَ: «أَنْتَ مِنْهُمْ». قَالَ عَوْفُ بْنُ مَالِكٍ: يَا رَسُولَ اللَّهِ[3]، قَدْ عَرَفْتَ أَنَّا تَرَكْنَا قَوْمَنَا وَأَمْوَالَنَا رَغْبًا لِلَّهِ وَلِرَسُولِهِ[4]، فَاجْعَلْنَا مِنْهُمْ. قَالَ: «أَنْتَ مِنْهُمْ». قَالَ: فَانْتَهَيْنَا إِلَى الْقَوْمِ وَقَدْ ثَارُوا، فَقَالَ النَّبِيُّ ﷺ: «اقْعُدُوا». فَقَعَدُوا، كَأَنَّهُ لَمْ يَقُمْ أَحَدٌ مِنْهُمْ، قَالَ: «أَتَانِي آتٍ مِنْ رَبِّي، فَخَيَّرَنِي

(١) هو: عبد الرحمن بن حماد بن سويد أبو بكر الواسطي، ذكره بحشل في تاريخ واسط - يروي عن خالد بن عبد الله بن عبد الرحمن بن يزيد الطحان الواسطي- وهو غير عبد الرحمن بن خالد بن يزيد القطان، أبو بكر الرقي الواسطي المترجم له في التهذيب.

(٢) كذا في النسخ الخطية كلها، وفي التلخيص والإتحاف: «خالد بن عبد الله بن عبد الله» وكذا في تاريخ واسط، وفي تاريخ بغداد: «خالد بن عبد الله بن خالد بن يزيد الطحان الواسطي» وهو غير عبد الرحمن بن خالد بن يزيد القطان، أبو بكر الرقي الواسطي المترجم له في التهذيب.

(٣) قوله: «قد عرفت أنا تركنا قومنا وأموالنا رغبا لله ولرسوله» ساقط من (و) وفي (ج): رسول الله» وأنه ساقط من (ج).

(٤) في (م): «ورسوله».

ebusin

بَيْنَ أَنْ يَدْخُلَ خَلْقٌ أَكْبَى الجَنَّةَ وَبَيْنَ الشَّفَاعَةِ، فَاخْتَرْتُ الشَّفَاعَةَ، فَقَالُوا: يَا رَسُولَ اللَّهِ، نَحْنُ نَسْأَلُكَ الشَّفَاعَةَ، فَمَنْ نَحْنُ حَتَّى لَا يَكُونَ لَنَا شَيْءٌ؟!»(١).

٢٢٦- صحَّ أبو الحَسَن: حَمَّادُ بْنُ مُحَمَّدِ بْنِ الحَسَنِ: ثَنَا عَلِيُّ بْنُ عَبْدِ العَزِيزِ: ثَنَا سُلَيْمَانُ بْنُ دَاوُدَ الهَاشِمِيُّ: ثَنَا عَبْدُ اللَّهِ بْنُ هَاشِمِ بْنِ الزُّبَيْدِ: ثَنَا عَبْدُ الحَكَمِ بْنُ مُنَاصِفٍ الثَّيْمِيُّ(٢)، عَنْ عَوْنِ بْنِ أَبِي جُحَيْفَةَ السُّوَائِيِّ، عَنْ عَبْدِ الرَّحْمَنِ بْنِ عَبْدِ اللَّهِ(٣)، عَنْ عَبْدِ اللَّهِ بْنِ أَبِي عَتِيقٍ الثَّقَفِيِّ قَالَ: قَعَدْتُ عَلَى رَسُولِ اللَّهِ ﷺ فِي رَهْطٍ فِيهِمْ، فَقُلْتُ(٤): «فَرِيقًا مِنْ هَؤُلَاءِ الجَدِيدِ الحَدِيثِ عَهْدُهُ بِالإِسْلَامِ، وَمَا هُمْ النَّاسِ رَجُلٌ أَفْضَلُ إِيمَانًا مِنْ رَجُلٍ يَلْحَقُ عَلَيْهِ، فَذَهَبْنَا وَسَلَمْنَا وَجَلَسْنَا، فَمَا عَدَا مِمَّا بَدَا مِنْهُ حَتَّى مَالَ إِلَى بَابِي رَحْلِ أَحَدِ بِيُوتِ إِيَّانَا نَرَى رَحْلَ خَرَجَتْ مِنْ بَيْتِهِ، فَقُلْتُ: يَا رَسُولَ اللَّهِ، لَا أَدْرِي رَحْلَ مَنْ هَذَا، فَقَالَ سُلَيْمَانُ: فَأَحْسَبُ ذَلِكَ، فَقَالَ: فَقَدْ نَصَبَ لَكَ هَذَا أَفْضَلَ مِنْ مِائَةِ سُلَيْمَانَ، إِنَّ اللَّهَ لَمْ يَبْعَثْ نَبِيًّا إِلَّا أَعْطَاهُ دَعْوَةً، فَبَيْنَهُمْ مَنْ اتَّخَذَ بِهَا دُنْيَاهُ، وَأَعْطَيْتُهُ، فَسَيُنْهَى مَنْ دَعَا بِهَا عَلَى قَوْمِهِ فَأُهْلِكُوا بِهَا، وَإِنِّي اخْتَبَأْتُ دَعْوَتِي شَفَاعَةً لِأُمَّتِي يَوْمَ القِيَامَةِ»(٥).

وَهُوَ الحَبْرُ سُلَيْمٌ بِعَوْنِ بْنِ هَاشِمٍ، وَعَبْدُ الرَّحْمَنِ بْنُ أَبِي عَتِيقٍ الثَّقَفِيُّ

---

(١) [إتحاف المهرة: (٦٢٩٦)، ٩/٤٥٠-٤٥١].

(٢) في [دلائل الولاية والإتحاف: أبو المنيب].

(٣) [الإتحاف: الشيباني].

(٤) [الإتحاف: فقلنا].

(٥) [في هذا الحبر السقط من أول].

(٦) [إتحاف المهرة: (٦٢٩٦)، ٩/٤٥٠-٤٥١].

صَحِيحٌ، فَدِ احْتَجَّ بِهِ أَيِمَّتُنَا فِي مَسَانِيدِهِمْ، فَأَمَّا عَبْدُ الْجَبَّارِ بْنُ الْعَبَّاسِ، فَإِنَّهُ بِمَنْ يُجْمَعُ حَدِيثُهُ، وَبُعْدُ سَمَاعِهِ مِنَ الثَّوْرِيِّ".

٢٢٧٠ ـ حدثنا أبو العَبَّاسِ مُحَمَّدُ بْنُ يَعْقُوبَ، ثنا مُحَمَّدُ بْنُ إِسْحَاقَ الصَّغَانِيُّ.

وَحَدَّثَنَا أَبُو عَبْدِ اللَّهِ مُحَمَّدُ بْنُ عَبْدِ اللَّهِ الصَّفَّارُ، ثنا أَحْمَدُ بْنُ مَهْدِيٍّ الأَصْبَهَانِيُّ.

وَأَخْبَرَنِي أَبُو مُحَمَّدٍ أَحْمَدُ بْنُ عَبْدِ اللَّهِ الْمُزَنِيُّ، ثنا عَلِيُّ بْنُ مُحَمَّدِ بْنِ عِيسَى، قَالُوا: ثنا أَبُو الْيَمَانِ الْحَكَمُ بْنُ نَافِعٍ الْبَهْرَانِيُّ، ثنا شُعَيْبُ بْنُ أَبِي حَمْزَةَ، عَنِ الزُّهْرِيِّ، ثنا أَنَسُ بْنُ مَالِكٍ، عَنْ أُمِّ حَبِيبَةَ، عَنِ النَّبِيِّ ﷺ، أَنَّهُ قَالَ: "أُبِيتُ" عِنْدَ رَبِّي فَأُطْعَمُ وَأُسْقَى، وَتَمْلَأُ بِطْنَتِي، وَتَمْلَأُ بِطْنَتِي، وَمَاءٌ بِطْنَتِي، وَتَمْلَأُ بِطْنَتِي، وَتَمْلَأُ بِطْنَتِي، وَتَمْلَأُ

الْقَوْلَ فِي مِثْلِ هَذَا، فَإِنَّهُ لَا يَتْرُكُ أَنْ يَكُونَ الْحَدِيثُ عِنْدَهُ إِمَّامِ مِنَ الْأَئِمَّةِ عَنْ شُيُوخِهِ، فَصَارَ لِذَلِكَ بِمَنْزِلَةِ مَا عَنْ هَؤُلَاءِ عَنْ هَؤُلَاءِ.

وَقَدْ حَدَّثَنِي أَبُو الْحَسَنِ عَلِيُّ بْنُ مُحَمَّدِ بْنِ عُمَرَ، ثَنَا يَحْيَى بْنُ مُحَمَّدِ بْنِ صَاعِدٍ، ثَنَا إِبْرَاهِيمُ بْنُ هَانِئٍ النَّيْسَابُورِيُّ، قَالَ: ثَنَا أَبُو الْبَيَانِ: الْحَدِيثُ حَدِيثُ الزُّهْرِيِّ، وَلَدُنِي حَنْكَتُكُمْ، عَنِ ابْنِ أَبِي حُسَيْنٍ غَلِطَتْ فِيهِ بِرَوْزَةَ فَتَنَبَّهَا.

قَالَ الْحَاكِمُ: هَذَا لَأَحَدٍ بِالْبَتَّةِ، فَإِنَّ بِالزُّهْرِيِّ مَا هَانِئٌ فَقَدْ مَأْمُونٌ!

٢٢٨- أَخْبَرَنِي أَبُو عَبْدِ اللهِ مُحَمَّدُ بْنُ عَلِيِّ بْنِ عَبْدِ الْحَمِيدِ الصَّنْعَانِيُّ بِمَكَّةَ، ثَنَا إِبْرَاهِيمُ بْنُ هَانِئٍ، ثَنَا عَبْدُ الرَّزَّاقِ.

وَحَدَّثَنَا عَلِيُّ بْنُ حَمْشَادَ الْعَدْلُ، ثَنَا مُوسَى بْنُ هَارُونَ، ثَنَا الْعَبَّاسُ بْنُ عَبْدِ الْعَظِيمِ الْعَنْبَرِيُّ، وَأَبُو بَكْرِ بْنُ أَبِي الْخُصَيْبِ[1]، وَأَبُو بَكْرِ بْنُ عَسْكَرٍ[2]، وَإِسْحَاقُ بْنُ زَبْرِيٍّ[3]، قَالُوا: ثَنَا عَبْدُ الرَّزَّاقِ.

وَحَدَّثَنَا عَلِيٌّ[4]: ثَنَا مُحَمَّدُ بْنُ إِسْحَاقَ، ثَنَا أَحْمَدُ بْنُ يُوسُفَ السُّلَمِيُّ، ثَنَا عَبْدُ الرَّزَّاقِ، أَنَا مَعْمَرٌ، عَنْ أَيُّوبَ، عَنِ ابْنِ سِيرِينَ ﷺ قَالَ: قَالَ: **فَخَافَنِي فِي الْحَدِيثِ بِمَا أَنْبِي**[5].

---

(١) هو: أحمد بن عبد الملك بن زنجويه البغدادي، من رجال التهذيب.

(٢) هو: أحمد بن سهل بن عسكر الحسيني مولاهم البخاري، من رجال التهذيب.

(٣) في (ك): «زبريا».

(٤) هو: علي بن حمشاذ العدل.

(٥) إتحاف المهرة (٦/ ٥٦٣-٥٧٠).

هَذَا حَدِيثٌ صَحِيحٌ عَلَى شَرْطِ الشَّيْخَيْنِ، وَلَمْ يُخَرِّجَاهُ بِهَذَا اللَّفْظِ، إِنَّمَا خَرَّجَا حَدِيثَ قَتَادَةَ، عَنْ أَنَسٍ بِطُولِهِ، وَمَنْ تَوَهَّمَ أَنَّ هَذِهِ لَفْظَةٌ مِنَ الْحَدِيثِ فَقَدْ وَهَمَ، فَإِنَّ هَذِهِ شَفَاعَةٌ فِيهَا قَمْعُ الْمُبْتَدِعَةِ الْمُفَرِّقَةِ بَيْنَ الشَّفَاعَةِ لِأَهْلِ الصَّغَائِرِ وَالْكَبَائِرِ، وَلَهُ شَاهِدٌ بِهَذَا اللَّفْظِ عَنْ قَتَادَةَ وَأَشْعَثَ بْنِ جَابِرٍ الْحُدَّانِيِّ.

أَمَّا حَدِيثُ قَتَادَةَ:

٢٢٩- فَحَدَّثَنَا عَلِيُّ بْنُ حَمْشَاذَ الْعَدْلُ، ثَنَا الْحَسَنُ بْنُ سَهْلِ بْنِ عَبْدِ الْعَزِيزِ الْمُجَوِّزُ وَالْعَبَّاسُ بْنُ الْفَضْلِ الْأَسْفَاطِيُّ، قَالَا: ثَنَا الْخَلِيلُ بْنُ عُمَرَ بْنِ إِبْرَاهِيمَ، ثَنَا عُمَرُ بْنُ سَعِيدٍ الْأَبَحُّ، عَنْ سَعِيدِ بْنِ أَبِي عَرُوبَةَ، عَنْ قَتَادَةَ، عَنْ أَنَسِ بْنِ مَالِكٍ قَالَ: قَالَ رَسُولُ اللَّهِ ﷺ: «الشَّفَاعَةُ لِأَهْلِ الْكَبَائِرِ مِنْ أُمَّتِي»[1].

وَأَمَّا حَدِيثُ أَشْعَثَ بْنِ جَابِرٍ:

٢٣٠- فَأَخْبَرَنَاهُ أَبُو بَكْرِ بْنُ إِسْحَاقَ الْفَقِيهُ، أَنَا إِسْمَاعِيلُ بْنُ إِسْحَاقَ الْقَاضِي وَأَبُو الْمُثَنَّى الْعَنَبَرِيُّ، قَالَا: ثَنَا سُلَيْمَانُ بْنُ حَرْبٍ، ثَنَا بِسْطَامُ بْنُ حُرَيْثٍ، عَنْ أَشْعَثَ الْحُدَّانِيِّ[2]، عَنْ أَنَسٍ، عَنِ النَّبِيِّ ﷺ قَالَ: «شَفَاعَتِي لِأَهْلِ الْكَبَائِرِ مِنْ أُمَّتِي»[3].

وَلَهُ شَاهِدٌ صَحِيحٌ عَلَى شَرْطِ مُسْلِمٍ:

---

(١) [illegible] طريق [illegible] الهزيمة [illegible]

(٢) في (ر) و(ز) و(د): «الهزاني»، وهو [illegible] الشعث بن عبد الله بن جابر، الحداني، من رجال التهذيب.

(٣) إتحاف المهرة (١/ ٤٢٢-٤٢٣).

Bulsn a

١٣٦١- **حدثنا** أبو العباس مُحَمَّدُ بْنُ يَعْقُوبَ، ثنا أَحْمَدُ بْنُ عِيسَى [٢] ثنا عَمْرُو بْنُ أَبِي سَلَمَةَ، ثنا زُهَيْرُ بْنُ مُحَمَّدٍ [٣]، عَنْ جَعْفَرِ بْنِ مُحَمَّدٍ، عَنْ أَبِيهِ [٤]، عَنْ جَدِّهِ قَالَ: قَالَ رَسُولُ اللهِ ﷺ: «**الْمُتَعَاضِي فِي الْمَكْتُوبِ مِنْ الْجَفَاءِ**».

ذَكَرَ أَحْمَدُ: حَبِيبًا يَرْفَعُ بْنَ مُحَمَّدٍ الْعَنَزِيَّ، وَقَدْ نَابَعَهُ مُحَمَّدُ بْنُ ثَابِتٍ الْبُنَانِيُّ، عَنْ جَعْفَرٍ.

١٣٦٢- **حدثنا** أَبُو عَلِيٍّ الْحُسَيْنُ بْنُ عَلِيٍّ الْحَافِظُ، ثنا إِبْرَاهِيمُ بْنُ أَبِي طَالِبٍ [٥] ثنا مُحَمَّدُ بْنُ بَشَّارٍ بُنْدَارٌ، ثنا عَبْدُ الرَّحْمَنِ، قَالَا: ثنا أَبُو عَوَانَةَ، ثنا مُحَمَّدُ بْنُ ثَابِتٍ الْبُنَانِيُّ، عَنْ جَعْفَرِ بْنِ مُحَمَّدٍ، عَنْ أَبِيهِ، عَنْ جَدِّهِ بِنِ عَبْدِ اللهِ، أَنَّ النَّبِيَّ ﷺ قَالَ: «**الْمُتَعَاضِي فِي الْمَكْتُوبِ مِنْ الْجَفَاءِ**». قَالَ أَبُو جَعْفَرٍ: قَالَ لِي جَدِّي: لَا مُحَمَّدٌ مِنْ لَمْ يَكُنْ مِنْ أَهْلِ الْكِتَابِ، فَمَا لَكَ وَلِشَكَّاهُ؟!.

١٣٦٣- ثنا الْحَاكِمُ أَبُو عَبْدِ اللهِ مُحَمَّدُ بْنُ عَبْدِ اللهِ الْحَافِظُ بِإِمْلَاءِ فِي رَجَبٍ سَنَةَ ثَلَاثٍ وَتِسْعِينَ، ثنا أَبُو بَكْرٍ بْنُ إِسْحَاقَ الْفَقِيهُ، ثنا أَحْمَدُ بْنُ إِبْرَاهِيمَ بْنِ مِلْحَانَ، ثنا يَحْيَى بْنُ بُكَيْرٍ، ثنا اللَّيْثُ، عَنْ يَزِيدَ بْنِ أَبِي حَبِيبٍ، عَنْ سَالِمِ بْنِ أَبِي سَالِمٍ، عَنْ مُعَاوِيَةَ بْنِ صُدَيْرٍ [٦]، عَنْ أَبِي هُرَيْرَةَ، أَنَّهُ سَمِعَهُ يَقُولُ:

---

(١) هو: أحمد بن عيسى بن زيد الخشاب البندنيجي المقرئ الخشاب.

(٢) هو: أحمد بن عيسى الخياط التستري، من رجال البخاري.

(٣) هو: زهير بن محمد العنبري التميمي، من رجال البخاري، من رجال الطبقة الخامسة.

(٤) في (ب): «عن أبيه عن جده».

(٥) في (ب): «إبراهيم بن أبي طالب».

(٦) في (ب): «معاوية بن صدير».

سَأَلْتُ رَسُولَ اللَّهِ ﷺ: مَاذَا رَدَّ إِلَيْكَ رَبُّكَ فِي الشَّفَاعَةِ؟ فَقَالَ: «وَالَّذِي نَفْسِي بِيَدِهِ، لَقَدْ ظَنَنْتُ أَنَّكَ أَوَّلُ مَنْ يَسْأَلُنِي عَنْ ذَلِكَ لِمَا رَأَيْتُ مِنْ حِرْصِكَ عَلَى الْعِلْمِ، وَالَّذِي نَفْسِي بِيَدِهِ، لَمَا يُهِمُّنِي مِنْ[1] انْقِصَافِهِمْ عَلَى بَابِ الْجَنَّةِ أَهَمُّ عِنْدِي مِنْ تَمَامِ شَفَاعَتِي، وَشَفَاعَتِي لِمَنْ شَهِدَ أَنْ لَا إِلَهَ إِلَّا اللَّهُ مُخْلِصًا، يُصَدِّقُ قَلْبُهُ لِسَانَهُ، وَلِسَانُهُ قَلْبَهُ»[2].

هَذَا حَدِيثٌ صَحِيحُ الْإِسْنَادِ، فَإِنَّ مُعَاوِيَةَ بْنَ مُعَتِّبٍ مِصْرِيٌّ مِنَ التَّابِعِينَ، وَقَدْ خَرَّجَ الْبُخَارِيُّ حَدِيثَ عَمْرِو بْنِ أَبِي عَمْرٍو مَوْلَى الْمُطَّلِبِ، عَنْ سَعِيدِ بْنِ أَبِي سَعِيدٍ، عَنْ أَبِي هُرَيْرَةَ قَالَ: قُلْتُ: يَا رَسُولَ اللَّهِ، مَنْ أَسْعَدُ النَّاسِ بِشَفَاعَتِكَ؟ الْحَدِيثُ بِغَيْرِ هَذَا اللَّفْظِ، وَالْمَعْنَى قَرِيبٌ مِنْهُ.

٢٣٤- حدثنا يَحْيَى بْنُ مَنْصُورٍ الْقَاضِي، ثَنَا أَبُو بَكْرٍ مُحَمَّدُ بْنُ النَّضْرِ بْنِ

ثَنَا عُبَيْدُ اللَّهِ بْنُ أَبِي بَكْرٍ، عَنْ جَدِّهِ أَنَسِ بْنِ مَالِكٍ قَالَ: قَالَ رَسُولُ اللَّهِ ﷺ: «يَقُولُ اللَّهُ عَزَّ وَجَلَّ: أَخْرِجُوا مِنَ النَّارِ مَنْ قَالَ: لَا إِلَهَ إِلَّا اللَّهُ، وَفِي قَلْبِهِ مِثْقَالُ شَعِيرَةٍ مِنَ الْإِيمَانِ، أَخْرِجُوا مِنَ النَّارِ مَنْ قَالَ: لَا إِلَهَ إِلَّا اللَّهُ، وَفِي قَلْبِهِ مِثْقَالُ بُرَّةٍ[3] مِنَ الْإِيمَانِ، أَخْرِجُوا مِنَ النَّارِ مَنْ قَالَ: لَا إِلَهَ إِلَّا اللَّهُ، وَذَكَرَنِي[4]، أَوْ خَافَنِي فِي مَقَامٍ[5]».

---

(١) في «ن» و(م): «حبة برة».

(٢) في «ن» و(م): «حبة برة».

(٣) في «ن» و(د): «حبة برة».

(٤) في (ن) و(م)، والتلخيص: «أو ذكرني».

(٥) إتحاف المهرة (٢/ ١٣١-١٣٨).

هَذَا حَدِيثٌ صَحِيحُ الإِسْنَادِ، وَلَمْ يُخَرِّجَاهُ" قُلْتُ: «مِنْ ذَكَرِيِّهِ، أَوْ ذَكَرِيِّهِ، وَقَدْ تَقَدَّمَ أَنَّ دَاوُدَ مُؤَدِّبُ عَلِيٍّ وَبَنِيهِ، وَالنَّصْرُ».

٣٣٥- أَخْبَرَنَاهُ أَبُو مُحَمَّدٍ بْنُ حَيَّانَ بِمَرْوَ، نَا أَبُو بَكْرٍ الْخَارِجِيُّ، نَا إِسْحَاقُ بْنُ مَنْصُورٍ، نَا أَبُو دَاوُدَ، نَا شَرِيكٌ، عَنْ عُثْمَانَ الثَّقَفِيِّ، عَنْ أَبِي بَكْرٍ، عَنْ أَبِي بْنِ مَالِكٍ قَالَ: قَالَ رَسُولُ اللَّهِ ﷺ: «إِنَّمَا يَقُولُ اللَّهُ عَزَّ وَجَلَّ: أَخْرِجُوا مِنَ النَّارِ مَنْ ذَكَرَنِي يَوْمًا، أَوْ خَافَنِي فِي مَقَامٍ».

٣٣٦- أَخْبَرَنَا أَبُو عَمْرٍو عُثْمَانُ بْنُ أَحْمَدَ بْنِ السَّمَّاكِ بِبَغْدَادَ، نَا عَلِيُّ بْنُ إِبْرَاهِيمَ الْوَاسِطِيُّ، نَا وَهْبُ بْنُ جَرِيرٍ، نَا شُعْبَةُ،

ح وَنَا أَبُو بَكْرٍ الرَّحْمَنِ بْنُ عَبْدِ اللَّهِ بْنِ إِبْرَاهِيمَ بْنِ أَبِي الْحُسَيْنِ، نَا إِبْرَاهِيمُ بْنُ أَبِي دَاوُدَ الْبَرْلُسِيُّ بِمِصْرَ، نَا يَحْيَى بْنُ حَسَّانَ، نَا سُلَيْمُ بْنُ أَخْضَرَ، نَا ابْنُ عَوْنٍ، عَنْ عَبْدِ اللَّهِ بْنِ عُبَيْدٍ، عَنْ زِرٍّ، عَنْ أَصْحَابِ النَّبِيِّ ﷺ، يَقُولُ: قَالَ ابْنُ أَبِي الْجَعْدَاءِ: "قَالَ: سَمِعْتُ

---

(١) في (ز) زيادة (وأبو داود).

(٢) بين المعقوفتين غير موجود في النسخ الخطية والكتب من شعب الإيمان (٢/ ٢٠٠)، حيث ورد البيهقي في المصنف بسنده ومتنه سواء، وقال وراه الترمذي (٣/ ٤١٧) في صفة الجنة عن راشد بن أبي داود البهلاني به.

(٣) الطاف (٥/ ٢٤٧) (٢٣٤٠-٢٣٤١).

(٤) في (ز) زيادة (عن).

(٥) هذا الحديث الثاني ذكره الحافظ في الأطراف.

(٦) هو: خالد بن مهران الحذاء، من رجال الجماعة.

(٧) أبو الجعداء: الأسدي الحذاء، وهو: عبد الله بن أبي الجعداء التميمي، صحابي من رجال الجماعة.

رَسُولَ اللَّهِ ﷺ يَقُولُ: «لَيَدْخُلَنَّ الْجَنَّةَ بِشَفَاعَةِ رَجُلٍ مِنْ أُمَّتِي أَكْثَرُ مِنْ بَنِي تَمِيمٍ»[1].

هَذَا عَبْدُ اللَّهِ بْنُ أَبِي الْجَدْعَاءِ صَحَابِيٌّ مَشْهُورٌ، مُخَرَّجٌ ذِكْرُهُ فِي الْمَسَانِيدِ، وَهُوَ مِنْ سَاكِنِي مَكَّةَ مِنَ الصَّحَابَةِ.

٢٣٧- حدثنا بِصِحَّةِ مَا ذَكَرْتُهُ أَبُو بَكْرِ بْنُ إِسْحَاقَ، أَنَا أَبُو الْمُثَنَّى، ثَنَا مُسَدَّدٌ، ثَنَا بِشْرُ بْنُ الْمُفَضَّلِ، ثَنَا خَالِدٌ، عَنْ عَبْدِ اللَّهِ بْنِ شَقِيقٍ قَالَ: جَلَسْتُ إِلَى قَوْمٍ أَنَا رَابِعُهُمْ، فَقَالَ أَحَدُهُمْ: سَمِعْتُ رَسُولَ اللَّهِ ﷺ يَقُولُ: «لَيَدْخُلَنَّ الْجَنَّةَ بِشَفَاعَةِ رَجُلٍ مِنْ أُمَّتِي أَكْثَرُ مِنْ بَنِي تَمِيمٍ». قَالَ: قُلْنَا: سِوَاكَ يَا رَسُولَ اللَّهِ؟ قَالَ: «سِوَايَ». قُلْتُ: أَلَسْتَ سَمِعْتَهُ مِنْ رَسُولِ اللَّهِ ﷺ؟ قَالَ: نَعَمْ. فَلَمَّا قَامَ قُلْتُ مَنْ هَذَا؟ قَالُوا: هَذَا ابْنُ أَبِي الْجَدْعَاءِ[2].

[illegible]

بِهِ، وَإِنَّمَا تَرَكْنَاهُ لِمَا قَدَّمْنَا ذِكْرَهُ مِنْ تَفَرُّدِ التَّابِعِيِّ، عَنِ الصَّحَابِيِّ.

٢٣٨- أخبرنا[3] أَبُو الْفَضْلِ الْحَسَنُ بْنُ يَعْقُوبَ الْعَدْلُ وَأَبُو عَمْرٍو مُحَمَّدُ بْنُ جَعْفَرٍ الزَّاهِدُ، قَالَا: ثَنَا إِبْرَاهِيمُ بْنُ عَلِيٍّ[4]، ثَنَا يَحْيَى بْنُ يَحْيَى، أَنَا أَبُو مُعَاوِيَةَ، عَنْ دَاوُدَ بْنِ أَبِي هِنْدٍ، عَنْ عَبْدِ اللَّهِ بْنِ [illegible]، عَنِ [illegible]

[illegible]

(١) [illegible] الهرات [illegible] ٤٧).

(٢) [illegible] الهرات [illegible] ٤٧).

(٣) في (و) و(د): «حدثنا».

(٤) هو: إبراهيم بن علي بن محمد بن آدم، أبو إسحاق الذهلي النيسابوري.

buisn e

يَتَلَمَّظُ الْجِنْدَبُ، إِلَّا أَدْخَلَهُمَا اللهُ الْجَنَّةَ بِفَضْلِ رَحْمَتِهِ إِيَّاهُمَا». قَالُوا: يَا رَسُولَ اللهِ، وَفِي الْإِنْسَانِ؟ قَالَ: «وَفِي الْإِنْسَانِ». وَقَالَ رَسُولُ اللهِ ﷺ: «إِنَّ مِنْ أُمَّتِي مَنْ يَدْخُلُ الْجَنَّةَ بِشَفَاعَةِ أَقَلِّ مِنْ مُضَرَ، وَإِنَّ مِنْ أُمَّتِي مَنْ سَيَدْخُلُ بِشَفَاعَةِ حَيِّ يَكُونُ بِإِحْدَى زُوَايَاهَا»[1].

هذا حديثٌ صحيحٌ الإسناد عَلَى شَرْطِ مُسْلِمٍ[2]، وَلَمْ يُخَرِّجْ بُنُ أَخْزَمَ حَدِيثَ حَيْوَةَ بْنِ شُرَيْحٍ، وَهُوَ مِنَ النَّسَقِ الَّذِي قَدَّمْنَا وَثَّقَهُ مِنَ الْعُلَمَاءِ الْمُتَأَخِّرِينَ الْوَاعِظِ عَنْ رَجُلٍ مِنَ الصَّحَابَةِ، وَهَكَذَا رَوَاهُ شُعْبَةُ، عَنْ دَاوُدَ بْنِ أَبِي هِنْدٍ.

٣٢٩- أَخْبَرَكُمْ أَبُو بَكْرٍ مُحَمَّدُ بْنُ أَحْمَدَ بْنِ بَالَوَيْهِ، ثنا الْحَسَنُ بْنُ عَلِيِّ بْنِ شَبِيبٍ الْمَعْمَرِيُّ، ثنا الْمُثَنَّى بْنُ الْوَلِيدِ الْخَزَّازُ، حَدَّثَنِي أَبِي[3]، ثنا شُعْبَةُ، عَنْ دَاوُدَ بْنِ أَبِي هِنْدٍ، عَنْ عَبْدِ اللهِ بْنِ مُعَبَّدٍ، عَنِ ابْنِ عَبَّاسٍ، عَنِ الْحَارِثِ بْنِ أَوْسٍ، قَالَ: قَالَ رَسُولُ اللهِ ﷺ: «إِنَّ الرَّجُلَ مِنْ أُمَّتِي لَيَدْخُلُ الْجَنَّةَ، فَيَدْخُلُ الرَّجُلُ مِنْ مُضَرَ»[4].

٣٣٠- أَخْبَرَنَا أَبُو عَبْدِ اللهِ الْحُسَيْنُ بْنُ الْحَسَنِ بْنِ أَيُّوبَ الطُّوسِيُّ، ثنا أَبُو

---

(١) [إتحاف المهرة ٢٤٨٣-٤٢١١٦].

(٢) عبد الله: ابن مبرك الشيباني أبو عبد الرحمن، وكان يسمى بالمستملي لكثرة ما يملي من الحفظ، وقال ابن المديني: «أصحابنا أربعة عبد الله بن مبارك، وعبد الرحمن بن مهدي، ووكيع، ويحيى بن القطان». وقال البخاري: «ت» (٢١٩٦). ينظر: تهذيب الكمال في أسماء الرجال للمزي (١٥/ ٤٠٠). وأخرجه له مسلم.

(٣) في (أ): «العمري».

(٤) هو: الوزان بن عبد الرحمن بن حيوئيل، من رجال الجهابذة.

(٥) [إتحاف المهرة ٢٤٨٣-٤٢١١٦].

حَتِيم مُحَمَّدُ بْنُ إِدْرِيسَ الْحَنْظَلِيُّ، ثَنَا عَبْدُ اللَّهِ بْنُ جَعْفَرٍ الرَّقِّيُّ، ثَنَا عُبَيْدُ اللَّهِ بْنُ عَمْرٍو، عَنْ عَبْدِ اللَّهِ بْنِ مُحَمَّدِ بْنِ عَقِيلٍ، عَنِ الطُّفَيْلِ بْنِ أُبَيِّ بْنِ كَعْبٍ، عَنْ أَبِيهِ، عَنْ رَسُولِ اللَّهِ ﷺ قَالَ: «إِنَّمَا كَانَ يَوْمُ الْقِيَامَةِ قَدْمُ إِمَامِ النَّبِيِّينَ، وَخَطِيبِهِمْ، وَصَاحِبِ شَفَاعَتِهِمْ، فَخْرُ هَمْ»".

٢٤٧- **صحيح** حَدَّثَنِي مُحَمَّدُ بْنُ صَالِحٍ بْنِ هَانِئٍ، ثَنَا السَّرِيُّ بْنُ يَحْيَى، ثَنَا أَبُو حَنِيفَةَ النَّهْدِيُّ، ثَنَا زُهَيْرُ بْنُ مُحَمَّدٍ، عَنْ عَبْدِ اللَّهِ بْنِ مُحَمَّدِ بْنِ عَقِيلٍ، عَنِ الطُّفَيْلِ بْنِ أُبَيِّ بْنِ كَعْبٍ، عَنْ أُبَيٍّ، أَنَّ رَسُولَ اللَّهِ ﷺ قَالَ: «إِنَّمَا كَانَ يَوْمُ الْقِيَامَةِ قَدْمُ إِمَامِ النَّبِيِّينَ، وَخَطِيبِهِمْ، وَصَاحِبِ شَفَاعَتِهِمْ، فَخْرُ هَمْ»".

هَذَا حَدِيثٌ صَحِيحُ الْإِسْنَادِ، وَلَمْ يُخَرِّجَاهُ لِتَفَرُّدِ عَبْدِ اللَّهِ بْنِ مُحَمَّدِ بْنِ عَقِيلٍ بِنَ أَبِي طَالِبٍ، وَلِمَا تَرَبَّبَ إِلَيْهِ بْنِ مُرْوِ الْحَقِّقِ، وَهُوَ عِنْدَ الْمُتَقَدِّمِينَ

بِهَا؛ الرِّبَا»، وَلِمَا أَخْلَقَ عَلَى حَدِيثِ مَنْصُورٍ مِنَ الرِّيبِ، عَنْ عُثْمَانَ بْنِ الْمُغِيرَةِ الْحَدِيثَ الطَّوِيلَ فِي الْهِرَّةِ: «وَإِنَّ لَهَا لَقَدْ حَرَّمَ عَلَى النَّارِ مَا قَالَ: لَهَا إِلَهُ إِلَّا اللهُ».

وَقَدْ خَرَّجَهُ أَيْضًا مِنْ حَدِيثِ شُعْبَةَ، وَهَمَّامِ بْنِ الْعُرْفِ، وَخَالِدٍ الْحَذَّاءِ، عَنِ الْوَلِيدِ أَبِي بِشْرٍ، عَنْ أُمَيَّةَ، عَنْ عُثْمَانَ، عَنِ النَّبِيِّ ﷺ: «مَنْ مَاتَ وَهُوَ يَعْلَمُ أَنْ لَا إِلَهَ إِلَّا اللهُ دَخَلَ الْجَنَّةَ». وَلَيْسَ فِيهِ ذِكْرُ هِرَّةٍ.

وَلَا شَاهِدَ بِهَا؛ الِاسْنَادُ عَنْ عُثْمَانَ، وَلَمْ يُخَرِّجَاهُ.

٢٤٣٣ - فَحَدَّثَنَاهُ أَبُو سَعِيدٍ: مُحَمَّدُ بْنُ مُحَمَّدٍ الْفَقِيهُ بِبُخَارَى، ثَنَا الْحَسَنُ[1] بْنُ مُكْرَمٍ، ثَنَا عُثْمَانُ بْنُ عُمَرَ، وَرَوْحُ بْنُ عُبَادَةَ، قَالَا: ثَنَا هِرْثَمَةُ بْنُ حُمَيْدٍ، عَنْ عَبْدِ الْمَلِكِ بْنِ مَيْسَرَةَ، قَالَ: سَمِعْتُ هِرْثَمَةَ[2] بْنَ أَبِي غَالِبٍ قَالَ: سَمِعْتُ عُثْمَانَ بْنَ عَفَّانَ - وَكَانَ قَدْ صَحِبَ عَبْدَ رَسُولِ اللهِ ﷺ - عَنْ رَسُولِ اللهِ ﷺ[3]: «مَنْ مَاتَ عَلَى أَرْبَعَةٍ دَخَلَ الْجَنَّةَ».

---

(١) (خالف أبو سعيد) في «مستدركه» (٤/٦٥)، فقرن: الحسن بن محمد بن الصباح (٧/١٦) ذو البجلي، من حديث بشر بن المفضل عن خالد الحذاء، عن الوليد بن مسلم أبي بشر عن حمران بن أبان، وعن سعيد بن أبي عروبة عن خالد به، وقال المصنف عقب حديث (رقم ٢٣١٩): «الوهم منه».

(٢) في «المستدرك»: «هرمية».

(٣) هو عبد الملك بن عبد الله بن عبد الندبي من رجال الجهابذ، وقال ابن الذهبي: هو رجل مجهول.

(١) في النسخ الخطية كلها: «هرمية» وتقدم أنه بالثاء المثلثة بين الميم والراء.

(٢) في (ف): «عن رسول الله ﷺ» ثلاثة من موضوع آخر.

(٣) (خالف) تهذيب الآثار (٣/٣٢٣-٣٢٤).

٢٤٤- حدثنا مُكْرَمُ بْنُ أَحْمَدَ الْقَاضِي بِبَغْدَادَ، ثَنَا أَبُو إِسْمَاعِيلَ مُحَمَّدُ بْنُ إِسْمَاعِيلَ السُّلَمِيُّ، ثَنَا أَيُّوبُ بْنُ سُلَيْمَانَ بْنِ بِلَالٍ، حَدَّثَنِي أَبُو بَكْرِ بْنُ أَبِي أُوَيْسٍ، عَنْ سُلَيْمَانَ بْنِ بِلَالٍ، عَنْ عَبْدِ اللَّهِ بْنِ يَسَارٍ الْأَعْرَجِ، أَنَّهُ سَمِعَ سَالِمَ بْنَ عَبْدِ اللَّهِ بْنِ عُمَرَ، يُحَدِّثُ عَنْ أَبِيهِ، عَنِ النَّبِيِّ ﷺ، أَنَّهُ قَالَ: «ثَلَاثَةٌ لَا يَدْخُلُونَ الْجَنَّةَ: الْعَاقُّ بِوَالِدَيْهِ، وَالدَّيُّوثُ، وَرَجِلَةُ النِّسَاءِ»[1].

٢٤٥- حدثناه أَبُو بَكْرِ بْنُ إِسْحَاقَ الْفَقِيهُ، أَنَا الْحَسَنُ بْنُ عَلِيِّ بْنِ زِيَادٍ، ثَنَا ابْنُ أَبِي أُوَيْسٍ، حَدَّثَنِي أَخِي[2]، عَنْ سُلَيْمَانَ بْنِ بِلَالٍ، عَنْ عَبْدِ اللَّهِ بْنِ يَسَارٍ الْأَعْرَجِ، أَنَّهُ سَمِعَ سَالِمَ بْنَ عَبْدِ اللَّهِ يُحَدِّثُ، عَنْ أَبِيهِ، عَنْ عُمَرَ بْنِ الْخَطَّابِ، أَنَّهُ كَانَ يَقُولُ: قَالَ رَسُولُ اللَّهِ ﷺ: «ثَلَاثَةٌ لَا يَدْخُلُونَ الْجَنَّةَ: الْعَاقُّ بِوَالِدَيْهِ، وَالدَّيُّوثُ، وَرَجِلَةُ النِّسَاءِ»[3].

هذا حديث صحيح الإسناد، ولم يخرجاه، والقلب إلى رواية أيوب بن سُلَيْمَانَ أَمْيَلُ حيث لم يُذْكَرْ في إسناده عُمَرُ.

٢٤٦- أخبرنا أَبُو الْحُسَيْنِ عُبَيْدُ اللَّهِ بْنُ أَحْمَدَ التَّاجِرُ بِبَغْدَادَ، ثَنَا أَبُو إِسْمَاعِيلَ مُحَمَّدُ بْنُ إِسْمَاعِيلَ السُّلَمِيُّ، ثَنَا عَبْدُ اللَّهِ بْنُ صَالِحٍ، حَدَّثَنِي مُعَاوِيَةُ بْنُ صَالِحٍ.

---

(١) [illegible] المهرة (٨/٣٤٣-٩٥٢٠).

(٢) [illegible] الخطيب [illegible] رجال التهذيب.

(٣) إتحاف المهرة (٨/٣٤٣-٩٥٢٠)، وسلف في الأشربة (٧٤٦٦) من حديث العباس بن الفضل الأسفاطي عن إسماعيل بن أبي أويس به بدون ذكر عمر رضي الله عنه.

Bulsn a

وَأَخْبَرَنِي إِبْرَاهِيمُ بْنُ إِسْمَاعِيلَ الْقَارِئُ، ثَنَا الْحَسَنُ بْنُ سُفْيَانَ، ثَنَا حَرْمَلَةُ بْنُ يَحْيَى، ثَنَا ابْنُ وَهْبٍ، أَخْبَرَنِي مُعَاوِيَةُ بْنُ صَالِحٍ، عَنْ عَبْدِ الرَّحْمَنِ بْنِ جُبَيْرِ بْنِ نُفَيْرٍ، عَنْ أَبِيهِ، عَنْ نَوَّاسِ بْنِ سَمْعَانَ صَاحِبِ رَسُولِ اللَّهِ ﷺ، عَنْ رَسُولِ اللَّهِ ﷺ قَالَ: «ضُرِبَتِ الْقِلَاعُ عِرْمَاسًا مُشَبَّهَةً، وَعَلَى كُلِّ الصِّرَاطِ سُورَانِ فِيهِمَا أَبْوَابٌ مُفَتَّحَةٌ، وَعَلَى الْأَبْوَابِ سُتُورٌ مُرْخَاةٌ، وَعَلَى بَابِ الصِّرَاطِ دَاعٍ يَدْعُو، يَقُولُ: يَا أَيُّهَا النَّاسُ، ادْخُلُوا الصِّرَاطَ جَمِيعًا، وَلَا تَعْوَجُوا، وَدَاعٍ يَدْعُو عَلَى الصِّرَاطِ، فَإِذَا أَرَادَ الْعَبْدُ أَنْ يَفْتَحَ شَيْئًا مِنْ تِلْكَ الْأَبْوَابِ، قَالَ: وَيْلَكَ لَا تَفْتَحْهُ، مَنْ فَتَحَهُ وَلَجَ فِي الْقَلْعَةِ، وَالْقَلْعَةُ: الْإِسْلَامُ، وَالسُّتُورُ: حُدُودُ اللَّهِ، وَالْأَبْوَابُ الْمُفَتَّحَةُ: مَحَارِمُ اللَّهِ، وَالدَّاعِي الَّذِي عَلَى رَأْسِ الصِّرَاطِ: كِتَابُ اللَّهِ، وَالدَّاعِي فِي جَوْفِ [٢] وَعْظُ اللَّهِ فِي كُلِّ مُسْلِمٍ»[١].

هَذَا حَدِيثٌ صَحِيحٌ عَلَى شَرْطِ مُسْلِمٍ، وَلَا أَعْرِفُ لَهُ عِلَّةً، وَلَمْ يُخَرِّجَاهُ.

٢٤٧٠- أَخْبَرَنَا أَبُو بَكْرِ بْنُ إِسْحَاقَ الْفَقِيهُ وَعَلِيُّ بْنُ حَمْشَادَ الْعَدْلُ، قَالَا: ثَنَا بِشْرُ بْنُ مُوسَى، ثَنَا خَلَّادُ بْنُ يَحْيَى، أَخْبَرَنِي شَيْبَانُ بْنُ بُرَيْدٍ، عَنْ عَبْدِ اللَّهِ بْنِ عَبْدِ الرَّحْمَنِ[٣] بْنِ الشَّيْبِ، أَنَّ عَبْدَ الْحَمِيدِ بْنَ عَبْدِ الرَّحْمَنِ بْنِ

---

(١) إتحاف المهرة (٣/ ٦٠١-١٧٢/٦٠).

(٢) في (ب) زيادة: «قلب».

(٣) في (ب): «عبد الرحمن بن عبد الرحمن بن الشيب»، وهو خطأ.

أما المصنف فهو في كتابه: عبد الله بن عبد الرحمن بن الشيب، وعبد الحميد: عبد الله بن عبد الرحمن بن عبد الحميد بن عبد الرحمن بن الشيب، ذاهب بن وهب، وعبد الله بن عبد الرحمن.

فقد روى المصنف في الطهارة (١/ ٣٠٦) عن علي بن عبدالله وحده عن عبد بن حميد بن كريب

أَزْهَرَ حَدَّثَهُ، عَنْ أَبِيهِ عَبْدِ الرَّحْمَنِ بْنِ أَزْهَرَ[1]، أَنَّ رَسُولَ اللَّهِ ﷺ قَالَ: «إِنَّمَا مَثَلُ الْعَبْدِ الْمُؤْمِنِ حِينَ يُصِيبُهُ الْوَعْكُ وَالْحُمَّى، كَمَثَلِ حَدِيدَةٍ تَدْخُلُ النَّارَ، فَيَذْهَبُ خَبَثُهَا وَيَبْقَى طِيبُهَا»[2].

هَذَا حَدِيثٌ صَحِيحُ الْإِسْنَادِ، وَلَمْ يُخَرِّجَاهُ، وَالَّذِي عِنْدِي أَنَّهُمَا تَرَكَاهُ لِتَفَرُّدِ عَبْدِ الْحَمِيدِ، عَنْ أَبِيهِ بِالرِّوَايَةِ[3].

= به فقال: «نافع بن يزيد حدثني جعفر بن ربيعة عن عبيد الله بن عبد الرحمن» ثم رواه في المناقب (٥٩٥٢) من طريق أبي إسماعيل محمد بن إسماعيل الترمذي عن سعيد بن أبي مريم عن نافع بن يزيد قال: حدثني جعفر بن ربيعة عن عبد الله بن عبد الرحمن به، وكذا رواه ابن أبي الدنيا في المرض والكفارات (ص٣٦) عن محمد بن سهل التميمي، والروياني (٢/ ٥٠٥) عن محمد بن إسحاق الصغاني، والبزار (٨/ ٣٧٩) عن محمد بن مسكين، والبيهقي في الكبرى (٣/ ٣٧٤)، من طريق يعقوب بن سفيان الفسوي، والطبراني في

Bisn e

سعيد بن أبي مريم بزيادة «جعفر بن ربيعة»، وعبد الجميع عن «عبيد الله بن عبد الرحمن»، وكذا ترجم البخاري وابن أبي حاتم وابن حبان لعبيد الله بن عبد الرحمن بن السائب بن عمير القارئ المدني بهذا الحديث.

(١) في النسخ الخطية كلها: «عن أبيه عن عبد الرحمن بن أزهر» وأثبت من التلخيص، والإتحاف وغيرهما.

(٢) إتحاف المهرة (١٠/ ٥٩١-٦٩١: ١٣٤٦٩).

(٣) [illegible] أسقط جعفر من أصل المستدرك [illegible] ناسخه؟. ثم رأيته في الجنائز من المستدرك قال: ثنا علي بن حشان بإثباته وهو الصواب».

٤٢٨ - أخبرنا أبو بكر بن إسحاق، وعَلِيُّ بنُ حَمْشاذ، قالا: ثنا مُحَمَّدُ بنُ إسْحاق: ثنا أبُو يَعْلَى بنُ زُبَيْر، أخبرني أبُو بَكْر بنُ زُبَيْر، حَدَّثني عَبْدُ اللهِ بنُ زُبَيْر، سَمِعَ أباهُ الزُّبَيْرَ بنَ العَوَّامِ يُحَدِّثُ، عَنْ خَبَرِ بني عَبْدِ اللهِ قالَ: دَخَلَ النَّبِيُّ ﷺ عَلَى بَعْضِ أهْلِهِ وَهُوَ وَجِيعٌ بِهِ بالعَيْنِ، فَقالَ النَّبِيُّ ﷺ: "اغْتَسِلْ". فَاغْتَسَلَ، فَأتَتْهُ امْرَأةٌ، تَعْنِي: فَقالَتْهُ اللهُ، قالَ النَّبِيُّ ﷺ: "لا تُقْلِعَنَّهُ، فَإنَّهُ لَيُقْبِلُ - أوْ: لَتُقْبِلُ - لَيُوشِكُ أنْ يَقْتُلَ". فَكانَ "أكْبَرُ خَبَرِهِ".

هَذا حَدِيثُ صَحِيحٌ عَلَى شَرْطِ مُسْلِمٍ، وَلَمْ أقِفْ لَهُ عَلَّةً، وَلَمْ يُخَرِّجَاهُ.

٤٢٩ - أخبرنا أبو بكر بن إسحاق، أخبرنا مُحَمَّدُ بنُ يَحْيَى بنِ أبِي العَنبَسِ بنِ أبِي القَاسِمِ العَنبَرِيُّ، قالا: ثنا أبُو بَكْرٍ مُحَمَّدُ بنُ إسْحاق، قالَ: أحْمَدُ بنُ مَنِيعٍ، قالَ: ثنا هُشَيْمٌ، حَدَّثني أبُو حَمْزَةَ، عَنْ إبْراهِيمَ بنِ طَهْمانَ، عَنِ الحَجّاجِ،

---

(١) في (ق): «في باب».

(٢) إتحاف المهرة (٣/٤٣٧-٤٣٨).

(٣) أحمد في مسنده (١/١٦) من حديث المعتمر بن أبي عثمان الصوفي عن أبي الزبير عن جابر عن أبي بكر بن الزبير عن أبيه أن النبي ﷺ أمر المريض بالغسل بماء فيه بقرة. الحديث. ولا يثبت هذا الحديث لأن المعتمر بن أبي عثمان الصوفي ما يثبت. «تقريب» بتحقيقنا، وانظر ما بالك في الضعفاء (١/٤٣٢).

(٤) كذا في النسخ المطبوعة بتقديم الواو الأخير. قال ابن الدامغاني، ونقل ابن الصواف عنه: ليس بين أبي القاسم العنبر الذي يروي عنه الصغاني أبو علي شعب الأبهر (ت ١٤٤٦/٦) وبين والده سوى (٣٤٩/٦). قال: وكذه هذا. محمد بن عبد الرحمن بن عيسى بن أحمد ابن العنبر، وهو والد أبي القاسم، له تاريخ يتداول في باب من أبواب السماع حتى أبي في الصغاني. انتهى بتيسير.

قال: وكذلك ذكره أيضاً أبو روح بن هبل بن القاسم بن الحسن بن فضيل، أبو الحسن الرازي، وله أعلم.

قال: هو حفيد بن عبد الله بن زكريا بن مردانشاه البصري.

عَنْ قَتَادَةَ، عَنْ أَنَسِ بْنِ مَالِكٍ، أَنَّهُ قَالَ: قَالَ رَسُولُ اللَّهِ ﷺ: «الْأَخِلَّاءُ ثَلَاثَةٌ: فَأَمَّا خَلِيلٌ فَيَقُولُ: لَكَ مَا أَعْطَيْتَ، وَمَا أَمْسَكْتَ فَلَيْسَ لَكَ، فَذَلِكَ مَالُكَ، وَأَمَّا خَلِيلٌ، فَيَقُولُ: أَنَا مَعَكَ حَتَّى تَأْتِيَ بَابَ الْمَلِكِ، ثُمَّ أَرْجِعُ وَأَتْرُكُكَ، فَذَلِكَ أَهْلُكَ وَعَشِيرَتُكَ، يُشَيِّعُونَكَ حَتَّى تَأْتِيَ قَبْرَكَ، ثُمَّ يَرْجِعُونَ فَيَتْرُكُونَكَ، وَأَمَّا خَلِيلٌ، فَيَقُولُ: أَنَا مَعَكَ حَيْثُ دَخَلْتَ وَحَيْثُ خَرَجْتَ، فَذَلِكَ عَمَلُكَ، فَيَقُولُ: وَاللَّهِ لَقَدْ كُنْتَ مِنْ أَهْوَنِ الثَّلَاثَةِ عَلَيَّ»[1].

هَذَا حَدِيثٌ صَحِيحٌ عَلَى شَرْطِ الشَّيْخَيْنِ، فَقَدِ احْتَجَّا جَمِيعًا بِالْحَجَّاجِ بْنِ الْحَجَّاجِ، وَلَا أَعْرِفُ لَهُ عِلَّةً، وَلَمْ يُخَرِّجَاهُ عَلَى هَذِهِ السِّيَاقَةِ.

وَلَهُ شَاهِدٌ قَدْ خَرَّجَاهُ:

٢٥٠- حدثناه عَلِيُّ بْنُ عِيسَى، ثَنَا إِبْرَاهِيمُ بْنُ أَبِي طَالِبٍ، ثَنَا ابْنُ أَبِي عُمَرَ، ثَنَا سُفْيَانُ، عَنْ عَبْدِ اللَّهِ بْنِ أَبِي بَكْرِ بْنِ مُحَمَّدِ بْنِ عَمْرِو بْنِ حَزْمٍ، سَمِعَ

Bulsn e

قَالَ: فَذَهَبَ الْحَجَّامُ بِطَوْبَةٍ نَحْوَ حُبَيْبٍ إِبْرَاهِيمَ بْنِ طَهْمَانَ، وَلَمْ شَاهَدْ أَحَدٌ عَلَى غَيْرِ شَعْرِ شَمْلَةٍ.

٢٥٢- أَخْبَرَهُمْ أَحْمَدُ بْنُ جَعْفَرٍ الْقَطِيعِيُّ، ثنا عَبْدُ اللَّهِ بْنُ أَحْمَدَ بْنِ حَنْبَلٍ، حَدَّثَنِي أَبِي، ثنا يَحْيَى بْنُ سَعِيدٍ، ثنا سُفْيَانُ، ثنا حُمَيْدٌ، عَنْ بَسَّامٍ(١)، عَنِ الْمُغِيرَةِ بْنِ شُعْبَةَ، أَنَّ رَسُولَ اللَّهِ ﷺ قَالَ: «مَثَلُ الْمُؤْمِنِ، وَمَثَلُ الْأَجَلِ مِثْلُ رَجُلٍ أُعْطِيَ أَهْلَهُ، قَالَ لَا مَالَكَ، أَمَا مَالُكَ، فَمَا مَضَى مِنْ طَعَامٍ، وَمَا شَرِبْتَ، وَمَثَلُ الْآخَرِ: أَمَا مَتَعَكَ أَهْلُكَ، وَأَعْتَقَكَ، فَإِنَّ بَيْتَ تَرَكْتَكَ، قَالَ: أَمَا مَتَعَكَ أَهْلُكَ، وَمَثَلُ الثَّالِثِ: أَمَا مَتَعَكَ، أَدْخَلُ مَتَعَكَ، وَأَخْرَجُ مَتَعَكَ بِتُّ أَوْ خَبِيثٌ، قَالَ: هَذَا فَمَثَلُهُ»(٢).

٢٥٣- أَخْبَرَنَا أَبُو جَعْفَرٍ مُحَمَّدُ بْنُ صَالِحِ بْنِ هَانِئٍ، ثنا مُحَمَّدُ بْنُ عَمْرٍو الْحَرَشِيُّ، ثنا أَحْمَدُ بْنُ عَبْدِ اللَّهِ بْنِ يُونُسَ، ثنا عَبْدُ الرَّحْمَنِ بْنُ أَبِي الزِّنَادِ، عَنْ أَبِيهِ، عَنْ عُبَيْدِ اللَّهِ بْنِ عَبْدِ اللَّهِ بْنِ عُتْبَةَ، قَالَ: قَالَ زَيْدُ بْنُ ثَابِتٍ: أَمَرَنِي رَسُولُ اللَّهِ ﷺ، فَتَعَلَّمْتُ لَهُ كِتَابَةَ الْيَهُودِ، وَقَالَ: «إِنِّي وَاللَّهِ مَا آمَنُ يَهُودَ عَلَى كِتَابِي»، فَتَعَلَّمْتُهُ، فَلَمْ يَمُرَّ بِي نِصْفُ شَهْرٍ حَتَّى حَذَقْتُهُ، قَالَ أَبِي: فَكُنْتُ أَكْتُبُ لَهُ إِذَا كَتَبَ، وَأَقْرَأُ لَهُ إِذَا كُتِبَ إِلَيْهِ»(٣).

قَدْ اسْتَقْصَيْنَا جَمِيعًا بِعَدَدِ الرُّخَصِ بِي أَبِي الزِّنَادِ، وَهَذَا حَدِيثٌ صَحِيحٌ، وَلَا أَعْرِفُ فِي الرُّخَصِ لِتَعَلُّمِ كِتَابَةِ الْكِتَابِ غَيْرَ هَذَا الْحَدِيثِ.

---

(١) في النسخ الخطية الهنا: «عن بسام»، والمثبت من الشخوص والأطراف.

(٢) إتحاف المهرة (١٣/ ٥٤٤- ٥٦١٧).

(٣) في الشخوص: «مرة».

(٤) إتحاف المهرة (٤/ ٦١٦- ٥٧٨٠).

٢٥٤- حدثنا أَبُو الْعَبَّاسِ مُحَمَّدُ بْنُ يَعْقُوبَ، ثَنَا أَبُو الْبَخْتَرِيِّ عَبْدُ اللَّهِ بْنُ مُحَمَّدِ بْنِ شَاكِرٍ، ثَنَا أَبُو أُسَامَةَ، حَدَّثَنِي الْحُسَيْنُ الْمُعَلِّمُ.

وَأَخْبَرَنَا أَحْمَدُ بْنُ جَعْفَرٍ الْقَطِيعِيُّ -وَاللَّفْظُ لَهُ- ثَنَا عَبْدُ اللَّهِ بْنُ أَحْمَدَ بْنِ حَنْبَلٍ، حَدَّثَنِي أَبِي، ثَنَا ابْنُ أَبِي عَدِيٍّ[1]، عَنْ حُسَيْنٍ الْمُعَلِّمِ، عَنْ عَبْدِ اللَّهِ بْنِ بُرَيْدَةَ قَالَ: ذُكِرَ لِي أَنَّ أَبَا سَبْرَةَ بْنَ سَلَمَةَ الْهُذَلِيَّ[2] سَمِعَ ابْنَ زِيَادٍ[3]، يَسْأَلُ عَنِ الْحَوْضِ حَوْضِ مُحَمَّدٍ ﷺ، فَقَالَ: مَا أُرَاهُ حَقًّا بَعْدَمَا سَأَلَ أَبَا بَرْزَةَ الْأَسْلَمِيَّ، وَالْبَرَاءَ بْنَ عَازِبٍ، وَعَائِذَ بْنَ عَمْرٍو، فَقَالَ: مَا أُصَدِّقُ هَؤُلَاءِ. فَقَالَ أَبُو سَبْرَةَ: أَلَا أُحَدِّثُكَ بِحَدِيثِ شِفَاءٍ؟ بَعَثَنِي أَبُوكَ بِمَالٍ إِلَى مُعَاوِيَةَ، فَلَقِيتُ عَبْدَ اللَّهِ بْنَ عَمْرٍو، فَحَدَّثَنِي بِفِيهِ، وَكَتَبْتُهُ بِقَلَمِي مَا سَمِعَهُ مِنْ رَسُولِ اللَّهِ ﷺ، فَلَمْ أَزِدْ حَرْفًا وَلَمْ أَنْقُصْ، حَدَّثَنِي أَنَّ رَسُولَ اللَّهِ ﷺ قَالَ: «إِنَّ اللَّهَ لَا يُحِبُّ الْفَاحِشَ [illegible]

وَالتَّفَحُّشَ، وَقَطِيعَةَ الرَّحِمِ، وَسُوءَ الْمُجَاوَرَةِ، وَيُخَوِّنُ الْأَمِينَ، وَيُؤْتَمَنُ الْخَائِنَ، وَمَثَلُ الْمُؤْمِنِ كَمَثَلِ النَّخْلَةِ أَكَلَتْ طَيِّبًا، وَوَضَعَتْ طَيِّبًا، وَوَقَعَتْ طَيِّبًا، فَلَمْ تُفْسِدْ وَلَمْ تُكْسَرْ، وَمَثَلُ الْعَبْدِ الْمُؤْمِنِ مَثَلُ الْقِطْعَةِ الْجَيِّدَةِ مِنَ الذَّهَبِ نُفِخَ عَلَيْهَا، فَخَرَجَتْ طَيِّبَةً، وَوُزِنَتْ فَلَمْ تَنْقُصْ». [illegible]

(١) هو [illegible]

(٢) هو [illegible]

(٣) هو [illegible] تاريخ دمشق (٣٧/ ٤٣٣)، وسير أعلام النبلاء (٣/ ٥٤٥)، وتعجيل المنفعة (١/ ٨٤٠).

business

«مُؤَخَّرُهُ حُوَضِي، عَرْضُهُ مِثْلُ طُولِهِ، وَهُوَ أَبْيَضُ مِنَ اللَّبَنِ، وَرِيحُهُ أَطْيَبُ مِنَ الْمِسْكِ، وَكِيزَانُهُ كَعَدَدِ نُجُومِ السَّمَاءِ، فَمَنْ شَرِبَ مِنْهُ فَلَا يَظْمَأُ بَعْدَهُ أَبَدًا، أَوَّلُ النَّاسِ وُرُودًا عَلَيْهِ فُقَرَاءُ الْمُهَاجِرِينَ، الَّذِينَ تُدْفَعُ بِهِمُ الْأَبْوَابُ فِي الدُّنْيَا، وَلَا تُفْتَحُ لَهُمْ، وَلَا تُزَوَّجُ لَهُمُ النِّسَاءُ، وَلَا يُؤْبَهُ لَهُمْ، وَهُمْ أَشْعَثُ رُءُوسًا، وَأَدْنَسُ ثِيَابًا، وَأَقَلُّ الْمَالِ، وَأَخْمَصُهُ الَّذِي جَاءَ بِهِ أَبُو سَرِيَّةَ، وَهُوَ حَبِيبُ أَبِي أُسَامَةَ، عَنْ عُبَيْدِ اللَّهِ بْنِ بُرَيْدَةَ، عَنْ أَبِي سَرِيَّةَ»[1].

هَذَا حَدِيثٌ صَحِيحٌ، تَفَرَّدَ النَّيْسَابُورِيُّ عَلَى الِاجْتِهَادِ بِتَصْحِيحِهِ، وَهُوَ مِنْ أَفْرَادِ الْهَيْثَمِ، وَهُوَ تَفَرُّدٌ نَسْبِيٌّ كَبِيرٌ جِدًّا، وَلَمْ يَرِدْ فِي الْمَسَانِيدِ وَالتَّوَارِيخِ، غَيْرُ مَطْعُونٍ فِيهِ، وَلَيْسَ فِيهَا: «مِنْ حَدِيثِ أَبِي بُرَيْدَةَ».

٢٥٥- صحّ أَنَّ بَكْرَ بْنَ إِسْحَاقَ، أَنَا هِشَامُ بْنُ عَلِيٍّ، ثَنَا عَبْدُ الْوَهَّابِ بْنُ ضَحَّاكٍ، ثَنَا هِشَامُ بْنُ عُرْوَةَ، عَنْ أَبِي بُرَيْدَةَ، عَنْ أَبِي سَرِيَّةَ الْهُذَلِيِّ، فَذَكَرَ الْحَدِيثَ بِطُولِهِ[2].

٢٥٦- صحّ أَنَّ زَكَرِيَّا يَحْيَى بْنَ مُحَمَّدٍ الْعَنْبَرِيَّ، ثَنَا إِبْرَاهِيمُ بْنُ هَانِئٍ، حَدَّثَنِي مُحَمَّدُ بْنُ إِدْرِيسَ، ثَنَا سُلَيْمُ بْنُ أَسْلَمَ، ثَنَا شَدَّادُ أَبُو طَلْحَةَ[3]، أَنَّ أَبَا الْوَلِيدِ جَارَ بْنَ عُبَيْدٍ الرَّاسِبِيَّ قَالَ: سَمِعْتُ أَبَا بَرْزَةَ يَقُولُ: سَمِعْتُ رَسُولَ اللَّهِ ﷺ يَقُولُ: «حَوْضِي مَسِيرَةُ شَهْرٍ لِلرَّاكِبِ الْمُجِدِّ، عَرْضُهُ مِثْلُ طُولِهِ، فِيهِ مِيزَابَانِ يَنْهَلَانِ مِنَ الْجَنَّةِ، أَحَدُهُمَا وَرِقٌ وَالْآخَرُ ذَهَبٌ، أَكْوَابُهُ عَدَدُ النُّجُومِ، وَأَبْرِدُ مِنَ الثَّلْجِ، وَأَشَدُّ بَيَاضًا مِنَ اللَّبَنِ، وَأَلْيَنُ مِنَ الزُّبْدِ، فِيهِ أَبَارِيقُ كَعَدَدِ نُجُومِ

---

(١) [انظر: الطبقة ١٢- ٢٠٧٠-٢٠٧١]، وسيأتي في رقم (٨٨٢).

(٢) [انظر: الطبقة ١٢- ٢٠٧٠-٢٠٧١]، وسيأتي في رقم (٨٨٢).

(٣) هذا شداد بن سليم، من رجال الهيثمية.

السَّمَاءِ، مَنْ شَرِبَ مِنْهُ لَمْ يَظْمَأْ حَتَّى يَدْخُلَ الْجَنَّةَ». قَالَ: وَزَادَ فِيهِ أَيُّوبُ، عَنْ أَبِي الْوَازِعِ، عَنْ أَبِي بَرْزَةَ، عَنِ النَّبِيِّ ﷺ، أَنَّهُ قَالَ: «تَبْرُقُ[1] فِي أَيْدِي الْمُؤْمِنِينَ»[2].

هَذَا حَدِيثٌ صَحِيحٌ عَلَى شَرْطِ مُسْلِمٍ، فَقَدِ احْتَجَّ بِحَدِيثَيْنِ، عَنْ أَبِي طَلْحَةَ الرَّاسِبِيِّ، عَنْ أَبِي الْوَازِعِ، عَنْ أَبِي بَرْزَةَ[3].

وَهُوَ غَرِيبٌ صَحِيحٌ مِنْ حَدِيثِ أَيُّوبَ السَّخْتِيَانِيِّ، عَنْ أَبِي الْوَازِعِ[4]، وَلَمْ يُخَرِّجَاهُ.

٢٥٧- أَخْبَرَنِي أَبُو عَبْدِ اللَّهِ مُحَمَّدُ بْنُ يَعْقُوبَ الْحَافِظُ، ثَنَا مُحَمَّدُ بْنُ عَبْدِ الْوَهَّابِ، ثَنَا عَمَّارُ بْنُ عَبْدِ الْجَبَّارِ، ثَنَا شُعْبَةُ.

[illegible]

حَدَّثَنِي أَبِي، ثَنَا مُحَمَّدُ بْنُ جَعْفَرٍ، ثَنَا شُعْبَةُ، عَنْ عَمْرِو بْنِ مُرَّةَ، عَنْ أَبِي حَمْزَةَ، عَنْ زَيْدِ بْنِ أَرْقَمَ قَالَ: قَالَ رَسُولُ اللَّهِ ﷺ: «مَا أَنْتُمْ جُزْءٌ مِنْ مِائَةِ أَلْفِ

---

(١) في (ج): «يتزوا»، وفي (و): «تبرقا».

(٢) إتحاف المهرة (١٣/٥٠٣-١٧٠٥٩).

(٣) [illegible] كما [illegible] لأبي [illegible] وازع [illegible] حديثين [illegible] (٣٤)

(٤) قوله: «عن أبي برزة، وهو غريب صحيح من حديث أيوب السختياني، عن أبي الوازع». سقط من (و) و(ج).

Bulsn e

حَوْضِ مَنْ يَرِدُ عَلَيَّ الْحَوْضَ، فَسَأَلُوهُ: كَمْ كُنْتُمْ؟ قَالُوا: ثَمَانِيَةٌ أَوْ سَبْعَةٌ»[1].

أَبُو خِدَاشٍ الْمَصَارِيُّ، هُوَ طَلْحَةُ بْنُ يَزِيدَ، وَقِيلَ: زِيَادٌ، وَقِيلَ: حُمَيْدٌ، وَهُوَ الْبَاهِلِيُّ.

٢٥٨ـ حَدَّثَنَا أَبُو الْعَبَّاسِ مُحَمَّدُ بْنُ يَعْقُوبَ، ثنا أَحْمَدُ بْنُ عَبْدِ الْجَبَّارِ، ثنا أَبُو مُعَاوِيَةَ.

وَحَدَّثَنَا أَبُو عَلِيٍّ الْحُسَيْنُ بْنُ عَلِيٍّ الْحَافِظُ، ثنا إِبْرَاهِيمُ بْنُ مُوسَى الْهَمَذَانِيُّ، ثنا أَبُو مُسْلِمٍ بْنُ مُوسَى[2]، ثنا جَرِيرٌ وَأَبُو مُعَاوِيَةَ، عَنِ الْأَعْمَشِ، عَنْ عَمْرِو بْنِ مُرَّةَ، عَنْ طَلْحَةَ بْنِ يَزِيدَ الْأَنْصَارِيِّ قَالَ: قَالَ رَسُولُ اللهِ ﷺ: «أَنَا أَمَامَ حَوْضِي مِمَّا بَيْنَ بُصْرَى وَأَذْرُحَ، مَنْ يَرِدُ عَلَيَّ الْحَوْضَ يَوْمَ الْقِيَامَةِ» قَالَ: فَقَالَ لَهُ زِيَادٌ: كَمْ كُنْتُمْ يَوْمَئِذٍ؟ قَالَ: مَا بَيْنَ الثَّمَانِينَ إِلَى التِّسْعِينَ[3].

هَذَا حَدِيثٌ صَحِيحٌ عَلَى شَرْطِ الشَّيْخَيْنِ، وَلَمْ يُخَرِّجَاهُ، وَكِلَاهُمَا تَرَكَا بِالطَّرِيقِ الَّذِي فِيهِ مِنَ الْعَدَدِ وَذِكْرُ أَمَامِهِ، وَلَهُ شَاهِدٌ عَلَى شَرْطِ مُسْلِمٍ، عَنْ زَيْدِ بْنِ أَرْقَمَ فِي ذِي الْحَوْضِ بِغَيْرِ هَذَا اللَّفْظِ.

٢٥٩ـ أَخْبَرَنَاهُ أَبُو الْفَضْلِ الْحَسَنُ[4]: بْنُ يَعْقُوبَ الْعَدْلُ، ثنا مُحَمَّدُ بْنُ

---

(١) [إتحاف المهرة ٥/٥٧٦-٥٧٧ـ ٤٤٨٠]

(٢) هو: موسى بن عبيد الله الخطاب، أبو يعقوب. من رجال التهذيب.

(٣) [إتحاف المهرة ٥/٥٧٦-٥٧٧ـ ٤٤٨٠]

(٤) في الإتحاف: «الحسين».

عَبْدُ الْوَهَّابِ، ثَنَا سَعْمَرٌ بْنُ عُزَيْزٍ، ثَنَا أَبُو حَيَّانَ يَحْيَى بْنُ سَعِيدٍ بْنِ حَيَّانَ التَّيْمِيُّ -تَيْمِ الرَّبَابِ- حَدَّثَنِي يَزِيدُ بْنُ حَيَّانَ[1] التَّيْمِيُّ، قَالَ: دَهَمْتُ زَيْدَ بْنَ أَرْقَمَ وَنَعَتَ إِلَيْهِ عُبَيْدُ اللَّهِ بْنُ زِيَادٍ، فَقَالَ: مَا أَحَادِيثُ يَنْعَى عَلَيْكَ تُحَدِّثُ بِهَا عَنْ رَسُولِ اللَّهِ ﷺ تَزْعُمُ أَنَّ لَهُ حَوْضًا فِي الْجَنَّةِ؟ فَقَالَ: حَدَّثَنَا ذَاكَ رَسُولُ اللَّهِ ﷺ وَعَايَنَاهُ، فَقَالَ: كَذَبْتَ، وَلَكِنَّكَ شَيْخٌ قَدْ خَرِفْتَ، قَالَ: أَمَا إِنِّهُ سَمِعَتْهُ أُذُنَايَ مِنْ رَسُولِ اللَّهِ ﷺ -يَعْنِي- وَسَمِعْتُهُ يَقُولُ: مَنْ كَذَبَ عَلَيَّ مُتَعَمِّدًا فَلْيَتَبَوَّأْ مَقْعَدَهُ مِنَ النَّارِ، وَنَاسٌ قُعُودٌ عَلَى رَسُولِ اللَّهِ ﷺ.

٢٦٠- **صحيح** ثَنَا مَنْصُورُ بْنُ الْقَاسِمِ الْمَنْجَلِيُّ، ثَنَا أَبُو سَهْلٍ [بِشْرٌ][2] بْنُ سَهْلٍ الدِّمَشْقِيُّ، ثَنَا أَبُو صَالِحٍ عَبْدُ اللَّهِ بْنُ صَالِحٍ، ثَنَا اللَّيْثُ، عَنْ يَحْيَى بْنِ سَعِيدٍ، عَنْ خَبَّابٍ بْنِ أَبِي هِنْدَارَ، عَنْ نَافِعٍ، عَنِ ابْنِ عُمَرَ: أَنَّ

Using

الْمُلُوكِ، وَإِلَى رَأْيِكَ أَدْنَاهُ مِنَّا؟ فَلَمَّا بَنَى جَزَعَ عَلَيْهِمْ رَجُلٌ، فَقَالَ: يَوْمٌ عَلَيَّ، أَمْ أَيَّامُكَ أَرْبَعُونَ أَفْضَى، فَلَعِنَ بِهِمْ أَيَّامَكَ. فَلَمْ يَلْبَثْ بِهِمْ إِلَّا قَلِيلًا فَانْصَرَفَ، فَقَالَ: أَمَرَ بِكَ لِعَلِيٍّ مِنْهُمْ يَا بَنِي أَمَةٍ. قَالَ: فَأَنَا، وَلَكِنَّهُمْ لَمْ يَمْرُرْ بِهِمْ بَعْدَ ثُمْ يَمْتَحِنُونَ، وَيَسْتُونَ الْقَهْرَى».

قَالَ حَدِيثٌ صَحِيحٌ عَلَى شَرْطِ الشَّيْخَيْنِ، وَقَدْ حَدَّثَ بِهِ الْحَمَّالِجُ مِنْ مُحَمَّدٍ أَيْضًا، عَنِ الذَّيْلِ، وَالذَّيْلُ وَالْجَرْجَرَائِيُّ.

٦٦١- حَدَّثَنَاهُ أَبُو بَكْرٍ بْنُ إِسْحَاقَ، ثَنَا أَبُو الْعَبَّاسِ، وَمُحَمَّدُ بْنُ أَيُّوبَ، قَالَا: ثَنَا مُسَدَّدٌ، ثَنَا يَحْيَى بْنُ سَعِيدٍ، عَنْ أَبِي عَوَانَةَ، عَنْ أَبِي بَلْجٍ، عَنْ عَمْرِو بْنِ مَيْمُونٍ، قَالَ: قَالَ عَبْدُ اللَّهِ بْنُ زِيَادٍ وَهُوَ بِنَاحِيَةِ دَيْرِ هِنْدٍ وَفِي الْحَرَضِ، قَالَ: فَقَالَ: هَذَا ثُمَّ أَتَيْنَا، قَالَ: يَا أَبَتَ مَا تَقُولُ فِي الْحَرَضِ؟ قَالَ: قُلْتُ: مَا حَبِيبُ أَبِي أَعْيَرَ كَمَنْ أَرَى يَتَقَلَّبُ بِمَدْرِيَّتِهِ فِي الْحَرَضِ، لَقَدْ تَرَكْتُ بِعَدِيِّ عَجَائِزَ مَا تُصَلِّي وَاحِدَةٌ مِنْهُنَّ صَلَاةً إِلَّا وَتَسْأَلُ رَبَّهَا أَنْ يُجِيرَهَا مِنَ الْحَرَضِ بِعَدِيٍّ ﷺ.

هَذَا حَدِيثٌ صَحِيحٌ عَلَى شَرْطِ الشَّيْخَيْنِ، وَلَمْ يُخَرِّجَاهُ، وَقَدْ مَرَّ حَدِيثٌ شَاهِدٌ صَحِيحٌ عَلَى شَرْطِهِمَا.

٦٦٢- أَخْبَرَنَاهُ أَبُو الْعَبَّاسِ الْبَشِيرِيُّ بِمَرْوَ، ثَنَا أَبُو الْمُوَجِّهِ، ثَنَا عَبْدَانُ، ثَنَا عَبْدُ الْمُؤْمِنِ بْنُ عَبْدِ اللَّهِ بْنِ مُوسَى، ثَنَا أَبِي، عَنْ أَبِي عَوَانَةَ، عَنْ أَبِي بَلْجٍ، عَنْ عَمْرِو بْنِ مَيْمُونٍ، قَالَ: قَالَ عَبْدُ اللَّهِ بْنُ زِيَادٍ وَهُوَ بِنَاحِيَةِ دَيْرِ هِنْدٍ وَفِي الْحَرَضِ: ثُمَّ ذَكَرَ بِمِثْلِهِ.

---

(١) [نقض التقوى ٢/ ٣٨٩-٤٠٤، ٥/ ٤٥٧-٤٧٣]

(٢) [نقض التقوى ٢/ ٤٠٤-٤١٦]

(٣) [٦٦١] وأخرجه الطبراني والضياء: عن عبد الواحد بن عبد الجبار، في كتاب الرجال، وعبد الغني: عن عبد الجبار بن العباس الطفاني، من رجال الطبراني.

(٤) [نقض التقوى ٢/ ٤١٦-٤٢٨]

٢٦٣- حدثنا أَبُو الْعَبَّاسِ مُحَمَّدُ بْنُ يَعْقُوبَ، ثَنَا الْعَبَّاسُ بْنُ مُحَمَّدٍ الدُّورِيُّ، ثَنَا عَبْدُ اللَّهِ بْنُ بَكْرٍ السَّهْمِيُّ، ثَنَا حَاتِمُ بْنُ أَبِي صَغِيرَةَ[1]، عَنْ سِمَاكِ بْنِ حَرْبٍ، أَنَّ عَبْدَ اللَّهِ بْنَ خَبَّابٍ[2] أَخْبَرَهُمْ، قَالَ: أَخْبَرَنِي خَبَّابٌ، أَنَّهُ كَانَ قَاعِدًا عَلَى بَابِ النَّبِيِّ ﷺ، قَالَ: فَخَرَجَ وَنَحْنُ قُعُودٌ، فَقَالَ: «اسْمَعُوا». قُلْنَا: سَمِعْنَا يَا رَسُولَ اللَّهِ. قَالَ: «إِنَّهُ سَيَكُونُ أُمَرَاءُ مِنْ بَعْدِي، فَلَا تُصَدِّقُوهُمْ بِكَذِبِهِمْ، وَلَا تُعِينُوهُمْ عَلَى ظُلْمِهِمْ، فَإِنَّهُ مَنْ صَدَّقَهُمْ بِكَذِبِهِمْ، وَأَعَانَهُمْ عَلَى ظُلْمِهِمْ فَلَنْ يَرِدَ عَلَيَّ الْحَوْضَ»[3].

هَذَا حَدِيثٌ صَحِيحٌ عَلَى شَرْطِ مُسْلِمٍ، وَلَمْ يُخَرِّجَاهُ[4]، وَشَاهِدُهُ الْحَدِيثُ الْمَشْهُورُ عَنِ الشَّعْبِيِّ، عَنْ كَعْبِ بْنِ عُجْرَةَ مَعَ الْخِلَافِ عَلَيْهِ فِيهِ:

٢٦٤- أخبرناه أَبُو بَكْرٍ مُحَمَّدُ بْنُ إِبْرَاهِيمَ الْبَزَّازُ بِبَغْدَادَ، ثَنَا مُحَمَّدُ بْنُ

---

(١) في (م): «حاتم بن أبي مغيرة»، وفي (و) و(ح) و(د): «حاتم بن مغيرة»، وهو: حاتم بن أبي صغيرة وهو ابن مسلم، أبو يونس القشيري، من رجال التهذيب.

(٢) هو: عبد الله بن خباب بن الأرت المدني، لم يخرج له مسلم، من رجال التهذيب.

(٣) [illegible]

(٤) [illegible] وقال عبد الله بن أحمد في العلل (٣/ ٢١٢): «قلت لأبي: سماك بن حرب سمع من عبد الله بن خباب؟ قال: لا».

(٥) هو: عثمان بن عاصم بن حصين، من رجال التهذيب.

Bulsn e

وَنَحْنُ فِي الْمَسْجِدِ خَمْسَةٌ مِنَ الْعَرَبِ وَالرَّبْعَةُ مِنَ الْعَجَمِ، فَقَالَ: «تَمَسَّحُوا»(١).

قَالَ: سَمِعْتُ -رَوْحٌ- قَالَ: «تَمَسَّحُوا، إِنَّهُ سَيَكُونُ بَعْدِي أَمْرَاءُ، فَمَنْ دَخَلَ عَلَيْهِمْ فَصَدَّقَهُمْ بِكَذِبِهِمْ، وَأَعَانَهُمْ عَلَى ظُلْمِهِمْ، فَلَيْسَ مِنِّي، وَلَسْتُ مِنْهُ، وَلَيْسَ يَرِدُ عَلَيَّ الْحَوْضَ، وَمَنْ لَمْ يَدْخُلْ عَلَيْهِمْ، وَلَمْ يُصَدِّقْهُمْ بِكَذِبِهِمْ، وَلَمْ يُعِنْهُمْ عَلَى ظُلْمِهِمْ، فَهُوَ مِنِّي، وَأَنَا مِنْهُ، وَسَيَرِدُ عَلَيَّ الْحَوْضَ»(٢).

رَوَاهُ مُسْلِمٌ بْنُ يَنَّاقٍ، وَشُعْبَةُ الدَّرَّاجُ، عَنْ أَبِي صَهْبَانَ، عَنِ الْعَاصِمِ الْعَدَوِيِّ، عَنْ كَعْبِ بْنِ عُجْرَةَ.

[ذكر إسناد الدَّرَّاج]

٢٦٥- فَأَخْبَرَنَاهُ أَبُو عَبْدِ اللهِ مُحَمَّدُ بْنُ عَبْدِ اللهِ الصَّفَّارُ، ثنا أَحْمَدُ بْنُ مُحَمَّدِ بْنِ عِيسَى الْقَاضِي، ثنا أَبُو نُعَيْمٍ وَأَحْمَدُ بْنُ عَبْدِ اللهِ بْنِ يُونُسَ، قَالَا: ثنا سُفْيَانُ(٣).

وَثنا حَدِيثُ مَسْعَرٍ.

٢٦٦- فَأَخْبَرَنَاهُ أَبُو مُحَمَّدٍ الْحَسَنُ بْنُ مُحَمَّدِ بْنِ إِسْحَاقَ الإِسْفِرَايِينِيُّ، ثنا عَبْدُ اللهِ بْنُ أَحْمَدَ بْنِ حَنْبَلٍ، ثنا هَارُونُ بْنُ إِسْحَاقَ الْهَمْدَانِيُّ، حَدَّثَنِي مُحَمَّدُ بْنُ عَبْدِ الْوَهَّابِ الثَّقَفِيُّ، ثنا سُفْيَانُ وَمِسْعَرٌ، عَنْ أَبِي صَهْبَانَ، عَنِ الشَّعْبِيِّ، عَنِ الْعَاصِمِ الْعَدَوِيِّ، عَنْ كَعْبِ بْنِ عُجْرَةَ قَالَ: خَرَجَ عَلَيْنَا رَسُولُ اللهِ ﷺ وَنَحْنُ سِتَّةُ رَبِيتَةُ رَبِيتَةُ رَسُولُ بْنُ أَمِّ أَحْبَرَ، فَقَالَ: «إِنَّهُ سَيَكُونُ

---

(١) [إسناد المجلد ٢/١٣٥] (٦٥-١٣٨٩).

(٢) [إسناد المجلد ٢/١٣٥] (٦٥-١٣٨٩).

(٣) في النسخ: «عن حصين».

بَعْدِي أُمَرَاءُ، فَمَنْ صَدَّقَهُمْ بِكَذِبِهِمْ، وَأَعَانَهُمْ عَلَى ظُلْمِهِمْ، فَلَيْسَ مِنِّي، وَلَسْتُ مِنْهُ، وَلَنْ يَرِدَ عَلَيَّ الْحَوْضَ، وَمَنْ لَمْ يُصَدِّقْهُمْ بِكَذِبِهِمْ، وَلَمْ يُعِنْهُمْ عَلَى ظُلْمِهِمْ فَهُوَ مِنِّي، وَأَنَا مِنْهُ، وَسَيَرِدُ عَلَيَّ الْحَوْضَ»[1].

وَقَدْ شَهِدَ جَابِرُ بْنُ عَبْدِ اللَّهِ قَوْلَ رَسُولِ اللَّهِ ﷺ هَذَا لِكَعْبِ بْنِ عُجْرَةَ.

٢٦٧- أَخْبَرَنَا أَحْمَدُ بْنُ جَعْفَرٍ الْقَطِيعِيُّ، ثَنَا عَبْدُ اللَّهِ بْنُ أَحْمَدَ بْنِ حَنْبَلٍ، حَدَّثَنِي أَبِي، ثَنَا عَبْدُ الرَّزَّاقِ، أَنَا مَعْمَرٌ، عَنِ ابْنِ خُثَيْمٍ[2]، عَنْ عَبْدِ الرَّحْمَنِ بْنِ سَابِطٍ، عَنْ جَابِرِ بْنِ عَبْدِ اللَّهِ، أَنَّ النَّبِيَّ ﷺ قَالَ لِكَعْبِ بْنِ عُجْرَةَ: «أَعَاذَكَ اللَّهُ يَا كَعْبَ بْنَ عُجْرَةَ مِنْ إِمَارَةِ السُّفَهَاءِ». قَالَ: وَمَا إِمَارَةُ السُّفَهَاءِ؟ قَالَ: «أُمَرَاءُ يَكُونُونَ بَعْدِي[3]، لَا يَهْتَدُونَ بِهَدْيِي، وَلَا يَسْتَنُّونَ بِسُنَّتِي، فَمَنْ صَدَّقَهُمْ بِكَذِبِهِمْ، وَأَعَانَهُمْ عَلَى ظُلْمِهِمْ، فَأُولَئِكَ لَيْسُوا مِنِّي، وَلَسْتُ مِنْهُمْ، وَلَا [illegible] مِنِّي، وَأَنَا مِنْهُمْ، وَسَيَرِدُونَ عَلَيَّ حَوْضِي، يَا كَعْبَ بْنَ عُجْرَةَ، لَا يَدْخُلُ الْجَنَّةَ لَحْمٌ نَبَتَ مِنْ سُحْتٍ، النَّارُ أَوْلَى بِهِ، يَا كَعْبَ بْنَ عُجْرَةَ، الصَّوْمُ جُنَّةٌ، وَالصَّدَقَةُ تُطْفِئُ الْخَطِيئَةَ، وَالصَّلَاةُ قُرْبَانٌ». أَوْ قَالَ: «بُرْهَانٌ».[4]

٢٦٨- حَدَّثَنَا أَبُو عَبْدِ اللَّهِ مُحَمَّدُ بْنُ يَعْقُوبَ الْحَافِظُ، [illegible] بْنُ مُحَمَّدٍ [illegible] عَبْدُ اللَّهِ [illegible]

(١) [illegible] المهرة [illegible]
(٢) [illegible]
(٣) في التلخيص: «من بعدي».
(٤) إتحاف المهرة (٣/ ٢٢٤-٢٨٩٢).

Bulsn e

١٦٠ حَدِيثُ: عَنِ ابْنِ أَبِي ذِئْبٍ، قَالَ: قَالَ رَسُولُ اللَّهِ ﷺ: «دَعْكَمَّا الْحِقَّةُ فَإِذَا أَنْ يَظْهَرَ يَجْرِي، فَإِذَا سَأَلَكَ الْمُؤَلِّفُ، فَضَرَبَتْ يَدَيْهِ إِلَى مَجْرَى الْمَاءِ، فَإِذَا سَمِعْتَ أَلَمَّ، فَلَمْ يُجِبْهُ، لَا هَذَا قَالَ، هَذَا الْكَوْثَرُ الَّذِي أَعْطَاكَ رَبُّكَ عَزَّ وَجَلَّ».[1]

هَذَا حَدِيثٌ صَحِيحٌ عَلَى شَرْطِ الشَّيْخَيْنِ، وَلَمْ يُخَرِّجَاهُ بِهَذَا السِّيَاقِ.

٦٦٩٠ - حَدَّثَنَا أَبُو الْعَبَّاسِ مُحَمَّدُ بْنُ يَعْقُوبَ، ثنا مُحَمَّدُ بْنُ إِسْحَاقَ بْنِ خُزَيْمَةَ، ثنا سُلَيْمَانُ بْنُ دَاوُدَ، ثنا أَبُو سَلَمَةَ بْنُ عَبْدِ الرَّحْمَنِ، عَنْ هِلَالِ بْنِ عَلِيٍّ، عَنْ عَطَاءِ بْنِ يَسَارٍ، عَنْ أَبِي هُرَيْرَةَ، أَنَّ النَّبِيَّ ﷺ قَالَ: «الْحَمْدُ للهِ الَّذِي خَلَقَ الْخَلْقَ حَتَّى إِذَا فَرَغَ مِنْ خَلْقِهِ قَالَتِ الرَّحِمُ: هَذَا مَقَامُ الْعَائِذِ بِكَ مِنَ الْقَطِيعَةِ، قَالَ: نَعَمْ أَمَا تَرْضَيْنَ أَنْ أَصِلَ مَنْ وَصَلَكِ وَأَقْطَعَ مَنْ قَطَعَكِ؟ قَالَتْ: بَلَى، قَالَ: فَذَاكِ».[2]

هَذَا حَدِيثٌ صَحِيحٌ عَلَى شَرْطِ الشَّيْخَيْنِ، وَلَمْ يُخَرِّجَاهُ.[3]

٦٦٩١ - أَخْبَرَنَاهُ أَبُو مُحَمَّدٍ أَحْمَدُ بْنُ عَبْدِ اللهِ الْمُزَنِيُّ، ثنا عَبْدُ اللهِ بْنُ مُحَمَّدِ بْنِ نَاجِيَةَ، حَدَّثَنِي مُحَمَّدُ بْنُ مَنْصُورٍ، ثنا أَبُو عَامِرٍ الْعَقَدِيُّ، ثنا فُلَيْحٌ قَالَ: ذَكَرَ ابْنُ أَبِي ذِئْبٍ، عَنِ الْمَقْبُرِيِّ، عَنِ ابْنِ ذَكْوَانَ، عَنِ ابْنِ عَبَّاسٍ، عَنِ النَّبِيِّ ﷺ، أَنَّ ابْنَ

سُلَيْمَانَ، عَنْ هِلَالٍ بْنِ عَلِيٍّ، عَنْ عَطَاءِ بْنِ يَسَارٍ، عَنْ أَبِي هُرَيْرَةَ وَأَبِي سَعِيدٍ، عَنِ النَّبِيِّ ﷺ نَحْوَهُ.

وَكَذَلِكَ رُوِيَ بِإِسْنَادٍ صَحِيحٍ عَنْ مُعَاذَةَ بْنِ الصَّامِتِ.

٢٧٦- **حَدَّثَنَا** أَبُو بَكْرِ بْنُ إِسْحَاقَ، ثَنَا مُحَمَّدُ بْنُ غَالِبٍ، ثَنَا عَفَّانُ بْنُ مُسْلِمٍ، وَأَبُو الْوَلِيدِ الطَّيَالِسِيُّ، قَالَا: ثَنَا هَمَّامٌ، عَنْ يَزِيدَ بْنِ أَسْلَمَ، عَنْ عَطَاءِ بْنِ يَسَارٍ، عَنْ مُعَاذَةَ بْنِ الصَّامِتِ، أَنَّ النَّبِيَّ ﷺ قَالَ: «الْحَجَّةُ بِمِائَةٍ تَرْجِعُ مَا بَيْنَ كُلِّ مَرْحَلَتَيْنِ كَمَا بَيْنَ السَّمَاءِ وَالْأَرْضِ، وَالْعُمْرَةُ مِنْ أَطْرَافِهَا مَرْحَلَةٌ، وَمِنْهَا تَخْرُجُ أَثْيَابُ الْحَجِّ، فَإِذَا سَأَلْتُمُ اللَّهَ فَسَأَلُوهُ الْفِرْدَوْسَ».

٢٧٧- **أَخْبَرَنِي** أَحْمَدُ بْنُ مُحَمَّدِ بْنِ إِسْمَاعِيلَ بْنِ مِهْرَانَ، ثَنَا أَبِي، ثَنَا هَارُونُ بْنُ سُلَيْمَانَ الْأَبْرَشُ، ثَنَا ابْنُ وَهْبٍ، حَدَّثَنِي عَمْرٌو، عَنْ [ص٢٠٧] عَنْ الْأَعْرَجِ، عَنْ عَبْدِ اللَّهِ بْنِ عَمْرٍو، عَنْ رَسُولِ اللَّهِ ﷺ قَالَ: «إِنَّ فِي

هَذَا حَدِيثٌ صَحِيحٌ عَلَى شَرْطِ الشَّيْخَيْنِ، فَقَدِ احْتَجَّا جَمِيعًا بِحُمَيْدٍ، وَهُوَ أَبُو حُمَيْدٍ الْمَدَنِيُّ الْمَخْزُومِيُّ مَوْلَى بَنِي عَبْدِ الْمَلِكِ، وَيُقَالُ: مَوْلَاهُمْ، وَلَمْ يُخَرِّجَاهُ.

٢٣٧٠ - أَخْبَرَنَا أَحْمَدُ بْنُ كَامِلٍ الْقَاضِي، ثَنَا مُحَمَّدُ بْنُ أَبِي حُمَيْدٍ، ثَنَا أَبُو أَحْمَدَ بْنُ مُنِيبٍ، حَدَّثَنِي أَبِي، ثَنَا عَمْرُو الْأَزْدِيُّ، أَنَا مَنْصُورٌ، عَنْ قَتَادَةَ، عَنْ أَنَسٍ فِي قِصَّةِ الْغَارِ «أَنَّ رَسُولَ اللَّهِ ﷺ لَمَّا دَخَلَ الْغَارَ، وَقَالَ: يَا مَعْشَرَ الْأَنْصَارِ، أَلَا تَرَوْنَ إِلَى أَقْدَامِ الْمُشْرِكِينَ عَلَى رُءُوسِنَا؟ فَقَالَ: مَا ظَنُّكَ بِاثْنَيْنِ اللَّهُ ثَالِثُهُمَا؟»[1].

هَذَا حَدِيثٌ صَحِيحٌ عَلَى شَرْطِ الشَّيْخَيْنِ، وَلَمْ يُخَرِّجَاهُ بِهَذِهِ السِّيَاقَةِ، وَلَهُ شَاهِدٌ غَرِيبٌ مِنْ حَدِيثِ عَبْدِ الصَّمَدِ، عَنْ قَتَادَةَ، عَنْ أَنَسٍ، صَحِيحُ الْإِسْنَادِ، وَلَمْ يُخَرِّجَاهُ.

---

(١) كذا قال المصنف هنا وسلف حديث (٢٢٤٦)، والصواب أن شيخ مجد: عن ابن عقدة عن ثم شريح الخزاعي، كما سبأتي في كتاب الصلاة الحديث (٢٢١٣) من طريق أبي المغلس عن ابن وهب، به وقتادة في سند الحديث أعلاه (١٠/١٨٦)، وعن أحمد بن كامل القاضي، عن أبي أحمد بن منيب، عن أبيه، به (٢٣٧٠)، وعن أحمد بن كامل القاضي، عن أبي المغلس الذي ذكره المصنف، وقال أبنا أحمد: به عن أبي عبد الله بن منده، عن أبي أحمد بن منيب، به، وعلقه حجين بن المثنى عن أبي المغلس، به، وأخرجه ابن حبان في صحيحه (٥/٢٤٦) كما في هذه الصواب.

وأخرجه في الدعاء (٥٦٤/٥٦٥) كما في هذه الصواب.

(٢) أخرجه (١٤٠٢).

(٣) إتحاف المهرة (٢/٤٦٣-١١٥٠).

٢٧٤- حدثنا أَبُو عَبْدِ اللَّهِ مُحَمَّدُ بْنُ يَعْقُوبَ الْحَافِظُ، ثَنَا مُحَمَّدُ بْنُ أَحْمَدَ بْنِ أَنَسٍ[1] الْقُرَشِيُّ، ثَنَا حَفْصُ بْنُ عَبْدِ اللَّهِ الْأَسْلَمِيُّ، حَدَّثَنِي إِبْرَاهِيمُ بْنُ طَهْمَانَ، عَنْ شُعْبَةَ بْنِ الْحَجَّاجِ، عَنْ قَتَادَةَ، عَنْ أَنَسِ بْنِ مَالِكٍ، أَنَّهُ قَالَ: قَالَ رَسُولُ اللَّهِ ﷺ: «رُفِعَتْ إِلَيَّ السِّدْرَةُ، فَإِذَا أَرْبَعَةُ أَنْهَارٍ: نَهْرَانِ ظَاهِرَانِ، وَنَهْرَانِ بَاطِنَانِ، فَأَمَّا الظَّاهِرَانِ: فَالنِّيلُ، وَالْفُرَاتُ، وَأَمَّا الْبَاطِنَانِ: فَنَهْرَانِ فِي الْجَنَّةِ، وَأُتِيتُ بِثَلَاثَةِ أَقْدَاحٍ: قَدَحٍ فِيهِ لَبَنٌ، وَقَدَحٍ فِيهِ عَسَلٌ، وَقَدَحٍ فِيهِ خَمْرٌ، فَأَخَذْتُ الَّذِي فِيهِ اللَّبَنُ، فَشَرِبْتُ، فَقِيلَ لِي: أَصَبْتَ الْفِطْرَةَ أَنْتَ وَأُمَّتُكَ»[2].

قَالَ الْحَاكِمُ أَبُو عَبْدِ اللَّهِ: قُلْتُ لِشَيْخِنَا أَبِي عَبْدِ اللَّهِ: لِمَ لَمْ يُخَرِّجَا هَذَا الْحَدِيثَ؟ فَقَالَ: لِأَنَّ أَنَسَ بْنَ مَالِكٍ لَمْ يَسْمَعْهُ مِنَ النَّبِيِّ ﷺ، إِنَّمَا سَمِعَهُ مِنْ مَالِكِ بْنِ صَعْصَعَةَ.

قَالَ الْحَاكِمُ: ثُمَّ نَظَرْتُ فَإِذَا الْأَحْرُفُ الَّتِي سَمِعَهَا مِنْ مَالِكِ بْنِ صَعْصَعَةَ غَيْرُ هَذِهِ[3].

وَلِيَعْلَمْ طَالِبُ هَذَا الْعِلْمِ أَنَّ حَدِيثَ الْمِعْرَاجِ قَدْ سَمِعَ أَنَسٌ بَعْضَهُ مِنَ النَّبِيِّ ﷺ وَبَعْضَهُ مِنْ أَبِي ذَرٍّ الْغِفَارِيِّ، وَبَعْضَهُ مِنْ مَالِكِ بْنِ صَعْصَعَةَ، وَبَعْضَهُ مِنْ أَبِي حَبَّةَ.

---

(١) [illegible] الْعَلَاءِ [illegible]

(٢) [illegible] الْمَهْرَةِ [illegible] ١٦٩٩ [illegible]

(٣) [illegible] الْبُخَارِيُّ [illegible] عَنْ إِبْرَاهِيمَ بْنِ طَهْمَانَ بِهِ، وَقَالَ: قَالَ هِشَامٌ وَسَعِيدٌ وَهُمَامٌ عَنْ قَتَادَةَ عَنْ أَنَسٍ [illegible] مَالِكٍ عَنْ مَالِكِ بْنِ صَعْصَعَةَ عَنِ النَّبِيِّ ﷺ فِي الْأَنْهَارِ نَحْوَهُ، وَلَمْ يَذْكُرُوا «ثَلَاثَةَ أَقْدَاحٍ»، وَانْظُرْ فَتْحَ الْبَارِي (١٠/ ٧٥).

buisn a

٢٧٥- **حدثنا** أَبُو الْعَبَّاسِ مُحَمَّدُ بْنُ يَعْقُوبَ، ثنا أَحْمَدُ بْنُ عَبْدِ الْجَبَّارِ، ثنا مُحَمَّدُ بْنُ فُضَيْلٍ، ثنا أَبُو سِنَانٍ(١) ضِرَارُ بْنُ مُرَّةَ، عَنْ مُحَارِبِ بْنِ دِثَارٍ، عَنِ ابْنِ بُرَيْدَةَ(٢)، عَنْ أَبِيهِ قَالَ: قَالَ رَسُولُ اللَّهِ ﷺ: «**الْحَجُّ الْحَجُّ عَشْرُونَ وَبِدَنَةٌ عَشْرُ، فَهَذِهِ الْأُمَّةُ وَبِدَنَتُهَا تُسَلَّمُ**»(٣).

هَذَا حَدِيثٌ صَحِيحٌ عَلَى شَرْطِ الشَّيْخَيْنِ، وَلَمْ يُخَرِّجَاهُ، وَلَهُ شَاهِدٌ مِنْ حَدِيثِ صُهَيْبٍ الْنَّوِيِّ، عَنْ عَلْقَمَةَ بْنِ مَرْثَدٍ، عَنْ سُلَيْمَانَ بْنِ بُرَيْدَةَ، عَنْ أَبِيهِ.

٢٧٦- **أخبرنا** أَبُو عَبْدِ اللَّهِ الضَّبِّيُّ، ثنا أَبُو بَكْرٍ بْنُ عَاصِمٍ، ثنا الْحُسَيْنُ بْنُ حَفْصٍ، عَنْ سُفْيَانَ.

وَحَدَّثَنَا أَبُو عَلِيٍّ الْحَافِظُ، ثنا عَبْدَانُ الْأَهْوَازِيُّ، ثنا الْحَسَنُ بْنُ الْحَارِثِ، ثنا مُؤَمَّلُ بْنُ إِسْمَاعِيلَ، ثنا سُفْيَانُ.

وَأَخْبَرَنَا بَكْرُ بْنُ مُحَمَّدٍ الصَّيْرَفِيُّ، ثنا مُحَمَّدُ بْنُ غَالِبٍ، ثنا عَبْدُ اللَّهِ بْنُ مُحَمَّدٍ(٤)، ثنا عَمْرُو بْنُ مُحَمَّدٍ الْعَنْقَزِيُّ، عَنْ سُفْيَانَ، عَنْ عَلْقَمَةَ بْنِ مَرْثَدٍ، عَنِ ابْنِ بُرَيْدَةَ، عَنْ أَبِيهِ قَالَ: قَالَ رَسُولُ اللَّهِ ﷺ: «**الْحَجُّ الْحَجُّ عَشْرُونَ وَبِدَنَةٌ عَشْرٌ، فَتَمَانُونَ بَقِيَّتُهَا مِنْ هَذِهِ الْأُمَّةِ**»(٥).

---

(١) في النسخة الخطية: «أبو سنبلة» والتصحيح من التقريب.

(٢) عن عبد الله بن بريدة بن الحصيب الأسلمي المروزي، ثقة، مضى له عند أحمد في (٢٣٠٧، ٢٣٨٥) أنه قاضي مرو، توفي سنة ١١٥هـ.

(٣) أخرجه أحمد في المسند (٢٣٠٧، ٢٣٨٥، ٢٣٩٤٠).

(٤) عبد الله هو ابن عمر بن حمد بن أبان، متكلمان الكوفي، من رجال الهداية.

(٥) أخرجه أحمد في المسند (٢٣٠٧، ٢٣٨٥، ٢٣٩٤٠).

أَرْسَلَهُ يَحْيَى بْنُ سَعِيدٍ وَعَبْدُ الرَّحْمَنِ بْنُ مَهْدِيٍّ، عَنِ الثَّوْرِيِّ.

وَقَدْ رَوَاهُ الْحَارِثُ بْنُ حَصِيرَةَ، عَنِ الْقَاسِمِ بْنِ عَبْدِ الرَّحْمَنِ، عَنْ أَبِيهِ، عَنْ جَدِّهِ:

٢٧٧- أَخْبَرَنَاهُ أَبُو عَبْدِ اللَّهِ مُحَمَّدُ بْنُ يَعْقُوبَ، ثَنَا يَحْيَى بْنُ مُحَمَّدِ بْنِ يَحْيَى، ثَنَا مُسَدَّدٌ، ثَنَا عَبْدُ الْوَاحِدِ بْنُ زِيَادٍ، ثَنَا الْحَارِثُ بْنُ حَصِيرَةَ، عَنِ الْقَاسِمِ بْنِ عَبْدِ الرَّحْمَنِ، عَنْ أَبِيهِ[1]، عَنْ عَبْدِ اللَّهِ بْنِ مَسْعُودٍ قَالَ: قَالَ لَنَا رَسُولُ اللَّهِ ﷺ وَنَحْنُ حَوْلَهُ: «كَيْفَ أَنْتُمْ رُبُعُ[2] أَهْلِ الْجَنَّةِ، لَكُمُ الرُّبُعُ، وَلِسَائِرِ الْأُمَمِ ثَلَاثَةُ أَرْبَاعٍ؟». قَالَ: قُلْنَا: كَثِيرٌ يَا رَسُولَ اللَّهِ. قَالَ: «كَيْفَ أَنْتُمْ وَالثُّلُثُ؟». قَالَ: قُلْنَا: ذَلِكَ أَكْثَرُ. قَالَ: «كَيْفَ أَنْتُمْ وَالشَّطْرُ؟». قُلْنَا: ذَاكَ أَكْثَرُ. قَالَ: «أَهْلُ الْجَنَّةِ عِشْرُونَ وَمِائَةُ صَفٍّ[3]، أَنْتُمْ مِنْهَا ثَمَانُونَ صَفًّا». قَالَ: قُلْنَا: [illegible]

عَبْدُ الرَّحْمَنِ بْنُ عَبْدِ اللَّهِ بْنِ مَسْعُودٍ لَمْ يَسْمَعْ مِنْ أَبِيهِ فِي أَكْثَرِ الْأَقَاوِيلِ.

٢٧٨- أَخْبَرَنِي أَبُو قُتَيْبَةَ سَلْمُ[4] بْنُ الْفَضْلِ الْأَدَمِيُّ بِمَكَّةَ، ثَنَا مُوسَى بْنُ هَارُونَ، ثَنَا سَلَمَةُ بْنُ شَبِيبٍ، ثَنَا الْفِرْيَابِيُّ، ثَنَا سُفْيَانُ الثَّوْرِيُّ، عَنْ مُحَمَّدِ بْنِ الْمُنْكَدِرِ[5]، عَنْ جَابِرِ بْنِ عَبْدِ اللَّهِ قَالَ: قَالَ رَسُولُ اللَّهِ ﷺ: «[illegible] أَهْلُ

---

(١) [illegible]

(٢) [illegible]

(٣) [illegible]

(٤) إتحاف المهرة (٢٠/ ٢٠٦-٢٠٧).

(٥) في (ع): «سليم»، وفي (و) و(ح) و(د): «[illegible]».

(٦) وضعه ابن حجر في الإتحاف في مسند أبي الزبير عن جابر!.

bu!sn e

الْجَنَّةُ الْجَنَّةُ، قَالَ: «يَقُولُ اللَّهُ عَزَّ وَجَلَّ: هَلْ تَنْقِمُونَ شَيْئًا فَأُعْدِمُكُمْ؟ فَيَقُولُونَ: رَبَّنَا وَمَا لَا نَنْقِمُ؟» [٢٨٤٤] وَفِي رِوَايَةٍ: «فَأُعْدِمَكُمْ».

هَذَا حَدِيثٌ صَحِيحٌ عَلَى شَرْطِ الشَّيْخَيْنِ، وَلَمْ يُخَرِّجَاهُ. وَقَدْ تَابَعَ الْأَشْجَعِيَّ مُحَمَّدُ بْنُ رَبِيعَةَ الْهَزَانِيُّ عَلَى إِسْنَادِهِ وَمَتْنِهِ.

٧٢٧٩- حَدَّثَنَاهُ أَبُو عَلِيٍّ الْحَافِظُ: ثَنَا عَبْدُ الرَّحْمَنِ بْنُ مُحَمَّدِ بْنِ الْمُغِيرَةِ الْحِزَامِيُّ: ثَنَا أَبُو تُرَيْبٍ: ثَنَا عَبْدُ الرَّحْمَنِ الْأَشْجَعِيُّ، عَنْ سُفْيَانَ، عَنْ مُحَمَّدِ بْنِ الْمُنْكَدِرِ[1]، عَنْ جَابِرٍ قَالَ: قَالَ رَسُولُ اللَّهِ ﷺ: دَخَلَ أَهْلُ الْجَنَّةِ الْجَنَّةَ، قَالَ اللَّهُ عَزَّ وَجَلَّ: أَلَكُمْ عِنْدِي شَيْءٌ؟ فَيَقُولُونَ: أَلَمْ تُبَيِّضْ وُجُوهَنَا، وَتُدْخِلْنَا الْجَنَّةَ، وَتُنَجِّنَا مِنَ النَّارِ؟ قَالَ: فَيَرْفَعُ الْحِجَابَ، فَيَنْظُرُونَ إِلَيْهِ، فَمَا أُعْطُوا شَيْئًا أَحَبَّ إِلَيْهِمْ مِنْ أَنْ يَنْظُرُوا إِلَيْهِ، وَهِيَ الزِّيَادَةُ[2].

٧٢٨٠- أَخْبَرَنِي أَبُو بَكْرٍ مُحَمَّدُ بْنُ أَحْمَدَ بْنِ الْحَسَنِ الشَّاهِدُ، بِمَرْوَ: ثَنَا عَبْدُ اللَّهِ بْنُ رَوْحٍ الْمَدَائِنِيُّ: ثَنَا يَزِيدُ بْنُ هَارُونَ: ثَنَا مُحَمَّدُ بْنُ عَمْرِو، عَنْ أَبِي سَلَمَةَ، عَنْ أَبِي هُرَيْرَةَ قَالَ: سَأَلَ رَجُلٌ رَسُولَ اللَّهِ ﷺ: هَلْ يَرَى الْمُؤْمِنُونَ رَبَّهُمْ يَوْمَ الْقِيَامَةِ فِي هَذِهِ الدُّنْيَا؟ قَالَ: نَعَمْ، قَالَ: فَهَلْ بَيْنَ أَحَدِكُمْ وَبَيْنَ اللَّهِ حِجَابٌ؟ قَالَ: نَعَمْ، قَالَ: فَمَا يَمْنَعُكُمْ مِنْ رُؤْيَتِهِ؟ قَالَ: يَمْنَعُنَا مَا يَمْنَعُ أَنْ نَرَى الشَّمْسَ وَالْقَمَرَ مُجْتَمِعَيْنِ، قَالَ: فَهَلْ تُضَارُّونَ فِي رُؤْيَةِ الشَّمْسِ وَالْقَمَرِ؟ قَالَ: لَا، قَالَ: فَإِنَّكُمْ سَتَرَوْنَهُ كَذَلِكَ، ثُمَّ قَالَ: هَذَا الْمَوْتُ، ثُمَّ يَقُولُ: أَيْنَ الْجَهَنَّمِيُّونَ؟ فَيَقُولُونَ: نَعَمْ، هَذَا الْمَوْتُ، فَأَيْنَ يَذْهَبُ بِهِمْ؟ قَالَ: إِلَى النَّارِ، ثُمَّ يَقُولُ: أَيْنَ الْجَنَّةِيُّونَ؟ فَيَقُولُونَ: نَعَمْ، هَذَا الْمَوْتُ، فَأَيْنَ يَذْهَبُ بِهِمْ؟ قَالَ: إِلَى الْجَنَّةِ، ثُمَّ يَقُولُ: أَيْنَ الْجَنَّة

هَذَا حَدِيثٌ صَحِيحٌ عَلَى شَرْطِ مُسْلِمٍ، فَإِنَّ يَزِيدَ بْنَ هَارُونَ ثَبْتٌ، وَقَدْ أَسْنَدَهُ فِي جَمِيعِ الرِّوَايَاتِ عَنْهُ، وَأَوْقَفَهُ[1] الْفَضْلُ بْنُ مُوسَى السِّينَانِيُّ[2] وَعَبْدُ الْوَهَّابِ بْنُ عَبْدِ الْمَجِيدِ، عَنْ مُحَمَّدِ بْنِ عَمْرٍو.

أَمَّا حَدِيثُ الْفَضْلِ بْنِ مُوسَى:

٢٨١- فَأَخْبَرَنَا الْحَسَنُ بْنُ مُحَمَّدِ بْنِ حَلِيمٍ[3] الْمَرْوَزِيُّ، ثَنَا أَبُو الْمُوَجِّهِ، ثَنَا [يُوسُفُ بْنُ عِيسَى][4]، ثَنَا الْفَضْلُ بْنُ مُوسَى، ثَنَا مُحَمَّدُ بْنُ عَمْرٍو[5]، عَنْ أَبِي سَلَمَةَ، عَنْ أَبِي هُرَيْرَةَ قَالَ: يُؤْتَى بِالْمَوْتِ يَوْمَ الْقِيَامَةِ.

فَذَكَرَ الْحَدِيثَ مَوْقُوفًا.[6]

وَأَمَّا حَدِيثُ عَبْدِ الْوَهَّابِ بْنِ عَبْدِ الْمَجِيدِ:

٢٨٢- فَأَخْبَرَنَاهُ أَبُو مُحَمَّدِ بْنُ زِيَادٍ الْعَدْلُ، ثَنَا مُحَمَّدُ بْنُ إِسْحَاقَ،

= حديث أبي الزناد عن الأعرج عن أبي هريرة قال قال النبي ﷺ «يقال لأهل الجنة: يا أهل الجنة خلود لا موت، ولأهل النار: يا أهل النار خلود لا موت»، وأخرجا نحوه كذلك من حديث الأعمش عن أبي صالح أبي سعيد الخدري، كما ذكر المصنف بعد.

(١) في (ر) (ح) و(د) و(م): «ووافقه».

(٢) في (د): «السيناني»، وفي (م): «الشيباني».

(٣) في (د) و(م): «حكيم».

(٤) [illegible] كما في [illegible] وهو [illegible] حديث [illegible] (٤٤٦) [illegible] الزهري، [illegible] أبو يعقوب المروزي. من رجال المهذب.

(٥) في (ر) و(د) و(ح): «محمد بن عمر».

(٦) إتحاف المهرة (١٦/ ١٨٥-٢٠٦١٦).

ebooks

ثُمَّ يُنَادِي: يَا عَبْدَ الرَّحْمَانِ، فَذَكَرَهُ بِإِسْنَادِهِ مَوْقُوفًا، مِنْ قَوْلِ هُرَيْرَةَ(١).

وَقَدْ أَخَذَ الشَّيْخَانِ عَلَى إِخْرَاجِهِ هَذَا الْحَدِيثَ بِطَرِيقِ عَبْدِ الرَّحْمَانِ بْنِ حُمَيْدٍ الْأَعْمَشِ، عَنْ أَبِي صَالِحٍ، عَنْ أَبِي سَعِيدٍ.

٢٨٤٣- أَخْبَرَنَا أَبُو مُحَمَّدٍ عَبْدُ اللَّهِ بْنُ مُحَمَّدِ بْنِ إِسْحَاقَ الْفَاكِهِيُّ بِمَكَّةَ، ثَنَا أَبُو يَحْيَى عَبْدُ اللَّهِ بْنُ أَحْمَدَ بْنِ مَنْرَدٍ، ثَنَا مُحَمَّدُ بْنُ مُحَمَّدِ بْنِ الْوَلِيدِ الْبَسْرِيُّ، ثَنَا عَبْدُ اللَّهِ بْنُ عَبْدِ الرَّحْمَانِ بْنِ أَبِي حُسَيْنٍ، عَنِ ابْنِ شِهَابٍ(٢)، عَنْ عُمَرَ بْنِ مَيْمُونٍ الْأَوْدِيِّ قَالَ: قَامَ فِينَا مُعَاذُ بْنُ جَبَلٍ، فَقَالَ: يَا بَنِي أَوْدٍ إِنِّي رَسُولُ رَسُولِ اللَّهِ ﷺ، لَتَعْلَمُنَّ أَنَّ الْعِبَادَ فِي اللَّهِ، ثُمَّ إِنِّي الْحُجَّةُ أَنْ لَا إِلَهَ إِلَّا اللَّهُ، وَإِقَامُ لَا طَعْنَ فِيهِ، وَحُلُوٌّ لَا مُرَّ، فِي أَحْشَاءِ لَا تَمُوتُ(٣).

هَذَا حَدِيثٌ صَحِيحُ الْإِسْنَادِ، وَرُوَاتُهُ ثِقَاتٌ، وَمُسْلِمٌ بْنُ خَالِدٍ الزَّنْجِيُّ إِنَّمَا أَخْرَجَ لَهُ الشَّيْخَانِ، إِلَّا أَنَّ الشَّيْخَيْنِ لَمْ تَسْتَبِنْ لَهُمَا أَنَّ الْحَدِيثَ لِابْنِ مِنَاءٍ صَنِيعُهُ، وَاللَّهُ أَعْلَمُ.

٢٨٤٤- حَدَّثَنَا مَنْدَلُ بْنُ عَلِيٍّ الْعَنَزِيُّ بِبَغْدَادَ، ثَنَا إِبْرَاهِيمُ بْنُ الْحُسَيْنِ، ثَنَا آدَمُ بْنُ أَبِي إِيَاسٍ، ثَنَا حَمَّادُ بْنُ سَلَمَةَ، عَنْ ثَابِتٍ الْبُنَانِيِّ وَأَبِي عِمْرَانَ(٤)

---

(١) إتحاف المهرة (١٦٤/٦-١٦٦/٦٦٠٦).

(٢) في «ت»: أبو بن سعاد عن رجال الشهاب.

(٣) في «ع» والتلخيص: «الهواء».

(٤) إتحاف المهرة (٣٦١/٦-٣٦٤/٦٦٤٧).

(٥) قال ابن حجر في التعجيل: «قلت: بل قال البخاري وسلم إنه منكر الحديث».

(٦) في التلخيص: «أبو عمران».

الْجَوْنِيُّ، عَنْ أَبِي بَكْرِ بْنِ أَبِي مُوسَى الْأَشْعَرِيِّ، عَنْ أَبِي مُوسَى فِي قَوْلِهِ عَزَّ وَجَلَّ: ﴿وَلِمَنْ خَافَ مَقَامَ رَبِّهِ جَنَّتَانِ﴾[1]. قَالَ: جَنَّتَانِ مِنْ ذَهَبٍ لِلسَّابِقِينَ، وَجَنَّتَانِ مِنْ فِضَّةٍ لِلتَّابِعِينَ.[2]

هَذَا إِسْنَادٌ صَحِيحٌ عَلَى شَرْطِ مُسْلِمٍ، وَلَمْ يُخَرِّجَاهُ هَكَذَا.

إِنَّمَا خَرَّجَا مِنْ حَدِيثِ الْحَارِثِ بْنِ عُبَيْدٍ وَعَبْدِ الْعَزِيزِ بْنِ عَبْدِ الصَّمَدِ، عَنْ أَبِي عِمْرَانَ الْجَوْنِيِّ، عَنْ أَبِي بَكْرِ بْنِ أَبِي مُوسَى، عَنْ أَبِيهِ، عَنِ النَّبِيِّ ﷺ «جَنَّتَانِ مِنْ فِضَّةٍ» الْحَدِيثَ، وَلَيْسَ فِيهِ ذِكْرُ السَّابِقِينَ وَالتَّابِعِينَ[3].

سَمِعْتُ أَبَا الْحَسَنِ عَلِيَّ بْنَ عُمَرَ الْحَافِظَ يَقُولُ: سَمِعْتُ أَبَا الْفَضْلِ الْوَزِيرَ[4] يَقُولُ: سَمِعْتُ مَأْمُونَ الْمِصْرِيَّ[5] يَقُولُ: قُلْتُ لِأَبِي عَبْدِ الرَّحْمَنِ النَّسَائِيِّ: لِمَ تَرَكَ مُحَمَّدُ بْنُ إِسْمَاعِيلَ حَدِيثَ حَمَّادِ بْنِ سَلَمَةَ؟ فَقَالَ: وَاللَّهِ إِنَّ [illegible]

طَوِيلَةً شَبِيهَةً بِالِاسْتِبْدَالِ بِالْحَارِثِ بْنِ عُبَيْدٍ، عَنْ حَمَّادٍ.

٢٨٥- حَدَّثَنِي عَبْدُ اللَّهِ بْنُ عُمَرَ بْنِ عَلِيٍّ[6] الْجَوْهَرِيُّ بِمَرْوَ مِنْ أَصْلِ

(١) (الرحمن:٤٦)

(٢) إتحاف المهرة (١٠/ ١١٤-١٢٣٧٧).

(٣) صحيح البخاري (٦/ ١٤٥) و(٤/ ١٧٧) و(٩/ ١٣٢)، ومسلم (٤/ ١٤٨) [illegible] تعليقا

(٤) [illegible]

(٥) [illegible] المعروف بمأمون.

(٦) هو: عبد الله بن عمر بن أحمد بن [illegible] بن عبد الرحمن، أبو عبد الرحمن الجوهري المروزي، المعروف بابن علك.

Bulsn e

كِتَابِهِ، قَالَ يَحْيَى بْنُ مَاسَوَيْهِ بْنِ عَبْدِ الْكَرِيمِ، قَالَ سُهَيْلُ بْنُ بَكَّارٍ، قَالَ ابْنُ مَاسَوَيْهِ عَنْ مَعْمَرٍ، عَنْ قَتَادَةَ عَنْ زُرَارَةَ بْنِ أَوْفَى، عَنْ أَبِي هُرَيْرَةَ، عَنْ رَسُولِ اللهِ ﷺ قَالَ: «يَوْمُ الْقِيَامَةِ تُقْدَمُ ثَلَاثُ مِائَةِ أُمَّةٍ، وَتُخْتَمُ»[1].

هَذَا حَدِيثٌ صَحِيحُ الْإِسْنَادِ عَلَى شَرْطِ الشَّيْخَيْنِ إِنْ كَانَ سُهَيْلُ بْنُ بَكَّارٍ نَصَّ لَفْظَهُ عَلَى أَنَّهُ مَا سَمِعَ، فَقَدْ

٣٧٣٠ - أَخْبَرَنَا الْحَسَنُ بْنُ مُحَمَّدِ بْنِ حَلِيمٍ[2]، ثَنَا أَبُو الْعَبَّاسِ، ثَنَا عَبَّادٌ، ثَنَا عَبْدُ اللهِ بْنُ[3] مَعْمَرٍ، عَنْ قَتَادَةَ، عَنْ زُرَارَةَ بْنِ أَوْفَى، عَنْ أَبِي هُرَيْرَةَ قَالَ: يَوْمُ الْقِيَامَةِ عَلَى الْمُؤْمِنِينَ تُقْدَمُ مِائَتَيْ أُمَّةٍ وَتُخْتَمُ[4].

٣٧٣١ - حَدَّثَنَاهُ أَبُو بَكْرٍ مُحَمَّدُ بْنُ عَبْدِ اللهِ بْنِ حَمْدَانَ، ثَنَا الدَّبَرِيُّ، عَنْ عَبْدِ الرَّزَّاقِ، عَنْ مَعْمَرٍ، عَنْ قَتَادَةَ، عَنْ زُرَارَةَ بْنِ أَوْفَى، عَنْ أَبِي هُرَيْرَةَ، عَنِ النَّبِيِّ ﷺ بِمِثْلِهِ.

٣٧٣٢ - أَخْبَرَنَا أَبُو عَبْدِ اللهِ مُحَمَّدُ بْنُ عَبْدِ اللهِ بْنِ مُحَمَّدٍ الْمُقْرِئُ، ثَنَا أَبُو عَبْدِ الرَّحْمَنِ عَبْدُ اللهِ بْنُ يَزِيدَ الْمُقْرِئُ، ثَنَا حَيْوَةُ بْنُ شُرَيْحٍ، ثَنَا بَقِيَّةُ بْنُ الْوَلِيدِ، عَنْ أَبِي عَبْدِ اللهِ الْأَسْوَدِ بْنِ ثَعْلَبَةَ الْحَضْرَمِيِّ، عَنْ أَبِي مَرْثَدٍ الْغَنَوِيِّ، عَنْ عُقْبَةَ بْنِ عَامِرٍ الْجُهَنِيِّ، قَالَ: قَالَ رَسُولُ اللهِ ﷺ: «إِنَّ أَكْثَرَ مَنْ يَدْخُلُ مِنْ أُمَّتِي الْجَنَّةَ مِنْ أَهْلِ الْيَمَنِ، هُمْ أَرَقُّ أَفْئِدَةً، وَأَلْيَنُ قُلُوبًا»[5].

(١) إسناده ضعيف، أبو مرثد الغنوي: مجهول الحال، والراوي عنه: أبو عبد الله الأسود بن ثعلبة الحضرمي: مجهول الحال، وبقية بن الوليد: مدلس وقد عنعن، وحيوة بن شريح: صدوق يخطئ كثيرًا، وشيخه: عبد الله بن يزيد المقرئ: صدوق، وشيخه: أبو عبد الرحمن عبد الله بن محمد بن عبد الله بن محمد المقرئ: ثقة، وشيخه: أبو بكر محمد بن عبد الله بن حمدان: ثقة، وشيخه: الدبري: عبد الله بن عبد الرحمن: ثقة، وشيخه: عبد الرزاق: ثقة، وشيخه: معمر: ثقة، وشيخه: قتادة: ثقة، وشيخه: زرارة بن أوفى: ثقة، وشيخه: أبو هريرة: صحابي، وشيخه: النبي ﷺ.

(٢) في (ع): «حليم».

(٣) في النسخة المطبوعة: «عبد الله بن» بالواو، وكذا من التناقيض، والإكمال.

(٤) إسناده ضعيف، انظر ما قبله.

(٥) في النسخة المطبوعة: «أحمد بن أبو»، والكلمة من التناقيض، والإكمال.

وهو: محمد بن زياد الذهبي، من رجال الإكمال.

تَكْتُبَ إِلَيَّ، فَإِنِّي سَمِعْتُ رَسُولَ اللَّهِ ﷺ يَقُولُ: «إِنَّهُ سَيَكُونُ فِي أُمَّتِي أَقْوَامٌ يُكَذِّبُونَ بِالْقَدَرِ»[1].

هَذَا حَدِيثٌ صَحِيحٌ عَلَى شَرْطِ مُسْلِمٍ، فَقَدِ احْتَجَّ بِأَبِي صَخْرٍ حُمَيْدِ بْنِ زِيَادٍ، وَلَمْ يُخَرِّجَاهُ.

٢٨٨- حدثنا أَبُو بَكْرٍ أَحْمَدُ بْنُ سَلْمَانَ بْنِ الْحَسَنِ الْفَقِيهُ إِمْلَاءً، ثَنَا أَبُو دَاوُدَ سُلَيْمَانُ بْنُ الْأَشْعَثِ، ثَنَا مُوسَى بْنُ إِسْمَاعِيلَ، ثَنَا عَبْدُ الْعَزِيزِ بْنُ أَبِي حَازِمٍ، عَنْ أَبِيهِ[2]، عَنِ ابْنِ عُمَرَ، عَنِ النَّبِيِّ ﷺ قَالَ: «الْقَدَرِيَّةُ مَجُوسُ هَذِهِ الْأُمَّةِ، إِنْ[3] مَرِضُوا فَلَا تَعُودُوهُمْ، وَإِنْ مَاتُوا فَلَا تَشْهَدُوهُمْ»[4].

هَذَا حَدِيثٌ صَحِيحٌ عَلَى شَرْطِ الشَّيْخَيْنِ إِنْ صَحَّ سَمَاعُ أَبِي حَازِمٍ مِنِ ابْنِ عُمَرَ[5]، وَلَمْ يُخَرِّجَاهُ، وَشَاهِدُهُ مَا:

---

(١) إتحاف المهرة (٩/ ٨٠-٥٠٥-١٠٥).

(٢) هو: سلمة بن دينار، أبو حازم الأعرج، من رجال التهذيب.

(٣) في «ط»: «وإن».

(٤) [illegible]

(٥) [illegible] ابن عمر، وانظر علل الدارقطني (٣/ ١٠).

(٦) هو: عطاء بن دينار الهذلي، أبو الريان، وقيل أبو طلحة البصري من رجال التهذيب، =

Bulsn a

الْهُذَلِيُّ، عَنْ يَحْيَى بْنِ مَيْمُونٍ الْحَضْرَمِيِّ، عَنْ رَبِيعَةَ الْجُرَشِيِّ[1]، عَنْ أَبِي هُرَيْرَةَ، عَنْ عُمَرَ بْنِ الْخَطَّابِ، عَنِ النَّبِيِّ ﷺ قَالَ: «لَا تُجَالِسُوا أَهْلَ الْقَدَرِ، وَلَا تُفَاتِحُوهُمْ»[2].

هَذَا آخِرُ كِتَابِ الإِيمَانِ.

❁ ❁ ❁

= أخرج له أبو داود هذا الحديث عن حكيم بن شريك به، ولم يرو عن حكيم بن شريك غير عطاء.

(١) هو: ربيعة بن عمرو، ويقال: ابن الحارث الدمشقي. من رجال التهذيب.

(٢) إتحاف المهرة (١٢/ ٤١٥-١٥٨٦٦).

Being using

بِحِجَابِ الْعِلْمِ

٢٩٠- **صحَّنا** أَبُو الْعَبَّاسِ مُحَمَّدُ بْنُ يَعْقُوبَ، ثنا مُحَمَّدُ بْنُ عَبْدِ اللَّهِ بْنِ عَبْدِ الْحَكَمِ الْبِصْرِيُّ، ثنا ابْنُ وَهْبٍ، أَخْبَرَنِي أَبُو يَحْيَى فُلَيْحُ بْنُ سُلَيْمَانَ الْخُزَاعِيُّ، عَنْ عَبْدِ اللَّهِ بْنِ عَبْدِ الرَّحْمَنِ بْنِ مَعْمَرٍ الْأَنْصَارِيِّ، عَنْ سَعِيدِ بْنِ يَسَارٍ، عَنْ أَبِي هُرَيْرَةَ قَالَ: قَالَ رَسُولُ اللَّهِ ﷺ: «مَنْ تَعَلَّمَ عِلْمًا مِمَّا يُبْتَغَى بِهِ وَجْهُ اللَّهِ، لَا يَتَعَلَّمُهُ إِلَّا لِيُصِيبَ بِهِ عَرَضًا مِنَ الدُّنْيَا، لَمْ يَجِدْ عَرْفَ الْجَنَّةِ يَوْمَ الْقِيَامَةِ»[1]

هَذَا حَدِيثٌ صَحِيحُ سَنَدِهِ، يُقَدِّثُ رُوَاتُهُ عَلَى شَرْطِ الشَّيْخَيْنِ، وَلَمْ يُخَرِّجَاهُ، وَقَدْ أَسْنَدَهُ، وَوَصَلَهُ مِنْ فُلَيْحِ بْنِ سُلَيْمَانَ مُتَرْ بْنِ وَهْبٍ.

٢٩١- **صحَّنا** أَبُو بَكْرٍ بْنُ إِسْحَاقَ الْفَقِيهُ، ثنا الْحَسَنُ بْنُ عَلِيِّ بْنِ بَنَانٍ الشَّرِيُّ، وَحَدَّثَنَا أَبُو عَبْدِ اللَّهِ مُحَمَّدُ بْنُ عَلِيٍّ الْحَرْفِيُّ بِبَغْدَادَ، ثنا إِبْرَاهِيمُ بْنُ الْهَيْثَمِ الْبَلَدِيُّ، وَأَخْبَرَنَا أَبُو الْعَبَّاسِ الْمَاسَرْجِسِيُّ وَالْحَسَنُ بْنُ عَلِيمٍ[2] بِمَرْوَ، قَالَا: ثنا أَبُو النَّوْسَجَةِ، قَالُوا: ثنا سَعِيدُ بْنُ مَنْصُورٍ الشَّيْخُ، ثنا فُلَيْحٌ، عَنْ أَبِي طُوَالَةَ[3]، عَنْ

---

(١) أخرجه أبو نعيم في الحلية (٧/ ١٥٠-١٨٧).

(٢) في (ر) و(د): «حكيم».

(٣) هو: عبد الله بن عبد الرحمن بن معمر، من رجال الجهابذة.

سَعِيدِ بْنِ يَسَارٍ، عَنْ أَبِي هُرَيْرَةَ قَالَ: قَالَ رَسُولُ اللَّهِ ﷺ: «مَنْ تَعَلَّمَ عِلْمًا يُبْتَغَى بِهِ وَجْهُ اللَّهِ لَا يَتَعَلَّمُهُ إِلَّا لِيُصِيبَ بِهِ عَرَضًا[1] مِنَ الدُّنْيَا لَمْ يَجِدْ عَرْفَ الْجَنَّةِ».

قَالَ فُلَيْحٌ: وَعَرْفُهَا رِيحُهَا[2].

وَقَدْ رُوِيَ هَذَا الْحَدِيثُ بِإِسْنَادَيْنِ صَحِيحَيْنِ، عَنْ جَابِرِ بْنِ عَبْدِ اللَّهِ وَكَعْبِ بْنِ مَالِكٍ.

أَمَّا حَدِيثُ جَابِرٍ:

٢٩٢- فَأَخْبَرَنَاهُ أَبُو الْحُسَيْنِ[3] مُحَمَّدُ بْنُ أَحْمَدَ بْنِ تَمِيمٍ الْقَنْطَرِيُّ بِبَغْدَادَ، ثَنَا أَبُو إِسْمَاعِيلَ مُحَمَّدُ بْنُ إِسْمَاعِيلَ السُّلَمِيُّ.

وَأَخْبَرَنَا أَحْمَدُ بْنُ مُحَمَّدِ بْنِ سَلَمَةَ الْعَنَزِيُّ، ثَنَا عُثْمَانُ بْنُ سَعِيدٍ الدَّارِمِيُّ،

قَالَا: ثَنَا سَعِيدُ بْنُ أَبِي مَرْيَمَ، أَنَا يَحْيَى بْنُ أَيُّوبَ، عَنِ ابْنِ جُرَيْجٍ، عَنْ أَبِي الزُّبَيْرِ، عَنْ جَابِرِ بْنِ عَبْدِ اللَّهِ، أَنَّ رَسُولَ اللَّهِ ﷺ قَالَ: «لَا تَعَلَّمُوا الْعِلْمَ لِتُبَاهُوا بِهِ الْعُلَمَاءَ، أَوْ تُمَارُوا بِهِ السُّفَهَاءَ، وَلَا تَجِيزُوا بِهِ الْمَجْلِسَ[4]، فَمَنْ فَعَلَ ذَلِكَ فَالنَّارَ النَّارَ»[5].

٢٩٣- حدثناه أَبُو أَحْمَدَ مُحَمَّدُ بْنُ مُحَمَّدِ بْنِ الْحُسَيْنِ السُّلَمِيُّ، ثَنَا أَصْلِ

(١) في (ب) و(م): «عرضا».
(٢) في المهرة: «أبو الحسين».
(٣) في الزهاف: «أبو الحسن».
(٤) في التلخيص: «المجالس».
(٥) إتحاف المهرة (٣/ ٢٤٧-٢٤٩).

buisn e

كِتَابِهِ، قَالَ أَحْمَدُ بْنُ حَنْبَلٍ بْنُ رُفَيْدَةَ: الْأَصْبَغِيُّ بِبَصْرَةَ، قَالَ أَبُو لَيْلَى مَرْزُبَانُ: يَجُبُّ بِأَنَّ الْبَوْلَ مُتَحَدَّثٌ بِأَنَّ جَرِيحٌ لَحَدَّثَ عَنْ أَبِي الزُّبَيْرِ، فَاذْكُرْهُ بِعِلَّتِهِ.

هَذَا إِسْنَادٌ صَحِيحٌ يَحْيَى بْنُ أَيُّوبَ الْمِصْرِيُّ، عَنِ ابْنِ جُرَيْجٍ، فَوَصَلَهُ، وَبَيَّنَ مُتَّفِقٌ عَلَى إِخْرَاجِهِ فِي الصَّحِيحَيْنِ، وَقَدْ أَرْسَلَهُ عَنِ ابْنِ جُرَيْجٍ، فَأَمَّا عَلَى أَصْلِي الَّذِي أَصْلَتُهُ فِي قُبُولِ الزِّيَادَةِ مِنَ الثِّقَةِ فِي الْأَسَانِيدِ وَالْمُتُونِ.

٢٩٤٠ - **فَحَدَّثَنَاهُ** أَبُو الْعَبَّاسِ مُحَمَّدُ بْنُ يَعْقُوبَ، أَنَا مُحَمَّدُ بْنُ عَبْدِ اللَّهِ بْنِ عَبْدِ الْحَكَمِ، أَنَا ابْنُ وَهْبٍ، قَالَ: وَسَمِعْتُ ابْنَ جُرَيْجٍ يُحَدِّثُ أَنَّ عَبْدَ اللَّهِ بْنَ عُبَيْدٍ، قَالَ: **لَا تَمْشُوا الْعِلْمَ بِالْمَشْيِ، وَلَا تَمْشُوا بِهِ إِلَى السُّفَهَاءِ، وَلَا تَتَحَبَّرُوا بِهِ فِي الْمَجَالِسِ، فَمَنْ فَعَلَ ذَلِكَ فَالنَّارُ النَّارُ»**.

رَوَاهُ حَدِيثَ قَبْلَ مِنْ قَائِلِهِ.

٢٩٤١ - **فَحَدَّثَنَاهُ** أَبُو بَكْرِ بْنُ إِسْحَاقَ الْفَقِيهُ، أَنَا الْحَسَنُ بْنُ عَلِيِّ بْنِ زِيَادٍ، أَنَا أَبُو أُيُّوبَ، حَدَّثَنِي أَصْبَغُ، عَنْ سُلَيْمَانَ بْنِ بِلَالٍ، عَنْ إِسْحَاقَ بْنِ يَحْيَى بْنِ طَلْحَةَ، عَنْ عُثْمَانَ بْنِ عَبْدِ اللَّهِ بْنِ مَوْهَبٍ، عَنْ أَبِيهِ، عَنِ ابْنِ عُمَرَ، قَالَ: **مَنِ ابْتَغَى الْعِلْمَ لِيُبَاهِيَ بِهِ الْعُلَمَاءَ، أَوْ يُمَارِيَ بِهِ السُّفَهَاءَ، أَوْ يُقْبِلَ النَّاسُ بِوُجُوهِهِمْ إِلَيْهِ، فَإِلَى النَّارِ»**.

---

(١) في (ب): (وأبو أيوب) والصواب ما أثبته، وهو أحمد بن عبد الله بن صالح أبو صالح، من رجال الجهابذة.

(٢) إتحاف المهرة (٣/٤٠٧-٣٤١٩).

(٣) إتحاف المهرة (٣/٤٠٧-٣٤١٩).

(٤) هذا سند ضعيف، فيه أبو أيوب، أحمد بن صالح، من رجال الجهابذة.

(٥) إتحاف المهرة (٣/١١٦٢-١١٦٣).

ثُمَّ يُخْرِجُ الضِّمَادَ وَيَمْسَحُ بِي يَحْنَى عَنْكَ، وَيُلْصِقُ حَمَلَتُكَ شَاهِدًا لِمَا قَدَّمْتُ مِنْ ظُرْفِهِمَا، وَيَمْسَحُ بِي يَحْنَى مِنَ الشِّرَاعِ قَرِيبًا.

٢٦٩- حَدَّثَنَا أَبُو مُحَمَّدٍ عَبْدُ اللَّهِ بْنُ إِسْحَاقَ بْنِ إِبْرَاهِيمَ الْمُقْرِئُ بِمَكَّةَ، ثنا أَبُو الْعَبَّاسِ مُحَمَّدُ بْنُ الْهَيْثَمِ الْقَاضِي،

وَحَدَّثَنَا أَبُو الْحَسَنِ أَحْمَدُ بْنُ مُحَمَّدٍ الْعَزِيزِيُّ -مِنْ أَصْلِ كِتَابِهِ، وَسَأَلَهُ عَنْهُ أَبُو عَلِيٍّ الْحَافِظُ- ثنا مُحَمَّدُ بْنُ عَبْدِ اللَّهِ الدَّارِمِيُّ، قَالَا: ثنا لُجَيْنُ بْنُ حُذَيْفٍ، ثنا إِبْرَاهِيمُ بْنُ سَعْدٍ، عَنْ صَالِحِ بْنِ كَيْسَانَ، عَنِ الزُّهْرِيِّ، عَنْ مُحَمَّدِ بْنِ جُبَيْرِ بْنِ مُطْعِمٍ، عَنْ أَبِيهِ جُبَيْرٍ قَالَ: قَامَ رَسُولُ اللَّهِ ﷺ بِالْخَيْفِ، فَقَالَ: «نَضَّرَ اللَّهُ عَبْدًا سَمِعَ مَقَالَتِي فَوَعَاهَا، ثُمَّ أَدَّاهَا إِلَى مَنْ لَمْ يَسْمَعْهَا، فَرُبَّ حَامِلِ فِقْهٍ لَا فِقْهَ لَهُ، وَرُبَّ حَامِلِ فِقْهٍ إِلَى مَنْ هُوَ أَفْقَهُ مِنْهُ، ثَلَاثٌ لَا يُغِلُّ عَلَيْهِنَّ قَلْبُ مُؤْمِنٍ: إِخْلَاصُ الْعَمَلِ لِلَّهِ، وَمُنَاصَحَةُ وُلَاةِ الْأَمْرِ، وَلُزُومُ جَمَاعَةِ الْمُسْلِمِينَ، فَإِنَّ

وَحَدَّثَنَا أَبُو عَلِيٍّ الْحَافِظُ، أَنَا أَبُو بَكْرٍ، ثَنَا أَبُو عُبَيْدٍ، قَالَا: ثَنَا يَعْقُوبُ بْنُ إِبْرَاهِيمَ بْنِ سَعْدٍ، ثَنَا أَبِي، عَنِ ابْنِ إِسْحَاقَ.

وَأَخْبَرَنِي أَبُو الْحَسَنِ مُحَمَّدُ بْنُ عَبْدِ اللَّهِ الْحَوْفَرِيُّ، ثَنَا مُحَمَّدُ بْنُ إِسْحَاقَ، ثَنَا مُحَمَّدُ بْنُ يَحْيَى، ثَنَا يُونُسُ بْنُ مُحَمَّدٍ الْمُؤَدِّبُ وَأَحْمَدُ بْنُ حَنْبَلٍ الْوَهْبِيُّ، قَالَا: ثَنَا مُحَمَّدُ بْنُ إِسْحَاقَ.

وَأَخْبَرَنِي مُحَمَّدُ بْنُ الْمُظَفَّرِ الْحَافِظُ، ثَنَا مُحَمَّدُ بْنُ هَارُونَ، ثَنَا سُلَيْمَانُ بْنُ عُمَرَ، ثَنَا يَحْيَى بْنُ سَعِيدٍ الْأُمَوِيُّ، عَنْ مُحَمَّدِ بْنِ إِسْحَاقَ.

وَأَخْبَرَنِي أَبُو عَمْرٍو مُحَمَّدُ بْنُ أَحْمَدَ بْنِ إِسْحَاقَ بْنِ الْعَدَّلِ، ثَنَا مُحَمَّدُ بْنُ إِسْحَاقَ الْمُسَيَّبِيُّ، ثَنَا هِشَامُ بْنُ عَمَّارٍ، حَدَّثَنِي سَعِيدُ بْنُ يَحْيَى اللَّخْمِيُّ، ثَنَا ابْنُ إِسْحَاقَ.

وَحَدَّثَنِي عَلِيُّ بْنُ عِيسَى - وَاللَّفْظُ لَهُ -: ثَنَا مُسَدَّدُ بْنُ قُطْنٍ، ثَنَا عُثْمَانُ بْنُ أَبِي شَيْبَةَ، ثَنَا يَحْيَى بْنُ سُلَيْمٍ، ثَنَا مُحَمَّدُ بْنُ إِسْحَاقَ، عَنِ الْأَعْرَجِ، عَنْ مُحَمَّدِ بْنِ جُبَيْرِ بْنِ مُطْعِمٍ، عَنْ أَبِيهِ، قَالَ: قَامَ رَسُولُ اللَّهِ ﷺ بِالْخَيْفِ مِنْ مِنًى، قَالَ: «نَضَّرَ اللَّهُ عَبْدًا سَمِعَ مَقَالَتِي فَوَعَاهَا، ثُمَّ أَدَّاهَا إِلَى مَنْ لَمْ يَسْمَعْهَا، فَرُبَّ حَامِلِ فِقْهٍ لَا فِقْهَ لَهُ، وَرُبَّ حَامِلِ فِقْهٍ إِلَى مَنْ هُوَ أَفْقَهُ مِنْهُ، ثَلَاثٌ لَا يُغِلُّ

---

(١) هو: إبراهيم بن سعد بن إبراهيم بن عبد الرحمن بن عوف، من رجال الجماعة.

(٢) في (ر) و(ز) و(ك): «محمد».

(٣) هو: سليمان بن عمر بن حماد بن صبح الأعظمي، وجده لصدعه من هارون بن محمد الهاشمي.

(٤) في (ز): «أحمد بن جرير».

عَلَيْهِمْ؛ قَلْبُ الْمُؤْمِنِ: إِخْلَاصُ الْعَمَلِ لِلَّهِ، وَالنَّصِيحَةُ لِأُولِي الْأَمْرِ، وَلُزُومُ الْجَمَاعَةِ، فَإِنَّ دَعْوَتَهُمْ تَكُنُّ مِنْ وَرَائِهِمْ»[1].

قَدِ اتَّفَقَ هَؤُلَاءِ الثِّقَاتُ عَلَى رِوَايَةِ هَذَا الْحَدِيثِ، عَنْ مُحَمَّدِ بْنِ إِسْحَاقَ، عَنِ الزُّهْرِيِّ، وَخَالَفَهُمْ عَبْدُ اللَّهِ بْنُ لَهِيعَةَ، فَقَالَ: عَنْ مُحَمَّدِ بْنِ إِسْحَاقَ، عَنْ عَبْدِ السَّلَامِ، وَهُوَ ابْنُ أَبِي الْجَوْزَاءِ، عَنِ الزُّهْرِيِّ، وَابْنُ لَهِيعَةَ وَاللَّهُ أَعْلَمُ.

ثُمَّ لِطَرِيقِ: وَعِنْدَنَا الزُّهْرِيُّ فِيهِ ثَانِيهَا، عَنْ مُحَمَّدِ بْنِ جُبَيْرٍ:

٢٩٨- أَخْبَرَنَا أَحْمَدُ بْنُ جَعْفَرٍ الْقَطِيعِيُّ، ثَنَا عَبْدُ اللَّهِ بْنُ أَحْمَدَ بْنِ حَنْبَلٍ، حَدَّثَنِي أَبِي، حَدَّثَنَا يَعْقُوبُ بْنُ إِبْرَاهِيمَ بْنِ سَعْدٍ، ثَنَا أَبِي، عَنِ ابْنِ إِسْحَاقَ، حَدَّثَنِي عُمَرُو بْنُ أَبِي عَمْرٍو مَوْلَى الْمُطَّلِبِ، عَنْ عَبْدِ الرَّحْمَنِ بْنِ

وَعَبْدُ اللَّهِ بْنُ سَوَّارٍ، وَعَمْرُو بْنُ عَلِيٍّ، وَابْنُ عُمَرَ، وَابْنُ عَبَّاسٍ، وَأَبُو هُرَيْرَةَ، وَأَنَسٌ، وَجَمْعٌ سِوَاهُمْ، وَحَدِيثُ النُّعْمَانِ بْنِ بَشِيرٍ مِنْ شَرْطِ الصَّحِيحِ.

٢٩٩- **سمت** أَبُو الْعَبَّاسِ مُحَمَّدُ بْنُ يَعْقُوبَ غَيْرَ مَرَّةٍ يَقُولُ: ثنا إِبْرَاهِيمُ بْنُ بَكْرٍ الْمَرْوَزِيُّ بِمَكَّةَ، وَحَدِيثُ النُّعْمَانِ بْنِ بَشِيرٍ مِنْ بَكْرٍ الشَّهْمِيِّ، ثنا حَاتِمُ بْنُ إِسْمَاعِيلَ عَنْ مُحَمَّدِ بْنِ عَجْلَانَ، عَنِ النُّعْمَانِ بْنِ بَشِيرٍ قَالَ: خَطَبَنَا رَسُولُ اللَّهِ ﷺ فَقَالَ: «إِنَّ اللَّهَ وَعَدَ أُمَّتِي جَنَّتَهُ بِذَنْبٍ وَاحِدٍ، فَمَا زَالَ يَقُولُ: حَامِلٌ عَلَى ظَهْرِ أُمِّهِ، وَبَرٌّ بِأَبِيهِ، وَبَرٌّ حَامِلٌ عَلَى ظَهْرِ أُمِّهِ، فَلَا أَدْرِي كَمْ هُنَّ؟ فَلَا يُدْخِلُ عَلَيْهِمُ النَّارَ فَضْلُ مَنِّهِمْ». [بِخَلَاصِ الضَّعِيفِ لِلَّهِ، وَنَاصَحَتِهِ وَلَاةَ الْأَمْرِ، وَلُزُومِ جَمَاعَةِ الْمُسْلِمِينَ]

قُلْتُ: هَذَا مُنْكَرُ الصَّحِيحِ بِحَدِيثِ سِمَاكِ بْنِ حَرْبٍ، عَنِ النُّعْمَانِ بْنِ بَشِيرٍ، لَهُ قَالَ: قَدْ رَوَّيْتُ لَهُ [٣] ﴿وَمَا يَنْطِقُ عَنِ الْهَوَى، إِنْ هُوَ إِلَّا وَحْيٌ يُوحَى﴾، الْحَدِيثَ بِسِمَاكٍ، عَنِ النُّعْمَانِ قَالَ: قَالَ رَسُولُ اللَّهِ ﷺ يُسَوِّي صُفُوفَنَا، الْحَدِيثَ. وَحَدِيثُ سِمَاكٍ، عَنِ النُّعْمَانِ: مَنْ أَحَبَّ أَنْ يَعْلَمَ مَنْزِلَتَهُ عِنْدَ رَبِّهِ، فَلْيَنْظُرْ عِنْدَ مَا يَرَى رَبُّهُ، عَنِ الشَّحْمِ وَالشَّحَّامِ، عَنِ النُّعْمَانِ بْنِ بَشِيرٍ، عَنِ النَّبِيِّ ﷺ نَحْوُهُ.

٣٠٠- **صت** أَبُو الْحَسَنِ عَلِيُّ بْنُ الْحَسَنِ الرَّازِيُّ بِبَغْدَادَ، ثنا الْقَاسِمُ بْنُ الْحُمَيْدِ الْجَوْهَرِيُّ[١]، ثنا

وَأَحْمَدُ بْنُ سَهْلٍ الْفَقِيهُ بِبُخَارَى، ثنا صَالِحُ بْنُ مُحَمَّدِ بْنِ عَبْدِ

---

(١) في (ظ) و(ف) و(د): «الزهري».

(٢) [تقدم في ٢/٣٧٤-٣٧٥، ٤/١٩٠-١٩١].

(٣) هو القاسم بن عبد الله بن عبد العزيز أبو محمد الدامغاني الجوهري.

الْحَافِظُ، قَالَا: ثَنَا سَعِيدُ بْنُ سُلَيْمَانَ الْوَاسِطِيُّ، ثَنَا عَبَّادُ بْنُ الْعَوَّامِ، عَنِ الْجُرَيْرِيِّ، عَنْ أَبِي نَضْرَةَ، عَنْ أَبِي سَعِيدٍ الْخُدْرِيِّ، أَنَّهُ قَالَ: مَرْحَبًا بِوَصِيَّةِ رَسُولِ اللَّهِ ﷺ، كَانَ رَسُولُ اللَّهِ ﷺ يُوصِينَا بِكُمْ[1].

هَذَا حَدِيثٌ صَحِيحٌ ثَابِتٌ لِاتِّفَاقِ الشَّيْخَيْنِ عَلَى الِاحْتِجَاجِ بِسَعِيدِ بْنِ سُلَيْمَانَ، وَعَبَّادِ بْنِ الْعَوَّامِ، وَالْجُرَيْرِيِّ، ثُمَّ احْتِجَاجِ مُسْلِمٍ بِحَدِيثِ أَبِي نَضْرَةَ، فَقَدْ عَدَدْتُ لَهُ فِي الْمُسْنَدِ الصَّحِيحِ أَحَدَ عَشَرَ أَصْلًا لِلْجُرَيْرِيِّ، وَلَمْ يُخَرِّجَا هَذَا الْحَدِيثَ الَّذِي هُوَ أَوَّلُ حَدِيثٍ فِي فَضْلِ طُلَّابِ الْحَدِيثِ، وَلَا يُعْلَمُ لَهُ عِلَّةٌ.

وَلِهَذَا الْحَدِيثِ طُرُقٌ يَجْمَعُهَا أَهْلُ الْحَدِيثِ، عَنْ أَبِي هَارُونَ الْعَبْدِيِّ، عَنْ أَبِي سَعِيدٍ، وَأَبُو هَارُونَ مِمَّنْ سَكَتُوا عَنْهُ.

[illegible]

خُزَيْمَةَ، ثَنَا أَحْمَدُ بْنُ عَبْدِ اللَّهِ بْنِ يُونُسَ، ثَنَا زَائِدَةُ، عَنِ الْأَعْمَشِ، عَنْ أَبِي صَالِحٍ، عَنْ أَبِي هُرَيْرَةَ قَالَ: قَالَ رَسُولُ اللَّهِ ﷺ: «مَا مِنْ رَجُلٍ سَلَكَ[2] طَرِيقًا يَطْلُبُ فِيهِ عِلْمًا، إِلَّا سَهَّلَ اللَّهُ لَهُ بِهِ طَرِيقَ الْجَنَّةِ، وَمَنْ أَبْطَأَ بِهِ عَمَلُهُ لَمْ يُسْرِعْ بِهِ نَسَبُهُ»[3].

تَابَعَهُ [illegible]

أَمَّا [illegible]

(١) إتحاف المهرة (١٤/٥٨٥-١٨٢٧٦).

(٢) في (د) والتلخيص: «يسلك».

(٣) إتحاف المهرة (١٤/٥٨٥-١٨٢٧٦).

٣٠٢- **حُمَّادٌ** قَالَ: ثَنَا زُهَيْرٌ يَعْنِي بْنَ مُحَمَّدٍ الْعَنْبَرِيَّ، قَالَ: ثَنَا إِبْرَاهِيمُ بْنُ أَبِي طَالِبٍ، قَالَ: ثَنَا أَبُو كُرَيْبٍ، قَالَ: ثَنَا عَبْدُ اللَّهِ بْنُ نُمَيْرٍ، قَالَ: ثَنَا حَبِيبُ عَبْدِ اللَّهِ بْنِ نُمَيْرٍ.

٣٠٣- **حُمَّادٌ** قَالَ: ثَنَا الْعَبَّاسُ مُحَمَّدُ بْنُ يَعْقُوبَ -وَاللَّفْظُ لَهُ- قَالَ: الْحَسَنُ بْنُ عَلِيِّ بْنِ عَفَّانَ، قَالَ: ثَنَا زَيْدٌ، عَنِ الْأَعْمَشِ، عَنْ أَبِي صَالِحٍ، عَنْ أَبِي هُرَيْرَةَ رضي الله عنه، قَالَ: قَالَ رَسُولُ اللَّهِ ﷺ: «مَنْ سَلَكَ طَرِيقًا يَلْتَمِسُ فِيهِ عِلْمًا سَهَّلَ اللَّهُ لَهُ طَرِيقًا إِلَى الْجَنَّةِ».

هَذَا حَدِيثٌ صَحِيحٌ عَلَى شَرْطِ الشَّيْخَيْنِ، وَلَمْ يُخَرِّجَاهُ(١). وَاللَّفْظَةُ الَّتِي أَسْنَدَهَا زِيَادَةٌ فِي وَقْفِهَا غَيْرُهُ، فَأَمَّا: طَلَبَ الْعِلْمِ، فَلَمْ يُخْتَلَفْ عَلَى الْأَعْمَشِ فِيهِ.

٣٠٤- **حُمَّادٌ** قَالَ: ثَنَا الْعَبَّاسُ مُحَمَّدُ بْنُ يَعْقُوبَ، قَالَ: ثَنَا بَكْرُ بْنُ مُضَرَ(٢) بْنُ مُحَمَّدِ بْنِ عَجْلَانَ، قَالَ: ثَنَا عَبْدُ اللَّهِ بْنُ وَهْبٍ، قَالَ: أَخْبَرَنِي حَيْوَةُ بْنُ شُرَيْحٍ، قَالَ: ثَنَا بَكْرُ بْنُ عَمْرٍو، أَنَّ أَبَا تَمِيمٍ الْجَيْشَانِيَّ، قَالَ: سَمِعْتُ أَبَا ذَرٍّ، قَالَ: قَالَ عَبْدٌ مِنْ عِبَادِ اللَّهِ: يَا رَسُولَ اللَّهِ، مَرَرْتُ بِمَاءٍ، فَنَزَلْتُ عَنْ رَاحِلَتِي، فَأَصَبْتُ مِنَ الْمَاءِ، فَهَلْ لِي مِنْ تَوْبَةٍ؟ قَالَ: «أَلَيْسَ قَدْ تَوَضَّأْتَ وَصَلَّيْتَ؟» قَالَ: نَعَمْ، قَالَ: «فَأَنْتَ مِنْ ذُنُوبِكَ كَيَوْمِ وَلَدَتْكَ أُمُّكَ».

---

(١) إذا تحقق الحاكم هذا الشرط فقد أخرجه في «المستدرك» (١/٢٠٥) من طريق أبي عوانة، عن الأعمش، به.

(٢) في «المستدرك» (١/٢٠٥): «بكر بن مضر» وهو الصواب، وانظر «تهذيب الكمال» (٤/٢٧٦).

هَذَا حَدِيثٌ صَحِيحٌ عَلَى شَرْطِ الْبُخَارِيِّ[1]، وَلَمْ يُخَرِّجْهُ وَاحِدٌ مِنْهُمَا، وَإِسْحَاقُ بْنُ سَعِيدٍ هُوَ ابْنُ عَمْرِو بْنِ سَعِيدِ بْنِ الْعَاصِ قَدِ احْتَجَّ الْبُخَارِيُّ بِأَكْثَرِ رِوَايَاتِهِ عَنْ أَبِيهِ.

وَلِهَذَا الْحَدِيثِ شَاهِدٌ مُخَرَّجٌ مِثْلُهُ فِي الشَّوَاهِدِ:

٣٠٥- حدثناه أَبُو بَكْرٍ مُحَمَّدُ بْنُ أَحْمَدَ بْنِ بَالُويَهْ، ثَنَا أَبُو بَكْرٍ مُحَمَّدُ بْنُ شَاذَانَ الْجَوْهَرِيُّ، ثَنَا يُوسُفُ بْنُ سَلْمَانَ، ثَنَا حَاتِمُ بْنُ إِسْمَاعِيلَ، ثَنَا أَبُو الْأَسْبَاطِ الْحَارِثِيُّ، عَنْ يَحْيَى بْنِ أَبِي كَثِيرٍ، عَنْ أَبِي سَلَمَةَ، عَنْ أَبِي هُرَيْرَةَ قَالَ: قَالَ رَسُولُ اللَّهِ ﷺ: «تَعَلَّمُوا أَنْسَابَكُمْ تَصِلُوا أَرْحَامَكُمْ»[2].

حَدَّثَنَا عَلِيُّ بْنُ عِيسَى الْحِيرِيُّ، ثَنَا الْحُسَيْنُ بْنُ مُحَمَّدِ بْنِ زِيَادٍ، قَالَ: سَمِعْتُ مُحَمَّدَ بْنَ يَحْيَى يَقُولُ: أَبُو الْأَسْبَاطِ الْحَارِثِيُّ هُوَ بِشْرُ بْنُ رَافِعٍ.

٣٠٦- حدثنا أبو بكر محمد بن سلمان الفقيه، ثنا هلال بن العلاء الرقي.

وَحَدَّثَنَا أَبُو بَكْرٍ مُحَمَّدُ بْنُ أَحْمَدَ بْنِ بَالُويَهْ، ثَنَا مُوسَى بْنُ الْحَسَنِ بْنِ عَبَّادٍ، قَالَا: ثَنَا أَبُو حُذَيْفَةَ[3]، ثَنَا زُهَيْرُ بْنُ مُحَمَّدٍ، عَنْ عَبْدِ اللَّهِ بْنِ مُحَمَّدِ بْنِ عَقِيلٍ، عَنْ مُحَمَّدِ بْنِ جُبَيْرِ بْنِ مُطْعِمٍ، عَنْ أَبِيهِ، أَنَّ رَجُلًا أَتَى النَّبِيَّ ﷺ، فَقَالَ: يَا رَسُولَ اللَّهِ، أَيُّ الْبُلْدَانِ شَرٌّ؟ قَالَ: «لَا أَدْرِي». فَلَمَّا أَتَاهُ جِبْرِيلُ، فَقَالَ: يَا جِبْرِيلُ، [illegible]

---

(١) [illegible] الذهبي [illegible] (٨١/١) [illegible] وهو في مسند أبي يعلى الطيالسي.

(٢) إتحاف المهرة (١٦/٢١٢-٢٠٦٧١)، وهو في حديث رقم (٧٥١٢).

(٣) هو: موسى بن مسعود النهدي.

Bulsn e

فَمَنْكَ مَا شَاءَ اللَّهُ لَا يَنْكَثُ، ثُمَّ جَاءَ، فَقَالَ: يَا مُحَمَّدُ، إِنَّكَ سَأَلْتَنِي أَيُّ الْهَدْيِ خَيْرٌ؟ وَإِنِّي أَقُلْتُ لَكَ: لَا أَدْرِي وَإِنِّي سَأَلْتَنِي رَبِّي، فَأَنْتَ: أَيُّ الْهَدْيِ خَيْرٌ، فَقَالَ: أَسْتَوْأَفُهُ(١).

ثُمَّ اعْلَمْ حَفِظَكَ اللهُ بِرَوْحِهِ هَذَا الْحَدِيثَ الَّذِي لَا يَعْرِفُهُ إِلَّا مَنْ لَهُ مِنْ مُحَمَّدِ بْنِ عَلِيٍّ، وَقَدْ كَثَرَ الْخَبَارِيُّ بِالِاحْتِجَاجِ بِأَبِي عَبْدِ اللهِ، وَهَذَا الْحَدِيثُ أَصْلٌ فِي قَوْلِ الْعِتْرَةِ: لَا فَاسِدَ، فَافْهَمْ جَعَلَكَ اللهُ مِنْ مُحَمَّدِ بْنِ عَلِيٍّ.

٣٠٧- حَضَّهُ أَبُو الطَّيِّبِ مُحَمَّدُ بْنُ أَحْمَدَ بْنِ الْحَسَنِ الْجِيرِيُّ، ثُمَّ أَبُو الْعَبَّاسِ أَحْمَدُ بْنُ مُحَمَّدِ بْنِ عَبْدِ اللهِ بْنِ الْوَلِيدِ بْنِ مُسْتَوْرِدٍ(٢) الْمِصْرِيُّ(٣)، كِلَاهُمَا: ثَنَا مَنْدَادُ بْنُ مُدْرِكٍ، وَمُحَمَّدُ بْنُ يَزِيدَ الْوَرَّاقُ، قَالَا: ثَنَا عَبْدُ اللهِ بْنُ الْمُبَارَكِ، عَنْ عَمْرِو بْنِ ثَابِتٍ، عَنْ أَبِي إِسْحَاقَ الْهَمْدَانِيِّ، عَنْ مُحَمَّدِ بْنِ عَلِيٍّ، عَنْ عَبْدِ اللهِ بْنِ عَبَّاسٍ، عَنْ عَلِيٍّ بْنِ أَبِي طَالِبٍ رضي الله عنه: يَا رَسُولَ اللهِ، أَيُّ الْهَدْيِ خَيْرٌ؟ قَالَ: «أَمَّا أَنِي، فَإِنِّي أَقُولُ: لَا أَدْرِي، قَالَ: مَا جِبْرِيلُ أَيُّ الْهَدْيِ خَيْرٌ؟ قَالَ: فَأَتَى جِبْرِيلُ فَسَأَلَ، ثُمَّ رَجَعَ إِلَيَّ فَقَالَ: مَا جِبْرِيلُ أَيُّ الْهَدْيِ خَيْرٌ؟ قَالَ: فَأَتَى جِبْرِيلُ عَلَى أَثَرِ كَلِمَتِي، فَقَالَ: يَا مُحَمَّدُ، إِنَّكَ سَأَلْتَنِي أَيُّ الْهَدْيِ خَيْرٌ؟ وَإِنِّي أَقُلْتُ لَكَ: لَا أَدْرِي وَإِنِّي سَأَلْتُ رَبِّي، قَالَ: أَسْتَوْأَفُهُ»(٤).

---

(١) أخرجه الطبراني (٢٣/ ٢٩٩-٣٠٣)، وسيأتي برقم (٣٠٧) من حديث أبي حنيفة به، وقال الشيخ محققا: وهو من مناكير هذا سهوا، وإنما هو من رواية عمرو بن ثابت.

(٢) كذا في النسخ الخطية المعتمدة، وفي المصادر ترجمة: عن مستور عن عبد الله.

(٣) هو: أحمد بن عبد الرحيم بن مسعود بن عبد الله بن أبي الوليد أبو العباس التيراني الصائغ المصري يعرف بحمدان.

(٤) إسناده ضعيف: عمرو بن ثابت بن أبي المقدام ليس بقوي.

عَمْرُو بْنُ ثَابِتٍ هَذَا هُوَ ابْنُ أَبِي الْمِقْدَامِ الْكُوفِيُّ، وَلَيْسَ بِابْنِ شَرْطِ النَّبِيِّينَ، وَإِنَّمَا كَانَ يُقَالُ شَاهِدًا، وَرِوَايَةُ عَبْدِ اللَّهِ بْنِ الْمُبَارَكِ عَنْهُ حَتَّى عَلَى إِعْرَاجِهِ، فَإِنِّي قَدْ عَلِمْتُ فِيهِ مِنْ رَجُوعِهِ إِلَى لَا يَحْتَمِلُ.

٣٠٨- حدثنا عَلِيُّ بْنُ حَمَّادٍ الْعَدْلُ، ثنا مُحَمَّدُ بْنُ غَالِبٍ، ثنا عَبْدُ الصَّمَدِ بْنُ النُّعْمَانِ، ثنا عَمْرُو بْنُ ثَابِتٍ، فَذَكَرَ بِنَحْوِهِ".

وَعَبْدُ الصَّمَدِ لَيْسَ مِنْ شَرْطِ هَذَا الْكِتَابِ، وَلِهَذَا الْحَدِيثِ شَاهِدٌ أَقْوَى مِنْ حَدِيثِ ابْنِ عُمَرَ:

٣٠٩- ثنا أَبُو حَفْصٍ عُمَرُ بْنُ مُحَمَّدٍ الْمُحْتَسِبُ"، بِبَغْدَادَ، ثنا فَارِسُ بْنُ بَكْرِ الصَّمَدِيُّ، ثنا عَلِيُّ بْنُ عَبْدِ الْعَزِيزِ، ثنا إِسْحَاقُ بْنُ إِبْرَاهِيمَ"، ثنا جَرِيرٌ، عَنْ عَطَاءِ بْنِ السَّائِبِ، عَنْ مُجَاهِدٍ بْنِ وَثَّابٍ، عَنِ ابْنِ عُمَرَ قَالَ: جَاءَ رَجُلٌ إِلَى

[illegible]

٣١٠- **حدثنا** أبو بكر بن إسحاق الفقيه وعَلِيُّ بنُ سَعِيدَ، قالا: نا بِشْرُ بْنُ مُوسَى، نا الْحُمَيْدِيُّ، نا سُفْيَانُ، نا الزُّهْرِيُّ، عَنْ أَبِي سَلَمَةَ،

وَحَدَّثَنَا أَبُو عَبْدِ اللهِ مُحَمَّدُ بْنُ يَعْقُوبَ، نَا يَحْيَى بْنُ مُحَمَّدِ بْنِ يَحْيَى، نا مُسَدَّدٌ، نا سُفْيَانُ.

وَأَخْبَرَنِي مُحَمَّدُ بْنُ أَحْمَدَ بْنِ عُمَرَ، نا أَحْمَدُ بْنُ سَلَمَةَ، نا عَبْدُ الرَّحْمَنِ بْنُ بِشْرٍ، نا سُفْيَانُ، عَنِ ابْنِ عُيَيْنَةَ، عَنِ ابْنِ الزُّبَيْرِ، عَنْ أَبِي صَالِحٍ، عَنْ أَبِي هُرَيْرَةَ قَالَ: قَالَ رَسُولُ اللهِ ﷺ: «**لَوْ عَلِمَ النَّاسُ مَا فِي صَوْتِهِ**» (١)

أَكَانَتِ الإِبِلُ لِأَهْلِهَا؟ فَلَمَّا أَقْلَمَ مِنْ هَذِهِ الْقَبِيلَةِ»(٢)

هذا حديث صحيح على شرط مسلم(٣)، ولَمْ يُخَرِّجَاهُ.

وَقَدْ بَانَ أَنَّ عَبْدَ الرَّحْمَنِ بْنَ بِشْرٍ سَمِعَهُ رِوَايَةً.

٣١١- **وَأَمَّا حديث** يَزِيدَ بْنِ عَبْدِ اللهِ بْنِ أُسَامَةَ الْهَرَوِيُّ بِهَرَاةَ، نَا عَبْدَانُ (بْنُ) مُحَمَّدُ بْنِ عِيسَى الْعَطَّارُ، نَا عَبْدُ الْحَمِيدِ بْنُ الْعَلَاءِ وَمُحَمَّدُ بْنُ الْمُثَنَّى قَالَا: نَا سُفْيَانُ، عَنِ ابْنِ عُيَيْنَةَ، عَنِ ابْنِ الزُّبَيْرِ، عَنْ أَبِي صَالِحٍ، عَنْ

---

(١) (ذاهب نفيس) (١٤٠٧-١٤٢٤هـ).

(٢) قال ابن القطان في الفصل استنارة الحليم (٤/٨٠): [قلت: إنما يخرجه مسلم لأنه سمع الحديث عند، فقال: له علله، وهي أن أبا الزبير لم يسمع من أبي صالح، وقد قال ابن القطان في المقدمة: «وجرت القرائن فيما نقف عليه للناظر»، كان هذا الظن غير موجود في شيء للشيخين، فلتنظر زيادته من أين تظهر لنا، ولله الحمد.

وإن لم يكن رواية، فروايته

(٣) ليس على شرط مسلم في صحة الحفظ والإتقان، وكثرت الرواة عن أبي سلمة المخلص، وكثرت الرحلة.

أَبِي هُرَيْرَةَ -رِوَايَةً- قَالَ: «يُوشِكُ النَّاسُ أَنْ يَضْرِبُوا أَكْبَادَ الْإِبِلِ». الْحَدِيثَ[1].

وَلَيْسَ هَذَا مِمَّا يُوهِنُ الْحَدِيثَ، فَإِنَّ الْحُمَيْدِيَّ هُوَ الْحَكَمُ فِي حَدِيثِهِ لِمَعْرِفَتِهِ بِهِ وَكَثْرَةِ مُلَازَمَتِهِ لَهُ، وَقَدْ كَانَ ابْنُ عُيَيْنَةَ يَقُولُ: نَرَى هَذَا الْعَالِمَ مَالِكَ بْنَ أَنَسٍ.

٣١٢- حدثنا أَبُو الْعَبَّاسِ مُحَمَّدُ بْنُ يَعْقُوبَ، أَنَا مُحَمَّدُ بْنُ عَبْدِ اللَّهِ بْنِ عَبْدِ الْحَكَمِ، أَنَا ابْنُ وَهْبٍ، أَخْبَرَنِي أَبُو صَخْرٍ، عَنْ سَعِيدٍ الْمَقْبُرِيِّ، عَنْ أَبِي هُرَيْرَةَ، عَنِ النَّبِيِّ ﷺ قَالَ: «مَنْ جَاءَ مَسْجِدَنَا هَذَا يَتَعَلَّمُ خَيْرًا وَيُعَلِّمُهُ فَهُوَ كَالْمُجَاهِدِ فِي سَبِيلِ اللَّهِ، وَمَنْ جَاءَ لِغَيْرِ هَذَا كَانَ كَالرَّجُلِ يَرَى الشَّيْءَ يُعْجِبُهُ وَلَيْسَ لَهُ». وَرُبَّمَا قَالَ: «يَرَى الْمُصَلِّينَ وَلَيْسَ مِنْهُمْ، وَيَرَى الذَّاكِرِينَ وَلَيْسَ مِنْهُمْ»[2].

Bisnis

٣١٣- حدثنا عبد الله بن محمد بن إسحاق الخزاعي، ثنا أبو يحيى عبد الله بن أحمد بن زكريا بن أبي مسرة، ثنا عبد الله بن يزيد المقرئ، ثنا حيوة بن شريح، أخبرني أبو صخر أن سعيد المقبري أخبره، أنه سمع أبا هريرة يقول: أنه سمع النبي ﷺ يقول: «من دخل مسجدنا هذا ليتعلم خيرا أو يعلمه كان كالمجاهد في سبيل الله، ومن دخله لغير ذلك كان كالمجاهد على ما ليس له».

(١) إتحاف المهرة (١٤/١٨٧-١٨٤٩٠).

(٢) إتحاف المهرة (١٤/١٨٧-١٨٤٩٠) وأبو صخر حميد بن زياد اعتراض الحديث به مسلم دون البخاري.

(٣) إتحاف المهرة (١٤/١٨٧-١٨٤٩٠).

هَذَا حَدِيثٌ صَحِيحٌ عَلَى شَرْطِ الشَّيْخَيْنِ، فَقَدِ احْتَجَّا بِجَمِيعِ رُوَاتِهِ، ثُمْ لَمْ يُخَرِّجَاهُ، وَلَهُ شَاهِدٌ قَوِيٌّ بِلَفْظِ: «لَا تُسَافِرُ المَرْأَةُ ثَلَاثًا عَلَى شَرْطِهَا حَتَّى تَحِيضَ».

٣١٤- أَخْبَرَنَا أَبُو الْحُسَيْنِ[1] مُحَمَّدُ بْنُ أَحْمَدَ بْنِ تَمِيمٍ الْقَنْطَرِيُّ بِبَغْدَادَ، ثَنَا أَبُو عَلِيٍّ[2] ثَنَا أَبُو عَاصِمٍ، عَنْ ثَوْرِ بْنِ يَزِيدَ، عَنْ خَالِدِ بْنِ مَعْدَانَ، عَنْ أَبِي أُمَامَةَ قَالَ: قَالَ رَسُولُ اللَّهِ ﷺ: «مَنْ عَقَدَ فِي الْمَسْجِدِ عُقْدَةً لِإِيمَانِهِمْ أَوْ عَقَدَ عَلَيْهِمْ عُقْدَةً قَالَ لَهُ أَحَدٌ مُعْتَدِلٌ فَاعْتَدِلْ وَمَنْ رَبَطَ إِلَى الْمَسْجِدِ لَا يُرِيدُ إِلَّا لِيَعْلَمَهُمْ خَيْرًا، أَوْ لِيُعَلِّمَهُ خَيْرًا، أَوْ لِيَتَعَلَّمَ خَيْرًا فَلَهُ أَجْرُ حَاجٍ تَامًّا حَجَّتُهُ»[3].

أَخْبَرَنَا الْحَرْثِيُّ بِثَوْرِ بْنِ يَزِيدَ فِي الْأُصُولِ، وَحَدَّثَنَا مُتَرْجِمُ عَنِ الْمُؤَلِّفِ، فَأَتَى ثَوْرُ بْنُ زَيْدٍ[4]: الدِّيلِيُّ، فَإِنَّهُ ثِقَةٌ مُتْقِنٌ مَكِّيٌّ.

٣١٥- فَحَدَّثَنَا أَبُو عَبْدِ اللَّهِ مُحَمَّدُ بْنُ عَبْدِ اللَّهِ بْنِ مَنْدَهْ الْأَصْبَهَانِيُّ بِهَا، ثَنَا أَبُو سَعْدٍ يَحْيَى بْنُ مَنْصُورٍ الْهَرَوِيُّ، ثَنَا أَحْمَدُ بْنُ يُوسُفَ السُّلَمِيُّ الْهَرَوِيُّ، ثَنَا أَبُو عَاصِمٍ النَّبِيلُ بِهِ.

وَأَخْبَرَنِي أَبُو الْحَسَنِ مُحَمَّدُ بْنُ عَبْدِ اللَّهِ الْحَوْهَرِيُّ، ثَنَا مُحَمَّدُ بْنُ إِسْحَاقَ الْإِمَامُ، حَدَّثَنِي أَحْمَدُ بْنُ نَصْرٍ، ثَنَا أَبُو نُعَيْمٍ بْنُ الْفُضَيْلِ، ثَنَا أَبُو عَوَانَةَ، عَنْ خَالِدٍ، عَنْ أَبِي أُمَامَةَ قَالَ: قَالَ رَسُولُ اللَّهِ ﷺ: «الْمُعْتَدِلُونَ لَا يَلْتَمِسُونَ، الْمُعْتَدِلُونَ هُمْ عِلْمٌ لَا يَنْسَى، وَمَعْلُومٌ فِي السَّمَاءِ لَا يَنْسَى»[5].

---

(١) في (ف): «أبو علي».

(٢) في (ف): «أبو الحسين».

(٣) أخرجه ابن ماجه (٧٥٣) وابن خزيمة (٣٠٣٢).

(٤) ثور بن يزيد الكلاعي الحمصي لم يخرج له مسلم، وقد ذكره الحميدي في الذيل في أفراد مسلم (٢/ ٤٣٣) فمن أخرج فهو اختلاف رواية وحده.

(٥) في (ف): «ولا ينسى»، وهو خطأ.

هَذَا حَدِيثٌ صَحِيحٌ عَلَى شَرْطِ الشَّيْخَيْنِ، وَلَمْ يُخَرِّجَاهُ، وَلَمْ أَجِدْ لَهُ عِلَّةً.

٣١٦- حدثنا أَبُو عَمْرٍو عُثْمَانُ بْنُ أَحْمَدَ بْنِ السَّمَّاكِ بِبَغْدَادَ، ثَنَا أَبُو جَعْفَرٍ مُحَمَّدُ بْنُ عُبَيْدِ اللَّهِ بْنِ أَبِي دَاوُدَ الْمُنَادِي، ثَنَا رَوْحُ بْنُ عُبَادَةَ، ثَنَا كَهْمَسُ بْنُ الْحَسَنِ، عَنْ عَبْدِ اللَّهِ بْنِ شَقِيقٍ قَالَ: جَاءَ أَبُو هُرَيْرَةَ إِلَى كَعْبٍ يَسْأَلُ عَنْهُ وَكَعْبٌ فِي الْقَوْمِ، فَقَالَ كَعْبٌ: مَا تُرِيدُ مِنْهُ؟ فَقَالَ: أَمَا إِنِّي لَا أَعْرِفُ أَحَدًا مِنْ أَصْحَابِ رَسُولِ اللَّهِ ﷺ يَكُونُ أَحْفَظَ لِحَدِيثِهِ مِنِّي. فَقَالَ كَعْبٌ: أَمَا إِنَّكَ لَمْ تَجِدْ أَحَدًا يَطْلُبُ شَيْئًا إِلَّا سَيَشْبَعُ مِنْهُ يَوْمًا مِنَ الدَّهْرِ إِلَّا طَالِبَ عِلْمٍ، وَطَالِبَ دُنْيَا. فَقَالَ: أَنْتَ كَعْبٌ، فَإِنِّي لِمِثْلِ هَذَا جِئْتُ[1].

هَذَا حَدِيثٌ صَحِيحٌ عَلَى شَرْطِ الشَّيْخَيْنِ[2]، وَقَوْلُ الصَّحَابِيِّ: إِنِّي لِحَدِيثِ رَسُولِ اللَّهِ ﷺ أَحْفَظُ مِنْ غَيْرِي، يُخَرَّجُ فِي مَسَانِيدِهِ.

٣١٧- حدثنا أَبُو [illegible] الْعَامِرِيُّ، ثَنَا خَالِدُ بْنُ مَخْلَدٍ الْقَطَوَانِيُّ، ثَنَا حَمْزَةُ بْنُ حَبِيبٍ الزَّيَّاتُ، عَنِ الْأَعْمَشِ، عَنِ الْحَكَمِ، عَنْ مُصْعَبِ بْنِ سَعْدِ بْنِ أَبِي وَقَّاصٍ، عَنْ أَبِيهِ، عَنِ النَّبِيِّ ﷺ قَالَ: «فَضْلُ الْعِلْمِ أَحَبُّ إِلَيَّ مِنْ فَضْلِ الْعِبَادَةِ، وَخَيْرُ دِينِكُمُ الْوَرَعُ»[3].

---

(١) إتحاف المهرة (٥/١٠٩-٥٠١٨).

(٢) قال الذهبي في التلخيص: «[illegible] البخاري، وهو من خيار الناس، وفيه [illegible] ويبغض عليا عليه السلام».

(٣) إتحاف المهرة (٥/١٠٩-٥٠١٨).

Bulsn e

٣١٨- **حسن**: أَبُو بَكْرٍ مُحَمَّدُ بْنُ أَحْمَدَ بْنِ بَالُويَهْ، ثنا إِبْرَاهِيمُ بْنُ إِسْحَاقَ الْحَرْبِيُّ، ثنا مُحَمَّدُ بْنُ كَثِيرٍ، ثنا عَبْدُ اللَّهِ بْنُ لَهِيعَةَ، ثنا حَيْوَةُ بْنُ شُرَيْحٍ، عَنْ عَمْرِو بْنِ حَرْمَلَةَ الْهَمْدَانِيِّ، عَنِ الْأَصْبَغِ بْنِ نُبَاتَةَ، عَنْ مُصْعَبِ بْنِ سَعْدٍ، ذَكَرَ بِمَعْنَاهُ، وَلَمْ يَذْكُرِ الْحَسَنَ.

قال: هَذَا حَدِيثٌ صَحِيحٌ عَلَى شَرْطِ الشَّيْخَيْنِ، وَلَمْ يُخَرِّجَاهُ، وَالْحَسَنُ هُوَ ابْنُ عَلِيٍّ بْنِ عَفَّانَ بَيَّنَهُ، وَقَدْ أَقَامَ الْأَصْبَغُ، وَهُوَ أَحَدُ أَئِمَّةِ عَلِيٍّ بْنِ بَكَّارٍ.

٣١٩- **حسن**: أَبُو عَلِيٍّ الْحُسَيْنُ بْنُ عَلِيٍّ الْحَافِظُ، أنا إِبْرَاهِيمُ بْنُ مُحَمَّدِ بْنِ يَحْيَى بْنِ مَنْدَهْ الْأَصْبَهَانِيُّ، ثنا إِبْرَاهِيمُ بْنُ سِنَانَانَ[1] وَأَحْمَدُ بْنُ عَبْدِ الْوَاحِدِ[2]، قَالَا: ثنا بَكْرُ بْنُ بَكَّارٍ، ثنا حَيْوَةُ بْنُ شُرَيْحٍ، ثنا الْأَصْبَغُ، عَنْ رَجُلٍ، عَنْ مُصْعَبِ بْنِ سَعْدٍ، عَنْ أَبِيهِ، أَنَّ رَسُولَ اللَّهِ ﷺ قَالَ نَحْوَهُ[3].

قال: فَقَدْ بَيَّنَهُ، فَعَلَيْكَ إِذَنْ بِحَذْفِ الْبَاءِ، وَإِثْبَاتِ أَلِفٍ وَاوْلَى مِنْ بَيْنِ بْنِ بَكَّارٍ، فَحَكَمْتَ لَهُ بِالزِّيَادَةِ.

وَقَدْ رَوَاهُ عَبْدُ اللَّهِ بْنُ عَبْدِ الْقُدُّوسِ، عَنِ الْأَصْبَغِ بِإِسْنَادٍ آخَرَ.

٣٢٠- **حسن**: أَبُو عَلِيٍّ الْحَافِظُ، ثنا الْهَيْثَمُ بْنُ خَلَفٍ الدُّورِيُّ، ثنا عَبْدُ بْنُ يَعْقُوبَ، ثنا عَبْدُ اللَّهِ بْنُ عَبْدِ الْقُدُّوسِ، عَنِ الْأَصْبَغِ، عَنْ مُطَرِّفِ بْنِ

---

(١) [إملاء المؤلف ٢٠٠٩-٢٠١٠].

(٢) هو إبراهيم بن سنان بن راشد الحنبلي الأصبهاني أحد مسانيد الكتاب.

(٣) وتحته ترجمة بأنه رواية أخرى لسند هذا الحديث.

(٤) [إملاء المؤلف ٢٠٠٩-٢٠١٠].

الشَّخْبِرِ، عَنْ حُذَيْفَةَ قَالَ: قَالَ رَسُولُ اللَّهِ ﷺ: «فَضْلُ الْعِلْمِ خَيْرٌ مِنْ فَضْلِ الْعِبَادَةِ، وَخَيْرُ دِينِكُمُ الْوَرَعُ»[1].

٣٢١- حدثنا أَبُو بَكْرٍ أَحْمَدُ بْنُ إِسْحَاقَ الْفَقِيهُ، أَنَا الْعَبَّاسُ بْنُ الْفَضْلِ الْأَسْفَاطِيُّ، ثَنَا إِسْمَاعِيلُ بْنُ أَبِي أُوَيْسٍ.

وَأَخْبَرَنِي إِسْمَاعِيلُ بْنُ مُحَمَّدِ بْنِ الْفَضْلِ الشَّعْرَانِيُّ، ثَنَا جَدِّي، ثَنَا ابْنُ أَبِي أُوَيْسٍ، حَدَّثَنِي أَبِي، عَنْ ثَوْرِ بْنِ زَيْدٍ الدِّيلِيِّ، عَنْ عِكْرِمَةَ، عَنِ ابْنِ عَبَّاسٍ، أَنَّ رَسُولَ اللَّهِ ﷺ خَطَبَ النَّاسَ فِي حَجَّةِ الْوَدَاعِ، فَقَالَ: «إِنَّ الشَّيْطَانَ قَدْ يَئِسَ أَنْ[2] يُعْبَدَ بِأَرْضِكُمْ، وَلَكِنَّهُ رَضِيَ أَنْ يُطَاعَ فِيمَا سِوَى ذَلِكَ مِمَّا تُحَاقِرُونَ مِنْ أَعْمَالِكُمْ، فَاحْذَرُوا يَا أَيُّهَا النَّاسُ، إِنِّي قَدْ تَرَكْتُ فِيكُمْ مَا إِنِ اعْتَصَمْتُمْ بِهِ، فَلَنْ تَضِلُّوا أَبَدًا: كِتَابَ اللَّهِ، وَسُنَّةَ نَبِيِّهِ ﷺ، إِنَّ كُلَّ مُسْلِمٍ أَخُ مُسْلِمٍ[3]، الْمُسْلِمُونَ [illegible]

[illegible] تَظْلِمُوا، وَلَا تَرْجِعُوا بَعْدِي كُفَّارًا يَضْرِبُ بَعْضُكُمْ رِقَابَ بَعْضٍ»[4].

قَدِ احْتَجَّ الْبُخَارِيُّ بِأَحَادِيثِ عِكْرِمَةَ، وَاحْتَجَّ مُسْلِمٌ بِأَبِي أُوَيْسٍ عَبْدِ اللَّهِ بْنِ أُوَيْسٍ، وَسَائِرُ رُوَاتِهِ مُتَّفَقٌ عَلَيْهِمْ.

وَهَذَا الْحَدِيثُ لِخُطْبَةِ النَّبِيِّ ﷺ مُتَّفَقٌ عَلَى إِخْرَاجِهِ فِي الصَّحِيحَيْنِ: «يَا أَيُّهَا النَّاسُ، إِنَّ [illegible] فِيكُمْ [illegible] وَلَا تَرْجِعُوا بَعْدِي كُفَّارًا [illegible] اللَّهِ».

---

(١) [illegible] الشَّعْرَانِيُّ [illegible]

(٢) [illegible]

(٣) [illegible]

(٤) إتحاف المهرة: (٧/٦١٩-٨٦٠٧).

(٥) في (و) و(ح): «أن».

bulsn e

وَأَنْتُمْ مَسْئُولُونَ عَنِّي فَمَا أَنْتُمْ قَائِلُونَ؟»[1].

وَذَكَرَ الِاعْتِصَامَ بِالسُّنَّةِ فِي هَذِهِ الْخُطْبَةِ غَرِيبٌ، وَيُحْتَاجُ إِلَيْهَا، وَقَدْ وَجَدْتُ لَهُ شَاهِدًا مِنْ حَدِيثِ أَبِي هُرَيْرَةَ:

٣٢٣- أَخْبَرَنِي أَبُو بَكْرٍ بْنُ إِسْحَاقَ الْفَقِيهُ، أَنَا مُحَمَّدُ بْنُ يَحْيَى بْنِ الضَّرِيسِ، أَنَا دَاوُدُ بْنُ عَمْرٍو الضَّبِّيُّ، أَنَا صَالِحٌ بْنُ مُوسَى الطَّلْحِيُّ، عَنْ عَبْدِ الْعَزِيزِ بْنِ رُفَيْعٍ، عَنْ أَبِي صَالِحٍ، عَنْ أَبِي هُرَيْرَةَ قَالَ: قَالَ رَسُولُ اللهِ ﷺ: «إِنَّ قَدْ تَرَكْتُ فِيكُمْ شَيْئَيْنِ لَنْ تَضِلُّوا بَعْدَهُمَا: كِتَابَ اللهِ، وَسُنَّتِي، وَلَنْ يَتَفَرَّقَا حَتَّى يَرِدَا عَلَيَّ الْحَوْضَ»[2].

٣٢٤- أَخْبَرَنِي أَبُو مُحَمَّدٍ عَبْدُ اللهِ بْنُ إِسْحَاقَ بْنِ إِبْرَاهِيمَ بْنِ الْخُرَاسَانِيُّ الْعَدْلُ بِبَغْدَادَ، نَا يَحْيَى بْنُ مَعْمَرٍ بْنِ الْبُرْقُدَانِ، نَا أَبُو دَاوُدَ سُلَيْمَانُ بْنُ دَاوُدَ، نَا حَمَّادُ بْنُ سَلَمَةَ، عَنْ أَخْيَرَ، عَنْ أَبِي ثَمِيمٍ الْهُجَيْمِيِّ قَالَ: كَانَ أَصْحَابُ عَلِيٍّ عَهْدَ النَّبِيِّ ﷺ، فَكَانَ أَصْحَابُهُ يَأْتُونَ النَّبِيَّ ﷺ وَآخَرُ يَخْرُجُ، فَكَانَ الْمَخْرَجُ أَسْأَلَ النَّبِيِّ ﷺ، فَقَالَ: «لَعَلَّكَ تُرَوِّعُ بِهِ»[3].

هَذَا حَدِيثٌ صَحِيحٌ عَلَى شَرْطِ مُسْلِمٍ، وَرُوَاتُهُ عَنْ آخِرِهِمْ ثِقَاتٌ، وَلَمْ يُخَرِّجَاهُ.

---

(١) حديث خطبة النبي ﷺ في حجة الوداع أخرجه مسلم (٣/٨٤ من النووي)، ومن البخاري، من حديث جابر بن (عبد الله) يطول بعضهم بعضه عن بعض من الحديث، فيه: أنتم، في جابر.

(٢) في (ز): ترده.

(٣) أخرجه المقدمي (١٤٣/١-١٤٣٦).

(٤) أخرجه المقدمي (١٤٣/١-١٤٣٧).

٣٢٤- أخبرنا أبو بكر مُحَمَّدُ بْنُ أَحْمَدَ بْنِ حَاتِمٍ الدَّارَبَرْدِيُّ بِمَرْوَ، ثَنَا أَحْمَدُ بْنُ مُحَمَّدِ بْنِ عِيسَى الْقَاضِي، ثَنَا أَبُو مَعْمَرٍ، ثَنَا عَبْدُ الْوَارِثِ، عَنِ الْحُسَيْنِ، عَنِ ابْنِ بُرَيْدَةَ، أَنَّ مُعَاوِيَةَ خَرَجَ مِنْ حَمَّامِ حِمْصَ، فَقَالَ لِغُلَامِهِ: ائْتِنِي بِسَبْتِيَّتَيْنِ فَلَبِسَهُمَا، ثُمَّ دَخَلَ مَسْجِدَ حِمْصَ، فَرَكَعَ رَكْعَتَيْنِ، فَلَمَّا فَرَغَ إِذَا هُوَ بِنَاسٍ جُلُوسٌ، فَقَالَ لَهُمْ: مَا يُجْلِسُكُمْ؟ قَالُوا: صَلَّيْنَا صَلَاةَ الْمَكْتُوبَةِ، ثُمَّ قَصَّ الْقَاصُّ، فَلَمَّا فَرَغَ قَعَدْنَا نَتَذَاكَرُ سُنَّةَ رَسُولِ اللَّهِ ﷺ، فَقَالَ مُعَاوِيَةُ: مَا مِنْ رَجُلٍ أَدْرَكَ النَّبِيَّ ﷺ أَقَلَّ حَدِيثًا عَنْهُ مِنِّي، إِنِّي سَأُحَدِّثُكُمْ بِخَصْلَتَيْنِ حَفِظْتُهُمَا مِنْ رَسُولِ اللَّهِ ﷺ: «مَا مِنْ رَجُلٍ يَكُونُ عَلَى النَّاسِ، فَيَقُومُ عَلَى رَأْسِهِ الرِّجَالُ يُحِبُّ أَنْ تَكْثُرَ الْخُصُومُ عِنْدَهُ فَيَدْخُلَ الْجَنَّةَ». قَالَ: وَكُنْتُ مَعَ النَّبِيِّ ﷺ يَوْمًا، فَدَخَلَ الْمَسْجِدَ، فَإِذَا هُوَ بِقَوْمٍ فِي الْمَسْجِدِ قُعُودٍ، فَقَالَ النَّبِيُّ ﷺ: «مَا يُقْعِدُكُمْ؟». قَالُوا: صَلَّيْنَا الصَّلَاةَ الْمَكْتُوبَةَ، ثُمَّ قَعَدْنَا نَتَذَاكَرُ كِتَابَ اللَّهِ وَسُنَّةَ نَبِيِّهِ ﷺ. فَقَالَ رَسُولُ اللَّهِ ﷺ: «إِنَّ اللَّهَ إِذَا ذُكِرَ شَيْئًا تَعَاظَمَ ذِكْرُهُ».

هَذَا حَدِيثٌ صَحِيحٌ عَلَى شَرْطِ الشَّيْخَيْنِ، وَقَدْ سَمِعَ عَبْدُ اللَّهِ بْنُ بُرَيْدَةَ الْأَسْلَمِيُّ مِنْ مُعَاوِيَةَ غَيْرَ حَدِيثٍ.

٣٢٥- حدثنا الْحَاكِمُ أَبُو عَبْدِ اللَّهِ مُحَمَّدُ بْنُ عَبْدِ اللَّهِ الْحَافِظُ -إِمْلَاءً فِي شَهْرِ رَمَضَانَ، سَنَةَ ثَلَاثٍ وَتِسْعِينَ[1] وَثَلَاثِمِائَةٍ- ثَنَا أَبُو [illegible] بْنُ يَعْقُوبَ [illegible] عَنْ

(١) [illegible] الهرم [illegible] (٢) [illegible] الخطأ، والمثبت الصواب؛ كما ورد ذلك في عدة مواضع من الكتاب.

Ibn Hajar

شُعْبَةَ، عَنْ عَلِيِّ بْنِ الأَحْمَرِ، عَنْ أَبِي سَعِيدٍ قَالَ: قَالَ أَصْحَابُ النَّبِيِّ ﷺ إِذَا جَلَسُوا إِلَيْهِ سَاعَةً - يَعْنِي: إِلَيْهِ إِذَا لَمْ يَقُمْ رَجُلٌ سُورَةُ: أَوْ يَأْمُرْ رَجُلًا يَقْرَأُ سُورَةً».

هَذَا حَدِيثٌ صَحِيحٌ عَلَى شَرْطِ مُسْلِمٍ، وَلَمْ يُخَرِّجَاهُ، وَلَهُ شَاهِدٌ مَوْقُوفٌ عَنْ أَبِي سَعِيدٍ.

٣٢٦- **حَدَّثَنَاهُ** أَبُو الْعَبَّاسِ مُحَمَّدُ بْنُ يَعْقُوبَ، ثنا أَحْمَدُ بْنُ عَبْدِ الْجَبَّارِ، ثنا أَبُو مُعَاوِيَةَ، ثنا الْأَعْمَشُ، عَنْ جَعْفَرِ بْنِ إِيَاسٍ، عَنْ أَبِي نُعْمٍ زَة، عَنْ أَبِي سَعِيدٍ قَالَ: ذَاكَرْنَا وَالْحَدِيثُ، فَإِنَّ مُذَاكَرَةَ الْحَدِيثِ شَيْءٌ الْحَدِيثُ».

وَقَدْ رُوِيَ فِي الْحَثِّ عَلَى مُطَالَعَةِ[1] الْحَدِيثِ عَنْ عَلِيِّ بْنِ أَبِي طَالِبٍ وَعَبْدِ اللَّهِ بْنِ مَسْعُودٍ بِأَحَادِيثَ صَحِيحَةٍ عَلَى شَرْطِ الشَّيْخَيْنِ.

أَمَّا حَدِيثُ عَلِيٍّ:

٣٢٧- **فَأَخْبَرَنِي** أَبُو الْعَبَّاسِ مُحَمَّدُ بْنُ أَحْمَدَ الْمَحْبُوبِيُّ، ثنا سَعِيدُ بْنُ مَسْعُودٍ، ثنا يَزِيدُ بْنُ هَارُونَ، أنا فُضَيْلٌ، عَنْ عَبْدِ اللَّهِ بْنِ يَزِيدَ قَالَ: قَالَ عَلِيٌّ: «ذَاكِرُوا الْحَدِيثَ، فَإِنَّكُمْ إِلَّا تَفْعَلُوا يَنْدُسْ».

وَأَمَّا حَدِيثُ عَبْدِ اللَّهِ بْنِ مَسْعُودٍ:

---

(١) [في المطبوعة (ق): ٥٤٠-٥٦٩] وهي من الحكم النابل العربي احتج به البخاري دون مسلم، وانظر الكنى في الصحيح للمصنف (٣١٢٧).

(٢) [ينظر المطبوعة (ق): ٥٦٩-٥٦٨].

(٣) [في (ن): مذاكرته].

(٤) [ينظر المطبوعة (ق): ٥٦٨-١٤١٤].

٣٢٨- **فحدثناه** أَبُو الْعَبَّاسِ مُحَمَّدُ بْنُ يَعْقُوبَ، ثَنَا الْحَسَنُ بْنُ عَلِيِّ بْنِ عَفَّانَ، ثَنَا أَبُو يَحْيَى الْحِمَّانِيُّ[1]، عَنِ الْأَعْمَشِ، عَنْ إِبْرَاهِيمَ، عَنْ عَلْقَمَةَ قَالَ: قَالَ عَبْدُ اللَّهِ[2]: تَذَاكَرُوا الْحَدِيثَ؛ فَإِنَّ ذِكْرَ الْحَدِيثِ حَيَاتُهُ[3].

٣٢٩- **حدثنا** أَبُو عَبْدِ اللَّهِ مُحَمَّدُ بْنُ يَعْقُوبَ الْحَافِظُ، ثَنَا إِبْرَاهِيمُ بْنُ عَبْدِ اللَّهِ السَّعْدِيُّ، ثَنَا مُعَاوِيَةُ بْنُ هِشَامٍ، ثَنَا سُفْيَانُ، عَنْ أَبِي إِسْحَاقَ، عَنِ الْبَرَاءِ بْنِ عَازِبٍ قَالَ: مَا كُلُّ الْحَدِيثِ سَمِعْنَاهُ مِنْ رَسُولِ اللَّهِ ﷺ، كَانَ يُحَدِّثُنَا أَصْحَابُنَا، وَكُنَّا مُشْتَغِلِينَ فِي رِعَايَةِ الْإِبِلِ[4].

هَذَا حَدِيثٌ لَهُ طُرُقٌ عَنْ أَبِي إِسْحَاقَ السَّبِيعِيِّ، وَهُوَ صَحِيحٌ عَلَى شَرْطِ الشَّيْخَيْنِ، وَلَيْسَ لَهُ عِلَّةٌ، وَلَمْ يُخَرِّجَاهُ.

٣٣٠- **أخبرنا** أَبُو الْعَبَّاسِ عَبْدُ اللَّهِ بْنُ الْحُسَيْنِ الْقَاضِي بِمَرْوَ، ثَنَا [illegible] عِيَاضٍ، عَنِ الْأَعْمَشِ، عَنْ عَبْدِ اللَّهِ بْنِ عَبْدِ اللَّهِ[5]، عَنْ سَعِيدِ بْنِ جُبَيْرٍ[6]، عَنِ

---

(١) في التلخيص: «الخيال» مصحف، وهو: عبد الحميد بن عبد الرحمن بشمين الكوفي، من رجال التهذيب.

(٢) رواه المصنف في معرفة علوم الحديث (ص٤٢٥) بهذا الإسناد فجعله [illegible] علقمة ولم يرفعه إلى ابن مسعود، وقال: «هذا حديث صحيح على شرط الشيخين، ولم يخرجاه» وأبو [illegible] من [illegible] الأعمش.

(٣) [illegible] المهرة [illegible] الأعمش.

(٤) [illegible] المهرة [illegible] الأعمش.

(٥) هو: عبد الله بن عبد الله أبو جعفر القاضي [illegible] الرازي الهاشمي مولاهم، من رجال التهذيب، ولم يخرج له الشيخان.

buisn e

ابْنِ عَبَّاسٍ قَالَ: قَالَ رَسُولُ اللهِ ﷺ: «لِيَسْمَعُنَّ وَلَيَسْمَعُنَّ، وَلْيَسْمَعُنَّ مِنَ الْأَوَّلِينَ لِيَسْمَعُنَّ مِنَ الْآخِرِينَ»(١).

لَا تَعْدُ جَرِيرٌ إِلَّا عَلَى الْحَمِيدِ، عَنِ الْأَعْمَشِ:

٣٣١- حدثنا عَبْدُ الرَّحْمَنِ بْنُ مُحَمَّدِ بْنِ مَنْصُورٍ الْحَنْظَلِيُّ، ثنا مُوسَى بْنُ هَارُونَ، وَحَدَّثَنِي مُحَمَّدُ بْنُ صَالِحِ بْنِ ذَرِيحٍ، ثنا مُحَمَّدُ بْنُ أَبَانٍ، قَالَا: ثنا قُتَيْبَةُ بْنُ سَعِيدٍ، ثنا جَرِيرٌ، عَنِ الْأَعْمَشِ، عَنْ عَبْدِ اللهِ بْنِ مُرَّةَ، عَنْ مَسْرُوقٍ، عَنِ ابْنِ عَبَّاسٍ، قَالَ: قَالَ رَسُولُ اللهِ ﷺ: «لِيَسْمَعُنَّ وَلَيَسْمَعُنَّ، وَلْيَسْمَعُنَّ مِنَ الْأَوَّلِينَ لِيَسْمَعُنَّ مِنَ الْآخِرِينَ»(٢).

هَذَا حَدِيثٌ صَحِيحٌ عَلَى شَرْطِ الشَّيْخَيْنِ وَلَيْسَ لَهُ عِلَّةٌ، وَلَمْ يُخَرِّجَاهُ، وَفِي الْبَابِ أَيْضًا عَنْ عَبْدِ اللهِ بْنِ مَسْعُودٍ وَأَبَانِ بْنِ قَيْسٍ بْنِ شَمَّاسٍ، عَنْ عَبْدِ اللهِ بْنِ مَسْعُودٍ وَفِي حَدِيثِ أَبَانٍ ذِكْرُ الصَّلَاةِ شَاهِدًا أَيْضًا.

٣٣٢- حدثنا أَبُو الْعَبَّاسِ مُحَمَّدُ بْنُ يَعْقُوبَ، ثنا الْعَبَّاسُ بْنُ مُحَمَّدٍ الدُّورِيُّ، ثنا أَبُو عَاصِمٍ، ثنا نُوَيْرُ بْنُ يَزِيدَ، ثنا خَالِدُ بْنُ مَعْدَانَ، عَنْ عَبْدِ الرَّحْمَنِ بْنِ عَمْرٍو السُّلَمِيِّ، عَنِ الْعِرْبَاضِ بْنِ سَارِيَةَ قَالَ: صَلَّى ابْنُ أَخِي عَبْدِ اللهِ بْنِ رَوَاحَةَ الصُّبْحَ، ثُمَّ أَقْبَلَ عَلَيْنَا، فَوَعَظَنَا مَوْعِظَةً وَجِلَتْ مِنْهَا الْقُلُوبُ، وَذَرَفَتْ مِنْهَا الْعُيُونُ، فَقُلْنَا: يَا رَسُولَ اللهِ، كَأَنَّهَا مَوْعِظَةُ مُوَدِّعٍ فَأَوْصِنَا، قَالَ: «أُوصِيكُمْ بِتَقْوَى اللهِ وَالسَّمْعِ وَالطَّاعَةِ، وَإِنْ أُمِّرَ عَلَيْكُمْ عَبْدٌ

---

(١) في (ق): «عن ابن سعيد بن جبير».

(٢) [التعليق المغني ٢-٨٧٩] [٧٦١١-١٠٩]

(٣) [التعليق المغني ٢-٨٧٩] [٧٦١١-١٠٩]

فَإِنَّهُ مَنْ يَعِشْ مِنْكُمْ فَسَيَرَى اخْتِلَافًا كَثِيرًا، فَعَلَيْكُمْ بِسُنَّتِي وَسُنَّةِ الْخُلَفَاءِ الرَّاشِدِينَ الْمَهْدِيِّينَ، عَضُّوا عَلَيْهَا بِالنَّوَاجِذِ، وَإِيَّاكُمْ وَمُحْدَثَاتِ الْأُمُورِ، فَإِنَّ كُلَّ بِدْعَةٍ ضَلَالَةٌ"[1].

هَذَا حَدِيثٌ صَحِيحٌ لَيْسَ لَهُ عِلَّةٌ، وَقَدِ احْتَجَّ الْبُخَارِيُّ بِعَبْدِ الرَّحْمَنِ بْنِ عَمْرِو وَثَوْرِ بْنِ يَزِيدَ، وَرَوَى هَذَا الْحَدِيثَ فِي أَوَّلِ كِتَابِ "الِاعْتِصَامِ بِالسُّنَّةِ"، وَالَّذِي عِنْدِي أَنَّهُمَا جَمِيعًا تَوَهَّمَا أَنَّهُ لَيْسَ لَهُ رَاوٍ عَنْ خَالِدٍ بْنِ مَعْدَانَ غَيْرُ ثَوْرِ بْنِ يَزِيدَ.

وَقَدْ رَوَاهُ مُحَمَّدُ بْنُ إِبْرَاهِيمَ بْنِ الْحَارِثِ الْمُخَرِّجُ حَدِيثَهُ فِي الصَّحِيحَيْنِ، عَنْ خَالِدِ بْنِ مَعْدَانَ.

٣٣٣- **حَدَّثَنَا** أَبُو عَبْدِ اللَّهِ الْحُسَيْنُ بْنُ الْحَسَنِ بْنِ أَيُّوبَ، ثنا أَبُو حَاتِمٍ

Using e

وَعَزَمْتُمْ، وَقَالَ مَا شَاءَ اللَّهُ أَنْ يَقُولَ، ثُمَّ قَالَ: «عَلَيْكُمْ بِاللَّهِ وَلَا تُقَصِّرُوا فِيهِ شَيْئًا، وَأَطِيعُوهُ مَنْ وَلَّاهُ اللَّهُ أَمْرَكُمْ»(١)، وَلَا أَدْرِي أَهَذَا لِأَبِي أُمَامَةَ وَلَمْ تَكُنْ هَذِهِ أَشْوَدَ، وَعَلَيْكُمْ بِمَا تَعْرُفُونَ مِنْ سُنَّةِ نَبِيِّكُمْ وَالْعُلَمَاءِ الرَّاشِدِينَ الْمَهْدِيِّينَ، فَإِنَّهُمْ عَلَى تَوَاجِيدِكُمْ»، بِالْحَقِّ(٢).

هَذَا إِسْنَادٌ صَحِيحٌ عَلَى شَرْطِهِمَا جَمِيعًا، وَلَا أَعْرِفُ لَهُ عِلَّةً، وَقَدْ ذَكَرَ بَشِيرٌ بْنُ حَبِيبٍ نَحْوًا مِنْ هَذَا مِنْ قَوْلِهِ عَلَى رِوَايَةِ هَذَا الْحَدِيثِ، عَنْ عَبْدِ الرَّحْمَنِ بْنِ عَمْرٍو السُّلَمِيِّ.

٣٣٤- **حَدَّثَنَاهُ** أَبُو الْحَسَنِ أَحْمَدُ بْنُ مُحَمَّدٍ الْمَكِّيُّ، ثَنَا مُحَمَّدُ بْنُ حُمَيْدٍ الدَّبَرِيُّ،

وَأَخْبَرَنَا أَبُو بَكْرٍ مُحَمَّدُ بْنُ الْمُؤَمَّلِ، ثَنَا الْفَضْلُ بْنُ مُحَمَّدٍ(٣)، قَالَا: ثَنَا أَبُو صَالِحٍ، عَنْ مُعَاوِيَةَ بْنِ صَالِحٍ.

وَأَخْبَرَنَا أَبُو بَكْرٍ أَحْمَدُ بْنُ عَمْرٍو الْقَطِيعِيُّ، ثَنَا عَبْدُ اللَّهِ بْنُ أَحْمَدَ بْنِ حَنْبَلٍ، حَدَّثَنِي أَبِي، ثَنَا عَبْدُ الرَّحْمَنِ بْنُ مَهْدِيٍّ، عَنْ مُعَاوِيَةَ بْنِ صَالِحٍ، عَنْ ضَمْرَةَ بْنِ حَبِيبٍ، عَنْ عَبْدِ الرَّحْمَنِ بْنِ عَمْرٍو السُّلَمِيِّ، أَنَّهُ سَمِعَ الْعِرْبَاضَ بْنَ سَارِيَةَ، قَالَ: قَامَ فِينَا رَسُولُ اللَّهِ ﷺ مَوْعِظَةً ذَرَفَتْ مِنْهَا الْعُيُونُ، وَوَجِلَتْ مِنْهَا الْقُلُوبُ، فَقُلْنَا: يَا رَسُولَ اللَّهِ، إِنَّ هَذِهِ لَمَوْعِظَةُ مُوَدِّعٍ فَمَاذَا

---

(١) في (ق) و(ط) زيادة: «من ولاه الله أمركم».

(٢) أخرجه أبو داود (والطيالسي، ومن طريقه سائر الشيخ المذكور فقط) - واللفظ له -، وابن ماجه (٤٢)، وابن أبي عاصم في «السنة» (٤٩)، والطبراني في «الكبير» (٨٠٢-٨٠٣)، وفي «الأوسط» (٨٢٤-٨٢٥)، وفي «مسند الشاميين» (٢٦٠٠)، والحاكم (٣٧٣-٣٧٤)، والبيهقي في «الكبرى» (١٨٣٤٦).

(٣) في (ق): الفضل بن محمد بن موسى، أبو محمد الشعراني الهيتي البيانوري الرملي.

نَعْهَدُ إِلَيْنَا؟ قَالَ: «قَدْ تَرَكْتُكُمْ عَلَى الْبَيْضَاءِ، لَيْلُهَا كَنَهَارِهَا، لَا يَزِيغُ عَنْهَا بَعْدِي إِلَّا هَالِكٌ، وَمَنْ يَعِشْ مِنْكُمْ[1] فَسَيَرَى اخْتِلَافًا كَثِيرًا، فَعَلَيْكُمْ بِمَا عَرَفْتُمْ مِنْ سُنَّتِي وَسُنَّةِ الْخُلَفَاءِ الْمَهْدِيِّينَ الرَّاشِدِينَ مِنْ بَعْدِي، وَعَلَيْكُمْ بِالطَّاعَةِ وَإِنْ عَبْدًا حَبَشِيًّا، عَضُّوا عَلَيْهَا بِالنَّوَاجِذِ». فَكَانَ أَسَدُ بْنُ وَدَاعَةَ يَزِيدُ فِي هَذَا الْحَدِيثِ: «فَإِنَّ الْمُؤْمِنَ كَالْجَمَلِ الْأَنِفِ حَيْثُ مَا قِيدَ انْقَادَ»[2].

وَقَدْ تَابَعَ عَبْدَ الرَّحْمَنِ بْنَ عَمْرٍو عَلَى رِوَايَتِهِ، عَنِ الْعِرْبَاضِ بْنِ سَارِيَةَ ثَلَاثَةٌ مِنَ الثِّقَاتِ الْأَثْبَاتِ مِنْ أَئِمَّةِ أَهْلِ الشَّامِ، مِنْهُمْ حُجْرُ بْنُ حُجْرٍ الْكَلَاعِيُّ:

٣٣٥- حدثناه أَبُو زَكَرِيَّا يَحْيَى[3] بْنُ مُحَمَّدٍ الْعَنْبَرِيُّ، ثَنَا أَبُو عَبْدِ اللَّهِ مُحَمَّدُ بْنُ إِبْرَاهِيمَ الْعَبْدِيُّ، ثَنَا مُوسَى بْنُ أَيُّوبَ النَّصِيبِيُّ وَصَفْوَانُ بْنُ صَالِحٍ الدِّمَشْقِيُّ، قَالَا: ثَنَا الْوَلِيدُ بْنُ مُسْلِمٍ الدِّمَشْقِيُّ، ثَنَا ثَوْرُ بْنُ يَزِيدَ، حَدَّثَنِي

الْكَلَاعِيُّ، قَالَا: أَتَيْنَا الْعِرْبَاضَ بْنَ سَارِيَةَ وَهُوَ مِمَّنْ نَزَلَ فِيهِ: ﴿وَلَا عَلَى الَّذِينَ إِذَا مَا أَتَوْكَ لِتَحْمِلَهُمْ قُلْتَ لَا أَجِدُ مَا أَحْمِلُكُمْ عَلَيْهِ تَوَلَّوْا وَأَعْيُنُهُمْ تَفِيضُ مِنَ الدَّمْعِ حَزَنًا أَلَّا يَجِدُوا مَا يُنْفِقُونَ﴾[4]. فَسَلَّمْنَا، وَقُلْنَا: أَتَيْنَاكَ زَائِرِينَ وَمُقْتَبِسِينَ. فَقَالَ الْعِرْبَاضُ: صَلَّى بِنَا رَسُولُ اللَّهِ ﷺ الصُّبْحَ ذَاتَ يَوْمٍ، ثُمَّ أَقْبَلَ عَلَيْنَا، فَوَعَظَنَا مَوْعِظَةً بَلِيغَةً ذَرَفَتْ مِنْهَا الْعُيُونُ، وَوَجِلَتْ مِنْهَا الْقُلُوبُ، فَقَالَ: يَا رَسُولَ اللَّهِ، كَيْفَ تَعْهَدُ إِلَيْنَا؟

(١) في (ب): «حدثناه أبو بكر ثنا يحيى».
(٢) إحدى الهمزتين ساقطة في (ب).
(٣) في (ب): «حدثناه أبو بكر ثنا يحيى».
(٤) (التوبة: ٩٢).

Bulsn e

فَقَالَ: «أُوصِيكُمْ بِتَقْوَى اللَّهِ وَالسَّمْعِ وَالطَّاعَةِ، وَإِنْ عَبْدًا حَبَشِيًّا، فَإِنَّهُ مَنْ يَعِشْ مِنْكُمْ فَسَيَرَى اخْتِلَافًا كَثِيرًا، فَعَلَيْكُمْ بِسُنَّتِي وَسُنَّةِ الْخُلَفَاءِ الرَّاشِدِينَ الْمَهْدِيِّينَ، تَمَسَّكُوا بِهَا وَعَضُّوا عَلَيْهَا بِالنَّوَاجِذِ، وَإِيَّاكُمْ وَمُحْدَثَاتِ الْأُمُورِ، فَإِنَّ كُلَّ مُحْدَثَةٍ بِدْعَةٌ، وَكُلَّ بِدْعَةٍ ضَلَالَةٌ»[1].

وَمِنْهُمْ يَحْيَى بْنُ أَبِي الْعَطَّارِ الْقُرَظِيُّ:

٣٣٣٦ - عَنْ أَبِي الْعَبَّاسِ، مُحَمَّدِ بْنِ يَعْقُوبَ، ثنا أَحْمَدُ بْنُ عِيسَى بْنِ زَيْدٍ التَّسْتَرِيُّ، ثنا عَمْرُو بْنُ أَبِي سَلَمَةَ التِّنِّيسِيُّ، ثنا عَبْدُ اللَّهِ بْنُ الْعَلَاءِ بْنِ زَبْرٍ[2]، عَنْ مُحَمَّدِ بْنِ مُهَاجِرٍ، قَالَ: أَخْبَرَنِي يَحْيَى بْنُ سَارِيَةَ الْأَنْصَارِيُّ، قَالَ: قَامَ فِينَا رَسُولُ اللَّهِ ﷺ ذَاتَ غَدَاةٍ، فَوَعَظَنَا مَوْعِظَةً رَجَفَتْ مِنْهَا الْقُلُوبُ، وَذَرَفَتْ مِنْهَا الْعُيُونُ، قَالَ: فَقُلْنَا: يَا رَسُولَ اللَّهِ، قَدْ وَعَظْتَنَا مَوْعِظَةَ تَوْدِيعٍ فَاعْهَدْ إِلَيْنَا، قَالَ: «فَعَلَيْكُمْ بِتَقْوَى اللَّهِ» قَالَ: وَالسَّمْعِ وَالطَّاعَةِ وَتَمَسَّكُوا مِنْ بَعْدِي بِطَاعَةِ الْخَلِيفَةِ، «فَإِنَّهُ مَنْ يَعِشْ مِنْكُمْ يَرَى اخْتِلَافًا كَثِيرًا، فَعَلَيْكُمْ بِسُنَّتِي وَسُنَّةِ الْخُلَفَاءِ الْمَهْدِيِّينَ[3]، عَضُّوا عَلَيْهَا بِالنَّوَاجِذِ، وَإِيَّاكُمْ وَالْمُحْدَثَاتِ، فَإِنَّ كُلَّ بِدْعَةٍ ضَلَالَةٌ»[4].

وَمِنْهُمْ مُحَمَّدُ بْنُ عَبْدِ اللَّهِ بْنِ هِشَامٍ الْقُرَظِيُّ، وَلَيْسَ الطَّرِيقُ إِلَيْهِ مِنْ شَرْطِ هَذَا الْكِتَابِ، فَتَرَكْتُهُ، وَإِنَّمَا ذَكَرْتُ هَؤُلَاءِ فِي تَصْحِيحِ هَذَا الْحَدِيثِ بِمَنْ الِاسْتِيفَاءِ عَلَى أَنَّ فِي إِثْبَاتِ اجْتِهَادِي، وَثَبَّتَ فِيهِ قَدَمًا إِذْ بِمَنْ أَثْبَتَ الْحَدِيثَ ثُبْتَةٌ فِي حَدِيثِ عَبْدِ اللَّهِ بْنِ عَطَاءٍ، عَنْ عُمَارَةَ بْنِ عَامِرٍ أَنَّهُ طَالَبَهُ بِالْأَدِلَّةِ،

---

(١) أخطأ المؤلف (١٧: ٢٣٨-٢٣٩).

(٢) في الأصل: «ابن زبر».

(٣) في (ر) و(ب): «الراشدين المهديين».

(٤) أخطأ المؤلف (١٧: ٢٣٨-٢٣٩).

وَالْكُوفَةِ، وَالْمَدِينَةِ، وَمَكَّةَ، ثُمَّ هَذَا الْحَدِيثُ إِلَى شَهْرِ بْنِ حَوْشَبٍ فَتَرَكَهُ، ثُمَّ قَالَ: قَالَ شُعْبَةُ: لَأَنْ يَصِحَّ لِي بِتِلْكَ هَذَا عَنْ رَسُولِ اللَّهِ ﷺ فَإِنْ أَحَبَّ إِلَيَّ مِنْ وَالِدِي وَوَالِدِي وَالنَّاسِ أَجْمَعِينَ، وَقَدْ صَحَّ هَذَا الْحَدِيثُ، وَالْحَمْدُ لِلَّهِ، وَصَلَّى اللَّهُ عَلَى مُحَمَّدٍ وَآلِهِ أَجْمَعِينَ.

٣٣٧- **حَدَّثَنَا** أَبُو الْعَبَّاسِ مُحَمَّدُ بْنُ يَعْقُوبَ، أَنَا مُحَمَّدُ بْنُ عَبْدِ اللَّهِ بْنِ عَبْدِ الْحَكَمِ، أَنَا ابْنُ وَهْبٍ، أَخْبَرَنِي مُعَاوِيَةُ بْنُ صَالِحٍ

وَحَدَّثَنَا أَبُو الطَّيِّبِ مُحَمَّدُ بْنُ مُحَمَّدِ بْنِ يُوسُفَ الْفَقِيهُ - وَاللَّفْظُ لَهُ - ثَنَا مُحَمَّدُ بْنُ سَعِيدٍ الدَّارِمِيُّ، ثَنَا عَبْدُ اللَّهِ بْنُ صَالِحٍ، حَدَّثَنِي مُعَاوِيَةُ بْنُ صَالِحٍ، أَخْبَرَنِي رَبِيعَةُ بْنُ يَزِيدَ، عَنْ أَبِي إِدْرِيسَ الْخَوْلَانِيِّ، عَنْ يَزِيدَ بْنِ عُبَيْدٍ، أَنَّ مُعَاذَ بْنَ جَبَلٍ لَمَّا حَضَرَتْهُ الْوَفَاةُ قَالَ: يَا أَبَا عَبْدِ الرَّحْمَنِ، أَوْصِنَا، قَالَ: أَجْلِسُونِي، ثُمَّ قَالَ: إِنَّ الْعِلْمَ وَالْإِيمَانَ مَكَانَهُمَا، مَنِ ابْتَغَاهُمَا وَجَدَهُمَا، قَالَ

بِمُنْتَهَى لَمْ يَتَكَلَّمْ عَنْ يَزِيدَ شَاهِدًا إِلَّا فِي إِدْرِيسَ الْخَوْلَانِيِّ.

٣٢٨- حَدَّثَنَاهُ أَبُو الطَّاهِرِ مُحَمَّدُ بْنُ يَعْقُوبَ: أَنَا الْعَبَّاسُ بْنُ الْوَلِيدِ بْنِ مَزْيَدٍ الْبَيْرُوتِيُّ: ثَنَا مُحَمَّدُ بْنُ شُعَيْبٍ بْنِ شَابُورَ: حَدَّثَنِي النُّعْمَانُ بْنُ الْمُنْذِرِ، عَنْ أَبِي سَلَّامٍ، عَنْ أَبِي أُمَامَةَ، عَنْ عَمْرِو بْنِ عَبَسَةَ وَهُنَادَةَ بْنِ أَبِي سُفْيَانَ السُّلَمِيِّ عَنْ صُهَيْبَةَ الرُّومِيِّ، فَبَكَى عَلَيْهِ يَزِيدُ، فَقَالَ لَهُ مُعَاذٌ: مَا يُبْكِيكَ؟ قَالَ: يُبْكِينِي مَا ثَبَتَ لَكَ أَنَّكَ قَدْ بَلَّغْتَ حَقَّ اللَّهِ، فَقَالَ مُعَاذٌ: إِنَّ الْعِلْمَ وَالإِيمَانَ بِمَكَانِهِمَا، فَمَنْ ابْتَغَاهُمَا وَجَدَهُمَا، قَالَ يَزِيدُ: وَمَنْ لِي أَنْ أَتَبَيَّنَهُمَا؟ فَقَالَ مُعَاذٌ: عَدَّ أَرْبَعَةً غَيْرِ عَدِّ عُمَيْرِ بْنِ سَلَامٍ، وَعَدَّ عَبْدَ اللَّهِ بْنَ عَمْرٍو بْنِ مَنْبُوهٍ، وَعَدَّ سَلَمَانَ الْفَارِسِيَّ، وَعَدَّ عَبْدَ اللَّهِ بْنَ سَلَامٍ، فَلَهُ كَانَ لَقَدْ، إِنَّهُ عَاشِرُ عَشَرَةٍ فِي الْجَنَّةِ. قَالَ يَزِيدُ: فَقُلْتُ: وَمَنْ لِي بِمَعْرِفَةِ هَؤُلَاءِ؟ قَالَ: لَا تَسَأَلْهُ عَنْ شَيْءٍ، فَإِنَّهُ سَكَتَ مُنْذُ الْيَوْمِ.

وَقَدْ رَوَى الرُّهَاوِيُّ، عَنْ أَبِي إِدْرِيسَ عَائِذِ اللَّهِ مَا هُوَ أَصَحُّ مِنْ هَذَا الْحَدِيثِ:

٣٢٩- حَدَّثَنَاهُ عَلِيُّ بْنُ مُحَمَّدٍ الْمِصْرِيُّ: ثَنَا عَبْدُ اللَّهِ بْنُ شَبِيبٍ: ثَنَا أَبُو غَسَّانَ، ثَنَا أَبُو زُهَيْرٍ، عَنْ ثَوْرِ بْنِ يَزِيدَ، عَنْ خَالِدِ بْنِ مَعْدَانَ، عَنْ أَبِي إِدْرِيسَ الْخَوْلَانِيِّ، عَنْ مُعَاذِ بْنِ جَبَلٍ قَالَ: تَعَلَّمُوا الْعِلْمَ وَالإِيمَانَ مَكَانَهُمَا، مَنِ ابْتَغَاهُمَا وَجَدَهُمَا"(١).

٣٣٠- حَدَّثَنَا عَلِيُّ بْنُ بِشْرٍ وَإِسْحَاقُ الْفَقِيهُ قَالَا: ثَنَا عَبْدُ بْنُ يَزِيدَ الْبَزَّارُ، قَالَ: حَدَّثَنِي بَحْرُ بْنُ كَنِيزٍ السَّقَّاءُ، حَدَّثَنِي الثِّقَةُ بْنُ سَعِيدٍ، عَنْ إِبْرَاهِيمَ بْنِ أَبِي

---

(١) في (ع): «عبد وهب».

(٢) إضافة لما في (ع/٣٤٨-٧٤٩/١٧٤٧).

(٣) إضافة لما في (ع/٣٤٨-٧٤٩/١٧٤٨).

(٤) في (ز): «في رواية سالم البيع» عن بكر.

عَبْلَةَ، عَنِ الْوَلِيدِ بْنِ عَبْدِ الرَّحْمَنِ، عَنْ جُبَيْرِ بْنِ نُفَيْرٍ، أَنَّهُ قَالَ: حَدَّثَنِي عَوْفُ بْنُ مَالِكٍ الْأَشْجَعِيُّ أَنَّ رَسُولَ اللَّهِ ﷺ نَظَرَ إِلَى السَّمَاءِ يَوْمًا، فَقَالَ: «هَذَا أَوَانُ يُرْفَعُ الْعِلْمُ». فَقَالَ لَهُ رَجُلٌ مِنَ الْأَنْصَارِ يُقَالُ لَهُ ابْنُ لَبِيدٍ: يَا رَسُولَ اللَّهِ، كَيْفَ يُرْفَعُ الْعِلْمُ وَقَدْ أُثْبِتَ فِي الْكُتُبِ وَوَعَتْهُ الْقُلُوبُ؟ فَقَالَ رَسُولُ اللَّهِ ﷺ: «إِنْ كُنْتُ لَأَحْسَبُكَ مِنْ أَفْقَهِ أَهْلِ الْمَدِينَةِ». ثُمَّ ذَكَرَ ضَلَالَةَ الْيَهُودِ وَالنَّصَارَى عَلَى مَا فِي أَيْدِيهِمْ مِنْ كِتَابِ اللَّهِ، قَالَ: فَلَقِيتُ شَدَّادَ بْنَ أَوْسٍ، فَحَدَّثْتُهُ بِحَدِيثِ عَوْفِ بْنِ مَالِكٍ، فَقَالَ: صَدَقَ عَوْفٌ، أَلَا أُخْبِرُكَ بِأَوَّلِ ذَلِكَ يُرْفَعُ؟ قُلْتُ: بَلَى. قَالَ: الْخُشُوعُ، حَتَّى لَا تَرَى خَاشِعًا[1].

هَذَا حَدِيثٌ صَحِيحٌ، قَدِ احْتَجَّ الشَّيْخَانِ بِجَمِيعِ رُوَاتِهِ، وَالشَّاهِدُ لِذَلِكَ فِيهِ شَدَّادُ بْنُ أَوْسٍ، فَقَدْ سَمِعَ جُبَيْرُ بْنُ نُفَيْرٍ الْحَدِيثَ مِنْهُمَا جَمِيعًا، وَمِنْ ثَالِثٍ مِنَ الصَّحَابَةِ، وَهُوَ أَبُو الدَّرْدَاءِ:

٣٤١- حَدَّثَنَا أَبُو إِسْحَاقَ إِبْرَاهِيمُ بْنُ إِسْمَاعِيلَ الْفَارِيُّ وَأَبُو الْحَسَنِ أَحْمَدُ بْنُ مُحَمَّدٍ الْعَتَرِيُّ، قَالَا: ثَنَا عُثْمَانُ بْنُ سَعِيدٍ الدَّارِمِيُّ، ثَنَا عَبْدُ اللَّهِ بْنُ صَالِحٍ، حَدَّثَنِي مُعَاوِيَةُ بْنُ صَالِحٍ، عَنْ عَبْدِ الرَّحْمَنِ بْنِ جُبَيْرِ بْنِ نُفَيْرٍ، عَنْ أَبِيهِ جُبَيْرٍ، عَنْ أَبِي الدَّرْدَاءِ، قَالَ: كُنَّا مَعَ رَسُولِ اللَّهِ ﷺ، فَشَخَصَ بِبَصَرِهِ إِلَى السَّمَاءِ، ثُمَّ قَالَ: «هَذَا أَوَانُ يُخْتَلَسُ الْعِلْمُ مِنَ النَّاسِ، حَتَّى يَقْدِرُوا مِنْهُ عَلَى شَيْءٍ». فَقَالَ زِيَادُ بْنُ لَبِيدٍ: وَكَيْفَ يُخْتَلَسُ الْعِلْمُ مِنَّا وَأَنْتُمْ تَقْرَؤُونَهُ وَتُقْرِئُونَهُ أَبْنَاءَكُمْ، وَيُقْرِئُهُ أَبْنَاؤُنَا أَبْنَاءَنَا، وَيَكُونُ إِلَى يَوْمِ الْقِيَامَةِ؟ فَقَالَ: ثَكِلَتْكَ أُمُّكَ يَا زِيَادُ، إِنْ كُنْتُ لَأَعُدُّكَ مِنْ أَفْقَهِ أَهْلِ الْمَدِينَةِ، أَوَلَيْسَ هَذِهِ الْيَهُودُ وَالنَّصَارَى عِنْدَهُمْ كِتَابُ اللَّهِ، فَمَا يَنْفَعُهُمْ؟ قَالَ: فَلَقِيتُ شَدَّادَ بْنَ أَوْسٍ، فَحَدَّثْتُهُ بِحَدِيثِ عَوْفِ بْنِ مَالِكٍ، فَقَالَ: صَدَقَ عَوْفٌ، أَلَا أُخْبِرُكَ بِأَوَّلِ ذَلِكَ يُرْفَعُ؟ قُلْتُ: بَلَى. قَالَ: الْخُشُوعُ، حَتَّى لَا تَرَى خَاشِعًا[1].

هَذَا حَدِيثٌ صَحِيحٌ، قَدِ احْتَجَّ الشَّيْخَانِ بِجَمِيعِ رُوَاتِهِ، وَالشَّاهِدُ لِذَلِكَ فِيهِ شَدَّادُ بْنُ أَوْسٍ، فَقَدْ سَمِعَ جُبَيْرُ بْنُ نُفَيْرٍ الْحَدِيثَ مِنْهُمَا جَمِيعًا، وَمِنْ ثَالِثٍ مِنَ الصَّحَابَةِ، وَهُوَ أَبُو الدَّرْدَاءِ:

(١) إتحاف المهرة (١٢: ٥٣٩-١٦٠٥٠).

bulsin

الْيَهُودِ وَالنَّصَارَى، فَعَلَامَ يُخْلِي عَنْهُمْ؟»، قَالَ: خُبَيْرٌ: فَلَبِثَ عُبَادَةُ بْنُ الصَّامِتِ، فَقُلْتُ لَهُ: أَلَا تَسْمَعُ مَا يَقُولُ أَخُوكَ أَبُو الدَّرْدَاءِ؟ وَأَخْبَرْتُهُ بِالَّذِي قَالَ. قَالَ: صَدَقَ أَبُو الدَّرْدَاءِ إِنْ شِئْتَ لَأُحَدِّثَنَّكَ بِأَوَّلِ عِلْمٍ يُرْفَعُ مِنَ النَّاسِ، الْخُشُوعُ، يُوشِكُ أَنْ تَدْخُلَ مَسْجِدَ الْجَمَاعَةِ فَلَا تَرَى فِيهِ رَجُلًا خَاشِعًا.

هذا إِسْنَادٌ صَحِيحٌ مِنْ جَمِيعِ الْبَصْرِيِّينَ، وَفِيهِ شَاهِدٌ رَائِعٌ عَلَى صِحَّةِ الْحَدِيثِ، وَهُوَ مَدَارُ الْإِسْنَادِ، فَإِنَّ مَدَارَ الْحَدِيثِ عَلَى مُحَمَّدِ بْنِ عَمْرِو بْنِ عَلْقَمَةَ وَمَدَارَ مُحَمَّدٍ عَلَى أَبِي سَلَمَةَ، وَمَدَارَ أَبِي سَلَمَةَ عَلَى أَبِي هُرَيْرَةَ، فَيَصِيرُ بِهَذَا الْحَدِيثُ مِنْ رِوَايَةِ عَشَرَةٍ مِنَ التَّابِعِينَ، الْأَشْجَعِيِّ، وَمَدَارُهُ عَلَى أَبِي الدَّرْدَاءِ، فَيَصِيرُ بِهِ الْحَدِيثُ الْمَحْفُوظُ مِنْ أَفْرَادِ غَيْرِهِ الثَّلَاثَةِ، وَهُوَ حَدِيثُ عُبَادَةَ، وَحَدِيثُ ابْنِ عُمَرَ، وَحَدِيثُ ابْنِ الْمُنْكَدِرِ مِنْ أَفْرَادِ غَيْرِهِ الثَّلَاثَةِ، فَهَذَا جَمْعُ الْحَدِيثِ مِنْ بَابِ الْإِسْنَادَيْنِ، فَصَحَّ الْحَدِيثُ فَقَدْ تَمَّ سَنَدُهُ مِنْ جَمِيعِ طُرُقِهِ، وَالدَّلِيلُ الْوَاضِحُ عَلَى هَذَا دَارَتْ أَلْفَاظُ الْحَدِيثِ فَقَدْ رُوِيَ بِإِسْنَادٍ صَحِيحٍ عَنْ زَيْدِ بْنِ أَبِيهِ الْأَنْصَارِيِّ، الَّذِي ذَكَرَ مُرَاجَعَةَ رَسُولِ اللهِ ﷺ فِي الْحَدِيثِ.

٢٠٤٩ - أَخْبَرَنِي أَحْمَدُ بْنُ سَهْلٍ الْفَقِيهُ، إِمْلَاءً: ثنا عَبْدُ اللهِ بْنُ أَحْمَدَ بْنِ حَنْبَلٍ، حَدَّثَنِي أَبِي، ثنا مُحَمَّدُ بْنُ جَعْفَرٍ، ثنا شُعْبَةُ، عَنْ عَمْرِو بْنِ مُرَّةَ، عَنْ سَالِمِ بْنِ أَبِي الْجَعْدِ، عَنِ ابْنِ لِبَيْدٍ الْأَنْصَارِيِّ، قَالَ: رَسُولُ اللهِ ﷺ: «هَذَا أَوَانُ ذَهَابِ الْعِلْمِ، قَالَ شُعْبَةُ: أَوْ قَالَ: أَوَانُ انْقِطَاعِ الْعِلْمِ، قَالُوا: كَيْفَ يَذْهَبُ الْعِلْمُ وَنَحْنُ نَقْرَأُ الْقُرْآنَ، وَنُعَلِّمُهُ أَبْنَاءَنَا، وَيُعَلِّمُهُ أَبْنَاؤُنَا أَبْنَاءَهُمْ؟ قَالَ: ثَكِلَتْكَ أُمُّكَ إِنْ

---

(١) في (ر): «هذا».

(٢) [التاريخ الكبير (١/٢٢١-٢٢٤)، (٦/٢١٠-٢١٨)]

(٣) في (ر) و(ب): «أخبرنا».

لَبِيدٍ، مَا كُنْتُ أَحْسَبُكَ إِلَّا مِنْ أَعْقِلِ أَهْلِ الْمَدِينَةِ، أَلَيْسَ الْيَهُودُ وَالنَّصَارَى فِيهِمْ كِتَابُ اللَّهِ: التَّوْرَاةُ، وَالْإِنْجِيلُ، لَمْ يَنْتَفِعُوا مِنْهُ بِشَيْءٍ؟»[1].

قَدْ ثَبَتَ الْحَدِيثُ بِلَا رَيْبٍ فِيهِ بِرِوَايَةِ زِيَادِ بْنِ لَبِيدٍ بِمِثْلِ هَذَا الْإِسْنَادِ الْوَاضِحِ.

٣٤٣- حدثنا أَبُو الْعَبَّاسِ مُحَمَّدُ بْنُ يَعْقُوبَ، أَنَا مُحَمَّدُ بْنُ عَبْدِ اللَّهِ بْنِ عَبْدِ الْحَكَمِ، أَنَا ابْنُ وَهْبٍ، أَخْبَرَنِي مُعَاوِيَةُ بْنُ صَالِحٍ، أَخْبَرَنِي عَبْدُ الْوَهَّابِ بْنُ بُخْتٍ، عَنْ زِرِّ بْنِ حُبَيْشٍ، عَنْ صَفْوَانَ بْنِ عَسَّالٍ الْمُرَادِيِّ، أَنَّهُ جَاءَ لِيَسْأَلَهُ عَنْ شَيْءٍ، قَالَ: مَا أَعْمَلَكَ إِلَيَّ إِلَّا ذَلِكَ؟ قَالَ: مَا أَعْمَلْتُ إِلَيْكَ إِلَّا لِذَلِكَ. قَالَ: فَأَبْشِرْ، فَإِنَّهُ مَا مِنْ رَجُلٍ يَخْرُجُ فِي طَلَبِ الْعِلْمِ، إِلَّا بَسَطَتْ لَهُ الْمَلَائِكَةُ أَجْنِحَتَهَا رِضًى بِمَا يَفْعَلُ حَتَّى يَرْجِعَ[2].

وَأَثْبَاتِهِمْ مِمَّنْ يُجْمَعُ حَدِيثُهُ، وَقَدِ احْتَجَّا بِهِ[3]، وَلَمْ يُخَرِّجَا هَذَا الْحَدِيثَ.

وَمَدَارُ هَذَا الْحَدِيثِ عَلَى حَدِيثِ عَاصِمِ بْنِ بَهْدَلَةَ، عَنْ زِرٍّ، وَقَدْ أَعْرَضَا عَنْهُ بِالْكُلِّيَّةِ.

وَلَهُ عَنْ زِرِّ بْنِ حُبَيْشٍ شُهُودٌ ثِقَاتٌ غَيْرُ عَاصِمِ بْنِ بَهْدَلَةَ، فَمِنْهُمُ الْمِنْهَالُ بْنُ عَمْرٍو، وَقَدِ اتَّفَقَا عَلَيْهِ.

---

(١) [illegible] الإمام أحمد، ولم يخرجا [illegible]

(٢) [illegible] الإمام أحمد، ولم يخرجا [illegible]

(٣) [illegible] وعبد الوهاب بن بخت [illegible] الأموي مولاهم مكي [illegible] ثم تزوج بالمدينة وأقام بها، ولم يخرج له الشيخان. وقد ذكره المصنف في معرفة علوم الحديث في ثقات المكيين (ص٦٤٣).

buisn e

٣٤٤- أخبرنا أبو بكر أحمدُ بنُ سلمانَ الفقيهُ، قالَ إسماعيلُ بنُ إسحاقَ القاضي، قالَ عاديُّ بنُ الصَّقْرِ بنِ حَرْبٍ، عنْ عَمْرِو بنِ الحكمِ، عنِ المِنْهالِ بنِ عَمرٍو، عنْ زِرِّ بنِ حُبَيْشٍ، قالَ: جاءَ رَجُلٌ منْ مُزَارِعِ إلى رَسُولِ اللهِ ﷺ، يُقالُ لهُ: صَفْوانُ بنُ عَسَّالٍ، وَهُوَ في المَسْجِدِ، فَقالَ لهُ رَسُولُ اللهِ ﷺ: «مَا جَاءَ بِكَ؟». قالَ: «إِنِّيْ الحِلْمِ، قالَ: «فَإِنَّ الصَّلَاةَ تَمْنَعُ أَجْنِحَتُهَا بِطَالِبِ العِلْمِ رِضًى بِمَا يَبْتَغِيْ». وَذَكَرَ الحَدِيثَ.[1]

هَذَا هُوَ الَّذِي أَرَادَ الشَّافِعِيُّ مُحَمَّدُ بنُ إِدْرِيسَ الفَقِيهُ الحَافِظُ بِقَوْلِهِ، وَاعْتَمَدَهُ الشَّافِعِيُّ فِي تَحْلِيلِ مَنْ شَكَّ فِي الحَدَثِ وَهُوَ فِي الصَّبِيحِ، وَقَدْ اخْتَلَفَ سُبْحَانَ مَنْ قَرَّقَ فِي هَذَا الحَدِيثِ، فَرَوَاهُ مِنَ الصَّحَابَةِ: مِنْ عَرْوَ:

٣٤٥- أخبرنا أبو بكرٍ أحمدُ بنُ سلمانَ الفقيهُ، قالَ إسماعيلُ بنُ إسحاقَ وَالحَسَنُ بنُ عَرَفَةَ المَعْنِيُّ وَمُحَمَّدُ بنُ عبدِ اللهِ بنِ سُلَيْمَانَ قالُوا: نا عَبْدُ اللهِ بنُ نُمَيْرٍ، قالَ: نا عَلِيُّ بنُ الحَكَمِ، عنِ المِنْهالِ بنِ عَمرٍو، عنْ زِرِّ بنِ حُبَيْشٍ، عنْ عَبْدِ اللهِ بنِ مَسْعُودٍ قالَ: حَدَّثَ صَفْوانُ بنُ عَسَّالٍ المُرَادِيُّ، قالَ: أَتَيْتُ رَسُولَ اللهِ ﷺ، فَذَكَرَ الحَدِيثَ.[2]

وَقَدْ أَوْقَفَهُ زِرٌّ عَنِ الخَلَفِيِّ عَنْ عَاصِمِ بنِ ضَمْرَةَ، عَنْ زِرِّ بنِ حُبَيْشٍ، وَأَبِي خَالِدٍ يَمْنَ لَا يَحْتَجُّ بِرِوَايَتِهِ وَلَا هَذَا الكِتَابِ.

٣٤٦- حدَّثَنَا أَبُو العَبَّاسِ مُحَمَّدُ بنُ يَعْقُوبَ: نا الحَسَنُ بنُ عَلِيِّ بنِ

---

(١) إتحاف (٤٠٨٠) - (٤٠٨١).

(٢) في (ز): «الصبيح».

(٣) إتحاف (٤٠٨٠) - (٤٠٨١).

فَقَالَ: ثَنَا يَحْيَى بْنُ فُضَيلٍ، ثَنَا الْحَسَنُ بْنُ صَالِحٍ، حَدَّثَنِي أَبُو عَتَّابٍ، حَدَّثَنِي طَلْحَةُ بْنُ مُصَرِّفٍ، أَنَّ رَبَّ بْنَ خُبَيْبٍ أَتَى صَفْوَانَ بْنَ عَسَّالٍ، فَقَالَ: مَا عَنَا بِكَ إِلَّيَّ؟ قَالَ: غَدَا بِي الْبَاسُ الْعِلْمِ، قَالَ: أَمَا إِنَّكَ لَيْسَ بِصَنْعَةٍ مَا صَنَعَتْ أَحَدٌ إِلَّا وَضَعَتْ لَهُ الْمَلَائِكَةُ أَجْنِحَتَهَا رِضًى بِمَا يَصْنَعُ وَذَكَرَ بَاقِي الْحَدِيثِ".

هَذَا مِمَّا، لَا يُعْرَفُ هَذَا الْحَدِيثُ، فَقَدْ أَسْنَدَهُ غَنَامٌ، وَأَرْفَقَهُ غَنَامٌ، وَأَلْزَقَهُ غَنَامٌ، وَأَلْذِي أَسْنَدَهُ أَخْطَأَ، وَالزِّيَادَةُ مِنْهُمْ مَقْبُولَةٌ.

٣٤٧- **صَّ** حَفَرَ بْنُ مُحَمَّدِ بْنِ نُصَيْرٍ إِمْلَاءً بِبَغْدَادَ، ثَنَا الْقَاسِمُ بْنُ مُحَمَّدِ بْنِ عَبَّادٍ، ثَنَا أَحْمَدُ بْنُ عَبْدِ اللَّهِ بْنِ يُونُسَ، حَدَّثَنِي مُحَمَّدُ بْنُ ثَوْرٍ، ثَنَا ابْنُ إِسْحَاقَ، قَالَ: ثَنَا الْأَعْمَشُ إِلَى عَطَاءٍ، فَسَأَلَهُ مَنْ خَلَقَ فَخَلَقَ فَقَالَ لَهُ: تُحَدِّثُ هَذَا، وَهُوَ عِرَاقِيٌّ؟ قَالَ: إِلَيَّ سَمِعْتُ أَبَا هُرَيْرَةَ يُحَدِّثُ عَنِ

Using

أَيْمَنُ بْنُ مَرْوَانَ: ثنا عَبْدُ الْوَارِثِ بْنُ سَعِيدٍ: ثنا عَلِيُّ بْنُ الْحَكَمِ، عَنْ عَطَاءٍ، عَنْ زَيْدٍ، عَنْ أَبِي هُرَيْرَةَ قَالَ: قَالَ رَسُولُ اللهِ ﷺ: «مَنْ سُئِلَ عَنْ عِلْمٍ فَكَتَمَهُ أَلْجَمَهُ اللهُ يَوْمَ الْقِيَامَةِ بِلِجَامٍ مِنْ نَارٍ».

فَقُلْتُ لَهُ: قَدْ أَنْصَفْتَ فَهُوَ أَيْمَنُ بْنُ مَرْوَانَ أَوْ غَيْرُهُمْ؟ أَبُو أَحْمَدَ الزُّبَيْرِيُّ، وَغَيْرُ مُسْتَنْكَرٍ سَمَاعُهُ مِنْهُمْ.

٣١٩- حَدَّثَنَا عَبْدُ الْحَبِيبِ أَبُو بَكْرٍ بْنُ إِسْمَاعِيلَ وَعَلِيُّ بْنُ سَعِيدٍ قَالَا: ثنا إِسْمَاعِيلُ بْنُ إِسْحَاقَ الْقَاضِي: ثنا سُلَيْمُ بْنُ إِبْرَاهِيمَ: ثنا عَبْدُ الْوَارِثِ بْنُ سَعِيدٍ: ثنا عَلِيُّ بْنُ الْحَكَمِ، عَنْ عَطَاءٍ، عَنْ زَيْدٍ، عَنْ أَبِي هُرَيْرَةَ، عَنِ النَّبِيِّ ﷺ قَالَ: «مَنْ سُئِلَ عَنْ عِلْمٍ عَلِمَهُ فَكَتَمَهُ أَلْجَمَهُ اللهُ بِلِجَامٍ مِنْ نَارٍ يَوْمَ الْقِيَامَةِ».

فَاسْتَمْسَنَهُ أَبُو عَلِيٍّ، وَاسْتَرْجَعَ فِيهِ، ثُمَّ قَالَ: لَمَا جَمَعْتُ الْبَابَ وَجَدْتُ أَحَادِيثَ دَقَّتْ فِيهِ سَمَاعُ عَطَاءٍ مِنْ زَيْدٍ، وَوَجَدْنَا الْحَدِيثَ بِإِسْنَادٍ صَحِيحٍ لَا ضَرَرَ عَلَيْهِ، عَنْ عَبْدِ اللهِ بْنِ عَمْرٍو.

٣٥٠- ثنا أَبُو الْعَبَّاسِ مُحَمَّدُ بْنُ يَعْقُوبَ: ثنا مُحَمَّدُ بْنُ عَبْدِ اللهِ بْنِ عَبْدِ الْحَكَمِ: ثنا ابْنُ وَهْبٍ: أَخْبَرَنِي عَبْدُ اللهِ بْنُ عَيَّاشٍ، عَنْ أَبِيهِ، عَنْ عَبْدِ اللهِ بْنِ عَبْدِ الرَّحْمَنِ الْمَشْرِقِيِّ، عَنْ عَبْدِ اللهِ بْنِ عَمْرِو بْنِ الْعَاصِ، أَنَّ رَسُولَ اللهِ ﷺ قَالَ: «مَنْ كَتَمَ عِلْمًا أَلْجَمَهُ اللهُ يَوْمَ الْقِيَامَةِ بِلِجَامٍ مِنْ نَارٍ».

---

(١) [علقه المؤلف ٣١٨] (٣٨٧/١٠-١٩٤٥٠).

(٢) [علقه: أحمد (أبو اليمان) ٣٨٧٠، ٨٠٧٤، ٨٠٧٥، ٨٠٧٦ (وأبو داود)].

(٣) [علقه المؤلف ٣١٩] (٣٨٧/١٠-١٩٤٥١).

(٤) [علقه المؤلف ٣١٩] (٣٨٧/١٠-١٩٤٥٢)، وعبد الله بن عياش أخرج له مسلم وحده متابعة.

هَذَا إِسْنَادٌ صَحِيحٌ مِنْ حَدِيثِ الْمِصْرِيِّينَ عَلَى شَرْطِ الشَّيْخَيْنِ، وَلَيْسَ لَهُ عِلَّةٌ، وَفِي الْبَابِ عَنْ جَمَاعَةٍ مِنَ الصَّحَابَةِ غَيْرِ أَبِي هُرَيْرَةَ.

٣٥١- حدثنا أَبُو الْعَبَّاسِ مُحَمَّدُ بْنُ يَعْقُوبَ، أَنَا مُحَمَّدُ بْنُ عَبْدِ اللَّهِ بْنِ عَبْدِ الْحَكَمِ، أَنَا ابْنُ وَهْبٍ، قَالَ: سَمِعْتُ سُفْيَانَ بْنَ عُيَيْنَةَ يُحَدِّثُ عَنْ بَيَانٍ، عَنْ عَامِرٍ[1] الشَّعْبِيِّ، عَنْ قَرَظَةَ بْنِ كَعْبٍ قَالَ: خَرَجْنَا نُرِيدُ الْعِرَاقَ، فَمَشَى مَعَنَا عُمَرُ بْنُ الْخَطَّابِ إِلَى صِرَارٍ[2] فَتَوَضَّأَ، ثُمَّ قَالَ: أَتَدْرُونَ لِمَ مَشَيْتُ مَعَكُمْ؟ قَالُوا: نَعَمْ، نَحْنُ أَصْحَابُ رَسُولِ اللَّهِ ﷺ مَشَيْتَ مَعَنَا. قَالَ: إِنَّكُمْ تَأْتُونَ أَهْلَ قَرْيَةٍ لَهُمْ دَوِيٌّ بِالْقُرْآنِ كَدَوِيِّ النَّحْلِ، فَلَا تَبْدُونَهُمْ بِالْأَحَادِيثِ فَيَشْغَلُونَكُمْ[3]، جَرِّدُوا الْقُرْآنَ، وَأَقِلُّوا الرِّوَايَةَ عَنْ رَسُولِ اللَّهِ ﷺ، وَامْضُوا وَأَنَا شَرِيكُكُمْ. فَلَمَّا قَدِمَ قَرَظَةُ، قَالُوا: حَدِّثْنَا. قَالَ: نَهَانَا ابْنُ الْخَطَّابِ[4].

هَذَا حَدِيثٌ صَحِيحُ الْإِسْنَادِ، لَهُ طُرُقٌ تُجْمَعُ، وَيُذَاكَرُ بِهَا، وَقَرَظَةُ بْنُ

---

(١) في (ح) و(ع): «عامر بن عبد الله بن عبد الله بن عمر بن الخطاب».

(٢) صرار: موضع بالمدينة، وهو من أعمال الفرات. ينظر: «معجم البلدان» (٣/٤٢٤).

(٣) كذا في (ح) و(ع): «فيشغلونكم». وفي (ر): «فيشغلونكم». وفي (ت): «فيشغلونكم».

(٤) إتحاف المهرة (١٢/٣٥٥-١٥٧٥٢).

(٥) هو: عثمان بن المغيرة، أبو المغيرة الثقفي مولاهم، من رجال التهذيب، لكن قد رواه =

Bulsn

سَعْدٍ الْتَجِئِي فَالَا: دَعَفَلَ عَلَى فَرَفَا عَنِ الْحَسَنِ، وَأَبِي سَلَمَةَ، وَقَتَادَةَ، وَأَبِي نَضْرَةَ، وَقَالَ مُحَمَّدٌ عَنْ سَعِيدٍ عَنْ قَتَادَةَ، قَالَ: لَمْ يَقُلْ: أَخْلَفْنَاهُ هَذَا، وَأَنَّكَ أَصْحَابُ رَسُولِ اللهِ ﷺ فَقَالَا: إِنْ كُنْتَ سَمِعْتَ وِلَّا فَاهْدَأْ، فَإِنَّ رَسُولَ اللهِ ﷺ زَجَرَنَا أَنْ نَقُولَ هَذَا فِي الْعُرْسِ، وَفِي الْوَلِيمَةِ الْحَدِيثَ.

٣٥٣- حدثنا أَبُو الْعَبَّاسِ، مُحَمَّدُ بْنُ يَعْقُوبَ، أنا مُحَمَّدُ بْنُ عَبْدِ اللهِ بْنِ عَبْدِ الْحَكَمِ، وَإِبْرَاهِيمُ بْنُ أَحْمَدَ الْبَلْخِيُّ، وَاللَّفْظُ لِابْنِ عَبْدِ الْحَكَمِ، قَالَا: نا شُعَيْبُ بْنُ اللَّيْثِ، نا أَبِي، عَنْ جَدِّي، عَنْ عَمْرِو بْنِ أَبِي الْحَارِثِ، عَنْ أَبِي عُشَّانَةَ، عَنْ أَبِي عُثْمَانَ مُسْلِمِ بْنِ يَسَارٍ، عَنْ أَبِي هُرَيْرَةَ، أَنَّ رَسُولَ اللهِ ﷺ قَالَ: «مَنْ أَكَلَ طَيِّبًا مِنْ كَسْبٍ حَلَالٍ، وَلَا يَقْبَلُ اللهُ إِلَّا طَيِّبًا، فَتَصَدَّقَ فَقَبِلَهُ مِنْهُ اللهُ، وَمَنِ اسْتَدَانَ أَهْوَى لِأَكْلِهِ طَيِّبٍ عَلَيْهِ يَقْبِضُ فَقَدْ غَلَلَهُ، وَمَنْ أَكَلَ طَيِّبًا غَفَرَ اللهُ لَهُ، وَأَطْعَمَ إِلَيْهِ مِثْلَ مَنْ أَكَلَهُ».

تَابَعَهُ يَحْيَى بْنُ أَيُّوبَ، عَنْ ابْنِ لَهِيعَةَ.

٣٥٤- أَخْبَرَكُمْ أَبُو جَعْفَرٍ مُحَمَّدُ بْنُ مُحَمَّدِ بْنِ عَبْدِ اللهِ الْبَغْدَادِيُّ، نا مُحَمَّدُ بْنُ عُثْمَانَ بْنِ أَبِي صَفْوَانَ، حَدَّثَنِي أَبِي، نا يَحْيَى بْنُ أَيُّوبَ، عَنْ بَكْرِ بْنِ عَمْرٍو، عَنْ عَمْرِو بْنِ أَبِي أَمْيَةَ - رَجُلٍ مِنْ آلِ الْمُطَّلِبِ بْنِ مَرْوَانَ، وَكَانَ

= الصدف في الحديث من طريق أبي عمار عن عثمان بن إسماعيل الهذلي عن شريك النخعي فقال: عن أبي إسحاق، بدل عثمان. عن عمار بن سعد. وقد رواه الثقات (٩/ ١٤٩) عن شريك عن عمار عن أبي إسحاق، به. ورواه الحاكم في شرح معاني الآثار (٤/ ١٢٩) عن أبي عمار عن يحيى الحماني، به. وقد رواه شعبة عن أبي إسحاق، فلا ندري عن الوهم، والله أعلم.

(١) إتحاف المهرة (١٣/ ٧٠٧-١٣٦٨٠).

(٢) إتحاف المهرة (١٣/ ٩٩٤-١٣٩٣٩).

امْرَأَ صِدْقٍ- عَنْ مُسْلِمِ بْنِ يَسَارٍ" قَالَ: سَمِعْتُ أَبَا هُرَيْرَةَ يَقُولُ: قَالَ رَسُولُ اللَّهِ ﷺ: «مَنْ قَالَ عَلَيَّ مَا لَمْ أَقُلْ فَلْيَتَبَوَّأْ بَيْتًا فِي جَهَنَّمَ، وَمَنْ أَفْتَى بِفُتْيَا عِلْمٍ كَانَ إِثْمُهُ عَلَى مَنْ أَفْتَاهُ، وَمَنْ أَشَارَ عَلَى أَخِيهِ بِأَمْرٍ يَعْلَمُ أَنَّ الرُّشْدَ فِي غَيْرِهِ فَقَدْ خَانَهُ».

هَذَا حَدِيثٌ قَدِ احْتَجَّ الشَّيْخَانِ بِرُوَاتِهِ غَيْرَ عَمْرِو هَذَا، وَقَدْ وَثَّقَهُ يَحْيَى بْنُ مَعِينٍ وَالْعِجْلِيُّ، وَهُوَ أَحَدُ أَئِمَّةِ أَهْلِ مِصْرَ، وَالْخَاتِمَةُ بِنَا إِلَى لَفْظَةِ النَّكْثِ فِي الْفَتَا شَدِيدَةٌ.

٣٥٥- حَدَّثَنَا أَبُو الْعَبَّاسِ مُحَمَّدُ بْنُ يَعْقُوبَ، ثَنَا مُحَمَّدُ بْنُ عَبْدِ الرَّحِيمِ، ثَنَا الْحَكَمُ، ثَنَا ابْنُ وَهْبٍ، أَخْبَرَنِي سَعِيدُ بْنُ أَبِي أَيُّوبَ، عَنْ أَبِي هَانِئٍ الْخَوْلَانِيِّ، عَنْ مُسْلِمِ بْنِ يَسَارٍ، عَنْ أَبِي هُرَيْرَةَ، عَنْ رَسُولِ اللَّهِ ﷺ قَالَ: «مَنْكُمْ رَجُلٌ عَلِمَ فَأَعْيَا بِالْعِلْمِ أَنْ يَعْلَمَهُ كَانَ مَنْ قَدْ نَسَمَهُ اللَّهُ وَلَا

٣٥٦- **حَدَّثَنَا** أَبُو الْعَبَّاسِ مُحَمَّدُ بْنُ يَعْقُوبَ، ثنا حَسَنُ بْنُ عَلِيِّ بْنِ عَفَّانَ، ثنا عَبْدُ اللَّهِ بْنُ نُمَيْرٍ، عَنِ الْأَعْمَشِ، عَنْ عُمَارَةَ بْنِ عُمَيْرٍ، عَنْ مُجَاهِدٍ، عَنِ الْحَارِثِ، عَنْ عَبْدِ الرَّحْمَنِ بْنِ يَزِيدَ(١)، عَنْ عَبْدِ اللَّهِ، قَالَ: «الْإِفْضَاءُ فِي الْمَشْيِ أَحْسَنُ مِنَ الْإِحْتِفَاءِ فِي الْبَدَنَةِ»(٢).

رَوَاهُ الثَّوْرِيُّ، عَنِ الْأَعْمَشِ، عَنْ مَالِكِ بْنِ الْحَارِثِ.

٣٥٧- **أَخْبَرَهُ** أَبُو الْعَبَّاسِ مُحَمَّدُ بْنُ يَزِيدَ الْمَخْبُولِيُّ، ثنا أَحْمَدُ بْنُ سِنَانٍ، ثنا مُحَمَّدُ بْنُ جَعْفَرٍ، ثنا شُعْبَةُ، عَنِ الْأَعْمَشِ، عَنْ مَالِكِ بْنِ الْحَارِثِ، عَنْ عَبْدِ اللَّهِ، بِمِثْلِهِ(٣).

هَذَا حَدِيثٌ صَحِيحٌ عَلَى شَرْطِهِمَا، وَلَمْ يُخْرِجَاهُ، إِنَّمَا خَرَّجَا فِي هَذَا النَّوْعِ حَدِيثَ أَبِي إِسْحَاقَ، عَنْ أَبِي الْأَحْوَصِ، عَنْ عَبْدِ اللَّهِ، وَإِنَّمَا هَذَا لِتِلْكَ الْعِلَلِ وَالْأَلْفَاظِ، فَالْفَصْلُ الْكَلَامُ عَلَامَ دَارَ، وَاسْمُ الْهَدْيِ هَدْيُ مُحَمَّدٍ ﷺ الْحَمِيدُ.

---

(١) في (ز): «عبد الرحمن بن يزيد».

(٢) إتحاف المهرة (١٠/ ٣٣٥-٣٣٦ ح ١٢٨٨٤).

(٣) قال في السبع المثاني: «هو مكذوب على الحارث عن عبد الله، يدور ذكره الرجز من يزيد بجهولة وبرفع الحافظ إلى ذلك في الإتحاف».
إتحاف المهرة (١٠/ ٣٣٦ ح ١٢٨٨٤).

(٤) في هامشه من نسخة أبي إسحاق عن أبي الأحوص، وفي الهند البخاري بخطه: «تصحيحه عند أبي إسحاق عن الحارث عن عبد الله» (٨/ ٨٨)، ومن حديث عمرو بن مرة عن مرة الهمداني عن عبد الله (٩/ ٢٢٣)، وإن أحسب الخطيب كتاب الله، وأحسن الهدي هدي محمد.

٣٥٨- ص/ح/ك/ب/ق/ط/ت/ح/ك/ب/ق/ط/ت/ح/ك/ب/ق/ط/ت

٣٦٠- حَدَّثَنَا عَلِيُّ بْنُ خَشْرَمٍ قَالَنَا: قَالَ: حَدَّثَنَا مُحَمَّدُ بْنُ عُمَرَ[1]، قَالَ: ثَنِيْ سَعِيْدُ بْنُ سَمْعَانَ، قَالَ: سَمِعْتُ مَنْ أَخْبَرَنِيْ عَنْ أَبِيْ أَيُّوْبَ عَنِ النَّبِيِّ ﷺ، أَنَّهُ كَانَ مِنْ دُعَاءِ النَّبِيِّ ﷺ: «اللَّهُمَّ إِنِّيْ أَعُوْذُ بِكَ مِنْ عِلْمٍ لَا يَنْفَعُ، وَقَلْبٍ لَا يَخْشَعُ، وَنَفْسٍ لَا تَشْبَعُ، وَدُعَاءٍ لَا يُسْمَعُ». وَيُقَالُ فِي أَخِرِ ذَلِكَ: «اللَّهُمَّ إِنِّيْ أَعُوْذُ بِكَ مِنْ هَؤُلَاءِ الْأَرْبَعِ».

وَقَدْ يُقْنِعُ أَنْ مُسْلِمَ بْنَ الْحَجَّاجِ أَخْرَجَهُ مِنْ حَدِيْثِ زَيْدِ بْنِ أَرْقَمَ، عَنِ النَّبِيِّ ﷺ[2].

٣٦١- حَدَّثَنَا أَبُوْ بَكْرٍ إِسْمَاعِيْلُ بْنُ مُحَمَّدِ بْنِ إِسْمَاعِيْلَ الْمُقْرِءُ بِالرَّيِّ، قَالَ: أَبُوْ حَاتِمٍ مُحَمَّدُ بْنُ إِدْرِيْسَ، قَالَ: ثَنَا عَبْدُ اللهِ بْنُ صَالِحٍ، عَنْدَنِي اللَّيْثُ بْنُ سَعْدٍ، قَالَ: ثَنَا يَزِيْدُ بْنُ أَبِيْ حَبِيْبٍ، عَنْ أَبِيْ الْخَيْرِ[3]، عَنْ عُقْبَةَ بْنِ عَامِرٍ الْجُهَنِيِّ، قَالَ: قَالَ رَسُوْلُ اللهِ ﷺ: «أَلَا أُعَلِّمُكَ خَيْرَ سُوْرَةٍ فِي الْقُرْآنِ؟» قَالَ: فَقُلْتُ: نَعَمْ يَا رَسُوْلَ اللهِ، فَأَقْرَأَنِيْ سُوْرَةَ الْفَلَقِ، فَلَمَّا بَلَغَ: ﴿وَمِنْ شَرِّ غَاسِقٍ إِذَا وَقَبَ﴾ قَالَ: «هَذَا غَاسِقٌ إِذَا وَقَبَ»، ثُمَّ قَالَ: «أَلَا أُعَلِّمُكَ خَيْرَ سُوْرَةٍ فِي الْقُرْآنِ؟» قَالَ: فَقُلْتُ: نَعَمْ يَا رَسُوْلَ اللهِ، فَأَقْرَأَنِيْ سُوْرَةَ النَّاسِ، فَلَمَّا بَلَغَ: ﴿مِنْ شَرِّ الْوَسْوَاسِ الْخَنَّاسِ﴾ قَالَ: «هَذَا وَسْوَاسٌ خَنَّاسٌ».

---

(١) هو: محمد بن عمر بن عبد الله، أبو بكر الأسدي البيساوري.

(٢) [مسلم، ح ٢٧٢٢ / م ٤ / ٢٠٨٦-٢٠٨٨].

(٣) [تهذيب الكمال، ج ١٣ / ص ٤٨١] من حديث عامر الأحول عن عبد الله بن الحارث بن نوفل النوفلي عن زيد.

(٤) في (ق) زيادة (رجل)، والصواب.

يَغْضَبُ كَمَا يَغْضَبُ الْبَشَرُ. قَالَ: فَأَوْمَأَ إِلَيَّ شَفَتَيْهِ، فَقَالَ: «وَالَّذِي نَفْسِي بِيَدِهِ مَا يَخْرُجُ مِمَّا بَيْنَهُمَا إِلَّا حَقٌّ، فَاكْتُبْ»[1].

هَذَا حَدِيثٌ صَحِيحُ الْأَسَانِيدِ أَصْلٌ فِي نَسْخِ الْحَدِيثِ، عَنْ رَسُولِ اللَّهِ ﷺ، وَلَمْ يُخَرِّجَاهُ.

وَقَدِ احْتَجَّا بِجَمِيعِ رُوَاتِهِ إِلَّا عَبْدَ الْوَاحِدِ بْنَ قَيْسٍ، وَهُوَ شَيْخٌ مِنْ أَهْلِ الشَّامِ، وَابْنُهُ عُمَرُ بْنُ عَبْدِ الْوَاحِدِ الدِّمَشْقِيُّ أَحَدُ أَئِمَّةِ الْحَدِيثِ، وَقَدْ رَوَى عَبْدُ الْوَاحِدِ بْنُ قَيْسٍ، عَنْ جَمَاعَةٍ مِنَ الصَّحَابَةِ مِنْهُمْ أَبُو هُرَيْرَةَ، وَأَبُو أُمَامَةَ الْبَاهِلِيُّ، وَوَاثِلَةُ بْنُ الْأَسْقَعِ، وَرَوَى عَنْهُ الْأَوْزَاعِيُّ أَحَادِيثَ[2].

وَلِهَذَا الْحَدِيثِ شَاهِدٌ اتَّفَقَا عَلَى إِخْرَاجِهِ عَلَى سَبِيلِ الِاخْتِصَارِ، عَنْ هَمَّامِ بْنِ مُنَبِّهٍ، عَنْ أَبِي هُرَيْرَةَ، أَنَّهُ قَالَ: لَيْسَ أَحَدٌ مِنْ أَصْحَابِ النَّبِيِّ ﷺ أَكْثَرَ

وَعَنْ عَمْرِو بْنِ دِينَارٍ، عَنْ وَهْبِ بْنِ مُنَبِّهٍ، عَنْ أَخِيهِ هَمَّامٍ، عَنْ أَبِي هُرَيْرَةَ نَحْوَهُ»[3]. فَأَمَّا عَبْدُ الْوَاحِدِ بْنُ قَيْسٍ وَحَدِيثُهُ، عَنْ عَبْدِ اللَّهِ بْنِ عَمْرٍو، فَقَدْ وَجَدْتُ لَهُ فِيهِ شَاهِدًا مِنْ حَدِيثِ عَمْرِو بْنِ شُعَيْبٍ.

(١) إسناده ضعيف جدًّا، فيه عبد الواحد بن قيس، وهو شيخ من أهل الشام، وابنه عمر بن عبد الواحد الدمشقي، وقد روى عبد الواحد بن قيس عن جماعة من الصحابة منهم أبو هريرة، وأبو أمامة الباهلي، وواثلة بن الأسقع، وروى عنه الأوزاعي أحاديث. وقد أخرجه الحاكم في «المستدرك» (١/ ٣٤) من طريق أبي مسهر، عن عبد الواحد بن قيس، به. وقال الذهبي: «قلت: لا يصح».

(٢) بل قد انفرد به البخاري (١/ ٣٤) من طريق أبي مسهر، عن عبد الواحد بن قيس، به. وقال البخاري: تابعه معمر، عن همام.

Being

وَقَدْ سَمِعْتُ أَبَا الْوَلِيدِ حَدَّثَنَا بْنُ مَخْلَدٍ الْفَقِيهُ قَالَ: سَمِعْتُ الْحَسَنَ بْنَ سُفْيَانَ يَقُولُ: سَمِعْتُ إِبْرَاهِيمَ الْحَرْبِيَّ يَسْتَفْتِي بَعْضَ الْإِخْوَانِ يَقُولُ: إِذَا كَتَبَ الرَّاوِي عَنْ عُمَرَ بْنِ شُعَيْبٍ فَإِنَّهُ فَقِيهٌ، عَنْ أَبِيهِ، عَنِ ابْنِ عُمَرَ.

ذِكْرُ الْحُجَّةِ لِمَنْ قَالَ ذَلِكَ:

٣٦٢- **فَحَدَّثَنَا** أَبُو الْعَبَّاسِ مُحَمَّدُ بْنُ يَعْقُوبَ، ثَنَا مُحَمَّدُ بْنُ عَبْدِ اللَّهِ بْنِ عَبْدِ الْحَكَمِ، ثَنَا أَبُو زُهَيْرٍ الْحَجَّرِيُّ عَنْ عُمَرَ بْنِ شُعَيْبٍ بْنِ مُحَمَّدٍ، عَنْ جَدِّهِ عَبْدِ اللَّهِ بْنِ عَمْرٍو، عَنِ النَّبِيِّ ﷺ أَنَّهُ سَمِعَ خُصُومَةً بِبَابِ حُجْرَتِهِ فَخَرَجَ إِلَيْهِمْ وَهُوَ يَقُولُ: «أَنَا بَشَرٌ وَإِنَّهُ يَأْتِينِي الرَّجُلُ فَيَقُولُ لِي كَذَا وَكَذَا، فَلَا أَدْرِي لَعَلَّهُ أَنْ يَكُونَ صَادِقًا فَأَقْضِيَ لَهُ، فَمَنْ قَضَيْتُ لَهُ مِنْ حَقِّ أَخِيهِ شَيْئًا فَلَا يَأْخُذْهُ فَإِنَّمَا أَقْطَعُ لَهُ قِطْعَةً مِنَ النَّارِ».

فَلْيَعْلَمِ طَالِبُ هَذَا الْعِلْمِ أَنَّ أَحَدًا لَمْ يَتَكَلَّمْ قَطُّ فِي عُمَرَ بْنِ شُعَيْبٍ، وَإِنَّمَا تَكَلَّمَ مُسْلِمٌ فِي سَمَاعِ شُعَيْبٍ مِنْ جَدِّهِ عَبْدِ اللَّهِ بْنِ عَمْرٍو، فَإِذَا جَاءَ الْحَدِيثُ عَنْ عُمَرَ بْنِ شُعَيْبٍ، عَنْ شُعَيْبٍ، عَنْ جَدِّهِ عَبْدِ اللَّهِ بْنِ عَمْرٍو فَإِنَّهُ صَحِيحٌ، عَلَى أَنَّ ذَلِكَ دَلَّتْ لَهُ عَلَيْهِ أَحَادِيثُ جَدِّهِ الْوَاحِدِ بْنِ قَيْسٍ.

وَقَدْ رُوِيَ هَذَا الْحَدِيثُ بِعَيْنِهِ عَنْ مُوسَى بْنِ عَامِرٍ:

٣٦٣- **أَخْبَرَنَا** أَبُو الْحَسَنِ مُحَمَّدُ بْنُ أَحْمَدَ بْنِ الشَّمَّاعِ بِبَغْدَادَ، ثَنَا عَبْدُ الرَّحْمَنِ بْنُ مَحْمُودٍ بْنِ نَصْرٍ الْحَرْبِيُّ، ثَنَا يَحْيَى بْنُ مُوسَى الْبَلْخِيُّ، ثَنَا أَبُو مُسْهِرٍ، ثَنَا مُوسَى بْنُ عَامِرٍ، عَنِ الْوَاحِدِ بْنِ قَيْسٍ، عَنْ عَبْدِ اللَّهِ بْنِ عَمْرٍو قَالَ: سَمِعَ رَسُولُ اللَّهِ ﷺ خُصُومَةً بِبَابِ حُجْرَتِهِ فَخَرَجَ إِلَيْهِمْ وَهُوَ يَقُولُ: «أَنَا بَشَرٌ وَإِنَّهُ يَأْتِينِي الرَّجُلُ فَيَقُولُ لِي كَذَا وَكَذَا، فَلَا أَدْرِي لَعَلَّهُ أَنْ يَكُونَ صَادِقًا فَأَقْضِيَ لَهُ، فَمَنْ قَضَيْتُ لَهُ مِنْ حَقِّ أَخِيهِ شَيْئًا فَلَا يَأْخُذْهُ فَإِنَّمَا أَقْطَعُ لَهُ قِطْعَةً مِنَ النَّارِ».

---

(١) [الطب النبوي] (٤/١٠٩٧)، وعبد الرحمن بن سليمان الجعبري الرئيس الحربي المحرر له.

مسلمة، وقال الحربي: غير ثقة، وقال أبو حاتم الرازي: «مضطرب الحديث... مدارأته في حديثه مدارة، ومع ذلك أخذت أحاديثه». البخاري في كل الضعفاء، يعول من حديثه.

يَحْيَى، عَنْ عُبَيْدِ اللَّهِ بْنِ الْأَخْنَسِ، عَنِ الْوَلِيدِ بْنِ عَبْدِ اللَّهِ[1]، عَنْ يُوسُفَ بْنِ مَاهَكَ، عَنْ عَبْدِ اللَّهِ بْنِ عَمْرٍو قَالَ: كُنْتُ أَكْتُبُ كُلَّ شَيْءٍ أَسْمَعُهُ مِنْ رَسُولِ اللَّهِ ﷺ، وَأُرِيدُ حِفْظَهُ، فَنَهَتْنِي قُرَيْشٌ، وَقَالُوا: تَكْتُبُ كُلَّ شَيْءٍ تَسْمَعُهُ مِنْ رَسُولِ اللَّهِ ﷺ، وَرَسُولُ اللَّهِ ﷺ بَشَرٌ يَتَكَلَّمُ فِي الرِّضَى وَالْغَضَبِ؟ قَالَ: فَأَمْسَكْتُ، فَذَكَرْتُ ذَلِكَ لِرَسُولِ اللَّهِ ﷺ، فَقَالَ: «اكْتُبْ، فَوَالَّذِي نَفْسِي بِيَدِهِ مَا خَرَجَ مِنْهُ إِلَّا حَقٌّ». وَأَشَارَ بِيَدِهِ إِلَى فِيهِ[2].

رُوَاةُ هَذَا الْحَدِيثِ قَدِ احْتَجَّا بِهِمْ، عَنْ آخِرِهِمْ غَيْرِ الْوَلِيدِ هَذَا، وَأَظُنُّهُ الْوَلِيدُ بْنُ أَبِي الْوَلِيدِ الشَّامِيُّ، فَإِنَّهُ الْوَلِيدُ بْنُ عَبْدِ اللَّهِ، وَقَدْ غَلَبَ عَلَى أَبِيهِ الْكُنْيَةُ، فَإِنْ كَانَ كَذَلِكَ فَقَدِ احْتَجَّ مُسْلِمٌ بِهِ، وَقَدْ صَحَّتِ الرِّوَايَةُ عَنْ أَمِيرِ الْمُؤْمِنِينَ عُمَرَ بْنِ الْخَطَّابِ أَنَّهُ قَالَ: قَيِّدُوا الْعِلْمَ بِالْكِتَابِ:

٣٢٤ - [illegible]

عَبْدِ اللَّهِ السَّعْدِيُّ، ثَنَا أَبُو عَاصِمٍ، عَنِ ابْنِ جُرَيْجٍ، عَنْ عَبْدِ الْمَلِكِ بْنِ عَبْدِ اللَّهِ بْنِ أَبِي سُفْيَانَ، أَنَّهُ سَمِعَ عُمَرَ بْنَ الْخَطَّابِ[3] يَقُولُ: قَيِّدُوا الْعِلْمَ بِالْكِتَابِ[4].

---

(١) هو: الوليد بن عبد الله بن أبي مغيث العبدري مولاهم المكي من [illegible]، وقد [illegible] وقد [illegible] وكان [illegible] ابن [illegible] أبي سفيان [illegible] عمر بن [illegible] عن عبد الملك بن عبد الله بن أبي سفيان، عن عمه عمرو بن أبي سفيان، وقال: [illegible] عمر.

(٢) إتحاف المهرة (١٢/ ٣١٩-١٥٦٧٢).

bisn e

وَكَذَلِكَ الرِّوَايَةُ عَنْ أَنَسٍ بْنِ مَالِكٍ صَحِيحٌ مِنْ قَوْلِهِ، وَقَدْ أَسْنَدَ مِنْ وَجْهٍ وَانْقَطَعَ، فَكَذَا الرِّوَايَةُ مِنْ قَوْلِهِ.

٣٦٥- **حَدَّثَنَاهُ** أَبُو عَبْدِ الرَّحْمَنِ مُحَمَّدُ بْنُ عَبْدِ اللَّهِ[1] الدَّبَرِيُّ، ثَنَا مُحَمَّدُ بْنُ إِدْرِيسَ الرَّازِيُّ، ثَنَا مُحَمَّدُ بْنُ عَبْدِ اللَّهِ الأَنْصَارِيُّ، حَدَّثَنِي أَبِي، عَنْ ثُمَامَةَ، عَنْ أَنَسٍ قَالَ: قَالَ نَبِيُّ اللَّهِ ﷺ: «تَرَكْتُ فِيكُمْ أَمْرَيْنِ لَنْ تَضِلُّوا مَا تَمَسَّكْتُمْ بِهِمَا: كِتَابَ اللَّهِ وَسُنَّةَ نَبِيِّهِ».

أَسْنَدَهُ بَعْضُ الْبَصْرِيِّينَ، عَنِ الأَنْصَارِيِّ، وَكَذَلِكَ أَسْنَدَهُ جَمَاعَةٌ مِنْ أَهْلِ مَكَّةَ عَنْ مُحَمَّدٍ عَنِ ابْنِ جُرَيْجٍ.

٣٦٦- **حَدَّثَنَاهُ** أَبُو بَكْرٍ بْنُ إِسْحَاقَ، ثَنَا مُحَمَّدُ بْنُ سُلَيْمَانَ الْمَوْصِلِيُّ، وَأَخْبَرَنِي أَحْمَدُ بْنُ سَهْلٍ الْفَيْلَسُوفُ بِبُخَارَى، ثَنَا صَالِحُ بْنُ مُحَمَّدِ بْنِ حَبِيبٍ، قَالَا: ثَنَا مُحَمَّدُ بْنُ سُلَيْمَانَ الْبَاهِلِيُّ، ثَنَا عَبْدُ الْمَلِكِ بْنُ الْمَاجِشُونِ، حَدَّثَنَا ابْنُ جُرَيْجٍ، عَنْ عَطَاءٍ، عَنْ عَبْدِ اللَّهِ بْنِ عَمْرِو بْنِ الْعَاصِ قَالَ: قَالَ رَسُولُ اللَّهِ ﷺ: «بَلِّغُوا عَنِّي وَلَوْ آيَةً، وَحَدِّثُوا عَنْ بَنِي إِسْرَائِيلَ وَلَا حَرَجَ، وَمَنْ كَذَبَ عَلَيَّ مُتَعَمِّدًا فَلْيَتَبَوَّأْ مَقْعَدَهُ مِنَ النَّارِ».

٣٦٧- **أَخْبَرَنِي** عَبْدُ اللَّهِ بْنُ الْحُسَيْنِ الْقَاضِي بِمَرْوَ، ثَنَا الْحَارِثُ بْنُ مُحَمَّدٍ، ثَنَا يَزِيدُ بْنُ هَارُونَ، أَنَا جَرِيرُ بْنُ حَازِمٍ، عَنْ يَعْلَى بْنِ حَكِيمٍ، عَنْ

---

(١) في الإتحاف: «عبد الرحمن بن عبد الله».

(٢) إتحاف المهرة (٤٠٤٤-٤٠٤٥)، وأخرجه ابن حجر في سنده كذلك عن أنس، وعاد في ذيله إلى حديث ابن عباس (٤٠٤٦-٤٠٤٧) وقال: «وهذا حديث غريب الإسناد والمتن، ولم يسق أحد من الرواة طريق الحديث سواه».

(٣) بل الذي في الظاهرية: «كانت لي الوصل صحفوه».

(٤) إتحاف المهرة (٤٠٤٨-٤٠٤٩-٤٠٥٠-٤٠٥١).

عِكْرِمَة، عَنِ ابْنِ عَبَّاسٍ قَالَ: لَمَّا قُبِضَ رَسُولُ اللَّهِ ﷺ قُلْتُ لِرِجَالٍ مِنَ الْأَنْصَارِ: هَلُمَّ فَلْنَسْأَلْ أَصْحَابَ رَسُولِ اللَّهِ ﷺ فَإِنَّهُمُ الْيَوْمَ كَثِيرٌ. فَقَالَ: وَاعَجَبًا لَكَ يَا ابْنَ عَبَّاسٍ، أَتُرَى النَّاسَ يَحْتَاجُونَ إِلَيْكَ وَفِي النَّاسِ مِنْ أَصْحَابِ رَسُولِ اللَّهِ ﷺ مَنْ فِيهِمْ؟ قَالَ: فَتَرَكْتُ ذَاكَ، وَأَقْبَلْتُ أَسْأَلُ أَصْحَابَ رَسُولِ اللَّهِ ﷺ، وَإِنْ كَانَ لَيَبْلُغُنِي الْحَدِيثُ عَنِ الرَّجُلِ، فَآتِي بَابَهُ وَهُوَ قَائِلٌ، فَأَتَوَسَّدُ رِدَائِي عَلَى بَابِهِ لِتَسْفِي الرِّيحُ عَلَيَّ مِنَ التُّرَابِ، فَيَخْرُجُ فَيَرَانِي، فَيَقُولُ: يَا ابْنَ عَمِّ رَسُولِ اللَّهِ ﷺ، مَا جَاءَ بِكَ؟ هَلَّا أَرْسَلْتَ إِلَيَّ فَآتِيَكَ؟ فَأَقُولُ: لَا، أَنَا أَحَقُّ أَنْ آتِيَكَ. قَالَ: فَأَسْأَلُهُ عَنِ الْحَدِيثِ، فَعَاشَ هَذَا الرَّجُلُ الْأَنْصَارِيُّ حَتَّى رَآنِي وَقَدِ اجْتَمَعَ النَّاسُ حَوْلِي يَسْأَلُونَنِي، فَيَقُولُ: هَذَا الْفَتَى كَانَ أَعْقَلَ مِنِّي.[1]

غَيْثٌ فَهَا؟ فَهَا: فَالَتْ فِي سَبِيلِكَ حَتَّى اسْتُشْهِدْتُ. قَالَ: فَكَيْفَ، إِنَّمَا أَرَدْتُ أَنْ يُقَالَ: فُلَانٌ جَرِيءٌ، فَقَدْ قِيلَ. فَوُلِّيَ وَ يُسْحَبُ عَلَى وَجْهِهِ، حَتَّى أُلْقِيَ فِي النَّارِ، وَرَجُلٌ تَعَلَّمَ الْعِلْمَ وَقَرَأَ الْقُرْآنَ، لِيُقَالَ: إِنَّهُ قَارِئٌ، فَقَدْ قِيلَ. فَوُلِّيَ وَ يُسْحَبُ عَلَى وَجْهِهِ حَتَّى أُلْقِيَ فِي النَّارِ، وَرَجُلٌ أَفَاضَ اللهُ مِنَ الْمَالِ فَأَتَى بِهِ فَعَرَّفَهُ نِعَمَهُ فَعَرَفَهَا. فَقَالَ: مَا عَمِلْتَ فِيهَا؟ قَالَ: مَا تَرَكْتُ مِنْ شَيْءٍ تُحِبُّ أَنْ يُنْفَقَ فِيهِ إِلَّا أَنْفَقْتُ فِيهِ لِأَجْلِكَ. قَالَ: إِنَّمَا أَرَدْتَ أَنْ يُقَالَ: فُلَانٌ جَوَادٌ، فَقَدْ قِيلَ. فَأُمِرَ بِهِ فَسُحِبَ عَلَى وَجْهِهِ حَتَّى أُلْقِيَ فِي النَّارِ»".

عَبْدُ حَمِيدٍ: صَحِيحٌ عَلَى شَرْطِ الشَّيْخَيْنِ، وَلَمْ يُخَرِّجَاهُ. بِهَذِهِ السِّيَاقَةِ.

وَيُونُسُ بْنُ يُوسُفَ هُوَ ابْنُ عَبْدِ بْنِ عَمْرِو بْنِ عُثْمَانَ الدِّئِلِيُّ يَرْوِي عَنْهُ مَالِكُ بْنُ أَنَسٍ فِي الْمُوَطَّإِ، وَمَالِكٌ الْحَكَمُ فِي كُلِّ مَنْ رَوَى عَنْهُ، وَقَدْ تَرَجَمْتُهُ مُسْنَدَ.

٣٦٢٩- أَخْبَرَنَا أَبُو بَكْرِ بْنُ إِسْحَاقَ الْفَقِيهُ بِمَرْوَ أَخْبَرَنَا بِشْرُ بْنُ مُحَمَّدٍ بْنِ عَاصِمٍ الْحَافِظُ الْمَرْوَزِيُّ بِالْجَبَلِ، ثَنَا إِبْرَاهِيمُ بْنُ رَبَاحٍ بَيَّاعُ السَّابِرِيِّ ثَنَا عَبَّادُ بْنُ عَبَّادٍ(١) ثَنَا يُونُسُ -وَهُوَ ابْنُ عُبَيْدٍ- عَنْ سَعِيدِ الْمَقْبُرِيِّ، عَنْ أَبِي

---

(١) ثقة، ولد سنة (١٤٣/ أو ١٤٤هـ) (٧/ ١٨٨-١٨٩).

(٢) قال ابن حجر في الإصابة: قلت: وأخرجه مسلم، (٢/ ٤٧٧) من حديث حكاه عن أبي الطاهر وأحمد بن عمرو بن عبد الله بن عمرو بن سرح.

(٣) هو: أبو عمرة الأسود الرملي الخولاني وكان ابن معين والنسوي، وصفوه بالصلاح وبه انتهت رئاسة جميع المحدثين.

هُرَيْرَةَ قَالَ: قَالَ رَسُولُ اللَّهِ ﷺ: «ثَلَاثَةٌ يَهْلِكُونَ عِنْدَ الْحِسَابِ: جَوَادٌ، وَشُجَاعٌ، وَعَالِمٌ»[1].

هَذَا حَدِيثٌ صَحِيحُ الْإِسْنَادِ عَلَى شَرْطِهِمَا، وَهُوَ غَرِيبٌ شَاذٌّ، إِلَّا أَنَّهُ مُخْتَصَرٌ مِنَ الْحَدِيثِ الْأَوَّلِ، شَاهِدٌ لَهُ.

٣٧٠- أَخْبَرَنَا أَبُو بَكْرٍ أَحْمَدُ بْنُ سَلْمَانَ الْفَقِيهُ بِبَغْدَادَ، ثَنَا إِسْمَاعِيلُ بْنُ إِسْحَاقَ الْقَاضِي، ثَنَا سُلَيْمَانُ بْنُ حَرْبٍ، ثَنَا حَمَّادُ بْنُ سَلَمَةَ، عَنْ ثَابِتٍ، عَنْ أَبِي رَافِعٍ قَالَ: قَالَ أَبُو هُرَيْرَةَ: لَوْلَا أَخْذُ اللَّهِ عَلَى أَهْلِ الْكِتَابِ مَا حَدَّثْتُكُمْ بِشَيْءٍ، ثُمَّ تَلَا: ﴿وَإِذْ أَخَذَ اللَّهُ مِيثَٰقَ الَّذِينَ أُوتُوا الْكِتَٰبَ لَتُبَيِّنُنَّهُ لِلنَّاسِ وَلَا تَكْتُمُونَهُ﴾[2].

هَذَا حَدِيثٌ صَحِيحٌ عَلَى شَرْطِ مُسْلِمٍ، وَلَا أَعْلَمُ لَهُ عِلَّةً، وَلَمْ يُخَرِّجَاهُ.

[illegible]

ثَنَا أَحْمَدُ بْنُ يُونُسَ، ثَنَا عَاصِمُ بْنُ مُحَمَّدِ بْنِ زَيْدٍ، عَنْ أَبِيهِ قَالَ: كَانَ أَبُو هُرَيْرَةَ يَقُومُ يَوْمَ الْجُمُعَةِ إِلَى جَانِبِ الْمِنْبَرِ، فَيَطْرَحُ أَعْقَابَ نَعْلَيْهِ فِي ذِرَاعَيْهِ، ثُمَّ يَقْبِضُ عَلَى رُمَّانَةِ الْمِنْبَرِ، يَقُولُ: قَالَ أَبُو الْقَاسِمِ ﷺ، قَالَ مُحَمَّدٌ ﷺ، قَالَ رَسُولُ اللَّهِ ﷺ: قَالَ الصَّادِقُ الْمَصْدُوقُ ﷺ، ثُمَّ يَقُولُ فِي بَعْضِ ذَلِكَ: «وَيْلٌ لِلْعَرَبِ مِنْ شَرٍّ قَدِ اقْتَرَبَ». فَإِذَا سَمِعَ حَرَكَةَ بَابِ الْمَقْصُورَةِ [illegible] الْإِمَامِ جَلَسَ [illegible]

(١) [illegible] الشهرة (١٨٧/١٥)

(٢) [illegible] (١٨٧/١٥)

(٣) إتحاف الشهرة (١٥/٦٥٧-٦٠٠٩١).

(٤) إتحاف الشهرة (١٥/٥١٤-١٩٨٠٧).

هَذَا حَدِيثٌ صَحِيحٌ عَلَى شَرْطِ الشَّيْخَيْنِ، وَلَمْ يُخَرِّجَاهُ هٰكَذَا، وَلَيْسَ الْعَرَضُ فِي لَصْبِحِ حَدِيثٍ: الْمَيْلُ لِلْعَرَبِ مِنْ ثَمْرِ أَوْ لَبَنٍ، فَقَدْ أَخْرَجَاهُ، إِنَّمَا الْعَرَضُ فِيهِ اسْتِحْبَابُ رُؤْيَةِ الْحَدِيثِ عَلَى الْمُحَرِّثِ قَبْلَ تَحْرِيمِ الإِدْمَانِ.

٣٧٢- حَدَّثَنَا أَبُو الْعَبَّاسِ مُحَمَّدُ بْنُ يَعْقُوبَ، ثَنَا الرَّبِيعُ بْنُ سُلَيْمَانَ، ثَنَا الشَّافِعِيُّ، ثَنَا سُفْيَانُ.

وَحَدَّثَنَا أَبُو بَكْرِ بْنُ إِسْحَاقَ الْفَقِيهُ، وَأَبُو الْعَبَّاسِ قَالَا: لَا يَأْبَرُ بْنُ مُوسَى، ثَنَا الْحَنْظَلِيُّ، ثَنَا سُفْيَانُ، حَدَّثَنِي أَبُو الْمُنْهَالِ سَيَّارٌ مَوْلَى عُمَرَ بْنِ عُبَيْدِ اللَّهِ بْنِ مَعْمَرٍ، أَنَّ عُبَيْدَ اللَّهِ بْنَ عُمَرَ قَالَ: وَاللَّهِ لَئِنْ أَخَّرَ اللَّهُ أَجَلَكَ لَأَعْتِقَنَّ رَقَبَةً كَانَ أَبِي يَعْتِقُ، فَأَبَى، فَمَرَّ بِهِ، فَقَالَ: إِنَّ أَبِي قَالَ: وَاللَّهِ لَأُعْتِقَنَّ رَقَبَةً كَانَ أَبِي يُ

٣٧٤- قال: وأخبرني عَمْرُو بْنُ الْحَارِثِ، عَنْ أَبِي النَّضْرِ، عَنْ عُبَيْدِ اللَّهِ ابْنِ أَبِي رَافِعٍ، عَنِ النَّبِيِّ ﷺ قَالَ: وَأَخْبَرَنِي اللَّيْثُ بْنُ سَعْدٍ، عَنْ أَبِي النَّضْرِ، عَنْ مُوسَى بْنِ عَبْدِ اللَّهِ بْنِ قَيْسٍ، عَنْ أَبِي رَافِعٍ، عَنْ رَسُولِ اللَّهِ ﷺ، أَنَّهُ قَالَ وَالنَّاسُ حَوْلَهُ: «لَا أَعْرِفَنَّ أَحَدَكُمْ يَأْتِيهِ الْأَمْرُ مِنْ أَمْرِي قَدْ أَمَرْتُ بِهِ، أَوْ نَهَيْتُ عَنْهُ وَهُوَ مُتَّكِئٌ عَلَى أَرِيكَتِهِ، فَيَقُولُ: مَا وَجَدْنَا فِي كِتَابِ اللَّهِ عَمِلْنَا بِهِ وَإِلَّا فَلَا»[1].

قَالَ الْحَاكِمُ: أَنَا عَلَى أَصْلِي الَّذِي أَصَّلْتُهُ فِي خُطْبَةِ هَذَا الْكِتَابِ أَنَّ الزِّيَادَةَ مِنَ الثِّقَةِ مَقْبُولَةٌ، وَسُفْيَانُ بْنُ عُيَيْنَةَ حَافِظٌ ثِقَةٌ ثَبْتٌ، وَقَدْ مَيَّزَ وَحَفِظَ، فَاعْتَمَدْنَا حِفْظَهُ بَعْدَ أَنْ وَجَدْنَا لِلْحَدِيثِ شَاهِدَيْنِ بِإِسْنَادَيْنِ صَحِيحَيْنِ، أَمَّا أَحَدُهُمَا:

٣٧٥- فَأَخْبَرَنَاهُ أَبُو الْحَسَنِ أَحْمَدُ بْنُ مُحَمَّدِ بْنِ عَبْدُوسٍ، ثَنَا عُثْمَانُ بْنُ [illegible]

وَأَخْبَرَنَا أَحْمَدُ بْنُ جَعْفَرٍ الْقَطِيعِيُّ، ثَنَا عَبْدُ اللَّهِ بْنُ أَحْمَدَ بْنِ حَنْبَلٍ، حَدَّثَنِي أَبِي، ثَنَا عَبْدُ الرَّحْمَنِ -وَهُوَ ابْنُ مَهْدِيٍّ- ثَنَا مُعَاوِيَةُ بْنُ صَالِحٍ، حَدَّثَنِي الْحَسَنُ بْنُ جَابِرٍ، أَنَّهُ سَمِعَ الْمِقْدَامَ بْنَ مَعْدِي كَرِبَ الْكِنْدِيَّ، صَاحِبَ النَّبِيِّ ﷺ يَقُولُ: حَرَّمَ النَّبِيُّ ﷺ أَشْيَاءَ يَوْمَ خَيْبَرَ، مِنْهَا الْحِمَارُ الْأَهْلِيُّ وَغَيْرُهُ، فَقَالَ رَسُولُ اللَّهِ ﷺ: «يُوشِكُ أَنْ يَأْتِيَ الرَّجُلُ مِنْكُمْ عَلَى أَرِيكَتِهِ، فَيُحَدِّثُ بِحَدِيثِي فَيَقُولُ: بَيْنِي وَبَيْنَكُمْ كِتَابُ اللَّهِ، وَمَا وَجَدْنَا فِيهِ أَحْلَلْنَاهُ، وَمَا وَجَدْنَا فِيهِ حَرَّمْنَاهُ، وَإِنَّمَا حَرَّمَ رَسُولُ اللَّهِ ﷺ مَا حَرَّمَ اللَّهُ [illegible]

(١) إتحاف المهرة (١٤/ ٢٥٠-١٧٧١٨).

(٢) إتحاف المهرة (١٣/ ٤٦٦-١٧٠١٥)، والحسن بن جابر أخرج حديثه هذا =

buisn a

وَأَمَّا الْحَدِيثُ الثَّانِي:

٣٧٦- فَحَدَّثَهُ أَبُو بَكْرٍ مُحَمَّدُ بْنُ عَبْدِ اللهِ بْنِ عَبْدِ الْعَزِيزِ بِبَغْدَادَ، قَالَ: حَدَّثَنَا مُحَمَّدُ بْنُ خُلَيْدَةَ الْعَطَّوْفِيُّ، عَنْ: حَنَشٍ، قَالَ: سَمِعْتُ أَبَا إِبْرَاهِيمَ، يَقُولُ: قَالَ عَلِيٌّ: عَلَيْكُمْ بِهَذَا الْحَنَشِ، قَالَ: بَيْنَنَا جُلُوسٌ مَعَ حُسَيْنٍ يُحَدِّثُ عِنْدَ بَابِ دَارِهِ إِذْ سَمِعْنَا عَلِيًّا قَالَ لَهُ رَجُلٌ: يَا أَبَهْ، عَهِدَ إِلَيْكَ رَسُولُ اللهِ ﷺ شَيْئًا لَمْ يَعْهَدْهُ إِلَى النَّاسِ؟ قَالَ: لَا، وَأَصْبَابَةِ هَذِهِ الدَّارِ، إِنَّهُ لَمْ يَعْهَدْ إِلَيَّ مِنَ النَّاسِ إِلَّا مَا فِي هَذِهِ الصَّحِيفَةِ، قَالَ: فَأَخْرَجَ صَحِيفَةً مِنْ قِرَابِ سَيْفِهِ، فَإِذَا فِيهَا: رَحِمَ اللهُ امْرَأً عَرَفَ قَدْرَ نَفْسِهِ، وَكَفَى امْرَأً مِنَ الْعِلْمِ مَا يُنْجِيهِ، وَكَفَى امْرَأً مِنَ الْجَهْلِ مَا يُرْدِيهِ، وَكَفَى امْرَأً مِنَ الْمَالِ مَا يُطْغِيهِ، وَكَفَى امْرَأً مِنَ الْفَقْرِ مَا يُلْهِيهِ، وَكَفَى امْرَأً مِنَ الرِّزْقِ مَا يُشْغِلُهُ عَنْ رَبِّهِ، وَكَفَى امْرَأً مِنَ الْمَوْتِ مَا يُخَافُ مِنْهُ، وَكَفَى امْرَأً مِنَ الدُّنْيَا مَا يُؤْذِيهِ، وَكَفَى امْرَأً مِنَ الْآخِرَةِ مَا يُرْجُوهُ، وَكَفَى امْرَأً مِنَ الْخَيْرِ مَا يُقَرِّبُهُ، وَكَفَى امْرَأً مِنَ الشَّرِّ مَا يُبَاعِدُهُ، وَكَفَى امْرَأً مِنَ الدُّنْيَا مَا يُبَلِّغُهُ، وَكَفَى امْرَأً مِنَ الْكَلَامِ مَا يُجِيبُ بِهِ، وَكَفَى امْرَأً مِنَ الْعَمَلِ مَا يُعْذَرُ بِهِ، وَكَفَى امْرَأً مِنَ الْإِثْمِ مَا يُحَاسَب

﴿وَمَا كَانَ لِمُؤْمِنٍ وَلَا مُؤْمِنَةٍ إِذَا قَضَى اللَّهُ وَرَسُولُهُ أَمْرًا أَن يَكُونَ لَهُمُ الْخِيَرَةُ﴾[1].[2]

هَذَا حَدِيثٌ صَحِيحُ الْإِسْنَادِ عَلَى شَرْطِ الشَّيْخَيْنِ، مُوَافِقٌ لِمَا قَدَّمْنَا ذِكْرَهُ مِنَ الْحَثِّ عَلَى اتِّبَاعِ السُّنَّةِ، وَلَمْ يُخَرِّجَاهُ بِهَذِهِ السِّيَاقَةِ.

٣٧٨- حدثنا أَبُو بَكْرٍ مُحَمَّدُ بْنُ أَحْمَدَ بْنِ بَالُوَيْهِ، ثَنَا مُحَمَّدُ بْنُ غَالِبٍ، ثَنَا عَفَّانُ، ثَنَا شُعْبَةُ.

وَأَخْبَرَنِي أَحْمَدُ بْنُ يَعْقُوبَ الثَّقَفِيُّ، ثَنَا مُحَمَّدُ بْنُ أَيُّوبَ، أَنَا أَبُو عُمَرَ الْحَوْضِيُّ[3]، ثَنَا شُعْبَةُ، عَنْ سَعْدِ بْنِ إِبْرَاهِيمَ، عَنْ أَبِيهِ، أَنَّ عُمَرَ بْنَ الْخَطَّابِ قَالَ لِابْنِ مَسْعُودٍ، وَلِأَبِي الدَّرْدَاءِ، وَلِأَبِي ذَرٍّ[4]: مَا هَذَا الْحَدِيثُ عَنْ رَسُولِ اللَّهِ ﷺ؟ وَأَحْسَبُهُ حَبَسَهُمْ بِالْمَدِينَةِ حَتَّى أُصِيبَ[5].

٣٧٩- حدثنا أَبُو عَبْدِ اللَّهِ مُحَمَّدُ بْنُ عَبْدِ اللَّهِ الصَّفَّارُ، ثَنَا مُحَمَّدُ بْنُ الْحَسَنِ بْنِ عَلِيِّ بْنِ بَحْرٍ الْبَرِّيُّ[6]، ثَنَا عَبْدُ اللَّهِ بْنُ جَعْفَرٍ الْبَرْمَكِيُّ، ثَنَا مَعْنُ بْنُ عِيسَى.

وَحَدَّثَنَا أَبُو زَكَرِيَّا يَحْيَى بْنُ مُحَمَّدٍ الْعَنْبَرِيُّ وَعَلِيُّ بْنُ عِيسَى الْحِيرِيُّ،

---

(١) [illegible]

(٢) [illegible]

(٣) [illegible]

(٤) قوله: «ولأبي ذر» غير موجود في (د) و(ط) و(ج) والإتحاف.

(٥) إتحاف المهرة (١٢/ ٧٨-١٦١١١).

(٦) في (و): «البرلي»، وفي (د): «البري».

Bulsn e

قَالَا: ثَنَا أَبُو عَبْدِ اللَّهِ مُحَمَّدُ بْنُ إِبْرَاهِيمَ الْعَبْدِيُّ، ثَنَا إِسْحَاقُ بْنُ مُوسَى الْأَنْصَارِيُّ، ثَنَا مَعْنُ بْنُ عِيسَى، ثَنَا مَالِكُ بْنُ أَنَسٍ، حَدَّثَنِي عَبْدُ اللَّهِ بْنُ إِدْرِيسَ، عَنْ شُعْبَةَ، فَذَكَرَ الْحَدِيثَ بِإِسْنَادِهِ نَحْوَهُ[1].

هَذَا حَدِيثٌ صَحِيحٌ عَلَى شَرْطِ الشَّيْخَيْنِ، وَإِنْكَارُ عُمَرَ أَمِيرِ الْمُؤْمِنِينَ عَلَى الصَّحَابَةِ كَثْرَةَ الرِّوَايَةِ عَنْ رَسُولِ اللَّهِ ﷺ فِيهِ سُنَّةٌ، وَلَمْ يُخَرِّجَاهُ.

٣٨٠- حدثنا أَبُو الْعَبَّاسِ مُحَمَّدُ بْنُ يَعْقُوبَ، ثَنَا يَحْيَى بْنُ أَبِي طَالِبٍ، ثَنَا أَبُو أَحْمَدَ الزُّبَيْرِيُّ، ثَنَا إِسْرَائِيلُ، عَنْ أَبِي حَصِينٍ، عَنْ يَحْيَى بْنِ وَثَّابٍ، عَنْ مَسْرُوقٍ، عَنْ عَبْدِ اللَّهِ، أَنَّهُ حَدَّثَ يَوْمًا عَنْ رَسُولِ اللَّهِ ﷺ فَارْتَعَدَ وَارْتَعَدَتْ ثِيَابُهُ. ثُمَّ قَالَ: أَوْ نَحْوَ هَذَا[2].

هَذَا حَدِيثٌ صَحِيحٌ عَلَى شَرْطِ الشَّيْخَيْنِ، وَلَمْ يُخَرِّجَاهُ، وَلَهُ شَوَاهِدُ فِيهِ، عَنْ عَبْدِ اللَّهِ.

٣٨١- حدثناه أَبُو الْعَبَّاسِ مُحَمَّدُ بْنُ يَعْقُوبَ، ثَنَا الْحَسَنُ بْنُ عَلِيِّ بْنِ عَفَّانَ الْعَامِرِيُّ، ثَنَا عَلِيُّ بْنُ حَكِيمٍ[3]، ثَنَا شَرِيكٌ.

وَأَخْبَرَنَا عَلِيُّ بْنُ عَبْدِ اللَّهِ الْحَكِيمِيُّ[4]، ثَنَا الْعَبَّاسُ الدُّورِيُّ، ثَنَا إِسْحَاقُ بْنُ مَنْصُورٍ السَّلُولِيُّ، ثَنَا شَرِيكٌ، عَنْ أَبِي الْعُمَيْسِ عُتْبَةَ بْنِ عَبْدِ اللَّهِ،

---

(١) إتحاف المهرة (١٢/ ٧٨-١١١-١٥)، وسقط من الإتحاف ذكر علي بن عيسى الحيري، وأبو عبد الله محمد بن إبراهيم العبدي.

(٢) إتحاف المهرة (١٠/ ٤٧٩-١٣٢٣٢).

(٣) هو: علي بن حكيم بن ذبيان الأودي، من رجال التهذيب.

(٤) في الإتحاف: «الحليمي».

عَنْ مُسْلِمٍ الْبَطِينِ، عَنْ أَبِي عَمْرٍو الشَّيْبَانِيِّ قَالَ: كُنْتُ أَجْلِسُ إِلَى عَبْدِ اللَّهِ بْنِ مَسْعُودٍ حَوْلًا لَا يَقُولُ: قَالَ رَسُولُ اللَّهِ ﷺ، فَإِذَا قَالَ: قَالَ رَسُولُ اللَّهِ ﷺ اسْتَقْبَلَتْهُ الرِّعْدَةُ، ثُمَّ قَالَ: بَلْ كَذَا، أَوْ نَحْوَ ذَا، أَوْ قَرِيبٌ مِنْ ذَا، أَوْ مَا شَاءَ اللَّهُ[1].

أَخْبَرَنَا عَلِيُّ بْنُ عَبْدِ اللَّهِ الْحَكِيمِيُّ بِبَغْدَادَ، ثَنَا الْعَبَّاسُ بْنُ مُحَمَّدٍ الدُّورِيُّ، ثَنَا إِسْحَاقُ بْنُ مَنْصُورٍ السَّلُولِيُّ، ثَنَا شَرِيكٌ، فَذَكَرَهُ بِنَحْوِهِ[2].

هَذَا حَدِيثٌ مِنْ أُصُولِ التَّوَقِّي عَنْ كَثْرَةِ الرِّوَايَةِ وَالْحَثِّ عَلَى الْإِتْقَانِ فِيهِ، وَقَدِ اتَّفَقَا عَلَى إِسْرَائِيلَ، عَنْ أَبِي حَصِينٍ، وَقَدِ احْتَجَّ مُسْلِمٌ بِشَرِيكِ بْنِ عَبْدِ اللَّهِ، وَهُوَ أَهْلٌ أَنْ يُحْتَجَّ بِهِ، وَلَمْ يُخَرِّجَاهُ، وَلَهُ شَاهِدٌ آخَرُ عَلَى شَرْطِهِمَا:

٣٨٢- حدثناه أَبُو مُحَمَّدٍ عَبْدُ اللَّهِ بْنُ مُحَمَّدِ بْنِ مُوسَى الْعَدْلُ، ثَنَا [illegible]

عَوْنٍ، أَخْبَرَنِي مُسْلِمُ بْنُ أَبِي عِمْرَانَ، عَنْ إِبْرَاهِيمَ التَّيْمِيِّ، عَنْ أَبِيهِ، عَنْ عَمْرِو بْنِ مَيْمُونٍ قَالَ: مَا أَخْطَأَنِي. وَقَالَ ابْنُ عَوْنٍ: قَلَّ مَا أَخْطَأَنِي عَشِيَّةَ خَمِيسٍ إِلَّا أَتَيْتُ فِيهَا ابْنَ مَسْعُودٍ، فَمَا سَمِعْتُهُ بِشَيْءٍ يَقُولُ: قَالَ رَسُولُ اللَّهِ ﷺ، حَتَّى إِذَا كَانَ ذَاتَ عَشِيَّةٍ قَالَ: قَالَ رَسُولُ اللَّهِ ﷺ: فَنَظَرْتُ إِلَيْهِ، فَإِذَا هُوَ مَحْلُولٌ أَزْرَارُ قَمِيصِهِ، مُنْتَفِخٌ أَوْدَاجُهُ، مُغْرَوْرِقٌ [illegible] قَالَ: هَكَذَا، أَوْ [illegible] قَالَ رَسُولُ اللَّهِ ﷺ [illegible]

(١) [illegible] الْمُسْنَدِ [illegible] ذكر [illegible]

(٢) هذا الإسناد مكرر، فهو نفس الإسناد [illegible]

(٣) إتحاف المهرة (١٠/٤٠٩-١٣٠٤٧).

Bulsn e

٣٨٣- حدثنا أبو عَبْدِ اللهِ مُحَمَّدُ بْنُ عَبْدِ اللهِ الصَّفَّارُ، ثنا أَحْمَدُ بْنُ يُونُسَ الضَّبِّيُّ، ثنا مُحَمَّدُ بْنُ يُونُسَ الطَّائِيُّ، ثنا مُحَمَّدُ بْنُ إِسْحَاقَ.

وَحَدَّثَنِي عَلِيُّ بْنُ أَحْمَدَ الْعَدْلُ، أنا عَلِيُّ بْنُ عَبْدِ الْعَزِيزِ، أنا سُعَيْدُ بْنُ مَنْصُورٍ حَدَّثَهُمْ، ثنا أَبُو شِهَابٍ.

وَحَدَّثَنَا أَبُو الْقَاسِمِ بْنُ حَبَشٍ، ثنا بَكْرُ بْنُ سَهْلٍ الدِّمْيَاطِيُّ، ثنا عَبْدُ الْغَنِيِّ، ثنا أَبُو شِهَابٍ.

وَحَدَّثَنِي عَلِيُّ بْنُ أَحْمَدَ، ثنا أَبُو الْحَسَنِ مُحَمَّدُ بْنُ أَحْمَدَ الْمَرْوَزِيُّ، ثنا أَبُو الرَّبِيعِ، ثنا أَبُو شِهَابٍ، عَنْ مُحَمَّدِ بْنِ إِسْحَاقَ، عَنْ مَعْبَدِ بْنِ كَعْبٍ، عَنْ أَبِيهِ قَالَ: سَمِعْتُ أَبَا قَتَادَةَ يَقُولُ: سَمِعْتُ رَسُولَ اللهِ ﷺ يَقُولُ وَهُوَ بَيْنَ أَظْهُرِنَا: «إِيَّاكُمْ وَكَثْرَةَ الْحَدِيثِ عَنِّي، فَمَنْ قَالَ عَلَيَّ مَا لَمْ يَقُلْ فَلْيَتَبَوَّأْ مَقْعَدَهُ مِنْ إِلَّا حَقًّا، وَمَنْ قَالَ عَلَيَّ مَا لَمْ أَقُلْ فَلْيَتَبَوَّأْ مَقْعَدَهُ مِنَ النَّارِ»[1].

وَفِي حَدِيثِ مُحَمَّدِ بْنِ يُونُسَ، حَدَّثَنِي ابْنُ كَعْبٍ، وَهُوَ: عَنْ أَبِي قَتَادَةَ.

هَذَا حَدِيثٌ صَحِيحٌ عَلَى شَرْطِ الشَّيْخَيْنِ، وَلَهُ أَلْفَاظٌ صَحِيحَةٌ شَهِيدَةٌ، وَلَمْ يُخَرِّجَاهُ، بَلْ لَهُ شَاهِدٌ بِإِسْنَادٍ آخَرَ أَبِي قَتَادَةَ:

٣٨٤- حدثنا عَلِيُّ بْنُ حَمْشَاذَ، ثنا مُحَمَّدُ بْنُ هَارُونَ، ثنا يَحْيَى بْنُ مُوسَى بْنِ خَتٍّ، ثنا عَبَّادُ بْنُ مُحَمَّدِ بْنِ شُوَذَبَ، ثنا كَعْبُ بْنُ

---

(١) هذا حديث رجاله من رجال الكتاب الخمسة الأصحاب من رجال الجهابذ.

(٢) هذا حديث صحيح على شرط الشيخين أبي الحسن العنوزي، ثنا إلى المعدود وهو حلسة تلقى على الدابة لتضع تحريج السلف.

(٣) إتحاف المهرة (١٥٧-٢٠٤).

عَبْدِ الرَّحْمَنِ بْنِ كَعْبِ بْنِ مَالِكٍ، عَنْ أَبِيهِ قَالَ: قُلْتُ لِأَبِي قَتَادَةَ: حَدِّثْنِي بِشَيْءٍ سَمِعْتَهُ مِنْ رَسُولِ اللَّهِ ﷺ. قَالَ: أَخْشَى أَنْ يَزِلَّ لِسَانِي بِشَيْءٍ لَمْ يَقُلْهُ رَسُولُ اللَّهِ ﷺ، إِنِّي سَمِعْتُ رَسُولَ اللَّهِ ﷺ يَقُولُ: «إِيَّاكُمْ وَكَثْرَةَ الْحَدِيثِ عَنِّي، مَنْ كَذَبَ عَلَيَّ مُتَعَمِّدًا فَلْيَتَبَوَّأْ مَقْعَدَهُ مِنَ النَّارِ»[1].

٣٨٥- حدثنا أَبُو عَبْدِ اللَّهِ مُحَمَّدُ بْنُ يَعْقُوبَ الْحَافِظُ، ثَنَا مُحَمَّدُ بْنُ نُعَيْمٍ، ثَنَا مُحَمَّدُ بْنُ رَافِعٍ، ثَنَا عَلِيُّ بْنُ حَفْصٍ الْمَدَائِنِيُّ، ثَنَا شُعْبَةُ، عَنْ خُبَيْبِ بْنِ عَبْدِ الرَّحْمَنِ، عَنْ حَفْصِ بْنِ عَاصِمٍ، عَنْ أَبِي هُرَيْرَةَ قَالَ: قَالَ رَسُولُ اللَّهِ ﷺ: «كَفَى بِالْمَرْءِ إِثْمًا أَنْ يُحَدِّثَ بِكُلِّ مَا سَمِعَ»[2].

قَدْ ذَكَرَ مُسْلِمٌ هَذَا الْحَدِيثَ فِي أَوْسَاطِ الْحِكَايَاتِ الَّتِي ذَكَرَهَا فِي خُطْبَةِ الْكِتَابِ عَنْ مُحَمَّدِ بْنِ رَافِعٍ، وَلَمْ يُخَرِّجْهُ مُحْتَجًّا بِهِ فِي مَوْضِعِهِ مِنَ الْاحْتِجَاجِ بِزِيَادَاتِ الثِّقَاتِ، وَقَدْ أَرْسَلَهُ جَمَاعَةٌ مِنْ أَصْحَابِ شُعْبَةَ.

٣٨٦- حدثناه أَبُو الْقَاسِمِ عَبْدُ الرَّحْمَنِ بْنُ الْحَسَنِ الْقَاضِي بِهَمَذَانَ، ثَنَا إِبْرَاهِيمُ بْنُ الْحُسَيْنِ، ثَنَا آدَمُ بْنُ أَبِي إِيَاسٍ.

وَأَخْبَرَنَا أَبُو بَكْرِ بْنُ إِسْحَاقَ الْفَقِيهُ، أَنَا إِسْمَاعِيلُ بْنُ إِسْحَاقَ، ثَنَا سُلَيْمَانُ بْنُ حَرْبٍ.

---

(١) [illegible] المهرة (١٤/٤٤٦-١٧٨٨)، تعليق بوصله علي بن حفص المدائني.

(٢) [illegible] المهرة (١٤/٤٤٦-١٧٨٨)، تعليق بوصله علي بن حفص المدائني.

(٣) قال ابن حجر في الإتحاف: «قلت: قد أخرجه في الجملة».

(٤) كذا في (د)، وفي سائر النسخ المخطوطة: «وقد بينا على الكتاب».

buisn e

وَأَخْبَرَنِي عَبْدُ اللَّهِ بْنُ مُحَمَّدِ بْنِ مُوسَى، ثنا مُحَمَّدُ بْنُ أَيُّوبَ، ثنا حَفْصُ بْنُ عُمَرَ، قَالَا: ثنا شُعْبَةُ، عَنْ شَبِيبٍ بْنِ عَبْدِ الرَّحْمَنِ، عَنْ حَفْصِ بْنِ عَاصِمٍ قَالَ: قَالَ رَسُولُ اللَّهِ ﷺ: «كَفَى بِالْمَرْءِ إِثْمًا أَنْ يُحَدِّثَ بِكُلِّ مَا سَمِعَ»(١).

٣٨٧- الْعُبْدِيُّ: ثُمَّ عَمْرٍو إِسْمَاعِيلُ بْنُ مُحَمَّدِ بْنِ أَحْمَدَ بْنِ يُونُسَ السَّلَمِيُّ: حَدَّثَنَا، قَالَ: مُحَمَّدُ بْنُ أَيُّوبَ، ثنا مُحَمَّدُ بْنُ بِشْرٍ» الْعَوَقِيُّ، أَبُو إِسْحَاقَ الْبَصْرِيُّ، عَنْ مَعْمَرٍ، عَنِ ابْنِ طَاوُسٍ، عَنْ أَبِيهِ قَالَ: قَالَ ابْنُ عَبَّاسٍ: «إِنَّ اللَّهَ تَبَارَكَ وَتَعَالَى لَا يَقْبِضُ الْعِلْمَ بَعْدَ أَنْ يَبْسُطَهُ»(٢)، قَالَ: قَالَ: لَمْ يُحَدِّثْ الْحَدِيثَ، وَالْحَدِيثُ يُحْفَظُ عَنْ رَسُولِ اللَّهِ ﷺ، حَتَّى وَكِيعٌ الْحَافِظُ وَالدَّارِمِيُّ: هَذَا بَاطِلٌ صَحِيحٌ عَلَى شَرْطِ الشَّيْخَيْنِ، وَلَمْ يُخَرِّجَاهُ.

٣٨٨- حَدَّثَنَاهُ أَبُو الْعَبَّاسِ الْمُسْتَمْلِي بِمَرْوَ، ثنا الْحَسَنُ بْنُ أَحْمَدَ بْنِ حَلِيمٍ بْنِ الْمُثَنَّى، ثنا هَارُونُ بْنُ مَعْرُوفٍ، ثنا سُلَيْمُ بْنُ مُنْبِهٍ، عَنْ هِشَامِ بْنِ حُجَيْرٍ، عَنْ طَاوُسٍ، عَنِ ابْنِ عَبَّاسٍ، قَالَ: لَمْ يُحَدِّثْ عَنْ رَسُولِ اللَّهِ ﷺ إِلَّا مَنْ لَمْ يُخْلَطْ عَلَيْهِ، فَقَالَ: وَكِيعٌ الْحَافِظُ: وَالدَّلِيلُ أَنَّ ذَلِكَ الْحَدِيثَ عَنْهُ.

---

(١) إتحاف المهرة (٤٠٧٦/ ٤٤٤)، (١٧٩٨٨)، وكذا رواه مسلم (٥) من حديث سماك الحنفي وهبة الرحمن بن مهدي عن شعبة به، وانظر الإتحاف والتتبع (ص١٧٧).

(٢) في الإتحاف: (سيأتي بن يونس بن نجيد).

(٣) في (د): (حدثنا).

(٤) في (ب): (٥).

(٥) إتحاف المهرة (٧١٨٩- ٧٧٩٦).

(٦) إتحاف المهرة (٧١٨٩- ٧٧٩٦) أخرجه بإثبات لفظة مسلوبي عطية كما تقدم (٤/ ١٠٦).

وَصَلَّى اللَّهُ عَلَى مُحَمَّدٍ وَآلِهِ.

٣٨٩- حدثنا أَبُو الْعَبَّاسِ مُحَمَّدُ بْنُ يَعْقُوبَ، أَنَا مُحَمَّدُ بْنُ عَبْدِ اللَّهِ بْنِ عَبْدِ الْحَكَمِ، أَنَا ابْنُ وَهْبٍ، أَخْبَرَنِي عَمْرُو بْنُ الْحَارِثِ، أَنَّ يَحْيَى بْنَ مَيْمُونٍ الْحَضْرَمِيَّ أَخْبَرَهُ عَنْ أَبِي مُوسَى الْغَافِقِيِّ، قَالَ: أَخِرُ مَا عَهِدَ إِلَيْنَا رَسُولُ اللَّهِ ﷺ أَنَّهُ قَالَ: «عَلَيْكُمْ بِكِتَابِ اللَّهِ، وَسَتَرْجِعُونَ إِلَى قَوْمٍ يُحِبُّونَ الْحَدِيثَ عَنِّي -أَوْ كَلِمَةً تُشْبِهُهَا- فَمَنْ حَفِظَ شَيْئًا فَلْيُحَدِّثْ بِهِ، وَمَنْ قَالَ عَلَيَّ مَا لَمْ أَقُلْ فَلْيَتَبَوَّأْ مَقْعَدَهُ مِنَ النَّارِ»(١).

رُوَاةُ هَذَا الْحَدِيثِ عَنْ آخِرِهِمْ مُحْتَجٌّ بِهِمْ، فَأَمَّا أَبُو مُوسَى مَالِكُ بْنُ عُبَادَةَ الْغَافِقِيُّ فَإِنَّهُ صَحَابِيٌّ سَكَنَ مِصْرَ.

وَهَذَا الْحَدِيثُ مِنْ جُمْلَةِ مَا خَرَّجْنَاهُ عَنِ الصَّحَابِيِّ إِذَا صَحَّ إِلَيْهِ الطَّرِيقُ.

عَلَى أَنَّ وَدَاعَةَ الْجَنْبِيَّ قَدْ رَوَى أَيْضًا عَنْ مَالِكِ بْنِ عُبَادَةَ الْغَافِقِيِّ(٢).

---

(١) إتحاف المهرة (١٣/١٠٣-١٦٤٧٨).

(٢) كذا قال، وفيه أمران: الأول: أن وداعة ضبط نسبته ابن نقطة وتبعه الذهبي وابن ناصر وابن حجر: «الحَمْدي» وحكاه ابن نقطة عن ابن يونس في تاريخ مصر، لكن نقل ابن ناصر عن ابن الفرضي وجاء أنه رآه بخط القطيعي في تاريخ ابن يونس «الجمدي» بالجيم وهو بطن من القبائل وهو جد بن بادي، قال ابن ناصر: وقد وجدته بخط الحافظ ابن عساكر لتاريخ ابن يونس كذلك. اهـ ملخصا.

وقال: «أنه قد اختلف في رواية هذا الحديث فرواه كذلك إلا أن [illegible] (٢٧) [illegible] يحيى بن بكير عن الليث به فزاد: «عن [illegible] من غافق من حمدي» بينهما أيضا، فالحاصل أنه لم يرو عن مالك بن عبادة إلا واحد.

وَهَذَا الْحَدِيثُ قَدْ جَمَعَ لِطَلَبَتِي غَرِيبَتَيْنِ:

[إِحْدَاهُمَا]: قَوْلُهُ: «سَارَجْمَعُنِي إِلَى قَوْمٍ يُحِبُّونَ الْحَدِيثَ عَلَى».

وَالْأُخْرَى: «فَمَنْ حَفِظَ شَيْئًا فَلْيُحَدِّثْ بِهِ».

وَقَدْ ذَهَبَ جَمَاعَةٌ مِنْ أَهْلِ الْإِسْلَامِ إِلَى أَنَّ لَيْسَ لِلْمُحَدِّثِ أَنْ يُحَدِّثَ بِمَا لَا يَحْفَظُهُ، وَلَمْ يُجَوِّزُوهُ.

٣٩٠- **حَدَّثَنَا** أَبُو الْعَبَّاسِ مُحَمَّدُ بْنُ يَعْقُوبَ، ثَنَا الْعَبَّاسُ بْنُ الْوَلِيدِ بْنِ مَزْيَدٍ الْبَيْرُوتِيُّ، ثَنَا مُحَمَّدُ بْنُ شُعَيْبِ بْنِ شَابُورَ، ثَنَا عَبْدُ الرَّحْمَنِ بْنُ يَزِيدَ بْنِ جَابِرٍ.

وَحَدَّثَنَا أَبُو بَكْرٍ بْنُ إِسْحَاقَ الْفَقِيهُ - وَاللَّفْظُ لَهُ -، ثَنَا الْحَسَنُ بْنُ عَلِيِّ بْنِ بَهْرَامَ، ثَنَا إِبْرَاهِيمُ بْنُ مُوسَى(١)، ثَنَا الْوَلِيدُ بْنُ مُسْلِمٍ، عَنْ عَبْدِ الرَّحْمَنِ بْنِ يَزِيدَ بْنِ جَابِرٍ، عَنْ عَطِيَّةَ بْنِ قَيْسٍ(٢)، عَنْ أَبِي الدَّرْدَاءِ، عَنِ النَّبِيِّ ﷺ بِمَعْنَى الْحَوَارِمِيِّ، أَنَّهُ سَمِعَ نَحْلَةَ بْنَ لَيْثَانَ الرَّهَاوِيَّ(٣): كَانَ النَّاسُ يَسْأَلُونَ رَسُولَ اللَّهِ ﷺ عَنِ الْخَيْرِ، وَكُنْتُ أَسْأَلُهُ عَنِ الشَّرِّ مَخَافَةَ أَنْ يُدْرِكَنِي، فَقُلْتُ: يَا رَسُولَ اللَّهِ، إِنَّا كُنَّا فِي جَاهِلِيَّةٍ وَشَرٍّ، فَجَاءَنَا اللَّهُ بِهَذَا الْخَيْرِ، فَهَلْ بَعْدَ هَذَا الْخَيْرِ مِنْ شَرٍّ؟ قَالَ: «نَعَمْ، وَفِيهِ دَخَنٌ». قُلْتُ: وَمَا دَخَنُهُ؟ قَالَ: «قَوْمٌ يَهْتَدُونَ

---

(١) في النسخ الخطية: «أحمد»، وهو تحريف، والمثبت من المطبوع.

(٢) هو: إبراهيم بن موسى بن يزيد بن زاذان، أبو إسحاق الفراء الرازي الصغير، من رجال الجماعة.

(٣) في (ب) و(د) و(ع): «شيرة» وفي الطبعتين: «مشيرة».

وانظر بعض المصادر التي ترجمت له في الجرح والتعديل، والكنى من التاريخ.

بِغَيْرِ هَدْيِي تَعْرِفُ مِنْهُمْ وَتُنْكِرُ». قُلْتُ: وَهَلْ بَعْدَ ذَلِكَ الْخَيْرِ مِنْ شَرٍّ؟ قَالَ: «نَعَمْ، دُعَاةٌ عَلَى أَبْوَابِ جَهَنَّمَ، مَنْ أَجَابَهُمْ إِلَيْهِ قَذَفُوهُ فِيهَا». قُلْتُ: يَا رَسُولَ اللَّهِ، صِفْهُمْ لَنَا. قَالَ: «هُمْ مِنْ جِلْدَتِنَا، وَيَتَكَلَّمُونَ بِأَلْسِنَتِنَا». قُلْتُ: فَمَا تَأْمُرُنِي إِنْ أَدْرَكْتُ ذَلِكَ؟ قَالَ: «تَلْزَمُ جَمَاعَةَ الْمُسْلِمِينَ وَإِمَامَهُمْ». قُلْتُ: فَإِنْ لَمْ يَكُنْ لَهُمْ إِمَامٌ وَلَا جَمَاعَةٌ؟ قَالَ: «فَاعْتَزِلْ تِلْكَ الْفِرَقَ كُلَّهَا، وَلَوْ أَنْ تَعَضَّ بِأَصْلِ شَجَرَةٍ حَتَّى يُدْرِكَكَ الْمَوْتُ وَأَنْتَ كَذَلِكَ»[1].

هَذَا حَدِيثٌ مُخَرَّجٌ فِي الصَّحِيحَيْنِ هَكَذَا[2]، وَقَدْ خَرَّجَاهُ أَيْضًا مُخْتَصَرًا مِنْ حَدِيثِ الزُّهْرِيِّ، عَنْ أَبِي إِدْرِيسَ الْخَوْلَانِيِّ، وَإِنَّمَا خَرَّجْتُهُ فِي كِتَابِ الْعِلْمِ، لِأَنِّي لَمْ أَجِدْ لِلشَّيْخَيْنِ حَدِيثًا يَدُلُّ عَلَى أَنَّ الْإِجْمَاعَ حُجَّةٌ غَيْرَ هَذَا، وَقَدْ خَرَّجْتُ فِي هَذَا الْمَوْضِعِ أَحَادِيثَ مِنْ هَذَا الْبَابِ مَا لَمْ يُخَرِّجَاهُ.

[illegible]

٣٩١- حدثنا أَبُو أَحْمَدَ بَكْرُ بْنُ مُحَمَّدِ بْنِ حَمْدَانَ الصَّيْرَفِيُّ بِمَرْوَ، ثَنَا إِبْرَاهِيمُ بْنُ هِلَالٍ الْبُوزَنْجِرْدِيُّ، ثَنَا عَلِيُّ بْنُ الْحَسَنِ بْنِ شَقِيقٍ، أَنَا عَبْدُ اللَّهِ بْنُ الْمُبَارَكِ.

وَأَخْبَرَنَا أَبُو إِسْحَاقَ إِبْرَاهِيمُ بْنُ مُحَمَّدِ بْنِ أَحْمَدَ [illegible] بِنَيْسَابُورَ [illegible]

(١) [illegible] القهرة [illegible]

(٢) قال الذهبي في التلخيص: «قلت: وقد [illegible] ماء» البخاري (٤/ ١٩٩) و(٩/ ٥١)، ومسلم (٦/ ٢٠).

buisn e

وَحَدَّثَنَا يَحْيَىٰ: نَا مُحَمَّدٌ الصُّوفِيُّ يَعْنِي: نَا مُحَمَّدُ بْنُ عُثْمَانَ الْعَرْشِيُّ، نَا مُحَمَّدُ بْنُ الْمُبَارَكِ، نَا عُثْمَانُ بْنُ عَطَاءٍ بِهِ.

وَحَدَّثَنِي أَبُو إِسْحَاقَ إِبْرَاهِيمُ بْنُ إِسْمَاعِيلَ الْفَارِيُّ: نَا إِسْحَاقُ بْنُ إِبْرَاهِيمَ بْنِ حَبِيبٍ الشَّهِيدُ، نَا مُحَمَّدُ بْنُ عُثْمَانَ، نَا ابْنُ الْمُبَارَكِ، نَا مُحَمَّدُ بْنُ سُوقَةَ، عَنْ عَبْدِ اللهِ بْنِ دِينَارٍ، عَنِ ابْنِ عُمَرَ قَالَ: خَطَبَنَا عُمَرُ بِالْجَابِيَةِ، فَقَالَ: إِنِّي قُمْتُ فِيكُمْ كَمَقَامِ رَسُولِ اللهِ ﷺ فِينَا، فَقَالَ: «أُوصِيكُمْ بِأَصْحَابِي، ثُمَّ الَّذِينَ يَلُونَهُمْ، ثُمَّ الَّذِينَ يَلُونَهُمْ، ثُمَّ يَظْهَرُ الْكَذِبُ حَتَّىٰ يَحْلِفَ الرَّجُلُ وَلَا يُسْتَحْلَفُ، وَيَشْهَدَ الرَّجُلُ وَلَا يُسْتَشْهَدُ، أَلَا فَمَنْ أَرَادَ بُحْبُوحَةَ الْجَنَّةِ فَلْيَلْزَمِ الْجَمَاعَةَ، فَإِنَّ الشَّيْطَانَ مَعَ الْوَاحِدِ، وَهُوَ مِنَ الِاثْنَيْنِ أَبْعَدُ، أَلَا لَا يَخْلُوَنَّ رَجُلٌ بِامْرَأَةٍ لَيْسَ مَعَهَا ذُو مَحْرَمٍ، فَإِنَّهَا ثَالِثُهُمَا، فَإِنَّ الشَّيْطَانَ مَعَ الْوَاحِدِ، وَهُوَ مِنَ الِاثْنَيْنِ أَبْعَدُ، أَلَا وَمَنْ سَرَّتْهُ حَسَنَتُهُ وَسَاءَتْهُ سَيِّئَتُهُ فَهُوَ مُؤْمِنٌ»[1].

هَذَا حَدِيثٌ صَحِيحٌ عَلَىٰ شَرْطِ الشَّيْخَيْنِ، وَلَمْ لَا أَعْلَمُ جَلَالَةَ قَدْرِ أَصْحَابِ عَبْدِ اللهِ بْنِ الْمُبَارَكِ فِي إِقَامَةِ هَذَا الْإِسْنَادِ عِنْدَ، وَلَمْ يُخَرِّجَاهُ، بَلْ هُوَ شَاهِدٌ، عَنْ مُحَمَّدِ بْنِ سُوقَةَ، فَقَدْ أَسْنَدَهُ[2] بِطُولِهِمَا فِي بَاقِي هَذَا الْمَوْضِعِ.

ذِكْرُ الْمَشْهَدِ الْأَوَّلِ:

---

(١) في الإتحاف: «بكره».

(٢) قوله «فإن هذا عبد مرجوع إلى» (ح) و(ط) و(ب) والمثلثيات.

(٣) في المثلثيات: «مجموعة».

(٤) في (ط) و(ب): «فقد استشهد».

٣٩٢- **فحدثناه** أَبُو أَحْمَدَ إِسْحَاقُ بْنُ مُحَمَّدِ بْنِ خَالِدٍ الْهَاشِمِيُّ بِالْكُوفَةِ، ثَنَا جَعْفَرُ بْنُ مُحَمَّدٍ الْعَلَوِيُّ[1]، ثَنَا عُثْمَانُ بْنُ سَعِيدٍ الْمُرِّيُّ[2]، ثَنَا الْحَسَنُ بْنُ صَالِحٍ، عَنْ مُحَمَّدِ بْنِ سُوقَةَ، عَنْ عَبْدِ اللَّهِ بْنِ دِينَارٍ، عَنِ ابْنِ عُمَرَ، أَنَّ عُمَرَ بْنَ الْخَطَّابِ رضي الله عنه خَطَبَ بِالْجَابِيَةِ، فَقَالَ: قَامَ فِينَا رَسُولُ اللَّهِ ﷺ مَقَامِي فِيكُمْ، فَقَالَ: «اسْتَوْصُوا بِأَصْحَابِي خَيْرًا»[3].

فَذَكَرَ الْحَدِيثَ بِنَحْوِهِ.

وَأَمَّا الشَّاهِدُ الثَّانِي:

٣٩٣- **فحدثناه** أَبُو بَكْرٍ مُحَمَّدُ بْنُ دَاوُدَ بْنِ سُلَيْمَانَ الزَّاهِدُ، ثَنَا جَعْفَرُ بْنُ أَحْمَدَ بْنِ سِنَانٍ الْوَاسِطِيُّ، ثَنَا يَعْقُوبُ بْنُ إِبْرَاهِيمَ الدَّوْرَقِيُّ وَأَحْمَدُ بْنُ مَنِيعٍ، قَالَا: ثَنَا النَّضْرُ بْنُ إِسْمَاعِيلَ الْبَجَلِيُّ، ثَنَا مُحَمَّدُ بْنُ سُوقَةَ، عَنْ عَبْدِ اللَّهِ بْنِ دِينَارٍ، عَنِ ابْنِ عُمَرَ، أَنَّ عُمَرَ بْنَ الْخَطَّابِ رضي الله عنه خَطَبَ بِالْجَابِيَةِ، فَقَالَ: قَامَ فِينَا رَسُولُ اللَّهِ ﷺ فِينَا.

فَذَكَرَ الْحَدِيثَ بِنَحْوِهِ.

وَأَمَّا الْخِلَافُ فِي هَذَا الْحَدِيثِ عَنْ عَبْدِ الْمَلِكِ بْنِ عُمَيْرٍ، فَإِنَّهُ مَجْمُوعٌ لِي فِي جُزْءٍ، وَالَّذِي عِنْدِي أَنَّ الْإِمَامَيْنِ تَرَكَا هَذَا الْحَدِيثَ مِنْ [illegible] بَيْنَ

---

(١) [illegible] بن أبي [illegible]

(٢) [illegible]

(٣) إتحاف المهرة: (١٢/ ٢٧٥-١٥٥٧٢)

(٤) إتحاف المهرة: (١٢/ ٢٧٥-١٥٥٧٢)

bulsn e

الأَئِمَّةِ عَلَى عَبْدِ اللَّهِ بْنِ مُلَيْلٍ فِيهِ، وَبِذَلِكَ الأَسَانِيدُ لاَ تُمَالُ بِهَذِهِ الأَسَانِيدِ الْخَارِجَةِ بِهَذَا.

وَقَدْ رُوِّينَا بِإِسْنَادٍ صَحِيحٍ عَنْ سَعْدِ بْنِ أَبِي وَقَّاصٍ، عَنْ عُمَرَ:

٣٤٥ - حَدَّثَنَاهُ أَبُو بَكْرٍ بْنُ إِسْحَاقَ الْفَقِيهُ، أَنَا الْحَسَنُ بْنُ عَلِيٍّ بْنِ زِيَادٍ.

وَحَدَّثَنِي أَبُو سَعِيدٍ عَبْدُ الرَّحْمَنِ بْنُ أَحْمَدَ الْمُتَوَكِّلِيُّ، ثَنَا أَحْمَدُ بْنُ زُبَيْدِ بْنِ هَارُونَ الْقُرَّاءُ بِبَغْدَادَ، ثَنَا إِبْرَاهِيمُ بْنُ الْمُنْذِرِ الْحِزَامِيُّ، حَدَّثَنِي مُحَمَّدُ بْنُ فُلَيْحٍ مَوْلَى بَنِي مَنْسُوَارٍ[1]، عَنْ عَامِرِ بْنِ سَعْدِ بْنِ أَبِي وَقَّاصٍ، عَنْ أَبِيهِ قَالَ: وَفَدَ عُمَرُ بْنُ الْخَطَّابِ بِالْجَابِيَةِ، فَقَالَ: يَا مَعْشَرَ الْعَرَبِ! أَيُّ بِلاَدِ اللَّهِ أَعْجَبُ إِلَيْكُمْ؟ فَقَالَ رَجُلٌ: أَنْتَ رَبُّكَ يَا رَسُولَ اللَّهِ ﷺ وَأَنْتَ فِيهَا تَمْشِي فِي كَنَفٍ، ثُمَّ قَالَ: اخْتَطُّوهَا فِي أَصْحَابِي، ثُمَّ الْمِرْبَدُ يَأْوِيكُمْ، ثُمَّ الْكُوفَةُ، ثُمَّ بَيْنَ ذَلِكَ، ثُمَّ بَيْنَ ذَلِكَ الْهُوَيْنَى، وَيَنْهَمُّ الرَّطْلُ وَلاَ يَتَنَهْنَهُ، وَيَخْصِبُ، وَلاَ يُمْتَخَطُ، وَلاَ يُمْتَخَطُ، مَنْ أَحَبَّ بُحْبُوحَةَ الْجَنَّةِ، وَالْحَدِيدَ الْمُحَدَّدَ فَلْيَأْتِ الْكُوفَةَ مِنْ قِبَلِ فَوَاعِيدِ، وَمَنْ مَنَعَ الزَّيْتَ أَيْمَنُ لَا يَحْلُونَ وَحَوْلَ بَاتِرَاتٍ، فَإِنَّ الشَّيْطَانَ أَيْقَظَهَا، عَنْ سَرَاةِ سَتَكُونُ وَسَاقَةُ سَيَقْتُلُهُمْ قَوْمٌ مُؤْمِنُونَ[2].

---

(١) في أحد النسخ الخطية في (ز) (٢٠٢/أ) والأصل (٢٠٤/أ) وبزيادة الياء من سعد عند ابن أبي شيبة عن عبد الله بن عمار عن الحزمي قال: قال عمر بن الخطاب ﷺ. وقال: هذا يرسله أصبغ، وقال أحمد الدباغي (٢٠٤/أ). وكذا في المصنف لابن أبي شيبة (٧/٥٧٤) و(٣٤/٧٥٤).

(٢) والحديث ذكره ابن كثير في البداية والنهاية (٧/٥٧) من طريق المؤلف.

(ز) قال في الشرح الخطية والتصحيح والإلحاق. وراق في التصحيح بخطها: «حديث أبي وهو صحيح، وقد رواه الحاكم في المستدرك (٣/٤٧٣) عن سعيد بن منصور وأحمد بن منيع وأبي يعلى الموصلي معه عن سفيان عن عبد الله بن عمار عن سعد بن مالك وروه أيضا أبو نعيم في الحلية (٦/٢٧٠) و(٦/٢١٩) من طريق إبراهيم بن المنذر الحزامي، عنه.

(ز) وأخرجه ابن أبي شيبة (٧/٥٧٤) و(٣٤/٧٥٤).

الْحَدِيثُ الثَّانِي فِيمَا احْتَجَّ بِهِ الْعُلَمَاءُ أَنَّ الْإِجْمَاعَ حُجَّةٌ حَدِيثٌ مُخْتَلَفٌ فِيهِ عَلَى الْمُعْتَمِرِ بْنِ سُلَيْمَانَ مِنْ سَبْعَةِ أَوْجُهٍ: فَالْوَجْهُ الْأَوَّلُ مِنْهَا:

٣٩٥- ما حدثنا أَبُو الْحُسَيْنِ مُحَمَّدُ بْنُ أَحْمَدَ بْنِ تَمِيمٍ الْأَصَمُّ بِبَغْدَادَ، ثَنَا جَعْفَرُ بْنُ مُحَمَّدِ بْنِ شَاكِرٍ، ثَنَا خَالِدُ بْنُ يَزِيدَ الْقَرَنِيُّ[1]، ثَنَا الْمُعْتَمِرُ بْنُ سُلَيْمَانَ، عَنْ أَبِيهِ، عَنْ عَبْدِ اللَّهِ بْنِ دِينَارٍ، عَنِ ابْنِ عُمَرَ قَالَ: قَالَ رَسُولُ اللَّهِ ﷺ: «لَا يَجْمَعُ اللَّهُ هَذِهِ الْأُمَّةَ عَلَى الضَّلَالَةِ أَبَدًا». وَقَالَ: «يَدُ اللَّهِ عَلَى الْجَمَاعَةِ، فَاتَّبِعُوا السَّوَادَ الْأَعْظَمَ؛ فَإِنَّهُ مَنْ شَذَّ شَذَّ فِي النَّارِ»[2].

خَالِدُ بْنُ يَزِيدَ الْقَرَنِيُّ هَذَا شَيْخٌ قَدِيمٌ لِلْبَغْدَادِيِّينَ، وَلَوْ حَفِظَ هَذَا الْحَدِيثَ لَحَكَمْنَا لَهُ بِالصِّحَّةِ.

وَالْخِلَافُ الثَّانِي فِيهِ عَلَى الْمُعْتَمِرِ:

٣٩٦- ما حدثناه أبو إسحاق إبراهيم بن محمد بن يحيى، ثنا محمد بن المسيب، ثنا يعقوب بن إبراهيم، ثنا المعتمر بن سليمان، حدثني أبو سفيان المديني[3]، عن عبد الله بن دينار، عن ابن عمر قال: قال رسول الله ﷺ: «لا يجمع الله هذه الأمة على الضلالة أبدا، ويد الله على الجماعة، فمن شذ شذ في النار»[4].

---

(١) [illegible] خالد بن يزيد [illegible] ابن [illegible]

(٢) [illegible] المهرة [illegible] ٩٩٢٠٧.

(٣) هو: سفيان بن سفيان القرشي التيمي [illegible] منكر الحديث. من رجال التهذيب.

(٤) إتحاف المهرة (٨/٥٢٩-٩٩٢٠٧).

Bulsn a

وَالْحَدِيثُ الثَّالِثُ فِيهِ عَلَى الْمُعْتَمِرِ:

٣٨٧- ١ حَدَّثَنَا عَلِيُّ بْنُ عِيسَى بْنِ إِدْرِيسَ: ثنا عَبْدُ اللَّهِ بْنُ مُحَمَّدِ بْنِ عَبْدِ الرَّحْمَنِ: ثنا أَبُو بَكْرٍ بْنُ أَبِي عَاصِمٍ: ثنا الْمُعْتَمِرُ، حَدَّثَنِي سُلَيْمَانُ التَّيْمِيُّ، عَنْ عَبْدِ اللَّهِ بْنِ دِينَارٍ، عَنِ ابْنِ عُمَرَ قَالَ: قَالَ رَسُولُ اللَّهِ ﷺ: «لَا يَجْمَعُ اللَّهُ أُمَّتِي عَلَى ضَلَالَةٍ أَبَدًا».

وَالْحَدِيثُ الثَّانِي عَلَى الْمُعْتَمِرِ:

٣٨٨- ٢ أَخْبَرَنِي مُحَمَّدُ بْنُ عَبْدِ اللَّهِ الْمُقْرِئُ: ثنا مُحَمَّدُ بْنُ إِسْحَاقَ، حَدَّثَنِي عَلِيُّ بْنُ الْحُسَيْنِ الدَّرْهَمِيُّ: ثنا الْمُعْتَمِرُ بْنُ سُلَيْمَانَ، عَنْ سُلَيْمَانَ -أَوْ غَيْرِهِ- أَنَّ سُفْيَانَ: ١ حَدَّثَهُ عَنِ ابْنِ عُمَرَ، عَنِ ابْنِ عُمَرَ قَالَ: قَالَ رَسُولُ اللَّهِ ﷺ: «إِنَّ اللَّهَ لَا يَجْمَعُ أُمَّتِي عَلَى ضَلَالَةٍ أَبَدًا، وَيَدُ اللَّهِ عَلَى الْجَمَاعَةِ هَكَذَا». وَرَفَعَ إِبْهَامَهُ: فَإِنَّهُ مَنْ شَذَّ شَذَّ إِلَى النَّارِ».

قَالَ الإِمَامُ أَبُو بَكْرٍ مُحَمَّدُ بْنُ إِسْحَاقَ: لَمْسَتُ أَمْرَهُ سُفْيَانَ أَوْ أَبَا سُفْيَانَ هَذَا.

وَالْحَدِيثُ الْخَامِسُ عَلَى الْمُعْتَمِرِ فِيهِ:

٣٨٩- ٣ وَحَدَّثَنَا أَبُو الْحُسَيْنِ: أَحْمَدُ الصَّدَفِيُّ بْنُ عَلِيِّ بْنِ مُكْرَمٍ الْبَزَّارُ

---

(١) جزم محمد بن أحمد في المنهج الحمدي ص: رجال الطبراني.

(٢) [تحفة] (٥/ ٤٠٨-٤٠٩)

(٣) [تحفة] (٥/ ٤٠٩) وسماه الطبراني الحسين، أبو سفيان الذهلي، مولى آل طلحة بن عبيد الله. من رجال الجهابذة.

(٤) [تحفة] (٥/ ٤١٨-٤١٩)

(١) في (أ) و(ط) و(ح): «أبو الحسن».

يَعْقُوب، ثنا مُحَمَّدُ بْنُ غَالِب، ثنا خَالِدُ بْنُ مَخْلَد، ثنا سُلَيْمَانُ بْنُ بِلَال، عَنْ سَلْم بْنِ أَبِي النَّضْر، عَنْ عُبَيْد اللَّه بْنِ مِينَاء، عَنِ ابْنِ عُمَرَ قَالَ: قَالَ رَسُولُ اللَّهِ ﷺ: «لَا يَجْمَعُ اللَّهُ هَذِهِ الْأُمَّةَ - أَوْ قَالَ: أُمَّتِي - عَلَى الضَّلَالَةِ أَبَدًا، وَيَدُ اللَّهِ عَلَى الْجَمَاعَةِ فَإِنَّهُ مَنْ شَذَّ شَذَّ فِي النَّارِ»[1].

قَالَ ثنا مُحَمَّدُ بْنُ جَعْفَر الْبَصْرِيُّ: هَكَذَا فِي كِتَابِ أَبِي الْحُسَيْنِ، عَنْ سَلْم بْنِ أَبِي النَّضْر. قَالَ الْحَاكِمُ أَبُو عَبْد اللَّه: وَهَذَا لَوْ كَانَ مَضْبُوطًا مِنَ الرِّوَايِ لَكَانَ مِنْ قُرَنَاءِ الصَّحِيحِ.

وَالْخِلَافُ السَّادِسُ عَلَى الْمُتْقِنِ فِيهِ:

٤٠٠- أَخْبَرَنَا أَبُو عَلِيٍّ الْحُسَيْنُ بْنُ عَلِيٍّ الْحَافِظُ، ثنا سَهْلُ بْنُ أَحْمَدَ بْنِ عُثْمَانَ الْوَرَّاقِيُّ بِمِنًى بِبَغْدَادَ، ثنا يَحْيَى بْنُ حَبِيب بْنِ عَرَبِيٍّ، ثنا الْمُعْتَمِرُ بْنُ

٢٠١ - ﴿ حَدَّثَنَا أَبُو الْحَسَنِ مُحَمَّدُ بْنُ الْحُسَيْنِ بْنِ مَنْصُورٍ، ثنا أَبُو بَكْرٍ مُحَمَّدُ بْنُ يَحْيَى الْأَزْدِيُّ، ثنا أَبُو بَكْرٍ بْنُ أَبِي دَاوُدَ، ثنا مُحَمَّدُ بْنُ سُلَيْمَانَ، ثنا عَبْدُ اللهِ الدَّسْتَبِيُّ، عَنْ عَبْدِ اللهِ بْنِ دِينَارٍ، عَنِ ابْنِ عُمَرَ قَالَ: قَالَ رَسُولُ اللهِ ﷺ: «إِنَّ اللهَ لَا يَحْنَثُ أَحَدًا» - أَوْ قَالَ: «أَنَّهُ مُحَمَّدٌ ﷺ - عَلَى حَلِفِهِ لِأَبَيْهِ، وَلِأُمِّهِ عَلَى الْمَعَاصِي»، وَقَالَ: يَبْدَأُ بِيَمِينِهِ، إِنْ شَاءَ مِنْ قَبْلِ أَنْ يَحْلِفَ فِي الثَّانِي»(١).

قَالَ الْحَافِظُ: فَقَدِ اسْتَقَرَّ الْحِلَافُ فِي إِسْنَادِهِ هَذَا الْحَدِيثِ عَلَى الْمُغِيرَةِ بْنِ سُلَيْمَانَ، وَلَوْ صَحَّ أَنَّ الرَّاوِيَ عَنْهُ سُئِلَ سُؤَالَ مَنْ لَا يَدْرِي أَنَّ ذَلِكَ لَهُ لَا يَسْتَلْزِمُ أَنْ يَقُولَ بِالْمَنْعِ مُطْلَقًا عَلَى الْعَمَلِ، وَلَا أَنْ يَقُولَ مَعَهُ بِالصَّوَابِ، وَقَدْ كَتَبَ أَحْمَدُ إِلَى عَبْدِ الصَّمَدِ بْنِ عَبْدِ الْوَارِثِ يَعْذُرُ مَنْ قَالَ: الْقُرْآنُ مَخْلُوقٌ بِالْجَهْلِ، وَلَمْ يَعْذُرْ مَنْ قَالَ: الْإِيمَانُ مَخْلُوقٌ، وَقَالَ: مَنْ قَالَ: إِنَّ الْقُرْآنَ مَخْلُوقٌ فَهُوَ كَافِرٌ، وَمَنْ قَالَ: الْإِيمَانُ مَخْلُوقٌ فَهُوَ مُبْتَدِعٌ، وَكَتَبَ إِلَيْهِ أَيْضًا: «أَنَّ مَنْ قَالَ: الْمُغِيرَةُ بْنُ سُلَيْمَانَ أَحَدُ أَئِمَّةِ الْحَدِيثِ، وَقَدْ رُوِيَ عَنْهُ هَذَا الْحَدِيثُ بِأَسَانِيدَ

---

(١) [إتحاف المهرة (٩٨٥٥-٩٨٥٦)]: ضعيف جدًا.

قال ابن حجر في «إتحاف المهرة»: وبذلك جزم أبو الحسن الدارقطني في العلل، وعبد العزيز عند أبيه، وإن كان اختلف على ثابت، لأن بعد أصحاب الأثرم لثابة جزم في رجل واحد، ولا يثبت عنه إلا رواية ثابت عن يزيد، الذي قال فيها: عن الحسن، عن أبيه، وعائذ بن عبد الله، عن أبيه، عن رجل، عن أبيه، قال: وقد رواه حماد بن عبد الرحمن الدوسي قال فيها: عن سالم بن أبي الجعد، قال: عائذ هذا لا يعرف، قد حكاه عن يزيد الأثرم، وقال: وقد رواه المغيرة بن سليمان، عن هند صاحب الحديث، لا فوائد إلى سليمان بن سليمان خدمه، ابن حجون، ابن الحنبلي، وأبو حاتم، وغيرهم. هكذا قال الدارقطني (٣٩٢/٦).

يَصِحُّ بِمِثْلِهَا الْحَدِيثُ، فَلَا بُدَّ مِنْ أَنْ يَكُونَ لَهُ أَصْلٌ بِأَحَدِ هَذِهِ الْأَسَانِيدِ، ثُمَّ وَجَدْنَا لِلْحَدِيثِ شَوَاهِدَ مِنْ غَيْرِ حَدِيثِ الْمُعْتَمِرِ، لَا أَدَّعِي صِحَّتَهَا، وَلَا أَحْكُمُ بِتَوْهِينِهَا، بَلْ يَلْزَمُنِي ذِكْرُهَا لِإِجْمَاعِ أَهْلِ السُّنَّةِ عَلَى هَذِهِ الْقَاعِدَةِ مِنْ قَوَاعِدِ الْإِسْلَامِ.

فَمِمَّنْ رُوِيَ عَنْهُ هَذَا الْحَدِيثُ مِنَ الصَّحَابَةِ عَبْدُ اللَّهِ بْنُ عَبَّاسٍ:

٤٠٢- حدثنا أَبُو الْوَلِيدِ حَسَّانُ بْنُ مُحَمَّدٍ الْفَقِيهُ إِمْلَاءً وَقِرَاءَةً، ثَنَا مُحَمَّدُ بْنُ سُلَيْمَانَ بْنِ خَالِدٍ، ثَنَا سَلَمَةُ بْنُ شَبِيبٍ، ثَنَا عَبْدُ الرَّزَّاقِ، أَنَا إِبْرَاهِيمُ بْنُ مَيْمُونٍ، أَخْبَرَنِي عَبْدُ اللَّهِ بْنُ طَاوُسٍ، أَنَّهُ سَمِعَ أَبَاهُ يُحَدِّثُ أَنَّهُ سَمِعَ ابْنَ عَبَّاسٍ، يُحَدِّثُ أَنَّ النَّبِيَّ ﷺ قَالَ: «لَا يَجْمَعُ اللَّهُ أُمَّتِي -أَوْ قَالَ: هَذِهِ الْأُمَّةَ- عَلَى الضَّلَالَةِ أَبَدًا، وَيَدُ اللَّهِ عَلَى الْجَمَاعَةِ»[1].

حدثنا أبو بكر محمد بن أحمد بن بالويه، ثنا موسى بن هارون، ثنا الْعَبَّاسُ بْنُ عَبْدِ الْعَظِيمِ، ثَنَا عَبْدُ الرَّزَّاقِ، ثَنَا إِبْرَاهِيمُ بْنُ مَيْمُونٍ الْعَدَنِيُّ - وَكَانَ يُسَمَّى قِدِّيسَ الْيَمَنِ[2]، وَكَانَ مِنَ الْعَابِدِينَ الْمُجْتَهِدِينَ - قَالَ: قُلْتُ لِأَبِي جَعْفَرٍ: وَاللَّهِ لَقَدْ حَدَّثَنِي ابْنُ طَاوُسٍ، عَنْ أَبِيهِ قَالَ: سَمِعْتُ ابْنَ عَبَّاسٍ يَقُولُ: قَالَ رَسُولُ اللَّهِ ﷺ: «لَا يَجْمَعُ اللَّهُ أُمَّتِي عَلَى ضَلَالَةٍ أَبَدًا، وَيَدُ اللَّهِ عَلَى الْجَمَاعَةِ».

قَالَ الْحَاكِمُ: إِنَّ إِبْرَاهِيمَ بْنَ مَيْمُونٍ الْعَدَنِيَّ ابْنُ أَبِي عَبْدِ اللَّهِ بْنِ طَاوُسٍ، وَقَدْ عَرَفَ عَبْدَ الرَّزَّاقِ بِالْبَنِي

(١) إتحاف المهرة (٧/٢٩٧-٧٨٤٨).

(٢) في (د) و(م): «قريش اليمن».

(٣) إتحاف المهرة (٧/٢٩٧-٧٨٤٨).

Bulsn a

عَلَيْهِ»، وَعِنْدَ الرُّكْنِ إِمَامُ الْحَجِّ الْيَمَنِ وَلِعَلِيٍّ حُجَّتُهُ»، وَقَدْ رُوِيَ هٰذَا الْحَدِيثُ، عَنْ أَنَسٍ بْنِ مَالِكٍ.

٤٠٤- **حَدَّثَنَا** عَلِيُّ بْنُ حَشْرَمٍ الْمَرْوَزِيُّ، ثَنَا سُفْيَانُ بْنُ عُيَيْنَةَ عَنْ يَحْيَى بْنِ سَعِيدٍ الْأَنْصَارِيِّ، قَالَ سُوَيْدُ بْنُ إِسْمَاعِيلَ: ثَنَا مُبَارَكٌ أَبُو سَعِيدٍ (١) مَوْلَى عَبْدِ الْعَزِيزِ بْنِ صُهَيْبٍ، ثَنَا عَبْدُ الْعَزِيزِ بْنُ صُهَيْبٍ، عَنْ أَنَسِ بْنِ مَالِكٍ، عَنْ النَّبِيِّ ﷺ، قَالَ: لَمَّا سَأَلَ رَبُّهُ إِبْرَاهِيمَ: سَأَلَ رَبَّهُ أَنْ لَا يُشْرِكَ أُمَّتَهُ شَيْئًا (٢) فَأَعْطَى ذٰلِكَ، وَسَأَلَ رَبَّهُ أَنْ لَا يَجْتَمِعُوا عَلَى ضَلَالَةٍ فَأَعْطَى ذٰلِكَ، وَسَأَلَ رَبَّهُ أَنْ لَا يُسَلِّطَ عَلَيْهِمْ عَدُوًّا مِنْ غَيْرِهِمْ فَأَعْطَى ذٰلِكَ، وَسَأَلَ رَبَّهُ أَنْ لَا يَجْتَمِعُوا عَلَى مَيْتَةٍ فَأَعْطَى ذٰلِكَ، وَسَأَلَ رَبَّهُ أَنْ لَا يَجْتَمِعُوا عَلَى مُنْكَرٍ فَأَعْطَى ذٰلِكَ، فَسَنَجِيءُ بَعْضُهُمْ، فَأَعْطَى ذٰلِكَ، وَسَأَلَ رَبَّهُ أَنْ لَا يَجْتَمِعُوا عَلَى بَعْضِ مَنْ يَقْتُلُهُمْ فَلَمْ يُعْطَ ذٰلِكَ.

أَنَّا مُبَارَكٌ بِرَأْيِ شَيْخِهِ، فَإِنَّهُ بِمِثْلِ لَا يَحْتَجُّ فِي مِثْلِ هٰذَا الْكِتَابِ، لِكَيْ نَذْكُرَهُ اضْطِرَارًا.

الْحَدِيثُ الثَّالِثُ فِي حُجَّةِ الْعُلَمَاءِ بِأَنَّ الْإِجْمَاعَ حُجَّةٌ

٤٠٥- **أَخْبَرَنَا** أَبُو بَكْرٍ أَحْمَدُ بْنُ إِسْحَاقَ الْفَقِيهُ بِبَغْدَادَ، ثَنَا أَحْمَدُ بْنُ مُحَمَّدِ بْنِ عِيسَى الْقَاضِي، ثَنَا عَمْرُو بْنُ عَوْنٍ.

---

(١) زاد القاسمي في التلخيص: «مولاه ابن سعيد».

(٢) قال ابن حجر في «التلخيص»: الظاهر: أنه وقف على الصحابي، كما قاله ذلك، وقد وقفه الدارقطني عن غير وجه، وذكره ابن حبان في الثقات، وقال: المحفوظ في الخبر أبيضا: ذلك.

(٣) في «ت»: أبو عبد الرحمن بن سعيد، وهو تحريف، وهو: أبو عبد الله، أحمد بن إسحاق الفقيه، مترجم في: سير النبلاء، وتاريخ بغداد.

(٤) في «ت»: (ولا) لا يصح معناه.

(٥) [تحفة الفقهاء ٣/٣٤٧-٣٤٨].

وَأَخْبَرَنَا أَبُو بَكْرِ بْنُ إِسْحَاقَ، ثَنَا عَلِيُّ بْنُ عَبْدِ الْعَزِيزِ، ثَنَا عَفَّانُ بْنُ عَوَّانٍ[1]، ثَنَا عَبَّادُ بْنُ عَبْدِ اللَّهِ، عَنْ مُطَرِّفٍ، عَنْ عَبَّادِ بْنِ وَهْبَانَ، عَنْ أَبِي ذَرٍّ قَالَ: قَالَ رَسُولُ اللَّهِ ﷺ: «مَنْ فَارَقَ الْجَمَاعَةَ قِيدَ شِبْرٍ فَقَدْ خَلَعَ رِبْقَةَ الْإِسْلَامِ مِنْ عُنُقِهِ»[2].

لِأَبِي جَرِيرٍ بْنِ عَبْدِ الْحَمِيدِ الضَّبِّيِّ، عَنْ مُطَرِّفٍ.

٤٠٦ - **مُحَمَّدُ بْنُ** أَحْمَدَ بْنِ يَعْقُوبَ الثَّقَفِيُّ، ثَنَا جَعْفَرُ بْنُ سَوَّارٍ، ثَنَا قُتَيْبَةُ بْنُ سَعِيدٍ، ثَنَا جَرِيرٌ، عَنْ مُطَرِّفٍ، عَنْ عَبَّادِ بْنِ وَهْبَانَ[3]، عَنْ أَبِي ذَرٍّ قَالَ: قَالَ رَسُولُ اللَّهِ ﷺ: «مَنْ خَالَفَ جَمَاعَةَ الْمُسْلِمِينَ شِبْرًا، فَقَدْ خَلَعَ رِبْقَةَ الْإِسْلَامِ مِنْ عُنُقِهِ»[4].

خَالَفَ بُرْدَ وَهْبَانَ لَمْ يُذْكَرْ بِخَيْرٍ فِي رِوَايَتِهِ، وَهُوَ تَابِعِيٌّ مَعْرُوفٌ إِلَّا أَنَّ

مُحَمَّدُ بْنُ إِسْمَاعِيلَ، ثَنَا أَبُو صَالِحٍ، حَدَّثَنِي اللَّيْثُ، حَدَّثَنِي يَحْيَى بْنُ سَعِيدٍ(١)، عَنْ عَبَّادِ بْنِ تَمِيمٍ، عَنْ أَبِيهِ قَالَ: حَدَّثَنِي ثَابِتٌ، عَنْ عَبْدِ اللَّهِ بْنِ عُمَرَ: أَنَّ رَسُولَ اللَّهِ ﷺ قَالَ: «مَنْ خَرَجَ مِنَ الْجَمَاعَةِ قِيدَ شِبْرٍ، فَقَدْ خَلَعَ رِبْقَةَ الْإِسْلَامِ مِنْ عُنُقِهِ حَتَّى يُرَاجِعَهُ، وَمَنْ مَاتَ وَلَيْسَ عَلَيْهِ إِمَامُ جَمَاعَةٍ، فَإِنَّ مِيتَتَهُ مِيتَةٌ جَاهِلِيَّةٌ».

الْحَدِيثُ الرَّابِعُ بَدَلًا عَنْ قَوْلِ الْعُلَمَاءِ: مُحَمَّدٌ

٤٠٨- ضعيف جدا: أَبُو الْعَبَّاسِ مُحَمَّدُ بْنُ يَعْقُوبَ، ثَنَا بَكَّارُ بْنُ قُتَيْبَةَ الْقَاضِي بِمِصْرَ، ثَنَا أَبُو عَامِرٍ، ثَنَا أَبُو بَكْرٍ الْهُذَلِيُّ، ثَنَا عَلِيُّ بْنُ الْمُبَارَكِ، عَنْ يَحْيَى بْنِ أَبِي كَثِيرٍ، عَنْ زَيْدِ بْنِ سَلَّامٍ، عَنْ جَدِّهِ قَالَ: حَدَّثَنِي الْحَارِثُ الْأَشْعَرِيُّ، قَالَ: قَالَ رَسُولُ اللَّهِ ﷺ: «أَنَا آمُرُكُمْ بِخَمْسٍ اللَّهُ أَمَرَنِي بِهِنَّ: بِالْجَمَاعَةِ، وَالسَّمْعِ، وَالطَّاعَةِ، وَالْهِجْرَةِ، وَالْجِهَادِ فِي سَبِيلِ اللَّهِ، فَمَنْ خَرَجَ مِنَ الْجَمَاعَةِ قِيدَ شِبْرٍ، فَقَدْ خَلَعَ رِبْقَةَ الْإِسْلَامِ مِنْ رَأْسِهِ، إِلَّا أَنْ يَرْجِعَ»(٢).

وَكَذَا رَوَاهُ بِطُولِهِ مُعَاوِيَةُ بْنُ سَلَّامٍ وَأَبَانُ بْنُ يَزِيدَ الْعَطَّارُ، عَنْ يَحْيَى بْنِ أَبِي كَثِيرٍ.

أَمَّا حَدِيثُ مُعَاوِيَةَ:

---

(١) في الإتحاف: «حدثني الليث ويحيى بن سعيد».

(٢) [تحفة ذوي المروءة (٢/ ٧٠٥-٧٠٦)] وقد أخرج صالح النصري لفرده به البخاري، وخالد ابن مرداس الخزاعي لفرده به مسلم، وأصل الحديث عند أحمد (٢٢/ ٢٦) من حديث نافع عن ابن عمر رفعه: «من خلع يده من طاعة الله لقي يوم القيامة لا حجة له، ومن مات وليس في عنقه بيعة مات ميتة جاهلية».
[إتحاف الخيرة المهرة (٤/ ٤٠١-٤٠٢)]

٤٠٩- فحدثناه عَلِيُّ بْنُ حَمْشَاذَ، أَنَا مُحَمَّدُ بْنُ غَالِبٍ، أَنَّ حَفْصَ بْنَ عُمَرَ الْعُمَرِيَّ، حَدَّثَهُمْ قَالَ: ثَنَا مُعَاوِيَةُ بْنُ سَلَّامٍ، عَنْ يَحْيَى بْنِ أَبِي كَثِيرٍ، حَدَّثَنِي زَيْدُ بْنُ سَلَّامٍ، أَنَّهُ سَمِعَ أَبَا سَلَّامٍ يَقُولُ: حَدَّثَنِي الْحَارِثُ الْأَشْعَرِيُّ، أَنَّ رَسُولَ اللَّهِ ﷺ قَالَ: «إِنَّ اللَّهَ أَمَرَنِي بِخَمْسٍ أَعْمَلُ بِهِنَّ». فَذَكَرَ الْحَدِيثَ بِطُولِهِ[1].

وَأَمَّا حَدِيثُ أَبَانِ بْنِ يَزِيدَ، عَنْ يَحْيَى:

٤١٠- فحدثناه عَلِيُّ بْنُ حَمْشَاذَ، ثَنَا تَمِيمُ بْنُ مُحَمَّدٍ، ثَنَا هُدْبَةُ بْنُ خَالِدٍ، ثَنَا أَبَانُ بْنُ يَزِيدَ، ثَنَا يَحْيَى بْنُ أَبِي كَثِيرٍ، أَنَّ زَيْدًا حَدَّثَهُ أَنَّ أَبَا سَلَّامٍ، حَدَّثَهُ أَنَّ الْحَارِثَ الْأَشْعَرِيَّ، حَدَّثَهُ أَنَّ رَسُولَ اللَّهِ ﷺ قَالَ: «إِنَّ اللَّهَ أَمَرَ يَحْيَى بْنَ زَكَرِيَّا بِخَمْسٍ». فَقَالَ: «يَعْمَلُ بِهِنَّ، وَأَمَرَ بَنِي إِسْرَائِيلَ أَنْ يَعْمَلُوا بِهِنَّ». فَذَكَرَ [illegible]

هَذَا حَدِيثٌ صَحِيحٌ عَلَى مَا أَصَّلْنَاهُ فِي الصَّحَابَةِ، إِذَا لَمْ نَجِدْ لَهُمْ إِلَّا رَاوِيًا وَاحِدًا، فَإِنَّ الْحَارِثَ الْأَشْعَرِيَّ صَحَابِيٌّ مَعْرُوفٌ.

سَمِعْتُ أَبَا الْعَبَّاسِ مُحَمَّدَ بْنَ يَعْقُوبَ يَقُولُ: سَمِعْتُ الْعَبَّاسَ الدُّورِيَّ يَقُولُ: سَمِعْتُ يَحْيَى بْنَ مَعِينٍ يَقُولُ: الْحَارِثُ الْأَشْعَرِيُّ لَهُ [illegible]

[illegible]

(١) إتحاف المهرة (٤/ ١٠٥-٤٠١٠).

(٢) إتحاف المهرة (٤/ ١٠٥-٤٠١٠) وسيأتي مطولا برقم (١٥٤٦).

هِشَامٍ بْنِ عُضْمٍ بْنِ عِبَاضٍ، حَدَّثَنِي أَبِي، ثنا أَبُو بَكْرِ بْنُ عَيَّاشٍ، عَنْ عَاصِمِ بْنِ عُبَيْدٍ، عَنْ عَبْدِ اللَّهِ بْنِ عَمْرٍو، عَنْ مُعَاذِ بْنِ جَبَلٍ قَالَ: قَالَ رَسُولُ اللَّهِ ﷺ: «مَنْ فَارَقَ الْجَمَاعَةَ فَمَاتَ فَمِيتَتُهُ مِيتَةُ الْجَاهِلِيَّةِ».

الْحَدِيثُ الْخَامِسُ: فِيمَا يَدُلُّ عَلَى أَنَّ الْإِجْمَاعَ حُجَّةٌ:

٤١٢- أَخْبَرَنَا أَبُو بَكْرٍ مُحَمَّدُ بْنُ أَحْمَدَ بْنِ جَعْفَرٍ التِّرْمِذِيُّ[1] بِمَرْوَ، ثنا أَحْمَدُ بْنُ مُحَمَّدِ بْنِ عِيسَى الْبَرْمَكِيُّ[2]، ثنا الْقَعْنَبِيُّ[3]، وَحَدَّثَنَا أَبُو عَبْدِ اللَّهِ بْنُ يُوسُفَ[4]، ثنا عَبْدُ اللَّهِ بْنُ أَبِي الْمُثَنَّى، ثنا الْقَعْنَبِيُّ، ثنا أُسَامَةُ بْنُ زَيْدٍ[5]، عَنْ أَبِيهِ، عَنْ جَدِّهِ عَنِ ابْنِ عُمَرَ قَالَ: سَمِعْتُ رَسُولَ اللَّهِ ﷺ: «مَنْ فَارَقَ الْجَمَاعَةَ أَوْ عَادَ أَعْرَابِيًّا بَعْدَ هِجْرَتِهِ لَقَدْ خَلَعَ رِبْقَةَ الْإِسْلَامِ».

قُلْتُ: فَهَذَا الْبَيْهَقِيُّ عَلَى إِمَامِهِ حَنِيفٍ غَيْلَانَ بْنِ جَرِيرٍ، عَنْ زِيَادِ بْنِ رِيَاحٍ، عَنْ أَبِي قُرَيْرَةَ، أَنَّ رَسُولَ اللَّهِ ﷺ قَالَ: «مَنْ فَارَقَ الْجَمَاعَةَ فَمَاتَ مَاتَ مِيتَةً جَاهِلِيَّةً»[6]. وَهَذَا النَّمَرُ فَمَا تَرَكَ.

الْحَدِيثُ السَّادِسُ فِيمَا يَدُلُّ عَلَى أَنَّ الْإِجْمَاعَ حُجَّةٌ:

---

(١) [انظر: الجواهر المضية ١/ ٢٥٠-٢٥١، تاج التراجم ١/ ١٨٣].

(٢) [هو أبو إسماء، والإيضاح، وفي سائر النسخ: «البرمكي»].

(٣) [في (ع) زيادة: «وابن وهب»].

(٤) [في (ع): «ثنا يوسف بن أبي أسامة حبيب».

(٥) [انظر: تهذيب الكمال ٢/ ٣٧٤-٣٧٦].

(٦) [في الموجه به مسلم (١٨٤٨) دون الخاري، والخاري لم يخرج الزيادة من رياح إلى قوس الجاهلية شيئا].

٤١٣ - أَخْبَرَنَا أَبُو عَبْدِ اللَّهِ[1] مُحَمَّدُ بْنُ يَعْقُوبَ الْحَافِظُ، ثَنَا حَامِدُ بْنُ أَبِي حَامِدٍ الْمُقْرِئُ، ثَنَا إِسْحَاقُ بْنُ سُلَيْمَانَ الْقَارِئُ[2]، ثَنَا كَثِيرٌ [أَبُو] النَّضْرِ[3]، عَنْ رِبْعِيِّ بْنِ حِرَاشٍ قَالَ: أَتَيْتُ حُذَيْفَةَ بْنَ الْيَمَانِ لَيَالِيَ سَارَ النَّاسُ إِلَى عُثْمَانَ، فَقَالَ: سَمِعْتُ رَسُولَ اللَّهِ ﷺ يَقُولُ: «مَنْ فَارَقَ الْجَمَاعَةَ، وَاسْتَذَلَّ الْإِمَارَةَ، لَقِيَ اللَّهَ وَلَا حُجَّةَ لَهُ»[4].

تَابَعَهُ أَبُو عَاصِمٍ، عَنْ كَثِيرٍ:

٤١٤ - أَخْبَرَنَا أَبُو الْعَبَّاسِ مُحَمَّدُ بْنُ أَحْمَدَ الْمَحْبُوبِيُّ بِمَرْوَ، ثَنَا مُحَمَّدُ بْنُ مُعَاذٍ، ثَنَا أَبُو عَاصِمٍ، ثَنَا كَثِيرُ بْنُ أَبِي كَثِيرٍ، حَدَّثَنِي رِبْعِيُّ بْنُ حِرَاشٍ، أَنَّهُ أَتَى حُذَيْفَةَ بْنَ الْيَمَانِ يَزُورُهُ -وَكَانَتْ أُخْتُهُ تَحْتَ حُذَيْفَةَ- فَقَالَ لَهُ حُذَيْفَةُ: يَا رِبْعِيُّ، مَا فَعَلَ قَوْمُكَ؟ وَذَلِكَ زَمَنَ خَرَجَ النَّاسُ إِلَى عُثْمَانَ. قَالَ: قَدْ خَرَجَ

يَقُولُ: «مَنْ فَارَقَ الْجَمَاعَةَ، وَاسْتَذَلَّ الْإِمَارَةَ لَقِيَ اللَّهَ وَلَا حُجَّةَ لَهُ عِنْدَ اللَّهِ»[5].

هَذَا حَدِيثٌ صَحِيحٌ، فَإِنَّ كَثِيرَ بْنَ أَبِي كَثِيرٍ كُوفِيٌّ سَكَنَ الْبَصْرَةَ، رَوَى عَنْهُ يَحْيَى بْنُ سَعِيدٍ الْقَطَّانُ، وَعِيسَى بْنُ يُونُسَ، وَلَمْ يُذْكَرْ بِجَرْحٍ[6].

---

(١) في الأصل: «أبو عبد الله».

(٢) [illegible] الرازي، وابن حبان، [illegible]

(٣) [illegible] الشيخ [illegible]

(٤) إتحاف المهرة (٢/٢٥٨-٢٦٠).

(٥) إتحاف المهرة (٤/٢٥٨-٤٢٢٠)، وسبأ [illegible] رقم (٤٦٠٩).

(٦) قال ابن حجر في الإتحاف: «قلت: ضعفه ابن معين، وأبو حاتم الرازي، وابن حبان»، =

Bu ısnıa

الْحَدِيثُ السَّابِعُ عَشَرَ: فِيمَا يَدُلُّ عَلَى أَنَّ الْإِجْمَاعَ حُجَّةٌ

٤١٥- أَخْبَرَنَا أَبُو مُحَمَّدٍ عَبْدُ اللهِ بْنُ إِسْحَاقَ بْنِ إِبْرَاهِيمَ الْمَاهِيَانِيُّ(١) بِمَكَّةَ، ثَنَا أَبُو يَحْيَى عَبْدُ اللهِ بْنُ أَحْمَدَ بْنِ زَكَرِيَّا بْنِ أَبِي مَسَرَّةَ، ثَنَا عَبْدُ اللهِ بْنُ يَزِيدَ الْمُقْرِئُ، ثَنَا حَيْوَةُ، أَخْبَرَنِي أَبُو هَانِئٍ، أَنَّهُ سَمِعَ عَبْدَ اللهِ بْنَ عَمْرِو بْنِ الْعَاصِ، حَدَّثَهُ، عَنْ فَضَالَةَ بْنِ عُبَيْدٍ، عَنْ رَسُولِ اللهِ ﷺ، أَنَّهُ قَالَ: «ثَلَاثٌ لَا يُسَلُّ عَلَيْهِنَّ: رَجُلٌ فَارَقَ الْجَمَاعَةَ فَمَاتَ عَاصِيًا، فَمَاتَ عَاصِيًا، وَأَمَةٌ أَوْ عَبْدٌ أَبَقَ مِنْ سَيِّدِهِ فَمَاتَ، وَامْرَأَةٌ غَابَ عَنْهَا زَوْجُهَا وَقَدْ كَفَاهَا مَؤُونَةَ الدُّنْيَا، فَتَبَرَّجَتْ بَعْدَهُ، فَلَا يُسْأَلُ عَنْهُمْ»(٢).

هَذَا حَدِيثٌ صَحِيحٌ عَلَى شَرْطِ الشَّيْخَيْنِ، فَقَدِ احْتَجَّا بِجَمِيعِ رُوَاتِهِ، وَهُمْ بُحْرَمَةٍ، وَلَا أَعْرِفُ لَهُ عِلَّةً.

الْحَدِيثُ الثَّامِنُ عَشَرَ: فِي الْإِجْمَاعِ أَنَّهُ حُجَّةٌ

٤١٦- أَخْبَرَنَا أَبُو الْعَبَّاسِ مُحَمَّدُ بْنُ أَحْمَدَ الْمَحْبُوبِيُّ، ثَنَا سَعِيدُ بْنُ مَسْعُودٍ، ثَنَا عَبْدُ اللهِ بْنُ رَاشِدٍ، ثَنَا الْهَرْثَمِيُّ بْنُ عَبْدِ اللهِ أَبُو عَبْدِ اللهِ الْمَرْثَدِيُّ الْأَصْبَغِيُّ(٣)، عَنْ أَبِي هُرَيْرَةَ قَالَ: قَالَ رَسُولُ اللهِ ﷺ: «لَمْ تَجْتَمِعْ أُمَّتِي عَلَى ضَلَالَةٍ قَطُّ»

---

(١) هذا هكذا، وعند من ترجم له من الحفاظ، كأبي نعيم الحافظ، فصحفه ابن معين وغيره إلى: الماهياني، وهو الذي ذكره ابن حجر في «تبصير المنتبه بتحرير المشتبه» (٤/ ١٤٢٥) وضبطه بالحروف، وانظر: «تاريخ بغداد» (١٠/ ٣٠٧)، و«تاريخ ابن عساكر» (٣٦/ ٤٦٠).

(٢) [إسناده ضعيف] أخرجه أبو داود (٢٦٦٢)، وابن حبان في «صحيحه» (٤٤٧٦)، والحاكم (٤/ ١٢٦)، وقال: «صحيح الإسناد ولم يخرجاه»، ووافقه الذهبي.

(٣) في «الجرح والتعديل» (٩/ ٢٤٧): «هرثمة بن عبد الله أبو عبد الله المرثدي الأصبغي، روى عن أبي هريرة، روى عنه سعيد بن مسعود، سمعت أبي يقول ذلك».

الصَّلَاةِ الْمَكْتُوبَةِ الَّتِي بَعْدَهَا كَفَّارَةٌ لِمَا بَيْنَهُمَا، وَالْجُمُعَةُ إِلَى الْجُمُعَةِ، وَشَهْرُ رَمَضَانَ إِلَى الشَّهْرِ -مِنْ شَهْرِ رَمَضَانَ إِلَى شَهْرِ رَمَضَانَ- كَفَّارَةٌ لِمَا بَيْنَهُمَا، ثُمَّ قَالَ بَعْدَ ذَلِكَ: «إِلَّا مِنْ ثَلَاثَةٍ». فَعَرَفْتُ أَنَّ ذَلِكَ مِنْ أَمْرٍ حَدَثَ، فَقَالَ: «إِلَّا مَنْ الْإِشْرَاكَ بِاللَّهِ، وَنَكْثَ الصَّفْقَةِ، وَتَرْكَ السُّنَّةِ». قُلْتُ: يَا رَسُولَ اللَّهِ، أَمَا الْإِشْرَاكُ بِاللَّهِ فَقَدْ عَرَفْتُهُ، فَمَا نَكْثُ الصَّفْقَةِ، وَتَرْكُ السُّنَّةِ؟ قَالَ: «أَمَّا نَكْثُ الصَّفْقَةِ: أَنْ تُبَايِعَ رَجُلًا بِيَمِينِكَ، ثُمَّ تُخَالِفَ إِلَى صَفْقَةِ يَمِينِكَ، وَأَمَّا تَرْكُ السُّنَّةِ: فَالْخُرُوجُ مِنَ الْجَمَاعَةِ»[1].

هَذَا حَدِيثٌ صَحِيحٌ عَلَى شَرْطِ مُسْلِمٍ، فَقَدِ احْتَجَّ بِعَبْدِ اللَّهِ بْنِ السَّائِبِ بْنِ أَبِي السَّائِبِ الْأَنْصَارِيِّ، وَلَا أَعْرِفُ لَهُ عِلَّةً.

الْحَدِيثُ التَّاسِعُ فِي أَنَّ الِاجْتِمَاعَ خَيْرٌ

Using

نَافِعٍ بْنِ عُمَرَ الْجُمَحِيِّ، قَالَ: أَتَيْتُ بْنَ صَفْوَانَ، عَنْ أَبِي بَكْرٍ بْنِ أَبِي أُخْرَى الْمَقْبُرِيِّ، عَنْ أَبِيهِ قَالَ: سَمِعْتُ الأَوْزَاعِيَّ، قَالَ: بَلَغَنِي، يَقُولُ: «يُوشِكُ أَنْ تَعْرِفُوا أَهْلَ الْجَفَاءِ مِنْ أَهْلِ الْقُرَى، أَوْ قَالَ: «جِيرَانُهُمْ مِنْ جِيرَانِكُمْ، قِيلَ: يَا رَسُولَ اللَّهِ، مَا بَدَاوَةُ الْجَفَاءِ، وَالْكُفْرِ، وَالشَّرِّ، أَلَيْسَ الشَّرُّ، وَالْكُفْرُ يَكُونُ بِمَنْ هُمْ عَلَى دِينِهِمْ!

٤١٨- أَخْبَرَنَا أَبُو الْحَسَنِ، وَقَالَ الْبَحْرِيُّ: أَبُو زُهَيْرٍ الثَّقَفِيُّ سَمِعَ النَّبِيَّ ﷺ، وَاسْمُهُ: عُمَارَةُ، قَالَ: فَأَتَى بِهِ إِلَى زُهَيْرٍ فَحَنَّكَهُ، قَالَ: التَّابِعِينَ، وَالْمُحَدِّثِينَ الْحَجِيجِ، وَقَالَ: فَقَدْ ذَكَرُوا سَمَاعَهُ مِنَ النَّبِيِّ ﷺ، وَأَجَازَ بِأَحَادِيثَ صَحِيحَةٍ يَسْتَدِلُّ بِهَا عَلَى الصَّحَابَةِ بِالإِجْمَاعِ، وَاسْتَفْضَتْ بِهِ جَمَاعَةٌ لِعَدَالَةِ الأَئِمَّةِ الْمُتَقَدِّمِينَ ﷺ

فِيهِ: اخْتِلَافٌ صَحِيحٌ فِي الأَمْرِ يَتَوَجَّهُ الْحَاكِمِ عِنْدَ الاخْتِلَافِ إِلَيْهِ وَالْقُدْوَةِ بِهِمْ بَيْنَ يَدَيْهِ مِمَّا لَمْ يُحَرِّمْهُ.

٤١٩- أَخْبَرَنَا أَبُو الْحَسَنِ مَيْمُونُ بْنُ إِسْحَاقَ الْهَاشِمِيُّ بِبَغْدَادَ، قَالَ: أَحْمَدُ بْنُ عَبْدِ الْبَرِّ الْمَقْرِيُّ، قَالَ أَبُو مُعَاوِيَةَ، قَالَ: الأَعْمَشُ، عَنِ الْمِنْهَالِ بْنِ عَمْرٍو، عَنْ زِرِّ بْنِ حُبَيْشٍ، عَنِ الْبَرَاءِ بْنِ عَازِبٍ قَالَ: خَرَجَنَا مَعَ رَسُولِ اللَّهِ ﷺ فِي

---

(١) يُنظر الحلية (٤/١٤٣-١٧٧/٤٧٤٧).

(٢) في الحلية (٤/١٤٣): «أبو زهير بن سارية الثقفي» وفي (٤/١٧٧): «قال موسى بن إسماعيل: لما ولي عمر بن عبد العزيز من مدينته عن أبي بكر بن أبي زهير عن أبيه حدثني عبيد الله بن عمر، وعبد الله بن عمر، وزيد أخوي، قال: فأتى أبو زهير بن معاذ بن رباح، وقيل: أسعد بن رباح، وقيل: عمير بن حجر، وقيل: إنه عمارة بن رباح الثقفي».

جِنَازَةِ رَجُلٍ مِنَ الْأَنْصَارِ، فَانْتَهَيْنَا إِلَى الْقَبْرِ وَلَمَّا يُلْحَدْ، فَجَلَسَ رَسُولُ اللَّهِ ﷺ وَجَلَسْنَا حَوْلَهُ كَأَنَّ عَلَى رُءُوسِنَا الطَّيْرَ. وَذَكَرَ الْحَدِيثَ[1].

قَدْ ثَبَتَ صِحَّةُ هَذَا الْحَدِيثِ فِي كِتَابِ الْإِيمَانِ، وَأَنَّهُمَا لَمْ يُخَرِّجَاهُ.

٤١٩- أَخْبَرَنَا أَبُو حَامِدٍ أَحْمَدُ بْنُ مُحَمَّدِ بْنِ يَحْيَى الْخَطِيبُ بِمَرْوَ[2]، ثَنَا إِبْرَاهِيمُ بْنُ هِلَالٍ الْبُوزَنْجِرْدِيُّ، ثَنَا عَلِيُّ بْنُ الْحَسَنِ بْنِ شَقِيقٍ، ثَنَا الْحُسَيْنُ بْنُ وَاقِدٍ، عَنْ عَبْدِ اللَّهِ بْنِ بُرَيْدَةَ، عَنْ أَبِيهِ قَالَ: كُنَّا إِذَا قَعَدْنَا عِنْدَ رَسُولِ اللَّهِ ﷺ لَمْ نَرْفَعْ رُءُوسَنَا إِلَيْهِ إِعْظَامًا لَهُ[3].

هَذَا حَدِيثٌ صَحِيحٌ عَلَى شَرْطِ الشَّيْخَيْنِ، وَلَا أَحْفَظُ لَهُ عِلَّةً، وَلَمْ يُخَرِّجَاهُ.

٤٢٠- حَدَّثَنَا أَبُو الْعَبَّاسِ مُحَمَّدُ بْنُ يَعْقُوبَ، ثَنَا إِبْرَاهِيمُ بْنُ مَرْزُوقٍ، ثَنَا [illegible]

وَحَدَّثَنَا أَبُو عَبْدِ اللَّهِ مُحَمَّدُ بْنُ عَبْدِ اللَّهِ الصَّفَّارُ، ثَنَا مُحَمَّدُ بْنُ النَّضْرِ الزُّبَيْرِيُّ، ثَنَا بَكْرُ بْنُ بَكَّارٍ، ثَنَا شُعْبَةُ.

---

(١) إتحاف المهرة (٢/ ٤٥٧-٢٠١٣)، وتقدم برقم (١٠٧).

(٢) كذا في النسخ الخطية كلها، والإتحاف، وكذا رواه البيهقي في المدخل [illegible] الكبرى (ص ٣٨)، وفي المستدرك [illegible] أحمد بن عبد الله بن العباس، أبو حامد [illegible] الكبرى للبيهقي (٤/ ١٣٩)، وتفسير الثعالبي (١/ ٨٠).

(٣) إتحاف المهرة (٢/ ٥٧٢-٢٢٨٤) وابن واقد لم يحتج به البخاري، وله أوهام.

bulsn e

وَأَخْبَرَنَا عَبْدُ الرَّحْمَنِ بْنُ الْحَسَنِ الْقَاضِي بِنَيْسَابُورَ، ثَنَا إِبْرَاهِيمُ بْنُ الْحُسَيْنِ، ثَنَا آدَمُ بْنُ أَبِي إِيَاسٍ، ثَنَا شُعْبَةُ،

وَأَخْبَرَنِي أَبُو عَمْرٍو مُحَمَّدُ بْنُ جَعْفَرٍ -وَاللَّفْظُ لَهُ- ثَنَا يَحْيَى بْنُ مُحَمَّدِ بْنِ صَاعِدٍ، ثَنَا بُنْدَارٌ، ثَنَا أَبُو دَاوُدَ، ثَنَا شُعْبَةُ، عَنْ زِيَادِ بْنِ عِلَاقَةَ، سَمِعَ أَبَا مَالِكٍ شَرِيكَ بْنَ أَشْيَمَ، قَالَ: أَتَيْتُ رَسُولَ اللَّهِ ﷺ وَأَصْحَابُهُ عِنْدَهُ تَكَأَّلَتْ عَلَى رُءُوسِهِمُ الطَّيْرُ، فَسَلَّمْتُ، وَقَعَدْتُ، فَجَاءَ أَعْرَابٌ بِمَسَائِلَ مِنْ أَشْيَاءَ عَنْ عِلْمِ الْوَحْيِ، فَأَجَابَ، فَقَالَ: «تَفَاوَتُوا» قَالَ: فَلَمْ أَجِدْ مَقْعَدًا، وَلَا مَوْضِعَ قَدَمٍ إِلَّا وَقَدْ مَلَأَتْهُ، قَالَ: فَجَاءَ أَعْرَابٌ، فَقَالَ: مَا خَيْرُ الْعِبَادِ؟ قَالَ: فَسَكَتَ، فَقَالَ: «خُلُقٌ حَسَنٌ».

هَذَا حَدِيثُ شُعْبَةَ، وَرَوَاهُ سُفْيَانُ الثَّوْرِيُّ، عَنْ زِيَادِ بْنِ عِلَاقَةَ، عَنْ أُسَامَةَ بْنِ شَرِيكٍ، لَا زِيَادِيٍّ آخَرَ يَرْوِيهِ زِيَادُ بْنُ عِلَاقَةَ، وَقَدْ رَوَى عَنْ عَلِيٍّ بْنِ الْأَقْمَرِ عَنِ أُسَامَةَ بْنِ شَرِيكٍ، عَلَى أَنِّي لَمْ أَجِدْ لِزِيَادٍ سَمَاعًا، كَأَنَّهُ عِنْدَهَا عَلَى إِحْدَى الصُّحْبَتَيْنِ، بِمَشِيئَةِ اللَّهِ تَعَالَى فِي ذَلِكَ الطَّلَبُ.

٤٢٩- أَخْبَرَنَا أَبُو بَكْرٍ مُحَمَّدُ بْنُ أَحْمَدَ بْنِ عَبْدِ اللَّهِ بْنِ عَبْدِ الْعَزِيزِ

---

(١) هي عند ابن حبيب في الحلي، أبو زكريا المحاملي.

(٢) أخطأ في نسبته إلى الثوري، وهو عند الطبراني (٤٨٦١) من طريق أبي أحمد الزبيري، عن سفيان، به.

ورواه وكيع وعبد الله بن الإمام أحمد في الزهد عن أسامة بن شريك، كما ذكر الإمام الدارقطني في الإلزامات (ص٤١٤). وعلى روايتهما هذه نظر.

(٣) في (ب) و(ج) و(د): «وصحبته».

بِبَغْدَادَ، ثَنَا أَبُو بَكْرٍ مُحَمَّدُ بْنُ أَحْمَدَ بْنِ يَزِيدَ الرِّيَاحِيُّ، ثَنَا سَعِيدُ بْنُ عَامِرٍ، ثَنَا صَالِحُ بْنُ رُسْتُمٍ، عَنْ حُمَيْدِ بْنِ هِلَالٍ، عَنْ عَبْدِ الرَّحْمَنِ بْنِ قُرْطٍ قَالَ: دَخَلْتُ الْمَسْجِدَ، فَإِذَا حَلْقَةٌ كَأَنَّمَا قُطِعَتْ رُءُوسُهُمْ، وَإِذَا رَجُلٌ يُحَدِّثُهُمْ، فَإِذَا هُوَ حُذَيْفَةُ، قَالَ: كَانَ النَّاسُ يَسْأَلُونَ رَسُولَ اللَّهِ ﷺ عَنِ الْخَيْرِ، وَكُنْتُ أَسْأَلُهُ عَنِ الشَّرِّ، وَذَكَرَ الْحَدِيثَ بِطُولِهِ[1].

مَتْنُ هَذَا الْحَدِيثِ مُخَرَّجٌ فِي الْكِتَابَيْنِ، وَإِنَّمَا خَرَّجْتُهُ فِي هَذَا الْمَوْضِعِ لِلْإِضْعَافِ إِلَى الْمُحْدَثِ وَكَيْفِيَّةِ التَّوْقِيرِ لَهُ، فَإِنَّ هَذِهِ اللَّفْظَةَ لَمْ يُخَرِّجَاهُ فِي الْكِتَابَيْنِ.

٤٢٢- حدثنا أَبُو الْفَضْلِ الْحَسَنُ بْنُ يَعْقُوبَ الْعَدْلُ، ثَنَا يَحْيَى بْنُ أَبِي طَالِبٍ، ثَنَا أَبُو دَاوُدَ الطَّيَالِسِيُّ، أَنَا الْحَكَمُ بْنُ عُطَيَّةَ، عَنْ ثَابِتٍ، عَنْ أَنَسٍ قَالَ: كَانَ رَسُولُ اللَّهِ ﷺ إِذَا دَخَلَ الْمَسْجِدَ لَمْ يَرْفَعْ أَحَدٌ مِنَّا إِلَيْهِ[2] رَأْسَهُ غَيْرَ أَبِي

بَكْرٍ وَعُمَرَ، فَإِنَّهُمَا كَانَا يَبْتَسِمَانِ إِلَيْهِ وَيَبْتَسِمُ إِلَيْهِمَا[3].

هَذَا حَدِيثٌ تَفَرَّدَ بِهِ هَذَا الشَّيْخُ الْحَكَمُ بْنُ عُطَيَّةَ، وَلَيْسَ مِنْ شَرْطِ هَذَا الْكِتَابِ.

٤٢٣- حدثنا أَبُو الْعَبَّاسِ مُحَمَّدُ بْنُ يَعْقُوبَ، ثَنَا الْحَسَنُ بْنُ أَبَانَ الْهَاشِمِيُّ، ثَنَا سَيَّارٌ أَبُو حَاتِمٍ، ثَنَا جَعْفَرُ بْنُ سُلَيْمَانَ، عَنْ [illegible] أَبِي عُثْمَانَ [illegible] عُمَرَ

---

(١) [illegible] غير موجود في (و) و(ح) [illegible] وفي (د) و(ح): «لم يرفع منا أحد».

(٢) قوله: «إليه» غير موجود في (و) و(ح) [illegible] وفي (د) و(ح): «لم يرفع منا أحد».

(٣) إتحاف المهرة (١/ ٤٥٣-٤٣٣) وأخرجه الترمذي واستغربه.

بِهِ رَسُولُ اللهِ ﷺ، فَجَاءَ تَحْمِلُ فَاسِدًا حَتَّى مَا يَقْعُدُ، فَكَلَّمُوا ابْنَ الْحَبِيبِ أَوِ ابْنَ عُبَيْدَةَ رَسُولَ اللهِ ﷺ، فَقَالَ رَسُولُ اللهِ ﷺ: «لَمْ تَظْلِمُوهَا؟ فَإِنِّي رَأَيْتُ الرَّحِمَ تَتَنَاوَلُ عَلَيْكُمْ، فَأَحْبَبْتُ أَنْ أَتَنَاوَلَ مَعَهُمْ فِيهَا».

هَذَا حَدِيثُ غَرِيبٌ، وَفِي بَعْضِ الْأَخْبَارِ: وَقَدْ حَدَّثَنَا يَحْيَى بْنُ سُلَيْمَانَ: «أَنَّ أُمَّ سَلَمَةَ سَأَلَتْ مَنْ عَاشَرَ الرَّحِمَ، فَإِنَّهُ عَلَيْهِ عَضِيدٌ، وَقَدْ أَقْرَأَ أَسْمَاءَ بِنْتَ عُمَيْسٍ الرِّوَايَةَ عَنْهُ.

٤٢٤- أَخْبَرَنَا أَبُو الْحَسَنِ عَلِيُّ بْنُ مُحَمَّدِ بْنِ عُقْبَةَ الشَّيْبَانِيُّ بِالْكُوفَةِ، نَا عَبْدُ اللهِ بْنُ مُحَمَّدِ بْنِ عَبْدِ الْعَزِيزِ الْبَغَوِيُّ، نَا الْأَنْصَارِيُّ.

وَحَدَّثَنَا ثُمَّ بِمَكَّةَ بِإِسْنَادِ الْفَقِيهِ، أَنَا مُوسَى بْنُ إِسْحَاقَ الْأَنْصَارِيُّ، نَا أَبُو خَيْثَمَةَ بْنُ أَبِي خَيْثَمَةَ بْنِ غُنَيْمٍ، نَا أَبُو عَامِرٍ الْعَقَدِيُّ، نَا سُلَيْمَانُ بْنُ بِلَالٍ، عَنْ يَحْيَى بْنِ سَعِيدٍ، عَنْ عَمْرَةَ بِنْتِ عَبْدِ الرَّحْمَنِ بْنِ سَعْدِ بْنِ زُرَارَةَ، عَنْ أَبِي حُمَيْدٍ السَّاعِدِيِّ، عَنْ أَبِي أُسَيْدٍ السَّاعِدِيِّ، عَنْ رَسُولِ اللهِ ﷺ: «أَنَّهُ خَرَجَ مَعَ مُحَمَّدِ بْنِ مَسْلَمَةَ الْحَرَّانِيِّ، إِلَى مَوْضِعٍ يُقَالُ لَهُ: الْجَمَّاءُ، فَلَمَّا بَلَغَا الْمَوْضِعَ، إِذَا هُمَا بِرَجُلٍ عَلَى فَرَسٍ، فَقَالَ: أَيُّكُمَا مُحَمَّدُ بْنُ مَسْلَمَةَ؟ فَقَالَ: أَنَا، فَقَالَ: إِنَّ رَسُولَ اللهِ ﷺ أَمَرَنِي أَنْ أَقْتُلَكَ، فَقَالَ: لَا يَكُونُ ذَلِكَ أَبَدًا، فَقَالَ: أَلَسْتَ تَشْهَدُ أَنِّي رَسُولُ اللهِ؟ فَقَالَ: بَلَى، فَقَالَ: لَا يَكُونُ ذَلِكَ أَبَدًا، فَقَالَ: أَلَسْتَ تَشْهَدُ أَنَّ لَا إِلَهَ إِلَّا اللهُ؟ فَقَالَ: بَلَى

عَزَّ وَجَلَّ، وَإِذَا حَاكَ فِي نَفْسِهِ شَيْءٌ أَتَى رَجُلًا فَسَأَلَهُ فَشَفَاهُ، وَايْمُ اللَّهِ لَيُوشِكَنَّ أَنْ لَا تَجِدُوهُ»[1].

هَذَا حَدِيثٌ صَحِيحُ الْإِسْنَادِ عَلَى شَرْطِ الشَّيْخَيْنِ، وَلَمْ يُخَرِّجَاهُ، وَأَظُنُّهُ لِتَوْقِيفِ[2] فِيهِ[3].

٤٢٥- حدثنا أَبُو الْعَبَّاسِ مُحَمَّدُ بْنُ يَعْقُوبَ، أَنَا مُحَمَّدُ بْنُ عَبْدِ اللَّهِ بْنِ عَبْدِ الْحَكَمِ، أَنَا ابْنُ وَهْبٍ، أَخْبَرَنِي مَالِكُ بْنُ خَيْرٍ الزَّبَادِيُّ، عَنْ أَبِي قَبِيلٍ[4]، عَنْ عُبَادَةَ بْنِ الصَّامِتِ، أَنَّ رَسُولَ اللَّهِ ﷺ قَالَ: «لَيْسَ مِنَّا مَنْ لَمْ يُجِلَّ كَبِيرَنَا، وَيَرْحَمْ صَغِيرَنَا، وَيَعْرِفْ لِعَالِمِنَا»[5].

مَالِكُ بْنُ خَيْرٍ الزَّبَادِيُّ مِصْرِيٌّ ثِقَةٌ، وَأَبُو قَبِيلٍ تَابِعِيٌّ كَبِيرٌ.

٤٢٦- حدثنا أَبُو زَكَرِيَّا يَحْيَى بْنُ مُحَمَّدٍ الْعَنْبَرِيُّ، ثَنَا مُحَمَّدُ بْنُ [illegible]

عَبْدِ اللَّهِ بْنِ مُحَمَّدِ بْنِ عَقِيلٍ، عَنْ جَابِرِ بْنِ عَبْدِ اللَّهِ: ﴿أَطِيعُوا اللَّهَ وَأَطِيعُوا الرَّسُولَ وَأُولِي الْأَمْرِ مِنكُمْ﴾[6]. قَالَ: أُولِي الْفِقْهِ وَالْخَيْرِ[7].

---

(١) إتحاف المهرة (١٠/ ٢٤٢-١٢٦٦٢).

(٢) في (و) و(د) و(ح): «التوقف».

(٣) بل أخرجه البخاري في الجهاد (٤/ ٥١) عن عثمان بن أبي شيبة عن [illegible] عن [illegible] عن [illegible]

(٤) [illegible]

(٥) [illegible] (٣/ ٢١٥-٢٨٦٣).

(٦) [illegible] (٣/ ٢١٥-٢٨٦٣).

(٧) [illegible]

bisn e

هَذَا حَدِيثٌ صَحِيحٌ لَمْ يُخَرِّجَاهُ، وَتَفْسِيرُ الصَّحَابِيِّ عِنْدَهُمَا مُسْنَدٌ.

٤٧٢٠ - أَخْبَرَنِي مُحَمَّدُ بْنُ مُحَمَّدِ بْنِ سَلَمَةَ الْعَنَزِيُّ، ثنا مُحَمَّدُ بْنُ سَعِيدٍ الدَّارِمِيُّ، ثنا عَبْدُ اللَّهِ بْنُ صَالِحٍ، عَنْ مُعَاوِيَةَ بْنِ صَالِحٍ، عَنْ عَلِيِّ بْنِ أَبِي طَلْحَةَ، عَنِ ابْنِ عَبَّاسٍ فِي قَوْلِهِ: ﴿وَالصَّافَّاتِ صَفًّا﴾ [الصافات: ١] قَالَ: الْمَلَائِكَةُ. يَعْنِي الْكِرَامَ بَنِيكَ﴾ [١]. يَعْنِي أَهْلَ الْقِبْلَةِ وَالْمُؤْمِنِينَ، وَأَهْلَ طَاعَتِهِ الَّذِينَ يُصَلُّونَ الصَّلَوَاتِ مَعَانِي فِيهِمْ، وَيَأْمُرُونَهُمْ بِالْمَعْرُوفِ، وَيَنْهَوْنَهُمْ عَنِ الْمُنْكَرِ، فَأَوْجَبَ اللَّهُ طَاعَتَهُمْ.

وَهَذَا أَحَادِيثُ لَطِيفَةٌ وَمَا أَظُنُّ الشَّيْخَيْنِ مِنَ التَّرَاخِي بِحَيْثُ لَمْ يُخَرِّجَاهُمْ

٤٧٢١ - أَخْبَرَنَا أَبُو الْعَبَّاسِ الْقَاسِمُ بْنُ الْقَاسِمِ السَّيَّارِيُّ بِمَرْوَ، ثنا أَبُو الْمُوَجِّهِ، ثنا عَبْدَانُ، ثنا عَبْدُ اللَّهِ، أَنَا يُونُسُ بْنُ أَبِي إِسْحَاقَ، عَنْ أَبِيهِ [٢]، عَنْ مُصْعَبِ بْنِ سَعْدٍ، عَنْ عَلِيٍّ قَالَ: بَعَثَنِي رَسُولُ اللَّهِ ﷺ أَنَا لَيْسَ ثَوْبَانِ أَحَدُ مِنْ ثَوْبَيْ، وَتَأَلَّقُ مِنْ طَعَامِ، أَطْيَبَ مِنْ طَعَامِهَا هُدًا، وَقَدْ قَتَلَ اللَّهُ عَلَيْكَ الأَبْرَارَ، وَأَوْجَبَ

---

(١) [سقط من ٨].

(٢) [الصافات: ١٤٧] - [٨].

(٣) في (و) و(ح): «عن أبيه».

إِلَيْكَ[1] الرِّزْقَ؟ فَقَالَ: سَأُخَاصِمُكَ إِلَى نَفْسِكَ، فَذَكَرَ أَمْرَ رَسُولِ اللَّهِ ﷺ وَمَا كَانَ يَلْقَى مِنْ شِدَّةِ الْعَيْشِ. فَلَمْ يَزَلْ يَذْكُرُ حَتَّى بَكَتْ، فَقَالَ: إِنِّي قَدْ قُلْتُ لَأُشَارِكَنَّهُمَا[2] فِي مِثْلِ عَيْشِهِمَا الشَّدِيدِ لِعَلِّي أُدْرِكُ مَعَهُمَا عَيْشَهُمَا الرَّخِيَّ[3].

هَذَا حَدِيثٌ صَحِيحٌ عَلَى شَرْطِهِمَا[4]، فَإِنَّ مُصْعَبَ بْنَ سَعْدٍ كَانَ يَدْخُلُ عَلَى أَزْوَاجِ النَّبِيِّ ﷺ، وَهُوَ مِنْ كِبَارِ التَّابِعِينَ مِنْ أَوْلَادِ الصَّحَابَةِ.

٤٢٩- حدثنا عَلِيُّ بْنُ حَمْشَاذَ الْعَدْلُ، ثَنَا إِسْمَاعِيلُ بْنُ إِسْحَاقَ الْقَاضِي، ثَنَا عَبْدُ اللَّهِ بْنُ مَسْلَمَةَ.

وَأَخْبَرَنَا أَحْمَدُ بْنُ سَلْمَانَ الْفَقِيهُ، قَالَ: قُرِئَ عَلَى عَبْدِ الْمَلِكِ بْنِ مُحَمَّدٍ - هُوَ ابْنُ عَبْدِ اللَّهِ الرَّقَاشِيُّ - ثَنَا أَبِي، قَالَا: ثَنَا مُسْلِمُ بْنُ خَالِدٍ، عَنِ الْعَلَاءِ، عَنْ أَبِيهِ[5]، عَنْ أَبِي هُرَيْرَةَ، أَنَّ رَسُولَ اللَّهِ ﷺ قَالَ: «كَرَمُ الْمُؤْمِنِ دِينُهُ، وَمُرُوءَتُهُ عَقْلُهُ، وَحَسَبُهُ خُلُقُهُ»[6].

هذا حديث صحيح على شرط مسلم، ولم يخرجاه[7] وله شاهد.

٤٣٠- حدثنا أَبُو سَعِيدٍ إِسْمَاعِيلُ بْنُ أَحْمَدَ، ثَنَا مُحَمَّدُ بْنُ حُسَيْنِ بْنِ مُكْرَمٍ بِالْبَصْرَةِ، ثَنَا أَحْمَدُ بْنُ الْمِقْدَامِ، ثَنَا الْمُعْتَمِرُ، عَنْ عَبْدِ اللَّهِ بْنِ سَعِيدٍ[8]

(١) في (و): «عليك».
(٢) في (ب): «لأشاركنهما».
(٣) في (ب): «الرخي».
(٤) قال الذهبي في التلخيص: «قلت: بل هو ضعيف، وما خرج له».
(٥) في (و) و(ح): «سعد».
(٦) في (ب): «الهرة».
(٧) قال الذهبي في التلخيص: «قلت: بل هو ضعيف، وما خرج له».
(٨) في (و) و(د) و(ح): «سعد».

bisn

[بن] (١) أبي سعيد المَقْبُري، عن عمّه، عن أبي هُرَيْرَة، أنّ النَّبيَّ ﷺ قال: «لَوْلَمْ تُذْنِبُوا لَذَهَبَ اللهُ بِكُمْ، وَلَجَاءَ بِقَوْمٍ يُذْنِبُونَ فَيَغْفِرُ لَهُمْ».

٤٣٤- صحّ في أمر جَعْفَر مُحَمَّدُ بْنُ صَالِحِ بْنِ هَانِئ، قال: أبو عبد الله مُحَمَّدُ بْنُ إِدْرِيسَ بْنِ أَبِي حَفْصٍ، قال: نا الفَضْلُ بْنُ مُوسَى، عن عَبْد الله بْنِ سَعِيدٍ المَقْبُرِيِّ، عن أبيه، عن أبي هُرَيْرَةَ قال: قال رَسُولُ اللهِ ﷺ: «لَكُمْ أَنْ تَسُبُّوا الأَمْوَاتَ فَإِنَّهُمْ قَدْ أَفْضَوْا إِلَى مَا قَدَّمُوا وَحَسُنَ الثَّنَاءُ».

وَرَوَاهُ سُلَيْمَانُ الأَزْدِيُّ، عَنْ عَبْد الله بْنِ سَعِيدٍ.

٤٣٥- صحّ عَنْ عَبْدِ الله بْنِ سَعِيدٍ: أبو عَبْدِ الله الحَافِظُ، ثنا مُحَمَّدُ بْنُ عَبْدِ الرَّحْمَنِ الدَّغُولِيُّ، ثنا مُحَمَّدُ بْنُ مُشَكَّانَ، ثنا يَحْيَى بْنُ أَبِي حَكِيمٍ، ثنا سُفْيَانُ، عَنْ عَبْدِ الله بْنِ سَعِيدٍ المَقْبُرِيِّ، عَنْ أَبِيهِ، عَنْ أَبِي هُرَيْرَةَ - رَفَعَهُ - قَالَ: «لَكُمْ أَنْ تَسُبُّوا الأَمْوَاتَ بِأَقْوَالِكُمْ، وَلَكُنْ لَيْسَ لَكُمْ بِهِمْ بَأْسٌ وَحَسُنَ الثَّنَاءُ».

هَذَا حَدِيثٌ مَتْنُهُ يُقَرِّبُ مِنَ الأَوَّلِ غَيْرَ أَنَّهُمَا لَمْ يُجَاوِزَا عَبْدَ الله بْنَ سَعِيدٍ.

---

(١) في النسخة الخطية: أبيه، والتصحيح من الأطراف، وهو الله بن سعيد وأبو سعيد.

(٢) [تحفة الأشراف ١٠/ (١٤٠٧٠-١٤٧٩٠)].

(٣) هو: الحسين بن حريث بن عمرو المروزي، من رجال البخاري.

(٤) [تحفة الأشراف ١٠/ (١٤٠٧٠)] بنحوه.

(٥) [تحفة الأشراف ١٠/ (١٤٨٣٠-١٤٨٤٠)].

(٦) في (ر): (وأبي)، والمثبت من (ف)، (ب).

(٧) [تحفة الأشراف ١٠/ (١٤٨٣٠-١٤٨٤٠)].

(٨) قال الشيخ في التعليقين: الظاهر أنه وهم، وقال ابن حجر في النكت الظراف: «قلت: =

١٣٣- حَدَّثَنَا أَبُو عَبْدِ اللَّهِ مُحَمَّدُ بْنُ عَبْدِ اللَّهِ الصَّفَّارُ، ثنا سَعْدَانُ بْنُ نَصْرٍ الْعَنَزِيُّ أَبُو عَلِيٍّ[1]، ثنا إِسْحَاقُ بْنُ مُحَمَّدٍ بْنِ إِسْحَاقَ الْعَنَزِيُّ، ثنا أَبِي، عَنْ يُونُسَ بْنِ مُحَمَّدٍ، عَنِ الْحَسَنِ، عَنْ أَنَسِ بْنِ مَالِكٍ، قَالَ: قَالَ رَسُولُ اللَّهِ ﷺ: «صَنَائِعُ الْمَعْرُوفِ إِلَى النَّاسِ تَقِي صَاحِبَهَا مَصَارِعَ السُّوءِ، وَالْآفَاتِ، وَالْمَهْلَكَاتِ، وَأَهْلُ الْمَعْرُوفِ فِي الدُّنْيَا هُمْ أَهْلُ الْمَعْرُوفِ فِي الْآخِرَةِ»[2].

سَمِعْتُ أَبَا عَلِيٍّ الْحَافِظَ يَقُولُ: هَذَا الْحَدِيثُ لَمْ يَكْتُبْهُ إِلَّا عَنْ أَبِي عَبْدِ اللَّهِ الصَّفَّارِ، مُحَمَّدُ بْنُ إِسْحَاقَ وَابْنُهُ مِنَ الْعَنَزِيِّينَ لَمْ نَعْرِفْهُمَا بِحَرْبٍ، وَقَوْلُهُ: «أَهْلُ الْمَعْرُوفِ فِي الدُّنْيَا هُمْ أَهْلُ الْمَعْرُوفِ فِي الْآخِرَةِ» قَدْ رُوِيَ مِنْ غَيْرِ وَجْهٍ عَنِ الْمُنْكَدِرِ بْنِ مُحَمَّدٍ، عَنْ أَبِيهِ، عَنْ جَابِرٍ، وَالْمُنْكَدِرُ، وَإِنْ لَمْ يُشَرِّكْهُ فِيهِ[3] فَإِنَّهُ يُذْكَرُ فِي الشَّوَاهِدِ.

[1] في (ب): «سعدان بن نصر العنزي أبو علي».

[2] إسناده ضعيف جدًا، فيه سعدان بن نصر العنزي أبو علي، قال الدارقطني: متروك الحديث. وقال الذهبي: كذاب. وقال ابن حجر: متروك. وفيه إسحاق بن محمد بن إسحاق العنزي، قال الذهبي: لا يعرف. وفيه يونس بن محمد، قال ابن حجر: ضعيف. وفيه الحسن البصري، قال ابن حجر: مدلس وقد عنعن. وأخرجه ابن عدي في الكامل (٦/ ٢٣٠٠) من طريق سعدان بن نصر به.

[3] في (ب): «فيه».

عَنْ هِشَامِ بْنِ عُرْوَةَ، عَنْ أَبِيهِ، عَنِ ابْنِ عُمَرَ فِي قَوْلِهِ عَزَّ وَجَلَّ: ﴿ حُطَّ أَثْقَالَهَا ﴾ قَالَ: الْمَالُ الَّذِي يَنْبَغِي لَهُ أَنْ يُنْفِقَ الْمَالَ مِنْ أَعْنَاقِ النَّاسِ.

هَذَا حَدِيثٌ صَحِيحٌ عَلَى شَرْطِ الْبُخَارِيِّ، وَقَدِ احْتَجَّ بِالْعُقَدِيِّ، وَلَمْ يُخَرِّجَاهُ.

وَقَدْ قَبَّلَ فِيهِ عَنْ عُرْوَةَ، عَنْ عَبْدِ اللَّهِ بْنِ الزُّبَيْرِ.

٤٣٥- أَخْبَرَنَاهُ عَبْدَانُ: ثَنَا يَزِيدُ الدَّقَّاقُ: ثَنَا إِبْرَاهِيمُ بْنُ الْحُسَيْنِ: ثَنَا عَمْرُو بْنُ عَوْنٍ: ثَنَا وَكِيعٌ: عَنْ هِشَامِ بْنِ عُرْوَةَ، عَنْ أَبِيهِ، عَنْ عَبْدِ اللَّهِ بْنِ الزُّبَيْرِ قَالَ: مَا أَنْزَلَ اللَّهُ هَذِهِ الْآيَةَ إِلَّا فِي أَصْحَابِ الْمَالِ: ﴿ حُطَّ أَثْقَالَ النَّاسِ ﴾ بِالْمَنِّ، ﴿ وَأَفْرِضُ لَهُ الْحَسَنَاتِ ﴾.

هَذَا حَدِيثٌ صَحِيحٌ عَلَى شَرْطِ الشَّيْخَيْنِ(١).

وَقَدْ قَبَّلَ فِي هَذَا عَنْ عَبْدِ اللَّهِ بْنِ عَمْرِو بْنِ الْعَاصِ، وَلَيْسَ مِنْ شَرْطِهِ.

٤٣٦- أَخْبَرَنَا أَبُو عَبْدِ اللَّهِ مُحَمَّدُ بْنُ عَلِيٍّ الصَّنْعَانِيُّ بِمَكَّةَ: ثَنَا إِسْحَاقُ بْنُ إِبْرَاهِيمَ بْنِ عَبَّادٍ: أَنَا عَبْدُ الرَّزَّاقِ: أَنَا مَعْمَرٌ، عَنْ ثَوْرِ بْنِ يَزِيدَ، عَنْ خَالِدِ بْنِ مَعْدَانَ، عَنْ عَبْدِ اللَّهِ بْنِ عَمْرٍو، عَنِ النَّبِيِّ ﷺ قَالَ: «مَنْ أَحَبَّ أَنْ يَسْكُنَ بُحْبُوحَةَ الْجَنَّةِ فَلْيَلْزَمِ الْجَمَاعَةَ»(٢).

(١) [الأحزاب: ١٩].

(٢) [التعليق الجهد (٨٨٧-١٠٠٩)].

(٣) [قال: «فعدلت عن سرعتها» أي: زوجها].

(٤) في (ب): [وأفرغ بالمعروف].

(٥) [الأحزاب: ٣٣].

(٦) [قال: «فأخذ بالحجزة» أي: بالخاصرة والإزار].

(٧) قال ابن حجر في الإتحاف: «قلت: هو في البخاري من حديث عبد الله بن الزبير». البخاري (٦٧٠٦).

جَدِّهِ، أَنَّ النَّبِيَّ ﷺ حَبَسَ رَجُلًا مِنْ قَوْمِهِ فِي تُهْمَةٍ، فَجَاءَ رَجُلٌ مِنْ قَوْمِهِ إِلَى النَّبِيِّ ﷺ وَهُوَ يَخْطُبُ، فَقَالَ: يَا مُحَمَّدُ، عَلَامَ تَحْبِسُ جِيرَتِي؟ فَصَمَتَ النَّبِيُّ ﷺ وَقَالَ: إِنَّ أُنَاسًا تَقُولُ[1]: إِنَّكَ تَنْهَى عَنِ الشَّرِّ وَتَسْتَحْلِي بِهِ. فَقَالَ النَّبِيُّ ﷺ: «مَا يَقُولُ؟». فَجَعَلْتُ أُعَرِّضُ بَيْنَهُمَا بِالْكَلَامِ مَخَافَةَ أَنْ يَفْهَمَهَا فَيَدْعُو عَلَى قَوْمِي دَعْوَةً لَا يُفْلِحُوا[2] بَعْدَهَا، فَلَمْ يَزَلِ النَّبِيُّ ﷺ حَتَّى فَهِمَهَا، فَقَالَ: «قَدْ قَالُوا؟ أَوْ قَائِلُهَا مِنْهُمْ؟ وَاللَّهِ لَوْ فَعَلْتُ لَكَانَ عَلَيَّ مَا كَانَ عَلَيْهِمْ، خَلُّوا عَنْ جِيرَانِهِ»[3].

وَقَدْ تَقَدَّمَ الْقَوْلُ فِي صَحِيفَةِ بَهْزِ بْنِ حَكِيمٍ مَا أَغْنَى عَنْ إِعَادَتِهِ عَلَى أَنَّ شَوَاهِدَ هَذَا الْحَدِيثِ مُخَرَّجَةٌ فِي الصَّحِيحَيْنِ.

فَمِنْهَا حَدِيثُ الْأَعْمَشِ، عَنْ أَبِي وَائِلٍ، عَنْ عَبْدِ اللَّهِ: قَسَمَ رَسُولُ اللَّهِ ﷺ قَسْمًا، فَقَالَ رَجُلٌ مِنَ الْأَنْصَارِ: إِنَّ هَذِهِ قِسْمَةٌ مَا أُرِيدَ بِهَا وَجْهُ اللَّهِ. وَمِنْهَا حَدِيثُ مَالِكٍ، عَنْ إِسْحَاقَ بْنِ عَبْدِ اللَّهِ بْنِ أَبِي طَلْحَةَ، عَنْ أَنَسٍ: كُنْتُ أَمْشِي مَعَ رَسُولِ اللَّهِ ﷺ وَعَلَيْهِ بُرْدٌ نَجْرَانِيٌّ غَلِيظُ الْحَاشِيَةِ، فَجَبَذَ أَعْرَابِيٌّ بُرْدَتَهُ. الْحَدِيثَ.

وَمِنْهَا حَدِيثُ شَرِيكِ بْنِ عَبْدِ اللَّهِ بْنِ أَبِي نَمِرٍ، عَنْ أَنَسٍ فِي قِصَّةِ حُنَيْنٍ: عَلَامَ تَضْطَرُّونِي إِلَى هَذِهِ الشَّجَرَةِ؟[4] وَغَيْرُ هَذَا مِمَّا يَطُولُ ذِكْرُهُ.

---

(١) [illegible] الشيخ [illegible] (١٠٧٠).

(٢) [illegible] (٢٢٢/٢) [illegible]

(٣) [illegible] (٢٢٢/٢) [illegible]

(٤) لم يخرج الشيخان حديث أنس، وقد [illegible] سعيد بن منصور في سننه (٣٢٢/٢) عن صالح بن موسى الطلحي، عن شريك عن أنس به، وصالح متروك.

buisn e

٢٣٧٠- حدثنا أبو محمد عبد الله بن عمر بن نرشوشة الفارسي،(١) نا أبو بشر بن شيبان، نا شعبة،(٢) عن عبد الرحمن بن إبان بن عثمان العنبري، قال: سمعت أبي يحدث عن أبي الفرزدق، عن هشام بن عروة، عن عثمان بن عفان، عن ابن عباس قال: قال رسول الله ﷺ: «لا تَحِلُّ مَنْ قَبَّلَ فيه أوْ قَبَّلَهُ في الجَنَّةِ، وَسَلَّمَ عليه وَسَلَّمَ عليْهِ، وَأَذِنَ لَهُ فَمَنَعَهُ، فَهُوَ في النَّارِ».

رواه الوليد بن مسلم، عن شعبة، فقال: «وَإِذَا قَبَّلَ غَيْرَ مَحْرَمٍ، وَإِذَا ضَحِكَ مَعَهُ».(٣)

قال: هذا حديث صحيح الإسناد، فإن عمر بن زايدة شيخ ابن أبي الخناجر، من ثقاتِ البَصْرِيِّينَ، قد رَوَى عنه الثقات.

٢٣٧١- أخبرنا أبو بكر محمد بن أحمد بن عبد الله بن أحمد بن عبد الله بن أحمد بن عبد الله

عَبْدِ الرَّحْمَنِ بْنِ حَرْمَلَةَ الْأَسْلَمِيِّ، عَنْ سَعِيدِ بْنِ الْمُسَيَّبِ قَالَ: لَمَّا وَلِيَ عُمَرُ بْنُ الْخَطَّابِ خَطَبَ النَّاسَ عَلَى مِنْبَرِ رَسُولِ اللَّهِ ﷺ، فَحَمِدَ اللَّهَ، وَأَثْنَى عَلَيْهِ، ثُمَّ قَالَ: أَيُّهَا النَّاسُ، إِنِّي قَدْ عَلِمْتُ أَنَّكُمْ تُؤْنِسُونَ مِنِّي شِدَّةً وَغِلْظَةً، وَذَلِكَ أَنِّي كُنْتُ مَعَ رَسُولِ اللَّهِ ﷺ، فَكُنْتُ عَبْدَهُ وَخَادِمَهُ، وَكَانَ كَمَا قَالَ اللَّهُ: ﴿بِٱلْمُؤْمِنِينَ رَءُوفٌ رَّحِيمٌ﴾[1]، فَكُنْتُ بَيْنَ يَدَيْهِ كَالسَّيْفِ الْمَسْلُولِ إِلَّا أَنْ يَغْمِدَنِي أَوْ يَنْهَانِي عَنْ أَمْرٍ فَأَكُفَّ، وَإِلَّا أَقْدَمْتُ عَلَى النَّاسِ لِمَكَانِ لِينِهِ[2].

هَذَا حَدِيثٌ صَحِيحُ الْإِسْنَادِ[3]، وَأَبُو صَالِحٍ فَقَدِ احْتَجَّ بِهِ الْبُخَارِيُّ، فَأَمَّا سَمَاعُ سَعِيدٍ عَنْ عُمَرَ، فَمُخْتَلَفٌ فِيهِ، وَأَكْثَرُ أَئِمَّتِنَا عَلَى أَنَّهُ قَدْ سَمِعَ مِنْهُ[4]، وَهَذِهِ تَرْجَمَةٌ مَعْرُوفَةٌ فِي الْمَسَانِيدِ.

٤٣٩- أَخْبَرَنَا أَبُو حَامِدٍ أَحْمَدُ بْنُ مُحَمَّدِ بْنِ شُعَيْبٍ الْفَقِيهُ، ثَنَا سَهْلُ بْنُ

---

(١) في الحاشية: «[illegible]» (التوبة: ١٢٨).

(٢) [illegible]

(٣) [illegible]

(٤) [illegible] ابن حجر في الإتحاف: «قلت: وسهل بن عمار ذكره الحاكم في «تاريخ نيسابور» = [illegible] ان ولي عمر بسنتين».

Bulsn e

٤٤٠- أَخْبَرَنَا أَبُو مُحَمَّدٍ عَبْدُ اللَّهِ بْنُ مُحَمَّدِ بْنِ إِسْحَاقَ الْفَاتِحِيُّ بِمَكَّةَ، ثَنَا أَبُو بَكْرٍ أَحْمَدُ بْنُ أَبِي سُرَيْجٍ، ثَنَا عَبْدُ الرَّحْمَنِ بْنُ أَبِي الزِّنَادِ الْمَخْزُومِيُّ، ثَنَا سُلَيْمَانُ بْنُ بِلَالٍ، عَنْ أَيُّوبَ، عَنْ يَحْيَى بْنِ عُمَيْرٍ، عَنْ مُسْلِمِ بْنِ يَسَارٍ، عَنْ أَبِي هُرَيْرَةَ، قَالَ: قَالَ رَسُولُ اللَّهِ ﷺ: «مَنْ أَصْبَحَ عَلَى شَرْطِ الْأَشْعَرِيِّينَ، وَلَمْ يُحْرِجْهَا، وَإِلَّا أَحْرِمُكَ أَنْ عَلَيْهِ».

٤٤١- أَخْبَرَنَا أَبُو بَكْرِ بْنُ إِسْحَاقَ الْفَقِيهُ، أَنَا الْعَبَّاسُ بْنُ الْفَضْلِ الْأَشْعَانِيُّ، ثَنَا هَنَّامٌ، عَنْ لَيْثٍ بْنِ أَسْلَمَ، عَنْ عَطَاءِ بْنِ يَسَارٍ،

= وبقل هو ابن عراقيم من بني عدي، فنسبهم ابن الكلبي فيما يبدو نسبة خيب، كما حقق عليه ما هناك من آخرين حديثه في الاستدراك ٣ وفي الباب حديث عن ابن مسعود لا بأس به مستشهد به والله تعالى أعلم. وانظر ما سيأتي برقم (٦٠-٦١٢،٦١٣).

(١) في (ب): «أبو».

(٢) انظر: «الجرح والتعديل» (٥٤١-١٩٦١٥).

(٣) قال ابن حجر في «الإصابة»: «قلت: هذه الأخطاء، وإن كان فيها استحسان، حيث أخرجه قبل طفيل (٣٥٣٣) بكثير جدًا، عوض ابن أبي نجيح وأصابته، ثم لا سلف من الصحابة في ذلك، بل هو مخالف لما عليه الجمهور».

وبعضهم عده ممن أرسله وأطرح الذكر، فترك فقط، ومع ذلك فالصواب عدّه في عداد من الأول الأدنى في الصحبة، وكذا ما عده غلاة صحبة، ومن ثَمَّ كان عدهم ضائعًا.

على أن احتلف في عد الفرق، فمنهم من أتى في سنده، ومنهم من حذف، فعند البخاري في الأدب المفرد، وقال: لما للفرق من خلاف، كأنه يشير إلى أن الفرق من حذف بعض رجاله فراجعه عند حديث (٣٥٣٣) من «الإصابة» وفي الفرق: السنن الواردة في الرؤية والإذن من الدار في الدار من السياق، وقد ذكر عمرو بن أبي نعيمة في سنده أبهامًا.

(٤) هو همام بن عبد الله، الفقيه المحدث من رجال الجماعة.

عَنْ أَبِي سَعِيدٍ الْخُدْرِيِّ، أَنَّ النَّبِيَّ ﷺ قَالَ: «لَا تَكْتُبُوا عَنِّي شَيْئًا سِوَى الْقُرْآنِ، وَمَنْ كَتَبَ عَنِّي شَيْئًا سِوَى الْقُرْآنِ فَلْيَمْحُهُ»".

هَذَا حَدِيثٌ صَحِيحٌ عَلَى شَرْطِ الشَّيْخَيْنِ، وَلَمْ يُخَرِّجَاهُ".

وَقَدْ تَقَدَّمَ أَخْبَارٌ عَنْ عَبْدِ اللَّهِ بْنِ عَمْرٍو فِي إِجَازَةِ الْكِتَابَةِ.

٤٤٢- أَخْبَرَنَا أَبُو بَكْرِ بْنُ إِسْحَاقَ، ثنا بِشْرُ بْنُ مُوسَى، ثنا مُحَمَّدُ بْنُ سَالِمٍ الْمَطْلَبِيُّ"، ثنا إِبْرَاهِيمُ بْنُ يُوسُفَ بْنِ أَبِي إِسْحَاقَ، عَنْ أَبِيهِ، عَنْ أَبِي إِسْحَاقَ"، عَنِ الْبَرَاءِ قَالَ: لَيْسَ كُلُّنَا سَمِعَ حَدِيثَ رَسُولِ اللَّهِ ﷺ، كَانَتْ لَهُ ضَيْعَةٌ وَأَشْغَالٌ، وَلَكِنَّ النَّاسَ جَاءُوا لَا يَجِيئُونَ بِبَيْتٍ، فَيَحْمِلُ الشَّاهِدُ الْغَائِبَ"".

هَذَا حَدِيثٌ صَحِيحٌ عَلَى شَرْطِ الشَّيْخَيْنِ، وَلَمْ يُخَرِّجَاهُ.

قَالَا: صَحِيفَةٌ إِبْرَاهِيمَ بْنِ يُوسُفَ بْنِ أَبِي إِسْحَاقَ فَقَدْ أَخْرَجَهَا الْبُخَارِيُّ فِي الْجَامِعِ الصَّحِيحِ.

٤٤٣- **حدثنا** عَلِيُّ بْنُ حَشْرَمٍ، ثنا مُحَمَّدُ بْنُ عِيسَى بْنِ الطَّبَّاعِ الْوَاسِطِيُّ، ثنا عَمْرُو بْنُ عَوْنٍ، ثنا شُهَيْلٌ، عَنْ مُحَمَّدِ بْنِ أَبِي يَزِيدَ[1]: قَالَ: كَانَ ابْنُ عَبَّاسٍ إِذَا سُئِلَ عَنْ شَيْءٍ، فَكَانَ فِي كِتَابِ اللَّهِ قَالَ بِهِ، وَإِنْ لَمْ يَكُنْ فِي كِتَابِ اللَّهِ، وَكَانَ مِنْ رَسُولِ اللَّهِ ﷺ فِيهِ شَيْءٌ قَالَ بِهِ، وَإِنْ لَمْ يَكُنْ مِنْ رَسُولِ اللَّهِ ﷺ فِيهِ شَيْءٌ، وَقَالَ أَبُو بَكْرٍ وَعُمَرُ فِيهِ، قَالَ بِهِ، وَإِنْ لَمْ يَكُنْ أَبُو بَكْرٍ وَعُمَرُ فِيهِ شَيْءٌ قَالَ بِرَأْيِهِ.

هَذَا حَدِيثٌ صَحِيحٌ عَلَى شَرْطِ الشَّيْخَيْنِ، وَقَدْ رَوَيْنَاهُ بِأَسَانِيدَ[2] بِخِلَافِ هَذَا.

٤٤٤- **حدثنا** أَبُو بَكْرِ بْنُ إِسْحَاقَ، ثنا عَبْدُ اللَّهِ بْنُ أَحْمَدَ بْنِ عَنْبَسَةَ، ثنا عُثْمَانُ بْنُ أَبِي شَيْبَةَ، ثنا جَرِيرٌ، عَنْ إِدْرِيسَ الْأَوْدِيِّ[3]، عَنْ أَبِي إِسْحَاقَ، عَنْ عَبْدِ اللَّهِ بْنِ حَبِيبٍ، عَنْ عَبْدِ اللَّهِ، رَفَعَ الْحَدِيثَ إِلَى النَّبِيِّ ﷺ: «إِذَا الْتَقَيْتَ أَنْ يَضْرِبَ بِيَدِهِ وَلَا هُوَ، وَلَا أَنْ يَبْدَأَ هُوَ بِالسَّلَامِ، فَإِنْ لَمْ يَأْتِ إِلَّا ذَاكَ، فَلَا السَّلَامَ بَيْنَهُمَا إِلَى الظُّهْرِ، وَإِلَّا فَلَا السَّلَامَ بَيْنَهُمَا إِلَى الْعَصْرِ، وَإِلَّا فَلَا السَّلَامَ بَيْنَهُمَا إِلَى الْمَغْرِبِ، فَإِنْ أَتَى إِلَّا ذَاكَ فَلَا السَّلَامَ بَيْنَهُمَا إِلَى الْعِشَاءِ، وَإِلَّا فَلَا السَّلَامَ بَيْنَهُمَا إِلَى الْفَجْرِ، فَإِنْ أَتَى إِلَّا ذَاكَ فَلَا السَّلَامَ بَيْنَهُمَا إِلَى الظُّهْرِ، وَإِلَّا فَلَا السَّلَامَ بَيْنَهُمَا إِلَى الْعَصْرِ، وَإِلَّا فَلَا السَّلَامَ بَيْنَهُمَا إِلَى الْمَغْرِبِ، فَإِنْ أَتَى إِلَّا ذَاكَ فَلَا السَّلَامَ بَيْنَهُمَا إِلَى الْعِشَاءِ، وَإِلَّا فَلَا السَّلَامَ بَيْنَهُمَا إِلَى الْفَجْرِ، وَإِنْ الْفَجْرُ

وَفَجَرَ، وَإِنَّ الرَّجُلَ لَيَصْدُقُ حَتَّى يُكْتَبَ عِنْدَ اللَّهِ صِدِّيقًا وَيَكْذِبَ حَتَّى يُكْتَبَ عِنْدَ اللَّهِ كَذَّابًا»[1].

هَذَا حَدِيثٌ صَحِيحُ الْإِسْنَادِ عَلَى شَرْطِ الشَّيْخَيْنِ[2].

وَإِنَّمَا تَوَاتَرَتِ الرِّوَايَاتُ بِتَوْقِيفِ أَكْثَرِ هَذِهِ الْكَلِمَاتِ، فَإِنْ صَحَّ سَنَدُهُ فَإِنَّهُ صَحِيحٌ عَلَى شَرْطِهِمَا.

٤٤٥- أَخْبَرَنَا أَحْمَدُ بْنُ مُحَمَّدِ بْنِ سَلَمَةَ الْعَنَزِيُّ، ثَنَا عُثْمَانُ بْنُ سَعِيدٍ الدَّارِمِيُّ، ثَنَا عَمْرُو بْنُ عَوْنٍ وَوَهْبُ بْنُ بَقِيَّةَ الْوَاسِطِيَّانِ، قَالَا: ثَنَا خَالِدُ بْنُ عَبْدِ اللَّهِ، عَنْ مُحَمَّدِ بْنِ عَمْرٍو، عَنْ أَبِي سَلَمَةَ، عَنْ أَبِي هُرَيْرَةَ قَالَ: قَالَ رَسُولُ اللَّهِ ﷺ: «افْتَرَقَتِ الْيَهُودُ عَلَى إِحْدَى أَوِ اثْنَتَيْنِ وَسَبْعِينَ فِرْقَةً، وَافْتَرَقَتِ النَّصَارَى عَلَى إِحْدَى أَوِ اثْنَتَيْنِ وَسَبْعِينَ فِرْقَةً، وَتَفْتَرِقُ أُمَّتِي عَلَى ثَلَاثٍ[3]

وَسَبْعِينَ فِرْقَةً».

هَذَا حَدِيثٌ صَحِيحٌ عَلَى شَرْطِ مُسْلِمٍ، وَلَمْ يُخَرِّجَاهُ، وَلَهُ شَوَاهِدُ فَمِنْهَا مَا:

٤٤٦- أَخْبَرَنَاهُ أَبُو الْعَبَّاسِ قَاسِمُ بْنُ قَاسِمٍ السَّيَّارِيُّ بِمَرْوَ، ثَنَا أَبُو الْمُوَجِّهِ مُحَمَّدُ بْنُ عَمْرٍو الْفَزَارِيُّ، ثَنَا يُوسُفُ بْنُ عِيسَى، ثَنَا [illegible]

(١) [illegible]

(٢) [illegible]

(٣) كذا في (ح) والتلخيص، وفي (ز) و[illegible] أحدهما، وفي (ن) و(د) بياض.

(٤) إتحاف المهرة (١٦/ ١٥٨-٢٠٥٥٦).

buisn e

مُحَمَّدُ بْنُ عَمْرٍو، حَدَّثَنِي أَبُو سَلَمَةَ، عَنْ أَبِي هُرَيْرَةَ قَالَ: قَالَ رَسُولُ اللَّهِ ﷺ: «تَفْتَرِقُ الْيَهُودُ عَلَى إِحْدَى وَسَبْعِينَ، وَالنَّصَارَى مِثْلَ ذَلِكَ، وَلَتَفْتَرِقَنَّ أُمَّتِي عَلَى ثَلَاثٍ وَسَبْعِينَ فِرْقَةً».

وَبِهَذَا عَنْ:

٤٤٧- حَدَّثَنَا أَبُو الْعَبَّاسِ مُحَمَّدُ بْنُ يَعْقُوبَ، ثنا مُحَمَّدُ بْنُ إِسْحَاقَ الصَّغَانِيُّ، ثنا أَبُو الْمُغِيرَةِ عَبْدُ الْقُدُّوسِ بْنُ الْحَجَّاجِ الْخَوْلَانِيُّ، ثنا سَعِيدُ بْنُ عَمْرٍو، عَنِ الأَزْهَرِ بْنِ عَبْدِ اللَّهِ، عَنْ أَبِي عَامِرٍ عَبْدِ اللَّهِ بْنِ لُحَيٍّ الْمَعَافِرِيِّ، عَنْ مُعَاوِيَةَ بْنِ أَبِي سُفْيَانَ، قَالَمَا قَامَ مُعَاوِيَةُ خَطِيبًا بِدَمَشْقَ يَقُولُ عَلَى أَيْدِي أَصْحَابِ مُحَمَّدٍ ﷺ، قَالَ: حَدَّثَنَا مُحَمَّدٌ ﷺ، أَلَا إِنَّ مَنْ كَانَ قَبْلَكُمْ مِنْ أَهْلِ الْكِتَابَيْنِ افْتَرَقُوا عَلَى ثِنْتَيْنِ وَسَبْعِينَ مِلَّةً، وَإِنَّ هَذِهِ الأُمَّةَ سَتَفْتَرِقُ عَلَى ثَلَاثٍ وَسَبْعِينَ، كُلُّهَا فِي النَّارِ إِلَّا وَاحِدَةً، وَهِيَ الْجَمَاعَةُ، وَيَخْرُجُ فِي أُمَّتِي أَقْوَامٌ تَتَجَارَى بِهِمْ تِلْكَ الأَهْوَاءُ كَمَا يَتَجَارَى الْكَلْبُ بِصَاحِبِهِ، لَا يَبْقَى مِنْهُ عِرْقٌ وَلَا مَفْصِلٌ إِلَّا دَخَلَهُ، يَقُولُ: مَعْشَرَ الْعَرَبِ، لَيْنَ لَمْ تَقُومُوا بِمَا جَاءَ بِهِ مُحَمَّدٌ ﷺ لَغَيْرُ^(١) لِتِلْكَ أُمَمُ أَيْ أَنْ تَقُومُوا^(٢)!

---

(١) في (ظ) و(ب) ٢٦٩/أ و٢٥٥-٢٥٦/ب.

(٢) قال في الصحاح اللغة للجوهري: والتغيير، والتأثير في صفادر تغريج العلماء: المتنبر.

(٣) في المخطوط: الخضر.

(٤) في (ظ) و(ب) ٢٦٩/أ و٣٥٠-٣٥١/ب.

هَذِهِ أَسَانِيدُ تَقُومُ بِهَا الْحُجَّةُ فِي تَصْحِيحِ هَذَا الْحَدِيثِ، وَقَدْ رُوِيَ هَذَا الْحَدِيثُ عَنْ عَبْدِ اللَّهِ بْنِ عَمْرِو بْنِ الْعَاصِ، وَعَمْرِو بْنِ عَوْفٍ الْمُزَنِيِّ بِإِسْنَادَيْنِ، فَقَدْ رَوَاهُ أَحْمَدُ بْنُ عَبْدِ الرَّحْمَنِ بْنِ وَهْبِ بْنِ الْأَفْرِيقِيِّ، وَالْأَسْوَدُ مُحَيِّرٌ بْنُ عَبْدِ اللَّهِ الْمُزَنِيُّ، وَلَا تَقُومُ بِهِمَا الْحُجَّةُ

أَمَّا حَدِيثُ عَبْدِ اللَّهِ بْنِ عَمْرٍو:

٤٤٨- فَالْمُتَّصِلُ عَلِيُّ بْنُ عَبْدِ اللَّهِ الْمَدِينِيُّ[1] بِإِسْنَادِهِ، ثنا الْعَبَّاسُ بْنُ مُحَمَّدٍ الدُّورِيُّ، ثنا أَبُو بَكْرِ بْنُ مُحَمَّدِ الْعَدَنِيُّ، ثنا سُفْيَانُ، عَنْ عَبْدِ الرَّحْمَنِ بْنِ زِيَادٍ، عَنْ عَبْدِ اللَّهِ بْنِ يَزِيدَ، عَنْ عَبْدِ اللَّهِ بْنِ عَمْرٍو، قَالَ: قَالَ رَسُولُ اللَّهِ ﷺ: «لَيَأْتِيَنَّ عَلَى أُمَّتِي مَا أَتَى عَلَى بَنِي إِسْرَائِيلَ حَذْوَ النَّعْلِ بِالنَّعْلِ، حَتَّى لَوْ كَانَ فِيهِمْ مَنْ نَكَحَ أُمَّهُ عَلَانِيَةً، كَانَ فِي أُمَّتِي مِثْلُهُ، إِنَّ بَنِي إِسْرَائِيلَ افْتَرَقَتْ

وَإِنْ بَاعًا فَبَاعٌ، حَتَّى لَوْ دَخَلُوا جُحْرَ ضَبٍّ لَدَخَلْتُمْ فِيهِ، أَلَا إِنَّ بَنِي إِسْرَائِيلَ افْتَرَقَتْ عَلَى مُوسَى عَلَى سَبْعِينَ فِرْقَةً، كُلُّهَا ضَالَّةٌ إِلَّا فِرْقَةً وَاحِدَةً: الْإِسْلَامُ وَجَمَاعَتُهُمْ، وَإِنَّهَا افْتَرَقَتْ عَلَى عِيسَى ابْنِ مَرْيَمَ عَلَى إِحْدَى وَسَبْعِينَ فِرْقَةً، كُلُّهَا ضَالَّةٌ إِلَّا فِرْقَةً وَاحِدَةً: الْإِسْلَامُ وَجَمَاعَتُهُمْ»[1]، ثُمَّ إِنَّكُمْ تَكُونُونَ عَلَى اثْنَتَيْنِ وَسَبْعِينَ فِرْقَةً، كُلُّهَا ضَالَّةٌ إِلَّا فِرْقَةً وَاحِدَةً: الْإِسْلَامُ وَجَمَاعَتُهُمْ»[2].

آخِرُ كِتَابِ الْعِلْمِ.

❁ ❁ ❁

---

(١) قوله: «وإنها افترقت على عيسى ابن مريم على إحدى وسبعين فرقة، كلها ضالة إلا فرقة واحدة: الإسلام وجماعتهم» سقط من (و) و(ح).

(٢) إتحاف المهرة (١٢/٥١٩-١٦٠٢٦).

e using



كِتَابُ الطَّهَارَةِ (١)

٤٥٠ - **حدثنا** الحَاكِمُ أَبُو عَبْدِ اللهِ مُحَمَّدُ بْنُ عَبْدِ اللهِ الحَافِظُ -إِمْلاءً فِي الْجَامِعِ- سَنَةَ ثَلاثٍ وَتِسْعِينَ وَثَلاثِمِائَةٍ: ثنا أَبُو الْعَبَّاسِ مُحَمَّدُ بْنُ يَعْقُوبَ، ثنا يَحْيَى بْنُ نَصْرٍ الْخُوَلَانِيُّ، قَالَ: قُرِئَ عَلَى عَبْدِ اللهِ بْنِ وَهْبٍ، أَخْبَرَكَ مَالِكُ بْنُ أَنَسٍ.

وَأَخْبَرَنَا أَبُو بَكْرِ بْنُ أَبِي نَصْرٍ الْفَقِيهُ، نَا أَحْمَدُ بْنُ مُحَمَّدِ بْنِ عِيسَى الْفَاسِيُّ، نَا الْقَعْنَبِيُّ فِيمَا قَرَأَ عَلَى مَالِكٍ عَنْ نُعَيْمِ بْنِ أَنَسَ، عَنْ عَطَاءِ بْنِ يَسَارٍ، عَنْ أَبِي هُرَيْرَةَ، عَنِ النَّبِيِّ ﷺ قَالَ: «إِذَا تَوَضَّأَ الْعَبْدُ، فَمَضْمَضَ خَرَجَتِ الْخَطَايَا مِنْ فِيهِ، فَإِذَا اسْتَنْثَرَ خَرَجَتِ الْخَطَايَا مِنْ أَنْفِهِ، فَإِذَا غَسَلَ وَجْهَهُ خَرَجَتِ الْخَطَايَا مِنْ وَجْهِهِ، حَتَّى تَخْرُجَ مِنْ أَشْفَارِ عَيْنَيْهِ، فَإِذَا غَسَلَ يَدَيْهِ خَرَجَتِ الْخَطَايَا مِنْ يَدَيْهِ، حَتَّى تَخْرُجَ الْخَطَايَا مِنْ تَحْتِ أَظْفَارِ يَدَيْهِ، فَإِذَا مَسَحَ بِرَأْسِهِ خَرَجَتِ الْخَطَايَا مِنْ رَأْسِهِ، حَتَّى تَخْرُجَ مِنْ أُذُنَيْهِ، فَإِذَا غَسَلَ رِجْلَيْهِ خَرَجَتِ الْخَطَايَا مِنْ رِجْلَيْهِ، حَتَّى تَخْرُجَ مِنْ تَحْتِ أَظْفَارِ رِجْلَيْهِ، ثُمَّ كَانَ مَشْيُهُ إِلَى الْمَسْجِدِ وَصَلَاتُهُ نَافِلَةً لَهُ»(٢).

هَذَا حَدِيثٌ صَحِيحٌ عَلَى شَرْطِ الشَّيْخَيْنِ، وَلَمْ يُخَرِّجَاهُ، وَلَيْسَ لَهُ عِلَّةٌ.

وَلَهُ شَاهِدٌ بِمَعْنَى هَذَا الْمَتْنِ مِنْ حَدِيثِ عُثْمَانَ، عَنْ عُثْمَانَ وَأَبِي صَالِحٍ،

---

(١) في (ز): (باب الوضوء).

(٢) في النسخ: «من فيه، أشفار عينيه».

(٣) إتحاف المهرة (٥٨١-٥٨٢-٣٤٥٥).

عَنْ أَبِي هُرَيْرَةَ غَيْرَ تَمَامٍ[1]، وَعَبْدُ اللَّهِ الصُّنَابِحِيُّ صَحَابِيٌّ مَشْهُورٌ[2]، وَمَالِكٌ الْإِمَامُ الْحَكَمُ فِي حَدِيثِ الْمَدَنِيِّينَ.

سَمِعْتُ أَبَا الْعَبَّاسِ مُحَمَّدَ بْنَ يَعْقُوبَ يَقُولُ: سَمِعْتُ الْعَبَّاسَ بْنَ مُحَمَّدٍ الدُّورِيَّ يَقُولُ، سَمِعْتُ يَحْيَى بْنَ مَعِينٍ يَقُولُ: يَرْوِي عَطَاءُ بْنُ يَسَارٍ[3]، عَنْ عَبْدِ اللَّهِ الصُّنَابِحِيِّ، صَحَابِيٌّ، وَيُقَالُ: أَبُو عَبْدِ اللَّهِ[4].

وَالصُّنَابِحِيُّ صَاحِبُ أَبِي بَكْرٍ الصِّدِّيقِ رضي الله عنه، عَبْدُ الرَّحْمَنِ بْنُ عُسَيْلَةَ. وَالصُّنَابِحِيُّ صَاحِبُ قَيْسِ بْنِ أَبِي حَازِمٍ، يُقَالُ لَهُ: الصُّنَابِحُ ابْنُ الْأَعْسَرِ.

٤٥١- حدثنا أَبُو الْعَبَّاسِ مُحَمَّدُ بْنُ يَعْقُوبَ، ثَنَا مُحَمَّدُ بْنُ إِسْحَاقَ الصَّغَانِيُّ، ثَنَا رَوْحُ بْنُ عُبَادَةَ، ثَنَا شُعْبَةُ.

وَحَدَّثَنَا أَبُو بَكْرِ بْنُ إِسْحَاقَ، أَنَا مُحَمَّدُ بْنُ غَالِبٍ، ثَنَا أَبُو الْوَلِيدِ، وَأَبُو

عمر[5]، ومحمد بن كثير، قالوا: ثنا شعبة.

وَأَخْبَرَنَا أَحْمَدُ بْنُ جَعْفَرٍ الْقَطِيعِيُّ، ثَنَا عَبْدُ اللَّهِ بْنُ أَحْمَدَ بْنِ حَنْبَلٍ،

---

(١) قلنا: إنما انفرد بها مسلم (١/١٤٨) و(١/١٤٩) دون البخاري.

(٢) قال الذهبي في التلخيص: «كذا قال، قلت: لا».

(٣) في الإتقان: «ابن يسار».

(٤) [illegible] (٣٩٠)؛ [illegible] (٥/٣١١)، والأوسط (٢/٩١٣-٣٠٠) علق الترمذي (ص٢١).

(٥) هو: حفص بن عمر بن الحارث بن سخبرة الحوضي، من رجال التهذيب.

bulsn a

حَدَّثَنِي أَبِي، ثَنَا مُحَمَّدُ بْنُ جَعْفَرٍ، ثَنَا شُعْبَةُ، عَنِ الْأَعْمَشِ، عَنْ سَالِمِ بْنِ أَبِي الْجَعْدِ، عَنْ ثَوْبَانَ، أَنَّ رَسُولَ اللَّهِ ﷺ قَالَ: «اسْتَقِيمُوا وَلَنْ تُحْصُوا، وَاعْلَمُوا أَنَّ خَيْرَ دِينِكُمُ الصَّلَاةُ، وَلَا يُحَافِظُ عَلَى الْوُضُوءِ إِلَّا مُؤْمِنٌ»[1].

٤٥٢- [حدثنا أَبُو الْحَسَنِ عَلِيُّ بْنُ مُحَمَّدِ بْنِ عُقْبَةَ][2] الشَّيْبَانِيُّ بِالْكُوفَةِ، ثَنَا إِبْرَاهِيمُ بْنُ إِسْحَاقَ الْقَاضِي الزُّهْرِيُّ، ثَنَا مُحَمَّدُ بْنُ عُبَيْدٍ، ثَنَا الْأَعْمَشُ.

وَأَخْبَرَنَا أَبُو بَكْرِ بْنُ بَالُويَهْ، ثَنَا مُحَمَّدُ بْنُ أَحْمَدَ بْنِ النَّضْرِ، ثَنَا مُعَاوِيَةُ بْنُ عَمْرٍو، ثَنَا زَائِدَةُ، عَنِ الْأَعْمَشِ، عَنْ سَالِمِ بْنِ أَبِي الْجَعْدِ، عَنْ ثَوْبَانَ قَالَ: قَالَ رَسُولُ اللَّهِ ﷺ: «اسْتَقِيمُوا وَلَنْ تُحْصُوا، وَاعْلَمُوا أَنَّ خَيْرَ أَعْمَالِكُمُ الصَّلَاةُ، وَلَنْ يُحَافِظَ عَلَى الْوُضُوءِ إِلَّا مُؤْمِنٌ»[3].

وَقَدْ تَابَعَ مَنْصُورُ بْنُ الْمُعْتَمِرِ الْأَعْمَشَ فِي هَذِهِ الرِّوَايَةِ عَنْ سَالِمٍ:

٤٥٣- حدثناه أَبُو الْعَبَّاسِ مُحَمَّدُ بْنُ يَعْقُوبَ، ثَنَا أَسِيدُ بْنُ عَاصِمٍ، ثَنَا الْحُسَيْنُ بْنُ حَفْصٍ، عَنْ سُفْيَانَ.

وَأَخْبَرَنَا الْحُسَيْنُ بْنُ الْحَسَنِ بْنِ أَيُّوبَ، ثَنَا أَبُو يَحْيَى بْنُ أَبِي مَسَرَّةَ، ثَنَا خَلَّادُ بْنُ يَحْيَى، ثَنَا سُفْيَانُ.

وَأَخْبَرَنَا أَبُو الْفَضْلِ بْنُ إِبْرَاهِيمَ، ثَنَا جَعْفَرُ بْنُ مُحَمَّدِ بْنِ الْحُسَيْنِ، ثَنَا

---

(١) إتحاف المهرة (٣/ ٣٣-٢٤٨٦).

(٢) ما بين المعقوفين مكانه بياض في النسخ كلها، وكذا بدأ ابن حجر في الإتحاف الإسناد فقال: «وعن الشيباني بالكوفة» والمثبت من شعب الإيمان للبيهقي (٤/ ٢٤٠) حيث رواه عن المصنف بسنده ومتنه سواء.

(٣) إتحاف المهرة (٣/ ٣٣-٢٤٨٦).

يَحْيَى بْنُ يَحْيَى، أَنَا وَكِيعٌ، عَنْ سُفْيَانَ، عَنْ مَنْصُورٍ، عَنْ سَالِمِ بْنِ أَبِي الْجَعْدِ، عَنْ ثَوْبَانَ قَالَ: قَالَ رَسُولُ اللَّهِ ﷺ: «اسْتَقِيمُوا وَلَنْ تُحْصُوا، وَاعْلَمُوا أَنَّ خَيْرَ أَعْمَالِكُمُ الصَّلَاةُ، وَلَا يُحَافِظُ عَلَى الْوُضُوءِ إِلَّا مُؤْمِنٌ»[1].

هَذَا حَدِيثٌ صَحِيحٌ عَلَى شَرْطِ الشَّيْخَيْنِ، وَلَمْ يُخَرِّجَاهُ، وَلَسْتُ أَعْرِفُ لَهُ عِلَّةً[2] يُعَلَّلُ بِمِثْلِهَا مِثْلُ هَذَا الْحَدِيثِ، إِلَّا وَهْمٌ مِنْ أَبِي بِلَالٍ الْأَشْعَرِيِّ[3]، وَهِمَ فِيهِ عَلَى أَبِي مُعَاوِيَةَ.

٤٥٤ - حدثناه أَبُو بَكْرِ بْنُ إِسْحَاقَ الْفَقِيهُ، أَنَا الْحُسَيْنُ بْنُ بَشَّارٍ[4] الْخَيَّاطُ بِبَغْدَادَ، ثَنَا أَبُو بِلَالٍ الْأَشْعَرِيُّ، ثَنَا مُحَمَّدُ بْنُ خَازِمٍ، عَنِ الْأَعْمَشِ، عَنْ أَبِي سُفْيَانَ، عَنْ جَابِرٍ قَالَ: قَالَ رَسُولُ اللَّهِ ﷺ: «اسْتَقِيمُوا، وَلَنْ تُحْصُوا، وَاعْلَمُوا أَنَّ خَيْرَ أَعْمَالِكُمُ الصَّلَاةُ، وَلَنْ يُوَاظِبَ عَلَى الْوُضُوءِ إِلَّا مُؤْمِنٌ»[5].

٤٥٥- حدثنا أَبُو جَعْفَرٍ مُحَمَّدُ بْنُ صَالِحِ بْنِ هَانِئٍ، ثَنَا الْفَضْلُ بْنُ

---

(١) إتحاف المهرة (٣/ ٣٣-٢٤٨٦).

(٢) قال ابن حجر في الإتحاف: «قلت: بل هو منقطع بين سالم وثوبان، وإسناد ابن حبان أوصل منه»، وقد أخرجه ابن حبان (٣/ ٣١١) من طريق حسان بن عطية عن أبي كبشة السلولي عن ثوبان، وقال الإمام أحمد: «لم يسمع سالم من ثوبان [illegible] ينهما [illegible] (٤/ ١٠٨).

(٣) في الإتحاف: «الحسين بن بشار».

(٤) في الإتحاف: «الحسين بن بشار».

(٥) إتحاف المهرة (٣/ ١٨٨-٢٧٩٢).

bulsn e

مُحَمَّدِ بْنِ الْمُنْكَدِرِ، ثَنَا أَبُو ثَابِتٍ مُحَمَّدُ بْنُ عُبَيْدِ اللَّهِ(١)، ثَنَا عَبْدُ الْعَزِيزِ بْنُ أَبِي حَازِمٍ، عَنْ عَمِّهِ، عَنْ يَزِيدَ بْنِ أَسْلَمَ، عَنْ عَطَاءِ بْنِ يَسَارٍ، عَنْ زَيْدِ بْنِ خَالِدٍ الْجُهَنِيِّ قَالَ: قَالَ رَسُولُ اللَّهِ ﷺ: «مَنْ تَوَضَّأَ فَأَحْسَنَ وُضُوءَهُ، ثُمَّ صَلَّى رَكْعَتَيْنِ لَا يَسْهُو فِيهِمَا غُفِرَ لَهُ مَا تَقَدَّمَ مِنْ ذَنْبِهِ»(٢).

١٥٦- **صَحِيحٌ** أَبُو بَكْرٍ مِنْ إِسْنَادِهِ، ثَنَا الْعَبَّاسُ بْنُ الْفَضْلِ الْأَسْفَاطِيُّ، ثَنَا أَبُو ثَابِتٍ، ثَنَا عَبْدُ الْعَزِيزِ بِهَذَا الْإِسْنَادِ، وَقَالَ: فَقَدْ غُفِرَ لَهُ بِنَحْوِهِ.

هَذَا حَدِيثٌ صَحِيحٌ عَلَى شَرْطِ الشَّيْخَيْنِ، وَلَا أَعْلَمُ لَهُ عِلَّةً مِنْ عِلَلِ(٣) الْحَدِيثِ.

١٥٧- ..... ثَنَا أَبُو ثَابِتٍ، ثَنَا عَبْدُ الْعَزِيزِ بْنُ أَبِي حَازِمٍ، عَنْ عَمِّهِ، عَنْ يَزِيدَ بْنِ أَسْلَمَ، عَنْ عَطَاءِ بْنِ يَسَارٍ، عَنْ حُمْرَانَ بْنِ أَبَانَ، قَالَ: رَسُولُ اللَّهِ ﷺ: «مَنْ تَوَضَّأَ فَأَحْسَنَ وُضُوءَهُ، ثُمَّ صَلَّى رَكْعَتَيْنِ لَا يَسْهُو فِيهِمَا غُفِرَ لَهُ مَا تَقَدَّمَ مِنْ ذَنْبِهِ»(٤).

---

(١) هذا محمد بن عبيد الله محمد بن زيد بن أبي زيد القرشي الأموي، من رجال الشهاب.

(٢) [إتحاف المهرة (١٥/٤٩٠-٤٩١)].

(٣) [إتحاف المهرة (١٥/٤٩٠-٤٩١)].

(٤) [إسناد ثالث لحديث الباب وإحالة أخرى].

يأتي في أول هذا الحديث في النسخة الخطية الظاهرية، وتكاثرت في الإتحاف، والراجح عندنا أن ابن صالح هذا هو أحمد بن صالح، وأن أبا ثابت المذكور إنما يأتي بكون من رواية أبي العباس محمد بن يعقوب عنه، عن العباس محمد الدوري، أو غيره، أن العباس محمد بن يعقوب، من إيرادهم من مسانيد الدوري، وذلك قبل أن يسأله أبو العباس السراج، وأبو بكر الشافعي عن أبي ثابت هذا، فتنبه.

(٥) هذا محمد بن أبان بن صالح بن عمرو أبو عمرو الجعفي جد مشكدانة عند أبي نعيم.

(٦) [إتحاف المهرة (١٥/٤٩٠-٤٩١)، وسيأتي في الحديث (٣٥٨٩) من رواية أحمد عن عمه بن صالح].

هَذَا وَهْمٌ مِنْ مُحَمَّدِ بْنِ أَبَانٍ، وَهُوَ وَاهِي الْحَدِيثِ غَيْرُ مُحْتَجٍّ بِهِ، وَقَدِ احْتَجَّ مُسْلِمٌ بِهِشَامِ بْنِ سَعْدٍ.

٤٥٨- حدثنا عَلِيُّ بْنُ حَمْشَاذَ الْعَدْلُ، ثَنَا إِسْمَاعِيلُ بْنُ إِسْحَاقَ الْقَاضِي، ثَنَا مُحَمَّدُ بْنُ عُبَيْدِ اللَّهِ الْمَدِينِيُّ، ثَنَا عَبْدُ الْعَزِيزِ بْنُ أَبِي حَازِمٍ، عَنِ الضَّحَّاكِ بْنِ عُثْمَانَ، عَنْ أَيُّوبَ بْنِ مُوسَى، عَنْ أَبِي عُبَيْدٍ مَوْلَى سُلَيْمَانَ بْنِ عَبْدِ الْمَلِكِ، عَنْ عَمْرِو بْنِ عَبَسَةَ، أَنَّ أَبَا عُبَيْدٍ قَالَ لَهُ: حَدِّثْنَا حَدِيثًا سَمِعْتَهُ مِنْ رَسُولِ اللَّهِ ﷺ. قَالَ: سَمِعْتُ رَسُولَ اللَّهِ ﷺ -غَيْرَ مَرَّةٍ، وَلَا مَرَّتَيْنِ، وَلَا ثَلَاثٍ- يَقُولُ: «إِذَا تَوَضَّأَ الْعَبْدُ الْمُؤْمِنُ، فَمَضْمَضَ، وَاسْتَنْثَرَ، خَرَجَتِ الْخَطَايَا مِنْ أَطْرَافِ فَمِهِ، فَإِذَا غَسَلَ يَدَيْهِ تَنَاثَرَتِ الْخَطَايَا مِنْ أَظْفَارِهِ، فَإِذَا مَسَحَ بِرَأْسِهِ تَنَاثَرَتِ الْخَطَايَا مِنْ أَطْرَافِ رَأْسِهِ، فَإِنْ قَامَ فَصَلَّى رَكْعَتَيْنِ، يُقْبِلُ [illegible]

هَذَا حَدِيثٌ صَحِيحُ الْإِسْنَادِ عَلَى شَرْطِهِمَا، وَلَمْ يُخَرِّجَاهُ، وَأَبُو عُبَيْدٍ تَابِعِيٌّ قَدِيمٌ، لَا يُنْكَرُ سَمَاعُهُ مِنْ عَمْرِو بْنِ عَبَسَةَ.

٤٥٩- أخبرناه أَبُو مُحَمَّدٍ جَعْفَرُ بْنُ مُحَمَّدِ بْنِ نُصَيْرٍ الْخَوَّاصُ، ثَنَا عَلِيُّ بْنُ عَبْدِ الْعَزِيزِ، ثَنَا حَجَّاجُ بْنُ مِنْهَالٍ، ثَنَا حَمَّادُ بْنُ سَلَمَةَ، [illegible] هُدْبَةُ بْنُ خَالِدٍ، ثَنَا حَمَّادُ بْنُ سَلَمَةَ، [illegible] قَالَ

= مَرَّةً مَعْلُومَةً، وَقَالَ: أَفْضَلُ مِنْ هَذَا، [illegible] فَلَمْ يَقْدِرْ.

(١) إتحاف المهرة (١٢/٥٠٣-١٦٠٠٢).

Bulsn e

تُرخيل بنُ حَسَنة: مَنْ رَجُلٌ يُحَدِّثُكَ عَنْ رَسُولِ اللهِ ﷺ فَلَمْ تَعْزُمْ وَلَمْ تَعْقِلْ، وَلَمْ تَعْرِفْ، وَلَمْ تَرَهُ؟ مَرَّةً وَاثْنَتَيْنِ -حَتَّى عَدَّ ثَمَانِيَ مَرَّاتٍ- يَقُولُ: إِنَّهَا لَأَرْبَعٌ الْمَسْحُ وَضُوءٌ، فَفَتَلَ ظُفْرَهُ، خَرَجَتْ ثُبُوَّتُهُ مِنْ أَيْمَانِهِمْ وَأَظْرَافِ أَنَامِلِهِمْ، فَإِذَا تَوَضَّأَ فَمَجَّهُ، خَرَجَتْ ثُبُوَّتُهُ مِنْ أَظْرَافِ لِهَاتِهِمْ، فَإِذَا مَسَحَ بِرَأْسِهِ، خَرَجَتْ ثُبُوَّتُهُ مِنْ أَظْرَافِ شَعْرِهِمْ، فَإِذَا غَسَلَ رِجْلَيْهِ خَرَجَتْ ثُبُوَّتُهُ مِنْ بُطُونِ قَدَمَيْهِ»[1].

٤٦٥- حَدَّثَنَا أَبُو بَكْرٍ بْنُ إِسْحَاقَ الْفَقِيهُ، ثنا مُحَمَّدُ بْنُ أَيُّوبَ، ثنا عَلِيُّ بْنُ الْمَدِينِيِّ، ثنا عَبْدُ الرَّحْمَنِ بْنُ مَهْدِيٍّ، ثنا سُفْيَانُ بْنُ عُيَيْنَةَ، عَنْ عَبْدِ الرَّحْمَنِ بْنِ إِسْحَاقَ أَبِي شَيْبَةَ، عَنْ عَبْدِ اللهِ بْنِ السَّائِبِ، عَنْ عَلِيِّ بْنِ أَبِي طَالِبٍ قَالَ: قَالَ رَسُولُ اللهِ ﷺ: «مِفْتَاحُ الصَّلَاةِ هُوَ الطُّهُورُ، وَتَحْلِيلُهَا التَّكْبِيرُ، وَتَحْرِيمُهَا التَّسْلِيمُ، وَلَيْسَ لِأَحَدٍ فِي صَلَاتِهِ شَيْءٌ حَتَّى يَتَوَضَّأَ»[2].

هَذَا حَدِيثٌ صَحِيحٌ عَلَى شَرْطِ مُسْلِمٍ، وَلَمْ يُخَرِّجَاهُ.

٤٦٦- حَدَّثَنَا أَبُو الْحَسَنِ بْنُ عِيسَى بْنِ أَحْمَدَ الْبَاقِطَائِيُّ بِبَغْدَادَ مِنْ أَصْلِ كِتَابِهِ، ثنا أَبُو مُسْلِمٍ إِبْرَاهِيمُ بْنُ عَبْدِ اللهِ الْحَافِظُ[3]، وَحَدَّثَنَا أَبُو بَكْرٍ مُحَمَّدُ بْنُ

---

(١) [نقض الطهرة (٢١٠-٢٠٥/٢)]، وأصله في مسلم (٢٠٨/٥) مطولا من حديث المغيرة بن عبد الله وفيه بن أبي بكر عن أبيه دون ذكر عمرو بن عبسة مطولا

[نقض الطهرة (٢١٠-٢٠٨/٢)]

(٢) [نقض الطهرة (٢١٠-٢٠٨/٢)]

(٣) من أهل مكة، يكنى بأبي مسلم الكجي، روى عنه الطبراني، من الحافظات الثبتين (٢١٣/٣) حدث وهو ابن خمس وتسعين سنة وسبعة أشهر، عمر أكثر وقتي وسمع الحافظات كثيرة فحالف عامة. حدث أيضا أبو عبد الله محمد بن أحمد الطرائفي، والطبراني، كما سمأتي في الحديث التالي، وانظر حديث رقم (٤٧١٦) و(٤٧١٧) و(٤٧٦٥) وغالبا من

أَحْمَدَ بْنِ بَالُوَيْهِ، ثَنَا أَبُو الْمُثَنَّى الْعَنَزِيُّ، قَالَا: ثَنَا أَبُو [عُمَرَ][1] الضَّرِيرُ[2]، ثَنَا حَسَّانُ بْنُ إِبْرَاهِيمَ، عَنْ سَعِيدِ بْنِ مَسْرُوقٍ الثَّوْرِيِّ، عَنْ أَبِي نَضْرَةَ، عَنْ أَبِي سَعِيدٍ، أَنَّ رَسُولَ اللَّهِ ﷺ قَالَ: «مِفْتَاحُ الصَّلَاةِ الْوُضُوءُ، وَتَحْرِيمُهَا التَّكْبِيرُ، وَتَحْلِيلُهَا التَّسْلِيمُ»[3].

هَذَا حَدِيثٌ صَحِيحُ الْإِسْنَادِ عَلَى شَرْطِ مُسْلِمٍ، وَلَمْ يُخَرِّجَاهُ، وَشَوَاهِدُهُ عَنْ أَبِي سُفْيَانَ، عَنْ أَبِي نَضْرَةَ كَثِيرَةٌ، فَقَدْ رَوَاهُ أَبُو حَنِيفَةَ وَحَمْزَةُ الزَّيَّاتُ، وَأَبُو مَالِكٍ النَّخَعِيُّ[4]، وَغَيْرُهُمْ، عَنْ أَبِي سُفْيَانَ[5]، وَأَشْهَرُ إِسْنَادٍ فِيهِ حَدِيثُ عَبْدِ اللَّهِ بْنِ مُحَمَّدِ بْنِ عَقِيلٍ، عَنْ مُحَمَّدِ بْنِ الْحَنَفِيَّةِ، عَنْ عَلِيٍّ، وَالشَّيْخَانِ قَدْ أَعْرَضَا عَنْ حَدِيثِ ابْنِ عَقِيلٍ أَصْلًا[6].

= [ترجمة الرواية (٢/ ٢٣٠)، وتاريخ دمشق لابن عساكر (٣/ ١٤٧)، و(٢٥/ ٩٦)، و(٧/ ١٩٨)]، وهو: عبيد الله بن محمد بن أحمد أبو الحسين البالسي التاجر.

(١) في النسخ كلها: «أبو عمرو» والمثبت من الخلافيات، والإتحاف.

(٢) هو: حفص بن عمر الضرير الأكبر البصري. من رجال التهذيب.

(٣) إتحاف المهرة (٥/ ٦١١-٦٧٦) وأخطأ حسان بن إبراهيم في قوله سعيد بن مسروق، وإنما هو أبو سفيان طريف بن شهاب، وهو ضعيف.

(٤) في (ر) و(د) وط: «الأشجعي»، وهو: عبد الملك بن الحسين، وقال: [illegible] الحسين، [illegible]

(٥) [illegible] سفيان، [illegible] سعيد بن مسروق، وليس كذلك، فقال البيهقي في الخلافيات بعد أن رواه من الطريق: «رزمه أبو أحمد بن عدي الحافظ أن ابن =

٤٤٢- صحَّ أبو العباس مُحَمَّدُ بْنُ يَعْقُوبَ، ثنا الحَسَنُ بْنُ عَلِيِّ بْنِ زِيَادٍ، ثنا أَبُو أُسَامَةَ.

وأَخْبَرَنِي عَبْدُ اللَّهِ بْنُ مُوسَى،[1] ثنا إِسْمَاعِيلُ بْنُ قُتَيْبَةَ، ثنا أَبُو بَكْرٍ وعُثْمَانُ ابْنَا أَبِي شَيْبَةَ، قَالُوا: ثنا أَبُو أُسَامَةَ.

وأَخْبَرَنِي أَبُو الْوَلِيدِ الْفَقِيهُ، ثنا عَبْدُ اللَّهِ بْنُ مُحَمَّدِ بْنِ جُبَيْرَوَيْهِ، ثنا عَبْدُ اللَّهِ بْنُ أَبِي أُسَامَةَ، ثنا الْوَلِيدُ بْنُ كَثِيرٍ، عَنْ مُحَمَّدِ بْنِ عَمْرِو بْنِ الزُّبَيْرِ، عَنْ عَبْدِ اللَّهِ بْنِ عَبْدِ اللَّهِ بْنِ قَسِيطٍ، عَنْ أَبِيهِ، قَالَ: نَظَرَ رَسُولُ اللَّهِ ﷺ عَنِ الْمَاءِ يَكُونُ بِأَرْضِ الْفَلَاةِ، وَمَا يَنُوبُهُ مِنَ السِّبَاعِ وَالدَّوَابِّ، فَقَالَ: «إِذَا كَانَ الْمَاءُ قُلَّتَيْنِ لَمْ يَحْمِلْ خَبَثًا».

هَذَا حَدِيثٌ صَحِيحٌ عَلَى شَرْطِ الشَّيْخَيْنِ، فَقَدِ احْتَجَّا جَمِيعًا بِجَمِيعِ رُوَاتِهِ، وَلَمْ يُخَرِّجَاهُ، وَالْمُعْتَمَدُ: وَاللَّهُ أَعْلَمُ- لَمْ يُخَرِّجَاهُ لِاخْتِلَافٍ فِيهِ عَلَى أَبِي أُسَامَةَ عَلَى الْوَلِيدِ بْنِ كَثِيرٍ.

٤٤٣- أَخْبَرَنِي دَفْلَجُ بْنُ أَحْمَدَ السِّجْزِيُّ بِبَغْدَادَ، ثنا بِشْرُ بْنُ مُوسَى، ثنا الْحُمَيْدِيُّ، حَدَّثَنَا أَبُو أُسَامَةَ.

= صدقة كان يصل الرحم وهو على غير أمر الخير، وأنه إنما حدثه حديث عن أبي سفيان، وهو ظريف الحديث، فتوهم أنه أبو سفيان الثوري، فقال: برأيه من سبه من سروق فليس بمؤمن. قال أبو أحمد: هذا الذي قاله ابن عدي فيه، فقد رواه حماد بن سلمة، عن حماد، عن سبه بن سروق، وقال الهيثم بن جميل: حدثنا حماد بن زيد، عن حماد، عن سبه بن سروق، وكذلك رواه عبد الوارث بن سعيد، عن حماد، وأخطأت صحيفة، فقال: أبو سفيان الثوري. انظر: الكامل في ضعفاء الرجال (٤/ ٩٩٧).

(١) [إضافة المؤلف ٤٤٣- ٩٩٧].

وَحَدَّثَنَا عَلِيُّ بْنُ عِيسَى، ثَنَا الْحُسَيْنُ بْنُ مُحَمَّدِ بْنِ زِيَادٍ، وَإِبْرَاهِيمُ بْنُ أَبِي طَالِبٍ، قَالَا: ثَنَا مُحَمَّدُ بْنُ عُثْمَانَ بْنِ كَرَامَةَ، ثَنَا أَبُو أُسَامَةَ، ثَنَا الْوَلِيدُ بْنُ كَثِيرٍ، عَنْ مُحَمَّدِ بْنِ عَبَّادِ بْنِ جَعْفَرٍ، عَنْ عَبْدِ اللَّهِ بْنِ عَبْدِ اللَّهِ بْنِ عُمَرَ، عَنْ أَبِيهِ قَالَ: سُئِلَ رَسُولُ اللَّهِ ﷺ عَنِ الْمَاءِ وَمَا يَنُوبُهُ مِنَ الدَّوَابِّ وَالسِّبَاعِ، فَقَالَ: «إِذَا كَانَ الْمَاءُ قُلَّتَيْنِ لَمْ يَحْمِلِ الْخَبَثَ»[1].

وَهَكَذَا رَوَاهُ الشَّافِعِيُّ فِي الْمَبْسُوطِ، عَنِ الثِّقَةِ، وَهُوَ أَبُو أُسَامَةَ بِلَا شَكٍّ فِيهِ.

٤٦٤ - حدثناه أَبُو الْعَبَّاسِ مُحَمَّدُ بْنُ يَعْقُوبَ، أَنَا الرَّبِيعُ بْنُ سُلَيْمَانَ.

وَأَخْبَرَنِي أَبُو الْحُسَيْنِ بْنُ يَعْقُوبَ الْحَافِظُ، ثَنَا أَبُو جَعْفَرٍ أَحْمَدُ بْنُ مُحَمَّدِ بْنِ سَلَامَةَ الْفَقِيهُ بِمِصْرَ، ثَنَا إِسْمَاعِيلُ بْنُ يَحْيَى الْمُزَنِيُّ، قَالَا: ثَنَا [illegible] مُحَمَّدِ بْنِ عَبَّادِ بْنِ جَعْفَرٍ، عَنْ عَبْدِ اللَّهِ بْنِ عَبْدِ اللَّهِ بْنِ عُمَرَ، عَنْ أَبِيهِ، أَنَّ رَسُولَ اللَّهِ ﷺ قَالَ: «إِذَا كَانَ الْمَاءُ قُلَّتَيْنِ لَمْ يَحْمِلْ نَجِسًا». أَوْ قَالَ: «خَبَثًا»[2].

هَذَا خِلَافٌ لَا يُوَهِّنُ هَذَا الْحَدِيثَ، فَقَدِ احْتَجَّ الشَّيْخَانِ جَمِيعًا بِالْوَلِيدِ بْنِ كَثِيرٍ وَمُحَمَّدِ بْنِ جَعْفَرٍ [illegible]

---

(١) إسناد المهرة (١/ ٥٤٠) ضعيف.

(٢) إسناد المهرة (١/ ٥٤٠) ضعيف.

(٣) ما بين المعقوفين مكانه بياض في (ز)، (م)، وساقط من سائر النسخ، والمثبت من الخلافيات للبيهقي (١/ ٥٠٠) حيث رواه عن المصنف بسنده ومتنه سواء، ونقله العراقي عنه في ذيل ميزان الاعتدال (ص١٨٠).

buisn e

وَلِأَنَّا قَرَنَّهُ إِلَى أَسَانِيدَ إِلَى مُحَمَّدٍ بْنِ جَعْفَرٍ، ثُمَّ عَدَّدَتْ بِهِ مِرَارًا عَنْ هَذَا وَمَرَّةً عَنْ هَذَا»(١).

وَالدَّلِيلُ عَلَيْهِ:

٤٤٥- مَا رَوَاهُ مُسْلِمٌ قَالَ: حَدَّثَنَا مُحَمَّدُ بْنُ عَلِيٍّ الْإِدْرِيسِيُّ -مِنْ أَصْلِ كِتَابِهِ- وَأَنَا سَأَلْتُهُ- قَالَ: عَلِيُّ بْنُ عَبْدِ اللَّهِ بْنِ بُشْرٍ الْوَاسِطِيُّ، قَالَ: شَعْبَتُ بْنُ الْحَجَّاجِ، قَالَ: كُنَّا عِنْدَ أَسْمَاءَ بِنْتِ الْوَلِيدِ بْنِ كَثِيرٍ، عَنْ مُحَمَّدِ بْنِ جَعْفَرِ بْنِ الزُّبَيْرِ وَمُحَمَّدِ بْنِ عَبَّادِ بْنِ جَعْفَرٍ، عَنْ عَبْدِ اللَّهِ بْنِ عَبْدِ اللَّهِ بْنِ عُمَرَ، عَنِ ابْنِ عُمَرَ قَالَ: سُبْلَ رَسُولُ اللَّهِ ﷺ عَنِ الْمَاءِ وَمَا يَنُوبُهُ مِنَ الدَّوَابِّ وَالسِّبَاعِ، فَقَالَ النَّبِيُّ ﷺ: «إِذَا كَانَ الْمَاءُ قُلَّتَيْنِ لَمْ يَحْمِلِ الْخَبَثَ»(٢).

وَقَدْ صَحَّ وَثَبَتَ بِهَذِهِ الرِّوَايَةِ صِحَّةُ الْحَدِيثِ، وَظَهَرَ أَنَّ لَا أَسَانِدَ سَاقَ الْحَدِيثَ مِنْ طَرِيقِ ابْنِ كَثِيرٍ عَنْهُمَا جَمِيعًا، فَإِنَّ شُعْبَتَ بْنَ الْحَجَّاجِ بْنِ الْوَرْدِ الْعَتَكِيَّ، وَهُوَ ثِقَةٌ مَأْمُونٌ، وَكَذَلِكَ الطَّرِيقُ إِلَيْهِ.

وَقَدْ تَتَبَّعَ الْوَلِيدَ بْنَ كَثِيرٍ عَلَى رِوَايَتِهِ عَنْ مُحَمَّدِ بْنِ جَعْفَرِ بْنِ الزُّبَيْرِ مُحَمَّدُ بْنُ إِسْحَاقَ بْنِ يَسَارٍ الْقُرَشِيُّ،

---

(١) قال البيهقي في اختلافات بين أبي داود الطيالسي هذا: «قول شعبة: قلت لأبي أسماء: قال في حديث عن الوليد بن كثير، عن محمد بن جعفر بن الزبير، عن عبد الله بن عبد الله بن عمر، عن ابن عمر، عن النبي ﷺ في الماء، قال: هو الصحيح وأصحاب محمد بن جعفر بن الزبير لم يذكروا عبد الله بن عبد الله بن عمر في هذا الإسناد، وإنما يروونه عن محمد بن جعفر بن الزبير عن ابن عمر عن النبي ﷺ، وكذلك رواه ابن إسحاق وغيره عن محمد بن جعفر بن الزبير عن ابن عمر عن النبي ﷺ، وهو الصحيح» معرفة السنن والآثار (١/ ٣٣٠).

(٢) إتحاف المهرة (٥/ ٤٥٠-٩٢٧٠).

١٦٦- حَدَّثَنَا أَبُو الْعَبَّاسِ مُحَمَّدُ بْنُ يَعْقُوبَ، ثَنَا مُحَمَّدُ بْنُ خَالِدٍ بْنِ خَلِيٍّ الْحِمْصِيُّ، ثَنَا أَحْمَدُ بْنُ خَالِدٍ الْوَهْبِيُّ، ثَنَا مُحَمَّدُ بْنُ إِسْحَاقَ[1]، وَأَخْبَرَنَا عَبْدُ اللَّهِ بْنُ الْحُسَيْنِ الْقَاضِي بِمَرْوَ، ثَنَا الْحَارِثُ بْنُ أَبِي أُسَامَةَ، ثَنَا يَزِيدُ بْنُ هَارُونَ، ثَنَا مُحَمَّدُ بْنُ إِسْحَاقَ، عَنْ مُحَمَّدِ بْنِ جَعْفَرِ بْنِ الزُّبَيْرِ، عَنْ عُبَيْدِ اللَّهِ بْنِ عَبْدِ اللَّهِ بْنِ عُمَرَ، عَنِ ابْنِ عُمَرَ[2] قَالَ: سَمِعْتُ النَّبِيَّ ﷺ وَسُئِلَ عَنِ الْمَاءِ يَكُونُ بِأَرْضِ الْفَلَاةِ وَمَا يَنُوبُهُ مِنَ الدَّوَابِّ وَالسِّبَاعِ، فَقَالَ رَسُولُ اللَّهِ ﷺ: «إِذَا كَانَ الْمَاءُ قُلَّتَيْنِ لَمْ يَحْمِلِ الْخَبَثَ»[3].

وَهَكَذَا رَوَاهُ سُفْيَانُ الثَّوْرِيُّ، وَزَائِدَةُ بْنُ قُدَامَةَ، وَحَمَّادُ بْنُ سَلَمَةَ، وَإِبْرَاهِيمُ بْنُ سَعْدٍ، وَعَبْدُ اللَّهِ بْنُ الْمُبَارَكِ، وَيَزِيدُ بْنُ زُرَيْعٍ، وَحَمَّادُ بْنُ زَيْدٍ، أَحْمَدُ بْنُ زَيْدٍ، وَأَبُو مُعَاوِيَةَ، وَعِدَّةٌ مِنْ أَئِمَّتِنَا.

وبصحبة ما ذكرناه.

٤٧٦- حدَّثَهُ أبو الوليد الفقيه، وأبو بكر بْن عبد الله، قالا: ثنا أحمدُ بْنُ سُلَيْمَانَ، ثنا إبراهيم بْنُ الْحَجَّاجِ وَهُدْبَةُ بْنُ خَالِدٍ، قالا: ثنا حَمَّادُ بْنُ سَلَمَةَ، عَنْ عَاصِمِ بْنِ الْمُنْذِرِ بْنِ الزُّبَيْرِ، قَالَ: دَخَلْتُ مَعَ عُبَيْدِ اللهِ بْنِ عبد اللهِ بْنِ عُمَرَ مُنْزِلَكَ فِيهِ مَذْبَحُ مَاءٍ فِي طَرَفِ بَعْلِ بَحِيرِ مَيْلَةَ، فَتَوَضَّأَ مِنْهُ، فَقُلْتُ: أَتَتَوَضَّأُ مِنْهُ وَفِيهِ جِلْدُ بَحِيرِ مَيْلَةَ؟ فَحَدَّثَنِي عَنْ أَبِيهِ، عَنِ النَّبِيِّ ﷺ قَالَ: «إِنَّهُ لَمْ يُنَجِّسْهُ شَيْءٌ»[1].

هَكَذَا ذَكَرَ ابْنَ الْحَسَنِ بْنِ عَلِيٍّ بْنِ عَبْدِ الْعَزِيزِ بْنِ مَنْصُورٍ بْنِ مُسْلِمٍ وَغَيْرُهُ مِنَ الْحُفَّاظِ، عَنْ حَمَّادِ بْنِ سَلَمَةَ، وَلَمْ يَذْكُرُوا فِيهِ أَوْ لَمْ يَذْكُرْ.

٤٧٨- أَخْبَرَنَا دَعْلَجُ بْنُ أَحْمَدَ السِّجِسْتَانِيُّ، ثنا عَلِيُّ بْنُ الْحَسَنِ بْنِ بَنَانٍ، ثنا أَحْمَدُ بْنُ سِنَانٍ، ثنا حَجَّاجٌ بْنُ مُحَمَّدٍ، عَنْ يَحْيَى بْنِ أَيُّوبَ، عَنْ أَبِي بَكْرٍ، عَنْكَبِيرٍ، عَنْ عِكْرِمَةَ، عَنْ ابْنِ عَبَّاسٍ، قَالَ: سَأَلْتُ أَبَا سَعِيدٍ الْخُدْرِيَّ، فَقُلْتُ: أَتَحُلُّ بِصَلَى لَهُ بِدَرِيِّ عَلَى بَعْلٍ، قَالَ: فَقَالَ: قَالَ رَسُولُ اللهِ ﷺ: «إِنَّ عَلَى أَحَدِكُمْ لَثَوْبَيْنِ لِلْجُمُعَةِ سِوَى ثَوْبَيْ مِهْنَتِهِ، وَغُسْلُ يَوْمِ عَرَفَةَ، وَإِنَّ هَذَا اسْتَفْتَانِي فَأَفْتَيْتُهُ، فَقَالَ: إِنَّكَ أَفْتَيْتَنِي، فَقُلْتُ: إِنَّهُ لَا وَجْدَ بِهِ بِأَنْ يَغْسِلَهُ ثَوْبٌ سِوَى ثَوْبَيْ بَدَنِهِ»[2].

---

(١) إسناده قوي/ ٤٨٠٩/ ٩٧٩٩.

(٢) إسناده ضعيف جدًا، حجاج بن محمد، وعلي بن أبي بكر، وعبد الله بن عبد الله الأصبحي، لم يرو عنه غير يحيى بن أبي أيوب، وثقه ابن المديني.

(٣) إسناده قوي/ ٤٨٠٨/ ٩٧٩٨، وأخرج الأمر به مختصرًا ومطولًا (٤٠٨/ ٨٤٨) بلفظ: «إن لله عباد اصطفاهم بين يدي الله، وأسأل الله أن يجعلني منهم، وإني أصبحت جنبًا، فإما أن تدعوا، وإما أن أذهب»!.

هَذَا حَدِيثٌ صَحِيحٌ عَلَى شَرْطِ الشَّيْخَيْنِ، فَإِنَّ عِيَاضًا هَذَا هُوَ ابْنُ عَبْدِ اللَّهِ بْنِ سَعْدِ بْنِ أَبِي سَرْحٍ، وَقَدِ احْتَجَّا جَمِيعًا بِهِ[1]، وَلَمْ يُخَرِّجَا هَذَا الْحَدِيثَ لِخِلَافٍ مِنْ[2] أَبَانِ بْنِ يَزِيدَ الْعَطَّارِ فِيهِ، عَنْ يَحْيَى بْنِ أَبِي كَثِيرٍ، فَإِنَّهُ لَمْ يَحْفَظْهُ، فَقَالَ: عَنْ يَحْيَى، عَنْ هِلَالِ بْنِ عِيَاضٍ -أَوْ عِيَاضِ بْنِ هِلَالٍ- وَهَذَا لَا يُعَلِّلُهُ لِإِجْمَاعِ يَحْيَى بْنِ أَبِي كَثِيرٍ عَلَى إِقَامَةِ هَذَا الْإِسْنَادِ عَنْهُ، وَمُتَابَعَةِ حَرْبِ بْنِ شَدَّادٍ فِيهِ، كَذَلِكَ رَوَاهُ هِشَامُ بْنُ أَبِي عَبْدِ اللَّهِ الدَّسْتُوَائِيُّ، وَعَلِيُّ بْنُ الْمُبَارَكِ، وَمَعْمَرُ بْنُ رَاشِدٍ، وَغَيْرُهُمْ، عَنْ يَحْيَى بْنِ أَبِي كَثِيرٍ.

أَمَّا حَدِيثُ هِشَامٍ:

٤٦٩- فَحَدَّثَنَا أَبُو بَكْرِ بْنُ إِسْحَاقَ، ثَنَا أَبُو الْمُثَنَّى، ثَنَا مُحَمَّدُ بْنُ الْمِنْهَالِ، ثَنَا يَزِيدُ بْنُ زُرَيْعٍ، ثَنَا هِشَامٌ، عَنْ يَحْيَى، عَنْ عِيَاضٍ، أَنَّهُ سَأَلَ أَبَا سَعِيدٍ الْخُدْرِيَّ، فَذَكَرَ بِنَحْوِهِ[3].

٤٧٠- فَأَخْبَرَنَاهُ مُحَمَّدُ بْنُ أَحْمَدَ بْنِ حَمْدُونَ[4]، ثَنَا مُحَمَّدُ بْنُ إِسْحَاقَ[5]،

---

(١) قال ابن حجر في الإتحاف: «قلت: وقد وهم الحاكم في ذلك والسلام»، وقد قال ابن حجر ذلك لأن الحديث حديث عياض بن هلال وبه يعرف، وعياض هذا لم يحتج به الشيخان ولا أحدهما، وهو غير عياض بن عبد الله بن سعد بن أبي سرح القرشي المتفق عليه.

(٢) في (و): «لخلف بن أبان»، وفي (ح): «بخلاف بن أبان».

(٣) [illegible]

(٤) [illegible]

(٥) هو إما السراج، أو ابن خزيمة فكلاهما يروي عن سلم، لكن يرجح كونه الثاني أنه قد =

أَنَا سَلْمٌ بْنُ مُخَارِقٍ، أَنَا يَزِيدُ، عَنْ عَلِيِّ بْنِ الْمُبَارَكِ، عَنْ يَحْيَى بْنِ أَبِي كَثِيرٍ، عَنْ عِيَاضٍ، فَذَكَرَ بِنَحْوِهِ.[1]

وَلَمْ أَجِدْ حَدِيثَ مَعْمَرٍ.

١٧٤- **فَأَخْبَرَنَاه** أَحْمَدُ بْنُ عَمْرٍو الْعَقِيلِيُّ، ثنا عَبْدُ اللَّهِ بْنُ أَحْمَدَ بْنِ حَنْبَلٍ، حَدَّثَنِي أَبِي، ثنا عَبْدُ الرَّزَّاقِ، أَنَا مَعْمَرٌ، عَنْ يَحْيَى، عَنْ عِيَاضٍ، فَذَكَرَ بِنَحْوِهِ.

قُلْتُ: فَقَدْ أَخْرَجَ الْبُخَارِيُّ وَمُسْلِمٌ فِي إِخْرَاجِ أَحَادِيثَ تَتَفَرَّدُ فِي الْمُسْتَخْلِينَ الصَّحِيحَيْنِ بِمُتَابَعَةٍ بِنَا عَلَى أَنَّ الْمُتَّصِلَ مِنَ الْحَدِيثِ بِمَنْزِلَةِ الْمُرْسَلِ. وَحَدِيثُ ابْنِ عُيَيْنَةَ فِي «مَنْ مَلَكَ مَسْتَ»[2]، وَحَدِيثُ ابْنِ عُيَيْنَةَ، «أَفْهِمُ الْمَلَكَ طَرَفَيِ الشَّهَادَةِ».

وَقَدْ بَيَّنَ عِكْرِمَةُ أَحَادِيثَ صَحِيحَةً فِي التَّفْسِيرِ وَغَيْرِهِ بِمَتَابَعَةٍ.

١٧٤- **حَدَّثَنَاه** أَبُو بَكْرٍ مُحَمَّدُ بْنُ صَالِحٍ بْنِ هَانِئٍ، أَنَا عَبْدُ الرَّحْمَنِ مُحَمَّدُ بْنُ عَبْدِ اللَّهِ الْأَنْمَاطِيُّ، ثنا السَّرِيُّ بْنُ خُزَيْمَةَ، ثنا الْفَضْلُ بْنُ

= الحديث في الصحيحين (١٩/١) (ولفظه: «صلاة صاحبه الفذ» إلخ). وأما لفظ لا إله إلا الله وحده لفظ أبي داود. وأما لفظ: «لم يرفع يديه إلا مرة واحدة» فهو لأبي داود وحده. والله أعلم.

وقول: «وبه» يشير إلى أنه تفرد بها الفضل. وكذلك رواها جماعة في سائر النسخ.

(١) [ضعيف] تقدم (٢٠٨/١-٢٠٩).

(٢) [ضعيف] تقدم (٢٨٣/١-٢٨٤).

(٣) [ضعيف] تقدم (٢٨٣/١-٢٨٤).

(٤) كذا قال، ثم استدرك بعد حذفها في الحديث (٣٨/٦) من طريق عبد بن حميد عن أبي نعيم بدون ذكر عكرمة عن مكرم عن ابن عباس. وقال: «الصحيح على شرط الشيخين وإن يخرجاه». وقال شيخه في البداية (١٧٧/١٠) وأوله من عند عبد الله بن عبد الصمد بتمامه.

عَبْدُ الرَّحْمَنِ بْنُ أَبِي الزِّنَادِ، ثَنَا هِشَامُ بْنُ عُرْوَةَ، عَنْ أَبِيهِ، عَنْ عَائِشَةَ قَالَتْ: مَا كَانَ يَوْمٌ - أَوْ: قَلَّ يَوْمٌ - إِلَّا وَكَانَ رَسُولُ اللَّهِ ﷺ يَطُوفُ عَلَيْنَا جَمِيعًا، فَيُقَبِّلُ وَيَلْمِسُ مَا دُونَ الْوِقَاعِ، فَإِذَا جَاءَ إِلَى الَّتِي هِيَ يَوْمُهَا بَاتَ عِنْدَهَا[1].

وَمِنْهَا:

٤٧٣ - **حَدَّثَنَاه** أَبُو بَكْرِ بْنُ إِسْحَاقَ، ثَنَا الْعَبَّاسُ بْنُ الْفَضْلِ الْأَسْفَاطِيُّ، ثَنَا أَحْمَدُ بْنُ يُونُسَ، ثَنَا أَبُو بَكْرِ بْنُ عَيَّاشٍ، عَنِ الْأَعْمَشِ، عَنْ عَمْرِو بْنِ مُرَّةَ[2]، عَنْ أَبِي عُبَيْدَةَ، عَنْ عَبْدِ اللَّهِ فِي قَوْلِهِ عَزَّ وَجَلَّ: ﴿وَأَنْ لَسْتُمْ آثِمِينَ﴾ قَالَ: هُوَ مَا دُونَ الْجِمَاعِ، وَفِيهِ الْوَشْمُ[3].

وَمِنْهَا مَا:

٤٧٤ - **أَخْبَرَنَاهُ** أَبُو سَعْدٍ، ثَنَا مُحَمَّدُ بْنُ الْفَضْلِ بْنِ مُحَمَّدٍ، ثَنَا مُحَمَّدُ بْنُ

الْأَرْضِيِّ، عَنْ مَالِيهِ، عَنِ ابْنِ عُمَرَ، أَنَّ عُمَرَ بْنَ الْخَطَّابِ قَالَ: إِنَّ الْقُبْلَةَ مِنَ الْمَلْمَسِ، فَتَوَضَّؤُوا مِنْهَا»(١).

وَمِنْهَا:

٤٧٥ - «الْمَعْرِفَةُ عَنْ عَبْدِ اللَّهِ بْنِ مُحَمَّدِ بْنِ مُوسَى، أَنَا مُحَمَّدُ بْنُ الْوَبَرِ، أَنَا إِبْرَاهِيمُ بْنُ مُوسَى وَيَحْيَى بْنُ الْمُغِيرَةِ(٢)، قَالَا: ثَنَا جَرِيرٌ، عَنْ عَبْدِ الْمَلِكِ بْنِ عُمَيْرٍ، عَنْ عَبْدِ الرَّحْمَنِ بْنِ أَبِي لَيْلَى، عَنْ عَمَّارٍ بْنِ يَاسِرٍ، أَنَّهُ كَانَ قَاعِدًا، فَمَسَّ امْرَأَتَهُ بِيَدِهِ فَخَرَجَ مِنْهُ رِيحٌ، فَقَالَ: يَا رَسُولَ اللَّهِ، مَا نَقُولُ فِي رَجُلٍ أَصَابَ مِنِ امْرَأَتِهِ أَوْ لَمَسَهَا لَا يَنْقُضُ شَيْءٌ إِلَّا مَسُّ الْمَرْأَةِ مِنَ الرَّجُلِ أَوْ رَفَثُ أَصَابَهُ وَهُوَ أَنْ يَأْتِيَ الْمَرْأَةَ لَمْ يُجَامِعْهَا، فَقَالَ: «تَوَضَّأْ» وُضُوءَ الصَّلَاةِ، حَسَنٌ، ثُمَّ قُمْ فَصَلِّ، فَإِنَّ وَاللَّهِ مَا أَنْتَ مِنْ مَرَّجٍ، وَ﴿لَقَدْ كَانَ لَكُمْ فِي رَسُولِ اللَّهِ أُسْوَةٌ حَسَنَةٌ﴾(٣)»(٤).

قَالَ: فَقَالَ: مِنْ أَيْ نَاحِيَةٍ أَمْ لِمَسْتَهِينَ عَامَّةً؟ قَالَ: «بَلْ مِنْ لِمَسْتَهِينَ عَامَّةً»(٥).

هَذِهِ الْأَحَادِيثُ وَالَّتِي ذَكَرْتُ أَنَّ الْمَشْيَ انْقَضَا عَلَيْهَا غَيْرُ أَنَّهَا مُخْرَجَةٌ فِي

---

(١) [نقض الفهد ٢/٦٤٧-٦٤٨، ح١٤٥٣].

(٢) هو: أبو زيد المروزي الحافظ الرازي.

(٣) سورة الأحزاب: الآية ٢١.

(٤) [نقض الفهد ٢/٦٤٩، ح١٤٥٤] حديث رجاله موثقون كلهم، وهو من أصح الأحاديث في الباب، وقد أخرجه الشافعي في «المسند» (١/٢٦٠)، ومن طريقه البيهقي في «الكبرى» (١/١٢٤)، ومن طريقه ابن عبد البر في «التمهيد» (٢١/٧٠)، وفي «الاستذكار» (٣/٣٩٠)، وفي «الاستيعاب» (٣/١١٦٩)، وفي «الدرر» (ص٣٠)، وفي «الاستغناء» (٢/٧٠٩

الْكِتَابَيْنِ بِالتَّفَارِيقِ[1]، وَكُلُّهَا صَحِيحَةٌ دَالَّةٌ عَلَى أَنَّ اللَّمْسَ الَّذِي يُوجِبُ الْوُضُوءَ دُونَ الْجِمَاعِ.

٤٧٦- أَخْبَرَنَا أَبُو عَبْدِ اللَّهِ مُحَمَّدُ بْنُ عَبْدِ اللَّهِ الصَّفَّارُ، ثَنَا إِسْمَاعِيلُ بْنُ إِسْحَاقَ الْقَاضِي، ثَنَا سُلَيْمَانُ بْنُ حَرْبٍ وَمُحَمَّدُ بْنُ الْفَضْلِ عَارِمٌ.

وَحَدَّثَنِي عَلِيُّ بْنُ عُمَرَ الْحَافِظُ -وَاللَّفْظُ لَهُ- أَنَا عَبْدُ اللَّهِ بْنُ مُحَمَّدِ بْنِ عَبْدِ الْعَزِيزِ، ثَنَا خَلَفُ بْنُ هِشَامٍ، قَالُوا: ثَنَا حَمَّادُ بْنُ زَيْدٍ، عَنْ هِشَامِ بْنِ عُرْوَةَ، أَنَّ عُرْوَةَ كَانَ عِنْدَ مَرْوَانَ بْنِ الْحَكَمِ فَسُئِلَ عَنْ مَسِّ الذَّكَرِ، فَلَمْ يَرَ بِهِ بَأْسًا، فَقَالَ عُرْوَةُ: إِنَّ بُسْرَةَ بِنْتَ صَفْوَانَ حَدَّثَتْنِي، أَنَّ رَسُولَ اللَّهِ ﷺ قَالَ: «إِذَا أَفْضَى أَحَدُكُمْ إِلَى ذَكَرِهِ فَلَا يُصَلِّ حَتَّى يَتَوَضَّأَ». فَبَعَثَ مَرْوَانُ حَرَسِيًّا إِلَى بُسْرَةَ فَرَجَعَ الرَّسُولُ، فَقَالَ: نَعَمْ، قَدْ كَانَ أَبِي يَقُولُ: إِذَا مَسَّ رُفْغَهُ أَوْ أُنْثَيَيْهِ أَوْ

فَرْجَهُ فَلَا يُصَلِّ حَتَّى يَتَوَضَّأَ[2].

هَكَذَا سَاقَ حَمَّادُ بْنُ زَيْدٍ هَذَا الْحَدِيثَ، وَذَكَرَ فِيهِ سَمَاعَ عُرْوَةَ مِنْ بُسْرَةَ، وَخَلَفُ بْنُ هِشَامٍ ثِقَةٌ، وَهُوَ أَحَدُ أَئِمَّةِ الْقُرَّاءِ.

وَمِمَّا يَدُلُّ عَلَى صِحَّةِ رِوَايَةِ الْجُمْهُورِ مِنْ أَصْحَابِ هِشَامِ بْنِ عُرْوَةَ، عَنْ هِشَامٍ، عَنْ أَبِيهِ، عَنْ بُسْرَةَ.

[illegible]

(١) في (و) و(ج): «فالتفاريق».

(٢) إتحاف المهرة (١٦/ ٨٨٢-٢١٣٦٢).

سَلَمَة، وَمَعْمَرٌ وَزَيْدٌ، وَهِشَامٌ بْنُ حَسَّانَ، وَعَبْدُ اللَّهِ بْنُ مُحَمَّدٍ أَبُو عَلْقَمَةَ، وَعَاصِمٌ وَلَا هِلَالٌ الرَّازِيُّ، وَيَحْيَى بْنُ يَعْلَى الْمُنَادِيُّ، وَسَعِيدُ بْنُ عَبْدِ الرَّحْمَنِ الْمَخْزُومِيُّ، وَعَلِيُّ بْنُ الْمُبَارَكِ الْهُنَائِيُّ، وَأَبَانُ بْنُ يَزِيدَ الْعَطَّارُ، وَمُحَمَّدُ بْنُ عَبْدِ الرَّحْمَنِ الطُّفَاوِيُّ، وَعَبْدُ الْحَمِيدِ بْنُ جَعْفَرٍ الْأَنْصَارِيُّ.....

وَعَبْدُ الْعَزِيزِ بْنُ مُحَمَّدٍ الدَّرَاوَرْدِيُّ، وَيَزِيدُ بْنُ سِنَانٍ الْجَزَرِيُّ، وَعَبْدُ الرَّحْمَنِ بْنُ أَبِي الزِّنَادِ، وَعَبْدُ الرَّحْمَنِ بْنُ عَبْدِ الْعَزِيزِ، وَجَمَاعَةٌ[1] بْنُ هُرْمِزٍ الْفَقَيْسِيُّ، وَأَبُو عَمْرٍو، وَعَبْدُ بْنُ شُعَيْبٍ، وَغَيْرُهُمْ.

وَقَدْ عَالَفَهُمْ فِيهِ جَمَاعَةٌ، فَرَوَوْهُ عَنْ هِشَامِ بْنِ عُرْوَةَ، عَنْ أَبِيهِ، عَنْ مَرْوَانَ، عَنْ بُسْرَةَ.

مِنْهُمْ: سُفْيَانُ بْنُ سَعِيدٍ الثَّوْرِيُّ، وَرَوَاهُ عَنْ هِشَامِ بْنِ حَسَّانَ، وَرَوَاهُ عَنْ هِشَامِ بْنِ عُرْوَةَ، وَعَائِذِ بْنِ عَبْدِ اللَّهِ، وَعُثْمَانَ بْنِ حَكِيمٍ الْأَنْصَارِيِّ: وَسَلَّامِ بْنِ أَبِي مُطِيعٍ، وَعُمَرَ بْنِ عَلِيٍّ الْمُقَدَّمِيِّ، وَعَبْدِ اللَّهِ بْنِ إِدْرِيسَ، وَعَلِيِّ بْنِ مُسْهِرٍ، وَأَبِي أُسَامَةَ، وَغَيْرِهِمْ.

وَقَدْ فَصَّلَ الْحُفَّاظُ فِيهِ عَلَى هِشَامِ بْنِ عُرْوَةَ بَيْنَ أَصْحَابِهِ، فَقَالُوا: قَوْلُ الْقَوْمِ الَّذِينَ أَثْبَتُوا سَمَاعَ عُرْوَةَ مِنْ بُسْرَةَ أَكْثَرُ، وَتَعْضُدُهُمْ أَحَادِيثُ مِنْ الدِّينِ جَمَعُوهُ عَنْ مَرْوَانَ.

---

(١) بياض بالأصل أتممته كذلك.

(٢) في (ق): «مرجانة».

(٣) في (د) و(ز) و(ك) و(ه): «عرب بن عامله».

إِلَّا أَنَّ جَمَاعَةً مِنَ الْأَئِمَّةِ الْحُفَّاظِ أَيْضًا ذَكَرُوا فِيهِ مَرْوَانَ، مِنْهُمْ: مَالِكُ بْنُ أَنَسٍ وَالثَّوْرِيُّ وَنُظَرَاؤُهُمَا.

فَظَنَّ جَمَاعَةٌ مِمَّنْ لَمْ يُنْعِمِ النَّظَرَ فِي هَذَا الِاخْتِلَافِ أَنَّ الْخَبَرَ وَاهٍ لِطَعْنِ أَئِمَّةِ الْحَدِيثِ عَلَى مَرْوَانَ.

فَنَظَرْنَا فَوَجَدْنَا جَمَاعَةً مِنَ الثِّقَاتِ الْحُفَّاظِ رَوَوْا هَذَا عَنْ هِشَامِ بْنِ عُرْوَةَ، عَنْ أَبِيهِ، عَنْ مَرْوَانَ، عَنْ بُسْرَةَ، ثُمَّ ذَكَرُوا فِي رِوَايَاتِهِمْ أَنَّ عُرْوَةَ قَالَ: ثُمَّ لَقِيتُ بَعْدَ ذَلِكَ بُسْرَةَ، فَحَدَّثَتْنِي بِالْحَدِيثِ عَنْ رَسُولِ اللَّهِ ﷺ كَمَا حَدَّثَنِي مَرْوَانُ عَنْهَا.

فَدَلَّنَا ذَلِكَ عَلَى صِحَّةِ الْحَدِيثِ وَثُبُوتِهِ عَلَى شَرْطِ الشَّيْخَيْنِ، وَزَالَ عَنْهُ الْخِلَافُ وَالشُّبْهَةُ، وَثَبَتَ سَمَاعُ عُرْوَةَ مِنْ بُسْرَةَ.

فَمِمَّنْ بَيَّنَ مَا ذَكَرْنَا مِنْ سَمَاعِ عُرْوَةَ مِنْ بُسْرَةَ شُعَيْبُ بْنُ إِسْحَاقَ

الدمشقي.

٤٧٧- حدثناه أبو زكريا يحيى بن محمد العنبري، ثنا أبو عبد الله محمد بن إبراهيم البوشنجي، ثنا الحكم بن موسى، ثنا شعيب بن إسحاق، حدثني هشام بن عروة، عن أبيه، أن مروان حدثه عن بسرة بنت صفوان - وكانت قد صحبت النبي ﷺ - أن النبي ﷺ قال: «إذا [illegible] فلا يصلين [illegible] بما قال»[1].

(١) ما بين المعقوفين مكانه بياض في النسخ الخطية كلها، واثبت من السنن الكبرى للبيهقي (٦/ ١٢٩)، والخلافيات له أيضا (١/ [illegible]) حيث رواه عن المصنف بسنده ومتنه سواء.

(٢) إتحاف المهرة (١٦/ ٨٨٢-٢١٣٦٢).

buisn e

وَمِنْهُمْ رَبِيعَةُ بْنُ عُثْمَانَ التَّيْمِيُّ:

٤٧٨- حَدَّثَنَا أَبُو الْوَلِيدِ حَسَّانُ بْنُ مُحَمَّدٍ الْفَقِيهُ فِي آخَرِينَ، قَالُوا: ثنا مُحَمَّدُ بْنُ إِسْحَاقَ بْنِ خُزَيْمَةَ، ثنا مُحَمَّدُ بْنُ رَافِعٍ، ثنا ابْنُ أَبِي فُدَيْكٍ، ثنا رَبِيعَةُ بْنُ عُثْمَانَ، عَنْ هِشَامِ بْنِ عُرْوَةَ، عَنْ أَبِيهِ، عَنْ مَرْوَانَ بْنِ الْحَكَمِ، عَنْ بُسْرَةَ بِنْتِ صَفْوَانَ قَالَتْ: قَالَ رَسُولُ اللَّهِ ﷺ: «مَنْ مَسَّ ذَكَرَهُ فَلْيَتَوَضَّأْ». قَالَ عُرْوَةُ: فَسَأَلْتُ بُسْرَةَ فَصَدَّقَتْهُ.(١)

وَمِنْهُمْ الْمُثَنَّى بْنُ عَبْدِ اللَّهِ الْجِزَامِيُّ الْمَدَنِيُّ:

٤٧٩- **أَخْبَرَنِي** أَبُو عَبْدِ اللَّهِ مُحَمَّدُ بْنُ أَحْمَدَ بْنِ بَطَّةَ الأَصْبَهَانِيُّ، ثنا مُحَمَّدُ بْنُ أَحْمَدَ بْنِ رَاشِدٍ الأَصْبَهَانِيُّ، ثنا مُحَمَّدُ بْنُ أَحْمَدَ بْنِ الْمُرَبِّي، ثنا أَبِي، ثنا الْمُثَنَّى بْنُ عَبْدِ اللَّهِ الْجِزَامِيُّ، عَنْ هِشَامِ بْنِ عُرْوَةَ، عَنْ أَبِيهِ، عَنْ مَرْوَانَ، عَنْ بُسْرَةَ بِنْتِ صَفْوَانَ، عَنِ النَّبِيِّ ﷺ قَالَ: «مَنْ مَسَّ ذَكَرَهُ فَلْيَتَوَضَّأْ». فَأَلْقَتْ عُرْوَةُ فَسَأَلَ بُسْرَةَ فَصَدَّقَتْهُ.(٢)

وَمِنْهُمْ عُبَيْدُ بْنُ عَبْدِ الْوَاحِدِ الْقُرَظِيُّ:

٤٨٠- حَدَّثَنَا أَبُو مُحَمَّدٍ جَعْفَرُ بْنُ مُحَمَّدِ بْنِ نُصَيْرٍ الْخَوَّاصُ، ثنا مُحَمَّدُ بْنُ عَبْدِ اللَّهِ بْنِ سُلَيْمَانَ الْحَضْرَمِيُّ، ثنا عَبْدُ اللَّهِ بْنُ عُمَرَ بْنِ أَبَانَ، ثنا عُبَيْدَةُ بْنُ عَبْدِ الْوَاحِدِ، عَنْ هِشَامِ بْنِ عُرْوَةَ، عَنْ أَبِيهِ، عَنْ مَرْوَانَ، عَنْ بُسْرَةَ،

---

(١) إتحاف المهرة (١٦/ ٤٨٩-٤٩٠).

(٢) ما بين المعقوفتين ساقط من النسخ المطبوعة لهذه الأوهام، واثبت من المخطوطات للبيقني (٣/ ٣٦٠) حيث ورد في الصفحة بسنده ومتنه سواء.

إتحاف المهرة (١٦/ ٤٩٠-٤٩١).

أَنَّهَا قَالَتْ: قَالَ رَسُولُ اللَّهِ ﷺ: «مَنْ مَسَّ فَرْجَهُ، فَلَا يُصَلِّ حَتَّى يَتَوَضَّأَ». قَالَ: فَأَتَيْتُ بُسْرَةَ، فَحَدَّثَتْنِي كَمَا حَدَّثَنِي مَرْوَانُ عَنْهَا، أَنَّهَا سَمِعَتِ النَّبِيَّ ﷺ يَقُولُ ذَلِكَ[1].

وَمِنْهُمْ أَبُو الْأَسْوَدِ حُمَيْدُ بْنُ الْأَسْوَدِ الْبَصْرِيُّ الثِّقَةُ الْمَأْمُونُ:

٤٨١- أَخْبَرَنَا أَبُو جَعْفَرٍ مُحَمَّدُ بْنُ مُحَمَّدِ بْنِ عَبْدِ اللَّهِ الْبَغْدَادِيُّ، ثَنَا إِسْمَاعِيلُ بْنُ إِسْحَاقَ الْقَاضِي، قَالَ: سَمِعْتُ عَلِيَّ بْنَ الْمَدِينِيِّ، وَذَكَرَ حَدِيثَ شُعَيْبِ بْنِ إِسْحَاقَ، عَنْ هِشَامِ بْنِ عُرْوَةَ الَّذِي يَذْكُرُ فِيهِ سَمَاعَ عُرْوَةَ مِنْ بُسْرَةَ، فَقَالَ عَلِيٌّ: هَذَا مِمَّا يَدُلُّكَ عَلَى أَنَّ يَحْيَى بْنَ سَعِيدٍ الْقَطَّانَ قَدْ حَفِظَ عَنْ هِشَامِ بْنِ عُرْوَةَ، عَنْ أَبِيهِ، أَنَّهُ قَالَ: أَخْبَرَتْنِي بُسْرَةُ.

قَالَ عَلِيٌّ: فَحَدَّثَنِي أَبُو الْأَسْوَدِ حُمَيْدُ بْنُ الْأَسْوَدِ، عَنْ هِشَامِ بْنِ عُرْوَةَ، عَنْ أَبِيهِ، عَنْ مَرْوَانَ، عَنْ بُسْرَةَ بِنْتِ صَفْوَانَ -وَقَدْ كَانَتْ صَحِبَتِ النَّبِيَّ ﷺ- أَنَّ النَّبِيَّ ﷺ قَالَ: «إِذَا مَسَّ أَحَدُكُمْ ذَكَرَهُ، فَلَا يُصَلِّ حَتَّى يَتَوَضَّأَ». فَأَنْكَرَ ذَلِكَ عُرْوَةُ فَسَأَلَ بُسْرَةَ فَصَدَّقَتْهُ[2].

[وَقَدْ تَابَعَ هِشَامَ بْنَ عُرْوَةَ عَلَى رِوَايَةِ هَذَا الْحَدِيثِ عَنْ عُرْوَةَ: عَبْدُ اللَّهِ بْنُ أَبِي بَكْرِ بْنِ مُحَمَّدِ بْنِ عَمْرِو بْنِ][3] حَزْمٍ الْأَنْصَارِيُّ، وَمُحَمَّدُ بْنُ مُسْلِمٍ الزُّهْرِيُّ، وَأَبُو الزِّنَادِ عَبْدُ اللَّهِ بْنُ ذَكْوَانَ الْقُرَشِيُّ، وَ[4] بْنُ

(١) [illegible] المهزم [illegible] (٢) [illegible] (٣) [illegible] (٤) [illegible] حيث [illegible] عن المصنف.

(٤) كذا في النسخ كلها، وليس في الرواة [illegible] يسمى مسهر بن عبد الله بن عروة، ولعله تصحيف من مسلم بن عبد الله بن عروة أو غير ذلك.

Bulsn e

عَبْدُ اللهِ بْنُ عُرْوَةَ، وَأَبُو الأَسْوَدِ مُحَمَّدُ بْنُ عَبْدِ الرَّحْمنِ بْنِ نَوْفَلٍ الْقُرَشِيُّ، وَعَبْدُ الْحَمِيدِ بْنُ جَعْفَرٍ الأَنْصَارِيُّ، وَالْحَسَنُ بْنُ مُسْلِمٍ بْنِ يَنَّاقٍ، وَغَيْرُهُمْ مِنَ التَّابِعِينَ وَأَتْبَاعِهِمْ.

قَالُوا: يَرِثُ بَنُو صَفُوَانَ فَإِنَّهَا مِنْ سِيَّاتِ تُرَيْبٍ.

٨٤٢- **صحيح** عَنْ عَبْدِ الْحَمِيدِ بْنِ جَعْفَرٍ الْحَافِظِ، أَنَا أَبُو عَبْدِ الرَّحْمنِ السُّلَمِيُّ بِنَيْسَابُورَ، ثَنَا مُحَمَّدُ بْنُ عَبْدِ اللهِ بْنِ الْمُنَادِي الْبَصْرِيُّ، ثَنَا مَنْصُورُ بْنُ سَلَمَةَ الْخُزَاعِيُّ، قَالَ: قَالَ ثَنَا مَالِكُ بْنُ أَنَسٍ: أَقْدَرُونَ مَنْ يَرِثُ بَنِي صَفْوَانَ؟ هِيَ جَدَّةُ عَبْدِ اللهِ بْنِ نَوْفَلٍ، مَاتَتْ وَلَمْ تَدَعْ غَيْرَهُمَا.

٨٤٣- **أخبرنا** مُحَمَّدُ بْنُ يُوسُفَ الْمُؤَدِّبُ، ثَنَا مُحَمَّدُ بْنُ عِمْرَانَ السِّنْوِيُّ، ثَنَا مُحَمَّدُ بْنُ أَبِي عُمَرَ، ثَنَا سُفْيَانُ بْنُ عُيَيْنَةَ الْهِلَالِيُّ، قَالَ: وَيَرِثُ بَنُو صَفْوَانَ بْنِ أُمَيَّةَ مِنْ جَدَّتِهِمْ، وَوَرِثَتْ بَنُو نَوْفَلٍ عَقْلَهَا، وَلَيْسَ لِصَفْوَانَ بْنِ نَوْفَلٍ عَقْلٌ إِلاَّ مِنْ قِبَلِ بُسْرَةَ، وَهِيَ زَوْجَةُ مُعَاوِيَةَ[1]، مِنْ هُجْرَةِ بَنِي أَبِي الْعَاصِ.

وَقَالَ زُهَيْرٌ: هَذَا الْحَدِيثُ عَنْ جَمَاعَةٍ مِنَ الضُّحَاةِ وَالتَّابِعِينَ، عَنْ بُسْرَةَ بِنْتِهِمْ، عَبْدُ اللهِ بْنُ عُمَرَ بْنِ الْخَطَّابِ، وَعَبْدُ اللهِ بْنُ عَمْرِو بْنِ الْعَاصِ

---

(١) إتحاف المهرة (١٧/ ٨٨٢-١٣٤٣٩).

(٢) [ق] ابن عساكر (تحقيق الشيخ عجلة). وقوله: (عن بني الصعب فلم أر في معرفة النسب (٣٩٨/١)، والطبقات (٣٠٤/٦)، والمعجم: «عن أم سعايرة» فلم أر في أصل الرواية في كتاب نسب قريش للصعب الزبيري (ص٢٠٤)، وكذا رواه ابنه عن أبي عبدة في تجريد النسائي (٢/ ٧٨١).

(٣) إتحاف المهرة (١٧/ ٨٨٢-١٣٤٣٩).

وَسَعِيدُ بْنُ الْمُسَيَّبِ، [وَعَمْرَةُ بِنْتُ][1] عَبْدِ الرَّحْمَنِ الْأَنْصَارِيَّةُ، وَعَبْدُ اللَّهِ بْنُ أَبِي مُلَيْكَةَ، وَمَرْوَانُ بْنُ الْحَكَمِ، وَسُلَيْمَانُ بْنُ مُوسَى.

وَقَدْ رُوِّينَا عَنْ بُسْرَةَ بِنْتِ صَفْوَانَ، عَنِ النَّبِيِّ ﷺ خَمْسَةَ أَحَادِيثَ غَيْرِ هَذَا الْحَدِيثِ.

فَقَدْ ثَبَتَ بِمَا ذَكَرْنَاهُ اشْتِهَارُ بُسْرَةَ بِنْتِ صَفْوَانَ، وَارْتَفَعَ عَنْهَا اسْمُ الْجَهَالَةِ بِهَذِهِ الرِّوَايَاتِ.

وَقَدْ رُوِّينَا إِيجَابَ الْوُضُوءِ مِنْ مَسِّ الذَّكَرِ عَنْ جَمَاعَةٍ مِنَ الصَّحَابَةِ وَالصَّحَابِيَّاتِ، عَنْ رَسُولِ اللَّهِ ﷺ، مِنْهُمْ: عَبْدُ اللَّهِ بْنُ عُمَرَ، وَأَبُو هُرَيْرَةَ، وَزَيْدُ بْنُ خَالِدٍ الْجُهَنِيُّ، وَسَعْدُ بْنُ أَبِي وَقَّاصٍ، وَجَابِرُ بْنُ عَبْدِ اللَّهِ [وَغَيْرِهِمْ رضي الله عنهم، وَمِنَ النِّسَاءِ: عَنْ عَائِشَةَ] وَأُمِّ حَبِيبَةَ، وَأُمِّ سَلَمَةَ، وَأَرْوَى [رضي الله عنهن]".

٤٨٤- [مُحَمَّدُ بْنُ أَبُو الْحُسَيْنِ مُحَمَّدُ بْنُ مُحَمَّدِ بْنِ يَعْقُوبَ الْحَافِظُ، ثَنَا عَلِيُّ بْنُ أَحْمَدَ بْنِ سُلَيْمَانَ، ثَنَا مُحَمَّدُ بْنُ أَصْبَغَ بْنِ الْفَرَجِ][2] حَدَّثَنِي أَبِي، ثَنَا

---

(١) في النسخ الخطية كلها: «عمرو بن بنت»، والمثبت من الخلافيات [٣٠٧/١]، [illegible]

(٢) [illegible] المعلوم [illegible] (٣٠٧/١) [illegible]

(٣) [illegible] حيث رواه عن المصنف بسنده ومتنه سواء، [illegible] شرح مغلطاي لسنن ابن ماجه (٤٢٩/١)، حيث حكاه عن المصنف أيضا، ومن الإتحاف.

ɓuisn e

تابعيٌّ، عَنْ أَبِي نَجِيْحٍ(١)، عَنْ سعيدِ بنِ أبي سعيدٍ المَقْبُرِيِّ، عَنْ أبي هُرَيْرَةَ، أَنَّ رَسُولَ اللهِ ﷺ قَالَ: «مَنْ مَسَّ فَرْجَهُ فَلْيَتَوَضَّأْ».

هَذَا حَدِيثٌ صَحِيحٌ.

وَنَافِعٌ: الحَدِيثُ المَشْهُورُ(٢) عَنْ بُرَيْدِ بنِ عبدِ اللهِ، عَنْ سعيدِ بنِ أبي سعيدٍ، عَنْ أبي هُرَيْرَةَ.

وَقَدْ صَحَّحَ التِّرْمِذِيُّ عَنْ عَائِشَةَ بِإِثْبَاتِ الصَّنْعَانِيِّ عَبْدِهِ، أَنَّهَا قَالَتْ: إِذَا مَسَّتِ المَرْأَةُ فَرْجَهَا تَوَضَّأَتْ.

٤٨٥- صحَّ: مُحَمَّدُ بنُ صَالِحِ بنِ هَانِئٍ، قَالَ: أَنْبَأَنَا أَبُو مُحَمَّدٍ بنُ السَّمَّاكِ، قَالَ: إِمْلَاءً، أَنَا مُحَمَّدُ بنُ أَحْمَدَ بنِ المُفَسِّرِ، قَالَ: ثَنَا أَحْمَدُ بنُ مَنِيعٍ، قَالَ: ثَنَا عَبْدُ اللهِ بنُ نُمَيْرٍ،

(١) قال في الشرح العلة: والمعلومات وشرح مصطلح: «أبي نجيح» وقد رمز له ابن صلاح في مقدمته (ص٣٠٣) وتبعه العراقي في الصغير (ص٨٨) من حديث أحمد بن سعيد الهمداني عن أصبغ فقال: حدثنا عبد الرحمن بن القاسم عن ابن وهب وعبد بن عبد الملك الفهري قراءة عليه الرحمن بن القاسم عن أصبغ وحدثنا ابن أبي نجيح عن أبي الزبير عن أبي الطفيل في سند حديث عرفة.

(٢) في (د) وفي (ر): فناقم عن أبي نجيح: خطأ، وقوله بن أبي نجيح هو: عبد الله بن عبد الرحمن بن أبي نجيح، أبو يسار، وأبو عبد الرحمن المكي القارئ، قد يتسبب إلى جده، من رجال الجماعة.

(٣) (فقال) في (ر): (٢٤٦-٢٤٧-٢٤٨).

(٤) في (د) وفي (ر): (المذكر).

(٥) قال في الشرح العلة: كلها، وقال في الحاشيات: (٢/ ٣٢٥) من الطعن بنقص السند، وقال في أصل الحاشيات: وهذه علته أبو عبد الله بن عمر، وقال: وقد رواه الطيالسي الجارودي في ترتيبه (٢/ ٢٠٧) فقال: «عن أبيوب عن سليمان، عبدنا أسماعيل بن أبي أويس حدثنا عبد الله بن عمر، عن أخيه عبيد الله عن القاسم بن محمد»

وَثَنَا أَبُو الْعَبَّاسِ مُحَمَّدُ بْنُ يَعْقُوبَ، أَنَا الرَّبِيعُ بْنُ سُلَيْمَانَ، أَنَا الشَّافِعِيُّ، أَنَا الْقَاسِمُ بْنُ عَبْدِ اللَّهِ، عَنْ أَبِيهِ، عَنْ عُبَيْدِ اللَّهِ بْنِ عُمَرَ[1]، عَنِ الْقَاسِمِ بْنِ مُحَمَّدٍ، عَنْ عَائِشَةَ قَالَتْ: إِذَا مَسَّتِ الْمَرْأَةُ فَرْجَهَا بِيَدِهَا فَعَلَيْهَا الْوُضُوءُ[2].

٤٨٦ - حدثنا أَبُو عَبْدِ اللَّهِ مُحَمَّدُ بْنُ أَحْمَدَ بْنِ بُطَّةَ الْأَصْبَهَانِيُّ مِنْ أَصْلِ كِتَابِهِ، ثَنَا عَبْدُ اللَّهِ بْنُ مُحَمَّدِ بْنِ زَكَرِيَّا الْأَصْبَهَانِيُّ، ثَنَا مُحْرِزُ بْنُ سَلَمَةَ الْعَدَنِيُّ، ثَنَا عَبْدُ الْعَزِيزِ بْنُ مُحَمَّدٍ، عَنْ عُبَيْدِ اللَّهِ بْنِ عُمَرَ، عَنِ الْقَاسِمِ، عَنْ عَائِشَةَ قَالَتْ: إِذَا مَسَّتِ الْمَرْأَةُ فَرْجَهَا تَوَضَّأَتْ[3].

وَهَذِهِ مُنَاظَرَةٌ جَرَتْ بَيْنَ أَئِمَّةِ الْحُفَّاظِ فِي هَذَا الْبَابِ:

٤٨٧ - حدثنا أَبُو بَكْرٍ مُحَمَّدُ بْنُ عَبْدِ اللَّهِ بْنِ الْجَرَّاحِ الْعَدْلُ الْحَافِظُ بِمَرْوَ، ثَنَا عَبْدُ اللَّهِ بْنُ يَحْيَى الْقَاضِي السَّرَخْسِيُّ[4]، ثَنَا رَجَاءُ بْنُ مُرَجَّى الْحَافِظُ، قَالَ: [illegible]

---

(١) كذا في النسخ الخطية كلها، والتلخيص والإتحاف والبدر المنير والخلافيات، وفي الأم (٢/٤٥): «القاسم بن عبيد الله بن عبد الله بن عمر، قال الربيع أظنه عن عبيد الله بن عمر»، وفي معرفة السنن (١/ ٣٩٤) ومسند الشافعي (١/ ١٧٩): «أخبرنا القاسم بن عبد الله بن عمر أظنه عن عبيد الله بن عمر». ونظن أن هذا هو الصواب، فإن القاسم بن عبيد الله بن عبد الله بن عمر قديم لم يدركه الشافعي مات في سنة ٢٠٠ [illegible] أما [illegible] كونه [illegible]

(٢) [illegible]

(٣) [illegible]

(٤) هو: عبد الله بن يحيى بن موسى بن [illegible] بن علي بن إبراهيم بن شيرزاذ القاضي، أبو محمد السرخسي الشيرزاذي العاصي.

bisn a

وَيَحْيَى بْنُ مَعِينٍ، فَتَنَاظَرُوا فِي مِنَ الذَّرِّيِّ، فَقَالَ يَحْيَى بْنُ مَعِينٍ: يُرْوَى مَرَّةً مِنَ، وَمَرَّةً مِنَ الْحَدِيثِ قَوْلُ الْكُوفِيِّينَ وَقَالَ مَرَّةً: مِنَ، فَاجْتَمَعَ يَحْيَى بْنُ مَعِينٍ بِحَدِيثِ بُنَيْرَةَ بِنْتِ صُفْوَانَ، وَاجْتَمَعَ خَلْقٌ مِنَ الْحَدِيثِ بِحَدِيثِ ثَوْبَانَ فِي عَلَّةِ، عَنْ أَبِيهِ، وَقَالَ يَحْيَى: فِيهِ عِلَّةٌ، فَيُقَالُ لَهُ: مَا عِلَّتُهُ؟ فَيَقُولُ: إِنَّمَا أَرْسَلَ شُرَحْبِيلُ حَتَّى رَدَّ عَنْزَانِ إِلَيْهِ؟ فَقَالَ يَحْيَى: ثُمَّ لَمْ يَقْطَعْ ذَلِكَ عَزْرَةُ حَتَّى أَتَى بِسَنَدٍ، فَسَأَلَهُمْ وَذَاكَرُوهُ كَلَامًا، ثُمَّ قَالَ يَحْيَى: قَالَ أَحْمَدُ بْنُ حَنْبَلٍ: وَقَدْ أَكْثَرَ عَنِ ابْنِ عَوْنٍ، وَقَدْ لَا يَحْضُرُ بِحَدِيثِهِ. قَالَ أَحْمَدُ بْنُ حَنْبَلٍ: وَقَدْ رَأَيْتُ الْأَشْيَاخَ يَتَّقُونَ، فَكَانَ فُلَانٌ يَتَّقِي فُلَانًا، فَرَأَيْتُهُمْ عَنْ أَبِي عَوْنٍ، عَنِ الشَّعْبِيِّ، عَنْ عَلِيٍّ، عَنِ النَّبِيِّ ﷺ: «لَا يُؤْمَرُ بِالْمَرْءِ بَعْدَ رِدَّتِهِ وَلَا فِي بَطْنِهِ مَا حَدَثَ». قَالَ يَحْيَى: هَذَا عِنْدَ عَزْرَةَ قَالَ عَلِيٌّ: سَأَلْتُ يَحْيَى: أَيُّ شَيْءٍ تَرَى؟ قَالَ: أَرَى أَنْ يَتَّقِيَ، وَقَالَ عَلِيٌّ: سَمِعْتُ يَحْيَى وَذَكَرَ لَهُ حَدِيثًا، فَقَالَ: لَا أَعْرِفُ هَذَا، وَقَالَ عَلِيٌّ: سَمِعْتُ يَحْيَى وَسُئِلَ عَنْ حَدِيثٍ، فَقَالَ: لَا أَعْرِفُهُ، وَقَالَ عَلِيٌّ: سَمِعْتُ يَحْيَى وَذَكَرَ لَهُ حَدِيثًا، فَقَالَ: لَا أَعْرِفُهُ

٤٨٨- حدثنا أبو بَكْرِ بْنُ إِسْحَاقَ الْفَقِيهُ، أَنَا عَبْدُ اللَّهِ بْنُ أَحْمَدَ بْنِ حَنْبَلٍ، ثَنَا مُحَمَّدُ بْنُ عَبَّادٍ الْمَكِّيُّ.

وَحَدَّثَنِي عَلِيُّ بْنُ عِيسَى، ثَنَا إِبْرَاهِيمُ بْنُ أَبِي طَالِبٍ، ثَنَا ابْنُ أَبِي عُمَرَ، قَالَا: ثَنَا سُفْيَانُ، عَنِ الْأَعْمَشِ، عَنْ أَبِي وَائِلٍ، عَنْ عَبْدِ اللَّهِ قَالَ: كُنَّا نُصَلِّي مَعَ النَّبِيِّ ﷺ، فَلَا[1] نَتَوَضَّأُ مِنْ مَوْطِئٍ[2].

تَابَعَهُ أَبُو مُعَاوِيَةَ وَعَبْدُ اللَّهِ بْنُ إِدْرِيسَ، عَنِ الْأَعْمَشِ.

أَمَّا حَدِيثُ أَبِي مُعَاوِيَةَ:

٤٨٩- فحدثناه أَبُو بَكْرِ بْنُ إِسْحَاقَ، أَنَا عَبْدُ اللَّهِ بْنُ أَحْمَدَ بْنِ حَنْبَلٍ، ثَنَا أَحْمَدُ بْنُ مَنِيعٍ، ثَنَا أَبُو مُعَاوِيَةَ، فَذَكَرَهُ بِإِسْنَادِهِ نَحْوَهُ[3].

وَأَمَّا حَدِيثُ [ابْنِ][4] إِدْرِيسَ:

[illegible]

أَحْمَدُ بْنُ مَنِيعٍ، ثَنَا عَبْدُ اللَّهِ بْنُ إِدْرِيسَ، عَنِ الْأَعْمَشِ، فَذَكَرَهُ نَحْوَهُ[5].

هَذَا حَدِيثٌ صَحِيحٌ عَلَى شَرْطِ الشَّيْخَيْنِ، وَلَمْ يُخَرِّجَاهُ.

٤٩١- حدثنا مُحَمَّدُ بْنُ صَالِحٍ وَإِبْرَاهِيمُ بْنُ عِصْمَةَ، قَالَا: ثَنَا السَّرِيُّ بْنُ خُزَيْمَةَ، ثَنَا مُوسَى بْنُ إِسْمَاعِيلَ.

---

(١) [illegible] (د): [illegible]

(٢) [illegible] المهرة [illegible]

(٣) إتحاف المهرة (١٠/ ٢٢٣-١٢٦٢٦).

(٤) في النسخ الخطية كلها: «أبي» والمثبت [illegible] أنا في الحديث الذي بعده.

(٥) إتحاف المهرة (١٠/ ٢٢٣-١٢٦٢٦).

Bulsn e

وَنَا أَبُو الْوَلِيدِ الْفَقِيهُ، نَا الْحَسَنُ بْنُ سُفْيَانَ، نَا إِبْرَاهِيمُ بْنُ الْحَجَّاجِ، نَا حَمَّادُ بْنُ سَلَمَةَ عَنْ ثَابِتٍ الْبُنَانِيِّ، عَنْ أَنَسٍ، أَنَّ النَّبِيَّ ﷺ بَيْنَمَا يَخْلَعُ نَعْلَيْهِ فِي الصَّلَاةِ فَعَلَ إِذْ مَرَّ وَاحِدًا خَلَعَ فَخَلَعَ النَّاسُ، فَقَالَ: «مَا لَكُمْ؟» قَالُوا: خَلَعْتَ، فَخَلَعْنَا، قَالَ: «بَلْ جَبْرِيلُ أَخْبَرَنِي أَنَّ فِيهِمَا قَذَرًا». أَوْ: «أَذًى».

هَذَا حَدِيثٌ صَحِيحٌ عَلَى شَرْطِ الْبُخَارِيِّ، فَقَدِ احْتَجَّ بِحَمَّادِ بْنِ سَلَمَةَ فِي الْمُتَابَعَاتِ، وَشَاهِدُهُ الْحَدِيثُ الْمَشْهُورُ عَنْ مَيْمُونَةَ الْآخَرُ.

٤٩٢- ضعيف مُحَمَّدُ بْنُ صَالِحٍ وَإِبْرَاهِيمُ بْنُ عِصْمَةَ، قَالَا: نَا الشَّرِيفُ بْنُ عُرَيْدٍ،

وَحَدَّثَنَا عَلِيُّ بْنُ مُحَمَّدٍ، نَا أَبُو عَلِيٍّ بْنُ عُرَيْدٍ، قَالَا: نَا أَبُو عُمَرَ، قَالَا: نَا مَالِكُ بْنُ إِسْمَاعِيلَ، نَا زُهَيْرُ بْنُ مُعَاوِيَةَ، نَا أَبُو حَمْزَةَ، عَنْ إِبْرَاهِيمَ، عَنْ عَلْقَمَةَ، عَنِ ابْنِ مَسْعُودٍ، قَالَ: صَلَّى رَسُولُ اللَّهِ ﷺ لَيْلَةً..... فَقَالَ: «إِنَّ جَبْرِيلَ أَخْبَرَنِي أَنَّ .....»(١).

(١) [ضعيف] انظر: (٤٧٣-٤٧٤).

(٢) ورجاله ثقات غير أبي حمزة -وهو يعلى- فمختلف فيه، حكاه عن ابن معين: ثقة، وحكاه عن أحمد: ليس بشيء، وقال: ما أعلم أحدًا حدث عنه غير زهير بن معاوية، وقال ابن عدي: ليس له في مسنده غير هذا. [إتحاف المهرة: (١٢٢/٦)، والبزار: (٦١١٥)، والطحاوي في شرح معاني الآثار: (٤١١/١)، والطبراني في الكبير: (٣٨٦٠)، والأوسط: (١٨٣٨)] فيعلم من طريق مالك بن إسماعيل.

(٣) ورجاله ثقات غير مالك، فإن أحدًا لم يتابعه لذلك بل قالوا: عن أحمد: ما كتبنا حديثه، وذلك في أثناء المسألة الآتية.

(٤) [ضعيف لغيره] انظر: (٤٧٣-٤٧٤)، وقد تقدم رد أحمر لوجوه الأعور الغصاب الكوفي وضعفه.

٤٩٣- [أخبرني أَحْمَدُ بْنُ سَهْلٍ الْفَقِيهُ بِبُخَارَى][1] ثَنَا قَيْسُ بْنُ أُنَيْفٍ، ثَنَا قُتَيْبَةُ بْنُ سَعِيدٍ.

وَأَخْبَرَنِي عَبْدُ اللَّهِ بْنُ مُحَمَّدٍ الصَّيْدَلَانِيُّ، ثَنَا مُحَمَّدُ بْنُ أَيُّوبَ، أَنَا إِبْرَاهِيمُ بْنُ مُوسَى، قَالَا: ثَنَا إِسْمَاعِيلُ بْنُ جَعْفَرٍ، أَخْبَرَنِي مُحَمَّدُ بْنُ عَمْرٍو، عَنْ أَبِي سَلَمَةَ، عَنِ الْمُغِيرَةِ بْنِ شُعْبَةَ قَالَ: كَانَ رَسُولُ اللَّهِ ﷺ إِذَا ذَهَبَ الْمَذْهَبَ أَبْعَدَ[2].

هَذَا حَدِيثٌ صَحِيحٌ عَلَى شَرْطِ مُسْلِمٍ، وَلَمْ يُخَرِّجَاهُ.

وَشَاهِدُهُ حَدِيثُ إِسْمَاعِيلَ بْنِ عَبْدِ الْمَلِكِ، عَنْ أَبِي الزُّبَيْرِ:

٤٩٤- حدثناه أَبُو بَكْرٍ مُحَمَّدُ بْنُ أَحْمَدَ بْنِ بَالُويَهْ، ثَنَا أَبُو الْمُثَنَّى، ثَنَا يَحْيَى بْنُ مَعِينٍ، ثَنَا عَبْدُ الْحَمِيدِ الْحِمَّانِيُّ، ثَنَا إِسْمَاعِيلُ بْنُ عَبْدِ الْمَلِكِ، عَنْ أَبِي الزُّبَيْرِ، عَنْ [illegible] حَتَّى لَا يَرَاهُ أَحَدٌ[3].

٤٩٥- حدثنا أَبُو الْعَبَّاسِ مُحَمَّدُ بْنُ يَعْقُوبَ، ثَنَا مُحَمَّدُ بْنُ إِسْحَاقَ الصَّغَانِيُّ، ثَنَا سُرَيْجُ بْنُ النُّعْمَانِ، ثَنَا حَمَّادُ بْنُ سَلَمَةَ، عَنْ أَبِي التَّيَّاحِ، عَنْ

---

(١) أول هذا الحديث بياض بالنسخ كلها، وهو كذلك في الإتحاف، أيضاً [illegible] سائر [illegible] (٨١٢) [illegible] (١١٥) [illegible] (٢١٤) [illegible]

(٢) إتحاف المهرة (٣/٣٥١-٣١٩٠).

(٣) إتحاف المهرة (٣/٣٥١-٣١٩٠)، [illegible] للدارمي والحاكم ولم يذكر سوى إسناد الدارمي.

bulsn e

مُوسَى بْنِ سَلَمَةَ، عَنِ ابْنِ عَبَّاسٍ قَالَ: سُئِلَ النَّبِيُّ ﷺ عَنْ مَاءِ الْبَحْرِ، فَقَالَ: «هُوَ الطَّهُورُ طَهُورٌ»(١).

هَذَا حَدِيثٌ صَحِيحٌ عَلَى شَرْطِ مُسْلِمٍ، وَشَوَاهِدُهُ كَثِيرَةٌ، وَلَمْ يُخَرِّجَاهُ، فَأَوْلَى شَوَاهِدِهِ:

٩٢٦ - ١ حَدِيثُ أَبِي الْعَبَّاسِ، أَنَا مُحَمَّدُ بْنُ عَبْدِ اللَّهِ بْنِ عَبْدِ الْحَكَمِ وَبَعْضُ مَا قَالَا: حَدَّثَنَا ابْنُ أَبِي أُوَيْسٍ، قَالَا:

وَأَنَا الْحَسَنُ بْنُ يَعْقُوبَ، ثنا يَحْيَى بْنُ أَبِي بُكَيْرٍ، ثنا عَبْدُ الْوَهَّابِ بْنُ عَطَاءٍ،

وَأَخْبَرَنِي أَبُو بَكْرِ بْنُ أَبِي نَصْرٍ، ثنا أَحْمَدُ بْنُ مُحَمَّدِ بْنِ عِيسَى، ثنا الْقَعْنَبِيُّ، قَالُوهُمْ عَنْ مَالِكٍ، عَنْ صَفْوَانَ بْنِ سُلَيْمٍ، عَنْ سَعِيدِ بْنِ سَلَمَةَ مَوْلَى بَنِي الْأَزْرَقِ، أَنَّ الْمُغِيرَةَ بْنَ أَبِي بُرْدَةَ - رَجُلٌ مِنْ بَنِي عَبْدِ الدَّارِ - أَخْبَرَهُ، أَنَّهُ سَمِعَ أَبَا هُرَيْرَةَ يَقُولُ: سَأَلَ رَجُلٌ رَسُولَ اللَّهِ ﷺ، فَقَالَ: يَا رَسُولَ اللَّهِ، إِنَّا نَرْكَبُ الْبَحْرَ، وَنَحْمِلُ مَعَنَا الْقَلِيلَ مِنَ الْمَاءِ، فَإِنْ تَوَضَّأْنَا بِهِ عَطِشْنَا، أَفَنَتَوَضَّأُ بِمَاءِ الْبَحْرِ؟ فَقَالَ رَسُولُ اللَّهِ ﷺ: «هُوَ الطَّهُورُ مَاؤُهُ، الْحِلُّ مَيْتَتُهُ»(٢).

وَقَالَ مَالِكٌ بْنُ أَنَسٍ عَلَى لَفْظِ وِرِوَايَتِهِ، عَنْ صَفْوَانَ بْنِ سُلَيْمٍ عَبْدُ الرَّحْمَنِ بْنُ إِسْحَاقَ وَغَالِبُ بْنُ عَبْدِ اللَّهِ الْمُزَنِيُّ،

---

(١) [إتحاف المهرة (٨/٤٠٩-٤١٠)، وقال الحافظ بعد أن أخرجه في السنن (١/٤٨) من طريق سريج به: «هذا لفظه، وإسناده صحيح على شرطهما، وروى نحوه الإمام أحمد (٣/٣١٤)] من طريق ابن جعفر به مطولا، وهذا اللفظ منه مرفوع.

(٢) [إتحاف المهرة (٨/٤١٠-٤١١)].

أمّا حديثُ عَبْدِ الرَّحْمَنِ بْنِ إِسْحَاقَ:

٤٩٧- **فَأَخْبَرَنَا** أَبُو بَكْرِ بْنُ إِسْحَاقَ، قَالَ: حَدَّثَنَا اللَّهُ بْنُ الْوَلِيدِ بْنِ زَادَانَ[1]، قَالَ: حَدَّثَنَا مُحَمَّدُ بْنُ الْمُبَارَكِ، قَالَ: حَدَّثَنَا يَزِيدُ بْنُ زُرَيْعٍ، قَالَ: حَدَّثَنَا عَبْدُ الرَّحْمَنِ بْنُ إِسْحَاقَ، عَنْ صَفْوَانَ بْنِ سُلَيْمٍ

قَالَ: وَأَنَا بُرْهَانُ بْنُ يَعْقُوبَ، قَالَ: حَدَّثَنَا مُحَمَّدُ بْنُ أَبِي بَكْرٍ، قَالَ: حَدَّثَنَا يَزِيدُ بْنُ زُرَيْعٍ، قَالَ: حَدَّثَنَا عَبْدُ الرَّحْمَنِ بْنُ إِسْحَاقَ[2]، قَالَ: حَدَّثَنَا صَفْوَانُ بْنُ سُلَيْمٍ، عَنْ سَعِيدِ بْنِ سَلَمَةَ، عَنِ الْمُغِيرَةِ بْنِ أَبِي بُرْدَةَ، عَنْ أَبِي هُرَيْرَةَ، عَنِ النَّبِيِّ ﷺ نَحْوَهُ.

٤٩٨- **وَأَخْبَرَنَا** أَبُو عَمْرٍو الْحُسَيْنُ بْنُ عَلِيٍّ الْحَافِظُ، قَالَ: أَخْبَرَنَا مُحَمَّدُ بْنُ صَالِحٍ[3] الْكِيذِيُّ بِالرَّيِّ، قَالَ: ثَنَا سَعِيدُ بْنُ كَثِيرٍ[4] بْنِ يَحْيَى بْنِ مُحَمَّدِ بْنِ عَاصِمٍ الأَنْصَارِيُّ، قَالَ: ثَنَا إِسْحَاقُ بْنُ إِبْرَاهِيمَ[5]، عَنْ صَفْوَانَ بْنِ سُلَيْمٍ، عَنْ سَعِيدِ بْنِ

Scanned with CamScanner

قَالَ: أَلَى رَسُولَ اللهِ ﷺ نَفَرٌ مِمَّنْ يَرْكَبُ الْبَحْرَ، فَقَالُوا: يَا رَسُولَ اللهِ، إِنَّا نَرْكَبُ الْبَحْرَ وَنَرْوَةُ وَضُوءٍ مِنَ الْبَحْرِ، فَإِنَّا نَوَضَّأُ بِهِ عَطِشْنَا، فَهَلْ يَصْلُحُ لَنَا أَنْ نَتَوَضَّأَ مِنْ مَاءِ الْبَحْرِ؟ فَقَالَ رَسُولُ اللهِ ﷺ: «هُوَ الطَّهُورُ مَاؤُهُ، الْحِلُّ مَيْتَتُهُ»(١).

وَقَدْ تَابَعَ الْخَلَّالُ أَبَا بَكْرٍ صَفْوَانَ بْنَ سُلَيْمٍ عَلَى رِوَايَةِ هَذَا الْحَدِيثِ، عَنْ سَعِيدٍ بْنِ سَلَمَةَ.

٩٩٩- **صَفْوَانُ**: عَلِيُّ بْنُ حَمَّادِ بْنِ الْفَتْحِ، أَبُو بَكْرٍ بْنُ عَبْدِ الْوَاحِدِ بْنِ ظَرِيفٍ، أَبُو الْحَسَنِ بْنُ الْكَرْخِيِّ(٢)، الْمَعْرُوفُ بِابْنِ الْمُغَلِّسِ، الْمُقْرِئُ، الْحَلْوَانِيُّ، الْمَعْرُوفُ بِابْنِ أَبِي الْعَنْبَرِ، الْمُؤَدِّبُ، الْمُعَدَّلُ، الْمُحَدِّثُ، الْمُقْرِئُ، الْمُفَسِّرُ، الْمُجَوِّدُ، الْمُعَلِّمُ

وَيَزِيدُ بْنُ مُحَمَّدٍ الْقُرَشِيُّ سَعِيدُ بْنُ سَلَمَةَ الْمَخْزُومِيُّ عَلَى رِوَايَةِ هَذَا الْحَدِيثِ، وَاخْتُلِفَ عَلَيْهِ فِيهِ:

٥٠٠- أَخْبَرَنِي أَبُو مُحَمَّدٍ بْنُ زِيَادٍ الْعَدْلُ، ثنا عُثْمَانُ، ثنا عَمْرُو بْنُ زُرَارَةَ، ثنا هُشَيْمٌ، عَنْ يَحْيَى بْنِ سَعِيدٍ، عَنِ الْمُغِيرَةِ بْنِ أَبِي بُرْدَةَ، عَنْ رَجُلٍ مِنْ بَنِي سُلَيْمٍ، عَنِ النَّبِيِّ ﷺ نَحْوَهُ".

٥٠١- أَخْبَرَهُ أَبُو الْحَسَنِ مُحَمَّدُ بْنُ الْحَسَنِ، أنا عَلِيُّ بْنُ عَبْدِ الْعَزِيزِ، ثنا حَجَّاجُ بْنُ الْمِنْهَالِ، ثنا حَمَّادٌ، عَنْ يَحْيَى بْنِ سَعِيدٍ، عَنِ الْمُغِيرَةِ بْنِ عَبْدِ اللَّهِ، عَنْ أَبِيهِ، عَنِ النَّبِيِّ ﷺ نَحْوَهُ".

وَقَالَ سُلَيْمَانُ بْنُ بِلَالٍ، عَنْ يَحْيَى بْنِ سَعِيدٍ، عَنْ عَبْدِ اللَّهِ بْنِ الْمُغِيرَةِ، عَنْ أَبِيهِ.

وَأَمَّا حَدِيثُ يَزِيدَ بْنِ مُحَمَّدٍ الْقُرَشِيِّ:

Using

نَعَرَتْهُ الْعَظْمَ، فَهَلْ يَصْلُحُ أَنْ تَتَوَضَّأَ مِنَ الْبَحْرِ الْمَالِحِ؟! (١) قَالَ: نَعَمْ، وَتَوَضَّأْ بِهِ (٢).

وَأَمَّا..... الْبُخَارِيُّ، يَرْوِيْ عَنْ الشَّيْخِ الْقَرْيَنِيِّ هَذَا فِي التَّارِيخِ، وَلَمْ أَقِفْ رَوِيَ عَنْهُ الثِّقَاتُ (٣)..... وَمِنْهُمْ: مُحَمَّدُ بْنُ إِسْمَاعِيلَ بْنِ سَمُرَةَ.

٥٠٣- صَحَّ أَبُو عَلِيٍّ الْحَسَنُ بْنُ عَلِيٍّ الْحَافِظُ، ثَنَا أَبُو يَعْقُوبَ إِسْحَاقُ بْنُ إِبْرَاهِيمَ بْنِ يُونُسَ (٤) بِحَرَّانَ، ثَنَا إِبْرَاهِيمُ بْنُ سَعْدٍ، عَنِ الزُّهْرِيِّ، عَنْ

---

(١) مابين المعقوفتين ساقطٌ في النسخ كلها، واثبتناه من النسخ الثلاث المتقدمة في (٤/١٥) حيث رواه من المصنف بسنده ومتنه سواء.

(٢) إسناده لغيره (١٨٣/١-٦١-١٩٨٩).

وانظر ما سيأتي برقم (٥٠٣).

(٣) في النسخ كلها: «لم أقف» أي: وقفنا، أما في نسخ حلاق سقط أو وهم فقد ترجم الحنبلي في التاريخ (٣٨٧/٥) لزيد بن عبد العزيز، وقيل: أبو الحسن بن سعد بن عبد بن زيد بن عبد الله بن عبد الرحمن بن عبد الله بن وهب بن عبد بن عمرو بن جلحة، وفي آخر الترجمة قال: «وقال ابن أبي مريم قال لي يحيى بن أيوب سمعت هذا يقال: بن زيد بن أبي زيد، من حدث عن الحسين بن علي بن أبي يزيد من أهل هرمزي، قال: فسمعت هو يقول: وعلى الثقات فلان وفلان، وله هرمزي عن الفتيا بن أبي وداد».

(٤) في النسخ كلها: «ابن أبي وداد» وهذه صورة خاطئة من الناسخ، وسيأتي قريبًا على الصواب، فالظاهر أن حلاق سقط وأبي الحسن، فوقع: بن أبي وداد، فغير أبي مريم فجعله: هرمزي عن الفتيا بن أبي وداد!

(٤) في (ب): «ابن إسحاق».

(٤) في (ز): «أبو» والألف: من موسى، وهو: إسحاق بن إبراهيم بن يونس بن موسى التجيبي المرداني، من رجال الهيثمي.

هو: إسحاق بن إبراهيم بن يونس بن موسى بن سليمان أبو يعقوب الأعلائي

سَعِيدِ بْنِ الْمُسَيَّبِ، عَنْ أَبِي هُرَيْرَةَ قَالَ: سُئِلَ النَّبِيُّ ﷺ عَنْ مَاءِ الْبَحْرِ: أَنَتَوَضَّأُ مِنْهُ؟ فَقَالَ: «الطَّهُورُ مَاؤُهُ، الْحِلُّ مَيْتَتُهُ»[1].

وَمِنْهُمْ أَبُو سَلَمَةَ بْنُ عَبْدِ الرَّحْمَنِ.

٥٠٤- حدثنا أَبُو جَعْفَرٍ مُحَمَّدُ بْنُ صَالِحِ بْنِ هَانِئٍ، ثَنَا أَبُو بَكْرٍ مُحَمَّدُ بْنُ مُحَمَّدِ بْنِ رَجَاءِ بْنِ السِّنْدِيِّ، ثَنَا أَبُو أَيُّوبَ سُلَيْمَانُ بْنُ عَبْدِ الرَّحْمَنِ الدِّمَشْقِيُّ، ثَنَا مُحَمَّدُ بْنُ غَزْوَانَ[2]، ثَنَا الْأَوْزَاعِيُّ، عَنْ يَحْيَى بْنِ أَبِي كَثِيرٍ، عَنْ أَبِي سَلَمَةَ، عَنْ أَبِي هُرَيْرَةَ قَالَ: سُئِلَ رَسُولُ اللَّهِ ﷺ عَنِ الْوُضُوءِ مِنْ مَاءِ الْبَحْرِ، فَقَالَ: «هُوَ الطَّهُورُ مَاؤُهُ، الْحِلُّ مَيْتَتُهُ»[3].

قَالَ الْحَاكِمُ: قَدْ رَوَيْتُ فِي مُتَابَعَاتِ الْإِمَامِ مَالِكِ بْنِ أَنَسٍ فِي طُرُقِ هَذَا الْحَدِيثِ عَنْ ثَلَاثَةٍ لَيْسُوا مِنْ شَرْطِ هَذَا الْكِتَابِ، وَهُمْ عَبْدُ الرَّحْمَنِ بْنُ

---

(١) إتحاف المهرة (١٤/٧٢٩-١٨٩٨٥)، وعبد الله بن محمد بن ربيعة القداحي واه، قال ابن حبان في المجروحين (١/٥٣٣): «كان يقلب له الأخبار فيجيب فيها، كان أفته أبيه.... قلب له عن مالك أكثر من مائة حديث، ولعله أكثر من مائة وخمسين حديثا» ثم أخرج له هذا الحديث، وقال المصنف في الذيل إلى الصحيح (١/١٧٨): «ومن أكثر من رواية الأحاديث الموضوعة».

(٢) [illegible] الحديث [illegible] وقال العقيلي (٤/٥١٦): «وهو الصواب».

(٣) إتحاف المهرة (١٦/٦٨-٢٠٣٩١).

bisn

حَمَلَنِي عَلَى ذَلِكَ أَنْ يُعْرَفَ الْعَالِمُ.(١) أَنْ هَذِهِ الْمُتَشَابِهَاتِ وَالشَّوَاهِدَ لَهَا الْأَصْلُ الَّذِي صَدَرَ بِهِ مَالِكٌ كِتَابَ الْمُوَطَّإِ، وَتَدَاوَلَهُ أَئِمَّةُ الْإِسْلَامِ مُتَلَقِّينَ بِهِ عَصْرٍ إِلَى وَقْتِنَا هَذَا، وَأَنَّ بِتَرْكِ هَذَا الْحَدِيثِ لَا تَرْتَفِعُ.(٢) بِهَذَا[1] سَعِيدُ بْنُ سَلَمَةَ وَالْمَدِينِيُّ عَنِ ابْنِ عُيَيْنَةَ، عَنْ كُلِّ أَمْرِ الْجَهَالَةِ مَرْفُوعٌ عَنْهُمْ بِهَذِهِ الْمُتَشَابِهَاتِ.

وَقَدْ رُوِيَ هَذَا الْحَدِيثُ عَنْ عَلِيِّ بْنِ أَبِي طَالِبٍ، وَعَبْدِ اللَّهِ بْنِ عَبَّاسٍ، وَجَابِرِ بْنِ عَبْدِ اللَّهِ، وَعَبْدِ اللَّهِ بْنِ عُمَرَ، وَأَنَسِ بْنِ مَالِكٍ، عَنْ رَسُولِ اللَّهِ ﷺ بِنَحْوِهِ.

أَمَّا حَدِيثُ عَلِيٍّ:

فَحَدَّثَنَا أَبُو سَعِيدٍ أَحْمَدُ بْنُ مُحَمَّدٍ النَّسَوِيُّ، ثنا أَحْمَدُ بْنُ مُحَمَّدِ بْنِ سَعِيدٍ،(٣) ثنا أَحْمَدُ بْنُ الْحُسَيْنِ بْنِ عَبْدِ الْمَلِكِ،(٤) ثنا مُعَاذُ بْنُ مُوسَى، ثنا مُحَمَّدُ بْنُ الْحُسَيْنِ بْنِ عَلِيٍّ، حَدَّثَنِي أَبِي، عَنْ أَبِيهِ،(٥) عَنْ

---

(١) قوله: «العالم» هو موجود في (ب) و(ج).

(٢) في (ب): «فلم يرتفع عنكم سعيد بن سلمة» بإسقاط «به» الذي بعد الفاء، ولعل الناقل (٣٥٥/أ) سقط من نظره.

(٣) في (ب) و(ج): «ثنا» فقط.

(٤) هو أبو العباس ابن عقدة.

(٥) هو أحمد بن الحسين بن عبد الملك، أبو عمير الأودي الجلاء الشيعي، وليس له ترجمة في كتب أهل السنة.

---

(١) هذا حديث عن علي بن الحسين بن علي بن أبي طالب، أبو عبد الله الهاشمي المدني المعروف بزين العابدين، وهو من رجال الجماعة.

(٢) هو عبد الله بن العباس بن علي بن أبي طالب، ابن الحَنَفِيَّة، ابن عباس الأصغر، من رجال الجماعة.

(٣) هو عن علي بن الحسين بن علي بن أبي طالب، زين العابدين، من رجال الجماعة.

جَدِّهِ[1]، عَنْ عَلِيِّ بْنِ أَبِي طَالِبٍ قَالَ: سُئِلَ رَسُولُ اللَّهِ ﷺ عَنْ مَاءِ الْبَحْرِ، فَقَالَ: «هُوَ الطَّهُورُ مَاؤُهُ، الْحِلُّ مَيْتَتُهُ»[2].

وَأَمَّا حَدِيثُ ابْنِ عَبَّاسٍ فَقَدْ ذَكَرْنَاهُ.

وَأَمَّا حَدِيثُ جَابِرٍ.

٥٠٦- **فَحَدَّثَنَا** عَبْدُ الْبَاقِي بْنُ [قَانِعٍ][3]: الْحَافِظُ، ثَنَا مُحَمَّدُ بْنُ عَلِيِّ بْنِ شُعَيْبٍ، ثَنَا الْحَسَنُ بْنُ يَحْيَى[4]، ثَنَا الْمُثَنَّى بْنُ مَعْرَاءَ، عَنِ ابْنِ جُرَيْجٍ، عَنْ أَبِي الزُّبَيْرِ، عَنْ جَابِرٍ، عَنِ النَّبِيِّ ﷺ أَنَّهُ قَالَ فِي الْبَحْرِ: «هُوَ الطَّهُورُ مَاؤُهُ، الْحِلُّ مَيْتَتُهُ»[5].

وَأَمَّا حَدِيثُ عَبْدِ اللَّهِ بْنِ عَمْرٍو:

٥٠٧- **فَحَدَّثَنَا** [illegible]

عَمْرِو بْنِ شُعَيْبٍ، عَنْ أَبِيهِ، عَنْ جَدِّهِ، أَنَّ رَسُولَ اللهِ ﷺ قَالَ: «مَنْهُ الْبَحْرِ حَلَالٌ، وَمَاؤُهُ طَهُورٌ»[1].

٥٠٨ - أَخْبَرَنَا أَبُو عَبْدِ اللهِ مُحَمَّدُ بْنُ عَبْدِ اللهِ الضَّبِّيُّ، ثنا إِسْمَاعِيلُ بْنُ مُحَمَّدٍ الْقَاضِي، ثنا سُلَيْمَانُ بْنُ حَرْبٍ.

وَحَدَّثَنَا مُحَمَّدُ بْنُ صَالِحٍ بْنِ هَانِئٍ، ثنا يَحْيَى بْنُ مُحَمَّدِ بْنِ يَحْيَى، ثنا أَبُو الرَّبِيعِ، قَالَا: ثنا حَمَّادُ بْنُ زَيْدٍ، ثنا أَيُّوبُ، عَنْ أَبِي قِلَابَةَ، أَنَّ أَبَا لِمَلِيحٍ الْهُذَلِيَّ وَالِيٌّ[2] الْبَيْتِ، قَالَ: فَقَالَ: يَا رَسُولَ اللهِ، إِنَّا نَرْكَبُ أَرْضَ الْمَاءِ وَظُهُورِهِ[3]، نَبْتَغِي[4] التِّجَارَةَ، وَنَلْتَمِسُ[5] الْخَيْرَ، فَمَا تَرَى فِي الْتَيَمُّمِ بِالرَّمْلِ؟ فَإِنَّ مَعَنَا الْمَاءَ؟ فَقَالَ: «تَوَضَّئُوا بِهِ»، فَقَالَ: أَفَتَرَى أَنَّ الْمَاءَ يَكْفِينَا؟ فَقَالَ: «تَوَضَّئُوا بِهِ»، فَقَالَ: أَفَتَرَى أَنَّ الْمَاءَ يَكْفِينَا؟ فَقَالَ: «تَوَضَّئُوا بِهِ»[6].

وَهَكَذَا رَوَاهُ شُعْبَةُ عَنْ أَيُّوبَ.

٥٠٩ - أَخْبَرَنَا أَبُو بَكْرٍ بْنُ إِسْحَاقَ الْفَقِيهُ، ثنا أَبُو الْمَلِيحِ، وَمُحَمَّدُ بْنُ أَيُّوبَ، وَأَحْمَدُ بْنُ عَمْرِو بْنِ حَفْصٍ، قَالُوا: ثنا عَمْرُو بْنُ مَرْزُوقٍ، ثنا شُعْبَةُ،

---

(١) أخرجه أبو داود (٨٣)، والترمذي (٦٩)، والنسائي (١٧٦).

(٢) في (ب): «ولي»، وفي (ق): «والي»، والمثبت من النسخ.

(٣) قال أبو أحمد الحاكم: في (ق): «والي»، والمثبت من النسخ، وفي «ب»: «في أرض أهل هذا كتابه»، وفي «ق»: «في أرض أهل كتابه»، وفي الإفصاح: «في أرض أهذا كتابه».

(٤) في (ق): «نصير».

(٥) في (ق): «والي»، وفي (ب): «فالتمس»، والمثبت من (د)، والنسخ.

(٦) أخرجه أبو داود (٨٣)، والنسائي (١٧٦).

عَنْ أَيُّوبَ، عَنْ أَبِي قِلَابَةَ، عَنْ أَبِي ثَعْلَبَةَ الْخُشَنِيِّ، أَنَّهُ سَأَلَ النَّبِيَّ ﷺ، قَالَ: إِنَّا بِأَرْضٍ، عَامَّتُهُ أَهْلُ كِتَابٍ، فَكَيْفَ نَصْنَعُ بِآنِيَتِهِمْ؟ فَقَالَ: «دَعُوا مَا وَجَدْتُمْ مِنْهَا بُدًّا، فَإِذَا لَمْ تَجِدُوا مِنْهَا بُدًّا فَاغْسِلُوهَا بِالْمَاءِ، ثُمَّ اطْبُخُوا»[1].

وَهَكَذَا رَوَاهُ خَالِدٌ الْحَذَّاءُ، عَنْ أَبِي قِلَابَةَ:

٥١٠ - حدثنا أَبُو عَلِيٍّ الْحُسَيْنُ بْنُ عَلِيٍّ الْحَافِظُ، أَنَا مُحَمَّدُ بْنُ الْحُسَيْنِ بْنِ مُكْرَمٍ، ثَنَا نَصْرُ بْنُ عَلِيٍّ، ثَنَا أَبُو أَحْمَدَ[2]، ثَنَا سُفْيَانُ، عَنْ خَالِدٍ، عَنْ أَبِي قِلَابَةَ، عَنْ أَبِي ثَعْلَبَةَ الْخُشَنِيِّ قَالَ: سَأَلْتُ النَّبِيَّ ﷺ عَنْ آنِيَةِ الْمُشْرِكِينَ، فَقَالَ: «اغْسِلُوهَا، ثُمَّ اطْبُخُوا فِيهَا»[3].

هَذَا حَدِيثٌ صَحِيحٌ عَلَى شَرْطِ الشَّيْخَيْنِ، وَلَمْ يُخَرِّجَاهُ[4].

فَإِنَّ عَلَّلَاهُ بِحَدِيثِ حَمَّادِ بْنِ سَلَمَةَ وَهُشَيْمٍ، عَنْ خَالِدٍ حَيْثُ زَادَ أَبَا أَسْمَاءَ الرَّحَبِيَّ فِي الْإِسْنَادِ، فَإِنَّهُ أَيْضًا صَحِيحٌ، يَلْزَمُ إِخْرَاجُهُ فِي الصَّحِيحِ.

عَلَى أَنَّ أَبَا قِلَابَةَ قَدْ سَمِعَ مِنْ أَبِي ثَعْلَبَةَ.

أَمَّا حَدِيثُ حَمَّادِ بْنِ سَلَمَةَ:

٥١١ - فَأَخْبَرَنَاهُ أَبُو بَكْرٍ إِسْمَاعِيلُ بْنُ مُحَمَّدٍ الْفَقِيهُ بِالرَّيِّ، ثَنَا أَبُو حَاتِمٍ الرَّازِيُّ، ثَنَا أَبُو سَلَمَةَ[5] وَحَجَّاجُ بْنُ مِنْهَالٍ، قَالَا: ثَنَا حَمَّادُ بْنُ سَلَمَةَ، عَنْ

---

(١) [illegible] ٤٢٦٠ [illegible]

(٢) [illegible] الحديث.

(٣) [illegible] ٤٢٦٠ [illegible]

(٤) [illegible] ٤٢٦٠ [illegible]

(٥) هو: موسى بن إسماعيل المقري، أبو سلمة التبوذكي، من رجال التهذيب.

buisn e

أَيُّوبَ، عَنْ أَبِي قِلَابَةَ، عَنْ أَبِي أَسْمَاءَ الرَّحَبِيِّ، عَنْ أَبِي ثَعْلَبَةَ الْخُشَنِيِّ، أَنَّهُ قَالَ: يَا رَسُولَ اللَّهِ، إِنَّا بِأَرْضِ أَهْلِ الْكِتَابِ، فَنَطْبُخُ فِي قُدُورِهِمْ، وَنَشْرَبُ فِي آنِيَتِهِمْ؟ قَالَ: «فَإِنْ لَمْ تَجِدُوا غَيْرَهَا فَارْحَضُوهَا»[1].

وَأَمَّا حَدِيثُ هُشَيْمٍ:

٥١٢- **فَحَدَّثَنَا** أَبُو بَكْرِ بْنُ إِسْحَاقَ، أَنَا إِسْمَاعِيلُ بْنُ قُتَيْبَةَ، ثَنَا يَحْيَى بْنُ يَحْيَى، أَنَا هُشَيْمٌ، عَنْ خَالِدٍ الْحَذَّاءِ، عَنْ أَبِي قِلَابَةَ، عَنْ أَبِي أَسْمَاءَ، [عَنْ أَبِي ثَعْلَبَةَ الْخُشَنِيِّ قَالَ: سَأَلْتُ رَسُولَ اللَّهِ ﷺ، فَقُلْتُ: إِنَّا نَغْزُو وَنَسِيرُ فِي أَرْضِ][2] الْمُشْرِكِينَ، فَنَحْتَاجُ إِلَى آنِيَةٍ مِنْ آنِيَتِهِمْ، فَنَطْبُخُ فِيهَا، فَقَالَ: «اغْسِلُوهَا بِالْمَاءِ، ثُمَّ اطْبُخُوا فِيهَا، وَانْتَفِعُوا بِهَا»[3].

كِلَا الْإِسْنَادَيْنِ صَحِيحٌ عَلَى شَرْطِ الشَّيْخَيْنِ.

٥١٣- **أَخْبَرَنَا** الْحَسَنُ بْنُ يَعْقُوبَ بْنِ يُوسُفَ الْعَدْلُ، ثَنَا يَحْيَى بْنُ أَبِي طَالِبٍ، أَنَا عَبْدُ الْوَهَّابِ بْنُ عَطَاءٍ، ثَنَا سَعِيدُ بْنُ أَبِي عَرُوبَةَ، عَنْ قَتَادَةَ، عَنْ أَبِي الْمَلِيحِ، عَنْ أَبِيهِ قَالَ: نَهَى رَسُولُ اللَّهِ ﷺ عَنْ جُلُودِ السِّبَاعِ[4].

٥١٤- **أَخْبَرَنَا** أَبُو بَكْرِ بْنُ إِسْحَاقَ، أَنَا أَبُو الْمُثَنَّى، وَمُحَمَّدُ بْنُ أَيُّوبَ،

---

(١) إتحاف المهرة (١٤/ ٤٥-١٧٤١٤).

(٢) ما بين المعقوفين بياض في النسخ كلها، والثبت من السنن الكبرى للبيهقي (١/ ٣٣) حيث رواه عن المصنف بسنده ومتنه سواء.

(٣) إتحاف المهرة (١٤/ ٤٥-١٧٤١٤).

(٤) إتحاف المهرة (١/ ٣٣٤-٢١٨).

وَيُوسُفُ بْنُ يَعْقُوبَ، قَالُوا: ثَنَا مُحَمَّدُ بْنُ الْمِنْهَالِ، ثَنَا يَزِيدُ بْنُ زُرَيْعٍ، ثَنَا سَعِيدٌ، فَذَكَرَ بِنَحْوِهِ[1].

رَوَاهُ شَيْخٌ مِنْ أَهْلِ الْبَصْرَةِ، عَنْ مُحَمَّدِ بْنِ الْمِنْهَالِ، فَقَالَ فِيهِ: عَنْ شُعْبَةَ، وَهُوَ وَهْمٌ مِنْهُ، وَهَذَا الْإِسْنَادُ صَحِيحٌ، فَإِنَّ أَبَا الْمَلِيحِ اسْمُهُ: عَامِرُ بْنُ أُسَامَةَ، وَأَبُوهُ أُسَامَةُ بْنُ عُمَيْرٍ صَحَابِيٌّ مِنْ بَنِي لِحْيَانَ، مُخَرَّجٌ حَدِيثُهُ فِي الْمَسَانِيدِ، وَلَمْ يُخَرِّجَاهُ.

٥١٥- حدثنا أَبُو بَكْرِ بْنُ إِسْحَاقَ، ثَنَا الْحَسَنُ بْنُ عَلِيِّ بْنِ زِيَادٍ.

وَأَخْبَرَنِي عَبْدُ اللَّهِ بْنُ مُحَمَّدِ بْنِ مُوسَى، ثَنَا مُحَمَّدُ بْنُ أَيُّوبَ، قَالَا: ثَنَا إِبْرَاهِيمُ بْنُ مُوسَى الرَّازِيُّ، ثَنَا يَحْيَى بْنُ زَكَرِيَّا بْنِ أَبِي زَائِدَةَ، ثَنَا شُعْبَةُ، عَنْ حَبِيبِ بْنِ زَيْدٍ، عَنْ عَبَّادِ بْنِ تَمِيمٍ، عَنْ عَبْدِ اللَّهِ بْنِ زَيْدٍ، أَنَّ النَّبِيَّ ﷺ أُتِيَ بِثُلُثَيْ مُدٍّ مِنْ مَاءٍ فَتَوَضَّأَ، فَجَعَلَ يَدْلُكُ ذِرَاعَيْهِ[2].

هَذَا حَدِيثٌ صَحِيحٌ عَلَى شَرْطِ الشَّيْخَيْنِ، وَلَمْ يُخَرِّجَاهُ.

٥١٦- أَخْبَرَنَا أَبُو النَّضْرِ مُحَمَّدُ بْنُ مُحَمَّدِ بْنِ يُوسُفَ الْفَقِيهُ، ثَنَا عُثْمَانُ بْنُ سَعِيدٍ الدَّارِمِيُّ، ثَنَا عَلِيُّ بْنُ الْمَدِينِيِّ.

وَأَخْبَرَنَا أَحْمَدُ بْنُ جَعْفَرٍ الْقَطِيعِيُّ، ثَنَا عَبْدُ اللَّهِ بْنُ أَحْمَدَ بْنِ حَنْبَلٍ، حَدَّثَنِي أَبِي، قَالَا: ثَنَا عَبْدُ الرَّزَّاقِ، أَنَا مَعْمَرٌ، عَنِ الزُّهْرِيِّ، عَنْ أَبِي عُرْوَةَ، أَنَّ عَمْرَو بْنَ عَبْدِ اللَّهِ الْمَدِينِيَّ، قَالَ: قَالَ رَسُولُ اللَّهِ ﷺ: لَا تَزَالُ أُمَّتِي

(١) [illegible]

(٢) [illegible] الشيخان، وسيستدركه المصنف على شرطهما (٥٨٤).

(٣) في النسخ الخطية كلها: «عمرو»، والمثبت من التلخيص والإتحاف، وقد اختلف فيه =

Bulsn e

مَاتَ، فَيَا: «صَيَّاهُ عَلَيَّ مِنْ شَرَجِ قِرْبِ لَمْ تُحْلَلْ أَوْكِيَتُهُنَّ، لَعَلِّي أَعْهَدُ إِلَى النَّاسِ». قَالَتْ: فَأَجْلَسْنَاهُ فِي مِخْضَبِ لِحَفْصَةَ بِنْتِ أَخِي، وَسَكَبَتْ عَلَيْهِ الْمَاءَ، فَطَفِقَ يَقُولُ: إِيْتُوا لِي أَنْ فَمَكُثَتْ ثُمَّ خَرَجَ».

هَذَا حَدِيثٌ صَحِيحٌ عَلَى شَرْطِ الشَّيْخَيْنِ، وَلَمْ يُخَرِّجَاهُ(١)، لِأَنَّ هِشَامَ بْنَ يُوسُفَ الصَّنْعَانِيَّ وَمُحَمَّدَ بْنَ حُمَيْدٍ الْمَعْمَرِيَّ لَمْ يُخَرِّجَا عَنْهُمَا فِي إِسْنَادِهِ.

لَنَا حَدِيثُ هِشَامٍ:

٥١٧- فَأَخْبَرَهُمُ أَبُو الطَّيِّبِ الْفَقِيهُ، أَنَا عُثْمَانُ بْنُ سَعِيدٍ الدَّارِمِيُّ،

وَأَخْبَرَنِي عَبْدُ اللهِ بْنُ مُحَمَّدٍ الْعَبْدَانِيُّ، ثنا.....عَنْ عَائِشَةَ قَالَتْ: قَالَ رَسُولُ اللهِ ﷺ فِي مَرَضِهِ الَّذِي قُبِضَ فِيهِ: «صَبُّوا عَلَيَّ مِنْ سَبْعِ قِرَبٍ»(٢).

= على عبد الرزاق في مصنفه (١٠/ ١٠٤) عن عروة عن عائشة، وفي (٨/ ٤٣٠) عن عروة عن عمر عن عائشة، وفي الموضعين: «ثلاث قرب»، وفي (٨/ ٤٣٧) عروة أو عمرة عائشة.

(١) أخطأ المؤلف (١٧٤/ ١٧٥- ٢٢٩٤).

قال: قد أخرجه من طرق عن عروة عن عبد الله بن عبد الله عن عائشة، الحديث (٦٨٧)، و(٦٨٨)، و(٦٨٩)، و(٦٩٠)، و(٦٩١)، و(٦٩٢)، و(٦٩٣)، و(٦٩٤)، و(٦٩٥)، و(٦٩٦)، و(٦٩٧)، وسبق (٢٠٢).

(٢) في إسناده أبو الطيب الفقيه، والطريق الأول: «أنا الحسن محمد بن يوسف الفقيه عن عثمان بن سعيد الدارمي، ويزيد الدارمي، عن ابن أبي شيبة، عن ابن نمير عن أبي الأحوص، عن هشام ابن عروة به»، وفيه: هشام بن يوسف الصنعاني عن معمر عن الزهري عن عروة عن عائشة، كما تقدم عند ابن حبان (٦٤٣٠) عن الحسين بن إدريس عن علي بن سهل، وطريق العبدلاني لم يُقف على ترجمة لشيخه يعلى بن يوسف.

(٣) أخطأ المؤلف (١٧٤/ ١٧٥- ٢٢٩٤).

وَأَمَّا حَدِيثُ أَبِي سُفْيَانَ الْمَعْمَرِيِّ:

٥١٨ - **فَحَدَّثَنَاهُ** أَبُو بَكْرِ بْنُ إِسْحَاقَ، أَنَا إِسْمَاعِيلُ بْنُ قُتَيْبَةَ، ثَنَا يَحْيَى بْنُ يَحْيَى، أَنَا مُحَمَّدُ بْنُ حُمَيْدٍ، عَنْ مَعْمَرٍ، عَنِ الزُّهْرِيِّ، عَنْ عُرْوَةَ، عَنْ عَائِشَةَ قَالَتْ: قَالَ رَسُولُ اللَّهِ ﷺ فِي مَرَضِهِ الَّذِي مَاتَ فِيهِ: «**صُبُّوا عَلَيَّ مِنْ سَبْعِ قِرَبٍ**»[1].

كِلَا الْإِسْنَادَيْنِ صَحِيحٌ عَلَى شَرْطِ الشَّيْخَيْنِ.

٥١٩ - **حَدَّثَنَا** عَلِيُّ بْنُ حَمْشَاذَ، ثَنَا إِسْمَاعِيلُ بْنُ إِسْحَاقَ الْقَاضِي.

وَأَخْبَرَنِي مُحَمَّدُ بْنُ الْمُؤَمَّلِ بْنِ الْحَسَنِ بْنِ عِيسَى، ثَنَا الْفَضْلُ بْنُ مُحَمَّدِ بْنِ الْمُسَيَّبِ، قَالَا: ثَنَا إِسْمَاعِيلُ بْنُ أَبِي أُوَيْسٍ، ثَنَا سُلَيْمَانُ بْنُ بِلَالٍ، ثَنَا هِشَامُ بْنُ عُرْوَةَ، أَخْبَرَنِي أَبِي، عَنْ عَائِشَةَ قَالَتْ: دَخَلَ عَبْدُ الرَّحْمَنِ بْنُ أَبِي [illegible] فَأَعْطَانِيهِ، فَقَضَمْتُهُ، ثُمَّ مَضَغْتُهُ، فَأَعْطَيْتُهُ رَسُولَ اللَّهِ ﷺ، فَاسْتَنَّ بِهِ، وَهُوَ مُسْتَنِدٌ إِلَى صَدْرِي[2].

هَذَا حَدِيثٌ صَحِيحٌ عَلَى شَرْطِ الشَّيْخَيْنِ، وَلَمْ يُخَرِّجَاهُ[3].

٥٢٠ - **أَخْبَرَنَا** أَبُو بَكْرِ بْنُ إِسْحَاقَ الْفَقِيهُ، أَنَا عَلِيُّ بْنُ عَبْدِ [illegible]، ثَنَا أَبُو [illegible] عَنْ [illegible]

---

(١) [illegible] الْمُهَرَّةِ [illegible] (٢٢٠٦) [illegible] عن عائشة بن عبد الله [illegible]

(٢) هذا الحديث لم نجده في الإتحاف.

(٣) بل أخرجه البخاري (٤/٢) و(٦/١٣) عن إسماعيل بن أبي أويس أيضا.

bisn e

خَبِيبِ بْنِ أَبِي ثَابِتٍ، عَنْ سَعِيدِ بْنِ جُبَيْرٍ، عَنِ ابْنِ عَبَّاسٍ قَالَ: كَانَ رَسُولُ اللَّهِ ﷺ يَقُولُ: «لَا يَبُولَنَّ الرَّجُلُ فِي بَيْتٍ فَيَنْتَابُهُ»(١).

وَهَذَا حَدِيثٌ صَحِيحٌ عَلَى شَرْطِ الشَّيْخَيْنِ، وَلَمْ يُخَرِّجَاهُ.

٥٢١٠ - أَخْبَرَنِي أَبُو بَكْرٍ أَحْمَدُ بْنُ جَعْفَرٍ الْمِنْهَالِيُّ، ثنا عَبْدُ اللَّهِ بْنُ أَحْمَدَ بْنِ حَنْبَلٍ، حَدَّثَنِي أَبِي.

وَأَخْبَرَنَا أَبُو زَكَرِيَّا يَحْيَى بْنُ مُحَمَّدٍ الْعَنْبَرِيُّ، ثنا إِبْرَاهِيمُ بْنُ أَبِي طَالِبٍ، ثنا مُحَمَّدُ بْنُ يَحْيَى، قَالَا: ثنا يَعْقُوبُ بْنُ إِبْرَاهِيمَ بْنِ سَعْدٍ، ثنا أَبِي، عَنْ مُحَمَّدِ بْنِ إِسْحَاقَ، قَالَ: حَدَّثَنِي مُحَمَّدُ بْنُ عَمْرِو بْنِ عَتِيكٍ قَالَ: قَالَ رَسُولُ اللَّهِ ﷺ: «فَضْلُ الصَّلَاةِ فِي بُيُوتِكُمْ فِيمَا عَلِمَ الصَّلَاةُ فِي أَيِّ بُيُوتِكُمْ أَفْضَلُ إِلَّا مَسْجِدَ صَلَاتِي»(٢).

وَلَمْ يُخَرِّجَاهُ.

وَهَذَا حَدِيثٌ صَحِيحٌ عَلَى شَرْطِ مُسْلِمٍ(٣)، وَلَمْ يُخَرِّجَاهُ.

---

(١) إتحاف ذوي المطالب (٧٠٧٠-٧١١٠).

(٢) قال ابن الملقن في الخلاصة (٢٠٨/٢): «وفيه إسحاق الدبري يأتي». وقد أشار إلى ذلك في شرحه ابن الملقن فقال: «وقد أوضحت ذلك في كتابي المسمى بالبدر المنير في تخريج أحاديث الشرح الكبير للإمام أبي القاسم الرافعي» اهـ، قلت: وقد ذكر والد المترجم (٢٤٦) نقل ابن الملقن في تذكرة الحافظ (٢٤٧/٢) أن ترجمته محذوفة من نسخ المصنف من الدبري من جزء من حديثه، وزاد محمد بن إسحاق ذلك. ذكر الدبري من جزء من حديثه، وقال: إن محمد بن إسحاق أخذه من محمد بن يحيى، لأنه كان يدخل بيت النبي في صحابة الليلة بعد الليلة، وكان يحدث بذلك، وكان النبي ﷺ يدخل ويخرج إلى المسجد، فلا يأذن لأحد في الدخول عليه إلا بإذن، فكان يدخل على عائشة فيسألها عن أشياء من أمر النبي ﷺ، ثم يحدث بذلك، وقال: وفي نصخته عن شيخ مسلم بن خالد أن ابن إسحاق لم =

٥٢٢- حدثنا عَلِيُّ بْنُ حَمْشَاذَ، ثَنَا إِسْمَاعِيلُ بْنُ إِسْحَاقَ الْقَاضِي، ثَنَا عَارِمُ بْنُ الْفَضْلِ.

وَحَدَّثَنِي مُحَمَّدُ بْنُ صَالِحِ بْنِ هَانِئٍ، ثَنَا يَحْيَى بْنُ مُحَمَّدِ بْنِ يَحْيَى، ثَنَا عَبْدُ اللَّهِ بْنُ عَبْدِ الْوَهَّابِ الْحَجَبِيُّ، قَالَا: ثَنَا حَمَّادُ بْنُ زَيْدٍ، ثَنَا عَبْدُ الرَّحْمَنِ السَّرَّاجُ[1]، عَنْ سَعِيدِ بْنِ أَبِي سَعِيدٍ الْمَقْبُرِيِّ، عَنْ أَبِي هُرَيْرَةَ قَالَ: قَالَ رَسُولُ اللَّهِ ﷺ: «لَوْلَا أَنْ أَشُقَّ عَلَى أُمَّتِي لَفَرَضْتُ عَلَيْهِمُ السِّوَاكَ مَعَ الْوُضُوءِ، وَلَأَخَّرْتُ صَلَاةَ الْعِشَاءِ إِلَى نِصْفِ اللَّيْلِ»[2].

[وَقَدْ خَرَّجَا][3] عَنْ أَبِي هُرَيْرَةَ فِي هَذَا الْبَابِ، وَلَمْ يُخَرِّجَا لَفْظَ الْفَرْضِ فِيهِ، وَهُوَ صَحِيحٌ عَلَى شَرْطِهِمَا جَمِيعًا، وَلَيْسَ لَهُ عِلَّةٌ، وَلَهُ شَاهِدٌ بِهَذَا اللَّفْظِ.

٥٢٣- أَخْبَرَنِي عَبْدُ اللَّهِ بْنُ مُحَمَّدِ بْنِ مُوسَى، ثَنَا مُحَمَّدُ بْنُ أَيُّوبَ، أَنَا [illegible]

الْأَبَّارُ، حَدَّثَنِي مَنْصُورٌ، [عَنْ أَبِي عَلِيٍّ الصَّيْقَلِ][4]، عَنْ جَعْفَرِ بْنِ لَمَّامٍ، عَنْ [illegible]

- يرد أن مسلم شيئا عنهما به، وإنما يروي أن [illegible]، وقال: «نعم هذه عادة أبي عبد الله الحاكم يطلق على من أخرجه له في الصحيح استنابعا، ونحوه: أنه على شرطه، كذا أستفرأته من مستخرجه»، وقال ابن حجر في الإتحاف: «قلت: وله شاهد عند أحمد عن [illegible]

(١) [illegible]

(٢) [illegible]

(٣) [illegible]

(٤) ما بين المعقوفين ساقط من النسخ الخطية كلها، وأثبت من الإتحاف، وكذا رواه [illegible]

ebnu

أيها، عن العباس بن عبد المطلب، أنَّ النبي ﷺ قال: «لَوْلَا أَنْ أَشُقَّ عَلَى أُمَّتِي لَفَرَضْتُ عَلَيْهِمُ السِّوَاكَ عِنْدَ كُلِّ وُضُوءٍ، كَمَا فَرَضْتُ عَلَيْهِمُ الْوُضُوءَ».

٥٢٤- صحيح أبو عبد الله محمد بن يعقوب، ثنا محمد بن إسحق ومحمد بن إدريس، قالا: ثنا قتيبة بن سعيد، وأخبرني أبو بكر بن عبد الله، أبو الحسن بن مقسم، ثنا قتيبة بن سعيد، ثنا محمد بن موسى الفطري، ثنا يعقوب بن عبد الرحمن، عن أبيه، عن أبي هريرة، أن رسول الله ﷺ قال: «لَا صَلَاةَ لِمَنْ لَا وُضُوءَ لَهُ، وَلَا وُضُوءَ لِمَنْ لَمْ يَذْكُرِ اسْمَ اللَّهِ عَلَيْهِ».

رَوَاهُ مُحَمَّدُ بْنُ إِسْمَاعِيلَ بْنِ أَبِي فُدَيْكٍ، عَنْ مُحَمَّدِ بْنِ مُوسَى الْفِطْرِيِّ.

٥٢٥- أخبرنا أبو الحسن أحمد بن محمد بن عُبْدوس، ثنا شُجاعُ بن

= البخاري في التاريخ الكبير (٢/٢٧٦)، وأبو نعيم في «الحلية» (٣/١٧٦)، والبزار في «مسنده» (٩/٤٢٩) من طريق أبي حفص عمرو بن عبد الرحمن الأذدي به، واختلف فيه على أبي علي الصيقل وعليه دار علل الدارقطني (٣/ ٢٧٦).

(١) إتحاف المهرة (٦/ ٢٧٦- ٢٨٤).

(٢) قتيبة: أي بكر بن عبد الله هذا، هو مروذي الأصل.

(٣) هو محمد بن موسى بن أبي عبد الله الفطري، من رجال الجماعة.

(٤) كذا في النسخ الخطية والمطبوعة، وفي الإتحاف: «يعقوب بن سلمة» وهو الصواب، كما في معاجم شيوخ الحاكم، وقد أخرج له أبو داود وابن ماجه هذا الحديث، وهو: يعقوب بن سلمة الليثي، من رجال التهذيب، وليس هو الذكوان كما ظن المصنف في تعليقه على الحديث، وأبوه سلمة الليثي، من رجال التهذيب أيضا، وليس من شرط «المسند» أن يقتصر على الصحابة، كما في مقدمة ابن الصلاح (٧٦). وقال يعرف لسلمة سماع من أبي هريرة، ولا ليعقوب من أبيه.

(٥) إتحاف المهرة (٦/ ٢٨٤- ٢٨٨).

سَعِيدٍ، ثَنَا أَحْمَدُ بْنُ صَالِحٍ، ثَنَا ابْنُ أَبِي فُدَيْكٍ، ثَنَا مُحَمَّدُ بْنُ مُوسَى، عَنْ يَعْقُوبَ بْنِ أَبِي سَلَمَةَ، عَنْ أَبِيهِ، عَنْ أَبِي هُرَيْرَةَ قَالَ: قَالَ رَسُولُ اللَّهِ ﷺ: «لَا صَلَاةَ لِمَنْ لَا وُضُوءَ لَهُ، وَلَا وُضُوءَ لِمَنْ لَمْ يَذْكُرِ اسْمَ اللَّهِ عَلَيْهِ»[1].

هَذَا حَدِيثٌ صَحِيحُ الْإِسْنَادِ، وَقَدِ احْتَجَّ مُسْلِمٌ بِيَعْقُوبَ بْنِ أَبِي سَلَمَةَ الْمَاجِشُونِ، وَاسْمُ أَبِي سَلَمَةَ: دِينَارٌ[2]، وَلَمْ يُخَرِّجَاهُ.

وَلَهُ شَاهِدٌ:

٥٢٦ - **حدثناه** أَبُو الْعَبَّاسِ مُحَمَّدُ بْنُ يَعْقُوبَ، ثَنَا الْحَسَنُ بْنُ عَلِيِّ بْنِ عَفَّانَ، ثَنَا زَيْدُ بْنُ الْحُبَابِ، ثَنَا كَثِيرُ بْنُ زَيْدٍ، عَنْ رُبَيْحِ بْنِ عَبْدِ الرَّحْمَنِ بْنِ أَبِي سَعِيدٍ الْخُدْرِيِّ، عَنْ أَبِيهِ، عَنْ جَدِّهِ قَالَ: قَالَ رَسُولُ اللَّهِ ﷺ: «لَا صَلَاةَ لِمَنْ لَا وُضُوءَ لَهُ، وَلَا وُضُوءَ لِمَنْ لَمْ يَذْكُرِ اسْمَ اللَّهِ عَلَيْهِ»[3].

٥٢٧ - فَأَخْبَرَنِي عَلِيُّ بْنُ دَيْنَارٍ الزَّاهِدُ، ثَنَا عُمَرُ بْنُ مُحَمَّدِ بْنِ جُبَيْرٍ[4]، ثَنَا بَكْرُ بْنُ الْأَثْرَمِ، قَالَ: سَمِعْتُ أَحْمَدَ بْنَ حَنْبَلٍ، وَسُئِلَ عَمَّنْ يَتَوَضَّأُ وَلَا يُسَمِّي،

---

(١) إتحاف المهرة (١٤/٦٩-١٨٨٨٧).

(٢) قال الذهبي في التلخيص: «قلت: صوابه: ثنا يعقوب بن سلمة الليثي عن أبي سلمة، وهو عمر بن أبي سلمة، ابن أخي ابن عمر، وأبو سلمة هو ابن عبد الرحمن بن عوف، وهو ثقة، وأما ابن عمر فلا يحتج به، والله أعلم».

(٣) قال الذهبي في التلخيص: «قلت: صوابه: ثنا يعقوب بن سلمة الليثي عن أبي سلمة عن أبيه عن جده، وهو عمر بن أبي سلمة، ابن أخي ابن عمر، وأبو سلمة هو ابن عبد الرحمن بن عوف، وهو ثقة، وأما ابن عمر فلا يحتج به، والله أعلم».

(٤) في (ز): «وهو: عمر بن محمد بن جبير بن حازم بن راشد الفتياني أبو حفص السمرقندي».

using

فَقَالَ أَحْمَدُ: أَحْسَنُ مَا يُرْوَى فِي هَذَا الْحَدِيثِ: كَثِيرُ بْنُ زَيْدٍ.

وَحَدَّثَنِي أَبُو الْحَسَنِ أَحْمَدُ بْنُ مُحَمَّدِ بْنِ عُثْمَانَ الْعَتَرِيُّ، ثنا مُعَاذُ بْنُ أَحْمَدَ الْعَتَرِيُّ.

وَحَدَّثَنِي أَبُو بَكْرٍ مُحَمَّدُ بْنُ أَحْمَدَ بْنِ بَالَوَيْهِ، ثنا يَزِيدُ بْنُ مُرْسٍ الأَدِيبُ، قَالا: ثنا عُثْمَانُ بْنُ سَعِيدٍ الدَّلَّالُ، ثنا هِشَامُ بْنُ سَعْدٍ، ثنا زَيْدُ بْنُ أَسْلَمَ، عَنْ عَطَاءِ بْنِ يَسَارٍ، قَالَ: قَالَ ابْنُ عَبَّاسٍ: الْجِبْرِيلُ أَنْ أَخْتَلِعَكِ كَيْفَ قَالَ لَهَا؟ قَالَ: قَالَ: فَإِنْ شِئْتِ؟ قَالَتْ: نَعَمْ، فَأَخَذَ بِيَدِهَا، فَأَخْرَجَهَا فَوَقَفَهَا بِالْبَابِ، وَاسْتَتَرَتْ ثُمَّ أَخَذَ أُخْرَى، فَحَبَسَ بِهَا يَدَيْهِ، فَعَدَلَ وَجْهَهَا، ثُمَّ أَخَذَ أُخْرَى، فَعَدَلَ بِهَا

٥٢٩- حدثنا أَبُو الْعَبَّاسِ مُحَمَّدُ بْنُ يَعْقُوبَ، ثَنَا أَسِيدُ بْنُ عَاصِمٍ، ثَنَا الْحُسَيْنُ بْنُ حَفْصٍ، عَنْ سُفْيَانَ.

وَأَخْبَرَنَا أَبُو الْعَبَّاسِ مُحَمَّدُ بْنُ أَحْمَدَ الْمَحْبُوبِيُّ، ثَنَا أَحْمَدُ بْنُ سَيَّارٍ، ثَنَا مُحَمَّدُ بْنُ كَثِيرٍ[1]، ثَنَا سُفْيَانُ، عَنْ إِسْمَاعِيلَ بْنِ كَثِيرٍ، عَنْ عَاصِمِ بْنِ لَقِيطِ بْنِ صَبِرَةَ، عَنْ أَبِيهِ، أَنَّهُ أَتَى النَّبِيَّ ﷺ، فَذَكَرَ أَشْيَاءَ، فَقَالَ لَهُ النَّبِيُّ ﷺ: «أَسْبِغِ الْوُضُوءَ، وَخَلِّلِ الْأَصَابِعَ، وَإِذَا اسْتَنْشَقْتَ فَبَالِغْ، إِلَّا أَنْ تَكُونَ صَائِمًا»[2].

هَذَا حَدِيثٌ صَحِيحٌ، وَلَمْ يُخَرِّجَاهُ.

وَهُوَ فِي جُمْلَةِ مَا قُلْنَا: إِلَيْهِمَا أَعْرَضَا عَنِ الصَّحَابِيِّ الَّذِي لَا يَرْوِي عَنْهُ غَيْرُ الْوَاحِدِ[3]، وَقَدِ احْتَجَّا جَمِيعًا بِبَعْضِ هَذَا النَّوْعِ، فَأَمَّا أَبُو هَاشِمٍ إِسْمَاعِيلُ بْنُ كَثِيرٍ الْقَارِئُ فَإِنَّهُ مِنْ كِبَارِ الْمَكِّيِّينَ، رَوَى عَنْهُ هَذَا الْحَدِيثَ بِعَيْنِهِ غَيْرُ الثَّوْرِيِّ [illegible] سُلَيْمٍ، وَغَيْرُهُمْ.

أَمَّا حَدِيثُ ابْنِ جُرَيْجٍ:

٥٣٠- فَأَخْبَرَنَاهُ أَبُو بَكْرٍ مُحَمَّدُ بْنُ عَبْدِ اللَّهِ بْنِ عَمْرٍو الْبَزَّازُ بِبَغْدَادَ[4]، ثَنَا مُحَمَّدُ بْنُ الْفَرَجِ، ثَنَا حَجَّاجُ بْنُ مُحَمَّدٍ، عَنِ ابْنِ جُرَيْجٍ.

---

(١) [illegible] أبي رزين العقيلي، وانظر تهذيب التهذيب [illegible] (٤٥٦).

(٢) [illegible] (١٦٤)، [illegible] (١٦٤).

(٣) [illegible] أبي رزين العقيلي، وانظر تهذيب التهذيب [illegible] (٤٥٦).

(٤) هو: أبو بكر الشافعي.

bisn a

وَحَدَّثَنَا أَبُو بَكْرٍ بْنُ إِسْحَاقَ الْفَقِيهُ - وَاللَّفْظُ لَهُ - ثَنَا أَبُو الْعَبَّاسِ ثَنَا مُسَدَّدٌ، ثَنَا يَحْيَى بْنُ سَعِيدٍ، عَنِ ابْنِ جُرَيْجٍ، حَدَّثَنِي إِسْمَاعِيلُ بْنُ كَثِيرٍ، عَنْ عَاصِمِ بْنِ لَقِيطِ بْنِ صَبِرَةَ، عَنْ أَبِيهِ - وَكَانَ وَافِدَ بَنِي الْمُنْتَفِقِ - أَنَّهُ أَتَى عَائِشَةَ هُوَ وَصَاحِبٌ لَهُ يُقَالُ رَسُولُ اللَّهِ ﷺ فَلَمْ يَجِدْهَا، فَأَلَحَّ مُسَدَّدٌ عَائِشَةَ نَفْسَهَا وَغَضِبَتْ، فَلَمْ يَلْبَثْ أَنْ جَاءَ رَسُولُ اللَّهِ ﷺ يَتَعَلَّمُ؟، يَتَعَلَّمُ؟، فَقَالَ: «هَلْ لَكِ مِنْ أَخَوَاتٍ؟» فَقُلْتُ: تَعَلَّمْ رَسُولَ اللَّهِ، ثُمَّ قُلْتُ: يَا رَسُولَ اللَّهِ، أَخْبِرْنَا عَنِ الصَّلَاةِ. قَالَ: «أَسْبِغِ الْوَضُوءَ، وَصَلِّ الْأَصَابِعَ، وَإِيَّاكَ وَالتَّشْدِيقَ فَإِنَّهُ، وَإِيَّاكَ أَنْ تَكُونَ صَائِمًا».

وَإِيَّاكَ وَالتَّشْدِيقَ فَإِنَّهُ، وَإِيَّاكَ أَنْ تَكُونَ صَائِمًا.

وَثَنَا عَبْدُ دَاوُدَ بْنِ عَبْدِ الرَّحْمَنِ الْعَطَّارُ.

٥٣١- **فَائِدَةُ الْإِسْنَادِ:** خَطَفَ بْنُ مُحَمَّدٍ بْنِ لُصَيْرٍ الْخَذَائِيُّ، ثَنَا مُحَمَّدُ بْنُ عَبْدِ الرَّحْمَنِ الْعَطَّارُ، ثَنَا عَبْدُ دَاوُدَ بْنُ عَبْدِ الرَّحْمَنِ الْعَطَّارُ، عَنْ إِسْمَاعِيلَ بْنِ كَثِيرٍ، عَنْ عَاصِمِ بْنِ لَقِيطِ بْنِ صَبِرَةَ، عَنْ أَبِيهِ قَالَ: «وَإِيَّاكَ، وَإِيَّاكَ التَّشْدِيقَ فَإِنَّهُ، وَإِيَّاكَ أَنْ تَكُونَ صَائِمًا، وَلَا تَفْرِيطَ فِيمَا كَتَبَ عَلَيْكَ».

وَثَنَا عَبْدُ بْنُ سُلَيْمٍ.

---

(١) في التشديق: «بياض».

(٢) إسناده قوي (١٣/٣٧٠-٧٠٧/١٤٤٤٦).

(٣) في السنن الصغرى للبيهقي: «زرارة» والذي في الأطراف وسائر أسانيد المصنف.

(٤) في هذا الموضع بياض في (أ) و(ب) و(ج).

(٥) إسناده قوي (١٣/٣٧٠-٧٠٧/١٤٤٤٦).

٥٣٢- **حدثنا** أَبُو بَكْرِ بْنُ إِسْحَاقَ الْفَقِيهُ، أَنَا إِسْمَاعِيلُ بْنُ قُتَيْبَةَ، ثَنَا يَحْيَى بْنُ يَحْيَى، أَنَا يَحْيَى بْنُ سُلَيْمٍ[1]، عَنْ إِسْمَاعِيلَ بْنِ كَثِيرٍ قَالَ: سَمِعْتُ عَاصِمَ بْنَ لَقِيطِ بْنِ صَبِرَةَ يُحَدِّثُ، عَنْ أَبِيهِ قَالَ: كُنْتُ وَافِدَ بَنِي الْمُنْتَفِقِ إِلَى رَسُولِ اللَّهِ ﷺ، فَقُلْتُ: يَا رَسُولَ اللَّهِ، أَخْبِرْنِي عَنِ الْوُضُوءِ، فَقَالَ: «**أَسْبِغِ الْوُضُوءَ، وَخَلِّلْ بَيْنَ الْأَصَابِعِ، وَبَالِغْ فِي الِاسْتِنْشَاقِ، إِلَّا أَنْ تَكُونَ صَائِمًا**»[2].

وَلِهَذَا الْحَدِيثِ شَاهِدٌ عَنِ ابْنِ عَبَّاسٍ:

٥٣٣- **أخبرناه** بَكْرُ بْنُ مُحَمَّدِ بْنِ حَمْدَانَ الصَّيْرَفِيُّ، ثَنَا عَبْدُ الصَّمَدِ بْنُ الْفَضْلِ، ثَنَا خَالِدُ بْنُ مَخْلَدٍ، ثَنَا ابْنُ أَبِي ذِئْبٍ، عَنْ قَارِظِ بْنِ عَبْدِ الرَّحْمَنِ[3]، عَنْ أَبِي غَطَفَانَ الْمُرِّيِّ[4]، عَنِ ابْنِ عَبَّاسٍ، أَنَّ رَسُولَ اللَّهِ ﷺ قَالَ: «**اسْتَنْثِرُوا مَرَّتَيْنِ بِالْغِتْرِ، أَوْ ثَلَاثًا**»[5].

---

(١) هو: يحيى بن سليم الطائفي، من رجال التهذيب.

(٢) إتحاف المهرة (٢٦١-٧١٤١).

(٣) كذا في النسخ الخطية، وأثبتنا: «قارظ بن شيبة»، كما في الإتحاف.

(٤) في (و) و(ه) و(ح): «المزني».

(٥) إتحاف المهرة (١٦٦-٩١٣٦).

bubisn e

(١٦٠٢) - وَحَدَّثَنَا مُحَمَّدُ بْنُ عُثْمَانَ الْمِصِّيصِيُّ - وَاللَّفْظُ لَهُ - ثَنَا عَبْدُ اللَّهِ بْنُ أَحْمَدَ بْنِ عَبَّادٍ، حَدَّثَنِي أَبِي، حَدَّثَنِي عَبْدُ اللَّهِ بْنُ إِدْرِيسَ، عَنْ عَبْدِ الْعَزِيزِ بْنِ شَيْبَةَ، عَنْ شَيْبَةَ بْنِ نَعَامَةَ قَالَ: رَأَيْتُ عُثْمَانَ تَوَضَّأَ، فَمَسَحَ وَجْهَهُ، وَمَسَّنَّتَهُ، وَمَضْمَضَ ثَلَاثًا، وَمَسَحَ بِرَأْسِهِ وَأُذُنَيْهِ ظَاهِرِهِمَا وَبَاطِنِهِمَا، وَغَسَلَ رِجْلَيْهِ ثَلَاثًا بِمِنْ فَضْلِ وَجْهِهِ قَالَ أَبُو يُحْيَى فَذَبَبْتُ، ثُمَّ قَالَ: رَأَيْتُ رَسُولَ اللَّهِ ﷺ هَكَذَا فِي الذَّبِّ وَالْيُحْيَى فَعَلْتُ.

قَدْ ذَكَرَ الشَّيْخَانِ حَدِيثَ إِدْرِيسَ طُرُقًا لِحَدِيثِ عُثْمَانَ فِي وَقْتِ وُضُوئِهِ، وَلَمْ يَذْكُرَا فِي وَاحِدٍ مِنْهَا اسْتِيعَابَ الْمَسْحِ لِجَمِيعِ الرَّأْسِ، وَإِنَّمَا ذَكَرَا مَسْحَ بَعْضِهِ، فَقَدْ اخْتَصَّا بِجَمِيعِ رِوَايَةِ غَيْرِ عَبْدِ الْعَزِيزِ بْنِ شَيْبَةَ، وَلَا انْفَرَدَ بِهَا عَنْهُ غَيْرُ شَيْبَةَ بْنِ نَعَامَةَ، وَلَا انْفَرَدَ بِهَا عَنْ شَيْبَةَ غَيْرُ عَبْدِ الْعَزِيزِ، وَلَا بِهَا عَنْ عَبْدِ الْعَزِيزِ غَيْرُ عَبْدِ اللَّهِ بْنِ إِدْرِيسَ، وَأَنَّى بِهِ الْمَنَاقِشُ!

(١٦٠٣) - ثَنَا أَحْمَدُ بْنُ عُثْمَانَ الْحَرَّانِيُّ، ثَنَا مُحَمَّدُ بْنُ سَلَمَةَ الْبَاهِلِيُّ، ثَنَا عَبْدُ اللَّهِ بْنُ إِدْرِيسَ، عَنْ عَبْدِ الْعَزِيزِ بْنِ شَيْبَةَ، عَنْ شَيْبَةَ بْنِ نَعَامَةَ، عَنْ عُثْمَانَ بْنِ عَفَّانَ، أَنَّهُ مَسَحَ بِمُقَدَّمِ رَأْسِهِ.

(١٦٠٤) - ثَنَا عَبْدُ اللَّهِ بْنُ أَحْمَدَ بْنِ عَبَّادٍ، ثَنَا أَبِي، ثَنَا عَبْدُ اللَّهِ بْنُ إِدْرِيسَ، عَنْ عَبْدِ الْعَزِيزِ بْنِ شَيْبَةَ، عَنْ شَيْبَةَ بْنِ نَعَامَةَ، عَنْ عُثْمَانَ بْنِ عَفَّانَ، أَنَّهُ مَسَحَ بِمُقَدَّمِ رَأْسِهِ.

١- قوله: «أحمد بن عثمان» هو أحمد بن عثمان بن حكيم الأودي، أبو الحسن الكوفي، وأحد رواة «المسند».

وانظر (في ما مضى): (١٥٩٨).

وانظر (في ما يأتي): (١٦٠٣-١٦٠٤).

٢- قوله: «ثنا» في جميع النسخ الخطية: «نا».

٣- قال الدمياطي في «المتجر»: (٥٠٤): «كذا في النسخ».

٤- قال الدمياطي في «المتجر»: (٥٠٤): «كذا في النسخ من «مسند» عثمان، وفي «مسند» أحمد: «عن عثمان بن عفان»».

قلت: وقال ابن حجر في «الإتحاف»: (٥٤٥٠): «رواه أحمد بن منيع، عن عبد الله بن إدريس، فقال: عن عثمان بن عفان، وهو الصواب».

قلت: وقال أبو حاتم: «سمعت أبي يقول: ما صنعوا بقول: سمعت أحمد بن حنبل يقول: قال لي عبد الله بن إدريس عن عبد العزيز بن شيبة، عن شيبة بن نعامة، عن عثمان بن عفان، وهو الصواب».

«علل ابن أبي حاتم»: (٤٠٤).

قلت: وقد بين ابن المديني علة هذا الحديث، فقال: لم يسمعه قتادة إلا من عبد الكريم وأبي أمية.

أَنَا خَبِيثٌ عَمَّارٍ.

٥٣٥- **فَحَدَّثَنَا** أَبُو بَكْرٍ بْنُ إِسْحَاقَ الْفَقِيهُ، ثَنَا بِشْرُ بْنُ مُوسَى، ثَنَا الْحُمَيْدِيُّ، وَأَخْبَرَنِي مُحَمَّدُ بْنُ الْحُسَيْنِ النَّصْرَوِيُّ[1]، ثَنَا هَارُونُ بْنُ مَعْرُوفٍ، ثَنَا ابْنُ أَبِي عُمَرَ، قَالُوا: ثَنَا سُفْيَانُ، عَنْ عَبْدِ الْكَرِيمِ الْجَزَرِيِّ[2]، عَنْ عُثْمَانَ بْنِ بِلَالٍ، أَنَّهُ رَأَى عَمَّارَ بْنَ يَاسِرٍ يَتَوَضَّأُ، فَحَلَّلَ الْجُبَّةَ، فَقِيلَ لَهُ: لِمَ تُحَلِّلُ لِحْيَتَكَ؟ فَقَالَ: وَمَا يَمْنَعُنِي وَقَدْ رَأَيْتُ رَسُولَ اللَّهِ ﷺ يُحَلِّلُ لِحْيَتَهُ.

قَالَ سُفْيَانُ: وَحَدَّثَنَا سَعِيدُ بْنُ أَبِي عَرُوبَةَ، عَنْ قَتَادَةَ، عَنْ عُثْمَانَ بْنِ بِلَالٍ، عَنْ عَمَّارٍ، عَنْ رَسُولِ اللَّهِ ﷺ نَحْوَهُ.

وَأَمَّا حَدِيثُ ابْنِ ذِي مَالِكٍ:

٥٣٦- **فَحَدَّثَنَا** عَلِيُّ بْنُ أَحْمَدَ الْعَدْلُ، ثَنَا مُحَمَّدُ بْنُ عَبْدِ الْوَاحِدِ، ثَنَا مُحَمَّدُ بْنُ وَهْبٍ، ثَنَا أَبُو مُعَاوِيَةَ[3]، ثَنَا مُحَمَّدُ بْنُ عَمْرٍو[4]، عَنِ الزُّهْرِيِّ[5]، عَنِ

---

[1] في (ت): «النصروي».

[2] في (ت): «الجزري».

[3] في (ت): «معاوية».

[4] في (ت): «عمر».

[5] في (ت): «الزهري».

كِتَابُ الرَّضَاعِ

الْأَهْرِيِّ، عَنِ ابْنِ شِهَابٍ قَالَ: زَائِبُ النَّبِيِّ ﷺ تُرْضِعُ وَتُحَلِّلُ لِحَيْبَتِهِ أَصْحَابُهُ وَقَالَ: هِيَ لَهُمْ، قَالَ: وَهِيَ أَعْرَفُ بِذَلِكَ.

٥٣٧- وَثَنَا عَلِيٌّ، ثَنَا أَحْمَدُ، ثَنَا عَبْدُ رَبِّهِ عَنِ الْوَاسِطِيِّ، ثَنَا مُحَمَّدُ بْنُ إِسْحَاقَ، عَنْ مُوسَى بْنِ وَهْبٍ، عَنْ أَبِي عُبَيْدَةَ، عَنِ ابْنِ شِهَابٍ قَالَ: زَائِبُ النَّبِيِّ ﷺ تُرْضِعُ وَتُحَلِّلُ لِحَيْبَتِهِ، وَقَالَ: هِيَ لَهُمْ، وَهِيَ أَعْرَفُ بِذَلِكَ.

وَقَالَ: هِيَ لَهُمْ، وَهِيَ أَعْرَفُ بِذَلِكَ.

وَقَالَ: حَدِيثٌ غَائِبَةٌ.

٥٣٨- وَثَنَا عَبْدُ اللَّهِ ثَنَا بَكْرٌ مُحَمَّدُ بْنُ وَفَاءٍ ثَنَا سُلَيْمَانُ، ثَنَا مُحَمَّدُ بْنُ أَبُوبَ،

---

(١) لقد: ورقتا: «هذا أمري» وهو خطأ، والمثبت من (ف) و(ب) وموافق لـ(ر).

(٢) [تعليق الهند ٥٣٧/٥٣٨]: (٧٥٩-٧٥٢) ورواه الطبراني في الكبير من حديث عبد بن حميد عن عبد الله بن أسماء وثقات، وأخرجه عن محمد بن حرب، به وقال الدهلي: ثنا يزيد بن عبد ربه ثنا محمد بن حرب عن الزبيدي أنه بلغه عن أسيد، فهو معلول. قلت: في المطبعي أسيد، وفي (ف) أسيد، وهو الصواب.

(٣) هو: سوار بن عبد الله بن سنان العنبري، وعبد الله بن وهب بن عطية السلمي، ويلقبان بـ«سوار الجفنين».

(٤) في (ر): «زاد» وزاد في (ب): «عباس».

(٥) [تعليق الهند ٥٣٧/٥٣٨]: (١٨٠٥-١٨٥٣) وقال ابن حجر في الإصابة: اقتدت: زحمة الناقة، كما في الصحاح، قال ابن أبي حاتم: مشروع الحيل من أسد، قال: كذا نقل ذلك غير واحد من أئمة اللغة، قلت: وقد ذكر ابن عبد البر في ترجمة ابن أبي عقاب، عن رجل، عن يزيد الفارقي، عن أسد، قال: أبو حاتم: وسقط من الإسناد الأول رجلان.

قلت: كذا رواه أبو نعيم في معرفة الصحابة، عن عبيد بن أحمد، عن أحمد الفارقي، عن يزيد، وانظر هذا عن أبي حاتم (٥٢٥/٥٠٤)، وصحيح ابن أبي شيبة (٢٩٤/٦).

ثَنَا هِلَالُ بْنُ فَيَّاضٍ، ثَنَا عُمَرُ[1] بْنُ أَبِي وَهْبٍ، عَنْ مُوسَى بْنِ ثَرْوَانَ، عَنْ طَلْحَةَ بْنِ عَبْدِ اللَّهِ[2] بْنِ كُرَيْزٍ، عَنْ عَائِشَةَ قَالَتْ: كَانَ رَسُولُ اللَّهِ ﷺ إِذَا تَوَضَّأَ خَلَّلَ[3].

وَهَذَا شَاهِدٌ صَحِيحٌ فِي مَسْحِ بَاطِنِ الْأُذُنَيْنِ.

٥٣٩ - حدثنا أَبُو بَكْرِ بْنُ إِسْحَاقَ وَأَبُو بَكْرِ بْنُ بَالُوَيْهِ، قَالَا: أَخْبَرَنَا مُحَمَّدُ بْنُ أَحْمَدَ بْنِ النَّضْرِ الْأَزْدِيُّ، ثَنَا [مُعَاوِيَةُ بْنُ عَمْرٍو][4]، ثَنَا زَائِدَةُ، عَنْ سُفْيَانَ بْنِ سَعِيدٍ، عَنْ حُمَيْدٍ الطَّوِيلِ، عَنْ أَنَسِ بْنِ مَالِكٍ، أَنَّ رَسُولَ اللَّهِ ﷺ تَوَضَّأَ، فَمَسَحَ بَاطِنَ أُذُنَيْهِ وَظَاهِرَهُمَا[5]. قَالَ: وَكَانَ ابْنُ مَسْعُودٍ يَأْمُرُ بِذَلِكَ[6].

زَائِدَةُ بْنُ قُدَامَةَ ثِقَةٌ مَأْمُونٌ، قَدْ أَسْنَدَهُ عَنِ الثَّوْرِيِّ وَأَوْقَفَهُ [الْحُسَيْنُ بْنُ حَفْصٍ عَنْهُ][7].

---

(١) في التلخيص: «عمرو».

(٢) كذا في النسخ الخطية كلها، والتلخيص، والصواب: «طلحة بن عبيد الله» كما في الإتحاف وكتب الرجال.

(٣) في الإتحاف: «خلل لحيته».

(٤) إتحاف المهرة (١٦/ ١١٢٤-٢١٧٤٧).

(٥) في النسخ الخطية كلها: «محمد بن عمرو»، واثبتت من الإتحاف، وبه يستقيم الوصف، وهو: معاوية بن عمرو بن المهلب الأزدي المعلى، جد محمد بن أحمد بن النضر، وهو من [illegible]

(٦) في التلخيص: «ابن مسعود».

(٧) في المهرة: [illegible]

(٨) قال ابن حجر في الإتحاف: «قلت: و[illegible] البيهقي بأن رواية زائدة غير محفوظة، وأن الصواب: حميد عن أنس عن ابن مسعود».

bisn a

٥٥٠- حدثنا أبو العباس محمدُ بنُ يعقوب، ثنا الحسنُ بنُ علي بن عفان العامريُّ، ثنا زيدُ بنُ الحباب.

وأخبرني محمدُ بنُ الخليلِ الأصبهانيُّ، ثنا موسى بنُ إسحاقَ الأنصاريُّ، ثنا أبو بكرِ بنُ أبي شيبة، ثنا زيدُ بنُ الحباب، ثنا عبدُ الرحمن بنُ ثابت بن ثوبان، عن عبدِ الله بنِ القُطبل الهاشميِّ.

ح وثنا زيدُ بنُ الحباب، ثنا عبدُ الرحمن بنُ ثابت، حدثني عبدُ الله بنُ القُطبل، عن عبدِ الرحمن الأعرجِ، عن أبي هُرَيرة، أن رسولَ الله ﷺ توضأ مرّتين مرّتين.

هذا حديثٌ صحيحٌ على شرطِ مُسلم، ولم يُخرِّجاه.

وشاهدُهُ الحديثُ المُرسَلُ المُتقدِّمُ، عن مَعدانَ بنِ أبي طلحة، عن ابنِ عُمَرَ، أن رسولَ الله ﷺ توضأ مرّةً مرّةً، ثُمَّ قال: «هذا وُضوءٌ لا يَقبلُ اللهُ الصلاةَ إلا به، ثُمَّ توضأ مرّتين مرّتين، فقال: هذا الوُضوءُ مِن الوُضوءِ الذي يُضاعِفُ اللهُ الأجرَ لِمُتوضِّئِهِ مرّتين». الحديث بطوله.

٥٥١- ثنا محمدُ بنُ عبدِ الله بنِ عبد الحكم، ثنا أبو خليفةَ القاضي، ثنا أبو الوليد هشامُ بنُ عبد الملك، ثنا عبدُ العزيز بنُ محمّد، عن زيدِ بن أسلم، عن عطاء بن يسار، عن ابن عباس، أن النبيَّ ﷺ توضأ مرّةً مرّةً وجَمَعَ بين المَضمَضة والاستنشاق[1].

---

(١) يراجع التنسيق للعلامة الألباني في آخر الصفحة أيضاً.

(٢) إتحاف المهرة (١٧/ ١٧٤- ١٩٠٣).

(٣) قال الذهبي في التلخيص: «فقلت: مدار هذه على العمري وهو واه».

(٤) إتحاف المهرة (١٨/ ٤٨٥- ٢٤٢٥).

هَذَا حَدِيثٌ صَحِيحٌ عَلَى شَرْطِهِمَا، وَلَمْ يُخَرِّجَا الْجَمْعَ بَيْنَ الْمَضْمَضَةِ وَالِاسْتِنْشَاقِ.

٥٤٢- **أخبرنا** أَبُو بَكْرِ بْنُ إِسْحَاقَ، أَنَا مُحَمَّدُ بْنُ عِيسَى بْنِ السَّكَنِ، ثَنَا الْقَعْنَبِيُّ، ثَنَا دَاوُدُ بْنُ قَيْسٍ الْفَرَّاءُ، عَنْ زَيْدِ بْنِ أَسْلَمَ، عَنْ عَطَاءِ بْنِ يَسَارٍ، عَنِ ابْنِ عَبَّاسٍ، أَنَّ النَّبِيَّ ﷺ تَوَضَّأَ بِغَرْفَةٍ غَرْفَةً[1].

هَذَا حَدِيثٌ صَحِيحٌ عَلَى شَرْطِ مُسْلِمٍ، وَلَمْ يُخَرِّجَاهُ بِهَذَا اللَّفْظِ[2].

٥٤٣- **حدثنا** أَبُو بَكْرِ بْنُ إِسْحَاقَ، أَنَا عَلِيُّ بْنُ الْحُسَيْنِ بْنِ الْجُنَيْدِ، ثَنَا مُحَمَّدُ بْنُ إِسْحَاقَ الْمَعْمَرِيُّ[3] بِالْمَدِينَةِ، ثَنَا عَبْدُ اللَّهِ بْنُ نَافِعٍ، عَنْ دَاوُدَ بْنِ قَيْسٍ وَمَالِكِ بْنِ أَنَسٍ، عَنْ زَيْدِ بْنِ أَسْلَمَ، عَنْ عَطَاءِ بْنِ يَسَارٍ، عَنْ أُسَامَةَ بْنِ زَيْدٍ، عَنْ بِلَالٍ قَالَ: دَخَلْتُ الْأَسْوَافَ[4] مَعَ رَسُولِ اللَّهِ ﷺ، فَذَهَبَ لِحَاجَتِهِ، فَأَخْرَجَهُمَا مِنْ تَحْتِ الْجُبَّةِ، فَتَوَضَّأَ وَمَسَحَ عَلَى خُفَّيْهِ[5].

---

(١) إتحاف المهرة (٧/ ٤٦٠-٨٢٢٥).

(٢) قال ابن حجر في الإتحاف: «قلت: قد أخرجه البخاري بلفظ: «توضأ مرة مرة»، وقوله: «مرة مرة» كقوله: «بغرفة غرفة» سواء، فلا وجه لاستدراكه» وانظر ما سبق رقم (٥٢٨) وتعليق المصنف عليه.

(٣) [illegible] بن [illegible] بن [illegible] نسبه [illegible] رسول الله ﷺ. وقد تكرر في الحديث.

(٤) [illegible] رسول الله ﷺ. وقد تكرر في الحديث.

(٥) إتحاف المهرة (٢/ ٦٤٤-٢٤٣١).

bu!sn e

هَذَا حَدِيثٌ صَحِيحٌ مِنْ حَدِيثِ شُعْبَةَ بْنِ أَنَسٍ، وَهُوَ صَحِيحٌ عَلَى شَرْطِ الشَّيْخَيْنِ، وَلَمْ يُخَرِّجَاهُ.

وَفِيهِ فَائِدَةٌ كَبِيرَةٌ، وَهِيَ أَنَّهُمَا لَمْ يُخَرِّجَا حَدِيثَ صَفْوَانَ بْنِ عَسَّالٍ فِي مَسْحِ رُءُوسِ اللَّهِ ﷺ عَلَى الْخُفَّيْنِ فِي الْحَضَرِ، وَذَكَرَ الثَّوْبَيْنِ فِيهِ، إِنَّمَا اتَّفَقَا عَلَى أَحَادِيثَ عَلِيٍّ بْنِ أَبِي طَالِبٍ(١)، وَالْمُغِيرَةِ بْنِ شُعْبَةَ فِي الْمَسْحِ عَلَى الْخُفَّيْنِ(٢)، فَإِنَّ الرِّوَايَاتِ مُحَلَّلَةٌ مَشْهُورَةٌ مِنْ مَحَالِّ الْحَدِيثِ، وَالْحَدِيثُ مَشْهُورٌ بِالرِّوَايَةِ مِنْ ثَبْتِي الْقُرَّاءِ.

٥٤٤- حَدَّثَنَا أَبُو جَعْفَرٍ مُحَمَّدُ بْنُ صَالِحٍ الْعَلَوِيُّ بِهَمْدَانَ، ثَنَا أَحْمَدُ بْنُ مُحَمَّدِ بْنِ زِيَادٍ الْأَعْرَابِيُّ، ثَنَا عَبَّادُ بْنُ يَعْقُوبَ، ثَنَا عَبْدُ بْنُ أَسْلَمَ، عَنْ زَيْدِ بْنِ أَسْلَمَ، عَنْ عَطَاءِ بْنِ يَسَارٍ، عَنْ أُسَامَةَ بْنِ زَيْدٍ قَالَ: دَخَلَ النَّبِيُّ ﷺ الْأَسْوَاقَ، فَذَهَبَ لِحَاجَتِهِ وَمَعَهُ الْغِلْمَانُ، ثُمَّ جَرَّدَنِي فَتَلَقَّى بِلَالًا، فَلَمَّا خَرَجَ قَالَ: تَوَضَّأْ فَغَسَلَ وَجْهَهُ وَيَدَيْهِ، وَمَسَحَ بِرَأْسِهِ، وَمَسَحَ عَلَى الْخُفَّيْنِ(٣).

هَذَا حَدِيثٌ(٤) صَحِيحٌ عَلَى شَرْطِ الشَّيْخَيْنِ، وَلَمْ يُخَرِّجَاهُ، فَقَدْ احْتَجَّا بِجَمِيعِ رُوَاتِهِ.

٥٤٥- حَدَّثَنَا أَبُو بَكْرٍ بْنُ إِسْحَاقَ، أَنَا الْحُسَيْنُ بْنُ عَلِيٍّ،

---

(١) في المسند من حديث (٦٤٩/١) من حديث الحارث بن همدان عن شريح بن هانئ عن علي.

(٢) في المسند من الحديث الخليفة المتقدم.

(٣) في (ق) (وأبو داود) وليس كذلك، وإنما الحديث رواه النسائي (١٠٠/١) وأحمد (٢٠٠/٥) وابن خزيمة (١٠٠/١) وابن حبان (١٤٠٨) والطبراني في الكبير (٢٤٦/١) وفي الأوسط (٢٤٦/١) وابن عدي في الكامل (٢٤٦/١) والدارقطني (١٩٦/١) والبيهقي (٢٨٩/١) وابن عساكر في تاريخه (٢٤٦/١) من طرق عن عبد الله بن يعقوب بن إسحاق بن زيد بن أسلم به.

(٤) قوله: «حديث» غير موجود في (ب) و(ق).

ثُمَّ حَدَّثَنَاهُ أَبُو عَلِيٍّ الْحُسَيْنُ بْنُ عَلِيٍّ الْحَافِظُ، أَنَا مُحَمَّدُ بْنُ أَحْمَدَ بْنِ أَبِي عُبَيْدِ اللَّهِ[1] بِمِصْرَ، ثَنَا عَبْدُ الْعَزِيزِ بْنُ عِمْرَانَ بْنِ مِقْلَاصٍ وَحَرْمَلَةُ بْنُ يَحْيَى، قَالَا: أَنَا ابْنُ وَهْبٍ، أَخْبَرَنِي عَمْرُو بْنُ الْحَارِثِ، عَنْ حَبَّانَ بْنِ وَاسِعٍ، عَنْ أَبِيهِ، عَنْ عَبْدِ اللَّهِ بْنِ زَيْدٍ الْأَنْصَارِيِّ قَالَ: رَأَيْتُ رَسُولَ اللَّهِ ﷺ يَتَوَضَّأُ، فَأَخَذَ مَاءً لِأُذُنَيْهِ خِلَافَ الْمَاءِ الَّذِي مَسَحَ بِهِ رَأْسَهُ[2].

هَذَا حَدِيثٌ صَحِيحٌ عَلَى شَرْطِ الشَّيْخَيْنِ إِذَا سَلِمَ مِنِ ابْنِ أَبِي عُبَيْدِ اللَّهِ هَذَا، فَقَدِ احْتَجَّا جَمِيعًا بِجَمِيعِ رُوَاتِهِ، وَقَدْ حَدَّثَنَاهُ أَبُو الْوَلِيدِ، عَنْ أَبِي عَلِيٍّ، وَشَاهِدُهُ:

٥٤٦- ما حدثناه أَبُو الْوَلِيدِ الْفَقِيهُ غَيْرَ مَرَّةٍ، ثَنَا الْحَسَنُ بْنُ سُفْيَانَ، ثَنَا حَرْمَلَةُ بْنُ يَحْيَى، ثَنَا ابْنُ وَهْبٍ، عَنْ عَمْرِو بْنِ الْحَارِثِ، عَنْ حَبَّانَ بْنِ وَاسِعٍ، [illegible] الَّذِي مَسَحَ بِهِ رَأْسَهُ[3].

وَهَذَا يُصَرِّحُ بِمَعْنَى الْأَوَّلِ، وَهُوَ صَحِيحٌ مِثْلُهُ.

٥٤٧- أَخْبَرَنَا أَبُو عَبْدِ اللَّهِ مُحَمَّدُ بْنُ يَعْقُوبَ، ثَنَا يَحْيَى بْنُ مُحَمَّدِ بْنِ يَحْيَى، ثَنَا مُسَدَّدٌ، ثَنَا بِشْرُ بْنُ الْمُفَضَّلِ، ثَنَا عَبْدُ اللَّهِ بْنُ مُحَمَّدٍ [illegible]، عَنِ

(١) [illegible] مشاكير.

(٢) [illegible] المهرة [illegible] ابن وهب، وفيه: «ومسح برأسه بماء غير فضل يده».

Bulsn

الرَّبِيعِ بِنْتِ مُعَوِّذٍ: أَنَّ النَّبِيَّ ﷺ مَسَحَ الرَّأْسَ بِبَاطِنِهِمَا وَظَاهِرِهِمَا»(١).

ثُمَّ بَحَثَتْ بَابَ عَلِيٍّ، وَهُوَ مُتَكَلَّمٌ فِي الحَدِيثِ، فَقَدَّمْتُ فِي الشَّرْطِ.

٥٨٩- حَدَّثَنَا أَبُو العَبَّاسِ: ثَنَا إِبْرَاهِيمُ بْنُ مَرْزُوقٍ: ثَنَا وَهْبُ بْنُ جَرِيرٍ وَأَبُو دَاوُدَ.

وَحَدَّثَنَا أَبُو بَكْرٍ بْنُ إِسْحَاقَ: ثَنَا إِسْمَاعِيلُ بْنُ إِسْحَاقَ القَاضِي: ثَنَا قَالَا: ثَنَا شُعْبَةُ، عَنْ عَمْرِو بْنِ مُرَّةَ، عَنْ عَبْدِ اللهِ بْنِ سَلِمَةَ قَالَا: دَخَلَ عَلَى عَلِيٍّ، فَقَالَ، وَلَا يَذْكُرَانِ: رَجُلٌ مِنَّا، وَرَجُلٌ مِنْ بَنِي أَسَدٍ قَالَا: فَتَخَلَّفَا لِحَاجَتِهِ وَقَالَا: إِنَّكَ طَلْحَانِ، فَتَخَلَّفَا عَنْ دِينِكَا. قَالَا: ثُمَّ دَخَلَ المَخْرَجَ، ثُمَّ خَرَجَ، فَدَعَا بِمَاءٍ، فَتَمَسَّحَ بِهِ، ثُمَّ جَعَلَ يَقْرَأُ القُرْآنَ، فَقَالَا لَكَ: قَالَا: فَأَتَانَا، قَالَا: فَأَتَيْنَاهُ، فَأَخَذَ كُلُّ رَجُلٍ مِنَّا بِيَدِهِ يَقُولُ لِلْحَسَنِ: وَيَقْرَأُ القُرْآنَ، وَيَأْكُلُ اللَّحْمَ، وَلَمْ يَحْجُبْهُ عَنْ قِرَاءَتِهِ فِي البَيْتِ الخَلَاءُ.

هَذَا حَدِيثٌ صَحِيحُ الإِسْنَادِ، وَالبُخَارِيُّ لَمْ يَحْتَجَّ بِعَبْدِ اللهِ بْنِ سَلِمَةَ، وَمَدَارُ الحَدِيثِ عَلَيْهِ، وَعَبْدُ اللهِ بْنُ سَلِمَةَ ثِقَةٌ مَعْمُولٌ بِهِ.

٥٩٠- أَخْبَرَنَا جَعْفَرُ بْنُ مُحَمَّدِ بْنِ نُصَيْرٍ وَأَبُو عَمْرِو بْنُ أَحْمَدَ بْنِ مَاهَانَ الوَرَّاقُ بِبَغْدَادَ فِي آخَرِينَ قَالُوا: ثَنَا عَبْدُ اللهِ بْنُ عَبْدِ العَزِيزِ.

وَحَدَّثَنَا أَبُو عَبْدِ اللهِ مُحَمَّدُ بْنُ عَبْدِ اللهِ الضَّعَّارُ: ثَنَا أَحْمَدُ بْنُ مُحَمَّدِ بْنِ

---

(١) أخرجه أبو داود في «سننه» (١٣٤).

(٢) أخرجه البخاري (١٦٥) - (١٤٤٦).

(٣) أخرجه البخاري (١٥٥) - (١٤٥٥).

عِيسَى الْقَاضِي، قَالَا: ثَنَا مُسْلِمُ بْنُ إِبْرَاهِيمَ، ثَنَا شُعْبَةُ، عَنْ عَاصِمٍ الْأَحْوَلِ، عَنْ أَبِي الْمُتَوَكِّلِ، عَنْ أَبِي سَعِيدٍ الْخُدْرِيِّ، أَنَّ النَّبِيَّ ﷺ قَالَ: «إِذَا أَتَى أَحَدُكُمْ أَهْلَهُ، ثُمَّ أَرَادَ أَنْ يَعُودَ فَلْيَتَوَضَّأْ، فَإِنَّهُ أَنْشَطُ لِلْعَوْدِ»[1].

هَذَا حَدِيثٌ صَحِيحٌ عَلَى شَرْطِ الشَّيْخَيْنِ، وَلَمْ يُخَرِّجَاهُ بِهَذَا اللَّفْظِ، إِنَّمَا خَرَّجَاهُ إِلَى قَوْلِهِ: «فَلْيَتَوَضَّأْ». فَقَطْ، وَلَمْ يَذْكُرَا فِيهِ: «فَإِنَّهُ أَنْشَطُ لِلْعَوْدِ»[2]. وَهَذِهِ لَفْظَةٌ تَفَرَّدَ بِهَا شُعْبَةُ، عَنْ عَاصِمٍ، وَالتَّفَرُّدُ مِنْ مِثْلِهِ مَقْبُولٌ عِنْدَهُمَا.

٥٥٠ - أَخْبَرَنَا أَبُو بَكْرٍ مُحَمَّدُ بْنُ عَبْدِ اللَّهِ بْنِ عَتَّابٍ، [ثَنَا][3] أَبُو الْأَحْوَصِ مُحَمَّدُ بْنُ الْهَيْثَمِ الْقَاضِي، ثَنَا سَعِيدُ بْنُ كَثِيرِ بْنِ عُفَيْرٍ وَيَحْيَى بْنُ عَبْدِ اللَّهِ بْنِ بُكَيْرٍ، قَالَا: ثَنَا اللَّيْثُ بْنُ سَعْدٍ، عَنْ مُعَاوِيَةَ بْنِ صَالِحٍ، عَنْ عَبْدِ اللَّهِ بْنِ أَبِي قَيْسٍ قَالَ: سَأَلْتُ عَائِشَةَ، قُلْتُ: كَيْفَ كَانَ رَسُولُ اللَّهِ ﷺ يَصْنَعُ فِي الْجَنَابَةِ، [illegible] يَفْعَلُ، رُبَّمَا اغْتَسَلَ فَنَامَ، وَرُبَّمَا تَوَضَّأَ فَنَامَ. قُلْتُ: الْحَمْدُ لِلَّهِ الَّذِي جَعَلَ فِي الْأَمْرِ سَعَةً[4].

رَوَاهُ مُسْلِمٌ فِي الصَّحِيحِ، عَنْ قُتَيْبَةَ[5]، وَلَمْ يَذْكُرْ شَوَاهِدَهُ بِأَلْفَاظِهَا.

---

(١) إتحاف المهرة (٥/ ٣٥٧-٥٥٨١).

(٢) [illegible] (١/ ١٧١)، وقال ابن حجر في الإتحاف: «قلت: فلا حاجة إلى الاستدراك».

(٣) [illegible]

(٤) [illegible]

(٥) صحيح مسلم (١/ ١٧١)، وقال ابن حجر في الإتحاف: «قلت: فلا حاجة إلى الاستدراك».

bulsn e

عَنْ عَائِشَةَ نَحْوَهُ.

٥٥٦ - **حَدَّثَنَا** أَبُو الْعَبَّاسِ مُحَمَّدُ بْنُ يَعْقُوبَ، ثنا أُمَيَّةُ بْنُ عَامِرٍ، ثنا الْحَسَنُ بْنُ عَلْقَمٍ، عَنْ سُفْيَانَ.

وَحَدَّثَنَا أَبُو بَكْرٍ بْنُ أَبِي نَصْرٍ الْهَرَوِيُّ، ثنا مُحَمَّدُ بْنُ مُحَمَّدٍ بْنِ عِيسَى الْقَاضِي، ثنا أَبُو نُعَيْمٍ وَأَبُو حُذَيْفَةَ، قَالَا: ثنا سُفْيَانُ، عَنْ يُونُسَ بْنِ سَيْفٍ، عَنْ الْحَسَنِ بْنِ أَبِي الْحَسَنِ، عَنْ الْحَارِثِ قَالَ: سَأَلْتُ عَائِشَةَ عَنْ طَلَاقِ النَّبِيِّ ﷺ مِنْ الْحَدِيثِ، قَالَتْ: إِنَّمَا اعْتَزَلَ قَالَ يُونُسُ، وَرُبَّمَا زَادَ فِيهَا قَالَ أَنْ يَعْتَزِلَ.

وَثنا مُحَمَّدُ بْنُ الْحَسَنِ، عَنْ يُونُسَ.

٥٥٧ - **حَدَّثَنَا** أَبُو بَكْرٍ بْنُ إِسْحَاقَ، أنا أَبُو مُسْلِمٍ[1]، ثنا عَبْدُ الرَّحْمَنِ بْنُ مَهْدِيٍّ، ثنا سُفْيَانُ، عَنْ أَبِي الْمِقْدَامِ، عَنْ عَدِيِّ بْنِ ثَابِتٍ، عَنْ عَبْدِ اللَّهِ بْنِ يَسَارٍ، عَنْ مُحَمَّدِ بْنِ الْحَارِثِ قَالَ: قُلْتُ لِعَائِشَةَ: أَكَانَ رَسُولُ اللَّهِ ﷺ إِذَا أَصَابَهُ الْحَدِيثُ اعْتَمَدَ بِيَدِهِ أَوْ لَا؟ قَالَتْ: إِنَّمَا كَانَ يَعْتَمِدُ بِيَدِهِ إِذَا أَصَابَهُ الْحَدِيثُ مِنْ آخِرِهِ.

قُلْتُ: الَّذِي أَعْتَمِدُ بِهِ الْوَجْهُ الْأَوَّلُ وَهُوَ جَعْلُ هِيَ فِي الْأَمْرِ سَنَةً[2].

وَصَلَّى اللَّهُ عَلَى مُحَمَّدٍ وَآلِهِ أَجْمَعِينَ.

---

(١) إتحاف المهرة [٢٣٦٧/١٧-٢٢٥٨٠].

(٢) في (ق) و (ب): (ثنا أبو عاصم، وهو: يوفريس بن عبد الله بن مسلم، أبو عاصم النبيل).

هكذا، هذا ورد في سياق الحديث.

(٣) إتحاف المهرة [٢٣٦٧/١٧-٢٢٥٨٠].

٥٥٣- وأخبرنا عَبْدُ اللَّهِ بْنُ مُوسَى[1]، أَنَا عَلِيُّ بْنُ الْحُسَيْنِ بْنِ الْجُنَيْدِ، ثَنَا الْمُعَافَى بْنُ سُلَيْمَانَ، ثَنَا زُهَيْرٌ.

وَثَنَا أَبُو مُحَمَّدٍ الْمُزَنِيُّ، ثَنَا مُحَمَّدُ بْنُ عَبْدِ اللَّهِ الْحَضْرَمِيُّ، ثَنَا أَحْمَدُ بْنُ يُونُسَ[2]، ثَنَا زُهَيْرٌ، ثَنَا أَبُو إِسْحَاقَ، عَنِ الْأَسْوَدِ، عَنْ عَائِشَةَ قَالَتْ: كَانَ رَسُولُ اللَّهِ ﷺ يُصَلِّي الرَّكْعَتَيْنِ قَبْلَ صَلَاةِ الْغَدَاةِ، وَلَا أَرَاهُ يُحْدِثُ وُضُوءًا بَعْدَ الْغُسْلِ[3].

هَذَا حَدِيثٌ صَحِيحٌ عَلَى شَرْطِ الشَّيْخَيْنِ، وَلَمْ يُخَرِّجَاهُ، وَلَهُ شَاهِدٌ عَلَى شَرْطِ مُسْلِمٍ مُلَخَّصٌ مُفَسَّرٌ، وَلَمْ يَشُكَّ فِيهِ الرَّاوِي:

٥٥٤- حدثناه أَبُو بَكْرِ بْنُ إِسْحَاقَ الْفَقِيهُ، أَنَا إِسْمَاعِيلُ بْنُ قُتَيْبَةَ، ثَنَا يَحْيَى بْنُ يَحْيَى، قَالَ: قَرَأْتُ عَلَى شَرِيكٍ.

وَثَنَا [illegible] شَرِيكٌ، عَنْ أَبِي إِسْحَاقَ، عَنِ الْأَسْوَدِ، عَنْ عَائِشَةَ، أَنَّ النَّبِيَّ ﷺ كَانَ لَا يَتَوَضَّأُ بَعْدَ الْغُسْلِ[4].

وَلَهُ شَاهِدٌ صَحِيحٌ عَنِ ابْنِ عُمَرَ:

٥٥٥- حدثني عُمَرُ بْنُ جَعْفَرٍ[5] الْبَصْرِيُّ، ثَنَا مُحَمَّدُ بْنُ الْحَسَنِ بْنِ [illegible]

(١) هو [illegible] الله [illegible] بن [illegible] الحضرمي [illegible] الصيدلاني [illegible]

(٢) هو [illegible] بن [illegible] أبو [illegible] بن [illegible] بن [illegible]

(٣) إتحاف المهرة (١٦/١٠١٠-١٠١٢)، [illegible]

(٤) إتحاف المهرة (١٦/١٠١٠-١٠١٢)، [illegible]

(٥) في (ا) و(د) و(ج)، والإتحاف: «حفص».

buisn e

ثَنَا مُحَمَّدُ بْنُ عَبْدِ اللَّهِ بْنِ بُرَيْدٍ، ثَنَا عَبْدُ الْأَعْلَى، ثَنَا عُبَيْدُ اللَّهِ بْنُ عُمَرَ(١)، عَنْ نَافِعٍ، عَنِ ابْنِ عُمَرَ: أَنَّ النَّبِيَّ ﷺ سُئِلَ عَنِ الْوَضُوءِ بَعْدَ الْغُسْلِ، فَقَالَ: «وَأَيُّ وُضُوءٍ أَفْضَلُ مِنَ الْغُسْلِ»[٥٨٧].

قَالَ الدَّارَقُطْنِيُّ: مُحَمَّدُ بْنُ عَبْدِ اللَّهِ بْنِ بُرَيْدٍ هَذَا، وَهُوَ أَوَّلُهُ غَيْرُ!

٥٥٦- **حَدِيثٌ** آخَرُ: يَنْظُرُ إِنْ إِسْحَاقُ، ثَنَا إِسْمَاعِيلُ بْنُ قُتَيْبَةَ، ثَنَا يَحْيَى بْنُ يَحْيَى، قَالَ: قَرَأْتُ عَلَى شَرِيكٍ.

وَأَخْبَرَنِي عَبْدُ اللَّهِ بْنُ مُحَمَّدِ بْنِ سَهْلٍ، أَنَا مُحَمَّدُ بْنُ أَيُّوبَ، أَنَا أَبُو الرَّبِيعِ، ثَنَا إِسْمَاعِيلُ بْنُ زُكَرِيَّا، قَالَا: ثَنَا خُرَيْتُ بْنُ أَبِي حَفْصٍ، عَنِ الشَّيْبَانِيِّ، عَنْ مُسْلِمٍ، عَنْ عَائِشَةَ، قَالَ: سُئِلَتْ عَنِ الْوَضُوءِ بَعْدَ الْغُسْلِ.

هَذَا حَدِيثٌ صَحِيحٌ عَلَى شَرْطِ مُسْلِمٍ!، وَلَمْ يُخَرِّجَاهُ.

وَشَوَاهِدُهُ عَنْ سَعِيدِ بْنِ الْمُسَيَّبِ (مُرْوَزِيًّا) عَنْ عَائِشَةَ، وَالطَّرِيقُ إِلَيْهَا فَاسِدٌ.

٥٥٧- **حَدِيثٌ** آخَرُ: أَنَا أَبُو الْعَبَّاسِ مُحَمَّدُ بْنُ يَعْقُوبَ، أَنَا مُحَمَّدُ بْنُ إِسْحَاقَ،

---

(١) في (أ) و(ب) و(ج) و(د): عبد الله بن عمر، وأثبت ما في (ت) والتقاسيم والإطراف.

(٢) إطراف الغرائب والأفراد (٣/٣٠٤-٣٠٦).

(٣) قال الدارقطني في التقاسيم: «فقد رواه الضحاك بن عثمان، عن أبي الحباب».

(٤) وقال ابن سيد الناس في «عيون الأثر في فنون المغازي والشمائل والسير»: (٢/٣٤٧).

(٥) إطراف الغرائب والأفراد (٣/٣٠٤-٣٠٦).

(٦) قال ابن حجر في الإطراف: «قلت: خريت صحيف، أخرج له مسلم أصلًا وأبو داود والنسائي متابعة، له الشيباني في موضع تعليقًا، وقد استدركه عليه ابن عدي (٣/ ١٧٤).

(٧) في النسخ الخطية المعتمدة: «عبد الله»، والمثبت كما في التقاسيم.

ابْنِ عَبْدِ الْحَكَمِ، أَنَا ابْنُ وَهْبٍ، أَخْبَرَنِي زَيْدُ بْنُ الْحُبَابِ، عَنْ أَبِي مُعَاذٍ، عَنِ الزُّهْرِيِّ، عَنْ عُرْوَةَ، عَنْ عَائِشَةَ، أَنَّ النَّبِيَّ ﷺ كَانَ لَهُ خِرْقَةٌ يَنْشَفُ بِهَا بَعْدَ الْوُضُوءِ"[١].

أَبُو مُعَاذٍ هَذَا هُوَ الْفَضْلُ[٢] "بْنُ مَيْسَرَةَ بَصْرِيٌّ"[٣]، رَوَى عَنْهُ يَحْيَى بْنُ سَعِيدٍ، وَأَثْنَى عَلَيْهِ، وَهُوَ حَدِيثٌ قَدْ رُوِيَ عَنِ ابْنِ مَالِكٍ وَغَيْرِهِ، وَلَمْ يُخَرِّجَاهُ.

٥٥٨- **حدثنا** أَبُو الْعَبَّاسِ مُحَمَّدُ بْنُ يَعْقُوبَ، ثَنَا بَكْرُ بْنُ قُتَيْبَةَ الْقَاضِي بِمِصْرَ، ثَنَا صَفْوَانُ بْنُ عِيسَى، ثَنَا الْحَسَنُ بْنُ ذَكْوَانَ، عَنْ مَرْوَانَ الْأَصْفَرِ قَالَ: رَأَيْتُ ابْنَ عُمَرَ أَنَاخَ رَاحِلَتَهُ مُسْتَقْبِلَ الْقِبْلَةِ، ثُمَّ جَلَسَ يَبُولُ إِلَيْهَا، فَقُلْتُ: يَا أَبَا عَبْدِ الرَّحْمَنِ، أَلَيْسَ قَدْ نُهِيَ عَنْ هَذَا؟ قَالَ: إِنَّمَا نُهِيَ عَنْ ذَلِكَ فِي الْفَضَاءِ، فَإِذَا كَانَ بَيْنَكَ وَبَيْنَ الْقِبْلَةِ [شَيْءٌ يَسْتُرُكَ فَلَا بَأْسَ][٤]".

---

(١) إتحاف المهرة (١٧/ ١٨٠-٢٢٠٨٤).

(٢) كذا في النسخ الخطية كلها، والصواب: «الفضل» بالنصب، كما في الإتحاف ومصادر ترجمته.

(٣) قال ابن حجر في الإتحاف: «قلت: إنما هو سليمان بن أرقم كما قال الدارقطني، وكذا جزم به ابن عدي والبيهقي، وكذا حكاه الترمذي، وبما يؤيده: أن الفضيل بن ميسرة لم يقع له رواية عن الزهري قط. وكذا: الخلاف من مهنا: سألت أحمد عن معاذ في التيمم، فقال: حديث قد رواه ابن عيينة، ولم يقل: إنما نهي عن هذا». والمثبت من التلخيص.

(٤) ما بين المعقوفين بياض في النسخ [illegible] والمثبت من التلخيص، ومن السنن الكبرى للبيهقي (١/ ٩٢) حيث رواه عن المصنف بسنده ومتنه سواء.

busin e

هَذَا حَدِيثٌ صَحِيحٌ عَلَى شَرْطِ الْبُخَارِيِّ، فَقَدِ احْتَجَّ بِالْحَسَنِ بْنِ دَكْوَانَ، وَلَمْ يُخَرِّجَاهُ.

وَلَهُ شَاهِدٌ عَنْ جَابِرٍ صَحِيحٌ عَلَى شَرْطِ مُسْلِمٍ:

٥٥٩٠- حَدَّثَنَاهُ أَبُو عَلِيٍّ الْحُسَيْنُ بْنُ عَلِيٍّ الْحَافِظُ، ثنا مُحَمَّدُ بْنُ إِسْحَاقَ، ثنا مُحَمَّدُ بْنُ رَافِعٍ، ثنا مَعْنُ بْنُ إِبْرَاهِيمَ بْنِ سَعْدٍ، ثنا أَبِي، عَنِ ابْنِ إِسْحَاقَ، عَنْ عَدِيِّ أَبَانَ بْنِ صَالِحٍ، عَنْ مُجَاهِدٍ، عَنْ جَابِرٍ قَالَ: كَانَ رَسُولُ اللَّهِ ﷺ قَدْ بَيَّنَ أَنْ تَسْتَبْرِئَ الْمُتَبَنَّاةُ أَنْ تَسْتَبْرِئَهَا بِمَا يُعْرَفُ النِّسَاءُ، ثُمَّ رَأَيْنَاهُ قَبْلَ مَوْتِهِ وَهُوَ يَقُولُ: مَنْتَبَنَّى الْمَيِّتَ»[1].

٥٦٠- حَدَّثَنَاهُ أَبُو الْعَبَّاسِ: مُحَمَّدُ بْنُ مَحْبُوبٍ الْفَقِيهُ بِبُخَارَى، ثنا صَالِحُ بْنُ مُحَمَّدِ بْنِ حَبِيبٍ الْحَافِظُ[2]، ثنا أَبُو كُرَيْبٍ[3]، ثنا يُوسُفُ بْنُ عَطِيَّةَ، عَنِ الضَّحَّاكِ بْنِ مُزَاحِمٍ[4]، عَنْ عَطَاءٍ، عَنِ ابْنِ عَبَّاسٍ، أَنَّ رَسُولَ اللَّهِ ﷺ قَالَ: «نِعْمَ الْخَلَفُ خَلَفُ، وَهُوَ أَجْوَدُ بِهِ»[5].

---

(١) إخاف (ت ٣) (٣/٣٤٣-٣٤٢/٣).

(٢) في (ق) و(ت): «أبو صالح».

(٣) هو صالح بن عبد الرحمن بن حبيب أبو عبد الله الحافظ، جزرة.

(٤) هو: فضيل بن حسن بن عطية النصري، أبو كامل الجحدري، من رجال الجهابذة أخرج له مسلم ومن الأربعة.

(٥) لفظ رواية الصغير هناك: «نعم الخلف خلف من سنه الخير» (١٩٦/١). والحديث: «الصدقة من عداء» أي: وراء الخطى أو العطاء الجاري» (٢١٤/٣). والدولابي في الكنى (٢٠١/١)، وابن الطبلي: «فهو» والراوي عنه متروك.

(٦) إخاف المهد (٣/٣٤٦-٣٤٧/٣).

هَذَا حَدِيثٌ رُوَاتُهُ كُلُّهُمْ ثِقَاتٌ، فَإِنَّ سَلِيمَ بْنَ مُوسَى بْنِ عَامِرٍ الْمُشْتَهِرَ»[1]، فَإِنَّهُ صَحِيحٌ عَلَى شَرْطِ الْبُخَارِيِّ، وَقَدْ عَرَّجْتُهُ لِبَيَانِ الْعَادَةِ فِي الْإِتْيَانِ بِهِ، وَلَهُ اسْتَشْهَدَ بِمِثْلِ الشَّيْخَانِ فِي غَيْرِ مَوْضِعٍ بِشَرْطِ الْكِتَابِ.

٥٦١- **حَدَّثَنَا** أَبُو الْعَبَّاسِ مُحَمَّدُ بْنُ يَعْقُوبَ، أَنَا الْعَبَّاسُ بْنُ الْوَلِيدِ بْنِ مَزْيَدٍ الْبَيْرُوتِيُّ، ثنا مُحَمَّدُ بْنُ شُعَيْبِ بْنِ شَابُورَ، حَدَّثَنِي عَبْدُ اللَّهِ[2] بْنُ أَبِي حَكِيمٍ، عَنْ طَلْحَةَ بْنِ نَافِعٍ، أَنَّهُ حَدَّثَهُ، قَالَ: حَدَّثَنِي أَبُو أَيُّوبَ وَجَابِرُ بْنُ عَبْدِ اللَّهِ وَأَنَسُ بْنُ مَالِكٍ الْأَنْصَارِيُّونَ، عَنْ رَسُولِ اللَّهِ ﷺ فِي هَذِهِ الْآيَةِ: ﴿فِيهِ رِجَالٌ يُحِبُّونَ أَنْ يَتَطَهَّرُوا﴾ [التوبة: ١٠٨] قَالَ: «يَا مَعْشَرَ الْأَنْصَارِ، إِنَّ اللَّهَ قَدْ أَثْنَى عَلَيْكُمْ خَيْرًا فِي الطُّهُورِ، فَمَا هُوَ طُهُورُكُمْ هَذَا؟». قَالُوا: يَا رَسُولَ اللَّهِ، نَتَوَضَّأُ لِلصَّلَاةِ، وَالْغُسْلُ مِنَ الْجَنَابَةِ. قَالَ رَسُولُ اللَّهِ ﷺ: «فَهَلْ مَعَ ذَلِكَ غَيْرُهُ؟». قَالُوا: لَا، غَيْرَ أَنَّ أَحَدَنَا إِذَا خَرَجَ مِنَ

قَالَ إِبْرَاهِيمُ بْنُ يَعْقُوبَ: مُحَمَّدُ بْنُ شُعَيْبٍ أَعْرَفُ الْأُمَوِيِّينَ بِحَدِيثِ الشَّامِيِّينَ.

وَلَهُ شَاهِدٌ بِإِسْنَادٍ صَحِيحٍ.

٥٢٢- أَخْبَرَنَا أَحْمَدُ بْنُ سُلَيْمَانَ الْفَقِيهُ بِبَغْدَادَ، قَالَ إِسْمَاعِيلُ بْنُ إِسْحَاقَ الْقَاضِي، قَالَ إِسْمَاعِيلُ بْنُ أَبِي أُوَيْسٍ، قَالَ أَبِي، عَنْ شُرَحْبِيلَ بْنِ سَعْدٍ، عَنْ عُبَيْدِ بْنِ سَبَاعَةَ الْأَصْبَحِيِّ ثُمَّ الْمَعَالِيِّ، أَنَّ النَّبِيَّ ﷺ قَالَ لِأَهْلِ قُبَاءَ: «إِنَّ اللَّهَ قَدْ أَحْسَنَ الثَّنَاءَ عَلَيْكُمْ فِي الطُّهُورِ». وَقَالَ: «فِيمَ يَسْتَنْجُونَ لَيْسَ يَعْقِرُنَا؟»(١)... الْحَدِيثَ. وَهُوَ الْقَصَبُ الْأَمْلَسُ، فَهَذَا شَاهِدُ الطُّهُورِ(٢)»(٣)...

(١) [قال] يَعْقُوبُ بْنُ إِبْرَاهِيمَ بْنِ سَعْدٍ: [ثنا] أَبِي، عَنِ ابْنِ إِسْحَاقَ، قَالَ مُحَمَّدُ بْنُ يَحْيَى بْنِ حَبَّانَ الْأَنْصَارِيُّ، ثُمَّ الْبَارِقِيُّ: حَدَّثَنِي عَبْدُ اللَّهِ بْنُ عُمَرَ بْنِ عَبْدِ اللَّهِ بْنِ عُمَرَ قَالَ: قُلْتُ لَهُ: أَرَأَيْتَ وُضُوءَ عَبْدِ اللَّهِ بْنِ عُمَرَ [قَبْلَ] صَلَاةِ فَجْرِهَا، قَالَ أَوَ غَيْرَ ظَاهِرٍ، عَنْ هَوْءِ قَالَ: سَمِعْتُ أَسْمَاءَ بِنْتَ زَيْدِ بْنِ الْخَطَّابِ، أَنَّ عَبْدَ اللَّهِ بْنَ حَنْظَلَةَ بْنِ أَبِي عَامِرٍ الْغَسِيلَ حَدَّثَهَا، أَنَّ رَسُولَ اللَّهِ ﷺ كَانَ أَمَرَ بِالْوُضُوءِ عِنْدَ كُلِّ صَلَاةٍ، طَاهِرًا كَانَ أَوْ غَيْرَ طَاهِرٍ، فَلَمَّا شَقَّ ذَلِكَ عَلَى رَسُولِ اللَّهِ ﷺ أَمَرَ بِالسِّوَاكِ عِنْدَ كُلِّ

---

(١) في (ب): «٥٠٨».

(٢) إتحاف المهرة (٥٦٧-٥٦٨/١٠-٦٠٩).

(٣) ياض في أصل الكتاب.

(أ) أول الحديث ساقط من النسخ الثلاث، والإكمال.

(ب) مابين المعقوفين مستدرك من الأطراف.

صَلَاةٍ وَوَضَعَ عَنْهُمُ الْوُضُوءَ إِلَّا مِنْ حَدَثٍ. وَكَانَ عَبْدُ اللَّهِ يَرَى أَنَّ بِهِ قُوَّةً عَلَى ذَلِكَ، فَفَعَلَهُ حَتَّى مَاتَ".

هَذَا حَدِيثٌ صَحِيحٌ عَلَى شَرْطِ مُسْلِمٍ"، وَلَمْ يُخَرِّجَاهُ.

إِنَّمَا اتَّفَقَا عَلَى حَدِيثِ عَلْقَمَةَ بْنِ مَرْثَدٍ، عَنْ سُلَيْمَانَ بْنِ بُرَيْدَةَ، عَنْ أَبِيهِ، أَنَّ النَّبِيَّ ﷺ كَانَ يَتَوَضَّأُ كُلَّ صَلَاةٍ، فَلَمَّا كَانَ عَامُ الْفَتْحِ صَلَّى الصَّلَوَاتِ كُلَّهَا بِوُضُوءٍ وَاحِدٍ".

٥٦٤- **حَدَّثَنَا** أَبُو الْعَبَّاسِ مُحَمَّدُ بْنُ يَعْقُوبَ، ثنا أَحْمَدُ بْنُ عَبْدِ الْجَبَّارِ، ثنا يُونُسُ بْنُ بُكَيْرٍ، ثنا مُحَمَّدُ بْنُ إِسْحَاقَ، حَدَّثَنِي صَدَقَةُ بْنُ يَسَارٍ، عَنِ ابْنِ خَبَّابٍ -وَهُوَ عَبْدُ اللَّهِ بْنُ خَبَّابٍ- سَنَةَ سَبْعٍ وَعِشْرِينَ"، عَنْ جَابِرِ بْنِ عَبْدِ اللَّهِ قَالَ: خَرَجَنَا مَعَ رَسُولِ اللَّهِ ﷺ فِي غَزْوَةِ ذَاتِ الرِّقَاعِ مِنْ نَخْلٍ، فَأَصَابَ رَجُلٌ مِنْ

إِبْنَكَ أَنْ أَفْتِكَهُ، أَوْلَهُ أَوْ أَجِيرٌ؟ فَقَالَ: بَلِ الَّذِي أَوْلَهُ. قَالَ: فَاطْمَحِمْ الْمَهْدِيُّ فَقَالَ: يَا أَعْمَى يَا أَعْمَى يُضِلُّ. قَالَ: وَثَمَّ زَرْعٌ لِلْمَرَاقِدِ فَقَالَ: ذَاكَ زَرْعٌ لَمْ تَحْصُدِ الرِّسْلُ عَنْ آرِيِّهِ؟ الْقَوْمِ. قَالَ: فَرَدَدْ بِسُهْمٍ فَوْقَهُ فِيهِ، قَالَ: فَرَدَّ بِسُهْمٍ فَوْقَهُ فِيهِ، قَالَ: فَرَدَّ بِسُهْمٍ آخَرَ، فَوْقَهُ فِيهِ، فَرَمَاهُ فَوْقَهُ، وَثَمَّ قَالَ: يُضِلُّ، ثُمَّ نَادَاهُ ثَالِثَةً، فَوْقَهُ فِيهِ فَرَمَاهُ، فَوْقَهُ، ثُمَّ قَالَ: يُضِلُّ، ثُمَّ نَادَاهُ ثَالِثَةً، فَوْقَهُ فِيهِ فَرَمَاهُ، فَوْقَهُ، ثُمَّ قَالَ: يُضِلُّ، ثُمَّ قَالَ: صَاحِبُهُ فَقَالَ: لَعَلَّهُ أَنْبَتَ. قَالَ: فَلَمَّا رَأَتْهُ الرِّجْلُ عَرَفَ أَنَّهُ لَمْ تُرِدْ بِهِ، فَعَرَبَ فَقَالَ: رَأَى الْمَهْدِيُّ مَا بِالْأَعْرَابِيِّ مِنَ الْمَاءِ، فَقَالَ: مَا بِالُهُ أَعْرَبَ؟ قَالَ: إِنَّ ذَاكَ مِنْ أَمْرِ دَاءٍ؛ فَقَالَ: كَمْ تَشْفِي فِي شُرْبَةٍ؟ قَالَ: مَا أُحِبُّ أَنَّ أَهْلَهَا عَلَى أَهْلِهَا، فَقَالَ: تَابَعَ عَلَى الزَّمْنِ وَعَضَّتْ نَاقَتُكَ، وَإِنَّهُ لَمَا لَا أَنَّ أَحَبَّ إِلَيَّ! أَمَرَنِي رَسُولُ اللهِ ﷺ بِخَلْعِ نَعْلَيَّ فَلَمْ تَعْبُرِ الْمَاءَ قَطُّ إِلَّا أَهْلَهَا، أَوْ لَيَهْلَكَا!»

هذا حديث صحيح رجاله ثقات، وهو في «المعجم الأوسط» لأبي يعلى بإسناده، وقال: «هَكَذَا قَالَ: بْنُ عَبْدِ اللهِ الْأَنْصَارِيُّ، وَإِنَّمَا أَحْسَبُ أَخَالَا مِنْ أَعْمَامِهِ» [٨٣٤٠] وفي «الصغير» [٩٧٤] وقال: «لَمْ يَرْوِ هَذَا الْحَدِيثَ إِلَّا عَبَّادُ بْنُ صُهَيْبٍ، وَلَا عَبَّادُ إِلَّا عَبْدُ اللهِ بْنُ عَبْدِ الرَّحْمَنِ، تَفَرَّدَ بِهِ: مُحَمَّدُ بْنُ عَبْدِ اللهِ بْنِ عَبْدِ الرَّحْمَنِ» وفي «الكبير» [٧٤٦٠] عقب الحديث: أن مُرُوجَ ذلك الماء مِنْ غَيْرِ مَخْرَجِ الْحَدَثِ لا يُوجِبُ الْوُضُوءَ.

(١) ابن ماجه (٣٤٨٣) وأحمد (١٩٧٩٦) والترمذي (٢٠٤٨) والحاكم (٤/ ٣٩٩) وصححه ووافقه الذهبي.

(٢) أخرجه أحمد (٢٣٧٧٩-٢٣٧٨٠) وعقبه عن جابر بن عبد الله الأنصاري أو بريد عنه عن صحابة ولم يذكر اسم صاحبه، وقال: «وهذا أصح» وعلى حديث الطبراني (٢/ ٢٤٦) فقال: «وفي هذا عن جابر أو التابعي» كذا في غرر ذات الرقاع.

(٣) في (ز): «إسحاق».

٥٦٥- **أخبرناه** أَبُو بَكْرِ بْنُ إِسْحَاقَ، أَنَا عَبْدُ اللَّهِ بْنُ مُحَمَّدٍ[1]، ثَنَا إِسْحَاقُ، أَنَا وَهْبُ بْنُ جَرِيرٍ، ثَنَا أَبِي، قَالَ: سَمِعْتُ مُحَمَّدَ بْنَ إِسْحَاقَ يَقُولُ: أَخْبَرَنِي صَدَقَةُ بْنُ يَسَارٍ، عَنْ عَقِيلِ بْنِ جَابِرٍ، عَنْ جَابِرٍ[2]، عَنِ النَّبِيِّ ﷺ نَحْوَهُ[3].

٥٦٦- **حدثنا** أَبُو الْعَبَّاسِ مُحَمَّدُ بْنُ يَعْقُوبَ، ثَنَا مُحَمَّدُ بْنُ عَلِيٍّ الْوَرَّاقُ لَقَبُهُ حَمْدَانُ، ثَنَا أَبُو يَحْيَى عَبْدُ الصَّمَدِ بْنُ حَسَّانَ الْمَرْوَزِيُّ، ثَنَا سُفْيَانُ بْنُ سَعِيدٍ، عَنْ عِكْرِمَةَ بْنِ عَمَّارٍ.

وَأَخْبَرَنَا أَبُو بَكْرِ بْنُ إِسْحَاقَ الْفَقِيهُ -وَاللَّفْظُ لَهُ- أَنَا عَلِيُّ بْنُ عَبْدِ الْعَزِيزِ، ثَنَا مُحَمَّدُ بْنُ عَبْدِ اللَّهِ بْنِ عَمَّارٍ، ثَنَا قَاسِمُ بْنُ يَزِيدَ الْجَرْمِيُّ، ثَنَا سُفْيَانُ، عَنْ عِكْرِمَةَ بْنِ عَمَّارٍ، عَنْ يَحْيَى بْنِ أَبِي كَثِيرٍ، عَنْ عِيَاضٍ، عَنْ أَبِي سَعِيدٍ الْخُدْرِيِّ قَالَ: قال رسول الله ﷺ: «فِي الْمُتَغَوِّطَيْنِ أَنْ يَتَحَدَّثَا؛ فَإِنَّ اللَّهَ يَمْقُتُ عَلَى ذَلِكَ»[4].

---

(١) في المهرة: «عن أبي بكر بن إسحاق، أنا عبد الله بن محمد».

(٢) في المهرة: «عن عقيل بن جابر، عن جابر».

(٣) في المهرة: «عن جابر، عن النبي ﷺ نحوه».

(٤) في المهرة: «عن يحيى بن أبي كثير، عن عياض، عن أبي سعيد الخدري قال: نهى رسول الله ﷺ المتغوطين أن يتحدثا، وقال: «إن الله يمقت على ذلك».

---

(١) هو: عبد الله بن هارون بن الربيع، أبو محمد النيسابوري، المعروف بابن النبيل، ثقة، حافظ.

(٢) إتحاف المهرة (٥/٣٨٩-٥٣٣٥) وفيه: «وأبو محمد بن هارون بن الربيع، ثقة، حافظ».

(٣) في المهرة: «عن يحيى بن أبي كثير، عن عياض، عن أبي سعيد الخدري قال: نهى رسول الله ﷺ المتغوطين أن يتحدثا، وقال: «إن الله يمقت على ذلك».

(٤) هو: موسى بن هارون بن الربيع، أبو محمد النيسابوري، المعروف بابن النبيل، ثقة، حافظ.

(٥) إتحاف المهرة (٥/٣٨٩-٥٣٣٥) وفيه: «وأبو محمد بن هارون بن الربيع، ثقة، حافظ».

(٦) في المهرة: «عن يحيى بن أبي كثير، عن عياض، عن أبي سعيد الخدري قال: نهى رسول الله ﷺ المتغوطين أن يتحدثا، وقال: «إن الله يمقت على ذلك».

(٧) إتحاف المهرة (٥/٣٨٩-٥٣٣٥) وفيه: «وأبو محمد بن هارون بن الربيع، ثقة، حافظ».

(٨) في المهرة: «عن يحيى بن أبي كثير، عن عياض، عن أبي سعيد الخدري قال: نهى رسول الله ﷺ المتغوطين أن يتحدثا، وقال: «إن الله يمقت على ذلك».

(٩) إتحاف المهرة (٥/٣٨٩-٥٣٣٥) وفيه: «وأبو محمد بن هارون بن الربيع، ثقة، حافظ».

(١٠) في المهرة: «عن يحيى بن أبي كثير، عن عياض، عن أبي سعيد الخدري قال: نهى رسول الله ﷺ المتغوطين أن يتحدثا، وقال: «إن الله يمقت على ذلك».

(١١) إتحاف المهرة (٥/٣٨٩-٥٣٣٥) وفيه: «وأبو محمد بن هارون بن الربيع، ثقة، حافظ».

(١٢) في المهرة: «عن يحيى بن أبي كثير، عن عياض، عن أبي سعيد الخدري قال: نهى رسول الله ﷺ المتغوطين أن يتحدثا، وقال: «إن الله يمقت على ذلك».

(١٣) إتحاف المهرة (٥/٣٨٩-٥٣٣٥) وفيه: «وأبو محمد بن هارون بن الربيع، ثقة، حافظ».

(١٤) في المهرة: «عن يحيى بن أبي كثير، عن عياض، عن أبي سعيد الخدري قال: نهى رسول الله ﷺ المتغوطين أن يتحدثا، وقال: «إن الله يمقت على ذلك».

(١٥) إتحاف المهرة (٥/٣٨٩-٥٣٣٥) وفيه: «وأبو محمد بن هارون بن الربيع، ثقة، حافظ».

(١٦) في المهرة: «عن يحيى بن أبي كثير، عن عياض، عن أبي سعيد الخدري قال: نهى رسول الله ﷺ المتغوطين أن يتحدثا، وقال: «إن الله يمقت على ذلك».

(١٧) إتحاف المهرة (٥/٣٨٩-٥٣٣٥) وفيه: «وأبو محمد بن هارون بن الربيع، ثقة، حافظ».

Made with Foxit Software

هَذَا عِيَاضُ بْنُ هِلَالٍ الْأَنْصَارِيُّ شَيْخٌ مِنَ التَّابِعِينَ، مَشْهُورٌ مِنْ أَهْلِ الْمَدِينَةِ، رَوَى لَهُ الْبُخَارِيُّ، وَبِهِ يُعْلَمُ مَا ذَكَرْنَاهُ.

٥٦٨٠ - صحَّ أَنَّ بِشْرَ مُحَمَّدُ بْنُ عَبْدِ اللَّهِ بْنِ أَحْمَدَ الْحَبِيبُ، ثَنَا الْحُسَيْنُ بْنُ الْفَضْلِ الْبَجَلِيُّ، ثَنَا سَلَّمُ بْنُ إِبْرَاهِيمَ الْوَرَّاقُ، ثَنَا بَكْرُ بْنُ مُضَرٍ، عَنْ يَحْيَى بْنِ أَبِي كَثِيرٍ، عَنْ عِيَاضِ بْنِ هِلَالٍ قَالَ: حَدَّثَنِي أَبُو سَعِيدٍ الْخُدْرِيُّ، قَالَ: سَمِعْتُ رَسُولَ اللَّهِ ﷺ يَقُولُ: «لَا يَخْرُجُ الرِّجَالُ، يَطْرُبَانِ الْفَائِطَ كَاشِفَانِ عَنْ عَوْرَتِهِمَا، فَإِنَّ اللَّهَ يَمْقُتُ عَلَى ذَلِكَ»[1].

هَذَا حَدِيثٌ صَحِيحٌ مِنْ حَدِيثِ يَحْيَى بْنِ أَبِي كَثِيرٍ، عَنْ عِيَاضِ بْنِ هِلَالٍ الْأَنْصَارِيِّ، وَلَيْسَا أَخَوَيْنِ! وَيَظُنُّ بَعْضُ أَصْحَابِ يَحْيَى بْنِ أَبِي كَثِيرٍ فِيهِ، فَقَالَ بَعْضُهُمْ: هِلَالُ بْنُ عِيَاضٍ، وَقَدْ حَكَمَ أَبُو عَبْدِ اللَّهِ مُحَمَّدُ بْنُ إِسْمَاعِيلَ فِي «التَّارِيخِ»[2]، أَنَّهُ عِيَاضُ بْنُ هِلَالٍ الْأَنْصَارِيُّ، سَمِعَ أَبَا سَعِيدٍ، سَمِعَ مِنْهُ يَحْيَى بْنُ أَبِي كَثِيرٍ، فَالله هَيَّأَهُ، وَعَظَّمَهُ، وَجَعَلَ فِي الْمَنَارَةِ، وَحَرَّرَ مِنْ ثَنَاءِ عَنْ يَحْيَى بْنِ أَبِي كَثِيرٍ.

وَسَمِعْتُ عَلِيَّ بْنَ عَبْدَانَ قَالَ: سَمِعْتُ مُوسَى بْنَ هَارُونَ يَقُولُ: رَوَاهُ الْأَوْزَاعِيُّ وَتَرَكَهُ، قَالَ: مَرَّةً عَنْ يَحْيَى، عَنْ هِلَالِ بْنِ عِيَاضٍ.

وَقَالَ عَبْدَانُ: مُحَمَّدُ بْنُ الصَّلْتِ، ثَنَا أَبُو بَدْرٍ، عَنِ الْأَوْزَاعِيِّ، عَنْ يَحْيَى بْنِ أَبِي كَثِيرٍ، عَنْ رَسُولِ اللَّهِ ﷺ مُرْسَلًا.

---

(١) [أطراف في المسند (٤/٥٣-٧٣٤٥)]

(٢) [التاريخ الكبير (٧/١٧٧)]

(٣) [قوله: «فالله هيأه» وبعده رمز، وهو في النسخ: وحرب بن شداد، عن يحيى بن أبي كثير، وهذا مخالف من أول وهلة، وغير موجود في الطبع من التاريخ الكبير.

(٤) [قال: فوقه حدثناه، وهو من هارون.

وَقَدْ كَانَ عَبْدُ الرَّحْمَنِ بْنُ مَهْدِيٍّ يُحَدِّثُ بِهِ عَنْ عِيَاضِ بْنِ هِلَالٍ، ثُمَّ شَكَّ فِيهِ، فَقَالَ: أَوْ هِلَالُ بْنُ عِيَاضٍ، رَوَاهُ عَنْ عَبْدِ الرَّحْمَنِ بْنِ مَهْدِيٍّ عَلِيُّ بْنُ الْمَدِينِيِّ، وَعُبَيْدُ اللَّهِ بْنُ عُمَرَ الْقَوَارِيرِيُّ، وَمُحَمَّدُ بْنُ الْمُثَنَّى، فَاتَّفَقُوا عَلَى عِيَاضِ بْنِ هِلَالٍ، وَهُوَ الصَّوَابُ.

قَالَ الْحَاكِمُ: وَقَدْ حَكَمَ بِهِ إِمَامَانِ مِنْ أَئِمَّتِنَا مِثْلُ الْبُخَارِيِّ، وَمُوسَى بْنُ هَارُونَ بِالصِّحَّةِ لِقَوْلِ مَنْ أَقَامَ هَذَا الْإِسْنَادَ، عَنْ عِيَاضِ بْنِ هِلَالٍ الْأَنْصَارِيِّ، وَذَكَرَ الْبُخَارِيُّ فِيهِ شَوَاهِدَ، فَصَحَّ بِهِ الْحَدِيثُ، وَقَدْ خَرَّجَ مُسْلِمٌ مَعْنَى هَذَا الْحَدِيثِ، عَنْ أَبِي كُرَيْبٍ وَأَبِي بَكْرِ بْنِ أَبِي شَيْبَةَ، عَنْ زَيْدِ بْنِ الْحُبَابِ، عَنِ الضَّحَّاكِ بْنِ عُثْمَانَ، عَنْ زَيْدِ بْنِ أَسْلَمَ، عَنْ عَبْدِ الرَّحْمَنِ بْنِ أَبِي سَعِيدٍ، عَنْ أَبِيهِ، عَنِ النَّبِيِّ ﷺ: «لَا يَنْظُرُ الرَّجُلُ إِلَى عَوْرَةِ الرَّجُلِ، وَلَا تَنْظُرُ الْمَرْأَةُ إِلَى عَوْرَةِ الْمَرْأَةِ». الْحَدِيثَ[1].

[illegible]

الْحَارِثُ بْنُ أَبِي أُسَامَةَ، ثَنَا رَوْحُ بْنُ عُبَادَةَ، ثَنَا أَبُو عَامِرٍ الْخَزَّازُ[2]، عَنْ عَطَاءٍ، عَنْ أَبِي هُرَيْرَةَ، أَنَّ النَّبِيَّ ﷺ قَالَ: «إِذَا اسْتَجْمَرَ أَحَدُكُمْ فَلْيُوتِرْ؛ فَإِنَّ اللَّهَ وِتْرٌ يُحِبُّ الْوِتْرَ، أَمَا تَرَى السَّمَاوَاتِ سَبْعًا، وَالْأَرَضِينَ سَبْعًا، وَالطَّوَافَ». وَذَكَرَ أَشْيَاءَ[3].

هَذَا حَدِيثٌ صَحِيحٌ عَلَى شَرْطِ الشَّيْخَيْنِ[4]، وَلَمْ يُخَرِّجَا [illegible]

[illegible]

(١) [illegible] (١٩٢٣)، [illegible] (١٩٢٤).

(٢) [illegible] (١٩٥١)، [illegible] (١٩٥٢).

(٣) إتحاف المهرة (١٥/٣٧٧-١٩٥١).

(٤) قال الذهبي في التلخيص: «قلت: منكر، والحارث ليس بعمدة».

Bulsn e

٥٧٠- أَخْبَرَنَا أَبُو الْعَبَّاسِ مُحَمَّدُ بْنُ أَحْمَدَ الْمَحْبُوبِيُّ، نَا سَعِيدُ بْنُ مَسْعُودٍ، نَا عُبَيْدَةُ بْنُ مُوسَى، نَا إِسْرَائِيلُ، عَنْ يُوسُفَ بْنِ أَبِي بُرْدَةَ، عَنْ أَبِيهِ قَالَ: دَخَلْتُ عَلَى عَائِشَةَ، فَسَمِعْتُهَا تَقُولُ: كَانَ رَسُولُ اللهِ ﷺ إِذَا خَرَجَ مِنَ الْخَلَاءِ قَالَ: «غُفْرَانَكَ»(١).

٥٧١- صَدَقَةُ: أَبُو يَحْيَى أَحْمَدُ بْنُ إِسْحَاقَ، أَنَا مُحَمَّدُ بْنُ أَحْمَدَ بْنِ النَّضْرِ، نَا عُبَيْدَةُ بْنُ مُوسَى، (أَنَا يَحْيَى بْنُ أَبِي بُكَيْرٍ)(٢)، نَا إِسْرَائِيلُ، عَنْ يُوسُفَ بْنِ أَبِي بُرْدَةَ، عَنْ أَبِيهِ، عَنْ عَائِشَةَ قَالَتْ: كَانَ رَسُولُ اللهِ ﷺ إِذَا قَامَ مِنَ الْخَلَاءِ قَالَ: «غُفْرَانَكَ»(٣).

هَذَا حَدِيثٌ صَحِيحٌ، فَإِنَّ يُوسُفَ بْنَ أَبِي بُرْدَةَ مِنْ ثِقَاتِ أَبِي مُوسَى، وَلَمْ أَجِدْ أَحَدًا طَعَنَ فِيهِ، وَقَدْ رَوَى حَدِيثَهُ أَيْضًا بَيَانُ بْنُ بِشْرٍ.

٥٧٢- حَدَّثَنَا أَبُو عُمَرَ مُحَمَّدُ بْنُ أَحْمَدَ بْنِ الشَّاكِ، نَا حَنْبَلُ بْنُ إِسْحَاقَ، نَا قَبِيصَةُ، نَا سُفْيَانُ،

وَأَخْبَرَنَا الْحَسَنُ بْنُ عَلِيٍّ الْعَزَوِيُّ، أَنَا أَبُو الْفَوَارِسِ(٤)، أَنَا عَبْدَانُ، أَنَا عَبْدُ اللهِ(٥)، أَنَا سُفْيَانُ، عَنْ سِمَاكِ بْنِ حَرْبٍ، عَنْ عِكْرِمَةَ، عَنِ ابْنِ عَبَّاسٍ، أَنَّ

---

(١) إسناده ضعيف (٧/ ٩٤- ٢٨٢٣).

(٢) بين المعقوفتين ساقط من النسخة المطبوعة، والمثبت من الأطراف، ومن السنن الكبرى للبيهقي (١/ ٩٧) ومصدر الحافظ المزي، وهو الصواب بسنده ومتنه سواء.

(٣) إسناده ضعيف (٧/ ٩٤- ٢٨٢٣).

(٤) في (د) و(ز): «الحسين بن محمد».

(٥) هو: أحمد بن عبد الله بن أحمد بن الحسن بن عبد الله بن عبدان الأهوازي الإمام.

امْرَأَةٌ مِنْ أَزْوَاجِ النَّبِيِّ ﷺ اغْتَسَلَتْ مِنْ جَنَابَةٍ، فَتَوَضَّأَ النَّبِيُّ ﷺ -أَوِ اغْتَسَلَ- مِنْ فَضْلِهَا[1].

تَابَعَهُ شُعْبَةُ عَنْ سِمَاكٍ:

٥٧٣- حدثناه أَبُو بَكْرٍ مُحَمَّدُ بْنُ أَحْمَدَ بْنِ بَالُويَهْ[2]، ثَنَا عَبْدُ اللَّهِ بْنُ أَحْمَدَ بْنِ حَنْبَلٍ، حَدَّثَنِي أَبِي.

وَحَدَّثَنَا أَبُو عَلِيٍّ الْحُسَيْنُ بْنُ عَلِيٍّ الْحَافِظُ، أَنَا مُحَمَّدُ بْنُ إِسْحَاقَ، ثَنَا مُحَمَّدُ بْنُ يَحْيَى الْقَطِيعِيُّ[3].

وَحَدَّثَنَا أَبُو عَلِيٍّ، ثَنَا عَلِيُّ بْنُ الْعَبَّاسِ بْنِ الْوَلِيدِ الْبَجَلِيُّ، ثَنَا أَحْمَدُ بْنُ الْمِقْدَامِ، قَالُوا: ثَنَا مُحَمَّدُ بْنُ بَكْرٍ، ثَنَا شُعْبَةُ، عَنْ سِمَاكِ بْنِ حَرْبٍ، عَنْ عِكْرِمَةَ، عَنِ ابْنِ عَبَّاسٍ قَالَ: أَرَادَ النَّبِيُّ ﷺ أَنْ يَتَوَضَّأَ مِنْ إِنَاءٍ[4]، فَقَالَتِ امْرَأَةٌ [illegible] «الْمَاءُ لَا يُنَجِّسُهُ شَيْءٌ»[5].

قَدِ احْتَجَّ الْبُخَارِيُّ بِأَحَادِيثِ عِكْرِمَةَ، وَاحْتَجَّ مُسْلِمٌ بِأَحَادِيثِ سِمَاكِ بْنِ حَرْبٍ، وَهَذَا حَدِيثٌ صَحِيحٌ فِي الطَّهَارَةِ، وَلَمْ يُخْرِجَاهُ، وَلَا تَحْفَظُ لَهُ عِلَّةً.

---

(١) إتحاف المهرة (٧/ ٤٦٥-٨٢٣٤).

(٢) [illegible]

(٣) [illegible]

(٤) قوله: «من إناء» غير موجود في (و) و(د) [illegible]

(٥) إتحاف المهرة (٧/ ٤٦٥-٨٢٣٤).

Bulsn e

٥٧٤ - حدَّثَنَا أَبُو سَعِيدٍ إِسْمَاعِيلُ بْنُ أَحْمَدَ الْخَرْجَانِيُّ، أَنَا مُحَمَّدُ بْنُ الْحُسَيْنِ الْمُقْرِئُ، ثَنَا سَرْمَدُ بْنُ يَحْيَى، أَنَا زَيْدُ وَهْبٍ، أَخْبَرَنِي عَمْرُو بْنُ الْحَارِثِ، عَنْ حُمَيْدِ بْنِ أَبِي هِلَالٍ، عَنْ مُعَاذَةَ - وَهُوَ ابْنُ أَخِي حُكَيْمٍ -: عَنْ حُكَيْمٍ، قَالَ: سَأَلْتُ النَّبِيَّ ﷺ عَنْ شَيْءٍ مِنَ الْمَسْأَلَةِ، فَقَالَ لِي: «يَا حُكَيْمُ، إِنَّ هَذَا الْمَالَ خَضِرٌ حُلْوٌ، فَمَنْ أَخَذَهُ بِسَخَاوَةِ نَفْسٍ، جَعَلَ اللَّهُ لَهُ فِيهِ الْبَرَكَةَ، وَمَنْ أَخَذَهُ بِإِشْرَافِ نَفْسٍ، كَانَ كَالَّذِي يَأْكُلُ وَلَا يَشْبَعُ، وَالْيَدُ الْعُلْيَا خَيْرٌ مِنَ الْيَدِ السُّفْلَى». فَقَالَ: أَيْ رَبِّ كَرَامَتِي! فَوَاللَّهِ لَا أَرْزَأُ أَحَدًا بَعْدَكَ شَيْئًا، فَلَمْ يَرْزَأْ أَحَدًا حَتَّى قَبَضَ النَّبِيُّ ﷺ، فَأَتَاهُ أَبُو بَكْرٍ يَسْأَلُهُ، فَأَبَى، فَلَمْ يَرْزَأْ أَحَدًا حَتَّى تُوُفِّيَ.

(ز) قال أبو نعيم: تفرد به عن حميد بن أبي هلال: زيد بن وهب.

وقال الدارقطني: تفرد به عن حميد: سرمد بن يحيى.

(ز) أخرجه الطبراني (٣/ ٧٣ - ٧٤).

(ز) تقدم تخريجه في الحديث (٥٧٣).

٥٧٥ - حدَّثَنَا أَبُو الْعَبَّاسِ مُحَمَّدُ بْنُ يَعْقُوبَ، ثَنَا بَحْرُ بْنُ نَصْرٍ، قَالَ: قُرِئَ عَلَى ابْنِ وَهْبٍ: أَخْبَرَنِي [بَكْرُ] بْنُ [أَبِي

(١) في (ز): «أخبرنا بكر بن أبي».

(٢) في (ز): «عن أبي هريرة» وهو خطأ، وهو الصواب عند أبي نعيم، وقد سلف على الصواب في هذا الإسناد في الحديث (٥٧٣).

(٣) في (ز): «عن أبي سعيد» وهو خطأ، وهو الصواب عند أبي نعيم، وقد سلف على الصواب في هذا الإسناد في الحديث (٥٧٣).

(٤) في (ز): «عن أبي سعيد» وهو خطأ، وهو الصواب عند أبي نعيم، وقد سلف على الصواب في هذا الإسناد في الحديث (٥٧٣).

(٥) في (ز): «عن أبي سعيد» وهو خطأ، وهو الصواب عند أبي نعيم، وقد سلف على الصواب في هذا الإسناد في الحديث (٥٧٣).

(٦) في (ز): «عن أبي سعيد» وهو خطأ، وهو الصواب عند أبي نعيم، وقد سلف على الصواب في هذا الإسناد في الحديث (٥٧٣).

(٧) في (ز): «عن أبي سعيد» وهو خطأ، وهو الصواب عند أبي نعيم، وقد سلف على الصواب في هذا الإسناد في الحديث (٥٧٣).

(٨) في (ز): «عن أبي سعيد» وهو خطأ، وهو الصواب عند أبي نعيم، وقد سلف على الصواب في هذا الإسناد في الحديث (٥٧٣).

(٩) في (ز): «عن أبي سعيد» وهو خطأ، وهو الصواب عند أبي نعيم، وقد سلف على الصواب في هذا الإسناد في الحديث (٥٧٣).

(١٠) في (ز): «عن أبي سعيد» وهو خطأ، وهو الصواب عند أبي نعيم، وقد سلف على الصواب في هذا الإسناد في الحديث (٥٧٣).

(١١) في (ز): «عن أبي سعيد» وهو خطأ، وهو الصواب عند أبي نعيم، وقد سلف على الصواب في هذا الإسناد في الحديث (٥٧٣).

(١٢) في (ز): «عن أبي سعيد» وهو خطأ، وهو الصواب عند أبي نعيم، وقد سلف على الصواب في هذا الإسناد في الحديث (٥٧٣).

(١٣) في (ز): «عن أبي سعيد» وهو خطأ، وهو الصواب عند أبي نعيم، وقد سلف على الصواب في هذا الإسناد في الحديث (٥٧٣).

(١٤) في (ز): «عن أبي سعيد» وهو خطأ، وهو الصواب عند أبي نعيم، وقد سلف على الصواب في هذا الإسناد في الحديث (٥٧٣).

(١٥) في (ز): «عن أبي سعيد» وهو خطأ، وهو الصواب عند أبي نعيم، وقد سلف على الصواب في هذا الإسناد في الحديث (٥٧٣).

(١٦) في (ز): «عن أبي سعيد» وهو خطأ، وهو الصواب عند أبي نعيم، وقد سلف على الصواب في هذا الإسناد في الحديث (٥٧٣).

(١٧) في (ز): «عن أبي سعيد» وهو خطأ، وهو الصواب عند أبي نعيم، وقد سلف على الصواب في هذا الإسناد في الحديث (٥٧٣).

(١٨) في (ز): «عن أبي سعيد» وهو خطأ، وهو الصواب عند أبي نعيم، وقد سلف على الصواب في هذا الإسناد في الحديث (٥٧٣).

(١٩) في (ز): «عن أبي سعيد» وهو خطأ، وهو الصواب عند أبي نعيم، وقد سلف على الصواب في هذا الإسناد في الحديث (٥٧٣).

(٢٠) في (ز): «عن أبي سعيد» وهو خطأ، وهو الصواب عند أبي نعيم، وقد سلف على الصواب في هذا الإسناد في الحديث (٥٧٣).

(٢١) في (ز): «عن أبي سعيد» وهو خطأ، وهو الصواب عند أبي نعيم، وقد سلف على الصواب في هذا الإسناد في الحديث (٥٧٣).

(٢٢) في (ز): «عن أبي سعيد» وهو خطأ، وهو الصواب عند أبي نعيم، وقد سلف على الصواب في هذا الإسناد في الحديث (٥٧٣).

(٢٣) في (ز): «عن أبي سعيد» وهو خطأ، وهو الصواب عند أبي نعيم، وقد سلف على الصواب في هذا الإسناد في الحديث (٥٧٣).

(٢٤) في (ز): «عن أبي سعيد» وهو خطأ، وهو الصواب عند أبي نعيم، وقد سلف على الصواب في هذا الإسناد في الحديث (٥٧٣).

(٢٥) في (ز): «عن أبي سعيد» وهو خطأ، وهو الصواب عند أبي نعيم، وقد سلف على الصواب في هذا الإسناد في الحديث (٥٧٣).

(٢٦) في (ز): «عن أبي سعيد» وهو خطأ، وهو الصواب عند أبي نعيم، وقد سلف على الصواب في هذا الإسناد في الحديث (٥٧٣).

(٢٧) في (ز): «عن أبي سعيد» وهو خطأ، وهو الصواب عند أبي نعيم، وقد سلف على الصواب في هذا الإسناد في الحديث (٥٧٣).

(٢٨) في (ز): «عن أبي سعيد» وهو خطأ، وهو الصواب عند أبي نعيم، وقد سلف على الصواب في هذا الإسناد في الحديث (٥٧٣).

(٢٩) في (ز): «عن أبي سعيد» وهو خطأ، وهو الصواب عند أبي نعيم، وقد سلف على الصواب في هذا الإسناد في الحديث (٥٧٣).

(٣٠) في (ز): «عن أبي سعيد» وهو خطأ، وهو الصواب عند أبي نعيم، وقد سلف على الصواب في هذا الإسناد في الحديث (٥٧٣).

(٣١) في (ز): «عن أبي سعيد» وهو خطأ، وهو الصواب عند أبي نعيم، وقد سلف على الصواب في هذا الإسناد في الحديث (٥٧٣).

(٣٢) في (ز): «عن أبي سعيد» وهو خطأ، وهو الصواب عند أبي نعيم، وقد سلف على الصواب في هذا الإسناد في الحديث (٥٧٣).

(٣٣) في (ز): «عن أبي سعيد» وهو خطأ، وهو الصواب عند أبي نعيم، وقد سلف على الصواب في هذا الإسناد في الحديث (٥٧٣).

(٣٤) في (ز): «عن أبي سعيد» وهو خطأ، وهو الصواب عند أبي نعيم، وقد سلف على الصواب في هذا الإسناد في الحديث (٥٧٣).

(٣٥) في (ز): «عن أبي سعيد» وهو خطأ، وهو الصواب عند أبي نعيم، وقد سلف على الصواب في هذا الإسناد في الحديث (٥٧٣).

(٣٦) في (ز): «عن أبي سعيد» وهو خطأ، وهو الصواب عند أبي نعيم، وقد سلف على الصواب في هذا الإسناد في الحديث (٥٧٣).

(٣٧) في (ز): «عن أبي سعيد» وهو خطأ، وهو الصواب عند أبي نعيم، وقد سلف على الصواب في هذا الإسناد في الحديث (٥٧٣).

(٣٨) في (ز): «عن أبي سعيد» وهو خطأ، وهو الصواب عند أبي نعيم، وقد سلف على الصواب في هذا الإسناد في الحديث (٥٧٣).

(٣٩) في (ز): «عن أبي سعيد» وهو خطأ، وهو الصواب عند أبي نعيم، وقد سلف على الصواب في هذا الإسناد في الحديث (٥٧٣).

(٤٠) في (ز): «عن أبي سعيد» وهو خطأ، وهو الصواب عند أبي نعيم، وقد سلف على الصواب في هذا الإسناد في الحديث (٥٧٣).

(٤١) في (ز): «عن أبي سعيد» وهو خطأ، وهو الصواب عند أبي نعيم، وقد سلف على الصواب في هذا الإسناد في الحديث (٥٧٣).

(٤٢) في (ز): «عن أبي سعيد» وهو خطأ، وهو الصواب عند أبي نعيم، وقد سلف على الصواب في هذا الإسناد في الحديث (٥٧٣).

(٤٣) في (ز): «عن أبي سعيد» وهو خطأ، وهو الصواب عند أبي نعيم، وقد سلف على الصواب في هذا الإسناد في الحديث (٥٧٣).

(٤٤) في (ز): «عن أبي سعيد» وهو خطأ، وهو الصواب عند أبي نعيم، وقد سلف على الصواب في هذا الإسناد في الحديث (٥٧٣).

(٤٥) في (ز): «عن أبي سعيد» وهو خطأ، وهو الصواب عند أبي نعيم، وقد سلف على الصواب في هذا الإسناد في الحديث (٥٧٣).

(٤٦) في (ز): «عن أبي سعيد» وهو خطأ، وهو الصواب عند أبي نعيم، وقد سلف على الصواب في هذا الإسناد في الحديث (٥٧٣).

(٤٧) في (ز): «عن أبي سعيد» وهو خطأ، وهو الصواب عند أبي نعيم، وقد سلف على الصواب في هذا الإسناد في الحديث (٥٧٣).

(٤٨) في (ز): «عن أبي سعيد» وهو خطأ، وهو الصواب عند أبي نعيم، وقد سلف على الصواب في هذا الإسناد في الحديث (٥٧٣).

(٤٩) في (ز): «عن أبي سعيد» وهو خطأ، وهو الصواب عند أبي نعيم، وقد سلف على الصواب في هذا الإسناد في الحديث (٥٧٣).

(٥٠) في (ز): «عن أبي سعيد» وهو خطأ، وهو الصواب عند أبي نعيم، وقد سلف على الصواب في هذا الإسناد في الحديث (٥٧٣).

(٥١) في (ز): «عن أبي سعيد» وهو خطأ، وهو الصواب عند أبي نعيم، وقد سلف على الصواب في هذا الإسناد في الحديث (٥٧٣).

(٥٢) في (ز): «عن أبي سعيد» وهو خطأ، وهو الصواب عند أبي نعيم، وقد سلف على الصواب في هذا الإسناد في الحديث (٥٧٣).

(٥٣) في (ز): «عن أبي سعيد» وهو خطأ، وهو الصواب عند أبي نعيم، وقد سلف على الصواب في هذا الإسناد في الحديث (٥٧٣).

(٥٤) في (ز): «عن أبي سعيد» وهو خطأ، وهو الصواب عند أبي نعيم، وقد سلف على الصواب في هذا الإسناد في الحديث (٥٧٣).

(٥٥) في (ز): «عن أبي سعيد» وهو خطأ، وهو الصواب عند أبي نعيم، وقد سلف على الصواب في هذا الإسناد في الحديث (٥٧٣).

(٥٦) في (ز): «عن أبي سعيد» وهو خطأ، وهو الصواب عند أبي نعيم، وقد سلف على الصواب في هذا الإسناد في الحديث (٥٧٣).

(٥٧) في (ز): «عن أبي سعيد» وهو خطأ، وهو الصواب عند أبي نعيم، وقد سلف على الصواب في هذا الإسناد في الحديث (٥٧٣).

(٥٨) في (ز): «عن أبي سعيد» وهو خطأ، وهو الصواب عند أبي نعيم، وقد سلف على الصواب في هذا الإسناد في الحديث (٥٧٣).

(٥٩) في (ز): «عن أبي سعيد» وهو خطأ، وهو الصواب عند أبي نعيم، وقد سلف على الصواب في هذا الإسناد في الحديث (٥٧٣).

(٦٠) في (ز): «عن أبي سعيد» وهو خطأ، وهو الصواب عند أبي نعيم، وقد سلف على الصواب في هذا الإسناد في الحديث (٥٧٣).

(٦١) في (ز): «عن أبي سعيد» وهو خطأ، وهو الصواب عند أبي نعيم، وقد سلف على الصواب في هذا الإسناد في الحديث (٥٧٣).

(٦٢) في (ز): «عن أبي سعيد» وهو خطأ، وهو الصواب عند أبي نعيم، وقد سلف على الصواب في هذا الإسناد في الحديث (٥٧٣).

(٦٣) في (ز): «عن أبي سعيد» وهو خطأ، وهو الصواب عند أبي نعيم، وقد سلف على الصواب في هذا الإسناد في الحديث (٥٧٣).

(٦٤) في (ز): «عن أبي سعيد» وهو خطأ، وهو الصواب عند أبي نعيم، وقد سلف على الصواب في هذا الإسناد في الحديث (٥٧٣).

(٦٥) في (ز): «عن أبي سعيد» وهو خطأ، وهو الصواب عند أبي نعيم، وقد سلف على الصواب في هذا الإسناد في الحديث (٥٧٣).

(٦٦) في (ز): «عن أبي سعيد» وهو خطأ، وهو الصواب عند أبي نعيم، وقد سلف على الصواب في هذا الإسناد في الحديث (٥٧٣).

(٦٧) في (ز): «عن أبي سعيد» وهو خطأ، وهو الصواب عند أبي نعيم، وقد سلف على الصواب في هذا الإسناد في الحديث (٥٧٣).

(٦٨) في (ز): «عن أبي سعيد» وهو خطأ، وهو الصواب عند أبي نعيم، وقد سلف على الصواب في هذا الإسناد في الحديث (٥٧٣).

(٦٩) في (ز): «عن أبي سعيد» وهو خطأ، وهو الصواب عند أبي نعيم، وقد سلف على الصواب في هذا الإسناد في الحديث (٥٧٣).

(٧٠) في (ز): «عن أبي سعيد» وهو خطأ، وهو الصواب عند أبي نعيم، وقد سلف على الصواب في هذا الإسناد في الحديث (٥٧٣).

(٧١) في (ز): «عن أبي سعيد» وهو خطأ، وهو الصواب عند أبي نعيم، وقد سلف على الصواب في هذا الإسناد في الحديث (٥٧٣).

(٧٢) في (ز): «عن أبي سعيد» وهو خطأ، وهو الصواب عند أبي نعيم، وقد سلف على الصواب في هذا الإسناد في الحديث (٥٧٣).

(٧٣) في (ز): «عن أبي سعيد» وهو خطأ، وهو الصواب عند أبي نعيم، وقد سلف على الصواب في هذا الإسناد في الحديث (٥٧٣).

(٧٤) في (ز): «عن أبي سعيد» وهو خطأ، وهو الصواب عند أبي نعيم، وقد سلف على الصواب في هذا الإسناد في الحديث (٥٧٣).

(٧٥) في (ز): «عن أبي سعيد» وهو خطأ، وهو الصواب عند أبي نعيم، وقد سلف على الصواب في هذا الإسناد في الحديث (٥٧٣).

(٧٦) في (ز): «عن أبي سعيد» وهو خطأ، وهو الصواب عند أبي نعيم، وقد سلف على الصواب في هذا الإسناد في الحديث (٥٧٣).

(٧٧) في (ز): «عن أبي سعيد» وهو خطأ، وهو الصواب عند أبي نعيم، وقد سلف على الصواب في هذا الإسناد في الحديث (٥٧٣).

(٧٨) في (ز): «عن أبي سعيد» وهو خطأ، وهو الصواب عند أبي نعيم، وقد سلف على الصواب في هذا الإسناد في الحديث (٥٧٣).

(٧٩) في (ز): «عن أبي سعيد» وهو خطأ، وهو الصواب عند أبي نعيم، وقد سلف على الصواب في هذا الإسناد في الحديث (٥٧٣).

(٨٠) في (ز): «عن أبي سعيد» وهو خطأ، وهو الصواب عند أبي نعيم، وقد سلف على الصواب في هذا الإسناد في الحديث (٥٧٣).

(٨١) في (ز): «عن أبي سعيد» وهو خطأ، وهو الصواب عند أبي نعيم، وقد سلف على الصواب في هذا الإسناد في الحديث (٥٧٣).

(٨٢) في (ز): «عن أبي سعيد» وهو خطأ، وهو الصواب عند أبي نعيم، وقد سلف على الصواب في هذا الإسناد في الحديث (٥٧٣).

(٨٣) في (ز): «عن أبي سعيد» وهو خطأ، وهو الصواب عند أبي نعيم، وقد سلف على الصواب في هذا الإسناد في الحديث (٥٧٣).

(٨٤) في (ز): «عن أبي سعيد» وهو خطأ، وهو الصواب عند أبي نعيم، وقد سلف على الصواب في هذا الإسناد في الحديث (٥٧٣).

(٨٥) في (ز): «عن أبي سعيد» وهو خطأ، وهو الصواب عند أبي نعيم، وقد سلف على الصواب في هذا الإسناد في الحديث (٥٧٣).

(٨٦) في (ز): «عن أبي سعيد» وهو خطأ، وهو الصواب عند أبي نعيم، وقد سلف على الصواب في هذا الإسناد في الحديث (٥٧٣).

(٨٧) في (ز): «عن أبي سعيد» وهو خطأ، وهو الصواب عند أبي نعيم، وقد سلف على الصواب في هذا الإسناد في الحديث (٥٧٣).

(٨٨) في (ز): «عن أبي سعيد» وهو خطأ، وهو الصواب عند أبي نعيم، وقد سلف على الصواب في هذا الإسناد في الحديث (٥٧٣).

(٨٩) في (ز): «عن أبي سعيد» وهو خطأ، وهو الصواب عند أبي نعيم، وقد سلف على الصواب في هذا الإسناد في الحديث (٥٧٣).

(٩٠) في (ز): «عن أبي سعيد» وهو خطأ، وهو الصواب عند أبي نعيم، وقد سلف على الصواب في هذا الإسناد في الحديث (٥٧٣).

(٩١) في (ز): «عن أبي سعيد» وهو خطأ، وهو الصواب عند أبي نعيم، وقد سلف على الصواب في هذا الإسناد في الحديث (٥٧٣).

(٩٢) في (ز): «عن أبي سعيد» وهو خطأ، وهو الصواب عند أبي نعيم، وقد سلف على الصواب في هذا الإسناد في الحديث (٥٧٣).

(٩٣) في (ز): «عن أبي سعيد» وهو خطأ، وهو الصواب عند أبي نعيم، وقد سلف على الصواب في هذا الإسناد في الحديث (٥٧٣).

(٩٤) في (ز): «عن أبي سعيد» وهو خطأ، وهو الصواب عند أبي نعيم، وقد سلف على الصواب في هذا الإسناد في الحديث (٥٧٣).

(٩٥) في (ز): «عن أبي سعيد» وهو خطأ، وهو الصواب عند أبي نعيم، وقد سلف على الصواب في هذا الإسناد في الحديث (٥٧٣).

(٩٦) في (ز): «عن أبي سعيد» وهو خطأ، وهو الصواب عند أبي نعيم، وقد سلف على الصواب في هذا الإسناد في الحديث (٥٧٣).

(٩٧) في (ز): «عن أبي سعيد» وهو خطأ، وهو الصواب عند أبي نعيم، وقد سلف على الصواب في هذا الإسناد في الحديث (٥٧٣).

(٩٨) في (ز): «عن أبي سعيد» وهو خطأ، وهو الصواب عند أبي نعيم، وقد سلف على الصواب في هذا الإسناد في الحديث (٥٧٣).

(٩٩) في (ز): «عن أبي سعيد» وهو خطأ، وهو الصواب عند أبي نعيم، وقد سلف على الصواب في هذا الإسناد في الحديث (٥٧٣).

(١٠٠) في (ز): «عن أبي سعيد» وهو خطأ، وهو الصواب عند أبي نعيم، وقد سلف على الصواب في هذا الإسناد في الحديث (٥٧٣).

(١٠١) في (ز): «عن أبي سعيد» وهو خطأ، وهو الصواب عند أبي نعيم، وقد سلف على الصواب في هذا الإسناد في الحديث (٥٧٣).

(١٠٢) في (ز): «عن أبي سعيد» وهو خطأ، وهو الصواب عند أبي نعيم، وقد سلف على الصواب في هذا الإسناد في الحديث (٥٧٣).

(١٠٣) في (ز): «عن أبي سعيد» وهو خطأ، وهو الصواب عند أبي نعيم، وقد سلف على الصواب في هذا الإسناد في الحديث (٥٧٣).

(١٠٤) في (ز): «عن أبي سعيد» وهو خطأ، وهو الصواب عند أبي نعيم، وقد سلف على الصواب في هذا الإسناد في الحديث (٥٧٣).

(١٠٥) في (ز): «عن أبي سعيد» وهو خطأ، وهو الصواب عند أبي نعيم، وقد سلف على الصواب في هذا الإسناد في الحديث (٥٧٣).

(١٠٦) في (ز): «عن أبي سعيد» وهو خطأ، وهو الصواب عند أبي نعيم، وقد سلف على الصواب في هذا الإسناد في الحديث (٥٧٣).

(١٠٧) في (ز): «عن أبي سعيد» وهو خطأ، وهو الصواب عند أبي نعيم، وقد سلف على الصواب في هذا الإسناد في الحديث (٥٧٣).

(١٠٨) في (ز): «عن أبي سعيد» وهو خطأ، وهو الصواب عند أبي نعيم، وقد سلف على الصواب في هذا الإسناد في الحديث (٥٧٣).

(١٠٩) في (ز): «عن أبي سعيد» وهو خطأ، وهو الصواب عند أبي نعيم، وقد سلف على الصواب في هذا الإسناد في الحديث (٥٧٣).

(١١٠) في (ز): «عن أبي سعيد» وهو خطأ، وهو الصواب عند أبي نعيم، وقد سلف على الصواب في هذا الإسناد في الحديث (٥٧٣).

(١١١) في (ز): «عن أبي سعيد» وهو خطأ، وهو الصواب عند أبي نعيم، وقد سلف على الصواب في هذا الإسناد في الحديث (٥٧٣).

(١١٢) في (ز): «عن أبي سعيد» وهو خطأ، وهو الصواب عند أبي نعيم، وقد سلف على الصواب في هذا الإسناد في الحديث (٥٧٣).

(١١٣) في (ز): «عن أبي سعيد» وهو خطأ، وهو الصواب عند أبي نعيم، وقد سلف على الصواب في هذا الإسناد في الحديث (٥٧٣).

(١١٤) في (ز): «عن أبي سعيد» وهو خطأ، وهو الصواب عند أبي نعيم، وقد سلف على الصواب في هذا الإسناد في الحديث (٥٧٣).

(١١٥) في (ز): «عن أبي سعيد» وهو خطأ، وهو الصواب عند أبي نعيم، وقد سلف على الصواب في هذا الإسناد في الحديث (٥٧٣).

(١١٦) في (ز): «عن أبي سعيد» وهو خطأ، وهو الصواب عند أبي نعيم، وقد سلف على الصواب في هذا الإسناد في الحديث (٥٧٣).

(١١٧) في (ز): «عن أبي سعيد» وهو خطأ، وهو الصواب عند أبي نعيم، وقد سلف على الصواب في هذا الإسناد في الحديث (٥٧٣).

(١١٨) في (ز): «عن أبي سعيد» وهو خطأ، وهو الصواب عند أبي نعيم، وقد سلف على الصواب في هذا الإسناد في الحديث (٥٧٣).

(١١٩) في (ز): «عن أبي سعيد» وهو خطأ، وهو الصواب عند أبي نعيم، وقد سلف على الصواب في هذا الإسناد في الحديث (٥٧٣).

(١٢٠) في (ز): «عن أبي سعيد» وهو خطأ، وهو الصواب عند أبي نعيم، وقد سلف على الصواب في هذا الإسناد في الحديث (٥٧٣).

(١٢١) في (ز): «عن أبي سعيد» وهو خطأ، وهو الصواب عند أبي نعيم، وقد سلف على الصواب في هذا الإسناد في الحديث (٥٧٣).

(١٢٢) في (ز): «عن أبي سعيد» وهو خطأ، وهو الصواب عند أبي نعيم، وقد سلف على الصواب في هذا الإسناد في الحديث (٥٧٣).

(١٢٣) في (ز): «عن أبي سعيد» وهو خطأ، وهو الصواب عند أبي نعيم، وقد سلف على الصواب في هذا الإسناد في الحديث (٥٧٣).

(١٢٤) في (ز): «عن أبي سعيد» وهو خطأ، وهو الصواب عند أبي نعيم، وقد سلف على الصواب في هذا الإسناد في الحديث (٥٧٣).

(١٢٥) في (ز): «عن أبي سعيد» وهو خطأ، وهو الصواب عند أبي نعيم، وقد سلف على الصواب في هذا الإسناد في الحديث (٥٧٣).

(١٢٦) في (ز): «عن أبي سعيد» وهو خطأ، وهو الصواب عند أبي نعيم، وقد سلف على الصواب في هذا الإسناد في الحديث (٥٧٣).

(١٢٧) في (ز): «عن أبي سعيد» وهو خطأ، وهو الصواب عند أبي نعيم، وقد سلف على الصواب في هذا الإسناد في الحديث (٥٧٣).

(١٢٨) في (ز): «عن أبي سعيد» وهو خطأ، وهو الصواب عند أبي نعيم، وقد سلف على الصواب في هذا الإسناد في الحديث (٥٧٣).

(١٢٩) في (ز): «عن أبي سعيد» وهو خطأ، وهو الصواب عند أبي نعيم، وقد سلف على الصواب في هذا الإسناد في الحديث (٥٧٣).

(١٣٠) في (ز): «عن أبي سعيد» وهو خطأ، وهو الصواب عند أبي نعيم، وقد سلف على الصواب في هذا الإسناد في الحديث (٥٧٣).

(١٣١) في (ز): «عن أبي سعيد» وهو خطأ، وهو الصواب عند أبي نعيم، وقد سلف على الصواب في هذا الإسناد في الحديث (٥٧٣).

(١٣٢) في (ز): «عن أبي سعيد» وهو خطأ، وهو الصواب عند أبي نعيم، وقد سلف على الصواب في هذا الإسناد في الحديث (٥٧٣).

(١٣٣) في (ز): «عن أبي سعيد» وهو خطأ، وهو الصواب عند أبي نعيم، وقد سلف على الصواب في هذا الإسناد في الحديث (٥٧٣).

(١٣٤) في (ز): «عن أبي سعيد» وهو خطأ، وهو الصواب عند أبي نعيم، وقد سلف على الصواب في هذا الإسناد في الحديث (٥٧٣).

(١٣٥) في (ز): «عن أبي سعيد» وهو خطأ، وهو الصواب عند أبي نعيم، وقد سلف على الصواب في هذا الإسناد في الحديث (٥٧٣).

(١٣٦) في (ز): «عن أبي سعيد» وهو خطأ، وهو الصواب عند أبي نعيم، وقد سلف على الصواب في هذا الإسناد في الحديث (٥٧٣).

(١٣٧) في (ز): «عن أبي سعيد» وهو خطأ، وهو الصواب عند أبي نعيم، وقد سلف على الصواب في هذا الإسناد في الحديث (٥٧٣).

(١٣٨) في (ز): «عن أبي سعيد» وهو خطأ، وهو الصواب عند أبي نعيم، وقد سلف على الصواب في هذا الإسناد في الحديث (٥٧٣).

(١٣٩) في (ز): «عن أبي سعيد» وهو خطأ، وهو الصواب عند أبي نعيم، وقد سلف على الصواب في هذا الإسناد في الحديث (٥٧٣).

(١٤٠) في (ز): «عن أبي سعيد» وهو خطأ، وهو الصواب عند أبي نعيم، وقد سلف على الصواب في هذا الإسناد في الحديث (٥٧٣).

(١٤١) في (ز): «عن أبي سعيد» وهو خطأ، وهو الصواب عند أبي نعيم، وقد سلف على الصواب في هذا الإسناد في الحديث (٥٧٣).

(١٤٢) في (ز): «عن أبي سعيد» وهو خطأ، وهو الصواب عند أبي نعيم، وقد سلف على الصواب في هذا الإسناد في الحديث (٥٧٣).

(١٤٣) في (ز): «عن أبي سعيد» وهو خطأ، وهو الصواب عند أبي نعيم، وقد سلف على الصواب في هذا الإسناد في الحديث (٥٧٣).

(١٤٤) في (ز): «عن أبي سعيد» وهو خطأ، وهو الصواب عند أبي نعيم، وقد سلف على الصواب في هذا الإسناد في الحديث (٥٧٣).

(١٤٥) في (ز): «عن أبي سعيد» وهو خطأ، وهو الصواب عند أبي نعيم، وقد سلف على الصواب في هذا الإسناد في الحديث (٥٧٣).

(١٤٦) في (ز): «عن أبي سعيد» وهو خطأ، وهو الصواب عند أبي نعيم، وقد سلف على الصواب في هذا الإسناد في الحديث (٥٧٣).

(١٤٧) في (ز): «عن أبي سعيد» وهو خطأ، وهو الصواب عند أبي نعيم، وقد سلف على الصواب في هذا الإسناد في الحديث (٥٧٣).

(١٤٨) في (ز): «عن أبي سعيد» وهو خطأ، وهو الصواب عند أبي نعيم، وقد سلف على الصواب في هذا الإسناد في الحديث (٥٧٣).

(١٤٩) في (ز): «عن أبي سعيد» وهو خطأ، وهو الصواب عند أبي نعيم، وقد سلف على الصواب في هذا الإسناد في الحديث (٥٧٣).

(١٥٠) في (ز): «عن أبي سعيد» وهو خطأ، وهو الصواب عند أبي نعيم، وقد سلف على الصواب في هذا الإسناد في الحديث (٥٧٣).

(١٥١) في (ز): «عن أبي سعيد» وهو خطأ، وهو الصواب عند أبي نعيم، وقد سلف على الصواب في هذا الإسناد في الحديث (٥٧٣).

(١٥٢) في (ز): «عن أبي سعيد» وهو خطأ، وهو الصواب عند أبي نعيم، وقد سلف على الصواب في هذا الإسناد في الحديث (٥٧٣).

(١٥٣) في (ز): «عن أبي سعيد» وهو خطأ، وهو الصواب عند أبي نعيم، وقد سلف على الصواب في هذا الإسناد في الحديث (٥٧٣).

(١٥٤) في (ز): «عن أبي سعيد» وهو خطأ، وهو الصواب عند أبي نعيم، وقد سلف على الصواب في هذا الإسناد في الحديث (٥٧٣).

(١٥٥) في (ز): «عن أبي سعيد» وهو خطأ، وهو الصواب عند أبي نعيم، وقد سلف على الصواب في هذا الإسناد في الحديث (٥٧٣).

(١٥٦) في (ز): «عن أبي سعيد» وهو خطأ، وهو الصواب عند أبي نعيم، وقد سلف على الصواب في هذا الإسناد في الحديث (٥٧٣).

(١٥٧) في (ز): «عن أبي سعيد» وهو خطأ، وهو الصواب عند أبي نعيم، وقد سلف على الصواب في هذا الإسناد في الحديث (٥٧٣).

(١٥٨) في (ز): «عن أبي سعيد» وهو خطأ، وهو الصواب عند أبي نعيم، وقد سلف على الصواب في هذا الإسناد في الحديث (٥٧٣).

(١٥٩) في (ز): «عن أبي سعيد» وهو خطأ، وهو الصواب عند أبي نعيم، وقد سلف على الصواب في هذا الإسناد في الحديث (٥٧٣).

(١٦٠) في (ز): «عن أبي سعيد» وهو خطأ، وهو الصواب عند أبي نعيم، وقد سلف على الصواب في هذا الإسناد في الحديث (٥٧٣).

(١٦١) في (ز): «عن أبي سعيد» وهو خطأ، وهو الصواب عند أبي نعيم، وقد سلف على الصواب في هذا الإسناد في الحديث (٥٧٣).

(١٦٢) في (ز): «عن أبي سعيد» وهو خطأ، وهو الصواب عند أبي نعيم، وقد سلف على الصواب في هذا الإسناد في الحديث (٥٧٣).

(١٦٣) في (ز): «عن أبي سعيد» وهو خطأ، وهو الصواب عند أبي نعيم، وقد سلف على الصواب في هذا الإسناد في الحديث (٥٧٣).

(١٦٤) في (ز): «عن أبي سعيد» وهو خطأ، وهو الصواب عند أبي نعيم، وقد سلف على الصواب في هذا الإسناد في الحديث (٥٧٣).

(١٦٥) في (ز): «عن أبي سعيد» وهو خطأ، وهو الصواب عند أبي نعيم، وقد سلف على الصواب في هذا الإسناد في الحديث (٥٧٣).

(١٦٦) في (ز): «عن أبي سعيد» وهو خطأ، وهو الصواب عند أبي نعيم، وقد سلف على الصواب في هذا الإسناد في الحديث (٥٧٣).

(١٦٧) في (ز): «عن أبي سعيد» وهو خطأ، وهو الصواب عند أبي نعيم، وقد سلف على الصواب في هذا الإسناد في الحديث (٥٧٣).

(١٦٨) في (ز): «عن أبي سعيد» وهو خطأ، وهو الصواب عند أبي نعيم، وقد سلف على الصواب في هذا الإسناد في الحديث (٥٧٣).

(١٦٩) في (ز): «عن أبي سعيد» وهو خطأ، وهو الصواب عند أبي نعيم، وقد سلف على الصواب في هذا الإسناد في الحديث (٥٧٣).

(١٧٠) في (ز): «عن أبي سعيد» وهو خطأ، وهو الصواب عند أبي نعيم، وقد سلف على الصواب في هذا الإسناد في الحديث (٥٧٣).

(١٧١) في (ز): «عن أبي سعيد» وهو خطأ، وهو الصواب عند أبي نعيم، وقد سلف على الصواب في هذا الإسناد في الحديث (٥٧٣).

(١٧٢) في (ز): «عن أبي سعيد» وهو خطأ، وهو الصواب عند أبي نعيم، وقد سلف على الصواب في هذا الإسناد في الحديث (٥٧٣).

(١٧٣) في (ز): «عن أبي سعيد» وهو خطأ، وهو الصواب عند أبي نعيم، وقد سلف على الصواب في هذا الإسناد في الحديث (٥٧٣).

(١٧٤) في (ز): «عن أبي سعيد» وهو خطأ، وهو الصواب عند أبي نعيم، وقد سلف على الصواب في هذا الإسناد في الحديث (٥٧٣).

(١٧٥) في (ز): «عن أبي سعيد» وهو خطأ، وهو الصواب عند أبي نعيم، وقد سلف على الصواب في هذا الإسناد في الحديث (٥٧٣).

(١٧٦) في (ز): «عن أبي سعيد» وهو خطأ، وهو الصواب عند أبي نعيم، وقد سلف على الصواب في هذا الإسناد في الحديث (٥٧٣).

(١٧٧) في (ز): «عن أبي سعيد» وهو خطأ، وهو الصواب عند أبي نعيم، وقد سلف على الصواب في هذا الإسناد في الحديث (٥٧٣).

(١٧٨) في (ز): «عن أبي سعيد» وهو خطأ، وهو الصواب عند أبي نعيم، وقد سلف على الصواب في هذا الإسناد في الحديث (٥٧٣).

(١٧٩) في (ز): «عن أبي سعيد» وهو خطأ، وهو الصواب عند أبي نعيم، وقد سلف على الصواب في هذا الإسناد في الحديث (٥٧٣).

(١٨٠) في (ز): «عن أبي سعيد» وهو خطأ، وهو الصواب عند أبي نعيم، وقد سلف على الصواب في هذا الإسناد في الحديث (٥٧٣).

(١٨١) في (ز): «عن أبي سعيد» وهو خطأ، وهو الصواب عند أبي نعيم، وقد سلف على الصواب في هذا الإسناد في الحديث (٥٧٣).

(١٨٢) في (ز): «عن أبي سعيد» وهو خطأ، وهو الصواب عند أبي نعيم، وقد سلف على الصواب في هذا الإسناد في الحديث (٥٧٣).

(١٨٣) في (ز): «عن أبي سعيد» وهو خطأ، وهو الصواب عند أبي نعيم، وقد سلف على الصواب في هذا الإسناد في الحديث (٥٧٣).

(١٨٤) في (ز): «عن أبي سعيد» وهو خطأ، وهو الصواب عند أبي نعيم، وقد سلف على

وَحَدَّثَنَا أَبُو الْعَبَّاسِ، ثَنَا الْحَسَنُ بْنُ عَلِيٍّ بْنِ عَفَّانَ، ثَنَا يَزِيدُ بْنُ الْعَبَّاسِ، ثَنَا مَالِكُ بْنُ أَنَسٍ، عَنْ إِسْحَاقَ بْنِ عَبْدِ اللَّهِ بْنِ أَبِي طَلْحَةَ، عَنْ حُمَيْدَةَ بِنْتِ عُبَيْدِ بْنِ رِفَاعَةَ، عَنْ كَبْشَةَ بِنْتِ كَعْبِ بْنِ مَالِكٍ - وَكَانَتْ تَحْتَ ابْنِ أَبِي قَتَادَةَ - أَنَّ أَبَا قَتَادَةَ دَخَلَ عَلَيْهَا فَسَكَبَتْ لَهُ وَضُوءًا، فَجَاءَتْ هِرَّةٌ تَشْرَبُ مِنْهُ، فَأَصْغَى لَهَا الْإِنَاءَ حَتَّى شَرِبَتْ. قَالَتْ كَبْشَةُ: فَرَآنِي أَنْظُرُ إِلَيْهِ، فَقَالَ: أَتَعْجَبِينَ يَا بِنْتَ أَخِي؟ فَقُلْتُ: نَعَمْ. فَقَالَ: إِنَّ رَسُولَ اللَّهِ ﷺ قَالَ: «إِنَّهَا لَيْسَتْ بِنَجَسٍ، إِنَّهَا مِنَ الطَّوَّافِينَ عَلَيْكُمْ وَالطَّوَّافَاتِ».

هَذَا حَدِيثٌ صَحِيحٌ، وَلَمْ يُخَرِّجَاهُ عَلَى أَنَّهَا عَلَى مَا أَصَّلْنَاهُ فِي تَرْكِهِ، غَيْرَ أَنَّهَا قَدْ شَهِدَ لَهَا حَدِيثُ إِسْحَاقَ بْنِ أَبِي، أَنَّهُ الْمَحْكُومُ فِي حَدِيثِ الْمُغَفَّلِ، وَهَذَا الْحَدِيثُ مِمَّا صَحَّحَهُ مَالِكٌ، وَاحْتَجَّ بِهِ فِي الْمُوَطَّإِ، وَمَعَ ذَلِكَ فَإِنَّهُ لَمْ يُلْجِئْنَا

ولا نحكم به صحيح.

وَقَدْ صَحَّ عَلَى شَرْطِ الشَّيْخَيْنِ ضِدُّهُ، وَلَمْ يُخْرِجَاهُ أَيْضًا.

٥٧٧- حَدَّثَنَاهُ أَبُو بَكْرٍ مُحَمَّدُ بْنُ عَبْدِ اللهِ الْمُقْرِئُ بِمَكَّةَ، ثَنَا أَبُو بَكْرٍ مُحَمَّدُ بْنُ إِسْحَاقَ بْنِ خُزَيْمَةَ - بِإِمْلَاءٍ مِنْ أَبِيهِ بِمَكَّةَ سَنَةَ سِتٍّ وَسَبْعِينَ وَمِائَتَيْنِ - ثَنَا بِشْرُ بْنُ مُعَاذٍ الْعَقَدِيُّ، ثَنَا أَبُو عَوَانَةَ، عَنْ عَاصِمٍ الْأَحْوَلِ، عَنْ أَبِي نَوْفَلٍ بْنِ حَنْظَلٍ، عَنْ أَبِي هُرَيْرَةَ، عَنِ النَّبِيِّ ﷺ قَالَ: «الْمُهْرُ إِذَا أَعْتَقَتْ فَإِنَّهَا تَبِينُ وَلَهَا فِيهِ الْخَلْفُ إِنْ لَمْ يَمْسَسْ مَنْ مَاءِ سَيِّدِهَا، وَالْأَوْفَى بِالْأَوْفَى، وَالْهُوَ مِثْلُ ذَلِكَ»[1].

هَذَا حَدِيثٌ صَحِيحُ الْإِسْنَادِ عَلَى شَرْطِ الشَّيْخَيْنِ، فَإِنَّ لَهُمَا بِهَذَا الْإِسْنَادِ، وَمَنْ نَوْعَ، أَنَّ لَا يَتَزَوَّجَ بِقَرْيَةٍ بِهَا: مَنْ أَبِي عَاصِمٍ فَهُوَ مُهْرٌ، فَلَمْ تَحِلَّ بِهِ قَرْيَةٌ مِنْ أَبِي عَاصِمٍ، وَإِنَّمَا هُوَ بِهِ أَبُو عَاصِمٍ، وَهُوَ سَهْلٌ.

٥٧٨- حَدَّثَنَاهُ أَبُو بَكْرٍ بْنُ عُمَرَ الْحَنْظَلِيُّ، ثَنَا أَبُو بَكْرٍ عَبْدُ اللهِ بْنُ مُحَمَّدِ بْنِ زِيَادٍ النَّيْسَابُورِيُّ، ثَنَا بَكْرُ بْنُ مُحَمَّدٍ وَحَمْدَانُ بْنُ الْحَسَنِ بْنِ عُتْبَةَ، قَالَا: ثَنَا أَبُو عَاصِمٍ، ثَنَا ابْنُ أَبِي ذِئْبٍ، ثَنَا مُحَمَّدُ بْنُ عَمْرِو بْنِ عَلْقَمَةَ، قَالَ: قَالَ رَسُولُ اللهِ ﷺ: «الْمُهْرُ الْإِمَاءُ إِذَا وَلَدَ الْخَلْفُ لَمْ يَمْسَسْ مَنْ مَاءِ الْأَوْلَى بِالْأَوْلَى، وَالْهُوَ مِثْلُ ذَلِكَ»[2].

بَابُ بُيُوعٍ

٥٧٩- أَخْبَرَنَا أَبُو بَكْرٍ الْمُقْرِئُ، ثَنَا قَاسِمُ بْنُ زَكَرِيَّا الْمُقْرِئُ، ثَنَا عَلِيُّ بْنُ مُسْهِرٍ، ثَنَا أَبُو عَاصِمٍ، ثَنَا نُوفَلُ بْنُ حَنْظَلٍ، ثَنَا مُحَمَّدُ بْنُ سِيرِينَ، عَنْ أَبِي هُرَيْرَةَ

---

(١) أخرجه البيهقي (١٠/٥١٥-٥١٦-١٩٨٩٨).

(٢) أخرجه البيهقي (١٠/٥١٥-٥١٦-١٩٨٩٨).

قَالَ: قَالَ رَسُولُ اللَّهِ ﷺ: «فِي الْهِرَّةِ مَرَّةً أَوْ مَرَّتَيْنِ». يَعْنِي غَسْلَ الْإِنَاءِ إِذَا وَلَغَ فِيهِ الْكَلْبُ[1]....[2]

وَقَدْ شَفَى عَلِيُّ بْنُ النَّضْرِ الْجَهْضَمِيُّ، عَنْ قُرَّةَ فِي بَيَانِ هَذِهِ اللَّفْظَةِ.

٥٨٠- حدثناه أَبُو مُحَمَّدٍ الْمُزَنِيُّ، ثَنَا أَبُو مَعْشَرٍ الْحَسَنُ بْنُ سُلَيْمَانَ الدَّارِمِيُّ، ثَنَا نَصْرُ بْنُ عَلِيٍّ، ثَنَا أَبِي، ثَنَا قُرَّةُ بْنُ خَالِدٍ، عَنْ مُحَمَّدِ بْنِ سِيرِينَ، عَنْ أَبِي هُرَيْرَةَ، عَنْ رَسُولِ اللَّهِ ﷺ قَالَ: «طُهُورُ إِنَاءِ أَحَدِكُمْ إِذَا وَلَغَ فِيهِ الْكَلْبُ أَنْ يُغْسَلَ سَبْعَ مَرَّاتٍ، أُولَاهُنَّ بِالتُّرَابِ». ثُمَّ ذَكَرَ أَبُو هُرَيْرَةَ الْهِرَّ. لَا أَدْرِي قَالَ: مَرَّةً أَوْ مَرَّتَيْنِ. قَالَ نَصْرُ بْنُ عَلِيٍّ: وَجَدْتُهُ فِي كِتَابِ أَبِي فِي مَوْضِعٍ آخَرَ، عَنْ قُرَّةَ، عَنِ ابْنِ سِيرِينَ، عَنْ أَبِي هُرَيْرَةَ فِي الْكَلْبِ مُسْنَدًا، وَفِي الْهِرَّةِ مَوْقُوفًا[3].

٥٨١- أَخْبَرَنَاهُ أَبُو بَكْرٍ أَحْمَدُ بْنُ [سَلْمَانَ][4] الْفَقِيهُ، ثَنَا أَحْمَدُ بْنُ مُحَمَّدٍ الْبِرْتِيُّ.

وَثَنَا أَبُو بَكْرٍ أَحْمَدُ بْنُ إِسْحَاقَ، أَنَا مُحَمَّدُ بْنُ أَيُّوبَ.

---

(١) إتحاف المهرة (١٥/ ٥١٥-١٩٨٠).

(٢) [illegible]

(٣) [illegible]

(٤) [illegible] (٢٤٣٠) [illegible] أبو بكر الفقيه البغدادي الحنفي المعروف بالنجاد يروي عن أحمد بن محمد بن عيسى البرتي قاضي بغداد.

وَثَنَا أَبُو مُحَمَّدٍ الْمُزَنِيُّ، ثَنَا أَبُو عَبْدِ اللَّهِ، قَالُوا: ثَنَا مُسَدَّدٌ بِإِسْنَادِهِ، ثَنَا يَحْيَى، ثَنَا مُحَمَّدُ بْنُ سِيرِينَ، عَنْ أَبِي هُرَيْرَةَ فِي الْهِرِّ يَلَغُ فِي الْإِنَاءِ، قَالَ: يُغْسَلُ مَرَّةً أَوْ مَرَّتَيْنِ.

وَقَدْ ثَبَتَ الرُّجُوعُ فِي حُكْمِ الشَّرِيعَةِ إِلَى حَدِيثِ مَالِكِ بْنِ أَنَسٍ فِي طَهَارَةِ الْهِرِّ، وَاللَّهُ أَعْلَمُ.

٥٨٣- **حدثنا** أَبُو عَبْدِ اللَّهِ الْمُحَمَّدُ بْنُ يَعْقُوبَ الْحَافِظُ، ثَنَا يَحْيَى بْنُ مُحَمَّدِ بْنِ يَحْيَى، ثَنَا بُكَيْرُ بْنُ الْخَارِثِ، ثَنَا يَحْيَى بْنُ آدَمَ، عَنْ مِسْعَرٍ، عَنْ سِمَاكٍ، عَنْ أَبِي عَبْدِ اللَّهِ الْمُحَمَّدِ، عَنْ أَبِيهِ: أَنَّ رَسُولَ اللَّهِ ﷺ لَمَّا نَزَلَ عَلَيْهِ أَمْرُ سِقَايَةِ، قِيلَ لَهُ: إِنَّهُ دَنِيَّةٌ، فَقَالَ: «وَمَا لَهُمْ يَلْعَبُ بِحُبَيْهِمْ». أَيْ: أَحْبَبْتُهُ، أَوْ: بِحُبِّهِمْ.

هَذَا حَدِيثٌ صَحِيحٌ، وَلَا أَعْرِفُ لَهُ عِلَّةً، وَلَمْ يُخَرِّجَاهُ.

٥٨٤- **حدثنا** أَبُو بَكْرٍ بْنُ إِسْحَاقَ الْفَقِيهُ، ثَنَا مُحَمَّدُ بْنُ عَبْدِ اللَّهِ الْحَضْرَمِيُّ، ثَنَا هَارُونُ بْنُ إِسْحَاقَ الْهَمْدَانِيُّ، ثَنَا مُحَمَّدُ بْنُ فُضَيْلٍ، عَنْ مُصْعَبٍ، عَنْ سِمَاكِ بْنِ أَبِي الْمُحَمَّدِ، عَنْ جَابِرٍ بْنِ عَبْدِ اللَّهِ، قَالَ: قَالَ رَسُولُ اللَّهِ ﷺ: «يَجِيءُ مِنْ الرُّشْوَةِ الْمُحَمَّدُ، وَمِنَ الْخِيَانَةِ الصَّبَّاغُ». فَقَالَ لَهُ رَجُلٌ: لَا يَكْفِينَا ذَلِكَ يَا جَابِرُ، فَقَالَ: قَدْ تَعْلَمُ مِنْ هُنَا وَهُنَا وَأَكْثَرُ شَرًّا.

---

(١) إسناده لغيره: (١٨/٥-٥١٥-١٩٨٨).

(٢) هو: عبد الله بن أبي المحمد. من رجال النهذيب.

(٣) إسناده لغيره: (١٨/٥-٥١٥-١٩٨٩).

(٤) في (ق): «وَمِنَ الرُّشْوَةِ: الْمُحَمَّدُ».

(٥) إسناده لغيره: (١٨/٥-١٦٦-١٩٦٥).

هَذَا حَدِيثٌ صَحِيحٌ عَلَى شَرْطِ الشَّيْخَيْنِ، وَلَمْ يُخَرِّجَاهُ بِهَذَا اللَّفْظِ.

٥٨٤- حَدَّثَنَا أَبُو عَلِيٍّ الْحُسَيْنُ بْنُ عَلِيٍّ الْحَافِظُ، ثَنَا إِبْرَاهِيمُ بْنُ مُرْشِدٍ الْهِيتِيُّ، ثَنَا أَبُو كُرَيْبٍ، ثَنَا يَحْيَى بْنُ أَبِي زَائِدَةَ، عَنْ شُعْبَةَ، عَنْ حَبِيبِ بْنِ زَيْدٍ، عَنْ عَبَّادِ بْنِ تَمِيمٍ، عَنْ عَبْدِ اللَّهِ بْنِ زَيْدٍ، أَنَّ النَّبِيَّ ﷺ أُتِيَ بِثُلُثَيْ مُدٍّ فَتَوَضَّأَ، فَجَعَلَ يَدْلُكُ ذِرَاعَيْهِ".

هَذَا حَدِيثٌ صَحِيحٌ عَلَى شَرْطِ مُسْلِمٍ، فَقَدِ احْتَجَّ بِحَبِيبِ بْنِ زَيْدٍ، وَلَمْ يُخَرِّجَاهُ".

٥٨٥- حَدَّثَنَا أَبُو الْعَبَّاسِ مُحَمَّدُ بْنُ يَعْقُوبَ، ثَنَا الْحَسَنُ بْنُ عَلِيِّ بْنِ عَفَّانَ الْعَامِرِيُّ، ثَنَا مُحَمَّدُ بْنُ عُبَيْدٍ، عَنْ عُبَيْدِ اللَّهِ.

وَحَدَّثَنِي عَلِيُّ بْنُ عِيسَى -وَاللَّفْظُ لَهُ- ثَنَا الْحُسَيْنُ بْنُ مُحَمَّدٍ الْقَبَّانِيُّ، ثَنَا

إِنَّمَا انْفَلَقَ عَلَى حَبِيبِ عَائِشَةَ فِي هَذَا الْبَابِ.

وَلِهَذَا الْحَدِيثِ شَاهِدٌ بِمَعْنَاهُ بَلْ وَشَاهِدٌ بِلَفْظِهِ، وَلَا أَدْرِي مَا أَخْتَارُ؛ فَإِنَّ كُلًّا مِنْهُمَا أَخْتَارَهُ جَمَاعَةٌ مِنْ أَئِمَّةِ الْإِسْلَامِ.

١٥٨٦- **حَدَّثَنَا** عَبْدُ بْنُ حُمَيْدٍ، قَالَ: حَدَّثَنَا مُحَمَّدُ بْنُ سَابِقٍ بْنِ جَمِيلٍ، قَالَ: حَدَّثَنَا عَبْدُ اللَّهِ الضَّبُّ وَمُحَمَّدُ بْنُ يُونُسَ، قَالَا: أَنَا أَبُو دَاوُدَ، وَحَدَّثَنَا عَاصِمُ بْنُ مُحَمَّدٍ، عَنْ لَيْثٍ بْنِ عُبَيْدٍ، عَنِ الْحَسَنِ، عَنْ ثَوْبٍ بْنِ سُمَرَةَ، عَنِ النَّبِيِّ ﷺ، قَالَ: «إِنَّ لِلْوُضُوءِ شَيْطَانًا يُقَالُ لَهُ: الْوَلْهَانُ، فَاحْذَرُوهُ، وَالْوُضُوءُ وَسْوَاسُ الْمَاءِ»[1].

وَلَهُ شَاهِدٌ بِالْإِسْنَادِ وَآخَرُ بِمَعْنَاهُ:

١٥٨٧- **حَدَّثَنَا** أَبُو بَكْرِ بْنُ إِسْحَاقَ، قَالَ: حَدَّثَنَا بْنُ أَبُوبَ، قَالَ: أَنَا مُوسَى بْنُ إِسْمَاعِيلَ، قَالَ: حَدَّثَنَا أَبُو سَلَمَةَ، قَالَ: أَنَا سَعِيدٌ الْجُرَيْرِيُّ، عَنْ أَبِي نَضْرَةَ[2]: أَنَّ عَبْدَ اللَّهِ بْنَ مُغَفَّلٍ سَمِعَ ابْنَهُ وَهُوَ يَقُولُ: اللَّهُمَّ إِنِّي أَسْأَلُكَ الْقَصْرَ الْأَبْيَضَ عَنْ يَمِينِ الْجَنَّةِ إِذَا دَخَلْتُهَا، فَقَالَ: يَا بُنَيَّ، سَلِ اللَّهَ الْجَنَّةَ، وَتَعَوَّذْ بِهِ مِنَ النَّارِ، فَإِنِّي سَمِعْتُ رَسُولَ اللَّهِ ﷺ يَقُولُ: «إِنَّهُ سَيَكُونُ[3] فِي هَذِهِ الْأُمَّةِ قَوْمٌ يَعْتَدُونَ فِي الطُّهُورِ وَالدُّعَاءِ»[4].

---

(١) [ضعيف جدا (١٨/ ٢٤٧-٢٩٠)]

(٢) هو: نضر بن مالك العبدي البصري.

(٣) في (ع): «إنه سيكون».

(٤) [ضعيف الإسناد (١٨/ ٢٥٤-٢٩٣)]، وقال الذهبي في التلخيص: «فيه: إرسال، وسياق في الدعاء» (١٩٨/١).

٥٨٨- حدثنا أبو بكر بن إسحاق الفقيه، ثنا أحمد بن إبراهيم بن ملحان، ثنا يحيى بن بكير، حدثني الليث، عن[1] حيوة بن شريح، عن عقبة بن مسلم، عن عبد الله بن الحارث بن جزء الزبيدي، أنه سمع النبي ﷺ يقول: «وَيْلٌ لِلأَعْقَابِ وَبُطُونِ الأَقْدَامِ مِنَ النَّارِ»[2].

هذا حديث صحيح، ولم يخرجا ذكر بطون الأقدام.

٥٨٩- حدثنا أبو العباس محمد بن يعقوب، ثنا العباس بن محمد الدوري، ثنا الحسن بن بشر الهمداني، ثنا زهير، عن أبي الزبير، عن جابر، أن النبي ﷺ نهى أن يدخل الماء[3] إلا بمئزر[4].

هذا حديث صحيح على شرط مسلم، ولم يخرجاه.

٥٩٠- أخبرنا أبو أحمد بكر بن محمد الصيرفي بمرو، ثنا أحمد بن

---

(١) يوجد بياض في النسخ الخطية في هذا الموضع، ولا معنى له، فقد رواه البيهقي في الكبرى (٧٠/١) عن المصنف وفيه: «الليث عن حيوة».

(٢) إتحاف المهرة (٦٤/٥-٦٩٩٩).

(٣) في (ب): «أن يدخل الرجل الماء».

(٤) [illegible] الذهبي [illegible] (٢٩٩/١) [illegible] من [illegible] من [illegible] عن [illegible] أشياء [illegible] وأما [illegible] وابن [illegible] ومصعب بن شيبة الحجبي وإن كان من رجال مسلم إلا أن فيه ضعف.

Bulsn e

النَّبِيُّ ﷺ: قَالَ: «اغْتَسِلْ مِنْ أَرْبَعٍ: مِنَ الْحِنَابَةِ، وَيَوْمِ الْجُمُعَةِ، وَمِنْ غُسْلِ الْمَيِّتِ وَالْحِجَامَةِ»[1].

هَذَا حَدِيثٌ صَحِيحٌ عَلَى شَرْطِ الشَّيْخَيْنِ، وَلَمْ يُخَرِّجَاهُ[2].

٥٩٦- صحيح: الْحَافِظُ أَبُو بَكْرٍ مُحَمَّدُ بْنُ عَبْدِ اللهِ الْحَافِظُ -إِمْلَاءً فِي شَهْرِ رَبِيعٍ الْأَوَّلِ- سَنَةَ أَرْبَعٍ وَسَبْعِينَ وَثَلَاثِمِائَةٍ-: ثنا أَبُو جَعْفَرٍ مُحَمَّدُ بْنُ عَمْرِو بْنِ مُوسَى بْنِ حُمَيْدٍ الْعُقَيْلِيُّ بِمَكَّةَ: ثنا أَحْمَدُ بْنُ مَنِيعٍ: ثنا أَبُو غَزِيَّةَ: ثنا مُحَمَّدُ بْنُ سُمَيْعٍ مِنْ أَهْلِ الْأَشْعَافِيِّينَ: ثنا يَحْيَى بْنُ سَعِيدٍ: ثنا عَبْدُ اللهِ بْنُ عُثْمَانَ بْنِ خُثَيْمٍ: عَنْ سَعِيدِ بْنِ جُبَيْرٍ، عَنِ ابْنِ عَبَّاسٍ قَالَ: دَخَلْتُ فَاطِمَةُ عَلَى رَسُولِ اللهِ ﷺ وَهُوَ يَكْتُبُ، فَقَالَ: «إِمَّا لَا فَتَكْتُبِينَ، وَإِمَّا لَا فَتَكْتُبِينَ»[3]. قَالَتْ: يَا أَبَتِ، مَا نِي لَا أَكْتُبُ وَهُوَلَاءِ الْمَلَأُ مِنْ قُرَيْشٍ فِي الْحِجْرِ يَتَعَاهَدُونَ بِاللَّاتِ وَالْعُزَّى وَمَنَاةَ الثَّالِثَةِ الْأُخْرَى، إِنْ قَدْ رَأَوْنَا لَقَدْ وَثَبُوا إِلَيْنَا فَقَتَلُونَا. قَالَتْ: وَلَمْ يَمْهَلْ رَجُلٌ إِلَّا وَقَدْ عَرَفَ نَفْسَهُ مِنْ صَدْمَةٍ، فَقَالَ: «إِنَّهُ يَأْتِي إِلَيْهِمِ الْوَحْيُ». فَنَزَلَتْ رَسُولُ اللهِ ﷺ: ثُمَّ خَرَجَ إِلَى الْمَسْجِدِ، فَقَالَ: «إِنَّ اللهَ أَرْسَلَنِي رَحْمَةً، وَلَا هَمَ عَذَابًا، فَطَافُوا رُوَيْدَهُمْ، وَسَقَطَتْ أَفْئِدَتُهُمْ بَيْنَ أَيْدِيهِمْ». فَلَمْ يَرْفَعُوا أَبْصَارَهُمْ، فَتَنَاوَلَ رَسُولُ اللهِ ﷺ قَبْضَةً مِنْ تُرَابٍ فَحَصَبَهُمْ بِهَا وَقَالَ: «شَاهَتِ الْوُجُوهُ». فَمَا أَصَابَ رَجُلًا مِنْهُمْ حَصَاةٌ مِنْ حَصَبَاتِهِ إِلَّا قُتِلَ يَوْمَ بَدْرٍ كَافِرًا[4].

---

(١) إتحاف (٧٢١/١٧-٧٢٢/١٧).

(٢) قال ابن حجر في الإتحاف: (قلت: لعن من شرط البخاري).

(٣) في (ق): (والخليفين: الهاء).

(٤) إتحاف المهرة (٧٤٨/١٧-٧٤٩/١٧).

هَذَا حَدِيثٌ صَحِيحٌ، فَقَدِ احْتَجَّا جَمِيعًا بِيَحْيَى بْنِ سُلَيْمٍ، وَاحْتَجَّ مُسْلِمٌ بِعَبْدِ اللَّهِ بْنِ عُثْمَانَ بْنِ خُثَيْمٍ، وَلَمْ يُخَرِّجَاهُ وَلَا أُعْرِفُ لَهُ عِلَّةً.

وَأَهْلُ السُّنَّةِ مِنْ أَحْوَجِ النَّاسِ لِمُعَارَضَةِ مَا قِيلَ: إِنَّ الْوُضُوءَ لَمْ يَكُنْ قَبْلَ نُزُولِ الْمَائِدَةِ، وَلَا خِلَافَ بَيْنَ أَصْحَابِ التَّوَارِيخِ أَنَّ هَذَا الْوُضُوءَ فِي ابْتِدَاءِ الْإِسْلَامِ قَبْلَ نُزُولِ الْمَائِدَةِ، وَإِنَّمَا نُزُولُ الْمَائِدَةِ فِي حَجَّةِ الْوَدَاعِ، وَالنَّبِيُّ ﷺ بِعَرَفَاتٍ.

وَلَهُ شَاهِدٌ صَحِيحٌ نَاطِقٌ بِأَنَّ النَّبِيَّ ﷺ كَانَ يَتَوَضَّأُ، وَيَأْمُرُ بِالْوُضُوءِ قَبْلَ الْهِجْرَةِ، وَلَمْ يُخَرِّجَاهُ:

٥٩٢- **أَخْبَرَنَاهُ** أَبُو مُحَمَّدٍ عَبْدُ اللَّهِ بْنُ جَعْفَرِ بْنِ دَرَسْتُوَيْهِ الْفَارِسِيُّ، ثَنَا يَعْقُوبُ بْنُ سُفْيَانَ الْفَارِسِيُّ، ثَنَا أَبُو تَوْبَةَ الرَّبِيعُ بْنُ نَافِعٍ، ثَنَا مُحَمَّدُ بْنُ الْمُهَاجِرِ، عَنِ الْقَاسِمِ بْنِ سَالِمٍ، عَنْ أَبِي سَلَّامٍ[1]، عَنْ أَبِي أُمَامَةَ، عَنْ عَمْرِو بْنِ عَبَسَةَ قَالَ: أَتَيْتُ رَسُولَ اللَّهِ ﷺ فِي أَوَّلِ مَا بُعِثَ وَهُوَ بِمَكَّةَ، وَهُوَ حِينَئِذٍ مُسْتَخْفٍ، فَقُلْتُ: مَا أَنْتَ؟ قَالَ: «أَنَا نَبِيٌّ». قُلْتُ: وَمَا نَبِيٌّ؟ قَالَ: «رَسُولُ اللَّهِ». قُلْتُ: اللَّهُ أَرْسَلَكَ؟ قَالَ: «نَعَمْ». قُلْتُ: بِمَا أَرْسَلَكَ؟ قَالَ: «أَنْ يُعْبَدَ اللَّهُ، وَتُكْسَرَ الْأَوْثَانُ وَالْأَدْيَانُ، وَتُوصَلَ الْأَرْحَامُ». قُلْتُ: نِعْمَ مَا أَرْسَلَكَ بِهِ. قُلْتُ: فَمَنْ تَبِعَكَ عَلَى هَذَا؟ قَالَ: «عَبْدٌ وَحُرٌّ»، يَعْنِي أَبَا بَكْرٍ وَبِلَالًا. قَالَ عَمْرٌو: فَكَانَ

(١) في النسخ الخطية: «رابع»، واستدرك التلخيص ومن السنن الصغرى للبيهقي (١/ ٣٢٤) حيث رواه عن المصنف بسنده ومتنه سواء.

business

قُلْتُ: ٱلْبَدْءُ يَا رَسُولَ اللَّهِ قَالَ: «لَا، وَلٰكِنِ الْعَقْلُ يَقُومُ». قُلْنَا: أَخْبِرْنَا أَيْنَ قَدْ خَرَجْتَ فَأَيْنَمَا. قَالَ: «خَرَجْتُ بِقَرْيِ، وَجَلَسْتُ بِحَيْثُ لَا تَرْفَعُ عَيْنٌ عَوْرَتِي». حَتَّى أَتَيْتُ زُقَاقَ بَنِي بَزِيعٍ فَإِيَّهُمْ، فَسَأَلْتُهُمْ عَنِ الْخَبَرِ، فَقَالُوا: قَدْ خَرَجَ رَسُولُ اللَّهِ ﷺ مِنْ عِنْدِنَا آنِفًا. فَقُلْتُ: وَقَدْ أَتَيْتُهُمْ! قَالَ: فَرَاجَعْتُ حَتَّى أَتَيْتُ. قُلْتُ: أَتَعْرِفِي يَا رَسُولَ اللَّهِ. قَالَ: «نَعَمْ، أَنْتَ مِرْعَلٌ الَّذِي يَبْكُهُ». فَجَعَلْتُ أَتَحَدَّثُ أَنَا وَهُوَ، فَلَمْ أَلْبَثْ. قُلْتُ: يَا رَسُولَ اللَّهِ، عَلِّمْنِي مِمَّا عَلَّمَكَ اللَّهُ وَأَجْهَلُ. قَالَ: «فَصَلِّ عَلَى مَيِّتٍ، قُلْتُ: أَنِّي أَصَلِّي عَلَى الْمَيِّتِ بِغَيْرِ صَلَاةٍ. قَالَ: «فَصَلِّ مَا بَيْنَ، إِذَا صَلَاةُ مَفْرُوضَةٌ، مَكْتُوبَةٌ عَلَى نَصَارَى الْمَشْرِقِ، ثُمَّ أَقْبِرْ حَتَّى تَطْلُعَ الشَّمْسُ، فَارْتَفِعْ قِيدَ رُمْحٍ أَوْ رُمْحَيْنِ، ثُمَّ صَلِّ إِنَّ بَعْدَ ذَلِكَ صَلَاةٌ مَشْهُودَةٌ مَكْتُوبَةٌ، إِنَّهَا الطُّفُولُ، ثُمَّ صَلِّ مَا بَدَتْ، فَإِنَّ صَلَاةٌ مَشْهُودَةٌ مَكْتُوبَةٌ، حَتَّى يَعْدِلَ الرُّمْحُ ظِلَّهُ، ثُمَّ أَقْبِرْ، فَإِنَّ جَهَنَّمَ وَذَاتَ الْحَرِّ تَسْجُرُ، ثُمَّ صَلِّ فَإِنَّ الصَّلَاةَ مَشْهُودَةٌ مَكْتُوبَةٌ، ثُمَّ صَلِّ حَتَّى تُصَلِّيَ الْعَصْرَ، ثُمَّ أَقْبِرْ حَتَّى تَغْرُبَ الشَّمْسُ، فَإِنَّهَا تَغْرُبُ بَيْنَ قَرْنَيْ شَيْطَانٍ، وَتُصَلِّي لَهَا الْكُفَّارُ، وَإِذَا تَوَسَّطَتِ الْمَاءَ فَاعْدِلْ يَدَيْكَ، فَإِنَّكَ إِذَا فَعَلْتَ ذٰلِكَ، خَرَجَتْ خَطَايَاكَ مِنْ أَطْرَافِ أَنَامِلِكَ، ثُمَّ إِذَا فَعَلْتَ ذٰلِكَ، خَرَجَتْ خَطَايَاكَ مِنْ وَجْهِكَ، ثُمَّ إِذَا مَضْمَضْتَ وَاسْتَنْشَقْتَ، خَرَجَتْ خَطَايَاكَ مِنْ مَنَاخِرِكَ، ثُمَّ إِذَا غَسَلْتَ يَدَيْكَ، خَرَجَتْ خَطَايَاكَ مِنْ ذِرَاعَيْكَ، ثُمَّ إِذَا مَسَحْتَ بِرَأْسِكَ، خَرَجَتْ خَطَايَاكَ مِنْ أَطْرَافِ شَعْرِكَ، ثُمَّ إِذَا غَسَلْتَ رِجْلَيْكَ، خَرَجَتْ خَطَايَاكَ مِنْ رِجْلَيْكَ، فَإِنْ ثَبَتَ فِي مَجْلِسِكَ ذٰلِكَ حَطَّا

مِنْ وُضُوئِكَ، وَإِنْ قُمْتَ فَذَكَرْتَ رَبَّكَ، وَحَمِدْتَهُ، وَرَغِبْتَ؛ وَتَعَقَّلْتَ فَجَعَلْتَ عَلَيْهِمَا بِعَقْلِكَ قُمْتَ مِنْ خَطَايَاكَ كَيَوْمِ وَلَدَتْكَ أُمُّكَ». قَالَ: قُلْتُ: يَا عَمْرُو، اعْلَمْ مَا تَقُولُ، فَإِنَّكَ تَقُولُ أَمْرًا عَظِيمًا. فَقَالَ: وَاللَّهِ لَقَدْ كَبِرَتْ سِنِّي، وَدَنَا أَجَلِي، وَإِنِّي لَغَنِيٌّ عَنِ الْكَذِبِ، وَلَمْ أَسْمَعْهُ مِنْ رَسُولِ اللَّهِ ﷺ إِلَّا مَرَّةً أَوْ مَرَّتَيْنِ مَا حَدَّثْتُكَ، وَلَكِنْ قَدْ سَمِعْتُهُ أَكْثَرَ مِنْ ذَلِكَ، هَكَذَا حَدَّثَنِي أَبُو سَلَّامٍ عَنْ أَبِي أُمَامَةَ، وَإِنِّي لَأَرْجُو أَنْ أَنْظُرَ شَيْئًا أَوْ أَزِيدَهُ، وَأَسْتَغْفِرُ اللَّهَ، وَأَتُوبُ إِلَيْهِ».

قَدْ خَرَّجَ مُسْلِمٌ بَعْضَ هَذِهِ الْأَلْفَاظِ مِنْ حَدِيثِ اللَّيْثِ بْنِ سَعْدٍ الْمِصْرِيِّ، عَنْ عَيَّاشِ بْنِ عَبَّاسٍ، عَنْ شُيَمِ بْنِ بَيْتَانَ، عَنْ أَبِي سَلَّامٍ، عَنْ أَبِي أُمَامَةَ قَالَ: قَالَ عَمْرُو بْنُ عَبَسَةَ:

وَحَدِيثُ الْعَبَّاسِ بْنِ سَهْلٍ هَذَا أَشْفَى، وَأَتَمُّ مِنْ حَدِيثِ جَعْفَرَةَ.

٩٣٠ - مِرْدَاسٌ: جَعْفَرُ بْنُ مُحَمَّدِ بْنِ صَالِحٍ، عَنْ جَعْفَرِ بْنِ [illegible]

هَذَا حَدِيثٌ صَحِيحٌ، فَإِنَّ الْوَلِيدَ بْنَ مُسْلِمٍ اللهُ هَذَا ابْنُ أَبِي عَطَاءٍ بْنِ أَبِي رَبَاحٍ، وَهُوَ قَلِيلُ الْحَدِيثِ جِدًّا.

وَقَدْ رَوَاهُ الْأَوْزَاعِيُّ، عَنْ عَطَاءٍ، وَهُوَ مُرْسَلٌ بَعْدَ هَذَا.

وَلَهُ شَاهِدٌ آخَرُ عَنِ ابْنِ عَبَّاسٍ:

٥٩٤- **حدثنا** أَبُو بَكْرِ بْنُ إِسْحَاقَ، أَنَا عَبْدُ اللهِ بْنُ مُحَمَّدِ بْنِ إِسْحَاقَ بْنِ إِبْرَاهِيمَ، أَنَا جَرِيرٌ، عَنْ عَطَاءِ بْنِ السَّائِبِ، عَنْ سَعِيدِ بْنِ جُبَيْرٍ، عَنِ ابْنِ عَبَّاسٍ، رَفَعَهُ فِي قَوْلِهِ عَزَّ وَجَلَّ: ﴿وَإِنْ كُنْتُمْ جُنُبًا فَاطَّهَّرُوا﴾ [المائدة: ٦]، قَالَ: «إِذَا كَانَ بِالرَّجُلِ الْجِرَاحَةُ فِي سَبِيلِ اللهِ، أَوِ الْقُرُوحُ، أَوِ الْجُدَرِيُّ فَيُجْنِبُ، فَيَخَافُ إِنِ اغْتَسَلَ أَنْ يَمُوتَ فَلْيَتَيَمَّمْ».

٥٩٥- **حدثنا** أَبُو عَمْرٍو فَتْحَانُ بْنُ أَحْمَدَ بْنِ مُشْكَانَ بِبَغْدَادَ، ثنا عَبْدُ الرَّحْمَنِ بْنُ عَبْدِ اللهِ بْنِ مَنْصُورٍ الْخَازِنِيُّ، ثنا مُحَمَّدُ بْنُ هِشَامٍ عَدَنِيٌّ، ثنا حَمَّادُ بْنُ خَالِدٍ، ثنا أَبِي خَرَبٍ، ثنا أَبُو الْأَسْوَدِ، عَنْ أَبِيهِ(١)، عَنْ عَمْرِو بْنِ أَبِي طَالِبٍ، أَنَّ رَسُولَ اللهِ ﷺ قَالَ فِي دُبُرِ الرَّمْيِ: «يُتْبَعُ بِثَلَاثِ حَلَقَاتٍ، وَيُفْصَلُ بِهِنَّ الْجَمَرَاتِ»(٢).

---

(١) (الأسد: ٤٣٣)، (التقريب: ٨٠٠٢).

(٢) [ضعيف جدًا] (الأسد: ٤٣٤)، (ضعيف: ٣٤٥٠).

(ش) قوله: «عن أبيه» ساقط من (ز) وأبو (و) وأبو (ب)، والمثبت فيه، وكتب من (ز) والإلحاق، وهو الموافق لتحفة المصنف، ص ٢٥٥.

(د) [ضعيف جدًا] (الأسد: ٤٣٤)، (ضعيف: ٣٤٥٠).

وروى سعيد بن أبي عروبة عن قتادة به موقوفًا، وأخرج طرفه الدارقطني (٢/ ١٨٥).

هَذَا حَدِيثٌ صَحِيحٌ، فَإِنَّ أَبَا الْأَسْوَدِ الدِّيلِيَّ صَحِيحٌ سَمَاعُهُ مِنْ عَلِيٍّ، وَهُوَ عَلَى شَرْطِهِمَا صَحِيحٌ، وَلَمْ يُخَرِّجَاهُ، وَلَهُ شَاهِدَانِ صَحِيحَانِ.

أَمَّا أَحَدُهُمَا:

٥٩٦- فَحَدَّثَنَاهُ أَبُو الْعَبَّاسِ مُحَمَّدُ بْنُ يَعْقُوبَ، أَنَا الرَّبِيعُ بْنُ سُلَيْمَانَ، ثَنَا أَسَدُ بْنُ مُوسَى، ثَنَا أَبُو الْأَحْوَصِ، عَنْ سِمَاكِ بْنِ حَرْبٍ، عَنْ قَابُوسِ بْنِ أَبِي الْمُخَارِقِ، عَنْ لُبَابَةَ بِنْتِ الْحَارِثِ قَالَتْ: بَالَ الْحُسَيْنُ فِي حِجْرِ النَّبِيِّ ﷺ، فَقُلْتُ: هَاتِ ثَوْبَكَ حَتَّى أَغْسِلَهُ، فَقَالَ: «إِنَّمَا يُغْسَلُ بَوْلُ الْأُنْثَى، وَيُنْضَحُ بَوْلُ الذَّكَرِ»[1].

وَالشَّاهِدُ الثَّانِي:

٥٩٧- أَخْبَرَنَا أَحْمَدُ بْنُ جَعْفَرٍ الْقَطِيعِيُّ، ثَنَا عَبْدُ اللَّهِ بْنُ أَحْمَدَ بْنِ حَنْبَلٍ، [illegible] مُحِلُّ بْنُ خَلِيفَةَ الطَّائِيُّ، حَدَّثَنِي أَبُو السَّمْحِ، قَالَ: كُنْتُ خَادِمَ النَّبِيِّ ﷺ، فَجِيءَ بِالْحَسَنِ -أَوِ الْحُسَيْنِ- فَبَالَ عَلَى صَدْرِهِ، فَأَرَادُوا أَنْ يَغْسِلُوهُ، فَقَالَ: «رُشُّوهُ رَشًّا، فَإِنَّهُ يُغْسَلُ بَوْلُ الْجَارِيَةِ، وَيُرَشُّ بَوْلُ الْغُلَامِ»[2].

قَدْ خَرَّجَ الشَّيْخَانِ فِي بَوْلِ الصَّبِيِّ حَدِيثَ عَائِشَةَ وَأُمِّ قَيْسٍ [illegible] مُحْصَنٍ، أَنَّ النَّبِيَّ ﷺ [illegible] بَوْلِ الصَّبِيِّ [illegible]

[illegible] ذَكَرَ [illegible] الصَّبِيِّ [illegible]

---

(١) إتحاف المهرة (١٤/ ٢٩٢-١٧٧٥٤) [illegible] عيسى بن الوليد الطائي وثقه ابن حبان، وقال النسائي: ليس به بأس.

(٢) إتحاف المهرة (١٤/ ٢٩٢-١٧٧٥٤) [illegible] عيسى بن الوليد الطائي وثقه ابن حبان، وقال النسائي: ليس به بأس.

buisn e

٥٩٨- أخبرنا أبو الحسين أحمدُ بنُ مُحَمَّدِ بنِ يحيى المُزَكِّي وأبو عَبْدِ اللهِ مُحَمَّدُ بنُ عَبْدِ اللهِ بنِ مَخْلَدٍ الشَّعِيرِيُّ، قالا: ثنا إبراهيمُ بنُ إسحاقَ البَلَدِيُّ، ثنا مُحَمَّدُ بنُ كَثِيرٍ الصَّنْعانِيُّ، ثنا الأَوْزاعِيُّ، عَنِ ابنِ عَجْلانَ، عَنْ سَعِيدٍ المَقْبُرِيِّ، عَنْ أَبِيهِ، عَنْ أَبِي هُرَيْرَةَ، عَنِ النَّبِيِّ ﷺ قالَ: «إِذا وَضَعَ أَحَدُكُمْ يَدَيْهِ فِي الأَذَانِ، فَإِنَّ الرَّأْسَ لَهُ طَهُورٌ»(١).

٥٩٩- حدَّثَنا أبو العَبَّاسِ مُحَمَّدُ بنُ يَعْقُوبَ: ثنا العَبَّاسُ بنُ الوَلِيدِ بنِ مَزْيَدٍ البَيْرُوتِيُّ، ثنا أَبِي، قالَ: سَمِعْتُ الأَوْزاعِيَّ، قالَ: ثنا أَبُو كَثِيرٍ: أَنَّ سَعِيدَ بنَ أَبِي سَعِيدٍ المَقْبُرِيَّ حَدَّثَهُ، عَنْ أَبِيهِ، عَنْ أَبِي هُرَيْرَةَ، أَنَّ رَسُولَ اللهِ ﷺ قالَ: «إِذا وَضَعَ أَحَدُكُمْ يَدَيْهِ فِي الأَذَانِ، فَإِنَّ الرَّأْسَ لَهُ طَهُورٌ»(٢).

هذا حديثٌ صحيحٌ عالٍ، رواتُهُ ثِقاتٌ. قالَ مُحَمَّدُ بنُ كَثِيرٍ الصَّنْعانِيُّ هذا صَدُوقٌ، وقَدْ حَفِظَ فِي إِسْنادِهِ وَلَمْ يَحْفَظْ، وَلَمْ يُتَابَعْ(٣).

٦٠٠- حدَّثَنا عَلِيُّ بنُ حَمْشاذَ العَدْلُ: ثنا مُحَمَّدُ بنُ غالِبٍ، ثنا عَبْدُ اللهِ بنُ عُثْمانَ، ثنا شَبَّابَةُ(٤)، قالَ: وَحَدَّثَنا مُحَمَّدُ بنُ عَمْرِو بنِ أَبِي عَرْوَبَةَ،

(١) إسناده ضعيف [٥٩٨] [٥٩٧-١٩٦٤].

(٢) إسناده ضعيف [٥٩٩] [٥٩٧-١٩٦٤].

(٣) كذا قال المصنف هنالك، وقد قال ابن عدي في الكامل (٦/ ٣٥١٩): فرحمه من تتبع له روايات عن محمد بن كثير الأوزاعي، خاصة: أحاديث عداد، فأما لا يتابعه أحد عليها، وقال الجهبذي في الجاهدات (٧/ ٢٧٦): بعد أن روى عن المصنف الرواية الثانية: هذا ذكرناه ليعرف أن الحمل عند المصنف من المحمدين، ومن هو؟ ولعله من هو الواسطي وغيره، فالأوزاعي من المحدثين، فصار الحديث عندنا ذلك معلولًا.

(٤) كذا في النسخ الخطية والمنتخب، والإتقاف، والعجاب: «شبابة»، وهو وهم ابن الوزير، كما تقدم غير مرة [١/ ١٠٣]، وابن حبان (٣/ ٤٦٣) في صحيحهما.

عَيَّاشٍ[1] بْنُ الْوَلِيدِ الرَّقَّامُ، ثَنَا عَبْدُ الْأَعْلَى بْنُ عَبْدِ الْأَعْلَى، ثَنَا شُعْبَةُ[2]، عَنْ قَتَادَةَ، عَنِ الْحَسَنِ، عَنْ حُصَيْنِ بْنِ الْمُنْذِرِ، عَنِ الْمُهَاجِرِ بْنِ قُنْفُذٍ، أَنَّهُ أَتَى النَّبِيَّ ﷺ وَهُوَ يَبُولُ، فَسَلَّمَ عَلَيْهِ، فَلَمْ يَرُدَّ عَلَيْهِ حَتَّى تَوَضَّأَ، ثُمَّ اعْتَذَرَ إِلَيْهِ، وَقَالَ: «إِنِّي كَرِهْتُ أَنْ أَذْكُرَ اللَّهَ إِلَّا عَلَى طُهْرٍ». أَوْ قَالَ: «عَلَى طَهَارَةٍ»[3].

هَذَا حَدِيثٌ صَحِيحٌ عَلَى شَرْطِ الشَّيْخَيْنِ، وَلَمْ يُخَرِّجَاهُ بِهَذَا اللَّفْظِ، إِنَّمَا أَخْرَجَ مُسْلِمٌ حَدِيثَ الضَّحَّاكِ بْنِ عُثْمَانَ، عَنْ نَافِعٍ، عَنِ ابْنِ عُمَرَ، أَنَّ رَجُلًا مَرَّ عَلَى النَّبِيِّ ﷺ وَهُوَ يَبُولُ، فَسَلَّمَ عَلَيْهِ، فَلَمْ يَرُدَّ عَلَيْهِ.

٦٠١- حدثنا أَبُو بَكْرٍ إِسْمَاعِيلُ بْنُ مُحَمَّدِ بْنِ إِسْمَاعِيلَ الْفَقِيهُ بِالرَّيِّ، ثَنَا مُحَمَّدُ بْنُ الْفَرَجِ الْأَزْرَقِ، ثَنَا حَجَّاجُ بْنُ مُحَمَّدٍ، عَنِ ابْنِ جُرَيْجٍ، عَنْ حُكَيْمَةَ بِنْتِ أُمَيْمَةَ بِنْتِ رُقَيْقَةَ، عَنْ أُمِّهَا، أَنَّهَا قَالَتْ: كَانَ لِلنَّبِيِّ ﷺ قَدَحٌ مِنْ [illegible]

هَذَا حَدِيثٌ صَحِيحُ الْإِسْنَادِ، وَسُنَّةٌ غَرِيبَةٌ، وَأُمَيْمَةُ بِنْتُ رُقَيْقَةَ صَحَابِيَّةٌ مَشْهُورَةٌ، مُخَرَّجٌ حَدِيثُهَا[4] فِي الْوُحْدَانِ لِلْأَئِمَّةِ، وَلَمْ يُخَرِّجَاهُ.

٦٠٢- حدثنا إِسْمَاعِيلُ بْنُ مُحَمَّدِ بْنِ الْفَضْلِ الشَّعْرَانِيُّ، ثَنَا جَدِّي، ثَنَا سَعِيدُ بْنُ أَبِي مَرْيَمَ، أَخْبَرَنِي نَافِعُ بْنُ يَزِيدَ، حَدَّثَنِي حَيْوَةُ بْنُ شُرَيْحٍ، أَنَّ أَبَا

---

(١) في (م): «عبد الله».

(٢) في (م): «الشيخ الثقة والمحدث الصدوق، ابن عبد الله، وهو ابن عبد الله بن رويم، كما في الفتح ... الحاشية ...».

(٣) في (م): «المهرة» ... (٢٣٣٥٩-٨٧٧/١٦).

(٤) إتحاف المهرة (١٦/ ٨٧٧-٢٣٣٥٩).

(٥) في (م): «حديثها».

Bulsn e

سَعِيدٍ الْجُمَحِيُّ، عَنْهُ، عَنْ مُحَمَّدِ بْنِ عَجْلَانَ، قَالَ: قَالَ رَسُولُ اللهِ ﷺ: «الْمُؤْمِنُ الْمُخَالِطُ، الْبَرَّادُ فِي الصَّيْفِ، وَالدَّافِئُ فِي الشِّتَاءِ، وَالطَّلْقُ لِلْخَيْرَاتِ»(١).

هَذَا حَدِيثٌ صَحِيحُ الإِسْنَادِ، وَلَمْ يُخَرِّجَاهُ، إِنَّمَا تَفَرَّدَ مُسْلِمٌ بِحَدِيثِ الْعَلاءِ، عَنْ أَبِيهِ، عَنْ أَبِي هُرَيْرَةَ. «الْمُؤْمِنُ الْمُخَالِطُ»، قَالُوا: وَهَذَا الاِسْمُ(٢) قَالَ: «الَّذِي يَتَخَلَّى فِي الطَّرِيقِ».

٦٠٦٣ - أَخْبَرَنَا أَبُو الْعَبَّاسِ الْقَاسِمُ بْنُ الْقَاسِمِ السَّيَّارِيُّ، إِلا أَنَّ الْمُرَجِّيَ مُحَمَّدُ بْنُ عَمْرِو الرَّقِّيُّ، أَنَا مُحَمَّدُ بْنُ أَبَانَ، أَنَا عَبْدُ اللهِ بْنُ الْمُبَارَكِ، أَنَا مَعْمَرٌ، وَأَخْبَرَنَا أَحْمَدُ بْنُ جَعْفَرٍ الْقَطِيعِيُّ، -وَاللَّفْظُ لَهُ-، ثَنَا عَبْدُ اللهِ بْنُ أَحْمَدَ بْنِ حَنْبَلٍ، حَدَّثَنِي أَبِي، ثَنَا عَبْدُ الرَّزَّاقِ، أَنَا مَعْمَرٌ، أَخْبَرَنِي أَيُّوبُ(٣)، عَنِ الْحَسَنِ، عَنِ ابْنِ مُغَفَّلٍ، قَالَ: قَالَ رَسُولُ اللهِ ﷺ: «لا يَبُولَنَّ أَحَدُكُمْ فِي مُسْتَحَمِّهِ، ثُمَّ يَغْتَسِلُ فِيهِ، أَوْ يَتَوَضَّأُ فِيهِ»، فَإِنَّ عَامَّةَ الْوَسْوَاسِ مِنْهُ»(٤). وَاللَّفْظُ لِحَدِيثِ أَحْمَدَ.

هَذَا حَدِيثٌ صَحِيحُ عَلَى شَرْطِ الشَّيْخَيْنِ، وَلَمْ يُخَرِّجَاهُ»(٥). وَلَهُ شَاهِدٌ:

---

(١) إتحاف المهرة (٣/٤٨٣-٤٩٤-١٧٧٥٥)، وأبو داود سعد الله (١٠٠/٦) من طبعة غراسة

هذا مرسل، تحيى متفلج بن أبي سعيد ومحمد، وهو مجاهيل لم أعثر له على ترجمة، وقال ابن القطان المجاهيل: أبو سعيد هذا شاعي يجهل أمره.

(٢) في «الأصل» زيد هذا اختلال من رجال الجهابذة.

(٣) في «ق»: «عن أيوب» خطأ.

(٤) في «ق»: «وفي رواية» خطأ.

(٥) إتحاف المهرة (١٠/٣٧٠-١٣٤١٨).

(٤) أخرجه البخاري (٢٣٦/١) من حديث شعبة عن قتادة عن عقبة بن صهبان قال: قال

٦٠٤- حدثنا أَبُو الْعَبَّاسِ السَّيَّارِيُّ، ثَنَا أَبُو الْمُوَجِّهِ، ثَنَا أَحْمَدُ بْنُ يُونُسَ، ثَنَا زُهَيْرٌ، عَنْ دَاوُدَ بْنِ عَبْدِ اللَّهِ، عَنْ حُمَيْدِ بْنِ عَبْدِ الرَّحْمَنِ الْحِمْيَرِيِّ أَظُنُّهُ عَنْ أَبِي هُرَيْرَةَ قَالَ: نَهَى رَسُولُ اللَّهِ ﷺ أَنْ يَمْتَشِطَ أَحَدُنَا كُلَّ يَوْمٍ، أَوْ يَبُولَ فِي مُغْتَسَلِهِ[1].

٦٠٥- حدثنا أَبُو بَكْرِ بْنُ إِسْحَاقَ الْفَقِيهُ، أَنَا عَلِيُّ بْنُ الْحُسَيْنِ بْنِ الْجُنَيْدِ، ثَنَا الْمُعَافَى بْنُ سُلَيْمَانَ، ثَنَا زُهَيْرٌ، ثَنَا هِشَامُ بْنُ عُرْوَةَ، عَنْ عُرْوَةَ، عَنْ عَبْدِ اللَّهِ بْنِ أَرْقَمَ، أَنَّهُ خَرَجَ حَاجًّا، أَوْ مُعْتَمِرًا، وَمَعَهُ النَّاسُ وَهُوَ يَؤُمُّهُمْ، فَلَمَّا كَانَ ذَاتَ يَوْمٍ أَقَامَ الصَّلَاةَ: صَلَاةَ الصُّبْحِ، ثُمَّ قَالَ: لِيَتَقَدَّمْ أَحَدُكُمْ، وَذَهَبَ إِلَى الْخَلَاءِ، ثُمَّ قَالَ: إِنِّي سَمِعْتُ رَسُولَ اللَّهِ ﷺ يَقُولُ: «إِذَا أَرَادَ أَحَدُكُمْ أَنْ يَذْهَبَ إِلَى الْخَلَاءِ وَقَامَتِ الصَّلَاةُ، فَلْيَبْدَأْ بِالْخَلَاءِ»[2].

[illegible]

بِأَسَانِيدَ صَحِيحَةٍ:

٦٠٦- حدثنا أَبُو الْفَضْلِ مُحَمَّدُ بْنُ إِبْرَاهِيمَ الْمَرْكِيُّ، ثَنَا يُوسُفُ بْنُ مُوسَى الْمَرْوَزَرُوذِيُّ، ثَنَا مَحْمُودُ بْنُ خَالِدٍ الدِّمَشْقِيُّ، ثَنَا شُعَيْبُ بْنُ إِسْحَاقَ، عَنْ

---

* سمعت أبي داود، ثنا أبو بول من المغتسل، ثنا عثمان بن أبي شيبة، ثنا أبو معاوية، عن الأعمش، عن أبي سفيان، عن جابر، قال: نهى رسول الله ﷺ أن يبول الرجل في مغتسله. (١) [الفتح (١/٢٨٧)]

(١) سنن أبي داود (١/١٩).

(٢) إتحاف المهرة (١/٦٩٢-٦٩٣).

Bisim

٥٠٧ - أَخْبَرَنَا أَبُو عَبْدِ اللهِ مُحَمَّدُ بْنُ يَعْقُوبَ، ثنا يَحْيَى بْنُ مُحَمَّدِ بْنِ يَحْيَى، ثنا مُسَدَّدٌ

وَالْمِنْهَالُ أَحْمَدُ بْنُ عَطِيَّةَ، قَالَا عَبْدُ اللهِ بْنُ أَحْمَدَ، حَدَّثَنِي أَبِي، فَالَا: حَدَّثَنَا يَحْيَى بْنُ سَعِيدٍ، عَنْ أَبِي جُرَيْجٍ[1]، ثنا عَبْدُ اللهِ بْنُ أَبِي بَكْرِ بْنِ مُحَمَّدِ بْنِ عَمْرِو بْنِ حَزْمٍ، عَنِ الْقَاسِمِ بْنِ مُحَمَّدٍ، قَالَ: قَالَتْ عَائِشَةُ[2]: فَجِئْ بِطَعَامِنَا، فَقَدَّمَ الْقَاسِمُ بْنُ مُحَمَّدٍ طَعَامَهُ، فَقَالَتْ: سَمِعْتُ رَسُولَ اللهِ ﷺ يَقُولُ: «لَا يَحْضُرُ بِطَعَامِهِ إِلَّا وَهُوَ يَدَّافِعُ الْأَخْبَثَانِ»[3].

---

(١) إلى هنا أخرجه البخاري (٢٢٥/١٠ - ٢٢٦) ومواضع آخر. (ص: يحيى بن سعيد).

(٢) هنا يطرب بن عامد. من رجال الطبقة ٧.

(٣) إلى هنا أخرجه مسلم (٣٩٢) من طريق رواية المصنف. (ص: أبي جريج قال حدثني عبد الله بن عمر قال سمعت عائشة. وعند أبي داود (٨٧/١) عن أحمد بن منيع وسعيد بن عيسى قالا: حدثنا يعيى بن سعيد عن أبي جريج حدثنا عبد الله بن عمر أنبأنا قال: أبي جريج عن أبي بكر. قلت: أخو القاسم بن محمد، قال: لما سمعت عائشة. ورواه مسلم (٣٩٢/٦٠) من طريق حاتم بن إسماعيل وإسماعيل بن جعفر عن أبي جريج عن عبد الله بن أبي بكر قال: كنت آتي القاسم عند عشائه.

فيطرب من عبد الله بن عمر بن حفص بن عاصم بن عمر الراوي عن أبي بكر والصواب عبد الله بن أبي بكر قال ابن كثير: لم يذكر عند عائشة، بل أخبرته بسلم وسيحه الراوي في الإسناد. (ص: أبي جريج، وهو لا يدري عن أبي بكر، وأخو القاسم بن محمد، وهو لا يدري عن عائشة الأحبثان).

(٤) إلى هنا أخرجه البخاري (٢٢٥/١٠ - ٢٢٦) ومواضع أخر. (ص: يحيى بن سعيد).

٦٠٨- أخبرنا أَزْهَرُ بْنُ أَحْمَدَ بْنِ حَمْدُونَ الْمُنَادِي بِبَغْدَادَ، ثَنَا عَبْدُ الْمَلِكِ بْنُ مُحَمَّدٍ الرَّقَاشِيُّ، ثَنَا أَبُو عَتَّابٍ سَهْلُ بْنُ حَمَّادٍ، ثَنَا عَبْدُ الْعَزِيزِ بْنُ عَبْدِ اللَّهِ بْنِ أَبِي سَلَمَةَ، عَنْ عَمْرِو بْنِ يَحْيَى(١)، عَنْ أَبِيهِ، عَنْ عَبْدِ اللَّهِ بْنِ زَيْدٍ قَالَ: جَاءَنَا رَسُولُ اللَّهِ ﷺ، فَأَخْرَجْنَا لَهُ مَاءً فِي تَوْرٍ مِنْ صُفْرٍ، فَتَوَضَّأَ(٢).

هَذَا حَدِيثٌ صَحِيحٌ عَلَى شَرْطِ الشَّيْخَيْنِ، وَلَمْ يُخَرِّجَاهُ(٣).

وَلَهُ شَاهِدٌ مِنْ حَدِيثِ عَائِشَةَ:

٦٠٩- حدثناه عَلِيُّ بْنُ عِيسَى الْحِيرِيُّ، ثَنَا الْحُسَيْنُ بْنُ مُحَمَّدِ بْنِ زِيَادٍ، ثَنَا أَبُو كُرَيْبٍ، ثَنَا إِسْحَاقُ بْنُ مَنْصُورٍ، عَنْ حَمَّادِ بْنِ سَلَمَةَ، عَنْ هِشَامِ بْنِ عُرْوَةَ، عَنْ أَبِيهِ، عَنْ عَائِشَةَ قَالَتْ: كُنْتُ أَغْتَسِلُ أَنَا وَرَسُولُ اللَّهِ ﷺ فِي تَوْرٍ مِنْ [illegible]

٦١٠- أخبرنا أَحْمَدُ بْنُ جَعْفَرٍ الْقَطِيعِيُّ، ثَنَا عَبْدُ اللَّهِ بْنُ أَحْمَدَ بْنِ حَنْبَلٍ، حَدَّثَنِي أَبِي، ثَنَا يَحْيَى بْنُ سَعِيدٍ، عَنْ ثَوْرٍ، عَنْ رَاشِدِ بْنِ سَعْدٍ، عَنْ ثَوْبَانَ قَالَ: بَعَثَ رَسُولُ اللَّهِ ﷺ سَرِيَّةً، فَأَصَابَهُمُ الْبَرْدُ، فَلَمَّا قَدِمُوا عَلَى رَسُولِ اللَّهِ ﷺ أَمَرَهُمْ أَنْ يَمْسَحُوا عَلَى الْعَصَائِبِ وَالتَّسَاخِينِ(٤).

(١) هو [illegible] بن [illegible] بن عمارة [illegible] بن [illegible] ابن [illegible] الأنصاري [illegible]

(٢) [illegible] الفهرة (٣/ ٢٤٨٢-٢٤٨٣)، [illegible]

(٣) قال [illegible] حجر [illegible] (١٧/ ٢٢٢٤٢-٢٢٢٤٣).

(٤) إتحاف الفهرة (٣/ ٢٧٩-٢٤٨٢)، وراشد بن سعد الفراتي ثقة، لكن لم يخرج له مسلم.

Bulsn e

هَذَا حَدِيثٌ صَحِيحٌ عَلَى شَرْطِ مُسْلِمٍ، وَلَمْ يُخَرِّجَاهُ بِهَذَا اللَّفْظِ، [إِنَّمَا لَفْظُهُ] عَلَى فَسْخِ عَلِيٍّ الْعِمَامَةَ بِبَوْلِ هَذَا اللَّفْظِ.

وَلِهَذَا شَاهِدٌ:

١٦٥ - **حَدَّثَنَا** أَبُو النَّضْرِ الْفَقِيهُ، ثَنَا مُحَمَّدُ بْنُ سُمَيْعٍ الدِّمَشْقِيُّ، ثَنَا أَحْمَدُ بْنُ صَالِحٍ، ثَنَا عَبْدُ اللَّهِ بْنُ وَهْبٍ، أَخْبَرَنِي مُعَاوِيَةُ بْنُ صَالِحٍ، عَنْ عَبْدِ الْعَزِيزِ بْنِ مُسْلِمٍ(١)، عَنْ أَبِي مَعْبَدٍ(٢)، عَنْ أَبِي بن مالك قَالَ: قَالَ رَسُولُ اللَّهِ ﷺ: «تَحْتَ كُلِّ شَعْرَةٍ وَعَلَى مَعْقِدِ كُلِّ شَعْرَةٍ، فَأَذْنَقَ بَلَلٌ بِهِ شَعْرَ الْجَنَابَةِ، فَمَسَحَ عَلَيْهِ رَأْسَهُ، وَلَمْ يَنْقُضِ الْعِمَامَةَ»(٣).

هَذَا الْحَدِيثُ وَإِنْ لَمْ يَكُنْ إِسْنَادُهُ عَنْ شَرْطِ الْكِتَابِ، فَإِنَّ فِيهِ لَفْظَةً غَرِيبَةً، وَهِيَ كَلِمَةٌ مَسَحَ عَلَى بَعْضِ الرَّأْسِ، وَلَمْ يَمْسَحْ عَلَى جَمِيعِهِ.

١٦٦ - **حَدَّثَنَا** أَبُو الْعَبَّاسِ مُحَمَّدُ بْنُ يَعْقُوبَ، ثَنَا أَبُو الْحَسَنِ مُحَمَّدُ بْنُ عَبْدِ اللَّهِ الْمُقْرِئُ، ثَنَا عَبْدُ اللَّهِ بْنُ دَاوُدَ.

وَحَدَّثَنَا أَبُو عَلِيٍّ الْحُسَيْنُ بْنُ عَلِيٍّ الْحَافِظُ، ثَنَا عَفَّانُ بْنُ نَصْرٍ، ثَنَا عَلِيُّ بْنُ الْحَسَنِ الدَّرْهَمِيُّ، ثَنَا عَبْدُ اللَّهِ بْنُ دَاوُدَ، عَنْ كَهْمَسِ بْنِ عَبَّاسٍ، عَنْ أَبِي زُرْعَةَ بْنِ عَمْرِو بْنِ جَرِيرٍ، أَنَّ جَرِيرًا نَاءَ، ثُمَّ تَوَضَّأَ وَمَسَحَ عَلَى الْخُفَّيْنِ،

---

(١) هو: عبد العزيز بن مسلم الأسكوني الفارسي، مولى آل رباط، من رجال الشهابين.

(٢) كذا في الأصل، وفي «الإكمال» (٧/٢٤٥): السبيع، الأسكوني، والد معقل لا يعرف اسمه ولا جهول، وحديثه عن أبي ذاود وابن ماجه.

(٣) [ضعف جدًا: «الضعيفة» (١٣/٦٢٤-١٩٩٦)].

(٤) قال الذهبي في التلخيص: «فيه: أن الجنب قال مسح بعض أثر».

وَقَالَ: مَا يَمْنَعُنِي أَنْ أَمْسَحَ، وَقَدْ رَأَيْتُ رَسُولَ اللَّهِ ﷺ يَمْسَحُ. قَالُوا: إِنَّمَا كَانَ ذَلِكَ قَبْلَ نُزُولِ الْمَائِدَةِ. قَالَ: مَا أَسْلَمْتُ إِلَّا بَعْدَ نُزُولِ الْمَائِدَةِ[1].

هَذَا حَدِيثٌ صَحِيحٌ، وَلَمْ يُخَرِّجَاهُ بِهَذَا اللَّفْظِ الْمُحْتَاجِ إِلَيْهِ.

إِنَّمَا اتَّفَقَا عَلَى حَدِيثِ الْأَعْمَشِ، عَنْ إِبْرَاهِيمَ، عَنْ هَمَّامٍ، عَنْ جَرِيرٍ، وَفِيهِ قَالَ إِبْرَاهِيمُ: كَانَ يُعْجِبُهُمْ حَدِيثُ جَرِيرٍ؛ لِأَنَّهُ أَسْلَمَ بَعْدَ نُزُولِ الْمَائِدَةِ.

وَبُكَيْرُ بْنُ عَامِرٍ الْبَجَلِيُّ كُوفِيٌّ ثِقَةٌ، عَزِيزُ الْحَدِيثِ، يُجْمَعُ حَدِيثُهُ فِي ثِقَاتِ الْكُوفِيِّينَ.

٦١٣- أَخْبَرَنَا عَبْدُ الرَّحْمَنِ بْنُ الْحَسَنِ الْأَسَدِيُّ بِهَمَذَانَ، ثَنَا إِبْرَاهِيمُ بْنُ الْحُسَيْنِ، ثَنَا آدَمُ بْنُ أَبِي إِيَاسٍ، ثَنَا شُعْبَةُ.

وَأَخْبَرَنَا مُحَمَّدُ بْنُ جَعْفَرٍ الْمُعَدَّلُ[2]، ثَنَا يَحْيَى بْنُ مُحَمَّدٍ[3]، ثَنَا

---

(١) إتحاف المهرة (٤/٤٥-٣٩٣٦)، وبكير بن عامر البجلي ضعيف.

(٢) هو: محمد بن جعفر بن محمد بن مطر النيسابوري، أبو عمرو المعدل.

(٣) هو: محمد بن جعفر بن محمد بن مطر النيسابوري، أبو عمرو المعدل.

(٤) [illegible] خلاف [illegible] هذا [illegible] عن أبي عبد الله، عن أبي عبد الرحمن عن أبي عبد الله، عن ابن عمر، عن النبي ﷺ، ثنا [illegible] (١٢/٢) [illegible] عن أبي عبد الله، عن همام، فقال: ما سمعت أحدا إلا ابن أبجر، فقال: عن أبي عبد الرحمن مسلم بن يسار، وليس عندي كما قاله.

النَّبِيِّ ﷺ، فَقَالَ: قَالَ يُخْرِجُ يُقَطِّعُ عَاتِقَهُ، فَأَتِيَ بِالْمَاءِ فَتَوَضَّأَ، وَيَمْسَحُ عَلَى عِمَامَتِهِ وَخُفَّيْهِ».

هَذَا حَدِيثٌ صَحِيحٌ، وَقَالَ أَبُو عَبْدِ اللهِ مُؤَمَّلُ الْبَيْهَقِيُّ مَعْرُوفٌ بِالصِّحَّةِ وَالثِّقَةِ، فَلَمَّا الْبُخَارِيُّ فَإِنَّهُمَا لَمْ يُخَرِّجَا هَذَا حَرْفٌ فِي مَسْحِ عَلَى الْخُفَّيْنِ.

٦٦٤- **حَمَّدُ** بْنُ عَبْدِ اللهِ مُحَمَّدُ بْنُ يَعْقُوبَ الْحَافِظُ: نَا يَحْيَى بْنُ مُحَمَّدِ بْنِ صَاعِدٍ: نَا أَحْمَدُ بْنُ عَبْدِ اللهِ بْنِ يُونُسَ: نَا الْحَسَنُ بْنُ صَالِحِ بْنِ حَيٍّ، عَنْ بُكَيْرِ بْنِ عَامِرِ الْبَجَلِيِّ، عَنْ عَبْدِ الرَّحْمَنِ بْنِ أَبِي لَيْلَى، عَنِ الْمُغِيرَةِ بْنِ شُعْبَةَ، قَالَ: رَأَيْتُ رَسُولَ اللهِ ﷺ مَسَحَ عَلَى الْخُفَّيْنِ، فَقُلْتُ: رَسُولَ اللهِ نَسِيتَ؟ قَالَ: «بَلْ أَنْتَ نَسِيتَ، بِهَذَا أَمَرَنِي رَبِّي عَزَّوَجَلَّ».

فَهَذِهِ الطُّرُقُ السِّتَّانِ فِي إِخْرَاجِ طُرُقِ حَدِيثِ الْمُغِيرَةِ بْنِ شُعْبَةَ فِي الْمَسْحِ.

٦٦٥- **وَأَمَّا** حَدِيثُ: «لَوْلَا أَنِّي نَسِيتُ» وَ«لَوْلَا أَنِّي أَنْسَى»:

٦٦٥- **أَخْبَرَنَا** أَبُو جَعْفَرٍ مُحَمَّدُ بْنُ مُحَمَّدِ بْنِ عَبْدِ اللهِ الْبَغْدَادِيُّ: نَا يَحْيَى بْنُ مُحَمَّدِ بْنِ صَالِحٍ السَّهْمِيُّ: نَا عَمْرُو بْنُ الرَّبِيعِ بْنِ طَارِقٍ:

= وصدوق له أوهام (ت ٢٨١هـ) من صدوق سنة (بعدها) الصدوق، والثقافي في مسنده (٣/ ٣١٧) من حديث شبابة، كلاهما عن شعبة به. عن أبي عبد الرحمن السلمي». وليس هو عند ابن خزيمة عن شعبة عن الحكم وسلمة بن كهيل، ولا عند أبي عوانة عن أبي عبد الله عبد الرحمن السلمي، ولا عند أبي نعيم عن أبي عبد الله عن أبي عبد الله، وكذا هو في الطبراني (٢٢/ ٤٠٦) وغيره، وهذا هو الصواب، ورواه عن أبي عبد الرحمن عن أبي عبد الله: الحسن بن عبيد الله عند الطبراني (٢٢/ ٤٠٦-٤١٠).

(١) إضافة المؤلف (١٨٣/١-١٨٤).

(٢) إضافة المؤلف (١٨٣/١- ٤٠٦-٤١٠).

(٣) في (ز) وأما: هو إخراج جاء فيه قوله.

وَحَدَّثَنَا أَبُو بَكْرٍ مُحَمَّدُ بْنُ أَحْمَدَ بْنِ بَالُويَهْ، ثَنَا أَبُو الْمُثَنَّى الْعَنْبَرِيُّ، ثَنَا يَحْيَى بْنُ مَعِينٍ، ثَنَا عَمْرُو بْنُ الرَّبِيعِ بْنِ طَارِقٍ، أَنَا يَحْيَى بْنُ أَيُّوبَ، عَنْ عَبْدِ الرَّحْمَنِ بْنِ رَزِينٍ، عَنْ مُحَمَّدِ بْنِ يَزِيدَ بْنِ أَبِي زِيَادٍ قَالَ: قَالَ يَحْيَى - شَيْخٌ مِنْ أَهْلِ مِصْرَ - عَنْ عُبَادَةَ بْنِ نُسَيٍّ، عَنْ أُبَيِّ بْنِ عِمَارَةَ -وَقَدْ كَانَ صَلَّى مَعَ رَسُولِ اللَّهِ ﷺ الْقِبْلَتَيْنِ- أَنَّهُ قَالَ: يَا رَسُولَ اللَّهِ، أَمْسَحُ عَلَى الْخُفَّيْنِ؟ قَالَ: «نَعَمْ». قَالَ: يَوْمًا؟ قَالَ: «وَيَوْمَيْنِ». قَالَ: وَثَلَاثَةً؟ قَالَ: «نَعَمْ، مَا شِئْتَ»[1].

أُبَيُّ بْنُ عِمَارَةَ صَحَابِيٌّ مَعْرُوفٌ، وَهَذَا إِسْنَادٌ مِصْرِيٌّ لَمْ يُنْسَبْ وَاحِدٌ مِنْهُمْ إِلَى جَرْحٍ[2]، وَإِلَى هَذَا ذَهَبَ مَالِكُ بْنُ أَنَسٍ، وَلَمْ يُخَرِّجَاهُ.

٦١٦- أَخْبَرَنَا أَبُو عَبْدِ اللَّهِ مُحَمَّدُ بْنُ عَبْدِ اللَّهِ الصَّفَّارُ، ثَنَا أَحْمَدُ بْنُ [illegible]

وَأَخْبَرَنَا أَبُو الْعَبَّاسِ مُحَمَّدُ بْنُ أَحْمَدَ الْمَحْبُوبِيُّ، ثَنَا أَحْمَدُ بْنُ سَيَّارٍ، ثَنَا مُحَمَّدُ بْنُ كَثِيرٍ، قَالَا: ثَنَا سُفْيَانُ، عَنْ مَنْصُورٍ، عَنْ مُجَاهِدٍ، عَنْ سُفْيَانَ بْنِ الْحَكَمِ -أَوِ الْحَكَمِ بْنِ سُفْيَانَ- قَالَ: كَانَ رَسُولُ اللَّهِ ﷺ إِذَا بَالَ تَوَضَّأَ، وَيَنْتَضِحُ[3].

هَذَا إِسْنَادٌ صَحِيحٌ، وَحَدَّثَنَا [illegible]

(١) إتحاف المهرة (٤/٢٧٥).
(٢) قال ابن حجر في الإتحاف: «قلت: فيه اختلاف كثير على مجاهد، وقد أعل بالاضطراب».
(٣) إتحاف المهرة (٤/٣١٥-٣٢٠).
(٤) قال ابن حجر في الإتحاف: «قلت: فيه اختلاف كثير على مجاهد، وقد أعل بالاضطراب».

Bulsn e

ذَلِكَ مِمَّا يَوْهِنُهُ، وَقَدْ رَوَاهُ جَمَاعَةٌ، عَنْ مَنْصُورٍ، عَنْ مُجَاهِدٍ، عَنِ الحَكَمِ بْنِ سُفْيَانَ، وَقَدْ تَابَعَ ابْنَ لَهِيعَةَ سُفْيَانُ بْنُ الْمُتَمِّمِ عَلَى رِوَايَتِهِ أَيْضًا بِالشَّكِّ.

٦١٧- **حَدَّثَنَاهُ** عَلِيُّ بْنُ عِيسَى، ثنا إِبْرَاهِيمُ بْنُ أَبِي طَالِبٍ، ثنا ابْنُ أَبِي عُمَرَ، ثنا سُفْيَانُ، عَنِ ابْنِ أَبِي نَجِيحٍ، عَنْ مُجَاهِدٍ، عَنْ رَسُولِ مِنْ ثَقِيفٍ، عَنْ أَبِيهِ قَالَ: رَكِبْتُ إِلَيْكَ بِكَاكَ ثُمَّ فَضَحَ فَرَجَهُ.

٦١٨- **حَدَّثَنَا** أَبُو الْعَبَّاسِ مُحَمَّدُ بْنُ يَعْقُوبَ، ثنا أَحْمَدُ بْنُ عَبْدِ الْجَبَّارِ، ثنا أَبُو مُعَاوِيَةَ.

وَأَخْبَرَنَا أَبُو بَكْرٍ الشَّرْقَنْدِيُّ، ثنا مُحَمَّدُ بْنُ نَصْرٍ، ثنا هَنَّادُ بْنُ السَّرِيِّ، ثنا عَبْدُ اللَّهِ بْنُ إِدْرِيسَ.

وَثنا أَبُو بَكْرٍ بْنُ إِسْحَاقَ - وَاللَّفْظُ لَهُ - ثنا مُوسَى بْنُ إِسْحَاقَ الْأَنْصَارِيُّ، ثنا أَبُو خَيْثَمَةَ، ثنا أَبُو أُسَامَةَ، عَنْ بُرَيْدٍ، عَنْ أَبِي بُرْدَةَ، عَنْ أَبِي مُوسَى، عَنْ شَهْرِ بْنِ حَوْشَبٍ، قَالَ: قَالَ عَبْدُ اللَّهِ: كُنَّا لَا نَرَى شَيْئًا مِنَ الْوَهْيِ، وَلَا نَكَادُ نَفْقَهُ شَيْئًا إِذَا أَتَانَا.

هَذَا حَدِيثٌ صَحِيحٌ عَلَى شَرْطِ الشَّيْخَيْنِ، وَلَمْ يُخَرِّجَاهُ وَلِلَّهِ الْحَمْدُ.

٦١٩- **أَخْبَرَنَا** أَبُو عَمْرٍو عُثْمَانُ بْنُ أَحْمَدَ بْنِ السَّمَّاكِ، ثنا عَلِيُّ بْنُ إِبْرَاهِيمَ الْوَاسِطِيُّ، ثنا وَهْبُ بْنُ جَرِيرٍ.

وَأَخْبَرَنَا عَبْدُ الرَّحْمَنِ بْنُ الْحَسَنِ الْقَاضِي بِبَغْدَادَ، ثنا إِبْرَاهِيمُ بْنُ الْحُسَيْنِ، ثنا آدَمُ بْنُ إِيَاسٍ، قَالَا: ثنا شُعْبَةُ، عَنْ عَلِيِّ بْنِ مُدْرِكٍ، عَنْ أَبِي

---

(١) [تحفة الطهارة ٢٠١٤: ٣٠٨/١-٣٣٢/٣]

(٢) [تحفة الطهارة ٢٠١٤: ٣٠٨/١-٣٢٦/٦]

زُرْعَةَ بْنِ عَمْرِو بْنِ جَرِيرٍ، عَنْ عَبْدِ اللَّهِ بْنِ نُجَيٍّ[1]، عَنْ أَبِيهِ، عَنْ عَلِيٍّ، عَنِ النَّبِيِّ ﷺ قَالَ: «لَا تَدْخُلِ الْمَلَائِكَةُ بَيْتًا فِيهِ صُورَةٌ، وَلَا كَلْبٌ، وَلَا جُنُبٌ»[2].

هَذَا حَدِيثٌ صَحِيحٌ، فَإِنَّ عَبْدَ اللَّهِ بْنَ نُجَيٍّ مِنْ ثِقَاتِ الْكُوفِيِّينَ، وَلَمْ يُخَرِّجَا فِيهِ ذِكْرَ الْجُنُبِ.

٦٢٠- أَخْبَرَنَا أَبُو عَبْدِ اللَّهِ مُحَمَّدُ بْنُ يَعْقُوبَ الْحَافِظُ، ثَنَا يَحْيَى بْنُ مُحَمَّدِ بْنِ يَحْيَى.

وَأَخْبَرَنَا أَبُو بَكْرِ بْنُ إِسْحَاقَ، أَنَا أَبُو الْمُثَنَّى، قَالَا: ثَنَا مُسَدَّدٌ، ثَنَا يَحْيَى، عَنْ شُعْبَةَ، عَنِ الْحَكَمِ، عَنْ عَبْدِ الْحَمِيدِ بْنِ عَبْدِ الرَّحْمَنِ[3]، عَنْ مِقْسَمٍ، عَنِ ابْنِ عَبَّاسٍ، عَنِ النَّبِيِّ ﷺ فِي الَّذِي يَأْتِي امْرَأَتَهُ وَهِيَ حَائِضٌ، قَالَ: «يَتَصَدَّقُ بِدِينَارٍ، أَوْ بِنِصْفِ دِينَارٍ»[4].

---

(١) في (ق) و(ع) و(م): «عبد الله بن يحيى».

(٢) إتحاف (١٦٠٦)، ومسند أبي يعلى.

(٣) هو: عبد الحميد بن عبد الرحمن بن زيد بن الخطاب القرشي العدوي المدني الحافظ، وهو ثقة، وهو غير عبد الحميد بن عبد الرحمن الجزري، وهو ثقة أيضا.

(٤) مقسم مولى ابن عباس أخرج له البخاري دون مسلم، وقال ابن حجر في التهذيب (١٢/ ٧٣): مستدركا قول الحاكم: «وقال الحاكم في المستدرك: أبو الحسن هذا اسمه =

وَشَاهِدَهُ وَدَلِيلَهُ»(١).

٦٦٢- حَدَّثَنَا عَبْدُ اللهِ بْنُ مُحَمَّدٍ الْعَدْلُ، ثنا إِسْمَاعِيلُ بْنُ إِسْحَاقَ الْقَاضِي، ثنا أَبُو عُتْبَةَ الْحَجَّاجُ بْنُ الْحَجَّاجِ، ثنا حَاتِمُ بْنُ إِسْمَاعِيلَ، عَنْ عُبَيْدِ بْنِ الْحَسَنِ الْبَكْرِيِّ، عَنْ بِلَالٍ، عَنِ ابْنِ عَبَّاسٍ قَالَ: قَالَ أَصْحَابُ عَادٍ لِهُودٍ: وَإِنَّا أَصْحَابُ عَادٍ الْمُطَاعُ الْمُدَّعَى فَأَيْنَ بَيِّنَتُكَ؟.

قَدْ أَرْسَلَ هَذَا الْحَدِيثَ وَأَوْقَفَ آخِرَهُ، وَنَحْنُ عَلَى أَصْلِنَا الَّذِي أَصَّلْنَاهُ، وَإِنَّ الْقَوْلَ قَوْلُ الَّذِي يُسْنِدُ وَيَصِلُ إِذَا كَانَ ثِقَةً.

٦٦٣- حَدَّثَنِي عَلِيُّ بْنُ عِيسَى، ثنا مُسَدَّدٌ بْنُ قُطْنٍ، عَنْ هُشَيْمٍ بْنِ بَشِيرٍ، ثنا حَبِيبٌ، عَنِ الشَّيْبَانِيِّ، عَنْ عَبْدِ الرَّحْمَنِ بْنِ الْأَسْوَدِ، عَنْ أَبِيهِ، عَنْ عَائِشَةَ قَالَتْ: كَانَ رَسُولُ اللهِ ﷺ يَأْمُرُنَا فِي فُورِ حَيْضَتِنَا أَنْ نَتَزَرَّرَ، ثُمَّ يُبَاشِرُنَا، وَكُنَّ يَبْدُدْنَ إِزَارَ رَسُولِ اللهِ ﷺ بِأَيْدِيهِنَّ، ثُمَّ يُبَاشِرُهُنَّ إِزَارَهُ.

هَذَا حَدِيثٌ صَحِيحٌ عَلَى شَرْطِ الشَّيْخَيْنِ، وَلَمْ يُخَرِّجَاهُ بِهَذَا اللَّفْظِ.

إِنَّمَا خَرَّجَا فِي هَذَا الْبَابِ حَدِيثَ مَنْصُورٍ، عَنْ إِبْرَاهِيمَ، عَنِ الْأَسْوَدِ، عَنْ

= عبد الحميد بن عبد الرحمن كما مثلنا به.

وذكك أن عبد الحميد هذا هو أبو عمر الحماني أبو السكن، الكوفي الحافظ، وهو الراوي الثاني في الرواية الثانية فلم يرو عنه عمر علي بن الحكم الحماني، ولا يعرف له اسم، وجهله أبو الحسن.

(١) الذهبي (ط دار الفكر ٤/١٦٠٣-١٦٠٤).

(٢) إتحاف المهرة (٩/٤٨٠-٤٨٣).

(٣) إتحاف المهرة (٩/٤٨٣-٤٨٤).

(٤) أخرجه بهذا اللفظ وبسنده من حديث سليمان بن أبي سليمان الشيباني به، الحاكم (١/٣٧٦) وصححه (١/٣٧٦).

٥٢٥ ـــــــ

وَضُوءٍ، فَإِنَّ ذَلِكَ يُجْزِئُهُ، وَكَذَلِكَ الْغُسْلُ كُلُّ شَعْرٍ كَمَا تُجِيضُ النِّسَاءُ، وَكَانَ يَطْهُرُ بِغُسْلٍ مِنْهُ حَيْضِهِنَّ وَطُهْرِهِنَّ. وَإِنْ قُرِنَتْ عَلَى أَنْ تُؤَخِّرَ الطُّهْرَ، وَتُعَجِّلَ الْغُسْلَ، فَتَغْتَسِلُ وَتُحْدِثُ بَيْنَ الصَّلَاتَيْنِ الطُّهْرَ وَالْغُسْلَ وَضُوءًا، وَتُؤَخِّرُ الصَّلَاةَ، وَتُعَجِّلُ الْغُسْلَ، ثُمَّ تَغْتَسِلُ وَتَتَوَضَّأُ بَيْنَ الصَّلَاتَيْنِ فَتَفْعَلُ وَضُوءٍ، إِنْ قَدَرَتْ عَلَى ذَلِكَ». قَالَ رَسُولُ اللَّهِ ﷺ: «وَهَذَا أَعْجَبُ الْأَمْرَيْنِ إِلَيَّ».

قَالَ الْفَقِيهُ الشَّيْخَانِ عَلَى إِخْرَاجِ حَدِيثِ الْمُسْتَحَاضَةِ مِنْ حَدِيثِ الزُّهْرِيِّ الْمَعْرُوفِ، عَنْ عُرْوَةَ، عَنْ عَائِشَةَ، أَنَّ فَاطِمَةَ بِنْتَ أَبِي حُبَيْشٍ سَأَلَتِ النَّبِيَّ ﷺ وَلَيْسَ هُوَ فِيهِ الْأَلْفَاظُ الَّتِي فِي حَدِيثِ حَمْنَةَ بِنْتِ جَحْشٍ، وَرِوَايَةُ الْمَغَازِيِّ عَنْ مُحَمَّدِ بْنِ عُمَرَ، عَنِ ابْنِ أَبِي طَالِبٍ، وَعَنْ مَنْ أَشَارَ فَزُرْنِي وَأَقْتَصِرُ بِرِوَايَةِ، عَنْ أَبِيهَا أَنَّ بِهَا بَيَاضًا، وَبَرَصًا، وَشَاهَدْتُهُ حَدِيثَ الْبَيْضِ، عَنْ أَبِي عِمْرَانَ الْمُنْذِرِ، عَنْ عَائِشَةَ، وَحَدِيثُ أَبِي عَقِيلٍ يَحْيَى بْنِ الْمُتَوَكِّلِ، عَنْ بَهْزٍ، عَنْ عَائِشَةَ، وَحَدِيثُ هِلَالٍ عَنِ الْمُنْذِرِ بِمِثْلِهِ.

٦٢٤- **وَهُوَ حَدِيثٌ** أَبِي الْعَبَّاسِ مُحَمَّدُ بْنُ يَعْقُوبَ، ثَنَا الرَّبِيعُ بْنُ سُلَيْمَانَ، ثَنَا عَبْدُ اللَّهِ بْنُ وَهْبٍ، أَخْبَرَنِي عَمْرُو بْنُ الْحَارِثِ، عَنِ ابْنِ شِهَابٍ، عَنْ عُرْوَةَ بْنِ الزُّبَيْرِ وَعَمْرَةَ، عَنْ عَائِشَةَ، أَنَّ أُمَّ حَبِيبَةَ بِنْتَ جَحْشٍ كَانَتْ تُسْتَحَاضُ عَلَى عَهْدِ رَسُولِ اللَّهِ ﷺ، فَسَأَلَتْ رَسُولَ اللَّهِ ﷺ عَنْ ذَلِكَ، فَقَالَ: «إِنَّ هَذَا لَيْسَ بِالْحَيْضَةِ، وَلَكِنَّهَا عِرْقٌ فَاغْتَسِلِي».

---

(١) [الحديث السابق ١٠٤٦/ ٧٣٠-٧٤٠].

(٢) [الحديث السابق ١٠٤٧/ ٧٤٠-٧٤٢].

٢٦٥- أَخْبَرَنَا أَحْمَدُ بْنُ مَنْصُورٍ الْمَعْقِلِيُّ، ثنا عَبْدُ اللَّهِ بْنُ أَحْمَدَ بْنِ حَنْبَلٍ، حَدَّثَنِي أَبِي، ثنا أَبُو الْمُغِيرَةِ[1]، عَنِ الْأَوْزَاعِيِّ، عَنِ الزُّهْرِيِّ، عَنْ عُرْوَةَ وَعَمْرَةَ، عَنْ عَائِشَةَ قَالَتْ: اسْتُحِيضَتْ أُمُّ حَبِيبَةَ وَهِيَ تَحْتَ عَبْدِ الرَّحْمَنِ بْنِ عَوْفٍ سَبْعَ سِنِينَ، فَأَمَرَهَا النَّبِيُّ ﷺ، قَالَ: «إِذَا أَقْبَلَتِ الْحَيْضَةُ فَدَعِي الصَّلَاةَ، وَإِذَا أَدْبَرَتْ فَاغْتَسِلِي وَصَلِّي»[2].

حديث عَمْرِو بْنِ الْحَارِثِ وَالْأَوْزَاعِيِّ صحيح عَلَى شَرْطِ الشَّيْخَيْنِ، وَلَمْ يُخَرِّجَاهُ[3]، إِنَّمَا خَرَّجَ مُسْلِمٌ حَدِيثَ حَمَّادِ بْنِ عِيسَى وَإِبْرَاهِيمَ بْنِ طَهْمَانَ، عَنِ الزُّهْرِيِّ بِذِكْرِ هَذَا اللَّفْظِ، وَقَدْ تَابَعَ حَمَّادَ بْنَ مَنْصُورٍ بْنَ نِظَالَةَ الْأَوْزَاعِيِّ عَلَى رِوَايَتِهِ هَذِهِ، عَنِ الزُّهْرِيِّ عَلَى هَذِهِ الْأَلْفَاظِ، وَهُوَ صَحِيحٌ عَلَى شَرْطِ مُسْلِمٍ، وَلَمْ يُخَرِّجَاهُ.

يُعْرَفُ، فَإِذَا كَانَ ذَلِكَ فَأَنْصِبِي عَنِ الصَّلَاةِ، وَإِذَا كَانَ الْآخَرُ فَتَوَضَّئِي وَصَلِّي، فَإِنَّمَا هُوَ عِرْقٌ»(١).

٦٢٧- وَأَخْبَرَنَا أَبُو سَهْلٍ بْنُ زِيَادٍ الْقَطَّانُ(٢)، بِبَغْدَادَ، ثَنَا يَحْيَى بْنُ مَعِينٍ(٣)، ثَنَا عَبْدُ الرَّحْمَنِ(٤)، ثَنَا سُهَيْلُ بْنُ أَبِي صَالِحٍ.

وَحَدَّثَنَا أَبُو بَكْرٍ مُحَمَّدُ بْنُ أَحْمَدَ بْنِ بَالُوَيْهِ، ثَنَا مُحَمَّدُ بْنُ يُونُسَ بْنِ مُوسَى، ثَنَا وَهْبُ بْنُ بَقِيَّةَ، ثَنَا خَالِدُ بْنُ عَبْدِ اللَّهِ، عَنْ سُهَيْلِ بْنِ أَبِي صَالِحٍ، عَنْ عَبْدِ اللَّهِ بْنِ عَبْدِ الرَّحْمَنِ بْنِ أَسْنَدَ بْنِ حُضَيْرٍ، قَالَ: قُلْتُ لِرَسُولِ اللَّهِ ﷺ: إِنَّ فَاطِمَةَ بِنْتَ أَبِي حُبَيْشٍ تُسْتَحَاضُ مُنْذُ كَذَا وَكَذَا، فَلَمْ تُصَلِّ، فَقَالَ رَسُولُ اللَّهِ ﷺ: «ذَلِكِ عِرْقٌ، فَلْتَدَعِ الصَّلَاةَ، ثُمَّ لِتَغْتَسِلْ عِنْدَ كُلِّ مَرَّةٍ، فَإِذَا رَأَتِ الصُّفْرَةَ فَوْقَ الدَّمِ فَلْتَغْتَسِلْ، فَلْتُصَلِّ»، وَالْغُسْلُ غُسْلٌ وَاحِدٌ، وَالْغُسْلُ لِلْمَغْرِبِ وَالْوُضُوءُ غُسْلٌ وَاحِدٌ، وَالْغُسْلُ لِلْفَجْرِ غُسْلٌ، وَتَتَوَضَّأُ فِيمَا بَيْنَ ذَلِكَ»(٥).

هَذَا حَدِيثٌ صَحِيحٌ عَلَى شَرْطِ مُسْلِمٍ، وَلَمْ يُخَرِّجَاهُ بِهَذِهِ الْأَلْفَاظِ.

---

(١) في الطبعة الهندية (١/١٨٨) (٣٣٣-٣٣٤).

(٢) هو أحمد بن محمد بن عبد الله بن زياد، أبو سهل النحوي القطان.

(٣) هو يحيى بن معين بن عون بن محمد الغطفاني، أبو زكريا المري البغدادي.

(٤) كذا في النسخ الخطية كلها، وهو غريب، والصواب كما في الإزهاف: عن عبد الرحمن يعني: ابن مهدي الواسطي، عن زهير، وهو الطيالسي، وهو مصروف بالرواية عن سهيل بن أبي صالح وبرواية يحيى بن أبي خالد عنه.

(٥) في الطبعة الهندية (١/١٨٧) (٣١٢-٣١٣).

٦٢٨- أخبرنا الْحَسَنُ بْنُ يَعْقُوبَ الْعَدْلُ، ثَنَا يَحْيَى بْنُ أَبِي طَالِبٍ، ثَنَا عَبْدُ الْوَهَّابِ بْنُ عَطَاءٍ، ثَنَا هِشَامُ بْنُ حَسَّانَ.

وَأَخْبَرَنَا أَبُو بَكْرِ بْنُ إِسْحَاقَ الْفَقِيهُ، أَنَا أَبُو الْمُثَنَّى، ثَنَا مُسَدَّدٌ، ثَنَا إِسْمَاعِيلُ ابْنُ عُلَيَّةَ، عَنْ أَيُّوبَ، جَمِيعًا عَنْ مُحَمَّدِ بْنِ سِيرِينَ، عَنْ أُمِّ عَطِيَّةَ قَالَتْ: كُنَّا لَا نَعُدُّ الْكُدْرَةَ وَالصُّفْرَةَ شَيْئًا(١).

٦٢٩- أخبرنا مُحَمَّدُ بْنُ مُحَمَّدِ بْنِ الْحَسَنِ، ثَنَا عَلِيُّ بْنُ عَبْدِ الْعَزِيزِ، ثَنَا حَجَّاجُ بْنُ مِنْهَالٍ، ثَنَا حَمَّادُ بْنُ سَلَمَةَ، عَنْ قَتَادَةَ، عَنْ أُمِّ الْهُذَيْلِ، عَنْ أُمِّ عَطِيَّةَ -وَكَانَتْ بَايَعَتِ النَّبِيَّ ﷺ- قَالَتْ: كُنَّا لَا نَعُدُّ الْكُدْرَةَ وَالصُّفْرَةَ بَعْدَ الطُّهْرِ شَيْئًا(٢).

هَذَا حَدِيثٌ صَحِيحٌ عَلَى شَرْطِ الشَّيْخَيْنِ، وَلَمْ يُخَرِّجَاهُ(٣).

وَأُمُّ الْهُذَيْلِ هِيَ مُحَمَّدَةُ بِنْتُ سِيرِينَ، وَهِيَ أُمُّ أَبِيهَا الْهُذَيْلِ، وَأُمُّ زَوْجِهَا عَبْدُ الرَّحْمَنِ، وَقَدْ أَسْنَدَ الْهُذَيْلُ بْنُ عَبْدِ الرَّحْمَنِ، عَنْ أُمِّهِ.

٦٣٠- أخبرنا الْحَسَنُ بْنُ حَلِيمٍ(٤) الْمَرْوَزِيُّ، أَنَا أَبُو الْمُوَجِّهِ، أَنَا عَبْدَانُ، أَنَا عَبْدُ اللَّهِ بْنُ الْمُبَارَكِ، عَنْ يُونُسَ بْنِ نَافِعٍ، عَنْ كَثِيرِ بْنِ زِيَادٍ أَبِي سَهْلٍ قَالَ: حَدَّثَتْنِي مُسَّةُ الْأَزْدِيَّةُ، قَالَتْ: حَجَجْتُ فَدَخَلْتُ عَلَى أُمِّ سَلَمَةَ، فَقَالَتْ: أَمَّا

(١) [illegible] الْمُهْرَةِ [illegible] ٩٢ [illegible] ٢٣٨٥ [illegible]

(٢) [illegible] الْمُهْرَةِ [illegible] ٢٣٨٥ [illegible] ٢٣٨٥ [illegible]

(٣) [illegible] عن حبيب بن [illegible] عن أيوب به [illegible] الأول.

(٤) في (و) و(د): «حكيم».

Bulsn e

الْمُؤْمِنِينَ، إِلَّا سُمْرَةَ بْنَ جُنْدَبٍ بِأَمْرِ النَّبِيِّ ﷺ بِقَضِيِّ صَلَاةِ الْخَمِيسِ، قَالَتْ: لَا يَقْضِينَ. كَانَتْ الْعَزْلَةُ بِنَا لَيْلَةَ الْإِثْنَيْنِ ﷺ فَلَمَّا فِي الثَّلَاثِ أَرْبَعِينَ لَيْلَةً، أَمَرَ بِأَمْرِهِ النَّبِيُّ ﷺ بِقَضَاءِ صَلَاةِ الْخَمِيسِ.

هَذَا حَدِيثٌ صَحِيحٌ الْإِسْنَادِ، وَلَمْ يُخَرِّجَاهُ، وَلَا أَعْرِفُ فِي مَعْنَاهُ غَيْرَ هَذَا، وَشَاهِدُهُ الْأَثَرُ.

١٦٣٠ - حَدَّثَنَاهُ أَبُو الْعَبَّاسِ مُحَمَّدُ بْنُ صَالِحِ بْنِ هَانِئٍ، ثَنَا يَحْيَى بْنُ مُحَمَّدِ بْنِ يَحْيَى، ثَنَا أَحْمَدُ بْنُ يُونُسَ، ثَنَا زُهَيْرٌ، ثَنَا عَلِيُّ بْنُ عَبْدِ الْأَعْلَى، عَنْ أَبِي شِهَابٍ، عَنْ مُسْلِمٍ، عَنْ أُمِّ سَلَمَةَ قَالَتْ: قَالَتِ السَّلَامُ عَلَيْهِ عَلَيْهِ وَسُولُ اللَّهِ ﷺ بَعْدَ بِضْعَةٍ وَأَرْبَعِينَ يَوْمًا، أَوْ أَرْبَعِينَ لَيْلَةً، وَكُنَّا نُطْلِي عَلَى وُجُوهِنَا الْوَرْسَ نَتَّقِي بِهِ الْكَلَفَ.(١)

١٦٣١ - أَخْبَرَنَاهُ أَبُو الْحَسَنِ مُحَمَّدُ بْنُ أَحْمَدَ بْنِ تَمِيمٍ الْقَنْطَرِيُّ بِبَغْدَادَ، ثَنَا أَبُو قِلَابَةَ الرَّقَاشِيُّ، ثَنَا أَبُو عَاصِمٍ النَّبِيلُ، ثَنَا فُلَيْحُ بْنُ سُلَيْمَانَ، عَنْ أَبِي النَّضْرِ، عَنْ أَبِي سَلَمَةَ، عَنْ عَائِشَةَ رَضِيَ اللَّهُ عَنْهَا قَالَتْ: كَانَتْ إِحْدَانَا تَقْعُدُ فِي نِفَاسِهَا أَرْبَعِينَ لَيْلَةً، لَا تُصَلِّي، وَكَانَتْ تَأْمُرُهَا أَنْ تَقْضِيَ الصَّلَاةَ الَّتِي كَانَتْ تَتْرُكُهَا فِي أَيَّامِ حَيْضِهَا.(٢)

(١) إسناده ضعيف لجهالة زهير بن صالح بن هانئ، كما يحيى بن محمد بن يحيى، وهو ابن عم الحافظ ابن أخيه، وقد ضعفه الدارقطني، وقال الحاكم: لا يحتج به.

وأخرجه ابن عدي في «الكامل» ٤/ ٣٦٧ من طريق زهير به.

وانظر ما بعده.

(٢) إسناده ضعيف لجهالة أبي النضر، وانظر ما بعده.

(٣) في النسخ: «سعيد» وهو أبو بكر الكاتب البصري، صحبه بالمقيم عند المصنف!

وَكَذَا. فَقَالَ لَهَا النَّبِيُّ ﷺ: «قُولِي لَهَا فَلْتَدَعِ الصَّلَاةَ فِي كُلِّ شَهْرٍ أَيَّامَ قُرْئِهَا، ثُمَّ لْتَغْتَسِلْ فِي كُلِّ يَوْمٍ غُسْلًا وَاحِدًا، ثُمَّ الطُّهُورُ عِنْدَ كُلِّ صَلَاةٍ، وَلْتَنْظُفْ وَلْتَحْتَشِي، فَإِنَّمَا هُوَ دَاءٌ عَرَضٌ، أَوْ رَكْضَةٌ مِنَ الشَّيْطَانِ، أَوْ عِرْقٌ انْقَطَعَ»[1].

هَذَا حَدِيثٌ صَحِيحٌ، وَلَمْ يُخَرِّجَاهُ بِهَذَا اللَّفْظِ[2]، وَعُثْمَانُ بْنُ سَعْدٍ الْكَاتِبُ بَصْرِيٌّ ثِقَةٌ[3]، عَزِيزُ الْحَدِيثِ، يُجْمَعُ حَدِيثُهُ.

٦٣٣- أَخْبَرَنَا أَبُو بَكْرِ بْنُ أَبِي دَارِمٍ الْحَافِظُ، ثَنَا أَحْمَدُ بْنُ مُوسَى التَّمِيمِيُّ، ثَنَا أَبُو بِلَالٍ الْأَشْعَرِيُّ[4]، ثَنَا أَبُو شِهَابٍ[5]، عَنْ هِشَامِ بْنِ حَسَّانَ[6]، عَنِ الْحَسَنِ، عَنْ عُثْمَانَ بْنِ أَبِي الْعَاصِ قَالَ: سَمِعْتُ رَسُولَ اللَّهِ ﷺ وَقَّتَ لِلنِّسَاءِ فِي نِفَاسِهِنَّ أَرْبَعِينَ يَوْمًا[7].

هَذِهِ سُنَّةٌ عَزِيزَةٌ، فَإِنْ سَلِمَ هَذَا الْإِسْنَادُ مِنْ أَبِي بِلَالٍ، فَإِنَّهُ مُرْسَلٌ صَحِيحٌ،

فَإِنَّ الْحَسَنَ لَمْ يَسْمَعْ مِنْ عُثْمَانَ بْنِ أَبِي الْعَاصِ.

وَلَهُ شَاهِدٌ بِإِسْنَادٍ مِثْلِهِ:

---

(١) إتحاف المهرة (١٩/ ١٦٢-٢٤٦١٤).

(٢) قال الذهبي في التلخيص: «قلت: صورته مرسل».

(٣) قال الذهبي في التلخيص: «قلت: صورته مرسل».

(٤) [illegible]

(٥) [illegible]

(٦) في (و) و(ع): «حبان».

(٧) إتحاف المهرة (١٠/ ٦٩١-١٣٦١٤).

Bulsn e

٦٣٤ - أخبرنا أبو بكر محمد بن عبد الله الحنيدي[1] ببَرْدَعة: ثنا مُسْلِمُ بن إبْرَاهِيمَ الأَزْدِيُّ: ثنا حَمَّادُ بن عبد الله بن رُزَيْنٍ[2]: عن عَبْدَةَ بن أبي لُبَابَةَ: عن عَبْدِ اللهِ بن بُرَيْدَةَ: عن عَبْدِ اللهِ بن عَمْرٍو قال: قال رَسُولُ اللهِ ﷺ: «تَتَوَضَّأُ الْمَسْأَةُ ثَلَاثِينَ ثَلَاثَةً: فَوْلَ زَوْجِهَا، وَفَوْلَ أَخِيهَا، وَفَوْلَ ذَكَرٍ مِنْ مَحَارِمِهَا، وَإِنْ جَاوَزَتِ الْأَرْبَعِينَ فَهِيَ بِمَنْزِلَةِ الْمُسْتَحَاضَةِ، تَغْتَسِلُ وَتُصَلِّي، فَإِنْ مَاتَتْ قَبْلَ أَنْ تَتَوَضَّأَ دَخَلَتِ النَّارَ»[3].

عَبْدُ بن الْحُصَيْنِ، وَمُحَمَّدُ بن عُبَادَةَ[4]: لَيْسَا مِنْ شَرْطِ الْمُبَيِّضِ، وَإِنَّمَا ذَكَرْتُ هَذَا الْحَدِيثَ لِغَرَابَتِهِ.

٦٣٥ - أخبرنا أبو سهل أحمد بن محمد بن زياد النحوي ببغداد: ثنا أبو إِسْمَاعِيلَ مُحَمَّدُ بن إِسْمَاعِيلَ السُّلَمِيُّ: ثنا عَبْدُ السَّلَامِ بن مُحَمَّدٍ الْحِمْصِيُّ: وَلَقَبُهُ: سُلَيْمٌ: ثنا يَحْيَى بن أَيُّوبَ الْغَافِقِيُّ الْأَسْوَدُ بن نَعْلَبَةَ[5]: عن عُبَادَةَ بن

---

(١) في الطبعات: ابن.

(٢) في (ر) و(ف) زيادة: الحلاطة.

(٣) إتحاف المهرة (٩/٤٧٠-١٨٨٥٥).

(٤) في (ر) و(ف): وابن، والمثبت من (ظ) و(ن) و(ب) و(ع) و(ز) و(ك) و(ق) و(ي) و(ل) و(ه) و(ط) و(ش) و(ص) و(ح) و(ج) و(د) و(ت) و(ث) و(خ) و(ذ) و(ض) و(ظ) و(غ

شُعْبَةُ، عَنْ عَبْدِ الرَّحْمَنِ بْنِ عُثْمَانَ، عَنْ حُمَادِ بْنِ جَبَلٍ، عَنِ النَّبِيِّ ﷺ قَالَ: «إِذَا مَضَى لِلنِّفَاسِ سِتَّةٌ، ثُمَّ رَأَتِ الطُّهْرَ فَلْتَغْتَسِلْ وَلْتُصَلِّ»".

وَقَدِ اسْتَشْهَدَ شُمَيْطٌ بِبَقِيَّةِ بْنِ الْوَلِيدِ. وَأَبُا الْأُسْوَدِ بْنُ عُتْبَةَ بْنِ رَافِعٍ شَامِيٌّ مَعْرُوفٌ، وَالْحَدِيثُ غَرِيبٌ فِي الْبَابِ.

٣٣٦- أَخْبَرَنَا أَبُو بَكْرٍ أَحْمَدُ بْنُ إِسْحَاقَ الْفَقِيهُ[1]، أَنَا أَبُو الْعَبَّاسِ، ثَنَا مُسَدَّدٌ، ثَنَا خَالِدٌ[2]، عَنْ خَالِدٍ الْحَذَّاءِ، عَنْ أَبِي قِلَابَةَ، عَنْ عَمْرِو بْنِ مُحَدَّوْدٍ[3]، عَنْ أَبِي قَزَعَةَ، أَنَّ امْرَأَةَ عُثْمَانَ بْنِ مِحْصَنٍ تُوُفِّيَتْ بِهَذَا، رَسُولُ اللَّهِ ﷺ، فَقَالَ: «هَا قَدْ أَتَاهُ اللَّهُ فِيهَا». فَدَعَوْتُ لِي الزِّقَّةَ، فَكَانَتْ لَصِيقَتِي الْحَيَاةَ، فَأَتَحَدَّثُ الْخَمْسَةَ وَالسِّتَّةَ، فَأَتَيْتُ رَسُولَ اللَّهِ ﷺ، قَالَ: «أَبِرِّ قَزَعَةَ فَسَكَتُّ»، فَقَالَ: «فَلَعَلَّكِ أَفْكَتِ الْيَوْمَ» أَيْ: قَزَعَةُ، فَقَالَتْ: «أَفْكَتَ بِحَارِيَةٍ، فَجَاءَتْ بِغُلَامٍ مِنْ بَعْدِ، فَسَتَرْتُنِي بِثَوْبٍ

using

وَاسْتَاقَتْ بِالرِّحَالِ، فَاعْتَنَقْتُ فَكَانَّي أَلْتَذُّ عَنِّي عَنْكَ، فَقَالَ: «الصَّيْدُ الطَّيِّبُ وَالْوَلَدُ الصَّالِحُ وَلَمْ أَرَ فِي عُمْرِ سِنِينَ، فَهَلْ وَجَدْتَ لَهَا فَأْسًا؟ فَقُلْتُ: فَقَدْ قَالَ ذَلِكَ غَيْرُهُ».

(٨) هَذَا حَدِيثٌ صَحِيحٌ، وَلَمْ يُخَرِّجَاهُ، وَإِنَّمَا لَمْ يُخَرِّجَا لِعِظَمِ مَنْ يُخَرِّجَانِ رَأَيَا هَذَا غَيْرَ لَائِقٍ لِلْجَرْحِ، وَهَذَا مِمَّا شَرَطْتُ فِيهِ، وَبِذَلِكَ أَيْضًا قَدْ أَفْتَى بِهِ جُلُّ هَذَا فِي مَوَاضِعَ مِنَ الْكِتَابَيْنِ.

٢٦٧٠- حَدَّثَنَا أَبُو الْعَبَّاسِ مُحَمَّدُ بْنُ يَعْقُوبَ، ثنا مُحَمَّدُ بْنُ عَبْدِ اللهِ بْنِ عَبْدِ الْحَكَمِ، أنا ابْنُ وَهْبٍ، حَدَّثَنِي عَمْرُو بْنُ الْحَارِثِ، وَيَزِيدُ بْنُ أَبِي حَبِيبٍ، عَنْ بُكَيْرِ بْنِ أَبِي عَبْدِ اللهِ، عَنْ عَمْرِو بْنِ أَبِي سُفْيَانَ بْنِ أَسِيدٍ الثَّقَفِيِّ، عَنْ أَبِيهِ، عَنْ جَدِّهِ، عَنْ عَمْرِو بْنِ الْعَاصِ، أَنَّ عَمْرَو بْنَ الْعَاصِ قَالَ: كُنَّا عَلَى شَرِيكٍ، أَوْ أَصْحَابُ شَرِيكٍ شِرْكًا شَدِيدًا لَمْ يُرَ مِثْلُهُ، فَخَرَجَ أَصْحَابُ الْخَيْلِ، فَقَالَ: وَاللهِ لَقَدِ اخْتَلَفَتْ أَلْوِيَةُ، وَكُلُّكُمْ وَاللهِ مَا رَأَيْتُ رَوَيَّةً مِثْلَ هَذَا، هَلْ مِنْ عَلَى وَجْهِكُمْ بَقِيَّةُ؟ أَوْ يَظُنُّ أَحَدٌ أَنَّ لَهُمْ مَعَهُ بَقِيَّةً، وَاللهِ مَا أَظُنُّ أَنَّ أَحَدًا مِنْكُمْ يَنْصَرِفُ إِلَى أَهْلِهِ، فَلَا قَدِمَ عَلَى رَسُولِ اللهِ ﷺ، قَالَ: رَسُولُ اللهِ ﷺ: «كِدْتَ وَكِدْتُمْ عَلَى

---

(١) إتحاف (٨/١٤٣)، (٧٧٨٨-٧٧٨٩).

(٢) في (ر) و(ع) و(ن): «وَلَمْ».

(٣) في (ن): «تحته».

(٤) أخرجه البخاري في «التاريخ الكبير» (٢/٢٢٦) مرافقه: ابن فهدة.

(٥) في النسخ الخطية: «الطاهر»، والتصحيح من «التاريخ الكبير» ومصادر ترجمته، وكانت من الشين الكبرى فصحفت إلى (٢٢٦/٢) حيث روى عن العصب بسنده ومتنه سواء، وجرد الراوي من حرير بن عبد الحميد.

وَصَحَابَتَهُ؟». فَأَثْنَوْا عَلَيْهِ خَيْرًا، وَقَالُوا: يَا رَسُولَ اللَّهِ، صَلَّى بِنَا وَهُوَ جُنُبٌ، فَأَرْسَلَ رَسُولُ اللَّهِ ﷺ إِلَى عَمْرٍو فَسَأَلَهُ، فَأَخْبَرَهُ بِذَلِكَ وَبِالَّذِي لَقِيَ مِنَ الْبَرْدِ، فَقَالَ: يَا رَسُولَ اللَّهِ، إِنَّ اللَّهَ قَالَ: ﴿وَلَا تَقْتُلُوٓا۟ أَنفُسَكُمْ﴾[1]. وَلَوِ اغْتَسَلْتُ مِتُّ. فَضَحِكَ رَسُولُ اللَّهِ ﷺ إِلَى عَمْرٍو[2].

هَذَا حَدِيثٌ صَحِيحٌ عَلَى شَرْطِ الشَّيْخَيْنِ، وَلَمْ يُخَرِّجَاهُ، وَالَّذِي عِنْدِي أَنَّهُمَا عَلَّلَاهُ بِحَدِيثِ جَرِيرِ بْنِ حَازِمٍ، عَنْ يَحْيَى بْنِ أَيُّوبَ، عَنْ يَزِيدَ بْنِ أَبِي حَبِيبٍ الَّذِي:

٦٣٨- أَخْبَرَنَاهُ أَحْمَدُ بْنُ سَلْمَانَ الْفَقِيهُ، قَالَ: قُرِئَ عَلَى عَبْدِ الْمَلِكِ بْنِ مُحَمَّدٍ وَأَنَا أَسْمَعُ، قَالَ: ثَنَا وَهْبُ بْنُ جَرِيرِ بْنِ حَازِمٍ، ثَنَا أَبِي، قَالَ: سَمِعْتُ يَحْيَى بْنَ أَيُّوبَ يُحَدِّثُ، عَنْ يَزِيدَ بْنِ أَبِي حَبِيبٍ، عَنْ عِمْرَانَ بْنِ أَبِي أَنَسٍ، عَنْ عَبْدِ الرَّحْمَنِ بْنِ جُبَيْرٍ، عَنْ عَمْرِو بْنِ الْعَاصِ قَالَ: احْتَلَمْتُ فِي لَيْلَةٍ بَارِدَةٍ

Bulsing

فِي غَزْوَةِ ذَاتِ السَّلَاسِلِ، فَأَشْفَقْتُ إِنِ اغْتَسَلْتُ أَنْ أَهْلِكَ، فَتَيَمَّمْتُ، ثُمَّ صَلَّيْتُ بِأَصْحَابِي الصُّبْحَ، فَذَكَرُوا ذَلِكَ لِلنَّبِيِّ ﷺ، فَقَالَ: «يَا عَمْرُو، صَلَّيْتَ بِأَصْحَابِكَ وَأَنْتَ جُنُبٌ؟». فَأَخْبَرْتُهُ بِالَّذِي مَنَعَنِي مِنَ الِاغْتِسَالِ، وَقُلْتُ: إِنِّي سَمِعْتُ اللَّهَ يَقُولُ: ﴿وَلَا تَقْتُلُوٓا۟ أَنفُسَكُمْ إِنَّ ٱللَّهَ كَانَ بِكُمْ رَحِيمًا﴾[3]. فَضَحِكَ رَسُولُ اللَّهِ ﷺ، وَلَمْ يَقُلْ شَيْئًا[4].

---

(١) [illegible]

(٢) [illegible] (٤٨٠) [illegible]

(٣) [illegible] (٢٩) [illegible]

(٤) [illegible] (٤٨٠) [illegible] أن عمرو بن العاص أجنب في ليلة [illegible] فتيمم [illegible]، وانظر فتح الباري (١/ ٤٥٤) وتغليق التعليق (٢/ ١٨٨).

حَدِيثُ جَرِيرِ بْنِ حَازِمٍ هَذَا لَا يُعْلَلُ حَدِيثُ عَمْرِو بْنِ الْحَارِثِ الَّذِي رَوَاهُ يَذْكُرُ فِيهِ أَنَّ فِي هَذَا عِبْرَةً لِمَنْ يَعْتَبِرُ بِحَدِيثِهِمْ مِنْ أَهْلِ الْبَصْرَةِ.

١٤٣٩- **صحَّ** عَنِ الْعَبَّاسِ مُحَمَّدُ بْنُ يَعْقُوبَ: ثنا أَبُو عُثْمَانَ سَعِيدُ بْنُ عُثْمَانَ التِّنِّيسِيُّ: ثنا بَكْرُ بْنُ بَكَّارٍ، حَدَّثَنِي الْأَوْزَاعِيُّ: ثنا عَطَاءُ بْنُ أَبِي رَبَاحٍ، أَنَّهُ سَمِعَ عَبْدَ اللَّهِ بْنَ عَبَّاسٍ يُخْبِرُ أَنَّ رَجُلًا أَصَابَتْهُ جُرْحٌ عَلَى عَهْدِ رَسُولِ اللَّهِ ﷺ، ثُمَّ أَصَابَهُ احْتِلَامٌ، فَاغْتَسَلَ فَمَاتَ، فَبَلَغَ ذَلِكَ النَّبِيَّ ﷺ، فَقَالَ: «قَتَلُوهُ، قَتَلَهُمُ اللَّهُ، أَلَمْ يَكُنْ شِفَاءُ الْعِيِّ السُّؤَالَ».

بِشْرُ بْنُ بَكْرٍ ثِقَةٌ مَأْمُونٌ، وَقَدْ أَقَامَ إِسْنَادَهُ، وَهُوَ صَحِيحٌ عَلَى شَرْطِ الصَّحِيحَيْنِ، وَلَمْ يُخَرِّجَاهُ.

١٤٤٠- **فَائِدَةٌ** أَبُو الْعَبَّاسِ مُحَمَّدُ بْنُ يَعْقُوبَ: ثنا الْعَبَّاسُ بْنُ الْوَلِيدِ بْنِ مَزْيَدٍ، أَنَا أَبِي، قَالَ: سَمِعْتُ الْأَوْزَاعِيَّ يَقُولُ: يَنْبَغِي عَنْ عَطَاءِ بْنِ أَبِي رَبَاحٍ، أَنَّهُ سَمِعَ عَبْدَ اللَّهِ بْنَ عَبَّاسٍ يُخْبِرُ أَنَّ رَجُلًا أَصَابَتْهُ جُرْحٌ فِي عَهْدِ رَسُولِ اللَّهِ ﷺ، ثُمَّ أَصَابَهُ احْتِلَامٌ، فَأُمِرَ بِالِاغْتِسَالِ، فَاغْتَسَلَ (١) فَمَاتَ، فَبَلَغَ ذَلِكَ رَسُولَ اللَّهِ ﷺ، فَقَالَ: «قَتَلُوهُ، قَتَلَهُمُ اللَّهُ، أَلَمْ يَكُنْ شِفَاءُ الْعِيِّ السُّؤَالَ؟». فَبَلَغَ أَنَّ رَسُولَ اللَّهِ ﷺ سُئِلَ عَنْ ذَلِكَ، فَقَالَ: «إِنَّ غُسْلَ جَسَدِهِ، وَتَرْكَ رَأْسَهُ حَتَّى أَصَابَهُ الْجُرْحُ» (٢).

---

(١) في (ع) و(ر) و(ب): «اغتسل».

(٢) في (ع) و(ر) و(ب): «اغتسل».

وَقَدْ رَوَاهُ الْهِقْلُ بْنُ زِيَادٍ، وَهُوَ مِنْ أَثْبَتِ أَصْحَابِ الْأَوْزَاعِيِّ، وَلَمْ يَذْكُرْ سَمَاعَ الْأَوْزَاعِيِّ مِنْ عَطَاءٍ.

٦٤١- أَخْبَرَنَا أَبُو عَبْدِ اللَّهِ مُحَمَّدُ بْنُ أَحْمَدَ[1] بْنِ عَلِيِّ بْنِ مَخْلَدٍ الْجَوْهَرِيُّ بِبَغْدَادَ، ثَنَا إِبْرَاهِيمُ بْنُ الْهَيْثَمِ الْبَلَدِيُّ، ثَنَا عَبْدُ اللَّهِ بْنُ صَالِحٍ، ثَنَا هِقْلُ بْنُ زِيَادٍ.

وَأَخْبَرَنَا أَبُو بَكْرِ بْنُ إِسْحَاقَ الْفَقِيهُ، أَنَا الْحَسَنُ بْنُ سُفْيَانَ، ثَنَا الْحَكَمُ بْنُ مُوسَى، ثَنَا هِقْلٌ، قَالَ: سَمِعْتُ الْأَوْزَاعِيَّ قَالَ: قَالَ عَطَاءٌ، عَنِ ابْنِ عَبَّاسٍ: أَنَّ رَجُلًا أَصَابَتْهُ جِرَاحَةٌ عَلَى عَهْدِ رَسُولِ اللَّهِ ﷺ، فَأَصَابَتْهُ جَنَابَةٌ فَاسْتَفْتَى، فَأُمِرَ بِالْغُسْلِ، فَاغْتَسَلَ فَمَاتَ، فَبَلَغَ ذَلِكَ رَسُولَ اللَّهِ ﷺ، فَقَالَ: «قَتَلُوهُ، قَتَلَهُمُ اللَّهُ، أَلَمْ يَكُنْ شِفَاءُ الْعِيِّ السُّؤَالَ؟». قَالَ عَطَاءٌ: فَبَلَغَنِي أَنَّ [illegible] الْجِرَاحُ أَجْزَأَهُ[2].

٦٤٢- حَدَّثَنَا أَبُو الْقَاسِمِ عَبْدُ الرَّحْمَنِ بْنُ حَسَنِ بْنِ أَحْمَدَ بْنِ مُحَمَّدِ بْنِ عُبَيْدٍ الْأَسَدِيُّ بِهَمَذَانَ، ثَنَا عُمَيْرُ بْنُ مِرْدَاسٍ، ثَنَا عَبْدُ اللَّهِ بْنُ نَافِعٍ[3]، ثَنَا اللَّيْثُ بْنُ سَعْدٍ، عَنْ بَكْرِ بْنِ سَوَادَةَ[4]، عَنْ عَطَاءِ بْنِ يَسَارٍ، عَنْ أَبِي سَعِيدٍ

ouisn e

(١) [illegible]

(٢) [illegible] البخاري، وقال البخاري: «في حفظ [illegible]

(٣) [illegible]

(٤) في (ر): «سواد».

الْحُذَيْ قَالَ: خَرَجَ رَجُلَانِ فِي سَفَرٍ، فَحَضَرَتِ الصَّلَاةُ وَلَيْسَ مَعَهُمَا مَاءٌ، فَتَيَمَّمَا صَعِيدًا طَيِّبًا، فَصَلَّيَا، ثُمَّ وَجَدَا الْمَاءَ فِي الْوَقْتِ، فَأَعَادَ أَحَدُهُمَا الصَّلَاةَ وَالْوُضُوءَ، وَلَمْ يُعِدِ الْآخَرُ ثُمَّ أَتَيَا رَسُولَ اللَّهِ ﷺ فَذَكَرَا ذَلِكَ لَهُ، فَقَالَ لِلَّذِي لَمْ يُعِدْ: «أَصَبْتَ السُّنَّةَ، وَأَجْزَأَتْكَ صَلَاتُكَ». وَقَالَ لِلَّذِي تَوَضَّأَ وَأَعَادَ: «لَكَ الْأَجْرُ مَرَّتَيْنِ»(١).

هَذَا حَدِيثٌ صَحِيحٌ عَلَى شَرْطِ الشَّيْخَيْنِ، فَإِنَّ عَبْدَ اللَّهِ بْنَ نَافِعٍ ثِقَةٌ، وَقَدْ وَصَلَ هَذَا الْإِسْنَادَ عَنِ اللَّيْثِ، وَقَدْ أَرْسَلَهُ غَيْرُهُ.

٦٤٣- أَخْبَرَنَاهُ أَبُو بَكْرِ بْنُ إِسْحَاقَ، أَنَا أَحْمَدُ بْنُ إِبْرَاهِيمَ بْنِ مُلْحَانَ، ثَنَا يَحْيَى بْنُ بُكَيْرٍ، ثَنَا مَالِكٌ، عَنْ مُحَمَّدِ بْنِ أَبِي تَمِيمَةَ(٢)، عَنْ بَكْرِ بْنِ سَوَادَةَ، عَنْ عَطَاءِ بْنِ يَسَارٍ، عَنِ النَّبِيِّ ﷺ نَحْوَهُ، وَالنَّاسُ أَتَمُّهُمْ.

٦٤٤- هِشَامٌ(٣) بْنُ عَمَّارٍ بِمَا يُسَنِّي الْحِجَازِيُّ، ثَنَا مُحَمَّدُ بْنُ عَمْرٍو الْحَرَشِيُّ، ثَنَا مُحَمَّدُ بْنُ يَحْيَى، ثَنَا عَبْدُ بْنُ حُمَيْدٍ، عَنْ عَبْدِ اللَّهِ، عَنْ نَافِعٍ، عَنِ ابْنِ عُمَرَ، عَنِ النَّبِيِّ ﷺ قَالَ: «الْمُتَّقُونَ شَرَكَانِ: شَرِيكٌ لِلْوَحْشِ، وَشَرِيكٌ لِلْبَيْتِ فِي الْمُرَكَّبَيْنِ».

---

(١) [إتحاف المهرة: ٤/٥١٤-٥١٦].

(٢) كذا في النسخ الخطية، وقال الحافظ في الكنى (٢٣١/٤) بعد ما رواه عن المصنف به: كذا وقع في روايتنا، وصوابه: عن أبي تميمة.

(٣) [إتحاف المهرة: ٤/٥١٦-٥١٧]، وقال أبو نعيم: ذكر أبي سعيد في هذا الحديث وهم، وليس بمحفوظ، وهو مرسل.
[إتحاف المهرة: ٤/٥١٧-٥٢٠].

قَدِ اتَّفَقَ الشَّيْخَانِ عَلَى حَدِيثِ الْحَكَمِ، عَنْ ذَرٍّ، عَنْ سَعِيدِ بْنِ عَبْدِ الرَّحْمَنِ بْنِ أَبْزَى، عَنْ أَبِيهِ، عَنْ عُمَرَ فِي التَّيَمُّمِ، وَلَمْ يُخَرِّجَاهُ بِهَذَا اللَّفْظِ.

وَلَا أَعْلَمُ أَحَدًا أَسْنَدَهُ عَنْ عُبَيْدِ اللَّهِ، غَيْرَ عَلِيِّ بْنِ ظَبْيَانَ، وَهُوَ صَدُوقٌ[1].

وَقَدْ أَوْقَفَهُ يَحْيَى بْنُ سَعِيدٍ وَهُشَيْمُ بْنُ بَشِيرٍ وَغَيْرُهُمَا.

وَقَدْ أَوْقَفَهُ مَالِكُ بْنُ أَنَسٍ، عَنْ نَافِعٍ فِي الْمُوَطَّأِ بِغَيْرِ هَذَا اللَّفْظِ، غَيْرَ أَنَّ شَرْطِي فِي سَنَدِ الصَّدُوقِ الْحَدِيثَ إِذَا أَوْقَفَهُ غَيْرُهُ.

٦٤٥- حدثنا أَبُو جَعْفَرٍ [عَبْدُ اللَّهِ بْنُ إِسْمَاعِيلَ بْنِ إِبْرَاهِيمَ][2] بْنِ مَنْصُورٍ -أَمِيرُ الْمُؤْمِنِينَ فِي دَارِ الْمَنْصُورِ بِبَغْدَادَ- ثَنَا الْهَيْثَمُ بْنُ خَالِدٍ[3]، ثَنَا أَبُو نُعَيْمٍ، ثَنَا سُلَيْمَانُ بْنُ أَرْقَمَ، عَنِ الزُّهْرِيِّ، عَنْ سَالِمٍ، عَنْ أَبِيهِ قَالَ: تَيَمَّمْنَا مَعَ رَسُولِ اللَّهِ ﷺ، فَضَرَبْنَا بِأَيْدِينَا عَلَى الصَّعِيدِ الطَّيِّبِ، ثُمَّ نَفَضْنَا أَيْدِينَا، فَمَسَحْنَا بِهَا وُجُوهَنَا، ثُمَّ ضَرَبْنَا ضَرْبَةً أُخْرَى الصَّعِيدَ الطَّيِّبَ، ثُمَّ نَفَضْنَا أَيْدِينَا، فَمَسَحْنَا بِأَيْدِينَا مِنَ الْمَرَافِقِ[4] إِلَى الْأَكُفِّ عَلَى مَنَابِتِ الشَّعْرِ مِنْ ظَاهِرٍ وَبَاطِنٍ[5].

---

(١) قال الذهبي في التلخيص: «قلت: بل واه، قال ابن معين: ليس بشيء»، قال الشافعي: ليس بكذا».

(٢) [illegible] ابن إبراهيم بن [illegible] الأسم.

(٣) [illegible] وإن [illegible] ابن خالد [illegible] أبو [illegible] الكوفي [illegible] أبي [illegible].

(٤) في (ز) و(م): «الترقق».

(٥) إتحاف المهرة (٨/ ٣٦٤-٩٥٦٧).

ebnisn

هَذَا حَدِيثٌ مُنْكَرٌ، وَلَيْسَ فِيهِ دَلَالَةٌ عَلَى مَا ذَهَبَ إِلَيْهِ، لِأَنَّ سُلَيْمَانَ بْنَ أَرْقَمَ لَيْسَ مِنْ شَرْطِ هَذَا الْكِتَابِ، وَقَدْ ذَكَرْنَا مَا احْتَرَزَ بِهِ مُسْلِمٌ فِي الْمُقَدِّمَةِ.

٩٤٦- أَخْبَرَنَا خَيْرَانُ بْنُ الْعَبَّاسِ الْمُقْرِءُ بِبَغْدَادَ، ثنا مُحَمَّدُ بْنُ يَحْيَى الْمَذِينِيُّ، ثنا سُوَيْدٌ.

وَحَدَّثَنَا مُحَمَّدُ بْنُ صَالِحِ بْنِ هَانِءٍ، ثنا إِبْرَاهِيمُ بْنُ إِسْحَاقَ(١)، ثنا مُحَمَّدُ بْنُ عَبْدِ اللَّهِ(٢)، ثنا قُتَيْبَةُ(٣)، ثنا سُلَيْمَانُ بْنُ أَبِي دَاوُدَ الْحَرَّانِيُّ، عَنْ سَالِمِ بْنِ رَبَاحٍ، عَنِ ابْنِ عُمَرَ، عَنِ النَّبِيِّ ﷺ، قَالَ فِي الْبَيْتَيْنِ: «فَبِرَكْعَتَيْنِ، فَبِرَكْعَةٍ لِوَتْرِهِ، وَثَلَاثَةٍ بِالْقُنُوتِ فِي الْوِتْرِ قَبْلَهُ»(٤).

سُلَيْمَانُ بْنُ أَرْقَمَ أَبُو أَيُّوبَ الْبَصْرِيُّ(٥)، وَإِبْرَاهِيمُ وَقُتَيْبَةُ فِي الْمَوْصِلِ.

وَقَدْ رُوِّينَا مَعْنَى هَذَا الْحَدِيثِ عَنْ جَابِرِ بْنِ عَبْدِ اللَّهِ، عَنِ النَّبِيِّ ﷺ بِإِسْنَادٍ صَحِيحٍ.

٩٤٧- حَدَّثَنَاهُ عَلِيُّ بْنُ حَمْشَادَ الْعَدْلُ، وَأَبُو بَكْرِ بْنُ بَالَوَيْهِ، قَالَا: ثنا إِبْرَاهِيمُ بْنُ إِسْحَاقَ الْحَرْبِيُّ، ثنا أَبُو نُعَيْمٍ(٦)، ثنا عَنْزَةُ بْنُ سُلَيْمَانَ، عَنْ أَبِي الزُّبَيْرِ،

---

(١) هو: إبراهيم بن إسحاق بن يوسف، أبو إسحاق الأحماطي.

(٢) هو: محمد بن عبد الله بن مروان، أبو موسى الزنار، المعروف بالحمال، من رجال الطبقة العاشرة.

(٣) هو: قتيبة بن سعيد، أبو رجاء الثقفي.

(٤) أخرجه الدارقطني (٢/٣٦-٣٧)، وابن عساكر في «تاريخ دمشق» (٢٤/٣٤٨-٣٤٩).

(٥) قال ابن حبان في «الثقات»: كان ممن ينفرد عن الثقات بما لا يوافقهم عليه، فلما كثر ذلك في روايته استحق مجانبته.

(٦) في (ب): «ثنا أبو نعيم»، وهو خطأ.

عَنْ عَمَّارٍ قَالَ: جَاءَ رَجُلٌ، فَقَالَ: أَصَابَنِي جَنَابَةٌ، وَإِنِّي تَمَعَّكْتُ فِي التُّرَابِ، فَقَالَ: اضْرِبْ، فَضَرَبَ بِيَدَيْهِ الْأَرْضَ، فَمَسَحَ وَجْهَهُ، ثُمَّ ضَرَبَ بِيَدَيْهِ، فَمَسَحَ بِهِمَا يَدَيْهِ إِلَى الْمِرْفَقَيْنِ[1].

٦٤٨- وَحَدَّثَنَا عَلِيُّ بْنُ حَشْرَمٍ، وَأَبُو بَكْرِ بْنُ نَافِعٍ، قَالَا: ثَنَا إِبْرَاهِيمُ بْنُ إِسْحَاقَ، ثَنَا مُحَمَّدُ بْنُ مُحَمَّدٍ الْأَسْكَافِيُّ، ثَنَا حَرَمِيُّ بْنُ عُمَارَةَ، عَنْ عُمَارَةَ بْنِ ذَاهِرٍ، عَنْ أَبِي الزُّبَيْرِ، عَنْ جَابِرٍ، عَنِ النَّبِيِّ ﷺ قَالَ: «التَّيَمُّمُ ضَرْبَةٌ لِوَجْهِهِ، وَضَرْبَةٌ لِيَدَيْهِ إِلَى الْمِرْفَقَيْنِ»[2].

٦٤٩- وَحَدَّثَنَا أَبُو الْعَبَّاسِ مُحَمَّدُ بْنُ يَعْقُوبَ، ثَنَا مُحَمَّدُ بْنُ سِنَانٍ الْقَزَّازُ، ثَنَا عُمَرُ بْنُ مُحَمَّدِ بْنِ أَبَانَ زَيْدِيٌّ، ثَنَا هِشَامُ بْنُ حَسَّانٍ، عَنْ مُحَمَّدِ اللَّهِ بْنِ عُمَرَ، عَنْ نَافِعٍ، عَنِ ابْنِ عُمَرَ قَالَ: رَأَيْتُ النَّبِيَّ ﷺ يَتَيَمَّمُ بِمَوْضِعٍ يُقَالُ لَهُ:

٦٥٠- **أخبرنا** أبو إسحاق إبراهيم بن محمد بن حاتم الزاهد، نا محمد بن إسحاق الصغاني(١)، نا حجاج بن المنهال(٢)، عن سُلَيْمان التَّيْمِيِّ، عن يحيى بن سعيد، عن نافع قال: لَبَّغ ابن عُمَر على رأس ميل أو ميلين من المدينة، فصلى الظهر، فقدم والشمس مرتفعة، ولم يعد الصلاة(٣).

٦٥١- **حدثنا** أبو العباس محمد بن يعقوب، نا بشر بن موسى بن صالح الهَوَّارِيُّ، نا بشر بن بكر، نا موسى بن عَلِيّ بن رَبَاح، عن أبيه، عن عُقْبَة بن عامر الجُهَنِيِّ قال: صَحِبْتُ مع الشام إلى المدينة بنتَ عم الجُهَنِيِّ، فدخلتُ المدينة بنتُ الجُهَنِيِّ، فدخلتُ على عُمَر بن الخطاب قبلَ لي: تعالَ أُوَاجِرْكَ الخيلَ، فواجرني، فركبتُ فرسًا لها، قال: فَهَلَّ أو هَمْلَجَ؟! قال: لا، قال: أصبتَ الثمنَ(٤).

هذا حديث صحيح على شرط مسلم، ولم يُخَرِّجاه.

وله شاهدٌ آخرُ عن عُقْبَة بن عامر.

٦٥٢- **حدثنا** أبو محمد الحَسَنُ بن محمد بن إسحاق الإسْفَرَايِينِيُّ، نا الحَسَنُ بن إسحاق التُّسْتَرِيُّ، نا يحيى بن عبد الله بن بُكَيْر، نا الفُضَيْلُ بن فضالة، قال: سألتُ يزيد بن أبي حبيب عن النَّسْخ على الخُفَّيْن، فقال:

---

(١) في (ق) زيادة: «الصغاني»، وهو خطأ، وسبق أن إسحاق من أصحاب الصغاني.

(٢) في (ق) زيادة: «حجاج»، وهو خطأ، وسبق في الإتقان: محمد بن المنهال، وهو الصحيح من شرحيل بن حجاب الصغاني.

(٣) إتحاف المهرة (٣/ ٤٠٦-١٦١).

(٤) إتحاف المهرة (١٢/ ٤٣٣-١٥٧).

الْمُفَضَّلُ: أَخْبَرَنِي عَبْدُ اللَّهِ بْنُ الْحَكَمِ الْبَلَوِيُّ[1]، عَنْ عَلِيِّ بْنِ رَبَاحٍ، عَنْ عُقْبَةَ بْنِ عَامِرٍ، أَنَّهُ أَخْبَرَهُ، أَنَّهُ وَفَدَ إِلَى عُمَرَ بْنِ الْخَطَّابِ عَامًا. قَالَ عُقْبَةُ: وَعَلَيَّ خُفَّانِ مِنْ تِلْكَ الْخِفَافِ الْغِلَاظِ، فَقَالَ لِي عُمَرُ: مَتَى عَهْدُكَ بِلِبَاسِهِمَا؟ فَقُلْتُ: لَبِسْتُهُمَا يَوْمَ الْجُمُعَةِ، وَهَذَا يَوْمُ الْجُمُعَةِ. فَقَالَ لِي عُمَرُ: أَصَبْتَ السُّنَّةَ[2].

وَقَدْ صَحَّتِ الرِّوَايَةُ، عَنْ عَبْدِ اللَّهِ بْنِ عُمَرَ أَنَّهُ أَفْتَى بِهِ، وَلَمْ يُسْنِدْهُ، وَإِلَيْهِ ذَهَبَ مَالِكُ بْنُ أَنَسٍ الْإِمَامُ.

٦٥٣- أَخْبَرَنِي عَبْدُ اللَّهِ بْنُ الْحُسَيْنِ الْقَاضِي بِمَرْوَ، ثَنَا الْحَارِثُ بْنُ أَبِي أُسَامَةَ، ثَنَا رَوْحُ بْنُ عُبَادَةَ، ثَنَا هِشَامُ بْنُ حَسَّانَ، عَنْ عُبَيْدِ اللَّهِ بْنِ عُمَرَ، عَنْ نَافِعٍ، عَنِ ابْنِ عُمَرَ، أَنَّهُ كَانَ لَا يُوَقِّتُ فِي الْمَسْحِ عَلَى الْخُفَّيْنِ وَقْتًا[3].

Bulsn e

رَسُولُ اللهِ ﷺ: «إِذَا تَوَضَّأَ أَحَدُكُمْ وَلَبِسَ خُفَّيْهِ، فَلْيُصَلِّ فِيهِمَا، وَلْيَمْسَحْ عَلَيْهِمَا، ثُمَّ لَا يَخْلَعْهُمَا إِنْ شَاءَ وَإِنْ مِنْ جَنَابَةٍ».

هَذَا إِسْنَادٌ صَحِيحٌ عَلَى شَرْطِ مُسْلِمٍ، وَهَذَا الْمُظَفَّرُ بْنُ بَابَةَ ثِقَةٌ، غَيْرَ أَنَّهُ لَيْسَ عِنْدَنَا فِي الْعَدَدِ مِنْ شُيُوخِ الْإِسْمَاعِيلِيِّ.

٦٥٥- **صحيح** أَبُو الْحَسَنِ مُحَمَّدُ بْنُ عَلِيِّ بْنِ بِشْرٍ الْعَدْلُ، وَأَبُو مَنْصُورٍ مُحَمَّدُ بْنُ الْقَاسِمِ الْعَتَكِيُّ، قَالَا: أَنَا أَحْمَدُ بْنُ نَصْرٍ، أَنَا أَبُو نُعَيْمٍ، أَنَا سُفْيَانُ، وَأَخْبَرَنَا أَبُو الْحَسَنِ أَحْمَدُ بْنُ مُحَمَّدِ بْنِ سَلَمَةَ الْعَنَزِيُّ، أَنَا مُحَمَّدُ بْنُ أَحْمَدَ الْقُرَشِيُّ، أَنَا فِيضَةُ بْنُ فُلَيْحٍ، أَنَا سُفْيَانُ(١).

وَأَخْبَرَنَا أَبُو الظَّفَرِ الْفَقِيهُ، أَنَا عُثْمَانُ بْنُ أَحْمَدَ الدَّقَّاقُ، أَنَا مُحَمَّدُ بْنُ كَثِيرٍ، أَنَا سُفْيَانُ، عَنِ الْوَلِيدِ بْنِ بُرَيْحٍ بْنِ هَانِئٍ، عَنْ أَبِيهِ، عَنْ عَائِشَةَ قَالَتْ: مَا مَسَحْتُ قَائِمًا مُنْذُ أَسْلَمْتُ.

هَذَا حَدِيثٌ صَحِيحٌ عَلَى شَرْطِ الشَّيْخَيْنِ، وَلَمْ يُخَرِّجَاهُ.

وَقَدْ أَغْفَلَهُ عَلِيُّ بْنُ إِخْرَاجِ حَدِيثِ الْأَعْمَشِ، عَنْ أَبِي وَائِلٍ، عَنْ حُذَيْفَةَ قَالَ: إِنَّ رَسُولَ اللهِ ﷺ سَأَلَهُ قَوْمٌ قَالَ فَأَيْنَ؟

وَقَدْ رُوِّينَا عَنْ عُبَيْدِ اللهِ بْنِ عُمَرَ، عَنْ نَافِعٍ، عَنِ ابْنِ عُمَرَ قَالَ: قَالَ عُمَرُ: مَا بُلْتُ قَائِمًا مُنْذُ أَسْلَمْتُ.

---

(١) إتحاف المهرة (١٤/ ٢٧٩-٢٨٠)، وعبد الغفار بن داود أخرجه له البخاري ومسلم.

(٢) هذا الطريق طريق آخر من أصحاب عن سلمة لم يخرجه في الإتحاف.

وَعَنْ إِبْرَاهِيمَ، عَنْ[1] عَلْقَمَةَ، عَنْ عَبْدِ اللَّهِ قَالَ: مِنَ الْجَفَاءِ أَنْ لَبُولَ وَأَنْتَ قَائِمٌ.

وَقَدْ رُوِيَ، عَنْ أَبِي هُرَيْرَةَ الْعُذْرُ عَنْ رَسُولِ اللَّهِ ﷺ فِي بَوْلِهِ قَائِمًا:

٦٥٦- حدثنا أَبُو عِمْرَانَ مُوسَى بْنُ سَعِيدٍ الْحَنْظَلِيُّ بِهَمَذَانَ، ثَنَا يَحْيَى بْنُ عَبْدِ اللَّهِ بْنِ مَاهَانَ الْكَرَابِيسِيُّ، ثَنَا حَمَّادُ بْنُ غَسَّانَ الْجُعْفِيُّ، ثَنَا مَعْنُ بْنُ عِيسَى، ثَنَا مَالِكُ بْنُ أَنَسٍ، عَنْ أَبِي الزِّنَادِ، عَنِ الْأَعْرَجِ، عَنْ أَبِي هُرَيْرَةَ، أَنَّ النَّبِيَّ ﷺ بَالَ قَائِمًا مِنْ جُرْحٍ كَانَ بِمَأْبِضِهِ[2].

هَذَا حَدِيثٌ تَفَرَّدَ بِهِ حَمَّادُ بْنُ غَسَّانَ، وَرُوَاتُهُ كُلُّهُمْ ثِقَاتٌ[3].

٦٥٧- حدثنا أَبُو بَكْرِ بْنُ إِسْحَاقَ الْفَقِيهُ، أَنَا الْحَسَنُ بْنُ عَلِيِّ بْنِ زِيَادٍ، ثَنَا إِبْرَاهِيمُ بْنُ مُوسَى[4]، ثَنَا خَالِدُ بْنُ عَبْدِ اللَّهِ[5]، عَنْ عَمْرِو بْنِ يَحْيَى، عَنْ أَبِيهِ، عَنْ عَبْدِ اللَّهِ بْنِ زَيْدٍ قَالَ: رَأَيْتُ النَّبِيَّ ﷺ مَضْمَضَ وَاسْتَنْشَقَ مِنْ كَفٍّ وَاحِدٍ،

---

(١) في (و) و(د) و(ح): «من».

(٢) إتحاف المهرة (١٥/١٨١-١٩١١٦)، وقد قال ابن الأثير في النهاية (١/١٥): «المأبض: باطن الركبة هاهنا، وهو من الإباض. الحبل الذي يشد به رسغ البعير إلى عضده. والمأبض مفعل منه، أي موضع الإباض. والعرب تقول: إن البول قائم في تلك العلة».

(٣) [illegible] الحارثي.

(٤) [illegible] إبراهيم بن موسى [illegible] الرازي.

(٥) [illegible] خالد بن [illegible] الحارثي.

(٦) إتحاف المهرة (٦/٦٤٥-٧١٤٣).

ebnisna

هَذَا حَدِيثٌ صَحِيحٌ عَلَى شَرْطِ الشَّيْخَيْنِ، وَلَمْ يُخَرِّجَاهُ بِهَذَا اللَّفْظِ».

وَقَدْ حَدَّثَ أَبُو الْعَبَّاسِ مُحَمَّدُ بْنُ يَعْقُوبَ، عَنِ الرَّبِيعِ، عَنِ الشَّافِعِيِّ قَالَ: إِنْ جَمَعْتَهُمَا بِمَاءٍ وَاحِدٍ فَهُوَ خَيْرٌ، وَإِنْ فَرَّقْتَهُمَا فَهُمْ أَحَبُّ إِلَيَّ!!.

٦٥٨- حَدَّثَنَا أَبُو الْعَبَّاسِ مُحَمَّدُ بْنُ يَعْقُوبَ: ثنا أَبُو سَعِيدٍ بْنُ عَاصِمٍ: ثنا الْحُسَيْنُ بْنُ حَفْصٍ: عَنْ سُفْيَانَ.

وَأَخْبَرَنَا بِكْرٌ[1]: بِنْ مُحَمَّدٍ الصَّيْرَفِيُّ: ثنا عَبْدُ الصَّمَدِ بْنُ الْفَضْلِ: ثنا قَبِيصَةُ: ثنا سُفْيَانُ.

وَأَخْبَرَنَا أَحْمَدُ بْنُ جَعْفَرٍ الْقَطِيعِيُّ: ثنا عَبْدُ اللَّهِ بْنُ أَحْمَدَ بْنِ حَنْبَلٍ: حَدَّثَنِي أَبِي: ثنا وَكِيعٌ: ثنا سُفْيَانُ، عَنْ أَبِي هَاشِمٍ[2]، عَنْ عَاصِمِ بْنِ أَبِيهِ بْنِ ضَمْرَةَ، عَنْ أَبِي قَتَادَةَ، قَالَ: رَسُولُ اللَّهِ ﷺ: «إِنَّمَا تُوَضَّأُ مِنْ طَعْمٍ الْأَدْمِ»[3].

هَذَا حَدِيثٌ قَدِ احْتَجَّا بِأَكْثَرِ رُوَاتِهِ، ثُمَّ لَمْ يُخَرِّجَاهُ لِتَفَرُّدِ عَاصِمِ بْنِ أَبِيهِ بِأَمْرِ عَاصِمِ بْنِ ضَمْرَةَ عَنْ أَبِيهِ بِالتَّرْدِيدِ، وَقَدْ قَالَتْ أَنْقَوْلُهُ بِهِ[4].

وَذَكَرَ شَاهِدَهُ:

---

(١) قال ابن حجر في الإصابة: «قلت: قد أخرجه الشيخان مطولاً، من حديث عائذ بن عبد الله وفيه عن حصين بن بحير بإسناده به مطولاً، البخاري (١١/٤٩٠-٤٩١) ومسلم (١٤٥٥)».

(٢) [ضعيف جداً في (٦٤٠-٥١٣-٥٣٦)].

(٣) [ضعيف جداً في (٦٤٠-٥١٣-٥٣٦)].

(٤) هو إسماعيل بن كثير المجاشعي، أبو هاشم المكي، من رجال الجهابذة.

(٥) [ضعيف جداً في (١٣٩-١٦٤-١٦٤٢)].

(٦) طيب حديث في (٥٢٩).

٦٥٩- أَخْبَرَنَاهُ عَبْدُ الصَّمَدِ بْنُ عَلِيِّ بْنِ مَكْرَمٍ، قِرَاءَةً، ثنا جَعْفَرُ بْنُ مُحَمَّدِ بْنِ شَاكِرٍ، ثنا سَعْدُ بْنُ عَبْدِ الْحَمِيدِ بْنِ جَعْفَرٍ، ثنا عَبْدُ الرَّحْمَنِ بْنُ أَبِي الزِّنَادِ، عَنْ مُوسَى بْنِ عُقْبَةَ، عَنْ سَالِمٍ، عَنِ ابْنِ عَبَّاسٍ، أَنَّ رَسُولَ اللهِ ﷺ قَالَ: «إِنَّمَا تَوَضَّأْتُ لِحُلَّلِ أَصَابِعِ يَدَيْكَ وَرِجْلَيْكَ».

صَالِحٌ: إِنَّمَا أَظُنُّهُ سَأَلَنِي الزِّيَادَةَ"، فَإِنْ كَانَ كَذَلِكَ فَلَيْسَ مِنْ شَرْطِ هَذَا الْكِتَابِ، وَإِنَّمَا الْعَرَبُ شَاهِدَنَا.

٦٦٠- أَخْبَرَنَاهُ عَبْدُ اللهِ بْنُ الْحُسَيْنِ الْقَاضِي، ثنا الْحَارِثُ بْنُ أَبِي أُسَامَةَ، ثنا أَبُو النَّضْرِ هَاشِمُ بْنُ الْقَاسِمِ، ثنا مِسْعَرُ بْنُ الْمُسَيَّبِ، ثنا أَبُو زُرْعَةَ، عَنْ أَبِي هُرَيْرَةَ قَالَ: قَالَ رَسُولُ اللهِ ﷺ لِنَاسٍ مِنْ قَوْمٍ مِنَ الْأَنْصَارِ، وَهُمْ يَقُولُ لَا يَأْتِيهِمْ فَتْحٌ فَلَا يَفْتَحُ عَلَيْهِمْ، فَقَالُوا: يَا رَسُولَ اللهِ، تَأْتِي دَارَ فُلَانٍ وَلَا تَأْتِي دَارَنَا، فَقَالَ: إِنَّمَا هُوَ رِزْقٌ سَاقَهُ اللهُ إِلَيْكُمْ، فَإِنْ شَاءَ سَاقَهُ إِلَيْهِمْ.

Using

هَذَا حَدِيثٌ صَحِيحٌ، وَلَمْ يَحْرُمْهُ، وَيُسَنُّ أَنْ يَتَمَسَّحَ لِقَوْلِهِ: عن أَبِي زُرْعَةَ، وَإِنْ لَا أَنَّهُ سُنَّةٌ، وَلَمْ يُحَرِّمْ فِعْلَهُ.

١٦٥- حَدَّثَنَا أَبُو الْعَبَّاسِ مُحَمَّدُ بْنُ يَعْقُوبَ، ثنا الْعَبَّاسُ بْنُ مُحَمَّدٍ الدُّورِيُّ، ثنا الْحَسَنُ بْنُ مُوسَى الْأَشْيَبُ، عَنْ أَبِي الْأَحْوَصِ، عَنْ إِبْرَاهِيمَ، عَنْ عَبْدِ اللَّهِ قَالَ: قَالَ مَنْ سَأَلَنَا الْقِرَاءَةَ فِي صَلَاةٍ، فَلَهَا خَاءَتْ، فَلَهَا لَا.

تَوَضَّأَ مَنْ سَأَلَنَا عَنْ أَنْ مِنَ الْقِرَاءَةِ، فَلَمَّا، يَعْنِي: لِمَنْ أَسْأَلُ، فَقَرَأَ مِنَّا لَا أَدْنَا، وَلَمْ يَقُلْ: بِنَيَّةٍ بِنَيَّةٍ مِنَّا.

هَذَا حَدِيثٌ صَحِيحٌ، شَيْخُ الطَّحَاوِيِّ، وَلَمْ يُحَرِّمْهُ لِأَنَّهُ يَسْأَلُ.

وَقَدْ رَوَاهُ أَيْضًا جَمَاعَةٌ عَنِ الثَّلَّثِ، عَنِ الْأَعْمَشِ، عَنْ إِبْرَاهِيمَ، عَنْ عَبْدِ الرَّحْمَنِ بْنِ يَزِيدَ، عَنْ سَلْمَانَ.

١٦٦- ثنَاهُ أَبُو عَبْدِ اللَّهِ مُحَمَّدُ بْنُ عَبْدِ اللَّهِ الصَّفَّارُ، ثنا أَحْمَدُ بْنُ يُونُسَ الضَّبِّيُّ، ثنا أَبُو بَكْرِ بْنُ عَيَّاشٍ، عَنِ الْأَعْمَشِ،

---

(١) قال الدارقطني في التتبع: ص٨٤: قال أبو داود: ضعيف. وقال أبو حاتم: ليس بالقوي.

وقال ابن معين: ضعيف. وفي موضع: ليس بشيء. وضعفه النسائي. وزاد أحمد واستنكر حديثه. وقال الدارقطني وابن عدي: وقد أخرج له في «الصحيحين» (خ) (٤٨٤٨)، وروى عنه أئمة. اهـ ومع ذلك أعله بالوقف.

وقال ابن عبد الهادي: وقد أخرج له في «الصحيحين» (خ) ما يدل على أنه ممن يحتج بحديثه، وقد أنكر عليه بعض الحفاظ أحاديث، ليس هو موضع ذكرها هنا.

وقال ابن حجر في «تهذيب التهذيب»: قال ابن حجر: صدوق يخطئ، وقال أحمد: ليس بالقوي.

(٢) [تعقب المؤلف (٥٩٨-٥٩٨٣) وقال: هذا الموقف إذ إنه الذي عليه جمهور علماء الأمة، ومن أدلتهم: أن أحمد رجع عن قوله الأول إلى ما عليه جمهور علماء الأمة، وقد ذكر ذلك عنه أبو بكر بن المنذر في الأوسط، وأطال الإطلاف (٥٩٨٠-٥٩٨٣) وسيأتي في الحديث (٥٩٨٣).

٦٦٣- **وأخبرنا** أَبُو الْوَلِيدِ الْفَقِيهُ، ثَنَا الْحَسَنُ بْنُ سُفْيَانَ، ثَنَا مُحَمَّدُ بْنُ عَبْدِ اللَّهِ بْنِ نُمَيْرٍ، ثَنَا أَبِي، وَأَبُو مُعَاوِيَةَ، عَنِ الْأَعْمَشِ، عَنْ إِبْرَاهِيمَ، عَنْ عَبْدِ الرَّحْمَنِ بْنِ يَزِيدَ، عَنْ سَلْمَانَ، فَذَكَرَهُ بِنَحْوِهِ[1].

٦٦٤- **حدثنا** أَبُو الْعَبَّاسِ مُحَمَّدُ بْنُ يَعْقُوبَ، ثَنَا مُحَمَّدُ بْنُ عَلِيٍّ الْوَرَّاقُ وَلَقَبُهُ حَمْدَانُ، ثَنَا عَفَّانُ، ثَنَا أَبُو عَوَانَةَ، عَنِ الْأَعْمَشِ، عَنْ أَبِي صَالِحٍ، عَنْ أَبِي هُرَيْرَةَ قَالَ: قَالَ رَسُولُ اللَّهِ ﷺ: «أَكْثَرُ عَذَابِ الْقَبْرِ مِنَ الْبَوْلِ»[2].

هَذَا حَدِيثٌ صَحِيحٌ عَلَى شَرْطِ الشَّيْخَيْنِ، وَلَا أَعْرِفُ لَهُ عِلَّةً، وَلَمْ يُخَرِّجَاهُ.

وَلَهُ شَاهِدٌ مِنْ حَدِيثِ أَبِي يَحْيَى الْقَتَّاتِ:

٦٦٥- **أخبرناه** عَلِيُّ بْنُ عِيسَى، ثَنَا إِبْرَاهِيمُ بْنُ أَبِي طَالِبٍ، ثَنَا مُحَمَّدُ بْنُ رَافِعٍ، ثَنَا إِسْحَاقُ بْنُ مَنْصُورٍ، ثَنَا إِسْرَائِيلُ، عَنْ أَبِي يَحْيَى[3]، عَنْ مُجَاهِدٍ، عَنِ ابْنِ عَبَّاسٍ، رَفَعَهُ إِلَى النَّبِيِّ ﷺ، قَالَ: «عَامَّةُ عَذَابِ الْقَبْرِ مِنَ الْبَوْلِ»[4].

٦٦٦- **أخبرنا** أَبُو بَكْرٍ إِسْمَاعِيلُ بْنُ مُحَمَّدٍ الْفَقِيهُ بِالرَّيِّ، ثَنَا مُحَمَّدُ بْنُ الْفَرَجِ الْأَزْرَقُ، ثَنَا حَجَّاجُ بْنُ مُحَمَّدٍ، عَنِ ابْنِ جُرَيْجٍ، أَخْبَرَنِي هِشَامُ بْنُ عُرْوَةَ، عَنْ أَبِيهِ، عَنْ عَائِشَةَ قَالَتْ: قَالَ رَسُولُ اللَّهِ ﷺ: «إِذَا أَحْدَثَ أَحَدُكُمْ فِي صَلَاتِهِ فَلْيَأْخُذْ بِأَنْفِهِ، ثُمَّ لِيَنْصَرِفْ»[5].

---

(١) إتحاف المهرة (٧/٨٠-٨٧٧٩).

(٢) إتحاف المهرة (٧/٨٠-٨٧٧٩).

(٣) هو أبو يحيى، وقد سبق ذكره في الحديث الذي قبله.

(٤) إتحاف المهرة (٧/٨٠-٨٧٧٩).

(٥) إتحاف المهرة (١٧/٦٨٣-٢٢٢٥٨).

Bulsn e

ثَابِتَهُ عُمَرُ بْنُ عَلِيٍّ الْمُقَدَّمِيُّ، وَمُحَمَّدُ بْنُ بِشْرٍ الْعَبْدِيُّ وَغَيْرُهُمَا، عَنْ مُسْلِمِ بْنِ عُرْوَةَ، وَهُوَ صَحِيحٌ عَلَى شَرْطِ الشَّيْخَيْنِ.

٦٦٧- **وَحَدَّثَنَا** إِسْمَاعِيلُ بْنُ مُحَمَّدِ بْنِ الْفَضْلِ الشَّعْرَانِيُّ، نَا جَدِّي: نَا مُحَمَّدُ بْنُ عُثْمَانَ، نَا الْفَضْلُ بْنُ مُوسَى، عَنْ هِشَامِ بْنِ عُرْوَةَ، عَنْ أَبِيهِ، عَنْ عَائِشَةَ، أَنَّ النَّبِيَّ ﷺ قَالَ: «إِذَا أَحْدَثَ أَحَدُكُمْ فِي صَلَاتِهِ فَلْيَأْخُذْ عَلَى فِيهِ» وَلْيَنْصَرِفْ فَلْيَتَوَضَّأْ».

مَسْعُودُ عَلِيُّ بْنُ عُمَرَ الدَّارَقُطْنِيُّ الْحَافِظُ بِقَوْلِهِ: سَمِعْتُ أَبَا بَكْرٍ الشَّافِعِيَّ الصَّيْرَفِيَّ، يَقُولُ: قَالَ مَنْ أَبَاحَ لِلْمُسْلِمِينَ مِنَ الْحِيَلِ إِبَاحَةَ أَحَدِهِمْ مِنَ هَذَا الْحَدِيثِ.

٦٦٨- **أَخْبَرَنَا** أَبُو الْعَبَّاسِ مُحَمَّدُ بْنُ أَحْمَدَ الْمَحْبُوبِيُّ، نَا سَعِيدُ بْنُ مَسْعُودٍ، نَا الْفَضْلُ بْنُ مُوسَى، نَا الأَعْمَشُ.

وَأَنَا أَبُو بَكْرٍ بْنُ إِسْحَاقَ، أَنَا بِشْرُ بْنُ مُوسَى، نَا الْحُمَيْدِيُّ، نَا سُفْيَانُ، نَا الأَعْمَشُ، عَنْ زَيْدِ بْنِ وَهْبٍ، عَنِ عَبْدِ الرَّحْمَنِ ابْنِ حَسَنَةَ قَالَ: انْطَلَقْتُ أَنَا

---

(١) هذا الفضل بن محمد بن الفضل الشعراني الحافظ النسابي البغدادي المتوفى سنة (٣٤٢).

(٢) في (ن): «وأبو زرعة» وهو خطأ.

(٣) إسناده قوي: أخرجه ابن ماجه (١٢١٤)، وابن أبي شيبة في «المصنف» (٢/ ٢٥٤) ومن طريقه البيهقي (١/ ٣٥٢) من طريق أبي أسامة وأبي معاوية وابن نمير ثلاثتهم عن هشام بن عروة به، إلا أنه عند ابن أبي شيبة وابن ماجه ومن طريقهما البيهقي: «عن هشام عن أبيه عن عائشة» بدل «عن أبيه عن النبي ﷺ مرسلا». قال أبو حاتم الرازي: «وهذا أصح من حديث الفضل بن موسى».

(٤) هذا تعليق من عبد الله الصيرفي الشافعي له تعلقات في أصول الفقه، قال الخطيب (٤/ ١٤٧): «كتبنا إليه وربما أورد الشيء

وَعَمْرُو بْنُ الْعَاصِ، فَخَرَجَ عَلَيْنَا رَسُولُ اللَّهِ ﷺ وَبِيَدِهِ دَرَقَةٌ، أَوْ شَبِيهٌ بِالدَّرَقَةِ، فَاسْتَتَرَ بِهَا فَبَالَ وَهُوَ جَالِسٌ، فَقُلْتُ لِصَاحِبِي: أَلَا تَرَى إِلَى رَسُولِ اللَّهِ ﷺ كَيْفَ يَبُولُ كَمَا تَبُولُ الْمَرْأَةُ. قَالَ: فَأَتَانَا، فَقَالَ: «أَلَا تَدْرُونَ مَا لَقِيَ صَاحِبُ بَنِي إِسْرَائِيلَ؟ كَانَ إِذَا أَصَابَ أَحَدًا شَيْءٌ مِنَ الْبَوْلِ قَرَضَهُ بِالْمِقْرَاضِ». قَالَ: «فَنَهَاهُمْ عَنْ ذَلِكَ، فَعُذِّبَ فِي قَبْرِهِ»[1].

٦٦٩- أخبرناه عَلِيُّ بْنُ عِيسَى بْنِ إِبْرَاهِيمَ، ثَنَا مُحَمَّدُ بْنُ عَمْرٍو الْحَرَشِيُّ، ثَنَا يَحْيَى بْنُ يَحْيَى، أَنَا أَبُو مُعَاوِيَةَ.

وَحَدَّثَنِي أَبُو بَكْرٍ مُحَمَّدُ بْنُ أَحْمَدَ بْنِ بَالُويَهْ، ثَنَا مُحَمَّدُ بْنُ أَحْمَدَ بْنِ النَّضْرِ، ثَنَا مُعَاوِيَةُ بْنُ عَمْرٍو، ثَنَا زَائِدَةُ.

وَأَخْبَرَنَا أَبُو بَكْرِ بْنُ إِسْحَاقَ، أَنَا أَبُو الْمُثَنَّى، ثَنَا مُسَدَّدٌ، ثَنَا عَبْدُ الْوَاحِدِ بْنُ

(١) إتحاف النهرة (١٠/٥٩٨-١٣٤٨١).

(٢) إتحاف النهرة (١٠/٥٩٨-١٣٤٨١).

الْحُسَيْنُ بْنُ حَفْصٍ، عَنْ سُفْيَانَ».

وَأَخْبَرَنَا أَبُو مَنْصُورٍ مُحَمَّدُ بْنُ أَبِي الْعَنْبَرِيِّ، ثنا أَحْمَدُ بْنُ نَصْرٍ(١)، ثنا عَبْدُ الرَّحْمَنِ، ثنا سُفْيَانُ.

وَأَخْبَرَنَا أَبُو الْحَسَنِ أَحْمَدُ بْنُ مُحَمَّدِ بْنِ الْعَنْبَرِيِّ(٢)، ثنا مُحَمَّدُ بْنُ سَعِيدٍ الدَّارِمِيُّ، ثنا مُحَمَّدُ بْنُ كَثِيرٍ، ثنا سُفْيَانُ، عَنِ الْمِقْدَامِ بْنِ شُرَيْحٍ، حَدَّثَنِي أَبِي عَنْ جَدَّتِهِ، أَنَّهَا قَالَتْ: سَأَلْتُ رَسُولَ اللَّهِ ﷺ فَقُلْتُ: مَا أُؤَرِّثُ عَلَى الْمُؤَرَّثِ؟».

٧٤١- **أخبرناه** أَبُو الْعَبَّاسِ مُحَمَّدُ بْنُ أَحْمَدَ الْمَحْبُوبِيُّ، ثنا سَعِيدُ بْنُ مَنْصُورٍ، ثنا هُشَيْمٌ، قَالَ: ثنا مُؤَمَّلٌ، يَعْنِي ابْنَ إِسْمَاعِيلَ، عَنِ الْمِقْدَامِ بْنِ شُرَيْحٍ، عَنْ أَبِيهِ قَالَ: سَمِعْتُ عَمَّتِي تُقْسِمُ بِاللَّهِ مَا رَأَى أَحَدٌ رَسُولَ اللَّهِ ﷺ يَقُولُ لِلْمَرْأَةِ قَبْلَهُ مِثْلَ أُؤَرِّثُ عَلَى الْمُؤَرَّثِ».

هَذَا حَدِيثٌ صَحِيحٌ عَلَى شَرْطِ الشَّيْخَيْنِ، وَلَمْ يُخَرِّجَاهُ.

وَالْأَدِيمُ جِلْدٌ أَيْضًا لَكِنَّهُ عَلَى حَدِيثِ مُؤَمَّلٍ، عَنْ أَبِي وَائِلٍ، عَنْ عَمَّتِهِ: أَنَّ رَسُولَ اللَّهِ ﷺ أَنَّ سَبَابًا(٣) قُرَيْشٍ، فَإِنَّ قَبَائِلَ، وَعَدَّا عَشِيرَةَ الْمِقْدَامِ، عَنْ عَمَّتِهِ مُعَارِضًا لَهُ، فَتَرَكَهُ، وَاللَّهُ أَعْلَمُ.

---

(١) في ب: في الصغرى هنا أو بعدها في الإسناد.

(٢) هو: أحمد بن محمد بن نصر بن العنبر الدارمي البصري الصغير.

(٣) في ب: سبعين. والإثبات: «أو» النصر المطبوعة، ولا معنى.

(٤) إتحاف المهرة (٦/١١١٦-٢١٣٦).

(٥) إتحاف المهرة (٦/١١١٦-٢١٣٦).

(٦) في (ز) وأراه: مساعد.

وَلَهُ شَاهِدٌ مِنْ حَدِيثِ الْمَكِّيِّينَ:

٦٧٢ - حدثناه أَبُو بَكْرِ بْنُ إِسْحَاقَ الْفَقِيهُ، أَنَا عَبْدُ اللَّهِ بْنُ أَحْمَدَ بْنِ حَنْبَلٍ، حَدَّثَنِي مُحَمَّدُ بْنُ مَهْدِيٍّ[1]، ثَنَا عَبْدُ الرَّزَّاقِ، عَنِ ابْنِ جُرَيْجٍ، عَنْ عَبْدِ الْكَرِيمِ بْنِ أَبِي الْمُخَارِقِ، عَنْ نَافِعٍ، عَنِ ابْنِ عُمَرَ، عَنْ عُمَرَ قَالَ: رَآنِي رَسُولُ اللَّهِ ﷺ وَأَنَا أَبُولُ قَائِمًا، فَقَالَ: «يَا عُمَرُ، لَا تَبُلْ قَائِمًا». قَالَ: فَمَا بُلْتُ قَائِمًا بَعْدُ[2].

وَرُوِيَ عَنْ أَبِي هُرَيْرَةَ، عَنِ النَّبِيِّ ﷺ فِي النَّهْيِ عَنْهُ.

٦٧٣ - أَخْبَرَنَا الْحَسَنُ بْنُ حَلِيمٍ[3] الْمَرْوَزِيُّ، أَنَا أَبُو الْمُوَجِّهِ، أَنَا عَبْدَانُ، أَنَا عَبْدُ اللَّهِ، أَنَا مَعْمَرٌ، عَنْ أَشْعَثَ، عَنِ الْحَسَنِ، عَنْ عَبْدِ اللَّهِ بْنِ مُغَفَّلٍ، أَنَّ رَسُولَ اللَّهِ ﷺ قَالَ: «لَا يَبُولَنَّ أَحَدُكُمْ فِي مُسْتَحَمِّهِ، فَإِنَّ عَامَّةَ الْوَسْوَاسِ

هَذَا حَدِيثٌ صَحِيحٌ عَلَى شَرْطِ الشَّيْخَيْنِ، وَلَمْ يُخَرِّجَاهُ، وَلَهُ شَاهِدٌ عَلَى شَرْطِهِمَا:

٦٧٤ - حدثناه أَبُو بَكْرِ بْنُ إِسْحَاقَ الْفَقِيهُ، أَنَا أَبُو الْمُثَنَّى، ثَنَا مُحَمَّدُ بْنُ الْمِنْهَالِ، ثَنَا يَزِيدُ بْنُ زُرَيْعٍ، عَنْ سَعِيدِ بْنِ أَبِي عَرُوبَةَ، عَنْ قَتَادَةَ، عَنْ [illegible]

(١) هو [illegible]

(٢) [illegible]

(٣) في (و) و(ه): «حكيم».

(٤) [illegible]

صُهَيْبًا، عَنْ عَبْدِ اللهِ بْنِ مُغَفَّلٍ قَالَ: نَهَى - أَوْ: زَجَرَ - أَنْ يُبَالَ فِي الْمُغْتَسَلِ".

٧٦٥- حَدَّثَنَا عُثْمَانُ بْنُ سَعِيدٍ الدَّارِمِيُّ، وَعَبْدُ الْعَزِيزِ الدَّارَوَرْدِيُّ، قَالَا: إِسْمَاعِيلُ بْنُ إِسْحَاقَ الْقَاضِي، قَالَا: إِسْمَاعِيلُ بْنُ أَبِي أُوَيْسٍ، قَالَ: شَاطَرَنِي مَالِكٌ.

ح حَدَّثَنَا إِسْمَاعِيلُ بْنُ حَفْصٍ، وَلَاحَقَ بْنُ هَارُونَ، قَالَا: مُحَمَّدُ بْنُ الْحَسَنِ، عَنْ أَبِيهِ، عَنْ أَبِي هُرَيْرَةَ، أَنَّ رَسُولَ اللهِ ﷺ قَالَ: "الْمَلَاعِنُ"، قَالُوا: وَمَا اللَّاعِنَانِ يَا رَسُولَ اللهِ؟ قَالَ: "الَّذِي يَتَخَلَّى فِي طَرِيقِ النَّاسِ، أَوْ فِي ظِلِّهِمْ".

هَذَا حَدِيثٌ صَحِيحٌ عَلَى شَرْطِ مُسْلِمٍ، وَقَدْ أَخْرَجَهُ عَنْ قُتَيْبَةَ، وَلَهُ شَاهِدٌ عَنْ مُحَمَّدِ بْنِ عَجْلَانَ، عَنِ الْمَقْبُرِيِّ، وَالْقَطَّانُ فِيهِ مَقَالٌ، وَلَمْ يُخَرِّجَاهُ.

٧٦٦- حَدَّثَنَاهُ أَبُو بَكْرِ بْنُ إِسْحَاقَ، ثَنَا أَبُو الْمُثَنَّى، ثَنَا بَدَلٌ بْنُ الْمُحَبَّرِ، ثَنَا مُحَمَّدُ بْنُ عَمْرِو الْأَنْصَارِيُّ، ثَنَا مُحَمَّدُ بْنُ سِيرِينَ، قَالَ: قَالَ رَجُلٌ بِالْبَصْرَةِ: أَفْتِنَا فِي قَتْلِ هِرَّةٍ حَبَسَ تُرَابُكَ أَنْ تُفْتِيَنَا فِي الْجَرَاءِ، قَالَ: فَقَالَ أَبُو

---

(١) (أخلف الدارقطني) وأخرجه أبو داود (٢٦)، والنسائي في الطهارة (٣٠)، من حديث شعبة به.
قال قتادة عن عطية عن صهيبان قال: سمعت عبد الله بن المغفل الذي هو الوليد من الصحابة رضي الله عنه يقول: وأظنه قد نظر هذا الحديث. حديث رقم (٣٠).
(٢) هو: محمد بن عيسى بن عبد الله بن بكر الطباني الدينوري.
(٣) (ثنا أبو داود) (ت) (٢٨٤ - ٢٧٥) ثنا سهل بن بكار (ت) (١٩٧/٩).
(٤) في أ و (ت): «الأصل» من الزيادة.
(٥) هو: محمد بن عمرو بن سيرين مخطئ الأنصاري الواقفي ذكره الوزير البياضي، صحيح الحديث، واستذكر حديثه هذا ابن عدي، وحديثه كما في ميزان الاعتدال للذهبي، العمري.

هُرَيْرَةَ[1]: سَمِعْتُ رَسُولَ اللَّهِ ﷺ يَقُولُ: «مَنْ سَلَّ سَخِيمَتَهُ عَلَى طَرِيقٍ عَامِرٍ[2] مِنْ طُرُقِ الْمُسْلِمِينَ، فَعَلَيْهِ لَعْنَةُ اللَّهِ وَالْمَلَائِكَةِ وَالنَّاسِ أَجْمَعِينَ»[3].

مُحَمَّدُ بْنُ عَمْرٍو الْأَنْصَارِيُّ مِمَّنْ يُجْمَعُ حَدِيثُهُ فِي الْبَصْرِيِّينَ، وَهُوَ عَزِيزُ الْحَدِيثِ جِدًّا[5].

٦٧٧ - حدثنا عَلِيُّ بْنُ حَمْشَاذَ، ثَنَا مُحَمَّدُ بْنُ عِيسَى بْنِ السَّكَنِ الْوَاسِطِيُّ، ثَنَا الْمُثَنَّى بْنُ مُعَاذٍ الْعَنْبَرِيُّ، ثَنَا مُعَاذُ بْنُ هِشَامٍ.

وَحَدَّثَنَا أَبُو زَكَرِيَّا يَحْيَى بْنُ مُحَمَّدٍ الْعَنْبَرِيُّ، ثَنَا إِبْرَاهِيمُ بْنُ أَبِي طَالِبٍ، ثَنَا إِسْحَاقُ بْنُ إِبْرَاهِيمَ وَعُبَيْدُ اللَّهِ بْنُ سَعِيدٍ وَمُحَمَّدُ بْنُ الْمُثَنَّى وَمُحَمَّدُ بْنُ بَشَّارٍ وَعَبَّاسٌ الْعَنْبَرِيُّ وَإِسْحَاقُ بْنُ مَنْصُورٍ، قَالَ إِسْحَاقُ بْنُ إِبْرَاهِيمَ: أَنَا. وَقَالَ الْآخَرُونَ: ثَنَا مُعَاذُ بْنُ هِشَامٍ، حَدَّثَنِي أَبِي، عَنْ قَتَادَةَ، عَنْ عَبْدِ اللَّهِ بْنِ [illegible] السِّرَاجِ؛ فَإِنَّ الْفَأْرَةَ تَأْخُذُ الْفَتِيلَةَ فَتُحْرِقُ عَلَى أَهْلِ الْبَيْتِ، وَأَوْكُوا الْأَسْقِيَةَ، وَخَمِّرُوا الشَّرَابَ، وَأَغْلِقُوا الْأَبْوَابَ». فَقِيلَ لِقَتَادَةَ: وَمَا يُكْرَهُ مِنَ الْبَوْلِ فِي الْجُحْرِ؟ فَقَالَ: إِنَّهَا مَسَاكِنُ الْجِنِّ[6].

سَمِعْتُ أَبَا زَكَرِيَّا الْعَنْبَرِيَّ[7] يَحْيَى بْنَ مُحَمَّدٍ يَقُولُ: سَمِعْتُ [illegible]

---

(١) [illegible]

(٢) [illegible]

(٣) [illegible]

(٤) [illegible]

(٥) إتحاف المهرة (٦/٦٦٦-٧١٦٨).

(٦) في (و): «العنزي».

Bulsne

إِسْحَاقَ بْنُ خُزَيْمَةَ يَقُولُ: أَلَيْس عَنِ الْبَيْتِ هِيَ الأَجْبَرَةُ إِنْجَبَرَ عَبْدُ اللَّهِ بْنُ سَرْجِسَ، أَنَّ النَّبِيَّ ﷺ قَالَ: «لَا يَقُولَنَّ أَحَدُكُمْ فِي الْبَحْرِ». وَقَالَ قَتَادَةُ: إِنَّمَا سَمَّاهَا الْبَحْرَ، وَلَيْسَ هُوَ بِالْبَحْرِ الْمَعْرُوفِ.

وَهَذَا حَدِيثٌ صَحِيحٌ عَلَى شَرْطِ الشَّيْخَيْنِ، فَقَدْ احْتَجَّا بِجَمِيعِ رُوَاتِهِ.

وَلَعَلَّ مَنْزَعَهُ يَرْجِعُ أَنَّ قَتَادَةَ لَمْ يَذْكُرْ سَمَاعَهُ مِنْ عَبْدِ اللَّهِ بْنِ سَرْجِسَ، وَقَدْ ذَكَرَ هُنَا بِالسَّنَدِ، فَلَمْ نَجِدْ قَتَادَةَ مِنْ جُمْلَةِ مَنْ الصَّحَابَةُ إِنْ نَسَبْتَهُمْ بِنُهْمٍ عَاصِمٌ بْنُ سُلَيْمَانَ الأَحْوَلُ، وَقَدْ احْتَجَّ مُسْلِمٌ بِحَدِيثِ عَاصِمٍ، عَنْ عَبْدِ اللَّهِ بْنِ سَرْجِسَ وَغَيْرِهِ مِنَ الصَّحَابَةِ، وَاللَّهُ أَعْلَمُ.

٦٧٨٠ - أَخْبَرَهُ أَبُو عَبْدِ اللَّهِ مُحَمَّدُ بْنُ عَبْدِ اللَّهِ الصَّفَّارُ، ثنا إِسْمَاعِيلُ بْنُ إِسْحَاقَ الْقَاضِي.

وَحَدَّثَنَا بِكْرُ بْنُ مُحَمَّدٍ بِمَرْوَ أَحْمَدُ بْنُ يُوسُفَ، ثنا مُحَمَّدُ بْنُ عَبْدِ الْعَزِيزِ، قَالَا: ثنا عَمْرُو بْنُ مَرْزُوقٍ، أنا شُعْبَةُ، عَنْ قَتَادَةَ، عَنِ النَّضْرِ بْنِ أَنَسٍ، عَنْ زَيْدِ بْنِ أَرْقَمَ، وَاخْتَلَفَ الْبَخَارِيُّ وَمُسْلِمٌ فِي هَذَا الْإِسْنَادِ، فَقَالَ الْبُخَارِيُّ: عَنْ قَتَادَةَ، عَنِ النَّضْرِ بْنِ أَنَسٍ، عَنْ زَيْدِ بْنِ أَرْقَمَ، وَاخْتَلَفَ الْبَخَارِيُّ وَمُسْلِمٌ فِي هَذَا الْإِسْنَادِ، وَقَالَ مُسْلِمٌ: عَنْ قَتَادَةَ، عَنِ النَّضْرِ بْنِ أَنَسٍ، عَنْ زَيْدِ بْنِ أَرْقَمَ.

وَقَالَ مُسْلِمٌ بِحَدِيثِ بُشَيْرٍ، عَنْ أَنَسٍ، عَنْ زَيْدِ بْنِ أَرْقَمَ.

وَحَدَّثَنَا بِكْرُ بْنُ مُحَمَّدٍ بِمَرْوَ، ثنا عَبْدُ اللَّهِ بْنُ عَبْدِ الرَّحْمَنِ، أنا سَعِيدُ بْنُ أَبِي عَرُوبَةَ، عَنْ قَتَادَةَ، عَنِ النَّضْرِ بْنِ أَنَسٍ الْبُشَيْرِيِّ، عَنْ زَيْدِ بْنِ أَرْقَمَ.

---

(١) إتحاف المهرة (٤٨٣٥-٤٩٣٣).

٦٧٩- أخبرناه أبو الفضل الحسن بن يعقوب العدل، ثنا يحيى بن أبي طالب، أنا عبد الوهاب بن عطاء، أنا سعيد.

وحدثنا أبو بكر بن إسحاق، أنا أبو المثنى، ثنا محمد بن المنهال، ثنا يزيد بن زريع، ثنا سعيد بن أبي عروبة، عن قتادة، عن القاسم بن عوف الشيباني، عن زيد بن أرقم قال: قال رسول الله ﷺ: «إن هذه الحشوش محتضرة، فإذا أحدكم دخلها فليقل: أعوذ بك من الخبث والخبائث»[1].

كلا الإسنادين من شرط الصحيح، ولم يخرجاه بهذا اللفظ، وإنما اتفقا على حديث عبد العزيز بن صهيب، عن أنس بذكر الاستعاذة فقط.

٦٨٠- حدثنا علي بن حمشاذ العدل، ثنا عبد الله بن أيوب بن زاذان الضرير.

[illegible]

حنبل، قالا: ثنا هدبة بن خالد، ثنا همام، ثنا ابن جريج، عن الزهري قال: ولا أعلمه إلا عن الزهري، عن أنس، أن النبي ﷺ كان إذا دخل الخلاء وضع خاتمه[2].

٦٨١- وحدثنا علي بن حمشاذ، ثنا عبيد بن عبد الواحد، ثنا

---

(١) إلى [illegible] المهرة (٥٨٠-٥٨١).

(٢) إلى [illegible] المهرة (٥٨٢-٥٨٣) [illegible] (٢): «[illegible] حالتان من ورق ثم ألقاه والوهم من همام، ولا يرويه إلا همام».

(٣) في (و) و(ن): «عبيد الله بن عبد الواحد».

Bulsn e

يَعْقُوبُ بْنُ كَعْبٍ الْأَنْطَاكِيُّ، ثَنَا يَحْيَى بْنُ الْمُتَوَكِّلِ الْبَصْرِيُّ(١)، عَنِ ابْنِ جُرَيْجٍ، عَنِ الزُّهْرِيِّ، عَنْ أَنَسٍ، أَنَّ رَسُولَ اللَّهِ ﷺ لَيْسَ لِخَلَائِهِ نَعْلٌ؛ مُحَمَّدٌ رَسُولُ اللَّهِ، فَكَانَ إِذَا دَخَلَ الْخَلَاءَ وَضَعَهُ(٢).

هَذَا حَدِيثٌ صَحِيحٌ عَلَى شَرْطِ الشَّيْخَيْنِ، وَلَمْ يُخَرِّجَاهُ، إِنَّمَا خَرَّجَا حَدِيثَ لُبْسِ النَّعْلِ فَقَطْ.

٨٢٤٠ - **صَحَّ** أَبُو الْعَبَّاسِ مُحَمَّدُ بْنُ يَعْقُوبَ، ثَنَا مُحَمَّدُ بْنُ حَازِمٍ، ثَنَا أَحْمَدُ بْنُ حَازِمٍ الْغِفَارِيُّ، ثَنَا عُبَيْدُ اللَّهِ بْنُ إِسْحَاقَ، عَنِ الْأَعْمَشِ، عَنْ مُجَاهِدٍ، عَنِ ابْنِ عَبَّاسٍ: ﴿وَهِيَ بِعَادٍ مُّجَرَّمَتٍ إِن يَشَأْ يُسْكِنِ﴾(٣)، قَالَ: لَمَّا تَرَكَتْ هَذِهِ الْآيَةُ بَعْدَ رُسُوخِهَا فِي الْأَرْضِ بِمَا عَمِلَتْ مِنَ الْمَعَاصِي، قَالَ: هَذَا هُدًى(٤) فِي الْحَيِّ فَلَمْ يَهْتَدُوا بِهِ(٥)، قَالَ: بَادَ أَيْنَ هَذَا، مَعَ حِرْصِ بَرِّ بَحْرٍ وَلَا تَزَالُ الْمَنَابِعُ إِلَّا قَلِيلًا، ثُمَّ غَارَتْ، قَالَ: فَقَدْ بَادَ(٦).

هَذَا حَدِيثٌ صَحِيحٌ عَلَى شَرْطِ مُسْلِمٍ، وَقَدْ عَدَّدْتُ بِهِ سَلَفَةً مِنَ الْفَضْلِ

---

(١) نص ابن المتوكل أبو بكر البصري الذي ذكره ابن حبان وقال ابن معين: لا أعرفه، وذكره ابن حبان في الطبقات وقال: «كان يخطئ ويهم، وأخرجت الشيخان حديث الزهري عن أنس أنه رأى في يد رسول الله ﷺ خاتما من ورق يومًا واحدًا ثم لبثا الناس اصطنعوا الخواتيم من ورق ثم ألقوها وطرحوا رسول الله ﷺ خاتمه» وهو هنا يحتمل هذا الحديث، وانظر «ثقات ابن حبان» (٩/ ١٩٧).

(٢) إتحاف (٥/ ٢٨٤) (٦٢٤٤-٦٢٤٥).

(٣) الأنبياء: ٨٣-٨٤.

(٤) في (ب) و(ج) و(ح): «الهدى».

(٥) إتحاف المهرة (٧/ ٨٧٨-٨٧٩).

هَكَذَا، عَنْ مُحَمَّدِ بْنِ إِسْحَاقَ.

وَحَدِيثُ أَبِي أَيُّوبَ شَاهِدُهُ:

٦٨٣- حدثناه أَبُو بَكْرِ بْنُ إِسْحَاقَ، أَنَا مُحَمَّدُ بْنُ أَيُّوبَ.

وَأَخْبَرَنِي عَبْدُ اللَّهِ بْنُ مُحَمَّدِ بْنِ مُوسَى، ثَنَا إِسْمَاعِيلُ بْنُ قُتَيْبَةَ، قَالَا: ثَنَا أَبُو بَكْرِ بْنُ أَبِي شَيْبَةَ، ثَنَا عَبْدُ الرَّحِيمِ[1] بْنُ سُلَيْمَانَ، عَنْ وَاصِلِ بْنِ السَّائِبِ الرَّقَاشِيِّ، عَنْ عَطَاءِ بْنِ أَبِي رَبَاحٍ وَابْنِ سَوْرَةَ[2]، عَنْ عَمِّهِ أَبِي أَيُّوبَ قَالَ: قَالُوا: يَا رَسُولَ اللَّهِ، مَنْ هَؤُلَاءِ الَّذِينَ ﴿فِيهِ رِجَالٌ يُحِبُّونَ أَن يَتَطَهَّرُوا وَاللَّهُ يُحِبُّ الْمُطَّهِّرِينَ﴾[3] قَالَ: «كَانُوا يَسْتَنْجُونَ بِالْمَاءِ، وَكَانُوا لَا يَنَامُونَ اللَّيْلَ كُلَّهُ»[4].

هَذَا آخِرُ مَا انْتَهَى إِلَيْنَا مِنْ كِتَابِ الطَّهَارَةِ عَلَى شَرْطِ الشَّيْخَيْنِ رَحِمَهُمَا اللَّهُ مِمَّا لَمْ يُخَرِّجَاهُ.

(١) في [illegible]

(٢) [illegible] الأنصاري [illegible] الحد [illegible]

(٣) (التوبة: ١٠٨).

(٤) إتحاف المهرة (٤/ ٣٨٩-٤٤٢١)، وقال: «قلت: واصل ضعيف».

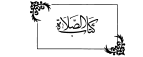
كتاب الصلاة

أَوَّلُ كِتَابِ الصَّلَاةِ

بَابٌ: فِي مَوَاقِيتِ الصَّلَاةِ

٦٨٤- حدثنا أَبُو عَمْرٍو عُثْمَانُ بْنُ أَحْمَدَ بْنِ عَبْدِ اللَّهِ بْنِ السَّمَّاكِ الثِّقَةُ الْمَأْمُونُ بِبَغْدَادَ، ثَنَا الْحَسَنُ بْنُ مُكْرَمٍ الْبَزَّازُ.

وَحَدَّثَنَا عَلِيُّ بْنُ عِيسَى، ثَنَا أَبُو الْعَبَّاسِ مُحَمَّدُ بْنُ إِسْحَاقَ، حَدَّثَنَا الْحَسَنُ بْنُ مُكْرَمٍ[1]، ثَنَا عُثْمَانُ بْنُ عُمَرَ[2]، ثَنَا مَالِكُ بْنُ مِغْوَلٍ، عَنِ الْوَلِيدِ بْنِ الْعَيْزَارِ، عَنْ أَبِي عَمْرٍو الشَّيْبَانِيِّ، عَنْ عَبْدِ اللَّهِ قَالَ: سَأَلْتُ رَسُولَ اللَّهِ ﷺ: أَيُّ الْعَمَلِ أَفْضَلُ؟ قَالَ: «الصَّلَاةُ فِي أَوَّلِ وَقْتِهَا». قُلْتُ: ثُمَّ أَيٌّ؟ قَالَ: «الْجِهَادُ فِي سَبِيلِ اللَّهِ». قُلْتُ: ثُمَّ أَيٌّ؟ قَالَ: «بِرُّ الْوَالِدَيْنِ»[3].

هَذَا حَدِيثٌ يُعْرَفُ بِهَذَا اللَّفْظِ بِمُحَمَّدِ بْنِ بَشَّارٍ بُنْدَارٍ، عَنْ عُثْمَانَ بْنِ عُمَرَ، وَبُنْدَارٌ مِنَ الْحُفَّاظِ الْمُتْقِنِينَ الْأَثْبَاتِ.

٦٨٥- حدثناه عَلِيُّ بْنُ عِيسَى فِي آخَرِينَ قَالُوا: ثَنَا أَبُو بَكْرٍ مُحَمَّدُ بْنُ إِسْحَاقَ، ثَنَا بُنْدَارٌ، ثَنَا عُثْمَانُ بْنُ عُمَرَ، ثَنَا مَالِكُ بْنُ مِغْوَلٍ، عَنِ الْوَلِيدِ بْنِ الْعَيْزَارِ، عَنْ أَبِي عَمْرٍو الشَّيْبَانِيِّ، عَنْ عَبْدِ اللَّهِ بْنِ مَسْعُودٍ، عَنِ النَّبِيِّ ﷺ، بِمَا قَالَ عَبْدُ اللَّهِ بْنُ عُمَرَ، وَبِمَا قَالَ عَبْدُ اللَّهِ بْنُ مَسْعُودٍ.

(١) قوله: حدثنا عن عمر بن فارس، ثنا أبو عمر، ثنا مالك بن مغول، ثنا الحسن بن مكرم، ثنا أبو العباس محمد بن إسحاق، ثنا عثمان بن عمر، ثنا مالك بن مغول، ثنا الوليد بن العيزار، عن أبي عمرو الشيباني، عن عبد الله بن مسعود، عن النبي ﷺ، بما قال عبد الله بن عمر، وبما قال عبد الله بن مسعود.

(٢) هو: عثمان بن عمر بن فارس بن لقيط. من رواة التهذيب.

(٣) إتحاف المهرة (١٠/٢١٣-٢٦٠٩).

bulsn e

رَسُولَ اللهِ ﷺ: أَيُّ الْعَمَلِ أَفْضَلُ؟ قَالَ: «الصَّلَاةُ فِي أَوَّلِ وَقْتِهَا».

فَقَدْ صَحَّتْ هَذِهِ اللَّفْظَةُ بِالْإِسْنَادَيْنِ الْمَذْكُورَيْنِ مِنْ بَيَانِ وَالْحَسَنِ بْنِ مُكْرَمٍ عَلَى وَفْقِهِمَا عَنْ عُثْمَانَ بْنِ عُمَرَ، وَهُوَ صَحِيحٌ عَلَى شَرْطِ الشَّيْخَيْنِ، وَلَمْ يُخَرِّجَاهُ(١).

وَلَهُ شَوَاهِدُ فِي هَذَا الْبَابِ بِمَعْنَاهَا:

١٤٩٠ - مِنْهَا: مَا رَوَاهُ أَبُو سَعِيدٍ إِسْمَاعِيلُ بْنُ أَحْمَدَ الْمُزَكِّي، قَالَ: حَدَّثَنَا أَبُو الْحُسَيْنِ(٢) بْنُ مُكْرَمٍ، قَالَ: حَدَّثَنَا بِشْرُ الْحَافِي، قَالَ: عَلِيُّ بْنُ مُطَهَّرٍ الْمَنَادِيلِيُّ، قَالَ: حَدَّثَنَا، عَنِ الْوَلِيدِ بْنِ الْعِزْرَمِ، قَالَ: سَمِعْتُ أَبَا عَمْرٍو الشَّيْبَانِيَّ، قَالَ: سَأَلْتُ صَاحِبَ هَذِهِ الدَّارِ - وَأَشَارَ إِلَى دَارِ عَبْدِ اللهِ بْنِ مَسْعُودٍ - وَلَمْ يُسَمِّهِ، قَالَ: سَأَلْتُ رَسُولَ اللهِ ﷺ: أَيُّ الْأَعْمَالِ أَفْضَلُ؟ قَالَ: «الصَّلَاةُ فِي أَوَّلِ وَقْتِهَا».

وَالْمَنَادِيلِيُّ وَالْعِزْرَمُ مَتْرُوكَانِ(٣)، فَلَا يُعْتَدُّ بِهِمَا.

قُلْتُ: وَقَدْ رَوَى هَذَا الْحَدِيثَ جَمَاعَةٌ عَنْ شُعْبَةَ، وَلَمْ يَذْكُرْ جَمِيعُهُمْ هَذِهِ اللَّفْظَةَ إِلَّا حَجَّاجُ بْنُ الشَّاعِرِ، عَنْ عَلِيِّ بْنِ الْجَعْدِ، وَحَجَّاجٌ حَافِظٌ ثِقَةٌ، وَقَدْ احْتَجَّ مُسْلِمٌ بِعَلِيٍّ بْنِ الْجَعْدِ الْمَنَادِيلِيِّ

---

(١) أخرجه (خ) (١/١٣٠ - ٥٢٧)، و(م) (١/٤٦٠).

(٢) في (ف): «الحسن»، خطأ، والصواب ما أثبتناه، وهو الموافق لما في: البخاري (١/٢١٢)، و(٤/١٤٥)، و(١٤٦/٨)، ومسلم (١/٤٦٠)، و(٢/١٣٢)، والنقط الذي استدركه المصنف أعلى، وانظر حال الراوي في: (٣٣٥/٥)، وفيه الرواية الآتية برقم (١٣/٢).

(٣) في (ف): «المنبر».

(٤) انظر الرواية الآتية برقم (١٣/٢ - ١٤٩٠).

وَمِنْهَا مَا:

٦٨٧- حَدَّثَنَا أَبُو سَعِيدٍ أَحْمَدُ بْنُ يَعْقُوبَ الثَّقَفِيُّ، ثَنَا الْحَسَنُ بْنُ عَلِيِّ بْنِ شَبِيبٍ الْمَعْمَرِيُّ، ثَنَا مُحَمَّدُ بْنُ الْمُثَنَّى، ثَنَا مُحَمَّدُ بْنُ جَعْفَرٍ، ثَنَا شُعْبَةُ، أَخْبَرَنِي عَبِيدَةُ الْمُنَكِّبُ، قَالَ: سَمِعْتُ أَبَا عَمْرٍو الشَّيْبَانِيَّ يُحَدِّثُ، عَنْ رَجُلٍ مِنْ أَصْحَابِ النَّبِيِّ ﷺ، قَالَ: سُئِلَ رَسُولُ اللَّهِ ﷺ: أَيُّ الْأَعْمَالِ أَفْضَلُ؟ قَالَ:

"الصَّلَاةُ فِي أَوَّلِ وَقْتِهَا".

"الرَّجُلُ هُوَ عَبْدُ اللَّهِ بْنُ مَسْعُودٍ لِإِشْتِمَاعِ الرِّوَايَةِ فِيهِ عَلَى أَبِي"[1] عَمْرٍو الشَّيْبَانِيِّ.

وَمِنْهَا مَا:

٦٨٨- أَخْبَرَكُمْ أَبُو جَعْفَرٍ مُحَمَّدُ بْْنُ مُحَمَّدِ بْنِ عَبْدِ اللَّهِ الْبَغْدَادِيُّ، ثَنَا

Using

٦٨٩- حَدَّثَنَا أَبُو عَمْرِو مُحَمَّدُ بْنُ أَحْمَدَ بْنِ إِسْحَاقَ الْمَدِينِيُّ الْعَنْزِيُّ، ثنا مُحَمَّدُ بْنُ عَلِيِّ بْنِ الْحَسَنِ الْكَتَّانِيُّ، ثنا مُحَمَّدُ بْنُ مُحَمَّدِ بْنِ صَدَقَةَ الْعَنْبَرِيُّ، ثنا عَبْدُ الْوَهَّابِ بْنُ نَجْدَةَ الْحَوْطِيُّ، ثنا مُحَمَّدُ بْنُ حِمْيَرَ الْحِمْيَرِيُّ، عَنْ عُبَيْدِ اللَّهِ(١) بْنِ الْعَلَاءِ الرَّحَبِيِّ، عَنْ نَافِعٍ، عَنِ ابْنِ عُمَرَ، قَالَ: قَالَ رَسُولُ اللَّهِ ﷺ: «أَيُّ الْعَمَلِ أَفْضَلُ؟ قَالَ: «الصَّلَوَاتُ فِي أَوَّلِ وَقْتِهَا»(٢).

وَبِهَذَا:

٦٩٠- حَدَّثَنَا أَبُو الْعَبَّاسِ مُحَمَّدُ بْنُ يَعْقُوبَ، ثنا الْعَبَّاسُ بْنُ مُحَمَّدٍ الدُّورِيُّ، ثنا أَبُو سَلَمَةَ مُنْصُورُ بْنُ سَلَمَةَ الْخُزَاعِيُّ، ثنا أَبُو حَمْزَةَ الْمَالِكِيُّ(٣)، ثنا عُمَرُ الْعُمَرِيُّ، عَنِ الْقَاسِمِ بْنِ غَنَّامٍ، عَنْ جَدَّتِهِ الدَّنَّاءِ، عَنْ جَدَّتِهِ أُمِّ فَرْوَةَ- وَكَانَتْ

= «الضعيف»، وقال الصغاني في «ذيل» الموضوعات: وروى عن هشام بن عروة وعائلة بن أبي سوسن بن علقمة وموسى بن أنس القاضي مالك، وروى عنه علي بن حمد بن شاذان. اهـ.

(١) في نسخة الدمياطي: عبيد.

(٢) في (ز) زيادة: «عند الله».

(٣) زاد في «تهذيب الكمال» (٢٨/٤٠٢-٤٠٣): وأبي الدرداء في «تاريخ دمشق» (٥٩/٣٠٨) وزاد أيضًا: وعبد الله بن عمر، وعبد الله بن عمرو، وأبي هريرة، وأبي سعيد، وأبي أمامة، وابن عباس، وابن عمر، وأنس، وجابر، وأبي رافع، وأبي ثعلبة في آخرين. وقال: روى عنه أبو داود، والترمذي، والنسائي، وابن ماجه، وأبو زرعة الدمشقي، وأبو حاتم الرازيان، وأبو عبد الله بن مندة، وأبو نعيم الأصبهانيان، وأبو علي النيسابوري، وأبو أحمد بن عدي، وأبو الحسن الدارقطني، وأبو عبد الله الحاكم، وأبو بكر البيهقي، وأبو القاسم بن عساكر، وأبو القاسم بن منده، وأبو سعد السمعاني، وأبو الحسن بن الأثير، وأبو الحجاج المزي، وأبو عبد الله الذهبي، وأبو الحسن بن المفضل، وأبو الحجاج بن خليل، وأبو الفضل بن حجي، وأبو الفرج بن رجب، وأبو الفضل العراقي، وأبو الفداء بن كثير، وأبو الفضل بن حجر، وأبو سعيد العلائي، وأبو زرعة العراقي، وأبو الفضل الهاشمي، وأبو الفضل الميانجي، وأبو الفضل بن طاهر، وأبو الفضل بن نقطة، وأبو الفضل بن دقيق العيد، وأبو الفضل بن سيد الناس، وأبو الفضل بن الحسين، وأبو الفضل بن الفرات، وأبو الفضل بن عبد الهادي، وأبو الفضل بن رشيد، وأبو الفضل بن الشحنة، وأبو الفضل بن ناصر الدين، وأبو الفضل بن الملقن، وأبو الفضل بن الكويك، وأبو الفضل بن الوزير، وأبو الفضل بن الجوزي، وأبو الفضل بن الأبرقوهي، وأبو الفضل بن الأقفهسي، وأبو الفضل بن الأشقر، وأبو الفضل بن الأنصاري، وأبو الفضل بن الأنصاري، وأبو الفضل بن الأنصاري

بِمَنْ يَنْعَتِ النَّبِيَّ ﷺ، وَذَاتُ مِنْ أَمْهَاتِ الْجَرَائِدِ الْأُوَلِ- أَيْنَا سَمِعْتَ النَّبِيَّ ﷺ وَسُئِلَ عَنْ أَفْضَلِ الْأَعْمَالِ، قَالَ: «الصَّلَاةُ لِأَوَّلِ وَقْتِهَا»؟!

هَذَا حَدِيثٌ رَوَاهُ الْبَيْتُ بْنُ سَعْدٍ، وَالْمُغِيْرَةُ بْنُ سُلَيْمَانَ، وَقَزَعَةُ بْنُ سُوَيْدٍ، وَمُحَمَّدُ بْنُ بِشْرٍ الْعَبْدِيُّ، عَنْ عُبَيْدِ اللهِ بْنِ عُمَرَ، عَنِ الْقَاسِمِ بْنِ عَنَّامٍ.

أَمَّا حَدِيثُ الْبَيْتِ بْنِ سَعْدٍ:

---

(١) [أطراف المسند (٢/٢٨٦)- (٢٣٩٦)].

(٢) قال في المتن: الطبقة كذا، وفي الشجرة: «عبيد الله»، ولتوريد هذا الطلاق الذي ذكره الدارقطني رحمه الله في العلل (٤/٢٩٩) ليستبين تعديد ذلك الخرب، ويعرف شرح الحديث كذا: «وريد عبد الله بن عمر وأخوه عبد الله بن عمر عن القاسم بن عنام، وأبو عبد الله بن عمر عن القاسم بن عنام، وأبو عبد الله بن عمر عن القاسم بن عنام، وأبو

٦٩١- فَوَائِدُهُ أَبُو بَكْرٍ مُحَمَّدُ بْنُ دَاوُدَ بْنِ سُلَيْمَانَ الْمِصِّيصِيُّ، ثنا أَحْمَدُ بْنُ عَبْدِ الرَّحْمَنِ بْنِ مُحَمَّدِ بْنِ الْحَجَّاجِ الْمِصِّيصِيُّ بِمِصِّيصَ[1]، ثنا عَلِيُّ بْنُ عَبْدِ الرَّحْمَنِ بْنِ عَلَّانٍ، ثنا عَمْرُو بْنُ أَبِي عَمْرٍو بْنِ عَبْدِ، ثنا الْبَيْتُ بْنُ سَعْدٍ، عَنْ وَهْبِ اللَّهِ[2] بْنِ عُمَرَ، عَنِ الْقَاسِمِ بْنِ عَبْدِ الرَّحْمَنِ الْأَنْصَارِيِّ، عَنْ عَبْدِ اللَّهِ بْنِ أَبِي الْأَنْبَاءِ، عَنْ أَبُوَيْهِ عَبْدِهِ، عَنْ رَسُولِ اللَّهِ ﷺ نَحْوَهُ.

سَبِيكُ الْأَنْصَارِيُّ مِنْ مُحَمَّدِ بْنِ سَعْدٍ، عَنْ مُحَمَّدِ بْنِ عُمَرَ، عَنْ عَبْدِ اللَّهِ بْنِ عَبْدِ الرَّحْمَنِ بْنِ مُحَمَّدِ بْنِ سَبِيكٍ الْأَنْصَارِيِّ، عَنْ أَبِيهِ، عَنْ جَدِّهِ سَبِيكٍ، عَنْ رَسُولِ اللَّهِ ﷺ نَحْوَهُ.

٦٩٢- فَوَائِدُهُ أَبُو جَعْفَرٍ مُحَمَّدُ بْنُ صَالِحِ بْنِ هَانِئٍ، ثنا الْحُسَيْنُ بْنُ الْفَضْلِ الْبَجَلِيُّ، ثنا هَدِيمُ بْنُ الْمُغِيرَةِ، ثنا الْبَيْتُ بْنُ سَعْدٍ، عَنْ أَبِي الْخَيْرِ، عَنْ عَمْرِو، عَنْ عُقْبَةَ، قَالَ: مَا عَلَّمَ رَسُولُ اللَّهِ ﷺ الصَّلَاةَ وَلَيْسَ الْأَعْجَبِ حَتَّى قَبَضَهُ اللَّهُ[3].

هَذَا حَدِيثٌ صَحِيحٌ عَلَى شَرْطِ الشَّيْخَيْنِ، وَعِنْدَ الْبَيْتِ بِهِ نُسْخَةٌ أُخْرَى.

٦٩٣- فَوَائِدُهُ مُحَمَّدُ بْنُ صَالِحٍ، ثنا أَبُو سَعِيدٍ مُحَمَّدُ بْنُ شَدَّادٍ، ثنا

---

(١) زيد في نسخة ز وكذا في ب بعد هذا: «ثنا».

(٢) في النسخ المطبوعة: «عبيد الله» وكذا في سائر من أخرجه بالإحالة، وهو خطأ، فقد قال الحافظ المزي وكذا ورثه الإمام أحمد (٢٧/٦٤) عن طريق البيت عن عبد الله به، ومن أعتمد النسخة المسندة عليه فوهم. اهـ.

(٣) أخرجه البيهقي (٢/١٤٠) (٢٤٨٩-٢٤٩٠)، (٢/١٤٦) (٢٥٣٦-٢٥٣٧).

قُتَيْبَةُ بْنُ سَعِيدٍ»: ثَنَا اللَّيْثُ، عَنْ خَالِدٍ بْنِ يَزِيدَ، عَنْ سَعِيدِ بْنِ أَبِي هِلَالٍ، عَنْ إِسْحَاقَ بْنِ عُمَرَ: عَنْ عَائِشَةَ قَالَتْ: مَا صَلَّى رَسُولُ اللَّهِ ﷺ الصَّلَاةَ لِوَقْتِهَا الْآخِرِ مَرَّتَيْنِ، حَتَّى قَبَضَهُ اللَّهُ».

وَلَهُ شَاهِدٌ أَتَمُّ مِنْ حَدِيثِ الْوَاهِدِيِّ، وَلَيْسَ مِنْ شَرْطِ هَذَا الْكِتَابِ.

٦٩٤ - **أَخْبَرَنَاهُ** أَبُو بَكْرٍ إِسْمَاعِيلُ بْنُ مُحَمَّدٍ بْنِ إِسْمَاعِيلَ الْفَقِيهُ بِالرَّيِّ، ثَنَا مُحَمَّدُ بْنُ عَلِيٍّ الْأَزْرَقُ»، ثَنَا مُحَمَّدُ بْنُ عُمَرَ، ثَنَا رَبِيعَةُ بْنُ عُثْمَانَ، عَنْ عِمْرَانَ بْنِ أَبِي أَنَسٍ، عَنْ أَبِي سَلَمَةَ، عَنْ عَائِشَةَ قَالَتْ: مَا رَأَيْتُ رَسُولَ اللَّهِ ﷺ أَخَّرَ صَلَاةً إِلَى الْوَقْتِ الْآخِرِ حَتَّى قَبَضَهُ اللَّهُ».

٦٩٥ - **أَخْبَرَنِي** عَبْدُ اللَّهِ بْنُ الْحُسَيْنِ الْقَاضِي بِمَرْوَ، ثَنَا الْحَارِثُ بْنُ أَبِي أُسَامَةَ، ثَنَا يَزِيدُ بْنُ هَارُونَ، أَنَا مُحَمَّدُ بْنُ إِسْحَاقَ،

أَبُو أيوب فَدَارَى وَعُقْبَةُ بْنُ عَامِرٍ يَوْمَئِذٍ عَلَى مِصْرَ، فَأَخَّرَ الصَّلَاةَ، فَقَامَ إِلَيْهِ أَبُو أيوب، فَقَالَ: مَا هَذِهِ الصَّلَاةُ يَا عُقْبَةُ؟ فَقَالَ: شُغِلْتُ، فَقَالَ: أَمَا وَاللَّهِ مَا أَنْسَى لَكَ أَنْ يَنْقُرُ الْإِنْسَانُ أَلَكَ رَبَبْتَ رَسُولَ اللَّهِ ﷺ يَصْنَعُ هَذَا، سَمِعْتُ رَسُولَ اللَّهِ ﷺ يَقُولُ: «لَا تَزَالُ أُمَّتِي بِخَيْرٍ - أَوْ عَلَى الْفِطْرَةِ - مَا لَمْ يُؤَخِّرُوا الصَّلَاةَ حَتَّى تَشْتَبِكَ النُّجُومُ»".

هَذَا حَدِيثٌ صَحِيحٌ عَلَى شَرْطِ مُسْلِمٍ، وَلَمْ يُخَرِّجَاهُ، وَلَهُ شَاهِدٌ صَحِيحٌ بِالْإِسْنَادِ.

٦٩٦٠- حَدَّثَنَاهُ أَبُو بَكْرِ بْنُ إِسْحَاقَ الْفَقِيهُ، أَنَا الْحَسَنُ بْنُ عَلِيِّ بْنِ زِيَادٍ، نَا إِبْرَاهِيمُ بْنُ مُوسَى الْفَرَّاءُ، نَا عَبْدُ الرَّزَّاقِ، عَنْ مَعْمَرٍ، عَنْ إِبْرَاهِيمَ وَمَنْصُورٍ"، عَنْ هُنَادَةَ، عَنِ الْحَسَنِ، عَنِ الْأَحْنَفِ بْنِ قَيْسٍ، عَنِ الْمُسْتَوْرِدِ عَنِ الْمُغِيرَةِ، عَنِ النَّبِيِّ ﷺ قَالَ: «لَا تَزَالُ أُمَّتِي عَلَى الْفِطْرَةِ مَا لَمْ يُؤَخِّرُوا الصَّلَاةَ حَتَّى تَشْتَبِكَ النُّجُومُ».

---

(١) [إتحاف المهرة ٢٤٤٨-٢٤٤٩، ٤٤١٠].

(٢) في (ب): «عمرة» مصحف، وهو أم حفص الجعرية الحذائي من رجال الطبقاتين، وهي صحابية من قدماء نساء مصر.

(٣) كذا، وفي السنن الكبرى للبيهقي (١٨٨٦) عن إبراهيم، وقال: «وهو حمير بن إبراهيم الحذائي، وروى الوليد بن مسلم، عن الأوزاعي» وزاد في (٢٠٧٩) عن عليّ بن إبراهيم عن موسى الفراء به [وذكرا معه] وأخرجه الطبراني في الأوسط (٢٧٦٦)، ٢٥ من طريق عبد الله بن عمرو الحذائي، عن حمير بن إبراهيم الجعرية الإمام الأعدل، والعقيلي (٤/ ١٢٠)، وابن حبان (٦/ ٨٩).

[إتحاف المهرة ٦٥٥٠-٦٥٥١].

٦٩٧- حدثنا أبو النضر مُحَمَّدُ بْنُ مُحَمَّدِ بْنِ يُوسُفَ الْفَقِيهُ، حَدَّثَنِي أَبُو بَكْرٍ مُحَمَّدُ بْنُ إِسْحَاقَ بْنِ خُزَيْمَةَ، ثَنَا مُحَمَّدُ بْنُ عَلِيِّ بْنِ مُحْرِزٍ[1] -أَصْلُهُ بَغْدَادِيٌّ بِالْفُسْطَاطِ- ثَنَا أَبُو أَحْمَدَ الزُّبَيْرِيُّ، ثَنَا سُفْيَانُ، عَنِ ابْنِ جُرَيْجٍ، عَنْ عَطَاءٍ، عَنِ ابْنِ عَبَّاسٍ، أَنَّ رَسُولَ اللَّهِ ﷺ قَالَ: «الْفَجْرُ فَجْرَانِ: فَجْرٌ يَحْرُمُ فِيهِ الطَّعَامُ، وَتَحِلُّ فِيهِ الصَّلَاةُ، وَفَجْرٌ تَحْرُمُ فِيهِ الصَّلَاةُ، وَيَحِلُّ فِيهِ الطَّعَامُ»[2].

هَذَا حَدِيثٌ صَحِيحٌ عَلَى شَرْطِ الشَّيْخَيْنِ فِي عَدَالَةِ الرُّوَاةِ، وَلَمْ يُخَرِّجَاهُ، وَأَظُنُّ أَنِّي قَدْ رَأَيْتُهُ مِنْ حَدِيثِ[3] عَبْدِ اللَّهِ بْنِ الْوَلِيدِ، عَنِ الثَّوْرِيِّ مَوْقُوفًا[4]، وَاللَّهُ أَعْلَمُ.

وَلَهُ شَاهِدٌ بِلَفْظٍ مُفَسَّرٍ وَإِسْنَادٍ صَحِيحٍ:

٦٩٨- حدثناه أبو بَكْرٍ مُحَمَّدُ بْنُ أَحْمَدَ بْنِ حَاتِمٍ الدَّارَبَرْدِيُّ بِمَرْوَ، ثَنَا

---

(١) في (ز) و(م): غير منقوطة، وفي (و) و(د) و(ح): اخرة.

(٢) إتحاف المهرة (٧/٤١٨-٨١٠٣).

(٣) قوله: «حديث» ... [illegible]

(٤) قال الدارقطني في [illegible] (٣/٨٦٦) [illegible] ابن الوليد [illegible] الثوري [illegible] الفريابي [illegible] عن [illegible] وعنه أصحاب [illegible] عن [illegible] عن [illegible] (٧/٤٠٧) [illegible] من حديث الحسين بن حفص عن الثوري موقوفا، و«عبد الله بن الوليد» -الذي ذكره المصنف- هو: ابن ميمون أبو محمد المكي المعروف بالعدني.

يَكُونُ قَلْبُهُ مُشْرِعًا لَهُمْ لِحِبِّ الصَّلاةِ وَلَا يَحْبُرُ الصَّلاةَ، وَأَمَّا قَوْلُهُ: فَلْيَهُبْ مُسْتَطِيبًا فَإِنِّي لَوْلَا كَرَاهِيَةُ التَّطْوِيلِ، وَتَحَرِّي الصَّلاةِ.

٦٩٩- أَخْبَرَنَا أَبُو عَلِيٍّ الْحَسَنُ بْنُ عَلِيٍّ الْحَافِظُ، أَنَا عَلِيُّ بْنُ الْعَبَّاسِ الْبَجَلِيُّ بِالْكُوفَةِ، ثَنَا أَبُو شُعَيْبٍ مُحَمَّدُ بْنُ الْمُثَنَّى، ثَنَا أَبُو عَاصِمٍ الضَّحَّاكُ بْنُ مَخْلَدٍ، ثَنَا شَبَابَةُ، حَدَّثَنِي عَبْدُ اللَّهِ بْنُ أَبِي بَكْرٍ بْنِ مُحَمَّدِ بْنِ عَمْرِو بْنِ حَزْمٍ، عَنْ سَعِيدِ بْنِ الْمُسَيَّبِ، عَنْ أَبِي هُرَيْرَةَ، عَنِ النَّبِيِّ ﷺ قَالَ: «لَوْ أَنَّكُمْ حِينَ تَقُولُ مَا يَقُولُ الْمُؤَذِّنُ ثُمَّ صَلَّيْتُمْ عَلَيَّ صَلَاةً صَلَّى اللَّهُ عَلَيْكُمْ بِهَا عَشْرًا، ثُمَّ سَلُوا اللَّهَ لِي الْوَسِيلَةَ فَإِنَّهَا مَنْزِلَةٌ فِي الْجَنَّةِ لَا تَنْبَغِي إِلَّا لِعَبْدٍ مِنْ عِبَادِ اللَّهِ، وَأَرْجُو أَنْ أَكُونَ أَنَا هُوَ، فَمَنْ سَأَلَ لِيَ الْوَسِيلَةَ حَلَّتْ عَلَيْهِ الشَّفَاعَةُ»(١).

هَذَا حَدِيثٌ صَحِيحٌ عَلَى شَرْطِ الشَّيْخَيْنِ، وَلَمْ يُخَرِّجَاهُ، وَهُوَ غَرِيبٌ مِنْ حَدِيثِ الزُّهْرِيِّ، وَلَيْسَ بِمُسْتَبْعَدٍ أَنْ يَقُولَ الْحَافِظُ يَقُولُ: تَفَرَّدَ بِهِ أَبُو عَاصِمٍ النَّبِيلُ عَنِ الثَّوْرِيِّ.

٧٠٠- ﴿ صَحَّ ﴾ بِمَبْلَغِ سَمَاعِهِ مُحَمَّدُ بْنُ إِبْرَاهِيمَ بْنِ بَالَوَيْهِ الْبَجَّالِيُّ، ثَنَا مُحَمَّدُ بْنُ أَحْمَدَ بْنِ الْمُثَنَّى الْعَنَزِيُّ، ثَنَا الْمُعَلَّى بْنُ مَنْصُورٍ، ثَنَا عَبْدُ الرَّحِيمِ بْنُ سُلَيْمَانَ، ثَنَا أَبُو إِسْحَاقَ الشَّيْبَانِيُّ(٢)، عَنِ الْعَيْزَارِ بْنِ حُرَيْثٍ، عَنِ ابْنِ عَبَّاسٍ، عَنِ النَّبِيِّ ﷺ قَالَ: قَالَ مُوسَى مِنْ عَلِيٍّ ﷺ فِي الْمَسْجِدِ الْأَعْظَمِ، وَالْكُرْسِيُّ

---

(١) [إتحاف المهرة: ٢٢٤٥-٢٢٤٣].

(٢) [إتحاف المهرة: ٢٢٤٥-٢٢٤٦].

(٣) هو: سليمان بن أبي سليمان، فيروز، أبو إسحاق الشيباني الكوفي. من الطبقة الخامسة. [تقريب التهذيب: ٢٦٣٠].

(٤) في (ب): الشيخ الحافظ الثقة، وصوابه: الزبرد بن علي، هو: أبو الحسن الزبرد بن علي الإخشاذي، وهو

يَوْمَئِذٍ أَخْصَاصٌ[1]، فَجَاءَهُ الْمُؤَذِّنُ، فَقَالَ: الصَّلَاةُ يَا أَمِيرَ الْمُؤْمِنِينَ لِلْعَصْرِ[2]. فَقَالَ: اجْلِسْ. فَجَلَسَ، ثُمَّ عَادَ فَقَالَ ذَلِكَ، فَقَالَ عَلِيٌّ: هَذَا الْكَلْبُ يُعَلِّمُنَا بِالسُّنَّةِ. فَقَامَ عَلِيٌّ فَصَلَّى بِنَا الْعَصْرَ، ثُمَّ انْصَرَفْنَا، فَرَجَعْنَا إِلَى الْمَكَانِ الَّذِي كُنَّا فِيهِ جُلُوسًا، فَجَثَوْنَا لِلرُّكَبِ، تَتَزَوَّرُ[3] الشَّمْسُ لِلْمَغِيبِ تَتَرَاءَاهَا[4].

هَذَا حَدِيثٌ صَحِيحُ الْإِسْنَادِ، وَلَمْ يُخَرِّجَاهُ بَعْدَ احْتِجَاجِهِمَا بِرُوَاتِهِ.

٧٠١- حدثنا أَبُو الْعَبَّاسِ مُحَمَّدُ بْنُ يَعْقُوبَ، ثَنَا الْعَبَّاسُ بْنُ الْوَلِيدِ بْنِ مَزْيَدٍ الْبَيْرُوتِيُّ، أَخْبَرَنِي [أَبِي][5]، قَالَ: سَمِعْتُ الْأَوْزَاعِيَّ، قَالَ: حَدَّثَنِي أَبُو النَّجَاشِيِّ[6]، قَالَ: حَدَّثَنِي رَافِعُ بْنُ خَدِيجٍ، قَالَ: كُنَّا نُصَلِّي مَعَ رَسُولِ اللَّهِ ﷺ الْعَصْرَ، ثُمَّ نَنْحَرُ الْجَزُورَ، فَنَقْسِمُ عَشْرَ قِسَمٍ، ثُمَّ نُطْبَخُ فَنَأْكُلُ لَحْمًا نَضِيجًا قَبْلَ أَنْ تَغِيبَ الشَّمْسُ[7].

= في سنن الدارقطني (١/ ٤٧١) وبذا ذكره ابن سعد والبخاري وابن أبي حاتم وابن حبان، وقال الدارقطني في السنن «مجهول»، وقال البرقاني عنه: «يعتبر به»، وقال الحافظ في اللسان: «وغلط الحاكم فزعم أن الشيخين أخرجا له».

(١) أخصاص: جمع خص بالضم، وهو: بيت يعمل من الخشب والقصب.

(٢) في (و) و(د) و(ح) و(ع): «العصر»، والمثبت من (ز)، والتلخيص.

(٣) أي: تميل.

(٤) إتحاف المهرة (٤/ ٤٦٩-٤٥٢٩).

(٥) ما بين [...] ساقط من (ز) و(ع) و(ح) و(د) و(ب).

(٦) هو: عطاء بن صهيب الأنصاري، من رجال الصحيح.

(٧) إتحاف المهرة (٤/ ٤٦٩-٤٥٢٩).

ɓuisn

الْخَشَبِيُّ، عَنْ رَافِعِ بْنِ خَدِيجٍ قَالَ: كُنَّا نُصَلِّي الْعَصْرَ مَعَ رَسُولِ اللهِ ﷺ، ثُمَّ نَنْصَرِفُ وَأَحَدُنَا يَبْصُرُ مَوَاقِعَ نَبْلِهِ(١).

وَلَهُ شَاهِدَانِ صَحِيحَانِ: فِي تَعْجِيلِ الصَّلَاةِ، وَلَمْ يُخَرِّجَاهُ.

الشَّاهِدُ الْأَوَّلُ مِنْهُمَا:

٧٠٢- أَخْبَرَنِيهِ أَبُو الْحَسَنِ أَحْمَدُ بْنُ مُحَمَّدِ بْنِ عُثْمَانَ الْعَنَزِيُّ، ثَنَا مُحَمَّدُ بْنُ سَعِيدٍ الدَّارِمِيُّ، ثَنَا عَبْدُ اللهِ بْنُ صَالِحٍ، حَدَّثَنِي اللَّيْثُ بْنُ سَعْدٍ، عَنْ يَزِيدَ بْنِ أَبِي حَبِيبٍ، عَنْ أَسْمَاءَ بْنِ زَيْدٍ، عَنِ ابْنِ شِهَابٍ، عَنْ عُرْوَةَ قَالَ: سَمِعْتُ بَشِيرَ بْنَ أَبِي مَسْعُودٍ يُحَدِّثُ، عَنْ أَبِي مَسْعُودٍ، عَنِ النَّبِيِّ ﷺ، أَنَّهُ كَانَ يُصَلِّي الْعَصْرَ وَالشَّمْسُ بَيْضَاءُ مُرْتَفِعَةٌ، ثُمَّ يَسِيرُ الرَّاكِبُ ثَلَاثَةَ فَرَاسِخَ فِي الْعَقِيقِ، وَهِيَ بِيضَاءُ قَبْلَ غُرُوبِ الشَّمْسِ(٢).

الشَّاهِدُ الثَّانِي عَلَى حَدِيثِ بَشِيرِ بْنِ أَبِي مَسْعُودٍ فِي آخِرِ حَدِيثِ الزُّهْرِيِّ، عَنْ عُرْوَةَ بِهَذِهِ اللَّفْظِ.

وَأَمَّا الشَّاهِدُ الثَّانِي:

٧٠٣- فَأَخْبَرَنَاهُ أَبُو عَلِيٍّ الْحَافِظُ، ثَنَا الْحُسَيْنُ بْنُ عَبْدِ اللهِ الْقَطَّانُ، ثَنَا عَبْدُ السَّلَامِ بْنُ عَبْدِ الْحَمِيدِ، ثَنَا مُوسَى بْنُ أَعْيَنَ، عَنِ الْأَوْزَاعِيِّ، عَنِ الزُّهْرِيِّ قَالَ: سَمِعْتُ رَافِعَ بْنَ خَدِيجٍ يَقُولُ: قَالَ رَسُولُ اللهِ ﷺ: «أَلَا

---

(١) بل أخذا أيضا بما أخرجه الحديث الذي أخرجه البخاري فقط عن الأوزاعي، البخاري (٥٤٨/٢)، ومسلم (١١٠/٢).

(٢) قال في النكت الظريفة على الواقعة: الشاهد صحيحان.

[إتحاف المهرة (٢١٤/١٦-١٣٨٧٩)].

أُخْبِرُكُمْ بِصَلَاةِ الْمُنَافِقِ، أَنْ يُؤَخِّرَ الْعَصْرَ حَتَّى كَانَتِ الشَّمْسُ كَقَرْنِ[1] الْبَقَرَةِ صَلَّاهَا[2]».

أَخْرَجَ مُسْلِمٌ حَدِيثَ الْعَلَاءِ بْنِ عَبْدِ الرَّحْمَنِ، عَنْ أَنَسٍ، عَنِ النَّبِيِّ ﷺ قَالَ: «تِلْكَ صَلَاةُ الْمُنَافِقِ، يَجْلِسُ أَحَدُهُمْ حَتَّى إِذَا اصْفَرَّتِ الشَّمْسُ». الْحَدِيثَ.

٧٠٤- حدثنا أَبُو الْعَبَّاسِ مُحَمَّدُ بْنُ يَعْقُوبَ، ثَنَا أَبُو زُرْعَةَ عَبْدُ الرَّحْمَنِ ابْنُ عَمْرٍو الدِّمَشْقِيُّ، ثَنَا أَحْمَدُ بْنُ خَالِدٍ الْوَهْبِيُّ، ثَنَا مُحَمَّدُ بْنُ إِسْحَاقَ، عَنْ عَاصِمِ بْنِ عُمَرَ بْنِ[3] قَتَادَةَ، عَنْ أَنَسِ بْنِ مَالِكٍ قَالَ: كَانَ أَبْعَدَ رَجُلَيْنِ مِنْ أَصْحَابِ رَسُولِ اللَّهِ ﷺ دَارًا أَبُو لُبَابَةَ بْنِ عَبْدِ الْمُنْذِرِ وَأَهْلُهُ بِقُبَاءَ، وَأَبُو عَبْسِ بْنُ جَبْرٍ، وَمَسْكَنُهُ فِي بَنِي حَارِثَةَ، فَكَانَا يُصَلِّيَانِ مَعَ رَسُولِ اللَّهِ ﷺ [illegible]

هَذَا حَدِيثٌ صَحِيحٌ عَلَى شَرْطِ مُسْلِمٍ، وَلَمْ يُخَرِّجَاهُ.

٧٠٥- أخبرنا أَبُو الْعَبَّاسِ الْقَاسِمُ بْنُ الْقَاسِمِ السَّيَّارِيُّ وَأَبُو مُحَمَّدٍ

---

(١) كذا في النسخ الخطية كلها والتلخيص، وكذا رواه البيهقي عن المصنف في المعرفة (٦/٢٠٠)، ورواه الدارقطني في السنن (١/٤٧٤) فوقعت فيه: «كثرة الشيطان في الأمة الذي يصلي في الشمس وفي الرقيق» [illegible] والأمة [illegible] (١/٤٧٤) [illegible] (٢/٣٢) [illegible] (٣) في (ز): «[illegible] (٤) [illegible] أول الإسناد من (د)، والمثبت من التلخيص والإتحاف.

(٤) إتحاف المهرة (٢/٦٦-١٢٣٩).

ebusn

الْحُسَيْنُ بْنُ عَلِيٍّ الْمَرْوَزِيَّانِ بِمَرْوَ، قَالَا: ثَنَا أَبُو الْمُوَجِّهِ مُحَمَّدُ بْنُ عُبَيْدٍ الْعَبْدِيُّ، ثَنَا عَبْدَانُ بْنُ عُثْمَانَ، ثَنَا عَبْدُ اللَّهِ بْنُ الْمُبَارَكِ، ثَنَا الْحُسَيْنُ بْنُ عَلِيٍّ بْنِ الْحُسَيْنِ، حَدَّثَنِي وَهْبُ بْنُ كَيْسَانَ، قَالَ: جَابِرُ بْنُ عَبْدِ اللَّهِ الْأَنْصَارِيُّ، قَالَ: جَاءَ جِبْرِيلُ إِلَى النَّبِيِّ ﷺ حِينَ زَالَتِ الشَّمْسُ، فَقَالَ: قُمْ يَا مُحَمَّدُ فَصَلِّ الظُّهْرَ، فَقَامَ فَصَلَّى الظُّهْرَ حِينَ زَالَتِ الشَّمْسُ، ثُمَّ مَكَثَ حَتَّى كَانَ ظِلُّ كُلِّ شَيْءٍ الرَّجُلِ مِثْلَهُ، فَجَاءَهُ لِلْعَصْرِ، فَقَالَ: قُمْ يَا مُحَمَّدُ فَصَلِّ الْعَصْرَ، ثُمَّ مَكَثَ حَتَّى كَانَ ظِلُّ الشَّيْءِ مِثْلَيْهِ، فَقَامَ، ثُمَّ فَصَلَّى الْعَصْرَ، ثُمَّ مَكَثَ حَتَّى غَرَبَتِ الشَّمْسُ، فَقَالَ: ثُمَّ فَصَلَّى الْمَغْرِبَ، فَقَامَ فَصَلَّاهَا حِينَ غَرَبَتْ سَوَاءً، ثُمَّ مَكَثَ حَتَّى غَابَ الشَّفَقُ فَقَالَ: قُمْ فَصَلِّ الْعِشَاءَ، فَقَامَ فَصَلَّاهَا، ثُمَّ جَاءَهُ حِينَ سَطَعَ الْفَجْرُ، فَقَالَ: قُمْ يَا مُحَمَّدُ فَصَلِّ، فَقَامَ فَصَلَّى الصُّبْحَ، ثُمَّ جَاءَهُ مِنَ الْغَدِ حِينَ كَانَ ظِلُّ كُلِّ شَيْءٍ الرَّجُلِ مِثْلَهُ، فَقَالَ: قُمْ يَا مُحَمَّدُ فَصَلِّ الظُّهْرَ، فَقَامَ فَصَلَّى الظُّهْرَ، ثُمَّ مَكَثَ حَتَّى كَانَ ظِلُّ كُلِّ شَيْءٍ الرَّجُلِ مِثْلَيْهِ، فَقَالَ: قُمْ يَا مُحَمَّدُ فَصَلِّ، فَقَامَ فَصَلَّى الْعَصْرَ، ثُمَّ جَاءَهُ الْمَغْرِبَ حِينَ غَابَتِ الشَّمْسُ وَلَمْ وَاحِدٌ، ثُمَّ قَالَ: قُمْ فَصَلِّ، فَقَامَ فَصَلَّى الْمَغْرِبَ، ثُمَّ جَاءَهُ الْعِشَاءَ حِينَ ذَهَبَ ثُلُثُ اللَّيْلِ الْأَوَّلُ، فَقَالَ: قُمْ فَصَلِّ، فَصَلَّى الْعِشَاءَ، ثُمَّ جَاءَهُ الصُّبْحَ حِينَ أَسْفَرَ جِدًّا، فَقَالَ: قُمْ فَصَلِّ، فَقَامَ فَصَلَّى الصُّبْحَ، ثُمَّ قَالَ: مَا بَيْنَ هَذَيْنِ وَقْتٌ كُلُّهُ»

هَذَا حَدِيثٌ صَحِيحٌ مَشْهُورٌ مِنْ حَدِيثِ عَبْدِ اللَّهِ بْنِ الْمُبَارَكِ، وَالْأَئِمَّةُ لَمْ يُخَرِّجُوهُ لِهَؤُلَاءِ حَدِيثِ الْحُسَيْنِ بْنِ عَلِيٍّ الْأَصْغَرِ.

---

(١) ثواب: (مطابقه هو موجود في ز).

(٢) إتحاف المهرة (٧/ ٥٨٧-٥٨٨).

وَقَدْ رَوَى [عَنْهُ][1] عَبْدُ الرَّحْمَنِ بْنُ أَبِي الْمَوَالِ وَغَيْرُهُ.

وَقَدْ أَخْبَرَنَا أَبُو مُحَمَّدٍ الْحَسَنُ بْنُ مُحَمَّدِ بْنِ يَحْيَى الْعَقِيقِيُّ[2]، أَخْبَرَنِي [جَدِّي][3]، ثَنَا مُوسَى بْنُ عَبْدِ اللَّهِ بْنِ الْحَسَنِ، حَدَّثَنِي أَبِي[4] وَغَيْرُ وَاحِدٍ مِنْ أَهْلِ بَيْتِنَا، قَالُوا: كَانَ الْحَسَنُ بْنُ عَلِيِّ بْنِ الْحُسَيْنِ أَشْبَهَ وَلَدِ عَلِيِّ بْنِ الْحُسَيْنِ بِهِ فِي التَّأَلُّهِ وَالتَّعَبُّدِ[5].

قَالَ الْحَاكِمُ: لِهَذَا الْحَدِيثِ شَاهِدَانِ مِثْلُ أَلْفَاظِهِ عَنْ جَابِرِ بْنِ عَبْدِ اللَّهِ.

أَمَّا الشَّاهِدُ الْأَوَّلُ:

٧٠٦- فَحَدَّثَنِي أَبُو عَلِيٍّ الْحُسَيْنُ بْنُ عَلِيٍّ الْحَافِظُ، أَنَا عَبْدَانُ الْأَهْوَازِيُّ، ثَنَا إِسْحَاقُ بْنُ إِبْرَاهِيمَ الصَّوَّافُ، ثَنَا عَمْرُو بْنُ بِشْرٍ الْحَارِبِيُّ، ثَنَا بُرْدُ بْنُ سِنَانٍ، عَنْ عَطَاءِ بْنِ أَبِي رَبَاحٍ، عَنْ جَابِرِ بْنِ عَبْدِ اللَّهِ، أَنَّ جِبْرِيلَ أَتَى النَّبِيَّ ﷺ يُعَلِّمُهُ

وَأَمَّا الشَّاهِدُ الثَّانِي:

٧٠٧- فَأَخْبَرَنَا أَبُو أَحْمَدَ بَكْرُ بْنُ مُحَمَّدٍ الصَّيْرَفِيُّ بِمَرْوَ، ثَنَا أَبُو الْأَحْوَصِ

---

(١) ما بين المعقوفين غير موجود بالنسخ الخطية وسياق الكلام يقتضيه.

(٢) في الإتحاف: «العقيلي».

(٣) في الإتحاف: «الأجلاء».

(٤) عند: «عن».

(٥) إتحاف المهرة (٣/٥٨٧-٣٨٧٠).

(٦) إتحاف المهرة (٣/٢٤٤-٢٩٣٠).

e usina

مُحَمَّدُ بْنُ الْهَيْثَمِ الْقَاضِي، ثنا شَرِيحُ بْنُ النُّعْمَانِ، ثنا عَبْدُ الْعَزِيزِ بْنُ مُحَمَّدٍ الدَّرَاوَرْدِيُّ، عَنْ عَبْدِ الْكَرِيمِ بْنِ طَهْمَانَ، عَنْ جَابِرٍ قَالَ: قَالَ النَّبِيُّ ﷺ: «أَتَنِي جِبْرِيلُ بِمِثْلِهِ مَرَّتَيْنِ».

فَذَكَرَ الْحَدِيثَ بِنَحْوِهِ.

هَذَا الْكَرِيمِ هَذَا هُوَ ابْنُ أَبِي الْمُخَارِقِ، بِالْخَاءِ الْمُعْجَمَةِ، وَلَيْسَا مِنْ جَرْمَةَ شَامًا.

٧٠٨- **مَسْعُودٌ** أَبُو أَحْمَدَ بْنُ أَبِي الْمُخَارِقِ، وَيُقَالُ: أَبُو إِسْمَاعِيلَ

مُحَمَّدُ بْنُ إِسْمَاعِيلَ الْمُخَارِقِيُّ، نَا أَبُو بَكْرٍ بْنُ سُلَيْمَانَ بْنِ حَبِيبٍ، حَدَّثَنِي أَبُو بَكْرِ بْنُ أَبِي أُوَيْسٍ، عَنْ سُلَيْمَانَ بْنِ بِلَالٍ، عَنْ عَبْدِ الرَّحْمَنِ بْنِ الْحَارِثِ وَمُحَمَّدِ بْنِ عُمَرَ، عَنْ حَكِيمِ بْنِ حَكِيمٍ، عَنْ نَافِعِ بْنِ جُبَيْرٍ، عَنِ ابْنِ عَبَّاسٍ، أَنَّ جِبْرِيلَ أَتَى النَّبِيَّ ﷺ فَصَلَّى بِهِ الصَّلَوَاتِ، وَكَبَّرَ، إِلَّا الْفَاتِحَةَ".

هَذَا حَدِيثُ صَحِيحُ الإِسْنَادِ، رَوَاهُ سُلَيْمَانُ الدَّرَاوَرْدِيُّ وَعَبْدُ الْعَزِيزِ بْنُ مُحَمَّدٍ الدَّرَاوَرْدِيُّ، عَنْ عَبْدِ الرَّحْمَنِ بْنِ الْحَارِثِ بِطُولِهِ، وَاخْتَصَرَ سُلَيْمَانُ بْنُ بِلَالٍ فَابْدَأَ الْحَدِيثَ بِهِ فِيهِ اللَّفْظُ، فَأَمَّا عَبْدُ الرَّحْمَنِ بْنُ الْحَارِثِ فَإِنَّهُ ابْنُ عَيَّاشِ بْنِ أَبِي رَبِيعَةَ الْمَخْزُومِيُّ مِنْ أَشْرَافِ قُرَيْشٍ وَالْمَقْبُولِينَ فِي الرِّوَايَةِ، وَحَكِيمُ بْنُ حَكِيمِ هُوَ ابْنُ عَبَّادِ بْنِ حُنَيْفِ الأَنْصَارِيُّ، وَيُقَالُهُمَا غَيْرُ ذَلِكَ.

أَمَّا حَدِيثُ الدَّرَاوَرْدِيِّ:

---

(١) [الطبقات الكبرى (٣/٢٤٤-٢٩٣)]

(٢) [الطبقات الكبرى (٣/١١١-٢٩٣)]

٧٠٩- **قَالَ مُحَمَّدٌ** نَبَّأَنَا بَيْهَسُ بْنُ عَنَسَةَ الْعَدَلِيُّ، ثَنَا يَزِيدُ بْنُ الْهَيْثَمِ، ثَنَا إِبْرَاهِيمُ بْنُ أَبِي الْفَيْضِ، ثَنَا الْأَنْصَمِيُّ[1]، عَنْ سُفْيَانَ.

وَحَدَّثَنَا أَبُو بَكْرٍ بْنُ إِسْحَاقَ الْفَقِيهُ، ثَنَا أَبُو الْعَبَّاسِ، ثَنَا مُسَدَّدٌ، ثَنَا يَحْيَى بْنُ سَعِيدٍ، عَنْ سُفْيَانَ.

وَحَدَّثَنَا أَبُو زُرْعَةَ يَحْيَى بْنُ مُحَمَّدٍ الْمُنْذِرِيُّ، ثَنَا إِبْرَاهِيمُ بْنُ أَبِي طَالِبٍ، ثَنَا مُحَمَّدُ بْنُ بَشَّارٍ، ثَنَا أَبُو أَحْمَدَ الزُّبَيْرِيُّ وَمُؤَمَّلُ بْنُ إِسْمَاعِيلَ، قَالَا: ثَنَا سُفْيَانُ، عَنْ عَبْدِ الرَّحْمَنِ بْنِ الْحَارِثِ بْنِ أَبِي زِيَادٍ، عَنْ حَكِيمِ بْنِ حَكِيمِ بْنِ عَبَّادِ بْنِ حُنَيْفٍ، عَنْ نَافِعِ بْنِ جُبَيْرِ بْنِ مُطْعِمٍ، عَنِ ابْنِ عَبَّاسٍ قَالَ: أَمَّ جِبْرِيلُ النَّبِيَّ ﷺ عِنْدَ الْبَيْتِ مَرَّتَيْنِ، فَصَلَّى بِهِ الظُّهْرَ حِينَ كَانَ ذَاتُ الشَّمْسِ وَكَانَتْ قَدْرَ الشِّرَاكِ، ثُمَّ صَلَّى بِهِ الْعَصْرَ حِينَ كَانَ ظِلُّ كُلِّ شَيْءٍ بِقَدْرِهِ، وَصَلَّى بِهِ الْمَغْرِبَ حِينَ

٧١٠٠- فَأَخْبَرَنَا إِسْمَاعِيلُ بْنُ مُحَمَّدِ بْنِ الْفَضْلِ الشَّعْرَانِيُّ، ثَنَا عَبْدُ اللَّهِ بْنُ إِبْرَاهِيمَ بْنِ خَمْرَةَ الْبَزِيعِيُّ، ثَنَا عَبْدُ الرَّحْمَنِ بْنُ مُحَمَّدِ، عَنْ عَبْدِ الرَّحْمَنِ بْنِ الْحَارِثِ، عَنْ حَكِيمِ بْنِ حَكِيمٍ، عَنْ نَافِعِ بْنِ جُبَيْرٍ، عَنِ ابْنِ عَبَّاسٍ، عَنْ رَسُولِ اللَّهِ ﷺ نَحْوَهُ.

٧١٠١- أَخْبَرَنَا أَبُو عَبْدِ اللَّهِ مُحَمَّدُ بْنُ عَبْدِ اللَّهِ الْإِمَامُ الْأَصْبَهَانِيُّ، ثَنَا الْحَسَنُ بْنُ عَلِيِّ بْنِ يَحْيَى الزَّيَّاتُ، ثَنَا أَبُو بَكْرٍ مُحَمَّدُ بْنُ عَبْدِ اللَّهِ بْنِ الْعَلَاءِ الْبَزِيعِيُّ بِمَكَّةَ، ثَنَا عَبْدُ الرَّحْمَنِ بْنُ ثَوْبٍ، عَنِ الْأَوْزَاعِيِّ، عَنْ عَبْدِ اللَّهِ بْنِ عَبْدِ الرَّحْمَنِ بْنِ يَزِيدَ بْنِ جَارِيَةَ، عَنْ عَبْدِ مُحَمَّدِ بْنِ جَارِيَةَ، أَنَّ النَّبِيَّ ﷺ سُئِلَ عَنْ مَوَاقِيتِ الصَّلَاةِ، فَقَالَ: وَقْتُنَا، وَقْتُ مَنْ قَبْلَنَا.

هَذَا حَدِيثٌ صَحِيحٌ عَلَى شَرْطِ الشَّيْخَيْنِ، وَلَمْ يُخَرِّجَاهُ.

وَعَبْدُ اللَّهِ بْنُ مُحَمَّدِ بْنِ الْعَلَاءِ هُوَ أَبُو كُرَيْبٍ الْحَافِظُ.

٧١٠٢- حَدَّثَنِي الْحَسَنُ مُحَمَّدُ بْنُ يَعْقُوبَ، ثَنَا الْعَبَّاسُ بْنُ مُحَمَّدٍ الدُّورِيُّ، ثَنَا أَبُو عُمَرَ الْفَضْلُ بْنُ دُكَيْنٍ، ثَنَا عُمَرُ بْنُ عَبْدِ الرَّحْمَنِ بْنِ أَسْوَدَ،

---

(١) هو: الفضل بن دكين، أبو نعيم، أحد المشاهير الثقاة في الحديث، توفي البصري الرواق. (تهذيب الكمال ٢٣/٤٦٨ (٤٨٠٣-٤٨٠٩)).

(٢) هو: إسحاق بن إبراهيم بن حبيب بن علي بن يحيى الحنظلي، وكثيرا من الأجداد، ويسمى أيضا: إسحاق بن راهويه. (تهذيب الكمال ٢/٣٠٩ (٣٠٩-٣١٦)).

(٣) هو: عمر بن عبد الرحمن بن زيد بن العوام المدني، ثم المصري، وثقه ابن معين، وابن حبان، وقال ابن حجر: صدوق. (تهذيب التهذيب ٧/٤٦٧ (٤٦٧-٤٦٨)).

عَنْ مُحَمَّدِ بْنِ عَجْلَانَ مَوْلَاهُمْ، أَنَّهُ سَمِعَ أَبَا هُرَيْرَةَ يُخْبِرُ، أَنَّ رَسُولَ اللهِ ﷺ حَدَّثَهُمْ، أَنَّ جِبْرِيلَ أَتَاهُ، فَصَلَّى بِهِ الصَّلَوَاتِ فِي وَقْتٍ وَاحِدٍ، وَقَالَ: "إِلَّا الْمَغْرِبَ. قَالَ: فَجَاءَنِي، فَصَلَّى بِهِ سَاعَةَ غَابَتِ الشَّمْسُ، ثُمَّ جَاءَنِي مِنَ الْغَدِ فَصَلَّى بِي سَاعَةَ غَابَتِ الشَّمْسُ لَمْ يُمْهِلْهُ".

هَذَا حَدِيثٌ صَحِيحُ الْإِسْنَادِ، وَلَمْ يُخَرِّجَاهُ.

فَإِنَّهُمَا لَمْ يُخَرِّجَا عَنْ مُحَمَّدِ بْنِ عَجْلَانَ شَيْئًا.

وَقَدْ قَدَّمْتُ لَهُ شَاهِدَيْنِ، وَوَعَدْتُ لَهُ شَاهِدًا آخَرَ صَحِيحًا عَلَى شَرْطِ مُسْلِمٍ.

٧١٣- **أَخْبَرَنَا** أَبُو الْعَبَّاسِ الْقَدِيمُ بْنُ الْقَدِيمِ الشَّاشِيُّ، ثنا أَبُو الْمُوَجِّهِ مُحَمَّدُ بْنُ عُبَيْدٍ، ثنا يُوسُفُ بْنُ عِيسَى، ثنا الْفَضْلُ بْنُ مُوسَى، ثنا مُحَمَّدُ بْنُ

Using

عَمْرٍو، عَنْ أَبِي سَلَمَةَ، عَنْ أَبِي هُرَيْرَةَ، قَالَ: قَالَ رَسُولُ اللَّهِ ﷺ: «هَذَا جِبْرِيلُ يُعَلِّمُكُمْ دِينَكُمْ» فَذَكَرَ حَدِيثَ الْإِسْرَاءِ، ثُمَّ ذَكَرَ أَنَّهُ حِينَ انْصَرَفَ حِينَ غَرَبَتِ الشَّمْسُ، ثُمَّ لَمْ تَغِبْ حَتَّى مَرَّ النَّبِيُّ صَلَّى اللَّهُ عَلَيْهِ حِينَ غَرَبَتِ الشَّمْسُ فِي وَقْتٍ وَاحِدٍ.

٧١٤٠- أَخْبَرَنِي إِسْمَاعِيلُ بْنُ مُحَمَّدِ بْنِ الْفَضْلِ الشَّعْرَانِيُّ، ثنا جَدِّي، ثنا أَبُو الْوَلِيدِ الطَّيَالِسِيُّ، ثنا هُشَيْمٌ، عَنْ أَبِي بِشْرٍ، عَنْ عَبِيبِ بْنِ سَالِمٍ، عَنِ النُّعْمَانِ بْنِ بَشِيرٍ، قَالَ: لَمَّا أُهْلِمَ الْأَسْلَمِيُّ بِوَقْتِ هَذِهِ الصَّلَاةِ- صَلَاةِ الْعِشَاءِ الْآخِرَةِ، قَالَ رَسُولُ اللَّهِ ﷺ: «لَقَدْ صَلَّيْتُهَا لِمِيقَاتِهَا الْيَوْمَ لِأَوَّلِ»[1].

تَابَعَهُ زَائِدَةُ بْنُ مُسْلِمَةَ، عَنْ أَبِي بِشْرٍ.

هَكَذَا أَتَى زَائِدَةُ وَهُشَيْمٌ عَلَى رِوَايَةِ هَذَا الْحَدِيثِ عَنْ أَبِي بِشْرٍ، عَنْ عَبِيبِ بْنِ سَالِمٍ وَهُوَ إِسْنَادٌ صَحِيحٌ.

وَخَالَفَهُمَا شُعْبَةُ وَأَبُو عَوَانَةَ، فَقَالَا: عَنْ أَبِي بِشْرٍ، عَنْ بُشَيْرِ بْنِ ثَابِتٍ[2]، عَنْ

---

(١) إتحاف المهرة (١٦/ ٤٠٢-٤٠٧).

(٢) هو: جعفر بن أبي وحشية أياس البكتري، من رجال الهذيب.
انظر: إتحاف المهرة (١٣/ ٥١٤-٥١٥).

حَبِيبِ بْنِ سَالِمٍ.

أَنَا حَبِيبٌ شُعْبَةَ:

٧١٥- **فَأَخْبَرَهُ** أَبُو الْعَبَّاسِ مُحَمَّدُ بْنُ أَحْمَدَ الْمَحْبُوبِيُّ بِمَرْوَ، ثَنَا سَعِيدُ بْنُ مَسْعُودٍ، ثَنَا يَزِيدُ بْنُ هَارُونَ، أَنَا شُعْبَةُ، عَنْ أَبِي بِشْرٍ، عَنْ بِشْرِ بْنِ ثَابِتٍ، ح قَالَ: حَبِيبٌ بْنُ سَالِمٍ، عَنِ النُّعْمَانِ بْنِ بَشِيرٍ، قَالَ: إِنِّي لَأَعْلَمُ النَّاسِ بِوَقْتِ صَلَاةِ الْعِشَاءِ، وَلَأَعْرِفُ كَانَ رَسُولُ اللَّهِ ﷺ يُصَلِّيهَا: سُقُوطُ الْقَمَرِ لِثَالِثَةٍ، أَوْ رَابِعَةٍ. شَكَّ شُعْبَةُ".

وَأَمَّا حَدِيثُ أَبِي عَوَانَةَ:

٧١٦- **فَأَخْبَرَهُ** أَبُو بَكْرٍ بْنُ إِسْحَاقَ الْفَقِيهُ، قَالَ: عَلِيُّ بْنُ عَبْدِ الْعَزِيزِ، ثَنَا أَبُو النُّعْمَانِ مُحَمَّدُ بْنُ الْفَضْلِ، ثَنَا أَبُو عَوَانَةَ، عَنْ أَبِي بِشْرٍ، عَنْ بِشْرِ بْنِ ثَابِتٍ"، عَنْ حَبِيبِ بْنِ سَالِمٍ، عَنِ النُّعْمَانِ بْنِ بَشِيرٍ، قَالَ: إِنِّي لَأَعْلَمُ النَّاسِ بِوَقْتِ هَذِهِ

Scanned with CamScanner

٧١٧٠- حدَّثَنَا أَبُو بَكْرٍ بْنُ إِسْحَاقَ، ثنا أَبُو الشَّيْخِ، ثنا سُنَيْدٌ

وَأَخْبَرَنَا أَبُو عَبْدِ اللَّهِ بْنُ حَمْدَانَ، ثنا عَبْدُ اللَّهِ بْنُ أَحْمَدَ بْنِ حَنْبَلٍ، حَدَّثَنِي أَبِي، قَالَا: ثنا حَسَّانُ بْنُ عَبَّادٍ، ثنا مُحَمَّدُ بْنُ عُمَرَ، عَنْ سَعِيدِ بْنِ الْحَارِثِ الْأَنْصَارِيِّ، عَنْ أَبِي سَعِيدٍ قَالَ: قَالَتْ أَصْلِي الطُّهْرَ مَعَ رَسُولِ اللَّهِ ﷺ فَأَصَلِّ قَائِمًا مِنْ الْمَسْجِدِ لِيَنْزِلَ مَنْ نَزَلَ، أَصْنَعُهُنَّ لِجَنْبِهِ، أَسْجُدُ مَعَهُ سَجْدَةً بِقَدْرِ الْحَرَّةِ.

هَذَا حَدِيثٌ صَحِيحٌ عَلَى شَرْطِ مُسْلِمٍ، وَلَمْ يُخَرِّجَاهُ.

٧١٨٠- أَخْبَرَنِي أَبُو عَبْدِ اللَّهِ مُحَمَّدُ بْنُ عَلِيِّ بْنِ دَحْيَمٍ الشَّيْبَانِيُّ، ثنا أَحْمَدُ بْنُ حَازِمٍ بِرَأْسِ غَزْوَانَ.

وَحَدَّثَنِي عَلِيُّ بْنُ مُحَمَّدٍ الْمِصْرِيُّ، ثنا سُنَيْدُ بْنُ دَاوُدَ قَطَنٍ، قَالَا: ثنا مُحَمَّدُ بْنُ بَشَّارٍ، ثنا مُحَمَّدُ بْنُ عُمَرَ، عَنْ أَبِي بَكْرِ بْنِ الْأَخْنَسِ سَمِعَ بَكْرِيًّا، عَنْ أَبِي سَعِيدٍ الْخُدْرِيِّ قَالَ: قَالَتْ كُنَّا نُصَلِّي الظُّهْرَ مَعَ رَسُولِ اللَّهِ ﷺ فِي الْمَسْجِدِ فَإِذَا قَامَ رَسُولُ اللَّهِ ﷺ فِي الصَّفِّ لِكَثْرَةِ الْقِيَامِ، فَإِنِّي سَجَدْتُ أَسْجُدُ إِلَى سَبِيعَةَ أَقْدَامٍ.

---

(١) في الإتحاف: «حسان» أبي، عن محمد بن بكر وحاتم بن الوليد، قالا: ثنا هناد بن عبدة، وروايه أبو داود (٤٤٤/٢) وابن طرخه البيهقي في الكبرى (٤٣٩/٢)، عن أحمد بن حنبل عن حسان بن عباد بلا واسطة إلى هناد. وفي السند (٢٨٥/٢) إحالة عليه، من الوليد، حدثنا هناد بن عبدة، وخطب وهو خطأ، والصواب ما مشينا إليه أخذ بالأصول، فقد حدث به عن بن عبدة، وبرواية وأخرى عن هناد عباد بن حماد، وهو أيضا.

(٢) في الإتحاف (١٨٩/٢-١٩٠)، وعند عمر أحمر إلى سلمى أو الشواهد، وفيه تقديم وتأخير.

(٣) انظر الإتحاف (١٨٩/٢-١٩٠).

هَذَا حَدِيثٌ صَحِيحٌ عَلَى شَرْطِ شَيْخَيْهِ، فَقَدِ احْتَجَّ بِأَبِي مَالِكٍ الْأَشْجَعِيِّ وَكَثِيرِ بْنِ شِنْظِيرٍ، وَلَمْ يُخَرِّجَاهُ.

٧١٩- حَدَّثَنَا عَلِيُّ بْنُ عِيسَى، ثَنَا أَبُو مَنْصُورٍ يَحْيَى بْنُ أَحْمَدَ بْنِ زِيَادٍ، ثَنَا يَحْيَى بْنُ مَعِينٍ، ثَنَا هُشَيْمٌ، ثَنَا دَاوُدُ بْنُ أَبِي هِنْدٍ.

وَأَخْبَرَنِي أَبُو بَكْرٍ مُحَمَّدُ بْنُ عَبْدِ اللَّهِ الشَّافِعِيُّ، ثَنَا مُحَمَّدُ بْنُ بِشْرٍ بِمَرْوٍ، ثَنَا وَهْبُ بْنُ بَيَانٍ، ثَنَا خَالِدُ بْنُ عَبْدِ اللَّهِ، عَنْ دَاوُدَ بْنِ أَبِي هِنْدٍ، عَنْ أَبِي حَرْبٍ بْنِ أَبِي الْأَسْوَدِ، عَنْ عَبْدِ اللَّهِ بْنِ فَضَالَةَ، عَنْ أَبِيهِ قَالَ: عَلَّمَنِي رَسُولُ اللَّهِ ﷺ، كَلِمَاتٍ فِيمَا عَلَّمَنِي: «أُحَافِظُ عَلَى الصَّلَوَاتِ الْخَمْسِ»، فَقُلْتُ: إِنَّ هَذِهِ سَاعَاتٌ لِي فِيهَا أَشْغَالٌ، فَمُرْنِي بِأَمْرٍ جَامِعٍ إِذَا أَنَا فَعَلْتُهُ أَجْزَأَ عَنِّي، فَقَالَ: «حَافِظْ عَلَى الْعَصْرَيْنِ»، وَمَا كَانَتْ مِنَّا لُغَتُنَا، فَقُلْتُ: وَمَا الْعَصْرَانِ؟ قَالَ: «صَلَاةٌ قَبْلَ طُلُوعِ الشَّمْسِ، وَصَلَاةٌ قَبْلَ غُرُوبِهَا».

بَابٌ: فِي فَضْلِ الصَّلَوَاتِ الْخَمْسِ

٧٢٠- صَنَّا أَبُو جَعْفَرٍ مُحَمَّدُ بْنُ صَالِحِ بْنِ هَانِئٍ، ثَنَا مُحَمَّدُ بْنُ إِسْمَاعِيلَ بْنِ مِهْرَانَ، ثَنَا أَبُو الرَّبِيعِ الزَّهْرَانِيُّ[1]، وَأَبُو الطَّاهِرِ[2]، قَالَا: ثَنَا حَمَّادُ بْنُ زَيْدٍ، أَخْبَرَنِي حُمَيْدٌ[3] بْنُ كَيْسَانَ، عَنْ حَنَشٍ بْنِ سَبْرَةَ بْنِ أَبِي فَاكِهٍ، عَنْ أَبِيهِ، عَنْ أَصْحَابِ رَسُولِ اللهِ ﷺ، يَقُولُونَ: كَانَ رَجُلَانِ آخَرَانِ فِي عَهْدِ رَسُولِ اللهِ ﷺ، وَكَانَ أَحَدُهُمَا أَفْضَلَ مِنَ الْآخَرِ، فَتُوُفِّيَ الَّذِي هُوَ أَفْضَلُهُمَا، ثُمَّ مُكِثَ الْآخَرُ بَعْدَهُ[4] أَرْبَعِينَ لَيْلَةً، ثُمَّ تُوُفِّيَ، فَرَأَيْتُ فِي الْمَنَامِ كَأَنِّي عَلَى بَابِ الْجَنَّةِ، فَإِذَا بِالرَّجُلَيْنِ يُصَلِّي، فَقُلْتُ: أَيْنَ الْآخَرُ؟ فَقَالُوا: بَلَى يَا رَسُولَ اللهِ، وَلَكِنْ لَا يَأْتِي بِهِ. فَقَالَ رَسُولُ اللهِ ﷺ: «مَا بَيْنَهُمَا مَا بَيْنَكُمْ وَمَا بَيْنَ صَلَاةٍ إِلَى صَلَاةٍ»[5]. إِنَّمَا نَقُلُ الصَّلَاةَ لِمَنْ تَقُلُ بِهِ الْخَطَايَا، كَمَا نَقُلُ الْحَدِيدَ بِالْكِيرِ[6]، فَمَا نَقَلَتْ مِنْ خَطَايَاهُ.

هَذَا حَدِيثٌ صَحِيحُ الْإِسْنَادِ، وَلَمْ يُخَرِّجَاهُ.

لَهُ شَاهِدٌ لَمْ يُخَرِّجَاهُ مِنْ بُكَيْرٍ[7].

---

(١) هو: سليمان بن داود العتكي، من رجال الشهابين.

(٢) هو: أحمد بن عمرو بن عبد الله بن عمرو بن السرح، من رجال الشهابين.

(٣) في (ز): (ابن أبي حميد).

(٤) إلى هنا: (٢/٤٠٩-٤١٠).

(٥) في الحاشيتين: (ما بينهما كما بينكم وما بين صلاة إلى صلاة).

(٦) قال الحاكم في سياق هذا الحديث: (وهذا من الشواهد، وبها احتجتما بحديث أبي موسى في وفاة ماعز بالمدينة (٤/٣٧٦)، وحديث عائشة في ذكر يوم عرفة =

وَالْبِئْرُ فِي أَنَّ طَائِفَةً مِنْ أَهْلِ مِصْرَ ذَكَرُوا أَنَّهُ لَمْ يَسْمَعْ مِنْ أَبِيهِ إِلَّا حَرْفًا وَاحِدًا، وَأَنَّهُ بِهَذَا صَحَّ سَمَاعُهُ مِنْهُ.

٧٢١- صَحَّ أَبُو الْعَبَّاسِ مُحَمَّدُ بْنُ يَعْقُوبَ، ثَنَا مُحَمَّدُ بْنُ عَبْدِ اللَّهِ بْنِ عَبْدِ الْحَكَمِ، أَنَا ابْنُ وَهْبٍ، أَخْبَرَنِي عَمْرُو بْنُ الْحَارِثِ، أَنَّ ابْنَ أَبِي هِلَالٍ(١) حَدَّثَهُ، وَأَنَّ سَعِيدَ بْنَ عَبْدِ اللَّهِ الْمُعَيْطِيَّ حَدَّثَهُ(٢)، أَنَّ مُهَيْبًا مَوْلَى الْمَقْبُرِيِّينَ حَدَّثَهُ، أَنَّهُ سَمِعَ أَبَا سَعِيدٍ الْمَقْبُرِيَّ وَأَبَا هُرَيْرَةَ يُخْبِرَانِ، عَنِ النَّبِيِّ ﷺ، أَنَّهُ جَلَسَ عَلَى الْمَبْرَى، ثُمَّ قَالَ: «وَالَّذِي نَفْسِي بِيَدِهِ، لَأَنْتَ مِرْأَبٌ ثُمَّ سَكَتَ، فَأَتَتْهُ ثُمَّ قَالَ: «وَالَّذِي نَفْسِي بِيَدِهِ، لَأَنْتَ مِرْأَبٌ ثُمَّ سَكَتَ، فَأَتَتْهُ ثُمَّ قَالَ: «وَالَّذِي نَفْسِي بِيَدِهِ، لَأَنْتَ مِرْأَبٌ ثُمَّ قَالَ: «مَا مِنْ عَبْدٍ يَلْقَى الصُّفُوفَ الْخَمْسَ، وَيَصُومُ رَمَضَانَ، وَيَجْتَنِبُ الْكَبَائِرَ السَّبْعَ، إِلَّا فُتِحَتْ لَهُ أَبْوَابُ الْجَنَّةِ يَوْمَ الْقِيَامَةِ، حَتَّى إِنَّهُ لَيَطَّلِعُ، ثُمَّ لَا!» [إِلَى مَتَاعِهِ]

لِقَوْلِ شُعْبَةَ: مَوْلَى الْمُنْبَعِثِ بْنُ مُحَمَّدِ بْنِ عَبْدِ اللهِ وَأَبِي مُحَمَّدٍ، فَإِنَّهُمَا قَدِ اتَّفَقَا عَلَى صِحَّةِ رِوَايَةِ لَمْزِمٍ عَنِ الصَّحَابَةِ.

٧٢٢- حَدَّثَنَا يَحْيَى بْنُ مَنْصُورٍ الْقَاضِي، ثَنَا أَحْمَدُ بْنُ سَلَمَةَ بْنِ عَبْدِ اللهِ، ثَنَا نَصْرُ بْنُ عَلِيٍّ الْجَهْضَمِيُّ، ثَنَا لَوْحُ بْنُ قُرَيْبٍ، عَنْ أَبِيهِ خَالِدِ بْنِ قُرَيْبٍ، عَنْ قَتَادَةَ، عَنْ أَنَسٍ قَالَ: قَالَ رَجُلٌ: يَا رَسُولَ اللهِ، كَمِ افْتَرَضَ اللهُ عَلَيَّ عِبَادِهِ مِنَ الصَّلَوَاتِ؟ قَالَ: «افْتَرَضَ اللهُ عَلَى عِبَادِهِ خَمْسَ صَلَوَاتٍ». فَحَلَفَ الرَّجُلُ بِاللهِ لَا يَزِيدُ عَلَيْهِنَّ وَلَا يَنْقُصُ شَيْئًا. فَقَالَ: «إِنْ صَدَقَ دَخَلَ الْجَنَّةَ»[1].

هَذَا حَدِيثٌ صَحِيحٌ عَلَى شَرْطِ شَيْخَيْهِ، وَلَمْ يُخَرِّجَاهُ، وَقَدْ عَدَلَتْ شَيْخَنَا فِي الصَّحِيحِ بِثَلَاثَةِ أُصُولٍ هَذَا الْإِسْنَادِ.

٧٢٣- حَدَّثَنَا أَبُو الْعَبَّاسِ مُحَمَّدُ بْنُ يَعْقُوبَ، ثَنَا الْعَبَّاسُ بْنُ مُحَمَّدٍ الدُّورِيُّ، ثَنَا يَعْقُوبُ بْنُ إِبْرَاهِيمَ بْنِ سَعْدٍ، ثَنَا عَبْدُ الْمَلِكِ بْنُ أَبِي سُلَيْمَانَ الْعَرْزَمِيُّ، عَنْ أَبِي سَعِيدٍ -رَفَعَهُ إِلَى النَّبِيِّ ﷺ- قَالَ: «إِنَّ بَابَ الْوُلَاةِ لَأَوْسَعُ سَبْعِينَ قَدْرَ هَذِهِ بَيْنَ كُرْبَجَهَا»[2]. وَإِنَّا لَنَقِفُ هُنَاكَ سَبْعِينَ مَرَّةً عَلَى الصَّلَوَاتِ[3].

هَذَا حَدِيثٌ صَحِيحٌ عَلَى شَرْطِ شَيْخَيْهِ، فَقَدِ احْتَجَّ بِعَبْدِ الْمَلِكِ بْنِ الزَّبِيعِ ابْنِ سَبْرَةَ، عَنْ أَبَانَ، ثُمَّ لَمْ يُخَرِّجْ وَاحِدٌ مِنْهُمَا هَذَا الْحَدِيثَ.

وَشَاهِدُهُ مَعْرُوفٌ مِنْ حَدِيثِ عَمْرِو بْنِ شُعَيْبٍ، عَنْ أَبِيهِ، عَنْ جَدِّهِ.

---

(١) أخرجه (ح ٧١٥-٧١٦، ١٤٧٤-١٤٧٦).

(٢) في (ت) (و) زاد: (ح) بمعناه.

(٣) أخرجه (ح ٧٢٣-٧٢٤، ١٤٧٧-١٤٧٨)، وسيأتي برقم (٩٤٩٩).

٧٢٤- حدثناه أَبُو جَعْفَرٍ مُحَمَّدُ بْنُ صَالِحِ بْنِ هَانِئٍ، ثَنَا سَهْلُ بْنُ مِهْرَانَ[1] الدَّقَّاقُ، ثَنَا عَبْدُ اللَّهِ بْنُ بَكْرٍ السَّهْمِيُّ، ثَنَا سَوَّارُ بْنُ دَاوُدَ أَبُو حَمْزَةَ، ثَنَا عَمْرُو بْنُ شُعَيْبٍ، عَنْ أَبِيهِ، عَنْ جَدِّهِ قَالَ: قَالَ رَسُولُ اللَّهِ ﷺ: «مُرُوا الصِّبْيَانَ بِالصَّلَاةِ لِسَبْعِ سِنِينَ، وَاضْرِبُوهُمْ عَلَيْهَا فِي عَشْرِ سِنِينَ، وَفَرِّقُوا بَيْنَهُمْ فِي الْمَضَاجِعِ»[2].

سَمِعْتُ أَبَا الْعَبَّاسِ مُحَمَّدَ بْنَ يَعْقُوبَ يَقُولُ: سَمِعْتُ الْعَبَّاسَ بْنَ مُحَمَّدٍ الدُّورِيَّ يَقُولُ: سَمِعْتُ يَحْيَى بْنَ مَعِينٍ يَقُولُ: عَمْرُو بْنُ شُعَيْبٍ ثِقَةٌ.

قَالَ الْحَاكِمُ: وَإِنَّمَا قَالُوا فِي هَذِهِ التَّرْجَمَةِ لِلْإِرْسَالِ، فَإِنَّهُ عَمْرُو بْنُ شُعَيْبِ بْنِ مُحَمَّدِ بْنِ عَبْدِ اللَّهِ بْنِ عَمْرٍو، وَشُعَيْبٌ لَمْ يَسْمَعْ مِنْ جَدِّهِ عَبْدِ اللَّهِ بْنِ عَمْرٍو.

سَمِعْتُ الْأُسْتَاذَ أَبَا الْعَبَّاسِ يَقُولُ: سَمِعْتُ الْحَسَنَ بْنَ سُفْيَانَ يَقُولُ: سَمِعْتُ إِسْحَاقَ بْنَ إِبْرَاهِيمَ الْحَنْظَلِيَّ يَقُولُ: إِذَا كَانَ الرَّاوِي عَنْ عَمْرِو بْنِ شُعَيْبٍ ثِقَةً فَهُوَ كَأَيُّوبَ، عَنْ نَافِعٍ، عَنِ ابْنِ عُمَرَ.

❁ ❁ ❁

Ibnisa

(١) في الأصل: «[illegible]».

(٢) [illegible] وقال: «[illegible]» وقال الدارقطني: «لا يصح في أحاديثه، فيعتبر به»، وذكره العقيلي في الضعفاء وأورد له هذا الحديث وقال: «ليس يروى من وجه يثبت».

وَمِنْ أَبْوَابِ الْأَذَانِ وَالْإِقَامَةِ

٧٢٥- أَخْبَرَنَا أَبُو الْعَبَّاسِ مُحَمَّدُ بْنُ أَحْمَدَ الْمَحْبُوبِيُّ، ثَنَا مُحَمَّدُ بْنُ عِيسَى الطَّرَسُوسِيُّ[1]، ثَنَا الرَّبِيعُ بْنُ يَحْيَى، ثَنَا شُعْبَةُ.

وَثَنَا أَبُو بَكْرٍ أَحْمَدُ بْنُ إِسْحَاقَ الْفَقِيهُ، أَنَا مُحَمَّدُ بْنُ غَالِبِ بْنِ حَرْبٍ، ثَنَا عَبْدُ اللَّهِ بْنُ خَيْرَانَ، ثَنَا شُعْبَةُ.

وَأَخْبَرَنَا[2] أَبُو بَكْرِ بْنُ أَبِي نَصْرٍ الدَّارَبَرْدِيُّ بِمَرْوَ، ثَنَا أَبُو الْمُوَجِّهِ، أَنَا عَبْدَانُ، أَخْبَرَنِي أَبِي، عَنْ شُعْبَةَ.

وَحَدَّثَنَا أَبُو بَكْرِ بْنُ إِسْحَاقَ وَأَبُو بَكْرِ بْنُ بَالُويَهْ، قَالَا: ثَنَا عَبْدُ اللَّهِ بْنُ أَحْمَدَ بْنِ حَنْبَلٍ، حَدَّثَنِي أَبِي، ثَنَا مُحَمَّدٌ -وَهُوَ ابْنُ جَعْفَرٍ- ثَنَا شُعْبَةُ، عَنْ أَبِي جَعْفَرٍ الْمَدِينِيِّ، عَنْ مُسْلِمٍ أَبِي الْمُثَنَّى الْقَارِئِ قَالَ: سَمِعْتُ ابْنَ عُمَرَ يَقُولُ: كَانَ الْأَذَانُ عَلَى عَهْدِ رَسُولِ اللَّهِ ﷺ مَرَّتَيْنِ مَرَّتَيْنِ، وَالْإِقَامَةُ مَرَّةً، غَيْرَ أَنَّهُ يَقُولُ: قَدْ قَامَتِ الصَّلَاةُ مَرَّتَيْنِ، فَإِذَا سَمِعْنَا الْإِقَامَةَ تَوَضَّأْنَا، ثُمَّ خَرَجْنَا إِلَى الصَّلَاةِ[3].

هَذَا حَدِيثٌ صَحِيحُ الْإِسْنَادِ، فَإِنَّ أَبَا جَعْفَرٍ هَذَا عُمَيْرُ بْنُ يَزِيدَ بْنِ حَبِيبٍ الْخَطْمِيُّ[4]، وَقَدْ رَوَى عَنْ سَعِيدِ بْنِ الْمُسَيَّبِ وَعُمَارَةَ بْنِ خُزَيْمَةَ بْنِ ثَابِتٍ،

---

(١) في (و) و(د): «الطرطوسي».

(٢) في (و) و(د): «وثنا».

(٣) إتحاف المهرة (٨/ ٦٧٨-١٠٢٢٣).

(٤) كذا قال المصنف، وليس الأمر كما قال، إنما هو: محمد بن إبراهيم بن أبي المثنى =

وَقَدْ رَوَى عَنْهُ سُفْيَانُ الثَّوْرِيُّ، وَشُعْبَةُ، وَحَمَّادُ بْنُ سَلَمَةَ، وَغَيْرُهُمْ مِنْ أَئِمَّةِ الْمُسْلِمِينَ.

وَأَمَّا أَبُو الْمُعَلَّى الْقَارِئُ فَإِنَّهُ مِنْ أَصْحَابِ نَافِعِ بْنِ أَبِي نُعَيْمٍ، وَاسْمُهُ: مُسْلِمُ بْنُ الْمُعَلَّى رَوَى عَنْهُ إِسْمَاعِيلُ بْنُ أَبِي خَالِدٍ وَسُلَيْمَانُ التَّيْمِيُّ وَغَيْرُهُمَا مِنَ التَّابِعِينَ.

٧٢٦١- صحيح أَبُو الْعَبَّاسِ مُحَمَّدُ بْنُ يَعْقُوبَ: ثنا الْعَبَّاسُ بْنُ مُحَمَّدٍ الدُّورِيُّ: ثنا يَحْيَى بْنُ مَعِينٍ: ثنا عَبْدُ الْوَهَّابِ الثَّقَفِيُّ، عَنْ أَيُّوبَ السَّخْتِيَانِيِّ، عَنْ أَبِي قِلَابَةَ، عَنْ أَنَسٍ أَنَّ رَسُولَ اللهِ ﷺ أَمَرَ بِلَالاً أَنْ يَشْفَعَ الأَذَانَ، وَيُوتِرَ الإِقَامَةَ".

هَذَا حَدِيثٌ أَسَنَدَتْهُ إِمَامُ أَهْلِ الْحَدِيثِ وَمُرَبِّي الرُّوَاةِ بِلاَ مَدَافَعَةٍ، وَقَدْ تَابَعَهُ عَلَيْهِ الثِّقَاتُ الْمَأْمُونُ قُتَيْبَةُ بْنُ سَعِيدٍ، ثنا:

وَالشَّيْخَانِ لَمْ يُخَرِّجَاهُ بِهَذِهِ السِّيَاقَةِ»(١)، وَهُوَ صَحِيحٌ عَلَى شَرْطِهِمَا.

٧٢٨- أَخْبَرَنَا أَبُو عَبْدِ اللهِ مُحَمَّدُ بْنُ عَبْدِ اللهِ الصَّفَّارُ، ثنا أَحْمَدُ بْنُ مَهْرَانَ، ثنا سَعِيدُ بْنُ أَبِي مَرْيَمَ، ثنا مُوسَى بْنُ يَعْقُوبَ الزَّمْعِيُّ، ثنا أَبُو حَازِمٍ سَلَمَةُ بْنُ دِينَارٍ أَخْبَرَهُ، أَنَّ رَسُولَ اللهِ ﷺ قَالَ: «لِيَتَّقِ اللهَ لَاعِبُكِ». أَوْ: قَالَتْ لَهُ لَاعِبُكِ: «يَا عَبْدَ اللهِ، وَعِبْدَ الْأَبَ حَتَّى يُلْجِمَ! يُطْعِمُهُمْ بِمَنْطِقِهِ!»(٢).

هَذَا حَدِيثٌ يَرْوِيهِ مُوسَى بْنُ يَعْقُوبَ، وَقَدْ يُرْوَى عَنْ سَلَمَةَ بْنِ دِينَارٍ، عَنْ أَبِي حَازِمٍ، وَمُوسَى بْنُ يَعْقُوبَ، مِمَّنْ يُؤْخَذُ عَنْهُ التَّفَرُّدُ، بِمَا شُهِدُوا، بِمَا اشْتَمَلَتْ عَلَيْهِ الشَّيْخَيْنِ، عَنْ أَنَسٍ، وَحَدِيثُ مُعَاوِيَةَ بْنِ أَبِي قُرَّةَ، وَحَدِيثُ يَزِيدَ بْنِ أَبِي مَرْيَمَ، عَنْ أَنَسٍ.

٧٢٩- وَقَدْ حَدَّثَنَا أَبُو الْعَبَّاسِ مُحَمَّدُ بْنُ يَعْقُوبَ، ثنا إِبْرَاهِيمُ بْنُ مُنْقِذٍ الْحَوْلَانِيُّ بِمِصْرَ، حَدَّثَنِي إِدْرِيسُ بْنُ يَحْيَى، ثنا الْمُفَضَّلُ بْنُ فَضَالَةَ(٣)، عَنْ حُمَيْدٍ الطَّوِيلِ، عَنْ أَنَسِ بْنِ مَالِكٍ، أَنَّ رَسُولَ اللهِ ﷺ قَالَ: «لِعَائِشَةَ مُسْتَهْتِرٌ عَاتِقٌ لَقَدْ»(٤).

٧٣٠- حَدَّثَنَا أَبُو عَبْدِ اللهِ مُحَمَّدُ بْنُ يَعْقُوبَ، ثنا عَلِيُّ بْنُ الْحَسَنِ

---

(١) قال ابن حجر في الإصابة: «بعني شرط أبي زرعة، لكن لم يخرجاه» ٧/٢٨٤.

(٢) في «الإصابة»: «فوقعت» بدل «وقالت له لاعبته».

(٣) في «الإصابة»: «المفضل بن فضالة» وهو خطأ، والصواب ما أثبتناه.

(٤) إتحاف المهرة (٩/٤٩٠-٤٩١)، وسيأتي في «المعجم» برقم (٥٢٤٣). وصحح الحديث ابن حجر في «الإصابة» ٨/٢٨٤.

تعقبه ابن الجارود أبو سهل الحربي متكر الحديث.

(٥) لم نجد هذا الحديث في الإصابة.

الْهِلَالِيُّ، ثَنَا عَبْدُ اللَّهِ بْنُ الْوَلِيدِ الْعَدَنِيُّ، ثَنَا الْقَاسِمُ بْنُ مَعْنٍ الْمَسْعُودِيُّ[1]، عَنْ أَبِي كَثِيرٍ مَوْلَى أُمِّ سَلَمَةَ، عَنْ أُمِّ سَلَمَةَ قَالَتْ: عَلَّمَنِي رَسُولُ اللَّهِ ﷺ أَنْ أَقُولَ عِنْدَ آذَانِ الْمَغْرِبِ: «اللَّهُمَّ هَذَا إِقْبَالُ لَيْلِكَ، وَإِدْبَارُ نَهَارِكَ، وَأَصْوَاتُ دُعَاتِكَ، فَاغْفِرْ لِي»[2].

هَذَا حَدِيثٌ صَحِيحٌ، وَلَمْ يُخَرِّجَاهُ.

وَالْقَاسِمُ بْنُ مَعْنِ بْنِ عَبْدِ الرَّحْمَنِ بْنِ عَبْدِ اللَّهِ بْنِ مَسْعُودٍ مِنْ أَشْرَافِ الْكُوفِيِّينَ وَثِقَاتِهِمْ مِمَّنْ يُجْمَعُ حَدِيثُهُ، وَلَمْ أَكْتُبْهُ عَالِيًا إِلَّا عَنْ شَيْخِنَا أَبِي عَبْدِ اللَّهِ رحمه الله.

٧٣١- أَخْبَرَنَا أَحْمَدُ بْنُ سَلْمَانَ الْفَقِيهُ بِبَغْدَادَ قَالَ: قُرِئَ عَلَى عَبْدِ الْمَلِكِ بْنِ مُحَمَّدٍ وَأَنَا أَسْمَعُ، ثَنَا سَهْلُ بْنُ حَمَّادٍ وَأَبُو رَبِيعَةَ[3] قَالَا: ثَنَا حَمَّادُ بْنُ سَلَمَةَ، عَنْ سَعِيدِ بْنِ إِيَاسٍ الْجُرَيْرِيِّ، عَنْ أَبِي الْعَلَاءِ[4]،

---

(١) كذا، وكذا رواه البيهقي في الكبرى (١/ ٤١٠) عن المصنف به، وقال عقبه: «كذا في كتابي، وقال غيره: عن القاسم بن معن قال: ثنا المسعودي»، وفي حاشية [illegible] ذ منه [illegible] (٢) هو: [illegible] (٣) هو: [illegible] (٤) هو: يزيد بن عبد الله بن الشخير، من رجال التهذيب.

fuisn e

عَنْ عُطَرِّفٍ بْنِ عَبْدِ اللَّهِ، عَنْ عُثْمَانَ بْنِ أَبِي الْعَاصِ، أَنَّهُ قَالَ: يَا رَسُولَ اللَّهِ، احْتَمَلَنِي إِبْلِيسُ، قَالَ: «أَلْقِ إِبْلِيسَ، وَاتْفُلْ بِالْمَيْنِ، وَاعْلَمْ أَنَّهُ مَوْلَكَ لَا يَتْبَعُكَ عَلَى أَذَاهِ أَجْرًا».

هذا حديثٌ صحيحٌ على شرطِ مُسلم، ولَمْ يُخرِّجاهُ هٰكذا، إنَّما خرَّجَ مُسلمٌ حديثَ ثُمامَةَ، عَنْ عَمرِو بنِ مُرَّةَ، عَنْ سعيدِ بنِ المُسَيَّبِ، عَنْ عُثمانَ بنِ أبي العاصِ أنَّ رسولَ اللهِ ﷺ قالَ: «إذا أَمَّتَ قَوْمًا». الحديث.

٧٣٢- حدَّثَنَا أَبُو الْعَبَّاسِ مُحَمَّدُ بْنُ يَعْقُوبَ، ثَنَا الْعَبَّاسُ بْنُ مُحَمَّدٍ الدُّورِيُّ، ثَنَا إِسْحَاقُ بْنُ مَنْصُورٍ السَّلُولِيُّ،

وَأَخْبَرَنَا أَبُو جَعْفَرٍ مُحَمَّدُ بْنُ عَلِيِّ بْنِ دُحَيْمٍ الشَّيْبَانِيُّ بِالْكُوفَةِ، ثَنَا أَحْمَدُ بْنُ حَازِمٍ أَبُو غُزَيَّةَ، ثَنَا أَبُو عَاصِمٍ النَّبِيلُ بْنُ إِسْمَاعِيلَ، قَالَا: ثَنَا ابْنُ جُرَيْجٍ، عَنْ سُلَيْمَانَ بْنِ مُوسَى، عَنْ سَمُرَةَ قَالَ: كَانَ بِلَالٌ يُؤَذِّنُ، ثُمَّ يُمْهِلُ، فَإِذَا رَأَى رَسُولَ اللَّهِ ﷺ قَدْ خَرَجَ أَقَامَ الصَّلَاةَ.

هذا حديثٌ صحيحٌ على شرطِ مُسلم، ولَمْ يُخرِّجاهُ.[1]

[1] قالَ شَيْخُنا: حديثُ أبي جُحَيفةَ، عَنْ سِماكٍ: قالَ: بالَ بِلالٌ ثُمَّ تَوَضَّأَ وأذَّنَ حديثٌ مُنكَرٌ.

٧٣٣- حدَّثَنَا أَبُو الْحُسَيْنِ أَحْمَدُ بْنُ عَبْدِ اللَّهِ الْمُزَنِيُّ، ثَنَا يُوسُفُ بْنُ مُوسَى،

---

(١) [انظر الحديث في المجلد (١٠/٦٩٠-٦٩١)، (٣٢/١٩٤)].

(٢) [انظر الحديث في المجلد (٣٢/٢٥٨-٢٥٩)].

(٣) قال ابن حجر في الإتحاف: قلت: فأخرج مسلم معناه في حديث، صحيح مسلم (٦/٢٠٤) من حديث زهير عن سماك قال قال المصنف في تعليقه على الحديث.

ثَنَا مَحْمُودُ بْنُ خَالِدٍ الدِّمَشْقِيُّ وَدَاوُدُ بْنُ رُشَيْدٍ، قَالَا: ثَنَا الْوَلِيدُ بْنُ مُسْلِمٍ، ثَنَا ابْنُ جُرَيْجٍ، عَنْ مُوسَى بْنِ عُقْبَةَ، عَنْ نَافِعِ بْنِ جُبَيْرٍ، عَنْ مَسْعُودٍ الزُّرَقِيِّ، عَنْ عَلِيِّ بْنِ أَبِي طَالِبٍ قَالَ: كَانَ رَسُولُ اللَّهِ ﷺ يَكُونُ فِي الْمَسْجِدِ حِينَ[1] تُقَامُ الصَّلَاةُ، فَإِذَا رَآهُمْ قَلِيلًا جَلَسَ، ثُمَّ صَلَّى، وَإِذَا رَآهُمْ جَمَاعَةً صَلَّى[2].

هَذَا حَدِيثٌ صَحِيحٌ عَلَى شَرْطِ الشَّيْخَيْنِ، وَلَمْ يُخَرِّجَاهُ، وَمَسْعُودٌ هَذَا ابْنُ الْحَكَمِ[3] الزُّرَقِيُّ.

٧٣٤- حدثنا الْحَاكِمُ أَبُو عَبْدِ اللَّهِ مُحَمَّدُ بْنُ عَبْدِ اللَّهِ الْحَافِظُ -إِمْلَاءً فِي رَجَبٍ[4]، سَنَةَ أَرْبَعٍ وَتِسْعِينَ وَثَلَاثِمِائَةٍ- ثَنَا أَبُو الْعَبَّاسِ مُحَمَّدُ بْنُ يَعْقُوبَ، ثَنَا أَسِيدُ بْنُ عَاصِمٍ، ثَنَا الْحُسَيْنُ بْنُ حَفْصٍ، عَنْ سُفْيَانَ[5].

وَأَخْبَرَنَا أَحْمَدُ بْنُ جَعْفَرٍ الْقَطِيعِيُّ -وَاللَّفْظُ لَهُ- ثَنَا عَبْدُ اللَّهِ بْنُ أَحْمَدَ بْنِ

حنبل، حدثني أبي، ثنا عبد الرزاق، عن سفيان، عن عون بن أبي جحيفة، عن أبيه قال: قال: رأيت بلالا يؤذن ويدور، ويتبع فاه ههنا وههنا، وأصبعيه في أذنيه، ورسول الله ﷺ في قبة حمراء من أدم، فخرج بلال بين يديه بالعنزة، فركزها بالبطحاء، فصلى إليها رسول الله ﷺ، يمر بين يديه الكلب

(١) في (ب): «في شهر رجب».
(٢) في (ب): «في شهر رجب».
(٣) في (ب): «في شهر رجب».
(٤) في (ب): «في شهر رجب».
(٥) هذا الطريق -طريق أبي العباس محمد بن يعقوب- لم نجده في الإتحاف.

Bulsn e

وَالْجِدَارُ، وَعَلَيْهِ خَلَقٌ حُمْرَةٌ، قَالَ: أَنَظُرُ إِلَى إِبْرِيقِ سَالِمٍ.

٧٣٥- أَخْبَرَنَا أَبُو سَهْلٍ أَحْمَدُ بْنُ مُحَمَّدِ بْنِ عَبْدِ اللَّهِ الْقَطَّانُ بِبَغْدَادَ، قَالَ: عَلِيُّ بْنُ مُحَمَّدِ بْنِ عَبْدِ الْمَلِكِ بْنِ أَبِي الشَّوَارِبِ، قَالَ: إِبْرَاهِيمُ بْنُ مُنْذِرٍ، قَالَ: مُعَاوِيَةُ بْنُ عَبْدِ اللَّهِ بْنِ عُرْوَةَ بْنِ مُعَاوِيَةَ، عَنْ عُرْوَةَ بْنِ أَبِي عَبْدَةَ، عَنْ أَبِيهِ قَالَ: رَأَيْتُ رَسُولَ اللَّهِ ﷺ قَالَ بِالْأَحْرَفِ، فَذَكَرَ الْحَدِيثَ بِنَحْوِهِ.

٧٣٦- قَالَ الشَّيْخَانِ عَلِيٌّ وَغَيْرُهُ بِحَذْفِ عَبْدِ الْمَلِكِ بْنِ مَعْوَلٍ، وَكَسْرِ بَنِي [١] تَمِيمٍ، عَنْ عُرْوَةَ بْنِ أَبِي عَبْدَةَ، عَنْ أَبِيهِ فِي قِرَاءَتِهِ ﷺ الْأَحْرُفَ، غَيْرَ أَنَّهُمَا لَمْ يَذْكُرَا فِيهِ إِدْخَالَ الْأَصْبَعِ فِي الْأُذُنَيْنِ وَالِاسْتِدَارَةِ فِي الْأَذَانِ، وَهُوَ حَسَنٌ فِيهِمَا عَلَى هَيْئَةِ جَبِينَاءَ، وَهُمَا بَنَاتُ مُسْتَدَارَتَيْنِ.

٧٣٦- أَخْبَرَنَا أَبُو بَكْرٍ مُحَمَّدُ بْنُ عَبْدِ اللَّهِ بْنِ الْحَرَّاجِ الْعَدْلُ بِمَرْوَ، إِمْلَاءً مِنْ حِفْظِهِ، قَالَ: حَدَّثَنَا أَبُو الْعَبَّاسِ مُحَمَّدُ بْنُ يَعْقُوبَ الشَّيْبَانِيُّ [٢]، قَالَ: سَمِعْتُ عَلِيَّ بْنَ الْحَسَنِ بْنِ شَقِيقٍ يَقُولُ: كَانَ عَبْدُ اللَّهِ بْنُ الْمُبَارَكِ إِذَا زَنَّ الْمُؤَذِّنُ لَا يُدْخِلُ أَصْبَعَيْهِ فِي أُذُنَيْهِ يَضِيقُ بِهِ، أَحْسَبُ بِكَسْرِ الْمُوَحَّدَةِ.

---

(١) [قوله آنفا (٧٣٤/ ٧٣٦-٧٣٧)، وقد أخرجه من حديث الثوري، وغير من عدة من حديث الحكم عن أبي عبيدة بسنده، البخاري (١/ ٢٢٩)، ومسلم (١/ ٢٦٥).

(٢) [قوله آنفا (٧٣٤/ ٧٣٦-٧٣٧)].

(٣) في (ب) و(د): «الشيخ» وهو خطأ، ابن محمد بن يعقوب، أبو العباس، الحافظ، المعروف بابن الأخرم، توفي سنة ٣٤٤هـ. ينظر: سير أعلام النبلاء.

(٤) [قال الشيخ العلامة الفقيه اللغوي: وقد تضمحت من: «أكملت بكونها» وهي بالعبارية أحسن، إصبع زائدة.

(٥) [قوله آنفا (٧٣٤/ ٧٣٦-٧٣٧)].

٧٣٧- حدثنا أَبُو زَكَرِيَّا يَحْيَى بْنُ مُحَمَّدٍ الْعَنْبَرِيُّ، ثَنَا أَبُو عَبْدِ اللَّهِ الْعَبْدِيُّ[1].

وَحَدَّثَنَا أَبُو الْوَلِيدِ حَسَّانُ بْنُ مُحَمَّدٍ، ثَنَا الْحَسَنُ بْنُ سُفْيَانَ وَمُحَمَّدُ بْنُ نُعَيْمٍ، قَالُوا: ثَنَا قُتَيْبَةُ، ثَنَا اللَّيْثُ بْنُ سَعْدٍ، عَنِ [الْحُكَيْمِ][2] بْنِ عَبْدِ اللَّهِ بْنِ قَيْسٍ الْمَدِينِيِّ، عَنْ عَامِرِ بْنِ سَعْدٍ، عَنْ سَعْدِ بْنِ أَبِي وَقَّاصٍ، عَنْ رَسُولِ اللَّهِ ﷺ قَالَ: «مَنْ قَالَ حِينَ سَمِعَ الْمُؤَذِّنَ: وَأَنَا أَشْهَدُ أَنْ لَا إِلَهَ إِلَّا اللَّهُ وَحْدَهُ لَا شَرِيكَ لَهُ، وَأَنَّ مُحَمَّدًا عَبْدُهُ وَرَسُولُهُ، رَضِيتُ بِاللَّهِ رَبًّا وَبِمُحَمَّدٍ نَبِيًّا، وَبِالْإِسْلَامِ دِينًا، غُفِرَ لَهُ ذَنْبُهُ»[3].

صَحِيحٌ، وَلَمْ يُخَرِّجَاهُ[4].

وَالْحُكَيْمُ[5] بْنُ عَبْدِ اللَّهِ هُوَ أَخُو مُحَمَّدِ بْنِ عَبْدِ اللَّهِ بْنِ قَيْسِ بْنِ مَخْرَمَةَ الْقُرَشِيُّ وَفِي الْكُنْيَةِ فَرْقٌ عَلَى ابْنِ عَبَّاسٍ الْحُمُصِيِّ.

٧٣٨- حدثنا أَبُو الْعَبَّاسِ مُحَمَّدُ بْنُ يَعْقُوبَ، ثَنَا مُحَمَّدُ بْنُ إِسْحَاقَ الصَّغَانِيُّ، ثَنَا عَفَّانُ.

وَحَدَّثَنَا أَبُو بَكْرِ بْنُ إِسْحَاقَ، أَنَا أَحْمَدُ بْنُ عَمْرِو بْنِ حَفْصٍ، ثَنَا

---

(١) هو: محمد بن إبراهيم بن سعيد البوشنجي، أبو عبد الله العبدي، من [illegible]

(٢) في (ب): «[illegible]» [illegible] الحاكم، وأخرجه مسلم (٢/ ٤) عن قتيبة بن سعيد عن محمد بن رمح عن الليث أيضا.

(٣) [illegible] المطهرة (٢/ ٢٢٤) [illegible]

(٤) [illegible] الحاكم، أخرجه مسلم (٢/ ٤) عن قتيبة بن سعيد عن محمد بن رمح عن الليث أيضا.

(٥) في (ب) و(د) و(ح): «والحكم».

Bulsn e

عَبْدُ الْوَاحِدِ بْنُ غِيَاثٍ، قَالَا: ثنا حَمَّادُ بْنُ سَلَمَةَ، عَنْ مُحَمَّدِ بْنِ عَمْرٍو، عَنْ أَبِي سَلَمَةَ، عَنْ أَبِي هُرَيْرَةَ قَالَ، قَالَ رَسُولُ اللَّهِ ﷺ: «إِذَا سَمِعَ أَحَدُكُمُ النِّدَاءَ وَالْإِنَاءُ عَلَى يَدِهِ، فَلَا يَضَعْهُ حَتَّى يَقْضِيَ حَاجَتَهُ مِنْهُ»[1].

وَهَى حَدِيثَ أَبِي بَكْرٍ بْنِ إِسْحَاقَ، قَالَ: وَحَدَّثَنَا حَمَّادٌ عَنْ هِشَامِ بْنِ عُرْوَةَ، عَنْ أَبِي هُرَيْرَةَ بِمِثْلِهِ.

هَذَا حَدِيثٌ صَحِيحٌ[2] عَلَى شَرْطِ مُسْلِمٍ، وَلَمْ يُخَرِّجَاهُ.

٧٣٧٩- أَخْبَرَنَا أَبُو عَبْدِ اللَّهِ مُحَمَّدُ بْنُ يَعْقُوبَ بْنِ يُوسُفَ الضَّرِيرُ، ثنا أَحْمَدُ بْنُ يُونُسَ الضَّبِّيُّ، ثنا عَبْدُ اللَّهِ بْنُ دَاوُدَ الْخُرَيْبِيُّ، ثنا الْوَلِيدُ بْنُ كَثِيرٍ، عَنْ لَيْثِ بْنِ أَبِي سُلَيْمٍ، وَعَبْدِ الرَّحْمَنِ بْنِ إِسْحَاقَ[3] الْأَنْصَارِيِّ، عَنْ أُمِّ وَرَقَةَ الْأَنْصَارِيَّةِ، أَنَّ رَسُولَ اللَّهِ ﷺ كَانَ يَقُولُ: «انْطَلِقُوا بِنَا إِلَى الشَّهِيدَةِ نَزُورُهَا»[4].

قَالَ: وَلَمْ أَرَ لِوَلَدِهَا وَلَا لِزَوْجِهَا ذِكْرًا فِي الْمُزَارِ.

قُلْتُ: فَحَدِيثُ مُسْلِمٍ بِالْوَلِيدِ بْنِ مُسْلِمٍ، وَعَبْدُ مَتُّ عَرَفْتُ، لَا أَعْرِفُ فِي الْبَابِ حَدِيثًا مُتَّصِلًا غَيْرَ هَذَا.

---

(١) [إتحاف المهرة (١٦/ ٤٧٩-٤٨٠)].

(٢) في (ز) و(م) زيادة: (أخطأ من جوّده).

(٣) [تنبيه] صوابه: حكاية بياض في (ز) و(م) و(ط).

(٤) قال في المنبع الحلو، والسنن الكبرى للبيهقي (٤/ ٧٦) عن الحاكم، به. وفيه: عن أم ورقة بنت نوفل. وقال: هذا إسناد ثقاتٌ. وقال عن الضعف به: فقال: أحمد الراوي عن ابن عجلان، وهو ضعيف. أخرجه أبو داود (٥٩١) عن الضعف به، وقال: هذا الحديث، وهو مجهول. وليث بن أبي سليم، عن جدة الوليد بن جميع لا تعرف أيضاً، وفي هذا الحديث اضطراب.

(٥) [إتحاف المهرة (٢١/ ٣٦٧-٣٦٨)].

وَقَدْ رُوِيَا عَنْ أُمِّ الْمُؤْمِنِينَ عَائِشَةَ، أَنَّهَا كَانَتْ تَوَضَّأُ، وَتُغْسِلُ، وَتَوَضَّأُ النِّسَاءُ.

٧٤٠- **حدثنا** أَبُو الْعَبَّاسِ مُحَمَّدُ بْنُ يَعْقُوبَ، ثنا أَحْمَدُ بْنُ عَبْدِ الْجَبَّارِ، ثنا عَبْدُ اللَّهِ بْنُ إِدْرِيسَ، عَنْ لَيْثٍ، عَنْ عَطَاءٍ، عَنْ عَائِشَةَ، أَنَّهَا كَانَتْ تَوَضَّأُ، وَتُغْسِلُ، وَتَوَضَّأُ النِّسَاءُ، وَتُوَضِّئُ وَتَسْقِيهِنَّ".

٧٤١- **حدثنا** أَبُو بَكْرٍ أَحْمَدُ بْنُ إِسْحَاقَ، أنا عَلِيُّ بْنُ عَبْدِ الْعَزِيزِ، ثنا عَلِيُّ بْنُ حَمَّادِ بْنِ أَبِي طَالِبٍ، ثنا عَبْدُ الْمُنْعِمِ بْنُ نُعَيْمٍ الرَّبَاحِيُّ، ثنا عَمْرُو بْنُ فَائِدٍ الْأَسْوَارِيُّ، ثنا يَحْيَى بْنُ سُلَيْمٍ"، عَنِ الْحَسَنِ وَعَطَاءٍ، عَنْ جَابِرِ بْنِ عَبْدِ اللَّهِ، أَنَّ رَسُولَ اللَّهِ ﷺ قَالَ لِبِلَالٍ: "إِذَا أَقَمْتَ فَتَرَسَّلْ فِي أَذَانِكَ، وَإِذَا أَقَمْتَ فَاحْدُرْ، وَاجْعَلْ بَيْنَ أَذَانِكَ وَإِقَامَتِكَ قَدْرَ مَا يَفْرُغُ الْآكِلُ مِنْ أَكْلِهِ، وَالشَّارِبُ مِنْ شُرْبِهِ، وَالْمُعْتَصِرُ إِذَا دَخَلَ لِقَضَاءِ حَاجَتِهِ".

لِيُجَرِّحَ الْعَدَدَ، وَهُوَ شَكٌّ قَرِيبٌ، لَا أَعْرِفُ لَهَا إِسْنَادًا غَيْرَ هَذَا، وَلَمْ يُجَرِّحْهُ.

٧٢٢- حَدَّثَنَا أَبُو عُمَرَ وعُثْمَانُ بْنُ أَحْمَدَ بْنِ السَّمَّاكِ، ثَنَا أَبُو هُلَالٍ، ثَنَا وَهْبُ بْنُ جَرِيرٍ.

وَأَخْبَرَنِي عَبْدُ الرَّحْمَنِ بْنُ الْحَسَنِ الْأَسَدِيُّ، ثَنَا إِبْرَاهِيمُ بْنُ الْحُسَيْنِ، ثَنَا أَبُو أَيُّوبَ.

وَحَدَّثَنَا أَحْمَدُ بْنُ يَحْيَى الْمُقْعِدُ، ثَنَا مُحَمَّدُ بْنُ أَيُّوبَ، ثَنَا أَبُو الرَّبِيعِ[1]، ثَنَا أَبُو دَاوُدَ، عَنْ أَبِي بِشْرٍ، قَالَ: سَمِعْتُ أَبَا الْخَلِيجِ يُحَدِّثُ، عَنْ عَبْدِ اللَّهِ بْنِ مُغَفَّلٍ[2]، عَنْ أَبِيهِ، أَنَّ رَسُولَ اللَّهِ ﷺ كَانَ إِذَا سَمِعَ الْمُؤَذِّنَ قَالَ كَمَا يَقُولُ حَتَّى يَسْكُتَ[3].

هَذَا حَدِيثٌ صَحِيحٌ عَلَى شَرْطِ الشَّيْخَيْنِ، وَلَمْ يُجَرِّحَاهُ.

وَلَهُ شَاهِدٌ بِإِسْنَادٍ صَحِيحٍ:

٧٢٣- حَدَّثَنَاهُ أَبُو بَكْرٍ بْنُ إِسْحَاقَ، ثَنَا مُحَمَّدُ بْنُ أَيُّوبَ، ثَنَا سُهَيْلُ بْنُ عُثْمَانَ الْعَسْكَرِيُّ، ثَنَا حُفَصُ بْنُ غِيَاثٍ، عَنْ هِشَامِ بْنِ عُرْوَةَ، عَنْ أَبِيهِ، عَنْ عُبَيْدَةَ، أَنَّ النَّبِيَّ ﷺ كَانَ إِذَا سَمِعَ الْمُؤَذِّنَ قَالَ: وَقَالَ، وَقَالَ[4].

---

(١) هو: الزهراني هشام بن عبد الملك.

(٢) بمعجمتين وغين في وسطها، ضبطه ابن ماكولا.

(٣) قال الحافظ في «النكت الظراف» (٨/ ٢٤٤): وفيه دلالة على أن الشيخين رحمهما الله عند ابن ماجه والنسائي في اليوم والليلة وصححا عليه، وإنما لم يخرجاه لأنه من رواية عبد الله بن مغفل عن أبيه، وليس له عنه إلا هذا الحديث الواحد.

(٤) إتحاف المهرة (١٠/ ٩٨٢-٩٨٣) (١٢٤٤١).

(٥) إتحاف المهرة (١٠/ ٩٨٣-٩٨٤) (١٢٤٤٢).

٧٤٤- حدثنا أَبُو الْعَبَّاسِ مُحَمَّدُ بْنُ يَعْقُوبَ، ثَنَا بَحْرُ بْنُ نَصْرٍ الْخَوْلَانِيُّ، ثَنَا عَبْدُ اللَّهِ بْنُ وَهْبٍ، أَخْبَرَنِي عَمْرُو بْنُ الْحَارِثِ، عَنْ بُكَيْرِ بْنِ الْأَشَجِّ، عَنْ عَلِيِّ بْنِ خَالِدٍ الدُّؤَلِيِّ، عَنِ النَّضْرِ بْنِ سُفْيَانَ[1] الدُّؤَلِيِّ، أَنَّهُ حَدَّثَهُ، أَنَّهُ سَمِعَ أَبَا هُرَيْرَةَ يَقُولُ: كُنَّا مَعَ رَسُولِ اللَّهِ ﷺ، فَقَامَ بِلَالٌ يُنَادِي، فَلَمَّا سَكَتَ قَالَ رَسُولُ اللَّهِ ﷺ: «مَنْ قَالَ مِثْلَ هَذَا يَقِينًا دَخَلَ الْجَنَّةَ»[2].

هَذَا حَدِيثٌ صَحِيحُ الْإِسْنَادِ، وَلَمْ يُخَرِّجَاهُ هَكَذَا.

٧٤٥- أخبرنا أَبُو الْحُسَيْنِ[3] أَحْمَدُ بْنُ عُثْمَانَ بْنِ يَحْيَى الْأَدَمِيُّ بِبَغْدَادَ، ثَنَا أَبُو إِسْمَاعِيلَ مُحَمَّدُ بْنُ إِسْمَاعِيلَ السُّلَمِيُّ، ثَنَا عَبْدُ اللَّهِ بْنُ صَالِحٍ الْمِصْرِيُّ، حَدَّثَنِي يَحْيَى بْنُ أَيُّوبَ، عَنِ ابْنِ جُرَيْجٍ، عَنْ نَافِعٍ، عَنِ ابْنِ عُمَرَ، أَنَّ النَّبِيَّ ﷺ قَالَ: «مَنْ أَذَّنَ اثْنَتَيْ عَشْرَةَ سَنَةً وَجَبَتْ لَهُ الْجَنَّةُ، وَكُتِبَ لَهُ بِتَأْذِينِهِ فِي كُلِّ مَرَّةٍ سِتُّونَ حَسَنَةً، وَبِإِذَانِهِ ثَلَاثُونَ حَسَنَةً».

هَذَا حَدِيثٌ صَحِيحٌ عَلَى شَرْطِ الْبُخَارِيِّ[4].

وَلَهُ شَاهِدٌ مِنْ حَدِيثِ عَبْدِ اللَّهِ بْنِ لَهِيعَةَ، وَقَدِ اسْتَشْهَدَ بِهِ مُسْلِمٌ رحمه الله.

---

(١) في التلخيص: «النضر بن سفيان»، وثقه ابن حبان، وأخرج له النسائي [illegible]

(٢) [illegible]

(٣) [illegible] والإغراب [illegible]

(٤) [illegible] والهرة [illegible]

(٥) [illegible] عن ابن جريج، عن عطاء، عن ابن عباس، وهذا أشبه بالصواب». التاريخ الكبير (٨/ ٣٠٦) وعنه البيهقي في الكبرى (١/ ٤٢٧).

٧٦٤- **حدثنا** مُحَمَّدُ بْنُ صَالِحِ بْنِ هَانِئٍ، ثنا مُحَمَّدُ بْنُ إِسْمَاعِيلَ بْنِ مِهْرَانَ، ثنا أَبُو الطَّاهِرِ[1]، ثنا أَسَدُ بْنُ مُوسَى، وَهَبٌ، أَخْبَرَنِي ابْنُ لَهِيعَةَ، عَنْ عُبَيْدِ اللَّهِ[2] بْنِ أَبِي جَعْفَرٍ، عَنْ نَافِعٍ، عَنِ ابْنِ عُمَرَ، أَنَّ النَّبِيَّ ﷺ قَالَ: «مَنْ أَذَّنَ ثِنْتَيْ عَشْرَةَ سَنَةً، وَجَبَتْ لَهُ الْجَنَّةُ، وَكُتِبَ لَهُ بِأَذَانِهِ فِي يَوْمٍ حَسَنَةٌ، وَبِكُلِّ إِقَامَةٍ لَهُ حَسَنَةٌ».

٧٦٥- **حدثنا** إِسْمَاعِيلُ بْنُ مُحَمَّدِ بْنِ الْفَضْلِ بْنِ مُحَمَّدٍ الشَّعْرَانِيُّ، ثنا جَدِّي، ثنا إِسْمَاعِيلُ بْنُ حَمَّادٍ، ثنا عَبْدُ الْعَزِيزِ بْنُ مُحَمَّدٍ، عَنْ عُبَيْدِ اللَّهِ بْنِ عُمَرَ، عَنْ نَافِعٍ، عَنِ ابْنِ عُمَرَ، أَنَّ رَسُولَ اللَّهِ ﷺ قَالَ: «لَا يُؤَذِّنُ فِي غَيْرِ مِنَ الصَّلَوَاتِ فِي السَّفَرِ، وَلَا يُقِيمُ إِلَّا مُصَلِّيَ، فَإِنْ كَانَ وَلَدٌ وَلَا وَلَدٌ وَيُقِيمُ».

هَذَا حَدِيثٌ صَحِيحٌ الْإِسْنَادِ، فَقَدِ احْتَجَّ الشَّيْخَانِ بِمُحَمَّدِ بْنِ إِسْمَاعِيلَ، وَاحْتَجَّ الْبُخَارِيُّ بِبَقِيَّةِ بُيُوتِ هَذَا الْإِسْنَادِ.

وَالْمَشْهُورُ مِنْ قَوْلِ ابْنِ عُمَرَ:

٧٦٦- **حدثنا** أَبُو عَبْدِ اللَّهِ مُحَمَّدُ بْنُ أَحْمَدَ بْنِ بَلَّةَ الْأَصْبَهَانِيُّ، ثنا أَبُو مُحَمَّدٍ عَبْدُ اللَّهِ بْنُ إِدْرِيسَ الْأَصْبَهَانِيُّ، ثنا عَبْدُ اللَّهِ بْنُ سَعِيدٍ الْعَبْدِيُّ، ثنا عَبْدُ الْعَزِيزِ بْنُ مُحَمَّدٍ، عَنْ عُبَيْدِ اللَّهِ بْنِ عُمَرَ، عَنْ نَافِعٍ، عَنِ ابْنِ عُمَرَ، أَنَّ ابْنَ عُمَرَ كَانَ لَا يُؤَذِّنُ فِي السَّفَرِ، وَلَا يُقِيمُ فِي غَيْرِ مِنْ صَلَوَاتِهِ.

---

(١) هو أحمد بن عمرو بن عبد الله بن عمرو بن السرح. مرَّ ذكرك الطبقات.

(٢) هو: سليمان بن داود بن حماد بن سعد الهاشمي العمري. من رجال الطبقات.

(٣) إسناده ضعيف (١٤٤٠-٢٠٩٤-٢٠٩٥).

(٤) إسناده ضعيف (١٤٤٠-٢٠٩٦-٢٠٩٧).

(٥) إسناده ضعيف (١٤٤٠-٢٠٩٤-٢٠٩٥).

(٦) إسناده ضعيف (١٤٤٠-٢٠٩٤-٢٠٩٥). وكذا رواه مالك في الموطأ رواية يحيى بن يحيى =

٧٤٩- حدثنا أَبُو الْعَبَّاسِ مُحَمَّدُ بْنُ يَعْقُوبَ، ثَنَا مُحَمَّدُ بْنُ إِسْحَاقَ الصَّغَانِيُّ، ثَنَا عَفَّانُ.

وَأَخْبَرَنَا أَبُو بَكْرِ بْنُ إِسْحَاقَ الْفَقِيهُ، أَنَا أَحْمَدُ بْنُ عَمْرِو بْنِ حَفْصٍ، ثَنَا عَبْدُ الْوَاحِدِ بْنُ غِيَاثٍ، قَالَا: ثَنَا حَمَّادُ بْنُ سَلَمَةَ، عَنْ مُحَمَّدِ بْنِ عَمْرٍو، عَنْ أَبِي سَلَمَةَ، عَنْ أَبِي هُرَيْرَةَ.

قَالَ حَمَّادٌ: وَثَنَا عَمَّارُ بْنُ أَبِي عَمَّارٍ، عَنْ أَبِي هُرَيْرَةَ قَالَ: قَالَ رَسُولُ اللَّهِ ﷺ: «إِذَا سَمِعَ أَحَدُكُمُ النِّدَاءَ، وَالْإِنَاءُ عَلَى يَدِهِ فَلَا يَضَعْهُ حَتَّى يَقْضِيَ حَاجَتَهُ مِنْهُ»[1].

هَذَا حَدِيثٌ صَحِيحٌ عَلَى شَرْطِ مُسْلِمٍ، وَلَمْ يُخَرِّجَاهُ[2].

٧٥٠- حدثنا أَبُو عَلِيٍّ مُحَمَّدُ بْنُ عَلِيٍّ الْإِسْفَرَايِينِيُّ، ثَنَا أَبُو يُوسُفَ

يعقوب بن يوسف الواسطي، ثنا شعيب بن إسحاق، أنا عبيد الله بن عمر، عن عُبَيْدِ اللَّهِ بْنِ عُمَرَ، عَنْ نَافِعٍ، عَنِ ابْنِ عُمَرَ، أَنَّ النَّبِيَّ ﷺ قَالَ: «مَا بَيْنَ الْمَشْرِقِ وَالْمَغْرِبِ قِبْلَةٌ»[3].

هَذَا حَدِيثٌ صَحِيحٌ عَلَى شَرْطِ الشَّيْخَيْنِ، فَإِنَّ شُعَيْبَ بْنَ أَيُّوبَ ثِقَةٌ، وَقَدْ أَسْنَدَهُ.

---

(١) أخرجه الهروي في ذم الكلام وأهله (٥/٢٤٢) من طريق حماد بن سلمة به.

(٢) وأخرجه الهروي في ذم الكلام وأهله (٥/٢٤٢) من طريق حماد بن سلمة به.

(٣) أخرجه الشافعي في الأم (١/٧٦-٧٧)، والبخاري، باب بنو النضير، لم تقف عليه على ترجمة، وتفرد به عن شعيب بن أيوب.

وَرَوَاهُ مُحَمَّدُ بْنُ عَبْدِ الرَّحْمَنِ بْنِ مَجْزَأَةَ وَهُوَ ثِقَةٌ[1]، عَنْ نَافِعٍ، عَنِ ابْنِ عُمَرَ مُسْنَدًا.

٧٥١- أَخْبَرَنَاهُ أَبُو الْعَبَّاسِ مُحَمَّدُ بْنُ أَحْمَدَ الْمَحْبُوبِيُّ بِمَرْوَ، ثنا سَعِيدُ بْنُ مَسْعُودٍ، ثنا يَزِيدُ بْنُ هَارُونَ، أَنْبَأَنَا مُحَمَّدُ بْنُ عَبْدِ الرَّحْمَنِ بْنِ مَجْزَأَةَ، عَنْ نَافِعٍ، عَنِ ابْنِ عُمَرَ: أَنَّ رَسُولَ اللَّهِ ﷺ قَالَ: «مَا بَيْنَ الْمَشْرِقِ وَالْمَغْرِبِ قِبْلَةٌ»[2].

هَذَا حَدِيثٌ لَا نَعْلَمُهُ صَحَّحَهُ عَنْ عَبْدِ اللَّهِ بْنِ عُمَرَ.

٧٥٢- حَدَّثَنَا عَلِيُّ بْنُ مُحَمَّدٍ الْعَدْلُ، ثنا أَحْمَدُ بْنُ عَلِيٍّ الْخَزَّارُ[3]، ثنا أَبُو عُمَرَ وَالضَّحَّاكُ بْنُ مَخْلَدٍ، ثنا يَزِيدُ بْنُ إِبْرَاهِيمَ التُّسْتَرِيُّ، ثنا مُحَمَّدُ بْنُ سِيرِينَ، عَنْ عَبِيدَةَ، عَنْ عَلِيٍّ، عَنْ جَدِّهِ، عَنْ خَبَّابٍ قَالَ: قَالَ مَنْ رَسُولُ اللَّهِ ﷺ فِي سَبِيرٍ -أَوْ: سَيْرٍ-: فَأَطَلْنَا الْمَسِيرَ، فَتَحَيَّرْنَا فَصَلَّيْنَا فِي الْفَيْءِ، فَقَالَ رَجُلٌ وَاجِبٌ يَا عَلِيُّ، جَدِّدْ فَقَالَ وَاجِبٌ يَا بِلَالُ ائْتِنِي بِثَوْبٍ لِأَتَّخِذَكَ، فَلَدَرَتْنَا رِيحٌ شَدِيدَةٌ[4] فَلَمْ يَأْتِنَا بِالْإِفْتِدَاءِ، وَقَالَ: «قَدْ أَجَزْتُكُمْ صَلَاتَكُمْ»[5].

---

(١) قال ابن حجر في الإتحاف: «قلت: بل ضعفه ابن معين والنسائي وأبو زرعة».

(٢) إتحاف المهرة (٢/٢٩٦-٢٩٧)، وقال الهيثمي في الكشف (٢/٢٩٦): تفرد بالإسناد محمد بن عبد الرحمن بن مجزأة، وفيه كلام، وبقية رجاله ثقات. وقال البوصيري في إتحاف الخيرة المهرة (٢/٢٩٦): رواه البزار والطبراني في الأوسط، وابن عدي في الكامل، وقال: لا يتابع عليه.

(٣) في (أ): «الخزاز» وهو وهم، وأحمد بن علي بن الفضل، أبو جعفر الخزار البغدادي، ترجمته في تاريخ بغداد (٤/٢٩٤-٢٩٦).

هَذَا حَدِيثٌ مُحْتَجٌّ بِرُوَاتِهِ كُلِّهِ[1] غَيْرَ مُحَمَّدِ بْنِ سَالِمٍ، فَإِنِّي لَا أَعْرِفُهُ بِعَدَالَةٍ وَلَا جَرْحٍ[2]، وَقَدْ تَأَمَّلْتُ كِتَابَ الشَّيْخَيْنِ فَلَمْ يُخَرِّجَا فِي هَذَا الْبَابِ شَيْئًا.



(١) في السبع.

(٢) قال الذهبي في التلخيص: «قلت: هو أبو سهل واه»، وقال ابن حجر في الإتحاف: «قلت: وهو معروف بالضعف».


فهرس الموضوعات

فهرس الموضوعات

الموضوع	الصفحة
مقدمة التحقيق	٧
أهمية «كتاب المستدرك على الصَّحيحين»	١١
عناية العلماء بـ «كتاب المُستدرك على الصَّحيحين»	١٥
منهج الحاكم في الكتاب	٥٧
وصف النُّسخ الخطيَّة المعتمدة في التحقيق	٥٩
دراسة حول ما وصلنا من نُسخ «كتاب المُستدرك على الصَّحيحين»	٧٤
منهج العمل في تحقيق هذا الكتاب	٧٧
ترجمة الحاكم أبي عبد الله النَّيسابوري	٨٢

الموضوع الصفحة

- باب في مواقيت الصلاة ٥٩٣
- باب في فضل الصلوات الخمس ٦١٧
- ومن أبواب الأذان والإقامة ٦٢١

المستدرك على الصحيحين

تصنيف

الإمام الحافظ أبي عبد الله محمد بن عبد الله الحاكم النيسابوري

رحمه الله تعالى

٣٢١ - ٤٠٥ هـ

طبعة فريدة محققة ومنقحة، وعليها تعليقات الذهبي في تلخيصه مقابلة على أصله، وكل ما قال عنه: (رجاله ثقات) أو (صحيح على شرط الشيخين) أو (على شرط البخاري) أو (على شرط مسلم) أو (رجاله من رجال الصحيح) أو (رجاله رجال مسلم) أو (رجاله رجال البخاري) أو (صحيح) أو (حسن) أو (ليس بصحيح) أو (فيه فلان ضعفه فلان) أو (فيه فلان وثقه فلان) أو (فيه فلان لم يضعفه أحد) أو (فيه فلان لم يوثقه أحد) أو (فيه فلان لم أعرفه) أو (فيه فلان لم أجد له ترجمة) أو (فيه فلان لم أجد من ترجم له) أو (فيه فلان لم أجد من ذكره) أو (فيه فلان لم أجد من تكلم فيه) أو (فيه فلان لم أجد من تكلم فيه بجرح ولا تعديل) أو (فيه فلان لم أجد من تكلم فيه بجرح ولا تعديل فهو على شرط البخاري) أو (فيه فلان لم أجد من تكلم فيه بجرح ولا تعديل فهو على شرط مسلم) أو (فيه فلان لم أجد من تكلم فيه بجرح ولا تعديل فهو على شرط الشيخين) أو (فيه فلان لم أجد من تكلم فيه بجرح ولا تعديل فهو على شرط البخاري ومسلم) أو (فيه فلان لم أجد من تكلم فيه بجرح ولا تعديل فهو على شرط الشيخين ومسلم) أو (فيه فلان لم أجد من تكلم فيه بجرح ولا تعديل فهو على شرط البخاري ومسلم والشيخين) أو (فيه فلان لم أجد من تكلم فيه بجرح ولا تعديل فهو على شرط البخاري ومسلم والشيخين ومسلم) أو (فيه فلان لم أجد من تكلم فيه بجرح ولا تعديل فهو على شرط البخاري ومسلم والشيخين ومسلم والبخاري) أو (فيه فلان لم أجد من تكلم فيه بجرح ولا تعديل فهو على شرط البخاري ومسلم والشيخين ومسلم والبخاري ومسلم) أو (فيه فلان لم أجد من تكلم فيه بجرح ولا تعديل فهو على شرط البخاري ومسلم والشيخين ومسلم والبخاري ومسلم والشيخين) أو (فيه فلان لم أجد من تكلم فيه بجرح ولا تعديل فهو على شرط البخاري ومسلم والشيخين ومسلم والبخاري ومسلم والشيخين ومسلم) أو (فيه فلان لم أجد من تكلم فيه بجرح ولا تعديل فهو على شرط البخاري ومسلم والشيخين ومسلم والبخاري ومسلم والشيخين ومسلم والبخاري) أو (فيه فلان لم أجد من تكلم فيه بجرح ولا تعديل فهو على شرط البخاري ومسلم والشيخين ومسلم والبخاري ومسلم والشيخين ومسلم والبخاري ومسلم) أو (فيه فلان لم أجد من تكلم فيه بجرح ولا تعديل فهو على شرط البخاري ومسلم والشيخين ومسلم والبخاري ومسلم والشيخين ومسلم والبخاري ومسلم والشيخين) أو (فيه فلان لم أجد من تكلم فيه بجرح ولا تعديل فهو على شرط البخاري ومسلم والشيخين ومسلم والبخاري ومسلم والشيخين ومسلم والبخاري ومسلم والشيخين ومسلم) أو (فيه فلان لم أجد من تكلم فيه بجرح ولا تعديل فهو على شرط البخاري ومسلم والشيخين ومسلم والبخاري ومسلم والشيخين ومسلم والبخاري ومسلم والشيخين ومسلم والبخاري) أو (فيه فلان لم أجد من تكلم فيه بجرح ولا تعديل فهو على شرط البخاري ومسلم والشيخين ومسلم والبخاري ومسلم والشيخين ومسلم والبخاري ومسلم والشيخين ومسلم والبخاري ومسلم) أو (فيه فلان لم أجد من تكلم فيه بجرح ولا تعديل فهو على شرط البخاري ومسلم والشيخين ومسلم والبخاري ومسلم والشيخين ومسلم والبخاري ومسلم والشيخين ومسلم والبخاري ومسلم والشيخين) أو (فيه فلان لم أجد من تكلم فيه بجرح ولا تعديل فهو على شرط البخاري ومسلم والشيخين ومسلم والبخاري ومسلم والشيخين ومسلم والبخاري ومسلم والشيخين ومسلم والبخاري ومسلم والشيخين ومسلم) أو (فيه فلان لم أجد من تكلم فيه بجرح ولا تعديل فهو على شرط البخاري ومسلم والشيخين ومسلم والبخاري ومسلم والشيخين ومسلم والبخاري ومسلم والشيخين ومسلم والبخاري ومسلم والشيخين ومسلم والبخاري) أو (فيه فلان لم أجد من تكلم فيه بجرح ولا تعديل فهو على شرط البخاري ومسلم والشيخين ومسلم والبخاري ومسلم والشيخين ومسلم والبخاري ومسلم والشيخين ومسلم والبخاري ومسلم والشيخين ومسلم والبخاري ومسلم) أو (فيه فلان لم أجد من تكلم فيه بجرح ولا تعديل فهو على شرط البخاري ومسلم والشيخين ومسلم والبخاري ومسلم والشيخين ومسلم والبخاري ومسلم والشيخين ومسلم والبخاري ومسلم والشيخين ومسلم والبخاري ومسلم والشيخين) أو (فيه فلان لم أجد من تكلم فيه بجرح ولا تعديل فهو على شرط البخاري ومسلم والشيخين ومسلم والبخاري ومسلم والشيخين ومسلم والبخاري ومسلم والشيخين ومسلم والبخاري ومسلم والشيخين ومسلم والبخاري ومسلم والشيخين ومسلم) أو (فيه فلان لم أجد من تكلم فيه بجرح ولا تعديل فهو على شرط البخاري ومسلم والشيخين ومسلم والبخاري ومسلم والشيخين ومسلم والبخاري ومسلم والشيخين ومسلم والبخاري ومسلم والشيخين ومسلم والبخاري ومسلم والشيخين ومسلم والبخاري) أو (فيه فلان لم أجد من تكلم فيه بجرح ولا تعديل فهو على شرط البخاري ومسلم والشيخين ومسلم والبخاري ومسلم والشيخين ومسلم والبخاري ومسلم والشيخين ومسلم والبخاري ومسلم والشيخين ومسلم والبخاري ومسلم والشيخين ومسلم والبخاري ومسلم) أو (فيه فلان لم أجد من تكلم فيه بجرح ولا تعديل فهو على شرط البخاري ومسلم والشيخين ومسلم والبخاري ومسلم والشيخين ومسلم والبخاري ومسلم والشيخين ومسلم والبخاري ومسلم والشيخين ومسلم والبخاري ومسلم والشيخين ومسلم والبخاري ومسلم والشيخين) أو (فيه فلان لم أجد من تكلم فيه بجرح ولا تعديل فهو على شرط البخاري ومسلم والشيخين ومسلم والبخاري ومسلم والشيخين ومسلم والبخاري ومسلم والشيخين ومسلم والبخاري ومسلم والشيخين ومسلم والبخاري ومسلم والشيخين ومسلم والبخاري ومسلم والشيخين ومسلم) أو (فيه فلان لم أجد من تكلم فيه بجرح ولا تعديل فهو على شرط البخاري ومسلم والشيخين ومسلم والبخاري ومسلم والشيخين ومسلم والبخاري ومسلم والشيخين ومسلم والبخاري ومسلم والشيخين ومسلم والبخاري ومسلم والشيخين ومسلم والبخاري ومسلم والشيخين ومسلم والبخاري) أو (فيه فلان لم أجد من تكلم فيه بجرح ولا تعديل فهو على شرط البخاري ومسلم والشيخين ومسلم والبخاري ومسلم والشيخين ومسلم والبخاري ومسلم والشيخين ومسلم والبخاري ومسلم والشيخين ومسلم والبخاري ومسلم والشيخين ومسلم والبخاري ومسلم والشيخين ومسلم والبخاري ومسلم) أو (فيه فلان لم أجد من تكلم فيه بجرح ولا تعديل فهو على شرط البخاري ومسلم والشيخين ومسلم والبخاري ومسلم والشيخين ومسلم والبخاري ومسلم والشيخين ومسلم والبخاري ومسلم والشيخين ومسلم والبخاري ومسلم والشيخين ومسلم والبخاري ومسلم والشيخين ومسلم والبخاري ومسلم والشيخين) أو (فيه فلان لم أجد من تكلم فيه بجرح ولا تعديل فهو على شرط البخاري ومسلم والشيخين ومسلم والبخاري ومسلم والشيخين ومسلم والبخاري ومسلم والشيخين ومسلم والبخاري ومسلم والشيخين ومسلم والبخاري ومسلم والشيخين ومسلم والبخاري ومسلم والشيخين ومسلم والبخاري ومسلم) أو (فيه فلان لم أجد من تكلم فيه بجرح ولا تعديل فهو على شرط البخاري ومسلم والشيخين ومسلم والبخاري ومسلم والشيخين ومسلم والبخاري ومسلم والشيخين ومسلم والبخاري ومسلم والشيخين ومسلم والبخاري ومسلم والشيخين ومسلم والبخاري ومسلم والشيخين ومسلم والبخاري ومسلم والشيخين) أو (فيه فلان لم أجد من تكلم فيه بجرح ولا تعديل فهو على شرط البخاري ومسلم والشيخين ومسلم والبخاري ومسلم والشيخين ومسلم والبخاري ومسلم والشيخين ومسلم والبخاري ومسلم والشيخين ومسلم والبخاري ومسلم والشيخين ومسلم والبخاري ومسلم والشيخين ومسلم والبخاري ومسلم والشيخين ومسلم) أو (فيه فلان لم أجد من تكلم فيه بجرح ولا تعديل فهو على شرط البخاري ومسلم والشيخين ومسلم والبخاري ومسلم والشيخين ومسلم والبخاري ومسلم والشيخين ومسلم والبخاري ومسلم والشيخين ومسلم والبخاري ومسلم والشيخين ومسلم والبخاري ومسلم والشيخين ومسلم والبخاري ومسلم والشيخين ومسلم والبخاري ومسلم) أو (فيه فلان لم أجد من تكلم فيه بجرح ولا تعديل فهو على شرط البخاري ومسلم والشيخين ومسلم والبخاري ومسلم والشيخين ومسلم والبخاري ومسلم والشيخين ومسلم والبخاري ومسلم والشيخين ومسلم والبخاري ومسلم والشيخين ومسلم والبخاري ومسلم والشيخين ومسلم والبخاري ومسلم والشيخين ومسلم والبخاري ومسلم والشيخين

الطبعة الأولى
١٤٣٩هـ - ٢٠١٨م
جميع الحقوق محفوظة

الجمهورية العربية السورية
دمشق - حلبوني - جادة ابن سينا - بناء الشلاح
هاتف - 2235402 - فاكس - 2242340 - ص.ب - 31446
جوال - 00963944272501 - العلاقات العامة - 00963947320948
Email : darminhagkawem@hotmail.com
Email : darminhagkawem@gmail.com
ISBN : 978-9933-9257-1-0

e using




بسم الله الرحمن الرحيم

وَمِنْ كِتَابِ الْإِمَامَةِ وَصَلَاةِ الْجَمَاعَةِ

٧٥٣- أَخْبَرَنَا أَبُو عَبْدِ اللهِ مُحَمَّدُ بْنُ عَبْدِ اللهِ الضَّبِّيُّ، ثنا أَحْمَدُ بْنُ مُحَمَّدِ بْنِ عِيسَى الْقَاضِي، ثنا أَبُو مَعْمَرٍ".

وَأَخْبَرَنَا الْحُسَيْنُ بْنُ الْحَسَنِ بْنِ أَيُّوبَ، ثنا أَبُو حَاتِمٍ الرَّازِيُّ، ثنا حَرَمِيُّ بْنُ حَفْصٍ، قَالَا: ثنا عَبْدُ الْوَارِثِ بْنُ سَعِيدٍ، ثنا إِسْمَاعِيلُ بْنُ أُمَيَّةَ، عَنْ سَعِيدٍ الْمَقْبُرِيِّ، عَنْ أَبِي هُرَيْرَةَ قَالَ: قَالَ أَبُو الْقَاسِمِ ﷺ: «إِذَا تَوَضَّأَ أَحَدُكُمْ فِي بَيْتِهِ، ثُمَّ أَتَى الْمَسْجِدَ كَانَ" فِي صَلَاةٍ حَتَّى يَرْجِعَ، فَلَا يَفْعَلْ هَكَذَا، وَشَبَّكَ بَيْنَ أَصَابِعِهِ".

هَذَا حَدِيثٌ صَحِيحٌ عَلَى شَرْطِ الشَّيْخَيْنِ، وَلَمْ يُخَرِّجَاهُ، وَقَدْ تَابَعَهُ مُحَمَّدُ بْنُ عَجْلَانَ عَنِ الْمَقْبُرِيِّ، وَهُوَ صَحِيحٌ عَلَى شَرْطِ مُسْلِمٍ.

وَرَوْحُ شَرِيكُ بْنُ عَبْدِ اللهِ، عَنْ مُحَمَّدِ بْنِ عَجْلَانَ، فَوَهِمَ فِي إِسْنَادِهِ(١).

٧٣٥ - أَخْبَرَنَا أَبُو الْعَبَّاسِ مُحَمَّدُ بْنُ عَلِيِّ الشَّعْرَانِيُّ بِالْكُوفَةِ، ثَنَا أَحْمَدُ بْنُ حَازِمٍ بْنِ أَبِي غَرَزَةَ، ثَنَا أَبُو غَسَّانَ، ثَنَا شَرِيكٌ، عَنْ مُحَمَّدِ بْنِ عَجْلَانَ، عَنْ أَبِيهِ، عَنْ أَبِي هُرَيْرَةَ قَالَ: قَالَ رَسُولُ اللهِ ﷺ: «إِذَا كُنْتَ فِي الْمَسْجِدِ» فَلَا تَجْعَلْ أَصَابِعَكَ هَكَذَا» - يَعْنِي مُشَبِّكَهَا(٢).

٧٣٦ - وَبِهِ: أَنَا أَبُو غَسَّانَ مُحَمَّدُ بْنُ يَعْقُوبَ، ثَنَا مُحَمَّدُ بْنُ سَنَانٍ الْقَزَّازُ، ثَنَا أَبُو بَكْرِ بْنُ عَبْدِ الْكَبِيرِ بْنِ عَبْدِ الْمَجِيدِ الْحَنَفِيُّ، ثَنَا الضَّحَّاكُ بْنُ عُثْمَانَ، حَدَّثَنِي سَعِيدٌ الْمَقْبُرِيُّ، عَنْ أَبِي هُرَيْرَةَ، أَنَّ رَسُولَ اللهِ ﷺ قَالَ: «إِذَا دَخَلَ أَحَدُكُمُ الْمَسْجِدَ فَلْيُسَلِّمْ عَلَى النَّبِيِّ ﷺ، وَلْيَقُلِ: اللَّهُمَّ افْتَحْ لِي أَبْوَابَ رَحْمَتِكَ، وَإِذَا خَرَجَ فَلْيُسَلِّمْ عَلَى النَّبِيِّ ﷺ، وَلْيَقُلِ: اللَّهُمَّ أَعِذْنِي مِنَ الشَّيْطَانِ الرَّجِيمِ»(٣).

هَذَا حَدِيثٌ صَحِيحٌ عَلَى شَرْطِ الشَّيْخَيْنِ، وَلَمْ يُخَرِّجَاهُ.

---

(١) قال ابن حجر في الإتحاف: «يعني: والصواب حديث ابن عجلان، عن سعيد، عن أبي هريرة».

(٢) في (ب) زاد: «أي: في صلاته».

(٣) إسناده ضعيف (١٨ / ٣٥٢ - ٣٥٣ / ٩٢٤٠).

في (ب): «ابن بكر»، وفي (ج): «ابن عبد».

وقوله: «اللهم افتح لي أبواب رحمتك، وإذا خرج فليسلم على النبي ﷺ، وليقل: سلمت من شر ذي الرجم»!!

(٤) إتحاف المهرة (١٨ / ٣٥٣ - ٣٥٤ / ٩٢٤١)، والصحاك بن عثمان أخرجه له مسلم ومن فوق البخاري.

٧٥٧- أخبرنا أَبُو مُحَمَّدٍ عَبْدُ الْعَزِيزِ بْنُ عَبْدِ الرَّحْمَنِ بْنِ سَهْلٍ الدَّبَّاسُ بِمَكَّةَ، ثَنَا مُحَمَّدُ بْنُ عَلِيِّ بْنِ زَيْدٍ الْمَكِّيُّ، ثَنَا إِبْرَاهِيمُ بْنُ حَمْزَةَ الزُّبَيْرِيُّ، ثَنَا عَبْدُ الْعَزِيزِ بْنُ مُحَمَّدٍ الدَّرَاوَرْدِيُّ، عَنْ سُهَيْلِ بْنِ أَبِي صَالِحٍ، عَنْ عَامِرِ بْنِ سَعْدِ بْنِ أَبِي وَقَّاصٍ[1]، عَنْ أَبِيهِ سَعْدٍ، أَنَّ رَجُلًا جَاءَ إِلَى الصَّلَاةِ وَالنَّبِيُّ ﷺ يُصَلِّي بِنَا، فَقَالَ: حِينَ انْتَهَى إِلَى الصَّفِّ: اللَّهُمَّ ائْتِنِي أَفْضَلَ مَا تُؤْتِي عِبَادَكَ الصَّالِحِينَ، فَلَمَّا قَضَى النَّبِيُّ ﷺ الصَّلَاةَ قَالَ: «مَنِ الْمُتَكَلِّمُ آنِفًا؟». فَقَالَ الرَّجُلُ: أَنَا يَا رَسُولَ اللهِ. فَقَالَ رَسُولُ اللهِ ﷺ: «إِذًا يُعْقَرُ جَوَادُكَ، وَتُسْتَشْهَدُ فِي سَبِيلِ اللهِ»[2].

هَذَا حَدِيثٌ صَحِيحٌ عَلَى شَرْطِ مُسْلِمٍ، وَلَمْ يُخَرِّجَاهُ.

٧٥٨- أخبرني عَبْدُ اللهِ بْنُ مُحَمَّدِ بْنِ مُوسَى، ثَنَا مُحَمَّدُ بْنُ أَيُّوبَ، أَنَا أَبُو بَكْرِ بْنُ أَبِي شَيْبَةَ، ثَنَا مُحَمَّدُ بْنُ فُضَيْلٍ، عَنْ عَطَاءِ بْنِ السَّائِبِ، عَنْ أَبِي [illegible]

الصَّلَاةِ يَقُولُ: «اللَّهُمَّ إِنِّي أَعُوذُ بِكَ مِنَ الشَّيْطَانِ الرَّجِيمِ، وَنَفْخِهِ، وَهَمْزِهِ، وَنَفْثِهِ». قَالَ: فَهَمْزُهُ: الْمَوْتَةُ، وَنَفْثُهُ: الشِّعْرُ، وَنَفْخُهُ: الْكِبْرِيَاءُ[3].

---

(١) كذا، وقال عقبه صحيح على شرط مسلم، ثم رواه في الجهاد (٢٤٣٠) من طريق قتيبة بن سعيد عن الدراوردي عن محمد بن مسلم بن عائذ عن عامر به، فزاد محمد بن مسلم وترك سهيلا!، وقال: «صحيح الإسناد»، والصواب أنه عن الدراوردي [illegible]

(٢) إتحاف المهرة (٥/١٢٦-٥٠٤٦).

(٣) إتحاف المهرة (١٠/١٧٧-١٢٧٥٣).

ebnisa

هَذَا حَدِيثٌ صَحِيحُ الإِسْنَادِ، وَلَمْ أَسْتَفْهِمْ البُخَارِيَّ بِهَذَا بَيْنَ الشَّابِ.

٧٠٩٧ - أَخْبَرَنَا أَبُو مُحَمَّدٍ عَبْدُ اللهِ بْنُ مُحَمَّدِ بْنِ إِبْرَاهِيمَ الدَّقَّاقُ بِبَغْدَادَ، ثنا أَحْمَدُ بْنُ إِسْحَاقَ بْنِ صَالِحٍ الْوَزَّانُ، ثنا عَبْدُ اللهِ بْنُ عُمَرَ بْنِ حَفْصٍ، ثنا شَرِيكٌ، عَنْ سِمَاكٍ، عَنْ سَعِيدِ بْنِ جُبَيْرٍ، عَنِ ابْنِ عَبَّاسٍ قَالَ: قَالَ رَسُولُ اللهِ ﷺ: «بِسْمِ اللهِ الرَّحْمَنِ الرَّحِيمِ»[1].

هَذَا أَخْرَجَهُ البُخَارِيُّ بِسِيَاقٍ هَذَا، وَهُوَ مِنْ صِحَاحِ الأَفْرَادِ، وَأَخْرَجَ مُسْلِمٌ بَعْضَهُ بِسِيَاقٍ صَحِيحٍ، وَلَيْسَ فِيهِ «بِسْمِ اللهِ الرَّحْمَنِ الرَّحِيمِ»[2].

٧٠٩٨ - أَخْبَرَنَا أَبُو بَكْرٍ مُحَمَّدُ بْنُ عَبْدِ اللهِ بْنِ دَحْيَمَ الشَّيْبَانِيُّ، ثنا أَحْمَدُ بْنُ حَازِمٍ بْنِ أَبِي غَرَزَةَ، ثنا عَبْدُ اللهِ بْنُ مَعْبَدٍ، ثنا الْحَكَمُ بْنُ سُلَيْمَانَ، عَنْ مُغِيرَةَ بْنِ مِقْسَمٍ، عَنِ الضَّحَّاكِ، عَنْ سَعِيدِ بْنِ جُبَيْرٍ، عَنِ ابْنِ عَبَّاسٍ قَالَ: لَمَّا نَزَلَتْ ﴿بِسْمِ اللهِ﴾ كَانَ إِذَا جَاءَهُ جِبْرِيلُ فَقَرَأَ: بِسْمِ اللهِ الرَّحْمَنِ الرَّحِيمِ [عَلِمْنَا]«أَنَّهَا سُورَةٌ»[3].

هَذَا حَدِيثٌ صَحِيحُ الإِسْنَادِ، وَلَمْ يُخَرِّجَاهُ.

---

(١) إتحاف المهرة (٧٤٧٣-٧٤٧٤).

(٢) قال الذهبي في التلخيص: «قلت: قال الحسنعلي: وابن حبان، كذبه غير واحد، وقال هذا لا يخفى على المصنف، قلت: قد صحيح له حديث آخر برقم (٢٢٤٣)». وقال ابن حجر في الإتحاف: «قلت: عبثه الرقاشي عن شريك». وقال ابن العديني: كان يضع الحديث، وكذبه البخاري.

(٣) هو على شرط مسلم من أجل الرواية عن ابن عباس، والحسن الجهضمي إلى الشيخ العلقمة الفاسي: «قلت: والسند من الشاهد رجاله رجال الصحيح، وأما الحديث يشهد لبعض الشاهد والحديث على العموم».

(٤) إتحاف المهرة (٧٤٧٤-٧٤٧٥).

(٥) قال الذهبي في التلخيص: «قلت: بل، قال النسائي: متروك».

٧٦١- حدثنا أَبُو الْعَبَّاسِ مُحَمَّدُ بْنُ يَعْقُوبَ، ثَنَا أَبُو بَكْرٍ مُحَمَّدُ بْنُ إِسْحَاقَ الصَّغَانِيُّ، ثَنَا مُعَلَّى بْنُ مَنْصُورٍ.

وَأَخْبَرَنَا أَبُو قُتَيْبَةَ[1] سَلْمُ بْنُ الْفَضْلِ الْأَدَمِيُّ، ثَنَا الْقَاسِمُ بْنُ زَكَرِيَّا الْمُقْرِئُ، ثَنَا الْحَسَنُ بْنُ الصَّبَّاحِ الْبَزَّارُ، قَالَا: ثَنَا سُفْيَانُ بْنُ عُيَيْنَةَ، عَنْ عَمْرِو بْنِ دِينَارٍ، عَنْ سَعِيدِ بْنِ جُبَيْرٍ، عَنِ ابْنِ عَبَّاسٍ قَالَ: كَانَ النَّبِيُّ ﷺ لَا يَعْلَمُ خَتْمَ السُّورَةِ حَتَّى تَنْزِلَ: بِسْمِ اللهِ الرَّحْمَنِ الرَّحِيمِ[2].

هَذَا حَدِيثٌ صَحِيحٌ[3] عَلَى شَرْطِ الشَّيْخَيْنِ، وَلَمْ يُخَرِّجَاهُ.

٧٦٢- حدثنا أَبُو عَلِيٍّ الْحُسَيْنُ بْنُ عَلِيٍّ الْحَافِظُ، أَنَا مُحَمَّدُ بْنُ مُحَمَّدِ بْنِ سُلَيْمَانَ، ثَنَا دُحَيْمُ بْنُ الْيَتِيمِ[4].

وَأَخْبَرَنَا أَبُو عَمْرٍو مُحَمَّدُ بْنُ أَحْمَدَ بْنِ إِسْحَاقَ الْعَدْلُ، ثَنَا مُحَمَّدُ بْنُ [illegible]

ابْنُ جُرَيْجٍ، ثَنَا عَمْرُو بْنُ دِينَارٍ، عَنْ سَعِيدِ بْنِ جُبَيْرٍ، عَنِ ابْنِ عَبَّاسٍ قَالَ: كَانَ الْمُسْلِمُونَ لَا يَعْلَمُونَ انْقِضَاءَ السُّورَةِ حَتَّى تَنْزِلَ: بِسْمِ اللهِ الرَّحْمَنِ الرَّحِيمِ، فَإِذَا نَزَلَتْ بِسْمِ اللهِ الرَّحْمَنِ الرَّحِيمِ عَلِمُوا أَنَّ السُّورَةَ قَدِ انْقَضَتْ. وَلَمْ يَذْكُرْ دُحَيْمٌ سَعِيدَ بْنَ جُبَيْرٍ[5].

---

(١) في (م): [illegible]

(٢) [illegible] المهرة (٧/ ٧٣٦٥).

(٣) [illegible] في [illegible] ابن [illegible]

(٤) [illegible] رجال التهذيب.

(٥) إتحاف المهرة (٧/ ٧٤-٧٣٦٥).

Bulsna

هَذَا حَدِيثٌ صَحِيحٌ عَلَى شَرْطِ الشَّيْخَيْنِ، وَلَمْ يُخَرِّجَاهُ.

٧٣٧- حَدَّثَنَا أَبُو أَحْمَدَ مُحَمَّدُ بْنُ مُحَمَّدِ بْنِ الْحُسَيْنِ الشَّيْبَانِيُّ، ثنا أَبُو الْعَبَّاسِ مُحَمَّدُ بْنُ أَحْمَدَ بْنِ مَحْبُوبٍ الْمَحْبُوبِيُّ بِمِصْرَ، ثنا أَبُو بَكْرٍ بْنُ أَبِي شَيْبَةَ، ثنا حَفْصُ بْنُ غِيَاثٍ، عَنِ ابْنِ جُرَيْجٍ، عَنِ ابْنِ أَبِي مُلَيْكَةَ، عَنْ أُمِّ سَلَمَةَ قَالَتْ: كَانَ النَّبِيُّ ﷺ يَقُولُ: «إِيَّاكُنَّ وَالتَّسَوُّكَ بِذَنَبِ الثَّعْلَبِ» (١)، يَعْنِي بِهِ: السِّوَاكَ.

هَذَا حَدِيثٌ صَحِيحٌ عَلَى شَرْطِ الشَّيْخَيْنِ، وَلَمْ يُخَرِّجَاهُ.

٧٣٨- أَخْبَرَنَا أَبُو الْعَبَّاسِ مُحَمَّدُ بْنُ يَعْقُوبَ، ثنا مُحَمَّدُ بْنُ إِسْحَاقَ الصَّغَانِيُّ.

وَأَخْبَرَنِي أَبُو مُحَمَّدٍ بْنُ يَزْدَادَ الْعَدْلُ فِي أَوَّلِ كِتَابِ الثَّلْجِ، ثنا أَبُو بَكْرٍ مُحَمَّدُ بْنُ إِسْحَاقَ بْنِ خُزَيْمَةَ، ثنا أَبُو بَكْرٍ بْنُ إِسْحَاقَ الصَّغَانِيُّ، ثنا خَالِدُ بْنُ مَخْلَدٍ، ثنا عَبْدُ اللَّهِ بْنُ هُرْمُزَ، عَنِ ابْنِ جُرَيْجٍ، عَنِ ابْنِ أَبِي مُلَيْكَةَ، عَنْ أُمِّ سَلَمَةَ، أَنَّ رَسُولَ اللَّهِ ﷺ قَرَأَ فِي الصَّلَاةِ: «إِيَّاكُنَّ وَالتَّسَوُّكَ بِذَنَبِ الثَّعْلَبِ»، فَعَقَلَتْهَا أُمُّ سَلَمَةَ، فَاسْتَاكَتْ بِذَنَبِ الثَّعْلَبِ، ثَلَاثَ أَيَّامٍ، ثُمَّ تَرَكَتْهُ أَيَّامًا، ثُمَّ عَرَضَ لَهَا، فَاسْتَاكَتْ بِهِ، ثُمَّ تَرَكَتْهُ، وَقَالَ: هَذَا لِمَنْ يَشْتَهِيهِ وَيَأْكُلُ لَحْمَهُ، وَجَمِيعُ هَذَا الْحَدِيثِ أَصَحُّ مَا فِيهِ: (٢).

عَنْ هُرْمُزَ مَا لَوْنُ أَصْلِ فِي الشَّكِّ؟، وَلَمْ يُخَرِّجَاهُ، وَبِذَلِكَ أَخْرَجَهُ الْبُخَارِيُّ.

(١) إتحاف المهرة (١٨/ ٢٤٥-٢٤٦)، وسلف في (١٧٦) من حديث الليث عن خالد بن عبد الله بن أبي مليكة عن عطاء بن السائب عن أم سلمة، وبعض ابن مملك أتم وهو مرجح عند ابن أبي حاتم، وسيأتي له ذكر عند (٧٣٨).

(٢) إتحاف المهرة (١٨/ ١٢٤-١٢٥).

قال الدارقطني في التتبع: ٢٥٥: أخرجه أحمد في مسنده، وقال السناني: متروكان.

٧٦٥- حدثنا أَبُو الْعَبَّاسِ مُحَمَّدُ بْنُ يَعْقُوبَ، ثَنَا مُحَمَّدُ بْنُ عَبْدِ اللهِ بْنِ عَبْدِ الْحَكَمِ الْمِصْرِيُّ، ثَنَا أَبِي وَشُعَيْبُ بْنُ اللَّيْثِ، قَالَا: ثَنَا اللَّيْثُ بْنُ سَعْدٍ.

وَأَخْبَرَنَا أَحْمَدُ بْنُ سَلْمَانَ، ثَنَا مُحَمَّدُ بْنُ الْهَيْثَمِ، ثَنَا سَعِيدُ بْنُ أَبِي مَرْيَمَ، ثَنَا اللَّيْثُ بْنُ سَعْدٍ، حَدَّثَنِي خَالِدُ بْنُ يَزِيدَ، عَنْ سَعِيدِ بْنِ أَبِي هِلَالٍ، عَنْ نُعَيْمٍ الْمُجْمِرِ قَالَ: كُنْتُ وَرَاءَ أَبِي هُرَيْرَةَ، فَقَرَأَ: ﴿بِسْمِ اللَّهِ الرَّحْمَٰنِ الرَّحِيمِ﴾، ثُمَّ قَرَأَ بِأُمِّ الْقُرْآنِ، حَتَّى بَلَغَ: ﴿وَلَا الضَّالِّينَ﴾ قَالَ: آمِينَ. وَقَالَ النَّاسُ: آمِينَ، وَيَقُولُ كُلَّمَا سَجَدَ: اللهُ أَكْبَرُ [وَإِذَا قَامَ مِنَ الْجُلُوسِ قَالَ: اللهُ أَكْبَرُ][1]، وَيَقُولُ إِذَا سَلَّمَ: وَالَّذِي نَفْسِي بِيَدِهِ إِنِّي لَأَشْبَهُكُمْ صَلَاةً بِرَسُولِ اللهِ ﷺ[2].

هَذَا حَدِيثٌ صَحِيحٌ عَلَى شَرْطِ الشَّيْخَيْنِ، وَلَمْ يُخَرِّجَاهُ، وَشَاهِدُهُ:

٧٦٦- ما حدثناه أَبُو مُحَمَّدٍ عَبْدُ اللهِ بْنُ إِسْحَاقَ الْعَدْلُ بِبَغْدَادَ، ثَنَا إِبْرَاهِيمُ بْنُ إِسْحَاقَ السَّرَّاجُ، ثَنَا عُقْبَةُ بْنُ مُكْرَمٍ الضَّبِّيُّ، ثَنَا يُونُسُ بْنُ بُكَيْرٍ، ثَنَا

(١) ما بين المعقوفين ساقط من النسخ الخطية كلها، والمثبت من التلخيص والسنن الكبرى للبيهقي (٢/٤٦) حيث رواه عن المصنف بسنده ومتنه سواء.

(٢) إتحاف المهرة (١٥/٦٣٦-٢٠٠٤٦).

(٣) قال البيهقي في الكبرى (٢/٤٧)، ونقله عنه الحافظ في الإتحاف: «كذا قاله السراج: عن عقبة، عن يونس، عن سعد، ورواه الحسن بن سفيان، عن عقبة بن مكرم، عن يونس، عن أبي هريرة، عن سعد، وهو أحسن من سياقه، وهو أصح من سياقه، وهو أصح من سياقه، وهو أصح من سياقه، وهو أصح من سياقه».

(٤) قال ابن معين: ليس بشيء، لا يروى عن أبي هريرة، وقواه غيره، ووثقه أبو داود والفسوي، وقال: وقول البيهقي أنه محمد بن قيس بن مخرمة، وهم.

buisn e

يَجْهَرُ؛ بـ«بِسْمِ اللهِ الرَّحْمَنِ الرَّحِيمِ»[1].

٧٨٥- [٧٨٥] أَخْبَرَنَا أَبُو الْعَبَّاسِ مُحَمَّدُ بْنُ يَعْقُوبَ، أَنَا الرَّبِيعُ بْنُ سُلَيْمَانَ، أَنَا الشَّافِعِيُّ، أَنَا عَبْدُ الْمَجِيدِ بْنُ عَبْدِ الْعَزِيزِ، عَنِ ابْنِ جُرَيْجٍ، أَخْبَرَنِي عَبْدُ اللهِ بْنُ عُثْمَانَ بْنِ خُثَيْمٍ، أَنَّ أَبَا بَكْرِ بْنَ عَبْدِ الرَّحْمَنِ بْنِ الْحَارِثِ أَخْبَرَهُ، أَنَّ ابْنَ مَنَاذِلَ قَالَ: صَلَّى مُعَاوِيَةُ بِالْمَدِينَةِ صَلَاةً، فَجَهَرَ فِيهَا بِالْقِرَاءَةِ، فَقَرَأَ فِيهَا: «بِسْمِ اللهِ الرَّحْمَنِ الرَّحِيمِ»، وَلَمْ يَقْرَأْ: بِسْمِ اللهِ الرَّحْمَنِ الرَّحِيمِ لِأُمِّ الْقُرْآنِ الَّتِي بَعْدَهَا، حَتَّى فَعَلَ ذَلِكَ الْقِرَاءَةَ، فَلَمَّا سَلَّمَ نَادَاهُ مَنْ سَمِعَ ذَلِكَ مِنَ الْمُهَاجِرِينَ وَالْأَنْصَارِ مِنْ كُلِّ مَكَانٍ: يَا مُعَاوِيَةُ، أَسَرَقْتَ الصَّلَاةَ، أَمْ نَسِيتَ؟ فَلَمَّا صَلَّى بَعْدَ ذَلِكَ قَرَأَ بِسْمِ اللهِ الرَّحْمَنِ الرَّحِيمِ لِلسُّورَةِ الَّتِي بَعْدَ أُمِّ الْقُرْآنِ، وَكَبَّرَ حِينَ يَهْوِي سَاجِدًا[2].

هَذَا حَدِيثٌ صَحِيحٌ عَلَى شَرْطِ مُسْلِمٍ، فَقَدْ أَخْرَجَ بَعْضَهُ الْمَجِيدِ بْنِ عَبْدِ الْعَزِيزِ، وَسَائِرُ الرُّوَاةِ مُتَّفَقٌ عَلَى عَدَالَتِهِمْ، وَهُمْ عُلَمَاءُ بِحُدُودِ السُّنَّةِ وَغَيْرِهِ، عَنْ قَدَامَةَ، عَنْ عَبْدِ الْعَزِيزِ بْنِ رُفَيْعٍ، عَنْ أَبِي رَافِعٍ، عَنْ أَبِي هُرَيْرَةَ وَعُثْمَانَ، فَلَمْ يَجْهَرْ؛ بـ«بِسْمِ اللهِ الرَّحْمَنِ الرَّحِيمِ»، فَإِنَّ قَدَامَةَ عَلَى عِلْمٍ قَدْرِهِ يَدْخُلُ، وَإِنَّمَا تَرَكَ مَنْ تَرَكَ أَحَدٌ، وَإِنْ كَانَ قَدْ أَخْرَجَ لَهُ فِي الصَّحِيحِ حَدِيثَ قَتَادَةَ، فَإِنَّ فِي حِفْظِ شَوَاهِدِ أَحَادِيثِهِ مَا دَلَّ وَبَيَّنَ وَوَهَّنَ.

٧٨٦- [٧٨٦] أَخْبَرَ عُبَيْدُ اللهِ بْنُ مُحَمَّدِ بْنِ يَعْقُوبَ بْنِ يُوسُفَ الْحَافِظُ، ثَنَا

---

(١) إسناده ضعيف (١٥٦/١-١٩٩٤)، وقال ابن التركماني: «قلت: مداره على عبيد».

(٢) إسناده ضعيف (٣٦٧/١-٧١٨٨).

عَلِيُّ بْنُ الْحَسَنِ بْنِ أَبِي عِيسَى، ثَنَا عَمْرُو بْنُ عَاصِمٍ الْكِلَابِيُّ، ثَنَا هَمَّامٌ وَجَرِيرٌ، قَالَا: ثَنَا قَتَادَةُ، قَالَ: سُئِلَ أَنَسُ بْنُ مَالِكٍ: كَيْفَ كَانَتْ قِرَاءَةُ رَسُولِ اللهِ ﷺ؟ قَالَ: كَانَتْ مَدًّا، ثُمَّ قَرَأَ: ﴿بِسْمِ اللَّهِ الرَّحْمَٰنِ الرَّحِيمِ﴾، يَمُدُّ الرَّحْمَنَ، وَيَمُدُّ الرَّحِيمَ[1].

وَمِنْهَا مَا:

٧٦٩- حدثناه أَبُو عَلِيٍّ الْحُسَيْنُ بْنُ عَلِيٍّ الْحَافِظُ، ثَنَا عَلِيُّ بْنُ أَحْمَدَ بْنِ سُلَيْمَانَ، ثَنَا سُلَيْمَانُ[2] بْنُ دَاوُدَ الْمَهْرِيُّ، ثَنَا أَصْبَغُ بْنُ الْفَرَجِ، ثَنَا حَاتِمُ بْنُ إِسْمَاعِيلَ، عَنْ شَرِيكِ بْنِ عَبْدِ اللهِ بْنِ أَبِي نَمِرٍ، عَنْ أَنَسِ بْنِ مَالِكٍ قَالَ: سَمِعْتُ رَسُولَ اللهِ ﷺ يَجْهَرُ بِـ ﴿بِسْمِ اللَّهِ الرَّحْمَٰنِ الرَّحِيمِ﴾[3].

رُوَاةُ هَذَا الْحَدِيثِ عَنْ آخِرِهِمْ ثِقَاتٌ.

وَمِنْهَا مَا:

٧٧٠- حدثناه أَبُو مُحَمَّدٍ عَبْدُ الرَّحْمَنِ بْنُ حَمْدَانَ الْجَلَّابُ بِهَمَذَانَ، ثَنَا عُثْمَانُ بْنُ خُرَّزَاذَ الْأَنْطَاكِيُّ، ثَنَا مُحَمَّدُ بْنُ أَبِي السَّرِيِّ الْعَسْقَلَانِيُّ، قَالَ: صَلَّيْتُ خَلْفَ الْمُعْتَمِرِ بْنِ سُلَيْمَانَ مَا لَا أُحْصِي صَلَاةَ الصُّبْحِ، وَالْمَغْرِبِ، فَكَانَ يَجْهَرُ بِـ ﴿بِسْمِ اللَّهِ الرَّحْمَٰنِ الرَّحِيمِ﴾ قَبْلَ فَاتِحَةِ الْكِتَابِ وَبَعْدَهَا، وَسَمِعْتُ

(١) [illegible]

(٢) [illegible] وسليمان بن داود.

(٣) إتحاف المهرة (٢/٤٩-١١٩٦).

Bulsan e

الْمُخْتَصَر يَقُولُ: ما أَلْوِ أَنَّ أَقْتَدِيَ بِصَلَاةِ أَبِي، وَقَالَ أَبِي: ٣٠٠. مَا أَلْوِ أَنَّ أَقْتَدِيَ بِصَلَاةِ أَحَدٍ مِنْ خَلْقِهِ. وَقَالَ مَنْ لَا مَالَ: مَا أَلْوِ أَنَّ أَقْتَدِيَ بِصَلَاةِ رَسُولِ اللهِ ﷺ.

وَزَادَ فِيهَا الْحَدِيثَ عَنْ أَبِي هُرَيْرَةَ بِمَعْنَاهُ.

وَبِهَذَا:

٧٧٠- **حَدَّثَنِي** أَبُو بَكْرٍ مُحَمَّدُ بْنُ أَحْمَدَ التِّرْمِذِيُّ، ثنا أَبُو الْفَضْلِ الْعَبَّاسُ بْنُ مُحَمَّدٍ الْقَاضِي، ثنا أَبُو جَابِرٍ يَحْيَىٰ(١) بْنُ عُمَرَ، ثنا مُحَمَّدُ بْنُ أَبِي الشَّرِيِّ، ثنا إِسْمَاعِيلُ(٢) بْنُ أَبِي أُوَيْسٍ، ثنا مَالِكٌ، عَنْ حُمَيْدٍ، عَنْ أَنَسٍ قَالَ: صَلَّيْتُ خَلْفَ النَّبِيِّ ﷺ، وَخَلْفَ أَبِي بَكْرٍ، وَخَلْفَ عُمَرَ، وَخَلْفَ عُثْمَانَ، وَخَلْفَ عَلِيٍّ(٣)، فَكُلُّهُمْ كَانُوا يَفْتَتِحُونَ بِقِرَاءَةِ: ﴿الْحَمْدُ لِلَّهِ رَبِّ الْعَالَمِينَ﴾.

أَبَانَ تَارُكُ هَذَا الْحَدِيثِ شَاهِدًا إِذَا تَقَدَّمَهُ(٤)، فَفِي هَذِهِ الْآثَارِ إِلَى

---

(١) لفظ: «أبي» غير موجود في (ر).

(٢) في (ر): «ثنا إسماعيل».

(٣) في الإتحاف: «مالك» بن أنس، وهو سبق من عمرو الدوري يروي عن محمد بن أبي السري التمار كل من جرد الحرص المملكي، ذكره الخطيب في تالي تلخيص المتشابه وأخرجه في الآداب، وأخرجه أيضاً بالي الضياء ولم يحرجاه، والذي في مجرد كما الحاسن من حديث الدوالبي فوقفه على ترجمة.

(٤) قوله: «فحاشى على» غير موجود في (ر) وفي (ز): «أي».

(٥) إتحاف المهرة (٦/ ٦١٦-٦١٨).

قال الذهبي في التلخيص: «قلت: ما تصنع البوقاني، أن يروه حاشا الموضوع والكذب، وإلا فالحديث صحيح، وقد رواه الأوزاعي وابن جريج» (٥/ ٢٤٦٣) وذكره ابن حجر في الإتحاف عن محمد الطيب قال: «قلت: هذه رواية قال: قلت ورواه أبو بكر وعمر وعثمان فتفطن كذا لا يقر بسم الله الرحمن الرحيم إنما افتتحوا الصلاة». فحاشا موقوف وهذه شاذة في الحديث.

ذَكَرْنَاهَا مُعَارَضَةً لِحَدِيثِ قَتَادَةَ الَّذِي يَرْوِيهِ أَئِمَّتُنَا عَنْهُ.

وَقَدْ بَقِيَ فِي الْبَابِ: عَنْ أَمِيرِ الْمُؤْمِنِينَ عُثْمَانَ، وَعَلِيٍّ، وَطَلْحَةَ بْنِ عُبَيْدِ اللهِ، وَجَابِرِ بْنِ عَبْدِ اللهِ، وَعَبْدِ اللهِ بْنِ عُمَرَ، وَالْحَكَمِ بْنِ عُمَيْرٍ الثُّمَالِيِّ، وَالنُّعْمَانِ بْنِ بَشِيرٍ، وَسَمُرَةَ بْنِ جُنْدُبٍ، وَبُرَيْدَةَ الْأَسْلَمِيِّ، وَعَائِشَةَ بِنْتِ الصِّدِّيقِ، كُلُّهَا مُخَرَّجَةٌ عِنْدِي لِلْبَابِ، تَرَكْتُهَا إِيثَارًا لِلتَّخْفِيفِ، وَاخْتَصَرْتُ مِنْهَا مَا يَلِيقُ بِهَذَا الْبَابِ، وَكَذَلِكَ قَدْ ذَكَرْتُ فِي الْبَابِ مَنْ جَهَرَ بِبِسْمِ اللهِ الرَّحْمَنِ الرَّحِيمِ مِنَ الصَّحَابَةِ وَالتَّابِعِينَ وَأَتْبَاعِهِمْ رضي الله عنهم.

٧٧٢- حدثنا أَبُو الْعَبَّاسِ مُحَمَّدُ بْنُ يَعْقُوبَ، ثَنَا إِبْرَاهِيمُ بْنُ مَرْزُوقٍ الْبَصْرِيُّ بِمِصْرَ، ثَنَا أَبُو عَامِرٍ الْعَقَدِيُّ، ثَنَا ابْنُ أَبِي ذِئْبٍ، عَنْ سَعِيدِ بْنِ سَمْعَانَ قَالَ: دَخَلَ عَلَيْنَا أَبُو هُرَيْرَةَ مَسْجِدَ بَنِي زُرَيْقٍ، فَقَالَ: ثَلَاثٌ كَانَ رَسُولُ اللهِ ﷺ [illegible]

بِيَدِهِ، وَلَمْ يُفَرِّجْ بَيْنَ أَصَابِعِهِ وَلَمْ يَضُمَّهَا[1].

هَذَا حَدِيثٌ صَحِيحُ الْإِسْنَادِ، وَلَمْ يُخَرِّجَاهُ، وَشَاهِدُهُ الْمُفَسَّرُ مَا:

٧٧٣- حدثناه أَبُو مُحَمَّدٍ أَحْمَدُ بْنُ عَبْدِ اللهِ الْمُزَنِيُّ، ثَنَا أَبُو جَعْفَرٍ الْحَضْرَمِيُّ[2] وَعَبْدُ اللهِ بْنُ غَنَّامٍ، قَالَا: ثَنَا عَبْدُ اللهِ بْنُ سَعِيدٍ، ثَنَا يَحْيَى بْنُ الْمُتَوَكِّلِ، ثَنَا [illegible] عَنْ [illegible] بْنِ [illegible] عَنْ [illegible] بْنِ [illegible] عَنْ [illegible] رَسُولِ اللهِ ﷺ [illegible]

(١) إتحاف المهرة (١٤/ ٧١٨-٧١٨).

(٢) هو: محمد بن عبد الله بن سليمان أبو جعفر الحضرمي المعروف بمطين.

(٣) إتحاف المهرة (١٤/ ٧١٨-٧١٨).

سَعِيدُ بْنُ مَسْعُودٍ نَا بِهِ مَعْرُوفٌ مِنْ أَهْلِ الْمَدِينَةِ.

٧٧٤ - أَخْبَرَنَا أَبُو عَمْرٍو عُثْمَانُ بْنُ أَحْمَدَ بْنِ السَّمَّاكِ بِبَغْدَادَ، نَا عَلِيُّ بْنُ إِبْرَاهِيمَ الْوَاسِطِيُّ، نَا وَهْبُ بْنُ جَرِيرٍ، نَا أَبِي(١).

وَأَخْبَرَنَا عَبْدُ الرَّحْمَنِ بْنُ أَبِي حَاتِمٍ الْمَعْنِيُّ، نَا عَبْدُ اللَّهِ بْنُ أَحْمَدَ بْنِ حَنْبَلٍ، حَدَّثَنِي أَبِي، نَا مُحَمَّدُ بْنُ جَعْفَرٍ، عَنْ عَمْرِو بْنِ مَرْزُوقٍ، عَنْ عَاصِمِ الْعَنَزِيِّ(٢)، عَنْ ابْنِ جَرِيرٍ، وَعَلِيِّ حَدِيدٍ، وَهْبِ بْنِ جَرِيرٍ، عَنْ لَاحِقِ بْنِ جُرَيْرٍ، عَنْ مُطَرِّفٍ، عَنْ أَبِيهِ، أَنَّ النَّبِيَّ ﷺ كَانَ إِذَا انْتَهَى الْمَاءُ إِلَى الْقُلَّتَيْنِ، فَإِنَّهُ «لَا يَحْمِلُ خَبَثًا» وَالْقُلَّةُ: الْجَرَّةُ الْكَبِيرَةُ، وَتُسْتَعَارُ لِلرَّأْسِ وَالْيَدِ. وَكَانَ مِنْ دُعَائِهِ: «اللَّهُمَّ إِنِّي أَعُوذُ بِكَ مِنَ الشَّيْطَانِ الرَّجِيمِ، مِنْ هَمْزِهِ، وَنَفْخِهِ، وَنَفْثِهِ»(٣).

هَذَا حَدِيثٌ صَحِيحٌ الْإِسْنَادِ، وَلَهُ شَوَاهِدُ.

٧٧٥ - أَخْبَرَنَا أَبُو بَكْرٍ مُحَمَّدُ بْنُ أَحْمَدَ بْنِ الْمُقْرِئِ، نَا عَبْدُ اللَّهِ بْنُ مُحَمَّدٍ الْبَغَوِيُّ، نَا عَلِيُّ بْنُ الْجَعْدِ، نَا شُعْبَةُ، عَنْ مَنْصُورٍ، عَنْ هِلَالِ بْنِ يَسَافٍ، عَنْ عَبْدِ اللَّهِ بْنِ مُبَشِّرَةَ، عَنْ أَبِي الْجَوْزَاءِ، عَنْ عَائِشَةَ قَالَتْ: كَانَ رَسُولُ اللَّهِ ﷺ إِذَا اسْتَيْقَظَ

---

(١) هو إبراهيم بن الحسن بن وهب بن أبي لبطة الواسطي المكاري، أخو إدريل.

(٢) العنزي: في أسماء نقلة عاصم عن عمرو، وقيل: عباد بن عاصم، وقيل: عمار بن عاصم، وقيل: عاصم بن عاصم.

قال الحافظ في التبريز (٤٥٨/٢): «وهذا لا يصح»، ولم يوثقه غير ابن حبان، وانظر تعجيل المنفعة (٤٥٥/٢).

(٣) إتحاف المهرة (٣٠٣-٣٠٤/٢).

الصَّلَاةَ قَالَ: «سُبْحَانَكَ اللَّهُمَّ وَبِحَمْدِكَ، وَتَبَارَكَ اسْمُكَ وَتَعَالَى جَدُّكَ، وَلَا إِلَهَ غَيْرُكَ»[١].

هَذَا حَدِيثٌ صَحِيحٌ عَلَى شَرْطِ الشَّيْخَيْنِ[٢]، وَلَمْ يُخَرِّجَاهُ.

وَلَهُ شَاهِدٌ مِنْ حَدِيثِ حَارِثَةَ بْنِ مُحَمَّدٍ:

٧٧٦- أَخْبَرَنَا أَحْمَدُ بْنُ جَعْفَرٍ الْقَطِيعِيُّ، ثَنَا عَبْدُ اللهِ بْنُ أَحْمَدَ بْنِ حَنْبَلٍ، حَدَّثَنِي أَبِي، ثَنَا أَبُو مُعَاوِيَةَ، أَنَا حَارِثَةُ بْنُ مُحَمَّدٍ، عَنْ عَمْرَةَ، عَنْ عَائِشَةَ قَالَتْ: كَانَ رَسُولُ اللهِ ﷺ إِذَا افْتَتَحَ الصَّلَاةَ رَفَعَ يَدَيْهِ حَذْوَ مَنْكِبَيْهِ[٣]، ثُمَّ يَقُولُ: «سُبْحَانَكَ اللَّهُمَّ وَبِحَمْدِكَ، وَتَبَارَكَ اسْمُكَ، وَتَعَالَى جَدُّكَ، وَلَا إِلَهَ غَيْرُكَ»[٤].

هَذَا حَدِيثٌ صَحِيحُ الْإِسْنَادِ، وَلَمْ يُخَرِّجَاهُ.

وَكَانَ مَالِكُ بْنُ أَنَسٍ رحمه الله لَا يَرْضَى حَارِثَةَ بْنَ مُحَمَّدٍ، وَقَدْ رَضِيَهُ أَقْرَانُهُ مِنَ الْأَئِمَّةِ[٥].

---

(١) أخرجه في قوله ﷺ عند افتتاح الصلاة: «سبحانك اللهم وبحمدك أصح من هذين الحديثين.

(٢) أبو الجوزاء أوس بن عبد الله وزين أخرج له مسلم عن عائشة رضي الله عنها حديثا، فقد قال البخاري في تاريخه (٢/١١) في حديث رواه من طريق عمرو بن مالك النكري عن أبي الجوزاء قال أقمت مع ابن عباس وعائشة اثنتي عشرة سنة: «في إسناده نظر» وقد نقل البخاري واعتذر عنه بأنه من بيض الإنكار، وقد نقل ابن حجر في الإصابة (١/٢٣٢) عن البخاري.

(٣) زاد في بعض الروايات: «إلى منكبيه».

(٤) إتحاف المهرة (١٧/٧٣٠-٢٣٣٣).

(٥) قال ابن حجر في الإتحاف: «قلت: بل أجمعوا على ضعفه».

وَقَدْ صَحَّتِ الرِّوَايَةُ فِيهِ عَنِ ابْنِ الْمُؤَمِّلِ عَمْرِو بْنِ الْخَطَّابِ عِنْدَ، أَنَّهُ قَالَ بِقَوْلِهِ:

٧٧٧- **مَوْقُوفٌ** مُحَمَّدُ بْنُ صَالِحٍ بْنِ هَانِئٍ، ثَنَا يَحْيَى بْنُ مُحَمَّدِ بْنِ يَحْيَى، ثَنَا يَحْيَى بْنُ يَحْيَى، ثَنَا أَبُو مُعَاوِيَةَ، ثَنَا الْأَعْمَشُ، عَنِ الْأَسْوَدِ(١)، عَنْ عُمَرَ، أَنَّهُ إِذَا أَفْتَحَ الصَّلَاةَ قَالَ: "سُبْحَانَكَ اللَّهُمَّ وَبِحَمْدِكَ، تَبَارَكَ اسْمُكَ، وَتَعَالَى جَدُّكَ، وَلَا إِلَهَ غَيْرُكَ".

وَقَدْ أَسْنَدَ هَذَا الْحَدِيثَ عَنْ عُمَرَ، وَلَا يَصِحُّ

٧٧٨- **مَوْقُوفٌ** عَلِيُّ بْنُ حَمَّادٍ الْمَالِكِيُّ، ثَنَا عَبْدَانُ بْنُ عَلِيٍّ، ثَنَا عَبَّاسُ(٢) بْنُ الْوَلِيدِ الدِّمَشْقِيُّ، ثَنَا عَبْدُ الْأَعْلَى بْنُ عَبْدِ الْأَعْلَى، ثَنَا مُحَمَّدُ بْنُ إِسْحَاقَ، أَخْبَرَنِي سَعِيدُ بْنُ أَبِي سَعِيدٍ، عَنْ أَبِيهِ، عَنْ أَبِي هُرَيْرَةَ قَالَ: صَلَّى بِنَا رَسُولُ اللَّهِ ﷺ الظُّهْرَ، فَلَمَّا سَلَّمَ وَثَبَ رَجُلٌ مِنَ آخِرِ الصُّفُوفِ، فَقَالَ: هَا! لَقَدْ أُنْزِلَ فِيَّ شَيْءٌ! أَنَا أَثْقَبُ ثُقْبَ نَصْلٍ، أَوْ أَنَا أَحْذَمُ وَأَنَا قَدْ بُصِّلَ إِبِلًا يَقُومُ بِمِائَتَيْ رَبِيَّةٍ فَلْيَنْظُرْ ثُقْبَ قِيمَتِهِ، وَلْيَنْظُرْ ثُقْبَ أَيِّ لَا أَرْأَفُنِي بِأَيِّ لَمَّا وَلَا لِأَرَى مِنْ خَلْفِ ظَهْرِي قَنَاةً أَرَى مِنْ بَيْنِ يَدَيَّ!".

---

(١) كذا في النسخة الخطية، والصواب: "الأعمش عن إبراهيم عن الأسود"، كما عند الدارقطني (١/٢٩٥) والبيهقي (٢/٧٣) وغيرهما. وهو الذي يناسبه الإسناد في الطبراني، وأحاديث أبي معاوية الأعمش عن إبراهيم، وراجع الدارقطني (١/١٦) وانظر تحرير الكلام على رواية المدلس.

(٢) في النسخة الخطية: "عباس"، وهو خطأ، وسيأتي على الصواب (٧٧٩) وهو من شيوخ عبدان الذين سمع منهم بمرو، وانظر ترجمته في: سير أعلام النبلاء (١٣/٤٥٥ - ٤٥٧).

(٣) في الإتحاف: «عباس».

(٤) إتحاف المهرة (١٣/٤٥٥ - ٤٥٧).

هَذَا حَدِيثٌ صَحِيحٌ عَلَى شَرْطِ مُسْلِمٍ، وَلَمْ يُخَرِّجَاهُ عَلَى هَذِهِ السِّيَاقَةِ.

٧٧٩- صَحَّ أَبُو الْعَبَّاسِ مُحَمَّدُ بْنُ يَعْقُوبَ: ثنا بَحْرُ بْنُ نَصْرٍ بْنِ سَابِقٍ الْخَوْلَانِيُّ: ثنا عَبْدُ اللهِ بْنُ وَهْبٍ.

وَأَخْبَرَنَا مُحَمَّدُ بْنُ الْقَاسِمِ الْمَكْتُوبُ[1]: ثنا الْفَضْلُ بْنُ مُحَمَّدٍ بْنِ الْمُسَيَّبِ: ثنا عَبْدُ اللهِ بْنُ صَالِحٍ، قَالَا: ثنا اللَّيْثُ: حَدَّثَنِي يُونُسُ، عَنِ ابْنِ شِهَابٍ، قَالَ: سَمِعْتُ أَبَا الْأَحْوَصِ يُحَدِّثُ سَعِيدَ بْنَ الْمُسَيَّبِ أَنَّ أَبَا هُرَيْرَةَ قَالَ: قَالَ رَسُولُ اللهِ ﷺ: «لَا يَزَالُ اللهُ مُقْبِلًا عَلَى الْعَبْدِ مَا لَمْ يَلْتَفِتْ، فَإِذَا صَرَفَ وَجْهَهُ انْصَرَفَ عَنْهُ»[2].

هَذَا حَدِيثٌ صَحِيحُ الْإِسْنَادِ، وَلَمْ يُخَرِّجَاهُ.

وَأَبُو الْأَحْوَصِ هَذَا مَوْلَى بَنِي اللَّيْثِ، تَابِعِيٌّ مِنْ أَهْلِ الْمَدِينَةِ، وَثَّقَهُ

يَأْتُوْنَكُمْ بِالصَّلَاةِ، فَإِذَا تَغَشَّوْكُمْ فَلَا تَتْفُلُوْنَ! فَإِنَّ اللهَ تَعَالَى يُحْبِبُ بِوَجْهِهِ نَوْعَهُ حَيْثُ يَتَوَجَّهُ، كَمَا يَعْشَقُ مَا وَجْهُهُ عَلَى يَكُوْنُ الْمَيْلُ هُوَ الَّذِي يَتَصَرَّفُ!»

وَقَدْ احْتَجَّ الشَّيْخَانِ بِرُوَاةِ هَذَا الْحَدِيْثِ عَنْ آخِرِهِمْ، وَلَمْ يَعِبْ بِالْحَدِيْثِ الْأَشْعَرِيِّ رَاوِيَا عَنْ مُتَعَلِّمٍ أَبِي سَلَّامٍ مُتَرَدِّدٌ، وَقَدْ تَكَلَّمْتُ عَلَى هَذَا الْحَدِيْثِ فِي غَيْرِ مَوْضِعٍ، فَأَغْنِي عَنِ الْإِعَادَةِ، وَالْحَدِيْثُ عَلَى شَرْطِ الْأَيِمَّةِ صَحِيْحٌ مَخْطُوْطٌ.

٢٠٧ - أَخْبَرَنَا أَبُو مُحَمَّدٍ الْمُزَنِيُّ بْنُ حَلِيْمٍ: الْمُزَنِيُّ، إِلَا أَبُو الْمُزَنِّيِّ، إِلَا يُوْسُفُ بْنُ عِيْسَى وَأَبُو عِمْرَانَ، قَالَا: ثَنَا الْفَضْلُ بْنُ مُوْسَى، ثَنَا عَبْدُ اللهِ بْنُ سَعِيْدٍ بْنِ أَبِي هِنْدٍ، عَنْ ثَوْرِ بْنِ زَيْدٍ، عَنْ عِكْرِمَةَ، عَنِ ابْنِ عَبَّاسٍ قَالَ: قَالَ رَسُوْلُ اللهِ ﷺ: «لَيْتَبِعَنَّ فِي صَلَاتِهِ بَصَرَهُ وَيَدَاهُ، وَلَا يَلْوِي عُنُقَهُ خَلْفَ ظَهْرِهِ».

هَذَا حَدِيْثٌ صَحِيْحٌ عَلَى شَرْطِ الْبُخَارِيِّ، وَلَمْ يُخَرِّجَاهُ.

وَفِيْهِ: أَنَّ الْعَمَلَ فِي إِخْرَاجِ الْحَصَى أَشَدُّ مِنَ أَنِ الشَّكَاتِ، عَنْ أَبِي، عَنْ مَنْصُوْرٍ، عَنْ عَائِشَةَ قَالَتْ: سَأَلْتُ رَسُوْلَ اللهِ ﷺ عَنِ الْالْتِفَاتِ فِي الصَّلَاةِ، فَقَالَ: «هُوَ اخْتِلَاسٌ يَخْتَلِسُهُ الشَّيْطَانُ مِنْ صَلَاةِ الْعَبْدِ».

(١) إسناده قوي: [١٠٥-٤١٠٠].
(٢) في (ز) زيادة: «فرجعته».
(٣) في (ز) زيادة: «صحيحة».
(٤) هو: الحسين بن حريث بن الحسن المروزي، من رجال الجهاعة.
(٥) إسناده ضعيف: [٨٦٠-٨٢٧٩]، وسيأتي برقم (٩٤٦).
(٦) بل أخرجه البخاري في الصلاة (١١٩٠) ومسلم (٥٤٦)، وهو الحديث التالي.

وَهَذَا الإِتْيَانُ غَيْرُ ذَلِكَ، فَإِنَّ الإِتْيَانَاتِ المُتَبَاعِ أَنْ يَلْحَظَ بِعَيْنِهِ يَمِيناً وَشِمَالاً، وَلَهُ شَاهِدٌ بِإِسْنَادٍ صَحِيحٍ:

٧٨٢- أَخْبَرَنَاهُ أَبُو جَعْفَرٍ أَحْمَدُ بْنُ مُحَمَّدِ بْنِ إِبْرَاهِيمَ الحَافِظُ بِهَمَذَانَ، ثنا إِبْرَاهِيمُ بْنُ الحُسَيْنِ، ثنا آدَمُ بْنُ أَبِي إِيَاسٍ الخُرَاسَانِيُّ بِعَسْقَلَانَ، ثنا مُعَاوِيَةُ بْنُ سَلَّامٍ، الحَبَرَنِي زَيْدُ بْنُ سَلَّامٍ، أَنَّ سَمِعَ أَبَا سَلَّامٍ يَقُولُ: حَدَّثَنِي أَبُو عُبَيْدَةَ السُّلُولِيُّ، أَنَّهُ عَدَّدَهُ عَنْ مَهْلِ بْنِ الخَنْظَلِيَّةِ، قَالَ: لَمَّا سَارَ رَسُولُ اللهِ ﷺ إِلَى حُنَيْنٍ قَالَ: «أَلَا رَجُلٌ يَحْتَلِبُ الأَبَاعِرَ»، فَقَالَ أَنَسُ بْنُ أَبِي مَرْثَدٍ الغَنَوِيُّ: أَنَا يَا رَسُولَ اللهِ. قَالَ: «احْتَلِبْ». قَالَ: ثُمَّ قَالَ: أَلَا رَجُلٌ يَحْتَلِبُ هَذِهِ الأَبَاعِرَ»، فَقَالَ: خَمْسَةٌ، فَاسْتَكْمَلَهُمْ، قَالَ: فَلَمَّا جَاءَ قَالَ: «اعْقِلْ». قَالَ: ثُمَّ قَالَ: أَلَا رَجُلٌ يَحْرُسُ هَؤُلَاءِ اللَّيْلَةَ»، فَقَالَ: أَنَا يَا رَسُولَ اللهِ. قَالَ: «فَأَنْتَ هَا هُنَا». قَالَ: ثُمَّ قَالَ: أَلَا رَجُلٌ يَحْرُسُ هَؤُلَاءِ اللَّيْلَةَ»، فَقَالَ: أَنَا يَا رَسُولَ اللهِ. قَالَ: «فَأَنْتَ هَا هُنَا». فَلَمَّا كَانَ فِي وَجْهِ الصُّبْحِ أَتَى الرَّجُلُ فَقَالَ: مَا عَمِلْتَ؟ قَالَ: مَا عَمِلْتُ شَيْئاً، نِمْتُ فَاسْتَيْقَظْتُ،

الْأَعْرَابِ فِي الرُّكْبَتَيْنِ بِالتَّسْمِيَةِ»[1].

هَذَا حَدِيثٌ صَحِيحٌ عَلَى شَرْطِ الشَّيْخَيْنِ إِنْ لَمْ يَكُنْ فِيهِ إِرْسَالٌ[2]، وَلَمْ يُخَرِّجَاهُ بِهَذَا اللَّفْظِ.

إِسْنَادٌ ثَقَاتٌ عَلَى حَبِيبٍ ابْنِ مُرَوِّعٍ: عَنِ ابْنِ أَبِي مُلَيْكَةَ، عَنْ مُرَوِّعٍ، عَنْ مَرْوَانَ، عَنِ ابْنِ بُنَيْنَةَ: كَانَ النَّبِيُّ ﷺ يَقْرَأُ فِي صَلَاةِ الْمَغْرِبِ بِطُولِ الطُّولَيَيْنِ.

وَحَدِيثُ مُحَامِدٍ هَذَا مُتَمِّمٌ لِمَا مَضَى، وَقَدِ اتَّفَقَا عَلَى الِاحْتِجَاجِ بِمُحَامِدٍ.

٥٤٨٠ - صُ[3] أَبُو الْعَبَّاسِ مُحَمَّدُ بْنُ أَحْمَدَ الْمَحْبُوبِيُّ بِمَرْوَ لَفْظًا غَيْرَ مَرَّةٍ، ثنا أَبُو الْحَسَنِ أَحْمَدُ بْنُ سَهْلٍ الْمَرْوَزِيُّ، ثنا مُحَمَّدُ بْنُ خَلَّادٍ الْإِسْكَنْدَرَانِيُّ، ثنا عَبْدُ الْعَظِيمِ بْنُ عَبْدِ الْعَزِيزِ، حَدَّثَنِي سُلَيْمَانُ بْنُ عُيَيْنَةَ، عَنِ ابْنِ شِهَابٍ، عَنْ مُحَمَّدِ بْنِ الزُّبَيْرِ، عَنْ عَائِذِ بْنِ الصَّامِتِ، أَنَّ النَّبِيَّ ﷺ قَالَ: «أَمَّا الْقُرْآنُ عِرِّضُوا عَلَيْهِ فَاقْرَءُوا، وَلَيْسَ عَلَيْهِ بَأْسٌ فَلَا يَعْرِضُ»[4].

قُلْتُ: اتَّفَقَ الشَّيْخَانِ عَلَى إِخْرَاجِ هَذَا الْحَدِيثِ عَنِ الزُّهْرِيِّ مِنْ أَوْجُهٍ

---

(١) إسناده صحيح (٣٤٩/١-٤١٣).

(٢) قال ابن حجر في الإصابة: «قلت: لم يسمع أبو الأسود هذا الحديث إنما سمعه من أبيه، ومحمد المحبوبي راجع شرحي معاني الآثار (١/ ٤١٦)، وقال ابن حجر في تهذيب التهذيب (٢/ ٢٨٨): «قلت: عبارة عبد الله بن أحمد عن أبيه: لو قلبي إنسان رأيًا فأخبره، وسماعه من أحمد في الحديث لعلة».

(٣) في المقدمة الحديث (١٠٣٧).

(٤) إسناده ضعيف (٢٨/٦-٧٦٨٥).

مُخْتَلِفَةٍ بِغَيْرِ هَذَا اللَّفْظِ، وَرُوَاةُ هَذَا الْحَدِيثِ أَكْثَرُهُمْ أَئِمَّةٌ، وَكُلُّهُمْ ثِقَاتٌ عَلَى شَرْطِهِمَا[1].

وَلِهَذَا الْحَدِيثِ شَوَاهِدُ بِأَلْفَاظٍ مُخْتَلِفَةٍ لَمْ يُخَرِّجَاهُ، وَأَسَانِيدُهَا مُسْتَقِيمَةٌ، فَمِنْهَا مَا:

٧٨٥- حدثناه عَلِيُّ بْنُ حَمْشَاذَ الْعَدْلُ، ثَنَا مُحَمَّدُ بْنُ مُوسَى النَّهْرِتِيرِيُّ، ثَنَا أَيُّوبُ بْنُ مُحَمَّدٍ الْوَزَّانُ، ثَنَا فَيْضُ بْنُ إِسْحَاقَ الرَّقِّيُّ، ثَنَا مُحَمَّدُ بْنُ عَبْدِ اللهِ بْنِ عُبَيْدِ بْنِ عُمَيْرٍ اللَّيْثِيُّ، عَنْ عَطَاءٍ، عَنْ أَبِي هُرَيْرَةَ قَالَ: قَالَ رَسُولُ اللهِ ﷺ: «مَنْ صَلَّى صَلَاةً مَكْتُوبَةً مَعَ الْإِمَامِ فَلْيَقْرَأْ بِفَاتِحَةِ الْكِتَابِ فِي سَكَتَاتِهِ، وَمَنِ انْتَهَى إِلَى أُمِّ الْكِتَابِ فَقَدْ أَجْزَأَهُ»[2].

وَمِنْهَا مَا:

[illegible] طَالِبٍ، ثَنَا الْمُؤَمَّلُ بْنُ هِشَامٍ الْيَشْكُرِيُّ، ثَنَا إِسْمَاعِيلُ بْنُ عُلَيَّةَ، عَنْ مُحَمَّدِ بْنِ إِسْحَاقَ، عَنْ مَكْحُولٍ، عَنْ مَحْمُودِ بْنِ الرَّبِيعِ الْأَنْصَارِيِّ -وَكَانَ يَسْكُنُ إِيلِيَاءَ- عَنْ عُبَادَةَ بْنِ الصَّامِتِ قَالَ: صَلَّى رَسُولُ اللهِ ﷺ الصُّبْحَ فَثَقُلَتْ عَلَيْهِ الْقِرَاءَةُ، فَلَمَّا انْصَرَفَ قَالَ: «إِنِّي لَأَرَاكُمْ تَقْرَءُونَ مِنْ وَرَاءِ إِمَامِكُمْ». قُلْنَا:

---

(١) قال [illegible] ابن [illegible] الأنصاري [illegible] ابن [illegible] ابن [illegible] (١٩٥١٩-٢٧٩/١٥)، وللدارقطني، وفاته عزوه للحاكم، ومحمد بن عبد الله بن عبد ضعيف.

(٢) إتحاف المهرة (١٥/٢٧٩-١٩٥١٩)، وللدارقطني، وفاته عزوه للحاكم، ومحمد بن عبد الله بن عبد ضعيف.

أَجَلْ، وَأَهْلٌ يَا رَسُولَ اللهِ! قَالَ: فَقَدْ تَقَدَّمُوا إِلَّا بِأَمْرٍ تَأْتُونَ فِيهِ، قَالَ: فَإِنَّ لِلْمَوْتِ لَسَكَرَاتٍ لَيْسَ لَهُمْ بِخَفَاءٍ!

وَقَدْ أَدْخَلَ مَحْمُودٌ بْنُ الرَّبِيعِ بَيْنَ عُبَادَةَ وَعَمْرِو بْنِ كَيْسَانَ!

٧٨٥- حَدَّثَنَا أَبُو الطَّيِّبِ مُحَمَّدُ بْنُ يَعْقُوبَ، ثنا أَبُو زُرْعَةَ عَبْدُ الرَّحْمَنِ بْنُ عَمْرٍو الدِّمَشْقِيُّ، ثنا الْوَلِيدُ بْنُ مُسْلِمٍ، ثنا سَعِيدُ بْنُ عَبْدِ الْعَزِيزِ التَّنُوخِيُّ، عَنْ سُلَيْمٍ، عَنْ مَحْمُودِ بْنِ الرَّبِيعِ، أَنَّ أَبَا مُسْلِمٍ الْخَوْلَانِيَّ، أَخْبَرَهُ: أَنَّهُ سَمِعَ عُبَادَةَ بْنَ الصَّامِتِ، عَنِ النَّبِيِّ ﷺ قَالَ: «قَالَ الْمَوْتُونَ فِي الصَّلَاةِ نَعَمْ». قَالَ: نَعَمْ. قَالَ: «قَدْ تَقَدَّمُوا إِلَّا بِأَمْرٍ تَأْتُونَ فِيهِ!».

وَلِهَذَا:

٧٨٦- أَخْبَرَهُمْ أَبُو مُحَمَّدٍ عَبْدُ الرَّحْمَنِ بْنُ حَمْدَانَ الْجَلَّابُ، ثنا إِسْحَاقُ بْنُ أَحْمَدَ بْنِ بِهْرَامَ الْخَوْلَانِيُّ، ثنا إِسْحَاقُ بْنُ سُلَيْمَانَ الرَّازِيُّ!

---

(١) لفظ الحلاقان غير موجود في (ز).

(٢) إسناده الهيثم (٤٢٤-٧٧٥).

(٣) قال الذهبي في «التذهيب»: «قال الموثقب أبو أحمد بن عبد بن كيسان عبادة»! وهب ابن كيسان!

في (ب): «وأبو زرعة»، وهم.

(٤) كذا رواه الصفدي، والذي في «ز» (٢٠٠/٢) أن قال: فوقال ابن صاعد: فوقد نص على سماعه من ابن كيسان أبو أحمد الموثق وأبو زرعة الدمشقي، وقد قال الوليد: قال سعيد بن عبد العزيز: بلغني أن أبا أحمد بن محمد بن الربيع، وأبو سواب الوليد: فقال محمود أبو محمد بن الربيع فيما ذكر لي الحلاقان أن أبا أحمد، وهب بن كيسان.

(٥) إسناده الهيثم (٤٢٤-٧٧٥).

(٦) في الإسناد: «إسحاق بن إبراهيم بن مهران».

في (ب): «وأبو زرعة الدمشقي».

مُعَاوِيَةُ بْنُ يَحْيَى، عَنْ إِسْحَاقَ بْنِ عَبْدِ اللهِ بْنِ أَبِي فَرْوَةَ، عَنْ عَبْدِ اللهِ بْنِ عَمْرِو بْنِ الْحَارِثِ، عَنْ مَحْمُودِ بْنِ الرَّبِيعِ الْأَنْصَارِيِّ قَالَ: قَامَ إِلَى جَنْبِي عُبَادَةُ بْنُ الصَّامِتِ، فَقَرَأَ مَعَ الْإِمَامِ وَهُوَ يَقْرَأُ، فَلَمَّا انْصَرَفَ، قُلْتُ: يَا أَبَا الْوَلِيدِ، تَقْرَأُ وَتُسْمِعُ وَهُوَ يَجْهَرُ بِالْقِرَاءَةِ؟ قَالَ: نَعَمْ، إِنَّا قَرَأْنَا مَعَ رَسُولِ اللهِ ﷺ، فَغَلِطَ رَسُولُ اللهِ ﷺ ثُمَّ سَبَّحَ، فَقَالَ لَنَا حِينَ انْصَرَفَ: «هَلْ قَرَأَ مَعِي أَحَدٌ؟». قُلْنَا: نَعَمْ. قَالَ: «قَدْ عَجِبْتُ، قُلْتُ: مَنْ هَذَا الَّذِي يُنَازِعُنِي الْقُرْآنَ، إِنَّا قَرَأَ الْإِمَامُ فَلَا تَقْرَءُوا إِلَّا بِأُمِّ الْقُرْآنِ؛ فَإِنَّهُ لَا صَلَاةَ لِمَنْ لَمْ[1] يَقْرَأْ بِهَا»[2].

هَذَا مُتَابِعٌ لِمُتَكَلَّمٍ فِي رِوَايَتِهِ عَنْ مَحْمُودِ بْنِ الرَّبِيعِ، وَهُوَ عَزِيزٌ، وَإِنْ كَانَ رَاوِيهِ إِسْحَاقُ بْنُ أَبِي فَرْوَةَ[3]، فَإِنِّي ذَكَرْتُهُ شَاهِدًا.

٧٨٩- حدثنا أَبُو بَكْرٍ أَحْمَدُ بْنُ إِسْحَاقَ الْفَقِيهُ، ثَنَا أَحْمَدُ بْنُ سَلَمَةَ، ثَنَا عَبْدُ الرَّحْمَنِ بْنُ بِشْرٍ الْعَبْدِيُّ، ثَنَا يَحْيَى بْنُ سَعِيدٍ الْقَطَّانُ، ثَنَا جَعْفَرُ بْنُ

Bulsina

(١) في (و) و(د): «لا».
(٢) إسناده صحيح.
(٣) قال البخاري: «قد عجبت، قلت: من هذا الذي يُنازعني القرآن، فإنا لا نخرج ينادي في الناس أن لا صلاة إلا بقراءة فاتحة الكتاب، فما زاد».
(٤) هذا حديث صحيح لا غبار عليه، فإن جعفر بن ميمون العبدي من ثقات البصريين[1]، ويحيى بن سعيد لا يحدث إلا عن الثقات.
(٥) لا يتابع عليه، ونسبة المصنف له إلى بني تميم، قاله مغلطاي في إكماله (٤/ ٢٢٢).

وَقَدْ صَحَّتِ الرِّوَايَةُ عَنْ أَمِيرِ الْمُؤْمِنِينَ عُمَرَ بْنِ الْخَطَّابِ وَعَنِ ابْنِ أَبِي طَالِبٍ أَنَّهُمَا قَالَا بِالْقُرْعَةِ خَلْفَ الْإِمَامِ.

أَمَّا حَدِيثُ عُمَرَ:

١٠٩٥- فَرُوِيَّهُ أَبُو الْعَبَّاسِ مُحَمَّدُ بْنُ يَعْقُوبَ، ثنا أَحْمَدُ بْنُ عَبْدِ الْجَبَّارِ، ثنا حَفْصُ بْنُ غِيَاثٍ.

وَأَخْبَرَنَا أَبُو بَكْرٍ بْنُ الْحَسَنِ، ثنا إِبْرَاهِيمُ بْنُ أَبِي طَالِبٍ، ثنا أَبُو قُرَيْبٍ، ثنا حَفْصٌ، عَنِ ابْنِ إِسْحَاقَ الشَّيْبَانِيِّ(١)، عَنْ عَوْفِ الشَّيْبَانِيِّ وَإِبْرَاهِيمَ بْنِ مُحَمَّدِ بْنِ الْمُنْتَشِرِ، عَنِ الْحَارِثِ بْنِ سُوَيْدٍ، عَنْ يَزِيدَ بْنِ شَرِيكٍ، أَنَّهُ سَأَلَ عُمَرَ عَنِ الْقِرَاعَةِ خَلْفَ الْإِمَامِ، فَقَالَ: أَرَأَيْتَهُ الْكِتَابَ. قُلْتُ: وَإِنْ قُلْتُ لَكَ؟ قَالَ: وَإِنْ قُلْتُ لَكَ، وَإِنْ جَهَرْتُ؟ قَالَ: وَإِنْ جَهَرْتُ.

وَأَمَّا حَدِيثُ عَلِيِّ بْنِ أَبِي طَالِبٍ:

١٠٩٦- فَرُوِيَّهُ أَبُو الْعَبَّاسِ مُحَمَّدُ بْنُ يَعْقُوبَ، ثنا مُحَمَّدُ بْنُ إِسْحَاقَ الصَّغَانِيُّ، ثنا الْأَسْوَدُ بْنُ عَامِرٍ، ثنا مُحَمَّدُ بْنُ فُضَيْلٍ.

وَحَدَّثَنِي عَلِيُّ بْنُ حَمَّادٍ، ثنا مُحَمَّدُ بْنُ فُضَيْلٍ، ثنا عَبْدُ الْمَلِكِ بْنُ الدَّقَّاقِ، ثنا مُحَمَّدُ بْنُ عُبَيْدِ اللَّهِ بْنِ عُمَيْرٍ قَالَ: سَمِعْتُ الْمُرْهِبِيَّ يُحَدِّثُ، عَنِ ابْنِ أَبِي رَافِعٍ، عَنْ أَبِيهِ، عَنْ عَلِيٍّ، أَنَّهُ كَانَ يُقَرْ أَ خَلْفَ الْإِمَامِ فِي الصَّرَائِرِ الْأُولَيَيْنِ بِفَاتِحَةِ الْكِتَابِ وَسُورَةٍ، وَفِي الْأُخْرَيَيْنِ بِفَاتِحَةِ الْكِتَابِ.

---

(١) هذا سلسلة ابن أبي سليمان: فيروز، عن رجل الشهابيين.

(٢) إسناده قوي جدًا (١٦٦/ ١٥٨٣) صحيح.

(٣) هذا عبد الله بن أبي رافع مولى النبي ﷺ، عن رجل الشهابيين.

(٤) إسناده قوي جدًا (١٦٦/ ١٥٨٤) صحيح.

٧٩٢- **أخبرنا** أَبُو عَبْدِ اللهِ مُحَمَّدُ بْنُ عَبْدِ اللهِ الزَّاهِدُ الأَصْبَهَانِيُّ، ثَنَا أَحْمَدُ بْنُ مِهْرَانَ بْنِ خَالِدٍ الأَصْبَهَانِيُّ، ثَنَا عُبَيْدُ اللهِ بْنُ مُوسَى، ثَنَا إِسْرَائِيلُ، عَنْ سِمَاكٍ، عَنْ جَابِرِ بْنِ سَمُرَةَ قَالَ: كَانَ النَّبِيُّ ﷺ يُصَلِّي نَحْوًا مِنْ صَلَاتِكُمْ، وَلَكِنَّهُ كَانَ يُخَفِّفُ الصَّلَاةَ، كَانَ يَقْرَأُ فِي صَلَاةِ الْفَجْرِ بِالْوَاقِعَةِ وَنَحْوِهَا مِنَ السُّوَرِ[1].

هَذَا حَدِيثٌ صَحِيحٌ عَلَى شَرْطِ مُسْلِمٍ، وَلَمْ يُخَرِّجَاهُ[2].

وَإِنَّمَا خَرَّجَ مُسْلِمٌ بِإِسْنَادِهِ: كَانَ يَقْرَأُ فِي صَلَاةِ الْفَجْرِ بِالْوَاقِعَةِ[3].

٧٩٣- **حدثنا** أَبُو الْحَسَنِ عَلِيُّ بْنُ مُحَمَّدِ بْنِ عُبَيْدٍ الْقُرَشِيُّ بِالْكُوفَةِ، ثَنَا الْحَسَنُ بْنُ عَلِيِّ بْنِ عَفَّانَ الْعَامِرِيُّ، ثَنَا أَبُو أُسَامَةَ، ثَنَا سُفْيَانُ، عَنْ مُعَاوِيَةَ بْنِ صَالِحٍ، عَنْ عَبْدِ الرَّحْمَنِ بْنِ جُبَيْرِ بْنِ نُفَيْرٍ الْحَضْرَمِيِّ، عَنْ أَبِيهِ، عَنْ عُقْبَةَ بْنِ عَامِرٍ قَالَ: سَأَلْتُ رَسُولَ اللهِ ﷺ عَنِ الْمُعَوِّذَتَيْنِ، أَمِنَ الْقُرْآنِ هُمَا؟ فَأَمَّنَا بِهِمَا رَسُولُ اللهِ ﷺ فِي صَلَاةِ الْفَجْرِ[4].

هَذَا حَدِيثٌ صَحِيحٌ عَلَى شَرْطِ الشَّيْخَيْنِ، وَلَمْ يُخَرِّجَاهُ، وَقَدْ تَفَرَّدَ بِهِ أَبُو

---

(١) إتحاف المهرة (٣/ ٧٢-٢٥١٧).

(٢) قال ابن حجر في الإتحاف: «قلت: قد أخرجه».

(٣) كقال، وإنما أخرجه مسلم (٢/ ٤٠) من حديث زائدة عن قدامة عن سماك به.

(٤) إتحاف المهرة (١١/ ٢٠١-١٢٨٨٥)، وأخرج البخاري المعاوية بن صالح ولا لعبد الرحمن بن جبير بن نفير ولا لأبيه.

ebnsina

أَسَانِيدَ، وَفِي الْبَوَاقِي، وَأَبِي أُسَامَةَ بِقَلَّةٍ مُتَعَدِّدَةٍ.

٧٩٤ - وَقَوْلُهُ: عَبْدُ الرَّحْمَنِ بْنُ مَهْدِيٍّ وَيَزِيدُ بْنُ الْخَبَّابِ، عَنْ مُعَاوِيَةَ بْنِ صَالِحٍ بِإِسْنَادِهِ [نحوه].

٧٩٥ - حَدَّثَنَا عَبْدُ الرَّحْمَنِ بْنُ مَهْدِيٍّ:

٧٩٤ - **فَائِدَةٌ:** أَحْمَدُ بْنُ جَعْفَرٍ الْقَطِيعِيُّ، ثَنَا عَبْدُ اللهِ بْنُ أَحْمَدَ بْنِ حَنْبَلٍ، حَدَّثَنِي أَبِي، حَدَّثَنِي عَبْدُ الرَّحْمَنِ، عَنْ مُعَاوِيَةَ بْنِ صَالِحٍ، عَنِ الْعَلَاءِ بْنِ الْحَارِثِ، عَنِ الْقَاسِمِ مَوْلَى مُعَاوِيَةَ(١)، عَنْ عُقْبَةَ بْنِ عَامِرٍ قَالَ: كُنْتُ أَقُودُ بِنَاقَةِ رَسُولِ اللهِ ﷺ فِي السَّفَرِ، فَقَالَ: **يَا عُقْبَةُ أَلَا أُعَلِّمُكَ خَيْرَ سُورَتَيْنِ قَرَأَتَا؟** قُلْتُ: بَلَى. قَالَ: **«وَقُلْ أَعُوذُ بِرَبِّ الْفَلَقِ»**، وَ **«وَقُلْ أَعُوذُ بِرَبِّ النَّاسِ»**، قَالَ: فَلَمْ يَرَنِي سُرِرْتُ بِهِمَا سَمِعَنِي قَدْ قَنَدْتُ، ثُمَّ قَالَ: «كَيْفَ تَرَى يَا أُقَيْسِ»؟ ﴿. فَلَمَّا نَزَلَ صَلَّى بِهِمَا صَلَاةَ الْغَدَاةِ، ثُمَّ قَالَ: «كَيْفَ تَرَى يَا عُقْبَةُ»؟

وَأَمَّا حَدِيثُ زَيْدِ بْنِ الْخَبَّابِ، عَنْ مُعَاوِيَةَ بْنِ صَالِحٍ نَحْوَ هَذَا الْإِسْنَادِ، وَهَذَا الْمَتْنِ؛ فَأَخْرَجَهُ النَّسَائِيُّ (٢) بِهِ، وَلَفْظُهُ: «أَنَّ رَسُولَ اللهِ ﷺ قَالَ لِعُقْبَةَ بْنِ عَامِرٍ».

٧٩٥ - **صَحِيحٌ**: عَلِيُّ بْنُ سَعِيدٍ الدَّمَشْقِيُّ، ثَنَا عَلِيُّ بْنُ الْمُنْذِرِ الطَّرِيقِيُّ، ثَنَا إِبْرَاهِيمُ بْنُ مُحَمَّدِ بْنِ عَرْعَرَةَ، ثَنَا عَبْدُ الْعَزِيزِ بْنُ مُحَمَّدٍ الدَّرَاوَرْدِيُّ، عَنْ مُحَمَّدِ بْنِ عَمْرِو بْنِ عَلْقَمَةَ، عَنْ أَبِي بَكْرِ بْنِ أَبِي الْجَهْمِ، عَنْ أَبِي رُهْمٍ - كَانَ يُؤْخَذُ بِلِقَاءِ مَكَانٍ إِذَا أَرَادَ أَنْ يَقْتَحِمَ سُورَةً بَقَرَأَ بِهَا قَرَأَ: **«وَقُلْ هُوَ اللهُ أَحَدٌ»**، ثُمَّ يَقْرَأُ

---

(١) هو القاسم بن عبد الرحمن الشامي.

(٢) إتحاف المهرة (١١/ ١٧- ٣٨٤٣) (وكذا صحيح ابن خزيمة، صحيح ابن حبان الرازي في الثقات (١٤/ ٢٩٦) وابن عزيمة (١/ ٢٤٦).

بِالسُّورَةِ، يَفْعَلُ"[١] ذَلِكَ فِي صَلَاتِهِ كُلِّهَا، فَقَالَ لَهُ أَصْحَابُهُ: إِنَّا نَدَعُ هَذِهِ السُّورَةَ أَوْ نَقْرَأُ بِـ ﴿قُلْ هُوَ اللَّهُ أَحَدٌ﴾ فَنَتْرُكُهَا. فَقَالَ لَهُمْ: مَا أَنَا بِتَارِكِهَا، إِنْ أَحْبَبْتُمْ أَنْ أَؤُمَّكُمْ بِذَلِكَ فَعَلْتُ وَإِلَّا فَلَا، وَكَانَ مِنْ أَفْضَلِهِمْ، وَكَانُوا يَكْرَهُونَ أَنْ يَؤُمَّهُمْ غَيْرُهُ، فَأَتَوْا رَسُولَ اللهِ ﷺ، فَذَكَرُوا ذَلِكَ لَهُ، فَدَعَاهُ رَسُولُ اللهِ ﷺ، فَقَالَ: "يَا فُلَانُ، مَا يَمْنَعُكَ أَنْ تَفْعَلَ مَا يَأْمُرُكَ بِهِ أَصْحَابُكَ؟ وَمَا يَحْمِلُكَ عَلَى لُزُومِ هَذِهِ السُّورَةِ؟". فَقَالَ: أُحِبُّهَا يَا رَسُولَ اللهِ. فَقَالَ رَسُولُ اللهِ ﷺ: "حُبُّهَا أَدْخَلَكَ الْجَنَّةَ"[٢].

هَذَا حَدِيثٌ صَحِيحٌ عَلَى شَرْطِ مُسْلِمٍ[٣]، وَلَمْ يُخَرِّجَاهُ.

وَقَدِ احْتَجَّ الْبُخَارِيُّ أَيْضًا مُسْتَشْهِدًا بِعَبْدِ الْعَزِيزِ بْنِ مُحَمَّدٍ فِي مَوَاضِعَ مِنَ الْكِتَابِ.

[illegible] يَحْيَى بْنُ سَعِيدٍ، ثَنَا قَتَادَةُ بْنُ عَبْدِ اللهِ الْعَامِرِيُّ، قَالَ: حَدَّثَتْنِي جَسْرَةُ بِنْتُ دَجَاجَةَ قَالَتْ: سَمِعْتُ أَبَا ذَرٍّ يَقُولُ: قَامَ النَّبِيُّ ﷺ بِآيَةٍ حَتَّى أَصْبَحَ يُرَدِّدُهَا وَالْآيَةُ: ﴿إِن تُعَذِّبْهُمْ فَإِنَّهُمْ عِبَادُكَ وَإِن تَغْفِرْ لَهُمْ فَإِنَّكَ أَنتَ الْعَزِيزُ الْحَكِيمُ﴾"[١].

---

(١) في (ن) و(ه): «فعل».

(٢) [illegible]

(٣) «قال الحافظ: «[illegible]»

(٤) [illegible] (١٨).

(٥) «إتحاف المهرة» (١٤/١٣٣-١٧٦٩٢).

e usinıp

هَذَا حَدِيثٌ صَحِيحٌ، وَلَمْ يُخَرِّجَاهُ.

٧٩٣٠ - وَعَنْ أَبِي عَبْدِ اللَّهِ مُحَمَّدُ بْنُ يَعْقُوبَ الشَّيْبَانِيُّ، قَالَ: سَمِعْتُ مُحَمَّدَ بْنَ عَبْدِ الْوَهَّابِ الْفَرَّاءَ، قَالَ: سَمِعْتُ جَرِيرَ بْنَ عَبْدِ الْحَمِيدِ، قَالَ: سَمِعْتُ سُفْيَانَ، قَالَ: سَمِعْتُ جَرِيرَ بْنَ إِسْمَاعِيلَ الضَّبِّيَّ، عَنْ عَبْدِ اللَّهِ بْنِ أَبِي أَوْفَى، قَالَ: جَاءَ رَجُلٌ إِلَى النَّبِيِّ ﷺ، فَسَأَلَهُ: كَيْفَ أَقْرَأُ الْقُرْآنَ؟ قَالَ: «قُلْ: اللَّهُمَّ ارْزُقْنِي حِفْظَهُ، وَلَا تَرْزُقْنِي نِسْيَانَهُ، وَلَا تَرْزُقْنِي أَنْ أَقْرَأَهُ عَلَى نَحْوٍ لَا أَقْرَأُ،

ارْجِعْ فَصَلِّ، فَإِنَّكَ لَمْ تُصَلِّ». قَالَ: فَرَجَعَ فَصَلَّى، فَجَعَلْنَا نَرْمُقُ صَلَاتَهُ لَا نَدْرِي مَا يَعِيبُ مِنْهَا، فَلَمَّا قَضَى صَلَاتَهُ، جَاءَ فَسَلَّمَ عَلَى رَسُولِ اللهِ ﷺ وَعَلَى الْقَوْمِ، فَقَالَ رَسُولُ اللهِ ﷺ: «وَعَلَيْكَ، ارْجِعْ فَصَلِّ، فَإِنَّكَ لَمْ تُصَلِّ». وَذَكَرَ ذَلِكَ إِمَّا مَرَّتَيْنِ وَإِمَّا ثَلَاثَةً، فَقَالَ الرَّجُلُ: مَا أَدْرِي مَا عِبْتَ عَلَيَّ مِنْ صَلَاتِي. فَقَالَ رَسُولُ اللهِ ﷺ: «إِنَّهَا لَا تَتِمُّ صَلَاةُ أَحَدِكُمْ حَتَّى يُسْبِغَ الْوُضُوءَ كَمَا أَمَرَهُ اللهُ ﷻ، يَغْسِلُ وَجْهَهُ وَيَدَيْهِ إِلَى الْمِرْفَقَيْنِ، وَيَمْسَحُ رَأْسَهُ وَرِجْلَيْهِ إِلَى الْكَعْبَيْنِ، ثُمَّ يُكَبِّرُ، وَيَحْمَدُ اللهَ وَيُمَجِّدُهُ، وَيَقْرَأُ مِنَ الْقُرْآنِ مَا أَذِنَ اللهُ لَهُ فِيهِ، ثُمَّ يُكَبِّرُ فَيَرْكَعُ، وَيَضَعُ كَفَّيْهِ عَلَى رُكْبَتَيْهِ حَتَّى تَطْمَئِنَّ مَفَاصِلُهُ وَيَسْتَوِيَ، ثُمَّ يَقُولُ: سَمِعَ اللهُ لِمَنْ حَمِدَهُ. وَيَسْتَوِي قَائِمًا، حَتَّى يَأْخُذَ كُلُّ عَظْمٍ مَأْخَذَهُ، ثُمَّ يُقِيمُ صُلْبَهُ، ثُمَّ يُكَبِّرُ فَيَسْجُدُ، فَيُمَكِّنُ جَبْهَتَهُ مِنَ الْأَرْضِ، حَتَّى تَطْمَئِنَّ مَفَاصِلُهُ، وَيَسْتَوِي، ثُمَّ يُكَبِّرُ فَيَرْفَعُ رَأْسَهُ، وَيَسْتَوِي قَاعِدًا عَلَى مَقْعَدَتِهِ وَيُقِيمُ صُلْبَهُ».

فوصف الصلاة هكذا حتى فرغ، ثم قال: «لا تتم صلاة أحدكم حتى يفعل ذلك»[1].

هَذَا حَدِيثٌ صَحِيحٌ عَلَى شَرْطِ الشَّيْخَيْنِ بَعْدَ أَنْ أَقَامَ هَمَّامُ بْنُ يَحْيَى إِسْنَادَهُ، فَإِنَّهُ حَافِظٌ ثِقَةٌ، وَكُلُّ مَنْ أَفْسَدَهُ قَوْلُهُ[2]، فَالْقَوْلُ قَوْلُ هَمَّامٍ، وَلَمْ يُخَرِّجَاهُ بِهَذِهِ السِّيَاقَةِ، إِنَّمَا اتَّفَقَا فِيهِ عَلَى حَدِيثِ عُبَيْدِ اللهِ بْنِ عُمَرَ الْمُقْرِئِ بِهِ.

(١) إتحاف المهرة [illegible] وعلى [illegible] وعلى [illegible] وعلى [illegible] وعلى [illegible] دون [illegible].

(٢) أي أن من أفسد إسناد هذا الحديث فإنما [illegible] من فعله، ومن وهمه، ولا يكون ذلك حكما على من أفسده.

buisn e

التَّارِيخِ الكَبِيرِ»(١)، عَنْ عَجْلَانَ بْنِ مُهَلْهِلٍ، وَحَكَمَ لَهُ بِحِفْظِهِ، ثُمَّ قَالَ: ثُمَّ قَدَّمَهُ حَمَّادُ بْنُ سَلَمَةَ.

٧٩٩- **مِثَالٌ** -بِصِيغَةِ مَا ذَكَرَهُ الْبُخَارِيُّ-: ثُمَّ يَحْيَى مُحَمَّدُ بْنُ أَحْمَدَ بْنِ بَالُوَيْهِ، كَمَا حَوْمَنِي بْنُ الْحَسَنِ بْنِ عَنْبَرٍ، كَمَا عَفَّانُ، كَمَا حَمَّادُ بْنُ سَلَمَةَ، عَنْ إِسْحَاقَ بْنِ عَبْدِ اللهِ بْنِ أَبِي طَلْحَةَ، عَنْ عَلِيِّ بْنِ يَحْيَى، عَنْ عَلَّادٍ، عَنْ أَبِيهِ، أَنَّ رَجُلًا دَخَلَ الْمَسْجِدَ وَقَدْ صَلَّى النَّبِيُّ ﷺ فَصَلَّى، ثُمَّ ذَكَرَ الْحَدِيثَ، وَقَدْ أَقَامَ هَذَا الْإِسْنَادَ دَاوُدُ بْنُ قَيْسٍ الْفَرَّاءُ، وَمُحَمَّدُ بْنُ إِسْحَاقَ بْنِ يَسَارٍ، وَإِسْمَاعِيلُ بْنُ عَيَّاشٍ بْنِ أَبِي عَيَّاشٍ.

أَمَّا حَدِيثُ دَاوُدَ بْنِ قَيْسٍ:

٨٠٠- **فَأَخْبَرَنَاهُ** أَبُو الْعَبَّاسِ مُحَمَّدُ بْنُ يَعْقُوبَ، قَالَ: نَا يَحْيَى بْنُ نَصْرٍ الْخُوَارِزْمِيُّ، قَالَ: نَا يَحْيَى بْنُ أَبِي وَهْبٍ، أَخْبَرَنَاهُ دَاوُدُ بْنُ قَيْسٍ.

وَأَخْبَرَنَا الْحَسَنُ بْنُ خَلِيلٍ، الْبَرْذَوِيُّ، قَالَ: أَبُو الْمُنْذِرِ، قَالَ: أَبُو دَاوُدَ، قَالَ: نَا عَبْدَانُ، قَالَ: نَا عَبْدُ اللهِ، قَالَ: نَا دَاوُدُ بْنُ قَيْسٍ، قَالَ: نَا عَلِيُّ بْنُ يَحْيَى بْنِ خَلَّادٍ، حَدَّثَنِي أَبِي، عَنْ عَمِّهِ وَكَانَ بَدْرِيًّا، قَالَ: كُنْتُ مَعَ رَسُولِ اللهِ ﷺ جَالِسًا فِي الْمَسْجِدِ فَدَخَلَ رَجُلٌ فَصَلَّى رَكْعَتَيْنِ ثُمَّ جَاءَ فَسَلَّمَ، وَذَكَرَ الْحَدِيثَ بِطُولِهِ.

وَأَمَّا حَدِيثُ مُحَمَّدِ بْنِ إِسْحَاقَ بْنِ يَسَارٍ:

---

(١) (٢/٢٠٩، ٢١٠).

(٢) في الأصل: «الإسحاقي».

(٣) [قال في «العلل»: (٥/٤٥٠-٤٥٨)].

(٤) في (ب) زاد: «مكبرة».

(٥) [قال في «العلل»: (٥/٤٥١-٤٥٨)].

٨٠١- فأخبرناه أَحْمَدُ بْنُ جَعْفَرٍ الْقَطِيعِيُّ، ثَنَا عَبْدُ اللهِ بْنُ أَحْمَدَ بْنِ حَنْبَلٍ، حَدَّثَنِي أَبِي، ثَنَا إِسْمَاعِيلُ بْنُ إِبْرَاهِيمَ[1]، عَنْ مُحَمَّدِ بْنِ إِسْحَاقَ، حَدَّثَنِي عَلِيُّ بْنُ يَحْيَى بْنِ خَلَّادِ بْنِ رَافِعٍ الْأَنْصَارِيُّ، أَحَدُ بَنِي زُرَيْقٍ، عَنْ أَبِيهِ، عَنْ عَمِّهِ رِفَاعَةَ بْنِ رَافِعٍ، قَالَ: بَيْنَا نَحْنُ عِنْدَ رَسُولِ اللهِ ﷺ فِي الْمَسْجِدِ إِذْ أَقْبَلَ رَجُلٌ مِنَ الْأَنْصَارِ بَعْدَ أَنْ فَرَغَ رَسُولُ اللهِ ﷺ مِنَ الصَّلَاةِ، فَصَلَّى، ثُمَّ أَقْبَلَ حَتَّى قَامَ عَلَى رَسُولِ اللهِ ﷺ فَسَلَّمَ عَلَيْهِ، فَقَالَ: «وَعَلَيْكَ، ارْجِعْ فَصَلِّ، فَإِنَّكَ لَمْ تُصَلِّ». فَذَكَرَ الْحَدِيثَ[2].

وَأَمَّا حَدِيثُ إِسْمَاعِيلَ بْنِ جَعْفَرٍ:

٨٠٢- فأخبرناه أَبُو الْعَبَّاسِ مُحَمَّدُ بْنُ أَحْمَدَ الْمَحْبُوبِيُّ بِمَرْوَ، ثَنَا أَبُو عِيسَى مُحَمَّدُ بْنُ عِيسَى التِّرْمِذِيُّ، ثَنَا قُتَيْبَةُ بْنُ سَعِيدٍ الثَّقَفِيُّ وَعَلِيُّ بْنُ حُجْرٍ السَّعْدِيُّ، قَالَا: ثَنَا إِسْمَاعِيلُ بْنُ جَعْفَرٍ، عَنْ يَحْيَى بْنِ عَلِيِّ بْنِ يَحْيَى بْنِ خَلَّادِ بْنِ رَافِعٍ الزُّرَقِيِّ، عَنْ أَبِيهِ، عَنْ جَدِّهِ، عَنْ رِفَاعَةَ بْنِ رَافِعٍ، أَنَّ رَسُولَ اللهِ ﷺ بَيْنَمَا هُوَ جَالِسٌ فِي الْمَسْجِدِ يَوْمًا، قَالَ رِفَاعَةُ: وَنَحْنُ مَعَهُ إِذْ جَاءَ رَجُلٌ كَالْبَدَوِيِّ فَصَلَّى، ثُمَّ ذَكَرَ الْحَدِيثَ بِطُولِهِ[3].

٨٠٣- أخبرنا أَبُو جَعْفَرٍ مُحَمَّدُ بْنُ مُحَمَّدِ بْنِ عَبْدِ اللهِ الْبَغْدَادِيُّ، ثَنَا يَحْيَى بْنُ عُثْمَانَ بْنِ صَالِحٍ السَّهْمِيُّ، ثَنَا يَحْيَى بْنُ عَبْدِ اللهِ بْنِ بُكَيْرٍ، ثَنَا اللَّيْثُ، عَنْ عَمْرِو بْنِ الْحَارِثِ، عَنْ عَبْدِ اللهِ بْنِ [illegible]

(١) هو الرملي.
(٢) إتحاف المهرة (٤/٥١٠-٤٥٨٢).
(٣) إتحاف المهرة (٤/٥١٠-٤٥٨٢).

أَبِي ثَمَّامَةَ، عَنْ أَبِي شُرَيْحٍ الْخُزَاعِيِّ، قَالَ: قَالَ رَسُولُ اللهِ ﷺ: «يَؤُمُّ الْقَوْمَ أَقْرَؤُهُمْ كِتَابَ اللهِ، فَإِنْ كَانُوا فِي الْقِرَاءَةِ وَاحِدًا، فَلْيَؤُمَّهُمْ هِجْرَةً، فَإِنْ كَانُوا فِي الْهِجْرَةِ وَاحِدًا، فَلْيَؤُمَّهُمْ أَقْدَمُهُمْ سِلْمًا، فَإِنْ كَانُوا فِي السِّلْمِ وَاحِدًا فَلْيَؤُمَّهُمْ سِنًّا».

قَالَ أَحْمَدُ بْنُ مَنِيعٍ حَدِيثُ إِسْمَاعِيلَ بْنِ زَكَرِيَّا هَذَا، وَلَمْ يَذْكُرْ فِيهِ: «أَقْدَمُهُمْ سِلْمًا».

وَهَذَا لَفْظُهُ نَهَايَةٌ غَرِيبٌ؛ فَهُوَ إِذًا الإِسْنَادُ الصَّحِيحُ.

وَلَهُ شَاهِدٌ مِنْ حَدِيثِ الْحَجَّاجِ بْنِ أَرْطَاةَ:

٥٨٠ـ فَقَدْ أَخْبَرَنَا أَبُو أَحْمَدَ الْغِطْرِيفِيُّ بِنَيْسَابُورَ، نَا أَبُو عَبْدِ اللهِ مُحَمَّدُ بْنُ هَارُونَ الْحَضْرَمِيُّ، نَا الْمُثَنَّى بْنُ الْوَلِيدِ الْجَارُودِيُّ، نَا يَحْيَى بْنُ زَكَرِيَّا بْنِ أَبِي زَائِدَةَ، نَا أَبِي، عَنِ الْحَجَّاجِ، عَنْ إِسْمَاعِيلَ بْنِ رَجَاءٍ، عَنْ أَوْسِ بْنِ ضَمْعَجٍ، عَنْ مَالِكِ بْنِ عَمْرٍو قَالَ، قَالَ رَسُولُ اللهِ ﷺ: «يَؤُمُّ الْقَوْمَ أَقْدَمُهُمْ هِجْرَةً، فَإِنْ كَانُوا فِي الْهِجْرَةِ سَوَاءً، فَأَقْدَمُهُمْ إِسْلَامًا، فَإِنْ كَانُوا فِي الإِسْلَامِ سَوَاءً، فَأَكْبَرُهُمْ لِلْقُرْآنِ، وَلَا يَؤُمُّ الرَّجُلُ فِي سُلْطَانِهِ، وَلَا يَقْعُدُ عَلَى تَكْرِمَتِهِ إِلَّا بِإِذْنِهِ».

٥٨١ـ أَخْبَرَنَا أَبُو الْحَسَنِ عَبْدُ اللهِ بْنُ الْحُسَيْنِ الْقَاضِي بِمَرْوَ، نَا الْحَارِثُ بْنُ مُحَمَّدِ بْنِ أَبِي أُسَامَةَ، نَا عَبْدُ اللهِ بْنُ إِدْرِيسَ[1] عَنْ أَبِي أُمَيَّةَ، عَنْ

---

(١) إتحاف المهرة (١٤/٢١٨-٢١٩ ح ١٧٣٨٠).

(٢) صحيح مسلم (٢/١٣٣).

(٣) إتحاف المهرة (١٤/٢١٨-٢١٩ ح ١٧٣٨٠).

(٤) في النسخ المخطية كلها: «عبد الله بن إدريس»، وهو من التحريف والإصحاف، فإن أبي أمية، الذي روى عنه ولا آخر غيره، وأخرج له الشيخان هنا الحديث وذاك، هذا: ابن بشير، بالموحدة.

فُلَيْحِ بْنِ سُلَيْمَانَ، عَنْ إِسْمَاعِيلَ بْنِ مُحَمَّدِ بْنِ سَعْدِ بْنِ أَبِي وَقَّاصٍ، عَنْ عُرْوَةَ بْنِ الْمُغِيرَةِ بْنِ شُعْبَةَ، عَنْ أَبِيهِ قَالَ: قَالَ رَسُولُ اللهِ ﷺ: «ثَمَّ بَشَّتْ تَبِعُ عَلَى يَوْمَانِ رَجُلٍ مِنْ قَوْمِهِ»[1].

هَذَا حَدِيثٌ صَحِيحٌ عَلَى شَرْطِ الشَّيْخَيْنِ، وَلَمْ يُخَرِّجَاهُ، وَقَدِ اتَّفَقَا جَمِيعًا عَلَى عِلَاجِ رَسُولِ اللهِ ﷺ حَلْفَ أَبِي الْمَنْذِرِ ﷺ.

٨٠٦- أَخْبَرَنَا أَبُو أَحْمَدَ مُحَمَّدُ بْنُ مُحَمَّدِ بْنِ الْحُسَيْنِ الشَّيْبَانِيُّ، ثَنَا أَبُو الْعَلَاءِ، مُحَمَّدُ بْنُ أَحْمَدَ الْكَرْمِينِيُّ[2] بِبِصْرَ، ثَنَا مُحَمَّدُ بْنُ سَوَّارٍ، ثَنَا أَبُو خَالِدٍ الْأَحْمَرُ، عَنْ مُحَمَّدٍ، عَنِ ابْنِ أَبِي لَيْلَى، قَالَ: قَالَ رَسُولُ اللهِ ﷺ: إِذَا هَبَّ أَحَدُكُمْ فِي الصَّلَاةِ قَالَ «هَكَذَا وَهَكَذَا» عَنْ يَمِينِهِ، وَعَنْ شِمَالِهِ، ثُمَّ يَقُولُ: «اسْتَوُوا وَتَعَانَقُوا»[3].

هَذَا حَدِيثٌ صَحِيحٌ عَلَى شَرْطِ الشَّيْخَيْنِ، وَلَمْ يُخَرِّجَاهُ بِهَذَا اللَّفْظِ

٨٠٧- حَدَّثَنَا أَبُو الْعَبَّاسِ مُحَمَّدُ بْنُ يَعْقُوبَ، ثَنَا نَصْرُ بْنُ نَصْرِ بْنِ سَابِقٍ

تَعَالَى يَوْمَ الدِّينِ أَلَسْتَ رَبَّنَا وَسُبْحَانَهُ؟» قَالَ: بَلَى، يَا رَسُولَ اللهِ، وَلَكِنِّي يَا رَسُولَ اللهِ قُلْتُ قَدْ صَلَّيْتُ فِي أَهْلِي، قَالَ: «فَإِنَّهُ يَحُتُّ الْخَطَايَا عَنْ الْمُصَلِّي وَإِنْ قُلْتَ قَدْ صَلَّيْتُ»(١).

٨٠٨- صحيح أبو العباس محمدٌ بن يَعْقُوب، ثنا الربيعُ بنُ سُلَيْمَانَ، ثنا الشَّافِعِيُّ، أَنْبَأَ الْعَزِيزِ بْنُ مُحَمَّدٍ، عَنْ زَيْدِ بْنِ أَسْلَمَ، فَذَكَرَهُ بِنَحْوِهِ.

هَذَا حَدِيثٌ صَحِيحٌ، وَقَدْ أَخْرَجَهُ الْبُخَارِيُّ فِي حَدِيثِ الْمُنَبِّهِيِّ، وَقَدْ مَضَى بِهِ فِي الصَّوْمِ، وَهُوَ مِنَ النَّوْعِ الَّذِي قَدَّمْتُ وَتَرْكُ الصَّحِيحَيْنِ إِيَّاهُ لَمْ يَكُنْ لِأَنَّهُ رِوَايَاتِ لَمْ يُخَرِّجَاهُ بَلْ رُبَّمَا يَتْرُكُ هَذَا النَّوْعَ بِإِسْنَادٍ صَحِيحٍ.

٨٠٩- صحيح أبو العباس محمدٌ بن يَعْقُوب، ثنا أَبُو بَكْرٍ مُحَمَّدُ بْنُ عَبْدِ اللهِ الْحُسَيْنِيُّ، حَدَّثَنَا عَمِّي سُلَيْمَانُ.

وَأَخْبَرَنَا أَحْمَدُ بْنُ سُلَيْمَانَ الْفَقِيهُ بِبَغْدَادَ، ثنا أَحْمَدُ بْنُ مُحَمَّدِ بْنِ عِيسَى الْقَاضِي، ثنا أَبُو عَلِيٍّ الْحَنَفِيُّ، ثنا سُلَيْمَانُ.

وَحَدَّثَنَا عَلِيُّ بْنُ حَمْشَادَ، ثنا زَيْدُ بْنُ الْهَيْثَمِ، ثنا إِبْرَاهِيمُ بْنُ أَبِي الْبَدْرِ، ثنا الأَشْجَعِيُّ، عَنْ سُلَيْمَانَ، عَنْ يَعْلَى بْنِ عَطَاءٍ، عَنْ خَالِدِ بْنِ يَزِيدَ بْنِ الأَسْوَدِ، عَنْ أَبِيهِ قَالَ: صَلَّيْتُ مَعَ رَسُولِ اللهِ ﷺ بِمِنًى فَلَمَّا سَلَّمَ انْصَرَفَ رَجُلَيْنِ فِي أَوَاخِرِ النَّاسِ فَدَفَعْنَاهُمَا فَقَالَا: مَا مَنَعَكَ أَنْ تُصَلِّيَ مَعَ النَّاسِ؟، فَقَالَا: يَا رَسُولَ اللهِ صَلَّيْنَا فِي الرِّحَالِ، فَقَالَ: «فَلَا تَفْعَلَا، إِذَا صَلَّى أَحَدُكُمْ فِي رَحْلِهِ ثُمَّ

---

(١) [إتحاف المهرة (١٢٩/١٣-١١٤٩٩)].

(٢) [إتحاف المهرة (١٢٩/١٣-١١٤٩٩)].

(٣) هو: عوانس بن سمدار الهلباني، من أهل البصرة الحربي، من رجال الهلباني.

أَدْرَكَ الصَّلَاةَ مَعَ الإِمَامِ، فَلْيُصَلِّهَا مَعَهُ؛ فَإِنَّهَا لَهُ نَافِلَةٌ»[1].

هَذَا حَدِيثٌ رَوَاهُ شُعْبَةُ، وَهِشَامُ بْنُ حَسَّانَ، وَغَيْلَانُ بْنُ جَامِعٍ، وَأَبُو خَالِدٍ الدَّالَانِيُّ، وَأَبُو عَوَانَةَ، وَعَبْدُ الْمَلِكِ بْنُ عُمَيْرٍ، وَمُبَارَكُ بْنُ فَضَالَةَ، وَشَرِيكُ بْنُ عَبْدِ اللهِ وَغَيْرُهُمْ عَنْ يَعْلَى بْنِ عَطَاءٍ، وَقَدِ احْتَجَّ مُسْلِمٌ بِيَعْلَى بْنِ عَطَاءٍ.

٨١٠- حدثنا أَبُو الْعَبَّاسِ مُحَمَّدُ بْنُ يَعْقُوبَ، ثَنَا الْعَبَّاسُ بْنُ مُحَمَّدٍ الدُّورِيُّ، ثَنَا عَبْدُ الرَّحْمَنِ بْنُ غَزْوَانَ، ثَنَا شُعْبَةُ.

وَحَدَّثَنَاهُ عَلِيُّ بْنُ حَمْشَاذَ الْعَدْلُ، ثَنَا مُحَمَّدُ بْنُ عِيسَى بْنِ السَّكَنِ الْوَاسِطِيُّ، ثَنَا عَمْرُو بْنُ عَوْنٍ وَعَبْدُ الْحَمِيدِ بْنُ بَيَانٍ، قَالَا: ثَنَا هُشَيْمُ بْنُ بَشِيرٍ، ثَنَا شُعْبَةُ، ثَنَا عَدِيُّ بْنُ ثَابِتٍ، ثَنَا سَعِيدُ بْنُ جُبَيْرٍ، عَنِ ابْنِ عَبَّاسٍ، أَنَّ النَّبِيَّ ﷺ قَالَ: «مَنْ سَمِعَ النِّدَاءَ، فَلَمْ يُجِبْ فَلَا صَلَاةَ لَهُ»[2].

هَذَا حَدِيثٌ قَدْ أَوْقَفَهُ غُنْدَرٌ وَأَكْثَرُ أَصْحَابِ شُعْبَةَ، وَهُوَ صَحِيحٌ عَلَى شَرْطِ الشَّيْخَيْنِ، وَلَمْ يُخَرِّجَاهُ.

وَهُشَيْمٌ وَقُرَّادٌ أَبُو نُوحٍ ثِقَتَانِ، فَإِذَا وَصَلَاهُ فَالْقَوْلُ فِيهِ قَوْلُهُمَا.

وَلَهُ فِي سَنَدِهِ عَنْ عَدِيِّ بْنِ ثَابِتٍ شَوَاهِدُ.

فَمِنْهَا مَا:

٨١١- حدثناه أَبُو عَلِيٍّ الْحُسَيْنُ بْنُ عَلِيٍّ الْحَافِظُ، أَبُو إِسْمَاعِيلَ [illegible]

(١) إتحاف المهرة (٧/ ٢٠٣-٢٠٤)، ورواه ابن حبان [illegible] عطاء، ووثقه ابن حبان.

(٢) إتحاف المهرة (٧/ ١٢٣-٧٤٤٧).

النَّضْرِيُّ، ثنا سُهَيْلُ بْنُ عَامِرٍ[1]، عَنْ شُعْبَةَ، عَنْ عَدِيِّ بْنِ ثَابِتٍ، عَنْ سَعِيدِ بْنِ جُبَيْرٍ، عَنِ ابْنِ عَبَّاسٍ قَالَ: قَالَ رَسُولُ اللهِ ﷺ: «مَنْ سَمِعَ النِّدَاءَ فَلَمْ يَأْتِهِ فَلَا صَلَاةَ لَهُ إِلَّا مِنْ عُذْرٍ».

وَبِهَذَا قَالَ:

٨١٢- **مَسْأَلَةٌ** أَبُو سَعِيدٍ أَحْمَدُ بْنُ يَعْقُوبَ الثِّقَةُ، ثنا الْحَسَنُ بْنُ عَلِيِّ بْنِ شَبِيبٍ الْمَعْمَرِيُّ[2]، ثنا أَبُو عَاصِمٍ، ثنا الْحَنِيلِيُّ، ثنا أَبُو سُلَيْمَانَ دَاوُدُ بْنُ الْحَكَمِ[3]، ثنا ثَابِتٌ[4] عَنْ عَدِيِّ بْنِ ثَابِتٍ، عَنْ سَعِيدِ بْنِ جُبَيْرٍ، عَنِ ابْنِ عَبَّاسٍ قَالَ: قَالَ رَسُولُ اللهِ ﷺ: «مَنْ سَمِعَ النِّدَاءَ فَلَمْ يَأْتِهِ، فَلَا صَلَاةَ لَهُ إِلَّا مِنْ عُذْرٍ».

وَفِي الشَّوَاهِدِ لِشُعْبَةَ بِهِ مُتَابَعَاتٌ مُسْنَدَةٌ، مِنْهَا:

٨١٣- **مَسْأَلَةٌ** أَبُو بَكْرٍ أَحْمَدُ بْنُ سَهْلٍ الْفَقِيهُ بِبُخَارَى، ثنا قُتَيْبَةُ بْنُ أَيُّوبَ، ثنا جَرِيرٌ[5]، عَنْ أَبِي جَنَابٍ[6]، عَنْ مِهْرَانَ الْغِفَارِيِّ، عَنْ عَدِيِّ بْنِ ثَابِتٍ، عَنْ سَعِيدِ بْنِ جُبَيْرٍ، عَنِ ابْنِ عَبَّاسٍ قَالَ: قَالَ رَسُولُ اللهِ ﷺ:

---

(١) في (ق) زاد: أحمد بن عاصم.

(٢) إسناده ضعيف، الحسن بن شبيب، وثقه البيهقي (٣/ ٧٤)، وردّ الحافظ موقوفا ومرفوعا، انظر الميزان ترجمة أبي سليمان.

(٣) داود بن الحكم البصري قال ابن عدي: أهل البصرة يحدثون عنه فقال: «لا بأس به» انظر الميزان (٢/ ٤٩٥).

(٤) إسناده ضعيف (٣/ ١٢٣-٧١٤٧).

(٥) هو: يحيى بن أبي حية الكلبي، وهو ضعيف من رجال الجهابذة.

«مَنْ سَمِعَ الْمُنَادِيَ فَلَمْ يَمْنَعْهُ مِنَ اتِّبَاعِهِ عُذْرٌ فَلَا صَلَاةَ لَهُ». قَالُوا: وَمَا الْعُذْرُ؟ قَالَ: «خَوْفٌ، أَوْ مَرَضٌ»[1].

٨١٤- حدثناه أَبُو عَلِيٍّ الْحُسَيْنُ بْنُ عَلِيٍّ الْحَافِظُ، ثَنَا أَبُو الْفَضْلِ جَعْفَرُ بْنُ مُحَمَّدِ بْنِ إِبْرَاهِيمَ الصَّيْدَلَانِيُّ بِبَغْدَادَ[2]، ثَنَا الْحَسَنُ بْنُ عَبْدِ الْعَزِيزِ الْجَرَوِيُّ، ثَنَا يَحْيَى بْنُ حَسَّانَ، ثَنَا سُلَيْمَانُ بْنُ قَرْمٍ، عَنْ أَبِي جَنَابٍ[3]، عَنْ عَدِيِّ بْنِ ثَابِتٍ[4]، عَنْ سَعِيدِ بْنِ جُبَيْرٍ، عَنِ ابْنِ عَبَّاسٍ قَالَ: قَالَ رَسُولُ اللهِ ﷺ: «مَنْ سَمِعَ الصَّلَاةَ يُنَادَى بِهَا صَحِيحًا مِنْ غَيْرِ عُذْرٍ، فَلَمْ يَأْتِهَا لَمْ يَقْبَلِ اللهُ لَهُ صَلَاةً فِي غَيْرِهَا». قِيلَ: وَمَا الْعُذْرُ؟ قَالَ: «الْمَرَضُ وَالْخَوْفُ»[5].

وَمِنْهَا مَا:

٨١٥- أخبرناه أَبُو بَكْرٍ إِسْمَاعِيلُ بْنُ مُحَمَّدٍ الْفَقِيهُ بِالرَّيِّ، ثَنَا مُحَمَّدُ بْنُ [illegible]

(١) إتحاف المهرة (٧/ ١٢٣-٧٤٤٧).

(٢) هو: جعفر بن محمد بن إبراهيم بن حكيم أبو الفضل القصار البغدادي.

(٣) في الإتحاف: «حبان».

(٤) كذا في النسخ الخطية كلها، والإتحاف: «أبي جناب عن عدي بن ثابت» بدون ذكر مغراه بينهما كما في حديث جرير السابق، وهذا صحيح في هذه الرواية [illegible] عن عدي في الكامل (٩/ ٥٣) من طريق جعفر بن محمد بن أبي الصموت [illegible] الإسناد [illegible] أبي جناب [illegible] مغراه [illegible] عن عدي [illegible] ثابت [illegible] يحيى [illegible]

(٥) إتحاف المهرة (٧/ ١٢٣-٧٤٤٧).

(٦) هو: يحيى بن إسحاق البجلي، أبو زكريا، قال: أبو بكر السيلحيني، من رجال التهذيب.

ibnisa

يَحْيَى بْنِ أَبِي كَثِيرٍ، عَنْ أَبِي سَلَمَةَ، عَنْ أَبِي هُرَيْرَةَ، أَنَّ رَسُولَ اللهِ ﷺ، قَالَ: «لَا صَلَاةَ لِجَارِ الْمَسْجِدِ إِلَّا فِي الْمَسْجِدِ»(١).

وَقَدْ صَحَّفَ الرَّوَاةُ فِيهِ عَنْ أَبِي مُوسَى الْأَشْعَرِيِّ عَنْ رَسُولِ اللهِ ﷺ مِنْ حَدِيثِ أَبِي عُتْبَةَ، عَنْ أَبِي بُرْدَةَ بْنِ أَبِي مُوسَى، عَنْ أَبِيهِ: «إِذَا سَمِعْتَ الْقُرْآنَ فَلَمْ يُجِبْ» الْحَدِيثَ.

٨١٦- **فَأَمَّا** أَبُو بَكْرٍ أَحْمَدُ بْنُ إِسْحَاقَ الْفَقِيهُ، أَنَا إِسْمَاعِيلُ الْقَاضِي، أَنَا قُتَيْبَةُ بْنُ سَعِيدٍ، ثَنَا جَرِيرٌ، عَنْ أَبِي حَيَّانَ، عَنِ الْحَسَنِ، عَنْ أَبِي بُرْدَةَ بْنِ أَبِي مُوسَى عَنْ أَبِيهِ قَالَ: قَالَ رَسُولُ اللهِ ﷺ: «مَنْ سَمِعَ الْقُرْآنَ فَلَمْ يَسْتَجِبْهُ فَلَمْ يُجِبْ فَلَا صَلَاةَ لَهُ»(٢).

٨١٧- **وَأَمَّا** أَبُو بَكْرٍ أَحْمَدُ بْنُ إِسْحَاقَ الْفَقِيهُ، أَنَا الْعَبَّاسُ بْنُ الْفَضْلِ الْأَشْنَانِيُّ، أَنَا أَحْمَدُ بْنُ يُونُسَ، ثَنَا زُهَيْرُ بْنُ مُعَاوِيَةَ، ثَنَا سُلَيْمُ بْنُ عُتَيْرٍ(٣)، ثَنَا مَعْدَانُ بْنُ أَبِي طَلْحَةَ الْيَعْمَرِيُّ، عَنْ أَبِي الدَّرْدَاءِ قَالَ: سَمِعْتُ رَسُولَ اللهِ ﷺ

---

(١) إتحاف المهرة (٦/١١٦-٢٤٤٠٣)، وسليمان بن داود أبو الجعد اليمامي منكر الحديث.

(٢) قال ابن حجر في «الفتح»: «فائدة: تابعه قيس بن الربيع، عن أبي حيان به، وهذه رواية مسدد، وقوله: من أبي حصين موقوف، وهو الصواب».

وهو: إسماعيل بن إسحاق بن إسماعيل بن حماد بن زيد بن درهم، أبو إسحاق القاضي.

(٣) في (ت): «عتير» (٨/٢٤٠-١٢٣٧٠).

(٤) كذا في النسخ الخطية كلها، والمشطب، والمراجيح، الناس بن عيينة، كما في الإتحاف، وكذا سيأتي برقم (٨٧٧٠) و(٨٣٤٦)، وهو الناس بن عيينة الكلاعي الحمصي، وحديثه هناك عند أبي داود والنسائي.

يَقُولُ: «مَا مِنْ ثَلَاثَةٍ فِي قَرْيَةٍ وَلَا بَدْوٍ لَا تُقَامُ فِيهِمُ الصَّلَاةُ إِلَّا قَدِ اسْتَحْوَذَ عَلَيْهِمُ الشَّيْطَانُ، فَعَلَيْكَ بِالْجَمَاعَةِ»[1].

هَذَا حَدِيثٌ صَحِيحُ الْإِسْنَادِ، وَلَمْ يُخَرِّجَاهُ.

٨١٨- حدثني أَحْمَدُ بْنُ مَنْصُورٍ بن يحيى الْحَافِظُ الْمَرْوَزِيُّ بِالْعِرَاقِ، ثنا أَبُو بَكْرٍ مُحَمَّدُ بْنُ إِسْحَاقَ، ثنا عَلِيُّ بْنُ سَهْلٍ الرَّمْلِيُّ، ثنا زَيْدُ بْنُ أَبِي الزَّرْقَاءِ، عَنْ ثَوْبَانَ، عَنْ عَبْدِ الرَّحْمَنِ بْنِ غَايِبٍ، عَنِ ابْنِ أُمِّ مَكْتُومٍ قَالَ: قُلْتُ: يَا رَسُولَ اللهِ، إِنَّ الْمَدِينَةَ كَثِيرَةُ الْهَوَامِّ وَالسِّبَاعِ. قَالَ: «تَسْمَعُ حَيَّ عَلَى الصَّلَاةِ، حَيَّ عَلَى الْفَلَاحِ»، قَالَ: نَعَمْ. قَالَ: «فَحَيَّ هَلًا»[2].

هَذَا حَدِيثٌ صَحِيحُ الْإِسْنَادِ، وَلَمْ يُخَرِّجَاهُ، إِنْ كَانَ ابْنُ غَايِبٍ سَمِعَ مِنِ ابْنِ أُمِّ مَكْتُومٍ.

وَلَهُ شَاهِدٌ بِإِسْنَادٍ صَحِيحٍ.

عَنِ الزُّهْرِيِّ، عَنْ عَبْدِ اللهِ بْنِ ثَعْلَبَةَ، عَنِ ابْنِ أُمِّ مَكْتُومٍ، أَنَّ رَسُولَ اللهِ ﷺ اسْتَقْبَلَ النَّاسَ فِي صَلَاةِ الصُّبْحِ، قَالَ: فَلَمَّ هَمَمْتُ أَنْ أَتَبِعَ هَؤُلَاءِ قَفَّيْنَ يَتَخَطَّوْنَ عَنْ هَذِهِ الصَّلَاةِ، فَأَخَرَّنِي عَنْهُمْ يَوْمَئِذٍ، فَقَامَ مِنْ أُمِّ مَكْتُومٍ، فَقَالَ: يَا رَسُولَ اللهِ، لَقَدْ عُلِمْتَ مَا بِي، وَلَيْسَ لِي قَائِدٌ، قَالَ: «فَتَسْمَعُ الْإِقَامَةَ؟». قَالَ: نَعَمْ. قَالَ: «فَأَجِبْ». قَالَ: يَا رَسُولَ اللهِ، إِنِّي بَيْنِي وَبَيْنَهَا نَخْلٌ وَشَجَرٌ، وَلَيْسَ لِي قَائِدٌ. قَالَ: «أَتَسْمَعُ الْإِقَامَةَ». قَالَ: نَعَمْ. قَالَ: «فَأَجِبْ»[1]، وَلَمْ يُرَخِّصْ لَهُ.

٨٢٠- وَأَخْبَرَنَاهُ أَبُو عَبْدِ اللهِ مُحَمَّدُ بْنُ عَبْدِ اللهِ الصَّفَّارُ، ثنا إِسْمَاعِيلُ بْنُ إِسْحَاقَ الْقَاضِي.

وَحَدَّثَنَا أَبُو مُحَمَّدٍ أَحْمَدُ بْنُ عَبْدِ اللهِ الْمُزَنِيُّ، ثنا أَبُو خَيْثَمَةَ[2]، قَالَا: ثنا سُلَيْمَانُ بْنُ بِلَالٍ، ثنا سُهَيْلٌ، عَنِ الزُّهْرِيِّ بِهَذَا الْإِسْنَادِ[3]، عَنِ ابْنِ أُمِّ مَكْتُومٍ أَنَّهُ سَأَلَ النَّبِيَّ ﷺ فَقَالَ: يَا رَسُولَ اللهِ، إِنِّي رَجُلٌ ضَرِيرُ الْبَصَرِ، شَاسِعُ الدَّارِ، وَلَيْسَ لِي: قَائِدٌ يُلَائِمُنِي، فَهَلْ لِي رُخْصَةٌ أَنْ أُصَلِّيَ فِي بَيْتِي؟ قَالَ: «هَلْ تَسْمَعُ النِّدَاءَ؟». قَالَ: نَعَمْ. قَالَ: «مَا أَجِدُ لَكَ رُخْصَةً»[4].

---

(١) إسناده قوي جدًا.

(٢) في المطبوع: «٢/ ١٧٠-١٧١» وهو خطأ.

(٣) هو القطن بن الحباب الحنفي الأعرابي.

(٤) هو: مسعود بن مالك الأسدي، من رجال الجهالة.

(٥) لؤلؤ: «أي: غير موصوف بأن ر (رأوه) والتخريص.

(٦) إسناده ضعيف لجهالة ابن أم مكتوم.

٨٢١- حدثنا أَبُو الْفَضْلِ الْحَسَنُ بْنُ يَعْقُوبَ الْعَدْلُ، ثَنَا يَحْيَى بْنُ أَبِي طَالِبٍ، ثَنَا عَبْدُ الْوَهَّابِ بْنُ عَطَاءٍ.

وَأَخْبَرَنَا أَبُو عَبْدِ اللهِ مُحَمَّدُ بْنُ عَبْدِ اللهِ الصَّفَّارُ، وَأَبُو الْعَبَّاسِ عَبْدُ اللهِ بْنُ الْحُسَيْنِ الْقَاضِي، قَالَا: ثَنَا الْحَارِثُ بْنُ أَبِي أُسَامَةَ، ثَنَا سَعِيدُ بْنُ عَامِرٍ، قَالَ: ثَنَا شُعْبَةُ[1].

وَحَدَّثَنَا أَبُو بَكْرٍ أَحْمَدُ بْنُ إِسْحَاقَ الْفَقِيهُ، أَنَا عَلِيُّ بْنُ الْحَسَنِ بْنِ بَيَانٍ، ثَنَا عَبْدُ اللهِ بْنُ رَجَاءٍ، ثَنَا شُعْبَةُ.

وَأَخْبَرَنَا إِبْرَاهِيمُ بْنُ إِسْمَاعِيلَ الْقَارِئُ، ثَنَا عُثْمَانُ بْنُ سَعِيدٍ الدَّارِمِيُّ، ثَنَا مُحَمَّدُ بْنُ كَثِيرٍ، ثَنَا شُعْبَةُ[2]، عَنْ أَبِي إِسْحَاقَ، عَنْ عَبْدِ اللهِ بْنِ أَبِي بَصِيرٍ، عَنْ أُبَيِّ بْنِ كَعْبٍ قَالَ: صَلَّى رَسُولُ اللهِ ﷺ صَلَاةَ الصُّبْحِ، فَقَالَ: «أَشَاهِدٌ [illegible] مِنْ أَثْقَلِ الصَّلَوَاتِ عَلَى الْمُنَافِقِينَ، وَلَوْ يَعْلَمُونَ مَا فِيهِمَا لَأَتَوْهُمَا وَلَوْ حَبْوًا». يَعْنِي صَلَاةَ الْعِشَاءِ وَالصُّبْحِ، ثُمَّ قَالَ رَسُولُ اللهِ ﷺ: «عَلَيْكُمْ بِالصَّفِّ الْمُقَدَّمِ، فَإِنَّهُ مِثْلُ صَفِّ الْمَلَائِكَةِ، وَلَوْ تَعْلَمُونَ مَا فِيهِ لَابْتَدَرْتُمُوهُ». وَقَالَ: «صَلَاتُكَ مَعَ الرَّجُلِ أَزْكَى مِنْ صَلَاتِكَ وَحْدَكَ، وَصَلَاتُكَ مَعَ الرَّجُلَيْنِ أَزْكَى مِنْ صَلَاتِكَ مَعَ الرَّجُلِ [illegible]

(١) هذا الطريق - طريق إبراهيم بن إسماعيل [illegible] - غير موجود في الإتحاف.

(٢) هذا الطريق - طريق إبراهيم بن إسماعيل [illegible] - غير موجود في الإتحاف.

(٣) إتحاف المهرة (١/٢١٧-٦٢).

buisn e

هَكَذَا رَوَاهُ الطَّبَقَةُ الأُولَى مِنْ أَصْحَابِ شُعْبَةَ: يَزِيدُ بْنُ زُرَيْعٍ، وَيَحْيَى بْنُ سَعِيدٍ، وَعَبْدُ الرَّحْمَنِ بْنُ مَهْدِيٍّ، وَمُحَمَّدُ بْنُ جَعْفَرٍ، وَأَقْرَانُهُمْ، وَهَكَذَا رَوَاهُ سُفْيَانُ بْنُ سَعِيدٍ، عَنْ أَبِي إِسْحَاقَ.

٨٢٢- حدثنا أَبُو الْعَبَّاسِ مُحَمَّدُ بْنُ يَعْقُوبَ، ثَنَا أَسِيدُ بْنُ عَاصِمٍ، ثَنَا الْحُسَيْنُ بْنُ حَفْصٍ، عَنْ سُفْيَانَ.

وَأَخْبَرَنَا أَبُو بَكْرِ بْنُ إِسْحَاقَ، أَنَا مُحَمَّدُ بْنُ غَالِبٍ، ثَنَا أَبُو حُذَيْفَةَ، ثَنَا سُفْيَانُ[1].

وَحَدَّثَنَا أَحْمَدُ بْنُ سَهْلٍ الْفَقِيهُ بِبُخَارَى، ثَنَا إِبْرَاهِيمُ بْنُ عَلِيٍّ التِّرْمِذِيُّ[2]، ثَنَا عَبْدُ الصَّمَدِ بْنُ حَسَّانَ، ثَنَا سُفْيَانُ[3].

وَحَدَّثَنَا عَلِيُّ بْنُ حَمْشَاذَ الْعَدْلُ، ثَنَا يَزِيدُ بْنُ الْهَيْثَمِ، ثَنَا إِبْرَاهِيمُ بْنُ أَبِي اللَّيْثِ، ثَنَا الأَشْجَعِيُّ، عَنْ سُفْيَانَ.

وَحَدَّثَنَا أَبُو الْعَبَّاسِ مُحَمَّدُ بْنُ يَعْقُوبَ، ثَنَا أَسِيدُ بْنُ عَاصِمٍ، ثَنَا أَبُو سُفْيَانَ صَالِحُ بْنُ مِهْرَانَ، ثَنَا النُّعْمَانُ بْنُ عَبْدِ السَّلَامِ، عَنْ سُفْيَانَ.

وَأَخْبَرَنَا أَبُو زَكَرِيَّا الْعَنْبَرِيُّ، ثَنَا إِبْرَاهِيمُ بْنُ أَبِي طَالِبٍ، ثَنَا إِسْحَاقُ بْنُ إِبْرَاهِيمَ، أَنَا وَكِيعٌ، عَنْ سُفْيَانَ.

وَأَخْبَرَنَا أَبُو بَكْرِ بْنُ أَبِي دَارِمٍ الْحَافِظُ بِالْكُوفَةِ، ثَنَا أَحْمَدُ بْنُ عَلِيِّ بْنِ

---

(١) هذا الطريق - طريق أبو بكر بن إسحاق - غير موجود في الإتحاف.

(٢) هو: إبراهيم بن علي بن الحسن، أبو إسحاق الترمذي نزيل نيسابور.

(٣) هذا الطريق - طريق أحمد بن سهل الفقيه - غير موجود في الإتحاف.

بِشْرٍ[1]، ثَنَا لُوَيْنٌ[2]، ثَنَا عَبْدُ الرَّزَّاقِ، عَنْ سُفْيَانَ، عَنْ أَبِي إِسْحَاقَ، عَنْ عَبْدِ اللهِ بْنِ أَبِي بَصِيرٍ، عَنْ أُبَيِّ بْنِ كَعْبٍ قَالَ: صَلَّى رَسُولُ اللهِ ﷺ صَلَاةَ الْفَجْرِ فَلَمَّا صَلَّى، قَالَ: «أَشَاهِدٌ فُلَانٌ»[3].

فَذَكَرُوا الْحَدِيثَ نَحْوَ حَدِيثِ شُعْبَةَ.

وَهَكَذَا رَوَاهُ زُهَيْرُ بْنُ مُعَاوِيَةَ، وَرَقَبَةُ بْنُ مَصْقَلَةَ، وَمُطَرِّفُ بْنُ طَرِيفٍ، وَإِبْرَاهِيمُ بْنُ طَهْمَانَ، وَغَيْرُهُمْ، عَنْ أَبِي إِسْحَاقَ.

وَرَوَاهُ عَبْدُ اللهِ بْنُ الْمُبَارَكِ، عَنْ شُعْبَةَ، عَنْ أَبِي إِسْحَاقَ، عَنْ أَبِي بَصِيرٍ، عَنْ أُبَيِّ بْنِ كَعْبٍ.

٨٢٣- أَخْبَرَنَاهُ الْحَسَنُ بْنُ حَلِيمٍ[4]، أَنَا أَبُو الْمُوَجِّهِ، أَنَا عَبْدَانُ، أَنَا عَبْدُ اللهِ[5]، فَذَكَرَهُ.

---

(١) هو: أحمد بن علي بن بشر بن عبد الملك بن عبيد الله بن عبد الله بن أبي مريم الأموي الإصبهاني، هذا والمعروف بالرواية عن لوين هو ابنه: محمد بن [illegible] ... (رقم ٨٢٣) - مطبوعة [illegible] ... (٢) هو: محمد بن [illegible] ... (٣) إتحاف المهرة (١٩٥٨).

(٤) في (و) و(د): «حكيم».

(٥) هذا الطريق - طريق الحسن بن حليم - غير موجود في الإتحاف.

ʃuisn e

وَقَالَ أَبُو بَكْرِ بْنُ عَيَّاشٍ، وَخَالِدُ بْنُ مَيْمُونٍ، وَزَيْدُ بْنُ أَبِي أُنَيْسَةَ، وَزَكَرِيَّا بْنُ أَبِي زَائِدَةَ، وَيُونُسُ بْنُ أَبِي إِسْحَاقَ، عَنْ أَبِي إِسْحَاقَ، عَنْ عَبْدِ اللهِ بْنِ أَبِي بَصِيرٍ، [عَنْ أَبِيهِ][1]، عَنْ أُبَيِّ بْنِ كَعْبٍ.

وَقِيلَ عَنْ سُفْيَانَ الثَّوْرِيِّ، عَنْ أَبِي إِسْحَاقَ، عَنِ الْعَيْزَارِ بْنِ حُرَيْثٍ، عَنْ أَبِي بَصِيرٍ، عَنْ أُبَيِّ بْنِ كَعْبٍ[2].

أَمَّا حَدِيثُ الثَّوْرِيِّ:

٨٢٤- **فَحَدَّثَنَاهُ** أَبُو عَلِيٍّ الْحُسَيْنُ بْنُ عَلِيٍّ الْحَافِظُ، أَنَا جَعْفَرُ بْنُ مُوسَى النَّيْسَابُورِيُّ بِبَغْدَادَ[3]، ثَنَا عَلِيُّ بْنُ بَكَّارٍ الْمِصِّيصِيُّ، ثَنَا أَبُو إِسْحَاقَ الْفَزَارِيُّ[4]، عَنْ سُفْيَانَ، عَنْ أَبِي إِسْحَاقَ، عَنِ الْعَيْزَارِ بْنِ حُرَيْثٍ، عَنْ أَبِي بَصِيرٍ قَالَ: قَالَ أُبَيُّ بْنُ كَعْبٍ: صَلَّى بِنَا رَسُولُ اللهِ ﷺ ذَاتَ يَوْمٍ الْغَدَاةَ، فَلَمَّا سَلَّمَ قَالَ: «أَشَاهِدٌ فُلَانٌ». فَذَكَرَ الْحَدِيثَ[5].

وَأَمَّا حَدِيثُ أَبِي الْأَحْوَصِ:

٨٢٥- **فَأَخْبَرَنَاهُ** عَبْدُ اللهِ بْنُ مُحَمَّدٍ الصَّيْدَلَانِيُّ، ثَنَا إِسْمَاعِيلُ بْنُ قُتَيْبَةَ، ثَنَا أَبُو بَكْرِ بْنُ أَبِي شَيْبَةَ، ثَنَا أَبُو الْأَحْوَصِ[6]، عَنْ أَبِي إِسْحَاقَ، عَنِ الْعَيْزَارِ بْنِ

---

(١) ما بين المعقوفين ساقط من النسخ الخطية كلها، والمثبت من التلخيص، وهو مقتضى كلام المصنف.

(٢) إتحاف المهرة (١/ ٢١٧-٦٢).

(٣) هو: جعفر بن محمد بن موسى المفيد النيسابوري المعروف بجعفرك.

(٤) هو: إبراهيم بن محمد بن الحارث.

(٥) إتحاف المهرة (١/ ٢١٧-٦٢).

(٦) في التلخيص: «الأحوص» خطأ، وأبو الأحوص هو: سلام بن سليم الكوفي. من رجال التهذيب.

حُرَيْثٍ، عَنْ أَبِي بَصِيرٍ[1] قَالَ: قَالَ أُبَيُّ بْنُ كَعْبٍ: صَلَّى بِنَا رَسُولُ اللهِ ﷺ صَلَاةَ الْفَجْرِ، ثُمَّ ذَكَرَ الْحَدِيثَ[2].

فَقَدِ اخْتَلَفُوا فِي الْحَدِيثِ عَلَى أَبِي إِسْحَاقَ مِنْ أَرْبَعَةِ أَوْجُهٍ، وَالرِّوَايَةُ فِيهَا عَنْ أَبِي بَصِيرٍ وَابْنِهِ عَبْدِ اللهِ كُلُّهَا صَحِيحَةٌ، وَالدَّلِيلُ عَلَيْهِ رِوَايَةُ خَالِدِ بْنِ الْحَارِثِ، وَمُعَاذِ بْنِ مُعَاذٍ الْعَنْبَرِيِّ، وَيَحْيَى بْنِ سَعِيدٍ، عَنْ شُعْبَةَ.

أَمَّا حَدِيثُ خَالِدِ بْنِ الْحَارِثِ:

٨٢٦- **فحدثناه** أَبُو عَبْدِ اللهِ مُحَمَّدُ بْنُ يَعْقُوبَ الْحَافِظُ، ثَنَا يَحْيَى بْنُ مُحَمَّدِ بْنِ يَحْيَى، ثَنَا عَبْدُ اللهِ بْنُ عَبْدِ الْوَهَّابِ الْحَجَبِيُّ، ثَنَا خَالِدُ بْنُ الْحَارِثِ، ثَنَا شُعْبَةُ، عَنْ أَبِي إِسْحَاقَ، أَنَّهُ أَخْبَرَهُمْ عَنْ عَبْدِ اللهِ بْنِ أَبِي بَصِيرٍ، عَنْ أَبِيهِ قَالَ شُعْبَةُ: قَالَ أَبُو إِسْحَاقَ: وَقَدْ سَمِعْتُهُ مِنْهُ، وَمِنْ أَبِيهِ قَالَ: سَمِعْتُ [illegible]

وَأَمَّا حَدِيثُ مُعَاذِ بْنِ مُعَاذٍ:

٨٢٧- **فأخبرني** أَبُو بَكْرِ بْنُ عَبْدِ اللهِ بْنِ قُرَيْشٍ، أَنَا الْحَسَنُ بْنُ سُفْيَانَ، ثَنَا عُبَيْدُ اللهِ بْنُ مُعَاذٍ، ثَنَا أَبِي، ثَنَا شُعْبَةُ، عَنْ أَبِي إِسْحَاقَ، عَنْ عَبْدِ اللهِ بْنِ أَبِي بَصِيرٍ، قَالَ شُعْبَةُ: قَالَ أَبُو إِسْحَاقَ: قَدْ سَمِعْتُهُ مِنْهُ وَمِنْ أَبِيهِ، [illegible] كَعْبٍ، قَالَ: [illegible]

(١) هذا [illegible]
(٢) إتحاف المهرة (١/ ٢١٧-٦٢).
(٣) إتحاف المهرة (١/ ٢١٧-٦٢).
(٤) إتحاف المهرة (١/ ٢١٧-٦٢).

buisn e

وأمَّا حديثُ يحيى بن سعيد:

٨٢٨ - فأخبرَنِي أبو عبد الله مُحَمَّدُ بنُ أحمدَ بن مُوسَى الخَوَارِزْميُّ[1]، نا إبراهيمُ بنُ مُحَمَّد الهَيْصَمِيُّ، نا مُحَمَّدُ بنُ عَبَّادٍ، نا يَحْيَى بنُ سَعِيد، نا شُعْبَةُ، نا أبو إسْحَاقَ، عن عَمْرِو بن مَيْمُونٍ، عن ابن عبَّاسٍ، قال: قال أبو إسْحَاقَ: قد سَمِعْتُهُ منهُ وَمِنْ أبيه، حتى أمَرَ أبي قال: قال رَسُولُ الله ﷺ الشَّيْخ.

وذَكَرَ الحديثَ[2].

وقَدْ خَفِيَ أيضاً الحديثُ: يَحْيَى بنُ مَعِين[3]، وعَلِيُّ بنُ المَدِينِي، ومُحَمَّدُ بنُ يَحْيَى الذُّهْلِيُّ، وغَيْرُهُمْ؛ فلم يَذْكُروا الحديثَ بالسَّبَبِ.

وسَمِعْتُ أبا العَبَّاسِ مُحَمَّدَ بنَ يَعْقُوبَ يقولُ: سَمِعْتُ العَبَّاسَ بنَ مُحَمَّدٍ الدُّورِيَّ يقولُ: سَمِعْتُ يَحْيَى بنَ مَعِينٍ يقولُ: حديثُ أبي إسْحَاقَ، عن أبي يَعْفُورٍ، عن أبي بُرْدَةَ، عن أبيه، قالَ: بَعَثَهُ رَسُولُ الله ﷺ مُعَاذاً، وَأَبَا مُوسَى، وَلَمْ يَذْكُرْ: عن أبي إسْحَاقَ، عن عَمْرِو بن مَيْمُونٍ، عن أبيه، عن أبي بُرْدَةَ، فَلَقِيتُ قَوْلَ شُعْبَةَ، وَلَمْ يَذْكُرْ بن زُهَيْرٍ.

أنا الحَسَنُ بنُ مُحَمَّدِ الصَّبَّاحِيُّ، نا أبو الحَسَنِ مُحَمَّدُ بنُ أحمدَ بن التِّرْكِيِّ، نا عَلِيُّ بنُ المَدِينِي، عن حَدِيثِ أبي بُرْدَةَ عن النَّبِيِّ ﷺ بِهَذَا الحَدِيثِ، فَقَالَ: «أَشْعَثُ فَقَطْ»، زَادَ أبو إسْحَاقَ عَنْ شَيْخٍ لَمْ يُسَمِّهِ بِهَذَا غَيْرَ هَذَا، وَهُوَ عَبْدُ الله بنُ أبي يَعْفُورٍ، قَالَ شُعْبَةُ عَنْ أبي إسْحَاقَ، أنَّهُ سَمِعَ مِنْ

---

(١) في (و): (الخوارزمي).

(٢) زيادة المصنف (٢: ٢١٧-٢٢).

(٣) في (و): (يحيى بن سعيد).

أَبِيهِ وَمِنْهُ. وَقَالَ أَبُو الأَحْوَصِ: عَنْ أَبِي إِسْحَاقَ، عَنِ الْعَيْزَارِ بْنِ حُرَيْثٍ، وَمَا أَرَى الْحَدِيثَ إِلَّا صَحِيحًا.

سَمِعْتُ أَبَا بَكْرِ بْنَ إِسْحَاقَ الْفَقِيهَ يَقُولُ: سَمِعْتُ إِبْرَاهِيمَ بْنَ إِسْحَاقَ الْحَرْبِيَّ يَقُولُ: سَمِعْتُ عَلِيَّ بْنَ الْمَدِينِيِّ يَقُولُ: قَدْ سَمِعَ أَبُو إِسْحَاقَ مِنْ عَبْدِ اللهِ بْنِ أَبِي بَصِيرٍ وَمِنْ أَبِيهِ أَبِي بَصِيرٍ.

حَدَّثَنَا أَبُو بَكْرِ بْنُ إِسْحَاقَ قَالَ: سَمِعْتُ عَبْدَ اللهِ بْنَ مُحَمَّدٍ الْمَدِينِيَّ[1] يَقُولُ: سَمِعْتُ مُحَمَّدَ بْنَ يَحْيَى يَقُولُ: رِوَايَةُ يَحْيَى بْنِ سَعِيدٍ، وَخَالِدِ بْنِ الْحَارِثِ، عَنْ شُعْبَةَ، وَقَوْلِ أَبِي الأَحْوَصِ، عَنْ أَبِي إِسْحَاقَ، عَنِ الْعَيْزَارِ بْنِ حُرَيْثٍ كُلُّهَا مَحْفُوظَةٌ.

فَقَدْ ظَهَرَ بِأَقَاوِيلِ أَئِمَّةِ الْحَدِيثِ صِحَّةُ الْحَدِيثِ، وَأَمَّا الشَّيْخَانِ فَإِنَّهُمَا لَمْ يُخَرِّجَاهُ لِهَذَا الْخِلَافِ.

٨٢٩- أَخْبَرَنِي أَبُو الْحَسَنِ إِسْمَاعِيلُ بْنُ مُحَمَّدِ بْنِ الْفَضْلِ الشَّعْرَانِيُّ، ثَنَا جَدِّي، ثَنَا إِبْرَاهِيمُ بْنُ حَمْزَةَ، ثَنَا عَبْدُ الْعَزِيزِ بْنُ مُحَمَّدٍ، عَنْ مُوسَى بْنِ إِبْرَاهِيمَ[2]، قَالَ: سَمِعْتُ سَلَمَةَ بْنَ الأَكْوَعِ يَقُولُ: سَأَلْتُ النَّبِيَّ ﷺ، فَقُلْتُ: أَكُونُ فِي الصَّيْدِ وَلَيْسَ عَلَيَّ إِلَّا قَمِيصٌ وَاحِدٌ أَوْ جُبَّةٌ وَاحِدَةٌ فَأَشُدُّهُ؟ أَوْ قَالَ:

(١) هو: [illegible] بن إبراهيم بن [illegible] الدوري [illegible]

(٢) هو: [illegible] بن إبراهيم بن [illegible] الدوري [illegible] المخزومي [illegible] أخو محمد، وهم؛ فإن موسى بن إبراهيم القرشي يعرف بهذا الحديث.

Bulsna

أَزْرُهُ»[1]. قَالَ: فَنَعَمْ، وَلَوْ بِشَوْكَةٍ»[2].

هَذَا حَدِيثٌ صَحِيحٌ عَلَى شَرْطِ الشَّيْخَيْنِ، وَلَمْ يُخَرِّجَاهُ، وَاحْتَجَّا بِأَبِي مُحَمَّدٍ، وَلَمْ يُخَرِّجَاهُ.

٣٨٠- صَلَّى أَبُو عَلِيٍّ الْحُسَيْنُ بْنُ عَلِيٍّ الْحَافِظُ، أَنَا إِبْرَاهِيمُ بْنُ عَبْدِ اللَّهِ الْبُوشَنْجِيُّ[3]، أَنَا سَعِيدُ بْنُ مَنْصُورٍ الْجُرْجِيُّ، أَنَا أَبُو ثُمَيْلَةَ يَحْيَى بْنُ وَاضِحٍ، أَنَا أَبُو الشَّيْبَانِيِّ عَنْ عَبْدِ اللَّهِ بْنِ بُرَيْدَةَ، عَنْ أَبِيهِ قَالَ: نَهَى رَسُولُ اللَّهِ ﷺ أَنْ يُصَلِّيَ الرَّجُلُ فِي لِحَافٍ لَا يَتَوَشَّحُ بِهِ، وَنَهَى أَنْ يُصَلِّيَ الرَّجُلُ فِي سَرَاوِيلَ وَلَيْسَ عَلَيْهِ رِدَاءٌ»[4].

هَذَا حَدِيثٌ صَحِيحٌ عَلَى شَرْطِ الشَّيْخَيْنِ، وَلَمْ يُخَرِّجَاهُ، وَاحْتَجَّا بِأَبِي ثُمَيْلَةَ، وَذَاكَ أَبُو الشَّيْبَانِيِّ الْمَذْرُوفِيُّ، وَلَمْ يُخَرِّجَا عَنْ عَبْدِ اللَّهِ بْنِ بُرَيْدَةَ[5] الْمَكِّيِّ مِنْ بَيْنِ الْمَرَاوِزَةِ، وَمِمَّنْ يُحْمَدُ حَدِيثُهُ فِي الْحَرَامَيْنِ.

٣٨١- أَخْبَرَنِي أَبُو زُرْعَةَ الطَّبَرِيُّ، أَنَا مُحَمَّدُ بْنُ يُنَيْنٍ[6]، أَنَا شُجَاعُ بْنُ مُوسَى، أَنَا عَبْدُ الرَّحْمَنِ بْنُ عَبْدِ اللَّهِ بْنِ عَبْدِ الرَّحْمَنِ بْنِ مَهْدِيٍّ، عَنْ

---

(١) إسناده لين: أبو عبد الله الجدلي، ضعيف، وقد تقدم في صحيحه (٧٧٩) مرارًا، وقال: «فإسناده ظاهره واهٍ، لعلل تقدمت (١٩٧٦)».

قال ابن حجر في الإتحاف: «وفيه ضعف، وقد تقدم الكلام عليه وعلى راويه».

(٢) في النسخ الخطية كلها: «المخزومي»، والمثبت كما في الإتحاف، وهو: إبراهيم بن عبد الله بن محمد بن إبراهيم بن أبي إسحاق الحربي، والمخرج منه مقتصرًا عليه.

(٣) إتحاف المهرة (٧/٤١٤-٢٢٦٧).

(٤) في (ك): «الهيثم».

(٥) كذا في (ك)، وفي سائر النسخ الخطية: «عبيد الله بن بريدة».

(٦) هو: حسان بن محمد بن أحمد بن هارون الفقيه البسطوري.

في (ع) زيادة واو: «ومروة»، وهو: محمد بن عمر بن هارون الحربي البصري.

مُحَمَّدِ بْنِ زَيْدِ بْنِ قُنْفُذٍ، عَنْ أَبِيهِ(١)، عَنْ أُمِّ سَلَمَةَ، أَنَّهَا سَأَلَتِ النَّبِيَّ ﷺ: أَتَصَلِّي الْمَرْأَةُ فِي دِرْعٍ وَخِمَارٍ لَيْسَ عَلَيْهَا إِزَارٌ؟ قَالَ: «إِذَا كَانَ الدِّرْعُ سَابِغًا يُغَطِّي ظُهُورَ قَدَمَيْهَا».

هَذَا حَدِيثٌ صَحِيحٌ عَلَى شَرْطِ الْبُخَارِيِّ، وَلَمْ يُخَرِّجَاهُ.

٨٣٢- أَخْبَرَنَا يَحْيَى بْنُ مَنْصُورٍ الْقَاضِي، ثَنَا أَبُو بَكْرٍ مُحَمَّدُ بْنُ مُحَمَّدِ بْنِ زَيْدَانَ، ثَنَا سُفْيَانُ بْنُ صَالِحٍ الْمَرْوَزِيُّ، ثَنَا الْوَلِيدُ بْنُ مُسْلِمٍ، ثَنَا زُهَيْرُ بْنُ مُحَمَّدٍ التَّيْمِيُّ، ثَنَا زَيْدُ بْنُ أَسْلَمَ قَالَ: رَأَيْتُ ابْنَ عُمَرَ يُصَلِّي مَحْمُولًا إِزَارُهُ، فَسَأَلْتُهُ عَنْ ذَلِكَ فَقَالَ: رَأَيْتُ رَسُولَ اللَّهِ ﷺ يَفْعَلُهُ(٢).

هَذَا حَدِيثٌ صَحِيحٌ عَلَى شَرْطِ الشَّيْخَيْنِ، وَلَمْ يُخَرِّجَاهُ.

---

(١) كذا في النسخ الخطية كلها والتلخيص، والصواب: «عن أمه»، كما في الإصابة، وهو المعروف، وصحيح طرق هذا الحديث، وكذا رواه البيهقي في السنن الكبرى (٣/ ٢٣٢)

(٢) إسناده صحيح، وصححه ابن خزيمة (٧٧٠)، وابن حبان (٢٤٢٠)، والحاكم (١/ ٢٥١)، ووافقه الذهبي، وقال الحافظ في الفتح (٢/ ٢٧٣): «وإسناده قوي».

٨٣٣- حَدَّثَنَا عَلِيُّ بْنُ مُحَمَّدٍ: نَا عَلِيُّ بْنُ عَبْدِ الْعَزِيزِ: نَا سَحَّابٌ بْنُ مِنْهَالٍ: نَا حَمَّادُ بْنُ قَتَادَةَ: نَا هِشَامُ بْنُ سِيرِينَ، عَنْ صَفِيَّةَ بِنْتِ الْحَارِثِ، عَنْ عَائِشَةَ عَنِ النَّبِيِّ ﷺ أَنَّهُ قَالَ: «لَا تُقْبَلُ صَلَاةُ حَائِضٍ إِلَّا بِخِمَارٍ»(١).

هَذَا حَدِيثٌ صَحِيحٌ عَلَى شَرْطِ شَيْخَيْ، وَلَمْ يُخَرِّجَاهُ، وَأَظُنُّ أَنَّ لِحَمَّادٍ فِيهِ عَلَى قَتَادَةَ.

٨٣٤- أَخْبَرَنَاهُ: الْحَسَنُ بْنُ يَعْقُوبَ الْعَدْلُ: نَا يَحْيَى بْنُ أَبِي طَالِبٍ: نَا عَبْدُ الْوَهَّابِ بْنُ عَطَاءٍ: نَا سَعِيدٌ، عَنْ قَتَادَةَ، عَنِ الْحَسَنِ، أَنَّ رَسُولَ اللهِ ﷺ قَالَ: «لَا تُقْبَلُ صَلَاةُ حَائِضٍ إِلَّا بِخِمَارٍ»(٢).

٨٣٥- حَدَّثَنَا: أَبُو بَكْرِ بْنُ إِسْحَاقَ الْفَقِيهُ: أَنَا مُحَمَّدُ بْنُ غَالِبٍ: نَا مُوسَى بْنُ إِسْمَاعِيلَ: نَا عَبْدُ الْوَاحِدِ بْنُ زِيَادٍ: نَا عُمَرُ بْنُ يَحْيَى الْأَنْصَارِيُّ، عَنْ أَبِيهِ، عَنْ أَبِي سَعِيدٍ الْخُدْرِيِّ، قَالَ: قَالَ رَسُولُ اللهِ ﷺ: «الْأَرْضُ كُلُّهَا مَسْجِدٌ إِلَّا الْحَمَّامَ وَالْمَقْبَرَةَ»(٣).

٨٣٦- أَخْبَرَنَاهُ عَبْدُ الْمُنْعِمِ بْنُ عَبْدِ الْعَزِيزِ: نَا عُمَرُ بْنُ يَحْيَى.

٨٣٧- أَخْبَرَنَاهُ عَبْدُ اللهِ بْنُ مُحَمَّدِ الْمَخْلَدِيُّ: نَا مُحَمَّدُ بْنُ أَيُّوبَ: أَخْبَرَنَا إِبْرَاهِيمُ بْنُ مُوسَى: نَا عَبْدُ الْعَزِيزِ بْنُ مُحَمَّدٍ: نَا عُمَرُ بْنُ يَحْيَى بْنِ عُمَارَةَ، عَنْ أَبِيهِ، عَنْ أَبِي سَعِيدٍ الْخُدْرِيِّ قَالَ: قَالَ رَسُولُ اللهِ ﷺ: «الْأَرْضُ

---

(١) إتحاف المهرة (١٧/ ١٧٠-٢٣٠٧٩).
(٢) إتحاف المهرة (١٧/ ١٧٠-٢٣٠٧٩).
(٣) إتحاف المهرة (١٤/ ٤٦٠-١٨٨٨١).
(٤) في (د) زاد: (ر ح) «ح».

كُلُّهَا مَسْجِدٌ إِلَّا الْحَمَّامَ وَالْمَقْبَرَةَ".

وَقَدْ تَابَعَ عُمَارَةَ بْنَ عُرْوَةَ عَمْرُو بْنُ يَحْيَى عَلَى رِوَايَتِهِ عَنْ أَبِيهِ يَحْيَى بْنِ عُمَارَةَ:

٨٣٧- حَدَّثَنَا أَبُو بَكْرِ بْنُ إِسْحَاقَ، ثنا أَبُو الْمُثَنَّى، ثنا مُسَدَّدٌ، ثنا بِشْرُ بْنُ الْمُفَضَّلِ، ثنا عُمَارَةُ بْنُ غُزِيَّةَ، عَنْ يَحْيَى بْنِ عُمَارَةَ الْأَنْصَارِيِّ، عَنْ أَبِي سَعِيدٍ الْخُدْرِيِّ، قَالَ: قَالَ رَسُولُ اللهِ ﷺ: "الْأَرْضُ كُلُّهَا مَسْجِدٌ إِلَّا الْحَمَّامَ وَالْمَقْبَرَةَ".

هَذِهِ الْأَسَانِيدُ كُلُّهَا صَحِيحَةٌ عَلَى شَرْطِ الْبُخَارِيِّ وَمُسْلِمٍ، وَلَمْ يُخَرِّجَاهُ.

٨٣٨- حَدَّثَنَا أَبُو الْعَبَّاسِ مُحَمَّدُ بْنُ يَعْقُوبَ، ثنا مُحَمَّدُ بْنُ إِسْحَاقَ الصَّغَانِيُّ، ثنا أَبُو بَكْرٍ الْحَنَفِيُّ[1]، ثنا الضَّحَّاكُ بْنُ عُثْمَانَ، حَدَّثَنِي صَدَقَةُ بْنُ

Using

الْعَزِيزِ، ثنا إِبْرَاهِيمُ بْنُ الْمُنْذِرِ الْحِزَامِيُّ[1]، ثنا سُفْيَانُ بْنُ عُيَيْنَةَ، عَنْ عَبْدِ اللَّهِ بْنِ أَبِي بَكْرٍ، عَنْ أَبِيهِ، عَنْ أَبِي طَالِبٍ، أَنَّ النَّبِيَّ ﷺ قَالَ: سُفْيَانُ، حَدَّثَنِي صَفْوَانُ بْنُ سُلَيْمٍ، عَنْ ثَابِتِ بْنِ عِيَاضٍ، عَنْ عَطَاءٍ، عَنْ سَهْلِ بْنِ أَبِي حَثْمَةَ قَالَ: قَالَ رَسُولُ اللَّهِ ﷺ: «إِذَا صَلَّى أَحَدُكُمْ فَلْيُصَلِّ فِي شَيْءٍ وَلْيَدْنُ مِنْهُ، لَا يَقْطَعُ الشَّيْطَانُ عَلَيْهِ صَلَاتَهُ».

٨٤٠ - حَدَّثَنَا عَبْدُ اللَّهِ، ثنا مُحَمَّدُ بْنُ عَبْدِ اللَّهِ بْنِ نُمَيْرٍ، ثنا أَبِي، ثنا الْأَعْمَشُ، عَنْ مُحَمَّدٍ[2]، عَنْ عَبْدِ اللَّهِ بْنِ شَقِيقٍ، عَنْ عَائِشَةَ قَالَتْ: كَانَ رَسُولُ اللَّهِ ﷺ لَا يُصَلِّي فِي شَعْرِنَا أَوْ ثَوْبِنَا. قَالَ عُبَيْدٌ هَذَا: شَكَّ أَبُو أَبِي.

هَذَا حَدِيثٌ صَحِيحٌ عَلَى شَرْطِ الشَّيْخَيْنِ، وَلَمْ يُخَرِّجَاهُ.

(أ) في الإتحاف: «صدران من سدوس لم أر أطيب منهما» والمثبت من «المقصد العلي» خطأ.

قلت: وهو من سدوس بن شيبان بطن من ربيعة ينتمي منهم عدي بن زيد العبادي.

(ب) إتحاف المهرة (٢/ ٢٨٦-١٤٦٦).

(ج) هو: محمد بن عبد الرحمن بن الحسن بن منصور، أبو الحسن الأنماطي المنصوري الصوراني.

(د) قوله: «قال» في «و» موجود في «ب» و«ج».

(هـ) الأصحت من هو ابن السلك الحجازي، ومحمد هو ابن سيرين.

(و) إتحاف المهرة (٢/ ٢٨٦-١٤٦٧) وورد مسلسلا من طلحة وعائشة من حديث ابن أبي شيبة، وأبو يعلى (٨/ ٤٦٠-٤٩٣٠) من طريق عائشة مسلسلا. محمد بن أبي حماد فيه كلام. سكت محمد عنه فلم يضعفني، وقال: سمعته منذ زمان، وأرى أنه صدوق، ولا أدري أسمعه من ابنه أم لا. فيما أعلم، والله سبحانه وتعالى أعلم. وأبو حماد (٤/ ١٨٤).

وأخرجه البزار (٩/ ٤١٠-٣٩٧٤)، وعبد الله في شعب الطبالي كما في مجمع الزوائد (٢/ ٦٥).

---

[1] في الإتحاف: «صدران من سدوس لم أر أطيب منهما» والمثبت من «المقصد العلي» خطأ.

قلت: وهو من سدوس بن شيبان بطن من ربيعة ينتمي منهم عدي بن زيد العبادي.

[2] إتحاف المهرة (٢/ ٢٨٦-١٤٦٧) وورد مسلسلا من طلحة وعائشة من حديث ابن أبي شيبة، وأبو يعلى (٨/ ٤٦٠-٤٩٣٠) من طريق عائشة مسلسلا. محمد بن أبي حماد فيه كلام. سكت محمد عنه فلم يضعفني، وقال: سمعته منذ زمان، وأرى أنه صدوق، ولا أدري أسمعه من ابنه أم لا. فيما أعلم، والله سبحانه وتعالى أعلم. وأبو حماد (٤/ ١٨٤).

وأخرجه البزار (٩/ ٤١٠-٣٩٧٤)، وعبد الله في شعب الطبالي كما في مجمع الزوائد (٢/ ٦٥).

٨٤١- **صحيح** أَبُو عَبْدِ اللهِ مُحَمَّدُ بْنُ يَعْقُوبَ الْحَافِظُ: ثَنَا إِبْرَاهِيمُ بْنُ عَبْدِ اللهِ[1]: ثَنَا مُحَمَّدُ بْنُ الْقَاسِمِ الْأَسَدِيُّ، سَنَةَ ثَلَاثٍ وَثَلَاثِينَ وَمِائَتَيْنِ: ثَنَا يَزِيدُ بْنُ هَارُونَ، عَنْ يَزِيدَ بْنِ يَزِيدَ بْنِ جَابِرٍ، عَنْ مَكْحُولٍ، عَنْ يَزِيدَ بْنِ جَابِرٍ[2]، عَنْ أَبِي هُرَيْرَةَ، عَنِ النَّبِيِّ ﷺ قَالَ: «الْجُرْحُ بَيْنَ السُّرَّةِ وَحَتَّى مُؤَخَّرَةِ الرَّحْلِ، وَلَا يُدَاوَى جُرْحُهُ دُونَهُ»[3].

هَذَا حَدِيثٌ صَحِيحٌ عَلَى شَرْطِ الشَّيْخَيْنِ، وَلَمْ يُخَرِّجَاهُ فَمُسْنَدُ يَزِيدَ بْنِ هَارُونَ الشَّرْطِ[4].

٨٤٢- **صحيح** أَبُو الْعَبَّاسِ مُحَمَّدُ بْنُ يَعْقُوبَ: ثَنَا مُحَمَّدُ بْنُ عَبْدِ اللهِ بْنِ عَبْدِ الْحَكَمِ: ثَنَا حَرْمَلَةُ بْنُ يَحْيَى الْمِصْرِيُّ بْنُ الرَّبِيعِ بْنِ سَبْرَةَ بْنِ مَعْبَدٍ، عَنْ أَبِيهِ، عَنْ جَدِّهِ[5]، قَالَ: قَالَ رَسُولُ اللهِ ﷺ: «يُسْتَمْرَأُ أَحَدُكُمْ طَعَامَكَ وَلَوْ بِسَهْمٍ»[6].

---

(١) في (ب): «إبراهيم بن عبد الله بن مطر»، وفي (ج): «إبراهيم بن عبد الله بن مطير»، وفي (د): «إبراهيم بن عبد الله بن مطر».

Using

٤٤٣- **حَدَّثَنَا** أَبُو الْحَسَنِ أَحْمَدُ بْنُ مُحَمَّدٍ الْعَنَزِيُّ، ثنا مُحَمَّدُ بْنُ سَعِيدٍ الدَّارِمِيُّ، ثنا أَحْمَدُ بْنُ عُمَرَ(١).

وَأَخْبَرَنَا أَبُو الْعَبَّاسِ السَّرَّاجُ، بِمَرْوَ، وَإِسْحَاقُ إِبْرَاهِيمُ بْنُ مُحَمَّدٍ الْبُخَارِيُّ بِبَيْسُورَ قَالَا: ثنا أَبُو الْمُوَجِّهِ، ثنا عُبَيْدُ اللَّهِ بْنُ مُوسَى.

وَحَدَّثَنَا أَحْمَدُ بْنُ الْبَرْتِيِّ الْكَرْمِينِيُّ، ثنا مُحَمَّدُ بْنُ الْمُنْذِرِ، ثنا مُحَمَّدُ بْنُ أَبِي زَنْبَاعٍ، وَمُحَمَّدُ بْنُ عَبْدِ اللَّهِ بْنِ نُمَيْرٍ قَالَا: ثنا إِبْرَاهِيمُ بْنُ سَعْدٍ(٢)، عَنْ عَبْدِ اللَّهِ بْنِ عَبْدِ الْعَزِيزِ بْنِ الرَّبِيعِ بْنِ سَبْرَةَ الْجُهَنِيِّ(٣)، عَنْ أَبِيهِ عَنْ جَدِّهِ قَالَ: قَالَ رَسُولُ اللَّهِ ﷺ: «اسْتَكْثِرُوا فِي صَلَاتِكُمْ وَلَوْ بِسُبْحَتِهِ»(٤).

هَذَا حَدِيثٌ صَحِيحٌ عَلَى شَرْطِ الشَّيْخَيْنِ، وَلَمْ يُخَرِّجَاهُ.

٤٤٤- **حَدَّثَنَا** أَبُو عَبْدِ اللَّهِ مُحَمَّدُ بْنُ يَعْقُوبَ الْحَافِظُ، ثنا يَحْيَى بْنُ مُحَمَّدِ بْنِ يَحْيَى، ثنا مُسَدَّدٌ، ثنا يَحْيَى بْنُ سَعِيدٍ، عَنِ ابْنِ أَبِي ذِئْبٍ، عَنْ

---

(١) هو: أحمد بن عبد الله بن يونس التميمي اليربوعي، أبو عبد الله الكوفي، من رجال التهذيب.

(٢) هو: محمد بن سليمان بن أبي زنباء أبو أيوب الروادي المدني.

(٣) هو: إبراهيم بن سعد بن إبراهيم بن عبد الرحمن بن عوف الزهري المدني.

(٤) قال: وهذا ابن عزيزة (٢/٢٠٩) أخبرنا الملك يوم بن عبد العزيز بن سبرة الجهني، وكلاهما: محمد الطيالسي عن أبي الربيع بن سبرة الجهني، وأخبر عبد العزيز بن الربيع، وقد روى الإمام أحمد (٣/٤٧٦) عن زيد بن الحباب عن عبد الملك بن الربيع بن سبرة عن أبيه عن جده، وهذا إسناد رجاله ثقات على الصواب.

(٥) إسناده قوي المرة (٧/٢٠-٢٥٥)، وبعد الملك بن الربيع أخرج له مسلم متابعة واحدة في المتابعة مقارنة.

عَبْدِ الرَّحْمٰنِ بْنِ مَهْدِيٍّ"، عَنْ عَبْدِ الرَّحْمٰنِ بْنِ سَعْدٍ"، عَنْ أَبِي هُرَيْرَةَ، عَنِ النَّبِيِّ ﷺ قَالَ: «**لَا يُشَدُّ الرِّحَالُ إِلَّا إِلَىٰ ثَلَاثَةِ مَسَاجِدَ: مَسْجِدِ الْحَرَامِ، وَمَسْجِدِ الْأَقْصَىٰ**»[1].

هٰذَا حَدِيثٌ صَحِيحٌ رُوَاتُهُ ثِقَاتٌ، وَيَحْيَى بْنُ سَعِيدٍ هُوَ الْإِمَامُ فِي الْإِتْقَانِ وَالرِّجَالِ، وَلَمْ يُخَرِّجْهُ وَلَمْ يُوَبِّخْ هٰذَا الْإِسْنَادَ.

٨١٥- **أَخْبَرَنَا** أَبُو بَكْرٍ بْنُ إِسْحَاقَ الْفَقِيهُ، أَنَا إِسْمَاعِيلُ بْنُ قُتَيْبَةَ، ثَنَا يَحْيَى بْنُ يَحْيَى، ثَنَا أَبُو مُعَاوِيَةَ، عَنْ هِلَالِ بْنِ مَيْمُونٍ"، عَنْ عَطَاءِ بْنِ يَزِيدَ، عَنْ أَبِي سَعِيدٍ الْخُدْرِيِّ قَالَ: قَالَ رَسُولُ اللهِ ﷺ: «**الصَّلَاةُ فِي الْجَمَاعَةِ تَفْضُلُ خَمْسًا وَعِشْرِينَ صَلَاةً، فَإِذَا صَلَّاهَا فِي الْفَلَاةِ أَتَمَّ وُضُوءَهَا وَصُلُوعَهَا بَلَغَتْ خَمْسِينَ صَلَاةً**»[2].

هٰذَا حَدِيثٌ صَحِيحٌ عَلَىٰ شَرْطِ الشَّيْخَيْنِ"، فَقَدْ تَفَرَّدَ هِلَالُ بْنُ الْحُمَيْدِ بِرِوَايَاتِهِ هِلَالُ بْنُ أَبِي هِلَالٍ، وَيُقَالُ: ابْنُ أَبِي مَيْمُونَةَ، وَيُقَالُ: ابْنُ عَلِيٍّ،

٤٤٦- أَخْبَرَنَا أَبُو نَصْرٍ أَحْمَدُ بْنُ سَهْلٍ الْفَقِيهُ بِبُخَارَى، ثنا أَبُو عِصْمَةَ سَهْلُ بْنُ عُثْمَانَ، ثنا عَبْدُ اللهِ بْنُ مُسْلَمَةَ الْقَعْنَبِيُّ، ثنا عَبْدُ الْعَزِيزِ بْنُ مُحَمَّدٍ، عَنْ مُحَمَّدِ بْنِ طَلْحَةَ، عَنْ مُحَمَّدِ بْنِ عَلِيٍّ، عَنْ عَلِيِّ بْنِ الْحَارِثِ، عَنْ أَبِي مَرْيَمَ، قَالَ: قَالَ رَسُولُ اللهِ ﷺ: «مَنْ تَوَضَّأَ فَأَحْسَنَ وُضُوءَهُ ثُمَّ رَاحَ فَوَجَدَ النَّاسَ قَدْ صَلَّوْا فَعَلَّمَهُ اللهُ عَزَّ وَجَلَّ مِثْلَ أَجْرِ مَنْ صَلَّاهَا، وَحَضَرَهَا لَا يَنْقُصُ ذَلِكَ مِنْ أُجُورِهِمْ شَيْئًا».

هَذَا حَدِيثٌ صَحِيحٌ عَلَى شَرْطِ مُسْلِمٍ، وَلَمْ يُخَرِّجَاهُ.

٤٤٧- أَخْبَرَنَا أَبُو نَصْرٍ، ثنا أَبُو عِصْمَةَ، ثنا أَحْمَدُ الْمَصْرِيُّ بِمَكَّةَ، ثنا سَعِيدُ بْنُ مَنْصُورٍ، ثنا يَزِيدُ بْنُ هَارُونَ، أنا الْعَوَّامُ بْنُ حَوْشَبٍ، حَدَّثَنِي حَبِيبُ بْنُ أَبِي ثَابِتٍ، عَنِ ابْنِ عُمَرَ، قَالَ: قَالَ رَسُولُ اللهِ ﷺ: «لَا تَمْنَعُوا نِسَاءَكُمُ الْمَسَاجِدَ، وَبُيُوتُهُنَّ خَيْرٌ لَهُنَّ».

هَذَا حَدِيثٌ صَحِيحٌ عَلَى شَرْطِ الشَّيْخَيْنِ، فَقَدِ احْتَجَّا جَمِيعًا بِالْعَوَّامِ بْنِ حَوْشَبٍ، وَقَدْ مَضَى فِي كِتَابِ الصَّلَاةِ مِنْ هَذَا الْبَابِ مِنْ هَذَا الْمُسْنَدِ مَا يُؤَيِّدُ هَذَا الْحَدِيثَ: «وَبُيُوتُهُنَّ خَيْرٌ لَهُنَّ».

٤٤٨- حَدَّثَنَاهُ أَبُو الْعَبَّاسِ مُحَمَّدُ بْنُ يَعْقُوبَ، أنا مُحَمَّدُ بْنُ عَبْدِ اللهِ بْنِ عَبْدِ الْحَكَمِ، أنا ابْنُ وَهْبٍ، أنا عَمْرٌو بْنُ الْحَارِثِ، أَنَّ دَرَّاجًا أَبَا السَّمْحِ،

= أسن، وهو الذي أدرك أصحاب أبي الشعثاء وطلاق من ميمون لم يجز بها، ولكن رفاته ابن ميمون والسلام».

(١) إسناده قوي: انظر الحديث (٤٤٤-٤٤٥).

(٢) ليس بخرج مسلم أحمد بن طلحة، ولا لمحمد بن علي، ولا لعمه بن الحارث!.

(٣) إسناده قوي: انظر الحديث (٤٤٢-٤٤٣).

حَدَّثَهُ عَنِ الشَّيْبِ مَوْلَى أُمِّ سَلَمَةَ، عَنْ أُمِّ سَلَمَةَ، زَوْجِ النَّبِيِّ ﷺ، عَنِ النَّبِيِّ ﷺ: «خَيْرُ مَسَاجِدِ النِّسَاءِ قَعْرُ بُيُوتِهِنَّ»[1].

٨١٩- صحيح: أَبُو عَبْدِ اللهِ مُحَمَّدُ بْنُ عَبْدِ اللهِ بْنِ أَحْمَدَ الزَّاهِدُ الأَصْبَهَانِيُّ، ثنا أَحْمَدُ بْنُ مَهْدِيِّ بْنِ رُسْتُمَ الأَصْبَهَانِيُّ، ثنا عَمْرُو بْنُ عَاصِمٍ الكِلَابِيُّ، ثنا هَمَّامٌ، عَنْ قَتَادَةَ، عَنْ مُوَرِّقٍ، عَنْ أَبِي الأَحْوَصِ، عَنْ عَبْدِ اللهِ، عَنِ النَّبِيِّ ﷺ قَالَ: «صَلَاةُ المَرْأَةِ فِي بَيْتِهَا أَفْضَلُ مِنْ صَلَاتِهَا فِي حُجْرَتِهَا، وَصَلَاتُهَا فِي مَخْدَعِهَا أَفْضَلُ مِنْ صَلَاتِهَا فِي بَيْتِهَا»[2].

هَذَا حَدِيثٌ صَحِيحٌ عَلَى شَرْطِ الشَّيْخَيْنِ، وَلَمْ يُخَرِّجَاهُ، وَقَدِ احْتَجَّا جَمِيعًا بِالْمُوَرِّقِ بْنِ مُشَمْرِجٍ العِجْلِيِّ.

٨٢٠- أخبرنا أَبُو أَحْمَدَ بْنُ بَكْرٍ، ثنا عَبْدُ الرَّحْمَنِ بْنُ بِشْرٍ، ثنا أَبُو بَكْرِ بْنُ أَبِي خَيْثَمَةَ، ثنا مُوسَى بْنُ إِسْمَاعِيلَ، ثنا وُهَيْبٌ، عَنْ سُلَيْمَانَ الأَسْوَدِ[3]، عَنْ أَبِي

Using

وَهَذَا الْحَدِيثُ أَصَحُّ فِي إِفْرَادِ الْجَمَاعَةِ فِي الْمَسَاجِدِ مِنْ الَّذِي

٨٥٤ - صَحَّ أَنَّهُ بَكَّرَ مِنْ إِسْحَاقَ الْمَدَنِيِّ، أَنَّا مُحَمَّدُ بْنُ شِهَابٍ، أَنَّ ابْنَ أَبِي عَتِيقٍ، أَنَّ يَحْيَى بْنَ أَيُّوبَ.

وَأَخْبَرَنِي إِسْمَاعِيلُ بْنُ أَحْمَدَ الْأَجُرِّ - وَاللَّفْظُ لَهُ - ثَنَا مُحَمَّدُ بْنُ الْحَسَنِ الْمُقَدَّمِيُّ، ثَنَا حَرْمَلَةُ بْنُ يَحْيَى، ثَنَا ابْنُ وَهْبٍ، أَخْبَرَنِي يُونُسُ بْنُ يَزِيدَ، عَنْ عَبْدِ الرَّحْمَنِ بْنِ عَرْمَلَةَ، عَنْ أَبِي النَّضْرِ الْمَدَنِيِّ، قَالَ: سَمِعْتُ عُثْمَةَ بْنَ الْهَيْثَمِ يَقُولُ: سَمِعْتُ رَسُولَ اللهِ ﷺ يَقُولُ: «مَنْ أَتَى مَسْجِدَنَا هَذَا فَلَمْ يَأْتِهِ إِلَّا لِخَيْرٍ وَلَمْ يَأْتِهِ لِشَرٍّ فَلَمْ يَزَلْ بِمَنْزِلَةِ الْمُجَاهِدِ فِي سَبِيلِ اللهِ».

هَذَا حَدِيثٌ صَحِيحٌ عَلَى شَرْطِ الْبُخَارِيِّ[1]، وَلَمْ يُخَرِّجَاهُ.

٨٥٥ - ثَنَا أَبُو الْعَبَّاسِ بْنُ يَعْقُوبَ، ثَنَا مُحَمَّدُ بْنُ إِسْحَاقَ الصَّغَانِيُّ، ثَنَا يَحْيَى بْنُ أَيُّوبَ، ثَنَا أَحْمَدُ بْنُ إِبْرَاهِيمَ، عَنْ أَبِي عَتِيقٍ، أَنَّ طَلِيقَةَ أَبِي الدَّرْدَاءِ بِالدَّارِ عَلَى ذَاكَ، فَأَخَذَ أَبُو سَلَمَةَ بِضَبُعِهِ فَنَهَضَهُ، فَلَمَّا قَرَعَ بِنَا صَلَاتِهِ قَالَ: لَمْ يَمْنَعْنِي قَوْلُهُ إِلَّا أَنْ يَكُونَ مِنْ عَمَلِهِ أَوْ قَالَ: أَنْ يَعْلَمَ لَكُمْ أَنَّ ذَلِكَ عَنْ ذَلِكَ قَالَ: بَلَى، قَدْ ذَكَرْتُ حِينَ مَدَدْتَنِي.

هَذَا حَدِيثٌ صَحِيحٌ عَلَى شَرْطِ الشَّيْخَيْنِ، وَلَمْ يُخَرِّجَاهُ.

---

(١) [إسناده الصواب](١٤٠٣-٢٠٣/٣٨٩٨).

(٢) كذا قاله، وهو رجح الصغاني، أبي عتيق في الهداية، تبعاً لمن سبقه، والصحيح من حرملة الأسلمي، أو لهما، وأشار إليه ابن سلم، انظر تحفة الأشراف (١٠/٣٤٥) رقم (١٤٣٧٩)، والإلزامات والتتبع (٢٥٨)، وأطراف الغرائب والأفراد (٨١٥٥) وانظره.

(٣) [إسناده الصواب](١٤٠٣-٢٠٤/١١٤٩).

٨٥٣- حدثناه أَبُو بَكْرِ بْنُ إِسْحَاقَ، أَنَا مُحَمَّدُ بْنُ غَالِبٍ، ثَنَا زَكَرِيَّا بْنُ يَحْيَى[١]، ثَنَا زِيَادُ بْنُ عَبْدِ اللهِ[٢]، عَنِ الْأَعْمَشِ، عَنْ إِبْرَاهِيمَ، عَنْ هَمَّامٍ، قَالَ: صَلَّى حُذَيْفَةُ بِالنَّاسِ بِالْمَدَائِنِ، فَتَقَدَّمَ فَوْقَ دُكَّانٍ، فَأَخَذَ أَبُو مَسْعُودٍ بِمَجَامِعِ ثِيَابِهِ، فَمَدَّهُ فَرَجَعَ، فَلَمَّا قَضَى الصَّلَاةَ، قَالَ لَهُ أَبُو مَسْعُودٍ: أَلَمْ تَعْلَمْ أَنَّ رَسُولَ اللهِ ﷺ نَهَى أَنْ يَقُومَ الْإِمَامُ فَوْقَ وَيَبْقَى النَّاسُ خَلْفَهُ؟ قَالَ: فَلِمَ تَرَنِي أَجَبْتُكَ حِينَ مَدَدْتَنِي[٣]؟

٨٥٤- حدثنا أَبُو الْعَبَّاسِ مُحَمَّدُ بْنُ يَعْقُوبَ، ثَنَا أَسِيدُ بْنُ عَاصِمٍ، ثَنَا الْحُسَيْنُ بْنُ حَفْصٍ، عَنْ سُفْيَانَ.

وَأَخْبَرَنَا أَبُو إِسْحَاقَ إِبْرَاهِيمُ بْنُ مُحَمَّدِ بْنِ حَاتِمٍ الزَّاهِدُ، ثَنَا مُحَمَّدُ بْنُ إِسْحَاقَ الصَّنْعَانِيُّ[٥]، ثَنَا مُحَمَّدُ بْنُ جُعْشُمٍ[٦]، عَنْ سُفْيَانَ.

وَأَخْبَرَنَا أَبُو بَكْرِ بْنُ إِسْحَاقَ الْفَقِيهُ، أَنَا مُحَمَّدُ بْنُ غَالِبٍ، ثَنَا أَبُو حُذَيْفَةَ[٧]، [illegible] مَحْمُودٍ، قَالَ: صَلَّيْنَا خَلْفَ أَمِيرٍ مِنَ الْأُمَرَاءِ فَاضْطَرَّنَا النَّاسُ، فَصَلَّيْنَا مَا بَيْنَ سَارِيَتَيْنِ، فَلَمَّا صَلَّيْنَا، قَالَ أَنَسُ بْنُ مَالِكٍ: كُنَّا نَتَّقِي هَذَا عَلَى عَهْدِ رَسُولِ اللهِ ﷺ[٨].

---

(١) هو: زكريا بن يحيى بن صبيح، أبو محمد زحمويه الواسطي.

(٢) هو: زياد بن عبد الله، الحارثي الكوفي، أبو سعد، مولى آل الحارث.

(٣) [illegible]

(٤) هو: [illegible]

(٥) هو: [illegible]

(٦) هو: [illegible]

(٧) في (و) و(د) و(ح): «سليمان».

(٨) إتحاف المهرة (٢/ ٩٩-١٣٠٢)، وسيأتي برقم (٨٨٦).

هَذَا حَدِيثٌ صَحِيحٌ، وَلَمْ يُخَرِّجَاهُ.

٨٥٤- **أَخْبَرَنِي** أَبُو عَبْدِ اللهِ مُحَمَّدُ بْنُ الْخَلِيلِ الأَصْبَهَانِيُّ، ثنا مُوسَى بْنُ إِسْحَاقَ الْقَاضِي، ثنا مُجَاشِعُ بْنُ الْحَارِثِ.

وَحَدَّثَنَا أَبُو بَكْرِ مُحَمَّدُ بْنُ جَعْفَرٍ الْمُزَكِّي[1]، فِي آخَرِينَ، قَالُوا: ثنا مُحَمَّدُ بْنُ إِسْحَاقَ[2]، ثنا عَلِيُّ بْنُ خَشْرَمٍ، قَالَا: ثنا عَلِيُّ بْنُ مُسْهِرٍ، عَنِ الأَعْمَشِ، عَنْ إِبْرَاهِيمَ بْنِ سُوَيْدٍ، عَنْ أَبِي عُبَيْدَةَ، وَأَبِي سَعِيدٍ عَنِ النَّبِيِّ ﷺ فِي قَوْلِهِ تَعَالَى: ﴿وَإِذْ قُلْنَا ٱدْخُلُواْ هَٰذِهِ ٱلْقَرْيَةَ﴾[3] الآيَةَ: «قُولُوا: حِطَّةٌ مَغْفِرَةٌ لَنَا خَطَايَانَا فَبُدِّلُوا وَعَادَ لَهُمْ قَالُوا: حِنْطَةٌ حَبَّةٌ فِي شَعِيرَةٍ»[4].

هَذَا حَدِيثٌ صَحِيحٌ عَلَى شَرْطِ الشَّيْخَيْنِ، وَلَمْ يُخَرِّجَاهُ.

٨٥٥- **أَخْبَرَنَا** أَبُو عَبْدِ اللهِ مُحَمَّدُ بْنُ عَبْدِ اللهِ الصَّفَّارُ، ثنا إِسْمَاعِيلُ بْنُ إِسْحَاقَ الْقَاضِي، ثنا قَبِيصَةُ بْنُ عُقْبَةَ، ثنا وُهَيْبُ بْنُ خَالِدٍ، ثنا يَحْيَى بْنُ سَعِيدٍ.

وَأَخْبَرَنَا أَبُو الْحَسَنِ أَحْمَدُ بْنُ مُحَمَّدِ الْمُزَكِّي، ثنا مُحَمَّدُ بْنُ سَعِيدٍ الدَّوْرِيُّ، ثنا لُبَيْدُ بْنُ عَطَاءٍ، ثنا عَبْدُ اللهِ بْنُ الْمُبَارَكِ، عَنْ يَحْيَى بْنِ سَعِيدٍ.

وَأَخْبَرَنَا أَبُو عَبْدِ اللهِ مُحَمَّدُ بْنُ يَعْقُوبَ الْحَافِظُ، ثنا مُحَمَّدُ بْنُ النَّضْرِ الْجَارُودِيُّ، ثنا يَحْيَى بْنُ حَكِيمٍ، ثنا عَبْدُ الرَّحْمَنِ الْمُقْرِئُ، قَالَ: سَمِعْتُ

---

(١) في (و) و(ك) و(ع): «المزني».

(٢) في (و) و(ك) و(ع): «أبو عمرو، محمد بن إسحاق» بنظر، فهو الحافظ أبو بكر بن خزيمة.

(٣) [الأعراف/١٦١].

(٤) [إتحاف المهرة (١٤): ٢٠٠-١٨٠٤].

يَحْيَى بْنَ سَعِيدٍ يَقُولُ: سَمِعْتُ ثَابِتًا، يُحَدِّثُ، أَنَّ عَبْدَ اللهِ بْنَ عُمَرَ، كَانَ يَقُولُ: "مَا إِذَا فَقَدَتِ الْإِنْسَانَ فِي صَلَاةِ الْفَجْرِ، الْأَبْرَدَةُ وَالْمِسْوَاكُ"؟!

هَذَا حَدِيثٌ صَحِيحٌ عَلَى شَرْطِ الشَّيْخَيْنِ، وَلَمْ يُخَرِّجَاهُ.

٨٥٧- **حدثنا** أَبُو بَكْرٍ مُحَمَّدُ بْنُ أَحْمَدَ بْنِ بَالَوَيْهِ، ثنا مُحَمَّدُ بْنُ أَحْمَدَ بْنِ النَّضْرِ الْأَزْدِيُّ، ثنا مُعَاوِيَةُ بْنُ عَمْرٍو، ثنا زَائِدَةُ، ثنا السَّائِبُ بْنُ حُبَيْشٍ الْكَلَاعِيُّ، عَنْ مُعَاذِ بْنِ أَبِي طَلْحَةَ الْيَعْمَرِيِّ، قَالَ: قَالَ أَبُو الدَّرْدَاءِ: أَنَّى مَسْكَنُكَ؟ قَالَ: قَرْيَةُ دُومَ حِمْصَ، قَالَ أَبُو الدَّرْدَاءِ: سَمِعْتُ رَسُولَ اللهِ ﷺ يَقُولُ: «مَا مِنْ ثَلَاثَةٍ فِي قَرْيَةٍ وَلَا بَدْوٍ لَا تُقَامُ فِيهِمُ **الصَّلَاةُ** إِلَّا اسْتَحْوَذَ عَلَيْهِمُ الشَّيْطَانُ، فَعَلَيْكَ بِالْجَمَاعَةِ، فَإِنَّمَا يَأْكُلُ الذِّئْبُ الْقَاصِيَةَ»

هَذَا حَدِيثٌ صَحِيحُ الْإِسْنَادِ، وَلَهُ شَاهِدٌ بِمَا تَقَدَّمَهُ، مُتَّفَقٌ عَلَى الِاحْتِجَاجِ

Digitized by Sakhrit

هُنَّ الْمُعَلَّلُونَ مِنْ يَحْيَى بِحُرُوفٍ مِنْ نَبِيهِ عَلَى تَرْجِيحٍ»[1].

هَذَا حَدِيثٌ صَحِيحٌ عَلَى شَرْطِ مُسْلِمٍ، وَلَمْ يُخَرِّجَاهُ.

٨٥٩- وَحَدَّثَنَا عَلِيُّ بْنُ حَمْشَادَ الْعَدْلُ: ثَنَا عُثْمَانُ بْنُ أَبِي شَيْبَةَ: ثَنَا أَبُو يَحْيَى بْنُ يَحْيَى: ثَنَا الثَّبْتُ بْنُ سَعْدٍ، عَنْ عَبْدِ الرَّحْمَنِ بْنِ يَطْرُدَ، عَنْ قَيْسِ بْنِ سَعْدٍ الْمَكِّيِّ، عَنْ عَبْدِ الرَّحْمَنِ بْنِ عَبْدٍ[2]، عَنْ عَبْدِ اللهِ بْنِ عَمْرٍو، أَنَّهُ مَرَّ بِمُعَاذِ بْنِ جَبَلٍ وَهُوَ يُصَلِّي، فَلَمَّا سَلَّمَ قَالَ: يَا مُعَاذُ لَتُصَلِّيَنَّ صَلَاةَ فُلَانٍ، قَالَ: لَا، مَا كُنْتُ يَا أَبَا عَبْدِ الرَّحْمَنِ لَأُصَلِّيَنَّ إِلَّا قَالَ: وَمَا لِي أَرَى عَبْدَ اللهِ أَبَا فُلَانٍ عَنْ كَانَ مَعَنَا سَبَقَكَ مِنْ نَبِيِّهِ ﷺ، قَالَ: كُنْتُ أُصَلِّي فَجَرَتْ إِلَيَّ فِي بَيْتِكَ[3]، أَمَا لَحَرْفٌ إِلَيَّ أَنْصَبُهُ لِلْجَنَّةِ، وَأَنَا سَمِعْتُ رَسُولَ اللهِ ﷺ يَقُولُ: «مَنْ خَافَهُ عَلَى نَفْسِهِ أَنْ تَسْبِقَهُ صَلَاةُ عَلَى، وَمَنْ خَشِيَ عَلَى نَفْسِهِ أَنْ يَفُوتَهُ أَجْلَهُ يَأْمُرُ بِقَوْلِ شَيْءٍ عَلَى، وَمَنْ عَاهَدَ يَوْمًا عَلَى شَيْءٍ فَلَا شَيْءَ عَلَى، وَمَنْ عَاهَدَ عَلَى شَيْءٍ فَلَا شَيْءَ عَلَى، وَمَنْ دَخَلَ عَلَى عَلَى، وَمَنْ دَخَلَ عَلَى عَلَى، وَمَنْ دَخَلَ عَلَى عَلَى، فَلَا شَيْءَ

هَذَا حَدِيثٌ رُوَاتُهُ مِصْرِيُّونَ ثِقَاتٌ، وَلَمْ يُخَرِّجَاهُ.

٨٦٠- **حدثنا** [أَبُو إِسْحَاقَ إِبْرَاهِيمُ][1] بْنِ مُحَمَّدِ بْنِ يَحْيَى، أَنَا أَبُو بَكْرٍ مُحَمَّدُ بْنُ إِسْحَاقَ، ثَنَا إِبْرَاهِيمُ بْنُ مُحَمَّدٍ [الْحَلَبِيُّ][2] الْبَصْرِيُّ، أَنَا يَحْيَى بْنُ الْحَارِثِ الشِّيرَازِيُّ -وَكَانَ ثِقَةً، وَكَانَ عَبْدُ اللهِ بْنُ دَاوُدَ يُثْنِي عَلَيْهِ - قَالَ: ثَنَا زُهَيْرُ بْنُ مُحَمَّدٍ التَّمِيمِيُّ وَأَبُو غَسَّانَ الْمَدَنِيُّ[3]، عَنْ أَبِي حَازِمٍ، عَنْ سَهْلِ بْنِ سَعْدٍ السَّاعِدِيِّ قَالَ: قَالَ رَسُولُ اللهِ ﷺ: «بَشِّرِ الْمَشَّائِينَ فِي الظُّلَمِ إِلَى الْمَسَاجِدِ بِالنُّورِ التَّامِّ يَوْمَ الْقِيَامَةِ»[4].

هَذَا حَدِيثٌ صَحِيحٌ عَلَى شَرْطِ الشَّيْخَيْنِ، وَلَمْ يُخَرِّجَاهُ، وَلَهُ شَاهِدٌ فِي رِوَايَةٍ مَجْهُولَةٍ، عَنْ ثَابِتٍ، عَنْ أَنَسٍ:

٨٦١- **حدثنا** أَبُو بَكْرِ بْنُ إِسْحَاقَ الْفَقِيهُ، أَنَا مُحَمَّدُ بْنُ أَيُّوبَ، أَنَا دَاوُدُ بْنُ سُلَيْمَانَ بْنِ مُسْلِمٍ، أَنَا أَبِي[5]، عَنْ ثَابِتِ بْنِ أَسْلَمَ الْبُنَانِيِّ، عَنْ أَنَسٍ، أَنَّ النَّبِيَّ

---

(١) في النسخ الخطية كلها، والإتحاف: «إسحاق بن إبراهيم»، والمثبت من السنن الكبرى للبيهقي (٣/٦٣) حيث رواه عن المصنف بسنده ومتنه سواء، وهو الموافق لسائر أسانيد المصنف.

(٢) ما بين المعقوفتين مكانه بياض في (ز) و(ط)، والمثبت من السنن الكبرى للبيهقي (٣/٦٣) حيث رواه عن المصنف بسنده ومتنه سواء، وفي صحيح ابن خزيمة (٢/٣٧٧) أصل رواية المصنف: «نا إبراهيم بن محمد الحلبي في صحيحه».

(٣) هو: [illegible]

(٤) [illegible]

(٥) [illegible]

(٦) [illegible]

وقد ورد فيه داود: «روى عن أبيه ولم يكن عنده غير حديث واحد -فذكره»، وقال ترجمة ابنه داود: «روى عن أبيه وكان صدوقا».

e bsinq

قَالَ: «بِئْسَ الْمُتَمَنِّيَانِ هُمَا ظُلْمًا إِلَى فَتَمَنَّيْتُ بِالْمَوْتِ الْمَوْتَ الْيَوْمَ»[1].

٨٦٢- صَدَّثَنَا أَبُو الْعَبَّاسِ مُحَمَّدُ بْنُ يَعْقُوبَ، ثنا بَحْرُ بْنُ نَصْرٍ، قَالَ: قُرِئَ عَلَى ابْنِ وَهْبٍ أَخْبَرَكَ عَمْرٌو، عَنِ الْحَارِثِ:

وَأَخْبَرَنَا أَبُو النَّضْرِ الْفَقِيهُ[2]، ثنا عُثْمَانُ بْنُ سَعِيدٍ الدَّارِمِيُّ، ثنا أَصْبَغُ بْنُ الْفَرَجِ[3]، ثَنَا عَبْدُ اللهِ بْنُ وَهْبٍ، أَخْبَرَنِي عَمْرُو بْنُ الْحَارِثِ، عَنْ دَرَّاجٍ، عَنْ أَبِي الْهَيْثَمِ، عَنْ أَبِي سَعِيدٍ الْخُدْرِيِّ، قَالَ: قَالَ رَسُولُ اللهِ ﷺ: «إِنَّمَا يَأْتِيكُمُ الْفَتْحُ بَعْدَ الْمَسْجِدِ، فَلْيَهْنَأْهُ عَلَيْهِ وَالإِيمَانِ قَبْلَ الْمَسْجِدِ، فَإِنَّهُ يَسْرُ مَسْجِدِ أَهْلِ مِصْرَ، وَأَنَّهُ لَيَأْتِيهِ وَالأَرْضِ لا»[4].

هَذِهِ تَرْجَمَةُ الْمِصْرِيِّينَ لَمْ يَخْتَلِفُوا عَنْ صَحَابَةِ رَسُولِهِمْ[5] غَيْرَ أَنَّ شَيْخَيِ الصَّحِيحِ لَمْ يُخَرِّجَاهُ، وَقَدْ تَمَّتْ قِصَّةُ الْقِرَانِ فِي صَحِيحِ مُسْلِمٍ فَتَمَّمَا.

٨٦٣- صَدَّثَنَا عَبْدَانُ بْنُ يَزِيدَ الْعَتَّارُ بِهَمَذَانَ، ثنا إِبْرَاهِيمُ بْنُ الْحَسَنِ[6]، ثنا آدَمُ بْنُ أَبِي إِيَاسٍ، ثنا ابْنُ أَبِي ذِئْبٍ، عَنْ سَعِيدِ بْنِ أَبِي سَعِيدٍ الْمَقْبُرِيِّ، عَنْ سَعِيدِ بْنِ يَسَارٍ، عَنْ أَبِي هُرَيْرَةَ، عَنْ رَسُولِ اللهِ ﷺ، قَالَ: «لا يُوطَنُ أَحَدًا

---

(١) إتحاف المهرة (٣/٥٢٣-٥٢٤).

(٢) هو: أحمد بن محمد بن يوسف الفقيه السِّمَرْقَنْدِي.

(٣) الثقات (٨/٤٨٤).

(٤) إتحاف المهرة (٣/٥٢١-٥٢٢).

(٥) قال الذهبي في التلخيص: انقطاع، دراج ليّن، أحد المناكير.

(٦) في (ز): «عن أبيه».

٨٦٣- هو: إبراهيم بن الحسين بن علي، أبو إسحاق الهمذاني الكسائي، الحميدي، ولد بن منزل.

الْمَسَاجِدَ لِلصَّلَاةِ إِلَّا تَبَشْبَشَ اللهُ [بِهِ][1] مِنْ حَيْثُ يَخْرُجُ مِنْ بَيْتِهِ كَمَا يَتَبَشْبَشُ أَهْلُ الْغَائِبِ بِغَائِبِهِمْ إِذَا قَدِمَ عَلَيْهِمْ»[2].

هَذَا حَدِيثٌ صَحِيحٌ عَلَى شَرْطِ الشَّيْخَيْنِ، وَلَمْ يُخَرِّجَاهُ، وَقَدْ خَالَفَ اللَّيْثُ بْنُ سَعْدٍ ابْنَ أَبِي ذِئْبٍ، فَرَوَاهُ عَنِ الْمَقْبُرِيِّ، عَنْ أَبِي عُبَيْدَةَ، عَنْ سَعِيدِ بْنِ يَسَارٍ.

٨٦٤- حدثناه أَبُو بَكْرِ بْنِ إِسْحَاقَ الْفَقِيهُ، أَنَا أَحْمَدُ بْنُ إِبْرَاهِيمَ بْنِ مِلْحَانَ، ثَنَا يَحْيَى بْنُ بُكَيْرٍ، ثَنَا اللَّيْثُ عَنْ سَعِيدِ بْنِ أَبِي سَعِيدٍ، عَنْ أَبِي عُبَيْدَةَ[3]، عَنْ سَعِيدِ بْنِ يَسَارٍ، أَنَّهُ سَمِعَ أَبَا هُرَيْرَةَ يَقُولُ: قَالَ رَسُولُ اللهِ ﷺ: «لَا يَتَوَضَّأُ أَحَدُكُمْ فَيُحْسِنُ وُضُوءَهُ وَيُسْبِغُهُ، ثُمَّ يَأْتِي الْمَسْجِدَ لَا يُرِيدُ إِلَّا الصَّلَاةَ فِيهِ إِلَّا تَبَشْبَشَ اللهُ بِهِ كَمَا يَتَبَشْبَشُ أَهْلُ الْغَائِبِ بِغَائِبِهِمْ»[4].

[illegible]

مُحَمَّدِ بْنِ شَاكِرٍ، ثَنَا عَفَّانُ، ثَنَا وُهَيْبٌ، ثَنَا عَبْدُ الرَّحْمَنِ بْنُ حَرْمَلَةَ.

وَأَخْبَرَنَا أَبُو الْحَسَنِ أَحْمَدُ بْنُ مُحَمَّدِ بْنِ عُبْدُوسٍ الْعَنَزِيُّ -وَاللَّفْظُ لَهُ- ثَنَا عُثْمَانُ بْنُ سَعِيدٍ الدَّارِمِيُّ، ثَنَا أَحْمَدُ بْنُ صَالِحٍ الْمِصْرِيُّ، ثَنَا عَبْدُ اللهِ بْنُ وَهْبٍ، أَخْبَرَنِي يَحْيَى بْنُ أَيُّوبَ[5]، عَنْ عَبْدِ الرَّحْمَنِ بْنِ حَرْمَلَةَ، عَنْ أَبِي عَلِيٍّ

---

(١) ما بين [illegible]

(٢) إتحاف: «بمهرة» [illegible]

(٣) [illegible]

(٤) إتحاف: «بمهرة» [illegible] المقبري: «ويشبه أن يكون الليث حفظه من [illegible]».

(٥) في الإتحاف: «بن أبي أيوب».

Bulsne

الْهُذَلِيِّ، سَمِعْتُ عُقْبَةَ بْنَ عَامِرٍ يَقُولُ: سَمِعْتُ رَسُولَ اللهِ ﷺ يَقُولُ: «مَنْ أَمَّ النَّاسَ فَأَصَابَ الْوَقْتَ فَلَهُ وَلَهُمْ مِنَ الْأَجْرِ مِثْلُ مَنْ ذَلِكَ شَيْءٌ فَعَلَيْهِ وَلَا عَلَيْهِمْ»[1].

قلتُ: حديثٌ صحيحٌ، فقد أخرجَ مُسْلِمٌ بعْدَ الرَّحْمنِ بنِ عَرْمَلَةَ، واخْتَجَّ البُخَارِيُّ بِبَعْضِ مَنْ فَوْقَ. ثُمَّ لَمْ يُخَرِّجَاهُ.

٨٦٥- حَدَّثَنَا أَبُو الْعَبَّاسِ مُحَمَّدُ بْنُ يَعْقُوبَ: ثَنَا الْعَبَّاسُ بْنُ مُحَمَّدٍ الدُّورِيُّ: ثَنَا إِسْحَاقُ بْنُ مَنْصُورٍ السَّلُولِيُّ: أَنَا إِسْرَائِيلُ، عَنْ سِمَاكٍ، عَنْ عَبْدِ اللهِ بْنِ عَطِيَّةَ قَالَ: كَانَ مُؤَذِّنُ النَّبِيِّ ﷺ يُؤَذِّنُ ثُمَّ يُمْهِلُ فَلَا يُقَامُ فَإِذَا رَأَى النَّبِيُّ ﷺ قَدْ أَتَىٰ أَحَدُهُمُ الْمِئْذَنَةَ[2].

هذا حديثٌ صحيحٌ على شرطِ مُسْلِمٍ بنِ الحَجَّاجِ، ولم يُخَرِّجَاهُ.

٨٦٦- أَنَا أَبُو بَكْرِ بْنُ إِسْحَاقَ الْفَقِيهُ: أَنَا إِبْرَاهِيمُ بْنُ يُوسُفَ بْنِ إِسْحَاقَ[3]: ثَنَا أَحْمَدُ بْنُ عَمْرِو بْنِ السَّرْحِ: ثَنَا ابْنُ وَهْبٍ: أَخْبَرَنِي مُعَاوِيَةُ بْنُ صَالِحٍ، عَنْ أَبِي الزَّاهِرِيَّةِ، عَنْ كَثِيرِ بْنِ مُرَّةَ، عَنْ عَبْدِ اللهِ بْنِ عَمْرٍو[4]، أَنَّ

---

(١) إسناده قوي: أخرجه (٣/ ٤٠٦-٤٠٧) و(٤/ ٣٨٤) وقد تقدم برقم (٨٤٨) فانظره.

(٢) إسناده صحيح: أخرجه (٤/ ٣٨٤-٣٨٥).

(٣) في (ر) زيادة: «ثنا إسحاق».

(٤) في (ر) زيادة: «عن أبيه».

(أ) و(ب) زادتا: «عبد الله بن عمرو بن العاص رضي الله عنهما».

(ت) و(ف) زادتا: «عبد الله بن عمرو».

(ق) زادت: «عبد الله بن عمرو بن العاص».

(ك) زادت: «عبد الله بن عمرو بن العاص رضي الله عنهما».

(ل) زادت: «عبد الله بن عمرو بن العاص».

(م) زادت: «عبد الله بن عمرو بن العاص رضي الله عنهما».

(ن) زادت: «عبد الله بن عمرو».

(هـ) زادت: «عبد الله بن عمرو بن العاص».

(و) زادت: «عبد الله بن عمرو بن العاص رضي الله عنهما».

(ي) زادت: «عبد الله بن عمرو بن العاص».

(ر) زادت: «عبد الله بن عمرو بن العاص رضي الله عنهما».

(ش) زادت: «عبد الله بن عمرو بن العاص رضي الله عنهما».

(ص) زادت: «عبد الله بن عمرو بن العاص رضي الله عنهما».

(ض) زادت: «عبد الله بن عمرو بن العاص رضي الله عنهما».

(ط) زادت: «عبد الله بن عمرو بن العاص رضي الله عنهما».

(ظ) زادت: «عبد الله بن عمرو بن العاص رضي الله عنهما».

(ع) زادت: «عبد الله بن عمرو بن العاص رضي الله عنهما».

(غ) زادت: «عبد الله بن عمرو بن العاص رضي الله عنهما».

(ف) زادت: «عبد الله بن عمرو بن العاص رضي الله عنهما».

(ق) زادت: «عبد الله بن عمرو بن العاص رضي الله عنهما».

(ك) زادت: «عبد الله بن عمرو بن العاص رضي الله عنهما».

(ل) زادت: «عبد الله بن عمرو بن العاص رضي الله عنهما».

(م) زادت: «عبد الله بن عمرو بن العاص رضي الله عنهما».

(ن) زادت: «عبد الله بن عمرو بن العاص رضي الله عنهما».

(هـ) زادت: «عبد الله بن عمرو بن العاص رضي الله عنهما».

(و) زادت: «عبد الله بن عمرو بن العاص رضي الله عنهما».

(ي) زادت: «عبد الله بن عمرو بن العاص رضي الله عنهما

رَسُولَ اللهِ ﷺ قَالَ: «مَنْ وَصَلَ صَفًّا وَصَلَهُ اللهُ، وَمَنْ قَطَعَ صَفًّا قَطَعَهُ اللهُ».

هَذَا حَدِيثٌ صَحِيحٌ عَلَى شَرْطِ مُسْلِمٍ، وَلَمْ يُخَرِّجَاهُ.

٨١٨- وَأَمَّا أَبُو الْعَبَّاسِ مُحَمَّدُ بْنُ يَعْقُوبَ، أَنَا الرَّبِيعُ بْنُ سُلَيْمَانَ، ثَنَا عَبْدُ اللهِ بْنُ وَهْبٍ، أَخْبَرَنِي أُسَامَةُ بْنُ زَيْدٍ، عَنْ عُثْمَانَ بْنِ عُرْوَةَ بْنِ الزُّبَيْرِ، عَنْ أَبِيهِ، عَنْ عَائِشَةَ، عَنْ رَسُولِ اللهِ ﷺ قَالَ: «إِنَّ لِلَّهِ مَلَائِكَةً يُصَلُّونَ عَلَى الَّذِينَ يَصِلُونَ الصُّفُوفَ».

هَذَا حَدِيثٌ صَحِيحٌ عَلَى شَرْطِ مُسْلِمٍ، وَلَمْ يُخَرِّجَاهُ.

٨١٩- أَخْبَرَنَا أَبُو الْحُسَيْنِ أَحْمَدُ بْنُ عُثْمَانَ الْأَدَمِيُّ، ثَنَا أَبُو عَلَاثَةَ، ثَنَا سَهْلُ بْنُ حَمَّادٍ، أَنَا هِشَامُ بْنُ أَبِي عَبْدٍ اللهِ، عَنْ يَحْيَى بْنِ أَبِي كَثِيرٍ، عَنْ مُحَمَّدِ بْنِ إِبْرَاهِيمَ التَّيْمِيِّ، عَنْ خَالِدِ بْنِ مَعْدَانَ، عَنِ الْعِرْبَاضِ بْنِ سَارِيَةَ،

Using

قَالَ: قَالَ رَسُولُ اللهِ ﷺ يَسْتَغْفِرُ لِلْعَالِمِ وَلِلْعَالِمِ، وَلِلثَّانِي مَرَّةً».

هَذَا حَدِيثٌ صَحِيحُ الْإِسْنَادِ وَقَدِ اتَّفَقَا عَلَى الِاحْتِجَاجِ بِرِوَايَةِ غَيْرِ الْمَشْهُورِينَ عَلَى مَا تَقَدَّمَ ذِكْرُهُ لِمَنْ يُرَاعِي الْأَنْفَاسَ.

٨٧٠- أَخْبَرَنِي أَبُو الْحُسَيْنِ[1] عُبَيْدُ اللهِ[2] بْنُ مُحَمَّدٍ الْبَلْخِيُّ الْفَقِيهُ، ثَنَا مُحَمَّدُ بْنُ إِسْمَاعِيلَ السُّلَمِيُّ، ثَنَا سَعِيدُ بْنُ الْحَكَمِ بْنِ أَبِي مَرْيَمَ، أَخْبَرَنِي عَبْدُ اللهِ بْنُ وَهْبٍ، أَخْبَرَنِي ابْنُ جُرَيْجٍ، عَنْ عَطَاءٍ بْنِ أَبِي رَبَاحٍ، أَنَّهُ سَمِعَ عَبْدَ اللهِ بْنَ الزُّبَيْرِ عَلَى الْمِنْبَرِ يَقُولُ لِلنَّاسِ: إِذَا دَخَلَ أَحَدُكُمُ الْمَسْجِدَ وَالنَّاسُ يُرْفَعُ فَلْيَرْكَعْ حِينَ يَدْخُلُ، ثُمَّ لِيَجْلِسْ، وَإِذَا دَخَلَ يَدْخُلُ فِي الصَّلَاةِ فَإِنَّ ذَلِكَ[3] الشَّكُّ قَالَ عَطَاءٌ: وَقَدْ رَأَيْتُهُ هُوَ يَفْعَلُ ذَلِكَ[4].

هَذَا حَدِيثٌ صَحِيحٌ عَلَى شَرْطِ الشَّيْخَيْنِ، وَلَمْ يُخَرِّجَاهُ.

٨٧١- حَدَّثَنَا عَلِيُّ بْنُ عِيسَى الْحِيرِيُّ، ثَنَا الْحُسَيْنُ بْنُ مُحَمَّدٍ الْقَبَّانِيُّ، ثَنَا مُحَمَّدُ بْنُ عُمَرَ الْمُقَدَّمِيُّ، ثَنَا يُوسُفُ بْنُ يَعْقُوبَ السَّدُوسِيُّ، ثَنَا شُلَيْمُ[5] التَّيْمِيُّ، عَنْ أَبِي مِجْلَزٍ، عَنْ قَيْسِ بْنِ عُبَادٍ قَالَ: بَيْنَنَا نَحْنُ بِالْمَدِينَةِ فِي الْمَسْجِدِ فِي الْمَجْلِسِ الْمُقَدَّمِ قَائِمٌ أَصْلَعُ فَحَيَّانِي رَجُلٌ مِنْ خَلْفِي جَذَبَنِي فَتَخَلَّى وَقَامَ مَقَامِي، قَالَ: فَوَاللهِ مَا عَقَلْتُ خَطِيئَتِي، فَلَمَّا انْصَرَفَ قُلْتُ: مَنْ أَنْتَ يَرْحَمُكَ

---

(١) إضافة في (ب).

(٢) في (ب): «عبد الله».

(٣) في (ب): «ذاك».

(٤) في (ب): «ذاك».

(٥) في (ب): «سليم».

(١) إضافة في (ب).

(٢) في (ب): «عبد الله».

(٣) في (ب): «ذاك».

(٤) في (ب): «ذاك».

(٥) في (ب): «سليم».

فَقَالَ[1]: لَا يَسُوءُكَ اللهُ، إِنَّ هَذَا عَهْدُ النَّبِيِّ ﷺ إِلَيْنَا أَنْ نَلِيَهُ. ثُمَّ اسْتَقْبَلَ الْقِبْلَةَ، فَقَالَ: هَلَكَ أَهْلُ الْعُقَدِ -ثَلَاثًا- وَرَبِّ الْكَعْبَةِ. ثُمَّ قَالَ: وَاللهِ مَا عَلَيْهِمْ آسَى، وَلَكِنِّي آسَى عَلَى مَا أَضَلُّوا. قَالَ: قُلْتُ: مَنْ تَعْنِي بِهَذَا؟ قَالَ: الْأُمَرَاءَ[2].

هَذَا حَدِيثٌ صَحِيحٌ عَلَى شَرْطِ الْبُخَارِيِّ، فَقَدِ احْتَجَّ بِيُوسُفَ بْنِ يَعْقُوبَ السَّدُوسِيِّ، وَلَمْ يُخَرِّجَاهُ.

٨٧٢- أَنَا أَبُو الْحَسَنِ مُحَمَّدُ بْنُ أَحْمَدَ الْحَنْظَلِيُّ بِبَغْدَادَ، ثَنَا أَبُو قِلَابَةَ الرَّقَاشِيُّ، ثَنَا أَبُو عَاصِمٍ، ثَنَا سُفْيَانُ، عَنْ عَبْدِ اللهِ بْنِ أَبِي بَكْرٍ، عَنْ سَعِيدِ بْنِ الْمُسَيَّبِ، عَنْ أَبِي سَعِيدٍ الْخُدْرِيِّ قَالَ: قَالَ رَسُولُ اللهِ ﷺ: «إِذَا قَالَ الْإِمَامُ: اللهُ أَكْبَرُ. فَقُولُوا: اللهُ أَكْبَرُ. فَإِذَا قَالَ: سَمِعَ اللهُ لِمَنْ حَمِدَهُ. فَقُولُوا: رَبَّنَا وَلَكَ الْحَمْدُ»[3].

وَفِيهِ سُنَّةٌ عَزِيزَةٌ، وَهُوَ أَنْ يَقِفَ الْمَأْمُومُ حَتَّى يُكَبِّرَ الْإِمَامُ، وَلَا يُكَبِّرَ مَعَهُ.

٨٧٣- أَخْبَرَنَا أَبُو بَكْرٍ أَحْمَدُ بْنُ إِسْحَاقَ الْفَقِيهُ، أَنَا أَبُو الْمُثَنَّى، ثَنَا مُسَدَّدٌ.

وَحَدَّثَنَا مُحَمَّدُ بْنُ صَالِحِ بْنِ هَانِئٍ، ثَنَا مُحَمَّدُ بْنُ شَاذَانَ، ثَنَا مُحَمَّدُ بْنُ عَبْدِ اللهِ بْنِ بَزِيعٍ، قَالَا: ثَنَا يَزِيدُ بْنُ زُرَيْعٍ، ثَنَا سَعِيدٌ، [عَنْ][4] [illegible] الْحَسَنِ، أَنَّ [illegible]

(١) زاد في [illegible]

(٢) إتحاف المهرة (١/ ٢٠٥-٢٠٦).

(٣) إتحاف المهرة (٥/ ٢٢٧-٥٢٧٢)، وانظر [illegible] رقم (١٩٩).

(٤) في النسخ الخطية كلها: «ابن» والمثبت من التلخيص والإتحاف.

buisn e

جَنْدَبٍ أَنَّهُ خَطَبَ عِنْدَ رَسُولِ اللهِ ﷺ فَكَبَّرَتِ، وَسَكَتَ إِذَا كَبَّرَ، وَسَكَتَ إِذَا قَرَعَ مِنْ قِرَاءَتِهِ فَذَكَرَ رُكُوعَهُ»(١).

هَذَا حَدِيثٌ صَحِيحٌ عَلَى شَرْطِ الشَّيْخَيْنِ، وَلَمْ يُخَرِّجَاهُ بِهَذَا اللَّفْظِ.

إِنَّمَا اتَّفَقَا عَلَى حَدِيثِ عُبَادَةَ فِي الْفَاتِحَةِ، عَنْ أَبِي أَرْنَعَةَ، عَنْ أَبِي هُرَيْرَةَ.

قَالَ: قَالَ النَّبِيُّ ﷺ إِذَا كَبَّرَ فِي الصَّلَاةِ سَكَتَ بَيْنَ التَّكْبِيرِ وَالْقِرَاءَةِ.

وَحَدِيثُ سَمُرَةَ أَنَا يَتَوَهَّمُ تَوَهُّماً أَنَّ الْحَسَنَ لَمْ يَسْمَعْ مِنْ سَمُرَةَ، فَإِنَّهُ قَدْ سَمِعَ مِنْهُ، وَلَهُ سَمَاعٌ بِإِسْنَادٍ صَحِيحٍ.

٨٧٥- أَخْبَرَنَا أَحْمَدُ بْنُ يَعْقُوبَ الثَّقَفِيُّ، ثَنَا يُوسُفُ بْنُ يَعْقُوبَ(٢)، ثَنَا مُحَمَّدُ بْنُ أَبِي بَكْرٍ الْمُقَدَّمِيُّ، ثَنَا يَحْيَى بْنُ سَعِيدٍ، عَنِ ابْنِ أَبِي ذِئْبٍ، عَنْ سَعِيدِ بْنِ سَمْعَانَ، قَالَ: قَالَ أَبُو هُرَيْرَةَ فِي مَسْجِدِ بَنِي زُرَيْقٍ، فَقَالَ: ثَلَاثٌ قَالَ رَسُولُ اللهِ ﷺ يَخْطُبُ: تَرْغَمُ النَّاسُ، وَلَمْ يَرْغَمْ فِي الصَّلَاةِ مِنْكُمْ حَازِرَانِ أَقْتَرِبُ، وَيَسْكُتُ بَعْدَ قِرَاءَتِهِ فَقَالَ: يَسْأَلُ اللهَ مِنْ فَضْلِهِ»(٣).

٨٧٦- حَدَّثَنَا أَبُو عَبْدِ اللهِ مُحَمَّدُ بْنُ يَعْقُوبَ الْحَافِظُ، ثَنَا يَحْيَى بْنُ مُحَمَّدِ بْنِ يَحْيَى، ثَنَا عَبْدُ الْوَهَّابِ الْحَجَبِيُّ، ثَنَا عَبْدُ الْوَاحِدِ بْنُ زِيَادٍ، ثَنَا عُمَارَةُ بْنُ الْقَعْقَاعِ، أَنَّ أَبَا زُرْعَةَ بْنَ عَمْرِو بْنِ جَرِيرٍ، أَنَّ أَبَا هُرَيْرَةَ، قَالَ: قَالَ رَسُولُ اللهِ ﷺ إِنَّهَا تُهْفِي فِي الْتِلَاوَةِ، اسْتَنْتَجَ بِهِ «لَاحِسَةٌ بِهِ عَيْنَ فَتَكْبِيرٌ»(٤) وَلَمْ يَسْكُتْ.

---

(١) إسناده ضعيف (١٦/١٦-٢٠٤٧).

(٢) هو: يوسف بن يعقوب بن إسماعيل بن صبيح بن زيد، أبو محمد القاضي.

(٣) إسناده ضعيف (١٧٨/١٨-١٩٣٢١).

(٤) إسناده ضعيف (٢٣/٢٣-٢٣٩٩٩).

هَذَا حَدِيثٌ صَحِيحٌ عَلَى شَرْطِ الشَّيْخَيْنِ، وَلَمْ يُخَرِّجَاهُ هَكَذَا[١].

٨٧٦- ثَنَا أَبُو جَعْفَرٍ مُحَمَّدُ بْنُ صَالِحِ بْنِ هَانِئٍ، ثَنَا الْفَضْلُ بْنُ مُحَمَّدٍ الشَّعْرَانِيُّ، ثَنَا سَعِيدُ بْنُ أَبِي مَرْيَمَ، ثَنَا نَافِعُ بْنُ [يَزِيدَ][٢]، حَدَّثَنِي يَحْيَى بْنُ أَبِي سُلَيْمَانَ، عَنْ زَيْدٍ أَبِي عَتَّابٍ وَسَعِيدٍ الْمَقْبُرِيِّ، عَنْ أَبِي هُرَيْرَةَ قَالَ: قَالَ رَسُولُ اللهِ ﷺ: «إِذَا جِئْتُمْ وَنَحْنُ سُجُودٌ فَاسْجُدُوا وَلَا تَعُدُّوهَا شَيْئًا، وَمَنْ أَدْرَكَ الرَّكْعَةَ فَقَدْ أَدْرَكَ الصَّلَاةَ»[٣].

هَذَا حَدِيثٌ صَحِيحُ الْإِسْنَادِ، وَلَمْ يُخَرِّجَاهُ.

وَيَحْيَى بْنُ أَبِي سُلَيْمَانَ مِنْ ثِقَاتِ الْمِصْرِيِّينَ[٤].

٨٧٧- أَخْبَرَنَا أَبُو جَعْفَرٍ مُحَمَّدُ بْنُ مُحَمَّدٍ الْبَغْدَادِيُّ، ثَنَا يَحْيَى بْنُ أَيُّوبَ الْمِصْرِيُّ، ثَنَا سَعِيدُ بْنُ أَبِي مَرْيَمَ، أَنَا عَبْدُ اللهِ بْنُ فَرُّوخَ[٥]، أَنَا ابْنُ جُرَيْجٍ، عَنْ [illegible]

تَمَامٍ. قَالَ: وَصَلَّيْتُ مَعَ رَسُولِ اللهِ ﷺ، فَكَانَ سَاعَةً يُسَلِّمُ يَقُومُ، ثُمَّ صَلَّيْتُ

---

(١) هذا الحديث من الأحاديث التي رواها مسلم عن مجهول (٢/ ٩٩) فقال: «وحدثت عن يحيى بن حسان ويونس المؤدب وغيرهما قالوا حدثنا عبد الواحد بن زياد» فذكره بمثله، وللزيادة انظر غرر الفوائد المجموعة لرشيد الدين العطار (ص١٢٨).

(٢) في النسخ الخطية كلها: «نافع بن زيد» والمثبت من التلخيص والإتحاف.

(٣) إتحاف [illegible]

(٤) [illegible] مصر عنه، ثم إن البخاري قال فيه: منكر الحديث، وانظر حديث رقم (١٠٢٣).

(٥) هو: عبد الله بن فروخ الخراساني، ويقال اليمامي، من رجال التهذيب.

Bulsne

مَعَ أَبِي بَحْرٍ، فَكَانَ إِذَا سَأَلَ رَبَّكَ مَكَانَهُ قَالَتْهُ فَهُوَ لَهُ مَعَ رَسُولِهِ.

هَذَا حَدِيثٌ صَحِيحٌ رُوَاتُهُ عَنْ آخِرِهِمْ إِلَى الزُّبَيْرِ، وَلَيْسَ لَهُ إِسْنَادٌ غَيْرُهُ لَمْ يُخْرِجْهُ لَا يُخَرِّجُ بِهِ.

وَهَذَا مِمَّا سَمَّتْهُ لَنَا لَا أَحْفَظُ لَهَا غَيْرَ هَذَا الْإِسْنَادِ، وَحَدِيثُ هِنْدِ بِنْتِ الْحَارِثِ، عَنْ أُمِّ سَلَمَةَ: قُلْتُ: أَسَمِعْتِ عَلِيَّ هَذَا رَسُولَ اللهِ ﷺ إِذَا صَلَّى الْمَكْتُوبَةَ قَدْ أَخْبَرَتْهُ الْبَحَارِيُّ.

٧٨٥٥ - هُوَ أَبُو بَكْرٍ بْنُ إِسْحَاقَ الْفَقِيهُ، أَنَا إِسْحَاقُ بْنُ الْحَسَنِ الْحَرِيرِيُّ، ثَنَا سُرَيْجُ بْنُ النُّعْمَانِ، ثَنَا عَبَّادُ بْنُ عَبَّادٍ، عَنْ سُلَيْمَانَ(١)، عَنْ أَبِي جَازِرٍ، عَنْ سَهْلِ بْنِ سَعْدٍ، قَالَ: كُنْتُ أَرَى رَهْطًا مِنْ قُرَيْشٍ قَدْ أَتَوْا عَلِيًّا وَهُوَ يُصَلِّي، وَهُمْ يَقُولُ: أَيُّ صَاحِبٍ وَأَيُّ مَوْلًى، وَأَيُّ مِنَ الْفَضْلِ وَالسَّابِقَةِ، فَتَقَدَّمْ هَؤُلَاءِ الْعَشَرَةَ، فَيُصَلُّونَ بِكَ، أَفَلَا تَقَدَّمُ فَتُصَلِّي لِقَرْمَتِكَ؟ فَقَالَ: إِنَّ رَسُولَ اللهِ ﷺ أَوْ الْإِمَامَ ضَامِنٌ، فَإِنْ أَتَمَّ الصَّلَاةَ كَانَ لَهُ تَمَامُ، وَإِنْ نَقَصَ كَانَ عَلَيْهِ، وَلَا أَرِيدُ أَنْ أَتَحَمَّلَ شَيْئًا.

هَذَا حَدِيثٌ صَحِيحٌ عَلَى شَرْطِ مُسْلِمٍ، وَلَمْ يُخَرِّجَاهُ بِهَذَا اللَّفْظِ

٧٨٥٦ - هُوَ مُحَمَّدُ أَحْمَدُ بْنُ عَبْدِ اللهِ الْمُزَنِيُّ، ثَنَا مُحَمَّدُ بْنُ عَبْدِ اللهِ

---

(١) إسناده ضعيف: [٢٠/ ١٤١-١٤٢]، [٢٠/ ١٦٦-١٦٧].

(٢) قال الذهبي في التلخيص: «قلت: قال البخاري: أحمد وتكر، وقال ابن عدي: أحاديثه غير محفوظة».

(٣) عبد الحميد بن سليمان أبو عبد الملك: هو أخو فليح بن سليمان، ضعيف الحديث، ولم يخرج له مسلم.

(٤) إسناده ضعيف: [٢٠/ ١٦٦-١٦٧].

الْحَضْرَمِيُّ، ثَنَا أَبُو هِشَامٍ الرِّفَاعِيُّ، ثَنَا أَبُو خَالِدٍ الْأَحْمَرُ، عَنِ الْحَسَنِ بْنِ عُبَيْدِ اللهِ النَّخَعِيِّ، عَنْ طَلْحَةَ بْنِ مُصَرِّفٍ، عَنْ عَبْدِ الرَّحْمَنِ بْنِ عَوْسَجَةَ، عَنِ الْبَرَاءِ بْنِ عَازِبٍ قَالَ: قَالَ رَسُولُ اللهِ ﷺ: «تَرَاصُّوا فِي الصَّفِّ لَا يَتَخَلَّلْكُمْ أَوْلَادُ الْحَذَفِ». قُلْتُ: يَا رَسُولَ اللهِ، مَا أَوْلَادُ الْحَذَفِ؟ قَالَ: «ضَأْنٌ جُرْدٌ سُودٌ تَكُونُ بِأَرْضِ الْيَمَنِ»[1].

هَذَا حَدِيثٌ صَحِيحٌ عَلَى شَرْطِ الشَّيْخَيْنِ، وَلَمْ يُخَرِّجَاهُ بِهَذَا اللَّفْظِ.

٨٨٠- أَخْبَرَنَا أَبُو بَكْرِ بْنُ إِسْحَاقَ الْفَقِيهُ، أَنَا الْحَسَنُ بْنُ عَلِيِّ بْنِ زِيَادٍ، ثَنَا إِبْرَاهِيمُ بْنُ مُوسَى[2]، ثَنَا وَكِيعٌ، عَنْ شُعْبَةَ، عَنْ قَتَادَةَ، عَنْ أَنَسٍ قَالَ: قَالَ رَسُولُ اللهِ ﷺ: «مِنْ حُسْنِ الصَّلَاةِ إِقَامَةُ الصَّفِّ»[3].

هَذَا حَدِيثٌ صَحِيحٌ عَلَى شَرْطِ الشَّيْخَيْنِ[4].

وَإِنَّمَا اتَّفَقَا عَلَى غَيْرِ هَذَا اللَّفْظِ، وَهُوَ أَنَّ تَسْوِيَةَ الصَّفِّ مِنْ تَمَامِ الصَّلَاةِ[5].

٨٨١- حَدَّثَنَا جَعْفَرُ بْنُ مُحَمَّدِ بْنِ نُصَيْرٍ الْخُلْدِيُّ، ثَنَا الْحَارِثُ بْنُ أَبِي أُسَامَةَ، ثَنَا عَبْدُ اللهِ بْنُ بَكْرٍ السَّهْمِيُّ، ثَنَا هِشَامٌ الدَّسْتُوَائِيُّ، عَنْ يَحْيَى بْنِ أَبِي كَثِيرٍ، عَنْ مُحَمَّدِ بْنِ إِبْرَاهِيمَ بْنِ الْحَارِثِ، عَنْ خَالِدِ بْنِ مَعْدَانَ، عَنِ

buisn e

(١) إسناده ضعيف جدا، وهو من أجل ما ذكر في هذا الباب، وهو من أجل ما ذكر في هذا الباب.
(٢) هو إبراهيم بن موسى الفراء، وهو ابن أبي إسحاق الفراء، وهو ابن أبي إسحاق الفراء، وهو ابن أبي إسحاق الفراء.
(٣) هذا الحديث غير مأخوذ من الشيخين، وهذا الحديث غير مأخوذ من الشيخين.
(٤) من أول الحديث إلى هنا ساقط من النسخة.
(٥) البخاري (١/ ١٤٥) ومسلم (٢/ ٣٠) وعند البخاري: «من إقامة الصلاة».

الْعِرَاضِي بْنِ سَارِيَةَ[1] أَنَّ رَسُولَ اللهِ ﷺ كَانَ يُسَبِّحُ[2] بِتِسْعِ[3] لَمْ تَقُمْ مِنْهُمْ قَائِلَةٌ، وَيُلَقِّنُ مِرَّةً[4].

هَذَا حَدِيثٌ صَحِيحُ الْإِسْنَادِ عَلَى الْوُجُوهِ كُلِّهَا إِلَّا أَنَّ الشَّيْخَيْنِ لَمْ يُخَرِّجَاهُ لِمِثْلِ الْوَلَاءِ، عَنِ الْعِرَاضِي، وَهُوَ مِمَّا فَاتَكَ فِيهِ الْمُقَابَلَةُ.

٨٨٢- **صحيح** أَمَّا الْمَقَامُ مُحَمَّدُ بْنُ يَعْقُوبَ: ثنا يَحْيَى بْنُ أَبِي طَالِبٍ: ثنا عَبْدُ الْوَهَّابِ[5] بْنُ عَبْدِ الْمَجِيدِ الثَّقَفِيُّ: ثنا ابْنُ أَبِي ذِئْبٍ عَنِ الْأَسْوَدِ بْنِ الْعَلَاءِ بْنِ جَارِيَةَ الثَّقَفِيِّ، عَنْ أَبِي سَلَمَةَ، عَنْ أَبِي هُرَيْرَةَ قَالَ: قَالَ رَسُولُ اللهِ ﷺ: «مَنْ جَبَرَ يَخْرُجُ أَحَدُكُمْ مِنْ مَنْزِلِهِ إِلَى مَسْجِدِهِ فَيَرْفَعُ لَكُنَّ عَشَرَةَ، وَالْأُخْرَى تَمْحُو سَيِّئَةً».

هَذَا حَدِيثٌ صَحِيحٌ عَلَى شَرْطِ مُسْلِمٍ فَقَدِ احْتَجَّ بِجَمِيعِ الْأَسْوَدِ بْنِ الْعَلَاءِ، عَنْ أَبِي سَلَمَةَ، عَنْ أَبِي هُرَيْرَةَ، وَلَمْ يُخَرِّجَاهُ.

٨٨٣- **صحيح** عَلِيُّ بْنُ حَمْشَاذَ الْعَدْلُ: ثنا إِسْمَاعِيلُ بْنُ إِسْحَاقَ الْقَاضِي: ثنا إِسْمَاعِيلُ بْنُ أَبِي أُوَيْسٍ: حَدَّثَنِي أَخِي[7]: عَنْ سُلَيْمَانَ بْنِ بِلَالٍ، عَنْ

---

(١) أحاله المحقق في الإتحاف على حرف الراء، ولم يشر إلى أن رواية الدارمي له (رقم ٢٤٤٠: أحمد بن عثمر بن حكيم بن معاذ بن العراض).

(٢) إتحاف المهرة: (١٦-٦٠-١٣٨٤٦).

(٣) المطر: نعلي الحذاء، على حرف الراء. (رقم ٣٣٣٩).

(٤) ك: ق، والتلقين: والإلقاء: الحداية.

(٥) إتحاف المهرة: (١٦-٧٧-٢١١٠).

(٦) ك: عبد الصمد بن أبي أويس: عبد الله بن عبد الله، أبو بكر الأصبحي المدني، من رجال البخاريه.

كَثِيرِ بْنِ زَيْدٍ، عَنْ أَبِي عَبْدِ اللهِ الْقَرَّاظِ[1]، عَنِ ابْنِ عُمَرَ أَنَّ رَسُولَ اللهِ ﷺ قَالَ: «إِذَا تَوَضَّأَ أَحَدُكُمْ، فَأَحْسَنَ وُضُوءَهُ، ثُمَّ خَرَجَ إِلَى الصَّلَاةِ لَا يَنْزِعُهُ إِلَى الْمَسْجِدِ إِلَّا الصَّلَاةُ لَمْ تَزَلْ رِجْلُهُ الْيُسْرَى تَمْحُو عَنْهُ سَيِّئَةً، وَتَكْتُبُ لَهُ الْيُمْنَى حَسَنَةً، حَتَّى يَدْخُلَ الْمَسْجِدَ»[2].

كَثِيرُ بْنُ زَيْدٍ، وَأَبُو عَبْدِ اللهِ الْقَرَّاظُ مَدَنِيَّانِ لَا نَعْرِفُهُمَا إِلَّا بِالصِّدْقِ، وَهَذَا حَدِيثٌ صَحِيحٌ، وَلَمْ يُخَرِّجَاهُ.

٨٨٤- حدثنا أَبُو حَفْصٍ عُمَرُ بْنُ جَعْفَرٍ الْمُفِيدُ الْبَصْرِيُّ[3]، ثَنَا أَبُو خَلِيفَةَ الْقَاضِي، ثَنَا أَبُو الْوَلِيدِ الطَّيَالِسِيُّ، ثَنَا شَدَّادٌ أَبُو طَلْحَةَ، قَالَ: سَمِعْتُ مُعَاوِيَةَ بْنَ قُرَّةَ يُحَدِّثُ، عَنْ أَنَسِ بْنِ مَالِكٍ، أَنَّهُ كَانَ يَقُولُ: مِنَ السُّنَّةِ إِذَا دَخَلْتَ الْمَسْجِدَ أَنْ تَبْدَأَ بِرِجْلِكَ الْيُمْنَى، وَإِذَا خَرَجْتَ أَنْ تَبْدَأَ بِرِجْلِكَ الْيُسْرَى.

هَذَا حَدِيثٌ صَحِيحٌ عَلَى شَرْطِ مُسْلِمٍ، فَقَدِ احْتَجَّ بِشَدَّادِ بْنِ سَعِيدٍ أَبِي طَلْحَةَ الرَّاسِبِيِّ[4]، وَلَمْ يُخَرِّجَاهُ.

---

(١) هو: دينار أبو عبد الله القراظ المدني. من رجال التهذيب.

(٢) إتحاف المهرة (٩/ ٤٢٠-١١٥٩٢)، وكثير بن زيد الأسلمي المدني [illegible] أكثر [illegible]

(٣) هو [illegible] بن جعفر [illegible] بن عبد الله [illegible] أبو [illegible] الطيالسي [illegible] المفيد [illegible]

(٤) إتحاف المهرة (٩/ ٤٢٠-١١٥٩٢)، [illegible]

(٥) [illegible] (٢٥٦)، وقال المصنف في المدخل إلى [illegible] (٤/ ١٣٧): «أخرج عنه مسلم في الشواهد».

٨٨٥- **حَدَّثَنَا** بِكْرُ بْنُ مُحَمَّدٍ، وَمُحَمَّدُ بْنُ إِبْرَاهِيمَ، قَالَا: حَدَّثَنَا مُحَمَّدُ بْنُ أَحْمَدَ بْنِ النَّضْرِ الأَزْدِيُّ، قَالَ: ثَنَا مُعَاوِيَةُ بْنُ عَمْرٍو، قَالَ: ثَنَا زَائِدَةُ، عَنِ الْمُخْتَارِ بْنِ فُلْفُلٍ، عَنْ أَنَسٍ، أَنَّ النَّبِيَّ ﷺ حَجَمَهُ عَلَى الْأَخْدَعَيْنِ، وَنَهَاهُمْ أَنْ يَضْرِبُوا قَبْلَ الْعِرَاقِيبِ وَبَعْدَ الصَّلَاةِ(١).

هَذَا حَدِيثٌ صَحِيحٌ عَلَى شَرْطِ مُسْلِمٍ، وَلَمْ يُخَرِّجَاهُ.

٨٨٦- **حَدَّثَنَا** أَبُو عَلِيٍّ الْحَسَنُ بْنُ مُحَمَّدِ الْمُقْرِئُ بِالْكُوفَةِ(٢)، قَالَ: أَبُو عُمَرَ مُحَمَّدُ بْنُ جَعْفَرٍ الْقُرَيْعِيُّ(٣)، قَالَ: ثَنَا أَبُو نُعَيْمٍ(٤)، قَالَ: ثَنَا بِكْرُ بْنُ مُحَمَّدٍ أَبُو أَحْمَدَ بْنُ بِنْتِ، قَالَ: ثَنَا يَحْيَى بْنُ مُوسَى، قَالَ: ثَنَا خَلَّادُ بْنُ يَحْيَى.

وَأَخْبَرَنَا أَبُو بَكْرِ بْنُ أَبِي نَصْرٍ الْحُمَيْدِيُّ، قَالَ: ثَنَا مُحَمَّدُ بْنُ غَالِبٍ، قَالَ: أَبُو عُبَيْدَةَ، قَالُوا: ثَنَا خَلَّادُ بْنُ يَحْيَى بْنِ هَانِئٍ، عَنْ عَبْدِ الْحَمِيدِ بْنِ جَعْفَرٍ، قَالَ: قُلْتُ مَعَ أَبِي بْنِ هَانِئٍ أُصَلِّي، قَالَ: فَالْتَفَتَ إِلَيَّ بْنُ السَّرَّاجِ، قَالَ: فَالْتَمَرَ أَنَسًا، قَالَ: فَلَمَّا صَلَّيْتُ قَالَ: إِنَّا لَنُصَلِّي هَذِهِ الصَّلَاةَ مَعَ نَبِيِّ اللهِ ﷺ(٥).

٨٨٧- **حَدَّثَنَا** أَبُو بَكْرٍ بْنُ إِسْحَاقَ، قَالَ: ثَنَا عُبَيْدُ بْنُ مُحَمَّدٍ بْنِ غَلَّابٍ، قَالَ: عُقْبَةُ بْنُ مُكْرَمٍ(٦)، قَالَ: سَلَّمَ بْنُ قُتَيْبَةَ، عَنْ هَارُونَ بْنِ مُسْلِمٍ، عَنْ قَتَادَةَ، عَنْ

---

(١) أخرجه البخاري (٢٢٧٤-٢٢٧٦)، ومسلم (١٢٠٢-١٢٠٨).

(٢) هو: الحسن بن الحسين بن محمد أبو علي المقرئ، ابن أخت محمد بن المرزبان.

قال الدارقطني في سؤالات السلمي له (رقم ٤٢٩): «كتبوا في سماعه من أبي نعيم».

(٣) ينظر: التمهيد (٢٢/ ٩٩-١٣٠).

(٤) هو: الفضل بن دكين بن حماد التيمي، أبو نعيم الملائي الكوفي، من رجال الجهابذة.

مُعَاوِيَةُ بْنُ قُرَّةَ عَنْ أَبِيهِ"، قَالَ: ثُمَّ نُهِيَ عَنِ الصَّلَاةِ بَيْنَ السَّوَارِي، وَطُرُدَ عَنْهَا طَرْدًا".

كِلَا الْإِسْنَادَيْنِ صَحِيحَانِ، وَلَمْ يُخَرِّجَا فِي هَذَا الْبَابِ شَيْئًا.

٨٨٨- صحّ أَبُو بَكْرِ بْنُ إِسْحَاقَ، ثَنَا أَبُو الْعَبَّاسِ، ثَنَا مُسَدَّدٌ، ثَنَا يَزِيدُ بْنُ زُرَيْعٍ، عَنْ حُمَيْدٍ الطَّوِيلِ، عَنْ أَنَسِ بْنِ مَالِكٍ، قَالَ: كَانَ رَسُولُ اللهِ ﷺ يُحِبُّ أَنْ يُصَلِّيَ الْمُهَاجِرُونَ وَالْأَنْصَارُ إِذَا أَمَّهُمْ".

هَذَا حَدِيثٌ صَحِيحٌ عَلَى شَرْطِ الشَّيْخَيْنِ، وَلَمْ يُخَرِّجَاهُ، وَلَهُ شَاهِدٌ صَحِيحٌ فِي الْأَحَادِ عَنْهُ.

٨٨٩- صحّ أَبُو الْعَبَّاسِ مُحَمَّدُ بْنُ يَعْقُوبَ، ثَنَا أَبِيهُ بْنُ عَاصِمٍ، ثَنَا الْحُسَيْنُ بْنُ حَفْصٍ، عَنْ سُفْيَانَ،

Using

رَسُولُ اللهِ ﷺ: «لَيُبْقِيَنَّ بَعْضُكُمْ قُبْحَ بَعْضٍ»(١).

قَدْ اتَّفَقَ الشَّيْخَانِ عَلَى بَعْضِ هَذَا الْمَتْنِ، وَرَوَيَا: «لَيُبْقِيَنَّ بَعْضُكُمْ أَوْلَادَ الْأَعْمَامِ وَالْعُمُومَةِ»، فَقَطْ(٢). وَهُوَ الرِّوَايَةُ بِإِسْنَادٍ صَحِيحٍ عَلَى شَرْطِهِمَا.

٩٨٠ - وَمِنْهَا: أَمْرُ بَكْرٍ أَحْمَدُ بْنُ سُلَيْمَانَ الْفَقِيهُ بِبَغْدَادَ، أَنَّ الْحَسَنَ بْنَ مُكْرَمٍ الْبَزَّارَ، لَنْ يَرْوِيَ مِنْ مُسْنَدِكَ إِلَّا شَيْئًا.

وَأَخْبَرَنِي عَبْدُ الرَّحْمَنِ بْنُ أَحْمَدَ الْقَاضِي بِهَمَذَانَ، أَنَّ إِبْرَاهِيمَ بْنَ الْحُسَيْنِ بْنِ دِيزِيلَ، أَتَاهُ لَمَّا أَنْ لَهِيَ إِلَيْهِ، أَنَّ مُسْنَدَكَ، عَنْ عَاصِمِ بْنِ سُلَيْمَانَ، أَنَّا أَبُو مُحَمَّدٍ الْهُذَلِيُّ، حَدَّثَهُ عَنْ بِلَالٍ، أَنَّ رَسُولَ اللهِ ﷺ قَالَ: «لَا تَشْهَدِي بِأَحَدٍ».

أَنَّا هَذَا حَدِيثٌ صَحِيحٌ عَنْ شَيْخِ هَذَا الْبَيْتِ، وَأَنَّ بُرَيْدَةَ، وَأَبُو مُحَمَّدٍ الْهُذَلِيَّ مَشْهُورَانِ، قَدْ أَدْرَكَ الطَّبَقَةَ الْأُولَى مِنَ الصَّحَابَةِ.

وَهَذَا يَجْلَابُ مَذْهَبَ أَحْمَدَ بْنِ حَنْبَلٍ فِي التَّأْبِيدِ، لِحَدِيثِ أَبِي صَالِحٍ، عَنْ أَبِي هُرَيْرَةَ، عَنِ النَّبِيِّ ﷺ: «لَا يَرِثُ الْقَاتِلُ»، وَقَالَ الصَّالِحُونَ: لَا يَرِثُ، وَفُقَهَاءُ أَهْلِ الْمَدِينَةِ قَالُوا بِحَدِيثِ عَمْرِو بْنِ شُعَيْبٍ، عَنْ أَبِيهِ عَنْ جَدِّهِ: «إِذَا أَسْرَ الْإِمَامُ فَأَسَرُوا».

٩٨١ - وَمِنْهَا: عَلِيُّ بْنُ عَمْشَاذَ، ثَنَا عُبَيْدُ بْنُ شَرِيكٍ، ثَنَا أَبُو الْعَبَّاسِ

---

(١) إسناده ضعيف (١١/ ٢٥٤-٢٨٣٨٥).

(٢) من تفرده به مسلم (٣/ ٣٠٥).

(٣) إسناده ضعيف (١٢/ ٢٤٥-٢٤٦) وأخطأ فيه على عاصم، والصواب: وجح أبو حاتم في العلل (٢/ ٢٠٦) أنه مرسل، أي: أبو عثمان أن بلالا ..... والحكم الذي ذكره البيهقي (٣/ ٢٤٠،٣٩٣).

مُحَمَّدُ بْنُ عُثْمَانَ التَّنُوخِيُّ، ثَنَا عَبْدُ الْعَزِيزِ بْنُ مُحَمَّدٍ، عَنْ مُصْعَبِ بْنِ ثَابِتٍ[1]، عَنْ نَافِعٍ، عَنِ ابْنِ عُمَرَ، أَنَّ رَسُولَ اللهِ ﷺ قَرَأَ عَامَ الْفَتْحِ سَجْدَةً، فَسَجَدَ النَّاسُ كُلُّهُمْ فَمِنْهُمْ[2] الرَّاكِبُ، حَتَّى إِنَّ الرَّاكِبَ لَيَسْجُدُ عَلَى يَدِهِ[3].

هَذَا حَدِيثٌ صَحِيحُ الْإِسْنَادِ، وَلَمْ يُخَرِّجَاهُ، فَإِنَّهُمَا لَمْ يُخَرِّجَا مُصْعَبَ بْنَ ثَابِتٍ، وَلَمْ يَذْكُرَاهُ بِجَرْحٍ[4].

٨٩٢- أَخْبَرَنَا عَبْدُ الصَّمَدِ بْنُ عَلِيِّ بْنِ مُكْرَمٍ الْبَزَّازُ، ثَنَا جَعْفَرُ بْنُ مُحَمَّدِ بْنِ شَاكِرٍ، ثَنَا مُحَمَّدُ بْنُ يَزِيدَ بْنِ خُنَيْسٍ[5]، ثَنَا حَسَنُ بْنُ مُحَمَّدِ بْنِ عُبَيْدِ اللهِ بْنِ أَبِي يَزِيدَ قَالَ: قَالَ لِي ابْنُ جُرَيْجٍ: يَا حَسَنُ، حَدَّثَنِي جَدُّكَ عُبَيْدُ اللهِ بْنُ أَبِي يَزِيدَ قَالَ: حَدَّثَنِي ابْنُ عَبَّاسٍ قَالَ: جَاءَ رَجُلٌ إِلَى رَسُولِ اللهِ ﷺ، فَقَالَ: يَا رَسُولَ اللهِ، إِنِّي رَأَيْتُ فِي هَذِهِ اللَّيْلَةِ فِيمَا يَرَى النَّائِمُ كَأَنِّي أُصَلِّي خَلْفَ شَجَرَةٍ، فَرَأَيْتُ كَأَنِّي سَجَدْتُ فَسَجَدَتْ فَرَأَيْتُ الشَّجَرَةَ كَأَنَّهَا تَسْجُدُ بِسُجُودِي فَسَمِعْتُهَا وَهِيَ حَاجِبَةٌ، وَهِيَ تَقُولُ: اللَّهُمَّ اكْتُبْ لِي عِنْدَكَ بِهَا أَجْرًا، وَاجْعَلْهَا لِي عِنْدَكَ ذُخْرًا، وَضَعْ عَنِّي بِهَا وِزْرًا، وَاقْبَلْهَا مِنِّي كَمَا

(١) في (و): «عن مصعب بن ثابت بن ثابت».
(٢) قوله: «فمنهم» سقط من (ن) و(د) و(ح) والتلخيص.
(٣) إتحاف المهرة (٩/ ٣٣٦-٣٤٢).
(٤) لكنه أخرجه الحاكم في المستدرك (١/ ٤٤٢) من طريق أبي عوانة عن مصعب بن ثابت به، وسيستدركه المصنف برقم (٩٠١).
(٥) في (و): «حبيش» خطأ، وهو من رجال التهذيب.

binu

قُلْتُ مِنْ عَبِيدَةَ دَاوُدَ. قَالَ ابْنُ عَبَّاسٍ: فَرَأَيْتُ رَسُولَ اللهِ ﷺ قَرَأَ السَّجْدَةَ، ثُمَّ سَجَدَ فَسَجَدَتْ وَهُوَ سَاجِدٌ يَقُولُ مِثْلَ مَا قَالَ الرَّجُلُ مِنْ كَلَامِ السَّجْدَةِ»[1].

قَالَ مُحَمَّدٌ: وَبِهِ نَأْخُذُ، إِذَا قَالَ الْمُحْسِنُ ثُمَّ مُحَمَّدُ بْنُ عُبَيْدٍ: اللهِ بْنِ أَبِي يَحْيَى، يَأْتِي بِهَذَا الْحَدِيثِ فِي شَهْرِ رَمَضَانَ فَكَانَ يَقْرَأُ السَّجْدَةَ فَيَسْجُدُ فَيَطِيلُ السُّجُودَ. فَهَذَا لَهُ فِي ذَلِكَ فَيَقُولُ: قَالَ لِي ابْنُ جُرَيْجٍ: أَخْبَرَنِي جُلَّةُ قَالَ: سَمِعْتُ ابْنَ أَبِي يَحْيَى بِهَذَا.

هَذَا حَدِيثٌ صَحِيحٌ رُوَاتُهُ مَكِّيُّونَ لَمْ يُفَارِقْ وَاحِدٌ مِنْهُمْ بَلَدَهُ، وَهُمْ مِنْ ثِقَاتِ الْمُحَدِّثِينَ، وَلَمْ يُكْثِرُوا[2].

٩٣٥- أَخْبَرَنَا أَبُو بَكْرٍ مُحَمَّدُ بْنُ الْحَسَنِ بْنِ إِصْبَهْلِيٍّ الْفَقِيهُ بِالرَّيِّ[3]، ثنا مُحَمَّدُ بْنُ أَحْمَدَ بْنِ يَزِيدَ الرَّمْلِيُّ[4]، ثنا مُحَمَّدُ بْنُ عَبْدِ اللهِ بْنِ عَبْدِ الْحَكَمِ[5]، ثنا شُعَيْبُ بْنُ اللَّيْثِ، عَنْ أَبِي الْعَالِيَةِ، عَنْ عَبِيدَةَ أَنَّ النَّبِيَّ ﷺ كَانَ يَقُولُ فِي سُجُودِ الْقُرْآنِ بِاللَّيْلِ: «سَجَدَ وَجْهِي لِلَّذِي خَلَقَهُ». ثُمَّ قَالَ: «فَتَبَارَكَ اللهُ أَحْسَنُ الْخَالِقِينَ»[6].

---

(١) إتحاف المهرة (٧/ ٣٩٤-٣٩٥) (٨٠٤٥).

(٢) في (أ): «حديث».

(٣) هو: محمد بن أحمد بن الحسين بن مصعب، أبو بكر الفقاعي الإصبهلي.

(٤) قال في السير الحافظ، الثقة، والأخباري، وهو تصحيف، والصواب: المحمد بن أحمد بن محمد الرملي، وهو أخو أحمد الذي بين أيدينا، فهو الذي يروي عن والده بن أحمد بن يزيد الرملي، وهو أحد الذين روى عنهم أبو العالية. ينظر: السير (١٤/ ٢٠٨)، وتاريخ الإسلام للذهبي (٧/ ٩٠٨)، وتاريخ دمشق لابن عساكر (٥٤/ ٢٠٨).

(٥) زاد في النسخ الخطية في هذا الموضع: «ورسيته».

(٦) إتحاف المهرة (١٤/ ٢٧٦-٢٧٧) (١٦٨٥٠).

تَابَعَهُ وُهَيْبُ بْنُ خَالِدٍ، وَعَبْدُ الْوَهَّابِ الثَّقَفِيُّ، عَنْ خَالِدٍ بِزِيَادَةٍ فِيهِ، أَمَّا حَدِيثُ وُهَيْبٍ:

٨٩٤- **فأخبرناه** عَبْدُ اللهِ بْنُ مُحَمَّدٍ الصَّيْدَلَانِيُّ، ثَنَا مُحَمَّدُ بْنُ أَيُّوبَ، أَنَا سَهْلُ بْنُ بَكَّارٍ، ثَنَا وُهَيْبٌ، عَنْ خَالِدٍ الْحَذَّاءِ، عَنْ أَبِي الْعَالِيَةِ، عَنْ عَائِشَةَ أَنَّ رَسُولَ اللهِ ﷺ كَانَ يَقُولُ فِي سُجُودِ الْقُرْآنِ: «سَجَدَ وَجْهِي لِلَّذِي خَلَقَهُ وَشَقَّ سَمْعَهُ وَبَصَرَهُ»[1].

وَأَمَّا حَدِيثُ عَبْدِ الْوَهَّابِ:

٨٩٥- **فحدثناه** أَبُو بَكْرٍ [أَحْمَدُ][2] بْنُ إِسْحَاقَ الْفَقِيهُ، أَنَا الْحُسَيْنُ بْنُ مُحَمَّدِ بْنِ زِيَادٍ، ثَنَا مُحَمَّدُ بْنُ الْمُثَنَّى، ثَنَا عَبْدُ الْوَهَّابِ بْنُ عَبْدِ الْمَجِيدِ، ثَنَا خَالِدٌ، عَنْ أَبِي الْعَالِيَةِ، عَنْ عَائِشَةَ قَالَتْ: كَانَ رَسُولُ اللهِ ﷺ يَقُولُ فِي سُجُودِ [illegible]

فَتَبَارَكَ اللهُ أَحْسَنُ الْخَالِقِينَ»[3].

هَذَا حَدِيثٌ صَحِيحٌ عَلَى شَرْطِ الشَّيْخَيْنِ، وَلَمْ يُخَرِّجَاهُ.

٨٩٦- **أخبرنا** أَبُو الْعَبَّاسِ مُحَمَّدُ بْنُ أَحْمَدَ الْمَحْبُوبِيُّ، ثَنَا سَعِيدُ بْنُ مَسْعُودٍ، ثَنَا عُبَيْدُ اللهِ بْنُ مُوسَى، أَنَا إِسْرَائِيلُ، عَنْ أَبِي إِسْحَاقَ، [illegible]

---

(١) إتحاف المهرة (١٦/١٠٧٧-٢١٦٥٨).

(٢) في [illegible] وهو [illegible] الرجال [illegible] نوح [illegible] عنهما.

(٣) إتحاف المهرة (١٦/١٠٧٧-٢١٦٥٨).

عَنْ عَبْدِ اللهِ قَالَ: أَوَّلُ سُورَةٍ نَزَلَتْ فِيهَا السَّجْدَةُ الْحَجُّ أَوِ الْحَجُّ أَنْزَلَ رَسُولُ اللهِ ﷺ فَسَجَدَ وَسَجَدَ النَّاسُ إِلَّا رَجُلٌ أَخَذَ التُّرَابَ فَسَجَدَ عَلَيْهِ، فَرَأَيْتُهُ قُتِلَ كَافِرًا»[1].

تَفَرَّدَ بِذِكْرِهَا بَيْنَ أَبِي إِسْحَاقَ: عَنْ أَبِي إِسْحَاقَ هَكَذَا:

٨٩٧- **صَحِيحٌ** أَبُو بَكْرٍ بْنُ إِسْحَاقَ، ثَنَا النَّاسِرُ بْنُ الْقَاسِمِ الْأَنْمَاطِيُّ، ثَنَا بُنْدَارُ بْنُ الْحَارِثِ، ثَنَا يَحْيَى بْنُ زَكَرِيَّا بْنِ أَبِي زَائِدَةَ، عَنْ أَبِيهِ، عَنْ أَبِي إِسْحَاقَ، عَنِ الْأَسْوَدِ، عَنْ عَبْدِ اللهِ قَالَ: أَوَّلُ سُورَةٍ نَزَلَتْ فِيهَا رَسُولُ اللهِ ﷺ عَلَى النَّاسِ الْحَجُّ، حَتَّى إِذَا رَجُلٌ سَجَدَ فَسَجَدَ النَّاسُ إِلَّا رَجُلٌ أَخَذَ التُّرَابَ، فَسَجَدَ عَلَيْهِ، فَرَأَيْتُهُ قُتِلَ كَافِرًا»[2].

هَذَا حَدِيثٌ صَحِيحٌ عَلَى غَرْوِ الشَّيْخَيْنِ بِالْإِسْنَادَيْنِ جَمِيعًا، وَلَمْ يُخَرِّجَاهُ، إِنَّمَا فَقَدَا عَلَى حِفْظِهِمَا مِنْ أَجْلِ عَنْعَنَةِ أَبِي إِسْحَاقَ، عَنِ الْأَسْوَدِ، عَنْ عَبْدِ اللهِ إِلَّا أَنَّ شَيْخَ ﷺ كَرَّرَ ﴿وَلِلَّهِ﴾ ﷺ، فَتَكَرَّرَ بِنُعُوبِهِ، وَلَيْسَ بِمُعَلَّلٍ أَيْضًا، كَالتَّعْلِيقِ الْآخَرِ، فَإِنَّ لَا أَعْلَمُ أَحَدًا تَابَعَ ثَمَّةَ عَلَى ذِكْرِ الظَّهْرِ غَيْرَ قَيْسِ بْنِ الرَّبِيعِ[3]، وَلَيْسَ يُؤْذِي إِلَى الْإِعْلَالِ بِصِحَّةِ الْحَدِيثَيْنِ وَثِقَةِ أَهْلِهِ، وَقَدْ رُوِيَ بِإِسْنَادٍ وَاوِيهِ عِنْدَ ابْنِ أَبِيهِمَا أَبِي عِيسَى فِي سُورَةِ الْحَجِّ بِحَدِيثَيْنِ:

(١) يَحْيَى بْنُ عَبْدِ اللهِ بْنِ بُكَيْرٍ، ثَنَا اللَّيْثُ بْنُ سَعْدٍ، عَنْ يَزِيدَ بْنِ عَبْدِ اللهِ بْنِ مُوسَى، ثَنَا يَحْيَى بْنُ إِسْحَاقَ السَّيْلَحِينِيُّ، ثَنَا ابْنُ أَبِيهِمَا، عَنْ بُشْرِ بْنِ هِلَالٍ، عَنْ عُطَارِدَ بْنِ عَاصِمٍ

---

(١) إسناده ضعيف (١٠/١٠٦-١٢٤٨٦).

(٢) إسناده ضعيف (١٠/١٠٣-١٢٤٨٦).

(٣) قال أحمد البغدادي في التعليق من حديث أبي أحمد الزبيري محمد بن عبد الله بن الزبير عن إسرائيل به بذكر الظهر، وكذا رواه الإمام أحمد (٢/١٠٦) عن وكيع عن الثوري عن أبي إسحاق به.

قَالَ: قَالَ رَسُولُ اللهِ ﷺ: «فُضِّلَتْ سُورَةُ الْحَجِّ بِسَجْدَتَيْنِ، فَمَنْ لَمْ يَسْجُدْهُمَا فَلَا يَقْرَأْهُمَا»[1].

٨٩٩- حدثنا أَبُو سَعِيدٍ أَحْمَدُ بْنُ يَعْقُوبَ الثَّقَفِيُّ، ثَنَا يُوسُفُ بْنُ يَعْقُوبَ الْقَاضِي، ثَنَا مُحَمَّدُ بْنُ أَبِي بَكْرٍ، ثَنَا يَحْيَى بْنُ سَعِيدٍ، عَنْ سُلَيْمَانَ التَّيْمِيِّ، عَنْ أَبِي مِجْلَزٍ، عَنِ ابْنِ عُمَرَ أَنَّ النَّبِيَّ ﷺ صَلَّى الظُّهْرَ فَسَجَدَ فَظَنَنَّا أَنَّهُ قَرَأَ: ﴿تَنزِيلًا﴾. السَّجْدَةَ[2].

هَذَا حَدِيثٌ صَحِيحٌ عَلَى شَرْطِ الشَّيْخَيْنِ، وَلَمْ يُخَرِّجَاهُ[3]، وَهُوَ سُنَّةٌ صَحِيحَةٌ غَرِيبَةٌ أَنَّ الْإِمَامَ يَسْجُدُ فِيمَا يُسِرُّ بِالْقِرَاءَةِ مِثْلَ سُجُودِهِ فِيمَا يُعْلِنُ.

٩٠٠- أخبرنا عَبْدُ الرَّحْمَنِ بْنُ الْحَسَنِ الْقَاضِي، ثَنَا إِبْرَاهِيمُ بْنُ الْحُسَيْنِ، ثَنَا آدَمُ بْنُ أَبِي إِيَاسٍ، ثَنَا شُعْبَةُ.

عَبْدُ اللهِ بْنُ خَيْرَانَ وَعَمْرُو بْنُ مَرْزُوقٍ، قَالَا: ثَنَا شُعْبَةُ، عَنْ مَنْصُورٍ، عَنْ هِلَالِ بْنِ يَسَافٍ، عَنْ عَائِشَةَ قَالَتْ: بَاتَ رَسُولُ اللهِ ﷺ لَيْلَةً عِنْدِي. قَالَتْ: فَفَقَدْتُهُ، فَظَنَنْتُهُ أَنَّهُ ذَهَبَ إِلَى بَعْضِ نِسَائِهِ. قَالَتْ: فَالْتَمَسْتُهُ فَانْتَهَيْتُ إِلَيْهِ وَهُوَ

Ɓuisn

(١) إتحاف المهرة (١٨/ ١٨٣-١٣٨٦).
(٢) إتحاف المهرة (١٨/ ١٨٣-١٣٨٦).
(٣) [illegible] والبيهقي (٢/ ٣٢٢)، وقال الدارقطني (٢/ ٤٢): «والصحيح عن التيمي عن رجل عن أبي مجلز عن ابن عمر»، وانظر أيضا العلل (١٣/ ٢٤٣).

سَاجِدٌ، فَوَضَعْتُ يَدَيَّ عَلَيْهِ فَسَجَدَهُ يَقُولُ: «أَظُنُّ هَذِهِ إِلَّا أَمْسَرَتْ وَمَا أَظُنُّكَ!»[1].

هَذَا حَدِيثٌ صَحِيحٌ عَلَى شَرْطِ الشَّيْخَيْنِ، وَلَمْ يُخَرِّجَاهُ.

٩٠٢- أَخْبَرَنِي أَبُو بَكْرٍ مُحَمَّدُ بْنُ عَبْدِ اللهِ بْنِ الْحَسَنِ[2] الْعَدْلُ بِبَرْوَ، ثنا يَحْيَى بْنُ مَنْصُورٍ الْقَاضِي، ثنا أَبُو عَامِرٍ الْخَشَّانِيُّ بْنُ عُثْمَانَ، ثنا عِيسَى بْنُ يُونُسَ، ثنا أَبُو عُمَرَ بْنُ عَمْرٍو، عَنْ أَبِيهِ، عَنِ ابْنِ عُمَرَ قَالَ: نَظَرَ إِلَيْنَا رَسُولُ اللهِ ﷺ، فَقَرَأَ[3] الْقُرْآنَ، وَقَالَ مَرَّةً سَمِعْتُهُ وَنَسِيتُهُ وَنَسِيتُ مَنْ سَمِعَهُ[4]!

هَذَا حَدِيثٌ صَحِيحٌ عَلَى شَرْطِ الشَّيْخَيْنِ، وَلَمْ يُخَرِّجَاهُ[5]. وَمَكْحُولٌ الصَّحَابَةَ لِسَمَاعِهِ مِنْ وَاثِلَةَ بْنِ الْأَسْقَعِ رَضِيَ اللهُ عَنْهُ خَارِجَ الشَّامِ[6] سِتَّةَ عَشَرَ[7].

٩٠٣- حَدَّثَنَا الْحَاكِمُ أَبُو عَبْدِ اللهِ مُحَمَّدُ بْنُ عَبْدِ اللهِ الْحَافِظُ -إِمْلَاءً- فِي دَارِي الْمُقَدَّمَةِ بِنَيْسَابُورَ، ثنا أَبُو الْعَبَّاسِ مُحَمَّدُ بْنُ يَعْقُوبَ، ثنا مُحَمَّدُ بْنُ سِنَانٍ الْقَزَّازُ، ثنا أَبُو عَلِيٍّ عُبَيْدُ اللهِ[8] بْنُ عَبْدِ الْمَجِيدِ الْحَنَفِيُّ، ثنا عُبَيْدُ اللهِ بْنُ عَبْدِ الرَّحْمَنِ بْنِ مَوْهَبٍ، أَخْبَرَنِي إِسْمَاعِيلُ بْنُ عَيَّاشٍ بْنِ

---

(١) إسناده: ضعيف جدًا. [٧٥٩/٧٥٩-١٤٠٣]

(٢) كذا في النسخ الخطية الظاهر، والإتحاف، وهو: محمد بن عبد الله بن الحسن، أبو بكر القاضي، كما في سائر النسخ المطبوعة، فلا ندري أكان في الأصل هذا فقد أسقطه الناسخ، أم أنه الصحيح والناسخ أخطأ في ذكره. [المؤلف]

(٣) إسناده: ضعيف جدًا. [٧٦٠/٧٦٠-١٤٠٤]

(٤) في أحمد البناني (٤١٧/١٠، ٤٢٤) وبرواية (٨٢/٨) من طرق عن عيسى الله به بنحوه.

(٥) في (ز): «ولم يخرجاه» فقط.

عُبَيْدِ اللهِ[1] بْنِ أَبِي رَافِعٍ، عَنْ عَبْدِ اللهِ بْنِ مُحَمَّدِ بْنِ عُمَرَ بْنِ عَلِيِّ بْنِ أَبِي طَالِبٍ، عَنْ أَبِيهِ، عَنْ جَدِّهِ، عَنْ عَلِيٍّ، قَالَ: لَمَّا كَانَ يَوْمُ بَدْرٍ قَاتَلْتُ شَيْئًا مِنْ قِتَالٍ[2]، ثُمَّ جِئْتُ مُسْرِعًا لِأَنْظُرَ إِلَى رَسُولِ اللهِ ﷺ مَا فَعَلَ، فَجِئْتُ فَأَجِدُهُ وَهُوَ سَاجِدٌ يَقُولُ: «يَا حَيُّ يَا قَيُّومُ». لَا يَزِيدُ عَلَيْهَا، فَرَجَعْتُ إِلَى الْقِتَالِ، ثُمَّ جِئْتُ وَهُوَ سَاجِدٌ، يَقُولُ ذَلِكَ، ثُمَّ ذَهَبْتُ إِلَى الْقِتَالِ، ثُمَّ جِئْتُ، وَهُوَ سَاجِدٌ يَقُولُ ذَلِكَ، فَلَمْ يَزَلْ يَقُولُ ذَلِكَ، حَتَّى فَتَحَ اللهُ عَلَيْهِ[3].

هَذَا حَدِيثٌ صَحِيحُ الْإِسْنَادِ، وَلَمْ يُخَرِّجَاهُ، وَلَيْسَ فِي إِسْنَادِهِ مَذْكُورٌ بِجَرْحٍ[5].

٩٠٣- حدثنا عَلِيُّ بْنُ حَمْشَاذَ الْعَدْلُ، ثَنَا عُبَيْدُ بْنُ شَرِيكٍ وَأَحْمَدُ بْنُ إِبْرَاهِيمَ بْنِ مِلْحَانَ، قَالَا: ثَنَا يَحْيَى بْنُ عَبْدِ اللهِ بْنِ بُكَيْرٍ، ثَنَا اللَّيْثُ، عَنِ ابْنِ [illegible] مُحَمَّدِ بْنِ جُبَيْرٍ، عَنْ عَبْدِ الرَّحْمَنِ بْنِ عَوْفٍ قَالَ: دَخَلْتُ الْمَسْجِدَ وَرَسُولُ اللهِ ﷺ خَارِجٌ مِنَ الْمَسْجِدِ، فَتَبِعْتُهُ أَمْشِي وَرَاءَهُ، وَهُوَ لَا يَشْعُرُ، حَتَّى

---

(١) في (و) و(د) و(ح): «عبد الله» خطأ، وهو: إسماعيل بن عون بن علي بن عبد الله بن أبي رافع، وقد ينسب عون إلى جده، أخرج له النسائي هذا الحديث في الصوم والليلة.

(٢) قوله: [illegible]

(٣) [illegible]

(٤) [illegible]

(٥) هو: عبد الرحمن بن معاوية بن الحويرث [illegible] الحويرث الزرقي الأنصاري. فيه ضعف ولم يخرجا له.

bisnia

دَخَلَ نَخْلَةَ بَنِي فُلَانٍ فَبَالَ، فَسَجَدَ ثَلَاثَ السُّجُودِ، وَأَنَا وَرَاءَهُ حَتَّى طَنَنْتُ أَنَّهُ سَيَقُولُ: مَا لَكَ يَا عَبْدَ اللَّهِ؟ فَتَأْتِيَكَ رَأْسِي أَنْظُرُ فِي وَجْهِهِ فَرَفَعَ رَأْسَهُ فَقَالَ: «مَا لَكَ يَا عَبْدَ الرَّحْمَنِ؟». فَقُلْتُ: لَكَ أَطَلْتَ السُّجُودَ يَا رَسُولَ اللَّهِ حَتَّى ظَنَنْتُ أَنَّ نَفْسَ رُوحِي نَشَدَتْ فَجِئْتُ أَنْظُرُ. فَقَالَ: «إِنِّي لَمَّا دَخَلْتُ النَّخْلَ لَقِيتُ جِبْرِيلَ، فَقَالَ: إِنِّي أُبَشِّرُكَ أَنَّ اللهَ يَقُولُ: مَنْ سَلَّمَ عَلَيْكَ سَلَّمْتُ عَلَيْهِ، وَمَنْ صَلَّى عَلَيْكَ صَلَّيْتُ عَلَيْهِ»[1].

هَذَا حَدِيثٌ صَحِيحٌ عَلَى شَرْطِ الشَّيْخَيْنِ، وَلَمْ يُخَرِّجَاهُ.

وَأَمَّا مَا ذَكَرَهُ فِي سَجْدَةِ الشُّكْرِ أَصْلٌ مِنْ هَذَا الْحَدِيثِ، وَقَدْ خَرَّجْتُ حَدِيثَ بَكْرِ بْنِ عَبْدِ اللهِ بْنِ أَبِي بَكْرَةَ بِهَذَا[2].

٤٢٠٣ - أَخْبَرَنَا عَبْدُ اللهِ بْنُ مُحَمَّدِ بْنِ عَبْدِ الْعَزِيزِ بِبَغْدَادَ: ثَنَا أَبُو إِسْمَاعِيلَ مُحَمَّدُ بْنُ إِسْمَاعِيلَ السُّلَمِيُّ: ثَنَا سَعِيدُ بْنُ أَبِي مَرْيَمَ: أَنْبَأَنَا نَافِعُ بْنُ يَزِيدَ: حَدَّثَنِي الْحَارِثُ بْنُ سُوَيْدٍ، عَنْ أَبِي جُحَيْفَةَ[3] ﷺ: أَنَّ النَّبِيَّ ﷺ خَرَجَ إِلَى الْبَطْحَاءِ فَتَوَضَّأَ ثُمَّ صَلَّى رَكْعَتَيْنِ، فَمَرَّتْ عَنَزَةٌ فَحَمَلَهَا عَلَى الْقَبَّةِ الْحَمْرَاءِ، وَلَبِسَ فِي عَدْوِ الْفَتْحِ، وَصُرِيرُ الْحَبْلِ بِحَذَيْهِ[4].

هَذَا حَدِيثٌ رُوَاتُهُ مَضْرُوبٌ لَهُ احْتِجَ الشَّيْخَانِ بِأَكْثَرِهِمْ، وَلَيْسَ فِي عَدْوِ

---

(١) إسناده ضعيف جدًا: ١٠/١٣١-١٣٢٥١.

(٢) ما بين المعقوفتين تحرف في الشيخ المحقق كثيرًا، والتصحيح إلى: «عبد الله» فقط، والحديث من الإتحاف، وانظر التعليق على الحديث: ٣٦٤٦، حيث روى من الصحيف بسنده ومتنه.

(٣) إتحاف المهرة (١٤/٤٨٣-٤٩٦٩)، والحارث بن سويد التيمي الصيرفي، قال ابن القطان: لا يعرف.

سُجُودِ الْقُرْآنِ أَتَمُّ مِنْهُ، وَلَمْ يُخَرِّجَاهُ.

٩٠٥- أَخْبَرَنَا أَبُو أَحْمَدَ بَكْرُ بْنُ مُحَمَّدٍ الصَّيْرَفِيُّ بِمَرْوَ، ثَنَا أَبُو الْأَحْوَصِ مُحَمَّدُ بْنُ الْهَيْثَمِ الْقَاضِي، ثَنَا إِسْحَاقُ بْنُ إِبْرَاهِيمَ بْنِ الْعَلَاءِ الزُّبَيْدِيُّ، أَخْبَرَنِي عَمْرُو بْنُ الْحَارِثِ، عَنْ عَبْدِ اللهِ بْنِ سَالِمٍ[1]، عَنِ الزُّبَيْدِيِّ، قَالَ: أَخْبَرَنِي الزُّهْرِيُّ، عَنْ أَبِي سَلَمَةَ، وَسَعِيدٍ، عَنْ أَبِي هُرَيْرَةَ قَالَ: كَانَ رَسُولُ اللهِ ﷺ إِذَا فَرَغَ مِنْ أُمِّ الْقُرْآنِ رَفَعَ صَوْتَهُ فَقَالَ: «آمِينَ»[2].

هَذَا حَدِيثٌ صَحِيحٌ عَلَى شَرْطِ الشَّيْخَيْنِ، وَلَمْ يُخَرِّجَاهُ بِهَذَا اللَّفْظِ، وَاتَّفَقَا عَلَى تَأْمِينِ الْإِمَامِ، وَعَلَى تَأْمِينِ الْمَأْمُومِ، وَإِنْ أَخْفَاهُ الْإِمَامُ.

وَقَدِ اخْتَارَ أَحْمَدُ بْنُ حَنْبَلٍ فِي جَمَاعَةٍ مِنْ أَهْلِ الْحَدِيثِ بِأَنَّ التَّأْمِينَ لِلْمَأْمُومِينَ لِقَوْلِهِ ﷺ: «فَإِذَا قَالَ الْإِمَامُ: وَلَا الضَّالِّينَ. فَقُولُوا: آمِينَ».

[illegible] الدُّورِيُّ، ثَنَا أَبُو عَامِرٍ الْعَقَدِيُّ[3]، ثَنَا فُلَيْحُ بْنُ سُلَيْمَانَ، عَنْ سَعِيدِ بْنِ

---

(١) هو: عبد الله بن سالم الأشعري الحمصي، أبو يوسف الوحاظي أخرج له البخاري دون مسلم. وعنه عمرو بن الحارث بن الضحاك الحمصي وقد وثقه ابن حبان، ولم يخرج له الشيخان.

(٢) إتحاف [illegible]

(٣) في [illegible] وكلاهما [illegible] وعنه [illegible] أبو [illegible] البغدادي [illegible]

(٤) قال ابن حجر في الإتحاف: «[illegible] بدل [illegible] عن عبد الله بن الصقر عن عمرو بن العباس فقال: عن يونس بن محمد بدل أبي [illegible]».

وقد رواه البيهقي (٢/١٨) عن أبي القاسم طلحة بن علي بن الصقر وأبي عبد الله=

الْجَارُودِ، قَالَ: اشْتَكَى أَبُو هُرَيْرَةَ، أَوْ عَادَ فَصَلَّى لَنَا أَبُو سَعِيدٍ الْخُدْرِيُّ، فَجَهَرَ بِالتَّكْبِيرِ حِينَ افْتَتَحَ الصَّلَاةَ، وَحِينَ رَكَعَ، وَحِينَ قَالَ: سَمِعَ اللهُ لِمَنْ حَمِدَهُ، وَحِينَ رَفَعَ رَأْسَهُ مِنَ السُّجُودِ، وَحِينَ سَجَدَ، وَحِينَ رَفَعَ، وَحِينَ قَامَ مِنَ الرَّكْعَتَيْنِ، حَتَّى قَضَى صَلَاتَهُ عَلَى ذَلِكَ، فَقِيلَ لَهُ: إِنَّ النَّاسَ قَدْ أَخَذُوا فِي صَلَاتِكَ، فَخَرَجَ فَقَامَ عَلَى الْمِنْبَرِ، فَقَالَ: أَيُّهَا النَّاسُ، إِنِّي وَاللهِ مَا أَبَالِي اخْتَلَفَتْ صَلَاتُكُمْ، أَوْ لَمْ تَخْتَلِفْ هَكَذَا رَأَيْتُ رَسُولَ اللهِ ﷺ يُصَلِّي.(١)

هَذَا حَدِيثٌ صَحِيحٌ عَلَى شَرْطِ الشَّيْخَيْنِ، وَلَمْ يُخْرِجَاهُ بِهَذِهِ السِّيَاقَةِ(٢)، إِنَّمَا اتَّفَقَا عَلَى حَدِيثِ طَلَاقِ بْنِ حَبِيبٍ، عَنْ مُطَرِّفٍ، عَنْ عِمْرَانَ بْنِ حُصَيْنٍ رَضِيَ اللهُ عَنْهُ.

وَقَدْ تَفَرَّدَ الْبُخَارِيُّ بِحَدِيثِ عِمْرَانَ، قَالَ: قُلْتُ: يَا رَسُولَ اللهِ، كَانَ صَلَاتُ الظُّهْرِ بِالْهَجِيرِ؟ قَالَ: نَعَمْ أَحْمَدُ، فَكَبَّرَ بِتِسْعٍ وَعِشْرِينَ تَكْبِيرَةً. الْحَدِيثُ عَلَى الِاعْتِبَارِ.

٩٠٧- وَأَمَّا مَا يُخَصِّ عُمَرُ بْنُ مُحَمَّدِ بْنِ صُعْوَانَ الْحِيرِيُّ بِمَكَّةَ، ثَنَا عَلِيُّ بْنُ عَبْدِ الْعَزِيزِ، ثَنَا عَمْرُو بْنُ عَوْنٍ، ثَنَا هُشَيْمٌ، عَنْ عَاصِمِ بْنِ كُلَيْبٍ، عَنْ

= محمد بن أحمد بن أبي طاهر الدقاق عن أحمد بن عثمان بن يحيى الآدمي فقال: عن الدوري عن يونس بن محمد المؤدب، ثنا شيبان، ثنا قتادة، به.

وروى في غير الحلية أيضا عن طريق أحمد بن طريف الأماسي أحمد (٣) (٢٢٤/٧) ومسلم (٤) (٢٩٤/١) عن أبي كريب، كلاهما عن الدوري، به، وقد أتممه.

(١) أخرجه أبو داود (٧٤٩) والنسائي (٣/٢٥٠-٢٥٧).

(٢) قال ابن حجر في الإتحاف: «قلت: أخرجه البخاري، صحيح البخاري (١٦٤/١) في بعض من طالع هذه، مختصرا.

عَلْقَمَةَ بْنِ وَائِلٍ، عَنْ أَبِيهِ، أَنَّ النَّبِيَّ ﷺ كَانَ إِذَا رَكَعَ فَرَّجَ بَيْنَ أَصَابِعِهِ[1].

هَذَا حَدِيثٌ صَحِيحٌ عَلَى شَرْطِ مُسْلِمٍ، وَلَمْ يُخَرِّجَاهُ.

٩٠٨- أَخْبَرَنَا أَبُو الْحَسَنِ عَلِيُّ بْنُ مُحَمَّدِ بْنِ عُقْبَةَ الشَّيْبَانِيُّ بِالْكُوفَةِ، ثَنَا أَبِي[2]، ثَنَا أَبُو بَكْرِ بْنُ أَبِي شَيْبَةَ، ثَنَا عَبْدُ اللهِ بْنُ إِدْرِيسَ، ثَنَا عَاصِمُ بْنُ كُلَيْبٍ، عَنْ عَبْدِ الرَّحْمَنِ بْنِ الْأَسْوَدِ، عَنْ عَلْقَمَةَ، [عَنْ][3] عَبْدِ اللهِ قَالَ: عَلَّمَنَا رَسُولُ اللهِ ﷺ الصَّلَاةَ قَالَ: فَكَبَّرَ، فَلَمَّا أَرَادَ أَنْ يَرْكَعَ طَبَّقَ يَدَيْهِ بَيْنَ رُكْبَتَيْهِ فَرَكَعَ. قَالَ: فَبَلَغَ ذَلِكَ سَعْدًا، فَقَالَ: صَدَقَ أَخِي كُنَّا نَفْعَلُ هَذَا، ثُمَّ أُمِرْنَا بِهَذَا. يَعْنِي الْإِمْسَاكَ بِالرُّكَبِ[4].

هَذَا حَدِيثٌ صَحِيحٌ عَلَى شَرْطِ مُسْلِمٍ، وَلَمْ يُخَرِّجَاهُ بِهَذِهِ السِّيَاقَةِ، إِنَّمَا اتَّفَقَا عَلَى حَدِيثِ إِسْمَاعِيلَ بْنِ أَبِي خَالِدٍ، عَنْ مُصْعَبِ بْنِ سَعْدٍ، عَنْ أَبِيهِ قَالَ:

٩٠٩- أَخْبَرَنَا عَبْدُ اللهِ بْنُ مُحَمَّدِ بْنِ مُوسَى، ثَنَا مُحَمَّدُ بْنُ أَيُّوبَ، ثَنَا يَحْيَى بْنُ الْمُغِيرَةِ.

وَأَخْبَرَنَا مُحَمَّدُ بْنُ صَالِحِ بْنِ هَانِئٍ، ثَنَا مُحَمَّدُ بْنُ شَاذَانَ، ثَنَا قُتَيْبَةُ، قَالَا: ثَنَا جَرِيرٌ، عَنْ عَطَاءِ بْنِ السَّائِبِ، عَنْ سَالِمِ بْنِ أَبِي الْجَعْدِ قَالَ: أَتَيْنَا عَبْدَ اللهِ [illegible]

---

(١) [illegible]

(٢) هو: [illegible]

(٣) في النسخ الخطية كلها: من، والمثبت من [illegible] والإتحاف.

(٤) [illegible] (١٠/٣٥٧-١٢٩٢٨).

e usiness

فَكَبَّرَ فَلَمَّا رَكَعَ كَفَّرَ، وَوَضَعَ رَاحَتَيْهِ عَلَى رُكْبَتَيْهِ، وَجَعَلَ أَصَابِعَهُ أَسْفَلَ مِنْ ذَلِكَ [1] دُونَ مَاءِ بِطْنِهِ، ثُمَّ قَالَ: هَكَذَا رَأَيْتُ رَسُولَ اللهِ ﷺ".

هَذَا حَدِيثٌ صَحِيحُ الإِسْنَادِ وَفِيهِ أَلْفَاظٌ غَرِيبَةٌ، وَلَمْ يُخَرِّجَاهُ لِاسْتِغْرَابِهَا"، مِنْ عُطَاءِ بْنِ السَّائِبِ.

سَمِعْتُ أَبَا الْعَبَّاسِ مُحَمَّدَ بْنَ يَعْقُوبَ يَقُولُ: سَمِعْتُ الْعَبَّاسَ بْنَ مُحَمَّدٍ الدُّورِيَّ يَقُولُ: سَأَلْتُ يَحْيَى بْنَ مَعِينٍ عَنْ عَطَاءِ بْنِ السَّائِبِ، فَقَالَ: ثِقَةٌ [2].

٩١٠- وَأَمَّا مَا حَدَّثَنَاهُ عَبْدُ اللهِ بْنُ مُحَمَّدِ بْنِ إِسْحَاقَ الْخُزَاعِيُّ بِمَكَّةَ: ثنا أَبُو يَحْيَى بْنُ أَبِي مَيْسَرَةَ: ثنا عَبْدُ اللهِ بْنُ يَزِيدَ الْمُقْرِئُ: ثنا مُوسَى بْنُ أَيُّوبَ قَالَ: سَمِعْتُ عَمِّي إِيَاسَ بْنَ عَامِرٍ يَقُولُ: سَمِعْتُ عُقْبَةَ بْنَ عَامِرٍ الْجُهَنِيَّ يَقُولُ: لَمَّا نَزَلَتْ: ﴿فَسَبِّحْ بِاسْمِ رَبِّكَ الْعَظِيمِ﴾ [3]، قَالَ لَنَا رَسُولُ اللهِ ﷺ: «اجْعَلُوهَا فِي رُكُوعِكُمْ».

٩١١- أَخْبَرَنَا الْحَسَنُ بْنُ مُحَمَّدِ بْنِ خَلِيلٍ الْعَرْزَمِيُّ [4]: أنا أَبُو الْمُوَجِّهِ: ثنا عَبْدَانُ: أنا عَبْدُ اللهِ: أنا مُوسَى بْنُ أَيُّوبَ: عَنْ عَمِّهِ [5]: عَنْ عُقْبَةَ بْنِ عَامِرٍ

---

(١) في (ب): فرأيت.

(٢) إتحاف المهرة (١١/ ٢٠٢-١٣٩٨٩).

(٣) في (م): «العظيم» وأشار في الحاشية إلى أنه في أصل نسخة: «الأعراف».

(٤) في الواقعة (٧٤)، والحاقة (٥٢).

(٥) إتحاف المهرة (١١/ ٢٠٢-١٣٩٨٩).

(٦) هو: أبو محمد الحسن بن علي بن محمد بن علي بن محمد العرزمي.

(٧) هو: إياس بن عامر الظاهري من رجال الطهلب.

(٨) في (ب): «أبي» وفي (م): «عن عمه».

قَالَ: لَمَّا نَزَلَتْ: ﴿ فَسَبِّحْ بِٱسْمِ رَبِّكَ ٱلْعَظِيمِ ﴾، قَالَ لَنَا رَسُولُ اللهِ ﷺ: «اجْعَلُوهَا فِي رُكُوعِكُمْ». فَلَمَّا نَزَلَتْ: ﴿ سَبِّحِ ٱسْمَ رَبِّكَ ٱلْأَعْلَى ﴾، قَالَ لَنَا رَسُولُ اللهِ ﷺ: «اجْعَلُوهَا فِي سُجُودِكُمْ».

هَذَا حَدِيثٌ جَيِّدٌ، صَحِيحُ الإِسْنَادِ، وَقَدِ احْتَجَّ النَّاسُ عَلَى الاحْتِجَاجِ بِرِوَايَةِ عَمْرِو بْنِ عَامِرٍ، وَهُوَ عَمُّ مُوسَى بْنِ أَيُّوبَ الْغَافِقِيِّ، وَمُتَسَبَّبُ الإِسْنَادِ، وَلَمْ يَحْرِمْهُ بِهَذِهِ السِّيَاقَةِ.

إِنَّمَا انْفَقَا عَلَى حَدِيثِ الأَحْنَفِ، عَنْ مَعْدِ بْنِ هُبَيْرَةَ، عَنِ الْمُسْتَوْرِدِ بْنِ الأَحْنَفِ، عَنْ صِلَةَ بْنِ زُفَرَ، عَنْ حُذَيْفَةَ قَالَ: كَانَ النَّبِيُّ ﷺ يَقُولُ فِي رُكُوعِهِ: «سُبْحَانَ رَبِّيَ الْعَظِيمِ». وَصَلَّى اللهُ عَلَى مُحَمَّدٍ وَآلِهِ.

٩١٢- أَخْبَرَنَا أَبُو بَكْرٍ مُحَمَّدُ بْنُ أَحْمَدَ الْمُزَكِّي، بِمَرْوَ، قَالَ: أَحْمَدُ بْنُ

وَأَخْبَرَنَا أَحْمَدُ بْنُ جَعْفَرٍ الْقَطِيعِيُّ، ثَنَا عَبْدُ اللهِ بْنُ أَحْمَدَ بْنِ حَنْبَلٍ، حَدَّثَنِي أَبِي، قَالَ: قَرَأْتُ عَلَى عَبْدِ الرَّحْمَنِ بْنِ مَهْدِيٍّ، عَنْ مَالِكٍ، عَنْ ثَوْرِ بْنِ يَزِيدَ الدِّيلِيِّ، عَنْ خَالِدِ بْنِ مَعْدَانَ الْكَلَاعِيِّ، عَنِ الْمِقْدَامِ بْنِ مَعْدِي كَرِبَ الزُّبَيْدِيِّ قَالَ: سَمِعْتُ رَسُولَ اللهِ ﷺ يَقُولُ: «أَلَا وَإِنِّي أُوتِيتُ الْقُرْآنَ وَمِثْلَهُ مَعَهُ أَلَا يُوشِكُ رَجُلٌ شَبْعَانُ عَلَى أَرِيكَتِهِ يَقُولُ: عَلَيْكُمْ بِهَذَا الْقُرْآنِ، فَمَا وَجَدْتُمْ فِيهِ مِنْ حَلَالٍ فَأَحِلُّوهُ، وَمَا وَجَدْتُمْ فِيهِ مِنْ حَرَامٍ فَحَرِّمُوهُ، أَلَا لَا يَحِلُّ لَكُمْ لَحْمُ الْحِمَارِ الْأَهْلِيِّ، وَلَا كُلُّ ذِي نَابٍ مِنَ السِّبَاعِ، وَلَا لُقَطَةُ مُعَاهَدٍ إِلَّا أَنْ يَسْتَغْنِيَ عَنْهَا صَاحِبُهَا، وَعَلَيْهِ قِرَى مَنْ مَرَّ بِهِ مِنَ الْمُسْلِمِينَ، فَإِنْ لَمْ يَقْرُوهُمْ فَلَهُمْ أَنْ يُعْقِبُوهُمْ بِمِثْلِ قِرَاهُمْ»(١).

هَذَا حَدِيثٌ صَحِيحٌ مِنْ حَدِيثِ الْمَدَنِيِّينَ، وَلَمْ يُخَرِّجَاهُ.

٣٠٣٥ - وَأَخْبَرَنَا أَبُو بَكْرٍ مُحَمَّدُ بْنُ إِسْمَاعِيلَ بْنِ مِهْرَانَ، ثَنَا مُحَمَّدُ بْنُ عَبْدِ اللهِ بْنِ عَبْدِ الْحَكَمِ، ثَنَا شُعَيْبُ بْنُ اللَّيْثِ، ثَنَا أَبِي، عَنْ جَدِّي، عَنْ بَكْرِ بْنِ مُضَرَ، عَنِ ابْنِ الْهَادِ، عَنْ عَمْرِو بْنِ شُعَيْبٍ، عَنْ أَبِيهِ، عَنْ جَدِّهِ، قَالَ: قَالَ رَسُولُ اللهِ ﷺ: «لَا يَحِلُّ لِامْرِئٍ مُسْلِمٍ مَالُ امْرِئٍ مُسْلِمٍ إِلَّا بِطِيبَةٍ مِنْ نَفْسِهِ، وَلَا تَحِلُّ لَهُ لُقَطَتُهُ إِلَّا أَنْ يَسْتَغْنِيَ عَنْهَا صَاحِبُهَا، وَعَلَيْهِ قِرَى مَنْ مَرَّ بِهِ مِنَ الْمُسْلِمِينَ، فَإِنْ لَمْ يَقْرُوهُمْ فَلَهُمْ أَنْ يُعْقِبُوهُمْ بِمِثْلِ قِرَاهُمْ»(٢).

هَذَا حَدِيثٌ صَحِيحٌ عَلَى شَرْطِ الشَّيْخَيْنِ، وَلَمْ يُخَرِّجَاهُ.

٣٠٣٦ - وَأَخْبَرَنَا أَبُو بَكْرٍ مُحَمَّدُ بْنُ إِسْمَاعِيلَ بْنِ مِهْرَانَ، ثَنَا مُحَمَّدُ بْنُ عَبْدِ اللهِ بْنِ عَبْدِ الْحَكَمِ، ثَنَا شُعَيْبُ بْنُ اللَّيْثِ، ثَنَا أَبِي، عَنْ جَدِّي، عَنْ بَكْرِ بْنِ مُضَرَ، عَنِ ابْنِ الْهَادِ، عَنْ عَمْرِو بْنِ شُعَيْبٍ، عَنْ أَبِيهِ، عَنْ جَدِّهِ، قَالَ: سُئِلَ رَسُولُ اللهِ ﷺ عَنِ الْحَرِيسَةِ الْمُعَلَّقَةِ، فَقَالَ: «مَنْ أَصَابَ بِفِيهِ مِنْ ذِي حَاجَةٍ غَيْرَ مُتَّخِذٍ خُبْنَةً فَلَا شَيْءَ عَلَيْهِ، وَمَنْ خَرَجَ بِشَيْءٍ مِنْهُ فَعَلَيْهِ غَرَامَةُ مِثْلَيْهِ وَالنَّكَالُ، وَمَنْ سَرَقَ مِنْهُ شَيْئًا بَعْدَ أَنْ يُؤْوِيَهُ الْجَرِينُ فَبَلَغَ ثَمَنَ الْمِجَنِّ فَعَلَيْهِ الْقَطْعُ»(٣).

هَذَا حَدِيثٌ صَحِيحٌ عَلَى شَرْطِ الشَّيْخَيْنِ، وَلَمْ يُخَرِّجَاهُ.

٣٠٣٧ - وَأَخْبَرَنَا أَبُو بَكْرٍ مُحَمَّدُ بْنُ إِسْمَاعِيلَ بْنِ مِهْرَانَ، ثَنَا مُحَمَّدُ بْنُ عَبْدِ اللهِ بْنِ عَبْدِ الْحَكَمِ، ثَنَا شُعَيْبُ بْنُ اللَّيْثِ، ثَنَا أَبِي، عَنْ جَدِّي، عَنْ بَكْرِ بْنِ مُضَرَ، عَنِ ابْنِ الْهَادِ، عَنْ عَمْرِو بْنِ شُعَيْبٍ، عَنْ أَبِيهِ، عَنْ جَدِّهِ، قَالَ: قَالَ رَسُولُ اللهِ ﷺ: «لَا قَطْعَ فِي ثَمَرٍ وَلَا كَثَرٍ»(٤).

هَذَا حَدِيثٌ صَحِيحٌ عَلَى شَرْطِ الشَّيْخَيْنِ، وَلَمْ يُخَرِّجَاهُ.

---

(١) [إسناده ضعيف] (٤/١٣٣-٤٨٤٦).

(٢) [إسناده ضعيف] وهو في الإحسان، وابن أبي شيبة، ومعه الحاكم في استدراكه عليه. وقد أخرجه البخاري، عن المقبري بهذا الإسناد، ومسلم، وأبو داود، والنسائي، وابن ماجه.

(٣) [إسناده قوي] (٤/١٧٧-٤٨٧٤). وهكذا بن حبان الصحيح لم يخرج له البخاري، وبقية أئمة العصر راجعه.

هَذَا حَدِيثٌ صَحِيحٌ عَلَى شَرْطِ الْبُخَارِيِّ، وَلَمْ يُخَرِّجَاهُ بِهَذَا اللَّفْظِ.

٩١٤- **حدثنا** أَبُو عَبْدِ اللهِ مُحَمَّدُ بْنُ أَحْمَدَ بْنِ بَطَّةَ الْأَصْبَهَانِيُّ، ثَنَا عَبْدُ اللهِ بْنُ مُحَمَّدِ بْنِ زَكَرِيَّا، ثَنَا مُحْرِزُ بْنُ سَلَمَةَ الْعَدَنِيُّ، ثَنَا عَبْدُ الْعَزِيزِ بْنُ مُحَمَّدٍ، عَنْ عُبَيْدِ اللهِ بْنِ عُمَرَ، عَنْ نَافِعٍ، عَنِ ابْنِ عُمَرَ أَنَّهُ كَانَ يَدَعُ يَدَيْهِ قَبْلَ رُكْبَتَيْهِ. وَقَالَ: كَانَ النَّبِيُّ ﷺ يَفْعَلُ ذَلِكَ[1].

هَذَا حَدِيثٌ صَحِيحٌ عَلَى شَرْطِ مُسْلِمٍ، وَلَمْ يُخَرِّجَاهُ، وَلَهُ مُعَارِضٌ مِنْ حَدِيثِ أَنَسٍ وَوَائِلِ بْنِ حُجْرٍ، أَمَّا حَدِيثُ أَنَسٍ:

٩١٥- **فحدثنا** أَبُو الْعَبَّاسِ مُحَمَّدُ بْنُ يَعْقُوبَ ثَنَا الْعَبَّاسُ بْنُ مُحَمَّدٍ الدُّورِيُّ، ثَنَا الْعَلَاءُ بْنُ إِسْمَاعِيلَ الْعَطَّارُ، ثَنَا حَفْصُ بْنُ غِيَاثٍ، عَنْ عَاصِمٍ الْأَحْوَلِ، عَنْ أَنَسٍ قَالَ: رَأَيْتُ رَسُولَ اللهِ ﷺ كَبَّرَ فَحَاذَى بِإِبْهَامَيْهِ أُذُنَيْهِ، ثُمَّ

هَذَا إِسْنَادٌ صَحِيحٌ عَلَى شَرْطِ الشَّيْخَيْنِ، وَلَا أَعْرِفُ لَهُ عِلَّةً، وَلَمْ يُخَرِّجَاهُ[2]، وَأَمَّا حَدِيثُ وَائِلِ بْنِ حُجْرٍ:

---

(١) إتحاف المهرة (٩/ ٩١٢-١٠١٨٩)، مخرج من سلمة العدني لم يخرج له مسلم، لكن تابعه أصبغ بن الفرج عند ابن خزيمة وابن حبان، وقد علله البخاري فقال: صحيح (١/ ١٥٩).

(٢) [illegible] رواية حديث عمن يكثر مكثرا من الرواية.

وقد رواه عمر بن حفص بن غياث عن أبيه بسند آخر، قال: عن الأعمش، عن=

business

٩٨ - فَأَخْبَرَهُ أَبُو الْعَبَّاسِ عَبْدُ اللهِ بْنُ أَحْمَدَ بْنِ الْحَسَنِ الْقَاضِي، قَالَ: أَخْبَرَنَا جَدِّي أَبُو أُسَامَةَ، قَالَ: نَا بُرَيْدُ بْنُ هَارُونَ، قَالَ: نَا شَرِيكٌ، عَنْ عَاصِمِ بْنِ كُلَيْبٍ، عَنْ أَبِيهِ، عَنْ وَائِلِ بْنِ حُجْرٍ قَالَ: كَانَ النَّبِيُّ ﷺ إِذَا سَجَدَ نَشَرَ ثَوْبَهُ وَثَنَّاهُ قَبْلَ يَدَيْهِ، وَإِذَا رَفَعَ رَفَعَ يَدَيْهِ قَبْلَ ثَوْبَيْهِ[1].

قَدْ احْتَجَّ مُسْلِمٌ بِشَرِيكٍ وَعَاصِمِ بْنِ كُلَيْبٍ.

وَقَدْ تَوَهَّمَهُ بَعْضُهُمْ أَنَّ لَا مُعَارَضَ لِحَدِيثِ صَحِيحِ الإِسْنَادِ بِإِسْنَادٍ آخَرَ صَحِيحٍ، وَهَذَا التَّوَهُّمُ يَشْهَدُ بِأَنَّ تَأْلِيفَ كِتَابِ الصَّحِيحِ لِمُسْلِمٍ حَتَّى يَرَى بِنَ مِنْ الأَحَادِيثِ مَا يَعْلَمُ مِنْهُ، هَذَا لَيْسَ مِنْ شَرْطِهِ، فَإِنَّهُ إِلَى حَدِيثِ ابْنِ عُمَرَ أَمْيَلُ لِرِوَايَاتِهِ فِي ذَلِكَ كَثِيرَةٍ عَنِ الصَّحَابَةِ وَالتَّابِعِينَ.

٩٩ - أَخْبَرَنَا مُحَمَّدُ بْنُ يَحْيَى الْعَدْلُ، نَا إِبْرَاهِيمُ بْنُ أَبِي طَالِبٍ، نَا الْمُؤَمَّلُ بْنُ هِشَامٍ، نَا إِسْمَاعِيلُ، نَا أَيُّوبُ، قَالَ: نَافِعٌ، عَنِ ابْنِ عُمَرَ رَفَعَهُ قَالَ: «إِنَّ الَّذِي تُسَبِّحُونَ لَهُ مَا بَيْنَهُ الْوَجْهُ، وَإِنَّمَا وَضَعَ أَحَدُكُمْ وَجْهَهُ لِلْبَحْثِ عَنْهُ، وَإِذَا رَفَعَهُ فَلَيْسَ لَهُمْ بَيْنَهُ»[2].

هَذَا حَدِيثٌ صَحِيحٌ عَلَى شَرْطِ الشَّيْخَيْنِ، وَلَمْ يُخَرِّجَاهُ.

إِنَّمَا أَتَقَدَّمُ عَلَى حَدِيثِ مُحَمَّدِ بْنِ إِبْرَاهِيمَ التَّيْمِيِّ، عَنْ عَامِرِ بْنِ سَعْدٍ، عَنْ

= [إبراهيم: هو عقيلي وغيره، هو من مولوده عليه. وهذا: هو المصطفى، فإن عمر ابنه المذكور لم يبلغ الحلم].

وبداية عمر من حفص أخرجها الطحاوي في شرح معاني الآثار (١/ ٢٥٤).

(١) إسناده ضعيف: أخرجه ابن خزيمة (١/ ٣٢٩)، وابن عبد الله القاضي في فضله، وإسناده أحمر له ستي والراوحة كما ذكر الصنعاني في الدعاء إلى تحريم (٢/ ٣٧٣).

(٢) إسناده ضعيف: أخرجه ابن خزيمة (١/ ٣٢٩-٣٣٠).

الْعَبَّاسِ بْنِ عَبْدِ الْمُطَّلِبِ، أَنَّهُ سَمِعَ رَسُولَ اللهِ ﷺ يَقُولُ: «إِذَا سَجَدَ الْعَبْدُ سَجَدَ مَعَهُ سَبْعَةُ أَرْآبٍ». الْحَدِيثَ".

٩١٨- أَخْبَرَنَا أَبُو الْعَبَّاسِ مُحَمَّدُ بْنُ أَحْمَدَ الْمَحْبُوبِيُّ، ثَنَا الْفَضْلُ بْنُ عَبْدِ الْجَبَّارِ، ثَنَا عَلِيُّ بْنُ الْحَسَنِ بْنِ شَقِيقٍ، ثَنَا الْمُسَيَّبُ بْنُ وَاضِحٍ، حَدَّثَنِي أَبُو إِسْحَاقَ عَمْرُو بْنُ عَبْدِ اللهِ السَّبِيعِيُّ، قَالَ: سَمِعْتُ الْبَرَاءَ بْنَ عَازِبٍ يَقُولُ: كَانَ النَّبِيُّ ﷺ يَسْجُدُ عَلَى أَلْيَنِ الْعَفْوِ".

هَذَا حَدِيثٌ صَحِيحٌ عَلَى شَرْطِ الشَّيْخَيْنِ، وَلَمْ يُخَرِّجَاهُ.

٩١٩- حَدَّثَنَا أَبُو بَكْرٍ بْنُ إِسْحَاقَ الْفَقِيهُ، أَنَا أَبُو الْعَبَّاسِ، ثَنَا الْمُفَضَّلِ، ثَنَا دَاوُدُ بْنُ قَيْسٍ، عَنْ مُحَمَّدِ بْنِ عَبْدِ اللهِ بْنِ أَبْزَى، عَنْ أَبِيهِ أَنَّهُ كَانَ مَعَ أَبِيهِ بِالْقَاعِ مِنْ نَمِرَةَ، فَإِذَا رَسُولُ اللهِ ﷺ يُصَلِّي فَكُنْتُ أَنْظُرُ إِلَى عُفْرَتَيْ إِبْطَيْ

Using

عَلْقَمَةَ بْنِ وَائِلٍ، عَنْ أَبِيهِ، أَنَّ النَّبِيَّ ﷺ كَانَ إِذَا سَجَدَ ضَمَّ أَصَابِعَهُ».

هَذَا حَدِيثٌ صَحِيحٌ عَلَى شَرْطِ الشَّيْخَيْنِ، وَلَمْ يُخَرِّجَاهُ.

٩٢٢- **وَمِمَّا** أَبِي بَكْرٍ بْنُ إِسْحَاقَ الْفَقِيهُ، ثَنَا الْحُسَيْنُ بْنُ مُحَمَّدِ بْنِ زِيَادٍ، ثَنَا عُبَيْدُ اللهِ بْنُ سَعْدٍ بْنِ إِبْرَاهِيمَ بْنِ سَعْدٍ الزُّهْرِيُّ، ثَنَا عَمِّي(١)، ثَنَا أَبِي، عَنْ مُحَمَّدِ بْنِ إِسْحَاقَ، قَالَ: حَدَّثَنِي يَزِيدُ بْنُ عَبْدِ اللهِ بْنِ عَلِيٍّ الْبَكْرِيُّ، عَنِ ابْنِ عُمَرَ قَالَ: قَالَ رَسُولُ اللهِ ﷺ: «لَا تَبْسُطْ ذِرَاعَيْكَ وَاقْمِسْ هَامَتَكَ وَاعْتَكِفْ، وَتَجَافَ عَنْ مَيْمُنَتِكَ، فَإِنَّكَ إِذَا فَعَلْتَ ذَلِكَ سَجَدَ كُلُّ عُضْوٍ مِنْكَ مَسَكَ»(٢).

قُلْتُ: أَخْبَرَنَا الْبَكْرِيُّ، وَأَبُو بَكْرٍ الْبَكْرِيُّ، وَأَخْبَرَنَا مُسْلِمٌ بِالْحَدِيثِ بِإِسْنَادِهِ، وَهَذَا صَحِيحٌ، وَلَمْ يُخَرِّجَاهُ.

٩٢٣- **وَمِمَّا** أَبُو زُرْعَةَ يَحْيَى بْنُ مُحَمَّدِ الْعَنْبَرِيُّ، ثَنَا مُحَمَّدُ بْنُ عُمَرَ بْنِ الْفَرَجِ الْمَعْرُوفُ(٣)، إِمْلَاءً بِمَرْوَ بِمَنْزِلِ الْأَمِيرِ السَّرِيِّ.

وَأَخْبَرَنَا أَبُو عَبْدِ اللهِ مُحَمَّدُ بْنُ عَبْدِ اللهِ الْحَنْظَلِيُّ، ثَنَا مُحَمَّدُ بْنُ أَيُّوبَ، ثَنَا يَحْيَى بْنُ الْمُغِيرَةِ، ثَنَا جَرِيرٌ، عَنْ مُنْصُورٍ قَالَ: إِذَا انْقَمَسَ بَيْنَ يَدَيْهِ، ثُمَّ يُرْسِلُ بِهِ إِلَى إِسْحَاقَ، عَنِ الْبَرَاءِ بْنِ عَازِبٍ قَالَ: كَانَ

---

(١) إسحاق السبيعي (١٣٩/ ٦١٧-٦٧٢٨).

(٢) هو بحذوب بن إبراهيم بن سعد.

(٣) في الأصل: «أحمد بن محمد».

(٤) إسحاق الفروي (٨٥/ ٢٥٨-٣٩٣٤)، وذو العصفت في المدخل إلى الصحيح (٢/ ١٠١)، أن محمد بن إسحاق بن يسار أخرج له سماعه استظهارا.

(٥) في الإتحاف: «البرجلي».

رَسُولَ اللهِ ﷺ إِذَا صَلَّى عَنْ؟، سَمِعْتُ أَبَا زَكَرِيَّا العَنْبَرِيَّ يَقُولُ: جَمَعَ الرَّجُلُ فِي صَلَاتِهِ إِذَا مَدَّ شَفَتَيْهِ، وَيُخَافِتُ فِي الرُّكُوعِ وَالسُّجُودِ.

هَذَا حَدِيثٌ صَحِيحٌ عَلَى شَرْطِ الشَّيْخَيْنِ، وَلَمْ يُخَرِّجَاهُ، وَهُوَ أَحَدُ مَا يُعَدُّ فِي إِفْرَادِ النَّضْرِ بْنِ شُمَيْلٍ.

وَقَدْ حَدَّثَ بِهِ أَبُو مُعَاوِيَةَ"، عَنْ أَبِي إِسْحَاقَ، عَنْ أُرَيْدَةَ" التَّمِيمِيِّ، عَنِ النَّزَّالِ، عَنِ ابْنِ عَبَّاسٍ".

٩٢٣- **أَخْبَرَنَاهُ** أَبُو بَكْرٍ مُحَمَّدُ بْنُ الْمُؤَمَّلِ، ثَنَا الْفَضْلُ بْنُ مُحَمَّدٍ الشَّعْرَانِيُّ، ثَنَا الْهَيْثَمُ"، ثَنَا زُهَيْرٌ، ثَنَا أَبُو إِسْحَاقَ، عَنِ التَّمِيمِيِّ الَّذِي يُحَدِّثُ بِالتَّفْسِيرِ عَنِ ابْنِ عَبَّاسٍ، قَالَ: أَتَيْتُ النَّبِيَّ ﷺ مِنْ خَلْفِهِ فَرَأَيْتُ بَيَاضَ إِبْطِهِ وَهُوَ مُقْعٍ قَدْ فَرَّجَ بِيَدَيْهِ".

الْأَعْمَشِ، عَنْ أَبِي هُرَيْرَةَ قَالَ: قَالَ رَسُولُ اللهِ ﷺ: إِذَا سَجَدَ أَحَدُكُمْ وَضَعَ رُكْبَتَيْهِ»[1]. هَذَا حَدِيثٌ صَحِيحٌ عَلَى شَرْطِ الشَّيْخَيْنِ، وَلَمْ يُخَرِّجَاهُ.

وَرَوَاهُ ابْنُ خُزَيْمَةَ، فَخَالَفَ عَبْدَ الْوَارِثِ فِيهِ.

٣٤٥٠ - حَدَّثَنَاهُ عَلِيُّ بْنُ عِيسَى، أَنَا أَحْمَدُ بْنُ مُحَمَّدٍ، ثَنَا سَعِيدُ بْنُ مَنْصُورٍ، ثَنَا شُعَيْبٌ، عَنِ ابْنِ الْأَعْمَشِ، عَنْ عَمِّهِ، عَنْ مَيْمُونَةَ قَالَتْ: قَالَ رَسُولُ اللهِ ﷺ: «إِذَا سَجَدَ فَرَّجَ بَيْنَ يَدَيْهِ»[2]. "أَنْ تُبْرِكَ بَيْنَهُ لَمْ تُبْرِكْ" يَعْنِي: لَمْ تَبْرُكْ.

٣٤٥١ - أَخْبَرَنَا أَبُو الْعَبَّاسِ مُحَمَّدُ بْنُ أَحْمَدَ الْمَحْبُوبِيُّ، ثَنَا أَبُو بَكْرٍ مُحَمَّدُ بْنُ عِيسَى الطَّرْسُوسِيُّ، ثَنَا مُحَمَّدُ بْنُ أَبِي السَّرِيِّ، ثَنَا يَحْيَى بْنُ آدَمَ، حَدَّثَنِي مُضَارِبُ بْنُ حَزْنَةَ، قَالَ: سَمِعْتُ أَبَا الْمُثَنَّى[3] يُقَرِّظُ: سَمِعْتُ هُرَيْرَةَ بْنَ أَبِي وَهْبٍ يُقَرِّظُ، قَالَ: عَائِشَةُ زَوْجُ النَّبِيِّ ﷺ قَالَتْ: قَالَتْ رَسُولُ اللهِ ﷺ: «وَإِذَا سَجَدَ فَإِنِّي بَيْنَ فَرْجَتَيْنِ مِنْ سَاقَيَّ، وَإِذَا جَلَسَ، مُتَنَحِّلٌ لِأَطْرَافِ أَصَابِعِ الْقَدَمِ فَصَمَدْتُ لَهُ»[4]. «الْفَرْجُ مِرْفَقَانِ مِنْ سَاقَيْهِ، وَإِذَا جَلَسَ: مُتَنَحِّلٌ: مُتَوَرِّكٌ مُقْعِيًا»[5]. يُقَالُ: تَنَحَّلَ لِلْأَمْرِ: تَهَيَّأَ لَهُ[6]. "فَصَمَدْتُ لَهُ": إِلَيَّ[7]. قَالَ: الْمُضَرِّبُ قَالَ: هَذَا عَائِشَةُ أَعْلَمُ شُعْلَتَكُمْ، هَا، قَالَتْ: لَكَ شُعْلَتُكَ! لَا، هَذَا مَا أَتَعِبُ إِلَّا بِهِ لِأَنَّهُ لَا شُعْلَةَ، قَالَتْ: وَأَنْتَ يَا رَسُولَ اللهِ! فَإِلَيَّ، فَجَزَى اللهُ عَائِشَةَ وَسَلَّمَنَا»[8].

---

(١) [إتحاف المهرة (١٤/ ٢١٤-٢٢٩)].

(٢) في (ع): «فَجَنَّاه» والمثبت من (ق) وهو لغة أهل اليمن، وأولاد الشام.

(٣) في (ق) زيادة (رجل) «هرة».

(٤) [إتحاف المهرة (١٨/ ٢٣٣-٢٣٣)]. وقد أخرجه مسلم (٥٣٢/ ٢٤٦) عن يحيى بن يحيى وابن أبي خلف عن سفيان به.

(٥) هو: سالم بن أبي أمية المدني، مولى عمر بن عبيد الله، من رجال الجهالبذ.

(٦) [إتحاف المهرة (١٨/ ٢١٧-٢١٩٧)].

هَذَا حَدِيثٌ صَحِيحٌ عَلَى شَرْطِ الشَّيْخَيْنِ، وَلَمْ يُخَرِّجَاهُ بِهَذَا اللَّفْظِ[1].

لَا أَعْلَمُ أَحَدًا ذَكَرَ ضَمَّ الْعَقِبَيْنِ فِي السُّجُودِ غَيْرَ مَا فِي هَذَا الْحَدِيثِ.

٩٢٧- حدثنا أَبُو الْعَبَّاسِ مُحَمَّدُ بْنُ يَعْقُوبَ، ثَنَا مُحَمَّدُ بْنُ إِسْحَاقَ الصَّغَانِيُّ، ثَنَا أَبُو عَاصِمٍ، ثَنَا[2] عَبْدُ الْحَمِيدِ بْنُ جَعْفَرٍ، حَدَّثَنِي أَبِي، عَنْ تَمِيمِ بْنِ مَحْمُودٍ، عَنْ عَبْدِ الرَّحْمَنِ بْنِ شِبْلٍ قَالَ: نَهَى رَسُولُ اللهِ ﷺ، عَنْ نَقْرَةِ الْغُرَابِ وَافْتِرَاشِ السَّبُعِ، وَأَنْ يُوَطِّنَ الرَّجُلُ الْمَكَانَ كَمَا يُوَطِّنُهُ الْبَعِيرُ[3].

هَذَا حَدِيثٌ صَحِيحٌ، وَلَمْ يُخَرِّجَاهُ لِمَا قَدَّمْتُ ذِكْرَهُ مِنَ التَّفَرُّدِ عَنِ الصَّحَابَةِ بِالرِّوَايَةِ.

٩٢٨- حدثنا أَبُو الْعَبَّاسِ مُحَمَّدُ بْنُ يَعْقُوبَ، ثَنَا الرَّبِيعُ بْنُ سُلَيْمَانَ، ثَنَا شُعَيْبُ بْنُ اللَّيْثِ بْنِ سَعْدٍ، ثَنَا أَبِي، عَنْ مُحَمَّدِ بْنِ عَجْلَانَ، عَنْ سُمَيٍّ مَوْلَى [illegible] ﷺ مَشَقَّةُ السُّجُودِ عَلَيْهِمْ إِذَا افْتَرَجُوا، فَقَالَ: «اسْتَعِينُوا بِالرُّكَبِ». قَالَ ابْنُ عَجْلَانَ: وَذَلِكَ أَنْ يَضَعَ بِرُفْقَيْهِ عَلَى رُكْبَتَيْهِ إِذَا أَطَالَ السُّجُودَ وَدَعَا[4].

هَذَا حَدِيثٌ صَحِيحٌ عَلَى شَرْطِ مُسْلِمٍ، وَلَمْ يُخَرِّجَاهُ.

٩٢٩- حدثنا أَبُو زَكَرِيَّا يَحْيَى بْنُ مُحَمَّدٍ الْمُحَنَّكُ، ثَنَا [illegible]

---

(١) أصل الخبر [illegible]

(٢) قوله: «ثنا» ساقط من (ح).

(٣) إتحاف المهرة (١٢/٥٠٧-١٨١٧٠) ومن طريق ابن عجلان أخرج له مسلم في الشواهد كما سبق.

(٤) إتحاف المهرة (١٢/٥٠٧-١٨١٧٠) ومن طريق ابن عجلان أخرج له مسلم في الشواهد كما سبق.

ebisne

مُحَمَّدُ بْنُ إِبْرَاهِيمَ الْعَبْدِيُّ، ثنا أَبُو صَالِحٍ الْحَكَمُ بْنُ مُوسَى الْقَنْطَرِيُّ[1]، ثنا الْوَلِيدُ بْنُ مُسْلِمٍ، عَنِ الْأَوْزَاعِيِّ، عَنْ يَحْيَى بْنِ أَبِي كَثِيرٍ، عَنْ عَبْدِ اللهِ بْنِ أَبِي قَتَادَةَ، عَنْ أَبِيهِ قَالَ: قَالَ رَسُولُ اللهِ ﷺ: «أَتَوَلَّى النَّاسَ سَرِقَةً الَّذِي يَسْرِقُ صَلَاتَهُ». قَالُوا: يَا رَسُولَ اللهِ، كَيْفَ يَسْرِقُ صَلَاتَهُ قَالَ: «لَا يُتِمُّ رُكُوعَهَا وَلَا سُجُودَهَا»[2].

هَذَا حَدِيثٌ صَحِيحٌ عَلَى شَرْطِ الشَّيْخَيْنِ، وَلَمْ يُخَرِّجَاهُ.

وَالَّذِي عِنْدِي أَنَّهُمَا لَمْ يُخَرِّجَاهُ لِخِلَافِهِ. فَهُوَ بَيْنَ كَثِيبِ الْأَوْزَاعِيِّ وَالْوَلِيدِ بْنِ مُسْلِمٍ.

٨٣٠- **صَالِحٌ** أَبُو بَكْرٍ بْنُ إِسْحَاقَ، ثنا مُحَمَّدُ بْنُ عَبْدِ الْوَهَّابِ، ثنا مُحَمَّدُ بْنُ عَبْدِ اللهِ الْأَنْصَارِيُّ، عَنِ ابْنِ الْأَزْهَرِ، عَنْ يَحْيَى بْنِ أَبِي كَثِيرٍ، عَنْ أَبِي سَلَمَةَ، عَنْ أَبِي هُرَيْرَةَ قَالَ: قَالَ رَسُولُ اللهِ ﷺ: «إِنَّ أَسْوَأَ النَّاسِ سَرِقَةً الَّذِي يَسْرِقُ صَلَاتَهُ». قَالُوا: يَا رَسُولَ اللهِ، وَكَيْفَ يَسْرِقُ صَلَاتَهُ قَالَ: «لَا يُتِمُّ رُكُوعَهَا وَلَا سُجُودَهَا»[3].

وَلَا الإِسْنَادَانِ صَحِيحَانِ[4]، وَلَمْ يُخَرِّجَاهُ[5].

---

(١) في (د): (ط) و(ح): «القطربلي».

(٢) إتحاف المهرة (١٢٩/١٦-٤٠٤).

(٣) في (ط) و(ح): (٤٠٣).

(٤) إتحاف المهرة (١٢٩/١٦-٤٠٣).

(٥) كذا في (ط). وفي (ب) و(د): «الصحيحين» وكتب فوقها في (ب): «كذا» وفي (ح): «صحيح».

قال ابن أبي حاتم في العلل (٤٢٤/٢): [قلت له: حدث الحكم بن موسى عن الوليد بن مسلم وحدث ابن أبي العشرين فقال: «صحيحا سكرين». ليس لواحد منهما معنى=

٩٣١- أَخْبَرَنَا أَحْمَدُ بْنُ جَعْفَرٍ الْقَطِيعِيُّ، ثَنَا عَبْدُ اللهِ بْنُ أَحْمَدَ بْنِ حَنْبَلٍ، حَدَّثَنِي أَبِي، ثَنَا عَبْدُ الرَّزَّاقِ.

وَأَخْبَرَنَا أَبُو عَلِيٍّ الْحُسَيْنُ بْنُ عَلِيٍّ الْحَافِظُ، ثَنَا عَبْدُ اللهِ بْنُ مُحَمَّدٍ(١)، ثَنَا إِسْحَاقُ بْنُ إِبْرَاهِيمَ، أَنَا عَبْدُ الرَّزَّاقِ، أَنَا مَعْمَرٌ، عَنْ إِسْمَاعِيلَ بْنِ أُمَيَّةَ، عَنْ نَافِعٍ، عَنِ ابْنِ عُمَرَ قَالَ: نَهَى رَسُولُ اللهِ ﷺ إِذَا جَلَسَ الرَّجُلُ فِي الصَّلَاةِ أَنْ يَجْلِسَ عَلَى يَدِهِ الْيُسْرَى، وَهِيَ خَبِيثَةٌ إِسْنَادُهُ: أَنْ يَجْلِسَ الرَّجُلُ عَلَى يَدَيْهِ فِي الصَّلَاةِ.

هَذَا حَدِيثٌ صَحِيحٌ عَلَى شَرْطِ الشَّيْخَيْنِ، وَلَمْ يُخَرِّجَاهُ.

٩٣٢- أَخْبَرَنَا أَبُو نَصْرٍ أَحْمَدُ بْنُ سَهْلٍ الْفَقِيهُ بِبُخَارَى، ثَنَا سَهْلُ بْنُ الْمُتَوَكِّلِ الْبُخَارِيُّ، ثَنَا الْهَيْثَمُ بْنُ عَبْدِ الْغَفَّارِ الْعَطَّارُ، ثَنَا عَبْدُ الْوَاحِدِ بْنُ زِيَادٍ،

٩٣٣- حَدَّثَنَا أَبُو الْفَضْلِ مُحَمَّدُ بْنُ إِبْرَاهِيمَ الْمُزَكِّي، ثنا إِبْرَاهِيمُ بْنُ أَبِي طَالِبٍ، ثنا أَبُو كُرَيْبٍ، ثنا حَفْصُ بْنُ غِيَاثٍ، عَنْ هِشَامِ بْنِ عُرْوَةَ، عَنْ أَبِيهِ، عَنْ عَائِشَةَ، قَالَتْ: زَارَتْ هَذِهِ الأُمَّةُ إِلَى النِّصْفِ، وَلَوْلَا تَغْيِيرُ صَدَقَتِهَا، وَلَا تَغْيِيرُ ذَكَاتِهَا[1].

٩٣٤- أَخْبَرَنَا أَبُو الْفَضْلِ الْعَبَّاسُ[2] بْنُ يُوسُفَ الْعَدْلُ، ثنا الشَّرِيُّ بْنُ الْمُغِيرَةِ، ثنا عَبْدُ اللهِ بْنُ يَزِيدَ الْمُقْرِئُ، ثنا حَيْوَةُ، عَنْ أَبِي هَانِئٍ، عَنْ أَبِي عَلِيٍّ الْجَنْبِيِّ، عَنْ فَضَالَةَ بْنِ عُبَيْدٍ الأَنْصَارِيِّ، أَنَّ رَسُولَ اللهِ ﷺ رَأَى رَجُلًا مِنْ أَصْحَابِهِ يُصَلِّي فِي بَعْضِ الطَّرِيقِ، وَلَمْ يُتِمَّ الْقِيَامَ، فَلَمَّا انْصَرَفَ، قَالَ رَسُولُ اللهِ ﷺ: «مَا أَظُنُّ هَذَا إِلَّا مُرَائِيًا»[3].

٩٣٥- حَدَّثَنَا أَبُو الْعَبَّاسِ مُحَمَّدُ بْنُ يَعْقُوبَ، ثنا أَحْمَدُ بْنُ عِيسَى التِّسْتِيُّ، ثنا عَمْرُو بْنُ أَبِي سَلَمَةَ، ثنا زُهَيْرُ بْنُ مُحَمَّدٍ التَّمِيمِيُّ، عَنْ هِشَامِ بْنِ عُرْوَةَ، عَنْ

---

(١) [الإسناد: ١١١].

(٢) [تحاف المهرة (٧٨٧-٧٢٦٦)، وقد أشرجه البخاري (٧/ ٨٧)، و(٨/ ٦٧)، و(٨/ ٢٤٥)، ومسلم (٢/ ٧٥٤) من طرق عن هشام به بلفظ: «ثَرَبَت» في الحاشية.

(٣) في (ظ) و(ح): «العباس»، وهو خطأ، الصحيح: ما أثبتناه من ترجمته في المعجم العدل الحافظ.

(٤) [تحاف المهرة (٢٤٤٤-٢٤٥٤)].

(٥) [تحاف المهرة (٢٤٤٤-٢٤٥٤)].

(٦) [تحاف المهرة (٢٤٤٤-٢٤٥٤)].

(٧) [تحاف المهرة (٢٤٤٤-٢٤٥٤)].

(٨) [تحاف المهرة (٢٤٤٤-٢٤٥٤)].

(٩) [تحاف المهرة (٢٤٤٤-٢٤٥٤)].

(١٠) [تحاف المهرة (٢٤٤٤-٢٤٥٤)].

(١١) [تحاف المهرة (٢٤٤٤-٢٤٥٤)].

(١٢) [تحاف المهرة (٢٤٤٤-٢٤٥٤)].

(١٣) [تحاف المهرة (٢٤٤٤-٢٤٥٤)].

أَبِيهِ، عَنْ عَائِشَةَ، أَنَّ النَّبِيَّ ﷺ كَانَ يُسَلِّمُ فِي الصَّلَاةِ تَسْلِيمَةً وَاحِدَةً تِلْقَاءَ وَجْهِهِ يَمِيلُ إِلَى الشِّقِّ الْأَيْمَنِ قَلِيلًا شَيْئًا[1].

هَذَا حَدِيثٌ صَحِيحٌ عَلَى شَرْطِ الشَّيْخَيْنِ، وَلَمْ يُخَرِّجَاهُ، وَقَدْ رَوَاهُ وُهَيْبُ بْنُ خَالِدٍ، عَنْ عُبَيْدِ اللهِ بْنِ عُمَرَ، عَنِ الْقَاسِمِ، عَنْ عَائِشَةَ، أَنَّهَا كَانَتْ تُسَلِّمُ تَسْلِيمَةً وَاحِدَةً.

قَدِ اتَّفَقَ الشَّيْخَانِ عَلَى الِاحْتِجَاجِ بِعَمْرِو بْنِ أَبِي سَلَمَةَ وَزُهَيْرِ بْنِ مُحَمَّدٍ.

٩٣٦- حدثنا أَبُو إِسْحَاقَ إِبْرَاهِيمُ بْنُ مُحَمَّدِ بْنِ حَاتِمٍ الزَّاهِدُ[2][3]، ثَنَا أَبُو عَبْدِ اللهِ مُحَمَّدُ بْنُ إِبْرَاهِيمَ بْنِ سَعِيدٍ الْعَبْدِيُّ، ثَنَا يُوسُفُ بْنُ عَدِيٍّ، ثَنَا مُبَشِّرُ بْنُ إِسْمَاعِيلَ الْحَلَبِيُّ سَنَةَ خَمْسٍ وَسَبْعِينَ، عَنِ الْأَوْزَاعِيِّ.

وَحَدَّثَنَا أَبُو عَلِيٍّ الْحُسَيْنُ بْنُ عَلِيٍّ الْحَافِظُ، أَنَا مُحَمَّدُ بْنُ الْحُسَيْنِ بْنِ مُكْرَمٍ بِالْبَصْرَةِ، ثَنَا عَمْرُو بْنُ عَلِيٍّ، ثَنَا مُحَمَّدُ بْنُ يُوسُفَ، ثَنَا الْأَوْزَاعِيُّ، عَنْ

قُرَّةَ بْنِ عَبْدِ الرَّحْمَنِ بْنِ حَيْوَيْلٍ، عَنِ الزُّهْرِيِّ، عَنْ أَبِي سَلَمَةَ بْنِ عَبْدِ الرَّحْمَنِ، عَنْ أَبِي هُرَيْرَةَ قَالَ: قَالَ رَسُولُ اللهِ ﷺ: «حَذْفُ السَّلَامِ[4] سُنَّةٌ»[5].

هَذَا حَدِيثٌ صَحِيحٌ عَلَى شَرْطِ مُسْلِمٍ، فَقَدِ اسْتَشْهَدَ بِقُرَّةَ بْنِ عَبْدِ الرَّحْمَنِ فِي مَوْضِعَيْنِ مِنْ كِتَابِهِ، وَقَدْ أَوْقَفَ عَبْدُ اللهِ بْنُ الْمُبَارَكِ هَذَا الْحَدِيثَ عَنِ الْأَوْزَاعِيِّ.

(١) إتحاف المهرة (١٧/٢٨٩-٢٩٠)، وأخرجه بعض الحديث في حديث الباب (٨٢).
(٢) هو: إبراهيم بن محمد بن حاتم الزاهد، ثقة، روى عنه الدارقطني.
(٣) زاد في الإتحاف: «حدثني أبي عن أبي عمير عن أبي عمر».
(٤) قال ابن الأثير في النهاية (١/٣٥٦): «هو تخفيف وترك الإطالة فيه».
(٥) إتحاف المهرة (١٦/٨٢-٢٠٤١).

bisnia

٩٣٧- أَخْبَرَنَا أَبُو الْقَاسِمِ الْفَامِيُّ بِقَامِيشَ الشِّيرَازِيُّ، ثنا أَبُو الْفَرَجِ، ثنا عَبْدَانُ، ثنا عَبْدُ اللهِ، عَنِ الأَوْزَاعِيِّ، عَنْ قُرَّةَ بْنِ عَبْدِ الرَّحْمنِ، عَنِ الزُّهْرِيِّ، عَنْ أَبِي سَلَمَةَ، عَنْ أَبِي هُرَيْرَةَ قَالَ: «عَلَّمَنَا النَّبِيُّ ﷺ»(١).

وَحَدَّثَنَا بِهِ ذَكَرِيَّا السَّاجِيُّ(٢)، وَحَدَّثَنَا بِهِ(٣)، عَنْ أَبِي عَبْدِ اللهِ الْبُوشَنْجِيِّ(٤)، عَنْ حَلْفٍ الدَّلَّالِ، قَالَ: لَا أَبْدَأُ الْمَتْنَ وَبَدَؤُهُ

٩٣٨- صِرْنَا أَبُو الْحُسَيْنِ مُحَمَّدُ بْنُ أَحْمَدَ بْنِ الْمُنَادِي(٥) بِبَغْدَادَ، ثنا أَبُو فَارِعَةَ، ثنا أَبُو عَاصِمٍ، ثنا مُحَمَّدُ الشَّعْرَانِيُّ، عَنْ شِبْلٍ، عَنْ أَبِي نَجِيحٍ، عَنْ أَبِيهِ، أَنَّ النَّبِيَّ ﷺ كَانَ يُقَدِّمُ فِي دُبُرِ الصَّلَاةِ: «اللَّهُمَّ إِنِّي أَعُوذُ بِكَ مِنَ الْكُفْرِ، وَالْفَقْرِ، وَعَذَابِ الْقَبْرِ»(٦).

هَذَا حَدِيثٌ صَحِيحٌ عَلَى شَرْطِ شَيْخَيْنِ، فَقَدِ احْتَجَّ بِإِسْنَادِهِ سَوَادُ: مُسْتَمْلِي بُنْدَارٍ الْفَاضِلُ فِيهَا غَيْرَ مِنَ الْقِيَامِ، وَلَمْ يُخَرِّجَاهُ.

٩٣٩- أَخْبَرَنَا أَبُو بَكْرٍ أَحْمَدُ بْنُ سَلْمَانَ، ثنا الْحَسَنُ بْنُ سُفْيَانَ، ثنا أَبُو خَيْثَمَةَ، ثنا هِشَامُ بْنُ عَمَّارٍ، عَنْ مُحَمَّدِ بْنِ سِيرِينَ، عَنْ كَثِيرِ بْنِ أَفْلَحَ، عَنْ زَيْدِ بْنِ ثَابِتٍ أَنَّهُ قَالَ: أَوَلَيْسَ أَنَّ السُّنَّةَ فِي دُبُرِ كُلِّ صَلَاةٍ ثَلَاثًا

---

(١) إسناده ضعيف (٢١٧/ ٢٠-٢٤٠/ ٢٠).

(٢) هو: يحيى بن عبد الله البابلتي.

(٣) في (ق): (وثنا به).

(٤) هو: محمد بن إبراهيم البوشنجي.

(٥) هو: محمد بن أحمد بن عبد الله البابلتي.

(٦) إسناده ضعيف (١٣٦/ ١٦٤-١٧٤/ ١٦٤)، وقد تقدم في الإيمان (٩٩).

وَثَلَاثِينَ، وَنَحْمَدُ ثَلَاثًا وَثَلَاثِينَ، وَنُكَبِّرُ أَرْبَعًا وَثَلَاثِينَ. قَالَ: فَأُتِيَ رَجُلٌ مِنَ الْأَنْصَارِ فِي نَوْمِهِ قِيلَ لَهُ: أَمَرَكُمْ رَسُولُ اللهِ ﷺ أَنْ تُسَبِّحُوا فِي دُبُرِ كُلِّ صَلَاةٍ كَذَا وَكَذَا؟ قَالَ: نَعَمْ. قَالَ: فَاجْعَلُوهَا خَمْسًا وَعِشْرِينَ، وَاجْعَلُوا فِيهَا التَّهْلِيلَ.

فَلَمَّا أَصْبَحَ أَتَى النَّبِيَّ ﷺ فَأَخْبَرَهُ، فَقَالَ رَسُولُ اللهِ ﷺ: «افْعَلُوا»[1].

هَذَا حَدِيثُ صَحِيحُ الْإِسْنَادِ، وَلَمْ يُخَرِّجَاهُ بِهَذَا اللَّفْظِ.

إِنَّمَا اتَّفَقَا عَلَى حَدِيثِ شُعَيْبِ بْنِ أَبِي صَالِحٍ، عَنْ أَبِي هُرَيْرَةَ: «ذَهَبَ أَهْلُ الدُّثُورِ بِالْأُجُورِ». وَلَيْسَ فِيهَا الزِّيَادَةُ وَهَذِهِ الزِّيَادَةُ.

٩٤٠- حَدَّثَنَا أَبُو سَعِيدٍ عَمْرُو بْنُ مُحَمَّدِ بْنِ مَنْصُورٍ الْعَدْلُ، ثَنَا عُمَرُ بْنُ حَفْصٍ السَّدُوسِيُّ، ثَنَا عَاصِمُ بْنُ عَلِيٍّ، ثَنَا اللَّيْثُ بْنُ سَعْدٍ، عَنْ حُمَيْدِ بْنِ أَبِي حَبِيبٍ، عَنْ عَلِيِّ بْنِ رَبَاحٍ، عَنْ عُقْبَةَ بْنِ عَامِرٍ قَالَ: قَالَ رَسُولُ اللهِ ﷺ:

هَذَا حَدِيثٌ صَحِيحٌ عَلَى شَرْطِ الشَّيْخَيْنِ، وَلَمْ يُخَرِّجَا فِيهِ كَيْفِيَّةَ الصَّلَاةِ فِي الثَّوْبِ الْوَاحِدِ.

٩٤٢- أَخْبَرَنَا الْحَسَنُ بْنُ عَلِيٍّ الْمَرْوَزِيُّ، ثَنَا أَبُو الْمُوَجِّهِ، ثَنَا عَبْدُ اللَّهِ، ثَنَا الْحُسَيْنُ بْنُ وَاقِدٍ(١)، عَنْ سُلَيْمَانَ الْأَحْوَلِ، عَنْ عَطَاءٍ، عَنْ أَبِي هُرَيْرَةَ أَنَّ رَسُولَ اللهِ ﷺ نَهَى عَنِ اشْتِمَالِ، وَأَنْ يُغَطِّيَ الرَّجُلُ فَاهُ.

هَذَا حَدِيثٌ صَحِيحٌ عَلَى شَرْطِ الشَّيْخَيْنِ، وَلَمْ يُخَرِّجَا فِيهِ تَغْطِيَةَ الرَّجُلِ فَاهُ فِي الصَّلَاةِ.

٩٤٣- وَحَدَّثَنَا أَبُو جَعْفَرٍ مُحَمَّدُ بْنُ صَالِحِ بْنِ هَانِئٍ، ثَنَا يَحْيَى بْنُ مُحَمَّدِ بْنِ يَحْيَى، ثَنَا عَبْدُ اللَّهِ بْنُ مَسْلَمَةَ، ثَنَا سُلَيْمُ بْنُ أَخْضَرَ، ثَنَا ابْنُ عَوْنٍ، عَنْ مُحَمَّدٍ، عَنْ أَبِي سَلَمَةَ، عَنْ أَبِي هُرَيْرَةَ، قَالَ: نَهَى رَسُولُ اللهِ ﷺ عَنِ اشْتِمَالِ الصَّمَّاءِ، وَعَنِ الْقَعْدَةِ الَّتِي يَكُونُ فِيهَا الرَّجُلُ مُحْتَبِيًا بِثَوْبِهِ لَيْسَ عَلَى فَرْجِهِ مِنْهُ شَيْءٌ.

هَذَا حَدِيثٌ صَحِيحٌ عَلَى شَرْطِ الشَّيْخَيْنِ، وَلَمْ يُخَرِّجَاهُ بِهَذِهِ السِّيَاقَةِ.

---

(١) في (ق) زاد: «أبو الحسن بن حكيم».

(٢) كذا في النسخ الخطية كلها، والتصحيف، وهو مخطئ تصحيح المصنف له على شرطهما، فإنما قد أخرجا للحسين بن ذكوان، وفي السنن الكبرى، والاعتقاد عن المصنف: الحسين بن ذكوان، به، وكذا في مسند البغوي أخرج له البخاري، ومن مسند حذيفة وأحمد، والبزار، وابن أبي شيبة، وهو المعروف. فقد أخرج أبو داود وابن ماجه، والبخاري في التاريخ الكبير، وابن خزيمة وابن حبان في صحيحهما، والطبراني في معجمه عن ذكوان، واستثناه عبد الله بن عون (٤/١٩٤)، وقد تصحف في نسخة الدباغ من سنن أبي داود إلى الحسين أيضاً، فذكرهما في بعض الأطراف (٢/٢٦٩) عن حديث ابن عون (٢/٢١٦) في أبي هريرة، وعند هذا الحديث ذكر في طرقه الكشاف فقال سليمان الأحول عن أبي صالح عن الحسين بن ذكوان، والحسين بن ذكوان وإنما يروي عنه الحسن كما ذكر البخاري في تاريخه.

(٣) [إتحاف المهرة: ٣/٢٤٤-٢٤٥، ١٩٥٥].

هِشَامُ بْنُ عَمَّارٍ، ثَنَا حَاتِمُ بْنُ إِسْمَاعِيلَ، ثَنَا أَبُو حَمْزَةَ يَعْقُوبُ بْنُ مُجَاهِدٍ، عَنْ عُبَادَةَ بْنِ الْوَلِيدِ، قَالَ: أَتَيْنَا جَابِرَ بْنَ عَبْدِ اللهِ، فَقَالَ: سِرْتُ مَعَ رَسُولِ اللهِ ﷺ فِي غَزْوَةٍ، فَقَامَ يُصَلِّي وَكَانَتْ عَلَيَّ بُرْدَةٌ، فَذَهَبْتُ أُخَالِفُ بَيْنَ طَرَفَيْهَا[1]، ثُمَّ تَوَاقَفْتُ عَلَيْهَا لَا تَسْقُطُ، ثُمَّ جِئْتُ عَنْ يَسَارِ رَسُولِ اللهِ ﷺ، فَأَخَذَ بِيَدِي، فَأَدَارَنِي حَتَّى أَقَامَنِي عَنْ يَمِينِهِ، فَجَاءَ ابْنُ صَخْرٍ حَتَّى قَامَ عَنْ يَسَارِهِ، فَأَخَذَنَا بِيَدَيْهِ جَمِيعًا حَتَّى أَقَامَنَا خَلْفَهُ. قَالَ: وَجَعَلَ رَسُولُ اللهِ ﷺ يَرْمُقُنِي وَأَنَا لَا أَشْعُرُ، ثُمَّ فَطِنْتُ بِهِ، فَأَشَارَ إِلَيَّ أَنْ أَتْزِرَ بِهَا، فَلَمَّا فَرَغَ رَسُولُ اللهِ ﷺ قَالَ: «يَا جَابِرُ». قُلْتُ: لَبَّيْكَ يَا رَسُولَ اللهِ. قَالَ: «إِذَا كَانَ وَاسِعًا فَخَالِفْ بَيْنَ طَرَفَيْهِ، وَإِذَا كَانَ ضَيِّقًا فَاشْدُدْهُ عَلَى حَقْوِكَ»[2].

هَذَا حَدِيثٌ صَحِيحٌ عَلَى شَرْطِ مُسْلِمٍ، وَلَمْ يُخَرِّجَاهُ[3].

يَحْيَى، ثَنَا مُسَدَّدٌ، ثَنَا يَحْيَى بْنُ سَعِيدٍ، عَنِ ابْنِ جُرَيْجٍ، عَنْ كَثِيرِ بْنِ كَثِيرٍ[4]، عَنْ

(١) في (ب): «أطرافها».

(٢) إتحاف المهرة (٣/٢٠٥-٢٨٤٣).

(٣) قال ابن حجر في الإتحاف: «قلت: قد أخرجه مسلم في المغازي»، مسلم (٣/٢٣٠٥) في الزهد والرقائق، لا في المغازي.

(٤) قال ابن حجر في الإتحاف: «وعن كثير بن كثير، وكان بعض أهلي عن جدي، وانظر سنن أبي داود (١/٣٤٤) وعلل الدارقطني (١٤/٤٢).

ibn e usman

الْمُطَّلِبِ بْنِ أَبِي وَدَاعَةَ قَالَ: رَأَيْتُ النَّبِيَّ ﷺ جَرَجَ حِينَ جَرَجَ مِنْ طُوَاهُ إِلَى ثَنِيَّةِ الْحَجُونِ، فَصَلَّى وَلَيْسَ بِثَنِيَّةِ الْمَوْضِعِ أَحَدٌ".

هَذَا حَدِيثٌ صَحِيحٌ، وَقَدْ ذَكَرَ الْبُخَارِيُّ فِي التَّارِيخِ رُؤْيَةَ الْمُطَّلِبِ.

٩٤٥- حدثنا أَبُو بَكْرٍ بْنُ إِسْحَاقَ الْفَقِيهُ، أَنَا عَلِيُّ بْنُ عَبْدِ الْعَزِيزِ، ثنا مُوسَى بْنُ إِسْمَاعِيلَ، ثنا جَرِيرُ بْنُ حَازِمٍ، عَنْ يَعْلَى بْنِ حَكِيمٍ وَالزُّبَيْرِ الْجُرَيْرِيِّ، عَنْ عِكْرِمَةَ، عَنِ ابْنِ عَبَّاسٍ أَنَّ النَّبِيَّ ﷺ كَانَ يُصَلِّي فَمَرَّتْ شَاةٌ بَيْنَ يَدَيْهِ، فَسَاعَاهَا إِلَى الْقِبْلَةِ حَتَّى أَلْزَقَ بَطْنَهَا بِالْقِبْلَةِ".

هَذَا حَدِيثٌ صَحِيحٌ عَلَى شَرْطِ الْبُخَارِيِّ، وَلَمْ يُخَرِّجَاهُ.

٩٤٦- حدثنا أَبُو الْحَسَنِ [مُحَمَّدُ] بْنُ عَبْدِ الرَّحْمَنِ[1] الْعَبْدَانِيُّ بِمَرْوَ، ثنا عَبْدَانُ بْنُ مُحَمَّدِ بْنِ عِيسَى الْمَرْوَزِيُّ، ثنا مُحَمَّدُ بْنُ بُشَّارٍ، ثنا عُبَيْدُ اللَّهِ عَبْدُ الْمَجِيدِ الْحَنَفِيُّ، ثنا عَبْدُ الرَّحْمَنِ بْنُ أَبِي الزِّنَادِ، عَنْ أَبِيهِ، عَنْ أَبِي سَلَمَةَ، عَنْ أَبِي هُرَيْرَةَ أَنَّ النَّبِيَّ ﷺ قَالَ: «الْوُضُوءُ لَا تَنْقُضُ الصَّلَاةَ، إِنَّمَا تَنْقُضُ الصَّلَاةَ الَّتِي مَعَ نَتْنِ الرِّيحِ».

هَذَا حَدِيثٌ صَحِيحٌ عَلَى شَرْطِ مُسْلِمٍ لِاسْتِشْهَادِهِ بِعَبْدِ الرَّحْمَنِ بْنِ أَبِي الزِّنَادِ،

---

(١) إتحاف المهرة (٢/ ٢٣٠-٢/ ١٧٩٨٦).

(٢) في (ع) و(ب): «رواية».

(٣) في (ع) و(ب): «الزبير بن العربية».

(٤) إتحاف المهرة (٢/ ٢٨٣-٢/ ١٨٢٩٦).

(٥) في النسخ المخطوطة كلها: «عبد الرحمن بن محمد» مقلوب، والمثبت كما في سائر أسانيد المصنف، وهو: محمد بن عبد الرحمن بن نصر، أبو الحسن العنبري.

(٦) إتحاف المهرة (١/ ١٠٦-١/ ٤٣٤).

الزِّنَادِ مَقْرُونًا بِغَيْرِهِ مِنْ حَدِيثِ ابْنِ وَهْبٍ، وَلَمْ يُخَرِّجَاهُ.

٩٤٧- أَخْبَرَنَا أَحْمَدُ بْنُ جَعْفَرٍ الْقَطِيعِيُّ، ثَنَا عَبْدُ اللهِ بْنُ أَحْمَدَ بْنِ حَنْبَلٍ، حَدَّثَنِي أَبِي، ثَنَا إِسْمَاعِيلُ وَهُوَ ابْنُ إِبْرَاهِيمَ، ثَنَا مُحَمَّدُ بْنُ إِسْحَاقَ، حَدَّثَنِي عَبْدُ الْوَاحِدِ بْنُ حَمْزَةَ بْنِ عَبْدِ اللهِ بْنِ الزُّبَيْرِ، عَنْ عَبَّادِ[1] بْنِ عَبْدِ اللهِ بْنِ الزُّبَيْرِ، عَنْ عَائِشَةَ، قَالَتْ: سَمِعْتُ رَسُولَ اللهِ ﷺ يَقُولُ فِي بَعْضِ صَلَاتِهِ: «اللَّهُمَّ حَاسِبْنِي حِسَابًا يَسِيرًا». فَلَمَّا انْصَرَفَ، قُلْتُ: يَا رَسُولَ اللهِ، مَا الْحِسَابُ الْيَسِيرُ؟ قَالَ: «يُنْظَرُ فِي كِتَابِهِ وَيُتَجَاوَزُ لَهُ عَنْهُ، إِنَّهُ مَنْ نُوقِشَ الْحِسَابَ يَوْمَئِذٍ يَا عَائِشَةُ هَلَكَ، فَكُلُّ مَا يُصِيبُ الْمُؤْمِنَ يُكَفِّرُ اللهُ عَنْهُ حَتَّى الشَّوْكَةَ تَشُوكُهُ»[2].

هَذَا حَدِيثٌ صَحِيحٌ عَلَى شَرْطِ مُسْلِمٍ، وَلَمْ يُخَرِّجَاهُ بِهَذِهِ السِّيَاقَةِ.

[illegible] مُقَاتِلٍ الْمَرْوَزِيُّ، ثَنَا ابْنُ الْمُبَارَكِ، ثَنَا عِكْرِمَةُ بْنُ عَمَّارٍ، حَدَّثَنِي إِسْحَاقُ بْنُ عَبْدِ اللهِ بْنِ أَبِي طَلْحَةَ، عَنْ أَنَسِ بْنِ مَالِكٍ، قَالَ: جَاءَتْ أُمُّ سُلَيْمٍ إِلَى النَّبِيِّ ﷺ، فَقَالَتْ: يَا رَسُولَ اللهِ، عَلِّمْنِي شَيْئًا أَدْعُو بِهِ فِي صَلَاتِي. فَقَالَ: «سَبِّحِي اللهَ عَشْرًا، وَاحْمَدِي اللهَ عَشْرًا، وَكَبِّرِي اللهَ عَشْرًا، ثُمَّ سَلِّي اللهَ مَا شِئْتِ»[3].

هَذَا حَدِيثٌ صَحِيحٌ عَلَى شَرْطِ مُسْلِمٍ، وَلَمْ يُخَرِّجَاهُ.

(١) كذا في الهبة والتلخيص والإتحاف وغير المصنف، وفي الحاشية: «عباد».

(٢) إتحاف المهرة (١٦/١١٣٤-٢١٧٦٧).

(٣) إتحاف المهرة (١/٤٠٦-٣١٩).

bulsn e

٩٤٩ - أَخْبَرَنَا أَبُو عَبْدِ اللهِ مُحَمَّدُ بْنُ عَبْدِ اللهِ الصَّالُوذِيُّ، ثَنَا إِسْمَاعِيلُ بْنُ مُحَمَّدٍ الصَّفَّارُ، ثَنَا سُلَيْمَانُ بْنُ دَاوُدَ، ثَنَا حَمَّادُ بْنُ زَيْدٍ، ثَنَا الْأَزْرَقُ بْنُ قَيْسٍ، أَنَّهُ رَأَى أَبَا بَرْزَةَ الْأَسْلَمِيَّ يُصَلِّي وَعَمَّارٌ يَلِيهِ إِلَى جَنْبِهِ، فَلَمَّا رَكَعَ انْفَتَلَ الْيَمَانُ بِهِ، فَانْفَتَلَ الْأَزْرَقُ بِهِمَا، فَلَمَّا رَكَعَ عَمَّارٌ عَنْ عَجُزِهِ، وَلَمْ يَلْتَفِتْ حَتَّى أَحْدَثَ الْأَزْرَقُ، ثُمَّ مَشَى كَمَا هُوَ، ثُمَّ أَتَى سَارِيَةً أُخْرَى صَلَّى بِهِ فَقَضَى صَلَاتَهُ، فَلَمَّا ثُمَّ سَلَّمَ، قَالَ: إِنِّي قَدْ صَحِبْتُ رَسُولَ اللهِ ﷺ فِي غَزْوَةِ حُنَيْنٍ، فَرَأَيْتُ مِنْ وَضُوئِهِ وَتَيْسِيرِهِ وَاتِّبَاعِكُمْ بِذَلِكَ، فَلَمْ أَنْ تَرَكْتُ الَّذِي تَلْقَنَّ وَالْتَفَتُّ وَلَمْ انْفَتِلْ حَتَّى أَحْدَثَ، ثُمَّ أَتَيْتُ أَنَحِيَّةَ الْمَلْقَنَّ حَتَّى أَحْدَثَ عَلِيٌّ.

هَذَا حَدِيثٌ صَحِيحٌ عَنْ عَمَّارٍ الْبَجَلِيِّ، وَلَمْ يُخَرِّجَاهُ.

٩٥٠ - أَخْبَرَنَا أَبُو بَكْرٍ أَحْمَدُ بْنُ إِسْحَاقَ وَعَلِيُّ بْنُ حَمْشَادَ، قَالَا: ثَنَا بِشْرُ بْنُ مُوسَى، ثَنَا الْحُمَيْدِيُّ، ثَنَا سُفْيَانُ، عَنْ مَعْمَرٍ،

وَأَخْبَرَنَا الْحَسَنُ بْنُ سُفْيَانَ، ثَنَا عُبَيْدُ اللهِ بْنُ أَحْمَدَ بْنِ حَنْبَلٍ، حَدَّثَنِي أَبِي، ثَنَا عَبْدُ الْأَعْلَى بْنُ عَبْدِ الْأَعْلَى، ثَنَا مَعْمَرٌ، عَنْ يَحْيَى بْنِ أَبِي كَثِيرٍ، عَنْ عُثْمَانَ بْنِ عُرْوَةَ، عَنْ أَبِي هُرَيْرَةَ، أَنَّ رَسُولَ اللهِ ﷺ أَمَرَ بِتَكْثِيرِ الْأَسْوَدِيْنِ فِي الصَّلَاةِ: الْحَيَّةِ، وَالْعَقْرَبِ.

---

(٩٤٩) إسناده ضعيف (٢/ ١٣٠-١٣١) عن أبي النعمان عن حماد وفي الصلاة.

(٩٥٠) إسناده ضعيف (٢/ ١٣٠-١٣١) عن أبي النعمان عن حماد وفي الصلاة.

(١) في هذا الموضع إشارة إلى أن الحديث ضعيف، وقد سبق الإشارة إليه بنحوه.

(٢) إسناده ضعيف (٢/ ١٣١-١٣٢) عن يحيى بن أبي كثير وهو مدلس، وقد عنعن.

وأخرجه البخاري (٣٢٩٧) ومسلم (٢٢٣٣) من طريق يحيى بن أبي كثير به.

وأخرجه (٩٥١) من طريق أبي هريرة به.

وأخرجه (٩٥٢) من طريق أبي سلمة عن أبي هريرة به.

وأخرجه (٩٥٣) من طريق أبي سلمة عن أبي هريرة به.

وأخرجه (٩٥٤) من طريق أبي سلمة عن أبي هريرة به.

وأخرجه (٩٥٥) من طريق أبي سلمة عن أبي هريرة به.

وأخرجه

هَذَا حَدِيثٌ صَحِيحٌ، وَلَمْ يُخَرِّجَاهُ، وَضَمْضَمُ بْنُ جَوْسٍ مِنْ ثِقَاتِ أَهْلِ الْيَمَامَةِ، سَمِعَ مِنْ جَمَاعَةٍ مِنَ الصَّحَابَةِ وَرَوَى عَنْهُ يَحْيَى بْنُ أَبِي كَثِيرٍ، وَقَدْ وَثَّقَهُ أَحْمَدُ بْنُ حَنْبَلٍ.

٩٥١- أَخْبَرَنِي أَبُو بَكْرِ بْنُ أَبِي نَصْرٍ الدَّارَبَرْدِيُّ[1] بِمَرْوَ، ثَنَا أَبُو الْمُوَجِّهِ، ثَنَا أَبُو عَمَّارٍ، ثَنَا الْفَضْلُ بْنُ مُوسَى[2]، ثَنَا عَبْدُ اللهِ بْنُ سَعِيدِ بْنِ أَبِي هِنْدٍ، عَنْ ثَوْرِ بْنِ زَيْدٍ، عَنْ عِكْرِمَةَ، عَنِ ابْنِ عَبَّاسٍ قَالَ: كَانَ رَسُولُ اللهِ ﷺ يَلْتَفِتُ فِي صَلَاتِهِ يَمِينًا وَشِمَالًا، وَلَا يَلْوِي عُنُقَهُ خَلْفَ ظَهْرِهِ[3].

هَذَا حَدِيثٌ صَحِيحٌ عَلَى شَرْطِ الْبُخَارِيِّ، وَلَمْ يُخَرِّجَاهُ.

٩٥٢- حَدَّثَنَا أَبُو الْعَبَّاسِ مُحَمَّدُ بْنُ يَعْقُوبَ، ثَنَا أَسِيدُ بْنُ عَاصِمٍ الْأَصْبَهَانِيُّ، ثَنَا الْحُسَيْنُ بْنُ حَفْصٍ، عَنْ سُفْيَانَ.

buisn e

(١) في (ح) الدرابردي.

(٢) في مطبوعة الإتحاف: أبو بكر بن أبي نصر الدارابردي، وهو من تصرف المحقق.

(٣) إتحاف المهرة (٧/ ٤٨٠-٨٢٧٢)، وتقدم برقم (٧٨١).

فَلْيَعُدْ»، وَقَالَ بِرَجْلِهِ كَأَنَّهُ يَحْفِرُ بِقَدَمِهِ(١).

هَذَا لَفْظُ حَدِيثِ أَبِي مُعَاوِيَةَ.

هَذَا حَدِيثٌ صَحِيحٌ عَلَى مَا أَصَّلْتُهُ بِرَدِّ تَقَرُّدِ التَّابِعِيِّ عَنِ الصَّحَابِيِّ، وَلَمْ يُخَرِّجَاهُ.

٩٥٣- حَدَّثَنَا أَبُو بَكْرِ بْنُ إِسْحَاقَ، أَنَا أَبُو الْعَبَّاسِ، ثَنَا مُسَدَّدٌ، ثَنَا يَزِيدُ بْنُ زُرَيْعٍ، ثَنَا الْجُرَيْرِيُّ.

وَأَخْبَرَنَا أَحْمَدُ بْنُ جَعْفَرٍ الْقَطِيعِيُّ، ثَنَا عَبْدُ اللهِ بْنُ أَحْمَدَ بْنِ حَنْبَلٍ، حَدَّثَنِي أَبِي، ثَنَا إِسْمَاعِيلُ، ثَنَا الْجُرَيْرِيُّ، عَنْ أَبِي الْعَلَاءِ بْنِ الشِّخِّيرِ، عَنْ أَبِيهِ، أَنَّهُ صَلَّى مَعَ رَسُولِ اللهِ ﷺ، فَتَنَحَّمَ فَتَفَلَ بِنَعْلِهِ الْيُسْرَى(٢).

هَذَا حَدِيثٌ صَحِيحُ الْإِسْنَادِ، وَلَمْ يُخَرِّجَاهُ(٣).

وَقَدْ أَفْتَى هَذَا الْحَدِيثُ بِهِ أَبُو الْعَبَّاسِ، ثَنَا بُرَيْدُ بْنُ عَبْدِ اللهِ بْنِ الشِّخِّيرِ، وَقَدْ أَخْرَجَ مُسْلِمٌ مِنْ حَدِيثِ عَبْدِ اللهِ بْنِ الشِّخِّيرِ الصَّحَابِيِّ، وَالْحَدِيثُ صَحِيحٌ عَلَى شَرْطِهِمَا.

٩٥٤- أَخْبَرَنَا أَبُو النَّضْرِ الْفَقِيهُ، ثَنَا عُثْمَانُ بْنُ سَعِيدٍ الدَّارِمِيُّ، ثَنَا عَلِيُّ بْنُ الْمَدِينِيِّ، ثَنَا يَحْيَى بْنُ سَعِيدٍ، عَنِ ابْنِ عَجْلَانَ، عَنْ عِيَاضِ بْنِ عَبْدِ اللهِ بْنِ سَعْدٍ، عَنْ أَبِي سَعِيدٍ الْخُدْرِيِّ، أَنَّ رَسُولَ اللهِ ﷺ كَانَ يُصَلِّي الْمَرْأَتَيْنِ إِلَى جَنْبِهِ بِيَدِهِ، فَإِذَا انْفَرَجَتْ رَدَّ يَدَهُ، وَإِذَا ضَمَّتْ يَدَهُ ضَمَّهُمَا(٤).

(١) إسناده ضعيف / (٣٤٥٨-٣٤٥٩/١٦١٣).

(٢) إسناده ضعيف / (٣٦٩٠-٣٦٩١/٧٢).

(٣) بل أخرجه مسلم (٧٢/ ٧٧٠) من حديث يزيد بن زريع عن الجريري، وصححه ابن إياس، ومن حديث كهمس بن الحسن كلاهما عن أبي العلاء به.

(٤) يأتي في (ق) بين القوسين: «وفي العلاء، والكلام متصل في سائر النسخ

فِي قِبْلَةِ الْمَسْجِدِ، فَحَقَّهُمْ حَقُّ الْمَأْمُومِ، ثُمَّ أَقْبَلَ عَلَى النَّاسِ مُعْلِمًا، فَقَالَ: «أَيُحِبُّ أَحَدُكُمْ أَنْ يَسْتَقْبِلَهُ رَجُلٌ فَيَبْصُقَ فِي وَجْهِهِ، إِذَا أَحَدُكُمْ إِذَا قَامَ إِلَى الصَّلَاةِ فَإِنَّمَا يَسْتَقْبِلُ رَبَّهُ، وَالْمَلَكُ عَنْ يَمِينِهِ، فَلَا يَبْصُقْ بَيْنَ يَدَيْهِ، وَلَا عَنْ يَمِينِهِ، وَلْيَبْصُقْ تَحْتَ قَدَمِهِ الْيُسْرَى، أَوْ عَنْ يَسَارِهِ، وَإِنْ عَجِلَتْ بِهِ بَادِرَةٌ، فَلْيَقُلْ هَكَذَا فِي طَرَفِ ثَوْبِهِ، وَرَدَّ بَعْضَهُ عَلَى بَعْضٍ»[1].

هَذَا حَدِيثٌ صَحِيحٌ مُفَسَّرٌ فِي هَذَا الْبَابِ عَلَى شَرْطِ شَيْخَيْ، وَلَمْ يُخَرِّجَاهُ.

٩٥٥- أَخْبَرَنِي أَبُو بَكْرِ بْنُ إِسْحَاقَ الْفَقِيهُ، أَنَا بِشْرُ بْنُ مُوسَى، ثَنَا الْحُمَيْدِيُّ، ثَنَا سُفْيَانُ، عَنْ هِشَامِ بْنِ عُرْوَةَ، عَنْ أَبِيهِ، عَنْ عَبْدِ اللهِ بْنِ الزُّبَيْرِ، أَنَّهُ كَانَ يَؤُمُّ قَوْمَهُ، فَجَاءَ وَقَدْ أُقِيمَتِ الصَّلَاةُ، فَقَالَ: لِيَمُمْ أَحَدُكُمْ قَوْمَهُ، سَمِعْتُ رَسُولَ اللهِ ﷺ يَقُولُ: «إِذَا حَضَرَتِ الصَّلَاةُ، وَحَضَرَ الْغَائِطُ فَابْدَءُوا

[1] [انظر: ٩٥٤]

فَالْتَمَسَ فَوَجَدَهُ قَدْ سَارَ إِلَى الطَّائِفِ، فَالْتَمَسَهُ فَوَجَدَهُ فِي زُرْعَةَ إِلَى يَدَيْ بُسْمَى الرُّعَيْنِ، قَالَ: فَدَخَلَ إِلَيْهِ فَلَمْ يَقُمْ عَلَيْهِ فَجَلَسَ بِفِنَاءِ بَيْتِهِ فَخَاصَرَهُ رَجُلٌ مِنْ قَوْمِهِ وَالْمُرْدِفُ يَوْمَئِذٍ(١): يَا أَخْمَقُ، فَلَمَّا قَبَّلَهُ: سَلَّمْتَ عَلَيْهِ وَلَمْ تَسْلَمْ عَلَيَّ، فَقَالَ: مَا هَذَا، وَيْنَ أَيْنَ أَيْنَكَ؟ فَأَخْبَرَتْهُ ثُمَّ سَأَلَتْهُ عَمَّا سَمِعَتْ؟ فَقَالَ: سَمِعْتُ يَا عَمِّ رَسُولَ اللهِ ﷺ ذَكَرَ خَرَابَ الْعُمْرَانِ بِشَيْءٍ(٢)، قَالَ: فَعَمَّ فَالْتَزَعَ الْقَوْسَ يَدَهُ ثُمَّ رَمَى بِسَهْمٍ، سَمِعْتُ الشَّيْخَ يَقُولُ: لَا يَنْبَرِبُ الْعُمْرَانِ رَجُلٌ مِنْ أُمَّتِي يُقَلِّلُ لَهُ صَلَاةَ أَرْبَعِينَ سَنَةً»".

هذا حديث صحيح على شرط الشَّيْخَيْنِ(٣)، وَلَمْ يُخَرِّجَاهُ.

٩٧٧ - حدَّثَنَا عَلِيُّ بْنُ حَمْشَادَ الْعَدْلُ، ثنا عَبْدُ اللهِ بْنُ مُحَمَّدٍ، ثنا يَحْيَى بْنُ بُكَيْرٍ، حَدَّثَنِي اللَّيْثُ، عَنِ ابْنِ شِهَابٍ، عَنْ عَبْدِ اللهِ بْنِ أَبِي بَكْرٍ بْنِ عَبْدِ الرَّحْمَنِ، عَنْ أَبِيهِ بْنِ عَبْدِ اللهِ بْنِ عُمَرَ، أَنَّهُ قَالَ لِعُمَرَ بْنِ عَبْدِ الْعَزِيزِ: إِنَّ صَلَاةَ الْعَصْرِ، وَصَلَاةَ الْخَوْفِ فِي الْقُرْآنِ، وَلَا تَجِدُ صَلَاةَ السَّفَرِ فِي الْقُرْآنِ، قَالَ عَبْدُ اللهِ: إِنَّ اللهَ بَعَثَ إِلَيْنَا مُحَمَّدًا ﷺ وَلَا نَعْلَمُ شَيْئًا، فَإِنَّمَا نَفْعَلُ كَمَا رَأَيْنَا مُحَمَّدًا يَفْعَلُ".

---

(١) أي: يقاتم.

(٢) في (ظ): «بما» مع ضرب في آخره.

(٣) [إسناده ضعيف] (٨٤٠/٢-٨٤١)

[إسناده ضعيف] (٨٤٠/٢-٨٤١)

(٤) [إسناده ضعيف] (٨٤٠/٢-٨٤١)

(٥) [إسناده ضعيف] (٨٤٠/٢-٨٤١)

(٦) [إسناده ضعيف] (٨٤٠/٢-٨٤١)

(٧) [إسناده ضعيف] (٨٤٠/٢-٨٤١)

(٨) [إسناده ضعيف] (٨٤٠/٢-٨٤١)

(٩) [إسناده ضعيف] (٨٤٠/٢-٨٤١)

(١٠) [إسناده ضعيف] (٨٤٠/٢-٨٤١)

(١١) [إسناده ضعيف] (٨٤٠/٢-٨٤١)

(١٢) [إسناده ضعيف] (٨٤٠/٢-٨٤١)

(١٣) [إسناده ضعيف] (٨٤٠/٢-٨٤١)

هَذَا حَدِيثٌ رُوَاتُهُ مَدْنِيُّونَ بُغَاثٌ، وَلَمْ يُخْرِجَاهُ.

٩٥٨- أَخْبَرَنِي مُحَمَّدُ بْنُ صَالِحٍ بِنِ هَانِءٍ، ثَنَا الشَّرِيُّ بْنُ خُزَيْمَةَ، ثَنَا [مُحَمَّدٌ]١ بْنُ سَعِيدٍ بْنِ الْأَصْبَهَانِيُّ، ثَنَا حَفْصُ بْنُ غِيَاثٍ، عَنْ حُمَيْدِ بْنِ قَيْسٍ،٢ عَنْ عَبْدِ اللهِ بْنِ شَقِيقٍ، عَنْ عَائِشَةَ قَالَتْ: رَأَيْتُ رَسُولَ اللهِ ﷺ يُصَلِّي مُتَرَبِّعًا.٣

هَذَا حَدِيثٌ صَحِيحٌ عَلَى شَرْطِ الشَّيْخَيْنِ، وَلَمْ يُخْرِجَاهُ.

٩٥٩- حَدَّثَنَا أَبُو الْعَبَّاسِ مُحَمَّدُ بْنُ يَعْقُوبَ، ثَنَا مُحَمَّدُ بْنُ عَبْدِ اللهِ بْنِ عَبْدِ الْحَكَمِ،٤ ثَنَا عَبْدَةُ بْنُ عَبْدِ الْعَزِيزِ بْنِ الرَّبِيعِ بْنِ سَبْرَةَ، عَنْ عَمِّهِ عَبْدِ الْمَلِكِ بْنِ الرَّبِيعِ، عَنْ أَبِيهِ، عَنْ جَدِّهِ قَالَ: قَالَ رَسُولُ اللهِ ﷺ: «عَلِّمُوا الصَّبِيَّ الصَّلَاةَ ابْنَ سَبْعِ سِنِينَ، وَاضْرِبُوهُ عَلَيْهَا ابْنَ عَشْرٍ».٥

أَخْبَرَنِي جَرِيرُ بْنُ حَازِمٍ، عَنْ سُلَيْمَانَ بْنِ مِهْرَانَ، عَنْ أَبِي طَبْيَانَا(١)، عَنِ ابْنِ عَبَّاسٍ، قَالَ: مَرَّ عَلِيٌّ إِلَى بَابِ طَلْحَةَ بِجَارِيَةٍ بَيْنَ يَدَيْهِ، وَقَدْ زُنِيَتْ، وَأَمَرَ عُمَرُ بِرَجْمِ الْجَارِيَةِ بِرَجْمِهَا، فَرَدَّهَا عَلِيٌّ، وَقَالَ لِعُمَرَ: يَا أَيُّهَا الْمُؤَنِّبُ، أَتَرْجُمُ هَذِهِ؟! قَالَ: نَعَمْ، قَالَ: أَوَ مَا تَذْكُرُ أَنَّ رَسُولَ اللهِ ﷺ قَالَ: «رُفِعَ الْقَلَمُ عَنْ ثَلَاثٍ: عَنِ الْمَجْنُونِ الْمَغْلُوبِ عَلَى عَقْلِهِ، وَعَنِ النَّائِمِ حَتَّى يَسْتَيْقِظَ، وَعَنِ الصَّبِيِّ حَتَّى يَحْتَلِمَ»؟ قَالَ: صَدَقْتَ، فَخَلَّى سَبِيلَهَا(٢).

هَذَا حَدِيثٌ صَحِيحٌ عَلَى شَرْطِ الشَّيْخَيْنِ، وَلَمْ يُخَرِّجَاهُ.

٢٨٠٧ - وَحَدَّثَنَا مُحَمَّدُ بْنُ أَحْمَدَ الْقَاضِي بِبَغْدَادَ: ثَنَا يَحْيَى بْنُ مَعِينٍ بِهِ: ثَنَا أَبُو الرَّبِيعِ الزَّهْرَانِيُّ: ثَنَا أَبُو أُسَامَةَ: ثَنَا سُلَيْمُ بْنُ أَخْضَرَ، عَنِ ابْنِ عَوْنٍ، عَنْ مُحَمَّدِ بْنِ سِيرِينَ، قَالَ: «الْقَيْنِ، عَنْ أَبِيهِ، عَنِ الشَّعْبِيِّ تَرْجَمَ أَنَّ رَسُولَ اللهِ ﷺ كَانَ يَأْمُرُ بِقَتْلِ عَلِيٍّ عَلَى الْحَبَشِ فِي الْحَدِّ»(٣).

هَذَا حَدِيثٌ صَحِيحٌ عَلَى شَرْطِ [مُسْلِمٍ](٤)، وَلَمْ يُخَرِّجَاهُ بِذِكْرِ: «الْقَرْوَدِ»

---

(١) هو: حصين بن جندب بن عمرو الكوفي، من رجال الجماعة.

(٢) إسناده قوي: أخرجه أحمد (١/١١٦) عن يحيى بن سعيد به (٢٣٩٩)، وقد تفرد برفعه جرير بن حازم، والأصل: وقال الترمذي في العلل (ص٣٠٣): «وهم وهيب وعبد الوهاب بن عبد المجيد الثقفي، عن جرير بن حازم، فرفعاه، والصحيح ما روى ابن عيينة وغيره، عن سليمان بن مهران، عن أبي طبيان، عن ابن عباس، عن علي، موقوفاً» ثم قال: بعد أن ذكر الخلاف في علي أبي طبيان: «وقد روى وائل الداني هذا الحديث أيضاً، عن ابن عباس».

(٣) في (ق) زيادة: «عنه».

(٤) إسناده ضعيف: أخرجه ابن ماجه (٢/٨٤١-١٣٧٤).

(٥) ما بين المعقوفين ياض في النسخ الثلاثة، والمثبت من الشاهين.

(٦) قوله: «وقد يخرجه بذكر القرود» ليست في (ق) وزيادة واو.

إِنَّمَا عَرَّضَهُ مُسْلِمٌ مِنْ حَدِيثِ أَبِي سَعِيدٍ فِي الصَّلَاةِ عَلَى الْجَنَائِزِ[1].

٩٦٢- حدثنا عَمْرُو بْنُ مُحَمَّدِ بْنِ مَنْصُورٍ الْعَدَلُ، ثنا مُحَمَّدُ بْنُ سُلَيْمَانَ بْنِ الْحَارِثِ الْوَاسِطِيُّ، ثنا أَبُو عَاصِمٍ النَّبِيلُ، ثنا زَمْعَةُ بْنُ صَالِحٍ، عَنْ سَلَمَةَ بْنِ وَهْرَامٍ، عَنْ عِكْرِمَةَ[2]، عَنِ ابْنِ عَبَّاسٍ: أَنَّهُ صَلَّى عَلَى بِسَاطٍ، ثُمَّ قَالَ: صَلَّى رَسُولُ اللهِ ﷺ عَلَى بِسَاطٍ[3].

هَذَا حَدِيثٌ صَحِيحٌ وَقَدِ احْتَجَّ الْبُخَارِيُّ بِعِكْرِمَةَ، وَاحْتَجَّ مُسْلِمٌ بِزَمْعَةَ[4]، وَلَمْ يُخَرِّجَاهُ.

٩٦٣- حدثنا أَبُو الْعَبَّاسِ مُحَمَّدُ بْنُ يَعْقُوبَ، ثنا بَحْرُ بْنُ نَصْرِ بْنِ سَابِقٍ الْخَوْلَانِيُّ، ثنا عَبْدُ اللهِ بْنُ وَهْبٍ أَخْبَرَنِي عِيَاضُ بْنُ عَبْدِ اللهِ الْقُرَشِيُّ، عَنْ سَعِيدٍ أَبِي أَبِي سَعِيدٍ الْمَقْبُرِيِّ، عَنْ أَبِي هُرَيْرَةَ أَنَّ رَسُولَ اللهِ ﷺ قَالَ: «إِذَا

Using e

هَذَا حَدِيثٌ صَحِيحٌ عَلَى شَرْطِ مُسْلِمٍ، وَلَمْ يُخَرِّجَاهُ.

٩٦٤- وَأَمَّا مَا رَوَاهُ أَحْمَدُ بْنُ سَلْمَانَ الْفَقِيهُ: ثَنَا الْحَسَنُ بْنُ مُكْرَمٍ: ثَنَا عُثْمَانُ بْنُ عُمَرَ: ثَنَا ابْنُ عُيَيْنَةَ، عَنْ مُحَمَّدِ بْنِ عَجْلَانَ، عَنْ أَبِي سَلَمَةَ بْنِ سُفْيَانَ[1]، عَنْ جَدِّهِ عَنِ النَّبِيِّ ﷺ قَالَ: حَضَرْتُ رُشْدًا[2] لِلَّهِ عَلَيَّ فِيهِ، فَصَلَّى الصُّبْحَ، فَخَلَعَ نَعْلَيْهِ، فَوَضَعَهُمَا عَنْ يَسَارِهِ[3].

هَذَا حَدِيثٌ يُعْرَفُ بِمُحَمَّدِ بْنِ عَجْلَانَ غَرِيبًا عَنْهُ، وَلَمْ يُخَرِّجَاهُ.

٩٦٥- وَأَمَّا مَا رَوَاهُ أَحْمَدُ بْنُ سَلْمَانَ الْفَقِيهُ: ثَنَا الْحَسَنُ بْنُ مُكْرَمٍ: ثَنَا عُثْمَانُ بْنُ عُمَرَ: ثَنَا أَبُو عَامِرٍ الْخَزَّازُ[4]: حَدَّثَنِي مَنْ ذَاعَلَمْتُ[5]، عَنْ أَبِي هُرَيْرَةَ أَنَّ رَسُولَ اللَّهِ ﷺ قَالَ: «إِنَّهُ مَنْ أَحَدَّ لِلَّهِ فَلَا يَضَعُ ثِيَابَهُ عَنْهُ حَتَّى يَمْضِيَ، وَعَنْ يَسَارِهِ، إِلَّا أَنْ لَا يَجِدَ إِلَّا ثِيَابَهُ»[6].

---

* منكر الحديث، وقال أبو حاتم: ليس بالقوي، وصالح برقم (٦٩٨) من حديث محمد بن الوليد عن محمد بن عجلان عن أبي سلمة عن أبي هريرة.

(١) هو: عبد الله بن سفيان أبو سلمة القرشي المخزومي، أخرج له مسلم وروى البخاري.

(٢) في (ب): «رشدا» ومعناه: من رسول الله.

(٣) إسناده ضعيف لجهالة (ت ١٣٢/ ٦٠٦-٦١١) وضعف ابن عجلان.

(٤) هو: صالح بن رستم الخزاز، أبو عامر المدني، روى عنه جمع وثقه بقي.

(٥) كذا في النسخ الخطية كلها والمطبوعة، وأحاله ابن حجر في الإتحاف على رواية ابن خزيمة وابن حبان فيه، وليس كذلك، وهذا مما يدل على أن بعض الشراح عن عبد الرحمن بن قرين، عن يوسف بن ماهك، وهذا هو الصواب في جميع طرق الحديث، لقد رواه أبو داود وابن خزيمة وابن حبان في صحاحهم من عبد الرحمن بن عبد الله بن قرين، عن يوسف بن ماهك، عن أبي هريرة، وهو الصواب.

قلت: العلائي لم يخرجه، والشيخان.

(٦) إتحاف المهرة (٥/ ٤٣٣-٤٣٧- ٦٠٢٧).

صَحِيحٌ عَلَى شَرْطِ الشَّيْخَيْنِ، وَلَمْ يُخَرِّجَاهُ.

٩٦٦- أَخْبَرَنَا أَبُو الْعَبَّاسِ مُحَمَّدُ بْنُ أَحْمَدَ الْمَحْبُوبِيُّ بِمَرْوَ، ثَنَا سَعِيدُ بْنُ مَسْعُودٍ، ثَنَا يَزِيدُ بْنُ هَارُونَ، أَنَا حَمَّادُ بْنُ سَلَمَةَ، عَنْ أَبِي نَعَامَةَ[1]، عَنْ أَبِي نَضْرَةَ[2]، عَنْ أَبِي سَعِيدٍ الْخُدْرِيِّ، أَنَّ رَسُولَ اللهِ ﷺ صَلَّى فَخَلَعَ نَعْلَيْهِ، فَخَلَعَ النَّاسُ نِعَالَهُمْ، فَلَمَّا انْصَرَفَ، قَالَ: «لِمَ خَلَعْتُمْ نِعَالَكُمْ؟». قَالُوا: يَا رَسُولَ اللهِ، رَأَيْنَاكَ خَلَعْتَ فَخَلَعْنَا. قَالَ: «إِنَّ جِبْرِيلَ أَتَانِي فَأَخْبَرَنِي أَنَّ بِهِمَا خَبَثًا، فَإِذَا جَاءَ أَحَدُكُمُ الْمَسْجِدَ فَلْيَقْلِبْ نَعْلَيْهِ، فَلْيَنْظُرْ فِيهِمَا خَبَثٌ، فَإِنْ وَجَدَ خَبَثًا فَلْيَمْسَحْهُمَا بِالْأَرْضِ، ثُمَّ لِيُصَلِّ فِيهِمَا»[3].

هَذَا حَدِيثٌ صَحِيحٌ عَلَى شَرْطِ مُسْلِمٍ، وَلَمْ يُخَرِّجَاهُ.

٩٦٧- حَدَّثَنَا مُحَمَّدُ بْنُ صَالِحٍ، ثَنَا أَبُو سَعِيدٍ مُحَمَّدُ بْنُ شَاذَانَ، ثَنَا [illegible]

[illegible] عَنْ يَعْلَى بْنِ شَدَّادِ بْنِ أَوْسٍ، عَنْ أَبِيهِ قَالَ: قَالَ رَسُولُ اللهِ ﷺ: «خَالِفُوا الْيَهُودَ، فَإِنَّهُمْ لَا يُصَلُّونَ فِي خِفَافِهِمْ، وَلَا نِعَالِهِمْ»[4].

هَذَا حَدِيثٌ صَحِيحُ الْإِسْنَادِ، وَلَمْ يُخَرِّجَاهُ.

٩٦٨- حَدَّثَنَا يُوسُفُ بْنُ يَعْقُوبَ السُّوسِيُّ، ثَنَا مُحَمَّدُ بْنُ [illegible]

---

(١) هو: أبو نعامة [illegible] بن [illegible] بن [illegible] بن [illegible] بن [illegible] بن [illegible] بن [illegible] في التقريب [illegible] الحاكم.

(٢) [illegible] (٤) إتحاف المهرة (٦/ ١٦٩-١٧٠٤).

bulsn e

مِهْرَانَ، ثَنَا عَبْدُ الْوَهَّابِ بْنُ نَجْدَةَ الْحَوْطِيُّ، ثَنَا حُمَيْدُ بْنُ زَنْجَوَيْهِ، وَبَحْرُ بْنُ نَصْرٍ الْخَوْلَانِيُّ، حَدَّثَنِي مُحَمَّدُ بْنُ الْوَلِيدِ، عَنْ سَعِيدِ بْنِ أَبِي سَعِيدٍ، عَنْ أَبِي هُرَيْرَةَ، عَنْ رَسُولِ اللهِ ﷺ قَالَ: «إِذَا صَلَّى أَحَدُكُمْ فَلْيُطَوِّلْ تَطْوِيلَهُ ... بِنَحْوِ حَدِيثِ وَكِيعٍ»(١).

٩٧٥- أَخْبَرَنَا أَبُو الْحَسَنِ الْقَاسِمُ بْنُ الْمُظَفَّرِ الشَّيْرَازِيُّ، ثَنَا عَبْدُ اللهِ بْنُ عَلِيٍّ الْمَدَائِنِيُّ، ثَنَا عَبْدُ اللهِ بْنُ مُحَمَّدِ بْنِ شَبِيبٍ، ثَنَا الْفَضْلُ بْنُ مُوسَى، عَنْ هِشَامِ بْنِ عُرْوَةَ، عَنْ أَبِيهِ، عَنْ عَائِشَةَ أَنَّ رَسُولَ اللهِ ﷺ قَالَ: «إِذَا أَحْدَثَ أَحَدُكُمْ وَهُوَ فِي الصَّلَاةِ فَلْيَمْسِكْ عَلَى أَنْفِهِ ثُمَّ لِيَنْصَرِفْ»(٢).

تَابَعَهُ أَحْمَدُ(٣) بْنُ عَلِيٍّ الْمَقْدَمِيُّ، عَنْ هِشَامٍ.

٩٧٦- وَ[أَخْبَرَنَا] عَلِيُّ بْنُ عِيسَى الْحِيرِيُّ، ثَنَا مُحَمَّدُ بْنُ عَمْرٍو الْحَرَشِيُّ، ثَنَا الْقَعْنَبِيُّ، ثَنَا عَبْدُ الْعَزِيزِ، عَنْ هِشَامِ بْنِ عُرْوَةَ، عَنْ أَبِيهِ، عَنْ عَائِشَةَ عَنِ النَّبِيِّ ﷺ قَالَ: «إِذَا أَحْدَثَ أَحَدُكُمْ وَهُوَ فِي الصَّلَاةِ فَلْيَضَعْ يَدَيْهِ عَلَى وَجْهِهِ

---

(١) في النسخ: «مختلفة».

(٢) يمكن أن تصحح الرواية والتخريج في هذا السنوح: «فلا يضعها أحدكم ولا حين يقوم»، وانظر ما سيأتي في «مسند أبي هريرة» برقم (٩٧٦).

(٣) كذا في النسخ الثلاثة.

(٤) [سقط في النسخ (٧٥٠، ٧٥٢٧-٧٥٤)، وقال: «انتهت». وراه عاصم بن عبد الله القرشي، عن سعد بن أبي سعيد المقبري، عن أبي هريرة، وقد مضى برقم (٩٧٣)].

(٥) [سقط من «ق» من قوله: «وأخبرنا أحمد»، انظر رجال الإسناد].

(٦) [سقط في النسخ: (٧٥٢٧-٧٥٣٤)].

(٧) في النسخ الخطية: أحمد، وهو خطأ، والتصويب من أحد الحديث الآتي.

وَلْيَنْصَرِفْ»[1].

هَذَا حَدِيثٌ صَحِيحٌ عَلَى شَرْطِ الشَّيْخَيْنِ، وَلَمْ يُخَرِّجَاهُ، لِأَنَّ بَعْضَ أَصْحَابِ هِشَامٍ بْنِ عُرْوَةَ أَوْقَفَهُ عَنْهُ.

٩٧١- أَخْبَرَنَا أَبُو الْحَسَنِ أَحْمَدُ بْنُ مُحَمَّدٍ الْمُزَارُ بِبَغْدَادَ، ثَنَا أَبُو إِسْمَاعِيلَ مُحَمَّدُ بْنُ إِسْمَاعِيلَ السُّلَمِيُّ، ثَنَا أَبُو بَكْرٍ سُلَيْمَانُ بْنُ بِلَالٍ، حَدَّثَنِي أَبُو بَكْرِ بْنُ أَبِي أُوَيْسٍ، عَنْ سُلَيْمَانَ بْنِ بِلَالٍ، عَنْ عُمَرَ بْنِ مُحَمَّدِ بْنِ زَيْدٍ[2]، عَنْ سَالِمِ بْنِ عَبْدِ اللهِ بْنِ عُمَرَ، عَنْ عَبْدِ اللهِ بْنِ عُمَرَ أَنَّ رَسُولَ اللهِ ﷺ قَالَ: «إِذَا صَلَّى أَحَدُكُمْ فَلَا يَدْرِي كَمْ صَلَّى أَثَلَاثًا أَمْ أَرْبَعًا، فَلْيَرْجُ رَحْمَةَ رَبِّهِ يُحْسِنُ رُجُوعَهَا، وَسُجُودَهَا، وَيَسْجُدْ سَجْدَتَيْنِ»[3].

هَذَا حَدِيثٌ صَحِيحٌ عَلَى شَرْطِ الشَّيْخَيْنِ، وَلَمْ يُخَرِّجَاهُ بِهَذِهِ الزِّيَادَةِ مِنْ

---

[1] [٢٠٢٥] [٢٠٢٦] [٢٠٢٧] [٢٠٢٨] [٢٠٢٩] [٢٠٣٠] [٢٠٣١] [٢٠٣٢] [٢٠٣٣] [٢٠٣٤] [٢٠٣٥] [٢٠٣٦] [٢٠٣٧] [٢٠٣٨] [٢٠٣٩] [٢٠٤٠] [٢٠٤١] [٢٠٤٢] [٢٠٤٣] [٢٠٤٤] [٢٠٤٥] [٢٠٤٦] [٢٠٤٧] [٢٠٤٨] [٢٠٤٩] [٢٠٥٠] [٢٠٥١] [٢٠٥٢] [٢٠٥٣] [٢٠٥٤] [٢٠٥٥] [٢٠٥٦] [٢٠٥٧] [٢٠٥٨] [٢٠٥٩] [٢٠٦٠] [٢٠٦١] [٢٠٦٢] [٢٠٦٣] [٢٠٦٤]

إِبْرَاهِيمَ الْوَاسِطِيُّ، ثَنَا وَهْبُ بْنُ جَرِيرٍ عَنْ شُعْبَةَ، ثَنِي أَبِي قَالَ: سَمِعْتُ أَبَا عُثْمَانَ النَّهْدِيَّ يُحَدِّثُ عَنْ يَزِيدَ بْنِ أَبِي حَبِيبٍ، عَنْ سُوَيْدِ بْنِ قَيْسٍ، عَنْ مُعَاوِيَةَ بْنِ حُدَيْجٍ قَالَ: صَلَّيْتُ مَعَ رَسُولِ اللهِ ﷺ الْعَصْرَ، فَسَهَا، فَسَلَّمَ فِي رَكْعَتَيْنِ ثُمَّ انْصَرَفَ، فَقَالَ لَهُ رَجُلٌ: يَا رَسُولَ اللهِ، إِنَّكَ سَهَوْتَ فَسَلَّمْتَ فِي رَكْعَتَيْنِ، فَأَمَرَ بِلَالًا فَأَقَامَ الصَّلَاةَ، ثُمَّ أَتَمَّ بِذَلِكَ الرَّكْعَةَ، فَسَأَلْتُ الشَّيْخَ عَنِ الرَّجُلِ الَّذِي قَالَ: يَا رَسُولَ اللهِ إِنَّكَ سَهَوْتَ، قِيلَ لِي: تَعْرِفُهُ؟ قَالَ: لَا، إِلَّا أَنْ أَرَاهُ، غَيْرَ بِي رَجُلٌ، فَقُلْتُ: هُوَ هَذَا، فَقَالَ: هَذَا طَلْحَةُ بْنُ عُبَيْدِ اللهِ.

اخْتَصَرَهُ الْبُخَارِيُّ مِنْ وَجْهٍ آخَرَ عَنْ أَبِي شَيْبَةَ.

٩٧٣- مَرْفُوعٌ عَلِيُّ بْنُ سَعِيدٍ الْعَسْكَرِيُّ، ثَنَا عَبْدُ الْمَلِكِ بْنُ شُعَيْبٍ، ثَنَا يَحْيَى بْنُ بُكَيْرٍ، ثَنِي اللَّيْثُ، عَنْ يَزِيدَ بْنِ أَبِي حَبِيبٍ، أَنَّ سُوَيْدَ بْنَ قَيْسٍ، أَخْبَرَهُ، عَنْ مُعَاوِيَةَ بْنِ حُدَيْجٍ، أَنَّ رَسُولَ اللهِ ﷺ سَلَّمَ فِي رَكْعَتَيْنِ مِنَ الْعَصْرِ، فَقَالَ لَهُ ذُو الشِّمَالَيْنِ وَكَانَتْ: (١)

هَذَا حَدِيثٌ صَحِيحُ الْإِسْنَادِ عَلَى شَرْطِ الشَّيْخَيْنِ، وَهُوَ مِنَ الْفَرْدِ الَّذِي يَطْلُقُ لِلْبُخَارِيِّ إِخْرَاجُهَا فِي التَّرْوِيَةِ عَلَى أَنَّهَا حَدِيثٌ فَقَدْ خَرَّجَ بِاقِي هَذِهِ الْأَحَادِيثِ.

٩٧٤- مَرْفُوعٌ أَبُو بَكْرٍ بْنُ أَبِي نَعْيَمَ الدَّارِيُّ بِمَرْوَ، ثَنَا أَبُو الْمُوَجِّهِ، ثَنَا يُونُسُ بْنُ عِيسَى، ثَنَا الْفَضْلُ (٢) بْنُ مُوسَى، عَنْ عَبْدِ اللهِ بْنِ لَهِيعَةَ، عَنْ

---

(١) إسناده قوي (١٣/ ١٧٣-١٧٧).

(٢) إسناده قوي (١٣/ ١٧٣-١٧٧)، وسويد بن قيس التجيبي لم يخرج له الشيخان، وقد أخرج له البخاري في الأدب (١٢١١) من حديث ابن الزبير، وقال عقبه: «صحيح الإسناد». فصحيح.

(ع) في (و) زاد: (وابو الحسين).

عِكْرِمَةَ، عَنِ ابْنِ عَبَّاسٍ، أَنَّ النَّبِيَّ ﷺ سَمَّى سَجْدَتَيِ السَّهْوِ الْمُرْغِمَتَيْنِ[1].

هَذَا حَدِيثٌ صَحِيحُ الْإِسْنَادِ، وَمُحْتَجٌّ بِجَمِيعِ رُوَاتِهِ، وَأَبُو مُجَاهِدٍ عَبْدُ اللهِ بْنُ كَيْسَانَ مِنْ ثِقَاتِ الْمَرَاوِزَةِ يُجْمَعُ حَدِيثُهُ، وَلَمْ يُخَرِّجَاهُ.

٩٧٥- **أَخْبَرَنَا** أَحْمَدُ بْنُ جَعْفَرٍ الْقَطِيعِيُّ، ثَنَا عَبْدُ اللهِ بْنُ أَحْمَدَ بْنِ حَنْبَلٍ، حَدَّثَنِي أَبِي، حَدَّثَنَا عَبْدُ الرَّزَّاقِ، أَنَا ابْنُ جُرَيْجٍ، حَدَّثَنِي عِمْرَانُ بْنُ مُوسَى، عَنْ سَعِيدِ بْنِ أَبِي سَعِيدٍ الْمَقْبُرِيِّ، أَنَّهُ حَدَّثَهُ عَنْ أَبِيهِ، أَنَّهُ رَأَى أَبَا رَافِعٍ مَوْلَى النَّبِيِّ ﷺ مَرَّ بِالْحَسَنِ بْنِ عَلِيٍّ وَهُوَ يُصَلِّي قَائِمًا، وَقَدْ غَرَزَ ضَفْرَهُ فِي قَفَاهُ، فَحَلَّهَا أَبُو رَافِعٍ فَالْتَفَتَ الْحَسَنُ إِلَيْهِ مُغْضَبًا، فَقَالَ أَبُو رَافِعٍ: أَقْبِلْ عَلَى صَلَاتِكَ وَلَا تَغْضَبْ، فَإِنِّي سَمِعْتُ رَسُولَ اللهِ ﷺ يَقُولُ: «ذَلِكَ كِفْلُ الشَّيْطَانِ». يَعْنِي مَقْعَدَ الشَّيْطَانِ، يَعْنِي مَغْرَزَ ضَفِيرِهِ[2].

هَذَا حَدِيثٌ صَحِيحُ الْإِسْنَادِ، وَقَدِ احْتَجَّ [illegible]

وَقَدْ قَالَ عَلِيُّ بْنُ الْمَدِينِيِّ: عِمْرَانُ بْنُ مُوسَى بْنِ عَمْرِو بْنِ سَعِيدِ بْنِ الْعَاصِ الْقُرَشِيُّ أَخُو أَيُّوبَ بْنِ مُوسَى رَوَى عَنْهُ ابْنُ جُرَيْجٍ وَابْنُ عُلَيَّةَ عَلَى كُلٍّ.

٩٧٦- **أَخْبَرَنَا** أَبُو بَكْرِ بْنُ أَبِي دَارِمٍ الْحَافِظُ بِالْكُوفَةِ، ثَنَا عَبْدُ اللهِ بْنُ [illegible]، ثَنَا أَبُو كُرَيْبٍ، ثَنَا [illegible] ثَنَا [illegible] بْنُ [illegible]، عَنْ [illegible] بْنِ [illegible] أَبِي [illegible] أَبِي [illegible] يَقُولُ [illegible]

(١) إتحاف المهرة (٤٨٧/٢) [illegible] وضعفه أبو حاتم والنسائي والعقيلي وابن عدي [illegible] استنكر الأخيران عليه هذا الحديث.

(٢) إتحاف المهرة (١٤/ ٢٤١-٢٤٢)

الشَّيْبَانِيُّ، وَهُمُ الْمِقْرِيُّ، وَابْرَحْنِي، وَاهْدِنِي، وَعَافِنِي، وَارْزُقْنِي»".

هَذَا حَدِيثٌ صَحِيحُ الإِسْنَادِ، وَلَمْ يُخَرِّجَاهُ، وَكَذَلِكَ مِنَ الطَّلَاءِ النَّيْسَبِيُّ مِنْ مُجَمِّعِ بَحْرِهِ.

٥٣٠٤ - أَخْبَرَنَا مُحَمَّدُ بْنُ يَزِيدَ الْعَدْلُ، ثنا إِبْرَاهِيمُ بْنُ أَبِي طَالِبٍ، ثنا يَعْقُوبُ بْنُ إِبْرَاهِيمَ الدَّوْرَقِيُّ، ثنا إِسْمَاعِيلُ بْنُ عُلَيَّةَ، ثنا بَشِيرٌ، عَنِ الْحَسَنِ، عَنِ ابْنِ سَرْجِسَ الْمَازِنِيِّ، أَنَّهُ سَافَرَ مِنْ زِيَادٍ، فَأَتَى الْمَدِينَةَ فَلَقِيَ أَبَا هُرَيْرَةَ، فَاسْتَضْحَكَ مِنْهُ، فَقَالَ: يَا فَتَى، أَلَا أُعَلِّمُكَ خَيْرًا؟ قَالَ: قُلْتُ: بَلَى، رَحِمَكَ اللهُ. قَالَ: يُونُسُ أَحْسَبُهُ ذَكَرَ عَنِ النَّبِيِّ ﷺ قَالَ: «أَوَّلُ مَا يُحَاسَبُ النَّاسُ بِهِ يَوْمَ الْقِيَامَةِ مِنْ أَعْمَالِهِمُ الصَّلَاةُ». قَالَ: يَقُولُ رَبُّنَا لِمَلَائِكَتِهِ وَهُوَ أَعْلَمُ: انْظُرُوا فِي صَلَاةِ عَبْدِي، أَتَمَّهَا أَمْ نَقَصَهَا؟ فَإِنْ كَانَتْ تَامَّةً كُتِبَتْ لَهُ تَامَّةً، وَإِنْ كَانَ انْتَقَصَ مِنْهَا شَيْئًا، قَالَ: انْظُرُوا هَلْ لِعَبْدِي مِنْ تَطَوُّعٍ؟ فَإِنْ كَانَ لَهُ تَطَوُّعٌ، قَالَ: أَتِمُّوا لِعَبْدِي فَرِيضَتَهُ مِنْ تَطَوُّعِهِ، ثُمَّ تُؤْخَذُ الأَعْمَالُ عَلَى ذَلِكَ».

هَذَا حَدِيثٌ صَحِيحُ الإِسْنَادِ، وَلَمْ يُخَرِّجَاهُ، وَلَهُ شَاهِدٌ بِإِسْنَادٍ صَحِيحٍ عَلَى شَرْطِ مُسْلِمٍ

---

(١) [صالح: ١٤/ ٢٧٨ - ٢٧٣٨].

(٢) [ضعاف: ٢/ ٤٦٤ - ٤٦٥].

(٣) [ضعاف: ٢/ ٤٦٤ - ٤٦٥].

(٤) [ضعاف: ٢/ ٤٦٤ - ٤٦٥].

(٥) [ضعاف: ٢/ ٤٦٤ - ٤٦٥].

(٦) [ضعاف: ٢/ ٤٦٤ - ٤٦٥].

(٧) [ضعاف: ٢/ ٤٦٤ - ٤٦٥].

٩٧٨- أَخْبَرَنَا أَبُو بَكْرٍ مُحَمَّدُ[1] بْنُ عَبْدِ اللهِ الشَّافِعِيُّ، ثَنَا إِبْرَاهِيمُ بْنُ إِسْحَاقَ الْحَرْبِيُّ وَمُحَمَّدُ بْنُ غَالِبٍ قَالَا: ثَنَا مُوسَى بْنُ إِسْمَاعِيلَ، ثَنَا حَمَّادُ بْنُ سَلَمَةَ، عَنْ دَاوُدَ بْنِ أَبِي هِنْدٍ، عَنْ زُرَارَةَ بْنِ أَوْفَى، عَنْ تَمِيمٍ الدَّارِيِّ، أَنَّ رَسُولَ اللهِ ﷺ قَالَ: «أَوَّلُ مَا يُحَاسَبُ بِهِ الْعَبْدُ يَوْمَ الْقِيَامَةِ صَلَاتُهُ، فَإِنْ كَانَ أَكْمَلَهَا كُتِبَتْ لَهُ كَامِلَةً، وَإِنْ لَمْ يُكْمِلْهَا، قَالَ اللهُ تَبَارَكَ وَتَعَالَى لِمَلَائِكَتِهِ: هَلْ تَجِدُونَ لِعَبْدِي تَطَوُّعًا تُكْمِلُونَ بِهِ مَا نَقَصَ مِنْ فَرِيضَتِهِ؟ ثُمَّ الزَّكَاةُ عَلَى ذَلِكَ، ثُمَّ سَائِرُ الْأَعْمَالِ عَلَى حَسَبِ ذَلِكَ».[2]

قَصَّرَ بِهِ بَعْضُ أَصْحَابِ حَمَّادِ بْنِ سَلَمَةَ، وَمُوسَى بْنُ إِسْمَاعِيلَ الْحَكَمُ فِي حَدِيثِهِ.

٩٧٩- **حَدَّثَنَاهُ** عَلِيُّ بْنُ مُحَمَّدِ[3] الْعَدْلُ، ثَنَا إِسْمَاعِيلُ بْنُ إِسْحَاقَ الْقَاضِي، ثَنَا [illegible]

أَصْحَابِ النَّبِيِّ ﷺ، وَعَنْ دَاوُدَ بْنِ أَبِي هِنْدٍ، عَنْ زِيَارَةَ بْنِ أَوْفَى، عَنْ تَمِيمٍ الدَّارِيِّ أَنَّ رَسُولَ اللهِ ﷺ قَالَ: «إِنَّ أَوَّلَ مَا سُئِلَتْ يَوْمَ الْقِيَامَةِ صَلَاتُهُ». وَذَكَرَ الْحَدِيثَ بِنَحْوِهِ.

٩٨٠- **عَبْدُ اللهِ**: ثَنَا الْحُسَيْنُ مُحَمَّدُ بْنُ الْحَسَنِ[١]، ثَنَا عَلِيُّ بْنُ عَبْدِ الْعَزِيزِ، ثَنَا حَجَّاجُ بْنُ الْمِنْهَالِ، ثَنَا حَمَّادُ بْنُ سَلَمَةَ، عَنْ حُمَيْدٍ، عَنِ الْحَسَنِ، عَنْ رَجُلٍ مِنْ بَنِي سَلِمَةَ، عَنْ أَبِي جُرَيٍّ الْهُجَيْمِيِّ قَالَ: سَمِعْتُ النَّبِيَّ ﷺ يَقُولُ:

قُلْ وَكَرُمَ هَذَا الْجَلَاءُ فِيهِ عَلَى حَمَّادِ بْنِ سَلَمَةَ وَتَعَلُّمِ الْمُتَأَمِّلِ أَنَّ الَّذِي صَحَّحَتْهُ حَبِيبٌ دَاوُدُ بْنُ أَبِي هِنْدٍ، لَيْسَ بِهِ بَوْلَاصٌ عَلَى حَمَّادٍ[٢]، وَسِيَاقُ الرِّوَايَاتِ فِيهِ أَسَانِيدُ يُحَسَّانِ، عَنْ عَبْدِ دَاوُدَ، وَصَلَّى اللهُ عَلَى مُحَمَّدٍ وَآلِهِ أَجْمَعِينَ.

٩٨١- **عَبْدُ اللهِ**: حَدَّثَنِي أَحْمَدُ بْنُ مَنِيعٍ[٣]، ثَنَا إِسْمَاعِيلُ بْنُ عُلَيَّةَ، حَدَّثَنِي أَبِي، قَالَ: أَبُو الطُّفَيْلِ، ثَنَا أَبُو وَهْبٍ، أَخْبَرَنِي يَحْيَى بْنُ أَيُّوبَ، عَنْ حُمَيْدِ بْنِ هِلَالٍ، عَنْ شُرَيْحٍ، عَنْ أَبِي صَالِحٍ، عَنْ أَبِي هُرَيْرَةَ أَنَّ النَّبِيَّ ﷺ كَانَ يَقُولُ فِي سُجُودِهِ:

---

(١) [إسناده ضعيف] المسند (٧/ ٢٤٥٠).

(٢) هو: محمد بن محمد بن الحسن بن الحسين، أبو الحسين الكرابزي المكتاب.

(٣) [إسناده ضعيف] المسند (٧/ ٢٤٥٠).

(٤) قال ابن حجر في «الإصابة»: [بعد أن ساق رواية الإمام أحمد في ترجمة عبد الله بن يحيى بن يعمر من حديث ابن المصنف]: هذا أخرجه البغوي [ت ٥١٠] من طريق حماد بن سلمة عن الأزرق بن يحيى بن يعمر عن أبي يعمر وصحبه أبو الحسن بن القطان الفاسي هذه الطريق، انظر: لبان الواعظين والإيهام (٤/ ١٣٣٨) و(٤/ ١٣٤٩).

«اللَّهُمَّ اغْفِرْ لِي ذَنْبِي كُلَّهُ، جِلَّهُ وَدِقَّهُ، أَوَّلَهُ وَآخِرَهُ، عَلَانِيَتَهُ وَسِرَّهُ»[1].

هَذَا حَدِيثٌ صَحِيحٌ عَلَى شَرْطِ الشَّيْخَيْنِ، وَلَمْ يُخَرِّجَاهُ[2].

إِنَّمَا أَخْرَجَا بِهَذَا الْإِسْنَادِ: «أَقْرَبُ مَا يَكُونُ الْعَبْدُ مِنْ رَبِّهِ وَهُوَ سَاجِدٌ»[3].

٩٨٢- أَخْبَرَنَا إِسْمَاعِيلُ بْنُ أَحْمَدَ[4]، أَخْبَرَنَا أَبُو يَعْلَى، ثَنَا زُهَيْرُ بْنُ حَرْبٍ، ثَنَا وَكِيعٌ، عَنْ إِسْرَائِيلَ، عَنْ أَبِي إِسْحَاقَ، عَنْ مُسْلِمٍ الْبَطِينِ، عَنْ سَعِيدِ بْنِ جُبَيْرٍ، عَنِ ابْنِ عَبَّاسٍ، أَنَّ النَّبِيَّ ﷺ كَانَ إِذَا قَرَأَ: ﴿سَبِّحِ اسْمَ رَبِّكَ الْأَعْلَى﴾[5]، قَالَ: «سُبْحَانَ رَبِّيَ الْأَعْلَى»[6].

هَذَا حَدِيثٌ صَحِيحٌ عَلَى شَرْطِ الشَّيْخَيْنِ، وَلَمْ يُخَرِّجَاهُ.

٩٨٣- حَدَّثَنَا أَبُو بَكْرٍ أَحْمَدُ بْنُ سَلْمَانَ الْفَقِيهُ، ثَنَا الْحَسَنُ بْنُ مُكْرَمٍ، ثَنَا يَزِيدُ بْنُ هَارُونَ، أَنَا حَمَّادُ بْنُ سَلَمَةَ، عَنْ ثَابِتٍ، عَنْ مُطَرِّفٍ، عَنْ أَبِيهِ، قَالَ:

هَذَا حَدِيثٌ صَحِيحٌ عَلَى شَرْطِ مُسْلِمٍ، وَلَمْ يُخَرِّجَاهُ.

---

(١) إتحاف المهرة (١٤/٥٠٨-١٨١٠٩).

(٢) قال ابن حجر في الإتحاف: «قلت: أخطأ في استدراكه، فإن مسلما أخرجه» يعني: عن أبي الطاهر أحمد بن عمرو بن السرح ويونس بن عبد الأعلى، عن ابن وهب، به (٢/٥٠).

(٣) بل [illegible]

(٤) هو: [illegible]

(٥) [illegible]

(٦) إتحاف المهرة (٧/١٦٨-٧٢٠٠)، ولم [illegible] ابن حجر هذا الإسناد، وإنما ذكر إسنادا آخر.

bulsna

٩٨٤- **حَدَّثَنَا** أَبُو بَكْرٍ مُحَمَّدُ بْنُ أَحْمَدَ بْنِ بَالَوَيْهِ وَأَبُو بَكْرٍ أَحْمَدُ بْنُ جَعْفَرٍ الْقَطِيعِيُّ، قَالَا: نَا أَحْمَدُ بْنُ سَلْمَانَ، نَا عَبْدُ اللَّهِ بْنُ عَتَّابٍ، نَا عَبْدُ الرَّحْمَنِ بْنُ مَهْدِيٍّ، نَا سُفْيَانُ، عَنْ أَبِي سِنَانٍ الْأَشْجَعِيِّ، عَنْ أَبِي حَازِمٍ، عَنْ أَبِي هُرَيْرَةَ، عَنِ النَّبِيِّ ﷺ، قَالَ: «لَا عِبْرَانِ فِي صَلَاةٍ وَلَا تَسْلِيمٍ»[1]. قَالَ أَحْمَدُ بْنُ حَنْبَلٍ: فَيَا أَبَى اللَّهُ أَبَدًا أَنْ لَا أُسَلِّمَ وَيُسَلِّمَ عَلَيَّ مَلَكٌ، وَلَعَلِّيَ الرَّجُلُ يَصَلِّينِي لَا يُسَلِّمُ وَهُوَ فِيهَا لَاهٍ[2].

هَذَا حَدِيثٌ صَحِيحٌ عَلَى شَرْطِ الشَّيْخَيْنِ، وَلَمْ يُخَرِّجَاهُ، وَقَدْ رَوَاهُ سُفْيَانُ بْنُ عُيَيْنَةَ، عَنْ أَبِي سِنَانٍ وَذَكَرَ فِيهِ:

٩٨٥- **أَخْبَرَنِي** مُحَمَّدُ بْنُ مُوسَى بْنِ عِمْرَانَ الْفَقِيهُ، نَا إِبْرَاهِيمُ بْنُ هِلَالٍ، نَا أَبُو تُرَيْبٍ، نَا مَعْمَرُ بْنُ هِشَامٍ، عَنْ سُفْيَانَ، عَنْ أَبِي سِنَانٍ الْأَشْجَعِيِّ، عَنْ أَبِي حَازِمٍ، عَنْ أَبِي هُرَيْرَةَ، قَالَ: أَرَانِي رَفَعَهُ: «لَا عِبْرَانِ فِي تَسْلِيمٍ وَلَا صَلَاةٍ»[3].

٩٨٦- **أَمَّا** نَحْنُ زَكَرِيَّا يَحْيَى بْنُ مَنْصُورٍ الْمُزَكِّي، نَا أَبُو عَبْدِ اللَّهِ

---

(١) إتحاف المهرة (٥٤/٩-١٨٨/٥).

(٢) ورواه أبو داود (٣٨٩/٦) من الإمام أحمد به وفيه: «ويعبر الرجل بصلاته فيصرف وجه فيها تلقاء» قال الديهقي في الكبرى (٢٩٦/٢): «وهذا اللفظ أقرب إلى تفسير أحمد من حديث قتيبة» وانظر الدراج والمتلمس: فقوله لا عبران في صلاة هي وجهها أحمد. أما لا يرد أو لا يعبر أو لا يمر فيرد وجوه وهو ذلك. والآخر أن يلتفت عن صلبه لكان له أربعا فأعلم. والآخر: فيصرف عن صلاته وجه ذاك فيها. وأثبت أنه باطل وبعض رابعة، وانظر حاشية الدين المحققي (٢١٩/٤).

(٣) إتحاف المهرة (٥٤/٩-١٨٨/٥).

مُحَمَّدُ بْنُ إِبْرَاهِيمَ الْعَبْدِيُّ، ثَنَا يَعْقُوبُ بْنُ قَدَمَ الْحُلَيْلِيُّ، ثَنَا مُحَمَّدُ بْنُ سَلَمَةَ، عَنْ هِشَامِ بْنِ حَسَّانَ، عَنْ مُحَمَّدِ بْنِ سِيرِينَ، عَنْ أَبِي هُرَيْرَةَ قَالَ: نَهَى رَسُولُ اللهِ ﷺ عَنِ الِاخْتِصَارِ فِي الصَّلَاةِ"[1].

قَالَ أَبُو عَبْدِ اللهِ الْعَبْدِيُّ: وَهُوَ أَنْ يَضَعَ الرَّجُلُ يَدَهُ عَلَى خَاصِرَتِهِ.

هَذَا حَدِيثٌ صَحِيحٌ عَلَى شَرْطِ الشَّيْخَيْنِ، وَلَمْ يُخْرِجَاهُ.

وَقَدْ رَوَاهُ جَمَاعَةٌ عَنْ مُحَمَّدِ بْنِ سِيرِينَ، عَنْ أَبِي هُرَيْرَةَ أَنَّهُ قَالَ: نُهِيَ أَنْ يُصَلِّيَ الرَّجُلُ مُخْتَصِرًا"[2].

٩٨٧- أَخْبَرَنَا أَبُو الْحَسَنِ عَلِيُّ بْنُ مُحَمَّدِ بْنِ عُقْبَةَ الشَّيْبَانِيُّ، ثَنَا إِبْرَاهِيمُ بْنُ إِسْحَاقَ الْحَرْبِيُّ، ثَنَا عُبَيْدُ اللهِ بْنُ مُوسَى، أَنَا شَيْبَانُ بْنُ عَبْدِ الرَّحْمَنِ، عَنْ حُصَيْنِ بْنِ عَبْدِ الرَّحْمَنِ، عَنْ هِلَالِ بْنِ يِسَافٍ، قَالَ:

Scanned with CamScanner

هَذَا حَدِيثٌ صَحِيحٌ عَلَى شَرْطِ الشَّيْخَيْنِ، غَيْرَ أَنَّهُمَا لَمْ يُخَرِّجَا لِبُرَيْعَةَ بْنِ مَعْبَدٍ لِلِاسْتِنَادِ الطَّرِيقِ إِلَيْهِ.

٩٨٨- صحيح عَلِيُّ بْنُ عِيسَى، ثَنَا سُلَيْمُ بْنُ فَهْمٍ، ثَنَا مُحَمَّدُ بْنُ أَبِي شَيْبَةَ، ثَنَا يَزِيدُ بْنُ هَارُونَ، ثَنَا مُهَنَّدُ بْنُ الْحَسَنِ، عَنْ عَبْدِ اللهِ بْنِ شُفَيٍّ قَالَ: سَأَلْتُ عَائِشَةَ: هَلْ كَانَ رَسُولُ اللهِ ﷺ يَقْرَأُ السُّورَةَ فِي رَكْعَتَيْنِ؟ قَالَتْ: مِنَ الْمُفَصَّلِ، قَالَ: فَقُلْتُ: أَكَانَ يَقْرَأُ فِي الْفَاتِحَةِ؟ قَالَتْ: حَسَنَةٌ مَا تَقُولُ.

هَذَا حَدِيثٌ صَحِيحٌ عَلَى شَرْطِ الشَّيْخَيْنِ، وَلَمْ يُخَرِّجَاهُ بِهَذَا اللَّفْظِ.

إِنَّمَا أَخْرَجَهُ مُسْلِمٌ مِنْ حَدِيثِ أَيُّوبَ، عَنْ عَبْدِ اللهِ بْنِ شُفَيٍّ، عَنْ عَائِشَةَ كَانَ النَّبِيُّ ﷺ يُصَلِّي أَرْبَعًا لَا طُولَ فِيهِنَّ، وَلَا حُسْنَ بِهِنَّ فَاعْتَذَا.

٩٨٩- صحيح أَخْبَرَنِي أَبُو إِدْرِيسَ الْخَوْلَانِيُّ، ثَنَا أَحْمَدُ بْنُ مُوسَى بْنِ إِسْحَاقَ، ثَنَا تَمِيمُ بْنُ الْمُنْتَصِرِ، ثَنَا إِسْحَاقُ بْنُ يُوسُفَ، ثَنَا شَرِيكٌ، ثَنَا عُثْمَانُ بْنُ أَبِي رَاشِدٍ، عَنْ أَبِي وَائِلٍ، عَنْ عَبْدِ اللهِ، قَالَ: لَمَّا نَدْرِي مَا نَقُولُ إِذَا جَلَسْنَا فِي الصَّلَاةِ، وَكَانَ رَسُولُ اللهِ ﷺ قَدْ جُمِّعَ الْكَلِمِ وَخَوَاتِمَهُ،

(١) كذا ورقه بياض قدر ربع الورقة، وأراه ترك فراغ عند انتهاء نسخ ما وقف عليه، وقوله: «صحيح على شرط الشيخين» هذا مع الأخذ في روايات الحديث، والصحيح، أنه على شرط الشيخ البخاري فقط، وقال الهروي بقية كلام عطاء الذي أخبر عن كيفية قيام أمه سعدة من أفعالهم صبر ذليلة محقورة، والصحيح كسر الذي. الباسور ٥

(٢) إسناده ضعيف (٧٥٦) (٢٠٤٨٦) (٢٠٤٨٧) (٢٠٤٨٨) (٢٠٤٨٩)

(٣) في آخره صحيح سلم ولفظه الذي رواه (٧٥٦) حدثنا يحيى بن يزيد بن الحويرس عن عبد الله بن شقيق، وقوله: «صحيح الإسناد» وهم، حديث معاذ من معاذ هو كيفية وقوله فاذكر هي ما ذكرت من

قَالَ: فَذَكَرَ الشَّيْءَ، وَقَالَ: كَانَ رَسُولُ اللهِ ﷺ يُعَلِّمُنَا كَلِمَاتٍ، كَمَا يُعَلِّمُنَا السُّنَّةَ: «اللَّهُمَّ أَلِّفْ بَيْنَ قُلُوبِنَا، وَأَصْلِحْ ذَاتَ بَيْنِنَا، وَاهْدِنَا سُبُلَ السَّلَامِ، وَنَجِّنَا مِنَ الظُّلُمَاتِ إِلَى النُّورِ، وَجَنِّبْنَا الْفَوَاحِشَ مَا ظَهَرَ مِنْهَا، وَمَا بَطَنَ، وَبَارِكْ لَنَا فِي أَسْمَاعِنَا، وَأَبْصَارِنَا، وَقُلُوبِنَا، وَأَزْوَاجِنَا، وَذُرِّيَّاتِنَا، وَتُبْ عَلَيْنَا إِنَّكَ أَنْتَ التَّوَّابُ الرَّحِيمُ، وَاجْعَلْنَا شَاكِرِينَ لِنِعْمَتِكَ، مُثْنِينَ بِهَا عَلَيْكَ، قَابِلِيهَا وَأَتْمِمْهَا عَلَيْنَا»".

هَذَا حَدِيثٌ صَحِيحٌ عَلَى شَرْطِ مُسْلِمٍ، وَلَمْ يُخَرِّجَاهُ.

وَلَهُ شَاهِدٌ مِنْ حَدِيثِ ابْنِ عُمَرَ، يَجِيءُ عَنْ عَاصِمٍ.

٩٩٠- **حَدَّثَنَا** أَبُو عَلِيٍّ الْحُسَيْنُ بْنُ عَلِيٍّ الْحَافِظُ، أَنَا مُحَمَّدُ بْنُ جَرِيرٍ الطَّبَرِيُّ، أَنَا مُحَمَّدُ بْنُ يَحْيَى الذُّهْلِيُّ، أَنَا عَبْدُ الْمَجِيدِ بْنُ عَبْدِ الْعَزِيزِ بْنِ

يَقُولُ: قُولُوا: التَّحِيَّاتُ لِلَّهِ، الزَّاكِيَاتُ لِلَّهِ، الطَّيِّبَاتُ لِلَّهِ، السَّلَامُ عَلَيْكَ أَيُّهَا النَّبِيُّ وَرَحْمَةُ اللَّهِ وَبَرَكَاتُهُ، السَّلَامُ عَلَيْنَا وَعَلَى عِبَادِ اللَّهِ الصَّالِحِينَ، أَشْهَدُ أَنْ لَا إِلَهَ إِلَّا اللَّهُ، وَأَشْهَدُ أَنَّ مُحَمَّدًا عَبْدُهُ وَرَسُولُهُ»[1].

٩٣٢ - أَخْبَرَنِي عَبْدُ اللَّهِ بْنُ مُحَمَّدِ بْنِ إِسْحَاقَ الْخَزَاعِيُّ بِمَكَّةَ مِنْ أَصْلِ كِتَابِهِ، ثَنَا عَلِيُّ بْنُ عَبْدِ الْعَزِيزِ، ثَنَا عَبْدُ اللَّهِ بْنُ مَسْلَمَةَ الْقَعْنَبِيُّ، ثَنَا عَبْدُ الْعَزِيزِ بْنُ مُحَمَّدٍ، عَنْ هِشَامِ بْنِ عُرْوَةَ، عَنْ أَبِيهِ، أَنَّ عُمَرَ بْنَ الْخَطَّابِ، كَانَ يُعَلِّمُ النَّاسَ التَّشَهُّدَ فِي الصَّلَاةِ وَهُوَ يُخْطَبُ النَّاسَ عَلَى مِنْبَرِ رَسُولِ اللَّهِ ﷺ، فَيَقُولُ: إِذَا تَشَهَّدَ أَحَدُكُمْ فَلْيَقُلْ: بِسْمِ اللَّهِ خَيْرِ الْأَسْمَاءِ، التَّحِيَّاتُ الزَّاكِيَاتُ لِلَّهِ، السَّلَامُ عَلَيْكَ أَيُّهَا النَّبِيُّ وَرَحْمَةُ اللَّهِ وَبَرَكَاتُهُ، السَّلَامُ عَلَيْنَا وَعَلَى عِبَادِ اللَّهِ الصَّالِحِينَ، أَشْهَدُ أَنْ لَا إِلَهَ إِلَّا اللَّهُ وَحْدَهُ لَا شَرِيكَ لَهُ، وَأَنَّ مُحَمَّدًا عَبْدُهُ وَرَسُولُهُ، قَالَ عُمَرُ: تَدَبَّرُوا بِالْبَسْمَلَةِ بَعْدَ رَسُولِ اللَّهِ ﷺ، وَسَلَّمُوا عَلَى عِبَادِ اللَّهِ الصَّالِحِينَ»[2].

هَذَا حَدِيثٌ صَحِيحٌ عَلَى شَرْطِ مُسْلِمٍ»[3]. وَإِنَّمَا ذَكَرْنَاهُ لِأَنَّا لَمْ نُخَرِّجْهُ عَلَى هَذَا شَرْطِ فِي الْمُؤَلَّفِ إِلَى تَتَبُّعِهِ عَلَى سَبِيلِهَا.

٩٣٣ - أَمَّا أَبُو عَلِيٍّ الْحَسَنُ بْنُ أَبِي عَلِيٍّ الْحَافِظُ، ثَنَا مُحَمَّدُ بْنُ الْحَسَنِ بْنِ قُتَيْبَةَ الْمُتَطَبِّبُ، ثَنَا سُلَيْمَانُ بْنُ صَالِحٍ، ثَنَا الْوَلِيدُ بْنُ مُسْلِمٍ، ثَنَا ابْنُ لَهِيعَةَ، عَنْ جَعْفَرِ بْنِ رَبِيعَةَ، عَنْ بَكْرِ بْنِ عَبْدِ اللَّهِ بْنِ الْأَشَجِّ، حَدَّثَنِي عَوْنُ بْنُ

---

(١) [إتحاف المهرة] (٧/٣٠٧-١٦٤٥٦).

(٢) [إتحاف المهرة] (٧/٣٠٧-١٦٤٥٦).

(٣) قال ابن حجر في الإتحاف: «هذا قال وحرره لم يدرك عمر بن الخطاب».

عَبْدِ اللهِ قَالَ: أَخَذَ بِيَدِي عَبْدُ اللهِ بْنُ عَبَّاسٍ، فَعَدَّ فِيهَا التَّشَهُّدَ، فَقَالَ: أَخَذْتُ بِيَدِكَ كَمَا أَخَذَ بِيَدِي عُمَرُ بْنُ الْخَطَّابِ، وَقَالَ عُمَرُ: أَخَذْتُ بِيَدِكَ كَمَا أَخَذَ بِيَدِي رَسُولُ اللهِ ﷺ، فَعَدَّ فِيهَا التَّشَهُّدَ: «التَّحِيَّاتُ الصَّلَوَاتُ الطَّيِّبَاتُ الزَّاكِيَاتُ لِلَّهِ». وَذَكَرَ الْحَدِيثَ بِنَحْوِهِ[1].

فَأَمَّا الزِّيَادَةُ فِي أَوَّلِ التَّشَهُّدِ بِاسْمِ اللهِ، وَبِاللهِ، فَإِنَّهُ صَحِيحٌ مِنْ شَرْطِ الْبُخَارِيِّ.

٩٩٤- حدثناه أَبُو الْعَبَّاسِ مُحَمَّدُ بْنُ يَعْقُوبَ، ثَنَا أَسِيدُ بْنُ عَاصِمٍ الأَصْبَهَانِيُّ، ثَنَا بَكْرُ بْنُ بَكَّارٍ، ثَنَا أَيْمَنُ بْنُ نَابِلٍ، ثَنَا أَبُو الزُّبَيْرِ، عَنْ جَابِرٍ، قَالَ: كَانَ رَسُولُ اللهِ ﷺ يُعَلِّمُنَا التَّشَهُّدَ كَمَا يُعَلِّمُنَا السُّورَةَ مِنَ الْقُرْآنِ: «بِاسْمِ اللهِ وَبِاللهِ التَّحِيَّاتُ لِلَّهِ». قَالَ أَبُو الْعَبَّاسِ فَذَكَرَ الْحَدِيثَ وَفِي آخِرِهِ: «اللَّهُمَّ إِنِّي [illegible]

buisn e

٩٩٥- أخبرناه أَبُو بَكْرٍ أَحْمَدُ بْنُ سَلْمَانَ الْفَقِيهُ، ثَنَا أَبُو قِلَابَةَ.

وَحَدَّثَنَا أَبُو بَكْرٍ أَحْمَدُ بْنُ إِسْحَاقَ فِي آخَرِينَ، قَالُوا: ثَنَا أَبُو مُسْلِمٍ[2]، قَالَا: ثَنَا أَبُو عَاصِمٍ، ثَنَا أَيْمَنُ بْنُ نَابِلٍ، ثَنَا أَبُو الزُّبَيْرِ، عَنْ جَابِرِ بْنِ عَبْدِ اللهِ، قَالَ: كَانَ رَسُولُ اللهِ ﷺ يُعَلِّمُنَا التَّشَهُّدَ كَمَا يُعَلِّمُنَا السُّورَةَ مِنَ الْقُرْآنِ: «بِاسْمِ اللهِ وَبِاللهِ، التَّحِيَّاتُ لِلَّهِ، الصَّلَوَاتُ الطَّيِّبَاتُ لِلَّهِ، السَّلَامُ عَلَيْكَ أَيُّهَا النَّبِيُّ وَرَحْمَةُ اللهِ وَبَرَكَاتُهُ، السَّلَامُ عَلَيْنَا وَعَلَى عِبَادِ اللهِ الصَّالِحِينَ، أَشْهَدُ أَنْ [illegible]

(١) إتحاف المهرة (٢/ ٢٢٠-٢٢١).

(٢) إتحاف المهرة (٣/ ٣٥٧-٣١٩٣).

(٣) هو: إبراهيم بن عبد الله بن مسلم، أبو مسلم البصري الكجي.

إِلَّا اللهُ، وَأَشْهَدُ أَنَّ مُحَمَّدًا عَبْدُهُ وَرَسُولُهُ، تَسَأَلُ اللهَ الْجَنَّةَ، وَنَعُوذُ بِهِ مِنَ النَّارِ».

قَالَ الْحَاكِمُ: لَيْسَ مِنْ شَرْطِ بَقِيَّةَ فِي «الصَّحِيحِ»، وَقَدْ سَمِعَتْ أَبَا الْحَسَنِ أَحْمَدَ بْنَ مُحَمَّدٍ بْنِ سَلَمَةَ بِمِصْرَ، سَمِعْتُ مُحَمَّدَ بْنَ سَعِيدٍ الدَّارِمِيَّ يَقُولُ: سَمِعْتُ بَحْرَ بْنَ نَصْرٍ يَقُولُ، وَسَأَلْتُهُ عَنْ أَبْيَنِ بْنِ إِبَانٍ، فَقَالَ: بَقِيَّةُ قَالَ: صَدَقْتَ هَلْ شَرْطُ بَقِيَّةَ؟

٩٦٩ - **فَرْقَدٌ** أَبُو عَبْدِ الرَّحِيمِ الْحَافِظُ، ثنا عَبْدُ اللهِ بْنُ فَضَالَةَ الصَّنْعَانِيُّ، ثنا عَبْدُ الرَّزَّاقِ بْنُ هَمَّامٍ الْأَذْنِيُّ، ثنا الْحَكَمُ بْنُ سُلَيْمَانَ، ثنا أَبِي، عَنْ أَبِي الزُّبَيْرِ، عَنْ جَابِرٍ، عَنِ النَّبِيِّ ﷺ نَحْوَهُ.

سَمِعْتُ أَبَا عَلِيٍّ الْحَافِظَ يَذْكُرُ أَنَّ هَذَا الْحَدِيثَ إِنَّمَا أَخَذَهُ فِيهِ وَلَّادٌ عِنْدَ الْمُحَرِّرِ عَنْ أَبْيَنِ بْنِ أَبِي إِبَانٍ، ثُمَّ إِنَّهُ تَقَدَّمَ وَلَّادٌ لَهُ، وَصَلَّى عَلَيْهِ عَلِيُّ بْنُ عَبْدِ اللهِ وَأَبُو بَكْرٍ وَابْنُهُ أَجْمَعِينَ.

٩٧٠ - **أَخْبَرَنَا** عَبْدُ الصَّمَدِ بْنُ عَلِيِّ بْنِ مَكْرَمٍ الْبَزَّازُ بِبَغْدَادَ، ثنا جَعْفَرُ بْنُ

---

(١) إسناده ضعيف (٣) ٣٥٧/٣٥٧-٣١٤٣).

(٢) عن عبد الله بن عمرو بن العاص، تقدم تخريجه عن مرزوق العباسي.

(إسناده ضعيف (٣) ٣٥٧/٣٥٧-٣١٤٣)، وسكت الذهبي في العلل (٣٠٧) البحاري عن هذا الحديث فقال: هو منكر، فكذا يقول أبين بن إبان في أبي الزبير عن جابر، وخط والصحيح ما رواه الليث بن سعد عن أبي الزبير عن سعيد بن جبير وطاوس عن ابن عباس، وهكذا رواه عبد الرحمن بن حميد الرؤاسي عن أبي الزبير، قال: وهذا أصح، وكذا رواه أعلاه سفيان بن عيينة عن أبي الزبير (٣) ٣٥٧/٣٥٧-٣١٤٣) فذكر أنه قول ابن عباس، وذكر جميعاً، وكأن إبانته بينه الله في أوهام، وسؤال المحبة بالاستغاثة بالنار في آخره، وهو لا يقام قبوله، وجاءت فيه عباس أخرجه صحيح في صحيحه (١٤/٤٦).

مُحَمَّدُ بْنُ شَاذَانَ، ثنا أَبُو مَعْمَرٍ عَبْدُ اللهِ بْنُ عَمْرٍو(١)، ثنا عَبْدُ الْوَارِثِ بْنُ سَعِيدٍ، ثنا حُسَيْنٌ الْمُعَلِّمُ، عَنْ عَبْدِ اللهِ بْنِ بُرَيْدَةَ، عَنْ حَنْظَلَةَ بْنِ عَلِيٍّ، أَنَّ مِخْجَنَ بْنَ الْأَدْرَعِ حَدَّثَهُ قَالَ: دَخَلَ رَسُولُ اللهِ ﷺ الْمَسْجِدَ، فَإِذَا هُوَ بِرَجُلٍ قَدْ صَلَّى صَلَاتَهُ وَهُوَ يَتَشَهَّدُ وَيَقُولُ: اللَّهُمَّ إِنِّي أَسْأَلُكَ بِاللهِ الْأَحَدِ الصَّمَدِ الَّذِي لَمْ يَلِدْ، وَلَمْ يُولَدْ، وَلَمْ يَكُنْ لَهُ كُفُوًا أَحَدٌ، أَنْ تَغْفِرَ ذُنُوبِي، إِنَّكَ أَنْتَ الْغَفُورُ الرَّحِيمُ. فَقَالَ: «قَدْ غُفِرَ لَكَ قَدْ غُفِرَ لَكَ قَدْ غُفِرَ لَكَ»(٢).

هَذَا حَدِيثٌ صَحِيحٌ عَلَى شَرْطِ الشَّيْخَيْنِ، وَلَمْ يُخَرِّجَاهُ.

٩٩٨- حدثنا أَبُو الْعَبَّاسِ مُحَمَّدُ بْنُ يَعْقُوبَ، ثنا عَبْدُ الرَّحْمَنِ بْنُ عَمْرٍو السَّقْطِيُّ، ثنا أَحْمَدُ بْنُ خَالِدٍ الْوَهْبِيُّ، ثنا مُحَمَّدُ بْنُ إِسْحَاقَ.

وَأَخْبَرَنِي يَحْيَى بْنُ مَنْصُورٍ الْقَاضِي، ثنا الْحُسَيْنُ بْنُ مُحَمَّدِ بْنِ زِيَادٍ، ثنا

مُحَمَّدُ بْنُ إِسْحَاقَ، ثنا أَبُو الأَزْهَرِ[1]، وَقُتَيْبَةُ بْنُ أَصْبَغَ، قَالَا: ثنا يَعْقُوبُ بْنُ إِبْرَاهِيمَ بْنِ سَعْدٍ، ثنا أَبِي، عَنِ ابْنِ إِسْحَاقَ، قَالَ: وَحَدَّثَنِي عَبْدُ اللَّهِ عَنِ النَّبِيِّ ﷺ إِلَّا الْمَرْءَ الْمُسْلِمُ حَتَّى عَلَّمَهُ

عَمْرِو بْنِ مَالِكٍ، عَنْ فَضَالَةَ بْنِ عُبَيْدٍ الْأَنْصَارِيِّ، أَنَّ رَسُولَ اللهِ ﷺ رَأَى رَجُلًا صَلَّى لَمْ يُمَجِّدِ اللهَ، وَلَمْ يُمَجِّدْهُ، وَلَمْ يُصَلِّ عَلَى النَّبِيِّ ﷺ، وَانْصَرَفَ، فَقَالَ رَسُولُ اللهِ ﷺ: «عَجِلَ هَذَا». فَدَعَاهُ، فَقَالَ لَهُ وَلِغَيْرِهِ: «إِذَا صَلَّى أَحَدُكُمْ فَلْيَبْدَأْ بِتَمْجِيدِ رَبِّهِ، وَالثَّنَاءِ عَلَيْهِ، ثُمَّ لِيُصَلِّ عَلَى النَّبِيِّ ﷺ، ثُمَّ لِيَدْعُ بِمَا شَاءَ».

هَذَا حَدِيثٌ صَحِيحٌ عَلَى شَرْطِ الشَّيْخَيْنِ"، وَلَا يُعْرَفُ لَهُ عِلَّةٌ، وَلَمْ يُخَرِّجَاهُ.

وَلَهُ شَاهِدٌ صَحِيحٌ عَلَى شَرْطِهِمَا

١٠٠٦- أَخْبَرَنَاهُ أَبُو بَكْرِ بْنُ أَبِي دَارِمٍ الْحَافِظُ، ثَنَا مُحَمَّدُ بْنُ عَبْدِ اللهِ بْنِ عَبْدِ الرَّحْمَنِ بْنِ مُحَمَّدٍ الْكِيذِيُّ، ثَنَا عَوْفُ بْنُ سَلَّامٍ (ثَنَا سَلَّامُ) بْنُ سُلَيْمٍ

جَلَالِهِ، مِنْ يَحْيَى بْنِ الثَّنَّاهِ(١)، عَنْ رَجُلٍ مِنْ بَنِي الْحَارِث، عَنِ ابْنِ مَسْعُودٍ، عَنْ رَسُولِ اللهِ ﷺ أَنَّهُ قَالَ: «إِذَا قَعَدْتُمْ فِي الصَّلَاةِ، فَلْيَقُلْ: اللَّهُمَّ صَلِّ عَلَى مُحَمَّدٍ وَعَلَى آلِ مُحَمَّدٍ، وَبَارِكْ عَلَى مُحَمَّدٍ وَعَلَى آلِ مُحَمَّدٍ، وَارْحَمْ مُحَمَّدًا وَآلَ مُحَمَّدٍ، كَمَا صَلَّيْتَ وَبَارَكْتَ وَتَرَحَّمْتَ عَلَى إِبْرَاهِيمَ وَعَلَى آلِ إِبْرَاهِيمَ، إِنَّكَ حَمِيدٌ مَجِيدٌ»".

وَأَمَّا الشَّوَاهِدُ لِهَذِهِ الْقَاعِدَةِ لِفَرْضِيَّةِ الصَّلَاةِ:

١٠٠٣- حَدَّثَنَا أَبُو عَبْدِ اللهِ مُحَمَّدُ بْنُ عَبْدِ اللهِ الأَنْصَارِيُّ، ثَنَا الْحُسَيْنُ بْنُ عَلِيٍّ بْنِ بَحْرٍ الْبَرْذَعِيُّ، ثَنَا أَبِي، حَدَّثَنِي عَبْدُ الْمَهَيْمِنِ بْنُ عَبَّاسٍ بْنِ سَهْلِ السَّاعِدِيِّ، قَالَ: سَمِعْتُ أَبِي يُحَدِّثُ عَنْ جَدِّي، أَنَّ ابْنَيْ عِجْلَانَ قَالَا لِأَبِي حُمَيْدٍ: «لَا نَصَلِّي لَا وَضُوءَ لَكَ، وَلَا وُضُوءَ لِمَنْ لَمْ يَذْكُرِ اسْمَ اللهِ عَلَيْهِ، وَلَا صَلَاةَ لِمَنْ لَمْ يُصَلِّ عَلَى نَبِيِّ اللهِ فِي صَلَاتِهِ»(٢).

ثُمَّ لَمْ يُخَرِّجْ هَذَا الْحَدِيثَ عَلَى شَرْطِهِمَا، فَإِنَّهُمَا لَمْ يُخَرِّجَا(٣) عَبْدَ الْمَهَيْمِنِ(٤).

١٠٠٤- حَدَّثَنَا أَحْمَدُ بْنُ كَامِلٍ الْقَاضِي، ثَنَا أَبُو فُلَانَةَ، ثَنَا يَشْرُ بْنُ عُمَرَ الْأَزْدِيُّ،

---

(١) ذكره ابن حبان في الثقات بهذا الحديث فقال: «يروي عن رجل من ابن مسعود، روى عنه سعيد بن أبي هلال».

(٢) إتحاف المهرة (١١/٥٥٨-١٣٤٠٥).

(٣) إتحاف المهرة (١٣/١٣٤-١٦٢٣٠).

(٤) في (ك): «يخرجاه».

(٥) قال الذهبي في التلخيص: «قلت: عبد المهيمن واه».

وَأَخْبَرَنِي عَبْدُ الرَّحْمَنِ بْنُ الْحَسَنِ الْأَسَدِيُّ بِهَمَذَانَ، ثَنَا إِبْرَاهِيمُ بْنُ الْحُسَيْنِ، ثَنَا آدَمُ بْنُ أَبِي إِيَاسٍ، قَالَا: ثَنَا شُعْبَةُ، عَنْ سَعْدِ بْنِ إِبْرَاهِيمَ، عَنْ أَبِي عُبَيْدَةَ، عَنْ أَبِيهِ، عَنِ النَّبِيِّ ﷺ، أَنَّهُ كَانَ فِي الرَّكْعَتَيْنِ الْأُولَيَيْنِ كَأَنَّهُ عَلَى الرَّضْفِ، قَالَ: قُلْنَا: حَتَّى يَقُومَ؟ قَالَ: حَتَّى يَقُومَ[1].

تَابَعَهُ مِسْعَرٌ، عَنْ سَعْدِ بْنِ إِبْرَاهِيمَ:

١٠٠٥- حدثناه أَبُو الْحُسَيْنِ[2] عَلِيُّ بْنُ عَبْدِ الرَّحْمَنِ السَّبِيعِيُّ بِالْكُوفَةِ، ثَنَا أَحْمَدُ بْنُ حَازِمِ بْنِ أَبِي غَرَزَةَ، ثَنَا عُثْمَانُ بْنُ سَعِيدٍ [الْمُرِّيُّ][3]، ثَنَا مِسْعَرٌ، عَنْ سَعْدِ بْنِ إِبْرَاهِيمَ، فَذَكَرَهُ بِنَحْوِهِ[4].

هَذَا حَدِيثٌ صَحِيحٌ عَلَى شَرْطِ الشَّيْخَيْنِ وَلَمْ يُخَرِّجَاهُ[5].

وَقَدِ اتَّفَقَا عَلَى إِخْرَاجِ حَدِيثِ شُعْبَةَ، عَنْ عَمْرِو بْنِ مُرَّةَ، عَنْ أَبِي عُبَيْدَةَ، عَنْ عَبْدِ اللَّهِ أَنَّهُمْ لَمْ يَكُنْ مَعَ النَّبِيِّ ﷺ لَيْلَةَ الْجِنِّ[6].

١٠٠٦- حدثناه أَبُو النَّضْرِ مُحَمَّدُ بْنُ مُحَمَّدِ بْنِ يُوسُفَ الْفَقِيهُ، ثَنَا عُثْمَانُ بْنُ سَعِيدٍ الدَّارِمِيُّ، ثَنَا أَبُو الْجَمَاهِرِ مُحَمَّدُ بْنُ عُثْمَانَ النَّنْرُخِيُّ، ثَنَا

---

(١) إتحاف المهرة: (١٠/ ٥٢٣-١٢٣٣٥).

(٢) في (و) (ود): «أبو الحسن».

(٣) في النسخ المطبوعة كلها: «المديني» والمثبت من التلخيص والإتحاف.

(٤) قال الذهبي في التلخيص: «على شرط الشيخين».

(٥) لم يخرجاه من الحفاظ بأن روايته عن أبيه عبد الله، وقال المصنف: -حفظه الله- بعد حديث رقم (٢٥٥٤): «قد اختلف مشايخنا في سماع أبي عبيدة من أبيه».

e usiness

سَعِيدُ بْنُ بَشِيرٍ، عَنْ قَتَادَةَ، عَنِ الْحَسَنِ، عَنْ سَمُرَةَ قَالَ: "زَادَنِي النَّبِيُّ ﷺ" أَيْ مُرَةً عَلَى الإِمَامِ، وَأَنْ نُنْصِتَ، وَلَمْ نَكُنْ نُنْصِتُ عَلَى عَهْدِ".

هَذَا حَدِيثٌ صَحِيحُ الإِسْنَادِ، وَسَعِيدُ بْنُ بَشِيرٍ إِمَامُ أَهْلِ الشَّامِ فِي عَصْرِهِ، إِلَّا أَنَّ الشَّيْخَيْنِ لَمْ يُخَرِّجَاهُ بِهَذَا السِّيَاقِ مِنْ أَجْلِ سَعِيدٍ مِنْ شُعْبَةَ، وَبِكُلٍّ لَا يَتَزَلْزَلُ بِهِذَا الْقَدْرِ.

١٠١٧ - أَخْبَرَنَا جَعْفَرُ بْنُ مُحَمَّدِ بْنِ نُصَيْرٍ الْخُلْدِيُّ، ثَنَا أَحْمَدُ بْنُ يُونُسَ الْحَرَّانِيُّ، ثَنَا عَبْدُ الْوَهَّابِ بْنُ نَجْدَةَ، ثَنَا أَبُو شُعَيْبٍ، ثَنَا إِسْمَاعِيلُ بْنُ عَيَّاشٍ، عَنْ مُحَمَّدِ بْنِ زِيَادٍ الأَلْهَانِيِّ، عَنْ أَبِي أُمَامَةَ الْبَاهِلِيِّ قَالَ: قَالَ خَلِيفَةُ: عَنْ عُثْمَانَ بْنِ عَفَّانَ رَضِيَ اللَّهُ عَنْهُ قَالَ: سَمِعْتُ رَسُولَ اللَّهِ ﷺ يَقُولُ: "هَذِهِ الصَّلَاةُ". زَادَ عَبْدُ الْوَهَّابِ: مَعَ رَسُولِ اللَّهِ ﷺ قَالَ: وَكَانَ أَبُو بَكْرٍ وَعُمَرُ يَفْعَلَانِهِ وَيَدْعُوانِي فِي الصَّفِّ الْمُقَدَّمِ مِنْ يَمِينِهِ، وَكَانَ أَبُو بَكْرٍ قَدْ شَهِدَ الْمَشْرَبَةَ الأُولَى مِنَ الْمَدِينَةِ، فَصَلَّى ﷺ ثُمَّ سَلَّمَ مِنْ يَمِينِهِ وَعَنْ

---

(١) إتحاف المهرة (٢/ ٢١٠-٢١٦).

(٢) هو أحمد بن علي بن المثنى، أبو يعلى الموصلي التميمي البغدادي.

(٣) ذكره الدولي في أسامي الرواة (٢/ ٣٣٧)، وتعقبه ابن حجر (٢/ ٢٨٨) بقوله: «وتقلب هذا من وجوه بحسب من سمع أبي يعلى، وأخوه أحمد بالحاء بدل الخاء، وبالعين بدل الغين، وهذا واضح وأخوه من جملة من روى عن أبي يعلى، وعن غير أبي ذئب، ومن طريق أبي ذئب، فقد رواه متقلبا في سماعه على أبي رجاء هكذا، وأما ثم صبر ثم ثبه فمتقلب، وهكذا أخبرني الحافظ عبد الحميد في المستدرك فيما وقفت عليه من نسخه فقال عن أبي رجاء، وذلك أنهم أخبروا الحافظ أن المصحح الذي في هذه أبي رجاء في حديث أبي ذئب، وإنما هو أبي ذئب، فأخبرني أحد أصحابه وأنا أرى نسخة بيده أنه رد، وكتابه من تحت أبي رجاء إلى أبي ذئب، ثم أخبرني أحد من عنده بأنه أصلح الخطأ، وكتب كذلك لا ريبة فيه، ثم رأيت في الصحابة لابن حبان ما هذا نصه: أبو رجاء، ثم ذكر باقي ذلك، فالله تعالى أعلم».

(٤) في الخلخالية: «قال سليمة».

يَسَارِهِ، حَتَّى رَأَيْنَا بَيَاضَ خَدِّهِ، ثُمَّ انْفَتَلَ كَانْفِتَالِ أَبِي رِمْثَةَ -يَعْنِي نَفْسَهُ- فَقَامَ الرَّجُلُ الَّذِي أَدْرَكَ مَعَهُ التَّكْبِيرَةَ الأُولَى مِنَ الصَّلَاةِ يَشْفَعُ، فَوَثَبَ إِلَيْهِ عُمَرُ، فَأَخَذَ بِمَنْكِبِهِ فَهَزَّهُ، ثُمَّ قَالَ: اجْلِسْ، فَإِنَّهُ لَمْ يَهْلِكْ أَهْلُ الْكِتَابِ إِلَّا أَنَّهُ لَمْ يَكُنْ بَيْنَ صَلَوَاتِهِمْ فَصْلٌ، فَرَفَعَ النَّبِيُّ ﷺ بَصَرَهُ، فَقَالَ: «أَصَابَ اللهُ بِكَ يَا ابْنَ الْخَطَّابِ»[1].

هَذَا حَدِيثٌ صَحِيحٌ عَلَى شَرْطِ مُسْلِمٍ[2]، وَلَمْ يُخَرِّجَاهُ.

١٠٠٨- أَخْبَرَنَا أَبُو بَكْرِ بْنُ إِسْحَاقَ، ثَنَا إِبْرَاهِيمُ بْنُ عَبْدِ السَّلَامِ الضَّرِيرُ، ثَنَا الْجَرَّاحُ بْنُ مَخْلَدٍ، ثَنَا أَبُو قُتَيْبَةَ[3]، ثَنَا سُفْيَانُ الثَّوْرِيُّ، عَنْ عَاصِمٍ الأَحْوَلِ، عَنْ عِكْرِمَةَ، عَنِ ابْنِ عَبَّاسٍ، أَنَّ النَّبِيَّ ﷺ قَالَ: «لَا صَلَاةَ لِمَنْ لَمْ يُمِسَّ أَنْفَهُ الأَرْضَ»[4].

هَذَا حَدِيثٌ صَحِيحٌ عَلَى شَرْطِ الْبُخَارِيِّ، وَلَمْ يُخَرِّجَاهُ.

وَقَدْ أَوْقَفَهُ شُعْبَةُ، عَنْ عَاصِمٍ.

١٠٠٩- أَخْبَرَنَاهُ أَبُو بَكْرِ بْنُ إِسْحَاقَ، أَنَا إِبْرَاهِيمُ بْنُ عَبْدِ السَّلَامِ، ثَنَا الْجَرَّاحُ بْنُ مَخْلَدٍ، ثَنَا أَبُو قُتَيْبَةَ، ثَنَا شُعْبَةُ[5]، عَنْ عَاصِمٍ الأَحْوَلِ، عَنْ عِكْرِمَةَ،

---

(١) إتحاف المهرة (١٤/ ٢٦٣-١٧٧٣٢).

(٢) قال الإمام الحاكم: «وقد أخرجه الشيخان في الصحيح عن ابن عباس، وأخرجه الشيخان في الصحيح عن عكرمة، وأخرجه الشيخان في الصحيح عن عكرمة».

(٣) في (ب): «ثنا أبو قتيبة، ثنا سفيان الثوري، عن عاصم الأحول، عن عكرمة، عن ابن عباس، عن رجال الأنصار».

(٤) إتحاف المهرة (٧/ ٤٧٢-٨٢٥٠).

(٥) في (ب): «شعيب».

عَنِ ابْنِ عَبَّاسٍ قَالَ: لَا صَلَاةَ لِمَنْ لَمْ يَضَعْ أَلْيَتَهُ الْأَرْضَ.[1]

١١٠٠- صحَّ إِلَى عَبْدِ اللهِ مُحَمَّدُ بْنُ يَعْقُوبَ: ثَنَا عَلِيُّ بْنُ الْحَسَنِ بْنِ أَبِي عِيسَى: ثَنَا مُعَلَّى بْنُ أَسَدٍ: ثَنَا وُهَيْبٌ: عَنْ مُحَمَّدِ بْنِ عَجْلَانَ: عَنْ مُحَمَّدِ بْنِ إِبْرَاهِيمَ التَّيْمِيِّ: عَنْ عَامِرِ بْنِ سَعْدٍ: عَنْ أَبِيهِ قَالَ: أَمَرَ رَسُولُ اللهِ ﷺ بِوَضْعِ الْيَدَيْنِ، وَنَصْبِ الْقَدَمَيْنِ فِي الصَّلَاةِ.[2]

هَذَا حَدِيثٌ صَحِيحٌ عَلَى شَرْطِ الشَّيْخَيْنِ، وَلَمْ يُخَرِّجَاهُ.

وَقَدْ صَحَّ عَلَى شَرْطِهِمَا بِلَفْظٍ أَتَمَّ مِنْ هَذَا.

١١٠١- صحَّ إِلَى عَبْدِ اللهِ بْنِ يَحْيَى بْنِ إِسْحَاقَ: أَنَا أَبُو الْعَبَّاسِ: ثَنَا عَبْدُ الرَّحْمَنِ بْنُ الْمُبَارَكِ: ثَنَا وُهَيْبٌ: عَنْ مُحَمَّدِ بْنِ عَجْلَانَ قَالَ: أَخْبَرَنِي مُحَمَّدُ بْنُ إِبْرَاهِيمَ التَّيْمِيُّ، عَنْ عَامِرِ بْنِ سَعْدٍ بْنِ مَالِكٍ: عَنْ أَبِيهِ قَالَ: أَمَرَ رَسُولُ اللهِ ﷺ بِوَضْعِ الْكَفَّيْنِ[3]، وَنَصْبِ الْقَدَمَيْنِ فِي الصَّلَاةِ.[4]

١١٠٢- صحَّ إِلَى بَكْرٍ مُحَمَّدُ بْنُ أَحْمَدَ بْنِ بَالَوَيْهِ: ثَنَا مُحَمَّدُ بْنُ أَحْمَدَ بْنِ النَّضْرِ الأَزْدِيُّ: ثَنَا مُعَاوِيَةُ بْنُ عَمْرٍو: ثَنَا زَائِدَةُ[5]، عَنْ أَبِي حَصِينٍ[6]، عَنْ أَبِي

---

(١) إسناده ضعيف (٧/ ٤٧٢-٤٨٢٥).

(٢) إسناده ضعيف (٧/ ٤٨٢٥-٤٨٢٦).

(٣) في (ب) زيادة: «الكفين».

(٤) إسناده ضعيف (٧/ ٤٨٢٦-٤٨٢٥)، ومحمد بن عجلان أخرج له مسلم استشهادًا لا احتجاجًا.

(٥) هو: زائدة بن قدامة، من رجال الشهابين.

(٦) هو: عثمان بن عاصم الكوفي، ضعيف، من رجال الشهابين.

صَالِحٍ[1] قَالَ: كُنْتُ عِنْدَ أُمِّ سَلَمَةَ، فَدَخَلَ عَلَيْهَا ذُو قَرَابَةٍ لَهَا شَابٌّ ذُو جُمَّةٍ، فَقَامَ يُصَلِّي فَنَفَخَ، فَقَالَتْ: يَا بُنَيَّ، لَا تَنْفُخْ؛ فَإِنِّي سَمِعْتُ رَسُولَ اللهِ ﷺ يَقُولُ لِعَبْدٍ لَنَا أَسْوَدَ: «أَيْ رَبَاحُ، تَرِّبْ وَجْهَكَ»[2].

هَذَا حَدِيثٌ صَحِيحُ الْإِسْنَادِ، وَلَمْ يُخَرِّجَاهُ.

١٠١٣- أَخْبَرَنَا أَبُو عَبْدِ الرَّحْمَنِ مُحَمَّدُ بْنُ عَبْدِ اللهِ التَّاجِرُ، ثَنَا أَبُو حَاتِمٍ الرَّازِيُّ.

وَأَخْبَرَنَا أَبُو بَكْرِ بْنُ إِسْحَاقَ، أَنَا مُحَمَّدُ بْنُ سُلَيْمَانَ بْنِ الْحَارِثِ، قَالَا: ثَنَا مُحَمَّدُ بْنُ عَبْدِ اللهِ الْأَنْصَارِيُّ، ثَنَا سَعِيدُ بْنُ أَبِي عَرُوبَةَ، عَنْ قَتَادَةَ، عَنِ الْحَسَنِ، عَنْ سَمُرَةَ بْنِ جُنْدُبٍ قَالَ: نَهَى رَسُولُ اللهِ ﷺ أَنْ يَسْتَوْفِزَ[3] الرَّجُلُ فِي صَلَاتِهِ[4].

١٠١٤- أَخْبَرَنَا أَبُو بَكْرِ بْنُ إِسْحَاقَ، ثَنَا يُوسُفُ بْنُ يَعْقُوبَ الْقَاضِي، ثَنَا

(١) قال المزي في التهذيب (٣٣/ ٤٢٠): «أبو صالح، مولى طلحة بن عبيد الله، ويقال: مولى أم سلمة، اسمه زاذان». وقد فرق الطبراني في معجمه الكبير بين أبي صالح مولى طلحة بن عبيد الله (٢٣/ ٣٢٤) وبين زاذان (٢٣/ ٣٩٤). وقال عباد بن [illegible] الترمذي [illegible] (١/ ٤٠٦) وهو أبو صالح مولى طلحة [illegible] وذلك في [illegible] طبعة [illegible] أبي صالح [illegible] الوهم [illegible] (٣/ ٢٥٦) [illegible] الحاكم [illegible] الذي [illegible]

(٢) إتحاف المهرة (١٨/ ١٨٨-١٨٩).

(٣) أي: أن يقعد فيها منتصبا غير مطمئن.

(٤) إتحاف المهرة (٦/ ١٥-١٠٥٥).

buisn e

نَصْرٍ بْنُ عَلِيٍّ، ثنا يَحْيَى بْنُ زَكَرِيَّا بْنِ أَبِي زَائِدَةَ، عَنِ الْعَلاءِ بْنِ الْمُسَيَّبِ، عَنْ عَمْرِو بْنِ مُرَّةَ، عَنْ عَبْدِ اللهِ بْنِ يَزِيدَ، عَنْ حُذَيْفَةَ، أَنَّ رَسُولَ اللهِ ﷺ كَانَ يَقُولُ إِذَا رَفَعَ رَأْسَهُ مِنَ السُّجُودِ: «رَبِّ اغْفِرْ لِي»(١).

هَذَا حَدِيثٌ صَحِيحٌ عَنْ شُيُوخِ النَّجِيحِيِّينَ، وَلَمْ يُخَرِّجَاهُ.

١٠١٥ - أَخْبَرَنِي عَبْدُ اللهِ بْنُ مُحَمَّدِ بْنِ مُوسَى، ثنا مُحَمَّدُ بْنُ أَيُّوبَ، ثنا أَبُو الْوَلِيدِ بْنُ عَاصِمٍ، ثنا زُهَيْرُ بْنُ الْعَبَّاسِ، ثنا قَابُوسُ أَبُو الْعَلاءِ، عَنْ حَبِيبِ بْنِ أَبِي ثَابِتٍ، عَنْ سَعِيدِ بْنِ جُبَيْرٍ، عَنِ ابْنِ عَبَّاسٍ قَالَ: كَانَ رَسُولُ اللهِ ﷺ يَقُولُ بَيْنَ السَّجْدَتَيْنِ: «اللَّهُمَّ اغْفِرْ لِي وَارْحَمْنِي، وَاجْبُرْنِي، وَارْفَعْنِي، وَاهْدِنِي، وَارْزُقْنِي»(٢).

هَذَا حَدِيثٌ صَحِيحُ الإِسْنَادِ، وَلَمْ يُخَرِّجَاهُ، وَأَبُو الْعَلاءِ قَابُوسُ بْنُ الْعَلاءِ مِمَّنْ يُحْتَجُّ بِحَدِيثِهِ فِي الدَّكْوِينِ.

١٠١٦ - أَخْبَرَنِي الْحَسَنُ بْنُ يَعْقُوبَ الْعَدْلُ، ثنا يَحْيَى بْنُ أَبِي طَالِبٍ، ثنا عَبْدُ الْوَهَّابِ بْنُ عَطَاءٍ، أنا سَعِيدٌ، عَنْ قَتَادَةَ، عَنِ الْحَسَنِ، عَنْ سَمُرَةَ بْنِ جُنْدُبٍ قَالَ: لَقَدْ رَسُولُ اللهِ ﷺ عَنِ الإِقْعَاءِ فِي الصَّلاةِ»(٣).

هَذَا حَدِيثٌ صَحِيحٌ عَلَى شَرْطِ الْبُخَارِيِّ، وَلَمْ يُخَرِّجَاهُ.

وَلَهُ وِلايَةٌ فِي إِبَاحَةِ الإِقْعَاءِ صَحِيحٌ عَلَى شَرْطِ مُسْلِمٍ(٤).

---

(١) إتحاف المهرة (٣: ٢٩٩/ ٣٤٠٦).

(٢) إتحاف المهرة (٣: ٣٤٠/ ٣٤٧٥).

(٣) إتحاف المهرة (٤: ١٥/ ٣٥٠٤).

(٤) بل أخرجه مسلم (٢: ٧٠) من حديث بن بكر وهذه الرواية، عن ابن جريج به.

١٠١٧- حدثناه أَبُو زَكَرِيَّا يَحْيَى بْنُ مُحَمَّدٍ الْعَنْبَرِيُّ وَعَلِيُّ بْنُ عِيسَى، قَالَا: ثَنَا أَبُو عَبْدِ اللهِ مُحَمَّدُ بْنُ إِبْرَاهِيمَ الْعَبْدِيُّ، ثَنَا يَعْقُوبُ بْنُ كَعْبٍ الْحَلَبِيُّ، ثَنَا مَخْلَدُ بْنُ يَزِيدَ، عَنِ ابْنِ جُرَيْجٍ، عَنْ أَبِي الزُّبَيْرِ، أَنَّهُ سَمِعَ طَاوُسًا يَقُولُ: قُلْتُ لِابْنِ عَبَّاسٍ فِي الْإِقْعَاءِ، قَالَ: هِيَ سُنَّةٌ. قُلْتُ: إِنَّا نَرَاهُ جَفَاءً. فَقَالَ ابْنُ عَبَّاسٍ: إِنَّهَا السُّنَّةُ[1].

١٠١٨- حدثنا أَبُو بَكْرِ بْنُ إِسْحَاقَ وَعَبْدُ اللهِ بْنُ مُحَمَّدِ بْنِ مُوسَى، قَالَا: ثَنَا مُحَمَّدُ بْنُ أَيُّوبَ، ثَنَا إِبْرَاهِيمُ بْنُ مُوسَى[2]، ثَنَا هِشَامٌ[3]، عَنْ مَعْمَرٍ، عَنْ إِسْمَاعِيلَ بْنِ أُمَيَّةَ، عَنْ نَافِعٍ، عَنِ ابْنِ عُمَرَ، أَنَّ النَّبِيَّ ﷺ نَهَى رَجُلًا وَهُوَ جَالِسٌ مُعْتَمِدٌ عَلَى يَدِهِ الْيُسْرَى فِي الصَّلَاةِ، فَقَالَ: «إِنَّهَا صَلَاةُ الْيَهُودِ»[4].

هَذَا حَدِيثٌ صَحِيحٌ عَلَى شَرْطِ الشَّيْخَيْنِ، وَلَمْ يُخَرِّجَاهُ.

---

(١) إتحاف المهرة (٩/ ١٨-١٠٢٩٦)، وقد تقدم برقم (٩٣١).

(٢) قوله: [illegible] ثنا [illegible] بن [illegible] وإبراهيم بن موسى [illegible] من رجال التهذيب.

(٣) هو: هشام بن يوسف الصنعاني، أبو عبد الرحمن الأبناوي. من رجال التهذيب.

(٤) إتحاف المهرة (٩/ ١٨-١٠٢٩٦)، وقد تقدم برقم (٩٣١).

وَعِلَّةُ الإِمْلَاءِ، وَوَضْعُ يَدَهُ عَلَيْهَا، وَأَلِفَتِ الْيُسْرَى، ثُمَّ قُلْتُ!!.

(١) إِسْنَادُهُ: حَسَنٌ صَحِيحٌ، غَيْرَ مَا يَتَعَلَّقُ بِالْإِمْلَاءِ: فَقَدِ احْتَجَّ بِهِ كُلٌّ فِي الشَّوَاهِدِ، وَلَمْ يُخَرِّجَاهُ!!، فَأَمَّا بَقِيَّةُ بْنُ الْوَلِيدِ، فَإِنَّهُ إِنَّمَا رَوَى عَنِ الْمَشْهُورِينَ لَيْسَ فِيهِ مَأْمُونٌ مَنْكَرٌ!.

١٠٢٠- حَدَّثَنَا عَبْدُ الرَّحْمَنِ بْنُ الْحَسَنِ الْقَاضِي بِعَسْقَلَانَ، نَا إِبْرَاهِيمُ بْنُ الْحُسَيْنِ، نَا آدَمُ بْنُ أَبِي إِيَاسٍ، نَا شُعْبَةُ!.

وَالْعُمَرِيُّ ثَنَا بِكْرُ بْنُ سَهْلٍ!، ثَنَا مُحَمَّدُ بْنُ غَالِبٍ، ثَنَا عَفَّانُ، وَأَبُو عُمَرَ، وَمُسْلِمُ بْنُ إِبْرَاهِيمَ، وَسُلَيْمَانُ بْنُ حَرْبٍ، قَالُوا: ثَنَا شُعْبَةُ، عَنْ سِمَاكِ بْنِ حَرْبٍ، عَنْ جَابِرِ بْنِ سَمُرَةَ، قَالَ: رَأَيْتُ رَسُولَ اللَّهِ ﷺ يُشِيرُ بِإِصْبَعِهِ، إِذَا دَعَا بِهَا يَحُرِّكُهَا وَيُدْعِيهَا!!، قَالَ: فَسَمِعْتُ سِمَاكًا يَقُولُ: يُحَرِّكُهَا يُقِيمُ

عَبْدُ الرَّحْمَنِ بْنُ أَبْزَى بِمَنْ صَحَّ عِنْدَنَا أَنَّهُ صَلَّى مَعَ النَّبِيِّ ﷺ إِلَّا أَنْ أَفْتَرَ وِرِوَايَتِهِ عَنْ أَبِي بْنِ كَعْبٍ وَالصَّحَابَةِ، وَهَذَا الْإِسْنَادُ صَحِيحٌ عَلَى شَرْطِ الشَّيْخَيْنِ، وَهُمْ مُتَوَسِّطٌ.

١٠٢١- أَخْبَرَنَا أَبُو عَبْدِ اللهِ الْحُسَيْنُ بْنُ الْحَسَنِ بْنِ أَيُّوبَ الطُّوسِيُّ، ثَنَا عَبْدُ اللهِ بْنُ أَحْمَدَ بْنِ أَبِي حَنْبَلٍ، ثَنَا عَبْدُ اللهِ بْنُ يَزِيدَ الْمَقْرِئُ، ثَنَا حَيْوَةُ بْنُ شُرَيْحٍ، قَالَ: سَمِعْتُ عُقْبَةَ بْنَ مُسْلِمٍ التُّجِيبِيَّ يَقُولُ: حَدَّثَنِي أَبُو عَبْدِ الرَّحْمَنِ الْحُبُلِيُّ، عَنِ الصُّنَابِحِيِّ"، عَنْ مُعَاذِ بْنِ جَبَلٍ، أَنَّهُ قَالَ: إِنِّي رَسُولُ اللهِ ﷺ آخِذٌ بِيَدِي يَوْمًا، ثُمَّ قَالَ: "يَا مُعَاذُ، وَاللهِ إِنِّي لَأُحِبُّكَ"، فَقَالَ مُعَاذٌ: بِأَبِي وَأُمِّي رَسُولَ اللهِ ﷺ، وَاللهِ وَأَنَا أُحِبُّكَ. فَقَالَ: "أَوْصِيكَ يَا مُعَاذُ لَا تَدَعَنَّ فِي دُبُرِ كُلِّ صَلَاةٍ أَنْ تَقُولَ: اللَّهُمَّ أَعِنِّي عَلَى ذِكْرِكَ، وَشُكْرِكَ، وَحُسْنِ عِبَادَتِكَ. قَالَ:

يَقُولُ فِي دُبُرِ صَلَاتِهِ: اللَّهُمَّ إِنِّي أَعُوذُ بِكَ مِنْ عَذَابِ الْقَبْرِ، وَمِنْ عَذَابِ النَّارِ، وَمِنْ فِتْنَةِ الْمَحْيَا وَالْمَمَاتِ، وَمِنْ شَرِّ فِتْنَةِ الْمَسِيحِ الدَّجَّالِ»(١).

هَذَا حَدِيثٌ صَحِيحٌ عَلَى شَرْطِ الشَّيْخَيْنِ، وَلَمْ يُخَرِّجَاهُ(٢).

٣٠٤٣ - أَخْبَرَنَا الْحُسَيْنُ بْنُ مُحَمَّدِ بْنِ الْوَلِيدِ، ثَنَا أَبُو بَحْرِ بْنُ أَبِي مُسْرَةَ، ثَنَا ابْنُ أَبِي مَرْيَمَ، ثَنَا نَافِعُ بْنُ يَزِيدَ(٣)، ثَنَا يَحْيَى بْنُ أَبِي سُلَيْمَانَ، عَنْ زَيْدٍ أَبِي عَتَّابٍ(٤)، وَسَعِيدِ بْنِ أَبِي سَعِيدٍ الْمَقْبُرِيِّ، عَنْ أَبِي هُرَيْرَةَ قَالَ: قَالَ رَسُولُ اللهِ ﷺ: «إِذَا جِئْتُمُ إِلَى الصَّلَاةِ وَنَحْنُ سُجُودٌ فَاسْجُدُوا، وَلَا تَعُدُّوهَا شَيْئًا، وَمَنْ أَدْرَكَ الرَّكْعَةَ فَقَدْ أَدْرَكَ الصَّلَاةَ»(٥).

هَذَا حَدِيثٌ صَحِيحٌ قد احْتَجَّ الشَّيْخَانِ بِرُوَاتِهِ غَيْرَ نَافِعِ بْنِ يَزِيدَ أَبِي سُلَيْمَانَ، وَهُوَ شَيْخٌ مِنْ أَهْلِ الْمَدِينَةِ سَكَنَ مِصْرَ(٦)، وَلَمْ يُخَرِّجَاهُ(٧).

---

(١) [البقاعي المبهم ٢/٨٠٨-٨٠٩، ٢١٠-٢١٩].

(٢) في ب: «في شرط مسلم ولم يخرجاه».

(٣) في أ: «نافع»، والصواب ما في ب، وهو من مشايخ يحيى بن أبي سليمان، وهو من رجال مسلم وحده، وأخرجه له أصحاب السنن الأربعة، ينظر: تهذيب الكمال (٣٠/٢٩٣).

(٤) في أ: «عتاب»، والصواب ما في ب، وينظر: تهذيب الكمال (٣٠/٢٩٣).

(٥) في (ك): «فإن في الصلاة»، وهو: زيد بن أبي عتاب، وقال أبو أحمد الحاكم: «ليس له بالمعاب».

(٦) [تهذيب الكمال ٣٠/٢٩٣، ٣١٣].

(٧) كذا قال الحاكم، وقد استغربه بعضهاعلى إطلاق، ينظر: الكمال (٢٢/٣٥٤)، قال الحافظ: «قال الحاكم في المستدرك على الصحيحين» (٦٧٧٠)، هو من غرائب الصحيحين، وفي موضع آخر: «ليس له بالمعاب»، وهذا أشبه، وقال أبو نعيم: «روى عنه الناس»، وقال ابن عدي: «أرجو أن لا بأس به»، وقال ابن حبان: «كان ممن يخطئ»، وقال ابن القطان: «لا يعرف حاله»، وقال الذهبي: «صدوق»، وقال ابن حجر: «صدوق يخطئ»، وقال ابن الجارود: «ليس بشيء»، وقال ابن حزم: «ساقط»، وقال ابن حجر: «ضعيف

١٠٢٤- **أَخْبَرَنَا** أَبُو الْعَبَّاسِ مُحَمَّدُ بْنُ أَحْمَدَ بْنِ مَحْبُوبٍ التَّاجِرُ، ثنا أَبُو النَّضْرِ أَحْمَدُ بْنُ عَبِيدٍ الْمَرْوَزِيُّ، ثنا مُحَمَّدُ بْنُ سِنَانٍ الْعَوَقِيُّ، ثنا هُدْبَةُ، ثنا قَتَادَةُ، عَنِ النَّضْرِ بْنِ أَنَسٍ، عَنْ بَشِيرِ بْنِ نَهِيكٍ، عَنْ أَبِي هُرَيْرَةَ، عَنِ النَّبِيِّ ﷺ قَالَ: «مَنْ صَلَّى رَكْعَةً مِنَ الصُّبْحِ، ثُمَّ طَلَعَتِ الشَّمْسُ فَلْيُصَلِّ الصُّبْحَ» [1].

هَذَا حَدِيثٌ صَحِيحٌ عَلَى شَرْطِ الشَّيْخَيْنِ إِنْ كَانَ مَحْفُوظًا بِهَذَا الإِسْنَادِ، فَإِنَّ أَحْمَدَ بْنَ عَبِيدٍ الْمَرْوَزِيَّ هَذَا ثِقَةٌ، لَا أَعْلَمُ حَدَّثَ بِهِ مَرْوَ إِلَّا أَبُو بَكْرٍ بْنُ إِسْحَاقَ وَعَمْرٌو.

١٠٢٥- **حَدَّثَنَاهُ** أَبُو إِسْحَاقَ إِبْرَاهِيمُ بْنُ مُحَمَّدِ بْنِ يَحْيَى، ثنا مُحَمَّدُ بْنُ عَلِيٍّ الْجَوْهَرِيُّ، ثنا أَبُو النَّضْرِ أَحْمَدُ بْنُ عَبِيدٍ الْعَتِيقِيُّ، ثنا مُحَمَّدُ بْنُ سِنَانٍ الْعَوَقِيُّ، ثنا هُدْبَةُ، عَنْ قَتَادَةَ، عَنْ جُلَاسٍ، عَنْ أَبِي رَافِعٍ [2]، عَنْ أَبِي هُرَيْرَةَ، أَنَّ النَّبِيَّ ﷺ قَالَ: «مَنْ صَلَّى رَكْعَةً مِنْ صَلَاةِ الصُّبْحِ، ثُمَّ طَلَعَتِ الشَّمْسُ فَلْيُتِمَّ

قَالَ: «مَنْ لَمْ يُصَلِّ وَكُعَتَيِ الْفَجْرِ حَتَّى تَطْلُعَ الشَّمْسُ فَلْيُصَلِّهِمَا»[1].

هَذَا حَدِيثٌ صَحِيحٌ عَلَى شَرْطِ الشَّيْخَيْنِ، وَلَمْ يُخَرِّجَاهُ.

١٠٢٧- حَدَّثَنَا أَبُو أَحْمَدَ الْمُحَمَّدَانِ بْنُ عَلِيٍّ الشِّيرَمِيُّ، ثَنَا مُحَمَّدُ بْنُ الْمُنْذِرِ، ثَنَا إِسْحَاقُ بْنُ شَاهِينَ، ثَنَا خَالِدُ بْنُ عَبْدِ اللهِ، عَنْ بُرَيْدٍ[2]، عَنِ الْحَسَنِ، عَنْ عِمْرَانَ بْنِ حُصَيْنٍ قَالَ: كَانَ رَسُولُ اللهِ ﷺ فِي مَسِيرٍ لَهُ، فَنَامُوا عَنْ صَلَاةِ الْفَجْرِ، فَاسْتَيْقَظُوا بِحَرِّ الشَّمْسِ، فَارْتَفَعُوا قَلِيلًا حَتَّى اسْتَكْمَلَتْ ثُمَّ أَمَرَ الْمُؤَذِّنَ، فَأَذَّنَ الْمُؤَذِّنُ فَصَلَّى الْفَجْرَ، ثُمَّ أَقَامَ الْمُؤَذِّنُ فَصَلَّى الْفَجْرَ»[3].

هَذَا حَدِيثٌ صَحِيحٌ عَلَى شَرْطِ الْبُخَارِيِّ فَقَدْ احْتَجَّ بِصِحَّةِ سَمَاعِ الْحَسَنِ مِنْ عِمْرَانَ، وَإِفَادَتِهِ الْإِخْبَارَ، ثُمَّ لَمْ يُخَرِّجَاهُ.

وَلَهُ شَاهِدٌ بِإِسْنَادٍ صَحِيحٍ:

١٠٢٨- حَدَّثَنَاهُ أَبُو الْعَبَّاسِ مُحَمَّدُ بْنُ يَعْقُوبَ، ثَنَا الرَّبِيعُ بْنُ سُلَيْمَانَ، ثَنَا أَسَدُ بْنُ مُوسَى، ثَنَا اللَّيْثُ بْنُ سَعْدٍ، عَنْ يَحْيَى بْنِ سَعِيدٍ، عَنْ أَبِي بَكْرِ بْنِ عَمْرِو بْنِ حَزْمٍ، عَنْ عَبْدِ اللهِ بْنِ عَبْدِ اللهِ بْنِ الْأَشَجِّ، عَنْ بُسْرِ بْنِ سَعِيدٍ، عَنْ أَبِي قَتَادَةَ الْأَنْصَارِيِّ، عَنِ النَّبِيِّ ﷺ، «أَنَّهُ كَانَ إِذَا كَانَ فِي سَفَرٍ فَصَلَّى وَكُعَتَيِ الْفَجْرِ، فَقَالَ لَهُ النَّبِيُّ ﷺ: «مَا كَانَ عَلَيْكَ لَوْ كَانَتْ»[4]، فَقَالَ: لَمْ أَكُنْ صَلَّيْتُهُمَا قَبْلَ الْفَجْرِ، فَسَكَتَ، وَلَمْ يَقُلْ شَيْئًا»[5].

---

(١) صحيح: أخرجه ابن ماجه (١١٤٤/٤٤٤) بنحوه.

(٢) هو: ابن عبد الله البصري.

(٣) أخرجه البزار (٣٤٠٤/٢٠٤٤-١٩٩٤) بنحوه.

(٤) في (ت): «عن أبي بن عمرو بن سهل» وهو من تحفة الأحساني، وبلفظ: سعيد بن أبي بن عمرو بن قتادة، وقد ذكره ابن حبان وأشار إلى أنه الصحيح.

(٥) إسناده صحيح: أخرجه البزار (٣٤٠٥/٢٠٤٥-١٩٣٤).

قَيْسُ بْنُ فَهْدٍ الأَنْصَارِيُّ صَحَابِيٌّ، وَالطَّرِيقُ إِلَيْهِ صَحِيحٌ عَلَى شَرْطِهِمَا، وَقَدْ رَوَاهُ مُحَمَّدُ بْنُ إِبْرَاهِيمَ التَّيْمِيُّ، عَنْ قَيْسِ بْنِ فَهْدٍ.

١٠٢٩- **أَخْبَرَكُمْ** عَبْدُ اللهِ بْنُ مُحَمَّدٍ الصَّنْدَلِيُّ، نَا إِسْمَاعِيلُ بْنُ قُتَيْبَةَ السِّلَمِيُّ، نَا أَبُو بَكْرِ بْنُ أَبِي شَيْبَةَ، نَا عَبْدُ اللهِ بْنُ نُمَيْرٍ، نَا سَعْدُ بْنُ سَعِيدٍ، حَدَّثَنِي مُحَمَّدُ بْنُ إِبْرَاهِيمَ التَّيْمِيُّ، عَنْ قَيْسِ بْنِ فَهْدٍ قَالَ: رَأَى رَسُولُ اللهِ ﷺ رَجُلًا يُصَلِّي بَعْدَ صَلَاةِ الصُّبْحِ وَتَكَلَّمَ، فَقَالَ رَسُولُ اللهِ ﷺ: «**أَصَلَاةُ الصُّبْحِ مَرَّتَيْنِ**»، فَقَالَ الرَّجُلُ: لَمْ أَكُنْ صَلَّيْتُ الرَّكْعَتَيْنِ اللَّتَيْنِ قَبْلَهُمَا، فَصَلَّيْتُهُمَا الْآنَ. قَالَ: فَسَكَتَ عَنْهُ رَسُولُ اللهِ ﷺ.

١٠٣٠- **أَخْبَرَكُمْ** أَبُو الْحَسَنِ عَلِيُّ بْنُ مُحَمَّدِ بْنِ عُثْمَانَ الدَّيْنَوَرِيُّ بِالْكُوفَةِ، نَا مُحَمَّدُ بْنُ الْحُسَيْنِ بْنِ أَبِي الْحُرِّ، نَا الْفَضْلُ بْنُ دُكَيْنٍ، نَا عَمْرُو بْنُ ثَوْبَانَ،

١٠٣١ - حَدَّثَنَا زَيْدُ بْنُ عَلِيِّ بْنِ يُونُسَ الْحَرَّانِيُّ بِالْكُوفَةِ، ثنا مُحَمَّدُ بْنُ عَبْدِ اللهِ الْحَضْرَمِيُّ، ثنا بَكْرُ بْنُ خَلَفٍ وَمُحَمَّدُ بْنُ سَعِيدٍ، قَالَا: ثنا الْمُعْتَمِرُ بْنُ سُلَيْمَانَ.

وَحَدَّثَنَا عَلِيُّ بْنُ عِيسَى الْحَيْدَرِيُّ، ثنا إِبْرَاهِيمُ بْنُ أَبِي طَالِبٍ، ثنا يَعْقُوبُ بْنُ إِبْرَاهِيمَ، ثنا الْمُعْتَمِرُ بْنُ سُلَيْمَانَ، عَنْ أَبِيهِ، عَنْ حَنَشٍ، عَنْ عِكْرِمَةَ، عَنِ ابْنِ عَبَّاسٍ، قَالَ: قَالَ رَسُولُ اللهِ ﷺ: «مَنْ جَمَعَ بَيْنَ الصَّلَاتَيْنِ مِنْ غَيْرِ عُذْرٍ، فَقَدْ أَتَى بَابًا مِنْ أَبْوَابِ الْكَبَائِرِ»[1].

١٠٣٢ - ثنا بَكْرٌ الرَّشِيُّ بِمَكَّةَ، ثنا أَبُو عَمْرٍو الْمَدَنِيُّ، سَكَنَ الْكُوفَةَ بَعْدُ[2]، وَقَدْ ذَكَرَهُ الْبُخَارِيُّ بِمَكَّةَ، وَهَذَا الْحَدِيثُ فَأَعَادَ فِي الْأَرْضِ عَنِ الْمَجْمُوعِ بِلَا عُذْرٍ، وَلَمْ يَذْكُرْ.

١٠٣٣ - حَدَّثَنَا أَبُو سَهْلٍ أَحْمَدُ بْنُ يَعْقُوبَ الثَّقَفِيُّ، ثنا مُوسَى بْنُ هَارُونَ بْنِ عَبْدِ اللهِ، ثنا أَبُو دَاوُدَ الْحَفَرِيُّ، حَدَّثَنِي خَلَفُ بْنُ خَلِيفَةَ، عَنْ عَبْدِ اللهِ بْنِ شَقِيقٍ، عَنْ أَبِي الْمَلِيحِ، قَالَ: قَالَتْ: رَأَيْتُ النَّبِيَّ ﷺ يُصَلِّي مُتَرَبِّعًا[3].

هَذَا حَدِيثٌ صَحِيحٌ عَلَى شَرْطِ الشَّيْخَيْنِ، وَلَمْ يُخَرِّجَاهُ.

إِنَّمَا اقْتَطَفَ عَلَى إِخْرَاجِ حَبِيبِ حَدِيثِ عَبْدِ اللهِ بْنِ شَقِيقٍ، عَنْ عَائِشَةَ: كَانَ رَسُولُ اللهِ ﷺ يُصَلِّي لِرَبِّهِ طَوِيلَةً قَائِمًا، الْحَدِيثَ[4].

---

(١) إسناده ضعيف جدًا: ٢٧٨/٨٩-٢٨٦/٩٠.

(٢) قال الدارقطني في السنن: «قال: يزيد ضعيف، وقال ابن حبر في الإتحاف: «قلت قال».

(٣) إسناده ضعيف: ٢١٧/٧٦-٢١٨/٧٧.

(٤) رواه مسلم (١٢٢/٧٣٦)، وانظر الحديث الآتي برقم (١١٩٧).

وَحُمَيْدٌ هَذَا هُوَ ابْنُ تِيرُوَيْهِ الطَّوِيلُ بِلَا شَكٍّ فِيهِ.

١٠٣٣- **حَدَّثَنَا** أَبُو الْعَبَّاسِ مُحَمَّدُ بْنُ أَحْمَدَ الْمَحْبُوبِيُّ، ثَنَا سَعِيدُ بْنُ مَسْعُودٍ، ثَنَا يَزِيدُ بْنُ هَارُونَ، أَنَا حُمَيْدٌ، عَنْ عَبْدِ اللهِ بْنِ شَقِيقٍ، عَنْ عَائِشَةَ قَالَتْ: كَانَ رَسُولُ اللهِ ﷺ يُصَلِّي لَيْلًا طَوِيلًا قَائِمًا، وَلَيْلًا طَوِيلًا قَاعِدًا، فَإِذَا صَلَّى قَائِمًا رَكَعَ قَائِمًا، وَإِذَا صَلَّى قَاعِدًا رَكَعَ قَاعِدًا[1].

١٠٣٤- **أَخْبَرَنَا** أَبُو الْحُسَيْنِ عَبْدُ الصَّمَدِ بْنُ عَلِيِّ بْنِ مُكْرَمٍ -أَخِي الْحَسَنِ بْنِ مُكْرَمٍ الْبَزَّازِ بِبَغْدَادَ- ثَنَا الْفَضْلُ بْنُ الْعَلَاءِ الْحِمْصِيُّ[2]، ثَنَا يَحْيَى بْنُ غَيْلَانَ، ثَنَا عَبْدُ اللهِ بْنُ بَرِيعٍ، ثَنَا حُمَيْدٌ، عَنْ أَنَسٍ قَالَ: كُنَّا نُفْتَحُ عَلَى الْأَئِمَّةِ عَلَى عَهْدِ رَسُولِ اللهِ ﷺ[3].

يَحْيَى بْنُ غَيْلَانَ وَعَبْدُ اللهِ بْنُ بَرِيعٍ التُّسْتَرِيَّانِ ثِقَتَانِ.

هَذَا حَدِيثٌ صَحِيحٌ وَلَهُ شَوَاهِدُ، وَلَمْ يُخَرِّجَاهُ.

١٠٣٥- **أَخْبَرَنَا** عَلِيُّ بْنُ حَمْشَاذَ الْعَدْلُ، ثَنَا عَلِيُّ بْنُ عَبْدِ الصَّمَدِ الطَّيَالِسِيُّ، ثَنَا زِيَادُ بْنُ أَيُّوبَ، ثَنَا جَارِيَةُ[4] بْنُ هَرِمٍ، ثَنَا حُمَيْدٌ الطَّوِيلُ، عَنْ أَنَسِ بْنِ مَالِكٍ قَالَ: كَانَ أَصْحَابُ رَسُولِ اللهِ ﷺ يُلْقِنُ بَعْضُهُمْ بَعْضًا فِي الصَّلَاةِ[5].

---

(١) إتحاف المهرة (٧/ ٢٣٠-٢٤٨).

(٢) كذا بالأصل، وفي (د) و(ط): «الحمصي»، وهو أبو الفضل الحمصي، وكذا ذكره ابن حبان في الثقات (٩/ ٢٤٤).

(٣) إتحاف المهرة (١/ ٦٦٨-٦٦٩).

(٤) في (د) والتلخيص: «جارية»، وهو أبو الفضل الحمصي.

(٥) إتحاف المهرة (١/ ٦٦٨-٦٧٠). وقال الذهبي في التلخيص: «قلت: جارية متروك».

Using

١٠٣٦ - أخبرنا أبو الحُسَيْن مُحَمَّدُ بْنُ أَحْمَدَ بْنِ تَمِيمٍ الْفَقِيهُ بِبَغْدَادَ، قَالَ أبو بَكْرٍ الْخَرَائِطِيُّ (١)، قَالَ أبو عَاصِمٍ

وَحَدَّثَنِي مُحَمَّدُ بْنُ سُلَيْمَانَ بْنِ هَانِئٍ، قَالَ: الشَّرِيدُ بْنُ خُرَيْدٍ، قَالَ: أبو سَلَمَةَ مُوسَى بْنُ إِسْمَاعِيلَ.

وَقَالَ أبو بَكْرٍ مُحَمَّدُ بْنُ أَحْمَدَ بْنِ بَالَوَيْهِ، قَالَ أَحْمَدُ بْنُ عَمْرٍو الْخَرَّازُ، قَالَ عَبْدُ بْنُ حُمَيْدٍ، قَالُوا: قَالَ بَكَّارُ بْنُ عَبْدِ الْعَزِيزِ بْنِ أَبِي بَكْرَةَ عَنْ أَبِيهِ (٢)، عَنْ جَدِّهِ بِقَوْلِهِ قَالَ: قَالَ رَسُولُ اللهِ ﷺ: «إِذَا أَتَاكُمْ سَيِّدُ قَوْمٍ - أَوْ كَبِيرُ قَوْمٍ - جَرَّ سَجْوَةً فَأَكْرِمُوهُ إِلَى ظِلِّهِ».

هَذَا حَدِيثٌ صَحِيحٌ، وَإِنْ لَمْ يُخَرِّجَاهُ، فَإِنَّ بَكَّارَ بْنَ عَبْدِ الْعَزِيزِ عَدُوٌّ عِنْدَ الأَئِمَّةِ، وَإِنَّمَا لَمْ يُخَرِّجَا لِتَفَرُّدِهِمَا فِي الرِّوَايَةِ، لَمْ تَتَّفِقْ لَهُمَا عَلَيْهِ، وَلَيْسَ لِعَبْدِ الْعَزِيزِ بْنِ أَبِي بَكْرَةَ رَاوٍ غَيْرُ ابْنِهِ بَكَّارٍ. وَاللهُ أَعْلَمُ.

حَدَّثَنِي الْحَسَنُ بْنُ أَحْمَدَ بْنِ الْحَسَنِ الشَّيْبَانِيُّ، قَالَ مُحَمَّدُ بْنُ جَابِرٍ الْفَارِسِيُّ، قَالَ إِسْحَاقُ بْنُ مَنْصُورٍ، قَالَ: سَأَلْتُ يَحْيَى بْنَ مَعِينٍ عَنْ بَكَّارِ بْنِ عَبْدِ الْعَزِيزِ بْنِ أَبِي بَكْرَةَ، فَقَالَ: صَالِحُ الْحَدِيثِ.

وَلِهَذَا الْحَدِيثِ شَوَاهِدُ يَتَقَوَّى بِهَا، فَإِنَّهُ ﷺ رَأَى الْهَوْدَجَ فَجَرَّ سَاجَتَهُ،

---

(١) هو: عبد الملك بن محمد بن عبد الله الرقاشي، أبو بكر الخرائطي البصري. من رجال الهداية.

(٢) قوله: «عن أبيه» غير موجود في (ب) و(د) و(ر).

(٣) إتحاف المهرة (١٣/ ١٧٣-١٧٤).

(٤) في «ذيل دعاء الهداة» جد بن أبي بكرة كعب البصري، وسوار بن داود أبو حمزة المزني البصري، وبسر بن عاصم الهذلي كما ذكر أبو حاتم والدارقطني.

وقال الدوري في التاريخ (٤/ ٢٨٦) وابن أبي خيثمة كما في الجرح والتعديل (٢/ ٤٠٨/ ٢): عن يحيى، الحديث بذاته.

وَمِنْهَا أَنَّهُ ﷺ رَأَى رَجُلًا بِهِ زَمَانَةٌ[1] فَخَرَّ سَاجِدًا، وَمِنْهَا أَنَّهُ ﷺ أَتَاهُ جَعْفَرُ بْنُ أَبِي طَالِبٍ عِنْدَ فَتْحِ خَيْبَرَ فَخَرَّ سَاجِدًا، وَمِنْهَا أَنَّهُ ﷺ رَأَى نُغَاشِيًّا[2]، فَخَرَّ سَاجِدًا.

❁❁❁

(١) أي: [illegible]

(٢) قال ابن الأثير (٥/ [illegible]): «النغاشي والنغاشي: الضمير الخبر، وكذلك الفتح الخبر الناقص الخلق»، رواه الدارقطني (٢/ [illegible]) والبيهقي (٢/ ٣٧١) وقال البيهقي: «وهذا منقطع ومن رواية جابر الجعفي».

بِسْمِ اللَّهِ الرَّحْمَنِ الرَّحِيمِ

كِتَابُ الْجُمُعَةِ

١٠٣٧- حَدَّثَنَا أَبُو الْعَبَّاسِ مُحَمَّدُ بْنُ يَعْقُوبَ، ثنا الرَّبِيعُ بْنُ سُلَيْمَانَ، ثنا عَبْدُ اللَّهِ بْنُ وَهْبٍ، أَخْبَرَنِي ابْنُ أَبِي الزِّنَادِ، عَنْ أَبِيهِ، عَنْ مُوسَى بْنِ عُقْبَةَ، عَنْ أَبِي سَلَمَةَ(١)، عَنْ أَبِي هُرَيْرَةَ قَالَ: قَالَ رَسُولُ اللَّهِ ﷺ: «نَحْنُ الْآخِرُونَ يَوْمَ الْقِيَامَةِ، هُمْ يُخَلَّقُ لَهُمْ، وَلَهُمْ أُوتِيَ الْجَنَّةَ، وَهُمْ أَخَرُ مَنْ يَقُومُ بِالْأَرْضِ، وَلَا نَقُومُ السَّاعَةُ إِلَّا يَوْمَ الْجُمُعَةِ»(٢).

هَذَا حَدِيثٌ صَحِيحٌ عَلَى شَرْطِ مُسْلِمٍ، فَقَدْ اسْتَشْهَدَ بِعَبْدِ الرَّحْمَنِ بْنِ أَبِي الزِّنَادِ، وَلَمْ يُخَرِّجْهُ: «نَحْنُ الْآخِرُونَ».

١٠٣٨- أَخْبَرَنَا أَبُو النَّضْرِ مُحَمَّدُ بْنُ مُحَمَّدِ بْنِ يُوسُفَ الْفَقِيهُ، ثنا مُحَمَّدُ بْنُ سَعِيدٍ الدَّارِمِيُّ، ثنا أَبُو تُمَيْلَةَ الرَّبِيعُ بْنُ نَافِعٍ الْحَنَّاطِيُّ، ثنا الْهَيْثَمُ بْنُ حُمَيْدٍ، حَدَّثَنِي أَبُو مُعَوِّذٍ خَلَفُ بْنُ فَضَالَةَ، عَنْ طَاوُسٍ، عَنِ ابْنِ مُوسَى الْأَشْعَرِيِّ قَالَ: قَالَ رَسُولُ اللَّهِ ﷺ: «إِنَّ بَيْنَ يَدَيِ الْأَيَّامِ يَوْمَ الْجُمُعَةِ عَلَامَاتٍ، وَيُبْعَثُ الْجُمُعَةُ زَهْرَاءَ نَيِّرَةً، أَهْلُهَا يَطْهُرُونَ بِهَا كَالْعَرُوسِ تُهْدَى إِلَى كَرِيمِهَا، تُضِيءُ لَهُمْ، فَهُمْ يَمْشُونَ فِي ضَوْئِهَا، أَلْوَانُهُمْ كَالثَّلْجِ بَيَاضًا، وَرِيحُهُمْ يَسْطَعُ كَالْمِسْكِ، يَخُوضُونَ فِي جِبَالِ الْكَافُورِ، يَنْظُرُ إِلَيْهِمُ الثَّقَلَانِ، لَا يَطْرِفُونَ

---

(١) هو: أبو عطاء الليثي مولى المنهري ثم شعبة، قيل اسمه سعيد، وقيل: عبد الرحمان، ولم يصح له سماع من أبي هريرة.

(٢) [صحيح لغيره] مسند الشافعي (١/ ٤٢٩)، وابن خزيمة (٣/ ١٠٩).

(٣) أخرج مسلم (٢/ ٦) من حديث أبي الزناد عن الأعرج عن أبي هريرة مرفوعا: «نحن يوم طلعت علينا الشمس ... » بمثله.

تَعَجَّبًا حَتَّى يَدْخُلُوا الْجَنَّةَ، لا يُخَالِطُهُمْ أَحَدٌ إِلَّا الْمُؤَذِّنُونَ الْمُحْتَسِبُونَ»[١].

هَذَا حَدِيثٌ شَاذٌّ صَحِيحُ الْإِسْنَادِ، فَإِنَّ أَبَا مُعَيْدٍ مِنْ ثِقَاتِ التَّابِعِيِّينَ الَّذِي يُجْمَعُ حَدِيثُهُمْ، وَالْهَيْثَمُ بْنُ حُمَيْدٍ مِنْ أَعْيَانِ أَهْلِ الشَّامِ، غَيْرَ أَنَّ الشَّيْخَيْنِ لَمْ يُخَرِّجَا عَنْهُمَا.

١٠٣٩- أَخْبَرَنَا أَبُو عَبْدِ اللهِ مُحَمَّدُ بْنُ أَحْمَدَ بْنِ مُوسَى الْقَاضِي إِمْلَاءً، ثَنَا مُحَمَّدُ بْنُ أَيُّوبَ، أَنَا [أَبُو] الرَّبِيعِ الزَّهْرَانِيُّ[٢] وَيَحْيَى بْنُ الْمُغِيرَةِ، قَالَا: ثَنَا جَرِيرُ بْنُ عَبْدِ الْحَمِيدِ، عَنْ مَنْصُورٍ، عَنْ أَبِي مَعْشَرٍ[٣]، عَنْ إِبْرَاهِيمَ، عَنْ عَلْقَمَةَ، عَنْ قَرْعٍ الضَّبِّيِّ - وَكَانَ قَرْعٌ مِنَ الْقُرَّاءِ الْأَوَّلِينَ- عَنْ سَلْمَانَ قَالَ: قَالَ لِي رَسُولُ اللهِ ﷺ: «يَا سَلْمَانُ، مَا يَوْمُ الْجُمُعَةِ؟». قُلْتُ: اللهُ وَرَسُولُهُ أَعْلَمُ. قَالَ: «يَا سَلْمَانُ، يَوْمُ الْجُمُعَةِ فِيهِ جُمِعَ أَبُوكَ -أَوْ: أَبُوكُمْ- وَأَنَا أُحَدِّثُكَ عَنْ يَوْمِ الْجُمُعَةِ، مَا مِنْ رَجُلٍ يَتَطَهَّرُ يَوْمَ الْجُمُعَةِ كَمَا أُمِرَ، ثُمَّ يَخْرُجُ مِنْ بَيْتِهِ حَتَّى يَأْتِيَ الْجُمُعَةَ، فَيُنْصِتُ حَتَّى يَقْضِيَ صَلَاتَهُ إِلَّا كَانَ كَفَّارَةً لِمَا قَبْلَهُ مِنَ الْجُمُعَةِ»[٤].

هَذَا حَدِيثٌ صَحِيحُ الْإِسْنَادِ[٥]، وَاحْتَجَّ الشَّيْخَانِ بِجَمِيعِ رُوَاتِهِ غَيْرَ قَرْعٍ.

---

(١) إتحاف المهرة (١٠/٣٦-١٢٢٣٠)، وحفص بن غياث أوثق، لكن الحديث شاذ.

(٢) المسند (٣/٨٨١): «يكتب حديثه ولا يحتج به»، وأبا معشر هو نجيح بن عبد الرحمن السندي المدني، ضعيف، وقد اختلط، وهو ممن يكتب حديثه.

(٣) هو: نجيح بن عبد الرحمن السندي المدني، ضعيف، وقد اختلط، وهو ممن يكتب حديثه.

(٤) إتحاف المهرة (٥٥٥-٥٩٢٥).

(٥) أصله عند البخاري (٢/٣٠٨) من حديث سعيد المقبري عن أبيه عن أبي وديعة عن=

بِسْمِ اللَّهِ عَلَى الْقَارِئِ»[1] يَقُولُ: أَوَدُّ أَنْ أَجْمَعَ حَسَنًا وَتَرْكَ الْحَشْوِ، فَإِنَّهُ مِنْ إِعْرَابِ الْقُرْآنِ، فَلَمْ يُسْتَدْ لَهُ الْمَتْنُ.

١٠٤٠- حَدَّثَنَا أَبُو الْحَسَنِ مُحَمَّدُ بْنُ يَعْقُوبَ: حَدَّثَنَا أَبُو جَعْفَرٍ أَحْمَدُ بْنُ عَبْدِ الْحَمِيدِ الْحَارِثِيُّ، ثَنَا الْحُسَيْنُ بْنُ عَلِيٍّ الْجُعْفِيُّ، ثَنَا عَبْدُ الرَّحْمَنِ بْنُ يَزِيدَ بْنِ جَابِرٍ، عَنْ أَبِي الْأَشْعَثِ الصَّنْعَانِيِّ، عَنْ أَوْسِ بْنِ أَوْسٍ الثَّقَفِيِّ قَالَ: قَالَ لِي رَسُولُ اللَّهِ ﷺ: «إِنَّ مِنْ أَفْضَلِ أَيَّامِكُمْ يَوْمَ الْجُمُعَةِ، فِيهِ خُلِقَ آدَمُ، وَفِيهِ قُبِضَ، وَفِيهِ النَّفْخَةُ، وَفِيهِ الصَّعْقَةُ، فَأَكْثِرُوا عَلَيَّ مِنَ الصَّلَاةِ فِيهِ، فَإِنَّ صَلَاتَكُمْ مَعْرُوضَةٌ عَلَيَّ». قَالُوا: وَكَيْفَ تُعْرَضُ صَلَاتُنَا عَلَيْكَ وَقَدْ أَرِمْتَ؟ قَالَ: «إِنَّ اللَّهَ حَرَّمَ عَلَى الْأَرْضِ أَنْ تَأْكُلَ أَجْسَادَ الْأَنْبِيَاءِ»[2].

هَذَا حَدِيثٌ صَحِيحٌ عَلَى شَرْطِ الْبُخَارِيِّ، وَلَمْ يُخَرِّجَاهُ.

١٠٤١- حَدَّثَنَا أَبُو الْحَسَنِ مُحَمَّدُ بْنُ يَعْقُوبَ: ثَنَا الرَّبِيعُ بْنُ سُلَيْمَانَ، ثَنَا الشَّافِعِيُّ، ثَنَا مَالِكٌ.

وَثَنَا أَبُو بَكْرٍ أَحْمَدُ بْنُ سَلْمَانَ الْفَقِيهُ، ثَنَا أَحْمَدُ بْنُ مُحَمَّدِ بْنِ عِيسَى الْبَرْبَرِيُّ وَإِسْمَاعِيلُ بْنُ إِسْحَاقَ الْقَاضِي، قَالَا: ثَنَا الْقَعْنَبِيُّ، عَنْ مَالِكٍ.

وَأَخْبَرَنَا أَحْمَدُ بْنُ جَعْفَرٍ الْقَطِيعِيُّ، ثَنَا عَبْدُ اللَّهِ بْنُ أَحْمَدَ بْنِ حَنْبَلٍ، حَدَّثَنِي أَبِي، ثَنَا عَبْدُ الرَّحْمَنِ، عَنْ مَالِكٍ، عَنْ يَزِيدَ بْنِ عَبْدِ اللَّهِ بْنِ الْهَادِ، عَنْ

---

[1] هكذا به بياض.

[2] هو الحسن بن الحسين بن محمد أبو علي البكري البسطامي، ابن أخت محمد بن أشرس.
ينظر: إتحاف المهرة (١٦/ ٤١٣-٤٢٣)، وأبو الأشعث الصنعاني شراحيل بن أدة احتج به مسلم دون البخاري.

مُحَمَّدِ بْنِ إِبْرَاهِيمَ التَّيْمِيِّ، عَنْ أَبِي سَلَمَةَ بْنِ عَبْدِ الرَّحْمَنِ، عَنْ أَبِي هُرَيْرَةَ قَالَ: قَالَ رَسُولُ اللهِ ﷺ: «خَيْرُ يَوْمٍ طَلَعَتْ فِيهِ الشَّمْسُ يَوْمُ الْجُمُعَةِ، فِيهِ خُلِقَ آدَمُ، وَفِيهِ أُهْبِطَ، وَفِيهِ تِيبَ عَلَيْهِ، وَفِيهِ مَاتَ، وَفِيهِ تَقُومُ السَّاعَةُ، وَمَا مِنْ دَابَّةٍ إِلَّا وَهِيَ مُصِيخَةٌ" يَوْمَ الْجُمُعَةِ مِنْ حِينِ تُصْبِحُ، حَتَّى تَطْلُعَ الشَّمْسُ شَفَقًا مِنَ السَّاعَةِ إِلَّا الْجِنَّ وَالْإِنْسَ، وَفِيهَا سَاعَةٌ لَا يُصَادِفُهَا عَبْدٌ مُسْلِمٌ وَهُوَ يُصَلِّي، يَسْأَلُ اللهَ شَيْئًا إِلَّا أَعْطَاهُ إِيَّاهُ»"، قَالَ كَعْبٌ: ذَلِكَ فِي كُلِّ سَنَةٍ يَوْمٌ؟ فَقُلْتُ: بَلْ فِي كُلِّ جُمُعَةٍ، قَالَ: فَقَرَأَ كَعْبٌ التَّوْرَاةَ، فَقَالَ: صَدَقَ رَسُولُ اللهِ ﷺ، قَالَ أَبُو هُرَيْرَةَ: ثُمَّ لَقِيتُ عَبْدَ اللهِ بْنَ سَلَامٍ، فَحَدَّثْتُهُ بِمَجْلِسِي مَعَ كَعْبٍ، فَقَالَ عَبْدُ اللهِ بْنُ سَلَامٍ: قَدْ عَلِمْتُ أَيَّةُ سَاعَةٍ هِيَ، قَالَ أَبُو هُرَيْرَةَ: فَقُلْتُ لَهُ: فَأَخْبِرْنِي بِهَا، فَقَالَ عَبْدُ اللهِ بْنُ سَلَامٍ: هِيَ آخِرُ سَاعَةٍ مِنْ يَوْمِ الْجُمُعَةِ، فَقُلْتُ: كَيْفَ مِنْ آخِرِ سَاعَةٍ مِنْ يَوْمِ الْجُمُعَةِ؟ وَقَدْ قَالَ رَسُولُ اللهِ ﷺ: «لَا يُصَادِفُهَا

وَقَدْ تَابَعَ مُحَمَّدُ بْنُ إِسْحَاقَ يُونُسَ بْنَ أَبِي إِسْحَاقَ عَلَى رِوَايَتِهِ، عَنْ مُحَمَّدِ بْنِ إِبْرَاهِيمَ التَّيْمِيِّ بِالإِسْنَادِ فِيهِ.

٤٢ - ٦٠ - أَخْبَرَنَاهُ أَبُو جَعْفَرٍ مُحَمَّدُ بْنُ عَلِيٍّ الشَّيْبَانِيُّ بِالْكُوفَةِ، قَالَ: أَخْبَرَنَا بْنُ حَازِمٍ الْغِفَارِيُّ، قَالَ: يَعْلَى بْنُ عُبَيْدٍ، قَالَ: مُحَمَّدُ بْنُ إِسْحَاقَ، عَنْ مُحَمَّدِ بْنِ إِبْرَاهِيمَ بْنِ الْحَارِثِ التَّيْمِيِّ، عَنْ أَبِي سَلَمَةَ بْنِ عَبْدِ الرَّحْمَنِ، عَنْ أَبِي هُرَيْرَةَ قَالَ: جَلَسْتُ عِنْدَ الْمَقْبُرَةِ، فَلَبِثْتُ هُنَاكَ بَعْدَ الأَحْيَاءِ، فَحَدَّثْتُكَ عَنْ رَسُولِ اللهِ ﷺ، وَحَدَّثَنِي عَنِ الْقُرْآنِ، فَمَا أَعْلَمُكَ حَلَّ مَرْزَمٌ يَوْمَ الْجُمُعَةِ، قَالَ: قُلْتُ: قَالَ رَسُولُ اللهِ ﷺ: «فِي كُلِّ يَوْمِ جُمُعَةٍ سَاعَةٌ، لا يُوَافِقُهَا مُؤْمِنٌ وَهُوَ يُصَلِّي، يَسْأَلُ اللهَ شَيْئًا إِلا أَعْطَاهُ إِيَّاهُ». قَالَ: فَأَشَارَ بَعْضُ الْقَوْمِ، أَوْ بَعْضُ الطَّرِيقِ، قَالَ: كَذَلِكَ قَالَ رَسُولُ اللهِ ﷺ: فَرَجَعَ ثَلاثًا، قَالَ: قَالَ رَسُولُ اللهِ ﷺ: «فِي كُلِّ جُمُعَةٍ». قَالَ: أَبُو هُرَيْرَةَ: قَدْ عَلِمْتُ أَيَّ سَاعَةٍ، فَحَدَّثْتُكَ بِخَطِيبِ عَنْ كَعْبٍ، فَذَكَرَ الْحَدِيثَ بِنَحْوِ مِنْ حَدِيثِ ذَاتِ الرِّقَاعِ.

٤٣ - ٦١ - أَخْبَرَنَا أَبُو جَعْفَرٍ مُحَمَّدُ بْنُ مُحَمَّدٍ الْفَقِيهُ، قَالَ: حَدَّثَنَا أَبُو سَعِيدٍ الأَدَرِمِيُّ، قَالَ: أَخْبَرَنَا بْنُ صَالِحٍ، قَالَ: ثَنَا وَهْبُ الْجُمَحِيُّ، أَخْبَرَنِي عَمْرُو بْنُ الْحَارِثِ(١)، أَنَّ الْمُغِيرَةَ بْنَ أَبِي الْمُغِيرَةِ(٢) أَنَّ أَبَا سَلَمَةَ بْنَ عَبْدِ الرَّحْمَنِ حَدَّثَهُ، عَنْ جَابِرِ بْنِ عَبْدِ اللهِ، عَنْ رَسُولِ اللهِ ﷺ، أَنَّهُ قَالَ: «يَوْمُ الْجُمُعَةِ ثِنْتَا عَشْرَةَ»(٣).

---

(١) [تحفة الأشراف ٢/١٨٧ (٢٤٠٧)].

(٢) هو: عمرو بن الحارث بن يعقوب الأنصاري، أبو أمية المصري. من رجال الجهابذة.

(٣) في (و وآ): «في». وفي (ب): «من».

ساعةً- وَلَا يُوجَدُ عَبْدٌ مُسْلِمٌ يَسْأَلُ اللهَ شَيْئًا إِلَّا آتَاهُ اللهُ، فَالْتَمِسُوهَا آخِرَ السَّاعَةِ بَعْدَ الْعَصْرِ»[1].

هَذَا حَدِيثٌ صَحِيحٌ عَلَى شَرْطِ مُسْلِمٍ، فَقَدِ احْتَجَّ بِالْجُلَاحِ أَبِي[2] كَثِيرٍ، وَلَمْ يُخَرِّجَاهُ.

١٠٤٤- حدثنا أَبُو الْعَبَّاسِ مُحَمَّدُ بْنُ يَعْقُوبَ، ثَنَا مُحَمَّدُ بْنُ [عُبَيْدِ اللهِ][3] بْنِ أَبِي دَاوُدَ الْمُنَادِي، ثَنَا يُونُسُ بْنُ مُحَمَّدٍ الْمُؤَدِّبُ، ثَنَا فُلَيْحُ بْنُ سُلَيْمَانَ، عَنْ سَعِيدِ بْنِ الْحَارِثِ، عَنْ أَبِي سَلَمَةَ قَالَ: قُلْتُ: وَاللهِ لَوْ جِئْتُ أَبَا سَعِيدٍ الْخُدْرِيَّ، فَسَأَلْتُهُ عَنْ هَذِهِ السَّاعَةِ لَعَلَّهُ أَنْ يَكُونَ عِنْدَهُ مِنْهَا عِلْمٌ، فَأَتَيْتُهُ، فَقُلْتُ: يَا أَبَا سَعِيدٍ، إِنَّ أَبَا هُرَيْرَةَ حَدَّثَنَا عَنِ السَّاعَةِ الَّتِي فِي الْجُمُعَةِ، فَهَلْ عِنْدَكَ مِنْهَا عِلْمٌ؟ فَقَالَ: سَأَلْنَا النَّبِيَّ ﷺ عَنْهَا، فَقَالَ: «إِنِّي كُنْتُ أَعْلَمُهَا، ثُمَّ أُنْسِيتُهَا كَمَا أُنْسِيتُ لَيْلَةَ الْقَدْرِ، ثُمَّ خَرَجْتُ مِنْ عِنْدِهِ، فَدَخَلْتُ عَلَى

عَبْدِ اللهِ بْنِ سَلَامٍ، ثُمَّ ذَكَرَ الْحَدِيثَ[4].

وَهَذَا شَاهِدٌ صَحِيحٌ عَلَى شَرْطِ الشَّيْخَيْنِ لِحَدِيثِ يَزِيدَ بْنِ الْهَادِ وَمُحَمَّدِ بْنِ إِسْحَاقَ، وَلَمْ يُخَرِّجَاهُ.

١٠٤٥- حدثنا أَبُو بَكْرٍ أَحْمَدُ بْنُ إِسْحَاقَ الْفَقِيهُ، أَنَا أَبُو الْمُثَنَّى، ثَنَا مُسَدَّدٌ، ثَنَا يَحْيَى بْنُ سَعِيدٍ، عَنْ مُحَمَّدِ بْنِ عَمْرٍو، قَالَ: حَدَّثَنِي عَبِيدُ

(١) إتحاف المهرة (٥/ ٤٨١-٥٨١٤).

(٢) في (ب) [illegible].

(٣) في النسخ الخطية [illegible] الموافق لكتب الرجال.

(٤) إتحاف المهرة (٥/ ٤٨١-٥٨١٤).

ibnisa

الْحَضْرَمِيِّ، عَنْ أَبِي الْجَعْدِ الضَّمْرِيِّ، وَكَانَتْ لَهُ صُحْبَةٌ: أَنَّ رَسُولَ اللهِ ﷺ قَالَ: «مَنْ تَرَكَ ثَلَاثَ جُمَعٍ تَهَاوُنًا بِهَا طَبَعَ اللهُ عَلَى قَلْبِهِ»(١).

هَذَا حَدِيثٌ صَحِيحٌ عَلَى شَرْطِ مُسْلِمٍ، وَلَمْ يُخَرِّجَاهُ.

٤٠٤٦- أَخْبَرَنَا أَبُو الْعَبَّاسِ مُحَمَّدُ بْنُ يَعْقُوبَ، ثَنَا مُحَمَّدُ بْنُ يَزِيدَ، ثَنَا سُفْيَانُ بْنُ عُيَيْنَةَ، عَنْ مُوسَى بْنِ أَبِي حَبِيبٍ، عَنْ هَارُونَ، أَنَّ هَاشِمَ بْنَ يَحْيَى، ثَنَا قَتَادَةُ، عَنْ قُدَامَةَ بْنِ وَبَرَةَ الْجُمَحِيِّ(٢)، عَنْ سَمُرَةَ بْنِ جُنْدُبٍ عَنِ النَّبِيِّ ﷺ قَالَ: «مَنْ تَرَكَ الْجُمُعَةَ مِنْ غَيْرِ عُذْرٍ فَلْيَتَصَدَّقْ بِدِينَارٍ، فَإِنْ لَمْ يَجِدْ فَبِنِصْفِ دِينَارٍ».

هَذَا حَدِيثٌ صَحِيحٌ، وَقَدْ رَوَاهُ شُعْبَةُ، عَنْ قَتَادَةَ، عَنْ رَجُلٍ يُحَالِفُ فِي بَنِي تَمِيمٍ يُكَنَّى بِأَبِي الْعَلَاءِ، فَإِنَّهُمَا قَالَا: عَنْ قَتَادَةَ، عَنْ قُدَامَةَ بْنِ وَبَرَةَ، عَنْ سُوَيْدِ بْنِ غَفَلَةَ مُرْسَلًا.

١٤٠٤٧- حَدَّثَنَاهُ أَبُو بَكْرِ بْنُ إِسْحَاقَ، ثَنَا عُبَيْدُ بْنُ عَبْدِ الْوَاحِدِ، ثَنَا أَبُو الْعَبَّاسِ(٣)، ثَنَا سَهْلُ بْنُ يَحْيَى، عَنْ قَتَادَةَ.

وَأَخْبَرَنَاهُ أَبُو زَكَرِيَّا يَحْيَى بْنُ مُحَمَّدِ بْنِ قَيْسٍ، ثَنَا إِبْرَاهِيمُ بْنُ أَبِي طَالِبٍ، ثَنَا

---

(١) إتحاف النبهة (٢/ ١٤٠-١٤٣٣) وصححه بن عبوس ذو طائفة أخرج له مسلم في المتابعات تمام كذا الضعف في الدعاة إلى الصحيح، والظاهر تحامل ذهبي (١٠٩٦).

(٢) كذا، وذا هو صحيفي بن بي حبيب، بصري.

(٣) إتحاف النبهة (٢/ ٨٦٥-٧٠٦).

قال: هو الدقاق في كتابه مصحف استدراك الذهبي (ت/ ٢٢٣٦): فقلت له: وهذه المقلعي، وقد عدله في الجرح، بل له أوهام في تصحيح أحاديث الرافضي، وبعض الدعاة (ت/ ٢٢٣٧)، فقال: ما أعرف له ذنبا في نصر مع يصحح مسانيد سوء!، وقال الإمام أحمد: فقدناه ولم نرى له بديلا، ووثقه ابن معين وابن عمار، ونحن (ت/ ٢٢٣٨): هو محمد بن عثمان النوعي، من رجال الجهابذة.

أَبُو هِشَامٍ مُحَمَّدُ بْنُ يَزِيدَ، ثَنَا إِسْحَاقُ بْنُ يُوسُفَ، عَنْ أَيُّوبَ [أَبِي] الْعَلَاءِ[1]، عَنْ قَتَادَةَ، عَنْ قُدَامَةَ بْنِ وَبَرَةَ قَالَ: قَالَ رَسُولُ اللهِ ﷺ: «مَنْ فَاتَتْهُ الْجُمُعَةُ مِنْ غَيْرِ عُذْرٍ فَلْيَتَصَدَّقْ بِدِرْهَمٍ، أَوْ نِصْفِ دِرْهَمٍ، أَوْ صَاعِ حِنْطَةٍ، أَوْ نِصْفِ صَاعٍ»[2].

هَذَا لَفْظُ حَدِيثِ الْعَنْبَرِيِّ، وَلَمْ يَزِدْنَا الشَّيْخُ أَبُو بَكْرٍ فِيهِ عَلَى الْإِرْسَالِ.

أَخْبَرَنِي أَبُو بَكْرٍ مُحَمَّدُ بْنُ أَحْمَدَ بْنِ بَالُويَهْ، ثَنَا عَبْدُ اللهِ بْنُ أَحْمَدَ بْنِ حَنْبَلٍ، قَالَ: سَمِعْتُ أَبِي وَسُئِلَ عَنْ حَدِيثِ هَمَّامٍ، عَنْ قَتَادَةَ، وَخِلَافِ أَبِي الْعَلَاءِ إِيَّاهُ فِيهِ، فَقَالَ: هَمَّامٌ عِنْدَنَا أَحْفَظُ مِنْ أَيُّوبَ أَبِي الْعَلَاءِ[3].

١٠٤٨ - أَخْبَرَنَا أَبُو الْعَبَّاسِ مُحَمَّدُ بْنُ يَعْقُوبَ، ثَنَا الرَّبِيعُ بْنُ سُلَيْمَانَ، ثَنَا ابْنُ وَهْبٍ، ثَنَا سُلَيْمَانُ بْنُ بِلَالٍ، عَنْ عَمْرِو بْنِ أَبِي عَمْرٍو مَوْلَى الْمُطَّلِبِ، عَنْ عِكْرِمَةَ، عَنِ ابْنِ عَبَّاسٍ، أَنَّ رَجُلَيْنِ مِنْ أَهْلِ الْعِرَاقِ أَتَيَاهُ، فَسَأَلَاهُ عَنِ الْغُسْلِ يَوْمَ الْجُمُعَةِ، أَوَاجِبٌ هُوَ؟ فَقَالَ لَهُمَا ابْنُ عَبَّاسٍ: مَنِ اغْتَسَلَ فَهُوَ أَحْسَنُ وَأَطْهَرُ، وَسَأُخْبِرُكُمَا لِمَاذَا بَدَأَ الْغُسْلُ؟ كَانَ النَّاسُ فِي عَهْدِ رَسُولِ اللهِ ﷺ مُحْتَاجِينَ، يَلْبَسُونَ الصُّوفَ، وَيَسْقُونَ النَّخْلَ عَلَى ظُهُورِهِمْ، وَكَانَ الْمَسْجِدُ ضَيِّقًا مُقَارِبَ السَّقْفِ، فَخَرَجَ رَسُولُ اللهِ ﷺ يَوْمَ الْجُمُعَةِ فِي يَوْمٍ صَائِفٍ شَدِيدِ الْحَرِّ، وَمِنْبَرُهُ قَصِيرٌ، إِنَّمَا هُوَ ثَلَاثُ دَرَجَاتٍ، فَخَطَبَ [illegible]

(١) في التلخيص: «أيوب بن العلاء».
(٢) إتحاف المهرة (٦/٢٨-٦٠٧٦).
(٣) في التلخيص: «أيوب بن العلاء».
(٤) إتحاف المهرة (٦/٢٨-٦٠٧٦).

Bulsn e

النَّاسُ فِي الصُّفُوفِ، فَكَانَ أَبُوبَكْرٍ يَمُرُّ بِهِمُ الْعَرَبُ وَالصُّفُوفِ، حَتَّى كَانَ يُؤَدِّي بَعْضُهُمْ بَعْضًا حَتَّى يَأْتِيَ أَبُوبَكْرٍ رَسُولُ اللهِ ﷺ وَهُوَ عَلَى الْبِئْرِ فَقَالَ: «أَيُّهَا النَّاسُ، إِنَّا لَمْ أَهَلُ اللهَ إِلَهًا وَاحِدًا فَأَنْتَشِرُوا، وَلْيَنْسَ أَحَدُكُمْ أَهْلَيْهِ وَلَا يَحِلُّ بِهِمْ عَلَيْهِ أَوْ نَحْوُهُ».

هذا حديث صحيح على شرط البخاري[1]، ولم يُخرِّجاه.

٩١٠٩ - أَخْبَرَنَا أَبُو عَمْرٍو عُثْمَانُ بْنُ أَحْمَدَ بْنِ السَّمَّاكِ بِبَغْدَادَ، ثنا عَلِيُّ بْنُ إِبْرَاهِيمَ الْوَاسِطِيُّ، ثنا وَهْبُ بْنُ جَرِيرٍ، ثنا أَبِي، عَنْ أَحْمَدَ بْنِ إِسْحَاقَ قَالَ: حَدَّثَنِي صَالِحُ بْنُ أَبِي أُمَامَةَ بْنِ سَهْلِ بْنِ حُنَيْفٍ، عَنْ عَبْدِ الرَّحْمَنِ بْنِ كَعْبٍ قَالَ: قُتِلَ قَتَادَةُ أَبِي حِينَ دَعَتْ بَعْدَهُ، إِذَا عَرَكَتْ بِهِ إِلَى الْمُشْعَلَةِ، فَسَمِعَ الْأَذَانَ، فَمَالَ عَلَى أَبِي أُمَامَةَ أَسْعَدَ بْنِ زُرَارَةَ وَاسْتَنْقَذَ قَتَادَةَ، فَذَهَبْتُ فَبَرَا لَا يَسْمَعُ أَذَانَ الْمُشْعَلَةِ إِلَّا تَعَوَّذَ لِذَلِكَ. فَقُلْتُ: يَا أَبَهْ، أَرَأَيْتَ اسْتِعْذَارَكَ إِلَى أُمَامَةَ قَطُّ سَمِعْتَ الْأَذَانَ لِلْمُشْعَلَةِ مَا هُوَ؟ قَالَ: أَيْ بُنَيَّ، كَانَ أَوَّلَ مَنْ جَمَعَ بِالْمَدِينَةِ فِي مِرْبَدِ بَنِي النَّجَّارِ. قَالَ لَهُ: فَكَيْفَ الْمُشْعَلَةُ. قَالَ: قُلْتُ: كَمْ كُنْتُمْ يَوْمَئِذٍ؟ قَالَ: أَرْبَعِينَ رَجُلًا».

هذا حديث صحيح على شرط مُسْلِم، ولم يُخرِّجاه، وهُوَ شاهِدُ الحديثِ الَّذِي قَبْلَهُ بإرْسَالِهِ البُخَارِيُّ مِنْ حَدِيثِ إِبْرَاهِيمَ بْنِ طَهْمَانَ، عَنْ أَبِي جَمْرَةَ.

---

(١) إتحاف المهرة (٧/ ١٩٣-٨٢٩٥).

(أ) في النسخ: «أهبي» تحريف.

(ب) في النسخ: «عدد».

(ج) كذا في (ع)، والمنتخب، وفي (ز) وأبو نعيم (واسط): «بياض».

(٢) إتحاف المهرة (٧/ ١٤٢-١٣٨٩٨).

عَنِ ابْنِ عَبَّاسٍ: أَوَّلُ جُمُعَةٍ فِي الْإِسْلَامِ بَعْدَ جُمُعَةٍ بِالْمَدِينَةِ جُمُعَةٌ بِجُوَاثَى عَبْدِ الْقَيْسِ.

١٠٥٠- حدثنا أَبُو الْعَبَّاسِ مُحَمَّدُ بْنُ يَعْقُوبَ، ثَنَا أَبُو جَعْفَرٍ أَحْمَدُ بْنُ عَبْدِ الْحَمِيدِ الْحَارِثِيُّ، ثَنَا حُسَيْنُ بْنُ عَلِيٍّ الْجُعْفِيُّ، ثَنَا عَبْدُ الرَّحْمَنِ بْنُ يَزِيدَ بْنِ جَابِرٍ، عَنْ أَبِي الْأَشْعَثِ الصَّنْعَانِيِّ، عَنْ أَوْسِ بْنِ أَوْسٍ قَالَ: قَالَ رَسُولُ اللهِ ﷺ، وَذَكَرَ يَوْمَ الْجُمُعَةِ: «مَنْ غَسَّلَ وَاغْتَسَلَ، وَغَدَا وَابْتَكَرَ، وَدَنَا، وَأَنْصَتَ، وَاسْتَمَعَ غُفِرَ لَهُ مَا بَيْنَهُ وَبَيْنَ الْجُمُعَةِ، وَزِيَادَةُ ثَلَاثَةِ أَيَّامٍ، وَمَنْ مَسَّ الْحَصَى فَقَدْ لَغَا»[1].

رَوَاهُ يَحْيَى بْنُ الْحَارِثِ الذِّمَارِيُّ وَحَسَّانُ بْنُ عَطِيَّةَ، عَنْ أَبِي الْأَشْعَثِ.

أَمَّا حَدِيثُ يَحْيَى بْنِ الْحَارِثِ:

[illegible] إِبْرَاهِيمُ بْنُ أَبِي اللَّيْثِ، ثَنَا الْأَشْجَعِيُّ، عَنْ سُفْيَانَ، عَنْ عَبْدِ اللهِ بْنِ عِيسَى[2]، عَنْ يَحْيَى بْنِ الْحَارِثِ، عَنْ أَبِي الْأَشْعَثِ الصَّنْعَانِيِّ، عَنْ أَوْسِ بْنِ أَوْسٍ الثَّقَفِيِّ قَالَ: قَالَ رَسُولُ اللهِ ﷺ: «مَنْ غَسَّلَ وَاغْتَسَلَ، ثُمَّ غَدَا وَابْتَكَرَ، فَجَلَسَ مِنَ الْإِمَامِ قَرِيبًا فَاسْتَمَعَ وَأَنْصَتَ، كَانَ لَهُ بِكُلِّ خُطْوَةٍ أَجْرُ سَنَةٍ [illegible] وَقِيَامُهَا»[3].

(١) هذا الحديث لم نجد له [illegible]

(٢) هو: أبو عبد الرحمن [illegible]

(٣) قال الذهبي في التلخيص: «قلت: يعرف به عن الأشجعي إبراهيم بن أبي الليث، وهو واه، ولفظه منكر، لكن تابعه عليه غيره».

(٤) إتحاف المهرة (٢/ ٤١٩-٢٠٢٢).

ebusn

وَأَمَّا حَدِيثُ حُسَيْنٍ بْنِ عَوْفٍ:

١٠٤٧ - أَخْبَرَنَاهُ أَبُو عَبْدِ اللَّهِ الْمَرْوَزِيُّ، إِمْلَاءً أَبُو الْعَبَّاسِ: ثَنَا عَبْدَانُ، ثَنَا عَبْدُ اللهِ، أَنَا الْأَوْزَاعِيُّ، ثَنَا حُسَيْنُ بْنُ عَوْفٍ، عَنْ أَبِي الْأَشْعَثِ الصَّنْعَانِيِّ، حَدَّثَنِي أَوْسُ بْنُ أَوْسٍ الثَّقَفِيُّ، قَالَ: سَمِعْتُ رَسُولَ اللهِ ﷺ يَقُولُ: «مَنْ غَسَّلَ وَاغْتَسَلَ يَوْمَ الْجُمُعَةِ، ثُمَّ بَكَّرَ وَابْتَكَرَ، فَدَنَا وَاسْتَمَعَ وَلَمْ يَلْغُ كَانَ لَهُ بِكُلِّ خُطْوَةٍ يَخْطُوهَا عَمَلُ سَنَةٍ أَجْرُ صِيَامِهَا وَقِيَامِهَا»(١)

قَدْ صَحَّ هَذَا الْحَدِيثُ بِهَذِهِ الْأَسَانِيدِ عَلَى شَرْطِ الشَّيْخَيْنِ، وَلَمْ يُخَرِّجَاهُ، وَأَحْكُمُ بِصِحَّةِ دُخُولِهِ، وَلَا يُعَلَّلُ بِهَذِهِ الْأَسَانِيدِ بِحَالٍ، وَبِاللهِ التَّوْفِيقُ.

١٠٤٨ - حَدَّثَنَاهُ أَبُو بَكْرٍ أَحْمَدُ بْنُ كَامِلٍ: ثَنَا أَحْمَدُ بْنُ فَرْقَدٍ الْعَنَزِيُّ: ثَنَا رَوْحُ بْنُ عُبَادَةَ: ثَنَا ثَوْرُ بْنُ يَزِيدَ، عَنْ خَالِدٍ(٢) الْحُبْرَانِيِّ(٣)، أَنَّهُ سَمِعَ أَبَا الْأَشْعَثِ الصَّنْعَانِيَّ يُحَدِّثُ، عَنْ أَوْسِ بْنِ أَوْسٍ الثَّقَفِيِّ، عَنْ عَبْدِ اللهِ بْنِ عَمْرٍو، قَالَ: قَالَ رَسُولُ اللهِ ﷺ: «مَنْ غَسَّلَ يَوْمَ الْجُمُعَةِ، وَاغْتَسَلَ وَبَكَّرَ مِنَ الْإِمَامِ وَانْتَهَزَ، وَاسْتَمَعَ وَأَنْصَتَ كَانَ لَهُ بِكُلِّ خُطْوَةٍ يَخْطُوهَا أَجْرُ صِيَامِ سَنَةٍ وَقِيَامِهَا»

---

(١) في (ب): «وأبي»، والتصحيح: «حكيم».

(٢) إتحاف المهرة (٢: ٤١٩/ ٢٢٠٤).

(٣) في (ب): «الحبراني».

(٤) كذا في النسخ الخطية كلها، والتنقيح، وعلل الصغير، بعد الحديث، والصواب: «الثقفي» فهو: خالد بن عبد الله بن عبد الرحمن الحبراني، كما ذكره البخاري وسماه وابن أبي حاتم، عن عبد الله بن أحمد العنبري، وأبي زرعة الدمشقي، وأخرج حديثه الإمام أحمد (٤: ٥٣/ ١٦٣٠٨)، والبيهقي في السنن الكبرى (٣: ٢٤٧/ ٥٧٣٢).

(٥) إتحاف المهرة (٢: ٤١٩/ ٢٢٠٤).

هَذَا لَا يُعَلِّلُ الْأَحَادِيثَ الثَّابِتَةَ الصَّحِيحَةَ مِنْ أَوْجُهٍ:

أَوَّلُهَا: أَنَّ حَسَّانَ بْنَ عَطِيَّةَ قَدْ ذَكَرَ سَمَاعَ أَوْسِ بْنِ أَوْسٍ مِنَ النَّبِيِّ ﷺ.

وَثَانِيهَا: أَنَّ ثَوْرَ بْنَ يَزِيدَ دُونَ أُولَئِكَ فِي الِاحْتِجَاجِ بِهِ.

وَثَالِثُهَا: أَنَّ عُثْمَانَ الشَّيْبَانِيَّ[1] مَجْهُولٌ.

١٠٥٤- حدثنا عَلِيُّ بْنُ حَمْشَاذَ، ثَنَا مُوسَى بْنُ هَارُونَ وَصَالِحُ بْنُ مُحَمَّدٍ الرَّازِيُّ وَالْحُسَيْنُ بْنُ مُحَمَّدِ بْنِ زِيَادٍ.

وَحَدَّثَنِي مُحَمَّدُ بْنُ صَالِحِ بْنِ هَانِئٍ، ثَنَا الْحُسَيْنُ بْنُ مُحَمَّدِ بْنِ زِيَادٍ، قَالُوا: ثَنَا سُرَيْجُ بْنُ يُونُسَ، ثَنَا هَارُونُ بْنُ مُسْلِمٍ الْعِجْلِيُّ[2]، ثَنَا أَبَانُ بْنُ يَزِيدَ، عَنْ يَحْيَى بْنِ أَبِي كَثِيرٍ، عَنْ عَبْدِ اللهِ بْنِ أَبِي قَتَادَةَ قَالَ: دَخَلَ عَلَيَّ أَبِي وَأَنَا أَغْتَسِلُ يَوْمَ الْجُمُعَةِ، فَقَالَ: غُسْلٌ مِنْ جَنَابَةٍ أَوْ لِلْجُمُعَةِ؟ قَالَ: قُلْتُ: مِنْ [illegible]

يَوْمَ الْجُمُعَةِ كَانَ فِي طَهَارَةٍ إِلَى الْجُمُعَةِ الْأُخْرَى»[3].

هَذَا حَدِيثٌ صَحِيحٌ عَلَى شَرْطِ الشَّيْخَيْنِ، وَلَمْ يُخَرِّجَاهُ.

وَهَارُونُ بْنُ مُسْلِمٍ الْعِجْلِيُّ شَيْخٌ قَدِيمٌ لِلْبَصْرِيِّينَ، يُقَالُ لَهُ: الْحِنَّائِيُّ، ثِقَةٌ، قَدْ رَوَى عَنْهُ أَحْمَدُ بْنُ حَنْبَلٍ وَعُبَيْدُ اللهِ بْنُ عُمَرَ الْقَوَارِيرِيُّ.

١٠٥٥- [illegible]

(١) تقدم [illegible] هذا الحديث.

(٢) هو: هارون بن مسلم [illegible] وقال أبو حاتم الرازي: ليس بالقوي، وقال الدارقطني: صالح يعتبر به، وأخرج له ابن خزيمة هذا الحديث.

(٣) إتحاف المهرة (٤/ ١٣٢-٤٠٥٢).

buisn e

ثَنَا حَجَّاجُ بْنُ الْمِنْهَالِ، ثَنَا حَمَّادُ بْنُ سَلَمَةَ، عَنْ مُحَمَّدِ بْنِ إِسْحَاقَ، عَنْ مُحَمَّدِ بْنِ إِبْرَاهِيمَ، عَنْ أَبِي سَلَمَةَ، عَنْ أَبِي هُرَيْرَةَ وَأَبِي سَعِيدٍ، أَنَّ رَسُولَ اللهِ ﷺ قَالَ: «مَنْ غَسَّلَ يَوْمَ الْجُمُعَةِ وَاسْتَاكَ، وَلَبِسَ أَحْسَنَ ثِيَابِهِ، وَتَطَيَّبَ بِطِيبٍ إِنْ وَجَدَهُ، ثُمَّ جَاءَ وَلَمْ يَتَخَطَّ النَّاسَ، فَصَلَّى مَا شَاءَ اللهُ أَنْ يُصَلِّيَ، فَإِذَا خَرَجَ الْإِمَامُ سَكَتَ، فَذَلِكَ كَفَّارَةٌ إِلَى الْجُمُعَةِ الْأُخْرَى»[1].

هَذَا حَدِيثٌ صَحِيحٌ عَلَى شَرْطِ مُسْلِمٍ، وَلَمْ يُخَرِّجَاهُ.

وَقَدْ رَوَاهُ أَيْضًا إِسْمَاعِيلُ ابْنُ عُلَيَّةَ، عَنْ مُحَمَّدِ بْنِ إِسْحَاقَ، مِثْلَ رِوَايَةِ حَمَّادِ بْنِ سَلَمَةَ، وَقَيَّدَهُ بِأَبِي أُمَامَةَ بْنِ سَهْلٍ مَقْرُونًا بِأَبِي سَلَمَةَ:

١٠٥٦- **أخبرناه** أَحْمَدُ بْنُ جَعْفَرٍ الْقَطِيعِيُّ، ثَنَا عَبْدُ اللهِ بْنُ أَحْمَدَ بْنِ حَنْبَلٍ، حَدَّثَنِي أَبِي، ثَنَا إِسْمَاعِيلُ بْنُ إِبْرَاهِيمَ، عَنْ مُحَمَّدِ بْنِ إِسْحَاقَ، حَدَّثَنِي مُحَمَّدُ بْنُ إِبْرَاهِيمَ، عَنْ أَبِي سَلَمَةَ بْنِ عَبْدِ الرَّحْمَنِ وَأَبِي أُمَامَةَ بْنِ سَهْلٍ، عَنْ أَبِي هُرَيْرَةَ وَأَبِي سَعِيدٍ قَالَا: سَمِعْنَا رَسُولَ اللهِ ﷺ يَقُولُ: «مَنِ اغْتَسَلَ يَوْمَ الْجُمُعَةِ، وَاسْتَنَّ، وَمَسَّ مِنْ طِيبٍ إِنْ كَانَ عِنْدَهُ، وَلَبِسَ أَحْسَنَ ثِيَابِهِ، ثُمَّ جَاءَ إِلَى الْمَسْجِدِ، وَلَمْ يَتَخَطَّ رِقَابَ النَّاسِ، ثُمَّ رَكَعَ مَا شَاءَ اللهُ أَنْ يَرْكَعَ، ثُمَّ أَنْصَتَ إِذَا خَرَجَ إِمَامُهُ حَتَّى يُصَلِّيَ، كَانَتْ لَهُ كَفَّارَةً لِمَا بَيْنَهَا وَبَيْنَ الْجُمُعَةِ الَّتِي كَانَتْ قَبْلَهَا». يَقُولُ أَبُو هُرَيْرَةَ: «وَثَلَاثَةُ أَيَّامٍ زِيَادَةٌ، إِنَّ اللهَ قَدْ جَعَلَ الْحَسَنَةَ بِعَشْرِ أَمْثَالِهَا»[2].

إِسْمَاعِيلُ ابْنُ عُلَيَّةَ مِنَ الثِّقَاتِ الَّذِي أَجْمَعَا عَلَى إِخْرَاجِهِ.

---

(١) إتحاف المهرة (٥/ ١٦٤-٥١٢١).

(٢) إتحاف المهرة (٥/ ١٦٤-٥١٢١).

١٠٥٧- حدثنا الشافعي أبو عبد الله محمد بن عبد الله الحافظ -إملاءً في شهر ربيع الأول، سنة خمس وتسعين ومئتين- ثنا عبد الله بن الحسين القاضي، ثنا الحارث بن أبي أسامة، ثنا محمد بن عيسى بن الطباع، ثنا عصمة بن سلام، عن هشام بن الغاز، عن نافع، عن ابن عمر قال: كان النبي ﷺ إذا خرج يوم الجمعة، قعد على المنبر أذن بلال.

هذا حديث صحيح الإسناد"، فإن هشام بن الغاز مِمَّن يُجمَع حديثه، ولم يُجرَّحْ.

١٠٥٨- حدثنا أبو الفضل محمد بن إبراهيم المُرَقِّي، ثنا محمد بن إسماعيل بن مِهْران، ثنا هشام بن عمار، ثنا الوليد بن مسلم، ثنا ابن جُرَيج، عن عطاء بن أبي رباح، عن ابن عباس قال: استوى النبي ﷺ على المنبر يوم

١٠٦٠٩ - أَخْبَرَنَا أَبُو عَبْدِ اللهِ مُحَمَّدُ بْنُ يَعْقُوبَ الْحَافِظُ، نَا يَحْيَى بْنُ مُحَمَّدِ بْنِ يَحْيَى، نَا مُسَدَّدٌ، نَا يَحْيَى، عَنْ شُعْبَةَ، نَا عَبْدُ الْحَمِيدِ صَاحِبُ الزِّيَادِيِّ، نَا عَبْدُ اللهِ بْنُ الْحَارِثِ الْبَرَادُ عَنْهُ[1] مُحَمَّدُ بْنُ سِيرِينَ، أَنَّ ابْنَ عَبَّاسٍ قَالَ لِمُؤَذِّنِهِ يَوْمَ مَطِيرٍ: إِذَا قُلْتَ: أَشْهَدُ أَنَّ مُحَمَّدًا رَسُولُ اللهِ، فَلَا تَقُلْ: حَيَّ عَلَى الصَّلَاةِ، قُلْ: صَلُّوا فِي بُيُوتِكُمْ، فَكَأَنَّ النَّاسَ اسْتَنْكَرُوا ذَلِكَ، فَقَالَ: قَدْ فَعَلَ ذَا مَنْ هُوَ خَيْرٌ مِنِّي، إِنَّ الْجُمُعَةَ عَزْمَةٌ، وَإِنِّي تَرَهَّبْتُ أَنْ أُحْرِجَكُمْ فَتَمْشُوا[2] فِي الطِّينِ وَالدَّمَاءِ.

١٠٦١٠ - أَخْبَرَنَا عَبْدُ الرَّحْمَنِ بْنُ الْحَسَنِ الْقَاضِي، نَا إِبْرَاهِيمُ بْنُ الْحُسَيْنِ، نَا آدَمُ بْنُ أَبِي إِيَاسٍ، نَا شُعْبَةُ، نَا

وَحَدَّثَنَا أَبُو بَكْرٍ مُحَمَّدُ بْنُ أَحْمَدَ بْنِ بَالَوَيْهِ، نَا عَبْدُ اللهِ بْنُ أَحْمَدَ بْنِ حَنْبَلٍ، حَدَّثَنِي أَبِي، نَا مُحَمَّدُ بْنُ جَعْفَرٍ، نَا شُعْبَةُ، عَنْ عُبَيْدِ بْنِ عَبْدِ الرَّحْمَنِ، عَنْ عَبْدِ اللهِ بْنِ مُحَمَّدِ بْنِ عَقِيلٍ، عَنِ ابْنَةِ حَارِثَةَ بْنِ النُّعْمَانِ قَالَتْ: مَا حَفِظْتُ «ق» إِلَّا مِنْ فِي رَسُولِ اللهِ ﷺ، يَقْرَأُ بِهَا فِي كُلِّ جُمُعَةٍ. قَالَتْ: وَكَانَ تَنُّورُنَا وَتَنُّورُ رَسُولِ اللهِ ﷺ وَاحِدٌ[3].

---

(١) في النسخ الخطية كلها: هنا، وهو خطأ لا محالة، والمثبت من التلخيص والإتحاف.

(٢) كذا رواه البخاري عن مسدد به.

وفي (د) زاد: «وتمشون».

(٣) إتحاف المهرة (١٣/ ٢٩٤-٢٩٥) وقال: هذا أتم وهو عند أحمد البخاري في كتاب الجمعة عن مسدد بهذا الإسناد، وأخرجه هو ومسلم من طريق أحمد، البخاري (١٢/ ١٢٤-١٢٥)، (٢/ ٤)، ومسلم (٢/ ١٤٥-١٤٦).

(٤) إتحاف المهرة (١٨/ ٣٦٠-٣٦١).

هَذَا حَدِيثٌ صَحِيحٌ عَلَى شَرْطِ مُسْلِمٍ، وَلَمْ يُخَرِّجَاهُ".

وَلِابْنَةِ خَارِجَةَ بْنِ النُّعْمَانِ قَدْ سَمَّاهَا مُحَمَّدُ بْنُ إِسْحَاقَ بْنِ يَسَارٍ فِي رِوَايَتِهِ:

١٠٦١- **حدثنا** أَبُو بَكْرِ بْنُ إِسْحَاقَ، أَنَا مُحَمَّدُ بْنُ أَيُّوبَ، ثنا يَحْيَى بْنُ الْمُغِيرَةِ، ثنا جَرِيرٌ، عَنْ مُحَمَّدِ بْنِ إِسْحَاقَ، عَنْ عَبْدِ اللهِ بْنِ أَبِي بَكْرٍ، عَنْ يَحْيَى بْنِ عَبْدِ اللهِ، عَنْ أُمِّ هِشَامٍ بِنْتِ خَارِجَةَ بْنِ النُّعْمَانِ قَالَتْ: قَرَأْتُ ﴿قٓ وَٱلْقُرْءَانِ ٱلْمَجِيدِ﴾ مِنْ فِي رَسُولِ اللهِ ﷺ، كَانَ يَقْرَؤُهَا فِي كُلِّ جُمُعَةٍ إِذَا خَطَبَ النَّاسَ".

يَحْيَى بْنُ عَبْدِ اللهِ هُوَ بْنُ عَبْدِ الرَّحْمَنِ بْنِ أَسْعَدَ بْنِ زُرَارَةَ.

١٠٦٢- **حدثنا** أَبُو الْعَبَّاسِ مُحَمَّدُ بْنُ يَعْقُوبَ، ثنا مُحَمَّدُ بْنُ عَبْدِ اللهِ بْنِ عَبْدِ الْحَكَمِ، ثنا أَبِي وَشُعَيْبٌ، قَالَا: ثنا اللَّيْثُ، ثنا خَالِدُ بْنُ يَزِيدَ، عَنِ ابْنِ أَبِي

Using e

وَإِنَّمَا الْغَرَضُ فِي إِجْزَائِهِ عَدَمُ فِي كِتَابِ الْمُتْعَةِ أَنَّ الإِمَامَ إِذَا قَرَأَ السَّجْدَةَ وَلَمْ يَسْجُدْ لَمْ يَسْجُدِ الْمَأْمُومُ، فَيَرُدُّ السُّنَّةَ أَنْ يَسْجُدَ.

١٠٣٠ - ٥٥٥ حَدَّثَنَا أَبُو الْعَبَّاسِ الْعَقِيلِيُّ، ثنا مُحَمَّدُ بْنُ عِيسَى بْنِ حَيَّانَ، ثنا شَبَابَةُ بْنُ سَوَّارٍ، ثنا يُونُسُ بْنُ أَبِي إِسْحَاقَ.

وَأَخْبَرَنِي أَبُو بَكْرِ بْنُ أَبِي نَصْرٍ الْمُزَرْزِيُّ -وَاللَّفْظُ لَهُ- ثنا أَبُو الْمُرَجِّي، ثنا أَبُو عُمَارٍ(١)، ثنا الْفَضْلُ بْنُ مُوسَى، ثنا يُونُسُ بْنُ أَبِي إِسْحَاقَ السَّبِيعِيُّ، عَنِ الْمُغِيرَةِ بْنِ نُبَيْلٍ(٢)، عَنْ خَيْرِ بْنِ عَبْدِ اللهِ قَالَ: لَمَّا دَنَوْتُ مِنْ دَجْلَةَ رَأَيْتُ رَسُولَ اللهِ ﷺ أَنْخَتُ رَاحِلَتِي، وَعَقَلْتُ عَقِبَهَا، فَلَمَسْتُ رَسُولَ اللهِ ﷺ يَخْطُبُ، فَسَأَلْتُ عَلِيَّ رَضِيَ اللهُ عَنْهُ، فَرَأَيْتُ النَّاسَ يَتَحَدَّثُونَ فَقُلْتُ لِجَلِيسِي: يَا عَبْدَ اللهِ، مَا يَقُولُ رَسُولُ اللهِ ﷺ؟ أَيْنَ أَنْتَ؟ قَالَ: نَعَمْ، دَنَوْتَ يَا أَخَا الدَّهْرِ قَالَ: فَإِنَّهُ سَيَدْخُلُ عَلَيْكُمْ مِنْ هَذَا الْبَابِ -قَالَ: أَوْ مِنْ هَذَا الْفَجِّ- مِنْ خَيْرِ ذِي يَمَنٍ، وَإِنَّ عَلَى وَجْهِهِ مَسْحَةَ مَلَكٍ، فَجَعَلْتُ أَلْتَفِتُ عَلَى كُلِّ بَابٍ.

هَذَا حَدِيثٌ صَحِيحٌ عَلَى شَرْطِ الشَّيْخَيْنِ.

وَهُوَ أَصْلٌ فِي كَلَامِ الإِمَامِ فِي الْخُطْبَةِ فِيمَا يَبْدُو لَهُ فِي الْحَوَائِجِ.

---

(١) هو الحسين بن حريث، من رجال الجهابذ.

(٢) كذا في (أ) والتعليق، وفي (ق) وسائر النسخ: ابن نبيل، وهذه أقوال لأبي زرعة، وكله ابن معين وقال أبو حاتم: لا بأس به، وزاد الطحاوي وابن حبان وساق وصحح: هو وابن خيرة سمعا حديث خيرة بالإسناد.

(٣) في (ب) وابن خيرة، وتصحيف.

(٤) إتحاف المهرة (١٤١٠٦) ٢٥٤/١٤.

١٠٦٤- أخبرنا أَبُو بَكْرِ بْنُ إِسْحَاقَ الْفَقِيهُ، أَنَا بِشْرُ بْنُ مُوسَى[1]، ثَنَا الْحُمَيْدِيُّ، ثَنَا سُفْيَانُ، عَنِ ابْنِ عَجْلَانَ، عَنْ عِيَاضِ بْنِ عَبْدِ اللهِ بْنِ[2] سَعْدِ بْنِ أَبِي سَرْحٍ، أَنَّ أَبَا سَعِيدٍ الْخُدْرِيَّ دَخَلَ يَوْمَ الْجُمُعَةِ وَمَرْوَانُ بْنُ الْحَكَمِ يَخْطُبُ، فَقَامَ يُصَلِّي، فَجَاءَ الْأَحْرَاسُ لِيُجْلِسُوهُ، فَأَبَى حَتَّى صَلَّى، فَلَمَّا انْصَرَفَ مَرْوَانُ أَتَيْنَاهُ، فَقُلْنَا لَهُ: يَرْحَمُكَ اللهُ، إِنْ كَادُوا لَيَفْعَلُونَ بِكَ. قَالَ: مَا كُنْتُ أَتْرُكُهَا بَعْدَ شَيْءٍ رَأَيْتُهُ مِنْ رَسُولِ اللهِ ﷺ، ثُمَّ ذَكَرَ رَجُلًا جَاءَ يَوْمَ الْجُمُعَةِ وَرَسُولُ اللهِ ﷺ يَخْطُبُ، ثُمَّ جَاءَ يَوْمَ الْجُمُعَةِ الْأُخْرَى وَرَسُولُ اللهِ ﷺ يَخْطُبُ، فَأَمَرَ رَسُولُ اللهِ ﷺ النَّاسَ أَنْ يَتَصَدَّقُوا، فَأَلْقَى الرَّجُلُ أَحَدَ ثَوْبَيْهِ، فَصَلَّى رَسُولُ اللهِ ﷺ، ثُمَّ زَجَرَهُ وَقَالَ: «خُذْ ثَوْبَكَ». ثُمَّ قَالَ رَسُولُ اللهِ ﷺ: «إِنَّ هَذَا دَخَلَ فِي هَيْئَةٍ بَذَّةٍ، فَأَمَرْتُ النَّاسَ أَنْ يَتَصَدَّقُوا». فَأَلْقَى هَذَا أَحَدَ ثَوْبَيْهِ، ثُمَّ أَمَرَهُ رَسُولُ اللهِ ﷺ أَنْ يُصَلِّيَ رَكْعَتَيْنِ[3].

هَذَا حَدِيثٌ صَحِيحٌ عَلَى شَرْطِ مُسْلِمٍ، وَلَمْ يُخَرِّجَاهُ، وَهُوَ شَاهِدٌ لِلْحَدِيثِ الَّذِي قَبْلَهُ.

وَلَهُ شَاهِدٌ آخَرُ عَلَى شَرْطِ مُسْلِمٍ:

١٠٦٥- أخبرنا أَبُو مُحَمَّدٍ عَبْدُ اللهِ بْنُ مُحَمَّدٍ الْخُزَاعِيُّ بِمَكَّةَ، ثَنَا عَبْدُ اللهِ بْنُ أَحْمَدَ بْنِ زَكَرِيَّا الْمَكِّيُّ، ثَنَا عَبْدُ اللهِ بْنُ يَزِيدَ، ثَنَا سُلَيْمَانُ بْنُ الْمُغِيرَةِ، ثَنَا حُمَيْدُ بْنُ هِلَالٍ، ثَنَا أَبِي وَ[4] أَبُو رَيْحَانَةَ

(١) هو: بشر بن موسى. (ع) (ح).
(٢) في (و) و(د) و(ح): «عن».
(٣) إتحاف المهرة (٥/٣٧٩-٥٦٢٠).
(٤) قوله: «حميد بن» ساقط من (و) و(د) و(ح).

ʿbuisn

الْتَفَتُّ إِلَى النَّبِيِّ ﷺ وَهُوَ يَخْطُبُ، فَقُلْتُ: يَا رَسُولَ اللهِ، رَجُلٌ غَرِيبٌ جَاءَ يَسْأَلُ عَنْ دِينِهِ لَا يَدْرِي مَا دِينُهُ؟ فَأَقْبَلَ إِلَيَّ وَتَرَكَ خُطْبَتَهُ، فَأُتِيَ بِكُرْسِيٍّ حَتَّى قَوَائِمُهُ حَدِيدٌ، فَجَلَسَ يُعَلِّمُنِي مِمَّا عَلَّمَهُ اللهُ، ثُمَّ أَتَمَّ خُطْبَتَهُ، وَأَتَمَّ آخِرَهَا».

١٠٦٥- حسن: أخرجه أبو زكريا يحيى بن مَعِين العَبْدي في «جزئه» (٢٥) عن أبي عَبْد الله محمد بن إبراهيم العَبْدي، قال: ينظر في كتاب الحليلي، قال: حدثنا بن بُرد، قال: ابن عُرْعُرة، عن عطاء، عن عباي، قال: قال: استوى رسول الله ﷺ على المِنبر، قال: «الجسر»، فجمع ابن مَعِين، فجلس على باب المَسْجد، فرآه ﷺ، فقال: «هَلُمَّ»، فدخل ولم يسلم، ولم يُرَحِّبْ.

هذا حديث صحيح على شرط الشَّيْخَيْن»، ولَمْ يُخَرِّجَاهُ.

١٠٦٦- حسن: أخبرنا أبو عَبْد الله محمد بن يَعْقُوب الحافظ، قال: حدثنا بن أَخْمَدُوَيْهِ المُقْرِئ، قال: عَبْدُ الرَّحْمَنِ بن عَبْدِ الله بن سَعْدٍ الدَّشْتَكِيُّ، قال:

---

(١) في (ق) و(ب): «قال».

(٢) إسناده ضعيف: ابن أخمدويه (٧٥٧/١-٧٧٢)، وأخرجه بنحوه رقم (١٥/٣) من طريق بن عرفة عن سليمان به، ولا علاج لاضطرابه.

(٣) إسناده ضعيف: ابن أخمدويه (٣٣٤/١-٣٤١).

قال ابن حجر في الإتحاف: «قلت: روى عن عطاء عن ابن عباس وسألوه وهم أربعة».

تقدم برقم (١٠٤٥) من حديث أبي داود بن سليم عن ابن جريج عن عطاء عن ابن عباس، وقال أبو داود: (٣٤٥/١) هذا يعرف مرسلا، زاد بعده الناس عن عطاء عن النبي ﷺ.

(٤) في النسخ الخطية كلها والإتحاف: «محمد» والسياق من التلخيص، فهو: محمد بن أبي بكر بن أحمد، محمد بن حرب الدشتكي.

عَمْرُو بْنُ أَبِي قَيْسٍ، عَنْ سِمَاكِ بْنِ حَرْبٍ، عَنْ جَابِرِ بْنِ سَمُرَةَ السُّوَائِيِّ قَالَ: مَنْ حَدَّثَكَ أَنَّ رَسُولَ اللهِ ﷺ كَانَ يَخْطُبُ عَلَى الْمِنْبَرِ جَالِسًا فَكَذَّبْهُ، فَأَنَا شَهِدْتُهُ كَانَ يَخْطُبُ قَائِمًا، ثُمَّ يَجْلِسُ، ثُمَّ يَقُومُ فَيَخْطُبُ خُطْبَةً أُخْرَى. قَالَ: قُلْتُ: كَيْفَ كَانَتْ خُطْبَتُهُ؟ قَالَ: كَلَامٌ يَعِظُ بِهِ النَّاسَ، وَيَقْرَأُ آيَاتٍ مِنْ كِتَابِ اللهِ، ثُمَّ يَنْزِلُ، وَكَانَتْ قَصْدًا -يَعْنِي خُطْبَتَهُ- وَكَانَتْ صَلَاتُهُ قَصْدًا بِنَحْوِ الشَّمْسِ وَضُحَاهَا، وَالسَّمَاءِ وَالطَّارِقِ، إِلَّا صَلَاةَ الْغَدَاةِ، وَصَلَاةَ الظُّهْرِ، كَانَ يُؤَذِّنُ بِلَالٌ حَيْثُ[1] تَدْحَضُ الشَّمْسُ، فَإِنْ جَاءَ رَسُولُ اللهِ ﷺ أَقَامَ وَإِلَّا سَكَتَ حَتَّى يَخْرُجَ، وَالْعَصْرُ نَحْوًا مِمَّا تُصَلُّونَ، وَالْمَغْرِبُ نَحْوًا مِمَّا تُصَلُّونَ، وَالْعِشَاءُ الْآخِرَةُ يُؤَخِّرُهَا عَنْ صَلَاتِكُمْ قَلِيلًا[2].

هَذَا حَدِيثٌ صَحِيحٌ عَلَى شَرْطِ مُسْلِمٍ، وَلَمْ يُخَرِّجَاهُ بِهَذِهِ السِّيَاقَةِ[3].

إِنَّمَا خَرَّجَ لَفْظَتَيْنِ مُخْتَصَرَتَيْنِ مِنْ حَدِيثِ أَبِي الْأَحْوَصِ، عَنْ سِمَاكٍ: كَانَ يَخْطُبُ خُطْبَتَيْنِ بَيْنَهُمَا جَلْسَةً، وَكَانَتْ صَلَاتُهُ قَصْدًا.

١٠٦٨- حَدَّثَنَا أَبُو الْعَبَّاسِ مُحَمَّدُ بْنُ يَعْقُوبَ، ثَنَا إِبْرَاهِيمُ بْنُ مَرْزُوقٍ، ثَنَا أَبُو دَاوُدَ وَوَهْبُ بْنُ جَرِيرٍ قَالَا: ثَنَا شُعْبَةُ.

وَأَخْبَرَنَا أَحْمَدُ بْنُ جَعْفَرٍ الْقَطِيعِيُّ، ثَنَا عَبْدُ اللهِ بْنُ أَحْمَدَ بْنِ حَنْبَلٍ، حَدَّثَنِي أَبِي، ثَنَا مُحَمَّدُ بْنُ جَعْفَرٍ، ثَنَا شُعْبَةُ، عَنْ سِمَاكِ بْنِ حَرْبٍ، عَنْ سِمَاكٍ، عَنِ النُّعْمَانِ بْنِ بَشِيرٍ، بِنَحْوِ الْحَدِيثِ، وَقَالَ: بَيْنَ الْخُطْبَتَيْنِ جَلْسَةً.

(١) في الثاني: «حيث».

(٢) إتحاف الجمهرة (٣/٣٠-٣٤٢ و٢٥٤).

(٣) بل معاني هذا الحديث مفرقة عند مسلم. [illegible] في: (٣/٩) و(٢/٤٠، ١٠٢، ١٠٩، ١١٨)، وأيضا فعمرو بن أبي قيس الرازي لم يخرج له مسلم.

الثَّوْبَ، أَتُتْرُكُهُمُ الثِّيَابَ، حَتَّى إِنْ أَحَدُهُمْ كَانَ يَأْشِي لِسَعْيِهِ بَيْنَ مَقَامِ هَذَا حَتَّى وَقَعَتْ خَمِيصَةُ كَانَ عَلَيْهِ عِنْدَ رِجْلِهِ»[1].

هَذَا حَدِيثٌ صَحِيحٌ عَلَى شَرْطِ مُسْلِمٍ، وَلَمْ يُخَرِّجَاهُ.

١٠٧٠ - أَخْبَرَنَا أَبُو الْعَبَّاسِ مُحَمَّدُ بْنُ أَحْمَدَ الْمَحْبُوبِيُّ، ثَنَا الْفَضْلُ بْنُ عَبْدِ الْجَبَّارِ.

وَأَخْبَرَنَا الْقَاسِمُ بْنُ الْقَاسِمِ السَّيَّارِيُّ، ثَنَا إِبْرَاهِيمُ بْنُ هَانِئٍ، قَالَا: ثَنَا عَلِيُّ بْنُ الْحَسَنِ بْنِ شَقِيقٍ، ثَنَا الْحُسَيْنُ بْنُ وَاقِدٍ، حَدَّثَنِي عَبْدُ اللهِ بْنُ بُرَيْدَةَ، عَنْ أَبِيهِ، قَالَ: قَالَ رَسُولُ اللهِ ﷺ لِخَبَّابٍ: «أَلَمْ أَنْهَكَ يَا خَبَّابُ؟ أَلَمْ أَنْهَكَ يَا خَبَّابُ؟» فَيَجِيءُ أَعْرَابِيٌّ يَخْتَرُ فِي رُقْعَتَيْنِ، فَيَرَى فَاهُ فَمَهُ، فَوَضَعَهُمَا بَيْنَ يَدَيْهِ، ثُمَّ قَالَ: «صَدَقَ اللهُ وَرَسُولُهُ، وَأَنْتَ أَوْرَطْتَنِي وَأَوْرَطْتَكَ يَا خَبَّابُ»[2]، وَأَبِي وَنَفْيِ هَذَيْنِ، فَإِنَّهُ أَخْرَجَ كُلَّ وَاحِدٍ مِنْهُمَا، ثُمَّ أَخَذَ فِي خَطِّهِ.

هَذَا حَدِيثٌ صَحِيحٌ عَلَى شَرْطِ مُسْلِمٍ، وَلَمْ يُخَرِّجَاهُ، وَهُوَ أَحَدُ فِي قَطْعِ الْخُطْبَةِ وَالتَّرْدِدِ بَيْنَ الْمِنْبَرِ عِنْدَ سُؤَالِ السَّائِلِ.

١٠٧٠ - أَخْبَرَنِي أَبُو إِسْحَاقَ إِبْرَاهِيمُ بْنُ مُحَمَّدِ بْنِ عَنْبَرِ الزَّاهِدُ، ثَنَا الْفَضْلُ بْنُ مُحَمَّدٍ الشَّعْرَانِيُّ، ثَنَا سَعِيدُ بْنُ أَبِي مَرْيَمَ، ثَنَا مُحَمَّدُ بْنُ جَعْفَرٍ بْنِ أَبِي كَثِيرٍ، ثَنَا شَرِيكُ بْنُ عَبْدِ اللهِ بْنِ أَبِي نَمِرٍ، عَنْ عَطَاءِ بْنِ يَسَارٍ، عَنِ ابْنِ أَبِي ذَرٍّ قَالَ: دَخَلْتُ الْمَسْجِدَ وَالنَّبِيُّ ﷺ يَخْطُبُ، فَجَلَسْتُ قَرِيبًا مِنْ أَبِي بْنِ كَعْبٍ،

---

(١) [إتحاف الخيرة المهرة (١٣٣٩٠)، وسيأتي في (٧٢٤٥).]

(٢) [الإتحاف: (٧٢٤٦).]

فَقَرَأَ النَّبِيُّ ﷺ سُورَةَ بَرَاءَةَ، فَقُلْتُ لِأُبَيٍّ: مَتَى نَزَلَتْ هَذِهِ السُّورَةُ؟ الْحَدِيثَ[1].

هَذَا حَدِيثٌ صَحِيحٌ عَلَى شَرْطِ الشَّيْخَيْنِ[2]، وَلَمْ يُخَرِّجَاهُ.

١٠٧١- أَخْبَرَنَا أَحْمَدُ بْنُ إِسْحَاقَ بْنِ إِبْرَاهِيمَ الْعَدْلُ الصَّيْدَلَانِيُّ، ثَنَا إِسْمَاعِيلُ بْنُ قُتَيْبَةَ، ثَنَا يَحْيَى بْنُ يَحْيَى، ثَنَا عَبْدُ الرَّحْمَنِ بْنُ مَهْدِيٍّ، ثَنَا مُعَاوِيَةُ بْنُ صَالِحٍ، عَنْ أَبِي الزَّاهِرِيَّةِ[3] قَالَ: كُنْتُ جَالِسًا مَعَ عَبْدِ اللهِ بْنِ بُسْرٍ[4] يَوْمَ الْجُمُعَةِ، فَمَا زَالَ يُحَدِّثُنَا حَتَّى خَرَجَ الْإِمَامُ، فَجَاءَ رَجُلٌ يَتَخَطَّى رِقَابَ النَّاسِ وَرَسُولُ اللهِ ﷺ يَخْطُبُ، فَقَالَ لَهُ: «اجْلِسْ، فَقَدْ آذَيْتَ وَآتَيْتَ»[5].

هَذَا حَدِيثٌ صَحِيحٌ عَلَى شَرْطِ مُسْلِمٍ، وَلَمْ يُخَرِّجَاهُ.

١٠٧٢- حَدَّثَنَا أَبُو بَكْرِ بْنُ إِسْحَاقَ الْفَقِيهُ، ثَنَا عُبَيْدُ بْنُ مُحَمَّدٍ الْعِجْلِيُّ[6]، حَدَّثَنِي الْعَبَّاسُ بْنُ عَبْدِ الْعَظِيمِ الْعَنْبَرِيُّ، حَدَّثَنِي إِسْحَاقُ بْنُ مَنْصُورٍ، ثَنَا

---

(١) إتحاف المهرة (١٤/ ١٧٣-١٧٥٨٥).

(٢) قال الذهبي في التلخيص: «قلت: ما أحسب عطاء أدرك أبا ذر»، وهو [illegible] (٢٩٣٦) [illegible]

(٣) هو: [illegible] الحسن بن محمد بن حاتم بن يزيد، أبو [illegible]

(٤) [illegible] الحسين بن محمد بن حاتم بن يزيد، أبو [illegible] الحافظ الطويل، يعرف بعبيد العجلي.

(٥) إتحاف المهرة (١٠/ ٣٥-١٢٢٢٧).

ɓuisn e

هَذَا حَدِيثٌ صَحِيحٌ عَلَى شَرْطِ الشَّيْخَيْنِ، فَقَدْ اتَّفَقَا جَمِيعًا عَلَى الِاحْتِجَاجِ بِجَمِيعِ مَنْ سُمِّيَاهُمْ، وَلَمْ يُخَرِّجَاهُ.

وَرَوَاهُ ابْنُ مَهْدِيٍّ، عَنْ إِبْرَاهِيمَ بْنِ مُحَمَّدِ بْنِ الْمُنْتَشِرِ، وَلَمْ يَذْكُرْ أَبَا مُوسَى فِي إِسْنَادِهِ. وَطَرِيقُ بَوْلِ شَهَابٍ مَشْيٌ بُعْدُ فِي الصَّحْرَاءِ.

٧٠٣ - أَخْبَرَنَا عَلِيُّ بْنُ مُحَمَّدِ بْنِ عُقْبَةَ الشَّيْبَانِيُّ بِالْكُوفَةِ، ثنا إِبْرَاهِيمُ بْنُ إِسْحَاقَ الْحَرْبِيُّ، ثنا نَائِلُ بْنُ نَجِيحٍ، ثنا إِسْرَائِيلُ، ثنا مُحَمَّدُ بْنُ الْمُنْتَشِرِ الْهَمْدَانِيُّ، عَنْ إِيَاسِ بْنِ أَبِي رَمْلَةَ الشَّامِيِّ قَالَ: شَهِدْتُ مُعَاوِيَةَ بْنَ أَبِي سُفْيَانَ وَهُوَ يَسْأَلُ زَيْدَ بْنَ أَرْقَمَ قَالَ: هَلْ شَهِدْتَ مَعَ رَسُولِ اللهِ ﷺ صِفِّينَ اجْتَمَعَا فِي يَوْمٍ؟ قَالَ: نَعَمْ. قَالَ: كَيْفَ صَنَعَ؟ قَالَ: صَلَّى الْعِيدَ، ثُمَّ رَخَّصَ فِي الْقِتَالِ. قَالَ: فَإِنَّا قَدْ نُصَلِّي فَلْيُصَلِّ؟[1].

هَذَا حَدِيثٌ صَحِيحُ الْإِسْنَادِ، وَلَمْ يُخَرِّجَاهُ.

وَلَهُ شَاهِدٌ عَلَى شَرْطِ مُسْلِمٍ.

---

(١) قال ابن حجر في الإصابة: «قلت: ذكره أبو موسى فيه وهو خطأ، أخرجه أبو داود - (٣/٣٣٠) - عن عباس بن عبد العظيم، عن هاشم بن الوليد بن صالح، عن نائل، وشيبه أبو بكر بن نجيح، وشيخه حديث محمد حفاظ، لكنها زيادة شاذة، فقد أخرجه الدارقطني - (٢/٥٠) - من وجه آخر عن إسماعيل بن منصور، فلم يذكر أبا موسى، وكذا أخرجه الطبراني - (٨/٢٠٥) - من وجه آخر عن يوسف بن عدي، وقال أبو داود عقبه: خالفهم إسرائيل، فلم يذكر أبا موسى» اهـ. وانظر ما سيأتي برقم (٧٠٤).

(٢) إتحاف المهرة - (٢/٤٩٥-٤٩٦) - وفي آخر رواية الشامي أبو رملة الشامي، ذكره ابن الحجرة الشيباني، وذكره ابن حبان، وجهله ابن المنتاب، وابن الطحان، كما في تهذيب التهذيب.

١٠٧٤ - حدثنا[1] أَبُو عَلِيٍّ الْحَافِظُ[2]، ثَنَا مُحَمَّدُ بْنُ يَحْيَى بْنِ كَثِيرٍ الْحِمْصِيُّ، ثَنَا مُحَمَّدُ بْنُ الْمُصَفَّى، ثَنَا بَقِيَّةُ، ثَنَا شُعْبَةُ، عَنِ الْمُغِيرَةِ بْنِ مِقْسَمٍ الضَّبِّيِّ، عَنْ عَبْدِ الْعَزِيزِ بْنِ رُفَيْعٍ، عَنْ أَبِي صَالِحٍ، عَنْ أَبِي هُرَيْرَةَ، عَنْ رَسُولِ اللهِ ﷺ قَالَ: «قَدِ اجْتَمَعَ فِي يَوْمِكُمْ هَذَا عِيدَانِ، فَمَنْ شَاءَ أَجْزَأَهُ مِنَ الْجُمُعَةِ، وَإِنَّا مُجَمِّعُونَ»[3].

هَذَا حَدِيثٌ صَحِيحٌ عَلَى شَرْطِ مُسْلِمٍ.

فَإِنَّ بَقِيَّةَ بْنَ الْوَلِيدِ لَمْ يُخْتَلَفْ فِي صِدْقِهِ إِذَا رَوَى عَنِ الْمَشْهُورِينَ.

وَهَذَا حَدِيثٌ غَرِيبٌ مِنْ حَدِيثِ شُعْبَةَ وَالْمُغِيرَةِ وَعَبْدِ الْعَزِيزِ، وَكُلُّهُمْ مِمَّنْ يُجْمَعُ حَدِيثُهُ.

١٠٧٥ - حدثنا أَبُو عَبْدِ اللهِ مُحَمَّدُ بْنُ يَعْقُوبَ الْحَافِظُ، ثَنَا عَلِيُّ بْنُ الْحَسَنِ [illegible]

وَأَخْبَرَنَا أَبُو بَكْرِ بْنُ إِسْحَاقَ الْفَقِيهُ، أَنَا أَبُو الْعَبَّاسِ، ثَنَا مُسَدَّدٌ، ثَنَا يَحْيَى[3]، عَنْ سُفْيَانَ، عَنْ عَبْدِ الْعَزِيزِ بْنِ [رُفَيْعٍ][4]، عَنْ تَمِيمٍ الطَّائِيِّ، عَنْ عَدِيِّ بْنِ حَاتِمٍ، أَنَّ خَطِيبًا خَطَبَ عِنْدَ النَّبِيِّ ﷺ، قَالَ: مَنْ يُطِعِ اللهَ وَرَسُولَهُ فَقَدْ رَشَدَ، وَمَنْ يَعْصِهِمَا فَقَدْ غَوَى. قَالَ: «قُمْ -أَوْ: اذْهَبْ- فَبِئْسَ الْخَطِيبُ أَنْتَ»[5].

---

(١) - [illegible]

(٢) - [illegible]

(٣) - [illegible]

(٤) - [illegible]

(٥) - [illegible]

Using

هَذَا حَدِيثٌ صَحِيحٌ عَلَى شَرْطِ الشَّيْخَيْنِ، وَلَمْ يُخَرِّجَاهُ".

١٠٧٦- أَخْبَرَنَا أَبُو سَعِيدٍ أَحْمَدُ بْنُ يَعْقُوبَ الثَّقَفِيُّ، ثَنَا مُحَمَّدُ بْنُ عَبْدِ اللهِ بْنِ سُلَيْمَانَ الْحَضْرَمِيُّ، ثَنَا مُحَمَّدُ بْنُ عَبْدِ اللهِ بْنِ نُمَيْرٍ، ثَنَا أَبِي، ثَنَا الْعَلَاءُ بْنُ صَالِحٍ، عَنْ عَدِيِّ بْنِ ثَابِتٍ، عَنْ أَبِي رَاشِدٍ(١)، عَنْ عَمْرِو بْنِ يَاسِرٍ قَالَ: أَمَرَنَا رَسُولُ اللهِ ﷺ بِإِحْفَاءِ الشَّارِبِ".

هَذَا حَدِيثٌ صَحِيحُ الْإِسْنَادِ، وَلَمْ يُخَرِّجَاهُ وَلَهُ شَاهِدٌ صَحِيحٌ عَلَى شَرْطِ مُسْلِمٍ.

١٠٧٧- حَدَّثَنِي جَعْفَرُ بْنُ مُحَمَّدِ بْنِ الْحَارِثِ، ثَنَا جَعْفَرُ بْنُ مُحَمَّدٍ الْفِرْيَابِيُّ، ثَنَا مُحَمَّدُ بْنُ خَالِدٍ الْخَشَّابُ، ثَنَا الْوَلِيدُ بْنُ مُسْلِمٍ، أَخْبَرَنِي شَيْبَانُ أَبُو مُعَاوِيَةَ(٢)، عَنْ سِمَاكِ بْنِ حَرْبٍ، عَنْ جَابِرِ بْنِ سَمُرَةَ قَالَ: قَالَ رَسُولُ اللهِ ﷺ: «لَا يَطْبُقُ الْمَرْءُ صَلَاةَ يَوْمٍ وَلَا لَيْلَةٍ، إِلَّا مَنْ طَلَعَتْ بِسِيرَاتٍ(٣)".

١٠٧٨- أَخْبَرَنَا بِشْرُ(٤) بْنُ مُحَمَّدٍ بْنِ حَمْدَانَ الصَّيْرَفِيُّ بِمَرْوَ، ثَنَا إِسْمَاعِيلُ بْنُ إِسْحَاقَ، ثَنَا عَلِيُّ بْنُ الْمَدِينِيِّ، حَدَّثَنِي عَارِمُ بْنُ هِشَامٍ، حَدَّثَنِي

---

(١) في (ز) أخرجه مسلم (١٤/٣) من حديث وقع بين سفيان به بحديث وزاد: «قال ومن يعلى به ورسوله».

(٢) في (ز) وأبو استحاب عمار بن ياسر. من رجال الهيثمي.

(٣) إتحاف المهرة (١٧٨/١٠-١٩٤٢٨).

(٤) هو: شيبان بن عبد الرحمن النحوي النحوي. من رجال الهيثمي.

(٥) إتحاف المهرة (٣٩٤/١٠-١٩٤٢٨).

(٦) في النسخ الخطية كلها: «أبو بكر» والتصويب من الإكمال، ومن الشيخ الكبرى الميهقي (٣٨/٣) حيث روى عن المصنف بسنده ومتنه سواء.

أَبِي[1]، عَنْ قَتَادَةَ، عَنْ يَحْيَى بْنِ مَالِكٍ[2]، عَنْ سَمُرَةَ بْنِ جُنْدُبٍ، أَنَّ نَبِيَّ اللهِ ﷺ قَالَ: «احْضُرُوا الذِّكْرَ، وَادْنُوا مِنَ الإِمَامِ، فَإِنَّ الرَّجُلَ لا يَزَالُ يَتَبَاعَدُ حَتَّى يُؤَخَّرَ فِي الْجَنَّةِ إِنْ[3] دَخَلَهَا»[4].

هَذَا حَدِيثٌ صَحِيحٌ عَلَى شَرْطِ مُسْلِمٍ، وَلَمْ يُخَرِّجَاهُ.

١٠٧٩- حدثني مُحَمَّدُ بْنُ صَالِحِ بْنِ هَانِئٍ، ثَنَا السَّرِيُّ بْنُ خُزَيْمَةَ، ثَنَا عَبْدُ اللهِ بْنُ يَزِيدَ الْمُقْرِئُ، ثَنَا سَعِيدُ بْنُ أَبِي أَيُّوبَ، حَدَّثَنِي أَبُو مَرْحُومٍ[5]، عَنْ سَهْلِ بْنِ مُعَاذِ بْنِ أَنَسٍ الْجُهَنِيِّ، عَنْ أَبِيهِ، أَنَّ رَسُولَ اللهِ ﷺ نَهَى عَنِ الْحَبْوَةِ يَوْمَ الْجُمُعَةِ، وَالإِمَامُ يَخْطُبُ[6].

هَذَا حَدِيثٌ صَحِيحُ الإِسْنَادِ، وَلَمْ يُخَرِّجَاهُ.

١٠٨٠- أخبرنا بَكْرُ[7] بْنُ مُحَمَّدٍ الصَّيْرَفِيُّ بِمَرْوَ، ثَنَا إِسْمَاعِيلُ بْنُ إِسْحَاقَ

---

(١) رواه أبو داود (٢/١٠٨) عن علي بن المديني عن معاذ بن هشام فقال: «وجدت في كتاب أبي بخط يده ولم أسمعه منه»، وقال البيهقي (٣/٢٣٨) بعد أن رواه من طريق أبي داود ثم رواه عن الحاكم به: «ولا أحسبه إلا واهما في ذكر سماع معاذ عن أبيه، هو أو شيخه فأما إسماعيل القاضي فهو أجل من ذلك والله أعلم».

(٢) يعني: أبا أيوب الغساني الأزدي الحمصي، وقال: «سمعت من عائذ بن حبيب ... في (د) ... ».

(٣) في (د): «وإن دخلها».

(٤) إتحاف المهرة (١٣/٢٠٩-١٦٥٨٥).

(٥) في (و) و(د): «أبو بكر».

Bulsn e

رَأَيْتُ رَسُولَ اللهِ ﷺ يُقَبِّلُ بَيْنَ سَجْدَتَيْنِ، فَيَمْسَحُ فَمَهُ الرَّجُلُ فِي الْعَاشِرَةِ، فَيُقَوِّمُ مَعَهُ مَنْ يَلِيهِ جَمَاعَةً.

هَذَا حَدِيثٌ صَحِيحٌ عَلَى شَرْطِ الشَّيْخَيْنِ، وَلَمْ يُخَرِّجَاهُ.

١٠٨٠ - أَخْبَرَنِي مُحَمَّدُ بْنُ جَعْفَرٍ الْبَاوَرْدِيُّ، ثنا جَعْفَرُ بْنُ مُحَمَّدٍ الْفِرْيَابِيُّ، ثنا كَثِيرُ بْنُ عُبَيْدٍ، ثنا مُحَمَّدُ بْنُ خَالِدٍ، عَنْ سُلَيْمِ بْنِ حَيَّانَ، عَنْ عَمْرَةَ، عَنْ عَائِشَةَ قَالَتْ: صَلَّى رَسُولُ اللهِ ﷺ فِي حُجْرَتِهِ، وَالنَّاسُ يَأْتَمُّونَ بِهِ مِنْ وَرَاءِ الْحُجْرَةِ.

هَذَا حَدِيثٌ صَحِيحٌ عَلَى شَرْطِ الشَّيْخَيْنِ، وَلَمْ يُخَرِّجَاهُ.

١٠٨١ - أَخْبَرَنِي أَبُو بَكْرٍ بْنُ أَبِي عَمْرٍو الْمُزَرِّيُّ بِمَرْوَ، ثنا أَبُو الْعَبَّاسِ مُحَمَّدُ بْنُ يَعْقُوبَ، ثنا يُوسُفُ بْنُ عِيسَى، ثنا الْفَضْلُ بْنُ مُوسَى، ثنا عَبْدُ الْحَمِيدِ بْنُ جَعْفَرٍ، عَنْ يَزِيدَ بْنِ أَبِي حَبِيبٍ، عَنْ عَطَاءِ بْنِ أَبِي مَرْوَانَ، عَنْ أَبِيهِ، عَنْ كَعْبٍ قَالَ: كَانَ إِذَا كَانَ يَوْمُ عَرَفَةَ، فَصَلَّى

---

(١) في الشامية: «عن».

(٢) إتحاف المهرة (١٠/ ٣٨٩-٣٩٠).

(٣) أخذ البخاري فيما يظهر منه في سنه (٦٧/ ٢٦) بقول جرير بن حازم وأن العبرة في سنه ثلاث عشرة، وأخذ مسلم وأبو داود والنسائي بقول أبي نعيم وأن العبرة بما أدركه من ذلك ولو بعض الغزوة الحديث وقد أعرضنا عنه، وانظر نص أبي داود أعلاه (٤/ ١١٣).

(٤) في (ر) و(ز) و(ب) و(ح) والإتحاف: «محمد».

(٥) إتحاف المهرة (١٧/ ٢٧٩-٢٨٠).

(٦) في أحمد بن الحنبلي (٢/ ٢١٤): عن حيوة عن أبي يحيى، وهو خطأ، وفي حديث عروة عند مسلم النسائي أن صلاته كانت بالليل، وكذا في حديث زيد بن ثابت عند البخاري ومسلم أن حجرته كانت من خصف أي المسجد، فحمل قولها هذا: «صلى في حجرته» على ما

الْجُمُعَةَ تَقَدَّمَ فَصَلَّى رَكْعَتَيْنِ، ثُمَّ تَقَدَّمَ فَصَلَّى أَرْبَعًا"، فَإِذَا كَانَ بِالْمَدِينَةِ صَلَّى الْجُمُعَةَ، ثُمَّ رَجَعَ إِلَى بَيْتِهِ فَصَلَّى رَكْعَتَيْنِ، وَلَمْ يُصَلِّ فِي الْمَسْجِدِ. فَقِيلَ لَهُ، فَقَالَ: كَانَ رَسُولُ اللهِ ﷺ يَفْعَلُ ذَلِكَ"".

هَذَا حَدِيثٌ صَحِيحٌ عَلَى شَرْطِ الشَّيْخَيْنِ، وَلَمْ يُخَرِّجَاهُ بِهَذِهِ السِّيَاقَةِ.

إِنَّمَا اتَّفَقَا عَلَى حَدِيثِ ابْنِ عُمَرَ فِي الْأَرْبَعِ فِي بَيْتِهِ.

وَبِمُسْلِمٍ وَحْدَهُ: كَانَ يُصَلِّي بَعْدَ الْجُمُعَةِ أَرْبَعًا.

وَقَدْ تَابَعَ ابْنَ جُرَيْجٍ يَزِيدُ بْنُ أَبِي حَبِيبٍ عَلَى رِوَايَتِهِ عَنْ عَطَاءٍ هَكَذَا:

١٨٣٠ - **أَخْبَرَكُمْ** أَبُو بَكْرٍ بْنُ إِسْحَاقَ الْفَقِيهُ، ثَنَا إِبْرَاهِيمُ بْنُ إِسْحَاقَ الْحَرْبِيُّ، ثَنَا هَارُونُ بْنُ عَبْدِ اللهِ"، ثَنَا حَجَّاجٌ بْنُ مُحَمَّدٍ، عَنِ ابْنِ جُرَيْجٍ قَالَ: أَخْبَرَنِي عَطَاءٌ، أَنَّهُ رَأَى ابْنَ عُمَرَ يُصَلِّي يَوْمَ الْجُمُعَةِ، فَتَقَدَّمَ عَنْ صَلَاةِ

Using

«مَنِ اغْتَسَلَ يَوْمَ الْجُمُعَةِ فَأَحْسَنَ الْغُسْلَ، وَتَطَهَّرَ فَأَحْسَنَ الطُّهُورَ، وَلَبِسَ مِنْ خَيْرِ ثِيَابِهِ، وَمَسَّ طِيبًا»، فقالَ لَهُ: هَذَا مِنْ طِيبِ أَبِي هُرَيْرَةَ. وَلَمْ يَقُلْ: ثُمَّ بَيْنَ الثَّيِّبِ إِلَى الْجُمُعَةِ»(١) الْأُخْرَى»(٢).

هَذَا حَدِيثٌ صَحِيحٌ عَلَى شَرْطِ مُسْلِمٍ، وَلَمْ يُخَرِّجَاهُ(٣).

١٠٨٥ - أَخْبَرَنِي أَبُو بَكْرٍ أَحْمَدُ بْنُ سَلْمَانَ الْفَقِيهُ بِبَغْدَادَ، ثَنَا الْحَسَنُ بْنُ مُكْرَمٍ، ثَنَا يَزِيدُ بْنُ هَارُونَ، ثَنَا مُحَمَّدُ بْنُ إِسْحَاقَ.

وَحَدَّثَنَا أَبُو بَكْرِ بْنُ إِسْحَاقَ الْفَقِيهُ، ثَنَا الْحَسَنُ بْنُ عَلِيِّ بْنِ يَزِيدَ، ثَنَا إِبْرَاهِيمُ بْنُ مُوسَى، ثَنَا عِيسَى بْنُ يُونُسَ، عَنْ مُحَمَّدِ بْنِ إِسْحَاقَ، عَنْ نَافِعٍ، عَنِ ابْنِ عُمَرَ قَالَ: قَالَ رَسُولُ اللهِ ﷺ: «إِنَّهُ لَيْسَ أَحَدٌ مِنْكُمْ يَوْمَ الْجُمُعَةِ فِي مَجْلِسٍ فَيُتْبَعُ إِلَى مَجْلِسِهِ ذَلِكَ»(٤).

هَذَا حَدِيثٌ صَحِيحٌ عَلَى شَرْطِ مُسْلِمٍ، وَلَمْ يُخَرِّجَاهُ.

١٠٨٦ - حَدَّثَنِي أَبُو الْعَبَّاسِ مُحَمَّدُ بْنُ يَعْقُوبَ، ثَنَا بَكَّارُ بْنُ قُتَيْبَةَ الْقَاضِي بِمِصْرَ، ثَنَا أَبُو دَاوُدَ الطَّيَالِسِيُّ، ثَنَا شُعْبَةُ، عَنْ مُسْلِمٍ بْنِ مُخَلَّدٍ، عَنِ الزُّبَيْرِ بْنِ الْعَوَّامِ قَالَ: تَصَدَّقَ الْجُمُعَةَ مَعَ رَسُولِ اللهِ ﷺ فَكَانَ ثَابِتُ الْقَرِيِّ،

---

(١) في الظاهرية: «ومس ما طيب».

(٢) في (ز) وزاد والظاهرية: «غير أنه لم».

(٣) إسناده ضعيف [٤٨٦٣-٤٨٦٤-٤٨٦٥].

(٤) إسناده ضعيف [٤٨٦٦-٤٨٦٧]، من حديث ابن أبي ذئب عن المقبري عن أبي هريرة، وفيه ابن إسحاق وقد عنعن في ذلك.

وفي (ظ): إبراهيم بن موسى بن يزيد بن زائدان الضبي. من رجال الظهابنة.

فَمَا يَكُونُ إِلَّا قَدْرُ قَدَمِهِ أَوْ قَدْرَيْنِ".

هَذَا حَدِيثٌ صَحِيحُ الإِسْنَادِ، وَلَمْ يُخَرِّجَاهُ.

إِنَّمَا خَرَّجَ الْبُخَارِيُّ، عَنْ أَبِي سَلَمَةَ"، عَنْ أَبِي بَكْرٍ هَذَا اللَّفْظَ.

١٠٨٦- **حدثنا** عَلِيُّ بْنُ الْعَبَّاسِ الإِسْكَنْدَرَانِيُّ بِمَكَّةَ، ثنا الْفَضْلُ بْنُ مُحَمَّدٍ الشَّعْرَانِيُّ، ثنا مُحَمَّدُ بْنُ مَيْمُونٍ الإِسْكَنْدَرَانِيُّ"، ثنا الْوَلِيدُ بْنُ مُسْلِمٍ، عَنِ الأَوْزَاعِيِّ، حَدَّثَنِي الزُّهْرِيُّ، عَنْ أَبِي سَلَمَةَ، عَنْ أَبِي هُرَيْرَةَ، عَنِ النَّبِيِّ ﷺ قَالَ: «مَنْ أَدْرَكَ مِنَ **صَلَاةِ الْجُمُعَةِ** رَكْعَةً فَقَدْ أَدْرَكَ **الصَّلَاةَ**»".

١٠٨٧- **حدثنا** مُحَمَّدُ بْنُ صَالِحِ بْنِ هَانِئٍ، ثنا الْفَضْلُ بْنُ مُحَمَّدٍ الشَّعْرَانِيُّ، ثنا سَعِيدُ بْنُ أَبِي مَرْيَمَ، ثنا يَحْيَى بْنُ أَيُّوبَ، ثنا أُسَامَةُ بْنُ زَيْدٍ اللَّيْثِيُّ، عَنِ ابْنِ شِهَابٍ، عَنْ أَبِي سَلَمَةَ بْنِ عَبْدِ الرَّحْمَنِ، عَنْ أَبِي هُرَيْرَةَ، عَنْ

الْأَنْصَارِيِّ، عَنِ الزُّهْرِيِّ، عَنْ أَبِي سَلَمَةَ، عَنْ أَبِي هُرَيْرَةَ، أَنَّ رَسُولَ اللهِ ﷺ قَالَ: «مَنْ أَدْرَكَ مِنَ الْجُمُعَةِ رَكْعَةً، فَلْيُصَلِّ إِلَيْهَا أُخْرَى»(١).

قُلْتُ: هَذِهِ الْأَسَانِيدُ الثَّلَاثَةُ صِحَاحٌ عَلَى شَرْطِ الشَّيْخَيْنِ، وَلَمْ يُخَرِّجَا بِهَذَا اللَّفْظِ.

إِنَّمَا اتَّفَقَا عَلَى حَدِيثِ الزُّهْرِيِّ، عَنْ أَبِي سَلَمَةَ، عَنْ أَبِي هُرَيْرَةَ، أَنَّ رَسُولَ اللهِ ﷺ قَالَ: «مَنْ أَدْرَكَ مِنَ الصَّلَاةِ رَكْعَةً، وَمَنْ أَدْرَكَ مِنْ صَلَاةِ الْعَصْرِ رَكْعَةً».

وَلِمُسْلِمٍ فِيهِ زِيَادَةٌ، فَقَدْ أَدْرَكَهَا كُلَّهَا فَقَطْ.

١٠٩٠ - صحيح أَبُو بَكْرِ بْنُ زَيَادٍ النَّيْسَابُورِيُّ، ثَنَا أَحْمَدُ بْنُ إِبْرَاهِيمَ بْنِ مَلْحَانَ، ثَنَا حَرْمَلَةُ بْنُ عِمْرَانَ التُّجِيبِيُّ، ثَنَا زُهَيْرٌ(٢)، عَنْ أَبِي إِسْحَاقَ، عَنْ أَبِي الْأَحْوَصِ، عَنْ عَبْدِ اللهِ، قَالَ: قَالَ نَبِيُّ اللهِ ﷺ: «لَيَنْتَهِيَنَّ أَقْوَامٌ عَنْ هَيْئَتِهِمْ، فَلَقَدْ هَمَمْتُ أَنْ آمُرَ رَجُلًا يُصَلِّي بِالنَّاسِ، ثُمَّ أُحَرِّقَ عَلَى قَوْمٍ يَتَخَلَّفُونَ عَنِ الْجُمُعَةِ بُيُوتَهُمْ»(٣).

وَهَكَذَا رَوَاهُ أَبُو دَاوُدَ الطَّيَالِسِيُّ عَنْ زُهَيْرٍ، وَهُوَ صَحِيحٌ عَلَى شَرْطِ الشَّيْخَيْنِ، وَلَمْ يُخَرِّجَاهُ هَكَذَا(٤).

إِنَّمَا خَرَّجَاهُ بِذِكْرِ الْجَمَاعَةِ وَسَائِرِ الصَّلَوَاتِ.

---

(١) إتحاف المهرة (١٦٦٣-٢٤٤٧).

قال في (ز): أبو الأحوص: هو مولاه.

(٢) هو بن معاوية، أبو خيثمة الجعفي، من رجال الجهابذة.

(٣) إتحاف المهرة (١٠٦٠-٤٤٤٤)، (١٤٠٧-٥٣٥٧).

(٤) بل أخرجه مسلم (٢٥٤/٦٣٧) من أحمد بن عبد الله بن يونس به مثله.

١٠٩١ - **حدثنا** أَبُو الْعَبَّاسِ مُحَمَّدُ بْنُ يَعْقُوبَ، ثنا مُحَمَّدُ بْنُ عَبْدِ اللهِ بْنِ عَبْدِ الْحَكَمِ الْمِصْرِيُّ، ثنا ابْنُ أَبِي فُدَيْكٍ، ثنا ابْنُ أَبِي ذِئْبٍ، عَنْ أُسَيْدِ بْنِ أَبِي أُسَيْدٍ التَّيْمِيِّ، عَنْ عَبْدِ اللهِ بْنِ أَبِي قَتَادَةَ، عَنْ جَابِرِ بْنِ عَبْدِ اللهِ، أَنَّ رَسُولَ اللهِ ﷺ قَالَ: «مَنْ تَرَكَ الْجُمُعَةَ ثَلَاثًا مِنْ غَيْرِ ضَرُورَةٍ طَبَعَ اللهُ عَلَى قَلْبِهِ»[1].

١٠٩٢ - **أخبرنا** أَبُو بَكْرٍ بْنُ إِسْحَاقَ، ثنا الْحَسَنُ بْنُ عَلِيِّ بْنِ زِيَادٍ، ثنا ابْنُ أَبِي أُوَيْسٍ، **حدثني أبي**[2]، عَنْ سُلَيْمَانَ بْنِ بِلَالٍ، عَنْ أُسَيْدِ بْنِ أَبِي أُسَيْدٍ، فَذَكَرَهُ بِنَحْوِهِ[3].

هَذَا حَدِيثٌ غَرِيبٌ[4] فِيمَا نَقَدَّمَ مِنْ هَذَا الْكِتَابِ مِنْ حَدِيثِ الثَّوْرِيِّ وَغَيْرِهِ، عَنْ مُحَمَّدِ بْنِ عَمْرِو بْنِ عَلْقَمَةَ، عَنْ عَبِيدَةَ بْنِ سُفْيَانَ الْحَضْرَمِيِّ، عَنْ أَبِي الْجَعْدِ الضَّمْرِيِّ، وَصَحَّتْهُ عَلَى شَرْطِ مُسْلِمٍ[5]، وَهَذَا الشَّاهِدُ لَهُمَا

١٠٩٣ - حَدَّثَنَا أَبُو الْقَاسِمِ عَبْدُ اللهِ بْنُ مُحَمَّدٍ الْفَقِيهُ بِبَلْخَ، نَا أَحْمَدُ بْنُ سُلَيْمَانَ، نَا مُحَمَّدُ بْنُ بِشْرٍ، نَا مِسْعَرٌ، عَنْ سِمَاكٍ، نَا ابْنُ عَبَّاسٍ، عَنْ أَبِيهِ، عَنْ أَبِي هُرَيْرَةَ، عَنِ النَّبِيِّ ﷺ قَالَ: «لَا هَلَّ عَبْدٌ أَحَدُكُمْ أَنْ يَتَّخِذَ هَمَّيْنِ مِنَ الْغَنَمِ عَلَى رَأْسِ مِيلٍ أَوْ مِيلَيْنِ، فَيَنْظُرُ عَلَيْهِ الْكَلَأَ عَلَى رَأْسِ مِيلٍ أَوْ مِيلَيْنِ، فَيَرْتَفِقُ حَتَّى يَجِيءَ الْحُمَّادُ، لَا يَنْفُضُهَا، حَتَّى يَطْلُعَ عَلَى قَلْبِهِ»[1].

١٠٩٤ - حَدَّثَنَا أَبُو بَكْرٍ بَاشَاذَ[2] بِمَرْوَ، نَا مُحَمَّدٌ الْفَقِيهُ بِالرَّيِّ، نَا أَبُو حَاتِمٍ مُحَمَّدُ بْنُ إِدْرِيسَ، نَا أَبُو سَلَمَةَ التَّبُوذَكِيُّ، نَا يَحْيَى بْنُ الْعَلَاءِ، حَدَّثَنِي مُحَمَّدُ بْنُ أَبِي عَبَّادٍ، قَالَ: ذَكَرَتْ بِنْتُ بِشْرِ بْنِ سَمُرَةَ بْنِ جُنْدُبٍ عِنْدَ عَمْرِو بْنِ عَلِيٍّ نَهْرَ، يَعْنِي: نَهْرَ بَلْخَ[3]، فَلَمَزَنِي وَعَابَنِي، فَقُلْتُ لَهُ: يَا أَبَا حَفْصٍ، الْجُمْعَةُ؟ فَقَالَ: قَدْ رَسُولُ اللهِ ﷺ، وَإِنَّا كُنَّا مَعَهُ وَإِبِلُ صُعْلُوكٍ فِي رِعَايَتِهَا[4].

هَذَا حَدِيثُ صَحِيحٌ الْإِسْنَادِ، وَلَمْ يُخَرِّجَاهُ، وَنَاصِحُ بْنُ الْعَلَاءِ: هَذَا بَصْرِيٌّ يُقَالُ: إِنَّمَا الْمَنْطُوقُ فِيهِ نَاصِحُ أَبُو عَبْدِ اللهِ الْحَمْلَوِيُّ

---

(١) إسناده ضعيف جداً (١٤/١٦٣-١٦٤٥٣)، ومعنى: من سليمان ضعيف ولم يخرج له مسلم.

(٢) في (ن): «أبو بكر بن إسحاق».

(٣) في التعليق: «مرو».

(٤) إسناده قوي (١٠/٦٠٧-١٠٨٩٣).

(٥) قوله: «الإسناد» ساقط من (ر).

(٦) من قوله: «حدثنا عمر بن أبي حفص» إلى هنا ساقط من (ع).

(٧) قال الذهبي في «الضعفاء»: «قال أحمد: منكر الحديث وغيره: وقال البخاري: منكر الحديث، ووثقه ابن المديني وأبو داود، ما حرج به أحمد، وقال ابن حجر في الإتحاف: «قلت: قال ومتابعة المصنفين ليحيى بن بكير بالمناكير، نظر». ثم ينبه الحافظ إلى تفرقة المصنف =

الْكُوفِيُّ[1]، فَإِنَّهُ رَوَى عَنْ سِمَاكِ بْنِ حَرْبٍ الْمَنَاكِيرِ.

١٠٩٥ - أَخْبَرَنِي يَحْيَى بْنُ مَنْصُورٍ الْقَاضِي، ثَنَا أَبُو بَكْرٍ مُحَمَّدُ بْنُ النَّضْرِ الْجَارُودِيُّ، ثَنَا نَصْرُ بْنُ عَلِيٍّ الْجَهْضَمِيُّ، ثَنَا سُفْيَانُ بْنُ حَبِيبٍ[2]، عَنْ خَالِدٍ الْحَذَّاءِ، عَنْ أَبِي قِلَابَةَ، عَنْ أَبِي الْمَلِيحِ، عَنْ أَبِيهِ، أَنَّهُ شَهِدَ النَّبِيَّ ﷺ زَمَنَ الْحُدَيْبِيَةِ، وَأَصَابَهُمْ مَطَرٌ فِي يَوْمِ جُمُعَةٍ لَمْ يَبُلَّ أَسْفَلَ نِعَالِهِمْ، فَأَمَرَهُمُ النَّبِيُّ ﷺ أَنْ يُصَلُّوا فِي رِحَالِهِمْ[3].

هَذَا حَدِيثٌ صَحِيحُ الْإِسْنَادِ، وَقَدِ احْتَجَّ الشَّيْخَانِ بِرُوَاتِهِ، وَهُوَ مِنَ النَّوْعِ الَّذِي طَلَبُوا الْمُتَابِعَ فِيهِ لِلتَّابِعِيِّ عَنِ الصَّحَابِيِّ، وَلَمْ يُخَرِّجَاهُ.

١٠٩٦ - أَخْبَرَنَا أَبُو الْحُسَيْنِ مُحَمَّدُ بْنُ أَحْمَدَ بْنِ تَمِيمٍ[4] الْحَنْظَلِيُّ بِبَغْدَادَ، ثَنَا أَبُو قِلَابَةَ، ثَنَا أَبُو عَاصِمٍ، أَنَا ابْنُ جُرَيْجٍ، أَخْبَرَنِي عُمَرُ بْنُ عَطَاءِ بْنِ أَبِي

الْحَوَارِ، أَنَّ نَافِعَ بْنَ جُبَيْرٍ أَرْسَلَهُ إِلَى السَّائِبِ بْنِ يَزِيدَ لِيَسْأَلَهُ عَنْ شَيْءٍ رَآهُ فِيهِ مُعَاوِيَةُ، فَقَالَ: صَلَّيْتُ مَعَهُ فِي الْمَقْصُورَةِ، فَقُمْتُ لِأُصَلِّيَ فِي مَكَانِي. فَقَالَ: لَا تُصَلِّ حَتَّى تَمْضِيَ أَمَامَ ذَلِكَ أَوْ تَكَلَّمَ، فَإِنَّ رَسُولَ اللهِ ﷺ أَمَرَنَا بِذَلِكَ[5].

---

(١) في (و) و(ح) و(ح): الكوفي.

(٢) في (و) و(ح) و(ح): الكوفي.

(٣) إتحاف المهرة (١/ ٣٢٢-٤١١٦).

(٤) في (و) و(د) و(ح): المنبر.

(٥) إتحاف المهرة (١٢/ ٣٤٤-١٦٨١٩).

هَذَا حَدِيثٌ صَحِيحٌ عَلَى شَرْطِ الشَّيْخَيْنِ، وَلَمْ يُخَرِّجَاهُ[1].

١٠٩٧ - أَخْبَرَنَا أَحْمَدُ بْنُ جَعْفَرٍ الْقَطِيعِيُّ، ثَنَا عَبْدُ اللهِ بْنُ أَحْمَدَ بْنِ حَنْبَلٍ، حَدَّثَنِي أَبِي، ثَنَا عَبْدُ الرَّزَّاقِ، أَنَا ابْنُ جُرَيْجٍ، عَنْ نَافِعٍ، عَنِ ابْنِ عُمَرَ قَالَ: قَالَ النَّبِيُّ ﷺ: «لَا يُقِمْ أَحَدُكُمْ أَخَاهُ مِنْ مَجْلِسِهِ، ثُمَّ يَخْلُفُهُ فِيهِ». فَقُلْتُ لَهُ: إِنَّا فِي يَوْمِ الْجُمُعَةِ؟!. قَالَ: فِي يَوْمِ الْجُمُعَةِ وَغَيْرِهَا[2].

هَذَا حَدِيثٌ صَحِيحٌ عَلَى شَرْطِ الشَّيْخَيْنِ، وَلَمْ يُخَرِّجَاهُ بِزِيَادَةِ ذِكْرِ الْجُمُعَةِ[3].

آخِرُ كِتَابِ الْجُمُعَةِ.

❁ ❁ ❁

---

(١) بل أخرجه مسلم (٢/ ١٧) من حديث غندر وحجاج بن محمد عن ابن جريج به.

(٢) إتحاف المهرة (٩/ ١٥٠-١٠٧٤٨).

(٣) بل أخرجاه من حديث ابن جريج به؛ البخاري (٢/ ٨)، ومسلم (٧/ ١٠) والقائل: «فقلت أنا له» هو: ابن جريج؛ كما يعلم من الصحيحين ومصنف عبد الرزاق (٣/ ٢٦٨) ومسند أحمد (١٠/ ٤٣٧)، ويظهر من تعليق المصنف أنه ظنه: ابن عمر!.

مِنْ كِتَابِ صَلَاةِ الْعِيدَيْنِ

١٠٩٨- حدثنا أَبُو الْعَبَّاسِ مُحَمَّدُ بْنُ يَعْقُوبَ، ثَنَا الْعَبَّاسُ بْنُ مُحَمَّدٍ الدُّورِيُّ.

وَأَنَا بَكْرُ[1] بْنُ مُحَمَّدٍ الصَّيْرَفِيُّ بِمَرْوَ، ثَنَا أَبُو قِلَابَةَ الرَّقَاشِيُّ.

وَثَنَا أَبُو بَكْرِ بْنُ إِسْحَاقَ وَعَلِيُّ بْنُ حَمْشَاذَ وَعَبْدُ اللهِ بْنُ الْحُسَيْنِ الْقَاضِي قَالُوا: ثَنَا الْحَارِثُ بْنُ أَبِي أُسَامَةَ، قَالُوا: ثَنَا أَبُو عَاصِمٍ، أَنَا ثَوَابُ بْنُ عُتْبَةَ[2]، عَنْ عَبْدِ اللهِ بْنِ بُرَيْدَةَ، عَنْ أَبِيهِ قَالَ: كَانَ رَسُولُ اللهِ ﷺ لَا يَخْرُجُ يَوْمَ الْفِطْرِ حَتَّى يَطْعَمَ، وَلَا يَطْعَمُ يَوْمَ النَّحْرِ حَتَّى يَرْجِعَ[3].

هَذَا حَدِيثٌ صَحِيحُ الْإِسْنَادِ، وَلَمْ يُخَرِّجَاهُ.

وَثَوَابُ بْنُ عُتْبَةَ[4] الْمَقْرِيُّ قَلِيلُ الْحَدِيثِ، وَلَمْ يُخْرَجْ بِنَوْعٍ سَقَطَ بِهِ حَدِيثُهُ.

وَهَذِهِ سُنَّةٌ عَزِيزَةٌ مِنْ طَرِيقِ الرِّوَايَةِ، مُسْتَفِيضَةٌ فِي بِلَادِ الْمُسْلِمِينَ.

---

(١) في (و) و(د) و(ح): «أبو بكر».

(٢) كذا في (و)، والإتحاف، وفي (ز) و(م) و(ح) والتلخيص: «ثواب بن عبيد الله»، وفي (د): «ثواب بن عتبة».

(٣) إتحاف [illegible] ابن [illegible] الترمذي [illegible] غير هذا الحديث [illegible] وحديث [illegible] الأصم، ففي الحديثين اللذين يرويهما ثواب [illegible] بلحقه ضعف».

(٤) كذا في (و) و(د)، وفي (ز) و(م) و(ح): «ثواب بن عبيد الله».

ouisn e

١٠٩٩٠ - «الحلي» أَبُو عَوْنٍ مُحَمَّدُ بْنُ أَحْمَدَ بْنِ عَاصِمٍ الْخَزَّازُ[1]: عَلَى الصَّفَا، نَا عَلِيُّ بْنُ عَبْدِ الْعَزِيزِ، نَا عَمْرُو بْنُ عَوْنٍ، نَا هُشَيْمٌ، عَنْ مُحَمَّدِ بْنِ إِسْحَاقَ، عَنْ حُصَيْنِ بْنِ عُبَيْدِ اللهِ بْنِ أَسَدٍ، عَنْ أَبِيهِ قَالَ: كَانَ رَسُولُ اللهِ ﷺ يُخْطَبُ يَوْمَ الْفِطْرِ عَلَى مَنَابِرَ، قَالَ أَبُو بَكْرٍ:

هَذَا حَدِيثٌ صَحِيحٌ عَلَى شَرْطِ مُسْلِمٍ، وَلَهُ بِمُتَرْجَمِهِ

وَلَهُ شَاهِدٌ صَحِيحٌ عَلَى شَرْطِهِمَا.

١١٠٠٠ - «الحلي» أَبُو بَكْرٍ أَحْمَدُ بْنُ سُلَيْمَانَ الْفَقِيهُ بِبَغْدَادَ، نَا أَحْمَدُ بْنُ زُهَيْرٍ:

وَأَخْبَرَنَا أَبُو عَوْنٍ الْخَزَّازُ[2] بِبَغْدَادَ، نَا عَلِيُّ بْنُ عَبْدِ الْعَزِيزِ، فَذَكَرَ بِمِثْلِهِ، نَا أَبُو غَسَّانَ مَالِكُ بْنُ إِسْمَاعِيلَ، نَا زُهَيْرٌ[3]، نَا مُنْذِرٌ يَعْنِي الثَّوْرِيَّ، نَا مُحَمَّدُ بْنُ أَبِي بَكْرٍ بْنِ عَمْرِو بْنِ حَزْمٍ، قَالَ: سَمِعْتُ أَنَسًا يَقُولُ: مَا عَرَجَ رَسُولُ اللهِ ﷺ يَوْمَ فِطْرٍ عَلَى بَغْلٍ وَلَا عَلَى مَنَابِرَ ثَلَاثٍ، أَوْ خَمْسٍ، أَوْ سَبْعٍ، أَوْ أَقَلَّ مِنْ ذَلِكَ، أَوْ أَكْثَرَ مِنْ ذَلِكَ وِتْرًا[4].

---

(١) في (ز): «الخزاز».

(٢) انظر السند (١٠٩٩٠-٤٨٧).

(٣) في (ز): «الخزاز».

(٤) ضعيف بما سيأتي.

(أخرجه البخاري (١٣٤/١-١٣٥، ٤٨٦-٤٨٧)، ومسلم (٢٠٧/٦) من حديث هشيم عن عبد الله بن أبي بكر بن أنس عن أنس بن مالك قال: «كان رسول الله ﷺ يعتمد يوم الفطر على بلال إحدى راحلتيه، وقال مرة على بن رجاء حذائي عبيد الله قال حذائي أنس» الخ. وهذا لفظ مسلم. وقال مرجى بن رجاء: حذائي عبيد الله قال حذائي أنس النبي ﷺ فما أبقى ونراه.

١١٠١- أخبرني أَحْمَدُ بْنُ مُحَمَّدِ بْنِ سَلَمَةَ الْعَنَزِيُّ، ثَنَا عُثْمَانُ بْنُ سَعِيدٍ الدَّارِمِيُّ، ثَنَا مُوسَى بْنُ إِسْمَاعِيلَ، ثَنَا حَمَّادٌ، عَنْ حُمَيْدٍ، عَنْ أَنَسٍ قَالَ: قَدِمَ رَسُولُ اللهِ ﷺ الْمَدِينَةَ وَلَهُمْ يَوْمَانِ يَلْعَبُونَ فِيهِمَا، فَقَالَ: «مَا هَذَانِ الْيَوْمَانِ؟». قَالُوا: يَوْمَانِ كُنَّا نَلْعَبُ بِهِمَا فِي الْجَاهِلِيَّةِ. فَقَالَ رَسُولُ اللهِ ﷺ: «إِنَّ اللهَ قَدْ أَبْدَلَكُمْ بِهِمَا خَيْرًا مِنْهُمَا: يَوْمَ الْأَضْحَى، وَيَوْمَ الْفِطْرِ»[1].

هَذَا حَدِيثٌ صَحِيحٌ عَلَى شَرْطِ مُسْلِمٍ، وَلَمْ يُخَرِّجَاهُ.

١١٠٢- أخبرنا أَحْمَدُ بْنُ جَعْفَرٍ الْقَطِيعِيُّ، ثَنَا عَبْدُ اللهِ بْنُ أَحْمَدَ بْنِ حَنْبَلٍ، حَدَّثَنِي أَبِي، ثَنَا أَبُو الْمُغِيرَةِ[2]، ثَنَا صَفْوَانُ بْنُ عَمْرٍو[3]، ثَنَا يَزِيدُ بْنُ خُمَيْرٍ[4] الرَّحَبِيُّ، قَالَ: خَرَجَ عَبْدُ اللهِ بْنُ بُسْرٍ صَاحِبُ النَّبِيِّ ﷺ مَعَ النَّاسِ فِي يَوْمِ عِيدِ فِطْرٍ، أَوْ أَضْحَى، فَأَنْكَرَ إِبْطَاءَ الْإِمَامِ، وَقَالَ: إِنَّا كُنَّا مَعَ النَّبِيِّ ﷺ قَدْ فَرَغْنَا سَاعَتَنَا هَذِهِ، وَذَلِكَ [illegible] التَّسْبِيحُ[5].

هَذَا حَدِيثٌ صَحِيحٌ عَلَى شَرْطِ الْبُخَارِيِّ[6]، وَلَمْ يُخَرِّجَاهُ.

---

(١) إتحاف المهرة (١/ ٦٠٩-٨٨٢).

(٢) هو: عبد القدوس بن الحجاج، من رجال التهذيب.

(٣) في النسخ الخطية كلها: «صفوان بن عمرو» والمثبت من التلخيص والإتحاف، ومن السنن الكبرى للبيهقي (٣/ ٢٨٢) حيث رواه عن المصنف بسنده ومتنه.

(٤) في (ز) [illegible] وفي (ح) [illegible] وفي (ط) [illegible] ويزيد بن خمير الشامي.

(٥) في الإتحاف [illegible] الإتحاف [illegible] ابن عمرو السكسكي، ولا يزيد بن خمير الشامي.

(٦) إتحاف المهرة (١/ ٦٠٩-٨٨٢).

(٧) بل على شرط مسلم، فالبخاري لم يحتج [illegible] ان بن عمرو السكسكي، ولا يزيد بن خمير الشامي.

Bulsn e

١١٠٣ - أَخْبَرَنَا أَبُو مُحَمَّدٍ الْمُزَنِيُّ بِمَرْو، نَا عَبْدُ اللَّهِ بْنُ أَحْمَدَ بْنِ حَنْبَلٍ، نَا الْمَرْوَزِيُّ، نَا أَبُو الْمُغِيرَةِ، نَا بُحَيْرُ بْنُ عِيسَى، نَا الْفَضْلُ بْنُ مُوسَى، نَا ابْنُ عَجْلَانَ، عَنِ الْعَلَاءِ، عَنْ عَبْدِ اللَّهِ بْنِ الشَّيْخَانِ، قَالَ: شَهِدْتُ مَعَ رَسُولِ اللَّهِ ﷺ الْجُمُعَةَ، فَلَمَّا قَضَى الصَّلَاةَ قَالَ: «إِنَّا نُخْطَبُ، فَمَنْ أَحَبَّ أَنْ يَجْلِسَ فَلْيَجْلِسْ، وَمَنْ أَحَبَّ أَنْ يَذْهَبَ فَلْيَذْهَبْ»

هَذَا حَدِيثٌ صَحِيحٌ عَلَى شَرْطِ الشَّيْخَيْنِ، وَلَمْ يُخْرِجَاهُ.

وَهُوَ مِمَّنِ الْحَبِيبِ الَّذِي يُنَالُ عِنْدَهُ فِي الْآخِرَةِ، إِلَّا أَنَّ مَنِ ابْنِ عَجْلَانَ

١١٠٤ - حَدَّثَنَاهُ أَبُو عَبْدِ اللَّهِ مُحَمَّدُ بْنُ أَحْمَدَ بْنِ حَمْدَانَ، نَا الرَّبِيعُ بْنُ سُلَيْمَانَ، نَا عَبْدُ اللَّهِ بْنُ وَهْبٍ، نَا أَبُو صَخْرٍ بْنُ شُمَيْلٍ حَاتِمِيٌّ عِيسَى بْنُ عَبْدِ الْأَعْلَى بْنِ

---

(١) في (ز) و(ط): «و الحكيم».

(٢) في (ز): «قال: نا عبد الله وكتب فوق ذلك: «ح» إشارة إلى أنه سمعه آخرى».

(٣) إسناده ضعيف لضعف ابن عجلان - ٧١٦٠-٧١٦١).

(٤) إلا أن فيه علتان أخطأ في الفضل بن موسى السيناني، والصواب عن عطاء مرسلا، فإنه ابن جريج في تفسيره وابن المنذري ١٧٤٣/٣ عنه، فقد رواه عن ابن الشكب الذي يروي أن النبي ﷺ صلى مع أصحابه، فعلا درجة إما عن عطاء فقط، وإما بإسناد فيه الفضل بن موسى السيناني بقرار. عن عطاء، فقال أبو داود ٢٤٧/١ وقال: «هذا مرسل». عن عطاء عن النبي ﷺ، وأخرجه أحمد البيهقي في الكبرى ٣٤٠/٣ من حديث قبيصة عن الثوري عن ابن جريج.

(٥) في المتن: فضلة الجلباب والدلجي، والصواب ما أثبتناه، وأسند ابن الشكب الذي يروي البيهقي ٣٤٠/٣ - ٣٤١ عن أبي هريرة قال: قال رسول الله ﷺ: «إن الله يحب العبد الذي إذا صلى في الصف ينظر هل يرى أحدا من أصحابه فيعرفه، فإن لم يعرفه فر من الصف وانطلق إلى أهله فاصنع ما شئت». وأخرجه أبو أحمد في الكنى والأسماء ٢٠٣/١ من طريق أبي يحيى عبد الله بن وهب، عن عبد الله بن عجلان.

أَبِي فَرْوَةَ، أَنَّهُ سَمِعَ أَبَا يَحْيَى مُبَيْدَ اللهِ التَّيْمِيَّ يُحَدِّثُ، عَنْ أَبِي هُرَيْرَةَ، أَنَّهُمْ اسْتَبْهَمُوا مَطَرٌ فِي يَوْمِ عِيدٍ، فَصَلَّى بِهِمُ النَّبِيُّ ﷺ الْعِيدَ فِي الْمَسْجِدِ".

هَذَا حَدِيثٌ صَحِيحُ الإِسْنَادِ، وَلَمْ يُخَرِّجَاهُ.

وَأَبُو يَحْيَى التَّيْمِيُّ صَدُوقٌ، وَإِنَّمَا الْمَخْرُوجُ بِيَحْيَى بْنُ مُبَيْدِ اللهِ بْنُ.

١١٠٥- حدثنا مُحَمَّدُ بْنُ صَالِحِ بْنِ هَانِي، ثنا أَبُو سَعِيدٍ مُحَمَّدُ بْنُ شَاذَانَ، ثنا أَبُو عَمَّارٍ"، ثنا وَكِيعٌ، عَنْ أَبَانَ بْنِ عَبْدِ اللهِ الْبَجَلِيِّ، عَنْ أَبِي بَكْرِ بْنِ حَفْصِ بْنِ عُمَرَ بْنِ سَعْدِ بْنِ أَبِي وَقَّاصٍ"، عَنِ ابْنِ عُمَرَ، أَنَّهُ خَرَجَ فِي يَوْمِ عِيدٍ إِلَى الْمُصَلَّى فَلَمْ يُصَلِّ قَبْلَهَا وَلَا بَعْدَهَا، وَذَكَرَ أَنَّ النَّبِيَّ ﷺ فَعَلَهُ".

هَذَا حَدِيثٌ صَحِيحُ الإِسْنَادِ، وَلَمْ يُخَرِّجَاهُ بِهَذَا اللَّفْظِ.

أَبَانُ بْنُ عَبْدِ اللهِ الْبَجَلِيُّ أَتَّفَقَا عَلَى حَدِيثِ سَعِيدِ بْنِ جُبَيْرٍ، عَنِ ابْنِ عَبَّاسٍ، أَنَّ النَّبِيَّ ﷺ

Using

١١٠٦ - ثَنَا حُمَيْدُ بْنُ زَنْجَوَيْهِ، ثَنَا عُثْمَانُ، عَنِ ابْنِ عَبَّاسٍ، أَنَّ النَّبِيَّ ﷺ صَلَّى قَبْلَ الْعِشَاءِ فِي يَوْمِ عِيدٍ(١).

هَذَا لَفْظُ حَدِيثِ أَحْمَدَ بْنِ حَنْبَلٍ، وَفِي حَدِيثِ سُلَيْمَانَ تَقْصِيرٌ.

هَذَا حَدِيثٌ صَحِيحٌ عَلَى شَرْطِ الشَّيْخَيْنِ، وَلَمْ يُخَرِّجَاهُ هَكَذَا(٢).

١١٠٧ - أَخْبَرَنَا أَبُو بَكْرٍ بْنُ إِسْحَاقَ، ثَنَا أَبُو الْمُثَنَّى، ثَنَا مُسَدَّدٌ، ثَنَا يَحْيَى، أَخْبَرَنَا سُفْيَانُ، ثَنَا عَبْدُ اللهِ بْنُ أَحْمَدَ بْنِ حَنْبَلٍ، حَدَّثَنِي أَبِي، قَالَا: لَا يَحْكِي بِهِ سُفْيَانُ بْنُ سَعِيدٍ، ثَنَا عَبْدُ الْحَمِيدِ بْنُ جَعْفَرٍ الْأَنْصَارِيُّ، حَدَّثَنِي وَهْبُ بْنُ جَبْنَانَ، قَالَ: شَهِدْتُ ابْنَ الزُّبَيْرِ بِمَكَّةَ وَهُوَ أَمِيرٌ، وَقَامَ يَوْمَ فِطْرٍ أَوْ أَضْحًى يَوْمَ الْجُمُعَةِ، فَأَخَّرَ الْخُرُوجَ حَتَّى ارْتَفَعَ النَّهَارُ، فَخَرَجَ وَصَعِدَ الْمِنْبَرَ، فَخَطَبَ قَائِمًا، ثُمَّ جَلَسَ وَقَدَرْتِي، وَلَمْ يُصَلِّ الْجُمُعَةَ، فَعَابَتْهُ عَلَيْهِ نَاسٌ مِنْ بَنِي أُمَيَّةَ بْنِ عَبْدِ شَمْسٍ، فَبَلَغَ ذَلِكَ ابْنَ عَبَّاسٍ، فَقَالَ: أَصَابَ ابْنُ الزُّبَيْرِ السُّنَّةَ، فَلَمَّا مَالَ ابْنُ الزُّبَيْرِ قَالَهُ، رَأَيْتُ عُمَرَ بْنَ الْخَطَّابِ إِذَا اجْتَمَعَ عِيدَانِ صَنَعَ مِثْلَ هَذَا(٣).

هَذَا حَدِيثٌ صَحِيحٌ عَلَى شَرْطِ الشَّيْخَيْنِ، وَلَمْ يُخَرِّجَاهُ.

---

(١) إتحاف المهرة (٧/٤١٤-٤١٦، ٨/٨٩).

(٢) أخرجه البخاري برقم (٩٨٩) بلفظ: «أن رسول الله ﷺ وعظهن وأمرهن بالصدقة» البخاري (١/٣٠١، ٣١٢، ٣١٦) من حديث عطاء وابن عباية. ومسلم (٨/١٨٣) من حديث ابن عباس. أبو داود (١١٤٠) من حديث حماد بن زيد وابن عيينة وقالا: «كلاهما عن أيوب بهذا الإسناد نحوه».

(٣) (ز) «فصعد».

(٤) إتحاف المهرة (٨/٤٠٦-٤٠٧).

١١٠٨- **حدثنا** أبو عبد الله مُحَمَّدُ بْنُ يَعْقُوبَ، ثنا مُحَمَّدُ بْنُ عَبْدِ الْوَهَّابِ، ثنا خَالِدُ بْنُ مَخْلَدٍ، ثنا عَبْدُ اللهِ بْنُ عُمَرَ، عَنْ نَافِعٍ، عَنِ ابْنِ عُمَرَ، أَنَّ رَسُولَ اللهِ ﷺ أَحَدَ يَوْمَ عِيدٍ فِي طَرِيقٍ، ثُمَّ رَجَعَ فِي طَرِيقٍ آخَرَ".

١١٠٩- **حدثنا** أَبُو الْعَبَّاسِ مُحَمَّدُ بْنُ يَعْقُوبَ، ثنا مُحَمَّدُ بْنُ عُبَيْدِ اللهِ بْنِ أَبِي رَافِعٍ الْمَدَنِيُّ، ثنا يُونُسُ بْنُ مُحَمَّدٍ الْمُؤَدِّبُ، ثنا فُلَيْحُ بْنُ سُلَيْمَانَ، عَنْ سَعِيدِ بْنِ الْحَارِثِ، عَنْ أَبِي هُرَيْرَةَ قَالَ، قَالَ النَّبِيُّ ﷺ "إِذَا" خَرَجَ إِلَى الْعِيدَيْنِ رَجَعَ فِي غَيْرِ الطَّرِيقِ الَّذِي خَرَجَ فِيهِ".

هَذَا حَدِيثٌ صَحِيحٌ عَلَى شَرْطِ الشَّيْخَيْنِ، وَلَمْ يُخَرِّجَاهُ".

وَهَاهُنَا الْحَدِيثُ الَّذِي هَاهُنَا، وَهُوَ حَدِيثُ عَبْدِ اللهِ بْنِ عُمَرَ.

١١١٠- **أَخْبَرَنَا** أَبُو عَبْدِ اللهِ الصَّفَّارُ، ثنا أَبُو إِسْمَاعِيلَ التِّرْمِذِيُّ"، ثنا ابْنُ

يُطْحَانُ حَتَّى يَلْقَى إِلَى الْمَسْجِدِ، فَصَلَّى مَعَ النَّبِيِّ ﷺ ثُمَّ تُرْجِعُ إِلَى بَيْتِهَا"[1].

١١١١١- حَدَّثَنَا أَبُو بَكْرِ بْنُ إِسْحَاقَ الْفَقِيهُ، أَنَا مُحَمَّدُ بْنُ عِيسَى بْنِ السَّكَنِ، ثَنَا عَبْدُ اللَّهِ بْنُ مُسْلَمَةَ، ثَنَا دَاوُدُ بْنُ قَيْسٍ، عَنْ عِيَاضٍ[2]، عَنْ عَبْدِ اللَّهِ، عَنْ أَبِي سَعِيدٍ الْخُدْرِيِّ، قَالَ: قَالَ رَسُولُ اللَّهِ ﷺ: يَخْرُجُ نَارٌ مِنْ قِبَلِ، وَتَسْلُكُ تِلْكَ الْأَعْنَاقَ، ثُمَّ يُسَلَّمُ، ثُمَّ يَقُومُ فَيَسْتَقْبِلُ الشَّامَ، وَهُمْ خُلُوصٌ، فَيَقُولُ: اعْتَصَمُوهُمْ، فَإِنَّ، أَكْثَرَ مَنْ يَتَصَدَّلُ النِّسَاءَ بِالظُّرْحِ وَالْحَنَانِ"[3].

هَذَا حَدِيثٌ صَحِيحٌ عَلَى شَرْطِ الشَّيْخَيْنِ، وَلَمْ يُخَرِّجَاهُ"[4].

١١١١٢- حَدَّثَنَا أَبُو بَكْرِ بْنُ أَبِي دَارِمٍ الْحَافِظُ بِالْكُوفَةِ، ثَنَا مُحَمَّدُ بْنُ عَبْدِ اللَّهِ بْنِ سُلَيْمَانَ، ثَنَا خَلَّادُ بْنُ يَزِيدَ، ثَنَا سُفْيَانُ بْنُ عُيَيْنَةَ، عَنْ عَبْدِ اللَّهِ بْنِ مُحَمَّدِ بْنِ عَقِيلٍ، عَنْ عَطَاءِ بْنِ يَسَارٍ، عَنْ أَبِي سَعِيدٍ الْخُدْرِيِّ قَالَ: قَالَ رَسُولُ اللَّهِ ﷺ إِذَا رَجَعَ ابْنُ الْعَنْصَلِ صَلَّى، وَكَبَّرَتْ"[5].

هَذَا سَنَدٌ صَحِيحٌ إِذَا سَمِعَ عَطَاءٌ صَحِيحٌ، وَلَمْ يُخَرِّجَاهُ.

١١١١٣- حَدَّثَنَا عَمْرُو بْنُ مُحَمَّدِ بْنِ مَنْصُورٍ الْعَدْلِيُّ، ثَنَا عَلِيُّ بْنُ

---

(١) إتحاف المهرة (٩/ ١٣٦-٢١٤٣).

(٢) في (د) زيادة (ع) «عياض».

(٣) إتحاف المهرة (٩/ ٢٨٨-٢١٤٣)، وسلف برقم (١١٢٧٦).

(٤) بل أخرجه مسلم (٢/ ٧٠) من حديث إسماعيل بن جعفر عن داود به مطولا.

(٥) في التسبيح للطبراني (٢/ ٢٧٣) عن أبي بكر بن أبي داود عن محمد بن إسحاق الصغاني، وابن أبي خيثمة (٢/ ٢٧٣) عن محمد بن عبد الله بن نمير، كلاهما عن محمد بن عبد الله بن عمرو الرقي، عن رجال الشيخين.

(٦) إتحاف المهرة (٥/ ٤٧٠-٥٧٣١).

عَبْدِ الْعَزِيزِ، ثَنَا إِسْحَاقُ بْنُ إِسْمَاعِيلَ الطَّالَقَانِيُّ، ثَنَا سُفْيَانُ بْنُ عُيَيْنَةَ، عَنْ مَنْصُورٍ، عَنْ رِبْعِيِّ بْنِ حِرَاشٍ، عَنْ أَبِي مَسْعُودٍ قَالَ: أَصْبَحَ النَّاسُ صِيَامًا لِتَمَامِ ثَلَاثِينَ، فَجَاءَ رَجُلَانِ، فَشَهِدَا أَنَّهُمَا رَأَيَا الْهِلَالَ بِالْأَمْسِ، فَأَمَرَ رَسُولُ اللهِ ﷺ النَّاسَ، فَأَفْطَرُوا[1].

هَذَا حَدِيثٌ صَحِيحٌ عَلَى شَرْطِ الشَّيْخَيْنِ، وَلَمْ يُخَرِّجَاهُ.

١١١٤- حدثني أَبُو بَكْرٍ مُحَمَّدُ بْنُ أَحْمَدَ بْنِ بَالُويَهْ، ثَنَا مُحَمَّدُ بْنُ أَحْمَدَ بْنِ النَّضْرِ الْأَزْدِيُّ، ثَنَا مُعَاوِيَةُ بْنُ عَمْرٍو، ثَنَا زَائِدَةُ، عَنْ سِمَاكِ بْنِ حَرْبٍ، عَنْ عِكْرِمَةَ، عَنِ ابْنِ عَبَّاسٍ قَالَ: جَاءَ أَعْرَابِيٌّ إِلَى النَّبِيِّ ﷺ، فَقَالَ: أَبْصَرْتُ الْهِلَالَ اللَّيْلَةَ. فَقَالَ: «أَتَشْهَدُ أَنْ لَا إِلَهَ إِلَّا اللهُ، وَأَنَّ مُحَمَّدًا عَبْدُهُ وَرَسُولُهُ؟». قَالَ: نَعَمْ. قَالَ: «قُمْ يَا بِلَالُ، فَأَذِّنْ فِي النَّاسِ فَلْيَصُومُوا»[2].

قَدِ احْتَجَّ الْبُخَارِيُّ بِعِكْرِمَةَ، وَاحْتَجَّ مُسْلِمٌ بِسِمَاكٍ، وَهَذَا حَدِيثٌ صَحِيحُ الْإِسْنَادِ مُتَدَاوَلٌ بَيْنَ الْفُقَهَاءِ، وَلَمْ يُخَرِّجَاهُ.

١١١٥- أَخْبَرَنَا أَبُو جَعْفَرٍ مُحَمَّدُ بْنُ مُحَمَّدِ بْنِ عَبْدِ اللهِ الْبَغْدَادِيُّ، ثَنَا عَبْدُ اللهِ[3] بْنُ مُحَمَّدِ بْنِ خُنَيْسٍ[4] الدِّمَشْقِيُّ، ثَنَا مُوسَى بْنُ مُحَمَّدِ بْنِ عَطَاءٍ،

---

(١) إتحاف المهرة (١١/٢٥٩-١٣٩٩٤)، وإسحاق بن إسماعيل الطالقاني، ثنا سفيان بن عيينة، ثنا منصور، ثنا ربعي بن حراش، عن أبي مسعود قال: أصبح الناس صياما لتمام ثلاثين، فجاء رجلان، فشهدا أنهما رأيا الهلال بالأمس، فأمر رسول الله ﷺ الناس، فأفطروا.

(٢) إتحاف المهرة (١١/٢٥٩-١٣٩٩٤)، وإسحاق بن إسماعيل الطالقاني، ثنا سفيان بن عيينة، ثنا منصور، ثنا ربعي بن حراش، عن أبي مسعود قال: أصبح الناس صياما لتمام ثلاثين، فجاء رجلان، فشهدا أنهما رأيا الهلال بالأمس، فأمر رسول الله ﷺ الناس، فأفطروا.

(٣) كذا في الإتحاف، وهو الصواب، فهو: عبيد الله بن محمد بن خنيس، ويقال: خنيس، أبو علي الدمياطي، ويقال: الدمشقي، ذكره الأزدي، ولم يذكر ماكولا.

(٤) في الإتحاف: «حبيش».

Ghisna

ثَنَا الْوَلِيدُ بْنُ مُحَمَّدٍ، ثَنَا الزُّهْرِيُّ، أَخْبَرَنِي سَالِمُ بْنُ عَبْدِ اللهِ، أَنَّ عَبْدَ اللهِ بْنَ عُمَرَ أَخْبَرَهُ، أَنَّ رَسُولَ اللهِ ﷺ كَانَ يُكَبِّرُ بِهَؤُلَاءِ الْأَرْبَعِ مِنَ الصَّلَوَاتِ مِنْ بَيْنِهِنَّ مِنْ بَيْنِ سَائِرِ الصَّلَاةِ".

هَذَا حَدِيثٌ غَرِيبُ الْإِسْنَادِ وَالْمَتْنِ.

غَيْرَ أَنَّ الْمُشْتَرِطَ لَمْ يَحْتَجَّ بِالْوَلِيدِ بْنِ مُحَمَّدٍ الْمَوْقِرِيِّ، وَلَا بِيُوسُفَ بْنِ عَطَاءٍ الْمَدَائِنِيِّ".

وَهَذَا سُنَّةٌ تَدَاوَلَهَا أَهْلُ الْحَدِيثِ، وَصَحَّتْ بِهِ الرِّوَايَةُ عَنْ عَبْدِ اللهِ بْنِ عُمَرَ وَغَيْرِهِ مِنَ الصَّحَابَةِ.

١١١٦ - سَمِعْتُ أَبَا الْوَلِيدِ حَسَّانَ بْنَ مُحَمَّدٍ الْفَقِيهَ، ثَنَا مُحَمَّدُ بْنُ يَعْقُوبَ، ثَنَا يَعْقُوبُ بْنُ إِبْرَاهِيمَ الدَّوْرَقِيُّ، ثَنَا يَحْيَى بْنُ سَعِيدٍ، عَنِ ابْنِ عَجْلَانَ، عَنْ نَافِعٍ، عَنِ ابْنِ عُمَرَ، أَنَّهُ كَانَ يُكَبِّرُ فِي الْعِيدَيْنِ مِنَ الْمَسْجِدِ، فَيُكَبِّرُ حَتَّى يَأْتِيَ الْمُصَلَّى".

١١١٧ - أَخْبَرَنِي أَبُو الْحَسَنِ مُحَمَّدُ بْنُ يَعْقُوبَ، ثَنَا مُحَمَّدُ بْنُ إِسْحَاقَ الصَّغَانِيُّ، ثَنَا قَبِيصَةُ بْنُ عُقْبَةَ، ثَنَا سُفْيَانُ، عَنْ عَطَاءِ بْنِ السَّائِبِ، عَنْ أَبِي عَبْدِ الرَّحْمَنِ السُّلَمِيِّ قَالَ: كَانُوا فِي التَّكْبِيرِ فِي الْفِطْرِ أَشَدَّ مِنْهُمْ فِي

(١) إسناده ضعيف (٣٤٩/٦-٣٥٠).

(٢) قال الذهبي في التلخيص: «قلت: هما متروكان، وقال البيهقي بعد أن روى عن الصغاني: «موضع من محمد بن عقبة متكر الحديث ضعيف، والوليد بن مسلم ضعيف عندهم». لا يحتج بحديث ضعيف، لا يحتج برواية أمثالهما، وانحراف الصغاني عن عمر من قوله».

(٣) إسناده ضعيف (٣٤١/٦-١٣٢٦).

الأَضْحَى[1].

١١١٨- حدثنا أَبُو الْعَبَّاسِ مُحَمَّدُ بْنُ يَعْقُوبَ، ثَنَا مُحَمَّدُ بْنُ إِسْحَاقَ الصَّغَانِيُّ، ثَنَا إِسْحَاقُ بْنُ عِيسَى، ثَنَا ابْنُ لَهِيعَةَ، عَنْ خَالِدِ بْنِ يَزِيدَ، عَنِ الزُّهْرِيِّ، عَنْ عُرْوَةَ، عَنْ عَائِشَةَ قَالَتْ: كَانَ رَسُولُ اللهِ ﷺ يُكَبِّرُ فِي الْعِيدَيْنِ اثْنَتَيْ عَشْرَةَ تَكْبِيرَةً سِوَى تَكْبِيرَةِ الِافْتِتَاحِ، وَيَقْرَأُ بِـ: ﴿قٓ وَٱلْقُرْءَانِ ٱلْمَجِيدِ﴾، وَ﴿ٱقْتَرَبَتِ ٱلسَّاعَةُ﴾[2].

هَذَا حَدِيثٌ تَفَرَّدَ بِهِ عَبْدُ اللهِ بْنُ لَهِيعَةَ، وَقَدِ اسْتَشْهَدَ بِهِ مُسْلِمٌ فِي مَوْضِعَيْنِ.

وَفِي الْبَابِ عَنْ عَائِشَةَ وَابْنِ عُمَرَ، وَأَبِي هُرَيْرَةَ، وَعَبْدِ اللهِ بْنِ عَمْرٍو، وَالطُّرُقُ إِلَيْهِمْ فَاسِدَةٌ. وَقَدْ قِيلَ: عَنِ ابْنِ لَهِيعَةَ، عَنْ عُقَيْلٍ:

١١١٩- حدثنا أَبُو الْعَبَّاسِ مُحَمَّدُ بْنُ يَعْقُوبَ، ثَنَا مُحَمَّدُ بْنُ إِسْحَاقَ الصَّغَانِيُّ، ثَنَا إِسْحَاقُ بْنُ عِيسَى، ثَنَا ابْنُ لَهِيعَةَ، عَنْ عُقَيْلٍ، عَنِ الزُّهْرِيِّ، عَنْ عُرْوَةَ، عَنْ عَائِشَةَ، أَنَّهَا قَالَتْ: كَانَ النَّبِيُّ ﷺ يُكَبِّرُ فِي الْعِيدَيْنِ فِي الْأُولَى سَبْعَ تَكْبِيرَاتٍ، وَفِي الثَّانِيَةِ خَمْسَ تَكْبِيرَاتٍ قَبْلَ الْقِرَاءَةِ[3].

١١٢٠- حدثنا أَبُو الْقَاسِمِ عَبْدُ الرَّحْمَنِ بْنُ الْحَسَنِ الْقَاضِي، ثَنَا مُحَمَّدُ بْنُ [illegible] عُبَيْدِ اللهِ بْنِ عُمَرَ، عَنْ [illegible] وَأَبُو [illegible]

(١) إتحاف المهرة (١٦٠٤-٢٢٠١٠).
(٢) إتحاف المهرة (١٧/ ١٧٢-٢٢٠٨٤).
(٣) إتحاف المهرة (١٧/ ١٧٢-٢٢٠٨٤).

ouisn e

وَعُمَرُ يُصَلُّونَ الْعِيدَيْنِ قَبْلَ الْخُطْبَةِ»[1].

هَذَا حَدِيثٌ صَحِيحُ الإِسْنَادِ، وَلَمْ يُخَرِّجَاهُ بِهَذَا اللَّفْظِ[2].

إِنَّمَا خَرَّجَا حَدِيثَ طَاوُسٍ، عَنِ ابْنِ عَبَّاسٍ بِهَذَا اللَّفْظِ.

١٠٦٢ - أَخْبَرَنِي أَبُو الْحَسَنِ عَلِيُّ بْنُ مُحَمَّدِ بْنِ عُقْبَةَ الشَّيْبَانِيُّ بِالْكُوفَةِ، ثنا إِبْرَاهِيمُ بْنُ أَبِي الْعَنْبَسِ الْقَاضِي، ثنا سَعِيدُ بْنُ مُحَمَّدٍ الْحَنَّاطُ، ثنا عَبْدُ الرَّحْمَنِ بْنُ سَعِيدٍ[3]، ثنا الْمُؤَمَّلُ، ثنا هِقْلٌ بْنُ خَلِيفَةَ، عَنْ أَبِي الطُّفَيْلِ[4]، عَنْ عَلِيٍّ وَعَمَّارٍ، أَنَّ النَّبِيَّ ﷺ كَانَ يَجْهَرُ فِي التَّكْبِيرَاتِ بِ«بِسْمِ اللهِ الرَّحْمَنِ الرَّحِيمِ»، وَكَانَ يَقْنُتُ فِي الْوِتْرِ قَبْلَ الرُّكُوعِ، وَكَانَ يُكَبِّرُ بِرَفْعِ صَلاةِ الْغَدَاةِ، وَيَقْطَعُهَا صَلاةَ الْعَصْرِ، آخِرُ أَمْرِهِ التَّشْرِيقُ[5].

هَذَا حَدِيثٌ صَحِيحُ الإِسْنَادِ[6]، وَلا أَعْلَمُ فِي رُوَاتِهِ مَنْسُوبًا إِلَى الْجَرْحِ.

وَقَدْ رُوِيَ فِي الْبَابِ عَنْ عَائِشَةَ بِنْتِ أَبِي بَكْرٍ الصِّدِّيقِ، فَأَمَّا مَنْ يَقُولُ مِنْهُمْ: وَكَانَ

---

(١) إسناده ضعيف (٦/٣١١-٣١٢).

(٢) في أحد نسخ البداية (١٠/٢٧٣) عن بعضهم بن إبراهيم وسلمه (٢٠/٣) عن أبي بكر بن أبي شيبة، عن أبي أسامة به.

(٣) في (ك): «سعيد».

(٤) في (ك): «عبد الله بن خليفة».

(٥) إسناده ضعيف (٦/٣١٢-٣١٤).

(٦) قال الذهبي في المهذب: «قلت: بل عبد ربه كاه موجود؛ لأن عبد الرحمن صاحب حائك، وسعيد أن كان الكرخي فهو ضعيف، وإلا فهو مجهول تمامًا، هو آخر شيوخ عبد الرحمن بن سعيد، وأحمد: هو سعيد بن مسلم القرشي، أبو عثمان الحراز الكوفي، ذكره ابن حبان في الثقات، وقال الحاكم: روى عنه الجهابذة، توفي سنة اثنتين وثلاثين ومائتين (٢٣٢)، هذا ما وقفت عليه، فهكذا ترجمته، وهذا الحديث معروف ويعرى من شر عن جابر الجعفي من أي الطريق، ولكلا الإسنادين عندي وهاء لمتنهما».

وَعَبْدِ اللهِ بْنِ عَبَّاسٍ وَعَبْدِ اللهِ بْنِ مَسْعُودٍ، فَصَحِيحٌ عَنْهُمُ التَّكْبِيرُ مِنْ غَدَاةِ عَرَفَةَ إِلَى آخِرِ أَيَّامِ التَّشْرِيقِ. فَأَمَّا الرِّوَايَةُ فِيهِ عَنْ عُمَرَ:

١١٢٢- **فَأَخْبَرَنِي** أَبُو بَكْرٍ مُحَمَّدُ بْنُ أَحْمَدَ بْنِ بَالُويَهْ، ثَنَا عَبْدُ اللهِ بْنُ أَحْمَدَ بْنِ حَنْبَلٍ، حَدَّثَنِي أَبِي، ثَنَا مُحَمَّدُ بْنُ جَعْفَرٍ، ثَنَا شُعْبَةُ، عَنِ الْحَجَّاجِ قَالَ: سَمِعْتُ عَطَاءً يُحَدِّثُ، عَنْ عُبَيْدٍ[1] بْنِ عُمَيْرٍ قَالَ: كَانَ عُمَرُ بْنُ الْخَطَّابِ يُكَبِّرُ بَعْدَ صَلَاةِ الْفَجْرِ مِنْ يَوْمِ عَرَفَةَ إِلَى صَلَاةِ الظُّهْرِ مِنْ آخِرِ أَيَّامِ التَّشْرِيقِ[2].

وَأَمَّا حَدِيثُ عَلِيٍّ:

١١٢٣- **فَحَدَّثَنَاهُ** أَبُو بَكْرِ بْنُ إِسْحَاقَ، أَنَا عَبْدُ اللهِ بْنُ مُحَمَّدٍ[3]، ثَنَا هَنَّادٌ[4]، ثَنَا حُسَيْنُ بْنُ عَلِيٍّ[5]، عَنْ زَائِدَةَ، عَنْ عَاصِمٍ، عَنْ شَقِيقٍ قَالَ: كَانَ عَلِيٌّ يُكَبِّرُ بَعْدَ صَلَاةِ الْفَجْرِ غَدَاةَ عَرَفَةَ، ثُمَّ لَا يَقْطَعُ حَتَّى يُصَلِّيَ الْإِمَامُ مِنْ آخِرِ أَيَّامِ [illegible]

وَأَمَّا حَدِيثُ ابْنِ عَبَّاسٍ:

١١٢٤- **فَحَدَّثَنِي** أَبُو بَكْرٍ مُحَمَّدُ بْنُ أَحْمَدَ بْنِ بَالُويَهْ، ثَنَا عَبْدُ اللهِ بْنُ أَحْمَدَ بْنِ حَنْبَلٍ، حَدَّثَنِي أَبِي، ثَنَا يَحْيَى بْنُ سَعِيدٍ، ثَنَا الْحَكَمُ بْنُ فَرُّوخَ، عَنْ

---

(١) في (د): «عبد الله»، وفي سائر النسخ: «عبيدة»، والمثبت من التلخيص، [illegible] المعتمد [illegible]

(٢) إتحاف المهرة (٢/ [illegible]).

(٣) هو: [illegible] الدنيا.

(٤) في (و، ج): «ابن عطاء»، وفي [illegible] ابن عباس.

(٥) هو: الجعفي.

(٦) إتحاف المهرة (١١/ ٤٢١-١٤٣٣٦).

جَمِيعًا، عَنِ ابْنِ عُيَيْنَةَ، ح وَثَنَا ابْنُ مَنِيعٍ، ثَنَا عَبْدُ الرَّزَّاقِ، ثَنَا سُفْيَانُ، عَنِ ابْنِ عُيَيْنَةَ، عَنِ ابْنِ عَبَّاسٍ، أَنَّهُ كَانَ يُعَلِّمُ هَؤُلَاءِ الْكَلِمَاتِ كَمَا يُعَلِّمُ الْمُعَلِّمُ الصِّبْيَانَ، وَكَانَ يَقُولُ: «قُولُوا: التَّحِيَّاتُ لِلَّهِ، الصَّلَوَاتُ لِلَّهِ، الطَّيِّبَاتُ لِلَّهِ، السَّلَامُ عَلَيْكَ أَيُّهَا النَّبِيُّ وَرَحْمَةُ اللَّهِ وَبَرَكَاتُهُ، السَّلَامُ عَلَيْنَا وَعَلَى عِبَادِ اللَّهِ الصَّالِحِينَ، أَشْهَدُ أَنْ لَا إِلَهَ إِلَّا اللَّهُ، وَأَشْهَدُ أَنَّ مُحَمَّدًا عَبْدُهُ وَرَسُولُهُ».

فَأَخْبَرَهُمْ أَنَّ هَذَا هُوَ التَّشَهُّدُ الَّذِي عَلَّمَهُ رَسُولُ اللَّهِ ﷺ أَصْحَابَهُ، وَأَنَّهُ لَا يَنْبَغِي لِأَحَدٍ أَنْ يَزِيدَ فِيهِ وَلَا يَنْقُصَ مِنْهُ، وَأَنَّهُ لَا يَجُوزُ لِأَحَدٍ أَنْ يَقُولَ: «وَأَشْهَدُ أَنَّ عَلِيًّا وَلِيُّ اللَّهِ» أَوْ «وَأَشْهَدُ أَنَّ فُلَانًا وَلِيُّ اللَّهِ»، وَلَا أَنْ يَقُولَ: «وَأَشْهَدُ أَنَّ فُلَانًا مِنْ أَهْلِ الْجَنَّةِ»، وَلَا أَنْ يَقُولَ: «وَأَشْهَدُ أَنَّ فُلَانًا مِنْ أَهْلِ النَّارِ»، وَلَا أَنْ يَقُولَ: «وَأَشْهَدُ أَنَّ فُلَانًا مِنَ الْأَبْدَالِ»، وَلَا أَنْ يَقُولَ: «وَأَشْهَدُ أَنَّ فُلَانًا مِنَ الْأَقْطَابِ»، وَلَا أَنْ يَقُولَ: «وَأَشْهَدُ أَنَّ فُلَانًا مِنَ الْأَوْتَادِ»، وَلَا أَنْ يَقُولَ: «وَأَشْهَدُ أَنَّ فُلَانًا مِنَ النُّجَبَاءِ»، وَلَا أَنْ يَقُولَ: «وَأَشْهَدُ أَنَّ فُلَانًا مِنَ الْعُلَمَاءِ»، وَلَا أَنْ يَقُولَ: «وَأَشْهَدُ أَنَّ فُلَانًا مِنَ الْعُبَّادِ»، وَلَا أَنْ يَقُولَ: «وَأَشْهَدُ أَنَّ فُلَانًا مِنَ الزُّهَّادِ»، وَلَا أَنْ يَقُولَ: «وَأَشْهَدُ أَنَّ فُلَانًا مِنَ الْأَتْقِيَاءِ»، وَلَا أَنْ يَقُولَ: «وَأَشْهَدُ أَنَّ فُلَانًا مِنَ الْأَوْلِيَاءِ»، وَلَا أَنْ يَقُولَ: «وَأَشْهَدُ أَنَّ فُلَانًا مِنَ الْأَصْفِيَاءِ»، وَلَا أَنْ يَقُولَ: «وَأَشْهَدُ أَنَّ فُلَانًا مِنَ الْأَخْيَارِ»، وَلَا أَنْ يَقُولَ: «وَأَشْهَدُ أَنَّ فُلَانًا مِنَ الْأَبْرَارِ»، وَلَا أَنْ يَقُولَ: «وَأَشْهَدُ أَنَّ فُلَانًا مِنَ الْأَطْهَارِ»، وَلَا أَنْ يَقُولَ: «وَأَشْهَدُ أَنَّ فُلَانًا مِنَ الْأَنْقِيَاء

هَذَا حَدِيثٌ صَحِيحٌ عَلَى شَرْطِ الشَّيْخَيْنِ، وَلَمْ يُخَرِّجَاهُ".

آخِرُ كِتَابِ العِيدَيْنِ

❁❁❁

using

مِنْ بَقِيَّةِ الْمُزَنِيِّ

١١٢٨- ﴿ضعيف﴾ أَبُو الْعَبَّاسِ مُحَمَّدُ بْنُ يَعْقُوبَ إِمْلَاءً، ثنا مُحَمَّدُ بْنُ سِنَانٍ الْعَوَقِيُّ، ثنا عَبَّادُ بْنُ مَنْصُورٍ[1]، ثنا عَبْدُ الْحَمِيدِ بْنُ جَعْفَرٍ بْنِ عَبْدِ اللهِ بْنِ الْحَكَمِ، حَدَّثَنِي أَبِي جَعْفَرُ بْنُ عَبْدِ اللهِ، عَنْ عَبْدِ الرَّحْمَنِ بْنِ أَبِي عَمْرَةَ الْأَنْصَارِيِّ، أَنَّهُ سَأَلَ عُثْمَانَةَ بْنَ الْمُثَابِ عَنِ الْوَتْرِ، فَقَالَ: أَثِرٌ حَسَنٌ جَمِيلٌ عَمِلَ بِهِ النَّبِيُّ ﷺ وَالْمُسْلِمُونَ مِنْ بَعْدِهِ، وَلَيْسَ بِوَاجِبٍ.

هَذَا حَدِيثٌ صَحِيحٌ عَلَى شَرْطِ الشَّيْخَيْنِ، وَلَمْ يُخَرِّجَاهُ، وَلَهُ شَوَاهِدُ، فِيمَا هَا:

١١٢٩- ﴿صحيح﴾ مَنْصُورٌ بْنُ إِسْحَاقَ الْهَاشِمِيُّ بِبَغْدَادَ، ثنا أَحْمَدُ بْنُ عَبْدِ الْجَبَّارِ، ثنا أَبُو بَكْرِ بْنُ عَيَّاشٍ.

وَحَدَّثَنَا أَبُو مُحَمَّدٍ أَحْمَدُ بْنُ عَبْدِ اللهِ الْجُوَيْنِيُّ، ثنا مُحَمَّدُ بْنُ عَبْدِ اللهِ الْحَضْرَمِيُّ، ثنا أَحْمَدُ بْنُ يُونُسَ، وَأَبُو بَكْرِ بْنُ عَيَّاشٍ، وَمُحَمَّدُ بْنُ يَزِيدَ الرُّفَاعِيُّ، وَعَبَّادُ بْنُ مَنْصُورٍ النَّاجِيُّ، قَالُوا: ثنا أَبُو بَكْرِ بْنُ عَيَّاشٍ، ثنا أَبُو إِسْحَاقَ، عَنْ عَاصِمِ بْنِ ضَمْرَةَ، عَنْ عَلِيٍّ ﷺ، إِذِ الْوِتْرُ لَيْسَ بِحَتْمٍ

---

(١) في النسخ المطبوعة كلها: «عبدالله»، والصواب ما أثبتناه من التهذيب والإكمال، ومن السنن الكبرى للبيهقي (٤/٢٧) حيث روى عن المصنف بسنده ومتنه سواء.

(٢) في (ز) و(ب): «الحيرة».

(٣) إتحاف المهرة (٣/٢٧٤-٢٧٥) وعبد الله بن حمران وجد أحمد الذي لم يعثر أحرج لهما البخاري استشهادا، ولم يحتج بحفيد بن عبد الله بن الحكم.

(٤) هذا الطريق -سقرن ميمون بن إسحاق الهاشمي- غير موجود في الإتحاف.

فَصَلاتُكُمْ الْمُنْكَرَةَ، وَلَكِنْ رَسُولُ اللهِ ﷺ أَوْتَرَ، ثُمَّ قَالَ: «يَا أَهْلَ الْقُرْآنِ، أَوْتِرُوا، فَإِنَّ اللهَ وِتْرٌ يُحِبُّ الْوِتْرَ».

وَمِنَ الشَّوَاهِدِ لِهَذَا الْحَدِيثِ هَا:

١١٣٠- ضعيف أَبُو عَبْدِ اللهِ مُحَمَّدُ بْنُ عَبْدِ اللهِ الضَّبِّيُّ، ثنا أَحْمَدُ بْنُ يُونُسَ الضَّبِّيُّ، ثنا أَبُو بَكْرِ بْنُ عَيَّاشٍ، ثنا سُلَيْمُ بْنُ أَخْضَرَ، عَنِ ابْنِ جُرَيْجٍ، عَنْ عَطَاءٍ، عَنِ ابْنِ عَبَّاسٍ، أَنَّ رَسُولَ اللهِ ﷺ قَالَ: «ثَلاَثٌ هُنَّ عَلَيَّ فَرَائِضُ وَلَكُمْ تَطَوُّعٌ: النَّحْرُ، وَالْوِتْرُ، وَرَكْعَتَا الْفَجْرِ»[٣١٢].

قَالَ الْحَاكِمُ: الأَسَانِيدُ فِي هَذَا الْحَدِيثِ الإِيمَانُ، وَسُؤَالُ الأَعْرَابِيِّ النَّبِيَّ ﷺ عَنِ الصَّلَوَاتِ الْخَمْسِ، قَالَ عَلَيَّ حَتْمًا؟ قَالَ: «لاَ، إِلاَّ أَنْ تَطَوَّعَ».

وَحَدِيثُ سَعِيدِ بْنِ يَنَّاقٍ، عَنِ ابْنِ عُمَرَ فِي الْوِتْرِ عَلَى الرَّاحِلَةِ

أَبِي ثَابِتٍ أَنَّ النَّبِيَّ ﷺ قَالَ لِأَبِي بَكْرٍ: «مَتَى تُوتِرُ؟» قَالَ: أُوتِرُ قَبْلَ أَنْ أَنَامَ، وَقَالَ لِعُمَرَ: «مَتَى تُوتِرُ؟» قَالَ: أَنَامُ ثُمَّ أُوتِرُ. فَقَالَ لِأَبِي بَكْرٍ: «أَخَذْتَ بِالْحَزْمِ». أَوْ: «بِالْوَثِيقَةِ». وَقَالَ لِعُمَرَ: «أَخَذْتَ بِالْقُوَّةِ»(١).

هَذَا حَدِيثٌ صَحِيحٌ عَلَى شَرْطِ مُسْلِمٍ، وَلَمْ يُخَرِّجَاهُ.

وَلَهُ شَاهِدٌ بِإِسْنَادٍ صَحِيحٍ.

١١٣٣ - حدثنا أَبُو جَعْفَرٍ مُحَمَّدُ بْنُ صَالِحٍ بْنِ هَانِئٍ، ثنا الْحُسَيْنُ بْنُ مُحَمَّدِ بْنِ زِيَادٍ،

وَحَدَّثَنَا عَلِيُّ بْنُ عِيسَى، ثنا الْحُسَيْنُ بْنُ إِدْرِيسَ الْأَنْصَارِيُّ، قَالَا: ثنا مُحَمَّدُ بْنُ عِيسَى الطَّبَّاعُ، ثنا يَحْيَى بْنُ الْمُتَوَكِّلِ، عَنْ عُبَيْدِ اللَّهِ، عَنْ نَافِعٍ، عَنِ ابْنِ عُمَرَ، أَنَّ النَّبِيَّ ﷺ قَالَ لِأَبِي بَكْرٍ: «مَتَى تُوتِرُ؟» قَالَ: أُوتِرُ ثُمَّ أَنَامُ. قَالَ: «بِالْحَزْمِ أَخَذْتَ». وَسَأَلَ عُمَرَ قَالَ: «مَتَى تُوتِرُ؟» قَالَ: أَنَامُ ثُمَّ أُقُومُ مِنَ اللَّيْلِ فَأُوتِرُ. قَالَ: «فَعَلَى الْقُوَّةِ فَعَلْتَ»(٢).

١١٣٣ - أخبرنا حَمْزَةُ بْنُ الْعَبَّاسِ الْمَقْرِئُ بِبَغْدَادَ، ثنا الْعَبَّاسُ بْنُ مُحَمَّدٍ الدُّورِيُّ، ثنا أَبُو عَامِرٍ الْعَقَدِيُّ، ثنا عَلِيُّ بْنُ الْمُبَارَكِ، عَنْ يَحْيَى بْنِ أَبِي كَثِيرٍ قَالَ: حَدَّثَنِي أَبُو نَضْرَةَ(٣)، أَنَّ أَبَا سَعِيدٍ الْخُدْرِيَّ أَخْبَرَهُمْ، أَنَّهُمْ سَأَلُوا النَّبِيَّ ﷺ عَنِ الْوِتْرِ، فَقَالَ: «أَوْتِرُوا قَبْلَ الصُّبْحِ»(٤).

---

(١) إتحاف المهرة: (١١٩/٩-٤٠٣).

(٢) في (ق) وأحد: (يحيى بن سليمان كاتب بن سليم).

(٣) إتحاف المهرة: (١٤/١٠-١٥٠٥).

(٤) هو: النضر بن مالك الخدري، من رجال الجهابذة.

(٥) إتحاف المهرة: (٤١٤/١٠-٥٦١٨).

ثَابِتَةٌ مَعْمَرُ بْنُ رَاشِدٍ، عَنْ يَحْيَى بْنِ أَبِي كَثِيرٍ.

١١٣٤- **أَخْبَرَكُمْ** أَحْمَدُ بْنُ جَعْفَرٍ الْقَطِيعِيُّ، ثنا عَبْدُ اللهِ بْنُ أَحْمَدَ بْنِ حَنْبَلٍ، حَدَّثَنِي أَبِي، حَدَّثَنَا عَبْدُ الْأَعْلَى، ثنا مَعْمَرٌ، عَنْ يَحْيَى بْنِ أَبِي كَثِيرٍ، عَنْ أَبِي نَضْرَةَ، عَنْ أَبِي سَعِيدٍ الْخُدْرِيِّ، أَنَّ النَّبِيَّ ﷺ قَالَ: «**الْوُتْرُ، قَبْلَ أَنْ تُصَلُّوا**»[1].

هَذَا حَدِيثٌ صَحِيحٌ عَلَى شَرْطِ مُسْلِمٍ، وَلَهُ شَاهِدٌ صَحِيحٌ.

١١٣٥- **حَدَّثَنَاهُ** عَلِيُّ بْنُ عَبْدِ اللهِ بْنِ أَحْمَدَ بْنِ حَنْبَلٍ، ثنا هَارُونُ بْنُ مَعْرُوفٍ، ثنا ابْنُ أَبِي زَائِدَةَ[2]، حَدَّثَنِي عُبَيْدُ اللهِ بْنُ عُمَرَ، عَنْ نَافِعٍ، عَنِ ابْنِ عُمَرَ قَالَ: قَالَ رَسُولُ اللهِ ﷺ: «**بَادِرُوا الصُّبْحَ بِالْوِتْرِ**»[3].

الصَّبْيِ، وَلَمْ يُوجِبْ فَلَا وِتْرَ لَهُ».

هَذَا حَدِيثٌ صَحِيحٌ عَلَى شَرْطِ مُسْلِمٍ، وَلَمْ يُخَرِّجَاهُ.

وَلَهُ شَاهِدٌ بِإِسْنَادٍ صَحِيحٍ:

١٦٣٤ - أَخْبَرَنِي أَبُو بَكْرٍ مُحَمَّدُ بْنُ عَبْدِ اللهِ الشَّافِعِيُّ، ثنا مُحَمَّدُ بْنُ الْفَرَجِ الْأَزْرَقُ، ثنا خَالِدُ بْنُ مَخْلَدٍ، قَالَ: قَالَ جُرَيْجٌ: حَدَّثَنِي سُلَيْمَانُ بْنُ مُوسَى، يَقُولُ: قَالَ ابْنُ عُمَرَ: كَانَ رَسُولُ اللهِ ﷺ يُصَلِّي بِاللَّيْلِ، ثُمَّ صَلَّى مِنَ اللَّيْلِ فَيُصَلِّي لِمَا حَضَرَهُ وَإِذَا طَلَعَ الْفَجْرُ، فَإِنْ رَسُولَ اللهِ ﷺ لَمْ يَأْتِكَ، فَإِذَا كَانَ الْفَجْرُ، فَقَدْ ذَهَبَ كُلُّ صَلَاةِ اللَّيْلِ وَالْوِتْرِ، فَإِنْ رَسُولَ اللهِ ﷺ قَالَ: «أَوْتِرُوا قَبْلَ الْفَجْرِ»[1]

١٦٣٥ - أَخْبَرَنِي أَبُو عَبْدِ اللهِ مُحَمَّدُ بْنُ مُحَمَّدِ بْنِ يُوسُفَ الْفَقِيهُ، ثنا مُحَمَّدُ بْنُ سُهَيْلٍ الدَّارِمِيُّ، ثنا مُحَمَّدُ بْنُ سَعِيدٍ بْنِ كَثِيرِ بْنِ دِينَارٍ، ثنا أَبُو شُعَيْبٍ مُحَمَّدُ بْنُ مُطَرِّفٍ، عَنْ زَيْدِ بْنِ أَسْلَمَ، عَنْ عَطَاءِ بْنِ يَسَارٍ، عَنِ ابْنِ أَبِي سَعِيدٍ، قَالَ: قَالَ رَسُولُ اللهِ ﷺ: «مَنْ نَامَ عَنْ وِتْرِهِ أَوْ نَسِيَهُ، فَلْيُصَلِّ إِذَا ذَكَرَهُ أَوْ ذَكَرَ»[2]

هَذَا حَدِيثٌ صَحِيحٌ عَلَى شَرْطِ الشَّيْخَيْنِ، وَلَمْ يُخَرِّجَاهُ.

١٦٣٦ - أَخْبَرَنِي أَبُو عَلِيٍّ الْحُسَيْنُ بْنُ عَلِيٍّ الْحَافِظُ، ثنا إِبْرَاهِيمُ بْنُ أَبِي طَالِبٍ، ثنا نُوحُ بْنُ إِسْحَاقَ، قَالَا: ثنا مُحَمَّدُ بْنُ بَحْرٍ[3]، ثنا أَبُو يُوسُفَ، ثنا الْأَوْزَاعِيُّ، حَدَّثَنِي الزُّهْرِيُّ، عَنْ عَطَاءِ بْنِ يَزِيدَ اللَّيْثِيِّ، عَنْ أَبِي

---

(١) إسناده ضعيف (١٤/ ٢١٤-٢١٥).

(٢) إسناده ضعيف (١٤/ ٢٤٩-٢٥٠).

(٣) إسناده ضعيف (٣١٥/ ٣١٥-٤٤٧).

(م): محمد بن يحيى بن عبد الله بن حاتم الذهلي الحافظ. من رجال التهذيب.

أَيُّوبَ الْأَنْصَارِيِّ قَالَ: قَالَ رَسُولُ اللهِ ﷺ: «الْوِتْرُ حَقٌّ، فَمَنْ شَاءَ فَلْيُوتِرْ بِخَمْسٍ، وَمَنْ شَاءَ فَلْيُوتِرْ بِثَلَاثٍ، وَمَنْ شَاءَ فَلْيُوتِرْ بِوَاحِدَةٍ»[1].

هَذَا حَدِيثٌ صَحِيحُ الْإِسْنَادِ عَلَى شَرْطِ الشَّيْخَيْنِ، وَلَمْ يُخَرِّجَاهُ.

وَقَدْ تَابَعَهُ مُحَمَّدُ بْنُ الْوَلِيدِ الزُّبَيْدِيُّ، وَسُفْيَانُ بْنُ عُيَيْنَةَ، وَسُفْيَانُ بْنُ حُسَيْنٍ، وَمَعْمَرُ بْنُ رَاشِدٍ، وَمُحَمَّدُ بْنُ إِسْحَاقَ، وَبَكْرُ بْنُ وَائِلٍ عَلَى رَفْعِهِ.

أَمَّا حَدِيثُ الزُّبَيْدِيِّ:

١١٤٠- **فَأَخْبَرَنَاهُ** أَبُو سَهْلٍ أَحْمَدُ بْنُ مُحَمَّدِ بْنِ زِيَادٍ النَّحْوِيُّ بِبَغْدَادَ، ثَنَا عَبْدُ الْكَرِيمِ بْنُ الْهَيْثَمِ، ثَنَا مُحَمَّدُ بْنُ عِيسَى بْنِ الطَّبَّاعِ، ثَنَا يَزِيدُ بْنُ يُوسُفَ الْحِمْيَرِيُّ[2]، ثَنَا مُحَمَّدُ بْنُ الْوَلِيدِ الزُّبَيْدِيُّ، عَنِ الزُّهْرِيِّ، عَنْ عَطَاءِ بْنِ يَزِيدَ، عَنْ أَبِي أَيُّوبَ قَالَ: قَالَ رَسُولُ اللهِ ﷺ: «الْوِتْرُ خَمْسٌ، أَوْ ثَلَاثٌ، أَوْ

واحدة».

وَأَمَّا حَدِيثُ سُفْيَانَ بْنِ عُيَيْنَةَ:

١١٤١- **فَحَدَّثَنَاهُ** أَبُو بَكْرٍ مُحَمَّدُ بْنُ إِسْمَاعِيلَ بْنِ الْعَبَّاسِ الْمُسْتَمْلِي، حَدَّثَنِي أَبِي[4]، ثَنَا مُحَمَّدُ بْنُ حَسَّانَ الْأَزْرَقُ، ثَنَا سُفْيَانُ بْنُ عُيَيْنَةَ، عَنِ الزُّهْرِيِّ، عَنْ عَطَاءِ بْنِ يَزِيدَ، عَنْ أَبِي أَيُّوبَ قَالَ: قَالَ رَسُولُ اللهِ ﷺ: «الْوِتْرُ حَقٌّ، فَمَنْ

Bulsn e

(١) إتحاف المهرة (٤/ ٣٧٥-٣٧٦).
(٢) هو: يزيد بن يوسف بن عبد الله بن عبد الله بن فيروز بن سعيد، أبو علي الوراق المستملي.
(٣) إتحاف المهرة (٤/ ٣٧٥-٣٧٦).
(٤) هو: إسماعيل بن العباس بن عمر بن مهران بن فيروز بن سعيد، أبو علي الوراق المستملي.

شَاءَ أَوْتَرَ بِثَلَاثٍ، وَمَنْ شَاءَ أَوْتَرَ بِخَمْسٍ، وَمَنْ أَحَبَّ أَنْ يُوتِرَ بِوَاحِدَةٍ فَلْيُوتِرْ[1] بِوَاحِدَةٍ»[2].

وَأَمَّا حَدِيثُ سُفْيَانَ بْنِ حُسَيْنٍ:

١١٤٢- **فَأَخْبَرَنَاه** أَبُو الْعَبَّاسِ مُحَمَّدُ بْنُ أَحْمَدَ الْمَحْبُوبِيُّ بِمَرْوَ، ثَنَا سَعِيدُ بْنُ مَسْعُودٍ، ثَنَا يَزِيدُ بْنُ هَارُونَ، أَنَا سُفْيَانُ بْنُ حُسَيْنٍ، عَنِ الزُّهْرِيِّ، عَنْ عَطَاءِ بْنِ يَزِيدَ، عَنْ أَبِي أَيُّوبَ قَالَ: قَالَ رَسُولُ اللهِ ﷺ: «أَوْتِرْ بِخَمْسٍ، فَإِنْ لَمْ تَسْتَطِعْ فَبِثَلَاثٍ، فَإِنْ لَمْ تَسْتَطِعْ فَبِوَاحِدَةٍ، فَإِنْ لَمْ تَسْتَطِعْ فَأَوْمِئْ إِيمَاءً»[3].

وَأَمَّا حَدِيثُ مَعْمَرٍ:

١١٤٣- **فَحَدَّثَنَاه** أَبُو عَلِيٍّ الْحَافِظُ، ثَنَا جَعْفَرُ بْنُ أَحْمَدَ بْنِ نَصْرٍ، ثَنَا يَحْيَى بْنُ الْوَرْدِ، ثَنَا أَبِي[4]، ثَنَا عَدِيُّ بْنُ الْفَضْلِ[5]، عَنْ مَعْمَرٍ، عَنِ ابْنِ شِهَابٍ، عَنْ عَطَاءِ بْنِ يَزِيدَ، عَنْ أَبِي أَيُّوبَ، أَنَّ رَسُولَ اللهِ ﷺ قَالَ: «الْوِتْرُ حَقٌّ». فَذَكَرَهُ بِنَحْوِهِ[6].

وَأَمَّا حَدِيثُ مُحَمَّدِ بْنِ إِسْحَاقَ:

١١٤٤- **فَحَدَّثَنَاه** أَبُو الْعَبَّاسِ مُحَمَّدُ بْنُ يَعْقُوبَ، ثَنَا مُحَمَّدُ بْنُ خَالِدِ بْنِ خَلِيٍّ، ثَنَا أَحْمَدُ بْنُ خَالِدٍ الْوَهْبِيُّ، ثَنَا مُحَمَّدُ بْنُ إِسْحَاقَ، عَنِ الزُّهْرِيِّ، عَنْ

---

(١) في (و): «أوتر».

(٢) إتحاف المهرة (٤/ ٣٧٥-٤٣٩٦).

(٣) إتحاف المهرة (٤/ ٣٧٥-٤٣٩٦).

(٤) هو: ورد بن عبد الله التميمي أبو محمد الطبري، من رجال التهذيب.

(٥) قال الذهبي في التلخيص: «قلت: عدي تركوه».

(٦) لم نجد هذا الطريق في الإتحاف.

عَطَاءِ بْنِ يَزِيدَ، عَنْ أَبِي أَيُّوبَ قَالَ: الْوِتْرُ حَقٌّ. فَذَكَرْتُ مَوْقُوفًا عَلَى أَبِي أَيُّوبَ.

وَأَمَّا حَدِيثُ بَكْرِ بْنِ وَائِلٍ:

١١٤٥- **فَحَدَّثَنَاهُ** أَبُو عَبْدِ اللهِ مُحَمَّدُ بْنُ يَعْقُوبَ الْحَافِظُ، ثَنَا يَحْيَى بْنُ مُحَمَّدِ بْنِ يَحْيَى، ثَنَا عَبْدُ الرَّحْمَنِ بْنُ الْمُبَارَكِ، ثَنَا قُرَيْشُ بْنُ سَلَمَانَ، عَنْ بَكْرِ بْنِ وَائِلٍ، عَنِ الزُّهْرِيِّ، عَنْ عَطَاءِ بْنِ يَزِيدَ، عَنْ أَبِي أَيُّوبَ قَالَ: قَالَ رَسُولُ اللهِ ﷺ: «الْوِتْرُ حَقٌّ». فَذَكَرَهُ بِنَحْوِهِ.(١)

قَالَ الْحَاكِمُ: لَسْتُ أَشُكُّ أَنَّ الْبُخَارِيَّ تَرَكَنَا هَذَا الْحَدِيثَ لِتَوَقُّفِ بَعْضِ أَصْحَابِ الزُّهْرِيِّ فِيهِ، هَذَا مِمَّا لَا يُعَلَّلُ بِمِثْلِ هَذَا الْحَدِيثِ، وَاللهُ أَعْلَمُ.

١١٤٦- **حَدَّثَنَا** الشَّيْخُ أَبُو بَكْرِ بْنُ إِسْحَاقَ الْفَقِيهُ، ثَنَا مُحَمَّدُ بْنُ غَالِبٍ،

عَلَيْهِ»، عَنْ عَبْدِ الرَّحْمَنِ بْنِ أَبِي هُرَيْرَةَ قَالَ: قَالَ رَسُولُ اللهِ ﷺ: «إِذَا أَصْبَحَ أَحَدُكُمْ وَلَمْ يُوتِرْ فَلْيُوتِرْ»(١).

هَذَا حَدِيثٌ صَحِيحٌ عَلَى شَرْطِ الشَّيْخَيْنِ، وَلَمْ يُخَرِّجَاهُ.

١١٤٤- **صحفه** أَبُو الْعَبَّاسِ مُحَمَّدُ بْنُ يَعْقُوبَ: ثنا طَاهِرُ بْنُ عَمْرِو بْنِ الرَّبِيعِ بْنِ طَارِقٍ.

وَأَخْبَرَنَا أَبُو يَحْيَى أَحْمَدُ بْنُ مُحَمَّدٍ السَّرَقُسْطِيُّ: ثنا أَبُو عَبْدِ اللهِ مُحَمَّدُ بْنُ نَصْرٍ: ثنا طَاهِرُ بْنُ عَمْرِو بْنِ الرَّبِيعِ بْنِ طَارِقٍ، ثنا أَبِي، ثنا اللَّيْثُ، عَنْ يَزِيدَ بْنِ أَبِي حَبِيبٍ، عَنْ جَرَّاحِ بْنِ مَالِكٍ، عَنْ أَبِي هُرَيْرَةَ قَالَ: قَالَ رَسُولُ اللهِ ﷺ: «لَا تُوتِرُوا بِثَلَاثٍ، لَيْسَتْهُنَّ بِصَلَاةِ الْمَغْرِبِ، وَلَكِنْ أَوْتِرُوا بِخَمْسٍ، أَوْ بِسَبْعٍ، أَوْ بِتِسْعٍ، أَوْ بِإِحْدَى عَشْرَةَ رَكْعَةً، أَوْ أَكْثَرَ مِنْ ذَلِكَ»(٢).

١١٤٥- **صحفه** أَبُو عَلِيٍّ الْحَافِظُ: ثنا عَبْدُ اللهِ بْنُ سُلَيْمَانَ(٣): ثنا أَحْمَدُ بْنُ صَالِحٍ: ثنا عَبْدُ اللهِ بْنُ وَهْبٍ: ثنا سُلَيْمَانُ بْنُ بِلَالٍ، عَنْ صَالِحِ بْنِ كَيْسَانَ، عَنْ عَبْدِ اللهِ بْنِ الْفَضْلِ، عَنِ ابْنِ سَلْمَانَةَ عَنْ عَبْدِ الرَّحْمَنِ وَعَبْدِ الرَّحْمَنِ الْأَعْرَجِ، عَنْ أَبِي هُرَيْرَةَ رَضِيَ اللهُ عَنْهُ قَالَ: قَالَ رَسُولُ اللهِ ﷺ: «لَا تُوتِرُوا

---

(١) هذا: هلال بن علي بن أسامة، وينقل: هلال بن أبي ميمونة، وينقل: هلال بن أبي هلال.
من رجال الثقاتيت.

(٢) إتحاف المهرة (٥٦٥٠) (١٤٤-١٩٥٥٠).
(٣) إتحاف المهرة (٥٦٥٠) (١٤٤-١٩٤٩٩).

(١) في (ر): «٥٦٥٠».
(٢) هو: عبد الله بن أبي داود سليمان بن الأشعث السجستاني.

بِثَلَاثٍ، وَلَا تَشَبَّهُوا بِصَلَاةِ الْمَغْرِبِ، أَوْتِرُوا بِخَمْسٍ، أَوْ بِسَبْعٍ»[1].

هَذَا حَدِيثٌ صَحِيحٌ عَلَى شَرْطِ الشَّيْخَيْنِ، وَلَمْ يُخَرِّجَاهُ.

١١٥٠- أَخْبَرَنَا الْحَسَنُ بْنُ يَعْقُوبَ بْنِ يُوسُفَ الْعَدْلُ، ثَنَا يَحْيَى بْنُ أَبِي طَالِبٍ، ثَنَا عَبْدُ الْوَهَّابِ بْنُ عَطَاءٍ، أَنَا سَعِيدٌ.

وَحَدَّثَنَا أَبُو بَكْرِ بْنُ إِسْحَاقَ، أَنَا الْحَسَنُ بْنُ عَلِيِّ بْنِ زِيَادٍ، ثَنَا إِبْرَاهِيمُ بْنُ مُوسَى[2]، ثَنَا عِيسَى بْنُ يُونُسَ، ثَنَا سَعِيدٌ، عَنْ قَتَادَةَ، عَنْ زُرَارَةَ بْنِ أَوْفَى، عَنْ سَعْدِ بْنِ هِشَامٍ، عَنْ عَائِشَةَ قَالَتْ: كَانَ النَّبِيُّ ﷺ لَا يُسَلِّمُ فِي الرَّكْعَتَيْنِ الْأُولَيَيْنِ مِنَ الْوِتْرِ[3].

هَذَا حَدِيثٌ صَحِيحٌ عَلَى شَرْطِ الشَّيْخَيْنِ[4]، وَلَمْ يُخَرِّجَاهُ.

وَلَهُ شَوَاهِدُ، فَمِنْهَا:

١١٥١- ما أخبرناه أبو نصر أحمد بن سهل الفقيه ببخارى، ثنا صالح بن

---

(١) إتحاف المهرة (١٥/ ١٨٦-١٩١٢٥).

(٢) هو: إبراهيم بن موسى بن يزيد بن زاذان التميمي، أبو إسحاق الفراء الصغير. من رجال التهذيب.

(٣) إتحاف المهرة (١٦/ ١٠٨٦-٢١٦٧١).

(٤) قال ابن [illegible] الصحيح [illegible] بن [illegible] الصحيح [illegible] من [illegible] رواه [illegible] وهاب [illegible] سعيد [illegible] أبي [illegible] قتادة [illegible] لا يقعد في آخر [illegible] الأولى [illegible] الثانية [illegible] وروى [illegible] قتادة، وأخرجه مسلم في صحيحه (٢/ ١٦٨) من حديث سعيد بن أبي عروبة وغيره عن قتادة به مطولا.

ɓuisn e

مُحَمَّدُ بْنُ حَبِيبٍ الْحَافِظُ، ثَنَا عِيسَى بْنُ أَبِي عِيسَى[1]، ثَنَا أَبَانُ، عَنْ قَتَادَةَ، عَنْ زُرَارَةَ بْنِ أَوْفَى، عَنْ سَعْدِ بْنِ هِشَامٍ، عَنْ عَائِشَةَ قَالَتْ: كَانَ رَسُولُ اللهِ ﷺ يُوتِرُ بِثَلَاثٍ، لَا يَقْعُدُ إِلَّا فِي آخِرِهِنَّ.

وَهَذَا وِتْرُ أَمِيرِ الْمُؤْمِنِينَ عُمَرَ بْنِ الْخَطَّابِ ﷺ، وَعَنْهُ أَهْلُ الْمَدِينَةِ.

١١٥٣- أَخْبَرَنَا أَحْمَدُ بْنُ مُحَمَّدِ بْنِ صَالِحٍ الشَّرْقَنْدِيُّ، ثَنَا أَبُو عَلِيٍّ مُحَمَّدُ بْنُ أَحْمَدَ بْنِ جَعْفَرٍ الدَّرْبِيُّ[2]، ثَنَا عَبْدُ بْنُ حُمَيْدٍ، ثَنَا يَزِيدُ بْنُ هَارُونَ، ثَنَا حُمَيْدٌ الطَّوِيلُ، قَالَ: قِيلَ لِلْحَسَنِ: إِنَّ عَنْ عُثْمَانَ بْنِ مَظْعُونٍ أَنَّهُ كَانَ يَصُومُ النَّهَارَ وَيَقُومُ اللَّيْلَ، فَبَلَغَ ذَلِكَ عُثْمَانَ، فَأَتَى امْرَأَتَهُ فَقَالَ: كَانَ عُثْمَانُ لَكِ فَبَلَغَهُ، فَأَتَى بَيْتَهُ فَلَمْ يَجِدْهَا، فَقَالَ: أَمَا إِنَّهَا لَوْ كَانَتْ فَعَلَتْ مَا كَانَ يَنْهَى عَنْهُ فِي الْكِتَابِ وَالسُّنَّةِ[3].

١١٥٣- حَدَّثَنَا مُحَمَّدُ بْنُ صَالِحٍ بْنِ هَبِيرَةَ، ثَنَا الْحُسَيْنُ بْنُ الْمُفَضَّلِ، ثَنَا مُسْلِمُ بْنُ إِبْرَاهِيمَ وَسُلَيْمَانُ بْنُ حَرْبٍ، قَالَا: ثَنَا حَمَّادُ بْنُ سَلَمَةَ، عَنْ قَيْسِ بْنِ سَعْدٍ، عَنْ عَطَاءٍ، أَنَّهُ كَانَ يُوتِرُ بِثَلَاثٍ لَا يَجْلِسُ فِيهِنَّ، وَلَا يَتَشَهَّدُ إِلَّا فِي آخِرِهِنَّ[4].

١١٥٤- أَخْبَرَنَا الْحُسَيْنُ بْنُ أَحْمَدَ بْنِ الْبَرْبَرِ، ثَنَا أَبُو حَاتِمٍ الرَّازِيُّ، ثَنَا

---

(١) هو: ثيدان بن فروج، من أهل بن برذعة الحطار.

(٢) إتحاف المهرة (١٦٦٣-١١٦٧٠)، وذكر النهبي في الكبرى (٢٨/٣٥) فقط: «كذا في هذه الرواية، وقد روى عنه جماعة سواه، منهم أبو داود والنسائي».

(٣) إتحاف المهرة عن سعيد بن منصور الشرابي، من رجال الظهليات (٤٥٥٣-١٢٥٨٠).

(٤) إتحاف المهرة (٢٤٥٠-٢٧٥١٠).

سَعِيدُ بْنُ عُفَيْرٍ، ثنا يَحْيَى بْنُ أَيُّوبَ، عَنْ يَحْيَى بْنِ سَعِيدٍ، عَنْ عَمْرَةَ بِنْتِ عَبْدِ الرَّحْمَنِ، عَنْ عَائِشَةَ: أَنَّ رَسُولَ اللهِ ﷺ كَانَ يَقْرَأُ فِي الرَّكْعَتَيْنِ الَّتِي يُوتِرُ بَعْدَهُمَا ﴿سَبِّحِ اسْمَ رَبِّكَ الْأَعْلَى﴾، وَ﴿قُلْ يَا أَيُّهَا الْكَافِرُونَ﴾، وَيَقْرَأُ فِي الْوِتْرِ بِـ﴿قُلْ هُوَ اللهُ أَحَدٌ﴾، وَ﴿قُلْ أَعُوذُ بِرَبِّ الْفَلَقِ﴾، وَ﴿قُلْ أَعُوذُ بِرَبِّ النَّاسِ﴾".

تابعَهُ سَعِيدُ بْنُ أَبِي مَرْيَمَ، عَنْ يَحْيَى بْنِ أَيُّوبَ.

١١٥٥- **حدثكم** أَبُو بَكْرٍ مُحَمَّدُ بْنُ عَبْدِ اللهِ الشَّافِعِيُّ، ثنا أَبُو إِسْمَاعِيلَ الْمُؤَدِّبُ".

وَحَدَّثَنِي مُحَمَّدُ بْنُ صَالِحِ بْنِ هَانِءٍ، ثنا الْفَضْلُ بْنُ مُحَمَّدٍ الشَّعْرَانِيُّ، قَالَا: ثنا سَعِيدُ بْنُ أَبِي مَرْيَمَ، ثنا يَحْيَى بْنُ أَيُّوبَ، عَنْ يَحْيَى بْنِ سَعِيدٍ، عَنْ

Scanning

مُصْمَتًا وَأَلَّا عَلَى الْأَرْمَلَةِ الَّتِي هِيَ الْقَرِيبَةُ عَهْدٍ الزَّمَانِ الْقَلِيلِ فَلْيُرَاجِعْ.

١١٥٦- **أَخْبَرَنَا** أَبُو بَكْرٍ بْنُ مَرْدَوَيْهِ الْفَقِيهُ، قَالَ: مُحَمَّدُ بْنُ أَبِي، أَبُو عُمَرَ، (١) قَالَ: حَدَّثَنَا قَاسِمُ بْنُ مُحَمَّدٍ، حَدَّثَنِي أَبِي، أَبُو عَلْقَمَةَ حَدَّثَنَهُ، أَنَّ رَسُولَ اللهِ ﷺ كَانَ يُرَبِّدُ بِخَمْسٍ وَثَمَانٍ، وَلَا يَخْبُسُ إِلَّا لِأَهْلِ الْخَاصَّةِ، وَلَا يُسَلِّمُ إِلَّا فِي الْخَاصَّةِ. (٢)

هَذَا حَدِيثٌ صَحِيحٌ عَلَى شَرْطِ الشَّيْخَيْنِ، وَلَمْ يُخَرِّجَاهُ.

١١٥٧- **أَخْبَرَنِي** أَبُو الْعَبَّاسِ مُحَمَّدُ بْنُ يَعْقُوبَ، بِنَا الْحَسَنُ بْنُ عَلِيِّ بْنِ عَفَّانَ الْعَامِرِيُّ، بِنَا زَيْدُ بْنُ الْحُبَابِ، بِنَا أَبُو الْمُنِيبِ عُبَيْدُ اللهِ بْنُ عَبْدِ اللهِ، حَدَّثَنِي عَبْدُ اللهِ بْنُ بُرَيْدَةَ، عَنْ أَبِيهِ، قَالَ: قَالَ رَسُولُ اللهِ ﷺ: «الْوَتْرُ حَقٌّ، فَمَنْ لَمْ يُوتِرْ فَلَيْسَ مِنَّا». (٣)

١١٥٨- **أَخْبَرَنَاهُ** الْحَسَنُ بْنُ سُفْيَانَ، النَّرْسِيُّ، بِنَا أَبُو الْوَزِيرِ، بِنَا يُونُسُ بْنُ عِيسَى، بِنَا الْفَضْلُ بْنُ مُوسَى، بِنَا عُبَيْدُ اللهِ بْنُ عَبْدِ اللهِ الْعَتَكِيُّ،

---

(١) يعني: أبو محمد بن أبي عن عمر فلان في روايته عن جدي بن أبوب. «ميزان في الوتر» فحديثها رجاله مستقيمة، يحتاج إلى أبي عمر ابن أبي حبيبة الوتر ثلاث ركعات، والظهر ما يأتي في الفصر عليه حديث رقم (٣٩١٩) وما بعده.

(٢) هذا حفص بن حمر بن الحارث الخرجمي. من رجال الجهالبت.

(٣) إسناده ضعيف [١٧٠/١٠-١٧٧٠٧].

(٤) إسناده ضعيف [١٧٠/١٠-١٧٧٠٧].

(٥) في (ز) زيادة: «حكيم».

(٦) كذا في (ز)، وهو الصواب كما في السنن الصغير، وفي سائر النسخ: «عبد الله».

فَذَكَرَهُ بِنَحْوِهِ[1].

هَذَا حَدِيثٌ صَحِيحٌ، وَأَبُو الْمُنِيبِ الْعَتَكِيُّ مَرْوَزِيٌّ ثِقَةٌ، يُجْمَعُ حَدِيثُهُ[2]، وَلَمْ يُخَرِّجَاهُ.

١١٥٩- حدثنا عَلِيُّ بْنُ حَمْشَاذَ الْعَدْلُ، ثَنَا أَبُو الْمُثَنَّى، ثَنَا أَبُو الْوَلِيدِ الطَّيَالِسِيُّ.

وَأَخْبَرَنَا أَحْمَدُ بْنُ سَهْلٍ الْفَقِيهُ بِبُخَارَى، ثَنَا قَيْسُ بْنُ أُنَيْفٍ، ثَنَا قُتَيْبَةُ بْنُ سَعِيدٍ، قَالَا: ثَنَا اللَّيْثُ بْنُ سَعْدٍ، عَنْ يَزِيدَ بْنِ أَبِي حَبِيبٍ، عَنْ عَبْدِ اللهِ بْنِ رَاشِدٍ الزَّوْفِيِّ، عَنْ عَبْدِ اللهِ بْنِ أَبِي مُرَّةَ الزَّوْفِيِّ[3]، عَنْ خَارِجَةَ بْنِ حُذَافَةَ الْعَدَوِيِّ قَالَ: خَرَجَ عَلَيْنَا رَسُولُ اللهِ ﷺ فَقَالَ: «إِنَّ اللهَ قَدْ أَمَدَّكُمْ[4] بِصَلَاةٍ هِيَ خَيْرٌ لَكُمْ مِنْ حُمْرِ النَّعَمِ، وَهِيَ الْوِتْرُ، فَجَعَلَهَا لَكُمْ فِيمَا بَيْنَ صَلَاةِ الْعِشَاءِ إِلَى صَلَاةِ الْفَجْرِ».

هَذَا حَدِيثٌ صَحِيحُ الْإِسْنَادِ، وَلَمْ يُخَرِّجَاهُ، رُوَاتُهُ مَدَنِيُّونَ وَمِصْرِيُّونَ، وَلَمْ يَتْرُكَاهُ إِلَّا لِمَا قَدَّمْتُ ذِكْرَهُ مِنْ تَفَرُّدِ التَّابِعِيِّ عَنِ الصَّحَابِيِّ.

---

(١) لم نجد هذا الطريق في الإتحاف.

(٢) قال الذهبي: «وقد أخرج له البخاري حديثاً كثيراً».

(٣) قال البخاري: «في إسناده نظر» (٥/٣٤٨)، وقال: «لا يعرف إلا بهذا الحديث، ولا يعرف سماع أبي مرة من أبي حبيب، ولا يعرف سماع أبي حبيب من راشد، ولا يعرف سماع أبي حبيب من أبي مرة».

(٤) في (و) و(ز) و(ح): «أمدكم».

(٥) إتحاف المهرة (٤/٣٤٨-٤٣٥٣)، ويحيى بن الجزار الكوفي أخرج له مسلم دون البخاري.

ebusn

١١٦٠- أخبرني عَبْدُ اللهِ بْنُ مُحَمَّدِ بْنِ مُوسَى، ثَنَا إِسْمَاعِيلُ بْنُ قُتَيْبَةَ، ثَنَا أَبُو بَكْرِ بْنُ أَبِي شَيْبَةَ، ثَنَا أَبُو مُعَاوِيَةَ، ثَنَا الأَعْمَشُ، عَنْ عَمْرِو بْنِ مُرَّةَ، عَنْ يَحْيَى بْنِ الْجَزَّارِ، عَنْ أُمِّ سَلَمَةَ قَالَتْ: كَانَ النَّبِيُّ ﷺ يُوتِرُ بِثَلَاثَ عَشْرَةَ، فَلَمَّا كَبِرَ وَضَعُفَ أَوْتَرَ[1] بِسَبْعٍ[2].

هَذَا حَدِيثٌ صَحِيحٌ عَلَى شَرْطِ الشَّيْخَيْنِ، وَلَمْ يُخَرِّجَاهُ.

وَقَدْ صَحَّ وِتْرُ النَّبِيِّ ﷺ بِثَلَاثَ عَشْرَةَ، وَإِحْدَى عَشْرَةَ، وَتِسْعٍ، وَسَبْعٍ، وَخَمْسٍ، وَثَلَاثٍ، وَوَاحِدَةٍ، وَأَصَحُّهَا وِتْرُهُ ﷺ بِرَكْعَةٍ وَاحِدَةٍ.

١١٦١- أخبرنا أَحْمَدُ بْنُ مُحَمَّدِ بْنِ سَلَمَةَ الْعَنَزِيُّ، ثَنَا عُثْمَانُ بْنُ سَعِيدٍ الدَّارِمِيُّ، ثَنَا مُوسَى بْنُ إِسْمَاعِيلَ، ثَنَا حَمَّادٌ، عَنْ هِشَامِ بْنِ عَمْرٍو الْفَزَارِيِّ - قَالَ الدَّارِمِيُّ: وَهُوَ أَقْدَمُ شَيْخٍ لِحَمَّادِ بْنِ سَلَمَةَ- عَنْ عَبْدِ الرَّحْمَنِ بْنِ الْحَارِثِ بْنِ هِشَامٍ، عَنْ عَلِيِّ بْنِ أَبِي طَالِبٍ، أَنَّ رَسُولَ اللهِ ﷺ كَانَ يَقُولُ فِي آخِرِ وِتْرِهِ: «اللَّهُمَّ إِنِّي أَعُوذُ بِرِضَاكَ مِنْ سَخَطِكَ، وَبِمُعَافَاتِكَ مِنْ عُقُوبَتِكَ، وَأَعُوذُ بِكَ مِنْكَ، لا أُحْصِي ثَنَاءً عَلَيْكَ، أَنْتَ كَمَا أَثْنَيْتَ عَلَى نَفْسِكَ»[3].

هَذَا حَدِيثٌ صَحِيحُ الإِسْنَادِ، وَلَمْ يُخَرِّجَاهُ.

آخِرُ كِتَابِ الْوِتْرِ.

❁ ❁ ❁

---

(١) في (و): «كان يوتر».

(٢) إتحاف المهرة (١٨/ ١٧٢-٢٣٥١١).

(٣) إتحاف المهرة (١١٣٣-١٤٥٧٢).

مِنْ كِتَابِ صَلَاةِ التَّطَوُّعِ

١١٦٢- أَخْبَرَ الْحَسَنُ بْنُ يَعْقُوبَ الْعَدْلُ، ثنا يَحْيَى بْنُ أَبِي طَالِبٍ، ثنا عَبْدُ الْوَهَّابِ بْنُ عَطَاءٍ، أنا سَعِيدُ بْنُ أَبِي عَرُوبَةَ.

وَأَخْبَرَنَا أَحْمَدُ بْنُ جَعْفَرٍ الْقَطِيعِيُّ، ثنا عَبْدُ اللهِ بْنُ أَحْمَدَ بْنِ حَنْبَلٍ، حَدَّثَنِي أَبِي، ثنا يَحْيَى - وَهُوَ ابْنُ سَعِيدٍ - عَنْ سَعِيدٍ.

وَأَخْبَرَنَا أَبُو بَكْرِ بْنُ إِسْحَاقَ الْفَقِيهُ، أنا أَبُو الْمُثَنَّى، ثنا مُسَدَّدٌ، ثنا يَزِيدُ بْنُ زُرَيْعٍ، ثنا سَعِيدٌ، عَنْ قَتَادَةَ، عَنْ زُرَارَةَ بْنِ أَوْفَى، عَنْ سَعْدِ بْنِ هِشَامٍ، عَنْ عَائِشَةَ قَالَتْ: قَالَ رَسُولُ اللهِ ﷺ: «رَكْعَتَا الْفَجْرِ خَيْرٌ مِنَ الدُّنْيَا جَمِيعًا».

وَفِي حَدِيثِ يَزِيدَ بْنِ زُرَيْعٍ: «خَيْرٌ مِنَ الدُّنْيَا وَمَا فِيهَا»[1].

Using

سَوَاءٌ بَيْنَنَا وَبَيْنَكُمْ﴾ إِلَى قَوْلِهِ: ﴿اشْهَدُوا﴾ [آل عمران: ٦٤]، ﴿أَنَّا مُسْلِمُونَ﴾ [٦٤]، هَذَا حَدِيثٌ صَحِيحٌ عَلَى شَرْطِ الشَّيْخَيْنِ، وَلَمْ يُخَرِّجَاهُ.

١١٦٤٦ - أَخْبَرَنِي أَبُو بَكْرٍ أَحْمَدُ بْنُ كَامِلٍ الْقَاضِي، ثنا أَبُو عَلِيٍّ ثنا عَمْرُو بْنُ عَلِيٍّ، ثنا مُحَمَّدُ بْنُ جَعْفَرٍ، عَنْ قَتَادَةَ، عَنِ النَّضْرِ بْنِ أَنَسٍ، عَنْ بَشِيرِ بْنِ نَهِيكٍ، عَنْ أَبِي هُرَيْرَةَ، أَنَّ النَّبِيَّ ﷺ قَالَ: «مَنْ نَسِيَ رَكْعَتَيِ الْفَجْرِ فَلْيُصَلِّهِمَا إِذَا طَلَعَتِ الشَّمْسُ».

هَذَا حَدِيثٌ صَحِيحٌ عَلَى شَرْطِ الشَّيْخَيْنِ، وَلَمْ يُخَرِّجَاهُ.

١١٦٤٧ - أَخْبَرَنِي أَبُو الْحَسَنِ عَلِيُّ بْنُ عِيسَى بْنِ إِبْرَاهِيمَ، ثنا أَحْمَدُ بْنُ نَجْدَةَ الْقُرَشِيُّ، ثنا سَعِيدُ بْنُ مَنْصُورٍ، ثنا عَبْدُ اللَّهِ بْنُ نُمَيْرٍ، ثنا صَالِحُ بْنُ رُسْتُمٍ، وَحَدَّثَنَا أَبُو عَلِيٍّ الْحُسَيْنُ بْنُ عَلِيٍّ الْحَافِظُ - لَفْظُهُ لَهُ - ثنا عَبْدُ اللَّهِ بْنُ مُحَمَّدِ بْنِ سَمُّوَيْهِ الْمَرْوَزِيُّ[1]، ثنا أَبُو عَمَّارٍ[2]، ثنا النَّضْرُ بْنُ شُمَيْلٍ، عَنْ أَبِي

---

(١) في (ر) زاد: الواشهدوا، وفي (و وح): الواشهدوا.

(٢) في (ص): أبو.

(٣) إسناده قوي: أحمد (١٧٤٩٦-٧٧٠).

قال ابن حجر في الإتحاف: «قلت: وهي استدراكه لقد أخرجه مسلم عن أبي بكر بن أبي شيبة عن أبي معاوية، ووكيع وآخرين، عن عثمان بن حكيم». مسلم (٧١٢).

(٤) إسناده ضعيف لجهالة: أحمد (١٥٤٤٢-١٧٩٠٤).

(٥) هو: عبد الله بن محمد بن عبد الله أبو عبد الرحمن السعدي المروزي، ويقال له أيضا: عبد الله بن محمد بن سعويه، انظر ترجمته مع بيان سنة وفاته (٣٥٥).

(٦) هو: الحسين بن عيسى بن الحسن، أبو عمار المروزي. من رجال التهذيب.

عَامِرٍ» الْحَرَامِ»، عَنِ ابْنِ أَبِي مُلَيْكَةَ، عَنِ ابْنِ عَبَّاسٍ قَالَ: أُهْدِيَتْ لِلنَّبِيِّ ﷺ فَقُمْتُ أَصُبُّ أَوْ فَحَتَنِي، فَحَتَنِي رَسُولُ اللهِ ﷺ فَقَالَ: «لِتُصَلِّ الْمُتْحِ أَوْ لِتَصُبَّ»".

هَذَا حَدِيثٌ صَحِيحٌ عَلَى شَرْطِ مُسْلِمٍ، وَلَمْ يُخَرِّجَاهُ.

١١٦٦- أَخْبَرَنَا أَبُو الْفَضْلِ مُحَمَّدُ بْنُ إِبْرَاهِيمَ الْبَزَّازُ، ثنا أَحْمَدُ بْنُ سَلَمَةَ، ثنا إِسْحَاقُ بْنُ إِبْرَاهِيمَ، أَنَا جَرِيرٌ، عَنْ عَبْدِ الْمَلِكِ بْنِ عُمَيْرٍ، عَنْ مُحَمَّدِ بْنِ الْمُنْتَشِرِ، عَنْ مُحَمَّدِ بْنِ عَبْدِ الرَّحْمَنِ بْنِ عَوْفٍ"، عَنْ أَبِي هُرَيْرَةَ، يَرْفَعُهُ إِلَى النَّبِيِّ ﷺ أَنَّهُ قَالَ: «أَيُّ الصِّيَامِ أَفْضَلُ بَعْدَ الْمَكْتُوبَةِ؟ وَأَيُّ الصِّيَامِ أَفْضَلُ بَعْدَ شَهْرِ رَمَضَانَ؟» فَقَالَ: «أَفْضَلُ الصِّيَامِ بَعْدَ الْمَكْتُوبَةِ الصِّيَامُ فِي عَرْضِ اللَّيْلِ"، وَأَفْضَلُ الصِّيَامِ بَعْدَ شَهْرِ رَمَضَانَ شَهْرُ اللهِ الْمُحَرَّمُ"».

[إِسْمَاعِيلُ]: ثَنَا، عَبْدُ اللهِ بْنُ صَالِحٍ، حَدَّثَنِي مُعَاوِيَةُ بْنُ صَالِحٍ، عَنْ أَبِي زُرْعَةَ[1]، عَنْ يَزِيدَ، عَنْ أَبِي الدَّرْدَاءِ، عَنِ النَّبِيِّ ﷺ، عَنْ أَبِي رَبِّهِ تَبَارَكَ وَتَعَالَى، قَالَ: «فَتَلَقَّتْهُ بِقِبَابِ الْجَنَّةِ»، فَإِنَّهُ ذَاكَ الصَّالِحِينَ فَتَلَقَّى، وَهُوَ تَرَى أَنَّكُمْ فِي وَكْرِهِ وَعَشَّرَةِ الْمَسْلِمَاتِ، وَمَنَهَاةِ فِي الْإِنْسَانِ».

هَذَا حَدِيثٌ صَحِيحٌ عَلَى شَرْطِ الْبُخَارِيِّ، وَلَمْ يُخَرِّجَاهُ.

١١١٦ - أَخْبَرَنِي أَبُو نَصْرٍ أَحْمَدُ بْنُ مُحَمَّدٍ الْمُقْرِئُ بِالرُّقَّانِ، ثَنَا تَمِيمُ بْنُ مُحَمَّدٍ، ثَنَا مُحَمَّدُ بْنُ أَسْلَمَ الرَّاهِدُ، ثَنَا مُؤَمَّلُ بْنُ إِسْمَاعِيلَ، ثَنَا سُلَيْمَانُ بْنُ الْمُغِيرَةِ، ثَنَا ثَابِتٌ، عَنْ أَنَسٍ، قَالَ: لَمَّا ثَقُلَ رَسُولُ اللهِ ﷺ ذَاتَ لَيْلَةٍ ثَقُلَ، فَلَمَّا أَصْبَحَ قَالَ: يَا رَسُولَ اللهِ، إِنَّا لَنَرَى الَّذِي عَلَيْكَ لَثَقِيلٌ، قَالَ: «إِنِّي، أَتَيْتُ آتٍ عَلَيَّ مَاتَرَوْنَ»، يُحَمِّدُ اللهَ، قَدْ قَرَأْتُ السَّبْعَ الطِّوَالَ»[2].

---

(١) في النسخ المطبوعة كلها والمخطوط: «أبو زرعة»، والصواب من الإسناد، ومن الكتب الآتية.

(٢) المسند (٢١٠٣٢-٢١٠٣٣) وزاد نسبته للطبراني في الكبير والبيهقي في الدلائل (٦/٣٠٤-٣٠٥) وقال: «وهذا إسناد صحيح، ورجاله رجال الصحيح، غير سليمان بن المغيرة، وهو ثقة».

وقال (٢١٠٣٤): «وهذا أصح من حديث أبي الدرداء الذي قبله». وقال (٢١٠٣٥): «وهذا أصح من الحديثين قبله».

وقال (٢١٠٣٦): «وهذا أصح من حديث أبي الدرداء الذي قبله».

وقال (٢١٠٣٧): «وهذا أصح من الحديث الذي قبله».

وقال (٢١٠٣٨): «وهذا أصح من الحديث الذي قبله».

وقال (٢١٠٣٩): «وهذا أصح من الحديث الذي قبله».

وقال (٢١٠٤٠): «وهذا أصح من الحديث الذي قبله».

وقال (٢١٠٤١): «وهذا أصح من الحديث الذي قبله».

وقال

هَذَا حَدِيثٌ صَحِيحٌ عَلَى شَرْطِ مُسْلِمٍ"، وَلَمْ يُخَرِّجَاهُ.

١١٦٩- حدثنا أَبُو الْعَبَّاسِ، مُحَمَّدُ بْنُ يَعْقُوبَ، ثَنَا إِبْرَاهِيمُ بْنُ مَرْزُوقٍ، ثَنَا أَبُو دَاوُدَ، ثَنَا شُعْبَةُ، قَالَ: سَمِعْتُ يَزِيدَ بْنَ خُمَيْرٍ يَقُولُ: سَمِعْتُ عَبْدَ اللهِ بْنَ أَبِي قَيْسٍ يَقُولُ، قَالَتْ لِي عَائِشَةُ: لَا تَدَعْ قِيَامَ اللَّيْلِ، فَإِنَّ رَسُولَ اللهِ ﷺ كَانَ لَا يَدَعُهُ، وَكَانَ إِذَا مَرِضَ أَوْ كَسِلَ صَلَّى قَاعِدًا".

١١٧٠- وأخبرنا الْحُسَيْنُ بْنُ عَلِيٍّ، ثَنَا مُحَمَّدُ بْنُ إِسْحَاقَ، ثَنَا بِشْرُ بْنُ خَالِدٍ الْعَسْكَرِيُّ، ثَنَا مُحَمَّدُ بْنُ جَعْفَرٍ، ثَنَا شُعْبَةُ، فَذَكَرَهُ بِمِثْلِهِ" الْإِسْنَادِ وَالْمَتْنِ جَمِيعًا".

هَذَا حَدِيثٌ صَحِيحٌ عَلَى شَرْطِ مُسْلِمٍ، وَلَمْ يُخَرِّجَاهُ.

١١٧١- أخبرنا أَبُو الْحَسَنِ مُحَمَّدُ بْنُ عَبْدِ اللهِ الشَّيْبَانِيُّ بِمَرْوَ، ثَنَا أَبُو

Using e

هُرَيْرَةَ قَالَ: قَالَ رَسُولُ اللهِ ﷺ: «مَنْ حَافَظَ عَلَى هَؤُلَاءِ الصَّلَوَاتِ الْمَكْتُوبَاتِ لَمْ يُكْتَبْ مِنَ الْغَافِلِينَ، وَمَنْ قَالَ يَوْمًا إِثْنَيْ عَشْرَةَ مَرَّةً: سُبْحَانَ اللهِ الْعَظِيمِ وَبِحَمْدِهِ غُرِسَتْ لَهُ نَخْلَةٌ فِي الْجَنَّةِ». هَذَا حَدِيثٌ صَحِيحٌ عَلَى شَرْطِ الشَّيْخَيْنِ، وَلَمْ يُخَرِّجَاهُ.

١١٧٧ - أَخْبَرَنَا بَكْرُ بْنُ مُحَمَّدٍ الصَّيْرَفِيُّ، ثنا عُثْمَانُ بْنُ مُحَمَّدِ بْنِ سَاكِبٍ، ثنا سَعْدُ[1] بْنُ عَبْدِ الْحَمِيدِ بْنِ جَعْفَرٍ، ثنا عَبْدُ الرَّحْمَنِ بْنُ أَبِي الزِّنَادِ، عَنْ مُوسَى بْنِ عُقْبَةَ، عَنْ عَبْدِ اللهِ[2] بْنِ سُلَمَانَ[3]، عَنْ أَبِيهِ أَبِي عَبْدِ اللهِ سُلَمَانَ الْأَغَرِّ، عَنْ أَبِي هُرَيْرَةَ قَالَ: قَالَ رَسُولُ اللهِ ﷺ: «مَنْ صَلَّى فِي لَيْلَةٍ بِمِائَةِ آيَةٍ لَمْ يُكْتَبْ مِنَ الْغَافِلِينَ، وَمَنْ صَلَّى فِي لَيْلَةٍ بِمِائَتَيْ آيَةٍ، لَمْ يُكْتَبْ مِنَ الْقَانِتِينَ الْمُخْلِصِينَ».

هَذَا حَدِيثٌ صَحِيحٌ عَلَى شَرْطِ مُسْلِمٍ، وَلَمْ يُخَرِّجَاهُ.

١١٧٨ - أَخْبَرَنِي أَبُو الْعَبَّاسِ مُحَمَّدُ بْنُ يَعْقُوبَ، ثنا نَصْرُ بْنُ نَصْرِ بْنِ سَابِقٍ الْخُزَاعِيُّ، ثنا ابْنُ وَهْبٍ، أَخْبَرَنِي عَبْدُ اللهِ بْنُ صَالِحٍ، حَدَّثَنِي سُلَيْمُ بْنُ عَامِرٍ وَعَمْرُو بْنُ حَيِّ بْنِ وَدِيعَةَ بْنِ رِيَاحٍ، عَنْ أَبِي أُمَامَةَ الْبَاهِلِيِّ قَالَ: حَدَّثَنِي عَمْرُو بْنُ عَبَسَةَ، قَالَ: أَتَيْتُ رَسُولَ اللهِ ﷺ وَهُوَ نَازِلٌ بِعُكَاظٍ، فَقُلْتُ: يَا رَسُولَ اللهِ هَلْ مِنْ دَعْوَةٍ أَقْرَبُ مِنْ أُخْرَى، أَوْ سَاعَةٍ يُرْجَى، أَوْ يَنْبَغِي لِلْمَرْءِ

---

(١) إتحاف المهرة (١٤٢٣-١٨٩٤/١).

(٢) في (ف) و(ز) و(ح): «عبيدة».

(٣) في (ز) و(ح): «عبد الله». وعبد الله هو ابن أبي عبد الله سلمان الأغر أخرج له البخاري ومسلم.

في (ط) بالحاشية: «سليمان».

(٤) إتحاف المهرة (١٤/ ٧٤٢-٧٩٣)، وسعد من عبد الحميد فيه ضعف، ولم يخرجا له.

قَالَ: «نَعَمْ، إِنْ كَانَ مَا يَخْرُجُ الدَّجَّالُ مِنَ الْمَدِينَةِ خَوْفَ الْمَلَاحِمِ الْأَعْظَمِ»، فَإِنِ اسْتَطَعْتَ أَنْ تَكُونَ مِمَّنْ يَدْعُو اللهَ فِي تِلْكَ السَّاعَةِ فَكُنْ»[1].

هَذَا حَدِيثٌ صَحِيحٌ عَلَى شَرْطِ مُسْلِمٍ، وَلَمْ يُخَرِّجَاهُ.

١١٧٤- حَدَّثَنِي مُحَمَّدُ بْنُ صَالِحٍ بْنِ هَانِءٍ، ثنا يَحْيَى بْنُ مُحَمَّدِ بْنِ يَحْيَى، صَاحِبُ أَبِي، ثنا عَبْدُ الْقُدُّوسِ بْنُ الْحَجَّاجِ، ثنا أَبُو بَكْرِ بْنُ أَبِي مَرْيَمَ، عَنْ عَبْدِ اللهِ بْنِ أَبِي قَيْسٍ، عَنْ أُخْتِهِ أُمِّ الْمُؤْمِنِينَ، أَنَّهَا سَمِعَتْهُ، أَنَّ اللهَ تَبَارَكَ وَتَعَالَى قَالَ: «لَوْلَا أَنَّ قَوْمَكِ حَدِيثٌ عَهْدُهُمْ بِالْكُفْرِ لَأَمَرْتُ بِالْبَيْتِ فَهُدِمَ، ثُمَّ لَأَلْزَقْتُهُ بِالْأَرْضِ، وَلَجَعَلْتُ لَهُ بَابَيْنِ: بَابًا شَرْقِيًّا، وَبَابًا غَرْبِيًّا، وَلَزِدْتُ فِيهِ سِتَّةَ أَذْرُعٍ مِنَ الْحِجْرِ، فَإِنَّ قُرَيْشًا اقْتَصَرَتْ بِهِ حَيْثُ بَنَتِ الْكَعْبَةَ»[2].

هَذَا حَدِيثٌ صَحِيحٌ عَلَى شَرْطِ مُسْلِمٍ[3]، وَلَمْ يُخَرِّجَاهُ.

١١٧٥- أَخْبَرَنِي أَبُو بَكْرِ بْنُ إِسْحَاقَ، ثنا أَبُو الْعَبَّاسِ، ثنا سَلَمَةُ، ثنا يَحْيَى بْنُ

١١٧٦ - حَدَّثَنَا عَلِيٌّ بْنُ حَمْشَادَ الْعَدْلُ، ثنا عَبْدُ بْنُ مُحَمَّدٍ، ثنا يَحْيَى بْنُ يَحْيَى، ثنا اللَّيْثُ، عَنْ يَزِيدَ بْنِ أَبِي حَبِيبٍ أَنَّ مَرْثَدَ بْنَ عَبْدِ اللَّهِ الْيَزَنِيَّ، عَنْ يَحْيَى بْنِ مَيْمُونٍ، أَنَّهُ سَأَلَ أَبَا أَيُّوبَ مَتَى كَانَتْ صَلَاةُ رَسُولِ اللَّهِ ﷺ وَصَلَاتُهُ بِاللَّيْلِ، فَقَالَتْ: وَمَا لَكُمْ وَصَلَاتَهُ كَانَ يُصَلِّي ثُمَّ يَنَامُ قَدْرَ مَا صَلَّى، ثُمَّ يُصَلِّي بِقَدْرِ مَا نَامَ، ثُمَّ يَنَامُ قَدْرَ مَا صَلَّى حَتَّى يُصْبِحَ. وَنَعَتْ لَهُ وِتْرَانِهِ، فَإِذَا هِيَ تَنْعَتُ وِتْرَانَهُ مُقَشِّرَةً سَرْوَانَهُ سَرْوَانًا(١).

هَذَا حَدِيثٌ صَحِيحٌ عَلَى شَرْطِ شَيْخَيْنِ، وَلَمْ يُخَرِّجَاهُ.

١١٧٧ - أَخْبَرَنِي عَلِيُّ بْنُ مُحَمَّدٍ الْمِصْرِيُّ بِمَكَّةَ، ثنا مُحَمَّدُ بْنُ أَيُّوبَ، ثنا مُحَمَّدُ بْنُ عَبْدِ اللَّهِ بْنِ نُمَيْرٍ، ثنا أَبِي، ثنا عِمْرَانُ بْنُ زَائِدَةَ بْنِ نُشَيْطٍ، عَنْ أَبِيهِ، عَنْ أَبِي إِسْحَاقَ الْهَوَازِنِيِّ، عَنْ أَبِي هُرَيْرَةَ، أَنَّهُ كَانَ إِذَا قَامَ مِنَ اللَّيْلِ وَهَى(٢) صَوْتُهُ طَوْرًا، وَخَفِضَهُ طَوْرًا. وَكَانَ يَذْكُرُ أَنَّ رَسُولَ اللَّهِ ﷺ كَانَ يَفْعَلُ ذَلِكَ(٣).

هَذَا حَدِيثٌ صَحِيحُ الْإِسْنَادِ، وَلَمْ يُخَرِّجَاهُ.

١١٧٨ - حَدَّثَنَا أَبُو الْعَبَّاسِ مُحَمَّدُ بْنُ يَعْقُوبَ، ثنا بَحْرُ بْنُ نَصْرٍ، ثنا عَبْدُ اللَّهِ بْنُ وَهْبٍ، أَخْبَرَنِي مُعَاوِيَةُ بْنُ صَالِحٍ، أَنَّ عَبْدَ اللَّهِ بْنَ أَبِي قَيْسٍ حَدَّثَهُ، أَنَّهُ سَأَلَ عَائِشَةَ كَيْفَ كَانَتْ قِرَاءَةُ رَسُولِ اللَّهِ ﷺ؟ "اللَّيْلَ، أَكَانَ يُجَهِّرُ أَمْ يُسِرُّ؟ قَالَتْ: كُلُّ ذَلِكَ قَدْ يَفْعَلُ، رُبَّمَا جَهَرَ، وَرُبَّمَا أَسَرَّ. قُلْتُ: الْحَمْدُ

---

(١) إتحاف المهرة (١٨٦٥-٢٣٤٥٣-٢٣٤٥٤)، وبعض من مسلك أبو بردة عنه غير ابن أبي مليكة أخرجه له مسلم.

(٢) في (ن): «فربما».

(٣) إتحاف المهرة (٢٠١٥٧-٢٠٠٩٢).

لِلَّهِ الَّذِي جَعَلَ فِي الْأَمْرِ سَعَةً[1].

هَذَا حَدِيثٌ صَحِيحٌ عَلَى شَرْطِ مُسْلِمٍ، شَاهِدًا لِحَدِيثِ أَبِي خَالِدٍ، عَنْ أَبِي هُرَيْرَةَ.

١١٧٩- أَخْبَرَنِي أَبُو الْحُسَيْنِ مُحَمَّدُ بْنُ أَحْمَدَ بْنِ تَمِيمٍ الْقَنْطَرِيُّ، ثَنَا جَعْفَرُ بْنُ مُحَمَّدِ بْنِ شَاكِرٍ، ثَنَا يَحْيَى بْنُ إِسْحَاقَ السَّيْلَحِينِيُّ، ثَنَا حَمَّادُ بْنُ سَلَمَةَ، عَنْ ثَابِتٍ الْبُنَانِيِّ، عَنْ عَبْدِ اللهِ بْنِ رَبَاحٍ، عَنْ أَبِي قَتَادَةَ، أَنَّ النَّبِيَّ ﷺ مَرَّ بِأَبِي بَكْرٍ، وَهُوَ يُصَلِّي يَخْفِضُ مِنْ صَوْتِهِ، وَمَرَّ بِعُمَرَ وَهُوَ يُصَلِّي رَافِعًا صَوْتَهُ، فَلَمَّا اجْتَمَعَا عِنْدَ النَّبِيِّ ﷺ قَالَ لِأَبِي بَكْرٍ: «يَا أَبَا بَكْرٍ، مَرَرْتُ بِكَ وَأَنْتَ تُصَلِّي، تَخْفِضُ مِنْ صَوْتِكَ». قَالَ: قَدْ أَسْمَعْتُ مَنْ نَاجَيْتُ. فَقَالَ: «مَرَرْتُ بِكَ يَا عُمَرُ، وَأَنْتَ تَرْفَعُ صَوْتَكَ؟». فَقَالَ: يَا رَسُولَ اللهِ، أَحْتَسِبُ بِهِ، أُوقِظُ الْوَسْنَانَ. قَالَ: فَقَالَ لِأَبِي بَكْرٍ: «ارْفَعْ مِنْ صَوْتِكَ شَيْئًا». وَقَالَ لِعُمَرَ: «اخْفِضْ[2] مِنْ صَوْتِكَ»[3].

هَذَا حَدِيثٌ صَحِيحٌ عَلَى شَرْطِ مُسْلِمٍ، وَلَمْ يُخَرِّجَاهُ.

١١٨٠- أَخْبَرَنَا الْحَسَنُ بْنُ يَعْقُوبَ الْعَدْلُ، ثَنَا الْحُسَيْنُ بْنُ مُحَمَّدِ بْنِ زِيَادٍ، ثَنَا مُحَمَّدُ بْنُ رَافِعٍ وَمُحَمَّدُ بْنُ يَحْيَى، قَالَا: ثَنَا عَبْدُ الرَّزَّاقِ، أَنَا مَعْمَرٌ،

---

(١) إتحاف [illegible] (٢) [illegible] (٣) [illegible] الباني إنما رووا هذا الحديث عن ثابت عن [illegible] الله بن رباح مرسلا»، ورواه أبو داود (٢/ ٥٦) عن موسى بن إسماعيل عن حماد عن ثابت البناني عن النبي ﷺ، مرسلا.

ebusne

وَعَنْ إِسْمَاعِيلَ بْنِ أُمَيَّةَ، عَنْ أَبِي سَلَمَةَ بْنِ عَبْدِ الرَّحْمَنِ، عَنْ أَبِي سَعِيدٍ الْخُدْرِيِّ قَالَ: اعْتَكَفَ النَّاسُ فِي رَمَضَانَ، فَسَمِعَهُمْ يَجْهَرُونَ بِالْقِرَاءَةِ وَهُمْ فِي قُبَّةٍ لَهُ، فَكَشَفَ السِّتْرَ، وَقَالَ: «أَلَا كُلُّكُمْ يُنَاجِي رَبَّهُ، فَلَا يُؤْذِيَنَّ بَعْضُكُمْ بَعْضًا، وَلَا يَرْفَعْ بَعْضُكُمْ عَلَى بَعْضٍ فِي الْقِرَاءَةِ فِي الصَّلَاةِ»[1].

هَذَا حَدِيثٌ صَحِيحٌ عَلَى شَرْطِ الشَّيْخَيْنِ، وَلَمْ يُخَرِّجَاهُ.

١١٨١ - حَدَّثَنَا يَحْيَى بْنُ مَنْصُورٍ الْقَاضِي، ثنا أَبُو بَكْرٍ مُحَمَّدُ بْنُ مُحَمَّدِ بْنِ زِيَادٍ ابْنِ الشَّيْبَانِيُّ، ثنا أَبُو كُرَيْبٍ وَمُوسَى بْنُ عَبْدِ الرَّحْمَنِ الْمَسْرُوقِيُّ، قَالَا: ثنا الْحُسَيْنُ بْنُ عَلِيٍّ الْجُعْفِيُّ، ثنا زَائِدَةُ عَنْ سُلَيْمَانَ[2]، عَنْ حَبِيبِ بْنِ أَبِي ثَابِتٍ، عَنْ عَبْدِ اللَّهِ بْنِ يَزِيدَ، عَنْ سُلَيْمَانَ بْنِ صُرَدٍ، عَنِ النَّبِيِّ ﷺ، قَالَ: «مَنْ أَتَى مَرْأَةً وَهُوَ يُرِيدُ أَنْ يَقْهَرَ بِالْبَوْلِ، فَلْيَنْهَ عَنْهُ عَلَى يَضِيعُ، فَيُبْتَ لَهُ نَوًى، وَلَا يَنْهَى وَلَدًا وَلَا صَدِيقًا عَنْ رِبِّهِ».

هَذَا حَدِيثٌ صَحِيحٌ عَلَى شَرْطِ الشَّيْخَيْنِ، وَلَمْ يُخَرِّجَاهُ.

وَالَّذِي يَعْتَرِي الْمَهْمَا فَلَانًا وَهُوَ يُرِيدُ أَنْ يَقْهَرَ: كَمَنْ زَالَهُ.

١١٨٢ - حَدَّثَنَا أَبُو بَكْرٍ بْنُ إِسْحَاقَ، أنا مُحَمَّدُ بْنُ أَحْمَدَ بْنِ الْمُفَسِّرِ، ثنا مُحَمَّدُ بْنُ عَزِيزٍ، ثنا زَائِدَةُ، فَذَكَرَ بِإِسْنَادِهِ مِثْلَهُ وَزَادَ فِيهِ: وَكَانَ يَقُولُ: مَا بَالُ أَحَدِكُمْ يَأْتِي الْمَرْأَةَ؟

وَهَذَا مِمَّا لَا يُؤْمَرُ، فَإِنَّ الْحُسَيْنَ بْنَ عَلِيٍّ الْجُعْفِيَّ أَقْدَمُ وَأَحْفَظُ وَأَعْرَفُ

---

(١) إسناده ضعيف (٢) (٨٠٤-٨٨١٨).

(٢) يعني: سليمان بن سيار الجزري.

(٣) إسناده ضعيف (١٢٧٣-١١١١٤).

(٤) إسناده ضعيف (١٢٧٣-١١١١٤).

بِحَدِيثٍ زَائِدَةً مِنْ غَيْرِهِ، وَاللهُ أَعْلَمُ.

١١٨٣ - حدثنا يَحْيَى بْنُ مَنْصُورٍ الْقَاضِي، ثَنَا مُحَمَّدُ بْنُ مُحَمَّدِ بْنِ رَجَاءٍ، ثَنَا مُوسَى بْنُ عَبْدِ الرَّحْمَنِ[1]، ثَنَا حُسَيْنُ بْنُ عَلِيٍّ، عَنْ زَائِدَةَ، عَنْ هِشَامِ بْنِ حَسَّانَ، عَنْ مُحَمَّدِ بْنِ سِيرِينَ، عَنْ أَبِي هُرَيْرَةَ قَالَ: قَالَ رَسُولُ اللهِ ﷺ: «لا تَخُصُّوا يَوْمَ الْجُمُعَةِ بِصِيَامٍ مِنْ بَيْنِ الأَيَّامِ، وَلا تَخُصُّوا لَيْلَةَ الْجُمُعَةِ بِقِيَامٍ مِنْ بَيْنِ اللَّيَالِي»[2].

هَذَا حَدِيثٌ صَحِيحٌ عَلَى شَرْطِ الشَّيْخَيْنِ، وَلَمْ يُخَرِّجَاهُ[3].

١١٨٤ - حدثنا أَبُو الْعَبَّاسِ: مُحَمَّدُ بْنُ يَعْقُوبَ، ثَنَا الرَّبِيعُ بْنُ سُلَيْمَانَ، ثَنَا شُعَيْبُ بْنُ اللَّيْثِ بْنِ سَعْدٍ، ثَنَا اللَّيْثُ.

وَأَخْبَرَنَا أَبُو بَكْرِ بْنُ إِسْحَاقَ، أَنَا عُبَيْدُ بْنُ عَبْدِ الْوَاحِدِ، ثَنَا يَحْيَى بْنُ بُكَيْرٍ، [illegible] أَوْسٍ[4] الثَّقَفِيِّ، عَنْ عَنْبَسَةَ بْنِ أَبِي سُفْيَانَ، عَنْ أُخْتِهِ أُمِّ حَبِيبَةَ، زَوْجِ النَّبِيِّ ﷺ، عَنْ رَسُولِ اللهِ ﷺ قَالَ: «مَنْ صَلَّى ثِنْتَيْ عَشْرَةَ رَكْعَةً فِي يَوْمٍ بَنَى اللهُ لَهُ بَيْتًا فِي الْجَنَّةِ، أَرْبَعَ رَكَعَاتٍ قَبْلَ الظُّهْرِ، وَرَكْعَتَيْنِ بَعْدَ الظُّهْرِ، وَرَكْعَتَيْنِ قَبْلَ الْعَصْرِ،

---

(١) هو: موسى بن عبد الرحمن بن سعيد بن مسروق المسروقي، أبو عيسى الكوفي، [illegible] رجال الشيخين.

(٢) [illegible] الإتحاف [illegible] (٤/ ٤٧٣) حيث رواه عن المصنف بسنده ومتنه سواء.

Ibnisa

وَرَكْعَتَيْنِ بَعْدَ الْمَغْرِبِ، وَرَكْعَتَيْنِ قَبْلَ الصُّبْحِ"[٧].

١١٨٠ - **الْحَدِيثُ**[٨]: أَبُو الْعَبَّاسِ عَبْدُ اللهِ بْنُ الْحَسَنِ الْقَاضِي بِمَرْوَ، ثَنَا الْحَارِثُ بْنُ أَبِي أُسَامَةَ، ثَنَا يُونُسُ بْنُ مُحَمَّدٍ الْمُؤَدِّبُ، ثَنَا فُلَيْحُ بْنُ سُلَيْمَانَ، عَنْ عُثْمَانَ بْنِ أَبِي سُلَيْمَانَ، عَنْ أَبِي إِسْحَاقَ مَوْلَى عَمْرِو بْنِ عُبَيْدٍ، عَنِ الْمُسَيَّبِ بْنِ رَافِعٍ، عَنْ عَنْسَةَ بْنِ أَبِي سُفْيَانَ، عَنْ أُمِّ حَبِيبَةَ قَالَتْ: قَالَ رَسُولُ اللهِ ﷺ: "مَنْ صَلَّى اثْنَتَيْ عَشْرَةَ رَكْعَةً بَنَى اللهُ لَهُ بَيْتًا فِي الْجَنَّةِ" أَرَبَعًا قَبْلَ الظُّهْرِ، وَاثْنَتَيْنِ بَعْدَهَا، وَرَكْعَتَيْنِ قَبْلَ الْعَصْرِ، وَرَكْعَتَيْنِ بَعْدَ الْمَغْرِبِ، وَرَكْعَتَيْنِ قَبْلَ الصُّبْحِ"[١].

كَذَا الإِسْنَادَيْنِ صَحِيحَانِ عَلَى شَرْطِ مُسْلِمٍ، وَلَمْ يُخَرِّجَاهُ.

وَرَوَيْتُهُمَا كُلَّهَا صَحِيحَةً، فَهِيَ: عَائِشَةُ الْعُثْمَانِ بْنِ سَالِمٍ وَكَمْكُولٍ الْفَقِيهِ، الْمُسَيَّبُ بْنُ رَافِعٍ.

أَمَّا حَدِيثُ الْعُثْمَانِ بْنِ سَالِمٍ:

١١٨١ - **فَأَخْبَرَنَاهُ**[٢] أَبُو بَكْرٍ أَحْمَدُ بْنُ سَلْمَانَ الْفَقِيهُ، ثَنَا الْحَسَنُ بْنُ مُكْرَمٍ، ثَنَا يَزِيدُ بْنُ هَارُونَ، أَنَا دَاوُدُ بْنُ أَبِي هِنْدٍ.

وَأَخْبَرَنَا أَبُو بَكْرٍ مُحَمَّدُ بْنُ أَبِي أَحْمَدَ الدَّاذِعِيُّ، ثَنَا مُحَمَّدُ بْنُ الْمُثَنَّى، ثَنَا مُسَدَّدٌ، ثَنَا يَحْيَى بْنُ سَعِيدٍ الْقَطَّانُ، ثَنَا دَاوُدُ بْنُ أَبِي هِنْدٍ، عَنِ الْعُثْمَانِ بْنِ سَالِمٍ، عَنْ

---

(١) في النخبتين: «العشاء».

(٢) إتحاف المهرة (٩/٦٩٩-٢١٤٣٩).

(٣) في (د) زيادة: «المرزبان».

(٤) إتحاف المهرة (٩/٦٩٩-٢١٤٣٩).

عَنْبَسَةَ بْنِ أَبِي سُفْيَانَ، عَنْ أُمِّ حَبِيبَةَ بِنْتِ أَبِي سُفْيَانَ قَالَتْ[1]: قَالَ رَسُولُ اللهِ ﷺ: «مَنْ صَلَّى ثِنْتَيْ عَشْرَةَ سَجْدَةً تَطَوُّعًا، بَنَى اللهُ لَهُ بَيْتًا فِي الْجَنَّةِ»[2].

وَأَمَّا حَدِيثُ مَكْحُولٍ:

١١٨٧- **فحدثناه** أَبُو الْعَبَّاسِ مُحَمَّدُ بْنُ يَعْقُوبَ، ثَنَا مُحَمَّدُ بْنُ إِسْحَاقَ الصَّغَانِيُّ، ثَنَا عَبْدُ اللهِ بْنُ يُوسُفَ التِّنِّيسِيُّ، ثَنَا الْهَيْثَمُ بْنُ حُمَيْدٍ، ثَنَا النُّعْمَانُ بْنُ الْمُنْذِرِ، عَنْ مَكْحُولٍ، عَنْ عَنْبَسَةَ بْنِ أَبِي سُفْيَانَ، عَنْ أُمِّ حَبِيبَةَ، أَنَّهَا أَخْبَرَتْهُ، أَنَّ رَسُولَ اللهِ ﷺ قَالَ: «مَنْ حَافَظَ عَلَى أَرْبَعِ رَكَعَاتٍ قَبْلَ الظُّهْرِ وَأَرْبَعٍ بَعْدَهَا، حَرَّمَهُ اللهُ عَلَى النَّارِ»[3].

١١٨٨- **أخبرنا** أَبُو بَكْرِ بْنُ إِسْحَاقَ، أَنَا أَبُو الْمُثَنَّى الْعَنْبَرِيُّ، ثَنَا مُسَدَّدٌ.

وَأَخْبَرَنَا أَحْمَدُ بْنُ جَعْفَرٍ الْقَطِيعِيُّ، ثَنَا عَبْدُ اللهِ بْنُ أَحْمَدَ بْنِ حَنْبَلٍ،

[illegible]

عَنْ أَبِيهِ[4] قَالَ: قَالَ بُرَيْدَةُ: خَرَجْتُ ذَاتَ يَوْمٍ أَمْشِي فِي حَاجَةٍ، فَإِذَا أَنَا بِرَسُولِ اللهِ ﷺ يَمْشِي، فَظَنَنْتُهُ يُرِيدُ حَاجَةً، فَجَعَلْتُ أَكُفُّ عَنْهُ، فَلَمْ أَزَلْ أَفْعَلُ ذَلِكَ حَتَّى رَآنِي، فَأَشَارَ إِلَيَّ فَأَتَيْتُهُ فَأَخَذَ بِيَدِي، فَانْطَلَقْنَا نَمْشِي جَمِيعًا، فَإِذَا أَنَا بِرَجُلٍ بَيْنَ أَيْدِينَا يُصَلِّي يُكْثِرُ الرُّكُوعَ وَالسُّجُودَ، فَقَالَ رَسُولُ اللهِ ﷺ: «أَتَرَى هَذَا يُرَائِي؟» [illegible]

(١) في (ر): [illegible]

(٢) إتحاف المهرة (١٦/ ٩٥١-٢١٤٤٠).

(٣) إتحاف المهرة (١٦/ ٩٥١-٢١٤٤٠).

(٤) هو: عبد الرحمن بن جوشن الغطفاني البصري. من رجال التهذيب.

buisn e

ثَلَاثُ مِرَارٍ، وَيَرْفَعُ يَدَيْهِ وَيَصُوبُهُمَا، وَيَقُولُ: «فَلَيْكُمْ هَذَا فَاصِدًا، فَلَيْكُمْ هَذَا فَاصِدًا، فَلَيْكُمْ هَذَا فَاصِدًا، وَإِنَّ مِنْ بَقَاءِ هَذَا الدِّينِ بَقَاءَ هَذَا الْمَسْجِدِ بِمَكَّةَ»

هَذَا حَدِيثٌ صَحِيحٌ الْإِسْنَادِ، وَلَمْ يُخَرِّجَاهُ.

١٨١٩ - أَخْبَرَنَا أَبُو بَكْرٍ مُحَمَّدُ بْنُ إِسْحَاقَ بْنِ مُحَمَّدٍ الْبَغْدَادِيُّ، ثنا يَحْيَى بْنُ جَعْفَرٍ بْنِ الزِّبْرِقَانِ، ثنا أَبُو نُعَيْمٍ الْحَبَّابِ، ثنا إِسْرَائِيلُ بْنُ يُونُسَ، عَنْ سِمَاكِ بْنِ حَرْبٍ، عَنِ ابْنِ الْمُغِيرَةِ بْنِ شُعْبَةَ، عَنْ أَبِيهِ، عَنْ جَدِّهِ، قَالَ: سُئِلَ نَبِيُّ اللَّهِ صَلَّى اللَّهُ عَلَيْهِ وَسَلَّمَ: «مَنْ خَلَفَهُ»، قَالَ: سَمِعَ الْمُغِيرَةَ بْنَ شُعْبَةَ، عَنْ عَمِّهِ، عَنْ بَدْرٍ»

هَذَا حَدِيثٌ صَحِيحُ عَلَى شَرْطِ الشَّيْخَيْنِ، وَلَمْ يُخَرِّجَاهُ.

١٨٢٠ - أَخْبَرَنَا أَبُو بَكْرٍ مُحَمَّدُ بْنُ إِسْحَاقَ بْنِ مُحَمَّدٍ الْبَغْدَادِيُّ، ثنا يَحْيَى بْنُ جَعْفَرٍ بْنِ الزِّبْرِقَانِ، ثنا أَبُو نُعَيْمٍ الْحَبَّابِ، ثنا إِسْرَائِيلُ بْنُ يُونُسَ، عَنْ سِمَاكِ بْنِ حَرْبٍ، عَنِ ابْنِ الْمُغِيرَةِ بْنِ شُعْبَةَ، عَنْ أَبِيهِ، عَنْ جَدِّهِ، قَالَ: قَالَ رَسُولُ اللَّهِ صَلَّى اللَّهُ عَلَيْهِ وَسَلَّمَ: «أَكْرِمُوا عَمَّكُمْ بِمَنْعِ صَدَقَتِكُمْ»

قَدْ أَخْرَجَا الشَّطْرَ الْأَوَّلَ بِإِخْرَاجِ حَدِيثِ أَبِي جُحَيْفَةَ[1]، عَنْ أَبِي جُحَيْفَةَ، عَنِ ابْنِ عُمَرَ، عَنِ النَّبِيِّ صَلَّى اللَّهُ عَلَيْهِ وَسَلَّمَ: «أَلَا إِنَّ أَعْمَامَ أَبِي بَكْرٍ، وَلَا تَجْعَلُوهَا كَبِيرَةً»

---

(١) [تحفة السهو](٢) ٦-٦ (٢٣٨٦).

(٢) سقط أحاف هذا السند في طبعة الإحسان ظناً: (ثنا يحيى بن جعفر بن الزبرقان ثنا زيد).

(٣) [تحفة السهو](٢) ٣٢٣ (٢٣٨٦) وسيرد بين يدي حديث فيها تكلم ثم يخرج له الشيخان، وسأل عرفت من حديث سعد بن أبي وقاص (٢٧٣٧) (٥٣٨٥).

(٤) [تحفة السهو](٢) ١٤-١٥ (٢٣٨٦).

(٥) في (ر) زاد (راوية): عبيد الله.

فَأَمَا حَدِيثُ عَبْدِ اللهِ بْنِ لُؤَيٍّ، فَإِنَّ لَفْظَهُ عَجِيبٌ"، وَهُوَ شَيْخٌ مِنْ أَهْلِ مَكَّةَ صَدُوقٌ" سَكَنَ بِمِصْرَ، وَبِهَا مَاتَ.

١١٩١- أَخْبَرَنَا أَبُو الْعَبَّاسِ الْقَاسِمُ بْنُ الْقَاسِمِ السَّيَّارِيُّ، ثَنَا عَبْدُ اللهِ بْنُ عَلِيٍّ الْمُزَنِيُّ، ثَنَا عَلِيُّ بْنُ الْحَسَنِ بْنِ شَقِيقٍ، ثَنَا الْحُسَيْنُ بْنُ وَاقِدٍ، ثَنَا عَبْدُ اللهِ بْنُ بُرَيْدَةَ، عَنْ أَبِيهِ قَالَ: أَصْبَحَ رَسُولُ اللهِ ﷺ يَوْمًا فَدَعَا بِلَالًا فَقَالَ: «يَا بِلَالُ، بِمَ سَبَقْتَنِي إِلَى الْجَنَّةِ؟ إِنِّي دَخَلْتُ الْبَارِحَةَ الْجَنَّةَ، فَسَمِعْتُ خَشْخَشَتَكَ أَمَامِي»، فَقَالَ بِلَالٌ: يَا رَسُولَ اللهِ، مَا أَذَّنْتُ قَطُّ إِلَّا صَلَّيْتُ رَكْعَتَيْنِ، وَمَا أَصَابَنِي حَدَثٌ قَطُّ إِلَّا تَوَضَّأْتُ عِنْدَهُ، فَقَالَ رَسُولُ اللهِ ﷺ: «بِهَذَا»[1].

هَذَا حَدِيثٌ صَحِيحٌ عَلَى شَرْطِ الشَّيْخَيْنِ، وَلَمْ يُخَرِّجَاهُ.

الدُّنْيَا فَقَالَ: اللَّهُمَّ اغْفِرْ لَهُ أَجْمَعِينَ، فَقَالَ: «وَلِمَنْ أَطْرَدْتُ لَهُمْ وَهُوَ خَيْرٌ، وَيَا مُنْجِيَ دَعْوَتِهِ، قَالَ: فَاعْدُدْهُ، قَالَ: فَأَمَرَتْ أَنْ يَبْرُدَا فَيَحْسِرَ وَيَعْرَقَ، وَيَعْطَى رَغْبَتَهُ، وَيَدْعُوَ بِهَذَا الدُّعَاءِ: «اللَّهُمَّ إِنِّي أَسْأَلُكَ، وَأَتَوَجَّهُ إِلَيْكَ بِنَبِيِّكَ مُحَمَّدٍ نَبِيِّ الرَّحْمَةِ، يَا مُحَمَّدُ إِنِّي تَوَجَّهْتُ بِكَ إِلَى رَبِّي فِي حَاجَتِي هَذِهِ لِتُقْضَى لِي، اللَّهُمَّ فَشَفِّعْهُ فِيَّ، وَشَفِّعْنِي فِيهِ»[1].

هَذَا حَدِيثٌ صَحِيحٌ عَلَى شَرْطِ الشَّيْخَيْنِ، وَلَمْ يُخَرِّجَاهُ.

١١٩٣ - أَخْبَرَنَا عَلِيُّ بْنُ عِيسَى الْحِيرِيُّ، أَنَا أَحْمَدُ بْنُ إِسْحَاقَ، ثنا سَهْلُ بْنُ عُثْمَانَ، ثنا أَبُو بَكْرِ بْنُ عَيَّاشٍ، ثنا أَبُو إِسْحَاقَ الْهَمْدَانِيُّ، الْحَرِيزِيُّ عَنْ أَبِي زُرْعَةَ، عَنْ أَبِي الدَّرْدَاءِ عَنِ النَّبِيِّ ﷺ: أَنَّهُ كَانَ يَقُولُ بَيْنَ كُلِّ دَعْوَتَيْنِ: «اللَّهُمَّ إِنَّا نَسْأَلُكَ بِحَقِّ السَّائِلِينَ عَلَيْكَ، مَنْ أَتَاكَ مِنْهُمْ رَاغِبًا فِي ثَوَابِكَ، أَوْ رَاهِبًا مِنْ عِقَابِكَ، أَنْ تَغْفِرَ لَنَا، اللَّهُمَّ إِنَّا نَسْأَلُكَ بِحَقِّ السَّائِلِينَ عَلَيْكَ، مَنْ أَتَاكَ مِنْهُمْ رَاغِبًا فِي ثَوَابِكَ، أَوْ رَاهِبًا مِنْ عِقَابِكَ، أَنْ تَغْفِرَ لَنَا، اللَّهُمَّ إِنَّا نَسْأَلُكَ بِحَقِّ السَّائِلِينَ عَلَيْكَ، مَنْ أَتَاكَ مِنْهُمْ رَاغِبًا فِي ثَوَابِكَ، أَوْ رَاهِبًا مِنْ عِقَابِكَ، أَنْ تَغْفِرَ لَنَا، اللَّهُمَّ إِنَّا نَسْأَلُكَ بِحَقِّ السَّائِلِينَ عَلَيْكَ، مَنْ أَتَاكَ مِنْهُمْ رَاغِبًا فِي ثَوَابِكَ، أَوْ رَاهِبًا مِنْ عِقَابِكَ، أَنْ تَغْفِرَ لَنَا»[2].

١١٩٤ - أَخْبَرَنَا عَلِيُّ بْنُ عِيسَى الْحِيرِيُّ، أَنَا أَحْمَدُ بْنُ إِسْحَاقَ، ثنا سَهْلُ بْنُ عُثْمَانَ، ثنا أَبُو بَكْرِ بْنُ عَيَّاشٍ، ثنا أَبُو إِسْحَاقَ الْهَمْدَانِيُّ، الْحَرِيزِيُّ عَنْ أَبِي زُرْعَةَ، عَنْ أَبِي الدَّرْدَاءِ عَنِ النَّبِيِّ ﷺ: أَنَّهُ كَانَ يَقُولُ بَيْنَ كُلِّ دَعْوَتَيْنِ: «اللَّهُمَّ إِنَّا نَسْأَلُكَ بِحَقِّ السَّائِلِينَ عَلَيْكَ، مَنْ أَتَاكَ مِنْهُمْ رَاغِبًا فِي ثَوَابِكَ، أَوْ رَاهِبًا مِنْ عِقَابِكَ، أَنْ تَغْفِرَ لَنَا، اللَّهُمَّ إِنَّا نَسْأَلُكَ بِحَقِّ السَّائِلِينَ عَلَيْكَ، مَنْ أَتَاكَ مِنْهُمْ رَاغِبًا فِي ثَوَابِكَ، أَوْ رَاهِبًا مِنْ عِقَابِكَ، أَنْ تَغْفِرَ لَنَا، اللَّهُمَّ إِنَّا نَسْأَلُكَ بِحَقِّ السَّائِلِينَ عَلَيْكَ، مَنْ أَتَاكَ مِنْهُمْ رَاغِبًا فِي ثَوَابِكَ، أَوْ رَاهِبًا مِنْ عِقَابِكَ، أَنْ تَغْفِرَ لَنَا»[3].

---

(١) إسناده ضعيف (١٠٦٨/٦-١٣١٠٨)، وسيأتي برقم (١٩٤٦/١) وصححه هناك على شرط البخاري!

(٢) في النسخ المطبوعة: اللهم، والمثبت من المخطوط، وسيأتي في الذكاح (٢٧٢٩) من طريق ابن عبد الحكم عن ابن وهب عن عمرو بن الحارث.

(٣) إسناده ضعيف (٢٥٧/٥-٢٣٧٩)، وأورده ابن حجر من حديث عوف بن أبي - وأبو أيوب الأنصاري ﷺ عند طبرانيه - وغيره بالروايتين فيه أنه حذف من عوف.

هَذِهِ سُنَّةُ صَلَاةِ الِاسْتِخَارَةِ، عَزِيزَةً، تَفَرَّدَ بِهَا أَهْلُ مِصْرَ، وَرُوَاتُهُ عَنْ آخِرِهِمْ ثِقَاتٌ، وَلَمْ يُخَرِّجَاهُ.

١١٩٤- أَخْبَرَنَا أَبُو النَّضْرِ الْفَقِيهُ، ثَنَا عُثْمَانُ بْنُ سَعِيدٍ الدَّارِمِيُّ، ثَنَا إِسْمَاعِيلُ بْنُ عَبْدِ اللهِ بْنِ زُرَارَةَ الرَّقِّيُّ، ثَنَا خَالِدُ بْنُ عَبْدِ اللهِ، ثَنَا مُحَمَّدُ بْنُ عَمْرٍو، عَنْ أَبِي سَلَمَةَ، عَنْ أَبِي هُرَيْرَةَ قَالَ: قَالَ رَسُولُ اللهِ ﷺ: «لَا يُحَافِظُ عَلَى صَلَاةِ الضُّحَى إِلَّا أَوَّابٌ». قَالَ: «وَهِيَ صَلَاةُ الْأَوَّابِينَ»[1].

هَذَا حَدِيثٌ صَحِيحٌ عَلَى شَرْطِ مُسْلِمٍ، وَلَمْ يُخَرِّجَاهُ بِهَذَا اللَّفْظِ.

١١٩٥- حَدَّثَنَا أَبُو الْعَبَّاسِ مُحَمَّدُ بْنُ يَعْقُوبَ، ثَنَا مُحَمَّدُ بْنُ إِسْحَاقَ الصَّغَانِيُّ، ثَنَا سَعِيدُ بْنُ أَبِي مَرْيَمَ، ثَنَا بَكْرُ بْنُ مُضَرَ، ثَنَا عَمْرُو بْنُ الْحَارِثِ، عَنْ بُكَيْرِ بْنِ الْأَشَجِّ، عَنِ الضَّحَّاكِ بْنِ عَبْدِ اللهِ الْقُرَشِيِّ، حَدَّثَهُ عَنْ أَنَسِ بْنِ

رَكَعَاتٍ، فَلَمَّا انْصَرَفَ قَالَ: «إِنِّي صَلَّيْتُ صَلَاةَ رَغْبَةٍ وَرَهْبَةٍ، فَسَأَلْتُ رَبِّي ثَلَاثًا، فَأَعْطَانِي اثْنَتَيْنِ، وَمَنَعَنِي وَاحِدَةً، سَأَلْتُهُ أَنْ لَا يَقْتُلَ أُمَّتِي بِالسِّنِينَ، فَفَعَلَ، وَسَأَلْتُهُ أَنْ لَا يُظْهِرَ عَلَيْهِمْ عَدُوًّا، فَفَعَلَ، وَسَأَلْتُهُ أَنْ لَا يَلْبِسَهُمْ شِيَعًا، فَأَبَى عَلَيَّ»[2].

هَذَا حَدِيثٌ صَحِيحُ الْإِسْنَادِ، وَلَمْ يُخَرِّجَاهُ بِهَذَا اللَّفْظِ.

[illegible]

١١٩٦- [illegible]

(١) إتحاف المهرة (١٦/ ٧١-٢٠٤٠٣).

(٢) إتحاف المهرة (٢/ ٥٧-١٢١٦).

أَبُو عَاصِمٍ، أَنَا ابْنُ جُرَيْجٍ، أَخْبَرَنِي عُثْمَانُ بْنُ أَبِي سُلَيْمَانَ، أَنَّ أَبَا سَلَمَةَ بْنَ عَبْدِ الرَّحْمَنِ أَخْبَرَهُ، أَنَّ عَائِشَةَ أَخْبَرَتْهُ، أَنَّ رَسُولَ اللهِ ﷺ لَمْ يَمُتْ حَتَّى كَانَ آخِرُ أَكْثَرِ صَلَاتِهِ جَالِسًا[1].

هَذَا حَدِيثٌ صَحِيحٌ عَلَى شَرْطِ الشَّيْخَيْنِ، وَلَمْ يُخَرِّجَاهُ[2].

١١٩٧- حدثني عَلِيُّ بْنُ حَمْشَاذَ، ثَنَا إِبْرَاهِيمُ بْنُ الْحُسَيْنِ الْكِسَائِيُّ، ثَنَا الرَّبِيعُ بْنُ يَحْيَى، ثَنَا يَزِيدُ بْنُ إِبْرَاهِيمَ التُّسْتَرِيُّ، عَنْ مُحَمَّدِ بْنِ سِيرِينَ، عَنْ عَبْدِ اللهِ بْنِ شَقِيقٍ الْعُقَيْلِيِّ، عَنْ عَائِشَةَ قَالَتْ: كَانَ رَسُولُ اللهِ ﷺ يُصَلِّي قَائِمًا وَقَاعِدًا، فَإِذَا افْتَتَحَ الصَّلَاةَ قَائِمًا رَكَعَ قَائِمًا، وَإِذَا افْتَتَحَ الصَّلَاةَ قَاعِدًا رَكَعَ قَاعِدًا[3].

هَذَا حَدِيثٌ صَحِيحٌ عَلَى شَرْطِ الشَّيْخَيْنِ، وَلَمْ يُخَرِّجَاهُ بِهَذَا اللَّفْظِ[4].

وَقَدْ خَرَّجْتُهُ قَبْلَ هَذَا مِنْ حَدِيثِ حُمَيْدٍ، عَنْ عَبْدِ اللهِ بْنِ شَقِيقٍ[5]، وَهَذَا مَوْضِعُهُ، وَحَدِيثُ ابْنِ سِيرِينَ، هَذَا شَاهِدٌ صَحِيحٌ لِمَا تَقَدَّمَ.

١١٩٨- حدثنا أَبُو بَكْرِ بْنُ إِسْحَاقَ الْفَقِيهُ، أَنَا إِسْمَاعِيلُ بْنُ قُتَيْبَةَ، ثَنَا يَحْيَى بْنُ يَحْيَى، أَنَا وَكِيعٌ، عَنْ إِبْرَاهِيمَ بْنِ طَهْمَانَ، عَنْ حُسَيْنٍ الْمُعَلِّمِ، عَنْ عَبْدِ اللهِ بْنِ بُرَيْدَةَ، عَنْ عِمْرَانَ بْنِ حُصَيْنٍ قَالَ: كَانَ بِي النَّاصُورُ، فَسَأَلْتُ النَّبِيَّ

---

(١) إتحاف المهرة (١٧/ ٦٢٧-٢٢٩١٢).

(٢) بل أخرجه مسلم (٢/ ١٦٤) من حديث حجاج بن محمد عن ابن جريج به.

(٣) إتحاف المهرة (١٧/ ٣٢-٢١٨١٥).

(٤) بل أخرجه مسلم (٢/ ١٦٣) من حديث هشام بن حسان عن محمد بن سيرين به.

(٥) برقم (١٠٣٣) وذكر هناك أنهما اتفقا عليه!.

ﷺ عَنِ الصَّلَاةِ، فَقَالَ: «صَلِّ قَائِمًا، فَإِنْ لَمْ تَسْتَطِعْ فَجَالِسًا»، فَإِنْ لَمْ تَسْتَطِعْ فَعَلَى جَنْبٍ».

هَذَا حَدِيثٌ صَحِيحٌ عَلَى شَرْطِ الشَّيْخَيْنِ وَلَمْ يُخْرِجَاهُ بِهَذَا اللَّفْظِ».

إِنَّمَا أَخْرَجَهُ الْبُخَارِيُّ مِنْ حَدِيثِ يَزِيدَ بْنِ زُرَيْعٍ، عَنْ حُسَيْنٍ الْمُعَلِّمِ مُخْتَصَرًا[1].

١١٩٩- صحيح أَبُو الْعَبَّاسِ مُحَمَّدُ بْنُ يَعْقُوبَ، أَنَا مُحَمَّدُ بْنُ عَبْدِ اللهِ بْنِ عَبْدِ الْحَكَمِ، ثنا أَبِي وَشُعَيْبُ بْنُ اللَّيْثِ، قَالَا: ثنا اللَّيْثُ، عَنْ يَزِيدَ بْنِ أَبِي حَبِيبٍ، عَنْ سُلَيْمَانَ بْنِ شُلَيْمٍ، عَنْ أَبِي إِسْرَةَ الْغِفَارِيِّ[2]، عَنِ الْبَرَاءِ بْنِ عَازِبٍ، أَنَّهُ قَالَ: سَافَرْتُ مَعَ رَسُولِ اللهِ ﷺ ثَمَانِيَةَ عَشَرَ سَفَرًا، فَلَمْ أَرَ رَسُولَ اللهِ ﷺ تَرَكَ الرَّكْعَتَيْنِ حِينَ يَزِيغُ الشَّمْسُ».

Using e

١٢٠٠- أَخْبَرَنِي عَبْدُ اللهِ بْنُ مُحَمَّدِ بْنِ عُوسَى، نَا عَلِيُّ بْنُ الْحُسَيْنِ بْنِ الْجُنَيْدِ، نَا الْمُعَافَى بْنُ سُلَيْمَانَ، نَا لَيْثٌ عَنْ سُلَيْمَانَ(١)، عَنْ صَفْوَانَ بْنِ سُلَيْمٍ، عَنْ أَبِي بُسْرَةَ الْغِفَارِيِّ، عَنِ الزُّبَادِ بْنِ عَابِرٍ قَالَ: سَافَرْتُ مَعَ رَسُولِ اللهِ ﷺ بِضْعَةَ عَشَرَ سَفَرًا، أَوْ أَرْبَدَ أَوْ أَكْثَرَ، فَلَمْ أَرَ

١٢٠١- وَحَدَّثَنَا أَبُو إِسْحَاقَ إِبْرَاهِيمُ بْنُ مُحَمَّدِ بْنِ يَحْيَى، نَا مُحَمَّدُ بْنُ إِسْحَاقَ الإِمَامُ، نَا مُحَمَّدُ بْنُ أَبِي صَفْوَانَ الثَّقَفِيُّ، نَا عَبْدُ السَّلامِ بْنُ حَابِسٍ، نَا مُحَمَّدُ بْنُ سُوَيْدِ الْكَاتِبُ - وَكَانَتْ لَهُ رُؤْيَةٌ وَعَقْلٌ - عَنْ أَبِي ذَبَّانَ قَالَ: قَالَ ابْنُ عَبَّاسٍ: لا يَبْرَأُ(٢) مِمَّنْ لا إِلَهَ إِلا اللهُ وَمَاتَ بِرَصَاصَتَيْنِ(٣)

هَذَا حَدِيثٌ صَحِيحٌ، وَاللهُ وَلِيُّ تَوْفِيقِهِ.

وَتَقَدَّمَ ذِكْرُ سَنَدِ الْكِتَابِ مِمَّنْ يَحْفَظُ حَدِيثَهُ فِي الْعَصْرَيْنِ

١٢٠٢- أَخْبَرَنَا أَبُو عَبْدِ اللهِ مُحَمَّدُ بْنُ عَبْدِ اللهِ الصَّفَّارُ، نَا أَحْمَدُ بْنُ يَعْقُوبَ الأَصْبَهَانِيُّ، نَا عَبْدُ اللهِ بْنُ عُوسَى، نَا شَيْبَانُ، عَنِ الأَعْمَشِ، عَنْ عَلِيِّ بْنِ

---

(١) سقط ذكر ظهير من سند الإسناد.

(٢) إسناده ضعيف: انظر ما قبله (٣٣٧-٣٣٨).

(٣) قال الدميري في النجم الوهاج: «قلت: ذكر أبو الحسن العبدري عبد السلام هذا فقال: لا أعلم على أحد بالكذب إلا هذا»، وقال أبو حاتم الرازي: ليس بقوي حديثه، وذكره ابن حبان في الضعفاء، وقد تبرع على هذا عبد الحق.

(٤) في (و) وذا رواية والمنتخبين: «بأبرء».

(٥) إسناده ضعيف جدًا (٣٣٧-٣٣٨)، وعطاء بن سويد الكاتب ضعيف جدًا كذَّبه، واستكثر عليه العقيلي وابن حبان من الرواية عن عبد السلام بن حابس، وقال الترمذي وابن عدي والدارقطني: لا يعرف إلا من حديث أبي عاصم عن عثمان بن سعد، وقال هناك: «صحيح على شرط البخاري».

[الأَقْمَرِ][1]، عَنِ الأَغَرِّ أَبِي مُسْلِمٍ، عَنْ أَبِي سَعِيدٍ وَأَبِي هُرَيْرَةَ قَالَ: قَالَ رَسُولُ اللهِ ﷺ: «مَنِ اسْتَيْقَظَ مِنَ اللَّيْلِ وَأَيْقَظَ أَهْلَهُ، فَصَلَّيَا رَكْعَتَيْنِ جَمِيعًا، كُتِبَا مِنَ الذَّاكِرِينَ اللهَ كَثِيرًا وَالذَّاكِرَاتِ»[2].

هَذَا حَدِيثٌ صَحِيحٌ عَلَى شَرْطِ الشَّيْخَيْنِ، وَلَمْ يُخَرِّجَاهُ.

١٢٠٣ - أَخْبَرَنَا أَبُو النَّضْرِ مُحَمَّدُ بْنُ مُحَمَّدٍ الْفَقِيهُ وَأَبُو الْحَسَنِ أَحْمَدُ بْنُ مُحَمَّدٍ الْعَنَزِيُّ، قَالَا: ثَنَا عُثْمَانُ بْنُ سَعِيدٍ الدَّارِمِيُّ.

وَحَدَّثَنِي أَبُو بَكْرٍ مُحَمَّدُ بْنُ جَعْفَرٍ الْمُزَكِّي، ثَنَا مُحَمَّدُ بْنُ إِبْرَاهِيمَ الْعَبْدِيُّ، قَالَا: ثَنَا أَبُو أَيُّوبَ سُلَيْمَانُ بْنُ عَبْدِ الرَّحْمَنِ الدِّمَشْقِيُّ، ثَنَا الْوَلِيدُ بْنُ مُسْلِمٍ، ثَنَا ابْنُ جُرَيْجٍ، عَنْ عَطَاءِ بْنِ أَبِي رَبَاحٍ وَعِكْرِمَةَ مَوْلَى ابْنِ عَبَّاسٍ، عَنِ ابْنِ عَبَّاسٍ، أَنَّهُ بَيْنَا هُوَ جَالِسٌ عِنْدَ رَسُولِ اللهِ ﷺ، إِذْ جَاءَهُ عَلِيُّ بْنُ أَبِي طَالِبٍ، فَقَالَ: [illegible]

[illegible]

عَلَيْهِ. فَقَالَ لَهُ رَسُولُ اللهِ ﷺ: «أَيَا الْحَسَنِ، أَفَلَا أُعَلِّمُكَ كَلِمَاتٍ يَنْفَعُكَ اللهُ بِهِنَّ، وَيَنْفَعُ بِهِنَّ مَنْ عَلَّمْتَهُ، وَيُثَبِّتُ مَا تَعَلَّمْتَهُ فِي صَدْرِكَ؟». قَالَ: أَجَلْ يَا رَسُولَ اللهِ، فَعَلِّمْنِي. قَالَ: «إِذَا كَانَتْ لَيْلَةُ الْجُمُعَةِ، فَإِنِ اسْتَطَعْتَ أَنْ تَقُومَ فِي ثُلُثِ اللَّيْلِ الآخِرِ، فَإِنَّهَا سَاعَةٌ مَشْهُودَةٌ، وَالدُّعَاءُ فِيهَا مُسْتَجَابٌ، وَهِيَ قَوْلُ أَخِي يَعْقُوبَ لِبَنِيهِ: ﴿سَوْفَ أَسْتَغْفِرُ لَكُمْ رَبِّي﴾[3]، حَتَّى تَأْتِيَ [illegible] وَإِنْ لَمْ تَسْتَطِعْ فَلَمْ يَكُنْ [illegible]

(١) [illegible] (٢) [illegible] (٣) [illegible]

(٢) إتحاف المهرة (٥/١٦٧-٥١٢٧)، وسيأتي في السير (٣٦٠١).

(٣) (يوسف:٩٨).

Ebusn

وَتَقدَّمَ، نَقرأُ في الرَّكْعَةِ الأُولَى بِفَاتِحَةِ الكِتَابِ، وسُورَةٍ بعد، وفي الرَّكْعَةِ الثَّانِيَةِ بِفَاتِحَةِ الكِتَابِ وَ(قُلْ هُوَ اللَّهُ أَحَدٌ) سُبْحَانَهُ، وفي الرَّكْعَةِ الثَّالِثَةِ بِفَاتِحَةِ الكِتَابِ، وَ(قُلْ يَا أَيُّهَا الْكَافِرُونَ)، وفي الرَّكْعَةِ الرَّابِعَةِ بِفَاتِحَةِ الكِتَابِ، وَ(إِذَا جَاءَ نَصْرُ اللَّهِ وَالْفَتْحُ)، وفي الأخيرة: أَشْهَدُ بِاللهِ، أَنَّ بِالتَّوْحِيدِ قَامَتِ السَّمَاوَاتُ وَالْأَرْضُ، وَبِهِ أَنْشَأَ اللهُ الْخَلْقَ، وَإِلَيْهِ يَصِيرُ الْخَلْقُ، وَبِهِ أَنْزَلَ اللهُ كُتُبَهُ، وَبِهِ أَرْسَلَ رُسُلَهُ، وَبِهِ أَمَرَ اللهُ عِبَادَهُ، وَبِهِ أَخْبَرَ اللهُ عِبَادَهُ، وَبِهِ أَوْجَبَ اللهُ الْجَنَّةَ لِأَهْلِهَا، وَبِهِ أَوْجَبَ اللهُ النَّارَ لِأَهْلِهَا، وَبِهِ أَوْجَبَ اللهُ الْحِسَابَ، وَبِهِ أَوْجَبَ اللهُ الْمِيزَانَ، وَبِهِ أَوْجَبَ اللهُ الصِّرَاطَ، وَبِهِ أَوْجَبَ اللهُ الْجَزَاءَ، وَبِهِ أَوْجَبَ اللهُ الْجَنَّةَ وَالنَّارَ، وَبِهِ أَوْجَبَ اللهُ الْبَعْثَ، وَبِهِ أَوْجَبَ اللهُ النُّشُورَ، وَبِهِ أَوْجَبَ اللهُ الْقِيَامَةَ، وَبِهِ أَوْجَبَ اللهُ الْمَعَادَ، وَبِهِ أَوْجَبَ اللهُ الْعَرْضَ، وَبِهِ أَوْجَبَ اللهُ الْمَوْتَ، وَبِهِ أَوْجَبَ اللهُ الْحَيَاةَ، وَبِهِ أَوْجَبَ اللهُ الْمَوْتَ بَعْدَ الْحَيَاةِ، وَبِهِ أَوْجَبَ اللهُ الْحَيَاةَ بَعْدَ الْمَوْتِ

فَأَتَعَلَّمُ الْأَرْبَعِينَ آيَةً وَنَحْوَهَا، فَإِذَا قَرَأْتُهُنَّ عَلَى نَفْسِي، فَكَأَنَّمَا كِتَابُ اللهِ نُصْبَ عَيْنِي، وَلَقَدْ كُنْتُ أَسْمَعُ الْحَدِيثَ، فَإِذَا أَرَدْتُهُ تَفَلَّتَ، وَأَنَا الْيَوْمَ أَسْمَعُ[1] الْأَحَادِيثَ، فَإِذَا حَدَّثْتُ بِهَا لَمْ أَخْرِمْ مِنْهَا حَرْفًا، فَقَالَ لَهُ رَسُولُ اللهِ ﷺ عِنْدَ ذَلِكَ: «مُؤْمِنٌ وَرَبُّ الْكَعْبَةِ أَبَا الْحَسَنِ»[2].

هَذَا حَدِيثٌ صَحِيحٌ عَلَى شَرْطِ الشَّيْخَيْنِ[3]، وَلَمْ يُخَرِّجَاهُ.

---

(١) من قوله «الحديث، فإذا أردته» إلى هنا سقط من (و) و(د).

(٢) إتحاف المهرة (٧/ ٤٠٨-٨٠٧٧).

(٣) قال الذهبي في التلخيص: «قلت: هذا حديث منكر شاذ، أخاف لا يكون مصنوعا، وقد حيرني والله جودة سنده، فإن الحاكم قال فيه: ثنا أبو النضر محمد بن محمد الفقيه وأحمد بن محمد العنزي، قالا: ثنا عثمان بن سعيد الدارمي. (ح) وحدثني أبو بكر محمد بن جعفر المزكي، ثنا محمد بن إبراهيم العبدي، قالا: ثنا أبو أيوب سليمان بن [illegible] حدث به سليمان قطعا، وهو ثبت، فالله أعلم».

نقول: قال الترمذي (٦/ ١٦٦): «حسن غريب، لا نعرفه إلا من حديث الوليد بن مسلم» كذا، ولم يذكر ابن عساكر في تاريخه (٥١/ ٢٥٢) عن الترمذي أنه حسنه، ورواه هشام بن عمار عن محمد بن إبراهيم الهاشمي القرشي عن أبي صالح عن عكرمة عن ابن عباس به، وقال العقيلي: محمد بن إبراهيم الهاشمي عن أبي صالح مجهولين بالنقل والحديث غير محفوظ، وذكر أبو حاتم الرازي في الجرح والتعديل [illegible] أن محمد بن إبراهيم الهاشمي هذا يروي عن أبي صالح، وعنه [illegible] وهشام بن عمار، [illegible] عن عكرمة به.

وقال العقيلي: «ليس يرجع من هذا الحديث إلى صحة، وكلا الحديثين ليس له =

Bulsn e

١٢٠٤ - أَخْبَرَنِي أَبُو بَكْرٍ مُحَمَّدُ بْنُ أَحْمَدَ بْنِ عَاصِمٍ بِمَرْوَ، ثَنَا أَبُو الْمُوَجِّهِ، ثَنَا عَبْدَانُ، ثَنَا عَبْدُ اللهِ، ثَنَا عَكْرَمَةُ بْنُ عَمَّارٍ، أَخْبَرَنِي إِسْحَاقُ بْنُ عَبْدِ اللهِ بْنِ أَبِي طَلْحَةَ، عَنْ أَنَسِ بْنِ مَالِكٍ، أَنَّ أَبَا طَلْحَةَ، غَشِيَ النَّبِيَّ ﷺ فَقَالَتْ: غُلَامُنِي لِيَغِيبَ الْوَلَهُ فِي صَلَاتِي، فَقَالَ: «أَكْبِرِي اللهَ عَشْرًا، وَسَبِّحِي اللهَ عَشْرًا، وَاحْمَدِيهِ عَشْرًا، ثُمَّ سَلِي مَا شِئْتِ، يُقَلْ: نَعَمْ، نَعَمْ»(١).

هَذَا حَدِيثٌ صَحِيحٌ عَلَى شَرْطِ مُسْلِمٍ.

وَشَاهِدُهُ حَدِيثُ الثِّيَابِيِّينَ فِي صَلَاةِ الْخَسِيفِ.

١٢٠٥ - أَخْبَرَنِي أَبُو بَكْرٍ مُحَمَّدُ بْنُ دَاوُدَ بْنِ سُلَيْمَانَ الزَّاهِدُ، ثَنَا جَعْفَرُ بْنُ مُحَمَّدِ بْنِ الْحُسَيْنِ(٢)، ثَنَا مُسَدَّدٌ(٣)، ثَنَا بِشْرُ بْنُ الْحَسَنِ الْعَتِيقِيُّ، ثَنَا مُوسَى بْنُ عُبَيْدَةَ الرَّبَذِيُّ بِمَكَّةَ.

وَأَخْبَرَنَا أَبُو بَكْرٍ أَحْمَدُ بْنُ إِسْحَاقَ، ثَنَا إِبْرَاهِيمُ بْنُ إِسْحَاقَ بْنِ يُوسُفَ، ثَنَا عَبْدُ الرَّحْمَنِ بْنُ بِشْرِ بْنِ الْحَكَمِ بْنِ خَبِيبٍ الْهُذَلِيُّ(٤)، ثَنَا مُوسَى بْنُ عَبْدِ الْعَزِيزِ أَبُو الْحَسَنِ بِمَكَّةَ - الْمَعْنَى لَهُ -، ثَنَا الْحَكَمُ بْنُ أَبَانَ، عَنْ عِكْرِمَةَ، عَنِ ابْنِ عَبَّاسٍ، أَنَّ رَسُولَ اللهِ ﷺ قَالَ لِلْعَبَّاسِ بْنِ

= أصل، ولا يثبت عليه، وأورده ابن الجوزي في الموضوعات، فإن صح سياق الولد له من ابن عيينة فيحتمل أن يكون سرقي إسناده حيث لم يصرح في سائر سنده بالتحديث والإخبار، أفاده عبدان، والله أعلم.

(١) إسناده قوي جدًا: (٧/١٦-٣١٩-٣٢٠).

(٢) في (ب): «الحسن» خطأ، والصواب ما أثبت.

(٣) في (ب): «محمد» خطأ.

(٤) كذا نسبه الصحف هنا، ولم نجد من نسبه هكذا في غير هذا الموضع

عَبْدَ الْمُطَّلِبِ: «يَا عَبَّاسُ، يَا عَمِّ، أَلَا أُعْطِيكَ، أَلَا أُبَشِّرُكَ، أَلَا أَفْعَلُ لَكَ عَشْرَ خِصَالٍ، إِذَا أَنْتَ فَعَلْتَ ذَلِكَ غَفَرَ اللهُ لَكَ ذَنْبَكَ: أَوَّلَهُ وَآخِرَهُ، قَدِيمَهُ وَحَدِيثَهُ، خَطَأَهُ وَعَمْدَهُ، صَغِيرَهُ وَكَبِيرَهُ، سِرَّهُ وَعَلَانِيَتَهُ: أَنْ تُصَلِّيَ أَرْبَعَ رَكَعَاتٍ، تَقْرَأُ فِي كُلِّ رَكْعَةٍ بِفَاتِحَةِ الْكِتَابِ وَسُورَةٍ، فَإِذَا فَرَغْتَ مِنَ الْقِرَاءَةِ فِي أَوَّلِ رَكْعَةٍ، قُلْتَ وَأَنْتَ قَائِمٌ: سُبْحَانَ اللهِ، وَالْحَمْدُ لِلَّهِ، وَلَا إِلَهَ إِلَّا اللهُ، وَاللهُ أَكْبَرُ عَشْرَ مَرَّةٍ، ثُمَّ تَرْكَعُ فَتَقُولُ وَأَنْتَ رَاكِعٌ عَشْرًا، ثُمَّ تَرْفَعُ رَأْسَكَ، فَتَقُولُهَا عَشْرًا، ثُمَّ تَسْجُدُ، فَتَقُولُهَا عَشْرًا، ثُمَّ تَرْفَعُ رَأْسَكَ، فَتَقُولُهَا عَشْرًا، ثُمَّ تَسْجُدُ، فَتَقُولُهَا عَشْرًا، ثُمَّ تَرْفَعُ رَأْسَكَ، فَتَقُولُهَا عَشْرًا» قَالَ: فَذَلِكَ خَمْسٌ وَسَبْعُونَ فِي كُلِّ رَكْعَةٍ تَفْعَلُ فِي أَرْبَعِ رَكَعَاتٍ، إِنِ اسْتَطَعْتَ أَنْ تُصَلِّيَهَا فِي كُلِّ يَوْمٍ فَافْعَلْ، فَإِنْ لَمْ تَفْعَلْ فَفِي كُلِّ جُمُعَةٍ مَرَّةً، فَإِنْ لَمْ تَفْعَلْ، ففي كُلِّ شَهْرٍ مَرَّةً، فَإِنْ لَمْ تَفْعَلْ ففي كُلِّ سَنَةٍ مَرَّةً، فَإِنْ لَمْ تَفْعَلْ ففي عُمُرِكَ مَرَّةً.

وَقَدْ رَوَاهُ إِسْحَاقُ بْنُ أَبِي إِسْرَائِيلَ، عَنْ مُوسَى بْنِ عَبْدِ الْعَزِيزِ الْقَنْبَرِيِّ.

١٢٠٦- **حدثنا** أَبُو مُحَمَّدٍ أَحْمَدُ بْنُ عَبْدِ اللهِ الْبَزِّيُّ، ثنا مُحَمَّدُ بْنُ هَارُونَ بْنِ سُلَيْمَانَ الْحَضْرَمِيُّ، ثنا إِسْحَاقُ بْنُ أَبِي إِسْرَائِيلَ، ثنا مُوسَى بْنُ عَبْدِ الْعَزِيزِ أَبُو صَخْرٍ الْقَنْبَرِيُّ، فَذَكَرَ الْحَدِيثَ بِطُولِهِ لَفْظًا وَاحِدًا(١).

قَالَ: حَدَّثَنِي مُوسَى بْنُ عَبْدِ الْعَزِيزِ:

فَحَدَّثَنِي أَبُو الْحُسَيْنِ(٢)، مُحَمَّدُ بْنُ مُحَمَّدِ بْنِ يَعْقُوبَ، ثنا عَبْدُ اللهِ بْنُ مُحَمَّدِ بْنِ عَبْدِ الْعَزِيزِ، ثنا مُحَمَّدُ بْنُ سَهْلِ بْنِ عَسْكَرٍ، قَالَ: سَمِعْتُ عَبْدَ الرَّزَّاقِ، وَسُئِلَ عَنْ أَبِي صَخْرٍ الْقَنْبَرِيِّ، فَأَثْنَى عَلَيْهِ الثَّنَاءَ.

وَإِنَّمَا ذَكَرْتُ هَذَا لِمَكَانِ أَبِي نُعَيْمٍ.

فَأَخْبَرَنِي أَحْمَدُ بْنُ مُحَمَّدِ بْنِ رُسْتُمٍ الْبَيْكَنْدِيُّ(٣)، ثنا أَبِي، ثنا مُحَمَّدُ بْنُ إِسْمَاعِيلَ الْبُخَارِيُّ، ثنا عَلِيُّ بْنُ الْمَدِينِيِّ، عَنِ ابْنِ عُيَيْنَةَ قَالَ: سَأَلْتُ يُوسُفَ بْنَ يَعْقُوبَ: كَيْفَ كَانَ الْحَكَمُ بْنُ أَبَانَ؟ قَالَ: كَانَ سِنْدًا(٤).

وَقَالَ إِسْحَاقُ بْنُ إِبْرَاهِيمَ بْنِ أَبَانَ عَنْ أَبِيهِ: كَانَ هَذَا الْحَدِيثُ، عِنْدَ أَبِيهِ.

١٢٠٧- **فَحَدَّثَنَا** عَلِيُّ بْنُ عِيسَى، ثنا إِبْرَاهِيمُ بْنُ أَبِي طَالِبٍ وَمُحَمَّدُ بْنُ إِسْحَاقَ، قَالَا: ثنا مُحَمَّدُ بْنُ رَافِعٍ، حَدَّثَنِي إِبْرَاهِيمُ بْنُ الْحَكَمِ بْنِ أَبَانَ،

---

(١) أخرجه البخاري (٤٨٤-التحفة).

(٢) كذا في (ز) وهو الصواب، وفي سائر النسخ: «أبو الحسن».

(٣) في (ز): «البكندي».

(٤) تقدمت ترجمة أبي الأسباط، الحكم بن أبان، في المقدمة، فقال: «هو حديث منكر، وقال: رأيته في أصل كتاب إبراهيم بن الحكم بن أبان، عن أبيه موقوفا على عكرمة، وموسى بن عبد العزيز راويه منكر الحديث، وضعفه».

حَدَّثَنِي أَبِي، حَدَّثَنِي عِكْرِمَةُ[1]، أَنَّ رَسُولَ اللهِ ﷺ قَالَ لِعَمِّهِ الْعَبَّاسِ، فَذَكَرَ الْحَدِيثَ[2].

هَذَا الْإِرْسَالُ لَا يُوهِنُ وَصْلَ هَذَا الْحَدِيثِ، فَإِنَّ الزِّيَادَةَ مِنَ الثِّقَةِ أَوْلَى مِنَ الْإِرْسَالِ.

عَلَى أَنَّ إِمَامَ عَصْرِهِ فِي الْحَدِيثِ إِسْحَاقُ بْنُ إِبْرَاهِيمَ الْحَنْظَلِيُّ قَدْ أَقَامَ هَذَا الْإِسْنَادَ، عَنْ إِبْرَاهِيمَ بْنِ الْحَكَمِ بْنِ أَبَانٍ، وَوَصَلَهُ:

١٢٠٨- أَخْبَرَنَاهُ أَبُو بَكْرِ بْنُ قُرَيْشٍ، أَنَا الْحَسَنُ بْنُ سُفْيَانَ، ثَنَا[3] إِسْحَاقُ بْنُ إِبْرَاهِيمَ الْحَنْظَلِيُّ، أَنَا إِبْرَاهِيمُ بْنُ الْحَكَمِ بْنِ أَبَانٍ، عَنْ أَبِيهِ، عَنْ عِكْرِمَةَ، عَنِ ابْنِ عَبَّاسٍ، عَنِ النَّبِيِّ ﷺ بِمِثْلِ حَدِيثِ مُوسَى بْنِ عَبْدِ الْعَزِيزِ، عَنِ الْحَكَمِ[4].

[illegible] ﷺ عَلَّمَ ابْنَ عَمِّهِ جَعْفَرَ بْنَ أَبِي طَالِبٍ هَذِهِ الصَّلَاةَ، كَمَا عَلَّمَهَا عَمُّهُ الْعَبَّاسَ.

١٢٠٩- حَدَّثَنَاهُ أَبُو عَلِيٍّ الْحُسَيْنُ بْنُ عَلِيٍّ الْحَافِظُ إِمْلَاءً مِنْ أَصْلِ كِتَابِهِ، ثَنَا أَحْمَدُ بْنُ دَاوُدَ بْنِ عَبْدِ الْغَفَّارِ بِمِصْرَ، ثَنَا إِسْحَاقُ بْنُ كَامِلٍ، ثَنَا إِدْرِيسُ بْنُ يَحْيَى، عَنْ حَيْوَةَ بْنِ شُرَيْحٍ، عَنْ يَزِيدَ بْنِ أَبِي حَبِيبٍ، عَنْ نَافِعٍ، عَنْ [illegible] قَالَ: وَجَّهَ [illegible] بِلَادِ [illegible]

buisn e

(١) قوله: «عكرمة» سقط من (و).
(٢) إلحاق المهرة (٧/ ٤٨٤-٤٨٨).
(٣) في (و) و(ه): «أنا».
(٤) إلحاق المهرة (٧/ ٤٨٤-٤٨٨)، وقال البيهقي في شعب الإيمان (٤/ ٤٦٤): «وقد رأيت حديث إسحاق بن إبراهيم في موضع آخر مرسلا، والمرسل أصح».

اعْتَلَلَهُ وَقَالَ بَيْنَ عَيْنَيْهِ، ثُمَّ قَالَ: «أَلَا أَعُلُّكَ، أَلَا أُبَشِّرُكَ»، أَلَا أُخْبِرُكَ، أَلَا أُصَلِّيكَ؟ قَالَ: نَعَمْ يَا رَسُولَ اللهِ. قَالَ: «تُصَلِّي أَرْبَعَ رَكَعَاتٍ، تَقْرَأُ فِي أَوَّلِ رَكْعَةٍ بِالْحَمْدِ وَسُورَةٍ، ثُمَّ تُطَوِّلُ بِهَا فَتَرْفَعُ وَأَنْتَ قَائِمٌ قَبْلَ الرُّكُوعِ، ثُمَّ تَقُولُ ذَلِكَ فِي، وَالْحَمْدُ للهِ، وَلَا إِلَهَ إِلَّا اللهُ، وَاللهُ أَكْبَرُ، وَلَا حَوْلَ وَلَا قُوَّةَ إِلَّا بِاللهِ خَمْسَ عَشْرَةَ مَرَّةً، ثُمَّ تَرْكَعُ فَتَقُولُهُنَّ عَشْرًا، ثُمَّ تَرْفَعُ رَأْسَكَ مِنَ الرُّكُوعِ فَتَقُولُهُنَّ عَشْرًا، ثُمَّ تَسْجُدُ فَتَقُولُهُنَّ عَشْرًا، ثُمَّ تَقُولُهُنَّ عَشْرًا إِذَا نَهَضْتَ مِنَ الرَّكْعَةِ قَبْلَ أَنْ تَجْلِسَ؛ فَذَلِكَ خَمْسٌ وَسَبْعُونَ فِي الْكَلَامِ وَتَجْلِسُ، كَمَا جَلَسْتَ، ثُمَّ تَقُولُهُنَّ عَشْرًا، ثُمَّ تَرْكَعُ رَكْعَاتٍ»[1].

هَذَا إِسْنَادٌ صَحِيحٌ لَا غُبَارَ عَلَيْهِ.

١٦٠١- وَمِمَّنْ لَا يَعْتَدُّ بِهِمْ عِنْدَ الْحَدِيثِ: «مُحَمَّدُ بْنُ الْحَسَنِ» الْمُتَقَدِّمُ الْآتِيَةُ مِنْ أَتْبَاعِ التَّابِعِينَ وَإِلَى عَصْرِنَا هَذَا إِلَيْهِ، وَعَلَيْهِ الْمُعَوَّلُ عِنْدَ، وَعَلَيْهِمُ الْمُعَوَّلُ النَّاسُ، وَبِهِمْ عِنْدَ أَهْلِ الْمَنَارَاتِ.

١٦٠٢- أَخْبَرَنَا أَبُو بَكْرٍ مُحَمَّدُ[2] بْنُ عَبْدِ اللهِ بْنِ الْجَوَّالِيقِ الْعَدْلُ بِبَرْذَ، ثَنَا يَحْيَى بْنُ سَلَّامٍ بِهَا، ثَنَا عَبْدُ الْكَرِيمِ بْنُ عَبْدِ اللهِ الشَّجَرِيُّ، ثَنَا أَبُو وَهْبٍ

---

(١) فيه: «ألا أعلمك، ألا أبشرك، ألا أصليك» من ط).

(٢) إسناده ضعيف؛ «الأوسط» (٣٣٩٩).

(٣) قال ابن حجر في الإصابة: «قلت: أحمد بن داود كذبه الدارقطني»، وقال العراقي في ذيل الميزان (٥٥٠): «قال هو مطلقاً كما تقدم»، وأحمد بن داود هو: أبو عبد الرحمن، ويعرف بالمكي، وبالرقي، وبالسجستاني، ولم يذكر المزي في تاريخ حمص وفاته.

(٤) في (ب): «أبو بكر بن محمد».

مُحَمَّدٌ مِنْ مَرَاسِيلِهِ، قَالَ: سَأَلْتُ عَبْدَ اللهِ بْنَ الْمُبَارَكِ عَنِ الصَّلَاةِ الَّتِي يُسَبِّحُ فِيهَا، فَقَالَ: يُكَبِّرُ، ثُمَّ يَقُولُ: سُبْحَانَكَ اللَّهُمَّ وَبِحَمْدِكَ، وَتَبَارَكَ اسْمُكَ، وَتَعَالَى جَدُّكَ، وَلَا إِلَهَ غَيْرُكَ، ثُمَّ يَقُولُ: «خَمْسَ عَشْرَةَ مَرَّةً: سُبْحَانَ اللهِ، وَالْحَمْدُ لِلَّهِ، وَلَا إِلَهَ إِلَّا اللهُ، وَاللهُ أَكْبَرُ»، ثُمَّ يَتَعَوَّذُ، وَيَقْرَأُ: بِسْمِ اللهِ الرَّحْمَنِ الرَّحِيمِ، وَفَاتِحَةَ الْكِتَابِ وَسُورَةً، ثُمَّ يَقُولُ عَشْرَ مَرَّاتٍ: سُبْحَانَ اللهِ، وَالْحَمْدُ لِلَّهِ، وَلَا إِلَهَ إِلَّا اللهُ، وَاللهُ أَكْبَرُ، ثُمَّ يَرْكَعُ فَيَقُولُهَا عَشْرًا، ثُمَّ يَرْفَعُ رَأْسَهُ فَيَقُولُهَا عَشْرًا، ثُمَّ يَسْجُدُ فَيَقُولُهَا عَشْرًا، ثُمَّ يَرْفَعُ رَأْسَهُ فَيَقُولُهَا عَشْرًا، ثُمَّ يَسْجُدُ الثَّانِيَةَ فَيَقُولُهَا عَشْرًا، ثُمَّ يَرْفَعُ رَأْسَهُ فَيَقُولُهَا عَشْرًا، ثُمَّ يُصَلِّي رَكْعَاتِهِ عَلَى هَذَا، فَذَلِكَ خَمْسٌ وَسَبْعُونَ» تَسْبِيحَةً فِي كُلِّ رَكْعَةٍ، وَذَلِكَ تَمَامُ الثَّلَاثِينَ، فَإِنْ صَلَّاهَا لَيْلًا فَأَحَبُّ إِلَيَّ أَنْ يُسَلِّمَ فِي الرَّكْعَتَيْنِ، فَإِنْ صَلَّى نَهَارًا فَإِنْ شَاءَ سَلَّمَ وَإِنْ شَاءَ لَمْ يُسَلِّمْ.

قَبْلَ طُلُوعِ الْفَجْرِ أَجْزَأَ الْوُتْرُ، وَإِلَّا فَحَتَّى يَعْدَ الْمَغْرِبَ أَجْزَأَ الْوُتْرُ»(١).

هَذَا حَدِيثٌ غَرِيبٌ، وَلَمْ يُخَرِّجُوهُ(٢).

وَلَهُ شَاهِدٌ مِنْ حَدِيثِ عُثْمَانَ بْنِ سَلَمَةَ، عَنْ عَلِيِّ بْنِ ذَبْيَانَ، عَنْ أَبِيهِ، عَنْ خَالِدٍ، عَنْ أَبِي هُرَيْرَةَ، وَلَيْسَ بِمَنْ شَرَطْنَا الْكِتَابَ بِهِ.

١٢١٢ - أَخْبَرَنِي أَحْمَدُ بْنُ مُحَمَّدِ بْنِ سَلَمَةَ الْعَنَزِيُّ، ثنا مُحَمَّدُ بْنُ سَعِيدٍ الْبَارِمِيُّ.

وَأَخْبَرَنِي عَبْدُ اللهِ بْنُ مُحَمَّدٍ الْعَلَوِيُّ، ثنا مُحَمَّدُ بْنُ أَيُّوبَ، قَالَا: ثنا مُسْلِمُ بْنُ إِبْرَاهِيمَ، ثنا قَتَادَةُ بْنُ دِعَامَةَ، ثنا أَنَسٌ، عَنْ عَبْدِ اللهِ بْنِ أَبِي رَافِعٍ، قَالَ: نَامَ عَلِيٌّ بِالْبَطْحَاءِ، فَلَمْ يَزَلْ نَائِمًا حَتَّى طَلَعَتِ الشَّمْسُ، ثُمَّ قَامَ فَزِعًا، فَقَالَ: مَا نَامَتْ لَيْلَةً قَطُّ نَوْمَةً كَنَوْمَتِي هَذِهِ، فَقَالَ لَهُ رَسُولُ اللهِ ﷺ: «مَا أَنْتَ وَذَاكَ، إِنَّمَا ذَلِكَ لِمَنْ نَامَ عَنْ صَلَاتِهِ أَوْ نَسِيَهَا، أَمَّا إِنَّهُ لَا يَضُرُّكَ، ثُمَّ يُقِيمُ الصَّلَاةَ، وَيُصَلِّي عَلَى الْبَابِ، وَيُقَالُ: لَا إِلَهَ إِلَّا اللهُ الْحَلِيمُ الْكَرِيمُ، سُبْحَانَ اللهِ رَبِّ الْعَرْشِ الْعَظِيمِ، الْحَمْدُ لِلَّهِ رَبِّ الْعَالَمِينَ، أَسْأَلُكَ عَزَائِمَ مَغْفِرَتِكَ، وَالسَّلَامَةَ مِنْ كُلِّ ذَنْبٍ، وَالْغَنِيمَةَ مِنْ كُلِّ بِرٍّ»(٣).

قَالَ بْنُ عَبْدِ الرَّحْمَنِ أَبُو الْوَزَّاقِ: فَرَوَى، عِنْدَنَا فِي الثَّابِعِينَ، وَهُمْ رِأْيُ جَمَاعَةٍ مِنْ أَفْقَائِهِ، وَهُمْ مُسْتَهِيمُ الْحَدِيثِ(٤)، إِلَّا أَنَّ الْمُتَّخَرِّينَ لَمْ يَجْمَعُوا عَلَيْهِ.

---

(١) إسناده ضعيف جدًا: أخرجه ابن ماجه (١١٧٥) - (٧٨٧).

(٢) قال الدمعي في «المنتقى»: «كذا» وتصحف صحفه أبو زرعة والدارقطني.

(٣) إسناده ضعيف جدًا: أخرجه ابن ماجه (٦٩٨) - (٧٩٧).

(٤) قال الدمعي في «المنتقى»: «قلت: وذكره ابن حبان، وقال الصحف في الصحيح (٢٠٤/١): «فقال: عن عبد الرحمن العطار، أبو الوزاق، كوفي، يروي عن ابن أبي ذئب أحاديث موضوعة، روى عنه هيثم بن يونس وغيره»

وَإِنَّمَا جَعَلْتُ حَدِيثَهُ هَذَا شَاهِدًا لِمَا تَقَدَّمَ.

١٢١٣- حدثنا أَبُو سَعِيدٍ أَحْمَدُ بْنُ يَعْقُوبَ الثَّقَفِيُّ، ثَنَا إِبْرَاهِيمُ بْنُ يُوسُفَ الْهِسْنْجَانِيُّ، ثَنَا أَبُو الطَّاهِرِ أَحْمَدُ بْنُ عَمْرٍو[1]، ثَنَا ابْنُ وَهْبٍ، أَخْبَرَنِي حُيَيُّ بْنُ عَبْدِ اللهِ، عَنْ أَبِي عَبْدِ الرَّحْمَنِ الْحُبُلِيِّ، عَنْ عَبْدِ اللهِ بْنِ عَمْرٍو، أَنَّ رَسُولَ اللهِ ﷺ قَالَ: «إِنَّ فِي الْجَنَّةِ غُرَفًا يُرَى ظَاهِرُهَا مِنْ بَاطِنِهَا، وَبَاطِنُهَا مِنْ ظَاهِرِهَا».

قَالَ أَبُو مَالِكٍ الْأَشْعَرِيُّ: لِمَنْ هِيَ يَا رَسُولَ اللهِ؟ قَالَ: «لِمَنْ أَطَابَ الْكَلَامَ، وَأَطْعَمَ الطَّعَامَ، وَبَاتَ قَائِمًا[2] وَالنَّاسُ نِيَامٌ»[3].

هَذَا حَدِيثٌ صَحِيحٌ عَلَى شَرْطِ مُسْلِمٍ، وَلَمْ يُخَرِّجَاهُ.

١٢١٤- حدثني أَبُو بَكْرٍ مُحَمَّدُ بْنُ أَحْمَدَ بْنِ بَالُويَهْ[4]، ثَنَا مُحَمَّدُ بْنُ أَحْمَدَ بْنِ النَّضْرِ، ثَنَا مُعَاوِيَةُ بْنُ عَمْرٍو، ثَنَا زُهَيْرٌ، عَنِ الْعَلَاءِ بْنِ الْمُسَيَّبِ، عَنْ

---

(١) في (أ): «أبو عمرو».
(٢) في التلخيص: «قائما».
(٣) [illegible]
(٤) في الإتحاف: «أبو بكر بن بالويه».
(٥) في (أ): «أبو بكر».
(٦) في (م): «فقرأ».

e using

رَأْسَ الْمِائَتَيْنِ، قَالَ: ثُمَّ خَتَمَهَا، ثُمَّ افْتَتَحَ آلَ عِمْرَانَ فَقَرَأَهَا، ثُمَّ افْتَتَحَ النِّسَاءَ فَقَرَأَهَا، لَا يَمُرُّ بِآيَةِ التَّخْوِيفِ إِلَّا وَقَفَ فَتَعَوَّذَ، ثُمَّ رَكَعَ مِثْلَ مَا قَامَ، يَقُولُ: «سُبْحَانَ رَبِّيَ الْعَظِيمِ». يُرَدِّدُهُنَّ، ثُمَّ رَفَعَ رَأْسَهُ، فَقَالَ: «سَمِعَ اللهُ لِمَنْ حَمِدَهُ، اللَّهُمَّ رَبَّنَا لَكَ الْحَمْدُ». مِثْلَ مَا رَكَعَ، ثُمَّ سَجَدَ مِثْلَ مَا قَامَ يَقُولُ: «سُبْحَانَ رَبِّيَ الأَعْلَى». وَيَقُولُ بَيْنَ السَّجْدَتَيْنِ: «رَبِّ اغْفِرْ لِي». فَمَا صَلَّى إِلَّا أَرْبَعَ رَكَعَاتٍ مِنْ صَلَاةِ الْعَتَمَةِ مِنْ أَوَّلِ اللَّيْلِ إِلَى آخِرِهِ، حَتَّى جَاءَ بِلَالٌ فَآذَنَهُ بِصَلَاةِ الْغَدَاةِ[1].

هَذَا حَدِيثٌ صَحِيحٌ عَلَى شَرْطِ الشَّيْخَيْنِ، وَلَمْ يُخَرِّجَاهُ[2].

---

(١) إتحاف المهرة (٤/ ٢٢٣-٤١٥٦).

(٢) أصله في مسلم (٢/ ١٨٦) من حديث سعد بن عبيدة عن المستورد بن الأحنف عن صلة بن زفر عن حذيفة، ثم إن طلحة بن يزيد أبا حمزة الأنصاري أخرج له البخاري دون مسلم.

مِنْ كِتَابِ السَّهْوِ

١٢١٥- حدثنا الْحَاكِمُ أَبُو عَبْدِ اللهِ مُحَمَّدُ بْنُ عَبْدِ اللهِ الْحَافِظُ إِمْلَاءً فِي رَجَبٍ، سَنَةَ خَمْسٍ وَتِسْعِينَ وَثَلَاثِمِائَةٍ، أَخْبَرَنِي مُحَمَّدُ بْنُ الْقَاسِمِ بْنِ عَبْدِ الرَّحْمَنِ الْعَتَكِيُّ، ثَنَا إِسْمَاعِيلُ بْنُ قُتَيْبَةَ السُّلَمِيُّ وَأَحْمَدُ بْنُ مُحَمَّدِ بْنِ شِيرِينَ[1] الْجُرْجَانِيُّ، قَالَا: ثَنَا أَبُو بَكْرِ بْنُ أَبِي شَيْبَةَ، ثَنَا أَبُو خَالِدٍ الْأَحْمَرُ، عَنِ ابْنِ عَجْلَانَ، عَنْ زَيْدِ بْنِ أَسْلَمَ، عَنْ عَطَاءِ بْنِ يَسَارٍ، عَنْ أَبِي سَعِيدٍ الْخُدْرِيِّ قَالَ: قَالَ رَسُولُ اللهِ ﷺ: «إِذَا شَكَّ أَحَدُكُمْ فِي صَلَاتِهِ فَلْيُلْقِ الشَّكَّ، وَلْيَبْنِ عَلَى الْيَقِينِ، فَإِنِ اسْتَيْقَنَ التَّمَامَ سَجَدَ سَجْدَتَيْنِ، فَإِنْ كَانَتْ صَلَاتُهُ تَامَّةً كَانَتِ الرَّكْعَةُ نَافِلَةً وَالسَّجْدَتَانِ، وَإِنْ كَانَتْ نَاقِصَةً كَانَتِ الرَّكْعَةُ تَمَامًا لِصَلَاتِهِ، وَالسَّجْدَتَانِ تُرْغِمَانِ أَنْفَ الشَّيْطَانِ»[2].

هَذَا حَدِيثٌ صَحِيحٌ عَلَى شَرْطِ مُسْلِمٍ، وَلَمْ يُخَرِّجَاهُ بِهَذِهِ السِّيَاقَةِ[3].

١٢١٦- أخبرنا مُكْرَمُ بْنُ أَحْمَدَ الْقَاضِي بِبَغْدَادَ، ثَنَا أَبُو إِسْمَاعِيلَ مُحَمَّدُ بْنُ إِسْمَاعِيلَ، ثَنَا أَيُّوبُ بْنُ سُلَيْمَانَ بْنِ بِلَالٍ، حَدَّثَنِي أَبُو بَكْرِ بْنُ أَبِي أُوَيْسٍ، عَنْ سُلَيْمَانَ بْنِ بِلَالٍ، عَنْ عُمَرَ بْنِ مُحَمَّدِ بْنِ زَيْدِ بْنِ عَبْدِ اللهِ بْنِ عُمَرَ، عَنْ سَالِمٍ بْنِ عَبْدِ اللهِ بْنِ عُمَرَ قَالَ: قَالَ رَسُولُ اللهِ ﷺ:

buisn e

(١) كذا بالحاء المهملة (٥/ ٢٧٥) من حديث سليمان بن بلال وداود بن قيس عن زيد به بنحوه.
(٢) إتحاف المهرة (٢/ ٤٨) من حديث سليمان بن بلال وداود بن قيس عن زيد به بنحوه.
(٣) بل أخرجه مسلم (٢/ ٤٨) من حديث سليمان بن بلال وداود بن قيس عن زيد به بنحوه.

﴿إِذَا صَلَّى أَحَدُكُمْ فَلَا يَبْدَأْ بِنَفْسِهِ ثُمَّ صَلَّى لَكِنَّا أَمْ أَبَيْتَهُ، فَلْيَرْجُ رَقْبَةَ يُخْبِئُ شَوْكَهُ وَلَا يَرْكَعُهَا﴾ فَهُوَ يَسْتَحِبُّ سَجْدَتَيْنِ.(١)

هَذَا حَدِيثٌ صَحِيحٌ عَلَى شَرْطِ الشَّيْخَيْنِ، وَلَمْ يُخَرِّجَاهُ.

١٢١٧ - حَدَّثَنَاهُ أَبُو بَكْرٍ مُحَمَّدُ بْنُ صَالِحِ بْنِ هَانِئٍ، ثنا الْحُسَيْنُ بْنُ الْحَسَنِ بْنِ مُهَاجِرٍ، ثنا أَبُو الْوَلِيدِ سُلَيْمَانُ بْنُ دَاوُدَ الْمَهْرِيُّ، ثنا عَبْدُ اللهِ بْنُ وَهْبٍ، أَخْبَرَنِي عَبْدُ الْعَزِيزِ بْنُ أَبِي حَازِمٍ، عَنِ الْعَلَاءِ بْنِ عَبْدِ الرَّحْمَنِ بْنِ يَعْقُوبَ، عَنِ الْأَعْرَجِ، عَنْ عَبْدِ اللهِ بْنِ بُحَيْنَةَ، قَالَ: قَالَ: صَلَّى لَنَا رَسُولُ اللهِ ﷺ صَلَاةَ الظُّهْرِ، فَقَامَ مِنَ الصَّلَاةِ، فَمَشَى بِهَا، فَمَضَى حَتَّى ظَنَنَّا أَنَّ مِنْ صَلَاتِهِ، وَلَمْ يَزِدْ إِلَّا السَّلَامَ، سَجَدَ سَجْدَتَيْنِ، وَهُوَ جَالِسٌ قَبْلَ أَنْ يُسَلِّمَ.(٢)

هَذَا حَدِيثٌ مُتَّفَقٌ صَحِيحٌ عَلَى شَرْطِ الشَّيْخَيْنِ، وَلَمْ يُخَرِّجَاهُ.

١٢١٨ - أَخْبَرَنَا إِبْرَاهِيمُ بْنُ عَبْدِ اللهِ بْنِ إِبْرَاهِيمَ الْعَدْلُ، ثنا أَبِي، ثنا يَحْيَى بْنُ يَحْيَى، أَنَا أَبُو مُعَاوِيَةَ، ثنا إِسْمَاعِيلُ بْنُ أَبِي خَالِدٍ، عَنْ قَيْسِ بْنِ أَبِي حَازِمٍ، عَنْ سَعْدِ بْنِ أَبِي وَقَّاصٍ، أَنَّهُ فَعَلَ هَذَا فِي الرَّكْعَتَيْنِ، فَتَشَهَّدَ، ثُمَّ سَجَدَ سَجْدَتَيْنِ السَّهْوِ حِينَ انْصَرَفَ، وَقَالَ: أَشْهَدُ تَرَكَنِي كَذَا أُعْجِلُ؟ إِنَّمَا صَنَعْتُ كَمَا رَأَيْتُ رَسُولَ اللهِ ﷺ صَنَعَ.(٣)

---

(١) [إسناد الحديث ٢٤٩/٢ - ٢٥٣٠] وهذا يقدم به (٧٢١) فانظر التعليق على هناك.

(٢) [إسناد الحديث ٢٥٠/١ - ١٢٤٤].

(٣) [وانظر إسناده الصحيح (١٦٤/٦، ١٦٦، ١٦٧، ١٧٤، ١٧٦) و(٨٥/١٠) وسلف (٨٣/٢) من طرق عن الأعرج به بنحوه وبتمامه. أصل ٣٤، وأصله فالحاق أبي بطرح للصحاح.

(٤) [إسناد الحديث ٢٥٧/١ - ٥٤٠].

هَذَا حَدِيثٌ صَحِيحٌ عَلَى شَرْطِ الشَّيْخَيْنِ، وَلَمْ يُخَرِّجَاهُ.

١٢١٩- **أَخْبَرَنَا** أَبُو عَمْرٍو عُثْمَانُ بْنُ أَحْمَدَ بْنِ عَبْدِ اللهِ الدَّقَّاقُ، ثنا عَلِيُّ بْنُ إِبْرَاهِيمَ الرَّاسِبِيُّ، ثنا وَهْبُ بْنُ جَرِيرِ بْنِ حَازِمٍ، ثنا أَبِي، قَالَ: سَمِعْتُ يَحْيَى بْنَ أَيُّوبَ يُحَدِّثُ، عَنْ يَزِيدَ بْنِ أَبِي حَبِيبٍ، عَنْ سُوَيْدِ بْنِ قَيْسٍ عَنْ مُعَاوِيَةَ بْنِ حُدَيْجٍ قَالَ: صَلَّيْتُ مَعَ رَسُولِ اللهِ ﷺ الْمَغْرِبَ فَسَهَا، فَسَلَّمَ فِي رَكْعَتَيْنِ، ثُمَّ انْصَرَفَ، فَقَالَ لَهُ رَجُلٌ: يَا رَسُولَ اللهِ، لَكَ سَهْوَتْ، فَسَلَّمْتَ فِي رَكْعَتَيْنِ، فَأَمَرَ بِلَالًا، فَأَقَامَ الصَّلَاةَ، ثُمَّ أَتَمَّ بِذَلِكَ الرَّهْطَ. فَسَأَلَ النَّاسَ عَنِ الرَّجُلِ الَّذِي قَالَ: يَا رَسُولَ اللهِ، لَكَ سَهَوْتَ، قِيلَ لِي: نَعَمْ، فَأَنَا قُلْتُ: لَا، وَإِنْ أَرَكَ فَبَرِيءٌ بِي، مَنْ قَالَ: هُوَ هَذَا. فَأَوْمَأَ: هَذَا طَلْحَةُ بْنُ عُبَيْدِ اللهِ.

هَذَا حَدِيثٌ صَحِيحُ الْإِسْنَادِ، وَلَمْ يُخَرِّجَاهُ.

١٢٢٠- **أَخْبَرَنِي** أَبُو عَبْدِ الرَّحْمَنِ مُحَمَّدُ بْنُ عَبْدِ اللهِ بْنِ أَبِي الْوَزِيرِ

١٢٢١ - **أخبرنا** أبو أحمد بن أبي الحسن(١)، ثنا محمد بن إسحاق، ثنا محمد بن يحيى، ثنا محمد بن عبد الله الحضرمي، ثنا أشعث، عن محمد بن سيرين، عن خالد الحذاء، عن أبي قلابة، عن أبي المهلب، عن عمران بن حصين، أن النبي ﷺ سلم بهم، فصلى به العشاء، فسجد سجدتي السهو بعد التسليم والكلام.

١٢٢٢ - **أخبرني** أبو بكر محمد بن أحمد بن عبد الله بن إبراهيم الفقيه بمرو، ثنا أبو عمرو بن السماك، ثنا عثمان بن سعيد الدارمي، ثنا يوسف بن موسى، ثنا عبد الله بن إدريس، عن ابن عجلان، عن ابن عباس، أن النبي ﷺ سها في صلاته

= حديث أشعث فقد رواه البيهقي في الكبرى (٢/ ٣٥٥) من الحاكم به ثم رواه من طريق أبي داود الطيالسي عن محمد بن يحيى الذهلي عن الأنصاري به ثم قال: فخالفهم أشعث الحضرمي، وقد رواه شعبة وهشيم وابن عيينة والثقفي وغيرهم وجماعة، وهذا من زيد بن وهب وغيره عن خالد الحذاء ثم ذكر أحمد منهم ما ذكر أشعث عن محمد عنه، ورواه أيوب وابن عون وغيرهما عن عمران عن عمران. فذكر السلام في الموضعين، ورواية هشيم ذكر الشهد قبل التسليم، وذلك بدل على خطإ أشعث فيما رواه، ورواه ابن عيينة (٤٧٤) عن أيوب وابن عون وخالد الحذاء وغيرهم عن محمد بن سيرين والحاصل من رواية عن الأنصاري به مختلف وقال: هذا لفظ حديث أبي خالد حجاج بالحمراء، وذكر له بعضاء مرة هناك: إن النبي ﷺ صلى بهم فسها فسجد سجدتي السهو بعد السلام والكلام». قد ذكر رواية الثقفي الآتية، هنا بين الحمراء الشيخ أن للفظه، والله أعلم.

(١) هو: الحسين بن علي بن محمد بن يحيى بن أحمد التميمي البسطامي، المعدل، سبق.

---

(١) إتحاف المهرة (١٧/ ٤٩٠، ١٥٠-٤٩٠، ١٩٠).

(٢) في (ر): «أبو بكر بن محمد».

السَّهْوِ الْمُرْغِمَتَيْنِ[1].

هَذَا حَدِيثٌ صَحِيحُ الْإِسْنَادِ، وَلَمْ يُخَرِّجَاهُ.

وَأَبُو مُجَاهِدٍ عَبْدُ اللهِ بْنُ كَيْسَانَ ثِقَةٌ، مِمَّنْ يُجْمَعُ حَدِيثُهُ فِي الْمَرَاوِزَةِ[2].

١٢٢٣ - حدثنا أَبُو بَكْرٍ أَحْمَدُ بْنُ إِسْحَاقَ الْفَقِيهُ، أَنَا عَلِيُّ بْنُ الْحَسَنِ بْنِ بَيَانٍ، ثَنَا عَبْدُ اللهِ بْنُ رَجَاءٍ، أَنَا حَرْبُ بْنُ شَدَّادٍ، أَنَا يَحْيَى بْنُ أَبِي كَثِيرٍ، حَدَّثَنِي عِيَاضٌ[3]، قَالَ: سَأَلْتُ أَبَا سَعِيدٍ الْخُدْرِيَّ، فَقُلْتُ: أَحَدُنَا يُصَلِّي فَلَا يَدْرِي كَمْ صَلَّى، قَالَ: قَالَ لَنَا رَسُولُ اللهِ ﷺ: «إِذَا صَلَّى أَحَدُكُمْ فَلَمْ يَدْرِ كَمْ صَلَّى فَلْيَسْجُدْ سَجْدَتَيْنِ، وَإِذَا جَاءَ أَحَدَكُمُ الشَّيْطَانُ، فَقَالَ: إِنَّكَ قَدْ أَحْدَثْتَ، فَلْيَقُلْ: كَذَبْتَ، إِلَّا مَا وَجَدَ رِيحًا بِأَنْفِهِ، أَوْ سَمِعَ صَوْتًا بِأُذُنِهِ»[4].

هَذَا حَدِيثٌ صَحِيحٌ عَلَى شَرْطِ الشَّيْخَيْنِ، وَلَمْ يُخَرِّجَاهُ.

---

(١) إتحاف المهرة (٥/ ٤٨٦-٨٢٨٢).

(٢) في (و): «الراسبي».

(٣) هو: عياض بن هلال، وقيل: عياض بن عبد الله، وقيل: عياض بن عبد الرحمن الأنصاري، مجهول، ويروي عن أبي سعيد الخدري، وعن ابن عباس، وعن عبد الرحمن بن عبد الله بن عبد السلام، ثنا جعفر بن محمد بن الفضيل الراسبي[5]، ثنا عمار بن مطر الرهاوي، ثنا عبد الرحمن بن ثابت بن ثوبان، عن أبيه، عن مكحول، عن كريب مولى ابن عباس، عن ابن عباس، عن عبد الرحمن بن

(٤) إتحاف المهرة (٥/ ٣٨٨-٥٦٣٤).

(٥) في (و): «الراسبي».

عَنْهُ، قَالَ: قَالَ رَسُولُ اللهِ ﷺ: «مَنْ سَهَا فِي صَلَاتِهِ فَلَمْ يَدْرِ وَاحِدَةً أَوْ ثِنْتَيْنِ، فَلْيَبْنِ عَلَى وَاحِدَةٍ، فَإِنْ لَمْ يَدْرِ عَلَى ثِنْتَيْنِ أَوْ ثَلَاثٍ»[1].

هَذَا حَدِيثٌ مُتَّصِلٌ صَحِيحُ الْإِسْنَادِ، وَلَمْ يُخَرِّجَاهُ.

١٢٢٥- أَخْبَرَنِي أَبُو الْحَسَنِ أَحْمَدُ بْنُ مُحَمَّدٍ الْعَنَزِيُّ، ثَنَا مُحَمَّدُ بْنُ سَعِيدٍ الدَّارِمِيُّ، ثَنَا يَحْيَى بْنُ صَالِحٍ الْوَحَاظِيُّ، ثَنَا أَبُو بَكْرٍ الْعَنَسِيُّ[2]، عَنْ يَزِيدَ بْنِ أَبِي حَبِيبٍ، عَنْ سَالِمِ بْنِ عَبْدِ اللهِ بْنِ عُمَرَ، عَنْ أَبِيهِ عَنِ النَّبِيِّ ﷺ، قَالَ: «لَا سَهْوَ فِي وِتْرٍ الصَّلَاةِ إِلَّا مِنْ قِعُودٍ أَوْ مِنْ جُلُوسٍ، أَوْ جُلُوسٍ عَنْ قِيَامٍ»[3].

هَذَا حَدِيثٌ صَحِيحُ الْإِسْنَادِ، وَلَمْ يُخَرِّجَاهُ.

١٢٢٦- حَدَّثَنَا أَبُو زَكَرِيَّا يَحْيَى بْنُ مُحَمَّدٍ الْعَنَزِيُّ وَأَبُو بَكْرٍ مُحَمَّدُ بْنُ جَعْفَرٍ الْمُزَكِّي، قَالَا: ثَنَا أَبُو عَبْدِ اللهِ مُحَمَّدُ بْنُ إِبْرَاهِيمَ الْعَبْدِيُّ[4]، ثَنَا أَحْمَدُ بْنُ أَبِي شُعَيْبٍ الْحَرَّانِيُّ، ثَنَا مُحَمَّدُ بْنُ سَلَمَةَ، عَنْ مُحَمَّدِ بْنِ إِسْحَاقَ، عَنْ مَكْحُولٍ، عَنْ كُرَيْبٍ، عَنِ ابْنِ عَبَّاسٍ قَالَ: جَلَسْتُ إِلَى عُمَرَ بْنِ الْخَطَّابِ وَهُوَ خَلِيفَةٌ، فَقَالَ: يَا ابْنَ عَبَّاسٍ، مَا سَمِعْتَ مِنْ رَسُولِ اللهِ ﷺ، إِلَّا مَنْ أَحَبِّ

---

(١) في [ب] زيادة: «أو ثلاث».

(٢) إتحاف المهرة (١١/ ٣٠٠- ١٣٥٣٠).

قال الذهبي في التلخيص: «فيه ضعف، بل صدر بكوه».

(٣) في [ب] زيادة: «الصبي»، وهو من زيادة الجهابذ، وحكى عن ابن عدي أنه قال فيه: معروف، وقال ابن حجر في تهذيبه: «أحسب أنه أبو بكر بن عبيد الله بن أبي مليكة، فقد ذكر ابن عدي...» اهـ (١٢/ ٤١٩- ٨٢٩٣).

(٤) قوله: «أبو بكر محمد بن جعفر المزكي، ثنا: ثنا أبو عبد الله محمد بن إبراهيم العبدي» ساقط من [ب] و(ز) و(ك)، ومكانه في الإتحاف: «أخبرنا به سلمة».

مِنْ أَصْحَابِهِ مَا يَذْكُرُ مَا أَمَرَ بِهِ رَسُولُ اللهِ ﷺ إِذَا سَهَا الْمَرْءُ فِي صَلَاتِهِ؟ قُلْتُ: لَا، أَوَ مَا سَمِعْتَ يَا أَمِيرَ الْمُؤْمِنِينَ؟ قَالَ: لَا. فَدَخَلَ عَلَيْنَا عَبْدُ الرَّحْمَنِ بْنُ عَوْفٍ، فَقَالَ: فِيمَا أَنْتُمَا؟ فَقَالَ عُمَرُ: سَأَلْتُهُ: هَلْ سَمِعَ رَسُولَ اللهِ ﷺ أَوْ مِنْ أَحَدٍ مِنْ أَصْحَابِهِ[1] يَذْكُرُ مَا أَمَرَ بِهِ رَسُولُ اللهِ ﷺ إِذَا سَهَا الْمَرْءُ فِي صَلَاتِهِ. فَقَالَ عَبْدُ الرَّحْمَنِ: عِنْدِي عِلْمُ ذَلِكَ. فَقَالَ عُمَرُ: هَلُمَّ، فَأَنْتَ الْعَدْلُ الرِّضَا. فَقَالَ عَبْدُ الرَّحْمَنِ: سَمِعْتُ رَسُولَ اللهِ ﷺ يَقُولُ: «إِذَا شَكَّ أَحَدُكُمْ فِي الِاثْنَتَيْنِ فَلْيَجْعَلْهُمَا[2] وَاحِدَةً، وَإِذَا شَكَّ فِي الِاثْنَتَيْنِ وَالثَّلَاثِ فَلْيَجْعَلْهُمَا اثْنَتَيْنِ، وَإِذَا شَكَّ فِي الثَّلَاثِ وَالْأَرْبَعِ فَلْيَجْعَلْهُمَا ثَلَاثًا، ثُمَّ يُتِمُّ مَا بَقِيَ مِنْ صَلَاتِهِ حَتَّى يَكُونَ الْوَهْمُ فِي الزِّيَادَةِ، ثُمَّ يَسْجُدُ سَجْدَتَيْنِ وَهُوَ جَالِسٌ قَبْلَ أَنْ يُسَلِّمَ»[3].

[illegible]

ثَابِتِ بْنِ ثَوْبَانَ الَّذِي أَمْلَيْتُ قَبْلَ هَذَا بِحَدِيثَيْنِ.

١٢٢٧- حدثنا أَبُو الْعَبَّاسِ مُحَمَّدُ بْنُ يَعْقُوبَ، ثَنَا إِبْرَاهِيمُ بْنُ مُنْقِذٍ الْخَوْلَانِيُّ، ثَنَا إِدْرِيسُ بْنُ يَحْيَى، ثَنَا بَكْرُ بْنُ مُضَرَ، عَنْ يَزِيدَ بْنِ أَبِي حَبِيبٍ، أَنَّهُ سَمِعَ عَبْدَ الرَّحْمَنِ بْنَ شِمَاسَةَ الْمَهْرِيَّ يَقُولُ: صَلَّى بِنَا عُقْبَةُ بْنُ عَامِرٍ الْجُهَنِيُّ، فَقَامَ عَلَيْهِ مَخْلُوقٌ، فَقَالَ: [illegible]

(١) في (و): «الصحابة».

(٢) في التلخيص: «فليجعلها».

(٣) إتحاف المهرة (١٠/ ٦٣٠-١٣٥٢٠).

جَابِرٍ، فَلَمَّا سَلَّمَ قَالَ: إِنِّي سَمِعْتُكُمْ إِنَّمَا تَقُولُونَ: سُبْحَانَ اللهِ لَكِنِّي مَا أَحْبَبْتُ، لَكِنَّ السُّنَّةَ الَّذِي[1] صَنَعْتُ[2].

هَذَا حَدِيثٌ صَحِيحٌ عَلَى شَرْطِ الشَّيْخَيْنِ، وَلَمْ يُخَرِّجَاهُ.

❁❁❁

(١) في (ز) و(د) و(ح): «الذي».

(٢) إتحاف المهرة (١١٣/١٠٨-١٣٨٦٩)، وعبد الرحمن بن شماسة أخرج له مسلم دون البخاري.

مِنْ كِتَابِ الِاسْتِسْقَاءِ

١٢٢٨- أَخْبَرَنَا أَبُو الْحَسَنِ عَلِيُّ بْنُ عُمَرَ الدَّارَقُطْنِيُّ بِالْكُوفَةِ، ثنا إِبْرَاهِيمُ بْنُ إِسْحَاقَ الْحَرْبِيُّ، ثنا عَبْدُ الْعَزِيزِ بْنُ أَبِي سَلَمَةَ الْمَاجِشُونُ، ثنا مُحَمَّدُ بْنُ عَمْرِو بْنِ الْحَكَمِ[1]، عَنْ أَبِيهِ قَالَ: قَالَ لِي مُحَمَّدُ بْنُ مُسْلِمِ بْنِ شِهَابٍ الزُّهْرِيُّ: أَخْبَرَنِي أَبُو سَلَمَةَ، أَنَّ أَبَا هُرَيْرَةَ قَالَ: سَمِعْتُ رَسُولَ اللهِ ﷺ يَقُولُ: «خَرَجَ نَبِيٌّ مِنَ الْأَنْبِيَاءِ يَسْتَسْقِي، فَإِذَا هُوَ بِنَمْلَةٍ رَافِعَةٍ بَعْضَ قَوَائِمِهَا إِلَى السَّمَاءِ، فَقَالَ: ارْجِعُوا فَقَدِ اسْتُجِيبَ لَكُمْ مِنْ أَجْلِ دَأْيِ النَّمْلَةِ»[2].

هَذَا حَدِيثٌ صَحِيحُ الْإِسْنَادِ، وَلَمْ يُخَرِّجَاهُ.

١٢٢٩- حَدَّثَنَا أَبُو جَعْفَرٍ عَبْدُ اللهِ بْنُ إِسْمَاعِيلَ بْنِ إِبْرَاهِيمَ بْنِ مَنْصُورٍ

Using e

١٣٣٠ - حَدَّثَنَا عَلِيُّ بْنُ حَشْرَمٍ الْعَدْلُ، ثنا هِشَامُ بْنُ عَلِيٍّ السَّدُوسِيُّ، حَدَّثَنِي سَهْلُ بْنُ بَكَّارٍ، ثنا عَبْدُ الْعَزِيزِ بْنُ عَبْدِ الْمَلِكِ، ثنا وُهَيْبٌ، عَنْ طَلْحَةَ بْنِ يَحْيَى، قَالَ: أَرْسَلَنِي مَرْوَانُ إِلَى ابْنِ عَبَّاسٍ أَسْأَلُهُ عَنْ سُنَّةِ الاسْتِنْشَاقِ، فَقَالَ: سُنَّةُ الاسْتِنْشَاقِ سُنَّةُ الصَّلاةِ فِي الْيَمِينِ، إِلَّا أَنْ يَرْمُدَ أَحَدٌ فَلْيَصُبَّ فَوْقَ رَأْسِهِ، فَجَعَلَ يَصِيحُ عَلَى يَسَارِهِ، يَسَارُهُ عَلَى يَمِينِهِ، وَعَلَى الْوَجْنَتَيْنِ، فَكَبَّرَ فِي الأُولَى سَبْعَ تَكْبِيرَاتٍ، وَقَالَ: «هَيْئَ أَسْنَمَ نَابُكِ الأَوْلَى».

(١) عن ابن المسيب، كذا قال ابن جريج، وقال ابن عيينة عن ابن المسيب عن علي، وقد تقدم.

قوله: «أحدهما وحمل من أبي جعفر»، أي روى من طريق الطبراني (٢٤٦٢) عن محمد بن أحمد بن أبي الثلج ثنا محمد بن حماد بن حماد قال: ثنا الثلج عن إسحاق الطباع به مرسلا.

(٢) كذا في النسخ الخطية الثلاثة، والتلخيص، والإلمام، والبدر المنير، وفي محمد بن حمير بن حمد الرحبي بن عوف، قال ابن المنذر في الذيل على الثقات (٦١٤/٦) قال العجلي: ثقة، وقال أبو حاتم: هذه الرواية في المسند غير ثابتة، ثم قال: حديث صحيح الإسناد. انتهى كلامه، وقال ابن عساكر: محمد بن عبد العزيز بن عبد الملك بن أبي أويس بن عبد الله بن سعد بن أبي سرح القاسي، وليس بالمدني، وقد روى أبو بشر عنه، وليس له في الكتب ذكر، وكذا قال الحافظ.

(٣) كذا في النسخ الخطية الثلاثة، والتلخيص، والبدر المنير، وفي محمد بن عمر.

وقال الحافظ في التلخيص: «وفي رجاله من لم أقف على ترجمته، وهو: محمد، والصواب: طلحة بن عبد الله كذا وقع في سنن البيهقي الكبير، وأخرجه من وجه آخر: عن محمد بن عبد العزيز بن زارة، عن طلحة بن عبد الله».

(٤) قوله: «أن يرمد»، أي يرم، وفي رواية البيهقي: «أن يرمص»، ومعناه: أن يرم جفنه، ويروى عن عمرو بن حماد عن محمد بن عبد العزيز عن أبيه عن طلحة بن عبد الله بن عوف بنحوه بإسناده ومعناه.

وَقَرَأَ فِي الثَّانِيَةِ: ﴿هَلْ أَتَىٰكَ حَدِيثُ ٱلْغَٰشِيَةِ﴾، وَكَبَّرَ فِيهَا خَمْسَ تَكْبِيرَاتٍ[1].

هَذَا حَدِيثٌ صَحِيحُ الْإِسْنَادِ، وَلَمْ يُخَرِّجَاهُ[2].

١٢٣١- أَخْبَرَنَا أَبُو جَعْفَرٍ مُحَمَّدُ بْنُ مُحَمَّدِ بْنِ عَبْدِ اللهِ الْبَغْدَادِيُّ، ثَنَا يَحْيَى بْنُ عُثْمَانَ بْنِ صَالِحٍ السَّهْمِيُّ، ثَنَا عَبْدُ اللهِ بْنُ يُوسُفَ، ثَنَا إِسْمَاعِيلُ بْنُ رَبِيعَةَ بْنِ هِشَامِ بْنِ إِسْحَاقَ، قَالَ: سَمِعْتُ أَبِي يُحَدِّثُ[3]، عَنْ أَبِيهِ إِسْحَاقَ بْنِ عَبْدِ اللهِ، أَنَّ الْوَلِيدَ أَرْسَلَهُ إِلَى ابْنِ عَبَّاسٍ، فَقَالَ: يَا ابْنَ أَخِي، كَيْفَ صَنَعَ رَسُولُ اللهِ ﷺ فِي الِاسْتِسْقَاءِ يَوْمَ اسْتَسْقَى بِالنَّاسِ؟ فَقَالَ: خَرَجَ رَسُولُ اللهِ ﷺ مُتَخَشِّعًا، مُتَذَلِّلًا، مُتَبَذِّلًا، فَصَنَعَ فِيهِ كَمَا يَصْنَعُ فِي الْفِطْرِ وَالْأَضْحَى[4].

هَذَا حَدِيثٌ رُوَاتُهُ مِصْرِيُّونَ وَمَدَنِيُّونَ، وَلَا أَعْلَمُ أَحَدًا مِنْهُمْ مَنْسُوبًا إِلَى نَوْعٍ مِنَ الْجَرْحِ، وَلَمْ يُخَرِّجَاهُ.

١٢٣٢- أَخْبَرَنَا أَبُو عَلِيٍّ الْحُسَيْنُ بْنُ عَلِيٍّ الْحَافِظُ، ثَنَا عَلِيُّ بْنُ الْحُسَيْنِ الصَّفَّارُ بِبَغْدَادَ، ثَنَا هَارُونُ بْنُ إِسْحَاقَ الْهَمْدَانِيُّ، ثَنَا وَكِيعٌ، ثَنَا سُفْيَانُ، عَنْ هِشَامِ بْنِ إِسْحَاقَ بْنِ عَبْدِ اللهِ بْنِ كِنَانَةَ، عَنْ أَبِيهِ قَالَ: أَرْسَلَنِي أَمِيرٌ مِنَ الْأُمَرَاءِ إِلَى ابْنِ عَبَّاسٍ أَسْأَلُهُ عَنِ الصَّلَاةِ فِي الِاسْتِسْقَاءِ، فَقَالَ ابْنُ عَبَّاسٍ: [illegible]

(١) إتحاف المهرة (٧/ ١٦-٧٢٢٨).

(٢) قال الذهبي في التلخيص: «[illegible]».

(٣) كذا في الأصل: «[illegible]» [illegible] «أبي» كما في لغة العرب «الجد» استقام الإسناد والله أعلم.

(٤) إتحاف المهرة (٧/ ١١-٧٢٢٨).

bu!sn e

يَسْأَلُنِي؟! حَتَّى رَسُولُ اللهِ ﷺ مَتَاعِيطًا، مَتَبَالًا، مَتَحَشِّفًا، مَتَضَرِّطًا، مَتَرَشِّلًا، فَمَلَّ رَفَعْتَنِي كَمَا يُعَلِّي بِي الصَّبِيُّ، وَلَمْ يُعَنِّفْ أُصَلِّيكُمْ!»

١٣٣٣- ﴿أَخْبَرَنَا أَحْمَدُ بْنُ جَعْفَرٍ الْقَطِيعِيُّ، أَخْبَرَنَا عَبْدُ اللهِ بْنُ أَحْمَدَ بْنِ حَنْبَلٍ، أَخْبَرَنِي أَبِي، نَا عَبْدُ الْأَعْلَى﴾ (١)

﴿وَأَخْبَرَنِي الْحُسَيْنُ بْنُ عَلِيٍّ، نَا مُحَمَّدُ بْنُ إِسْحَاقَ، نَا مُحَمَّدُ بْنُ بَشَّارٍ، نَا عَبْدُ الْأَعْلَى بْنُ مَهْدِيٍّ، نَا مُحَمَّدُ بْنُ إِسْحَاقَ، عَنْ أَيُّوبَ بْنِ عَائِذٍ الطَّائِيِّ، قَالَ: النَّبِيُّ ﷺ لَا يَرْفَعُ يَدَيْهِ فِي شَيْءٍ مِنْ دُعَائِهِ إِلَّا فِي الِاسْتِسْقَاءِ، قَالَ: فَمُنْذُ قُلْتُ ذَلِكَ لِأَبِيهِ: أَكُنْتَ سَمِعْتَهُ مِنْ أَنَسٍ؟ قَالَ: سُبْحَانَ اللهِ، فَلَمْ أَكُنْ سَمِعْتُهُ مِنْ أَنَسٍ؟ قَالَ: سُبْحَانَ اللهِ﴾

هَذَا حَدِيثٌ صَحِيحٌ عَلَى شَرْطِ الشَّيْخَيْنِ

وَقَدْ خَرَّجَهُ مُسْلِمٌ مِنْ حَدِيثِ يَحْيَى بْنِ أَبِي كَثِيرٍ، عَنْ أَنَسٍ (٢)

١٣٣٤- ﴿أَخْبَرَنِي إِسْمَاعِيلُ بْنُ مُحَمَّدِ بْنِ الْفَضْلِ، نَا مُحَمَّدُ الشَّرَنْبَلِيُّ، نَا

---

(١) إسناده ليس به بأس (٢٢/ ١١٠-٢٢٥٠).

(٢) إسناده ضعيف (٢٢/ ٥٧-٢٢٥٠).

(٣) (٢٤/٣) كان يقلقل: قرأت رسول الله ﷺ يرفع يديه في الدعاء، حتى يرى بياض إبطيه». وروى الإمام أحمد (٢٠/ ٤٥٨، ٤٥٩) عن الطيالسي (٢٤٩/٢) وعن عبد الصمد عن عبد الوارث بهذا. وروايته من أبي بكر، وإنما هو عن شعبة فقط. فعكرمة ذكك ذلك لعلي بن عبد الله، إنما ذلك في الاستسقاء. قال ذلك: أثبت سمعته من أنس؟ قال: سبحان الله... فخالف الطيالسي رواية ابن مهدي، على أن الشك الذي أشار له الحافظ في سماع أبي بكر الصحيحين أيضا من حديث سعيد عن قتادة عن أنس. البخاري (٢/ ٣٢، ٣٣) و(١٠/ ١٩٠). ومسلم (٢/ ٤٤).

جَدِّي، ثَنَا إِبْرَاهِيمُ بْنُ حَمْزَةَ[١]، ثَنَا عَبْدُ الْعَزِيزِ بْنُ مُحَمَّدٍ[٢]، عَنْ عُمَارَةَ بْنِ غَزِيَّةَ، عَنْ عَبَّادِ بْنِ تَمِيمٍ، عَنْ عَبْدِ اللهِ بْنِ زَيْدٍ قَالَ: اسْتَسْقَى رَسُولُ اللهِ ﷺ، وَعَلَيْهِ خَمِيصَةٌ سَوْدَاءُ[٣]، فَأَرَادَ رَسُولُ اللهِ ﷺ أَنْ يَأْخُذَ بِأَسْفَلِهَا فَيَجْعَلَهُ أَعْلَاهَا، فَلَمَّا ثَقُلَتْ عَلَيْهِ قَلَبَهَا عَلَى عَاتِقِهِ[٤].

قَدِ اتَّفَقَا عَلَى إِخْرَاجِ حَدِيثِ عَبَّادِ بْنِ تَمِيمٍ، وَلَمْ يُخَرِّجَاهُ بِهَذَا اللَّفْظِ، وَهُوَ صَحِيحٌ عَلَى شَرْطِ مُسْلِمٍ.

١٢٣٥- حدثنا أَبُو الْعَبَّاسِ مُحَمَّدُ بْنُ يَعْقُوبَ، ثَنَا الْحَسَنُ بْنُ عَلِيِّ بْنِ عَفَّانَ الْعَامِرِيُّ، ثَنَا مُحَمَّدُ بْنُ عُبَيْدٍ، ثَنَا مِسْعَرُ بْنُ كِدَامٍ، عَنْ يَزِيدَ الْفَقِيرِ، عَنْ جَابِرِ بْنِ عَبْدِ اللهِ قَالَ: أَتَتِ النَّبِيَّ ﷺ بَوَاكٍ[٥]، فَقَالَ: «اللَّهُمَّ اسْقِنَا غَيْثًا مُغِيثًا، مَرِيئًا مَرِيعًا، عَاجِلًا غَيْرَ آجِلٍ، نَافِعًا غَيْرَ ضَارٍّ». فَأَطْبَقَتْ عَلَيْهِمْ[٦].

هَذَا حَدِيثٌ صَحِيحٌ عَلَى شَرْطِ الشَّيْخَيْنِ، وَلَمْ يُخَرِّجَاهُ.

١٢٣٦- حدثنا عَلِيُّ بْنُ حَمْشَاذَ الْعَدْلُ، ثَنَا عُبَيْدُ بْنُ شَرِيكٍ، ثَنَا يَحْيَى بْنُ

---

(١) هو: إبراهيم بن حمزة بن محمد بن حمزة أبو إسحاق الزبيري. من رجال التهذيب.

(٢) هو: عبد العزيز بن محمد بن عبيد أبو محمد الدراوردي. من رجال التهذيب.

(٣) قوله «سوداء» ساقط من (ر) و(د) و(ح).

(٤) إتحاف المهرة (٦/ ٦٣٥-٧١٣٤).

(٥) قال الشيخ: «... ما رأيت من المصنف ... المسند ... وأخبرني ... أنه ... فقال: ... أبي: فحدثنا يعلى أخو محمد ثنا مسعر عن ... الفقير مرسلا، ولم يقل بواكي، خالفه».

(٦) إتحاف المهرة (٣/ ٥٩٧-٣٨٣٤).

Bulsn e

بَكْرٍ: قَالَ اللَّيْثُ، عَنْ خَالِدِ بْنِ يَزِيدَ[1]، عَنْ سَعِيدِ بْنِ أَبِي هِلَالٍ، عَنْ يَزِيدَ بْنِ عَبْدِ اللهِ، عَنْ عُمَيْرٍ مَوْلَى أَبِي اللَّحْمِ، عَنْ أَبِي اللَّحْمِ أَنَّهُ رَأَى رَسُولَ اللهِ ﷺ عَدَّ أَحْجَارَ الْإِنْجَاءِ، يَسْتَنْفِضُ فَظَنَّهَا يَطْلُبُ بِذَٰلِكَ مَحَلًّا[2].

هَذَا حَدِيثٌ صَحِيحُ الْإِسْنَادِ، وَلَمْ يُخَرِّجَاهُ، وَعُمَيْرٌ مَوْلَى أَبِي اللَّحْمِ لَهُ صُحْبَةٌ

وَبَيْعَةُ ذَٰلِكَ.

١٣٧٠ - مَرْوَانُ عَلِيُّ بْنُ مُحَمَّدٍ: نَا مُحَمَّدُ بْنُ لُمَيْنٍ: نَا قُتَيْبَةُ: نَا بَكْرُ بْنُ مُضَرَ، عَنْ عَمْرِو بْنِ الْحَارِثِ، عَنْ بُكَيْرٍ، عَنْ بُسْرِ بْنِ سَعِيدٍ، عَنْ زَيْدِ بْنِ ثَابِتٍ، عَنْ عُمَيْرٍ مَوْلَى أَبِي اللَّحْمِ قَالَ: جِئْتُ خَيْبَرَ مَعَ سَيِّدِي، فَكَلَّمُوا رَسُولَ اللهِ ﷺ فِيَّ، وَأَشَارُوا إِلَيَّ مَمْلُوكًا، فَأَمَرَنِي، فَقَلَّدْتُ السَّيْفَ، فَإِذَا أَنَا أَجُرُّهُ، فَأَمَرَ لِي بِشَيْءٍ مِنْ جُرُوحِ الْمَتَاعِ[3]، وَدَعَا لِي بِخَرَزٍ فَجَعَلَ يَقْبِضُ بِهَا الْخَرَزَ فَيَمْلَأُ كَفَّيْهِ مِنَ الْمَتَاعَيْنِ، فَأَعْطَى جَمِيعَ بَطْنِهَا، وَحَنَى بَطْنَهَا[4].

١٣٧١ - حَدَّثَنِي مُحَمَّدُ بْنُ صَالِحٍ بْنِ هَانِيٍ: نَا مُحَمَّدُ بْنُ إِسْمَاعِيلَ بْنِ مِهْرَانَ: نَا هَارُونُ بْنُ سَعِيدٍ الْأَيْلِيُّ: حَدَّثَنِي خَالِدُ بْنُ يَزِيدَ: نَا الْقَاسِمُ بْنُ مَبْرُورٍ، عَنْ عَمْرِو بْنِ يَزِيدَ، عَنْ هِشَامِ بْنِ عُرْوَةَ، عَنْ أَبِيهِ، عَنْ عَائِشَةَ قَالَتْ: نَكَاحُ أَنَاسٍ أَنَا وَرَسُولُ اللهِ ﷺ فَجُمِعَ أَطْيَبَ النَّاسِ، فَأَمَرَ بِسَيْرِ فَوُضِعَ لَهُ فِي الْمَعْشَى، وَوَدَعَهُ النَّاسُ يَرْمُونَ إِلَيْهِ، قَالَتْ عَائِشَةُ: فَخَرَجَ رَسُولُ اللهِ ﷺ

---

(١) هو: خالد بن يزيد الصدفي أبو عبد الرحمن البصري، من رجال الغطاريف.

(٢) إتحاف المهرة (١٧/ ٢٧٦) و(سوى: ح/ ١٩٨٠).

(٣) زاد: «فأعطى أصحاب المعلقة فأعطى» ولعلها مقحمة، ولا معنى لها.

(٤) أي: ضم من الاحتواء والانكباب.

(٥) إتحاف المهرة (١٧/ ٢٧٦ - ٢٧٧).

حِينَ بَدَا حَاجِبُ الشَّمْسِ، فَلَمَّا عَلَى الْبَيْدَاءِ، فَكَبَّرَ وَحَمِدَ اللهَ، ثُمَّ قَالَ: «أَيُّكُمْ تَحْتَرِقُ جُثَتُ جِبَالِ الرَّمْلِ، وَتَسْتَظِيلُ النَّخْلُ عَنْ إِزَارِ ذَائِبِهِ عَشْكَلٍ، وَقَدْ أَسْرَفَتْ هذِهِ أَنْ تَدْعُوَ، وَوَعَدَتْهُ أَنْ يَسْتَجِيبَ لَكُمْ». ثُمَّ قَالَ: «الْحَمْدُ لِلهِ رَبِّ الْعَالَمِينَ الرَّحْمنِ الرَّحِيمِ مَالِكِ يَوْمِ الدِّينِ، لَا إِلهَ إِلَّا اللهُ يَفْعَلُ مَا يُرِيدُ، اللَّهُمَّ أَنْتَ اللهُ، لَا إِلهَ إِلَّا أَنْتَ الْغَنِيُّ، وَنَحْنُ الْفُقَرَاءُ، أَنْزِلْ عَلَيْنَا الْغَيْثَ، وَاجْعَلْ مَا أَنْزَلْتَ لَنَا قُوَّةً وَبَلَاغًا» إِلَى حِينٍ». ثُمَّ رَفَعَ يَدَيْهِ، فَلَمْ يَزَلْ فِي الرَّفْعِ حَتَّى بَدَا بَيَاضُ إِبْطَيْهِ[1]، ثُمَّ حَوَّلَ إِلَى النَّاسِ ظَهْرَهُ، وَقَلَبَ رِدَاءَهُ، فَجَعَلَ الَّذِي عَلَى مَنْكِبِهِ الْأَيْمَنِ عَلَى الْأَيْسَرِ وَبِالْعَكْسِ، جَعَلَ يُمْنَاهُ عَلَى يُسْرَاهُ، وَيُسْرَاهُ عَلَى يُمْنَاهُ، ثُمَّ أَقْبَلَ عَلَى النَّاسِ وَنَزَلَ، فَصَلَّى رَكْعَتَيْنِ، فَأَسْنَدَ اللهُ سَحَابَهُ، فَرَعَدَتْ وَبَرَقَتْ، ثُمَّ أَمْطَرَتْ بِإِذْنِ اللهِ، فَلَمْ يَأْتِ مَسْجِدَهُ حَتَّى سَالَتِ السُّيُولُ، فَلَمَّا رَأَى شَرَعَتَهُمْ إِلَى الْكِنِّ ضَحِكَ حَتَّى بَدَتْ نَوَاجِذُهُ، فَقَالَ: «أَشْهَدُ أَنَّ اللهَ عَلَى كُلِّ شَيْءٍ قَدِيرٌ، وَأَنِّي عَبْدُهُ وَرَسُولُهُ»[2].

الْحُسَيْنِ، ثَنَا آدَمُ بْنُ أَبِي إِيَاسٍ، ثَنَا شُعْبَةُ، عَنْ عَمْرِو بْنِ مُرَّةَ، عَنْ سَالِمِ بْنِ أَبِي الْجَعْدِ، عَنْ شُرَحْبِيلَ بْنِ السِّمْطِ، أَنَّهُ قَالَ لِكَعْبِ بْنِ مُرَّةَ -أَوْ: مُرَّةَ بْنِ كَعْبٍ-: حَدِّثْنَا حَدِيثًا سَمِعْتَهُ مِنْ رَسُولِ اللهِ ﷺ. قَالَ: سَمِعْتُ رَسُولَ اللهِ ﷺ دَعَا عَلَى مُضَرَ فَأَتَيْتُهُ، فَقُلْتُ: يَا رَسُولَ اللهِ، إِنَّ اللهَ قَدْ أَعْطَاكَ وَاسْتَجَابَ لَكَ، وَإِنَّ قَوْمَكَ قَدْ هَلَكُوا، فَادْعُ اللهَ لَهُمْ. فَقَالَ: «اللَّهُمَّ اسْقِنَا غَيْثًا مُغِيثًا، مَرِيئًا سَرِيعًا، غَدَقًا طَبَقًا عَاجِلًا، غَيْرَ رَائِثٍ، نَافِعًا غَيْرَ ضَارٍّ». فَمَا كَانَتْ إِلَّا جُمُعَةٌ أَوْ نَحْوُهَا حَتَّى سُقُوا[1].

هَذَا حَدِيثٌ صَحِيحٌ، إِسْنَادُهُ عَلَى شَرْطِ الشَّيْخَيْنِ.

فَإِنَّ بَهْزَ بْنَ أَسَدٍ الْعَمِّيَّ الثِّقَةَ الثَّبْتَ قَدْ رَوَاهُ عَنْ شُعْبَةَ بِإِسْنَادِهِ، عَنْ مُرَّةَ بْنِ كَعْبٍ، وَلَمْ يَشُكَّ فِيهِ، وَمُرَّةُ بْنُ كَعْبٍ الْبَهْزِيُّ صَحَابِيٌّ مَشْهُورٌ.

١٢٤٠- حدثناه أَبُو عَلِيٍّ الْحُسَيْنُ بْنُ عَلِيٍّ الْحَافِظُ، أَنَا مُحَمَّدُ بْنُ مُحَمَّدِ بْنِ سُلَيْمَانَ، ثَنَا عَلِيُّ بْنُ عَبْدِ اللهِ الْمَدِينِيُّ، ثَنَا بَهْزُ بْنُ أَسَدٍ، ثَنَا شُعْبَةُ، عَنْ عَمْرِو بْنِ مُرَّةَ، عَنْ سَالِمِ بْنِ أَبِي الْجَعْدِ، عَنْ شُرَحْبِيلَ بْنِ السِّمْطِ، عَنْ مُرَّةَ بْنِ كَعْبٍ، أَنَّ رَسُولَ اللهِ ﷺ دَعَا فِي الِاسْتِسْقَاءِ، فَقَالَ: «اللَّهُمَّ اسْقِنَا غَيْثًا مُغِيثًا، مَرِيئًا سَرِيعًا، غَدَقًا طَبَقًا، عَاجِلًا غَيْرَ رَائِثٍ، نَافِعًا غَيْرَ ضَارٍّ». فَمَا كَانَتْ إِلَّا جُمُعَةٌ أَوْ نَحْوُهَا حَتَّى سُقُوا[2].

آخِرُ كِتَابِ الِاسْتِسْقَاءِ.

---

(١) إتحاف المهرة (١٣/١٦٧-١٦٥٣٩)، وشرحبيل بن السمط أخرج له مسلم دون البخاري.

(٢) إتحاف المهرة (١٣/١٦٧-١٦٥٣٩).

مِنْ كِتَابِ الْكُسُوفِ

١٢٤١ - أَخْبَرَنِي أَبُو قُتَيْبَةَ سَلْمُ[1] بْنُ الْفَضْلِ الأَدَمِيُّ بِمَكَّةَ، ثَنَا أَبُو شُعَيْبٍ الْحَرَّانِيُّ[2]، ثَنَا عَلِيُّ بْنُ عَبْدِ اللهِ الْمَدِينِيُّ، ثَنَا سَالِمُ بْنُ نُوحٍ الْعَطَّارُ، ثَنَا سَعِيدُ بْنُ إِيَاسٍ الْجُرَيْرِيُّ، عَنْ حَيَّانَ بْنِ عُمَيْرٍ، عَنْ عَبْدِ الرَّحْمَنِ بْنِ سَمُرَةَ قَالَ: بَيْنَمَا أَنَا أَرْمِي[3] أَسْهُمًا إِذِ انْكَسَفَتِ الشَّمْسُ[4] فَنَبَذْتُهَا، وَانْطَلَقْتُ إِلَى رَسُولِ اللهِ ﷺ، فَانْتَهَيْتُ إِلَيْهِ وَهُوَ قَائِمٌ، رَافِعٌ يَدَيْهِ، يُسَبِّحُ وَيُكَبِّرُ، وَيَحْمَدُ رَبَّهُ، وَيَدْعُو حَتَّى انْجَلَتْ، وَقَرَأَ سُورَتَيْنِ فِي رَكْعَتَيْنِ[5].

هَذَا حَدِيثٌ صَحِيحُ الإِسْنَادِ، وَلَمْ يُخَرِّجَاهُ[6].

١٢٤٢ - ثَنَا أَبُو الْعَبَّاسِ مُحَمَّدُ بْنُ يَعْقُوبَ، ثَنَا حُمَيْدُ بْنُ عَبَّاسٍ[7] الرَّمْلِيُّ، ثَنَا مُؤَمَّلُ بْنُ إِسْمَاعِيلَ، ثَنَا سُفْيَانُ، عَنْ يَعْلَى بْنِ عَطَاءٍ، عَنْ أَبِيهِ، عَنْ عَبْدِ اللهِ بْنِ عَمْرٍو. وَعَنْ عَطَاءِ بْنِ السَّائِبِ، عَنْ أَبِيهِ، عَنْ عَبْدِ اللهِ بْنِ عَمْرٍو قَالَ: انْكَسَفَتِ الشَّمْسُ عَلَى عَهْدِ رَسُولِ اللهِ ﷺ، فَقَامَ رَسُولُ اللهِ ﷺ، فَأَطَالَ

---

(١) في (و) و(م): «سالم».
(٢) هو: عبد الله بن عمر بن أبي شعيب، ثقة، مات سنة ٢٤٠ هـ.
(٣) في التلخيص: «أنزل».
(٤) في (ز): «انكسفت الشمس في عهد رسول الله ﷺ فقام رسول الله ﷺ فأطال».
(٥) إتحاف المهرة (٦/ ٣٥ - ٣٥٢).
(٦) بل أخرجه مسلم (٣/ ٣٥) من حديث الجريري به.
(٧) في الإتحاف: «عباس».

Bulsna

الْقِيَامِ حَتَّى قِيلَ: لَا يَرْكَعُ، ثُمَّ رَكَعَ، فَأَطَالَ الرُّكُوعَ حَتَّى قِيلَ: لَا يَرْفَعُ، ثُمَّ رَفَعَ رَأْسَهُ، فَأَطَالَ الْقِيَامَ حَتَّى قِيلَ: لَا يَسْجُدُ، ثُمَّ رَكَعَ، فَأَطَالَ الرُّكُوعَ حَتَّى قِيلَ: لَا يَرْفَعُ، ثُمَّ رَفَعَ رَأْسَهُ، فَأَطَالَ الْقِيَامَ حَتَّى قِيلَ: لَا يَسْجُدُ، وَذَكَرَ بَاقِيَ الْحَدِيثِ(١).

حَدِيثُ الثَّوْرِيِّ، عَنْ يَعْلَى بْنِ عَطَاءٍ غَرِيبٌ صَحِيحٌ، فَقَدْ احْتَجَّ الشَّيْخَانِ بِمُؤَمَّلِ بْنِ إِسْمَاعِيلَ، وَلَمْ يُخَرِّجَاهُ. فَأَمَّا عَطَاءُ بْنُ السَّائِبِ فَإِنَّهُمَا لَمْ يُخَرِّجَاهُ.

١٢٤٣ - حَدَّثَنَا أَبُو الْعَبَّاسِ مُحَمَّدُ بْنُ يَعْقُوبَ، ثَنَا الْحَسَنُ بْنُ مُكْرَمٍ، ثَنَا أَبُو النَّضْرِ(٢)، ثَنَا زُهَيْرٌ(٣)، ثَنَا عَلِيُّ بْنُ عَبْدِ الْعَزِيزِ، ثَنَا أَبُو نُعَيْمٍ، ثَنَا

---

(١) في (ز): «قال» إلا ٧.

(٢) في (ز): «قال» إلا ٧.

(٣) في (ز): «قال» إلا ٧.

(٤) قوله «ثم رفع رأسه، فأطال الركوع حتى قيل» لا يرفع» ساقط من (و) و(ط).

(٥) إتحاف المهرة (٢/ ٤٨٩-٤٩٠ رقم ١٦٧٢).

(٦) كذا قال، فأما مؤمل بن إسماعيل العدوي فلم يخرج له مسلم، وأخرج له البخاري تعليقا، وقال الصحيح عند الدارقطني: صدوق كثير الخطأ، وانظر التعليق على حديث رقم (١١١٨)، وأما عطاء بن السائب فقد أخرج له البخاري حديثا واحدا في تفسير سورة التكوير تابعه فيه غير بشر حسين بن أبي حسين، وقد ذكره الضعفاء على التوسوايس الخناس في (باب الصحيح) (٢/ ٢٠١).

(٧) هنا هاشم بن القاسم.

(٨) هنا ابن معاوية.

رُمَيْرٍ، عَنِ الأَسْوَدِ بْنِ قَيْسٍ، حَدَّثَنِي نُبَيْشَةُ بْنُ مِينَاءَ الْهُذَلِيُّ مِنْ أَهْلِ الْبَصْرَةِ، أَنَّهُ شَهِدَ خُطْبَةً بَدَرِيًّا بِمَسْرُوقِ بْنِ مُتَنِّبٍ، فَذَكَرَ فِي خُطْبَتِهِ، قَالَ سَمُرَةُ: بَيْنَمَا أَنَا وَرَجُلٌ وَلَدُهُ مِنَ الأَنْصَارِ نَرْعَى فَرْعًا لَنَا عَلَى عَهْدِ رَسُولِ اللهِ ﷺ، حَتَّى إِذَا كَادَتِ الشَّمْسُ عَلَى قِيدِ رُمْحَيْنِ، أَوْ لِلْحَاجِبِ فِي النَّظَرِ مِنَ الأُفُقِ اسْوَدَّتْ، حَتَّى آضَتْ كَأَنَّهَا تَنُّومَةٌ، فَقَالَ: احْمِلْنَا لِصَاحِبِهِ، الْطُفْ بِهِ إِلَى الْمَسْجِدِ، فَوَاللهِ لَيُحْدِثَنَّ شَأْنُ هَذِهِ الشَّمْسِ لِرَسُولِ اللهِ ﷺ فِي أُمَّتِهِ عَذَابًا، فَذَهَبْنَا إِلَى الْمَسْجِدِ، فَإِذَا هُوَ بَارِزٌ"، فَقَالَ: فَوَاللهِ رَسُولُ اللهِ ﷺ حَيٌّ" خَرَجَ إِلَى الْمَاءِ، قَالَ: فَقَدَّمَ فَصَلَّى بِنَا فَأَطْوَلَ مَا قَامَ بِنَا فِي صَلَاةٍ قَطُّ لَا نَسْمَعُ صَوْتَهُ، ثُمَّ رَكَعَ بِنَا فَأَطْوَلَ مَا رَكَعَ بِنَا فِي صَلَاةٍ قَطُّ لَا يُسْمَعُ صَوْتُهُ"، ثُمَّ سَجَدَ" يَا فَأَطْوَلَ مَا سَجَدَ بِنَا فِي صَلَاةٍ قَطُّ لَا نَسْمَعُ لَهُ صَوْتًا، قَالَ: ثُمَّ فَعَلَ فِي الرَّكْعَةِ

قُلْتُمْ لِمُلْتَمِسِي أَنْ تُضْرَبُ عَنْ ثَمَنِهِ مِنْ تَبْلِيغِ رِسَالَاتِ رَبِّي لَمَا أَحْرَمْتُمُونِي بَلَّغْتُ رِسَالَاتِ رَبِّي كَمَا بَلَّغَهَا لَهُ أَنْ تُبَلِّغَ، وَإِنْ قُلْتُمْ لِمُلْتَمِسِي أَنْ لَا بَلَّغْتُ رِسَالَاتِ رَبِّي لَمَا أَحْرَمْتُمُونِي، قَالَ: فَقَامَ النَّاسُ فَقَالُوا: نَشْهَدُ أَنَّكَ قَدْ بَلَّغْتَ رِسَالَاتِ رَبِّكَ، وَنَصَحْتَ لِأُمَّتِكَ، وَقَضَيْتَ الَّذِي عَلَيْكَ، قَالَ: ثُمَّ ذَكَرُوا، فَقَالَ رَسُولُ اللهِ ﷺ: «أَمَا بَعْدُ، فَإِنَّ رِجَالًا يَأْتُونَنَا أَنْ تُكْسَوَ فِيهِ الْكَعْبَةُ، وَتُكْسَوَ فِيهِ الْقُبَّةُ، وَرُؤُوسَ هَذِهِ الْبُدْنِ عَنْ مَطَالِبِهَا فَنَهَيْنَاهُمْ، فَجَاءَنَا بِهَذَا مَلَكٌ فَطَمْأَنَ مِنْ أَمْرِ الْأَرْضِ، وَإِنَّهُمْ قَالُوا، وَلَكِنَّا أَبَيْنَا بِنُ أَبَانَ اللهِ يَقُولُ بِهَا هَذَا يَنْظُرُ حَيْثُ يَضَعُ بَصَرَهُ»[1] أَيْرَبُّ وَاحِدٌ يَأْتِيهِ مِنْ أَمْرِ الْأَرْضِ مَا أَتَتْهُ وَالْأَرْضُ بَيْنَ يَدَيْهِ وَتَحْتَ قَدَمَيْهِ مَا أَتَتْهُ وَلَا يَعْلَمُ ذَلِكَ إِلَّا مَلَكٌ وَاحِدٌ؟ هَذَا شَيْءٌ مَا كُنَّا نَعْلَمُهُ وَلَا نَظُنُّهُ، وَإِنَّ هَذَا لَا يَنْبَغِي أَنْ يَكُونَ، أَحْرَمُكُمُ الْأَجْوَدُ الْأَجْوَدُ، مَشْرَحُ اللَّحْمِ الْبُدْنِيِّ، أَفَلَا عَيْنٌ لِي تَحْمِي أَنْ يُشْرَحَ لَحْمِي - وَإِنَّهُ مَنْ ذَبَحَ، فَإِنَّمَا يَذْبَحُ لِنَفْسِهِ، فَمَنْ ذَبَحَ لِلَّهِ ذَبَحَ، وَإِنَّمَا يَنْحَرُ لِنَفْسِهِ، فَلِمَنْ يَنْحَرُ لِنَفْسِهِ صَاحِبُ مِنْ عَمَلٍ صَالِحٍ، وَمَنْ تَقَرَّبَ وَتَأَلَّفَ فَلِمَنْ يَتَأَلَّفُ وَيَتَقَرَّبُ مِنْ عَمَلِهِ صَالِحٍ، وَإِنَّهُ يَجْلُسُ عَلَى الْأَرْضِ كَمَا يَجْلِسُ الْعَبْدُ، وَيَأْكُلُ كَمَا يَأْكُلُ الْعَبْدُ، وَيَجْلِسُ جِلْسَةَ الْعَبْدِ، وَيَخْصِمُ الْمُوَسِّينَ فِي بَيْتِ الْمَقْدِسِ فَتَزَاوَرُونَ وَتَزَارُونَ شَهِيدًا، فَهُوَ لَمْ أَرَ مِنْ شَهِيدٍ أَحْسَنَ مِنْهُ، وَلَا أَجْمَلَ الشَّعْرِ - لِلْبَيْتِ: يَا مَنْ هُوَ، فَمَا أَظُنُّ يَسْتَتِرُ بِي، تَعَالَ فَاطَّلِعْ، قَالَ: فَقَالَ يَكُونُ ذَلِكَ حَتَّى تَرَوْنَ أَشْيَاءَ يَتَقَاطَعُ ذَانِّهَا فِي أَلْسِنَتِكُمْ، تَسْأَلُونَ بِتِلْكُمْ، فَلَا كَانَ لَيُبَلِّغَنَّ ذَلِكَ كَمَا لَكُمْ مِنْهَا، وَحَتَّى تَرُولَ جِبَالٌ عَنْ مَرَاسِيهَا، أَيْ: عَلَى أَمْرِ اللهِ، فَإِنَّ الْبَيْتَ الْمَقْدِسَ، وَالْمَسْجِدَ

---

(١) في الشاهدين: «فليظر من يضع بصره منكم».

بِيَدِهِ، قَالَ: ثُمَّ شَهِدْتُ خُطْبَةً أُخْرَى، قَالَ: فَذَكَرَ هَذَا الْحَدِيثَ مَا قَدَّمَهَا وَلَا أَخَّرَهَا[1].

هَذَا حَدِيثٌ صَحِيحٌ عَلَى شَرْطِ الشَّيْخَيْنِ، وَلَمْ يُخَرِّجَاهُ[2].

١٢٤٤- حدثنا أَبُو مُحَمَّدٍ عَبْدُ اللهِ بْنُ جَعْفَرِ بْنِ دَرَسْتُوَيْهِ الْفَارِسِيُّ، ثَنَا يَعْقُوبُ بْنُ سُفْيَانَ الْفَارِسِيُّ، ثَنَا عَبْدُ الْعَزِيزِ بْنُ عَبْدِ اللهِ الْأُوَيْسِيُّ، ثَنَا مُسْلِمُ بْنُ خَالِدٍ، عَنْ إِسْمَاعِيلَ بْنِ أُمَيَّةَ، عَنْ نَافِعٍ، عَنِ ابْنِ عُمَرَ، أَنَّ الشَّمْسَ كَسَفَتْ يَوْمَ مَاتَ إِبْرَاهِيمُ ابْنُ رَسُولِ اللهِ ﷺ، فَظَنَّ النَّاسُ أَنَّمَا انْكَسَفَتْ لِمَوْتِهِ، فَقَامَ النَّبِيُّ ﷺ فَقَالَ: «أَيُّهَا النَّاسُ، إِنَّمَا الشَّمْسُ وَالْقَمَرُ آيَتَانِ مِنْ آيَاتِ اللهِ، لَا يَنْكَسِفَانِ لِمَوْتِ أَحَدٍ وَلَا لِحَيَاتِهِ، فَإِذَا رَأَيْتُمْ ذَلِكَ فَقُومُوا إِلَى الصَّلَاةِ وَإِلَى ذِكْرِ اللهِ، وَادْعُوا، وَتَصَدَّقُوا»[3].

١٢٤٥- حدثنا أَبُو بَكْرِ بْنُ إِسْحَاقَ الْفَقِيهُ، أَنَا مُحَمَّدُ بْنُ أَحْمَدَ بْنِ النَّضْرِ، ثَنَا مُعَاوِيَةُ بْنُ عَمْرٍو.

وَأَخْبَرَنَا أَبُو بَكْرٍ مُحَمَّدُ بْنُ عَبْدِ اللهِ بْنِ عَتَّابٍ الْعَبْدِيُّ بِبَغْدَادَ، ثَنَا أَحْمَدُ بْنُ مُحَمَّدِ بْنِ عِيسَى الْقَاضِي، ثَنَا أَبُو حُذَيْفَةَ مُوسَى بْنُ مَسْعُودٍ، قَالَا: ثَنَا زَائِدَةُ، عَنْ [illegible]

(١) إتحاف المهرة (٩/ ١٠٢٩٧).
(٢) تغلبة بن عبد العبدي لم يرو عنه غير الأسود بن قيس، ولم يخرج له الشيخان.
(٣) إتحاف المهرة (٩/ ١٨-١٠٢٩٧).
(٤) في (و) و(ح): «أمرنا».

ﷺ بِالْعَتَاقَةِ فِي كُسُوفِ الشَّمْسِ[1].

هَذَا حَدِيثٌ صَحِيحٌ عَلَى شَرْطِ الشَّيْخَيْنِ[2].

وَلَهُ شَاهِدٌ صَحِيحٌ عَلَى شَرْطِ مُسْلِمٍ:

١٢٤٦ - **أخبرناه** إِسْمَاعِيلُ بْنُ مُحَمَّدِ بْنِ الْفَضْلِ بْنِ مُحَمَّدٍ الشَّعْرَانِيُّ، ثَنَا جَدِّي، ثَنَا إِبْرَاهِيمُ بْنُ حَمْزَةَ، ثَنَا عَبْدُ الْعَزِيزِ بْنُ مُحَمَّدٍ، عَنْ هِشَامِ بْنِ عُرْوَةَ، عَنْ فَاطِمَةَ بِنْتِ الْمُنْذِرِ، عَنْ أَسْمَاءَ بِنْتِ أَبِي بَكْرٍ قَالَتْ: أَمَرَ رَسُولُ اللهِ ﷺ بِعَتَاقَةٍ حِينَ كَسَفَتِ الشَّمْسُ[3].

١٢٤٧ - **حدثناه** عَمْرُو بْنُ مُحَمَّدٍ الْعَدْلُ وَأَحْمَدُ بْنُ يَعْقُوبَ الثَّقَفِيُّ، قَالَا: ثَنَا عُمَرُ بْنُ حَفْصٍ السَّدُوسِيُّ، ثَنَا عَاصِمُ بْنُ عَلِيٍّ[4]، ثَنَا اللَّيْثُ بْنُ سَعْدٍ، عَنْ هِشَامِ بْنِ عُرْوَةَ، عَنْ عُرْوَةَ، عَنْ عَائِشَةَ قَالَتْ: خَسَفَتِ الشَّمْسُ عَلَى عَهْدِ رَسُولِ اللهِ ﷺ فَذَكَرَ الْحَدِيثَ، وَقَالَ فِيهِ: «**فَإِذَا رَأَيْتُمْ ذَلِكَ فَادْعُوا اللهَ وَصَلُّوا، وَتَصَدَّقُوا، وَأَعْتِقُوا**»[5].

هَذَا حَدِيثٌ صَحِيحٌ عَلَى شَرْطِ الشَّيْخَيْنِ[6].

---

(١) إتحاف المهرة (١٦/ ٨٣١-٢١٢٧٧).

(٢) وقد أخرجه البخاري (٢/ ٣٨) و(٣/ ١٤٤) من حديث زائدة وعثام عن هشام به، وقال تابعه علي عن الدراوردي عن هشام.

(٣) إتحاف المهرة (١٦/ ٨٣١-٢١٢٧٧).

(٤) هو: عاصم بن علي بن عاصم بن صهيب أبو الحسين الواسطي. من رجال التهذيب.

(٥) إتحاف المهرة (١٧/ ٢٩٦-٢٢٢٧٦).

(٦) وأصله في الصحيحين من حديث هشام به دون الأمر بالعتاقة كما سيأتي في حديث رقم (١٢٥٦).

١٢٤٨ - حدثنا أَبُو عَبْدِ اللهِ مُحَمَّدُ بْنُ عَبْدِ اللهِ بْنِ دِينَارٍ، ثَنَا زَكَرِيَّا بْنُ دَاوُدَ أَبُو يَحْيَى الْخَفَّافُ، ثَنَا عُبَيْدُ اللهِ بْنُ عُمَرَ بْنِ مَيْسَرَةَ، ثَنَا مُعَاذُ بْنُ هِشَامٍ، حَدَّثَنِي أَبِي، عَنْ قَتَادَةَ، عَنْ أَبِي قِلَابَةَ، عَنِ النُّعْمَانِ بْنِ بَشِيرٍ، أَنَّ الشَّمْسَ انْكَسَفَتْ، فَصَلَّى النَّبِيُّ ﷺ رَكْعَتَيْنِ حَتَّى انْجَلَتْ، ثُمَّ قَالَ: «إِنَّ الشَّمْسَ وَالْقَمَرَ لَا يَنْكَسِفَانِ لِمَوْتِ أَحَدٍ، وَلَكِنَّهُمَا خَلْقَانِ مِنْ خَلْقِهِ، وَيُحْدِثُ اللهُ فِي خَلْقِهِ مَا شَاءَ، ثُمَّ إِنَّ اللهَ تَبَارَكَ وَتَعَالَى إِذَا تَجَلَّى لِشَيْءٍ[1] مِنْ خَلْقِهِ خَشَعَ لَهُ، فَأَيُّهُمَا انْخَسَفَ، فَصَلُّوا حَتَّى يَنْجَلِيَ، أَوْ يُحْدِثَ اللهُ أَمْرًا»[2].

هَذَا حَدِيثٌ صَحِيحٌ عَلَى شَرْطِ الشَّيْخَيْنِ[3]، وَلَمْ يُخَرِّجَاهُ بِهَذَا اللَّفْظِ.

١٢٤٩ - ثنا عَلِيُّ بْنُ عِيسَى الْحِيرِيُّ، ثَنَا مُسَدَّدُ بْنُ قَطَنٍ، ثَنَا عُثْمَانُ بْنُ أَبِي شَيْبَةَ، ثَنَا إِسْمَاعِيلُ ابْنُ عُلَيَّةَ، عَنِ ابْنِ جُرَيْجٍ، عَنْ عَطَاءٍ، قَالَ: أَخْبَرَنِي مَنْ [illegible]

فَقَامَ رَسُولُ اللهِ ﷺ قِيَامًا شَدِيدًا، يَقُومُ بِالنَّاسِ[4]، ثُمَّ يَرْكَعُ، ثُمَّ يَقُومُ، ثُمَّ يَرْكَعُ، ثُمَّ يَقُومُ، ثُمَّ يَرْكَعُ، فَرَكَعَ رَكْعَتَيْنِ فِي كُلِّ رَكْعَةٍ ثَلَاثَ رَكَعَاتٍ، فَرَكَعَ الثَّالِثَةَ، ثُمَّ

---

(١) في التلخيص: «الشيء».

(٢) إتحاف النبهة (١٣/٥٢٦-٥٢٧).

(٣) [illegible]

(٤) [illegible]

(٥) في (و) و(ط): «الناس».

Prepared by Nabil Fadil Omar using

مُحَمَّد، حَتَّى إِذَا بَعَالاً يَهْوِيَانِ لِيَخِرَّا عَلَيْهِمْ مِمَّا قَامَ بِهِمْ، حَتَّى إِنَّ بَعْضَ الْمَاءِ لَيُصِبُّ عَلَيْهِمْ، فَإِذَا بِهِمْ قَدْ رَفَعُوا رُؤُوسَهُمْ، فَإِذَا هُمْ: صَوْحٌ الْمَلِكُ الْجَبَّارُ، حَتَّى تَجَلَّبَ الشَّيْطَانُ، ثُمَّ قَالَ: «إِنَّ الشَّمْسَ وَالْقَمَرَ لَا يَكْسِفَانِ لِمَوْتِ أَحَدٍ وَلَا لِحَيَاتِهِ، وَلَكِنَّهُمَا آيَتَانِ مِنْ آيَاتِ اللهِ، يُمِيتُ بِهِمَا عِبَادَهُ، فَإِذَا كَسَفَا فَافْزَعُوا إِلَى الصَّلَاةِ».

هَذَا حَدِيثٌ صَحِيحٌ عَلَى شَرْطِ الشَّيْخَيْنِ، وَلَمْ يُخَرِّجَاهُ بِهَذَا اللَّفْظِ.

أَيْضًا أَخْرَجَهُ مُسْلِمٌ مِنْ حَدِيثِ مَعْمَرٍ بْنِ مَنْصُورٍ، عَنِ ابْنِ عَوْنٍ، عَنْ قَتَادَةَ، عَنْ عَطَاءٍ، عَنْ عَبْدِ بْنِ عَمْرٍو بِنَحْوِهِ.

١٩٢٥ - أَخْبَرَنِي أَبُو عَبْدِ اللهِ مُحَمَّدُ بْنُ أَحْمَدَ بْنِ مُوسَى الْقَاضِي بِجُرْجَانَ، ثَنَا مُحَمَّدُ بْنُ يُونُسَ، ثَنَا سُلَيْمَانُ بْنُ عَبْدِ اللهِ بْنِ أَبِي جَعْفَرٍ الرَّازِيُّ، ثَنَا حَاتِمُ بْنُ أَبِي صَغِيرَةَ، عَنِ الزُّبَيْرِ بْنِ أَبِي سُلَيْمٍ، عَنْ أَبِي الطُّفَيْلِ، عَنْ أَبِي بَكْرَةَ قَالَ:

(١) في (ك): «فجعت فلانة».

(٢) إتحاف المهرة (١٢/٤١٣ - ١٤٩٤٥/١).

وفي أخرجه مسلم (٢/٦٣٠) من حديث ابن جريج عن عطاء عن عبيد بن عمير حدثني من أصدق ... بنحوه إلا عنده: «يا محمد، ما رأيتك رأيت شيئا في الصلاة ثم رأيتك رأيت هذا» فقد رواه عبد الله بن عمير عن عطاء، «قال النبي ﷺ فصلى سبعا ركعات وأربع سجدات» وقد اختلفوا على عطاء فرواه كذلك في الصحيحين من حديث عروة ومحمد بن عباد بن جعفر عن ابن عباس وعند أبي داود من حديث أبي الزبير عن جابر، وانظر من السهلي الكبرى (٣/٣٤٤ - ٣٤٥).

(٣) في (ع) زيادة: «الفارسي».

(٤) في (ع): «عبد الرزاق الشيباني» والصواب أنه عبيد بن أبي عبيد الله بن مقلاص، من رجال الطبراني.

(٥) هنا رقم في هوامش من رجال الإسناد.

انْكَسَفَتِ الشَّمْسُ عَلَى عَهْدِ رَسُولِ اللهِ ﷺ، وَأَنَّ النَّبِيَّ ﷺ صَلَّى بِهِمْ، فَقَرَأَ سُورَةً مِنَ الطُّوَلِ، وَرَكَعَ خَمْسَ رَكَعَاتٍ، وَسَجَدَ سَجْدَتَيْنِ، ثُمَّ قَامَ الثَّانِيَةَ، فَقَرَأَ مِنَ الطُّوَلِ، ثُمَّ رَكَعَ خَمْسَ رَكَعَاتٍ، وَسَجَدَ سَجْدَتَيْنِ، ثُمَّ قَامَ الثَّالِثَةَ، فَقَرَأَ مِنَ الطُّوَلِ، ثُمَّ رَكَعَ خَمْسَ رَكَعَاتٍ وَسَجَدَ سَجْدَتَيْنِ، ثُمَّ جَلَسَ كَمَا هُوَ مُسْتَقْبِلَ الْقِبْلَةِ، يَدْعُو حَتَّى تَجَلَّى كُسُوفُهَا[1].

الشَّيْخَانِ قَدْ هَجَرَا أَبَا جَعْفَرٍ الرَّازِيَّ، وَلَمْ يُخَرِّجَا عَنْهُ، وَحَالُهُ عِنْدَ سَائِرِ الأَئِمَّةِ أَحْسَنُ الْحَالِ، وَهَذَا الْحَدِيثُ فِيهِ أَلْفَاظٌ، وَرُوَاتُهُ صَادِقُونَ[2].

١٢٥١- أَخْبَرَنَا أَبُو عَبْدِ اللهِ مُحَمَّدُ بْنُ يَعْقُوبَ الْحَافِظُ، ثَنَا السَّرِيُّ بْنُ خُزَيْمَةَ، ثَنَا مُوسَى بْنُ إِسْمَاعِيلَ، ثَنَا وُهَيْبٌ، عَنْ أَيُّوبَ، عَنْ أَبِي قِلَابَةَ، عَنْ قَبِيصَةَ الْهِلَالِيِّ قَالَ: كَسَفَتِ الشَّمْسُ عَلَى عَهْدِ رَسُولِ اللهِ ﷺ، فَخَرَجَ فَزِعًا [illegible]

[illegible] الْصَّرْفَ وَانْجَلَتْ، فَقَالَ: «إِنَّمَا هَذِهِ الآيَاتُ يُخَوِّفُ اللهُ بِهَا، فَإِذَا رَأَيْتُمُوهَا - يَعْنِي[3] - فَصَلُّوا كَأَحْدَثِ صَلَاةٍ صَلَّيْتُمُوهَا مِنَ الْمَكْتُوبَةِ»[4].

هَذَا حَدِيثٌ صَحِيحٌ عَلَى شَرْطِ الشَّيْخَيْنِ، وَلَمْ يُخَرِّجَاهُ.

وَالَّذِي عِنْدِي أَنَّهُمَا عَلَّلَاهُ بِحَدِيثِ رَيْحَانَ بْنِ سَعِيدٍ، عَنْ عَبَّادِ بْنِ مَنْصُورٍ، عَنْ أَيُّوبَ، عَنْ أَبِي قِلَابَةَ، عَنْ هِلَالِ بْنِ عَامِرٍ، عَنْ قَبِيصَةَ [illegible]

(١) [illegible]

(٢) [illegible]

(٣) قوله: «يعني» غير موجود في (و).

(٤) إتحاف المهرة (١٢/ ٦٩٣-١٦٣٠٤).

ebusinga

وَحَدِيثُ يُرْوِيهِ مُوسَى بْنُ إِسْمَاعِيلَ، عَنْ وُهَيْبٍ لَا يُتَابَعُ حَدِيثُ رَيْحَانَ وَعَمَّارٍ.

١٦٢٥ - أَخْبَرَنِي أَبُو سَعِيدٍ أَحْمَدُ بْنُ يَعْقُوبَ الثَّقَفِيُّ، ثَنَا الْحَسَنُ بْنُ أَحْمَدَ بْنِ الْمُبَارَكِ الزَّرَنْجِيُّ، ثَنَا عُبَيْدُ اللهِ بْنُ سَعْدٍ، ثَنَا عَمِّي(١)، ثَنَا أَبِي(٢)، عَنِ ابْنِ إِسْحَاقَ، حَدَّثَنِي هِشَامُ بْنُ عُرْوَةَ بْنِ الزُّبَيْرِ، وَعَبْدُ اللهِ بْنُ أَبِي سَلَمَةَ(٣)، عَنْ سُلَيْمَانَ بْنِ يَسَارٍ، قَالَ: قَدِمَتْ عَلَيْنَا عَمْرَةُ، عَنْ عَائِشَةَ قَالَتْ: كَسَفَتِ الشَّمْسُ عَلَى عَهْدِ رَسُولِ اللهِ ﷺ، فَخَرَجَ رَسُولُ اللهِ ﷺ فَصَلَّى بِالنَّاسِ، قَالَ: فَحَزَرْتُ قِرَاءَتَهُ، فَرَأَيْتُ أَنَّهُ قَرَأَ سُورَةَ الْبَقَرَةِ، ثُمَّ سَجَدَ سُجُودًا طَوِيلًا، ثُمَّ قَامَ، فَأَطَالَ الْقِرَاءَةَ، فَحَزَرْتُ قِرَاءَتَهُ، فَرَأَيْتُ أَنَّهُ أَسْرَعُ(٤) مِنْ قِرَاءَتِهِ الْأُولَى.

هَذَا حَدِيثٌ صَحِيحٌ عَلَى شَرْطِهِمَا، وَلَمْ يُخَرِّجَاهُ.

إِنَّمَا أَتَيْنَا عَلَى عِلَلِ حَدِيثِ أَبِي هُرَيْرَةَ وَعَائِشَةَ، مِنْ رِوَايَةِ بَقِيَّةَ.

١٦٢٦ - حَدَّثَنَا أَبُو الْحَسَنِ مُحَمَّدُ بْنُ يَعْقُوبَ، ثَنَا الْعَبَّاسُ بْنُ الْوَلِيدِ بْنِ مَزْيَدٍ، حَدَّثَنِي أَبِي، ثَنَا الْأَوْزَاعِيُّ، أَخْبَرَنِي الزُّهْرِيُّ، أَخْبَرَنِي عُرْوَةُ بْنُ

---

(١) قال ابن حجر في الإصابة: «قلت: قد روته أم حرام من طريق يحيى بن يعمر، وقال في ميلاده: عن أبيه، فكأن عمر خلال بن عبد الرحمن الجهني الحلبي، عنهما» اهـ. ينظر: ابن حجر، الإصابة (٧/ ١٤٤).

(٢) هو: يعقوب بن إبراهيم بن سعد بن إبراهيم الزهري، من رجال الشهيدين.

(٣) هو: إبراهيم بن سعد الزهري، من رجال الشهيدين.

(٤) في (ز): «سبعة».

(٥) في (ز): «٧٤٤/ ١٧٤٥-١٧٤٦».

(٦) في (ز) زيادة: «عن».

(٧) في (ز) زيادة: «عن».

الزُّبَيْرِ، عَنْ عَائِشَةَ، أَنَّ رَسُولَ اللهِ ﷺ قَرَأَ قِرَاءَةً طَوِيلَةً يُجْهَرُ بِهَا فِي صَلَاةِ الْكُسُوفِ.

هَذَا حَدِيثٌ صَحِيحٌ عَلَى شَرْطِ الشَّيْخَيْنِ، وَلَمْ يُخَرِّجَاهُ عَقَدَا.

١٢٥٤- **عُثْمَانُ** عَلِيُّ بْنُ حَشْرَمٍ الْعَدْلُ، ثَنَا شَبَابُ بْنُ مُحَمَّدٍ الْحَافِظُ[1]، ثَنَا مُحَمَّدُ[2] بْنُ أَبِي صَفْوَانَ، ثَنَا حَرَمِيُّ بْنُ مُمَارَةَ، عَنْ عُبَيْدِ اللهِ بْنِ النَّظْرِ[3]، حَدَّثَنِي أَبِي[4]، قَالَ: كَانَتْ طُلْمَةٌ عَلَى عَهْدِ أَنَسِ بْنِ مَالِكٍ، قَالَ: فَأَتَيْتُ أَنَسَ بْنَ مَالِكٍ، فَقُلْتُ: يَا أَبَا حَمْزَةَ، هَلْ كَانَ يُصِيبُكُمْ مِثْلُ هَذَا عَلَى عَهْدِ رَسُولِ اللهِ ﷺ؟ فَقَالَ: مَعَاذَ اللهِ، إِنَّ كَانَ الرِّيحُ لَتَشُقُّ فَنَادُرُ[5]، إِلَى الْمَسْجِدِ مَخَافَةَ الْقِيَامَةِ[6].

هَذَا حَدِيثٌ صَحِيحُ الْإِسْنَادِ، وَلَمْ يُخَرِّجَاهُ.

وَعُبَيْدُ اللهِ هَذَا هُوَ ابْنُ النَّضْرِ بْنِ أَنَسِ بْنِ مَالِكٍ»(١). وَقَدِ احْتَجَّا بِالْجَمِيعِ.

١٢٥٥- وَأَمَّا مَا رَوَاهُ الْحَسَنُ بْنُ عَلِيٍّ الْحَافِظُ: ثَنَا الْحَسَنُ بْنُ إِدْرِيسَ الْأَصْبَهَانِيُّ: ثَنَا مَحْمُودُ بْنُ غَيْلَانَ: ثَنَا وَكِيعٌ: ثَنَا سُفْيَانُ، عَنِ الْأَسْوَدِ بْنِ قَيْسٍ، عَنْ نُبَيْحٍ بْنِ جَابِرٍ، عَنْ سَمُرَةَ بْنِ جُنْدُبٍ قَالَ: «نَهَى رَسُولُ اللهِ ﷺ فِي خُطُوبِ لَا نَسْمَعُ لَهُ حَدِيثًا».

فَهَذَا حَدِيثٌ صَحِيحٌ عَلَى شَرْطِ الشَّيْخَيْنِ(٢)، وَلَمْ يُخَرِّجَاهُ.

١٢٥٦- وَأَمَّا مَا رَوَاهُ بَكْرُ بْنُ مُحَمَّدٍ الْمُزَنِيُّ وَأَبُو بَكْرٍ بْنُ بَالَوَيْهِ الْجَلَّابُ، قَالَا: ثَنَا مُحَمَّدُ بْنُ أَحْمَدَ بْنِ النَّضْرِ، ثَنَا مُعَاوِيَةُ بْنُ عَمْرٍو، ثَنَا زَائِدَةُ، عَنْ هِشَامِ بْنِ عُرْوَةَ، عَنْ أَبِيهِ، عَنْ عَائِشَةَ قَالَتْ: «سَمِعَتِ الشَّمْسُ عَلَى عَهْدِ رَسُولِ اللهِ ﷺ قَالَتْ: يَا الشَّمْسُ وَاقْصُرِ إِيَّايَ مِنْ إِيَابِ الْعِبَادِ لَا يُلْحِقُنِي وَيْلَوْتِ أُخْرِ وَلَا لِحَيَايَ، فَإِذَا رَأَيْتُمُوهَا تَحَمَّلَتْ وَصَلَّوا وَكَبِّرُوا، وَقُومُوا»(٣).

فَهَذَا حَدِيثٌ صَحِيحٌ عَلَى شَرْطِ الشَّيْخَيْنِ، وَلَمْ يُخَرِّجَاهُ بِهَذَا اللَّفْظِ.

١٢٥٧- وَأَمَّا مَا رَوَاهُ أَحْمَدُ بْنُ يَعْقُوبَ الثَّقَفِيُّ: ثَنَا يُوسُفُ بْنُ

---

(١) قال الذهبي في التلخيص: «فقلت: أبوقرار ليأتي أيضاً حديث٣٣».

(٢) إتحاف المهرة (٢٥٥٠-٢٦٠٢)، وقد تقدم مطولاً برقم (١٢٤٣).

(٣) قال الذهبي في التلخيص: «فقلت: تفرد مجهول، وواه أحرجه لشيئه».

إتحاف المهرة (٢٦٠٣-٢٦٤٩).

(٤) بل أخرجه البخاري (٣٤٤٩) من حديث مالك، ومسلم (٢٧٣٧) من حديث مالك، وابن نمير عن هشام به.

يَعْقُوبَ"، ثَنَا مُحَمَّدُ بْنُ أَبِي بَكْرٍ"، ثَنَا خَالِدُ بْنُ الْحَارِثِ، عَنْ أَشْعَثَ"، عَنِ الْحَسَنِ، عَنْ أَبِي بَكْرَةَ، أَنَّ النَّبِيَّ ﷺ صَلَّى رَكْعَتَيْنِ بِمِثْلِ صَلَاتِكُمْ هَذِهِ فِي كُسُوفِ الشَّمْسِ وَالْقَمَرِ"".

هَذَا حَدِيثٌ صَحِيحٌ عَلَى شَرْطِ الشَّيْخَيْنِ"، وَلَمْ يُخَرِّجَاهُ.

وَصَلَّى اللهُ عَلَى مُحَمَّدٍ، وَآلِهِ أَجْمَعِينَ.

❁❁❁

مِنْ كِتَابِ صَلَاةِ الْخَوْفِ

١٢٥٨- حدثنا أَبُو الْعَبَّاسِ مُحَمَّدُ بْنُ يَعْقُوبَ، ثَنَا أَسِيدُ بْنُ عَاصِمٍ، ثَنَا الْحُسَيْنُ بْنُ حَفْصٍ، عَنْ سُفْيَانَ.

وَأَخْبَرَنَا أَحْمَدُ بْنُ جَعْفَرٍ الْقَطِيعِيُّ -وَاللَّفْظُ لَهُ- حَدَّثَنَا عَبْدُ اللهِ بْنُ أَحْمَدَ بْنِ حَنْبَلٍ، ثَنَا أَبِي، ثَنَا يَحْيَى بْنُ سَعِيدٍ، عَنْ سُفْيَانَ، حَدَّثَنِي الْأَشْعَثُ بْنُ سُلَيْمٍ[1]، عَنِ الْأَسْوَدِ بْنِ هِلَالٍ، عَنْ ثَعْلَبَةَ بْنِ زَهْدَمٍ قَالَ: كُنَّا مَعَ سَعِيدِ بْنِ الْعَاصِ بِطَبَرِسْتَانَ، فَقَالَ: أَيُّكُمْ صَلَّى مَعَ رَسُولِ اللهِ ﷺ صَلَاةَ الْخَوْفِ؟ فَقَالَ حُذَيْفَةُ: أَنَا. فَقَامَ حُذَيْفَةُ فَصَفَّ النَّاسَ خَلْفَهُ وَصَفًّا مُوَازِيَ الْعَدُوِّ، فَصَلَّى بِالَّذِينَ[2] خَلْفَهُ رَكْعَةً، ثُمَّ انْصَرَفَ هَؤُلَاءِ مَكَانَ هَؤُلَاءِ، وَجَاءَ أُولَئِكَ، فَصَلَّى بِهِمْ رَكْعَةً وَلَمْ يَقْضُوا[3].

هَذَا حَدِيثٌ صَحِيحُ الْإِسْنَادِ، وَلَمْ يُخَرِّجَاهُ هَكَذَا.

١٢٥٩- حدثنا أَبُو الْعَبَّاسِ مُحَمَّدُ بْنُ يَعْقُوبَ، ثَنَا أَسِيدُ بْنُ عَاصِمٍ، ثَنَا الْحُسَيْنُ بْنُ حَفْصٍ، عَنْ سُفْيَانَ.

وَأَخْبَرَنَا إِبْرَاهِيمُ بْنُ مُحَمَّدِ بْنِ حَاتِمٍ الزَّاهِدُ، أَنَا مُحَمَّدُ بْنُ إِسْحَاقَ الصَّنْعَانِيُّ[4]، ثَنَا مُحَمَّدُ بْنُ جُعْشُمٍ[5]، عَنْ سُفْيَانَ.

---

(١) هو: ابن أبي الشعثاء.

(٢) في (و) و(د) و(ح): «بالذي».

(٣) إتحاف المهرة (٤/ ٢٣٣-٤١٧٠).

(٤) هو: محمد بن إسحاق بن الصباح الصنعاني.

(٥) في (و) و(د): «هشيم»، وهو: محمد بن شرحبيل بن جعشم الصنعاني.

وَأَخْبَرَنَا أَحْمَدُ بْنُ جَعْفَرٍ الْقَطِيعِيُّ، ثَنَا عَبْدُ اللهِ بْنُ أَحْمَدَ بْنِ حَنْبَلٍ، حَدَّثَنِي أَبِي، ثَنَا يَحْيَى"، عَنْ سُفْيَانَ، حَدَّثَنِي أَبُو بَكْرِ بْنُ أَبِي الْجَهْمِ، عَنْ عُبَيْدِ اللهِ بْنِ عَبْدِ اللهِ، عَنِ ابْنِ عَبَّاسٍ، أَنَّ رَسُولَ اللهِ ﷺ صَلَّى بِذِي قَرَدٍ صَلاةَ الْخَوْفِ رَكْعَةً رَكْعَةً، وَلَمْ يَقْضُوا".

هَذَا شَاهِدٌ لِلْحَدِيثِ الَّذِي قَبْلَهُ، وَهُوَ صَحِيحُ الإِسْنَادِ.

١٢٦٠- **حَدَّثَنَا** أَبُو بَكْرِ بْنُ إِسْحَاقَ الْفَقِيهُ، أَنَا مُحَمَّدُ بْنُ غَالِبٍ، ثَنَا أَبُو خَيْثَمَةَ، ثَنَا سُفْيَانُ،

وَحَدَّثَنَا أَبُو بَكْرٍ بْنُ إِسْحَاقَ، أَنَا أَبُو الْمُثَنَّى، ثَنَا مُسَدَّدٌ، ثَنَا يَحْيَى، عَنْ سُفْيَانَ، عَنْ أَبِي بَكْرِ بْنِ أَبِي الْجَهْمِ، عَنْ عُبَيْدِ اللهِ بْنِ عَبْدِ اللهِ بْنِ عُتْبَةَ، عَنِ ابْنِ عَبَّاسٍ قَالَ: صَلَّى" رَسُولُ اللهِ ﷺ صَلاةَ الْخَوْفِ بِذِي قَرَدٍ، فَصَفَّ خَلْفَهُ

Using e

١٦٦١- **أخبرني** أبو عَمْرو بن أبي جَعْفَر النَّفِيلي[1]، ثنا عَبْدُ اللهِ بْنُ مُحَمَّدٍ، ثنا إِسْحَاقُ بْنُ إِبْرَاهِيمَ، ثنا عَبْدُ اللهِ بْنُ عَبْدِ الرَّحْمَنِ الدَّارِمِيُّ، ثنا سَعِيدُ بْنُ عَامِرٍ الضُّبَعِيُّ، ثنا هُرَيْمُ بْنُ سُفْيَانَ، عَنْ مُحَمَّدِ بْنِ إِسْحَاقَ، عَنْ مُحَمَّدِ بْنِ إِبْرَاهِيمَ، عَنْ أَبِيهِ، عَنْ سُلَيْمَانَ بْنِ الأَسْوَدِ، أَنَّهُ سَأَلَ رَسُولَ اللهِ ﷺ عَنِ الصَّلاةِ فِي الْقَعْدَةِ، فَقَالَ: «ضَعْ يَدَيْكَ عَلَى الْفَخِذِ، وَالْحَنِ الْقِبْلَةَ»[2].

هَذَا حَدِيثٌ صَحِيحُ الإِسْنَادِ إِنْ كَانَ مُحَمَّدُ بْنُ إِبْرَاهِيمَ التَّيْمِيُّ سَمِعَ مِنْ سُلَيْمَانَ الأَسْوَدِ، وَلَمْ يُخَرِّجَاهُ.

١٦٦٢- **أخبرنا** عَبْدُ الرَّحْمَنِ بْنُ عَبْدَانَ الْمُقْرِءُ بِبَغْدَادَ، ثنا أَبُو حَاتِمٍ الرَّازِيُّ، ثنا سَعِيدُ بْنُ أَبِي مَرْيَمَ، أَنْبَأَنِي يَحْيَى بْنُ أَيُّوبَ، حَدَّثَنِي يَزِيدُ بْنُ أَبِي حَبِيبٍ، عَنْ عِرَاكِ بْنِ مَالِكٍ، عَنْ سُهَيْلِ بْنِ أَبِي صَالِحٍ، عَنْ أَبِيهِ، عَنْ أَبِي هُرَيْرَةَ، قَالَ: قَامَ رَسُولُ اللهِ ﷺ فِي الصَّلاةِ، فَجَلَسَ، وَطَائِفَةٌ مِنْ خَلْفِهِ، وَطَائِفَةٌ مِنْ وِرَاءِ الطَّائِفَةِ الَّتِي خَلْفَ رَسُولِ اللهِ ﷺ قُعُودٌ، لَمْ يُرْهِمُوا قُلُوبَهُمْ إِلَى رَسُولِ اللهِ ﷺ، فَكَبَّرَ رَسُولُ اللهِ ﷺ فَرَكَعَ، فَكَبَّرَ الطَّائِفَتَانِ، فَرَكَعَ فَرَكَعَتْ الطَّائِفَةُ الَّتِي خَلْفَهُ وَالأَخِيرَةُ قُعُودٌ، ثُمَّ سَجَدَ، فَسَجَدُوا أَيْضًا وَالأَخِيرَةُ

= عبد الله به بتعهده وبه بنى فيه هذا الجامع المأمونيّ أو لا. وأبو بكر بن عبد الله بن أبي الجهم أدرج بحذف ما بعدي.

(١) هو: محمد بن أحمد بن حمدان بن علي بن الحسين.

(٢) هو: عبد الله بن محمد بن عبد الرحمن بن شيرويه.

(٣) قال ابن الأثير (٥/٥٥٥): الفخذ: الجعبة. جعبة من جلود تشق وتجعل فيها النشاب. وإنما أمره بالإمالة إلى ذلك لئن يعتمد على فخذ واحد فيمل. (وانظر: لسان العرب ٣/٣٧٧ - ٣٧٨).

(٤) قال ابن حبر في الإحسان: «قلت: كذبت يعتمد في صحف سوداء».

(٥) في الإحسان: «ثنبوه».

(٦) في (و، ود): «فركعت معه».

قُمُودَ، ثُمَّ قَامَ، فَتَمَّمَ، وَكَبَّرَ، وَكَبَّرَ خَلْفَهُ حَتَّى كَانُوا مَكَانَ أَصْحَابِهِمْ قُعُودًا، وَأَتَتِ الطَّائِفَةُ الْأُخْرَى، فَصَلَّى بِهِمْ رَكْعَةً وَسَجَدَتَيْنِ، ثُمَّ سَلَّمَ وَالْآخَرُونَ قُعُودٌ، ثُمَّ سَلَّمَ، فَقَامَتِ الطَّائِفَتَانِ فَتَكَافَئَتَا، فَصَلَّوْا لِأَنْفُسِهِمْ رَكْعَةً وَسَجْدَتَيْنِ رَكْعَةً وَسَجْدَتَيْنِ".

هَذَا حَدِيثٌ صَحِيحُ الْإِسْنَادِ، وَلَمْ يُخَرِّجَاهُ.

وَقَدِ احْتَجَّا بِجَمِيعِ رُوَاتِهِ غَيْرَ حَرْمَلَةَ، وَهُوَ تَابِعِيٌّ مَدِينِيٌّ غَيْرُ مُتَّهَمٍ".

١٢٦٣- حَدَّثَنَا أَبُو الْحُسَيْنِ أَحْمَدُ بْنُ مُظَفَّرٍ بْنِ يَحْيَى الْعَطَّارُ بِبَغْدَادَ، ثَنَا الْعَبَّاسُ بْنُ مُحَمَّدٍ بْنِ حَاتِمٍ الدُّورِيُّ، ثَنَا يَعْقُوبُ بْنُ إِبْرَاهِيمَ بْنِ سَعْدٍ، ثَنَا أَبِي، عَنِ ابْنِ إِسْحَاقَ، حَدَّثَنِي مُحَمَّدُ بْنُ جَعْفَرِ بْنِ الزُّبَيْرِ، عَنْ عُرْوَةَ، عَنْ عَائِشَةَ قَالَتْ: صَلَّى رَسُولُ اللهِ ﷺ صَلَاةَ الْخَوْفِ، قَالَتْ: فَصَفَّ رَسُولُ اللهِ ﷺ النَّاسَ صَفَّيْنِ، فَصَفَّتْ طَائِفَةٌ وَرَاءَهُ، وَقَامَتْ طَائِفَةٌ وَجَاهَ الْعَدُوِّ

لأَنْفُسِهِم السَّجْدَةَ الثَّانِيَةَ، ثُمَّ قَامَتِ الطَّائِفَتَانِ جَمِيعًا، فَصَفُّوا خَلْفَ رَسُولِ اللهِ ﷺ، فَرَكَعَ بِهِمْ رَكْعَةً، فَرَكَعُوا جَمِيعًا، ثُمَّ سَجَدَ فَسَجَدُوا جَمِيعًا، ثُمَّ رَفَعَ رَأْسَهُ، وَرَفَعُوا مَعَهُ، كُلُّ ذَلِكَ مِنْ رَسُولِ اللهِ ﷺ سَرِيعًا جِدًّا، لَا بُدَّ أَنْ يَكُونَ قَدْ لَحِقَتْ مِنْ كُلِّ طَائِفَةٍ مِنَ الْعَدَدِ مِثْلُ مَا سَمَّيْنَا، ثُمَّ قَامَ رَسُولُ اللهِ ﷺ وَقَدْ تَمَّتْ لَهُ الصَّلَاةُ فِي صَلَاتِهِ كُلِّهَا»[1].

هَذَا حَدِيثٌ صَحِيحٌ عَلَى شَرْطِ مُسْلِمٍ، وَلَمْ يُخَرِّجَاهُ.

وَهُوَ أَتَمُّ حَدِيثٍ، وَالْمُعْتَمَدُ فِي صَلَاةِ الْخَوْفِ.

١٢٤٦ - حَدَّثَنَا مُحَمَّدُ بْنُ صَالِحٍ الْعَدْلُ، بِمَرْوَ، ثَنَا عَبْدُ الْوَاحِدِ بْنُ عَبْدِ اللهِ النَّضْرِيُّ، ثَنَا سُلَيْمُ بْنُ أَخْضَرَ، عَنِ ابْنِ عَوْنٍ، عَنْ نَافِعٍ، قَالَ: أَتَيْتُ ابْنَ عُمَرَ وَالْقَوْمُ فِي الْخَوْفِ[2] صَلَاةَ الْغَدَاةِ، فَلَمْ يَعْرِفْ لَا رَكْعَاتٍ، وَلَمْ أَعْرِفْ، فَصَلَّى مَعَهُمْ ثَلَاثَ رَكَعَاتٍ.

سَمِعْتُ أَبَا عَلِيٍّ الْحَافِظَ يَقُولُ: هَذَا حَدِيثٌ غَرِيبٌ[3] أَشْعَثُ الْعُمْرَانِيُّ، لَمْ يَحْتَجَّا[4] إِلَّا بِهَذَا الْإِسْنَادِ.

قَالَ الْحَاكِمُ: وَإِنَّمَا صَحَّحَ عَلَى شَرْطِ الشَّيْخَيْنِ.

---

(١) إتحاف المهرة (٧/٧ ١٥٤-١٥٢).

(٢) يعني: أبا عثمان النهدي أخو هرمة، وكان من الثقات وقال: فرسما كان في بعض رواية بعض النساخ، وإنما يخرج له الشيخان.

(٣) في (ب): «حديث غريب».

(٤) إتحاف المهرة (٧/٧٥ ١-١٧٤).

(٥) من الملحقين غير موجود في النسخ المعتمدة، وسياق الكلام يقتضيه.

(٦) في (و وأس): «يحتمله».

١٢٦٥ - أخبرنا أَبُو مُحَمَّدٍ عَبْدُ الْعَزِيزِ بْنُ عَبْدِ الرَّحْمَنِ بْنِ سَهْلٍ الدَّبَّاسُ بِمَكَّةَ، ثَنَا مُحَمَّدُ بْنُ عَلِيِّ بْنِ زَيْدٍ الصَّائِغُ، ثَنَا سَعِيدُ بْنُ مَنْصُورٍ، ثَنَا جَرِيرُ بْنُ عَبْدِ الْحَمِيدِ، عَنْ مَنْصُورٍ، عَنْ مُجَاهِدٍ، عَنْ أَبِي عَيَّاشٍ الزُّرَقِيِّ، قَالَ: كُنَّا مَعَ رَسُولِ اللهِ ﷺ بِعُسْفَانَ، وَعَلَى الْمُشْرِكِينَ خَالِدُ بْنُ الْوَلِيدِ، فَصَلَّيْنَا الظُّهْرَ، فَقَالَ الْمُشْرِكُونَ: لَقَدْ أَصَبْنَا غِرَّةً، لَقَدْ أَصَبْنَا غَفْلَةً، لَوْ كُنَّا حَمَلْنَا عَلَيْهِمْ وَهُمْ فِي الصَّلَاةِ، فَنَزَلَتْ آيَةُ الْقَصْرِ بَيْنَ الظُّهْرِ وَالْعَصْرِ، فَلَمَّا حَضَرَتِ الْعَصْرُ قَامَ رَسُولُ اللهِ ﷺ مُسْتَقْبِلَ الْقِبْلَةِ وَالْمُشْرِكُونَ أَمَامَهُ، فَصَفَّ خَلْفَ رَسُولِ اللهِ ﷺ صَفٌّ، وَصَفَّ بَعْدَ ذَلِكَ الصَّفُّ صَفٌّ آخَرُ، فَرَكَعَ رَسُولُ اللهِ ﷺ، وَرَكَعُوا جَمِيعًا، ثُمَّ سَجَدَ وَسَجَدَ الصَّفُّ الَّذِينَ[1] يَلُونَهُ، وَقَامَ الْآخَرُونَ يَحْرُسُونَهُمْ، فَلَمَّا صَلَّى هَؤُلَاءِ السَّجْدَتَيْنِ، وَقَامُوا سَجَدَ الْآخَرُونَ الَّذِينَ كَانُوا خَلْفَهُمْ، ثُمَّ تَأَخَّرَ الصَّفُّ الَّذِي يَلِيهِ إِلَى مَقَامِ الْآخَرِينَ، وَتَقَدَّمَ الصَّفُّ الْأَخِيرُ إِلَى مَقَامِ [illegible]

يَلِيهِ، وَقَامَ الْآخَرُونَ يَحْرُسُونَهُمْ، فَلَمَّا جَلَسَ رَسُولُ اللهِ ﷺ وَالصَّفُّ الَّذِي يَلِيهِ سَجَدَ الْآخَرُونَ، ثُمَّ جَلَسُوا جَمِيعًا فَسَلَّمَ عَلَيْهِمْ جَمِيعًا، فَصَلَّاهَا بِعُسْفَانَ، وَصَلَّاهَا يَوْمَ بَنِي سُلَيْمٍ[2].

هَذَا حَدِيثٌ صَحِيحٌ عَلَى شَرْطِ الشَّيْخَيْنِ، وَلَمْ يُخَرِّجَاهُ.

١٢٦٦ - [illegible]

(١) في [illegible].

(٢) إتحاف المهرة (١٤/ ٣٣٨-١٧٧٩).

(٣) هو: محمد بن عبد الرحمن بن نوفل. من رجال التهذيب.

أَنَّهُ سَمِعَ هُرَيْرَةَ بْنَ الزُّبَيْرِ يُحَدِّثُ عَنْ مَرْوَانَ بْنِ الْحَكَمِ، أَنَّهُ سَأَلَ أَبَا هُرَيْرَةَ: هَلْ صَلَّيْتَ مَعَ رَسُولِ اللهِ ﷺ صَلاةَ الْخَوْفِ؟ قَالَ أَبُو هُرَيْرَةَ: نَعَمْ. قَالَ مَرْوَانُ: مَتَى؟ فَقَالَ أَبُو هُرَيْرَةَ: عَامَ غَزْوَةِ نَجْدٍ، قَامَ رَسُولُ اللهِ ﷺ فَصَلَّى الصَّلاةَ، حَتَّى حَضَرَتِ الْعَصْرُ، فَقَامَتْ مَعَهُ طَائِفَةٌ وَطَائِفَةٌ أُخْرَى تُقَابِلُ الْعَدُوَّ، وَظُهُورُهُمْ إِلَى الْقِبْلَةِ، فَكَبَّرَ رَسُولُ اللهِ ﷺ فَكَبَّرُوا جَمِيعًا، الَّذِينَ مَعَهُ وَالَّذِينَ تُقَابِلُ الْعَدُوَّ، ثُمَّ رَكَعَ رَسُولُ اللهِ ﷺ رَكْعَةً وَاحِدَةً، وَرَكَعَتِ الطَّائِفَةُ الَّتِي تُقَابِلُ الْعَدُوَّ مَعَهُ، فَسَجَدَتِ الطَّائِفَةُ الَّتِي تَلِيهِ وَالآخَرُونَ قِيَامٌ تُقَابِلُ الْعَدُوَّ، ثُمَّ رَفَعَ رَسُولُ اللهِ ﷺ، وَقَامَتِ الطَّائِفَةُ الَّتِي مَعَهُ وَذَهَبُوا إِلَى الْعَدُوِّ فَقَابَلُوهُمْ، ثُمَّ رَفَعَتِ الطَّائِفَةُ مُقَابِلِي الْعَدُوِّ، فَرَكَعُوا وَسَجَدُوا، وَرَسُولُ اللهِ ﷺ قَائِمٌ كَمَا هُوَ، ثُمَّ رَفَعَ رَسُولُ اللهِ ﷺ وَرَكَعُوا جَمِيعًا، ثُمَّ رَكَعَ، وَرَكَعُوا مَعَهُ، ثُمَّ سَجَدَ، وَسَجَدُوا مَعَهُ، ثُمَّ أَقْبَلَتِ الطَّائِفَةُ الَّتِي كَانَتْ تُقَابِلُ الْعَدُوَّ، فَرَكَعُوا وَسَجَدُوا، وَرَسُولُ اللهِ ﷺ قَاعِدٌ مِنْ مَعَهُ، ثُمَّ قَالَ السَّلامُ، فَقَامَ رَسُولُ اللهِ ﷺ وَسَلَّمُوا جَمِيعًا، فَكَانَ لِرَسُولِ اللهِ ﷺ رَكْعَتَيْنِ، وَلِكُلِّ رَجُلٍ مِنَ الطَّائِفَتَيْنِ رَكْعَةٌ رَكْعَةٌ.

هَذَا حَدِيثٌ صَحِيحٌ عَلَى شَرْطِ الشَّيْخَيْنِ، وَلَمْ يُخَرِّجَاهُ.

آخِرُ كِتَابِ صَلاةِ الْخَوْفِ.

---

(١٩) قال البيهقي في الكبرى (٣/٢٥٤): قلت: والصواب: الكلام واحد من الطائفتين وكذلك رواه الحسن بن محمد بن إسحاق إلا أنه جعل مكان ابن عباس ابن عمر، وكذلك رواه عبد الله بن يزيد أبو حمزة وابن لهيعة فإنهما لم يذكرا في إسناده عبد الله بن عباس ولا ابن عمر، وكذلك رواه عبد الرزاق عن معمر عن الزهري إلا أنه لم يذكر في إسناده ابن عباس ولا ابن عمر، وكذلك رواه عبد الرزاق عن ابن جريج عن الزهري إلا أنه لم يذكر في إسناده ابن عباس ولا ابن عمر، وكذلك رواه معمر عن يحيى بن أبي كثير عن أبي سلمة عن أبي هريرة.

(٢٠) إتحاف المهرة (٣/١٤٥-٤٥-١٩٥٥).

مِنْ كِتَابِ الْجَنَائِزِ

١٢٦٧- حدثنا أَبُو الْعَبَّاسِ مُحَمَّدُ بْنُ يَعْقُوبَ، أَنَا مُحَمَّدُ بْنُ عَبْدِ اللهِ بْنِ عَبْدِ الْحَكَمِ، ثَنَا أَبِي وَشُعَيْبُ بْنُ اللَّيْثِ، قَالَا: أَنَا اللَّيْثُ بْنُ سَعْدٍ، عَنْ يَزِيدَ بْنِ الْهَادِ، عَنْ هِنْدٍ بِنْتِ الْحَارِثِ[1]، عَنْ أُمِّ الْفَضْلِ[2]، أَنَّ رَسُولَ اللهِ ﷺ دَخَلَ عَلَيْهِمْ وَعَبَّاسٌ عَمُّ رَسُولِ اللهِ ﷺ يَشْتَكِي، فَتَمَنَّى عَبَّاسٌ الْمَوْتَ، فَقَالَ لَهُ رَسُولُ اللهِ ﷺ: «يَا عَمِّ، لَا تَتَمَنَّ الْمَوْتَ، فَإِنَّكَ إِنْ كُنْتَ مُحْسِنًا كُنْتَ تُؤَخَّرُ، تَزْدَادُ إِحْسَانًا إِلَى إِحْسَانِكَ خَيْرًا لَكَ، وَإِنْ كُنْتَ مُسِيئًا، فَإِنْ تُؤَخَّرْ تُسْتَعْتَبْ مِنْ إِسَاءَتِكَ خَيْرًا لَكَ، فَلَا تَتَمَنَّ الْمَوْتَ»[3].

هَذَا حَدِيثٌ صَحِيحٌ عَلَى شَرْطِ الشَّيْخَيْنِ، وَلَمْ يُخَرِّجَاهُ بِهَذَا اللَّفْظِ.

إِنَّمَا اتَّفَقَا عَلَى حَدِيثِ قَيْسٍ (عَنْ [illegible]) خَبَّابٍ، أَوْلَا أَنَّ رَسُولَ اللهِ ﷺ نَهَانَا أَنْ نَتَمَنَّى الْمَوْتَ لَتَمَنَّيْتُهُ.

١٢٦٨- أَخْبَرَنَا مُكْرَمُ بْنُ أَحْمَدَ الْقَاضِي، ثَنَا مُحَمَّدُ بْنُ إِسْمَاعِيلَ السُّلَمِيُّ، ثَنَا أَيُّوبُ بْنُ سُلَيْمَانَ بْنِ بِلَالٍ، حَدَّثَنِي أَبُو بَكْرٍ[4]، عَنْ سُلَيْمَانَ بْنِ

---

(١) هي: الخنساء، وثقها ابن حبان، وذكرها المزي، تمييزا، وهي غير الفراسية، وهي التي [illegible] التي [illegible]

(٢) هي: لبابة بنت الحارث [illegible]

(٣) إلحاق [illegible] الهمزة [illegible] (٢٣٥).

(٤) في النسخ: حطية، وثقها ابن حبان، وذكرها المزي، تمييزا، وهي غير الفراسية، وهي التي [illegible] وقيس هو: ابن أبي حازم، وخباب هو: ابن الأرت رضي الله عنه.

(٥) هو: عبد الحميد بن عبد الله أبي أويس، المعروف بأبي بكر بن أبي أويس.

ebusinet

بِلَالٍ قَالَ: قَالَ زَيْدُ بْنُ أَسْلَمَ، قَالَ مُحَمَّدُ بْنُ الْمُنْكَدِرِ: سَمِعْتُ جَابِرَ بْنَ عَبْدِ اللهِ يَقُولُ: قَالَ رَسُولُ اللهِ ﷺ: «لَا أَكْتُمُكُمْ بِخَبَرِكُمْ مِنْ خَبَرِ الْغَدَاةِ» قَالَ: فَقَالَ: بَلَى، قَالَ: «جِيءَ إِلَيَّ فَوُكِّلَ فُجَّارُنَا، وَتَعَشَّكُمْ عَمَّاهُ».

هَذَا حَدِيثٌ صَحِيحٌ عَلَى شَرْطِ الشَّيْخَيْنِ، وَلَمْ يُخَرِّجَاهُ، وَلَهُ شَاهِدٌ صَحِيحٌ عَلَى شَرْطِ مُسْلِمٍ.

٢١٧٠- **حَدِيثٌ آخَرُ** مُحَمَّدُ بْنُ مُحَمَّدٍ الْكَاتِبُ[1]، ثَنَا عَلِيُّ بْنُ عَبْدِ الْعَزِيزِ، ثَنَا سَحَّاجٌ بْنُ مِنْهَالٍ، ثَنَا حَمَّادُ بْنُ سَلَمَةَ، عَنْ حُمَيْدٍ، وَيُونُسَ، وَثَابِتٍ، عَنِ الْحَسَنِ، عَنْ أَبِي بَكْرَةَ أَنَّ رَجُلًا قَالَ: يَا رَسُولَ اللهِ، أَيُّ النَّاسِ خَيْرٌ؟ قَالَ: «مَنْ طَالَ عُمُرُهُ، وَحَسُنَ عَمَلُهُ». قَالَ: فَأَيُّ النَّاسِ شَرٌّ؟ قَالَ: «مَنْ طَالَ عُمُرُهُ، وَسَاءَ عَمَلُهُ»[2].

١٢٧٠- **حَدِيثٌ آخَرُ** عَبْدُ اللهِ بْنُ مُحَمَّدِ بْنِ يَعْقُوبَ الْحَافِظُ، ثَنَا يَحْيَى بْنُ مُحَمَّدِ بْنِ يَحْيَى، ثَنَا سُلَيْمَانُ بْنُ الْمُغِيرَةِ.

وَحَدَّثَنَا مُحَمَّدُ بْنُ صَالِحِ بْنِ هَانِئٍ، ثَنَا مُحَمَّدُ بْنُ سَوَّارٍ، ثَنَا قُتَيْبَةُ بْنُ سَعِيدٍ، ثَنَا إِسْمَاعِيلُ بْنُ جَعْفَرٍ، جَمِيعًا عَنْ حُمَيْدٍ، عَنْ أَنَسٍ، أَنَّ النَّبِيَّ ﷺ، قَالَ: «إِذَا أَرَادَ اللهُ بِعَبْدٍ خَيْرًا اسْتَعْمَلَهُ». قَالَ: قِيلَ: كَيْفَ يَسْتَعْمِلُهُ؟ قَالَ: «يُوَفِّقُهُ لِعَمَلٍ صَالِحٍ قَبْلَ الْمَوْتِ».

---

(١) إسناده قوي (٢٥/٨٨٨٨-٣٥٣٥٠).

(٢) هو: محمد بن محمد بن الحسن أبو الحسن الكاتبي، المعروف بالكاتب.

(٣) إسناده ضعيف جدًا (٢٥/٨٨٨٨-٣٥٣٥٠) رواه ابن بخرج للحسن بن أبي الحسن البصري عن أبي بكرة، وبقية أحاديث الباب للبخاري عن حميد، والحسن بشير.

(٤) إسناده ضعيف (٢٥/٨٨٨٨-٣٥٣٥٠).

هَذَا حَدِيثٌ صَحِيحٌ عَلَى شَرْطِ الشَّيْخَيْنِ، وَلَمْ يُخَرِّجَاهُ.
وَلَهُ شَاهِدٌ بِإِسْنَادٍ صَحِيحٍ.

١٢٧١- أَخْبَرَنَاهُ الْحَسَنُ بْنُ يَعْقُوبَ الْعَدْلُ، ثنا يَحْيَى بْنُ أَبِي طَالِبٍ، ثنا يَزِيدُ بْنُ الْحُبَابِ، حَدَّثَنِي مُعَاوِيَةُ بْنُ صَالِحٍ، حَدَّثَنِي عَبْدُ الرَّحْمَنِ بْنُ جُبَيْرِ بْنِ نُفَيْرٍ، عَنْ أَبِيهِ، عَنْ عَمْرِو بْنِ الْحَمِقِ قَالَ: قَالَ رَسُولُ اللهِ ﷺ: «إِنَّ اللهَ أَحَبَّ اللهَ عِنْدَ عَمَلِهِ»[1]، قَالَ: يَا رَسُولَ اللهِ، وَمَا عَمَلُهُ؟[2] قَالَ: «يُوَفَّقُ لَهُ عَمَلٌ صَالِحٌ بَيْنَ يَدَيْ أَجَلِهِ حَتَّى يُرْضِيَ عَنْهُ جِيرَانَهُ». أَوْ قَالَ: «مَنْ حَوْلَهُ»[3].

١٢٧٢- أَخْبَرَنَا أَبُو عَبْدِ اللهِ مُحَمَّدُ بْنُ عَبْدِ اللهِ الزَّاهِدُ، ثنا أَحْمَدُ بْنُ يُونُسَ الضَّبِّيُّ، ثنا مُحَاضِرُ بْنُ الْمُوَرِّعِ، ثنا الأَعْمَشُ.

وَأَخْبَرَنَا عَلِيُّ بْنُ عِيسَى الْمَجِيرِيُّ، ثنا مُحَمَّدُ بْنُ عَمْرِو الْحَرَشِيُّ، ثنا

مُحَمَّدُ بْنُ إِبْرَاهِيمَ الْقَاضِي، ثنا ابْنُ أَبِي مَرْيَمَ، ثنا يَحْيَى بْنُ أَيُّوبَ، عَنِ ابْنِ الْهَادِ، عَنْ مُحَمَّدِ بْنِ إِبْرَاهِيمَ، عَنْ عِيسَى بْنِ أَبِي سَعِيدٍ الْخُدْرِيِّ، أَنَّهُ لَمَّا حَضَرَهُ الْمَوْتُ دَعَا بِثِيَابٍ جُدُدٍ فَلَبِسَهَا، ثُمَّ قَالَ: سَمِعْتُ رَسُولَ اللهِ ﷺ يَقُولُ: «إِنَّ الْمَيِّتَ يُبْعَثُ فِي ثِيَابِهِ الَّتِي يَمُوتُ فِيهَا»(١).

هَذَا حَدِيثٌ صَحِيحٌ عَلَى شَرْطِ الشَّيْخَيْنِ، وَلَمْ يُخَرِّجَاهُ.

١٤٧٤- حَدَّثَنَا أَبُو الْعَبَّاسِ مُحَمَّدُ بْنُ يَعْقُوبَ، ثنا بَحْرُ بْنُ نَصْرٍ، ثنا عَبْدُ اللهِ بْنُ وَهْبٍ، أَخْبَرَنِي أَبُو هَانِئٍ الْخَوْلَانِيُّ، عَنْ عَمْرِو بْنِ مَالِكٍ الْجَنْبِيِّ، عَنْ فَضَالَةَ بْنِ عُبَيْدٍ، عَنْ نَبِيِّ اللهِ ﷺ، أَنَّهُ قَالَ: «مَا مِنْ عَبْدٍ مُؤْمِنٍ يَمُوتُ فَيُحْبَسُ عِنْدَ قَبْرِهِ إِلَّا شَهْرًا أَوْ شَهْرَيْنِ»(٢).

هَذَا حَدِيثٌ صَحِيحٌ عَلَى شَرْطِ الشَّيْخَيْنِ، وَلَمْ يُخَرِّجَاهُ.

١٤٧٥- أَخْبَرَنِي أَبُو بَكْرٍ أَحْمَدُ بْنُ إِسْحَاقَ الْفَقِيهُ، ثنا أَبُو الْعَبَّاسِ، ثنا سَنَدُ بْنُ مُحَمَّدٍ، عَنْ إِبْرَاهِيمَ بْنِ عَبْدِ الرَّحْمَنِ السَّكْسَكِيِّ، عَنْ أَبِي بُرْدَةَ، عَنْ أَبِي مُوسَى الأَشْعَرِيِّ قَالَ: سَمِعْتُ النَّبِيَّ ﷺ يَقُولُ: «مَا مِنْ رَبِيعٍ يَقُولُ: وَاهًا كَانَ الْعَبْدُ يَعْمَلُ عَمَلًا صَالِحًا، فَتَمْلَأُ فَمَ ذَلِكَ مَرَضٌ، أَوْ سُقْمٌ، فَيُبْدِلُ اللهُ تَعَالَى لِعَبْدِهِ بِذَلِكَ مَا كَانَ يَعْمَلُ وَهُوَ صَحِيحٌ»(٣).

هَذَا حَدِيثٌ صَحِيحٌ عَلَى شَرْطِ الْبُخَارِيِّ(٤)، وَلَمْ يُخَرِّجَاهُ.

---

(١) [تعليق الميمني (٢/٤٨٦-٤٨٧)، (٤/٥٨٤-٥٨٥)].

(٢) [تعليق الميمني (٢/٤٨٦)، (٤/١١٦-١١٧)] وهو من طلاب الجنبي لم يحتج به الشيخان.

وأخرج حديث الحارثي أبو داود في سننه عن جابر بن عتيك.

(٣) [تعليق الميمني (٢/٤٨٦)، (٤/١٣٣-١٣٤)].

(٤) قال الذهبي في التلخيص: «قلت: أخرجه الحارثي»، وقال ابن حجر في الإتحاف: «

١٢٧٦ - أخبرنا أَبُو عَمْرٍو عُثْمَانُ بْنُ أَحْمَدَ بْنِ السَّمَّاكِ بِبَغْدَادَ، ثَنَا أَحْمَدُ بْنُ حَيَّانَ بْنِ مَلَاعِبٍ[1]، ثَنَا يَزِيدُ بْنُ هَارُونَ، أَنَا مُحَمَّدُ بْنُ إِسْحَاقَ.

وَحَدَّثَنَا مُحَمَّدُ بْنُ صَالِحِ بْنِ هَانِئٍ، ثَنَا أَبُو سَعِيدٍ الْحَسَنُ بْنُ عَبْدِ الصَّمَدِ، ثَنَا عَبْدُ الْعَزِيزِ بْنُ يَحْيَى[2]، ثَنَا مُحَمَّدُ بْنُ سَلَمَةَ[3]، ثَنَا مُحَمَّدُ بْنُ إِسْحَاقَ، عَنِ الزُّهْرِيِّ، عَنْ عُرْوَةَ، عَنْ أُسَامَةَ[4] بْنِ زَيْدٍ قَالَ: خَرَجَ رَسُولُ اللهِ ﷺ يَعُودُ عَبْدَ اللهِ بْنَ أُبَيٍّ فِي مَرَضِهِ الَّذِي مَاتَ فِيهِ، فَلَمَّا دَخَلَ عَلَيْهِ عَرَفَ فِيهِ الْمَوْتَ، قَالَ: «قَدْ كُنْتُ أَنْهَاكَ عَنْ حُبِّ يَهُودَ». فَقَالَ: قَدْ أَبْغَضَهُمْ أَسْعَدُ بْنُ زُرَارَةَ فَمَهْ، فَلَمَّا مَاتَ أَتَاهُ ابْنُهُ، فَقَالَ: يَا رَسُولَ اللهِ، إِنَّ عَبْدَ اللهِ بْنَ أُبَيٍّ قَدْ مَاتَ فَأَعْطِنِي قَمِيصَكَ أُكَفِّنْهُ فِيهِ. فَنَزَعَ رَسُولُ اللهِ ﷺ قَمِيصَهُ، فَأَعْطَاهُ إِيَّاهُ[5].

هَذَا حَدِيثٌ صَحِيحٌ عَلَى شَرْطِ مُسْلِمٍ، وَلَمْ يُخَرِّجَاهُ.

= «قلت: قد أخرجه»، في الجهاد (٤/٥٧)، والعجب أن إبراهيم بن عبد الرحمن السكسكي لم يخرج له البخاري إلا هذا الحديث وآخر في الشهادات، والحاكم معترف بذلك حيث قال في المدخل إلى الصحيح (١/١٨٧): «أخرج له البخاري في الجهاد وفي الشهادات، لم استدركهما، هذا أصحهما، وسيأتي الآخر في الجهاد».

(١) هو: محمد بن أحمد بن حيان بن ملاعب، أبو عمرو، الأزدي، الواسطي، القاضي، الفضل، ثقة، مات سنة ٢٧٠هـ. [تقريب التهذيب (٢/٢٤٢)].

(٢) هو: محمد بن عبد العزيز بن يحيى، أبو عبد الله، الأيلي، الدمشقي، ثقة، مات سنة ٢٤٠هـ. [تقريب التهذيب (٢/٢٤٢)].

(٣) هو: محمد بن سلمة، أبو عبد الله، الحراني، ثقة، مات سنة ١٩٠هـ. [تقريب التهذيب (٢/٢٤٢)].

(٤) في التلخيص: «عن عروة، عن عائشة، عن أسامة».

(٥) إتحاف المهرة (١/٣٠٣-١٧١).

عَبْدُ اللهِ بْنُ أَحْمَدَ بْنِ حَنْبَلٍ، حَدَّثَنِي أَبِي، ثَنَا عَبْدُ الرَّحْمَنِ، ثَنَا سُفْيَانُ، عَنْ مُحَمَّدِ بْنِ الْمُنْكَدِرِ، عَنْ جَابِرٍ قَالَ: قَالَ النَّبِيُّ ﷺ: «هُوَ لَكُمْ لَيْسَ بِرَاكِبٍ بَعْلٍ، وَلَا بِرَذُونٍ»(١).

هَذَا حَدِيثٌ صَحِيحٌ عَلَى شَرْطِ الشَّيْخَيْنِ، وَلَمْ يُخَرِّجَاهُ(٢).

١٤٧٧ - حَدَّثَنَا عَلِيُّ بْنُ عِيسَى، ثَنَا مُسْلِمُ بْنُ قُطَيْبٍ، ثَنَا مُحَمَّدُ بْنُ أَبِي لَيْلَى، ثَنَا أَبُو فَرْوَةَ، ثَنَا الأَعْمَشُ، عَنْ إِبْرَاهِيمَ، عَنْ عَبْدِ الرَّحْمَنِ بْنِ أَبِي لَيْلَى، عَنْ عَلِيٍّ قَالَ: قَالَ رَسُولُ اللهِ ﷺ: «مَا مِنْ رَجُلٍ يَقُودُ فَرَسًا فَيُسَيِّبُ إِلَّا خَرَجَ مَعَهُ سَبْعُونَ أَلْفَ مَلَكٍ يَسْتَغْفِرُونَ لَهُ حَتَّى يَضَعَ، وَكَانَ لَهُ بِعَرَقِ فَرَسِهِ الْحَسَنَاتُ، وَمَنْ أَتَاهُ فَضَيَّعَهُ خَرَجَ مَعَهُ سَبْعُونَ أَلْفَ مَلَكٍ يَسْتَغْفِرُونَ لَهُ حَتَّى يُمْسِيَ، وَكَانَ لَهُ بِعَرَقِ فَرَسِهِ فِي الْحَسَنَاتِ».

هَذَا إِسْنَادٌ صَحِيحٌ عَلَى شَرْطِ الشَّيْخَيْنِ، وَلَمْ يُخَرِّجَاهُ، وَأَبُو نَعَامَةَ: بِالنُّونِ الرَّاوِيَةُ وَالْعُرْفُ عَنِ الْحَكَمِ بْنِ عُتَيْبَةَ وَمُنْصُورٍ بْنِ الْمُعْتَمِرِ، عَنِ ابْنِ أَبِي لَيْلَى، عَنْ عَلِيٍّ عَلَى حَدِيثِ شُعْبَةَ، عَنْهُمَا، عَنِ الْحَكَمِ، عَنْ أَحَدِ أَصْحَابِ عَلِيٍّ عَنْهُ(٣).

١٤٧٨ - أَخْبَرَنِي أَبُو بَكْرٍ مُحَمَّدُ بْنُ الْمُؤَمَّلِ، ثَنَا الْفَضْلُ بْنُ مُحَمَّدٍ بْنِ الْمُسَيَّبِ، ثَنَا عَبْدُ اللهِ بْنُ مُحَمَّدٍ الْبَلَوِيُّ، ثَنَا حَجَّاجٌ بْنُ مُحَمَّدٍ، ثَنَا يُونُسُ بْنُ أَبِي إِسْحَاقَ، عَنْ أَبِيهِ، عَنْ زَيْدِ بْنِ أَرْقَمَ قَالَ: غَلَا عَلَى رَسُولِ اللهِ ﷺ مِنْ وَجِيعٍ

---

(١) [إتحاف المهرة (٣٧٩٣-٣٧٩٣)].

(٢) [قال الذهبي في تلخيصه: على شرط البخاري (١٩٧٩)، ومسلم (٥٠٦)].

وأخرجه عبد الرحمن بن مهدي، به وبسنده كما تقدم، مطولاً في تفسير سورة النساء.

(٣) [إتحاف المهرة (١١٦٤٩-١١٦٥٤)، وسيأتي برقم (١٤٧٨، ١٤٧٩)].

كَمَا بَيَّنْتُهُ".

هَذَا حَدِيثٌ صَحِيحٌ عَلَى شَرْطِ الشَّيْخَيْنِ، وَلَمْ يُخَرِّجَاهُ.

وَلَهُ شَاهِدٌ صَحِيحٌ عَنْ حَمِيدِ أَنَسٍ بْنِ مَالِكٍ.

١٢٨٠- **حَدَّثَنَا** أَبُو الْحُسَيْنِ بْنُ بِشْرَانَ الْحَافِظُ، ثَنَا مُحَمَّدُ بْنُ يَحْيَى بْنِ قَبِيرِ الْجُمَحِيُّ، ثَنَا مُحَمَّدُ بْنُ الْمُصَفَّى، ثَنَا مُعَاوِيَةُ بْنُ حَفْصٍ، ثَنَا مَالِكُ بْنُ مِغْوَلٍ، عَنِ الزُّبَيْرِ بْنِ عَدِيٍّ، عَنْ أَنَسٍ قَالَ: عَادَ رَسُولُ اللهِ ﷺ زَيْدَ بْنَ أَرْقَمَ مِنْ رَمَدٍ كَانَ بِهِ".

١٢٨١- **حَدَّثَنَا** بَكْرُ بْنُ مُحَمَّدٍ الصَّيْرَفِيُّ بِمَرْوَ، ثَنَا عَبْدُ الصَّمَدِ بْنُ الْفَضْلِ الْبَلْخِيُّ، ثَنَا حَكَّامُ بْنُ إِبْرَاهِيمَ، ثَنَا الْحُمَيْدُ بْنُ عَبْدِ الرَّحْمَنِ، عَنْ عَائِشَةَ بِنْتِ سَعْدٍ، أَنَّ أَبَاهَا قَالَ: اشْتَكَيْتُ بِمَكَّةَ، فَجَاءَنِي رَسُولُ اللهِ ﷺ يَعُودُنِي، وَوَضَعَ

وَأَخْبَرَنَا عَبْدُ الرَّحْمَنِ بْنُ الْحَسَنِ الْقَاضِي بِهَمَذَانَ، ثَنَا إِبْرَاهِيمُ بْنُ الْحُسَيْنِ، ثَنَا آدَمُ بْنُ إِيَاسٍ، ثَنَا شُعْبَةُ، ثَنَا يَزِيدُ بْنُ خُمَيْرٍ، عَنِ الْمِقْدَامِ بْنِ مَعْدِي كَرِبَ، عَنْ سَعِيدِ بْنِ عُبَيْدٍ، عَنِ ابْنِ عَبَّاسٍ، عَنِ النَّبِيِّ ﷺ قَالَ: «مَنْ هَدَّمَ مَرْبَعًا لَمْ يَحْضُرْ أَجَلُهُ، فَقَالَ جَمْعَةً سَبْعَ مِرَارٍ»[1]. أَنْبَأَ اللهُ الْمُنْعِمُ بِرَدِّ الْعُمْرِ الْمُنْعِمِ إِلَى بَيْتِهِ، إِلَا فَاقَةً لَا مَرَدَّ لِذَلِكَ الْعُمْرِ»[2].

هَذَا حَدِيثٌ صَحِيحٌ عَلَى شَرْطِ الْبُخَارِيِّ، وَلَمْ يُخَرِّجَاهُ.

١٣٨٣٠ - حَدَّثَنَا أَبُو الْحَسَنِ مُحَمَّدُ بْنُ يَعْقُوبَ، ثَنَا مُحَمَّدُ بْنُ عَبْدِ اللهِ بْنِ عَبْدِ الْحَكَمِ، أَنَا ابْنُ وَهْبٍ، أَخْبَرَنِي عَمْرُو بْنُ الْحَارِثِ، عَنْ عَبْدِ رَبِّهِ بْنِ سَعِيدٍ، عَنِ الْمِقْدَامِ بْنِ مَعْدِي كَرِبَ، عَنْ سَعِيدِ بْنِ عُبَيْدٍ، عَنِ ابْنِ عَبَّاسٍ قَالَ: قَالَ رَسُولُ اللهِ ﷺ: «مَنْ هَدَّ أَحَدًا الْمَسْلِمِينَ، فَلْيَهُدَّ عَنْهُ رَأْسَهُ، ثُمَّ قَالَ سَبْعَ مَرَّاتٍ. أَنْبَأَ اللهُ الْمُنْعِمُ بِرَدِّ الْعُمْرِ الْمُنْعِمِ إِلَى بَيْتِهِ، إِلَا فَاقَةً لَا مَرَدَّ لِذَلِكَ الْعُمْرِ»[3].

هَذَا حَدِيثٌ شَاهِدٌ، صَحِيحٌ، غَرِيبٌ مِنْ رِوَايَةِ الْمِصْرِيِّينَ، عَنِ الْمَدَنِيِّينَ، عَنِ الْكُوفِيِّينَ، لَمْ يَكْتُبُوهُ إِلَّا مِنْهُ.

---

(١) ابن السني الكبرى، وابن سعد، والبخاري.

(٢) في المنتخب: «من شمة».

(٣) في (ق) و(ف) والمنتخب: «عمرانه».

(١) إسناده ضعيف (١٣٨٧٠ - ١٣٨٧٦) وسائر في الطب الأول (٧٧٢١) من حديث ابن عباس.

وإسناده ضعيف (١٣٨٧٠ - ١٣٨٧٦) وسائر في الطب الأول (٧٧٢١) من حديث جرير بن عبد الله البجلي.

وإسناده ضعيف (١٣٨٧٠ - ١٣٨٧٦) وسائر في الطب الأول (٧٧٢١) من حديث جرير بن عبد الله عن ابن وهب به بزيادة عبد الله بن الحارث بين سعيد بن جبير وابن عباس.

وَقَدْ خَالَفَ الْحَجَّاجُ بْنُ أَرْطَاةَ الثِّقَاتِ فِي هَذَا الْحَدِيثِ عَنِ ابْنِ الْمُنْكَدِرِ بْنِ مُحَمَّدٍ.

١٢٨٤ - **أَخْبَرَكُمْ** أَبُو الْعَبَّاسِ مُحَمَّدُ بْنُ أَحْمَدَ الْمَحْبُوبِيُّ بِمَرْوَ، ثنا سَعِيدُ بْنُ مَسْعُودٍ، ثنا يَزِيدُ بْنُ هَارُونَ، ثنا الْحَجَّاجُ بْنُ أَرْطَاةَ، عَنِ ابْنِ الْمُنْكَدِرِ بْنِ مُحَمَّدٍ، عَنْ عَبْدِ اللهِ بْنِ الْحَارِثِ، عَنِ ابْنِ عَبَّاسٍ قَالَ: قَالَ رَسُولُ اللهِ ﷺ: «مَا مِنْ مُسْلِمٍ عَادَ أَخَاهُ، فَدَعَا عَلَيْهِ، وَلَمْ يَحْضُرْ أَجَلُهُ، فَقَالَ: أَسْأَلُ اللهَ الْعَظِيمَ رَبَّ الْعَرْشِ الْعَظِيمِ أَنْ يَشْفِيَكَ إِلَّا شَفَاهُ مِنْ مَرَضِهِ ذَلِكَ مَرَّتَيْنِ إِلَّا شَفَاهُ اللهُ»[1].

هَذَا مِمَّا لَا يُعَدُّ خِلَافًا، فَإِنَّ الْحَجَّاجَ بْنَ أَرْطَاةَ دُونَ عَبْدِ رَبِّهِ بْنِ سَعِيدٍ وَأَبِي خَالِدٍ الدَّالَانِيِّ فِي الْحِفْظِ وَالْإِتْقَانِ.

فَإِنْ ثَبَتَ حَدِيثُ عَبْدِ اللهِ بْنِ الْحَارِثِ مِنْ هَذِهِ الرِّوَايَةِ، فَإِنَّهُ شَاهِدٌ

Using e

لِرَسُولِ اللهِ ﷺ: فَرَعَمَ أَنَّ رَسُولَ اللهِ ﷺ قَالَ: «ضَعْ يَمِينَكَ عَلَى مَكَانِكَ الَّذِي بَرَأَكَ اللَّهُ، فَتَنَحَّيْتُ بِهِ سَبْعَ مَرَّاتٍ، وَقُلْ: أَعُوذُ بِوَجْهِ اللهِ وَقُدْرَتِهِ مِنْ شَرِّ مَا أَجِدُ فِي نَفْسِي سَبْعَ مَرَّاتٍ».

هَذَا حَدِيثٌ صَحِيحٌ الْإِسْنَادِ، وَلَمْ يُخَرِّجَاهُ بِهَذَا اللَّفْظِ.

[ابْنُ] أَخْرَجَهُ مُسْلِمٌ مِنْ حَدِيثِ الْحَرِيزِيِّ، عَنْ يَزِيدَ بْنِ عَبْدِ اللهِ بْنِ الشِّخِّيرِ، عَنْ عُثْمَانَ بْنِ أَبِي الْعَاصِ بِغَيْرِ هَذَا اللَّفْظِ.

١٩٨٩- (١) أَخْبَرَنَا أَبُو بَكْرِ بْنُ إِسْحَاقَ الْفَقِيهُ، أَنَا أَحْمَدُ بْنُ إِبْرَاهِيمَ بْنِ مِلْحَانَ، أَنَا يَحْيَى بْنُ بُكَيْرٍ، حَدَّثَنَا اللَّيْثُ بْنُ سَعْدٍ، عَنْ إِسْحَاقَ بْنِ مُحَمَّدٍ الْأَنْصَارِيِّ، عَنْ مُحَمَّدِ بْنِ كَعْبٍ الْقُرَظِيِّ(١)، عَنْ قَتَادَةَ بْنِ مِلْحَانٍ، أَنَّ رَجُلَيْنِ أَتَيَا رَسُولَ اللهِ ﷺ يَخْتَصِمَانِ الشَّدَّةَ مِنَ الرِّيحِ، فَلَعَنَ رَجُلٌ بِهَا إِلَى الْمَرْوَةِ، فَذَكَرَا وَضْعَ إِبِهَامَتَا لَهُ، فَقَالَ: سَمِعْتُ رَسُولَ اللهِ ﷺ يَقُولُ: «إِذَا هَبَّتْ فَقُولِي فِي السَّمَاءِ: رَحْمَتُ مُسْتَدَّتٌ، أَمْرُكِ فِي السَّمَاءِ كَانَ، رَحْمَتُكِ فِي السَّمَاءِ، فَاجْعَلْ رَحْمَتَكِ فِي الْأَرْضِ، وَالْمُرْ كَانَ عُرْيَانًا، وَعَطَاءَنَا، إِنَّكِ رَبُّ الطَّيِّبِينَ، فَأَنْزِلْ

---

(١) إسناده ضعيف؛ د (٣٨٣٠)، ت (٣٤٨٩).

(١) في أحرجه مسلم (٢٠٢) من حديث الزهري عن ثابت بن عبيد عن مطيع به نحوه. وقد رواه إبراهيم بن سعد الله بإسناده أنه حدث الحريري عن أبي العلاء. فلعله أخرجه مسلم عقب هذا، واستدركه الصنف لبعدي في كتاب الطب (انظر: ٩٧٤٧).

(١) في د: «وأبي»؛ خ: «وابن». الزيادة من عبد الرحمن الفقيه، وفي (ز): «وأبو». الزيادة من محمد الأنصاري، عن كعب القرظي، والمثبت من الشخوص والاتحاف، وهو الصواب. وانظر: تهذيب الكمال (٢٧/٢٧٦) حيث رواه عن الصنف بسنده ومتنه سواء.

(١) في د: «أن أبا قتادة».

(١) قوله: «في السماء» سقط من د.

(١) في (ز): «فتوبتك».

رَحْمَةً مِنْ رَحْمَتِكَ، وَشِفَاءً مِنْ شِفَائِكَ عَلَى هَذَا الْوَجَعِ، فَبَرَأَ إِنْ شَاءَ اللهُ»[1].

قَدِ احْتَجَّ الشَّيْخَانِ بِجَمِيعِ رُوَاةِ هَذَا الْحَدِيثِ غَيْرِ زِيَادَةِ بْنِ مُحَمَّدٍ، وَهُوَ شَيْخٌ مِنْ أَهْلِ مِصْرَ قَلِيلُ الْحَدِيثِ[2].

١٢٨٧ - أَخْبَرَنِي أَحْمَدُ بْنُ مُحَمَّدِ بْنِ إِسْمَاعِيلَ بْنِ مِهْرَانَ، حَدَّثَنِي أَبِي، ثَنَا أَبُو الطَّاهِرِ[3]، أَنَا ابْنُ وَهْبٍ، ثَنَا حُيَيُّ بْنُ عَبْدِ اللهِ، عَنْ أَبِي عَبْدِ الرَّحْمَنِ الْحُبُلِيِّ، عَنْ عَبْدِ اللهِ بْنِ عَمْرٍو قَالَ: قَالَ رَسُولُ اللهِ ﷺ: «إِذَا عَادَ أَحَدُكُمْ مَرِيضًا فَلْيَقُلْ: اللَّهُمَّ اشْفِ عَبْدَكَ يَنْكَأُ لَكَ عَدُوًّا، أَوْ يَمْشِي لَكَ إِلَى صَلَاةٍ»[4].

هَذَا حَدِيثٌ صَحِيحٌ عَلَى شَرْطِ مُسْلِمٍ[5]، وَلَمْ يُخَرِّجَاهُ.

١٢٨٨ - حَدَّثَنَا أَبُو الْعَبَّاسِ مُحَمَّدُ بْنُ يَعْقُوبَ، ثَنَا أَحْمَدُ بْنُ عَبْدِ الْجَبَّارِ، ثَنَا يُونُسُ بْنُ بُكَيْرٍ، ثَنَا يَحْيَى بْنُ أَيُّوبَ الْبَجَلِيُّ، أَنَا أَبُو زُرْعَةَ بْنُ عَمْرِو بْنِ

---

(١) إتحاف المهرة (١٢/ ٥٩٠-٥٣١٦).

(٢) قال الذهبي في التلخيص: «قلت: قال البخاري وغيره: منكر الحديث» [illegible]

(٣) [illegible]

(٤) هو: [illegible]

(٥) إتحاف المهرة (١٦/ ٥٠-٢٠٣١٠).

(٦) إتحاف المهرة (١٦/ ٥٠-٢٠٣١٠).

(٧) قال الذهبي في التلخيص: «قلت: يحيى وأحمد ضعيفان، وليس يونس بالحجة».

١٨٢٩ - أَخْبَرَنِي أَبُو بَكْرٍ بْنُ أَبِي نَصْرٍ الْمُزَكِّي بِمَرْوَ، ثنا أَبُو الْمُوَجِّهِ، ثنا سَعِيدُ بْنُ مَنْصُورٍ، ثنا يَحْيَى بْنُ زَكَرِيَّا، ثنا دَاوُدُ بْنُ أَبِي هِنْدٍ، عَنْ عِكْرِمَةَ، عَنِ ابْنِ عَبَّاسٍ، قَالَ: وَأَمَرَنَا أَحْمَدُ بْنُ جَعْفَرٍ الْقَطِيعِيُّ، قَالَ: ثَنَا عَبْدُ اللهِ بْنُ أَحْمَدَ بْنِ حَنْبَلٍ، حَدَّثَنِي أَبِي، ثنا إِسْمَاعِيلُ، عَنْ يُونُسَ، عَنِ الْحَسَنِ، عَنْ عَمْرِو، عَنْ أَبِي بَكْرَةَ، عَنْ كَعْبِ بْنِ مَالِكٍ قَالَ: «قَالَ حُمَيْدٌ أَظُنُّهُ قَالَ لِنَبِيِّهِ: اطْلُبُوا فُلَانًا فَأَصْلِحُوا إِلَيْهِ مِنْ بَعْدِ الْعَهْدِ»، قَالَ: «فَخَرَجَ مَرَّةً مُسْتَخْلِيًا فَمَا يَجِدُهُ، فَقَالُوا: أَيْنَ نَرْهُونَ إِلَيْهِ؟ إِنْ يَأْتِ الْيَوْمَ فَلَهُ!» يَعْنِي أَنَّهُ يَجِيءُ لَهُ مِنْ بَعْدِ الْحَدِّ، قَالُوا: أَرْهِنْهُ فَقَدْ جُهِدْتُمْ، قَالَ: فَرَهَنُوهُ مِنْهُمْ، فَأَتَى أَهْلَهُ فَجَعَلَ عَلَى أَذْنَابِ إِبِلِهِ، ثُمَّ ظَهَرَ عَلَيْهَا، وَجَعَلَتْ تَنْدُرُ فِي أَذْنَابِهَا، وَتَلْتَفِتُ إِلَيْهِ، فَقَالَ لَهُمْ: إِلَيْكُمْ عَنِّي، إِلَيْكُمْ عَنِّي، فَإِنِّي لَسْتُ أَجِدُ عَلَى بَعِيرِي هَذَا رَكْبِي، فَقَالُوا: مَا نَرَى هَذَا إِلَّا وَقَدْ هَلَكَ صَاحِبُكُمْ، وَخَلَصُوا وَتَفَرَّقُوا، قَالَ: ثُمَّ صَلَّوْا عَلَيْهِ، ثُمَّ حَفَرُوا لَهُ، ثُمَّ دَفَنُوهُ، ثُمَّ قَالُوا: يَا بَنِي آدَمَ، هَذِهِ سُنَّتُكُمْ فِي مَوْتَاكُمْ»، فَكَانَ ثُمَّ فَاعْلَمُوا(١).

هَذَا حَدِيثٌ صَحِيحُ الْإِسْنَادِ، وَلَمْ يُخَرِّجَاهُ.

وَهُوَ مِنَ الْأُمُورِ الَّتِي لَا يُدْرَكُ بِالرَّأْيِ وَالْاجْتِهَادِ، فَإِنَّ الرُّهُونَ جَوَازُ عَدَمِ الرَّهْنِ لَمْ يَرَاهُ ثُمَّ الْحَسَنُ(٢).

---

(١) ثم تحدد هذا الطريق في الإسناد.

(٢) يعني: إسماعيل بن إبراهيم ابن علية، عن يونس بن عبيد.
(٣) فوائد: الإبل على الأذناب سائق من الخلف.
(٤) [المسند] (٣/٤٥٩) (١٥٩٠٣).

(٥) ذكر الحافظ الهيثمي في تعليقه الكمال أن أبا بعد عبيد الله بن حي من عنبسة بروى عنه، وقال ابن الجنيد في سؤالاته لابن معين (٣٠٤): «ثقات أخص من معين، عن عبد الله الدمشقي يحدث عن الحسين بروى عنه أحمد بن عبد الجبار»، فقال: يحدث قرة عن عبادة عن ابن

وَعِنْدِي أَنَّ الشَّيْخَيْنِ عَلَّلَاهُ بِعِلَّةٍ أُخْرَى، وَهُوَ أَنَّهُ يُرْوَى عَنِ الْحَسَنِ، عَنْ أَبِي بُرْدَةَ وَغَيْرِهِ.

١٠٩٩- **أخبرنَاه** أَبُو بَكْرِ بْنُ مَنْصُورٍ، ثَنَا الْحَسَنُ بْنُ سُفْيَانَ، ثَنَا هَارُونُ بْنُ سَعِيدٍ الْأَيْلِيُّ، ثَنَا ابْنُ وَهْبٍ، أَخْبَرَنِي عُمَرُ[1] بْنُ مَالِكٍ الْمَعَافِرِيُّ، عَنْ بُرَيْدِ بْنِ عَبْدِ اللهِ بْنِ أُسَامَةَ بْنِ الْهَادِ، عَنِ الْحَسَنِ، عَنْ أَبِي بُرْدَةَ بْنِ قَيْسٍ، أَنَّ رَسُولَ اللهِ ﷺ قَالَ: «كَانَ لَمْ رَجُلًا فَوَاللهِ» فَذَكَرَ حَدِيثًا طَوِيلًا وَقَالَ فِي آخِرِهِ: إِنَّهُ قَالَ: «أَمَّا بَيْنِي وَبَيْنَ رُسُلِي رَبِّي، فَإِنِّي أَخْتَمِلُ عَلَى عَمَدِهِ، فَيَضْرِبُ نَفْسَهُ فَيُشَوِّهُ بِالنَّاسِ وَالسَّرَفِ ثَلَاثًا، وَتَشْلُعُهُ وَصُلُوا عَلَيْهِ وَدَفَنُوهُ، ثُمَّ قَالُوا: هَذِهِ مَسْجِدُ بَيْتِ مَنْ يَعْبُدُ».

هَذَا لَا يُمَثِّلُ حَدِيثَ يُوَنُسَ بْنِ عُبَيْدٍ؛ فَإِنَّهُ أَعْرَفُ بِحَدِيثِ الْحَسَنِ مِنْ أَهْلِ

using

١٦٩٢ - حَدَّثَنَا أَبُو الْعَبَّاسِ مُحَمَّدُ بْنُ يَعْقُوبَ، ثَنَا الْحَسَنُ بْنُ عَلِيٍّ بْنِ عَفَّانَ الْعَامِرِيُّ، ثَنَا أَبُو أُسَامَةَ، ثَنَا عَبْدُ الرَّحْمَنِ بْنُ يَزِيدَ بْنِ جَابِرٍ، عَنْ إِسْمَاعِيلَ بْنِ عُبَيْدِ اللهِ(١) عَنْ أَبِي صَالِحٍ الأَشْعَرِيِّ، عَنْ أَبِي عُبَيْدَةَ قَالَ: خَادَ رَسُولُ اللهِ ﷺ مَهْيَعًا مِنْ مَهَايِعِ مَكَّةَ، فَإِذَا هُوَ بِامْرَأَةٍ تَبُولُ، فَقَالَ النَّبِيُّ ﷺ: «أَتَبُولُ قَبْلَ اللهِ يَقُولُ: نَاوِي أَنْمُلَهَا عَلَى عَدُوِّي الْمُؤْمِنِ فِي الدُّنْيَا يَتَكَوَّنُ حَطَبًا مِنَ النَّارِ فِي الآخِرَةِ»(٢).

هَذَا حَدِيثٌ صَحِيحُ الإِسْنَادِ، وَلَمْ يُخَرِّجَاهُ.

١٦٩٣ - حَدَّثَنَا أَبُو بَكْرٍ بْنُ إِسْحَاقَ الْفَقِيهُ وَعَلِيُّ بْنُ حَمْشَادَ الْعَدْلُ، قَالَا: ثَنَا هِشَامُ بْنُ عَلِيٍّ السِّيْرَافِيُّ، ثَنَا أَبُو عَاصِمٍ النَّبِيلُ، ثَنَا حَرْمَلُ(٣) بْنُ شَدَّادٍ، أَنَّ يَحْيَى بْنَ أَبِي كَثِيرٍ حَدَّثَهُ، أَنَّ أَبَا قِلَابَةَ حَدَّثَهُ، عَنْ عَبْدِ الرَّحْمَنِ بْنِ شَيْبَةَ، عَنْ عَائِشَةَ قَالَتْ: طَرَقَ رَسُولَ اللهِ ﷺ رَجُلٌ فَجَعَلَ يَقْلِبُ عَلَى فِرَاشِهِ فَقُلْتُ: يَا رَسُولَ اللهِ، أَرَى عِنْدَكَ بَعْضَهُ أَمْحَتِي أَنْ تَجِدَ عَلَيْهِ، فَقَالَ رَسُولُ اللهِ ﷺ: «إِنَّ الْحَيَّةَ يَتَكَوَّنُ لَهَا حَطَبًا مِنْ عَقَارِبِ أَمْحَتِي أَنْ تَجِدَ عَلَيْهِ، فَقَالَ رَسُولُ اللهِ ﷺ: «إِنَّ الْحَيَّةَ يَتَكَوَّنُ لَهَا حَطَبًا مِنْ عَقَارِبِ لَهَبُهَا نَارٌ، وَإِنَّ الْمُؤْمِنَ يُعِينُ عَلَيْهِ نَكَالٌ، أَوْ وَضَعَ الْإِصْبَعَ عَلَى الْإِصْبَعِ وَرَفَعَ لَهُ مَرْتَبَةً».

---

(١) في (ز): «عبد الله». وهو إسماعيل بن عبيد الله بن أبي المهاجر، عن أبي صالح الأشعري، وأبو صالح لم يعرف اسمه.

(٢) في (ز): «قال: فذكره».

(٣) [صالح: إسناده ضعيف / ٢٠٣-٢٠٨/ ٢٠٦-٢٠٨/ ٢٠٦-٢٠٨/ ٢٠٦

هَذَا حَدِيثٌ صَحِيحٌ عَلَى شَرْطِ الشَّيْخَيْنِ، وَلَمْ يُخَرِّجَاهُ.

١٢٩٣ - أَخْبَرَنِي إِسْمَاعِيلُ بْنُ مُحَمَّدٍ الْفَقِيهُ بِالرَّيِّ، ثَنَا أَبُو حَاتِمٍ الرَّازِيُّ، ثَنَا سَعِيدُ بْنُ كَثِيرِ بْنِ عُفَيْرٍ، ثَنَا عَبْدُ اللهِ بْنُ وَهْبٍ، أَخْبَرَنِي يَحْيَى بْنُ أَيُّوبَ، عَنْ خَالِدِ بْنِ يَزِيدَ، عَنْ أَبِي الزُّبَيْرِ، عَنْ جَابِرِ بْنِ عَبْدِ اللهِ، أَنَّ رَسُولَ اللهِ ﷺ عَادَ امْرَأَةً مِنَ الْأَنْصَارِ، فَقَالَ لَهَا: «أَهِيَ أُمُّ مِلْدَمٍ؟». قَالَتْ: نَعَمْ، فَلَعَنَهَا اللهُ. فَقَالَ رَسُولُ اللهِ ﷺ: «لَا تَسُبِّيهَا؛ فَإِنَّهَا تَغْسِلُ ذُنُوبَ الْعَبْدِ كَمَا يُذْهِبُ الْكِيرُ خَبَثَ الْحَدِيدِ»[1].

هَذَا حَدِيثٌ صَحِيحٌ عَلَى شَرْطِ مُسْلِمٍ، وَلَمْ يُخَرِّجَاهُ بِهَذَا اللَّفْظِ.

إِنَّمَا أَخْرَجَهُ مُسْلِمٌ بِغَيْرِ هَذَا اللَّفْظِ مِنْ حَدِيثِ حَجَّاجِ بْنِ أَبِي عُثْمَانَ، عَنْ أَبِي الزُّبَيْرِ[2].

١٢٩٤ - أَخْبَرَهُ أَبُو النَّضْرِ الْفَقِيهُ، ثَنَا تَمِيمُ بْنُ مُحَمَّدٍ، ثَنَا يَحْيَى بْنُ الْمُغِيرَةِ، ثَنَا جَرِيرٌ، عَنِ الْأَعْمَشِ، عَنْ أَبِي سُفْيَانَ[3]، عَنْ جَابِرٍ قَالَ: أَتَتِ الْحُمَّى النَّبِيَّ ﷺ، فَاسْتَأْذَنَتْ عَلَيْهِ فَقَالَ: «مَنْ أَنْتِ؟». قَالَتْ: أَنَا أُمُّ مِلْدَمٍ. فَقَالَ: «أَتَهْدِينَ إِلَى أَهْلِ قُبَاءَ؟». قَالَتْ: نَعَمْ. قَالَ: فَأَتَتْهُمْ فَحُمُّوا، وَلَقُوا مِنْهَا شِدَّةً فَاشْتَكَوْا[4] إِلَيْهِ، قَالُوا: يَا رَسُولَ اللهِ، مَا لَقِينَا مِنَ الْحُمَّى. قَالَ: [illegible]

(١) إتحاف [illegible] (٣/ [illegible]).
(٢) مسلم (٨/ ١٦)، وانظر الحديث المتقدم برقم (٢٤٨).
(٣) هو: طلحة بن نافع.
(٤) في (و): «فاشتكوا».

تَكُونُ لَنَا طُهْرًا؟!».

هَذَا حَدِيثٌ صَحِيحٌ عَلَى شَرْطِ مُسْلِمٍ[1]، وَلَمْ يُخَرِّجَاهُ.

١٠٩٥ - أَخْبَرَنَا أَبُو عَمْرٍو عُثْمَانُ بْنُ أَحْمَدَ بْنِ السَّمَّاكِ بِبَغْدَادَ: ثَنَا عُثْمَانُ بْنُ إِبْرَاهِيمَ الوَاسِطِيُّ: ثَنَا يَزِيدُ بْنُ هَارُونَ، أَنَا[2] مُحَمَّدُ بْنُ عَمْرٍو، عَنْ أَبِي سَلَمَةَ، عَنْ أَبِي هُرَيْرَةَ قَالَ: قَالَ رَسُولُ اللهِ ﷺ: «لَا يَزَالُ الْعَبْدُ بِالطَّوْلِ فِي نَعْمِهِ وَعَلَيْهِ حَتَّى يَلْقَى اللهَ وَمَا عَلَيْهِ مِنْ خَطِيئَةٍ».

هَذَا حَدِيثٌ صَحِيحٌ عَلَى شَرْطِ مُسْلِمٍ، وَلَمْ يُخَرِّجَاهُ.

وَلَهُ شَاهِدٌ صَحِيحٌ:

١٠٩٦ - أَخْبَرَنَاهُ أَبُو عَبْدِ اللهِ مُحَمَّدُ بْنُ عَبْدِ اللهِ الزَّاهِدُ الأَصْبَهَانِيُّ: ثَنَا أَحْمَدُ بْنُ مِهْرَانَ: ثَنَا عُبَيْدُ اللهِ بْنُ مُوسَى، أَنَا إِسْرَائِيلُ، عَنْ عَبْدِ اللهِ بْنِ الْمُخْتَارِ، عَنِ ابْنِ سِيرِينَ، عَنْ أَبِي هُرَيْرَةَ قَالَ: سَمِعْتُ رَسُولَ اللهِ ﷺ يَقُولُ: «وَعَبْدُ الْمُؤْمِنِ لَمُلْتَزِقٌ بِخَطَايَاهُ».

١٠٩٧ - أَخْبَرَنَا أَبُو عَبْدِ اللهِ الْحُسَيْنُ الْقَاضِي بِمَرْو: ثَنَا الْحَارِثُ بْنُ أُسَامَةَ: ثَنَا سَعِيدُ بْنُ عَامِرٍ: ثَنَا مُحَمَّدُ بْنُ عَمْرٍو، عَنْ أَبِي سَلَمَةَ، عَنْ أَبِي هُرَيْرَةَ قَالَ: قَالَ رَسُولُ اللهِ ﷺ لِأَعْرَابِيٍّ: «مَا أَعْدَدْتَ لِلْقَاعِ قُلْعًا؟».

---

(١) [إسناده] ضعيف جدًا ١٧٢-(٢٧٦).

(٢) قال ابن حجر في الإتحاف: «قلت: لعله أخرجه من طريق حجاج بن أبي عثمان» عن أبي الزبير، عن جابر.

وهو في «الكبير».

(٣) [إسناده ضعيف] ٦٦٦٦-(١٠٠٥٣-٥٣٧٠).

(٤) [إسناده ضعيف] ١٥٥٥-(١٩٨٥٥-٨٥٩).

بِلَدِهِ؟ قَالَ: حُرٌّ بَيْنَ الْجِلْدِ وَلَحْمِهِ. قَالَ: فَمَا وَجَدْتَ هَذَا فَقَدْ؟ قَالَ: فَهَلْ أَحْدَثَ الصَّدَاعُ لَطْمًا». قَالَ: وَمَا الصَّدَاعُ؟ قَالَ: «عِرْقٌ يَضْرِبُ عَلَى الْإِنْسَانِ فِي رَأْسِهِ». قَالَ: مَا وَجَدْتُ هَذَا فَطُّ، فَلَمَّا وَلِيَ قَالَ رَسُولُ اللهِ ﷺ: «مَنْ سَرَّهُ أَنْ يَنْظُرَ إِلَى رَجُلٍ مِنْ أَهْلِ النَّارِ فَلْيَنْظُرْ إِلَى هَذَا»".

هَذَا حَدِيثٌ صَحِيحٌ عَلَى شَرْطِ مُسْلِمٍ، وَلَمْ يُخَرِّجَاهُ.

١٢٩٨- حَدَّثَنَا أَبُو الْعَبَّاسِ مُحَمَّدُ بْنُ يَعْقُوبَ، ثنا الرَّبِيعُ بْنُ سُلَيْمَانَ، ثنا أَسَدُ بْنُ مُوسَى، ثنا عَبْدُ اللَّهِ بْنُ زِيَادٍ الْمَخْلَدِيُّ، عَنْ عَبْدِ الرَّحْمَنِ بْنِ الْقَاسِمِ"، عَنْ نَافِعٍ بْنِ عَبْدِ الْحَارِثِ، عَنْ عَبْدِ اللَّهِ قَالَتْ: سَمِعْتُ رَسُولَ اللهِ ﷺ يَقُولُ: «مَا ضَرَبَ مِنْ مُؤْمِنٍ عِرْقًا إِلَّا حَطَّ اللهُ عَنْهُ بِهِ خَطِيئَةً، وَكَتَبَ لَهُ بِهِ حَسَنَةً، وَرَفَعَ لَهُ بِهِ دَرَجَةً"».

جَسَدِهِ بِفَرْدِهِ إِلَّا فَقَدْ عَنَّهُ مِنْ سَيِّئَاتِهِ".

هَذَا حَدِيثٌ صَحِيحٌ عَلَى شَرْطِ الشَّيْخَيْنِ، وَلَمْ يُخَرِّجَاهُ.

١٣٠٠ - حَدَّثَنَا أَبُو بَكْرِ بْنُ إِسْحَاقَ الْفَقِيهُ، ثَنَا أَحْمَدُ بْنُ يُونُسَ، ثَنَا أَحْمَدُ بْنُ عِيسَى[1]، ثَنَا ابْنُ وَهْبٍ، أَخْبَرَنِي عَبْدُ الرَّحْمَنِ بْنُ سُلَمَانَ[2] الْحَجْرِيُّ، عَنْ عَمْرِو بْنِ أَبِي عَمْرٍو[3]، عَنِ الْمَقْبُرِيِّ، عَنْ أَبِي هُرَيْرَةَ قَالَ: سَمِعْتُ رَسُولَ اللهِ ﷺ يَقُولُ: "إِنَّ اللهَ لَيُبَاهِي[4] عَبْدَهُ بِالْمُسْلِمِ حَتَّى يُقَالَ: هَذَا فِكَاكُ عَنْهُ قَبْلَ نَتْبِهِ".

هَذَا حَدِيثٌ صَحِيحٌ عَلَى شَرْطِ الشَّيْخَيْنِ، وَلَمْ يُخَرِّجَاهُ.

١٣٠١ - أَخْبَرَنِي أَبُو الْعَبَّاسِ الْقَصَبِيُّ، ثَنَا مُحَمَّدُ بْنُ نَجْدَةَ، ثَنَا قَبِيصَةُ، وَحَدَّثَنَا أَبُو بَكْرِ بْنُ إِسْحَاقَ الْفَقِيهُ، ثَنَا أَحْمَدُ بْنُ مَنِيعٍ، ثَنَا أَبُو حُذَيْفَةَ، قَالَا: ثَنَا سُفْيَانُ، عَنْ عَطِيَّةَ بْنِ مَرْوَانَ، عَنِ الْقَاسِمِ بْنِ مُخَيْمِرَةَ، عَنْ عَبْدِ اللهِ بْنِ عَمْرٍو قَالَ: قَالَ النَّبِيُّ ﷺ: «مَا مِنْ مُسْلِمٍ يُصَابُ بِبَلَاءٍ فِي جَسَدِهِ إِلَّا كَانَ بِمَنْزِلَةِ الْإِكْلِيلِ وَالتَّاجِ عَلَى رَأْسِهِ، وَإِنَّمَا يُعْتَدِي فِي كُلِّ يَوْمٍ وَلَيْلَةٍ مِنَ الْعَبْدِ عَلَى مَا كَانَ يَعْمَلُ، مَا لَمْ تَمَاسَّ مَخْرَمَتُهُ فِي وَثَاقِي»".

---

(١) إسناده ضعيف (٣٦٦/٦-١٣٨٨).

(٢) هو أحمد بن عيسى بن حسان المصري التستري، من رجال الهيثمي.

(٣) في المطبوعتين: «سليمان».

(٤) في (ب) زيادة: «معه».

هَذَا حَدِيثٌ صَحِيحٌ عَلَى شَرْطِ الشَّيْخَيْنِ، وَلَمْ يُخَرِّجَاهُ.

١٣٠٢- حدثنا عَلِيُّ بْنُ حَمْشَاذَ الْعَدْلُ، ثَنَا عُبَيْدُ بْنُ شَرِيكٍ، ثَنَا ابْنُ أَبِي مَرْيَمَ، عَنْ نَافِعِ [بْنِ][1] يَزِيدَ، حَدَّثَنِي جَعْفَرُ بْنُ رَبِيعَةَ، عَنْ [عُبَيْدِ اللهِ][2] بْنِ عَبْدِ الرَّحْمَنِ بْنِ السَّائِبِ، أَنَّ عَبْدَ الْحَمِيدِ بْنَ عَبْدِ الرَّحْمَنِ بْنِ أَزْهَرَ حَدَّثَهُ، عَنْ أَبِيهِ عَبْدِ الرَّحْمَنِ بْنِ أَزْهَرَ، أَنَّ رَسُولَ اللهِ ﷺ قَالَ: «إِنَّمَا مَثَلُ الْعَبْدِ الْمُؤْمِنِ مِنْ حِينٍ[3] يُصِيبُهُ الْوَعْكُ، أَوِ الْحُمَّى كَمَثَلِ حَدِيدَةٍ تَدْخُلُ النَّارَ، فَيَذْهَبُ خَبَثُهَا وَيَبْقَى طِيبُهَا»[4].

هَذَا حَدِيثٌ صَحِيحُ الْإِسْنَادِ، رُوَاتُهُ مَدَنِيُّونَ ومِصْرِيُّونَ، وَلَمْ يُخَرِّجَاهُ.

١٣٠٣- حدثني أَبُو مَنْصُورٍ مُحَمَّدُ بْنُ الْقَاسِمِ بْنِ عَبْدِ الرَّحْمَنِ الْعَتَكِيُّ، ثَنَا [illegible] عَنْ أَبِي حَلْبَسٍ يَزِيدَ بْنِ مَيْسَرَةَ، أَنَّهُ سَمِعَ أُمَّ الدَّرْدَاءِ تَقُولُ: سَمِعْتُ أَبَا الدَّرْدَاءِ يَقُولُ: سَمِعْتُ أَبَا الْقَاسِمِ ﷺ يَقُولُ: «إِنَّ اللهَ قَالَ: يَا عِيسَى، إِنِّي بَاعِثٌ مِنْ بَعْدِكَ أُمَّةً، إِنْ أَصَابَهُمْ مَا يُحِبُّونَ حَمِدُوا اللهَ، وَإِنْ أَصَابَهُمْ مَا يَكْرَهُونَ احْتَسَبُوا وَصَبَرُوا، وَلَا حِلْمَ وَلَا عِلْمَ. فَقَالَ: يَا رَبِّ، كَيْفَ يَكُونُ هَذَا لَهُمْ، وَلَا حِلْمَ وَلَا

(١) في النسخة الخطية: «بن».
(٢) في النسخة الخطية: «عبيد الله».
(٣) في التلخيص: «حيث».
(٤) إتحاف المهرة (٩٠/٥٩١-١٣٤٦٩)، وقد تقدم برقم (٢٤٧)، وسيأتي (٥٩٥٢).
(٥) في الإتحاف: «بكر».

Bulsa

عِلْمَهُ قَالَ: أَفَعِلْمِهِ مِنْ جِلْسِهِ وَعِلْمِي؟! هَذَا حَدِيثٌ صَحِيحٌ عَلَى شَرْطِ الْبُخَارِيِّ، وَلَمْ يُخَرِّجَاهُ.

١٣٤٠ - **صَحِيحٌ**: عَنْهُ(١) مِنْ مُحَمَّدٍ الْمُقْرِءِ بِمَكَّةَ(٢)، ثَنَا أَبُو مُسْلِمٍ الإِجْذَامِيُّ بِمِرْو(٣) مِنْ مِائَةٍ، ثَنَا عَلِيُّ بْنُ الْمَدِينِيِّ، ثَنَا بِشْرٌ الْحَفِيُّ(٤)، ثَنَا عَاصِمُ بْنُ مُحَمَّدِ بْنِ زَيْدٍ، عَنْ سَعِيدِ بْنِ أَبِي سَعِيدٍ الْمَقْبُرِيِّ، عَنْ أَبِيهِ، عَنْ أَبِي هُرَيْرَةَ قَالَ: قَالَ رَسُولُ اللهِ ﷺ: «قَالَ اللهُ تَبَارَكَ وَتَعَالَى: إِذَا تَقَبَّلَ اللهُ صَلَاةَ عَبْدٍ فَبَقِيَ فِي طَوَاعِيَةِ اللهِ وَطَاعَتِهِ وَنَصِيحَتِهِ، أَمَرَ الْمَلَائِكَةَ لِعَمَلِهِ خَيْرًا مِنْ عَمَلِهِ، وَمَنْ عَادَ مَرِيضًا مِنْ عُوَّدِهِ، لَمْ يَعُدْ إِلَّا بِالْمَغْفِرَةِ لِعَمَلِهِ».

هَذَا حَدِيثٌ صَحِيحٌ عَلَى شَرْطِ الشَّيْخَيْنِ(٥)، وَلَمْ يُخَرِّجَاهُ.

---

(١) إتحاف المهرة (١٠/٦٦٠-٦٦١).

(٢) بزيادة من عندنا، ليخرج به البلدان، وليكون له لون امتياز.

(٣) في (ب): «مرو».

(٤) هو: أحمد بن محمد بن أحمد بن سهل بن عبد الرحمن بن رزق الله بن أبوب، أبو بكر، المعروف بكبر الحداد، البغدادي الصوفي الحنبلي.

(٥) هو: عبد الكبير بن عبد المجيد، بن رزق الله بن أبوب.

١٣٠٥- **حدثنا** أَبُو بَكْرٍ مُحَمَّدُ بْنُ أَحْمَدَ بْنِ بَالُوَيْهِ، ثنا إِسْحَاقُ بْنُ الْحَسَنِ بْنِ مَيْمُونٍ، ثنا عَفَّانُ بْنُ مُسْلِمٍ، ثنا حَمَّادُ بْنُ سَلَمَةَ، عَنْ يُونُسَ، عَنِ الْحَسَنِ، عَنْ عَبْدِ اللهِ بْنِ مُغَفَّلٍ: أَنَّ امْرَأَةً كَانَتْ بَغِيًّا فِي الْجَاهِلِيَّةِ، فَمَرَّ بِهَا رَجُلٌ - أَوْ مَرَّتْ بِهِ - فَسَطَا بِهَا إِلَيْهَا، فَقَالَتْ: مَهْ، إِنَّ اللهَ أَذْهَبَ بِالشِّرْكِ وَجَاءَ بِالْإِسْلَامِ، فَتَرَكَهَا وَوَلَّى، وَجَعَلَ يَنْظُرُ إِلَيْهَا حَتَّى أَصَابَ وَجْهَهُ الْحَائِطُ، فَأَتَى النَّبِيَّ ﷺ فَذَكَرَ ذَلِكَ لَهُ، فَقَالَ: «أَتُحِبُّ هَذَا أَرَادَ اللهُ بِكَ خَيْرًا، إِنَّ اللهَ تَبَارَكَ وَتَعَالَى إِذَا أَرَادَ بِعَبْدٍ خَيْرًا عَجَّلَ لَهُ عُقُوبَةَ ذَنْبِهِ حَتَّى يُوَافِيَ بِهَا يَوْمَ الْقِيَامَةِ»[1].

هَذَا حَدِيثٌ صَحِيحٌ عَلَى شَرْطِ مُسْلِمٍ[2]، وَلَمْ يُخَرِّجَاهُ.

١٣٠٦- **أخبرنا** أَبُو بَكْرٍ بْنُ إِسْحَاقَ الْفَقِيهُ، ثنا أَبُو الْمُثَنَّى، ثنا مُسَدَّدٌ، وَأَخْبَرَنَا أَحْمَدُ بْنُ جَعْفَرٍ الْمُقْطِعِيُّ، ثنا عَبْدُ اللهِ بْنُ أَحْمَدَ بْنِ حَنْبَلٍ،

Using

إِذَا قَعَدَ فِي وَسْطِ صَلَاتِهِ إِذَا نَعَسَ»[1].

هَذَا حَدِيثٌ صَحِيحٌ عَلَى شَرْطِ الشَّيْخَيْنِ، وَلَمْ يُخَرِّجَاهُ بِهَذَا اللَّفْظِ.

أَبَانَا حَرْمَلَةُ بْنُ عِمْرَانَ الْأَوْزَاعِيُّ، عَنِ الزُّهْرِيِّ، عَنْ سَعِيدِ عَنْ أَبِي هُرَيْرَةَ: عَنِ الْمُسْلِمِ عَنِ الْمُسْلِمِ عَنْهُ.

١٣٠٧- حَدَّثَنَا أَبُو مُحَمَّدٍ الْمُزَنِيُّ، ثَنَا أَبُو جَعْفَرٍ مُحَمَّدُ بْنُ عَبْدِ اللَّهِ الْحَضْرَمِيُّ، ثَنَا مُحَمَّدُ بْنُ عَبْدِ اللَّهِ بْنِ نُمَيْرٍ وَأَبُو كُرَيْبٍ، قَالَا: ثَنَا أَبُو مُعَاوِيَةَ، عَنِ الْأَعْمَشِ، عَنِ الْحَكَمِ، عَنْ عَبْدِ الرَّحْمَنِ بْنِ أَبِي لَيْلَى، قَالَ: عَادَنَا أَبُو بَكْرٍ الصِّدِّيقُ رَضِيَ اللَّهُ عَنْهُ فِي الْحُمَّى مِنْ عِلَلٍ، فَلَمْ يَعُدْنَا، أَجِئْتَ وَأَنْتَ مُسَافِرٌ؟ قَالَ: بَلْ جِئْتُ عَائِدًا، فَقَالَ عَلِيٌّ: إِنْ يَجِئْ عَائِدًا، فَإِنِّي سَمِعْتُ رَسُولَ اللَّهِ ﷺ يَقُولُ: «مَنْ أَتَى أَخَاهُ عَائِدًا فَهُوَ فِي مَخْرَفَةِ الْجَنَّةِ، فَإِذَا جَلَسَ غَمَرَتْهُ الرَّحْمَةُ، وَإِنْ كَانَ غُدْوَةً صَلَّى عَلَيْهِ سَبْعُونَ أَلْفَ مَلَكٍ حَتَّى يُمْسِيَ، وَإِنْ كَانَ مُمْسِيًا صَلَّى عَلَيْهِ سَبْعُونَ أَلْفَ مَلَكٍ حَتَّى يُصْبِحَ»[2].

هَذَا حَدِيثٌ صَحِيحٌ عَلَى شَرْطِ الشَّيْخَيْنِ، وَلَمْ يُخَرِّجَاهُ بِهَذَا اللَّفْظِ.

الْحَكَمُ بِهِ:

١٣٠٨- أَخْبَرَنِي أَبُو عَلِيٍّ الْحُسَيْنُ بْنُ عَلِيٍّ الْحَافِظُ، أَنَا عَلِيُّ بْنُ الْعَبَّاسِ الْبَجَلِيُّ، ثَنَا مُحَمَّدُ بْنُ يُونُسَ، ثَنَا أَبُو أُسَيْدٍ، ثَنَا شُعْبَةُ، عَنِ الْحَكَمِ، عَنْ عَبْدِ اللَّهِ بْنِ يَزِيدَ قَالَ: عَادَ أَبُو مُوسَى الْأَشْعَرِيُّ الْحَسَنَ بْنَ عَلِيٍّ وَعَلَيْهِ عَلِيٌّ،

(١) إسناده ضعيف (١٠/ ٢٣٧-٢٣٨)، وبيناه في «الضعيفة» (٧/ ٩١٨)، وحكيم بن أبي الحر يروعنه غير جعفر بن عبد الله بن الحكم، ووثقه ابن حبان، ولم يوثقه غير الشيخان.

(٢) إسناده ضعيف (١٠/ ٢٤٨-٢٤٩).

فَقَالَ عَلِيٌّ: أَرَابِيًا جِئْتَ أَمْ عَبْدًا؟ فَقَالَ عَبْدٌ: سَمِعْتُ رَسُولَ اللهِ ﷺ يَقُولُ: «مَا مِنْ مُسْلِمٍ يَعْبِدُ عَبْدًا فَأَعْتَقَ إِلَّا عَتَقَ مَعَهُ سَبْعُونَ أَلْفَ مَلَكٍ يَسْتَنْقِذُ، إِنْ كَانَ مُضْيِعًا حَتَّى يُضَيِّعَ، وَكَانَ لَهُ عَبْدٌ مِنْ أُمَّتِهِ، وَإِنْ كَانَ مُضَيِّعًا ثُمَّ مَاتَ سَبْعُونَ أَلْفَ مَلَكٍ حَتَّى يُضَيِّعَ، وَكَانَ لَهُ عَبْدٌ مِنْ أُمَّتِهِ»[1].

هَذَا مِنَ النَّوْعِ الَّذِي ذَكَرْنَاهُ غَيْرَ مَرَّةٍ، أَنَّ هَذَا لَا يُقْبَلُ ذَلِكَ، فَإِنَّ أَبَا مُعَاوِيَةَ احْتَفَظَ أَصْحَابُ الْأَعْمَشِ، وَالْأَعْمَشُ أَعْرَفُ بِحَدِيثِ الْمَكِّيِّ مِنْ غَيْرِهِ.

١٣٠٩- **أَخْبَرَنَا** إِبْرَاهِيمُ بْنُ إِسْمَاعِيلَ الْقَارِئُ، ثَنَا مُحَمَّدُ بْنُ سَعِيدٍ الدَّارِمِيُّ، ثَنَا عَمْرُو بْنُ عَوْنٍ، ثَنَا هُشَيْمٌ، عَنْ عَبْدِ الْحَمِيدِ بْنِ جَعْفَرٍ، عَنْ عُمَرَ بْنِ الْحَكَمِ بْنِ[2] ثَوْبَانَ، عَنْ عَبْدٍ بْنِ عَبْدِ اللهِ قَالَ: قَالَ رَسُولُ اللهِ ﷺ: «مَنْ عَادَ مَرِيضًا لَمْ يَزَلْ يَخُوضُ الرَّحْمَةَ حَتَّى يَجْلِسَ، فَإِذَا جَلَسَ اغْتَمَسَ

---

[1] ٢٥٢٢/٤

[2] في ب: «ابن».

عَنْ عَمْرَةَ بِنْتِ عَبْدِ الرَّحْمَنِ، قَالَ: قَالَ رَسُولُ اللهِ ﷺ: «لَا تُكْرِهُوا نِسَاءَكُمْ عَلَى الطَّعَامِ، فَإِنَّ اللهَ يُطْعِمُهُمْ وَيَسْقِيهِمْ».

هَذَا حَدِيثٌ صَحِيحٌ عَلَى شَرْطِ الشَّيْخَيْنِ، وَلَمْ يُخَرِّجَاهُ.

١٣١١ - أَخْبَرَنَا مُحَمَّدُ بْنُ الْحُسَيْنِ الْأَصْبَهَانِيُّ، ثنا مُوسَى بْنُ إِسْحَاقَ الْقَاضِي، ثنا مَنْصُورُ بْنُ الْحَارِثِ، ثنا عَلِيُّ بْنُ مُسْهِرٍ، عَنْ عَطَّافِ بْنِ خَالِدٍ الْمَخْزُومِيِّ، عَنِ الشَّعْبِيِّ، عَنْ يَحْيَى بْنِ طَلْحَةَ بْنِ عُبَيْدِ اللهِ، عَنْ أَبِيهِ، أَنَّ عُمَرَ رَأَى ثَبِيرًا، فَقَالَ: لَهُ: مَا لَكَ لَقَلَّمَا نَاجَيْتُكَ! إِمَّا أَنْ عَشَشْتَ، فَإِنَّا - وَاللهِ - لَا نَأْكُلُ أَبَدًا، وَإِمَّا أَنْ يَنْبُتَ سَمِينٌ فَيَذْهَبَ لَحْمُهُ، فَإِنَّا - وَاللهِ - لَا يَطْرَقُنَا عَلَيْهِ مَوْتٌ إِلَّا طَرَّقَ إِلَيْهِ هَذَا قَبْلَهُ فَيَرْتَعُ وَأَفْرُتَ لَوْنَهُ، فَمَا دَنَى إِلَى أَنْ أَتَنَاوَلَ عَلَيْهِ إِلَّا الْقَذَرَ عَلَيْهَا حَتَّى مَاتَ، فَقَالَ عُمَرُ: إِي لَاهِ لَهَا، فَقَالَ لَهُ طَلْحَةُ: وَمَا هِيَ؟ فَقَالَ لَهُ عُمَرُ: هِيَ لَعَمْرُ كَعْبَةِ مَنْ؟ قَالَ طَلْحَةُ: مِنْ كَعْبَةِ أَمْرِئٍ هَانَ عَلَيْهِ: إِلَّا أَنَّهُ إِلَهٌ، قَالَ طَلْحَةُ: هِيَ وَاللهِ هِيَ!

هَذَا حَدِيثٌ صَحِيحٌ عَلَى شَرْطِ الشَّيْخَيْنِ، وَلَمْ يُخَرِّجَاهُ.

وَذَاكَ الْوَهْمُ الَّذِي أَتَى: «يَا مُحَمَّدُ بْنَ عُبَيْدِ الْوَهَّابِ، عَنْ مِسْعَرٍ، ...»

---

(١) إسناده ضعيف [١١٤٠٩-١١٤٧٥].

(٢) في الشاهدين: «ذاك».

(٣) قوله: «هي» ساقط من (ز).

(٤) إسناده ضعيف [٩٠٢٥-٩٠٢٦، ١٤٢٤٨]، وقال: فروة محمد بن عبد الوهاب عن مسعر عن إسماعيل بن أبي خالد عن الشعبي عن يحيى بن طلحة عن عمر به أحاديث منكرة.

وفي الميزان في الضبي الخطيط كذبه، وقد روى محمد بن عبد الوهاب الفداء عن مسعر عن إسماعيل بن أبي خالد عن الشعبي عن يحيى بن طلحة عن عمر بن الخطاب وهي أمرأة =

١٣١٢- أَخْبَرَنَا الْحَسَنُ بْنُ يَعْقُوبَ الْعَدْلُ، ثَنَا يَحْيَى بْنُ أَبِي طَالِبٍ.

وَثَنَا أَبُو عَبْدِ اللهِ مُحَمَّدُ بْنُ عَبْدِ اللهِ الصَّفَّارُ إِمْلَاءً، ثَنَا الْحَارِثُ بْنُ أَبِي أُسَامَةَ، ثَنَا عَبْدُ الْوَهَّابِ بْنُ عَطَاءٍ، أَنَا سَعِيدٌ، عَنْ قَتَادَةَ، عَنْ مُسْلِمِ بْنِ يَسَارٍ، عَنْ حُمْرَانَ بْنِ أَبَانٍ، عَنْ أَبِيهِ[1]، أَنَّ عُثْمَانَ بْنَ عَفَّانَ حَدَّثَ عُمَرَ بْنَ الْخَطَّابِ رضي الله عنه قَالَ: سَمِعْتُ رَسُولَ اللهِ ﷺ يَقُولُ: «إِنِّي لَأَعْلَمُ كَلِمَةً لَا يَقُولُهَا عَبْدٌ حَقًّا مِنْ قَلْبِهِ فَيَمُوتُ إِلَّا حُرِّمَ عَلَى النَّارِ». فَقُبِضَ رَسُولُ اللهِ ﷺ وَلَمْ يُخْبِرْنَاهَا، فَقَالَ عُمَرُ بْنُ الْخَطَّابِ: أَنَا أُخْبِرُكَ بِهَا، هِيَ كَلِمَةُ الْإِخْلَاصِ الَّتِي أَلْزَمَ[2] بِهَا رَسُولُ اللهِ ﷺ عَمَّهُ أَبَا طَالِبٍ عِنْدَ الْمَوْتِ: شَهَادَةُ أَنْ لَا إِلَهَ إِلَّا اللهُ، وَهِيَ الْكَلِمَةُ الَّتِي أَكْرَمَ اللهُ بِهَا مُحَمَّدًا وَأَصْحَابَهُ[3].

هَذَا حَدِيثٌ صَحِيحٌ عَلَى شَرْطِ الشَّيْخَيْنِ، وَلَمْ يُخَرِّجَاهُ بِهَذِهِ السِّيَاقَةِ.

إِنَّمَا انْفَرَدَ مُسْلِمٌ بِإِخْرَاجِ حَدِيثِ خَالِدٍ الْحَذَّاءِ، عَنِ الْوَلِيدِ بْنِ مُسْلِمٍ، عَنْ

= طلحة أن عمر مر بطلحة بعد وفاة النبي ﷺ، فذكره بنحوه. أخرجه ابن ماجه (٥/ ٣٣٣)، والنسائي في الكبرى (٩/ ٤٠٤)، والبزار (٣/ ١٥٥)، وأبو نعيم في معرفة الصحابة (٦/ ٣٦١٣)، كلهم من طريق هارون بن إسحاق الهمداني، عن محمد بن عبد الوهاب به، وقال البزار: «وهذا الحديث لا نعلم أحدا رواه عن مسلم بهذا الإسناد إلا محمد بن عبد الوهاب الكوفي، ولا نعلم روى عنه إلا هارون بن إسحاق».

(١) كذا في [illegible] الإسناد.

(٢) يعني: أدار عليها، وراوده فيها.

(٣) إتحاف المهرة (١٢/ ٣٢٧-١٥٦٩١).

business

حُمْرَانَ، عَنْ مُحَمَّدٍ، أَنَّ النَّبِيَّ ﷺ قَالَ: «مَنْ مَاتَ وَهُوَ يَعْلَمُ أَنْ لَا إِلَهَ إِلَّا اللهُ دَخَلَ الْجَنَّةَ».

١٣١٣- صحيح أَبُو عَبْدِ اللهِ مُحَمَّدُ بْنُ عَبْدِ اللهِ الْأَصْبَهَانِيُّ: ثنا أَحْمَدُ بْنُ مُهْدِيِّ بْنِ رُسْتُمَ: ثنا أَبُو عَاصِمٍ النَّبِيلُ: ثنا عَبْدُ الْحَمِيدِ بْنُ جَعْفَرٍ: ثنا صَالِحُ بْنُ أَبِي عَرِيبٍ، عَنْ عَبْدِ بْنِ مُرَّةَ، عَنْ مُعَاذِ بْنِ جَبَلٍ قَالَ: قَالَ رَسُولُ اللهِ ﷺ: «مَنْ كَانَ آخِرُ كَلَامِهِ لَا إِلَهَ إِلَّا اللهُ دَخَلَ الْجَنَّةَ».

هَذَا حَدِيثٌ صَحِيحُ الْإِسْنَادِ، وَلَمْ يُخَرِّجَاهُ.

وَقَدْ ذَكَرْتُ أَحَادِيثَ جَمَّةً فِي زُرْعَةَ، وَأَلَّا أَجِدَ كَلِمَةً قَالَ بِسِيَاقَةِ هَذَا الْحَدِيثِ.

١٣١٤- صحيح أَبُو الْعَبَّاسِ مُحَمَّدُ بْنُ يَعْقُوبَ: ثنا بَحْرُ بْنُ نَصْرٍ: ثنا عَبْدُ اللهِ بْنُ وَهْبٍ، أَخْبَرَنِي حَيْوَةُ.

وَأَخْبَرَنَا أَبُو بَكْرِ بْنُ أَبِي نَصْرٍ الْمَزَوِّزِيُّ: ثنا أَحْمَدُ بْنُ مُحَمَّدِ بْنِ عِيسَى الْقَاضِي: ثنا قُتَيْبَةُ: ثنا حَيْوَةُ بْنُ شُرَيْحٍ: ثنا عَبْدُ اللهِ بْنُ عَبْدِ اللهِ بْنِ رَافِعِ بْنِ حُدَيْجٍ، أَنَّ عُبَيْدَ بْنَ خَالِدٍ السُّلَمِيَّ - وَهُوَ عَبْدُ اللهِ بْنُ عَبْدِ اللهِ بْنِ أَسِيرَةَ أَخُو بَنِي سُلَيْمٍ - أَخْبَرَهُ أَنَّ رَسُولَ اللهِ ﷺ قَالَ: «مَنْ عَادَ بِهُودَ عَلَى غَيْرِ سُنَّتِهِ، فَرَجَعَهُ قَدْ طُبِّبَ، فَصَاحَ بِهِ ظَبْيَةٌ، فَاسْتَرْجَعَ رَسُولُ اللهِ ﷺ وَقَالَ: طُبِّبَتْ عَلَيْكَ يَا أَبَا الرَّبِيعِ». فَصَاحَ الشَّيْخُ وَبَكَيْنَ، فَجَعَلَ ابْنُ جَبَلٍ يُسَكِّتُهُنَّ، فَقَالَ رَسُولُ اللهِ ﷺ: «دَعْهُنَّ، فَإِذَا وَجَبَ فَلَا تَبْكِيَنَّ بَاكِيَةٌ». قَالُوا: يَا رَسُولَ اللهِ، وَمَا الْوُجُوبُ؟ قَالَ: «إِذَا مَاتَ». فَقَالَتِ ابْنَتُهُ: وَاهًا لِي، كُنْتُ أُرَجِّرُ

(١) إتحاف المهرة (١٣/١٦٧-١٦٧٨)، وبساتين وردية (١٨٥٩).

أَنْ تَكُونَ شَهِيدًا، فَإِنَّكَ قَدْ كُنْتَ قَضَيْتَ جِهَازَكَ. فَقَالَ رَسُولُ اللهِ ﷺ: «قَدْ أَوْقَعَ اللهُ أَجْرَهُ عَلَى قَدْرِ نِيَّتِهِ، وَمَا تَمُوتُونَ الشَّهَادَةَ!». قَالُوا: الْقَتْلُ فِي سَبِيلِ اللهِ. فَقَالَ رَسُولُ اللهِ ﷺ: «الشَّهَادَةُ سَبْعٌ سِوَى الْقَتْلِ فِي سَبِيلِ اللهِ: الْمَطْعُونُ شَهِيدٌ، وَالْغَرِيقُ شَهِيدٌ، وَصَاحِبُ ذَاتِ الْجَنْبِ شَهِيدٌ، وَالْمَبْطُونُ شَهِيدٌ، وَصَاحِبُ الْحَرِيقِ شَهِيدٌ، وَالَّذِي يَمُوتُ تَحْتَ الْهَدْمِ شَهِيدٌ، وَالْمَرْأَةُ تَمُوتُ بِجُمْعٍ[1] شَهِيدَةٌ»[2].

هَذَا حَدِيثٌ صَحِيحُ الْإِسْنَادِ، وَلَمْ يُخَرِّجَاهُ.

رُوَاتُهُ مَدَنِيُّونَ قُرَشِيُّونَ، وَعِنْدِي حَدِيثُ مَالِكٍ جَمْعُ مُسْلِمِ بْنِ الْحَجَّاجِ بَدَأَ بِهَا الْحَدِيثَ بْنُ شُيُوخِ مَالِكٍ.

١٣١٥ - حدثنا أَبُو الْحَسَنِ عَلِيُّ بْنُ مُحَمَّدٍ بْنِ شَاذَانَ الْجَوْهَرِيُّ بِبَغْدَادَ،

---

[1] بِجُمْعٍ: أي بولد من الزنا. «النهاية في غريب الحديث والأثر» (١/٣٠٣).

[2] صحيح: رواه مالك في «الموطأ» (٢/٤٥٩)، وأحمد في «المسند» (٢/٢٥٨)، وأبو داود (٣١١١)، والنسائي (٤/٥)، وابن ماجه (٢٨٠٣)، وابن حبان (٤٦٥٧)، والحاكم (٢/٧٧).

هَذَا حَدِيثٌ صَحِيحُ الإِسْنَادِ، وَلَمْ يُخَرِّجَاهُ.

١٣٦١٦ - أَخْبَرَنَا أَبُو عَبْدِ اللَّهِ مُحَمَّدُ بْنُ عَلِيِّ الأَدِيبُ بِمَكَّةَ(١)، ثَنَا إِسْحَاقُ بْنُ إِبْرَاهِيمَ، ثَنَا عَبْدُ الرَّزَّاقِ، أَنَا مَعْمَرٌ، عَنْ قَتَادَةَ، عَنْ أَسْمَاءَ بْنِ عُبَيْدٍ، عَنْ أَبِي ذَرٍّ، عَنِ النَّبِيِّ ﷺ قَالَ: «إِنَّ الْمُؤْمِنَ إِذَا احْتُضِرَ أَتَتْهُ مَلاَئِكَةُ الرَّحْمَةِ بِحَرِيرَةٍ بَيْضَاءَ، فَيُقَالُ: اخْرُجِي رَاضِيَةً مَرْضِيًّا عَنْكِ إِلَى رَوْحِ اللَّهِ وَرَيْحَانٍ، وَرَبٍّ غَيْرِ غَضْبَانَ، فَتَخْرُجُ كَأَطْيَبِ رِيحِ مِسْكٍ، حَتَّى أَنَّهُ لَيُنَاوِلُهُ بَعْضُهُمْ بَعْضًا، يَشُمُّونَهُ إِلَى أَنْ يَأْتُوا بِهِ بَابَ السَّمَاءِ، فَيَقُولُونَ: مَا أَطْيَبَ هَذِهِ الرِّيحَ الَّتِي جَاءَتْكُمْ مِنَ الأَرْضِ! فَكُلَّمَا أَتَوْا سَمَاءً قَالُوا ذَلِكَ، حَتَّى يَأْتُوا بِهِ أَرْوَاحَ الْمُؤْمِنِينَ، فَلَهُمْ أَفْرَحُ بِهِ مِنْ أَحَدِكُمْ بِغَائِبِهِ إِذَا قَدِمَ عَلَيْهِ، فَيَسْأَلُونَهُ مَا فَعَلَ فُلاَنٌ؟ فَعَلَ، وَفُلاَنَةُ؟ فَعَلَتْ، فَإِذَا سَمَّوْا بِرَجُلٍ قَالُوا: مَهْ اتْرُكُوهُ، فَإِنَّهُ قَدْ أَتَانَا، فَإِذَا سَأَلَهُمْ عَنْ فُلاَنَةَ قَالُوا: مَاتَتْ، قَالَ: فَيَقُولُونَ: ذُهِبَ بِهَا إِلَى هَاوِيَةٍ، قَالَ: وَإِنَّ الْكَافِرَ، فَإِنَّ مَلاَئِكَةَ الْعَذَابِ تَأْتِيهِ، فَيَقُولُ: اخْرُجِي سَاخِطَةً مَسْخُوطًا عَلَيْكِ إِلَى عَذَابِ اللهِ وَسَخَطِهِ، فَيَخْرُجُ كَأَنْتَنِ رِيحٍ جِيفَةٍ، فَيُطْفَئُونَهُ بِهِ إِلَى بَابِ الأَرْضِ، فَيَقُولُونَ: مَا أَنْتَنَ هَذِهِ الرِّيحَ، فَلَمَّا أَتَوْا عَلَى آخِرِ فَأَفْوَاهُهُمْ، حَتَّى يَأْتُوا بِهِ أَرْوَاحَ الْكَافِرِينَ».

وَقَدْ تَابَعَ عَبْدَ الرَّزَّاقِ أَبُو عَبْدِ اللَّهِ الشَّيْبَانِيُّ مَعْمَرَ بْنَ رَاشِدٍ فِي رِوَايَتِهِ، عَنْ قَتَادَةَ، عَنْ أَسْمَاءَ بْنِ عُبَيْدٍ.

---

(١) هو: محمد بن علي بن عبد الحميد، أبو عبد الله الصنعاني.
قال في «تاريخ الإسلام»: (٢٤٠-٢٥١هـ).
(٢) إتحاف المهرة (١٨٤٣-١٩٦٩٦).

١٣١٧- أخبرنيه أَبُو بَكْرِ بْنُ عَبْدِ اللهِ[1]، أَنَا الْحَسَنُ بْنُ سُفْيَانَ، ثَنَا مُحَمَّدُ بْنُ أَبِي بَكْرٍ الْمُقَدَّمِيُّ، ثَنَا مُعَاذُ بْنُ هِشَامٍ، حَدَّثَنِي أَبِي، عَنْ قَتَادَةَ، عَنْ قَسَامَةَ بْنِ زُهَيْرٍ، عَنْ أَبِي هُرَيْرَةَ، عَنِ النَّبِيِّ ﷺ نَحْوَهُ[2].

وَقَالَ هَمَّامُ بْنُ يَحْيَى: عَنْ قَتَادَةَ، عَنْ أَبِي الْجَوْزَاءِ، عَنْ أَبِي هُرَيْرَةَ.

١٣١٨- حدثنا أَبُو الْعَبَّاسِ مُحَمَّدُ بْنُ يَعْقُوبَ، ثَنَا مُحَمَّدُ بْنُ سِنَانٍ الْقَزَّازُ، ثَنَا عَمْرُو بْنُ عَاصِمٍ الْكِلَابِيُّ، ثَنَا هَمَّامٌ، عَنْ قَتَادَةَ، عَنْ أَبِي الْجَوْزَاءِ[3]، عَنْ أَبِي هُرَيْرَةَ، عَنِ النَّبِيِّ ﷺ قَالَ: «إِنَّ الْمُؤْمِنَ إِذَا حَضَرَهُ الْمَوْتُ حَضَرَهُ مَلَائِكَةُ الرَّحْمَةِ». ثُمَّ ذَكَرَ الْحَدِيثَ بِنَحْوِهِ[4].

هَذِهِ الْأَسَانِيدُ كُلُّهَا صَحِيحَةٌ، وَشَاهِدُهَا حَدِيثُ الْبَرَاءِ بْنِ عَازِبٍ، وَقَدْ أَمْلَيْتُهُ فِي كِتَابِ الْإِيمَانِ.

١٣١٩- أخبرني إِسْمَاعِيلُ بْنُ مُحَمَّدِ بْنِ الْفَضْلِ بْنِ مُحَمَّدٍ الشَّعْرَانِيُّ، ثَنَا جَدِّي، ثَنَا نُعَيْمُ بْنُ حَمَّادٍ، ثَنَا عَبْدُ الْعَزِيزِ بْنُ مُحَمَّدٍ الدَّرَاوَرْدِيُّ، عَنْ يَحْيَى بْنِ عَبْدِ اللهِ بْنِ أَبِي قَتَادَةَ، عَنْ أَبِيهِ، أَنَّ النَّبِيَّ ﷺ حِينَ قَدِمَ الْمَدِينَةَ سَأَلَ عَنِ الْبَرَاءِ بْنِ مَعْرُورٍ، فَقَالُوا: تُوُفِّيَ، وَأَوْصَى بِثُلُثِهِ لَكَ يَا رَسُولَ اللهِ، وَأَوْصَى أَنْ يُوَجَّهَ إِلَى الْقِبْلَةِ لَمَّا احْتُضِرَ، فَقَالَ رَسُولُ اللهِ ﷺ: «أَصَابَ الْفِطْرَةَ، وَأَصَابَ ثُلُثَهُ عَلَى وَلَدِهِ، وَأَصَابَ الْمَوْتَ، وَأَصَابَ الْقِبْلَةَ».

(١) هو: أبو بكر بن عبد الله بن أبي داود، ثقة، ثبت، ثم اختلط. (٢) إتحاف المهرة (١٥/ ٤٥١-٤٥٢).

(٣) هو: أوس بن عبد الله الربعي البصري. من رجال التهذيب.

(٤) إتحاف المهرة (١٦/ ٢٥-٣١١-٢).

Bulsn e

حَتَّكَ، وَلَهُ فَعَلْتَ»[١].

هَذَا حَدِيثٌ صَحِيحٌ، فَقَدِ احْتَجَّ الْبُخَارِيُّ بِغَيْرِ بْنِ حُمَاطٍ، وَاحْتَجَّ مُسْلِمٌ بِأَبِي الْمَلِيحِ بِالرَّوَايَةِ، وَلَيْسَ لِشَيْءٍ مِنْهَا هَذَا الْحَدِيثِ.

وَلَا أَعْلَمُ فِي تَرْجَمَةِ الْمُخْتَصَرِ إِلَى الْفِيلَةِ غَيْرَ هَذَا الْحَدِيثِ.

١٣٢٠ - أَخْبَرَنِي أَبُو عَبْدِ اللَّهِ سَلْمٌ[٢]: نَا الْفَضْلُ الْأَدَمِيُّ بِمَكَّةَ: نَا إِبْرَاهِيمُ بْنُ هَاشِمٍ الْبَغَوِيُّ[٣]: نَا أَبُو نُعَيْمٍ[٤]: نَا أَبُو شَيْبَةَ[٥]: نَا أَبُو مُعَاوِيَةَ[٦]: نَا بُرَيْدُ[٧] بْنُ عَبْدِ اللَّهِ[٨]، عَنْ عَلْقَمَةَ بْنِ مَرْثَدٍ، عَنْ سُلَيْمَانَ بْنِ بُرَيْدَةَ، عَنْ أَبِيهِ قَالَ: لَمَّا أَخَذُوا فِي خُسْرِ رَسُولِ اللَّهِ ﷺ، قَالُوا: هُمْ يَأْمُرُنَا مِنَ الْمَاءِ: لَا

---

(١) إتحاف المهرة (٣٣٧/١٣ - ٤٥٤) وجمع في مسند أبي قتادة وساق سنده كما هنا ومتنه، وقال: «هذا إسناد رجاله ثقات، إلا أن فيه انقطاعاً بين سليم ومعبد، وقد صح في مسند أبي قتادة من طريق ابن أبي قتادة عن أبيه، عن معبد، عن رجل من الأنصار» (٤٥٣/١٣)، والمراسيل (٢٦٦/٦) عن المصنف كما هنا بدون ذكر: «عن أبيه»، وقد أتقنه.

(٢) في (و) زيادة (ابن واضح)، والصواب: وهو سلم بن الفضل بن سهل بن واضح.

(٣) هو: إبراهيم بن هاشم بن الحسين بن عبد الله، أبو إسحاق البغوي.

(٤) في (ش): «نعيم»، وهو خطأ.

(٥) هكذا وقع في هذه الرواية، وهو خطأ، إنما هو: بكر، يروي عنه هذا، وهو: بكر بن عبد الله بن حبيب الحاكم أبو نعيم أحد مدن هراة، وليبا الصواب: أن أبا بردة هذا هو: عمرو بن يزيد الجصيني، فالحديث حديثه، وقد رواه عنه: بكر بن عبد الله، وهو أبو نعيم الحافظي في تاريخ الحافظ (٢/ ٨١٧)، فإنه رواه عن: عمرو بن يزيد، وهو الجصيني، ثنا أبو بردة الهلالي في تاريخ الحافظ، وأبو نعيم هو: بكر، وقد ذكر الحافظ أن أبا بردة الجصيني، ثنا عنه: بكر، وهو أبو نعيم الحافظي، وكذلك وقع هنا في هذه الرواية، فقد سماه: أبو شيبة، ثنا عنه: أبو معاوية، وهو خطأ، والصواب الجصيني، وليس بهذا، كذلك أخرجه أبو معاوية بزيادة بين بريد، فإنه ليبدأ أو تصحف له رواية عن علقمة بن مرثد، والله أعلم». وانظر الحديث الآتي برقم (١٣٢٣).

تُخْرِجُوا[1] عَنْ رَسُولِ اللهِ ﷺ قَمِيصَهُ[2].

هَذَا حَدِيثٌ صَحِيحٌ عَلَى شَرْطِ الشَّيْخَيْنِ، وَلَمْ يُخَرِّجَاهُ.

١٣٢١- أَخْبَرَنِي بَكْرُ بْنُ مُحَمَّدٍ الصَّيْرَفِيُّ بِمَرْوَ، ثَنَا عَبْدُ الصَّمَدِ بْنُ الْفَضْلِ، ثَنَا عَبْدُ اللهِ بْنُ يَزِيدَ الْمُقْرِئُ، ثَنَا سَعِيدُ بْنُ أَبِي أَيُّوبَ، عَنْ شُرَحْبِيلَ بْنِ شَرِيكٍ الْمَعَافِرِيِّ، عَنْ عَلِيِّ بْنِ رَبَاحٍ اللَّخْمِيِّ، عَنْ أَبِي رَافِعٍ قَالَ: قَالَ رَسُولُ اللهِ ﷺ: «مَنْ غَسَّلَ مَيِّتًا، فَكَتَمَ عَلَيْهِ، غُفِرَ لَهُ أَرْبَعِينَ مَرَّةً، وَمَنْ كَفَّنَ مَيِّتًا، كَسَاهُ اللهُ مِنَ السُّنْدُسِ وَإِسْتَبْرَقِ الْجَنَّةِ، وَمَنْ حَفَرَ لِمَيِّتٍ قَبْرًا فَأَجَنَّهُ فِيهِ، أُجْرِيَ لَهُ مِنَ الْأَجْرِ كَأَجْرِ مَسْكَنٍ أُسْكِنَهُ إِلَى يَوْمِ الْقِيَامَةِ»[3].

هَذَا حَدِيثٌ صَحِيحٌ عَلَى شَرْطِ مُسْلِمٍ، وَلَمْ يُخَرِّجَاهُ.

١٣٢٢- أَخْبَرَنَا أَبُو عَبْدِ اللهِ مُحَمَّدُ بْنُ يَعْقُوبَ الْحَافِظُ، ثَنَا مُحَمَّدُ بْنُ [illegible] الْمَسْعُودِيُّ، عَنْ عَبْدِ اللهِ بْنِ عُثْمَانَ بْنِ خُثَيْمٍ.

وَحَدَّثَنَا أَبُو بَكْرِ بْنُ إِسْحَاقَ الْفَقِيهُ، أَنَا إِسْمَاعِيلُ بْنُ قُتَيْبَةَ، ثَنَا يَحْيَى بْنُ يَحْيَى، أَنَا يَحْيَى بْنُ سُلَيْمٍ، عَنْ عَبْدِ اللهِ بْنِ عُثْمَانَ بْنِ خُثَيْمٍ، عَنْ سَعِيدِ بْنِ جُبَيْرٍ، عَنِ ابْنِ عَبَّاسٍ قَالَ: قَالَ رَسُولُ اللهِ ﷺ: «خَيْرُ ثِيَابِكُمُ الْبَيَاضُ، فَأَلْبِسُوهَا أَحْيَاءَكُمْ وَكَفِّنُوا فِيهَا مَوْتَاكُمْ»[4].

(١) في البلد: «تنزّ» (٢) [illegible]

(٢) إتحاف المهرة (٢٤/ ٢٤٠-٢٤١) [illegible]

(٣) إتحاف المهرة (٢٤/ ٢٤٠-٢٤١) [illegible]

(٤) في (و) و(د): «ثيابا».

(٥) إتحاف المهرة (٧/ ١٣٠-٧٤٦٠)، وسيأتي برقم (٧٦٠٦).

buisne

هَذَا حَدِيثٌ صَحِيحٌ عَلَى شَرْطِ الشَّيْخَيْنِ، وَلَمْ يُخَرِّجَاهُ.
وَأَحْمَدُ صَحِيحٌ عَنْ عَبْدِ اللهِ بْنِ عُثْمَانَ.

١٣٣٣- حَدَّثَنَا مُحَمَّدُ بْنُ صَالِحٍ بْنِ هَانِئٍ، ثَنَا أَحْمَدُ بْنُ نَصْرٍ،(١) ثَنَا أَبُو يُعَيْبٍ، ثَنَا سُفْيَانُ.

وَأَخْبَرَنَا أَبُو بَكْرٍ بْنُ بَالَوَيْهِ، ثَنَا مُحَمَّدُ بْنُ غَالِبٍ، ثَنَا أَبُو خَيْثَمَةَ، ثَنَا سُفْيَانُ، عَنْ حَبِيبِ بْنِ أَبِي ثَابِتٍ،(٢) عَنْ مَيْمُونِ بْنِ أَبِي شَبِيبٍ وَسَمُرَةَ بْنِ جُنْدُبٍ قَالَا: قَالَ رَسُولُ اللهِ ﷺ: «الْبَيِّعَانِ الْبَيِّعَانِ، وَقُلِّلُوا فِيهَا مَوْتَكُمْ،(٣) فَإِنَّهُمْ أَطْهَرُ لِأَمْوَالِكُمْ».

١٣٣٤- حَدَّثَنِي عَلِيُّ بْنُ عِيسَى، ثَنَا أَحْمَدُ بْنُ مُحَمَّدٍ، ثَنَا مُحَمَّدُ بْنُ عَبْدِ اللهِ بْنِ نُمَيْرٍ، ثَنَا يَحْيَى بْنُ آدَمَ،(٤) ثَنَا قُطْبَةُ بْنُ عَبْدِ الْعَزِيزِ، عَنِ الْأَعْمَشِ، عَنْ أَبِي سُفْيَانَ، عَنْ جَابِرٍ قَالَ: قَالَ رَسُولُ اللهِ ﷺ: «إِذَا أَحْبَرْتُمْ فَأَمِيتُوا

---

(١) في (ك): «عمرو».

(٢) هو أحمد بن نصر بن زياد، أبو عبد الله النيسابوري، من رجال الشهادتين.

(٣) في النسخ المطبوعة تابعها: «حبيب بن أبي ثابت»، وهو خطأ من الناسخ والإسقاط، وقد أخرجه المصنف في كتاب البيوع برقم (٢٧٠٧) من طريق يحيى بن عيينة وشعبة بن عطية عن الكوزي عن حبيب به.

(٤) إسناده ضعيف (١٣٠٨-١٣٠٩).

ما بين المعقوفين ساقط من النسخ المطبوعة تابعها، والمثبت من النسق الكبرى للبيهقي (١٠٤٥٣) وهذا يروه عن المصنف، ومتابعة وحده سواه، وأحمل أن حجم في الإسناد إسناد الحاكم على إسناد آخر، فإن (٢٧٠٧) وكذا رواه ابن أبي شيبة وأحمد وأبو يعلى عن يحيى بن آدم به، وذكر ابن معين في تاريخه رواية الدوري (٣٧/٣): «لم يرفعه إلا يحيى بن آدم» وقال: «هو لا أعلم هذا الحديث إلا خطأ».

فَأَوْتِرُوا[1].

هَذَا حَدِيثٌ[2] عَلَى شَرْطِ مُسْلِمٍ، وَلَمْ يُخَرِّجَاهُ.

١٣٢٥ - حدثنا أَبُو بَكْرِ بْنُ إِسْحَاقَ الْفَقِيهُ، أَنَا إِسْمَاعِيلُ بْنُ قُتَيْبَةَ، ثَنَا يَحْيَى بْنُ يَحْيَى، أَنَا هُشَيْمٌ، أَنَا عُيَيْنَةُ بْنُ عَبْدِ الرَّحْمَنِ، عَنْ أَبِيهِ[3]، عَنْ أَبِي بَكْرَةَ قَالَ: لَقَدْ رَأَيْتُنَا مَعَ رَسُولِ اللهِ ﷺ، وَإِنَّا لَنَكَادُ أَنْ نَرْمُلَ بِالْجِنَازَةِ رَمَلًا[4].

هَذَا حَدِيثٌ صَحِيحُ الْإِسْنَادِ، وَلَمْ يُخَرِّجَاهُ.

وَشَاهِدُهُ بِإِسْنَادٍ صَحِيحٍ عَنْ عَبْدِ اللهِ بْنِ جَعْفَرٍ الطَّيَّارِ:

١٣٢٦ - حدثناه أَبُو الْعَبَّاسِ مُحَمَّدُ بْنُ يَعْقُوبَ، ثَنَا الرَّبِيعُ بْنُ سُلَيْمَانَ، ثَنَا عَبْدُ اللهِ بْنُ وَهْبٍ، أَخْبَرَنِي ابْنُ أَبِي الزِّنَادِ، عَنْ أَبِيهِ قَالَ: كُنْتُ جَالِسًا مَعَ عَبْدِ اللهِ بْنِ جَعْفَرِ بْنِ أَبِي طَالِبٍ بِالْبَقِيعِ، فَاطَّلَعَ عَلَيْنَا بِجِنَازَةٍ، فَأَقْبَلَ عَلَيْنَا ابْنُ

[illegible]

وَاللهِ إِنْ كَانَ إِلَّا الْجَمْزُ، وَإِنْ كَانَ الرَّجُلُ لَيُلَاحِي الرَّجُلَ، فَيَقُولُ: يَا عَبْدَ اللهِ، اتَّقِ اللهَ، لَكَأَنَّهُ قَدْ جُمِزَ بِكَ مُتَعَجِّبًا لِإِبْطَاءِ مَشْيِهِمْ[5].

١٣٢٧ - أخبرنا أَحْمَدُ بْنُ سَلْمَانَ[6] الْفَقِيهُ، ثَنَا الْحَسَنُ بْنُ مُكْرَمٍ، ثَنَا عُثْمَانُ بْنُ عُمَرَ، ثَنَا سَعِيدُ بْنُ عُبَيْدِ اللهِ الثَّقَفِيُّ، ثَنَا زِيَادُ بْنُ جُبَيْرٍ، ثَنَا [illegible]

(١) إتحاف المهرة (٦/ ٥٥٣-٦٩٧٣).
(٢) في (م): «حديث صحيح».
(٣) هو: جرير بن حازم، وهو ثقة، وقد سمع من أبي بكر الثقفي.
(٤) إتحاف المهرة (٦/ ٥٥٣-٦٩٧٣).
(٥) إتحاف المهرة (٦/ ٥٥٣-٦٩٧٣).
(٦) في (و) و(د): «سليمان».

bulsn

أَبِيهِ بُسْرٍ بِنْ جَابِرٍ، عَنِ الشَّعْبِيِّ بِنَحْوِهِ. قَالَ: قَالَ رَسُولُ اللهِ ﷺ: «الْعَذَابِي أَمَامَ الْجَنَازَةِ، وَالْمَاشِي خَلْفَهَا، وَالطِّفْلُ يُصَلَّى عَلَيْهِ».

هَذَا حَدِيثٌ صَحِيحٌ عَلَى شَرْطِ الْبُخَارِيِّ، وَلَمْ يُخَرِّجَاهُ.

٣٧٦٠ - أَخْبَرَنَا أَحْمَدُ بْنُ جَعْفَرٍ الْقَطِيعِيُّ، ثنا عَبْدُ اللهِ بْنُ أَحْمَدَ بْنِ حَنْبَلٍ، حَدَّثَنِي أَبِي، ثنا عَبْدُ الرَّزَّاقِ، أنا مَعْمَرٌ، عَنْ بَعْضِ بْنِ أَبِي كَثِيرٍ، عَنْ أَبِي سَلَمَةَ بْنِ عَبْدِ الرَّحْمَنِ، أَنَّ النَّبِيَّ ﷺ شَيَّعَ جَنَازَةَ بَعْضِ بَنِي كَثِيرٍ، فَلَمَّا أَنْ تَكَشَّفَ، قَالَتِ الْعَرَبُ لِي يَدَاكِ زَيْتُونَةٌ، قَبِيلَ لَكِ: قَاتَلَ، إِنَّ الْمُقَاتِلَةَ قَاتَلَتْ تَعْنِي، لَقَمٌ أَكَلَتْ وَهُمْ يَشْبَعُونَ، قَالَتْ: نَعَمْ! - أَوْ - لَا. عَرَضُوا، وَكَرِهْتُ.

هَذَا حَدِيثٌ صَحِيحٌ عَلَى شَرْطِ الشَّيْخَيْنِ، وَلَمْ يُخَرِّجَاهُ

---

(١) إتحاف المهرة (١٣/ ٢٤٣-٢٤٤).

(٢) إتحاف المهرة (١٤/ ٢١-٢٢).

وكذا رواه أبو داود (٣٢٤٩) وابن ماجة (١٥٠٨) من طريق عبد الرزاق به، وقال البزار: «وهذا الحديث لا نعلمه يروى بهذا اللفظ إلا من ثوبان بهذا الإسناد، وهو حسن الإسناد، ولا نعلم للأحاديث التي فيها ذكر الوسوسة متصلا بها إلا من هذا الوجه من حديث معمر عن شيخ الحديث». ابن يحيى هو أبو سلمة، ابن بكل هو ابن عبد الله بن بكل.

وصححه ألبت من عامر بن يسلاف، قال زرعة: والبهلي في الكنى (٢/ ٢٢٦) في الصحف به أم أخرجه من طريق عبد الرزاق به، وقال: ابن بكر بن أبي مريم هو ثابت بن سعد من ثوبان موقوفا، وقال: هذا هو المحفوظ لهذا الإسناد موقوف، وأظنه كذلك أو حكم الترمذي في العلل (٥/ ٧٣٣) فقال: «هذا حديث غريب، سألت أبي محمدا عن حديث ابن بكر عن عبد الله بن أحمد، عن أبيه، عن عبد الرزاق به، فقال: إنما هذا حديث عبيد الله بن أبي سلمة، عن معمر، عن بعض المحابي». عن ثوبان، وبحمى ابن أبي كثير يروي عن زيد بن سلام، عن أبي سلام، عن أبي سلمة، فكأن بعضهم أدخل حديث أحد الرجلين في حديث الآخر.

وَلَهُ شَاهِدٌ بِلَفْظٍ أَنْقَى مِنْ هَذَا:

١٣٢٩- **أَخْبَرَنَاهُ** أَبُو الْفَضْلِ مُحَمَّدُ بْنُ إِبْرَاهِيمَ الْعَنَزِيُّ وَأَبُو نَصْرٍ مُحَمَّدُ بْنُ أَحْمَدَ الْخَفَّافُ، قَالَا: ثنا أَحْمَدُ بْنُ سَلَمَةَ[1]، ثنا إِسْحَاقُ بْنُ إِبْرَاهِيمَ، أَنَا عِيسَى بْنُ يُونُسَ، عَنْ أَبِي بَكْرِ بْنِ أَبِي مَرْيَمَ عَنْ رَاشِدِ بْنِ سَعْدٍ، عَنْ ثَوْبَانَ، قَالَ: عَرَجَ رَسُولُ اللهِ ﷺ فِي جَنَازَةٍ، فَرَأَى نَاسًا رُكْبَانًا، فَقَالَ: «أَلَا تَسْتَحْيُونَ؟ إِنَّ مَلَائِكَةَ اللهِ عَلَى أَقْدَامِهِمْ، وَأَنْتُمْ عَلَى ظُهُورِ الدَّوَابِّ»[2].

١٣٣٠- **حَدَّثَنَا** أَبُو زَكَرِيَّا يَحْيَى بْنُ مُحَمَّدٍ الْعَنْبَرِيُّ، ثنا مُحَمَّدُ بْنُ عَمْرٍو الْحَرَمِيُّ، ثنا يَحْيَى بْنُ يَحْيَى، أَنَا أَبُو مُعَاوِيَةَ، عَنْ سُهَيْلِ بْنِ أَبِي صَالِحٍ، عَنْ أَبِيهِ، عَنْ أَبِي هُرَيْرَةَ، قَالَ: قَالَ رَسُولُ اللهِ ﷺ: «إِذَا كَانَ مَعَ الْجَنَازَةِ نَارٌ لَمْ يُجْلَسْ حَتَّى تُرْفَعَ أَوْ تُوضَعَ»[3].

الْقَاضِي، نَا عَامِرُ بْنُ الْفَضْلِ، نَا وَهْبٌ، نَا سُهَيْلُ بْنُ أَبِي صَالِحٍ، عَنْ أَبِيهِ، عَنْ أَبِي هُرَيْرَةَ، قَالَ: قَالَ رَسُولُ اللَّهِ ﷺ: «إِذَا أَتَيْتُمُ جَنَازَةً، فَلَا تَقْعُدُوا حَتَّى تُوضَعَ»(١).

قد اتَّفَقَ الشَّيْخَانِ عَلَى إِخْرَاجِ حَدِيثِ ابْنِ عُمَرَ، عَنْ عَامِرِ بْنِ رَبِيعَةَ: «هَلْ يَجِدُهَا فَلْيَأْتِ حَتَّى يُوضَعَ».

وَهَذَا حَدِيثٌ عَزِيزٌ، قَلَّ مَنْ رَوَاهُ إِلَّا الثِّقَاتُ وَغَيْرُهُ.

١٣٣٣- أَخْبَرَنِي أَبُو أَحْمَدَ بْنُ أَبِي الْحَسَنِ(٢)، الدَّرْمِيُّ، نَا مُحَمَّدُ بْنُ سُلَيْمَانَ بْنِ بَاسِكٍ، نَا مُحَمَّدُ بْنُ رُمْحٍ، نَا اللَّيْثُ(٣)، نَا ابْنُ أَبِي ذِئْبٍ، عَنِ ابْنِ شِهَابٍ، عَنْ سَالِمٍ بْنِ عَبْدِ اللَّهِ، عَنْ أَبِيهِ، عَنْ أَبِي هُرَيْرَةَ، أَنَّ رَسُولَ اللَّهِ ﷺ كَانَ إِذَا مَرَّتْ بِهِ جَنَازَةٌ وَقَفَ حَتَّى تُتْبَعَ»(٤).

هَذَا حَدِيثٌ صَحِيحٌ عَلَى شَرْطِ الشَّيْخَيْنِ، وَلَمْ يُخَرِّجَاهُ.

وَلَيْسَ هَذَا مِنْ حَدِيثِ ابْنِ عُمَرَ، عَنْ عَامِرِ بْنِ رَبِيعَةَ، فَإِنَّ ذَلِكَ الْمَتْنَ فِي تَشْيِيعِ الْجَنَازَةِ، وَهَذَا فِي الْقُعُودِ لِمَنْ يَمُرُّ بِهِ، فَكَانَ الْمَتْنَانِ الْمَرْوِيَّانِ غَيْرَيْنِ.

١٣٣٣- حَدَّثَنَا أَبُو عَبْدِ اللَّهِ أَحْمَدُ بْنُ مُحَمَّدِ بْنِ يَعْقُوبَ بْنِ أَحْمَدَ بْنِ مَهْرَانَ الْأَزْهَرِيُّ، نَا

---

(١) إتحاف المهرة (٦/ ٣٠٣-٣٠٤/ ٦٨٤٤)، وقد أخرجه مسلم (٩٦٠/ ٣٠) من حديث جرير عن سهيل به، وأخرجاه من حديث أبي سلمة عن أبي سعيد، والبخاري من حديث أبي سعيد الخدري عن ابن عمير، وهو مما يعل الرواية السابقة. عن أبي هريرة.

(٢) هو محمد بن يحيى، أبو أحمد الحسين الدارمي النيسابوري المعروف بحمشاد، ابن أبي الحسن.

(٣) إتحاف المهرة (٨/ ٥٠٣-٥٠٤/ ٩٥٠٣).

(٤) سنده صحيح.

مُوسَى بْنُ هَارُونَ، ثَنَا يَحْيَى بْنُ أَيُّوبَ الْمَقَابِرِيُّ الزَّاهِدُ وَأَبُو مُصْعَبٍ أَحْمَدُ بْنُ أَبِي بَكْرٍ، قَالَا: ثَنَا إِسْمَاعِيلُ بْنُ جَعْفَرٍ، ثَنَا الْعَلَاءُ[1] بْنُ عَبْدِ الرَّحْمَنِ، عَنْ أَبِيهِ، أَنَّهُ شَهِدَ جِنَازَةً صَلَّى عَلَيْهَا مَرْوَانُ بْنُ الْحَكَمِ، فَذَهَبَ أَبُو هُرَيْرَةَ مَعَ مَرْوَانَ حَتَّى جَلَسَا فِي الْمَقْبَرَةِ، فَجَاءَ أَبُو سَعِيدٍ الْخُدْرِيُّ، فَقَالَ لِمَرْوَانَ: أَرِنِي يَدَكَ، فَأَعْطَاهُ يَدَهُ، فَقَالَ: قُمْ، فَقَامَ، ثُمَّ قَالَ مَرْوَانُ: لِمَ أَقَمْتَنِي؟ فَقَالَ: كَانَ رَسُولُ اللهِ ﷺ إِذَا رَأَى جِنَازَةً قَامَ حَتَّى يُمَرَّ بِهَا، وَيَقُولُ: «إِنَّ الْمَوْتَ فَزَعٌ». فَقَالَ مَرْوَانُ: أَصَدَقَ يَا أَبَا هُرَيْرَةَ؟ قَالَ: نَعَمْ. قَالَ: فَمَا مَنَعَكَ أَنْ تُخْبِرَنِي؟ قَالَ: كُنْتَ إِمَامًا، فَجَلَسْتَ فَجَلَسْتُ[2].

هَذَا حَدِيثٌ صَحِيحٌ عَلَى شَرْطِ مُسْلِمٍ، وَلَمْ يُخَرِّجَاهُ بِهَذِهِ السِّيَاقَةِ.

١٣٣٤ - أَخْبَرَنَا أَبُو الْعَبَّاسِ مُحَمَّدُ بْنُ أَحْمَدَ الْمَحْبُوبِيُّ بِمَرْوَ، ثَنَا أَبُو بَكْرٍ

أَبِي أَيُّوبَ، حَدَّثَنِي رَبِيعَةُ بْنُ سَيْفٍ الْمَعَافِرِيُّ، عَنْ أَبِي عَبْدِ الرَّحْمَنِ الْحُبُلِيِّ، عَنْ عَبْدِ اللهِ بْنِ عَمْرِو بْنِ الْعَاصِ، أَنَّهُ قَالَ: سَأَلَ رَجُلٌ رَسُولَ اللهِ ﷺ، فَقَالَ: يَا رَسُولَ اللهِ، تَمُرُّ بِنَا جِنَازَةُ الْكَافِرِ فَنَقُومُ لَهَا؟ قَالَ: «نَعَمْ، قُومُوا لَهَا؛ فَإِنَّكُمْ لَسْتُمْ تَقُومُونَ لَهَا، إِنَّمَا تَقُومُونَ إِعْظَامًا لِلَّذِي يَقْبِضُ النُّفُوسَ»[4].

هَذَا حَدِيثٌ صَحِيحٌ عَلَى شَرْطِ مُسْلِمٍ، وَلَمْ يُخَرِّجَاهُ.

(١) في (و): «[illegible]».
(٢) إتحاف المهرة (٥/ ٢٦٧-٢٦٨).
(٣) في التلخيص: «ثنا محمد بن عيسى الطرسوسي، ثنا المقبري».
(٤) إتحاف المهرة (٩/ ٥٦١-١١٩٣٠)، وربيعة بن سيف صدوق، وله مناكير.

buisn e

١٣٣٥ - أخبرنا أبو القاسم الفارسي بمَرْو أنبأنا أبو العَبّاس، قال أبو عبد الله: أخبرني الحسن بن سُفيان، قال: حدثنا يزيد بن هارون، عن حُمَيد، عن أنس بن مالك، أن جَارَةً لِهُبَيرة بن مَرْثَد رَضِيَ الله عَنْهُ نَفَاس، فقالوا: يا رَسُول الله، إنها جَارَةُ هُبَيرة بن مَرْثَد. قال: «إِنَّمَا أُمِرْتُ بِالصَّلَاةِ»(١).

هذا حديث صحيح على شَرْط مُسْلم، ولَمْ يُخَرِّجَاهُ بهذا اللَّفْظ.

غَيْرَ أَنَّهما قد أَلَفَّا على إخراج حديث عُبَيد الله بن مِقْسَم، عن جَابر في إقْعَاء اليَهُودِ.

١٣٣٦ - أخبرنا أبو العَبّاس، قال: حدثنا أبو عبد الله، قال: حدثنا أبو إسْحَاق الهَاشِمِيّ، قال: ثنا سُرَيج بن النُّعمان، قال: قَرَأْتُ على سُفيان، عن سَعيد بن عَبد الله الأَوْدِيّ، عن أبي سَعيد الخُدْرِيّ قال: قَالَ مَعْشَرُ الأَنْصَار: إِنَّا خَصَرَتْ بِنَا الْمَنِيَّةُ إِذَا أَتَتْ، فَحَضَرَتْ رَجُلًا مِنَّا، وَتَشَهَّدَ أَحَدُ مَنْ حَضَرَ إِلَّا قَدْ تَشَهَّدَ، وَمَرَّةً يَقُولُ: حَتَّى وَجَبَ حَقُّ اللهِ عَلَيْنَا، وَوَجَبَ لَهُ عَلَيْنَا حَتَّى وَجَبَ لَهُ عَلَيْنَا، فَلَمَّا عَجِبْنَا مِنْهُ قَالَ: عَلَيْهِ قَالَ: بِمَنْ تَقُولُونَ الْمَوْتَ يَنْتَهِي؟ لَوْ كُنَّا لَا نَمُوتُ لَمَوْتُ بِأَحَدٍ حَتَّى يُقْتَلَ، فَإِنَّا قُتِلَ أَحَدُنَا قُتِلَ بِكُرْبَةٍ قَتْلَ سَبْعَةٍ وَلَا حَيْنَ، فَكَأَنَّ لَوْلَدِهِ بِالْجَنَّةِ بَعْدَ أَنْ يَمُوتَ، وَأَبِيهِ فَضْلَ أَبٍ قَطُّ(٢).

(١) هو: الحسين بن حريث بن الحسن الخزاعي، من رجال الشهادتين.

(٢) إتحاف المهرة (١٩٦/٦-١٩٧).

(٣) كذا في النسخ الخطية كلها والتشطير، والصواب: «حين» إذا قدرها، كما سيأتي برقم (١٣١٣)، ومع أمر حين في معنى الزمان من الحمام، وقد في معنى تحريم الخمر، وانظر ما سبق في التذكير والتأنيث في (ج/٢٢) حيث ورد من الحذف والتأخير من غير هذا الطريق.

(٤) إتحاف المهرة (٢٢١/٥-٢٢٦).

هَذَا حَدِيثٌ صَحِيحٌ عَلَى شَرْطِ الشَّيْخَيْنِ"، وَلَمْ يُخَرِّجَاهُ.

١٣٣٧- حدثنا عَلِيُّ بْنُ عِيسَى، ثنا إِبْرَاهِيمُ بْنُ أَبِي طَالِبٍ، ثنا ابْنُ أَبِي عُمَرَ، ثنا سُفْيَانُ، قَالَ: ابْنُ عَجْلَانَ أَنَا، أَنَّهُ سَمِعَ سَعِيدَ بْنَ أَبِي سَعِيدٍ يَقُولُ: صَلَّى ابْنُ عَبَّاسٍ عَلَى جَنَازَةٍ، فَجَهَرَ بِالْحَمْدِ لِلَّهِ، ثُمَّ قَالَ: "إِنَّمَا جَهَرْتُ لِتَعْلَمُوا أَنَّهَا سُنَّةٌ".

هَذَا حَدِيثٌ صَحِيحٌ عَلَى شَرْطِ مُسْلِمٍ.

وَقَدْ أَجْمَعُوا عَلَى أَنَّ قَوْلَ الصَّحَابِيِّ سُنَّةً، حَدِيثٌ مُسْنَدٌ".

وَلَهُ شَاهِدٌ بِإِسْنَادٍ صَحِيحٍ، أَخْرَجَهُ "الْبُخَارِيُّ".

١٣٣٨- أخبرنا عَبْدُ الرَّحْمَنِ بْنُ الْحَسَنِ الْقَاضِي، ثنا إِبْرَاهِيمُ بْنُ الْحُسَيْنِ، ثنا آدَمُ بْنُ أَبِي إِيَاسٍ، ثنا شُعْبَةُ، عَنْ "مُحَمَّدٍ" بْنِ إِبْرَاهِيمَ، عَنْ

وَلَهُ شَاهِدٌ مُتَّفِقٌ مِنْ حَدِيثِ إِبْرَاهِيمَ بْنِ أَبِي يَحْيَى:

١٣٣٩ - فَحَدَّثَنَاهُ إِبْرَاهِيمُ بْنُ عَبْدِ اللَّهِ، حَدَّثَنَا الرَّبِيعُ بْنُ سُلَيْمَانَ، أَنَا الشَّافِعِيُّ، أَنَا إِبْرَاهِيمُ بْنُ أَبِي يَحْيَى، أَنَا عَبْدُ اللَّهِ بْنُ مُحَمَّدِ بْنِ عَقِيلٍ، عَنْ جَابِرٍ قَالَ: كَانَ رَسُولُ اللَّهِ ﷺ يُعَلِّمُ عَلَى جَابِرَةِ أَرْبَعًا، وَيَقُرُّ: "فَاتِحَةَ الْكِتَابِ فِي التَّكْبِيرَةِ الْأُولَى."

١٣٤٠ - حَدَّثَنَا أَبُو بَكْرٍ مُحَمَّدُ بْنُ أَحْمَدَ بْنِ بَالَوَيْهِ، ثَنَا الْحَسَنُ بْنُ عَلِيِّ بْنِ شَبِيبٍ الْمَعْمَرِيُّ، ثَنَا الْحَكَمُ بْنُ مُوسَى، ثَنَا يَحْيَى بْنُ زَيْدٍ، عَنْ إِبْرَاهِيمَ بْنِ أَبِي يَحْيَى، حَدَّثَنِي أَبُو سَلَمَةَ، عَنْ أَبِي هُرَيْرَةَ، أَنَّ رَسُولَ اللَّهِ ﷺ قَالَ لِبِلَالٍ حِينَ عَلَّمَهُ جَابِرَةَ قَالَ: "اللَّهُمَّ اهْدِنِي بِهَدْيِكَ وَنَبِّهْنِي، وَسَدِّدْنِي وَقَوِّنِي، وَصَغِّرْنِي وَكَبِّرْنِي، وَذَكِّرْنِي وَأَنْثِنِي، اللَّهُمَّ مِنْ أَحْسَنِ مَا تَأْتِي عَلَى الْإِسْلَامِ، وَمِنْ تَوَفِّيكَ بِأَنْ تَتَوَفَّاهُ عَلَى الْإِسْلَامِ."

هَذَا حَدِيثٌ صَحِيحٌ عَلَى شَرْطِ الشَّيْخَيْنِ، وَلَمْ يُخَرِّجَاهُ.

وَلَهُ شَاهِدٌ صَحِيحٌ عَلَى شَرْطِ مُسْلِمٍ.

---

(١) قوله «فاتحة الكتاب» ساقط من (ز).

(٢) إسناده ضعيف؛ إبراهيم بن أبي يحيى: متروك. (٢٠٧/٢-٢٨٥/٢)

(٣) إسناده ضعيف جدًا. (١١٦/٢-٢٨٥/٢) وذكر الزمذي (٢٠٧/٢) «وروى هشام الدستوائي، وغير واحد من الحفاظ هذا الحديث عن يحيى بن أبي كثير، عن أبي سلمة بن عبد الرحمن عن النبي ﷺ مرسلًا». وقد اختلف فيه على يحيى بن كثير اختلافًا كثيرًا، فقيل الزمذي عن هشام الدستوائي وأوقفه، ثم قال: وهذا حديث يحيى بن أبي كثير عن أبي إبراهيم الأشهلي، عن أبيه، وسألته عن اسم أبي إبراهيم؟ فلم يعرفه، وكذلك ذكر أبو حاتم الرازي (٢٩١/٢)، والدارقطني (٦/ ٢٧٧) أن أبا إبراهيم لا يعرف.

١٣٤١- **حدثنا** أَبُو الْعَبَّاسِ مُحَمَّدُ بْنُ يَعْقُوبَ، ثنا مُحَمَّدُ بْنُ سِنَانٍ الْقَزَّازُ، ثنا مُحَمَّدُ بْنُ يُونُسَ بْنِ الْقَاسِمِ الْيَمَامِيُّ، ثنا عِكْرِمَةُ بْنُ عَمَّارٍ، عَنْ يَحْيَى بْنِ أَبِي كَثِيرٍ، حَدَّثَنِي أَبُو سَلَمَةَ بْنُ عَبْدِ الرَّحْمَنِ، قَالَ: سَأَلْتُ عَائِشَةَ أُمَّ الْمُؤْمِنِينَ: كَيْفَ كَانَتْ صَلاةُ رَسُولِ اللَّهِ ﷺ مِنَ اللَّيْلِ؟ قَالَتْ: كَانَ يُصَلِّي، اللَّهُمَّ اغْفِرْ لِمَنْ يَصْلُحُ مَنْ يَصْلِي، وَذَكَرَتْ أَوْ أَنَّثَتْ، وَقَلَّلَتْ وَكَاثَرَتْ، وَصَغَّرَتْ وَكَبَّرَتْ، اللَّهُمَّ مَنْ أَحْيَيْتَهُ مِنَّا فَأَحْيِهِ عَلَى الإِسْلامِ، وَمَنْ تَوَفَّيْتَهُ فَتَوَفَّهُ عَلَى الإِيمَانِ[1].

١٣٤٢- **حدثنا** أَبُو مُحَمَّدٍ عَبْدُ الْعَزِيزِ بْنُ عَبْدِ الرَّحْمَنِ الْخَلالُ بِبَغْدَادَ، ثنا عَبْدُ الرَّحْمَنِ بْنُ إِسْحَاقَ الْمَكِّيُّ، ثنا إِبْرَاهِيمُ بْنُ الْمُنْذِرِ الْحِزَامِيُّ، ثنا الْحُسَيْنُ[2] بْنُ زَيْدِ بْنِ عَلِيِّ بْنِ الْحُسَيْنِ بْنِ عَلِيٍّ، عَنْ جَعْفَرِ بْنِ مُحَمَّدٍ، عَنْ أَبِيهِ، عَنْ يَزِيدَ بْنِ عَبْدِ اللَّهِ بْنِ قُسَيْطٍ[3] بْنِ الْعُطَيِّفِ، قَالَ: كَانَ رَسُولُ اللَّهِ ﷺ إِذَا

هَذَا إِسْنَادٌ صَحِيحٌ، وَقَدْ رَوَى بُرْدَانُ وَأَبُو ذُؤَيْبٍ(١) عَنْ عَبْدِ يَزِيدَ صَحَابِيٍّ مِنْ بَنِي الْمُطَّلِبِ عَنْ عَبْدِ مَنَافٍ، وَاللهُ أَعْلَمُ.

١٣٤٣ - أَخْبَرَنَا أَبُو الْفَضْلِ الْقُمِّيُّ(٢)، ثنا مُحَمَّدُ بْنُ سَعِيدٍ الدَّارِمِيُّ، ثنا مُحَمَّدُ بْنُ أَبِي حُمَيْدٍ، عَنْ مُحَمَّدِ بْنِ يَعْقُوبَ الْبَرْبَرِيِّ، حَدَّثَنِي شُرَحْبِيلُ بْنُ سَعْدٍ، قَالَ: حَضَرْتُ عِنْدَ اللهِ بْنَ عَبَّاسٍ حِينَ سُئِلَ بِمَا عَلَى جَنَازَةِ بِالْأَبْوَاءِ، فَكَبَّرَ ثُمَّ افْتَرَأَ(٣) بِأُمِّ الْقُرْآنِ رَافِعًا صَوْتَهُ، ثُمَّ صَلَّى عَلَى النَّبِيِّ ﷺ، ثُمَّ قَالَ: اللَّهُمَّ هَذَا عَبْدُكَ، وَابْنُ عَبْدِكَ، وَابْنُ أَمَتِكَ، يَشْهَدُ أَنْ لَا إِلَهَ إِلَّا أَنْتَ وَحْدَكَ لَا شَرِيكَ لَكَ، وَيَشْهَدُ أَنَّ مُحَمَّدًا عَبْدُكَ وَرَسُولُكَ، أَصْبَحَ فَقِيرًا إِلَى رَحْمَتِكَ، وَأَمْسَيْتَ غَنِيًّا عَنْ عَذَابِهِ، تَخْلُصُ مِنَ الدُّنْيَا وَأَهْلِهَا، إِنْ كَانَ زَاكِيًا فَزِدْهُ، وَإِنْ كَانَ مُخْطِئًا فَاغْفِرْ لَهُ، اللَّهُمَّ لَا تَحْرِمْنَا أَجْرَهُ، وَلَا تُضِلَّنَا بَعْدَهُ. ثُمَّ سَلَّمَ، كَذَا رَوَاهُ الْقُمِّيُّ، فَقَالَ: أَيُّهَا النَّاسُ، إِنِّي لَمْ أَقْرَأْ سُنَّةً جَهْرًا إِلَّا لِتَعْلَمُوا أَنَّهَا سُنَّةٌ.

ثُمَّ يَحْتَجُّ الشَّيْخَانِ بِشُرَحْبِيلَ بْنِ سَعْدٍ، وَهُوَ مِنْ أَيْسَنِي أَهْلِ الْمَدِينَةِ، وَإِذَا أَخْرَجَتْ هَذِهِ الْجَمَاعَةُ شَاهِدًا لِأَحَادِيثِ الْبَابِ فَذَاكَ، فَإِنَّهَا مُخْتَصَرَةٌ مُجْمَلَةٌ، وَهَذَا حَدِيثٌ مُفَسَّرٌ.

١٣٤٤ - سَمِعْتُ عَلِيَّ بْنَ عُمَرَ الْحَافِظَ، ثنا مُحَمَّدُ بْنُ مَنْدَهْ(٤)، ثنا بَكْرُ بْنُ

---

(١) قوله «وأبو ذؤيب» لا سقط من (و) و(ط).

(٢) هو محمد بن محمد بن يوسف، أبو الفضل الشافعي القومسي.

(٣) في (ف) و(ط) و(ز): «قرأ».

(٤) إتحاف السعداء (٢/ ٣٢٧-٣٧٣).

هو: محمد بن منده بن أبي الهيثم محمد بن الأصبهاني.

وَأَخْبَرَنِي عَبْدُ الرَّحْمَنِ بْنُ الْحَسَنِ الْقَاضِي، ثَنَا إِبْرَاهِيمُ بْنُ الْحُسَيْنِ، ثَنَا آدَمُ بْنُ أَبِي إِيَاسٍ.

وَحَدَّثَنَا أَحْمَدُ بْنُ جَعْفَرٍ الْقَطِيعِيُّ[1]، ثَنَا عَبْدُ اللهِ بْنُ أَحْمَدَ بْنِ حَنْبَلٍ، حَدَّثَنِي أَبِي، ثَنَا مُحَمَّدُ بْنُ جَعْفَرٍ، قَالُوا: ثَنَا شُعْبَةُ، عَنْ إِبْرَاهِيمَ الْهَجَرِيِّ[2]، عَنْ عَبْدِ اللهِ بْنِ أَبِي أَوْفَى قَالَ: تُوُفِّيَتْ بِنْتٌ لَهُ، فَتَبِعَهَا عَلَى بَغْلَةٍ تَمْشِي خَلْفَ الْجِنَازَةِ، وَنِسَاءٌ يَرْثِينَهَا، فَقَالَ: تَرْثِينَ، أَوْ لَا تَرْثِينَ، فَإِنَّ رَسُولَ اللهِ ﷺ نَهَى عَنِ الْمَرَاثِي، وَلْتُفِضْ[3] إِحْدَاكُنَّ مِنْ عَبْرَتِهَا[4] مَا شَاءَتْ، ثُمَّ صَلَّى عَلَيْهَا فَكَبَّرَ عَلَيْهَا أَرْبَعًا، ثُمَّ قَامَ بَعْدَ[5] الرَّابِعَةِ قَدْرَ مَا بَيْنَ التَّكْبِيرَتَيْنِ يَسْتَغْفِرُ لَهَا وَيَدْعُوا، وَقَالَ: كَانَ رَسُولُ اللهِ ﷺ يَصْنَعُ هَكَذَا[6].

هَذَا حَدِيثٌ صَحِيحٌ، وَلَمْ يُخَرِّجَاهُ، وَإِبْرَاهِيمُ بْنُ مُسْلِمٍ الْهَجَرِيُّ لَمْ يُنْقَمْ عَلَيْهِ بِحُجَّةٍ[7].

١٣٤٥ - أَخْبَرَنَا إِسْمَاعِيلُ بْنُ أَحْمَدَ التَّاجِرُ، ثَنَا مُحَمَّدُ بْنُ الْحَسَنِ[8] الْعَسْقَلَانِيُّ، ثَنَا حَرْمَلَةُ بْنُ يَحْيَى، ثَنَا ابْنُ وَهْبٍ، أَخْبَرَنِي يُونُسُ، عَنِ ابْنِ شِهَابٍ قَالَ: أَخْبَرَنِي أَبُو أُمَامَةَ بْنُ سَهْلِ بْنِ حُنَيْفٍ -وَكَانَ مِنْ كُبَرَاءِ الْأَنْصَارِ

(١) سقط ذكر «أحمد بن جعفر القطيعي» من الإتحاف في (٦/ ٥٠٨-٦٨٩٦).

(٢) هو: إبراهيم بن مسلم العبدي، أبو إسحاق الكوفي يعرف بالهجري، من [illegible]

(٣) في (ر): [illegible]

(٤) في (م): [illegible]

(٥) في (ت): [illegible]

(٦) إتحاف [illegible]

(٧) قال الذهبي في التلخيص: «قلت: ضعفوا [illegible]».

(٨) في (م): «الحسين»، وهو: محمد بن الحسن بن قتيبة، أبو العباس اللخمي.

buisne

بِمُطَّلِبٍ، وَأَبَاهُ: الَّذِينَ شَهِدُوا بِدَعْوَةِ مَعْنٍ مِنْ رَسُولِ اللهِ ﷺ: أَشْهَرُ، وَقَالَ مِنْ أَصْحَابِ رَسُولِ اللهِ ﷺ فِي الصَّلَاةِ عَلَى الْجِنَازَةِ أَنْ يُكَبِّرَ الْإِمَامُ، ثُمَّ يُصَلِّي عَلَى النَّبِيِّ ﷺ، وَيُخْلِصُ الصَّلَاةَ فِي التَّكْبِيرَاتِ الثَّلَاثِ، ثُمَّ يُسَلِّمُ تَسْلِيمًا خَفِيًّا حِينَ يَنْصَرِفُ، وَالسُّنَّةُ أَنْ يَفْعَلَ مَنْ وَرَاءَهُ مِثْلَ مَا فَعَلَ إِمَامُهُ، قَالَ الزُّهْرِيُّ: حَدَّثَنِي بِذَلِكَ أَبُو أُمَامَةَ، وَابْنُ الْمُسَيَّبِ يَسْمَعُ، فَلَمْ يُنْكِرْ ذَلِكَ عَلَيْهِ، قَالَ ابْنُ شِهَابٍ: فَذَكَرْتُ ذَلِكَ لِعُمَرَ بْنِ أَبِي أُمَامَةَ مِنَ السُّنَّةِ فِي الصَّلَاةِ عَلَى الْمَيِّتِ لِتَحْسُنَ مِنْ مَوْتِهِ، قَالَ: وَأَنَا سَمِعْتُ الصَّادِقَ بْنَ قَيْسٍ يُحَدِّثُ، عَنْ خَبِيبٍ بْنِ عَلِيٍّ مِنْ طَرِيقٍ صَالِحًا عَلَى الْمَيِّتِ بِمِثْلِ الَّذِي حَدَّثَنَا أَبُو أُمَامَةَ.

هَذَا حَدِيثٌ صَحِيحٌ عَلَى شَرْطِ الشَّيْخَيْنِ، وَلَمْ يُخَرِّجَاهُ، وَلَيْسَ فِي الشَّيْخَيْنِ فِي الرَّاوِيَةِ عَلَى الْجِنَازَةِ أَصْلٌ بِهَذَا.

وَشَاهِدُهُ حَدِيثُ أَبِي الْحُسَيْنِ سَعِيدِ بْنِ كَثِيرٍ:

١٣٤٦- ﻣ﴿ثَنَا﴾ ثَنَا بَكْرُ بْنُ أَبِي دَاوُدَ الْحَافِظُ، ثَنَا عَبْدُ اللهِ بْنُ هَاشِمٍ بْنِ حَفْصِ بْنِ غِيَاثٍ، حَدَّثَنِي أَبِي، عَنْ أَبِيهِ، عَنْ أَبِي الْحُسَيْنِ، عَنْ أَبِي أَيُّوبَ، عَنْ أَبِي هُرَيْرَةَ، أَنَّ رَسُولَ اللهِ ﷺ صَلَّى عَلَى جِنَازَةٍ، فَكَبَّرَ عَلَيْهَا أَرْبَعًا، وَسَلَّمَ تَسْلِيمَةً»[1].

الشَّيْخَيْنِ الرَّاوِيَةُ عَلَى الْجِنَازَةِ قَدْ صَحَّتِ الرِّوَايَةُ فِيهِ، عَنْ عَلِيٍّ بْنِ أَبِي طَالِبٍ، وَعَبْدِ اللهِ بْنِ عُمَرَ، وَعَبْدِ اللهِ بْنِ عَبَّاسٍ، وَجَابِرِ بْنِ عَبْدِ اللهِ

---

(١) إتحاف المهرة (٢/٥٠٥-٥١٣).
قال ابن كثير: عبد الله بن هاشم بن حفص الغزي أبو محمد الوراق، ضعيف جدًا، من رجال التهذيب.
انتهى.
(م) لم يوجد هذا الحديث في (م).

وَعَبْدِ اللهِ بْنِ أَبِي أَوْفَى، وَأَبِي هُرَيْرَةَ، أَنَّهُمْ قَالُوا: يُسْلَمُ مَنْ عَلَى الْجَنَازَةِ تَسْلِيمَةً وَاحِدَةً.

١٣٤٧- **صثنا** أَحْمَدُ بْنُ بَكْرٍ أَحْمَدُ بْنُ إِسْحَاقَ، ثنا أَبُو الْمَلِيحِ، ثنا مُسَدَّدٌ

وَأَخْبَرَنَا أَبُو زَكَرِيَّا يَحْيَى بْنُ مُحَمَّدٍ الْعَنْبَرِيُّ، ثنا إِبْرَاهِيمُ بْنُ أَبِي طَالِبٍ، ثنا مُحَمَّدُ بْنُ الْمُثَنَّى وَمُحَمَّدُ بْنُ بَشَّارٍ وَهْبُ اللهِ بْنُ سَعِيدٍ، قَالُوا: ثنا يَحْيَى بْنُ سَعِيدٍ، ثنا الْمُثَنَّى بْنُ سَعِيدٍ، عَنْ قَتَادَةَ، عَنْ عَبْدِ اللهِ بْنِ بُرَيْدَةَ، عَنْ أَبِيهِ قَالَ: قَالَ رَسُولُ اللهِ ﷺ: «الْمُؤْمِنُ يُمُوتُ بِعَرَقِ الْجَبِينِ»[1].

هَذَا حَدِيثٌ صَحِيحٌ عَلَى شَرْطِ الشَّيْخَيْنِ، وَلَمْ يُخَرِّجَاهُ.

١٣٤٨- **أخبرنا** أَبُو عَمْرٍو عُثْمَانُ بْنُ أَحْمَدَ بْنِ السَّمَّاكِ، ثنا الْحَسَنُ بْنُ سَلَّامٍ، ثنا فَيْضَةُ بْنُ فُقَيْدٍ، ثنا سُفْيَانُ[1].

عَبْدِ اللهِ، وَعَائِشَةَ، أَنَّ أَبَا بَكْرٍ الصِّدِّيقَ قَبَّلَ النَّبِيَّ ﷺ وَهُوَ مَيِّتٌ.

١٣٤٩ - حَدَّثَنَا أَبُو الْعَبَّاسِ مُحَمَّدُ بْنُ يَعْقُوبَ، ثَنَا مُحَمَّدُ بْنُ سُلَيْمَانَ الْفَرَّاءُ، ثَنَا أَبُو زُرْعَةَ الطَّرَابِلُسِيُّ، ثَنَا شُعَيْبٌ.

وَحَدَّثَنَا عَلِيُّ بْنُ عُمَرَ الْحَافِظُ، ثَنَا عَلِيُّ بْنُ الْعَبَّاسِ الْبَجَلِيُّ، ثَنَا أَبُو غَسَّانَ الْحَوْضِيُّ وَمُسْلِمُ بْنُ إِبْرَاهِيمَ، قَالَا: ثَنَا شُعَيْبٌ.

وَأَخْبَرَنَا أَبُو عَلِيٍّ الْحَافِظُ، ثَنَا عَلِيُّ بْنُ الْعَبَّاسِ الْبَجَلِيُّ، ثَنَا أَبُو ثُرَيَّا، وَيُوسُفُ بْنُ عَدِيٍّ، عَنْ أَسْبَاطَ بْنِ مُحَمَّدٍ، عَنْ أَبِي نُعَيْمٍ، عَنْ أَبِي سَعِيدٍ الْخُدْرِيِّ قَالَ: قَبَّلْتُ أَبَا بَكْرٍ ﷺ: «أَطَبْتَ طَيِّبَ الْمَيِّتِ».

تَابَعَهُ الْمُسْتَمِرُّ بْنُ الرَّيَّانِ، عَنْ أَبِي نُعَيْمٍ.

١٣٥٠ - أَخْبَرَنَاهُ عَبْدُ الصَّمَدِ بْنُ عَلِيِّ بْنِ الْفَرَّاءِ بِبَغْدَادَ، ثَنَا عَابِدُ بْنُ سُهَيْلٍ، ثَنَا أَبُو نُعَيْمٍ، ثَنَا عَبَّادُ الرَّوَاجِنِ، ثَنَا الْمُسْتَمِرُّ بْنُ الرَّيَّانِ، عَنْ أَبِي نُعَيْمٍ، عَنْ أَبِي سَعِيدٍ الْخُدْرِيِّ، أَنَّ النَّبِيَّ ﷺ قَبَّلَ عَنِ السِّمَاطِ، فَقَالَ: «لَقَدْ أَطَبْتَ طَيِّبًا حَيًّا وَمَيِّتًا صَحِيحٌ الْإِسْنَادِ، وَلَمْ يُخَرِّجَا عَنْهُمَا».

(١) هذا الطريق -سوى محمد بن يعقوب- لم نجده في الإتحاف.

(٢) هذا الطريق -سوى علي بن حمشاذ- لم نجده في الإتحاف.

(٣) إتحاف المهرة (٢٤١٧-٥٦٨٧).

(٤) هذا الطريق -سوى ابن سهل بن سالم أبو جعفر الترمذي، فهو الذي يروي عنه عبد الصمد بن علي كما في الطريق الآتي بعده- لم نجده في إتحاف ولا في غيره، وقد ذكره الخطيب في المتفقه المتحلي بالفقه (٢/٢٤٦) وذكر من حاله ما يدل على أنه ممن يعتنى بالحديث كما هنا بعقب الأصول.

(٥) إتحاف المهرة (٢٤١٧-٥٦٨٧).

(٦) بل أخرجه مسلم مطولا من حديث أبي أسامة عن شعبة عن خليد به، ومن حديث ﷺ

وَلَهُ شَاهِدٌ عَنْ عَلِيِّ بْنِ أَبِي طَالِبٍ، وَإِلَيْهِ ذَهَبَ أَحْمَدُ بْنُ حَنْبَلٍ:

١٣٥١- أَخْبَرَنَاهُ أَبُو بَكْرِ بْنُ إِسْحَاقَ، أَنَا مُحَمَّدُ بْنُ أَيُّوبَ[1]، ثَنَا إِبْرَاهِيمُ بْنُ مُوسَى[2]، ثَنَا حُمَيْدُ بْنُ عَبْدِ الرَّحْمَنِ الرُّؤَاسِيُّ[3]، ثَنَا الْحَسَنُ بْنُ صَالِحٍ، عَنْ هَارُونَ بْنِ سَعْدٍ[4]، عَنْ أَبِي وَائِلٍ قَالَ: كَانَ عِنْدَ عَلِيٍّ مِسْكٌ، فَأَوْصَى أَنْ يُحَنَّطَ بِهِ، قَالَ: وَقَالَ عَلِيٌّ: هُوَ فَضْلُ حَنُوطِ رَسُولِ اللهِ ﷺ[5].

١٣٥٢- حَدَّثَنَا أَبُو الْعَبَّاسِ مُحَمَّدُ بْنُ يَعْقُوبَ، ثَنَا أَحْمَدُ بْنُ عَبْدِ الْجَبَّارِ، ثَنَا أَبُو مُعَاوِيَةَ.

وَحَدَّثَنَا أَبُو بَكْرٍ مُحَمَّدُ بْنُ أَحْمَدَ بْنِ بَالُويَهْ، ثَنَا عَبْدُ اللهِ بْنُ أَحْمَدَ بْنِ حَنْبَلٍ، ثَنَا أَبُو بَكْرِ بْنُ أَبِي شَيْبَةَ، ثَنَا أَبُو مُعَاوِيَةَ، ثَنَا أَبُو بُرْدَةَ، عَنْ عَلْقَمَةَ بْنِ مَرْثَدٍ، عَنِ ابْنِ بُرَيْدَةَ[6]، عَنْ أَبِيهِ قَالَ: لَمَّا أَخَذُوا فِي غُسْلِ رَسُولِ اللهِ ﷺ

= يزيد بن هارون عن شعبة عن خليد والمستمر به (٧/ ٤٧)، وقد أخطأ المصنف في استدراكه، وفي قوله عقبه أن خليد والمستمر لم يخرجا عنهما، وقد ذكرهما في المدخل إلى الصحيح فيمن أخرج له مسلم وحده (٢/ ٢٧٤) و(٣/ ٣٢٤).

(١) هو: محمد بن أيوب بن يحيى بن الضريس الرازي، أبو عبد الله البجلي.

(٢) هو: إبراهيم بن موسى بن يزيد الفراء الرازي، أبو إسحاق الأعور، ثقة، من الحفاظ الثقات.

(٣) في (و): [illegible]

(٤) في (و): [illegible]

(٥) إتحاف المهرة (١١/ ٤٢١-١٤٣٣٥).

(٦) هو: سليمان بن بريدة بن الحصيب الأسلمي، من رجال التهذيب.

(٧) إتحاف المهرة (٢/ ٥٥٥-٢٢٣٧).

bisn

هَذَا حَدِيثٌ صَحِيحٌ عَلَى شَرْطِ الشَّيْخَيْنِ، وَلَمْ يُخَرِّجَاهُ، وَأَبُو يَزِيدَ هَذَا يُزِيدُ(١) بْنُ عَبْدِ اللهِ بْنِ أَبِي بُرْدَةَ بْنِ أَبِي مُوسَى الْأَشْعَرِيُّ، مُحْتَجٌّ بِهِ فِي الصَّحِيحَيْنِ.

١٣٥٣ - أَخْبَرَنَا(٢) أَبُو عَبْدِ اللهِ الشَّيْبَانِيُّ، بِمَرْوَ: ثنا يَحْيَى بْنُ مُحَمَّدِ بْنِ يَحْيَى، ثنا مُسَدَّدٌ، ثنا عَبْدُ الْوَاحِدِ بْنُ زِيَادٍ، ثنا مَعْمَرٌ، عَنِ الزُّهْرِيِّ، عَنْ سَعِيدِ بْنِ الْمُسَيَّبِ، قَالَ: عَادَ عَلِيٌّ ابْنَ أَبِي طَالِبٍ، فَشَكَتْ رَسُولَ اللهِ ﷺ، فَدَعَتْ أُمُّهُ مَا يَخْرُجُ مِنَ الْمَيِّتِ، فَلَمْ أَرَ شَيْئًا، وَكَانَ عَلِيٌّ ﷺ حَيًّا وَمَيِّتًا، وَلِيَ وَفَاةَ وَإِخْبَانَهُ دُونَ النَّاسِ أَوَّلَهُمْ، عَلِيٌّ، وَالْعَبَّاسُ، وَالْفَضْلُ، وَصَالِحٌ مَوْلَى رَسُولِ اللهِ ﷺ، وَأَحَدُ وَلَدِ الْعَبَّاسِ ﷺ لَحْدًا، وَنَصَبَ عَلَيْهِ اللَّبِنَ نَصْبًا(٣).

هَذَا حَدِيثٌ صَحِيحٌ عَلَى شَرْطِ الشَّيْخَيْنِ(٤)، وَلَمْ يُخَرِّجَاهُ بِهَذَا اللَّفْظِ.

١٣٥٤ - أَخْبَرَنَا أَبُو عَبْدِ اللهِ الشَّيْبَانِيُّ، بِمَرْوَ: ثنا عَبْدُ اللهِ بْنُ إِسْحَاقَ الْجَوْهَرِيُّ بِبَغْدَادَ، ثنا عَبْدُ اللهِ بْنُ أَحْمَدَ بْنِ أَبِي سَمُرَةَ(٥): ثنا عَبْدُ اللهِ بْنُ يَزِيدَ الْمُقْرِئُ، ثنا سَعِيدُ بْنُ أَيُّوبَ: ثنا أَبُو مَرْحُومٍ، عَنْ شُرَحْبِيلَ بْنِ سَعْدٍ الْمَعَافِرِيِّ، عَنْ عَبْدِ اللهِ بْنِ عَمْرِو بْنِ الْحَكَمِ الْحَضْرَمِيِّ، عَنْ أَبِي رَافِعٍ، قَالَ: قَالَ رَسُولُ اللهِ ﷺ: «مَنْ صَلَّى صَلَاةً لَمْ يَقْنُتْ فِيهَا

---

(١) في (ف) زيد: زيد.

(٢) قال قال الصفحة: «أخبرنا» بدلا من «ثنا» في الموضعين من علامة من مركز هجر: «ضرب بن يزيد التميمي أبو بردة الكوفي، مقبل على صحبه، واعظ، تهذيب الكمال (٣٢/ ٢٩٨، ٢٩٩) والجذوة البيلي ترجمة (٣٢٠)».

(٣) إسناده ضعيف لجهالة (١١) عبد الله بن عمرو بن الحكم الحضرمي، وبقية رجاله ثقات.

(٤) قال الذهبي في التلخيص: «قلت: فيه انقطاع».

(٥) في (ب): «سمرة».

غُفِرَ لَهُ أَرْبَعِينَ مَرَّةً، وَمَنْ كَفَّنَ مَيِّتًا كَسَاهُ اللهُ مِنْ سُنْدُسٍ وَإِسْتَبْرَقِ الْجَنَّةِ، وَمَنْ حَفَرَ لِمَيِّتٍ قَبْرًا وَأَجَنَّهُ فِيهِ أُجْرِيَ لَهُ مِنَ الأَجْرِ كَأَجْرِ مَسْكَنٍ سَكَّنَهُ إِلَى يَوْمِ الْقِيَامَةِ»[1].

هَذَا حَدِيثٌ صَحِيحٌ عَلَى شَرْطِ مُسْلِمٍ، وَلَمْ يُخَرِّجَاهُ.

١٣٥٥ - أَخْبَرَنَا أَبُو الْعَبَّاسِ مُحَمَّدُ بْنُ أَحْمَدَ الْمَحْبُوبِيُّ بِمَرْوَ، ثَنَا سَعِيدُ بْنُ مَسْعُودٍ، ثَنَا يَزِيدُ بْنُ هَارُونَ، أَنَا مُحَمَّدُ بْنُ إِسْحَاقَ.

وَأَخْبَرَنَا يَحْيَى بْنُ مَنْصُورٍ الْقَاضِي، ثَنَا مُحَمَّدُ بْنُ مُحَمَّدِ بْنِ رَجَاءٍ ابْنِ السِّنْدِيُّ، ثَنَا يَعْقُوبُ بْنُ إِبْرَاهِيمَ، ثَنَا إِسْمَاعِيلُ ابْنُ عُلَيَّةَ، عَنْ مُحَمَّدِ بْنِ إِسْحَاقَ، عَنْ يَزِيدَ بْنِ أَبِي حَبِيبٍ، عَنْ مَرْثَدِ بْنِ عَبْدِ اللهِ الْيَزَنِيِّ، عَنْ مَالِكِ بْنِ هُبَيْرَةَ -وَكَانَتْ لَهُ صُحْبَةٌ- قَالَ: كَانَ إِذَا أُتِيَ بِجِنَازَةٍ لِيُصَلِّيَ عَلَيْهَا، فَتَقَالَّ أَهْلَهَا [illegible]

«مَا صَفَّ صُفُوفٌ ثَلَاثَةً مِنَ الْمُسْلِمِينَ عَلَى جِنَازَةٍ إِلَّا أَوْجَبَتْهُ». هَذَا لَفْظُ حَدِيثِ ابْنِ عُلَيَّةَ، وَفِي حَدِيثِ الْمَحْبُوبِيِّ: «إِلَّا غُفِرَ لَهُ»[2].

هَذَا حَدِيثٌ صَحِيحٌ عَلَى شَرْطِ مُسْلِمٍ، وَلَمْ يُخَرِّجَاهُ.

١٣٥٦ - حَدَّثَنَا أَبُو بَكْرٍ مُحَمَّدُ بْنُ أَحْمَدَ بْنِ بَالُويَهْ، ثَنَا بِشْرُ بْنُ مُوسَى، ثَنَا مُحَمَّدُ بْنُ سَعِيدٍ، ثَنَا [illegible] عَبْدِ اللهِ بْنِ [illegible] عَبْدِ الرَّحْمَنِ [illegible]

(١) إتحاف المهرة (٤/ [illegible]).
(٢) قوله «فإلا» سقط من (ب).
(٣) إتحاف المهرة (١٣/ ١١٦-١٦٤٨٧).
(٤) هو: عبد الله بن عبد الله بن جابر، وقيل جبر بن عتيك الأنصاري. من رجال التهذيب.

ebnisina

كَانَ غُلَامٌ يَهُودِيٌّ يَخْدُمُ النَّبِيَّ ﷺ، فَمَرِضَ فَعَادَهُ، وَقَالَ: «قُلْ: أَشْهَدُ أَنْ لَا إِلَهَ إِلَّا اللهُ، وَأَنِّي رَسُولُ اللهِ» فَنَظَرَ الْغُلَامُ إِلَى أَبِيهِ، فَقَالَ: قُلْ: مَا يَقُولُ لَكَ: مُحَمَّدٌ، قَالَ: فَقَالَ مَاتَ قُلْ رَسُولُ اللهِ ﷺ. «فَصَلَّى عَلَيْهِمْ»(١).

هَذَا حَدِيثٌ صَحِيحٌ عَلَى شَرْطِ مُسْلِمٍ، وَلَمْ يُخَرِّجَاهُ(٢).

١٣٥٧ - أَخْبَرَنَا أَحْمَدُ بْنُ سَلْمَانَ بْنِ الْحَسَنِ الْفَقِيهُ: ثَنَا الْحَسَنُ بْنُ مُكْرَمٍ: ثَنَا وَهْبُ بْنُ جَرِيرٍ: ثَنَا سَعِيدُ بْنُ مَسْلَمَةَ بْنِ جُبَيْرِ بْنِ حَكِيمٍ: حَدَّثَنِي عَمِّي زِيَادُ بْنُ جُبَيْرِ بْنِ حَيَّةَ، حَدَّثَنِي أَبِي جُبَيْرُ بْنُ حَيَّةَ الثَّقَفِيُّ، أَنَّهُ سَمِعَ الْمُغِيرَةَ بْنَ شُعْبَةَ، يَقُولُ: سَمِعْتُ رَسُولَ اللهِ ﷺ يَقُولُ: «الرَّاكِبُ خَلْفَ الْجَنَازَةِ، وَالْمَاشِي قُدَّامَهَا، وَالطِّفْلُ يُصَلَّى عَلَيْهِ»(٣).

وَرَوَاهُ سُفْيَانُ بْنُ عُيَيْنَةَ، عَنْ زِيَادِ بْنِ جُبَيْرٍ.

١٣٥٨ - أَخْبَرَهُ عَلِيُّ بْنُ حَمْشَادَ الْعَدْلُ: ثَنَا إِبْرَاهِيمُ بْنُ أَبِي طَالِبٍ: ثَنَا مُحَمَّدُ بْنُ بَشَّارٍ: ثَنَا أَبُو هَاشِمٍ مُحَمَّدُ بْنُ الزِّبْرِقَانِ: ثَنَا سُفْيَانُ بْنُ عُيَيْنَةَ، عَنْ زِيَادِ بْنِ جُبَيْرِ بْنِ حَيَّةَ، عَنْ أَبِيهِ، عَنِ الْمُغِيرَةِ بْنِ شُعْبَةَ.

قَالَ سُفْيَانُ: وَحَدَّثَنِي بَعْضُ أَهْلِهِ، أَنَّهُ رَفَعَهُ إِلَى النَّبِيِّ ﷺ قَالَ: «الرَّاكِبُ يَسِيرُ خَلْفَ الْجَنَازَةِ، وَالْمَاشِي حَيْثُ شَاءَ مِنْهَا، وَالطِّفْلُ يُصَلَّى عَلَيْهِ»(٤).

---

(١) إسناده قوي: تقدم (٨٨/٨-١٢٨١).

(٢) بل أخرجه البخاري من حديث أنس بن مالك (٥/٢٤٩) و(٧/١٧) وفيه بدل قوله «صلوا على أخيكم»: «صححوا الذي كفنه من النار».

(٣) في «السنن»: «فليصل عليه».

(٤) إسناده ضعيف: تقدم (٨٨/٨-١٢٨٤).

(٥) في الشفعوية: «فليصل».

عَلَيْهِ، وَيُدْعَى لِوَالِدَيْهِ بِالْعَافِيَةِ وَالرَّحْمَةِ».

قَالَ إِبْرَاهِيمُ بْنُ أَبِي طَالِبٍ فِي عَقِبِ هَذَا الْحَدِيثِ، قَالَ: يُونُسُ بْنُ عُبَيْدٍ: وَحَدَّثَنِي بَعْضُ أَهْلِهِ، أَنَّهُ رَفَعَهُ إِلَى النَّبِيِّ ﷺ. رِوَايَةُ لِيُونُسَ بْنِ عُبَيْدٍ، عَنْ سَعِيدِ بْنِ عُبَيْدِ اللهِ بْنِ جُبَيْرِ بْنِ حَيَّةَ.

هَذَا حَدِيثٌ صَحِيحٌ عَلَى شَرْطِ الْبُخَارِيِّ، فَقَدِ احْتَجَّ فِي الصَّحِيحِ بِحَدِيثِ الْمُعْتَمِرِ، عَنْ سَعِيدِ بْنِ عُبَيْدِ اللهِ[1]، عَنْ زِيَادِ بْنِ جُبَيْرٍ، عَنْ جُبَيْرِ بْنِ حَيَّةَ، عَنِ الْمُغِيرَةِ. الْحَدِيثُ الطَّوِيلُ[2].

وَشَاهِدُ هَذِهِ الْأَحَادِيثِ حَدِيثُ إِسْمَاعِيلَ بْنِ مُسْلِمٍ الْمَكِّيِّ، عَنْ أَبِي الزُّبَيْرِ:

١٣٥٩- أَخْبَرَنَاهُ عَبْدُ اللهِ بْنُ الْحُسَيْنِ الْقَاضِي بِمَرْوَ، ثَنَا الْحَارِثُ بْنُ أَبِي [illegible]

قَالَ: قَالَ رَسُولُ اللهِ ﷺ: «إِذَا اسْتَهَلَّ الصَّبِيُّ، وَرِثَ وَصُلِّيَ عَلَيْهِ»[3].

الشَّيْخَانِ لَمْ يَحْتَجَّا بِإِسْمَاعِيلَ بْنِ مُسْلِمٍ.

١٣٦٠- حَدَّثَنَا أَحْمَدُ بْنُ إِسْحَاقَ بْنِ أَيُّوبَ الْفَقِيهُ، ثَنَا بِشْرُ بْنُ مُوسَى، ثَنَا الْحُمَيْدِيُّ، ثَنَا سُفْيَانُ، ثَنَا يَحْيَى بْنُ سَعِيدٍ، عَنْ مُحَمَّدِ بْنِ يَحْيَى بْنِ [illegible] أَبِي عَمْرَةَ، [illegible] قَالَ: كُنَّا مَعَ النَّبِيِّ ﷺ [illegible] رَجُلٌ مِنَّا [illegible]

(١) في (و) و(ا): «عبد الله».

(٢) صحيح البخاري (٤/٩٧) و(٩/١٥٥).

(٣) إتحاف المهرة (٣/٣٥٦-٣١٩١)، وإسماعيل بن مسلم المكي ضعيف.

خَمْرًا مِنْ عِنَبٍ بِهَدِيَّةٍ، مَا تُسَاوِي دِرْهَمَيْنِ»[1].

رَوَاهُ النَّسَائِيُّ [عَنْ] (١) بْنِ سَهْلٍ.

أَوْ عَمْرَةً مَا، رَجُلٌ مِنْ جُهَيْنَةَ مَتْرُوكٌ بِالْعَدَدِ، وَلَمْ يُخَرِّجَاهُ.

١٣٦١ - أَخْبَرَنَا أَبُو عَبْدِ اللهِ مُحَمَّدُ بْنُ عَبْدِ اللهِ الأَصْبَهَانِيُّ، ثَنَا أَحْمَدُ بْنُ مِهْرَانَ بْنِ خَالِدٍ الأَصْبَهَانِيُّ، ثَنَا مُحَمَّدُ اللهِ بْنُ مُوسَى، ثَنَا إِسْرَائِيلُ، عَنْ سِمَاكِ بْنِ حَرْبٍ، عَنْ جَابِرِ بْنِ سَمُرَةَ (أَنَّ رَجُلًا قَتَلَ نَفْسَهُ، فَلَمْ يُصَلِّ عَلَيْهِ النَّبِيُّ ﷺ.

صَحِيحٌ عَلَى مَا عَنْدَنَا، بَلْ مُتَوَاتِرٌ مِنْ طُرُقٍ، وَإِسْنَادُهُ شَرِيكٌ، عَنْ سِمَاكٍ، عَنْ جَابِرِ بْنِ سَمُرَةَ[2] قَالَ: ذَكَرَ رَجُلٌ عِنْدَ النَّبِيِّ ﷺ، فَأَتَاهُ رَجُلٌ، فَقَالَ: هَذَا فُلَانٌ، فَقَالَ لَهُ النَّبِيُّ ﷺ: «لَعَلَّهُ يَشْكُ». ثُمَّ أَتَاهُ الثَّانِيَةَ، فَقَالَ: هَذَا فُلَانٌ، فَقَالَ لَهُ النَّبِيُّ ﷺ: «لَعَلَّهُ يَشْكُ». ثُمَّ أَتَاهُ الثَّالِثَةَ، فَقَالَ: هَذَا فُلَانٌ، فَقَالَ رَسُولُ اللهِ ﷺ: «كَيْفَ عَافَاكَ». قَالَ: تَعَرَّ نَفْسَهُ بِمَنْظَفِ كَذَا، فَلَمْ يُصَلِّ عَلَيْهِ النَّبِيُّ ﷺ.

هَذَا حَدِيثٌ صَحِيحٌ عَلَى شَرْطِ مُسْلِمٍ[3]، وَلَمْ يُخَرِّجَاهُ.

١٣٦٢ - حَدَّثَنَا أَبُو الْعَبَّاسِ مُحَمَّدُ بْنُ يَعْقُوبَ، ثَنَا الرَّبِيعُ بْنُ سُلَيْمَانَ

---

(١) إضافة المعونة (٢/ ٤٤٧٧).

(٢) ما بين المعقوفتين غير موجود بالنسخة الخطية، ولا يستقيم المعنى بدونه.

(٣) ما بين القوسين ساقط من النسخ الخطية المعتمدة، والمثبت من التلخيص والاستدراك.

(٤) إضافة المعونة (٢/ ٤٤٧٣)، والاستدراك (٢/ ٤٤٧٤).

قال ابن حجر في الإتحاف: «قلت: بل أخرجه من حديث زهير بن معاوية، عن سماك، به»، وصحيح مسلم (٣/ ٦٦٣).

الْمَرْوَذِيُّ، ثَنَا أَسَدُ بْنُ مُوسَى.

وَأَخْبَرَنَا جَعْفَرُ بْنُ مُحَمَّدِ بْنِ نُصَيْرٍ الْخُلْدِيُّ بِبَغْدَادَ، ثَنَا الْحَارِثُ بْنُ أَبِي أُسَامَةَ، ثَنَا سُلَيْمَانُ بْنُ دَاوُدَ الْهَاشِمِيُّ، قَالَا: ثَنَا إِبْرَاهِيمُ بْنُ سَعْدٍ، عَنْ أَبِيهِ[1]، عَنْ عَبْدِ اللهِ بْنِ أَبِي قَتَادَةَ، عَنْ أَبِيهِ أَبِي قَتَادَةَ قَالَ: كَانَ النَّبِيُّ ﷺ إِذَا دُعِيَ إِلَى جِنَازَةٍ سَأَلَ عَنْهَا، فَإِنْ أُثْنِيَ عَلَيْهَا خَيْرٌ صَلَّى عَلَيْهَا، وَإِنْ أُثْنِيَ عَلَيْهَا غَيْرَ ذَلِكَ قَالَ لِأَهْلِهَا: «شَأْنَكُمْ بِهَا». وَلَمْ يُصَلِّ عَلَيْهَا[2].

هَذَا حَدِيثٌ صَحِيحٌ عَلَى شَرْطِ الشَّيْخَيْنِ، وَلَمْ يُخَرِّجَاهُ.

١٣٦٣ - حدثنا أَبُو عَبْدِ اللهِ مُحَمَّدُ بْنُ يَعْقُوبَ بْنِ يُوسُفَ الْحَافِظُ إِمْلَاءً، ثَنَا أَبُو أَحْمَدَ مُحَمَّدُ بْنُ عَبْدِ الْوَهَّابِ الْعَبْدِيُّ، ثَنَا أَبُو الْحُسَيْنِ سُرَيْجُ بْنُ النُّعْمَانِ الْجَوْهَرِيُّ، ثَنَا فُلَيْحُ بْنُ سُلَيْمَانَ، عَنْ سَعِيدِ بْنِ عُبَيْدِ بْنِ السَّبَّاقِ، عَنْ [illegible] ﷺ، فَحَضَرَهُ وَاسْتَغْفَرَ لَهُ، حَتَّى إِذَا قُبِضَ انْصَرَفَ النَّبِيُّ ﷺ وَمَنْ مَعَهُ حَتَّى يُدْفَنَ، وَرُبَّمَا طَالَ حَبْسُ ذَلِكَ عَلَى نَبِيِّ اللهِ ﷺ، فَلَمَّا خَشِينَا مَشَقَّةَ ذَلِكَ عَلَيْهِ قَالَ بَعْضُ الْقَوْمِ لِبَعْضٍ: لَوْ كُنَّا لَا نُؤَذِّنُ النَّبِيَّ ﷺ بِأَحَدٍ حَتَّى يُقْبَضَ، فَإِذَا قُبِضَ آذَنَّاهُ، فَلَمْ يَكُنْ عَلَيْهِ فِي ذَلِكَ مَشَقَّةٌ وَلَا حَبْسٌ، فَفَعَلْنَا ذَلِكَ، فَكُنَّا نُبْدِئُهُ بِالْمَيِّتِ بَعْدَ أَنْ يَمُوتَ، فَأَتَيْنَا [illegible] إِلَيْهِ [illegible]

(١) هو: سعد بن إبراهيم بن عبد الرحمن بن عوف.

(٢) إتحاف المهرة (٤/١٣٩-١٦٠).

الأَمْرُ إِلَى الْيَوْمِ[1].

هَذَا حَدِيثٌ صَحِيحٌ عَلَى شَرْطِ الشَّيْخَيْنِ، وَلَمْ يُخَرِّجَاهُ، وَقَدْ أَمْلَيْتُهُ فِيمَا مَضَى مُخْتَصَرًا.

١٣٦٤- **حدثنا** أَبُو جَعْفَرٍ مُحَمَّدُ بْنُ صَالِحِ بْنِ هَانِئٍ، ثَنَا الْحُسَيْنُ بْنُ الْحَسَنِ بْنِ مُهَاجِرٍ، ثَنَا أَبُو الطَّاهِرِ وَهَارُونُ بْنُ سَعِيدٍ، قَالَا: ثَنَا عَبْدُ اللهِ بْنُ وَهْبٍ، أَخْبَرَنِي عَمْرُو بْنُ الْحَارِثِ، عَنْ عُمَارَةَ بْنِ غَزِيَّةَ، عَنْ إِسْحَاقَ بْنِ عَبْدِ اللهِ بْنِ أَبِي طَلْحَةَ، عَنْ أَبِيهِ[2]، أَنَّ أَبَا طَلْحَةَ دَعَا رَسُولَ اللهِ ﷺ إِلَى عُمَيْرِ[3] بْنِ أَبِي طَلْحَةَ حِينَ تُوُفِّيَ، فَأَتَاهُمْ رَسُولُ اللهِ ﷺ، فَصَلَّى عَلَيْهِ فِي مَنْزِلِهِمْ، فَتَقَدَّمَ رَسُولُ اللهِ ﷺ، وَكَانَ أَبُو طَلْحَةَ وَرَاءَهُ، وَأُمُّ سُلَيْمٍ وَرَاءَ أَبِي طَلْحَةَ، وَلَمْ يَكُنْ مَعَهُمْ غَيْرُهُمْ[4].

هَذَا حَدِيثٌ صَحِيحٌ عَلَى شَرْطِ الشَّيْخَيْنِ، وَسُنَّةٌ غَرِيبَةٌ فِي إِبَاحَةِ صَلَاةِ النِّسَاءِ عَلَى الْجَنَائِزِ، وَلَمْ يُخَرِّجَاهُ.

١٣٦٥- **أخبرنا** أَبُو مُحَمَّدٍ عَبْدُ اللهِ بْنُ إِسْحَاقَ بْنِ إِبْرَاهِيمَ الْعَدْلُ بِبَغْدَادَ، ثَنَا عَبْدُ اللهِ بْنُ رَوْحٍ الْمَدَائِنِيُّ، ثَنَا عُثْمَانُ بْنُ عُمَرَ.

وَأَخْبَرَنَا عَبْدُ اللهِ بْنُ الْحُسَيْنِ الْقَاضِي بِمَرْوَ، ثَنَا الْحَارِثُ بْنُ أَبِي أُسَامَةَ، ثَنَا رَوْحُ بْنُ عُبَادَةَ، قَالَا: ثَنَا أُسَامَةُ بْنُ زَيْدٍ، عَنِ الزُّهْرِيِّ، عَنْ أَنَسٍ قَالَ: لَمَّا

---

(١) إتحاف المهرة (٥/ ٢٢١-٥٢٦١)، وقد تقدم برقم (١٣٣٦)، وسعيد بن عبيد بن السباق لم يحتج به الشيخان.

(٢) في التلخيص: «عن أنس».

(٣) في الإتحاف: «عمرو».

(٤) إتحاف المهرة (٦/ ٦٩٨-٧٢١٠).

كَانَ يَوْمَ أُحُدٍ مَرَّ رَسُولُ اللهِ ﷺ بِحَمْزَةَ بْنِ عَبْدِ الْمُطَّلِبِ، وَقَدْ جُدِعَ وَمُثِّلَ، فَقَالَ: «لَوْلَا أَنْ تَجِدَ صَفِيَّةُ لَتَرَكْتُهُ حَتَّى يَحْشُرَهُ اللهُ مِنْ بُطُونِ الطَّيْرِ وَالسِّبَاعِ». فَكُفِّنَ فِي نَمِرَةٍ إِذَا خُمِّرَ رَأْسُهُ بَدَتْ رِجْلَاهُ، وَإِذَا خُمِّرَتْ رِجْلَاهُ بَدَا رَأْسُهُ، فَخُمِّرَ رَأْسُهُ، وَلَمْ يُصَلِّ عَلَى أَحَدٍ مِنَ الشُّهَدَاءِ غَيْرَهُ، قَالَ: «أَنَا شَاهِدٌ عَلَيْكُمُ الْيَوْمَ». وَكَانَ يَجْمَعُ الثَّلَاثَةَ وَالِاثْنَيْنِ فِي قَبْرٍ وَاحِدٍ، وَيَسْأَلُ: «أَيُّهُمْ أَكْثَرُ قُرْآنًا؟». فَيُقَدِّمُهُ فِي اللَّحْدِ[1]، وَكَفَّنَ الرَّجُلَيْنِ وَالثَّلَاثَةَ فِي[2] الثَّوْبِ الْوَاحِدِ[3].

١٣٦٦- حدثنا أَبُو الْعَبَّاسِ مُحَمَّدُ بْنُ يَعْقُوبَ، أَنَا مُحَمَّدُ بْنُ عَبْدِ اللهِ بْنِ عَبْدِ الْحَكَمِ، أَنَا ابْنُ وَهْبٍ، أَخْبَرَنِي أُسَامَةُ بْنُ زَيْدٍ اللَّيْثِيُّ، أَنَّ ابْنَ شِهَابٍ حَدَّثَهُ، أَنَّ أَنَسَ بْنَ مَالِكٍ حَدَّثَهُ، أَنَّ شُهَدَاءَ أُحُدٍ لَمْ يُغَسَّلُوا، وَدُفِنُوا بِدِمَائِهِمْ، وَلَمْ يُصَلَّ عَلَيْهِمْ[4].

قَدْ أَخْرَجَ الْبُخَارِيُّ وَحْدَهُ حَدِيثَ الزُّهْرِيِّ، عَنْ عَبْدِ الرَّحْمَنِ بْنِ كَعْبِ بْنِ مَالِكٍ، عَنْ جَابِرٍ، أَنَّ النَّبِيَّ ﷺ لَمْ يُصَلِّ عَلَيْهِمْ.

لَيْسَ فِيهِ هَذِهِ الْأَلْفَاظُ الْمَجْمُوعَةُ الَّتِي تَفَرَّدَ بِهَا أُسَامَةُ بْنُ زَيْدٍ اللَّيْثِيُّ، عَنْ

---

(١) كذا في (ز) والتلخيص، وفي (م) و(د): «فيقدمه للحد»، وفي (ق) و(ت): «فيقدمه».

(٢) في (ز): «في».

(٣) في (ز): «الواحد».

(٤) قال الحافظ ابن حجر: «قد أخرج البخاري وحده حديث الزهري، عن عبد الرحمن بن كعب بن مالك، عن جابر، أن النبي ﷺ لم يصل عليهم. ليس فيه هذه الألفاظ المجموعة التي تفرد بها أسامة بن زيد الليثي، عن ابن شهاب، وهي أن أنس بن مالك حدثه، أن شهداء أحد لم يغسلوا، ودفنوا بدمائهم، ولم يصل عليهم». اهـ. وسيأتي برقم (٢٥٨٧) و(٤٩٤٠) من «صحيح» البخاري. [إتحاف المهرة (٢/ ٣٢٠-١٧٩١)].

الزُّهْرِيِّ.

قَدِ اتَّفَقَا جَمِيعًا عَلَى إِخْرَاجِ حَدِيثِ اللَّيْثِ بْنِ سَعْدٍ، عَنْ يَزِيدَ بْنِ أَبِي حَبِيبٍ، عَنْ أَبِي الْخَيْرِ، عَنْ عُقْبَةَ بْنِ عَامِرٍ الْجُهَنِيِّ، أَنَّ النَّبِيَّ ﷺ صَلَّى عَلَى قَتْلَى أُحُدٍ صَلَاتَهُ عَلَى الْمَيِّتِ. فَاللهُ أَعْلَمُ.

١٣٦٧ - **حدثنا** الْحَاكِمُ أَبُو عَبْدِ اللهِ مُحَمَّدُ بْنُ عَبْدِ اللهِ الْحَافِظُ إِمْلَاءً فِي شَوَّالٍ، سَنَةَ خَمْسٍ وَتِسْعِينَ وَثَلَاثِمِائَةٍ حَدَّثَنِي عَلِيُّ بْنُ حَمْشَاذَ الْعَدْلُ، ثَنَا هِشَامُ بْنُ عَلِيٍّ السَّدُوسِيُّ، ثَنَا عَبْدُ اللهِ بْنُ رَجَاءٍ، ثَنَا هَمَّامٌ.

وَحَدَّثَنِي عَلِيُّ بْنُ حَمْشَاذَ، قَالَ: وَثَنَا مُوسَى بْنُ هَارُونَ، ثَنَا زُهَيْرُ بْنُ حَرْبٍ، ثَنَا وَكِيعٌ، ثَنَا هَمَّامٌ، عَنْ قَتَادَةَ، عَنْ أَبِي الصِّدِّيقِ النَّاجِيِّ[1]، عَنِ ابْنِ عُمَرَ قَالَ: قَالَ رَسُولُ اللهِ ﷺ: «إِذَا وَضَعْتُمْ مَوْتَاكُمْ فِي قُبُورِهِمْ، فَقُولُوا: بِسْمِ اللهِ، وَعَلَى سُنَّةِ رَسُولِ اللهِ»[2].

هَذَا حَدِيثٌ صَحِيحٌ عَلَى شَرْطِ الشَّيْخَيْنِ، وَلَمْ يُخَرِّجَاهُ.

وَهَمَّامُ بْنُ يَحْيَى ثَبْتٌ مَأْمُونٌ إِذَا أَسْنَدَ مِثْلَ هَذَا الْحَدِيثِ لَا يُعَلَّلُ بِأَحَدٍ إِذَا أَوْقَفَهُ.

وَقَدْ أَوْقَفَهُ شُعْبَةُ.

١٣٦٨ - **أخبرناه** عَبْدُ الرَّحْمَنِ بْنُ الْحَسَنِ الْقَاضِي بِهَمَذَانَ، ثَنَا إِبْرَاهِيمُ بْنُ الْحُسَيْنِ، ثَنَا آدَمُ بْنُ أَبِي إِيَاسٍ، ثَنَا شُعْبَةُ.

وَأَخْبَرَنِي الْحُسَيْنُ بْنُ عَلِيٍّ، ثَنَا مُحَمَّدُ بْنُ إِسْحَاقَ، ثَنَا بُنْدَارٌ، ثَنَا

---

(١) يعني: بكر بن عمرو، وقيل: ابن قيس البصري.

(٢) إتحاف المهرة (٨/ ٢٧٨-٩٣٧٥).

مُحَمَّدٌ بْنُ جَعْفَرٍ، ثَنَا مُحَمَّدٌ، عَنْ قَتَادَةَ، عَنْ أَبِي الصِّدِّيقِ النَّاجِيِّ[1]، عَنِ ابْنِ عُمَرَ، أَنَّهُ كَانَ إِذَا وَضَعَ الْمَيِّتَ فِي قَبْرِهِ قَالَ: بِسْمِ اللهِ، وَعَلَى مِلَّةِ رَسُولِ اللهِ".

حَدِيثُ النَّاجِيِّ - وَهُوَ مَشْهُورٌ فِي الصَّحَابَةِ - شَاهِدٌ لِحَدِيثِ هَمَّامٍ عَنْ قَتَادَةَ مُسْنَدًا.

١٣٦٩ - أَخْبَرَهُمْ أَبُو حَمِيدٍ هُوَ مُحَمَّدُ بْنُ عَبْدِ اللهِ الضَّفَّارُ، ثَنَا أَبُو إِسْمَاعِيلَ مُحَمَّدُ بْنُ إِسْمَاعِيلَ، ثَنَا سَعِيدُ بْنُ أَبِي مَرْيَمَ، وَابْنُ بُكَيْرٍ، قَالَا: ثَنَا اللَّيْثُ بْنُ سَعْدٍ، حَدَّثَنِي ابْنُ الْهَادِ، عَنْ مُحَمَّدِ بْنِ إِبْرَاهِيمَ التَّيْمِيِّ، عَنْ أَبِي حَازِمٍ مَوْلَى الْعَبَّادِيِّينَ[2]، قَالَ: حَدَّثَنِي أَبُو النَّاجِيِّ[3]، عَنْ رَسُولِ اللهِ ﷺ، أَنَّهُ قَالَ: "الْمَيِّتُ إِذَا وُضِعَ فِي قَبْرِهِ فَلْيَقُلِ الَّذِينَ يَحْمِلُونَهُ حِينَ يُوضَعُ فِي اللَّحْدِ: بِاسْمِ اللهِ وَبِاللهِ،

Scanned with CamScanner

مُحَمَّد، حَدَّثَنِي أُنَيْسُ بْنُ يَحْيَى مَوْلَى الأَسْلَمِيِّينَ، عَنْ أَبِيهِ[1]، عَنْ أَبِي سَعِيدٍ الْخُدْرِيِّ قَالَ: مَرَّ النَّبِيُّ ﷺ بِجِنَازَةٍ عِنْدَ بَقِيعِ الْغَرْقَدِ، فَقَرَّ عَنْ هَذَا»، فَقَالُوا: لِلْأَوَّلِ الْحَدِيثُ يَا رَسُولَ اللهِ. فَقَالَ رَسُولُ اللهِ ﷺ: «لَا إِلَهَ إِلَّا اللهُ، لَا إِلَهَ إِلَّا اللهُ سِتِّينَ مَرَّةً مِنْ أَوَّلِهِ وَسَائِرِهِ إِلَى آخِرِهِ يَهْدِمُ الْمَنَايَا بَيْنَهُ فَحَيْنَ»[2].

هَذَا حَدِيثٌ صَحِيحُ الإِسْنَادِ، وَلَمْ يُخَرِّجَاهُ. وَأُنَيْسُ بْنُ أَبِي يَحْيَى الأَسْلَمِيُّ هُوَ مُعْتَمَدٌ، وَأَبُوهُ أَبُو يَحْيَى، وَأُمُّهُ بَنَةُ مُعْتَمِدٍ، وَلِهَذَا الْحَدِيثِ شَوَاهِدُ، وَأَكْثَرُهَا صَحِيحَةٌ، فَمِنْهَا:

١٣٧٠ - عَنْ سَعْدٍ[3] أَنَّ رَسُولَ اللهِ ﷺ سَأَلَ النَّبِيَّ بِمَكَانِ: أَيُّ الْمَكَانِ يَدْفِنُ؟ قَالَ: «ابْدَأْ بِالْحَسَنِ». قَالَ: إِنَّهُ يَحْتَاجُ إِلَى بَوْعَتِ الأَرْزِنِ، قَالَ: فَأَوْحَى إِلَيْهِ: أَيْنَ هُوَ؟ عَنِ الْحَسَنِ، عَنْ جُنْدُبٍ بْنِ سُنَانٍ قَالَ: قَالَ رَسُولُ اللهِ ﷺ: «إِذَا أَرَادَ اللهُ قَبْضَ عَبْدٍ بِأَرْضٍ جَعَلَ لَهُ فِيهَا»[4]، أَوْ: بِهَا، خَاجَةً[5].

وَبِهَذَا مَا:

١٣٧٢ - أَخْبَرَنِي عَلِيُّ بْنُ الْعَبَّاسِ الإِسْتَكْنَارِيُّ الْعَدْلُ بِمَكَّةَ، ثَنَا أَبُو جَعْفَرٍ مُحَمَّدُ بْنُ مُحَمَّدِ بْنِ عَبْدِ الْوَاحِدِ الْجُمَحِيُّ، ثَنَا جَعْفَرُ بْنُ مُحَمَّدٍ الْمَدَائِنِيُّ، ثَنَا مُحَمَّدُ بْنُ خَالِدٍ الرَّمْلِيُّ، ثَنَا إِسْمَاعِيلُ بْنُ أَبِي خَالِدٍ، عَنْ قَيْسِ بْنِ أَبِي حَازِمٍ،

---

(١) هو: سعدان أبو يحيى، جد إبراهيم بن محمد بن أبي يحيى، من رجال النهاية. انظر: تهذيب الكمال (٣/ ١٤٩٧)، (٤/ ٢٨٤٨).

(٢) هو: الحسين بن بشار بن عبد الله أبو علي الرحبي الواعظ البغدادي.

(٣) أخرجه الطبراني في الكبير (٦/ ٤٦)، (٥٤٦٦).

(٤) قال الذهبي في التلخيص: «فقلت: في سنده أحمد ... (٢/ ٢٠٢٦): ثنا ابن عقدة ثنا أبو الطيب بن أسامة بن أحمد بن عزيز مرداسة، وقد تقدم في الإيمان (١٦٨)».

عَنْ عَبْدِ اللهِ بْنِ مَسْعُودٍ، أَنَّ رَسُولَ اللهِ ﷺ قَالَ: «إِذَا كَانَتْ مَنِيَّةُ[1] أَحَدِكُمْ بِأَرْضٍ أُتِيحَتْ لَهُ الْحَاجَةُ، فَيَقْصِدُ إِلَيْهَا، فَيَكُونُ أَقْصَى أَثَرٍ مِنْهُ، فَتُقْبَضُ رُوحُهُ فِيهَا، فَتَقُولُ الْأَرْضُ يَوْمَ الْقِيَامَةِ: رَبِّ، هَذَا مَا اسْتَوْدَعْتَنِي»[2].

وَمِنْهَا مَا:

١٣٧٣ - حدثناه أَبُو الْعَبَّاسِ قَاسِمُ بْنُ الْقَاسِمِ السَّيَّارِيُّ بِمَرْوَ، ثَنَا مُحَمَّدُ بْنُ مُوسَى الْبَاشَانِيُّ[3]، ثَنَا عَلِيُّ بْنُ الْحَسَنِ بْنِ شَقِيقٍ، ثَنَا أَبُو حَمْزَةَ السُّكَّرِيُّ، عَنْ أَبِي إِسْحَاقَ، عَنْ مَطَرِ بْنِ عُكَامِسٍ الْعَبْدِيِّ قَالَ: قَالَ رَسُولُ اللهِ ﷺ: «مَا جُعِلَ أَجَلُ رَجُلٍ فِي أَرْضٍ إِلَّا جُعِلَتْ لَهُ فِيهَا حَاجَةٌ»[4].

وَمِنْهَا مَا:

١٣٧٤ - حدثناه أَبُو عَلِيٍّ الْحَافِظُ غَيْرَ مَرَّةٍ، أَنَا الْحُسَيْنُ بْنُ نَهَارٍ[5]

---

(١) في التلخيص: «ميتة».

(٢) إتحاف المهرة (١١/ ٤٥٢-١٣٤٢٨).

(٣) هو: محمد بن موسى بن عبد الله بن الفضل بن عبد الله بن عبد الرحمن بن مروان.

(٤) إتحاف المهرة (١٣/ ٤٥٣-١٦٥٨).

(٥) كذا بالنسخ الخطية كلها، وفي «إتحاف» الحسين بن هانئ، وكل ذلك تصحيف، والصواب: الحسين بن بيهان ويقال: بهان الكسري، كما في مصادر ترجمته.

(٦) إتحاف المهرة (١١/ ١٦٣-١٣٨٣٥).

Bulsn a

١٣٥٧- **حدثنا** أبو الحسن محمد بن يعقوب، ثنا أحمد بن عبد الحميد الحارثي، ثنا إسماعيل بن أبان الوراق، عن مصعب الثوباني، عن أبي حازم، عن سهل بن سعد الساعدي، عن عمرو بن يثربي، عن جابر، أن رجلا كان يرفع صوته بالذكر، فقال رجل: لو أن هذا خفض من صوته. فقال رسول الله ﷺ: «دَعْهُ فإنه أول». قال: فمات، فرأى رجل منا في قبره، فقال: قولا رسول الله ﷺ به وهو يقول: «**فَعَلَّمُوا صَاحِبَكُمْ**». فإنه أول رجل الذي كان يرفع صوته بالذكر[1].

١٣٥٨- **أخبرنا** علي بن عيسى، ثنا محمد بن عبد العزيز بن إبراهيم بن نصر، ثنا أبي، ثنا محمد بن إسحاق، عن إبراهيم بن عبد الله بن حنين، عن عبد الله قال: زكَّيتُ زيادا في التشهد فأتيتُهُ، فإذا رسول الله ﷺ في الفِئر وهو يقول: «**لِيُؤَدِّبِ صَاحِبَكُمْ**». هذا حديث صحيح على شرط مسلم، ولم يخرجاه[2].

ولا شاهدا ولا متابعا.

١٣٥٩- **أخبرنا** أبو الحسن علي بن محمد بن عقبة الشيباني، حدثني

---

(١) [إسناده ضعيف] (٢٩٤/٩-٣٠٠).

(٢) هو: إبراهيم بن نصر بن مضرب، أبو إسحاق السوزني البيهوري. [إسناده ضعيف] (٢٩٤/٩-٣٠٠).

قال فالا، وتحديد من مسلم الطاهر ذكره المصنف في المدخل إلى الصحيح (٢/ ١١٤) في الرواة الذين عدت على مسلم إخراج حديثهم فقال: «قد استشهد به مسلم في غير موضع من كتابه، ولم يخرج به في الأصول» وقد تقدم تعريف ابن حنبل وغيره، وسلم على شرطه في تخريج مثله شاهدا، فليس ممن يخرج فيخرج من هذا الاستشهاد، وأخرج المصنف حديثه هذا في القسم (٣٣٤٦)، وقال: «صحيح الإسناد» انتهى.

أَبِي"، ثَنَا أَبِي"، ثَنَا وَكِيعٌ، عَنْ شُعْبَةَ

وَأَخْبَرَنِي الْحُسَيْنُ بْنُ عَلِيٍّ، ثَنَا مُحَمَّدُ بْنُ إِسْمَاعِيلَ، ثَنَا بُنْدَارٌ، ثَنَا مُحَمَّدُ، ثَنَا شُعْبَةُ، عَنْ أَبِي عِمْرَانَ - وَهُوَ حَاتِمُ بْنُ أَبِي صَغِيرَةَ - قَالَ: سَمِعْتُ رَجُلًا - كَانَ بِمَكَّةَ، وَكَانَ دَوْسِيًّا، وَهِيَ حَبِيبُ ثُمَّةَ اسْمُهُ: وَاقِدٌ"، يُحَدِّثُ، عَنْ أَبِي ذَرٍّ قَالَ: كَانَ رَجُلٌ يَطُوفُ بِالْبَيْتِ، وَهُوَ يَقُولُ فِي دُعَائِهِ: أَوَّهْ أَوَّهْ، فَقَالَ رَسُولُ اللَّهِ ﷺ: "إِنَّهُ لَأَوَّاهٌ"، قَالَ أَبُو ذَرٍّ: فَخَرَجْتُ فَاتَ لَيْلَةٍ، فَإِذَا النَّبِيُّ ﷺ فِي الْمَقَامِ يَدْعُو ذَلِكَ الرَّجُلَ، وَهُمَا الْمِصْبَاحُ"".

١٣٧٨- أَخْبَرَنَا أَحْمَدُ بْنُ جَعْفَرٍ الْقَطِيعِيُّ، ثَنَا عَبْدُ اللَّهِ بْنُ أَحْمَدَ بْنِ حَنْبَلٍ، حَدَّثَنِي أَبِي.

وَأَخْبَرَنَا أَبُو زُرْعَةَ يَحْيَى بْنُ مُحَمَّدٍ الْعَنْزِيُّ، ثَنَا إِبْرَاهِيمُ بْنُ أَبِي طَالِبٍ، ثَنَا

بِرَهْنٍ، فَذَكَرَ رَجُلاً مِنْ أَصْحَابِهِ قُبِضَ، وَقُبِّضَ هُوَ لِغَيْرِ عُذْرٍ طَلِيقٍ، وَقُبِضَ لِيَلاً، فَرَجَعَ النَّبِيُّ ﷺ إِلَى مَنْزِلِ الأَوَّلِ لَمْ يَعْذُرْ النَّبِيُّ ﷺ حَتَّى يُحْلِفَ عَلَيْهِ، إِلاَّ أَنْ يَحْلِفَ إِنْسَانٌ إِلَى ذَلِكَ، وَقَالَ النَّبِيُّ ﷺ: «إِنَّا عَلَى أَحْكَامِ أَحَدٍ فَلَمْ يُحْلِفْ عَلَيْهِ».

هَذَا حَدِيثٌ حَسَنٌ، لِشَرْطِ مُسْلِمٍ، وَلَمْ يُخَرِّجَاهُ.

وَلَهُ شَاهِدٌ مِنْ حَدِيثِ وَهْبِ بْنِ مُنَبِّهٍ، عَنْ جَابِرٍ.

١٣٧٩- أَخْبَرَنَاهُ أَبُو عَبْدِ اللهِ مُحَمَّدُ بْنُ عَلِيِّ بْنِ عَبْدِ الْحَمِيدِ الصَّنْعَانِيُّ بِمَكَّةَ، ثَنَا عَلِيُّ بْنُ الْمُنْذِرِ، ثَنَا إِسْمَاعِيلُ بْنُ عَبْدِ الْكَرِيمِ الصَّنْعَانِيُّ أَخُو هِشَامٍ، ثَنَا إِبْرَاهِيمُ بْنُ عُقَيْلِ بْنِ مَعْقِلِ بْنِ مُنَبِّهٍ، عَنْ أَبِيهِ عُقَيْلٍ، عَنْ وَهْبِ بْنِ مُنَبِّهٍ، قَالَ: هَذَا مَا سَأَلَتْ عَنْهُ جَابِرَ بْنَ عَبْدِ اللهِ الأَنْصَارِيَّ لَأُخَبِّرَنِي، أَنَّ النَّبِيَّ ﷺ غَضِبَ يَوْمًا، فَذَكَرَ رَجُلاً مِنْ أَصْحَابِهِ قُبِضَ، فَغُلِّقَ فِي قَبْضِهِ غَيْرِ طَائِلٍ، وَقُبِرَ لَيْلاً، وَقُبِرَ مَعَهُ، لَيْلاً، أَنَّ النَّبِيَّ ﷺ لَمْ يَأْمُرْ الأَوَّلِ بِالذِّي، وَلاَ يُصَلِّي عَلَيْهِ إِلاَّ أَنْ يَحْلِفَ إِنْسَانٌ إِلَى ذَلِكَ، وَقَالَ: «إِنَّا فِي أَحْكَامِ أَحَدٍ فَلَمْ يُحْلِفْ عَلَيْهِ».

١٣٨٠- أَخْبَرَنِي أَحْمَدُ بْنُ مُحَمَّدِ بْنِ مُسْلَمَةَ الْعَنَزِيُّ، ثَنَا أَحْمَدُ بْنُ نَجْدَةَ الْقُرَشِيُّ، ثَنَا سَلاَّمُ بْنُ سُلَيْمٍ، ثَنَا سُفْيَانُ.

وَأَخْبَرَنَا أَبُو بَكْرٍ مُحَمَّدُ بْنُ جَعْفَرٍ الْفَقِيهِيُّ، ثَنَا عَبْدُ اللهِ بْنُ أَحْمَدَ بْنِ حَنْبَلٍ، ثَنِي أَبِي، ثَنَا عَبْدُ الرَّحْمَنِ - وَهُوَ ابْنُ مَهْدِيٍّ - عَنْ سُفْيَانَ، عَنْ حَبِيبِ بْنِ أَبِي ثَابِتٍ، أَنَّ عَلِيًّا قَالَ لأَبِي هُرَيْرَةَ: أَتَحْلِفُ عَلَى مَا يَعْنِي عَلِيٌّ عَلَيْهِ رَسُولُ اللهِ

---

(١) إسناده ضعيف/ أحمد (١٦٧/٧) - (٤٢٩٨).

(٢) في أحمد به نحوه (٥٣/٣) من حديث حجاج بن محمد عن ابن جريج به.

(٣) إسناده ضعيف/ أحمد (٣٤٩/٢) - (٨٣٤٢).

أَنْ لَا تَدَعَ تِمْثَالًا إِلَّا طَمَسْتَهُ، وَلَا قَبْرًا مُشْرِفًا إِلَّا سَوَّيْتَهُ[1].

هَذَا حَدِيثٌ صَحِيحٌ عَلَى شَرْطِ الشَّيْخَيْنِ، وَلَمْ يُخَرِّجَاهُ.

وَأَظُنُّهُ لِخِلَافٍ فِيهِ، عَنِ الثَّوْرِيِّ، فَإِنَّهُ قَالَ مَرَّةً: عَنْ أَبِي وَائِلٍ، عَنْ أَبِي الْهَيَّاجِ.

وَقَدْ صَحَّ سَمَاعُ أَبِي وَائِلٍ مِنْ عَلِيٍّ.

١٣٨١ - أَخْبَرَنَا أَبُو حَفْصٍ عُمَرُ بْنُ أَحْمَدَ الْجُمَحِيُّ بِمَكَّةَ، ثَنَا عَلِيُّ بْنُ عَبْدِ الْعَزِيزِ، ثَنَا مُحَمَّدُ بْنُ سَعِيدِ بْنِ الْأَصْبَهَانِيِّ.

وَأَخْبَرَنِي عَبْدُ اللهِ بْنُ مُحَمَّدِ بْنِ مُوسَى، أَنَا إِسْمَاعِيلُ بْنُ قُتَيْبَةَ، ثَنَا أَبُو بَكْرِ بْنُ أَبِي شَيْبَةَ، قَالَا: ثَنَا وَكِيعٌ، ثَنَا سُفْيَانُ، عَنْ حَبِيبِ بْنِ أَبِي ثَابِتٍ، عَنْ أَبِي وَائِلٍ، عَنْ أَبِي الْهَيَّاجِ قَالَ: قَالَ لِي عَلِيٌّ: أَلَا أَبْعَثُكَ عَلَى مَا بَعَثَنِي عَلَيْهِ النَّبِيُّ ﷺ، فَذَكَرَ الْحَدِيثَ[2].

١٣٨٢ - حَدَّثَنَا أَبُو الْعَبَّاسِ مُحَمَّدُ بْنُ يَعْقُوبَ، ثَنَا بَحْرُ بْنُ نَصْرٍ الْخَوْلَانِيُّ، قَالَ: قُرِئَ عَلَى عَبْدِ اللهِ بْنِ وَهْبٍ: أَخْبَرَكَ مُحَمَّدُ بْنُ إِسْمَاعِيلَ بْنِ أَبِي فُدَيْكٍ الْمَدَنِيُّ، عَنْ عَمْرِو بْنِ هَانِئٍ[3]، عَنِ الْقَاسِمِ بْنِ مُحَمَّدٍ قَالَ: دَخَلْتُ عَلَى عَائِشَةَ ﵂، فَقُلْتُ: يَا أُمَّاهُ، اكْشِفِي لِي عَنِ النَّبِيِّ ﷺ وَصَاحِبَيْهِ، فَكَشَفَتْ

Bulsne

(١) إتحاف المهرة: (٥٠٠٠) ... (٢) إتحاف المهرة: (٥٠٠٠) ... (٣) هو: عمرو بن هانئ بن هانئ، ... حديثه هذا أبو داود.

(٤) في التلخيص: «من قبر النبي».

فِي غَيْرِ ثَلَاثَةِ قُبُورٍ، لَا تُشْرِفُ، وَلَا لَاحِيَّةٍ، مَطْرُوحَةٍ بِفِنَاءِ الْعَرْصَةِ بِالْحَصْرَاءِ"(١). فَرَكِبَ رَسُولُ اللهِ ﷺ فَقَدَّمَنَا، وَاتَّبَعَ رَأْسَهُ بَيْنَ كَتِفَيِ النَّبِيِّ ﷺ، وَقَعَدَ رَأْسُهُ عِنْدَ رِجْلَيِ النَّبِيِّ ﷺ.

هَذَا حَدِيثٌ صَحِيحٌ الْإِسْنَادِ، وَلَمْ يُخَرِّجَاهُ.

١٣٨٣- حَدَّثَنَا أَبُو سَعِيدٍ أَحْمَدُ بْنُ يَعْقُوبَ الثَّقَفِيُّ، ثَنَا مُحَمَّدُ بْنُ عَبْدِ اللهِ بْنِ سُلَيْمَانَ الْحَضْرَمِيُّ، ثَنَا سَلَّمُ بْنُ حَيَّانَ بْنِ سَلْمٍ(٢) الْقُرَشِيُّ، ثَنَا حَفْصُ بْنُ مَيْسَرَةَ الصَّنْعَانِيُّ، ثَنَا ابْنُ جُرَيْجٍ، عَنْ أَبِي الزُّبَيْرِ، عَنْ جَابِرٍ قَالَ: نَهَى رَسُولُ اللهِ ﷺ أَنْ يُبْنَى عَلَى الْقَبْرِ، أَوْ يُجَصَّصَ، أَوْ يُقْعَدَ عَلَيْهِ، وَنَهَى أَنْ يُكْتَبَ عَلَيْهِ.

هَذَا حَدِيثٌ صَحِيحٌ عَلَى شَرْطِ مُسْلِمٍ، وَقَدْ خَرَّجَ بِإِسْنَادِهِ غَيْرَ الْكِتَابَةِ، فَإِنَّهَا لَفْظَةٌ صَحِيحَةٌ عِنْدَهُ، وَكَذَلِكَ زَوَّدَهُ أَبُو نُعَيْمٍ، عَنِ ابْنِ جُرَيْجٍ.

١٣٨٤- حَدَّثَنَا أَبُو الْحَسَنِ أَحْمَدُ بْنُ مُحَمَّدٍ الْعَنَزِيُّ، ثَنَا مُحَمَّدُ بْنُ عَبْدِ الرَّحْمَنِ الشَّامِيُّ، ثَنَا سُوَيْدُ بْنُ نَصْرٍ، ثَنَا أَبُو مُعَاوِيَةَ، عَنِ ابْنِ جُرَيْجٍ، عَنْ أَبِي الزُّبَيْرِ، عَنْ جَابِرٍ قَالَ: نَهَى رَسُولُ اللهِ ﷺ عَنْ تَجْصِيصِ الْقُبُورِ، وَالْكِتَابَةِ فِيهَا، وَالْبِنَاءِ عَلَيْهَا، وَالْجُلُوسِ عَلَيْهَا.

هَذِهِ الْأَسَانِيدُ صَحِيحَةٌ.

---

(١) في (ب) و(ف): «الحصراء».

(٢) زيادة الصيد (٣٤٧/٤) - (٢٢١٦٣).

(٣) في (ب) و(ج) و(ح): «عن سعيد بن سالم». وفي (د): «سالم بن حماد القرشي».

(٤) زيادة الصيد (٣٤٧/٤) - (٢٢١٦٤).

(٥) زيادة الصيد (٣٤٧/٤) - (٢٢١٦٥).

وَلَيْسَ الْعَمَلُ عَلَيْهَا، فَإِنَّ أَئِمَّةَ الْمُسْلِمِينَ مِنَ الشَّرْقِ إِلَى الْغَرْبِ مَكْتُوبٌ عَلَى قُبُورِهِمْ، وَهُوَ عَمَلٌ أَخَذَ بِهِ الْخَلَفُ عَنِ السَّلَفِ(١).

١٣٨٥- أَخْبَرَنَا عَبْدُ اللهِ بْنُ مُحَمَّدِ بْنِ مُوسَى(٢)، ثَنَا إِسْمَاعِيلُ بْنُ قُتَيْبَةَ، ثَنَا أَبُو بَكْرِ بْنُ أَبِي شَيْبَةَ، ثَنَا وَكِيعٌ، عَنِ الصَّلْتِ بْنِ بَهْرَامَ، عَنِ الْحَارِثِ بْنِ وَهْبٍ، عَنِ الصُّنَابِحِيِّ قَالَ: قَالَ رَسُولُ اللهِ ﷺ: «لَا تَزَالُ أُمَّتِي -أَوْ: هَذِهِ الْأُمَّةُ- فِي مُسْكَةٍ مِنْ دِينِهَا مَا لَمْ يَكِلُوا الْجَنَائِزَ إِلَى أَهْلِهَا»(٣).

هَذَا حَدِيثٌ صَحِيحُ الْإِسْنَادِ إِنْ كَانَ الصُّنَابِحِيُّ هَذَا عَبْدُ اللهِ، فَإِنْ كَانَ عَبْدُ الرَّحْمَنِ بْنُ عُسَيْلَةَ [الصُّنَابِحِيُّ](٤)، فَإِنَّهُ مُخْتَلَفٌ(٥) فِي سَمَاعِهِ مِنَ النَّبِيِّ ﷺ(٦)، وَلَمْ يُخَرِّجَاهُ.

١٣٨٦- حَدَّثَنَا أَبُو الْعَبَّاسِ مُحَمَّدُ بْنُ يَعْقُوبَ، ثَنَا الْعَبَّاسُ بْنُ مُحَمَّدٍ

---

(١) قال الذهبي في التلخيص: «قلت: ما قلت طائلا ولا نعلم صحابيا فعل ذلك، وإنما هو شيء أحدثه بعض التابعين فمن بعدهم ولم يبلغهم النهي».

(٢) في الإتحاف: «عبد الله بن أحمد بن موسى».

(٣) إتحاف المهرة (٦/ ٣١٠-٦٥٥٨).

(٤) في النسخ الخطية كلها: «الصحابي»، ولا يستقيم الكلام إلا بما أثبتنا.

(٥) في (ز) و(ب): «مختلف».

(٦) الذي [illegible] مسند أحمد تحقيق الشيخ شعيب الأرنؤوط (٣/ ٤٠٩)، وما تقدم عند حديث رقم (٤٥٠).

ɓuisn e

الدُّوريُّ، ثنا يَحْيى بْنُ مَعِينٍ، ثنا هِشَامُ بْنُ يُوسُفَ الصَّنْعَانِيُّ، ثنا عَبْدُ اللهِ بْنُ يَحْيى، عَنْ أَبِيهِ عَبْدِ اللهِ بْنِ عُثْمَانَ، قَالَ: سَمِعْتُ عُثْمَانَ بْنَ عَفَّانَ يَقُولُ: سَمِعْتُ رَسُولَ اللهِ ﷺ يَحْدِثُ عِنْدَ قَبْرٍ وَصَاحِبُهُ يُلَقَّنُ، فَقَالَ رَسُولُ اللهِ ﷺ: «اسْتَغْفِرُوا لِأَخِيكُمْ، وَسَلُوا اللهَ لَهُ التَّثْبِيتَ، فَإِنَّهُ الْآنَ يُسْأَلُ»[1].

هَذَا حَدِيثٌ صَحِيحُ الْإِسْنَادِ، وَلَمْ يُخَرِّجَاهُ.

٥٠٨٠ - **وَقَدْ حَدَّثَنَاهُ** أَبُو بَكْرٍ بْنُ إِسْحَاقَ الْفَقِيهُ، ثنا الْحَسَنُ بْنُ عَلِيِّ بْنِ زِيَادٍ، ثنا إِبْرَاهِيمُ بْنُ مُوسَى، ثنا هِشَامُ بْنُ يُوسُفَ الصَّنْعَانِيُّ، ثنا عَبْدُ اللهِ بْنُ يَحْيى قَالَ: سَمِعْتُ هَانِئَ مَوْلَى عُثْمَانَ بْنِ عَفَّانَ[2] يَقُولُ: قَالَ عُثْمَانُ بْنُ عَفَّانَ إِذَا وَقَفَ عَلَى قَبْرٍ بَكَى حَتَّى يَبُلَّ لِحْيَتَهُ، فَقِيلَ لَهُ: قُذِكَرُ الْجَنَّةَ وَالنَّارَ فَلَا تَبْكِي، وَتَبْكِي مِنْ هَذَا؟ فَيَقُولُ: إِنَّ رَسُولَ اللهِ ﷺ قَالَ: «إِنَّ الْقَبْرَ أَوَّلُ مَنَازِلِ الْآخِرَةِ، فَإِنْ نَجَا مِنْهُ فَمَا بَعْدَهُ أَيْسَرُ مِنْهُ، وَإِنْ لَمْ يَنْجُ مِنْهُ فَمَا بَعْدَهُ أَشَدُّ مِنْهُ».

وَقَالَ رَسُولُ اللهِ ﷺ: «مَا رَأَيْتُ مَنْظَرًا إِلَّا وَالْقَبْرُ أَفْظَعُ مِنْهُ»[3].

---

(١) [صحيح لغيره] (١/١١ ـ ٣٧٩٧-٣٧٩٧).

قال ابن الملقن في التلخيص: «قال: ابن يحيى لم أسمعه أحمد، وسمعه من يقوله، وافق وردي عند صحابنا، ولا ذكر أبو الحسين الخلاف، وزاد ابن الملقن في كتابه مختصر استدراك الذهبي (١/ ٢٩٣): فيه مذكور في حديث عثمان أيضا أيضا ولا أعلم الخلاف، فإنه الأسلم الأسلم، وقد سأله ابن الملقن كتابة فلعله أغفل الذهبي وهذه الزيادة ليست في نسخة من التلخيص».

قلت: تقدم تخطيط على الكلام الذهبي، ثم أخرجه أبو أحمد الحاكمي السلمي، وأخرجه أبو الشرفاني وابن ناجيه عقب الحديث فيه من سنده، وقال الشرفاني: حسن غريب، وذكره ابن حبان، وقال السلمي: الصبر به بأس.

(٢) [صحيح لغيره] (١/١١ ـ ٣٧٩٦-٣٧٩٦).

١٣٨٨ - حدثنا عَلِيُّ بْنُ حَمْشَاذَ الْعَدْلُ، ثَنَا الْعَبَّاسُ بْنُ الْفَضْلِ الْأَسْفَاطِيُّ، ثَنَا إِسْمَاعِيلُ بْنُ أَبِي أُوَيْسٍ، حَدَّثَنِي أَبِي، ثَنَا الْمُفَضَّلُ بْنُ مُحَمَّدٍ الضَّبِّيُّ، عَنْ عُمَرَ[1] بْنِ يَعْلَى بْنِ مُرَّةَ[2]، عَنْ أَبِيهِ قَالَ: سَافَرْتُ مَعَ النَّبِيِّ ﷺ[3] غَيْرَ مَرَّةٍ، فَمَا رَأَيْتُهُ مَرَّ بِجِيفَةِ إِنْسَانٍ إِلَّا أَمَرَ بِدَفْنِهِ، لَا يَسْأَلُ أَمُسْلِمٌ هُوَ، أَمْ كَافِرٌ[4].

هَذَا حَدِيثٌ صَحِيحٌ عَلَى شَرْطِ مُسْلِمٍ[5]، وَلَمْ يُخَرِّجَاهُ.

١٣٨٩ - أَخْبَرَنَا أَبُو أَحْمَدَ حَمْزَةُ بْنُ الْعَبَّاسِ بْنِ الْفَضْلِ بْنِ الْحَارِثِ الْعَقَبِيُّ بِبَغْدَادَ، ثَنَا الْعَبَّاسُ بْنُ مُحَمَّدٍ الدُّورِيُّ، ثَنَا أَبُو دَاوُدَ سُلَيْمَانُ بْنُ دَاوُدَ الطَّيَالِسِيُّ، ثَنَا عِمْرَانُ بْنُ دَاوُدَ[6] الْقَطَّانُ، عَنْ قَتَادَةَ، عَنْ أَنَسٍ قَالَ: قَالَ رَسُولُ اللهِ ﷺ: «لِكُلِّ إِنْسَانٍ ثَلَاثَةُ أَخِلَّاءَ: أَمَّا خَلِيلٌ فَيَقُولُ: مَا أَنْفَقْتَ فَلَكَ،

---

(١) جابر الثقفي، ينسب إلى جده من رجال التهذيب.

(٢) في (ر) و(د) و(ح): «عمر بن يعلى بن مرة بن منبه».

(٣) وكذا رواه البيهقي (٣/ ٣٨٦) عن المصنف به مثله ثم قال البيهقي: «وقال غيره عن ابن أبي أويس -بإسناده- عن عمر بن عبد الله بن يعلى بن مرة الثقفي، عن أبيه قال: سمعت يعلى بن مرة يقول، فذكره» ثم أورده من طريق الدارقطني.

(٤) إتحاف المهرة (١٣/ ٧٣٧-١٧٣١٩).

(٥) قال الذهبي: «[illegible] عن [illegible] عن [illegible] مرة [illegible] فإن [illegible] عن [illegible] بن يعلى [illegible] مرة [illegible] عن [illegible] بن يعلى [illegible] عن [illegible] بن يعلى [illegible] عن [illegible] بن يعلى [illegible] عن [illegible] بن يعلى [illegible] عن [illegible] بن يعلى [illegible] عبد الله بن يعلى».

(٦) كذا في النسخ الخطية كلها، والصواب: «[illegible] داود» فهو عمران بن داود العمي، أبو العوام القطان البصري، من رجال التهذيب.

وَمَا أَسْكَنْتَ لَفْسِي لَكَ، وَلَكَ مَاتُ، وَلَكَ خَيْلِي، فَبِقُوَّلِ، أَنْ مَنَكَ، فَإِذَا أَنْتَ مِنْ بَعْدِ الْمَنْكِ تَرْكُكَ، وَتَرْكُكَ، فَإِنَّكَ أَنْتَ وَحْدَكَ، وَلَكَ خَيْلِي، فَبِقُوَّلِ، أَنْ مَنَكَ، فَإِذَا أَنْتَ مَنَكَ حَيْثُ وَعَدْتَ، وَحَيْثُ عَرَضْتَ. فَلَمَّا عَلِمَتْ فَبِقُوَّلِ، إِنْ شِئْتَ لَأَعْوِرَنَّ الْأَلْعَاةَ هَذِهِ.

هذا حديث صحيح الإسناد، وَلَمْ يُخَرِّجَاهُ فَقَطْ بِتَمَامِهِ لِاخْتِلَافِهِمَا عَنْ جَرِيرٍ، وَلَيْسَ بِمُخْرَجٍ لِأَنَّهُمَا لَمْ يَذْكُرَا خَيْلِي.

وَقَدْ أَنْفَذَا عَلَى حَدِيثِ سُلَيْمَانَ بْنِ بُحَيْنَةَ: عَنْ عَبْدِ اللهِ بْنِ أَبِي بَكْرِ بْنِ مُحَمَّدِ بْنِ عَمْرِو بْنِ حَزْمٍ: عَنْ أَبِي سَلَمَةَ: أَنَّ النَّبِيَّ ﷺ قَالَ: «إِنَّمَا هَذَا لِلْمُتَهَجِّدِ إِذَا نَعَسَ فِي الصَّلَاةِ».

٣٩٥٠ - أَخْبَرَنِي أَبُو جَعْفَرٍ أَحْمَدُ بْنُ عُبَيْدٍ بْنِ إِبْرَاهِيمَ الْحَافِظُ بِهَمَذَانَ: ثنا إِبْرَاهِيمُ بْنُ الْحُسَيْنِ: ثنا آدَمُ: ثنا أَبُو مُعَاوِيَةَ الْمُؤَدِّبُ مُوسَى بْنُ إِسْمَاعِيلَ: ثنا حَمَّادُ بْنُ سَلَمَةَ، عَنْ سِمَاكِ بْنِ حَرْبٍ، عَنِ النُّعْمَانِ بْنِ بَشِيرٍ قَالَ: قَالَ رَسُولُ اللهِ ﷺ: «مَثَلُ الرَّجُلِ وَالْمَرْأَةِ الْمُؤْمِنَةِ كَمَثَلِ رَجُلٍ لَهُ ثَلَاثَةُ جِمَالٍ، فَقَالَ أَحَدُهُمَا: هَذَا جَمَلِي، فَعَلَيْهِ مَا يَشَاءُ. وَقَالَ الْآخَرُ: أَنَا مَنَكَ حَيْثُمَا، فَإِذَا بِيْتُ تَرَكْتُكَ. وَقَالَ الْآخَرُ: أَنَا أَحْمِلُ وَأَحْرُسُ عَلَيْهِ، فَمَا يَشَاءُ مِنْ بَيْتٍ، وَإِنْ حَيْثُ. فَأَمَّا الَّذِي قَالَ: جَمَلِي بِمَا شَاءَ يَتَبَيَّنُ وَمَا شَاءَ، فَإِنَّهُ مَالُهُ، وَأَمَّا الْآخَرُ مَعَهُ فَإِنَّهُ عِيَالُهُ، وَأَمَّا الْآخَرُ فَإِنَّهُ عَمَلُهُ».

[التعليق]

(١) إتحاف المهرة (١٢/ ٢٥٠-٢٦٩).

(٢) قوله: «فعلى حديث سليمان» إلخ، وقد ذكر (ح) بعدها أحاديث عمر ان القطان، وعبد الله بن نمير، وقد أشرت إليها في آخر الباب (٢٠٧/٦) ومسلم (٢١١٨).

(٣) إتحاف المهرة (١٣/ ١٤٥-١٥٠)، وقد تقدم برقم (٣٩٤٦).

هَذَا حَدِيثٌ صَحِيحٌ عَلَى شَرْطِ مُسْلِمٍ، وَلَمْ يُخَرِّجَاهُ.

١٣٩١- أَخْبَرَنَا أَبُو بَكْرِ بْنُ إِسْحَاقَ الْفَقِيهُ، أَنَا بِشْرُ بْنُ مُوسَى، ثَنَا الْحُمَيْدِيُّ، ثَنَا سُفْيَانُ، ثَنَا جَعْفَرُ بْنُ خَالِدِ ابْنِ سَارَةَ الْمَخْزُومِيُّ، أَخْبَرَنِي أَبِي - وَكَانَ صَدِيقًا لِعَبْدِ اللهِ بْنِ جَعْفَرٍ - أَنَّهُ سَمِعَ عَبْدَ اللهِ بْنَ جَعْفَرٍ قَالَ: لَمَّا نُعِيَ جَعْفَرٌ قَالَ النَّبِيُّ ﷺ: «اصْنَعُوا لِآلِ جَعْفَرٍ طَعَامًا، فَقَدْ أَتَاهُمْ أَمْرٌ يَشْغَلُهُمْ»[1].

هَذَا حَدِيثٌ صَحِيحُ الْإِسْنَادِ، وَلَمْ يُخَرِّجَاهُ، وَجَعْفَرُ بْنُ خَالِدِ ابْنِ سَارَةَ مِنْ أَكَابِرِ مَشَايِخِ قُرَيْشٍ، وَهُوَ كَمَا قَالَ شُعْبَةُ: اكْتُبُوا عَنِ الْأَشْرَافِ؛ فَإِنَّهُمْ لَا يَكْذِبُونَ، وَقَدْ رُوِيَ غَيْرُ هَذَا الْحَدِيثِ مُفَسَّرًا:

١٣٩٢- أَخْبَرَنَاهُ أَبُو الْحُسَيْنِ مُحَمَّدُ بْنُ أَحْمَدَ بْنِ تَمِيمٍ الْحَنْظَلِيُّ بِبَغْدَادَ، ثَنَا عَبْدُ الْمَلِكِ[2] بْنُ مُحَمَّدٍ الرَّقَاشِيُّ، ثَنَا أَبُو عَاصِمٍ، أَخْبَرَنِي جَعْفَرُ بْنُ خَالِدِ

قَالَ: لَوْ رَأَيْتَنِي وَقُثَمَ وَعُبَيْدَ اللهِ بْنَ الْعَبَّاسِ لَلَعِبُ، إِذْ مَرَّ رَسُولُ اللهِ ﷺ عَلَى دَابَّةٍ، فَقَالَ: «احْمِلُوا هَذَا إِلَيَّ». فَجَعَلَنِي أَمَامَهُ، ثُمَّ قَالَ لِقُثَمَ: «احْمِلُوا هَذَا إِلَيَّ». فَجَعَلَهُ وَرَاءَهُ، مَا اسْتَحْيَا مِنْ عَمِّهِ الْعَبَّاسِ أَنْ حَمَلَ قُثَمَ، وَتَرَكَ عُبَيْدَ اللهِ، ثُمَّ مَسَحَ بِرَأْسِي ثَلَاثًا، فَلَمَّا مَسَحَ قَالَ: «اللَّهُمَّ اخْلُفْ جَعْفَرًا فِي وَلَدِهِ». قُلْتُ لِعَبْدِ اللهِ بْنِ جَعْفَرٍ: مَا فَعَلَ أَبُوهُ؟ قَالَ: اسْتُشْهِدَ. قُلْتُ لِعَبْدِ اللهِ: أَتُعْلَمُ أَنَّهُ كَانَ أَعْلَمَ بِوَلَدِهِ؟ قَالَ: نَعَمْ.

(١) إتحاف المهرة (٦/٥٥٦).

(٢) في (و) و(د) و(ح) و(م): «عبد الله».

(٣) إتحاف المهرة (٦/٥٥٦-٦٩٧٩).

buisn e

١٣٩٣ - حدثنا عَبْدُ بْنُ حُمَيْدٍ: الْعَدَنِيُّ، ثنا الْحَارِثُ بْنُ أَبِي أُسَامَةَ، أنا وَرْقَاءُ بْنُ عُمَرَ الْيَشْكُرِيُّ، أَخْبَرَنِي جَعْفَرُ بْنُ بُرْقَانَ، عَنْ أَبِيهِ، عَنْ عَبْدِ اللهِ بْنِ جَعْفَرٍ، قَالَ: جَاءَ رَسُولُ اللهِ ﷺ بِيَدِهِ عَلَى رَأْسِي، قَالَ: فَمَكَثَ قَالَ: ثَلَاثًا، قَالَ: مَسَحَ، قَالَ: «اللَّهُمَّ خَلَفْتَ جَعْفَرًا فِي وَلَدِهِ»(١).

قد أتى جَعْفَرٌ بِمَا يَلْزَمُ بِسَبَبَيْنِ هَرَبَيْنِ، أَحَدُهُمَا: مَسْحُ رَأْسِ الْمَيِّتِ، وَالْأُخْرَى: قَوْلُهُ: اللَّهُمَّ الْمَعْصِيَةُ بِمَا يَتَعَوَّلُونَ لَيْتَهُمْ، وَقَدْنَا هَذَا الِاسْتِعْمَالَ بِسُنَّةٍ.

١٣٩٤ - أخبرنا أَبُو عَلِيٍّ: أَحْمَدُ بْنُ مُحَمَّدِ بْنِ عَبْدِ اللهِ الشَّهِيدُ، قال: أَبُو عَلِيٍّ: ثنا عَلِيُّ بْنُ عُمَرَ، ثنا الْأَسْوَدُ بْنُ عَامِرٍ، ثنا شَرِيكٌ، عَنْ سِمَاكٍ، عَنْ بَشِيرٍ بْنِ نَهِيكٍ، عَنْ بَشِيرٍ رَسُولِ اللهِ ﷺ: «وَكَانَ اسْمُهُ فِي الْجَاهِلِيَّةِ: زَحْمٌ، فَسَمَّاهُ رَسُولُ اللهِ ﷺ: بَشِيرًا»، قَالَ: فَقَالَ: «قَالَ بَشِيرٌ»، فَكَانَ لَا يَسْمَعُ قَالَ: يَقُولُ: قَالَ أَبُو أُسَامَةَ رَسُولُ اللهِ ﷺ: قَالَ: زَحْمٌ بْنُ مَعْبَدٍ، قَالَ: «قَالَ بَشِيرٌ»، فَكَانَ لَا يَسْمَعُ قَالَ: يَقُولُ: قَالَ أَبُو أُسَامَةَ رَسُولُ اللهِ ﷺ: قَالَ: إِنِّي لَأَمْشِي بَيْنَ الْخَصَاصِيَتَيْنِ، مَا أَصْبَحْتُ لَيْهِمْ عَلَى اللهِ، لَأَمْشِي رَسُولُ اللهِ ﷺ، فَقُلْتُ: مَا أَنْهِمُ عَلَى اللهِ، قَالَ: شَكَّ، قَالَ: شَكَّ فِيمَ قَالَ بِهِ اللهِ، قَالَ: فَأَتَى عَلَى قُبُورِ بَنِي مُقَرِّنٍ، فَقَالَ: «لَقَدْ سَبَقَ هَؤُلَاءِ وَخَيْرٌ كَثِيرٌ، لَكَانَ سَبَقَ وَلَا»، ثُمَّ أَتَى عَلَى قُبُورِ الْمُشْيِخِينَ، فَقَالَ: «لَقَدْ أَدْرَكَ هَؤُلَاءِ خَيْرًا كَثِيرًا»، لَكَانَ مَرَّاتٍ، فَبَيْنَا هُوَ

---

(١) إتحاف المهرة (٦/ ٥٥٨-٦٩٨٣).

(أ) في (الخطية): «سماته».

(ب) في (ب) و(ج): «وقد».

(ج) في (ب) و(ج): «ما قلتم الله عليه».

(د) في (ب) و(ج): «أي: وأم، وأم، والتشديد في أمي الله».

(هـ) في (ب) و(ج): «مرات».

يَمْشِي إِذْ حَانَتْ مِنْهُ نَظْرَةٌ، فَإِذَا هُوَ بِرَجُلٍ يَمْشِي بَيْنَ الْقُبُورِ وَعَلَيْهِ نَعْلَانِ، فَقَالَ: «يَا صَاحِبَ السِّبْتِيَّتَيْنِ، وَيْحَكَ أَلْقِ سِبْتِيَّتَيْكَ». فَنَظَرَ، فَلَمَّا عَرَفَ الرَّجُلُ رَسُولَ اللهِ ﷺ خَلَعَ نَعْلَيْهِ، فَرَمَى بِهِمَا»[1].

١٣٩٥- حدثناه أَبُو بَكْرِ بْنُ إِسْحَاقَ الْفَقِيهُ، أَنَا إِسْمَاعِيلُ بْنُ قُتَيْبَةَ، ثَنَا يَحْيَى بْنُ يَحْيَى، أَنَا وَكِيعٌ، عَنِ الْأَسْوَدِ بْنِ شَيْبَانَ، عَنْ خَالِدِ بْنِ سُمَيْرٍ، عَنْ بَشِيرِ بْنِ نَهِيكٍ، عَنْ بَشِيرٍ رَسُولِ اللهِ ﷺ، أَنَّ رَسُولَ اللهِ ﷺ رَأَى رَجُلًا يَمْشِي فِي نَعْلَيْنِ بَيْنَ الْقُبُورِ فَقَالَ: «يَا صَاحِبَ السِّبْتِيَّتَيْنِ، أَلْقِهِمَا»[2].

هَذَا حَدِيثٌ صَحِيحُ الْإِسْنَادِ، وَلَمْ يُخَرِّجَاهُ فِي النَّوْعِ الَّذِي لَا يَشْتَهِرُ الصَّحَابِيُّ إِلَّا بِتَابِعِيٍّ.

١٣٩٦- أخبرنا أَبُو عَبْدِ اللهِ مُحَمَّدُ بْنُ عَبْدِ اللهِ الصَّفَّارُ، ثَنَا أَبُو إِسْمَاعِيلَ [illegible]

[illegible]

رَبِيعَةَ بْنِ نَابِحٍ، حَدَّثَنِي أَبُو عَبْدِ الرَّحْمَنِ الْحُبُلِيُّ، عَنْ عَبْدِ اللهِ بْنِ عَمْرٍو بْنِ الْعَاصِ قَالَ: قَبَّرْنَا مَعَ رَسُولِ اللهِ ﷺ رَجُلًا، فَلَمَّا رَجَعْنَا وَحَاذَيْنَا بَابَهُ إِذَا هُوَ بِامْرَأَةٍ لَا نُطْقَبُ عَرَفَهَا، فَقَالَ: «يَا فَاطِمَةُ مِنْ أَيْنَ جِئْتِ؟». قَالَتْ: جِئْتُ مِنْ أَهْلِ الْبَيْتِ، رَحِمْتُ إِلَيْهِمْ مَيِّتَهُمْ وَحَزَنْتُهُمْ. قَالَ: «فَلَعَلَّكِ بَلَغْتِ مَعَهُمُ الْكُدَى؟». قَالَتْ: مَعَاذَ اللهِ أَنْ أَبْلُغَ مَعَهُمُ الْكُدَى، وَقَدْ سَمِعْتُكَ تَذْكُرُ فِيهِ [illegible] «لَوْ بَلَغْتِ [illegible] لَقَالَ[3]

(١) إتحاف المهرة (٢/ [illegible]).

(٢) إتحاف المهرة (٧٢/ ٦٢٢-٦٢٠).

(٣) إتحاف المهرة (٩/ ٥٦٦-١١٩٣٣).

رَوَاهُ حَيْوَةُ بْنُ شُرَيْحٍ الْحَضْرَمِيُّ، عَنْ رَبِيعَةَ بْنِ سَيْفٍ:

١٣٩٧ - **أخبرناه** بَكْرُ بْنُ مُحَمَّدِ بْنِ حَمْدَانَ الصَّيْرَفِيُّ، ثَنَا عَبْدُ الصَّمَدِ بْنُ الْفَضْلِ الْبَلْخِيُّ، ثَنَا عَبْدُ اللهِ بْنُ يَزِيدَ الْمُقْرِئُ[1]، ثَنَا حَيْوَةُ، أَخْبَرَنِي رَبِيعَةُ بْنُ سَيْفٍ الْمَعَافِرِيُّ، عَنْ أَبِي عَبْدِ الرَّحْمَنِ الْحُبُلِيِّ، عَنْ عَبْدِ اللهِ بْنِ عَمْرٍو، أَنَّ رَسُولَ اللهِ ﷺ أَبْصَرَ امْرَأَةً مُنْصَرِفَةً مِنْ جِنَازَةٍ، فَسَأَلَهَا: «مِنْ أَيْنَ جِئْتِ؟». فَقَالَتْ: مِنْ تَعْزِيَةِ أَهْلِ هَذَا الْمَيِّتِ. فَقَالَ رَسُولُ اللهِ ﷺ: «وَاللهِ لَوْ بَلَغْتِ مَعَهُمُ الْكُدَى مَا رَأَيْتِ الْجَنَّةَ حَتَّى يَرَاهَا جَدُّ أَبِيكِ»[2].

هَذَا حَدِيثٌ صَحِيحٌ عَلَى شَرْطِ الشَّيْخَيْنِ، وَلَمْ يُخَرِّجَاهُ[3].

١٣٩٨ - **أخبرني** أَبُو بَكْرٍ أَحْمَدُ بْنُ كَامِلِ بْنِ خَلَفٍ الْقَاضِي، ثَنَا أَحْمَدُ بْنُ مُحَمَّدِ بْنِ عِيسَى الْقَاضِي، ثَنَا أَبُو الْوَلِيدِ وَمُسْلِمُ بْنُ إِبْرَاهِيمَ، قَالَا: ثَنَا شُعْبَةُ.

وَثَنَا أَبُو بَكْرٍ أَحْمَدُ بْنُ مُحَمَّدِ بْنِ بَالُويَهْ، ثَنَا أَبُو الْمُثَنَّى الْعَنْبَرِيُّ، ثَنَا يَحْيَى بْنُ مَعِينٍ، ثَنَا يَحْيَى بْنُ سَعِيدٍ وَمُحَمَّدُ بْنُ جَعْفَرٍ، قَالَا: ثَنَا شُعْبَةُ، عَنْ مُحَمَّدِ بْنِ جُحَادَةَ، عَنْ أَبِي صَالِحٍ، عَنِ ابْنِ عَبَّاسٍ قَالَ: لَعَنَ رَسُولُ اللهِ ﷺ زَائِرَاتِ الْقُبُورِ، وَالْمُتَّخِذِينَ عَلَيْهَا الْمَسَاجِدَ وَالسُّرُجَ[4].

قَالَ الْحَاكِمُ: أَبُو صَالِحٍ هَذَا لَيْسَ بِالسَّمَّانِ الْمُحْتَجِّ بِهِ، إِنَّمَا هُوَ بَاذَانُ، وَلَمْ يَحْتَجَّ بِهِ الشَّيْخَانِ، لَكِنَّهُ حَدِيثٌ مُتَدَاوَلٌ فِيمَا بَيْنَ الْأَئِمَّةِ.

---

(١) في التلخيص: «المقبري».

(٢) إتحاف المهرة (٩/ ٥٦٦-١١٩٤٣).

(٣) ربيعة بن سيف المعافري له مناكير، ولم يخرج له الشيخان.

(٤) إتحاف المهرة (٨/ ٩٩-٩٠٠٩).

وَوَجَدْتُ لَهُ مُتَابِعًا مِنْ حَدِيثِ سُفْيَانَ الثَّوْرِيِّ فِي مَتْنِ الْحَدِيثِ، فَخَرَّجْتُهُ[1].

١٣٩٩ - حدثناه أَبُو الْعَبَّاسِ أَحْمَدُ بْنُ هَارُونَ الْفَقِيهُ إِمْلَاءً ثَنَا عَلِيُّ بْنُ عَبْدِ الْعَزِيزِ، ثَنَا أَبُو حُذَيْفَةَ، ثَنَا سُفْيَانُ، عَنْ عَبْدِ اللهِ بْنِ عُثْمَانَ[2] بْنِ خُثَيْمٍ[3]، عَنْ عَبْدِ الرَّحْمَنِ بْنِ بَهْمَانَ، عَنْ عَبْدِ الرَّحْمَنِ بْنِ حَسَّانَ بْنِ ثَابِتٍ، عَنْ أَبِيهِ، قَالَ: لَعَنَ رَسُولُ اللهِ ﷺ زَوَّارَاتِ الْقُبُورِ[4].

وَهَذِهِ الْأَحَادِيثُ الْمَرْوِيَّةُ فِي النَّهْيِ عَنْ زِيَارَةِ الْقُبُورِ مَنْسُوخَةٌ، وَالنَّاسِخُ لَهَا حَدِيثُ عَلْقَمَةَ بْنِ مَرْثَدٍ، عَنْ سُلَيْمَانَ بْنِ بُرَيْدَةَ، عَنْ أَبِيهِ، عَنِ النَّبِيِّ ﷺ: «قَدْ كُنْتُ قَدْ نَهَيْتُكُمْ عَنْ زِيَارَةِ الْقُبُورِ أَلَا[5] فَزُورُوهَا». فَقَدْ أَذِنَ اللهُ تَعَالَى لِنَبِيِّهِ ﷺ فِي زِيَارَةِ قَبْرِ أُمِّهِ. وَهَذَا الْحَدِيثُ مُخَرَّجٌ فِي الْكِتَابَيْنِ الصَّحِيحَيْنِ [illegible][6].

١٤٠٠ - وقد حدثناه أَبُو الْعَبَّاسِ مُحَمَّدُ بْنُ يَعْقُوبَ، ثَنَا الرَّبِيعُ بْنُ سُلَيْمَانَ.

---

(١) قال ابن حجر في الإتحاف: «قلت: وله شاهد آخر من حديث عمر بن أبي سلمة، عن أبيه، عن أبي هريرة. وبابان: هو صاحب الكلبي».

(٢) في (و) و(د) و(ح): «عمر».

(٣) في (د) و(ح): «خثيم».

(٤) إتحاف [illegible] (٢٢٧) [illegible]

(٥) قوله: [illegible] سقط [illegible]

(٦) [illegible] والذبائح، وحديث الإذن له ﷺ في زيارة قبر أمه [illegible] وقد أعطا المصنف فاستدركه بعد أربعة أحاديث.

وَحَدَّثَنَا أَبُو الْعَبَّاسِ، أَنَا مُحَمَّدُ بْنُ عَبْدِ اللهِ بْنِ عَبْدِ الْحَكَمِ، قَالَا: أَنَا عَبْدُ اللهِ بْنُ وَهْبٍ، أَخْبَرَنِي أُسَامَةُ بْنُ زَيْدٍ، أَنَّ مُحَمَّدَ بْنَ يَحْيَى بْنِ حَبَّانَ، وَعَبْدَ اللهِ بْنَ الْأَنْصَارِيِّ أَخْبَرَهُ، أَنَّ وَاسِعَ بْنَ حَبَّانَ[1] حَدَّثَهُ، أَنَّ أَبَا سَعِيدٍ الْخُدْرِيَّ حَدَّثَهُ أَنَّ رَسُولَ اللهِ ﷺ قَالَ: «تَهَيَّئُكُمْ عَنْ زِيَارَةِ الْقُبُورِ فَزُورُوهَا، فَإِنَّ فِيهَا عِبْرَةً، وَتَهَيَّئُكُمْ عَنْ لُحُومِ الْأَضَاحِيِّ فَوْقَ ثَلَاثٍ، وَلَا أُحِلُّ لَكُمْ نَهْبَ مُصَبَّرَةٍ، وَتَهَيَّئُكُمْ عَنْ لُحُومِ الْأَضَاحِيِّ، فَكُلُوا وَادَّخِرُوا»[2].

هَذَا حَدِيثٌ صَحِيحٌ عَلَى شَرْطِ الشَّيْخَيْنِ، وَلَمْ يُخَرِّجَاهُ.

١٤٠٤- حَدَّثَنَا أَبُو الْعَبَّاسِ مُحَمَّدُ بْنُ يَعْقُوبَ، ثَنَا مُحَمَّدُ بْنُ عَبْدِ اللهِ بْنِ عَبْدِ الْحَكَمِ، أَنَا ابْنُ وَهْبٍ، أَخْبَرَنِي ابْنُ لَهِيعَةَ، عَنْ أَبُو الْأَسْوَدِ مُحَمَّدِ بْنِ عَبْدِ الرَّحْمَنِ بْنِ نَوْفَلٍ، عَنْ عُرْوَةَ بْنِ الزُّبَيْرِ، عَنْ عَائِشَةَ، أَنَّ رَسُولَ اللهِ ﷺ قَالَ: «إِنِّي كُنْتُ نَهَيْتُكُمْ عَنْ ثَلَاثٍ عَنْ زِيَارَةِ الْقُبُورِ، وَأَكْلِ لُحُومِ الْأَضَاحِيِّ فَوْقَ ثَلَاثٍ، وَعَنْ نَبِيذِ الْأَوْعِيَةِ، أَلَا فَزُورُوا الْقُبُورَ، فَإِنَّهَا تُزَهِّدُ فِي الدُّنْيَا، وَتُذَكِّرُ الْآخِرَةَ، وَكُلُوا لُحُومَ الضَّحَايَا وَادَّخِرُوا، وَانْتَبِذُوا فِي الْأَوْعِيَةِ كُلِّهَا، وَلَا تَحِلُّ مُسْكِرٌ»[3].

---

(١) في الظاهرية: «حبان».

(٢) في الظاهرية: «حبان».

(٣) في الظاهرية: «فاشربوا».

(٤) إتحاف المهرة (١٠/ ٤٥٤-٤٥٧).

(٥) إتحاف المهرة (١٠/ ٤٥٧-٤٣٥٩) وسيأتي مطولا (٣٣٢٩)، وقال الذهبي في التلخيص: «قلت: فيه ضعف، وابن لهيعة حسن الحديث، وقال ابن المنذر في كتاب الأشربة: هذا حديث ثابت».

قلت (٢٩٩٦): هذا جامد، قال أبو حاتم: صالح، قلت: وقوله ابن حسان وصحح حديثه، وقال الدوري عن ابن معين أيضا في تاريخه (٤/ ٤٨٤): يدفع هذا ما

١٤٠٢ - حدثنا أَبُو بَكْرٍ مُحَمَّدُ بْنُ عَبْدِ اللهِ بْنِ عَمْرٍو الْبَزَّازُ بِبَغْدَادَ[1]، ثَنَا مُحَمَّدُ بْنُ شَاذَانَ الْجَوْهَرِيُّ، ثَنَا زَكَرِيَّا بْنُ عَدِيٍّ، ثَنَا سَلَّامُ بْنُ سُلَيْمٍ، عَنْ يَحْيَى الْجَابِرِ[2]، عَنْ عَمْرِو بْنِ عَامِرٍ، عَنْ أَنَسِ بْنِ مَالِكٍ قَالَ: قَالَ رَسُولُ اللهِ ﷺ: «نَهَيْتُكُمْ عَنْ زِيَارَةِ الْقُبُورِ فَزُورُوهَا، فَإِنَّهَا تُذَكِّرُكُمُ الْمَوْتَ»[3].

١٤٠٣ - أخبرنا أَبُو عَبْدِ اللهِ مُحَمَّدُ بْنُ عَبْدِ اللهِ الصَّفَّارُ، ثَنَا أَبُو بَكْرِ بْنُ أَبِي الدُّنْيَا، ثَنَا أَحْمَدُ بْنُ عِمْرَانَ الْأَخْنَسِيُّ، ثَنَا يَحْيَى بْنُ يَمَانٍ، عَنْ سُفْيَانَ، عَنْ عَلْقَمَةَ بْنِ مَرْثَدٍ، عَنْ سُلَيْمَانَ بْنِ بُرَيْدَةَ، عَنْ أَبِيهِ، قَالَ: زَارَ النَّبِيُّ ﷺ قَبْرَ أُمِّهِ فِي أَلْفِ[4] مُقَنَّعٍ، فَلَمْ يُرَ بَاكِيًا أَكْثَرَ مِنْ يَوْمَئِذٍ[5].

هَذَا حَدِيثٌ صَحِيحٌ عَلَى شَرْطِ الشَّيْخَيْنِ، وَلَمْ يُخَرِّجَاهُ.

١٤٠٤ - حدثنا أَبُو عَبْدِ اللهِ مُحَمَّدُ بْنُ يَعْقُوبَ الْحَافِظُ وَأَبُو الْفَضْلِ [illegible] قَالَا: ثَنَا مُحَمَّدُ بْنُ عَبْدِ الْوَهَّابِ الْفَرَّاءُ، أَنَا [illegible] يَعْلَى بْنُ عُبَيْدٍ، ثَنَا أَبُو مُنِيبٍ يَزِيدُ بْنُ كَيْسَانَ، عَنْ أَبِي حَازِمٍ، عَنْ أَبِي هُرَيْرَةَ قَالَ: زَارَ رَسُولُ اللهِ ﷺ قَبْرَ أُمِّهِ فَبَكَى وَأَبْكَى مَنْ حَوْلَهُ، ثُمَّ قَالَ: «اسْتَأْذَنْتُ

= الحديث: «هذا في كتب ابن جريج مرسل فيما أظن، ولكن هذا حديث رباحي شيء».

(١) هو: [illegible]

(٢) هو: [illegible] بن [illegible].

(٣) إتحاف المهرة (٥/٤٢٨).

(٤) في (و): «بألف».

(٥) إتحاف المهرة (٢/٥٤٨-٢٢٢٩).

Copyright © Dar Al-Minhaj

مَنْ أَنْ أَزُورَ قَبْرَهَا فَأَذِنَ لِي، وَاسْتَأْذَنْتُهُ أَنْ أَسْتَغْفِرَ لَهَا فَلَمْ يَؤْذَنْ فِي وَزُورُوا الْقُبُورَ فَإِنَّهَا تُذَكِّرُ الْمَوْتَ».

وَهَذَا الْحَدِيثُ صَحِيحٌ عَلَى شَرْطِ مُسْلِمٍ(١)، وَلَمْ يُخَرِّجَاهُ.

١٦٠٠- أَخْبَرَنَا أَبُو سَعِيدٍ أَحْمَدُ بْنُ يَعْقُوبَ الثَّقَفِيُّ، ثنا أَبُو شُعَيْبٍ عَبْدُ اللهِ بْنُ الْحَسَنِ الْحَرَّانِيُّ، ثنا عَبْدُ اللهِ بْنُ مُحَمَّدٍ الْبَلَوِيُّ، ثنا زُهَيْرٌ، ثنا زَيْدٌ- هُوَ ابْنُ أَبِي أُنَيْسَةَ- عَنْ عَدِيِّ بْنِ ثَابِتٍ، عَنْ أَبِي زُبَيْدَةَ، عَنْ أَبِيهِ، قَالَ: قَالَ مَعَ رَسُولِ اللهِ ﷺ فَهَوَتْ مِنْ أَلِسَنَتِهِ: «أَبِيب»، فَقَرَنَّا لَهَا فَصَلَى بِنَا رَكْعَتَيْنِ، ثُمَّ قَالَ: «أَيْنَ تَرَوْنَ عَلَيْنَا بِإِذْنِ اللهِ»، فَأَشَرْنَا لَهُ فَقَدَّمَ، فَلَمَّا بَلَغَ بِالْأَلِّ بَلَّ، قَالَ: «أَيْنَ رَسُولُ اللهِ» قَالَ: «إِنِّي اسْتَأْذَنْتُ رَبِّي فِي الِاسْتِغْفَارِ لِأُمِّي فَلَمْ يَأْذَنْ لِي، فَدَعَتْ عَنِّي عَنِّي رَحْمَةً لَهَا، وَاسْتَأْذَنْتُ رَبِّي فِي زِيَارَةِ قَبْرِهَا فَأَذِنَ لِي، فَزُورُوا الْقُبُورَ فَإِنَّهَا تُذَكِّرُ الْمَوْتَ، وَلَا تَقُولُوا هُجْرًا».

وَهَذَا حَدِيثٌ صَحِيحٌ عَلَى شَرْطِ الشَّيْخَيْنِ، وَلَمْ يُخَرِّجَاهُ.

١٦٠١- أَخْبَرَنِي أَبُو بَكْرٍ أَحْمَدُ(٢) بْنُ إِسْحَاقَ الْفَقِيهُ، ثنا أَبُو الْعَبَّاسِ

---

(١) أخطأ المعلق! (١٥٧-١٨٨٤/١).

(٢) قال ابن حجر في الإتحاف: «قلت: هو أحمد» (٥٣/٣).

وفي الفتح: «الصواب: أحمد».

(٣) أخطأ المعلق! (٢٣٠-٢٢٢٥/٣).

(٤) أي أخرجه مسلم من حديث عمران بن حزم في صحابي مبهم، وبدون ذكر لفظة زيارة قبر أحد، ولفظ الحديث الآتي برقم (١٦٠٢).

(٥) في الفتح الخطية الكلها: «محمد» خطأ، والصواب من الإتحاف، وسائر أسانيد المصنف، وهو: أحمد بن إسحاق بن أيوب بن يزيد أبو بكر الضبعي النيسابوري.

مُعَاذُ بْنُ الْمُثَنَّى، ثَنَا مُحَمَّدُ بْنُ الْمِنْهَالِ الضَّرِيرُ، ثَنَا يَزِيدُ بْنُ زُرَيْعٍ، ثَنَا بِسْطَامُ بْنُ مُسْلِمٍ، عَنْ أَبِي النَّجَّاحِ يَزِيدَ بْنِ حُمَيْدٍ، عَنْ عَبْدِ اللهِ بْنِ أَبِي مُلَيْكَةَ أَنَّ عَائِشَةَ أَقْبَلَتْ ذَاتَ يَوْمٍ مِنَ الْمَقَابِرِ فَقُلْتُ لَهَا: يَا أُمَّ الْمُؤْمِنِينَ، مِنْ أَيْنَ أَقْبَلْتِ؟ قَالَتْ: مِنْ قَبْرِ أَخِي عَبْدِ الرَّحْمَنِ بْنِ أَبِي بَكْرٍ. فَقُلْتُ لَهَا: أَلَيْسَ كَانَ رَسُولُ اللهِ ﷺ نَهَى عَنْ زِيَارَةِ الْقُبُورِ؟ قَالَتْ: نَعَمْ، كَانَ نَهَى، ثُمَّ أَمَرَ بِزِيَارَتِهَا[1].

١٤٠٧ - حدثنا أَبُو عَلِيٍّ الْحُسَيْنُ بْنُ عَلِيٍّ الْحَافِظُ، أَنَا عَبْدَانُ الْأَهْوَازِيُّ[2]، ثَنَا بِشْرُ بْنُ مُعَاذٍ الْعَقَدِيُّ، ثَنَا عَامِرُ بْنُ يَسَافٍ[3]، ثَنَا إِبْرَاهِيمُ بْنُ طَهْمَانَ، عَنْ يَحْيَى بْنِ عَبَّادٍ، عَنْ أَنَسِ بْنِ مَالِكٍ قَالَ: قَالَ رَسُولُ اللهِ ﷺ: «كُنْتُ نَهَيْتُكُمْ عَنْ زِيَارَةِ الْقُبُورِ أَلَا فَزُورُوهَا، فَإِنَّهُ يُرِقُّ[4] الْقَلْبَ، وَتُدْمِعُ الْعَيْنَ، وَتُذَكِّرُ الْآخِرَةَ، وَلَا تَقُولُوا هُجْرًا»[5].

١٤٠٨ - أَخْبَرَاهُ أَحْمَدُ بْنُ عُثْمَانَ بْنِ يَحْيَى الْمُقْرِئُ بِبَغْدَادَ، ثَنَا سَعِيدُ بْنُ عُثْمَانَ الْأَهْوَازِيُّ، ثَنَا الرَّبِيعُ بْنُ يَحْيَى، ثَنَا عَبْدُ الْعَزِيزِ بْنُ مُسْلِمٍ، حَدَّثَنِي يَحْيَى بْنُ عَبَّادٍ[6] النَّبِيُّ، عَنْ عَمْرِو[7] بْنِ عَامِرٍ الْأَنْصَارِيِّ، عَنْ أَنَسِ بْنِ مَالِكٍ قَالَ: قَالَ رَسُولُ اللهِ ﷺ: «إِنِّي كُنْتُ نَهَيْتُكُمْ عَنْ زِيَارَةِ الْقُبُورِ، فَمَنْ شَاءَ

---

(١) [illegible]

(٢) هو: [illegible]

(٣) هو: [illegible]

(٤) في التلخيص: «[illegible]» [illegible]

(٥) [illegible]

(٦) في (و) و(د) و(ز): «عبد الله». وهو: يحيى بن عبد الله بن الحارث الجابر.

(٧) في (ز) و(ح) و(م): «عمر».

Created using Paper

أَنْ يُزَوِّرَ فَيُزَاحِمَ الْمُزَوِّرَ، فَإِنَّهُ يُؤْذِي الْمُغَفَّلَ، وَيَدْفَعُ الْمُزَوِّرَ، وَيُذْكِرُ الأَجِرَّةَ»[1].

١٩٤٩ - حدثنا عَبْدُ الرَّحْمَنِ بْنُ يُوسُفَ: ثنا الْعَبَّاسُ بْنُ مُحَمَّدٍ الدُّورِيُّ: ثنا مُوسَى بْنُ دَاوُدَ الضَّبِّيُّ: ثنا يَحْيَى بْنُ إِبْرَاهِيمَ[2]، عَنْ يَحْيَى بْنِ سَعِيدٍ: عَنْ أَبِي عُثْمَانَ النَّهْدِيِّ: قَالَ: سَمِعْتُ عُمَرَ بْنَ الْخَطَّابِ ﷺ: رَسُولَ اللهِ ﷺ: «لَوْ تُتْرَكُ هَذِهِ الأَجِرَّةُ، وَالْبَيْعُ الْمُزَوَّرُ، فَإِنَّ مُعَالَجَةَ عَنِتٍ عَلَى مُغَفَّلٍ يَسِيرٌ، وَصَلَ عَلَى الْمُحْتَرِزِ أَجْرُ ذَلِكَ إِنْ لَمْ يُحْرَزْ، فَإِنَّ الْمُحْتَرِزَ فِي طِلِّ اللهِ يَتَمَرَّسُ شَيْءٌ غَيْرُهُ»[3].

هَذَا حَدِيثٌ رُوَاتُهُ مَنْ أَعْرِفُهُم[4].

---

(١) إسناده ضعيف: (١٩٤٨-١٤٤٨).

(٢) هو: يحيى بن إبراهيم بن مزين القرشي، فهو مولى عن يحيى القطان، كما قال بقوله: «ثنا يحيى بن إبراهيم» في الرقم الآتي بعده.

قلت: وقد يطلق يحيى بن إبراهيم المجمول هذا، ويروي عن هشام بن عروة حديثا واحدا، كما في الرقم الذي يلي هذا: «٢٠٠٤»، فليحرر. أقول: فرجح في هذا الحديث فأكرره؛ فإنه من مرة الذي يروي عن المغفلين، وكذا قول الذهبي في «المشتبه»: «هو القاضي أبو يوسف» كما سيأتي عند ترجمة يحيى بن إبراهيم، وسيأتي ترجمة الحديث برقم (٢٠٠٤).

(٣) إسناده ضعيف جدا: (١٧٩٨-١٧٩٩).

قال الذهبي في «المشتبه»: «قلت: لكنه متكر، وعليه هو القاضي أبو يوسف حسن الرأي، ويحسن أنه يمرك أن يعالج الناس بما فيه أذى لا سيما وهل مجهول».

قلت: بل هو معلوم بين يحيى القطان وأبي مسلم الخولاني أحد الله بن عبيد الله، أخرجه أبو نعيم في «الحلية» في الترجمة في فضائل الأعمال (٢/٢٤٣)، وأخرجه الخطيب وسنده صحيح إلى الخولاني، وهو ثقة من رجال مسلم، وعن أبي مسلم الخولاني عن أبي ذر به، بدون ذكر عمر عند نعيم بسنده، ولذلك أخرجه ابن عساكر، وذكر الشيخ الألباني «الضعيفة» (١٤/٤٤٦) اختلافه، والحكم للأكثر الشيخ عليه.

(٤) قال الذهبي في «المشتبه»: «قلت: لكنه متكر، وعليه هو القاضي أبو يوسف حسن الرأي، ويحسن أنه يمرك أن يعالج الناس بما فيه أذى لا سيما وهل مجهول».

١٤١٠- حدثنا أَبُو حُمَيْدٍ أَحْمَدُ بْنُ مُحَمَّدِ بْنِ حَامِدٍ الْعَدْلُ بِالطَّابَرَانِ، ثَنَا تَمِيمُ بْنُ مُحَمَّدٍ، ثَنَا أَبُو مُصْعَبٍ الزُّهْرِيُّ، حَدَّثَنِي مُحَمَّدُ بْنُ إِسْمَاعِيلَ بْنِ أَبِي فُدَيْكٍ، أَخْبَرَنِي سُلَيْمَانُ بْنُ دَاوُدَ، عَنْ جَعْفَرِ بْنِ مُحَمَّدٍ، عَنْ أَبِيهِ، عَنْ عَلِيِّ بْنِ الْحُسَيْنِ، عَنْ أَبِيهِ[1]، أَنَّ فَاطِمَةَ بِنْتَ النَّبِيِّ ﷺ كَانَتْ تَزُورُ قَبْرَ عَمِّهَا حَمْزَةَ كُلَّ جُمُعَةٍ فَتُصَلِّي وَتَبْكِي عِنْدَهُ[2].

هَذَا الْحَدِيثُ رُوَاتُهُ كُلُّهُمْ[3] ثِقَاتٌ[4].

وَقَدِ اسْتَقْصَيْتُ فِي[5] الْحَثِّ عَلَى زِيَارَةِ الْقُبُورِ تَحَرِّيًا لِلْمُشَارَكَةِ فِي التَّرْغِيبِ، وَلِيَعْلَمِ الشَّحِيحُ بِدِينِهِ أَنَّهَا سُنَّةٌ مَسْنُونَةٌ، وَصَلَّى اللهُ عَلَى مُحَمَّدٍ، وَآلِهِ أَجْمَعِينَ.

١٤١١- أخبرنا أَبُو بَكْرٍ أَحْمَدُ بْنُ سَلْمَانَ الْفَقِيهُ بِبَغْدَادَ، ثَنَا الْحَسَنُ بْنُ

---

(١) كذا، وقال البيهقي في الكبرى (٤/٧٨): «كذا قال، وقد قيل عنه عن سليمان بن داود -يعني ابن قيس الفراء المدني- عن أبيه عن جعفر بن محمد عن أبيه دون ذكر علي بن الحسين عن أبيه فيه، وهو منقطع»، وسيأتي برقم (٤٣١٣) من حديث علي بن شعيب السمسار عن ابن أبي فديك عن سليمان بن داود فقال: عن أبيه عن جعفر بن محمد وبزيادة عن أبيه عن جده عن أبيه فاطمة بنت النبي ﷺ، وسليمان بن داود ثقة.

(٢) إتحاف المهرة (١٨/٢٠٠-٢٠١٣).

(٣) في (م): «ثقة».

(٤) قال الذهبي في التلخيص: «قلت: هذا منكر جدا، وسليمان ضعيف».

(٥) في (و) و(د): «على».

(٦) هو: الحسن بن سلام بن حماد بن أبان، أبو علي السواق البغدادي.

buisn e

أَنَسٍ، قَالَ: كُنْتُ قَاعِدًا عِنْدَ النَّبِيِّ ﷺ فَمَرَّ بِجَنَازَةٍ»، فَقَالَ: «هَذِهِ الْجَنَازَةُ»، فَقَالَ: جَنَازَةُ فُلَانٍ الْفُلَانِيِّ، كَانَ يُحِبُّ اللهَ وَرَسُولَهُ، وَيَعْمَلُ بِطَاعَةِ اللهِ، وَيَسْعَى فِيهَا، فَقَالَ: «وَجَبَتْ، وَجَبَتْ، وَجَبَتْ»، وَمَرَّ بِجَنَازَةٍ أُخْرَى، فَقَالَ: «مَا هَذِهِ الْجَنَازَةُ»، قَالُوا: جَنَازَةُ فُلَانٍ الْفُلَانِيِّ، كَانَ يُبْغِضُ اللهَ وَرَسُولَهُ، وَيَعْمَلُ بِمَعْصِيَةِ اللهِ وَيَسْعَى فِيهَا، فَقَالَ: «وَجَبَتْ، وَجَبَتْ، وَجَبَتْ»، فَقَالُوا: يَا رَسُولَ اللهِ، قُلْتَ فِي الْجَنَازَةِ الْأُولَى: وَجَبَتْ، فَقَالَ: «لِأَنَّ عُمَرَ، وَعَلِيًّا الْأَشَرُّ قَالَ فِيهَا: وَجَبَتْ وَجَبَتْ، فَقَالَ: «نَعَمْ» إِنَّهُ لَا يَحْكُمُ إِلَّا لِلَّهِ، فَلَا مُلَاحَظَةَ لِنَظَرِ عَلِيٍّ الْبَدَنِيِّ فِي هَذَا الْمَرَضِ مِنَ الْحَرَجِ وَالْمَشَقَّةِ.

١٤١٢- ﴿صَحَّ﴾ مُحَمَّدُ بْنُ صَالِحِ بْنِ هَانِئٍ، ثَنَا إِبْرَاهِيمُ بْنُ إِسْمَاعِيلَ الْمَكِّيُّ، وَسَمِعْتُ مِنْ مُحَمَّدٍ، قَالَا: ثَنَا مُحَمَّدُ بْنُ مُسْلِمِ الطَّائِفِيُّ، ثَنَا مُوَمَّلٌ بْنُ إِسْمَاعِيلَ، ثَنَا حَمَّادُ بْنُ سَلَمَةَ، عَنْ ثَابِتٍ، عَنْ أَنَسٍ، قَالَ: قَالَ رَسُولُ اللهِ ﷺ: «مَا مِنْ مُسْلِمٍ يَمُرُّ عَلَى قَبْرِ أَخِيهِ كَانَ يَعْرِفُهُ فِي الدُّنْيَا، فَيُسَلِّمُ عَلَيْهِ إِلَّا عَرَفَهُ، وَرَدَّ عَلَيْهِ السَّلَامَ وَتَذَكَّرَهُ، قَدْ فُلِجَتْ فُوَاكِهُمْ، أَوْ قَالَ: ثَمَرَتُهَا فَتَقَرَّقَ لَهَا مَا لَا يَعْلَمُهُ إِلَّا اللهُ»(١).

هَذَا حَدِيثٌ صَحِيحٌ عَلَى شَرْطِ مُسْلِمٍ، وَلَمْ يُخَرِّجَاهُ.

---

(١) في (أ) و(ج): «فعرت بساعدي».
وفي (ب): «فعرت».
(٢) إسناده قوي: (٢٥٤/٦٠٦٣-١٨٨٤).
(٣) إسناده قوي: (٢٥٤/٦٠٦٣-١٨٨٤) وموقوف إن إسماعيل بن جعفر سمّاكي.

١٤١٣- أَخْبَرَنَا أَبُو الْعَبَّاسِ قَاسِمُ بْنُ قَاسِمٍ السَّيَّارِيُّ بِمَرْوَ، ثَنَا مُحَمَّدُ بْنُ مُوسَى بْنِ حَبَّانَ، ثَنَا عَلِيُّ بْنُ الْحَسَنِ بْنِ شَقِيقٍ، أَنَا الْحُسَيْنُ بْنُ وَاقِدٍ"، ثَنَا الْأَحْنَفُ، عَنْ أَبِي صَالِحٍ، عَنْ أَبِي هُرَيْرَةَ قَالَ: جَاءَ رَجُلٌ إِلَى رَسُولِ اللهِ ﷺ، فَقَالَ: يَا رَسُولَ اللهِ، دُلَّنِي عَلَى عَمَلٍ إِذَا أَنَا عَمِلْتُ بِهِ أَوْجَبَتْ لِيَ الْجَنَّةَ. قَالَ: «أَنْ تُضَحِّيَ». قَالَ: كَيْفَ أَعْلَمُ أَنِّي أُضَحِّي؟ قَالَ: «مَثِّلْ جِوَانَكَ، فَإِنَّ قَالُوا: إِنَّكَ تُضَحِّيَ فَأَنْتَ تُضَحِّي، وَإِنْ قَالُوا: إِنَّكَ تُسِيءُ فَأَنْتَ مُسِيءٌ»".

هَذَا حَدِيثٌ صَحِيحٌ عَلَى شَرْطِ الشَّيْخَيْنِ، وَلَمْ يُخَرِّجَاهُ.

١٤١٤- أَخْبَرَنِي عَبْدُ الرَّحْمَنِ بْنُ الْحَسَنِ بْنِ أَحْمَدَ بْنِ مُحَمَّدِ بْنِ عُبَيْدٍ الْأَسَدِيُّ بِهَمَذَانَ، ثَنَا إِبْرَاهِيمُ بْنُ الْحُسَيْنِ بْنِ دَيْزِيلَ، ثَنَا آدَمُ بْنُ أَبِي إِيَاسٍ، ثَنَا حَمَّادُ بْنُ سَلَمَةَ، ثَنَا ثَابِتٌ الْبُنَانِيُّ، عَنْ أَنَسِ بْنِ مَالِكٍ، قَالَ: قَالَ

عُثْمَانُ بْنُ سَعِيدٍ الدَّارِمِيُّ، ثنا أَصْبَغُ بْنُ الْفَرَجِ الْبَصْرِيُّ، ثنا عَبْدُ اللهِ بْنُ وَهْبٍ، أَخْبَرَنِي يُونُسُ بْنُ مَيْسَرَةَ بْنِ حَلْبَسٍ أَنَّ أَبَا إِدْرِيسَ الْخَوْلَانِيَّ، أَنَّ أَبَا الدَّرْدَاءِ، اتَّرَاءَى لَهُ الْأَنْصَارُ فِي بَابِهِ، فَلَمْ يَجِدْ رَسُولَ اللهِ ﷺ، أَخْبَرَتْهُ أُمُّ الدَّرْدَاءِ الْمُهَاجِرِيَّةُ زَوْجَةُ أَبِي الدَّرْدَاءِ أَنَّ عُثْمَانَ بْنَ مَظْعُونٍ أَتَاهَا، فَرَجَعَ وَجْعَةَ الَّذِي مَاتَ فِيهِ، فَقَالَ: لَوْلَقِيَ قُتِلَ وَلَمْ أَرَ الْمَوْتَ، فَعَلَ رَسُولُ اللهِ ﷺ، فَقُلْتُ: يَا عُثْمَانُ بْنَ مَظْعُونٍ رَغِبْتَ اللهَ عَلَيْكَ أَنَّ الشَّابَّ، فَنَهَانِي فَلَمْ أَفْعَلْ، أَخْبَرَتْهُ اللهَ، فَقَالَ: رَسُولُ اللهِ ﷺ: وَمَا يُدْرِيكِ أَنَّ اللهَ أَكْرَمَهُ؟، فَقَالَتْ: بِأَبِي أَنْتَ يَا رَسُولَ اللهِ ﷺ، وَمَا يُدْرِينِي؟، قَالَ: «أَمَّا هُوَ فَقَدْ جَاءَهُ الْيَقِينُ، فَوَاللهِ إِنِّي لَأَرْجُو لَهُ الْخَيْرَ، وَاللهِ مَا أَدْرِي وَأَنَا رَسُولُ اللهِ مَا يُفْعَلُ بِي»[٣]، قَالَتْ: فَوَاللهِ لَا أُزَكِّي بَعْدَهُ أَحَدًا أَبَدًا.

هَذَا حَدِيثٌ صَحِيحٌ عَلَى شَرْطِ الشَّيْخَيْنِ، وَلَمْ يُخَرِّجَاهُ[٤].

١١٦٦ - أَخْبَرَنَا أَبُو عَبْدِ اللهِ مُحَمَّدُ بْنُ عَلِيٍّ الصَّنْعَانِيُّ بِبَغْدَادَ، إِمْلَاءً، ثنا مُحَمَّدُ بْنُ إِسْحَاقَ الثَّقَفِيُّ، ثنا عَبْدُ الرَّزَّاقِ.

وَحَدَّثَنَا أَبُو مُحَمَّدٍ أَحْمَدُ بْنُ عَبْدِ الْعَزِيزِ بِإِمْلَاءٍ، ثنا أَحْمَدُ بْنُ إِبْحَاقَ الْقُرَيْعِيُّ، ثنا عَبْدُ بْنُ مَنْصُورٍ، ثنا عَبْدُ الرَّزَّاقِ، أَنَا ابْنُ جُرَيْجٍ، أَخْبَرَنِي عُثْمَانُ، عَنِ ابْنِ أَبِي مُلَيْكَةَ، أَنَّهُ كَانَ يُقْرَأُ بَعْدَ النَّفْخَةِ الثَّانِيَةِ، كَانَ يُقْعِدُهُمْ، هَاهُ، قُلْتُ: فِي الْكِتَابِ يَعْلَمُونَ قَالَ: نَعَمْ، أَيْ: فِي الْمَتْنِ الْآخِرِ بَعْدَ النَّفْخَةِ، قُلْتُ: هَا هُوَ

---

(١) إسناده ضعيف [٧٨٦٠ - ٧٨٦٢].

(٢) وفي أحمد (٢٦٤٧٣) و(٢٦٤٧٤) و(٢٦٤٧٥) و(٢٦٤٨٥).

(٣) في نسخة: فيما سيفعل من أمري (أ).

قَالَ: أَعُوذُ بِاللهِ مِنْ عَذَابِ جَهَنَّمَ، وَأَعُوذُ بِاللهِ مِنْ شَرِّ الْمَسِيحِ الدَّجَّالِ، وَأَعُوذُ بِاللهِ مِنْ عَذَابِ الْقَبْرِ، وَأَعُوذُ بِاللهِ مِنْ فِتْنَةِ الْمَحْيَا وَالْمَمَاتِ. قَالَ: وَكَانَ يُعَلِّمُهُنَّ. قَالَ: ابْنُ جُرَيْجٍ: أَخْبَرَنِي عَبْدُ اللهِ بْنُ طَاوُسٍ، عَنْ أَبِيهِ، عَنْ عَائِشَةَ، عَنِ النَّبِيِّ ﷺ.

هَذَا حَدِيثٌ صَحِيحٌ عَلَى شَرْطِ الشَّيْخَيْنِ فِي التَّعَوُّذِ مِنْ عَذَابِ الْقَبْرِ، وَلَمْ يُخَرِّجَاهُ.

وَقَدْ أَنْبَأْتُ بِمَا صَحَّ عَلَى شَرْطِهِمَا فِي هَذَا الْبَابِ مِمَّا لَمْ يُخَرِّجَا فِي كِتَابِ الإِيمَانِ، وَلَمْ أُطِلْ هَذَا الْحَدِيثَ.

١٤١٧- حدثنا أَبُو الْعَبَّاسِ مُحَمَّدُ بْنُ يَعْقُوبَ، ثَنَا مُحَمَّدُ بْنُ إِسْحَاقَ الصَّغَانِيُّ، ثَنَا سَعِيدُ بْنُ عَامِرٍ، ثَنَا مُحَمَّدُ بْنُ عَمْرٍو، عَنْ طَلْقَةَ، عَنْ أَبِي سَلَمَةَ،

وَيُؤْتَى مِنْ فَوْقِ بَشَرَتِهِ، فَيُقَالُ الزَّبَّانَةُ: مَا قِتْلِي هَذَا؟ وَيُؤْتَى مِنْ قِبَلِ وَجْهِهِ، فَيُقَالُ مِثْلُ هَذَا، فَيَقُولُ: مِنَ الصَّدَقَةِ وَالصَّوْمِ، وَالصَّلَاةِ وَالإِحْسَانِ الَّتِي كُنْتَ بِهَا فِي بَنِي مَدْخَلٍ، فَيُقَالُ لَهُ: انْطَلِقْ، وَلَسْنَا لَهُ بِأَشَدَّ وَقَدْ دَنَتْ لِلْغُرُوبِ، فَيُقَالُ لَهُ: مَا تَقُولُ فِي هَذَا الرَّجُلِ الَّذِي كَانَ فِيكُمْ، وَمَا تَشْهَدُ بِهِ؟ فَيَقُولُ: دَعْنِي أُصَلِّي، فَيُقَالُ لَهُ: إِنَّكَ سَتُصَلِّي، وَلَكِنْ أَخْبِرْنَا عَنْ مَا سَأَلْنَاكَ عَنْهُ. قَالَ: وَمَنْ تُسَمُّونَ؟ فَيُقَالُ: أَخْبِرْنَا وَلَا تَعْلَمُ فِي هَذَا الرَّجُلِ الَّذِي كَانَ فِيكُمْ، وَمَا تَشْهَدُ بِهِ عَلَيْهِ؟ فَيَقُولُ: أَتَشَهَّدُ أَنَّهُ عَبْدُ اللهِ، وَأَنَّهُ جَاءَ بِالْحَقِّ مِنَ اللهِ، وَأَنَّهُ حَقٌّ، فَمَا بَقِيَ شَيْءٌ، فَعَلَى ذَلِكَ يُمِتُّ، وَعَلَى ذَلِكَ يُبْعَثُ إِنْ شَاءَ اللهُ، ثُمَّ يُفْتَحُ لَهُ بَابٌ مِنَ النَّارِ، فَيُقَالُ لَهُ: انْظُرْ إِلَى مَنْزِلِكَ، وَإِلَى مَا أَعَدَّ اللهُ لَكَ، ثُمَّ يُفْتَحُ لَهُ بَابٌ مِنَ الْجَنَّةِ، فَيَنْظُرُ إِلَى مَنْزِلِهِ، وَمَا يُفْتَحُ لَهُ مِنَ الْجَنَّةِ، فَيُقَالُ لَهُ: انْظُرْ إِلَى مَنْزِلِكَ، وَإِلَى مَا أَعَدَّ اللهُ لَكَ، فَيَزْدَادُ طُمَأْنِينَةً وَسُرُورًا، وَيُقَالُ لَهُ: نَمْ نَوْمَةَ الْعَرُوسِ عَلَى سَرِيرِهَا، ثُمَّ يُفْتَحُ لَهُ بَابٌ إِلَى الْجَنَّةِ، فَيَقُولُ: دَعْنِي أَذْهَبْ إِلَى مَنْزِلِي، فَإِنَّهُ لَا يَأْتِي مِنْ هَذَا الْبَابِ إِلَّا الْمَلَائِكَةُ، وَلَا يَأْتِي فِي الْمُسْتَوَى الْعُلْيَا مِنَ الْآخِرَةِ وَيَسْأَلُ الْمَلَائِكَةَ: مَتَى تَقُومُ السَّاعَةُ؟ فَإِنَّهَا لَا تَقُومُ إِلَّا لِمَنْ أَحَبَّ لِقَاءَ اللهِ، وَأَحَبَّ اللهُ لِقَاءَهُ. ثُمَّ رَجَعَ إِلَى حَدِيثِ أَبِي سَلَمَةَ، عَنْ أَبِي هُرَيْرَةَ، قَالَ: «وَإِنَّ قَالَ كَافِرًا أَوْ فَاجِرًا، قَالَ: لَا أَدْرِي، كُنْتُ

---

(١) في (ز) و(ت) و(ب) و(ح): «وما شهد به».

(٢) في (ز): «من».

(٣) في (ت) و(ب) و(ح): «إلى ما سلط من أن تسلط».

(٤) زاد في (ز) و(ب) و(ح): «ثم».

(٥) يعني: سواء بين أبي سلمة عبد الله بن عبد الرحمن بن عمرو عن طلقة اللثي

فَلَا يُوجَدُ شَيْءٌ، وَيُؤْتَى عَنْ يَمِينِهِ فَلَا يُوجَدُ شَيْءٌ، ثُمَّ يُؤْتَى عَنْ يَسَارِهِ فَلَا يُوجَدُ شَيْءٌ، ثُمَّ يُؤْتَى مِنْ قِبَلِ رِجْلَيْهِ فَلَا يُوجَدُ شَيْءٌ، فَيُقَالُ لَهُ: اقْعُدْ. فَيَقْعُدُ خَائِفًا مَرْعُوبًا، فَيُقَالُ لَهُ: مَا تَقُولُ فِي هَذَا الرَّجُلِ الَّذِي كَانَ فِيكُمْ، وَمَاذَا تَشْهَدُ بِهِ عَلَيْهِ؟ فَيَقُولُ: أَيُّ رَجُلٍ؟ فَيَقُولُونَ: الرَّجُلُ الَّذِي كَانَ فِيكُمْ. قَالَ: «فَلَا يَهْتَدِي لَهُ». قَالَ: «فَيَقُولُونَ: مُحَمَّدٌ. فَيَقُولُ: سَمِعْتُ النَّاسَ قَالُوا، فَقُلْتُ كَمَا قَالُوا. فَيَقُولُونَ: عَلَى ذَلِكَ حَيِيتَ، وَعَلَى ذَلِكَ مِتَّ، وَعَلَى ذَلِكَ تُبْعَثُ إِنْ شَاءَ اللهُ. ثُمَّ يُفْتَحُ لَهُ بَابٌ مِنْ قِبَلِ الْجَنَّةِ، فَيُقَالُ لَهُ: انْظُرْ إِلَى مَنْزِلِكَ[1]، وَإِلَى مَا أَعَدَّ اللهُ لَكَ لَوْ كُنْتَ أَطَعْتَهُ. فَيَزْدَادُ حَسْرَةً وَثُبُورًا». قَالَ: «ثُمَّ يُضَيَّقُ عَلَيْهِ قَبْرُهُ حَتَّى تَخْتَلِفَ أَضْلَاعُهُ». قَالَ: «وَذَلِكَ قَوْلُهُ تَبَارَكَ وَتَعَالَى: ﴿فَإِنَّ لَهُۥ مَعِيشَةً

١٤١٨- حدثنا عَلِيُّ بْنُ حَمْشَاذَ الْعَدْلُ، ثَنَا إِبْرَاهِيمُ بْنُ إِسْحَاقَ الْحَرْبِيُّ، ثَنَا مُوسَى بْنُ إِسْمَاعِيلَ، ثَنَا حَمَّادُ بْنُ سَلَمَةَ، عَنْ مُحَمَّدِ بْنِ عَمْرٍو، عَنْ أَبِي سَلَمَةَ، عَنْ أَبِي هُرَيْرَةَ، عَنِ النَّبِيِّ ﷺ قَالَ: «وَالَّذِي نَفْسِي بِيَدِهِ، إِنَّهُ لَيَسْمَعُ خَفْقَ نِعَالِهِمْ حِينَ يُوَلُّونَ عَنْهُ». ثُمَّ ذَكَرَ الْحَدِيثَ بِنَحْوِهِ إِلَّا أَنَّ حَدِيثَ سَعِيدِ بْنِ عَامِرٍ أَتَمُّ[2].

هَذَا حَدِيثٌ صَحِيحٌ عَلَى شَرْطِ مُسْلِمٍ وَلَمْ يُخَرِّجَاهُ.

(١) في (و): «[illegible]».
(٢) (ط): [illegible].
(٣) إتحاف المهرة (١١/ ١٨٣-٢٠٦١١).

١٤١٩ - حَدَّثَنَا أَبُو بَكْرِ بْنُ سَلْمَانَ الْفَقِيهُ، ثَنَا أَبُو دَاوُدَ سُلَيْمَانُ بْنُ الْأَشْعَثِ، ثَنَا أَبُو الْوَلِيدِ الطَّيَالِسِيُّ، ثَنَا حَمَّادُ بْنُ سَلَمَةَ، عَنْ مُحَمَّدِ بْنِ عَمْرٍو، عَنْ أَبِي سَلَمَةَ، عَنْ أَبِي هُرَيْرَةَ، فِي قِصَّةِ الْمُجَامِعِ: «فَجِيءَ بِعَرَقٍ فِيهِ تَمْرٌ»[1]، قَالَ: هَذَا الْمِكْيَالُ.

١٤٢٠ - حَدَّثَنَا أَبُو بَكْرٍ أَحْمَدُ بْنُ إِبْرَاهِيمَ الْفَقِيهُ الْإِسْمَاعِيلِيُّ[2]، ثَنَا أَبُو بَكْرٍ مُحَمَّدُ بْنُ عَبْدِ اللهِ الْحَضْرَمِيُّ، ثَنَا هَارُونُ بْنُ إِسْحَاقَ الْهَمْدَانِيُّ، ثَنَا عَبْدَةُ بْنُ سُلَيْمَانَ، عَنْ هِشَامِ بْنِ عُرْوَةَ، عَنْ وَهْبِ بْنِ كَيْسَانَ، عَنْ مُحَمَّدِ بْنِ عَمْرِو بْنِ الْعَاصِ، عَنْ أَبِي هُرَيْرَةَ[3]، قَالَ: خَرَجَ النَّبِيُّ ﷺ عَلَى[4] جَائِزَةٍ وَمَعَهُ خُمُّ بْنُ الْخَطَّابِ، فَسَمِعَ رَجُلًا مِنْ خَلْفِهِ يَقُولُ: هَنِيئًا لَكَ يَا ابْنَ الْخَطَّابِ، فَقَالَ رَسُولُ اللهِ ﷺ: «بَلْ هَنَّأَ وَهَنَّأَ، قَوْلُ الْحَيِّ دَامِغَةٌ، وَالْمَيِّتُ مُغْتَبَطٌ، وَالْمُغْتَبَطُ أَوْفَرُهُمْ قُرَيْبٌ»[5].

---

(١) (ت: ١٤٣٠).

(٢) [ضعاف المحدثين/٦٦٢/ ٦٦٠-٦٦٣].

(٣) هو الحفظ: أحمد بن إبراهيم بن إسماعيل بن أحمد، الإسماعيلي الشافعي صاحب المستخرج.

(٤) قال زياد: وكيع عن هشام به، قال الطيالسي (٢١١٠): «زوج فضمان عن مكان وأين بريح ويشبه أن حماد وسمان بن إبراهيم ومحمد بن سعيد الأموي أخو سعيد، والمثبت في سعيد وسعيد بن المسيب الجنبي، وأبو أسامة وابن سماعيل عن عروة بن الزبير وابن هشام عن هشام بن عروة عن وهب بن كيسان عن محمد بن عمرو بن العاص عن عبد الله بن الزبير، وأبو أسامة وابن سماعيل عن أبي هريرة، وهو الصحيح، أخرج له النسائي وابن ماجه حديثه».

(٥) (زياد): قال الحافظ (٨/ ٢٥٤-٢٥٥): «وأخرج حديث زيد (٩٣٦)، (٢٤٤٤)، وابن ماجه (٢٤٤٤) من طريق أبي أسامة عن هشام بن عروة به.

هَذَا حَدِيثٌ صَحِيحٌ عَلَى شَرْطِ الشَّيْخَيْنِ، وَلَمْ يُخَرِّجَاهُ.

١٤٢١- أَخْبَرَنَا أَبُو عَمْرٍو عُثْمَانُ بْنُ أَحْمَدَ بْنِ السَّمَّاكِ، ثَنَا الْحَسَنُ بْنُ مُكْرَمٍ، ثَنَا عُثْمَانُ بْنُ عُمَرَ، ثَنَا أُسَامَةُ بْنُ زَيْدٍ، حَدَّثَنِي الزُّهْرِيُّ، عَنْ أَنَسِ بْنِ مَالِكٍ قَالَ: لَمَّا رَجَعَ رَسُولُ اللهِ ﷺ مِنْ أُحُدٍ سَمِعَ نِسَاءَ الْأَنْصَارِ يَبْكِينَ، فَقَالَ: «لَكِنَّ حَمْزَةَ لَا بَوَاكِيَ لَهُ». فَبَلَغَ ذَلِكَ نِسَاءَ الْأَنْصَارِ، فَبَكَيْنَ لِحَمْزَةَ، فَنَامَ رَسُولُ اللهِ ﷺ، ثُمَّ اسْتَيْقَظَ، وَهُنَّ يَبْكِينَ، فَقَالَ: «وَيْحَهُنَّ مَا زِلْنَ يَبْكِينَ مُنْذُ الْيَوْمِ، فَلْيَبْكِينَ[1]، وَلَا يَبْكِينَ عَلَى هَالِكٍ بَعْدَ الْيَوْمِ»[2].

هَذَا حَدِيثٌ صَحِيحٌ عَلَى شَرْطِ مُسْلِمٍ، وَلَمْ يُخَرِّجَاهُ، وَهُوَ أَشْهَرُ حَدِيثٍ بِالْمَدِينَةِ[3]، فَإِنَّ نِسَاءَ الْمَدِينَةِ لَا يَنْدُبْنَ مَوْتَاهُنَّ حَتَّى يَنْدُبْنَ حَمْزَةَ، وَإِلَى يَوْمِنَا هَذَا.

وَقَدِ اتَّفَقَ الشَّيْخَانِ عَلَى إِخْرَاجِ حَدِيثِ أَيُّوبَ السَّخْتِيَانِيِّ، عَنْ عَبْدِ اللهِ بْنِ

أَبِي مُلَيْكَةَ، مُنَاظَرَةِ عَبْدِ اللهِ بْنِ عُمَرَ، وَعَبْدِ اللهِ بْنِ الْعَبَّاسِ فِي الْبُكَاءِ عَلَى الْمَيِّتِ، وَرُجُوعِهِمَا فِيهِ إِلَى أُمِّ الْمُؤْمِنِينَ عَائِشَةَ وَقَوْلِهَا: وَاللهِ مَا قَالَ رَسُولُ اللهِ ﷺ: إِنَّ الْمَيِّتَ يُعَذَّبُ بِبُكَاءِ أَحَدٍ، وَلَكِنَّ رَسُولَ اللهِ ﷺ قَالَ: «إِنَّ الْكَافِرَ يَزِيدُهُ اللهُ بُكَاءَ أَهْلِهِ عَلَيْهِ عَذَابًا، وَإِنَّ اللهَ ﷻ هُوَ أَضْحَكَ وَأَبْكَى»[4]، «وَلَا تَزِرُ وَازِرَةٌ وِزْرَ أُخْرَى»[5].

---

(١) (م): «فليبكين».
(٢) (م): «ما زلن يبكين منذ اليوم، فليبكين، ولا يبكين على هالك بعد اليوم».
(٣) (ن): «في البيت».
(٤) (النجم: ٤٣).
(٥) (الأنعام: ١٦٤)، (الإسراء: ١٥)، (فاطر: ١٨)، (الزمر: ٧).

e usinq

١٤٢٢ - حدثنا أبو بَكْرِ بْنُ إِسْحَاقَ الْفَقِيهُ، ثنا إِسْمَاعِيلُ بْنُ إِسْحَاقَ الْقَاضِي، ثنا سُلَيْمَانُ بْنُ دَاوُدَ، ثنا حَمَّادٌ، حَدَّثَنِي حُمَيْدٌ بْنُ زِيَادٍ.

وَثنا دَعْلَجُ بْنُ أَحْمَدَ السَّجِسْتَانِيُّ، ثنا بِشْرُ بْنُ مُوسَى، ثنا سَعِيدُ بْنُ مَنْصُورٍ، ثنا أَبُو أُسَامَةَ حَمَّادُ بْنُ أُسَامَةَ، ثنا حُمَيْدُ بْنُ زِيَادٍ عَنْ أَبِيهِ، عَنْ أَبِي قِلَابَةَ، قَالَتْ فَاطِمَةُ: يَا أَبَتَاهُ أَطَابَتِ الْمُشْرِكُونَ لَنَا لَحْمَ الْإِبِلِ الَّتِي عَلَى رَسُولِ اللهِ ﷺ؟ قَالَ: وَقَالَتْ فَاطِمَةُ: يَا أَبَتَاهُ أَجَابَتْ دَاعِيَةُ اللهِ عَزَّ وَجَلَّ، وَأَبَتَاهُ مَنْ زَيَّنَ بِالدِّينِ؟ وَأَبَتَاهُ جَنَّةُ الْفِرْدَوْسِ مَأْوَاكَ، يَا أَبَتَاهُ إِلَى جِبْرِيلَ أَنْعَاكَ. زَادَ سعيد بْنُ مَنْصُورٍ فِي حَدِيثِهِ، عَنْ أَبِي أُسَامَةَ قَالَ: سَمِعْتُ حَمَّادَ بْنَ زَيْدٍ يَقُولُ: رَأَيْتُ شُعْبَةَ الْكَتَبِيَّ حِينَ حَدَّثَهُ بِهَذَا الْحَدِيثِ بَكَى حَتَّى رَأَيْتُ الدُّمُوعَ انْحَدَرَتْ.

هَذَا حَدِيثٌ صَحِيحٌ عَلَى شَرْطِ الشَّيْخَيْنِ، وَلَمْ يُخَرِّجَاهُ.

١٤٢٣ - أَخْبَرَنِي أَبُو أَحْمَدَ الْغِطْرِيفِيُّ بِبَغْدَادَ، ثنا جَعْفَرُ بْنُ مُحَمَّدٍ الصَّائِغُ، ثنا نَعْمَانُ بْنُ شِبْلٍ، وَأَبُو الْوَلِيدِ قَالَا: ثنا شُعْبَةُ.

وَحَدَّثَنَا عَبْدُ الرَّحْمَنِ بْنُ حَمْدَانَ الْعَنَزِيُّ، ثنا إِبْرَاهِيمُ بْنُ أَبِي طَالِبٍ، ثنا مُحَمَّدُ بْنُ الْمُثَنَّى، وَمُحَمَّدُ بْنُ بَشَّارٍ، قَالَا: ثنا مُحَمَّدُ بْنُ جَعْفَرٍ، ثنا شُعْبَةُ، سَمِعْتُ قَتَادَةَ يُحَدِّثُ عَنْ مُطَرِّفِ بْنِ عَبْدِ اللهِ بْنِ الشِّخِّيرِ، عَنْ حُكَيْمِ بْنِ قَيْسِ بْنِ أَوْفَى، عَنْ أَبِيهِ، أَوْ عَنْ أَوْفَى، عَنْ عَمْرِو بْنِ مُرَّةَ، قَالَ: إِذَا بُثَّ فَلَا تَنْثُرُوهَا

---

(١) إسناده ضعيف [١٨٠٣-٢٣٣٣٦، ٢٣٣٣٧، ٢٣٣٣٨، ٢٣٣٣٩، ٢٣٣٤٠، ٢٣٣٤١، ٢٣٣٤٢، ٢٣٣٤٣، ٢٣٣٤٤، ٢٣٣٤٥، ٢٣٣٤٦، ٢٣٣٤٧، ٢٣٣٤٨، ٢٣٣٤٩، ٢٣٣٥٠، ٢٣٣٥١، ٢٣٣٥٢، ٢٣٣٥٣، ٢٣٣٥٤، ٢٣٣٥٥، ٢٣٣٥٦، ٢٣٣٥٧، ٢٣٣٥٨، ٢٣٣٥٩، ٢٣٣٦٠، ٢٣٣٦١، ٢٣٣٦٢، ٢٣٣٦٣، ٢٣٣٦٤، ٢٣٣٦٥، ٢٣٣٦٦، ٢٣٣٦٧، ٢٣٣٦٨، ٢٣٣٦٩، ٢٣٣٧٠، ٢٣٣٧١، ٢٣٣٧٢، ٢٣٣٧٣، ٢٣٣٧٤، ٢٣٣٧٥، ٢٣٣٧٦، ٢٣٣٧٧، ٢٣٣٧٨، ٢٣٣٧٩، ٢٣٣٨٠، ٢٣٣٨١، ٢٣٣٨٢، ٢٣٣٨٣، ٢٣٣٨٤، ٢٣٣٨٥، ٢٣٣٨٦، ٢٣٣٨٧، ٢٣٣٨٨، ٢٣٣٨٩، ٢٣٣٩٠، ٢٣٣٩١، ٢٣٣٩٢، ٢٣٣٩٣، ٢٣٣٩٤، ٢٣٣٩٥، ٢٣٣٩٦، ٢٣٣٩٧، ٢٣٣٩٨، ٢٣٣٩٩، ٢٣٤٠٠، ٢٣٤٠١، ٢٣٤٠٢، ٢٣٤٠٣، ٢٣٤٠٤، ٢٣٤٠٥، ٢٣٤٠٦، ٢٣٤٠٧، ٢٣٤٠٨، ٢٣٤٠٩، ٢٣٤١٠، ٢٣٤١١، ٢٣٤١٢، ٢٣٤١٣، ٢٣٤١٤، ٢٣٤١٥، ٢٣٤١٦، ٢٣٤١٧، ٢٣٤١٨، ٢٣٤١٩، ٢٣٤٢٠، ٢٣٤٢١، ٢٣٤٢٢، ٢٣٤٢٣، ٢٣٤٢٤، ٢٣٤٢٥، ٢٣٤٢٦، ٢٣٤٢٧، ٢٣٤٢٨، ٢٣٤٢٩، ٢٣٤٣٠، ٢٣٤٣١، ٢٣٤٣٢، ٢٣٤٣٣، ٢٣٤٣٤، ٢٣٤٣٥، ٢٣٤٣٦، ٢٣٤٣٧، ٢٣٤٣٨، ٢٣٤٣٩، ٢٣٤٤٠، ٢٣٤٤١، ٢٣٤٤٢، ٢٣٤٤٣، ٢٣٤٤٤، ٢٣٤٤٥، ٢٣٤٤٦، ٢٣٤٤٧، ٢٣٤٤٨، ٢٣٤٤٩، ٢٣٤٥٠، ٢٣٤٥١، ٢٣٤٥٢، ٢٣٤٥٣، ٢٣٤٥٤، ٢٣٤٥٥، ٢٣٤٥٦، ٢٣٤٥٧، ٢٣٤٥٨، ٢٣٤٥٩، ٢٣٤٦٠، ٢٣٤٦١، ٢٣٤٦٢، ٢٣٤٦٣، ٢٣٤٦٤، ٢٣٤٦٥، ٢٣٤٦٦، ٢٣٤٦٧، ٢٣٤٦٨، ٢٣٤٦٩، ٢٣٤٧٠، ٢٣٤٧١، ٢٣٤٧٢، ٢٣٤٧٣، ٢٣٤٧٤، ٢٣٤٧٥، ٢٣٤٧٦، ٢٣٤٧٧، ٢٣٤٧٨، ٢٣٤٧٩، ٢٣٤٨٠، ٢٣٤٨١، ٢٣٤٨٢، ٢٣٤٨٣، ٢٣٤٨٤، ٢٣٤٨٥، ٢٣٤٨٦، ٢٣٤٨٧، ٢٣٤٨٨، ٢٣٤٨٩، ٢٣٤٩٠، ٢٣٤٩١، ٢٣٤٩٢، ٢٣٤٩٣، ٢٣٤٩٤، ٢٣٤٩٥، ٢٣٤٩٦، ٢٣٤٩٧، ٢٣٤٩٨، ٢٣٤٩٩، ٢٣٥٠٠، ٢٣٥٠١، ٢٣٥٠٢، ٢٣٥٠٣، ٢٣٥٠٤، ٢٣٥٠٥، ٢٣٥٠٦، ٢٣٥٠٧، ٢٣٥٠٨، ٢٣٥٠٩، ٢٣٥١٠، ٢٣٥١١، ٢٣٥١٢، ٢٣٥١٣، ٢٣٥١٤، ٢٣٥١٥، ٢٣٥١٦، ٢٣٥١٧، ٢٣٥١٨، ٢٣٥١٩، ٢٣٥٢٠، ٢٣٥٢١، ٢٣٥٢٢، ٢٣٥٢٣، ٢٣٥٢٤، ٢٣٥٢٥، ٢٣٥٢٦، ٢٣٥٢٧، ٢٣٥٢٨، ٢٣٥٢٩، ٢٣٥٣٠، ٢٣٥٣١، ٢٣٥٣٢، ٢٣٥٣٣، ٢٣٥٣٤، ٢٣٥٣٥، ٢٣٥٣٦، ٢٣٥٣٧، ٢٣٥٣٨، ٢٣٥٣٩، ٢٣٥٤٠، ٢٣٥٤١، ٢٣٥٤٢، ٢٣٥٤٣، ٢٣٥٤٤، ٢٣٥٤٥، ٢٣٥٤٦، ٢٣٥٤٧، ٢٣٥٤٨، ٢٣٥٤٩، ٢٣٥٥٠، ٢٣٥٥١، ٢٣٥٥٢، ٢٣٥٥٣، ٢٣٥٥٤، ٢٣٥٥٥، ٢٣٥٥٦، ٢٣٥٥٧، ٢٣٥٥٨، ٢٣٥٥٩، ٢٣٥٦٠، ٢٣٥٦١، ٢٣٥٦٢، ٢٣٥٦٣، ٢٣٥٦٤، ٢٣٥٦٥، ٢٣٥٦٦، ٢٣٥٦٧، ٢٣٥٦٨، ٢٣٥٦٩، ٢٣٥٧٠، ٢٣٥٧١، ٢٣٥٧٢، ٢٣٥٧٣، ٢٣٥٧٤، ٢٣٥٧٥، ٢٣٥٧٦، ٢٣٥٧٧، ٢٣٥٧٨، ٢٣٥٧٩، ٢٣٥٨٠، ٢٣٥٨١، ٢٣٥٨٢، ٢٣٥٨٣، ٢٣٥٨٤، ٢٣٥٨٥، ٢٣٥٨٦، ٢٣٥٨٧، ٢٣٥٨٨، ٢٣٥٨٩، ٢٣٥٩٠، ٢٣٥٩١، ٢٣٥٩٢، ٢٣٥٩٣، ٢٣٥٩٤، ٢٣٥٩٥، ٢٣٥٩٦، ٢٣٥٩٧، ٢٣٥٩٨، ٢٣٥٩٩، ٢٣٦٠٠، ٢٣٦٠١، ٢٣٦٠٢، ٢٣٦٠٣، ٢٣٦٠٤، ٢٣٦٠٥، ٢٣٦٠٦، ٢٣٦٠٧، ٢٣٦٠٨، ٢٣٦٠٩، ٢٣٦١٠، ٢٣٦١١، ٢٣٦١٢، ٢٣٦١٣، ٢٣٦١٤، ٢٣٦١٥، ٢٣٦١٦، ٢٣٦١٧، ٢٣٦١٨، ٢٣٦١٩، ٢٣٦٢٠، ٢٣٦٢١، ٢٣٦٢٢، ٢٣٦٢٣، ٢٣٦٢٤، ٢٣٦٢٥، ٢٣٦٢٦، ٢٣٦٢٧، ٢٣٦٢٨، ٢٣٦٢٩، ٢٣٦٣٠، ٢٣٦٣١، ٢٣٦٣٢، ٢٣٦٣٣، ٢٣٦٣٤، ٢٣٦٣٥، ٢٣٦٣٦، ٢٣٦٣٧، ٢٣٦٣٨، ٢٣٦٣٩، ٢٣٦٤٠، ٢٣٦٤١، ٢٣٦٤٢، ٢٣٦٤٣، ٢٣٦٤٤، ٢٣٦٤٥، ٢٣٦٤٦، ٢٣٦٤٧، ٢٣٦٤٨، ٢٣٦٤٩، ٢٣٦٥٠، ٢٣٦٥١، ٢٣٦٥٢، ٢٣٦٥٣، ٢٣٦٥٤، ٢٣٦٥٥، ٢٣٦٥٦، ٢٣٦٥٧، ٢٣٦٥٨، ٢٣٦٥٩، ٢٣٦٦٠، ٢٣٦٦١، ٢٣٦٦٢، ٢٣٦٦٣، ٢٣٦٦٤، ٢٣٦٦٥، ٢٣٦٦٦، ٢٣٦٦٧، ٢٣٦٦٨، ٢٣٦٦٩، ٢٣٦٧٠، ٢٣٦٧١، ٢٣٦٧٢، ٢٣٦٧٣، ٢٣٦٧٤، ٢٣٦٧٥، ٢٣٦٧٦، ٢٣٦٧٧، ٢٣٦٧٨، ٢٣٦٧٩، ٢٣٦٨٠، ٢٣٦٨١، ٢٣٦٨٢، ٢٣٦٨٣، ٢٣٦٨٤، ٢٣٦٨٥، ٢٣٦٨٦، ٢٣٦٨٧، ٢٣٦٨٨، ٢٣٦٨٩، ٢٣٦٩٠، ٢٣٦٩١، ٢٣٦٩٢، ٢٣٦٩٣، ٢٣٦٩٤، ٢٣٦٩٥، ٢٣٦٩٦، ٢٣٦٩٧، ٢٣٦٩٨، ٢٣٦٩٩، ٢٣٧٠٠، ٢٣٧٠١، ٢٣٧٠٢، ٢٣٧٠٣، ٢٣٧٠٤، ٢٣٧٠٥، ٢٣٧٠٦، ٢٣٧٠٧، ٢٣٧٠٨، ٢٣٧٠٩، ٢٣٧١٠، ٢٣٧١١، ٢٣٧١٢، ٢٣٧١٣، ٢٣٧١٤، ٢٣٧١٥، ٢٣٧١٦، ٢٣٧١٧، ٢٣٧١٨، ٢٣٧١٩، ٢٣٧٢٠، ٢٣٧٢١، ٢٣٧٢٢، ٢٣٧٢٣، ٢٣٧٢٤، ٢٣٧٢٥، ٢٣٧٢٦، ٢٣٧٢٧، ٢٣٧٢٨، ٢٣٧٢٩، ٢٣٧٣٠، ٢٣٧٣١، ٢٣٧٣٢، ٢٣٧٣٣، ٢٣٧٣٤، ٢٣٧٣٥، ٢٣٧٣٦، ٢٣٧٣٧، ٢٣٧٣٨، ٢٣٧٣٩، ٢٣٧٤٠، ٢٣٧٤١، ٢٣٧٤٢، ٢٣٧٤٣، ٢٣٧٤٤، ٢٣٧٤٥، ٢٣٧٤٦، ٢٣٧٤٧، ٢٣٧٤٨، ٢٣٧٤٩، ٢٣٧٥٠، ٢٣٧٥١، ٢٣٧٥٢، ٢٣٧٥٣، ٢٣٧٥٤، ٢٣٧٥٥، ٢٣٧٥٦، ٢٣٧٥٧، ٢٣٧٥٨، ٢٣٧٥٩، ٢٣٧٦٠، ٢٣٧٦١، ٢٣٧٦٢، ٢٣٧٦٣، ٢٣٧٦٤، ٢٣٧٦٥، ٢٣٧٦٦، ٢٣٧٦٧، ٢٣٧٦٨، ٢٣٧٦٩، ٢٣٧٧٠، ٢٣٧٧١، ٢٣٧٧٢، ٢٣٧٧٣، ٢٣٧٧٤، ٢٣٧٧٥، ٢٣٧٧٦، ٢٣٧٧٧، ٢٣٧٧٨، ٢٣٧٧٩، ٢٣٧٨٠، ٢٣٧٨١، ٢٣٧٨٢، ٢٣٧٨٣، ٢٣٧٨٤، ٢٣٧٨٥، ٢٣٧٨٦، ٢٣٧٨٧، ٢٣٧٨٨، ٢٣٧٨٩، ٢٣٧٩٠، ٢٣٧٩١، ٢٣٧٩٢، ٢٣٧٩٣، ٢٣٧٩٤، ٢٣٧٩٥، ٢٣٧٩٦، ٢٣٧٩٧، ٢٣٧٩٨، ٢٣٧٩٩، ٢٣٨٠٠، ٢٣٨٠١، ٢٣٨٠٢، ٢٣٨٠٣، ٢٣٨٠٤، ٢٣٨٠٥، ٢٣٨٠٦، ٢٣٨٠٧، ٢٣٨٠٨، ٢٣٨٠٩، ٢٣٨١٠، ٢٣٨١١، ٢٣٨١٢، ٢٣٨١٣، ٢٣٨١٤، ٢٣٨١٥، ٢٣٨١٦، ٢٣٨١٧، ٢٣٨١٨، ٢٣٨١٩، ٢٣٨٢٠، ٢٣٨٢١، ٢٣٨٢٢، ٢٣٨٢٣، ٢٣٨٢٤، ٢٣٨٢٥، ٢٣٨٢٦، ٢٣٨٢٧، ٢٣٨٢٨، ٢٣٨٢٩، ٢٣٨٣٠، ٢٣٨٣١، ٢٣٨٣٢، ٢٣٨٣٣، ٢٣٨٣٤، ٢٣٨٣٥، ٢٣٨٣٦، ٢٣٨٣٧، ٢٣٨٣٨، ٢٣٨٣٩، ٢٣٨٤٠، ٢٣٨٤١، ٢٣٨٤٢، ٢٣٨٤٣، ٢٣٨٤٤، ٢٣٨٤٥، ٢٣٨٤٦، ٢٣٨٤٧، ٢٣٨٤٨، ٢٣٨٤٩، ٢٣٨٥٠، ٢٣٨٥١، ٢٣٨٥٢، ٢٣٨٥٣، ٢٣٨٥٤، ٢٣٨٥٥، ٢٣٨٥٦، ٢٣٨٥٧، ٢٣٨٥٨، ٢٣٨٥٩، ٢٣٨٦٠، ٢٣٨٦١، ٢٣٨٦٢، ٢٣٨٦٣، ٢٣٨٦٤، ٢٣٨٦٥، ٢٣٨٦٦، ٢٣٨٦٧، ٢٣٨٦٨، ٢٣٨٦٩، ٢٣٨٧٠، ٢٣٨٧١، ٢٣٨٧٢، ٢٣٨٧٣، ٢٣٨٧٤، ٢٣٨٧٥، ٢٣٨٧٦، ٢٣٨٧٧، ٢٣٨٧٨، ٢٣٨٧٩، ٢٣٨٨٠، ٢٣٨٨١، ٢٣٨٨٢، ٢٣٨٨٣، ٢٣٨٨٤، ٢٣٨٨٥، ٢٣٨٨٦، ٢٣٨٨٧، ٢٣٨٨٨، ٢٣٨٨٩، ٢٣٨٩٠، ٢٣٨٩١، ٢٣٨٩٢، ٢٣٨٩٣، ٢٣٨٩٤، ٢٣٨٩٥، ٢٣٨٩٦، ٢٣٨٩٧، ٢٣٨٩٨، ٢٣٨٩٩، ٢٣٩٠٠، ٢٣٩٠١، ٢٣٩٠٢، ٢٣٩٠٣، ٢٣٩٠٤، ٢٣٩٠٥، ٢٣٩٠٦، ٢٣٩٠٧، ٢٣٩٠٨، ٢٣٩٠٩، ٢٣٩١٠، ٢٣٩١١، ٢٣٩١٢، ٢٣٩١٣، ٢٣٩١٤، ٢٣٩١٥، ٢٣٩١٦، ٢٣٩١٧، ٢٣٩١٨، ٢٣٩١٩، ٢٣٩٢٠، ٢٣٩٢١، ٢٣٩٢٢، ٢٣٩٢٣، ٢٣٩٢٤، ٢٣٩٢٥، ٢٣٩٢٦، ٢٣٩٢٧، ٢٣٩٢٨، ٢٣٩٢٩، ٢٣٩٣٠، ٢٣٩٣١، ٢٣٩٣٢، ٢٣٩٣٣، ٢٣٩٣٤، ٢٣٩٣٥، ٢٣٩٣٦، ٢٣٩٣٧، ٢٣٩٣٨، ٢٣٩٣٩، ٢٣٩٤٠، ٢٣٩٤١، ٢٣٩٤٢، ٢٣٩٤٣، ٢٣٩٤٤، ٢٣٩٤٥، ٢٣٩٤٦، ٢٣٩٤٧، ٢٣٩٤٨، ٢٣٩٤٩، ٢٣٩٥٠، ٢٣٩٥١، ٢٣٩٥٢، ٢٣٩٥٣، ٢٣٩٥٤، ٢٣٩٥٥، ٢٣٩٥٦، ٢٣٩٥٧، ٢٣٩٥٨، ٢٣٩٥٩، ٢٣٩٦٠، ٢٣٩٦١، ٢٣٩٦٢، ٢٣٩٦٣، ٢٣٩٦٤، ٢٣٩٦٥، ٢٣٩٦٦، ٢٣٩٦٧، ٢٣٩٦٨، ٢٣٩٦٩، ٢٣٩٧٠، ٢٣٩٧١، ٢٣٩٧٢، ٢٣٩٧٣، ٢٣٩٧٤، ٢٣٩٧٥، ٢٣٩٧٦، ٢٣٩٧٧، ٢٣٩٧٨، ٢٣٩٧٩، ٢٣٩٨٠، ٢٣٩٨١، ٢٣٩٨٢، ٢٣٩٨٣، ٢٣٩٨٤، ٢٣٩٨٥، ٢٣٩٨٦، ٢٣٩٨٧، ٢٣٩٨٨، ٢٣٩٨٩، ٢٣٩٩٠، ٢٣٩٩١، ٢٣٩٩٢، ٢٣٩٩٣، ٢٣٩٩٤، ٢٣٩٩٥، ٢٣٩٩٦، ٢٣٩٩٧، ٢٣٩٩٨، ٢٣٩٩٩، ٢٤٠٠٠، ٢٤٠٠١، ٢٤٠٠٢، ٢٤٠٠٣، ٢٤٠٠٤، ٢٤٠٠٥، ٢٤٠٠٦، ٢٤٠٠٧، ٢٤٠٠٨، ٢٤٠٠٩، ٢٤٠١٠، ٢٤٠١١، ٢٤٠١٢، ٢٤٠١٣، ٢٤٠١٤، ٢٤٠١٥، ٢٤٠١٦، ٢٤٠١٧، ٢٤٠١٨، ٢٤٠١٩، ٢٤٠٢٠، ٢٤٠٢١، ٢٤٠٢٢، ٢٤٠٢٣، ٢٤٠٢٤، ٢٤٠٢٥، ٢٤٠٢٦، ٢٤٠٢٧، ٢٤٠٢٨، ٢٤٠٢٩، ٢٤٠٣٠، ٢٤٠٣١، ٢٤٠٣٢، ٢٤٠٣٣، ٢٤٠٣٤، ٢٤٠٣٥، ٢٤٠٣٦، ٢٤٠٣٧، ٢٤٠٣٨، ٢٤٠٣٩، ٢٤٠٤٠، ٢٤٠٤١، ٢٤٠٤٢، ٢٤٠٤٣، ٢٤٠٤٤، ٢٤٠٤٥، ٢٤٠٤٦، ٢٤٠٤٧، ٢٤٠٤٨، ٢٤٠٤٩، ٢٤٠٥٠، ٢٤٠٥١، ٢٤٠٥٢، ٢٤٠٥٣، ٢٤٠٥٤، ٢٤٠٥٥، ٢٤٠٥٦، ٢٤٠٥٧، ٢٤٠٥٨، ٢٤٠٥٩، ٢٤٠٦٠، ٢٤٠٦١، ٢٤٠٦٢، ٢٤٠٦٣، ٢٤٠٦٤، ٢٤٠٦٥، ٢٤٠٦٦، ٢٤٠٦٧، ٢٤٠٦٨، ٢٤٠٦٩، ٢٤٠٧٠، ٢٤٠٧١، ٢٤٠٧٢، ٢٤٠٧٣، ٢٤٠٧٤، ٢٤٠٧٥، ٢٤٠٧٦، ٢٤٠٧٧، ٢٤٠٧٨، ٢٤٠٧٩، ٢٤٠٨٠، ٢٤٠٨١، ٢٤٠٨٢، ٢٤٠٨٣، ٢٤٠٨٤، ٢٤٠٨٥، ٢٤٠٨٦، ٢٤٠٨٧، ٢٤٠٨٨، ٢٤٠٨٩، ٢٤٠٩٠، ٢٤٠٩١، ٢٤٠٩٢، ٢٤٠٩٣، ٢٤٠٩٤، ٢٤٠٩٥، ٢٤٠٩٦، ٢٤٠٩٧، ٢٤٠٩٨، ٢٤٠٩٩، ٢٤١٠٠، ٢٤١٠١، ٢٤١٠٢، ٢٤١٠٣، ٢٤١٠٤، ٢٤١٠٥، ٢٤١٠٦، ٢٤١٠٧، ٢٤١٠٨، ٢٤١٠٩، ٢٤١١٠، ٢٤١١١، ٢٤١١٢، ٢٤١١٣، ٢٤١١٤، ٢٤١١٥، ٢٤١١٦، ٢٤١١٧، ٢٤١١٨، ٢٤١١٩، ٢٤١٢٠، ٢٤١٢١، ٢٤١٢٢، ٢٤١٢٣، ٢٤١٢٤، ٢٤١٢٥، ٢٤١٢٦، ٢٤١٢٧، ٢٤١٢٨، ٢٤١٢٩، ٢٤١٣٠، ٢٤١٣١، ٢٤١٣٢، ٢٤١٣٣، ٢٤١٣٤، ٢٤١٣٥، ٢٤١٣٦، ٢٤١٣٧، ٢٤١٣٨، ٢٤١٣٩، ٢٤١٤٠، ٢٤١٤١، ٢٤١٤٢، ٢٤١٤٣، ٢٤١٤٤، ٢٤١٤٥، ٢٤١٤٦، ٢٤١٤٧، ٢٤١٤٨، ٢٤١٤٩، ٢٤١٥٠، ٢٤١٥١، ٢٤١٥٢، ٢٤١٥٣، ٢٤١٥٤، ٢٤١٥٥، ٢٤١٥٦، ٢٤١٥٧، ٢٤١٥٨، ٢٤١٥٩، ٢٤١٦٠، ٢٤١٦١، ٢٤١٦٢، ٢٤١٦٣، ٢٤١٦٤، ٢٤١٦٥، ٢٤١٦٦، ٢٤١٦٧، ٢٤١٦٨، ٢٤١٦٩، ٢٤١٧٠، ٢٤١٧١، ٢٤١٧٢، ٢٤١٧٣، ٢٤١٧٤، ٢٤١٧٥، ٢٤١٧٦، ٢٤١٧٧، ٢٤١٧٨، ٢٤١٧٩، ٢٤١٨٠، ٢٤١٨١، ٢٤١٨٢، ٢٤١٨٣، ٢٤١٨٤، ٢٤١٨٥، ٢٤١٨٦، ٢٤١٨٧، ٢٤١٨٨، ٢٤١٨٩، ٢٤١٩٠، ٢٤١٩١، ٢٤١٩٢، ٢٤١٩٣، ٢٤١٩٤، ٢٤١٩٥، ٢٤١٩٦، ٢٤١٩٧، ٢٤١٩٨، ٢٤١٩٩، ٢٤٢٠٠، ٢٤٢٠١، ٢٤٢٠٢، ٢٤٢٠٣، ٢٤٢٠٤، ٢٤٢٠٥، ٢٤٢٠٦، ٢٤٢٠٧، ٢٤٢٠٨، ٢٤٢٠٩، ٢٤٢١٠، ٢٤٢١١، ٢٤٢١٢، ٢٤٢١٣، ٢٤٢١٤، ٢٤٢١٥، ٢٤٢١٦، ٢٤٢١٧، ٢٤٢١٨، ٢٤٢١٩، ٢٤٢٢٠، ٢٤٢٢١، ٢٤٢٢٢، ٢٤٢٢٣، ٢٤٢٢٤، ٢٤٢٢٥، ٢٤٢٢٦، ٢٤٢٢٧، ٢٤٢٢٨، ٢٤٢٢٩، ٢٤٢٣٠، ٢٤٢٣١، ٢٤٢٣٢، ٢٤٢٣٣، ٢٤٢٣٤، ٢٤٢٣٥، ٢٤٢٣٦، ٢٤٢٣٧، ٢٤٢٣٨، ٢٤٢٣٩، ٢٤٢٤٠، ٢٤٢٤١، ٢٤٢٤٢، ٢٤٢٤٣، ٢٤٢٤٤، ٢٤٢٤٥، ٢٤٢٤٦، ٢٤٢٤٧، ٢٤٢٤٨، ٢٤٢٤٩، ٢٤٢٥٠، ٢٤٢٥١، ٢٤٢٥٢، ٢٤٢٥٣، ٢٤٢٥٤، ٢٤٢٥٥، ٢٤٢٥٦، ٢٤٢٥٧، ٢٤٢٥٨، ٢٤٢٥٩، ٢٤٢٦٠، ٢٤٢٦١، ٢٤٢٦٢، ٢٤٢٦٣، ٢٤٢٦٤، ٢٤٢٦٥، ٢٤٢٦٦، ٢٤٢٦٧، ٢٤٢٦٨، ٢٤٢٦٩، ٢٤٢٧٠، ٢٤٢٧١، ٢٤٢٧٢، ٢٤٢٧٣، ٢٤٢٧٤، ٢٤٢٧٥، ٢٤٢٧٦، ٢٤٢٧٧، ٢٤٢٧٨، ٢٤٢٧٩، ٢٤٢٨٠، ٢٤٢٨١، ٢٤٢٨٢، ٢٤٢٨٣، ٢٤٢٨٤، ٢٤٢٨٥، ٢٤٢٨٦، ٢٤٢٨٧، ٢٤٢٨٨، ٢٤٢٨٩، ٢٤٢٩٠، ٢٤٢٩١، ٢٤٢٩٢، ٢٤٢٩٣، ٢٤٢٩٤، ٢٤٢٩٥، ٢٤٢٩٦، ٢٤٢٩٧، ٢٤٢٩٨، ٢٤٢٩٩، ٢٤٣٠٠، ٢٤٣٠١، ٢٤٣٠٢، ٢٤٣٠٣، ٢٤٣٠٤، ٢٤٣٠٥، ٢٤٣٠٦، ٢٤٣٠٧، ٢٤٣٠٨، ٢٤٣٠٩، ٢٤٣١٠، ٢٤٣١١، ٢٤٣١٢، ٢٤٣١٣، ٢٤٣١٤، ٢٤٣١٥، ٢٤٣١٦، ٢٤٣١٧، ٢٤٣١٨، ٢٤٣١٩، ٢٤٣٢٠، ٢٤٣٢١، ٢٤٣٢٢، ٢٤٣٢٣، ٢٤٣٢٤، ٢٤٣٢٥، ٢٤٣٢٦، ٢٤٣٢٧، ٢٤٣٢٨، ٢٤٣٢٩، ٢٤٣٣٠، ٢٤٣٣١، ٢٤٣٣٢، ٢٤٣٣٣، ٢٤٣٣٤، ٢٤٣٣٥، ٢٤٣٣٦، ٢٤٣٣٧، ٢٤٣٣٨، ٢٤٣٣٩، ٢٤٣٤٠، ٢٤٣٤١، ٢٤٣٤٢، ٢٤٣٤٣، ٢٤٣٤٤، ٢٤٣٤٥، ٢٤٣٤٦، ٢٤٣٤٧، ٢٤٣٤٨، ٢٤٣٤٩، ٢٤٣٥٠، ٢٤٣٥١، ٢٤٣٥٢، ٢٤٣٥٣، ٢٤٣٥٤، ٢٤٣٥٥، ٢٤٣٥٦، ٢٤٣٥٧، ٢٤٣٥٨، ٢٤٣٥٩، ٢٤٣٦٠، ٢٤٣٦١، ٢٤٣٦٢، ٢٤٣٦٣، ٢٤٣٦٤، ٢٤٣٦٥، ٢٤٣٦٦، ٢٤٣٦٧، ٢٤٣٦٨، ٢٤٣٦٩، ٢٤٣٧٠، ٢٤٣٧١، ٢٤٣٧٢، ٢٤٣٧٣، ٢٤٣٧٤، ٢٤٣٧٥، ٢٤٣٧٦، ٢٤٣٧٧، ٢٤٣٧٨، ٢٤٣٧٩، ٢٤٣٨٠، ٢٤٣٨١، ٢٤٣٨٢، ٢٤٣٨٣، ٢٤٣٨٤، ٢٤٣٨٥، ٢٤٣٨٦، ٢٤٣٨٧، ٢٤٣٨٨، ٢٤٣٨٩، ٢٤٣٩٠، ٢٤٣٩١، ٢٤٣٩٢، ٢٤٣٩٣، ٢٤٣٩٤، ٢٤٣٩٥، ٢٤٣٩٦، ٢٤٣٩٧، ٢٤٣٩٨، ٢٤٣٩٩، ٢٤٤٠٠، ٢٤٤٠١، ٢٤٤٠٢، ٢٤٤٠٣، ٢٤٤٠٤، ٢٤٤٠٥، ٢٤٤٠٦، ٢٤٤٠٧، ٢٤٤٠٨، ٢٤٤٠٩، ٢٤٤١٠، ٢٤٤١١، ٢٤٤١٢، ٢٤٤١٣، ٢٤٤١٤، ٢٤٤١٥، ٢٤٤١٦، ٢٤٤١٧، ٢٤٤١٨، ٢٤٤١٩، ٢٤٤٢٠، ٢٤٤٢١، ٢٤٤٢٢، ٢٤٤٢٣، ٢٤٤٢٤، ٢٤٤٢٥، ٢٤٤٢٦، ٢٤٤٢٧، ٢٤٤٢٨، ٢٤٤٢٩، ٢٤٤٣٠، ٢٤٤٣١، ٢٤٤٣٢، ٢٤٤٣٣، ٢٤٤٣٤، ٢٤٤٣٥، ٢٤٤٣٦، ٢٤٤٣٧، ٢٤٤٣٨، ٢٤٤٣٩، ٢٤٤٤٠، ٢٤٤٤١، ٢٤٤٤٢، ٢٤٤٤٣، ٢٤٤٤٤، ٢٤٤٤٥، ٢٤٤٤٦، ٢٤٤٤٧، ٢٤٤٤٨، ٢٤٤٤٩، ٢٤٤٥٠، ٢٤٤٥١، ٢٤٤٥٢، ٢٤٤٥٣، ٢٤٤٥٤، ٢٤٤٥٥، ٢٤٤٥٦، ٢٤٤٥٧، ٢٤٤٥٨، ٢٤٤٥٩، ٢٤٤٦٠، ٢٤٤٦١، ٢٤٤٦٢، ٢٤٤٦٣، ٢٤٤٦٤، ٢٤٤٦٥، ٢٤٤٦٦، ٢٤٤٦٧، ٢٤٤٦٨، ٢٤٤٦٩، ٢٤٤٧٠، ٢٤٤٧١، ٢٤٤٧٢، ٢٤٤٧٣، ٢٤٤٧٤، ٢٤٤٧٥، ٢٤٤٧٦، ٢٤٤٧٧، ٢٤٤٧٨، ٢٤٤٧٩، ٢٤٤٨٠، ٢٤٤٨١، ٢٤٤٨٢، ٢٤٤٨٣، ٢٤٤٨٤، ٢٤٤٨٥، ٢٤٤٨٦، ٢٤٤٨٧، ٢٤٤٨٨، ٢٤٤٨٩، ٢٤٤٩٠، ٢٤٤٩١، ٢٤٤٩٢، ٢٤٤٩٣، ٢٤٤٩٤، ٢٤٤٩٥، ٢٤٤٩٦، ٢٤٤٩٧، ٢٤٤٩٨، ٢٤٤٩٩، ٢٤٥٠٠، ٢٤٥٠١، ٢٤٥٠٢، ٢٤٥٠٣، ٢٤٥٠٤، ٢٤٥٠٥، ٢٤٥٠٦، ٢٤٥٠٧، ٢٤٥٠٨، ٢٤٥٠٩، ٢٤٥١٠، ٢٤٥١١، ٢٤٥١٢، ٢٤٥١٣، ٢٤٥١٤، ٢٤٥١٥، ٢٤٥١٦، ٢٤٥١٧، ٢٤٥١٨، ٢٤٥١٩، ٢٤٥٢٠، ٢٤٥٢١، ٢٤٥٢٢، ٢٤٥٢٣، ٢٤٥٢٤، ٢٤٥٢٥، ٢٤٥٢٦، ٢٤٥٢٧، ٢٤٥٢٨، ٢٤٥٢٩، ٢٤٥٣٠، ٢٤٥٣١، ٢٤٥٣٢، ٢٤٥٣٣، ٢٤٥٣٤، ٢٤٥٣٥، ٢٤٥٣٦، ٢٤٥٣٧، ٢٤٥٣٨، ٢٤٥٣٩، ٢٤٥٤٠، ٢٤٥٤١، ٢٤٥٤٢، ٢٤٥٤٣، ٢٤٥٤٤، ٢٤٥٤٥، ٢٤٥٤٦، ٢٤٥٤٧، ٢٤٥٤٨، ٢٤٥٤٩، ٢٤٥٥٠، ٢٤٥٥١، ٢٤٥٥٢، ٢٤٥٥٣، ٢٤٥٥٤، ٢٤٥٥٥، ٢٤٥٥٦، ٢٤٥٥٧، ٢٤٥٥٨، ٢٤٥٥٩، ٢٤٥٦٠، ٢٤٥٦١، ٢٤٥٦٢، ٢٤٥٦٣، ٢٤

عَلَيَّ؛ فَإِنَّ رَسُولَ اللهِ ﷺ لَمْ يُنَحْ عَلَيْهِ[1].

هَذَا حَدِيثٌ صَحِيحُ الْإِسْنَادِ، وَلَمْ يُخَرِّجَاهُ.

وَقَيْسُ بْنُ عَاصِمٍ الْمَنْقَرِيُّ سَيِّدُ بَنِي تَمِيمٍ، وَلَيْسَ لَهُ عَنْ رَسُولِ اللهِ ﷺ مُسْنَدٌ غَيْرُ هَذَا الْحَرْفِ، فَإِنَّهُ أَمْلَى وَصِيَّتَهُ: لَا تَنُوحُوا عَلَيَّ، فَإِنِّي سَمِعْتُ رَسُولَ اللهِ ﷺ يَنْهَى عَنِ النَّوْحِ.

وَشَاهِدُ هَذَا الْحَدِيثِ حَدِيثُ الْحَسَنِ الْبَصْرِيِّ، عَنْ قَيْسِ بْنِ عَاصِمٍ فِي ذِكْرِ وَصِيَّتِهِ بِطُولِهَا[2].

وَلَهُ شَاهِدٌ عَنْ أَبِي هُرَيْرَةَ:

١٤٢٤ - أَخْبَرَنَاهُ إِسْحَاقُ بْنُ إِبْرَاهِيمَ بْنِ إِسْمَاعِيلَ الْقَارِئُ، ثَنَا السَّرِيُّ بْنُ خُزَيْمَةَ، ثَنَا مُوسَى بْنُ إِسْمَاعِيلَ، ثَنَا حَمَّادُ بْنُ سَلَمَةَ، عَنْ مُحَمَّدِ بْنِ عَمْرٍو، [illegible] أُسَامَةُ بْنُ زَيْدٍ، فَقَالَ رَسُولُ اللهِ ﷺ: «لَيْسَ هَذَا مِنِّي، وَلَيْسَ بِصَالِحٍ حَقٌّ[3]، الْقَلْبُ يَحْزَنُ، وَالْعَيْنُ تَدْمَعُ، وَلَا يُغْضَبُ الرَّبُّ»[4].

١٤٢٥ - حَدَّثَنَاهُ أَبُو إِسْحَاقَ الْمُزَكِّي[5] -إِمْلَاءً- ثَنَا مُحَمَّدُ بْنُ إِسْحَاقَ، ثَنَا عُقْبَةُ بْنُ سِنَانٍ الْبَصْرِيُّ[6]، ثَنَا عُثْمَانُ بْنُ عُثْمَانَ الْغَطَفَانِيُّ، ثَنَا [illegible]

(١) [illegible]
(٢) [illegible]
(٣) [illegible]
(٤) [illegible]
(٥) هو: إبراهيم بن محمد بن يحيى بن سختويه النيسابوري.
(٦) هو: عقبة بن سنان بن عقبة بن سنان، أبو بشار، شارع الهنادي البصري، قال أبو حاتم: صدوق.

bulsne

عَمْرٍو، عَنْ أَبِي سَلَمَةَ قَالَ: قَالَ أَبُو هُرَيْرَةَ: إِذَا لَمْ تَسُدَّ فَلَا تَفُرُّطُوا عَلَيَّ، فَإِنَّ رَسُولَ اللَّهِ ﷺ لَمْ يُتْحِ عَلَيَّ»[1].

هَذِهِ الزِّيَادَةُ عَنْ أَبِي هُرَيْرَةَ غَرِيبَةٌ جِدًّا، إِلَّا أَنَّ الْحُفَّاظَ الْمُتْقِنِينَ لَمْ يَرْضَوْا بِتَضْعِيفِ شَرْطِ بِتَضْعِيفِ هَذَا»[2].

١٤٢٦- حَدَّثَنَا أَبُو الْفَضْلِ مُحَمَّدُ بْنُ أَحْمَدَ الْحَاجِبُ الْمَرْوَزِيُّ[3]: ١٤٢٦- ثَنَا حَمَّادُ بْنُ أَحْمَدَ الْأَنْمَاطِيُّ[4]: ثَنَا مُحَمَّدُ بْنُ حُمَيْدَةَ السِّنْجِيُّ[5]: قَالَا: ثَنَا عَلِيُّ بْنُ مُسْهِرٍ، ثَنَا شَرِيكٌ، وَعَلِيُّ بْنُ مُسْهِرٍ، قَالَا: ثَنَا أَبُو إِسْحَاقَ الْهَجَرِيُّ، عَنْ عَبْدِ اللَّهِ بْنِ أَبِي أَوْفَى، قَالَ: قَالَ رَسُولُ اللَّهِ ﷺ: «يَنْقُصُ مِنَ الْعِلْمِ يَوْمَ الْقِيَامَةِ»[6].

إِنْزَاهِيمَ بْنِ مُسْلِمٍ الْهَجَرِيِّ لَيْسَ بِالْمُتْرَكِ، إِلَّا أَنَّ الْمُتْقِنِينَ لَمْ يَرْضَوْا بِمَا رَوَاهُ، وَهَذَا الْحَدِيثُ شَاهِدٌ بِمَا تَقَدَّمَهُ وَهُوَ غَرِيبٌ صَحِيحٌ، فَإِنَّ مُسْلِمًا قَدِ احْتَجَّ بِشُرَيْكٍ بْنِ عَبْدِ اللَّهِ.

١٤٢٧- حَدَّثَنَا أَبُو الْفَضْلِ مُحَمَّدُ بْنُ يَعْقُوبَ: ثَنَا مُحَمَّدُ بْنُ سِنَانٍ الْقَزَّازُ،

---

(١) إتحاف المهرة (١٦٣/١٠-١٤١٠٤).

(٢) قال الدارقطني: وذكر في السند من الضعفاء ثم ساق أحاديث، وقال الخطابي: أخبرنا أبو سليمان في الملاحم، وذكره الإمام أحمد وابن معين، وقال البخاري: مضطرب الحديث، وقال أبو حاتم: شيخ يكتب حديثه، وقال أبو زرعة: لا بأس به، وقال النسائي: ليس بالقوي، وذكره ابن حبان في الثقات، قال: يخطئ، وقال العقيلي: في حديثه نظر، وقال ابن عدي: أرجو أنه لا حديثه بأس.

(٣) هو: محمد بن محمد بن أحمد بن حميد أبو الفضل الحاجب المروزي الشهيد.

(٤) هو: حماد بن أحمد بن حميد بن أبي الفضائل المطرزي الأنماطي المروزي.

(٥) هو: محمد بن حميدة بن موسى بن طريف بن زيد بن أبو رجاء السنجي الهروزي.

(٦) إتحاف المهرة (٢١٣/١٠-١٢٣٠٥)، وكذبه أبو بكر هذا الطريق.

ثَنَا أَبُو عَامِرٍ الْعَقَدِيُّ، ثَنَا عَلِيُّ بْنُ الْمُبَارَكِ، عَنْ يَحْيَى بْنِ أَبِي كَثِيرٍ، عَنْ زَيْدِ بْنِ سَلَّامٍ، عَنْ أَبِي سَلَّامٍ، قَالَ: قَالَ أَبُو مَالِكٍ الْأَشْعَرِيُّ، إِنَّ رَسُولَ اللهِ ﷺ قَالَ: «إِنَّ فِي أُمَّتِي أَرْبَعًا مِنْ أَمْرِ الْجَاهِلِيَّةِ لَيْسُوا بِتَارِكِيهِنَّ: الْفَخْرُ فِي الْأَحْسَابِ، وَالطَّعْنُ فِي الْأَنْسَابِ، وَالِاسْتِسْقَاءُ بِالنُّجُومِ، وَالنِّيَاحَةُ عَلَى الْمَيِّتِ، فَإِنَّ النَّائِحَةَ إِذَا لَمْ تَتُبْ قَبْلَ أَنْ تَمُوتَ قِيَّمَا تَقُومُ يَوْمَ الْقِيَامَةِ عَلَيْهَا سَرَابِيلُ مِنْ قَطِرَانٍ، ثُمَّ يُغْشَى عَلَيْهِنَّ دُرُوعٌ مِنْ لَهَبِ النَّارِ»[1].

هَذَا حَدِيثٌ صَحِيحٌ عَلَى شَرْطِ الشَّيْخَيْنِ.

وَقَدْ أَخْرَجَ مُسْلِمٌ حَدِيثَ أَبَانَ بْنِ يَزِيدَ[2]، عَنْ يَحْيَى بْنِ أَبِي كَثِيرٍ، وَهُوَ مُخْتَصَرٌ، وَلَمْ يُخَرِّجَاهُ بِالزِّيَادَاتِ الَّتِي فِي حَدِيثِ عَلِيِّ بْنِ الْمُبَارَكِ، وَهُوَ مِنْ شَرْطِهِمَا.

الْمُؤْمِنَ يُهْلِكَكَ»، إِلَى قَوْلِهِ: «إِلَّا بِتَصِيَاتِ فِي مَعْرُوفٍ»[1]. كَذَا بِهَذَا الْإِسْنَادِ، فَقُلْتُ: يَا رَسُولَ اللهِ، إِلَّا أَنَّ هَؤُلَاءِ، فَإِنَّهُمْ كَانُوا أَسْخَى شَيْءٍ فِي الْجَاهِلِيَّةِ فَلَا بُدَّ لِي مِنْ أَنْ أُسَخِّيَهُمْ، فَقَالَ: «إِلَّا أَنْ تُلَاعِنِي»[2].

صَحِيحٌ عَلَى شَرْطِ الشَّيْخَيْنِ، وَلَمْ يُخَرِّجَاهُ[3].

١٤٢٩- ضعيف أَبُو الْعَبَّاسِ مُحَمَّدُ بْنُ يَعْقُوبَ، ثنا سَعِيدُ بْنُ عُثْمَانَ التِّنِّيسِيُّ، ثنا بِشْرُ بْنُ بَكْرٍ، عَنِ الْأَوْزَاعِيِّ، حَدَّثَنِي إِسْمَاعِيلُ بْنُ عُبَيْدِ اللهِ، قَالَ: حَدَّثَنِي أَبُو أُمَيَّةَ بْنُ يَعْلَى: سَمِعْتُ أَبَا هُرَيْرَةَ، وَهُوَ فِي بَيْتِ أُمِّ الدَّرْدَاءِ يَقُولُ: قَالَ رَسُولُ اللهِ ﷺ: «ثَلَاثَةٌ مِنَ الْكِبْرِ: بِالْأَمْسِ بِالْغَيْبِ، وَالْإِيثَارُ عَلَى الطَّعَامِ فِي النَّسَبِ»[4].

صَحِيحٌ الْإِسْنَادِ، وَلَمْ يُخَرِّجَاهُ.

١٤٣٠- ضعيف أَبُو بَكْرٍ مُحَمَّدُ بْنُ أَحْمَدَ بْنِ بَالَوَيْهِ، ثنا بِشْرُ بْنُ مُوسَى، ثنا خَلَّادُ بْنُ يَحْيَى، ثنا بِشْرُ بْنُ الْمُفَضَّلِ.

وَثنا بَكْرٌ بْنُ مُحَمَّدٍ الْمُزَنِيُّ[5]، بِبَغْدَادَ، ثنا مُحَمَّدُ بْنُ عُثْمَانَ بْنِ أَبِي شَيْبَةَ، وَإِسْمَاعِيلُ بْنُ عَبْدِ الْأَعْلَى، ثنا مُحَمَّدُ بْنُ فُضَيْلٍ، ثنا بِشْرُ بْنُ

---

(١) [المستدرك:١٢].

(٢) [إتحاف المهرة:٧/ ٤٧٠-٢٣٣٩].

(٣) بل أخرجه مسلم (٤/٢٣) عن أبي بكر بن أبي شيبة وزهير بن حرب وإسحاق بن إبراهيم عن أبي معاوية محمد بن خازم به، وأخرجه البخاري (٣/٥٩) و(٤/٢٨٩) من طريق عبد الواحد بن غياث عن أبي عوانة به، كما قال أبو علي النيسابوري.

(٤) [إتحاف المهرة:٩/ ١١٧-٨٥٦٣].

(٥) هو: أحمد بن محمد بن أحمد بن عيسى بن عبد الرحمن، أبو بكر المعدل، ويكنى: أبا

الشِّهَابِيِّ، عَنْ عَبْدِ اللهِ بْنِ بُرَيْدَةَ، عَنْ أَبِيهِ، قَالَ: كَانَ رَسُولُ اللهِ ﷺ يَتَعَهَّدُ الأَنْصَارَ وَيَعُودُهُمْ، وَيَسْأَلُ عَنْهُمْ، فَبَلَغَهُ عَنِ امْرَأَةٍ مِنَ الأَنْصَارِ مَاتَ ابْنُهَا وَلَيْسَ لَهَا غَيْرُهُ، وَلَهَا جَرَعَتْ عَلَيْهِ جَزَعًا شَدِيدًا، فَأَتَى النَّبِيُّ ﷺ، فَأَمَرَهَا بِتَقْوَى اللهِ وَالصَّبْرِ، فَقَالَتْ: يَا رَسُولَ اللهِ، إِنِّي امْرَأَةٌ رَقُوبٌ لَا أَلِدُ، وَلَمْ يَكُنْ لِي غَيْرُهُ، فَقَالَ رَسُولُ اللهِ ﷺ: «الرَّقُوبُ الَّذِي يَبْقَى وَلَدُهَا». ثُمَّ قَالَ: «مَا مِنَ الْمُرْبِي أَوِ امْرَأَةٍ مُسْلِمَةٍ يَمُوتُ لَهَا ثَلَاثَةٌ أَوْلَادٍ إِلَّا أَدْخَلَهُمُ اللهُ بِهِمُ الْجَنَّةَ». فَقَالَ عُمَرُ: يَا رَسُولَ اللهِ بِأَبِي وَأُمِّي وَاثْنَانِ؟ قَالَ: «وَاثْنَانِ!»

صَحِيحُ الإِسْنَادِ، وَلَمْ يُخَرِّجَاهُ بِذِكْرِ الرَّقُوبِ.

١٤٣١- **حدثنا** أَبُو الْعَبَّاسِ أَحْمَدُ بْنُ الْفَضْلِ الْكَاتِبُ بِبَغْدَادَ، ثنا مُحَمَّدُ بْنُ الْحُسَيْنِ، ثنا آدَمُ بْنُ أَبِي إِيَاسٍ، ثنا شُعْبَةُ، سَمِعْتُ مُغِيرَةَ بْنَ زِيَادٍ، وَثنا أَحْمَدُ بْنُ عُبَيْدٍ، ثنا عَبْدُ اللهِ بْنُ أَحْمَدَ، ثنا أَبِي، ثنا مُحَمَّدُ بْنُ جَعْفَرٍ،

١٤٣٣- حَدَّثَنَا أَبُو الْعَبَّاسِ مُحَمَّدُ بْنُ يَعْقُوبَ، ثنا مُحَمَّدُ بْنُ عَبَّادٍ الرَّمْلِيُّ، حَدَّثَنَا مَرْوَانُ بْنُ إِسْمَاعِيلَ، ثنا شَيْبَانُ، عَنْ عَبْدِ الرَّحْمَنِ بْنِ الأَصْبَهَانِيِّ، عَنْ أَبِي حَازِمٍ، عَنْ أَبِي هُرَيْرَةَ، قَالَ: قَالَ رَسُولُ اللهِ ﷺ: «الْوُلاةُ الْمُقْسِطُونَ فِي عَدْلِهِمْ فِي أَهْلِ مَمْلَكَتِهِمْ إِبْرَاهِيمُ وَسَارَةُ حَتَّى يَرِدُهُمْ إِلَى إِبْرَاهِيمَ يَوْمَ الْقِيَامَةِ»[1].

هَذَا حَدِيثٌ صَحِيحٌ عَلَى شَرْطِ الشَّيْخَيْنِ، وَلَمْ يُخَرِّجَاهُ.

١٤٣٤- حَدَّثَنَا أَبُو بَكْرٍ مُحَمَّدُ بْنُ دَاوُدَ بْنِ سُلَيْمَانَ، ثنا عَبْدُ اللهِ بْنُ مُحَمَّدِ بْنِ نَاجِيَةَ، ثنا رَجَاءُ بْنُ سَلَمَةَ الْمُرْوَزِيُّ، ثنا عَمْرُو بْنُ أَبِي قَيْسٍ الرَّازِيُّ، ثنا شُعْبَةُ، عَنْ مِنْهَالٍ، عَنْ زِرٍّ بْنِ حُبَيْشٍ، عَنْ عَبْدِ اللهِ، قَالَ: أَنَا الْمَقْبُورُ الَّذِي سُئِلَ عَنْهُ نَبِيُّ اللهِ لُوطٍ، فَلَمْ يَزَلْ يَدْعُو رَبَّهُ وَرَبَّهُمْ، فَقَالَ: يَا مُهَوِّنَ الْهَوْنِ لَعَلَّهُمْ أَنْ رَسُولَ اللهِ ﷺ نَهَى عَنْ سَبِّ الأَمْوَاتِ، فَلَمْ تَسُبَّ شَيْئًا وَقَدْ مِتُّ[2].

هَذَا حَدِيثٌ صَحِيحٌ عَلَى شَرْطِ مُسْلِمٍ، وَلَمْ يُخَرِّجَاهُ بِذَكَرِهِ.

إِلَّا أَنَّهُمَا قَدْ عَلَّقَا عَنْ حُذَيْفَةَ بْنِ الْيَمَانِ عَنْ مُحَمَّدٍ ﷺ، عَنْ جِبْرِيلَ، عَنْ عَبْدِهِ، أَنَّ النَّبِيَّ ﷺ قَالَ: «لاَ تَسُبُّوا الأَمْوَاتَ، فَإِنَّهُمْ قَدْ أَفْضَوْا إِلَى مَا قَدَّمُوا»[3].

١٤٣٥- أَخْبَرَنَا عَلِيُّ بْنُ أَحْمَدَ بْنِ عَبْدَانَ الْمُقْرِئُ بِهَمَذَانَ[4]، ثنا

---

(١) إتحاف المهرة (٩/٥١٥-١٨٨٠) وسؤال بن إسماعيل لم يخرج به الشيخان.

(٢) هذا لفظه برواية الطبراني.

(٣) إتحاف المهرة (١٣/٢٧٤-١٦٩٦٠) و(٩/٨٨٦-٤٧٩٥).

(٤) قال فيه الحافظ السلفي: «وهو على شرط الشيخين، يعرف بابن فرقوب، ويقال: ابن فرقوب.

إِبْرَاهِيمُ بْنُ الحسين، ثَنَا أَبُو الْيَمَانِ، أَخْبَرَنِي شُعَيْبُ بْنُ أَبِي حَمْزَةَ، عَنْ عَبْدِ اللهِ بْنِ عَبْدِ الرَّحْمَنِ بْنِ أَبِي حُسَيْنٍ، حَدَّثَنِي نَوْفَلُ بْنُ مُسَاحِقٍ، عَنْ سَعِيدِ بْنِ زَيْدٍ قَالَ: قَالَ رَسُولُ اللهِ ﷺ: «لَا تُؤْذُوا مُسْلِمًا بِشَتْمِ كَافِرٍ»[1].

هَذَا حَدِيثٌ صَحِيحُ الإِسْنَادِ، وَلَمْ يُخَرِّجَاهُ.

١٤٣٥- أَخْبَرَنَا أَبُو بَكْرٍ مُحَمَّدُ بْنُ جَعْفَرٍ الْمُزَكِّي، ثَنَا إِبْرَاهِيمُ بْنُ أَبِي طَالِبٍ، ثَنَا أَبُو كُرَيْبٍ [حَدَّثَنَا مُعَاوِيَةُ بْنُ هِشَامٍ، عَنْ عِمْرَانَ أَبِي أَنَسٍ[2]، عَنْ عَطَاءٍ، عَنْ عَبْدِ اللهِ بْنِ عُمَرَ أَنَّ رَسُولَ اللهِ ﷺ قال][3] «اذْكُرُوا مَحَاسِنَ مَوْتَاكُمْ، وَكُفُّوا عَنْ مَسَاوِيهِمْ»[4].

هَذَا حَدِيثٌ صَحِيحُ الإِسْنَادِ، وَلَمْ يُخَرِّجَاهُ.

وَهَذِهِ الأَحَادِيثُ وَجَدْتُهَا فِي الْبَابِ بَعْدَ نَقْلِ كِتَابِ الْجَنَائِزِ وَسَبِيلُهَا أَنْ تَكُونَ مُخَرَّجَةً فِي مَوَاضِعِهَا قَبْلَ هَذَا.

---

(١) إتحاف المهرة (٥/ ٥٢١-٥٨٧٤).

(٢) في السنن الكبرى: «عمران بن أبي أنس» خطأ، فهو عمران بن أنس أبو أنس المكي.

(٣) ما بين المعقوفين مكانه بياض في النسخ الخطية كلها والتخريج.

(٤) إتحاف المهرة (٨/ ٥٩١-١٠٢٠٠).

سُفْيَانُ بْنُ عُيَيْنَةَ، عَنْ عَمْرِو بْنِ دِينَارٍ، عَنْ عَطَاءٍ بْنِ أَبِي رَبَاحٍ، عَنِ ابْنِ عَبَّاسٍ، قَالَ: قَالَ رَسُولُ اللهِ ﷺ: «لَا تُنْكَحُ الْمَرْأَةُ عَلَى عَمَّتِهَا، وَلَا عَلَى خَالَتِهَا».

صَحِيحٌ عَلَى شَرْطِ الشَّيْخَيْنِ، وَلَمْ يُخَرِّجَاهُ.

١٤٣٧- أَخْبَرَنِي أَبُو مُحَمَّدٍ عَبْدُ الرَّحْمَنِ بْنُ حَمْدَانَ الْجَلَّابُ بِبَغْدَادَ، ثنا أَبُو الْوَلِيدِ مُحَمَّدُ بْنُ أَحْمَدَ بْنِ يَزِيدَ الْأَنْمَاطِيُّ[1]، ثنا الْهَيْثَمُ بْنُ خَبِيلٍ، ثنا مُبَارَكُ بْنُ فَضَالَةَ، عَنِ الْحَسَنِ، عَنِ ابْنِ قَالَ: لَقِيَتِ الْمَلَائِكَةُ عَلَى قَدْرِ أَرْبَعَةٍ، وَلَقِيَتِ الْمَلَائِكَةُ عَلَى النَّبِيِّ ﷺ أَرْبَعَةً، وَكَبَّرَ عَلَيْهِ أَرْبَعًا، وَكَبَّرَ عَلَى بَكْرٍ أَرْبَعًا، وَكَبَّرَ صُهَيْبٌ عَلَى عُمَرَ أَرْبَعًا، وَكَبَّرَ الْحَسَنُ بْنُ عَلِيٍّ عَلَى عَلِيٍّ أَرْبَعًا، وَكَبَّرَ الْحُسَيْنُ عَلَى الْحَسَنِ أَرْبَعًا[2].

هَذَا حَدِيثٌ صَحِيحُ الْإِسْنَادِ، وَلَمْ يُخَرِّجَاهُ.

وَقَدْ رَوَيْنَا[3] بِنْ فَضَالَةَ مِنْ الزُّهْدِ وَالْعِلْمِ بِحَيْثُ لَا يُخَرَّجُ مِثْلُهُ، إِلَّا أَنَّ الشَّيْخَيْنِ لَمْ يُخَرِّجَا لِشُوءِ حِفْظِهِ[4].

وَلِهَذَا الْحَدِيثِ شَاهِدٌ.

---

(١) إتحاف المهرة (٧/ ٤١٥-٤٠٣)، وذكر البغدادي في الذكرى (٢/ ٦١٠) «مكحلا روى عنه ابن أخيه عبد الله بن يزيد، والمعروف بالأنماطي» والظاهر أخو حديث في هذا الباب.

(٢) هو: محمد بن أحمد بن بن الوليد بن يزيد أبو الوليد الأنماطي.

(٣) إتحاف المهرة (١١/ ٥٤٢-٥٣١).

(٤) في (أ) و(د): «وابن».

(٥) قال الذهبي في التلخيص: «قلت: مبارك ليس بحجة».

١٤٣٨- **أخبرناه** أَبُو أَحْمَدَ بَكْرُ بْنُ مُحَمَّدٍ الصَّيْرَفِيُّ بِمَرْوَ، ثَنَا جَعْفَرُ بْنُ مُحَمَّدِ بْنِ شَاكِرٍ، ثَنَا خُبَيْشُ بْنُ بَكْرِ بْنِ خُبَيْشٍ، ثَنَا الْفُرَاتُ بْنُ السَّائِبِ الْجَزَرِيُّ، عَنْ مَيْمُونِ بْنِ مِهْرَانَ، عَنْ عَبْدِ اللهِ بْنِ عَبَّاسٍ قَالَ: آخِرُ مَا كَبَّرَ رَسُولُ اللهِ ﷺ عَلَى الْجَنَائِزِ أَرْبَعًا، وَكَبَّرَ عُمَرُ عَلَى أَبِي بَكْرٍ[1] أَرْبَعًا، وَكَبَّرَ عَبْدُ اللهِ بْنُ عُمَرَ عَلَى عُمَرَ أَرْبَعًا، وَكَبَّرَ الْحَسَنُ بْنُ عَلِيٍّ عَلَى عَلِيٍّ أَرْبَعًا، وَكَبَّرَ الْحُسَيْنُ بْنُ عَلِيٍّ عَلَى الْحَسَنِ أَرْبَعًا، وَكَبَّرَتِ الْمَلَائِكَةُ عَلَى آدَمَ أَرْبَعًا[2].

لَسْتُ مِمَّنْ يَخْفَى عَلَيْهِ أَنَّ الْفُرَاتَ بْنَ السَّائِبِ لَيْسَ مِنْ شَرْطِ هَذَا الْكِتَابِ، وَإِنَّمَا أَخْرَجْتُهُ شَاهِدًا.

١٤٣٩- **أخبرنا** أَبُو عَلِيٍّ مُحَمَّدُ بْنُ عَلِيٍّ الْوَاعِظُ بِبُخَارَى[3]، ثَنَا عَلِيُّ بْنُ عَبْدِ اللهِ بْنِ مُبَشِّرٍ الْوَاسِطِيُّ، ثَنَا أَحْمَدُ بْنُ سِنَانٍ، ثَنَا عَبْدُ الرَّحْمَنِ بْنُ مَهْدِيٍّ، ثَنَا سُفْيَانُ عَنْ جَنَازَةٍ، فَقَرَأَ بِفَاتِحَةِ الْكِتَابِ، فَقُلْتُ لَهُ، فَقَالَ: إِنَّهُ مِنَ السُّنَّةِ، أَوْ مِنْ تَمَامِ السُّنَّةِ[4].

هَذَا حَدِيثٌ صَحِيحٌ عَلَى شَرْطِهِمَا، وَلَمْ يُخَرِّجَاهُ[5].

---

(١) قوله «أبي بكر» سقط من (ن).

(٢) إتحاف المهرة: (٧/ ٥٠٥-٥١٢) وقرن ابن حجر قال المصنف قبله: «وقال ابن حجر: هو: مرسل».

(٣) هو: مرسل [illegible].

(٤) إتحاف المهرة: (٧/ ٥١٢) [illegible] ابن حجر: «وقال ابن حجر: هو: مرسل».

(٥) بل أخرجه البخاري (٢/ ٨٩) من حديث [illegible] وسفيان عن سعد به، وقد تقدم هذا الحديث برقم (١٣٣٨) وذكر المصنف قبله أن البخاري أخرجه.

usina

٤٦٥ - أخبرنا أبو عَلِيٍّ الحُسَيْنُ بْنُ عَلِيٍّ الحَافِظُ، ثنا أبو العَبَّاسِ أَحْمَدُ بْنُ مُحَمَّدٍ المَهْدَانِيُّ(١)، ثنا أبو بَكْرٍ إِبْرَاهِيمُ بْنُ مُحَمَّدٍ المُزَكِّي(٢)، ثنا خَالِدُ بْنُ مَخْلَدٍ، ثنا سُلَيْمَانُ بْنُ بِلَالٍ، عَنْ عَمْرِو بْنِ أَبِي عَمْرٍو، عَنْ عِكْرِمَةَ، عَنِ ابْنِ عَبَّاسٍ، قَالَ: قَالَ رَسُولُ اللهِ ﷺ: «لَيْسَ عَلَيْكُمْ فِي غُسْلِ مَيِّتِكُمْ غُسْلٌ إِذَا غَسَّلْتُمُوهُ، فَإِنَّ مَيِّتَكُمْ لَيْسَ بِنَجَسٍ، فَحَسْبُكُمْ أَنْ تَغْسِلُوا أَيْدِيَكُمْ»(٣).

هَذَا حَدِيثٌ صَحِيحٌ بِهَذَا اللَّفْظِ مِنْ حَدِيثِ الْبَدْرِيِّ(٤)، وَلَمْ يُخَرِّجَاهُ.

وَفِيهِ رَفْعُ إِيجَابِ مُخْتَلَفٍ فِيهِ عَلَى مَيِّتٍ مُسْلِمٍ بِأَمَانَتِهِ، فَمَنْ غَسَّلَ مَيِّتًا فَلْيَغْتَسِلْ(٥).

◆◆◆

---

(١) هو: أحمد بن محمد بن سعيد بن عبد الرحمن بن إبراهيم بن إياس بن عبد الله بن عصمة، أبو العباس بن هذه القاشحي مولاهم، وجده عصمة مولى عبد الرحمن ابن سعيد بن زيد الهمداني.

(٢) هو: إبراهيم بن عبد الله بن محمد بن إبراهيم بن عثمان، أبو شيبة بن أبي بكر بن أبي شيبة الكوفي، من رجال الجهابذة.

(٣) إسناده ضعيف! (٩٤/ ٢٩٤ و٣٥٠).

(٤) قال البيهقي في الكبرى (١/ ٣٠٦) معلقاً رواه عن المصنف به: «هذا ضعيف، والحمل فيه على أبي عمير كما أظن»، وروى بعضه من وجه آخر عن ابن عباس، ورواه بهذا لفظ سليمان بن بلال به، وقال: «وروى هذا موقوفاً على ابن عباس ولا يصح رفعه».

(٥) قال الذهبي في التلخيص: «قلت: بل يعمل بهذا، فيستحب الغسل».

e using



أَوَّلُ كِتَابِ الزَّكَاةِ

١٤٤١- حدثنا أبو العَبَّاس مُحَمَّدُ بْنُ يَعْقُوب، ثنا مُحَمَّدُ بْنُ سِنَانٍ القَزَّازُ، ثنا عَبَّادُ بْنُ عَبَّاسٍ الكِلَابِيُّ، ثنا عَبَّادُ بْنُ دَاوُدَ[1] الفَحَّامُ، ثنا مُحَمَّدُ بْنُ دِينَارٍ، عَنِ الزُّبَيْرِ، عَنْ أَنَسِ بْنِ مَالِكٍ، قَالَ: لَمَّا تُوُفِّيَ رَسُولُ اللهِ ﷺ ارْتَدَّتِ العَرَبُ، فَقَالَ عُمَرُ بْنُ الخَطَّابِ: يَا نَبِيَّ اللهِ، أَلَيْسَ قَدْ تَخَلَّفَ العَرَبُ؟ قَالَ: فَقَالَ أَبُو بَكْرٍ: بَلَى، قَالَ رَسُولُ اللهِ ﷺ: «أُمِرْتُ أَنْ أُقَاتِلَ النَّاسَ حَتَّى يَشْهَدُوا أَنْ لَا إِلَهَ إِلَّا اللهُ، وَأَنِّي رَسُولُ اللهِ، وَيُقِيمُوا الصَّلَاةَ، وَيُؤْتُوا الزَّكَاةَ»، وَإِنَّ أَبَا بَكْرٍ عَاتَبَ مَنْ تَخَلَّفَ بِالْمَدِينَةِ رَسُولَ اللهِ ﷺ وَأَنْتَابَتْهُمْ عَلَيْهِ، قَالَ عُمَرُ: فَلَمَّا رَأَيْتُ رَأْيَ أَبِي بَكْرٍ قَدْ شُرِحَ عَلَيْهِ، عَلِمْتُ أَنَّهُ الحَقُّ.

هذا حديث صحيح الإسناد.

غَيْرَ أَنَّ الشَّيْخَيْنِ لَمْ يُخَرِّجَا عَبَّادَ بْنَ دَاوُدَ الفَحَّامِ، وَلَيْسَ لَهُمَا مُحْفَةٌ فِي تَرْكِهِ؛ فَإِنَّهُ مِنَ الشُّيُوخِ الحَدِيثِ[2].

وَشَاهِدُهُ حديثُ أبي العَبَّاسِ، وَلَمْ يُخَرِّجَاهُ.

١٤٤٢- أخبرنا[3] أبو الحَسَنِ عَلِيُّ بْنُ مُحَمَّدِ بْنِ عُقْبَةَ الشَّيْبَانِيُّ بِالكُوفَةِ،

---

(١) كذا في النسخ المخطية الثلاث، والصواب: «عمران بن داود» وهو العمي، أبو العوام القطان، من رجال الهذيب.

(٢) إتحاف المهرة (٨/ ٦٥٠-٦٥١ رقم ٩٢٩٩).

(٣) أخبرنا عبد من حديث الزبير بن عبد الله عن أبي عبيدة بن عبد الله بن مسعود الحديث الزكاة، وهذا، وحديث عمران القطان معلول.

(٤) في (ب) و(د): «أخبرنا».

ثَنَا الْهَيْثَمُ بْنُ خَارِجَةَ، ثَنَا أَبُو نُعَيْمٍ، ثَنَا الْحَسَنُ سَعِيدُ بْنُ كَثِيرٍ، حَدَّثَنِي أَبِي[1]، عَنْ أَبِي هُرَيْرَةَ قَالَ: قَالَ رَسُولُ اللهِ ﷺ: «أُمِرْتُ أَنْ أُقَاتِلَ النَّاسَ حَتَّى يَشْهَدُوا أَنْ لَا إِلَهَ إِلَّا اللهُ، وَيُقِيمُوا الصَّلَاةَ، وَيُؤْتُوا الزَّكَاةَ، ثُمَّ حُرِّمَتْ عَلَيَّ دِمَاؤُهُمْ وَأَمْوَالُهُمْ، وَحِسَابُهُمْ عَلَى اللهِ تَعَالَى».

١٤٤٣- صَحَّحَ عَلِيُّ بْنُ عَبْدِ الْعَزِيزِ الْعَدَنِيُّ، ثَنَا أَبُو الْمُثَنَّى الْعَنَزِيُّ، ثَنَا عَبْدُ اللهِ بْنُ الْمُبَارَكِ، ثَنَا سُفْيَانُ بْنُ عُيَيْنَةَ، حَدَّثَنِي أَبِي، عَنْ نَجْمِ بْنِ أَبِي كَثِيرٍ، وَحَدَّثَنِي عَاصِمٌ الْعَدَنِيُّ[2]، أَنَّ أَبَا أُمَيَّةَ، أَنَّهُ سَمِعَ أَبَا هُرَيْرَةَ يَقُولُ: قَالَ رَسُولُ اللهِ ﷺ: «فُرِضَ عَلَيَّ أَوَّلُ ثَلَاثَةٍ يَدْخُلُونَ الْجَنَّةَ، وَأَوَّلُ ثَلَاثَةٍ يَدْخُلُونَ النَّارَ، فَأَمَّا أَوَّلُ ثَلَاثَةٍ يَدْخُلُونَ الْجَنَّةَ: فَالشَّهِيدُ، وَعَبْدٌ مَمْلُوكٌ أَحْسَنَ عِبَادَةَ رَبِّهِ وَنَصَحَ لِسَيِّدِهِ، وَعَفِيفٌ مُتَعَفِّفٌ ذُو عِيَالٍ، وَأَمَّا أَوَّلُ ثَلَاثَةٍ يَدْخُلُونَ النَّارَ: فَأَمِيرٌ

أَصْلٌ فِي هَذَا الْبَابِ تَقْوِيَهِ مَا ذَكَرْنَاهُ مِنْ أَنَّ كِتَابَ، وَلَمْ يُحَرِّمْهُ.

وَشَاهِدُهُ حَدِيثُ الْأَعْمَشِ، وَهُوَ مَا ذَكَرْنَاهُ.

١٤٤٤- **أَخْبَرَنَا** أَبُو بَكْرِ بْنُ إِسْحَاقَ الْفَقِيهُ، أَنَا عَبْدُ اللهِ بْنُ أَحْمَدَ بْنِ حَنْبَلٍ، حَدَّثَنِي عَمْرُو بْنُ مُحَمَّدٍ النَّاقِدُ، ثَنَا يَحْيَى بْنُ سَعِيدٍ الْقَطَّانُ، عَنِ الْأَعْمَشِ، عَنْ عَبْدِ اللهِ بْنِ مُرَّةَ، عَنْ مَسْرُوقٍ قَالَ: قَالَ عَبْدُ اللهِ: أَكْبَرُ الْإِثْمِ وَعُرُوبُكُمْ، وَذَهَابُهَا أَنْ يَشْهَدَ شَاهِدٌ وَيُسْتَشْهَدُ وَالْمُؤْتَمَنُونَ، وَالرِّبَا، وَالصَّدَقَةُ، وَالْمَرْبُوطُ الْمَرْبُوطُ بِهَذَا الْبَعِيرِ، مَقْطُوعٌ عَلَى بَنِي إِسْمَاعِيلَ مِنْ الْقِيَامَةِ.

هَذَا حَدِيثٌ صَحِيحٌ عَلَى شَرْطِ مُسْلِمٍ، فَقَدِ احْتَجَّ بِجَمِيعِ بَنِي عِمْرَانَ فِي كِتَابِهِ.

١٤٤٥- **أَخْبَرَنِي** وَعَلِيٌّ بْنُ أَحْمَدَ الشِّيرَازِيُّ بِبَغْدَادَ، ثَنَا عَبْدَانُ بْنُ عَلِيٍّ الْأَهْوَازِيُّ، ثَنَا عَبْدُ اللهِ بْنُ زِيَادٍ، ثَنَا عَبْدُ اللهِ بْنُ إِدْرِيسَ، عَنْ سَلَمَةَ بْنِ أَبِي الْخَسَاءِ، أَنَّ عِمْرَانَ بْنَ أَبِي أَنَسٍ(١) مَرَّ عَلَيْنَا بِنِّ أَبِي الْحَدَّادِ، عَنْ أَبِي مُرَّةَ

---

(١) إسناده ضعيف ١٠٠-٧٢/٧٠٠-١٣٥١٥)، وذكر البيهقي في الكبرى (١٩/٩) وابن (٢١٥) عن عبد الله بن عمرو بن العاص، بنحوه، وزاد في آخره: «ثم يجيء بنو عمران فيقولون: يا رب أعطنا من هذه الدنيا، فيقول: أما علمتم أن الدنيا ليست لكم؟ فيقولون: يا رب كنا أعز أهل الأرض، عبد الله بن مسعود وزاد ابن نمير عن الأعمش عن عبد الله بن مرة عن عبد الله بن عمرو بن العاص، ومن هذا الوجه ذكره عبد الله بن يحيى، خالفوه فقالوا: عبد الرحمن الأعمش بدل مسروق، وعبد الله بن الحارث الزبيدي، وذكر المصنف في «المعرفة» (٤٢٧٣) أن يحيى بن عباد رواه عن أبي الوليد الطيالسي عن سلمة بن أبي الخساء، وأن عبد الله بن مسعود وأبا الدرداء وأبا هريرة رواه عن الأوزاعي أيضا، كما ذكره بعضهم، وقال ابن عدي: «أحاديثه ما رويته إلا بإتابع عليه».

(٢) كذا في النسخة الخطية، وكذا في ابن أبي حاتم الرازي (٢٤٨/٢) عن دحيم من أصل كتابه =

رَسُولَ اللهِ ﷺ قَالَ: «فِي الإِبِلِ صَدَقَتُهَا، وَفِي الْغَنَمِ صَدَقَتُهَا، وَفِي الْبَقَرِ صَدَقَتُهَا، وَفِي الْبُرِّ صَدَقَتُهُ، وَمَنْ رَفَعَ دَنَانِيرَ أَوْ دَرَاهِمَ أَوْ تِبْرًا أَوْ فِضَّةً لَا يَعُدُّهَا لِغَرِيمٍ، وَلَا يُنْفِقُهَا فِي سَبِيلِ اللهِ فَهُوَ كَنْزٌ يُكْوَى بِهِ يَوْمَ الْقِيَامَةِ»[1].

تَابَعَهُ: ابْنُ جُرَيْجٍ، عَنْ عِمْرَانَ بْنِ أَبِي أَنَسٍ:

١٤٤٦- أَخْبَرَنَاهُ أَبُو قُتَيْبَةَ سَلْمُ[2] بْنُ الْفَضْلِ الأَدَمِيُّ بِمَكَّةَ، ثَنَا مُوسَى بْنُ هَارُونَ، ثَنَا زُهَيْرُ بْنُ حَرْبٍ، ثَنَا مُحَمَّدُ بْنُ بَكْرٍ، عَنِ ابْنِ جُرَيْجٍ، عَنْ عِمْرَانَ بْنِ أَبِي أَنَسٍ، عَنْ مَالِكِ بْنِ أَوْسِ بْنِ الْحَدَثَانِ، عَنْ أَبِي ذَرٍّ قَالَ: قَالَ رَسُولُ اللهِ ﷺ: «فِي الإِبِلِ صَدَقَتُهَا، وَفِي الْغَنَمِ صَدَقَتُهَا، وَفِي الْبُرِّ صَدَقَتُهُ»[3].

كِلَا الإِسْنَادَيْنِ صَحِيحَيْنِ عَلَى شَرْطِ الشَّيْخَيْنِ، وَلَمْ يُخَرِّجَاهُ[4].

١٤٤٧- حَدَّثَنَا أَبُو الْعَبَّاسِ مُحَمَّدُ بْنُ يَعْقُوبَ، ثَنَا الرَّبِيعُ بْنُ سُلَيْمَانَ، ثَنَا

= به فقال: «سعيد بن سلمة ثنا موسى- يعني بن عبيدة الربذي، وهو ضعيف- عن عمران بن أبي أنس به»، فزاد موسى وهو الصواب، وأحال الحافظ في الإتحاف رواية الحاكم على رواية الدارقطني ولم يتبه للفرق.

(١) إتحاف المهرة (١٤/ ١٨٦-١٧٥٩٦).

(٢) في (ب)و(د)و(ر)و(ه): «سلم».

(٣) [illegible]

(٤) [illegible] عن عمران. قلت: فكأنه دلسه عن موسى [illegible] عبيدة فالحديث حديثه ومداره عليه وهو ضعيف».

Bulsn e

نُجيد، عَنْ عَطَاءِ بْنِ يَسَارٍ، عَنْ مُعَاذِ بْنِ جَبَلٍ، أَنَّ رَسُولَ اللهِ ﷺ بَعَثَهُ إِلَى الْيَمَنِ فَقَالَ: «اطْلُبِ الْحُبَّ مِنَ الْحُبِّ، وَالْمَاءَ مِنَ الْغَمْرِ، وَالْخَيْرَ مِنَ الْوَلِيِّ، وَالْقِتَالَ مِنَ الْفَيْرِ».

هَذَا إِسْنَادٌ صَحِيحٌ عَلَى شَرْطِ الشَّيْخَيْنِ، إِذْ صَحَّ سَمَاعُ عَطَاءِ بْنِ يَسَارٍ، مِنْ مُعَاذِ بْنِ جَبَلٍ، فَإِنَّهُ أَدْرَكَهُ.

١٤٤٨- أَخْبَرَنَا أَبُو الْفَضْلِ الْحَسَنُ بْنُ يَعْقُوبَ، ثنا يَحْيَى بْنُ أَبِي طَالِبٍ، ثنا عَبْدُ الْوَهَّابِ بْنُ عَطَاءٍ، ثنا سَعِيدٌ بْنُ أَبِي عَرُوبَةَ.

وَأَخْبَرَنَا أَبُو بَكْرٍ بْنُ إِسْحَاقَ الْفَقِيهُ، ثنا أَبُو الشَّيْخِ، ثنا مُحَمَّدُ بْنُ أَبَانٍ الْبَلْخِيُّ، ثنا نَهْشَلُ بْنُ زُيَيْرٍ، ثنا سَعِيدُ، عَنْ قَتَادَةَ، عَنْ سَالِمِ بْنِ أَبِي الْجَعْدِ الْغَطَفَانِيِّ، عَنْ مَعْدَانَ بْنِ أَبِي طَلْحَةَ الْيَعْمَرِيِّ، عَنْ ثَوْبَانَ قَالَ: قَالَ رَسُولُ اللهِ ﷺ: «مَنْ تَرَكَ بَعْدَهُ ثَلَاثَةَ قُبُلٍ لَمْ يَؤُمَّ الْقَبِيلَةَ بَعْدَهَا أَقْرَعُ، أَوْ لَيَكُلَّنَّ يَتَّبِعُ كُلَّ قَبِيلٍ، وَيَقُولُ: وَيْلَكِ هَذَا! فَيَقُولُ: أَنَا تَارِكُ الَّذِي تَرَكَهُ بَعْدَكَ. فَلَا يَزَالُ يَتَّبِعُ حَتَّى يَلْبَسَهُ بَعْدَهُ فَيَقْضِمُهُ، فَيَكُونُ سَالِخَ جَسَدِهِ»[1].

هَذَا حَدِيثٌ صَحِيحٌ عَلَى شَرْطِ مُسْلِمٍ، وَلَمْ يُخَرِّجَاهُ.

وَلَهُ شَاهِدٌ صَحِيحٌ عَلَى شَرْطِهِمَا[2].

١٤٤٩- أَخْبَرَنَاهُ أَبُو الْحَسَنِ أَحْمَدُ بْنُ مُحَمَّدٍ الْمَزَنِيُّ، ثنا عَبْدَانُ بْنُ مُحَمَّدٍ

---

(١) إتحاف المهرة (١٣/ ٢٧١-٢٧٢) (١٧٠٨٠).

(٢) في (ر) و(م) زيادة: «ح» هنا.

الدَّارِمِيُّ، ثَنَا أَبُو صَالِحٍ وَابْنُ بُكَيْرٍ[1]، قَالَا: ثَنَا اللَّيْثُ، عَنِ ابْنِ عَجْلَانَ، عَنِ الْقَعْقَاعِ بْنِ حَكِيمٍ، عَنْ أَبِي صَالِحٍ، عَنْ أَبِي هُرَيْرَةَ، عَنْ رَسُولِ اللهِ ﷺ قَالَ: «يَكُونُ كَنْزُ أَحَدِكُمْ يَوْمَ الْقِيَامَةِ شُجَاعًا أَقْرَعَ، ذَا زَبِيبَتَيْنِ يَتْبَعُ صَاحِبَهُ، وَهُوَ يَتَعَوَّذُ مِنْهُ، فَلَا يَزَالُ يَتْبَعُهُ وَهُوَ يَفِرُّ مِنْهُ حَتَّى يُلْقِمَهُ إِصْبَعَهُ»[2].

قَدِ اتَّفَقَ الشَّيْخَانِ عَلَى إِخْرَاجِ حَدِيثِ ابْنِ مَسْعُودٍ، وَابْنِ عُمَرَ فِي هَذَا الْبَابِ عَلَى سَبِيلِ الِاخْتِصَارِ فِي التَّغْلِيظِ الْمَانِعِ مِنَ الزَّكَاةِ، غَيْرَ أَنَّهُمَا لَمْ يُخَرِّجَا حَدِيثَ أَبِي هُرَيْرَةَ[3] وَثَوْبَانَ.

١٤٥٠ - حدثنا أَبُو الْعَبَّاسِ مُحَمَّدُ بْنُ يَعْقُوبَ، ثَنَا بَحْرُ بْنُ نَصْرٍ الْخَوْلَانِيُّ، ثَنَا عَبْدُ اللهِ بْنُ وَهْبٍ، أَخْبَرَنِي مُعَاوِيَةُ بْنُ صَالِحٍ، عَنْ أَبِي يَحْيَى سُلَيْمِ بْنِ عَامِرٍ الْكَلَاعِيِّ، قَالَ: سَمِعْتُ أَبَا أُمَامَةَ يَقُولُ: قَامَ رَسُولُ اللهِ ﷺ فِينَا فِي حَجَّةِ [illegible] لِيُسْمِعَ النَّاسَ، فَقَالَ: «أَلَا تَسْمَعُونَ صَوْتِي؟». فَقَالَ رَجُلٌ مِنْ طَوَائِفِ النَّاسِ: فَمَا تَعْهَدُ إِلَيْنَا؟ فَقَالَ: «اعْبُدُوا رَبَّكُمْ، وَصَلُّوا خَمْسَكُمْ، وَصُومُوا شَهْرَكُمْ، وَأَدُّوا زَكَاةَ أَمْوَالِكُمْ، وَأَطِيعُوا ذَا أَمْرِكُمْ، تَدْخُلُوا جَنَّةَ رَبِّكُمْ». قَالَ: قُلْتُ: يَا

---

(١) يعني: عبد الله بن صالح المصري، ويحيى بن عبد الله بن بكير.

(٢) إيجاز: [illegible]

(٣) [illegible] ٦/٢٥١، و٦/٢٥٢، وأحمد [illegible] ٢٥١/٢٥٢، وللبغوي [illegible] ٢٦٠/٢٦١ من حديث عبد العزيز الماجشون عن عبد الله بن دينار عن ابن عمر به.

Bulsn e

أَوْ أَمَتِهِ فَيَطَأَ مِنْ أَمَتِ بَوْعَيْنِ؟ قَالَ: لَا، بَلْ إِنِ اشْتَرَى بَوْعَيْنِ مِنْ بَوْعَيْنِ سَنَةَ أَرْبَعِ أَشْهُرٍ أَوْ عَشْرٍ فَوَطِئَ إِحْدَاهُمَا ﷺ.

هَذَا حَدِيثٌ صَحِيحٌ عَلَى شَرْطِ مُسْلِمٍ، وَلَمْ يُخَرِّجَاهُ.

٨٠٤٠ - أَخْبَرَنَا عَبْدُ الرَّحْمَنِ بْنُ حَمْدَانَ الْجَلَّابُ بِهَمْدَانَ، ثَنَا أَبُو عَلِيٍّ الرُّوَيْنِيُّ، ثَنَا عَمْرُو بْنُ الرَّبِيعِ بْنِ طَارِقٍ، ثَنَا يَحْيَى بْنُ أَيُّوبَ، ثَنَا عُبَيْدُ اللهِ بْنُ أَبِي جَعْفَرٍ، أَنَّ مُحَمَّدَ بْنَ عَمْرِو بْنِ عَطَاءٍ أَخْبَرَهُ، عَنْ عَبْدِ اللهِ بْنِ شَدَّادِ بْنِ الْهَادِ، قَالَ: دَخَلْنَا عَلَى عَائِشَةَ رَضِيَ اللهُ عَنْهَا فَقَالَتْ: دَخَلَ عَلَيَّ رَسُولُ اللهِ ﷺ، فَرَأَى فِي بَيْتِي بِجَارِيَةً مِنْ رَقِيقِ إِيلَةَ، فَقَالَ: هَذَا هَدِيَّةُ مَارِيَةَ؟ فَقُلْتُ: مُنْكَرٌ؟! أَتَرَيْنَ أَنَّكِ فِيهِنَّ يَا رَسُولَ اللهِ، فَقَالَ: أَوَلَيْسَتْ رَقَبَةً؟ فَقُلْتُ: لَا. أَوَ: مَا شَاءَ اللهُ مِنْ ذَلِكَ. قَالَ: فَأَعْتِقِيهَا. هَذَا حَدِيثٌ صَحِيحٌ عَلَى شَرْطِ الشَّيْخَيْنِ، وَلَمْ يُخَرِّجَاهُ.

٨٠٤١ - أَبُو الْعَبَّاسِ مُحَمَّدُ بْنُ يَعْقُوبَ، ثَنَا أَحْمَدُ بْنُ عَبْدِ الْجَبَّارِ، ثَنَا عُثْمَانُ بْنُ سَعِيدِ بْنِ كَثِيرِ بْنِ دِينَارٍ، ثَنَا مُحَمَّدُ بْنُ فُلَيْحٍ، عَنْ أَبِيهِ، عَنْ هِلَالٍ، عَنْ عَطَاءٍ، عَنْ أَبِي هُرَيْرَةَ، أَنَّهُ كَانَتْ تَلِيهِ أُمُّ إِبْرَاهِيمَ مَارِيَةُ، فَسَأَلَتْ عَنْ ذَلِكَ النَّبِيَّ ﷺ، فَقَالَ: أَعْتَقَهَا وَلَدُهَا. وَفِيهِ: فَإِنَّهَا لَيْسَتْ بِأَمَةٍ فَلَيْسَ بِحُرٍّ.

---

(١) إتحاف المهرة (١٤/ ٢٢٣-٢٢٤)، وقد تقدم في الإسناد (٨٠٤)، وسيأتي برقم (٨٠٥٥).

(٢) في (ق) زاد: والتاريخ، أصح منهما.

(٣) إتحاف المهرة (١٤/ ١٧٠-١٧٩).

(٤) في (ق) زاد: أحمد بن عبد الجبار.

(٥) محمد بن يعقوب بن أبي مسكين مولاهم الأصفري الأموي، من رجال الجهاعت.

(٦) إتحاف المهرة (١٤/ ١٤٨-١٤٩) ح٣٢٤٦٠.

هَذَا حَدِيثٌ صَحِيحٌ عَلَى شَرْطِ الْبُخَارِيِّ، وَلَمْ يُخَرِّجَاهُ.

١٤٤٥- **حدثنا** أَبُو جَعْفَرٍ مُحَمَّدُ بْنُ صَالِحِ بْنِ هَانِئٍ، ثَنَا الْحُسَيْنُ بْنُ الْحَسَنِ بْنِ الْمُهَاجِرِ، ثَنَا هَارُونُ بْنُ سَعِيدٍ الْأَيْلِيُّ، ثَنَا عَبْدُ اللهِ بْنُ وَهْبٍ، أَخْبَرَنِي ابْنُ جُرَيْجٍ، عَنْ أَبِي الزُّبَيْرِ، عَنْ جَابِرِ بْنِ عَبْدِ اللهِ، عَنِ النَّبِيِّ ﷺ قَالَ: «**إِذَا أَدَّيْتَ زَكَاةَ مَالِكَ فَقَدْ أَذْهَبْتَ عَنْكَ شَرَّهُ**».

هَذَا حَدِيثٌ صَحِيحٌ عَلَى شَرْطِ مُسْلِمٍ، وَلَمْ يُخَرِّجَاهُ.

وَشَاهِدُهُ صَحِيحٌ مِنْ حَدِيثِ الْبَصْرِيِّينَ:

١٤٤٦- **حدثنا** أَبُو الْعَبَّاسِ مُحَمَّدُ بْنُ يَعْقُوبَ، ثَنَا بَحْرُ بْنُ نَصْرٍ، ثَنَا ابْنُ وَهْبٍ عَنْ عَمْرِو بْنِ الْحَارِثِ، عَنْ دَرَّاجٍ أَبِي السَّمْحِ، عَنِ ابْنِ حُجَيْرَةَ الْأَكْبَرِ الْخَوْلَانِيِّ[1]، عَنْ أَبِي هُرَيْرَةَ: أَنَّ رَسُولَ اللهِ ﷺ قَالَ: «**إِذَا أَدَّيْتَ الزَّكَاةَ فَقَدْ**

Using e

خَالِدٍ رَسُولُ اللهِ ﷺ حِينَ بَعَثَهُ مُصَدِّقًا وَبَدَأَ لَهُ: فَإِذَا هِيَ: هَذِهِ فَرِيضَةُ الصَّدَقَةِ الَّتِي فَرَضَهَا رَسُولُ اللهِ ﷺ عَلَى الْمُسْلِمِينَ الَّتِي أَمَرَ اللهُ بِهَا رَسُولَهُ ﷺ، فَمَنْ سُئِلَهَا عَلَى وَجْهِهَا فَلْيُعْطِهَا، وَمَنْ سُئِلَ فَوْقَهَا(١) فَلَا يُعْطِهِ، فِيمَا دُونَ خَمْسٍ وَعِشْرِينَ مِنَ الْإِبِلِ الْغَنَمُ، فِي كُلِّ خَمْسٍ(٢) ذَوْدٍ شَاةٌ، فَإِذَا بَلَغَتْ خَمْسًا وَعِشْرِينَ فَفِيهَا ابْنَةُ مَخَاضٍ إِلَى أَنْ تَبْلُغَ خَمْسًا وَثَلَاثِينَ، فَإِنْ لَمْ يَكُنْ فِيهَا ابْنَةُ مَخَاضٍ فَابْنُ لَبُونٍ ذَكَرٍ، فَإِذَا بَلَغَتْ سِتًّا وَثَلَاثِينَ فَفِيهَا بِنْتُ لَبُونٍ إِلَى خَمْسٍ وَأَرْبَعِينَ، فَإِذَا بَلَغَتْ سِتًّا وَأَرْبَعِينَ فَفِيهَا حِقَّةٌ طَرُوقَةُ الْجَمَلِ إِلَى سِتِّينَ، فَإِذَا بَلَغَتْ وَاحِدَةً وَسِتِّينَ فَفِيهَا جَذَعَةٌ إِلَى خَمْسٍ وَسَبْعِينَ، فَإِذَا بَلَغَتْ سِتًّا وَسَبْعِينَ فَفِيهَا ابْنَتَا لَبُونٍ إِلَى تِسْعِينَ، فَإِذَا بَلَغَتْ إِحْدَى وَتِسْعِينَ فَفِيهَا حِقَّتَانِ إِلَى عِشْرِينَ وَمِائَةٍ، فَإِذَا زَادَتْ عَلَى عِشْرِينَ وَمِائَةٍ فَفِي كُلِّ أَرْبَعِينَ ابْنَةُ لَبُونٍ، وَفِي كُلِّ خَمْسِينَ حِقَّةٌ، فَإِذَا تَبَايَنَ أَسْنَانُ الْإِبِلِ فِي فَرَائِضِ الصَّدَقَاتِ فَمَنْ بَلَغَتْ عِنْدَهُ صَدَقَةُ الْحِقَّةِ وَلَيْسَتْ عِنْدَهُ حِقَّةٌ، وَعِنْدَهُ حِقَّةٌ وَلَيْسَتْ عِنْدَهُ صَدَقَةُ الْحِقَّةِ، وَإِنْ يَجْعَلِ الْمُصَدِّقُ بَيْنَهُمَا إِنْ اسْتَيْسَرَتَا لَهُ أَوْ عِشْرِينَ دِرْهَمًا، وَمَنْ بَلَغَتْ عِنْدَهُ صَدَقَةُ الْحِقَّةِ، وَلَيْسَتْ عِنْدَهُ حِقَّةٌ وَعِنْدَهُ جَذَعَةٌ فَإِنَّهَا تُقْبَلُ مِنْهُ وَيُعْطِي الْمُصَدِّقُ عِشْرِينَ دِرْهَمًا أَوْ شَاتَيْنِ، وَمَنْ بَلَغَتْ عِنْدَهُ صَدَقَةُ بِنْتِ لَبُونٍ وَلَيْسَتْ عِنْدَهُ إِلَّا حِقَّةٌ فَإِنَّهَا تُقْبَلُ مِنْهُ، وَيُعْطِيهِ الْمُصَدِّقُ عِشْرِينَ دِرْهَمًا أَوْ شَاتَيْنِ، وَمَنْ بَلَغَتْ عِنْدَهُ صَدَقَةُ بِنْتِ لَبُونٍ، وَلَيْسَ عِنْدَهُ إِلَّا ابْنَةُ مَخَاضٍ فَإِنَّهَا

---

(١) في بعض النسخ: «فوقها».

(٢) في بعض النسخ: «في كل».

(١) بيان المحفوظ مما في النسخ الثلاثة، والمعرفة من الحلافيات للبيهقي (٦٦٤/٢) حيث رواه من طريق عبد الصمد بن عبد الوارث به.

(٢) بيان المحفوظ مما في النسخ الثلاثة، والمعرفة من الحلافيات للبيهقي.

(٣) في (ز): «فقيه».

تَقُولُ مِنْهَا، وَثَانِيَتِي أَوْ عِشْرِينَ بِرْهَمًا، وَمَنْ بَلَغَتْ عِنْدَهُ مِائَةً بِنْتُ مَخَاضٍ وَلَيْسَ عِنْدَهُ إلَّا ابْنَا لَبُونٍ فَإِنَّهُ يُخَيَّرُ بَيْنَهُمَا وَبَيْنَ مِائَةٍ وَلَيْسَ مَعَهَا شَيْءٌ، وَمَنْ لَمْ يَكُنْ"؛ عِنْدَهُ إلَّا أَرْبَعٌ فَلَيْسَ فِيهَا شَيْءٌ إلَّا أَنْ يَشَاءَ رَبُّهَا، وَفِي سَائِمَةِ الْغَنَمِ إذَا كَانَتْ أَرْبَعِينَ فَفِيهَا شَاةٌ إلَى عِشْرِينَ وَمِائَةٍ، فَإِذَا زَادَتْ عَلَى عِشْرِينَ وَمِائَةٍ فَفِيهَا ثَلَاثُ شِيَاهٍ إلَى أَنْ تَبْلُغَ مِائَتَيْنِ، فَإِذَا زَادَتْ عَلَى الْمِائَتَيْنِ فَفِيهَا ثَلَاثُ شِيَاهٍ إلَى أَنْ تَبْلُغَ ثَلَاثَمِائَةٍ، فَإِذَا زَادَتْ عَلَى ثَلَاثِمِائَةٍ فَفِي كُلِّ مِائَةٍ شَاةٌ، وَلَا تُؤْخَذُ فِي الصَّدَقَةِ هَرِمَةٌ وَلَا ذَاتُ عَوَارٍ مِنْ الْغَنَمِ وَلَا تَيْسُ الْغَنَمِ إلَّا أَنْ يَشَاءَ الْمُصَدِّقُ، وَلَا يُجْمَعُ بَيْنَ مُتَفَرِّقٍ، وَلَا يُفَرَّقُ بَيْنَ مُجْتَمِعٍ خَشْيَةَ الصَّدَقَةِ، وَمَا كَانَ مِنْ خَلِيطَيْنِ فَإِنَّهُمَا يَتَرَاجَعَانِ بَيْنَهُمَا بِالسَّوِيَّةِ، فَإِذَا لَمْ تَبْلُغْ سَائِمَةُ الرَّجُلِ أَرْبَعِينَ فَلَيْسَ فِيهَا شَيْءٌ إلَّا أَنْ يَشَاءَ رَبُّهَا، وَفِي الرِّقَّةِ رُبُعُ الْعُشْرِ، فَإِنْ لَمْ يَكُنْ إلَّا تِسْعُ إلَّا بِنْصِفٍ وَمِائَةُ دِرْهَمٍ فَفِيهَا شَيْءٌ إلَّا أَنْ يَشَاءَ رَبُّهَا،

شُعَيْبٍ، ثنا حُمَادُ بْنُ سَلَمَةَ قَالَ: أَمْلَاهُ هَذَا الْكِتَابَ مِنْ حُمَادَةَ بْنِ عَبْدِ اللهِ بْنِ رُقَيْمٍ، عَنْ أَنَسِ بْنِ مَالِكٍ، عَنْ رَسُولِ اللهِ ﷺ، ثُمَّ ذَكَرَ الْحَدِيثَ بِنَحْوِ مِنْ حَدِيثِ مُوسَى بْنِ إِسْمَاعِيلَ، عَنْ حَمَّادٍ بِطُولِهِ.

وَلِهَذَا الْحَدِيثِ شَاهِدٌ مِنْ حَدِيثِ الْمُغِيرَةِ، عَنْ نَاسِبٍ، عِنْدَ:

١٤٥٧- **الْحَرْث**: أَبِي مُحَمَّدُ بْنُ الْمُؤَمَّلِ، ثنا الْفَضْلُ بْنُ مُحَمَّدٍ الشَّعْرَانِيُّ، ثنا عَبْدُ اللهِ بْنُ مُحَمَّدٍ النَّيْسَابُورِيُّ، ثنا هَاشِمُ بْنُ الْمِرْقَالِ، ثنا مُحَمَّدُ بْنُ مُسْلِمٍ، عَنِ الزُّهْرِيِّ، عَنْ نَاسِبٍ، عَنْ أَبِيهِ قَالَ: قَالَتْ رَسُولُ اللهِ ﷺ: كَانَتِ الصَّدَقَةُ قَبْلَ بِعْثَةِ اللهِ مُحَمَّدٍ ﷺ عَلَى قِيَمِ، فَقَرَنَهُ بِسُنَّةِ فَعَمِلَ بِهِ ثُمَّ تَرَكَ حَتَّى قِيَمِ، ثُمَّ عَمِلَ بِهِ حَتَّى قُبِضَ، فَكَانَ فِي خَمْسٍ مِنَ الْإِبِلِ شَاةٌ، وَفِي عَشْرٍ شَاتَانِ، وَفِي خَمْسَ عَشْرَةَ ثَلَاثُ شِيَاهٍ، وَفِي عِشْرِينَ أَرْبَعُ شِيَاهٍ، وَفِي خَمْسٍ وَعِشْرِينَ بِنْتُ مَخَاضٍ إِلَى خَمْسٍ وَثَلَاثِينَ، فَإِذَا زَادَتْ وَاحِدَةً فَفِيهَا بِنْتُ لَبُونٍ إِلَى خَمْسٍ وَأَرْبَعِينَ، فَإِذَا زَادَتْ وَاحِدَةً فَفِيهَا حِقَّةٌ إِلَى سِتِّينَ، فَإِذَا زَادَتْ وَاحِدَةً فَفِيهَا جَذَعَةٌ إِلَى خَمْسٍ وَسَبْعِينَ، فَإِذَا زَادَتْ وَاحِدَةً فَفِيهَا بِنْتَا لَبُونٍ إِلَى تِسْعِينَ، فَإِذَا زَادَتْ وَاحِدَةً فَفِيهَا حِقَّتَانِ إِلَى عِشْرِينَ وَمِائَةٍ، فَإِنْ كَانَتِ الْإِبِلُ أَكْثَرَ مِنْ ذَلِكَ فَفِي كُلِّ خَمْسِينَ حِقَّةٌ، وَفِي كُلِّ أَرْبَعِينَ بِنْتُ لَبُونٍ، وَفِي الْغَنَمِ فِي كُلِّ أَرْبَعِينَ شَاةٌ إِلَى عِشْرِينَ وَمِائَةٍ، فَإِذَا زَادَتْ وَاحِدَةً فَفِيهَا ثَلَاثُ مِائَتَيْنِ، فَإِذَا زَادَتْ عَلَى الْمِائَتَيْنِ فَفِيهَا ثَلَاثُ شِيَاهٍ

---

(١) إتحاف المهرة (٢٠٨-٢٢٨٠).

(٢) في (ب): «في كل خمس».

(٣) في (ب): «ثلاث».

(٤) في (م وأ): «ثلاثة».

إِلَى ثَلَاثِ مِائَةٍ، فَإِنْ كَانَتِ الْغَنَمُ أَكْثَرَ مِنْ ذَلِكَ فَفِي كُلِّ مِائَةٍ شَاةٍ شَاةٌ وَلَيْسَ فِيهَا شَيْءٌ حَتَّى تَبْلُغَ الْمِائَةُ، وَلَا يُفَرَّقُ بَيْنَ مُجْتَمِعٍ، وَلَا يُجْمَعُ بَيْنَ مُتَفَرِّقٍ مَخَافَةَ الصَّدَقَةِ، وَمَا كَانَ مِنْ خَلِيطَيْنِ فَإِنَّهُمَا يَتَرَاجَعَانِ بِالسَّوِيَّةِ، وَلَا يُؤْخَذُ فِي الصَّدَقَةِ هَرِمَةٌ وَلَا ذَاتُ عَيْبٍ». قَالَ الزُّهْرِيُّ: إِذَا جَاءَ الْمُصَدِّقُ قُسِمَتِ[1] الشَّاءُ أَثْلَاثًا ثُلُثًا شِرَارًا، وَثُلُثًا خِيَارًا، وَثُلُثًا وَسَطًا[2]، فَيَأْخُذُ الْمُصَدِّقُ مِنَ الْوَسَطِ. وَلَمْ يَذْكُرِ الزُّهْرِيُّ الْبَقَرَ[3].

هَذَا حَدِيثٌ كَبِيرٌ فِي هَذَا الْبَابِ يَشْهَدُ بِكَثْرَةِ الْأَحْكَامِ الَّتِي فِي حَدِيثِ ثُمَامَةَ، عَنْ أَنَسٍ إِلَّا أَنَّ الشَّيْخَيْنِ لَمْ يُخَرِّجَا لِسُفْيَانَ بْنِ حُسَيْنٍ الْوَاسِطِيِّ فِي الْكِتَابَيْنِ.

وَسُفْيَانُ بْنُ حُسَيْنٍ أَحَدُ أَئِمَّةِ الْحَدِيثِ، وَثَّقَهُ يَحْيَى بْنُ مَعِينٍ، وَدَخَلَ [illegible]

مَشَايِخِنَا الْفُهْنُدُزِيُّونَ مِثْلَ مُبَشِّرِ بْنِ عَبْدِ اللهِ بْنِ رَزِينٍ، وَأَخِيهِ عُمَرَ بْنِ عَبْدِ اللهِ وَغَيْرِهِمَا.

وَيُصَحِّحُهُ عَلَى شَرْطِ الشَّيْخَيْنِ حَدِيثُ عَبْدِ اللهِ بْنِ الْمُبَارَكِ، عَنْ يُونُسَ بْنِ يَزِيدَ، عَنِ الزُّهْرِيِّ، وَإِنْ كَانَ فِيهِ أَدْنَى إِرْسَالٍ، فَإِنَّهُ [illegible] لِحَدِيثِ [illegible]

(١) [illegible]
(٢) [illegible]
(٣) إتحاف المهرة (٨/ ٢٧٦-٩٤٩١).
(٤) في (ز) و(م): «سمع».

bulsn e

١٤٥٨ - **أخبرنا** أبو الحسن مُحَمَّدُ بْنُ أَحْمَدَ الْمَحْبُوبِيُّ وَأَبُو بَكْرٍ بْنُ خَمِيسٍ قَالَا: حَدَّثَنَا أَبُو الْعَبَّاسِ الْمَحْبُوبِيُّ بِمَرْوَ، قَالَا: أَبُو عِيسَى مُحَمَّدُ بْنُ عِيسَى، قَالَ: حَدَّثَنَا بَشَّارُ بْنُ عُثْمَانَ، أَبُو عَبْدِ اللهِ بْنُ الْمُبَارَكِ، أَخْبَرَنِي يُونُسُ بْنُ يَزِيدَ، وَحَدَّثَنَا عَبْدُ اللهِ بْنُ مُحَمَّدِ بْنِ إِسْحَاقَ الْفَقِيهُ وَاللَّفْظُ لَهُ، أَنَّا أَبُو الْمُثَنَّى، ثَنَا عَبْدُ اللهِ بْنُ مُحَمَّدِ بْنِ أَسْمَاءَ، ثَنَا عَبْدُ اللهِ بْنُ الْمُبَارَكِ، عَنْ يُونُسَ، عَنِ ابْنِ شِهَابٍ، قَالَ: قَدِمَ نُسَّاكٌ عَلَى رَسُولِ اللهِ ﷺ الَّتِي كَانَتِ الصَّدَقَةُ، هِيَ[1] عِنْدَ أَبِي عُمَرَ بْنِ الْخَطَّابِ، قَالَ: ابْنُ شِهَابٍ: أَقْرَأَنِيهَا سَالِمُ بْنُ عَبْدِ اللهِ بْنِ عُمَرَ، فَكَتَبَهَا لَهُمْ، وَفِيهَا: وَفِي سَبْعِينَ بَعِيرًا مِنَ عَبْدِ الْعَزِيزِ بْنِ عُمَرَ بْنِ عَبْدِ اللهِ بْنِ عُمَرَ وَسَالِمِ بْنِ عَبْدِ اللهِ بْنِ أَبِي عُمَرَ عَلَى الْمَدِينَةِ، فَأَمَرَ عُمَّالَهُ بِالْعَمَلِ بِهَا، وَتَرَكَ بِهَا أَبُو الْوَلِيدِ بْنُ عَبْدِ الْمَلِكِ فَأَمَرَ الْوَلِيدُ عُمَّالَهُ بِالْعَمَلِ بِهَا[2]، ثُمَّ لَمْ يَزَلْ فِي الْخُلَفَاءِ يَأْمُرُونَ بِذَلِكَ بَعْدَهُ ثُمَّ أَمَرَ بِهَا هِشَامُ فَنَسِيَهَا فَإِنَّ عَامِلَ ابْنِ الْمُسَيَّبِينَ، وَأَمْرُهُمْ بِالْعَمَلِ بِمَا فِيهَا، وَلَا يَعْدُونَهُ، وَهَذَا يَقُولُ فِي صَدَقَتِهِ[3]: لَا يُؤْخَذُ فِي شَيْءٍ مِنَ الْإِبِلِ مِنْ صَدَقَةِ الْغَنَمِ حَتَّى يَبْلُغَ خَمْسَ وَعِشْرِينَ، فَإِذَا بَلَغَتْ خَمْسًا وَعِشْرِينَ فَإِنَّ فِيهَا خَمْسَ شِيَاهٍ حَتَّى تَبْلُغَ عَشْرًا، فَإِذَا بَلَغَتْ عَشْرًا فَفِيهَا شَاتَانِ حَتَّى تَبْلُغَ خَمْسَ عَشْرَةَ، فَإِذَا بَلَغَتْ خَمْسَ عَشْرَةَ فَفِيهَا ثَلَاثُ شِيَاهٍ حَتَّى تَبْلُغَ عِشْرِينَ، فَإِذَا بَلَغَتْ عِشْرِينَ أَرْبَعَ شِيَاهٍ حَتَّى تَبْلُغَ خَمْسًا وَعِشْرِينَ، فَإِذَا بَلَغَتْ خَمْسًا وَعِشْرِينَ أَرْبَعَ شِيَاهٍ، فَكَانَ هَذَا فَرِيضَةَ[4] بَنِي

---

(١) في (ب) زيادة: «رأي».

(٢) في (ب): «بها».

(٣) من: «صدقته» إلى: «ثم لم يزل» ساقط من النسخة الخطية، والمثبت من الشخيص، ومن سنن البيهقي الكبرى (٤/ ٩٠) حيث روى من المصنف بسنده ومتنه سواء.

(٤) في (ب): «فريضة».

مَخَاضٍ، فَإِنْ لَمْ يُوجَدْ بِنْتُ مَخَاضٍ فَابْنُ لَبُونٍ ذَكَرٌ حَتَّى تَبْلُغَ خَمْسًا وَثَلَاثِينَ، فَإِذَا بَلَغَتْ بِنْتُ وَثَلَاثِينَ فَفِيهَا بِنْتُ لَبُونٍ حَتَّى تَبْلُغَ سِتًّا وَأَرْبَعِينَ، فَإِذَا بَلَغَتْ بِنْتُ وَأَرْبَعِينَ فَفِيهَا حِقَّةٌ طَرُوقَةُ الْجَمَلِ حَتَّى تَبْلُغَ سِتِّينَ، فَإِذَا كَانَتْ إِحْدَى وَسِتِّينَ فَفِيهَا جَذَعَةٌ حَتَّى تَبْلُغَ خَمْسًا وَسَبْعِينَ، فَإِذَا بَلَغَتْ سِتًّا وَسَبْعِينَ فَفِيهَا بِنْتُ لَبُونٍ حَتَّى تَبْلُغَ تِسْعِينَ، فَإِذَا كَانَتْ إِحْدَى وَتِسْعِينَ فَفِيهَا حِقَّتَانِ طَرُوقَتَا الْجَمَلِ حَتَّى تَبْلُغَ عِشْرِينَ وَمِائَةً، فَإِذَا كَانَتْ إِحْدَى وَعِشْرِينَ وَمِائَةً فَفِيهَا ثَلَاثُ بَنَاتِ لَبُونٍ حَتَّى تَبْلُغَ بِضْعًا وَعِشْرِينَ وَمِائَةً، فَإِذَا كَانَتْ ثَلَاثِينَ وَمِائَةً فَفِيهَا ثَلَاثُ بَنَاتِ لَبُونٍ حَتَّى تَبْلُغَ "بِضْعًا وَثَلَاثِينَ وَمِائَةً، فَإِذَا كَانَتْ أَرْبَعِينَ وَمِائَةً فَفِيهَا حِقَّتَانِ وَبِنْتُ لَبُونٍ حَتَّى تَبْلُغَ بِضْعًا وَأَرْبَعِينَ وَمِائَةً، فَإِذَا كَانَتْ خَمْسِينَ وَمِائَةً فَفِيهَا ثَلَاثُ حِقَاقٍ حَتَّى تَبْلُغَ بِضْعًا وَخَمْسِينَ وَمِائَةً، فَإِذَا بَلَغَتْ سِتِّينَ وَمِائَةً فَفِيهَا أَرْبَعُ بَنَاتِ لَبُونٍ حَتَّى تَبْلُغَ بِضْعًا وَسِتِّينَ وَمِائَةً، فَإِذَا

يُؤْخَذُ مِنَ الْغَنَمِ صَدَقَةٌ حَتَّى تَبْلُغَ أَرْبَعِينَ شَاةً، فَإِذَا بَلَغَتْ أَرْبَعِينَ شَاةً فَفِيهَا شَاةٌ حَتَّى تَبْلُغَ عِشْرِينَ وَمِائَةً، فَإِذَا كَانَتْ إِحْدَى وَعِشْرِينَ وَمِائَةٍ فَفِيهَا شَاتَانِ حَتَّى تَبْلُغَ مِائَتَيْنِ، فَإِذَا كَانَتْ شَاةً وَاحِدَةً بَعْدَ ذَلِكَ فَفِيهَا ثَلَاثُ شِيَاهٍ حَتَّى تَبْلُغَ ثَلَاثَمِائَةٍ، فَإِذَا زَادَتْ عَلَى ثَلَاثِمِائَةٍ شَاةٍ فَلَيْسَ فِيهَا إِلَّا ثَلَاثُ شِيَاهٍ حَتَّى يَبْلُغَ أَرْبَعَمِائَةٍ شَاةٍ، فَإِذَا بَلَغَتْ أَرْبَعَمِائَةٍ شَاةٍ فَفِيهَا أَرْبَعُ شِيَاهٍ حَتَّى تَبْلُغَ خَمْسَمِائَةٍ شَاةٍ، فَإِذَا بَلَغَتْ خَمْسَمِائَةٍ شَاةٍ فَفِيهَا خَمْسُ شِيَاهٍ حَتَّى تَبْلُغَ سِتَّمِائَةٍ شَاةٍ، فَإِذَا بَلَغَتْ سِتَّمِائَةٍ شَاةٍ فَفِيهَا سِتُّ شِيَاهٍ حَتَّى تَبْلُغَ سَبْعَمِائَةٍ شَاةٍ، فَإِذَا بَلَغَتْ سَبْعَمِائَةٍ شَاةٍ فَفِيهَا سَبْعُ شِيَاهٍ حَتَّى تَبْلُغَ ثَمَانِمِائَةٍ شَاةٍ، فَإِذَا بَلَغَتْ ثَمَانِمِائَةٍ شَاةٍ فَفِيهَا ثَمَانُ شِيَاهٍ حَتَّى تَبْلُغَ تِسْعَمِائَةٍ شَاةٍ، فَإِذَا بَلَغَتْ تِسْعَمِائَةٍ شَاةٍ فَفِيهَا تِسْعُ شِيَاهٍ حَتَّى تَبْلُغَ أَلْفَ شَاةٍ، فَإِذَا بَلَغَتْ أَلْفَ شَاةٍ فَفِي كُلِّ مِائَةٍ شَاةٍ شَاةٌ، ثُمَّ لَيْسَ فِي شَيْءٍ مَا زَادَتْ حَتَّى تَبْلُغَ شَاةً أُخْرَى».

وَهَذَا يَشْهَدُ لِهَذَا الْحَدِيثِ بِالصِّحَّةِ.

١٤٥٩ - ٤- حَدَّثَنَاهُ أَبُو الْعَبَّاسِ مُحَمَّدُ بْنُ يَعْقُوبَ، ثَنَا مُحَمَّدُ بْنُ إِسْحَاقَ الصَّغَانِيُّ، ثَنَا عَبْدُ الرَّزَّاقِ، ثَنَا مَعْمَرٌ بِإِسْنَادِهِ وَحَدِيثِهِ، وَزَادَ: «وَفِي الرِّقَةِ رُبُعُ الْعُشْرِ، فَإِنْ لَمْ يَكُنْ إِلَّا تِسْعَةٌ وَتِسْعُونَ وَمِائَةٌ وَدِينَارٌ وَاحِدٌ فَلَيْسَ فِيهِ شَيْءٌ، فَإِذَا كَانَ مِائَتَيْنِ فَفِيهَا خَمْسَةُ دَرَاهِمَ»[1].

قَالَ أَبُو الْعَبَّاسِ: هَذَا حَدِيثٌ صَحِيحٌ، وَهُوَ عِنْدِي مِنْ صَحِيحِ حَدِيثِ الزُّهْرِيِّ، وَهُوَ عِنْدِي مِنْ صَحِيحِ حَدِيثِ عَبْدِ الرَّزَّاقِ، وَهُوَ عِنْدِي مِنْ صَحِيحِ حَدِيثِ مَعْمَرٍ، وَهُوَ عِنْدِي مِنْ صَحِيحِ حَدِيثِ أَيُّوبَ، وَهُوَ عِنْدِي مِنْ صَحِيحِ حَدِيثِ نَافِعٍ، وَهُوَ عِنْدِي مِنْ صَحِيحِ حَدِيثِ ابْنِ عُمَرَ، وَهُوَ عِنْدِي مِنْ صَحِيحِ حَدِيثِ النَّبِيِّ ﷺ.

١٤٦٠ - ٥- حَدَّثَنَاهُ أَبُو الْعَبَّاسِ مُحَمَّدُ بْنُ يَعْقُوبَ، ثَنَا مُحَمَّدُ بْنُ إِسْحَاقَ الصَّغَانِيُّ، ثَنَا عَبْدُ الرَّزَّاقِ، ثَنَا مَعْمَرٌ بِإِسْنَادِهِ وَحَدِيثِهِ، وَزَادَ: «وَفِي الرِّقَةِ رُبُعُ الْعُشْرِ، فَإِنْ لَمْ يَكُنْ إِلَّا تِسْعَةٌ وَتِسْعُونَ وَمِائَةٌ وَدِينَارٌ وَاحِدٌ فَلَيْسَ فِيهِ شَيْءٌ، فَإِذَا كَانَ مِائَتَيْنِ فَفِيهَا خَمْسَةُ دَرَاهِمَ»[2].

---

(١) في (ر): «صدقة شاة».

(٢) إسناده صحيح. (٧٠٧٧-٧٠٧٨).

(٣) في الشجرة الخطية: «الطحاوي، والصواب: «أحمد بن حنبل»، والكتب كما في الحلاوات الفيحاء (٢/ ٢٧٢) حيث ورد ذكر الحنفيه بسنده ومتنه، وورد أيضا في الكتب الكبرى (٢/ ٢٧٢) عن أحمد بن حنبل، وحديث أحمد فقط، وصنيعه يدل على أنه وهم، وحديث ابن أبي حديد الحربي البصري الأسلمي، من رجال الجماعة.

(٤) في الشجرة الخطية: «أحمد بن مروان، والصواب: من التلخيص، والكتب كما

الْأَنْصَارِيِّ عَمَّالَهُ: أَنْ مُرْ بِنْ عَبْدِ الْمَرِيرِ حِينَ اسْتُخْلِفَ أَرْسَلَ إِلَى الْمَدِينَةِ بِكِتَابِ عَهْدِ النَّبِيِّ ﷺ فِي الصَّدَقَاتِ، فَوَجَدَ عِنْدَ آلِ عَمْرِو بْنِ حَزْمٍ، كِتَابَ النَّبِيِّ ﷺ إِلَى عَمْرِو بْنِ حَزْمٍ فِي الصَّدَقَاتِ، وَوَجَدَ عِنْدَ آلِ عُمَرَ بْنِ الْخَطَّابِ كِتَابَ عُمَرَ إِلَى عُمَّالِهِ فِي الصَّدَقَاتِ بِمِثْلِ كِتَابِ النَّبِيِّ ﷺ إِلَى عَمْرِو بْنِ حَزْمٍ، فَأَمَرَ عُمَرُ بْنُ عَبْدِ الْعَزِيزِ عُمَّالَهُ عَلَى الصَّدَقَاتِ أَنْ يَأْخُذُوا بِمَا فِي ذَيْنِكَ الْكِتَابَيْنِ، فَكَانَ فِيهِمَا: صَدَقَةُ الْإِبِلِ مَا زَادَتْ عَلَى الثَّمَانِينَ وَاحِدَةً فَفِيهَا حِقَّتَانِ إِلَى عِشْرِينَ وَمِائَةٍ، فَإِذَا زَادَتْ عَلَى الْعِشْرِينَ وَمِائَةٍ وَاحِدَةً فَفِيهَا ثَلَاثُ بَنَاتِ لَبُونٍ حَتَّى تَبْلُغَ بِسَنَا وَعِشْرِينَ وَمِائَةٍ، فَإِذَا كَانَتِ الْإِبِلُ أَكْثَرَ مِنْ ذَلِكَ فَفِيهَا فِي كُلِّ أَرْبَعِينَ بِنْتُ لَبُونٍ، وَفِي كُلِّ خَمْسِينَ حِقَّةٌ، حَتَّى تَبْلُغَ الْمِئَتَيْنِ.

وَأَنَّ كِتَابَ النَّبِيِّ ﷺ لِعَمْرِو بْنِ حَزْمٍ، فَإِنَّ إِسْنَادَهُ مِنْ شَرْطِ هَذَا الْكِتَابِ، وَلِذَلِكَ وَكَتَبْتُ هَذَا فِيهِ [١].

حَرْبٍ: «فَإِذَا بَلَغَ فِيهِ قَطْعَ يَدٍ فَالَّذِي يَرْهَنُ فِي ثُلُثِ أَرْبَعِينَ وَهْمَا وَرُهْنٌ»[1].

هَذَا حَدِيثٌ صَحِيحٌ عَلَى شَرْطِ مُسْلِمٍ، وَهُوَ دَلِيلٌ عَلَى الْكِتَابِ الْمَنْثُورِ الْمُخْتَصَرِ.

١٤٦١- **أَخْبَرَكُمْ** أَبُو نَصْرٍ أَحْمَدُ بْنُ سَهْلٍ الْفَقِيهُ بِبُخَارَى، ثَنَا صَالِحُ بْنُ مُحَمَّدٍ بْنِ حَبِيبٍ الْحَافِظُ، ثَنَا الْحَكَمُ بْنُ مُوسَى.

وَحَدَّثَنَا أَبُو ذَكَرِيَّا يَحْيَى بْنُ مُحَمَّدِ بْنِ يَحْيَى، ثَنَا أَبُو عَبْدِ اللَّهِ مُحَمَّدُ بْنُ إِبْرَاهِيمَ بْنِ سَنْجَرَ الْعَبْدَوِيُّ، ثَنَا أَبُو صَالِحٍ الْحَكَمُ بْنُ مُوسَى الْقَنْطَرِيُّ، ثَنَا يَحْيَى بْنُ حَمْزَةَ، عَنْ سُلَيْمَانَ بْنِ دَاوُدَ، عَنِ الزُّهْرِيِّ، عَنْ أَبِي بَكْرِ بْنِ مُحَمَّدِ بْنِ عَمْرِو بْنِ حَزْمٍ، عَنْ أَبِيهِ، عَنْ جَدِّهِ، عَنِ النَّبِيِّ ﷺ أَنَّهُ كَتَبَ إِلَى أَهْلِ الْيَمَنِ بِكِتَابِهِ فِيهِ الْفَرَائِضُ، وَالسُّنَنُ، وَالدِّيَاتُ، وَبَعَثَ مَعَهُ عَمْرَو بْنَ حَزْمٍ، فَقَرَأَ عَلَيْهِمْ كِتَابَ النَّبِيِّ ﷺ وَعَهْدَ نَبِيِّهِمْ: «بِسْمِ اللَّهِ الرَّحْمَنِ الرَّحِيمِ، مِنْ مُحَمَّدٍ النَّبِيِّ إِلَى شُرَحْبِيلَ بْنِ عَبْدِ كَلَالٍ وَالْحَارِثِ بْنِ عَبْدِ كَلَالٍ وَنُعَيْمِ بْنِ عَبْدِ كَلَالٍ ذِي رُعَيْنٍ وَمَعَافِرَ وَهَمْدَانَ، أَمَّا بَعْدُ، فَقَدْ جَاءَنَا رُسُلُكُمْ، وَأَعْطَيْتُمُ مِنَ الْمَغَانِمِ خُمُسَ اللَّهِ، وَمَا كَتَبَ اللَّهُ عَلَى الْمُؤْمِنِينَ مِنَ الْعُشْرِ فِي مَعَادِنِكُمْ مَا سَقَتِ السَّمَاءُ، أَوْ كَانَ بَعْلًا فَفِيهِ الْعُشْرُ، وَمَا كَانَ يُسْقَى فَفِيهِ نِصْفُ الْعُشْرِ إِذَا بَلَغَتْ خَمْسَةَ أَوْسُقٍ، وَذَا مِنْ شَهْرِ بِالزَّمَانِ، وَالدَّابَّةِ فِيهِ عَشْرُ الْعُشْرِ إِذَا بَلَغَ خَمْسَةَ أَوْسُقٍ، وَفِي أَقَلَّ خَمْسِ أَوَاقٍ الرُّبْعُ الشَّاةِ شَاةٌ فَإِنْ لَمْ تَبْلُغْ أَرْبَعِينَ وَمِائَتَيْنِ، فَإِذَا زَادَتْ وَاحِدَةٌ عَلَى أَرْبَعِينَ وَمِائَتَيْنِ، فَفِيهَا ثَلَاثُ شِيَاهٍ، فَإِذَا لَمْ تُوجَدْ إِلَّا شَخَاصٌ فَثُلُثُ ثَوْبٍ وَاحِدٍ إِلَى أَنْ تَبْلُغَ خَمْسًا وَلَاوِينَ، فَإِذَا زَادَتْ فَفِي خَمْسٍ

---

(١) إسناده ضعيف (٤٦٤/١٤٦٣-١٤٦٣٠).

وَثَلَاثِينَ وَاحِدَةً فَفِيهَا ابْنَةُ لَبُونٍ إِلَى أَنْ تَبْلُغَ خَمْسَةً وَأَرْبَعِينَ، فَإِنْ زَادَتْ وَاحِدَةً عَلَى خَمْسَةٍ وَأَرْبَعِينَ فَفِيهَا حِقَّةٌ طَرُوقَةُ الْفَحْلِ إِلَى أَنْ تَبْلُغَ سِتِّينَ، فَإِذَا زَادَتْ عَلَى سِتِّينَ وَاحِدَةً فَفِيهَا جَذَعَةٌ إِلَى أَنْ تَبْلُغَ خَمْسَةً وَسَبْعِينَ، فَإِذَا زَادَتْ عَلَى خَمْسٍ وَسَبْعِينَ وَاحِدَةً فَفِيهَا ابْنَتَا[1] لَبُونٍ إِلَى أَنْ تَبْلُغَ تِسْعِينَ، فَإِنْ زَادَتْ وَاحِدَةً عَلَى تِسْعِينَ فَفِيهَا حِقَّتَانِ طَرُوقَتَا الْجَمَلِ إِلَى أَنْ تَبْلُغَ عِشْرِينَ وَمِائَةً، فَمَا زَادَتْ عَلَى عِشْرِينَ وَمِائَةٍ فَفِي كُلِّ أَرْبَعِينَ ابْنَةُ لَبُونٍ، وَفِي كُلِّ خَمْسِينَ حِقَّةٌ طَرُوقَةُ الْجَمَلِ، وَفِي كُلِّ ثَلَاثِينَ بَاقُورَةٌ تَبِيعٌ جَذَعٌ أَوْ جَذَعَةٌ، وَفِي كُلِّ أَرْبَعِينَ بَاقُورَةٌ بَقَرَةٌ، وَفِي كُلِّ أَرْبَعِينَ شَاةٌ سَائِمَةٌ شَاةٌ إِلَى أَنْ تَبْلُغَ عِشْرِينَ وَمِائَةً، فَإِنْ زَادَتْ عَلَى عِشْرِينَ وَمِائَةٍ وَاحِدَةً فَفِيهَا شَاتَانِ إِلَى أَنْ تَبْلُغَ مِائَتَيْنِ، فَإِنْ زَادَتْ وَاحِدَةً فَفِيهَا ثَلَاثُ شِيَاهٍ إِلَى أَنْ تَبْلُغَ ثَلَاثَ مِائَةٍ، فَإِنْ زَادَتْ فَمَا زَادَ فَفِي كُلِّ مِائَةٍ شَاةٌ شَاةٌ، وَلَا تُؤْخَذُ فِي الصَّدَقَةِ هَرِمَةٌ وَلَا عَجْفَاءُ، وَلَا ذَاتُ عَوَارٍ، وَلَا تَيْسُ الْغَنَمِ إِلَّا أَنْ يَشَاءَ الْمُصَدِّقُ، وَلَا يُجْمَعُ بَيْنَ مُتَفَرِّقٍ، وَلَا يُفَرَّقُ بَيْنَ مُجْتَمِعٍ خِيفَةَ الصَّدَقَةِ، وَمَا أُخِذَ مِنَ الْخَلِيطَيْنِ فَإِنَّهُمَا يَتَرَاجَعَانِ بَيْنَهُمَا بِالسَّوِيَّةِ، وَفِي كُلِّ خَمْسِ أَوَاقٍ مِنَ الْوَرِقِ خَمْسَةُ دَرَاهِمَ، وَمَا زَادَ فَفِي كُلِّ أَرْبَعِينَ [دِرْهَمًا دِرْهَمٌ، وَلَيْسَ فِيمَا دُونَ خَمْسِ أَوَاقٍ شَيْءٌ، وَفِي كُلِّ أَرْبَعِينَ][2] دِينَارًا دِينَارٌ، إِنَّ الصَّدَقَةَ لَا تَحِلُّ لِمُحَمَّدٍ، وَلَا لِأَهْلِ بَيْتِهِ، وَهِيَ الزَّكَاةُ، وَهِيَ [illegible] وَفِي [illegible] سَبِيلِ،

(١) [illegible] (د) و[illegible] (ب) و[illegible] (ج) [illegible]

(٢) ما بين المعقوفين مكانه بياض في [illegible] خطية كلها، والمثبت من الخلافيات للبيهقي (٤/ ٢٧٤) حيث رواه عن المصنف بسنده ومتنه سواء، ومن التلخيص.

وَلَيْسَ فِي ذَهَبٍ، وَلَا وَرَقٍ، وَلَا مُشَافَهَةٍ شَرْعٌ إِذَا كَانَتْ تُؤَدِّي صَدَقَتَهَا"[1] مِنَ الْغَنَمِ، وَأَنَّهُ لَيْسَ فِي الْعُلُوفَةِ وَلَا فِي الرَّقَبَةِ شَرْعٌ. قَالَ: وَكَانَ فِي عَهْدِ [ب/١٠٠] أَهْلِ الْكِتَابِ: عَدَدُ اللهِ يَوْمَ الْقِيَامَةِ وَتَرْتِيبُ رَسُولِهِ بِالْعَدَدِ، وَقَالَ: اللَّيْسَ الْمُؤْمِنُ يَعْتَرِضُ حَقَّ، وَالْبَرَاءُ فِي سَبِيلِ اللهِ يَوْمَ الزَّحْفِ، وَالْعُقُوقُ الْوَالِدَيْنِ، وَزَعْمُ الْمُحْصَنَةِ، وَتَعَلُّمُ السِّحْرِ، وَأَكْلُ الرِّبَا، وَأَكْلُ مَالِ الْيَتِيمِ، وَأَنَّ الْمُتَزَعِّمَ الْحَامِلَ الْأَحْمَالَ، وَلَا يَمَسُّ الْقُرْآنَ إِلَّا طَاهِرٌ، وَلَا طَلَاقَ قَبْلَ إِيلَاءٍ، وَلَا عِتَاقَ حَتَّى يُبْتَاعَ، وَلَا يُصَلِّيَنَّ أَحَدٌ" بِنَعْلَيْنِ فِي ثَوْبٍ وَاحِدٍ وَنَعْلُهُ بَادِيَةٌ"[2]، وَلَا يُصَلِّيَنَّ أَحَدٌ بِنَكْمٍ عَاهِضٍ شَعِرٍ، وَلَا يُصَلِّيَنَّ أَحَدٌ بِنَكْمٍ وَاحِدٍ إِلَّا وَعَلَيْهِ إِزَارٌ، وَلَا يُصَلِّيَنَّ أَحَدٌ بِنَكْمٍ شَعِرٍ.

وَكَانَ فِي الْكِتَابِ: "وَإِنَّ مِنْ خَطِيئَةِ مُؤْمِنٍ لَقَلَّةُ حَزٍّ يَجِدُ لَهَا وَلَوْ أَنَّ لَهَا أَنْ تَأْتِيَ لَأَتَتْهُ فَتَقْتُلَهُ، وَإِنَّ فِي الطَّبِّ لَمَنْدُوحَةً عَنِ الْحَجَّامَةِ وَالْبَاذِ، وَفِي الْأَلَمِ الْبَرْدُ، وَفِي الْحُمَّى الْمَاءُ، وَفِي الْبَرَدِ الْحَارُّ، وَفِي الْحَارِّ الْبَارِدُ، وَفِي الْمَشْيِ الْمَاءُ، وَفِي الْمَاءِ الْمَشْيُ، وَفِي الْمَشْيِ الْمَشْيُ، وَفِي الْمَاءِ الْمَاء

عَبْدِ الْعَزِيزِ، وَإِمَامُ الْعُلَمَاءِ فِي عَصْرِهِ مُحَمَّدُ بْنُ مُسْلِمِ الزُّهْرِيُّ بِالشَّامِ، كَمَا تَقَدَّمَ وَتَرْجَمَ لَهُ.

وَسُلَيْمَانُ بْنُ دَاوُدَ الْمِنْقَرِيُّ الْحَوْلَانِيُّ الْمَعْرُوفُ بِالزَّهْرَانِيِّ، وَيُقَالُ: كَانَ يَحْيَى بْنُ مَعِينٍ غَمَزَهُ فَقَدْ عَدَّلَهُ غَيْرُهُ.

كَمَا أَخْرَجَهُ أَبُو أَحْمَدَ الْحَسَنُ بْنُ عَلِيٍّ، كَذَا عَبْدُ الرَّحْمَنِ بْنُ أَبِي حَاتِمٍ، قَالَ: سَمِعْتُ أَبِي وَسُئِلَ عَنْ حَدِيثِ عَمْرِو بْنِ حَزْمٍ فِي كِتَابِ رَسُولِ اللهِ ﷺ الَّذِي كَتَبَهُ لَهُ فِي الصَّدَقَاتِ، فَقَالَ: سُلَيْمَانُ بْنُ دَاوُدَ الْحَوْلَانِيُّ عِنْدَنَا مِمَّنْ لَا يَأْتِي بِهِ، قَالَ أَبُو مُحَمَّدٍ بْنُ أَبِي حَاتِمٍ: وَسَمِعْتُ أَنَا وَرُبَّمَا يَقُولُ ذَلِكَ!

قَالَ الْحَاكِمُ: قَدْ بَذَلْتُ مَا أَدَّى إِلَيْهِ الِاجْتِهَادُ فِي إِخْرَاجِ هَذِهِ الْأَحَادِيثِ الْعَشَرَةِ الْمُنْتَخَبَةِ مِنَ الزَّكَاةِ، وَلَا يَسْتَغْنِي هَذَا الْكِتَابُ عَنْ شَرْحِهَا،

using

بَزِيعٌ، نَا هَارُونُ، نَا بَهْزُ بْنُ حَكِيمٍ.

وَأَخْبَرَنَا أَحْمَدُ بْنُ سَلْمَانَ، نَا أَحْمَدُ بْنُ مُحَمَّدِ بْنِ عِيسَى[1]، نَا أَبُو عَمَّارٍ[2]، نَا عَبْدُ الْوَارِثِ بْنُ سَعِيدٍ، نَا بَهْزُ بْنُ حَكِيمٍ، عَنْ أَبِيهِ، عَنْ جَدِّهِ قَالَ: سَمِعْتُ رَسُولَ اللهِ ﷺ يَقُولُ: «فِي كُلِّ إِبِلٍ سَائِمَةٍ فِي كُلِّ أَرْبَعِينَ إِبْنَةُ لَبُونٍ لَا يُفَرَّقُ إِبِلٌ عَنْ حِسَابِهَا، مَنْ أَعْطَاهَا مُؤْتَجِرًا فَلَهُ أَجْرُهُ، وَمَنْ مَنَعَهَا فَإِنَّا آخِذُوهَا، وَشَطْرُ إِبِلِهِ عَزْمَةٌ مِنْ عَزَمَاتِ رَبِّنَا، لَا يَحِلُّ لِآلِ مُحَمَّدٍ مِنْهَا شَيْءٌ»[3].

هَذَا حَدِيثٌ صَحِيحُ الْإِسْنَادِ عَلَى مَا قَدَّمْنَا وَبَقِيَّةُ فِي صَحِيحِ هَذِهِ الْمَجْمُوعَةِ، وَلَمْ يُخَرِّجَاهُ.

١٤٦٣- حدثنا أَبُو الْعَبَّاسِ مُحَمَّدُ بْنُ يَعْقُوبَ، نَا أَحْمَدُ بْنُ عَبْدِ الْجَبَّارِ، نَا أَبُو مُعَاوِيَةَ، نَا الْأَعْمَشُ، عَنْ أَبِي وَائِلٍ، عَنْ مَسْرُوقٍ، عَنْ مُعَاذِ بْنِ جَبَلٍ، أَنَّ رَسُولَ اللهِ ﷺ بَعَثَهُ إِلَى الْيَمَنِ وَأَمَرَهُ أَنْ يَأْخُذَ مِنَ الْبَقَرِ مِنْ كُلِّ ثَلَاثِينَ بَقَرَةً تَبِيعًا، وَمِنْ كُلِّ أَرْبَعِينَ بَقَرَةً مُسِنَّةً، وَمِنْ كُلِّ حَالِمٍ دِينَارًا، أَوْ عَدْلَهُ ثَوْبٍ مَعَافِرَ.

هَذَا حَدِيثٌ صَحِيحٌ عَلَى شَرْطِ الشَّيْخَيْنِ، وَلَمْ يُخَرِّجَاهُ.

١٤٦٤- أَخْبَرَنَا أَبُو بَكْرٍ أَحْمَدُ بْنُ إِسْحَاقَ بْنِ بَهْلُولٍ، نَا أَحْمَدُ بْنُ إِبْرَاهِيمَ بْنِ مَلْحَانَ، نَا يَحْيَى بْنُ بُكَيْرٍ، نَا اللَّيْثُ، حَدَّثَنِي هِشَامُ بْنُ عُرْوَةَ، عَنْ عَبَّاسِ بْنِ

---

(١) هو: أحمد بن محمد بن عيسى بن الأزهر أبو العباس الفقيه البزاز.

(٢) هو: الحسين بن حريث بن عمرو بن أبي الحصين المروزي الخذاء، من رجال الجماعة.

(٣) إتحاف الخيرة (٣/١٢٤)، (٣٧٨٣-٣٧٨٥)، (٣/١٧٨٨).

عَبْدِ اللهِ بْنِ عَتِيكٍ بْنِ عَامِرٍ، عَنْ عَاصِمِ بْنِ عُمَرَ بْنِ قَتَادَةَ الْأَنْصَارِيِّ، عَنْ قَيْسِ بْنِ سَعْدِ بْنِ عُبَادَةَ الْأَنْصَارِيِّ: قَالَ: أَتَيْنَا رَسُولَ اللهِ ﷺ بِمَكَّةَ سَاعِيَيْنِ، فَقَالَ أَبُوهُ: لَا تَخْرُجْ حَتَّى تُحَدِّثَ بِرَسُولِ اللهِ ﷺ عَهْدًا، فَلَمَّا أَرَادَ الْخُرُوجَ أَتَى رَسُولَ اللهِ ﷺ، فَقَالَ لَهُ رَسُولُ اللهِ ﷺ: «يَا قَيْسُ، لَا تَأْتِي يَوْمَ الْقِيَامَةِ عَلَى رَقَبَتِكَ بَعِيرٌ لَهُ رُغَاءٌ، أَوْ بَقَرَةٌ لَهَا خُوَارٌ، أَوْ شَاةٌ لَهَا يُعَارٌ، وَلَا تَأْتِ عَلَيَّ بِرِقَابِ». فَقَالَ سَعْدٌ: يَا رَسُولَ اللهِ وَمَا أُمِرَ وَلَدِي؟ قَالَ: «مُصَدِّقٌ بِمَا سَمِعَ». فَوَجَدَ رَسُلَهُ بِالْمِطْيَحِ فِي الْمُتَيْمِ فَرِيضٌ مِنَ الْإِبِلِ يَتَعَاسَى، إِلَّا شَارِفًا وَاحِدَةً وَابْنُ مَخِيضٍ لَا أُمَّ لَهُ، فَلَمَّ بِذَلِكَ فِتْيَانٌ مِنْ فِتْيَانِ قَوْمِهِ، فَقَالَ صَاحِبُ الْغَنَمِ: مَنْ أَنْتَ؟ فَقَالَ: أَنَا رَسُولُ رَسُولِ اللهِ ﷺ، فَرَكِبَ، وَقَالَ: إِنَّمَا هِيَ غَنَمِي، فَمَالَ أَلْبَتَهَا أَصْبَتِ، فَتَطَرَّدَ إِلَى الشَّاةِ الْأُنْثَى، فَقَالَ: هَذِهِ، فَقَالَ الرَّجُلُ: هَذَا فَمَاهُ كَانَ تَرَى أَنَّهُ لَا طَاقَةَ، وَلَا دَرَاكَ قِبَلَهُ، فَقَالَ: إِنْ كُنْتَ تُحِبُّ الْبَيِّنَ فَأَنَا أُبَيِّنُ، فَقَالَ:

هَذَا حَدِيثٌ صَحِيحٌ عَلَى شَرْطِ مُسْلِمٍ»[1]، وَلَمْ يُخَرِّجَاهُ.

وَأَخْرَجَاهُ فِي الصَّحِيحَيْنِ عَلَى شَرْطِ الشَّيْخَيْنِ.

١٤١٥- **أَخْبَرَنَاهُ** أَبُو بَكْرٍ مُحَمَّدُ بْنُ دَاوُدَ بْنِ سُلَيْمَانَ، نَا عَلِيُّ بْنُ الْحُسَيْنِ بْنِ الْجُنَيْدِ، نَا سَعِيدُ بْنُ يَحْيَى بْنِ سَعِيدٍ الْأُمَوِيُّ، نَا أَبِي، عَنْ يَحْيَى بْنِ سَعِيدٍ، عَنْ نَافِعٍ، عَنِ ابْنِ عُمَرَ، أَنَّ رَسُولَ اللهِ ﷺ بَعَثَ سَعْدَ بْنَ زَيْدٍ وَغَيْرَهُ، قَالَ: «إِذَا سَمِعْتُمْ بِالطَّاعُونِ بِأَرْضٍ فَلَا تَجِيءُوا فِرَارًا مِنْهُ، وَإِذَا سَمِعْتُمْ بِهِ بِأَرْضٍ فَلَا تَخْرُجُوا فِرَارًا مِنْهُ»[2]. قَالَ: لَا أَشُكُّ، وَلَا أَحْسِبُ إِلَّا أَبِي قَدْ قَالَهُ.

١٤١٦- **وَأَخْبَرَنَا** أَحْمَدُ بْنُ جَعْفَرٍ الْقَطِيعِيُّ، نَا عَبْدُ اللهِ بْنُ أَحْمَدَ بْنِ حَنْبَلٍ، نَا أَبِي، نَا يَعْقُوبُ بْنُ إِبْرَاهِيمَ، نَا أَبِي، عَنِ ابْنِ إِسْحَاقَ، حَدَّثَنِي عَبْدُ اللهِ بْنُ أَبِي بَكْرٍ بْنِ مُحَمَّدِ بْنِ عَمْرِو بْنِ حَزْمٍ، عَنْ يَحْيَى بْنِ عَبْدِ اللهِ بْنِ عَبْدِ الرَّحْمَنِ بْنِ صَعْصَعَةَ بْنِ زُرَارَةَ، عَنْ عُمَارَةَ بْنِ عَمْرِو بْنِ حَزْمٍ، عَنْ أَبِي بْنِ كَعْبٍ، قَالَ: بَعَثَنِي النَّبِيُّ ﷺ صَدَقَةَ مُصَدِّقًا، فَمَرَرْتُ بِرَجُلٍ، فَجَمَعَ لِي مَالَهُ، ثُمَّ أَحْبَبْتُ أَنْ يَأْتِيَهُ نَبِيٌّ يَدْعُو لَهُ، أَوْ أَنْ يَأْتِيَهُ مَنَاهِي إِلَهِهِ فَيَنْتَهِيَ عَنْهَا، فَيَكُونَ ذَلِكَ، قَالَ: فَأَتَيْتُهُ مَنَاهِي إِلَهِهِ فَانْتَهَى عَنْهَا، فَلَمَّا أَنْ أَتَيْتُهُ لَمْ يَكُنْ فِيهِ مَا أَرَى، وَلَكِنْ هَذِهِ نَاقَةٌ مُعَلَّمَةٌ سَمِينَةٌ فَأَخُذُهَا، فَقُلْتُ لَهُ: إِنَّ اللهَ بَعَثَنِي هُنَا لِمَا أَرَى مِنْ مَالِكَ، وَهَذَا رَسُولُ اللهِ ﷺ بِمَكَّةَ فَهَبْ لَهُ، فَإِنْ أَحْبَبْتَ أَنْ تَأْتِيَهُ فَتَعْرِضَ عَلَيْهِ مَا عَرَضْتَ عَلَيَّ فَافْعَلْ، فَإِنْ قَبِلَهُ مِنْكَ فَذَلِكَ، وَإِنْ رَدَّهُ عَلَيْكَ رَدَدْتَهُ كَذَلِكَ، قَالَ: فَإِنِّي فَاعِلٌ، قَالَ: فَخَرَجَ مَعِي، وَخَرَجَ بِالنَّاقَةِ الَّتِي عَرَضَ عَلَيَّ حَتَّى قَدِمَا عَلَى رَسُولِ اللهِ ﷺ، فَقَالَ: يَا نَبِيَّ اللهِ، إِنَّ اللهَ الَّذِي رَسُولُكَ إِيَّايَ أَمَرَنِي مِنْ

---

(١) قال الذهبي في التلخيص: «قلت: بل متفق؛ هاشم لم يزل فينا».

(٢) هذا الحديث ليس له تعلق في الطاعون!

صَدَقَةٌ عَنِّي، وَلِيَ اجْرٌ فِيهَا؟ قَالَ: فَأَمِّ عَنِّي أُمَّكَ. رَوَاهُ مُسْلِمٌ.

١٩٤٧- وَعَنْ عَائِشَةَ أَنَّ رَجُلًا قَالَ لِلنَّبِيِّ ﷺ: إِنَّ أُمِّي افْتُلِتَتْ نَفْسُهَا، وَأَظُنُّهَا لَوْ تَكَلَّمَتْ تَصَدَّقَتْ، فَهَلْ لَهَا أَجْرٌ إِنْ تَصَدَّقْتُ عَنْهَا؟ قَالَ: نَعَمْ. رَوَاهُ الْبُخَارِيُّ.

١٩٤٨- وَعَنْ أَبِي هُرَيْرَةَ أَنَّ رَجُلًا قَالَ لِلنَّبِيِّ ﷺ: إِنَّ أُمِّي تُوُفِّيَتْ أَفَلَهَا أَجْرٌ إِنْ تَصَدَّقْتُ عَنْهَا؟ قَالَ: نَعَمْ. رَوَاهُ الْبُخَارِيُّ.

١٩٤٩- وَعَنْ أَبِي هُرَيْرَةَ أَنَّ رَسُولَ اللهِ ﷺ قَالَ: إِنَّ مِمَّا يَلْحَقُ الْمُؤْمِنَ مِنْ عَمَلِهِ وَحَسَنَاتِهِ بَعْدَ مَوْتِهِ عِلْمًا عَلَّمَهُ وَنَشَرَهُ، وَوَلَدًا صَالِحًا تَرَكَهُ، أَوْ مُصْحَفًا وَرَّثَهُ، أَوْ مَسْجِدًا بَنَاهُ، أَوْ بَيْتًا لِابْنِ السَّبِيلِ بَنَاهُ، أَوْ نَهْرًا أَجْرَاهُ، أَوْ صَدَقَةً أَخْرَجَهَا مِنْ مَالِهِ فِي صِحَّتِهِ وَحَيَاتِهِ يَلْحَقُهُ مِنْ بَعْدِ مَوْتِهِ. رَوَاهُ ابْنُ مَاجَهْ وَالْبَيْهَقِيُّ فِي شُعَبِ الْإِيمَانِ.

---

(١) حديث صحيح على شرط الشيخين، ولم يخرجاه.

١٩٤٧- أخرجه أبو بكر بن أبي شيبة في المصنف ٣/ ٢٤٣ (١٤٣٠٠)، وابن حبان في صحيحه (٣٣٥٩)، والحاكم في المستدرك ١/ ٥٧٤ (١٤٥٧)، والبيهقي في السنن الكبرى ٦/ ٢٧٨ (١٢٢٧٠)، وفي شعب الإيمان (٧٦٦٣)، وفي الآداب (٢٢٠)، والبغوي في شرح السنة (١٥٧٧)، من طريق عبد الله بن نمير، عن عبيد الله بن عمر، عن القاسم بن محمد، عن عائشة به.

وأخرجه البخاري (١٣٨٨)، ومسلم (١٠٠٤)، من طريق يحيى بن سعيد، عن عبيد الله بن عمر، عن القاسم بن محمد، عن عائشة به.

١٩٤٨- أخرجه البخاري (٢٧٦٠)، من طريق مالك، عن سمي، عن أبي صالح، عن أبي هريرة به.

١٩٤٩- أخرجه ابن ماجه (٢٤٢)، والبيهقي في شعب الإيمان (٧٦٦٤)، من طريق عبد الله بن وهب، عن عمرو بن الحارث، عن دراج، عن أبي الهيثم، عن أبي سعيد به.

وأخرجه البيهقي في شعب الإيمان (٧٦٦٥)، من طريق عبد الله بن وهب، عن عمرو بن الحارث، عن دراج، عن أبي الهيثم، عن أبي هريرة به.

using

مُحَمَّدُ بْنُ يَحْيَى، ثنا مُسَدَّدٌ، ثنا أَبُو عَوَانَةَ(١)، عَنْ أَبِي إِسْحَاقَ، عَنْ عَاصِمِ بْنِ ضَمْرَةَ، عَنْ عَلِيٍّ، عَنِ النَّبِيِّ ﷺ قَالَ: «الْمُؤْمِنُ يَشْعَبُ إِيمَانُهُ هَمًّا»(٢)، فَإِنْ نَفَذَتْ مَاكِنَ فِيهَا غَشَّتْهُ ذُوَامَعُ(٣).

١٤٦٩ - أَخْبَرَنَا أَبُو عَبْدِ اللهِ مُحَمَّدُ بْنُ عَبْدِ اللهِ الصَّفَّارُ، ثنا أَحْمَدُ بْنُ يُونُسَ الضَّبِّيُّ.

وَأَخْبَرَنَا مُحَمَّدُ بْنُ أَحْمَدَ بْنِ أَبِي الْعَنْبَسِ الْوَرَّاقُ بِبَغْدَادَ، ثنا أَبُو هِلَالٍ، قَالَا: ثنا أَبُو عَاصِمٍ عَنْ سُفْيَانَ، عَنْ عَاصِمِ بْنِ كُلَيْبٍ، عَنْ أَبِيهِ، عَنْ وَائِلِ بْنِ حُجْرٍ، عَنِ النَّبِيِّ ﷺ أَنَّهُ سَمِعَ رَجُلًا، وَهُوَ يَقُولُ: اللَّهُمَّ بَارِكْ لَنَا فِي رَمَضَانَ، فَقَالَ رَسُولُ اللهِ ﷺ: «وَهَلْ تَصُمْنَا فِي شَهْرٍ، وَتُصَدِّقُ رَسُولِهِ، فَتَمَّتْ يَقِينُهُ بِحُصُولِ، اللَّهُمَّ لَا تُبَارِكْ لَهُ فِيهِ، وَلَا فِي إِيمَان

فَقَالُوا: إِنَّا قَدْ أَصَبْنَا أَمْوَالًا: خَيْلًا وَرَقِيقًا نُحِبُّ أَنْ يَكُونَ لَنَا فِيهَا زَكَاةٌ وَطَهُورٌ، قَالَ: مَا فَعَلَهُ صَاحِبَايَ قَبْلِي فَأَفْعَلُهُ، فَاسْتَشَارَ عُمَرُ عَلِيًّا ﵁ فِي جَمَاعَةٍ مِنْ أَصْحَابِ رَسُولِ اللهِ ﷺ، فَقَالَ عَلِيٌّ: «هُوَ حَسَنٌ إِنْ لَمْ يَكُنْ جِزْيَةً يُؤْخَذُونَ بِهِ[1] رَاتِبَةً»[2].

هَذَا حَدِيثٌ صَحِيحُ الْإِسْنَادِ إِلَّا أَنَّ الشَّيْخَيْنِ لَمْ يُخَرِّجَا عَنْ حَارِثَةَ، وَإِنَّمَا ذَكَرْتُهُ فِي هَذَا الْمَوْضِعِ لِلْمُحْدَثَاتِ الرَّاتِبَةِ الَّتِي فُرِضَتْ فِي ....[3]

١٤٧١ - أَخْبَرَنَا أَبُو عَلِيٍّ الْحُسَيْنُ بْنُ عَلِيٍّ الْحَافِظُ، أَنَا جَعْفَرُ بْنُ أَحْمَدَ بْنِ سِنَانٍ، ثَنَا أَحْمَدُ بْنُ سِنَانٍ، ثَنَا عَبْدُ الرَّحْمَنِ بْنُ مَهْدِيٍّ، ثَنَا سُفْيَانُ، عَنْ عَمْرِو بْنِ عُثْمَانَ[4]، عَنْ مُوسَى بْنِ طَلْحَةَ، قَالَ: عِنْدَنَا كِتَابُ مُعَاذِ بْنِ جَبَلٍ، عَنِ النَّبِيِّ ﷺ: «أَنَّهُ إِنَّمَا أَخَذَ الصَّدَقَةَ مِنَ الْحِنْطَةِ وَالشَّعِيرِ وَالزَّبِيبِ وَالتَّمْرِ»[5].

هَذَا حَدِيثٌ قَدِ احْتَجَّ بِجَمِيعِ رُوَاتِهِ، وَلَمْ يُخَرِّجَاهُ.

وَمُوسَى بْنُ طَلْحَةَ تَابِعِيٌّ كَبِيرٌ، لَمْ يُذْكَرْ لَهُ أَنَّهُ يُدْرِكُ أَيَّامَ مُعَاذٍ.

١٤٧٢ - أَخْبَرَنِي عَبْدُ الرَّحْمَنِ بْنُ الْحَسَنِ الْقَاضِي بِهَمْذَانَ، ثَنَا عُمَيْرُ بْنُ مِرْدَاسٍ، ثَنَا عَبْدُ اللهِ بْنُ نَافِعٍ الصَّائِغُ، حَدَّثَنِي إِسْحَاقُ بْنُ يَحْيَى بْنِ طَلْحَةَ بْنِ عُبَيْدِ اللهِ، عَنْ عَمِّهِ مُوسَى بْنِ طَلْحَةَ، عَنْ مُعَاذِ بْنِ جَبَلٍ، أَنَّ رَسُولَ اللهِ ﷺ قَالَ: «فِيمَا سَقَتِ السَّمَاءُ وَالْبَعْلُ وَالسَّيْلُ الْعُشْرُ، وَفِيمَا سُقِيَ بِالنَّضْحِ نِصْفُ

(١) في التلخيص: (٢) ...

(٢) إتحاف المهرة (١٣/ ٢٩٢-١٦٧٤٣).

(٣) هو: عمرو بن عثمان بن عبد الله بن موسى التيمي القرشي. من رجال التهذيب.

(٤) إتحاف المهرة (١٣/ ٢٩٢-١٦٧٤٣).

buisn e

«الْعُشْرِ، وَلَيْسَ بِكُونِ ذَلِكَ فِي الْمَدِّ، وَالْحَذْفِ، وَالْمَدِّ، وَالْإِشْبَاعِ، وَالْقَطْعِ، وَالْوَصْلِ، وَالْمَدِّ، وَالْقَصْرِ، فَقَدْ فَعَلَهُ هَذَا رَسُولُ اللهِ ﷺ».

هَذَا حَدِيثٌ صَحِيحُ الإِسْنَادِ، وَلَمْ يُخَرِّجَاهُ.

وَلَهُ شَاهِدٌ بِإِسْنَادٍ صَحِيحٍ:

١٤٧٣- أَخْبَرَنَاهُ أَبُو بَكْرٍ بْنُ إِسْحَاقَ الْفَقِيهُ وَأَبُو بَكْرٍ بْنُ أَبِي نَصْرٍ الْمُزَوِّزِيُّ[1]، قَالَا: ثنا مُحَمَّدُ بْنُ إِسْحَاقَ، ثنا أَبُو خُلَيْدَةَ، ثنا شَبَابَةُ، عَنْ طَلْحَةَ بْنِ يَحْيَى، عَنْ أَبِي بُرْدَةَ، عَنْ أَبِي مُوسَى، وَمُعَاذِ بْنِ جَبَلٍ، حِينَ بَعَثَهُمَا رَسُولُ اللهِ ﷺ إِلَى الْيَمَنِ يُعَلِّمَانِ النَّاسَ أَمْرَ دِينِهِمْ: «لَا تُعَسِّرَا وَبَشِّرَا، لَا تُنَفِّرَا وَيَسِّرَا»[2].

هَذَا الإِسْنَادُ صَحِيحٌ عَلَى شَرْطِ مُسْلِمٍ، وَلَمْ يُخَرِّجَاهُ.

١٤٧٤- حَدَّثَنَا عَلِيُّ بْنُ حَمْشَادَ الْعَدْلُ، ثنا أَبُو الْعَبَّاسِ وَمُحَمَّدُ بْنُ أَيُّوبَ، قَالَا: ثنا أَبُو الرَّبِيعِ الطَّيَالِسِيُّ، ثنا سُلَيْمَانُ بْنُ بِلَالٍ، عَنِ الْعَرْزَمِيِّ، عَنْ أَبِي

---

(١) انظر الجواهر (٣/١٣٤٠-١٣٤١)، وسيأتي بن يحيى بن طلحة ضعيف.

(٢) هذا مختصر من أحمد بن إسحاق بن إبراهيم المزكي المزوزي.

(٣) انظر الجواهر (٣/١٣٤٠-١٣٤١).

(٤) انظر الجواهر (٣/٢٨٧-٣٠٣).

أُمَامَةَ بْنِ سَهْلِ بْنِ حُنَيْفٍ، عَنْ أَبِيهِ، أَنَّ النَّبِيَّ ﷺ: نَهَى عَنْ لَوْنَيْنِ مِنَ التَّمْرِ؛ الْجُعْرُورِ، وَلَوْنِ الْحُبَيْقِ. قَالَ: وَكَانَ نَاسٌ يَتَيَمَّمُونَ شَرَّ ثِمَارِهِمْ[1]، فَيُخْرِجُونَهَا فِي الصَّدَقَةِ فَنُهُوا[2] عَنْ لَوْنَيْنِ مِنَ التَّمْرِ، فَنَزَلَتْ: ﴿وَلَا تَيَمَّمُوا الْخَبِيثَ مِنْهُ تُنفِقُونَ﴾[3].

هَذَا حَدِيثٌ صَحِيحٌ عَلَى شَرْطِ الْبُخَارِيِّ[4]، وَلَمْ يُخَرِّجَاهُ.

وَقَدْ تَابَعَهُ سُفْيَانُ بْنُ حُسَيْنٍ، وَمُحَمَّدُ بْنُ أَبِي حَفْصَةَ، عَنِ الزُّهْرِيِّ.

فَأَمَّا حَدِيثُ سُفْيَانَ بْنِ حُسَيْنٍ:

١٤٧٦- **فَأَخْبَرَنَاهُ** جَعْفَرُ بْنُ مُحَمَّدِ بْنِ نُصَيْرٍ الْخُلْدِيُّ، ثَنَا عَلِيُّ بْنُ عَبْدِ الْعَزِيزِ، ثَنَا سَعِيدُ بْنُ سُلَيْمَانَ، ثَنَا عَبَّادُ بْنُ الْعَوَّامِ، عَنْ سُفْيَانَ بْنِ الْحُسَيْنِ، عَنِ الزُّهْرِيِّ، عَنْ أَبِي أُمَامَةَ بْنِ سَهْلٍ، عَنْ أَبِيهِ، قَالَ: أَمَرَ رَسُولُ اللهِ ﷺ بِصَدَقَةٍ، فَجَاءَ رَجُلٌ مِنْ هَذَا السُّحْلِ بِكَبَائِسَ، فَقَالَ سُفْيَانُ: يَعْنِي

(١) في (و) و(د) و(ح): «يتيممون من ثمارهم».
(٢) قوله: «فنهوا» سقط من (و).
(٣) البقرة: ١٦٧.
(٤) إتحاف المهرة (٦/ ٨٨-٦١٧٤).
(٥) [illegible]
(٦) [illegible]
(٧) في (و) و(د): «عليه».
(٨) البقرة: ١٦٧.

Bulsa

قَالَ: وَنَهَى رَسُولُ اللهِ ﷺ عَنِ الْحَمْرَيْنِ، وَالْوَبْرِ الْحُبْلَى، أَنْ يُؤْخَذَا فِي الصَّدَقَةِ. قَالَ الْمُزَنِيُّ: لَوْنَانِ مِنَ التَّمْرِ الْمَدِينَةِ.

وَقَالَ حَبِيبٌ: تَحْمَدُ بْنُ أَبِي حَفْصَةَ.

١٤٧٧- فَأَخْبَرَهُ الْحَسَنُ بْنُ حَلِيمٍ الْمَرْوَزِيُّ، أَنَا أَبُو الْعَبَّاسِ، أَنَا عَبْدَانُ، أَنَا عَبْدُ اللهِ بْنُ الْمُبَارَكِ، عَنْ مُحَمَّدِ بْنِ أَبِي حَفْصَةَ، عَنِ الزُّهْرِيِّ، عَنْ أَبِي أُمَامَةَ بْنِ سَهْلِ بْنِ حُنَيْفٍ، عَنْ أَبِيهِ قَالَ: قَالَ لَنَا سُلَيْمٌ: يَتَلَاوَمُونَ: "تَمْرُنَا بِسُرِّهِ، فَأَتَرَكُ لَهُ شَيْئًا، وَلَا يَتْمُرُّ الْمَتِيتُ مِنْهُ شَيْءٌ، ثُمَّ نَشْتَهِي الرُّطَبَ بِالْبُسْرِ، فَنَصْرِمُهُ رِطَابًا"(١). قَالَ: فَهَى رَسُولُ اللهِ ﷺ عَنْ لَوْنَيْنِ: عَنِ الْحَمْرَيْنِ، وَعَنِ لَوْنِ الْحُبْلَى"(٢).

١٤٧٨- صَحَّفَ أَبُو الْعَبَّاسِ مُحَمَّدُ بْنُ يَعْقُوبَ: ثَنَا إِبْرَاهِيمُ بْنُ مَرْزُوقٍ، وَهَبٌ بْنُ جَرِيرٍ، ثَنَا شُعْبَةُ.

وَأَخْبَرَنَا أَحْمَدُ بْنُ جَعْفَرٍ الْقَطِيعِيُّ، ثَنَا عَبْدُ اللهِ بْنُ أَحْمَدَ بْنِ حَنْبَلٍ، حَدَّثَنِي أَبِي، ثَنَا يَحْيَى، وَعَبْدُ الرَّحْمَنِ، قَالَا: ثَنَا شُعْبَةُ، قَالَ: سَمِعْتُ شُعَيْبَ بْنَ عَبْدِ الرَّحْمَنِ، يُحَدِّثُ عَنْ عَبْدِ الرَّحْمَنِ بْنِ مَسْعُودِ بْنِ نِيَارٍ، عَنْ سَهْلِ بْنِ أَبِي حَثْمَةَ، قَالَ: كُنَّا وَنَحْنُ فِي السُّوقِ، فَقَالَ: قَالَ رَسُولُ اللهِ ﷺ:

---

(١) إسناده الصواب (٧/ ٨٨-٦١٧).

(٢) قال في الشرح المطبوع كغيره: وفي صحيح ابن حبان (٣٢٩٤): نهى رسول الله ﷺ عن لونين رديئين من التمر: الحمريين، وهو لون أن كل هذا مصحف عن: (يتمرن، وله لون).

(٣) الوبر (١٧/ ١٧٨).

(٤) إسناده الصواب (٧/ ٨٨-٦١٧).

«إِذَا خَرَصْتُمْ فَخُذُوا، وَدَعُوا الثُّلُثَ، فَإِنْ لَمْ تَأْخُذُوا أَوْ تَدَعُوا الثُّلُثَ». شَكَّ شُعْبَةُ فِي الثُّلُثِ: «فَدَعُوا الرُّبُعَ»[1].

قَالَ الْحَاكِمُ: أَنَا[2] جَمَعْتُ بَيْنَ يَحْيَى وَعَبْدِ الرَّحْمَنِ، وَلَيْسَ فِي حَدِيثِ وَهْبِ بْنِ جَرِيرٍ شَكٌّ شُعْبَةَ.

هَذَا حَدِيثٌ صَحِيحُ الْإِسْنَادِ.

وَلَهُ شَاهِدٌ بِإِسْنَادٍ مُتَّفَقٍ عَلَى صِحَّتِهِ، أَنَّ عُمَرَ بْنَ الْخَطَّابِ أَمَرَ بِهِ:

١٤٧٩- أخبرناه أَبُو بَكْرِ بْنُ إِسْحَاقَ، أَنَا أَبُو الْمُثَنَّى، ثَنَا مُسَدَّدٌ، ثَنَا حَمَّادُ بْنُ زَيْدٍ، عَنْ يَحْيَى بْنِ سَعِيدٍ، عَنْ بُشَيْرِ بْنِ يَسَارٍ، عَنْ سَهْلِ بْنِ أَبِي حَثْمَةَ، أَنَّ عُمَرَ بْنَ الْخَطَّابِ بَعَثَهُ عَلَى خَرْصِ التَّمْرِ وَقَالَ: إِذَا أَتَيْتَ أَرْضًا فَاخْرِصْهَا، وَدَعْ لَهُمْ قَدْرَ مَا يَأْكُلُونَ[3].

١٤٨٠- أخبرنا أَبُو الْعَبَّاسِ مُحَمَّدُ بْنُ أَحْمَدَ الْمَحْبُوبِيُّ، ثَنَا [illegible]

مَسْعُودٍ، ثَنَا يَزِيدُ بْنُ هَارُونَ، أَنَا شُعْبَةُ، عَنْ قَتَادَةَ، عَنْ أَبِي عُمَرَ الْغُدَانِيِّ[4]، عَنْ أَبِي هُرَيْرَةَ، أَنَّهُ مَرَّ عَلَيْهِ رَجُلٌ مِنْ بَنِي عَامِرٍ فَقِيلَ هَذَا مِنْ أَكْثَرِ النَّاسِ مَالًا، فَدَعَاهُ أَبُو هُرَيْرَةَ فَسَأَلَهُ عَنْ ذَلِكَ، فَقَالَ: نَعَمْ، لِي مِائَةٌ حَمْرَاءُ، وَلِي مِائَةٌ أَدْمَاءُ، وَلِي كَذَا وَكَذَا مِنَ الْغَنَمِ. فَقَالَ أَبُو هُرَيْرَةَ: إِيَّاكَ وَأَخْفَافَ الْإِبِلِ، إِيَّاكَ وَأَظْلَافَ الْغَنَمِ، إِنِّي سَمِعْتُ رَسُولَ اللَّهِ ﷺ يَقُولُ: «مَا مِنْ رَجُلٍ يَكُونُ [illegible]

(١) [illegible] الغمراء [illegible]

(٢) [illegible] الإنماء [illegible]

(٣) [illegible] الغمراء [illegible]

(٤) بفتح الغال المهملة المخففة نسبة إلى [illegible] بن يربوع بن حنظلة، وأبو عمر من رجال التهذيب.

buisn e

عَلَيْهَا فِي تَجْنِيَتِهَا وَرِسْلِهَا». قَالَ رَسُولُ اللهِ ﷺ: «وَتَجْنِيَتُهَا وَرِسْلُهَا عُشْرُهَا وَيُسْرُهَا» لأنه يَرْتَوِ لَهُ بِقَرْبِهِ، فَتَجِدُ نَاقَتُهُ عَالِمَةً مَا تَكْبُرُ وَأَسْرَتُهُ، وَأَنْعَظَتْهُ، (١) لُغَةٌ كَبَرٌ، فَتَطَوَّلُ بِأَعْنَاقِهَا، وَتَلْطَخُهُ بِثُرْبِهَا، فَتَلْتَذُّ عَادَتُ عَلَيْهِ أَعْرَافُهَا فَيَمْلَؤُهَا لَهَا فِي يَوْمِ كَانَ مِقْدَارُهُ خَمْسِينَ أَلْفَ سَنَةٍ حَتَّى يَقْضِيَ بَيْنَ النَّاسِ فَيُرَى سَبِيلُهُ، وَمَا مِنْ عَبْدٍ يَكُونُ لَهُ بَعْرٌ لَا يَقْدِرُ عَلَى أَنْ يَعْلِفَهَا فِي تَجْنِيَتِهَا وَرِسْلِهَا، قَالَ: رَسُولُ اللهِ ﷺ: «وَتَجْنِيَتُهَا وَرِسْلُهَا عُشْرُهَا وَيُسْرُهَا إِلَّا يَرْتَوِ لَهُ فَيَرُدَّ نَاقَتَهُ عَالِمَةً مَا تَكْبُرُ، وَأَسْرَتُهُ وَأَنْعَظَتْهُ فَتَطَوَّلُ بِأَعْنَاقِهَا، وَتَلْطَخُهُ بِثُرْبِهَا، فَتَلْتَذُّ عَادَتْ عَلَيْهِ أَعْرَافُهَا فَيَمْلَؤُهَا لَهَا فِي يَوْمٍ كَانَ مِقْدَارُهُ خَمْسِينَ أَلْفَ سَنَةٍ حَتَّى يَقْضِيَ بَيْنَ النَّاسِ فَيُرَى سَبِيلُهُ، قَالُوا: لَهُ الْبَشَرُ، وَمَا حَقُّ الإِبِلِ يَا لَا يَمْرَةُ؟ قَالَ: لَبَعْلِي الْكَرِيمَةِ، وَفَكِّ الْعَرِيرَةِ، وَإِقْرَاءِ الضَّيْفِ، وَحُمْلَانِ فِي الْعَثَرَةِ» (٢).

قَالُوا: فَمَا حَقُّ الْغَنَمِ يَا لَا يَمْرَةُ؟ قَالَ: «لَبَعْلِي الْكَرِيمَةِ، وَفَكِّ الْعَرِيرَةِ، وَإِقْرَاءِ الضَّيْفِ، وَحُمْلَانِ فِي الْعَثَرَةِ».

هَذَا حَدِيثٌ صَحِيحٌ الإِسْنَادِ، وَلَمْ يُخَرِّجَاهُ.

١٥٤٤ - أَخْبَرَنِي شُيُوخٌ بِبَعْضِ هَذِهِ الأَنْفَاظِ مِنْ حَدِيثِ مُهَنَّدٍ، عَنْ أَبِيهِ، عَنْ أَبِي هُرَيْرَةَ.

---

(١) في النسخ: «أي عسرها ويسرها».

(٢) في النسخ: «الإزالة».

(٣) في النسخ: «وإقراء ضيفه».

(٤) كذا في النسخ الخطية لهذا والتلخيص، والصواب: «أو أطعمه» كما في صحيح ابن خزيمة (٤/٧٤)، وابن حبان (٥/٢١٥) ذات الخمة.

(٥) في النسخ: «حاجته».

(٦) إتحاف المهرة (١٧/٦١٤-٦١٧).

وَأَبُو عُمَرَ الْغُدَانِيُّ، مُجَالِدٌ، إِنَّهُ يَحْيَى بْنُ سُلَيْمِ الطَّائِفِيُّ"، فَإِنْ قَالَ قَائِلٌ:

فَقَدِ احْتَجَّ بِهِ مُسْلِمٌ، وَلَا أَعْلَمُ أَحَدًا حَدَّثَ بِهِ عَنْ شُعْبَةَ غَيْرَ يَزِيدَ بْنِ هَارُونَ.

وَلَمْ تَكْتُبْهُ عَالٍ إِلَّا عَنِ ابْنِ الْعَاصِ الدَّمَشْقِيِّينَ.

إِنَّمَا حَدَّثَنَا أَبُو ذَكَرِيَّا الْعَنْبَرِيُّ، ثَنَا إِبْرَاهِيمُ بْنُ أَبِي طَالِبٍ، ثَنَا مُحَمَّدُ بْنُ عَبْدِ اللهِ الْحَرَامِيُّ.

وَحَدَّثَنَا أَبُو عَلِيٍّ الْحَافِظُ، ثَنَا أَبُو عَبْدِ الرَّحْمَنِ السِّنَانِيُّ، ثَنَا مُحَمَّدُ بْنُ عَلِيِّ بْنِ سَهْلٍ"، قَالَا: ثَنَا يَزِيدُ بْنُ هَارُونَ نَحْوَهُ.

١٤٨١- حَدَّثَنَا مُحَمَّدُ بْنُ صَالِحِ بْنِ هَانِئٍ، ثَنَا الْفَضْلُ بْنُ مُحَمَّدِ بْنِ الْمُسَيَّبِ، ثَنَا نُعَيْمُ بْنُ حَمَّادٍ، ثَنَا عَبْدُ الْعَزِيزِ بْنُ مُحَمَّدٍ، عَنْ رَبِيعَةَ بْنِ أَبِي عَبْدِ الرَّحْمَنِ، عَنِ الْحَارِثِ بْنِ بِلَالِ بْنِ الْحَارِثِ، عَنْ أَبِيهِ، أَنَّ رَسُولَ اللهِ ﷺ

الْعَقِيقَ»[1].

قَدْ احْتَجَّ الْبُخَارِيُّ بِجُمْلَتِهِ بِنْ حَمَّادٍ، وَسَلَّمَ بِالدَّرَاوَرْدِيِّ. وَهَذَا حَدِيثٌ صَحِيحٌ، وَلَمْ يُخَرِّجَاهُ.

١٤٨٢- حَدَّثَنَا أَبُو بَكْرٍ مُحَمَّدُ بْنُ أَحْمَدَ بْنِ بَالُويَهْ، ثنا إِسْحَاقُ بْنُ الْحَسَنِ بْنِ مَيْمُونٍ، ثنا عَفَّانُ بْنُ مُسْلِمٍ، ثنا حَمَّادٌ.

وَأَخْبَرَنَا أَحْمَدُ بْنُ جَعْفَرٍ الْقَطِيعِيُّ، ثنا عَبْدُ اللَّهِ بْنُ أَحْمَدَ بْنِ حَنْبَلٍ، ثَنِي أَبِي، ثنا مُحَمَّدُ بْنُ جَعْفَرٍ، ثنا شُعْبَةُ، عَنِ الْحَكَمِ، عَنِ ابْنِ أَبِي رَافِعٍ، عَنْ أَبِي رَافِعٍ، أَنَّ رَسُولَ اللَّهِ ﷺ بَعَثَ رَجُلًا مِنْ بَنِي مَخْزُومٍ عَلَى الصَّدَقَةِ، فَقَالَ لِأَبِي رَافِعٍ: اصْحَبْنِي كَيْمَا تُصِيبَ مِنْهَا، حَتَّى نَأْتِيَ النَّبِيَّ ﷺ فَنَسْأَلَهُ، فَانْطَلَقَ إِلَى النَّبِيِّ ﷺ فَسَأَلَهُ فَقَالَ: «إِنَّ الصَّدَقَةَ لَا تَحِلُّ لَنَا، وَإِنَّ مَوَالِيَ الْقَوْمِ مِنْ أَنْفُسِهِمْ»[2].

هَذَا حَدِيثٌ صَحِيحٌ عَلَى شَرْطِ الشَّيْخَيْنِ، وَلَمْ يُخَرِّجَاهُ.

١٤٨٣- أَخْبَرَنَا عَبْدُ اللَّهِ بْنُ الْحَسَنِ الْقَاضِي بِبَرْذَعَةَ، ثنا الْحَارِثُ بْنُ أَبِي أُسَامَةَ، ثنا يَزِيدُ بْنُ هَارُونَ، أنا مُحَمَّدُ بْنُ إِسْحَاقَ، عَنْ يَزِيدَ بْنِ أَبِي حَبِيبٍ، عَنْ عَبْدِ الرَّحْمَنِ بْنِ شِمَاسَةَ، عَنْ رُجَيْلَةَ بْنِ عَامِرٍ، قَالَ: سَمِعْتُ رَسُولَ اللَّهِ ﷺ

---

(١) إتحاف المهرة (٢٥- ٢٣٥٠-٢٤١٥)، والحارث بن بلال بن الحارث لم يوثق، وسيأتي له حديث آخر (٢٣٥٧-٢٣٦٧).

(٢) في (ب): عن ابن أبي رافع مولى النبي ﷺ، من رجال الهيثمي.

(٣) في (ب): «عن».

(٤) إتحاف المهرة (٢٥- ٢٤٨-٢٧٧١).

يَقُولُ: «لا يَدْخُلُ صَاحِبُ مَكْسٍ الْجَنَّةَ». قَالَ يَزِيدُ بْنُ هَارُونَ: يَعْنِي الْعَشَّارَ[1].

هَذَا حَدِيثٌ صَحِيحٌ عَلَى شَرْطِ مُسْلِمٍ، وَلَمْ يُخَرِّجَاهُ.

١٤٨٤- أَخْبَرَنَا أَبُو بَكْرٍ أَحْمَدُ بْنُ إِسْحَاقَ الْفَقِيهُ، أَنَا أَحْمَدُ بْنُ إِبْرَاهِيمَ بْنِ مِلْحَانَ، ثَنَا عَمْرُو بْنُ خَالِدٍ الْحَرَّانِيُّ، ثَنَا عُبَيْدُ اللهِ بْنُ عَمْرٍو الرَّقِّيُّ، عَنْ [زَيْدٍ][2] بْنِ أَبِي أُنَيْسَةَ، عَنِ الْقَاسِمِ بْنِ عَوْفٍ الشَّيْبَانِيِّ، عَنْ عَلِيِّ بْنِ الْحُسَيْنِ، قَالَ: حَدَّثَتْنَا أُمُّ سَلَمَةَ، أَنَّ النَّبِيَّ ﷺ بَيْنَمَا هُوَ فِي بَيْتِهَا وَعِنْدَهُ رِجَالٌ مِنْ أَصْحَابِهِ يَتَحَدَّثُونَ إِذْ جَاءَ رَجُلٌ فَقَالَ: يَا رَسُولَ اللهِ كَمْ صَدَقَةُ كَذَا وَكَذَا مِنَ التَّمْرِ؟ قَالَ رَسُولُ اللهِ ﷺ: «كَذَا وَكَذَا». فَقَالَ الرَّجُلُ: إِنَّ فُلَانًا تَعَدَّى عَلَيَّ، فَأَخَذَ مِنِّي كَذَا وَكَذَا، فَازْدَادَ صَاعًا. فَقَالَ رَسُولُ اللهِ ﷺ: «فَكَيْفَ إِذَا سَعَى عَلَيْكُمْ مَنْ يَتَعَدَّى عَلَيْكُمْ أَشَدَّ مِنْ هَذَا التَّعَدِّي». فَخَاضَ النَّاسُ، وَبَهَرَ [illegible]

وَمَاشِيَتِهِ وَزَرْعِهِ، فَأَدَّى زَكَاةَ مَالِهِ فَتَعَدَّى عَلَيْهِ الْحَقُّ، فَكَيْفَ يَصْنَعُ وَهُوَ غَائِبٌ؟ فَقَالَ رَسُولُ اللهِ ﷺ: «مَنْ أَدَّى زَكَاةَ مَالِهِ طَيِّبَةً طَيَّبَ النَّفْسِ بِهَا يُرِيدُ بِهِ وَجْهَ اللهِ، وَالدَّارَ الْآخِرَةَ لَمْ يُغَيِّبْ شَيْئًا مِنْ مَالِهِ، وَأَقَامَ الصَّلَاةَ، وَأَدَّى الزَّكَاةَ، فَتَعَدَّى عَلَيْهِ الْحَقُّ، فَأَخَذَ بِسِلَاحِهِ فَقَاتَلَ، فَقُتِلَ فَهُوَ شَهِيدٌ»[3].

هَذَا حَدِيثٌ صَحِيحٌ عَلَى شَرْطِ الشَّيْخَيْنِ، وَلَمْ يُخَرِّجَاهُ.

---

(١) إسناد المهرة (٤/١٧٥) [illegible]

(٢) [illegible] للبيهقي (٤/٢٠٣) [illegible]

(٣) إتحاف المهرة (١٨/١٥١-٢٣٤٧٦).

(٤) القاسم بن عوف لم يخرج له البخاري، وأخرج له مسلم حديثا واحدا، وهو صدوق =

buisn e

١٤٨٥ - أَخْبَرَنَا أَبُو إِسْحَاقَ إِبْرَاهِيمُ بْنُ فِرَاسٍ الْفَقِيهُ[1] بِمَكَّةَ، ثنا بَكْرُ بْنُ سَهْلٍ الدِّمْيَاطِيُّ، ثنا عَبْدُ الْغَنِيِّ بْنُ سَعِيدٍ، ثنا النَّيْسَابُورِيُّ، ثنا هِشَامُ بْنُ سَعْدٍ، عَنْ زَيْدِ بْنِ أَسْلَمَ، عَنْ أَبِيهِ، أَنَّهُ لَمَّا كَانَ عَامُ الرَّمَادَةِ وَأَجْدَبَتِ الْأَرْضُ كَتَبَ عُمَرُ بْنُ الْخَطَّابِ إِلَى عَمْرِو بْنِ الْعَاصِ: مِنْ عَبْدِ اللهِ عُمَرَ أَمِيرِ الْمُؤْمِنِينَ إِلَى الْعَاصِي بْنِ الْعَاصِ (الْعَمْرِيِّ)[2]! مَا تَأْلُو إِذَا جَمَّتْ وَمَنْ قِبَلَكَ. أَنْ أَخْصَبَ رَمْثُ قِبَلِي، وَإِذَا غَوْثُكَ، فَكَتَبَ عَمْرٌو: السَّلَامُ[3] أَمَّا بَعْدُ، لَبَّيْكَ لَبَّيْكَ، أَتَيْكَ عِيرٌ أَوَّلُهَا عِنْدَكَ، وَآخِرُهَا عِنْدِي، عَنْ أَبِي أَرْهُمَ أَنَّ عِيرَ سَبَأَ أَوَّلُهَا عِنْدَ النَّبِيِّ، فَلَمْ تَرْتَحِلْ عِيرٌ وَهِيَ هَذَا الزَّيْتُ، فَقَالَ: الْحَرْثُ فِي أَوَّلِ هَذِهِ الْعِيرِ، فَاسْتَقْبَلَ هَذَا الْعَامَ، فَحَمَلَ إِلَى كُلِّ أَهْلِ بَيْتٍ قَدَرَتْ أَنْ تَحْمِلَهُمْ[4]، وَمَنْ لَمْ تَسْتَطِعْ حَمَلَتْ إِلَى مَنْ يَحْمِلُ أَهْلَ بَيْتٍ يَعْجِزُ بِهِمْ عَلَيْهِ، وَمَرْهُمْ فَلْيَزْمُلُوا الطَّيَّ[5]، وَلْيَرْمُزُوا الْبَيْتَ، لِيَبْيَضَّ قَسَمُهُ، وَلْيُقِلُّوا لَحْمَهُ، وَلْيَنْتَظِرُوا بِطَعَامِهِ، ثُمَّ لْيَأْخُذُوا فَمًا مِنْ قِدْرِهِ، وَلَا مِنْ تَنُّورِهِ، وَجَلِّهِ مِنْ لَحْمِهِ، وَلَا مِنْ قِدْرِهِ، لِيَأْخُذُوا حَتَّى يَأْتِيَهُمْ إِلَهُ رِزْقٍ. قَالَ: فَأَتَى الزَّيْتُ أَنْ يَحْتَرِقَ، فَقَالَ:

---

(١) بهامش الأصل: «هو إسحاق إبراهيم بن فراس المكي، ثقة، روى عن أبي إسحاق الحبلي».

(٢) في النسخ الخطية: «العاص»، والمثبت من «المعجم» ومن «الموافق للمختلف والمؤتلف» للدارقطني، وانظر تاريخ الإسلام.

(٣) في الظاهرية: «السلام عليك».

(٤) في الظاهرية: «حملوا».

(٥) في (ق): «فليلبسوا الثياب كساكر». وفي الثاني من الصفات: «فليلبسوا الثياب كساكر». وفي الظاهرية: «فليلبسوا كساكر». وفي صحيح ابن خزيمة (٢١٨/٤): «فليلبسوا كساكر الذين فيهم الحنطة» وهي غير واضحة في مخطوطته.

أَمَا وَاللهِ لَا تَجِدُ مِثْلَهَا حَتَّى تَخْرُجَ مِنَ الدُّنْيَا. ثُمَّ دَعَا آخَرَ أَظُنُّهُ طَلْحَةَ فَأَبَى، ثُمَّ دَعَا أَبَا عُبَيْدَةَ بْنَ الْجَرَّاحِ، فَخَرَجَ فِي ذَلِكَ، فَلَمَّا رَجَعَ بَعَثَ إِلَيْهِ بِأَلْفِ دِينَارٍ، فَقَالَ أَبُو عُبَيْدَةَ: إِنِّي لَمْ أَعْمَلْ لَكَ يَا ابْنَ خَطَّابٍ إِنَّمَا عَمِلْتُ لِلَّهِ، وَلَسْتُ آخُذُ فِي ذَلِكَ شَيْئًا. فَقَالَ عُمَرُ: قَدْ أَعْطَانَا رَسُولُ اللهِ ﷺ فِي أَشْيَاءَ بَعَثَنَا فِيهَا فَكَرِهْنَا، فَأَبَى ذَلِكَ عَلَيْنَا[1] رَسُولُ اللهِ ﷺ، فَأَقْبَلَهَا[2] أَيُّهَا الرَّجُلُ، فَاسْتَعِنْ بِهَا عَلَى دُنْيَاكَ. فَقَبِلَهَا أَبُو عُبَيْدَةَ بْنُ الْجَرَّاحِ[3].

هَذَا حَدِيثٌ صَحِيحٌ عَلَى شَرْطِ مُسْلِمٍ، وَلَمْ يُخَرِّجَاهُ.

١٤٨٦- أَخْبَرَنَا أَبُو عَمْرٍو عُثْمَانُ بْنُ أَحْمَدَ ابْنِ السَّمَّاكِ بِبَغْدَادَ، ثَنَا أَحْمَدُ بْنُ حَيَّانَ بْنِ مُلَاعِبٍ[4]، ثَنَا أَبُو عَاصِمٍ، ثَنَا عَبْدُ الْوَارِثِ بْنُ سَعِيدٍ، عَنْ حُسَيْنٍ الْمُعَلِّمِ، عَنْ عَبْدِ اللهِ بْنِ بُرَيْدَةَ، عَنْ أَبِيهِ، عَنِ النَّبِيِّ ﷺ قَالَ: «مَنِ [illegible]

هَذَا حَدِيثٌ صَحِيحٌ عَلَى شَرْطِ الشَّيْخَيْنِ، وَلَمْ يُخَرِّجَاهُ.

١٤٨٧- أَخْبَرَنِي أَبُو النَّضْرِ مُحَمَّدُ بْنُ مُحَمَّدِ بْنِ يُوسُفَ الْفَقِيهُ، ثَنَا الْحُسَيْنُ بْنُ إِدْرِيسَ الْأَنْصَارِيُّ، ثَنَا مُحَمَّدُ بْنُ عَبْدِ اللهِ بْنِ عَمَّارٍ الْمَوْصِلِيُّ، ثَنَا الْمُعَافَى بْنُ عِمْرَانَ، عَنِ الْأَوْزَاعِيِّ، ثَنَا الْحَارِثُ بْنُ يَزِيدَ، عَنْ عَبْدِ الرَّحْمَنِ

(١) في [illegible]

(٢) [illegible]

(٣) [illegible]

(٤) هو: أحمد بن ملاعب بن حيان، وقيل: أحمد بن حيان بن ملاعب، ولد ولي الشهر، أبو الفضل المخرمي الحافظ.

(٥) إتحاف المهرة (٢٧١-٢٢٨٣).

Bubu

ابْنِ جُبَيْرٍ بْنِ نُفَيْرٍ، عَنِ الْمُسْتَوْرِدِ بْنِ شَدَّادٍ، قَالَ: سَمِعْتُ النَّبِيَّ ﷺ يَقُولُ: «مَنْ كَانَ لَهُ عَامِلٌ فَلْيَغْدُ عَلَيْهِ أَوْ لِيَرُحْ، وَمَنْ لَمْ يَكُنْ لَهُ عَامِلٌ فَلْيَغْدُ عَلَيْهِ وَلْيَرُحْ، وَمَنْ لَمْ يَكُنْ لَهُ مَسْكَنٌ فَلْيَكْتَسِبْ مَسْكَنًا». قَالَ: وَأَخْبَرَتْ أَنَّ النَّبِيَّ ﷺ قَالَ: «اتَّخَذَ غَيْرَ هَذَا لَهُمْ هَذَا أَوْ سَادِسًا».

هَذَا حَدِيثٌ صَحِيحٌ عَلَى شَرْطِ الْبُخَارِيِّ، وَلَمْ يُخَرِّجَاهُ.

١٤٨٨- **حدثنا** أَبُو الْعَبَّاسِ مُحَمَّدُ بْنُ يَعْقُوبَ، ثنا أَبُو زُرْعَةَ عَبْدُ الرَّحْمَنِ بْنُ عَمْرٍو الدِّمَشْقِيُّ، ثنا أَحْمَدُ بْنُ خَالِدٍ الْوَهْبِيُّ، ثنا مُحَمَّدُ بْنُ إِسْحَاقَ، عَنْ عَاصِمِ بْنِ عُمَرَ بْنِ قَتَادَةَ، عَنْ مَحْمُودِ[1] بْنِ لَبِيدٍ، عَنْ رَافِعِ بْنِ خَدِيجٍ، قَالَ: قَالَ رَسُولُ اللَّهِ ﷺ: «الْعَامِلُ عَلَى الصَّدَقَةِ بِالْحَقِّ كَالْغَازِي فِي سَبِيلِ اللَّهِ حَتَّى يَرْجِعَ إِلَى بَيْتِهِ».

هَذَا حَدِيثٌ صَحِيحٌ عَلَى شَرْطِ مُسْلِمٍ، وَلَمْ يُخَرِّجَاهُ.

١٤٨٩- **أخبرنا** أَبُو عَبْدِ اللَّهِ مُحَمَّدُ بْنُ عَلِيٍّ الصَّنْعَانِيُّ، ثنا إِسْحَاقُ بْنُ إِبْرَاهِيمَ الصَّنْعَانِيُّ، ثنا عَبْدُ الرَّزَّاقِ، ثنا مَعْمَرٌ، عَنْ أَيُّوبَ، عَنْ أَبِي قِلَابَةَ، وَحُمَيْدٍ أَنَّ بَكْرَ بْنَ إِسْحَاقَ، أَنَّ بَكْرَ بْنَ مُوسَى، ثنا الْحُمَيْدِيُّ، ثنا سُفْيَانُ، عَنِ الزُّهْرِيِّ، عَنْ حُمَيْدِ بْنِ عَبْدِ الرَّحْمَنِ، عَنْ أَبِي أُمَامَةَ بْنِ سَهْلِ بْنِ

---

(١) في (ل): «محمد».

(٢) إسناده ضعيف جدًا (١٧٨/١٧-١٦٥٥)، والحديث بن يدي السعدي، وعبد الرحمن بن أبي بكرة سيأتي موصولا من حديثهما.

(٣) في «السنن الكبرى» للبيهقي (محمد): «ثنا».

(٤) أخرجه البيهقي (٤/١٤٣-١٤٣٥).

سُفْيَانُ، وَكَانَتْ هِيَ صَلَّتْ مَعَ رَسُولِ اللهِ ﷺ الْعِيدَيْنِ - قَالَتْ: قَالَ رَسُولُ اللهِ ﷺ: «أَفْضَلُ الصَّدَقَةِ عَلَى ذِي الرَّحِمِ الْكَاشِحِ»[1].

هَذَا حَدِيثٌ صَحِيحٌ عَلَى شَرْطِ مُسْلِمٍ، وَلَمْ يُخَرِّجَاهُ.

وَلَهُ شَاهِدٌ بِإِسْنَادٍ صَحِيحٍ.

١٤٩٠- **حَدَّثَنَاهُ** أَبُو الْعَبَّاسِ مُحَمَّدُ بْنُ يَعْقُوبَ إِمْلاءً: ثَنَا الْحَسَنُ بْنُ مُكْرَمٍ الْبَزَّازُ، ثَنَا عُثْمَانُ بْنُ عُمَرَ، أَنَا ابْنُ عَوْنٍ، عَنْ حَفْصَةَ بِنْتِ سِيرِينَ، عَنْ أُمِّ الرَّابِحِ بِنْتِ صَلِيعٍ[2]، عَنْ سَلْمَانَ بْنِ عَامِرٍ، أَنَّ رَسُولَ اللهِ ﷺ قَالَ: «إِنَّ الصَّدَقَةَ عَلَى الْمِسْكِينِ صَدَقَةٌ، وَإِنَّهَا عَلَى ذِي الرَّحِمِ اثْنَتَانِ: إِنَّهَا صَدَقَةٌ، وَصِلَةٌ»[3].

١٤٩١- **أَخْبَرَنَا** أَبُو بَكْرٍ أَحْمَدُ بْنُ سُلَيْمَانَ النَّجُودِيُّ[4]، ثَنَا عَلِيُّ بْنُ

using

١٤٩٢- أخبرنا أَبُو الْعَبَّاسِ مُحَمَّدُ بْنُ أَحْمَدَ الْمَحْبُوبِي، ثَنَا أَحْمَدُ بْنُ سَيَّارٍ، ثَنَا مُحَمَّدُ بْنُ كَثِيرٍ، ثَنَا سُفْيَانُ، عَنْ سَعْدِ بْنِ إِبْرَاهِيمَ.

وَحَدَّثَنَا أَحْمَدُ بْنُ سَلْمَانَ الْفَقِيهُ، ثَنَا أَبُو بَكْرِ بْنُ أَبِي الْعَوَّامِ[1]، ثَنَا أَبِي[2]، ثَنَا إِبْرَاهِيمُ بْنُ سَعْدٍ، عَنْ أَبِيهِ.

وَأَخْبَرَنَا عَبْدُ الرَّحْمَنِ بْنُ الْحَسَنِ الْقَاضِي، ثَنَا إِبْرَاهِيمُ بْنُ الْحُسَيْنِ، ثَنَا آدَمُ بْنُ أَبِي إِيَاسٍ، ثَنَا شُعْبَةُ، عَنْ سَعْدِ بْنِ إِبْرَاهِيمَ، عَنْ رَيْحَانِ بْنِ يَزِيدَ، عَنْ عَبْدِ اللهِ بْنِ عَمْرٍو، عَنِ النَّبِيِّ ﷺ قَالَ: «لَا تَحِلُّ الصَّدَقَةُ لِغَنِيٍّ، وَلَا لِذِي مِرَّةٍ قَوِيٍّ». هَكَذَا قَالَ الثَّوْرِيُّ وَشُعْبَةُ، وَفِي حَدِيثِ إِبْرَاهِيمَ بْنِ سَعْدٍ: «سَوِيٍّ»[3].

١٤٩٣- حدثنا أَبُو الْعَبَّاسِ مُحَمَّدُ بْنُ يَعْقُوبَ، ثَنَا الْحَسَنُ بْنُ عَلِيِّ بْنِ عَفَّانَ الْعَامِرِيُّ، ثَنَا يَحْيَى بْنُ آدَمَ، ثَنَا سُفْيَانُ بْنُ سَعِيدٍ، عَنْ حَكِيمِ بْنِ جُبَيْرٍ، عَنْ مُحَمَّدِ بْنِ عَبْدِ الرَّحْمَنِ بْنِ يَزِيدَ، عَنْ أَبِيهِ، عَنْ عَبْدِ اللهِ قَالَ: قَالَ رَسُولُ اللهِ ﷺ: «مَنْ سَأَلَ وَلَهُ مَا يُغْنِيهِ جَاءَ يَوْمَ الْقِيَامَةِ خُمُوشٌ أَوْ خُدُوشٌ، أَوْ كُدُوحٌ فِي وَجْهِهِ». فَقِيلَ: يَا رَسُولَ اللهِ، وَمَا الْغِنَى؟ قَالَ: «خَمْسُونَ دِرْهَمًا أَوْ قِيمَتُهَا مِنَ الذَّهَبِ». قَالَ يَحْيَى بْنُ آدَمَ: فَقَالَ عَبْدُ اللهِ بْنُ عُثْمَانَ لِسُفْيَانَ: حِفْظِي أَنَّ شُعْبَةَ كَانَ لَا يَرْوِي عَنْ حَكِيمِ بْنِ جُبَيْرٍ. قَالَ سُفْيَانُ: فَقَدْ حَدَّثَنَا زُبَيْدٌ عَنْ مُحَمَّدِ بْنِ عَبْدِ الرَّحْمَنِ بْنِ يَزِيدَ[4].

---

(١) هو: محمد بن أحمد بن أبي العوام بن يزيد الرياحي التميمي.

(٢) هو: أحمد بن يزيد بن دينار أبو العوام الرياحي التميمي.

(٣) إتحاف المهرة (٩/ ٤٥٣-١١٦٦٣).

(٤) إتحاف المهرة (١٠/ ٣٢٦-١٢٨٦٦).

١٤٩٤ - **أخبرنا** أَبُو بَكْرِ بْنُ إِسْحَاقَ الْفَقِيهُ، أَنَا الْحَسَنُ بْنُ عَلِيِّ بْنِ زِيَادٍ، ثَنَا إِبْرَاهِيمُ بْنُ مُوسَى، ثَنَا عَبْدُ الرَّزَّاقِ، أَنَا مَعْمَرٌ، عَنْ زَيْدِ بْنِ أَسْلَمَ، عَنْ عَطَاءِ بْنِ يَسَارٍ، عَنْ أَبِي سَعِيدٍ الْخُدْرِيِّ قَالَ: قَالَ رَسُولُ اللهِ ﷺ: «لَا تَحِلُّ الصَّدَقَةُ لِغَنِيٍّ إِلَّا لِخَمْسَةٍ: لِغَازٍ فِي سَبِيلِ اللهِ أَوْ لِعَامِلٍ عَلَيْهَا، أَوْ لِغَارِمٍ، أَوْ لِرَجُلٍ اشْتَرَاهَا بِمَالِهِ، أَوْ لِرَجُلٍ كَانَ لَهُ جَارٌ مِسْكِينٌ، فَتُصُدِّقَ عَلَى الْمِسْكِينِ، فَأَهْدَى الْمِسْكِينُ لِلْغَنِيِّ»".

هَذَا حَدِيثٌ صَحِيحٌ عَلَى شَرْطِ الشَّيْخَيْنِ، وَلَمْ يُخَرِّجَاهُ لِإِرْسَالِ مَالِكِ بْنِ أَنَسٍ إِيَّاهُ عَنْ زَيْدِ بْنِ أَسْلَمَ.

١٤٩٥ - **أخبرنا** أَبُو بَكْرِ بْنُ أَبِي نَصْرٍ التَّمِيمِيُّ، ثَنَا أَحْمَدُ بْنُ سَهْلٍ"، ثَنَا الْقَعْنَبِيُّ، فِيمَا قَرَأَ عَلَى مَالِكٍ، عَنْ زَيْدِ بْنِ أَسْلَمَ، عَنْ عَطَاءِ بْنِ يَسَارٍ، أَنَّ رَسُولَ اللهِ ﷺ قَالَ: «لَا تَحِلُّ الصَّدَقَةُ لِغَنِيٍّ إِلَّا لِخَمْسَةٍ: لِغَازٍ فِي سَبِيلِ اللهِ، أَوْ لِعَامِلٍ عَلَيْهَا، أَوْ لِغَارِمٍ، أَوْ لِرَجُلٍ اشْتَرَاهَا بِمَالِهِ، أَوْ لِرَجُلٍ كَانَ لَهُ جَارٌ مِسْكِينٌ، فَتُصُدِّقَ عَلَى الْمِسْكِينِ، فَأَهْدَى الْمِسْكِينُ لِلْغَنِيِّ»".

Using e

قَالَ: ثَنَا عَبْدُ اللهِ بْنُ يَسَارٍ مِنْ سُلَمَانَ، عَنْ سُلَيْمٍ(١)، عَنْ طَارِقٍ، عَنِ ابْنِ مَسْعُودٍ قَالَ: قَالَ رَسُولُ اللهِ ﷺ: «مَنْ أَصَابَتْهُ فَاقَةٌ فَأَنْزَلَهَا بِالنَّاسِ لَمْ تُسَدَّ فَاقَتُهُ، وَمَنْ أَنْزَلَهَا بِاللهِ أَوْشَكَ اللهُ لَهُ بِالْغِنَى، إِمَّا بِمَوْتٍ أَجِلٍ أَوْ بِغِنًى عَاجِلٍ».

هَذَا حَدِيثٌ صَحِيحُ الْإِسْنَادِ، وَلَمْ يُخَرِّجَاهُ.

١٤٩٧- أَخْبَرَنَا أَحْمَدُ بْنُ عِمْرَانَ الْمَخْرَمِيُّ، ثَنَا عَبْدُ اللهِ بْنُ أَحْمَدَ بْنِ حَنْبَلٍ، حَدَّثَنِي أَبِي، ثَنَا عَبِيدَةُ(٢) بْنُ حُمَيْدٍ الْمَعْنِيُّ(٣)، حَدَّثَنِي أَبُو الزَّعْرَاءِ(٤)، عَنْ أَبِي الْأَحْوَصِ، عَنْ أَبِيهِ مَالِكِ بْنِ نَضْلَةَ قَالَ: قَالَ رَسُولُ اللهِ ﷺ: «الْأَيْدِي ثَلَاثَةٌ، فَيَدُ اللهِ الْعُلْيَا، وَيَدُ الْمُعْطِي الَّتِي تَلِيهَا، وَيَدُ السَّائِلِ السُّفْلَى، فَأَعْطِ الْفَضْلَ، وَلَا تَعْجِزْ عَنْ نَفْسِكَ».

هَذَا حَدِيثٌ صَحِيحُ الْإِسْنَادِ، وَلَمْ يُخَرِّجَاهُ.

وَشَاهِدُهُ الْحَدِيثُ الْمَحْفُوظُ الْمَشْهُورُ عَنِ ابْنِ عُمَرَ عَنِ النَّبِيِّ ﷺ.

١٤٩٨- **عُثْمَانُ** أَبُو الْعَبَّاسِ مُحَمَّدُ بْنُ يَعْقُوبَ، ثَنَا عُثْمَانُ بْنُ عَبَّادٍ

---

(١) في «ت»: أبو سليم، وهو خطأ.

(٢) في «ت»: عبيدة، وهو خطأ.

(٣) في «ت»: المعيني، وهو خطأ.

(٤) في «ت»: أبو زرعة، وهو خطأ.

(١) ليس في «ت»: أبو سليم، وهو خطأ.

(٢) في «ت»: عبيدة، وهو خطأ.

(٣) في «ت»: المعيني، وهو خطأ.

(٤) في «ت»: أبو زرعة، وهو خطأ.

(١) تحرف في «ت» إلى: سليم.

(٢) في «ت»: عبيدة.

(٣) في «ت»: المعيني.

(٤) في «ت»: أبو زرعة.

(١) ليس في «ت»: أبو سليم، وهو خطأ.

(٢) في «ت»: عبيدة، وهو خطأ.

(٣) في «ت»: المعيني، وهو خطأ.

(٤) في «ت»: أبو زرعة، وهو خطأ.

(١) تحرف في «ت» إلى: سليم.

(٢) في «ت»: عبيدة.

(٣) في «ت»: المعيني.

(٤) في «ت»: أبو زرعة.

الرَّمْلِيُّ، ثَنَا مُؤَمَّلُ بْنُ إِسْمَاعِيلَ، ثَنَا شُعْبَةُ، عَنْ إِبْرَاهِيمَ بْنِ مُسْلِمٍ الْهَجَرِيِّ، قَالَ: سَمِعْتُ أَبَا الْأَحْوَصِ، يُحَدِّثُ عَنْ عَبْدِ اللهِ بْنِ مَسْعُودٍ، أَنَّ النَّبِيَّ ﷺ قَالَ: «الْأَيْدِي ثَلَاثَةٌ»[1].

سَقَطَ عَلَى تَمَامِ الْحَدِيثِ[2].

١٤٩٩- فَأَخْبَرَنَاهُ أَحْمَدُ بْنُ جَعْفَرٍ، ثَنَا عَبْدُ اللهِ بْنُ أَحْمَدَ بْنِ حَنْبَلٍ، حَدَّثَنِي أَبِي، ثَنَا مُحَمَّدٌ، ثَنَا شُعْبَةُ، عَنْ إِبْرَاهِيمَ الْهَجَرِيِّ، عَنْ أَبِي الْأَحْوَصِ، عَنْ عَبْدِ اللهِ قَالَ: قَالَ رَسُولُ اللهِ ﷺ: «الْأَيْدِي ثَلَاثَةٌ، يَدُ اللهِ الْعُلْيَا، وَيَدُ الْمُعْطِي الَّتِي تَلِيهَا، وَيَدُ السَّائِلِ السُّفْلَى إِلَى يَوْمِ الْقِيَامَةِ، فَاسْتَعِفَّ عَنِ السُّؤَالِ مَا اسْتَطَعْتَ»[3].

١٥٠٠- أَخْبَرَنِيهِ أَبُو عَمْرٍو إِسْمَاعِيلُ بْنُ نُجَيْدٍ، ثَنَا مُحَمَّدُ بْنُ أَيُّوبَ، أَنَا

يَحْيَى بْنُ الْمُغِيرَةِ، ثَنَا جَرِيرٌ، عَنْ إِبْرَاهِيمَ بْنِ مُسْلِمٍ الْهَجَرِيِّ، فَذَكَرَهُ بِنَحْوِهِ، وَقَالَ فِيهِ: «فَاسْتَعِفُّوا عَنِ السُّؤَالِ مَا اسْتَطَعْتُمْ»[4].

١٥٠١- أَخْبَرَنَا أَحْمَدُ بْنُ مُحَمَّدِ بْنِ سَلَمَةَ الْعَنَزِيُّ، ثَنَا عُثْمَانُ بْنُ سَعِيدٍ الدَّارِمِيُّ، ثَنَا عَلِيُّ بْنُ عَبْدِ اللهِ بْنِ الْمَدِينِيِّ، ثَنَا يَحْيَى بْنُ يَعْلَى الْمُحَارِبِيُّ، ثَنَا

(١) [illegible]

(٢) [illegible]

(٣) [illegible]

(٤) في (ر): «فذكر الحديث».

(٥) إتحاف المهرة (١٠/٤١٩-١٣٠٦٥)، وإبراهيم بن مسلم الهجري الكوفي ضعيف.

Bulsn e

أَبِي»(١)، كَذَا قَالَاهُ بْنُ عَامِرٍ، عَنْ مَعْمَرٍ بْنِ يَاسِرٍ، عَنْ مُجَاهِدٍ، عَنِ ابْنِ عَبَّاسٍ رَضِيَ اللَّهُ عَنْهُمَا، قَالَ: لَمَّا نَزَلَتْ هَذِهِ الْآيَةُ: ﴿وَكَذَّبَ بِهِ قَوْمُكَ وَهُوَ الْحَقُّ﴾ [الأنعام: ٦٦]، قَالَ لَهُ جِبْرِيلُ: قُلْ لَهُمْ: لَسْتُ عَلَيْكُمْ بِوَكِيلٍ، قَالَ: فَنَسَخَ هَذَا الْكَلَامَ، قَالَ: ثُمَّ أَنْزَلَ عَلَيْهِ: ﴿لِكُلِّ نَبَإٍ مُسْتَقَرٌّ﴾ [الأنعام: ٦٧]، قَالَ: فَنَسَخَ هَذَا الْكَلَامَ، قَالَ: ثُمَّ أَنْزَلَ عَلَيْهِ: ﴿وَإِذَا رَأَيْتَ الَّذِينَ يَخُوضُونَ فِي آيَاتِنَا فَأَعْرِضْ عَنْهُمْ﴾ [الأنعام: ٦٨]، قَالَ: فَنَسَخَ هَذَا الْكَلَامَ، قَالَ: ثُمَّ أَنْزَلَ عَلَيْهِ: ﴿وَإِمَّا يُنْسِيَنَّكَ الشَّيْطَانُ فَلَا تَقْعُدْ بَعْدَ الذِّكْرَى مَعَ الْقَوْمِ الظَّالِمِينَ﴾ [الأنعام: ٦٨]، قَالَ: فَنَسَخَ هَذَا الْكَلَامَ، قَالَ: ثُمَّ أَنْزَلَ عَلَيْهِ: ﴿وَمَا عَلَى الَّذِينَ يَتَّقُونَ مِنْ حِسَابِهِمْ مِنْ شَيْءٍ وَلَكِنْ ذِكْرَى لَعَلَّهُمْ يَتَّقُونَ﴾ [الأنعام: ٦٩]، قَالَ: فَنَسَخَ هَذَا الْكَلَامَ، قَالَ: ثُمَّ أَنْزَلَ عَلَيْهِ: ﴿وَذَكِّرْ بِهِ أَنْ تُبْسَلَ نَفْسٌ بِمَا كَسَبَتْ لَيْسَ لَهَا مِنْ دُونِ اللَّهِ وَلِيٌّ وَلَا شَفِيعٌ وَإِنْ تَعْدِلْ كُلَّ عَدْلٍ لَا يُؤْخَذْ مِنْهَا أُولَئِكَ الَّذِينَ أُبْسِلُوا بِمَا كَسَبُوا لَهُمْ شَرَابٌ مِنْ حَمِيمٍ وَعَذَابٌ أَلِيمٌ بِمَا كَانُوا يَكْفُرُونَ﴾ [الأنعام: ٧٠]، قَالَ: فَنَسَخَ هَذَا الْكَلَامَ، قَالَ: ثُمَّ أَنْزَلَ عَلَيْهِ: ﴿قُلْ أَنَدْعُو مِنْ دُونِ اللَّهِ مَا لَا يَنْفَعُنَا وَلَا يَضُرُّنَا وَنُرَدُّ عَلَى أَعْقَابِنَا بَعْدَ إِذْ هَدَانَا اللَّهُ كَالَّذِي اسْتَهْوَتْهُ الشَّيَاطِينُ فِي الْأَرْضِ حَيْرَانَ لَهُ أَصْحَابٌ يَدْعُونَهُ إِلَى الْهُدَى ائْتِنَا قُلْ إِنَّ هُدَى اللَّهِ هُوَ الْهُدَى وَأُمِرْنَا لِنُسْلِمَ لِرَبِّ الْعَالَمِينَ﴾ [الأنعام: ٧١]، قَالَ: فَنَسَخَ هَذَا الْكَلَامَ، قَالَ: ثُمَّ أَنْزَلَ عَلَيْهِ: ﴿وَأَنْ أَقِيمُوا الصَّلَاةَ وَاتَّقُوهُ وَهُوَ الَّذِي إِلَيْهِ تُحْشَرُونَ﴾ [الأنعام: ٧٢]، قَالَ: فَنَسَخَ هَذَا الْكَلَامَ، قَالَ: ثُمَّ أَنْزَلَ عَلَيْهِ: ﴿وَهُوَ الَّذِي خَلَقَ السَّمَاوَاتِ وَالْأَرْضَ بِالْحَقِّ وَيَوْمَ يَقُولُ كُنْ فَيَكُونُ قَوْلُهُ الْحَقُّ وَلَهُ الْمُلْكُ يَوْمَ يُنْفَخُ فِي الصُّورِ عَالِمُ الْغَيْبِ وَالشَّهَادَةِ وَهُوَ الْحَكِيمُ الْخَبِيرُ﴾ [الأنعام: ٧٣]، قَالَ: فَنَسَخَ هَذَا الْكَلَامَ، قَالَ: ثُمَّ أَنْزَلَ عَلَيْهِ: ﴿وَإِذْ قَالَ إِبْرَاهِيمُ لِأَبِيهِ آزَرَ أَتَتَّخِذُ أَصْنَامًا آلِهَةً إِنِّي أَرَاكَ وَقَوْمَكَ فِي ضَلَالٍ مُبِينٍ وَكَذَلِكَ نُرِي إِبْرَاهِيمَ مَلَكُوتَ السَّمَاوَاتِ وَالْأَرْضِ وَلِيَكُونَ مِنَ الْمُوقِنِينَ فَلَمَّا جَنَّ عَلَيْهِ اللَّيْلُ رَأَى كَوْكَبًا قَالَ هَذَا رَبِّي فَلَمَّا أَفَلَ قَالَ لَا أُحِبُّ الْآفِلِينَ فَلَمَّا رَأَى الْقَمَرَ بَازِغًا قَالَ هَذَا رَبِّي فَلَمَّا أَفَلَ قَالَ لَئِنْ لَمْ يَهْدِنِي رَبِّي لَأَكُونَنَّ مِنَ الْقَوْمِ الضَّالِّينَ فَلَمَّا رَأَى الشَّمْسَ بَازِغَةً قَالَ هَذَا رَبِّي هَذَا أَكْبَرُ فَلَمَّا أَفَلَتْ قَالَ يَا قَوْمِ إِنِّي بَرِيءٌ مِمَّا تُشْرِكُونَ إِنِّي وَجَّهْتُ وَجْهِيَ لِلَّذِي فَطَرَ السَّمَاوَاتِ وَالْأَرْضَ حَنِيفًا وَمَا أَنَا مِنَ الْمُشْرِكِينَ﴾ [الأنعام: ٧٤-٧٩]، قَالَ: فَنَسَخَ هَذَا الْكَلَامَ، قَالَ: ثُمَّ أَنْزَلَ عَلَيْهِ: ﴿وَحَاجَّهُ قَوْمُهُ قَالَ أَتُحَاجُّونِّي فِي اللَّهِ وَقَدْ هَدَانِ وَلَا أَخَافُ مَا تُشْرِكُونَ بِهِ إِلَّا أَنْ يَشَاءَ رَبِّي شَيْئًا وَسِعَ رَبِّي كُلَّ شَيْءٍ عِلْمًا أَفَلَا تَتَذَكَّرُونَ وَكَيْفَ أَخَافُ مَا أَشْرَكْتُمْ وَلَا تَخَافُونَ أَنَّكُمْ أَشْرَكْتُمْ بِاللَّهِ مَا لَمْ يُنَزِّلْ بِهِ عَلَيْكُمْ سُلْطَانًا فَأَيُّ الْفَرِيقَيْنِ أَحَقُّ بِالْأَمْنِ إِنْ كُنْتُمْ تَعْلَمُونَ الَّذِينَ آمَنُوا وَلَمْ يَلْبِسُوا إِيمَانَهُمْ بِظُلْمٍ أُولَئِكَ لَهُمُ الْأَمْنُ وَهُمْ مُهْتَدُونَ﴾ [الأنعام: ٨٠-٨٢]، قَالَ: فَنَسَخَ هَذَا الْكَلَامَ، قَالَ: ثُمَّ أَنْزَلَ عَلَيْهِ: ﴿وَتِلْكَ حُجَّتُنَا آتَيْنَاهَا إِبْرَاهِيمَ عَلَى قَوْمِهِ نَرْفَعُ دَرَجَاتٍ مَنْ نَشَاءُ إِنَّ رَبَّكَ حَكِيمٌ عَلِيمٌ وَوَهَبْنَا لَهُ إِسْحَاقَ وَيَعْقُوبَ كُلًّا هَدَيْنَا وَنُوحًا هَدَيْنَا مِنْ قَبْلُ وَمِنْ ذُرِّيَّتِهِ دَاوُودَ وَسُلَيْمَانَ وَأَيُّوبَ وَيُوسُفَ وَمُوسَى وَهَارُونَ وَكَذَلِكَ نَجْزِي الْمُحْسِنِينَ وَزَكَرِيَّا وَيَحْيَى وَعِيسَى وَإِلْيَاسَ كُلٌّ مِنَ الصَّالِحِينَ وَإِسْمَاعِيلَ وَالْيَسَعَ وَيُونُسَ وَلُوطًا وَكُلًّا فَضَّلْنَا عَلَى الْعَالَمِينَ وَمِنْ آبَائِهِمْ وَذُرِّيَّاتِهِمْ وَإِخْوَانِهِمْ وَاجْتَبَيْنَاهُمْ وَهَدَيْنَاهُمْ إِلَى صِرَاطٍ مُسْتَقِيمٍ ذَلِكَ هُدَى اللَّهِ يَهْدِي بِهِ مَنْ يَشَاءُ مِنْ عِبَادِهِ وَلَوْ أَشْرَكُوا لَحَبِطَ عَنْهُمْ مَا كَانُوا يَعْمَلُونَ أُولَئِكَ الَّذِينَ آتَيْنَاهُمُ الْكِتَابَ وَالْحُكْمَ وَالنُّبُوَّةَ فَإِنْ يَكْفُرْ بِهَا هَؤُلَاءِ فَقَدْ وَكَّلْنَا بِهَا قَوْمًا لَيْسُوا بِهَا بِكَافِرِينَ أُولَئِكَ الَّذِينَ هَدَى اللَّهُ فَبِهُدَاهُمُ اقْتَدِهْ﴾ [الأنعام: ٨٣-٩٠]، قَالَ: فَنَسَخَ هَذَا الْكَلَامَ، قَالَ: ثُمَّ أَنْزَلَ عَلَيْهِ: ﴿وَمَا قَدَرُوا اللَّهَ حَقَّ قَدْرِهِ إِذْ قَالُوا مَا أَنْزَلَ اللَّهُ عَلَى بَشَرٍ مِنْ شَيْءٍ قُلْ مَنْ أَنْزَلَ الْكِتَابَ الَّذِي جَاءَ بِهِ مُوسَى نُورًا وَهُدًى لِلنَّاسِ تَجْعَلُونَهُ قَرَاطِيسَ تُبْدُونَهَا وَتُخْفُونَ كَثِيرًا وَعُلِّمْتُمْ مَا لَمْ تَعْلَمُوا أَنْتُمْ وَلَا آبَاؤُكُمْ قُلِ اللَّهُ ثُمَّ ذَرْهُمْ فِي خَوْضِهِمْ يَلْعَبُونَ وَهَذَا كِتَابٌ أَنْزَلْنَاهُ مُبَارَكٌ مُصَدِّقُ الَّذِي بَيْنَ يَدَيْهِ وَلِتُنْذِرَ أُمَّ الْقُرَى وَمَنْ حَوْلَهَا وَالَّذِينَ يُؤْمِنُونَ بِالْآخِرَةِ يُؤْمِنُونَ بِهِ وَهُمْ عَلَى صَلَاتِهِمْ يُحَافِظُونَ﴾ [الأنعام: ٩١-٩٢]، قَالَ: فَنَسَخَ هَذَا الْكَلَامَ، قَالَ: ثُمَّ أَنْزَلَ عَلَيْهِ: ﴿وَمَنْ أَظْلَمُ مِمَّنِ افْتَرَى عَلَى اللَّهِ كَذِبًا أَوْ قَالَ أُوحِيَ إِلَيَّ وَلَمْ يُوحَ إِلَيْهِ شَيْءٌ وَمَنْ قَالَ سَأُنْزِلُ مِثْلَ مَا أَنْزَلَ اللَّهُ وَلَوْ تَرَى إِذِ الظَّالِمُونَ فِي غَمَرَاتِ الْمَوْتِ وَالْمَلَائِكَةُ بَاسِطُوا أَيْدِيهِمْ أَخْرِجُوا أَنْفُسَكُمُ الْيَوْمَ تُجْزَوْنَ عَذَابَ الْهُونِ بِمَا كُنْتُمْ تَقُولُونَ عَلَى اللَّهِ غَيْرَ الْحَقِّ وَكُنْتُمْ عَنْ آيَاتِهِ تَسْتَكْبِرُونَ وَلَقَدْ جِئْتُمُونَا فُرَادَى كَمَا خَلَقْنَاكُمْ أَوَّلَ مَرَّةٍ وَتَرَكْتُمْ مَا خَوَّلْنَاكُمْ وَرَاءَ ظُهُورِكُمْ وَمَا نَرَى مَعَكُمْ شُفَعَاءَكُمُ الَّذِينَ زَعَمْتُمْ أَنَّهُمْ فِيكُمْ شُرَكَاءُ لَقَدْ تَقَطَّعَ بَيْنَكُمْ وَضَلَّ عَنْكُمْ مَا كُنْتُمْ تَزْعُمُونَ﴾ [الأنعام: ٩٣-٩٤]، قَالَ: فَنَسَخَ هَذَا الْكَلَامَ، قَالَ: ثُمَّ أَنْزَلَ عَلَيْهِ: ﴿إِنَّ اللَّهَ فَالِقُ الْحَبِّ وَالنَّوَى يُخْرِجُ الْحَيَّ مِنَ الْمَيِّتِ وَمُخْرِجُ الْمَيِّتِ مِنَ الْحَيِّ ذَلِكُمُ اللَّهُ فَأَنَّى تُؤْفَكُونَ فَالِقُ الْإِصْبَاحِ وَجَعَلَ اللَّيْلَ سَكَنًا وَالشَّمْسَ وَالْقَمَرَ حُسْبَانًا ذَلِكَ تَقْدِيرُ الْعَزِيزِ الْعَلِيمِ وَهُوَ الَّذِي جَعَلَ لَكُمُ النُّجُومَ لِتَهْتَدُوا بِهَا فِي ظُلُمَاتِ الْبَرِّ وَالْبَحْرِ قَدْ فَصَّلْنَا الْآيَاتِ لِقَوْمٍ يَعْلَمُونَ وَهُوَ الَّذِي أَنْشَأَكُمْ مِنْ نَفْسٍ وَاحِدَةٍ فَمُسْتَقَرٌّ وَمُسْتَوْدَعٌ قَدْ فَصَّلْنَا الْآيَاتِ لِقَوْمٍ يَفْقَهُونَ وَهُوَ الَّذِي أَنْزَلَ مِنَ السَّمَاءِ مَاءً فَأَخْرَجْنَا بِهِ نَبَاتَ كُلِّ شَيْءٍ فَأَخْرَجْنَا مِنْهُ خَضِرًا نُخْرِجُ مِنْهُ حَبًّا مُتَرَاكِبًا وَمِنَ النَّخْلِ مِنْ طَلْعِهَا قِنْوَانٌ دَانِيَةٌ وَجَنَّاتٍ مِنْ أَعْنَابٍ وَالزَّيْتُونَ وَالرُّمَّانَ مُشْتَبِهًا وَغَيْرَ مُتَشَابِهٍ انْظُرُوا إِلَى ثَمَرِهِ إِذَا أَثْمَرَ وَيَنْعِهِ إِنَّ فِي ذَلِكُمْ لَآيَاتٍ لِقَوْمٍ يُؤْمِنُونَ﴾ [الأنعام: ٩٥-٩٩]، قَالَ: فَنَسَخَ هَذَا الْكَلَامَ، قَالَ: ثُمَّ أَنْزَلَ عَلَيْهِ: ﴿وَجَعَلُوا لِلَّهِ شُرَكَاءَ الْجِنَّ وَخَلَقَهُمْ وَخَرَقُوا لَهُ بَنِينَ وَبَنَاتٍ بِغَيْرِ عِلْمٍ سُبْحَانَهُ وَتَعَالَى عَمَّا يَصِفُونَ بَدِيعُ السَّمَاوَاتِ وَالْأَرْضِ أَنَّى يَكُونُ لَهُ وَلَدٌ وَلَمْ تَكُنْ لَهُ صَاحِبَةٌ وَخَلَقَ كُلَّ شَيْءٍ وَهُوَ بِكُلِّ شَيْءٍ عَلِيمٌ ذَلِكُمُ اللَّهُ رَبُّكُمْ لَا إِلَهَ إِلَّا هُوَ خَالِقُ كُلِّ شَيْءٍ فَاعْبُدُوهُ وَهُوَ عَلَى كُلِّ شَيْءٍ وَكِيلٌ لَا تُدْرِكُهُ الْأَبْصَارُ وَهُوَ يُدْرِكُ الْأَبْصَارَ وَهُوَ اللَّطِيفُ الْخَبِيرُ قَدْ جَاءَكُمْ بَصَائِرُ مِنْ رَبِّكُمْ فَمَنْ أَبْصَرَ فَلِنَفْسِهِ وَمَنْ عَمِيَ فَعَلَيْهَا وَمَا أَنَا عَلَيْكُمْ بِحَفِيظٍ وَكَذَلِكَ نُصَرِّفُ الْآيَاتِ وَلِيَقُولُوا دَرَسْتَ وَلِنُبَيِّنَهُ لِقَوْمٍ يَعْلَمُونَ اتَّبِعْ مَا أُوحِيَ إِلَيْكَ مِنْ رَبِّكَ لَا إِلَهَ إِلَّا هُوَ وَأَعْرِضْ عَنِ الْمُشْرِكِينَ وَلَوْ شَاءَ اللَّهُ مَا أَشْرَكُوا وَمَا جَعَلْنَاكَ عَلَيْهِمْ حَفِيظًا وَمَا أَنْتَ عَلَيْهِمْ بِوَكِيلٍ وَلَا تَسُبُّوا الَّذِينَ يَدْعُونَ مِنْ دُونِ اللَّهِ فَيَسُبُّوا اللَّهَ عَدْوًا بِغَيْرِ عِلْمٍ كَذَلِكَ زَيَّنَّا لِكُلِّ أُمَّةٍ عَمَلَهُمْ ثُمَّ إِلَى رَبِّهِمْ مَرْجِعُهُمْ فَيُنَبِّئُهُمْ بِمَا كَانُوا يَعْمَلُونَ وَأَقْسَمُوا بِاللَّهِ جَهْدَ أَيْمَانِهِمْ لَئِنْ جَاءَتْهُمْ آيَةٌ لَيُؤْمِنُنَّ بِهَا قُلْ إِنَّمَا الْآيَاتُ عِنْدَ اللَّهِ وَمَا يُشْعِرُكُمْ أَنَّهَا إِذَا جَاءَتْ لَا يُؤْمِنُونَ وَنُقَلِّبُ أَفْئِدَتَهُمْ وَأَبْصَارَهُمْ كَمَا لَمْ يُؤْمِنُوا بِهِ أَوَّلَ مَرَّةٍ وَنَذَرُهُمْ فِي طُغْيَانِهِمْ يَعْمَهُونَ﴾ [الأنعام: ١٠٠-١١٠]، قَالَ: فَنَسَخَ هَذَا الْكَلَامَ، قَالَ: ثُمَّ أَنْزَلَ عَلَيْهِ: ﴿وَلَوْ أَنَّنَا نَزَّلْنَا إِلَيْهِمُ الْمَلَائِكَةَ وَكَلَّمَهُمُ الْمَوْتَى وَحَشَرْنَا عَلَيْهِمْ كُلَّ شَيْءٍ قُبُلًا مَا كَانُوا لِيُؤْمِنُوا إِلَّا أَنْ يَشَاءَ اللَّهُ وَلَكِنَّ أَكْثَرَهُمْ يَجْهَلُونَ وَكَذَلِكَ جَعَلْنَا لِكُلِّ نَبِيٍّ عَدُوًّا شَيَاطِينَ الْإِنْسِ وَالْجِنِّ يُوحِي بَعْضُهُمْ إِلَى بَعْضٍ زُخْرُفَ الْقَوْلِ غُرُورًا وَلَوْ شَاءَ رَبُّكَ مَا فَعَلُوهُ فَذَرْهُمْ وَمَا يَفْتَرُونَ وَلِتَصْغَى إِلَيْهِ أَفْئِدَةُ الَّذِينَ لَا يُؤْمِنُونَ بِالْآخِرَةِ وَلِيَرْضَوْهُ وَلِيَقْتَرِفُوا مَا هُمْ مُقْتَرِفُونَ أَفَغَيْرَ اللَّهِ أَبْتَغِي حَكَمًا وَهُوَ الَّذِي أَنْزَلَ إِلَيْكُمُ الْكِتَابَ مُفَصَّلًا وَالَّذِينَ آتَيْنَاهُمُ الْكِتَابَ يَعْلَمُونَ أَنَّهُ مُنَزَّلٌ مِنْ رَبِّكَ بِالْحَقِّ فَلَا تَكُونَنَّ مِنَ الْمُمْتَرِينَ وَتَمَّتْ كَلِمَةُ رَبِّكَ صِدْقًا وَعَدْلًا لَا مُبَدِّلَ لِكَلِمَاتِهِ وَهُوَ السَّمِيعُ الْعَلِيمُ وَإِنْ تُطِعْ أَكْثَرَ مَنْ فِي الْأَرْضِ يُضِلُّوكَ عَنْ سَبِيلِ اللَّهِ إِنْ يَتَّبِعُونَ إِلَّا الظَّنَّ وَإِنْ هُمْ إِلَّا يَخْرُصُونَ إِنَّ رَبَّكَ هُوَ أَعْلَمُ مَنْ يَضِلُّ عَنْ سَبِيلِهِ وَهُوَ أَعْلَمُ بِالْمُهْتَدِينَ فَكُلُوا مِمَّا ذُكِرَ اسْمُ اللَّهِ عَلَيْهِ إِنْ كُنْتُمْ بِآيَاتِهِ مُؤْمِنِينَ وَمَا لَكُمْ أَلَّا تَأْكُلُوا مِمَّا ذُكِرَ اسْمُ اللَّهِ عَلَيْهِ وَقَدْ فَصَّلَ لَكُمْ مَا حَرَّمَ عَلَيْكُمْ إِلَّا مَا اضْطُرِرْتُمْ إِلَيْهِ وَإِنَّ كَثِيرًا لَيُضِلُّونَ بِأَهْوَائِهِمْ بِغَيْرِ عِلْمٍ إِنَّ رَبَّكَ هُوَ أَعْلَمُ بِالْمُعْتَدِينَ وَذَرُوا ظَاهِرَ الْإِثْمِ وَبَاطِنَهُ إِنَّ الَّذِينَ يَكْسِبُونَ الْإِثْمَ سَيُجْزَوْنَ بِمَا كَانُوا يَقْتَرِفُونَ وَلَا تَأْكُلُوا مِمَّا لَمْ يُذْكَرِ اسْمُ اللَّهِ عَلَيْهِ وَإِنَّهُ لَفِسْقٌ وَإِنَّ الشَّيَاطِينَ لَيُوحُونَ إِلَى أَوْلِيَائِهِمْ لِيُجَادِلُوكُمْ وَإِنْ أَطَعْتُمُوهُمْ إِنَّكُمْ لَمُشْرِكُونَ أَوَمَنْ كَانَ مَيْتًا فَأَحْيَيْنَاهُ وَجَعَلْنَا لَهُ نُورًا يَمْشِي بِهِ فِي النَّاسِ كَمَنْ مَثَلُهُ فِي الظُّلُمَاتِ لَيْسَ بِخَارِجٍ مِنْهَا كَذَلِكَ زُيِّنَ لِلْكَافِرِينَ مَا كَانُوا يَعْمَلُونَ وَكَذَلِكَ جَعَلْنَا فِي كُلِّ قَرْيَةٍ أَكَابِرَ مُجْرِمِيهَا لِيَمْكُرُوا فِيهَا وَمَا يَمْكُرُونَ إِلَّا بِأَنْفُسِهِمْ وَمَا يَشْعُرُونَ وَإِذَا جَاءَتْهُمْ آيَةٌ قَالُوا لَنْ نُؤْمِنَ حَتَّى نُؤْتَى مِثْلَ مَا أُوتِيَ رُسُلُ اللَّهِ اللَّهُ أَعْلَمُ حَيْثُ يَجْعَلُ رِسَالَتَهُ سَيُصِيبُ الَّذِينَ أَجْرَمُوا صَغَارٌ عِنْدَ اللَّهِ وَعَذَابٌ شَدِيدٌ بِمَا كَانُوا يَمْكُرُونَ فَمَنْ يُرِدِ اللَّهُ أَنْ يَهْدِيَهُ يَشْرَحْ صَدْرَهُ لِلْإِسْلَامِ وَمَنْ يُرِدْ أَنْ يُضِلَّهُ يَجْعَلْ صَدْرَهُ ضَيِّقًا حَرَجًا كَأَنَّمَا يَصَّعَّدُ فِي السَّمَاءِ كَذَلِكَ يَجْعَلُ اللَّهُ الرِّجْسَ عَلَى الَّذِينَ لَا يُؤْمِنُونَ وَهَذَا صِرَاطُ رَبِّكَ مُسْتَقِيمًا قَدْ فَصَّلْنَا الْآيَاتِ لِقَوْمٍ يَذَّكَّرُونَ لَهُمْ دَارُ السَّلَامِ عِنْدَ رَبِّهِمْ وَهُوَ وَلِيُّهُمْ بِمَا كَانُوا يَعْمَلُونَ وَيَوْمَ يَحْشُرُهُمْ جَمِيعًا يَا مَعْشَرَ الْجِنِّ قَدِ اسْتَكْثَرْتُمْ مِنَ الْإِنْسِ وَقَالَ أَوْلِيَاؤُهُمْ مِنَ الْإِنْسِ رَبَّنَا اسْتَمْتَعَ بَعْضُنَا بِبَعْضٍ وَبَلَغْنَا أَجَلَنَا الَّذِي أَجَّلْتَ لَنَا قَالَ النَّارُ مَثْوَاكُمْ خَالِدِينَ فِيهَا إِلَّا مَا شَاءَ اللَّهُ إِنَّ رَبَّكَ حَكِيمٌ عَلِيمٌ وَكَذَلِكَ نُوَلِّي بَعْضَ الظَّالِمِينَ بَعْضًا بِمَا كَانُوا يَكْسِبُونَ يَا مَعْشَرَ الْجِنِّ وَالْإِنْسِ أَلَمْ يَأْتِكُمْ رُسُلٌ مِنْكُمْ يَقُصُّونَ عَلَيْكُمْ آيَاتِي وَيُنْذِرُونَكُمْ لِقَاءَ يَوْمِكُمْ هَذَا قَالُوا شَهِدْنَا عَلَى أَنْفُسِنَا وَغَرَّتْهُمُ الْحَيَاةُ الدُّنْيَا وَشَهِدُوا عَلَى أَنْفُسِهِمْ أَنَّهُمْ كَانُوا كَافِرِينَ ذَلِكَ أَنْ لَمْ يَكُنْ رَبُّكَ مُهْلِكَ الْقُرَى بِظُلْمٍ وَأَهْلُهَا غَافِلُونَ وَلِكُلٍّ دَرَجَاتٌ مِمَّا عَمِلُوا وَمَا رَبُّكَ بِغَافِلٍ عَمَّا يَعْمَلُونَ وَرَبُّكَ الْغَنِيُّ ذُو الرَّحْمَةِ إِنْ يَشَأْ يُذْهِبْكُمْ وَيَسْتَخْلِفْ مِنْ بَعْدِكُمْ مَا يَشَاءُ كَمَا أَنْشَأَكُمْ مِنْ ذُرِّيَّةِ قَوْمٍ آخَرِينَ إِنَّ مَا تُوعَدُونَ لَآتٍ وَمَا أَنْتُمْ بِمُعْجِزِينَ قُلْ يَا قَوْمِ اعْمَلُوا عَلَى مَكَانَتِكُمْ إِنِّي عَامِلٌ فَسَوْفَ تَعْلَمُونَ مَنْ تَكُونُ لَهُ عَاقِبَةُ الدَّارِ إِنَّهُ لَا يُفْلِحُ الظَّالِمُونَ وَجَعَلُوا لِلَّهِ مِمَّا ذَرَأَ مِنَ الْحَرْثِ وَالْأَنْعَامِ نَصِيبًا فَقَالُوا هَذَا لِلَّهِ بِزَعْمِهِمْ وَهَذَا لِشُرَكَائِنَا فَمَا كَانَ لِشُرَكَائِهِمْ فَلَا يَصِلُ إِلَى اللَّهِ وَمَا كَانَ لِلَّهِ فَهُوَ يَصِلُ إِلَى شُرَكَائِهِمْ سَاءَ مَا يَحْكُمُونَ وَكَذَلِكَ زَيَّنَ لِكَثِيرٍ مِنَ الْمُشْرِكِينَ قَتْلَ أَوْلَادِهِمْ شُرَكَاؤُهُمْ لِيُرْدُوهُمْ وَلِيَلْبِسُوا عَلَيْهِمْ دِينَهُمْ وَلَوْ شَاءَ اللَّهُ مَا فَعَلُوهُ فَذَرْهُمْ وَمَا يَفْتَرُونَ وَقَالُوا هَذِهِ أَنْعَامٌ وَحَرْثٌ حِجْرٌ لَا يَطْعَمُهَا إِلَّا مَنْ نَشَاءُ بِزَعْمِهِمْ وَأَنْعَامٌ حُرِّمَتْ ظُهُورُهَا وَأَنْعَامٌ لَا يَذْكُرُونَ اسْمَ اللَّهِ عَلَيْهَا افْتِرَاءً عَلَيْهِ سَيَجْزِيهِمْ بِمَا كَانُوا يَفْتَرُونَ وَقَالُوا مَا فِي بُطُونِ هَذِهِ الْأَنْعَامِ خَالِصَةٌ لِذُكُورِنَا وَمُحَرَّمٌ عَلَى أَزْوَاجِنَا وَإِنْ يَكُنْ مَيْتَةً فَهُمْ فِيهِ شُرَكَاءُ سَيَجْزِيهِمْ وَصْفَهُمْ إِنَّهُ حَكِيمٌ عَلِيمٌ قَدْ خَسِرَ الَّذِينَ قَتَلُوا أَوْلَادَهُمْ سَفَهًا بِغَيْرِ عِلْمٍ وَحَرَّمُوا مَا رَزَقَهُمُ اللَّهُ افْتِرَاءً عَلَى اللَّهِ قَدْ ضَلُّوا وَمَا كَانُوا مُهْتَدِينَ وَهُوَ الَّذِي أَنْشَأَ جَنَّاتٍ مَعْرُوشَاتٍ وَغَيْرَ مَعْرُوشَاتٍ وَالنَّخْلَ وَالزَّرْعَ مُخْتَلِفًا أُكُلُهُ وَالزَّيْتُونَ وَالرُّمَّانَ مُتَشَابِهًا وَغَيْرَ مُتَشَابِهٍ كُلُوا مِنْ ثَمَرِهِ إِذَا أَثْمَرَ وَآتُوا حَقَّهُ يَوْمَ حَصَادِهِ وَلَا تُسْرِفُوا إِنَّهُ لَا يُحِبُّ الْمُسْرِفِينَ وَمِنَ الْأَنْعَامِ حَمُولَةً وَفَرْشًا كُلُوا مِمَّا رَزَقَكُمُ اللَّهُ وَلَا تَتَّبِعُوا خُطُوَاتِ الشَّيْطَانِ إِنَّهُ لَكُمْ عَدُوٌّ مُبِينٌ ثَمَانِيَةَ أَزْوَاجٍ مِنَ الضَّأْنِ اثْنَيْنِ وَمِنَ الْمَعْزِ اثْنَيْنِ قُلْ آلذَّكَرَيْنِ حَرَّمَ أَمِ الْأُنْثَيَيْنِ أَمَّا اشْتَمَلَتْ عَلَيْهِ أَرْحَامُ الْأُنْثَيَيْنِ نَبِّئُونِي بِعِلْمٍ إِنْ كُنْتُمْ صَادِقِينَ وَمِنَ الْإِبِلِ اثْنَيْنِ وَمِنَ الْبَقَرِ اثْنَيْنِ قُلْ آلذَّكَرَيْنِ حَرَّمَ أَمِ الْأُنْثَيَيْنِ أَمَّا اشْتَمَلَتْ عَلَيْهِ أَرْحَامُ الْأُنْثَيَيْنِ أَمْ كُنْتُمْ شُهَدَاءَ إِذْ وَصَّاكُمُ اللَّهُ بِهَذَا فَمَنْ أَظْلَمُ مِمَّنِ افْتَرَى عَلَى اللَّهِ كَذِبًا لِيُضِلَّ النَّاسَ بِغَيْرِ عِلْمٍ إِنَّ اللَّهَ لَا يَهْدِي الْقَوْمَ الظَّالِمِينَ قُلْ لَا أَجِدُ فِي مَا أُوحِيَ إِلَيَّ مُحَرَّمًا عَلَى طَاعِمٍ يَطْعَمُهُ إِلَّا أَنْ يَكُونَ مَيْتَةً أَوْ دَمًا مَسْفُوحًا أَوْ لَحْمَ خِنْزِيرٍ فَإِنَّهُ رِجْسٌ أَوْ فِسْقًا أُهِلَّ لِغَيْرِ اللَّهِ بِهِ فَمَنِ اضْطُرَّ غَيْرَ بَاغٍ وَلَا عَادٍ فَإِنَّ رَبَّكَ غَفُورٌ رَحِيمٌ وَعَلَى الَّذِينَ هَادُوا حَرَّمْنَا كُلَّ ذِي ظُفُرٍ وَمِنَ الْبَقَرِ وَالْغَنَمِ حَرَّمْنَا عَلَيْهِمْ شُحُومَهُمَا إِلَّا مَا حَمَلَتْ ظُهُورُهُمَا أَوِ الْحَوَايَا أَوْ مَا اخْتَلَطَ بِعَظْمٍ ذَلِكَ جَزَيْنَاهُمْ بِبَغْيِهِمْ وَإِنَّا لَصَادِقُونَ فَإِنْ كَذَّبُوكَ فَقُلْ رَبُّكُمْ ذُو رَحْمَةٍ وَاسِعَةٍ وَلَا يُرَدُّ بَأْسُهُ عَنِ الْقَوْمِ الْمُجْرِمِينَ سَيَقُولُ الَّذِينَ أَشْرَكُوا لَوْ شَاءَ اللَّهُ مَا أَشْرَكْنَا وَلَا آبَاؤُنَا وَلَا حَرَّمْنَا مِنْ شَيْءٍ كَذَلِكَ كَذَّبَ الَّذِينَ مِنْ قَبْلِهِمْ حَتَّى ذَاقُوا بَأْسَنَا قُلْ هَلْ عِنْدَكُمْ مِنْ عِلْمٍ فَتُخْرِجُوهُ لَنَا إِنْ تَتَّبِعُونَ إِلَّا الظَّنَّ وَإِنْ أَنْتُمْ إِلَّا تَخْرُصُونَ قُلْ فَلِلَّهِ الْحُجَّةُ الْبَالِغَةُ فَلَوْ شَاءَ لَهَدَاكُمْ أَجْمَعِينَ قُلْ هَلُمَّ شُهَدَاءَكُمُ الَّذِينَ يَشْهَدُونَ أَنَّ اللَّهَ حَرَّمَ هَذَا فَإِنْ شَهِدُوا فَلَا تَشْهَدْ مَعَهُمْ وَلَا تَتَّبِعْ أَهْوَاءَ الَّذِينَ كَذَّبُوا بِآيَاتِنَا وَالَّذِينَ لَا يُؤْمِنُونَ بِالْآخِرَةِ وَهُمْ بِرَبِّهِمْ يَعْدِلُونَ قُلْ تَعَالَوْا أَتْلُ مَا حَرَّمَ رَبُّكُمْ عَلَيْكُمْ أَلَّا تُشْرِكُوا بِهِ شَيْئًا وَبِالْوَالِدَيْنِ إِحْسَانًا وَلَا تَقْتُلُوا أَوْلَادَكُمْ مِنْ إِمْلَاقٍ نَحْنُ نَرْزُقُكُمْ وَإِيَّاهُمْ وَلَا تَقْرَبُوا الْفَوَاحِشَ مَا ظَهَرَ مِنْهَا وَمَا بَطَنَ وَلَا تَقْتُلُوا النَّفْسَ الَّتِي حَرَّمَ اللَّهُ إِلَّا بِالْحَقِّ ذَلِكُمْ وَصَّاكُمْ بِهِ لَعَلَّكُمْ تَعْقِلُونَ وَلَا تَقْرَبُوا مَالَ الْيَتِيمِ إِلَّا بِالَّتِي هِيَ أَحْسَنُ حَتَّى يَبْلُغَ أَشُدَّهُ وَأَوْفُوا الْكَيْلَ وَالْمِيزَانَ بِالْقِسْطِ لَا نُكَلِّفُ نَفْسًا إِلَّا وُسْعَهَا وَإِذَا قُلْتُمْ فَاعْدِلُوا وَلَوْ كَانَ ذَا قُرْبَى وَبِعَهْدِ اللَّهِ أَوْفُوا ذَلِكُمْ وَصَّاكُمْ بِهِ لَعَلَّكُمْ تَذَكَّرُونَ وَأَنَّ هَذَا صِرَاطِي مُسْتَقِيمًا فَاتَّبِعُوهُ وَلَا تَتَّبِعُوا السُّبُلَ فَتَفَرَّقَ بِكُمْ عَنْ سَبِيلِهِ ذَلِكُمْ وَصَّاكُمْ بِهِ لَعَلَّكُمْ تَتَّقُونَ ثُمَّ آتَيْنَا مُوسَى الْكِتَابَ تَمَامًا عَلَى الَّذِي أَحْسَنَ وَتَفْصِيلًا لِكُلِّ شَيْءٍ وَهُدًى وَرَحْمَةً لَعَلَّه

وَقَالَ عَبْدُ اللهِ بْنُ وَهْبٍ يُحَدِّثُ عَنْهُ، قَالَ سَيَّارُ بْنُ عَبْدِ الرَّحْمٰنِ الصَّدَفِيُّ، عَنْ عِكْرِمَةَ، عَنِ ابْنِ عَبَّاسٍ، قَالَ: فَرَضَ رَسُولُ اللهِ ﷺ زَكَاةَ الْفِطْرِ طُهْرَةً لِلصَّائِمِ" مِنَ اللَّغْوِ، وَالرَّفَثِ، وَطُعْمَةً لِلْمَسَاكِينِ، مَنْ أَدَّاهَا قَبْلَ الصَّلَاةِ فَهِيَ زَكَاةٌ مَقْبُولَةٌ، وَمَنْ أَدَّاهَا بَعْدَ الصَّلَاةِ فَهِيَ صَدَقَةٌ مِنَ الصَّدَقَاتِ".

هٰذَا حَدِيثٌ صَحِيحٌ عَلَى شَرْطِ الْبُخَارِيِّ، وَلَمْ يُخَرِّجَاهُ.

١٥٠٣- أَخْبَرَنَا بَكْرُ بْنُ مُحَمَّدٍ بْنِ حَمْدَانَ الصَّيْرَفِيُّ، ثنا عَبْدُ الصَّمَدِ بْنُ الْفَضْلِ الْبَلْخِيُّ، ثنا مَكِّيُّ بْنُ إِبْرَاهِيمَ، ثنا عَبْدُ الْعَزِيزِ بْنُ أَبِي رَوَّادٍ، عَنْ نَافِعٍ، عَنِ ابْنِ عُمَرَ قَالَ: كَانَ النَّاسُ يُخْرِجُونَ صَدَقَةَ الْفِطْرِ عَلَى عَهْدِ رَسُولِ اللهِ ﷺ صَاعًا مِنْ شَعِيرٍ، أَوْ صَاعًا مِنْ تَمْرٍ، أَوْ سُلْتٍ، أَوْ زَبِيبٍ".

هٰذَا صَحِيحٌ، عَبْدُ الْعَزِيزِ بْنُ أَبِي رَوَّادٍ يُنْكَرُ عَلَيْهِ، وَاسْمُ أَبِي رَوَّادٍ مَيْمُونٌ، وَلَمْ

Using

١٥٥٤- **حدثنا** عَلِيُّ بْنُ عِيسَى الْجِيزِيُّ، ثنا إِبْرَاهِيمُ بْنُ أَبِي طَالِبٍ وَعَبْدُ اللهِ بْنُ مُحَمَّدٍ(١)، قالا: ثنا مُحَمَّدُ بْنُ عَبْدِ الْأَعْلَى، ثنا الْمُعْتَمِرُ بْنُ سُلَيْمَانَ، عَنْ أَبِيهِ، عَنْ نَافِعٍ، عَنِ ابْنِ عُمَرَ قَالَ: سَمِعْتُ رَسُولَ اللهِ ﷺ يَقُولُ حِينَ فَرَضَ الصَّدَقَةَ الْفِطْرَ: «صَاعًا مِنْ تَمْرٍ، أَوْ صَاعًا مِنْ شَعِيرٍ، وَكَانَ لَا يُخْرِجُ إِلَّا التَّمْرَ».

هَذَا حَدِيثٌ صَحِيحٌ عَلَى شَرْطِ الشَّيْخَيْنِ، وَلَمْ يُخَرِّجَاهُ بِهِ، إِلَّا التَّمْرَ.

١٥٥٥- **أخبرنا** أَبُو سَعِيدٍ أَحْمَدُ بْنُ يَعْقُوبَ الثَّقَفِيُّ، ثنا مُحَمَّدُ بْنُ عَبْدِ اللهِ الْحَضْرَمِيُّ، ثنا مُحَمَّدُ بْنُ سُلَيْمَانَ الثَّقَفِيُّ، ثنا وَهْبٌ، ثنا سُفْيَانُ، عَنْ سَلَمَةَ بْنِ كُهَيْلٍ، عَنِ الْقَاسِمِ بْنِ مُخَيْمِرَةَ، عَنْ عَمْرِو الْهَمْدَانِيِّ، عَنْ قَيْسِ بْنِ سَعْدٍ قَالَ: أَمَرَنَا رَسُولُ اللهِ ﷺ بِصَدَقَةِ الْفِطْرِ قَبْلَ أَنْ تُنْزَلَ الزَّكَاةُ، فَلَمَّا نَزَلَتِ الزَّكَاةُ لَمْ يَأْمُرْنَا وَلَمْ يَنْهَنَا، وَنَحْنُ نَفْعَلُهُ.

هَذَا حَدِيثٌ صَحِيحٌ عَلَى شَرْطِ الشَّيْخَيْنِ، وَلَمْ يُخَرِّجَاهُ.

١٥٥٦- **أخبرنا** أَبُو بَكْرٍ مُحَمَّدُ بْنُ عُمَرَ بْنِ بَكَيْرٍ الْمُقْرِءُ، ثنا أَحْمَدُ بْنُ مُحَمَّدِ بْنِ الْحَجَّاجِ بْنِ رُشْدِينَ الْمِصْرِيُّ بِمِصْرَ، ثنا يَحْيَى بْنُ بُكَيْرٍ، ثنا اللَّيْثُ، عَنْ يَحْيَى بْنِ فَرُّوخٍ، عَنْ نَافِعٍ، عَنِ ابْنِ عُمَرَ، أَنَّ رَسُولَ اللهِ ﷺ قَالَ: «زَكَاةُ

---

(١) في: عبد الله بن محمد بن عبد الرحمن بن شيرويه، أبو محمد القرشي المذيني البسطوري.

(٢) ينظر: الجرح والتعديل (٥/٧٥).

(٣) ينظر: تهذيب الكمال (٣١/٤٥٦-٤٥٩).

(٤) إسناده: ابن لهيعة (٣٢/٤٥٦-٤٥٩)، وفيه: ضعف، وقال: أبو حاتم أسنه عربب بن حميد راشد أحمد وابن معين، وهو يخرج له الشيخان.

الْفِطْرِ فَرْضٌ عَلَى كُلِّ مُسْلِمٍ، حُرٍّ وَعَبْدٍ، ذَكَرٍ وَأُنْثَى مِنَ الْمُسْلِمِينَ، صَاعٌ مِنْ تَمْرٍ أَوْ صَاعٌ مِنْ شَعِيرٍ»[1].

هَذَا حَدِيثٌ صَحِيحٌ عَلَى شَرْطِ الشَّيْخَيْنِ[2]، وَلَمْ يُخَرِّجَاهُ.

وَإِنَّمَا جَعَلْتُهُ بِإِزَاءِ حَدِيثِ أَبِي عَمَّارٍ، فَإِنَّهُ عَلَى الِاسْتِحْبَابِ، وَهَذَا عَلَى الْوُجُوبِ.

١٥٠٧- حدثنا أَبُو الْعَبَّاسِ مُحَمَّدُ بْنُ يَعْقُوبَ، ثَنَا مُحَمَّدُ بْنُ عَلِيٍّ الْوَرَّاقُ -وَلَقَبُهُ حَمْدَانُ[3]- ثَنَا دَاوُدُ بْنُ شَبِيبٍ، ثَنَا يَحْيَى بْنُ عَبَّادٍ، وَكَانَ مِنْ خِيَارِ النَّاسِ، ثَنَا ابْنُ جُرَيْجٍ، عَنْ عَطَاءٍ، عَنِ ابْنِ عَبَّاسٍ، أَنَّ رَسُولَ اللهِ ﷺ أَمَرَ صَارِخًا بِبَطْنِ مَكَّةَ يُنَادِي: «إِنَّ صَدَقَةَ الْفِطْرِ حَقٌّ وَاجِبٌ عَلَى كُلِّ مُسْلِمٍ صَغِيرٍ، أَوْ كَبِيرٍ، ذَكَرٍ أَوْ أُنْثَى، حُرٍّ أَوْ مَمْلُوكٍ، حَاضِرٍ أَوْ بَادٍ، صَاعٌ مِنْ شَعِيرٍ أَوْ تَمْرٍ»[4].

هَذَا حَدِيثٌ صَحِيحُ الْإِسْنَادِ[5]، وَلَمْ يُخَرِّجَاهُ بِهَذِهِ الْأَلْفَاظِ.

١٥٠٨- حدثني مُحَمَّدُ بْنُ يَعْقُوبَ بْنِ إِسْحَاقَ الْقَاضِي[6]، حَدَّثَنِي أَبِي ثَنَا

---

(١) هذا الحديث لم نجده في الإتحاف، وهو ساقط من النسخة (م).

(٢) كثير بن فرقد أخرج له البخاري دون مسلم.

(٣) هو: محمد بن علي بن عبد الله بن مهران أبو جعفر البغدادي.

(٤) إنه [illegible] ذكره الحافظ ابن حجر.

(٥) قال الذهبي في [illegible] ذكره الحافظ ابن حجر.

(٦) يعني: أبا مصعب بن أبي عوانة يعقوب بن إسحاق بن إبراهيم بن يزيد، وأبوه صاحب المستخرج.

bus

أَبُو يُوسُفَ يَعْقُوبُ بْنُ إِسْحَاقَ الْقَلُوسِيُّ[1]، ثَنَا بِشْرُ بْنُ الْأَسْوَدِ[2]، ثَنَا عُثْمَانُ بْنُ الْهَيْثَمِ عَنْ سُفْيَانَ بْنِ حُسَيْنٍ، عَنِ الزُّهْرِيِّ، عَنْ سَعِيدِ بْنِ الْمُسَيَّبِ، عَنْ أَبِي هُرَيْرَةَ أَنَّ النَّبِيَّ ﷺ خَطَبَ عَلَى صَدَقَةِ رَمَضَانَ، عَلَى كُلِّ إِنْسَانٍ صَاعًا مِنْ تَمْرٍ، أَوْ صَاعًا مِنْ شَعِيرٍ، أَوْ صَاعًا مِنْ قَمْحٍ[3].

هَذَا حَدِيثٌ صَحِيحٌ[4].

وَلَهُ شَاهِدٌ صَحِيحٌ.

١٥٠٩- صَحَّحَ أَبُو مُحَمَّدٍ أَحْمَدُ بْنُ عَبْدِ اللهِ الْمُزَنِيُّ، ثَنَا مُحَمَّدُ بْنُ عَبْدِ اللهِ بْنِ سُلَيْمَانَ بْنِ الْحَضْرَمِيِّ، ثَنَا زَكَرِيَّا بْنُ يَحْيَى بْنِ مِنْجَبٍ، وَأَخْبَرَنَا أَبُو بَكْرٍ مُحَمَّدُ بْنُ أَحْمَدَ بْنِ بَالَوَيْهِ، ثَنَا أَحْمَدُ بْنُ الْحَرْثِ[5]، ثَنَا إِسْمَاعِيلُ بْنُ إِبْرَاهِيمَ التُّرْجُمَانُ، قَالَا: ثَنَا سَعِيدُ بْنُ عَبْدِ الرَّحْمَنِ الْجُمَحِيُّ، ثَنَا عُبَيْدُ اللهِ بْنُ عُمَرَ، عَنْ نَافِعٍ، عَنِ ابْنِ عُمَرَ، أَنَّ رَسُولَ اللهِ ﷺ فَرَضَ زَكَاةَ الْفِطْرِ صَاعًا مِنْ تَمْرٍ، أَوْ صَاعًا مِنْ بُرٍّ، عَلَى كُلِّ حُرٍّ أَوْ عَبْدٍ، ذَكَرٍ أَوْ أُنْثَى مِنَ الْمُسْلِمِينَ[6].

---

(١) في (ا) و(ك) و(ح): «القلوس».

(٢) هو أبو عمر الضَّرير الكوفي، الزاهد، ليس بالقوي.

(٣) إسناده ضعيف [ت ١٤٧٧، ١٤٧٨، ١٤٩٦].

(٤) قال الشيخ في التلخيص: «الحكم: يكرِّر لبس بمحفوظ».

(٥) هو أحمد بن علي بن الفضيل، أبو بكر الخرائطي البغدادي المقرئ.

(٦) أخرجه البخاري (١٥٠٤) ومسلم (٩٨٤/ ١٠-٢٠٣) من طريق نافع عن ابن عمر، ومسلم من طريق عبيد الله بن عمر، وأخرجه البخاري من حديث عمر بن نافع، ومسلم من حديث الضحاك بن عثمان.

١٥١٠- حدثنا أَحْمَدُ بْنُ إِسْحَاقَ بْنِ إِبْرَاهِيمَ الصَّيْدَلَانِيُّ الْعَدْلُ إِمْلَاءً، ثَنَا الْحُسَيْنُ بْنُ الْفَضْلِ الْبَجَلِيُّ، ثَنَا أَبُو عَبْدِ اللهِ أَحْمَدُ بْنُ حَنْبَلٍ[1]، ثَنَا إِسْمَاعِيلُ بْنُ عُلَيَّةَ، عَنْ مُحَمَّدِ بْنِ إِسْحَاقَ، عَنْ عَبْدِ اللهِ بْنِ عَبْدِ اللهِ بْنِ [عُثْمَانَ][2] بْنِ حَكِيمِ بْنِ حِزَامٍ، عَنْ عِيَاضِ بْنِ عَبْدِ اللهِ بْنِ سَعْدِ بْنِ أَبِي سَرْحٍ قَالَ: قَالَ أَبُو سَعِيدٍ وَذُكِرَ عِنْدَهُ صَدَقَةُ الْفِطْرِ، فَقَالَ: لَا أُخْرِجُ إِلَّا مَا كُنْتُ أُخْرِجُهُ عَلَى عَهْدِ رَسُولِ اللهِ ﷺ صَاعًا مِنْ تَمْرٍ، أَوْ صَاعًا مِنْ حِنْطَةٍ، أَوْ صَاعًا مِنْ شَعِيرٍ، أَوْ صَاعًا مِنْ أَقِطٍ. فَقَالَ لَهُ رَجُلٌ مِنَ الْقَوْمِ: أَوْ مُدَّيْنِ مِنْ قَمْحٍ؟ فَقَالَ: لَا، تِلْكَ قِيمَةُ مُعَاوِيَةَ، لَا أَقْبَلُهَا وَلَا أَعْمَلُ بِهَا[3].

هَذِهِ الْأَسَانِيدُ الَّتِي قَدَّمْتُ ذِكْرَهَا فِي ذِكْرِ صَاعِ الْبُرِّ كُلُّهَا صَحِيحَةٌ، وَأَشْهَرُهَا حَدِيثُ أَبِي مَعْشَرٍ[4]، عَنْ نَافِعٍ، عَنِ ابْنِ عُمَرَ الَّذِي عَلَوْنَا فِيهِ، لَكِنِّي تَرَكْتُهُ إِذْ لَيْسَ مِنْ شَرْطِ الْكِتَابِ.

وَقَدْ رُوِيَ عَنْ عَلِيِّ بْنِ أَبِي طَالِبٍ:

١٥١١- حدثناه أَبُو الْفَضْلِ مُحَمَّدُ بْنُ إِبْرَاهِيمَ الْمُزَكِّي، ثَنَا أَحْمَدُ بْنُ سَلَمَةَ، ثَنَا الْحَسَنُ بْنُ الصَّبَّاحِ، ثَنَا أَبُو بَكْرِ بْنُ عَيَّاشٍ، عَنْ أَبِي إِسْحَاقَ الْهَمْدَانِيِّ، عَنِ الْحَارِثِ، عَنْ عَلِيِّ بْنِ أَبِي طَالِبٍ، عَنِ النَّبِيِّ ﷺ أَنَّهُ قَالَ فِي صَدَقَةِ الْفِطْرِ: «عَنْ كُلِّ صَغِيرٍ وَكَبِيرٍ، حُرٍّ أَوْ عَبْدٍ، صَاعٌ مِنْ تَمْرٍ أَوْ صَاعٌ مِنْ

(١) في الأحاديث: [illegible] ... الحديث.

(٢) في [illegible] ... الحديث (٤/٥٠٥) [illegible] ... سواء.

(٣) إتحاف المهرة (٥/٣٨٣-٥٦٢٨).

(٤) يعني: نجيح بن عبد الرحمن السندي المدني.

buisn e

لِغَيْرِهِ(١).

هَكَذَا أَسْنَدَهُ عَنْ عَلِيٍّ، وَوَقَفَهُ غَيْرُهُ.

١٥١٢- **أَخْبَرَنِي** أَبُو الْحَسَنِ مُحَمَّدُ بْنُ عَبْدِ اللهِ الْمُقْرِئُ(٢): نَا مُحَمَّدُ بْنُ إِسْحَاقَ: نَا مُحَمَّدُ بْنُ عَزِيزٍ الأَيْلِيُّ: نَا سَلامَةُ بْنُ رَوْحٍ، عَنْ عُقَيْلِ بْنِ خَالِدٍ، عَنْ أَبِي إِسْحَاقَ الْهَمْدَانِيِّ، عَنِ الْحَارِثِ، قَالَ: سَمِعْتُ عَلِيَّ بْنَ أَبِي طَالِبٍ، يَأْمُرُ بِزَكَاةِ الْفِطْرِ، فَيُكَالُ، صَاعٌ مِنْ تَمْرٍ، أَوْ صَاعٌ مِنْ شَعِيرٍ، أَوْ صَاعٌ مِنْ حِنْطَةٍ، أَوْ سُلْتٍ، أَوْ زَبِيبٍ.

وَقَدْ رَوَى أَيْضًا بِإِسْنَادٍ ضَعِيفٍ مِثْلَهُ فِي الشَّوَاهِدِ، عَنْ زَيْدِ بْنِ ثَابِتٍ، عَنِ النَّبِيِّ ﷺ.

١٥١٣- **حَدَّثَنَاهُ** أَبُو الْوَلِيدِ الْفَقِيهُ(٣): نَا مُحَمَّدُ بْنُ يَعْرُبَ: نَا عَبْدُ بْنُ الْوَلِيدِ الْمَعْرِيُّ: نَا عَبَّادُ بْنُ رَاشِدٍ: نَا سُلَيْمَانُ بْنُ أَرْقَمَ، عَنِ الزُّهْرِيِّ، عَنْ قَبِيصَةَ بْنِ ذُؤَيْبٍ، عَنْ زَيْدِ بْنِ ثَابِتٍ، قَالَ: خَطَبَنَا رَسُولُ اللهِ ﷺ فَقَالَ: «مَنْ كَانَ عِنْدَهُ طَعَامٌ فَلْيَتَصَدَّقْ بِصَاعٍ بُرٍّ، أَوْ صَاعِ شَعِيرٍ، أَوْ صَاعِ مِنْ تَمْرٍ، أَوْ صَاعٍ مِنْ دَقِيقٍ، أَوْ صَاعٍ مِنْ زَبِيبٍ، أَوْ صَاعٍ مِنْ سُلْتٍ».

---

(١) [ضعاف الحبوبي (١١٦/١٠٣-١٨٤)]. وقال: قلت: فالظاهر أن الوهم فيه من أبي بكر بن عياش!.

(٢) هو محمد بن عبد الله بن محمد بن صبيح العمري.

(٣) [ضعاف الحبوبي (٢١١/١٣٣-٤١٥)].

(٤) هو: عبدان بن محمد بن أحمد بن هارون البيلماني.

(٥) [ضعاف الحبوبي (٤٤٦/٢٦٦-٤٤٧)].

٦٥١٤ - **أَخْبَرَنِي** أَبُو نَصْرٍ مُحَمَّدُ بْنُ مُحَمَّدِ بْنِ حَامِدٍ التِّرْمِذِيُّ[1]، ثَنَا مُحَمَّدُ بْنُ سِنَانٍ الضَّرِيرُ[2]، ثَنَا يَحْيَى بْنُ بُكَيْرٍ، ثَنَا اللَّيْثُ، عَنْ عُقَيْلٍ، عَنِ ابْنِ شِهَابٍ، عَنْ أَبِي بَكْرٍ، عَنْ[3] عُرْوَةَ بْنِ الزُّبَيْرِ، عَنْ أُمِّهِ أَسْمَاءَ بِنْتِ أَبِي بَكْرٍ أَنَّهَا حَدَّثَتْهُ: أَنَّهُمْ قَدِمُوا بِخُرُوجِ زَكَاةِ الْفِطْرِ فِي عَهْدِ رَسُولِ اللَّهِ ﷺ بِالْمُدِّ الَّذِي يَقْتَاتُ بِهِ أَهْلُ الْبَيْتِ، أَوِ الصَّاعِ الَّذِي يَقْتَاتُونَ بِهِ، يَفْعَلُ ذَلِكَ أَهْلُ الْمَدِينَةِ دُونَهُمْ[4].

هَذَا حَدِيثٌ صَحِيحٌ عَلَى شَرْطِ الشَّيْخَيْنِ، وَلَمْ يُخَرِّجَاهُ، وَهِيَ الْحُجَّةُ[5] لِمَنْ[6] قَالَ مِنْ مَالِكٍ وَأَبِي يُوسُفَ.

٦٥١٥ - **أَخْبَرَنَا** أَبُو بَكْرٍ مُحَمَّدُ بْنُ جَعْفَرٍ بْنِ مَحْمُودٍ الْعَدْلُ، ثَنَا يَحْيَى بْنُ مُحَمَّدِ بْنِ الْبَخْتَرِيِّ، ثَنَا شَبَابَةُ، ثَنَا لَيْثٌ، عَنْ جَابِرٍ، عَنْ عَاصِمٍ، عَنْ

---

[1] في (ت): «الترمذي».

[2] في (ت): «الضرير».

[3] في (ت): «عن».

[4] في (ت): «دونهم».

[5] في (ت): «الحجة».

[6] في (ت): «من».

هَذَا حَدِيثٌ صَحِيحٌ عَلَى شَرْطِ «الشَّيْخَيْنِ»، وَلَمْ يُخَرِّجَاهُ.

١٥١٦ - حدثنا أَبُو الْعَبَّاسِ مُحَمَّدُ بْنُ يَعْقُوبَ، ثَنَا مُحَمَّدُ بْنُ إِسْحَاقَ الصَّغَانِيُّ، ثَنَا الأَحْوَصُ بْنُ جَوَّابٍ، عَنْ عَمَّارِ بْنِ رُزَيْقٍ، عَنِ الأَعْمَشِ، عَنْ مُجَاهِدٍ، عَنِ ابْنِ عُمَرَ، قَالَ: قَالَ رَسُولُ اللهِ ﷺ: «مَنْ سَأَلَكُمْ بِاللهِ فَأَعْطُوهُ، وَمَنِ اسْتَعَاذَكُمْ بِاللهِ فَأَعِيذُوهُ، وَمَنْ دَعَاكُمْ فَأَجِيبُوهُ، وَمَنْ أَهْدَى إِلَيْكُمْ مَكَافَأَتُمُوهُ، فَإِنْ لَمْ تَجِدُوا مَا تُكَافِئُونَهُ فَادْعُوا اللهَ حَتَّى تَرَوْنَ أَنْ قَدْ كَافَأْتُمُوهُ»(١).

هَذَا حَدِيثٌ صَحِيحٌ عَلَى شَرْطِ «الشَّيْخَيْنِ».

فَقَدْ تَابَعَ مُحَمَّدُ بْنُ رُزَيْقٍ عَلَى رِوَايَةِ هَذَا الإِسْنَادِ: أَبُو عَوَانَةَ، وَجَرِيرُ بْنُ عَبْدِ الْحَمِيدِ، وَعَبْدُ الْعَزِيزِ بْنُ سِيَاهٍ الْمُتَقَدِّمُونَ عَلَى الأَعْمَشِ.

---

(١) يدعى في السبع لفظة للهاء والتشديد.
(٢) هذا الحديث ليس له تعلق في الاستدلال، وسيأتي في حديث ابن سيحان ٥ ٢٤٠٠.
(٣) إسناده الصواب (٤٨٠٦-٣٤٨٠٦-١١٤٥٠) وعمار بن رزيق الضبي الكوفي أخرج له مسلم دون البخاري.

أَمَّا حَدِيثُ أَبِي عَوَانَةَ:

فَأَخْبَرَنَاهُ أَبُو الْعَبَّاسِ الْمَحْبُوبِيُّ، ثَنَا مُحَمَّدُ بْنُ عِيسَى الطَّرَسُوسِيُّ، ثَنَا مُسْلِمُ بْنُ إِبْرَاهِيمَ، ثَنَا أَبُو عَوَانَةَ[1].

وَأَمَّا حَدِيثُ جَرِيرٍ:

فَحَدَّثَنَاهُ أَبُو بَكْرِ بْنُ إِسْحَاقَ، ثَنَا عَبْدُ اللهِ بْنُ أَحْمَدَ بْنِ حَنْبَلٍ، ثَنَا زُهَيْرُ بْنُ حَرْبٍ، ثَنَا جَرِيرٌ[2].

وَأَمَّا حَدِيثُ عَبْدِ الْعَزِيزِ بْنِ مُسْلِمٍ:

فَحَدَّثَنَاهُ مُحَمَّدُ بْنُ صَالِحِ بْنِ هَانِئٍ، ثَنَا السَّرِيُّ بْنُ خُزَيْمَةَ، ثَنَا مُعَلَّى بْنُ أَسَدٍ، ثَنَا عَبْدُ الْعَزِيزِ بْنُ مُسْلِمٍ[3].

هَذِهِ الْأَسَانِيدُ الْمُتَّفَقُ عَلَى صِحَّتِهَا لَا تُعَلَّلُ بِحَدِيثِ مُحَمَّدِ بْنِ أَبِي عُبَيْدَةَ بْنِ مَعْنٍ، عَنْ أَبِيهِ، عَنِ الْأَعْمَشِ، عَنْ إِبْرَاهِيمَ التَّيْمِيِّ، عَنْ مُجَاهِدٍ.

وَعِنْدَ الْأَعْمَشِ فِيهِ إِسْنَادٌ آخَرُ صَحِيحٌ عَلَى شَرْطِهِمَا:

١٥١٨- أَخْبَرَنَاهُ عَبْدُ اللهِ بْنُ الْحُسَيْنِ الْقَاضِي بِمَرْوَ، ثَنَا الْحَارِثُ بْنُ أَبِي أُسَامَةَ، ثَنَا الْأَسْوَدُ بْنُ عَامِرٍ شَاذَانُ، ثَنَا أَبُو بَكْرِ بْنُ عَيَّاشٍ، عَنِ الْأَعْمَشِ، عَنْ أَبِي حَازِمٍ، عَنْ أَبِي هُرَيْرَةَ قَالَ: قَالَ رَسُولُ اللهِ ﷺ: «مَنْ سَأَلَكُمْ بِاللهِ فَأَعْطُوهُ، وَمَنِ اسْتَعَاذَكُمْ بِاللهِ فَأَعِيذُوهُ، وَمَنْ دَعَاكُمْ فَأَجِيبُوهُ»[4].

هَذَا إِسْنَادٌ صَحِيحٌ عَلَى شَرْطِهِمَا، عَنِ الْإِسْنَادِ [illegible] الشَّرْطِ

(١) إتحاف المهرة (٨/ ٦٣٤-١٠١١٤).
(٢) إتحاف المهرة (٨/ ٦٣٤-١٠١١٤).
(٣) إتحاف المهرة (٨/ ٦٣٤-١٠١١٤).
(٤) إتحاف المهرة (١٥/ ٤٥-١٨٨٣١).

Bulsn e

الشَّيْخَيْنِ، وَنَحْنُ عَلَى أَصْلِنَا فِي قَبُولِ الزِّيَادَاتِ مِنَ الثِّقَاتِ فِي الأَسَانِيدِ وَالْمُتُونِ.

١٥١٩ - أَخْبَرَنَا عَبْدُ الرَّحْمَنِ بْنُ الْحَسَنِ الْقَاضِي بِهَمَذَانَ، ثَنَا إِبْرَاهِيمُ بْنُ الْحُسَيْنِ، ثَنَا مُوسَى بْنُ إِسْمَاعِيلَ، ثَنَا حَمَّادٌ، عَنْ[1] مُحَمَّدِ بْنِ إِسْحَاقَ، عَنْ عَاصِمِ بْنِ[2] عُمَرَ بْنِ[3] قَتَادَةَ، عَنْ مَحْمُودِ بْنِ لَبِيدٍ، عَنْ جَابِرِ بْنِ عَبْدِ اللهِ الأَنْصَارِيِّ، قَالَ: كُنَّا عِنْدَ رَسُولِ اللهِ ﷺ إِذْ جَاءَ رَجُلٌ بِمِثْلِ بَيْضَةٍ مِنْ ذَهَبٍ، فَقَالَ: يَا رَسُولَ اللهِ أَصَبْتُ هَذِهِ مِنْ مَعْدِنٍ، فَخُذْهَا فَهِيَ صَدَقَةٌ مَا أَمْلِكُ غَيْرَهَا. فَأَعْرَضَ عَنْهُ رَسُولُ اللهِ ﷺ، ثُمَّ أَتَاهُ[4] مِنْ قِبَلِ رُكْنِهِ الأَيْمَنِ، فَقَالَ مِثْلَ ذَلِكَ، فَأَعْرَضَ عَنْهُ، ثُمَّ أَتَاهُ مِنْ رُكْنِهِ[5] الأَيْسَرِ، فَأَعْرَضَ عَنْهُ، ثُمَّ أَتَاهُ مِنْ خَلْفِهِ، فَأَخَذَهَا رَسُولُ اللهِ ﷺ فَحَذَفَهُ بِهَا، فَلَوْ أَصَابَتْهُ لأَوْجَعَتْهُ وَلَعَقَرَتْهُ، فَقَالَ رَسُولُ اللهِ ﷺ: «يَأْتِي أَحَدُكُمْ بِمَا يَمْلِكُ فَيَقُولُ: هَذِهِ صَدَقَةٌ. ثُمَّ يَقْعُدُ يَسْتَكِفُّ النَّاسَ، خَيْرُ الصَّدَقَةِ مَا كَانَ عَنْ ظَهْرِ غِنًى»[6].

هَذَا حَدِيثٌ صَحِيحٌ عَلَى شَرْطِ مُسْلِمٍ، وَلَمْ يُخَرِّجَاهُ.

١٥٢٠ - حَدَّثَنَا عَلِيُّ بْنُ حَمْشَاذَ الْعَدْلُ، ثَنَا بِشْرُ بْنُ مُوسَى، ثَنَا الْحُمَيْدِيُّ، ثَنَا سُفْيَانُ، عَنِ ابْنِ عَجْلَانَ، عَنْ عِيَاضِ بْنِ عَبْدِ اللهِ بْنِ سَعْدٍ، سَمِعَ أَبَا سَعِيدٍ

---

(١) في (و) و(د) (ح): «بن».
(٢) في (و) و(د) و(ح): «عن».
(٣) في (ح): «عمرو عن».
(٤) في (و) و(د) و(ح): «جاءه».
(٥) في (م): «ركنه».
(٦) إتحاف المهرة (٣/ ٥٦٧ = ٣٧٦٣).

الْخُدْرِيِّ يَقُولُ: دَخَلَ رَجُلٌ الْمَسْجِدَ فَأَمَرَ النَّبِيُّ ﷺ أَنْ يَطْرَحُوا لَهُ بِثِيَابٍ، فَطَرَحُوا لَهُ، فَأَمَرَ فِيهَا بِثَوْبَيْنِ، ثُمَّ حَثَّ عَلَى الصَّدَقَةِ، فَجَاءَ فَطَرَحَ الثَّوْبَيْنِ فَصَاحَ بِهِ، وَقَالَ: «خُذْ ثَوْبَيْكَ»[1].

هَذَا حَدِيثٌ صَحِيحٌ عَلَى شَرْطِ مُسْلِمٍ، وَلَمْ يُخَرِّجَاهُ.

١٥٢١ - أَخْبَرَنَا أَبُو بَكْرِ بْنُ إِسْحَاقَ الْفَقِيهُ، أَنَا أَحْمَدُ بْنُ إِبْرَاهِيمَ[2]، ثَنَا ابْنُ بُكَيْرٍ، ثَنَا اللَّيْثُ، عَنْ أَبِي الزُّبَيْرِ، عَنْ يَحْيَى بْنِ جَعْدَةَ، عَنْ أَبِي هُرَيْرَةَ، أَنَّهُ قَالَ: يَا رَسُولَ اللهِ، أَيُّ الصَّدَقَةِ أَفْضَلُ؟ قَالَ: «جَهْدُ الْمُقِلِّ، وَابْدَأْ بِمَنْ تَعُولُ»[3].

هَذَا حَدِيثٌ صَحِيحٌ عَلَى شَرْطِ مُسْلِمٍ، وَلَمْ يُخَرِّجَاهُ.

١٥٢٢ - أَخْبَرَنَا أَبُو عَبْدِ اللهِ مُحَمَّدُ بْنُ عَبْدِ اللهِ بْنِ دِينَارٍ الْعَدْلُ، ثَنَا أَحْمَدُ بْنُ مُحَمَّدِ بْنِ نَصْرٍ، ثَنَا أَبُو نُعَيْمٍ، ثَنَا هِشَامُ بْنُ سَعْدٍ، عَنْ زَيْدِ بْنِ أَسْلَمَ،

تَتَصَدَّقَ فَوَافَقَ ذَلِكَ مَالًا عِنْدِي، فَقُلْتُ: الْيَوْمَ أَسْبِقُ أَبَا بَكْرٍ إِنْ سَبَقْتُهُ يَوْمًا، فَجِئْتُ بِنِصْفِ مَالِي، فَقَالَ رَسُولُ اللهِ ﷺ: «مَا أَبْقَيْتَ لِأَهْلِكَ؟». قُلْتُ: مِثْلَهُ، قَالَ: وَأَتَى أَبُو بَكْرٍ بِكُلِّ مَا عِنْدَهُ، فَقَالَ رَسُولُ اللهِ ﷺ: «مَا أَبْقَيْتَ لِأَهْلِكَ؟». قَالَ: أَبْقَيْتُ لَهُمُ اللهَ وَرَسُولَهُ. فَقُلْتُ: لَا أُسَابِقُكَ إِلَى شَيْءٍ أَبَدًا[4].

---

(١) [illegible]

(٢) [illegible]

(٣) [illegible] مسلم.

(٤) إتحاف المهرة (١٢/٩٢-١٥١٦٢).

bisnis e

هَذَا حَدِيثٌ صَحِيحٌ عَلَى شَرْطِ مُسْلِمٍ، وَلَمْ يُخَرِّجَاهُ.

١٥٣٣ - أَخْبَرَنَاهُ أَبُو عَلِيٍّ الْحَافِظُ بِمَرْوَ، ثنا عَبْدُ اللهِ بْنُ هَاشِمٍ الْحَافِظُ، ثنا عَبْدُ الرَّحْمَنِ الْهُدَابِيُّ، ثنا مُحَمَّدُ بْنُ جَرِيرٍ، ثنا شُعْبَةُ، عَنْ قَتَادَةَ، عَنْ سَعِيدِ بْنِ الْمُسَيَّبِ وَالْحَسَنِ، عَنْ سَمُرَةَ بْنِ جُنَادَةَ، أَنَّهُ أَتَى النَّبِيَّ ﷺ، فَقَالَ: إِنَّ الصَّدَقَةَ أَعْجَبَ إِلَيْكَ أَمْ لَبَنٌ؟ قَالَ: اسْقُوا الْعَامَ»(١).

تَابَعَهُ هُشَيْمٌ، عَنْ قَتَادَةَ.

١٥٣٤ - أَخْبَرَنَاهُ أَبُو النَّضْرِ الْفَقِيهُ، ثنا عُثْمَانُ بْنُ سَعِيدٍ وَمُحَمَّدُ بْنُ أَيُّوبَ، قَالَا: ثنا مُحَمَّدُ بْنُ كَثِيرٍ، ثنا هُشَيْمٌ، عَنْ قَتَادَةَ، عَنْ سَعِيدٍ(٢)، أَنَّ سَمُرَةَ أَتَى النَّبِيَّ ﷺ، فَقَالَ: أَيُّ الصَّدَقَةِ أَعْجَبُ إِلَيْكَ؟ قَالَ: «اللَّبَنُ»(٣).

هَذَا حَدِيثٌ صَحِيحٌ عَلَى شَرْطِ الشَّيْخَيْنِ»، وَلَمْ يُخَرِّجَاهُ.

١٥٣٥ - أَخْبَرَنَا أَبُو الْعَبَّاسِ مُحَمَّدُ بْنُ يَعْقُوبَ، ثنا الرَّبِيعُ بْنُ سُلَيْمَانَ، ثنا أَسَدُ بْنُ مُوسَى، ثنا أَبُو مُعَاوِيَةَ، عَنْ مُحَمَّدِ بْنِ إِسْحَاقَ، عَنْ مُحَمَّدِ بْنِ عَمْرِو بْنِ حَلْحَلَةَ، عَنْ أَخِيهِ زَكَرِيَّا، عَنْ أَبِي سَلَمَةَ، عَنْ مُحَمَّدِ بْنِ عَمْرِو بْنِ حَلْحَلَةَ، أَنَّ إِبْرَاهِيمَ بْنَ أَبِي طَالِبٍ، أَنَّ هَنْدًا بِنْتَ الْمُهَلَّبِ، عَنْ مُحَمَّدِ بْنِ إِسْحَاقَ، عَنْ يَحْيَى بْنِ عَبْدِ اللهِ بْنِ الْأَشَجِّ، عَنْ سُلَيْمَانَ بْنِ يَسَارٍ، عَنْ مَيْمُونَةَ زَوْجِ النَّبِيِّ ﷺ

---

(١) إتحاف المهرة (٥٤٤٠-٤٩٨٠).

(٢) في (ر): «سمرة».

(٣) إتحاف المهرة (٥٤٤١-٤٩٨٠).

(أ) قال الذهبي في التلخيص: «قلت: لا، وله غير متصل عندهما» قال سعد بن المسلم لم يدرك سعد بن عبادة.

(ب) قوله: «مرة هو مرجوه» في (ر) ومضروب عليه في (ر).

قَالَتْ: كَانَتْ لِي جَارِيَةٌ فَأَعْتَقْتُهَا، فَدَخَلَ عَلَيَّ رَسُولُ اللهِ ﷺ فَأَخْبَرْتُهُ فَقَالَ: «أَجَرَكِ اللهُ، أَمَا إِنَّكِ لَوْ كُنْتِ أَعْطَيْتِهَا أَخْوَالَكِ كَانَ أَعْظَمَ لِأَجْرِكِ».

هَذَا حَدِيثٌ صَحِيحٌ عَلَى شَرْطِ الشَّيْخَيْنِ، وَلَمْ يُخَرِّجَاهُ.

١٥٢٦- أَخْبَرَنَا مُحَمَّدُ بْنُ عَلِيٍّ الشَّيْبَانِيُّ بِالْكُوفَةِ، ثنا أَحْمَدُ بْنُ حَازِمِ بْنِ أَبِي غَرَزَةَ، ثنا فَيْضَةُ، ثنا سُفْيَانُ.

وَأَخْبَرَنَا مُحَمَّدُ بْنُ أَحْمَدَ الْمَحْبُوبِيُّ، ثنا أَحْمَدُ بْنُ سَلَّامٍ، ثنا مُحَمَّدُ بْنُ كَثِيرٍ، ثنا سُفْيَانُ، عَنْ مُحَمَّدِ بْنِ عَجْلَانَ، عَنِ الْمَقْبُرِيِّ، عَنْ أَبِي هُرَيْرَةَ قَالَ: أَتَتِ النَّبِيَّ ﷺ بِالصَّدَقَةِ، فَقَالَ رَجُلٌ: يَا رَسُولَ اللهِ جَدِّي دِينَارٌ. قَالَ: «تَصَدَّقْ بِهِ عَلَى نَفْسِكَ». قَالَ: جَدِّي آخَرُ قَالَ: «تَصَدَّقْ بِهِ عَلَى وَلَدِكَ». قَالَ: جَدِّي آخَرُ. قَالَ: «تَصَدَّقْ بِهِ عَلَى زَوْجِكَ». أَوْ قَالَ: «عَلَى زَوْجَتِكَ». قَالَ: جَدِّي آخَرُ. قَالَ:

الْحَسَنُ بْنُ سَلَّامٍ، (١) قَالَ: قَبِيصَةُ.

وَأَخْبَرَنَا أَبُو الْعَبَّاسِ الْمُسْتَمْلِيُّ، قَالَ: أَحْمَدُ بْنُ سِنَانٍ، قَالَ: مُحَمَّدُ بْنُ بَكْرٍ.

وَأَخْبَرَنَا أَبُو بَكْرٍ بْنُ إِسْحَاقَ، قَالَ: أَبُو خَلِيفَةَ، قَالُوا: قَالَ سُفْيَانُ: سَمِعْتُ الزُّبَيْرِيَّ، قَالَ: أَبُو خَلِيفَةَ، قَالَ: سَمِعْتُ مِنْ جَابِرٍ الْجُعْفِيِّ، عَنْ عَبْدِ اللهِ بْنِ عُمَيْرٍ، قَالَ: قَالَ رَسُولُ اللهِ ﷺ: «كُفِّي بِالْمَرْءِ إِثْمًا أَنْ يُحَدِّثَ بِكُلِّ مَا سَمِعَ». (٢)

هَذَا حَدِيثٌ صَحِيحُ الإِسْنَادِ، وَلَمْ يُخَرِّجَاهُ.

وَهُوَ فِي جَابِرٍ مِنْ كِتَابِ الْعُلُوِّ.

١٠٢٨ - أَخْبَرَنِي مُكْرَمُ بْنُ أَحْمَدَ الْقَاضِي، قَالَ: يَحْيَى بْنُ مَحْمُودِ بْنِ الْوَزْغَانِي، قَالَ: أَبُو عَامِرٍ الْعَقَدِيُّ، وَأَبُو دَاوُدَ الطَّيَالِسِيُّ، قَالَا: أَبُو عَوَانَةَ.

وَحَدَّثَنَا أَبُو الْعَبَّاسِ مُحَمَّدُ بْنُ يَعْقُوبَ، قَالَ: إِبْرَاهِيمُ بْنُ مَرْزُوقٍ، قَالَ: بِشْرُ بْنُ عُمَرَ وَوَهْبُ بْنُ جَرِيرٍ، قَالَا: ثَنَا شُعْبَةُ، عَنْ عَمْرِو بْنِ مُرَّةَ، عَنْ عَبْدِ اللهِ بْنِ الْحَارِثِ، (٣) عَنْ أَبِي بَكْرَةَ، عَنِ النَّبِيِّ ﷺ، قَالَ: «لَعَنَ اللهُ الرَّاشِيَ وَالْمُرْتَشِيَ فِي الْحُكْمِ» فَقَالَ: «وَالْمُرْتَشِيَ، فَإِنَّهُمَا هَلَكَا مَنْ هَلَكَ لِتَمَالُكِهِمْ بِالْحُكْمِ، لِتَمَالُكِهِمْ عَلَيْهِ

---

(١) هو: الحسين بن حسن بن سلام بن أيوب، أبو علي السوائي البغدادي.

(٢) في (و): (و) وأبي! ما بعدها.

(٣) إسناده ضعيف، وقد تقدم برقم (١٠٢٧) مطولاً من هذا الوجه، وعلق شرط الشيخين هناك.

وأخرجه بنحو من لفظه (٧٠٢٩) مطولاً من طريق أبي أسامة، وأخرجه أبو النضر الفقيه في «جزء من حديثه» (٢٤) من طريق أبي أسامة، وأخرجه في «المجالسة» (٣٤٩) من طريق أبي أسامة، وأخرجه البخاري في «التاريخ الكبير» (٥/ ٢٧٨) بلفظ: «لعن النبي ﷺ الراشي والمرتشي في الحكم» من حديث قصة من مصرف عن حنيفة عن عبد الله بن عمرو.

(٤) هو: الزبيدي الحمصي الكوفي الحكمي، من رجال الجهابذة.

فَبَخِلُوا، وَأَمَرَهُمْ بِالْقَطِيعَةِ فَقَطَعُوا، وَأَمَرَهُمْ بِالْفُجُورِ فَفَجَرُوا»[1].

هَذَا حَدِيثٌ صَحِيحُ الإِسْنَادِ، وَلَمْ يُخَرِّجَاهُ.

وَأَبُو كَثِيرٍ الزُّبَيْدِيُّ مِنْ كِبَارِ التَّابِعِينَ.

١٥٢٩ - أَنَا الْحَسَنُ بْنُ حَلِيمٍ[2] الْمَرْوَزِيُّ، أَنَا أَبُو الْمُوَجِّهِ، أَنَا عَبْدَانُ، أَنَا عَبْدُ اللهِ، ثَنَا حَرْمَلَةُ بْنُ عِمْرَانَ، أَنَّهُ سَمِعَ يَزِيدَ بْنَ أَبِي حَبِيبٍ يُحَدِّثُ، أَنَّ أَبَا الْخَيْرِ[3] حَدَّثَهُ، أَنَّهُ سَمِعَ عُقْبَةَ بْنَ عَامِرٍ يَقُولُ: سَمِعْتُ رَسُولَ اللهِ ﷺ يَقُولُ: «كُلُّ امْرِئٍ فِي ظِلِّ صَدَقَتِهِ حَتَّى يُفْصَلَ بَيْنَ النَّاسِ». أَوْ قَالَ: «حَتَّى يُحْكَمَ بَيْنَ النَّاسِ». قَالَ يَزِيدُ: وَكَانَ أَبُو الْخَيْرِ لَا يُخْطِئُهُ يَوْمٌ لَا يَتَصَدَّقُ فِيهِ بِشَيْءٍ وَلَوْ كَعْكَةً وَلَوْ بَصَلَةً[4].

هَذَا حَدِيثٌ صَحِيحٌ عَلَى شَرْطِ مُسْلِمٍ، وَلَمْ يُخَرِّجَاهُ.

[illegible]

عَبْدِ الْجَبَّارِ، ثَنَا النَّضْرُ بْنُ شُمَيْلٍ، عَنْ [أَبِي قُرَّةَ][5]، قَالَ: سَمِعْتُ سَعِيدَ بْنَ الْمُسَيَّبِ يُحَدِّثُ عَنْ عُمَرَ بْنِ الْخَطَّابِ قَالَ: ذُكِرَ لِي أَنَّ الأَعْمَالَ تَبَاهَى فَتَقُولُ

---

(١) إتحاف المهرة (٩/ ٦٦٥-١٢١٥٣).

(٢) في (ر) و(د) و(ح): «حكيم».

(٣) [illegible]

(٤) [illegible]

(٥) [illegible] الأسدي الصيداوي من أهل البادية [illegible] وهو مجهول من رجال التهذيب، أخرج ابن خزيمة (٤/ ٩٥) حديثه وقال: «إني لا أعرف أبا قرة بعدالة ولا جرح».

ebusn

الصَّدَقَةَ، أَنَا أَتَصَدَّقُ.»

هَذَا حَدِيثٌ صَحِيحٌ عَلَى شَرْطِ الشَّيْخَيْنِ، وَلَمْ يُخَرِّجَاهُ.

١٥٣٠١- صحَّ أَبُو الْعَبَّاسِ مُحَمَّدُ بْنُ يَعْقُوبَ: ثنا أَبُو بَكْرٍ بْنُ بَالَوَيْهِ قِرَاءَةً عَلَيْهِ بِمِصْرَ: ثنا سُلَيْمَانُ بْنُ عِيسَى: ثنا مُحَمَّدُ بْنُ مُخَلَّدٍ: عَنْ زِيَادِ بْنِ أَيُّوبَ، عَنْ أَبِي شِهَابٍ، عَنْ أَبِي هُرَيْرَةَ قَالَ: قَالَ رَسُولُ اللهِ ﷺ: «سَبْعٌ[1] هَزْهِمْ بِالْعَاشِرِ»[2]. قَالُوا: يَا رَسُولَ اللهِ، كَيْفَ بِسَبْعٍ يَهْزِمُ بِالْعَاشِرِ؟ قَالَ: «يَرْمُلُ لَهُ وَيَهْذِي فَأَحَدُّ أَعْطَاهُ تَصَدَّقَ بِهِ، وَاخْرُجْ لَهُ مَالٌ كَثِيرٌ فَأَحَدٌ مِنْ هُرْمِهَا بِالَّتِي أَلَبِّ»[3].

هَذَا حَدِيثٌ صَحِيحٌ عَلَى شَرْطِ مُسْلِمٍ[4]، وَلَمْ يُخَرِّجَاهُ.

١٥٣٢٢- أَخْبَرَنِي أَبُو عَمْرٍو مُحَمَّدُ بْنُ أَحْمَدَ بْنِ[5] السَّمَّاكِ بِبَغْدَادَ: ثنا عَلِيُّ بْنُ إِبْرَاهِيمَ الْوَاسِطِيُّ[6]: ثنا زَيْدُ بْنُ هَارُونَ وَوَهْبُ بْنُ جَرِيرٍ، قَالَا: ثنا شُعْبَةُ،

---

(١) إسناده ضعيف [١٢٦] ١٧٧-١٥٣٥٧).

(٢) في (ز): استرهم.

(٣) في (ز) زيادة: «أي: ذات درهم».

(٤) إسناده ضعيف [١٤] ٢٠١٧-١٨١٣٠).

(٥) قال ابن عبد الرحمن الأصفهاني: «قلت: في صحف بقي، قال: فليت أسقط من صفوف، وقد يراه من صحف من جملاك» قلت: هو حمزة السهمي والمقطع من جملين: هو أبي وأخي، فاضطرب له ابن الجملاك، فاسقط عن زيادة الصحف.

(٦) هو: علي بن إبراهيم بن عبد الحميد الشيباني، أبو الحسين الواسطي، من رجال التهذيب.

وَأَخْبَرَنَا أَحْمَدُ بْنُ جَعْفَرٍ الْقَطِيعِيُّ، قَالَ: ثَنَا عَبْدُ اللهِ بْنُ أَحْمَدَ بْنِ حَنْبَلٍ، حَدَّثَنِي أَبِي، ثَنَا مُحَمَّدُ بْنُ جَعْفَرٍ، ثَنَا شُعْبَةُ، عَنْ مَنْصُورٍ، عَنْ رِبْعِيِّ بْنِ حِرَاشٍ، عَنْ زَيْدِ بْنِ ظَبْيَانَ، عَنْ أَبِي ذَرٍّ، عَنِ النَّبِيِّ ﷺ قَالَ: «ثَلَاثَةٌ يُحِبُّهُمُ اللهُ، وَثَلَاثَةٌ يُبْغِضُهُمُ اللهُ، أَمَّا[1] الَّذِينَ يُحِبُّهُمُ اللهُ؛ فَرَجُلٌ أَتَى قَوْمًا فَسَأَلَهُمْ بِاللهِ، وَلَمْ يَسْأَلْهُمْ بِقَرَابَةٍ بَيْنَهُمْ وَبَيْنَهُ، فَتَخَلَّفَ رَجُلٌ مِنْ أَعْقَابِهِمْ، فَأَعْطَاهُ سِرًّا لَا يَعْلَمُ بِعَطِيَّتِهِ إِلَّا اللهُ وَالَّذِي أَعْطَاهُ، وَقَوْمٌ سَارُوا لَيْلَتَهُمْ حَتَّى إِذَا كَانَ النَّوْمُ نَزَلُوا فَوَضَعُوا رُءُوسَهُمْ، فَقَامَ يَتَمَلَّقُنِي[2]، وَيَتْلُو آيَاتِي، وَرَجُلٌ كَانَ فِي سَرِيَّةٍ فَلَقِيَ الْعَدُوَّ، فَهُزِمُوا فَأَقْبَلَ بِصَدْرِهِ حَتَّى يُقْتَلَ، أَوْ يُفْتَحَ لَهُ، وَالثَّلَاثَةُ الَّذِينَ يُبْغِضُهُمُ اللهُ؛ الشَّيْخُ الزَّانِ، وَالْفَقِيرُ الْمُخْتَالُ، وَالْغَنِيُّ الظَّلُومُ»[3].

هَذَا حَدِيثٌ صَحِيحٌ عَلَى شَرْطِ الشَّيْخَيْنِ[4]، وَلَمْ يُخَرِّجَاهُ.

١٥٣٣- أَخْبَرَنَا مُحَمَّدُ بْنُ صَالِحِ بْنِ هَانِئٍ، ثَنَا السَّرِيُّ بْنُ خُزَيْمَةَ، ثَنَا مُحَمَّدُ بْنُ سَعِيدٍ الْأَصْبَهَانِيُّ، ثَنَا أَبُو مُعَاوِيَةَ، عَنِ الْأَعْمَشِ، عَنِ ابْنِ بُرَيْدَةَ، عَنْ أَبِيهِ قَالَ: قَالَ رَسُولُ اللهِ ﷺ: «مَا يَخْرُجُ رَجُلٌ بِشَيْءٍ مِنَ الصَّدَقَةِ حَتَّى يُفَكَّ عَنْهَا لَحْيَيْ سَبْعِينَ شَيْطَانًا»[5].

---

(١) في (ح) و(م): «أما الثلاثة».

(٢) قوله: «يتملقني» من قوله: «يتملقني».

(٣) [illegible]

(٤) [illegible]

(٥) إتحاف المهرة (٢/٥٤٢-٢٢٢٣) و(٥٩٣/٢-٢٣٣٨) وعزاه في الموضع الثاني لأحمد والحاكم، ولم يذكر سند الحاكم.

ɓuisn e

هَذَا حَدِيثٌ صَحِيحٌ عَلَى شَرْطِ الشَّيْخَيْنِ»(١)، وَلَمْ يُخَرِّجَاهُ.

١٣٤٤- ﴿صَ﴾ عَلِيُّ بْنُ حَمْشَادَ الْعَدْلُ: ثنا مُنِيبُ بْنُ شَرِيفٍ الْبَزَّارُ: وَالْفَضْلُ بْنُ مُحَمَّدٍ بْنِ الْمُسَيَّبِ، قَالَا: ثنا سَعِيدُ بْنُ أَبِي مَرْيَمَ: ثنا عَبْدُ الْعَزِيزِ بْنُ مُحَمَّدٍ، عَنْ مُنِيبٍ هُوَ ابْنُ عَبْدِ اللهِ بْنِ مُنِيبٍ، عَنْ نَافِعٍ، عَنِ ابْنِ عُمَرَ: أَنَّ النَّبِيَّ ﷺ أَمَرَ مَنْ قَالَ حَلِفًا بِغَيْرِ اللهِ بِالْمَشْيِ!!

هَذَا حَدِيثٌ صَحِيحٌ عَلَى شَرْطِ الشَّيْخَيْنِ، وَلَمْ يُخَرِّجَاهُ.

وَشَاهِدُهُ صَحِيحٌ عَلَى شَرْطِ مُسْلِمٍ.

١٣٤٥- ﴿صَ﴾ عَلِيُّ بْنُ مُحَمَّدٍ الْعَدْلُ: ثنا الْعَبَّاسُ بْنُ الْفَضْلِ وَمُحَمَّدُ بْنُ أَيُّوبَ، قَالَا: ثنا سُلَيْمَانُ بْنُ حَرْبٍ: ثنا حَمَّادُ بْنُ سَلَمَةَ، عَنْ مُحَمَّدِ بْنِ إِسْحَاقَ، عَنْ مُحَمَّدِ بْنِ يَحْيَى بْنِ حَبَّانَ، عَنْ عَمِّهِ وَاسِعِ بْنِ حَبَّانَ، عَنْ جَابِرِ بْنِ عَبْدِ اللهِ، أَنَّ رَسُولَ اللهِ ﷺ نَحَرَ فِي الْمِرْبَدِ الْوَحْشِيِّ، وَالرَّمْثِيِّ، وَالثَّلَاثَةِ، وَالأَرْبَعَةِ وَقَالَ: «فِي جَارِ فِي قَلِّ عَشَرَةٍ فَيُوضَعُ فِيهَا لَحْمُ جَمَلٍ فَيُصْنَعُ فِي الْمَسْجِدِ»(٢).

---

(١) ذكر أصل بحثه الأصيل: هذا لم نر من ذكره له، وري عن ابن ريدة سوء لكان عند الله أن سليمان بن بريدة، وقال الذهبي في ترجمة أبيه في الكاشف الأستاذ (٤٤٧/٢): «ثقة»، وله سماع، وابن بريدة هو سليمان، وروته الإمام أحمد (٣٥٣/٥) عن أبي سعيد مولى ابن الأصبغ عن ابن بريدة عن أبيه، قال أبو عمار: يقال أبو عمارية: سعد، وأخرجه ابن خزيمة في صحيحه (٢٤٤/١) وقال: فإن صح الخبر، فلي لا أظن هل سمع الأصبغ من ابن بريدة؟!

(٢) تتوله وحيده الله في صحيحه سلفا من أوله، والتخريج.

[انظر: الصحيحة (٨٥٩/٤ - ٨٦٠)، (١٠٤١-١٠٤٠)].

[انظر: الصحيحة (٣٨٣/٣ - ٣٨٥)].

١٥٣٦- أخبرني أَحْمَدُ بْنُ سَهْلِ بْنِ حَمْدُوَيْهِ الْفَقِيهُ بِبُخَارَى، ثَنَا صَالِحُ بْنُ مُحَمَّدِ بْنِ حَبِيبٍ الْحَافِظُ، ثَنَا سَعِيدُ[1] بْنُ سُلَيْمَانَ الْوَاسِطِيُّ، ثَنَا اللَّيْثُ بْنُ سَعْدٍ، عَنْ سَعِيدِ بْنِ أَبِي سَعِيدٍ، عَنْ عَبْدِ الرَّحْمَنِ بْنِ بُجَيْدٍ أَخِي بَنِي حَارِثَةَ، أَنَّ جَدَّتَهُ حَدَّثَتْهُ وَهِيَ أُمُّ بُجَيْدٍ، وَكَانَتْ زَعَمَتْ أَنَّهَا[2] مِمَّنْ بَايَعَتْ رَسُولَ اللهِ ﷺ، أَنَّهَا قَالَتْ: يَا رَسُولَ اللهِ، وَاللهِ إِنَّ الْمِسْكِينَ لَيَقُومُ عَلَى بَابِي فَمَا أَجِدُ لَهُ شَيْئًا أُعْطِيهِ إِيَّاهُ. فَقَالَ لَهَا رَسُولُ اللهِ ﷺ: «فَإِنْ لَمْ تَجِدِي شَيْئًا تُعْطِيهِ إِيَّاهُ إِلَّا ظِلْفًا مُحْرَقًا فَادْفَعِيهِ إِلَيْهِ فِي يَدِهِ»[3].

صَحِيحُ الْإِسْنَادِ، وَلَمْ يُخَرِّجَاهُ.

١٥٣٧- أخبرنا أَبُو عَبْدِ اللهِ مُحَمَّدُ بْنُ عَلِيٍّ الصَّنْعَانِيُّ بِمَكَّةَ، ثَنَا إِسْحَاقُ بْنُ إِبْرَاهِيمَ بْنِ عَبَّادٍ، ثَنَا عَبْدُ الرَّزَّاقِ.

وَأَنَا مُحَمَّدُ بْنُ يَعْقُوبَ الشَّيْبَانِيُّ، ثَنَا أَبِي[4]، [ثَنَا][5] إِسْحَاقُ بْنُ إِبْرَاهِيمَ،

---

(١) في (و): «سعد».

(٢) قوله: «أنها» غير موجود في (ز) و(ح) و(ح) والتلخيص.

(٣) إتحاف المهرة (١٨/ ٢٣٦-٢٣٦١).

(٤) [illegible]

(٥) [illegible]

(٦) [illegible]

(٧) في النسخ الخطية كلها: «الأزدي»، وأثبتت من التلخيص والإتحاف، ومن مصنف عبد الرزاق (١٠/ ٤٠٩) أصل رواية المصنف، وهو من رجال التهذيب، ووثقه ابن =

Bulsn e

الْجُهَنِيِّ قَالَ: قَالَ رَسُولُ اللهِ ﷺ: «مُتَزَيِّنٌ، إِخْفَاؤُهَا تَحِيَّةُ اللهِ، وَالْأَحْرَى بِتَبَيُّنِهَا اللهُ، وَالْمُتَزَيِّنُ فِي عَيْرِ رِيبَةٍ تَبَيُّنُهَا اللهُ»(١)، وَالنَّحِيلَةُ إِذَا تَصَدَّقَ الرَّجُلُ بِهَا اللهُ، وَالنَّحِيلَةُ مِنَ الْكِبْرِ تَبَيُّنُهَا اللهُ»(٢).

هَذَا حَدِيثٌ صَحِيحُ الإِسْنَادِ، وَلَمْ يُخَرِّجَاهُ.

١٥٣٨ - حَدَّثَنَا أَبُو بَكْرٍ أَحْمَدُ بْنُ سَلْمَانَ الْفَقِيهُ - إِمْلَاءً بِبَغْدَادَ - ثَنَا الْحَسَنُ بْنُ مُكْرَمٍ، ثَنَا يَزِيدُ بْنُ هَارُونَ، ثَنَا مُحَمَّدُ بْنُ إِسْحَاقَ، عَنِ الْعَلَاءِ بْنِ عَبْدِ الرَّحْمَنِ، عَنْ أَبِيهِ، عَنْ أَبِي هُرَيْرَةَ، عَنِ النَّبِيِّ ﷺ قَالَ: «يَقُولُ اللهُ: سَتَفْرُغُ عَلَيْهِ قَلْبُهُ فَتُغْرِضُنِي، وَتَفْتَنِي عَلَيَّ دُنْيَا، وَلَا يَدْرِي، يَقُولُ: وَتَفْرُغُ وَتَفْرُطُ»، وَلَمْ يُخَرِّجَاهُ.

هَذَا حَدِيثٌ صَحِيحُ عَلَى شَرْطِ مُسْلِمٍ، وَلَمْ يُخَرِّجَاهُ.

١٥٣٩ - أَخْبَرَنِي أَبُو الْعَبَّاسِ قَاسِمُ بْنُ الْقَاسِمِ السَّيَّارِيُّ، ثَنَا عَبْدُ اللهِ بْنُ عَلِيٍّ الْمُزَنِيُّ، ثَنَا عَبْدُ بْنُ الْحَسَنِ(٣)، ثَنَا شُعَيْبٌ، ثَنَا عَبْدُ اللهِ بْنُ الْمُبَارَكِ، أَنَا حَيْوَةُ بْنُ شُرَيْحٍ، ثَنَا الْوَلِيدُ بْنُ أَبِي الْوَلِيدِ أَبُو شُعَيْبٍ، أَنَّ أَهْلَ نَهْرِ سَمْبَاثَ مِنْ شَمْبِلِ عَنْدَهُ،

---

(١) ما بين القوسين ساقط من النسخ الخطية لكنها والسياق من التلخيص، والمصنف.

(٢) إتحاف السهرة (١٠/٦-١٠ - ١٣٩٤٢).

(٣) في (م): «عبد الله بن الحسن» وهو خطأ، وهو شيخ أبي داود والترمذي.

(٤) إتحاف السهرة (١٠/٥٤٠-١٣٩٥٠).

(٥) في (ز) و(د): «أبي».

أَنَّ شَيْخًا عَدَاهُ، أَتَهُ دَخَلَ الْمَدِينَةَ، فَإِذَا هُوَ بِرَجُلٍ فِي الْمَجْمَعِ النَّاسُ عَلَيْهِ، فَقَالَ: مَنْ هَذَا؟ قَالُوا: أَبُو هُرَيْرَةَ. قَالَ: فَتَنَاوَلَ بِيَدَهُ حَتَّى قَعَدَتْ بَيْنَ يَدَيْهِ، وَهُوَ يُحَدِّثُ النَّاسَ، فَلَمَّا سَكَتَ وَخَلَا، قُلْتُ: أَنْشُدُكَ اللَّهَ بِحَقِّي، وَحَقِّ أَبِي لَمَا حَدَّثْتَنِي حَدِيثًا سَمِعْتَهُ مِنْ رَسُولِ اللَّهِ ﷺ وَعَقَلْتَهُ، فَقَالَ أَبُو هُرَيْرَةَ: أَفْعَلُ، لَأُحَدِّثَنَّكَ حَدِيثًا حَدَّثَنِيهِ رَسُولُ اللَّهِ ﷺ عَقَلْتُهُ وَعَلِمْتُهُ، ثُمَّ نَشَغَ أَبُو هُرَيْرَةَ نَشْغَةً، فَمَكَثَ قَلِيلًا، ثُمَّ أَفَاقَ، فَقَالَ: لَأُحَدِّثَنَّكَ حَدِيثًا حَدَّثَنِيهِ رَسُولُ اللَّهِ ﷺ "وَأَنَا وَهُوَ فِي الْبَيْتِ مَا مَعَنَا أَحَدٌ غَيْرِي وَغَيْرُهُ، ثُمَّ نَشَغَ أَبُو هُرَيْرَةَ نَشْغَةً أُخْرَى، فَمَكَثَ يَذَاكَ، ثُمَّ أَفَاقَ وَمَسَحَ وَجْهَهُ، فَقَالَ: أَفْعَلُ، لَأُحَدِّثَنَّكَ بِحَدِيثٍ حَدَّثَنِيهِ رَسُولُ اللَّهِ ﷺ، وَأَنَا وَهُوَ فِي هَذَا الْبَيْتِ مَا مَعَنَا أَحَدٌ غَيْرِي وَغَيْرُهُ، ثُمَّ نَشَغَ أَبُو هُرَيْرَةَ نَشْغَةً أُخْرَى، ثُمَّ مَالَ خَرَّ عَلَى وَجْهِهِ، وَاسْتَنَدْتُهُ طَوِيلًا، ثُمَّ أَفَاقَ، فَقَالَ: لَأُحَدِّثَنَّكَ حَدِيثًا حَدَّثَنِيهِ رَسُولُ اللَّهِ ﷺ وَأَنَا وَهُوَ فِي هَذَا الْبَيْتِ مَا مَعَنَا أَحَدٌ غَيْرِي وَغَيْرُهُ، ثُمَّ نَشَغَ أَبُو هُرَيْرَةَ نَشْغَةً أُخْرَى، ثُمَّ مَالَ خَرَّ مَغْشِيًّا عَلَيْهِ، فَمَكَثْتُ طَوِيلًا، ثُمَّ أَفَاقَ، فَقَالَ: لَأُحَدِّثَنَّكَ حَدِيثًا حَدَّثَنِيهِ رَسُولُ اللَّهِ ﷺ وَأَنَا وَهُوَ فِي هَذَا الْبَيْتِ مَا مَعَنَا أَحَدٌ غَيْرِي وَغَيْرُهُ، ثُمَّ نَشَغَ أَبُو هُرَيْرَةَ نَشْغَةً أُخْرَى، ثُمَّ مَالَ خَرَّ مَيِّتًا، فَمَسَحْتُ وَجْهِي، وَقُلْتُ: أَنْشُدُكَ اللَّهَ بِحَقِّي، وَحَقِّ أَبِي لَمَا حَدَّثْتَنِي حَدِيثًا سَمِعْتَهُ مِنْ رَسُولِ اللَّهِ ﷺ وَعَقَلْتَهُ، فَقَالَ: أَفْعَلُ، لَأُحَدِّثَنَّكَ حَدِيثًا حَدَّثَنِيهِ رَسُولُ اللَّهِ ﷺ عَقَلْتُهُ وَعَلِمْتُهُ، ثُمَّ نَشَغَ أَبُو هُرَيْرَةَ نَشْغَةً، فَمَكَثَ قَلِيلًا، ثُمَّ أَفَاقَ، فَقَالَ: لَأُحَدِّثَنَّكَ حَدِيثًا حَدَّثَنِيهِ رَسُولُ اللَّهِ ﷺ "وَأَنَا وَهُوَ فِي الْبَيْتِ مَا مَعَنَا أَحَدٌ غَيْرِي وَغَيْرُهُ، ثُمَّ نَشَغَ أَبُو هُرَيْرَةَ نَشْغَةً أُخْرَى، فَمَكَثَ يَذَاكَ، ثُمَّ أَفَاقَ وَمَسَحَ وَجْهَهُ، فَقَالَ: أَفْعَلُ، لَأُحَدِّثَنَّكَ بِحَدِيثٍ حَدَّثَنِيهِ رَسُولُ اللَّهِ ﷺ، وَأَنَا وَهُوَ فِي هَذَا الْبَيْتِ مَا مَعَنَا أَحَدٌ غَيْرِي وَغَيْرُهُ، ثُمَّ نَشَغَ أَبُو هُرَيْرَةَ نَشْغَةً أُخْرَى، ثُمَّ مَالَ خَرَّ عَلَى وَجْهِهِ، وَاسْتَنَدْتُه

الْمَالِ، فَيَقُولُ: أَلَمْ أُرْضِكَ عَلَيْكَ حَتَّى لَمْ أَدَعْ لَكَ نَخَاسًا إِلَّى أَعْبُدِهِ؟ قَالَ: بَلَى... قَالَ: فَمَالَكَ عِنْدِي شَيْءٌ إِلَّا مَا قُلْتَ. قَالَ: كَذَبْتَ أَهْلُ الرَّحْمِ وَالصَّدَقَةِ، فَيَقُولُ: كَذَبْتَ وَتُقْبَلُ فَيُطَالِبُكَ: كَذَبْتَ وَيُقَالُ لَهُ: بَلْ أَرَدْتَ أَنْ يُقَالَ لُكَاعٌ جَوَادٌ، فَقَدْ قِيلَ!» ثُمَّ ذَكَرَ وَالِيًا آخَرَ، قَالَ: «ثُمَّ أُتِيَ فِي سَبِيلِ اللهِ فَيُقَالُ لَهُ: فِيمَ قُتِلْتَ؟ فَيَقُولُ: أُمِرْتُ بِالْجِهَادِ فِي سَبِيلِكَ فَقَاتَلْتُ حَتَّى قُتِلْتُ. فَيَقُولُ اللهُ: كَذَبْتَ، وَيَقُولُ لِلْمَلَائِكَةِ: كَذَبْتَ، وَيُقَالُ لَهُ: بَلْ أَرَدْتَ أَنْ يُقَالَ لُكَاعٌ جَرِيءٌ، فَقَدْ قِيلَ فَأُلْقِيَ، ثُمَّ ضَرَبَ رَسُولُ اللهِ ﷺ عَلَى رُكْبَتَيِّ، فَقَالَ: «يَا أَبَا هُرَيْرَةَ، أُولَئِكَ الثَّلَاثَةُ أَوَّلُ خَلْقِ اللهِ تُسَعَّرُ بِهِمُ النَّارُ يَوْمَ الْقِيَامَةِ»(١).

هَذَا حَدِيثٌ صَحِيحُ الْإِسْنَادِ وَلَمْ يُخَرِّجَاهُ.

٤٦٠٤ - وَأَمَّا حَدِيثُ أَبِي الْوَلِيدِ الْمَذْرِيِّ(٢): سَمِعْتُ مِنْ أَبِي الْعَبَّاسِ ثَعْلَبٍ(٣) يَقُولُ: سَمِعْتُ ابْنَ الْأَعْرَابِيِّ(٤) يَقُولُ: سَمِعْتُ الْمُفَضَّلَ(٥) يَقُولُ: سَمِعْتُ أَعْرَابِيًّا مِنْ بَنِي ضَبَّةَ يَقُولُ: سَمِعْتُ أَعْرَابِيًّا مِنْ بَنِي عُقَيْلٍ يَقُولُ: سَمِعْتُ أَعْرَابِيًّا مِنْ بَنِي كِلَابٍ يَقُولُ: سَمِعْتُ أَعْرَابِيًّا مِنْ بَنِي كُلَيْبٍ يَقُولُ: سَمِعْتُ أَعْرَابِيًّا مِنْ بَنِي الْعَنْبَرِ يَقُولُ: سَمِعْتُ أَعْرَابِيًّا مِنْ بَنِي تَمِيمٍ يَقُولُ: سَمِعْتُ أَعْرَابِيًّا مِنْ بَنِي مُضَرَ يَقُولُ: سَمِعْتُ أَعْرَابِيًّا مِنْ بَنِي نِزَارٍ يَقُولُ: سَمِعْتُ أَعْرَابِيًّا مِنْ بَنِي مَعَدٍّ يَقُولُ: سَمِعْتُ أَعْرَابِيًّا مِنْ بَنِي عَدْنَانَ يَقُولُ: سَمِعْتُ أَعْرَابِيًّا مِنْ بَنِي إِسْمَاعِيلَ يَقُولُ: سَمِعْتُ أَعْرَابِيًّا مِنْ بَنِي إِبْرَاهِيمَ يَقُولُ: سَمِعْتُ أَعْرَابِيًّا مِنْ بَنِي آدَمَ يَقُولُ: سَمِعْتُ أَعْرَابِيًّا مِنْ بَنِي التُّرَابِ(٦).

---

(١) في (ب): «إلى يارب».

(٢) عُرِفَ «المذري» بنسبته إلى «مذرة» قرية بالبصرة. انظر: «معجم البلدان» (٥/ ١٠٧).

(٣) ثعلب: أحمد بن يحيى بن زيد، أبو العباس الشيباني، النحوي، اللغوي، المعروف بثعلب، ولد سنة (٢٠٠هـ)، وتوفي سنة (٢٩١هـ). انظر: «سير أعلام النبلاء» (١٤/ ٥)، و«تاريخ بغداد» (٥/ ١٩٤).

(٤) ابن الأعرابي: محمد بن زياد، أبو عبد الله الهاشمي، مولاهم، الكوفي، اللغوي، النسابة، المعروف بابن الأعرابي، ولد سنة (١٥٠هـ)، وتوفي سنة (٢٣١هـ). انظر: «سير أعلام النبلاء» (١٠/ ٤٠٠)، و«تاريخ بغداد» (٥/ ٢٧٣).

(٥) المفضل: المفضل بن محمد بن يعلى بن عامر، أبو العباس الضبي، الكوفي، النحوي، اللغوي، المعروف بالمفضل، توفي سنة (١٧٠هـ). انظر: «سير أعلام النبلاء» (٨/ ٩٦)، و«تاريخ بغداد» (١٣/ ٢٠٥).

(٦) في (ب): «التراب».

وَقَدِ اتَّفَقَا جَمِيعًا عَلَى شَوَاهِدِ لِهَذَا الْحَدِيثِ بِغَيْرِ هَذِهِ السِّيَاقَةِ.

١٥٤٠- أَخْبَرَنِي عَبْدُ اللهِ بْنُ الْحُسَيْنِ الْقَاضِي بِمَرْوَ، ثَنَا الْحَارِثُ بْنُ مُحَمَّدٍ، ثَنَا أَبُو النَّضْرِ[1]، ثَنَا زُهَيْرٌ، ثَنَا أَبُو إِسْحَاقَ، عَنْ عَمْرِو بْنِ الْحَارِثِ، عَنْ جُوَيْرِيَةَ بِنْتِ الْحَارِثِ قَالَتْ: وَاللهِ مَا تَرَكَ رَسُولُ اللهِ ﷺ عِنْدَ مَوْتِهِ دِينَارًا وَلَا دِرْهَمًا وَلَا عَبْدًا وَلَا أَمَةً، إِلَّا بَغْلَتَهُ وَسِلَاحَهُ، وَأَرْضًا تَرَكَهَا صَدَقَةً[2].

هَذَا حَدِيثٌ صَحِيحٌ، وَقَدْ خَرَّجَهُ الْبُخَارِيُّ[3].

١٥٤١- أَخْبَرَنَا الْحُسَيْنُ بْنُ الْحَسَنِ بْنِ أَيُّوبَ، ثَنَا أَبُو حَاتِمٍ الرَّازِيُّ، ثَنَا عَبْدُ اللهِ بْنُ جَعْفَرٍ الرَّقِّيُّ، ثَنَا [عُبَيْدُ اللهِ][4] بْنُ عَمْرٍو، عَنْ زَيْدِ بْنِ أَبِي أُنَيْسَةَ، عَنْ أَبِي إِسْحَاقَ، عَنْ أَبِي عَبْدِ الرَّحْمَنِ السُّلَمِيِّ، قَالَ: لَمَّا حُصِرَ عُثْمَانُ بْنُ عَفَّانَ أَشْرَفَ عَلَيْهِمْ مِنْ فَوْقِ دَارِهِ، ثُمَّ قَالَ: [أُذَكِّرُكُمْ][5] اللهَ هَلْ تَعْلَمُونَ أَنَّ [illegible] وَالْفَقِيرَ وَابْنَ السَّبِيلِ؟ قَالُوا: نَعَمْ[6].

هَذَا حَدِيثٌ صَحِيحٌ عَلَى شَرْطِ الشَّيْخَيْنِ، وَلَمْ يُخَرِّجَاهُ[7].

---

(١) هو: هاشم بن القاسم الليثي، يروي عن زهير بن معاوية.

(٢) إتحاف المهرة (١٦/ ٨٩٥-٢١٣٧١).

(٣) أخرجه في الوصايا (٢/ ٤٢٤) من طريق [illegible] بن أبي بكر عن زهير بن معاوية [illegible]

(٤) [illegible]

(٥) في مصابيح الجامع: [illegible]

(٦) إتحاف المهرة (١١/ ٥٤-١٣٦٨٢).

(٧) قال ابن حجر في الإتحاف: «قلت: قد أخرجه البخاري في آخر الوصايا»، البخاري =

buisn e

١٥٤٢ - أَخْبَرَنَا أَبُو عَبْدِ اللهِ مُحَمَّدُ بْنُ عَبْدِ اللهِ الصَّنَّاذُ، ثنا أَحْمَدُ بْنُ عُبَيْدٍ الصَّفَّارُ، ثنا مُحَمَّدُ بْنُ إِسْحَاقَ بْنِ مَنْدَهْ، ثنا مَالِكٌ.

وَأَخْبَرَنِي أَبُو بَكْرِ بْنُ أَبِي نُعَيْمٍ الْمُزَوِّزِيُّ، ثنا أَحْمَدُ بْنُ مُحَمَّدِ بْنِ عِيسَى الْقَاضِي، ثنا الْقَعْنَبِيُّ، فيما قَرَأَ عَلَى مَالِكٍ، عَنْ سَعِيدِ[1] بْنِ عَمْرِو بْنِ سُلَيْمِ بْنِ سَعِيدٍ[2] بْنِ سَعْدِ بْنِ مُعَاذٍ، عَنْ أَبِيهِ، عَنْ جَدِّهِ، أَنَّهُ قَالَ: خَرَجَ سَعْدُ بْنُ مُعَاذٍ مَعَ ابْنَيْ أَخِيهِ يَعُودَانِ رَجُلًا مِنْهُمْ، فَحَضَرَتْ أُمُّ سَعْدٍ الْوَفَاةُ قَبْلَهُ لِهَا: أَوْصِي. قَالَتْ: فِيمَ أُوصِي؟ قَالَتْ: إِنْنَا نَمَالُ مَالٌ سَعْدٌ، فَوُّوِّيْتْ بَيْنَ أَنْ يَقْدِمُ سَعْدٌ، فَلَمَّا قَدِمَ سَعْدٌ أَبَتْ ذَلِكَ، فَأَبَى أَنْ يَقْبَلَ، فَلَمْ يَلْبَثْهَا أَنْ أَتَتْهَا مَنِيَّتُهَا، قَالَ: فَتَمَمْ، قَالَ سَعْدٌ: حَائِطٌ كَذَا وَكَذَا صَدَقَةٌ عَنْهَا، يُحَائِطٌ كَذَا سَمَّاهُ[3].

هَذَا حَدِيثٌ صَحِيحُ الإِسْنَادِ، وَلَمْ يُخَرِّجَاهُ[4].

= (٤٦٠٣/٢٢)، وقال: عندان عن شعبة، به نحوه.

(١) قال في التعليق الممجد كلها: «وفي بعض ما عندنا من نسخ هذا الكتاب عن سعيد»، وهو خطأ من أبي العلاء، من حسان بن عمرو بن مرثد الثقفي، أبي سلمة، له ترجمة في تسمية أهل الكتاب من رسالة الدوري، عن الدوري، عن ابن معين، وفي رسالته بعض التطويل فيهم، فيحال عليه، ووثقه ابن معين، وروى عنه أحمد بن عبيد، من طبقة ابن عيينة، مات سنة (١٣٦) هـ، وله (١٠٤) سنين.

(٢) في (ب): «سعد».

(٣) من المعلوم، سلفاً من النسخة المخطية كلها، والمثبت من التلخيص، وهو الموافق لأصل الرواية والسياق.

(٤) قال في التعليق الممجد: «بل هو على شرط مسلم»، وأشار إليه المحقق بالإعلام، إذا راجعه المحقق من مصادر التخريج، كما قال في المقدمة.

وعلى أي أحرجه الحاكم في معجمه من طريق ابن عيينة، به كما سيأتي (٤٤١٨/٢٠٠)، ومن =

وَلَهُ شَاهِدٌ صَحِيحٌ عَلَى شَرْطِ الْبُخَارِيِّ:

١٥٤٣- حدثناه أَبُو الْعَبَّاسِ مُحَمَّدُ بْنُ يَعْقُوبَ، ثَنَا مُحَمَّدُ بْنُ إِسْحَاقَ الصَّغَانِيُّ، ثَنَا رَوْحُ بْنُ عُبَادَةَ، ثَنَا زَكَرِيَّا بْنُ إِسْحَاقَ، أَخْبَرَنِي عَمْرُو بْنُ دِينَارٍ، عَنْ عِكْرِمَةَ، عَنِ ابْنِ عَبَّاسٍ، أَنَّ رَجُلًا قَالَ لِرَسُولِ اللهِ ﷺ: إِنَّ أُمَّهُ تُوُفِّيَتْ، أَفَيَنْفَعُهَا إِنْ تَصَدَّقْتُ عَنْهَا؟ قَالَ: «نَعَمْ». قَالَ: فَإِنَّ لِي مَخْرَفًا، وَأُشْهِدُكَ أَنِّي قَدْ تَصَدَّقْتُ بِهِ عَنْهَا»[1].

❁❁❁

Bulsn a

حديث ابن عباس رواه عبد الله بن عباس [illegible] (٤) [illegible] من حديث الزهري عن عبيد الله بن عبد الله بن عباس.

(١) إتحاف المهرة (٧/ ٤٩٦-٨٣٠٥).



بِسْمِ اللَّهِ الرَّحْمَٰنِ الرَّحِيمِ

كِتَابُ الصَّوْمِ

١٥٤٤- أَخْبَرَنَا أَبُو عَمْرٍو عُثْمَانُ بْنُ أَحْمَدَ ابْنُ السَّمَّاكِ بِبَغْدَادَ، ثَنَا أَحْمَدُ بْنُ عَبْدِ الْجَبَّارِ، ثَنَا أَبُو بَكْرِ بْنُ عَيَّاشٍ.

وَحَدَّثَنَا أَبُو مُحَمَّدٍ أَحْمَدُ بْنُ عَبْدِ اللهِ الْمُزَنِيُّ، ثَنَا أَحْمَدُ بْنُ نَجْدَةَ، ثَنَا سَعِيدُ بْنُ مَنْصُورٍ وَأَبُو كُرَيْبٍ، قَالَا: ثَنَا أَبُو بَكْرِ بْنُ عَيَّاشٍ، عَنِ الْأَعْمَشِ، عَنْ أَبِي صَالِحٍ، عَنْ أَبِي هُرَيْرَةَ قَالَ: قَالَ رَسُولُ اللهِ ﷺ: «إِذَا كَانَ أَوَّلُ لَيْلَةٍ مِنْ رَمَضَانَ صُفِّدَتِ الشَّيَاطِينُ، وَمَرَدَةُ الْجِنِّ، وَغُلِّقَتْ أَبْوَابُ النَّارِ، فَلَمْ يُفْتَحْ مِنْهَا بَابٌ، وَفُتِحَتْ أَبْوَابُ الْجِنَانِ فَلَمْ يُغْلَقْ مِنْهَا بَابٌ، وَنَادَى مُنَادٍ يَا بَاغِيَ الْخَيْرِ أَقْبِلْ، وَيَا بَاغِيَ الشَّرِّ أَقْصِرْ، وَلِلَّهِ عُتَقَاءُ مِنَ النَّارِ»[1].

هَذَا حَدِيثٌ صَحِيحٌ عَلَى شَرْطِ الشَّيْخَيْنِ، وَلَمْ يُخَرِّجَاهُ بِهَذِهِ السِّيَاقَةِ.

١٥٤٥- أَخْبَرَنَا أَحْمَدُ بْنُ سَلْمَانَ الْفَقِيهُ بِبَغْدَادَ، قَالَ: قُرِئَ عَلَى عَبْدِ الْمَلِكِ بْنِ مُحَمَّدٍ الرَّقَاشِيِّ وَأَنَا أَسْمَعُ، حَدَّثَنَا عَبْدُ الصَّمَدِ بْنُ عَبْدِ الْوَارِثِ، ثَنَا شُعْبَةُ، عَنْ مُحَمَّدِ بْنِ أَبِي يَعْقُوبَ[2]، قَالَ: سَمِعْتُ أَبَا نَصْرٍ الْهِلَالِيَّ[3] الْمَدِينَةَ، عَنْ مُحَمَّدِ بْنِ أَبِي يَعْقُوبَ، عَنْ أَبِي سَلَمَةَ، قَالَ: سَمِعْتُ أَبَا نَصْرٍ الْهِلَالِيَّ

(١) إتحاف المهرة (٤/ ٢٤٢ ح ٤٨٩٤).

(٢) هو: محمد بن عبد الله بن أبي يعقوب الضبي، ولم يذكر أبا نصر الهلالي.

(٣) كذا في رواية شعبة، وقد رواه النسائي (٤/ ٥٠) من طريق مهدي بن ميمون، وجرير بن حازم عن محمد بن أبي يعقوب عن رجاء بن حيوة به، ولم يذكرا: أبا نصر الهلالي =

دَأْبِي عَلَى عَمَلٍ. قَالَ: «فَلِذَلِكَ بِالصَّوْمِ فَإِنَّهُ لَا مِثْلَ لَهُ». قَالَ: فَسَكَتَ صَحِيحُ الإِسْنَادِ، وَقَوْلُهُ لَا مِثْلَ لَهُ.

وَمُحَمَّدُ بْنُ أَبِي يَعْقُوبَ هَذَا الَّذِي ذَكَرَ شَيْخُنَا إِنَّهُ حَدَّثَ عَنْهُ بَقِيُّ: حَدَّثَنِي مُحَمَّدُ بْنُ عَبْدِ.

وَأَبُو نَصْرٍ الْهِلَالِيُّ هُوَ: مُحَمَّدُ بْنُ هِلَالٍ الْعَنَزِيُّ.

وَلَا أَعْلَمُ لَهُ رِوَايَةً عَنْ شَيْخِهِ غَيْرَ هَذَا الْحَدِيثِ، وَهُوَ مُقِلٌّ مَأْمُونٌ.

١٥٤٩ - مسألة: أَبُو الْخَيْرِ: مُحَمَّدُ بْنُ يَعْقُوبَ -بِإِذْنِهِ-: ثنا بَكْرُ بْنُ قُتَيْبَةَ الْقَاضِي: ثنا أَبُو دَاوُدَ الطَّيَالِسِيُّ: ثنا أَنَسُ بْنُ عِيَاضٍ، عَنْ يَحْيَى بْنِ أَبِي كَثِيرٍ، عَنْ زَيْدِ بْنِ سَلَّامٍ، عَنِ ابْنِ سَلَّامٍ، عَنِ الْحَارِثِ الأَشْعَرِيِّ، أَنَّ رَسُولَ اللهِ ﷺ قَالَ: «إِنَّ اللهَ أَمَرَكُمْ بِخَمْسٍ بِمَا أَمَرَ بِهِ رُسُلَهُ، فَلَا يَنْبَغِي أَنْ يَعْمَلَ بِهِنَّ، وَيَأْمُرَ بِهِنَّ بَنِي إِسْرَائِيلَ أَنْ يَعْمَلُوا بِهِنَّ، فَكَادَ بِهِنَّ أَنْ يُبْطِئَ بِهِنَّ. فَقَالَ: إِنَّ اللهَ أَمَرَنِي بِخَمْسٍ فَبَدَأَ أَنْ يَأْمُرَهُمْ بِهِنَّ، فَأَتَاهُ أَبْطَأَ بِهِنَّ، فَقَالَ: هَلْ أَنْتَ مُعَذِّبِي بِهِنَّ، أَوْ يَأْمُرُنِي أَنْ آمُرَهُمْ بِهِنَّ، فَقَالَ: إِنِّي آمُرُكَ أَنْ تَأْمُرَهُمْ بِهِنَّ، فَإِنِّي أُعَاقِبُ أَوْ أُثِيبُ بِهِنَّ، فَلَا يَنْبَغِي لَهُ أَنْ يُبْطِئَ بِهِنَّ، وَأَمَرَنِي بِخَمْسٍ بِمَا أَمَرَ بِهِ رُسُلَهُ، فَلَا يَنْبَغِي لَهُ أَنْ يَعْمَلَ بِهِنَّ، وَيَأْمُرَ بِهِنَّ بَنِي إِسْرَائِيلَ أَنْ يَعْمَلُوا بِهِنَّ، فَإِمَّا أَنْ أَبْدَأَ بِهِنَّ، وَإِمَّا أَنْ يُبْطِئَ بِهِنَّ، فَإِمَّا أَنْ أَبْدَأَ بِهِنَّ، فَإِنِّي أَخْشَى إِنْ بَدَأْتُ بِهِنَّ أَنْ أُعَذَّبَ، أَوْ أُخْسَفَ بِي، أَوْ أُزْلَزَلَ، أَوْ أُعَاقَبَ، وَإِمَّا أَنْ يُبْطِئَ بِهِنَّ، فَهُمْ أَحَبُّ إِلَيَّ مِنْ

لَا تُشْرِكُوا بِاللهِ شَيْئًا، فَإِنَّ مَثَلَ مَنْ أَشْرَكَ بِاللهِ كَمَثَلِ رَجُلٍ اخْتَارَ مِنْ غَنَمِهِ سِرْبًا، فَأَتَى عَلَيْهِ بِفَحْلٍ، أَوْ وَرِيٍّ، ثُمَّ أَسْتَعْلَاهُ نَارًا، فَذَبَحَهُ، وَتَرَكَهُ لِلنَّارِ، فَجَعَلَ يَعْمَلُ وَيَرْفَعُ إِلَى غَيْرِ سَيِّدِهِ، فَأَيُّكُمْ يَرْضَى أَنْ يَكُونَ عَبْدُهُ كَذَلِكَ. وَلَكِنْ اللهُ عَلَّمَكُمْ وَرَزَقَكُمْ، فَلَا تُشْرِكُوا بِهِ شَيْئًا، وَإِذَا قُمْتُمْ إِلَى الصَّلَاةِ فَلَا تَلْتَفِتُوا، فَإِنَّ اللهَ يُقْبِلُ بِوَجْهِهِ إِلَى وَجْهِ عَبْدِهِ مَا لَمْ يَلْتَفِتْ، وَأَنْتُمْ لَا تَخْتَصِمُونَ وَمَثَلُ ذَلِكَ كَمَثَلِ رَجُلٍ فِي عِصَابَةٍ مَعَهُ صُرَّةُ مِسْكٍ، كُلُّهُمْ يَجِدُ أَنْ يَجِدَ رِيحَهَا، وَإِنَّ الصَّائِمَ أَطْيَبُ عِنْدَ اللهِ مِنْ رِيحِ الْمِسْكِ، وَأَنْتُمْ كَالصَّدَفَاتِ، وَمَثَلُ ذَلِكَ كَمَثَلِ رَجُلٍ أَسَرَّ الْعَمَلَ، فَلَا تَرَوْنَهُ إِلَّا إِلَى عَمَلِهِ، وَلَا يُضَرُّ بِضَرْبِهِ أَحَدٌ، فَجَعَلَ يَقُولُ: هَلْ أَحَدٌ أَنْ أَدَّبَنِي مِنْكُمْ، وَجَعَلَ يَضْطَفِقُ الْعَمَلُ، وَالْخَيْرُ خَيْرٌ قَدَى نَفْسَهُ، وَأَنْتُمْ كَذَلِكَ يَدْنُو هَذَا خَيْرٌ، وَمَثَلُ وَاحِدٍ قَدْ عَمِلَ سَيِّئًا، ثُمَّ عَمِلَ حَسَنًا، فَإِنَّ الْعَمَلَ سِرَاعًا، إِلَى أَحَدِ شَيْءٍ أَثَرٌ حَسَنًا خَيْرٌ، وَلَا تَحْسَبُ أَحَدًا مِنْ

١٠٤٧ - أَخْبَرَنِي أَبُو مُحَمَّدٍ عَبْدُ الرَّحْمَنِ بْنُ عَبْدِ الرَّحْمَنِ الدَّيْلَمِيُّ بِمَكَّةَ، ثنا مُحَمَّدُ بْنُ عَبْدِ اللَّهِ بْنِ عَبْدِ الْحَكَمِ بْنِ مُوسَى، ثنا الْوَلِيدُ بْنُ مُسْلِمٍ، ثنا إِسْحَاقُ بْنُ عَبْدِ اللَّهِ قَالَ: سَمِعْتُ عَبْدَ اللَّهِ بْنَ أَبِي مُلَيْكَةَ، يَقُولُ: سَمِعْتُ عَبْدَ اللَّهِ بْنَ عُمَرَ بْنِ الْخَطَّابِ، يَقُولُ: سَمِعْتُ رَسُولَ اللَّهِ ﷺ يَقُولُ: «إِنَّ لِلشَّيْطَانِ عِنْدَ وَطْءِ وَجُوعَةً مَا تَرَكَهُ، قَالَ: ثنا أَبِي مُلَيْكَةَ: وَسَمِعْتُ عَبْدَ اللَّهِ عَنْ عَمْرٍو يَقُولُ: فِيهِ فَلْيُهِ إِلَى اللَّهِ بِرَكْعَتَيْنِ أَلَمْ يَرَكَ مَنْ يَكْرَهُ أَلَمْ تُغْذَرْ إِلَى رَبِّي».

[٢] وَهَذَا إِنْ كَانَ ابْنُ أَبِي مُلَيْكَةَ هُوَ عَوْلَى رَفَعَهُ، فَقَدْ خَرَجَ لَهُ مُسْلِمٌ، وَإِنْ كَانَ ابْنُ أَبِي ثُورَةَ، فَإِنَّهُمَا لَمْ يُخَرِّجَا لَهُ.

١٠٤٨ - أَخْبَرَنِي أَبُو عَبْدِ اللَّهِ أَحْمَدُ بْنُ مُحَمَّدٍ الْخَطِيبُ بِمَرْوٍ، ثنا

---

(١) [إسناده ضعيف] [انظر: ١٠٤٦-١٠٤٨-١٠٤٩].

(٢) قال ابن حجر في «النكت»: «قلت: قال الحاكم هذا يدلُّ على وهم عبد الله، ابن عبد الله حكاه ولم يسمه ابن عبد الله عن عبد الله، ثم عن ابن أبي الجهم، أحد إسماعيل، وقد أوضحت ذلك في مختصر الطهليه» كذا قال ابن حجر وتبعه الألباني في «الضعيفة» (٤/ ٢٢٦)، وقال الشيخ أحمد شاكر في «المسند» (٢/ ٢٢٩): وهو في «مختصر الطهلية» لابن أبي جهم (ص ٢٧٥-٢٧٦) ومطبوع أيضاً في «الجمع بين الصحيحين» للحميدي (١/ ٢٠٩) ابن البخاري «الكبير» فالظاهر أن عبد الله بن عبد الله، الدمشقي، سمع ابن أبي مليكة، في الصحيح، وزيد بن رومان، سمع منه يعقوب بن محمد، فالله أعلم. قلت: وسمع الزهري أيضاً منه كما في «مسند» ابن أبي شيبة (٣٩٨/٦)، وتبعه ابن هشام في «السيرة» (٤/ ٨٦) وتبعه ابن أبي حاتم، «المراسيل» ص ٩٤، وقال: سمع أبي مليكة، كما في «الجرح والتعديل» (٢/ ٢٢٨)، وتبعه ابن حبان في «الثقات» (٤/ ٢٧٦)

إِبْرَاهِيمُ بْنُ هِلَالٍ، ثَنَا عَلِيُّ بْنُ الْحَسَنِ بْنِ شَبِيبٍ، ثَنَا الْحُسَيْنُ بْنُ وَاقِدٍ، ثَنَا مَرْوَانُ بْنُ سَالِمٍ الْمُقَفَّعُ، قَالَ: رَأَيْتُ ابْنَ عُمَرَ يَقْرِضُ عَلَى بَعِيرِهِ يَقْطَعُ مَا زَادَ عَلَى الْكَعْبِ، وَقَالَ: كَانَ رَسُولُ اللهِ ﷺ إِذَا أَفْطَرَ قَالَ: «ذَهَبَ الظَّمَأُ، وَابْتَلَّتِ الْعُرُوقُ، وَثَبَتَ الْأَجْرُ إِنْ شَاءَ اللهُ».

هَذَا حَدِيثٌ صَحِيحٌ عَلَى شَرْطِ الشَّيْخَيْنِ"، فَقَدِ احْتَجَّ بِالْحُسَيْنِ بْنِ وَاقِدٍ وَمَرْوَانَ بْنِ الْمُقَفَّعِ".

١٥١٤٠ - أَخْبَرَنَا إِسْمَاعِيلُ بْنُ مُحَمَّدِ بْنِ أَحْمَدَ بْنِ يُوسُفَ الشَّلَمَانِيُّ، ثَنَا عَمْرُو بْنُ أَحْمَدَ بْنِ عَمْرٍو الْحَافِظُ، ثَنَا إِسْمَاعِيلُ بْنُ يَحْيَى بْنِ مَنْصُورٍ الْمُسَيَّبِيُّ، ثَنَا عُمَرُ بْنُ عَلِيٍّ الْمُقَدَّمِيُّ، ثَنَا مَعْنُ بْنُ مُحَمَّدٍ الْغِفَارِيُّ، قَالَ: سَمِعْتُ حَنْظَلَةَ بْنَ عَلِيٍّ الشَّيْبَانِيَّ، يَقُولُ: سَمِعْتُ أَبَا هُرَيْرَةَ يَقُولُ بِهَذَا الْبَيْتِ:

Using e

رَمَضَانَ فِي عَهْدِ رَسُولِ اللهِ ﷺ مِنْ سَنَةِ ثَمَانٍ، وَمَنْ شَاءَ أَفْطَرَ، وَأَفْدَى بِطَعَامٍ مِسْكِينٍ حَتَّى أَنْزَلَ اللهُ: ﴿فَمَن شَهِدَ مِنكُمُ ٱلشَّهْرَ فَلْيَصُمْهُ﴾ [البقرة: ١٨٥]، الآيَةَ، هَذَا حَدِيثٌ صَحِيحٌ عَلَى شَرْطِ الشَّيْخَيْنِ.

١٥٥٤ - أَخْبَرَنِي مَكْرَمُ بْنُ أَحْمَدَ القَاضِي، ثنا أَحْمَدُ بْنُ سَلَمَانَ بْنِ نَجَّادٍ، ثنا أَبُو عَاصِمٍ، ثنا عَبْدُ العَزِيزِ بْنُ أَبِي رَوَّادٍ، ثنا نَافِعٌ، عَنِ ابْنِ عُمَرَ: أَنَّ رَسُولَ اللهِ ﷺ قَالَ: «إِنَّ اللهَ جَعَلَ الأَهِلَّةَ مَوَاقِيتَ، فَإِذَا رَأَيْتُمُوهُ فَصُومُوا، وَإِذَا رَأَيْتُمُوهُ فَأَفْطِرُوا، فَإِنْ غُمَّ عَلَيْكُمْ فَاقْدُرُوا لَهُ، وَاعْتَدُّوا ثَلَاثِينَ» لَا يَزِيدُ عَلَى ثَلَاثِينَ!».

هَذَا حَدِيثٌ صَحِيحُ الإِسْنَادِ، وَلَمْ يُخَرِّجَاهُ.

وَعَبْدُ العَزِيزِ بْنُ أَبِي رَوَّادٍ يُقَالُ عَبْدُ مَجِيدٍ شَرِيكُ الثَّوْبِ.

١٥٥٥ - أَخْبَرَنِي أَبُو بَكْرٍ مُحَمَّدُ بْنُ عَبْدِ اللهِ الصَّفَّارُ، ثنا أَبُو إِسْمَاعِيلَ مُحَمَّدُ بْنُ إِسْمَاعِيلَ، ثنا عَبْدُ اللهِ بْنُ صَالِحٍ، أَخْبَرَنِي مُعَاوِيَةُ بْنُ صَالِحٍ، عَنْ أَبِي الزِّنَادِ بْنِ عَبْدِ اللهِ بْنِ ذَكْوَانَ، عَنْ أَبِي بَكْرِ بْنِ عَبْدِ الرَّحْمَنِ بْنِ الحَارِثِ بْنِ هِشَامٍ، عَنْ عَائِشَةَ زَوْجِ النَّبِيِّ ﷺ: سَمِعْتُ عَائِشَةَ تَقُولُ: كَانَ رَسُولُ اللهِ ﷺ يَسْتَحْفِظُ

---

(١) (ق: ١٨٤).

(٢) (ق: ٥٨٥/٥٨٦) إتحاف (٥٨٦٠).

(٣) قال ابن الملقن في كتابه مختصر استدراك الذهبي (٣٣٣/٢): «وهو يطيب النفسي، فراجت بعض الحفظة الحافظ ابن حجر على الدمياطي على الصابئة» انتهى، في التصحيحين من هذا الوجه فقط، وقد أخرجاه البخاري في التعليق (٢٥٨/٤)، ومسلم في الصوم (١٠٨٠/٢).

(٤) في (ق): «مواقيت للناس».

(٥) إتحاف المهرة (١٤٤/٤-١٧٣١).

(٦) في (ق): «الذي».

مِنْ هِلَالِ شَعْبَانَ مَا لَا يَتَحَفَّظُ مِنْ غَيْرِهِ، ثُمَّ يَصُومُ لِرُؤْيَتِهِ رَمَضَانَ[1]، فَإِنْ غُمَّ عَلَيْهِ عَدَّ[2] ثَلَاثِينَ يَوْمًا، ثُمَّ صَامَ[3].

هَذَا حَدِيثٌ صَحِيحٌ عَلَى شَرْطِ الشَّيْخَيْنِ، فَقَدْ حَدَّثَ ابْنُ وَهْبٍ، وَغَيْرُهُ، عَنْ مُعَاوِيَةَ بْنِ صَالِحٍ، وَلَمْ يُخَرِّجَاهُ.

١٥٥٣ - حدثنا مُحَمَّدُ بْنُ صَالِحِ بْنِ هَانِئٍ، ثَنَا مُحَمَّدُ بْنُ إِسْمَاعِيلَ بْنِ مِهْرَانَ، ثَنَا هَارُونُ بْنُ سَعِيدٍ الْأَيْلِيُّ، ثَنَا عَبْدُ اللهِ بْنُ وَهْبٍ، أَخْبَرَنِي يَحْيَى بْنُ عَبْدِ اللهِ بْنِ سَالِمٍ، عَنْ أَبِي بَكْرِ بْنِ نَافِعٍ[5]، عَنْ أَبِيهِ، عَنِ ابْنِ عُمَرَ قَالَ: تَرَاءَى النَّاسُ الْهِلَالَ، فَأَخْبَرْتُ رَسُولَ اللهِ ﷺ أَنِّي رَأَيْتُهُ فَصَامَ رَسُولُ اللهِ ﷺ، وَأَمَرَ النَّاسَ بِالصِّيَامِ[6].

صَحِيحٌ عَلَى شَرْطِ مُسْلِمٍ[7]، وَلَمْ يُخَرِّجَاهُ.

---

(١) في (م): «يصوم لرؤية رمضان»، وفي (و) و(د): «يصوم شهر رمضان»، وفي (ح): «يصوم رمضان»، والمثبت من (ز) والتلخيص.

(٢) قوله «فإن غم عليه عده» سقط من (و) و(د) و(ح).

(٣) إتحاف المهرة (١٧/ ٦٥-٢١٨٨١)، وعبد الله بن أبي قيس الشامي، [illegible] دون المدارك.

(٤) في (و) و(د): «ولم يخرجاه»، وفي (ح): «ولم يخرجاه»، [illegible] أبو بكر بن نافع [illegible] عبد الله بن عمر [illegible] إتحاف المهرة (١٧/ ٦٥-٢١٨٨١)، وعبد الله بن أبي قيس الشامي [illegible]

(٥) [illegible]

(٦) قال ابن عمر في الإتحاف: «كتبت إلى كان ملحوظا فهو وارد على دعوى الدارقطني في [illegible] تفرد مروان بن محمد، فيحرر»، يشير ابن [illegible] إلى ما قاله الدارقطني في سننه (٣/ ٩٧) بعد روايته لهذا الحديث، حيث قال: «تفرد به مروان بن محمد عن ابن وهب وهو ثقة».

bulsn e

أَحْمَدُ بْنُ حَنْبَلٍ، ثنا أَبُو بَكْرٍ بْنُ أَبِي شَيْبَةَ، ثنا خَلَفٌ الأَحْمَرُ، عَنْ عَمْرِو بْنِ قَيْسٍ الْمُلَائِيِّ، عَنِ ابْنِ إِسْحَاقَ، عَنْ صَالِحِ بْنِ رُوَيْفَ، قَالَ: قَدِمَ عَمَّارُ بْنُ يَاسِرٍ فَأُتِيَ بِشَاةٍ مَصْلِيَّةٍ، فَقَالَ: كُلُوا، فَتَنَحَّى بَعْضُ الْقَوْمِ فَقَالَ: إِنِّي صَائِمٌ، فَقَالَ عَمَّارٌ: مَنْ صَامَ مِنْ الشَّكِّ فَقَدْ عَصَى أَبَا الْقَاسِمِ ﷺ.

هَذَا حَدِيثٌ صَحِيحٌ عَلَى شَرْطِ الشَّيْخَيْنِ، وَلَمْ يُخْرِجَاهُ.

١٥٥٥ - حَدَّثَنَا أَبُو الْعَبَّاسِ مُحَمَّدُ بْنُ يَعْقُوبَ، ثنا أَبُو النَّضْرِ بْنُ عَبْدِ اللهِ بْنِ مُحَمَّدِ بْنِ شَاهٍ، ثنا الْحُسَيْنُ بْنُ عَلِيٍّ الْجُعْفِيُّ (١)، ثنا زَائِدَةُ، عَنْ سِمَاكِ بْنِ حَرْبٍ، عَنْ جَابِرِ بْنِ سَمُرَةَ، عَنْ عَمَّارِ بْنِ يَاسِرٍ، قَالَ: عَادَ أَمِيرُ إِلَى الْكُوفَةِ إِلَى رَبِّكَ الْمَآلُ، يَعْنِي هَارُونَ رَشِيدَ، فَقَالَ: اللَّهُمَّ لَوْ لَا إِلَهُ إِلَّا أَنْتَ، لَقُمْتُ، ثُمَّ قَالَ: اللَّهُمَّ لَوْ لَمْ مُحَمَّدًا رَسُولُكَ، لَقُمْتُ، ثُمَّ قَالَ: هَا يَا رَبِّ، أَلَسْتُ فِي النَّاسِ أَنْ يَعْصِمَنِي هَذَا؟!

تَابَعَهُ سُفْيَانُ الثَّوْرِيُّ، وَحَمَّادُ بْنُ سَلَمَةَ، عَنْ سِمَاكِ بْنِ حَرْبٍ.

أَمَّا حَدِيثُ الثَّوْرِيِّ:

١٥٥٦ - فَأَخْبَرَنَاهُ عَبْدُ اللهِ بْنُ عَلِيِّ بْنِ الْحَافِظِ، ثنا الْحُسَيْنُ بْنُ عَلِيِّ بْنِ شَبِيبٍ الْمَعْمَرِيُّ، ثنا مُحَمَّدُ بْنُ بَكَّارٍ الْقَيْسِيُّ، ثنا أَبُو عَاصِمٍ، عَنْ سُفْيَانَ،

---

(١) [إتحاف المهرة: ١٤٣/١١-٢٧٨/١٢].

(٢) قال ابن حجر في الإصابة: «قلت: قد ذكره البخاري فيمن عاش» (٧/٣٧٠)، وروى أحمد: «

(٣) في الإتحاف: «أحمد بن علي».

(٤) [إتحاف المهرة: ٢٨٩/١٢-٢٩٠].

(٥) في (د وذ): «المصري».

(٦) كذا في النسخ الخطية كلها، والصواب «الجعفي» فهو محمد بن بكار بن الزبير «

عَنْ سِمَاكٍ، عَنْ عِكْرِمَةَ، عَنِ ابْنِ عَبَّاسٍ قَالَ: جَاءَ رَجُلٌ أَعْرَابِيٌّ إِلَى هِلَالِ رَمَضَانَ، فَقَالَ: يَا رَسُولَ اللهِ إِنِّي قَدْ رَأَيْتُ الْهِلَالَ. فَقَالَ: «أَتَشْهَدُ أَنْ لَا إِلَهَ إِلَّا اللهُ وَتَشْهَدُ أَنَّ مُحَمَّدًا رَسُولُ اللهِ؟». قَالَ: نَعَمْ. قَالَ: «فَنَادِ فِي النَّاسِ أَنْ يَصُومُوا»[1].

وَهَكَذَا رَوَاهُ الْفَضْلُ بْنُ مُوسَى، عَنْ سُفْيَانَ الثَّوْرِيِّ:

١٥٥٧- أَخْبَرَكُمْ الْحَسَنُ بْنُ حَلِيمٍ[2]، أَنَا أَبُو الْمُوَجِّهِ، أَنَا عَبْدَانُ، أَنَا الْفَضْلُ بْنُ مُوسَى، ثَنَا سُفْيَانُ الثَّوْرِيُّ، عَنْ سِمَاكٍ، عَنْ عِكْرِمَةَ، عَنِ ابْنِ عَبَّاسٍ، قَالَ: جَاءَ أَعْرَابِيٌّ إِلَيْهِ هِلَالِ رَمَضَانَ، فَقَالَ: يَا رَسُولَ اللهِ قَدْ رَأَيْتُ الْهِلَالَ. فَقَالَ: «أَتَشْهَدُ أَنْ لَا إِلَهَ إِلَّا اللهُ وَأَنِّي رَسُولُ اللهِ؟». قَالَ: نَعَمْ. قَالَ: «فَنَادِ أَنْ يَصُومُوا»[3].

بِلَالاً، فَنَادَى فِي النَّاسِ أَنْ يَقُومُوا وَيُصَلُّوا».

قَالَ: أَخْبَرَنَا الْحَارِثِيُّ بِإِسْنَادِهِ عِكْرِمَةَ، وَبِمَتْنِهِ مُسْلِمٌ بِأَحَادِيثَ بِسِيَاقِ نَحْوِ وَحْدَاهُ مِنْ سَلَمَةَ، وَهَذَا الْحَدِيثُ صَحِيحٌ، وَلَمْ يُخَرِّجَاهُ.

١٠٥٩ - أَخْبَرَنَا أَبُو بَكْرٍ أَحْمَدُ بْنُ كَامِلِ بْنِ خَلَفٍ الْقَاضِي، ثَنَا عَبْدُ اللَّهِ بْنُ مُحَمَّدِ بْنِ عَبْدِ اللَّهِ الرَّقَاشِيُّ، ثَنَا أَبُو عُثْمَانَ يَحْيَى بْنُ كَثِيرٍ الْعَنْبَرِيُّ، ثَنَا شُعْبَةُ، عَنْ سِمَاكٍ قَالَ: وَعَنْدَكَ عَلِيٌّ عِكْرِمَةَ فِي الْيَوْمِ الَّذِي يُقْتَلُ فِيهِ رَمَضَانُ، وَهُوَ يُأَوِّلُ، فَقَالَ: قَالَ عَلِيٌّ قُتِلْتُ، إِنِّي صَائِمٌ، قَالَ: وَلَمْ تَتَنَاوَلْ، قَالَ: فَحَدَّثَنِي قَالَ: «دَخَلْتُ عَلَى أُمِّ رُسُولِ اللَّهِ ﷺ قَالَ: «لَتَنْظُرَنَّ اللَّهُمَّ مَنْ اسْتَخْلَفَ بَعْدِي مِنْ وُلْدِي، وَأَظْهَرُ لِرُؤْيَتِهِ، فَإِنْ خَلَا بِنَاكِثٍ بَيْنَ مَنْعِهِ مَنَعْتُهُ، أَوْ قَرَنَهُ فَأَنْفِيلُهُ فَعَلْتُ».

هَذَا حَدِيثٌ صَحِيحُ الإِسْنَادِ وَلَمْ يُخَرِّجَاهُ بِهَذَا اللَّفْظِ.

١٠٦٠ - حَدَّثَنَا أَبُو بَكْرٍ بْنُ إِسْحَاقَ الْفَقِيهُ، أَنَا إِسْمَاعِيلُ بْنُ قُتَيْبَةَ، ثَنَا يَحْيَى بْنُ يَحْيَى، أَنَا أَبُو مُعَاوِيَةَ، عَنْ مُحَمَّدِ بْنِ عَمْرٍو، عَنْ أَبِي سَلَمَةَ، عَنْ أَبِي هُرَيْرَةَ قَالَ: قَالَ رَسُولُ اللَّهِ ﷺ: «أَعْظَمُ فِطَامًا عِنْدَ شَهْرِ رَمَضَانَ».

صَحِيحٌ عَلَى شَرْطِ الشَّيْخَيْنِ، وَلَمْ يُخَرِّجَاهُ.

١٠٦١ - حَدَّثَنَا أَبُو الْعَبَّاسِ الْفَقِيهُ فِي آخَرِينَ مِنْ مَشَايِخِنَا، قَالُوا: ثَنَا الأَصَمُّ، ثَنَا إِمَامُ الْمُسْلِمِينَ فِي عَصْرِهِ أَبُو بَكْرٍ مُحَمَّدُ بْنُ إِسْحَاقَ بْنِ خُزَيْمَةَ أَسْكَنَهُ اللَّهُ

---

(١) إتحاف المهرة (٢٩٨/٩-٣٠٠).

(٢) إتحاف المهرة (٢٤٧/٩-٢٥٠).

(٣) إتحاف المهرة (١١٨/١٣-١٢٠).

حَسَنٌ، ثَنَا مُحَمَّدُ بْنُ عَلِيٍّ بْنِ مُصْرِفٍ الْبَغْدَادِيُّ بِالْفُسْطَاطِ بِحَرْبٍ غَرِيبٌ، ثَنَا أَبُو أَحْمَدَ الزُّبَيْرِيُّ، ثَنَا سُفْيَانُ، عَنِ ابْنِ جُرَيْجٍ، عَنْ عَطَاءٍ، عَنِ ابْنِ عَبَّاسٍ، قَالَ: قَالَ رَسُولُ اللهِ ﷺ: «لِلْعَبْدِ مَخْرَجٌ، فَأَمَّا الْأَوَّلُ فَإِنَّهُ لَا يَحْتَرِمُ الطَّعَامَ، وَلَا يُحِلُّ الصَّلَاةَ، وَأَمَّا الثَّانِي فَإِنَّهُ يَحْتَرِمُ الطَّعَامَ، وَيُحِلُّ الصَّلَاةَ».

هَذَا حَدِيثٌ صَحِيحُ الْإِسْنَادِ، وَلَمْ يُخَرِّجَاهُ، وَشَاهِدُهُ:

١٥٦٢- ٤ صَحَّ أَبُو بَحْرٍ بْنُ إِسْحَاقَ، ثَنَا أَبُو الْمُثَنَّى، ثَنَا مُسَدَّدٌ، ثَنَا ابْنُ عُلَيَّةَ، عَنْ عَبْدِ اللهِ بْنِ سَوَادَةَ، عَنْ أَبِيهِ: عَنْ سَمُرَةَ قَالَ: قَالَ النَّبِيُّ ﷺ: «لَا يَتَمَنَّى أَحَدُكُمُ الْمَوْتَ بِأَحَدٍ، وَلَا هَذَا الْمُتَأَسِّي لِمَيِّتٍ الشَّيْخُ حَتَّى يَسْتَطِيبَ».

١٥٦٣- ٥ صَحَّ أَبُو الْعَبَّاسِ مُحَمَّدُ بْنُ يَعْقُوبَ، ثَنَا مُحَمَّدُ بْنُ يَسَارٍ الْمُقْرِئُ، ثَنَا أَبُو عَاصِمٍ النَّبِيلُ، ثَنَا زَمْعَةُ بْنُ صَالِحٍ، عَنْ سَلَمَةَ بْنِ وَهْرَامٍ، عَنْ عِكْرِمَةَ،

١٥٦٤ - حَدَّثَنَا أَبُو النَّضْرِ الْفَقِيهُ، ثَنَا الْحَسَنُ بْنُ سُفْيَانَ، ثَنَا عَبْدُ الْأَعْلَى بْنُ حَمَّادٍ النَّرْسِيُّ، ثَنَا حَمَّادُ بْنُ سَلَمَةَ، عَنْ مُحَمَّدِ بْنِ عَمْرِو، عَنْ أَبِي سَلَمَةَ، عَنْ أَبِي هُرَيْرَةَ قَالَ: قَالَ رَسُولُ اللهِ ﷺ: «إِذَا صَبَّحَ أَحَدُكُمُ الْمَاءُ وَالْإِبْرَادُ عَلَى يَدِهِ فَلَا يَتَطَهَّرْ حَتَّى يُفْرِغَ حَاجَتَهُ بَدَنًا»(١).

هَذَا حَدِيثٌ صَحِيحٌ عَلَى شَرْطِ مُسْلِمٍ، وَلَمْ يُخَرِّجَاهُ.

١٥٦٥ - أَخْبَرَنِي أَحْمَدُ بْنُ سَلْمَانَ بْنِ يَحْيَى الْأَدِيبُ الْمَقْرِئُ بِبَغْدَادَ وَبِكْرُ بْنُ مُحَمَّدٍ الصَّيْرَفِيُّ بِمِصْرَ، قَالَا: ثَنَا أَبُو طَالِبٍ الزَّاهِدُ، ثَنَا عَبْدُ الْأَعْلَى بْنُ عَبْدِ الْوَارِثِ،

وَحَدَّثَنَا عَلِيُّ بْنُ مُحَمَّدٍ الْعَدْلُ وَاللَّفْظُ لَهُ، ثَنَا الْحَسَنُ بْنُ مُحَمَّدِ بْنِ زِيَادٍ، ثَنَا مُحَمَّدُ بْنُ الْمُثَنَّى الْعَنَزِيُّ، ثَنَا عَبْدُ الصَّمَدِ بْنُ عَبْدِ الْوَارِثِ، قَالَا: سَمِعْتُ أَبِي يَقُولُ: ثَنَا الْحُسَيْنُ، وَهُوَ الْمُعَلِّمُ، قَالَ: يَحْيَى بْنُ أَبِي كَثِيرٍ، أَنَّ أَبَا عَمْرٍو الْأَوْزَاعِيَّ، حَدَّثَهُ أَنَّ يَحْيَى بْنَ أَبِي كَثِيرٍ، حَدَّثَهُ أَنَّ عِكْرِمَةَ، حَدَّثَهُ أَنَّ أَبَا الدَّرْدَاءِ حَدَّثَهُ أَنَّ النَّبِيَّ ﷺ قَالَ: «لَقَطٌ، لَقِيتُ لُوَيْثًا فِي مَسْجِدِ دِمَشْقَ فَذَكَرْتُ لَهُ، فَقَالَ: إِنَّ صَدَقَةَ بْنَ عَبْدِ اللهِ حَدَّثَنِي بِهِ رُشْدَهُ»(٢).

= «ماء» منتهى به سقوط، والصواب ما أثبتناه في المتن.

وقد أخرج - بمعنى مسلما وحده - أحمد (٧٥٣٥) عن أبي سلمة، بنحوه.

وأخرجه أبو داود (٦٣) من طريق حماد بن سلمة، به.

وانظر ما سيأتي برقم (١٥٦٧).

(١) إسناده ضعيف (٦٤٢) - (٦٦٢/١٢٠٩) وبعض من الرواة المذكورين لم يخرج له الشيخان.

هَذَا حَدِيثٌ صَحِيحٌ عَلَى شَرْطِ الشَّيْخَيْنِ، وَلَمْ يُخَرِّجَاهُ لِإِجْلَابِ بَيْنِ أَصْحَابِ عَبْدِ الصَّمَدِ فِيهِ، قَالَ بَعْضُهُمْ: عَنْ يَحْيَى بْنِ أَبِي الْوَلِيدِ، عَنْ أَبِيهِ، عَنْ مَعْدَانَ، وَهَذَا وَهْمٌ مِنْ قَائِلِهِ، فَقَدْ رَوَاهُ حَرْبُ بْنُ شَدَّادٍ، وَهِشَامُ الدَّسْتَوَائِيُّ، عَنْ يَحْيَى بْنِ أَبِي كَثِيرٍ عَلَى الِاسْتِقَامَةِ.

أَمَّا حَدِيثُ حَرْبِ بْنِ شَدَّادٍ:

١٥٦٦- **حَدَّثَنَاهُ** عَلِيُّ بْنُ حَمْشَاذَ: ثَنَا هِشَامُ بْنُ عَلِيٍّ السَّدُوسِيُّ، ثَنَا عَمْرُو بْنُ رَمَّاحٍ، ثَنَا حَرْبُ بْنُ شَدَّادٍ، عَنْ يَحْيَى بْنِ أَبِي كَثِيرٍ، عَنْ عَبْدِ الرَّحْمَنِ بْنِ عَمْرٍو، عَنْ يَحْيَى بْنِ الْوَلِيدِ، عَنْ مَعْدَانَ بْنِ أَبِي طَلْحَةَ، عَنْ أَبِي الدَّرْدَاءِ: أَنَّ النَّبِيَّ ﷺ قَاءَ فَأَفْطَرَ.

وَأَمَّا حَدِيثُ هِشَامٍ:

١٠٦٨ - حَدَّثَنَا أَبُو الْقَاسِمِ مُحَمَّدُ بْنُ يَعْقُوبَ، ثَنَا إِبْرَاهِيمُ بْنُ أَبِي دَاوُدَ الْبُرُلُّسِيُّ[1]، ثَنَا أَبُو سَعِيدٍ يَحْيَى بْنُ سُلَيْمَانَ الْجُعْفِيُّ، ثَنَا حَفْصُ بْنُ غِيَاثٍ، عَنْ هِشَامِ بْنِ حَسَّانَ، عَنْ مُحَمَّدِ بْنِ سِيرِينَ، عَنْ أَبِي هُرَيْرَةَ قَالَ: قَالَ رَسُولُ اللهِ ﷺ: «إِذَا اسْتَفَادَ أَحَدُكُمُ الْفَرَسَ، وَإِذَا قَرَعَهُ الْقَرْعُ لَمْ يَطْعَمْهُ»[2].

تَابَعَهُ عِيسَى بْنُ يُونُسَ، عَنْ هِشَامٍ.

١٠٦٩ - أَخْبَرَنَاهُ أَبُو بَكْرٍ بْنُ مِقْسَمٍ، ثَنَا مُحَمَّدُ بْنُ عَبْدِ اللهِ الشَّافِعِيُّ، ثَنَا مُحَمَّدُ بْنُ إِسْحَاقَ بْنِ خُزَيْمَةَ، ثَنَا الْحَسَنُ بْنُ مُحَمَّدِ بْنِ الصَّبَّاحِ، ثَنَا سُفْيَانُ بْنُ عُيَيْنَةَ، عَنِ ابْنِ سِيرِينَ، عَنْ أَبِي هُرَيْرَةَ قَالَ: قَالَ رَسُولُ اللهِ ﷺ: «مَنِ ارْتَوَى فَلْيَتَوَضَّأْ»، وَقَالَ: «مَنْ مَسَّ ذَكَرَهُ فَلْيَتَوَضَّأْ»[3].

هَذَا لَفْظُ حَدِيثِ عِيسَى بْنِ يُونُسَ، وَلَيْسَ بِمَحْفُوظٍ.

صَحِيحٌ عَلَى شَرْطِ الشَّيْخَيْنِ، وَلَيْسَ بِمَحْفُوظٍ.

١٠٧٠ - حَدَّثَنَا أَبُو الْقَاسِمِ مُحَمَّدُ بْنُ يَعْقُوبَ، ثَنَا الْعَبَّاسُ بْنُ يَزِيدَ الْبَحْرَانِيُّ، حَدَّثَنِي أَبِي، ثَنَا الْأَوْزَاعِيُّ، حَدَّثَنِي يَحْيَى بْنُ أَبِي كَثِيرٍ، حَدَّثَنِي أَبُو قِلَابَةَ، حَدَّثَنِي أَبُو أَسْمَاءَ[4]، حَدَّثَنِي ثَوْبَانُ قَالَ: خَرَجْتُ مَعَ رَسُولِ اللهِ ﷺ

---

(١) هو: إبراهيم بن سليمان بن داود أبو إسحاق الأسدي الكوفي.

(٢) [إتحاف المهرة (٨١٤-١٩٨٨٨)].

(٣) [إتحاف المهرة (٨١٤-١٩٨٨٨)].

(٤) قال ابن حجر في «النكت الظراف»: «قلت: هذا ما تعقب الحافظ به بطل في الحلية فإنه قال: أبو أسماء الرحبي صاحب ثوبان. قلت: وهذا هو الصحيح الذي لا يعرف غيره، فإنه هو الذي يروي عنه أبو قلابة، وقد ذكره البخاري في «التاريخ الكبير» فلم يزد على قوله: روى عنه أبو قلابة، وذكره ابن أبي حاتم وقال: روى عنه أبو قلابة، وذكره ابن حبان في «الثقات» وقد ذكره المزي في «تهذيبه» وأطلق التاريخ الكبير» (٩/ ٢١٩)، وصحيح البخاري (٣/ ٣٣).

وهو: عمرو بن مرثد أبو أسماء الرحبي الدمشقي، من رجال الجهابذة.

لِثَمَانِي عَشْرَةَ لَيْلَةً خَلَتْ مِنْ شَهْرِ رَمَضَانَ، فَلَمَّا كَانَ بِالْبَقِيعِ نَظَرَ رَسُولُ اللهِ ﷺ إِلَى رَجُلٍ يَحْتَجِمُ، فَقَالَ رَسُولُ اللهِ ﷺ: «أَفْطَرَ الْحَاجِمُ، وَالْمَحْجُومُ»[1].

قَدْ أَقَامَ الْأَوْزَاعِيُّ هَذَا الْإِسْنَادَ فَجَوَّدَهُ، وَبَيَّنَ سَمَاعَ كُلِّ وَاحِدٍ مِنَ الرُّوَاةِ مِنْ صَاحِبِهِ.

وَتَابَعَهُ عَلَى ذَلِكَ شَيْبَانُ بْنُ عَبْدِ الرَّحْمَنِ النَّحْوِيُّ، وَهِشَامُ بْنُ أَبِي عَبْدِ اللهِ الدَّسْتُوَائِيُّ وَكُلُّهُمْ ثِقَاتٌ، فَإِذَا الْحَدِيثُ صَحِيحٌ عَلَى شَرْطِ الشَّيْخَيْنِ، وَلَمْ يُخَرِّجَاهُ.

أَمَّا حَدِيثُ شَيْبَانَ:

١٥٧١- **فَأَخْبَرَنَاهُ** أَبُو عَبْدِ اللهِ مُحَمَّدُ بْنُ عَبْدِ اللهِ بْنِ عَمْرُويَةَ الصَّفَّارُ بِبَغْدَادَ مِنْ أَصْلِ كِتَابِهِ، ثَنَا مُحَمَّدُ بْنُ إِسْحَاقَ الصَّغَانِيُّ، ثَنَا الْحَسَنُ بْنُ مُوسَى الْأَشْيَبُ.

وَحَدَّثَنَا أَبُو بَكْرِ بْنُ إِسْحَاقَ الْفَقِيهُ وَعَلِيُّ بْنُ حَمْشَاذَ الْعَدْلُ، قَالَا: ثَنَا عَبْدُ اللهِ بْنُ أَحْمَدَ بْنِ حَنْبَلٍ، حَدَّثَنِي أَبِي، ثَنَا الْحَسَنُ، عَنْ شَيْبَانَ بْنِ عَبْدِ الرَّحْمَنِ[2]، عَنْ يَحْيَى بْنِ أَبِي كَثِيرٍ، أَخْبَرَنِي أَبُو قِلَابَةَ، أَنَّ أَبَا أَسْمَاءَ الرَّحَبِيَّ حَدَّثَهُ، أَنَّ ثَوْبَانَ مَوْلَى رَسُولِ اللهِ ﷺ، أَخْبَرَهُ قَالَ: بَيْنَمَا رَسُولُ اللهِ ﷺ يَمْشِي فِي الْبَقِيعِ فِي رَمَضَانَ إِذْ رَأَى رَجُلًا يَحْتَجِمُ، فَقَالَ: «أَفْطَرَ الْحَاجِمُ وَالْمَحْجُومُ»[3].

---

(١) إتحاف المهرة (٣/٣٦٠-٣٦٨٩)، وأبو أسماء الرحبي: ما يحتج به من الصحيح.

(٢) في (ز): «عبد الرحمن» وفي (م): «عبد الله بن عبد الرحمن» والمثبت من التلخيص والإتحاف.

(٣) إتحاف المهرة (٣/٣٦٠-٣٦٨٩).

Bulsna

قَالَ أَحْمَدُ بْنُ حَنْبَلٍ: هُوَ أَصَحُّ مَا رُوِيَ فِي هَذَا الْبَابِ.

وَأَمَّا حَدِيثُ هِشَامٍ الدَّسْتُوَائِيِّ:

١٥٧٢ - **فَأَخْبَرَنَا** أَبُو عَمْرٍو إِسْمَاعِيلُ بْنُ نُجَيْدٍ، ثَنَا مُحَمَّدُ بْنُ أَيُّوبَ، ثَنَا أَبُو عُمَرَ الْحَوْضِيُّ، ثَنَا هِشَامٌ.

وَحَدَّثَنَا أَبُو بَكْرِ بْنُ إِسْحَاقَ الْفَقِيهُ، ثَنَا أَبُو الْمُثَنَّى، ثَنَا مُسَدَّدٌ، ثَنَا يَحْيَى، عَنْ هِشَامٍ، عَنْ يَحْيَى بْنِ أَبِي كَثِيرٍ، عَنْ أَبِي[1] قِلَابَةَ، أَنَّ أَبَا أَسْمَاءَ الرَّحَبِيَّ حَدَّثَهُ، أَنَّ ثَوْبَانَ أَخْبَرَهُ، قَالَ: بَيْنَمَا رَسُولُ اللهِ ﷺ يَمْشِي بِالْبَقِيعِ فِي رَمَضَانَ إِذْ رَأَى رَجُلًا يَحْتَجِمُ، فَقَالَ: «**أَفْطَرَ الْحَاجِمُ وَالْمَحْجُومُ**»[2].

فَهَذِهِ الْأَسَانِيدُ الْمُبَيَّنُ فِيهَا سَمَاعُ الرُّوَاةِ الَّذِينَ هُمْ نَاقِلُوهَا، وَالثِّقَاتُ الْأَثْبَاتُ، لَا تُعَلَّلُ بِخِلَافٍ يَكُونُ فِيهِ بَيْنَ الْمَجْرُوحِينَ عَلَى أَبِي قِلَابَةَ وَغَيْرِهِ فِيهِ، وَعِنْدَ يَحْيَى بْنِ أَبِي كَثِيرٍ فِيهِ إِسْنَادٌ آخَرُ صَحِيحٌ عَلَى شَرْطِ الشَّيْخَيْنِ:

١٥٧٣ - **أَخْبَرَنَاهُ** أَبُو عَبْدِ اللهِ مُحَمَّدُ بْنُ عَلِيٍّ الصَّنْعَانِيُّ بِمَكَّةَ، ثَنَا إِسْحَاقُ بْنُ إِبْرَاهِيمَ بْنِ عَبَّادٍ، ثَنَا عَبْدُ الرَّزَّاقِ.

وَأَخْبَرَنَا أَحْمَدُ بْنُ جَعْفَرٍ الْقَطِيعِيُّ، ثَنَا عَبْدُ اللهِ بْنُ أَحْمَدَ بْنِ حَنْبَلٍ، حَدَّثَنِي أَبِي، ثَنَا عَبْدُ الرَّزَّاقِ.

وَحَدَّثَنِي أَبُو بَكْرٍ مُحَمَّدُ بْنُ جَعْفَرٍ الْمُزَكِّي[3]، ثَنَا أَبُو بَكْرٍ مُحَمَّدُ بْنُ إِسْحَاقَ، ثَنَا الْعَبَّاسُ بْنُ عَبْدِ الْعَظِيمِ الْعَنْبَرِيُّ، ثَنَا عَبْدُ الرَّزَّاقِ، أَنَا مَعْمَرٌ، عَنْ

---

(١) قوله «أبي» سقط من (و) و(د).

(٢) إتحاف المهرة (٣/ ٣٦-٢٤٨٩).

(٣) في الإتحاف: «المزني».

يَحْيَى بْنُ أَبِي كَثِيرٍ، عَنْ إِبْرَاهِيمَ بْنِ عَبْدِ اللهِ بْنِ قَارِظٍ، عَنِ السَّائِبِ بْنِ يَزِيدَ، عَنْ رَافِعِ بْنِ خَدِيجٍ قَالَ: قَالَ رَسُولُ اللهِ ﷺ: «أَفْطَرَ الْحَاجِمُ وَالْمَحْجُومُ». وَفِي حَدِيثِ إِسْحَاقَ الدَّبَرِيِّ: «وَالْمُسْتَحْجِمُ». وَقَالَ أَبُو بَكْرٍ مُحَمَّدُ بْنُ إِسْحَاقَ فِي حَدِيثِهِ، سَمِعْتُ الْعَبَّاسَ بْنَ عَبْدِ الْعَظِيمِ يَقُولُ: سَمِعْتُ عَلِيَّ بْنَ الْمَدِينِيِّ يَقُولُ: لَا أَعْلَمُ فِي الْحَاجِمِ، وَالْمَحْجُومِ حَدِيثًا أَصَحَّ مِنْ هَذَا».

تَابَعَهُ مُعَاوِيَةُ بْنُ سَلَّامٍ، عَنْ يَحْيَى بْنِ أَبِي كَثِيرٍ:

١٥٧٤- **حَدَّثَنَا** عَلِيُّ بْنُ عَبْدِ اللهِ، قَالَ: حَدَّثَنَا مُحَمَّدُ بْنُ شُعَيْبٍ، قَالَ: الرَّبِيعُ بْنُ نَافِعٍ، قَالَ: مُعَاوِيَةُ بْنُ سَلَّامٍ، قَالَ: يَحْيَى بْنُ أَبِي كَثِيرٍ، عَنْ إِبْرَاهِيمَ بْنِ عَبْدِ اللهِ بْنِ قَارِظٍ، عَنِ السَّائِبِ بْنِ يَزِيدَ، عَنْ رَافِعِ بْنِ خَدِيجٍ، عَنْ رَسُولِ اللهِ ﷺ نَحْوَهُ.

فَلْيَعْلَمْ طَالِبُ هَذَا الْعِلْمِ أَنَّ الِاسْتِدْلَالَ بِيَحْيَى بْنِ أَبِي كَثِيرٍ قَدْ حَكَمَ

فُلَانٍ، عَنْ أَبِي الأَشْعَثِ الصَّنْعَانِيِّ(١)، عَنْ شَدَّادِ بْنِ أَوْسٍ، أَنَّ رَسُولَ اللهِ ﷺ أَمَرَ عَلَى رَجُلٍ بِالْبَيْعِ(٢)، وَهُوَ يَخْتِمُ، وَهُوَ أَيْضًا يَبْدَأُ بِالثَّمَنِ قَشْرَةَ ثَمَنٍ بَعْدَ رَمَضَانَ، فَقَالَ: «اللَّطْ لَطَاجِمَ وَلَاتَسْجَمْ»(٣).

قَسَمْتُ مُحَمَّدَ بْنَ إِسْحَاقَ، يَقُولُ: سَمِعْتُ أَحْمَدَ بْنَ سَلَمَةَ، يَقُولُ: سَمِعْتُ إِسْحَاقَ بْنَ إِبْرَاهِيمَ يَقُولُ: هَذَا إِسْنَادٌ صَحِيحٌ نَقُومُ بِهِ الْحُجَّةُ، وَهَذَا الْحَدِيثُ قَدْ صَحَّ بِإِسْنَادِهِ، وَبِهِ نَقُولُ.

فَرْعٌ: هَذَا مِمَّا إِذَا أَبَى يَحْلِفُ(٤)، فَقَدْ حَكَمَ بِالصِّحَّةِ لِحَدِيثِ طَاهِرٍ صَحِيحٌ وَقَالَ بِهِ.

وَذَهَّ الْفَقِيرُ الْوَثِيقُ وَشُمَّةٌ عَلَى رَوِيَّةٍ، عَنْ عَاصِمِ الأَحْوَلِ، عَنْ أَبِي فُلَانَةَ هَكَذَا.

أَنَا عَبِيدُ الْوَثِيقِ:

١٥٧٠- **فَأَمَّا** عَنْ مُحَمَّدِ بْنِ عَلِيٍّ الشَّيْبَانِيِّ بِالْكُوفَةِ، أَنَا أَحْمَدُ بْنُ حَازِمٍ الْغِفَارِيُّ، أَنَا فَيْدُ بْنُ مُحَمَّدٍ، أَنَا سُفْيَانُ.

وَأَخْبَرَنِي أَبُو بَكْرٍ مُحَمَّدُ بْنُ عَاصِمٍ الْمَرْوَزِيُّ(٥)، أَنَا مُحَمَّدُ بْنُ غَالِبٍ، أَنَا أَبُو دَاوُدَ(٦)، أَنَا سُفْيَانُ، عَنْ عَاصِمٍ الأَحْوَلِ، عَنْ أَبِي فُلَانَةَ، عَنْ أَبِي الأَشْعَثِ

---

(١) هو: شراحيل بن آده، وقيل: شراحيل بن شرحبيل بن كلثوم بن آده، من رجال التهذيب.

(٢) في (ب) زيادة: «على البيع».

(٣) ضعيف جدًا، انظر ما قبله (١٥٧٣-١٥٧٢).

(٤) يعني: إسحاق بن إبراهيم بن راهويه.

(٥) هو: أبو بكر محمد بن أبي نصر أحمد بن عاصم الفارسي المروزي.

(٦) هذا الطريق -طريق أبي بكر عاصم- لم تجده في الإسناد.

الصَّنْعَانِيِّ، عَنْ شَدَّادِ بْنِ أَوْسٍ قَالَ: مَرَّ رَسُولُ اللهِ ﷺ بِمَعْقِلِ بْنِ يَسَارٍ صَبِيحَةَ ثَمَانِيَ عَشْرَةَ مِنْ رَمَضَانَ وَهُوَ يَحْتَجِمُ، فَقَالَ: «أَفْطَرَ الْحَاجِمُ وَالْمَحْجُومُ»[1].

وَأَمَّا حَدِيثُ شُعْبَةَ:

١٥٧٧ - **فحدثناه** أَبُو الْعَبَّاسِ مُحَمَّدُ بْنُ يَعْقُوبَ، ثَنَا إِبْرَاهِيمُ بْنُ مَرْزُوقٍ، ثَنَا وَهْبُ بْنُ جَرِيرٍ، ثَنَا شُعْبَةُ.

وَأَخْبَرَنِي أَبُو عَمْرِو بْنِ جَعْفَرٍ الْعَدْلُ[2]، ثَنَا يَحْيَى بْنُ مُحَمَّدٍ[3]، ثَنَا عُبَيْدُ اللهِ بْنُ مُعَاذٍ، ثَنَا أَبِي، ثَنَا شُعْبَةُ، عَنْ عَاصِمٍ، عَنْ أَبِي قِلَابَةَ، عَنْ أَبِي الْأَشْعَثِ، عَنْ شَدَّادِ بْنِ أَوْسٍ، أَنَّ النَّبِيَّ ﷺ مَرَّ بِرَجُلٍ يَحْتَجِمُ فِي سَبْعَ عَشْرَةَ مِنْ رَمَضَانَ، فَقَالَ: «أَفْطَرَ الْحَاجِمُ وَالْمَحْجُومُ»[4].

١٥٧٨ - **حدثنا** أَبُو بَكْرٍ الْحَسَنُ بْنُ مُحَمَّدِ بْنِ إِسْحَاقَ الْإِسْفَرَايِنِيُّ، ثَنَا مُحَمَّدُ بْنُ أَحْمَدَ بْنِ الْبَرَاءِ، ثَنَا عَلِيُّ بْنُ الْمَدِينِيِّ، قَالَ: حَدِيثُ شَدَّادِ بْنِ أَوْسٍ، عَنْ رَسُولِ اللهِ ﷺ أَنَّهُ رَأَى رَجُلًا يَحْتَجِمُ فِي رَمَضَانَ[5].

رَوَاهُ عَاصِمٌ الْأَحْوَلُ، عَنْ أَبِي قِلَابَةَ، عَنْ أَبِي الْأَشْعَثِ.

وَرَوَاهُ يَحْيَى بْنُ أَبِي كَثِيرٍ، عَنْ أَبِي قِلَابَةَ، عَنْ أَبِي أَسْمَاءَ، عَنْ ثَوْبَانَ.

وَلَا أَرَى الْحَدِيثَيْنِ إِلَّا صَحِيحَيْنِ، فَقَدْ يُمْكِنُ أَنْ يَكُونَ [illegible]

---

(١) إتحاف المهرة (٦/ ١٧٣-٦٣١١).

(٢) هو: يحيى بن محمد بن جعفر بن عبد الله الشيباني.

(٣) هو: يحيى بن محمد بن جعفر بن عبد الله الشيباني.

(٤) إتحاف المهرة (٦/ ١٧٣-٦٣١١).

(٥) إتحاف المهرة (٦/ ١٧٣-٦٣١١).

bu.sn e

جميعًا.

فَأَمَّا رُخْصَةُ الْجَحَادَةِ لِلصَّائِمِ فَقَدْ أَخْرَجَهُ مُحَمَّدُ بْنُ إِسْمَاعِيلَ الْبُخَارِيُّ فِي الْجَامِعِ الصَّحِيحِ قَالَ:

٢٠٧٤ - **حَدَّثَنَا** أَبُو عَبْدِ اللَّهِ مُحَمَّدُ بْنُ عَبْدِ اللَّهِ الضَّبَّارِيُّ، قَالَ: أَخْبَرَنَا مُحَمَّدُ بْنُ مُحَمَّدِ بْنِ عِيسَى الْبَرْذَعِيُّ، قَالَ: أَبُو عَمْرٍو، قَالَ: عَبْدُ الْوَارِثِ، عَنِ الْجُرَيْرِيِّ، عَنِ ابْنِ عَبَّاسٍ: أَنَّ رَسُولَ اللَّهِ ﷺ «احْتَجَمَ وَهُوَ صَائِمٌ».

فَاسْمَعِ الْآنَ كَلَامَ إِمَامِ أَهْلِ الْحَدِيثِ فِي عَصْرِهِ بِلَا مُدَافَعَةٍ عَلَى هَذَا الْحَدِيثِ لِيَسْتَدِلَّ بِهِ عَلَى أَنَّهُ إِمَامُهُمْ.

سَمِعْتُ أَبَا بَكْرِ بْنَ مَحْمَدٍ الْمَرْوَزِيَّ يَقُولُ: سَمِعْتُ أَبَا بَكْرٍ مُحَمَّدَ بْنَ إِسْحَاقَ بْنِ خُزَيْمَةَ يَقُولُ: قَدْ ثَبَتَ الْأَخْبَارُ عَنِ النَّبِيِّ ﷺ أَنَّهُ قَالَ: «أَفْطَرَ الْحَاجِمُ وَالْمَحْجُومُ». فَقَالَ بَعْضُ مَنْ غَالَطَ فِي هَذِهِ السُّنَّةِ: إِنَّ الْجَحَادَةَ لَا تُفْطِرُ الصَّائِمَ، وَاحْتَجَّ لِأَنَّ النَّبِيَّ ﷺ احْتَجَمَ وَهُوَ صَائِمٌ مُحْرِمٌ، وَهَذَا لَمْ يَزَلْ أَهْلُ الْعِلْمِ يَكْرَهُونَهُ لِلصَّائِمِ، وَلَا أَنَّ النَّبِيَّ ﷺ لَمَّا احْتَجَمَ وَهُوَ صَائِمٌ مُحْرِمٌ فِي سَفَرٍ لَا فِي حَضَرٍ، بِأَنَّهُ لَمْ يَكُنْ ثَمَّةَ مُحْرِمًا غَيْرَهُ يَحْتَاجُ إِلَى أَنْ يَحْتَجِمَ فَيَحْلِقَ شَعْرَهُ، وَإِنَّمَا احْتَجَمَ لِأَنَّهُ كَانَ ثَمَّ مُحْرِمًا غَيْرُ

لَهُ أَنْ يُفْطِرَ إِلَى أَنْ يُتِمَّ صَوْمَهُ ذَلِكَ الْيَوْمَ الَّذِي دَخَلَ فِيهِ، فَإِذَا كَانَ لَهُ أَنْ يَأْكُلَ وَيَشْرَبَ وَقَدْ دَخَلَ فِي الصَّوْمِ وَنَوَاهُ، وَمَضَى بَعْضُ النَّهَارِ وَهُوَ صَائِمٌ، جَازَ لَهُ أَنْ يَحْتَجِمَ، وَهُوَ مُسَافِرٌ فِي بَعْضِ نَهَارِ الصَّوْمِ، وَإِنْ كَانَتِ الْحِجَامَةُ تُفَطِّرُهُ[1].

١٥٨٠ - حدثنا أَحْمَدُ بْنُ كَامِلٍ الْقَاضِي، ثَنَا مُحَمَّدُ بْنُ سَعْدٍ الْعَوْفِيُّ[2]، ثَنَا رَوْحُ بْنُ عُبَادَةَ.

وَحَدَّثَنَا عَلِيُّ بْنُ عِيسَى[3]، ثَنَا أَحْمَدُ بْنُ النَّضْرِ بْنِ عَبْدِ الْوَهَّابِ.

وَحَدَّثَنَا أَبُو الْوَلِيدِ الْفَقِيهُ، ثَنَا الْحَسَنُ بْنُ سُفْيَانَ.

وَأَخْبَرَنِي أَبُو عَلِيٍّ الْحَافِظُ، أَنَا أَبُو يَعْلَى[4] قَالُوا: ثَنَا أَبُو خَيْثَمَةَ زُهَيْرُ بْنُ حَرْبٍ، ثَنَا رَوْحُ بْنُ عُبَادَةَ، عَنْ سَعِيدِ بْنِ أَبِي عَرُوبَةَ، عَنْ مَطَرٍ الْوَرَّاقِ، عَنْ بَكْرِ بْنِ عَبْدِ اللهِ الْمُزَنِيِّ، عَنْ أَبِي رَافِعٍ[5] قَالَ: دَخَلْنَا عَلَى أَبِي مُوسَى وَهُوَ يَحْتَجِمُ بَعْدَ الْمَغْرِبِ، فَقُلْتُ: أَلَا احْتَجَمْتَ نَهَارًا؟ فَقَالَ: تَأْمُرُنِي أَنْ أُهَرِيقَ

---

(١) في (و): «تفطر».

(٢) في (و) و(ح): «العوفي»، وفي (ه): «التوفي»، وهو محمد بن سعد بن عبد الله بن عبد الرحمن بن عوف الزهري، ثقة، مات سنة ٢٠٣ هـ.

(٣) في (و): «علي بن أحمد بن عبيد الله بن عبد الرحمن بن عوف الزهري، ثقة، مات سنة ٢٠٣ هـ.

(٤) في (و) و(ح): «أبو يعلى»، وهو أحمد بن علي بن المثنى، ثقة، مات سنة ٣٠٧ هـ.

(٥) يعني: نفيع الصائغ المدني، من رجال التهذيب.

(٦) إتحاف المهرة (١٠/٥٧-١٢٢٦٥).

Bulsn e

التِّبْنِيِّ يَقُولُ: قَدْ صَحَّ حَدِيثُ أَبِي رَافِعٍ، عَنْ أَبِي مُوسَى أَنَّ النَّبِيَّ ﷺ قَالَ: «أَلْقَرْنُ الْحَاجِّ وَالْعُمْرَةِ».

هَذَا حَدِيثٌ صَحِيحٌ عَلَى شَرْطِ الشَّيْخَيْنِ، وَلَمْ يُخَرِّجَاهُ.

وَهَذَا الْبَابُ قَدْ تَضَافَرَ مِنَ الصَّحَابَةِ بِأَسَانِيدَ مُتَنَظِّمَةٍ مِمَّا يَطُولُ ذِكْرُهُ فِي هَذَا الْمَوْضِعِ.

١٥٨٤- أَنْبَأَ أَبُو الْحَسَنِ أَحْمَدُ بْنُ مُحَمَّدٍ الْمَكِّيُّ[1] بِقَوْلِهِ: سَمِعْتُ مُحَمَّدَ بْنَ سَهْلٍ سَمِعَ الدَّارِمِيَّ يَقُولُ: قَدْ صَحَّ عِنْدِي حَدِيثُ: «أَلْقَرْنُ الْحَاجِّ وَالْعُمْرَةِ». لِحَدِيثِ[2] ثَوْبَانَ وَشَدَّادِ بْنِ أَوْسٍ وَأَبِي رَافِعٍ، وَسَمِعْتُ أَحْمَدَ بْنَ حَنْبَلٍ يَقُولُ بِهِ، وَإِذَا[3] صَحَّ عِنْدَهُ حَدِيثٌ لَمْ يَدَعْهُ.

١٥٨٥- **حدثنا** أَبُو الْعَبَّاسِ مُحَمَّدُ بْنُ يَعْقُوبَ، ثنا يَحْيَى بْنُ نَصْرٍ بْنِ سَابِقٍ الْخَوْلَانِيُّ، ثنا بِشْرُ بْنُ بَكْرٍ، ثنا عَبْدُ الرَّحْمَنِ بْنُ يَزِيدَ بْنِ جَابِرٍ، عَنْ سُلَيْمِ بْنِ عَامِرٍ أَبِي يَحْيَى الْكَلَاعِيِّ، قَالَ: حَدَّثَنِي أَبُو أُمَامَةَ[4] الْبَاهِلِيُّ، قَالَ: سَمِعْتُ رَسُولَ اللَّهِ ﷺ يَقُولُ: «بَيْنَا أَنَا نَائِمٌ أُتِيتُ بِرَجُلَيْنِ رَجُلٍ فَأَخَذَا بِضَبْعَيَّ فَأَتَيَا بِي عَلَقَبَةٍ وَعْرَةٍ، فَقَالَا لِي: اصْعَدْ. فَقُلْتُ: إِنِّي لَا أُطِيقُهَا. فَقَالَا: إِنَّا سَنُسَهِّلُهَا لَكَ. فَصَعِدْتُ حَتَّى إِذَا كُنْتُ فِي سَوَاءِ الْجَبَلِ إِذَا بِأَصْوَاتٍ شَدِيدَةٍ. قُلْتُ: مَا هَذِهِ

---

(١) في (ك) و(ف) و(ع): «المصري».

(٢) في (ك): «لحديث».

(٣) في (ك) و(ف): «وإذا».

(٤) إتحاف المهرة (٦/ ١٧٣-١٧٤/ ٦٢١٦).

الْأَسْوَدُ: ؟ فَأَمَّا: هَذَا عَوْدُ أَهْلِ النَّارِ، ثُمَّ انْطَلَقَ" يَعْنِي أَنَّهُ يَقُومُ فَيُطَلِّقُ بِمَرَاتِهِمْ فَتَنْقَطِعُ أَعْمَالُهُمْ، فَيُسْأَلُ أَحَدُهُمْ فَيَقُولُ: مَاذَا. قَالَ: فَقُلْتُ: مَنْ هَؤُلَاءِ؟ قَالَ: هَؤُلَاءِ الَّذِينَ يَطْلُبُونَ قَبْلَ تَحِلَّةِ صَوْمِهِمْ".

هَذَا حَدِيثٌ صَحِيحٌ عَلَى شَرْطِ مُسْلِمٍ، وَلَمْ يُخَرِّجَاهُ.

١٥٨٢- أَخْبَرَنِي أَبُو عَبْدِ الرَّحْمَنِ مُحَمَّدُ بْنُ عَبْدِ اللَّهِ الشَّعْرِيُّ، ثنا أَبُو حَاتِمٍ مُحَمَّدُ بْنُ إِدْرِيسَ، ثنا مُحَمَّدُ بْنُ عَبْدِ اللَّهِ الْأَنْصَارِيُّ، ثنا مُحَمَّدُ بْنُ عَمْرٍو، عَنْ أَبِي سَلَمَةَ، عَنْ أَبِي هُرَيْرَةَ، أَنَّ النَّبِيَّ ﷺ قَالَ: "مَنْ أَفْطَرَ فِي رَمَضَانَ لَابَسَ فَلَا قَضَاءَ عَلَيْهِ وَلَا كَفَّارَةَ".

هَذَا حَدِيثٌ صَحِيحٌ عَلَى شَرْطِ مُسْلِمٍ، وَلَمْ يُخَرِّجَاهُ بِهَذِهِ السِّيَاقَةِ.

١٥٨٣- حدثنا الشَّيْخُ أَبُو بَكْرٍ بْنُ إِسْحَاقَ الْفَقِيهُ، أَنَا مُوسَى بْنُ

بِالْعَمَلِ الَّذِي وَكَّلْتُهُ بِأَنَّهُ الصِّيَامُ عَنْ أَحَدٍ، أَوِ الْحَجُّ عَنْ أَحَدٍ، فَإِنْ سَابَقَكَ أَحَدٌ، أَوْ جَهِلَ عَلَيْكَ فَقُلْ: إِنِّي صَائِمٌ إِنِّي صَائِمٌ»

هَذَا حَدِيثٌ صَحِيحٌ عَلَى شَرْطِ مُسْلِمٍ، وَلَمْ يُخَرِّجَاهُ.

١٥٨٤ - أَمَّا الْحَدِيثُ: أَبُو بَكْرٍ بْنُ أَبِي نَصْرٍ التَّمَّارُ، ثَنَا أَبُو الْمُثَنَّى، ثَنَا قُتَيْبَةُ بْنُ سَعِيدٍ الْبَلْخِيُّ، ثَنَا إِسْمَاعِيلُ بْنُ جَعْفَرٍ، ثَنَا عَمْرُو بْنُ أَبِي عَمْرٍو، عَنْ أَبِي سَعِيدٍ الْمَقْبُرِيِّ، عَنْ أَبِي هُرَيْرَةَ قَالَ: قَالَ رَسُولُ اللَّهِ ﷺ: «رَبُّ صَائِمٍ حَظُّهُ مِنْ صِيَامِهِ الْجُوعُ، وَرُبَّ قَائِمٍ حَظُّهُ مِنْ قِيَامِهِ السَّهَرُ»[1].

هَذَا حَدِيثٌ صَحِيحٌ عَلَى شَرْطِ الْبُخَارِيِّ، وَلَمْ يُخَرِّجَاهُ.

١٥٨٥ - أَخْبَرَنَا عَبْدُ الرَّحْمَنِ بْنُ حَمْدَانَ الْجَلَّابُ بِنَيْسَابُورَ، ثَنَا أَبُو حَاتِمٍ الرَّازِيُّ بِمَرْوَ، ثَنَا أَبُو الْأَزْهَرِ، ثَنَا رَوْحٌ، ثَنَا عَبْدُ الْمَلِكِ بْنُ سُعَيْدٍ، عَنْ حُمَيْدِ بْنِ كَثِيرٍ بْنِ عَبْدِ اللَّهِ بْنِ الْأَشْيَخِ، عَنْ عَبْدِ الْمَلِكِ بْنِ سَعِيدِ بْنِ حَيَّانَ الْأَشْجَعِيِّ، عَنْ حَيَّانَ بْنِ عَبْدِ اللَّهِ، عَنْ عُمَرَ بْنِ الْخَطَّابِ أَنَّهُ قَالَ: هَبَبْتُ يَوْمَ فُتِحَتْ مِصْرُ أَنْ سَأَلْتُ رَسُولَ اللَّهِ ﷺ، فَقُلْتُ: صُمْتُ الْيَوْمَ أَمْ لَا؟ فَقَالَ: فَقُلْتُ رُبَّ صَائِمٍ قَالَ رَسُولُ اللَّهِ ﷺ: «أَرَأَيْتَ لَوْ تَمَضْمَضْتَ مِنَ الْمَاءِ، فَقُلْتُ: لَا بَأْسَ بِذَلِكَ. قَالَ رَسُولُ اللَّهِ ﷺ: «فَمِمَّ؟»

---

(١) هذا من الشعرات التي غاب وفق أسه الحارث أيضا، وقيل عباس بن عبد الله بن أبي ربيعة أبو عبد الله.

(٢) إسناده ضعيف (١٤٢/١٠-١٤٣).

(٣) إسناده ضعيف (١٤٤/١٠-١٤٥).

(٤) في (ق) زاد: ابنه.

(٥) إسناده ضعيف (١٤٥/١٠-١٤٦).

هَذَا حَدِيثٌ صَحِيحٌ عَلَى شَرْطِ الشَّيْخَيْنِ»، وَلَمْ يُخَرِّجَاهُ.

١٥٨٦- «أَخْبَرَنَا» أَبُو عَبْدِ اللهِ مُحَمَّدُ بْنُ يَعْقُوبَ الْحَافِظُ، ثَنَا مُحَمَّدُ بْنُ يَحْيَى بْنِ مَنْدَهْ، ثَنَا مُسَدَّدٌ، ثَنَا خَالِدٌ، عَنْ عَبْدِ اللهِ، عَنْ مُحَمَّدِ بْنِ عَمْرٍو، عَنْ أَبِي سَلَمَةَ، عَنْ أَبِي هُرَيْرَةَ، عَنِ النَّبِيِّ ﷺ قَالَ: «لَا يَزَالُ الدِّينُ ظَاهِرًا مَا عَجَّلَ النَّاسُ الْفِطْرَ، لِأَنَّ الْيَهُودَ وَالنَّصَارَى يُؤَخِّرُونَ»".

هَذَا حَدِيثٌ صَحِيحٌ عَلَى شَرْطِ مُسْلِمٍ، وَلَمْ يُخَرِّجَاهُ.

١٥٨٧- «حَدَّثَنَا» أَبُو الْعَبَّاسِ مُحَمَّدُ بْنُ يَعْقُوبَ، ثَنَا مُحَمَّدُ بْنُ إِسْحَاقَ الصَّغَانِيُّ"، ثَنَا سَعِيدُ بْنُ عَامِرٍ، ثَنَا شُعْبَةُ، عَنْ عَبْدِ الْعَزِيزِ بْنِ صُهَيْبٍ، عَنْ أَنَسِ بْنِ مَالِكٍ، قَالَ: قَالَ رَسُولُ اللهِ ﷺ: «مَنْ وَجَدَ تَمْرًا فَلْيُفْطِرْ عَلَيْهِ، وَمَنْ لَا"، فَلْيُفْطِرْ عَلَى الْمَاءِ فَإِنَّهُ طَهُورٌ".

Using e

١٨٨٨- أخبرني إبْرَاهِيمُ بْنُ إِسْمَاعِيلَ القَاضِي، ثنا مُحَمَّدُ بْنُ سَعِيدٍ الدُّورِيُّ، ثنا قَيْسُ بْنُ حَفْصٍ الدَّارِمِيُّ، عَنْ عَبْدِ الوَاحِدِ بْنِ زِيَادٍ، عَنِ الأَعْمَشِ، عَنْ حَفْصَةَ بِنْتِ سِيرِينَ، عَنِ الرَّبَابِ، عَنْ عَمَّتِهَا سَلْمَانَ بْنِ عَامِرٍ قَالَ: قَالَ رَسُولُ اللهِ ﷺ: "إِذَا أَحْدَثَ أَحَدُكُمْ صَائِمًا فَلْيَطْعَمْ عَلَى اسْمِ، فَإِنْ لَمْ يَجِدِ الطَّعَمَ فَعَلَى الْمَاءِ، فَإِنَّ الْمَاءَ طَهُورٌ".

هَذَا حَدِيثٌ صَحِيحٌ عَلَى شَرْطِ البُخَارِيِّ، وَلَمْ يُخَرِّجَاهُ.

وَلَهُ شَاهِدٌ صَحِيحٌ عَلَى شَرْطِ مُسْلِمٍ.

١٨٨٩- أخبرنا أَحْمَدُ بْنُ جَعْفَرٍ القَطِيعِيُّ، ثنا عَبْدُ اللهِ بْنُ أَحْمَدَ بْنِ حَنْبَلٍ، حَدَّثَنِي أَبِي، ثنا عَبْدُ الرَّزَّاقِ، ثنا جَعْفَرُ بْنُ سُلَيْمَانَ، أَخْبَرَنِي ثَابِتٌ الْبُنَانِيُّ، أَنَّهُ سَمِعَ أَنَسَ بْنَ مَالِكٍ يَقُولُ: قَالَ رَسُولُ اللهِ ﷺ يَطْعَمُ عَلَى رُطَبَاتٍ قَبْلَ أَنْ يُصَلِّيَ، فَإِنْ لَمْ يَكُنْ رُطَبَاتٌ، فَعَلَى تَمَرَاتٍ، فَإِنْ لَمْ يَكُنْ تَمَرَاتٌ، حَسَا حَسَوَاتٍ مِنْ مَاءٍ".

١٨٩٠- حدثنا أَبُو إِسْحَاقَ إِبْرَاهِيمُ بْنُ يَحْيَى، ثنا مُحَمَّدُ بْنُ يَحْيَى إِسْحَاقَ الإِمَامُ، ثنا زَكَرِيَّا بْنُ يَحْيَى بْنِ أَبَانَ، ثنا مُحَمَّدُ بْنُ عَبْدِ العَزِيزِ

= الرباب عن سلمان بن عامر عن النبي ﷺ، وهو أصح من حديث محمد بن عبد الله، وهكذا رواه الحفاظ كما في العلل (٢٠/١٣). حديث محمد بن عامر وهمٌ، وقال البخاري في الكبرى (٣/٣٧): حديث خطأ، والصواب الذي قبله، يعني: حديث سلمان بن عامر.

(١) [إتحاف المهرة: (٥/٥٢٧-٥٢٩)].

(٢) [إتحاف المهرة: (٥/٦١٤-٦١٦)].

الْوَاسِطِيُّ، ثَنَا شُعَيْبُ بْنُ إِسْحَاقَ[1]، ثَنَا سَعِيدُ بْنُ أَبِي عَرُوبَةَ، عَنْ قَتَادَةَ، عَنْ أَنَسِ بْنِ مَالِكٍ، أَنَّ النَّبِيَّ ﷺ: «كَانَ لا يُصَلِّي الْمَغْرِبَ حَتَّى يُفْطِرَ، وَلَوْ عَلَى شَرْبَةٍ مِنْ مَاءٍ»[2].

١٥٩١ - حدثنا أَبُو أَحْمَدَ بَكْرُ بْنُ مُحَمَّدٍ الصَّيْرَفِيُّ بِمَرْوَ مِنْ أَصْلِ كِتَابِهِ، ثَنَا عَبْدُ الصَّمَدِ بْنُ الْفَضْلِ وَإِسْحَاقُ بْنُ الْهَيَّاجِ، قَالَا: ثَنَا مُحَمَّدُ بْنُ نُعَيْمٍ السَّعْدِيُّ، ثَنَا مَالِكُ بْنُ أَنَسٍ، عَنْ سُمَيٍّ، عَنْ أَبِي صَالِحٍ، عَنْ أَبِي هُرَيْرَةَ قَالَ: رَأَيْتُ رَسُولَ اللهِ ﷺ بِالْعَرْجِ يَصُبُّ عَلَى رَأْسِهِ الْمَاءَ مِنَ الْحَرِّ وَهُوَ صَائِمٌ[3].

هَذَا حَدِيثٌ لَهُ أَصْلٌ فِي: الْمُوَطَّأِ، فَإِنْ كَانَ مُحَمَّدُ بْنُ نُعَيْمٍ السَّعْدِيُّ حَفِظَهُ هَكَذَا[4]، فَإِنَّهُ صَحِيحٌ عَلَى شَرْطِ الشَّيْخَيْنِ فَقَدْ:

١٥٩٢ - أخبرناه أَبُو بَكْرِ بْنُ أَبِي نَصْرٍ الْمَرْوَزِيُّ، ثَنَا أَحْمَدُ بْنُ مُحَمَّدِ بْنِ

---

(١) في الإتحاف: «سعيد بن إسحاق»!.

(٢) إتحاف المهرة (٢/١٧٦-١٤٩٥)، وقال: «قلت: هذا الحديث أورده البزار في مسنده: عن محمد بن إسحاق، هو الصغاني، عن محمد بن جعفر الوركاني، عن القاسم بن غصن، وقال: لا نعلمه روي بهذا اللفظ إلا من هذا الوجه بهذا الإسناد، والقاسم بن غصن ليس بقوي في الحديث، وإنما يكتب من حديثه مالا يحفظ عن غيره».

(٣) إتحاف المهرة (١٤٩٥/١٤٩٦-١٤٩٧).

(٤) قال أبو عمر في الاستذكار (٢/٤٥٠): «وقال: هذا الحديث في الهياج، وهو من أصحاب مالك، وهو ثقة، وقال: ثنا محمد بن نعيم السعدي، ثنا مالك بن أنس، عن سمي، عن أبي صالح، عن أبي هريرة، قال: رأيت رسول الله ﷺ بالعرج يصب على رأسه الماء من الحر وهو صائم، وقال: وهو في موضعين، وهو في الموطأ عن مالك عن سمي عن أبي بكر بن عبد الرحمن، عن بعض الصحابة غير مسمى».

ebusn

عِيسَى، أَنَا الْفَتْنِيُّ، فِيمَا قَرَأْتُ عَلَيْهِ، عَنْ سُلَيْمِ مَوْلَى أَبِي بَكْرٍ، عَنْ أَبِي بَكْرِ بْنِ عَبْدِ الرَّحْمَنِ، عَنْ بَعْضِ أَصْحَابِ النَّبِيِّ ﷺ قَالَ: رُئِيَتْ رُسُولُ اللهِ ﷺ أَمَرَ النَّاسَ فِي سَفَرِهِ بِالنُّعَاسِ عَامَ الْفَتْحِ، وَقَالَ: «لِتَقُمْ لِيَا مُحَمَّدُ»، وَنَامَ رَسُولُ اللهِ ﷺ بِالْمَكَانِ الَّذِي عَنْدَ الرَّحْمَنِ، وَقَالَ الَّذِي حَدَّثَنِي لَقَدْ رَأَيْتُ رَسُولَ اللهِ ﷺ بِالْعَرْجِ يَضْرِبُ عَلَى رُءُوسِ الْمَاءِ وَهُوَ صَائِمٌ مِنَ الْعَطَشِ. أَوْ قَالَ: مِنَ الْحَرِّ.

١٥٩٣٠ - **حَدَّثَنَا** أَبُو بَكْرِ بْنُ زِيَادِ بْنِ الْفَقِيهِ، ثنا بَكْرُ بْنُ مُوسَى، ثنا الْحُمَيْدِيُّ، ثنا سُفْيَانُ، قَالَ: سَمِعْتُ الزُّهْرِيَّ يَقُولُ: أَخْبَرَنِي حُمَيْدُ بْنُ عَبْدِ اللهِ بْنِ مَنْظُورٍ، عَنْ أَبِي هُرَيْرَةَ، عَنْ كَعْبٍ بْنِ عَاصِمٍ الأَشْعَرِيِّ، أَنَّ النَّبِيَّ ﷺ قَالَ: «لَيْسَ مِنْ أَبِرِّ الصِّيَامِ فِي السَّفَرِ».

هَذَا حَدِيثٌ صَحِيحُ الإِسْنَادِ، وَلَمْ يُخَرِّجَاهُ.

وَقَدْ أَظَلَّ الشَّيْخَانِ عَلَى حَدِيثِ حَمْزَةَ بْنِ عَمْرٍو الأَسْلَمِيِّ، فَأَخْرَجَاهُ فِي حَدِيثِ طَوِيلٍ عَنْ حَمْزَةَ بْنِ عَمْرٍو، عَنْ رَسُولِ اللهِ ﷺ.

وَلَهُ رِوَايَةٌ مُقْتَرِنَةٌ بِرِوَايَةِ حُمَيْدٍ أَوْلاَهُ حَمْزَةُ بْنُ عَمْرٍو، وَلَمْ يُخَرِّجَاهُ.

---

(١) [تحاف المهرة (١٤/٤٥٩-٤٦٠)، والمطالب (٦/٦١٦-٦١٧)]. وانظر مرويا مالك (رواية يحيى عن يحيى (١/٢٩٩)، وابن أبي عبد الله في الموطأ (٤٧٢/٢) «هذا حديث صحيح، ولا نرى فيه بين أن يسمى الشاهد الصاحب الذي حدث أبو بكر بن أبي عمرو بن حزم الصحابي فقد اختلف فيهم فذهب ثلاثة أنهم كلهم صحابة، وهذا أحسن ما قيل في هذا الحديث».

(٢) في (ز): «في الدورة».

(٣) [تحاف المهرة (١٣/٣٠٠-١٣٧/٣٠١)].

١٥٩٤- أخبرناه أَبُو سَعِيدٍ أَحْمَدُ بْنُ يَعْقُوبَ الثَّقَفِيُّ، ثَنَا أَبُو شُعَيْبٍ عَبْدُ اللهِ بْنُ الْحَسَنِ الْحَرَّانِيُّ، ثَنَا عَبْدُ اللهِ بْنُ مُحَمَّدٍ النُّفَيْلِيُّ، ثَنَا مُحَمَّدُ بْنُ عَبْدِ[1] الْمَجِيدِ الْمَدِينِيُّ، قَالَ: سَمِعْتُ حَمْزَةَ بْنَ مُحَمَّدِ بْنِ حَمْزَةَ بْنِ عَمْرٍو الأَسْلَمِيَّ يَذْكُرُ، أَنَّ أَبَاهُ أَخْبَرَهُ عَنْ جَدِّهِ حَمْزَةَ بْنِ عَمْرٍو، قَالَ: قُلْتُ: يَا رَسُولَ اللهِ، إِنِّي صَاحِبُ ظَهْرٍ، أُعَالِجُهُ، أُسَافِرُ عَلَيْهِ وَأُكْرِيهِ، وَإِنَّهُ رُبَّمَا صَادَفَنِي هَذَا الشَّهْرُ -يَعْنِي شَهْرَ رَمَضَانَ- وَأَنَا أَجِدُ الْقُوَّةَ وَأَنَا شَابٌّ، وَأَجِدُنِي أَنْ أَصُومَ يَا رَسُولَ اللهِ أَهْوَنُ عَلَيَّ مِنْ أَنْ[2] أُؤَخِّرَهُ فَيَكُونُ دَيْنًا، أَفَأَصُومُ يَا رَسُولَ اللهِ أَعْظَمُ لأَجْرِي، أَوْ أُفْطِرُ؟ قَالَ: «أَيُّ ذَلِكَ شِئْتَ يَا حَمْزَةُ»[3].

١٥٩٥- أخبرني عَبْدُ اللهِ بْنُ الْحُسَيْنِ الْقَاضِي بِمَرْوَ، ثَنَا الْحَارِثُ بْنُ أَبِي أُسَامَةَ، ثَنَا يَزِيدُ بْنُ هَارُونَ، أَنَا حَمَّادُ بْنُ سَلَمَةَ، عَنْ أَبِي الزُّبَيْرِ، عَنْ جَابِرٍ، أَنَّ النَّبِيَّ ﷺ سَافَرَ فِي رَمَضَانَ، فَاشْتَدَّ الصَّوْمُ عَلَى رَجُلٍ مِنْ أَصْحَابِهِ، فَجَعَلَتْ

---

(١) في (و): «أبي سعيد».

(٢) قوله: «أن أبا سعيد ... ».

(٣) إتحاف الجمهرة (٢٣/٣٠٣-٣٠٤).

(٤) إتحاف الجمهرة (٢٣/٣٠٣-٣٠٤).

(٥) في (و): «عمر بن سعيد»، وفي (د): «عمرو بن سعيد»، وهو: عمر بن سعد بن عبيد أبو داود الحفري.

الأَوْزَاعِيِّ، عَنْ يَحْيَى بْنِ أَبِي كَثِيرٍ، عَنْ أَبِي سَلَمَةَ، عَنْ أَبِي هُرَيْرَةَ قَالَ: قَالَ رَسُولُ اللهِ ﷺ بِيَدِهِ الْمُقْرِئُ: «إِنَّ رَبِّي يُعْلِمُنِي» فَقَالَ أَبُو بَكْرٍ وَعُمَرُ: فَقَالَ وَفَقَالَ، فَقَالَ: إِنَّا سَنُعْلِمُ، فَقَالَ رَسُولُ اللهِ ﷺ: «فَاعْمَلُوا فِيمَا سَيُعْلِمُكُمْ، إِنَّ اللهَ لَمْ يُعْلِمْنِي فِيمَا سَيُعْلِمُكُمْ».

هَذَا حَدِيثٌ صَحِيحٌ عَلَى شَرْطِ الشَّيْخَيْنِ»، وَلَمْ يُخَرِّجَاهُ.

١٥٩٧ - حَدَّثَنَا أَبُو بَكْرِ الْحَسَنُ بْنُ عَلِيٍّ الْحَافِظُ، أَنَا عَبْدُ الْمَلِكِ الْأَهْوَازِيُّ، أَنَا مُحَمَّدُ بْنُ أَبِي صُفْرَانَ الْبَلْخِيُّ(١)، أَنَا عَبْدُ الرَّحْمَنِ بْنُ مَهْدِيٍّ، أَنَا سُفْيَانُ، عَنْ أَبِي جَنَابٍ، عَنْ عَبْدِ اللهِ بْنِ مُسْلِمٍ، قَالَ: قَالَ رَسُولُ اللهِ ﷺ: «لَا تَزَالُ أُمَّتِي عَلَى سُنَّتِي مَا لَمْ تَتَّخِذْ عِبَادَةُ الشَّهْوَةِ، وَكَانَ الدِّينُ ﷺ إِذَا كَانَ سَبَبُهُ أَمْرَ رِجَالٍ، فَأُولَى عَلَى ذَمِّرٍ»(٢) وَقَالَ: فَذَاكَ الشَّيْنُ أَطْلَقُ.

هَذَا حَدِيثٌ صَحِيحٌ عَلَى شَرْطِ الشَّيْخَيْنِ»، وَلَمْ يُخَرِّجَاهُ بِهَذِهِ السِّيَاقَةِ.

---

(١) في (ز) زيادة: أبو العلاء.

(٢) أخرجه في «الزهد» (٤٠٩-٤١٧/٢).

قال أبو الطيب في «شرح السنن» (١٢/٢٠٥): وجه الحديث عن سفيان والعمري أن الحسنة سبب لمودة من تحبه، وذريعة إليها، وروى في «الزهد» (١٧٨/٢) من حديث محمد بن شعيب عن الأوزاعي عن يحيى عن أبي سلمة مرسلًا: لو روي من حديث علي عن النبي ﷺ نحو من أبي سلمة مرسلًا.

عن عبد الله بن أحمد بن موسى بن زياد، أبو محمد الخالدي، العروقي.

(ق) عن محمد بن عثمان أبو عبد الله، وقيل: أبو عثمان الفقيه، من رجال القليعي.

(ز) في الشيخين: البزدوي.

(٣) أخرجه في «الزهد» (٢٠٦-٢١١/٢).

إِنَّمَا خَرَجْنَا بِهَذَا الإِسْنَادِ إِلَى الْبُرَيِّ، «لاَ يَزَالُ النَّاسُ بِخَيْرٍ» مَا عَجَّلُوا الْفِطْرَ، فَقَطْ.[1]

١٠٩٨- **حدثنا** أَبُو الْعَبَّاسِ مُحَمَّدُ بْنُ يَعْقُوبَ، ثنا بَحْرُ بْنُ نَصْرٍ، ثنا عَبْدُ اللهِ بْنُ وَهْبٍ، أَخْبَرَنِي مُعَاوِيَةُ بْنُ صَالِحٍ، أَنَّ عَبْدَ اللهِ بْنَ أَبِي قَيْسٍ[2] حَدَّثَهُ، أَنَّهُ سَمِعَ عَائِشَةَ تَقُولُ: كَانَ أَحَبُّ الشُّهُورِ إِلَى رَسُولِ اللهِ ﷺ أَنْ يَصُومَهُ شَعْبَانُ، ثُمَّ يَصِلُهُ بِرَمَضَانَ.

هَذَا حَدِيثٌ صَحِيحٌ عَلَى شَرْطِ الشَّيْخَيْنِ، وَلَمْ يُخَرِّجَاهُ.

١٠٩٩- **أخبرنا** عَبْدُ اللهِ مُحَمَّدُ بْنُ إِسْحَاقَ الْفَقِيهِ بِمَكَّةَ، ثنا يَحْيَى بْنُ أَبِي مَنْدَةَ[3]، ثنا عَبْدُ اللهِ بْنُ يَزِيدَ الْمُقْرِئُ،[4] ثنا مُوسَى بْنُ عَلِيِّ بْنِ رَبَاحٍ، عَنْ أَبِيهِ، عَنْ عُقْبَةَ بْنِ عَامِرٍ قَالَ: قَالَ رَسُولُ اللهِ ﷺ: «يَوْمُ عَرَفَةَ، وَيَوْمُ النَّحْرِ، وَأَيَّامُ التَّشْرِيقِ عِيدُنَا أَهْلَ الإِسْلاَمِ، وَهُنَّ أَيَّامُ أَكْلٍ وَشُرْبٍ».[5]

مَهْدِيٍّ بْنُ حَسَّانَ الْعَتِيكِيُّ، عَنْ عِكْرِمَةَ، عَنْ أَبِي هُرَيْرَةَ قَالَ: نَهَى رَسُولُ اللهِ ﷺ عَنْ صَوْمِ يَوْمٍ عَرَفَةَ بِعَرَفَاتٍ.

هَذَا حَدِيثٌ صَحِيحٌ عَلَى شَرْطِ الْبُخَارِيِّ(١)، وَلَمْ يُخَرِّجَاهُ.

٦١٩١ - حَدَّثَنَا مُحَمَّدُ بْنُ يَعْقُوبَ قَالَ: ثَنَا أَحْمَدُ بْنُ مُحَمَّدِ بْنِ نَصْرٍ، ثَنَا أَحْمَدُ بْنُ مُحَمَّدِ بْنِ حَنْبَلٍ، ثَنَا عَبْدُ الأَعْلَى بْنُ عَبْدِ الأَعْلَى، ثَنَا مُحَمَّدُ بْنُ إِسْحَاقَ، عَنْ حَكِيمِ بْنِ حَكِيمٍ، عَنْ عَبَّادِ بْنِ مُنَيْبٍ، عَنْ عَمْرِو بْنِ الْحَكَمِ الزُّرَقِيِّ، عَنْ أَبِيهِ، أَنَّهَا حَدَّثَتْهُ قَالَتْ: قَالَتْ أُمُّ سَلَمَةَ لِي عَلِيٍّ بْنِ أَبِي طَالِبٍ مَالَكَ رَسُولَ اللهِ ﷺ عِنْدَ الْعَصْرِ، وَهُوَ يَقُولُ: إِنَّكَ لَمِنْ أَحَبِّ النَّاسِ إِلَيَّ، وَإِنَّكَ لَتَمُوتُ فِي قَتْلَةٍ، فَإِنَّهُ أُتِيَ بِتُرْبَةٍ حَمْرَاءَ فَأَخَذَهَا فَشَمَّهَا وَقَالَ: يَا تُرْبَةُ، وَتَرْكَبُ؟!

هَذَا حَدِيثٌ صَحِيحٌ عَلَى شَرْطِ مُسْلِمٍ(٢)، وَلَمْ يُخَرِّجَاهُ.

---

(١) قلتُ: كذا قال، وهو الذي يظهر لي من صنيعه، وهذان من أفراد مهدي العتيكي المنكرين، من رجال الطيالسي.

(٢) إسناده ضعيف لإرساله. قلتُ: أخرجه البخاري الصغير، وابن أبي الدنيا في «المحتضرين» (٢٥٠) من حديث بشر بن أبي خازم العنبري الأعمى، عن وردان القيسي، عن أم سلمة به.

(٣) إسناده ضعيف جدًا (٧٠٤-٧٠٩/١٤٩٤-١٤٩٦)

قال ابن حجر في «الإصابة»: «قلت: ولابن إسحاق فيه سند آخر، قال أحمد -(٢٦٧٥٠) ثنا يعقوب: ثنا أبي عن إسحاق حدثني عبد الله بن أبي سلمة عن عمرو بن الحكم، الأنصاري ثم الزرقي عن أبيه، بهذا، فذكر أن ابن إسحاق سمعه فحدث أن بكير بن عبد الله بن أبي سلمة حدثه فيحتمل أن يكون ابن إسحاق سمعه من الوجهين، وقد رواه [٢١٩] (٢٦٧٥١) من طريق يزيد بن هارون فوقع عنده أن ابن أبي سلمة هو الذي حدثه، وهو وهم، والصواب عن الزهري عن أبي بكر بن عبد الله بن أبي سلمة عن عمرو بن الحكم الزرقي، فذكره. وعمرو: صحابي، وأبوه: لقبه سعد، وقيل: مسعود، وقيل: القشير (٣٠-٣٣) من حديث سالم بن عبدان عن عيسى بن مسعود عن الحكم الزرقي عن أبيه

وَلَهُ شَاهِدٌ صَحِيحٌ:

١٦٠٢- حدثناه أَبُو الْعَبَّاسِ مُحَمَّدُ بْنُ يَعْقُوبَ، أَنَا الرَّبِيعُ بْنُ سُلَيْمَانَ، أَنَا الشَّافِعِيُّ، أَنَا مَالِكٌ.

وَأَخْبَرَنِي أَبُو بَكْرِ بْنُ أَبِي نَصْرٍ الْمَرْوَزِيُّ، ثَنَا أَحْمَدُ بْنُ مُحَمَّدِ بْنِ عِيسَى الْقَاضِي، ثَنَا الْقَعْنَبِيُّ -فِيمَا قَرَأَ عَلَى مَالِكٍ- عَنْ يَزِيدَ بْنِ الْهَادِ، عَنْ أَبِي مُرَّةَ مَوْلَى أُمِّ هَانِئٍ[1]، أَنَّهُ دَخَلَ مَعَ عَبْدِ اللهِ بْنِ عَمْرٍو عَلَى أَبِيهِ عَمْرِو بْنِ الْعَاصِ، فَقَرَّبَ إِلَيْهِمَا طَعَامًا، فَقَالَ: كُلْ. فَقَالَ: إِنِّي صَائِمٌ، فَقَالَ عَمْرٌو: كُلْ، فَهَذِهِ الْأَيَّامُ الَّتِي كَانَ رَسُولُ اللهِ ﷺ يَأْمُرُنَا بِإِفْطَارِهَا، وَيَنْهَانَا عَنْ صِيَامِهَا. قَالَ مَالِكٌ: وَهُنَّ أَيَّامُ التَّشْرِيقِ[2].

١٦٠٣- أخبرني أَبُو الْعَبَّاسِ مُحَمَّدُ بْنُ أَحْمَدَ الْمَحْبُوبِيُّ، ثَنَا سَعِيدُ بْنُ [illegible][3]

وَأَخْبَرَنَا أَحْمَدُ بْنُ جَعْفَرٍ الْقَطِيعِيُّ، ثَنَا عَبْدُ اللهِ بْنُ أَحْمَدَ بْنِ حَنْبَلٍ، ثَنَا أَبِي، قَالَ: ثَنَا يَزِيدُ بْنُ هَارُونَ، أَنَا شُعْبَةُ، عَنْ قَتَادَةَ، عَنْ مُطَرِّفٍ، عَنْ أَبِيهِ، أَنَّ النَّبِيَّ ﷺ قَالَ: «مَنْ صَامَ الدَّهْرَ مَا صَامَ وَمَا أَفْطَرَ». أَوْ: «لَا صَامَ، وَلَا أَفْطَرَ»[4].

هَذَا حَدِيثٌ صَحِيحٌ عَلَى شَرْطِ الشَّيْخَيْنِ.

وَشَاهِدُهُ عَلَى شَرْطِهِمَا صَحِيحٌ، وَلَمْ يُخَرِّجَاهُ.

---

(١) [illegible]

(٢) إتحاف المهرة (١٢/ ٤٤-١٥٠٥٢).

(٣) هذا الطريق -طريق أبي العباس المحبوبي- [illegible] في الإتحاف.

(٤) إتحاف المهرة (١٢/ ٤٤-١٥٠٥٢)، و(٦/ ٦٩٢-٧٢٠٥).

buisn e

١٦٠٤ - أخبرنا أحمدُ بنُ جَعْفَرٍ القَطِيعِيُّ، ثنا عَبْدُ اللهِ بنُ أحمدَ بنِ حَنْبَلٍ، حَدَّثَنِي أبي، ثنا وَهْبُ بنُ جَرِيرٍ، ثنا شُعْبَةُ، عَنْ سَعِيدِ بنِ إبراهيمَ، عَنْ يَزِيدَ بنِ عَبْدِ اللهِ بنِ الشِّخِّيرِ، عَنْ مُطَرِّفٍ، عَنْ عِمْرَانَ بنِ حُصَيْنٍ قالَ: قالَ رَسُولُ اللهِ ﷺ: «إِنَّ فُلَانًا لَأَعْلَمُ بِهَذَا التَّفْسِيرِ، قالَ: لا أَدْرِي، وَلَا أَعْلَمُ».

١٦٠٥ - أخبرنا أبو سَعْدٍ أحمدُ بنُ مُحَمَّدِ بنِ حَاتِمٍ العَدْلُ بالطَّيْرَانِ، ثنا إِبْرَاهِيمُ بنُ إِسْحَاقَ الحَرْبِيُّ، ثنا سُلَيْمَانُ بنُ صَالِحٍ، ثنا أَبُوَيْدٍ الشَّيْبَانِيُّ، ثنا عَمْرُو بنُ يَزِيدَ، عَنْ أَبِي بَكْرِ بنِ عَيَّاشٍ، عَنْ عَبْدِ اللهِ بنِ بُسْرٍ الغَنَوِيِّ، عَنْ أَحَدِ هَذَيْنِ الشَّيْخَيْنِ، أَنَّ النَّبِيَّ ﷺ قالَ: «لَا تَصُومُوا يَوْمَ الشَّكِّ إِلَّا بِيَوْمِ الفَرْضِ» عَلَيْكُمْ، وَإِنْ لَمْ يَحِدْ أَحَدُكُمْ إِلَّا لِحَاءَ عِنَبَةٍ، أَوْ قِشْرَ شَجَرَةٍ فَلْيَمْضُغْهَا»[1].

هَذَا حَدِيثٌ صَحِيحٌ عَلَى شَرْطِ البُخَارِيِّ، وَلَمْ يُخَرِّجَاهُ.

وَذَكَرَ مُقَاتِلُ بنُ سُلَيْمَانَ وَجِيزٌ، وَقَدْ أَخْبَرَنَا عَبْدُ اللهِ بنُ فَنَاكَسَ، عَنْ أَبِي الحَسَنِ الخَيْرِيِّ، عَنْ عَبْدِ الرَّحْمَنِ بنِ إِسْحَاقَ الحَارِثِيِّ، أَنَّ النَّبِيَّ ﷺ دَخَلَ عَلَيْهِ يَوْمَ الجُمُعَةِ وَعِنْدَ صَبِيَّةٍ، فَقَالَ: «صُمْتِ أَمْسِ؟» قَالَتْ: لَا. قَالَ: «فَتَرِيدِينَ أَنْ تَصُومِي غَدًا؟» الحَدِيثَ.

فَحَدَّثَنِي مُحَمَّدُ بنُ صَالِحٍ بنِ هَارُونَ، ثنا مُحَمَّدُ بنُ إِسْمَاعِيلَ بنِ مِهْرَانَ،

---

(١) إسناده قوي: أبو بكر بن عياش: صدوق يخطئ.

(أ) في (ر): «عن أبي بكر».

وأخرجه أحمد (١٩٩٩٤-١٩٩٩٩) وفي إسناده اختلاف على عبد الله بن بسر، انظر تخريج الحديث في المسند للشيخ أحمد شاكر (٣٠/١٠٥-١٠٦)، وعلل الدارقطني (٣١/٣٠٥).

(ب) في الفرع، والبحري (٤/٣٦) من حديث شعبة -لا عمار- عن قتادة به، وقال عقبه: «وقال عمار: من الجمعة سمع قتادة سمعت أبا العالية أبو أيوب أن جويرية حدثه».

ثَنَا عَبْدُ الْمَلِكِ بْنُ شُعَيْبِ بْنِ اللَّيْثِ، ثَنَا ابْنُ وَهْبٍ، قَالَ: سَمِعْتُ اللَّيْثَ يُحَدِّثُ، عَنِ ابْنِ شِهَابٍ، أَنَّهُ كَانَ إِذَا ذُكِرَ لَهُ أَنَّهُ نُهِيَ[1] عَنْ صِيَامِ يَوْمِ السَّبْتِ، قَالَ: هَذَا حَدِيثٌ حِمْصِيٌّ.

وَلَهُ مُعَارِضٌ بِإِسْنَادٍ صَحِيحٍ:

١٦٠٦- **أخبرناه** الْحَسَنُ بْنُ حَلِيمٍ[2] الْمَرْوَزِيُّ، أَنَا أَبُو الْمُوَجِّهِ، أَنَا عَبْدَانُ، أَنَا عَبْدُ اللهِ[3]، أَنَا عَبْدُ اللهِ بْنُ مُحَمَّدِ بْنِ عُمَرَ بْنِ عَلِيٍّ، عَنْ أَبِيهِ، أَنَّ كُرَيْبًا مَوْلَى ابْنِ عَبَّاسٍ أَخْبَرَهُ، أَنَّ ابْنَ عَبَّاسٍ وَنَاسًا مِنْ أَصْحَابِ رَسُولِ ﷺ بَعَثُونِي إِلَى أُمِّ سَلَمَةَ أَسْأَلُهَا عَنْ[4] أَيِّ الْأَيَّامِ كَانَ رَسُولُ اللهِ ﷺ أَكْثَرَ لَهَا صِيَامًا؟ فَقَالَتْ: يَوْمُ السَّبْتِ وَالْأَحَدِ، فَرَجَعْتُ إِلَيْهِمْ فَأَخْبَرْتُهُمْ، فَكَأَنَّهُمْ أَنْكَرُوا ذَلِكَ، فَقَامُوا بِأَجْمَعِهِمْ إِلَيْهَا، فَقَالُوا: إِنَّا بَعَثْنَا إِلَيْكِ هَذَا فِي كَذَا وَكَذَا، فَذَكَرَ أَنَّكِ قُلْتِ كَذَا وَكَذَا. فَقَالَتْ: صَدَقَ[5]، إِنَّ رَسُولَ اللهِ ﷺ أَكْثَرُ مَا كَانَ يَصُومُ مِنَ الْأَيَّامِ يَوْمُ

السَّبْتِ وَالْأَحَدِ، وَكَانَ يَقُولُ: «إِنَّهُمَا يَوْمَانِ عِيدٌ لِلْمُشْرِكِينَ»، وَأَنَا أُرِيدُ أَنْ أُخَالِفَهُمْ»[6].

١٦٠٧- **حدثني** عَلِيُّ بْنُ حَمْشَاذَ، ثَنَا مُسَدَّدُ بْنُ قَطَنٍ، ثَنَا عُثْمَانُ بْنُ أَبِي شَيْبَةَ، ثَنَا جَرِيرٌ، عَنِ الْأَعْمَشِ، عَنْ أَبِي صَالِحٍ، عَنْ أَبِي سَعِيدٍ قَالَ: جَاءَتْ

(١) قوله: «نهي» ... (٢) ... (٣) ... (٤) قوله: «عن» سقط من (ق). (٥) في (و): «نعم صدق». (٦) في (و) و(د)، والتلخيص: «المشركين». (٧) إتحاف المهرة (١٨/١٥٦-١٣٤٨٣).

Bulsa

امْرَأَةٌ إِلَى النَّبِيِّ ﷺ وَنَحْنُ عِنْدَهُ، فَقَالَتْ: يَا رَسُولَ اللهِ، إِنَّ زَوْجِي صَفْوَانَ بْنَ الْمُعَطَّلِ يَضْرِبُنِي إِذَا صَلَّيْتُ، وَيُفَطِّرُنِي إِذَا صُمْتُ، وَلَا يُصَلِّي صَلَاةَ الْفَجْرِ حَتَّى تَطْلُعَ الشَّمْسُ. قَالَ: وَصَفْوَانُ عِنْدَهُ، قَالَ: فَسَأَلَهُ عَمَّا قَالَتْ، فَقَالَ: يَا رَسُولَ اللهِ، أَمَّا قَوْلُهَا: يَضْرِبُنِي إِذَا صَلَّيْتُ، فَإِنَّهَا تَقْرَأُ سُورَتَيْنِ وَقَدْ نَهَيْتُهَا عَنْهُمَا، وَقُلْتُ: لَوْ كَانَ سُورَةً وَاحِدَةً لَكَفَتِ النَّاسَ. وَأَمَّا قَوْلُهَا: يُفَطِّرُنِي إِذَا صُمْتُ، فَإِنَّهَا تَنْطَلِقُ فَتَصُومُ وَأَنَا شَابٌّ لَا أَصْبِرُ. فَقَالَ رَسُولُ اللهِ ﷺ لِزَوْجِهَا: لَا تَصُومِ امْرَأَةٌ إِلَّا بِإِذْنِ زَوْجِهَا، وَأَمَّا قَوْلُهَا: إِنَّكَ لَا تُصَلِّي حَتَّى تَطْلُعَ الشَّمْسُ، فَإِنَّا قَوْمٌ قَدْ عُرِفَ لَنَا ذَلِكَ، إِنَّا كُنَّا نُسَبِّحُهُ حَتَّى تَطْلُعَ الشَّمْسُ. قَالَ: فَهُوَ اسْتِحْبَابٌ فَضْلٌ.

هَذَا حَدِيثٌ حَسَنٌ غَرِيبٌ بِهَذَا الإِسْنَادِ، وَلَمْ يَذْكُرْ أَحَدٌ

٦٠٨ - أَخْبَرَنَا أَبُو الْفَضْلِ الْحَسَنُ بْنُ يَعْقُوبَ الْعَدْلُ، ثنا يَحْيَى بْنُ أَبِي طَالِبٍ، ثنا زَيْدُ بْنُ الْحُبَابِ، ثنا مُعَاوِيَةُ بْنُ صَالِحٍ.

وَأَخْبَرَنَا أَحْمَدُ بْنُ عَبْدِ الْجَبَّارِ الْعُطَارِدِيُّ، ثنا عَبْدُ اللهِ بْنُ أَحْمَدَ بْنِ حَنْبَلٍ، حَدَّثَنِي أَبِي، ثنا عَبْدُ الرَّحْمَنِ بْنُ مَهْدِيٍّ، عَنْ مُعَاوِيَةَ بْنِ صَالِحٍ، عَنِ الْعَلَاءِ بْنِ الْحَارِثِ[1]، عَنْ عَامِرِ بْنِ لُدَيْنٍ الأَشْعَرِيِّ، أَنَّهُ سَمِعَ أَبَا هُرَيْرَةَ يَقُولُ: لَيْسَ بِصَائِمٍ[2] وَلَا يَقُولُ: يَوْمُ الْجُمُعَةِ عِيدٌ، لَا تَجْعَلُوا يَوْمَ عِيدِكُمْ يَوْمَ

(١) ليست في «ت».

(٢) [صحيح] «مسند أحمد» (٢/٣٦٩، ٣٧٠).

وفي: «مؤتة سحمد دمشق» من أهل لدينون، لا يعرف كما أفاد الصنعاني وغيره، وكذا العجلي، وهو من رجال الجهابذ.

وصححه الحاكم (١/١١٢، ٤٣٥/١).

هَذَا حَدِيثٌ صَحِيحُ الإِسْنَادِ، وَلَمْ يُخَرِّجَاهُ، إِلَّا أَنَّ أَبَا بِشْرٍ هَذَا لَمْ أُقِفْ عَلَى اسْمِهِ!، وَلَيْسَ بِيَدَيْنِ فِي بِشْرٍ، وَلَا يَحْضُرُ بِي، وَخَبِيئَةُ: فَاعِلَةٌ مِنَ الْخُبْءِ، وَشَاهِدُ هَذَا بِيَدَيْنِ هَذَا اللَّفْظُ مُخَرَّجٌ فِي الْكِتَابَيْنِ.

١١٦٩- ص٥٥ أَبُو بَكْرٍ مُحَمَّدُ بْنُ أَحْمَدَ بْنِ بَالَوَيْهِ، ثَنَا مُوسَى بْنُ الْحَسَنِ بْنِ عَبَّادٍ، وَمُحَمَّدُ بْنُ غَالِبٍ بْنِ حَرْبٍ، قَالَا: ثَنَا أَبُو خُذَيْفَةَ، ثَنَا عِكْرِمَةُ بْنُ عَمَّارٍ.

وَأَخْبَرَنِي أَبُو يَحْيَى أَحْمَدُ بْنُ مُحَمَّدٍ الشَّرَنْقَدِيُّ، ثَنَا مُحَمَّدُ بْنُ نَصْرٍ، ثَنَا مُحَمَّدُ بْنُ الْمُثَنَّى، ثَنَا عَبْدُ الرَّحْمَنِ بْنُ مَهْدِيٍّ، ثَنَا عِكْرِمَةُ بْنُ عَمَّارٍ، عَنْ سِمَاكٍ الْحَنَفِيِّ، حَدَّثَنِي سَالِمُ بْنُ مَرْثَدٍ، عَنْ أَبِيهِ، قَالَ: سَأَلْتُ أَبَا ذَرٍّ، قُلْتُ: أَسَأَلْتَ رَسُولَ اللهِ ﷺ عَنْ لَيْلَةِ الْقَدْرِ؟ فَقَالَ: أَنَا كُنْتُ أَسْأَلُ النَّاسَ عَنْهَا، قَالَ: قُلْتُ: يَا رَسُولَ اللهِ! أَخْبِرْنِي عَنْ لَيْلَةِ الْقَدْرِ، أَفِي رَمَضَانَ، أَوْ فِي غَيْرِهِ؟ قَالَ:

فَاخْتَبَأْتُ عَلَيْهَا: فِي أَيِّ الْجِبْرِيْنِ؟ قَالَ: فَأَيْقَسَمُوا فِي الْعَظْمِ الْأَجْوَفِ، لَا تَسْأَلُنِي عَنْ شَيْءٍ يَفْعَلُهُ، أَنَّى خَلَّفْتُ رَسُولَ اللهِ ﷺ وَخَلَّفْتُ، فَاعْتَبَلَتْ عَلَيْهَا، قُلْتُ: يَا رَسُولَ اللهِ، أَقَسَمْتَ عَلَيَّ لَتُخْرِجَنِّي. - أَوْ: لَمَا أَخْرَجْتَنِي. - فِي الْعَظْمِ هَذَا أَقَمْ، فَغَضِبَ عَلَيَّ فَغِبْتُ عَنْهُ فَجِئْتُ عَلَى بَيْنَةٍ فَإِذَا لَا يَعْدُدْ، قَالَ: فَإِنَّهُ لَهُ لَذَا، فَأَيْقَسَمُوا عَلَيْهِ، فَأَيْقَسَمُوا فِي مَتْنِ الْأَوْعِيَةِ. ﴿

هَذَا حَدِيثٌ صَحِيحٌ عَلَى شَرْطِ مُسْلِمٍ، وَلَمْ يُخَرِّجَاهُ.

١٦٦٠- صَحِيحٌ: أَنْبَأَنَا أَحْمَدُ بْنُ مَنْصُورٍ الزَّاهِدُ، أَنْبَأَنَا عَبْدُ اللهِ بْنُ عَبْدِ اللهِ مُحَمَّدُ بْنُ عَبْدِ رَبِّهِ [ح] وَأَنْبَأَنَا أَبُو بَكْرٍ مُحَمَّدُ بْنُ عَبْدِ اللهِ بْنِ إِدْرِيسَ، ثَنَا عَبْدُ الصَّمَدِ بْنُ قُرَّابٍ الْحَرَمِيُّ، عَنْ أَبِيهِ، عَنِ ابْنِ عَبَّاسٍ، قَالَ: كُنْتُ عِنْدَ النَّبِيِّ ﷺ فَجَاءَ رَجُلٌ فَسَلَّمَ عَلَيْهِ، وَنَهَضَ إِلَى النَّبِيِّ ﷺ لِيُكَلِّمَهُ، فَمَنَعَهُمْ، وَاسْتَأْمَرَ عَنْ ذَلِكَ الْقَدَرِ، فَقَالَ: أَرَأَيْتُمْ قَوْلَ رَسُولِ اللهِ ﷺ لِجُنُودٍ مُجَنَّدَةٍ، أَيْنَ هُمْ؟ قَالُوا: فِي الْأَرْضِ، قَالَ: فَقَالَ بَعْضُهُمْ لِبَعْضٍ: إِخْوَتِي، وَقَالَ بَعْضُهُمْ: لَيْسَ كَذَلِكَ. وَقَالَ آخَرُ: عَسَى، وَمَا شَاءَ اللهُ، قَالَ: بَلْ لَا تَكْتُمُوا عَلَيَّ، أَنَّى أَجِدُ رِيحَ الْمُؤْمِنِينَ لَتَكْتُمُنِّي؟ قَالُوا: لَا نَكْتُمُكَ، قَالَ: فَإِنِّي أَجِدُ رِيحَ الْمُؤْمِنِينَ لَتَكْتُمُنِّي؟ قَالُوا: لَا نَكْتُمُكَ، قَالَ: أَمَا تُكَلِّمُونِي؟ قَالُوا: لَا نُكَلِّ

نَسْأَلُكَ. قَالَ: فَقُلْتُ: السَّبْعُ، رَأَيْتُ اللهَ ذَكَرَ سَبْعَ سَمَاوَاتٍ، وَمَنَ الأَرَضِينَ[1] سَبْعًا، وَخَلَقَ الإِنْسَانَ مِنْ سَبْعٍ، وَبَرَزَ نَبْتُ الأَرْضِ [سَبْعٌ][2]. قَالَ: فَقَالَ: هَذَا أَخْبَرْتَنِي مَا أَعْلَمُ، أَرَأَيْتَ مَا لَا أَعْلَمُ مِنْ[3] قَوْلِكَ نَبْتُ الأَرْضِ سَبْعٌ؟ قَالَ: قَالَ: قُلْتُ: إِنَّ اللهَ يَقُولُ: ﴿ شَقَقْنَا الْأَرْضَ شَقًّا ﴾ - إِلَى قَوْلِهِ: ﴿ وَفَاكِهَةً وَأَبًّا ﴾[4]. وَالأَبُّ نَبْتُ الأَرْضِ مِمَّا يَأْكُلُهُ الدَّوَابُّ وَلَا يَأْكُلُهُ النَّاسُ. قَالَ: فَقَالَ عُمَرُ: أَعَجَزْتُمْ أَنْ تَقُولُوا كَمَا قَالَ هَذَا الْغُلَامُ الَّذِي لَمْ تَجْتَمِعْ شُئُونُ رَأْسِهِ بَعْدُ، إِنِّي وَاللهِ مَا أَرَى الْقَوْلَ إِلَّا كَمَا قُلْتَ. قَالَ: وَقَالَ: قَدْ كُنْتُ أَمَرْتُكَ أَنْ لَا تَكَلَّمَ حَتَّى يَتَكَلَّمُوا، وَإِنِّي أَمُرُكَ أَنْ تَتَكَلَّمَ مَعَهُمْ. قَالَ ابْنُ إِدْرِيسَ: فَحَدَّثَنَا عَبْدُ الْمَلِكِ، عَنْ سَعِيدِ بْنِ جُبَيْرٍ، عَنِ ابْنِ عَبَّاسٍ بِمِثْلِهِ[5].

هَذَا حَدِيثٌ صَحِيحٌ عَلَى شَرْطِ مُسْلِمٍ، وَلَمْ يُخَرِّجَاهُ.

١٦١١- أَخْبَرَنَا أَبُو بَكْرِ بْنُ إِسْحَاقَ، أَنَا أَبُو الْمُثَنَّى، ثَنَا مُسَدَّدٌ، ثَنَا

---

(١) في (و): «الأرض».

(٢) ما بين المعقوفين سقط من النسخ الخطية كلها، والمثبت من التلخيص، والظاهر أنه = ما بين المعقوفين سقط من النسخ الخطية كلها، والمثبت من التلخيص، والظاهر أنه = ما بين المعقوفين سقط من النسخ الخطية كلها، والمثبت من التلخيص، والظاهر أنه =

(٣) في الثاني (ص): «عن».

(٤) [عبد الرحمن بن جوشن الغطفاني البصري] ... له مسلم.

(٥) [إسماعيل بن علية، عن عيينة بن عبد الرحمن، عن أبيه] قال: ذكرت ليلة القدر عند أبي بكرة، فقال: ما أنا بطالبها إلا في العشر الأواخر [بعد حديث سمعته من رسول الله ﷺ، سمعته يقول: «التمسوها في العشر الأواخر»][6] في

(٦) هو: عبد الرحمن بن جوشن الغطفاني البصري من رجال التهذيب.

(٧) ما بين المعقوفين ساقط من النسخ الخطية كلها، والمثبت من التلخيص، والظاهر أنه =

Bulsne

يَسْمَعُ أَوْ يَرَى مَنْ يَبْكِيْنَ، أَوْ حَتَّى يُبْكِيْنَ، أَوْ فِي أَمْرِ تُبْلَاهُ، فَكَانَ لَا يَسْمَعُ فِي الْمِصْرِيْنَ إِلَّا صَلَاتَهُ بِنَاسٍ، وَإِمَّا دَخَلَ الْعَشْرُ اعْتَكَفَ[1].

هَذَا حَدِيثٌ صَحِيحُ الْإِسْنَادِ، وَلَمْ يُخَرِّجَاهُ.

١٦١٢- أَنْبَأَ أَبُو الْعَبَّاسِ مُحَمَّدُ بْنُ يَعْقُوبَ: ثَنَا بَكْرُ بْنُ مُحَمَّدٍ الْقَاضِي: ثَنَا سُلَيْمَانُ بْنُ عِيسَى الْقَاضِي: ثَنَا أَبُو بَكْرِ بْنُ حَازِمٍ بْنِ أَبِي حَمْزَةَ، عَنْ سِمَاكِ بْنِ حَرْبٍ، عَنِ ابْنِ عَبَّاسٍ، عَنْ أَبِي هُرَيْرَةَ، أَنَّ رَسُولَ اللهِ ﷺ كَانَ يَقُولُ: «الصِّيَامُ لِلْمُتَعَرِّضِ أَيْسَرُ لَهُمْ، وَإِنَّ لَهُ صَوْمًا، وَإِنَّ لَهُ أَفْطَارًا».

١٦١٣- صِيَامُ الْمُتَعَرِّضِ بِمَالٍ أَوْ بِجَمَالٍ: أَنْبَأَ أَبُو بَكْرٍ أَحْمَدُ بْنُ إِسْحَاقَ الْفَقِيهُ: ثَنَا جَعْفَرُ بْنُ أَحْمَدَ بْنِ نَصْرٍ، حَدَّثَنَا بَكَّارٌ: ثَنَا يَحْيَى بْنُ أَبِي الْحَجَّاجِ الْحَنَّاطِيُّ، ثَنَا حَازِمُ بْنُ أَبِي حَمْزَةَ، حَدَّثَنِي سِمَاكُ بْنُ حَرْبٍ، عَنِ ابْنِ عَبَّاسٍ، عَنْ أَبِي هُرَيْرَةَ قَالَ: قَالَ رَسُولُ اللهِ ﷺ: «الْمُتَعَرِّضُ لِلْجِمَالِ، إِنَّ لَهُ صَوْمًا، وَإِنَّ لَهُ أَفْطَارًا».

هَذَا حَدِيثٌ صَحِيحُ الْإِسْنَادِ، وَلَمْ يُخَرِّجَاهُ.

وَيُقَالُ الْإِفْطَارُ الْمُتَعَرِّضُ لَهُمَا أَنْ يَصِيحَ بِالنَّاسِ[2].

١٦١٤- الْأَجْيَالُ الْمُتَعَرِّضَةُ لِلْمَالِ: أَنْبَأَ أَبِي، ثَنَا يَحْيَى بْنُ يَحْيَى، أَنَا سُلَيْمَانُ أَبُو عَوَانَةَ، أَنَا أَبُو بِشْرٍ الطَّوِيلُ، عَنْ أَنَسِ بْنِ مَالِكٍ، قَالَ: قَالَ

= سقط بسبب انقلاب في الكتاب، وإثباته يستقيم المعنى.

(١) إتحاف المهرة (٢/٥٦٨/٢٣٥٨-١٧٤٧٥).

(٢) إتحاف المهرة (٢/٥٦٨/٢٣٥٩-١٧٤٧٦) وانظر ذكر وتخريج إرسال الحاكم.

(٣) إتحاف المهرة (٢/٥٦٨/٢٣٦٠-١٧٤٧٧) وانظر ذكر وتخريج إرسال الحاكم.

(٤) هو إبراهيم بن نصلة بن إبراهيم أبو إسحاق السبيعي.

رَسُولَ اللهِ ﷺ يَعْتَكِفُ فِي العَشْرِ الأَوَاخِرِ مِنْ رَمَضَانَ، فَلَمْ يَعْتَكِفْ عَامًا، فَلَمَّا كَانَ العَامُ المُقْبِلُ اعْتَكَفَ عِشْرِينَ".

هَذَا حَدِيثٌ صَحِيحٌ عَلَى شَرْطِ الشَّيْخَيْنِ، وَلَمْ يُخَرِّجَاهُ.

وَلَهُ شَاهِدٌ صَحِيحٌ.

١١١٥- **حدثنا** أَبُو النَّضْرِ الفَقِيهُ، ثنا مُحَمَّدُ بْنُ سَعِيدٍ الدَّوْرِيُّ، ثنا سَهْلُ بْنُ بَكَّارٍ وَمُوسَى بْنُ إِسْمَاعِيلَ، قَالَا: ثنا حَمَّادُ بْنُ سَلَمَةَ، عَنْ ثَابِتٍ، عَنْ أَبِي رَافِعٍ"، عَنْ أَبِي بْنِ كَعْبٍ، أَنَّ النَّبِيَّ ﷺ كَانَ يَعْتَكِفُ العَشْرَ الأَوَاخِرَ مِنْ رَمَضَانَ، فَسَافَرَ عَامًا، فَلَمْ يَعْتَكِفْ، وَاعْتَكَفَ مِنَ العَامِ المُقْبِلِ عِشْرِينَ لَيْلَةً".

١١١٦- **أنا** أَبُو الحَسَنِ أَحْمَدُ بْنُ مَحْبُوبٍ الرَّمْلِيُّ"، بِمَكَّةَ، ثنا عَبْدُ اللهِ بْنُ مُحَمَّدِ بْنِ يَحْيَى الذُّهْلِيُّ، ثنا مُحَمَّدُ بْنُ أَبِي عُمَرَ العَدَنِيُّ، ثنا عَبْدُ العَزِيزِ بْنُ

وَإِنَّمَا فِيهِ الْمَكْرُوهُ فِي صِدَّةِ هَذَا حَدِيثَانِ ذَكَرْتُهُمَا، وَبِأَنَّا لَا يُفْتِيَانِ هَذَا الْحَصْرَ فِي عَدَدِ الرُّوَاةِ.

الْحَدِيثُ الْأَوَّلُ:

١١١٧ - حَدَّثَنَاهُ أَبُو الْعَبَّاسِ مُحَمَّدُ بْنُ يَعْقُوبَ: ثَنَا مُحَمَّدُ بْنُ سِنَانٍ الْقَزَّازُ: ثَنَا أَبُو عَلِيٍّ الْحَنَفِيُّ(١)، ثَنَا عَبْدُ الْعَزِيزِ بْنُ مُسْلِمٍ(٢): عَنْ عَمْرِو بْنِ يَحْيَى، عَنِ ابْنِ عُمَرَ: أَنَّ عُمَرَ نَذَرَ فِي الْجَاهِلِيَّةِ أَنْ يَعْتَكِفَ يَوْمًا، فَسَأَلَ النَّبِيَّ ﷺ. فَقَالَ النَّبِيُّ ﷺ: «اعْتَكِفْ وَصُمْ يَوْمًا».

الْحَدِيثُ الثَّانِي:

١١١٨ - حَدَّثَنَاهُ أَبُو عَلِيٍّ الْحُسَيْنُ بْنُ عَلِيٍّ الْحَافِظُ: ثَنَا أَحْمَدُ بْنُ عَمْرٍو الدَّمَشْقِيُّ: ثَنَا مُحَمَّدُ بْنُ هَارُونَ: ثَنَا مُحَمَّدُ بْنُ عَبْدِ الْعَزِيزِ: ثَنَا سُلَيْمُ بْنُ حَسَّانٍ، عَنِ الزُّهْرِيِّ، عَنْ عُرْوَةَ، عَنْ عَائِشَةَ، أَنَّ النَّبِيَّ ﷺ قَالَ: «لَا اعْتِكَافَ إِلَّا بِصِيَامٍ»(٣).

---

(١) كذا في النسخ وأظنها كانت: «أبو مسهر».

(٢) قوله: «هذا» ساقط من (ب) و(ك).

(٣) هو: عبد الله بن عبد العزيز العمري، من رجال الهقيلين.

(٤) في (ب): «يروه».

(٥) إسناده ضعيف؛ لأن ابن لهيعة - وإن كان قد توبع عليه - فإن رواية وهب ضعيفة.

(٦) انظر: تحرير الاعتكاف: (ص١٩٨-٢١١).

(٧) قال ابن حجر في الإتحاف: «قلت: إنما انفرد علي الإمراني عن رواية ابن الزبرقي، وليس هو ممن هذا الحجر على مثله سبيله».

(٨) في (ب): «يروه».

١٦١٩- أَخْبَرَنَا أَبُو الْقَاسِمِ عَبْدُ الرَّحْمَنِ بْنُ الْحَسَنِ الْقَاضِي، ثنا إِبْرَاهِيمُ بْنُ الْحُسَيْنِ، ثنا آدَمُ بْنُ أَبِي إِيَاسٍ، ثنا وَرْقَاءُ، عَنِ ابْنِ أَبِي نَجِيحٍ، عَنْ عَمْرِو بْنِ مَيْمُونٍ، عَنْ عَطَاءٍ، عَنِ ابْنِ عَبَّاسٍ: ﴿وَعَلَى الَّذِينَ يُطِيقُونَهُ فِدْيَةٌ طَعَامُ مِسْكِينٍ﴾ [البقرة: ١٨٤] ، وَاجِدٍ ﴿فَمَنْ تَطَوَّعَ خَيْرًا﴾ [البقرة: ١٨٤]. قَالَ: زَادَ مِسْكِينًا آخَرَ ﴿فَهُوَ خَيْرٌ لَهُ﴾ [البقرة: ١٨٤]. وَلَيْسَتْ بِمَنْسُوخَةٍ إِلَّا لَهُ قَدْ وَضَعَ لِلشَّيْخِ الْكَبِيرِ الَّذِي لَا يَسْتَطِيعُ الصِّيَامَ، وَأَمَرَ أَنْ يُطْعِمَ الَّذِي يَعْلَمُ أَنَّهُ لَا يُطِيقُهُ".

هَذَا حَدِيثٌ صَحِيحٌ عَلَى شَرْطِ الشَّيْخَيْنِ، وَلَمْ يُخَرِّجَاهُ".

١٦٢٠- أَخْبَرَنَا إِسْمَاعِيلُ بْنُ مُحَمَّدِ بْنِ إِسْمَاعِيلَ الْفَقِيهُ بِالرَّيِّ، ثنا أَبُو حَاتِمٍ مُحَمَّدُ بْنُ إِدْرِيسَ، ثنا مُحَمَّدُ بْنُ عَبْدِ اللَّهِ الرَّقَاشِيُّ، ثنا وُهَيْبٌ، ثنا خَالِدٌ الْحَذَّاءُ، عَنْ عِكْرِمَةَ، عَنِ ابْنِ عَبَّاسٍ قَالَ: رُخِّصَ لِلشَّيْخِ الْكَبِيرِ أَنْ يُفْطِرَ، وَيُطْعِمَ مَكَانَ كُلِّ يَوْمٍ مِسْكِينًا.

Using

الشَّيْبِيُّ[1]، ثنا عَبْدُ اللهِ بْنُ صَالِحٍ، حَدَّثَنِي نَافِعُ بْنُ صَالِحٍ، حَدَّثَنِي أَبُو عُثْمَانَ تَمِيمُ بْنُ زَيْدٍ الأَسَدِيُّ[2]، ثنا سُلَيْمُ الْعُقَيْلِيُّ بْنُ يَسِيرٍ عَنْ عَبْدِ جَشَمٍ يَقُولُ: قُمْتُ مَعَ رَسُولِ اللهِ ﷺ فِي شَهْرِ رَمَضَانَ لَيْلَةَ ثَلاثٍ وَعِشْرِينَ إِلَى ثُلُثِ اللَّيْلِ، ثُمَّ قُمْنَا مَعَهُ لَيْلَةَ خَمْسٍ وَعِشْرِينَ إِلَى نِصْفِ اللَّيْلِ، ثُمَّ قُمْنَا مَعَهُ لَيْلَةَ سَبْعٍ وَعِشْرِينَ حَتَّى ظَنَنَّا أَنْ لا نُدْرِكَ الْفَلاحَ، وَكُنَّا نُسَمِّيهَا الْفَلاحَ، وَكَانَ يُسَمِّيهَا الْمُبَارَكَةَ[3].

هَذَا حَدِيثٌ صَحِيحٌ عَلَى شَرْطِ الْبُخَارِيِّ[4]، وَلَمْ يُخَرِّجَاهُ.

وَفِيهِ الدَّلِيلُ وَاضِحٌ أَنَّ صَلاةَ التَّرَاوِيحِ فِي مَسَاجِدِ الْمُسْلِمِينَ سُنَّةٌ مَسْنُونَةٌ، وَقَدْ كَانَ عَلِيٌّ بْنُ أَبِي طَالِبٍ يَحُثُّ عُمَرَ عَلَى إِقَامَةِ هَذِهِ السُّنَّةِ إِلَى أَنْ أَقَامَهَا.

هَذَا أَجَرُّ مَا انْتَهَى إِلَيْهِ عِلْمِي مِنَ الأَحَادِيثِ الصَّحِيحَةِ فِي أَبْوَابِ كِتَابِ الصِّيَامِ بِمَا لَمْ يُخَرِّجَاهُ الشَّيْخَانِ.

---

(١) هو: محمد بن إسماعيل بن سلمة، من رجال الهيثمي.

(٢) كذا في النسخة الخطية الوحيدة، وفي «الاستيعاب»: كما، كما في مصادر ترجمته، وهو الذي كان له يخرج له الشيخان.

(٣) إتحاف المهرة (١٣/ ٤٠٢-٤٠٩).

(٤) قال الشيخ في التعليق: «قلت: وكذا رجاله إلا أنه اختلف في سماعه، وليس الحديث على شرط واحد منهما، بل هو حسن». وقال ابن حجر في الإتحاف: «كذا في الأصل، وفيه سقط من شرطهما». ثم قال: «قلت: كذا رأيته».

using e

بسم الله الرحمن الرحيم

أَوَّلُ كِتَابِ الْمَنَاسِكِ

١٦٢٢- أَخْبَرَنَا أَبُو الْعَبَّاسِ مُحَمَّدُ بْنُ أَحْمَدَ النَّحْوِيُّ، ثنا سَعِيدُ بْنُ مَسْعُودٍ، ثنا يَزِيدُ بْنُ هَارُونَ، ثنا سُفْيَانُ بْنُ حُسَيْنٍ، عَنِ الزُّهْرِيِّ، عَنْ أَبِي بَكْرٍ، عَنِ ابْنِ عَبَّاسٍ، أَنَّ الأَقْرَعَ بْنَ حَابِسٍ سَأَلَ النَّبِيَّ ﷺ، فَقَالَ: يَا رَسُولَ اللهِ، الْحَجُّ فِي كُلِّ سَنَةٍ؟ مَرَّةً وَاحِدَةً؟ قَالَ: «مَرَّةً وَاحِدَةً، فَمَنْ أَرَادَ يَتَطَوَّعُ»[1].

هَذَا إِسْنَادٌ صَحِيحٌ، وَأَبُو بَكْرٍ يُقَالُ هُوَ الدُّوَلِيُّ، وَاسْمُ وَالِدِهِ: وَهْبُ بْنُ الْفَتَاتِ الَّذِينَ يُجْمَعُ حَدِيثُهُمْ.

١٦٢٣- أَخْبَرَنَا أَبُو بَكْرِ بْنُ إِسْحَاقَ، ثنا مُحَمَّدُ بْنُ عِيسَى بْنِ السَّكَنِ الْوَاسِطِيُّ، ثنا عَمْرُو بْنُ عَوْنٍ، ثنا سُفْيَانُ بْنُ عُيَيْنَةَ، ثنا مُحَمَّدٌ الطَّوِيلُ، عَنْ بَكْرِ بْنِ عَبْدِ اللهِ الْمُزَنِيِّ، عَنِ ابْنِ عُمَرَ، قَالَ: قَالَ رَسُولُ اللهِ ﷺ: «اسْتَفْرِغُوا مِنْ هَذَا الْبَيْتِ، فَإِنَّهُ قَدْ هُدِمَ مَرَّتَيْنِ، وَيُرْفَعُ الثَّالِثَةَ»[2].

هَذَا حَدِيثٌ صَحِيحٌ عَلَى شَرْطِ الشَّيْخَيْنِ، وَلَمْ يُخَرِّجَاهُ.

---

(١) إتحاف المهرة (٢: ٩٧٦-٩٨٠).

(٢) أبو سفيان: لكن لم يخرج له البخاري.

(٣) إتحاف المهرة (٨: ٩٣٧٠-٩٣٧٦)، وسفيان بن حبيب الصدوق لكنه لم يخرج له البخاري.

١٦٢٤- حدثنا أَبُو الْعَبَّاسِ مُحَمَّدُ بْنُ يَعْقُوبَ، ثَنَا إِبْرَاهِيمُ بْنُ مُنْقِذِ بْنِ عَبْدِ اللهِ الْخَوْلَانِيُّ، ثَنَا عَبْدُ اللهِ بْنُ وَهْبٍ، أَخْبَرَنِي مَخْرَمَةُ بْنُ بُكَيْرٍ، عَنْ أَبِيهِ قَالَ: سَمِعْتُ سُهَيْلَ بْنَ أَبِي صَالِحٍ يَقُولُ: سَمِعْتُ أَبِي يَقُولُ: سَمِعْتُ أَبَا هُرَيْرَةَ يَقُولُ: قَالَ رَسُولُ اللهِ ﷺ: «وَفْدُ اللهِ ثَلَاثَةٌ: الْغَازِي، وَالْحَاجُّ، وَالْمُعْتَمِرُ»[1].

هَذَا حَدِيثٌ صَحِيحٌ عَلَى شَرْطِ مُسْلِمٍ، وَلَمْ يُخَرِّجَاهُ.

١٦٢٥- أخبرنا بَكْرُ بْنُ مُحَمَّدٍ الصَّيْرَفِيُّ بِمَرْوَ، ثَنَا جَعْفَرُ بْنُ مُحَمَّدِ بْنِ شَاكِرٍ، ثَنَا الْحُسَيْنُ بْنُ مُحَمَّدٍ الْمَرْوَرُوذِيُّ، ثَنَا شَرِيكٌ، عَنْ مَنْصُورٍ، عَنْ أَبِي حَازِمٍ، عَنْ أَبِي هُرَيْرَةَ قَالَ: قَالَ رَسُولُ اللهِ ﷺ: «اللَّهُمَّ اغْفِرْ لِلْحَاجِّ، وَلِمَنِ اسْتَغْفَرَ لَهُ الْحَاجُّ»[2].

هَذَا حَدِيثٌ صَحِيحٌ عَلَى شَرْطِ مُسْلِمٍ، وَلَمْ يُخَرِّجَاهُ.

١٦٢٦- حدثنا أَبُو بَكْرٍ مُحَمَّدُ بْنُ أَبِي بَكْرٍ[3] الْحَافِظُ بِالْكُوفَةِ وَأَبُو سَعِيدٍ إِسْمَاعِيلُ بْنُ أَحْمَدَ التَّاجِرُ، قَالَا: ثَنَا عَلِيُّ بْنُ الْعَبَّاسِ بْنِ الْوَلِيدِ الْبَجَلِيُّ، ثَنَا عَلِيُّ بْنُ سَعِيدِ بْنِ مَسْرُوقٍ الْكِنْدِيُّ، ثَنَا ابْنُ أَبِي زَائِدَةَ، عَنْ سَعِيدِ بْنِ أَبِي عَرُوبَةَ، عَنْ قَتَادَةَ، عَنْ أَنَسٍ، عَنِ النَّبِيِّ ﷺ فِي قَوْلِهِ تَبَارَكَ وَتَعَالَى: ﴿وَلِلَّهِ عَلَى

---

(١) إتحاف المهرة (١٤/ ٣٥-١٨١٦٨).

(٢) [illegible] ذكر [illegible] الشيخ الحافظ الكوفي، قال المصنف: «رافضي غير ثقة»، وقال: «تركت حديثه، وأخرجت من يدي ما كتبت عنه»، كذا قال.

(٣) [illegible] الشيخ الحافظ الكوفي، قال المصنف: «رافضي غير ثقة»، وقال: «تركت حديثه، وأخرجت من يدي ما كتبت عنه»، كذا قال.

Bulsn e

الْكَبِيرِ حَجَّ الْبَيْتَ مِنِ اسْتَطَاعَ إِلَيْهِ سَبِيلًا»[1]. قَالَ: قِيلَ: يَا رَسُولَ اللهِ، مَا السَّبِيلُ؟ قَالَ: «الزَّادُ وَالرَّاحِلَةُ»[2].

هَذَا حَدِيثٌ صَحِيحٌ عَلَى شَرْطِ الشَّيْخَيْنِ، وَلَمْ يُخَرِّجَاهُ.

وَقَدْ رَوَاهُ شُعْبَةُ بْنُ سَلْمَةَ عَنْ سِمَاكٍ عَلَى رِوَايَتِهِ[3] عَنْ قَتَادَةَ.

١٦٢٧- **سَمَاعًا** أَبُو الْعَبَّاسِ أَحْمَدُ بْنُ سَهْلٍ بْنِ حَمْدُوَيْهِ الْفَقِيهُ بِبُخَارَى، ثنا صَالِحُ بْنُ مُحَمَّدِ بْنِ جُبَيْرِ الْحَافِظُ، ثنا أَبُو أَيُّوبَ عَمْرُو بْنُ هِشَامٍ الْحَرَّانِيُّ، ثنا أَبُو قَتَادَةَ[4]، ثنا حَمَّادُ بْنُ سَلَمَةَ، عَنْ قَتَادَةَ، عَنْ أَنَسٍ، أَنَّ رَسُولَ اللهِ ﷺ سُئِلَ عَنْ قَوْلِ اللهِ: ﴿مَنِ اسْتَطَاعَ إِلَيْهِ سَبِيلًا﴾[5]. قِيلَ: مَا السَّبِيلُ؟ قَالَ: «الزَّادُ وَالرَّاحِلَةُ».

هَذَا حَدِيثٌ صَحِيحٌ عَلَى شَرْطِ مُسْلِمٍ، وَلَمْ يُخَرِّجَاهُ.

١٦٢٨- **أَخْبَرَنَا** أَحْمَدُ بْنُ عِمْرَانَ الْقَطِيعِيُّ، ثنا عَبْدُ اللهِ بْنُ أَحْمَدَ بْنِ حَنْبَلٍ، حَدَّثَنِي أَبِي، ثنا أَبُو هِشَامٍ الْمَخْزُومِيُّ، ثنا زُهَيْرٌ، عَنْ مُحَمَّدِ بْنِ إِسْحَاقَ، عَنْ سَعِيدِ بْنِ أَبِي سَعِيدٍ، عَنْ أَبِي هُرَيْرَةَ قَالَ: قَالَ رَسُولُ اللهِ ﷺ: «لَا تُسَافِرُ امْرَأَةٌ مَسِيرَةَ لَيْلَةٍ إِلَّا مَعَ ذِي مَحْرَمٍ»[6].

---

(١) (أي صورة)[٨].

(٢) إتحاف المهرة (٥/٢٤٦-٢٤٧)، وإتحاف ذوي المسانيد، فيه: في المسانيد، فيه: في المسانيد[٨].

(٣) في (ز): «روايته».

(٤) هو عبد الله بن واقد الحراني، ضعيف، ترجم له العزي سميرة.

(٥) (أي صورة)[٨].

(٦) إتحاف المهرة (٥/٢٤٧-٢٤٩).

(٧) هو الحيرة من سلسلة من رمال الجهلين.

(٨) إتحاف المهرة (٥/٢٤٧-٢٤٩).

هَذَا حَدِيثٌ صَحِيحٌ عَلَى شَرْطِ مُسْلِمٍ، وَلَمْ يُخَرِّجَاهُ بِهَذَا اللَّفْظِ.

١٦٢٩ - حدثنا عَبْدُ اللهِ بْنُ مُحَمَّدٍ الصَّيْدَلَانِيُّ، ثَنَا مُحَمَّدُ بْنُ أَيُّوبَ، أَنَا يَحْيَى بْنُ الْمُغِيرَةِ، ثَنَا جَرِيرٌ[1]، عَنْ سُهَيْلِ بْنِ أَبِي صَالِحٍ، عَنْ سَعِيدِ بْنِ أَبِي سَعِيدٍ، عَنْ أَبِي هُرَيْرَةَ قَالَ: قَالَ رَسُولُ اللهِ ﷺ: «لَا تُسَافِرُ امْرَأَةٌ بَرِيدًا إِلَّا وَمَعَهَا ذُو مَحْرَمٍ»[2].

هَذَا حَدِيثٌ صَحِيحٌ عَلَى شَرْطِ مُسْلِمٍ، وَلَمْ يُخَرِّجَاهُ بِهَذَا اللَّفْظِ[3].

١٦٣٠ - أخبرنا عَبْدُ الرَّحْمَنِ بْنُ حَمْدَانَ الْجَلَّابُ بِهَمَذَانَ، ثَنَا إِسْحَاقُ بْنُ أَحْمَدَ الْخَزَّازُ، ثَنَا إِسْحَاقُ بْنُ سُلَيْمَانَ، ثَنَا حَنْظَلَةُ بْنُ أَبِي سُفْيَانَ، أَنَّهُ سَمِعَ الْقَاسِمَ بْنَ مُحَمَّدٍ يَقُولُ: كُنْتُ عِنْدَ ابْنِ عُمَرَ فَجَاءَهُ رَجُلٌ، فَقَالَ: أَرَدْتُ سَفَرًا، فَقَالَ عَبْدُ اللهِ: انْتَظِرْ حَتَّى أُوَدِّعَكَ كَمَا كَانَ رَسُولُ اللهِ ﷺ يُوَدِّعُنَا: [illegible]

هَذَا حَدِيثٌ صَحِيحٌ عَلَى شَرْطِ الشَّيْخَيْنِ، وَلَمْ يُخَرِّجَاهُ.

١٦٣١ - حدثنا أَبُو سَعِيدٍ أَحْمَدُ بْنُ يَعْقُوبَ الثَّقَفِيُّ، ثَنَا مُوسَى بْنُ هَارُونَ، ثَنَا إِسْمَاعِيلُ بْنُ حَفْصِ بْنِ عَمْرٍو[4] بْنِ مَيْمُونٍ، ثَنَا يَحْيَى بْنُ الْيَمَانِ، عَنْ

---

(١) هو: ابن عبد الحميد.

(٢) [illegible]

(٣) [illegible] وجاء [illegible] في الدعاء (٢٥٠٣).

(٤) إتحاف المهرة (٨/ ٦٢٢-١٠٠٨٧)، و[illegible] في الدعاء (٢٥٠٣).

(٥) كذا في النسخ الخطية كلها، والإتحاف، وصوابه: «ابن عمر» كما في مصادر ترجمته.

Bulsn

حَمْزَةَ الزَّيَّاتِ، عَنْ مُنْذِرِ بْنِ أَعْيَنَ، عَنْ أَبِي الطُّفَيْلِ، عَنْ أَبِي سَعِيدٍ الْخُدْرِيِّ قَالَ: جَاءَ النَّبِيُّ ﷺ وَأَصْحَابُهُ مُشَاةً بَيْنَ الْمَدِينَةِ إِلَى مَكَّةَ، قَالَ: «ارْتَحِلُوا هَذِهِ أَوْ سَتَأْتُونَهَا غَدًا رُكْبَانًا»، وَمَشَى خَلْفَ الْهَوْدَجِ»(١).

هَذَا حَدِيثٌ صَحِيحُ الإِسْنَادِ، وَلَمْ يُخَرِّجَاهُ.

١٦٣٢ - أَخْبَرَنَا عَبْدُ اللهِ بْنُ الْحُسَيْنِ الْقَاضِي بِمَرْوَ، نَا الْحَارِثُ بْنُ أَبِي أُسَامَةَ، نَا زَيْدُ بْنُ حُبَابٍ، نَا حُرَيْثٌ، أَخْبَرَنِي عَطَاءُ بْنُ مَيْسَرَةَ، عَنْ أَبِيهِ، عَنْ جَابِرٍ قَالَ: كَانَ نَاسٌ بِالنَّبِيِّ ﷺ الَّذِينَ قَدَمَا بِهِمْ، فَقَالَ: «فَلْيَكُمْ بِالسَّكِينَةِ»، فَتَمَنَّاهَا، فَوَجَدْنَاهَا أَسْهَلَ مِنْهَا(٢).

هَذَا حَدِيثٌ صَحِيحٌ عَلَى شَرْطِ مُسْلِمٍ، وَلَمْ يُخَرِّجَاهُ.

١٦٣٣ - أَخْبَرَنَا عَبْدُ بْنُ مُحَمَّدٍ الشَّيْرَوِيُّ، نَا عَبْدُ الصَّمَدِ بْنُ الْفَضْلِ، نَا عَبْدُ اللهِ بْنُ يَزِيدَ الْمُقْرِئُ، نَا حَيْوَةُ بْنُ شُرَيْحٍ، أَخْبَرَنِي شُرَحْبِيلُ بْنُ شَرِيكٍ، عَنْ أَبِي عَبْدِ الرَّحْمَنِ الْحُبُلِيِّ، عَنْ عَبْدِ اللهِ بْنِ عَمْرِو، عَنِ النَّبِيِّ ﷺ قَالَ: «خَيْرُ الأَصْحَابِ عِنْدَ اللهِ عَزَّوَجَلَّ يَوْمَ الْقِيَامَةِ، وَخَيْرُ الْجِيرَانِ عِنْدَ اللهِ عَزَّوَجَلَّ يَجَارُونَ»(٣).

هَذَا حَدِيثٌ صَحِيحٌ عَلَى شَرْطِ الشَّيْخَيْنِ، وَلَمْ يُخَرِّجَاهُ.

---

(١) إتحاف المهرة (٦٦١-٥٣٨٦)، وحسنه ابن حجر لغيره لشواهد.

(٢) إتحاف المهرة (٦٦٢-٥٣٨٧)، وسبق في الجهاد (٢٥١٩).

(٣) إتحاف المهرة (٦٦٥-٥٣٩٠)، وسبق في الجهاد (٢٥١٨) وقال: وهذا من صحيح الإسناد.
وفي (ر ٢٧٣٣) وقال: حسن لغيره الضعيف، والترجيح ما ذكرناه لشواهد أخرج
له مسلم دون البخاري.

١٦٣٤- حدثنا أَبُو الْعَبَّاسِ مُحَمَّدُ بْنُ يَعْقُوبَ، ثَنَا إِبْرَاهِيمُ بْنُ مَرْزُوقٍ الْبَصْرِيُّ بِمِصْرَ، ثَنَا وَهْبُ بْنُ جَرِيرٍ، ثَنَا أَبِي، قَالَ: سَمِعْتُ يُونُسَ بْنَ يَزِيدَ يُحَدِّثُ، عَنِ الزُّهْرِيِّ، عَنْ عُبَيْدِ اللهِ بْنِ عَبْدِ اللهِ، عَنِ ابْنِ عَبَّاسٍ قَالَ: قَالَ رَسُولُ اللهِ ﷺ: «خَيْرُ الصَّحَابَةِ أَرْبَعَةٌ، وَخَيْرُ الْجُيُوشِ أَرْبَعَةُ آلَافٍ، وَلَمْ يُغْلَبِ اثْنَا عَشَرَ أَلْفًا مِنْ قِلَّةٍ»[1].

هَذَا إِسْنَادٌ صَحِيحٌ عَلَى شَرْطِ الشَّيْخَيْنِ[2]، وَلَمْ يُخَرِّجَاهُ.

وَالْخِلَافُ فِيهِ عَلَى الزُّهْرِيِّ مِنْ أَرْبَعَةِ أَوْجُهٍ، قَدْ شَرَحْتُهَا فِي كِتَابِ: التَّلْخِيصِ.

١٦٣٥- حدثنا أَبُو عَبْدِ اللهِ مُحَمَّدُ بْنُ يَعْقُوبَ الْحَافِظُ، ثَنَا إِبْرَاهِيمُ بْنُ عَبْدِ اللهِ[3]، أَنَا أَبُو عَاصِمٍ النَّبِيلُ، ثَنَا عَبْدُ الْحَمِيدِ بْنُ جَعْفَرٍ، عَنْ سَعِيدٍ الْمَقْبُرِيِّ، عَنْ عَطَاءٍ[4]، عَنْ أَبِي هُرَيْرَةَ قَالَ: بَعَثَ رَسُولُ اللهِ ﷺ بَعْثًا، وَهُمْ نَفَرٌ، فَقَالَ: «مَا مَعَكُمْ مِنَ الْقُرْآنِ؟». فَاسْتَقْرَأَهُمْ كُلَّهُمْ حَتَّى مَرَّ عَلَى رَجُلٍ مِنْهُمْ هُوَ مِنْ أَحْدَثِهِمْ سِنًّا، فَقَالَ: «مَا مَعَكَ يَا فُلَانُ؟». قَالَ: مَعِي كَذَا وَكَذَا، وَسُورَةُ الْبَقَرَةِ. قَالَ: «اذْهَبْ فَأَنْتَ أَمِيرُهُمْ»[5].

---

(١) إتحاف المهرة (٧/ ٣٨٥-٨٠٣١)، ولكنه لم يذكر هذا السند فيه.

(٢) في إتحاف المهرة (٧/ ٣٨٥-٨٠٣١) ذكر أن البخاري لم يخرجه، وأخرجه مسلم.

(٣) هو: إبراهيم بن أبي أحمد البجلي، ثم البصري، ولم يخرج له الشيخان.

(٤) هو: عطاء مولى أبي أحمد البجلي، ثم البصري، وهو غير المقبري.

(٥) إتحاف المهرة (١٥/ ٤١٢-١٩٥٧٠).

Using e

١١٣٦ - حَدِيثٌ صَحِيحٌ عَلَى شَرْطِ الشَّيْخَيْنِ، وَلَمْ يُخَرِّجَاهُ.

١١٣٧ - أَخْبَرَنَا أَبُو مُحَمَّدٍ الْمُزَنِيُّ: نَا جَعْفَرٌ: نَا أَحْمَدُ بْنُ سِنَانٍ: نَا عَمْرُو بْنُ عَاصِمٍ: نَا قَاسِمُ بْنُ مَالِكٍ الْمُزَنِيُّ، عَنِ الْأَعْمَشِ، عَنْ زَيْدِ بْنِ وَهْبٍ قَالَ: قَالَ عُمَرُ بْنُ الْخَطَّابِ ﷺ: إِنَّا كُنَّا نَقُولُ: لَا تَقُولُوا: فُلَانٌ شَهِيدٌ، وَلَكِنْ قُولُوا: أَمَّا نَحْنُ فَنَرْجُو، وَأَمَّا أَنْتُمْ فَتَعْلَمُونَ.

أَبِي الرَّسُولِ ﷺ.

١١٣٧ - حَدِيثٌ صَحِيحٌ عَلَى شَرْطِ الشَّيْخَيْنِ، وَلَمْ يُخَرِّجَاهُ.

١١٣٧ - أَخْبَرَنَا عَلِيُّ بْنُ مُحَمَّدٍ بْنِ عُقْبَةَ الشَّيْبَانِيُّ بِالْكُوفَةِ: نَا إِبْرَاهِيمُ بْنُ مُحَمَّدِ بْنِ سُفْيَانَ الْفَقِيهُ: نَا مُسْلِمٌ: نَا مُحَمَّدُ بْنُ إِسْحَاقَ، عَنْ مُحَمَّدِ بْنِ إِبْرَاهِيمَ التَّيْمِيِّ، عَنْ عُمَرَ بْنِ الْحَكَمِ(١) [ثَوَبَانَ عَنْ أَبِي لَاسٍ الْمُزَادِعِيِّ قَالَ: كُنَّا عِنْدَ رَسُولِ اللهِ ﷺ عَلَى إِبِلٍ لِبَنِي الصَّدَقَةِ فَجَاءَ الْحَيُّ، فَقُلْتُ: يَا رَسُولَ اللهِ، مَا تَرَى أَنْ تَحْمِلَنَا عَلَيْهِ فَقَالَ: «مَا مِنْ بَعِيرٍ إِلَّا عَلَى ذُرْوَتِهِ شَيْطَانٌ، فَاذْكُرُوا اسْمَ اللهِ إِذَا رَكِبْتُمُوهَا كَمَا أَمَرَكُمْ، ثُمَّ امْتَهِنُوهَا لِأَنْفُسِكُمْ، فَإِنَّمَا يَحْمِلُ اللهُ»](٢).

١١٣٨ - حَدِيثٌ صَحِيحٌ عَلَى شَرْطِ مُسْلِمٍ، وَلَمْ يُخَرِّجَاهُ.

١١٣٨ - وَشَاهِدُ صَحِيحٌ:

١١٣٨ - عَنْ أَبِي عَمْرٍو أَحْمَدَ بْنِ مُحَمَّدٍ بْنِ مَنْصُورٍ الْخَالِدِيِّ بِبَغْدَادَ: نَا إِبْرَاهِيمُ بْنُ

---

(١) في (ر): (زيد) وهو خطأ، والمثبت من (ف).

(٢) إسناده ضعيف [١٥٣/١٥٤-١٥٨/١٥٩].

(٣) في (ر): (زيد) خطأ، ينظر.

(٤) إسناده ضعيف [١٥٤/١٥٥-٣٣٥/٣٣٦].

الْحُسَيْنِ، ثَنَا شَبَابَةُ بْنُ سَوَّارٍ، ثَنَا اللَّيْثُ بْنُ سَعْدٍ، عَنْ يَزِيدَ بْنِ أَبِي حَبِيبٍ، عَنْ مُعَاذِ بْنِ أَنَسٍ، عَنْ أَبِيهِ[1] -وَكَانَ مِنْ أَصْحَابِ النَّبِيِّ ﷺ- أَنَّ النَّبِيَّ ﷺ قَالَ: «ارْكَبُوا هَذِهِ الدَّوَابَّ سَالِمَةً، وَابْتَدِعُوهَا[2] سَالِمَةً، وَلَا تَتَّخِذُوهَا كَرَابِيَّ»[3].

١٦٣٩- أَخْبَرَنَا أَبُو عَبْدِ اللهِ مُحَمَّدُ بْنُ عَبْدِ اللهِ الصَّفَّارُ، ثَنَا أَحْمَدُ بْنُ مِهْرَانَ بْنِ خَالِدٍ، ثَنَا عُبَيْدُ اللهِ بْنُ مُوسَى، ثَنَا أُسَامَةُ بْنُ زَيْدٍ، حَدَّثَنِي مُحَمَّدُ بْنُ حَمْزَةَ بْنِ عَمْرٍو الْأَسْلَمِيُّ، قَالَ: سَمِعْتُ أَبِي يَقُولُ: قَالَ رَسُولُ اللهِ ﷺ: «فَوْقَ كُلِّ ظَهْرِ بَعِيرٍ شَيْطَانٌ، وَإِذَا رَكِبْتُمُوهُنَّ[4] فَاذْكُرُوا اسْمَ اللهِ، لَا تُقَصِّرُوا عَنْ حَاجَةٍ»[5].

هَذَا حَدِيثٌ صَحِيحٌ عَلَى شَرْطِ مُسْلِمٍ[6]، وَلَمْ يُخَرِّجَاهُ.

---

(١) كذا، والصواب: «الليث، عن يزيد بن أبي حبيب، عن سهل بن معاذ بن أنس عن أبيه»، قال الحافظ في الإصابة (١/ ٢٦٦): «ووقع عند الحاكم من طريق إبراهيم بن نديق عن

(٢) [illegible]

(٣) [illegible]

(٤) [illegible]

(٥) [illegible]

(٦) [illegible]

وَلَهُ شَاهِدٌ عَلَى شَرْطِهِمَا.

١٦٤٠ - حَدَّثَنَا أَبُو الْعَبَّاسِ مُحَمَّدُ بْنُ يَعْقُوبَ، ثَنَا بَحْرُ بْنُ نَصْرٍ، ثَنَا عَبْدُ اللهِ بْنُ وَهْبٍ، أَخْبَرَنِي ابْنُ أَبِي الزِّنَادِ، عَنْ أَبِيهِ، عَنِ الْأَعْرَجِ، عَنْ أَبِي هُرَيْرَةَ قَالَ: سَمِعْتُ رَسُولَ اللهِ ﷺ يَقُولُ: «إِنَّ عَلَى كُلِّ مَوْلُودٍ يَجِيءُ شَيْطَانٌ، فَيَنْهَمِزُ فِي الرِّكْبِ، فَإِنَّما يَطْعَنُ اللهَ»[1].

١٦٤١ - حَدَّثَنَا أَبُو بَكْرٍ الْإِسْمَاعِيلِيُّ، ثَنَا يَحْيَى الْحِمَّانِيُّ، ثَنَا عَلِيُّ بْنُ عَبْدِ الْعَزِيزِ، ثَنَا مُوسَى بْنُ إِسْمَاعِيلَ وَالضَّحَّاكُ بْنُ مَخْلَدٍ، قَالَا: ثَنَا حَمَّادُ بْنُ سَلَمَةَ، عَنْ قَتَادَةَ، عَنْ مُطَرِّفٍ، عَنِ ابْنِ عَبَّاسٍ، أَنَّ رَسُولَ اللهِ ﷺ نَهَى عَنِ الشُّرْبِ مِنْ فِي السِّقَاءِ، وَعَنِ الْحَذَاءِ وَالْمَحْذُوءِ»[2].

هَذَا حَدِيثٌ صَحِيحٌ، فَقَدِ احْتَجَّ الْبُخَارِيُّ بِعِكْرِمَةَ، وَاحْتَجَّ مُسْلِمٌ بِحَمَّادِ بْنِ سَلَمَةَ، لَمْ يُخَرِّجَاهُ.

١٦٤٢ - حَدَّثَنَا أَبُو الْعَبَّاسِ مُحَمَّدُ بْنُ يَعْقُوبَ، ثَنَا الرَّبِيعُ بْنُ سُلَيْمَانَ، ثَنَا أَسَدُ بْنُ مُوسَى، ثَنَا سُلَيْمَانُ بْنُ بِلَالٍ، حَدَّثَنِي الْعَلَاءُ[3]، عَنْ أَبِيهِ، عَنْ أَبِي هُرَيْرَةَ، أَنَّ رَسُولَ اللهِ ﷺ قَالَ: «الْجَرَسُ مَزَامِيرُ الشَّيْطَانِ»[4]. هَذَا حَدِيثٌ صَحِيحٌ عَلَى شَرْطِ الشَّيْخَيْنِ[5]، وَلَمْ يُخَرِّجَاهُ.

---

(١) إتحاف المهرة (٦٥٤٣/ ٢٣٠-٢٣١).

(٢) إتحاف المهرة (٦٥٤٤/ ٢٣١-٢٣٢)، وقال هناك: وصححه، وسيأتي برقم (٢٢٧٧) (٢٢٧٦/٥)، (٢٢٧٧/٥-٢٢٧٨).

(٣) هو: العلاء بن عبد الرحمن بن يعقوب الحرقي، من موالي الحرقة، مولى أبي وهدان.

(٤) إتحاف المهرة (٦٥٤٥/ ٢٣٢-١٢٩٩٥).

(٥) قال الذهبي في التلخيص: «قلت: خرجه مسلم بهذا السند». مسلم (١٦٧٤/ ٩٠ من حديث أبي موسى الأشعري).

١٦٤٣ - حدثنا أَبُو بَكْرِ بْنُ إِسْحَاقَ، أَنَا مُحَمَّدُ بْنُ غَالِبٍ، ثَنَا رُوَيْمُ بْنُ يَزِيدَ، ثَنَا اللَّيْثُ بْنُ سَعْدٍ.

وَحَدَّثَنَا أَبُو النَّضْرِ الْفَقِيهُ، ثَنَا إِبْرَاهِيمُ بْنُ إِسْمَاعِيلَ الْعَنْبَرِيُّ، ثَنَا مُحَمَّدُ بْنُ أَسْلَمَ الْعَابِدُ، ثَنَا قَبِيصَةُ بْنُ عُقْبَةَ، ثَنَا اللَّيْثُ بْنُ سَعْدٍ، عَنْ عُقَيْلٍ، عَنِ ابْنِ شِهَابٍ، عَنْ أَنَسِ بْنِ مَالِكٍ قَالَ: قَالَ رَسُولُ اللهِ ﷺ: «عَلَيْكُمْ بِالدُّلْجَةِ؛ فَإِنَّ الْأَرْضَ تُطْوَى بِاللَّيْلِ لِلْمُسَافِرِ»[٢].

هَذَا حَدِيثٌ صَحِيحٌ عَلَى شَرْطِ الشَّيْخَيْنِ، وَلَمْ يُخَرِّجَاهُ.

١٦٤٤ - أخبرني أَبُو بَكْرٍ مُحَمَّدُ بْنُ أَحْمَدَ بْنِ بَالُويَهْ[٣]، ثَنَا مُحَمَّدُ بْنُ رِيحٍ السَّمَّاكُ[٤]، ثَنَا يَزِيدُ بْنُ هَارُونَ، أَنَا[٥] حَمَّادُ بْنُ سَلَمَةَ، عَنْ حُمَيْدٍ، عَنْ بَكْرِ بْنِ

= حديث إسماعيل بن جعفر عن العلاء به.

وقال الترمذي في العلل (ص٣٤٦): «سألت محمدا -يعني البخاري- عن هذا الحديث، فقال: إنما روى هذا الحديث عن الليث بن سعد عن عقيل عن الزهري عن النبي ﷺ -يعني مرسلا-، وإنما ذكر فيه عن أنس: رويم بن يزيد هذا قلت له: فإنهم ذكروا عن محمد بن أسلم أنه روى هذا الحديث عن قبيصة عن الليث بن سعد عن عقيل عن الزهري عن أنس، فلم يعرفه محمد وجعل يتعجب من هذا، وكذا أهله بالإرسال مسلم وأبو زرعة وأحمد بن سلمة النيسابوري في [illegible] حاتم [illegible]

(٢) في الإيضاح: «محمد بن ريح».

(٣) في الإتحاف: «محمد بن ريح».

(٤) في (و) و(د) و(ح): «ثنا».

ouisn e

عَبْدِ اللهِ، عَنْ عَبْدِ اللهِ بْنِ زَيْدٍ، عَنْ أَبِي قَتَادَةَ، أَنَّ رَسُولَ اللهِ ﷺ كَانَ إِذَا عَرَّسَ بِلَيْلٍ اضْطَجَعَ عَلَى يَمِينِهِ، وَإِذَا عَرَّسَ قُبَيْلَ الصُّبْحِ نَصَبَ ذِرَاعَهُ نَصْبًا، وَوَضَعَ رَأْسَهُ عَلَى كَفِّهِ.

قَالَ: هَذَا حَدِيثٌ صَحِيحٌ عَلَى شَرْطِ مُسْلِمٍ[1]، وَلَمْ يُخَرِّجَاهُ.

١١٤٥- **صحيح** عَلِيُّ بْنُ عِيسَى بْنِ إِبْرَاهِيمَ، ثنا أَبُو يَحْيَى زَكَرِيَّا بْنُ دَاوُدَ، ثنا إِسْحَاقُ بْنُ إِبْرَاهِيمَ وَيُوسُفُ بْنُ مُوسَى، قَالَا: ثنا جَرِيرٌ، عَنْ مُحَمَّدِ بْنِ إِسْحَاقَ، عَنْ مُحَمَّدِ بْنِ إِبْرَاهِيمَ بْنِ الْحَارِثِ التَّيْمِيِّ، عَنْ عَطَاءِ بْنِ يَسَارٍ، عَنْ جَابِرِ بْنِ عَبْدِ اللهِ، قَالَ: قَالَ رَسُولُ اللهِ ﷺ: «**أَلَّفُوا الْمُتَزَوِّجَ إِنْ هَدَبَ الرَّجُلُ إِلَى أَهْلِهِ بَيْنَ عَيْنَيْهِ بِالْمِسْكِ فَلَا عَاشَ**»[2].

هَذَا حَدِيثٌ صَحِيحُ عَلَى شَرْطِ الشَّيْخَيْنِ.

١١٤٦- **أخرج** أَحْمَدُ بْنُ عَبْدِ اللهِ الْمُقْرِئُ، ثنا عَبْدُ اللهِ بْنُ أَحْمَدَ بْنِ حَنْبَلٍ، حَدَّثَنِي أَبِي، ثنا وَكِيعٌ، عَنْ أُسَامَةَ بْنِ زَيْدٍ، عَنْ سَعِيدٍ الْمَقْبُرِيِّ، عَنْ أَبِي هُرَيْرَةَ، قَالَ: جَاءَ رَجُلٌ إِلَى رَسُولِ اللهِ ﷺ فَقَالَ: يَا رَسُولَ اللهِ، إِنِّي أَصَبْتُ امْرَأَةً، وَأَصَبْتُ وَلَدًا، وَإِنَّهُ أَسْوَدُ، فَقَالَ: «**أَلَكَ إِبِلٌ؟**» قَالَ: نَعَمْ، قَالَ: «**فَمَا أَلْوَانُهَا؟**» قَالَ: حُمْرٌ، قَالَ: «**فَهَلْ فِيهَا مِنْ أَوْرَقَ؟**» قَالَ: نَعَمْ، قَالَ: «**فَأَنَّى أَتَاهَا ذَلِكَ؟**» قَالَ: لَعَلَّ عِرْقًا نَزَعَهَا، قَالَ: «**فَلَعَلَّ ابْنَكَ هَذَا نَزَعَهُ**».

هَذَا حَدِيثٌ صَحِيحٌ عَلَى شَرْطِ مُسْلِمٍ، وَلَمْ يُخَرِّجَاهُ.

---

(١) أخرجه مسلم (٦٨٠) في المساجد: باب قضاء الصلاة الفائتة.

(٢) إسناده حسن (٦٠٣/١١٩٠-٤٣٠٠).

قال الذهبي في التلخيص: «قلت: تفرد به مسلم أيضا» (٢/ ١٤٢٦).

(٣) إسناده حسن (٦٠٣/١١٩١-٤٣٠١)، وسيأتي في الأدب (٧٩٩٩).

(٤) إسناده صحيح (٦٠٣/١١٩٢-٤٣٠٢)، وسيأتي برقم (٧٠٢٠).

١٦٤٧- **حَدَّثَنَا** أَبُو الْعَبَّاسِ مُحَمَّدُ بْنُ يَعْقُوبَ، ثنا بَحْرُ بْنُ نَصْرٍ الْخَوْلَانِيُّ، ثنا عَبْدُ اللهِ بْنُ وَهْبٍ، أَخْبَرَنِي حَفْصُ بْنُ مَيْسَرَةَ، عَنْ مُوسَى بْنِ عُقْبَةَ، عَنْ عَطَاءِ بْنِ أَبِي مَرْوَانَ، عَنْ أَبِيهِ، أَنَّ كَعْبًا حَدَّثَهُ، أَنَّ صُهَيْبًا صَاحِبَ النَّبِيِّ ﷺ حَدَّثَهُ، أَنَّ النَّبِيَّ ﷺ لَمْ يَرَ قَرْيَةً يُرِيدُ دُخُولَهَا إِلَّا قَالَ حِينَ يَرَاهَا: «اللَّهُمَّ رَبَّ السَّمَاوَاتِ السَّبْعِ وَمَا أَظْلَلْنَ، وَرَبَّ الْأَرَضِينَ السَّبْعِ وَمَا أَقْلَلْنَ، وَرَبَّ الشَّيَاطِينِ وَمَا أَضْلَلْنَ، وَرَبَّ الرِّيَاحِ وَمَا ذَرَيْنَ، فَإِنَّا نَسْأَلُكَ خَيْرَ هَذِهِ الْقَرْيَةِ وَخَيْرَ أَهْلِهَا، وَنَعُوذُ بِكَ مِنْ شَرِّهَا وَشَرِّ أَهْلِهَا، وَشَرِّ مَا فِيهَا»[1].

هَذَا حَدِيثٌ صَحِيحُ الْإِسْنَادِ، وَلَمْ يُخَرِّجَاهُ.

١٦٤٨- **أَخْبَرَنَا** أَبُو الْحُسَيْنِ: مُحَمَّدُ بْنُ أَحْمَدَ الْمُقْرِءُ بِبَغْدَادَ، ثنا أَبُو خَلِيفَةَ عَبْدُ الْمَلِكِ بْنُ مُحَمَّدٍ، ثنا أَبُو عَاصِمٍ، ثنا مُحَمَّدُ بْنُ سَهْلٍ، عَنْ أَبِي بَنِي مَاذِلٍ قَالَ: قَالَ النَّبِيُّ ﷺ: «لَا تَقُولُوا: مَرَّ بِنَا لَا وَهُوَ رَمَضَانُ»[2].

Using

اسْمَعْ سِمَاعَ يَحْمِدٍ أَبِي وَنَعْمَتِهِ، وَحُسْنِ بَلَائِهِ فِينَا، رَبَّنَا صَاحِبْنَا فَأَفْضِلْ عَلَيْنَا، عَائِذًا بِاللهِ مِنَ النَّارِ، يَقُولُ ذَلِكَ ثَلَاثَ مَرَّاتٍ، وَيَرْفَعُ بِهَا صَوْتَهُ"».

هَذَا حَدِيثٌ صَحِيحٌ عَلَى شَرْطِ مُسْلِمٍ"، وَلَمْ يُخَرِّجَاهُ.

١٦٥٠- أَخْبَرَنَا إِبْرَاهِيمُ بْنُ دِينَارٍ الْفَقِيهُ بِبَغْدَادَ، ثنا بَكْرُ بْنُ سَهْلٍ الدِّمْيَاطِيُّ، ثنا أَبُو الْمُغِيرَةِ"، ثنا صَفْوَانُ بْنُ عَمْرٍو، عَنْ شُرَيْحِ بْنِ عُبَيْدٍ الْحَضْرَمِيِّ، قَالَ: سَمِعْتُ الرَّبَّ بْنَ الْوَلِيدِ يُحَدِّثُ، عَنْ عَبْدِ اللهِ بْنِ عُمَرَ بْنِ الْخَطَّابِ، قَالَ: كَانَ رَسُولُ اللهِ ﷺ إِذَا هَزَّهُ أَمْرٌ سَاءَهُ، فَأَدْرَجَهُ إِلَيْهِ، قَالَ: أَرْضٌ، وَبَرٌ، وَرَبِّي اللهُ، أَعُوذُ بِهِ، وَأَسْتَجِيرُ بِهِ، وَشَرِّ مَا أَنْتَ آخِذٌ بِنَاصِيَتِهِ، وَشَرِّ مَا أَنْتَ خَالِقٌ فِيهِ، وَشَرِّ مَا أَنْتَ صَانِعٌ فِيهِ، وَشَرِّ مَا أَنْتَ مُصَوِّرٌ فِيهِ، وَشَرِّ مَا أَنْتَ مُمِيتُهُ، وَشَرِّ مَا أَنْتَ مُحْيِيهِ، وَشَرِّ مَا أَنْتَ مُرْسِلُهُ، وَشَرِّ مَا أَنْتَ مُمْسِكُهُ، وَشَرِّ مَا أَنْتَ مُنْزِلُهُ، وَشَرِّ مَا أَنْتَ مُخْرِجُهُ، وَشَرِّ مَا أَنْتَ مُدْخِلُهُ، وَشَرِّ مَا أَنْتَ مُبْعِدُهُ، وَشَرِّ مَا أَنْتَ مُقَرِّبُهُ، فَمَنْ أَعُوذُ بِهِ، وَأَسْتَجِيرُ بِهِ، وَأَسْتَعِينُ بِهِ، وَأَسْتَغِيثُ بِهِ، وَأَسْتَكْفِيهِ، وَأَسْتَهْدِيهِ، وَأَسْتَرْشِدُهُ، وَأَسْتَنْجِحُهُ، وَأَسْتَنْجِدُهُ، وَأَسْتَنْصِرُهُ، وَأَسْتَفْتِحُهُ، وَأَسْتَفْرِجُهُ، وَأَسْتَكْشِفُهُ، وَأَسْتَسْقِيهِ، وَأَسْتَغْفِرُهُ، وَأَسْتَرْحِمُهُ، وَأَسْتَعْطِفُهُ، وَأَسْتَرْزِقُهُ، وَأَسْتَنْزِلُهُ، وَأَسْتَنْزِلُ بِهِ، وَأَسْتَنْزِلُ بِهِ، وَأَسْتَنْزِلُ بِهِ

هَذَا حَدِيثٌ صَحِيحُ الإِسْنَادِ، فَإِنَّ يَعْقُوبَ بْنَ عَطَاءِ بْنِ أَبِي رَبَاحٍ مِمَّنْ جَمَعَ أَئِمَّةُ الإِسْلَامِ حَدِيثَهُ، وَلَمْ يُخَرِّجَاهُ.

وَلَهُ شَاهِدٌ صَحِيحٌ عَلَى شَرْطِهِمَا:

١٦٥٢ - **حدثناه** أَبُو عَلِيٍّ الْحَافِظُ، أَنَا عَبْدَانُ الأَهْوَازِيُّ، ثَنَا مُحَمَّدُ بْنُ الْمُثَنَّى، ثَنَا سَهْلُ بْنُ يُوسُفَ، ثَنَا حُمَيْدٌ، عَنْ بَكْرِ بْنِ عَبْدِ اللهِ الْمُزَنِيِّ، عَنِ ابْنِ عُمَرَ قَالَ: إِنَّ مِنَ السُّنَّةِ أَنْ يَغْتَسِلَ إِذَا أَرَادَ أَنْ يُحْرِمَ، وَإِذَا أَرَادَ أَنْ يَدْخُلَ مَكَّةَ[1].

١٦٥٣ - **أخبرنا** أَبُو عَبْدِ اللهِ مُحَمَّدُ بْنُ يَعْقُوبَ الْحَافِظُ، ثَنَا مُحَمَّدُ بْنُ عَبْدِ الْوَهَّابِ، أَنَا جَعْفَرُ بْنُ عَوْنٍ، أَنَا هِشَامُ بْنُ عُرْوَةَ.

وَأَخْبَرَنَا أَحْمَدُ بْنُ جَعْفَرٍ الْقَطِيعِيُّ، ثَنَا عَبْدُ اللهِ بْنُ أَحْمَدَ بْنِ حَنْبَلٍ، حَدَّثَنِي أَبِي، ثَنَا وَكِيعٌ، عَنْ هِشَامِ بْنِ عُرْوَةَ، عَنْ أَبِيهِ قَالَ: حَدَّثَتْنِي نَاجِيَةُ الْخُزَاعِيُّ صَاحِبُ بُدْنِ رَسُولِ اللهِ ﷺ أَنَّهُ سَأَلَ رَسُولَ اللهِ ﷺ كَيْفَ أَصْنَعُ بِمَا عَطِبَ مِنْ بُدْنِي؟ فَأَمَرَنِي أَنْ أَنْحَرَ كُلَّ بَدَنَةٍ عَطِبَتْ، ثُمَّ يُلْقَى نَعْلُهَا فِي دَمِهَا، ثُمَّ يُخَلَّى بَيْنَهَا وَبَيْنَ النَّاسِ فَيَأْكُلُونَهَا[2].

هَذَا حَدِيثٌ صَحِيحٌ عَلَى شَرْطِ الشَّيْخَيْنِ، وَلَمْ يُخَرِّجَاهُ.

١٦٥٤ - **حدثنا** أَبُو الْعَبَّاسِ مُحَمَّدُ بْنُ يَعْقُوبَ، أَنَا الْعَبَّاسُ بْنُ الْوَلِيدِ بْنِ مَزْيَدٍ[3] الْبَيْرُوتِيُّ، ثَنَا أَبِي، ثَنَا الأَوْزَاعِيُّ، حَدَّثَنِي عَبْدُ اللهِ بْنُ [illegible]

(١) [illegible] المهر [illegible] (د): [illegible]

(٢) [illegible] (د): [illegible]

(٣) [illegible] المهر [illegible] (د): [illegible]

(٤) في (و): «عن يزيد»، وفي (د): «عن مرثد»

(٥) يعني: أبا عامر الأسلمي المدني من رجال التهذيب وهو ضعيف وهذا الحديث من =

bush e

نَافِعٍ، عَنِ ابْنِ عُمَرَ، عَنْ رَسُولِ اللهِ ﷺ قَالَ: «مَنْ أَهَلَّ طَوَافًا، ثُمَّ حَلَّتْ لَوْلَا قَدَاةُ أَيْلَتِهَا، وَإِنْ لَمْ تَدْرِكْ، وَبَيْنَ عَرَفَاتٍ فَلَيْسَ بِشَيْءٍ».

قَالَ: حَدِيثُ صَحِيحُ الإِسْنَادِ، وَلَمْ يُخَرِّجَاهُ.

١٦٥٥- صَحَّ عَلِيُّ بْنُ حَمْشَاذَ الْعَدْلُ، وَعَلِيُّ بْنُ حَمْدُونَ الْمُتَنَسِّلُ[1] بِي آخَرِينَ، قَالُوا: ثنا مُحَمَّدُ بْنُ إِسْحَاقَ بْنِ خُزَيْمَةَ، ثنا مُحَمَّدُ بْنُ الْعَلَاءِ بْنِ كُرَيْبٍ، ثنا أَبُو أُسَامَةَ، ثنا بُرَيْدُ بْنُ عَبْدِ اللهِ بْنِ أَبِي بُرْدَةَ، عَنْ جَدِّهِ، عَنْ أَبِي مُوسَى، عَنِ ابْنِ عَبَّاسٍ قَالَ: لَا يُحْرِمُ بِالْحَجِّ إِلَّا فِي أَشْهُرِ الْحَجِّ، وَلَوْ مِنْ سَنَةِ الْحَجِّ أَنْ يُحْرِمَ بِالْحَجِّ إِلَّا فِي أَشْهُرِ الْحَجِّ[2].

هَذَا حَدِيثُ صَحِيحُ عَلَى شَرْطِ الشَّيْخَيْنِ، وَلَمْ يُخَرِّجَاهُ.

١٦٥٦- ذِكْرُ خَبَرٍ فِيهِ تَخْطِئَةُ بَيِّنٍ وَبَيَانٌ شَيْخًا لِأَبِي مُحَمَّدٍ الشِّيحِيِّ[3]: فَإِنَّهُ أَكْثَرَ وَقَالَ: إِنَّمَا رَوَاهُ النَّاسُ، عَنْ أَبِي عَلِيٍّ، عَنِ الْحَجَّاجِ بْنِ أَرْطَاةَ، عَنْ

= ما استنكره عليه ابن عدي (٥/ ٢٤٥).

(١) إتحاف المهرة (٩/ ٦١١-٦١٢).

(٢) قال في الضبع المتقدم كلها والإسناد هنا، وقد أخرجه البيهقي في الصغير في السنن الكبرى (٣/ ٣٤٥)، ثم قال: «أجمع أهل العلم به على أن المحرم بالحج قبل أشهر الحج لا ينعقد إحرامه، وإنما ينعقد إحرامه من محمد بن يحيى الحجر، إملاء قال: إذا استعمد بن إسحاق بن خزيمة ما أتم الشيخ أبو محمد عبد الله بن يوسف بن أحمد بن عبد الله بن أحمد الهروي، وأن ما وقع في نسخ المستملة تصحيف، وانتقال نظر، وقد أمر عن عمر: عن بن محمد بن يحيى الحجر، إلى آخر ما ذكره البيهقي، والله أعلم.

(٣) هو: السلمي بن عبد الرحمن بن سالم الحنيني.

الْحَكَمِ، فَمِنْ أَيْنَ جَاءَ بِهِ شَيْخُكُمْ، عَنْ شُعْبَةَ؟ فَقُلْتُ: تَأَمَّلْ مَا تَقُولُ، فَإِنَّ شَيْخَنَا أَتَى بِالْإِسْنَادَيْنِ جَمِيعًا، فَكَأَنَّمَا أَلْقَمْتُهُ حَجَرًا.

١٦٥٦- حدثنا أَبُو بَكْرِ بْنُ إِسْحَاقَ، أَنَا بِشْرُ بْنُ مُوسَى، ثَنَا الْحُمَيْدِيُّ، ثَنَا سُفْيَانُ، عَنْ أَبِي الزُّبَيْرِ، عَنْ عَبْدِ اللهِ بْنِ بَابَاهْ، عَنْ جُبَيْرِ بْنِ مُطْعِمٍ، أَنَّ النَّبِيَّ ﷺ قَالَ: «يَا بَنِي عَبْدِ مَنَافٍ، لَا تَمْنَعُوا أَحَدًا طَافَ بِهَذَا الْبَيْتِ، وَصَلَّى أَيَّ سَاعَةٍ أَحَبَّ[1] مِنْ لَيْلٍ[2] أَوْ نَهَارٍ»[3].

هَذَا حَدِيثٌ صَحِيحٌ عَلَى شَرْطِ مُسْلِمٍ، وَلَمْ يُخَرِّجَاهُ.

١٦٥٧- حدثني عَلِيُّ بْنُ عِيسَى، ثَنَا مُسَدَّدُ بْنُ قَطَنٍ، ثَنَا عُثْمَانُ بْنُ أَبِي شَيْبَةَ، ثَنَا أَبُو خَالِدٍ الْأَحْمَرُ، عَنِ ابْنِ جُرَيْجٍ، عَنْ عُمَرَ بْنِ عَطَاءٍ، عَنْ عِكْرِمَةَ، عَنِ ابْنِ عَبَّاسٍ قَالَ: قَالَ رَسُولُ اللهِ ﷺ: «لَا صَرُورَةَ فِي الْإِسْلَامِ»[4].

١٦٥٨- حدثنا أَبُو بَكْرِ بْنُ إِسْحَاقَ، أَنَا أَبُو الْمُثَنَّى، ثَنَا مُسَدَّدٌ، ثَنَا أَبُو مُعَاوِيَةَ مُحَمَّدُ بْنُ خَازِمٍ، عَنِ الْحَسَنِ بْنِ عَمْرٍو الْفُقَيْمِيِّ، عَنْ أَبِي صَفْوَانَ، عَنِ ابْنِ عَبَّاسٍ قَالَ: قَالَ رَسُولُ اللهِ ﷺ: «لَا صَرُورَةَ فِي الْإِسْلَامِ»[5].

---

(١) في التلخيص: «شاء».

(٢) في [illegible]

(٣) [illegible] «١٧٠٠» [illegible]

(٤) [illegible] «١٨٣٣» [illegible]

(٥) [illegible] «١٨٣٤» [illegible]

موجود بالتلخيص، وبالرغم من وجود [illegible] الحديث في كافة النسخ الخطية التي بأيدينا، إلا أننا لا نشك في كونه مقحم، وأنه نتيجة انتقال نظر الناسخ، فهو يضم سند الحديث =

bulsn e

هَذَا حَدِيثٌ صَحِيحُ الإِسْنَادِ، وَلَمْ يُخَرِّجَاهُ.

١٦٦٠- أَخْبَرَنَا الشَّيْخُ أَبُو بَكْرٍ بْنُ إِسْحَاقَ، أَنَا أَبُو الْعَبَّاسِ، ثَنَا مُحَمَّدُ بْنُ عَبْدِ الْعَزِيزِ، ثَنَا يَحْيَى بْنُ عَبْدِ الْحَمِيدِ، ثَنَا حُمَيْدُ بْنُ مِهْرَانَ الأَعْرَجُ، ثَنَا الأَعْمَشُ، عَنْ إِبْرَاهِيمَ التَّيْمِيِّ، عَنِ الْحَارِثِ بْنِ سُوَيْدٍ قَالَ: سَمِعْتُ عَلِيًّا يَقُولُ: لَحُبُّ أَهْلِ لَا إِلَهَ إِلَّا اللَّهُ، وَالْكَفُّ أَكْثَرُ إِلَى خَيْرٍ أَصْنَعُ لِلْمَرْءِ[1] مِنْ بَيْعِ مِعْوَلِ جَهَنَّمَ إِذَا خَرَجَ: فَقُلْتُ لَهُ: أَيُّ شَيْءٍ رَأَيْتَ أَوْ سَمِعْتَهُ مِنْ أَبِي بَكْرٍ ﷺ؟ قَالَ: لَا، وَالَّذِي فَلَقَ الْحَبَّةَ، وَبَرَأَ النَّسَمَةَ، وَكَلَّمَ نَبِيَّهُ مِنْ نَبِيِّكُمْ ﷺ.

---

(١) في الأصل: «للمرء».

(١٦٦٠) إسناده ضعيف جدًا، وهو مكرر (١٦٥٩)، وهو ابن أبي صفوان المكي لا يعرف إلا بهذا الحديث الواحد، وباقي إسناده إلى الأعمش ثقات.

وأخرجه البيهقي (٦/ ٢٠) من طريق المصنف.

وانظر ما سلف برقم (١٦٥٩).

وقوله: «لحب أهل لا إله إلا الله» إلخ: هذا من كلام علي، وهو يعني بأهل لا إله إلا الله: أهل الإسلام، وقوله: «أكثر إلى خير أصنع للمرء» أي: أكثر في الخير الذي يصنعه المرء لنفسه، وقوله: «من بيع معول جهنم» أي: من بيع السلاح الذي يستعمل في الحرب، وقوله: «إذا خرج» أي: إذا خرج من الدنيا، وقوله: «فلق الحبة» أي: شقها، وقوله: «وبرأ النسمة» أي: خلقها، وقوله: «وكلم نبيه من نبيكم ﷺ» أي: أخبره بذلك.

١٦٦٦١- حَدَّثَنَا أَبُو بَكْرِ بْنُ إِسْحَاقَ، ثَنَا أَبُو الْمُغِيرَةِ، ثَنَا مُسْلِمُ بْنُ عَبْدِ الْوَاحِدِ بْنِ زِيَادٍ، ثَنَا الْمُعَافِرِيُّ بْنُ سُلَيْمٍ، ثَنَا أَبُو أُمَامَةَ الْبَاهِلِيُّ، قَالَ: كُنْتُ رَجُلاً أُقَرِّئُ فِي هَذَا الْوَجْهِ، وَكَانَ أُنَاسٌ يَقْرَأُونَ: "إِنَّهُ لَيْسَ لَكَ حَقٌّ، فَلَقِيتُ ابْنَ عُمَرَ فَقُلْتُ: يَا أَبَا عَبْدِ الرَّحْمَنِ، إِنِّي رَجُلٌ أُقَرِّئُ فِي هَذَا الْوَجْهِ، وَإِنَّ أُنَاسًا يَقْرَؤُونَ بِي!" "إِنَّهُ" لَيْسَ لَكَ حَقٌّ، فَقَالَ: أَسْتَ تُحْرِمُ، وَتُلَبِّي، وَتَطُوفُ بِالْبَيْتِ، وَتُفِيضُ مِنْ عَرَفَاتٍ، وَتَرْمِي الْجِمَارَ؟ قَالَ: قُلْتُ: بَلَى. قَالَ: فَإِنَّ لَكَ حَجًّا. عَادَ رَجُلٌ إِلَى رَسُولِ اللهِ ﷺ، فَسَأَلَهُ عَمَّا مِثْلُ مَا سَأَلْتَنِي عَنْهُ، فَسَكَتَ عَنْهُ رَسُولُ اللهِ ﷺ، فَلَمْ يُجِبْهُ حَتَّى نَزَلَتْ هَذِهِ الْآيَةُ: ﴿لَيْسَ عَلَيْكُمْ جُنَاحٌ أَنْ تَبْتَغُوا فَضْلًا مِنْ رَبِّكُمْ﴾[1]. فَأَرْسَلَ إِلَيْهِ رَسُولُ اللهِ ﷺ وَقَرَأَهَذِهِ الْآيَةَ عَلَيْهِ، وَقَالَ: «لَكَ حَجٌّ»[2].

[1] البقرة: ١٩٨.

[2] إسناده ضعيف جدًا، المعافري بن سليم، قال الذهبي: لا يعرف، وقال ابن حجر: مجهول.

مَوَاسِمِ الحَجِّ»[1]. قَالَ: فَحَدَّثَنِي مُحَمَّدُ بْنُ عُمَرَ، أَنَّهُ كَانَ يَقْرَؤُهَا فِي الْمُصْحَفِ.

هَذَا حَدِيثٌ صَحِيحٌ عَلَى شَرْطِ الشَّيْخَيْنِ، وَلَمْ يُخَرِّجَاهُ.

١٦٦٣- حدثنا عَلِيُّ بْنُ حَمْشَادَ الْعَدْلُ، ثنا بِشْرُ بْنُ مُوسَى الأَسَدِيُّ، ثنا أَحْمَدُ بْنُ إِسْحَاقَ الْحَضْرَمِيُّ، ثنا وُهَيْبٌ، ثنا مُوسَى بْنُ عُقْبَةَ، حَدَّثَنِي تَابِعٌ مَوْلَىً، أَنَّ ابْنَ عُمَرَ قَالَ: إِنَّا مَرَّ بِنَا فِي الْمَنَامِ[2] بَيْتٌ بِهَا حَتَّى بَيْضَ، وَبُخِّرَ، أَنَّ رَسُولَ اللهِ ﷺ قَالَ: فَقُلْتُ لِمَاذَا؟

هَذَا حَدِيثٌ صَحِيحٌ عَلَى شَرْطِ الشَّيْخَيْنِ، وَلَمْ يُخَرِّجَاهُ فَذَا!

١٦٦٤- حدثنا أَبُو الْعَبَّاسِ مُحَمَّدُ بْنُ يَعْقُوبَ، ثنا مُحَمَّدُ بْنُ عَبْدِ اللهِ بْنِ عَبْدِ الْحَكَمِ، أَنَا ابْنُ وَهْبٍ، أَخْبَرَنِي عَبْدُ الْعَزِيزِ بْنُ عَبْدِ اللهِ بْنِ أَبِي سَلَمَةَ، عَنْ عَبْدِ اللهِ بْنِ الْفَضْلِ حَدَّثَهُ، عَنْ عَبْدِ الرَّحْمَنِ الأَغَرِّ، عَنْ أَبِي هُرَيْرَةَ قَالَ: كَانَ مِنْ دُعَاءِ رَسُولِ اللهِ ﷺ: «اللَّهُمَّ إِلَيْكَ نَلْجَأُ».

هَذَا حَدِيثٌ صَحِيحٌ عَلَى شَرْطِ الشَّيْخَيْنِ، وَلَمْ يُخَرِّجَاهُ.

١٦٦٥- حدثنا أَبُو عَبْدِ اللهِ مُحَمَّدُ بْنُ يَعْقُوبَ الْحَافِظُ، ثنا يَحْيَى بْنُ

---

(١) بقال الواو فاصدة الفاء إلى جانب واظفر الصحاب لأبي داود (ص١٨٩).

(٢) إتحاف المهرة (٩/٢٠٢-٢٠٣).

(٣) أما أخرجه البخاري (٧/١٨٤) و(٣/٣٠٤) و(٧/٢٧) من حديث ابن جريج وابن عيينة عن موسى بن عقبة عن ابن عباس نحوه.

(٤) في (ز): «مكذا، وأظنه صحيح البخاري (٧/٢٣٥) و(٣/٣٠٤) ومسلم (٤/١٠٦).

(٥) إتحاف المهرة (٩/٢٢٠-٢٢١-١٩١٨٨).

مُحَمَّدِ بْنِ يَحْيَى، ثَنَا عُبَيْدُ اللهِ بْنُ عُمَرَ الْقَوَارِيرِيُّ، ثَنَا عَبْدُ الْأَعْلَى، ثَنَا مُحَمَّدُ بْنُ إِسْحَاقَ، عَنْ نَافِعٍ، عَنِ ابْنِ عُمَرَ، أَنَّ النَّبِيَّ ﷺ لَبَّدَ رَأْسَهُ بِالْعَسَلِ[1].

هَذَا حَدِيثٌ صَحِيحٌ عَلَى شَرْطِ مُسْلِمٍ، وَلَمْ يُخَرِّجَاهُ.

إِنَّمَا اتَّفَقَا عَلَى حَدِيثِ سَالِمٍ، عَنِ ابْنِ عُمَرَ، أَنَّ النَّبِيَّ ﷺ كَانَ يُهِلُّ مُلَبِّدًا.

١٦٦٦- حدثنا أَبُو بَكْرِ بْنُ إِسْحَاقَ الْفَقِيهُ، أَنَا بِشْرُ بْنُ مُوسَى، ثَنَا الْحُمَيْدِيُّ، ثَنَا سُفْيَانُ، عَنْ عَبْدِ اللهِ بْنِ أَبِي بَكْرٍ، عَنْ عَبْدِ الْمَلِكِ بْنِ أَبِي بَكْرِ بْنِ الْحَارِثِ بْنِ هِشَامٍ، عَنْ خَلَّادِ بْنِ السَّائِبِ، عَنْ أَبِيهِ، عَنِ النَّبِيِّ ﷺ قَالَ: «أَتَانِي جِبْرِيلُ فَقَالَ: مُرْ أَصْحَابَكَ أَنْ يَرْفَعُوا أَصْوَاتَهُمْ بِالْإِهْلَالِ[2] وَالتَّلْبِيَةِ»[3].

وَقَدْ قِيلَ عَنْ خَلَّادِ بْنِ السَّائِبِ، عَنْ زَيْدِ بْنِ خَالِدٍ الْجُهَنِيِّ:

١٦٦٧- أَخْبَرَنَا [illegible]

(١) إتحاف المهرة (٩/٣١٥-١١٢٦٧).

(٢) في (ن): «في الإهلال»، وفي (د): «بالتلبية والإهلال».

(٣) إتحاف المهرة (٥/٤٢-٤٩٢٩)، والطبراني (٢٢/٣٥٤)، ويروى بعدة أسانيد عن خلاد بن السائب عن النبي ﷺ ولا يصح شيء منها، وقد صححه الحاكم على اختلافها، وكذا صحح ابن حبان (٩/١١٣) حديثي السائب بن خلاد وزيد بن خالد.

ebusn

لَمْ يَكْبَرْ مِنْ أَبِي شَيْبَةَ: ثنا وَكِيعٌ، عَنْ سُفْيَانَ، عَنْ عَبْدِ اللهِ بْنِ أَبِي لَبِيدٍ، عَنِ ابْنِ عَبَّاسٍ، عَنِ الْحَارِثِ بْنِ عَبْدِ اللهِ بْنِ خَطَبٍ، عَنْ خَلَّادِ بْنِ السَّائِبِ، عَنْ عَبْدِ اللهِ بْنِ خَبَّابٍ الْجُهَنِيِّ قَالَ: قَالَ رَسُولُ اللهِ ﷺ: «جَاءَنِي جِبْرِيلُ، فَقَالَ: يَا مُحَمَّدُ، مُرْ أَصْحَابَكَ فَلْيَرْفَعُوا أَصْوَاتَهُمْ بِالتَّلْبِيَةِ؛ فَإِنَّهَا مِنْ شِعَارِ الْحَجِّ».

وَفِيهَا، عَنِ الْمُطَّلِبِ بْنِ عَبْدِ اللهِ بْنِ حَنْطَبٍ، عَنْ أَبِي هُرَيْرَةَ:

١١٦٨ - **صَحِيحٌ** أَبُو الْمَلِيحِ: هُوَ الرَّقِّيُّ، مِنْ رِجَالِ الْجَمَاعَةِ، وَالْحَدِيثُ فِي «مُسْنَدِ أَحْمَدَ» (٣/٣٥٤)، وَ«سُنَنِ ابْنِ مَاجَهْ» (٢٩٢٣)، وَ«صَحِيحِ ابْنِ خُزَيْمَةَ» (٢٦٢٨)، وَ«صَحِيحِ ابْنِ حِبَّانَ» (٣٨٠٩)، وَ«مُسْتَدْرَكِ الْحَاكِمِ» (١/٤٦٦)، وَ«سُنَنِ الْبَيْهَقِيِّ» (٥/٣٢)، وَ«مُسْنَدِ الشَّافِعِيِّ» (٧٥٩)، وَ«مُسْنَدِ الطَّيَالِسِيِّ» (٢٤٢٣)، وَ«مُسْنَدِ أَبِي يَعْلَى» (١٣٠٧)، وَ«مُسْنَدِ الشَّامِيِّينَ» (٢٠٠٣)، وَ«مُسْنَدِ الْبَزَّارِ» (٤٣٠٠)، وَ«مُسْنَدِ أَبِي عَوَانَةَ» (٣٠٣٣)، وَ«مُسْنَدِ الرُّويَانِيِّ» (١٣٠٧)، وَ«مُسْنَدِ الْحُمَيْدِيِّ» (٨٤٣)، وَ«مُسْنَدِ الْبَغَوِيِّ» (١٨٠٠)، وَ«مُسْنَدِ الْحَارِثِ» (٤٤٠)، وَ«مُسْنَدِ الشِّهَابِ» (٧٠٠)، وَ«مُسْنَدِ الْعَدَنِيِّ» (٢٠٠)، وَ«مُسْنَدِ الْمَقْدِسِيِّ» (٢٠٠)، وَ«مُسْنَدِ الْمَوْصِلِيِّ» (٢٠٠)، وَ«مُسْنَدِ الْمَرْوَزِيِّ» (٢٠٠)، وَ«مُسْنَدِ الْمَكِّيِّ» (٢٠٠)، وَ«مُسْنَدِ الْمَدِينِيِّ» (٢٠٠)، وَ«مُسْنَدِ الْمَصْرِيِّ» (٢٠٠)، وَ«مُسْنَدِ الْمَغْرِبِيِّ» (٢٠٠)، وَ«مُسْنَدِ الْمَشْرِق

الضَّحَّاكُ بْنُ عُثْمَانَ، عَنْ مُحَمَّدِ بْنِ الْمُنْكَدِرِ، عَنْ عَبْدِ الرَّحْمَنِ بْنِ يَرْبُوعٍ[1]، عَنْ أَبِي بَكْرٍ الصِّدِّيقِ رضي الله عنه، أَنَّ رَسُولَ اللهِ ﷺ سُئِلَ: أَيُّ الْعَمَلِ أَفْضَلُ؟ قَالَ: «الْعَجُّ، وَالثَّجُّ»[2].

هَذَا حَدِيثٌ صَحِيحُ الْإِسْنَادِ، وَلَمْ يُخَرِّجَاهُ.

قَالَ أَبُو عُبَيْدٍ: الْعَجُّ: رَفْعُ الصَّوْتِ بِالتَّلْبِيَةِ. وَالثَّجُّ: نَحْرُ الْبُدْنِ لِيَثُجَّ الدَّمُ مِنَ الْمَنْحَرِ.

١٦٧٠- حدثني أَبُو عَلِيٍّ الْحُسَيْنُ بْنُ عَلِيٍّ الْحَافِظُ، أَنَا الْحُسَيْنُ بْنُ إِدْرِيسَ الْأَنْصَارِيُّ، ثَنَا عُثْمَانُ بْنُ أَبِي شَيْبَةَ، ثَنَا عَبِيدَةُ بْنُ حُمَيْدٍ، حَدَّثَنِي عُمَارَةُ بْنُ غَزِيَّةَ، عَنْ أَبِي حَازِمٍ، عَنْ سَهْلِ بْنِ سَعْدٍ قَالَ: قَالَ رَسُولُ اللهِ ﷺ: «مَا مِنْ مَلَبٍّ يُلَبِّي إِلَّا لَبَّى مَا عَنْ يَمِينِهِ، وَعَنْ شِمَالِهِ مِنْ شَجَرٍ وَحَجَرٍ، حَتَّى تَنْقَطِعَ الْأَرْضُ مِنْ هَهُنَا وَهَهُنَا، عَنْ يَمِينِهِ وَعَنْ شِمَالِهِ»[3].

هَذَا حَدِيثٌ صَحِيحٌ عَلَى شَرْطِ الشَّيْخَيْنِ، وَلَمْ يُخَرِّجَاهُ.

١٦٧١- أخبرنا أَحْمَدُ بْنُ جَعْفَرٍ الْقَطِيعِيُّ، ثَنَا عَبْدُ اللهِ بْنُ أَحْمَدَ بْنِ حَنْبَلٍ، حَدَّثَنِي أَبِي، حَدَّثَنِي يَعْقُوبُ بْنُ إِبْرَاهِيمَ بْنِ سَعْدٍ، ثَنَا أَبِي، عَنِ ابْنِ إِسْحَاقَ، حَدَّثَنِي خُصَيْفُ بْنُ عَبْدِ الرَّحْمَنِ الْجَزَرِيُّ، عَنْ سَعِيدِ بْنِ جُبَيْرٍ، قَالَ: قُلْتُ

(١) وقال ابن حجر: [illegible] ابن يربوع [illegible] ابن يربوع [illegible] المخزومي [illegible] ابن يربوع [illegible] (٢٠٢٣-٢٠٢٤).

(٢) إتحاف المهرة (٨/ ٢١٣-٩٢٣٧).

(٣) إتحاف المهرة (٦/ ١١١-٦٢١٣).

بِعَبْدِ اللهِ بْنِ عَبَّاسٍ: يَا أَبَا الْعَبَّاسِ، أَعَجِبْتَ لاخْتِلافِ أَصْحَابِ رَسُولِ اللهِ ﷺ؟ فَقَالَ: يَا عَبْدَ اللهِ بْنَ عُتْبَةَ، أَتَرَى حَجَّ أَصْحَابِ مُحَمَّدٍ ﷺ كَانَ عَلَى أَمْرٍ وَاحِدٍ؟ إِنَّ الأَمْرَ كَانَ يَأْتِي الأَمْرُ بِالأَمْرِ، وَإِنَّ أَصْحَابَ مُحَمَّدٍ ﷺ حَجُّوا فِي أَزْمِنَةٍ مُخْتَلِفَةٍ، وَحَجَّ رَسُولُ اللهِ ﷺ حَجَّةً وَاحِدَةً، فَمَنْ هُنَاكَ اخْتَلَفُوا، خَرَجَ رَسُولُ اللهِ ﷺ مِنَ الْمَدِينَةِ لِخَمْسٍ بَقِينَ مِنْ شَهْرِ ذِي الْقَعْدَةِ رَكِبَتْ أَرْبَعَةٌ فِي مَحْمِلِهِ، فَأَهَلَّ بِالْحَجِّ حِينَ فَرَغَ مِنْ رَكْعَتَيْهِ، فَسَمِعَ ذَلِكَ بِهِ أَقْوَامٌ، فَحَفِظُوا عَنْهُ ثُمَّ رَكِبَ، فَلَمَّا اسْتَقَلَّتْ بِهِ نَاقَتُهُ أَهَلَّ بِالْحَجِّ، وَإِنَّ النَّاسَ كَانُوا يَأْتُونَ أَرْسَالاً، فَسَمِعُوهُ حِينَ اسْتَقَلَّتْ بِهِ نَاقَتُهُ يُهِلُّ، فَقَالُوا: إِنَّمَا أَهَلَّ رَسُولُ اللهِ ﷺ حِينَ اسْتَقَلَّتْ بِهِ نَاقَتُهُ، ثُمَّ مَشَى رَسُولُ اللهِ ﷺ فَلَمَّا عَلا عَلَى شَرَفِ الْبَيْدَاءِ أَهَلَّ، وَأَدْرَكَ ذَلِكَ بِهِ أَقْوَامٌ، فَقَالُوا: إِنَّمَا أَهَلَّ حِينَ عَلا عَلَى شَرَفِ الْبَيْدَاءِ، ثُمَّ لَقَدْ أَوْجَبَ فِي مُصَلاَّهُ، وَأَهَلَّ حِينَ اسْتَقَلَّتْ بِهِ نَاقَتُهُ، وَأَهَلَّ حِينَ عَلا شَرَفَ الْبَيْدَاءِ. قَالَ سَعِيدٌ بْنُ جُبَيْرٍ: فَمَنْ أَخَذَ بِقَوْلِ ابْنِ عَبَّاسٍ أَهَلَّ فِي مُصَلاَّهُ إِذَا فَرَغَ مِنْ رَكْعَتَيْهِ.

هَذَا حَدِيثٌ عَلَى شَرْطِ مُسْلِمٍ، وَلَمْ يُخَرِّجَاهُ. فِي الْبَابِ، وَلَمْ يُخَرِّجَا.

١٦٧٢ - حَدَّثَنَا أَبُو الْعَبَّاسِ أَبُو عَبْدِ اللهِ مُحَمَّدُ بْنُ عَبْدِ اللهِ الْحَافِظُ بِبَلْخَ فِي جُمَادَى الأُولَى سَنَةَ سِتٍّ وَسِتِّينَ وَثَلاثِمِائَةٍ، ثَنَا أَبُو عُثْمَانَ بْنُ أَحْمَدَ بْنِ عَبْدِ اللهِ بْنِ السَّمَّاكِ بِبَغْدَادَ، ثَنَا عَلِيُّ بْنُ إِبْرَاهِيمَ الْوَاسِطِيُّ، ثَنَا وَهْبُ بْنُ جَرِيرٍ، ثَنَا أَبِي، قَالَ: سَمِعْتُ مُحَمَّدَ بْنَ إِسْحَاقَ يُحَدِّثُ، عَنْ أَبِي

---

(١) إحياء التهذيب (٧/٢٠٨-٢٧٧٠).

(٢) تصحيف عن: عبد الله بن وَيْنس، أبو رَيْنس، الباهلي، والمرسي له سلف.

الزُّنَادِ، عَنْ عَائِشَةَ بِنْتِ سَعْدِ بْنِ أَبِي وَقَّاصٍ قَالَتْ: قَالَ سَعْدُ بْنُ أَبِي وَقَّاصٍ: كَانَ رَسُولُ اللهِ ﷺ إِذَا أَخَذَ طَرِيقَ الْفُرْعِ أَهَلَّ إِذَا اسْتَقَلَّتْ بِهِ رَاحِلَتُهُ[1].

هَذَا حَدِيثٌ صَحِيحٌ عَلَى شَرْطِ مُسْلِمٍ، وَلَمْ يُخَرِّجَاهُ.

١٦٧٣ - أَخْبَرَنَا أَبُو عَبْدِ اللهِ مُحَمَّدُ بْنُ يَعْقُوبَ الْحَافِظُ، ثَنَا الْحُسَيْنُ بْنُ الْحَسَنِ الْمُهَاجِرِيُّ، ثَنَا هَارُونُ بْنُ سَعِيدٍ الْأَيْلِيُّ، ثَنَا ابْنُ وَهْبٍ، أَخْبَرَنِي يَعْقُوبُ بْنُ عَبْدِ الرَّحْمَنِ الزُّهْرِيُّ وَيَحْيَى بْنُ عَبْدِ اللهِ بْنِ سَالِمٍ، أَنَّ عَمْرًا مَوْلَى الْمُطَّلِبِ أَخْبَرَهُمَا، عَنِ الْمُطَّلِبِ بْنِ عَبْدِ اللهِ بْنِ حَنْطَبٍ، عَنْ جَابِرِ بْنِ عَبْدِ اللهِ، عَنْ رَسُولِ اللهِ ﷺ، أَنَّهُ قَالَ: «لَحْمُ صَيْدِ الْبَرِّ لَكُمْ حَلَالٌ وَأَنْتُمْ حُرُمٌ، مَا لَمْ تَصِيدُوهُ أَوْ يُصَادَ لَكُمْ»[2].

هَذَا حَدِيثٌ صَحِيحٌ عَلَى شَرْطِ الشَّيْخَيْنِ، وَلَمْ يُخَرِّجَاهُ[3].

١٦٧٤ - أَخْبَرَنِي [illegible] مُحَمَّدٍ، ثَنَا إِسْحَاقُ بْنُ عِيسَى بْنِ الطَّبَّاعِ، ثَنَا حَمَّادُ بْنُ سَلَمَةَ، عَنْ قَيْسِ بْنِ سَعْدٍ، عَنْ عَطَاءٍ، عَنِ ابْنِ عَبَّاسٍ، أَنَّهُ قَالَ: يَا زَيْدَ بْنَ أَرْقَمَ، هَلْ عَلِمْتَ أَنَّ رَسُولَ اللهِ ﷺ أُهْدِيَ لَهُ بَيْضَاتُ نَعَامٍ، وَهُوَ حَرَامٌ فَرَدَّهُنَّ؟ قَالَ: نَعَمْ[4].

هَذَا حَدِيثٌ صَحِيحٌ عَلَى شَرْطِ مُسْلِمٍ، وَلَمْ يُخَرِّجَاهُ.

---

(١) [illegible]

(٢) [illegible]

(٣) [illegible] (٢/٦٦٢) [illegible] (٢/٦٦٢) [illegible] (٤/٥٨٢-٤٦٨٨) و(٧/٤٢٠-٨١٢٨)، ولم يذكر إسناد الحاكم في كلا الموضعين.

(٤) إتحاف المهرة (٤/٥٨٢-٤٦٨٨) و(٧/٤٢٠-٨١٢٨)، ولم يذكر إسناد الحاكم في كلا الموضعين.

bulsn

١٦٧٥- **أخبرنا** أَبُو عَبْدِ الرَّحْمَنِ مُحَمَّدُ بْنُ عَبْدِ اللهِ الشَّيْرَ، نَا أَبُو حَاتِمٍ مُحَمَّدُ بْنُ إِدْرِيسَ، نَا مُحَمَّدُ بْنُ عَبْدِ اللهِ الْأَنْصَارِيُّ، نَا ابْنُ جُرَيْجٍ، أَخْبَرَنِي عَبْدُ اللهِ بْنُ عُبَيْدِ بْنِ عُمَيْرٍ، عَنْ عَبْدِ الرَّحْمَنِ بْنِ عَبْدِ اللهِ بْنِ أَبِي عَمَّارٍ، قَالَ: سَمِعْتُ عَبْدَ اللهِ بْنَ عَبَّاسٍ، قَالَ: قَالَ عَبْدُ اللهِ بْنُ أَبِي عَمَّارٍ: قُلْتُ: أَسَمِعْتَ هِيَ؟ قَالَ: نَعَمْ، قُلْتُ: أَسَمِعْتَهُ مِنْ رَسُولِ اللهِ ﷺ؟ قَالَ: نَعَمْ.

هَذَا حَدِيثٌ صَحِيحٌ عَلَى شَرْطِ الشَّيْخَيْنِ، وَلَمْ يُخَرِّجَاهُ.

وَقَدْ أَخْطَأَ مَنْ رَوَاهُ عَنْ عَبْدِ اللهِ بْنِ عُبَيْدِ بْنِ عُمَيْرٍ.

١٦٧٦- **أخبرنا** أَبُو عَبْدِ اللهِ مُحَمَّدُ بْنُ يَعْقُوبَ، نَا مُحَمَّدُ بْنُ إِسْحَاقَ، نَا مُحَمَّدُ بْنُ إِبْرَاهِيمَ، نَا وَكِيعٌ، عَنْ جَرِيرِ بْنِ حَازِمٍ، عَنْ عَبْدِ اللهِ بْنِ عُبَيْدِ بْنِ عُمَيْرٍ، عَنْ عَبْدِ الرَّحْمَنِ بْنِ أَبِي عَمَّارٍ، عَنِ ابْنِ عَبَّاسٍ، عَنِ النَّبِيِّ ﷺ، قَالَ: جَعَلَ رَسُولُ اللهِ ﷺ الْمَشْيَ بِصِيَامٍ لِلْعَاجِزِ ثَابِتًا نَجِيًّا، وَجَعَلَهُ مِنَ الصِّيَامِ.

١٦٧٧- **حدثنا** أَبُو بَكْرٍ مُحَمَّدُ بْنُ عَبْدِ اللهِ بْنِ الْحَارِثِ بِمَرْوَ، نَا يَحْيَى بْنُ سَاسَوَيْهِ، نَا مُحَمَّدُ بْنُ أَبِي يَعْقُوبَ، نَا حَمَّادُ بْنُ إِبْرَاهِيمَ، نَا إِبْرَاهِيمُ الصَّائِغُ، عَنْ عَطَاءٍ، عَنِ ابْنِ عَبَّاسٍ، عَنِ النَّبِيِّ ﷺ، قَالَ: قَالَ رَسُولُ اللهِ ﷺ: «الْمَشْيُ عَنِ الْهَالِكِ، فَإِنْ أَصَابَهُ الْعُجْزُ، فَلْيَرْكَبْ، فَلْيَحُجَّ وَلْيَرْكَبْ!»

---

(١) إسناده ضعيف / (٣٧٧-٢٧٧٠٢).

ومسند ابن أبي حاتم في

(٢) إسناده ضعيف / (٣٧٧-٢٧٨٩٧).

(٣) هو: يحيى بن ساسويه وقيل: بن ماسوية بن عبد الكريم الذهلي القاضي المروزي.

(٤) إسناده ضعيف / (٣٧٧-٢٧٨٩٦).

هَذَا حَدِيثٌ صَحِيحٌ، وَلَمْ يُخَرِّجَاهُ.

وَإِبْرَاهِيمُ بْنُ مَيْمُونٍ الصَّائِغُ زَاهِدٌ عَالِمٌ، أَدْرَكَ الشَّهَادَةَ ﵁.

١٦٧٨- حدثنا أَبُو الْعَبَّاسِ مُحَمَّدُ بْنُ يَعْقُوبَ، ثَنَا مُحَمَّدُ بْنُ إِسْحَاقَ الصَّغَانِيُّ، ثَنَا رَوْحُ بْنُ عُبَادَةَ، ثَنَا زَكَرِيَّا بْنُ إِسْحَاقَ[1]، ثَنَا عَمْرُو بْنُ دِينَارٍ، عَنْ طَاوُسٍ قَالَ: قَالَ ابْنُ عَبَّاسٍ: احْتَجَمَ رَسُولُ اللهِ ﷺ وَهُوَ مُحْرِمٌ عَلَى رَأْسِهِ[2].

هَذَا حَدِيثٌ مُخَرَّجٌ بِإِسْنَادِهِ فِي الصَّحِيحَيْنِ دُونَ ذِكْرِ الرَّأْسِ[3].

وَهُوَ صَحِيحٌ عَلَى شَرْطِهِمَا.

١٦٧٩- أخبرنا أَبُو النَّضْرِ الْفَقِيهُ، ثَنَا عُثْمَانُ بْنُ سَعِيدٍ الدَّارِمِيُّ، ثَنَا يَحْيَى بْنُ مَعِينٍ، ثَنَا عَبْدُ الرَّزَّاقِ، أَنَا مَعْمَرٌ، عَنْ قَتَادَةَ، عَنْ أَنَسٍ، أَنَّ النَّبِيَّ ﷺ احْتَجَمَ، هُوَ مُحْرِمٌ عَلَى ظَهْرِ الْقَدَمَيْنِ مِنْ وَجَعٍ كَانَ بِهِ[4].

هَذَا حَدِيثٌ صَحِيحٌ عَلَى شَرْطِهِ الْحَاكِمِ، وَلَمْ يُخَرِّجَاهُ بِهَذِهِ الزِّيَادَةِ.

١٦٨٠- حدثنا أَبُو بَكْرِ بْنُ أَبِي دَارِمٍ الْحَافِظُ، ثَنَا أَبِي، ثَنَا أَبُو كُرَيْبٍ، ثَنَا حَفْصُ بْنُ غِيَاثٍ، عَنِ الْأَعْمَشِ، عَنْ إِبْرَاهِيمَ، عَنِ الْأَسْوَدِ، عَنْ عَبْدِ اللهِ، أَنَّ النَّبِيَّ ﷺ أَمَرَ مُحْرِمًا أَنْ يَقْتُلَ حَيَّةً فِي الْحَرَمِ بِمِنًى[5].

Bulsing

(١) في ابن عباس (٢/٢٦٠-١٦٠٠).
(٢) إتحاف المهرة (٢/٢٦٠-١٦٠٠).
(٣) البخاري (٣/٢٢٦-١٦٠٠) ومسلم (٢/٢٠٠-١٦٠٠) وفي ابن عباس (٢/٢٦٠-١٦٠٠) عن ابن عباس (٢/٢٦٠-١٦٠٠).
(٤) إتحاف المهرة (٢/٢٦٠-١٦٠٠).
(٥) إتحاف المهرة (١٠/١٦٠-١٢٤٨٤).

هَذَا حَدِيثٌ صَحِيحٌ عَلَى شَرْطِ الشَّيْخَيْنِ، وَلَمْ يُخَرِّجَاهُ هَكَذَا.

١١٦٨١ - أَخْبَرَنَا أَبُو جَعْفَرٍ مُحَمَّدُ بْنُ عَلِيٍّ الشَّيْبَانِيُّ بِالْكُوفَةِ، ثَنَا أَحْمَدُ بْنُ حَازِمٍ، ثَنَا أَبُو غُزَيَّةَ، ثَنَا الْحَسَنُ بْنُ الرَّبِيعِ، ثَنَا عَبَّادٌ هُوَ ابْنُ رَاشِدٍ، ثَنَا مُحَمَّدُ بْنُ إِسْحَاقَ، عَنْ يَحْيَى بْنِ عَبَّادٍ عَنْ عَبْدِ اللهِ بْنِ الزُّبَيْرِ، عَنْ أَبِيهِ، عَنْ جَدِّهِ أَسْمَاءَ بِنْتِ أَبِي بَكْرٍ قَالَتْ: خَرَجْنَا مَعَ رَسُولِ اللهِ ﷺ سُجَّاعًا، وَإِنِّي لَحَامِلٌ مُتِمٌّ، وَإِنِّي لَأَرْجُو أَنْ يَكُونَ بَطْنِي هَذَا وَاعِيًا، فَتَزَلَ الْعَرْجَ، وَنَامَتْ وَقَالَتْ: يَا غُلَامُ أَبِي بَكْرٍ، قَالَ: فَجَلَسَ رَسُولُ اللهِ ﷺ وَجَلَسْتُ عِنْدَ رِجْلَيْهِ إِلَى حَيْثُ جَنْبِ أَبِي بَكْرٍ قَالَ: فَجَلَسَ رَسُولُ اللهِ ﷺ مِنَ الشِّقِّ الْأَيْمَنِ، وَجَلَسْتُ إِلَى جَنْبِ أَبِي بَكْرٍ فَأَخَذَ وِسَادَتَهُ مِنْ تَحْتِي، فَجَعَلَهَا فِي الشِّقِّ الْأَيْمَنِ مِنْ مَنْكِبَيْهِ، فَقَالَ: فَلَدَغَ لَهُ بِرِجْلِهِ، فَمَا تَحَرَّكَ؛ فَقُلْتُ: مَا أَصَابَكَ؟ قَالَ: ل

نَمْتَشِطُ قَبْلَ ذَلِكَ فِي الْإِحْرَامِ[1].

هَذَا حَدِيثٌ صَحِيحٌ عَلَى شَرْطِ الشَّيْخَيْنِ، وَلَمْ يُخَرِّجَاهُ.

١٦٨٣ - حدثني مُحَمَّدُ بْنُ صَالِحِ بْنِ هَانِئٍ، ثَنَا أَبُو سَعِيدٍ الْحَسَنُ[2] بْنُ عَبْدِ الصَّمَدِ، ثَنَا يَحْيَى بْنُ يَحْيَى، أَنَا مُحَمَّدُ بْنُ إِسْمَاعِيلَ بْنِ أَبِي فُدَيْكٍ، عَنْ هِشَامِ بْنِ سَعْدٍ، عَنْ زَيْدِ بْنِ أَسْلَمَ، عَنْ أَبِيهِ قَالَ: سَمِعْتُ عُمَرَ بْنَ الْخَطَّابِ يَقُولُ: فِيمَ الرَّمَلَانُ الْآنَ، وَالْكَشْفُ عَنِ الْمَنَاكِبِ، وَقَدْ أَطَّأَ[3] اللهُ الْإِسْلَامَ، وَنَفَى الْكُفْرَ وَأَهْلَهُ؟ وَمَعَ ذَلِكَ لَا نَتْرُكُ شَيْئًا كُنَّا نَصْنَعُهُ مَعَ رَسُولِ اللهِ ﷺ[4].

هَذَا حَدِيثٌ صَحِيحٌ عَلَى شَرْطِ مُسْلِمٍ، وَلَمْ يُخَرِّجَاهُ.

١٦٨٤ - حدثنا أَبُو عَبْدِ اللهِ مُحَمَّدُ بْنُ عَبْدِ اللهِ الْأَصْبَهَانِيُّ الزَّاهِدُ إِمْلَاءً، ثَنَا أَحْمَدُ بْنُ يُونُسَ الضَّبِّيُّ، ثَنَا يَعْلَى بْنُ عُبَيْدٍ الطَّنَافِسِيُّ، ثَنَا مُحَمَّدُ بْنُ عَوْنٍ[5]،

---

(١) إتحاف المهرة (١٦/ ٨٣٥-٢١٩٨٣) ولم يعزه للحاكم.

(٢) في الإتحاف: «الحسين».

(٣) في [illegible] «وأوا».

(٤) [illegible] المهرة [illegible] ١٥٠٠٠).

(٥) [illegible] عن عون [illegible] واستنكره عليه العقيلي وابن عدي.

(٦) إتحاف المهرة (٩/ ٣٣٥-١١٣٣٧).

buisn e

هَذَا حَدِيثٌ صَحِيحٌ الإِسْنَادِ، وَلَمْ يُخَرِّجَاهُ.

١١٨٥ - أَخْبَرَنِي أَبُو بَكْرٍ مُحَمَّدُ بْنُ الْمُؤَمَّلِ بْنِ الْحَسَنِ بْنِ عِيسَى(١)، ثنا الْفَضْلُ بْنُ مُحَمَّدٍ بْنِ الْمُسَيَّبِ، ثنا نُعَيْمُ بْنُ حَمَّادٍ، ثنا عِيسَى بْنُ يُونُسَ، ثنا مُحَمَّدُ بْنُ إِسْحَاقَ، عَنْ أَبِي جَعْفَرٍ - وَهُوَ مُحَمَّدُ بْنُ عَلِيِّ بْنِ الْحُسَيْنِ - عَنْ جَابِرِ بْنِ عَبْدِ اللهِ قَالَ: دَخَلَتْ خَلْقٌ عَلَيْهَا الْبَيْضُ، فَأَتَى النَّبِيُّ ﷺ بِتَمْرٍ فَجَعَلَ الْمُسْتَعْجِلُ يَأْكُلُ وَالْجَائِعُ، ثُمَّ دَخَلَ الْمَسْجِدَ، فَبَدَأَ بِالْحَجَرِ فَاسْتَلَمَهُ، وَقَامَتْ عَنْهُ بِالْيَمَانِيِّ، ثُمَّ رَمَلَ ثَلَاثًا، وَمَشَى أَرْبَعًا حَتَّى وَقَفَ، فَلَمَّا فَرَغَ قَالَ الصَّفَا وَالْمَرْوَةُ بِدَيْهِ عَلَيْهِ، وَمَشَى وَهُوَ يَقُولُ:

هَذَا حَدِيثٌ صَحِيحٌ عَلَى شَرْطِ مُسْلِمٍ، وَلَمْ يُخَرِّجَاهُ.

١١٨٦ - أَخْبَرَنَا أَبُو بَكْرٍ مُحَمَّدُ بْنُ أَحْمَدَ الْمُقْرِءُ بِمَرْوَ، ثنا مُحَمَّدُ بْنُ هَمَّادٍ، ثنا أَبُو عَاصِمٍ النَّبِيلُ، قَالَ: حَدَّثَنَا ابْنُ عَبْدِ اللهِ الدَّوْرَقِيُّ، ثنا أَبُو عَاصِمٍ، ثنا ابْنُ جُرَيْجٍ، قَالَ: أَخْبَرَنِي عَبْدُ اللهِ بْنُ عُثْمَانَ بْنِ خُثَيْمٍ، وَعَبْدُ اللهِ بْنُ قَالَ: وَأَرَانَا خُثَيْمٌ ابْنَ عَبَّاسٍ يَطْلُعُ رَمْلَةَ عَلَيْهِ، وَقَالَ ابْنُ عَبَّاسٍ: رَمَلَ رَسُولُ اللهِ ﷺ مِنَ الْحَجَرِ الْأَسْوَدِ قِبَلَهُ وَمَشَاهُ عَلَيْهِ، ثُمَّ قَالَ: رَأَيْتُ رَسُولَ اللهِ ﷺ فَعَلَ هَذَا فَفَعَلْتُ(٢).

---

(١) في (ك) و(ف): «ابن عيسى».

(٢) إسناده: ضعيف جدًا؛ عبد الله بن عثمان بن خثيم: ضعيف.

وعبد الله بن عبيد الله بن أبي مليكة: لم يدرك ابن عباس.

وعبد الصمد بن حسان: لكن الصواب: حسان بن عبد الله بن عثمان، وهو: أبو الحسن الحراني، صدوق.

وأخرجه الطبراني في «الكبير» (١٢/ ٢٤٥-٢٤٦) من طريق عبد الله بن عثمان، وقد اختلف الأسماء، وزاد عباد، وقال الطبراني: في حديث عباد والصواب ما ذكرناه أنه هذا الحديث.

إسناده ضعيف جدًا: (١٢/ ٢٤٥-٢٤٦).

هَذَا حَدِيثٌ صَحِيحُ الإِسْنَادِ، وَلَمْ يُخَرِّجَاهُ.

١٦٨٧- أَخْبَرَنَا أَحْمَدُ بْنُ سَلْمَانَ الْفَقِيهُ بِبَغْدَادَ، ثَنَا الْحَسَنُ بْنُ مُكْرَمٍ الْبَزَّازُ، ثَنَا عُثْمَانُ بْنُ عُمَرَ، أَنَا ابْنُ جُرَيْجٍ.

وَأَخْبَرَنَا أَحْمَدُ بْنُ جَعْفَرٍ الْقَطِيعِيُّ، ثَنَا عَبْدُ اللهِ بْنُ أَحْمَدَ بْنِ حَنْبَلٍ، حَدَّثَنِي أَبِي، ثَنَا مُحَمَّدُ بْنُ بَكْرٍ، أَنَا ابْنُ جُرَيْجٍ، أَخْبَرَنِي يَحْيَى بْنُ عُبَيْدٍ مَوْلَى السَّائِبِ، أَنَّ أَبَاهُ أَخْبَرَهُ، أَنَّ عَبْدَ اللهِ بْنَ السَّائِبِ أَخْبَرَهُ، أَنَّهُ سَمِعَ النَّبِيَّ ﷺ فِيمَا بَيْنَ رُكْنِ بَنِي جُمَحٍ وَالرُّكْنِ الأَسْوَدِ يَقُولُ: ﴿رَبَّنَآ ءَاتِنَا فِى ٱلدُّنْيَا حَسَنَةً وَفِى ٱلْءَاخِرَةِ حَسَنَةً وَقِنَا عَذَابَ ٱلنَّارِ﴾[1].[2]

هَذَا حَدِيثٌ صَحِيحٌ عَلَى شَرْطِ مُسْلِمٍ، وَلَمْ يُخَرِّجَاهُ[3].

١٦٨٨- حَدَّثَنَا أَبُو الْعَبَّاسِ مُحَمَّدُ بْنُ يَعْقُوبَ، أَنَا الرَّبِيعُ بْنُ سُلَيْمَانَ، ثَنَا

قَالَ: كَانَ ابْنُ عَبَّاسٍ يَقُولُ: احْفَظُوا هَذَا الْحَدِيثَ -وَكَانَ يَرْفَعُهُ إِلَى النَّبِيِّ ﷺ، وَكَانَ يَدْعُو بِهِ بَيْنَ الرُّكْنَيْنِ-: «رَبِّ قَنِّعْنِي بِمَا رَزَقْتَنِي، وَبَارِكْ لِي فِيهِ، وَاخْلُفْ عَلَيَّ كُلَّ غَائِبَةٍ لِي بِخَيْرٍ»[4].

هَذَا حَدِيثٌ صَحِيحُ الإِسْنَادِ، وَلَمْ يُخَرِّجَاهُ.

(١) [illegible] (٢٠١٢) [illegible]

(٢) [illegible] المهرة (٣٨٣٧) [illegible]

(٣) [illegible] أخرجه المصنف في التفسير برقم (٣٨٣٣)، وقال: «صحيح الإسناد» فحسب.

(٤) إتحاف المهرة (٧/ ٧٣٨١-٧٣٨٢) و(٧/ ١٦٠-٧٦٠٧).

buisn e

قَوْلُهَا لَمْ يَحْدُثْ بِسَعِيدٍ بْنِ زَيْدٍ أَبِي حَمَّادٍ فِي زَيْدٍ.

١١٦٩ - أَخْبَرَنَا عَبْدُ اللهِ بْنُ مُحَمَّدٍ الْبَغَوِيُّ، نَا عَلِيُّ بْنُ الْحَسَنِ بْنِ الْجَعْدِ، نَا أَحْمَدُ بْنُ صَالِحٍ، نَا أَبُو عَبْدِ اللهِ مَوْلَى بَنِي هَاشِمٍ عَبْدُ الرَّحْمَنِ بْنُ عَبْدِ اللهِ بْنِ إِسْمَاعِيلَ، عَنْ عَبْدِ اللهِ بْنِ مُسْلِمِ بْنِ مُهْرَانَ، عَنْ مُجَاهِدٍ، عَنِ ابْنِ عَبَّاسٍ، أَنَّ رَسُولَ اللهِ ﷺ قَالَ الرُّكْنُ الْيَمَانِيُّ، وَوَضَعَ عَلَيْهِ شِمَالَهُ: هَذَا حَدِيثٌ صَحِيحُ الإِسْنَادِ، وَلَمْ يُخَرِّجَاهُ.

١١٧٠ - أَخْبَرَنَا أَبُو عَبْدِ اللهِ مُحَمَّدُ بْنُ أَحْمَدَ بْنِ يَعْلَى الأَصْبَهَانِيُّ، نَا عَبْدُ اللهِ بْنُ مُحَمَّدِ بْنِ زَكَرِيَّا، نَا بِشْرُ بْنُ عَبَّادٍ الْعَبْدَكَرِيُّ، نَا الْمُغِيرَةُ بْنُ سُلَيْمَانَ، قَالَ: سَمِعْتُ عَبْدَ الْعَزِيزِ بْنَ أَبِي رَوَّادٍ يُحَدِّثُ، عَنْ نَافِعٍ، عَنِ ابْنِ عُمَرَ، أَنَّ النَّبِيَّ ﷺ كَانَ إِذَا حَاذَى بِالْبَيْتِ مَسَحَ - أُرَاهُ قَالَ: اسْتَلَمَ - الْحَجَرَ وَالرُّكْنَ فِي كُلِّ طَوَافٍ.

هَذَا حَدِيثٌ صَحِيحُ الإِسْنَادِ، وَلَمْ يُخَرِّجَاهُ.

١١٧١ - حَدَّثَنَا أَبُو الْعَبَّاسِ مُحَمَّدُ بْنُ يَعْقُوبَ، نَا الرَّبِيعُ بْنُ سُلَيْمَانَ، نَا الْبُوَيْطِيُّ بْنُ مُوسَى، نَا لَيْثُ بْنُ سَعْدٍ، عَنِ الزُّهْرِيِّ، عَنْ سَالِمٍ الْخَبَشِيِّ، عَنْ عَبْدِ اللهِ بْنِ عَمْرٍو قَالَ: قَالَ رَسُولُ اللهِ ﷺ: «الرُّكْنُ وَالْمَقَامُ يَاقُوتَتَانِ مِنْ

---

(١) وذكر في الدماط إلى الصحيح (٣/ ٣٣٠-٣٤٠) (١٩٢/ ٤) ابن البخاري الجوزي أبو زيد، وأبو عبد الله الحسين بن أحمد البخاري الحافظ وأسماء.

(٢) إتحاف المهرة (٨٨٨٦-٨٨٨٦). وقال البيهقي في الكبرى (٥/٧٦): « تفرد به عبد الله بن مسلم بن مهران عن عمرو».

(٣) إتحاف المهرة (٨٨٨٦-١٤١٨-١٠٣٣٠).

(٤) في الإتحاف: «صحيح».

يَوَاقِيتِ الْجَنَّةِ، طَمَسَ اللهُ نُورَهُمَا، وَلَوْلَا ذَلِكَ لَأَضَاءَتَا مَا بَيْنَ الْمَشْرِقِ وَالْمَغْرِبِ»[1].

هَذَا حَدِيثٌ تَفَرَّدَ بِهِ أَيُّوبُ بْنُ سُوَيْدٍ، عَنْ يُونُسَ، وَأَيُّوبُ مِمَّنْ لَمْ يَحْتَجَّا بِهِ إِلَّا أَنَّهُ مِنْ أَجِلَّةِ مَشَايِخِ الشَّامِ[2].

وَلِهَذَا الْحَدِيثِ شَاهِدٌ صَحِيحٌ:

١٦٩٢ - **حدثناه** أَبُو سَعِيدٍ أَحْمَدُ بْنُ يَعْقُوبَ بْنِ إِبْرَاهِيمَ بْنِ مِهْرَانَ الثَّقَفِيُّ إِمْلَاءً مِنْ أَصْلِ كِتَابِهِ، ثَنَا مُحَمَّدُ بْنُ عُثْمَانَ بْنِ أَبِي شَيْبَةَ، ثَنَا أَحْمَدُ بْنُ هِشَامِ بْنِ بَهْرَامَ الْمَدَائِنِيُّ، ثَنَا دَاوُدُ بْنُ الزِّبْرِقَانِ، ثَنَا أَيُّوبُ السَّخْتِيَانِيُّ، عَنْ قَتَادَةَ، عَنْ أَنَسٍ قَالَ: قَالَ رَسُولُ اللهِ ﷺ: «الرُّكْنُ وَالْمَقَامُ يَاقُوتَتَانِ مِنْ يَوَاقِيتِ الْجَنَّةِ»[3].

١٦٩٣ - **وحدثناه** أَبُو بَكْرٍ مُحَمَّدُ بْنُ أَحْمَدَ بْنِ [illegible] ثَنَا إِسْحَاقُ بْنُ الْحَسَنِ بْنِ مَيْمُونٍ، ثَنَا عَفَّانُ بْنُ مُسْلِمٍ، ثَنَا أَبُو يَحْيَى رَجَاءُ بْنُ يَحْيَى[1]، ثَنَا

---

(١) إتحاف المهرة (٥/ ٦٢٤-١٢٠٨).

(٢) قال الذهبي في التلخيص: «قلت: ضعفه أحمد، وتركه النسائي».

(٣) إتحاف المهرة (٢/ ٦١٩-١٥٨٩)، وقال الذهبي في التلخيص: «قلت: داود، قال أبو داود: متروك».

Visit us

سَمَاعِهِ مِنْ أَبِيهِ»، قَالَ: سَمِعْتُ عَبْدَ اللهِ بْنَ عَمْرٍو أَشَدَّ مِنْهُ تَلَاقُرًا، وَوَضَعَ أُصْبُعَيْهِ فِي أُذُنَيْهِ: لَسَمِعْتُ رَسُولَ اللهِ ﷺ يَقُولُ: «الرَّكْنُ وَالْمَقَامُ يَاقُوتَتَانِ مِنْ يَاقُوتِ الْجَنَّةِ، طَمَسَ اللهُ نُورَهُمَا، وَلَوْلَا ذَلِكَ لَأَضَاءَتَا مَا بَيْنَ الْمَشْرِقِ وَالْمَغْرِبِ».

وَهَذَا شَاهِدٌ لِحَدِيثِ الزُّهْرِيِّ، عَنْ سَنَابِرَ.

١٦٩٤- ثُمَّ عَبْدُ الصَّمَدِ بْنُ عَلِيٍّ الْبَزَّارُ بِبَغْدَادَ، ثنا حَفْصُ بْنُ مُحَمَّدٍ بْنِ شَاذٍ، ثنا الْحَسَنُ بْنُ مُوسَى الْأَشْيَبُ، ثنا لَيْثُ بْنُ بُرَيْدٍ(١)، عَنْ عَبْدِ الْعَزِيزِ بْنِ عُبَيْدِ اللهِ بْنِ عُتْبَةَ، عَنْ سَعِيدِ بْنِ عَمْرِو بْنِ سَنَابِرَ عَنْ أَبِيهِ، قَالَ: قَالَ رَسُولُ اللهِ ﷺ: «إِنَّ لِهَذَا الْحَجَرِ لَلِسَانًا وَشَفَتَيْنِ، يَشْهَدُ لِمَنِ اسْتَلَمَهُ بِحَقٍّ يَوْمَ الْقِيَامَةِ بِحَقٍّ».

هَذَا حَدِيثٌ صَحِيحُ الْإِسْنَادِ، وَلَمْ يُخَرِّجَاهُ.

وَلَهُ شَاهِدٌ صَحِيحٌ:

١٦٩٥- حَدَّثَهُ أَبُو بَكْرٍ بْنُ إِسْحَاقَ الْفَقِيهُ، أنا الْحَسَنُ بْنُ عَلِيٍّ بْنِ زِيَادٍ(٢)، وَعَبْدُ اللهِ بْنُ خَضِرٍ هُوَ أَحْمَدُ الْفَقِيهُ بِبُخَارَى(٣)، ثنا صَالِحُ بْنُ

---

(١) يحيى حال الحديث واسناده وقال ابن عدي: هو من غير موقوفا.

(٢) هو: حسان بن عبد الله بن أيوب أبو سليمان المجلي، من رجال التهذيب.

(٣) ليخاف الحمو (٢٠٨/١-٢١٠).

(٤) ليخاف الحمو (٢٠٨/١-٢١٠).

(٥) ليخاف الحمو (٢٠٨/١-٢١١).

(٦) هذا الطريق - فوق أبي بكر بن إسحاق - ليست في الإتحاف.

(٧) لم نذر من هو، والظاهر ما كتبناه في ملحق التراجم تحت اسم: عمر بن أحمد، إذ محمد أخ عمر، أو محمد أخو حفص الفقيه عن صالح عن محمد بن جرير.

مُحَمَّدِ بْنِ حَبِيبٍ الْحَافِظُ، قَالَا: ثَنَا سَعِيدُ بْنُ سُلَيْمَانَ الْوَاسِطِيُّ، ثَنَا عَبْدُ اللهِ بْنُ الْمُؤَمَّلِ، قَالَ: سَمِعْتُ عَطَاءً يُحَدِّثُ، عَنْ عَبْدِ اللهِ بْنِ عَمْرٍو، أَنَّ رَسُولَ اللهِ ﷺ قَالَ: «يَأْتِي الرُّكْنُ يَوْمَ الْقِيَامَةِ أَعْظَمُ مِنْ أَبِي قُبَيْسٍ، لَهُ لِسَانٌ وَشَفَتَانِ، يَتَكَلَّمُ عَمَّنِ اسْتَلَمَهُ بِالنِّيَّةِ، وَهُوَ يَمِينُ اللهِ الَّتِي يُصَافِحُ بِهَا خَلْقَهُ»(١).

وَقَدْ رُوِيَ لِهَذَا الْحَدِيثِ شَاهِدٌ مُفَسَّرٌ، غَيْرَ أَنَّهُ لَيْسَ مِنْ شَرْطِ الشَّيْخَيْنِ، فَإِنَّهُمَا لَمْ يَحْتَجَّا بِأَبِي هَارُونَ عُمَارَةَ بْنِ جُوَيْنٍ الْعَبْدِيِّ(٢).

١٦٩٦ - أَخْبَرَنَاهُ أَبُو مُحَمَّدٍ عَبْدُ اللهِ بْنُ مُحَمَّدِ بْنِ مُوسَى الْعَدْلُ مِنْ أَصْلِ كِتَابِهِ، ثَنَا مُحَمَّدُ بْنُ صَالِحٍ الْكِيلِينِيُّ(٣)، ثَنَا مُحَمَّدُ بْنُ يَحْيَى بْنِ أَبِي عُمَرَ الْعَدَنِيُّ، ثَنَا عَبْدُ الْعَزِيزِ بْنُ عَبْدِ الصَّمَدِ الْعَمِّيُّ، عَنْ أَبِي هَارُونَ الْعَبْدِيِّ، عَنْ أَبِي سَعِيدٍ الْخُدْرِيِّ قَالَ: حَجَجْنَا مَعَ عُمَرَ بْنِ الْخَطَّابِ، فَلَمَّا دَخَلَ الطَّوَافَ

[illegible]

رَأَيْتُ رَسُولَ اللهِ ﷺ قَبَّلَكَ مَا قَبَّلْتُكَ، ثُمَّ قَبَّلَهُ، فَقَالَ لَهُ عَلِيُّ بْنُ أَبِي طَالِبٍ: بَلَى يَا أَمِيرَ الْمُؤْمِنِينَ، إِنَّهُ يَضُرُّ وَيَنْفَعُ. قَالَ: بِمَ؟ قُلْتُ قَالَ: بِكِتَابِ اللهِ تَبَارَكَ وَتَعَالَى. قَالَ: وَأَيْنَ ذَلِكَ مِنْ كِتَابِ اللهِ؟ قَالَ: قَالَ اللهُ ﷻ: ﴿وَإِذْ أَخَذَ رَبُّكَ مِنْ بَنِي آدَمَ مِنْ ظُهُورِهِمْ ذُرِّيَّاتِهِمْ وَأَشْهَدَهُمْ عَلَىٰ أَنْفُسِهِمْ أَلَسْتُ بِرَبِّكُمْ قَالُوا

Bulsn e

(١) [illegible] الحديث ٢٨٩/٩ [illegible] الذهبي في التلخيص [illegible] الحديث [illegible] الذهبي [illegible]

(٢) [illegible] الذهبي [illegible]

(٣) في النسخ الخطية كلها: «الكليني»، وأثبتت من شعب الإيمان للبيهقي (٤٨٠/٥) حيث رواه عن المصنف بسنده ومتنه، وكذا ضبطه الذهبي وابن ناصر وابن حجر.

عَلَيَّ ﷺ. خَلَقَ اللهُ لَهُمْ وَسَمَّخَ عَلَى ظُهُورِهِمْ، فَقَرَّرَهُمْ بِأَنَّهُ الرَّبُّ، وَأَنَّهُمُ الْعَبِيدُ، وَأَخَذَ عُهُودَهُمْ وَمَوَاثِيقَهُمْ، وَكَتَبَ ذَلِكَ فِي رَقٍّ، وَكَانَ لِهَذَا الْحَجَرِ عَيْنَانِ وَلِسَانٌ، فَقَالَ لَهُ: افْتَحْ فَاكَ، فَفَتَحَ فَاهُ، فَأَلْقَمَهُ ذَلِكَ الرَّقَّ، وَقَالَ: اشْهَدْ لِي وَعَلَيْهِمْ بِالتَّوْحِيدِ، وَلِمُحَمَّدٍ بِالنُّبُوَّةِ، وَلِعَلِيٍّ بِالْإِمَامَةِ، وَلِشِيعَتِهِ بِالْوَلَايَةِ، فَلِذَلِكَ نُسَمِّيهِ رَسُولَ اللهِ ﷺ يَقُولُ: الْوَفَاءُ يَوْمَ الْقِيَامَةِ بِالْحَجَرِ الْأَسْوَدِ، وَلَهُ لِسَانٌ قَالَ: يَشْهَدُ لِمَنْ يَسْتَلِمُهُ بِالتَّوْحِيدِ، فَهُوَ لَهُ أَمِينٌ فَاسْتَلِمُوهُ وَتَبَايَعُوا. قَالَ عُمَرُ: فَمَازِلْتُ بِهِ أَبْكِي فِي قَوْمٍ لَسْتُ بِهِمْ يَا أَبَا حَسَنٍ".

١٦٩٧ - [صحيح] ﴿ ثَنَا بِشْرٌ بْنُ إِسْحَاقَ الْفَقِيهُ، ثَنَا الْحَسَنُ بْنُ عَلِيٍّ بْنِ الشَّيْخِ(١)، ثَنَا سَعِيدُ بْنُ سُلَيْمَانَ الْوَاسِطِيُّ، ثَنَا عَبَّادُ بْنُ الْعَوَّامِ، عَنْ هِلَالِ بْنِ خَبَّابٍ، ثَنَا شَدَّادُ قَالَ: قَالَ لِي مَوْلَايَ عَبْدُ اللهِ بْنُ الشَّايِبِ: أَكَانَ فِيمَنْ بَنَى الْبَيْتَ، فَأَخَذَتْ حِجَارَةٌ مُسَوَّدَةٌ، فَوَضَعْتُهَا إِلَى جَنْبِ الْبَيْتِ، قَالَ: فَأَتَتْنِي أَمْثَلُ؟ قَالَ: فَأَتَيْتُهُ فِي الْبَيْتِ الثَّانِي، أَمْ لَا؟ وَإِنَّهُ يَجِيءُ إِلَى قَاعِدًا يَوْمَ تَبُوكَ، فَقَالَ: يَا أَبَا فُلَانٍ، أَتَعْلَمُ أَنَّ بَيْنَ يَدَيِ السَّاعَةِ أُمُورًا، مِنْهَا: أَنَّ يَأْتِيَ الرَّجُلُ الْمَسْجِدَ لَا يَجِدُ فِيهِ إِلَّا الْعَجُوزَ حَتَّى تَأْتِيَ الْعَجُوزُ بِكَفَنِ ابْنِهَا، أَوْ ابْنَتِهَا، أَوْ زَوْجِهَا، أَوْ أَخِيهَا، أَوْ أَبِيهَا، أَوْ أُمِّهَا، أَوْ أُخْتِهَا، أَوْ عَمِّهَا، أَوْ خَالِهَا، أَوْ ابْنِ عَمِّهَا، أَوْ ابْنِ خَالِهَا، أَوْ مَوْلَاهَا، أَوْ مَوْلَاتِهَا، أَوْ جَارِهَا، أَوْ جَارَتِهَا، أَوْ أَخِي زَوْجِهَا، أَوْ أُخْتِ زَوْجِهَا، أَوْ عَمِّ زَوْجِهَا، أَوْ خَالِ زَوْجِهَا، أَوْ ابْنِ عَمِّ زَوْجِهَا، أَوْ ابْنِ خَالِ زَوْجِهَا، أَوْ مَوْلَى زَوْجِهَا، أَوْ مَوْلَاةِ زَوْجِهَا، أَوْ جَارِ زَوْجِهَا، أَوْ جَارَةِ زَوْجِهَا، أَوْ أَخِي زَوْجَتِهِ، أَوْ أُخْتِ زَوْجَتِهِ، أَوْ عَمِّ زَوْجَتِهِ، أَوْ خَالِ زَوْجَتِهِ، أَوْ ابْنِ عَمِّ زَوْجَتِهِ، أَوْ ابْنِ خَالِ زَوْجَتِهِ، أَوْ مَوْلَى زَوْجَتِهِ، أَوْ مَوْلَاةِ زَوْجَتِهِ، أَوْ جَارِ زَوْجَتِهِ، أَوْ جَارَةِ زَوْجَتِهِ، فَيَقُولُ: يَا لَيْتَنَا كُنَّا قَبْلَ هَذَا، وَلَا يَكُونُ لَهُمْ هَمٌّ إِلَّا الْبَكَاءُ، قَالَ: فَبَكَى، وَبَكَيْتُ مَعَهُ، ثُمَّ ق

فَبَسَطَهُ، وَوَضَعَ الْحَجَرَ فِيهِ، ثُمَّ قَالَ لِهَذَا الْبَطْنِ، وَلِهَذَا الْبَطْنِ غَيْرَ أَنَّهُ سَمَّى بُطُونًا: «لِيَأْخُذْ كُلُّ بَطْنٍ مِنْكُمْ بِنَاحِيَةٍ مِنَ الثَّوْبِ». فَفَعَلُوا، ثُمَّ رَفَعُوهُ، وَأَخَذَهُ رَسُولُ اللهِ ﷺ فَوَضَعَهُ بِيَدِهِ[1].

هَذَا حَدِيثٌ صَحِيحٌ عَلَى شَرْطِ مُسْلِمٍ[2]، وَلَمْ يُخَرِّجَاهُ.

وَلَهُ شَاهِدٌ صَحِيحٌ عَلَى شَرْطِهِ:

١٦٩٨- حدثناه أَبُو الْعَبَّاسِ مُحَمَّدُ بْنُ يَعْقُوبَ، ثَنَا مُحَمَّدُ بْنُ إِسْحَاقَ الصَّغَانِيُّ، ثَنَا سُرَيْجُ بْنُ النُّعْمَانِ الْجَوْهَرِيُّ، ثَنَا حَمَّادُ بْنُ سَلَمَةَ، عَنْ سِمَاكِ[3] بْنِ حَرْبٍ، عَنْ خَالِدِ بْنِ عَرْعَرَةَ قَالَ: لَمَّا قُتِلَ عُثْمَانُ ذُعِرَ النَّاسُ فِي ذَلِكَ الْيَوْمِ ذُعْرًا شَدِيدًا، وَكَانَ سَلُّ السَّيْفِ فِينَا عَظِيمًا، فَقَعَدْتُ فِي بَيْتِي، فَعَرَضَتْ لِي حَاجَةٌ فِي[4] السُّوقِ فَخَرَجْتُ، فَإِذَا فِي ظِلِّ الْقَصْرِ نَفَرٌ جُلُوسٌ نَحْوًا مِنْ أَرْبَعِينَ رَجُلًا، وَإِذَا سِلْسِلَةٌ مَعْرُوضَةٌ عَلَى الْبَابِ، فَأَرَدْتُ أَنْ أَدْخُلَ،

فَمَنَعَنِي الْبَوَّابُ، فَقَالَ الْقَوْمُ: دَعِ الرَّجُلَ، فَدَخَلْتُ فَإِذَا أَشْرَافُ النَّاسِ وَوُجُوهُهُمْ، فَجَاءَ رَجُلٌ جَمِيلٌ فِي حُلَّةٍ لَيْسَ عَلَيْهِ قَمِيصٌ وَلَا عِمَامَةٌ، فَقَعَدَ فَإِذَا[5] عَلِيُّ بْنُ أَبِي طَالِبٍ رضي الله عنه، ثُمَّ قَالَ: إِنَّ إِبْرَاهِيمَ لَمَّا أَرَادَ بِنَاءَ الْبَيْتِ ضَاقَ بِهِ ذَرْعًا، فَلَمْ يَدْرِ مَا يَصْنَعُ، فَأَرْسَلَ اللهُ السَّكِينَةَ: وَهِيَ رِيحٌ خَجُوجٌ، فَانْطَوَتْ، فَجَعَلَ يَبْنِي عَلَيْهَا كُلَّ يَوْمٍ سَاقًا وَمَكَّةُ شَدِيدَةُ الْحَرِّ، فَلَمَّا بَلَغَ الْحَجَرَ

(١) في (ب): «فَبَسَطَهُ».
(٢) في (ب): «عَلَى شَرْطِ مُسْلِمٍ».
(٣) في (ب): «عن سماك».
(٤) في (ب): «إلى».
(٥) في (ب) و(د): «فإذا هو».

Bubu

قَالَ لِإِسْمَاعِيلَ: اذْهَبْ فَالْتَمِسْ حَجَرًا فَضَمَّهُ»[1]. هَهُنَا، فَجَعَلَ يَطُوفُ فِي الْجَبَلِ، فَجَاءَ جَبْرِيلُ بِالْحَجَرِ، فَوَضَعَهُ، فَجَاءَ إِسْمَاعِيلُ، فَقَالَ: مَنْ جَاءَ بِهَذَا؟ - أَوْ مِنْ أَيْنَ هَذَا؟ أَوْ مَنْ أَيْنَ لَكِ بِهَذَا؟ - فَقَالَ: جَاءَ بِهِ مَنْ لَمْ يَتَّكِلْ عَلَى بِنَائِكِ»[2]. وَبِنَائِكِ، مِنْكِ، ثُمَّ الْهَدْمُ، فَلَمَّا هَدَمَتْ قَالَتْ: ثُمَّ الْهَدْمُ فَتَنَتْهُ بَرَكَةُ مَرْوَةَ، ثُمَّ الْهَدْمُ فَتَنَتْهُ بَرَكَةُ، فَلَمَّا أَرَادَ أَنْ يَضَعَهُ أَصْغَرَ تَنَاوَلَهُ إِلَى وَضْعِهِ، فَقَالَ: أَوَّلُ مَنْ طَافَ بِهَذَا الْبَيْتِ هَذَا، ثُمَّ هَذِهِ، فَقَالَ: فَتَحَرَّجَ رَسُولُ اللهِ ﷺ قِبَلَ بَابِ بَنِي شَيْبَةَ، فَأَمَرَ بِثَوْبٍ فَسُتِرَ فَوْضِعَ الْحَجَرِ فِي وَسَطِهِ، ثُمَّ أَمَرَ أَحَدًا مِنْ قُرَيْشٍ أَنْ يَطُوفَ مِنْ أَعْلَاهُ فَوْقَ بَنِي إِبْرَاهِيمَ، فَأَعْطَاهُ رَسُولُ اللهِ ﷺ بِيَدِهِ فَصَعِدَ[3].

قَدْ أَخْبَرَ الشَّيْخَانِ عَلِيُّ بْنُ إِسْرَائِيلَ الْجَنَدِيُّ الطَّوِيلُ، عَنْ أَبُوبَ السِّجِسْتَانِيِّ، وَكَثِيرِ بْنِ كَثِيرٍ، عَنْ سَعِيدِ بْنِ جُبَيْرٍ، عَنِ ابْنِ عَبَّاسٍ، بِقِصَّةِ بِنَاءِ الْكَعْبَةِ، أَوَّلُ مَنْ بَنَاهَا إِبْرَاهِيمُ الْخَلِيلُ عَلَيْهِ السَّلَامُ، وَهَذَا هُوَ ذَاكَ[4].

١٦٩٩ - حدثنا بَكْرُ بْنُ مُحَمَّدِ بْنِ حَمْدَانَ الصَّيْرَفِيُّ بِمَرْوَ، ثنا أَحْمَدُ بْنُ سَيَّارٍ الْمَرْوَزِيُّ، ثنا عَلِيُّ بْنُ إِبْرَاهِيمَ بْنِ شَقِيقٍ، ثنا أَبِي، ثنا أَبُو حَمْزَةَ، عَنِ الْأَعْمَشِ، عَنْ إِبْرَاهِيمَ بْنِ أَبِي طَالِبٍ، ثَنَا أَبُو قُرَيْبٍ وَمُحَمَّدُ

---

(١) في (ق) و(ت): «فضمته».

(٢) في (ق) و(ت): «بالبناء».

(٣) في (ق) و(ت): «الباب».

(٤) إسناده ضعيف جدًا، أبو أيوب السجستاني وشيخه كثير بن كثير مجهولان، ولم يدركا ابن عباس، وانظر ما سيأتي برقم (١٧٠٠).

وذكره الهيثمي في المجمع (٣/ ٢٤٧) وقال: رواه الطبراني في الكبير وفيه من لم أعرفهم.

وأخرجه الأزرقي في أخبار مكة (١/ ١٤٢-١٤٣) واستدركه في التفسير (٣٩٠٩) على شرط مسلم ليس فيه ذكر إسماعيل، وقال: صحيح على شرط الشيخين ولم يخرجاه.

مُجَاهِدٍ، قَالَا: ثنا وَكِيعٌ: ثنا سُفْيَانُ الثَّوْرِيُّ، ثنا مُحَمَّدُ اللهِ بْنُ أَبِي يَزِيدَ، عَنِ الْقَاسِمِ، عَنْ عَائِشَةَ، عَنِ النَّبِيِّ ﷺ قَالَ: «إِنَّمَا جُعِلَ رَمْيُ الْجِمَارِ وَالطَّوَافُ وَالسَّعْيُ بَيْنَ الصَّفَا وَالْمَرْوَةِ لِإِقَامَةِ ذِكْرِ اللهِ لَا لِغَيْرِهِ»".

هَذَا حَدِيثٌ صَحِيحُ الْإِسْنَادِ، وَلَمْ يُخَرِّجَاهُ.

١٧٠٠- حَدَّثَنَاهُ عَلِيُّ بْنُ حَمْشَادٍ الْعَدْلُ: ثنا مُحَمَّدُ بْنُ صَالِحٍ الْهَمْدَانِيُّ"، ثنا عَبْدُ الصَّمَدِ بْنُ حَسَّانٍ: ثنا سُفْيَانُ الثَّوْرِيُّ، عَنْ عَطَاءِ بْنِ السَّائِبِ، عَنْ طَاوُسٍ، عَنِ ابْنِ عَبَّاسٍ، قَالَ: قَالَ رَسُولُ اللهِ ﷺ: «الطَّوَافُ بِالْبَيْتِ صَلَاةٌ، إِلَّا أَنَّ اللهَ أَحَلَّ لَكُمْ فِيهِ الْكَلَامَ، فَمَنْ تَكَلَّمَ، فَلَا يَتَكَلَّمْ إِلَّا بِخَيْرٍ»".

١٧٠١- حَدَّثَنَاهُ أَبُو بَكْرِ بْنُ إِسْحَاقَ: ثنا بِشْرُ بْنُ مُوسَى، ثنا الْحُمَيْدِيُّ، ثنا سُفْيَانُ، عَنْ عَطَاءِ بْنِ السَّائِبِ، عَنْ طَاوُسٍ، عَنِ ابْنِ عَبَّاسٍ -رَفَعَهُ إِلَى النَّبِيِّ

Using

الْحُنَيْنِيُّ، ثنا سُفْيَانُ، عَنْ هِشَامِ بْنِ حُجَيْرٍ، عَنْ طَاوُسٍ، عَنِ ابْنِ عَبَّاسٍ قَالَ: الْمِحَجَّنُ مِنَ الْأَبَاطِيلِ إِلَّا رُكُوبَ أَبِي هُرَيْرَةَ بِالْمِحَجَّنِ بَيْتَ وَزَاءِ، قَالَ اللهُ تَبَارَكَ وَتَعَالَى: ﴿وَلْيَطَّوَّفُوا بِالْبَيْتِ الْعَتِيقِ﴾ "".

هَذَا حَدِيثٌ صَحِيحُ الْإِسْنَادِ، وَلَمْ يُخَرِّجَاهُ بِهَذَا.

١٧٠٣- حدثنا أَبُو الْعَبَّاسِ مُحَمَّدُ بْنُ يَعْقُوبَ، ثنا الْعَبَّاسُ بْنُ مُحَمَّدٍ الدُّورِيُّ، ثنا سُلَيْمَانُ بْنُ دَاوُدَ، ثنا عَبْدُ السَّلَامِ بْنُ حَرْبٍ، عَنْ خُصَيْفٍ، عَنْ مُحَمَّدِ بْنِ عَاصِمٍ، عَنِ الشَّرِيدِ، عَنِ ابْنِ عَبَّاسٍ، أَنَّ النَّبِيَّ ﷺ شَرَّ مَاءَ فِي الْمَوْقِفِ" ".

هَذَا حَدِيثٌ قَدْ صَحَّ"".

١٧٠٤- أخبرنا أَبُو بَكْرٍ أَحْمَدُ بْنُ كَامِلٍ الْقَاضِي، ثنا مُحَمَّدُ بْنُ عَبْدِ الْمَلِكِ بْنِ زَنْجُوَيْهِ، ثنا أَبُو عَاصِمٍ، أَنَا ابْنُ جُرَيْجٍ، أَخْبَرَنِي سُلَيْمَانُ الْأَحْوَلُ، أَنَّ طَاوُسًا أَخْبَرَهُ، أَنَّ رُكُوبَ أَبِي هُرَيْرَةَ بِالْمِحَجَّنِ بَيْتَ رَوْحَاءَ يَقُولُ: لَا بُدَّ لِلْحَاجِّ بِرَاحِلَةٍ فِي أَيِّهِ، فَظَنَنَّا رُكُوبَ أَبِي هُرَيْرَةَ بِالْمِحَجَّنِ بِدْعَةً، قَالَ: وَمَا رُكُوبُ أَبِي هُرَيْرَةَ بِالْمِحَجَّنِ؟ قَالَ: يَسْتَلِمُ الرُّكْنَ بِالْمِحَجَّنِ، ثُمَّ يُقَبِّلُ الْمِحَجَّنَ" ".

قَالَ: وَأَخْبَرَنِي سُلَيْمَانُ، قَالَ: وَقَالَ: فَقُمْتُ بِهِ بَيْنَ يَدَيْ رَجُلٍ، ثُمَّ أَخَذْتُهُ، ثُمَّ أَخَذ

أَجْمَعَ مُسْلِمُنَا الْأُصُولَ، أَنَّ طَاوُسَ أَخْبَرَهُ، أَنَّ ابْنَ عَبَّاسٍ قَالَ ذَلِكَ عَنِ النَّبِيِّ ﷺ".

هَذَا حَدِيثٌ صَحِيحٌ عَلَى شَرْطِ الشَّيْخَيْنِ، وَلَمْ يُخَرِّجَاهُ".

١٧٠٥- **حَدَّثَنَا** أَبُو الْعَبَّاسِ مُحَمَّدُ بْنُ يَعْقُوبَ، ثَنَا الرَّبِيعُ بْنُ سُلَيْمَانَ، ثَنَا عَبْدُ اللهِ بْنُ وَهْبٍ أَخْبَرَنِي أُسَامَةُ بْنُ زَيْدٍ، عَنْ عَطَاءِ بْنِ أَبِي رَبَاحٍ حَدَّثَهُ، أَنَّهُ سَمِعَ جَابِرَ بْنَ عَبْدِ اللهِ يَقُولُ: قَالَ رَسُولُ اللهِ ﷺ: "أَقَلُّ فِجَاجِ مَكَّةَ طَرِيقٌ وَسَطُهَا".

هَذَا حَدِيثٌ صَحِيحٌ عَلَى شَرْطِ مُسْلِمٍ، وَلَمْ يُخَرِّجَاهُ.

١٧٠٦- **حَدَّثَنَا** أَبُو عَلِيٍّ الْحَافِظُ، ثَنَا مُحَمَّدُ بْنُ الْحُسَيْنِ بْنِ حَفْصٍ الْخَثْعَمِيُّ، ثَنَا عَلِيُّ بْنُ حُمَيْدِ بْنِ صَالُوبَا الْجَبَلِيُّ، ثَنَا عِيسَى بْنُ سَوَادَةَ، عَنْ إِسْمَاعِيلَ بْنِ أَبِي خَالِدٍ، عَنْ زِيَادِ قَالَ: مَرِضَ ابْنُ عَبَّاسٍ مَرَضًا شَدِيدًا، فَدَعَا

هَذَا حَدِيثٌ صَحِيحٌ لِإِسْنَادِهِ، وَلَمْ يُخَرِّجَاهُ.

١٧٠٧- أَخْبَرَنَا أَحْمَدُ بْنُ مُحَمَّدِ بْنِ جَعْفَرٍ الْحَلْوَانِيُّ، ثنا مُحَمَّدُ بْنُ إِسْمَاعِيلَ بْنِ مِهْرَانَ، ثنا مُحَمَّدُ بْنُ رُمْحٍ،[1] ثنا لَيْثٌ،[2] ح وَأَخْبَرَنَا عَبْدُ اللَّهِ بْنُ عَلِيٍّ، ثنا عَبْدُ اللَّهِ بْنُ عُمَرَ، ثنا عَبْدُ الرَّزَّاقِ، ثنا أَبِي، ثنا رَسُولُ اللَّهِ ﷺ: «إِذَا كَانَ قَبْلَ الرَّوِيَّةِ بِيَوْمٍ غُطِّيَتِ الشَّمْسُ، فَأَشْرِطُوا بِمِثْلِهِ سَبْعًا»[3].

هَذَا حَدِيثٌ صَحِيحٌ لِإِسْنَادِهِ،[4] وَلَمْ يُخَرِّجَاهُ.

١٧٠٨- أَخْبَرَنِي عَبْدُ بْنُ مُحَمَّدِ بْنِ الْحُسَيْنِ الْقَاضِي بِهَرَاةَ، ثنا الْحَارِثُ بْنُ أَبِي أُسَامَةَ، ثنا الْأَسْوَدُ بْنُ عَامِرٍ، ثنا أَبُو قُتَيْبَةَ سَلْمُ بْنُ قُتَيْبَةَ الْبَاهِلِيُّ، عَنِ الْأَفْدَنِيِّ، عَنْ نَافِعٍ، عَنِ ابْنِ عُمَرَ، أَنَّ النَّبِيَّ ﷺ صَلَّى عَنْ سَوْدَاءَ بِيضَاءَ.

هَذَا حَدِيثٌ صَحِيحٌ عَلَى شَرْطِ الْبُخَارِيِّ، وَلَمْ يُخَرِّجَاهُ.

١٧٠٩- أَخْبَرَنَا أَبُو عَبْدِ اللَّهِ مُحَمَّدُ بْنُ يَعْقُوبَ الْحَافِظُ، ثنا إِبْرَاهِيمُ بْنُ عَبْدِ اللَّهِ، ثنا يَزِيدُ بْنُ هَارُونَ، أنا يَحْيَى بْنُ سَعِيدٍ، عَنِ الْقَاسِمِ بْنِ مُحَمَّدٍ، عَنْ

---

(١) قال الذهبي في التلخيص: «قلت: لم يصنع أحمدُ، إن كان كذبا، وضعيف، فأين لم أحمد؟» منكر الحديث، بطل. ثم قال أبو حاتم بعدها بـ (٢٧٧٥/٦) فروى عن إبراهيم بن أبي داود عن ابن رمح عن ليث فوافق ما هنا!! حديثه منكر!!.

(٢) هو محمد بن عبد الرحيم، صاحب سماع أبي الوقت فما دونه من طلبة الزبيدي.

(٣) إسناده ضعيف (٢٠٩٤/٣-١٣٨٣/٢).

(٤) في التلخيص: «قلت: فيه ابنة الزبيدي عن موسى». قلت: بل الذي أعرفه عن موسى بن محمد «مع ضعفه» عند ابن حبيرة (٤/٤٤٤).

(٥) إسناده ضعيف (٢٠٩٤/٣-١٣٨٣/٢).

عَبْدِ اللهِ بْنِ الزُّبَيْرِ قَالَ: مِنْ سُنَّةِ الْحَجِّ أَنْ يُصَلِّيَ الْإِمَامُ الظُّهْرَ وَالْعَصْرَ وَالْمَغْرِبَ وَالْعِشَاءَ الْآخِرَةَ وَالصُّبْحَ بِمِنًى، ثُمَّ يَغْدُوَ إِلَى عَرَفَةَ، فَيَقِيلَ حَيْثُ قُضِيَ لَهُ، حَتَّى إِذَا زَالَتِ الشَّمْسُ خَطَبَ النَّاسَ، ثُمَّ صَلَّى بِهِمُ الظُّهْرَ وَالْعَصْرَ جَمِيعًا، ثُمَّ وَقَفَ بِعَرَفَاتٍ حَتَّى تَغِيبَ الشَّمْسُ، ثُمَّ يُفِيضَ فَيُصَلِّيَ بِالْمُزْدَلِفَةِ، أَوْ حَيْثُ قَضَى اللهُ، ثُمَّ يَقِفَ بِجَمْعٍ حَتَّى إِذَا[1] أَسْفَرَ دَفَعَ قَبْلَ طُلُوعِ الشَّمْسِ، فَإِذَا رَمَى الْجَمْرَةَ الْكُبْرَى حَلَّ لَهُ كُلُّ شَيْءٍ حَرُمَ عَلَيْهِ إِلَّا النِّسَاءُ وَالطِّيبُ حَتَّى يَزُورَ الْبَيْتَ[2].

هَذَا حَدِيثٌ[3] عَلَى شَرْطِ الشَّيْخَيْنِ، وَلَمْ يُخَرِّجَاهُ.

١٧١٠- حدثنا أَبُو الْعَبَّاسِ مُحَمَّدُ بْنُ يَعْقُوبَ، ثَنَا أَبُو بَكْرَةَ بَكَّارُ بْنُ قُتَيْبَةَ الْقَاضِي بِمِصْرَ، ثَنَا صَفْوَانُ بْنُ عِيسَى[4]، ثَنَا الْحَارِثُ بْنُ عَبْدِ الرَّحْمَنِ بْنِ أَبِي ذُبَابٍ، عَنْ مُجَاهِدٍ، عَنْ عَبْدِ اللهِ بْنِ سَخْبَرَةَ قَالَ: غَدَوْتُ مَعَ عَبْدِ اللهِ بْنِ

مَسْعُودٍ مِنْ مِنًى إِلَى عَرَفَةَ، وَكَانَ عَبْدُ اللهِ رَجُلًا آدَمَ، لَهُ ضَفِيرَتَانِ، عَلَيْهِ مَسْحَةُ أَهْلِ الْبَادِيَةِ، وَكَانَ يُلَبِّي، فَاجْتَمَعَ عَلَيْهِ غَوْغَاءُ مِنْ غَوْغَاءِ النَّاسِ، فَقَالُوا: يَا أَعْرَابِيُّ، إِنَّ هَذَا لَيْسَ بِيَوْمِ تَلْبِيَةٍ، إِنَّمَا هُوَ التَّكْبِيرُ. قَالَ: فَعِنْدَ ذَلِكَ الْتَفَتَ إِلَيَّ، فَقَالَ: جَهِلَ النَّاسُ أَمْ نَسُوا؟ وَالَّذِي بَعَثَ مُحَمَّدًا ﷺ بِالْحَقِّ، لَقَدْ خَرَجْتُ مَعَ رَسُولِ اللهِ ﷺ مِنْ مِنًى إِلَى عَرَفَةَ، فَمَا تَرَكَ التَّلْبِيَةَ حَتَّى رَمَى الْجَمْرَةَ، أَنْ

buisn e

(١) في (ب): «سقط».
(٢) إنما هو: «الجمرة» [illegible]
(٣) في (و) و(د): «حديث صحيح».
(٤) في التلخيص: «عيينة».

بِخَطْبَةٍ بِنِكَحٍ أَوْ نَهْبَلٍ»[1].

هَذَا حَدِيثٌ صَحِيحٌ عَلَى شَرْطِ مُسْلِمٍ، وَلَمْ يُخَرِّجَاهُ»[2].

١٧١١ - أَخْبَرَنَا أَبُو الْعَبَّاسِ مُحَمَّدُ بْنُ أَحْمَدَ الْمَحْبُوبِيُّ بِمَرْوَ، ثَنَا أَحْمَدُ بْنُ سَيَّارٍ، ثَنَا مُحَمَّدُ بْنُ كَثِيرٍ، ثَنَا سُفْيَانُ بْنُ حُسَيْنٍ، عَنْ زِيَادِ بْنِ سَعْدٍ، عَنِ ابْنِ الزُّبَيْرِ، عَنْ أَبِي مَعْبَدٍ[3]، عَنِ ابْنِ عَبَّاسٍ قَالَ: قَالَ رَسُولُ اللهِ ﷺ: «زَوِّجُوا الْأَكْفَاءَ عَنْ كَرَمٍ، وَزَوِّجُوهُمْ عَنْ كَرَمٍ»[4].

هَذَا حَدِيثٌ صَحِيحٌ عَلَى شَرْطِ مُسْلِمٍ، وَلَمْ يُخَرِّجَاهُ.

١٧١٢ - أَخْبَرَنَا أَبُو بَكْرٍ بْنُ إِسْحَاقَ الْفَقِيهُ، ثَنَا أَبُو الْمُثَنَّى، ثَنَا مُسَدَّدٌ، ثَنَا يَحْيَى بْنُ سَعِيدٍ، عَنِ ابْنِ جُرَيْجٍ، أَخْبَرَنِي عَطَاءٌ، عَنِ ابْنِ عَبَّاسٍ قَالَ: قَالَ يُقَالُ: ارْتَفِعُوا عَنْ مُحَمَّدٍ[5]، وَارْتَفِعُوا عَنْ عُرَنَاتِ[6]»[7].

---

(١) إسناده ضعيف: (١٠/ ٢٨٥ - ١٢٧٧١).

(٢) أخطأ في هذا الحكم (٧/ ٢٨٣) من حديث كثير بن مدارك عن عبد الرحمن بن يزيد والأسود بن يزيد عن عبد الله بن مسعود ﷺ.

(٣) هو: زياد بن سعد بن عبد الرحمن المكي، من رجال الجماعة، وقد تقدم.

(٤) في الجمع الحثيث للهيثم: «في سعيد» بدل «سعد»، والصواب ما أثبتناه.

وفي الجمع الكثير (٥١٥/٥) حديث زواج عن الصحف بسنده ومتنه وساقه بلفظ: «زوجوا الأكفاء عن كرم».

(٥) إسناده ضعيف: (١٠/ ١١٠ - ١٢٠٢٠).

(٦) في (ر): «عرنة».

(٧) في (ر) والمطبوعتين: «عرفات».

(٨) إسناده ضعيف: (٧/ ٤٤٧ - ٤٨٣٣)، وروياه عبد الوهاب بن عبد الحميد الثقفي عن

أَمَّا قَوْلُهُ: الْعُرَنَاتُ فَالْوُقُوفُ بِعَرَفَةَ[1]، أَنْ[2] لَا تَقِفُوا بِعُرَنَةَ، وَأَمَّا قَوْلُهُ: عَنْ مُحَسِّرٍ، فَالنُّزُولُ بِجَمْعٍ، أَنْ لَا تَنْزِلُوا مُحَسِّرًا.

١٧١٣ - أَخْبَرَنَا أَبُو جَعْفَرٍ مُحَمَّدُ بْنُ مُحَمَّدٍ الْبَغْدَادِيُّ، ثَنَا إِسْمَاعِيلُ بْنُ إِسْحَاقَ الْقَاضِي، ثَنَا عَلِيُّ بْنُ عَبْدِ اللهِ، ثَنَا سُفْيَانُ.

وَحَدَّثَنِي عَلِيُّ بْنُ عِيسَى وَاللَّفْظُ لَهُ، ثَنَا إِبْرَاهِيمُ بْنُ أَبِي طَالِبٍ، ثَنَا ابْنُ أَبِي عُمَرَ[3]، ثَنَا سُفْيَانُ، قَالَ: حَفِظْتُهُ مِنْ عَمْرِو بْنِ دِينَارٍ، عَنْ عَمْرِو بْنِ عَبْدِ اللهِ بْنِ صَفْوَانَ، عَنْ خَالِهِ يَزِيدَ بْنِ شَيْبَانَ قَالَ: كُنَّا وُقُوفًا مِنْ وَرَاءِ الْمَوْقِفِ مَوْقِفًا يَتَبَاعَدُهُ عَمْرٌو مِنَ الْإِمَامِ، فَأَتَانَا ابْنُ مِرْبَعٍ الْأَنْصَارِيُّ[4]، فَقَالَ: إِنِّي رَسُولُ رَسُولِ اللهِ ﷺ إِلَيْكُمْ، يَقُولُ لَكُمْ: «كُونُوا عَلَى مَشَاعِرِكُمْ هَذِهِ، فَإِنَّكُمْ عَلَى إِرْثٍ مِنْ إِرْثِ إِبْرَاهِيمَ»[5].

هَذَا حَدِيثٌ صَحِيحُ الْإِسْنَادِ، وَلَمْ يُخَرِّجَاهُ.

١٧١٤ - حَدَّثَنَا أَبُو الْعَبَّاسِ مُحَمَّدُ بْنُ يَعْقُوبَ، ثَنَا الْعَبَّاسُ بْنُ مُحَمَّدٍ الدُّورِيُّ، ثَنَا رَوْحُ بْنُ عُبَادَةَ، ثَنَا شُعْبَةُ.

وَأَخْبَرَنِي أَبُو بَكْرٍ مُحَمَّدُ بْنُ أَحْمَدَ بْنِ بَالُويَهْ، ثَنَا مُوسَى بْنُ الْحَسَنِ بْنِ

= ابن جريج عن عطاء عن ابن عباس من قوله، أخرجه البيهقي في [illegible]

(١) [illegible]

(٢) [illegible]

(٣) [illegible]

(٤) [illegible] مسمى صحابي، من رجال التهذيب.

(٥) إتحاف المهرة (١١/ ٦٨٣-٢١١٥٦).

Bulsan

عَنْهُ»(١)، ثُمَّ عَفَانُ بْنُ مُسْلِمٍ: ثُمَّ سُفْيَانُ، قَالَ: سَمِعْتُ عَبْدَ اللهِ بْنَ أَبِي السَّفَرِ يَقُولُ: سَمِعْتُ الشَّعْبِيَّ يَحْدِثُ عَنِ الْمُغِيرَةِ بْنِ شُعْبَةَ بِنَحْوِ أَوْ نَحْوِ مِنْ لَا عَنْ قَالَ: أَتَيْتُ رَسُولَ اللهِ ﷺ وَهُوَ يَتَوَضَّأُ فَقُلْتُ: طَلِّ أَبِي مِنْ حَجِّ؟ فَقَالَ: «مَنْ صَلَّى هَذِهِ الصَّلَاةَ فِي هَذَا الْمَكَانِ ثُمَّ وَقَفَ هَذَا الْمَوْقِفَ حَتَّى يُصِيبَهُ الْإِثْمُ أَوْ آثَامٌ»(٢) قَالَ: فَلَمْ يَذْكُرْ مِنْ عَرَفَاتٍ إِلَّا أَوْ نَهَارًا، فَقَدْ تَمَّ حَجُّهُ وَقَضَى تَفَثَهُ(٣).

١٧١٥- **صحيح** أَبُو الْمُثَنَّى مُحَمَّدُ بْنُ يَعْقُوبَ، ثنا إِبْرَاهِيمُ بْنُ مَرْزُوقٍ الْبَصْرِيُّ، ومحمد بن عبد الله بن بَزِيعٍ، ومحمد بن إسماعيل بن أبي حماد، وَأَحْمَدُ أَبُو بَكْرٍ مُحَمَّدُ بْنُ أَحْمَدَ الْمِصْرِيُّ، بِمَرْوَ وَاللَّفْظُ لَهُ، أَنَّ أَبَا الْمُؤَمِّلِ، أَخْبَرَنَا، أَبُو بَكْرٍ، ثنا عَبْدُ اللهِ، ثنا إِسْمَاعِيلُ بْنُ أَبِي خَالِدٍ، عَنِ الشَّعْبِيِّ، عَنِ الْمُغِيرَةِ بْنِ شُعْبَةَ الثَّقَفِيِّ قَالَ: أَتَيْتُ رَسُولَ اللهِ ﷺ وَهُوَ وَاقِفٌ بِجَمْعٍ، فَقُلْتُ: يَا رَسُولَ اللهِ، جِئْتُكَ مِنْ جَبَلِ طَيِّءٍ، وَقَدْ أَتْلَفْتُ مَطِيَّتِي، وَأَتْعَبْتُ نَفْسِي، وَاللهِ مَا تَرَكْتُ مِنْ حَبْلٍ إِلَّا وَقَفْتُ عَلَيْهِ، فَهَلْ لِي مِنْ حَجٍّ؟ فَقَالَ رَسُولُ اللهِ ﷺ: «مَنْ أَدْرَكَ مَعَنَا هَذِهِ الصَّلَاةَ، وَقَدْ أَتَى عَرَفَاتٍ قَبْلَ ذَلِكَ لَيْلًا أَوْ

---

(١) في (ر)، (ف)، (ح): «عنه».

(٢) ما بين المعكوفين ساقط من النسخ الخطية كلها، والمثبت من السنن للبيهقي (٥/ ١١٦)، حيث رواه في الصحيح بسنده ومتنه سواء، ويؤيد أن الناسخ كان قد لاحظ ذلك في (ر) حيث ضرب على «هذا» من «هذا المكان» وكتب فوقه «ذا».

(٣) إسناده **صحيح**: (٢٠٤٠٣)، (١٨٤٠٤)، (١٨٤٣٤-١٨٤٣٦).

قال في «تاج العروس»: وهذا معنى ما أحمد من حاتم، أو يحلق المحرم الشارب، أو اللحية، أو الشاربين، «جمله» والجمل: الشخص المرتفع من الرمل.

نَهَارًا، فَقَدْ قَضَى تَفَثَهُ وَحَجَّهُ»[1].

هَذَا حَدِيثٌ صَحِيحٌ عَلَى شَرْطِ كَافَّةِ أَئِمَّةِ الْحَدِيثِ.

وَهِيَ قَاعِدَةٌ مِنْ قَوَاعِدِ الْإِسْلَامِ، وَقَدْ أَمْسَكَ عَنْ إِخْرَاجِهِ الشَّيْخَانِ مُحَمَّدُ بْنُ إِسْمَاعِيلَ وَمُسْلِمُ بْنُ الْحَجَّاجِ رضي الله عنهما، عَلَى أَصْلِهِمَا، أَنَّ عُرْوَةَ بْنَ مُضَرِّسٍ لَمْ يُحَدِّثْ عَنْهُ غَيْرُ عَامِرٍ الشَّعْبِيِّ، وَقَدْ وَجَدْنَا عُرْوَةَ بْنَ الزُّبَيْرِ بْنِ الْعَوَّامِ حَدَّثَ عَنْهُ[2]:

١٧١٦ - حدثناه عَبْدُ الصَّمَدِ بْنُ عَلِيِّ بْنِ مُكْرَمٍ الْبَزَّازُ بِبَغْدَادَ، ثَنَا أَبُو عَبْدِ اللهِ أَحْمَدُ بْنُ عَبْدِ اللهِ بْنِ أَحْمَدَ بْنِ حَسَّانَ التُّسْتَرِيُّ بِتُسْتَرَ، ثَنَا عَبْدُ الْوَهَّابِ بْنُ فُلَيْحٍ الْمَكِّيُّ، ثَنَا يُوسُفُ بْنُ خَالِدٍ السَّمْتِيُّ الْبَصْرِيُّ، ثَنَا هِشَامُ بْنُ عُرْوَةَ، عَنْ أَبِيهِ، عَنْ عُرْوَةَ بْنِ مُضَرِّسٍ الطَّائِيِّ قَالَ: جِئْتُ رَسُولَ اللهِ ﷺ وَهُوَ بِالْمَوْقِفِ، فَقُلْتُ: يَا رَسُولَ اللهِ، أَتَيْتُ مِنْ جَبَلَيْ طَيِّئٍ، أَكْلَلْتُ

Bulsn e

مَطِيَّتِي، وَأَتْعَبْتُ نَفْسِي، وَاللهِ مَا بَقِيَ مِنْ جَبَلٍ[3] مِنْ تِلْكَ الْجِبَالِ[4] إِلَّا وَقَفْتُ عَلَيْهِ. فَقَالَ: «مَنْ أَدْرَكَ مَعَنَا هَذِهِ الصَّلَاةَ -يَعْنِي صَلَاةَ الْغَدَاةِ- وَقَدْ أَتَى عَرَفَةَ قَبْلَ ذَلِكَ لَيْلًا أَوْ نَهَارًا، فَقَدْ تَمَّ حَجُّهُ، وَقَضَى تَفَثَهُ»[5].

---

(١) إتحاف المهرة (١١/ ١٦١-١٣٨٣٤).

(٢) وقال الدارقطني في الإلزامات (ص١٠٧-١٠٦): «وقد روى عن عروة بن مضرس عن عروة بن الزبير، وهو ابن عمه، وهو ابن عمه، وهو ابن عمه».

(٣) في الأصل: «جبل» وقال ابن حجر: «وهو الذي يقال له الجبل، وقيل: الجبل الذي يقال له الجبل، وقيل: الجبل الذي يقال له الجبل».

(٤) في الأصل: «الجبال».

(٥) إتحاف المهرة (١١/ ١٦١-١٣٨٣٤)، وقال الذهبي في التلخيص: «قلت: السمتي ليس بثقة»، وقال ابن حجر في الإتحاف: «قلت: هذه الرواية لا تسوى شيئا، فإن يوسف بن =

وَقَدْ تَتَبَّعَ مَرْوَزِيُّ الْمُصَنِّفِ فِي رِوَايَةِ هَذِهِ السُّنَّةِ عَنِ الصَّحَابَةِ[1] عَنْ رَسُولِ اللَّهِ ﷺ مِنْ أَوَّلِهَا.

١٧١٧- أَخْبَرَنَاهُ أَبُو بَكْرٍ بْنُ إِسْحَاقَ الْفَقِيهُ، ثَنَا بِشْرُ بْنُ مُوسَى، ثَنَا الْحُمَيْدِيُّ، ثَنَا سُفْيَانُ بْنُ عُيَيْنَةَ، ثَنَا سُفْيَانُ بْنُ سَعِيدٍ الثَّوْرِيُّ.

وَأَخْبَرَنَا أَحْمَدُ بْنُ جَعْفَرٍ الْقَطِيعِيُّ، ثَنَا عَبْدُ اللَّهِ بْنُ أَحْمَدَ بْنِ حَنْبَلٍ، حَدَّثَنِي أَبِي، ثَنَا عَبْدُ الرَّحْمَنِ بْنُ مَهْدِيٍّ، عَنْ سُفْيَانَ، عَنْ يَحْيَى بْنِ عَطَاءِ بْنِ عَبْدِ الرَّحْمَنِ بْنِ يَعْمَرَ قَالَ: أَتَيْتُ النَّبِيَّ ﷺ بِعَرَفَةَ، وَأَتَاهُ نَاسٌ مِنْ أَهْلِ نَجْدٍ، فَأَمَرَ رَجُلًا مُنَادِيًا، فَنَادَى: الْحَجُّ عَرَفَةُ، فَمَنْ جَاءَ لَيْلَةَ جَمْعٍ قَبْلَ طُلُوعِ الْفَجْرِ فَقَدْ أَدْرَكَ، أَيَّامُ مِنًى ثَلَاثَةٌ «مَنْ تَعَجَّلَ فِي يَوْمَيْنِ فَلَا إِثْمَ عَلَيْهِ وَمَنْ تَأَخَّرَ فَلَا إِثْمَ عَلَيْهِ»[2]. وَأَرْدَفَ رَجُلًا خَلْفَهُ يُنَادِي.

١٧١٨- صَحَّحَ الْحَسَنُ بْنُ عَلِيٍّ الْحَافِظُ، ثَنَا الْحُسَيْنُ بْنُ مُحَمَّدٍ الْقَبَّانِيُّ، ثَنَا نَصْرُ بْنُ عَلِيٍّ الْجَهْضَمِيُّ، ثَنَا وَهْبُ بْنُ جَرِيرٍ، حَدَّثَنِي أَبِي، عَنْ يُونُسَ بْنِ يَزِيدَ، حَدَّثَنِي عَبْدُ اللَّهِ بْنُ أَبِي بَكْرٍ[3]، عَنْ عَبْدِ اللَّهِ بْنِ سُلَيْمَانَ، عَنْ عَبْدِ اللَّهِ بْنِ بُسْرٍ، عَنْ أَبِيهِ بُسْرٍ بْنِ مُعْلِمٍ قَالَ: قَالَتْ قُرَيْشٌ: إِنَّا لَنَدَعُ بَنِي الْمُرَقِّلِيَةِ يَعْبُرُونَ، يَعْنُونَ: قَالَ لَخْرُجَنَّ مِنَ الْحَرَمِ، وَقَدْ

---

(١) في (ب): «الصحابة».

(٢) أخرجه أبو داود (١٩٤٩) (وانظر: ما بعده).

(٣) في (ب): «عن يونس بن أبي بكر».

(٤) إتحاف المهرة (١٠٠٧٠-١٠٤٤٠-١٢٣٧٧).

(٥) في التلخيص: «محمد» وهو: محمد الله بن أبي بكر بن محمد بن عمرو بن حزم. من رجال الجهابذة.

تَرَكُوا الْمَوْقِفَ عَلَى عَرَفَةَ. قَالَ: فَرَأَيْتُ رَسُولَ اللهِ ﷺ فِي الْجَاهِلِيَّةِ يَقِفُ مَعَ النَّاسِ بِعَرَفَةَ عَلَى حَمَلٍ لَهُ، ثُمَّ يُضِيعُ مَعَ قَوْمِهِ بِالْمُزْدَلِفَةِ فَيُفِيضُ مَعَهُمْ، يَدْفَعُ إِذَا دَفَعُوا»[1].

هَذَا حَدِيثٌ صَحِيحٌ عَلَى شَرْطِ الشَّيْخَيْنِ، وَلَمْ يُخَرِّجَاهُ.

١٧١٩- حَدَّثَنَا أَبُو الْعَبَّاسِ مُحَمَّدُ بْنُ يَعْقُوبَ، ثنا إِبْرَاهِيمُ بْنُ دُحَيْمٍ الْحَوْلَانِيُّ، ثنا ابْنُ وَهْبٍ، عَنْ مَخْرَمَةَ بْنِ بُكَيْرٍ، عَنْ أَبِيهِ قَالَ: سَمِعْتُ بُرَيْسَ بْنَ يُوسُفَ يُحَدِّثُ، عَنْ سَعِيدِ بْنِ الْمُسَيَّبِ، عَنْ عَائِشَةَ زَوْجِ النَّبِيِّ ﷺ أَنَّ رَسُولَ اللهِ ﷺ قَالَ: «مَا مِنْ يَوْمٍ أَكْثَرَ مِنْ أَنْ يُعْتِقَ اللهُ فِيهِ عِتْقًا مِنَ النَّارِ مِنْ يَوْمِ عَرَفَةَ، وَإِنَّهُ لَيَدْنُو ثُمَّ يُبَاهِي الْمَلَائِكَةَ، فَيَقُولُ: مَا أَرَادَ هَؤُلَاءِ»[2].

هَذَا حَدِيثٌ صَحِيحُ الْإِسْنَادِ، وَلَمْ يُخَرِّجَاهُ.

مَيْسَرَةَ بْنِ حَبِيبٍ، عَنِ الْمِنْهَالِ بْنِ عَمْرٍو، عَنْ سَعِيدِ بْنِ جُبَيْرٍ قَالَ: قُلْتُ مَنْ أَيْنَ جِئْتَ يَا سَعِيدُ؟ قَالَ: يَا سَعِيدُ، لَا أَسْمَعُ النَّاسَ يَقُولُونَ: قُلْتُ، يَحْلِفُونَ مِنْ مُعَاوِيَةَ. قَالَ: فَخَرَجَ ابْنُ عَبَّاسٍ مِنْ فُسْطَاطِهِ، فَقَالَ: لَبَّيْكَ اللَّهُمَّ لَبَّيْكَ، فَإِنَّهُ قَدْ تُرِكَ السُّنَنُ مِنْ بُغْضِ عَلِيٍّ. [١٧٠٩]

هَذَا حَدِيثٌ صَحِيحٌ عَلَى شَرْطِ الشَّيْخَيْنِ، وَلَمْ يُخَرِّجَاهُ.

١٧٢١- **صحيح** أَبُو سَعِيدٍ بْنُ بَكْرٍ بْنِ إِسْمَاعِيلَ: ثَنَا الْهَيْثَمُ بْنُ خَلَفٍ الدُّورِيُّ: ثَنَا جَمِيلُ بْنُ الْحَسَنِ الْعَتَكِيُّ: ثَنَا مَحْبُوبُ بْنُ الْحَسَنِ: ثَنَا دَاوُدُ بْنُ أَبِي هِنْدٍ، عَنْ عِكْرِمَةَ، عَنِ ابْنِ عَبَّاسٍ، أَنَّ رَسُولَ اللهِ ﷺ وَقَفَ بِعَرَفَاتٍ، فَقَالَ: قَالَ: «لَبَّيْكَ اللَّهُمَّ لَبَّيْكَ، قَالَ: «إِنَّمَا الْحَجُّ حَجُّ الْآخِرَةِ».

قَدْ احْتَجَّ الْبُخَارِيُّ بِعِكْرِمَةَ، وَاحْتَجَّ مُسْلِمٌ بِدَاوُدَ، وَهَذَا الْحَدِيثُ صَحِيحٌ، وَلَمْ يُخَرِّجَاهُ.

١٧٢٢- **صحيح** أَحْمَدُ بْنُ صَالِحٍ بْنِ هَانِئٍ: ثَنَا أَحْمَدُ بْنُ مَنْصُورِ بْنِ زَيْدٍ: ثَنَا أَبُو الْمَلِيحِ بْنُ دُكَيْنٍ: ثَنَا أَبُو إِسْحَاقَ، عَنْ أَبِي بُرْدَةَ، عَنْ أَبِي مُوسَى، قَالَ: قَالَ رَسُولُ اللهِ ﷺ: «إِنَّ اللهَ يُمْهِلُ يُمْهِلُ عَبْدَهُ الْمُذْنِبَ، أَوْ قَالَ: الْمُسِيءَ،

= الطبراني، وبقية أصله.

(١) ابن عساكر في «تاريخه» (٧/٥٠٠-٥٠١/٣٧٧٩).

(٢) هو: أحمد بن محمد بن سعيد بن إسماعيل بن سعيد بن منصور الخزعي النيسابوري.

(٣) هو: محمد بن الحسن بن هلال بن أبي ليلى، وثقه جمهور من رجال الحديث.

(٤) إسناده ضعيف جدًّا (٨/٥٠٨-٨٣٣٣).

(٥) في (ت): فقلته.

فَيَقُولُ لَهُمْ: انْظُرُوا إِلَى عِبَادِي جَاءُونِي شُعْثًا غُبْرًا»[1].

هَذَا حَدِيثٌ صَحِيحٌ عَلَى شَرْطِ الشَّيْخَيْنِ، وَلَمْ يُخَرِّجَاهُ.

١٧٢٣- حدثنا أَبُو الْعَبَّاسِ مُحَمَّدُ بْنُ يَعْقُوبَ، ثَنَا الْحَسَنُ بْنُ عَلِيِّ بْنِ عَفَّانَ الْعَامِرِيُّ، ثَنَا مُعَاوِيَةُ بْنُ هِشَامٍ، ثَنَا سُفْيَانُ، عَنِ الْأَعْمَشِ، عَنِ الْحَكَمِ، عَنْ مِقْسَمٍ، عَنِ ابْنِ عَبَّاسٍ، عَنْ أُسَامَةَ، أَنَّ النَّبِيَّ ﷺ أَرْدَفَهُ حِينَ أَفَاضَ مِنْ عَرَفَةَ، فَأَفَاضَ بِالسَّكِينَةِ، وَقَالَ: «أَيُّهَا النَّاسُ، عَلَيْكُمْ بِالسَّكِينَةِ». وَقَالَ: «لَيْسَ الْبِرُّ بِإِيجَافِ الْخَيْلِ وَالْإِبِلِ». فَمَا رَأَيْتُ نَاقَتَهُ رَافِعَةً يَدَهَا حَتَّى أَتَى مِنًى[2].

هَذَا حَدِيثٌ صَحِيحٌ عَلَى شَرْطِ الشَّيْخَيْنِ، وَلَمْ يُخَرِّجَاهُ.

١٧٢٤- أخبرنا أَبُو عَبْدِ اللهِ مُحَمَّدُ بْنُ عَبْدِ اللهِ الصَّفَّارُ، ثَنَا أَحْمَدُ بْنُ مُحَمَّدِ بْنِ عِيسَى الْقَاضِي، ثَنَا أَبُو النُّعْمَانِ مُحَمَّدُ بْنُ الْفَضْلِ، ثَنَا حَمَّادُ بْنُ [illegible]

الْإِيضَاعِ مِنْ أَهْلِ الْبَادِيَةِ، كَانُوا يَقِفُونَ حَافَتَيِ النَّاسِ قَدْ عَلَّقُوا[3] الْقِعَابَ وَالْعِصِيَّ، فَإِذَا أَفَاضُوا تَقَعْقَعُوا فَأُنْفِرَتْ بِالنَّاسِ، فَلَقَدْ رَأَيْتُ رَسُولَ اللهِ ﷺ وَإِنَّ ظِفْرَيْ نَاقَتِهِ لَا يَمَسُّ الْأَرْضَ حَارِكَهَا[4] وَهُوَ يَقُولُ: «يَا أَيُّهَا النَّاسُ، عَلَيْكُمْ بِالسَّكِينَةِ»[5].

---

(١) إتحاف المهرة (٧/٤٤١-٨١٧٠).

(٢) إتحاف المهرة (٧/٤٤١-٨١٧٠).

(٣) في (م): «حاركه».

(٤) في (م): «حاركه».

(٥) إتحاف المهرة (٧/٤٤١-٨١٧٠).

buisn e

هَذَا حَدِيثٌ صَحِيحٌ عَلَى شَرْطِ الشَّيْخَيْنِ، وَلَمْ يُخَرِّجَاهُ.

١٧٢٥ - أَخْبَرَنَا جَعْفَرُ بْنُ مُحَمَّدِ بْنِ نُصَيْرٍ الْخَوَّاصُ، ثنا الْحَارِثُ بْنُ مُحَمَّدٍ التَّمِيمِيُّ، ثنا أَبُو النَّضْرِ هَاشِمُ بْنُ الْقَاسِمِ، ثنا عَوْفُ بْنُ أَبِي جَمِيلَةَ.

وَأَخْبَرَنَا أَحْمَدُ بْنُ كَامِلٍ الْقَاضِي، ثنا عَبْدُ اللهِ بْنُ أَحْمَدَ بْنِ حَنْبَلٍ، حَدَّثَنِي أَبِي، ثنا مُحَمَّدُ بْنُ جَعْفَرٍ، ثنا عَوْفٌ، عَنْ زِيَادِ بْنِ الْحُصَيْنِ، ثنا أَبُو الْعَلَاءِ، قَالَ: إِنَّ مِنْ كَلَامِ، قَالَ لِي رَسُولُ اللهِ ﷺ لَمَّا افْتَتَحَ: «هَاتِ اللُّقْمَةَ» لِي عَضِيَّتِي مِنْ لَحْمِ الظَّهْرِ، فَقَالَ: وَضَعْتُ فِي يَدِهِ قَالَ: «بِأَيْمَانِ» أَوْ «بِأَيْمَانِ هَؤُلَاءِ، وَإِيَّاكُمْ وَاللُّقَطَ فِي الْمَنِّ» فَإِنَّهَا هَلَكَتْ مَنْ كَانَ قَبْلَكُمْ بِاللُّقَطِ فِي الْمَنِّ»[1].

هَذَا حَدِيثٌ صَحِيحٌ عَلَى شَرْطِ الشَّيْخَيْنِ، وَلَمْ يُخَرِّجَاهُ.

١٧٢٦ - أَخْبَرَنَا أَبُو الْعَبَّاسِ مُحَمَّدُ بْنُ أَحْمَدَ الْمَحْبُوبِيُّ، ثنا الْفَضْلُ بْنُ عَبْدِ الْجَبَّارِ، ثنا الشَّرْقِيُّ بْنُ الْقُطَامِيِّ.

وَثنا عَبْدُ غَفِيرٍ عُثْمَانُ بْنُ أَحْمَدَ بْنِ الشَّمَّاكِ، ثنا عَبْدُ الرَّحْمَنِ بْنُ عَمْرٍو، ثنا يَحْيَى بْنُ صَبِيحٍ الْمُقْطِمُ،

---

(١) في (ز): «هات الضهيات» وضرب على «الضهيات». ثم كتب «اللقط» وفي سائر النسخ: «هات الضهيات اللقط» وفي (ب): «هات من الضحيى» وهو الموافق لرواية الإمام أحمد. وانظر تعليق الشيخ شاكر عليه.

(٢) في (ز): «ثنا» وفي (ب): «أنا».

(٣) إتحاف المهرة (٣/٦٠٦-٦٣٣١)، ومن المتحدين من قدس البرزمي أخرج له مسلم دون البخاري.

(٤) هو: عبد الرحمن بن محمد بن منصور، أبو سعيد الحارثي العبري البغدادي.

وَحَدَّثَنَا أَبُو الْعَبَّاسِ مُحَمَّدُ بْنُ يَعْقُوبَ، ثَنَا مُحَمَّدُ بْنُ إِسْحَاقَ الصَّغَانِيُّ، ثَنَا أَبُو عَلِيٍّ الْحَنَفِيُّ وَأَبُو عَاصِمٍ النَّبِيلُ، قَالُوا: ثَنَا أَيْمَنُ بْنُ نَابِلٍ، قَالَ: سَمِعْتُ قُدَامَةَ بْنَ عَبْدِ اللهِ بْنِ عَمَّارٍ الْكِلَابِيَّ يَقُولُ: رَأَيْتُ رَسُولَ اللهِ ﷺ يَرْمِي الْجَمْرَةَ يَوْمَ النَّحْرِ عَلَى نَاقَةٍ صَهْبَاءَ، لَا ضَرْبَ، وَلَا طَرْدَ، وَلَا إِلَيْكَ إِلَيْكَ[1].

هَذَا حَدِيثٌ صَحِيحٌ عَلَى شَرْطِ الْبُخَارِيِّ، وَلَمْ يُخَرِّجَاهُ.

١٧٢٧- حدثنا أَبُو جَعْفَرٍ مُحَمَّدُ بْنُ صَالِحِ بْنِ هَانِئٍ، ثَنَا أَبُو عَبْدِ اللهِ مُحَمَّدُ بْنُ أَحْمَدَ بْنِ أَنَسٍ الْقُرَشِيُّ، ثَنَا حَفْصُ بْنُ عَبْدِ اللهِ، حَدَّثَنِي إِبْرَاهِيمُ بْنُ طَهْمَانَ، ثَنَا الْحَسَنُ بْنُ عُبَيْدِ اللهِ، عَنْ سَالِمِ بْنِ أَبِي الْجَعْدِ، عَنِ ابْنِ عَبَّاسٍ - رَفَعَهُ - قَالَ: «لَمَّا أَتَى إِبْرَاهِيمُ خَلِيلُ اللهِ الْمَنَاسِكَ عَرَضَ لَهُ الشَّيْطَانُ عِنْدَ جَمْرَةِ الْعَقَبَةِ، فَرَمَاهُ بِسَبْعِ حَصَيَاتٍ حَتَّى سَاخَ فِي الْأَرْضِ، [ثُمَّ عَرَضَ لَهُ عِنْدَ الْجَمْرَةِ الثَّانِيَةِ فَرَمَاهُ بِسَبْعِ حَصَيَاتٍ حَتَّى سَاخَ فِي الْأَرْضِ، ثُمَّ عَرَضَ لَهُ عِنْدَ[2]

الْجَمْرَةِ الثَّالِثَةِ فَرَمَاهُ بِسَبْعِ حَصَيَاتٍ حَتَّى سَاخَ فِي الْأَرْضِ]»[3]. قَالَ ابْنُ عَبَّاسٍ: الشَّيْطَانُ تَرْجُمُونَ وَمِلَّةُ أَبِيكُمْ تَتَّبِعُونَ[4].

هَذَا حَدِيثٌ صَحِيحٌ عَلَى شَرْطِ الشَّيْخَيْنِ، وَلَمْ يُخَرِّجَاهُ.

١٧٢٨- أخبرنا عَلِيُّ بْنُ مُحَمَّدِ بْنِ عُقْبَةَ الشَّيْبَانِيُّ بِالْكُوفَةِ، ثَنَا إِبْرَاهِيمُ بْنُ

(١) إتحاف المهرة (٧/٦٩-٧٣٤٩).
(٢) [illegible]
(٣) [illegible]
(٤) إتحاف المهرة (٧/٦٩-٧٣٤٩).

Bulsn e

إِسْحَاقَ الْهَرَوِيُّ، نَا عُبَيْدُ اللهِ بْنُ مُوسَى، نَا إِسْرَائِيلُ، عَنْ إِبْرَاهِيمَ بْنِ مُهَاجِرٍ، عَنْ مُوسَى بْنِ طَلْحَةَ، عَنْ أَبِي سُبْرَةَ، عَنْ عَائِشَةَ قَالَتْ: قِيلَ: يَا رَسُولَ اللهِ، أَلَا نَبِيعُ لَكَ بِعَيْرٍ بِبَقِيعِ الْغَرْقَدِ؟ قَالَ: «لَا، بَلْ مَتَاعٌ مِنْ مَتَاعِ»(١).

هَذَا حَدِيثٌ صَحِيحٌ عَلَى شَرْطِ الشَّيْخَيْنِ، وَلَمْ يُخَرِّجَاهُ.

١٧٢٩- **وَحَدَّثَنَا** أَبُو الْعَبَّاسِ مُحَمَّدُ بْنُ يَعْقُوبَ، نَا أَحْمَدُ بْنُ عَبْدِ الْجَبَّارِ، نَا يُونُسُ بْنُ بُكَيْرٍ، نَا مُحَمَّدُ بْنُ إِسْحَاقَ.

وَحَدَّثَنَا عَلِيُّ بْنُ حَمْشَادٍ الْعَدْلُ، نَا إِسْمَاعِيلُ بْنُ إِسْحَاقَ الْقَاضِي، نَا يُونُسُ بْنُ بُكَيْرٍ الْمَعْنَى، وَأَلْفَاظُ حَدِيثِهِمْ عَنْ عَبْدِ الْأَعْلَى عَنْ مُحَمَّدِ بْنِ إِسْحَاقَ، حَدَّثَنِي عَبْدُ اللهِ بْنُ أَبِي نَجِيحٍ، عَنْ مُجَاهِدٍ، عَنِ ابْنِ عَبَّاسٍ قَالَ: لَقِيَنِي رَسُولُ اللهِ ﷺ عَامَ الْحُدَيْبِيَةِ فِي هَدَايَا حَمَلَهَا لِأَبِي جَهْلٍ فِي أَلْفِ بَعِيرٍ يُؤَدِّيهَا مِنْ مَوْضِعٍ يُقَالُ لَهُ: مَسْكِينُ أَوْ نَاجِيَةُ(٢).

هَذَا حَدِيثٌ صَحِيحٌ عَلَى شَرْطِ مُسْلِمٍ، وَلَمْ يُخَرِّجَاهُ.

١٧٣٠- **وَحَدَّثَنَا** أَبُو الْعَبَّاسِ مُحَمَّدُ بْنُ يَعْقُوبَ، نَا أَحْمَدُ بْنُ عَبْدِ الْجَبَّارِ، نَا يُونُسُ بْنُ بُكَيْرٍ، نَا مُحَمَّدُ بْنُ إِسْحَاقَ.

وَأَخْبَرَنَا أَحْمَدُ بْنُ جَعْفَرٍ الْقَطِيعِيُّ، نَا عَبْدُ اللهِ بْنُ أَحْمَدَ بْنِ حَنْبَلٍ، حَدَّثَنِي أَبِي، نَا يَعْقُوبُ بْنُ إِبْرَاهِيمَ، حَدَّثَنِي أَبِي، عَنِ ابْنِ إِسْحَاقَ، حَدَّثَنِي

---

(١) إسناده ليس بالقوي (١٧٤/١٠ - ١٧٥).

(٢) سكت أبو يعقوب عن ناصف، أخبرني أبو الوليد وابن حاجب والزنجاني وحسنه، وقال ابن القطان: الراوي عنه أبو عبد الله محمد بن سليمان ولا خبر، وأثبت أحفظ لها رأينا أو أعلمه، والله أعلم بحقيقة الحال.

(٣) إسناده ضعيف (١٨٤/١٠ - ١٨٥).

يَزِيدُ بْنُ أَبِي خَبِيبٍ الْمِصْرِيُّ، عَنْ خَالِدِ بْنِ أَبِي عِمْرَانَ، عَنْ أَبِي عِمْرَانَ[1]، عَنْ جَابِرِ بْنِ عَبْدِ اللهِ الْأَنْصَارِيِّ: أَنَّ رَسُولَ اللهِ ﷺ تَبَعَ يَوْمَ الْعِيدِ نَتَنًا، ثُمَّ قَالَ حِينَ وَجْهُهَا: ﴿وَإِلَى وَجْهِهَا يُلْقَى هَذَا الْمَنْتُونُ﴾ وَالْأَرْوَحُ جِيفَةً دَمًا أَمْ مَيْتَ الْمُشْرِكِينَ﴾[2]، ﴿وَإِلَى خَلَاوِ وَشَكِّي وَهَمَاءِ وَمَنَاءِ يُوَبِّخُ الْمَيِّتُ﴾[3] لَا شَرِيكَ لَهُ مَلَائِكَةُ قُبُرِكَ بِأَنَّ لَا إِلَهَ إِلَّا اللهُ﴾[4]، يَسْمَعُ اللهِ وَاحِدًا أَحَدًا، اللَّهُمَّ بِكَ وَأَنْتَ عَنْ مُحَمَّدٍ وَأُمَّتِهِ»[5].

هَذَا حَدِيثٌ صَحِيحٌ عَلَى شَرْطِ الشَّيْخَيْنِ، وَلَمْ يُخَرِّجَاهُ.

١٧٣١ - أَخْبَرَنَا أَبُو عَلِيٍّ الْحُسَيْنُ بْنُ عَلِيٍّ الْحَافِظُ، أَنَا أَبُو عَبْدِ الرَّحْمَنِ أَحْمَدُ بْنُ شُعَيْبٍ الْفَقِيهُ بِمِصْرَ، ثَنَا مُحَمَّدُ بْنُ عَبْدِ اللهِ بْنِ مَيْمُونٍ الإِسْكَنْدَرَانِيُّ، حَدَّثَنَا اللَّيْثُ بْنُ سَعْدٍ، حَدَّثَنَا الأَوْزَاعِيُّ، حَدَّثَنِي يَحْيَى[6] بْنُ أَبِي كَثِيرٍ، عَنْ أَبِي سَلَمَةَ، عَنْ أَبِي هُرَيْرَةَ قَالَ: إِنَّ نَبِيَّ اللهِ ﷺ عَلَّمَ الْمُنْذِرَ بْنَ

Digitized by Google

١٧٣٢- مَا أَبُو الْعَبَّاسِ مُحَمَّدُ بْنُ يَعْقُوبَ، ثَنَا هَارُونُ بْنُ سُلَيْمَانَ بْنِ مَنْصُورٍ، ثَنَا عَبْدُ الرَّحْمَنِ بْنُ مَهْدِيٍّ، ثَنَا سُفْيَانُ

وَأَخْبَرَنَا مَكْرَمُ بْنُ أَحْمَدَ الْقَاضِي بِبَغْدَادَ، ثَنَا يَحْيَى بْنُ أَبِي طَالِبٍ، ثَنَا بَدَلٌ عَنْ هَارُونَ وَزَيْدُ بْنُ الْحُبَابِ، ثَنَا سُفْيَانُ

وَأَخْبَرَنَا أَحْمَدُ بْنُ جَعْفَرٍ الْمُطِيعِيُّ، ثَنَا عَبْدُ اللَّهِ بْنُ أَحْمَدَ بْنِ حَنْبَلٍ، حَدَّثَنِي أَبِي، ثَنَا عَبْدُ الرَّحْمَنِ، وَثَنَا يَحْيَى بْنُ سَعِيدٍ، وَثَنَا وَكِيعٌ، قَالُوا: ثَنَا سُفْيَانُ - وَهَذَا لَفْظُ حَدِيثِ أَبِي الْعَبَّاسِ - قَالَ: سَمِعْتُ سُلَيْمَانَ بْنَ عَبْدِ الرَّحْمَنِ[1] يَقُولُ: سَمِعْتُ مُحَمَّدَ بْنَ عَلِيٍّ يَقُولُ: قُلْتُ لِأَبِي جَعْفَرٍ: حَدِّثْنِي عَمَّا قَرَأْتَ أَنْتَ عَنْ رَسُولِ اللَّهِ ﷺ مِنَ الْأَحَادِيثِ، قَالَ: قَالَ رَسُولُ اللَّهِ ﷺ هَكَذَا بِيَدِهِ وَيَدِي الْقَمْرُ مِنْ يَدِ رَسُولِ اللَّهِ ﷺ: «لَتَرَيْنَ لَا يُضَارُّونَ فِي رُؤْيَتِهِ»، الْعُرْوَةُ الثُّنْيَ عُرْوَتُهُ، وَالْعُرْوَةُ الْوُثْقَى عُرْوَتُهُ، وَالْكَبِيرُ الَّتِي لَا يُكْبِرُ، قَالَ: فَإِنِّي أَقْرَأُ أَنْ يَكُونَ نَفْسِي فِي الْأَذَانِ وَالْقَدْرِ، قَالَ: «قَدْ كَرِهْتُ ذَلِكَ وَأَعْطَيْتُ عَلَى غَيْرِهِ»[2]

هَذَا حَدِيثٌ صَحِيحٌ، وَلَمْ يُخَرِّجَاهُ بِهَذَا[3]، وَرِوَايَاتُ سُلَيْمَانَ بْنِ عَبْدِ الرَّحْمَنِ، وَقَدْ أَظْهَرَ عَلِيُّ بْنُ الْمَدِينِيِّ فَضَائِلَهُ وَنَقَائِلَهُ

وَأَظُنُّ الْحَدِيثَ شَوَاهِدُ مُتَفَرِّقَةٌ بِأَسَانِيدَ صَحِيحَةٍ لَمْ يُخَرِّجُوهَا.

فَهِيَ لَهُمَا:

---

(١) بعض: الصحابي الجليل، أصابه من جراحات.

(٢) إسناده ضعيف؛ [٢٠٤٠-٢٠٤٨-٢٠٤٩]، وانظر تخريج المصنف على حديث رقم (٧٧٥٩).

(٣) في (ز، د، ر، ك): «لفظه».

١٧٣٣ - حدثناه عَلِيُّ بْنُ حَمْشَاذَ الْعَدْلُ وَعَبْدُ اللهِ بْنُ الْحُسَيْنِ الْقَاضِي، قَالَا: ثَنَا الْحَارِثُ بْنُ أَبِي أُسَامَةَ، ثَنَا رَوْحُ بْنُ عُبَادَةَ.

وَأَخْبَرَنَا أَبُو بَكْرِ بْنُ إِسْحَاقَ، أَنَا مُحَمَّدُ بْنُ غَالِبٍ، ثَنَا عَفَّانُ.

وَأَخْبَرَنَا أَحْمَدُ بْنُ جَعْفَرٍ، ثَنَا عَبْدُ اللهِ بْنُ أَحْمَدَ بْنِ حَنْبَلٍ، حَدَّثَنِي أَبِي، ثَنَا عَبْدُ الرَّحْمَنِ بْنُ مَهْدِيٍّ، قَالُوا: ثَنَا شُعْبَةُ، عَنْ قَتَادَةَ قَالَ: سَمِعْتُ جُرَيَّ بْنَ كُلَيْبٍ النَّهْدِيَّ[1] يُحَدِّثُ، عَنْ عَلِيٍّ، أَنَّ نَبِيَّ اللهِ ﷺ نَهَى أَنْ يُضَحَّى بِأَعْضَبِ الْقُرُونِ وَالْأُذُنِ. قَالَ قَتَادَةُ: فَذَكَرْتُ ذَلِكَ لِسَعِيدِ بْنِ الْمُسَيَّبِ، فَقَالَ: الْعَضْبُ: النِّصْفُ فَمَا فَوْقَ ذَلِكَ[2].

وَمِنْهَا مَا:

١٧٣٤ - حدثناه أَبُو الْعَبَّاسِ مُحَمَّدُ بْنُ يَعْقُوبَ، ثَنَا مُحَمَّدُ بْنُ عُبَيْدِ اللهِ بْنِ أَبِي دَاوُدَ الْمُنَادِي، ثَنَا وَهْبُ بْنُ جَرِيرٍ وَأَبُو النَّضْرِ، قَالَا: ثَنَا شُعْبَةُ.

Ibn Sina

وَأَخْبَرَنَا أَحْمَدُ بْنُ جَعْفَرٍ، ثَنَا عَبْدُ اللهِ بْنُ أَحْمَدَ بْنِ حَنْبَلٍ، حَدَّثَنِي أَبِي، ثَنَا مُحَمَّدُ بْنُ جَعْفَرٍ، ثَنَا شُعْبَةُ، أَنَّ سَلَمَةَ بْنَ كُهَيْلٍ أَخْبَرَهُ، قَالَ: سَمِعْتُ حُجَيَّةَ بْنَ عَدِيٍّ الْكِنْدِيَّ يَقُولُ: سَمِعْتُ عَلِيًّا يَقُولُ: أَمَرَنَا رَسُولُ اللهِ ﷺ أَنْ نَسْتَشْرِفَ الْعَيْنَ وَالْأُذُنَ[3].

وَمِنْهَا مَا:

---

(١) [illegible] وأبو داود [illegible] الأضاحي برقم (٧٧٦١).

(٢) إتحاف المهرة (١١/ ٣٠٩-١٤٠٧٥)، [illegible] الأضاحي برقم (٧٧٦١).

(٣) إتحاف المهرة (١١/ ٣٢٥-١٤١٤٥).

١٧٣٥- حَدَّثَنَا أَبُو الْعَبَّاسِ مُحَمَّدُ بْنُ يَعْقُوبَ، ثَنَا مُحَمَّدُ بْنُ عُبَيْدِ اللهِ الْغَرْزِيُّ، ثَنَا زُهَيْرُ بْنُ حَرْبٍ، ثَنَا جَرِيرٌ، عَنْ أَبِي إِسْحَاقَ الْهَمْدَانِيِّ، عَنْ سَلَمَةَ بْنِ كُهَيْلٍ، عَنْ سُحَيْمٍ بْنِ عُبَيْدٍ، أَنَّ رَجُلًا سَأَلَ عَلِيًّا عَنِ الْبَرَدَةِ، فَقَالَ: عَنْ سَبْعَةٍ، قَالَ: فَقَرَأَ قَالَ: فَعَرَجَ، قَالَ: إِنَّا يَلْعَبُ الشَّيْطَانُ"[1]. قَالَ: وَكَانَ رَسُولُ اللهِ ﷺ "أَوَّلَ أَنْ نَسْتَرِيحَ الْعَيْنُ وَالْأُذُنُ"[2].

وَبِهَذَا:

١٧٣٦- حَدَّثَنَا أَبُو الْعَبَّاسِ مُحَمَّدُ بْنُ يَعْقُوبَ، ثَنَا مُحَمَّدُ بْنُ عُبَيْدِ اللهِ الْغَرْزِيُّ، ثَنَا زُهَيْرُ بْنُ حَرْبٍ، ثَنَا سُفْيَانُ، عَنْ أَبِي إِسْحَاقَ الْهَمْدَانِيِّ، عَنْ أَبِي بُرْدَةَ بْنِ أَبِي مُوسَى الْأَشْعَرِيِّ، قَالَ: قَالَ عُلَمَاءُ أَهْلِ الْمَدِينَةِ بْنِ عَبْدِ اللهِ: "الشَّطْرَنْجُ"[3] وَهُوَ مِنَ الْمَيْسِرِ، وَهُوَ مِنَ الْبَاطِلِ، وَلَا أَلْوِيهِ، فَإِنَّ مَنْ أَخَذَهُ لَهَا فِي الْبَيْتِ، عَجَزَ عَنْهُ نَفْسُهُ، فَلَمْ تَجِدْ لَهُ بُدًّا إِلَّا أَلْوِيهِ، فَإِنَّ ذَرَّهُ مِنْ نَفْسِهِ، فَقَالَ عَبْدُ اللهِ: اللَّهُمَّ غُفْرًا، اللَّهُمَّ غُفْرًا، ثُمَّ رَجَعَ عَنْهُ، وَلَا تَحْرُمُ عَلَيَّ هَذَا، نَعَمْ، قَالَ: إِنَّكَ تَشُكُّ وَلَا أَشُكُّ، قَالَ: ثُمَّ أَخَرَجَ عَيْنَهُ بِقَلَمٍ، قَالَ: فَقَالَ:

---

(١) في النسخ: «فرد».

(٢) في النسخ: «النسك».

(٣) زيادة المهذب (١٤/ ٣٣٥٠- ٣٣٥١)، ورسائل ابن الأخرس (٧٢/٨) وما بعده.

ق (١) أحمد الشافعي

(١) في النسخ: «أخرجه مسلم في الزهد» وهو وهم، والحديث أخرجه أبو داود في سننه في الصلاة، باب في صلاة الليل، برقم (١٣٠٩)، وأحمد في المسند (٥/ ٣٦٠)، والنسائي في الكبرى في الصلاة، باب في الوتر، برقم (٤٥٩)، وابن خزيمة في صحيحه في الصلاة، باب ذكر الخبر المدحض قول من زعم أن الوتر ليس بواجب، برقم (١٠٦٧)، وابن حبان في صحيحه في الصلاة، باب الوتر، برقم (٢٤٠٩)، والحاكم في المستدرك في الصلاة، باب الوتر، برقم (١١٤٧)، والبيهقي في السنن الكبرى في الصلاة، باب من قال الوتر واجب، برقم (٤٧٩٣)، والطبراني في الكبير برقم (٥٣٠٣)، والدارقطني في السنن في الصلاة، باب الوتر، برقم (١٦٤٩)، وابن عبد البر في التمهيد (٢٣/ ٢٨٩)، وابن الجارود في المنتقى في الصلاة، باب ذكر الخبر المدحض قول من زعم أن الوتر ليس بواجب، برقم (٢٧٩)، وابن عدي في الكامل (٥/ ١٩٠٤)، والبغوي في شرح السنة في الصلاة، باب الوتر، برقم (٩٠٣)، وابن الأعرابي في معجمه (٢/ ٧٤٣)، والبزار في مسنده (٣/ ٢٣٣)، وابن أبي شيبة في المصنف في الصلاة، باب من قال الوتر ليس بواجب، برقم (٧٦٤٠)، وابن نصر في قيام الليل في الصلاة، باب ذكر الخبر المدحض قول من زعم أن الوتر ليس بواجب، برقم (٣٠٠)، والطحاوي في شرح معاني الآثار في الصلاة، باب الوتر، برقم (١٧٠٠)، والدولابي في الكنى والأسماء في الصلاة، باب ذكر الخبر المدحض قول من زعم أن الوتر ليس بواجب، برقم (٢٠٠٣)، والطبراني في الأوسط في الصلاة، باب الوتر، برقم (٣٩٠٣

رَسُولُ اللهِ ﷺ عَنْ خَمْسٍ: عَنِ الْمُوصِلَةِ، وَالْمُصْفَرَّةِ، وَالْبَخْقَاءِ، وَالْكَسْرَاءِ، وَالْمُشَيَّعَةِ. قَالَ: وَالْمُوصِلَةُ الْمُسْتَأْصِلَةُ قَرْنُهَا، وَالْمُصْفَرَّةُ الْمُسْتَأْصِلَةُ أُذُنُهَا، وَالْبَخْقَاءُ الْبَيِّنُ عَوَرُهَا، وَالْمُشَيَّعَةُ الْمَهْزُولَةُ أَوِ الْمَرِيضَةُ الَّتِي لَا تَتْبَعُ الْغَنَمَ[1].

١٧٣٧- حدثنا أَبُو سَعِيدٍ أَحْمَدُ بْنُ يَعْقُوبَ الثَّقَفِيُّ، ثَنَا عَلِيُّ بْنُ الْحُسَيْنِ بْنِ الْجُنَيْدِ، ثَنَا أَحْمَدُ بْنُ صَالِحٍ، حَدَّثَنِي ابْنُ أَبِي فُدَيْكٍ، حَدَّثَنِي الضَّحَّاكُ بْنُ عُثْمَانَ، عَنْ هِشَامِ بْنِ عُرْوَةَ، عَنْ أَبِيهِ، عَنْ عَائِشَةَ قَالَتْ: أَرْسَلَ رَسُولُ اللهِ ﷺ بِأُمِّ سَلَمَةَ لَيْلَةَ النَّحْرِ، فَرَمَتِ الْجَمْرَةَ قَبْلَ الْفَجْرِ، ثُمَّ مَضَتْ فَأَفَاضَتْ، وَكَانَ ذَلِكَ يَوْمَ الثَّانِي الَّذِي يَكُونُ عِنْدَهَا رَسُولُ اللهِ ﷺ[2].

صَحِيحٌ عَلَى شَرْطِهِمَا، وَلَمْ يُخَرِّجَاهُ.

١٧٣٨- أخبرنا أَبُو بَكْرٍ مُحَمَّدُ بْنُ أَحْمَدَ الْعَدْلُ بِمَرْوَ، ثَنَا أَبُو الْمُوَجِّهِ، أَنَا

وَحَدَّثَنَا أَبُو عَلِيٍّ الْحُسَيْنُ بْنُ عَلِيٍّ الْحَافِظُ، أَنَا زَكَرِيَّا بْنُ يَحْيَى السَّاجِيُّ، ثَنَا مُحَمَّدُ بْنُ زُنْبُورٍ وَمُحَمَّدُ بْنُ عَمْرِو بْنِ سُلَيْمَانَ، قَالُوا: ثَنَا عِيسَى بْنُ يُونُسَ، عَنْ عُبَيْدِ اللهِ بْنِ عُمَرَ، عَنْ نَافِعٍ، عَنِ ابْنِ عُمَرَ قَالَ: إِذَا نَفَرَ أَحَدُكُمْ فَلْيَكُنْ آخِرُ عَهْدِهِ بِالْبَيْتِ إِلَّا الْحُيَّضُ، فَإِنَّ رَسُولَ اللهِ ﷺ رَخَّصَ لَهُمْ[3].

هَذَا حَدِيثٌ صَحِيحٌ عَلَى شَرْطِ الشَّيْخَيْنِ، وَلَمْ يُخَرِّجَاهُ[4].

---

(١) إتحاف المهرة (٩/ ٦٧٧-٦٨٠).

(٢) إتحاف المهرة (٩/ ٦٨٠-٦٨٢).

(٣) هو عبد الله بن عمر بن الخطاب، ابن عبد الله بن عمر بن الخطاب، أبو عبد الرحمن، ثم المدني، ثم المكي، ثم المدني.

(٤) إتحاف المهرة (٩/ ١٨٨-١٠٨٥).

(٥) أصله في صحيح البخاري (١/ ٧٣) و(٢/ ١٨٠) من حديث عبد الله بن عباس عن =

buisn e

١٧٣٩- حدَّثنا أبو بكرٍ بنُ إسْحاقَ الفَقيهُ، أنا إسْماعيلُ بنُ قُتَيْبَةَ، ثنا عَبْدُ اللهِ بنُ رَجاءٍ، ثنا سُلَيْمانُ بنُ مُغيرَةَ القَزْوِينيُّ، ثنا الحَجّاجُ بنُ أبي عُثْمانَ الصَّوّافُ، عَنْ يَحْيَى بنِ أبي كَثيرٍ، عَنْ عِكْرِمَةَ قالَ: حَدَّثَني الحَجّاجُ بنُ عَمْرٍو الأنْصارِيُّ، قالَ: قالَ رَسُولُ اللهِ ﷺ: «مَنْ كُسِرَ، أوْ عَرِجَ فَقَدْ حَلَّ، وعَلَيْهِ الحَجُّ مِنْ قابِلٍ». قالَ عِكْرِمَةُ: فَسَألْتُ أبا هُرَيْرَةَ وابْنَ عَبّاسٍ، فَقالا: صَدَقَ.

هَذا حَديثٌ صَحيحُ عَلى شَرْطِ البُخارِيِّ، ولَمْ يُخَرِّجاهُ.

١٧٤٠- أخْبَرَنا أبو بَكْرِ بنُ إسْحاقَ الحافِظُ بالكُوفَةِ، ثنا مُحَمَّدُ بنُ يَعْقُوبَ، ثنا مُحَمَّدُ بنُ أبي السَّرِيِّ، ثنا زَيْدُ بنُ الحُبابِ، ثنا سُفْيانُ الثَّوْرِيُّ، عَنْ جَعْفَرِ بنِ مُحَمَّدٍ، عَنْ أبيهِ، عَنْ جابِرٍ قالَ: حَجَّ النَّبِيُّ ﷺ حَجَّتَيْنِ قَبْلَ أنْ يُهاجِرَ حَجَّتَيْنِ، وحَجَّ بَعْدَما هاجَرَ عَشْرَ حَجَّاتٍ لا يُرِيهِ اللهُ مَنارَتَهُ.

هَذا حَديثٌ صَحيحُ عَلى شَرْطِ مُسْلِمٍ، ولَمْ يُخَرِّجاهُ.

١٧٤١- حدَّثنا أبو الحَسَنِ مُحَمَّدُ بنُ يَعْقُوبَ الأدِيبُ وعَلِيُّ بنُ عَبْدِ اللهِ الجَوْهَرِيُّ بِبَغْدادَ، قالا: ثنا مُحَمَّدُ بنُ مَخْلَدٍ الدُّورِيُّ، ثنا رَوْحُ بنُ عُبادَةَ، ثنا مُحَمَّدُ بنُ أبي حُفْصَةَ، عَنِ ابنِ شِهابٍ، عَنْ أبي بَكْرِ بنِ أبي سُلَيْمانَ، عَنِ ابْنِ عَبّاسٍ، أنَّ الأقْرَعَ بْنَ حابِسٍ سَألَ رَسُولَ اللهِ ﷺ: الحَجُّ كُلَّ عامٍ؟ قالَ: «لا، بَلْ حَجَّةٌ

= أبيه: أخرجاه ابن حبان بطوله، إلا أنه ذكر أن سبب سؤاله يقول: يا رسول الله ﷺ، وهذه إسناده ضعيف.

(١) إسناده ضعيف (١٤/١٣٠-٢٠٧)، وانظر ما سيأتي برقم (١٧٩٦١) و(١٧٩٦٢).

(٢) إسناده ضعيف (١٤/١٣٠-٢٠٧)، وانظر ما سيأتي برقم (١٧٩٦١) و(١٧٩٦٢).

(٣) إسناده ضعيف جدًا، وقد تقدم برقم (١٧٣٩٩) بنحو من السياق، وانظر (١٧٣٩٩).

قال: هو: يريد به أبو الطفيل الصحابي، له أحاديث في الحج والسنن، وإن ساءه هذا الحديث، وانظر ما سيأتي برقم (١٧٩٦٢).

وَاحِدَةً، وَلَوْ قُلْتُ: نَعَمْ، لَوَجَبَتْ، وَلَوْ وَجَبَتْ لَمْ تَسْتَطِيعُوا وَلَمْ تُطِيقُوهُ»[1].

١٧٤٧- **حَدَّثَنَاهُ** أَبُو جَعْفَرٍ مُحَمَّدُ بْنُ مُحَمَّدِ بْنِ عَبْدِ اللهِ الْبَغْدَادِيُّ، ثنا هَاشِمُ بْنُ يُونُسَ الْعَصَّارُ، ثنا عَبْدُ اللهِ بْنُ صَالِحٍ، ثنا اللَّيْثُ، حَدَّثَنِي عَبْدُ الرَّحْمَنِ بْنُ خَالِدِ بْنِ مُسَافِرٍ، عَنِ ابْنِ شِهَابٍ عَنْ أَبِي سَلَمَةَ الْمَاجِشُونِ، عَنِ ابْنِ عَبَّاسٍ، أَنَّ رَسُولَ اللهِ ﷺ قَالَ: «يَا قَوْمُ، كُتِبَ عَلَيْكُمُ الْحَجُّ»، فَقَالَ الْأَقْرَعُ بْنُ حَابِسٍ: أَكُلَّ عَامٍ يَا رَسُولَ اللهِ؟ فَصَمَتَ رَسُولُ اللهِ ﷺ، ثُمَّ قَالَ: «لَا، بَلْ حَجَّةً وَاحِدَةً، ثُمَّ مَنْ حَجَّ بَعْدُ ذَلِكَ فَهُوَ تَطَوُّعٌ، وَلَوْ قُلْتُ: نَعَمْ، لَوَجَبَتْ عَلَيْكُمْ، ثُمَّ إِنَّا لَا تَسْتَطِيعُونَ وَلَا تُطِيقُونَ»[2].

هَذَا حَدِيثٌ صَحِيحٌ عَلَى شَرْطِ الشَّيْخَيْنِ، وَلَمْ يُخَرِّجَاهُ[3].

١٧٤٧- **أَخْبَرَنِي** أَبُو الْحَسَنِ أَحْمَدُ بْنُ مُحَمَّدٍ الْعَنَزِيُّ، ثنا عُثْمَانُ بْنُ سَعِيدٍ

دَخَلَهَا رَسُولُ اللهِ ﷺ إِلَّا حَاجًّا أَوْ مُعْتَمِرًا»[1].

هَذَا حَدِيثٌ صَحِيحٌ عَلَى شَرْطِ مُسْلِمٍ، وَلَمْ يُخَرِّجَاهُ.

وَقَدْ أُسْنِدَ عَنْ مُحَمَّدِ بْنِ كَثِيرٍ بِإِسْنَادٍ آخَرَ:

١٧٤٤ - **حدثناه** الْأُسْتَاذُ الْإِمَامُ أَبُو الْوَلِيدِ رحمه الله، ثَنَا مُحَمَّدُ بْنُ الْمُنْذِرِ الْهَرَوِيُّ، ثَنَا أَبُو يَحْيَى مُحَمَّدُ بْنُ سَعِيدِ بْنِ غَالِبٍ، ثَنَا مُحَمَّدُ بْنُ كَثِيرٍ، ثَنَا إِسْمَاعِيلُ بْنُ مُسْلِمٍ، عَنْ مُحَمَّدِ بْنِ سِيرِينَ، عَنْ زَيْدِ بْنِ ثَابِتٍ قَالَ: قَالَ رَسُولُ اللهِ ﷺ: «**إِنَّ الْحَجَّ وَالْعُمْرَةَ فَرِيضَتَانِ، لَا يَضُرُّكَ بِأَيِّهِمَا بَدَأْتَ**»[2].

وَالصَّحِيحُ عَنْ زَيْدِ بْنِ ثَابِتٍ قَوْلُهُ:

١٧٤٥ - **حدثناه** أَبُو الْوَلِيدِ، ثَنَا مُحَمَّدُ بْنُ نُعَيْمٍ، ثَنَا يَحْيَى بْنُ أَيُّوبَ الْمَقَابِرِيُّ، ثَنَا عَبَّادُ بْنُ عَبَّادٍ الْمُهَلَّبِيُّ، ثَنَا هِشَامُ بْنُ حَسَّانَ، عَنْ مُحَمَّدِ بْنِ سِيرِينَ، أَنَّ زَيْدَ بْنَ ثَابِتٍ سُئِلَ عَنِ الْعُمْرَةِ قَبْلَ الْحَجِّ، قَالَ: «**صَلَاتَانِ لَا يَضُرُّكَ بِأَيِّهِمَا بَدَأْتَ**»[3].

١٧٤٦ - **أخبرنا** أَبُو بَكْرِ بْنُ إِسْحَاقَ الْفَقِيهُ، أَنَا الْحَسَنُ بْنُ عَلِيِّ بْنِ زِيَادٍ، أَنَا إِبْرَاهِيمُ بْنُ مُوسَى، ثَنَا هِشَامُ بْنُ يُوسُفَ وَعَبْدُ الْمَجِيدِ بْنُ عَبْدِ الْعَزِيزِ، عَنِ ابْنِ جُرَيْجٍ قَالَ: أَخْبَرَنِي نَافِعٌ مَوْلَى ابْنِ عُمَرَ، أَنَّ عَبْدَ اللهِ بْنَ عُمَرَ كَانَ يَقُولُ: لَيْسَ مِنْ خَلْقِ اللهِ أَحَدٌ إِلَّا عَلَيْهِ حَجَّةٌ وَعُمْرَةٌ وَاجِبَتَانِ مَنِ اسْتَطَاعَ إِلَى ذَلِكَ سَبِيلًا، فَمَنْ زَادَ بَعْدَهَا شَيْئًا فَهُوَ خَيْرٌ وَتَطَوُّعٌ. قَالَ ابْنُ جُرَيْجٍ: وَأُخْبِرْتُ عَنِ

---

(١) إتحاف المهرة (٧/ ٤٢٩-٨١٣٠).

(٢) إتحاف المهرة (٤/ ٦٥١-٤٨٣٩).

(٣) إتحاف المهرة (٤/ ٦٥١-٤٨٣٩).

ابْنِ عَبَّاسٍ، أَنَّهُ قَالَ: الْعُمْرَةُ وَاجِبَةٌ كَوُجُوبِ الْحَجِّ مَنِ اسْتَطَاعَ إِلَيْهِ سَبِيلًا".

هَذَا إِسْنَادٌ صَحِيحٌ عَلَى شَرْطِ الشَّيْخَيْنِ.

١٧٤٧ - أَخْبَرَنَا أَحْمَدُ بْنُ سَهْلٍ بْنِ حَمْدُونَ الْفَقِيهُ بِبُخَارَى، ثَنَا صَالِحُ بْنُ مُحَمَّدِ بْنِ حَبِيبٍ الْحَافِظُ، ثَنَا سَعِيدُ بْنُ سُلَيْمَانَ، ثَنَا هُشَيْمٌ، عَنِ ابْنِ عَوْنٍ، عَنِ الْقَاسِمِ بْنِ مُحَمَّدٍ، عَنْ عَائِشَةَ، أَنَّ رَسُولَ اللهِ ﷺ قَالَ لَهَا فِي عُمْرَتِهَا: "إِنَّ لَكِ مِنَ الْأَجْرِ عَلَى قَدْرِ نَصَبِكِ وَنَفَقَتِكِ".

هَذَا حَدِيثٌ صَحِيحٌ عَلَى شَرْطِ الشَّيْخَيْنِ، وَلَمْ يُخَرِّجَاهُ".

وَلَهُ شَاهِدٌ صَحِيحٌ:

١٧٤٨ - حَدَّثَنَا أَبُو عَلِيٍّ الْحُسَيْنُ بْنُ عَلِيٍّ الْحَافِظُ، ثَنَا عَلِيُّ بْنُ سَلَمَةَ الْأَسْتَهْبَذِيُّ، ثَنَا أَبُو الْفَضْلِ مَعْمَرُ بْنُ الْكَرَمِ الرَّازِيُّ، ثَنَا أَبُو عَلِيٍّ الْحَسَنُ بْنُ

يَحْيَى بْنُ مُحَمَّدِ بْنِ يَحْيَى، ثنا سُلَيْمَانُ، ثنا يَحْيَى بْنُ سَعِيدٍ، ثنا عَبْدُ الرَّحْمَنِ بْنُ حَرْمَلَةَ، قَالَ: سَمِعْتُ سَعِيدَ بْنَ الْمُسَيَّبِ قَالَ: حَجَّ عُثْمَانُ، فَلَمَّا كَانَ بِبَعْضِ الطَّرِيقِ نَهَى عَنْهُمَا، فَنَادَى عَلِيٌّ بِالتَّلْبِيَةِ إِقَامَةً لِلْحَجِّ، فَقِيلَ لِعَلِيٍّ: إِنَّهُ قَدْ نَهَى عَنِ التَّلْبِيَةِ، فَقَالَ: إِذًا وَاللَّهِ أَدَعَ، وَانْحَلَّ فَارْتَحَلَ، فَلَمَّا عَلِمَ وَأَصْحَابُهُ بِالْعُمْرَةِ، وَلَمْ يَفْهَمْ عُثْمَانُ، فَقَالَ عَلِيٌّ: أَلَمْ أَحُجَّ لَكُمْ، تَنْهَى عَنِ الْعُمْرَةِ؟ قَالَ: بَلَى، قَالَ: فَلَمْ تَنْهَ؟ ثُمَّ تَسْمَعُ رَسُولَ اللَّهِ ﷺ تَمْنَعُهُ؟ قَالَ: بَلَى.

هَذَا حَدِيثٌ صَحِيحٌ عَلَى شَرْطِ مُسْلِمٍ، وَلَمْ يُخَرِّجَاهُ[1].

١٧٥٠- أَخْبَرَنِي مُحَمَّدُ بْنُ يَزِيدَ الْعَدْلُ، ثنا إِبْرَاهِيمُ بْنُ أَبِي طَالِبٍ، ثنا مُحَمَّدُ بْنُ الْحَسَنِ الْوَاسِطِيُّ، ثنا خَالِدُ بْنُ يَزِيدَ، ثنا صَالِحُ بْنُ عُمَيْرٍ، عَنْ عُبَيْدٍ، عَنْ أَبِي: أَنَّ أَبَا بَكْرٍ قَالَ: «لَيْتَ بِهِمَا وَجْهُ عُمْرَةٍ»[2].

هَذَا حَدِيثٌ صَحِيحٌ عَلَى شَرْطِ الشَّيْخَيْنِ، وَلَمْ يُخَرِّجَاهُ.

١٧٥١- حَدَّثَنَا عَلِيُّ بْنُ حَمْدَانَ الْعَدْلُ، ثنا أَحْمَدُ بْنُ الْأَزْهَرِ، ثنا سُلَيْمَانُ بْنُ يَحْيَى، ثنا سَعِيدُ بْنُ أَبِي أَيُّوبَ، عَنْ أَبِي الْهَيْثَمِ بْنِ أَبِي فَرْوَةَ، عَنْ أَبِيهِ، عَنْ جَدِّهِ: أَنَّهُ سَمِعَ رَسُولَ اللَّهِ ﷺ يَقُولُ: «إِنَّ الْحَجَّ وَالْعُمْرَةَ لَا يَكَادَانِ وَاللَّهُ عَلَمُ أَنَّهُ لَيْسَ

---

(١) إتحاف المهرة (١٧/٤٠٠-٤٠١).

(٢) أخرجه البخاري في صحيحه عن حميد عن مرة عن سعيد بن المسيب البخاري (٣/٤٤٣)، ومسلم (٤/٤٦).

(٣) في الشعب: فريد بن عبد الرحمن.

(٤) إتحاف المهرة (١٧/٦٦-٦٧).

(٥) في أحاديث البخاري في المتاجر (٤/١٦٤)، ومسلم (٥/٥٤-٥٥).

بِحَاجٍّ بَعْدَهَا[1].

هَذَا حَدِيثٌ صَحِيحٌ عَلَى شَرْطِ الشَّيْخَيْنِ، وَلَمْ يُخَرِّجَاهُ.

١٧٥٢ - أَخْبَرَنَا أَبُو سَعِيدٍ أَحْمَدُ بْنُ يَعْقُوبَ الثَّقَفِيُّ، ثَنَا أَحْمَدُ بْنُ يَحْيَى[2]، ثَنَا مُحَمَّدُ بْنُ الصَّبَّاحِ، ثَنَا إِسْمَاعِيلُ بْنُ زَكَرِيَّا، عَنْ عُثْمَانَ بْنِ الْأَسْوَدِ قَالَ: جَاءَ رَجُلٌ إِلَى ابْنِ عَبَّاسٍ، فَقَالَ لَهُ: مِنْ أَيْنَ جِئْتَ؟ فَقَالَ: شَرِبْتُ مِنْ زَمْزَمَ[3]. فَقَالَ لَهُ ابْنُ عَبَّاسٍ: أَشَرِبْتَ مِنْهَا كَمَا يَنْبَغِي؟ قَالَ: وَكَيْفَ ذَاكَ يَا أَبَا عَبَّاسٍ؟ قَالَ: إِذَا شَرِبْتَ مِنْهَا فَاسْتَقْبِلِ الْقِبْلَةَ، وَاذْكُرِ اسْمَ اللهِ، وَتَنَفَّسْ ثَلَاثًا، وَتَضَلَّعْ مِنْهَا، وَإِذَا فَرَغْتَ فَاحْمَدِ اللهَ، فَإِنَّ رَسُولَ اللهِ ﷺ قَالَ: «إِنَّهُ بَيْنَنَا وَبَيْنَ الْمُنَافِقِينَ أَنَّهُمْ لَا يَتَضَلَّعُونَ مِنْ زَمْزَمَ»[4].

هَذَا حَدِيثٌ صَحِيحٌ عَلَى شَرْطِ الشَّيْخَيْنِ، وَلَمْ يُخَرِّجَاهُ.

إِنْ كَانَ عُثْمَانُ بْنُ الْأَسْوَدِ سَمِعَ مِنِ ابْنِ عَبَّاسٍ[5].

---

(١) إتحاف المهرة (٤/١٣١-٤٠٥٠).

(٢) هو: أحمد بن يحيى بن إسحاق، أبو جعفر البجلي الحلواني، عن محمد بن الصباح الدولابي.

(٣) في (و): «ماء زمزم» وفي (د): «ماء» بغير إضافة.

(٤) إتحاف المهرة (٧/٣٤٠-٧٩٥١).

(٥) قال الذهبي في التلخيص: «قلت: لا والله، ما لحق توفي عام [illegible] أكبر [illegible] عن عثمان بن أبي مليكة [illegible] عن ابن عباس [illegible] عن عثمان بن أبي مليكة [illegible] عن ابن عباس، فالظاهر أن المصنف هو الذي [illegible] غرارة القرشي، وهو ضعيف (١/١٥٧) عن محمد بن الصباح عن إسماعيل بن زكريا عن عثمان عن عبد الله بن أبي مليكة عن ابن عباس - فالظاهر أن المصنف هو الذي -

١٧٥٣- حَدَّثَنَا عَلِيُّ بْنُ حَمْشَادَ الْعَدْلُ، ثَنَا أَبُو عَبْدِ اللهِ مُحَمَّدُ بْنُ هِشَامٍ الْمَرْوَزَوِيُّ[1]، ثَنَا مُحَمَّدُ بْنُ شُجَاعٍ الثَّلْجِيُّ[2]، ثَنَا سَلَّامُ بْنُ سُلَيْمٍ[3]، عَنِ ابْنِ أَبِي نَجِيحٍ، عَنْ مُجَاهِدٍ، عَنِ ابْنِ عَبَّاسٍ قَالَ: قَالَ رَسُولُ اللهِ ﷺ: «إِذَا رَمَوْتُمُ الْجَمْرَةَ بِسَبْعِ حَصَيَاتٍ فَقَدْ حَلَّ لَكُمُ الطِّيبُ وَكُلُّ شَيْءٍ إِلَّا النِّسَاءَ، وَإِذَا حَلَقْتُمْ فَقَدْ حَلَّ لَكُمُ النِّسَاءُ، وَإِذَا أَفَضْتُمْ بِالْبَيْتِ فَقَدْ حَلَّ لَكُمُ النِّسَاءُ»، قَالَ: وَكَانَ ابْنُ عَبَّاسٍ إِذَا شَرِبَ شَرِبَ بِيَمِينِهِ، وَإِذَا نَاوَلَ نَاوَلَ بِيَمِينِهِ، قَالَ: وَكَانَ ابْنُ عَبَّاسٍ يَأْخُذُ بِهَذَا وَيَقُولُ: اللهُمَّ[4] أَسْأَلُكَ بِهَذَا نَاوِلْنِي، وَبِهَذَا وَاسِمْنِي، وَبِهَذَا مَنِّ عَلَيَّ[5].

هَذَا حَدِيثٌ صَحِيحُ الإِسْنَادِ إِنْ سَلِمَ مِنَ الْمَجْرُوحِينَ هَذَا»، وَلَمْ يُخَرِّجَاهُ

١٧٥٤- أَخْبَرَنَا أَبُو أَحْمَدَ بْنُ بَكْرٍ بْنِ مُحَمَّدٍ الصَّيْرَفِيُّ بِبَرْزِ، ثَنَا أَبُو الْعَبَّاسِ مُحَمَّدُ بْنُ الْهَيْثَمِ الْقَاضِي، ثَنَا أَبُو عَبْدِ اللهِ مُحَمَّدُ بْنُ سُلَيْمَانَ الْمُقَدَّمِيُّ، ثَنَا يَحْيَى بْنُ الْيَمَانِ، عَنْ سُفْيَانَ، عَنْ عَبْدِ اللهِ بْنِ عَبْدِ الرَّحْمَنِ بْنِ أَبِي حُسَيْنٍ، عَنْ عِكْرِمَةَ، عَنِ ابْنِ عَبَّاسٍ أَنَّ النَّبِيَّ ﷺ سَجَدَ عَلَى الْخَبَرِ[6].

= فضل في روايته له هاهنا، وقد تقدم الحديث فيه على حسان بن واقد، والله أعلم.

(١) هو محمد بن الحسن بن أبي بكر بن عبد الله بن مروزي هذا. قد ذكره ابن عبد الرحمن بن أبي حاتم في كتابه «الجرح والتعديل» ولم أجد أبي حاتم ذكر فيه جرحًا ولا تعديلًا.

(٢) كذا في النقاط والسادري، «الأربعة»، وفاته ضبط نسخ «الجامع».

(٣) في ب و(ت): «الطيب».

(٤) في ب و(ت): «حتى».

(٥) في ب و(ت): «اللهم إني».

(٦) إسناده تالف (٨٠٢-٨١٦).

(٧) قال ابن حجر في الإتحاف: «قلت: وهو الجارودي في زوائد «المنتقى» وابن عيينة وعبد بن حميد وابن منيع وأبو يعلى والحميدي، وابن أبي عمر، وعبد الرزاق، وغيرهم».

(٨) إسناده ضعيف (٨٠٢-٨١٦).

هَذَا حَدِيثٌ صَحِيحُ الْإِسْنَادِ، وَلَمْ يُخَرِّجَاهُ.

١٧٥٠ - أَخْبَرَنَا أَبُو الْفَضْلِ الْحَسَنُ بْنُ يَعْقُوبَ بْنِ يُوسُفَ الْعَدْلُ، نَا أَبُو بَكْرٍ يَحْيَى بْنُ جَعْفَرِ بْنِ الزِّبْرِقَانِ، نَا يَحْيَى بْنُ الْحَبَّابِ، نَا مُعَاوِيَةُ بْنُ صَالِحٍ، حَدَّثَنِي سُلَيْمُ بْنُ عَامِرٍ، سَمِعْتُ أَبَا أُمَامَةَ يَقُولُ: سَمِعْتُ رَسُولَ اللهِ ﷺ وَهُوَ يَخْطُبُ النَّاسَ عَلَى نَاقَةِ الْجَدْعَاءِ، فِي حَجَّةِ الْوَدَاعِ يَقُولُ: «يَا أَيُّهَا النَّاسُ، أَطِيعُوا رَبَّكُمْ، وَصَلُّوا خَمْسَكُمْ، وَأَدُّوا زَكَاةَ أَمْوَالِكُمْ، وَصُومُوا شَهْرَكُمْ، وَأَطِيعُوا إِذَا أَمَرَكُمْ تَدْخُلُوا جَنَّةَ رَبِّكُمْ» قُلْتُ لِأَبِي أُمَامَةَ: مُنْذُ كَمْ سَمِعْتَ هَذَا الْحَدِيثَ؟ قَالَ: سَمِعْتُهُ وَأَنَا ابْنُ ثَلَاثِينَ سَنَةً".

هَذَا حَدِيثٌ صَحِيحٌ عَلَى شَرْطِ الشَّيْخَيْنِ، وَلَمْ يُخَرِّجَاهُ.

١٧٥١ - أَخْبَرَنِي أَبُو الْحَسَنِ عَلِيُّ بْنُ عِيسَى بْنِ إِبْرَاهِيمَ، نَا أَحْمَدُ بْنُ

اسْتَفْتَرَتْ مَا شَفَتْ هَدْيَهَا، وَلْتَحْلِقْ كَمَا أَحْلُوا، ثُمَّ لْتَحِلَّ مِمَّا حَلَّ مِنْهُ الْمُحْرِمُ إِذَا لَمْ تَجِدْ هَدْيًا، وَلْتَقْضِ يَوْمًا رَجَعَ إِلَى أَهْلِهِ، وَمِنْ أَيِّ الْبُيُوتِ هِيَ، فَلَيْسَتْ هِيَ عَلَيْهِنَّ». فَكَانَ أَحَدُ الْجَوْدَيْنِ مِنْ سَيْرِهَا. قَالَ عَطَاءٌ: قَالَ ابْنُ عَبَّاسٍ: يَا رَسُولَ اللهِ ﷺ فَسَمِعَ يَوْمَئِذٍ فِي أَصْحَابِهِ قِلَّةً، فَأَصَابَ عِشْرِينَ أَوْ ثَلَاثِينَ رَجُلًا، فَلَمَّا نَزَلَ بِهِمْ رَسُولُ اللهِ ﷺ بِعَرَفَةَ أَتَوْ زَيْدَ بْنَ أَبِيَّةَ بْنِ عَلْقَمَةَ، فَلَمْ تَحُثَّ بِهِمْ، وَقَفَ

يَقْسِمَهُ بَيْنَ النَّاسِ[1].

هَذَا حَدِيثٌ صَحِيحٌ عَلَى شَرْطِ الشَّيْخَيْنِ، وَلَمْ يُخَرِّجَاهُ[2].

١٧٥٨ - أَخْبَرَنَا أَحْمَدُ بْنُ مُحَمَّدِ بْنِ سَلَمَةَ، ثَنَا عُثْمَانُ بْنُ سَعِيدٍ الدَّارِمِيُّ، ثَنَا مُوسَى بْنُ إِسْمَاعِيلَ، ثَنَا أَبَانُ بْنُ يَزِيدَ، ثَنَا يَحْيَى بْنُ أَبِي كَثِيرٍ، أَنَّ أَبَا سَلَمَةَ حَدَّثَهُ، أَنَّ مُحَمَّدَ بْنَ عَبْدِ اللهِ بْنِ زَيْدٍ حَدَّثَهُ، أَنَّ أَبَاهُ شَهِدَ النَّبِيَّ ﷺ عِنْدَ الْمَنْحَرِ هُوَ وَرَجُلٌ مِنَ الْأَنْصَارِ، فَحَلَقَ رَسُولُ اللهِ ﷺ رَأْسَهُ فِي ثَوْبِهِ، فَأَعْطَاهُ، فَقَسَمَ مِنْهُ عَلَى رِجَالٍ، وَقَلَّمَ أَظْفَارَهُ، فَأَعْطَاهُ صَاحِبَهُ. قَالُوا: فَإِنَّهُ عِنْدَنَا مَخْضُوبٌ بِالْحِنَّاءِ وَالْكَتَمِ[3].

هَذَا حَدِيثٌ صَحِيحٌ عَلَى شَرْطِ الشَّيْخَيْنِ، وَلَمْ يُخَرِّجَاهُ.

١٧٥٩ - حَدَّثَنَا أَبُو جَعْفَرٍ مُحَمَّدُ بْنُ صَالِحِ بْنِ هَانِئٍ، ثَنَا أَبُو سَعِيدٍ [illegible]

عَنْ نَافِعٍ، عَنِ ابْنِ عُمَرَ، أَنَّ رَسُولَ اللهِ ﷺ أَفَاضَ يَوْمَ النَّحْرِ، ثُمَّ رَجَعَ، فَصَلَّى الظُّهْرَ بِمِنًى. قَالَ نَافِعٌ: وَكَانَ ابْنُ عُمَرَ يُفِيضُ يَوْمَ النَّحْرِ، ثُمَّ يَرْجِعُ، فَيُصَلِّي الظُّهْرَ بِمِنًى، وَيَذْكُرُ أَنَّ النَّبِيَّ ﷺ فَعَلَهُ[4].

هَذَا حَدِيثٌ صَحِيحٌ عَلَى شَرْطِ الشَّيْخَيْنِ، وَلَمْ يُخَرِّجَاهُ[5].

---

(١) [illegible]

(٢) [illegible]

(٣) [illegible]

(٤) إتحاف المهرة (٩/ ١٨٤-١٨٥).

(٥) بل أخرجه مسلم (٤/ ٨٤) عن محمد بن رافع به.

buisn e

١٦٧٠ - حدَّثَنَا أَبُو الْعَبَّاسِ مُحَمَّدُ بْنُ يَعْقُوبَ، ثنا بَحْرُ بْنُ نَصْرٍ، قَالَ: قُرِئَ عَلَى ابْنِ وَهْبٍ وَأَنَا أَسْمَعُ، أَخْبَرَكَ ابْنُ لَهِيعَةَ، عَنْ عَطَاءِ بْنِ دِينَارٍ، عَنِ ابْنِ عَبَّاسٍ، أَنَّ رَسُولَ اللهِ ﷺ تَرَكَ فِي السَّبْيِ الَّذِي أَفَاءَ اللهُ عَلَيْهِ، وَقَالَ: فَطَاءَ: لا وَعَلَى: هَذَا حَدِيثٌ صَحِيحُ الإِسْنَادِ، وَلَمْ يُخَرِّجَاهُ.

١٦٧١ - أَخْبَرَنِي أَبُو بَحْرٍ مُحَمَّدُ بْنُ مُحَمَّدٍ الشَّذَائِيُّ، ثنا أَبُو عَبْدِ اللهِ مُحَمَّدُ بْنُ عَبْدِ اللهِ بْنِ عَبْدِ الْحَكَمِ، عَنْ جَدِّهِ، ثنا عَبْدُ اللهِ بْنُ وَهْبٍ، عَنِ ابْنِ عَبَّاسٍ، أَنَّ رَسُولَ اللهِ ﷺ جَاءَ إِلَى السُّقَايَةِ فَاسْتَسْقَى، فَقَالَ الْعَبَّاسُ: يَا فَضْلُ انْطَلِقْ إِلَى أُمِّكَ، فَأْتِ رَسُولَ اللهِ ﷺ بِشَرَابٍ مِنْ عِنْدِهَا، فَقَالَ: «اسْقِنِي»، فَقَالَ: يَا رَسُولَ اللهِ، إِنَّهُمْ يَجْعَلُونَ أَيْدِيَهُمْ فِيهِ، فَقَالَ: «اسْقِنِي»، فَشَرِبَ مِنْهُ، ثُمَّ أَتَى الزَّمْزَمَ، وَهُمْ يَسْقُونَ وَيَعْمَلُونَ فِيهَا، فَقَالَ: «اعْمَلُوا فَإِنَّكُمْ عَلَى عَمَلٍ صَالِحٍ»، ثُمَّ قَالَ: «لَوْلا أَنْ تُغْلَبُوا لَنَزَلْتُ حَتَّى أَضَعَ حَبْلِي هَذَا هَهُنَا» يَعْنِي عَاتِقَهُ، وَأَشَارَ إِلَى عَاتِقِهِ، وَأَوْمَأَ إِلَيْهِ: هَذَا حَدِيثٌ صَحِيحُ الإِسْنَادِ عَلَى شَرْطِ الْبُخَارِيِّ[1]، وَلَمْ يُخَرِّجَاهُ.

١٦٧٢ - حدَّثَنَا أَبُو الْعَبَّاسِ مُحَمَّدُ بْنُ يَعْقُوبَ، ثنا بَحْرُ بْنُ نَصْرٍ، قَالَ: قُرِئَ عَلَى ابْنِ وَهْبٍ وَأَنَا أَسْمَعُ، قَدَّرَ بِذَلِكَ ابْنُ عَبْدِ الرَّحْمَنِ بْنِ جُرَيْجٍ، عَنْ عَبْدِ اللهِ بْنِ سَابِطٍ، أَنَّ عُمَرَ بْنَ أَبِي سَلَمَةَ وَابْنَ الْمُطَلِّبِ أَخْبَرَاهُ، عَنِ الْمُطَّلِبِ بْنِ

---

(١) إتحاف المهرة (٦/٤٣٤-٤٣٦/١١٦٥) وانظر ما بعده للمناسبة.

(٢) إتحاف المهرة (٦/٤٣٦-٤٣٨/١١٦٥).

(٣) قال الذهبي في التلخيص: الطيب: روى البخاري فيما حاحاه إلى استذكاره، وقال ابن حجر في الإصابة: الطيب: أبو الحسن (٦/١٦٥).

عَبْدِ اللهِ بْنِ حَنْطَبٍ، عَنْ جَابِرِ بْنِ عَبْدِ اللهِ، عَنْ رَسُولِ اللهِ ﷺ قَالَ: «لَحْمُ صَيْدِ الْبَرِّ لَكُمْ حَلَالٌ وَأَنْتُمْ حُرُمٌ، مَا لَمْ تَصِيدُوهُ أَوْ يُصَادَ لَكُمْ»[1].

هَذَا حَدِيثٌ صَحِيحٌ عَلَى شَرْطِ الشَّيْخَيْنِ، وَلَمْ يُخَرِّجَاهُ.

وَهَكَذَا رُوِيَ عَنْ مَالِكِ بْنِ أَنَسٍ وَسُلَيْمَانَ بْنِ بِلَالٍ، عَنْ عَمْرٍو مُتَّصِلًا مُسْنَدًا.

أَمَّا حَدِيثُ مَالِكٍ:

١٧٦٣- **فَأَخْبَرَنَاهُ** الْحَسَنُ بْنُ مُحَمَّدٍ الْإِسْفَرَايِينِيُّ، حَدَّثَنِي خَالِي[2]، ثَنَا عَبْدُ اللهِ بْنُ يَزِيدَ الْمُقْرِئُ بِمِصْرَ، ثَنَا مُحَمَّدُ بْنُ سُلَيْمَانَ بْنِ أَبِي دَاوُدَ، ثَنَا مَالِكُ بْنُ أَنَسٍ، عَنْ عَمْرِو بْنِ أَبِي عَمْرٍو، عَنِ الْمُطَّلِبِ بْنِ عَبْدِ اللهِ بْنِ حَنْطَبٍ، عَنْ جَابِرِ بْنِ عَبْدِ اللهِ، عَنِ النَّبِيِّ ﷺ نَحْوَهُ[3].

[illegible]

١٧٦٤- **فَحَدَّثَنَاهُ** أَبُو الْحَسَنِ إِسْمَاعِيلُ بْنُ مُحَمَّدِ بْنِ الْفَضْلِ، ثَنَا جَدِّي، ثَنَا سَعِيدُ بْنُ كَثِيرِ بْنِ عُفَيْرٍ، ثَنَا سُلَيْمَانُ بْنُ بِلَالٍ، عَنْ عَمْرِو بْنِ أَبِي عَمْرٍو، عَنِ الْمُطَّلِبِ بْنِ عَبْدِ اللهِ بْنِ حَنْطَبٍ، عَنْ جَابِرِ بْنِ عَبْدِ اللهِ قَالَ: قَالَ رَسُولُ اللهِ ﷺ: «صَيْدُ الْبَرِّ لَكُمْ حَلَالٌ مَا لَمْ تَصِيدُوهُ أَوْ يُصَادَ لَكُمْ»[4].

---

(١) إتحاف المهرة (٣/٥٦٩-٣٧٦٦).

(٢) [illegible] (٣/٥٦٩-٣٧٦٦).

(٣) إتحاف المهرة (٣/٥٦٩-٣٧٦٦).

(٤) إتحاف المهرة (٣/٥٦٩-٣٧٦٦).

bulsn

١٧٦٥ - **حَدَّثَنَا** أَبُو الْقَاسِمِ مُحَمَّدُ بْنُ يَعْقُوبَ، ثَنَا الرَّبِيعُ بْنُ سُلَيْمَانَ، ثَنَا الشَّافِعِيُّ، ثَنَا عَبْدُ الْعَزِيزِ بْنُ مُحَمَّدٍ، عَنْ مُحَمَّدِ بْنِ أَبِي عَمْرٍو، عَنْ رَجُلٍ مِنَ الْأَنْصَارِ، عَنْ عَلِيٍّ، عَنِ النَّبِيِّ ﷺ نَحْوَهُ.

هَذَا حَدِيثٌ لَا يُمْثَلُ حَدِيثُ مَالِئِهِ، وَيَعْلُوبُ الْإِسْتَنْدَرِيُّ، فَلْيُهْمِلْ وَصْلَهُ وَهُوَ بَدَلِكَ.

١٧٦٦ - **حَدَّثَنَا** عَمْرُو بْنُ مُحَمَّدٍ بْنِ مَنْصُورٍ الْعَدْلُ، ثَنَا إِبْرَاهِيمُ بْنُ مُحَمَّدٍ الصَّيْدَلَانِيُّ، ثَنَا إِسْحَاقُ وَمُحَمَّدُ بْنُ رُمْحٍ، قَالَا: ثَنَا عَبْدُ الرَّزَّاقِ، ثَنَا زَكَرِيَّا بْنُ إِسْحَاقَ، عَنْ مُسْلِمِ بْنِ الْأَسْوَدِ، أَنَّهُ سَمِعَ عُثْمَانَ يُحَدِّثُ، عَنِ ابْنِ عَبَّاسٍ قَالَ: قَالَتْ شَيْخٌ يَبْكُونَ بَيْنَ يَدَيْ إِلَى رُءُوسِهِمْ، فَلَمْ نَعْلَمْ رَسُولُ اللَّهِ ﷺ أَنْ يَكُونَ أَبْعَدَ عَهْدِهِمْ بِالدُّنْيَا، وَنَحْنُ بِالْمَدِينَةِ.

هَذَا حَدِيثٌ صَحِيحٌ قَدْ رَوَاهُ الْأَئِمَّةُ الْمَشْهُورُونَ، وَلَمْ يُخَرِّجَاهُ.

١٧٦٧ - **أَخْبَرَنِي** يَحْيَى بْنُ مَنْصُورٍ الْقَاضِي، ثَنَا أَبُو عَمْرٍو أَحْمَدُ بْنُ مُحَمَّدِ بْنِ السَّمَّاكِ، ثَنَا سَهْلُ بْنُ يَحْيَى بْنِ سَهْلٍ الْأَنْبَارِيُّ، ثَنَا أَبُو نُعَيْمٍ، ثَنَا يَزِيدُ بْنُ عَبْدِ اللَّهِ بْنِ أُسَامَةَ بْنِ الْهَادِ، عَنْ عَبْدِ اللَّهِ بْنِ سَعِيدٍ الْمَقْبُرِيِّ، عَنْ أَبِيهِ أَبِي سَعِيدٍ، عَنْ عَبْدِ اللَّهِ بْنِ عَبَّاسٍ، عَنِ الْعَبَّاسِ، أَنَّهُ قَالَ: يَا رَسُولَ اللَّهِ، إِنَّ قُرَيْشًا إِذَا لَقِيَ بَعْضُهُمْ بَعْضًا لَقُوهُمْ بِبَشْرٍ، وَإِذَا لَقُوكَ لَقُوكَ بِغَيْرِ ذَلِكَ، فَكَأَنَّهُ يَغْضَبُ لِذَلِكَ، فَقَالَ: «وَاللَّهِ لَا يَدْخُلُ قَلْبَ رَجُلٍ الْإِيمَانُ حَتَّى يُحِبَّكُمْ لِلَّهِ وَلِرَسُولِهِ»، فَلَمَّا رَضِيَ عَنْهُمْ قَالَ: «وَلِقَرَابَتِي مِنْكُمْ».

(١) إسناده ضعيف (٣٠٦٤-٣٠٦٥).

(٢) إسناده ضعيف (٣٠٦٦-٣٠٦٧).

(٣) رواه أحمد في المسند (٣/ ٢٧٦) (١٨٠٦) من حديث عبد الله بن طاوس عن أبيه عن ابن عباس، فرحمه الله لعلي أن نذكر له حالا.

الْجِبَالِ»[1].

هَذَا حَدِيثٌ صَحِيحُ الْإِسْنَادِ، وَلَمْ يُخَرِّجَاهُ.

وَيَزِيدُ بْنُ سِنَانٍ لَيْسَ بِالْمَتْرُوكِ[2].

١٧٦٨ - **حدثنا** أَبُو الطَّيِّبِ مُحَمَّدُ بْنُ أَحْمَدَ الذُّهْلِيُّ، ثَنَا جَعْفَرُ بْنُ أَحْمَدَ بْنِ نَصْرٍ الْحَافِظُ، ثَنَا أَبُو مَرْوَانَ مُحَمَّدُ بْنُ عُثْمَانَ الْعُثْمَانِيُّ، ثَنَا أَبُو ضَمْرَةَ اللَّيْثِيُّ، عَنْ هِشَامِ بْنِ عُرْوَةَ، عَنْ عُرْوَةَ، عَنْ عَائِشَةَ، أَنَّ رَسُولَ اللهِ ﷺ قَالَ: «إِذَا قَضَى أَحَدُكُمْ حَجَّهُ فَلْيَعْجَلِ الرِّحْلَةَ إِلَى أَهْلِهِ، فَإِنَّهُ أَعْظَمُ لِأَجْرِهِ»[3].

هَذَا حَدِيثٌ صَحِيحٌ عَلَى شَرْطِ الشَّيْخَيْنِ، وَلَمْ يُخَرِّجَاهُ.

١٧٦٩ - **أخبرنا** أَبُو الْعَبَّاسِ مُحَمَّدُ بْنُ أَحْمَدَ الْمَحْبُوبِيُّ، ثَنَا الْفَضْلُ بْنُ عَبْدِ الْجَبَّارِ.

وَأَخْبَرَنَا أَبُو الْعَبَّاسِ الْقَاسِمُ بْنُ الْقَاسِمِ السَّيَّارِيُّ، ثَنَا عَبْدُ اللهِ بْنُ عَلِيٍّ

Bulsn e

الْغَزَّالُ، قَالَا: ثَنَا عَلِيُّ بْنُ الْحَسَنِ بْنِ شَقِيقٍ، ثَنَا أَبُو حَمْزَةَ[4]، عَنْ عَطَاءِ بْنِ السَّائِبِ، عَنْ سَعِيدِ بْنِ جُبَيْرٍ، عَنِ ابْنِ عَبَّاسٍ قَالَ: جَاءَ جِبْرِيلُ إِلَى رَسُولِ اللهِ ﷺ، فَذَهَبَ بِهِ لِيُرِيَهُ الْمَنَاسِكَ، فَانْفَرَجَ لَهُ ثَبِيرٌ، فَدَخَلَ مِنًى، فَأَرَاهُ الْجِمَارَ، ثُمَّ أَرَاهُ جَمْعًا، ثُمَّ أَرَاهُ عَرَفَاتٍ، فَنَبَغَ[5] الشَّيْطَانُ لِلنَّبِيِّ ﷺ عِنْدَ الْجَمْرَةِ، فَرَمَى

---

(١) [illegible]

(٢) [illegible]

(٣) [illegible]

(٤) هو: محمد بن ميمون المروزي، أبو حمزة السكري، من رجال التهذيب.

(٥) في (م): «فنبع».

بِسَبْعِ حَصَيَاتٍ حَتَّى سَاعَ، ثُمَّ تَبَعَ"(١) لَهُ فِي الْجَمْرَةِ الثَّانِيَةِ، فَرَمَاهُ بِسَبْعِ حَصَيَاتٍ حَتَّى سَاعَ، ثُمَّ تَبَعَ"(٢) لَهُ فِي جَمْرَةِ الْعَقَبَةِ، فَرَمَاهُ بِسَبْعِ حَصَيَاتٍ حَتَّى سَاعَ فَذَهَبَ.

هَذَا حَدِيثٌ صَحِيحُ الإِسْنَادِ، وَلَمْ يُخَرِّجَاهُ.

١٧٧٠- **حَدَّثَنَا** أَبُو سَعِيدٍ مُحَمَّدُ بْنُ جَعْفَرٍ الْخَصِيبُ الصُّوفِيُّ، نَا أَبُو جَعْفَرٍ مُحَمَّدُ بْنُ عَبْدِ اللهِ الْحَضْرَمِيُّ، نَا الْعَبَّاسُ بْنُ مُوسَى الْحَنَفِيُّ بِمِصْرَ، نَا عَبْدُ الْمَلِكِ بْنُ مُوسَى الْهِلَالِيُّ، نَا [٣] مُحَمَّدُ بْنُ إِسْحَاقَ الْجُرَّاحُ"(٣)، أَنَّ حُرَيْثِيًّا"(٤) أَنَّ عَطَاءً قَالَ: لَا أَرَى حَتَّى تَرِيحَ الشَّمْسُ، وَإِنْ جَارَ بِنَ عَبْدِ اللهِ قَالَ: كَانَ رَسُولُ اللهِ ﷺ يَرْمِي يَوْمَ النَّحْرِ قَبْلَ الزَّوَالِ، فَأَمَّا بَعْدُ فَبَعْدَ الزَّوَالِ"(٥).

هَذَا حَدِيثٌ صَحِيحُ الإِسْنَادِ، وَلَمْ يُخَرِّجَاهُ.

١٧٧١- **حَدَّثَنَا** أَبُو الْعَبَّاسِ مُحَمَّدُ بْنُ يَعْقُوبَ، نَا أَبُو زُرْعَةَ عَبْدُ الرَّحْمَنِ بْنُ عَمْرِو النَّصْرِيُّ، نَا أَحْمَدُ بْنُ خَالِدٍ الْوَهْبِيُّ، نَا مُحَمَّدُ بْنُ إِسْحَاقَ، عَنْ عَبْدِ الرَّحْمَنِ بْنِ الْقَاسِمِ، عَنْ أَبِيهِ، عَنْ عَائِشَةَ قَالَتْ: أَفَاضَ

---

(١) في (ي): «ثم».

(٢) في (ي): «ثم».

(٣) إتحاف المهرة (٧/١٠٠-٧٤٧٦).

(٤) في (ي): «أن».

(٥) قال الشيخ: الجراح، وهو: أحمد بن مخلد بن الجراح من شيوخ البغوي. إتحاف المهرة (٧/٩٥-٧٤٦٥).

رَسُولَ اللهِ ﷺ مِنْ آخِرِ يَوْمِهِ حِينَ صَلَّى الظُّهْرَ، ثُمَّ رَجَعَ، فَمَكَثَ بِمِنًى لَيَالِيَ أَيَّامِ التَّشْرِيقِ، يَرْمِي الْجَمْرَةَ إِذَا زَالَتِ الشَّمْسُ، كُلَّ جَمْرَةٍ بِسَبْعِ حَصَيَاتٍ، يُكَبِّرُ مَعَ كُلِّ حَصَاةٍ، وَيَقِفُ عِنْدَ الأُولَى، وَعِنْدَ الثَّانِيَةِ فَيُطِيلُ الْقِيَامَ وَيَتَضَرَّعُ، ثُمَّ يَرْمِي الثَّالِثَةَ وَلَا يَقِفُ عِنْدَهَا».

هَذَا حَدِيثٌ صَحِيحٌ عَلَى شَرْطِ الشَّيْخَيْنِ، وَلَمْ يُخَرِّجَاهُ.

١٧٧٢ - أَخْبَرَنَا أَبُو زَكَرِيَّا يَحْيَى بْنُ مُحَمَّدٍ الْعَنْبَرِيُّ، ثَنَا إِبْرَاهِيمُ بْنُ أَبِي طَالِبٍ، ثَنَا مُحَمَّدُ بْنُ يَحْيَى، ثَنَا سُفْيَانُ بْنُ عُمَرَ، ثَنَا يُونُسُ بْنُ يَزِيدَ، عَنِ الزُّهْرِيِّ، أَنَّ سَالِمَ بْنَ عَبْدِ اللهِ كَانَ إِذَا رَمَى الْجَمْرَةَ الَّتِي تَلِي مَسْجِدَ مِنًى يَرْمِيهَا بِسَبْعِ حَصَيَاتٍ، يُكَبِّرُ كُلَّمَا رَمَى بِحَصَاةٍ ثُمَّ تَقَدَّمَ أَمَامَهَا، فَوَقَفَ مُسْتَقْبِلَ الْبَيْتِ، رَافِعًا يَدَيْهِ يَدْعُو، وَكَانَ يُطِيلُ الْوُقُوفَ، ثُمَّ يَأْتِي الْجَمْرَةَ الثَّانِيَةَ، فَيَرْمِيهَا بِسَبْعِ حَصَيَاتٍ، يُكَبِّرُ كُلَّمَا رَمَى بِحَصَاةٍ، ثُمَّ يَنْحَدِرُ ذَاتَ الْيَسَارِ، فَيَقِفُ

١٧٧٣- حَدَّثَنَا أَبُو عَبْدِ اللهِ مُحَمَّدُ بْنُ يَعْقُوبَ الْحَافِظُ، ثَنَا مُحَمَّدُ بْنُ عَبْدِ الْوَهَّابِ بْنِ نَجِيحٍ، ثَنَا خَالِدُ بْنُ مَخْلَدٍ، ثَنَا نَافِعُ بْنُ أَبِي نُعَيْمٍ(١)، أَخْبَرَنِي أَبُو عَبْدِ اللهِ الصَّدَفِيُّ، ثَنَا إِسْمَاعِيلُ بْنُ إِسْحَاقَ الْقَاضِي، ثَنَا عَبْدُ الرَّحْمَنِ بْنُ مَغْرَاءَ، عَنْ عَبْدِ اللهِ بْنِ أَبِي بَكْرٍ.

وَحَدَّثَنَا أَبُو بَكْرِ بْنُ إِسْحَاقَ الْفَقِيهُ، ثَنَا بَشْرُ بْنُ مُوسَى، ثَنَا الْحُمَيْدِيُّ، ثَنَا سُفْيَانُ، عَنْ عَبْدِ اللهِ بْنِ أَبِي بَكْرٍ، عَنْ عَبْدِ اللهِ بْنِ أَبِي الْمُخَارِقِ بْنِ(٢) عَدِيِّ، عَنْ أَبِيهِ، أَنَّ رَسُولَ اللهِ ﷺ رَخَّصَ لِلرِّعَاءِ أَنْ يَرْمُوا يَوْمًا وَيَدَعُوا يَوْمًا(٣).

هَذَا حَدِيثٌ صَحِيحُ الْإِسْنَادِ، وَلَمْ يُخَرِّجَاهُ.

١٧٧٤- حَدَّثَنَاهُ أَبُو زَكَرِيَّا يَحْيَى بْنُ مُحَمَّدٍ الْعَنْبَرِيُّ، ثَنَا أَبُو عَبْدِ اللهِ مُحَمَّدُ بْنُ إِبْرَاهِيمَ الشَّيْبَانِيُّ، ثَنَا أَبُو أُسَامَةَ، ثَنَا يَزِيدُ بْنُ زُرَيْعٍ، ثَنَا رَوْحُ بْنُ الْقَاسِمِ، عَنْ عَبْدِ اللهِ بْنِ أَبِي بَكْرٍ، عَنْ أَبِيهِ، عَنْ أَبِي الْمُخَارِقِ بْنِ عَدِيٍّ، عَنْ أَبِيهِ، أَنَّ رَسُولَ اللهِ ﷺ رَخَّصَ لِلرِّعَاءِ أَنْ يَرْمُوا أَيَّامَ مِنًى يَوْمًا وَيَدَعُوا يَوْمًا(٤).

١٧٧٥- حَدَّثَنَا أَبُو الْعَبَّاسِ بْنُ عَبْدَوَيْهِ، وَغَيْرُ مَشْهُورٍ مِنَ الشَّيْخِينِ، وَعَامِرُ بْنُ عَدِيٍّ مَشْهُورٌ فِي الصَّحَابَةِ، وَهُوَ صَاحِبُ اللِّعَانِ، فَمَنْ قَالَ: عَنِ ابْنِ الْمُخَارِقِ بْنِ عَدِيٍّ، فَإِنَّهُ نَسَبَهُ إِلَى جَدِّهِ، وَجَدُّهُ مَا ذَكَرْنَاهُ.

١٧٧٥- حَدَّثَنِي أَبُو عَلِيٍّ الْحَسَنُ(٥) بْنُ عَلِيِّ بْنِ دَاوُدَ الْبَصْرِيُّ بِبَغْدَادَ، ثَنَا

---

(١) في (ز): «أبي».

(٢) [بعده]: «عبد الله» [انظر ح ٢٨٣٥-١٧٧٥].

(٣) [بعده]: «عبد الله» [انظر ح ٢٨٣٥-١٧٧٥].

(٤) في (ز): «الإسكندراني، الحسين بن علي» [أي: أبو علي بن السمسار].

(٥) [بعده]: «عبد الله» [انظر ح ٢٨٣٥-١٧٧٥].

أَحْمَدُ بْنُ مُحَمَّدِ بْنِ جَرِيرٍ[1]، ثَنَا الْحَارِثُ بْنُ مِسْكِينٍ، ثَنَا عَبْدُ الرَّحْمَنِ بْنُ الْقَاسِمِ، حَدَّثَنِي مَالِكٌ، عَنْ عَبْدِ اللهِ بْنِ أَبِي بَكْرِ بْنِ مُحَمَّدِ بْنِ عَمْرِو بْنِ حَزْمٍ، عَنْ أَبِيهِ، أَنَّ ابْنَ عَاصِمِ بْنِ عَدِيٍّ أَخْبَرَهُ، عَنْ أَبِيهِ، أَنَّ رَسُولَ اللهِ ﷺ رَخَّصَ لِرِعَاءِ الْإِبِلِ فِي الْبَيْتُوتَةِ، يَرْمُونَ يَوْمَ النَّحْرِ، ثُمَّ يَرْمُونَ الْغَدَاةَ، وَمِنْ بَعْدِ الْغَدِ لِيَوْمَيْنِ، ثُمَّ يَرْمُونَ يَوْمَ النَّفْرِ[2].

١٧٧٦ - حدثنا أَبُو بَكْرِ بْنُ إِسْحَاقَ، ثَنَا بِشْرُ بْنُ مُوسَى، ثَنَا الْحَسَنُ بْنُ مُوسَى الْأَشْيَبُ، ثَنَا زُهَيْرٌ، عَنْ أَبِي إِسْحَاقَ، عَنْ عَوْنِ بْنِ أَبِي جُحَيْفَةَ، عَنْ أَبِيهِ قَالَ: رَأَيْتُ رَسُولَ اللهِ ﷺ صَلَّى بِالْأَبْطَحِ صَلَاةَ الْعَصْرِ رَكْعَتَيْنِ[3].

هَذَا حَدِيثٌ صَحِيحٌ عَلَى شَرْطِ الشَّيْخَيْنِ، وَلَمْ يُخَرِّجَاهُ[4].

١٧٧٧ - حدثنا أَبُو الْعَبَّاسِ مُحَمَّدُ بْنُ يَعْقُوبَ، ثَنَا أَحْمَدُ بْنُ عِيسَى بْنِ زَيْدِ بْنِ عَبْدِ الْجَبَّارِ بْنِ مَالِكٍ التَّنُوخِيُّ[5] بِتِنِّيسَ، ثَنَا عَمْرُو بْنُ أَبِي سَلَمَةَ

---

(١) هو: أحمد بن محمد بن يحيى بن جرير، أبو علي الهمداني المصري.

(٢) إتحاف المهرة (١٨٣/١٠-٢١٦٦٥).

(٣) إتحاف المهرة (١٨٣/١٠-٢١٦٦٥).

(٤) ولكن هكذا سماه ابن خزيمة في صحيحه، وكذا البيهقي نقلا عن الحاكم، والله أعلم.

(٥) إتحاف المهرة (١٨٣/١٠-٢١٦٦٥). أحمد بن عيسى التنيسي له مناكير، وقال: =

Bulsn a

هَذَا حَدِيثٌ صَحِيحٌ عَلَى شَرْطِ الشَّيْخَيْنِ، وَلَمْ يُخَرِّجَاهُ.

١٧٧٨ - أَخْبَرَنَا أَبُو عَبْدِ اللهِ مُحَمَّدُ بْنُ عَلِيِّ بْنِ عَبْدِ الصَّمَدِ، ثَنَا أَحْمَدُ بْنُ مَهْدِيٍّ بْنِ خَالِدٍ، ثَنَا عُبَيْدُ اللهِ بْنُ مُوسَى، ثَنَا إِسْمَاعِيلُ بْنُ عَبْدِ الْمَلِكِ، عَنِ ابْنِ أَبِي مُلَيْكَةَ، عَنْ عَائِشَةَ قَالَتْ: خَرَجَ رَسُولُ اللهِ ﷺ مِنْ عِنْدِي وَهُوَ قَرِيرُ الْعَيْنِ، طَيِّبُ النَّفْسِ، ثُمَّ رَجَعَ إِلَيَّ وَهُوَ حَزِينٌ، فَقُلْتُ: يَا رَسُولَ اللهِ، خَرَجْتَ مِنْ عِنْدِي وَأَنْتَ عَلَى خِلَافِ ذَلِكَ، قَالَ: «إِنِّي دَخَلْتُ الْكَعْبَةَ، وَوَدِدْتُ أَنِّي لَمْ أَكُنْ فَعَلْتُهُ، إِنِّي أَخَافُ أَنْ أَكُونَ قَدْ أَتْعَبْتُ أُمَّتِي مِنْ بَعْدِي».

هَذَا حَدِيثٌ صَحِيحُ الإِسْنَادِ، وَلَمْ يُخَرِّجَاهُ.

١٧٧٩ - أَخْبَرَنَا أَحْمَدُ بْنُ عِصَامٍ الْقَيْسِيُّ، ثَنَا عَبْدُ اللهِ بْنُ أَحْمَدَ بْنِ حَنْبَلٍ، حَدَّثَنِي أَبِي، ثَنَا مُحَمَّدُ بْنُ بَكْرٍ، ثَنَا ابْنُ جُرَيْجٍ، قَالَ: قُلْتُ لِعَطَاءٍ: أَسَمِعْتَ ابْنَ عَبَّاسٍ يَقُولُ: إِنَّمَا أُمِرُوا بِالطَّوَافِ بِالْبَيْتِ، وَلَمْ يُؤْمَرُوا بِالدُّخُولِ؟ قَالَ: لَمْ يَكُنْ يَنْهَاهَا عَنْ ذُكْرِهِ، وَلَكِنْ سَمِعْتُهُ يَقُولُ: أَخْبَرَنِي أُسَامَةُ بْنُ زَيْدٍ، أَنَّ النَّبِيَّ ﷺ دَخَلَ الْبَيْتَ، فَدَعَا فِي نَوَاحِيهِ، فَلَمْ يُصَلِّ فِيهِ، وَقَالَ: «هَذِهِ الْقِبْلَةُ».

هَذَا حَدِيثٌ صَحِيحٌ عَلَى شَرْطِ الشَّيْخَيْنِ، وَلَمْ يُخَرِّجَاهُ هَكَذَا.

---

(١) في الأصل: ابن بالدوي، وكتبه مسلمة وابن طاهر.

(٢) إتحاف المهرة (٧/ ٤٥٦ - ٤٥٧ رقم ٩٠٨٣)، وإتحاف ذوي المجد المكثر من أبي العشائر المسمى بإتحاف ذوي المجد.

(٣) في (ز): أحمد.

(٤) في (ز): أحمد.

(٥) إتحاف المهرة (١٠/ ٢٨٩ - ٢٩٠).

(٦) في أحمد سنده (٤/ ٢٦٦) عن إسحاق بن إبراهيم وحده عن حميد عن ابن بكر به.

١٧٨٠- أخبرنا عَبْدُ اللهِ بْنُ الْحُسَيْنِ الْقَاضِي، ثَنَا الْحَارِثُ بْنُ أَبِي أُسَامَةَ، ثَنَا يَزِيدُ بْنُ هَارُونَ، أَنَا جَرِيرُ بْنُ حَازِمٍ، قَالَ: سَمِعْتُ يَزِيدَ بْنَ رُومَانَ يُحَدِّثُ، عَنْ عَبْدِ اللهِ بْنِ الزُّبَيْرِ قَالَ: قَالَتْ عَائِشَةُ: قَالَ لِي رَسُولُ اللهِ ﷺ: «يَا عَائِشَةُ، لَوْلَا أَنَّ قَوْمَكِ حَدِيثُ عَهْدٍ بِجَاهِلِيَّةٍ لَهَدَمْتُ الْبَيْتَ حَتَّى أُدْخِلَ فِيهِ مَا أَخْرَجُوا مِنْهُ فِي الْحِجْرِ؛ فَإِنَّهُمْ عَجَزُوا عَنْ نَفَقَتِهِ، وَجَعَلْتُ لَهَا بَابَيْنِ، بَابًا شَرْقِيًّا، وَبَابًا غَرْبِيًّا، وَأَلْصَقْتُهُ بِالْأَرْضِ، وَلَوَضَعْتُهُ عَلَى أَسَاسِ إِبْرَاهِيمَ». قَالَ: فَكَانَ ذَلِكَ الَّذِي دَعَا ابْنَ الزُّبَيْرِ عَلَى هَدْمِهِ وَبِنَائِهِ. قَالَ: يَزِيدُ بْنُ رُومَانَ: فَشَهِدْتُ ابْنَ الزُّبَيْرِ حِينَ هَدَمَهُ، فَاسْتَخْرَجَ أَسَاسَ الْبَيْتِ كَأَسْنِمَةِ الْبُخْتِ مُتَلَاحِكَةً. قَالَ جَرِيرٌ: فَقُلْتُ لِيَزِيدَ بْنِ رُومَانَ فَأَنَا يَوْمَئِذٍ أَطُوفُ مَعَهُ: أَرِنِي مَا أَخْرَجُوا مِنَ الْحِجْرِ مِنْهُ. قَالَ: أُرِيكَهُ[1] الْآنَ، فَلَمَّا انْتَهَى إِلَيْهِ قَالَ: هَذَا الْمَوْضِعُ. قَالَ: أَيْ[2] فَحَزَرْتُهُ نَحْوًا مِنْ سِتَّةِ أَذْرُعٍ[3].

هذا حديث صحيح على شرط الشيخين، ولم يخرجاه هكذا.

١٧٨١- أخبرنا أَبُو يَحْيَى أَحْمَدُ بْنُ مُحَمَّدٍ السَّمَرْقَنْدِيُّ، ثَنَا أَبُو عَبْدِ اللهِ مُحَمَّدُ بْنُ نَصْرٍ، ثَنَا يَحْيَى بْنُ يَحْيَى وَعَلِيُّ بْنُ خَشْرَمٍ، قَالَا: ثَنَا عِيسَى بْنُ يُونُسَ، عَنِ ابْنِ جُرَيْجٍ، أَخْبَرَنِي مُوسَى بْنُ عُقْبَةَ، عَنْ نَافِعٍ، أَنَّ ابْنَ عُمَرَ أَخْبَرَهُ، أَنَّ النَّبِيَّ ﷺ حَلَقَ رَأْسَهُ فِي حَجَّةِ الْوَدَاعِ. قَالَ: فَكَانَ النَّاسُ [illegible]

(١) في [illegible] (٢) في [illegible] (٣) [illegible]

(٤) بل أخرجه البخاري (٢/١٤٧) عن بيان بن عمرو عن يزيد بن هارون به، وأخرجه هو ومسلم (٤/٩٧-١٠٠) من طرق عن عائشة بنحوه.

buisn e

الْحَجِّ، ثُمَّ يَجْتَمِعُونَ عِنْدَ الثَّلَاثِ، وَيَقُولُ: بِمَا يَجْتَمِعُ هَذَا؟ فَيَقُولُ: أَمِيرِ الْمُؤْمِنِينَ عَلِيٌّ رَأْسُكَ!

هَذَا حَدِيثٌ صَحِيحٌ عَلَى شَرْطِ الشَّيْخَيْنِ، وَلَمْ يُخَرِّجَاهُ[1].

١٧٨٢- **أَخْبَرَنِي** أَبُو بَكْرِ بْنُ إِسْحَاقَ الْفَقِيهُ، ثنا أَحْمَدُ بْنُ إِبْرَاهِيمَ بْنِ مِلْحَانَ، ثنا ابْنُ بُكَيْرٍ، حَدَّثَنِي اللَّيْثُ، أَنَّ أَبَا الزُّبَيْرِ أَخْبَرَهُ، عَنْ جَابِرِ بْنِ عَبْدِ اللَّهِ، أَنَّ النَّبِيَّ ﷺ أَهْدَرَ دَمَ الثَّلَاثَةِ فِي الْحِجَابَةِ إِلَيْهِ إِلَى الْحَجَبَةِ إِلَيْهِ[2].

هَذَا حَدِيثٌ صَحِيحٌ عَلَى شَرْطِ الشَّيْخَيْنِ، وَلَمْ يُخَرِّجَاهُ.

١٧٨٣- **أَخْبَرَنِي** إِبْرَاهِيمُ بْنُ عُصْمَةَ بْنِ إِبْرَاهِيمَ الْعَدْلُ، ثنا السَّرِيُّ بْنُ مُزَيْنَةَ، ثنا مُحَمَّدُ بْنُ إِسْحَاقَ، ثنا عَوْفُ بْنُ أَبِي جَمِيلَةَ، عَنْ مَيْمُونِ بْنِ سِيَاهٍ، عَنْ أَبِي هُرَيْرَةَ، أَنَّ رَسُولَ اللَّهِ ﷺ أَتَاهُ رَجُلٌ، فَقَالَ: يَا أَبَا أَبِي شَيْبَةَ، أَتَرَدَّدُ الْإِسْلَامَ، وَفِيهِ رَأْسُكَ، وَلَا يَنْتَطِحُ عَلَى الْإِسْلَامِ، إِنَّ شَدَدْتَ لَأَشُدَّنَّ، فَقَالَ: اجْتَمِعْ عَلَيْكَ أَمْرُكَ[3].

هَذَا حَدِيثٌ صَحِيحٌ عَلَى شَرْطِ الشَّيْخَيْنِ، وَلَمْ يُخَرِّجَاهُ بِهَذِهِ الْأَلْفَاظِ.

١٧٨٤- **أَخْبَرَنِي** عَبْدُ الرَّحْمَنِ بْنُ الْحَسَنِ الْقَاضِي بِهَمَذَانَ، ثنا إِبْرَاهِيمُ بْنُ

---

(١) إسناده ضعيف: (٩/٣٤٧-١٣٧٠).

(٢) في أبي الزبير المكي: (٢/١٧٨) وسلف: (٨/١٤٠) من حديث موسى بن عقبة عن نافع عن ابن عمر، وقال: هذا حديث صحيح الإسناد ولم يخرجاه فتنبه.

(٣) إسناده ضعيف: (٣/٤٠٠-٥٥٧١).

(٤) في الإسناد: أبو العباس محمد بن يعقوب الأصم، قال: قد أدركته. (٤/٣٥) مطولا.

(٥) إسناده الصحيح: (٨/١٣٥-١٣٨٣٥)، وعلقه ابن الجهم العبري آخره في الحاوي دون سنده.

الْحُسَيْنِ، ثَنَا آدَمُ بْنُ أَبِي إِيَاسٍ، ثَنَا شُعْبَةُ.

وَأَخْبَرَنَا أَبُو عَمْرٍو مُحَمَّدُ بْنُ جَعْفَرٍ الْعَدْلُ، ثَنَا إِبْرَاهِيمُ بْنُ أَبِي طَالِبٍ، ثَنَا مُحَمَّدُ بْنُ صُدْرَانَ[1]، ثَنَا خَالِدُ بْنُ الْحَارِثِ، ثَنَا شُعْبَةُ، سَمِعْتُ النُّعْمَانَ بْنَ سَالِمٍ يَقُولُ: سَمِعْتُ عَمْرَو بْنَ أَوْسٍ يُحَدِّثُ، عَنْ أَبِي رَزِينٍ[2]، أَنَّهُ قَالَ: يَا رَسُولَ اللهِ، إِنَّ أَبِي شَيْخٌ كَبِيرٌ، لَا يَسْتَطِيعُ الْحَجَّ وَالْعُمْرَةَ وَلَا الظَّعْنَ، قَالَ: «حُجَّ عَنْ أَبِيكَ وَاعْتَمِرْ»[3].

هَذَا حَدِيثٌ صَحِيحٌ عَلَى شَرْطِ الشَّيْخَيْنِ، وَلَمْ يُخَرِّجَاهُ.

١٧٨٥ - **حدثنا** أَحْمَدُ بْنُ سَلْمَانَ الْفَقِيهُ، ثَنَا جَعْفَرُ بْنُ مُحَمَّدِ بْنِ شَاكِرٍ، ثَنَا عَفَّانُ، ثَنَا شُعْبَةُ.

وَأَخْبَرَنَا إِسْمَاعِيلُ بْنُ مُحَمَّدٍ الْفَقِيهُ بِالرَّيِّ، ثَنَا أَبُو حَاتِمٍ مُحَمَّدُ بْنُ إِدْرِيسَ، ثَنَا أَبُو الْوَلِيدِ وَمُحَمَّدُ بْنُ كَثِيرٍ، قَالَا: ثَنَا شُعْبَةُ.

---

(١) في (ط): «بن صدران».

(٢) هو: حصين بن جندب أبو رزين الجنبي من رجال حبان الهيلب.

(٣) البخاري.

bisina

أُخْرَى»[1].

هَذَا حَدِيثٌ صَحِيحٌ عَلَى شَرْطِ الشَّيْخَيْنِ، وَلَمْ يُخَرِّجَاهُ.

١٧٨٦ - أَخْبَرَنَا أَبُو عَبْدِ اللهِ مُحَمَّدُ بْنُ عَلِيٍّ: بْنِ عَبْدِ الْحَمِيدِ الصَّنْعَانِيُّ بِمَكَّةَ: ثَنَا عَلِيُّ بْنُ الْمُبَارَكِ الصَّنْعَانِيُّ، ثَنَا زَيْدُ بْنُ الْمُبَارَكِ الصَّنْعَانِيُّ، ثَنَا مَعْمَرُ بْنُ رَاشِدٍ الصَّنْعَانِيُّ، عَنْ عَبْدِ الْكَرِيمِ الْجَزَرِيِّ، عَنْ سَعِيدِ بْنِ جُبَيْرٍ قَالَ: قَالَ ابْنُ عَبَّاسٍ رَضِيَ اللهُ عَنْهُمَا: «لَمَّا أَحْرَمَتْ بِنَا أُمُّ تَمِيمٍ مِنْ قَرْيَتِنَا أَهْدَتْ بِنَاقَةٍ، فَلَمَّا دَخَلَتْ مَكَّةَ وَطِفْنَا بِالْبَيْتِ، فَلَمَّا دَخَلَتْ بِنَا الْمَسْجِدَ، فَلَمَّا رَأَتِ الْبَيْتَ قَالَتْ: اللهُمَّ إِنَّكَ تَعْلَمُ أَنِّي إِنَّمَا أَرَدْتُ بِهَذَا الْبَيْتِ وَجْهَكَ، فَاجْعَلْ لِي مَخْرَجًا لِمَا نَذَرْتُ، فَلَمَّا خَرَجَتْ بِنَا مِنَ الْمَسْجِدِ إِذَا هِيَ بِنَاقَةٍ مِنْ نَعَمِ الصَّدَقَةِ، فَأَتَتْ بِهَا إِلَى الْمَسْجِدِ

الدُّورِيُّ، ثَنَا أَبُو بَكْرٍ الْحَنَفِيُّ، ثَنَا ابْنُ أَبِي ذِئْبٍ، عَنْ عَطَاءٍ، عَنْ عُبَيْدِ بْنِ عُمَيْرٍ، عَنِ ابْنِ عَبَّاسٍ، أَنَّ النَّاسَ كَانُوا فِي أَوَّلِ الْحَجِّ يَتَبَايَعُونَ بِمِنًى، وَعَرَفَةَ، وَسُوقِ ذِي الْمَجَازِ، وَمَوَاسِمِ الْحَجِّ، فَخَافُوا الْبَيْعَ وَهُمْ حُرُمٌ، فَأَنْزَلَ اللهُ ﷻ: «لَيْسَ عَلَيْكُمْ جُنَاحٌ أَنْ تَبْتَغُوا فَضْلًا مِنْ رَبِّكُمْ فِي مَوَاسِمِ الْحَجِّ»[1].

هَذَا حَدِيثٌ صَحِيحٌ عَلَى شَرْطِ الشَّيْخَيْنِ، وَلَمْ يُخَرِّجَاهُ.

١٧٨٨ - حدثنا أَبُو الْعَبَّاسِ مُحَمَّدُ بْنُ يَعْقُوبَ، ثَنَا أَحْمَدُ بْنُ عَبْدِ الْجَبَّارِ، ثَنَا يُونُسُ بْنُ بُكَيْرٍ، ثَنَا مُحَمَّدُ بْنُ إِسْحَاقَ.

وَأَخْبَرَنَا أَبُو بَكْرِ بْنُ إِسْحَاقَ الْفَقِيهُ، أَنَا عَبْدُ اللهِ بْنُ الْحَسَنِ الْحَرَّانِيُّ، ثَنَا عَبْدُ اللهِ بْنُ مُحَمَّدٍ النُّفَيْلِيُّ، ثَنَا مُحَمَّدُ بْنُ سَلَمَةَ، عَنِ ابْنِ إِسْحَاقَ، ثَنَا عَبْدُ اللهِ بْنُ أَبِي بَكْرِ بْنِ مُحَمَّدِ بْنِ عَمْرِو بْنِ حَزْمٍ الْأَنْصَارِيُّ، عَنْ عُثْمَانَ بْنِ أَبِي سُلَيْمَانَ بْنِ جُبَيْرِ بْنِ مُطْعِمٍ، عَنْ عَمِّهِ نَافِعِ بْنِ جُبَيْرٍ، عَنْ أَبِيهِ جُبَيْرِ بْنِ مُطْعِمٍ قَالَ: لَقَدْ رَأَيْتُ رَسُولَ اللهِ ﷺ قَبْلَ أَنْ يُنْزَلَ عَلَيْهِ، وَإِنَّهُ لَوَاقِفٌ عَلَى بَعِيرٍ لَهُ بِعَرَفَاتٍ مَعَ النَّاسِ، يَدْفَعُ مَعَهُمْ مِنْهَا، وَمَا ذَاكَ إِلَّا تَوْفِيقٌ مِنَ اللهِ ﷻ لَهُ[2].

هَذَا حَدِيثٌ صَحِيحٌ عَلَى شَرْطِ مُسْلِمٍ، وَلَمْ يُخَرِّجَاهُ.

١٧٨٩ - أخبرني أَحْمَدُ بْنُ جَعْفَرٍ الْقَطِيعِيُّ، ثَنَا عَبْدُ اللهِ بْنُ أَحْمَدَ بْنِ حَنْبَلٍ، حَدَّثَنِي أَبِي، ثَنَا مُحَمَّدُ بْنُ بَكْرٍ[3]، أَنَا ابْنُ جُرَيْجٍ، أَخْبَرَنِي [illegible]

(١) إتحاف المهرة [illegible]
(٢) إتحاف المهرة [illegible]
(٣) في (و) و(د): «بكير».
(٤) كذا في النسخ الخطية كلها والإتحاف وصحيح ابن خزيمة (٣٥٣/٤)، وفي مسند =

buisn e

عُيَيْنَةَ بْنَ الْمُهَلَّبِ قَالَ: أَسْلَمْتُ عَبْدًا لِي يَوْمَ عَرَفَةَ، فَأَطْلَقْتُ إِلَى عَرَفَةَ أَبْتَغِيهِ، فَجَاءَنِي بِهِ قَدْ هَلَكَ ﷺ وَاقِفًا عِنْدَ جَمَلِهِ عَلَى يَعِيرِهِ عَشِيَّةَ عَرَفَةَ، وَذَلِكَ بَعْدَمَا أُنْزِلَ عَلَيْهِ: ﴿الْيَوْمَ أَكْمَلْتُ لَكُمْ دِينَكُمْ﴾.

هَذَا حَدِيثُ صَحِيحُ الْإِسْنَادِ، وَلَمْ يُخْرِجَاهُ.

١٧٩٠ - أَمَّا الْفَقَهُ عَلَى حَدِيثِ ابْنِ عُيَيْنَةَ: عَنْ عَمْرِو بْنِ دِينَارٍ، عَنْ مُحَمَّدِ بْنِ عَلِيِّ بْنِ أَبِي الْحُسَيْنِ فِي وَثْبَةِ الْمُغْضَبِ: أَوَلَمْ رَأَيْتُ رَسُولَ اللهِ ﷺ كَانَ يَقِفُ بِعَرَفَةَ بِنَاقَتِهِ حَتَّى

١٧٩٠ - أَخْبَرَنَا أَبُو الْعَبَّاسِ مُحَمَّدُ بْنُ يَعْقُوبَ: ثنا إِبْرَاهِيمُ بْنُ مَرْزُوقٍ، ثنا وَهْبُ بْنُ جَرِيرٍ، ثنا أَبِي، ثنا شُعْبَةُ.

وَأَخْبَرَنَا أَحْمَدُ بْنُ عَبْدِ اللهِ الْمُقَدَّمِيُّ، ثنا عَبْدُ اللهِ بْنُ أَحْمَدَ بْنِ حَنْبَلٍ، حَدَّثَنِي أَبِي، ثنا مُحَمَّدُ بْنُ جَعْفَرٍ، ثنا شُعْبَةُ، عَنْ إِبْرَاهِيمَ بْنِ مُهَاجِرٍ، عَنْ أَبِي جَمْرَةَ، عَنْ ابْنِ عَبَّاسٍ: أَنَّ عُمَرَ بْنَ الْخَطَّابِ رضي الله عنه قَالَ: أَرَسُولُ اللهِ ﷺ أَمْ مَلِكٌ بَعَثَهُ؟ فَرَاعَهُ الْجَوَابُ، فَضَمَّ أَنَّ رَسُولَهُ جَعَلَ يَكْرَعُ فِي سَبِيلِ اللهِ، وَإِنَّمَا أَرَادَ الْمَغْرَمَ، فَسَأَلَتْ رَسُولَهُ الْبَعْثَ فَأَتَى عَلَيْهَا، قَالَتْ رَسُولُ اللهِ ﷺ

= أحمد» (٣٥٤٧)، والحديث في «مسند ابن حنبل»، قال: أخبرني عن جبر بن عطيم أبي قبل الإسلام، ما سمع من جبير، وأورده ابن حجر في ترجمة السند (٦٤٨) وأبان الغير هو ابن أبي عياش (٧٢٧) و(٧٤٨)، ثم قال عن الحسن، فجعل بين ابن جريج وجبير بن عطيم رجلين، وهو ابن عياش، وعمرو بن عبيد عن الحسن عن جبير بن عطيم مناكير، وقد أطلق.

(١) إتحاف المهرة (٥/٣٦-٣٧-٣٩٠).

(٢) في النسخ المطبوعة: الحسين، والتصحيح من المصنف، ومسند الشافعي (٢/١٢٢)، ومسند أبي يعلى (٤٤٤٦) عن حماد بن عيسى عن عمرو بن دينار عن محمد بن جبير عن أبيه.

(٣) كذا في (ز)، وفي باقي النسخ غير مقروءة، وليست في الصحيحين.

فَذَكَرَتْ ذَلِكَ لَهُ[1]، فَأَمَرَهُ النَّبِيُّ ﷺ أَنْ يُعْطِيَهَا، وَقَالَ: «إِنَّ الْحَجَّ وَالْعُمْرَةَ لَمِنْ سُبُلِ اللهِ، وَإِنَّ عُمْرَةً فِي رَمَضَانَ تَعْدِلُ حَجَّةً». أَوْ: «تُجْزِئُ بِحَجَّةٍ»[2].

هَذَا حَدِيثٌ صَحِيحٌ عَلَى شَرْطِ مُسْلِمٍ، وَلَمْ يُخَرِّجَاهُ.

١٧٩١ - أَخْبَرَنَا عَلِيُّ بْنُ حَمْشَاذَ الْعَدْلُ، ثَنَا هِشَامُ بْنُ عَلِيٍّ، ثَنَا أَبُو النُّعْمَانِ عَارِمٌ، ثَنَا عَبْدُ الْوَارِثِ بْنُ سَعِيدٍ، حَدَّثَنِي الْحَجَّاجُ بْنُ أَبِي عُثْمَانَ، حَدَّثَنِي يَحْيَى بْنُ أَبِي كَثِيرٍ، أَنَّ عِكْرِمَةَ مَوْلَى ابْنِ عَبَّاسٍ حَدَّثَهُ، قَالَ: حَدَّثَنِي الْحَجَّاجُ بْنُ عَمْرٍو الْأَنْصَارِيُّ، أَنَّهُ سَمِعَ رَسُولَ اللهِ ﷺ يَقُولُ: «مَنْ كُسِرَ، أَوْ عُرِجَ فَقَدْ حَلَّ، وَعَلَيْهِ حَجَّةٌ أُخْرَى». قَالَ: فَحَدَّثْتُ ابْنَ عَبَّاسٍ وَأَبَا هُرَيْرَةَ، فَقَالَا: صَدَقَ[3].

هَذَا حَدِيثٌ صَحِيحٌ عَلَى شَرْطِ الْبُخَارِيِّ، وَلَمْ يُخَرِّجَاهُ.

وَقِيلَ: عَنْ عِكْرِمَةَ، عَنْ عَبْدِ اللهِ بْنِ رَافِعٍ مَوْلَى أُمِّ سَلَمَةَ عَنِ الْحَجَّاجِ بْنِ عَمْرٍو.

١٧٩٢ - أَخْبَرَنَاهُ أَحْمَدُ بْنُ جَعْفَرٍ الْقَطِيعِيُّ، ثَنَا عَبْدُ اللهِ بْنُ أَحْمَدَ بْنِ حَنْبَلٍ، حَدَّثَنِي أَبِي، ثَنَا عَبْدُ الرَّزَّاقِ، أَنَا مَعْمَرٌ، عَنْ يَحْيَى بْنِ أَبِي كَثِيرٍ، عَنْ عِكْرِمَةَ، عَنْ عَبْدِ اللهِ بْنِ رَافِعٍ مَوْلَى أُمِّ سَلَمَةَ قَالَتْ: سَأَلْتُ الْحَجَّاجَ بْنَ عَمْرٍو الْأَنْصَارِيَّ عَنْ حَبْسِ الْمُسْلِمِ، فَقَالَ: قَالَ رَسُولُ اللهِ ﷺ: «مَنْ كُسِرَ، أَوْ عُرِجَ فَقَدْ حَلَّ [illegible]

(١) ق [illegible] (٢) إتحاف المهرة (١٨/٣١٤-٣١٥) (٢٢٠٤).

(٣) إتحاف المهرة (٤/٢٠٧-٢١٣٧).

Bulsn e

فَقَالَا: صَادَفَ الْحَجَّاجُ.

١٧٣٤- ثنا أَبُو الْعَبَّاسِ مُحَمَّدُ بْنُ يَعْقُوبَ، ثنا مُحَمَّدُ بْنُ إِسْحَاقَ الصَّغَانِيُّ، ثنا أَبُو الْجَوَّابِ، ثنا عَمَّارُ بْنُ رُزَيْقٍ، عَنِ الأَعْمَشِ، عَنْ أَبِي سُفْيَانَ، عَنْ جَابِرِ بْنِ عَبْدِ اللهِ قَالَ: كَانَتْ قُرَيْشٌ يُدْعَوْنَ الْحُمْسَ، وَكَانُوا يَدْفَعُونَ مِنَ الأَعْرَابِ وَكَانَتِ الأَنْصَارُ وَسَائِرُ الْعَرَبِ لَا يَدْفَعُونَ مِنَ الأَعْرَابِ فِي الإِحْرَامِ، فَلَمَّا قَدِمَ اللهُ عَلَى نَبِيِّنَا، فَحَجَّ مِنْ بَابِهِ، وَحَجَرَ عَلَيْهِ قُطْبَةُ بْنُ عَامِرٍ الأَنْصَارِيُّ، فَقَالَ: يَا رَسُولَ اللهِ، إِنَّ قُطْبَةَ بْنَ عَامِرٍ رَجُلٌ فَارِهٌ، وَإِنَّهُ حَجَرَ عَلَيْكَ مِنْ بَابِكَ، فَقَالَ: «مَا حَمَلَكَ عَلَى ذَلِكَ؟» قَالَ: رَأَيْتُكَ فَعَلْتَ، فَفَعَلْتُ كَمَا فَعَلْتَ، فَقَالَ: «إِنِّي أَحْمَسِيٌّ». قَالَ: إِنَّ دِينِي دِينُكَ، فَقَالَ اللهُ ﷻ: ﴿وَلَيْسَ الْبِرُّ بِأَنْ تَأْتُوا الْبُيُوتَ مِنْ ظُهُورِهَا وَلَكِنَّ الْبِرَّ مَنِ اتَّقَىٰ وَأْتُوا الْبُيُوتَ مِنْ أَبْوَابِهَا﴾ [البقرة: ١٨٩].

هَذَا حَدِيثٌ صَحِيحٌ عَلَى شَرْطِ الشَّيْخَيْنِ، وَلَمْ يُخَرِّجَاهُ بِهَذِهِ الزِّيَادَةِ.

١٧٣٥- ثنا أَبُو الْعَبَّاسِ مُحَمَّدُ بْنُ يَعْقُوبَ، ثنا مُحَمَّدُ بْنُ عَبْدِ اللهِ بْنِ نُمَيْرٍ، ثنا أَبُو كُرَيْبٍ مُحَمَّدُ بْنُ الْعَلَاءِ، عَنْ مُحَمَّدِ بْنِ عُبَيْدٍ، عَنِ الْمُخْتَارِ، عَنْ طَارِقٍ، عَنْ عَبْدِ اللهِ بْنِ أَبِي أَوْفَى قَالَ: قَالَ رَسُولُ اللهِ ﷺ: «إِنَّ الْحَجَّ لَأَشَدُّ مِنَ الظَّهْرِ». قَالَ: فَأَعْظَمَ النَّاسُ ذَلِكَ، وَطَيَّبَ الْكَلَامَ.

---

(١) ثنا محمد (ق) (١٤/٢-١٣٧٠).

(٢) هو الأحوص بن جواب الضبي، من رجال الهيثمي.

(٣) (ق) (١٨/٤).

(٤) ثنا محمد (ق) (١٤/٢-١٣٧٠).

(٥) ثنا محمد (ق) (٣٦/٤٩-٢٧٤٦).

هَذَا حَدِيثٌ صَحِيحُ الإِسْنَادِ، وَلَمْ يُخَرِّجَاهُ، لأَنَّهُمَا لَمْ يَحْتَجَّا بِأَيُّوبَ بْنِ سُوَيْدٍ.

لَكِنَّهُ حَدِيثٌ لَهُ شَوَاهِدُ كَثِيرَةٌ.

١٧٩٥- حدثنا أَبُو عَبْدِ اللهِ مُحَمَّدُ بْنُ يَعْقُوبَ الْحَافِظُ، ثَنَا يَحْيَى بْنُ مُحَمَّدِ بْنِ يَحْيَى، ثَنَا مُسَدَّدٌ، ثَنَا عَبْدُ الْوَارِثِ بْنُ سَعِيدٍ الْعَنْبَرِيُّ، عَنْ عَامِرٍ الأَحْوَلِ، عَنْ بَكْرِ بْنِ عَبْدِ اللهِ الْمُزَنِيِّ، عَنِ ابْنِ عَبَّاسٍ قَالَ: أَرَادَ رَسُولُ اللهِ ﷺ الْحَجَّ، فَقَالَتِ امْرَأَةٌ لِزَوْجِهَا: حُجَّ بِي مَعَ رَسُولِ اللهِ ﷺ. فَقَالَ: مَا عِنْدِي مَا أُحِجُّكِ عَلَيْهِ. قَالَتْ: فَحُجَّ بِي عَلَى نَاضِحِكَ. فَقَالَ: ذَاكَ نَعْتَقِبُهُ أَنَا وَوَلَدُكِ. قَالَتْ: فَحُجَّ بِي عَلَى جَمَلِكَ فُلَانٍ. قَالَ: ذَلِكَ حَبِيسٌ فِي سَبِيلِ اللهِ. قَالَتْ: فَبِعْ تَمْرَ رَفَّكَ. قَالَ: ذَاكَ قُوتِي وَقُوتُكِ. قَالَ[1]: فَلَمَّا رَجَعَ النَّبِيُّ ﷺ مِنْ مَكَّةَ أَرْسَلَتْ إِلَيْهِ زَوْجَهَا، فَقَالَتْ: أَقْرِئْ رَسُولَ اللهِ ﷺ مِنِّي السَّلَامَ، وَسَلْهُ مَا يَعْدِلُ حَجَّةً مَعَكَ؟ فَأَتَى زَوْجَهَا النَّبِيَّ ﷺ، فَقَالَ: يَا رَسُولَ اللهِ، إِنَّ امْرَأَتِي تَقْرَئُكَ السَّلَامَ وَرَحْمَةَ اللهِ، وَإِنَّهَا سَأَلَتْنِي أَنْ أَحُجَّ بِهَا مَعَكَ، فَقُلْتُ لَهَا: لَيْسَ عِنْدِي. قَالَتْ: فَحُجَّ بِي عَلَى جَمَلِكَ فُلَانٍ. فَقُلْتُ لَهَا: ذَلِكَ حَبِيسٌ فِي سَبِيلِ اللهِ. قَالَ النَّبِيُّ ﷺ: «أَمَا إِنَّكَ لَوْ كُنْتَ حَجَجْتَ بِهَا كَانَ فِي سَبِيلِ اللهِ». قَالَ: فَضَحِكَ رَسُولُ اللهِ ﷺ تَعَجُّبًا مِنْ حِرْصِهَا عَلَى الْحَجِّ. قَالَ: وَإِنَّهَا أَمَرَتْنِي [illegible] مَا يَعْدِلُ حَجَّةً مَعَكَ؟ [illegible] حَجَّةً مَعَكَ [illegible]

(١) في (و) و(د): «قالت».

(٢) إتحاف المهرة: (٧/ ٢١-٧٢٤٥).

ebnisa

هَذَا حَدِيثٌ صَحِيحٌ عَلَى شَرْطِ الشَّيْخَيْنِ»(١)، وَلَمْ يُخَرِّجَاهُ.

١٧٦٦ - وَمِمَّا شَاهِدُ لَهُ عَنْدِ هِنْدِ بْنِ مُحَمَّدٍ بْنِ عَبْدِ اللهِ الْحَافِظُ بِبَغْدَادَ فِي شَعْبَانَ سَنَةَ سِتٍّ وَتِسْعِينَ، حَدَّثَنَا أَبُو الْحَسَنِ مُحَمَّدُ بْنُ يَعْقُوبَ، ثَنَا الرَّبِيعُ بْنُ سُلَيْمَانَ، ثَنَا عَبْدُ اللهِ بْنُ وَهْبٍ، أَخْبَرَنِي ابْنُ أَبِي الزِّنَادِ، عَنْ عَلْقَمَةَ بْنِ أَبِي عَلْقَمَةَ، عَنْ أُمِّهِ(٢)، عَنْ عَائِشَةَ، أَنَّ رَسُولَ اللهِ ﷺ أَمَرَ النَّاسَ عَامَ حَجَّةِ الْوَدَاعِ، فَقَالَ: «مَنْ أَحَبَّ أَنْ يَرْتَحِلَ مِنْكُمْ فَإِنَّ الْحَجَّ لِلْمُحْرِمِ»(٣).

هَذَا حَدِيثٌ صَحِيحُ الْإِسْنَادِ، وَلَمْ يُخَرِّجَاهُ.

١٧٦٧ - أَخْبَرَنَا أَبُو سَهْلٍ أَحْمَدُ بْنُ مُحَمَّدِ بْنِ زِيَادٍ بِمَرْوَ بِبَغْدَادَ، ثَنَا الْحَسَنُ بْنُ عَلَّانٍ، ثَنَا أَبُو نُعَيْمٍ عُبَيْدُ اللهِ بْنُ عَبْدِ الْمَجِيدِ الْحَنَفِيُّ، ثَنَا عَبْدُ الْحَمِيدِ بْنُ جَعْفَرٍ، أَنَّهُ سَمِعَ أَبَا سَلَمَةَ، عَنْ أَبِي هُرَيْرَةَ، قَالَ: قَالَ رَسُولُ اللهِ ﷺ: «مَنْ ثَلَاثًا أَفْوَاهِهِ، وَمَنْ ثَلَاثًا جِينَ تَوْلَدُ جِينَ تَوْلَدُ بِالْحَقِّ وَالْمَيِّتُ جِينَ تَخَافُ فَقَدْ، وَقَالَ ابْنُ عُمَرَ: فَقَدْ، رَسُولُ اللهِ ﷺ قَالَ: حَجَّةٌ مَبْرُورٌ أَوْ ثَلَاثًا، وَلَمْ يَحُجَّ عَنْهَا إِحْدَى مُحَرَّمَةٌ فِي رَمَضَانَ»(٤).

هَذَا حَدِيثٌ صَحِيحُ الْإِسْنَادِ، وَلَمْ يُخَرِّجَاهُ.

---

(١) قال الذهبي في التلخيص: «قلت: عمر ضعفه غير واحد، ومعهم فيه لين يحتج به البخاري».

(٢) أمه: هي الصحيحة، ساقط من حديث ابن جريج وجميع الحفاظ من عطاء عن ابن عباس (٣٠٧٩، ٣٠٨٣)، ومسلم (١١٧٦).

(٣) أخرجه مرسلا من رواية الشافعي (١٠٠٢).

(٤) إتحاف المهرة (١٣٠٨٠-١٣٠٨٦)، (٣٣٦٦٠-٣٣٦٦٤).

(٥) إتحاف المهرة (١٣٠٨٧-١٣٠٩٠).

قال الذهبي في التلخيص: «قلت: عبد الله ضعيف».

١٧٩٨- أخبرنا عَبْدُ اللهِ بْنُ الْحُسَيْنِ الْقَاضِي بِمَرْوَ، ثَنَا الْحَارِثُ بْنُ أَبِي أُسَامَةَ، ثَنَا سَعِيدُ بْنُ عَامِرٍ، ثَنَا مُحَمَّدُ بْنُ عَمْرٍو، ثَنَا يَحْيَى بْنُ عَبْدِ الرَّحْمَنِ بْنِ حَاطِبٍ، عَنْ عَائِشَةَ رضي الله عنها قَالَتْ: خَرَجْنَا مَعَ رَسُولِ اللهِ ﷺ عَلَى أَنْوَاعٍ ثَلَاثٍ: فَمِنَّا مَنْ أَهَلَّ بِحَجَّةٍ وَعُمْرَةٍ، وَمِنَّا مَنْ أَهَلَّ بِحَجِّ مُفْرَدٍ، وَمِنَّا مَنْ أَهَلَّ بِعُمْرَةٍ، فَمَنْ كَانَ أَهَلَّ بِحَجٍّ وَعُمْرَةٍ فَلَمْ يَحِلَّ مِنْ شَيْءٍ مِمَّا حَرُمَ عَلَيْهِ حَتَّى قَضَى مَنَاسِكَ الْحَجِّ، وَمَنْ أَهَلَّ بِحَجِّ مُفْرَدٍ لَمْ يَحِلَّ مِنْ شَيْءٍ حَتَّى يَقْضِيَ مَنَاسِكَ الْحَجِّ، وَمَنْ أَهَلَّ بِعُمْرَةٍ، فَطَافَ بِالْبَيْتِ، وَبِالصَّفَا وَالْمَرْوَةِ حَلَّ، ثُمَّ اسْتَقْبَلَ الْحَجَّ"[1].

هَذَا حَدِيثٌ صَحِيحٌ عَلَى شَرْطِ مُسْلِمٍ، وَلَمْ يُخْرِجَاهُ"[2].

١٧٩٩- حدثنا أَبُو أَحْمَدَ الْحُسَيْنُ بْنُ عَلِيٍّ التَّمِيمِيُّ، ثَنَا الْإِمَامُ أَبُو بَكْرٍ مُحَمَّدُ بْنُ إِسْحَاقَ بْنِ خُزَيْمَةَ، حَدَّثَنِي مُحَمَّدُ بْنُ الْعَلَاءِ بْنِ كُرَيْبٍ -وَأَنَا

١٨٠٠- أخبرناه أَبُو بَكْرِ بْنُ بَالَوَيْهِ، ثَنَا عَبْدُ اللهِ بْنُ أَحْمَدَ بْنِ حَنْبَلٍ، حَدَّثَنِي أَبِي، حَدَّثَنِي أَبُو كُرَيْبٍ، ثَنَا خَلَّادُ بْنُ يَزِيدَ الْجُعْفِيُّ، حَدَّثَنِي زُهَيْرُ بْنُ مُعَاوِيَةَ الْجُعْفِيُّ، عَنْ هِشَامِ بْنِ عُرْوَةَ، عَنْ أَبِيهِ، أَنَّ عَائِشَةَ كَانَتْ تَحْمِلُ مَاءَ مَزَادَتِهَا، وَتُخْبِرُ أَنَّ رَسُولَ اللهِ ﷺ كَانَ يَفْعَلُهُ"[3].

---

(١) [إسناده] المهرة بن حيدان الإخباري ضعيف، وقد تفرد بهذا الحديث عن عبد الرحمن بن حاطب، وقد ذكر الحافظ في الفتح أن الحديث ضعيف، وقد ضعفه الذهبي في الميزان (٤/٤٢٤).

(٢) أخرجه الدارمي (١٧٧/٢)، وأحمد (١٤٢/٦)، ومسلم (٨٧٤).

(٣) [إسناده] صحيح، وقد ذكر الحافظ في الفتح أن الحديث صحيح، وصححه الذهبي في الميزان (٢/٢٦٢-٢٦٣).

bukhari

مُعَاوِيَة، هُوَ هِشَام بْن عُرْوَة، فَذَكَرَهُ»(١).

هَذَا حَدِيثٌ صَحِيحٌ الإِسْنَادِ(٢)، وَلَمْ يُخَرِّجَاهُ.

١٨٠١ - أَخْبَرَنِي أَبُو الْعَبَّاسِ مُحَمَّدُ بْنُ أَحْمَدَ الْمَحْبُوبِيُّ بِمَرْوَ، ثنا سَعِيدُ بْنُ مَسْعُودٍ، ثنا يَزِيدُ بْنُ هَارُونَ، أنا حُمَيْدٌ وَهُوَ بْنُ مَهْرَانَ، ثنا بَكْرٌ - أَبُو خَاتِمٍ مُحَمَّدُ بْنُ خَاتِمٍ - قَالَ: سَمِعْتُ ابْنَ عَبَّاسٍ يَقُولُ: إِنَّ أَهْلَ الْجَاهِلِيَّةِ أَبْرَدُوا بِالْهُدَى الْهُدَى فِي الْعَامِ الَّذِي قُدِمَ فِيهِ مَكَّةَ فَأَتَاهُمْ فَأَمَرَهُمْ، وَعَرَّبَ الأَوَّلَ، فَرَحَّلَ لَهُمْ فَبَيْنَ لاَ يَجِدُ نَفَقَةً فِي الشِّرَارِ يَمْرُرْ»(٣).

وَرَوَاهُ مُحَمَّدُ بْنُ إِسْحَاقَ بْنِ يَسَارٍ، عَنْ عَمْرِو بْنِ مَيْمُونِ بْنِ مِهْرَانَ مُخْتَصَرًا(٤).

١٨٠٢ - أَخْبَرَنِي أَبُو بَكْرٍ مُحَمَّدُ بْنُ الْمُؤَمَّلِ، ثنا الْحَسَنُ بْنُ سُفْيَانَ، ثنا الْفَضْلُ بْنُ مُحَمَّدٍ الشَّعْرَانِيُّ، ثنا الْمُقَدَّمِيُّ(٥)، ثنا مُحَمَّدُ بْنُ سَلَمَةَ، عَنْ مُحَمَّدِ بْنِ إِسْحَاقَ، عَنْ عَمْرِو بْنِ مَيْمُونِ بْنِ مِهْرَانَ قَالَ: سَمِعْتُ ابْنَ عَبَّاسٍ يَقُولُ(٦): إِنَّ أَهْلَ الْجَاهِلِيَّةِ [ص: ٣٩٨] أَبْرَدُوا بِالْهُدَى الْهُدَى، فَلَمَّا قَدِمَ مَكَّةَ أَتَاهُمْ فَأَمَرَهُمْ، وَعَرَّبَ الأَوَّلَ، فَرَحَّلَ لَهُمْ فَبَيْنَ لاَ يَجِدُ نَفَقَةً فِي الشِّرَارِ يَمْرُرْ»(٧).

---

(١) أخرجه الطبراني -طريق أبي بكر بن عياش- ثم تعجد في الإسناد.

(٢) قال الذهبي في التلخيص: «قلت: سلام بن سليم متروك، لا يأتي على حديثه».

يعني قاله في الميزان (٢/ ١٩٧)، وقال ابن المنقي في الجوهر النقي: «سلام متهم متروك» انتهى (٣/ ٢٣٦). قلت: الذي رواه البيهقي وصححه والحاكم وصححه، وهو الذي اعتمدناه بخصوص صومهم.

(٣) [ضعيف جدا] أخرجه الطبراني (١٢/ ٣٩٨-٣٩٩/ ٨٥٠٨).

(٤) ق (أ): «مختصرا».

(٥) هو: عبد الله بن محمد بن علي بن دلهل، أبو محمد المقدمي البجلي، من رجال الجهالة.

(٦) في [ق] الحلية (٤/ ٣٥٩): «سمعت ابن عباس يقول».

(٧) في [ق] الحلية (٤/ ٣٥٩): «فلما» بالسين من غير ألف، والسياق من [ق] والتلخيص، والإسناد.

الزَّبِيرِ بِمَكَّةَ، وَنَحْنُ نَهِلُّ بِالْحَجِّ، فَلَمَّا انْتَهَيْنَا إِلَى أَعْلَى الثَّنِيَّةِ الَّتِي تُهْبِطُ بِنَا عَلَى الْحَجُونِ، الثَّنِيَّةِ الَّتِي بِهَا مَقَابِرُ مَكَّةَ، قَالَ: فَحِضْتُ، فَدَخَلَ عَلَيَّ رَسُولُ اللَّهِ ﷺ وَأَنَا أَبْكِي، فَقَالَ: «مَا يُبْكِيكِ؟» فَقُلْتُ: وَاللَّهِ لَوَدِدْتُ أَنِّي لَمْ أَكُنْ خَرَجْتُ فِي عَامِي هَذَا، قَالَ: «لَعَلَّكِ نُفِسْتِ؟» قُلْتُ: نَعَمْ، قَالَ: «فَلَا عَلَيْكِ، إِنَّمَا كَتَبَ اللَّهُ عَلَى بَنَاتِ آدَمَ، فَانْسُكِي مَا يَنْسُكُ الْحَاجُّ، غَيْرَ أَنْ لَا تَطُوفِي بِالْبَيْتِ حَتَّى تَطْهُرِي»، قَالَتْ: فَلَمَّا نَزَلْنَا بِسَرِفَ طَمِثْتُ، فَلَمَّا أَنْ طَهُرْتُ طُفْتُ بِالْكَعْبَةِ وَبِالصَّفَا وَالْمَرْوَةِ، ثُمَّ قَالَ: «قَدْ حَلَلْتِ مِنْ حَجَّتِكِ وَعُمْرَتِكِ جَمِيعًا»، قَالَتْ: فَقُلْتُ: يَا رَسُولَ اللَّهِ، إِنِّي أَجِدُ فِي نَفْسِي أَنِّي لَمْ أَطُفْ بِالْبَيْتِ حِينَ حَجَجْتُ، أَفَتَنْطَلِقُ بِي يَا رَسُولَ اللَّهِ؟ قَالَتْ: فَأَمَرَ عَبْدَ الرَّحْمَنِ بْنَ أَبِي بَكْرٍ أَنْ يَنْطَلِقَ بِي إِلَى التَّنْعِيمِ، قَالَتْ: فَأَهْلَلْتُ بِعُمْرَةٍ، فَقَضَى اللَّهُ عَنِّي حَجَّتِي وَعُمْرَتِي، وَلَمْ يَكُنْ لِلَّهِ مِنِّي شَيْءٌ مِنْهُمَا، قَالَتْ: فَبِتْنَا فِي بَيْتِي لَيْلَتَنَا تِلْكَ، فَأَتَانَا رَسُولُ اللَّهِ ﷺ حِينَ ارْتَحَلَ مِنَ الْأَبْطَحِ، فَأَصْبَحَ عِنْدَ رَحْلِهِ كَبَائِتٍ عِنْدَهُ، فَخَرَجَ مَعَ عَبْدِ الرَّحْمَنِ إِلَى التَّنْعِيمِ، فَأَهَلَّ بِعُمْرَةٍ، فَكَانَتْ عُمْرَتُهُ مَكَانَ حَجَّتِهِ، وَلَمْ يَكُنْ بَيْنَ حَجَّتِهِ وَعُمْرَتِهِ إِلَّا ظَهْرٌ وَاحِدٌ، فَلَمَّا أَنْ قَضَى حَجَّتَهُ أَقْبَلَ حَتَّى جَاءَ سِقَايَةَ أَبِي طَالِبٍ، فَقَالَ: «أَيْنَ أَخُوكِ؟» ق

عَبْدِ اللهِ بْنِ عُمَرَ، حَدَّثَنِي عَبْدُ اللهِ بْنُ عُمَرَ، أَنَّهُ سَمِعَ رَسُولَ اللهِ ﷺ يَقُولُ، يَعْنِي النِّسَاءَ فِي إِخْرَاجِهِنَّ مِنْ بُيُوتِهِنَّ، وَذَلِكَ أَنَّهُنَّ «تَعْتَدُّ مِنَ الْوَرَثِ، وَالْمُطَرَّحَةُ مِنَ الثَّلَاثِ، وَالْمُتَبَتِّلَةُ بَعْدَ ذَلِكَ مَا أَحْبَبْتِ مِنَ الْوَارِثِ الثَّابِتِ مِنَ الْمَضْرُورِ، أَوْ غَيْرِ ذَلِكَ، أَوْ تَزَوَّجِي، أَوْ لَا تَزَوَّجِي، أَيُّ ذَلِكِ شِئْتِ»(١).

هَذَا حَدِيثٌ صَحِيحٌ عَلَى شَرْطِ الشَّيْخَيْنِ، وَلَمْ يُخَرِّجَاهُ.

١٨٠٥ - أَخْبَرَنَا أَبُو بَكْرٍ بْنُ إِسْحَاقَ الْفَقِيهُ، إِمْلَاءً، ثَنَا الْحَسَنُ، ثَنَا مُسَدَّدٌ، ثَنَا بِشْرُ بْنُ الْمُفَضَّلِ، ثَنَا عَبْدُ الرَّحْمَنِ بْنُ إِسْحَاقَ، عَنْ أَبِيهِ(٢)، عَنْ عَامِرِ بْنِ سَعْدٍ، عَنْ فَاطِمَةَ بِنْتِ قَيْسٍ، قَالَتْ: «أَتَيْتُ رَسُولَ اللهِ ﷺ بَعْدَ مَا تَأَيَّمْتُ مِنَ الْمُغِيرَةِ فَبَتَّ طَلَاقِي، فَأَتَيْتُ رَسُولَ اللهِ ﷺ فَاسْتَشَرْتُهُ فِي مَنْزِلِ شُرَحْبِيلَ بْنِ سَعْدٍ، فَأَشَارَ عَلَيَّ بِمُعَاوِيَةَ، فَقَالَ: مُعَاوِيَةُ رَجُلٌ فَقِيرٌ، لَا مَالَ لَهُ، انْكِحِي أُسَامَةَ بْنَ زَيْدٍ، فَكَرِهْتُهُ، ثُمَّ قَالَ: انْكِحِي أُسَامَةَ، فَنَكَحْتُهُ، فَجَعَلَ اللهُ فِيهِ خَيْرًا، وَاغْتَبَطْتُ بِهِ»(٣).

هَذَا حَدِيثٌ صَحِيحٌ، وَلَمْ يُخَرِّجَاهُ.

١٨٠٦ - أَخْبَرَنَا أَبُو بَكْرٍ بْنُ إِسْحَاقَ، ثَنَا عَبْدُ اللهِ بْنُ عَتَّابٍ الْعَبْدِيُّ بِبَغْدَادَ، ثَنَا عَبْدُ الرَّحْمَنِ بْنُ مَرْزُوقٍ أَبُو عَمْرٍو الْعَنَزِيُّ، ثَنَا خَالِدُ بْنُ مَخْلَدٍ الْقَطَوَانِيُّ، ثَنَا عَبْدُ اللهِ بْنُ جَعْفَرٍ الْمَخْرَمِيُّ، ثَنَا إِسْمَاعِيلُ بْنُ مُحَمَّدِ بْنِ سَعْدِ بْنِ عَامِرِ بْنِ سَعْدٍ، أَنَّ سَعْدًا رَكِبَ إِلَى قَصْرِهِ بِالْعَقِيقِ، فَوَجَدَ عِنْدَهُ بَغْلَةً شَهْبَاءَ فَاسْتَلْقَتْ، فَلَمَّا رَجَعَ

---

(١) إسناده ضعيف (٨٠٤/٣١١٦-٣١٢٣).

(٢) وعبد الرحمن بن عبد الله بن عبد الحارث بن كنانة القرشي العامري.

(٣) في (ق): «وإن أكبر من الناس سناً».

إسناده ضعيف (٨٠٥/١٠٨٠٦-١٠٨١٠).

جَاءَهُ أَهْلُ الْعَبْدِ يَسْأَلُونَهُ أَنْ يَرُدَّ عَلَيْهِمْ مَا أَخَذَ مِنْ عَبْدِهِمْ، قَالَ: مَعَاذَ اللهِ أَنْ أَرُدَّ شَيْئًا نَفَّلَنِيهِ رَسُولُ اللهِ ﷺ. فَلَمْ يَرُدَّ إِلَيْهِمْ شَيْئًا[1].

هَذَا حَدِيثٌ صَحِيحٌ عَلَى شَرْطِ الشَّيْخَيْنِ، وَلَمْ يُخَرِّجَاهُ[2].

١٨٠٧- أَخْبَرَنَا أَبُو النَّضْرِ الْفَقِيهُ، ثَنَا عُثْمَانُ بْنُ سَعِيدٍ الدَّارِمِيُّ، ثَنَا يَحْيَى بْنُ صَالِحٍ الْوُحَاظِيُّ، ثَنَا عَبْدُ الْعَزِيزِ بْنُ مُحَمَّدٍ، ثَنَا أُنَيْسُ بْنُ أَبِي يَحْيَى، حَدَّثَنِي أَبِي، قَالَ: سَمِعْتُ أَبَا سَعِيدٍ الْخُدْرِيَّ، أَنَّ رَجُلًا مِنْ بَنِي عَمْرِو بْنِ عَوْفٍ وَرَجُلًا مِنْ بَنِي خُدْرَةَ اخْتَلَفَا وَامْتَرَيَا فِي الْمَسْجِدِ الَّذِي أُسِّسَ عَلَى التَّقْوَى، فَقَالَ الْعَوْفِيُّ: هُوَ مَسْجِدُ قُبَاءَ، وَقَالَ الْخُدْرِيُّ: هُوَ مَسْجِدُ رَسُولِ اللهِ ﷺ، فَأَتَيَا النَّبِيَّ ﷺ، فَسَأَلَاهُ فَقَالَ: «هُوَ مَسْجِدِي هَذَا، وَفِي ذَلِكَ خَيْرٌ كَثِيرٌ»[3].

هَذَا حَدِيثٌ صَحِيحٌ عَلَى شَرْطِ مُسْلِمٍ، وَلَمْ يُخَرِّجَاهُ[4].

---

(١) إتحاف المهرة (٥/٢٠٨-٤٠١٧).

(٢) قال ابن حجر في الإتحاف: «قلت: أخرجه مسلم» (٤/١١٣) من حديث أبي عامر العقدي عن عبد الله بن جعفر».

(٣) إتحاف المهرة (٥/٤٢٧-٥٨٤١).

(٤) لم يخرج مسلم لأنيس بن أبي يحيى سمعان الأسلمي ولا لأبيه يحيى بن صالح الوحاظي.

(٥) يقصد المصنف أن أبيا نافع، بخلاف أخيه فهو ضعيف، وكلامه =

١٨٠٨- حَدَّثَنَا أَبُو الطَّيِّبِ مُحَمَّدُ بْنُ يَعْقُوبَ، ثنا الْحَسَنُ بْنُ عَلِيِّ بْنِ عَفَّانَ الْعَامِرِيُّ، ثنا أَبُو أُسَامَةَ، عَنْ عَبْدِ الْحَمِيدِ بْنِ جَعْفَرٍ، ثنا أَبُو الزِّبْرِ مُوسَى بْنُ سَلْمَ[1] مَوْلَى بَنِي فُهَيْرَةَ، أَنَّهُ سَمِعَ أَبَا سَعِيدٍ بْنَ عَمْرٍو الأَنْصَارِيَّ، وَكَانَ مِنْ أَصْحَابِ النَّبِيِّ ﷺ - يُحَدِّثُ، عَنِ النَّبِيِّ ﷺ قَالَ: «صَلاَةٌ فِي مَسْجِدِ قُبَاءَ كَعُمْرَةٍ»[2].

هَذَا حَدِيثٌ صَحِيحٌ الإِسْنَادِ، وَلَمْ يُخَرِّجَاهُ.

إِلاَّ أَنَّ[3] الإِسْرَارَ مَجْهُولٌ.

١٨٠٩- حَدَّثَنَا أَبُو عَبْدِ اللهِ مُحَمَّدُ بْنُ يَعْقُوبَ، ثنا أَحْمَدُ بْنُ سَلَمَةَ، ثنا مُحَمَّدُ بْنُ مِهْرَانَ الْجَمَّالُ، ثنا جَرِيرٌ، عَنْ عَبْدِ اللهِ بْنِ سَعِيدٍ، عَنْ عَبْدِ اللهِ بْنِ دِينَارٍ، عَنْ عَبْدِ اللهِ بْنِ عُمَرَ قَالَ: كَانَ رَسُولُ اللهِ ﷺ يُكْثِرُ الاِسْتِيَاكَ إِلَى قُبَاءَ

= صحيح غير أن إبراهيم ليس له أولاد، بل هو ابن أخيه محمد، فهو: إبراهيم بن محمد بن أبي سعيد، وأخوه إسحاق، تحفة، وكلاهما من رجال الشهابيات.

(١) تحفة الصحف، وعكسه عند الحاكم في غالب الطبعات (٣/ ٣٩٠)، وقد سماه الدارقطني في سننه (١/ ٢٤٣) الزبير، وسماه أبو نعيم في تاريخ أصبهان (٢/ ٢٨٤)، والخطيب في المتفق والمفترق (٣/ ١٦٣٨)، كما جزم به المزي في ذلك كله، الزبير، وهو وهم، وقاله اشتباه منه على الأمير ـ كذا، والصواب: الأزور ـ العنزي، فإنه ابن زياد، كما قال أبو زرعة، وأبو أحمد الحاكم، وأبو نعيم الدارقطني وغيرهم، والصواب أن الأزور والزبير اسمان لرجلين، ذكر ذلك ابن أبي حاتم، لا يعرف اسم أحدهما الحاكم ولا الذهبي، وابن أبي حاتم، وابن حبان، وأبو نعيم.

(٢) قال في التنبيه المتقدم: «الصواب: أحمد» كما في نسخ، وهو خطأ، صوابه: أحمد بن سلمة، كما في نسخ، وهو الصواب.

(٣) إضافة المعلق (١/ ٢٧٤-٢٧٥).

(٤) قوله: «إلا أن» ساقط من (ر).

مَاشِيًا وَرَاكِبًا[1].

هَذَا حَدِيثٌ صَحِيحٌ عَلَى شَرْطِ الشَّيْخَيْنِ، وَلَمْ يُخَرِّجَاهُ بِهَذَا اللَّفْظِ[2].

١٨١٠- أَخْبَرَنَا أَبُو عَبْدِ اللهِ مُحَمَّدُ بْنُ عَبْدِ اللهِ الصَّفَّارُ، ثَنَا إِسْمَاعِيلُ بْنُ إِسْحَاقَ الْقَاضِي.

وَأَخْبَرَنِي أَبُو بَكْرِ بْنُ أَبِي نَصْرٍ الْمُزَكِّي بِمَرْوَ، ثَنَا أَحْمَدُ بْنُ مُحَمَّدِ بْنِ عِيسَى، قَالَا: ثَنَا الْقَعْنَبِيُّ فِيمَا قَرَأَ عَلَى مَالِكٍ.

وَأَخْبَرَنِي أَبُو يَحْيَى السَّمَرْقَنْدِيُّ[3]، ثَنَا مُحَمَّدُ بْنُ [نَصْرٍ][4].

وَأَخْبَرَنَا يَحْيَى بْنُ مَنْصُورٍ، ثَنَا مُحَمَّدُ بْنُ عَبْدِ السَّلَامِ، قَالَا: ثَنَا يَحْيَى بْنُ يَحْيَى، قَالَ: قَرَأْتُ عَلَى[5] مَالِكٍ، عَنْ عَلْقَمَةَ بْنِ أَبِي عَلْقَمَةَ، عَنْ أُمِّهِ[6]، عَنْ عَائِشَةَ سَمِعْتُهَا تَقُولُ: قَامَ رَسُولُ اللهِ ﷺ فَلَبِسَ ثِيَابَهُ، ثُمَّ خَرَجَ، فَأَمَرْتُ جَارِيَتِي بَرِيرَةَ أَنْ تَتْبَعَهُ فَتَنْظُرَ أَيْنَ يَذْهَبُ، فَتَبِعَتْهُ حَتَّى جَاءَ الْبَقِيعَ، فَوَقَفَ فِي

Bulsa

---

(١) إتحاف المهرة (٨/ ٥٠٢-٩٨٥٨).

(٢) انظر صحيح البخاري (٢/ ٦١)، ومسلم (٤/ ١٢٧).

(٣) [illegible] من [illegible] الكرام.

(٤) [illegible] من [illegible] (د) [illegible] (د).

(٥) [illegible] (د) [illegible] (د).

(٦) في (ح): «عن أبيه»، وسقطت من (د).

(٧) إتحاف المهرة (١٧/ ٧٩٩-٢٣٢٥٣).

هَذَا حَدِيثٌ صَحِيحٌ الإِسْنَادِ، وَلَمْ يُخَرِّجَاهُ.

١٨١١ - حدثنا عَبْدُ الصَّمَدِ بْنُ عَلِيٍّ الزَّرَّادُ بِبَغْدَادَ، ثنا عَمْرُو بْنُ مُحَمَّدٍ بْنِ شَاهِي، ثنا يَعْقُوبُ بْنُ إِسْحَاقَ الْحَضْرَمِيُّ، ثنا زَائِدَةُ، عَنْ سِمَاكٍ بْنِ حَرْبٍ، عَنْ جُؤَيْرِيَةَ، عَنِ ابْنِ عَبَّاسٍ، قَالَ: كَانَ رَسُولُ اللهِ ﷺ إِذَا قَدِمَ مِنْ سَفَرٍ تَرَاءَى لَهُمْ، قَالَ: «وَإِنَّهُ أَتَوْنَا يَوْمَ بُزَاخَةَ»". لا يُعْلَمُ عَلَيْنَا سِمَاكٌ".

هَذَا حَدِيثٌ صَحِيحٌ بِإِسْنَادِ الْبُخَارِيِّ، لأَنَّ الْبُخَارِيَّ تَفَرَّدَ بِالاِحْتِجَاجِ بِجُؤَيْرِيَةَ، وَمُسْلِمٌ بِسِمَاكٍ بْنِ حَرْبٍ، وَلَمْ يُخَرِّجَاهُ.

١٨١٢ - أَخْبَرَنَا مُحَمَّدُ بْنُ أَحْمَدَ بْنِ الْمُؤَمَّلِ بِمَرْوَ، ثنا عَبْدُ اللهِ بْنُ رَوْحٍ الْمَدَائِنِيُّ، ثنا يَزِيدُ بْنُ هَارُونَ، ثنا مُحَمَّدُ بْنُ عَمْرِو بْنِ عَلْقَمَةَ، عَنْ أَبِيهِ، عَنْ جَدِّهِ، عَنْ عَائِشَةَ أُمِّ الْمُؤْمِنِينَ قَالَتْ: أَقْبَلْنَا مِنْ مَكَّةَ فِي حَجٍّ أَوْ عُمْرَةٍ، وَأَنَاخَ بِي رَسُولُ اللهِ ﷺ بِنَاحِيَةِ الْبَطْحَاءِ، فَقَالَتْ: فَمَا كَانَ مِنَ الأَنْصَارِ إِلَّا وَقَدْ نَظَرْنَ أَعْنَاقَهُنَّ إِلَيْنَا قِيَامًا"(١).

هَذَا حَدِيثٌ صَحِيحٌ عَلَى شَرْطِ مُسْلِمٍ، وَلَمْ يُخَرِّجَاهُ.

١٨١٣ - حدثنا أَبُو الْعَبَّاسِ مُحَمَّدُ بْنُ يَعْقُوبَ، ثنا أَحْمَدُ بْنُ عَبْدِ الْجَبَّارِ، ثنا يُونُسُ بْنُ بُكَيْرٍ، ثنا أَبُو زُرْعَةَ الرَّهَاوِيُّ، عَنْ حُرَيْثِ بْنِ أَبِي الْحُمَيْدِ قَالَ: سَمِعْتُ أَبَا الطُّفَيْلِ الْعَنْسِيَّ يَقُولُ: قَدِمَ رَسُولُ اللهِ ﷺ مِنْ غَزْوَةٍ لَهُ، فَاسْتَقْبَلَتْهُ، فَفَصَلَ فِي قِدْرَةٍ، وَكَانَتْ، وَكَانَ يُعْجِبُهُ إِذَا قَدِمَ مِنْ سَفَرٍ أَنْ يَسْتَقْبِلَ

---

(١) في (ز): «فقام» في موضع قيام، وفي (ب) و(ف): «فوق» وفي (ع): «فوق» والإثبات: «قيام».

(٢) إتحاف المهرة (٦٠١٥-٦٠٢٣).

(٣) إتحاف المهرة (٦٠٢٤-٦٠٣٠).

الْمَسْجِدَ، فَيُصَلِّي فِيهِ رَكْعَتَيْنِ[1]، ثُمَّ خَرَجَ[2]، فَأَتَى فَاطِمَةَ، فَبَدَأَ بِهَا فَاسْتَقْبَلَتْهُ، فَجَعَلَتْ تُقَبِّلُ وَجْهَهُ وَعَيْنَيْهِ، فَقَالَ لَهَا رَسُولُ اللهِ ﷺ: «مَا مَعَكِ؟». قَالَتْ: يَا رَسُولَ اللهِ، أَرَاكَ قَدْ شَحَبَ لَوْنُكَ. فَقَالَ لَهَا رَسُولُ اللهِ ﷺ: «يَا فَاطِمَةُ، إِنَّ اللهَ ﷻ بَعَثَ أَبَاكِ بِأَمْرٍ لَمْ يَبْقَ عَلَى ظَهْرِ الْأَرْضِ بَيْتُ مَدَرٍ، وَلَا شَعَرٍ، إِلَّا أَدْخَلَ اللهُ بِهِ عِزًّا أَوْ ذُلًّا، حَيْثُ يَبْلُغُ حَيْثُ اللَّيْلِ»[3].

هَذَا حَدِيثٌ رُوَاتُهُ مُجْمَعٌ عَلَيْهِمْ بِأَنَّهُمْ[4] ثِقَاتٌ، إِلَّا أَبُو فَرْوَةَ يَزِيدَ بْنَ سِنَانٍ.

وَلَهُ شَاهِدٌ مِنْ حَدِيثِ إِبْرَاهِيمَ بْنِ قُعَيْسٍ:

١٨١٤ - حدثناه أَبُو الْحُسَيْنِ أَحْمَدُ بْنُ عُثْمَانَ الْأَدَمِيُّ الْمُقْرِئُ بِبَغْدَادَ، ثَنَا الْعَبَّاسُ بْنُ مُحَمَّدٍ الدُّورِيُّ، ثَنَا يَحْيَى بْنُ حَمَّادٍ، ثَنَا أَبُو عَوَانَةَ، ثَنَا الْعَلَاءُ بْنُ الْمُسَيَّبِ، عَنْ إِبْرَاهِيمَ بْنِ قُعَيْسٍ[5]، عَنْ نَافِعٍ، عَنِ ابْنِ عُمَرَ، أَنَّ رَسُولَ اللهِ ﷺ

---

(١) من قوله: «وكان يصحبه» إلى هنا ساقط من (و) و(د).

(٢) في (ز): «يخرج».

(٣) إتحاف المهرة (١٤/٤٢-١٧٤١١)، والصواب أن عروة بن رويم [illegible] بن قعيس، وضعفه أبو حاتم الرازي.

(٤) في (ز): «ثقات».

(٥) [illegible] بن قعيس، وضعفه أبو حاتم الرازي.

(٦) إتحاف المهرة (٧/٩-١٠٢٥٤)، وسيأتي [illegible] (٤٧٩٠).

bisn e

كتاب الطلاق

١٨١٥ - أَخْبَرَنِي عَبْدُ اللهِ بْنُ مُحَمَّدِ بْنِ مُوسَى، ثنا مُحَمَّدُ بْنُ أَيُّوبَ، ثنا يَحْيَى بْنُ مَعِينٍ، ثنا حَجَّاجٌ، عَنْ عَطَاءِ بْنِ السَّائِبِ، عَنْ عَبْدِ اللهِ بْنِ عُتْبَةَ بْنِ عُمَيْرٍ، عَنْ أَبِيهِ، أَنَّ ابْنَ عُمَرَ كَانَ يُحَدِّثُ عَلَى الْإِفْتَاءِ، فَقُلْتُ: يَا أَبَا عَبْدِ الرَّحْمَنِ، إِنَّكَ لَتُحَدِّثُ عَلَى الْإِفْتَاءِ مَا رَأَيْتُ أَحَدًا مِنْ أَصْحَابِ رَسُولِ اللهِ ﷺ يُحَدِّثُ عَلَيْهِ قَالَ: إِنْ أَقُلْ فَإِنِّي قَوْلِي سَمِعْتُ رَسُولَ اللهِ ﷺ يَقُولُ: «إِنَّ مِنْ أَشْرَاطِ السَّاعَةِ ثَثَارَةَ الْعِلْمِ وَقِلَّةَ الْعِلْمِ»، وَسَمِعْتُهُ يَقُولُ: «لَا يَضَعُ قَدَمًا، وَلَا يَرْفَعُ أُخْرَى إِلَّا حَطَّ اللهُ عَنْهَا خَطِيئَةً وَكَتَبَ لَهَا حَسَنَةً».

هَذَا حَدِيثٌ صَحِيحٌ عَلَى شَرْطِ الشَّيْخَيْنِ بِهَذَا السِّيَاقِ مِنْ حَدِيثِ عَطَاءِ بْنِ السَّائِبِ، وَلَمْ يُخَرِّجَاهُ.

١٨١٦ - حَدَّثَنَا، لَا يَتْرُكُ مِنْ الْحَدِيثِ إِلَّا أَنَّهُ الْمُتَّكِئُ الْمُتَّكِئُ، أَنَا أَبُو الْعَبَّاسِ بْنُ يَعْقُوبَ، ثنا أَبُو أَيُّوبَ هَارُونُ بْنُ مُحَمَّدِ بْنِ إِسْحَاقَ، ثنا أَبُو مُسْهِرٍ، ثنا يَحْيَى بْنُ حَمْزَةَ، عَنْ أَبِيهِ، وَعَنْ إِسْمَاعِيلَ بْنِ عُبَيْدِ اللهِ بْنِ سَلَمَةَ بْنِ مُحَمَّدِ بْنِ سَلَمَةَ، عَنْ أَبِي سَلَمَةَ بْنِ عَبْدِ الرَّحْمَنِ بْنِ عَوْفٍ، عَنْ أَبِي هُرَيْرَةَ، قَالَتْ: قَالَتْ أَبُو أُسَيْدٍ لِابْنِهِ: بِصَرِ الْبَابِ مُقْعَدِينَ، فَقَالَ الْغُلَامُ عَلَى رَجُلٍ وَعَلَى رَجُلٍ؟ مِنْ أَيِّ أَبِي أُسَيْدٍ رَسُولُ اللهِ، قَالَ: فَرَفَعَ عَلَيْكَ الْقَصِيبَ، قَالَ: فَرَفَعَهُ مِنْ رَأْسِهِ، وَنَزَعَ سَهْمًا

---

(١) زاد القدسي في المنتخص في هذا الموضع: «وسمعته يقول: من طلاق بدعة إليه البريء واحدة» كذا بخطه، وهذا.

(٢) أخرجه البغوي (٢٢٠٧ - ٢٢٠٨) ٩٩٢٢/٩٩٢٧) من طريق أبي داود (٢٩٤٣) لم يخرجه البخاري.

(٣) في القدسي: «مسعود» وهو خطأ.

(٤) في القدسي: «عن».

قَمِيصَهُ مِنْ رَأْسِهِ، قَالُوا: وَلِمَ يَا رَسُولَ اللهِ؟ قَالَ: «إِنَّ هَذَا قَدْ رَخَّصَ لَكُمْ إِذَا رَمَيْتُمُ الْجَمْرَةَ أَنْ تَحِلُّوا مِنْ كُلِّ مَا حُرِمْتُمْ مِنْهُ إِلَّا النِّسَاءَ، فَإِذَا أَمْسَيْتُمْ قَبْلَ أَنْ تَطُوفُوا بِهَذَا الْبَيْتِ صِرْتُمْ حُرُمًا كَهَيْئَتِكُمْ قَبْلَ أَنْ تَرْمُوا الْجَمْرَةَ حَتَّى تَطُوفُوا»[1].

قَالَ أَبُو عُبَيْدَةَ: وَحَدَّثَتْنِي أُمُّ قَيْسٍ [بِنْتُ مِحْصَنٍ وَكَانَتْ جَارَةً لَهُمْ قَالَتْ: خَرَجَ مِنْ عِنْدِي عُكَّاشَةُ بْنُ مِحْصَنٍ فِي نَفَرٍ مِنْ بَنِي أَسَدٍ مُتَقَمِّصِينَ عَشِيَّةَ يَوْمِ النَّحْرِ ثُمَّ رَجَعُوا إِلَيَّ عِشَاءً وَقُمُصُهُمْ عَلَى أَيْدِيهِمْ يَحْمِلُونَهَا قَالَتْ فَقُلْتُ: أَيْ عُكَّاشَةُ مَا لَكُمْ خَرَجْتُمْ مُتَقَمِّصِينَ ثُمَّ رَجَعْتُمْ وَقُمُصُكُمْ عَلَى أَيْدِيكُمْ تَحْمِلُونَهَا فَقَالَ: خَيْرٌ يَا أُمَّ قَيْسٍ كَانَ هَذَا يَوْمًا رَخَّصَ رَسُولُ اللهِ ﷺ لَنَا فِيهِ إِذَا نَحْنُ رَمَيْنَا الْجَمْرَةَ حَلَلْنَا مِنْ كُلِّ مَا حَرُمْنَا مِنْهُ إِلَّا مَا كَانَ مِنَ النِّسَاءِ حَتَّى نَطُوفَ بِالْبَيْتِ فَإِذَا أَمْسَيْنَا وَلَمْ نَطُفْ جَعَلْنَا قُمُصَنَا عَلَى أَيْدِينَا]»[2].

(١) [illegible]

(٢) ما بين المعقوفين مكانه بياض في النسخة الخطية كلها والتلخيص، والمثبت من سنن البيهقي الكبرى (٥/١٣٧) حيث رواه [illegible] بسنده ومتنه سواء.

فهرس الموضوعات

الموضوع	الصفحة
وَمِنْ كِتَابِ الإِمَامَةِ وَصَلَاةِ الجَمَاعَةِ	٧
كِتَابُ: الْجُمُعَةِ	١٦٠
مِنْ كِتَابِ صَلَاةِ العِيدَيْنِ	١٩٥
مِنْ كِتَابِ الوِتْرِ	٢١٠
مِنْ كِتَابِ صَلَاةِ التَّطَوُّعِ	٢٢٥
مِنْ كِتَابِ الشَّهْرِ	٢٥٧
مِنْ كِتَابِ الاِسْتِسْقَاءِ	٢٦٥
مِنْ كِتَابِ الكُسُوفِ	٢٧٣
مِنْ كِتَابِ صَلَاةِ الخَوْفِ	٢٨١
مِنْ كِتَابِ الجَنَائِزِ	٢٩٣
أَوَّلُ كِتَابِ الزَّكَاةِ	٣٩٣
كِتَابُ: الصَّوْمِ	٤٦٣
أَوَّلُ كِتَابِ المَنَاسِكِ	٥٠٩

المستدرك على الصحيحين

تصنيف

الإمام الحافظ أبي عبد الله محمد بن عبد الله الحاكم النيسابوري

رحمه الله تعالى

٣٢١ - ٤٠٥ هـ

طبعة فريدة محققة منقحة، مقابلة على ثماني نسخ خطية مقابلة تامة، كما قوبلت على أربع نسخ خطية من الخصيص الذهبي للمستدرك، وقوبلت أسانيدها على إتحاف المهرة للابن حجر، كما روجعت على مرويات البيهقي عن الحاكم وأصول روايات المصنف، وهذا استكملت النقص، وعالجت الخلل الواقع في الطبعات التي سبقتها كافة وبحاشيتها لكتاب تعليقات وتعقيبات الذهبي، وابن حجر، وابن الملقن وغيرهم من أهل العلم.

تحقيق ودراسة

الفريق العلمي لمكتب خدمة السنة

تحت إشراف ورعاية

أشرف بن محمد نجيب المصري

المجلد الثالث

١٨٦٠-١٨٦١

دار الفتيا بالقاهرة

الطبعة الأولى
١٤٣٩هـ - ٢٠١٨م
جميع الحقوق محفوظة



الجمهورية العربية السورية
دمشق - حلبوني - جادة ابن سينا - بناء الشلاح
هاتف - 2235402 - فاكس - 2242340 - ص.ب 31446
جوال - 0096394427501 - العلاقات العامة - 0096394730948
Email : darminhajkawem@hotmail.com
Email : darminhajkawem@gmail.com
ISBN : 978-9933-9257-1-0

e using




كتاب الدعاء

كِتَابُ الدُّعَاءِ وَالتَّسْبِيحِ وَالتَّكْبِيرِ وَالتَّهْلِيلِ وَالذِّكْرِ

١٨١٧- أَخْبَرَنَا أَبُو الْفَضْلِ الْحَسَنُ بْنُ يَعْقُوبَ بْنِ يُوسُفَ الْعَدْلُ، ثَنَا أَبُو بَكْرٍ يَحْيَى بْنُ جَعْفَرِ بْنِ أَبِي طَالِبٍ"، ثَنَا أَبُو دَاوُدَ سُلَيْمَانُ بْنُ دَاوُدَ الطَّيَالِسِيُّ، ثَنَا أَبُو الْعَوَّامِ عِمْرَانُ الْقَطَّانُ.

وَحَدَّثَنَا أَبُو بَكْرٍ أَحْمَدُ بْنُ إِسْحَاقَ الْفَقِيهُ، ثَنَا أَبُو مُسْلِمٍ" وَمُحَمَّدُ بْنُ الْمُرَبِّ وَيُوسُفُ بْنُ يَعْقُوبَ، قَالُوا: ثَنَا عَمْرُو بْنُ مَرْزُوقٍ، ثَنَا عِمْرَانُ الْقَطَّانُ.

وَأَنَا" أَحْمَدُ بْنُ جَعْفَرٍ الْمُقْرِءُ، ثَنَا عَبْدُ اللهِ بْنُ أَحْمَدَ بْنِ حَنْبَلٍ، حَدَّثَنِي أَبِي، ثَنَا عَبْدُ الرَّحْمَنِ بْنُ مَهْدِيٍّ، ثَنَا عِمْرَانُ الْقَطَّانُ، ثَنَا قَتَادَةُ، عَنْ سَعِيدِ بْنِ أَبِي الْحَسَنِ، عَنْ أَبِي هُرَيْرَةَ قَالَ: قَالَ رَسُولُ اللهِ ﷺ: «أَيُّ شَيْءٍ أَكْرَمُ

Using e

قَالَ: سَمِعْتُ أَبَا زُرْعَةَ يَقُولُ: سَمِعْتُ أَبَا نُعَيْمٍ يَقُولُ: سَمِعْتُ أَبَا الْحَسَنِ مُحَمَّدَ بْنَ إِسْحَاقَ بْنِ إِبْرَاهِيمَ الْحَنْظَلِيَّ بِمَرْوَ، قَالَ: أَبِي يَحْكِي عَنْ عَبْدِ الرَّحْمَنِ بْنِ مَهْدِيٍّ يَقُولُ: إِذَا رَوَيْنَا عَنِ النَّبِيِّ ﷺ فِي الْحَلَالِ، وَالْحَرَامِ، وَالأَحْكَامِ، شَدَدْنَا فِي الأَسَانِيدِ، وَانْتَقَدْنَا الرِّجَالَ، وَإِذَا رَوَيْنَا عَنْهُ فِي فَضَائِلِ الأَعْمَالِ، وَالثَّوَابِ، وَالْعِقَابِ، وَالْمُبَاحَاتِ، وَالدَّعَوَاتِ، تَسَاهَلْنَا فِي الأَسَانِيدِ(١).

١٨١٨- مُحَمَّدٌ: أَبُو الْعَبَّاسِ مُحَمَّدُ بْنُ يَعْقُوبَ، ثنا هَارُونُ بْنُ سُلَيْمَانَ الأَسْتَوَائِيُّ، ثنا عَبْدُ الرَّحْمَنِ بْنُ مَهْدِيٍّ، ثنا سُفْيَانُ، عَنْ مَنْصُورٍ وَالأَعْمَشِ، [عَنْ] زَيْدٍ(٢)، عَنْ مُسْنِحٍ الْعَنْزِيِّ، عَنِ الْمُغِيرَةِ بْنِ شُعْبَةَ قَالَ: سَمِعْتُ النَّبِيَّ ﷺ يَقُولُ: "إِنَّ الْقِتَالَ هُوَ الْعِبَادَةُ، ثُمَّ تَرَكَ أَوْ هُوَ يَتْرُكُ أَنْ يُقَاتِلَ"(٣).

هَذَا حَدِيثٌ صَحِيحٌ الإِسْنَادِ، وَلَمْ يُخَرِّجَاهُ، وَقَدْ رَوَاهُ شُعْبَةُ وَجَرِيرٌ، عَنْ مَنْصُورٍ.

وَأَمَّا حَدِيثُ ثُمَامَةَ:

١٨١٩- فَحَدَّثَنَاهُ أَبُو الْعَبَّاسِ مُحَمَّدُ بْنُ يَعْقُوبَ، ثنا هَارُونُ بْنُ سُلَيْمَانَ، ثنا

---

(١) ما بين المعقوفتين سقط من النسخ المطبوعة لكتاب والدمت من التلخيص، ومن ذهب الذهبي (٢/ ٢٤٣) حيث روى الحديث بسنده ومتنه سواء، وهو ذو عن الذهبي في ترجمة الوليد بن مسلم، من رجال الجهابذة.

(٢) (فقد: ٦٠).

(٣) [إسناده ضعيف/ ١٧٦٠-١٧٦١].

عَبْدُ الرَّحْمَنِ بْنُ مَهْدِيٍّ، ثَنَا شُعْبَةُ، عَنْ مَنْصُورٍ، عَنْ ذَرٍّ، نَحْوَهُ[1].

وَأَمَّا حَدِيثُ جَرِيرٍ:

١٨٢٠ - **فحدثناه** أَبُو بَكْرِ بْنُ إِسْحَاقَ، أَنَا إِسْمَاعِيلُ بْنُ قُتَيْبَةَ، ثَنَا يَحْيَى بْنُ يَحْيَى، أَنَا جَرِيرٌ، عَنْ مَنْصُورٍ، عَنْ ذَرٍّ. فَذَكَرَهُ بِإِسْنَادِهِ بِمِثْلِهِ[2].

وَلِهَذَا الْحَدِيثِ شَاهِدٌ بِإِسْنَادٍ صَحِيحٍ، عَنْ عَبْدِ اللهِ بْنِ عَبَّاسٍ:

١٨٢١ - **حدثناه** أَبُو بَكْرٍ مُحَمَّدُ بْنُ دَاوُدَ بْنِ سُلَيْمَانَ، ثَنَا مُحَمَّدُ بْنُ أَيُّوبَ الرَّازِيُّ وَإِبْرَاهِيمُ بْنُ شَرِيكٍ الْكُوفِيُّ، قَالَا: ثَنَا أَحْمَدُ بْنُ عَبْدِ اللهِ بْنِ يُونُسَ، ثَنَا كَامِلُ بْنُ الْعَلَاءِ[3]، عَنْ حَبِيبِ بْنِ أَبِي ثَابِتٍ، عَنِ ابْنِ عَبَّاسٍ. وَعَنْ أَبِي يَحْيَى[4]، عَنْ مُجَاهِدٍ، عَنِ ابْنِ عَبَّاسٍ قَالَ: أَفْضَلُ الْعِبَادَةِ الدُّعَاءُ. وَقَرَأَ: ﴿وَقَالَ رَبُّكُمُ ادْعُونِي أَسْتَجِبْ لَكُمْ إِنَّ الَّذِينَ يَسْتَكْبِرُونَ عَنْ عِبَادَتِي

سيدخلون جهنم داخرين﴾.

١٨٢٢ - **أخبرنا** أَبُو الْحُسَيْنِ[5] مُحَمَّدُ بْنُ أَحْمَدَ الْقَنْطَرِيُّ بِبَغْدَادَ، ثَنَا أَبُو قِلَابَةَ عَبْدُ الْمَلِكِ بْنُ مُحَمَّدٍ الرَّقَاشِيُّ، ثَنَا أَبُو عَاصِمٍ الضَّحَّاكُ بْنُ مَخْلَدٍ

(١) إتحاف المهرة (١٣/٥٣٧-١٧١).
(٢) [illegible]
(٣) [illegible]
(٤) [illegible]
(٥) [illegible]
(٦) هذا الحديث لم نجده في الإتحاف.
(٧) في (و) و(د): «أبو الحسن».

Bulsing

١٨٤٣- **حَدَّثَنَا** ثَوْرُ بْنُ يَزِيدَ بِالْمَدِينَةِ الْقَدِيمَةِ، ثُمَّ إِسْمَاعِيلُ بْنُ قُتَيْبَةَ، ثُمَّ مُحَمَّدُ بْنُ يَحْيَى، ثُمَّ أَحْمَدُ بْنُ عَمْرٍو، ثُمَّ ثَوْرٌ الْمَدِينِيُّ الْحَدِيثِيُّ، عَتِيقُ أَبِي صَالِحٍ الْحُمْرِيِّ، عَنْ أَبِي هُرَيْرَةَ قَالَ: قَالَ رَسُولُ اللهِ ﷺ: «لَا يَتَنَاهَدُ فِيهَا يَعْنِي الْجَنَّةَ».

١٨٤٤- **وَحَدَّثَنَا** ثَوْرُ بْنُ يَزِيدَ بِالْمَدِينَةِ، ثُمَّ مُحَمَّدُ بْنُ مُحَمَّدِ بْنِ حَيَّانَ الْأَنْصَارِيُّ، ثُمَّ مُحَمَّدُ بْنُ الصَّبَّاحِ الْجَرْجَرَائِيُّ، ثُمَّ مَرْوَانُ بْنُ مُعَاوِيَةَ الْفَزَارِيُّ، ثُمَّ ثَوْرٌ الْمَدِينِيُّ الْحَدِيثِيُّ، عَنْ أَبِي صَالِحٍ، عَنْ أَبِي هُرَيْرَةَ قَالَ: قَالَ رَسُولُ اللهِ ﷺ: «إِنَّ اللهَ لَيُطَيِّبُ عَلَى مَنْ ثَمَّ يَتَغَلَّطُ»(٣)، وَلَا يَظُنُّ ذَلِكَ أَحَدٌ غَيْرُهُ، يَعْنِي فِي الْجَنَّةِ(٤).

هَذَا حَدِيثٌ صَحِيحٌ الْإِسْنَادِ، وَثَوْرٌ أَبُو صَالِحٍ الْحُمْرِيُّ وَأَبُو الْمَدِينِ الْقَدِيمِ

---

(١) هو الحديث المخرج له البخاري في الأدب المفرد وأبي داود وغيرهما، وانظر ما قاله هناك الحديث.

(٢) إتحاف الخيرة المهرة (٨/ ١٣٢-١٣٦-٦٦٩١).

(٣) هو: خارجة بن مصعب بن خارجة الضبعي، من رجال الطهارة.

(٤) إتحاف الخيرة المهرة (٨/ ١٣٢-١٣٦-٦٦٩١).

(١) كذا في النسخ المخطوطة الثلاثة والمطبوعة، وهو خطأ؛ لأن أبا صالح صاحب هذا الحديث هو: الغفاري المدني، كما في طرق تخريج الحديث، وكذا نص عليه المصنف في تعليله على الحديث.

(٢) في (ز) و(م) والمطبوعتين: «على من يتغلط، وفي (ب): «على من لا يتغلط».

(٣) إتحاف الخيرة المهرة (٨/ ١٣٢-١٣٦-٦٦٩١).

لَمْ يُذْكَرَا بِالْجَرْحِ، إِنَّمَا هُمَا فِي عِدَادِ الْمَجْهُولِينَ لِقِلَّةِ الْحَدِيثِ[1].

١٨٢٥ - حدثنا أَبُو الْعَبَّاسِ مُحَمَّدُ بْنُ يَعْقُوبَ، ثَنَا الرَّبِيعُ بْنُ سُلَيْمَانَ، ثَنَا عَبْدُ اللهِ بْنُ وَهْبٍ، أَخْبَرَنِي سُلَيْمَانُ بْنُ بِلَالٍ، عَنْ سُهَيْلِ بْنِ أَبِي صَالِحٍ، عَنْ أَبِيهِ، عَنْ أَبِي هُرَيْرَةَ قَالَ: قَالَ رَسُولُ اللهِ ﷺ: «مَا مِنْ قَوْمٍ جَلَسُوا مَجْلِسًا، وَتَفَرَّقُوا مِنْهُ لَمْ يَذْكُرُوا اللهَ فِيهِ، إِلَّا كَأَنَّمَا تَفَرَّقُوا عَنْ جِيفَةِ حِمَارٍ، وَكَانَ عَلَيْهِمْ حَسْرَةً يَوْمَ الْقِيَامَةِ»[2].

تَابَعَهُ عَبْدُ الْعَزِيزِ بْنُ أَبِي حَازِمٍ، عَنْ سُهَيْلٍ:

١٨٢٦ - أخبرناه إِسْمَاعِيلُ بْنُ مُحَمَّدِ بْنِ الْفَضْلِ بْنِ مُحَمَّدٍ الشَّعْرَانِيُّ، ثَنَا جَدِّي، ثَنَا إِسْمَاعِيلُ بْنُ أَبِي أُوَيْسٍ، ثَنَا عَبْدُ الْعَزِيزِ بْنُ أَبِي حَازِمٍ، عَنْ سُهَيْلِ بْنِ أَبِي صَالِحٍ، عَنْ أَبِيهِ، عَنْ أَبِي هُرَيْرَةَ، عَنْ رَسُولِ اللهِ ﷺ نَحْوَهُ[3].

وَالَّذِي عِنْدِي أَنَّهُ تَرَكَهُ؛ لِأَنَّ أَبَا إِسْحَاقَ الْفَزَارِيَّ أَوْقَفَهُ عَنِ الْأَعْمَشِ، عَنْ أَبِي صَالِحٍ، عَنْ أَبِي هُرَيْرَةَ:

١٨٢٧ - حدثناه أَبُو زَكَرِيَّا يَحْيَى بْنُ مُحَمَّدٍ الْعَنْبَرِيُّ وَأَبُو بَكْرٍ مُحَمَّدُ بْنُ جَعْفَرٍ الْمُزَكِّي، قَالَا: ثَنَا أَبُو عَبْدِ اللهِ مُحَمَّدُ بْنُ إِبْرَاهِيمَ الْعَبْدِيُّ، ثَنَا أَبُو صَالِحٍ مَحْبُوبُ بْنُ [illegible]

(١) [illegible]

(٢) إتحاف المهرة (١٤/ ٥٦٠-١٨٢١٩).

(٣) إتحاف المهرة (١٤/ ٥٦٠-١٨٢١٩).

buisn e

عَنْ أَبِي هُرَيْرَةَ قَالَ: مَا عَلَّمَنِ قَوْمٌ مَجْلِسَهُ، ثُمَّ تَفَرَّقُوا قَبْلَ أَنْ يَدْعُوَ اللهَ، وَيُصَلُّوا عَلَى نَبِيِّهِ ﷺ إِلَّا كَانَ هَذَا الْمَجْلِسُ حَسْرَةً يَوْمَ الْقِيَامَةِ»(١).

هذا لا يُعَارِضُ حَدِيثَ سُهَيْلٍ، فَإِنَّ الإِنَابَةَ مِنْ مُسْلِمَانِ بِنِ بِلَالٍ، وَلَيْسَ أَبِي حَازِمٍ مَمْلُوكًا، وَقَدْ أَسْنَدَهُ سُهَيْلٌ الْمَمْلُوكِ، عَنْ أَبِي هُرَيْرَةَ.

١٨٢٨ - مَسْأَلَة: أَبُو بَكْرٍ بْنُ إِسْحَاقَ الْفَقِيهُ، أَنَا أَبُو الْعَبَّاسِ، أَنَا سَنَدَكُ، أَنَا سُفْيَانُ، عَنْ عَبْدِ الرَّحْمَنِ بْنِ إِسْحَاقَ، عَنْ سَعِيدٍ الْمَقْبُرِيِّ، عَنْ أَبِي هُرَيْرَةَ قَالَ: قَالَ رَسُولُ اللهِ ﷺ: «مَا اجْتَمَعَ قَوْمٌ، ثُمَّ تَفَرَّقُوا إِلَّا قِيلَ لَهُمْ: قُومُوا عَنْ ثَلَاثَةِ نَتْنِكُمْ أَوْ جِيفَةِ حِمَارٍ»(٢).

١٨٢٩ - أَخْبَرَنِي أَبُو عَبْدِ اللهِ مُحَمَّدُ بْنُ عَبْدِ اللهِ الزَّاهِدُ الأَصْبَهَانِيُّ، نَا أَبُو بَكْرٍ عَطِيَّةُ اللهِ بْنُ مُحَمَّدِ بْنِ عَطِيَّةَ، نَا الْقُرَشِيُّ، نَا الْحَسَنُ بْنُ حَمَّادٍ الضَّبِّيُّ، نَا أَبُو بَكْرٍ، نَا أَبُو إِسْحَاقَ، عَنْ أَبِي بُرْدَةَ، عَنْ أَبِي مُوسَى، قَالَ: كَانَ مِنْ دُعَاءِ رَسُولِ اللهِ ﷺ: «اللَّهُمَّ اغْفِرْ لِي خَطِيئَتِي، وَجَهْلِي، وَإِسْرَافِي فِي أَمْرِي، وَمَا أَنْتَ أَعْلَمُ بِهِ مِنِّي، اللَّهُمَّ اغْفِرْ لِي هَزْلِي وَجِدِّي، وَخَطَئِي وَعَمْدِي، وَكُلَّ ذَلِكَ عِنْدِي، اللَّهُمَّ اغْفِرْ لِي مَا قَدَّمْتُ وَمَا أَخَّرْتُ، وَمَا أَسْرَرْتُ وَمَا أَعْلَنْتُ، أَنْتَ الْمُقَدِّمُ وَأَنْتَ الْمُؤَخِّرُ، لَا إِلَهَ إِلَّا أَنْتَ، وَلَا حَوْلَ وَلَا قُوَّةَ إِلَّا بِاللهِ»(٣).

١٨٣٠ - أَخْبَرَنَا أَبُو عَبْدِ اللهِ الْحَافِظُ، نَا أَبُو الْعَبَّاسِ مُحَمَّدُ بْنُ يَعْقُوبَ، نَا الْحَسَنُ بْنُ عَلِيٍّ الْحُلْوَانِيُّ، نَا عَبْدُ اللهِ بْنُ نُمَيْرٍ، نَا الأَعْمَشُ، عَنْ أَبِي سُفْيَانَ، عَنْ جَابِرٍ قَالَ: قَالَ رَسُولُ اللهِ ﷺ: «الْغِنَاءُ يُنْبِتُ النِّفَاقَ فِي الْقَلْبِ، كَمَا يُنْبِتُ الْمَاءُ الْبَقْلَ»(٤).

١٨٣١ - أَخْبَرَنِي أَبُو عَبْدِ اللهِ مُحَمَّدُ بْنُ عَبْدِ اللهِ الزَّاهِدُ الأَصْبَهَانِيُّ، نَا أَبُو بَكْرٍ عَطِيَّةُ اللهِ بْنُ مُحَمَّدِ بْنِ عَطِيَّةَ، نَا الْقُرَشِيُّ، نَا الْحَسَنُ بْنُ حَمَّادٍ الضَّبِّيُّ، نَا أَبُو بَكْرٍ، نَا أَبُو إِسْحَاقَ، عَنْ أَبِي بُرْدَةَ، عَنْ أَبِي مُوسَى، قَالَ: كَانَ مِنْ دُعَاءِ رَسُولِ اللهِ ﷺ: «اللَّهُمَّ اغْفِرْ لِي خَطِيئَتِي، وَجَهْلِي، وَإِسْرَافِي فِي أَمْرِي، وَمَا أَنْتَ أَعْلَمُ بِهِ مِنِّي، اللَّهُمَّ اغْفِرْ لِي هَزْلِي وَجِدِّي، وَخَطَئِي وَعَمْدِي، وَكُلَّ ذَلِكَ عِنْدِي، اللَّهُمَّ اغْفِرْ لِي مَا قَدَّمْتُ وَمَا أَخَّرْتُ، وَمَا أَسْرَرْتُ وَمَا أَعْلَنْتُ، أَنْتَ الْمُقَدِّمُ وَأَنْتَ الْمُؤَخِّرُ، لَا إِلَهَ إِلَّا أَنْتَ، وَلَا حَوْلَ وَلَا قُوَّةَ إِلَّا بِاللهِ»(٥).

١٨٣٢ - أَخْبَرَنَا أَبُو عَبْدِ اللهِ الْحَافِظُ، نَا أَبُو الْعَبَّاسِ مُحَمَّدُ بْنُ يَعْقُوبَ، نَا الْحَسَنُ بْنُ عَلِيٍّ الْحُلْوَانِيُّ، نَا عَبْدُ اللهِ بْنُ نُمَيْرٍ، نَا الأَعْمَشُ، عَنْ أَبِي سُفْيَانَ، عَنْ جَابِرٍ قَالَ: قَالَ رَسُولُ اللهِ ﷺ: «الْغِنَاءُ يُنْبِتُ النِّفَاقَ فِي الْقَلْبِ، كَمَا يُنْبِتُ الْمَاءُ الْبَقْلَ»(٦).

---

(١) [إتحاف المهرة: ٢٠٤٠٦] [إتحاف الخيرة: ٦٠٤٠]

(٢) [إتحاف المهرة: ١٩١٠٢] [إتحاف الخيرة: ١٨٥٠١]

(٣) في (ع) زيادة: «قال الحسن: فحدثت به أبا بكر، فقال: من حدثك به؟ قلت: حدثني به الحسن بن أبي بردة، والحديث محفوظ، محمد بن الحسين بن أبي بردة أبي الحسين بن أبي بردة، الحديث في المستدرك على الصحيحين، كتاب الدعاء، (٣٤٤/١) واستنكره عليه ابن عدي (٣٧/٧).

(٤) [إتحاف المهرة: ١٤١٤٧] [إتحاف الخيرة: ٣٤٥٠]

هَذَا حَدِيثٌ صَحِيحٌ، فَإِنَّ مُحَمَّدَ بْنَ الْحَسَنِ هَذَا هُوَ التُّلُّ، وَهُوَ صَدُوقٌ فِي الْكُوفِيِّينَ[1].

١٨٣٠ - أَخْبَرَنَا أَبُو بَكْرِ بْنُ إِسْحَاقَ الْفَقِيهُ، أَنَا أَبُو مُسْلِمٍ، ثَنَا عَبْدُ اللهِ بْنُ عَبْدِ الْوَهَّابِ الْحَجَبِيُّ، ثَنَا زَكَرِيَّا بْنُ مَنْظُورٍ -شَيْخٌ مِنَ الْأَنْصَارِ- قَالَ: أَخْبَرَنِي عَطَّافُ بْنُ خَالِدٍ، عَنْ هِشَامِ بْنِ عُرْوَةَ، عَنْ أَبِيهِ، عَنْ عَائِشَةَ قَالَتْ: قَالَ رَسُولُ اللهِ ﷺ: «لَا يُغْنِي حَذَرٌ مِنْ قَدَرٍ، وَالدُّعَاءُ يَنْفَعُ مِمَّا نَزَلَ، وَمِمَّا لَمْ يَنْزِلْ[2]، وَإِنَّ الْبَلَاءَ لَيَنْزِلُ، فَيَتَلَقَّاهُ الدُّعَاءُ، فَيَعْتَلِجَانِ إِلَى يَوْمِ الْقِيَامَةِ»[3].

هَذَا حَدِيثٌ صَحِيحُ الْإِسْنَادِ[4]، وَلَمْ يُخَرِّجَاهُ.

١٨٣١ - أَخْبَرَنَا عَبْدُ الرَّحْمَنِ بْنُ حَمْدَانَ الْجَلَّابُ بِهَمَذَانَ، ثَنَا أَبُو حَاتِمٍ مُحَمَّدُ بْنُ إِدْرِيسَ الرَّازِيُّ، ثَنَا قَبِيصَةُ بْنُ عُقْبَةَ.

أَبُو حُذَيْفَةَ، قَالَا: ثَنَا سُفْيَانُ الثَّوْرِيُّ، عَنْ عَبْدِ اللهِ بْنِ عِيسَى، عَنْ عَبْدِ اللهِ بْنِ أَبِي الْجَعْدِ، عَنْ ثَوْبَانَ قَالَ: قَالَ رَسُولُ اللهِ ﷺ: «لَا يَرُدُّ الْقَدَرَ إِلَّا الدُّعَاءُ، وَلَا يَزِيدُ فِي الْعُمُرِ إِلَّا الْبِرُّ، وَإِنَّ الرَّجُلَ لَيُحْرَمُ الرِّزْقَ بِالذَّنْبِ يُصِيبُهُ»[5].

---

(١) كذا قال المصنف رحمه الله، وقد بينا أنه غيره في الحاشية السابقة.

(٢) في (ل) [illegible]

(٣) إتحاف المهرة (٣/ ٤٧-٢٥٠).

(٤) قال الذهبي في التلخيص: «قلت: زكريا مجهول على شعبة».

(٥) إتحاف المهرة (٣/ ٤٧-٢٥٠).

Bulsn e

هَذَا حَدِيثٌ صَحِيحٌ الإِسْنَادِ، وَلَمْ يُخَرِّجَاهُ.

١٣٨٣- أَخْبَرَنِي أَبُو الْعَبَّاسِ مُحَمَّدُ بْنُ يَعْقُوبَ: ثنا الْعَبَّاسُ بْنُ مُحَمَّدٍ الدُّورِيُّ: ثنا يَزِيدُ بْنُ هَارُونَ، أَنَا عَبْدُ الرَّحْمَنِ بْنُ أَبِي بَكْرٍ مِنْ أَبِي مُلَيْكَةَ، عَنْ مُوسَى بْنِ عُقْبَةَ، عَنْ نَافِعٍ، عَنِ ابْنِ عُمَرَ قَالَ: قَالَ رَسُولُ اللهِ ﷺ: «الدُّعَاءُ يَنْفَعُ مِمَّا نَزَلَ، وَمِمَّا لَمْ يَنْزِلْ، فَعَلَيْكُمْ عِبَادَ اللهِ بِالدُّعَاءِ».

١٣٨٣- أخبرنا أبو نصر أحمدُ بنُ سَهْلِ الفَقِيهُ بِبُخَارَى، ثنا صَالِحُ بنُ مُحَمَّدِ بنِ حَبِيبٍ الحافظُ، ثنا عَمْرُو بنُ أَحْمَدَ، أخبَرَنِي عَلِيُّ بنُ عِيْسَى الرَّمَاحِيُّ.

وأَخْبَرَنَا أَبُو عَبْدِ اللهِ مُحَمَّدُ بْنُ عَبْدِ اللهِ الصَّفَّارُ: ثنا أَبُو بَكْرٍ بْنُ أَبِي دَاسَةَ، ثنا مُحَمَّدُ بْنُ يَزِيدَ أَبُو عِمْرَانَ، ثنا أَبُو أُسَامَةَ، حَدَّثَنِي عَلِيُّ بْنُ عِيْسَى، عَنْ أَبِي الْمُتَوَكِّلِ، عَنْ أَبِي سَعِيدٍ الْخُدْرِيِّ، عَنِ النَّبِيِّ ﷺ، عَنْ مُسْلِمٍ يَدْعُو اللهَ بِدَعْوَةٍ لَيْسَ فِيهَا مَأْثَمٌ، وَلَا قَطِيعَةُ رَحِمٍ إِلَّا أَعْطَاهُ اللهُ إِحْدَى ثَلَاثٍ: إِمَّا أَنْ يَسْتَجِيبَ لَهُ دَعْوَتَهُ، وَإِمَّا أَنْ يَدَّخِرَ لَهُ مِنَ الْخَيْرِ مِثْلَهَا، أَوْ يَدْخِرَ لَهُ مِنَ الأَجْرِ مِثْلَهَا، قَالُوا: إِذًا نُكْثِرُ يَا رَسُولَ اللهِ؟ قَالَ: «اللهُ أَكْثَرُ».

هَذَا حَدِيثٌ صَحِيحُ الإِسْنَادِ، وَإِنْ لَمْ الشَّيْخَانِ لَمْ يُخَرِّجَاهُ عَنْ عَلِيِّ بْنِ عِيْسَى الرَّمَاحِيِّ.

---

(١) إتحاف المهرة (٣٥٩/٩-٣٦٠/١٤٢٣)، وذكر الدعبي في التلخيص: انفرد: عبد الرحمن بن أبي بكر.

(٢) هو صالح بن محمد بن حبيب بن حبيب، جزرة.

(٣) إتحاف المهرة (٦٤٦/١٦-٦٥٩/٢٠٩٩).

١٨٣٤- أخبرنا عَبْدَانُ بْنُ يَزِيدَ الدَّقَّاقُ بِهَمَذَانَ، ثَنَا إِبْرَاهِيمُ بْنُ الْحُسَيْنِ بْنِ دِيزِيلَ، ثَنَا عَفَّانُ بْنُ مُسْلِمٍ وَمُوسَى بْنُ إِسْمَاعِيلَ، قَالَا: ثَنَا صَالِحٌ الْمُرِّيُّ، عَنْ هِشَامِ بْنِ حَسَّانَ، عَنْ مُحَمَّدِ بْنِ سِيرِينَ، عَنْ أَبِي هُرَيْرَةَ، عَنِ النَّبِيِّ ﷺ قَالَ: «ادْعُوا اللهَ وَأَنْتُمْ مُوقِنُونَ بِالإِجَابَةِ، وَاعْلَمُوا أَنَّ اللهَ لَا يَقْبَلُ دُعَاءً مِنْ قَلْبٍ غَافِلٍ لَاهٍ»[1].

هَذَا حَدِيثٌ مُسْتَقِيمُ الإِسْنَادِ، تَفَرَّدَ بِهِ صَالِحٌ الْمُرِّيُّ، وَهُوَ أَحَدُ زُهَّادِ أَهْلِ الْبَصْرَةِ[2]، وَلَمْ يُخَرِّجَاهُ.

١٨٣٥- أخبرنا عَبْدُ الصَّمَدِ بْنُ عَلِيٍّ الْبَزَّازُ بِبَغْدَادَ، ثَنَا جَعْفَرُ بْنُ مُحَمَّدِ بْنِ شَاكِرٍ، ثَنَا مُعَلَّى بْنُ أَسَدٍ الْعَمِّيُّ، حَدَّثَنِي عُمَرُ[3] بْنُ مُحَمَّدٍ الأَسْلَمِيُّ، عَنْ ثَابِتٍ الْبُنَانِيِّ، عَنْ أَنَسِ بْنِ مَالِكٍ، عَنِ النَّبِيِّ ﷺ قَالَ: «لَا تَعْجِزُوا فِي الدُّعَاءِ، فَإِنَّهُ لَا يَهْلِكُ مَعَ الدُّعَاءِ أَحَدٌ»[4].

هَذَا حَدِيثٌ صَحِيحُ الإِسْنَادِ[5]، وَلَمْ يُخَرِّجَاهُ.

١٨٣٦- أخبرني أَبُو سَعِيدٍ أَحْمَدُ بْنُ يَعْقُوبَ الثَّقَفِيُّ وَأَبُو مُحَمَّدٍ

---

(١) إتحاف المهرة (١٥/ ٥٧٠-١٩٩١٢).

(٢) قال الذهبي في التلخيص: «قلت: صالح متروك».

(٣) في النسخ الخطية كلها: «عمرو» مصحف، والمثبت من التلخيص [illegible] عمر [illegible] الأسلمي، من [illegible]

(٤) [illegible] المهرة [illegible]

(٥) قال الذهبي في التلخيص: «قلت: [illegible] على أن هذا التلخيص من أوائل ما صنف الذهبي رحمه الله».

Bulsn e

عَبْدُ اللهِ بْنُ مُحَمَّدِ بْنِ مُوسَى الْعَتَكِيُّ، قَالَا: ثَنَا مُحَمَّدُ بْنُ أَبِي بَكْرٍ، ثَنَا عَبْدُ الْأَعْلَى بْنُ حَمَّادٍ، ثَنَا أَبُو خَاصِمٍ الثُّمَالِيُّ، عَنِ الْفَضْلِ بْنِ عِيسَى، عَنْ مُحَمَّدِ بْنِ(١) الْمُنْكَدِرِ، عَنْ جَابِرِ بْنِ عَبْدِ اللهِ، عَنِ النَّبِيِّ ﷺ قَالَ: «يُقِيمُ اللهُ بِالْمَوْصِلِ يَوْمَ الْقِيَامَةِ عَبْدًا حَتَّى يُوقِفَهُ بَيْنَ يَدَيْهِ، فَيَقُولُ: عَبْدِي، إِنِّي أَمْرَتُكَ أَنْ تَدْعُونِي، وَوَعَدْتُكَ أَنْ أَسْتَجِيبَ لَكَ، فَهَلْ كُنْتَ تَدْعُونِي؟ فَيَقُولُ: نَعَمْ يَا رَبِّ، فَيَقُولُ: إِنَّ ذَلِكَ لَمْ تَدْعُنِي بِدَعْوَةٍ إِلَّا اسْتَجَبْتُ لَكَ، أَلَيْسَ دَعَوْتَنِي يَوْمَ كَذَا وَيَوْمَ كَذَا وَلَمْ تَرَكَ بِيَدِكَ إِلَّا أَفْرَجْتُ عَنْكَ؟ فَيَقُولُ: نَعَمْ يَا رَبِّ، فَيَقُولُ: أَلَيْسَ دَعَوْتَنِي يَوْمَ كَذَا فِي الدَّيْنِ، وَيَوْمَ كَذَا وَكَذَا فِي الْعِيَالِ، وَيَوْمَ كَذَا أَنْ أُفَرِّجَ عَنْكَ، فَلَمْ تَرَ فَرَجًا؟ قَالَ: نَعَمْ يَا رَبِّ، فَيَقُولُ: إِنِّي أَخَّرْتُ ذَلِكَ لَكَ بِهَا فِي الْحَالِ خَيْرًا وَثَوَابًا، وَمَغْفِرَةً فِي الْآخِرَةِ أَفْضَلَ، أَلَيْسَ دَعَوْتَنِي يَوْمَ كَذَا وَكَذَا، فَتَضَيَّقَ عَلَيْكَ، فَتَمَنَّيْتَ رِزْقًا، فَيَقُولُ: قَدْ عَجَّلْتُهُ لَكَ فِي يَوْمِ كَذَا وَكَذَا، وَدَعَوْتَنِي فِي يَوْمِ كَذَا وَكَذَا فِي حَاجَةٍ أَعْجَبَهَا إِلَيَّ، فَلَمْ تَرَ قَضَاءَهَا؟ فَيَقُولُ: نَعَمْ يَا رَبِّ، فَيَقُولُ: إِنِّي أَخَّرْتُ ذَلِكَ لَكَ بِهَا فِي الْجَنَّةِ خَيْرًا وَثَوَابًا، قَالَ: رَضِيتُ أَمْ سَخِطْتَ؟ فَلَا يَدَعُ شَيْئًا دَعَوْتَهُ بِهِ إِلَّا سَأَلَهُ، قَالَ: فَيَقُولُ: إِنِّي لَمْ أَرَ بَأْسًا بِأَنْ يَكُونَ مَحَلُّ ذَلِكَ الْمَوْضِعِ وَذَلِكَ الْمَوْضِعِ أَنْ يَكُونَ الْمَرْءُ فِي ظِلِّ الْعَرْشِ، وَذَلِكَ الْمَوْضِعُ هُوَ ذَلِكَ الْمَوْضِعُ، يَا لَيْتَهُ لَمْ يَكُنْ فَضَلَ لَهُ شَيْءٌ مِنْ ثَوَابِهِ»(٢).

---

(١) في (ز): «عن».

(٢) في (ز): «الفضيلة».

(٣) في (ز): «الفضيلة».

(٤) في (ز): «الفضيلة».

(٥) لوقف «به» سقط من (ز).

(٦) [حسن لغيره] (٣٦٨٥-٣٦٨٦)

هَذَا حَدِيثٌ تَفَرَّدَ بِهِ الْفَضْلُ بْنُ عِيسَى الرَّقَاشِيُّ، عَنْ مُحَمَّدِ بْنِ الْمُنْكَدِرِ، وَمَحَلُّ الْفَضْلِ بْنِ عِيسَى مَحَلُّ مَنْ لَا يُتَوَهَّمُ[1] بِالْوَضْعِ.

١٨٣٧- حدثنا أَبُو عَبْدِ اللهِ مُحَمَّدُ بْنُ يَعْقُوبَ بْنِ يُوسُفَ الْحَافِظُ، ثَنَا يَحْيَى بْنُ مُحَمَّدِ بْنِ يَحْيَى، ثَنَا مُسَدَّدٌ، ثَنَا بِشْرُ بْنُ الْمُفَضَّلِ، ثَنَا عُمَرُ بْنُ عَبْدِ اللهِ مَوْلَى غُفْرَةَ، قَالَ: سَمِعْتُ أَيُّوبَ بْنَ خَالِدِ بْنِ صَفْوَانَ الْأَنْصَارِيَّ يَقُولُ: قَالَ جَابِرُ بْنُ عَبْدِ اللهِ: خَرَجَ عَلَيْنَا النَّبِيُّ ﷺ فَقَالَ: «يَا أَيُّهَا النَّاسُ، إِنَّ لِلَّهِ سَرَايَا مِنَ الْمَلَائِكَةِ تَحِلُّ وَتَقِفُ عَلَى مَجَالِسِ الذِّكْرِ فِي الْأَرْضِ، فَارْتَعُوا فِي رِيَاضِ الْجَنَّةِ». قَالُوا: وَأَيْنَ رِيَاضُ الْجَنَّةِ يَا رَسُولَ اللهِ؟ قَالَ: «مَجَالِسُ الذِّكْرِ، فَاغْدُوا وَرُوحُوا فِي ذِكْرِ اللهِ، وَذَكِّرُوهُ أَنْفُسَكُمْ، مَنْ كَانَ يُحِبُّ أَنْ يَعْلَمَ مَنْزِلَتَهُ عِنْدَ اللهِ فَلْيَنْظُرْ كَيْفَ مَنْزِلَةُ اللهِ عِنْدَهُ، فَإِنَّ اللهَ يُنْزِلُ الْعَبْدَ مِنْهُ حَيْثُ أَنْزَلَهُ مِنْ نَفْسِهِ»[2].

هَذَا حَدِيثٌ صَحِيحُ الْإِسْنَادِ[3]، وَلَمْ يُخَرِّجَاهُ.

١٨٣٨- أخبرني أَبُو عَوْنٍ مُحَمَّدُ بْنُ أَحْمَدَ بْنِ مَاهَانَ الْخَزَّازُ بِمَكَّةَ عَلَى الصَّفَا، ثَنَا عَلِيُّ بْنُ عَبْدِ الْعَزِيزِ، ثَنَا حَجَّاجُ بْنُ مِنْهَالٍ.

وَحَدَّثَنَا أَبُو بَكْرِ بْنُ إِسْحَاقَ، أَنَا أَبُو مُسْلِمٍ[4]، ثَنَا أَبُو عُمَرَ الضَّرِيرُ[5]، قَالَا: ثَنَا حَمَّادُ بْنُ سَلَمَةَ، أَنَّ سُهَيْلَ بْنَ أَبِي صَالِحٍ أَخْبَرَهُمْ، عَنْ أَبِي هُرَيْرَةَ، قَالَ:

(١) هو: إبراهيم بن عبد الله بن مسلم، أبو مسلم الكجي.
(٢) هو: حفص بن عمر أبو عمر الضرير الأكبر البصري، من رجال التهذيب.
(٣) [illegible]
(٤) [illegible]
(٥) [illegible]

Bulsn

هُرَيْرَةَ، أَنَّ رَسُولَ اللهِ ﷺ قَالَ: «إِنَّ لِلَّهِ مَلَائِكَةً سَيَّارَةً فُضُلًا، يَتْبَعُونَ مَجَالِسَ الذِّكْرِ فِي الْأَرْضِ، فَإِذَا وَجَدُوا قَوْمًا عَلَى مَجْلِسٍ ذِكْرٍ حَفَّ بَعْضُهُمْ بَعْضًا بِأَجْنِحَتِهِمْ إِلَى السَّمَاءِ، فَيَقُولُ تَبَارَكَ وَتَعَالَى: مِنْ أَيْنَ جِئْتُمْ؟ وَهُوَ أَعْلَمُ فَيَقُولُونَ: رَبَّنَا جِئْنَا مِنْ عِنْدِ عِبَادٍ يُسَبِّحُونَكَ، وَيُكَبِّرُونَكَ، وَيَحْمَدُونَكَ، وَيُهَلِّلُونَكَ، وَيَسْأَلُونَكَ، وَيَسْتَجِيرُونَكَ، فَيَقُولُ: مَا يَسْأَلُونِي؟ وَهُوَ أَعْلَمُ فَيَقُولُونَ: رَبَّنَا يَسْأَلُونَكَ الْجَنَّةَ، وَهَلْ رَأَوْهَا؟ فَيَقُولُونَ: لَا يَا رَبِّ فَيَقُولُ: كَيْفَ لَوْ رَأَوْهَا؟ فَيَقُولُ: وَمِمَّ يَسْتَجِيرُونِي؟ وَهُوَ أَعْلَمُ فَيَقُولُونَ: مِنْ نَارِكَ، فَيَقُولُ: هَلْ رَأَوْهَا؟ فَيَقُولُونَ: لَا، فَيَقُولُ: كَيْفَ لَوْ رَأَوْهَا؟ فَيَقُولُونَ: لَوْ رَأَوْهَا لَكَانُوا أَشَدَّ مِنْهَا فِرَارًا، وَأَعْظَمَ لَهَا مَخَافَةً، فَيَقُولُ: فَأُشْهِدُكُمْ أَنِّي قَدْ غَفَرْتُ لَهُمْ، وَأَعْطَيْتُهُمْ مَا سَأَلُونِي، وَأَجَرْتُهُمْ مِمَّا اسْتَجَارُونِي، فَيَقُولُونَ: رَبَّنَا إِنَّ فِيهِمْ فُلَانًا خَطَّاءً، جَلَسَ إِلَيْهِمْ وَلَيْسَ مِنْهُمْ، فَيَقُولُ: وَلَهُ أَيْضًا، قَدْ غَفَرْتُ لَهُ، هُمُ الْقَوْمُ لَا يَشْقَى بِهِمْ جَلِيسُهُمْ».

هَذَا حَدِيثٌ صَحِيحٌ، رِجَالُهُ ثِقَاتٌ رِجَالُ الشَّيْخَيْنِ مُخْتَصَرًا مِنْ حَدِيثٍ وَهْبِ بْنِ جَابِرٍ، عَنْ سُهَيْلٍ.

١٨٣٩٠- مِسْكِينٌ أَبُو الْقَاسِمِ الْحَسَنُ بْنُ يَعْقُوبَ الْعَدْلُ، ثنا يَحْيَى بْنُ أَبِي

---

(١) في (ب) زاد (و ابو): «رسول الله».

(٢) في (ب) زاد (و ابو): «سألوني».

(٣) في (ب): «فرارهما».

(٤) في (ب) زاد (و ابو): «لهم».

(١٨٣٩٠) أبو القاسم الحسن بن يعقوب العدل: لم نجد له ترجمة.

طَالِبٍ، ثَنَا زَيْدُ بْنُ الْحُبَابِ، ثَنَا مُعَاوِيَةُ بْنُ صَالِحٍ، حَدَّثَنِي عَمْرُو بْنُ قَيْسٍ السَّكُونِيُّ، عَنْ عَبْدِ اللهِ بْنِ بُسْرٍ[1]، أَنَّ أَعْرَابِيًّا قَالَ لِرَسُولِ اللهِ ﷺ: إِنَّ شَرَائِعَ الْإِسْلَامِ قَدْ كَثُرَتْ عَلَيَّ، فَأَنْبِئْنِي بِشَيْءٍ أَتَشَبَّثُ بِهِ، فَقَالَ: «لَا يَزَالُ لِسَانُكَ رَطْبًا مِنْ ذِكْرِ اللهِ»[2].

هَذَا حَدِيثٌ صَحِيحُ الْإِسْنَادِ، وَلَمْ يُخَرِّجَاهُ.

١٨٤٠- أَخْبَرَنَا أَبُو الْحُسَيْنِ[3] أَحْمَدُ بْنُ عُثْمَانَ الْمُقْرِئُ بِبَغْدَادَ، ثَنَا الْعَبَّاسُ بْنُ مُحَمَّدٍ الدُّورِيُّ، ثَنَا أَبُو عَامِرٍ الْعَقَدِيُّ، ثَنَا عَلِيُّ بْنُ الْمُبَارَكِ، عَنْ يَحْيَى بْنِ أَبِي كَثِيرٍ، عَنْ عَبْدِ الرَّحْمَنِ بْنِ يَعْقُوبَ مَوْلَى الْحُرَقَةِ قَالَ: سَمِعْتُ أَبَا هُرَيْرَةَ يَقُولُ: قَالَ رَسُولُ اللهِ ﷺ: «سَبَقَ الْمُفَرِّدُونَ». قَالُوا: يَا رَسُولَ اللهِ، وَمَا الْمُفَرِّدُونَ؟ قَالَ: «الَّذِينَ يُهْتَرُونَ فِي ذِكْرِ اللهِ»[4].

هَذَا حَدِيثٌ صَحِيحٌ عَلَى شَرْطِ الشَّيْخَيْنِ، وَلَمْ يُخَرِّجَاهُ[5].

١٨٤١- حدثنا أبو العباس محمد بن يعقوب، ثنا بحر بن نصر، ثنا بشر بن بكر، ثنا الأوزاعي، عن إسماعيل بن عبيد الله، عن أم الدرداء، عن أبي الدرداء قال: سمعت رسول الله ﷺ يقول: «إن الله يقول: أنا مع عبدي إذا هو ذكرني وتحركت بي شفتاه»[6].

(١) في (و) و(د): «بشر».
(٢) إتحاف المهرة (١٦/ ٣٢٢-٢٠٨٥٨).
(٣) في (و) و(د): «الحسين».
(٤) إتحاف المهرة (١٦/ ٣٢٢-٢٠٨٥٨).
(٥) بل هو من أفراد الشيخين، وقد أخرجه البخاري في الأدب المفرد (٤٨٢) ومسلم في الذكر والدعاء (٢٦٧٦).
(٦) إتحاف المهرة (١٦/ ٣٢٢-٢٠٨٥٨).

Bulsne

٢٠

هَذَا حَدِيثٌ صَحِيحُ الإِسْنَادِ، وَلَمْ يُخَرِّجَاهُ.

١٤٤٢ - أَخْبَرَنَا عَبْدُ اللَّهِ بْنُ مُحَمَّدِ بْنِ حَمْدَانَ الصَّيْرَفِيُّ بِمَرْوَ، ثنا عَبْدُ الصَّمَدِ بْنُ الْفَضْلِ الْبَلْخِيُّ، ثنا نَاجِيَةُ بْنُ إِبْرَاهِيمَ، ثنا عَبْدُ اللَّهِ بْنُ سُمَيْعٍ الْبَلْخِيُّ، ثنا عَبْدُ اللَّهِ بْنُ أَبِي زِيَادٍ الْقَطَوَانِيُّ، عَنْ أَبِي إِسْحَاقَ الْهَمْدَانِيِّ، عَنْ أَبِي زُرْعَةَ بْنِ عَمْرِو بْنِ جَرِيرٍ، عَنْ أَبِي هُرَيْرَةَ، قَالَ: قَالَ النَّبِيُّ ﷺ: «أَلَا أُنَبِّئُكُمْ بِشَرِّ أَهْلِكُمْ: فَالَّذِينَ هُمْ مِنْكُمْ بِمَنْزِلَةِ الْغُرَابِ مِنْ مَنَاقِيرِهِ، وَأَرْجُلِهِ هَذَا يَنْعَقُ، وَهَذَا يَنْعَقُ، وَهَذَا يَنْعَقُ، وَأَنْ تَمُوتُوا فَتُعْرَضُوا أَفْنَاءً، وَتُعْرَضُوا أَفْنَاءَكُمْ، وَأَنْ تَمُوتُوا فَتُعْرَضُوا أَفْنَاءً، قَوْمٌ لَا يَرْحَمُونَ صَغِيرَكُمْ، وَلَا يُوَقِّرُونَ كَبِيرَكُمْ، وَلَا يَعْطِفُونَ عَلَى ذِي رَحِمٍ رَحِمَهُ، وَلَا يَأْمَنُ شَرَّهُمْ جَلِيسُهُمْ، وَلَا يُؤْمَنُ سَوْءُ جِوَارِهِمْ، وَلَا يُقْبَلُ مِنْ مُحْسِنِهِمْ، وَلَا يُتَجَاوَزُ عَنْ مُسِيئِهِمْ، وَلَا يُعْطَى سَائِلُهُمْ، وَلَا يَمْنَعُ نَائِلُهُمْ، وَلَا يُعَظِّمُ عَالِمُهُمْ، وَلَا يُحْسِنُ مُتَعَلِّمُهُمْ، وَلَا يُعَلِّمُ جَاهِلَ

عَمَلٍ أَنْجَى لَهُ مِنْ عَذَابِ اللهِ مِنْ ذِكْرِ اللهِ ﷻ[1].

هَذَا حَدِيثٌ صَحِيحُ الإِسْنَادِ، وَلَمْ يُخَرِّجَاهُ.

١٨٤٣ - أَخْبَرَنَا أَبُو بَكْرِ بْنُ إِسْحَاقَ، أَنَا أَبُو الْمُثَنَّى وَأَبُو مُسْلِمٍ، قَالَا: ثَنَا مُسَدَّدٌ، ثَنَا بِشْرُ بْنُ الْمُفَضَّلِ، ثَنَا عُمَارَةُ بْنُ [غَزِيَّةَ][2]، عَنْ صَالِحٍ مَوْلَى التَّوْأَمَةِ قَالَ: سَمِعْتُ أَبَا هُرَيْرَةَ يَقُولُ: قَالَ أَبُو الْقَاسِمِ ﷺ: «أَيُّمَا قَوْمٍ جَلَسُوا فَأَطَالُوا الْجُلُوسَ، ثُمَّ تَفَرَّقُوا قَبْلَ أَنْ يَذْكُرُوا اللهَ، أَوْ يُصَلُّوا[3] عَلَى نَبِيِّهِ[4] ﷺ إِلَّا كَانَتْ عَلَيْهِمْ مِنَ اللهِ تِرَةً، إِنْ شَاءَ عَذَّبَهُمْ، وَإِنْ شَاءَ غَفَرَ لَهُمْ»[5].

هَذَا حَدِيثٌ صَحِيحُ الإِسْنَادِ، وَلَمْ يُخَرِّجَاهُ، وَصَالِحٌ لَيْسَ بِالسَّاقِطِ[6].

١٨٤٤ - حَدَّثَنَا أَبُو بَكْرِ بْنُ إِسْحَاقَ الْفَقِيهُ، أَخْبَرَنَا أَحْمَدُ بْنُ إِبْرَاهِيمَ بْنِ مِلْحَانَ، ثَنَا يَحْيَى بْنُ بُكَيْرٍ، ثَنَا اللَّيْثُ، عَنِ ابْنِ الْهَادِ، عَنْ يَحْيَى بْنِ سَعِيدٍ، عَنْ

---

(١) إتحاف المهرة (١٥/٩٢-١٨٩٤).

(٢) في الأصل: [illegible] (الترغيب)، وفي الأصل: [illegible] (التلخيص)، والإتحاف [illegible]

(٣) في الأصل: [illegible]

(٤) في الأصل: [illegible]

(٥) إتحاف المهرة (١٥/٩٢-١٨٩٤).

(٦) قال الذهبي في التلخيص: «قلت: صالح ضعيف».

الْمَنْجُلِيِّ»(١).

هَذَا حَدِيثٌ صَحِيحٌ الإِسْنَادِ(٢)، وَلَمْ يُخَرِّجَاهُ.

١٨٤٥- **حدثنا** أَبُو عَبْدِ اللهِ مُحَمَّدُ بْنُ يَعْقُوبَ الْحَافِظُ، ثنا إِبْرَاهِيمُ بْنُ عَبْدِ اللهِ السَّعْدِيُّ، ثنا مُحَمَّدُ بْنُ عَبْدِ اللهِ الرَّقَاشِيُّ، ثنا الرَّبِيعُ بْنُ مُسْلِمٍ، عَنِ الْحَسَنِ، عَنِ ابْنِ بْنِ مَالِكٍ قَالَ: قَالَ رَسُولُ اللهِ ﷺ: «عَلِّمِي أَنَّكِ مُعَلِّمَةٌ، عَلِّمِي أَنَّكِ مُتَعَلِّمَةٌ فَإِنَّكِ لَنْ تَمُوتِي حَتَّىٰ تَرَيْنَ الْعَجَائِبَ»(٣).

وَذَكَرَ الطَّيْرَ مُخْرَجٌ فِي الصَّحِيحِ، وَذِكْرُ الدَّمَاءِ غَرِيبٌ صَحِيحٌ، فَإِنَّ مُحَمَّدَ بْنَ الْمُثَنَّىٰ يَقُولُ(٤): وَفِي هَذَا الإِسْنَادِ يَقُولُ صَالِحُ جَزَرَةَ: كَذَبَانِ ابْنُ مَرْجَانَا(٥).

١٨٤٦- **حدثنا** أَبُو عَبْدِ اللهِ مُحَمَّدُ بْنُ عَبْدِ اللهِ الصَّفَّارُ، ثنا يُونُسُ بْنُ أَبِي الدُّنَّيْنِ، ثنا مُحَمَّدُ بْنُ يَزِيدَ(٦) الرَّاسِبِيُّ، ثنا وَهْبِيُّ بْنُ خَالِدٍ، ثنا عَبْدُ الرَّحْمَنِ بْنُ مَرْهَبٍ، عَنْ عَمْرِو(٧) بْنِ أَبِي قُرَّةَ قَالَ: قَالَ رَسُولُ اللهِ ﷺ: «مَا مِنْ عَبْدٍ يَتَعَبَّدُ وَجْهَهُ إِلَى اللهِ فِي سَكْرَةٍ إِلَّا أَعْطَاهُ اللهُ إِيَّاهَا، إِمَّا أَنْ(٨)

---

(١) [تحفة المهذب/١٧٨/ب-١٠٧٨/ب-٢١٤٩/ب].

(٢) قال الذهبي في التلخيص: «قلت: على شرط البخاري ومسلم».

(٣) [تحفة المهذب/١٧٨/ب-١٠٧٨/ب].

(٤) في النسخة: «قال: قلت محمد بن المثنى»، وكتب أكثر الناسخ.

(٥) كذا في النسخ الخطية كلها، وهو يشير لما سلفا.

(٦) في (ب): «يزيد».

(٧) عن: عبد الله بن عبد الله بن مرهب الراسبي النهي.

(٨) [قوله «إما» ساقط من (ب)].

يُعَجِّلَهَا، وَإِمَّا أَنْ[1] يَدَّخِرَهَا»[2].

هَذَا حَدِيثٌ صَحِيحُ الْإِسْنَادِ، وَلَمْ يُخَرِّجَاهُ.

١٨٤٧ - أَخْبَرَنَا أَبُو الْعَبَّاسِ مُحَمَّدُ بْنُ أَحْمَدَ بْنِ مَحْبُوبٍ التَّاجِرُ بِمَرْوَ، ثَنَا سَعِيدُ بْنُ مَسْعُودٍ، ثَنَا يَزِيدُ بْنُ هَارُونَ، أَنَا سُلَيْمَانُ التَّيْمِيُّ، عَنْ أَبِي عُثْمَانَ النَّهْدِيِّ، عَنْ سَلْمَانَ قَالَ: إِنَّ اللهَ يَسْتَحْيِي أَنْ يَبْسُطَ الْعَبْدُ إِلَيْهِ يَدَيْهِ فِيهِمَا خَيْرًا فَيَرُدَّهُمَا خَائِبَتَيْنِ[3].

هَذَا إِسْنَادٌ صَحِيحٌ عَلَى شَرْطِ الشَّيْخَيْنِ.

وَقَدْ وَصَلَهُ جَعْفَرُ بْنُ مَيْمُونٍ، عَنْ أَبِي عُثْمَانَ النَّهْدِيِّ:

١٨٤٨ - أَنَا أَبُو الْعَبَّاسِ الْمَحْبُوبِيُّ، ثَنَا سَعِيدُ بْنُ مَسْعُودٍ، ثَنَا يَزِيدُ بْنُ هَارُونَ، أَنَا جَعْفَرُ بْنُ مَيْمُونٍ، عَنْ أَبِي عُثْمَانَ، عَنْ سَلْمَانَ، عَنِ النَّبِيِّ ﷺ قَالَ: [illegible] خَائِبَتَيْنِ[4].

وَلَهُ شَاهِدٌ بِإِسْنَادٍ صَحِيحٍ مِنْ حَدِيثِ أَنَسِ بْنِ مَالِكٍ:

١٨٤٩ - أَخْبَرَنَا أَبُو عَبْدِ اللهِ الصَّفَّارُ، ثَنَا أَبُو بَكْرِ بْنُ أَبِي الدُّنْيَا، ثَنَا بِشْرُ بْنُ الْوَلِيدِ الْقَاضِي، ثَنَا عَامِرُ بْنُ يِسَافٍ[5]، عَنْ حَفْصِ بْنِ عُمَرَ بْنِ [illegible]

(١) قوله: «أَنْ يَدَّخِرَهَا» [illegible]

(٢) إتحاف المهرة (٥/٥٦٣-٥٩٤٧).

(٣) إتحاف المهرة (٥/٥٦٣-٥٩٤٧).

(٤) إتحاف المهرة (٥/٥٦٣-٥٩٤٧).

(٥) ويقال: عامر بن عبد الله بن يساف أبو محمد اليمامي.

buisn e

طَلْحَةَ الأَنْصَارِيُّ قَالَ: حَدَّثَنِي أَنَسُ بْنُ مَالِكٍ قَالَ: قَالَ رَسُولُ اللهِ ﷺ: «إِنَّ اللهَ رَحِيمٌ حَيِيٌّ كَرِيمٌ، يَسْتَحِي مِنْ عَبْدِهِ أَنْ يَرْفَعَ إِلَيْهِ يَدَيْهِ، ثُمَّ لا يَضَعُ فِيهِمَا خَيْرًا»[1].

١٨٥٠- حدثنا أَبُو الْعَبَّاسِ مُحَمَّدُ بْنُ يَعْقُوبَ، ثَنَا الْعَبَّاسُ بْنُ مُحَمَّدٍ الدُّورِيُّ، ثَنَا يَزِيدُ بْنُ هَارُونَ، أَنَا عَبْدُ الرَّحْمَنِ بْنُ أَبِي بَكْرِ بْنِ أَبِي مُلَيْكَةَ، عَنْ مُوسَى بْنِ عُقْبَةَ، عَنْ نَافِعٍ، عَنِ ابْنِ عُمَرَ قَالَ: قَالَ رَسُولُ اللهِ ﷺ: «مَنْ فُتِحَ لَهُ فِي الدُّعَاءِ مِنْكُمْ، فُتِحَتْ لَهُ أَبْوَابُ الْجَنَّةِ، وَلا يَسْأَلُ اللهَ عَبْدٌ شَيْئًا أَحَبَّ إِلَيْهِ مِنْ أَنْ يَسْأَلَ الْعَافِيَةَ»[2].

هَذَا حَدِيثٌ صَحِيحُ الإِسْنَادِ[3]، وَلَمْ يُخَرِّجَاهُ.

١٨٥١- أخبرنا إِسْمَاعِيلُ بْنُ مُحَمَّدِ بْنِ الْفَضْلِ الشَّعْرَانِيُّ، ثَنَا جَدِّي، ثَنَا إِبْرَاهِيمُ بْنُ الْمُنْذِرِ الْحِزَامِيُّ[4]، ثَنَا مُوسَى[5] بْنُ إِبْرَاهِيمَ بْنِ بَشِيرٍ الْحَرَامِيُّ[6]، قَالَ: سَمِعْتُ طَلْحَةَ بْنَ خِرَاشٍ يَقُولُ: سَمِعْتُ جَابِرَ بْنَ عَبْدِ اللهِ يَقُولُ: سَمِعْتُ رَسُولَ اللهِ ﷺ يَقُولُ: «أَفْضَلُ الذِّكْرِ: لا إِلَهَ إِلَّا اللهُ، وَأَفْضَلُ الدُّعَاءِ: الْحَمْدُ لِلَّهِ»[7].

---

(١) إتحاف المهرة (١/ ٦٠١-٨٥٦)، وقال الذهبي في التلخيص: «قلت: عامر ذو مناكير».

(٢) إتحاف المهرة (٩/ ٣٥٩-١١٤٢٤).

(٣) قال الذهبي في التلخيص: «قلت: المليكي ضعيف».

(٤) في (و) و(د): «الحراني».

(٥) في الإتحاف: «إبراهيم بن المنذر بن موسى».

(٦) في (ز) و(م): «الحزامي»، وهو: موسى بن إبراهيم بن كثير بن بشير الحرامي براء مهملة الأنصاري، من رجال التهذيب.

(٧) إتحاف المهرة (٣/ ١٥٧-٢٧٢٩).

هَذَا حَدِيثٌ صَحِيحُ الإِسْنَادِ، وَلَمْ يُخَرِّجَاهُ.

١٨٥٢ - أَخْبَرَنَا أَبُو زَكَرِيَّا يَحْيَى بْنُ مُحَمَّدٍ الْعَنْبَرِيُّ وَأَبُو بَكْرٍ مُحَمَّدُ بْنُ جَعْفَرٍ الْمُزَكِّي، قَالَا: ثَنَا أَبُو عَبْدِ اللهِ مُحَمَّدُ بْنُ إِبْرَاهِيمَ الْعَبْدِيُّ، ثَنَا عَبْدُ الْعَزِيزِ بْنُ عِمْرَانَ بْنِ أَيُّوبَ بْنِ مِقْلَاصٍ، ثَنَا مُحَمَّدُ بْنُ يُوسُفَ[1]، ثَنَا عُمَرُ[2] بْنُ رَاشِدٍ.

وَحَدَّثَنَا أَبُو بَكْرِ بْنُ إِسْحَاقَ وَأَبُو بَكْرِ بْنُ بَالُويَهْ، قَالَا: ثَنَا مُحَمَّدُ بْنُ غَالِبٍ، ثَنَا عَبْدُ الصَّمَدِ، ثَنَا عُمَرُ بْنُ رَاشِدٍ، ثَنَا إِيَاسُ بْنُ سَلَمَةَ بْنِ الْأَكْوَعِ، عَنْ سَلَمَةَ بْنِ الْأَكْوَعِ قَالَ: مَا سَمِعْتُ النَّبِيَّ ﷺ يَسْتَفْتِحُ دُعَاءً إِلَّا اسْتَفْتَحَهُ: «سُبْحَانَ رَبِّيَ الْعَلِيِّ الْأَعْلَى الْوَهَّابِ»[3].

هَذَا حَدِيثٌ صَحِيحُ الإِسْنَادِ، وَلَمْ يُخَرِّجَاهُ.

١٨٥٣ - أَخْبَرَنَا [illegible] عَبْدُ اللهِ، أَخْبَرَنِي يَحْيَى بْنُ حَسَّانَ[4] يُحَدِّثُ[5]، عَنْ رَبِيعَةَ بْنِ عَامِرٍ قَالَ: سَمِعْتُ النَّبِيَّ ﷺ يَقُولُ: «أَلِظُّوا بِيَا ذَا الْجَلَالِ وَالْإِكْرَامِ»[6].

هَذَا حَدِيثٌ صَحِيحُ الإِسْنَادِ، وَلَمْ يُخَرِّجَاهُ.

---

(١) هو: الفريابي.
(٢) في (و): [illegible] الهند.
(٣) إتحاف المهرة (٥/٥٠٠).
(٤) هو: [illegible] الحلبي.
(٥) في (و) و(د): «يحدث».
(٦) إتحاف المهرة (٤/٥٠١-٤٥٧٤).

Bulsine

١٨٥٤ - أخبرنا أبو نصر أحمدُ بنُ سَهْلٍ الفَقيهُ، ثنا مُحَمَّدُ بنُ سُلَيْمانَ النَّسَوِيُّ[1]، ثنا مُحَمَّدُ بنُ المُتَوَكِّلِ السِّمْسَارُ[2]، ثنا رَقِيبُ بنُ سَهْلٍ، ثنا مُوسَى بنُ عُبَيْدٍ، عَنْ مُحَمَّدِ بنِ أَبِي صَالِحٍ، عَنْ أَبِيهِ، عَنْ أَبِي هُرَيْرَةَ قَالَ: قَالَ رَسُولُ اللهِ ﷺ: «الطُّرُقَاتُ إِلَى الْحَمَّامِ وَالإِدْبَارِ»[3].

١٨٥٥ - أخبرنا أبو بكرٍ بنُ إسْحاقَ الفَقيهُ، ثنا إسْماعِيلُ بنُ قُتَيْبَةَ، ثنا يَحْيَى بنُ يَحْيَى، أَنَا حَاتِمٌ[4]، عَنْ مُوسَى بنِ عُقْبَةَ، عَنْ مُحَمَّدِ بنِ الْمُنْكَدِرِ، عَنْ مُحَمَّدِ بنِ يَسَارٍ، عَنْ أَبِي هُرَيْرَةَ، أَنَّ رَسُولَ اللهِ ﷺ قَالَ لَهُمْ: «أَتَجِيئُونَ إِلَيَّ الْمَسْأَلَةَ أَنْ تَحْتَفُوا فِي الدُّعَاءِ»، فَأَمَرَنَا نَحْنُ رَسُولُ اللهِ قَالَ: «قُولُوا: اللَّهُمَّ أَعْطِ عَلِيًّا وَذُرِّيَّتَهُ وَشُكْرَكَ، وَعِشْرَ عِيَالِكَ»[5].

هذا حديثٌ صحيحٌ، وقولُ حاتمٍ لَمْ يُتَّهَمْ عَلَيْهِ إِلَّا روايَتُهُ عَنِ المَجْهُولِينَ، وإِنَّمَا رَوَى عَنِ الثِّقَاتِ الأَثْبَاتِ فَرِوَايَتُهُ مُقْبَلَةٌ.

١٨٥٦ - مِمَّنْ أَبُو بكرٍ مُحَمَّدُ بنُ عَبْدِ اللهِ الشَّافِعِيُّ بِبَغْدَادَ، ثنا أَبُو إِسْمَاعِيلَ مُحَمَّدُ بنُ إِسْمَاعِيلَ، ثنا سَعِيدُ بنُ عَبْدِ اللهِ بنِ قُرَيْشٍ وَأَصْبَغُ بنُ الْفَرَجِ.

وأَخْبَرَنِي عَبْدُ اللهِ بنُ مُحَمَّدِ بنِ مُوسَى، ثنا مُحَمَّدُ بنُ أَبِي بَكْرٍ، أَنَا أَحْمَدُ بنُ عِيسَى،

---

(١) في «الأنساب» (٥/٤٤٣): (النسوي).
(٢) [تحرف اسمه في (ز) (٥/٣٤٣-١٨٢٠)].
(٣) هو: عند أصحاب الصحيح من رواية أبي سعيد الخدري.
[تحرف اسمه في (ز) (١٨٢٠/٥-١٩٨٤)].
(٤) قال ابن حجر في الإصابة: «ثقات». لا رافعة.
(٥) [تحرف اسمه في (ز) (١٨٢٠/٥-١٩٨٤)].

وَحَدَّثَنَا مُحَمَّدُ بْنُ صَالِحٍ، ثَنَا مُحَمَّدُ بْنُ إِسْمَاعِيلَ، ثَنَا أَبُو الطَّاهِرِ[١]، قَالُوا: ثَنَا عَبْدُ اللهِ بْنُ وَهْبٍ، قَالَ: وَأَخْبَرَنِي عَمْرُو بْنُ الْحَارِثِ، أَنَّ دَرَّاجًا أَبَا السَّمْحِ حَدَّثَهُ، عَنْ أَبِي الْهَيْثَمِ، عَنْ أَبِي سَعِيدٍ الْخُدْرِيِّ، أَنَّ رَسُولَ اللهِ ﷺ قَالَ: «أَكْثِرُوا ذِكْرَ اللهِ حَتَّى يَقُولُوا: مَجْنُونٌ»[١].

هَذِهِ صَحِيفَةٌ لِلْمِصْرِيِّينَ صَحِيحَةُ الْإِسْنَادِ، وَأَبُو الْهَيْثَمِ سُلَيْمَانُ بْنُ عُبَيْدٍ[٣] الْعُنَوَارِيُّ مِنْ ثِقَاتِ أَهْلِ مِصْرَ.

١٨٥٧- أَخْبَرَنَا أَبُو بَكْرِ بْنُ إِسْحَاقَ الْفَقِيهُ، أَنَا أَحْمَدُ بْنُ عَلِيٍّ الْأَبَّارُ، ثَنَا هِشَامُ بْنُ خَالِدٍ الْأَزْرَقُ، ثَنَا الْوَلِيدُ بْنُ مُسْلِمٍ، ثَنَا زُهَيْرُ بْنُ مُحَمَّدٍ، عَنْ مَنْصُورِ بْنِ عَبْدِ الرَّحْمَنِ، عَنْ أُمِّهِ[١]، عَنْ عَائِشَةَ أُمِّ الْمُؤْمِنِينَ قَالَتْ: كَانَ النَّبِيُّ ﷺ إِذَا أَتَاهُ الْأَمْرُ يَسُرُّهُ قَالَ: «الْحَمْدُ لِلَّهِ الَّذِي بِنِعْمَتِهِ تَتِمُّ الصَّالِحَاتُ». وَإِذَا أَتَاهُ الْأَمْرُ يَكْرَهُهُ قَالَ: «الْحَمْدُ لِلَّهِ عَلَى كُلِّ حَالٍ»[١].

صَحِيحُ الْإِسْنَادِ، وَلَمْ يُخَرِّجَاهُ.

١٨٥٨- حَدَّثَنَا عَلِيُّ بْنُ حَمْشَاذَ الْعَدْلُ، ثَنَا مُحَمَّدُ بْنُ عِيسَى بْنِ السَّكَنِ، ثَنَا مُحَمَّدُ بْنُ عَبْدِ اللهِ بْنِ نُمَيْرٍ، ثَنَا أَبِي، ثَنَا مُوسَى بْنُ سَالِمٍ[١]، عَنْ عَوْنِ بْنِ

---

(١) هو: أحمد بن عمرو بن عبد الله بن عمرو بن السرح، من رجال التهذيب.

(٢) إتحاف المهرة (٧٠٩٧/٣٠٢-٣٠٣).

(٣) هو: أبو سعيد الخدري رضي الله عنه.

(٤) هي: أم المؤمنين عائشة بنت أبي بكر رضي الله عنهما.

(٥) إتحاف المهرة (٧٠٩٧/٣٠٢-٣٠٣).

(٦) كذا ورد الإمام (٣١٢/٣٠)، وابن أبي شيبة (٢١٨/١٩) و(٣٢٦/١٩) =

Made in Business

عَبْدِ اللهِ بْنِ عُتْبَةَ، عَنْ أَبِيهِ(١)، عَنِ النَّعْمَانِ بْنِ بَشِيرٍ، قَالَ: قَالَ رَسُولُ اللهِ ﷺ: «الْمُبِينُ بَيْنَهُمَا، وَبَيْنَ ذَلِكَ مِنَ الْحَلَالِ وَالتَّحْرِيمِ، وَالتَّشْبِيهِ، وَالتَّمْثِيلِ، وَالتَّقْلِيلِ، يَتَقَاطَعُ حَوْلَ الْمَرْعَى، لَهُنَّ نُوعٌ كَنَوْعِ الدَّمِ، وَلَهُنَّ لُعَابُ جِعْلَانٍ: يُحِبُّ أَنْ يَكُونَ لَهُ بِهَذَا الْمَرْعَى شَيْءٌ لَا يَكُونُ لَهُ»(٢).

هَذَا حَدِيثٌ صَحِيحُ الْإِسْنَادِ، وَلَمْ يُخَرِّجَاهُ.

١٨٩٩ - حَدَّثَنَا أَبُو عَبْدِ اللهِ مُحَمَّدُ بْنُ عَبْدِ اللهِ الصَّفَّارُ، ثنا أَحْمَدُ بْنُ مَهْدِيٍّ بْنِ رُسْتُمَ، وَحَدَّثَنَا أَبُو الْحَسَنِ مُحَمَّدُ بْنُ أَحْمَدَ بْنِ تَمِيمٍ الْقَنْطَرِيُّ، قَالَا: أَبُو قِلَابَةَ

= عن ابن عيينة، فهذا موسى بن عبد الله بن حسين المكي، أبو عيسى الخيزراني، وكذا سماه سفيان ومالك في حديثهما عن موسى بن عبد الله بن حسين عند عبد الله بن أحمد في زوائده على المسند (١٨٥٢٧) من طريق يحيى بن سعيد عنه به.

وكذلك روى رواية ابن أبي شيبة وأحمد وغيرهما عن أبي أم صبيح، وهشام، وأبي عيسى، وأبي حازم، عند أبي بن عبد الله.

(١) في الشيخين: «عن أبيه».

(٢) في «ت» و«ز»: «له».

(٣) إتحاف السادة (٣/٤٦٣ - ٤٦٤).

(٤) قال الذهبي في التلخيص: «قلت: موسى بن مسلم، قال أبو حاتم: منكر الحديث» وقال مرة: «قال ذلك في الميزان عن أبي حاتم وقال: موسى بن مسلم الخشني عن عبيد الله بن عمر بحديث منكر» وقال في «المغني» (٢/٦٩٩): «وقد ذكر البرقاني عن الدارقطني هذا الحديث وقال: تفرد به موسى بن مسلم الخشني عن أبيه، أخطأ فيه، أخطأ فيه، أخطأ فيه، غير واحد» انظر الجرح والتعديل (٨/١٣٠) ترجمة موسى بن مسلم أبو عيسى الخشني الحراني عن أحمد بن المقدام، وعن رجل اتهمته، قال ابن عدي: قد ذكر له ويتخلط في أحاديث، ويظهر لي أن أبا عيسى غير الذي عند الذهبي، الذي أدخله أحمد عن عنده في الجرح والتعديل، وقد ذكرناه أن الحديث حديث موسى بن مسلم الخشني.

الرَّقَاشِيُّ[1].

وَحَدَّثَنَا أَبُو بَكْرِ بْنُ إِسْحَاقَ الْفَقِيهُ وَأَبُو عَمْرٍو إِسْمَاعِيلُ بْنُ نُجَيْدٍ السُّلَمِيُّ وَأَبُو سَعِيدٍ أَحْمَدُ بْنُ يَعْقُوبَ الثَّقَفِيُّ وَأَبُو بَكْرِ بْنُ بَالَوَيْهِ، قَالُوا: ثَنَا أَبُو مُسْلِمٍ، قَالُوا: ثَنَا أَبُو عَاصِمٍ النَّبِيلُ، ثَنَا عَبْدُ الْحَمِيدِ بْنُ جَعْفَرٍ، حَدَّثَنِي صَالِحُ بْنُ أَبِي حَرِيبٍ، عَنْ كَثِيرِ بْنِ مُرَّةَ، عَنْ مُعَاذِ بْنِ جَبَلٍ قَالَ: قَالَ رَسُولُ اللهِ ﷺ: «مَنْ كَانَ آخِرُ كَلَامِهِ: لَا إِلَهَ إِلَّا اللهُ دَخَلَ الْجَنَّةَ»[2].

هَذَا حَدِيثٌ صَحِيحُ الْإِسْنَادِ، وَلَمْ يُخَرِّجَاهُ، وَلَهُ قِصَّةٌ لِأَبِي زُرْعَةَ الرَّازِيِّ قَدْ ذَكَرْنَاهَا فِي كِتَابِ: الْمَعْرِفَةِ.

١٨٦٠ - حدثنا الْحَاكِمُ أَبُو عَبْدِ اللهِ مُحَمَّدُ بْنُ عَبْدِ اللهِ الْحَافِظُ إِمْلَاءً فِي شَهْرِ رَمَضَانَ، سَنَةَ سِتٍّ وَتِسْعِينَ وَثَلَاثِمِائَةٍ، أَنَا أَبُو عَمْرٍو عُثْمَانُ بْنُ أَحْمَدَ بْنِ السَّمَّاكِ بِبَغْدَادَ، ثَنَا أَبُو قِلَابَةَ، ثَنَا سَهْلُ بْنُ حَمَّادٍ وَحَجَّاجُ بْنُ مِنْهَالٍ وَأَبُو عُمَرَ[3] بْنُ شُعَيْبٍ، عَنْ أَبِيهِ، عَنْ جَدِّهِ، أَنَّ رَسُولَ اللهِ ﷺ قَالَ: «مَنْ قَالَ فِي يَوْمٍ مِائَةَ مَرَّةٍ: لَا إِلَهَ إِلَّا اللهُ وَحْدَهُ لَا شَرِيكَ لَهُ، لَهُ الْمُلْكُ، وَلَهُ الْحَمْدُ، وَهُوَ عَلَى كُلِّ شَيْءٍ قَدِيرٌ لَمْ يَسْبِقْهُ أَحَدٌ كَانَ قَبْلَهُ، وَلَا يُدْرِكُهُ أَحَدٌ كَانَ بَعْدَهُ، إِلَّا مَنْ عَمِلَ عَمَلًا أَفْضَلَ مِنْ عَمَلِهِ»[4].

---

(١) في «الحلية»: «الرقاشي».

(٢) إسناده حسن، وقد سبق تخريجه في «الدعاء» برقم (١٨٥٩).

(٣) هو: عمرو بن شعيب بن محمد بن عبد الله بن عمرو بن العاص، ثقة، من ٩.

(٤) قوله: «من قال في يوم مائة مرة: لا إله إلا الله وحده لا شريك له، له الملك، وله الحمد، وهو على كل شيء قدير لم يسبقه أحد كان قبله، ولا يدركه أحد كان بعده، إلا من عمل عملا أفضل من عمله» صحيح لغيره، وسنده ضعيف لضعف سهل بن حماد، وحجاج بن منهال، وأبو عمرو بن شعيب، وقد سبق تخريجه في «الدعاء» برقم (١٨٥٩-٥٢٠).

e usn

سَمِعْتُ الأَسْوَدَ أَنَّ الوَلِيدَ القُرَشِيَّ يَقُولُ: سَمِعْتُ إِبْرَاهِيمَ بْنَ أَبِي طَالِبٍ يَقُولُ: سَمِعْتُ إِسْحَاقَ بْنَ إِبْرَاهِيمَ الحَنْظَلِيَّ يَقُولُ: إِذَا كَانَ الرَّاوِي عَنْ عَمْرِو بْنِ شُعَيْبٍ يَقُلْ: فَقَدْ فَارَقَ، عَنْ أَبِيهِ، عَنْ جَدِّهِ.

قَالَ الحَاكِمُ: ثُمَّ أَخْرَجَ مِنْ أَوَّلِ الكِتَابِ إِلَى هَذَا المَوْضِعِ حَدِيثًا لِعَمْرِو بْنِ شُعَيْبٍ، وَقَدْ ذَكَرْتُ فِي أَوَّلِ كِتَابِ الدُّعَاءِ وَالتَّسْبِيحِ مَذْهَبَ الإِمَامِ أَبِي سَعِيدٍ عَبْدِ الرَّحْمَنِ بْنِ مَهْدِيٍّ فِي المُنَاسَخَةِ فِي أَسَانِيدِ فَضَائِلِ القُرْآنِ.

١٨٦٦ - حَدَّثَنَا أَبُو بَحْرِ بْنُ إِسْحَاقَ الفَقِيهُ، أَنَا بِإِمْلَاءٍ، ثَنَا مُحَمَّدُ بْنُ يَحْيَى بْنِ أَبِي عِمْرَانَ بْنِ عِمْرَانَ بْنِ مُوسَى بْنِ زَادَوَيْهِ، ثَنَا عَبْدُ اللهِ بْنُ يَحْيَى بْنِ شَدَّادٍ قَالَ: حَدَّثَنِي أَبِي شَدَّادُ بْنُ أَوْسٍ، وَعُبَادَةُ بْنُ الصَّامِتِ حَاضِرٌ يُصَدِّقُهُ، قَالَ: لَمَّا بُدِّلَتْ بَنُو إِسْرَائِيلَ مِنْ دِينِهِمْ ثَلَاثَ عَشْرَةَ خَصْلَةً، يَعْنِي الحَدِيثَ قُلْنَا: يَا رَسُولَ اللهِ، لَا تَقُمْ بِنَا الغَدَاةَ، فَإِنَّا نَخَافُ أَنْ يُبَدِّلَ بِنَا، قَالَ: «فَأَنْتُمْ أَعْلَمُ وَأَعْلَى وَأَطْوَلُ»، إِنَّهُ إِلَهٌ وَاحِدٌ، فَقَالَ رَسُولُ اللهِ ﷺ: نَعَمْ وَسَمِعَ رَسُولُ اللهِ ﷺ: «اللَّهُمَّ الحَمْدُ لِلَّهِ، اللَّهُمَّ إِنَّكَ بَيْنَنَا، وَبَيْنَ عَدُوِّكَ الخَيْبَةُ، وَأَفْرَغْتَ بِهِ، وَوَهَنْتَنِي عَلَيْهَا

---

(١) قال ابن الملقن في كتابه مختصر استدراك الذهبي (١/٢٣٨/٣): «هذا مجهب من الحاكم» إلى قوله: ثم أخرج في أول الصلاة حديث (عمرو) الصباح، وقال: السبع ... الخ» (كذا) والصحيح من الذهبي كتبه أخره على ذلك، فتنبَّه لهذا مرارًا من هذا الكتاب أو لم يخرج له احتجاجًا، وإنما وقفه هذه أخرج له في الشواهد غير حديث الطير، فلا عبرة بكلام ابن ملقن (٥٠٧/٢) (٢٧٤/١).

(٢) في (ز): «الله».

الْجَنَّةَ، إِنَّكَ لا تُخْلِفُ الْمِيعَادَ». ثُمَّ قَالَ: «أَبْشِرُوا، فَإِنَّ اللهَ قَدْ غَفَرَ لَكُمْ»[1].

قَالَ الْحَاكِمُ: حَالُ إِسْمَاعِيلَ بْنِ عَيَّاشٍ يَقْرُبُ مِنَ الْحَدِيثِ قَبْلَ هَذَا، فَإِنَّهُ أَحَدُ أَئِمَّةِ أَهْلِ الشَّامِ، وَقَدْ نُسِبَ إِلَى سُوءِ الْحِفْظِ، وَأَنَا عَلَى شَرْطِي فِي أَمْثَالِهِ.

١٨٦٢ - حدثنا أَبُو الْعَبَّاسِ مُحَمَّدُ بْنُ يَعْقُوبَ، ثَنَا الْحَسَنُ بْنُ عَلِيِّ بْنِ عَفَّانَ، ثَنَا الْحَسَنُ بْنُ عَطِيَّةَ[2]، ثَنَا مُحَمَّدُ بْنُ طَلْحَةَ بْنِ مُصَرِّفٍ، عَنْ أَبِيهِ، عَنْ عَبْدِ الرَّحْمَنِ بْنِ عَوْسَجَةَ، عَنِ الْبَرَاءِ بْنِ عَازِبٍ، عَنِ النَّبِيِّ ﷺ قَالَ: «مَنْ قَالَ: لا إِلَهَ إِلَّا اللهُ وَحْدَهُ لا شَرِيكَ لَهُ، لَهُ الْمُلْكُ، وَلَهُ الْحَمْدُ، وَهُوَ عَلَى كُلِّ شَيْءٍ قَدِيرٌ عَشْرَ مِرَارٍ، فَهُوَ كَعِتَاقِ نَسَمَةٍ»[3].

هَذَا حَدِيثٌ صَحِيحٌ عَلَى شَرْطِ الشَّيْخَيْنِ[4]، وَلَمْ يُخَرِّجَاهُ.

١٨٦٣ - حدثني مُحَمَّدُ بْنُ صَالِحِ بْنِ هَانِئٍ، ثَنَا يَحْيَى بْنُ مُحَمَّدِ بْنِ يَحْيَى،

---

(١) إتحاف المهرة (١٦٠٤): «قلت: الحسن ضعيف الأزدي».

(٢) الذي في الإتحاف (١٦٠٤): «قلت: الحسن ضعيف الأزدي».

(٣) إتحاف المهرة (١٦٠٤): «قلت: الحسن ضعيف الأزدي».

(٤) قال الذهبي في التلخيص: «قلت: الحسن ضعيف الأزدي».

(٥) هو: حميري بن بشير الحميري. من رجال التهذيب.

buisn e

رَبِّي وَبِحَمْدِهِ»[1].

هَذَا حَدِيثٌ صَحِيحٌ عَلَى شَرْطِ مُسْلِمٍ[2]، وَلَمْ يُخَرِّجَاهُ.

١٨٦٤- حدثنا عُثْمَانُ بْنُ مُحَمَّدِ بْنِ عُثْمَانَ الْخُلَوِيُّ، ثنا عَلِيُّ بْنُ عَبْدِ الْعَزِيزِ، ثنا حَجَّاجٌ بْنُ مِنْهَالٍ، ثنا حَمَّادُ بْنُ سَلَمَةَ، عَنِ الْحَجَّاجِ الصَّوَّافِ، عَنْ أَبِي الزُّبَيْرِ، عَنْ جَابِرٍ، أَنَّ النَّبِيَّ ﷺ قَالَ: «مَنْ قَالَ: سُبْحَانَ اللهِ الْعَظِيمِ غُرِسَتْ لَهُ نَخْلَةٌ فِي الْجَنَّةِ»[3].

هَذَا حَدِيثٌ صَحِيحٌ عَلَى شَرْطِ مُسْلِمٍ، وَلَمْ يُخَرِّجَاهُ.

١٨٦٥- حدثنا أَبُو بَحْرِ بْنُ إِسْحَاقَ، ثنا عَلِيُّ بْنُ عَبْدِ الْعَزِيزِ وَزِيَادُ بْنُ الْخَلِيلِ الْبَصْرِيُّ وَمُحَمَّدُ بْنُ أَيُّوبَ الْبَجَلِيُّ، وَمُحَمَّدُ بْنُ سُلَيْمَانَ الْبَاغَنْدِيُّ وَمُحَمَّدُ بْنُ إِبْرَاهِيمَ الْعَبْدِيُّ، قَالُوا: ثنا عُبَيْدُ اللهِ بْنُ مُحَمَّدٍ الْقُرَشِيُّ التَّيْمِيُّ، ثنا عَبْدُ الرَّحْمَنِ بْنُ حَمَّادٍ، ثنا عَنْصَرُ بْنُ شَيْبَانَ، ثنا طَلْحَةُ بْنُ يَحْيَى بْنِ طَلْحَةَ، عَنْ أَبِيهِ، عَنْ طَلْحَةَ بْنِ عُبَيْدِ اللهِ قَالَ: سَأَلْتُ رَسُولَ اللهِ ﷺ عَنْ تَفْسِيرِ سُبْحَانَ اللهِ، فَقَالَ: «هُوَ تَنْزِيهُ اللهِ عَنْ كُلِّ سُوءٍ»[4].

---

(١) إسناده قوي: أخرجه أحمد (١٤١/١-١٤٢).

(٢) قال ابن حجر في الإتحاف: «قلت: أخرجه مسلم» (٨/ ٥٨) من حديث شعبة وروهب عن الجريري.

(٣) إسناده ضعيف جدًا: (٣١٦/٣-٣٢١).

(٤) في الإتحاف: «عبد الله».

(٥) هو: عبد الرحمن بن حماد بن موسى بن طلحة بن عبيد الله القطعي.

وليث: هو ابن أبي سليم بسقط من أوّل.

(٦) إسناده ضعيف جدًا: (٢٦٦/٣-٢٦٧).

هَذَا حَدِيثٌ صَحِيحُ الإِسْنَادِ[1]، وَلَمْ يُخَرِّجَاهُ.

١٨٦٦ - حدثنا أَبُو الْعَبَّاسِ مُحَمَّدُ بْنُ يَعْقُوبَ، ثَنَا إِبْرَاهِيمُ بْنُ مَرْزُوقٍ، ثَنَا وَهْبُ بْنُ جَرِيرٍ وَسَعِيدُ بْنُ عَامِرٍ، قَالَا: ثَنَا شُعْبَةُ.

وَأَخْبَرَنَا أَحْمَدُ بْنُ جَعْفَرٍ، ثَنَا عَبْدُ اللهِ بْنُ أَحْمَدَ بْنِ حَنْبَلٍ، حَدَّثَنِي أَبِي، ثَنَا مُحَمَّدُ بْنُ جَعْفَرٍ[2]، ثَنَا شُعْبَةُ، عَنْ أَبِي إِسْحَاقَ قَالَ: سَمِعْتُ أَبَا عُبَيْدَةَ يُحَدِّثُ، عَنْ أَبِيهِ قَالَ: كَانَ النَّبِيُّ ﷺ يُكْثِرُ أَنْ يَقُولَ: «سُبْحَانَكَ اللَّهُمَّ وَبِحَمْدِكَ، اللَّهُمَّ اغْفِرْ لِي». فَلَمَّا نَزَلَتْ: ﴿إِذَا جَآءَ نَصْرُ ٱللَّهِ وَٱلْفَتْحُ﴾[3]. قَالَ: «سُبْحَانَكَ اللَّهُمَّ، اللَّهُمَّ اغْفِرْ لِي إِنَّكَ أَنْتَ التَّوَّابُ»[4].

هَذَا إِسْنَادٌ صَحِيحٌ، إِنْ كَانَ أَبُو عُبَيْدَةَ بْنُ عَبْدِ اللهِ بْنِ مَسْعُودٍ سَمِعَ مِنْ أَبِيهِ[5]، وَلَمْ يُخَرِّجَاهُ.

١٨٦٧ - حدثنا أَبُو بَكْرِ بْنُ إِسْحَاقَ، أَنَا عُبَيْدُ بْنُ عَبْدِ الْوَاحِدِ، ثَنَا هِشَامُ بْنُ

---

(١) قال الذهبي في التلخيص: «قلت: بل لم يصح؛ فإن طلحة منكر الحديث، وهو ابن مسلم، وحفص بن عمر، ثنا الوليد بن مسلم، ثنا إبراهيم بن عثمان بن عبد الله بن موهب، عن موسى بن طلحة بن عبيد الله، عن أبي هريرة، أنه سمع النبي ﷺ يقول: «من قال: سبحان الله، والحمد لله، ولا إله إلا الله، والله أكبر، ولا حول ولا قوة إلا بالله، قال الله: أسلم عبدي واستسلم»[6].

(٢) من قوله: «وأخبرنا أحمد بن جعفر، ثنا عبد الله بن أحمد بن حنبل، حدثني أبي، ثنا محمد بن جعفر، ثنا شعبة، عن أبي إسحاق قال: سمعت أبا عبيدة يحدث، عن أبيه قال: كان النبي ﷺ يكثر أن يقول: «سبحانك اللهم وبحمدك، اللهم اغفر لي». فلما نزلت: ﴿إِذَا جَآءَ نَصْرُ ٱللَّهِ وَٱلْفَتْحُ﴾[7]. قال: «سبحانك اللهم، اللهم اغفر لي إنك أنت التواب»[8].

(٣) [illegible]

(٤) إتحاف المهرة (١٥/٦١٦-١٩٩٩٥).

هَذَا حَدِيثٌ صَحِيحُ الإِسْنَادِ، وَلَمْ يُخَرِّجَاهُ.

١٨٦٨ - أَخْبَرَنِي حَمْزَةُ بْنُ الْعَبَّاسِ الْقَاضِي بِبَغْدَادَ، ثنا الْحَسَنُ بْنُ مُحَمَّدٍ الدَّوْرِيُّ، ثنا قُرَادٌ أَبُو نُوحٍ، ثنا عَبْدُ الرَّحْمَنِ بْنُ عَبْدِ اللهِ الْمَسْعُودِيُّ، عَنْ حَبِيبِ بْنِ أَبِي ثَابِتٍ، عَنْ شُرَحْبِيلَ بْنِ حَبِيبٍ، عَنِ ابْنِ عَبَّاسٍ، قَالَ: قَالَ رَسُولُ اللهِ ﷺ: «أَوَّلُ مَنْ يُقْضَى إِلَى الْجَنَّةِ الَّذِينَ يَحْتَمُونَ عَلَى الشَّرَّةِ وَعَلَى الطَّرَّاتِ»(١).

هَذَا حَدِيثٌ صَحِيحُ عَلَى شَرْطِ الشَّيْخَيْنِ، وَلَمْ يُخَرِّجَاهُ.

١٨٦٩ - حَدَّثَنَا أَبُو الْوَلِيدِ حَسَّانُ بْنُ مُحَمَّدٍ الْفَقِيهُ، ثنا إِبْرَاهِيمُ بْنُ أَبِي طَالِبٍ، ثنا يَحْيَى بْنُ حَبِيبِ بْنِ عَرَبِيٍّ، ثنا سُوَيْدُ بْنُ نَصْرٍ الْهَرَوِيُّ بِمَرْوَ الْأَصْبَغِيُّ الْمَدَنِيُّ، قَالَ: سَمِعْتُ عَطَاءَ بْنَ مِرْدَاسٍ يَقُولُ: سَمِعْتُ جَابِرَ بْنَ عَبْدِ اللهِ يَقُولُ: سَمِعْتُ رَسُولَ اللهِ ﷺ يَقُولُ: «أَفْضَلُ الْحَجِّ: لَا إِلَهَ إِلَّا اللهُ، وَأَفْضَلُ الدُّعَاءِ: الْحَمْدُ لِلَّهِ»(٢).

هَذَا حَدِيثٌ صَحِيحُ الإِسْنَادِ، وَلَمْ يُخَرِّجَاهُ.

١٨٧٠ - حَدَّثَنَا أَبُو الْعَبَّاسِ مُحَمَّدُ بْنُ يَعْقُوبَ إِمْلَاءً، ثنا الْحَسَنُ بْنُ عَلِيٍّ الْعَدَوِيُّ بِبَغْدَادَ، ثنا عَبْدُ اللهِ بْنُ رَجَاءٍ الْمَكِّيُّ، ثنا حَاتِمُ بْنُ أَبِي صَغِيرَةَ، عَنْ أَبِي بَلْجٍ(٣)، عَنْ عَمْرِو بْنِ مَيْمُونٍ، قَالَ: أَقْبَلْتُ، أَنَا سَمِعْتُ عَبْدَ اللهِ بْنَ عَمْرٍو يَقُولُ: قَالَ رَسُولُ اللهِ ﷺ: «مَا عَلَى الْأَرْضِ رَجُلٌ يَقُولُ: لَا إِلَهَ إِلَّا اللهُ، وَاللهُ أَكْبَرُ، وَسُبْحَانَ اللهِ، وَالْحَمْدُ لِلَّهِ، وَلَا حَوْلَ وَلَا قُوَّةَ إِلَّا بِاللهِ إِلَّا كَفَّرَتْ عَنْهُ

---

(١) [إتحاف المهرة (٦/ ١٠٩-١١٠) ح (٦٢٧٦)].

(٢) [إتحاف المهرة (٦/ ١٧٧-١٧٨) ح (٦٣٤٦)].

(٣) هو يحيى بن سليم بن أبي بلج الرواني، وقيل: ابن أبي سليم، من رجال الطهاب.

ذُنُوبُهُ، وَإِنْ كَانَتْ أَكْثَرَ مِنْ زَبَدِ الْبَحْرِ»[1].

رَوَاهُ شُعْبَةُ، عَنْ أَبِي بَلْجٍ يَحْيَى بْنِ أَبِي سُلَيْمٍ، فَأَوْقَفَهُ:

١٨٧١- أَخْبَرَنِي عَبْدُ الرَّحْمَنِ بْنُ الْحَسَنِ الْقَاضِي، ثَنَا إِبْرَاهِيمُ بْنُ الْحُسَيْنِ، ثَنَا آدَمُ بْنُ أَبِي إِيَاسٍ، ثَنَا شُعْبَةُ[2].

وَأَخْبَرَنَا أَحْمَدُ بْنُ مُحَمَّدٍ الْعَقَصِيُّ[3]، ثَنَا عَبْدُ اللهِ بْنُ أَحْمَدَ بْنِ حَنْبَلٍ، حَدَّثَنِي أَبِي، ثَنَا مُحَمَّدُ بْنُ جَعْفَرٍ، ثَنَا شُعْبَةُ، عَنْ أَبِي بَلْجٍ، عَنْ عَمْرِو بْنِ مَيْمُونٍ، عَنْ عَبْدِ اللهِ بْنِ عَمْرٍو، أَنَّهُ قَالَ: «مَنْ قَالَ: لَا إِلَهَ إِلَّا اللهُ، وَاللهُ أَكْبَرُ، وَالْحَمْدُ لِلَّهِ، وَسُبْحَانَ اللهِ كَثِيرًا، وَلَا حَوْلَ وَلَا قُوَّةَ إِلَّا بِاللهِ، كُفِّرَتْ خَطَايَاهُ، وَإِنْ كَانَتْ أَكْثَرَ مِنْ زَبَدِ الْبَحْرِ»[4].

حَدِيثُ حَاتِمِ بْنِ أَبِي صَغِيرَةَ صَحِيحٌ عَلَى شَرْطِ مُسْلِمٍ، فَإِنَّ الزِّيَادَةَ مِنْ مِثْلِهِ مَقْبُولَةٌ.

١٨٧٢- أَخْبَرَنَا أَبُو عَبْدِ اللهِ مُحَمَّدُ بْنُ يَعْقُوبَ الْحَافِظُ، ثَنَا يَحْيَى بْنُ مُحَمَّدِ بْنِ يَحْيَى، ثَنَا مُسَدَّدٌ، ثَنَا يَحْيَى بْنُ سَعِيدٍ، عَنْ أَبِي عِيسَى مُوسَى بْنِ عِيسَى الصَّغِيرِ[5]، حَدَّثَنِي عَوْنُ بْنُ عَبْدِ اللهِ بْنِ عُتْبَةَ، عَنْ أَبِيهِ قَالَ: سَمِعْتُ

---

(١) إتحاف المهرة (٩/ ٦٠٣-١٢٠٣٠).

(٢) هذا الحديث [illegible] في الإتحاف [illegible]

(٣) في الإتحاف: [illegible] أبو [illegible] العقصي [illegible]

(٤) إتحاف المهرة (٩/ ٦٠٣-١٢٠٣٠).

(٥) كذا قال المصنف: «موسى بن عيسى»، والصواب: «موسى أبو عيسى» وهو: أبو عيسى موسى بن مسلم الطحان الصغير، كما في مصادر تخريج الحديث، وهذا التصحيف =

bulsn e

الشَّعْبَانِ بْنِ بَشِيرٍ يَقُولُ: قَالَ رَسُولُ اللهِ ﷺ: «إِنَّ مِنْ خِلَالِ الدِّينِ هِيَ مَا لَا تُؤْذِي الشَّيْخَ وَالْمُعْدِدَ، وَالثَّقِيلَ، إِنَّهُنَّ لَيُثَقِّلْنَ عَلَى الْمَرْءِ، أَهَلٌ مُوَاتٍ قَادِمٍ يَحْضُرُ، يَدْخُلُ بِصَاحِبِهِ». أَظُنُّهُ يَجِبُ أَحَدُكُمْ أَنْ يَكُونَ لَهُ بَيْتٌ فَلَا هُدَى مَنْ يَذْكُرُهُ بِهِ»[1].

هَذَا حَدِيثٌ صَحِيحٌ عَلَى شَرْطِ مُسْلِمٍ، فَقَدْ احْتَجَّ بِجَمِيعِ رُوَاتِهِ مُسْلِمٌ غَيْرَ عَبْدِ الرَّحْمَنِ بْنِ عَبْدِ اللهِ.

١٨٧٣- أَخْبَرَنَا أَبُو عَبْدِ اللهِ مُحَمَّدُ بْنُ عَبْدِ اللهِ الضَّبِّيُّ، ثنا أَبُو بَكْرٍ بْنُ أَبِي الدُّنْيَا، حَدَّثَنِي أَبُو عَلِيٍّ أَحْمَدُ بْنُ إِبْرَاهِيمَ الْمَوْصِلِيُّ، ثنا عَفَّانُ بْنُ مُسْلِمٍ، ثنا حَمَّادُ بْنُ سَلَمَةَ، عَنْ ثَابِتٍ، عَنْ أَنَسٍ، عَنْ أَنَسِ بْنِ مَالِكٍ قَالَ: كُنَّا مَعَ النَّبِيِّ ﷺ فِي حَلْقَةٍ وَرَجُلٌ قَائِمٌ يُصَلِّي، فَلَمَّا رَكَعَ رَكَعَ نَفْسَهُ، وَدَعَاهُ، فَقَالَ فِي دُعَائِهِ: اللَّهُمَّ إِنِّي أَسْأَلُكَ بِأَنَّ لَكَ الْحَمْدَ، لَا إِلَهَ إِلَّا أَنْتَ، بَدِيعُ السَّمَاوَاتِ وَالْأَرْضِ، يَا ذَا الْجَلَالِ وَالْإِكْرَامِ، حَيٌّ يَا قَيُّومُ، فَقَالَ النَّبِيُّ ﷺ: «لَقَدْ دَعَا بِاسْمِ اللهِ الْأَعْظَمِ الَّذِي إِذَا دُعِيَ بِهِ أَجَابَ، وَإِذَا سُئِلَ بِهِ أَعْطَى».

هَذَا حَدِيثٌ صَحِيحٌ عَلَى شَرْطِ الشَّيْخَيْنِ، وَلَمْ يُخَرِّجَاهُ.

وَقَدْ رُوِيَ مِنْ وَجْهٍ آخَرَ عَنْ أَنَسِ بْنِ مَالِكٍ.

١٨٧٤- فَحَدَّثَنَاهُ أَبُو الْعَبَّاسِ مُحَمَّدُ بْنُ يَعْقُوبَ، ثنا الرَّبِيعُ بْنُ سُلَيْمَانَ، ثنا

---

* هو الذي هذا الحديث في القول في الحديث على الحديث، ليس هو حديث الفقرة، الذي اتفق الجميع مسنده وعلله بأنه المعضلة، بل إن الحديث صحيح على شرط مسلم، وليس كذلك، والله أعلم

(١) [صحيح] التعليق (٨٤٢/٢ - ٧١٦٨)

(٢) [صحيح] التعليق (٨٩٤/١ - ٨٥٠)

عَبْدُ اللهِ بْنُ وَهْبٍ، أَخْبَرَنِي عِيَاضُ بْنُ عَبْدِ اللهِ الْفِهْرِيُّ، عَنْ إِبْرَاهِيمَ بْنِ عُبَيْدٍ، عَنْ أَنَسِ بْنِ مَالِكٍ، أَنَّ رَسُولَ اللهِ ﷺ سَمِعَ رَجُلًا يَقُولُ: اللَّهُمَّ إِنِّي أَسْأَلُكَ بِأَنَّ لَكَ الْحَمْدَ، لَا إِلَهَ إِلَّا أَنْتَ الْمَنَّانُ، بَدِيعُ السَّمَاوَاتِ وَالْأَرْضِ، ذُو الْجَلَالِ وَالْإِكْرَامِ، أَسْأَلُكَ الْجَنَّةَ، وَأَعُوذُ بِكَ مِنَ النَّارِ. فَقَالَ النَّبِيُّ ﷺ: «لَقَدْ كَادَ يَدْعُو اللهَ بِاسْمِهِ الَّذِي إِذَا دُعِيَ بِهِ أَجَابَ، وَإِذَا سُئِلَ بِهِ أَعْطَى»[1].

١٨٧٥ - حدثنا أَحْمَدُ بْنُ كَامِلِ بْنِ خَلَفٍ الْقَاضِي، ثَنَا أَحْمَدُ بْنُ عُبَيْدِ اللهِ النَّرْسِيُّ، ثَنَا مُحَمَّدُ بْنُ سَابِقٍ، ثَنَا مَالِكُ بْنُ مِغْوَلٍ.

وَحَدَّثَنَا أَبُو مُحَمَّدٍ أَحْمَدُ بْنُ عَبْدِ اللهِ الْمُزَنِيُّ، ثَنَا مُحَمَّدُ بْنُ عَبْدِ اللهِ بْنِ سُلَيْمَانَ، ثَنَا سَعِيدُ بْنُ عَمْرٍو الْأَشْعَثِيُّ، ثَنَا وَكِيعُ بْنُ الْجَرَّاحِ، ثَنَا مَالِكُ بْنُ مِغْوَلٍ، عَنْ عَبْدِ اللهِ بْنِ بُرَيْدَةَ الْأَسْلَمِيِّ، عَنْ أَبِيهِ، أَنَّ النَّبِيَّ ﷺ سَمِعَ رَجُلًا يَقُولُ: اللَّهُمَّ إِنِّي أَسْأَلُكَ بِأَنَّكَ أَنْتَ اللهُ لَا إِلَهَ إِلَّا أَنْتَ، الْأَحَدُ الصَّمَدُ الَّذِي لَمْ يَلِدْ وَلَمْ يُولَدْ، وَلَمْ يَكُنْ لَهُ كُفُوًا أَحَدٌ. فَقَالَ النَّبِيُّ ﷺ: «لَقَدْ سَأَلْتَ اللهَ بِاسْمِهِ الْأَعْظَمِ، الَّذِي إِذَا سُئِلَ بِهِ أَعْطَى، وَإِذَا دُعِيَ بِهِ أَجَابَ»[2].

هَذَا حَدِيثٌ صَحِيحٌ عَلَى شَرْطِ الشَّيْخَيْنِ، وَلَمْ يُخَرِّجَاهُ.

وَلَهُ شَاهِدٌ صَحِيحٌ عَلَى شَرْطِ مُسْلِمٍ.

١٨٧٦ - أخبرنا أَبُو عَبْدِ اللهِ مُحَمَّدُ بْنُ عَبْدِ اللهِ الصَّفَّارُ، ثَنَا [illegible] الدُّنْيَا، ثَنَا [illegible] بْنُ [illegible]

(١) إتحاف المهرة (٢/ ٥٨٧-٢٣٢٦).

(٢) إتحاف المهرة (٢/ ٥٨٧-٢٣٢٦).

Bulsn e

١٥٨٧٠- عَنِ ابْنِ بُرَيْدَةَ، عَنْ أَبِيهِ، أَنَّ النَّبِيَّ ﷺ سَمِعَ رَجُلًا يَقُولُ: اللَّهُمَّ إِنِّي أَسْأَلُكَ بِأَنَّكَ أَحَدٌ صَمَدٌ، لَمْ يَلِدْ، وَلَمْ يُولَدْ، وَلَمْ يَكُنْ لَهُ كُفُوًا أَحَدٌ، فَقَالَ: «لَقَدْ سَأَلَ اللَّهَ بِاسْمِهِ الْأَعْظَمِ -أَوِ الْأَكْبَرِ- الَّذِي إِذَا دُعِيَ بِهِ أَجَابَ، وَإِذَا سُئِلَ بِهِ أَعْطَى، وَإِذَا خَطَبَ بِهِ أَنْكَحَ»[1].

١٥٨٧١- حَدَّثَنَا عَبْدُ اللهِ بْنُ جَعْفَرٍ الْمَدِينِيُّ، ثنا يَعْقُوبُ بْنُ مُحَمَّدٍ الْمَدَنِيُّ، ثنا عَبْدُ اللهِ بْنُ يَزِيدَ الْمَقْبُرِيُّ، ثنا سَعِيدٌ -يَعْنِي ابْنَ أَبِي أَيُّوبَ- عَنْ أَكْثَمَ بْنِ فُلَيْحٍ، عَنْ هِشَامِ بْنِ أَبِي زَيْدٍ، أَنَّهُ أَبَا الدَّرْدَاءِ وَابْنَ عَبَّاسٍ قَالَا: إِنَّ اسْمَ اللهِ الْأَكْبَرَ: رَبِّ رَبِّ[2].

١٥٨٧٢- أَخْبَرَنَا أَحْمَدُ بْنُ مُحَمَّدِ بْنِ إِسْمَاعِيلَ بْنِ مِهْرَانَ، ثنا أَبُو هِشَامٍ بْنُ عَمَّارٍ، ثنا أَبُو مُسْهِرٍ، ثنا عَبْدُ اللهِ بْنُ الْعَلَاءِ، قَالَ: سَمِعْتُ الْقَاسِمَ[3] يُحَدِّثُ، عَنْ أَبِي أُمَامَةَ، عَنِ النَّبِيِّ ﷺ قَالَ: «اسْمُ اللهِ الْأَعْظَمُ فِي ثَلَاثِ سُوَرٍ مِنَ الْقُرْآنِ، فِي سُورَةِ الْبَقَرَةِ، وَآلِ عِمْرَانَ، وَطه، فَإِنَّ الْقَاسِمَ[4] فَتَّشَهُنَّهُ، إِنَّهُ لَاسْمُ الْقَيُّومِ»[5].

---

(١) هو السيوطي، وقد تعقب الذهبي في سير (٨/ ٨٦) طريق ابن إسحاق، فقال بعد أن أخرجه من طريقه: ورواه أحمد عن عبد الله بن يزيد، فزوى شريك هذا الحديث عن أبي إسحاق عن ابن بريدة عن أبيه، وزاد أحمد في إسناده: عن ميثاء بن سوزد.

(٢) في (ق): «الله».

(٣) إسناده ضعيف جدًّا ٢٢٢١٠-٢٢٢١١.

(٤) في (ظ١): «قاسم» وهو خطأ، والمثبت من (ر، ع)، والتلخيص، والأحاف.

(٥) إسناده ضعيف ١٧٠٧٠/ ٧-١٧١٨٠.

(٦) هو القاسم بن عبد الرحمن الشامي، مر ذكرًا للهيثمي.

١٨٧٩- حدثنا أبو العَبَّاسِ مُحَمَّدُ بْنُ يَعْقُوبَ إِمْلَاءً، ثَنَا مُحَمَّدُ بْنُ عَلِيِّ بْنِ مَيْمُونٍ الرَّقِّيُّ، ثَنَا مُحَمَّدُ بْنُ يُوسُفَ الْفِرْيَابِيُّ، ثَنَا يُونُسُ بْنُ أَبِي إِسْحَاقَ، عَنْ إِبْرَاهِيمَ بْنِ مُحَمَّدِ بْنِ سَعْدٍ، عَنْ أَبِيهِ، عَنْ جَدِّهِ سَعْدِ بْنِ أَبِي وَقَّاصٍ قَالَ: قَالَ رَسُولُ اللهِ ﷺ: «دَعْوَةُ ذِي النُّونِ إِذْ دَعَا وَهُوَ فِي بَطْنِ الْحُوتِ: ﴿لَّآ إِلَٰهَ إِلَّآ أَنتَ سُبْحَٰنَكَ إِنِّي كُنتُ مِنَ ٱلظَّٰلِمِينَ﴾[1]، إِنَّهُ لَمْ يَدْعُ بِهَا مُسْلِمٌ فِي شَيْءٍ قَطُّ إِلَّا اسْتَجَابَ اللهُ لَهُ بِهَا»[2].

هَذَا حَدِيثٌ صَحِيحُ الْإِسْنَادِ، وَلَمْ يُخَرِّجَاهُ.

وَقَدْ رُوِيَ عَنِ الْفِرْيَابِيِّ، عَنْ سُفْيَانَ الثَّوْرِيِّ، عَنْ يُونُسَ بْنِ أَبِي إِسْحَاقَ كَذَلِكَ، وَهُوَ وَهَمٌ مِنَ الرَّاوِي[3].

١٨٨٠- حدثناه أَبُو عَمْرٍو مُحَمَّدُ بْنُ أَحْمَدَ بْنِ إِسْحَاقَ الْعَدْلُ، ثَنَا أَبُو بَكْرٍ مُحَمَّدُ بْنُ عَبْدِ اللهِ ابْنِ جُورُويَةَ الرَّازِيُّ[4]، ثَنَا عُمَرُ بْنُ الْخَطَّابِ الْأَهْوَازِيُّ، ثَنَا

---

(١) (الأنبياء: ٨٧).

(٢) إتحاف المهرة (٥/ ١٥٨-١٦٥).

(٣) قال ابن حجر في الإتحاف: «قلت: والوهم الذي أشار إليه: زيادة سفيان فيه، فهو أعلم بهذه من المزيد في متصل الأسانيد».

(٤) في [illegible] جورويه [illegible] وقال: [illegible] عن إبراهيم بن محمد بن سعد، عن أبيه قال: قال رسول الله ﷺ: «دعوة [illegible]

Bulsn

دُونِي الْوَلَدَ إِذَا وَهَبْتُ فِي بَطْنِ الْعَيْنِ، وَلَا أَرَانِي إِلَّا أَنَّ سُبْحَانَكَ إِلَى حِكْمَتِكَ مِنَ الْعَظِيمِينَ"[1]. لَا يَدْعُو بِهَا رَجُلٌ مُسْلِمٌ فِي شَيْءٍ قَطُّ إِلَّا اسْتَجَابَ اللهُ لَهُ".

١٨٨٤ - فَأَخْبَرَنَاهُ أَبُو عَبْدِ اللهِ الصَّفَّارُ، نَا ابْنُ أَبِي الدُّنْيَا، حَدَّثَنِي عُبَيْدُ بْنُ مُحَمَّدٍ[2]، نَا مُحَمَّدُ بْنُ مُهَاجِرٍ الْقُرَشِيُّ، حَدَّثَنِي إِبْرَاهِيمُ بْنُ مُحَمَّدِ بْنِ سَعِيدِ بْنِ أَبِيهِ، عَنْ جَدِّهِ قَالَ: قَالَ جُلَسَاءُ عِيسَى ابْنِ مُوسَى لِعِيسَى: يَا عَمِّ، أَخْبِرْكَ بِشَيْءٍ، إِيَّاكَ أَنْ يَرْكَبَكَ دَيْنٌ وَلَا هَمٌّ مِنْ بَلَاءِ الدُّنْيَا دُعَاءٌ يَا يُفَرِّجُ هَمَّ هَذَا، فَيَقُولُ لَهُ: بَلَى. قَالَ: فَقُلْ: اللَّهُمَّ فِي الدُّنْيَا، لَا إِلَهَ إِلَّا أَنْتَ سُبْحَانَكَ إِلَى حِكْمَتِكَ مِنَ الْعَظِيمِينَ"[3].

١٨٨٥ - فَأَخْبَرَنَاهُ أَبُو بَكْرٍ الْوَاحِدُ الْمُحَامِلِيُّ، نَا مُحَمَّدُ بْنُ الْحُسَيْنِ أَبُو قُتَيْبَةَ الْمَنْقَادِيُّ، نَا أَحْمَدُ بْنُ عُمَرَ بْنِ بَحْرٍ الْكَلْبَانِيُّ[4]، حَدَّثَنِي أَبِي، عَنْ

---

(١) (ك/الأذكار/٨٧).

(٢) (ك/الأذكار/٨٧).

(٣) هو: المجالسي من رجال الجهابذ.

(٤) (ك/الأذكار/٨٧).

(٥) إتحاف السيد (١٤٨/٥-٦١١٦).

(٦) كذا في النسخ المخطية للإتحاف، وهو خطأ، والصواب: إبراهيم بن عمر بن بحر، فهو الذي يروي عن أبيه عمر بن بحر، وهو الذي يروي عنه محمد بن الحسين المنقادي الصغاني، كما سيأتي في الرقاق (٢٨٩٦)، وكذا أثبتَ ذلك الشيخ سعد عمر عبد اللطيف -حفظه الله- في تعليقه على الكامل لابن العربي (٣/٢٠٩)، والأبناسي -حفظه الله- في السلسلة الصحيحة (١٦٦٦/٣٨٤)، وهو مترك، وأبوه عمر بن بحر الكلبائي ضعيف أيضاً، وباقي رجال الجهابذ، وهو الصواب.

مُحَمَّدِ بْنِ زَيْدٍ[1]، عَنْ سَعِيدِ بْنِ الْمُسَيَّبِ، عَنْ سَعْدِ بْنِ مَالِكٍ قَالَ: سَمِعْتُ رَسُولَ اللهِ ﷺ يَقُولُ: «هَلْ أَدُلُّكُمْ عَلَى اسْمِ اللهِ الأَعْظَمِ، الَّذِي إِذَا دُعِيَ بِهِ أَجَابَ، وَإِذَا سُئِلَ بِهِ أَعْطَى؟ الدَّعْوَةُ الَّتِي دَعَا بِهَا يُونُسُ حَيْثُ نَادَاهُ فِي الظُّلُمَاتِ الثَّلَاثِ: ﴿لَّآ إِلَٰهَ إِلَّآ أَنتَ سُبْحَٰنَكَ إِنِّي كُنتُ مِنَ ٱلظَّٰلِمِينَ﴾[2]». فَقَالَ رَجُلٌ: يَا رَسُولَ اللهِ، هَلْ كَانَتْ لِيُونُسَ خَاصَّةً أَمْ لِلْمُؤْمِنِينَ عَامَّةً؟ فَقَالَ رَسُولُ اللهِ ﷺ: «أَلَا تَسْمَعُ قَوْلَ اللهِ ﷻ: ﴿وَنَجَّيْنَٰهُ مِنَ ٱلْغَمِّ ۚ وَكَذَٰلِكَ نُـۨجِى ٱلْمُؤْمِنِينَ﴾[3]». وَقَالَ رَسُولُ اللهِ ﷺ: «أَيُّمَا مُسْلِمٍ دَعَا بِهَا فِي مَرَضِهِ أَرْبَعِينَ مَرَّةً، فَمَاتَ فِي مَرَضِهِ ذَلِكَ أُعْطِيَ أَجْرَ شَهِيدٍ، وَإِنْ بَرَأَ بَرَأَ، وَقَدْ غُفِرَ لَهُ جَمِيعُ ذُنُوبِهِ»[4].

١٨٨٣- أَخْبَرَنَا أَبُو عَبْدِ اللهِ الصَّفَّارُ، ثَنَا أَبُو بَكْرِ بْنُ أَبِي الدُّنْيَا، حَدَّثَنِي [illegible]

الْقَاسِمُ بْنُ عَبْدِ الرَّحْمَنِ، عَنْ أَبِي أُمَامَةَ، عَنِ النَّبِيِّ ﷺ قَالَ: «إِنَّ اسْمَ اللهِ الأَعْظَمَ لَفِي ثَلَاثِ سُوَرٍ مِنَ الْقُرْآنِ: فِي سُورَةِ الْبَقَرَةِ، وَآلِ عِمْرَانَ، وَطه». فَالْتَمَسْتُهَا فَوَجَدْتُ فِي سُورَةِ الْبَقَرَةِ آيَةَ الْكُرْسِيِّ: ﴿ٱللَّهُ لَآ إِلَٰهَ إِلَّا هُوَ ٱلْحَيُّ ٱلْقَيُّومُ﴾[5]، وَفِي سُورَةِ آلِ عِمْرَانَ: ﴿الٓمٓ ۝١ ٱللَّهُ لَآ إِلَٰهَ إِلَّا هُوَ ٱلْحَيُّ

bisn

(١) في (و): «[illegible]».
(٢) الأنبياء: ٨٧.
(٣) الأنبياء: ٨٨، ويوسف: ٥٤، ٥٥، ١١٠.
(٤) إتحاف المهرة (٥/١٥٨-١٦٦).
(٥) البقرة: ٢٥٥.

القِيَامَةِ ﴾ (١)، وفي سُورَةِ «هَلْ»: ﴿ وَكَانَ ٱلْإِنسَٰنُ فِى ٱلْقِيَٰمَةِ ﴾ (٢).

١٨٨٤ - ٥٦ - ثُمَّ إِسْحَاقُ بْنُ مُحَمَّدِ بْنِ مَرْوَانَ، قَالَ: ثَنَا بَكْرُ مُحَمَّدُ بْنُ إِسْحَاقَ، قَالَ: ثَنَا مُحَمَّدُ بْنُ هِشَامٍ الْمُقَلِّسُ بِالْمِصِّيصَةِ (٣)، ثَنَا عَمْرُو بْنُ أَبِي سَلَمَةَ، قَالَ: ثَنَا زُهَيْرٌ، عَنْ مُحَمَّدِ بْنِ عَمْرٍو، عَنْ أَبِي سَلَمَةَ، قَالَ: سَمِعْتُ الْقَاسِمَ أَبَا عَبْدِ الرَّحْمَنِ يَقُولُ: إِنَّ اسْمَ اللهِ الأَعْظَمَ الَّذِي مَنْ دَعَا اللهَ الْمُؤْمِنُ لَأَجَابَهُ، فَتَذَرَّوْهُ إِذَا جَاءَ وَإِذَا ذَهَبَ، فَقَالَ لَهُ أَبُو بَكْرٍ: سَمِّهِ لَنَا. يَعْنِي: بْنَ مُوسَى، وَإِذَا أَتَيْتَ: مَا إِذَا ذَهَبْتَ، فَبَلَغَنَا بَعْدُ أَنَّ أَبَا بَكْرٍ قَالَ: سَمِعْتُ الْقَاسِمَ أَبَا عَبْدِ الرَّحْمَنِ يَقُولُ: سَمِعْتُ أَبَا أُمَامَةَ يُحَدِّثُ، عَنْ أَبِي أُمَامَةَ أَنَّ اسْمَ اللهِ الأَعْظَمَ الَّذِي مَنْ دَعَا اللهَ الْمُؤْمِنُ لَأَجَابَهُ، ثُمَّ ذَكَرَهُ بِنَحْوِهِ.

حَدِيثُ عَمْرِو بْنِ أَبِي سَلَمَةَ هَذَا لَا يُمْثِّلُ حَدِيثَ الرِّوَايَةِ مِنْ مُسْنَدِهِ، فَإِنَّ الرِّوَايَةَ الْحَفْظُ وَالْعَقْلُ وَالْوُرُعُ بِحَدِيثِ بَلَدِهِ ، عَلَى أَنَّ الشَّيْخَيْنِ لَمْ يَحْتَجَّا بِالْقَاسِمِ أَبِي عَبْدِ الرَّحْمَنِ.

١٨٨٥ - ٥٧ - أَخْبَرَنِي أَبُو عَبْدِ اللهِ الْمُقْرِئُ بِالْجَبَلِ بِي أَبُوبَكَرٍ، قَالَ: ثَنَا أَبِي مَسْرُوقٌ، قَالَ: ثَنَا عَبْدُ الرَّحْمَنِ بْنُ إِبْرَاهِيمَ بْنِ أَبِي الْمُنَجَّى، عَنْ عَمِّهِ بْنِ وَاقِدٍ بْنِ رَافِعٍ الزُّرَقِيِّ، عَنْ أَبِيهِ قَالَ: «لَمَّا نَزَلَ بِنَا أَمْرٌ اشْتَدَّ الْمَطَرُ فَسَمِعْتُ

---

(١) [ص: ٢٠٠].

(٢) [ص: ١١١].

(٣) إسناده ضعيف [٢١٤-٢٤٤].

يعني: أبا جعفر النحوي المقرئ الأصل.

(٤) إسناده ضعيف [٢١٤-٢٤٤].

فَقَالَ رَسُولُ اللهِ ﷺ: "اسْتَوُوا حَتَّى أُثْنِيَ عَلَى رَبِّي". فَصَارُوا خَلْفَهُ صُفُوفًا، فَقَالَ: "اللَّهُمَّ لَكَ الْحَمْدُ كُلُّهُ، اللَّهُمَّ لَا مَانِعَ لِمَا بَسَطْتَ، وَلَا بَاسِطَ لِمَا قَبَضْتَ، وَلَا هَادِيَ لِمَنْ أَضْلَلْتَ، وَلَا مُضِلَّ لِمَنْ هَدَيْتَ، وَلَا مُعْطِيَ لِمَا مَنَعْتَ، وَلَا مَانِعَ لِمَا أَعْطَيْتَ، وَلَا مُقَرِّبَ لِمَا بَاعَدْتَ، وَلَا مُبَاعِدَ لِمَا قَرَّبْتَ، اللَّهُمَّ ابْسُطْ عَلَيْنَا مِنْ بَرَكَاتِكَ وَرَحْمَتِكَ، وَفَضْلِكَ وَرِزْقِكَ، اللَّهُمَّ إِنِّي أَسْأَلُكَ النَّعِيمَ يَوْمَ الْعَيْلَةِ، وَالْأَمْنَ يَوْمَ الْخَوْفِ، اللَّهُمَّ عَائِذٌ بِكَ مِنْ شَرِّ مَا أَعْطَيْتَنَا، وَشَرِّ مَا مَنَعْتَ". اللَّهُمَّ حَبِّبْ إِلَيْنَا الْإِيمَانَ، وَزَيِّنْهُ فِي قُلُوبِنَا، وَكَرِّهْ إِلَيْنَا الْكُفْرَ وَالْفُسُوقَ وَالْعِصْيَانَ، وَاجْعَلْنَا مِنَ الرَّاشِدِينَ. اللَّهُمَّ تَوَفَّنَا مُسْلِمِينَ، وَأَحْيِنَا مُسْلِمِينَ، وَأَلْحِقْنَا بِالصَّالِحِينَ، غَيْرَ خَزَايَا، وَلَا مَفْتُونِينَ. اللَّهُمَّ قَاتِلِ الْكَفَرَةَ الَّذِينَ يُكَذِّبُونَ رُسُلَكَ، وَيَصُدُّونَ عَنْ سَبِيلِكَ، وَاجْعَلْ عَلَيْهِمْ رِجْزَكَ وَعَذَابَكَ. إِلَهَ الْحَقِّ آمِينَ".

١٨٨٦ - أَخْبَرَنَا عَلِيُّ بْنُ عَبْدِ الرَّحْمَنِ بْنِ عَبْدِ الدَّمَشْقِيُّ(١) بِالْكُوفَةِ، ثنا الْحُسَيْنُ بْنُ إِسْحَاقَ الْجَرِيرِيُّ، ثنا قَبِيصَةُ، ثنا سُفْيَانُ، عَنْ عَبْدِ الْمَلِكِ بْنِ عُمَيْرٍ، عَنْ أَبِي عَمَّارٍ(٢)، عَنْ عُقْبَةَ، وَقَدْ قَالَ: لَقِيتُ عَلْقَمَةَ بِالْمَوْقِفِ، فَقُلْتُ: أَلَا تَسْأَلُ لِي رَبَّكَ أَنْ يَرْزُقَنِي امْرَأَةً قُرَشِيَّةً؟!

هَذَا حَدِيثٌ صَحِيحٌ عَلَى شَرْطِ الشَّيْخَيْنِ، وَلَمْ يُخْرِجَاهُ.

١٨٨٧ - حَدَّثَنَا عَبْدُ الرَّحْمَنِ بْنُ حَمْدَانَ الْعَنْبَرِيُّ بِمَرْوَ، ثنا عَبْدُ الصَّمَدِ بْنُ الْفَضْلِ الْبَلْخِيُّ، ثنا أَبُو عَبْدِ الرَّحْمَنِ عَبْدُ اللهِ بْنُ يَزِيدَ الْمُقْرِئُ، ثنا سَعِيدُ بْنُ أَبِي أَيُّوبَ، حَدَّثَنِي أَبُو مَرْحُومٍ عَبْدُ الرَّحِيمِ(٣) بْنُ مَيْمُونٍ، عَنْ سَهْلِ بْنِ مُعَاذِ بْنِ أَنَسٍ، عَنْ أَبِيهِ، أَنَّ النَّبِيَّ ﷺ قَالَ: «مَنْ أَكَلَ طَعَامًا، فَقَالَ: الْحَمْدُ لِلَّهِ الَّذِي أَطْعَمَنِي هَذَا، وَرَزَقَنِيهِ مِنْ غَيْرِ حَوْلٍ مِنِّي وَلَا قُوَّةٍ، غُفِرَ لَهُ مَا تَقَدَّمَ مِنْ ذَنْبِهِ، وَمَنْ لَبِسَ ثَوْبًا، فَقَالَ: الْحَمْدُ لِلَّهِ الَّذِي كَسَانِي هَذَا وَرَزَقَنِيهِ مِنْ غَيْرِ حَوْلٍ مِنِّي وَلَا قُوَّةٍ، غُفِرَ لَهُ مَا تَقَدَّمَ مِنْ ذَنْبِهِ»(٤).

هَذَا حَدِيثٌ صَحِيحٌ عَلَى شَرْطِ الْبُخَارِيِّ(٥)، وَلَمْ يُخْرِجَاهُ.

---

(١) هو: علي بن عبد الرحمن بن عيسى بن زيد بن طاق.

(٢) هو: عبيد بن حسان، ويقال: عبيد الله، ويقال: عبد الله بن إسحاق أبو المليح الضبابي.

(٣) يضاف إليه: (بن) في (ت٢) و(ت٣)، وسيأتي في (٨٨٤٢).

(٤) في (ز): (وما) بدل: (منه).

(٥) قال أبو الحسن الحلبي: «لم يخرجاه، وصوابه: أخرجه البخاري» كما في كتب الزهاد.

١٨٨٨ - أخبرنا أَبُو بَكْرِ بْنُ إِسْحَاقَ الْفَقِيهُ، أَنَا صَالِحُ بْنُ مُحَمَّدٍ الرَّازِيُّ[1]، ثَنَا أَبِي، ثَنَا أَبُو مُعَاوِيَةَ عَبْدُ الرَّحْمَنِ بْنُ قَيْسٍ، ثَنَا مُحَمَّدُ بْنُ أَبِي حُمَيْدٍ، عَنْ مُحَمَّدِ بْنِ الْمُنْكَدِرِ، عَنْ جَابِرٍ قَالَ: قَالَ رَسُولُ اللهِ ﷺ: «مَا أَنْعَمَ اللهُ عَلَى عَبْدٍ مِنْ نِعْمَةٍ، فَقَالَ: الْحَمْدُ لِلَّهِ إِلَّا وَقَدْ أَدَّى شُكْرَهَا، فَإِنْ قَالَهَا الثَّانِيَةَ جَدَّدَ اللهُ لَهُ ثَوَابَهَا، فَإِنْ قَالَهَا الثَّالِثَةَ غَفَرَ اللهُ لَهُ ذُنُوبَهُ»[2].

هَذَا حَدِيثٌ صَحِيحٌ وَلَمْ يُخَرِّجَاهُ، إِلَّا أَنَّهُمَا لَمْ يُخَرِّجَا أَبَا مُعَاوِيَةَ[3].

١٨٨٩ - حدثنا أَبُو الْعَبَّاسِ مُحَمَّدُ بْنُ يَعْقُوبَ، ثَنَا أَبُو الْحَسَنِ مُحَمَّدُ بْنُ سِنَانٍ الْقَزَّازُ، ثَنَا عُمَرُ بْنُ يُونُسَ بْنِ الْقَاسِمِ الْيَمَامِيُّ، ثَنَا عِكْرِمَةُ بْنُ عَمَّارٍ، قَالَ: سَمِعْتُ شَدَّادًا أَبَا عَمَّارٍ يُحَدِّثُ، عَنْ شَدَّادِ بْنِ أَوْسٍ -وَكَانَ بَدْرِيًّا- قَالَ: بَيْنَمَا هُمْ فِي سَفَرٍ إِذْ نَزَلَ الْقَوْمُ يَتَصَبَّحُونَ، فَقَالَ شَدَّادٌ: ادْنُوا هَذِهِ السُّفْرَةَ [illegible]

Ibn Sina

تَعْلَمُ، وَأَسْأَلُكَ مِنْ خَيْرِ مَا تَعْلَمُ، وَأَعُوذُ بِكَ مِنْ شَرِّ مَا تَعْلَمُ، إِنَّكَ أَنْتَ عَلَّامُ الْغُيُوبِ»[1].

هَذَا حَدِيثٌ صَحِيحٌ عَلَى شَرْطِ مُسْلِمٍ، وَلَمْ يُخَرِّجَاهُ.

١٨٩٠ - **أَخْبَرَنَا** عَبْدُ اللهِ بْنُ الْحُسَيْنِ الْقَاضِي بِمَرْوَ، ثَنَا الْحَارِثُ بْنُ أَبِي أُسَامَةَ، ثَنَا رَوْحُ بْنُ عُبَادَةَ، ثَنَا أُسَامَةُ بْنُ زَيْدٍ، عَنْ مُحَمَّدِ بْنِ كَعْبٍ الْقُرَظِيِّ، عَنْ عَبْدِ اللهِ بْنِ شَدَّادٍ، عَنْ عَبْدِ اللهِ بْنِ جَعْفَرٍ، عَنْ عَلِيِّ بْنِ أَبِي طَالِبٍ قَالَ: عَلَّمَنِي رَسُولُ اللهِ ﷺ إِذَا نَزَلَ بِي كَرْبٌ أَنْ أَقُولَ: «لَا إِلَهَ إِلَّا اللهُ الْحَلِيمُ الْكَرِيمُ، سُبْحَانَ اللهِ، وَتَبَارَكَ اللهُ رَبُّ الْعَرْشِ الْعَظِيمِ، وَالْحَمْدُ لِلَّهِ رَبِّ الْعَالَمِينَ»[2].

هَذَا حَدِيثٌ صَحِيحٌ عَلَى شَرْطِ مُسْلِمٍ، وَلَمْ يُخَرِّجَاهُ لِاخْتِلَافٍ فِيهِ عَلَى النَّاقِلِينَ.

وَهَكَذَا أَقَامَ إِسْنَادَهُ: مُحَمَّدُ بْنُ عَجْلَانَ، عَنْ مُحَمَّدِ بْنِ كَعْبٍ[3].

١٨٩١ - **أَخْبَرَنَاهُ** أَبُو عَوْنٍ مُحَمَّدُ بْنُ أَحْمَدَ بْنِ مَاهَانَ الْخَزَّازُ بِمَكَّةَ، ثَنَا مُحَمَّدُ بْنُ عَلِيِّ بْنِ زَيْدٍ، ثَنَا سَعِيدُ بْنُ مَنْصُورٍ، ثَنَا يَعْقُوبُ بْنُ عَبْدِ الرَّحْمَنِ، عَنْ مُحَمَّدِ بْنِ عَجْلَانَ، عَنْ مُحَمَّدِ بْنِ كَعْبٍ، عَنْ عَبْدِ اللهِ بْنِ شَدَّادٍ، عَنْ عَبْدِ اللهِ بْنِ جَعْفَرٍ، عَنْ عَلِيٍّ قَالَ: لَقَّنَنِي رَسُولُ اللهِ ﷺ هَؤُلَاءِ الْكَلِمَاتِ إِنْ نَزَلَ بِي شِدَّةٌ، أَوْ كَرْبٌ أَنْ أَقُولَهُنَّ: «لَا إِلَهَ إِلَّا اللهُ الْحَلِيمُ الْكَرِيمُ، سُبْحَانَهُ

---

(١) إتحاف المهرة (٦/ ١٦٨-٦٣٠٣).

(٢) إتحاف المهرة (١١/ ٤٦٩-١٤٤٥٠).

(٣) من قوله: «لاختلاف فيه على» إلى هنا سقط من (و) و(د).

وَتَعَالَى، تَبَارَكَ اللهُ رَبُّ الْعَرْشِ الْعَظِيمِ، وَالْحَمْدُ لِلهِ رَبِّ الْعَالَمِينَ». قَالَ: فَكَانَ اللهُ بَرَّ بِعَهْدِ إِبْرَاهِيمَ الْبَيْتَ، وَبَنَتْ بِهَا عَلَى الْمَوْعُودِ[1].

قَدْ أَخْرَجَ الْبُخَارِيُّ وَمُسْلِمٌ هَذَا الْحَدِيثَ مُخْتَصَرًا مِنْ حَدِيثِ قَتَادَةَ، عَنْ أَبِي الْعَالِيَةِ، عَنِ ابْنِ عَبَّاسٍ.

١٨٩٢ - أَخْبَرَ أَبُو بَكْرِ بْنُ أَبِي دَارِمٍ الْحَافِظُ بِالْكُوفَةِ، ثَنَا أَحْمَدُ بْنُ مُوسَى بْنِ إِسْحَاقَ التَّنِّيسِيُّ، ثَنَا وَهْبُ بْنُ بَحْرٍ الْبَصْرِيُّ، ثَنَا اللَّيْثُ بْنُ إِسْمَاعِيلَ الْبَجَلِيُّ، ثَنَا عَبْدُ الرَّحْمَنِ بْنُ إِسْحَاقَ[2]، ثَنَا الْقَاسِمُ بْنُ عَبْدِ الرَّحْمَنِ[3]، عَنْ أَبِيهِ، عَنِ ابْنِ مَسْعُودٍ قَالَ: قَالَ رَسُولُ اللهِ ﷺ لَمَّا نَزَلَ بِهِ هَمٌّ أَوْ غَمٌّ قَالَ: «يَا حَيُّ يَا قَيُّومُ بِرَحْمَتِكَ أَسْتَغِيثُ»[4].

هَذَا حَدِيثٌ صَحِيحُ الْإِسْنَادِ، وَلَمْ يُخَرِّجَاهُ.

قال: قال رَسُولُ اللهِ ﷺ: مَا تَرَيْنِي أَمْ لَا تَنْظُرِينَ يَا جُوَيْرِيَةُ، قَالَتْ: بَلَى يَا مُحَمَّدُ، قَالَ: فَإِنِّي عَلَى الْخَيْرِ إِلَى يَوْمِ الْقِيَامَةِ لَا يَمُوتُ، وَالْإِسْنَادُ بِهِ كَالَّذِي قَبْلَهُ، أَنْ تَرْكُبَ بَرًّا بَعْدَ بَرٍّ أَنْ تَرْكَبَ فِي الْمَاءِ وَتَرْكَبَ فِيهِ وَبَرٌّ بَعْدَ بَرٍّ.

هذا حديث صحيح لإسناده، وهذا إسناد رجاله ثقات رجال الشيخين غير أبي الحويرث، فقد تكلم فيه بعض الأئمة، وقال الحافظ في التقريب: صدوق يهم.

١٩٤٩ - أَخْبَرَنَا أَبُو بَكْرٍ مُحَمَّدُ بْنُ أَحْمَدَ بْنِ بَالَوَيْهِ، ثنا مُحَمَّدُ بْنُ شَادَانَ الْجَوْهَرِيُّ، ثنا سَهْلُ بْنُ شَاذَوَيْهِ الْوَاسِطِيُّ، ثنا أَفْلَحُ[1] بْنُ مَرْزُوقٍ، حَدَّثَنِي أَبُو سَلَمَةَ الْخُجَنْدِيُّ[2]، عَنِ الْقَاسِمِ بْنِ عَبْدِ الرَّحْمَنِ، عَنْ أَبِيهِ قَالَ: قَالَ عَبْدُ اللهِ بْنُ مَسْعُودٍ: مَا أَصَابَتْ شَيْئًا قَطُّ هَمٌّ وَلَا حَزَنٌ فَقَالَ: اللَّهُمَّ إِنِّي عَبْدُكَ وَابْنُ أَمَتِكَ، نَاصِيَتِي بِيَدِكَ، مَاضٍ فِيَّ حُكْمُكَ، عَدْلٌ

---

(١) (الإسناد: ١) ثقات.

(٢) (إتحاف المهرة: ٢/٥٠٧ - ١٨٤٢٠/٥٠٧) ثقات.

(٣) في (م) زاد: «فضله».

قال: قلت: وهذا إسناد رجاله ثقات، وأبو سلمة لا يدري من هو، وما رويناه له في الصحيحين.

قلت: قد جمع الحربي في غريبه بين أبي سلمة الخجندي وموسى الجهني الذي أخرج له مسلم، وأبو سلمة استدل الحربي بإتيانه لعلي على أن موسى هذا هو الذي ذكره البخاري في التاريخ (٧/٢٧٤) فقال: «أبو سلمة الجهني أراه موسى الجهني، وهو مخضرم عداده في الكوفيين، فجعل الحربي الخجندي هو الجهني، وزاد عليه الجهني، وقد ذكره ابن حبان في الثقات، وأخرج حديثه في صحيحه، وقال: وسألت محمد بن إسحاق بن خزيمة عن أبي سلمة الجهني، وقال مرة: لا يدري من هو، ومع كلام الحافظين في أبي سلمة، وقد ذكره ابن حبان في الثقات، وأخرج حديثه في صحيحه، وكذلك وثقه محمد بن إسحاق بن خزيمة، وقال مرة: لا يدري من هو، وما رويناه له في الصحيحين

فِيْ قَضَائِكَ، أَسْأَلُكَ بِكُلِّ اسْمٍ هُوَ لَكَ سَمَّيْتَ بِهِ نَفْسَكَ، وَأَنْزَلْتَهُ فِي كِتَابِكَ، أَوْ عَلَّمْتَهُ أَحَدًا مِنْ خَلْقِكَ، أَوِ اسْتَأْثَرْتَ بِهِ فِي عِلْمِ الْغَيْبِ عِنْدَكَ أَنْ تَجْعَلَ الْقُرْآنَ رَبِيعَ قَلْبِي، وَجِلَاءَ حُزْنِي، وَذَهَابَ هَمِّي، إِلَّا أَذْهَبَ اللهُ هَمَّهُ، وَأَبْدَلَهُ مَكَانَ حُزْنِهِ فَرَحًا. قَالُوا: يَا رَسُولَ اللهِ، أَلَا نَتَعَلَّمُ هَذِهِ الْكَلِمَاتِ؟ قَالَ: «بَلَى، يَنْبَغِي لِمَنْ سَمِعَهُنَّ أَنْ يَتَعَلَّمَهُنَّ»[1].

هَذَا حَدِيثٌ صَحِيحٌ عَلَى شَرْطِ مُسْلِمٍ، إِنْ سَلِمَ مِنْ إِرْسَالِ عَبْدِ الرَّحْمَنِ بْنِ عَبْدِ اللهِ، عَنْ أَبِيهِ، فَإِنَّهُ مُخْتَلَفٌ فِي سَمَاعِهِ عَنْ أَبِيهِ.

١٨٩٥- أَخْبَرَنِي أَبُو عَبْدِ اللهِ مُحَمَّدُ بْنُ الْخَلِيلِ الْأَصْبَهَانِيُّ، ثَنَا يَعْقُوبُ بْنُ يُوسُفَ الْقَزْوِينِيُّ، ثَنَا مُحَمَّدُ بْنُ سَعِيدِ بْنِ سَابِقٍ، ثَنَا عَمْرُو بْنُ أَبِي قَيْسٍ، عَنْ عَطَاءِ بْنِ السَّائِبِ، عَنْ يَحْيَى بْنِ عُمَارَةَ[2]، عَنْ سَعِيدِ بْنِ جُبَيْرٍ، عَنِ ابْنِ عَبَّاسٍ قَالَ: كَانَ النَّبِيُّ ﷺ يَدْعُو يَقُولُ: «اللَّهُمَّ قَنِّعْنِي بِمَا رَزَقْتَنِي، وَبَارِكْ لِي فِيهِ، وَاخْلُفْ عَلَى كُلِّ غَائِبَةٍ لِي بِخَيْرٍ»[3].

هَذَا حَدِيثٌ صَحِيحُ الْإِسْنَادِ، وَلَمْ يُخَرِّجَاهُ.

١٨٩٦- حَدَّثَنَا أَبُو الْعَبَّاسِ مُحَمَّدُ بْنُ يَعْقُوبَ، ثَنَا الرَّبِيعُ بْنُ سُلَيْمَانَ، ثَنَا عَبْدُ اللهِ بْنُ وَهْبٍ، أَخْبَرَنِي أُسَامَةُ بْنُ زَيْدٍ، أَنَّ سُلَيْمَانَ بْنَ مُوسَى حَدَّثَهُ، عَنْ مَكْحُولٍ، أَنَّهُ دَخَلَ عَلَى أَبِي الدَّرْدَاءِ

Using e

(١) إتحاف سعيد بن زيد (٧/ ٨٢-٣٧٨١) (٧٨٠٦).

(٢) سعيد بن جبير: ثقة فقيه فاضل، من علماء التابعين، مات سنة ٩٥ هـ.

(٣) إتحاف سعيد بن زيد (٧/ ٨٢-٣٧٨١) (٧٨٠٦).

يَقُولُ: «اللَّهُمَّ انْفَعْنِي بِمَا عَلَّمْتَنِي، وَعَلِّمْنِي مَا يَنْفَعُنِي، وَزِدْنِي عِلْمًا تَنْفَعُنِي بِهِ»[1].

هَذَا حَدِيثٌ صَحِيحٌ عَلَى شَرْطِ الشَّيْخَيْنِ، وَلَمْ يُخَرِّجَاهُ.

١٨٩٧ - أَخْبَرَنِي أَبُو جَعْفَرٍ مُحَمَّدُ بْنُ عَلِيٍّ الشَّيْبَانِيُّ، ثنا أَحْمَدُ بْنُ سَلَّامٍ، ثنا أَبُو الْعَبَّاسِ، ثنا عَبْدُ اللهِ[2]: عَنْ مُوسَى، ثنا إِسْرَائِيلُ بْنُ يُونُسَ، عَنْ مَنْصُورٍ، عَنْ رِبْعِيِّ بْنِ حِرَاشٍ، عَنْ عِمْرَانَ بْنِ حُصَيْنٍ، عَنِ النَّبِيِّ ﷺ قَالَ لِأَبِي بَكْرٍ رضي الله عنه: قُلْ: يَا أَبَا بَكْرٍ، قَالَ: «اللَّهُمَّ إِنِّي ظَلَمْتُ نَفْسِي، وَظَلَمْتُ عَلَى رُشْدِ أَمْرِي، فَاغْفِرْ لِي ذَنْبِي، وَتُبْ عَلَيَّ، وَلَا تُسَيِّئْ ظَنِّي أَبَدًا»، فَقَالَ: يَا رَسُولَ اللهِ، قَدْ أَقُولُ الْآنَ وَقَدْ أَسْلَمْتُ؟ قَالَ: «قُلْ: اللَّهُمَّ إِنِّي ظَلَمْتُ نَفْسِي، وَظَلَمْتُ عَلَى رُشْدِ أَمْرِي، اللَّهُمَّ اغْفِرْ لِي مَا أَسْرَرْتُ وَمَا أَعْلَنْتُ، وَمَا أَخْطَأْتُ، وَمَا تَعَمَّدْتُ، وَمَا عَلِمْتُ وَمَا جَهِلْتُ»[3].

هَذَا حَدِيثٌ صَحِيحٌ عَلَى شَرْطِ الشَّيْخَيْنِ، وَلَمْ يُخَرِّجَاهُ.

١٨٩٨ - أَخْبَرَنِي أَبُو عَبْدِ اللهِ مُحَمَّدُ بْنُ يَعْقُوبَ، ثنا يَحْيَى بْنُ مُحَمَّدِ بْنِ يَحْيَى، ثنا مُسَدَّدٌ، ثنا بِشْرٌ -يَعْنِي الْمُفَضَّلَ-، ثنا خَالِدٌ -يَعْنِي ابْنَ أَبِي عِمْرَانَ-، قَالَ: سَمِعْتُ أَبَا الْخَيْرِ[4] -أَبُو الْخَيْرِ اسْمُهُ الْيَسَعُ-، يَقُولُ: سَمِعْتُ عُقْبَةَ بْنَ عَامِرٍ، قَالَ: يَا رَسُولَ اللهِ[5]، إِنِّي رَجُلٌ ذَرِبُ اللِّسَانِ، وَإِنَّ عَامَّةَ ذَلِكَ عَلَيَّ لَهُمَا

---

(١) إسناده: ضعيف جدًا. (٢٤٥٣٧-١٨٤٠٨).

(٢) في (ب) زاد: عبد الله.

(٣) إسناده: ضعيف جدًا. (٢٤٥٣٨-١٨٤٠٩).

(٤) في (ب) زاد: قال: وكان اسمه في الجاهلية شراحيل. وهذا زيادة من الناسخ، وليست من كلام المصنف.

(٥) في (ب) زاد: قال: قال قال رسول الله، وهي زيادة واهية، وهذا قال: يا رسول الله.

فَقَالَ: «فَأَيْنَ[1] أَنْتَ مِنَ الاِسْتِغْفَارِ؟ إِنِّي لَأَسْتَغْفِرُ اللهَ فِي الْيَوْمِ وَاللَّيْلَةِ -أَوِ: اللَّيْلَةِ، أَوْ: فِي الْيَوْمِ- مِائَةَ مَرَّةٍ»[2].

قَالَ الْحَاكِمُ: هَذَا عُبَيْدُ أَبُو الْمُغِيرَةِ بِلَا شَكٍّ، وَقَدْ أَتَى شُعْبَةُ بِالْإِسْنَادِ وَالْمَتْنِ بِالشَّكِّ، وَحَفِظَهُ سُفْيَانُ بْنُ سَعِيدٍ، وَأَتَى بِهِ بِلَا شَكٍّ فِي الْإِسْنَادِ وَالْمَتْنِ.

١٨٩٩- حدثنا أَبُو بَكْرٍ أَحْمَدُ بْنُ سَلْمَانَ الْفَقِيهُ، ثَنَا الْحَسَنُ بْنُ سَلَّامٍ[3]، ثَنَا قَبِيصَةُ، ثَنَا سُفْيَانُ.

وَأَخْبَرَنَا أَحْمَدُ بْنُ جَعْفَرٍ الْقَطِيعِيُّ، ثَنَا عَبْدُ اللهِ بْنُ أَحْمَدَ بْنِ حَنْبَلٍ، حَدَّثَنِي أَبِي، ثَنَا عَبْدُ الرَّحْمَنِ، ثَنَا سُفْيَانُ، عَنْ أَبِي إِسْحَاقَ، عَنْ عُبَيْدٍ أَبِي الْمُغِيرَةِ، عَنْ حُذَيْفَةَ قَالَ: كُنْتُ ذَرِبَ اللِّسَانِ عَلَى أَهْلِي، قُلْتُ: يَا رَسُولَ اللهِ، [illegible] لَأَسْتَغْفِرُ اللهَ فِي الْيَوْمِ مِائَةَ مَرَّةٍ». قَالَ أَبُو إِسْحَاقَ: فَذَكَرْتُ ذَلِكَ لِأَبِي بُرْدَةَ، فَقَالَ: «وَأَتُوبُ»[4].

هَذَا حَدِيثٌ صَحِيحٌ عَلَى شَرْطِ الشَّيْخَيْنِ، وَلَمْ يُخَرِّجَاهُ هَكَذَا.

إِنَّمَا أَخْرَجَ مُسْلِمٌ حَدِيثَ أَبِي بُرْدَةَ، عَنِ الْأَغَرِّ الْمُزَنِيِّ، عَنِ النَّبِيِّ ﷺ: «إِنَّهُ لَيُغَانُ عَلَى قَلْبِي، وَإِنِّي لَأَسْتَغْفِرُ اللهَ فِي الْيَوْمِ مِائَةَ مَرَّةٍ».

---

(١) في (ت): «فأين».

(٢) إتحاف المهرة (٤/ ٢٧٠-٤٢٥٣).

(٣) في الإتحاف: «ابن مكرم»، وهو: الحسن بن سلام بن حماد أبو علي السواق البغدادي.

(٤) إتحاف المهرة (٤/ ٢٧٠-٤٢٥٣).

وَكَذَلِكَ حَدِيثُ نَافِعٍ، عَنِ ابْنِ عُمَرَ: إِنْ كُنَّا لَنَعُدُّ رُسُولَ اللهِ.

١٩٠٠- أَخْبَرَنَا مُكْرَمُ بْنُ أَحْمَدَ الْقَاضِي، ثَنَا أَبُو قِلَابَةَ الرَّقَاشِيُّ، ثَنَا هُدْبَةُ الْمُصَيِّصِيُّ بِهِ، ثَنَا أَبُو نُعَيْمٍ الأَنْصَارِيُّ قَالَ: سَمِعْتُ رَسُولَ اللهِ ﷺ يَقُولُ: «اللَّهُمَّ إِنِّي اسْتَطْهَرْتُ بِكَ فَاسْتُ، وَدَعَوْتُ، وَمَا أَطْلَبُ وَمَا أَسْرَرْتُ، أَنْتَ الْمُقَدِّمُ، وَأَنْتَ الْمُؤَخِّرُ، وَأَنْتَ عَلَى كُلِّ شَيْءٍ قَدِيرٌ»(١).

هَذَا حَدِيثٌ صَحِيحٌ عَلَى شَرْطِ الشَّيْخَيْنِ، وَلَمْ يُخَرِّجَاهُ.

١٩٠١- أَنْبَأَ: بَكْرُ بْنُ مُحَمَّدٍ الصَّيْرَفِيُّ، ثَنَا أَحْمَدُ بْنُ عُبَيْدٍ الصَّيْرَفِيُّ، ثَنَا مُحَمَّدُ بْنُ سَنَانٍ، ثَنَا إِبْرَاهِيمُ، عَنْ أَبِي بُرْدَةَ، عَنْ أَبِي الأَشْعَرِيِّ: وَسُئِلَ مَا مَعْنَى قَوْلِ: قَالَ رَسُولُ اللهِ ﷺ: «قَالَ اللَّهُمَّ اغْفِرْ لِي إِذْ لَهْوِ إِذْ لَهْوِ الْخَفِيِّ الْقَبُولِ، وَالْهَزْلِ وَالْجِدِّ، وَالْخَطَإِ وَالْعَمْدِ، كُلُّ ذَلِكَ فِيَّ»(٢)، وَإِنْ كُنْتُ قَدْ فَارَقْتُ مِنَ الرَّحْمَةِ.

هَذَا حَدِيثٌ صَحِيحٌ عَلَى شَرْطِ الشَّيْخَيْنِ، وَلَمْ يُخَرِّجَاهُ.

---

(١) ثم يخرج مسلم حديث ابن عمر، والترمذي، والنسائي في «اليوم والليلة» وأبو داود والترمذي والنسائي في «اليوم والليلة» من رواية سالم، وقال الترمذي: حسن صحيح غريب.

(٢) إتحاف المهرة (١٠: ١٢٣٣٣).

وفي الأصل: «قال رسول الله ﷺ: قال: اللهم اغفر لي إذ لهو إذ لهو الخفي القبول، والهزل والجد، والخطأ والعمد، كل ذلك في».

(٣) في الأصل: «سئله».

(٤) هو: لهوف من ملأ من نفسك من رجال الهيئة.

(٥) إتحاف المهرة (١٠: ١٢٣٣٤).

(٦) قال الذهبي في «المنتخب»: قلت: أبو سنان هو: ضرار بن مرة، لم يخرج له البخاري، وحسن له الترمذي (٣٥٧٩) وصححه، وصححه المصنف هناك على شرط مسلم وهو.

١٩٠٢- **حدثنا** عَمْرُو بْنُ مُحَمَّدِ بْنِ مَنْصُورٍ الْعَدْلُ، ثَنَا عَلِيُّ بْنُ عَبْدِ الْعَزِيزِ، ثَنَا سُلَيْمَانُ بْنُ أَحْمَدَ الْوَاسِطِيُّ، ثَنَا الْوَلِيدُ بْنُ مُسْلِمٍ، ثَنَا عَبْدُ الرَّحْمَنِ بْنُ يَزِيدَ بْنِ جَابِرٍ، حَدَّثَنِي أَبُو سَلَّامٍ الْأَسْوَدُ، حَدَّثَنِي أَبُو سَلْمَى -رَاعِي رَسُولِ اللهِ ﷺ، وَلَقِيتُهُ فِي مَسْجِدِ الْكُوفَةِ- قَالَ: سَمِعْتُ رَسُولَ اللهِ ﷺ يَقُولُ: «بَخٍ بَخٍ لِخَمْسٍ مَا أَثْقَلَهُنَّ فِي الْمِيزَانِ: سُبْحَانَ اللهِ، وَالْحَمْدُ لِلَّهِ، وَلَا إِلَهَ إِلَّا اللهُ، وَاللهُ أَكْبَرُ، وَالْوَلَدُ الصَّالِحُ يُتَوَفَّى لِلْمُسْلِمِ فَيَحْتَسِبُهُ»[1].

هَذَا حَدِيثٌ صَحِيحُ الْإِسْنَادِ، وَلَمْ يُخَرِّجَاهُ.

١٩٠٣- **حدثنا** أَبُو جَعْفَرٍ مُحَمَّدُ بْنُ صَالِحِ بْنِ هَانِئٍ، ثَنَا السَّرِيُّ بْنُ خُزَيْمَةَ، ثَنَا أَبُو غَسَّانَ مَالِكُ بْنُ إِسْمَاعِيلَ، ثَنَا إِسْرَائِيلُ، عَنْ أَبِي سِنَانٍ، عَنْ أَبِي صَالِحٍ[2]، عَنْ أَبِي سَعِيدٍ وَأَبِي هُرَيْرَةَ قَالَا: قَالَ رَسُولُ اللهِ ﷺ: «إِنَّ اللهَ اصْطَفَى مِنَ الْكَلَامِ: سُبْحَانَ اللهِ، وَالْحَمْدُ لِلَّهِ، وَلَا إِلَهَ إِلَّا اللهُ، وَاللهُ أَكْبَرُ، فَإِذَا قَالَ الْعَبْدُ: سُبْحَانَ اللهِ، كُتِبَ اللهُ لَهُ عِشْرِينَ حَسَنَةً، أَوْ حَطَّ عَنْهُ عِشْرِينَ سَيِّئَةً، وَإِذَا قَالَ: اللهُ أَكْبَرُ فَمِثْلُ ذَلِكَ، وَإِذَا قَالَ: لَا إِلَهَ إِلَّا اللهُ، فَمِثْلُ ذَلِكَ، وَإِذَا قَالَ الْعَبْدُ: الْحَمْدُ لِلَّهِ رَبِّ الْعَالَمِينَ مِنْ قِبَلِ نَفْسِهِ كُتِبَتْ[3] لَهُ ثَلَاثُونَ حَسَنَةً، وَحُطَّ عَنْهُ ثَلَاثُونَ سَيِّئَةً»[4].

هَذَا حَدِيثٌ صَحِيحٌ عَلَى شَرْطِ مُسْلِمٍ، وَلَمْ يُخَرِّجَاهُ.

---

(١) [illegible] (١٨٧/٢).

(٢) [illegible] (١٨٧/٢).

(٣) في (و) و(د): «كتب».

(٤) إتحاف المهرة (١٦/ ٢٣٠-٢٠٦٩).

bisn e

١٩٠٤- صحيح: أَنْبَأَ بِشْرُ بْنُ إِسْحَاقَ الْفَقِيهُ، أَنَا أَبُو الْمُثَنَّى: ثنا مُحَمَّدُ بْنُ عَبْدِ اللهِ الْمُنَادِيُّ، ثنا مُحَمَّدُ بْنُ سِنَانَةَ، عَنْ فُلَيْحٍ، عَنْ أَبِي سَلَمَةَ، عَنْ مُحَمَّدِ بْنِ سُوَيْدٍ، عَنْ أَبِي هُرَيْرَةَ أَنَّ رَسُولَ اللهِ ﷺ مَرَّ بِهِ وَهُوَ يَغْرِسُ غَرْسًا، فَقَالَ: «مَا تَغْرِسُ يَا أَبَا هُرَيْرَةَ»، قَالَ: الْغِرَسُ غَرَسْتَ. فَقَالَ رَسُولُ اللهِ ﷺ: «أَلَا أَدُلُّكَ عَلَى غِرَسٍ خَيْرٍ لَكَ مِنْهُ؟» قَالَ: بَلَى. قَالَ: «سُبْحَانَ اللهِ، وَالْحَمْدُ للهِ، وَلَا إِلَهَ إِلَّا اللهُ، وَاللهُ أَكْبَرُ يَغْرِسُ لَكَ بِكُلِّ وَاحِدَةٍ عِشْرِينَ».

هَذَا حَدِيثٌ صَحِيحُ الإِسْنَادِ، وَلَمْ يُخَرِّجَاهُ.

وَلَهُ شَاهِدٌ عَنْ جَابِرٍ.

١٩٠٥- أَخْبَرَنِي أَبُو الْحَسَنِ أَحْمَدُ بْنُ مُحَمَّدٍ الْعَنَزِيُّ، ثنا سُلَيْمَانُ بْنُ سَعِيدٍ الدَّارِمِيُّ، ثُمَّ سُوسِيُّ بِإِسْنَادِهِمَا، ثنا مُحَمَّدُ بْنُ سِنَانَةَ، عَنِ الْحَجَّاجِ الصَّوَّافِ، عَنْ أَبِي الزُّبَيْرِ، عَنْ جَابِرٍ، أَنَّ النَّبِيَّ ﷺ قَالَ: «مَنْ قَالَ: سُبْحَانَ اللهِ الْعَظِيمِ غُرِسَتْ لَهُ نَخْلَةٌ فِي الْجَنَّةِ».

١٩٠٦- صحيح: أَنَا سَعِيدُ بْنُ مُحَمَّدٍ بْنِ بِشْرَانَ بِمَرْوَ الرُّوذِ وَأَبُو مُحَمَّدٍ عَبْدُ اللهِ بْنُ مُحَمَّدٍ الصَّيْدَلَانِيُّ، قَالَا: ثنا أَبُو عَبْدِ اللهِ مُحَمَّدُ بْنُ أَيُّوبَ الْبَجَلِيُّ، ثنا أَحْمَدُ بْنُ عَبْدِ الْجَبَّارِ الْعُرْفِيُّ، ثنا عَبْدُ اللهِ بْنُ وَهْبٍ، أَخْبَرَنِي عَمْرُو بْنُ الْحَارِثِ، عَنْ أَبِي الْمَشْجَرِ، عَنْ أَبِي سَعِيدٍ الْخُدْرِيِّ، أَنَّ رَسُولَ اللهِ ﷺ

---

(١) هو: أحمد بن الحسن العنزي.

(٢) إسناده: ضعيف جدًا (٣٤٣٠-١٩٤٢٥).

(٣) إسناده: ضعيف (٣٤٣١-٣١٧٠).

(٤) هو: سليمان بن عبد الرحمن، من رجال الهيثمي.

قَالَ: «اسْتَكْثِرُوا مِنَ الْبَاقِيَاتِ الصَّالِحَاتِ». قِيلَ: وَمَا هُنَّ يَا رَسُولَ اللهِ؟ قَالَ: «الْمِلَّةُ». قِيلَ: وَمَا هِيَ؟ قَالَ: «التَّكْبِيرُ وَالتَّهْلِيلُ، وَالتَّسْبِيحُ، وَالتَّحْمِيدُ، وَلَا حَوْلَ وَلَا قُوَّةَ إِلَّا بِاللهِ»[1].

هَذَا أَصَحُّ إِسْنَادٍ لِلْمِصْرِيِّينَ[2]، فَلَمْ يُخَرِّجَاهُ.

١٩٠٧ - حدثنا أَبُو بَكْرِ بْنُ إِسْحَاقَ الْفَقِيهُ، أَنَا الْحَسَنُ بْنُ عَلِيِّ بْنِ زِيَادٍ، ثَنَا عَبْدُ الْعَزِيزِ بْنُ عَبْدِ اللهِ الْأُوَيْسِيُّ، ثَنَا عَبْدُ الرَّحْمَنِ بْنُ أَبِي الرِّجَالِ[3]، ثَنَا سُهَيْلُ بْنُ أَبِي صَالِحٍ، عَنْ أَبِيهِ، عَنْ أَبِي هُرَيْرَةَ، أَنَّ النَّبِيَّ ﷺ قَالَ: «مَنْ كَبَّرَ وَاحِدَةً كُتِبَ لَهُ عِشْرُونَ وَمُحِيَتْ عَنْهُ عِشْرُونَ، وَمَنْ سَبَّحَ وَاحِدَةً كُتِبَتْ لَهُ عِشْرُونَ وَمُحِيَتْ عَنْهُ عِشْرُونَ، وَمَنْ حَمِدَ وَاحِدَةً كُتِبَ لَهُ ثَلَاثُونَ وَمُحِيَتْ عَنْهُ ثَلَاثُونَ»[4].

هَذَا حَدِيثٌ صَحِيحُ الْإِسْنَادِ، وَلَمْ يُخَرِّجَاهُ[5].

١٩٠٨ - حدثنا مُحَمَّدُ بْنُ صَالِحِ بْنِ هَانِئٍ، ثَنَا يَحْيَى بْنُ مُحَمَّدِ بْنِ يَحْيَى، ثَنَا أَبُو الْوَلِيدِ الطَّيَالِسِيُّ، ثَنَا أَبُو عَوَانَةَ، عَنْ حُصَيْنٍ[6]، عَنْ سَالِمِ بْنِ أَبِي الْجَعْدِ قَالَ: ثَنَا أَبُو أُمَامَةَ، عَنْ رَسُولِ اللهِ ﷺ قَالَ: «مَا مِنْ عَبْدٍ قَالَ: الْحَمْدُ لِلَّهِ عَدَدَ

---

(١) إتحاف المهرة (٥/٢٣٤-٥٢٩٠).

(٢) في [illegible]

(٣) في [illegible]

(٤) إتحاف المهرة [illegible]

(٥) قال [illegible] أبيه، عن السلولي، عن كعب، قوله. قلت: [illegible] ممن هو؟ قال: من ابن أبي الرجال.

(٦) هو: حصين بن عبد الرحمن السلمي، من رجال التهذيب.

Business

مَا خَلَقَ»، وَالْحَمْدُ لِلَّهِ مِلْءَ مَا خَلَقَ»، وَالْحَمْدُ لِلَّهِ عَدَدَ مَا فِي السَّمَاوَاتِ وَالْحَمْدُ لِلَّهِ عَدَدَ مَا فِي الْأَرْضِ كِلَيْهِمَا، وَالْحَمْدُ لِلَّهِ عَدَدَ كُلِّ شَيْءٍ، وَسُبْحَانَ اللَّهِ مِثْلَهُنَّ». قَالَ: فَأَعْظَمَ رَسُولُ اللَّهِ ﷺ ذَلِكَ.

هَذَا حَدِيثٌ صَحِيحٌ عَلَى شَرْطِ الشَّيْخَيْنِ، وَلَمْ يُخَرِّجَاهُ.

١٩٠٩- أَخْبَرَنَا أَبُو بَكْرٍ مُحَمَّدُ بْنُ الْمُؤَمَّلِ: نَا الْفَضْلُ بْنُ مُحَمَّدٍ الشَّعْرَانِيُّ: نَا عَمْرُو بْنُ عَاصِمٍ: نَا هَمَّامٌ: نَا قَتَادَةُ: نَا يَعْلَى بْنُ عَطَاءٍ، عَنْ عَمْرِو بْنِ عَاصِمٍ، عَنْ أَبِي هُرَيْرَةَ، أَنَّ أَبَا بَكْرٍ الصِّدِّيقَ سَأَلَ النَّبِيَّ ﷺ، فَقَالَ: يَا رَسُولَ اللَّهِ، عَلِّمْنِي أَقُولُهُ إِذَا أَصْبَحْتُ، وَإِذَا أَمْسَيْتُ. قَالَ: «قُلْ: اللَّهُمَّ فَاطِرَ السَّمَاوَاتِ وَالْأَرْضِ، عَالِمَ الْغَيْبِ وَالشَّهَادَةِ، رَبَّ كُلِّ شَيْءٍ وَمَلِيكَهُ، أَشْهَدُ أَنْ لَا إِلَهَ إِلَّا أَنْتَ، أَعُوذُ بِكَ مِنْ شَرِّ نَفْسِي، وَشَرِّ الشَّيْطَانِ وَشِرْكِهِ، قُلْهُ إِذَا أَصْبَحْتَ، وَإِذَا أَمْسَيْتَ، وَإِذَا أَخَذْتَ مَضْجَعَكَ».

هَذَا حَدِيثٌ صَحِيحُ الْإِسْنَادِ، وَلَمْ يُخَرِّجَاهُ.

١٩١٠- حَدَّثَنَا إِبْرَاهِيمُ بْنُ مُحَمَّدِ بْنِ إِبْرَاهِيمَ الْعَدْلُ، نَا أَبِي، نَا إِبْرَاهِيمُ بْنُ مُوسَى الْفَرَّاءُ(١)، نَا زَكَرِيَّا بْنُ مَنْظُورٍ، حَدَّثَنِي مُحَمَّدُ بْنُ مُنْكَدِرٍ، عَنْ أُمِّ هَانِئٍ بِنْتِ أَبِي طَالِبٍ قَالَتْ: قُلْتُ: يَا نَبِيَّ اللهِ، إِنِّي امْرَأَةٌ قَدْ كَبِرَتْ

---

(١) في (ع) وأم والتلخيص: «حدثنا عبد الله بن محمد بن عبد الله بن إبراهيم بن موسى بن يزيد بن زكريا الفراء الصغير، من رجال الهداية».

(ب) في (ع) وأم والتلخيص: «حدثنا عبد الله بن محمد بن إبراهيم العدل، نا أبي».

(ج) التعليق المفيد (٢/ ٢١٧-٢١٨).

(د) التعليق المفيد (٢/ ٢٣٨-٢٤٠).

(هـ) كذا في (ز) وفي سائر النسخ: «الفراء»، وهو: إبراهيم بن موسى بن يزيد بن زكريا الفراء الصغير.

وَضَعْفْتُ، فَدُلَّنِي عَلَى عَمَلٍ. قَالَ: «كَبِّرِي اللهَ مِائَةَ مَرَّةٍ، وَاحْمَدِي اللهَ مِائَةَ مَرَّةٍ، وَسَبِّحِي اللهَ مِائَةَ مَرَّةٍ، فَهُوَ خَيْرٌ لَكِ مِنْ مِائَةِ بَدَنَةٍ مُتَقَبَّلَةٍ، وَخَيْرٌ مِنْ مِائَةِ فَرَسٍ مُسْرَجٍ مُلْجَمٍ فِي سَبِيلِ اللهِ، وَخَيْرٌ مِنْ مِائَةِ رَقَبَةٍ مُتَقَبَّلَةٍ، وَقَوْلُ لا إِلَهَ إِلَّا اللهُ لا تَتْرُكُ ذَنْبًا، وَلا يُشْبِهُهَا عَمَلٌ»[1].

هَذَا حَدِيثٌ صَحِيحُ الإِسْنَادِ، وَزَكَرِيَّا بْنُ مَنْظُورٍ لَمْ يُخَرِّجَاهُ[2].

١٩١١ - حدثنا أَبُو بَكْرِ بْنُ إِسْحَاقَ الْفَقِيهُ، أَنَا زِيَادُ بْنُ الْخَلِيلِ التُّسْتَرِيُّ، ثَنَا مُحَمَّدُ بْنُ جَامِعٍ الْعَطَّارُ، ثَنَا السَّكَنُ بْنُ أَبِي السَّكَنِ الْبَرْجُمِيُّ[3]، ثَنَا الْوَلِيدُ بْنُ أَبِي هِشَامٍ، عَنِ الْقَاسِمِ بْنِ مُحَمَّدٍ، عَنْ عَائِشَةَ قَالَتْ: قَالَ رَسُولُ اللهِ ﷺ: «مَا أَنْعَمَ اللهُ عَلَى عَبْدٍ مِنْ نِعْمَةٍ، فَعَلِمَ أَنَّهَا مِنْ عِنْدِ اللهِ إِلَّا كَتَبَ اللهُ لَهُ شُكْرَهَا قَبْلَ أَنْ يَحْمَدَهُ عَلَيْهَا، وَمَا أَذْنَبَ عَبْدٌ ذَنْبًا، فَنَدِمَ عَلَيْهِ إِلَّا كَتَبَ اللهُ لَهُ مَغْفِرَتَهُ قَبْلَ أَنْ يَسْتَغْفِرَهُ، وَمَا اطْمَأَنَّ عَبْدٌ [illegible] عَلَيْهِ إِلَّا لَمْ يَبْلُغْ رُكْبَتَيْهِ حَتَّى يَغْفِرَ اللهُ لَهُ»[4].

---

(١) إتحاف المهرة (١٨/١٣-٢٢٤٩).

(٢) قال الذهبي في التلخيص: «قلت: زكريا ضعفوه، وسقط من بين محمد وأم هانئ».
نقول: محمد بن علية بن أبي مالك الزهري جد زكريا بن منظور من قبل أمه، وأم هانئ.
[illegible] (٣٣٥/٣، ٣٤٢) عن إبراهيم بن [illegible] حياتها في [illegible]

(٤) في (و) و(ح): «أو بنصفه».

(٥) إتحاف المهرة (١٧/٤٩٣-٢٢١٧٩).

e usinu

هَذَا حَدِيثٌ لَا أَعْلَمُ فِي إِسْنَادِهِ أَحَدًا ذُكِرَ بِجَرْحٍ»[1]، وَلَمْ يُجَرِّحْهُ.

٥٣٤٠ - وَقَالَ فِي «سُنَنِهِ»: بَعْدَ أَنْ ذَكَرَ حَدِيثَ ابْنِ عُمَرَ: «لَا تَحْمِلُوا عَنِّي إِلَّا مَا حَمَلَ عَلَيَّ الْقُرْآنُ»: هَذَا حَدِيثٌ لَا يَصِحُّ، عَبْدُ الرَّحْمَنِ بْنُ أَبِي الزِّنَادِ، عَنْ أَبِيهِ، عَنْ أُنَاسٍ لَمْ يُسَمِّهِمْ، قَالَ: سَمِعْتُ مُحَمَّدَ بْنَ عَلَّانَ يَقُولُ: سَمِعْتُ رَسُولَ اللهِ ﷺ يَقُولُ: «مَا مِنْ عَبْدٍ يَقُولُ فِي صَبَاحِ كُلِّ يَوْمٍ، وَمَسَاءِ كُلِّ لَيْلَةٍ: بِسْمِ اللهِ الَّذِي لَا يَضُرُّ مَعَ اسْمِهِ شَيْءٌ لَا فِي الْأَرْضِ وَلَا فِي السَّمَاءِ، وَهُوَ السَّمِيعُ الْعَلِيمُ، ثَلَاثَ مَرَّاتٍ، فَيَضُرُّهُ شَيْءٌ»[2].

هَذَا حَدِيثٌ صَحِيحُ الْإِسْنَادِ، وَلَمْ يُجَرِّحْهُ.

٥٣٤١ - وَقَالَ عَلِيٌّ بْنُ عَبْدِ الْعَزِيزِ: ثَنَا إِسْمَاعِيلُ بْنُ إِسْحَاقَ الْقَاضِي، ثَنَا سُلَيْمَانُ بْنُ حَرْبٍ، ثَنَا أَبُو نُعَيْمٍ، عَنْ عَبْدِ اللهِ بْنِ بُرَيْدَةَ، عَنْ أَبِيهِ قَالَ: قَالَ رَسُولُ اللهِ ﷺ: «مَنْ قَالَ: اللَّهُمَّ أَنْتَ رَبِّي، لَا إِلَهَ إِلَّا أَنْتَ، خَلَقْتَنِي وَأَنَا عَبْدُكَ، وَعَلَى عَهْدِكَ وَوَعْدِكَ مَا اسْتَطَعْتُ، أَعُوذُ بِكَ مِنْ شَرِّ مَا صَنَعْتُ، وَأَبُوءُ بِذَنْبِي، فَاغْفِرْ لِي ذُنُوبِي، إِنَّهُ لَا يَغْفِرُ الذُّنُوبَ إِلَّا أَنْتَ، فَمَاتَ مِنْ يَوْمِهِ وَلَيْلَتِهِ دَخَلَ الْجَنَّةَ»[3].

صَحِيحُ الْإِسْنَادِ، وَلَمْ يُجَرِّحْهُ.

---

(١) قال الذهبي في التلخيص: «قلت: بل، قال ابن عدي: محمد بن جابر يحدث عن جماعة لا يأتي بأحاديثهم».

(٢) [إتحاف المهرة (١٠/١٠٠-١٣٩٣٩)].

(٣) [إتحاف المهرة (٨/٥٨٤-٩٣٠٣)].

وفي أحمد بن الحباري (٨/١٧٧٠٣) عن حدث حسين المعلم عن عبد الله بن بريدة فقال: عن أبيه، بدل حدث عن أبيه. وفي أحمد بن أبي سريح مرفوعا «صبية الإستغفار أن تقول اللهم =

١٩١٤- حدثنا أَبُو الْعَبَّاسِ مُحَمَّدُ بْنُ يَعْقُوبَ، ثَنَا مُحَمَّدُ بْنُ عَوْفِ بْنِ سُفْيَانَ[١] الطَّائِيُّ، ثَنَا أَبُو الْمُغِيرَةِ عَبْدُ الْقُدُّوسِ بْنُ الْحَجَّاجِ، ثَنَا أَبُو بَكْرِ بْنُ أَبِي مَرْيَمَ، ثَنَا الْأَحْوَصُ بْنُ حَكِيمِ بْنِ[٢] عُمَيْرٍ[٣]، وَحَبِيبُ بْنُ عُبَيْدٍ، عَنْ أَبِي الدَّرْدَاءِ، أَنَّ رَسُولَ اللهِ ﷺ قَالَ: «لَا[٤] يَدَعُ رَجُلٌ مِنْكُمْ أَنْ يَعْمَلَ أَلْفَ حَسَنَةٍ حِينَ يُصْبِحُ، يَقُولُ: سُبْحَانَ اللهِ وَبِحَمْدِهِ مِائَةَ مَرَّةٍ، فَإِنَّهَا أَلْفُ حَسَنَةٍ، فَإِنَّهُ لَمْ يَعْمَلْ إِنْ شَاءَ اللهُ مِثْلَ ذَلِكَ فِي يَوْمِهِ مِنَ الذُّنُوبِ، وَيَكُونُ مَا عَمِلَ مِنْ خَيْرٍ سِوَى ذَلِكَ وَافِرًا»[٥].

هَذَا حَدِيثٌ صَحِيحُ الْإِسْنَادِ[٦]، وَلَمْ يُخَرِّجَاهُ.

= ....» بنحوه، وقال النسائي في الكبرى (٩/ ٢١٦): «حسين أثبت عندنا من الوليد بن رباح وأعلمه بعبد الله بن بريدة، وحديثه أولى بالصواب».

(١) في (و) و(د): «شقيق».

(٢) في (و) و(د): «عن».

(٣) وكذا رواه أبو يعلى كما في المطالب العالية (٤٥/ ١٤) عن أبي بكر بن زنجويه محمد بن عبد الملك عن أبي المغيرة به، لكن رواه الإمام أحمد (٦/ ٤٤) (٤٥/ ٤٧٢) عن أبي المغيرة عن أبي بكر، قال: «ثنا أبو الأحوص حكيم بن عمير»، وقال ابن حجر في الإتحاف بعد أن عزاه لأحمد: «إلا أن عنده بدل الشامي الأحوص أبو الأحوص حكيم بن عمير فيحرر»، وكذا رواه الطبراني في مسند الشاميين (٣٤٧/ ٢٤٧٧) عن أحمد بن عبد الوهاب بن نجدة عن أبي المغيرة بمثل رواية أحمد، وذكر ابن حجر في الإتحاف أنه عزاه للطبراني.

(٤) وكذا رواه أحمد (٦/ ٤٤) (٤٥/ ٤٧٢) عن أبي بكر.

(٥) أخرجه أحمد في المسند (٦/ ٤٤) (٤٥/ ٤٧٢) عن أبي بكر.

(٦) قال الذهبي في التلخيص: «قلت: أبو بكر ضعيف في السند للقطع»، وقال ابن حجر في الإتحاف عقب تعليق الحاكم: «كذا قال».

e using

١٩١٥- حَدَّثَنَا أَبُو بَكْرٍ مُحَمَّدُ بْنُ أَحْمَدَ بْنِ بَالَوَيْهِ، إِمْلاءً بِنَيْسَابُورَ مِنْ أَصْلِ كِتَابِهِ، ثَنَا سُلَيْمَانُ بْنُ مَنْصُورِ بْنِ بَهْلَوَانَ، ثَنَا عَبْدُ اللهِ بْنُ عُثْمَانَ الصَّفَّارُ، ثَنَا عَبْدُ اللهِ بْنُ يُونُسَ بْنِ بَدِيعٍ الأَيْلِيُّ، حَدَّثَنِي الحَكَمُ بْنُ عَبْدِ اللهِ[1] الأَيْلِيُّ، عَنِ القَاسِمِ بْنِ مُحَمَّدٍ، عَنِ ابْنِ عَبَّاسٍ، قَالَ: سَمِعْتُ عُمَرَ بْنَ الخَطَّابِ رَضِيَ اللهُ عَنْهُ يَقُولُ: سَمِعْتُ رَسُولَ اللهِ ﷺ وَهُوَ يَقُولُ: «لَا هَرَوْلَةَ إِلَّا فِي بَطْنِ مُحَسِّرٍ»[2]. فَقُلْتُ: لِمَ هَرْوَلَةُ بَطْنِ مُحَسِّرٍ؟ فَقَالَ: هَذَا مَوْضِعٌ أَمَرَ اللهُ عَزَّ وَجَلَّ بِالهَرْوَلَةِ فِيهِ، فَمَنْ فَاتَهُ فَلَيْسَ لَهُ فِيهِ هَرْوَلَةٌ.

هَذَا حَدِيثٌ صَحِيحُ الإِسْنَادِ، وَلَمْ يُخَرِّجَاهُ.

١٩١٦- حَدَّثَنَا أَبُو بَكْرٍ مُحَمَّدُ بْنُ أَحْمَدَ بْنِ بَالَوَيْهِ، ثَنَا سُلَيْمَانُ بْنُ مَنْصُورِ بْنِ بَهْلَوَانَ، ثَنَا عَبْدُ اللهِ بْنُ عُثْمَانَ الصَّفَّارُ، ثَنَا عَبْدُ اللهِ بْنُ يُونُسَ بْنِ بَدِيعٍ الأَيْلِيُّ، حَدَّثَنِي الحَكَمُ بْنُ عَبْدِ اللهِ الأَيْلِيُّ، عَنِ القَاسِمِ بْنِ مُحَمَّدٍ، عَنِ ابْنِ عَبَّاسٍ، قَالَ: سَمِعْتُ عُمَرَ بْنَ الخَطَّابِ رَضِيَ اللهُ عَنْهُ يَقُولُ: سَمِعْتُ رَسُولَ اللهِ ﷺ يَقُولُ: «لَا هَرْوَلَةَ إِلَّا فِي بَطْنِ مُحَسِّرٍ»[3]. فَقُلْتُ: لِمَ هَرْوَلَةُ بَطْنِ مُحَسِّرٍ؟ فَقَالَ: هَذَا مَوْضِعٌ أَمَرَ اللهُ عَزَّ وَجَلَّ بِالهَرْوَلَةِ فِيهِ، فَمَنْ فَاتَهُ فَلَيْسَ لَهُ فِيهِ هَرْوَلَةٌ.

هَذَا حَدِيثٌ صَحِيحُ الإِسْنَادِ، وَلَمْ يُخَرِّجَاهُ.

١٩١٧- حَدَّثَنَا أَبُو بَكْرٍ مُحَمَّدُ بْنُ أَحْمَدَ بْنِ بَالَوَيْهِ، ثَنَا سُلَيْمَانُ بْنُ مَنْصُورِ بْنِ بَهْلَوَانَ، ثَنَا عَبْدُ اللهِ بْنُ عُثْمَانَ الصَّفَّارُ، ثَنَا عَبْدُ اللهِ بْنُ يُونُسَ بْنِ بَدِيعٍ الأَيْلِيُّ، حَدَّثَنِي الحَكَمُ بْنُ عَبْدِ اللهِ الأَيْلِيُّ، عَنِ القَاسِمِ بْنِ مُحَمَّدٍ، عَنِ ابْنِ عَبَّاسٍ، قَالَ: سَمِعْتُ عُمَرَ بْنَ الخَطَّابِ رَضِيَ اللهُ عَنْهُ يَقُولُ: سَمِعْتُ رَسُولَ اللهِ ﷺ يَقُولُ: «لَا هَرْوَلَةَ إِلَّا فِي بَطْنِ مُحَسِّرٍ»[4]. فَقُلْتُ: لِمَ هَرْوَلَةُ بَطْنِ مُحَسِّرٍ؟ فَقَالَ: هَذَا مَوْضِعٌ أَمَرَ اللهُ عَزَّ وَجَلَّ بِالهَرْوَلَةِ فِيهِ، فَمَنْ فَاتَهُ فَلَيْسَ لَهُ فِيهِ هَرْوَلَةٌ.

هَذَا حَدِيثٌ صَحِيحُ الإِسْنَادِ، وَلَمْ يُخَرِّجَاهُ.

١٩١٨- حَدَّثَنَا أَبُو بَكْرٍ مُحَمَّدُ بْنُ أَحْمَدَ بْنِ بَالَوَيْهِ، ثَنَا سُلَيْمَانُ بْنُ مَنْصُورِ بْنِ بَهْلَوَانَ، ثَنَا عَبْدُ اللهِ بْنُ عُثْمَانَ الصَّفَّارُ، ثَنَا عَبْدُ اللهِ بْنُ يُونُسَ بْنِ بَدِيعٍ الأَيْلِيُّ، حَدَّثَنِي الحَكَمُ بْنُ عَبْدِ اللهِ الأَيْلِيُّ، عَنِ القَاسِمِ بْنِ مُحَمَّدٍ، عَنِ ابْنِ عَبَّاسٍ، قَالَ: سَمِعْتُ عُمَرَ بْنَ الخَطَّابِ رَضِيَ اللهُ عَنْهُ يَقُولُ: سَمِعْتُ رَسُولَ اللهِ ﷺ يَقُولُ: «لَا هَرْوَلَةَ إِلَّا فِي بَطْنِ مُحَسِّرٍ»[5]. فَقُلْتُ: لِمَ هَرْوَلَةُ بَطْنِ مُحَسِّرٍ؟ فَقَالَ: هَذَا مَوْضِعٌ أَمَرَ اللهُ عَزَّ وَجَلَّ بِالهَرْوَلَةِ فِيهِ، فَمَنْ فَاتَهُ فَلَيْسَ لَهُ فِيهِ هَرْوَلَةٌ.

هَذَا حَدِيثٌ صَحِيحُ الإِسْنَادِ، وَلَمْ يُخَرِّجَاهُ.

١٩١٩- حَدَّثَنَا أَبُو بَكْرٍ مُحَمَّدُ بْنُ أَحْمَدَ بْنِ بَالَوَيْهِ، ثَنَا سُلَيْمَانُ بْنُ مَنْصُورِ بْنِ بَهْلَوَانَ، ثَنَا عَبْدُ اللهِ بْنُ عُثْمَانَ الصَّفَّارُ، ثَنَا عَبْدُ اللهِ بْنُ يُونُسَ بْنِ بَدِيعٍ الأَيْلِيُّ، حَدَّثَنِي الحَكَمُ بْنُ عَبْدِ اللهِ الأَيْلِيُّ، عَنِ القَاسِمِ بْنِ مُحَمَّدٍ، عَنِ ابْنِ عَبَّاسٍ، قَالَ: سَمِعْتُ عُمَرَ بْنَ الخَطَّابِ رَضِيَ اللهُ عَنْهُ يَقُولُ: سَمِعْتُ رَسُولَ اللهِ ﷺ يَقُولُ: «لَا هَرْوَلَةَ إِلَّا فِي بَطْنِ مُحَسِّرٍ»[6]. فَقُلْتُ: لِمَ هَرْوَلَةُ بَطْنِ مُحَسِّرٍ؟ فَقَالَ: هَذَا مَوْضِعٌ أَمَرَ اللهُ عَزَّ وَجَلَّ بِالهَرْوَلَةِ فِيهِ، فَمَنْ فَاتَهُ فَلَيْسَ لَهُ فِيهِ هَرْوَلَةٌ.

هَذَا حَدِيثٌ صَحِيحُ الإِسْنَادِ، وَلَمْ يُخَرِّجَاهُ.

١٩٢٠- حَدَّثَنَا أَبُو بَكْرٍ مُحَمَّدُ بْنُ أَحْمَدَ بْنِ بَالَوَيْهِ، ثَنَا سُلَيْمَانُ بْنُ مَنْصُورِ بْنِ بَهْلَوَانَ، ثَنَا عَبْدُ اللهِ بْنُ عُثْمَانَ الصَّفَّارُ، ثَنَا عَبْدُ اللهِ بْنُ يُونُسَ بْنِ بَدِيعٍ الأَيْلِيُّ، حَدَّثَنِي الحَكَمُ بْنُ عَبْدِ اللهِ الأَيْلِيُّ، عَنِ القَاسِمِ بْنِ مُحَمَّدٍ، عَنِ ابْنِ عَبَّاسٍ، قَالَ: سَمِعْتُ عُمَرَ بْنَ الخَطَّابِ رَضِيَ اللهُ عَنْهُ يَقُولُ: سَمِعْتُ رَسُولَ اللهِ ﷺ يَقُولُ: «لَا هَرْوَلَةَ إِلَّا فِي بَطْنِ مُحَسِّرٍ»[7]. فَقُلْتُ: لِمَ هَرْوَلَةُ بَطْنِ مُحَسِّرٍ؟ فَقَالَ: هَذَا مَوْضِعٌ أَمَرَ اللهُ عَزَّ وَجَلَّ بِالهَرْوَلَةِ فِيهِ، فَمَنْ فَاتَهُ فَلَيْسَ لَهُ فِيهِ هَرْوَلَةٌ.

هَذَا حَدِيثٌ صَحِيحُ الإِسْنَادِ، وَلَمْ يُخَرِّجَاهُ.

١٩٢١- حَدَّثَنَا أَبُو بَكْرٍ مُحَمَّدُ بْنُ أَحْمَدَ بْنِ بَالَوَيْهِ، ثَنَا سُلَيْمَانُ بْنُ مَنْصُورِ بْنِ بَهْلَوَانَ، ثَنَا عَبْدُ اللهِ بْنُ عُثْمَانَ الصَّفَّارُ، ثَنَا عَبْدُ اللهِ بْنُ يُونُسَ بْنِ بَدِيعٍ الأَيْلِيُّ، حَدَّثَنِي الحَكَمُ بْنُ عَبْدِ اللهِ الأَيْلِيُّ، عَنِ القَاسِمِ بْنِ مُحَمَّدٍ، عَنِ ابْنِ عَبَّاسٍ، قَالَ: سَمِعْتُ عُمَرَ بْنَ الخَطَّابِ رَضِيَ اللهُ عَنْهُ يَقُولُ: سَمِعْتُ رَسُولَ اللهِ ﷺ يَقُولُ: «لَا هَرْوَلَةَ إِلَّا فِي بَطْنِ مُحَسِّرٍ»[8]. فَقُلْتُ: لِمَ هَرْوَلَةُ بَطْنِ مُحَسِّرٍ؟ فَقَالَ: هَذَا مَوْضِعٌ أَمَرَ اللهُ عَزَّ وَجَلَّ بِالهَرْوَلَةِ فِيهِ، فَمَنْ فَاتَهُ فَلَيْسَ لَهُ فِيهِ هَرْوَلَةٌ.

هَذَا حَدِيثٌ صَحِيحُ الإِسْنَادِ، وَلَمْ يُخَرِّجَاهُ.

١٩٢٢- حَدَّثَنَا أَبُو بَكْرٍ مُحَمَّدُ بْنُ أَحْمَدَ بْنِ بَالَوَيْهِ، ثَنَا سُلَيْمَانُ بْنُ مَنْصُورِ بْنِ بَهْلَوَانَ، ثَنَا عَبْدُ اللهِ بْنُ عُثْمَانَ الصَّفَّارُ، ثَنَا عَبْدُ اللهِ بْنُ يُونُسَ بْنِ بَدِيعٍ الأَيْلِيُّ، حَدَّثَنِي الحَكَمُ بْنُ عَبْدِ اللهِ الأَيْلِيُّ، عَنِ القَاسِمِ بْنِ مُحَمَّدٍ، عَنِ ابْنِ عَبَّاسٍ، قَالَ: سَمِعْتُ عُمَرَ بْنَ الخَطَّابِ رَضِيَ اللهُ عَنْهُ يَقُولُ: سَمِعْتُ رَسُولَ اللهِ ﷺ يَقُولُ: «لَا هَرْوَلَةَ إِلَّا فِي بَطْنِ مُحَسِّرٍ»[9]. فَقُلْتُ: لِمَ هَرْوَلَةُ بَطْنِ مُحَسِّرٍ؟ فَقَالَ: هَذَا مَوْضِعٌ أَمَرَ اللهُ عَزَّ وَجَلَّ بِالهَرْوَلَةِ فِيهِ، فَمَنْ فَاتَهُ فَلَيْسَ لَهُ فِيهِ هَرْوَلَةٌ.

هَذَا حَدِيثٌ صَحِيحُ الإِسْنَادِ، وَلَمْ يُخَرِّجَاهُ.

١٩٢٣- حَدَّثَنَا أَبُو بَكْرٍ مُحَمَّدُ بْنُ أَحْمَدَ بْنِ بَالَوَيْهِ، ثَنَا سُلَيْمَانُ بْنُ مَنْصُورِ بْنِ بَهْلَوَانَ، ثَنَا عَبْدُ اللهِ بْنُ عُثْمَانَ الصَّفَّارُ، ثَنَا عَبْدُ اللهِ بْنُ يُونُسَ بْنِ بَدِيعٍ الأَيْلِيُّ، حَدَّثَنِي الحَكَمُ بْنُ عَبْدِ اللهِ الأَيْلِيُّ، عَنِ القَاسِمِ بْنِ مُحَمَّدٍ، عَنِ ابْنِ عَبَّاسٍ، قَالَ: سَمِعْتُ عُمَرَ بْنَ الخَطَّابِ رَضِيَ اللهُ عَنْهُ يَقُولُ: سَمِعْتُ رَسُولَ اللهِ ﷺ يَقُولُ: «لَا هَرْوَلَةَ إِلَّا فِي بَطْنِ مُحَسِّرٍ»[10]. فَقُلْتُ: لِمَ هَرْوَلَةُ بَطْنِ مُحَسِّرٍ؟ فَقَالَ: هَذَا مَوْضِعٌ أَمَرَ اللهُ عَزَّ وَجَلَّ بِالهَرْوَلَةِ فِيهِ، فَمَنْ فَاتَهُ فَلَيْسَ لَهُ فِيهِ هَرْوَلَةٌ.

هَذَا حَدِيثٌ صَحِيحُ الإِسْنَادِ، وَلَمْ يُخَرِّجَاهُ.

١٩٢٤- حَدَّثَنَا أَبُو بَكْرٍ مُحَمَّدُ بْنُ أَحْمَدَ بْنِ بَالَوَيْهِ، ثَنَا سُلَيْمَانُ بْنُ مَنْصُورِ بْنِ بَهْلَوَانَ، ثَنَا عَبْدُ اللهِ بْنُ عُثْمَانَ الصَّفَّارُ، ثَنَا عَبْدُ اللهِ بْنُ يُونُسَ بْنِ بَدِيعٍ الأَيْلِيُّ، حَدَّثَنِي الحَكَمُ بْنُ عَبْدِ اللهِ الأَيْلِيُّ، عَنِ القَاسِمِ بْنِ مُحَمَّدٍ، عَنِ ابْنِ عَبَّاسٍ، قَالَ: سَمِعْتُ عُمَرَ بْنَ الخَطَّابِ رَضِيَ اللهُ عَنْهُ يَقُولُ: سَمِعْتُ رَسُولَ اللهِ ﷺ يَقُولُ: «لَا هَرْوَلَةَ إِلَّا فِي بَطْنِ مُحَسِّرٍ»[11]. فَقُلْتُ: لِمَ هَرْوَلَةُ بَطْنِ مُحَسِّرٍ؟ فَقَالَ: هَذَا مَوْضِعٌ أَمَرَ اللهُ عَزَّ وَجَلَّ بِالهَرْوَلَةِ فِيهِ، فَمَنْ فَاتَهُ فَلَيْسَ لَهُ فِيهِ هَرْوَلَةٌ.

هَذَا حَدِيثٌ صَحِيحُ الإِسْنَادِ، وَلَمْ يُخَرِّجَاهُ.

١٩٢٥- حَدَّثَنَا أَبُو بَكْرٍ مُحَمَّدُ بْنُ أَحْمَدَ بْنِ بَالَوَيْهِ، ثَنَا سُلَيْمَانُ بْنُ مَنْصُورِ بْنِ بَهْلَوَانَ، ثَنَا عَبْدُ اللهِ بْنُ عُثْمَانَ الصَّفَّارُ، ثَنَا عَبْدُ اللهِ بْنُ يُونُسَ بْنِ بَدِيعٍ الأَيْلِيُّ، حَدَّثَنِي الحَكَمُ بْنُ عَبْدِ اللهِ الأَيْلِيُّ، عَنِ القَاسِمِ بْنِ مُحَمَّدٍ، عَنِ ابْنِ عَبَّاسٍ، قَالَ: سَمِعْتُ عُمَرَ بْنَ الخَطَّابِ رَضِيَ اللهُ عَنْهُ يَقُولُ: سَمِعْتُ رَسُولَ اللهِ ﷺ يَقُولُ: «لَا هَرْوَلَةَ إِلَّا فِي بَطْنِ مُحَسِّرٍ»[12]. فَقُلْتُ: لِمَ هَرْوَلَةُ بَطْنِ مُحَسِّرٍ؟ فَقَالَ: هَذَا مَوْضِعٌ أَمَرَ اللهُ عَزَّ وَجَلَّ بِالهَرْوَلَةِ فِيهِ، فَمَنْ فَاتَهُ فَلَيْسَ لَهُ فِيهِ هَرْوَلَةٌ.

هَذَا حَدِيثٌ صَحِيحُ الإِسْنَادِ، وَلَمْ يُخَرِّجَاهُ.

١٩٢٦- حَدَّثَنَا أَبُو بَكْرٍ مُحَمَّدُ بْنُ أَحْمَدَ بْنِ بَالَوَيْهِ، ثَنَا سُلَيْمَانُ بْنُ مَنْصُورِ بْنِ بَهْلَوَانَ، ثَنَا عَبْدُ اللهِ بْنُ عُثْمَانَ الصَّفَّارُ، ثَنَا عَبْدُ اللهِ بْنُ يُونُسَ بْنِ بَدِيعٍ الأَيْلِيُّ، حَدَّثَنِي الحَكَمُ بْنُ عَبْدِ اللهِ الأَيْلِيُّ، عَنِ القَاسِمِ بْنِ مُحَمَّدٍ، عَنِ ابْنِ عَبَّاسٍ، قَالَ: سَمِعْتُ عُمَرَ بْنَ الخَطَّابِ رَضِيَ اللهُ عَنْهُ يَقُولُ: سَمِعْتُ رَسُولَ اللهِ ﷺ يَقُولُ: «لَا هَرْوَلَةَ إِلَّا فِي بَطْنِ مُحَسِّرٍ»[13]. فَقُلْتُ: لِمَ هَرْوَلَةُ بَطْنِ مُحَسِّرٍ؟ فَقَالَ: هَذَا مَوْضِعٌ أَمَرَ اللهُ عَزَّ وَجَلَّ بِالهَرْوَلَةِ فِيهِ، فَمَنْ فَاتَهُ فَلَيْسَ لَهُ فِيهِ هَرْوَلَةٌ.

هَذَا حَدِيثٌ صَحِيحُ الإِسْنَادِ، وَلَمْ يُخَرِّجَاهُ.

١٩٢٧- حَدَّثَنَا أَبُو بَكْرٍ مُحَمَّدُ بْنُ أَحْمَدَ بْنِ بَالَوَيْهِ، ثَنَا سُلَيْمَانُ بْنُ مَنْصُورِ بْنِ بَهْلَوَانَ، ثَنَا عَبْدُ اللهِ بْنُ عُثْمَانَ الصَّفَّارُ، ثَنَا عَبْدُ اللهِ بْنُ يُونُسَ بْنِ بَدِيعٍ الأَيْلِيُّ، حَدَّثَنِي الحَكَمُ بْنُ عَبْدِ اللهِ الأَيْلِيُّ، عَنِ القَاسِمِ بْنِ مُحَمَّدٍ، عَنِ ابْنِ عَبَّاسٍ، قَالَ: سَمِعْتُ عُمَرَ بْنَ الخَطَّابِ رَضِيَ اللهُ عَنْهُ يَقُولُ: سَمِعْتُ رَسُولَ اللهِ ﷺ يَقُولُ: «لَا هَرْوَلَةَ إِلَّا فِي بَطْنِ مُحَسِّرٍ»[14]. فَقُلْتُ: لِمَ هَرْوَلَةُ بَطْنِ مُحَسِّرٍ؟ فَقَالَ: هَذَا مَوْضِعٌ أَمَرَ اللهُ عَزَّ وَجَلَّ بِالهَرْوَلَةِ فِيهِ، فَمَنْ فَاتَهُ فَلَيْسَ لَهُ فِيهِ هَرْوَلَةٌ.

هَذَا حَدِيثٌ صَحِيحُ الإِسْنَادِ، وَلَمْ يُخَرِّجَاهُ.

١٩٢٨- حَدَّثَنَا أَبُو بَكْرٍ مُحَمَّدُ بْنُ أَحْمَدَ بْنِ بَالَوَيْهِ، ثَنَا سُلَيْمَانُ بْنُ مَنْصُورِ بْنِ بَهْلَوَانَ، ثَنَا عَبْدُ اللهِ بْنُ عُثْمَانَ الصَّفَّارُ، ثَنَا عَبْدُ اللهِ بْنُ يُونُسَ بْنِ بَدِيعٍ الأَيْلِيُّ، حَدَّثَنِي الحَكَمُ بْنُ عَبْدِ اللهِ الأَيْلِيُّ، عَنِ القَاسِمِ بْنِ مُحَمَّدٍ، عَنِ ابْنِ عَبَّاسٍ، قَالَ: سَمِعْتُ عُمَرَ بْنَ الخَطَّابِ رَضِيَ اللهُ عَنْهُ يَقُولُ: سَمِعْتُ رَسُولَ اللهِ ﷺ يَقُولُ: «لَا هَرْوَلَةَ إِلَّا فِي بَطْنِ مُحَسِّرٍ»[15]. فَقُلْتُ: لِمَ هَرْوَلَةُ بَطْنِ مُحَسِّرٍ؟ فَقَالَ: هَذَا مَوْضِعٌ أَمَرَ اللهُ عَزَّ وَجَلَّ بِالهَرْوَلَةِ فِيهِ، فَمَنْ فَاتَهُ فَلَيْسَ لَهُ فِيهِ هَرْوَلَةٌ.

هَذَا حَدِيثٌ صَحِيحُ الإِسْنَادِ، وَلَمْ يُخَرِّجَاهُ.

١٩٢٩- حَدَّثَنَا أَبُو بَكْرٍ مُحَمَّدُ بْنُ أَحْمَدَ بْنِ بَالَوَيْهِ، ثَنَا سُلَيْمَانُ بْنُ مَنْصُورِ بْنِ بَهْلَوَانَ، ثَنَا عَبْدُ اللهِ بْنُ عُثْمَانَ الصَّفَّارُ، ثَنَا عَبْدُ اللهِ بْنُ يُونُسَ بْنِ بَدِيعٍ الأَيْلِيُّ، حَدَّثَنِي الحَكَمُ بْنُ عَبْدِ اللهِ الأَيْلِيُّ، عَنِ القَاسِمِ بْنِ مُحَمَّدٍ، عَنِ ابْنِ عَبَّاسٍ، قَالَ: سَمِعْتُ عُمَرَ بْنَ الخَطَّابِ رَضِيَ اللهُ عَنْهُ يَقُولُ: سَمِعْتُ رَسُولَ اللهِ ﷺ يَقُولُ: «لَا هَرْوَلَةَ إِلَّا فِي بَطْنِ مُحَسِّرٍ»[16]. فَقُلْتُ: لِمَ هَرْوَلَةُ بَطْنِ مُحَسِّرٍ؟ فَقَالَ: هَذَا مَوْضِعٌ أَمَرَ اللهُ عَزَّ وَجَلَّ بِالهَرْوَلَةِ فِيهِ، فَمَنْ فَاتَهُ فَلَيْسَ لَهُ فِيهِ هَرْوَلَةٌ.

هَذَا حَدِيثٌ صَحِيحُ الإِسْنَادِ، وَلَمْ يُخَرِّجَاهُ.

١٩٣٠- حَدَّثَنَا أَبُو بَكْرٍ مُحَمَّدُ بْنُ أَحْمَدَ بْنِ بَالَوَيْهِ، ثَنَا سُلَيْمَانُ بْنُ مَنْصُورِ بْنِ بَهْلَوَانَ، ثَنَا عَبْدُ اللهِ بْنُ عُثْمَانَ الصَّفَّارُ، ثَنَا عَبْدُ اللهِ بْنُ يُونُسَ بْنِ بَدِيعٍ الأَيْلِيُّ، حَدَّثَنِي الحَكَمُ بْنُ عَبْدِ اللهِ الأَيْلِيُّ، عَنِ القَاسِمِ بْنِ مُحَمَّدٍ، عَنِ ابْنِ عَبَّاسٍ، قَالَ: سَمِعْتُ عُمَرَ بْنَ الخَطَّابِ رَضِيَ اللهُ عَنْهُ يَقُولُ: سَمِعْتُ رَسُولَ اللهِ ﷺ يَقُولُ: «لَا هَرْوَلَةَ إِلَّا فِي بَطْنِ مُحَسِّرٍ»[17]. فَقُلْتُ: لِمَ هَرْوَلَةُ بَطْنِ مُحَسِّرٍ؟ فَقَالَ: هَذَا مَوْضِعٌ أَمَرَ اللهُ عَزَّ وَجَلَّ بِالهَرْوَلَةِ فِيهِ، فَمَنْ فَاتَهُ فَلَيْسَ لَهُ فِيهِ هَرْوَلَةٌ.

هَذَا حَدِيثٌ صَحِيحُ الإِسْنَادِ، وَلَمْ يُخَرِّجَاهُ.

١٩٣١- حَدَّثَنَا أَبُو بَكْرٍ مُحَمَّدُ بْنُ أَحْمَدَ بْنِ بَالَوَيْهِ، ثَنَا سُلَيْمَانُ بْنُ مَنْصُورِ بْنِ بَهْلَوَانَ، ثَنَا عَبْدُ اللهِ بْنُ عُثْمَانَ الصَّفَّارُ، ثَنَا عَبْدُ اللهِ بْنُ يُونُسَ بْنِ بَدِيعٍ الأَيْلِيُّ، حَدَّثَنِي الحَكَمُ بْنُ عَبْدِ اللهِ الأَيْلِيُّ، عَنِ القَاسِمِ بْنِ مُحَمَّدٍ، عَنِ ابْنِ عَبَّاسٍ، قَالَ: سَمِعْتُ عُمَرَ بْنَ الخَطَّابِ رَضِيَ اللهُ عَنْهُ يَقُولُ: سَمِعْتُ رَسُولَ اللهِ ﷺ يَقُولُ: «لَا هَرْوَلَةَ إِلَّا فِي بَطْنِ مُحَسِّرٍ»[18]. فَقُلْتُ: لِمَ هَرْوَلَةُ بَطْنِ مُحَسِّرٍ؟ فَقَالَ: هَذَا مَوْضِعٌ أَمَرَ اللهُ عَزَّ وَجَلَّ بِالهَرْوَلَةِ فِيهِ، فَمَنْ فَاتَهُ فَلَيْسَ لَهُ فِيهِ هَرْوَلَةٌ.

هَذَا حَدِيثٌ صَحِيحُ الإِسْنَادِ، وَلَمْ يُخَرِّجَاهُ.

١٩٣٢- حَدَّثَنَا أَبُو بَكْرٍ مُحَمَّدُ بْنُ أَحْمَدَ بْنِ بَالَوَيْهِ، ثَنَا سُلَيْمَانُ بْنُ مَنْصُورِ بْنِ بَهْلَوَانَ، ثَنَا عَبْدُ اللهِ بْنُ عُثْمَانَ الصَّفَّارُ، ثَنَا عَبْدُ اللهِ بْنُ يُونُسَ بْنِ بَدِيعٍ الأَيْلِيُّ، حَدَّثَنِي الحَكَمُ بْنُ عَبْدِ اللهِ الأَيْلِيُّ، عَنِ القَاسِمِ بْنِ مُحَمَّدٍ، عَنِ ابْنِ عَبَّاسٍ، قَالَ: سَمِعْتُ عُمَرَ بْنَ الخَطَّابِ رَضِيَ اللهُ عَنْهُ يَقُولُ: سَمِعْتُ رَسُولَ اللهِ ﷺ يَقُولُ: «لَا هَرْوَلَةَ إِلَّا فِي بَطْنِ مُحَسِّرٍ»[19]. فَقُلْتُ: لِمَ هَرْوَلَةُ بَطْنِ مُحَسِّرٍ؟ فَقَالَ: هَذَا مَوْضِعٌ أَمَرَ اللهُ عَزَّ وَجَلَّ بِالهَرْوَلَةِ فِيهِ، فَمَنْ فَاتَهُ فَلَيْسَ لَهُ فِيهِ هَرْوَلَةٌ.

هَذَا حَدِيثٌ صَحِيحُ الإِسْنَادِ، وَلَمْ يُخَرِّجَاهُ.

١٩٣٣- حَدَّثَنَا أَبُو بَكْرٍ مُحَمَّدُ بْنُ أَحْمَدَ بْنِ بَالَوَيْهِ، ثَنَا سُلَيْمَانُ بْنُ مَنْصُورِ بْنِ بَهْلَوَانَ، ثَنَا عَبْدُ اللهِ بْنُ عُثْمَانَ الصَّفَّارُ، ثَنَا عَبْدُ اللهِ بْنُ يُونُسَ بْنِ بَدِيعٍ الأَيْلِيُّ، حَدَّثَنِي الحَكَمُ بْنُ عَبْدِ اللهِ الأَيْلِيُّ، عَنِ القَاسِمِ بْنِ مُحَمَّدٍ، عَنِ ابْنِ عَبَّاسٍ، قَالَ: سَمِعْتُ عُمَرَ بْنَ الخَطَّابِ رَضِيَ اللهُ عَنْهُ يَقُولُ: سَمِعْتُ رَسُولَ اللهِ ﷺ يَقُولُ: «لَا هَرْوَلَةَ إِلَّا فِي بَطْنِ مُحَسِّرٍ»[20]. فَقُلْتُ: لِمَ هَرْوَلَةُ بَطْنِ مُحَسِّرٍ؟ فَقَالَ: هَذَا مَوْضِعٌ أَمَرَ اللهُ عَزَّ وَجَلَّ بِالهَرْوَلَةِ فِيهِ، فَمَنْ فَاتَهُ فَلَيْسَ لَهُ فِيهِ هَرْوَلَةٌ.

هَذَا حَدِيثٌ صَحِيحُ الإِسْنَادِ، وَلَمْ يُخَرِّجَاهُ.

١٩٣٤- حَدَّثَنَا أَبُو بَكْرٍ مُحَمَّدُ بْنُ أَحْمَدَ بْنِ بَالَوَيْهِ، ثَنَا سُلَيْمَانُ بْنُ مَنْصُورِ بْنِ بَهْلَوَانَ، ثَنَا عَبْدُ اللهِ بْنُ عُثْمَانَ الصَّفَّارُ، ثَنَا عَبْدُ اللهِ بْنُ يُونُسَ بْنِ بَدِيعٍ الأَيْلِيُّ، حَدَّثَنِي الحَكَمُ بْنُ عَبْدِ اللهِ الأَيْلِيُّ، عَنِ القَاسِمِ بْنِ مُحَمَّدٍ، عَنِ ابْنِ عَبَّاسٍ، قَالَ: سَمِعْتُ عُمَرَ بْنَ الخَطَّابِ رَضِيَ اللهُ عَنْهُ يَقُولُ: سَمِعْتُ رَسُولَ اللهِ ﷺ يَقُولُ: «لَا هَرْوَلَةَ إِلَّا فِي بَطْنِ مُحَسِّرٍ»[21]. فَقُلْتُ: لِمَ هَرْوَلَةُ بَطْنِ مُحَسِّرٍ؟ فَقَالَ: هَذَا مَوْضِعٌ أَمَرَ اللهُ عَزَّ وَجَلَّ بِالهَرْوَلَةِ فِيهِ، فَمَنْ فَاتَهُ فَلَيْسَ لَهُ فِيهِ هَرْوَلَةٌ.

هَذَا حَدِيثٌ صَحِيحُ الإِسْنَادِ، وَلَمْ يُخَرِّجَاهُ.

١٩٣٥- حَدَّثَنَا أَبُو بَكْرٍ مُحَمَّدُ بْنُ أَحْمَدَ بْنِ بَالَوَيْهِ، ثَنَا سُلَيْمَانُ بْنُ مَنْصُورِ بْنِ بَهْلَوَانَ، ثَنَا عَبْدُ اللهِ بْنُ عُثْمَانَ الصَّفَّارُ، ثَنَا عَبْدُ اللهِ بْنُ يُونُسَ بْنِ بَدِيعٍ الأَيْلِيُّ، حَدَّثَنِي الحَكَمُ بْنُ عَبْدِ اللهِ الأَيْلِيُّ، عَنِ القَاسِمِ بْنِ مُحَمَّدٍ، عَنِ ابْنِ عَبَّاسٍ، قَالَ: سَمِعْتُ عُمَرَ بْنَ الخَطَّابِ رَضِيَ اللهُ عَنْهُ يَقُولُ: سَمِعْتُ رَسُولَ اللهِ ﷺ يَقُولُ: «لَا هَرْوَلَةَ إِلَّا فِي بَطْنِ مُحَسِّرٍ»[22]. فَقُلْتُ: لِمَ هَرْوَلَةُ بَطْنِ مُحَسِّرٍ؟ فَقَالَ: هَذَا مَوْضِعٌ أَمَرَ اللهُ عَزَّ وَجَلَّ بِالهَرْوَلَةِ فِيهِ، فَمَنْ فَاتَهُ فَلَيْسَ لَهُ فِيهِ هَرْوَلَةٌ.

هَذَا حَدِيثٌ صَحِيحُ الإِسْنَادِ، وَلَمْ يُخَرِّجَاهُ.

١٩٣٦- حَدَّثَنَا أَبُو بَكْرٍ مُحَمَّدُ بْنُ أَحْمَدَ بْنِ بَالَوَيْهِ، ثَنَا سُلَيْمَانُ بْنُ مَنْصُورِ بْنِ بَهْلَوَانَ، ثَنَا عَبْدُ اللهِ بْنُ عُثْمَانَ الصَّفَّارُ، ثَنَا عَبْدُ اللهِ بْنُ يُونُسَ بْنِ بَدِيعٍ الأَيْلِيُّ، حَدَّثَنِي الحَكَمُ بْنُ عَبْدِ اللهِ الأَيْلِيُّ، عَنِ القَاسِمِ بْنِ مُحَمَّدٍ، عَنِ ابْنِ عَبَّاسٍ، قَالَ: سَمِعْتُ عُمَرَ بْنَ الخَطَّابِ رَضِيَ اللهُ عَنْهُ يَقُولُ: سَمِعْتُ رَسُولَ اللهِ ﷺ يَقُولُ: «لَا هَرْوَلَةَ إِلَّا فِي بَطْنِ مُحَسِّرٍ»[23]. فَقُلْتُ: لِمَ هَرْوَلَةُ بَطْنِ مُحَسِّرٍ؟ فَقَالَ: هَذَا مَوْضِعٌ أَمَرَ اللهُ عَزَّ وَجَلَّ بِالهَرْوَلَةِ فِيهِ، فَمَنْ فَاتَهُ فَلَيْسَ لَهُ فِيهِ هَرْوَلَةٌ.

هَذَا حَدِيثٌ صَحِيحُ الإِسْنَادِ، وَلَمْ يُخَرِّجَاهُ.

١٩٣٧- حَدَّثَنَا أَبُو بَكْرٍ مُحَمَّدُ بْنُ أَحْمَدَ بْنِ بَالَوَيْهِ، ثَنَا سُلَيْمَانُ بْنُ مَنْصُورِ بْنِ بَهْلَوَانَ، ثَنَا عَبْدُ اللهِ بْنُ عُثْمَانَ الصَّفَّارُ، ثَنَا عَبْدُ اللهِ بْنُ يُونُسَ بْنِ بَدِيعٍ الأَيْلِيُّ، حَدَّثَنِي الحَكَمُ بْنُ عَبْدِ اللهِ الأَيْلِيُّ، عَنِ القَاسِمِ بْنِ مُحَمَّدٍ، عَنِ ابْنِ عَبَّاسٍ، قَالَ: سَمِعْتُ عُمَرَ بْنَ الخَطَّابِ رَضِيَ اللهُ عَنْهُ يَقُولُ: سَمِعْتُ رَسُولَ اللهِ ﷺ يَقُولُ: «لَا هَرْوَلَةَ إِلَّا فِي بَطْنِ مُحَسِّرٍ»[24]. فَقُلْتُ: لِمَ هَرْوَلَةُ بَطْنِ مُحَسِّرٍ؟ فَقَالَ: هَذَا مَوْضِعٌ أَمَرَ اللهُ عَزَّ وَجَلَّ بِالهَرْوَلَةِ فِيهِ، فَمَنْ فَاتَهُ فَلَيْسَ لَهُ فِيهِ هَرْوَلَةٌ.

هَذَا حَدِيثٌ صَحِيحُ الإِسْنَادِ، وَلَمْ يُخَرِّجَاهُ.

١٩٣٨- حَدَّثَنَا أَبُو بَكْرٍ مُحَمَّدُ بْنُ أَحْمَدَ بْنِ بَالَوَيْهِ، ثَنَا سُلَيْمَانُ بْنُ مَنْصُورِ بْنِ بَهْلَوَانَ، ثَنَا عَبْدُ اللهِ بْنُ عُثْمَانَ الصَّفَّارُ، ثَنَا عَبْدُ اللهِ بْنُ يُونُسَ

قَدِ احْتَجَّ الْبُخَارِيُّ بِعَبْدِ اللهِ بْنِ عُمَرَ النُّمَيْرِيِّ، وَهَذَا حَدِيثٌ صَحِيحٌ، غَيْرَ أَنَّهُمَا لَمْ يَحْتَجَّا بِالْحَكَمِ بْنِ عَبْدِ اللهِ الْأَيْلِيِّ[1].

١٩١٦ - حدثنا عَلِيُّ بْنُ حَمْشَاذَ الْعَدْلُ، ثَنَا أَبُو الْمُثَنَّى الْعَنَبَرِيُّ وَمُحَمَّدُ بْنُ أَيُّوبَ الْبَجَلِيُّ، قَالَا: ثَنَا عَبْدُ الرَّحْمَنِ بْنُ الْمُبَارَكِ الْعَبْشِيُّ[2]، ثَنَا فُضَيْلُ بْنُ سُلَيْمَانَ النُّمَيْرِيُّ، ثَنَا مُوسَى بْنُ عُقْبَةَ، ثَنَا عُبَيْدُ اللهِ بْنُ سَلْمَانَ الْأَغَرُّ، عَنْ أَبِيهِ، عَنْ أَبِي الدَّرْدَاءِ، عَنِ النَّبِيِّ ﷺ قَالَ: «كُلُّ شَيْءٍ يَتَكَلَّمُ بِهِ ابْنُ آدَمَ فَإِنَّهُ مَكْتُوبٌ عَلَيْهِ، فَإِذَا أَخْطَأَ خَطِيئَةً، فَأَحَبَّ أَنْ يَتُوبَ إِلَى اللهِ، فَلْيَأْتِ رَفِيعَةً[3] فَلْيَمُدَّ[4] يَدَيْهِ إِلَى اللهِ ﷻ، ثُمَّ يَقُولُ: اللَّهُمَّ إِنِّي أَتُوبُ إِلَيْكَ مِنْهَا، لَا أَرْجِعُ إِلَيْهَا أَبَدًا، فَإِنَّهُ يُغْفَرُ لَهُ مَا لَمْ يَرْجِعْ فِي عَمَلِهِ ذَلِكَ»[5].

هَذَا حَدِيثٌ صَحِيحٌ عَلَى شَرْطِ الشَّيْخَيْنِ، وَلَمْ يُخَرِّجَاهُ.

---

(١) قال الذهبي في التلخيص: «قلت: الحكم ليس بثقة»، وقد وقعت في نسخة ابن الملقن من التلخيص: «الحسن»، فقال في كتابه مختصر استدراك الذهبي: «[illegible] وأنه لا يحتج بالحكم بن عبد الله الأيلي».

(٢) في (و): «[illegible]».

(٣) أي: [illegible] رفيعة.

(٤) في (و) و(ه): «وليمد».

(٥) إتحاف المهرة: (١٢/٥٧١-١٦١٠٩).

Bulan e

وَأَبْرَءُ أَنْ يَتَعَاهَدَ أَهْلَهُ فِي أَمْرِ صَبِيٍّ. «اَللَّهُمَّ اللَّهُمَّ لَبَّيْكَ، لَبَّيْكَ وَسَعْدَيْكَ، وَالْخَيْرُ فِي يَدَيْكَ، وَالرَّغْبَاءُ إِلَيْكَ»، فَلَمَّا مَاتَ مِنْ قَوْلِهِ، أَوْ حَدَّثَ مِنْ طَبِيبِهِ، أَوْ نَذَرَتْ مِنْ نَذْرِهِ، فَضَيَّعَتْكَ بَيْنَ يَدَيْ وَلَدِهِ، مَا بِمُثْكَانَ، وَمَا لَمْ تَبْدَأْ! يُخَيَّلُ، وَلَا حَوْلَ وَلَا قُوَّةَ إِلَّا بِاللَّهِ، أَيْنَ عَلِيٌّ عَلَى شَيْءٍ قَدِيرٌ، اَللَّهُمَّ مَا اسْتَطَعْتُ مِنْ عِلَاجٍ، فَعَلِّي مِنْ عِلَاجِهِ، وَمَا لَمْ تَسْتَطِعْ مِنْ عِلَاجٍ، فَمَا أَنْتَ بِمُسْتَطِيعٍ، وَمَا لَمْ تَسْتَطِعْ مِنْ عِلَاجٍ، فَمَا أَنْتَ بِمُسْتَطِيعٍ، وَمَا لَمْ تَسْتَطِعْ مِنْ عِلَاجٍ، فَمَا أَنْتَ بِمُسْتَطِيعٍ مِنْ عِلَاجٍ. فَعَلِّي مِنْ عِلَاجِهِ

تَكِلْنِي إِلَى نَفْسِي، تَكِلْنِي إِلَى ضَعْفٍ وَعَوْرَةٍ وَذَنْبٍ وَخَطِيئَةٍ، وَإِنِّي لا أَثِقُ إِلَّا بِرَحْمَتِكَ، فَاغْفِرْ لِي ذُنُوبِي كُلَّهَا، إِنَّهُ لا يَغْفِرُ الذُّنُوبَ إِلَّا أَنْتَ، وَتُبْ عَلَيَّ إِنَّكَ أَنْتَ التَّوَّابُ الرَّحِيمُ»[1].

هَذَا حَدِيثٌ صَحِيحُ الإِسْنَادِ[2]، وَلَمْ يُخَرِّجَاهُ.

١٩١٨ - حدثنا أَبُو بَكْرِ بْنُ إِسْحَاقَ الْفَقِيهُ، أَنَا أَبُو الْمُثَنَّى، ثَنَا مُسَدَّدٌ، ثَنَا أَبُو الأَحْوَصِ[3]، ثَنَا أَبُو إِسْحَاقَ، عَنْ كُمَيْلِ بْنِ زِيَادٍ، عَنْ أَبِي هُرَيْرَةَ قَالَ: كُنَّا نَمْشِي مَعَ رَسُولِ اللهِ ﷺ فِي بَعْضِ حِيطَانِ الْمَدِينَةِ فَقَالَ: «يَا أَبَا هُرَيْرَةَ». فَقُلْتُ: لَبَّيْكَ يَا رَسُولَ اللهِ. فَقَالَ: «إِنَّ الْمُكْثِرِينَ هُمُ الأَقَلُّونَ إِلَّا مَنْ قَالَ بِمَالِهِ هَكَذَا وَهَكَذَا». وَأَوْمَأَ بِيَدِهِ عَنْ يَمِينِهِ، وَعَنْ شِمَالِهِ. «وَقَلِيلٌ مَا هُمْ[4]». ثُمَّ قَالَ: «يَا أَبَا هُرَيْرَةَ، أَلَا أَدُلُّكَ عَلَى كَنْزٍ مِنْ كُنُوزِ الْجَنَّةِ؟». قُلْتُ: بَلَى يَا رَسُولَ اللهِ. قَالَ: «تَقُولُ: لا حَوْلَ وَلا قُوَّةَ إِلَّا بِاللهِ، وَلا مَلْجَأَ[5]، وَلا مَنْجَا مِنَ اللهِ إِلَّا إِلَيْهِ».

ثُمَّ قَالَ: «يَا أَبَا هِرٍّ[6]، تَدْرِي مَا حَقُّ اللهِ عَلَى الْعِبَادِ، وَمَا حَقُّ الْعِبَادِ عَلَى اللهِ؟». قَالَ: قُلْتُ: اللهُ وَرَسُولُهُ أَعْلَمُ. قَالَ: «فَإِنَّ حَقَّ اللهِ عَلَى الْعِبَادِ أَنْ يَعْبُدُوهُ، وَلا يُشْرِكُوا بِهِ شَيْئًا، وَحَقٌّ عَلَى اللهِ أَنْ لا يُعَذِّبَ مَنْ لا يُشْرِكُ بِهِ»[7].

---

(١) إتحاف المهرة (٤/ ٦٢٨-٤٧٨٩).

(٢) قال الذهبي في التلخيص: «قلت: أبو بكر ضعيف، فأين الصحة؟!»، وقال الحافظ في الإتحاف: «وقد ضعفه الذهبي».

(٣) هو: سلام بن سليم، وقال الحافظ في الإتحاف: «وهو ضعيف».

(٤) في (ز): «وقليل ما هم».

(٥) قوله: «ولا ملجأ»: ليس من الأصل، وهو ثابت في (ز).

(٦) كذا في (ز) والتلخيص، وفي سائر النسخ: «يا أبا هريرة».

(٧) إتحاف المهرة (١٥/ ٤٦١-١٩٦٩٤).

Ibnu Sina

هَذَا حَدِيثٌ صَحِيحٌ الإِسْنَادِ، وَلَمْ يُخَرِّجَاهُ هَكَذَا.

١٩١٩ - أَخْبَرَنَا أَحْمَدُ بْنُ جَعْفَرٍ الْقَطِيعِيُّ، ثنا عَبْدُ اللهِ بْنُ أَحْمَدَ بْنِ حَنْبَلٍ، حَدَّثَنِي أَبِي، ثنا وَكِيعٌ، عَنْ حَمَّادِ بْنِ مُسْلِمٍ الرَّازِيِّ قَالَ: حَدَّثَنِي حُمَيْدُ بْنُ سُلَيْمَانَ(١) بْنِ عُبَيْدٍ بْنِ الطُّفَيْلِ، قَالَ: سَمِعْتُ ابْنَ عُمَرَ يَقُولُ: لَمْ يَكُنْ رَسُولُ اللهِ ﷺ يَدَعُ هَؤُلاَءِ الْكَلِمَاتِ حِينَ يُصْبِحُ وَحِينَ يُمْسِي: «اللَّهُمَّ إِنِّي أَسْأَلُكَ الْعَفْوَ وَالْعَافِيَةَ فِي دِينِي وَدُنْيَايَ، وَأَهْلِي وَمَالِي، اللَّهُمَّ اسْتُرْ عَوْرَاتِي، وَآمِنْ رَوْعَاتِي، اللَّهُمَّ احْفَظْنِي مِنْ بَيْنِ يَدَيَّ، وَمِنْ خَلْفِي، وَعَنْ يَمِينِي، وَعَنْ شِمَالِي، وَمِنْ فَوْقِي، وَأَعُوذُ بِعَظَمَتِكَ أَنْ أُغْتَالَ مِنْ تَحْتِي». يَعْنِي الْخَسْفَ(٢).

هَذَا حَدِيثٌ صَحِيحُ الإِسْنَادِ، وَلَمْ يُخَرِّجَاهُ.

١٩٢٠ - أَخْبَرَنِي عَبْدُ اللهِ بْنُ الْحُسَيْنِ الْقَاضِي بِمَرْوَ، ثنا الْحَارِثُ بْنُ أَبِي أُسَامَةَ، ثنا وَكِيعٌ، ثنا سُفْيَانُ بْنُ عُيَيْنَةَ، عَنْ إِسْمَاعِيلَ بْنِ مُحَمَّدِ بْنِ سَعْدِ بْنِ أَبِي وَقَّاصٍ، عَنْ أَبِيهِ، عَنْ جَدِّهِ قَالَ: قَالَ رَسُولُ اللهِ ﷺ: «مَنْ سَعَادَةِ ابْنِ آدَمَ اسْتِخَارَتُهُ اللهَ، وَمِنْ شَقْوَةِ ابْنِ آدَمَ تَرْكُهُ اسْتِخَارَةَ اللهِ»(٣).

هَذَا حَدِيثٌ صَحِيحُ الإِسْنَادِ، وَلَمْ يُخَرِّجَاهُ.

---

(١) كذا في النسخة الخطية كما في «تعجيل المنفعة» وهو الذي في سلسلة نسبه كما في مسند الإمام أحمد (٢/ ٦٣) أصل رواية الصحف، وأخرجه أبو الحارثي في الأحاديث العشرة وأبو عامر والنسائي وابن ماجة وغيرهم هذا الحديث.

(٢) إتحاف المهرة (٣/ ٢٨٨ - ٢٨٩).

(٣) إتحاف المهرة (١٣/ ٥٤٩ - ٥٥٠).

١٩٢١- أَخْبَرَنَا الْحَسَنُ بْنُ يَعْقُوبَ بْنِ يُوسُفَ الْعَدْلُ، ثَنَا يَحْيَى بْنُ أَبِي طَالِبٍ، ثَنَا زَيْدُ بْنُ الْحُبَابِ، حَدَّثَنِي عَبْدُ الرَّحْمَنِ بْنُ شُرَيْحٍ، حَدَّثَنِي أَبُو هَانِئٍ التُّجِيبِيُّ[1]، قَالَ: سَمِعْتُ أَبَا عَلِيٍّ الْجَنْبِيَّ، قَالَ: سَمِعْتُ أَبَا سَعِيدٍ الْخُدْرِيَّ يَقُولُ: قَالَ رَسُولُ اللهِ ﷺ: «مَنْ قَالَ: رَضِيتُ بِاللهِ رَبًّا، وَبِالْإِسْلَامِ دِينًا، وَبِمُحَمَّدٍ رَسُولًا، وَجَبَتْ لَهُ الْجَنَّةُ»[2].

هَذَا حَدِيثٌ صَحِيحُ الْإِسْنَادِ[3]، وَلَمْ يُخَرِّجَاهُ.

١٩٢٢- أَخْبَرَنَا أَبُو عَمْرٍو عُثْمَانُ بْنُ أَحْمَدَ الدَّقَّاقُ، ثَنَا عَلِيُّ بْنُ إِبْرَاهِيمَ الْوَاسِطِيُّ، ثَنَا وَهْبُ بْنُ جَرِيرٍ، ثَنَا شُعْبَةُ.

وَأَخْبَرَنَا أَبُو بَكْرِ بْنُ إِسْحَاقَ[4] وَأَبُو بَكْرِ بْنُ حَمْدَانَ الزَّاهِدُ[5]، قَالَا: ثَنَا عَبْدُ اللهِ بْنُ أَحْمَدَ بْنِ حَنْبَلٍ، حَدَّثَنِي أَبِي، ثَنَا مُحَمَّدُ بْنُ جَعْفَرٍ، ثَنَا شُعْبَةُ، قَالَ:

---

(١) هو: حميد بن هانئ الخولاني، من رجال الهيلمية.

(٢) إتحاف المهرة (٥٣٧٧-٥٦١١).

(٣) قال ابن حجر في الإتحاف: «قلت: قد أخرجه مسلم، لكن قال في روايته: عن أبي هانئ، عن أبي عبد الرحمن الحبلي بدل أبي علي الجنبي» (٢/ ٣٧).

(٤) هو: أحمد بن إسحاق بن أيوب بن يزيد النيسابوري الصبغي.

(٥) هو: أحمد بن حمدان بن أيوب بن يزيد النيسابوري الصبغي.

[illegible]

الأسامي عند أحمد (٣/ ٣٠٤) ونسبه [illegible] الحبشي، لكن خالفه عفان الصفار عند أحمد (٣٨/ ١٩٦) فقال «عن أبي سلام النبراء رجل من أهل دمشق».

Bisnaa

قَالَ: قَالَ جُلُوسًا فِي مَسْجِدِ حِمْصَ، فَمَرَّ رَجُلٌ، فَقَالُوا: هَذَا خَدَمُ النَّبِيِّ ﷺ، فَنَهَضْتُ إِلَيْهِ، فَسَأَلْتُهُ فَقَالَ: حَدَّثَنِي عَمَّتِي حَبِيبَةُ بِنْتُ رُقَيْشٍ أَنَّ النَّبِيَّ ﷺ، وَلَمْ يَتَنَاوَلِ الرَّجُلُ شَيْئًا»، قَالَ: سَمِعْتُ رَسُولَ اللهِ ﷺ يَقُولُ: «مَا مِنْ عَبْدٍ يَقُولُ حِينَ يُصْبِحُ وَيُمْسِيُ: رَضِيتُ بِاللهِ رَبًّا، وَبِالإِسْلامِ دِينًا، وَبِمُحَمَّدٍ نَبِيًّا إِلَّا كَانَ حَقًّا عَلَى اللهِ أَنْ يُرْضِيَهُ يَوْمَ الْقِيَامَةِ».

هذا حديثٌ صحيحُ الإسنادِ، ولَمْ يُخَرِّجاهُ.

١٩٣٣- صحَّ أبو عمرٍو أحمدُ بنُ عُثمانَ الأديبُ بهمذانَ: ثنا إبراهيمُ بنُ مُحمَّدِ بنِ سُفيانَ: ثنا أبو النَّضرِ هاشمُ بنُ القاسمِ: ثنا سُليمانُ بنُ بلالٍ: ثنا حُمَيدُ بنُ أبي حُميدٍ، عن أبي هُريرةَ، سمعَ النبيَّ ﷺ يقولُ: «مَنْ قَعَدَ إِلَى أَيْ صَالِحٍ مِنَ الْمَوْتَى أَوِ الأَحْيَاءِ، فَسَأَلَهُ مَتَاعًا مِنْ مَتَاعِهِ فَأَعْطَاهُ، فَهُوَ لَهُ»، وكانَ أكثرُ مَنْ يقولُ ذلكَ: أبو بكرٍ الصِّدِّيقُ.

هذا حديثٌ صحيحُ على شَرطِ مُسلمٍ، ولَمْ يُخَرِّجاهُ.

١٩٣٤- صحَّ أبو العَبَّاسِ مُحَمَّدُ بنُ يَعْقُوبَ -إِمْلاءً وَقِرَاءَةً- ثنا

---

(١) في (ب) زيادة: «يقولُ».

(٢) إسنادُه ضعيفٌ جدًّا (٦/١٦٦-٢٠٥٨٤)، وقالَ الهيثميُّ: الصوابُ أنَّ أبا سلامٍ روى عن عبدِ الرحمنِ بنِ عائذٍ، عن أبي بكرٍ.

(٣) في (ب): «عن حميد بن أبي حميد»، وهو أحمدُ بنُ عبدِ الرحمنِ بنِ أبي حميدٍ أبو عبدِ الله الدَّاريُّ البصريُّ.

(٤) في النسخ الخطيَّة كلها: «البصري»، والمثبت من الإتحاف، وهو: عبدُ الله بنُ عبدِ الرحمنِ بنِ الهيثمِ الدَّاريُّ البصريُّ المدنيُّ، من رجالِ الجماعة.

(٥) في (ب): «أبو».

(٦) إسنادُه ضعيفٌ (١٣/١٤٧-١٨٣٢٩).

هَارُونُ بْنُ سُلَيْمَانَ الأَصْبَهَانِيُّ، ثنا عَبْدُ الرَّحْمَنِ بْنُ مَهْدِيٍّ، ثنا سُفْيَانُ، عَنْ مَنْصُورٍ، عَنِ الشَّعْبِيِّ، عَنْ أُمِّ سَلَمَةَ، أَنَّ رَسُولَ اللهِ ﷺ كَانَ إِذَا خَرَجَ مِنْ بَيْتِهِ قَالَ: «بِسْمِ اللهِ، تَوَكَّلْتُ عَلَى اللهِ، اللَّهُمَّ أَزِلَّ، أَوْ أُضِلَّ، أَوْ أَظْلِمَ، أَوْ أُظْلَمَ، أَوْ أَجْهَلَ، أَوْ يُجْهَلَ عَلَيَّ»[1].

هَذَا حَدِيثٌ صَحِيحٌ عَلَى شَرْطِ الشَّيْخَيْنِ، وَلَمْ يُخَرِّجَاهُ.

وَرُبَّمَا تَوَهَّمَ مُتَوَهِّمٌ أَنَّ الشَّعْبِيَّ لَمْ يَسْمَعْ مِنْ أُمِّ سَلَمَةَ، وَلَيْسَ كَذَلِكَ، فَإِنَّهُ دَخَلَ عَلَى عَائِشَةَ وَأُمِّ سَلَمَةَ حَدِيثُهُ، ثُمَّ آخَرُ الرِّوَايَةِ عَنْهُمَا جَمِيعًا.

١٠٩٢٥- أَخْبَرَنِي أَبُو الْحَسَنِ سَلْمُ بْنُ الْفَضْلِ الأَدِيبُ بِبَلْخَ، ثنا مُحَمَّدُ بْنُ نَصْرِ بْنِ مَنْصُورٍ الضَّبِّيُّ، ثنا مُحَمَّدُ بْنُ مَنْصُورٍ، ثنا حَاتِمُ بْنُ إِسْمَاعِيلَ، عَنْ عَبْدِ اللهِ بْنِ حُسَيْنِ بْنِ عَطَاءِ بْنِ يَسَارٍ، عَنْ سُهَيْلِ بْنِ أَبِي صَالِحٍ، عَنْ أَبِيهِ، عَنْ

وَأَخْبَرَنَا أَحْمَدُ بْنُ جَعْفَرٍ، ثنا عَبْدُ اللهِ بْنُ أَحْمَدَ بْنِ حَنْبَلٍ، ثَنِي أَبِي، ثنا مُحَمَّدُ بْنُ جَعْفَرٍ، ثنا شُعْبَةُ، عَنْ أَبِي جَعْفَرٍ الْمَدَنِيِّ (١) قَالَ: سَمِعْتُ مُحَمَّدَ بْنَ خُزَيْمَةَ يُحَدِّثُ، عَنْ عُثْمَانَ بْنِ خُبَيْبٍ، أَنَّ رَجُلًا ضَرِيرَ الْبَصَرِ أَتَى رَسُولَ اللهِ ﷺ، فَقَالَ: ادْعُ اللهَ تَعَالَى أَنْ يُعَافِيَنِي. قَالَ: «إِنْ شِئْتَ أَخَّرْتُ ذَلِكَ، وَإِنْ شِئْتَ دَعَوْتُ». قَالَ: فَادْعُهُ. قَالَ: «فَتَوَضَّأْ، فَيُحْسِنُ الْوُضُوءَ، وَيُصَلِّي رَكْعَتَيْنِ، وَيَدْعُو بِهَذَا الدُّعَاءِ». **اللَّهُمَّ إِنِّي أَسْأَلُكَ، وَأَتَوَجَّهُ إِلَيْكَ بِنَبِيِّكَ مُحَمَّدٍ ﷺ نَبِيِّ الرَّحْمَةِ، يَا مُحَمَّدُ، إِنِّي أَتَوَجَّهُ بِكَ إِلَى رَبِّكَ فِي حَاجَتِي هَذِهِ فَتُقْضَى لِي، اللَّهُمَّ فَشَفِّعْهُ فِيَّ وَشَفِّعْنِي فِيهِ**» (٢).

هَذَا حَدِيثٌ صَحِيحُ الإِسْنَادِ، وَلَمْ يُخَرِّجَاهُ.

١٩٢٧ - أَخْبَرَنَا عَبْدُ اللهِ بْنُ مُحَمَّدِ بْنِ إِسْحَاقَ الْفَارِسِيُّ، ثنا يَعْقُوبُ بْنُ سُفْيَانَ، ثنا فَيْضَةُ وَمُحَمَّدُ بْنُ عُبَيْدٍ، قَالَا: ثنا سُفْيَانُ، عَنْ عَمْرِو بْنِ مُرَّةَ، عَنِ ابْنِ عَبْدِ اللهِ بْنِ الْحَارِثِ (٣)، عَنْ طَلِيبِ بْنِ قُيَسٍ، عَنِ ابْنِ عَبَّاسٍ قَالَ: كَانَ مِنْ دُعَاءِ رَسُولِ اللهِ ﷺ: «رَبِّ أَعِنِّي وَلَا تُعِنْ عَلَيَّ، وَانْصُرْنِي وَلَا تَنْصُرْ عَلَيَّ، وَانْكُرْ لِي وَلَا تَنْكُرْ عَلَيَّ، وَاهْدِنِي وَيَسِّرِ الْهُدَى لِي، وَانْصُرْنِي عَلَى مَنْ بَغَى عَلَيَّ، رَبِّ اجْعَلْنِي لَكَ ذَكَّارًا، لَكَ رَهَّابًا، لَكَ مِطْوَاعًا، لَكَ مُخْبِتًا، لَكَ أَوَّاهًا مُنِيبًا، تَقَبَّلْ تَوْبَتِي، وَأَجِبْ دَعْوَتِي، وَثَبِّتْ قَلْبِي، وَسَدِّدْ لِسَانِي، وَاسْلُلْ سَخِيمَةَ

---

(١) هو: عمير بن يزيد بن عمير الأنصاري الخطمي. من رجال التهذيب.

(٢) في (ز) زيادة: «قال». والمثبت من (ك).

(٣) إتحاف المهرة (٦-٦٨٧-٧٠٣٩) و(٧-١٣٩).

(م) هو الإمام الحافظ شيخ المؤرخين المحدثين. من رجال التهذيب.

وَاسْأَلْ سَجِيحَةَ قَلْبِي[1].

هَذَا حَدِيثٌ صَحِيحٌ الإِسْنَادِ، وَلَمْ يُخَرِّجَاهُ.

١٩٢٨- **أَخْبَرَنِي** أَبُو عَبْدِ اللهِ مُحَمَّدُ بْنُ أَحْمَدَ بْنِ بَطَّةَ الأَصْبَهَانِيُّ، ثنا عَبْدُ اللهِ بْنُ مُحَمَّدِ بْنِ زَكَرِيَّا الأَصْبَهَانِيُّ، ثنا مُحَرِّزُ بْنُ سَلَمَةَ الْعَدَنِيُّ، ثنا عَبْدُ الْعَزِيزِ بْنُ أَبِي حَازِمٍ، عَنْ سُهَيْلِ بْنِ أَبِي صَالِحٍ، عَنْ مُوسَى بْنِ طَلْحَةَ، عَنْ عَاصِمِ بْنِ أَبِي النَّجُودِ، عَنْ[2] أُمِّ سَلَمَةَ، عَنِ النَّبِيِّ ﷺ هَذَا مَا سَأَلَ مُحَمَّدُ بْنُ عَبْدِ اللهِ رَبَّهُ: «اللَّهُمَّ إِنِّي أَسْأَلُكَ خَيْرَ السُّؤَالِ، وَخَيْرَ الدُّعَاءِ، وَخَيْرَ النَّجَاحِ، وَخَيْرَ الْعَمَلِ، وَخَيْرَ الثَّوَابِ، وَخَيْرَ الْحَيَاةِ، وَخَيْرَ الْمَمَاتِ، وَثَبِّتْنِي، وَثَقِّلْ مَوَازِينِي، وَحَقِّقْ إِيمَانِي، وَارْفَعْ دَرَجَتِي، وَتَقَبَّلْ صَلَاتِي، وَاغْفِرْ خَطِيئَتِي، وَأَسْأَلُكَ الدَّرَجَاتِ الْعُلَى مِنَ الْجَنَّةِ، اللَّهُمَّ إِنِّي أَسْأَلُكَ فَوَاتِحَ الْخَيْرِ وَخَوَاتِمَهُ، وَجَوَامِعَهُ، وَأَوَّلَهُ، وَظَاهِرَهُ وَبَاطِنَهُ، وَالدَّرَجَاتِ الْعُلَى، وَأَسْأَلُكَ خَيْرَ [illegible] اللَّهُمَّ إِنِّي أَسْأَلُكَ خَيْرَ

وَأَسْأَلُكَ الدَّرَجَاتِ الْعُلَى مِنَ الْجَنَّةِ»[1].

هَذَا حَدِيثٌ صَحِيحُ الإِسْنَادِ، وَلَمْ يُخَرِّجَاهُ.

١٩٢٩ - حَدَّثَنَا أَبُو الْعَبَّاسِ مُحَمَّدُ بْنُ يَعْقُوبَ، أَنَا الْعَبَّاسُ بْنُ الْوَلِيدِ بْنِ مَزْيَدٍ الْبَيْرُوتِيُّ، ثَنَا مُحَمَّدُ بْنُ شُعَيْبٍ بْنِ شَابُورَ، ثَنَا عَبْدُ الرَّحْمَنِ بْنُ يَزِيدَ بْنِ جَابِرٍ، ثَنَا عَبْدُ اللَّهِ[2] بْنُ الْعَلَاءِ، ثَنَا عَبْدُ الرَّحْمَنِ بْنُ عَايِذٍ الْحَضْرَمِيُّ، قَالَ: سَمِعْتُ رُوَيْفِعَ بْنَ ثَابِتٍ يَقُولُ: وَهُوَ الرَّئِسُ بْنُ بَارِقَ وَثَعَالِبَ، فَقَالَ: «اللَّهُمَّ إِنِّي أَسْأَلُكَ الْجَنَّةَ، وَنَزْلَهَا الْمَكْرُمَ، وَنَزْلَ الْمُنْكَرِ، وَحُبَّ الصَّالِحِينَ، وَأَنْ تُوبَ عَلَيَّ، وَأَنْ تَرْحَمَنِي، وَأَنْ تُدْخِلَنِي الْجَنَّةَ، وَأَنْ تُجِيرَنِي مِنَ النَّارِ، وَأَنْ تَقِيَنِي شَرَّ عَظْمِهِ»، قَالَ رَسُولُ اللَّهِ ﷺ: «الْمُلْتَمِسُ فَوَاتِي لِنَفْسِي بِيَدِهِ إِنَّهُ لَفِي الْجَنَّةِ»[3].

هَذَا حَدِيثٌ صَحِيحُ الإِسْنَادِ، وَلَمْ يُخَرِّجَاهُ.

وَقَدْ رُوِيَ عَنْ غَيْرِ ابْنِ عَايِذٍ، عَنْ رُوَيْفِعٍ مِثْلُهُ.

١٩٣٠ - أَخْبَرَكُمْ أَبُو بَكْرٍ مُحَمَّدُ بْنُ مُحَمَّدِ بْنِ الْحَسَنِ الْفَقِيهُ بِبُخَارَى[4]، ثَنَا عَبْدُ اللَّهِ بْنُ مُحَمَّدِ بْنِ حَبِيبٍ الْحَافِظُ، ثَنَا مُحَمَّدُ بْنُ يَزِيدَ بْنِ سِنَانٍ الرُّهَاوِيُّ بِالرُّهَا، حَدَّثَنِي أَبِي[5]، عَنْ عَبْدِ الرَّحْمَنِ بْنِ إِسْحَاقَ[6]، عَنْ مُحَمَّدِ بْنِ

---

(١) [التعليق الغليل (٢٤٦) والإرواء (٣٢٤/١٩٦٠)].

(٢) في (ق وك): «عبيد».

(٣) [التعليق الغليل (٢٤٦) والإرواء (٣٢٤/١٩٦٠)].

(٤) زيد في (ق وك): «قال: وفيها سمعت من الشيخ الزاهد الصالح أبي نصر أحمد بن أحمد الواعظ، أنا أبو الحسن الخفاف، عن عبد الله بن محمد بن حبيب».

(٥) في (ق وك): «حدثني أبي».

(٦) هو: عبد الرحمن بن إسحاق بن إبراهيم، أبو شيبة الواسطي، وهو ضعيف، ومتروك الحديث.

عَبْدُ الرَّحْمَنِ بْنُ أَبِي لَيْلَى، عَنْ أَبِيهِ، عَنْ مُعَاذِ بْنِ جَبَلٍ قَالَ: أَبْطَأَ عَنَّا رَسُولُ اللهِ ﷺ صَلَاةَ الصُّبْحِ، حَتَّى كِدْنَا أَنْ نَتَرَاءَى الشَّمْسَ، ثُمَّ خَرَجَ، فَصَلَّى بِنَا، فَخَفَّفَ فِي صَلَاتِهِ، ثُمَّ انْصَرَفَ، فَأَقْبَلَ عَلَيْنَا بِوَجْهِهِ، فَقَالَ: «عَلَى مَكَانِكُمْ»، ثُمَّ انْصَرَفَ ثُمَّ انْطَلَقَ عَنَّا، ثُمَّ أَتَى عَلَيْنَا مِنْ قِبَلِ الْمَغْرِبِ، فَقَالَ: «أَظُنُّكُمْ قَدْ عَجِلْتُمْ عَلَيَّ، وَإِنِّي أَظُنُّ عَجِلْتُ عَلَيْكُمْ، وَإِنَّمَا ذَاكَ لِأَنِّي أَتَيْتُ رَبِّي تَبَارَكَ وَتَعَالَى، فَأَتَيْتُهُ فِي أَحْسَنِ صُورَةٍ، فَجَعَلَ يُنَاجِينِي، فَجَعَلْتُ أَجِدُ بَرْدَ أَنَامِلِهِ بَيْنَ ثَدْيَيَّ، فَأَوْرَثَنِي عِلْمَ مَا بَيْنَ السَّمَاءِ وَالْأَرْضِ، فَعَلِمْتُ مَا فِي السَّمَاءِ وَمَا فِي الْأَرْضِ، ثُمَّ قَالَ: يَا مُحَمَّدُ، فَقُلْتُ: لَبَّيْكَ وَسَعْدَيْكَ، فَقَالَ: فِيمَ يَخْتَصِمُ الْمَلَأُ الْأَعْلَى؟ فَقُلْتُ: لَا أَدْرِي، فَوَضَعَ يَدَهُ بَيْنَ كَتِفَيَّ، فَوَجَدْتُ بَرْدَ أَنَامِلِهِ بَيْنَ ثَدْيَيَّ، فَعَلِمْتُ مَا بَيْنَ الْمَشْرِقِ وَالْمَغْرِبِ، وَتَلَا هَذِهِ الْآيَةَ: ﴿وَكَذَٰلِكَ نُرِيٓ إِبْرَٰهِيمَ مَلَكُوتَ ٱلسَّمَٰوَٰتِ وَٱلْأَرْضِ وَلِيَكُونَ مِنَ ٱلْمُوقِنِينَ﴾ [الأنعام: ٧٥]، ثُمَّ قَالَ: يَا مُحَمَّدُ، فَقُلْتُ: لَبَّيْكَ وَسَعْدَيْكَ، فَقَالَ: فِيمَ يَخْتَصِمُ الْمَلَأُ الْأَعْلَى؟ فَقُلْتُ: فِي الْكَفَّارَاتِ، وَالْكَفَّارَاتُ: الْمَشْيُ عَلَى الْأَقْدَامِ إِلَى الْجَمَاعَاتِ، وَالْجُلُوسُ فِي الْمَسَاجِدِ بَعْدَ الصَّلَوَاتِ، وَإِسْبَاغُ الْوُضُوءِ فِي الْمَكَارِهِ، وَإِطْعَامُ الطَّعَامِ، وَلِينُ الْكَلَامِ، وَالصَّلَاةُ بِاللَّيْلِ وَالنَّاسُ نِيَامٌ، فَقَالَ: سَلْ تُعْطَهْ، سَلْ تُعْطَهْ، فَقُلْتُ: اللَّهُمَّ إِنِّي أَسْأَلُكَ الْمَشْيَ بِالْمَشَاءِ إِلَى الْجَمَاعَاتِ، وَالْجُلُوسَ فِي الْمَسَاجِدِ بَعْدَ الصَّلَوَاتِ، وَإِسْبَاغَ الْوُضُوءِ فِي الْمَكَارِهِ، وَإِطْعَامَ الطَّعَامِ، وَلِينَ الْكَلَامِ، وَالصَّلَاةَ بِاللَّيْلِ وَالنَّاسُ نِيَامٌ، وَأَسْأَلُكَ حُبَّكَ، وَحُبَّ مَنْ يُحِبُّكَ، وَحُبَّ عَمَلٍ يُقَرِّبُنِي إِلَى حُبِّكَ، ثُمَّ قَالَ إِنَّهَا حَقٌّ، فَادْرُسُوهَا وَتَعَلَّمُوهَا، وَعَلِّمُوهَا نِسَاءَكُمْ، فَإِنَّهَا حَقٌّ».

(١٩٣١) - أَخْبَرَنَا عَبْدُ الرَّحْمَنِ بْنُ الْحَسَنِ الْقَاضِي بِهَمَذَانَ، ثَنَا إِبْرَاهِيمُ بْنُ

يُخْفِيهِ مِنِّي؛ عَائِشَةُ وَعَائِبَةُ تُصَلِّي، فَقَالَ النَّبِيُّ ﷺ: «يَا عَائِشَةُ، عَلَيْكِ بِالْكَلَامِ»، أَوْ كَلِمَةٍ أُخْرَى، فَقَالَتْ: فَظَنَنْتُ فَظَنَنْتُ نَاسًا مِنْ ذَلِكَ، قَالَ: قَالَ: «أَقُولُ، اللَّهُمَّ إِنِّي أَسْأَلُكَ مِنَ الْخَيْرِ كُلِّهِ، عَاجِلِهِ وَآجِلِهِ، مَا عَلِمْتُ مِنْهُ وَمَا لَمْ أَعْلَمْ، وَأَعُوذُ بِكَ مِنَ الشَّرِّ كُلِّهِ، عَاجِلِهِ وَآجِلِهِ، مَا عَلِمْتُ مِنْهُ وَمَا لَمْ أَعْلَمْ، وَأَسْأَلُكَ الْجَنَّةَ وَمَا قَرَّبَ إِلَيْهَا مِنْ قَوْلٍ أَوْ عَمَلٍ»، وَأَعُوذُ بِكَ مِنَ النَّارِ وَمَا قَرَّبَ إِلَيْهَا مِنْ قَوْلٍ أَوْ عَمَلٍ، وَأَسْأَلُكَ خَيْرَ مَا سَأَلَكَ عَبْدُكَ وَرَسُولُكَ مُحَمَّدٌ، وَأَعُوذُ بِكَ مِنْ شَرِّ مَا اسْتَعَاذَكَ مِنْهُ عَبْدُكَ وَرَسُولُكَ مُحَمَّدٌ، وَأَسْأَلُكَ أَنْ تَجْعَلَ كُلَّ مَا قَضَيْتَ لِي مِنْ أَمْرٍ أَنْ تَجْعَلَ عَاقِبَتَهُ رَشَدًا»[1].

هَذَا حَدِيثٌ صَحِيحٌ الْإِسْنَادِ، وَلَمْ يُخَرِّجَاهُ.

١٩٣٣- **قَالَ**: وَحَدَّثَنَا أَبُو بَكْرِ بْنُ الْمُزَكِّي[2]، ثَنَا الْحَسَنُ بْنُ مُكْرَمٍ، ثَنَا مُحَمَّدُ بْنُ عُمَرَ[3]، أَنَا أَبُو نُعَيْمٍ[4] الْمُلَائِيُّ، ثَنَا عُبَيْدُ بْنُ عُمَيْرٍ[5] بْنُ حَبِيبٍ، عَنِ الْقَاسِمِ بْنِ مُخَيْمِرَةَ، عَنْ عَبْدِ اللَّهِ، عَنِ النَّبِيِّ ﷺ نَحْوَهُ.

---

(١) في (ب): «أعوذ بك».

(٢) في (ب): «أبو قول وصل واختصره وبيَّنه».

(٣) في (ب): «أبو قول وصل واختصره وبيَّنه».

(٤) في (ب): «ما استعاذه به».

(٥) إتحاف المهرة (٨/ ٥٠٩-٥١٠ رقم ٩٣٣٣).

(٦) في (ب): «عن إسحاق بن إبراهيم بن عبد العزيز الحنظلي».

(٧) هو: عثمان بن عمر بن فارس بن عبد الله العبدي، من رجال الشهابيين.

(٨) في (ب): «عن الضحاك، أبو معاوية».

(٩) في (ب): «والدارقطني» بصيغة.

(١٠) إتحاف المهرة (١٤/ ٢٩٣-٢٩٦ رقم ٢٢٦٨٠).

هَكَذَا قَالَهُ أَبُو نُعَامَةَ، وَشُعْبَةُ أَحْفَظُ مِنْهُ، وَإِذَا خَالَفَهُ فَالْقَوْلُ قَوْلُ شُعْبَةَ.

١٩٣٣- حدثنا أَبُو بَكْرِ بْنُ إِسْحَاقَ الْفَقِيهُ، أَنَا عَبْدُ اللهِ بْنُ أَحْمَدَ بْنِ حَنْبَلٍ، ثَنَا هَارُونُ بْنُ مَعْرُوفٍ، ثَنَا عَبْدُ اللهِ بْنُ وَهْبٍ، أَنَا حُيَيُّ بْنُ عَبْدِ اللهِ، عَنْ أَبِي عَبْدِ الرَّحْمَنِ الْحُبُلِيِّ، عَنْ عَبْدِ اللهِ بْنِ عَمْرٍو، عَنْ رَسُولِ اللهِ ﷺ، أَنَّهُ كَانَ يَدْعُو، يَقُولُ: «اللَّهُمَّ اغْفِرْ لَنَا ذُنُوبَنَا وَظُلْمَنَا، وَهَزْلَنَا وَجِدَّنَا، وَعَمْدَنَا وَكُلُّ ذَلِكَ عِنْدَنَا»[1].

هَذَا حَدِيثٌ صَحِيحٌ عَلَى شَرْطِ مُسْلِمٍ، وَلَمْ يُخَرِّجَاهُ.

١٩٣٤- أخبرنا عَبْدُ الْعَزِيزِ بْنُ مُحَمَّدِ بْنِ إِسْحَاقَ الْوَرَّاقُ، ثَنَا الْفَضْلُ بْنُ مُحَمَّدٍ الشَّعْرَانِيُّ، ثَنَا سُنَيْدُ بْنُ دَاوُدَ، ثَنَا عَمْرُو بْنُ أَبِي سَلَمَةَ[2]، ثَنَا زُهَيْرُ بْنُ مُحَمَّدٍ، عَنْ هِشَامِ بْنِ عُرْوَةَ، عَنْ أَبِيهِ، عَنْ عَائِشَةَ، أَنَّهَا قَالَتْ: أَتَى النَّبِيَّ ﷺ

Bulsn e

(١) إتحاف المهرة (١٧/٣١٩-٢٢٤٢٥)، وال... بن عمرو الحنفي ضعيف، ولم يخرج له مسلم.

مُحَمَّدُ بْنُ عَبْدِ اللهِ بْنِ سُلَيْمَانَ، ثَنَا العَلاءُ بْنُ عُمَيْرٍ الحَنَفِيُّ، ثَنَا عَبْدُ الرَّحْمَنِ بْنُ مُحَمَّدٍ المُحَارِبِيُّ، ثَنَا مُحَمَّدُ بْنُ عُمَرَ، عَنْ أَبِي سَلَمَةَ، عَنْ أَبِي هُرَيْرَةَ قَالَ: كَانَ مِمَّا دَعَا رَسُولُ اللهِ ﷺ: «اللَّهُمَّ أَنْطِقْ بِتَسْمِعِ وَبَصَرِي، وَاجْعَلْهُمَا الوَارِثَ مِنِّي، وَانْصُرْنِي عَلَى مَنْ ظَلَمَنِي، وَأَرِنِي فِيهِ ثَأْرِي»[1].

هَذَا حَدِيثٌ صَحِيحٌ عَلَى شَرْطِ مُسْلِمٍ، وَلَمْ يُخْرِجَاهُ[2].

١٩٣٣- أَخْبَرَنَا بِكْرُ بْنُ مُحَمَّدٍ المُزَنِيُّ بِمِرْوَ، ثَنَا عَبْدُ الصَّمَدِ بْنُ الفَضْلِ، ثَنَا عَبْدُ اللهِ بْنُ يَزِيدَ المُقْرِئُ[3]، ثَنَا سَعِيدُ بْنُ أَبِي أَيُّوبَ، حَدَّثَنِي عَبْدُ اللهِ بْنُ أَبِي الهُذَيْلِ[4]، عَنْ عَبْدِ اللهِ بْنِ عَبْدِ الرَّحْمَنِ بْنِ مَحْبُرَةَ، عَنْ أَبِيهِ، عَنْ أَبِي هُرَيْرَةَ، أَنَّ رَسُولَ اللهِ ﷺ أَوْصَى رَجُلًا مِنَ الحَيِّ، فَقَالَ: «يَا سَلَمَانُ، إِنَّ رَسُولَ اللهِ يُرِيدُ أَنْ يَسْتَعْمِلَنِي لِقِيَادِ الرَّكْبِ، وَتَرْكَبُ إِلَيَّ فِيهِ، وَتَذْهَبُ مَعِي فِي الذَّهَابِ، وَفِي الإِيَابِ، إِنِّي أَتَأَلَّفُ صِحَّةَ فِي بَدَنِي، وَلِيَمَانَا عَلَى خُلُقِي، وَلَعَلَّهَا بِتِلْكَ تَفْلَحُ وَرَحْمَةَ مِنْكَ، وَعَافِيَةً وَمَغْفِرَةً مِنْكَ وَرِضْوَانًا»[5].

هَذَا حَدِيثٌ صَحِيحٌ الإِسْنَادِ، وَلَمْ يُخْرِجَاهُ.

١٩٣٧- حَدَّثَنَا أَبُو العَبَّاسِ مُحَمَّدُ بْنُ يَعْقُوبَ، ثَنَا أَبُو عَبْدِ اللهِ أَحْمَدُ بْنُ

---

(١) إسناده ضعيف [١٤/ ٢٠٧-٢٠٨].

(٢) كذا قال، والصواب أن عبد الرحمن المحبري ضعيف لم يخرج له مسلم.

(٣) في المطبوعتين: «المقدسي».

(٤) هو: عبد الله بن الوليد بن عبيد بن أبي الهذيل التميمي العنبري، من رجال الظهايب.

(٥) إسناده ضعيف [١٤/ ١٨٥-١٩٠].

يَحْيَى الْحُجَرِيُّ[1]، ثَنَا زَيْدُ بْنُ الْحُبَابِ، ثَنَا [حُمَيْدُ][2] بْنُ مِهْرَانَ[3]، ثَنَا عَطَاءٌ، عَنْ أَبِي هُرَيْرَةَ قَالَ: حَدَّثَنِي سَلْمَانُ الْفَارِسِيُّ، قَالَ: قَالَ رَسُولُ اللهِ ﷺ: «مَنْ قَالَ: اللَّهُمَّ إِنِّي أُشْهِدُكَ، وَأُشْهِدُ مَلَائِكَتَكَ وَحَمَلَةَ عَرْشِكَ، وَأُشْهِدُ مَنْ فِي السَّمَاوَاتِ، وَأُشْهِدُ مَنْ فِي الْأَرْضِ أَنَّكَ أَنْتَ اللهُ، لَا إِلَهَ إِلَّا أَنْتَ، وَحْدَكَ لَا شَرِيكَ لَكَ، وَأَشْهَدُ أَنَّ مُحَمَّدًا عَبْدُكَ وَرَسُولُكَ، مَنْ قَالَهَا مَرَّةً أَعْتَقَ اللهُ ثُلُثَهُ مِنَ النَّارِ، وَمَنْ قَالَهَا مَرَّتَيْنِ أَعْتَقَ اللهُ ثُلُثَيْهِ مِنَ النَّارِ، وَمَنْ قَالَهَا ثَلَاثًا أُعْتِقَ كُلُّهُ مِنَ النَّارِ»[4].

هَذَا حَدِيثٌ صَحِيحُ الْإِسْنَادِ، وَلَمْ يُخَرِّجَاهُ.

١٩٣٨ - حدثنا عَلِيُّ بْنُ حَمْشَاذَ الْعَدْلُ، ثَنَا إِسْمَاعِيلُ بْنُ إِسْحَاقَ، ثَنَا أَبُو الْوَلِيدِ، ثَنَا شُعْبَةُ.

---

(١) المشهور برواية هذا الحديث عن زيد بن الحباب هو: أحمد بن يحيى الصوفي؛ كما في الدعاء للطبراني (٢/ ٩٣٠)، والمعجم الكبير له (٦/ ٢٢٠)، والكامل لابن عدي (٣/ ٧٦)، والتدوين في أخبار قزوين (٢/ ٢٣٨)، فلا ندري هل حدث تصحيف في هذه الرواية، أم أن كلاهما يرويه عن زيد بن الحباب، والحجري هو: أحمد بن يحيى بن المنذر، أبو عبد الله المديني.

(٢) في النسخ الخطية كلها: «حميد»، والمثبت من التلخيص، ومن الدعوات [illegible] (١/ [illegible]) [illegible] كما في [illegible] (٢/ ٩٣٠)، والمعجم الكبير له (٦/ ٢٢٠)، والكامل لابن عدي (٣/ ٧٦)، والتدوين في أخبار قزوين (٢/ ٢٣٨)، فلا ندري هل حدث تصحيف في هذه الرواية، أم أن كلاهما يرويه عن زيد بن الحباب، والحجري هو: أحمد بن يحيى بن المنذر، أبو عبد الله المديني.

(٣) في النسخ الخطية كلها: «حميد»، والمثبت من التلخيص، ومن الدعوات [illegible] (١/ [illegible]) [illegible] كما في [illegible] (٢/ ٩٣٠)، والمعجم الكبير له (٦/ ٢٢٠)، والكامل لابن عدي (٣/ ٧٦)، والتدوين في أخبار قزوين (٢/ ٢٣٨)، فلا ندري هل حدث تصحيف في هذه الرواية، أم أن كلاهما يرويه عن زيد بن الحباب، والحجري هو: أحمد بن يحيى بن المنذر، أبو عبد الله المديني.

(٤) هذا الحديث لم نجده في الإتحاف.

وَأَخْبَرَنَا أَحْمَدُ بْنُ جَعْفَرٍ القَطِيعِيُّ، ثنا عَبْدُ اللهِ بْنُ أَحْمَدَ بْنِ حَنْبَلٍ، حَدَّثَنِي أَبِي، ثنا مُحَمَّدُ بْنُ جَعْفَرٍ، ثنا شُعْبَةُ، عَنْ أَبِي إِسْحَاقَ، عَنْ أَبِي عُبَيْدَةَ، عَنْ عَبْدِ اللهِ قَالَ: قَرَبِ رَسُولُ اللهِ ﷺ، وَأَنَا أُصَلِّي فَقَالَ: «قُلْ أَعُوذُ بِاللهِ مِنَ الشَّيْطَانِ الرَّجِيمِ». فَقَالَ عُمَرُ: فَاسْتَرَدْتُهُ أَنْ أَعُوذَ، فَسَكَتَ، فَسَأَلَنِي إِلَيْهِ أَبُو بَكْرٍ، فَقَالَ: إِنْ أَعُوذَ فِي الَّذِي لَا أَعُوذُ أَحَبُّ إِلَيَّ. اللَّهُمَّ إِنِّي أَسْأَلُكَ نَعِيمًا لَا يَبِيدُ»، وَقُرَّةَ عَيْنٍ لَا تَنْقَدُ، وَمُرَافَقَةَ النَّبِيِّ ﷺ فِي أَعْلَى جِنَانِ الْخُلْدِ».

هَذَا حَدِيثٌ صَحِيحٌ الْإِسْنَادِ إِذَا سَلِمَ مِنْ الْإِرْسَالِ، وَلَمْ يُخَرِّجَاهُ.

١٩٣٢ - أَخْبَرَنِي أَبُو بَكْرٍ مُحَمَّدُ بْنُ عَبْدِ اللهِ بْنِ إِسْحَاقَ الْأَصْبَهَانِيُّ، ثنا عَبْدُ اللهِ بْنُ مُحَمَّدِ بْنِ زَكَرِيَّا، ثنا مُبَشِّرُ بْنُ سُلَيْمَةَ الْمَدَنِيُّ، ثنا عَبْدُ الْعَزِيزِ بْنُ أَبِي حَازِمٍ، عَنْ مُوسَى بْنِ عُقْبَةَ، عَنْ عَاصِمِ بْنِ أَبِي مُنِيبٍ، عَنْ أَبِي سَلَمَةَ، عَنْ عَائِشَةَ رَضِيَ اللهُ عَنْهَا بِدَعْوِ بِهَؤُلَاءِ الْكَلِمَاتِ: «اللَّهُمَّ أَنْتَ الْأَوَّلُ فَلَا شَيْءَ قَبْلَكَ، وَأَنْتَ الْآخِرُ فَلَا شَيْءَ بَعْدَكَ. أَعُوذُ بِكَ مِنْ شَرِّ مَا تَأْخُذُ نَاصِيَتُهُ بِيَدِكَ. وَأَعُوذُ بِكَ مِنَ الْفَقْرِ وَالْكَسَلِ، وَعَذَابِ الْقَبْرِ، وَعَذَابِ النَّارِ، وَفِتْنَةِ الْغِنَى، وَفِتْنَةِ الْفَقْرِ، وَأَعُوذُ بِكَ مِنْ بَرَصِ الْعَالَمِ وَالْمَجْزُومِ، اللَّهُمَّ نَقِّ قَلْبِي مِنَ الْخَطَايَا كَمَا نَقَّيْتَ الثَّوْبَ الْأَبْيَضَ مِنَ الدَّنَسِ، اللَّهُمَّ بَاعِدْ بَيْنِي وَبَيْنَ خَطِيئَاتِي كَمَا بَاعَدْتَ بَيْنَ الْمَشْرِقِ وَالْمَغْرِبِ»[1].

هَذَا حَدِيثٌ صَحِيحُ الْإِسْنَادِ، وَلَمْ يُخَرِّجَاهُ.

---

(١) في المطبوعتين: «اجعل الإسم».

(٢) في (ف): «لا يبقه».

(٣) إسناده حسن: (١٠/ ٥١١-٥١٢- ٢٣٤١).

(٤) إسناده قوي: (١٠/ ٥١١-٥١٢- ٢٣٤١).

١٩٤٠ - حدثنا أَبُو عَبْدِ اللهِ مُحَمَّدُ بْنُ يَعْقُوبَ الْحَافِظُ، ثَنَا عَلِيُّ بْنُ الْحَسَنِ الْهِلَالِيُّ، ثَنَا أَبُو النُّعْمَانِ مُحَمَّدُ بْنُ الْفَضْلِ، ثَنَا حَمَّادُ بْنُ زَيْدٍ، عَنْ عَطَاءِ بْنِ السَّائِبِ، عَنْ أَبِيهِ، عَنْ عَمَّارِ بْنِ يَاسِرٍ، أَنَّهُ صَلَّى بِأَصْحَابِهِ يَوْمًا أَوْجَزَ فِيهَا، فَقِيلَ لَهُ: يَا أَبَا الْيَقْظَانِ، خَفَّفْتَ، قَالَ: مَا عَلَيَّ فِي ذَلِكَ، لَقَدْ دَعَوْتُ فِيهَا بِدَعَوَاتٍ سَمِعْتُهُنَّ مِنْ رَسُولِ اللهِ ﷺ، قَالَ: فَقَامَ رَجُلٌ، فَتَبِعَهُ -وَهُوَ أَبُو عَطَاءٍ- فَسَأَلَهُ عَنِ الدُّعَاءِ، فَرَجَعَ، فَأَخْبَرَ: اللَّهُمَّ بِعِلْمِكَ الْغَيْبَ، وَقُدْرَتِكَ عَلَى الْخَلْقِ، أَحْيِنِي مَا عَلِمْتَ الْحَيَاةَ خَيْرًا لِي، وَتَوَفَّنِي[1] إِذَا كَانَتِ الْوَفَاةُ خَيْرًا لِي، اللَّهُمَّ وَأَسْأَلُكَ خَشْيَتَكَ فِي الْغَيْبِ وَالشَّهَادَةِ، وَأَسْأَلُكَ كَلِمَةَ الْحُكْمِ[2] فِي الْغَضَبِ وَالرِّضَا، وَأَسْأَلُكَ الْقَصْدَ فِي الْغِنَى وَالْفَقْرِ، وَأَسْأَلُكَ نَعِيمًا لَا يَبِيدُ، وَأَسْأَلُكَ قُرَّةَ عَيْنٍ لَا تَنْفَدُ وَلَا تَنْقَطِعُ، وَأَسْأَلُكَ الرِّضَا بَعْدَ الْقَضَاءِ، وَأَسْأَلُكَ [illegible]

لِقَائِكَ فِي غَيْرِ ضَرَّاءَ مُضِرَّةٍ، وَلَا فِتْنَةٍ مُضِلَّةٍ، اللَّهُمَّ زَيِّنَّا بِزِينَةِ الْإِيمَانِ، وَاجْعَلْنَا هُدَاةً مُهْتَدِينَ[3].

هَذَا حَدِيثٌ صَحِيحُ الْإِسْنَادِ، وَلَمْ يُخَرِّجَاهُ.

١٩٤١ - أَخْبَرَنَا أَبُو جَعْفَرٍ مُحَمَّدُ بْنُ مُحَمَّدٍ الْبَغْدَادِيُّ[4]، ثَنَا [illegible] بْنُ أَيُّوبَ الْعَلَّافُ، ثَنَا [illegible]

(١) في [illegible]

(٢) في [illegible]

(٣) إتحاف المهرة (١١/ ٧٣٣-١٤٩٥٠).

(٤) هو: محمد بن محمد بن عبد الله بن حمزة بن جميل التاجر الجمال.

bisn e

خَالِدُ بْنُ يَزِيدَ، عَنْ سَعِيدِ بْنِ أَبِي هِلَالٍ، عَنْ أَبِي الْعِشَارِ[1]، عَنْ [ظ/٢٣٠] أَبِي أَيُّوبَ الْأَنْصَارِيِّ عَنِ النَّبِيِّ ﷺ، عَنْ رَسُولِ اللهِ ﷺ أَنَّهُ كَانَ يَدْعُو: «اللَّهُمَّ اخْطُطْ بِالْإِسْلَامِ قَبْلَتِي، وَاخْطُطْ بِالْإِسْلَامِ قَاعِدَتِي، وَاخْطُطْ بِالْإِسْلَامِ مَحْيَايَ وَمَمَاتِي، اللَّهُمَّ إِنِّي أَسْأَلُكَ مِنْ كُلِّ خَيْرٍ خَزَائِنُهُ بِيَدِكَ، وَأَعُوذُ بِكَ مِنْ كُلِّ شَرٍّ خَزَائِنُهُ بِيَدِكَ»[2].

هَذَا حَدِيثٌ صَحِيحٌ عَلَى شَرْطِ الْبُخَارِيِّ[3]، وَلَمْ يُخَرِّجَاهُ.

١٩٤٢ - مَسْلَمٌ عَلِيُّ بْنُ عِيسَى الْجِيرِيُّ، ثَنَا أَحْمَدُ بْنُ أَحْمَدَ الْقُرَشِيُّ، ثَنَا

---

(١) في النسخ الخطية الثلاثة: «العشراء»، والإصلاح، وذكرا وراه الطبراني عن العصفت عنه أبو الحسن الزكي. (٧/ ٣٢٤٩)، ولا أدري ذا ذكر بالعين أم بالحاء، فإنه لم يترجم لأحدهما، صحيح مولى ابن عباس، أو أبا العشراء الدارمي الذي روى عن سعيد بن جبير، الكبرى (٣/ ٣٤٩)، وعنه حماد بن سلمة، وروى عنه سعيد بن أبي هلال.

ولعل مخرج رجل هذا حفظا، وأن صواب الرواية: أسعد بن أبي هلال عن أبي أيوب، فقد ذكر ابن أبي العصفت عن سعد الرحمن بن أبي أيوب، كما رواه ابن أبي عاصم في السنة (٥٠٧)، والطبراني في الدعاء (٣/ ١٦٧٩)، والطحاوي في المشكل (٢/ ٣٤٤)، وأبو الحسين بن المظفر في الذيل (٢/ ٤٧٤)، وذكر الطبراني في الدعاء (٣/ ١٦٧٩)، وأبو الحسين بن المظفر، وذكر أن الصواب في الرواية أسعد بن أبي هلال، وعنه سعيد بن أبي هلال، وذكر أن السلمي أخرج أن في حديث أبي أيوب عند الطبراني في الدعاء فراجع هذا، فإنه مهم.

(٢) في النسخ الخطية الثلاثة: «عند الله» إلا أنه في (ر): في، فوقها عند الرحمن، والمثبت من الإصلاح، والإحسان، ومن الدعوات الكبير للبيهقي (٥/ ٣٤٥٦) حيث رواه في العصفت بسنده ومتنه مثله.

(٣) في (ر): «على شرط البخاري وحده».

(٤) إتحاف المهرة (٢/ ٣٨٨/ ٢٠٨٦).

قال الذهبي في المنتخب: «قلت: أبو العصفت لم يخرج له البخاري، بل انفرد أبو الحسن الزكي، عن الطبراني، وعنه الطبراني راوي سنن».

سَعِيدُ بْنُ مَنْصُورٍ، ثَنَا خَلَفُ بْنُ خَلِيفَةَ، ثَنَا حُمَيْدٌ الْأَعْرَجُ[1]، عَنْ عَبْدِ اللهِ بْنِ الْحَارِثِ، عَنِ ابْنِ مَسْعُودٍ قَالَ: كَانَ مِنْ دُعَاءِ رَسُولِ اللهِ ﷺ: «اللَّهُمَّ إِنَّا نَسْأَلُكَ مُوجِبَاتِ رَحْمَتِكَ، وَعَزَائِمَ مَغْفِرَتِكَ، وَالسَّلَامَةَ مِنْ كُلِّ إِثْمٍ، وَالْغَنِيمَةَ مِنْ كُلِّ بِرٍّ، وَالْفَوْزَ بِالْجَنَّةِ، وَالنَّجَاةَ بِعَوْنِكَ مِنَ النَّارِ»[2].

هَذَا حَدِيثٌ صَحِيحٌ عَلَى شَرْطِ مُسْلِمٍ[3]، وَلَمْ يُخَرِّجَاهُ.

١٩٤٣- حدثنا أَبُو الْعَبَّاسِ مُحَمَّدُ بْنُ يَعْقُوبَ، ثَنَا بَحْرُ بْنُ نَصْرٍ، ثَنَا بِشْرُ بْنُ بَكْرٍ، أَخْبَرَنِي عَبْدُ الرَّحْمَنِ بْنُ يَزِيدَ بْنِ جَابِرٍ، قَالَ: سَمِعْتُ بُسْرَ بْنَ عُبَيْدِ اللهِ يَقُولُ: سَمِعْتُ أَبَا إِدْرِيسَ الْخَوْلَانِيَّ يَقُولُ: سَمِعْتُ النَّوَّاسَ بْنَ سَمْعَانَ الْكِلَابِيَّ يَقُولُ: سَمِعْتُ رَسُولَ اللهِ ﷺ يَقُولُ: «مَا مِنْ قَلْبٍ إِلَّا بَيْنَ أُصْبُعَيْنِ مِنْ أَصَابِعِ الرَّحْمَنِ، إِنْ شَاءَ أَقَامَهُ، وَإِنْ شَاءَ أَزَاغَهُ». وَكَانَ رَسُولُ اللهِ ﷺ يَقُولُ: «اللَّهُمَّ يَا مُقَلِّبَ الْقُلُوبِ، ثَبِّتْ قَلْبِي عَلَى دِينِكَ، وَالْمِيزَانُ بِيَدِ الرَّحْمَنِ، يَرْفَعُ أَقْوَامًا، وَيَخْفِضُ آخَرِينَ إِلَى يَوْمِ الْقِيَامَةِ»[4].

هَذَا حَدِيثٌ صَحِيحٌ عَلَى شَرْطِ مُسْلِمٍ، وَلَمْ يُخَرِّجَاهُ.

وَلَهُ شَاهِدٌ بِإِسْنَادٍ صَحِيحٍ، عَنْ أَنَسِ بْنِ مَالِكٍ:

١٩٤٤- حدثناه إِبْرَاهِيمُ بْنُ عِصْمَةَ بْنِ إِبْرَاهِيمَ، ثَنَا أَبِي، ثَنَا يَحْيَى بْنُ يَحْيَى[5]، أَنَا[6] أَبُو مُعَاوِيَةَ، ثَنَا الْأَعْمَشُ، عَنْ أَبِي سُفْيَانَ، عَنْ أَنَسِ بْنِ مَالِكٍ

(١) هو: [illegible]

(٢) إتحاف: «ثنا أبي، أنا أبو معاوية».

(٣) [illegible]

(٤) إتحاف: «ثنا أبي، أنا أبو معاوية».

(٥) في الإتحاف: «ثنا أبي، أنا أبو معاوية».

(٦) في (و): «ثنا».

Bulsn

النَّبِيُّ ﷺ يَخْرُجُ أَنْ يَقُولَ: «يَا مُقَلِّبَ الْقُلُوبِ، ثَبِّتْ قَلْبِي عَلَى دِينِكَ»[1].

١٩٤٥- صحيح إِذَا رَجَعَ مِنْ صَفْصَفَ، أَنَّى لَهُ يَحْنِي رَأْسَهُ، أَبُو مُعَاوِيَةَ، عَنِ الْأَعْمَشِ، عَنْ أَبِي إِسْحَاقَ، عَنْ أَبِي عُبَيْدَةَ قَالَ: سَأَلَ عَبْدُ اللهِ عَنِ الدُّعَاءِ الَّذِي دَعَوْتَ بِهِ حِينَ قَالَ النَّبِيُّ ﷺ: «مَثَلُ لَمْعَتِهِ». قَالَ: قُلْتُ: اللَّهُمَّ إِنِّي أَسْأَلُكَ أَيْمَانًا لَا يَرْتَدُّ[2]، وَنَعِيمًا لَا يَنْفَدُ، وَمُرَافَقَةَ نَبِيِّكَ مُحَمَّدٍ ﷺ فِي أَعْلَى دَرَجَةِ الْخُلْدِ، حَيْثُ الْخُلْدُ.

هَذَا حَدِيثٌ صَحِيحُ الْإِسْنَادِ، وَلَمْ يُخَرِّجَاهُ.

١٩٤٦- حديث آخر: وَحَدَّثَنَاهُ أَبُو الْعَبَّاسِ الْمُحَمَّدُ بْنُ أَحْمَدَ بْنِ مَحْبُوبٍ الْمَرْوَزِيُّ، ثنا عَبْدُ بْنُ حُمَيْدٍ الْحَافِظُ[3]، ثنا رَوْحُ بْنُ الْقَاسِمِ، عَنْ أَبِي جَعْفَرٍ الْخَطْمِيِّ، عَنْ أَبِي أُمَامَةَ بْنِ سَهْلِ بْنِ حُنَيْفٍ، عَنْ عَمِّهِ عُثْمَانَ بْنِ حُنَيْفٍ، أَنَّ أَعْمَى أَتَى النَّبِيَّ ﷺ فَقَالَ: يَا رَسُولَ اللهِ، عَلِّمْنِي دُعَاءً أَدْعُو بِهِ يَرُدُّ اللهُ عَلَيَّ بَصَرِي، فَقَالَ لَهُ: «قُلِ: اللَّهُمَّ إِنِّي أَسْأَلُكَ، وَأَتَوَجَّهُ إِلَيْكَ بِنَبِيِّكَ نَبِيِّ الرَّحْمَةِ، يَا مُحَمَّدُ إِنِّي قَدْ تَوَجَّهْتُ بِكَ إِلَى رَبِّي، اللَّهُمَّ شَفِّعْهُ فِيَّ، وَشَفِّعْنِي فِي نَفْسِي». فَدَعَا بِهَذَا الدُّعَاءِ، فَقَامَ وَقَدْ أَبْصَرَ[4].

---

(١) إسناده ضعيف (٢٠٩٤-٢٠٩٦-٢٢٠٠).

(٢) في (ز) و(ط): «لا يبيد».

(٣) إسناده ضعيف (١٠٥٧٦-١٠٥٧٧-١٣٣٤١).

(٤) كذا في (ز) وفي (ط) وأحمد، وفي سائر النسخ الخطية: «فرجع».

قال: فحدثت به بريه بن عبد الله بن عبد الله بن أبي بردة، عن رجال أهله، فقال: لولا أنه ضرير ما أخبرنا به أن رجلا دخل عليه من سائر النسخ.

(٥) إسناده ضعيف (١٠٥٧٧-١٠٥٧٨-١٣٦٠٩).

تَابَعَهُ شَبِيبُ بْنُ [سَعِيدٍ][1] الْحَبَطِيُّ، عَنْ رَوْحِ بْنِ الْقَاسِمِ بِزِيَادَاتٍ فِي الْمَتْنِ وَالْإِسْنَادِ، وَالْقَوْلُ فِيهِ قَوْلُ شَبِيبٍ، فَإِنَّهُ ثِقَةٌ مَأْمُونٌ:

١٩٤٧- **أخبرناه** أَبُو مُحَمَّدٍ عَبْدُ الْعَزِيزِ بْنُ عَبْدِ الرَّحْمَنِ بْنِ سَهْلٍ[2] الدَّبَّاسُ -بِمَكَّةَ مِنْ أَصْلِ كِتَابِهِ- ثَنَا أَبُو عَبْدِ اللهِ مُحَمَّدُ بْنُ عَلِيِّ بْنِ زَيْدٍ الصَّائِغُ، ثَنَا أَحْمَدُ بْنُ شَبِيبِ بْنِ سَعِيدٍ الْحَبَطِيُّ، حَدَّثَنِي أَبِي، عَنْ رَوْحِ بْنِ الْقَاسِمِ، عَنْ أَبِي جَعْفَرٍ الْمَدِينِيِّ -وَهُوَ الْخَطْمِيُّ- عَنْ أَبِي أُمَامَةَ بْنِ سَهْلِ بْنِ حُنَيْفٍ، عَنْ عَمِّهِ عُثْمَانَ بْنِ حُنَيْفٍ قَالَ: سَمِعْتُ رَسُولَ اللهِ ﷺ وَجَاءَهُ رَجُلٌ ضَرِيرٌ، فَشَكَا إِلَيْهِ ذَهَابَ بَصَرِهِ، فَقَالَ: يَا رَسُولَ اللهِ، لَيْسَ لِي قَائِدٌ، وَقَدْ شَقَّ عَلَيَّ. فَقَالَ رَسُولُ اللهِ ﷺ: «ائْتِ الْمِيضَأَةَ فَتَوَضَّأْ، ثُمَّ صَلِّ رَكْعَتَيْنِ، ثُمَّ قُلْ: اللَّهُمَّ إِنِّي أَسْأَلُكَ، وَأَتَوَجَّهُ إِلَيْكَ بِنَبِيِّكَ مُحَمَّدٍ ﷺ نَبِيِّ الرَّحْمَةِ، يَا [illegible] وَشَفِّعْنِي فِي نَفْسِي». قَالَ عُثْمَانُ: فَوَاللهِ مَا تَفَرَّقْنَا، وَلَا طَالَ بِنَا الْحَدِيثُ حَتَّى دَخَلَ الرَّجُلُ وَكَأَنَّهُ لَمْ يَكُنْ بِهِ ضُرٌّ قَطُّ[3].

هَذَا حَدِيثٌ صَحِيحٌ عَلَى شَرْطِ الْبُخَارِيِّ، وَلَمْ يُخَرِّجَاهُ.

وَإِنَّمَا قَدَّمْتُ حَدِيثَ عَوْنِ بْنِ عُمَارَةَ؛ لِأَنَّ مِنْ رَسْمِنَا أَنْ نُقَدِّمَ أَعْلَى مِنَ الْأَسَانِيدِ.

---

(١) في الدعاء: «الحبطي» [illegible]

(٢) في (و): «سهيل».

(٣) إتحاف المهرة (١٠/ ٦٨٧-٦٨٩/ ١٣٦٠٩).

Bulsn e

١٩٤٨ - أَبُو بَكْرٍ بْنُ إِسْحَاقَ الْفَقِيهُ، أَنَا مُوسَى بْنُ إِسْحَاقَ الْأَنْصَارِيُّ بِالْمَوْصِلِ، نَا قُتَيْبَةُ الْمِصْرِيُّ، أَنَا اللَّيْثُ بْنُ سَعْدٍ، عَنْ أَبِي شَبِيبٍ، عَنْ أَبِي قُبَيْلٍ، عَنِ الْعَلَاءِ بْنِ الْمُسَيَّبِ، عَنْ أَبِي هُرَيْرَةَ الْأَزْدِيِّ، عَنْ زَيْدَةَ الْأَسْلَمِيِّ قَالَ: قَالَ لِي رَسُولُ اللَّهِ ﷺ: «قُلِ: اللَّهُمَّ إِنِّي ضَعُفَتْ قُوَّتِي فِي رِضَاكَ فَخُذْ وَكُدَّ فِي الْخَيْرِ بِنَاصِيَتِي، وَاجْعَلِ الْإِسْلَامَ مُنْتَهَى رِضَايَ، اللَّهُمَّ إِنِّي ضَعِيفٌ فَقَوِّنِي، وَإِلَى ذَلِيلٍ فَأَعِزَّنِي، وَإِلَى فَقِيرٍ فَأَرْزُقْنِي».

هَذَا حَدِيثٌ صَحِيحُ الْإِسْنَادِ، وَلَمْ يُخَرِّجَاهُ.

١٩٤٩ - أَبُو بَكْرٍ بْنُ إِسْحَاقَ، نَا صَالِحُ بْنُ عَبْدِ اللَّهِ، نَا الْفَضْلُ بْنُ مُحَمَّدٍ بْنِ الْمُسَيَّبِ، أَنَا أَبُو صَالِحٍ عَبْدُ اللَّهِ بْنُ صَالِحٍ، أَخْبَرَنِي مُعَاوِيَةُ بْنُ صَالِحٍ، عَنْ أَبِي يَحْيَى الْكِلَاعِيِّ، عَنْ أَبِي سَلَّامٍ الْأَسْوَدِ، عَنْ رَجُلٍ يُقَالُ لَهُ رَسُولُ اللَّهِ ﷺ قَالَ: قَالَ رَسُولُ اللَّهِ ﷺ: «قُلْ لِي: يَا لَحْمُكَ قُلْ لِمَنْ؟ يَا دَمُكَ قُلْ لِمَنْ؟ يَا

---

(١) قال في النسخ الخطية الثلاث، والإتحاف: زيد، وهو الصواب في الدعوات الكبير (٢/ ٢٧٦ من المصنف، وقال أحمد بن أحمد: الرواية في مصنف ابن أبي شيبة (١٠/ ١٨٢/ ٥)، وفي الشاميين، عن أبي ذؤاد الأزدي، وهو: نفيع بن الحارث الأسلمي، وهو الذي أسره النبي، وقال: فهداه الله للإسلام، انتهى الكلوي، وأبو ذر سمه أوسا، في غير هذا الرواية.

(٢) في الإتحاف (٢/ ٣٠٧-٣٠٨).

(٣) قال في الشاميين: قلت: أبو ذؤاد الأسلمي ليس له صحبة، وقال ابن حجر في الإصابة: الظن: أبو ذؤاد هو نفيع الأعمى، وهو صحابي، عنده.

(٤) ما بين المعقوفين مطموس في النسخ الخطية، والمثبت من المصنف، والإتحاف، ومن الدعوات الكبير للبيهقي (٢/ ٢٩٤) حيث رواه عن المصنف بسنده ومتنه سواء.

(٥) هو: سليم بن عامر الخبائري الحمصي، من رجال الشاميين.

فَقُلْتُ: «اللَّهُمَّ إِنِّي أَسْأَلُكَ فِعْلَ الْخَيْرَاتِ، وَتَرْكَ الْمُنْكَرَاتِ، وَحُبَّ الْمَسَاكِينِ، وَأَنْ تَغْفِرَ لِي وَتَرْحَمَنِي، وَإِذَا أَرَدْتَ بِقَوْمٍ فِتْنَةً فَتَوَفَّنِي إِلَيْكَ، وَأَنَا غَيْرُ مَفْتُونٍ، اللَّهُمَّ إِنِّي أَسْأَلُكَ حُبَّكَ، وَحُبَّ مَنْ يُحِبُّكَ، وَحُبَّ يُبَلِّغُنِي حُبَّكَ»[1].

هَذَا حَدِيثٌ صَحِيحٌ عَلَى شَرْطِ الْبُخَارِيِّ[2]، وَلَمْ يُخَرِّجَاهُ.

١٩٥٠- حدثنا عَلِيُّ بْنُ عِيسَى بْنِ إِبْرَاهِيمَ، ثَنَا أَحْمَدُ بْنُ نَجْدَةَ الْقُرَشِيُّ، ثَنَا سَعِيدُ بْنُ مَنْصُورٍ، ثَنَا عَبْدُ اللهِ بْنُ وَهْبِ بْنِ مُسْلِمٍ الْقُرَشِيُّ، أَخْبَرَنِي حَفْصُ بْنُ مَيْسَرَةَ، عَنْ مُوسَى بْنِ عُقْبَةَ، عَنْ حُسَيْنِ بْنِ عَلِيِّ بْنِ الْحُسَيْنِ، عَنْ مُحَمَّدِ بْنِ عَلِيِّ بْنِ الْحُسَيْنِ، عَنْ أَبِيهِ، عَنْ عَلِيٍّ قَالَ: كَانَ مِنْ دُعَاءِ رَسُولِ اللهِ ﷺ: «اللَّهُمَّ أَمْتِعْنِي بِسَمْعِي وَبَصَرِي حَتَّى تَجْعَلَهُمَا الْوَارِثَ مِنِّي، وَعَافِنِي فِي دِينِي وَجَسَدِي، وَانْصُرْنِي مِمَّنْ ظَلَمَنِي حَتَّى تُرِيَنِي فِيهِ ثَأْرِي، اللَّهُمَّ إِنِّي أَسْلَمْتُ نَفْسِي إِلَيْكَ، وَأَرْسَلْتُ قَدَرِي إِلَيْكَ، وَأَنْجَزْتُ ظَهْرِي إِلَيْكَ، وَأَنْزَلْتُ وَجْهِي إِلَيْكَ، لَا مَلْجَأَ مِنْكَ إِلَّا إِلَيْكَ، آمَنْتُ بِرَسُولِكَ الَّذِي أَرْسَلْتَ، وَبِكِتَابِكَ الَّذِي أَنْزَلْتَ»[3].

هَذَا حَدِيثٌ صَحِيحُ الْإِسْنَادِ، وَلَمْ يُخَرِّجَاهُ.

وَحُسَيْنُ بْنُ عَلِيٍّ هَذَا الَّذِي رَوَى عَنْهُ مُوسَى بْنُ عُقْبَةَ، وَهُوَ الْأَصْغَرُ الَّذِي رَوَى عَنْهُ أَبُو الْحَسَنِ بْنُ عَلِيٍّ، وَهُوَ الَّذِي رَوَى عَنْهُ حَفْصُ بْنُ مَيْسَرَةَ.

(١) إتحاف المهرة (١١/٥٧٧-٦٤٦٥).
(٢) قال ابن حجر في الإتحاف: «وهو رواية عن مالك، وقال ابن عبد البر: هو الصحيح».
(٣) في (ز) و(م): «وأنجزت ظهري عليك إليك».
(٤) إتحاف المهرة (١١/٥٧٧-٦٤٦٥).

ebusn

١٩٥١- أخبرني إِسْمَاعِيلُ بْنُ مُحَمَّدِ بْنِ الْفَضْلِ بْنِ مُحَمَّدٍ الشَّعْرَانِيُّ، ثَنَا جَدِّي، ثَنَا أَبُو صَالِحٍ -كَاتِبُ اللَّيْثِ بْنِ سَعْدٍ- حَدَّثَنِي اللَّيْثُ بْنُ سَعْدٍ، أَنَّ خَالِدَ بْنَ أَبِي عِمْرَانَ حَدَّثَ، عَنْ نَافِعٍ، عَنِ ابْنِ عُمَرَ، أَنَّهُ لَمْ يَكُنْ يَجْلِسُ مَجْلِسًا كَانَ عِنْدَهُ أَحَدٌ -أَوْ: لَمْ يَكُنْ- إِلَّا قَالَ: اللَّهُمَّ اغْفِرْ لِي مَا قَدَّمْتُ وَمَا أَخَّرْتُ، وَمَا أَسْرَرْتُ وَمَا أَعْلَنْتُ، وَمَا أَنْتَ أَعْلَمُ بِهِ مِنِّي، اللَّهُمَّ ارْزُقْنِي مِنْ طَاعَتِكَ مَا تَحُولُ بَيْنِي وَبَيْنَ مَعْصِيَتِكَ، وَارْزُقْنِي مِنْ خَشْيَتِكَ مَا تُبَلِّغُنِي بِهِ رَحْمَتَكَ، وَارْزُقْنِي مِنَ الْيَقِينِ مَا تُهَوِّنُ بِهِ عَلَيَّ مَصَائِبَ الدُّنْيَا، وَبَارِكْ لِي فِي سَمْعِي وَبَصَرِي، وَاجْعَلْهُمَا الْوَارِثَ مِنِّي، اللَّهُمَّ وَخُذْ ثَأْرِي[1] مِمَّنْ ظَلَمَنِي، وَانْصُرْنِي عَلَى مَنْ عَادَانِي، وَلَا تَجْعَلِ الدُّنْيَا أَكْبَرَ هَمِّي، وَلَا مَبْلَغَ عِلْمِي، اللَّهُمَّ وَلَا تُسَلِّطْ عَلَيَّ مَنْ لَا يَرْحَمُنِي. فَسُئِلَ عَنْهُنَّ ابْنُ عُمَرَ، فَقَالَ: كَانَ رَسُولُ اللهِ ﷺ يَخْتِمُ بِهِنَّ مَجْلِسَهُ[2].

هَذَا حَدِيثٌ صَحِيحٌ عَلَى شَرْطِ الْبُخَارِيِّ، وَلَمْ يُخَرِّجَاهُ.

١٩٥٢- حدثنا أَبُو عَمْرٍو عُثْمَانُ بْنُ أَحْمَدَ بْنِ السَّمَّاكِ -إِمْلَاءً بِبَغْدَادَ- ثَنَا عَبْدُ الرَّحْمَنِ بْنُ مُحَمَّدِ بْنِ مَنْصُورٍ الْحَارِثِيُّ، ثَنَا يَحْيَى بْنُ سَعِيدٍ الْقَطَّانُ، ثَنَا ثَوْرُ بْنُ يَزِيدَ، عَنْ خَالِدِ بْنِ مَعْدَانَ، عَنْ أَبِي أُمَامَةَ قَالَ: كَانَ رَسُولُ اللهِ ﷺ إِذَا رُفِعَتِ الْمَائِدَةُ قَالَ: «الْحَمْدُ لِلَّهِ كَثِيرًا طَيِّبًا فِيهِ غَيْرَ مَكْفِيٍّ، وَلَا مُوَدَّعٍ، وَلَا مُسْتَغْنًى عَنْهُ رَبَّنَا»[3].

---

(١) في (ز) و(م): «وعد بثأري»، وعند البيهقي في الدعوات (١/ ٣٣٧) عن المصنف: «واجعل ثأري».

(٢) إتحاف المهرة (٩/ ٨٤-١٨ ١٠).

(٣) إتحاف المهرة (٦/ ٢١٢-٦٣٥٩).

هَذَا حَدِيثٌ صَحِيحٌ عَلَى شَرْطِ الْبُخَارِيِّ[1]، وَلَمْ يُخَرِّجَاهُ.

١٩٥٣- أَخْبَرَنَا أَبُو النَّضْرِ مُحَمَّدُ بْنُ مُحَمَّدِ بْنِ يُوسُفَ الْفَقِيهُ، ثَنَا عُثْمَانُ بْنُ سَعِيدٍ الدَّارِمِيُّ، ثَنَا أَصْبَغُ بْنُ الْفَرَجِ الْمِصْرِيُّ، أَنَا ابْنُ وَهْبٍ، ثَنَا عَمْرُو بْنُ الْحَارِثِ، أَنَّ دَرَّاجًا أَبَا السَّمْحِ حَدَّثَهُمْ، عَنْ أَبِي الْهَيْثَمِ[2]، عَنْ أَبِي سَعِيدٍ الْخُدْرِيِّ، عَنْ رَسُولِ اللهِ ﷺ قَالَ: «قَالَ مُوسَى عليه السلام: يَا رَبِّ، عَلِّمْنِي شَيْئًا أَذْكُرُكَ بِهِ وَأَدْعُوكَ بِهِ. قَالَ: يَا مُوسَى، قُلْ: لَا إِلَهَ إِلَّا اللهُ. قَالَ: يَا رَبِّ، كُلُّ عِبَادِكَ يَقُولُ هَذَا. قَالَ: قُلْ: لَا إِلَهَ إِلَّا اللهُ. قَالَ: لَا إِلَهَ إِلَّا أَنْتَ يَا رَبِّ، إِنَّمَا أُرِيدُ شَيْئًا تَخُصُّنِي بِهِ. قَالَ: يَا مُوسَى، لَوْ أَنَّ السَّمَاوَاتِ السَّبْعَ، وَعَامِرَهُنَّ غَيْرِي، وَالْأَرَضِينَ السَّبْعَ فِي كِفَّةٍ، وَلَا إِلَهَ إِلَّا اللهُ فِي كِفَّةٍ مَالَتْ بِهِنَّ لَا إِلَهَ إِلَّا اللهُ»[3].

هَذَا حَدِيثٌ صَحِيحُ الْإِسْنَادِ، وَلَمْ يُخَرِّجَاهُ.

١٩٥٤- حَدَّثَنَا عَلِيُّ بْنُ حَمْشَاذَ الْعَدْلُ، ثَنَا عُبَيْدُ بْنُ شَرِيكٍ[4] وَأَحْمَدُ بْنُ إِبْرَاهِيمَ بْنِ مِلْحَانَ، قَالَا: ثَنَا يَحْيَى بْنُ عَبْدِ اللهِ بْنِ بُكَيْرٍ، ثَنَا اللَّيْثُ بْنُ سَعْدٍ، عَنْ عَامِرِ بْنِ يَحْيَى، عَنْ أَبِي عَبْدِ الرَّحْمَنِ الْحُبُلِيِّ قَالَ: سَمِعْتُ عَبْدَ اللهِ بْنَ عَمْرٍو يَقُولُ: قَالَ رَسُولُ اللهِ ﷺ: «يُصَاحُ بِرَجُلٍ مِنْ أُمَّتِي عَلَى رُءُوسِ الْخَلَائِقِ يَوْمَ الْقِيَامَةِ، فَيُنْشَرُ لَهُ تِسْعٌ وَتِسْعُونَ سِجِلًّا، كُلُّ سِجِلٍّ[5] مَدَّ الْبَصَرِ،

(١) قال الذهبي في التلخيص: «قلت: قد أخرجه البخاري مرتين».
(٢) [illegible]
(٣) [illegible]
(٤) هو: عبيد بن عبد الواحد بن شريك، أبو محمد البغدادي.
(٥) في (و): «سجل منه».

Bulsn e

ثُمَّ يُقَالُ لَهُ: أَكَتَبْتَ مِنْ هَذَا شَيْئًا؟ فَيَقُولُ: لَا يَا رَبِّ. فَيَقُولُ: بَلَى، إِنَّ لَكَ عِنْدَنَا حَسَنَاتٍ، وَإِنَّهُ لَا ظُلْمَ عَلَيْكَ الْيَوْمَ، فَتُخْرَجُ لَهُ بِطَاقَةٌ فِيهَا: أَشْهَدُ أَنْ لَا إِلَهَ إِلَّا اللهُ وَحْدَهُ لَا شَرِيكَ لَهُ، وَرَسُولُهُ. فَيَقُولُ: يَا رَبِّ، مَا هَذِهِ الْبِطَاقَةُ مَعَ هَذِهِ السِّجِلَّاتِ؟ فَيَقُولُ: إِنَّكَ لَا تُظْلَمُ قَالَ: فَتُوضَعُ السِّجِلَّاتُ فِي كِفَّةٍ، وَالْبِطَاقَةُ فِي كِفَّةٍ، فَطَاشَتِ السِّجِلَّاتُ، وَثَقُلَتِ الْبِطَاقَةُ».

هذا حديث صحيح الإسناد، ورجاله ثقات.

١٩٥٥ - مِثْلُهُ أَبُو الْعَبَّاسِ مُحَمَّدُ بْنُ يَعْقُوبَ، ثنا الرَّبِيعُ بْنُ سُلَيْمَانَ، ثنا بِشْرُ بْنُ بَكْرٍ، ثنا الْأَوْزَاعِيُّ، حَدَّثَنِي سُلَيْمُ بْنُ عَامِرٍ، قَالَ: قَالَ: سَمِعْتُ أَبَا مُحَمَّدٍ الْحَبْلِيَّ، عَلَى مِنْبَرِ حِمْصَ يَقُولُ: سَمِعْتُ أَبَا بَكْرٍ الصِّدِّيقَ ﷺ عَلَى مِنْبَرِ رَسُولِ اللهِ ﷺ يَقُولُ: سَمِعْتُ رَسُولَ اللهِ ﷺ يَقُولُ: فَذَكَرَ نَحْوَهُ. [٢] فَاخْتَلَفَتِ الْمِيزَانُ، ثُمَّ قَالَ: سَمِعْتُ رَسُولَ اللهِ ﷺ عَلَى هَذَا الْمِنْبَرِ عَامَ أَوَّلَ يَقُولُ: «إِنَّ لِلْمِيزَانِ لَهَفَةً وَالْمَاءَ وَالنَّارَ تَتَنَافَسَانِ فِي الْأُولَى وَالْآخِرَةِ، فَإِنَّهُ لَا أُورِيَ الْمَاءَ بَعْدَ النَّقِيِّ خَيْرًا مِنَ الْعَافِيَةِ».

هذا حديث صحيح الإسناد، ورجاله ثقات.

وقد رُوِيَ بإسناد آخر، ورجاله ثقات عن غير واحد من الثقات.

١٩٥٦ - عَنْهُ أَبُو بَكْرِ بْنُ إِسْحَاقَ، ثنا أَبُو الْمُثَنَّى، ثنا مُسَدَّدٌ، ثنا عَبْدُ الْوَاحِدِ بْنُ زِيَادٍ، ثنا هِلَالُ بْنُ خَبَّابٍ، عَنْ عِكْرِمَةَ، عَنِ ابْنِ عَبَّاسٍ، أَوْ

---

(١) إسناده ضعيف لانقطاعه [٢٣٠٣-١٩٣٣].

(٢) هو: عبد الرحمن بن يزيد بن جابر، أبو عبد السلام الشامي، من رجال القهباني.

الثَّنِيِّ ﷺ قَالَ يَعْنِي: «أَكْثِرِ الدُّعَاءَ بِالْعَافِيَةِ»".
هَذَا حَدِيثٌ صَحِيحٌ عَلَى شَرْطِ الْبُخَارِيِّ
وَقَدْ رُوِيَ بِلَفْظٍ آخَرَ.

١٩٥٧- **صَدَّثَنَا** أَبُو بَكْرِ بْنُ إِسْحَاقَ، أَنَا أَبُو الْمُثَنَّى، ثَنَا مُسَدَّدٌ، ثَنَا عَبْدُ الْوَاحِدِ بْنُ زِيَادٍ، ثَنَا أَبُو مَالِكٍ الْأَشْجَعِيُّ، عَنْ أَبِيهِ قَالَ: كَانَ رَسُولُ اللهِ ﷺ يَعْلَمُ مَنْ أَسْلَمَ أَنْ يَقُولَ: «اللَّهُمَّ اغْفِرْلِي وَارْزُقْنِي، وَعَافِنِي وَارْحَمْنِي"".
هَذَا حَدِيثٌ صَحِيحٌ عَلَى شَرْطِ مُسْلِمٍ، وَلَمْ يُخَرِّجَاهُ"".

١٩٥٨- **صَدَّثَنَا** أَبُو عَبْدِ اللهِ مُحَمَّدُ بْنُ عَبْدِ اللهِ الصَّفَّارُ، ثَنَا مُحَمَّدُ بْنُ النَّضْرِ"، إِلْبِيرِيُّ، ثَنَا بَكْرُ بْنُ بَكَّارٍ، ثَنَا حَنْظَلَةُ بْنُ حَبِيبٍ الزَّيَّاتُ، عَنْ حَبِيبِ بْنِ أَبِي ثَابِتٍ، عَنْ عُرْوَةَ، عَنْ عَائِشَةَ قَالَتْ: كَانَ رَسُولُ اللهِ ﷺ يَقُولُ: «اللَّهُمَّ

using

١٩٥٩ - أَخْبَرَنَا أَبُو بَكْرٍ مُحَمَّدُ بْنُ عَبْدِ اللهِ بْنِ عَتَّابٍ الْعَتَبِيُّ، ثنا أَبُو بَكْرٍ بْنُ أَبِي الْهَيْثَمِ الْبَاهِلِيُّ[1]، ثنا عَبْدُ اللهِ بْنُ نَافِعٍ[2]، ثنا سُلَيْمَانُ الثَّوْرِيُّ، عَنْ عَلْقَمَةَ بْنِ مَرْثَدٍ، عَنْ سُلَيْمَانَ بْنِ بُرَيْدَةَ، عَنْ عَائِشَةَ قَالَتْ: قُلْتُ: يَا رَسُولَ اللهِ، أَرَأَيْتَ إِنْ وَافَقْتُ لَيْلَةَ الْقَدْرِ، مَا أَقُولُ فِيهَا؟ قَالَ: «قُولِي: اللَّهُمَّ إِنَّكَ عَفُوٌّ تُحِبُّ الْعَفْوَ فَاعْفُ عَنِّي»[3].

هَذَا حَدِيثٌ صَحِيحٌ عَلَى شَرْطِ الشَّيْخَيْنِ، وَلَمْ يُخَرِّجَاهُ.

١٩٦٠ - أَخْبَرَنَا أَبُو الْعَبَّاسِ مُحَمَّدُ بْنُ أَحْمَدَ الْمَحْبُوبِيُّ بِمَرْوَ، ثنا سَعِيدُ بْنُ مَسْعُودٍ، ثنا مُحَمَّدُ بْنُ مُوسَى، ثنا إِسْرَائِيلُ، عَنْ أَبِي إِسْحَاقَ، عَنْ عَمْرِو بْنِ مَيْمُونٍ، عَنْ عُمَرَ، أَنَّ النَّبِيَّ ﷺ كَانَ يَقُولُ دُبُرَ الصَّلَاةِ: «عَنْ يَمِينِ، وَعَنْ يَمِينِ، وَالْيَمِينِ، وَشِمَالِ، وَعَنْ شِمَالِ، وَفِي الْيَمِينِ، وَفِي الشِّمَالِ»[4].

هَذَا حَدِيثٌ صَحِيحٌ عَلَى شَرْطِ الشَّيْخَيْنِ، وَلَمْ يُخَرِّجَاهُ.

١٩٦١ - أَخْبَرَنَا عَبْدَانُ بْنُ يزيد الدَّقَّاقُ بِعَبَّادَانَ، ثنا إِبْرَاهِيمُ بْنُ الْحُسَيْنِ بْنِ دِيزِيلَ، ثنا آدَمُ بْنُ أَبِي إِيَاسٍ، ثنا شَيْبَانُ بْنُ عَبْدِ الرَّحْمَنِ، عَنْ قَتَادَةَ، عَنْ أَنَسِ بْنِ مَالِكٍ قَالَ: كَانَ رَسُولُ اللهِ ﷺ يَقُولُ فِي دُعَائِهِ: «اللَّهُمَّ إِنِّي أَعُوذُ بِكَ مِنَ الْجُبْنِ وَالْبُخْلِ، وَالْهَرَمِ وَالْقَسْوَةِ، وَالْغَفْلَةِ، وَالْعَيْلَةِ وَالذِّلَّةِ، وَالْمَسْكَنَةِ، وَأَعُوذُ بِكَ مِنَ الْفَقْرِ وَالْكُفْرِ، وَالْفُسُوقِ، وَالشِّقَاقِ،

---

(١) هو: محمد بن أحمد بن أبي الهيثم بن بيدار.

(٢) أبو العمر هو هاشم بن القاسم بن مسلم، والأنصمي: جده الله بن عبد الرحمن الطوق. وكلاهما من رجال الجهابذة.

(٣) إسناده ضعيف (١٠/٦-١١٦٠٦).

(٤) إسناده ضعيف (٣٤٦/٦-١٧٤٧٣).

وَالنِّفَاقِ وَالسُّمْعَةِ، وَالرِّيَاءِ، وَأَعُوذُ بِكَ مِنَ الصَّمَمِ وَالْبَكَمِ وَالْجُنُونِ، وَالْجُذَامِ، وَالْبَرَصِ، وَسَيِّئِ الْأَسْقَامِ".

هَذَا حَدِيثٌ صَحِيحٌ عَلَى شَرْطِ الشَّيْخَيْنِ، وَلَمْ يُخَرِّجَاهُ.

١٩٦٢- **حدثنا** مُحَمَّدُ بْنُ صَالِحِ بْنِ هَانِئٍ، ثنا الْحُسَيْنُ بْنُ الْحَسَنِ،[1] وَمُحَمَّدُ بْنُ إِسْمَاعِيلَ،[2] قَالَا: ثنا هَارُونُ بْنُ سَعِيدٍ الْأَيْلِيُّ، ثنا عَبْدُ اللهِ بْنُ وَهْبٍ، حَدَّثَنِي عَمْرُو بْنُ عَبْدِ اللهِ، عَنْ أَبِي عَبْدِ الرَّحْمَنِ الْحُبُلِيِّ، عَنْ عَبْدِ اللهِ بْنِ عَمْرِو، أَنَّ رَسُولَ اللهِ ﷺ كَانَ يَدْعُو بِهَؤُلَاءِ الْكَلِمَاتِ: «اللَّهُمَّ إِنِّي أَعُوذُ بِكَ مِنْ فَلَقِ الْبَيْنِ، وَفَلَقِ الْمَنُونِ، وَشَتَاتِ الْأَهْوَاءِ".

هَذَا حَدِيثٌ صَحِيحٌ عَلَى شَرْطِ مُسْلِمٍ، وَلَمْ يُخَرِّجَاهُ.

١٩٦٣- **حدثنا** مُحَمَّدُ بْنُ صَالِحِ بْنِ هَانِئٍ، ثنا الْحُسَيْنُ بْنُ الْحَسَنِ

هذا حديثٌ صحيحٌ على شرط الشَّيْخَيْن». وأبو يَعْلَى: ثنا

١٩٦٤ - بكرٌ: أبو خيثمة زهير بن حرب النسائي، ثنا أحمدُ بن الوليد القَطَّانُ وغيرُه، ثنا أحمدُ بن عبد الله بن يونس اليربوعي، ثنا عبد الله بن إدريس الأَوْدِيُّ، عن إسحاق بن عبد الله بن أبي طلحة، عن حفص بن عاصم، عن أبي هُرَيْرَةَ قال: قال رسولُ الله ﷺ: «العَوْنُ؛ بالعون القوة، والفَكُّ؛ والفَلُّ، وأَنْ تُطْعِمَ أَوْ تُطْعَمَ»(١).

هذا حديثٌ صحيحُ الإسناد، ولم يُخَرِّجاه.

١٩٦٥ - بكرٌ: ثنا محمدُ بن حمدان الصَّيْرَفيُّ، ثنا عبدُ الصَّمد بن الفضل البَلْخيُّ، ثنا عبدُ الله بن عبد الله بن سعيد بن أبي سعيد بن أبي عبد الله بن أبي سعيد المَقْبُرِيُّ، عن أبي بكر بن أبي أُوَيْس، عن أبي أُوَيْس المَدَنيِّ - واسمُهُ: عبدُ الله بن عبد الله بن أُوَيْس بن مالك بن أبي عامر الأَصْبَحيُّ - عن سُلَيْمان بن بلال، عن العَلاء بن عبد الرحمن، عن أبيه، عن أبي هُرَيْرَةَ، عن النبي ﷺ قال: «اللَّهُمَّ إني أَعُوذُ بِكَ مِنَ الهَمِّ، والحَزَنِ، والعَجْزِ، والكَسَلِ، والبُخْلِ، والجُبْنِ، وأَعُوذُ بِكَ أَنْ يَتَخَطَّفَنِي الشَّيْطَانُ عِنْدَ المَوْتِ، وأَعُوذُ بِكَ أَنْ أَمُوتَ فِي سَبِيلِكَ مُدْبِرًا، وأَعُوذُ بِكَ أَنْ أَمُوتَ لَدِيغًا»(٢).

هذا حديثٌ صحيحُ الإسناد، ولم يُخَرِّجاه.

---

(١) قال الذهبي في التلخيص: «قلت: أخرجه مسلم» صحيح مسلم (٨٨).

(٢) في (ق) وأخ: «أن تظلم وأن تظلم».

(٣) إسناده ضعيف (١٤/٤٠٧-٤٠٩/٧٩٥٦).

(٤) انظر علل ابن أبي حاتم (٢/٣٤٧).

(٥) إسناده ضعيف (١٣/٣٠٤-٣٠٦/١٣٧٣).

(٦) قال الذهبي في التلخيص: «قلت: أخرجه أبو داود والنسائي بطرقه، وليس فيه من

١٩٦٦ - **حدثنا** أَبُو الْعَبَّاسِ مُحَمَّدُ بْنُ يَعْقُوبَ، ثنا أَحْمَدُ بْنُ عَبْدِ الْحَمِيدِ الْحَارِثِيُّ، ثنا أَبُو أُسَامَةَ، ثنا بِسْطَامُ، عَنْ زِيَادِ بْنِ عِلَاقَةَ، عَنْ عَمِّهِ،(١) قَالَ: كَانَ النَّبِيُّ ﷺ يَقُولُ: «**اللَّهُمَّ جَنِّبْنِي مُنْكَرَاتِ الْأَخْلَاقِ، وَالْأَهْوَاءِ، وَالْأَعْمَالِ وَالْأَدْوَاءِ**».

هَذَا حَدِيثٌ صَحِيحٌ عَلَى شَرْطِ مُسْلِمٍ، وَلَمْ يُخَرِّجَاهُ.

١٩٦٧ - **حدثنا** أَبُو عَبْدِ اللهِ مُحَمَّدُ بْنُ يَعْقُوبَ الْحَافِظُ، ثنا خَشْرَمُ بْنُ الصَّقْرِ،(٢) ثنا عَبْدُ اللهِ بْنُ يَزِيدَ الْمُقْرِئُ، ثنا حَيْوَةُ بْنُ شُرَيْحٍ، عَنْ دَرَّاجٍ أَبِي السَّمْحِ، عَنْ أَبِي الْهَيْثَمِ، عَنْ أَبِي سَعِيدٍ الْخُدْرِيِّ، عَنِ النَّبِيِّ ﷺ أَنَّهُ قَالَ: «**أَعُوذُ بِاللهِ مِنَ الظُّلْمِ وَالتَّظَالُمِ**». فَقَالَ رَجُلٌ: يَا رَسُولَ اللهِ، وَتَعْدُلُ الْخُمُرَ بِالدِّينِ؟ قَالَ: «نَعَمْ»(٣)

هَذَا حَدِيثٌ صَحِيحُ الْإِسْنَادِ، وَلَمْ يُخَرِّجَاهُ.

هَذَا حَدِيثٌ صَحِيحٌ عَلَى شَرْطِ مُسْلِمٍ، وَلَمْ يُخَرِّجَاهُ.

وَقَدْ تَابَعَهُ عَبْدُ الرَّحْمَنِ بْنُ مَهْدِيٍّ عَنْ الْعَنْقَزِيِّ.

١٩٦٩ - **سَمَاعٌ** أَبُو بَكْرٍ مُحَمَّدُ بْنُ أَحْمَدَ بْنِ بَالَوَيْهِ، إِمْلَاءً بِنَيْسَابُورَ فِي الْحَسَنِ، ثنا عُثْمَانُ بْنُ دُحَيْمٍ، ثنا عَبْدُ الرَّحْمَنِ بْنُ إِسْحَاقَ، ح سَهْلٍ الْعَنْقَزِيِّ، عَنْ أَبِي هُرَيْرَةَ قَالَ: كَانَ رَسُولُ اللهِ ﷺ يَقُولُ: «اسْتَعِيذُوا بِاللهِ مِنْ شَرِّ خَارِبِ الطَّيْلَسَانِ فَإِنَّ خَارِبَ الطَّيْلَسَانِ إِذَا شَاءَ أَنْ يُزَايِلَ رَأْسَهُ»[١].

هَذَا حَدِيثٌ صَحِيحٌ عَلَى شَرْطِ مُسْلِمٍ، وَلَمْ يُخَرِّجَاهُ.

١٩٧٠ - أَخْبَرَنَا أَبُو الْعَبَّاسِ مُحَمَّدُ بْنُ يَعْقُوبَ بْنِ عُتْبَةَ الشَّيْبَانِيُّ بِالْكُوفَةِ، ثنا الْخَضِرُ بْنُ أَبَانَ الْهَاشِمِيُّ، ثنا أَبُو أَحْمَدَ مُحَمَّدُ بْنُ عَبْدِ اللهِ الزُّبَيْرِيُّ، ثنا سُفْيَانُ بْنُ أَبِي سُمَيْلٍ، عَنْ بِلَالِ بْنِ يَحْيَى الْعَبْسِيِّ، عَنْ أَشْيَمَ بْنِ نَضْلَةَ، عَنْ أَبِيهِ نَضْلَةَ بْنِ عُبَيْدٍ قَالَ: أَتَيْتُ رَسُولَ اللهِ ﷺ فَقُلْتُ: يَا رَسُولَ اللهِ، عَلِّمْنِي دُعَاءً أَدْعُوكَ بِهِ فِي صَلَاتِي، قَالَ: «قُلِ: اللَّهُمَّ إِنِّي أَعُوذُ بِكَ مِنْ شَرِّ سَمْعِي، وَمِنْ شَرِّ بَصَرِي، وَمِنْ شَرِّ لِسَانِي، وَمِنْ شَرِّ مَنِيِّي، حَتَّى خَتَمَتْهَا»[٢].

هَذَا حَدِيثٌ صَحِيحُ الْإِسْنَادِ، وَلَمْ يُخَرِّجَاهُ.

---

(١) هو: عبد الرحمن بن إسحاق بن عبد الله بن الحارث العنقزي الكوفي يقال له: هداد بن إسحاق، من رجال التهذيب.

(٢) نضلة (ر ك) والمثبت من (ر ف) وهو الصواب. انظر: أسماء الصحابة.

(٣) في (ر ك) زيادة: (عوراتي وآمن روعاتي، وفي ف): (عوراتي وآمن روعتي).

(٤) [إضافة الجمع] (١٩٤/١-١٩٥).

(٥) في ك: (أسعده).

(٦) [إضافة الجمع] (١٩٦/١-٢١٣).

١٩٧١- أخبرنا أَبُو الْحُسَيْنِ مُحَمَّدُ بْنُ أَحْمَدَ الْحَنْظَلِيُّ بِبَغْدَادَ، ثَنَا أَبُو قِلَابَةَ الرَّقَاشِيُّ، ثَنَا أَبُو عَاصِمٍ النَّبِيلُ، ثَنَا عُثْمَانُ الشَّحَّامُ، حَدَّثَنِي مُسْلِمُ بْنُ أَبِي بَكْرَةَ، قَالَ: سَمِعَنِي أَبِي وَأَنَا أَقُولُ: «اللَّهُمَّ إِنِّي أَعُوذُ بِكَ مِنَ الْهَمِّ وَالْكَسَلِ، وَعَذَابِ الْقَبْرِ»، فَقَالَ: يَا بُنَيَّ مِمَّنْ سَمِعْتَ هَذَا؟ قُلْتُ[1]: سَمِعْتُكَ تَقُولُهُنَّ. قَالَ: الْزَمْهُنَّ فَإِنِّي سَمِعْتُهُنَّ مِنْ رَسُولِ اللهِ ﷺ يَقُولُهُنَّ[2].[3]

هَذَا حَدِيثٌ صَحِيحٌ عَلَى شَرْطِ مُسْلِمٍ، وَلَمْ يُخَرِّجَاهُ.

١٩٧٢- حدثنا أَبُو عَلِيٍّ الْحُسَيْنُ بْنُ عَلِيٍّ الْحَافِظُ، أَنَا عَبْدَانُ الْأَهْوَازِيُّ[4]، ثَنَا عَبْدَةُ بْنُ عَبْدِ اللهِ الْخُزَاعِيُّ، ثَنَا زَيْدُ بْنُ الْحُبَابِ، أَنَا عَبْدُ الرَّحْمَنِ بْنُ ثَابِتِ بْنِ ثَوْبَانَ، ثَنَا عَبْدُ اللهِ بْنُ الْفَضْلِ الْهَاشِمِيُّ، عَنْ عَبْدِ الرَّحْمَنِ الْأَعْرَجِ، عَنْ أَبِي هُرَيْرَةَ قَالَ: كَانَ رَسُولُ اللهِ ﷺ يَتَعَوَّذُ، يَقُولُ: «أَعُوذُ بِكَ مِنْ عَذَابِ جَهَنَّمَ، وَعَذَابِ الْقَبْرِ، وَفِتْنَةِ الْمَحْيَا، وَفِتْنَةِ الْمَمَاتِ، وَفِتْنَةِ الدَّجَّالِ»[5].

هَذَا حَدِيثٌ صَحِيحٌ عَلَى شَرْطِ الْبُخَارِيِّ، وَلَمْ يُخَرِّجَاهُ.

١٩٧٣- أخبرنا أَحْمَدُ بْنُ سَلْمَانَ بْنِ الْحَسَنِ الْفَقِيهُ، ثَنَا الْحَسَنُ بْنُ مُكْرَمٍ، ثَنَا عُثْمَانُ بْنُ عُمَرَ، أَنَا عَبْدُ اللهِ بْنُ عَامِرٍ الْأَسْلَمِيُّ، عَنِ الْوَلِيدِ بْنِ عَبْدِ الرَّحْمَنِ[6]، عَنْ جُبَيْرِ بْنِ نُفَيْرٍ، عَنْ مُعَاذِ بْنِ جَبَلٍ، أَنَّ رَسُولَ اللهِ ﷺ قَالَ:

---

(١) في (و): «قلت».
(٢) قوله: «فإني سمعتهن» ... (و).
(٣) إتحاف المهرة (١٣٥-١٣٧)، والطبراني (١٠٢٢).
(٤) هو: عبد الله بن أحمد بن موسى الأهوازي، وهو الأهوازي، وهو الأهوازي.
(٥) إتحاف المهرة (١٥-٢٦٣-١٩٢٨٣)، والطبراني رقم (١٠٢٢).
(٦) هو: الجرشي الحمصي، من رجال التهذيب.

Bulsn

«اسْتَعِيذُوا بِاللهِ مِنْ شَرِّ يَهْدِي إِلَى خَيْرٍ، وَمِنْ خَيْرٍ هُوَ غَيْرُ مَضْمُونٍ، وَمِنْ شَرٍّ هُوَ جَمِيعُ الشَّرِّ لَا مَحَالَةَ»(١).

هَذَا حَدِيثٌ مُتَسَلْسِلُ الإِسْنَادِ، وَلَمْ يُخَرِّجَاهُ.

١٩٥٧ - أَخْبَرَنَا أَبُو بَكْرٍ مُحَمَّدُ بْنُ أَحْمَدَ بْنِ الْبَرْتِيِّ، ثَنَا أَبُو حَاتِمٍ الرَّازِيُّ، ثَنَا إِبْرَاهِيمُ بْنُ يُوسُفَ(٢)، ثَنَا خَالَدُ بْنُ خِدَاشٍ، عَنْ حُمَيْدٍ الأَعْرَجِ، عَنْ عَبْدِ اللهِ بْنِ الْحَارِثِ، عَنْ عَبْدِ اللهِ بْنِ مَسْعُودٍ قَالَ: كَانَ مِنْ دُعَاءِ رَسُولِ اللهِ ﷺ: «اللَّهُمَّ إِنِّي أَعُوذُ بِكَ مِنْ عِلْمٍ لَا يَنْفَعُ، وَقَلْبٍ لَا يَخْشَعُ، وَدُعَاءٍ لَا يُسْتَمَعُ، وَنَفْسٍ لَا تَشْبَعُ، وَمِنْ الْجُوعِ، فَإِنَّهُ بِئْسَ الضَّجِيعُ، وَمِنْ الْخِيَانَةِ فَإِنَّهَا بِئْسَتِ الْبِطَانَةُ، وَمِنَ الْكَسَلِ، وَالْبُكْمِ وَالْجُبْنِ، وَمِنَ الْهَرَمِ، وَمِنْ أَنْ أُرَدَّ إِلَى أَرْذَلِ الْعُمُرِ، وَمِنْ فِتْنَةِ الدَّجَّالِ، وَعَذَابِ الْقَبْرِ، وَفِتْنَةِ الْمَحْيَا وَالْمَمَاتِ، اللَّهُمَّ إِنِّي أَسْأَلُكَ قُلُوبًا أَوَّاهَةً مُخْبِتَةً سَلِيمَةً مِنَ الشَّكِّ، اللَّهُمَّ إِنِّي أَسْأَلُكَ خَزَائِنَ مَغْفِرَتِكَ، وَمُنْجِيَاتِ أَمْرِكَ، وَسَلَامَةَ مِنْ كُلِّ إِثْمٍ، وَالْغَنِيمَةَ مِنْ كُلِّ بِرٍّ، وَالْفَوْزَ بِالْجَنَّةِ، وَالنَّجَاةَ مِنَ النَّارِ، وَكَانَ مِنْ دُعَائِهِ: اللَّهُمَّ سَحِّنْ لَنَا كُلَّ سَوْدَاءِ وَحَيَائِي، وَقِنِّي كُلَّ شَيْءٍ، أَبْرَدُ بِيَقِينِكَ عَلَيَّ، وَهَبْ لِي مَا جَنَيْتُ عَلَى نَفْسِي، يَا عَلِيمًا، يَا خَبِيرًا، اغْفِرْ لِي، فَإِنَّهُ لَا يَغْفِرُ الذُّنُوبَ الْعَظِيمَةَ إِلَّا أَنْتَ الْعَظِيمُ»(٣).

هَذَا حَدِيثٌ صَحِيحُ الإِسْنَادِ، وَإِنْ لَمْ الشَّيْخَانِ لَمْ يُخَرِّجَا عَنْ حُمَيْدٍ الأَعْرَجِ

---

(١) [إسناده ضعيف] (٣٤/١٣٥-٣٤٧٣).

(٢) هو: إبراهيم بن يوسف الحضرمي الكوفي العسري، قلت: ذكره الرازي (٢/٥٥٦) في من يروي عن خالد بن خداش، وفي الإسناد: «إبراهيم بن يوسف» يعني: الفارياني الصغير، ويروي عنه أبو حاتم الرازي كثيرًا.

(٣) [إسناده ضعيف] (٣٤/١٣٥-٣٤٧٣).

الْكُوفِيِّ[1]. إِنَّمَا اتَّفَقَا عَلَى إِخْرَاجِ حَدِيثِ حُمَيْدِ بْنِ قَيْسٍ الْأَعْرَجِ الْمَكِّيِّ.

فَأَمَّا أَوَّلُ الْحَدِيثِ فِي الِاسْتِعَاذَةِ مِنَ الْأَرْبَعِ، فَقَدْ رُوِيَ عَنْ أَبِي هُرَيْرَةَ، وَعَبْدِ اللهِ بْنِ عَمْرٍو.

أَمَّا حَدِيثُ أَبِي هُرَيْرَةَ:

١٩٧٥- **حدثناه** أَبُو بَكْرِ بْنُ إِسْحَاقَ وَأَبُو سَعِيدِ بْنِ يَعْقُوبَ الثَّقَفِيُّ، قَالَا: ثَنَا عُمَرُ بْنُ حَفْصٍ السَّدُوسِيُّ، ثَنَا عَاصِمُ بْنُ عَلِيٍّ، ثَنَا اللَّيْثُ بْنُ سَعْدٍ، أَنَّ سَعِيدًا الْمَقْبُرِيَّ حَدَّثَهُ، عَنْ أَخِيهِ عَبَّادِ بْنِ أَبِي سَعِيدٍ، أَنَّهُ سَمِعَ أَبَا هُرَيْرَةَ يَقُولُ: كَانَ رَسُولُ اللهِ ﷺ يَقُولُ: «اللَّهُمَّ إِنِّي أَعُوذُ بِكَ مِنْ أَرْبَعٍ: مِنْ عِلْمٍ لَا يَنْفَعُ، وَقَلْبٍ لَا يَخْشَعُ، وَنَفْسٍ لَا تَشْبَعُ، وَمِنْ دُعَاءٍ لَا يُسْمَعُ»[2].

وَأَمَّا حَدِيثُ عَبْدِ اللهِ بْنِ عَمْرٍو:

١٩٧٦- **حدثناه** أَبُو بَكْرِ بْنُ مُحَمَّدٍ الْمَيْمُونِيُّ بِمَرْوَ، ثَنَا عَبْدُ الصَّمَدِ بْنُ الْفَضْلِ، ثَنَا قَبِيصَةُ بْنُ عُقْبَةَ[3]، ثَنَا سُفْيَانُ، عَنْ أَبِي سِنَانٍ[4]، عَنْ عَبْدِ اللهِ بْنِ أَبِي الْهُذَيْلِ، عَنْ عَبْدِ اللهِ بْنِ عَمْرٍو قَالَ: كَانَ رَسُولُ اللهِ ﷺ يَتَعَوَّذُ مِنْ عِلْمٍ لَا يَنْفَعُ، وَدُعَاءٍ لَا يُسْمَعُ، وَقَلْبٍ لَا يَخْشَعُ، وَنَفْسٍ لَا تَشْبَعُ[5].

١٩٧٧- **أخبرنا** أَبُو الْعَبَّاسِ مُحَمَّدُ بْنُ أَحْمَدَ الْمَحْبُوبِيُّ بِمَرْوَ، ثَنَا عَبْدُ اللهِ بْنُ

---

(١) قال الذهبي في التلخيص: «قلت: لا يحتج بحديث الكوفي».

(٢) إتحاف المهرة (٩/ ٥٥٤-١١٩٠٨).

(٣) في الإتحاف: «عبيد الله بن عبد الله».

(٤) هو: ضرار بن مرة الكوفي الشيباني الأكبر، من [illegible] التهذيب.

(٥) إتحاف المهرة (٩/ ٥٥٤-١١٩٠٨).

bisnia

مَسْعُودٍ، ثنا سُلَيْمُ بْنُ مَنْصُورٍ، أنا إِسْرَائِيلُ، عَنْ أَبِي إِسْحَاقَ، عَنْ بُرَيْدٍ(١) بْنِ أَبِي مَرْيَمَ، عَنْ أَبِي مُوسَى، عَنِ النَّبِيِّ ﷺ: «مَنْ سَأَلَ اللهَ الْجَنَّةَ ثَلَاثًا قَالَتِ الْجَنَّةُ: اللَّهُمَّ أَدْخِلْهُ الْجَنَّةَ، وَمَنْ تَعَوَّذَ بِاللهِ مِنَ النَّارِ ثَلَاثًا قَالَتِ النَّارُ: اللَّهُمَّ أَعِذْهُ مِنَ النَّارِ»(٢).

هَذَا حَدِيثٌ صَحِيحُ الْإِسْنَادِ، وَلَمْ يُخَرِّجَاهُ.

١٨٧٥ - أَخْبَرَنَا أَبُو الْعَبَّاسِ مُحَمَّدُ بْنُ عَبْدِ اللهِ الصَّنْعَانِيُّ بِمَكَّةَ، ثنا إِسْحَاقُ بْنُ إِبْرَاهِيمَ بْنِ عَبَّادٍ، ثنا عَبْدُ الرَّزَّاقِ(٣): وَقَالَ أَحْمَدُ بْنُ جَعْفَرٍ الْمَطِيرِيُّ، ثنا عَبْدُ اللهِ بْنُ أَحْمَدَ بْنِ حَنْبَلٍ، حَدَّثَنِي أَبِي، ثنا عَبْدُ الرَّزَّاقِ، أَخْبَرَنِي يُونُسُ بْنُ سُلَيْمٍ، قَالَ: أَمْلَى عَلَيَّ يُونُسُ بْنُ يَزِيدَ الْأَيْلِيُّ، عَنِ ابْنِ شِهَابٍ، عَنْ عُرْوَةَ بْنِ الزُّبَيْرِ، عَنْ عَبْدِ الرَّحْمَنِ بْنِ عَبْدٍ الْقَارِيِّ، قَالَ: سَمِعْتُ عُمَرَ بْنَ الْخَطَّابِ يَقُولُ: كَانَ إِذَا أُتِيَ إِلَى رَسُولِ اللهِ ﷺ الرَّجُلُ تَسْمَعُ بِهِ، وَجَهِدَ نَفْسِي النَّصْلَ، فَسَكَتَتْ(٤) سَاعَةً، فَاسْتَقْبَلَ الْقِبْلَةَ، وَرَفَعَ يَدَيْهِ، فَقَالَ: اللَّهُمَّ وَثِقَ بِكَ وَتَظَنَّنَتْ، وَأَقْرَبُ بِمَا وَقَعَتْ، وَأَعْطَيْتَ، بِلَا لَحْرَتْ، وَإِلَيْكَ، وَلَا لَوْلَجَ عَلَيْنَا، وَارْضَ عَنَّا وَأَرْضِهَا، ثُمَّ قَالَ: اللَّهُمَّ أَدْنِ عَلِيًّا عَلَيْنَا، ثُمَّ انْطَلَقَ دَخَلَ الْجَنَّةَ، ثُمَّ قَرَأَ: ﴿قَدْ أَفْلَحَ

---

(١) في (ل) زيادة: «أبو».

(٢) إتحاف المهرة (٢/ ٢٤١ - ٢٤٢) (٣٧٨٠).

(٣) هذا الطريق - سقوط محمد بن علي الصنعاني - ثم تحديد في الإتحاف.

(٤) في (ر): «فسكتت».

(ق) قوله أو الطلقاء ساقط من (ر).

الْمُؤْمِنُونَ ﴾[1]»[2].

قَالَ عَبْدُ الرَّزَّاقِ: وَيُونُسُ بْنُ سُلَيْمٍ هَذَا كَانَ عَمُّهُ وَالِيًا عَلَى أَيْلَةَ. قَالَ: أَرْسَلَنِي عَمِّي إِلَى يُونُسَ بْنِ يَزِيدَ حَتَّى أَمْلَى عَلَيَّ أَحَادِيثَ.

هَذَا حَدِيثٌ صَحِيحُ الْإِسْنَادِ[3]، وَلَمْ يُخَرِّجَاهُ.

١٩٧٩ - حدثني عَلِيُّ بْنُ عِيسَى الْحِيرِيُّ، ثَنَا الْحُسَيْنُ بْنُ مُحَمَّدٍ الْقَبَّانِيُّ، ثَنَا جَمِيلُ بْنُ الْحَسَنِ الْجَهْضَمِيُّ، ثَنَا أَبُو هَمَّامٍ مُحَمَّدُ بْنُ الزِّبْرِقَانِ الْأَهْوَازِيُّ، ثَنَا سُلَيْمَانُ التَّيْمِيُّ، عَنْ أَبِي عُثْمَانَ، عَنْ سَلْمَانَ، أَنَّ رَسُولَ اللهِ ﷺ قَالَ: «إِنَّ اللهَ لَيَسْتَحْيِي مِنَ الْعَبْدِ أَنْ يَرْفَعَ إِلَيْهِ يَدَيْهِ فَيَرُدَّهُمَا خَائِبَتَيْنِ»[4].

هَذَا حَدِيثٌ صَحِيحٌ عَلَى شَرْطِ الشَّيْخَيْنِ، وَلَمْ يُخَرِّجَاهُ.

١٩٨٠ - حدثنا أَبُو الْعَبَّاسِ مُحَمَّدُ بْنُ يَعْقُوبَ، أَنَا مُحَمَّدُ بْنُ عَبْدِ اللهِ بْنِ [illegible]

خَالِدِ بْنِ يَزِيدَ، عَنْ سَعِيدِ بْنِ أَبِي هِلَالٍ، عَنْ يَزِيدَ بْنِ عَبْدِ اللهِ بْنِ أُسَامَةَ، عَنْ عُمَيْرٍ مَوْلَى أَبِي اللَّحْمِ[5]، أَنَّهُ رَأَى رَسُولَ اللهِ ﷺ عِنْدَ أَحْجَارِ الزَّيْتِ يَدْعُو

---

(١) (المؤمنون: ١).

(٢) إتحاف المهرة (١٢/٣٠٦-١٥٦٤٦).

(٣) يأتي في التفسير، وقال المصنف هناك مثل ذلك وتعقبه الذهبي بقوله: «سليمان بن عبد الله [illegible] واستشهد [illegible]».

(٤) إتحاف المهرة (١٢/٣٠٦-١٥٦٤٦).

(٥) كذا في الإتحاف فقد جعله في مسند: أبي اللحم، ونحن نظن أن هذا هو الصواب، لأن أغلب روايات هذا الحديث التي من طريق: الليث بن سعد إن لم تكن كلها، =

Bulsn

وَهُمْ فِقْهٌ بَكَّرُ[1].

هَذَا حَدِيثٌ صَحِيحٌ الإِسْنَادِ، وَلَمْ يُخَرِّجَاهُ.

١٩٨١- **حدثنا** أَبُو بَكْرٍ بْنُ إِسْحَاقَ الْفَقِيهُ، أَنَا أَبُو الْمُثَنَّى، ثنا مُسَدَّدٌ، ثنا إِسْمَاعِيلُ ابْنُ عُلَيَّةَ، عَنْ عَبْدِ الرَّحْمَنِ بْنِ إِسْحَاقَ[2]، عَنْ عَبْدِ الرَّحْمَنِ بْنِ مُعَاوِيَةَ[3]، عَنِ ابْنِ أَبِي لَيْلَى[4]، عَنْ سَهْلِ بْنِ سَعْدٍ قَالَ: مَا رَأَيْتُ النَّبِيَّ ﷺ شَاهِرًا بِيَدَيْهِ يَدْعُو عَلَى بَشَرٍ وَلَا غَيْرِهِ، كَانَ يَجْعَلُ أَحْيَانًا[5] بِإِحْدَاهُمَا مَنْكِبَيْهِ وَيَدْعُو[6].

هَذَا حَدِيثٌ صَحِيحُ الإِسْنَادِ، وَلَمْ يُخَرِّجَاهُ.

١٩٨٢- **حدثنا** أَبُو الْعَبَّاسِ مُحَمَّدُ بْنُ يَعْقُوبَ، ثنا بَكَّارُ بْنُ قُتَيْبَةَ الْقَاضِي بِمِصْرَ، ثنا صَفْوَانُ بْنُ عِيسَى الْقَاضِي، ثنا مُحَمَّدُ بْنُ مُجَالِدٍ، عَنِ الْقَعْقَاعِ بْنِ

= حصنه من صدأ أبي الخير، وقد مر في الإسناد» برقم (١٢٣٦) من طريق يحيى بن بكير عن الليث به وزاد في آخره: «وإن الله وعد رسوله ﷺ من عبيده من ابن آدم من يسبه أو يشتمه الذي جعل عليه أجرين» أحمد (٢٤٠٧٣) (٢٤٧٥٧) وأبو داود (٤/ ١٣٢) وقال الحافظ في ترجمة ابن الهاد: «صحيح الرأي إن شهد» يحيى بن أبي الهاد وعمرو: محمد بن إبراهيم التيمي وأبو سلمة.

(١) [تعليق الجهبذ] (١٠/ ١٧١).

(٢) عبد الرحمن بن إسحاق بن عبد الله بن الحارث العامري المدني المكي نزيل واسط من رجال الجهابذة.

(٣) عبد الرحمن بن معاوية بن الحويرث الأعسري الزرقي من رجال الجهابذة.

(٤) هو: عبد الله بن أبي ليلى عبد الرحمن بن أبي ليلى المدني من رجال الجهابذة.

(٥) في (أ) زيادة: «أحيانه».

(٦) [تعليق الجهبذ] (١٠/ ١٧٢-١٧٣).

حَكِيمٍ، عَنْ أَبِي صَالِحٍ، عَنْ أَبِي هُرَيْرَةَ، أَنَّ رَجُلًا كَانَ يَدْعُو بِأُصْبُعَيْهِ، فَقَالَ رَسُولُ اللهِ ﷺ: «أَحَدٌ، أَحَدٌ»[1].

قَدْ رُوِيَتْ هَذِهِ السُّنَّةُ عَنْ سَعْدِ بْنِ أَبِي وَقَّاصٍ:

١٩٨٣- حدثناه إِبْرَاهِيمُ بْنُ عِصْمَةَ بْنِ إِبْرَاهِيمَ، ثَنَا أَبِي، ثَنَا يَحْيَى بْنُ يَحْيَى، أَنَا أَبُو مُعَاوِيَةَ، عَنِ الْأَعْمَشِ، عَنْ أَبِي صَالِحٍ، عَنْ سَعْدِ بْنِ أَبِي وَقَّاصٍ قَالَ: مَرَّ النَّبِيُّ ﷺ بِي وَأَنَا أَدْعُو بِأَصَابِعِي، فَقَالَ: «أَحَدٌ، أَحَدٌ». وَأَشَارَ بِالسَّبَّابَةِ[2].

هَذَا حَدِيثٌ صَحِيحٌ بِالْإِسْنَادَيْنِ[3] جَمِيعًا.

فَأَمَّا حَدِيثُ أَبِي مُعَاوِيَةَ، فَهُوَ صَحِيحٌ عَلَى شَرْطِهِمَا إِنْ كَانَ أَبُو صَالِحٍ السَّمَّانُ سَمِعَ مِنْ سَعْدٍ.

١٩٨٤- أخبرني أَبُو الْحَسَنِ مُحَمَّدُ بْنُ الْحَسَنِ[4]، ثَنَا عَبْدُ اللهِ بْنُ مُحَمَّدِ بْنِ نَاجِيَةَ، ثَنَا نَصْرُ بْنُ عَلِيٍّ وَمُحَمَّدُ بْنُ مُوسَى الْحَرَشِيُّ، قَالَا: ثَنَا حَمَّادُ بْنُ عِيسَى[5]، ثَنَا حَنْظَلَةُ بْنُ أَبِي سُفْيَانَ، قَالَ: سَمِعْتُ سَالِمَ بْنَ عَبْدِ اللهِ يُحَدِّثُ، عَنْ أَبِيهِ عَبْدِ اللهِ بْنِ عُمَرَ، عَنْ عُمَرَ، أَنَّ رَسُولَ اللهِ ﷺ كَانَ إِذَا مَدَّ يَدَيْهِ فِي الدُّعَاءِ لَمْ يَرُدَّهُمَا حَتَّى يَمْسَحَ بِهِمَا وَجْهَهُ[6].

---

(١) إتحاف المهرة (١٤/٥١٣-١٨٦٢١).

(٢) إتحاف المهرة (١٤/٥١٣-١٨٦٢١).

(٣) في (ق): «الإسنادين».

(٤) هو: أبو الحسن بن عبد الله بن محمد بن عبد الله بن ناجية، وهو الذي أخرج الحديث.

(٥) هو: أبو الحسن بن عبد الله بن محمد بن عبد الله بن ناجية، وهو الذي أخرج الحديث واستغربه.

(٦) إتحاف المهرة (١٢/٢٨٧-١٥٦٠٠).

وَقَدْ رُوِيَ عَنْ عَبْدِ اللهِ بْنِ عَبَّاسٍ:

١٩٨- صحيح: (١) أَبُو بَكْرٍ بْنُ أَبِي نَصْرٍ الْمَرْوَزِيُّ، إِذْنًا لَهُ الْمَوْتُ، ثنا سَعِيدُ بْنُ (٢) مَنْصُورٍ(٣)، ثنا وُهَيْبُ(٤) بْنُ خَالِدٍ، عَنْ صَالِحِ بْنِ خَيْسَانَ(٥)، عَنْ مُحَمَّدِ بْنِ كَعْبٍ الْقُرَظِيِّ، عَنِ ابْنِ عَبَّاسٍ قَالَ: قَالَ رَسُولُ اللهِ ﷺ: «إِنَّ سَائِلَكُمْ لَنْ فَسَائِلُوهُ يَسْأَلُونَ أَعْلَمَكُمْ، وَلَا تَسَائَلُوهُ بِظُهُورِهَا، وَتَسْأَلُوهَا بِهَا الْأَرْوَاحُ»(٦).

١٩٩- صحيح: أَبُو بَكْرٍ مُحَمَّدُ بْنُ عَبْدِ اللهِ الشَّافِعِيُّ، ثنا مُحَمَّدُ بْنُ الْفَرَجِ الْأَزْرَقُ، ثنا سَلَّامُ بْنُ مِسْكِينٍ، قَالَ: قَالَ ابْنُ جُرَيْجٍ: أَخْبَرَنِي مُوسَى بْنُ عُقْبَةَ، عَنْ سُهَيْلِ بْنِ أَبِي صَالِحٍ، عَنْ أَبِيهِ، عَنْ أَبِي هُرَيْرَةَ قَالَ: قَالَ رَسُولُ اللهِ ﷺ: «مَا جَلَسَ قَوْمٌ مَجْلِسًا كَثُرَ لَغَطُهُمْ فِيهِ، فَقَالَ قَبْلَ أَنْ يَقُومُوا: سُبْحَانَكَ رَبَّنَا وَبِحَمْدِكَ! إِلَّا إِنَّهُ لَا أَسَاسَ لَهُ، أَسْتَغْفِرُكَ، وَأَتُوبُ إِلَيْكَ، إِلَّا غُفِرَ لَهُ مَا كَانَ فِي مَجْلِسِهِ»(٧).

(١) هذا الإسناد صحيح على شرط بقي، إلا أن البخاري قد علّقه بحديث

(١) هو: الحافظ، الحجة، الإمام، المحدث، الفقيه، المجتهد، صاحب السنن، أبو بكر محمد بن إسحاق بن خزيمة بن المغيرة بن صالح بن بكر بن صالح بن عمرو بن سالم السلمي النيسابوري.

(٢) في الإتحاف: «نصر».

(٣) هو: أبو عثمان سعيد بن منصور بن شعبة الخراساني، أصله من بلخ، سكن مكة، ثم انتقل إلى بلده، وتوفي بها سنة (٢٢٧هـ).

(٤) هو: وهيب بن خالد بن عجلان الباهلي مولاهم، أبو بكر البصري، ثقة ثبت، توفي سنة (١٦٥هـ).

(٥) هو: صالح بن خيسان المدني، نزيل الكوفة، صدوق.

(٦) إسناده: حسن لذاته، وهو في معنى ما سبقه من حديث ابن عباس رضي الله عنهما.

(٧) إسناده: ضعيف لانقطاعه، وهو في معنى ما سبقه من حديث ابن عباس رضي الله عنهما.

وَهْبٍ، عَنْ مُوسَى بْنِ عُقْبَةَ، عَنْ سُهَيْلٍ، عَنْ أَبِيهِ، عَنْ كَعْبِ الأَحْبَارِ مِنْ قَوْلِهِ[١]، فَإِنَّهُ أَعْلَمُ. وَلِهَذَا الْحَدِيثِ شَوَاهِدُ، عَنْ جُبَيْرِ بْنِ مُطْعِمٍ وَأَبِي بَرْزَةَ الأَسْلَمِيِّ، وَرَافِعِ بْنِ خَدِيجٍ.

أَمَّا حَدِيثُ جُبَيْرِ بْنِ مُطْعِمٍ:

١٩٨٧- **فحدثناه** أَبُو بَكْرِ بْنُ إِسْحَاقَ الْفَقِيهُ، ثَنَا الْحَسَنُ بْنُ عَلِيِّ بْنِ زِيَادٍ، ثَنَا عَبْدُ الْعَزِيزِ بْنُ عَبْدِ اللهِ الأُوَيْسِيُّ وَأَحْمَدُ بْنُ الْحُسَيْنِ اللَّهَبِيُّ[٢]، قَالَا: ثَنَا دَاوُدُ بْنُ قَيْسٍ الْفَرَّاءُ، عَنْ نَافِعِ بْنِ جُبَيْرِ بْنِ مُطْعِمٍ، عَنْ أَبِيهِ قَالَ: قَالَ رَسُولُ اللهِ ﷺ: «مَنْ قَالَ: سُبْحَانَ اللهِ وَبِحَمْدِهِ، سُبْحَانَكَ اللَّهُمَّ وَبِحَمْدِكَ، أَشْهَدُ أَنْ لَا إِلَهَ إِلَّا أَنْتَ، أَسْتَغْفِرُكَ وَأَتُوبُ إِلَيْكَ، فَذَلِكَ فِي مَجْلِسِ ذِكْرٍ كَانَتْ كَالطَّابِعِ يُطْبَعُ عَلَيْهِ، وَمَنْ قَالَهَا فِي مَجْلِسِ لَغْوٍ كَانَتْ كَفَّارَةً لَهُ»[٣].

وَهَذَا حَدِيثٌ صَحِيحٌ عَالٍ قَدْ أَخْرَجَهُ مُسْلِمٌ وَلَمْ يُخَرِّجْهُ الْبُخَارِيُّ.

وَأَمَّا حَدِيثُ أَبِي بَرْزَةَ الأَسْلَمِيِّ:

١٩٨٨- **فأخبرناه** أَبُو الطَّيِّبِ [مُحَمَّدُ بْنُ أَحْمَدَ][٤] بْنِ الْحَسَنِ

(١) قال ابن حجر في الإتحاف: «كذا قال، وقد روي هو الحكاية عن البخاري في: علوم الحديث على الصواب».
ومراد المحقق أن قوله هذا من كعب الأحبار خطأ، والصواب أنه من عبد الله بن عمرو بن العاص، كما في الإتحاف.
(٢) هو: أحمد بن علي بن الحسن بن عبد الله بن الحسن الأبيوردي، أبو العلاء الحافظ.
(٣) إتحاف المهرة (٤/ ٣٤-٣٩٢١).
(٤) في النسخ الخطية كلها والإتحاف: «أحمد بن محمد»، والمثبت من سائر أسانيده.

Made with Foxit Phantom

التهليل

١٨٩٨ - (ت) أَنَا أَبُو أَحْمَدَ مُحَمَّدُ بْنُ عَبْدِ الْوَهَّابِ الْفَرَّاءُ، ثَنَا يَحْيَى بْنُ مُحَمَّدٍ، ثَنَا صَفْوَانُ بْنُ هُبَيْرَةَ، عَنْ أَبِي الْعَالِيَةِ، عَنْ أَبِي الْعَالِيَةِ عَنْ أَبِي بَرْزَةَ الأَسْلَمِيِّ قَالَ: قَالَ رَسُولُ اللهِ ﷺ بِأَخِرَةٍ إِذَا جَالَ الْمَجْلِسَ قَالَ: «سُبْحَانَكَ اللَّهُمَّ وَبِحَمْدِكَ، أَشْهَدُ أَنْ لَا إِلَهَ إِلَّا أَنْتَ، أَسْتَغْفِرُكَ وَأَتُوبُ إِلَيْكَ». فَقَالَ بَعْضُ: رَسُولَ اللهِ، إِنَّ هَذَا لَقَوْلٌ مَا كُنْتَ تَقُولُهُ فِيمَا مَضَى. قَالَ: «هَذَا كَفَّارَةٌ لِمَا يَكُونُ فِي الْمَجْلِسِ».

وَقَالَ: حَدِيثٌ رَفَعَهُ بْنُ عُيَيْنَةَ.

١٨٩٩ - (ت) أَنَا أَبُو الْعَبَّاسِ مُحَمَّدُ بْنُ يَعْقُوبَ، ثَنَا مُحَمَّدُ بْنُ عُبَيْدٍ الله الْمُنَادِي، ثَنَا يُونُسُ بْنُ مُحَمَّدٍ الْمُؤَدِّبُ، ثَنَا مُعْتَمِرُ بْنُ سُلَيْمَانَ - أَخُو فُضَيْلٍ - عَنِ الرَّبِيعِ بْنِ أَنَسٍ، عَنْ أَبِي الْعَالِيَةِ الرِّيَاحِيِّ، عَنْ رَافِعِ بْنِ خَدِيجٍ قَالَ: كَانَ رَسُولُ اللهِ ﷺ إِذَا اجْتَمَعَ إِلَيْهِ أَصْحَابُهُ، فَأَرَادَ أَنْ يَنْهَضَ قَالَ: «سُبْحَانَكَ اللَّهُمَّ وَبِحَمْدِكَ، أَشْهَدُ أَنْ لَا إِلَهَ إِلَّا أَنْتَ، أَسْتَغْفِرُكَ وَأَتُوبُ إِلَيْكَ». فَقَالَ عُمَرُ: وَاللهِ إِنَّكَ لَتَقُولُ كَلِمَاتٍ مَا كُنْتَ تَقُولُهُنَّ قَبْلُ. قَالَ: «قَدْ قُلْتُهُنَّ بَعْدَ كَلِمَاتٍ أَعْدَدْتُهُنَّ». قَالَ: «أَجَلْ، عَلَّمَنِي جِبْرِيلُ، فَقَالَ لِي: يَا مُحَمَّدُ، هُنَّ كَفَّارَاتُ الْمَجَالِسِ».

= الضعفاء، وهو الموافق لشرط الزهراء وهو: محمد بن أحمد بن الحسن أبو الطيب المنادي، الجوهري البغدادي.

(أ) في النسخ الخطية: «أبو العالية» بالإضافة، وهو الأصح.

(ب) هو: يحيى بن عبد الرحمان الوراقي، وروى عن: أبي العالية، روى عن مهران الرازي، وكلاهما من رجال الجماعة.

(ت) إتحاف المهرة (١٣/٤٠٤-٤١٠).

(ث) إتحاف المهرة (١٣/٤٥٦-٤٥٦).

١٠٩٠ - أخبرنا إبْرَاهِيمُ بْنُ عِصْمَةَ بْنِ إبْرَاهِيمَ، ثنا أبي، ثنا يَحْيَى بْنُ يَحْيَى، أنا أبُو مُعَاوِيَةَ، ثنا عَبْدُ الرَّحْمَنِ بْنُ إسْحَاقَ الْقُرَشِيُّ، عَنْ سَيَّارٍ أبِي الْحَكَمِ، عَنْ أبِي وَائِلٍ قَالَ: جَاءَ رَجُلٌ إلَى عَلِيٍّ، فَقَالَ: أمَضِي فِي مَخَافَتِي، فَقَالَ: أَلَا أعَلِّمُكَ كَلِمَاتٍ عَلَّمَنِيهِنَّ رَسُولُ اللهِ ﷺ، أَوْ كَانَ عَلَيْكَ مِثْلُ جَبَلِ صِيرٍ؟ "بِئْسَ لَا أَكْثَرَ اللهُ مَثَلَكَ، قُلْ: اللَّهُمَّ اكْفِنِي بِحَلَالِكَ عَنْ حَرَامِكَ، وَأَغْنِنِي بِفَضْلِكَ عَمَّنْ سِوَاكَ".

هَذَا حَدِيثٌ صَحِيحُ الإسْنَادِ، وَلَمْ يُخَرِّجَاهُ.

١٠٩١ - حدثنا أبُو بَكْرٍ إسْمَاعِيلُ بْنُ مُحَمَّدٍ الْفَقِيهُ بِالرَّيِّ، وَأبُو أَحْمَدَ بْنُ بَرَّةَ مُحَمَّدُ الْمَهْرَوِيُّ بِمَرْوَ، قَالَا: ثنا الْحَارِثُ بْنُ أبِي أُسَامَةَ، ثنا يَزِيدُ بْنُ هَارُونَ، أنا الأَوْزَاعِيُّ بْنُ الْقُرَشِيِّ، ثنا مُحَمَّدُ بْنُ وَاسِعٍ، قَالَ: قَدِمْتُ الْمَدِينَةَ، فَلَقِيتُ بِهَا سَالِمَ بْنَ عَبْدِ اللهِ بْنِ عُمَرَ، فَحَدَّثَنِي عَنْ أَبِيهِ، عَنْ جَدِّهِ عُمَرَ بْنِ

هَذَا حَدِيثٌ لَهُ طُرُقٌ كَثِيرَةٌ، تَجْمَعُ رُوَاتُهَا: بِهَا عَنْ أَبِي يَحْيَى عُثْمَانَ بْنِ مِينَاءَ فَهُوَ مَدَنِيٌّ الدَّارُ، وَجَدُّهُ مِنْ سَالِمٍ.

وَأَبُو يَحْيَى هَذَا لَيْسَ مِنْ شَرْطِ هَذَا الْكِتَابِ.

فَائِدَةٌ: أَبْعَدُ مَنْ يُسَمَّى: عُثْمَانَ مِنْ رُؤَاهُ الْبَصْرَتَيْنِ(١): مِنْ أَصْحَابِ مُحَمَّدِ بْنِ وَاسِعٍ وَمَنَاقِبُ بْنِ مِينَاءَ.

هَذَا: مَوْلَى مِنْ جِهَاتِ عُمَرَ بْنِ مُحَمَّدِ بْنِ زَيْدِ بْنِ عَبْدِ اللهِ بْنِ عُمَرَ الْمُتَرْجَمُ عَنْهُ فِي الصَّحِيحَيْنِ عَنْ سَالِمٍ:

١٩٩٣ - مُسْلِمٌ: ثَنَا عَبْدُ الْحُمَيْدِ بْنُ عَبْدِ اللهِ الْحَارِثِيُّ: ثَنَا مُحَمَّدُ بْنُ إِسْحَاقَ الثَّقَفِيُّ: أَنَّ أَبَا هَمَّامٍ فِي أَبِي بَكْرٍ(٢): ثَنَا عَبْدُ اللهِ بْنُ وَهْبٍ: أَخْبَرَنِي عُمَرُ بْنُ مُحَمَّدِ بْنِ زَيْدٍ: عَنْ نَافِعٍ، وَسَالِمٍ: عَنِ ابْنِ عُمَرَ: أَنَّ رَسُولَ اللهِ ﷺ سَمِعَ رَجُلًا مِنْ أَهْلِ نَجْدٍ، وَهُوَ مِنْ عُمَرَ: عَنْ أَبِي: عَنْ عُمَرَ: قَالَ: قَالَ رَسُولُ اللهِ ﷺ: مِنْ خَيْرِ أَهْلِ الدُّنْيَا: نَجْدٌ، أَشْهَدُ أَنْ لَا إِلَهَ إِلَّا اللهُ وَحْدَهُ لَا شَرِيكَ لَهُ، لَهُ مُلْكُهُ، لَهُ الْحَمْدُ، وَهُوَ عَلَى كُلِّ شَيْءٍ قَدِيرٌ، فَقَالَ: أَهْلُ الدُّنْيَا لَا لَا إِلَهَ إِلَّا اللهُ، وَحْدَهُ لَا شَرِيكَ لَهُ، لَهُ الْمُلْكُ، لَهُ الْحَمْدُ، وَهُوَ عَلَى كُلِّ شَيْءٍ قَدِيرٌ، كَيْفَ يَجِيءُ؟ وَهُمْ كَمَا يَقُولُونَ: يَجِيءُ الْخَيْرُ، وَيَذْهَبُ الشَّرُّ، فَلَمْ يُرَ شَرٌّ قَطُّ فَجِيءَ: فَقَدْ: فَلَهُ أَنْ أَلَفَّ أَلَفَ عَشَرَةٍ، وَهَذَا هَذَا أَلَفَّ أَلَفَّ عَشَرَةٍ، وَبِي بِهَا إِلَى الْجَنَّةِ(٣).

---

(١) قال الذهبي في التلخيص: «قلت: قال ابن عدي: أرجو أنه لا بأس به» نقول: أخرجه له الدارقطني هذا الحديث وغيره، واستشكله عليه الخطيب وابن عدي، وبرواية الحفيلي عن وجه آخر عن محمد بن واسع عن سالم فوافقا، وقال (٢/٢٧٨): «وهذا أولى من حديث أبرهة».

(٢) هو: الوليد بن شجاع بن الوليد السكوني الكندي، من رجال التهذيب.

(٣) إسناده قوي (١٢٢/١٠ - ١٢٣ ح ٥٠٧٩).

هٰكَذَا رَوَاهُ عَبْدُ اللهِ بْنُ وَهْبٍ، وَرَوَاهُ إِسْمَاعِيلُ بْنُ عَيَّاشٍ، عَنْ عُمَرَ بْنِ مُحَمَّدِ بْنِ زَيْدٍ، عَنْ سَالِمٍ، وَقَدْ رُوِيَ، عَنْ عُمَرَ بْنِ مُحَمَّدِ بْنِ زَيْدٍ، عَنْ سَالِمٍ عَنْ هٰذَا الْحَدِيثِ.

١٩٩٣- **صَدَّقَه** أَبُو عَلِيٍّ الْحَافِظُ، ثَنَا الْعَبَّاسُ بْنُ أَحْمَدَ بْنِ عَبْدَانَ السُّلَمِيُّ بِـ«الْبَصْرَةِ»، ثَنَا عَبْدُ الْوَهَّابِ بْنُ الضَّحَّاكِ، ثَنَا إِسْمَاعِيلُ بْنُ عَيَّاشٍ، عَنْ عُمَرَ بْنِ مُحَمَّدِ بْنِ زَيْدٍ، عَنْ سَالِمِ بْنِ عَبْدِ اللهِ بْنِ عُمَرَ، عَنْ أَبِيهِ، عَنِ ابْنِ عُمَرَ أَنَّ رَسُولَ اللهِ ﷺ قَالَ: «مَنْ دَخَلَ السُّوقَ، فَقَالَ: لَا إِلٰهَ إِلَّا اللهُ وَحْدَهُ لَا شَرِيكَ لَهُ لَهُ الْمُلْكُ، وَلَهُ الْحَمْدُ، يُحْيِي وَيُمِيتُ، وَهُوَ حَيٌّ لَا يَمُوتُ، بِيَدِهِ الْخَيْرُ، وَهُوَ عَلَى كُلِّ شَيْءٍ قَدِيرٌ، كَتَبَ اللهُ لَهُ أَلْفَ أَلْفِ حَسَنَةٍ، وَمَحَا عَنْهُ أَلْفَ أَلْفِ سَيِّئَةٍ، وَبَنَى لَهُ أَلْفَ أَلْفِ دَرَجَةٍ».

إِلَهَ إِلَّا وَحْدَهُ لَا شَرِيكَ لَهُ، لَهُ الْمُلْكُ، وَلَهُ الْحَمْدُ، يُحْيِي وَيُمِيتُ، وَهُوَ عَلَى كُلِّ شَيْءٍ قَدِيرٌ، كَتَبَ اللَّهُ لَهُ أَلْفَ حَسَنَةٍ، وَمَحَا عَنْهُ أَلْفَ أَلْفِ سَيِّئَةٍ، وَبَنَى لَهُ بَيْتًا فِي الْجَنَّةِ»[1].

هَذَا إِسْنَادٌ صَحِيحٌ عَلَى شَرْطِ الشَّيْخَيْنِ»[2]. وَأَبُو الْعُشَرَاءِ:

تَابِعِيٌّ مَشْهُورٌ بْنُ أُسَامَةَ، عَنْ عَبْدِ اللهِ بْنِ دِينَارٍ:

١٩٩٠ - صَحَّحَهُ: أَوْ يَنْظُرُ بْنُ إِسْمَاعِيلَ، أَنَا عَلِيُّ بْنُ مُحَمَّدٍ بْنِ عَبْدِ الْمَلِكِ بْنِ أَبِي الشَّوَارِبِ، ثنا عَبْدُ اللهِ بْنُ عَبْدِ الْوَهَّابِ الْحَجَبِيُّ، ثنا يَحْيَى بْنُ سُلَيْمٍ الطَّائِفِيُّ، ثنا إِسْمَاعِيلُ بْنُ أُمَيَّةَ بْنِ عَبْدِ اللهِ بْنِ دِينَارٍ، عَنِ ابْنِ عُمَرَ، قَالَ: قَالَ رَسُولُ اللهِ ﷺ: «مَنْ قَالَ فِي السُّوقِ: لَا إِلَهَ إِلَّا اللهُ وَحْدَهُ لَا شَرِيكَ لَهُ، لَهُ الْمُلْكُ، وَلَهُ الْحَمْدُ، يُحْيِي وَيُمِيتُ، وَهُوَ حَيٌّ لَا يَمُوتُ، بِيَدِهِ الْخَيْرُ، وَهُوَ عَلَى كُلِّ شَيْءٍ قَدِيرٌ، كَتَبَ اللهُ لَهُ أَلْفَ أَلْفِ حَسَنَةٍ، وَمَحَا عَنْهُ أَلْفَ أَلْفِ سَيِّئَةٍ، وَبَنَى لَهُ بَيْتًا فِي الْجَنَّةِ»[3].

---

(١) إسناده ضعيف جدًا (٢٠٥ - ٩٨٧/٢٠٥).

(٢) قال الذهبي في التلخيص: «قلت: صدوق، من الفرزدل ليس بحجة».

(٣) قال الذهبي في التلخيص: «قلت: إسناده ضعيف، اعتمد صاحب الصحيحين».

قال ابن حجر في نتائج الأفكار (٢/ ٢٢٣): «قال فيه البخاري: من فرزدل من مسلم ومسلم: قال أبو بكر: سمعه أبو زرعة، وقال: وكذبه، وكذبه يحيى بن سعيد، قال: وسمعت أبي يقول: كذبه أبو زرعة، وقال: وقال أبي: سمعت عبد الله بن عبد الرحمن يقول: سمعت أبا عبد الله يقول: سمعت أبا بكر الحميدي يقول: سمعت سفيان بن عيينة يقول: سمعت أبا أيوب السختياني يقول: سمعت محمد بن سيرين يقول: سمعت ابن عباس يقول: سمعت رسول الله ﷺ يقول: أيما أخ أتاه أخوه فاعتذر إليه، فلم يقبل عذره، ولم يقبل منه الحق، أو لم يعتذر إليه وهو يعلم أنه مبطل، فلم يرض منه بالحق، لم يرد عليّ الحوض». وأخرجه ابن عدي في الكامل (٦/ ٢٢٤) والطبراني (١٢/ ٢٤٦) وقال: «لا أرى رواية هذه إلا عن يحيى عن محمد بن الحكم».

(٤) إسناده ضعيف جدًا (٢٠٥ - ٩٨٧/٢٠٥).

وَفِي الْبَابِ عَنْ جَابِرٍ، وَأَبِي هُرَيْرَةَ، وَبُرَيْدَةَ الْأَسْلَمِيِّ، وَأَنَسٍ، وَأَقْرَبُهَا بِشَرَائِطِ هَذَا الْكِتَابِ حَدِيثُ بُرَيْدَةَ بِغَيْرِ هَذَا اللَّفْظِ:

١٩٩٦- أَخْبَرَنَاه أَبُو عَمْرٍو بْنُ السَّمَّاكِ، ثَنَا مُحَمَّدُ بْنُ عِيسَى الْمَدَائِنِيُّ[١]، ثَنَا شُعَيْبُ بْنُ حَرْبٍ، حَدَّثَنَا جَارٌ لَنَا يُكْنَى أَبَا عُمَرَ[٢]، عَنْ عَلْقَمَةَ بْنِ مَرْثَدٍ، عَنْ سُلَيْمَانَ بْنِ بُرَيْدَةَ، عَنْ أَبِيهِ قَالَ: كَانَ رَسُولُ اللهِ ﷺ إِذَا دَخَلَ السُّوقَ قَالَ: «بِسْمِ اللهِ، اللَّهُمَّ إِنِّي أَسْأَلُكَ خَيْرَ هَذَا السُّوقِ، وَخَيْرَ مَا فِيهَا، وَأَعُوذُ بِكَ مِنْ شَرِّهَا، وَشَرِّ مَا فِيهَا، اللَّهُمَّ إِنِّي أَعُوذُ بِكَ أَنْ أُصِيبَ فِيهَا يَمِينًا فَاجِرَةً، أَوْ صَفْقَةً خَاسِرَةً»[٣].

١٩٩٧- حَدَّثَنَا عَلِيُّ بْنُ حَمْشَاذَ الْعَدْلُ، ثَنَا مُحَمَّدُ بْنُ غَالِبٍ[٤]، ثَنَا عَفَّانُ بْنُ مُسْلِمٍ، ثَنَا الْأَسْوَدُ بْنُ شَيْبَانَ، أَنَا أَبُو نَوْفَلِ بْنُ أَبِي عَقْرَبٍ، عَنْ عَائِشَةَ

(١) هو: محمد بن عيسى بن حيات، أبو عبد الله المدائني، يعرف بأبي السكين.

(٢) أبو عمر هذا، قال العراقي في المغني (٢/١٢٢): «لعله حفص بن سليمان الأسدي مختلف فيه»، وقال الذهبي في التلخيص: «لا يعرف»، وترجم البخاري (١/١٧٩) لمحمد أبو عمر قال شعيب بن حرب هو جار لنا، وأورده له هذا الحديث، وقال: «لا يتابع عليه».

نقول: قد روي هذا الحديث من طرق أخرى، غير طريق شعيب.

نقول: قد روي هذا الحديث من طرق أخرى، غير طريق شعيب.

محمد أبو عمر قال شعيب بن حرب هو جار لنا، وأورده له هذا الحديث، وقال: «لا يتابع عليه».

(٣) قال الذهبي في التلخيص: «منكر، أبو عمر».

(٤) إتحاف المهرة (٢/٨٥٤-٢٢٣٥).

(٥) في الإتحاف: «الحسين بن الفضل» بدلا من: محمد بن غالب.

أَنْ رُسُولَ اللهِ ﷺ «كَانَ يُصَلِّي الْجَوَامِعَ مِنَ الصَّلَاةِ، وَيَتْرُكُ مَا بَيْنَ ذَلِكَ»[1].

هَذَا حَدِيثٌ صَحِيحُ الْإِسْنَادِ، وَلَمْ يُخَرِّجَاهُ.

١٠٩٩ - حَدَّثَنَا مُحَمَّدُ بْنُ صَالِحٍ بْنِ هَانِئٍ، ثَنَا الشَّرِيُّ بْنُ خُزَيْمَةَ، ثَنَا أَبُو الْوَلِيدِ الطَّيَالِسِيُّ وَمُوسَى بْنُ إِسْمَاعِيلَ[2]، قَالَا: ثَنَا حَمَّادُ بْنُ سَلَمَةَ، عَنْ سَعِيدٍ الْجُرَيْرِيِّ، عَنْ أَبِي نَعَامَةَ: أَنَّ عَبْدَ اللهِ بْنَ مِغَفَّلٍ، سَمِعَ ابْنًا يَقُولُ: اللَّهُمَّ إِنِّي أَسْأَلُكَ الْقَصْرَ الْأَبْيَضَ عَنْ يَمِينِ الْجَنَّةِ. قَالَ: أَيْ بُنَيَّ سَلْ رَبَّكَ رَسُولَ اللهِ ﷺ يَقُولُ: «يَكُونُ فِي هَذِهِ الْأُمَّةِ قَوْمٌ يَعْتَدُونَ فِي الطَّهُورِ وَالدُّعَاءِ»[3].

هَذَا حَدِيثٌ صَحِيحُ الْإِسْنَادِ، وَلَمْ يُخَرِّجَاهُ.

١١٠٠ - حَدَّثَنَا أَبُو زَكَرِيَّا بْنُ مُحَمَّدٍ الْعَنْبَرِيُّ، ثَنَا أَبُو عَبْدِ اللهِ مُحَمَّدُ بْنُ إِبْرَاهِيمَ الْعَبْدِيُّ، ثَنَا يُوسُفُ بْنُ عَدِيٍّ، ثَنَا عَبْثَرُ بْنُ الْقَاسِمِ، عَنْ حُصَيْنٍ، عَنْ أَبِي وَائِلٍ، عَنْ حُذَيْفَةَ قَالَ: كَانَ رَسُولُ اللهِ ﷺ إِذَا تَهَجَّدَ مِنَ اللَّيْلِ، «قَالَ: اللهُ لَهُ الْحَمْدُ أَنْتَ نُورُ السَّمَاوَاتِ وَالْأَرْضِ، وَمَنْ فِيهِنَّ، وَمَنْ يَنْتَهِي الْعَزِيزُ الْقَهَّارُ»[4].

هَذَا حَدِيثٌ صَحِيحٌ عَلَى شَرْطِ الشَّيْخَيْنِ، وَلَمْ يُخَرِّجَاهُ.

---

(١) إتحاف المهرة (٧/١٦٦ - ٧٢٥٠).

(٢) ليس لابن خزيمة في الإتحاف، وموسى بن إسماعيل؛ في مسند محمد بن صالح.

(٣) هو: قيس بن عبّاد الحنظلي. ينظر: سير النبلاء: ٤/٣٩٨.

(٤) إتحاف المهرة (٧/١٦٧ - ٧٢٥١).

(٥) إتحاف المهرة (٧/١٦٧ - ٧٢٥٢).

(٦) قال ابن حجر في الإتحاف: «قلت: مع مولوية قال: ابن أبي حاتم: سألت أبي عنه، فقال: هو خطأ إنما هو عن هشام عن أبيه أنه كان يقول ذلك، كذا رواه جرير عنه. قال: =

٢٠٠٠- أَخْبَرَنَا عَبْدُ اللهِ بْنُ جَعْفَرٍ بْنِ دَرَسْتَوَيْهِ، ثنا يَعْقُوبُ بْنُ سُفْيَانَ، ثنا أَبُو عَبْدِ الرَّحْمَنِ الْمُقْرِئُ، ثنا سَعِيدُ بْنُ أَبِي أَيُّوبَ، عَنْ عَبْدِ اللهِ بْنِ الْوَلِيدِ[1]، عَنْ سَعِيدِ بْنِ الْمُسَيَّبِ، عَنْ عَائِشَةَ أَنَّ رَسُولَ اللهِ ﷺ كَانَ إِذَا اسْتَيْقَظَ مِنْ اللَّيْلِ قَالَ: «لَا إِلَهَ إِلَّا أَنْتَ سُبْحَانَكَ، اللَّهُمَّ إِنِّي أَسْتَغْفِرُكَ لِذَنْبِي، وَأَسْأَلُكَ رَحْمَتَكَ، اللَّهُمَّ زِدْنِي"[2] عِلْمًا، وَلَا تُزِغْ قَلْبِي بَعْدَ إِذْ هَدَيْتَنِي، وَهَبْ لِي مِنْ لَدُنْكَ رَحْمَةً، إِنَّكَ أَنْتَ الْوَهَّابُ»[3].

هَذَا حَدِيثٌ صَحِيحُ الإِسْنَادِ، وَلَمْ يُخَرِّجَاهُ.

٢٠٠١- أَخْبَرَنَا عَبْدُ اللهِ بْنُ جَعْفَرٍ، ثنا يَعْقُوبُ بْنُ سُفْيَانَ، حَدَّثَنِي أَبُو زَكَرِيَّا يَحْيَى بْنُ يَزِيدَ الأَهْوَازِيُّ، ثنا أَبُو هِشَامٍ مُحَمَّدُ بْنُ الزِّبْرِقَانِ، ثنا ثَوْرُ بْنُ يَزِيدَ، عَنْ خَالِدِ بْنِ مَعْدَانَ، عَنْ كَعْبٍ[4] الأَنْبَارِيِّ، قَالَ: كَانَ رَسُولُ اللهِ ﷺ إِذَا

Using a

بِبِرَائِي، وَاجْعَلْنِي فِي الدَّنْيَا الْأَعْلَى»[1].

هَذَا حَدِيثٌ صَحِيحُ الْإِسْنَادِ، وَلَمْ يُخَرِّجَاهُ.

٢٠٠٢- أَخْبَرَنِي أَبُو نَصْرٍ الْفَقِيهُ، ثَنَا مُحَمَّدُ بْنُ عَبْدِ الدَّايِمِيِّ، ثَنَا مُوسَى بْنُ إِسْمَاعِيلَ، ثَنَا حَمَّادٌ بْنُ سَلَمَةَ، ثَنَا إِسْحَاقُ بْنُ عَبْدِ اللهِ بْنِ أَبِي طَلْحَةَ، عَنْ سَعِيدِ بْنِ يَسَارٍ، عَنْ أَبِي هُرَيْرَةَ قَالَ: كَانَ رَسُولُ اللهِ ﷺ يَقُولُ فِي دُعَائِهِ: «اللَّهُمَّ إِنِّي أَعُوذُ بِكَ مِنَ الْفَقْرِ، وَالْقِلَّةِ، وَالذِّلَّةِ، وَأَعُوذُ بِكَ مِنْ أَنْ أَظْلِمَ أَوْ أُظْلَمَ»[2].

هَذَا حَدِيثٌ صَحِيحٌ عَلَى شَرْطِ مُسْلِمٍ، وَلَمْ يُخَرِّجَاهُ.

٢٠٠٣- حَدَّثَنَا عَلِيُّ بْنُ حَمْشَادَ الْعَدْلُ، ثَنَا مُحَمَّدُ بْنُ غَالِبٍ، ثَنَا إِسْمَاعِيلُ بْنُ أَبِي الْحَكَمِ الْبَزَّارُ، ثَنَا عَلِيُّ بْنُ مُسْهِرٍ، عَنْ هِشَامِ بْنِ عُرْوَةَ، عَنْ أَبِيهِ، عَنْ عَائِشَةَ قَالَتْ: كَانَ رَسُولُ اللهِ ﷺ يَقُولُ: «اللَّهُمَّ إِنِّي أَعُوذُ بِكَ مِنَ الْفَقْرِ، وَغَلَبَةِ الدَّيْنِ، وَأَعُوذُ بِكَ مِنَ الْفَقْرِ، وَغَلَبَةِ الدَّيْنِ، وَأَعُوذُ بِكَ مِنَ الْفَقْرِ، وَغَلَبَةِ الدَّيْنِ، وَمِنْ شَرِّ فِتْنَةِ الْفَقْرِ، وَأَعُوذُ بِكَ مِنْ فِتْنَةِ الْمَسِيحِ الدَّجَّالِ، اللَّهُمَّ اغْسِلْ خَطَايَايَ بِمَاءِ الثَّلْجِ وَالْبَرَدِ، وَنَقِّ مِنْ خَطَايَايَ كَمَا نَقَّيْتَ الثَّوْبَ الْأَبْيَضَ مِنَ الدَّنَسِ، وَبَاعِدْ بَيْنِي وَبَيْنَ خَطَايَايَ كَمَا بَاعَدْتَ بَيْنَ الْمَشْرِقِ وَالْمَغْرِبِ، اللَّهُمَّ أَعُوذُ بِكَ مِنَ الْكَسَلِ، وَالْهَرَمِ، وَالْمَأْثَمِ، وَالْمَغْرَمِ»[3].

---

(١) [إسناده صحيح] ٣/٥٢٤ (٦٥١٣-٦٥٦٠).

(٢) [إسناده صحيح] ١/٥٠٧ (٨٤٧-٨٤٧٦).

(٣) في (ر): «من أثر فتنة».

[إسناده ضعيف] ١/٥٠٧ (٨٤٧-٨٤٧٥).

هَذَا حَدِيثٌ صَحِيحٌ عَلَى شَرْطِ الشَّيْخَيْنِ[1]، وَلَمْ يُخَرِّجَاهُ بِهَذِهِ السِّيَاقَةِ.

٢٠٠٤- حدثنا مُحَمَّدُ بْنُ صَالِحِ بْنِ هَانِئٍ، ثَنَا يَحْيَى بْنُ مُحَمَّدِ بْنِ يَحْيَى، ثَنَا أَبُو عُمَرَ حَفْصُ بْنُ عُمَرَ، ثَنَا عَبْدُ الْعَزِيزِ بْنُ مُسْلِمٍ، ثَنَا مُحَمَّدُ بْنُ عَجْلَانَ، عَنْ سَعِيدِ بْنِ أَبِي سَعِيدٍ الْمَقْبُرِيِّ، عَنْ أَبِي هُرَيْرَةَ قَالَ: قَالَ رَسُولُ اللهِ ﷺ: «خُذُوا جُنَّتَكُمْ». قُلْنَا يَا رَسُولَ اللهِ: مِنْ عَدُوٍّ قَدْ حَضَرَ؟ قَالَ: «لَا، بَلْ جُنَّتَكُمْ مِنَ النَّارِ، قَوْلُ: سُبْحَانَ اللهِ، وَالْحَمْدُ لِلَّهِ، وَلَا إِلَهَ إِلَّا اللهُ، وَاللهُ أَكْبَرُ؛ فَإِنَّهَا تَأْتِينَ يَوْمَ الْقِيَامَةِ مُنْجِيَاتٍ وَمُقَدِّمَاتٍ، وَهُنَّ الْبَاقِيَاتُ الصَّالِحَاتُ»[2].

هَذَا حَدِيثٌ صَحِيحٌ عَلَى شَرْطِ مُسْلِمٍ، وَلَمْ يُخَرِّجَاهُ.

٢٠٠٥- حدثني عَلِيُّ بْنُ عِيسَى الْحِيرِيُّ، ثَنَا إِبْرَاهِيمُ بْنُ أَبِي طَالِبٍ، ثَنَا أَبُو كُرَيْبٍ، ثَنَا خَلَّادُ بْنُ يَزِيدَ الْجُعْفِيُّ، ثَنَا شَرِيكٌ، عَنِ الْأَعْمَشِ، عَنْ مُجَاهِدٍ، عَنْ [illegible] وَمِيتَةً سَوِيَّةً، وَمَرَدًّا غَيْرَ مُخْزٍ، وَلَا فَاضِحٍ»[3].

هَذَا حَدِيثٌ صَحِيحُ الْإِسْنَادِ[4]، وَلَمْ يُخَرِّجَاهُ.

٢٠٠٦- حدثنا أَبُو نَصْرٍ أَحْمَدُ بْنُ سَهْلِ بْنِ حَمْدُوَيْهِ الْفَقِيهُ -إِمْلَاءً بِبُخَارَى- ثَنَا أَبُو عَلِيٍّ صَالِحُ بْنُ مُحَمَّدِ بْنِ حَبِيبٍ الْحَافِظُ [illegible]

---

(١) [illegible]

(٢) [illegible]

(٣) في (ي): «[illegible]».

(٤) إتحاف المهرة (٨/ ٦٤٩-١٠٦٥٦).

(٥) قال الذهبي في التلخيص: «قلت: خلاد ثقة، وشريك ليس بالحجة».

Bulsna

سَعِيدُ بْنُ سُلَيْمَانَ الْوَاسِطِيُّ، ثنا عِيسَى بْنُ مَيْمُونٍ مَوْلَى الْقَاسِمِ بْنِ مُحَمَّدٍ بْنِ أَبِي بَكْرٍ الصِّدِّيقِ، عَنِ الْقَاسِمِ بْنِ مُحَمَّدٍ، عَنْ عَائِشَةَ أَنَّ رَسُولَ اللهِ ﷺ كَانَ يَدْعُو: «اللَّهُمَّ اجْعَلْ أَوْسَعَ رِزْقِكَ عَلَيَّ عِنْدَ كِبَرِ سِنِّي وَانْقِطَاعِ عُمُرِي»[1].

قَالَ البَيْهَقِيُّ: حَسَنُ الإِسْنَادِ وَالْمَتْنِ، غَرِيبٌ فِي الدُّعَاءِ، مُسْتَحَبٌ لِلْمَشَايِخِ، إِلَّا أَنْ يَعِيشَ ابْنُ مَيْمُونٍ إِلَى يَخْرُجَ بِهِ الدَّجَّالُ[2].

٢٠٧٠- حَدَّثَنَا أَبُو الْعَبَّاسِ مُحَمَّدُ بْنُ يَعْقُوبَ، ثنا الْعَبَّاسُ بْنُ مُحَمَّدٍ الدُّورِيُّ، ثنا النَّاقِدُ بْنُ عَامِرٍ شَامَاتٌ، ثنا حَمَّادُ بْنُ سَلَمَةَ، عَنْ أَبِي عِمْرَانَ الْجَوْنِيِّ[3]، عَنْ مُحَمَّدِ بْنِ كَعْبٍ الْقُرَظِيِّ، عَنْ أَبِي هُرَيْرَةَ قَالَ: قَالَ نَبِيُّكُمْ أَتَانَا، مِنْ عِنْدِ إِخْوَانِكُمْ، وَيَجِيبُ الْأَخِرَى، قَالَ: «إِنَّ حَسَنَاتِ اللهِ يُثْنِيهَا وَلَمْ يَعُدَّ مَا كَانَتْ لَهُمْ مَعَهُمْ وَهُمْ يَسْتَغْفِرُونَ لَهُ»[4].

هَذَا حَدِيثٌ صَحِيحٌ عَلَى شَرْطِ مُسْلِمٍ، وَلَمْ يُخَرِّجَاهُ، وَقَدْ اتَّفَقَا عَلَى أَنَّ غَيْرَ الصَّحِيحِ حَدِيثُ مُسْنَدٌ.

وَلَهُ شَاهِدٌ عَنْ أَبِي مُوسَى الأَشْعَرِيِّ

٢٠٧١- أَخْبَرَكُمْ أَبُو الْعَبَّاسِ الشَّيْرَازِيُّ، ثنا أَبُو الْمُرَجَّى، ثنا حَمَّادُ بْنُ الْفَضْلِ، ثنا وَكِيعُ بْنُ الْجَرَّاحِ حَدَّثَنِي عَرْعَةُ بْنُ قَيْسٍ، عَنْ عَمِّهِ بْنِ أَبِي

---

(١) إسناده ضعيف: انظر (١٩٧٤-٢٢٦٨٥).

(٢) قال علي بن المديني: المتهم فيه عيسى.

(٣) هو: عبيد بن يزيد بن عمير بن حبيب الأحمري، من رجال الجهاد.

(٤) الأحاديث (٢٠٧١-٢٠٧٢-١٩٩٥١).

الْبَرَاءِ"، عَنْ أَبِي مُوسَى الأَشْعَرِيِّ قَالَ: أَنْذَالٌ قَالَ فِي الأَرْضِ، فَرُفِعَ أَعْنَاقُهُمْ، وَبَقِيَ الآخَرُ: ﴿ وَمَا كَانَ اللَّهُ لِيُعَذِّبَهُمْ وَأَنْتَ فِيهِمْ وَمَا كَانَ اللَّهُ مُعَذِّبَهُمْ وَهُمْ يَسْتَغْفِرُونَ ﴾[1].[2]

٢٠٠٩- حَدَّثَنَا مُحَمَّدُ بْنُ صَالِحِ بْنِ هَانِئٍ، ثَنَا أَبُو عَمْرٍو الْمُسْتَمْلِيُّ[3]، ثَنَا إِسْحَاقُ بْنُ إِبْرَاهِيمَ الْحَنْظَلِيُّ، ثَنَا عَبْدُ الرَّزَّاقِ، أَنَا بِشْرُ بْنُ رَافِعٍ، عَنْ مُحَمَّدِ بْنِ عَجْلاَنَ، عَنْ أَبِيهِ، عَنْ أَبِي هُرَيْرَةَ عَنْ رَسُولِ اللهِ ﷺ قَالَ: "مَنْ قَالَ: لاَ حَوْلَ وَلاَ قُوَّةَ إِلاَّ بِاللهِ، كَانَ دَوَاءً مِنْ تِسْعَةٍ وَتِسْعِينَ دَاءً أَيْسَرُهَا الْهَمُّ"[4].

هَذَا حَدِيثٌ صَحِيحٌ، وَلَمْ يُخَرِّجَاهُ.

وَبِشْرُ بْنُ رَافِعٍ الْحَارِثِيُّ لَيْسَ بِالْمَتْرُوكِ، وَإِنْ لَمْ يُخَرِّجَاهُ[5].

وَلِمَا قَبْلَهُ طُرُقٌ لَمْ يُخَرِّجَاهُ.

[1] الأنفال: ٣٣.

[2] في الأصل: "وقال: حدثنا محمد بن صالح بن هانئ، ثنا أبو عمرو المستملي، ثنا إسحاق بن إبراهيم الحنظلي، ثنا عبد الرزاق، أنا بشر بن رافع، عن محمد بن عجلان، عن أبيه، عن أبي هريرة عن رسول الله ﷺ قال: من قال: لا حول ولا قوة إلا بالله، كان دواء من تسعة وتسعين داء أيسرها الهم".

[3] في الأصل: "المستملي".

[4] حديث صحيح، وهذا إسناد ضعيف، فأبو هريرة هو محمد بن عجلان، وهو صدوق، وقد عنعن، وبشر بن رافع الحارثي ضعيف، وقد تفرد به عن محمد بن عجلان، وقد توبع محمد بن عجلان

فَهِيْشُمٌ: بِنُ حُمَيْدٍ الثِّقَةُ، عَنْ ثَابِتٍ الْبُنَانِيِّ، عَنْ أَنَسٍ بنِ مَالِكٍ أَنَّ أَبَا طَالِبٍ مَرِضَ، فَقَالَ: ابْنُ أَخِيْكَ فَاطِمَةُ تُخْبِرُهُ أَنَّ النَّبِيَّ ﷺ يَدْعُو لَهُ، فَقَالَ: أَيْ بُنَيَّةُ، أَطِيْعِي ابْنَ عَمِّكِ، فَقَامَتْ فَاغْتَسَلَتْ ثُمَّ جَاءَتْ، فَقَالَ النَّبِيُّ ﷺ: «اللَّهُمَّ اشْفِ عَمِّي». فَقَامَ كَأَنَّمَا نَشِطَ مِنْ عِقَالٍ، فَقَالَ لَهُ طَالِبٌ: إِنَّ رَبَّكَ لَيُطِيْعُكَ إِذَا أَطَعْتَهُ، قَالَ: وَقُتِلَ يَا عَمِّ، أَيُّ شَيْءٍ أَطَعْتَ اللهَ لِيُطِيْعَكَ؟

٢٠١٠- أَخْبَرَنَا الإِمَامُ أَبُو بَكْرٍ بنُ إِسْمَاعِيْلَ الْقَفَّالُ، نَا هِشَامُ بْنُ عَمَّارٍ، نَا أَحْمَدُ بْنُ سَلْمَةَ الْعَتِيْكِيُّ، نَا قُتَيْبَةُ بْنُ سَعِيْدٍ الدَّارِمِيُّ، قَالَا: نَا مُوْسَى بْنُ إِسْمَاعِيْلَ، نَا حَمَّادٌ، عَنْ ثَابِتٍ، عَنْ طَالِبٍ، عَنْ عَلِيٍّ عَلَيْهِ السَّلَامُ قَالَ: سُئِلَ رَسُوْلُ اللهِ ﷺ: أَيُّ الأَعْمَالِ أَفْضَلُ؟ قَالَ: «طِعْمُ الْمَرْءِ وَطِيْبُهُ».

هَذَا حَدِيْثٌ صَحِيْحُ الإِسْنَادِ، وَلَمْ يُخَرِّجَاهُ.

٢٠١٢- أَخْبَرَنَا أَبُو الْعَبَّاسِ مُحَمَّدُ بْنُ أَحْمَدَ النَّحْوِيُّ، نَا عَبْدُ الْعَزِيْزِ بْنُ

- عند الحميدي، كما في كتاب البرزالي، وأخوه أبو بكر الحنفي هو: عبد الكبير بن عبد الحميد بن عبيد الله، من رجال الجهابذ.

- أخرج الحديث الطيالسي (٨٥٤)، والحاكم في المستدرك، والإتحاف، والهيثم بن عبد الكبير بن عبد الحميد، وهذا الحديث مما استنكر عليه ابن عدي.

- أخرج أصل الحديث أحمد (١) في أربعة مواضع، وأبو داود، والترمذي، وابن ماجه.

- أخرج الشطر الثاني في حاشية (١) أبو داود في مسنده أخرى، الحديث، وفي (٢) «الذي أعمد بطبعك»، وفي (٣) وأحال: «الذي أعمد بطبعك لطبعك».

(١) إتحاف المهرة (٩/٤٧٩-٤٨٠)، وفيه الذهبي في التلخيص: «الحديث الهيثم ليس بحجة».

(٢) إتحاف المهرة (١٧/٧-١٠، ٢٤٥-٢٤٦).

(٣) قال الذهبي في التلخيص: «الحديث: منكر، وأباه».

حَدِيثِ، قَالَ: أَبُو دَاوُدَ: مُحَمَّدُ بْنُ مُزَاحِمٍ، قَالَ سُفْيَانُ بْنُ عُيَيْنَةَ، عَنْ سَمَّاكٍ، عَنْ عَلِيِّ بْنِ بَذِيمَةَ، عَنْ أَبِي عُبَيْدَةَ، عَنْ عَبْدِ اللهِ قَالَ: أَتَى رَجُلٌ رَسُولَ اللهِ ﷺ، وَأَرَادَ عَوْفَ بْنَ مَالِكٍ، فَقَالَ: يَا رَسُولَ اللهِ، إِنَّ بَنِي فُلَانٍ أَغَارُوا عَلَى فَلَانَةَ بِالْبَنِي وَلِيلِي، فَقَالَ رَسُولُ اللهِ ﷺ: «إِنَّ أَنَا مُحَمَّدٌ فَقَدْ وَفَدْتُ، أَهْلِ بَيْتٍ وَأَنْتُمْ قَالَ: سَمَّتْهُ أَبَيَاتٍ مَا فِيهِمْ شَاعِرٌ مِنْ طَعَامٍ، وَلَا شَرٌّ مِنْ طَعَامٍ، فَاسْأَلْ اللهَ ﷻ، قَالَ: وَرَجَعَ إِلَى امْرَأَتِهِ، فَقَالَتْ لَهُ: مَا رَدَّ عَلَيْكَ رَسُولُ اللهِ ﷺ؟ فَأَخْبَرَهَا، قَالَ: فَلَمْ يَلْبَثِ الرَّجُلُ أَنْ رُدَّ عَلَيْهِ إِبِلُهُ، وَبَيْنَهُ أَوْبَرَ مَا عَلَيْهَا، فَأَتَى النَّبِيَّ ﷺ فَأَخْبَرَهُ، فَقَامَ عَلَى الْمِنْبَرِ، فَحَمِدَ اللهَ، وَأَثْنَى عَلَيْهِ، وَأَخْبَرَهُمْ بِمَسْأَلَةِ عَوْفٍ ﷺ، وَالْمَرْأَةِ وَمَا رَدَّ وَأَغْنَى عَلَيْهِمْ: «وَمَنْ يَتَّقِ اللهَ يَجْعَلْ لَهُ مَخْرَجًا ۝ وَيَرْزُقْهُ مِنْ حَيْثُ لَا يَحْتَسِبُ» [الطلاق: ٢-٣].

Using

رَجُلٌ إِلَى رَسُولِ اللهِ ﷺ، فَقَالَ: وَالْمَوْلَى وَالْمَوْلَى. فَقَالَ هذا الْقَوْلُ مَرَّتَيْنِ أَوْ ثَلَاثًا، فَقَالَ لَهُ رَسُولُ اللهِ ﷺ: «مَا لَهُمْ مَفْرُورَيْنِ أَوْسَخَ مِنْ ثَوْبَيِ، وَوَخَزَتْنَا أَرْجُلُ جَدْيَيْ مِنْ غَنَمِي»، فَقَالَهَا، ثُمَّ قَالَ: «هَاهُ، هَاهُ، ثُمَّ قَالَ: «هَاهُ، هَاهُ فَقَدْ عَلِمْتُ مَا تُرِيدُ».

حَدِيثٌ وَاوَلَهُ عَنْ أَجْوَدِ مَنْ نَدَيْنَ مِمَّنْ لَا يُعْرَفُ وَجِيدٌ مِنْهُمْ بِمَخْرَجٍ؛ وَلَمْ يَرْوِهِ

٢١٠٤- أَخْبَرَنَا أَبُو عَبْدِ اللهِ مُحَمَّدُ بْنُ عَبْدِ اللهِ الضَّبِّيُّ، ثنا أَبُو بَكْرٍ بْنُ أَبِي الدُّنْيَا، حَدَّثَنِي مُحَمَّدُ بْنُ عُثْمَانَ بْنِ صَفْوَانَ، ثنا سَعِيدُ بْنُ عَبْدِ الْعَزِيزِ، أَنَّ تَابِعَ بْنَ شُرَحْبِيلَ يُحَدِّثُ بْنَ أَبِي أُنَيْسٍ، عَنِ الْفَضْلِ بْنِ عِيسَى، عَنْ عِكْرِمَةَ، عَنِ ابْنِ عَبَّاسٍ قَالَ: مَرَّ رَسُولُ اللهِ ﷺ بِرَجُلٍ، وَهُوَ يَقُولُ: يَا أَرْحَمَ الرَّاحِمِينَ، فَقَالَ لَهُ رَسُولُ اللهِ ﷺ: «قَدْ فَتَحَ اللهُ لَكَ».

الْفَضْلُ بْنُ عِيسَى كَمْ الرَّقَاشِيُّ، وَأَحْسَنُ أَنْ يَكُونَ عَنْدَهُ بِذَا بْنَ أَبَانٍ، إِلَّا أَنِّي قَدْ وَجَدْتُ لَهُ شَاهِدًا مِنْ حَدِيثِ أَبِي أُمَامَةَ الْبَاهِلِيِّ.

---

(١) إسناده ضعيف جدًا: (٣٦٣-٣١٤).

قال الشيخ الألباني: «ظلمات في السلسلة الضعيفة» (٥/٧٩) معقبا على كلام الخطابي هذا: «قلت: ولا يخفى أن الفضل بن عيسى الرقاشي متروك، فلا اعتبار إذن بما ذكره من الشواهد في الظلمات، والله أعلم». وذكر له ابن حجر في «تهذيب التهذيب» (٨/٢٨٧) متابعة لعطاء الخراساني عند ابن أبي شيبة (٧/٢٧١).

(٢) إسناده تالف جدًا: (٣٨٤-٣٨٣).

قال الذهبي في «التلخيص»: «قلت: لم يخرجه هناد، وإذا ابن حجر في الإتحاف: «قلت: سنده هو والذي قبله والفضل أشد متهمان عند جميع رجاله، والشاهد المذكور ليس بحديث».

٢٠١٥- حدثناه أَبُو بَكْرٍ مُحَمَّدُ بْنُ عَبْدِ اللهِ الْعُمَانِيُّ[1]، ثَنَا مُوسَى بْنُ زَكَرِيَّا التُّسْتَرِيُّ، ثَنَا كَامِلُ بْنُ طَلْحَةَ، ثَنَا فَضَّالُ بْنُ جُبَيْرٍ، عَنْ أَبِي أُمَامَةَ قَالَ: قَالَ رَسُولُ اللهِ ﷺ: «إِنَّ لِلَّهِ مَلَكًا مُوَكَّلًا بِمَنْ يَقُولُ: يَا أَرْحَمَ الرَّاحِمِينَ. فَمَنْ قَالَهَا ثَلَاثًا قَالَ لَهُ الْمَلَكُ: إِنَّ أَرْحَمَ الرَّاحِمِينَ قَدْ أَقْبَلَ عَلَيْكَ فَسَلْ»[2].

٢٠١٦- حدثنا [عُبَيْدُ اللهِ][3] بْنُ مُحَمَّدٍ الْخُرَاسَانِيُّ بِبَغْدَادَ فِي الْقَطِيعَةِ، ثَنَا أَبُو إِسْمَاعِيلَ مُحَمَّدُ بْنُ إِسْمَاعِيلَ، ثَنَا عَبْدُ اللهِ بْنُ صَالِحٍ، ثَنَا مُعَاوِيَةُ بْنُ صَالِحٍ، عَنْ أَبِي عَامِرٍ الْأَلْهَانِيِّ[4]، عَنْ أَبِي هُرَيْرَةَ قَالَ: قَالَ رَسُولُ اللهِ ﷺ: «مَنْ سَرَّهُ أَنْ يُسْتَجَابَ لَهُ عِنْدَ الْكَرْبِ وَالشَّدَائِدِ فَلْيُكْثِرِ[5] الدُّعَاءَ فِي الرَّخَاءِ»[6].

---

(١) هو: محمد بن عبد الله بن محمد بن يوسف، أبو بكر الحفيد النيسابوري العماني.

(٢) إتحاف المهرة (١/٢٤١-٦٤٢٣)، وقال الذهبي في التلخيص: «قلت: فضال ليس بشيء».

(٣) في النسخ الخطية كلها: «عبد الله»، والمثبت من: الإتحاف، وهو الموافق لسائر أسانيد المصنف، وهو: عبيد الله بن محمد بن أحمد بن عبد الرحمن بن مخلد أبو الحسين الدهان البلخي التاجر، ومن هنا يتضح لنا خطأ محقق الإتحاف، عندما غير ما في أصوله الخطية إلى ما في مطبوعة المستدرك، ظنا منه أنه: عبد الله بن محمد بن مهيمن أبو محمد اليزدي النيسابوري، واليزدي هذا قال عنه الحاكم: «سمع أبا العباس الأصم، وأبا محمد، وأبا حامد ابن الشرقي، ومكي بن عبدان، وغيرهم، وأبو إسماعيل الأنصاري، حكى عنه أبو الحسين الدهان البلخي، وأبو بكر الحفيد النيسابوري، وغيرهم».

(٤) هو: عبد الله بن محمد بن أحمد بن عبد الرحمن بن مخلد أبو الحسين الدهان البلخي التاجر، ومن هنا يتضح لنا خطأ محقق الإتحاف، عندما غير ما في أصوله الخطية إلى ما في مطبوعة المستدرك، ظنا منه أنه: عبد الله بن محمد بن مهيمن أبو محمد اليزدي النيسابوري، واليزدي هذا قال عنه الحاكم: «سمع أبا العباس الأصم، وأبا محمد، وأبا حامد ابن الشرقي، ومكي بن عبدان، وغيرهم، وأبو إسماعيل الأنصاري، حكى عنه أبو الحسين الدهان البلخي، وأبو بكر الحفيد النيسابوري، وغيرهم».

(٥) في (ر): «فيكثر».

(٦) إتحاف المهرة (١٦/٢٣٥-٢٠٧٠).

ebnisn

حَدِيثُ جَمِيعِ الإِسْنَادِ، اجْتَمَعَ الْبَدَوِيُّ إِلَى صَالِحٍ، وَأَلَحَّ عَلَيهِ الإِقْلَاءِ، فَقَالَ لَهُ صَالِحٌ: وَهُوَ صَدُوقٌ.

٢١٠٧- **حَدَّثَنَا** الْحَاكِمُ أَبُو عَبْدِ اللهِ مُحَمَّدُ بْنُ عَبْدِ اللهِ الْحَافِظُ -إِمْلَاءً- قُرِئَ عَلَيهِ وَسَمِعَ وَيَسْمَعُ وَيَسْمَعُ، أَنَا أَبُو الْعَبَّاسِ مُحَمَّدُ بْنُ أَحْمَدَ الْمَحْبُوبِيُّ بِمَرْوَ، ثَنَا مُحَمَّدُ بْنُ عِيسَى الطِّرْسُوسِيُّ.

وَحَدَّثَنَا أَحْمَدُ بْنُ سَلْمَانَ الْفَقِيهُ بِبَغْدَادَ، ثَنَا إِسْمَاعِيلُ بْنُ إِسْحَاقَ الْقَاضِي.

وَحَدَّثَنَا مُحَمَّدُ بْنُ صَالِحٍ بْنِ هَانِئٍ، ثَنَا الْفَضْلُ بْنُ دُكَيْنٍ، ثَنَا مُحَمَّدُ بْنُ إِسْحَاقَ بْنِ أَبِي أُوَيْسٍ، أَنَا أَحْمَدُ بْنُ مُحَمَّدٍ، بْنُ مَرْوَانَ الضَّبِّيُّونَ، قَالُوا: ثَنَا إِسْمَاعِيلُ بْنُ أَبِي أُوَيْسٍ، ثَنَا عَمِّي، عَنْ عَمْرِو بْنِ شُعَيْبٍ، عَنْ أَبِيهِ، عَنْ جَدِّهِ قَالَ: لَزَلَ رَسُولُ اللهِ ﷺ بِي إِلَيَّ ﷺ بِهِمْ، بَعْدَ الدُّعَاءِ مِنَ السَّمَاءِ، وَإِنَّ جِبْرِيلَ جَاءَ إِلَى رَسُولِ اللهِ ﷺ فِي أَحْسَنِ صُوَرِهِ لَمْ يَرَهُ فِي بَيْتِهَا قَطُّ، ضَاحِكًا مُسْتَبْشِرًا، فَقَالَ: مَا لِي أَرَاكَ يَا مُحَمَّدُ، قَالَ: فَوَقَعَتِ السَّلَامُ وَالْعَافِيَةُ، فَقَالَ: إِنَّ اللهَ يَخُصُّ إِلَيْكَ بِهِمَا، قَالَ: وَهَاتِكَ الْهَدِيَّةُ يَا جِبْرِيلُ، قَالَ: كَيْفَ مِنْ كُنُوزِ الْعَرْشِ!، أَلَزَمَكَ اللهُ بِهِنَّ، قَالَ: وَمَا هُنَّ يَا جِبْرِيلُ؟، قَالَ: قَالَ جِبْرِيلُ: قُلْ: يَا مَنْ أَظْهَرَ الْجَمِيلَ وَسَتَرَ الْقَبِيحَ، يَا مَنْ لَا

(١) كذا: الباب الثاني من الجزء الثاني، وإلا: الأول. أخي المحدث الأفغاني استدرك هذا منها والحمد لله رب العالمين، وصلواته على سيدنا محمد، وآله وصحبه أجمعين.

(٢) في (ب): «أحمد»، وهو خطأ، صوابه من عيسى بن يزيد أبو بكر الطرسوسي.

(٣) في الإتحاف: «محمود».

(٤) في الشخيص: «كنوز من نور العرش».

يُؤَاخِذُ بِالْجَرِيرَةِ، وَلَا يَهْتِكُ السِّتْرَ، يَا عَظِيمَ الْعَفْوِ، يَا حَسَنَ التَّجَاوُزِ، يَا وَاسِعَ الْمَغْفِرَةِ، يَا بَاسِطَ الْيَدَيْنِ بِالرَّحْمَةِ، يَا صَاحِبَ كُلِّ نَجْوَى، وَيَا مُنْتَهَى كُلِّ شَكْوَى، يَا كَرِيمَ الصَّفْحِ، يَا عَظِيمَ الْمَنِّ، يَا مُبْتَدِئَ النِّعَمِ قَبْلَ اسْتِحْقَاقِهَا، يَا رَبَّنَا، وَيَا سَيِّدَنَا، وَيَا مَوْلَانَا، وَيَا غَايَةَ رَغْبَتِنَا، أَسْأَلُكَ يَا اللهُ أَنْ لَا تَشْوِيَ خَلْقِي بِالنَّارِ. فَقَالَ رَسُولُ اللهِ ﷺ: «فَمَا ثَوَابُ هَذِهِ الْكَلِمَاتِ؟»[1].

ثُمَّ ذَكَرَ بَاقِي الْحَدِيثِ بَعْدَ الدُّعَاءِ بِطُولِهِ.

هَذَا حَدِيثٌ صَحِيحُ الْإِسْنَادِ، فَإِنَّ رُوَاتَهُ كُلَّهُمْ مَدَنِيُّونَ ثِقَاتٌ[2].

وَقَدْ ذَكَرْتُ فِيمَا تَقَدَّمَ الْخِلَافَ بَيْنَ أَئِمَّةِ الْحَدِيثِ فِي سَمَاعِ شُعَيْبِ بْنِ مُحَمَّدِ بْنِ عَبْدِ اللهِ بْنِ عَمْرٍو مِنْ جَدِّهِ.

٢٠١٨- حدثنا أَبُو عَبْدِ اللهِ مُحَمَّدُ بْنُ يَعْقُوبَ الْحَافِظُ، ثَنَا إِبْرَاهِيمُ بْنُ [illegible]

[illegible] الْقَاسِمِ بْنِ مُحَمَّدٍ، عَنْ عَائِشَةَ قَالَتْ: كَانَ رَسُولُ اللهِ ﷺ يَقُولُ: «مَا يَمْنَعُ أَحَدَكُمْ إِذَا عَرَفَ الْإِجَابَةَ مِنْ نَفْسِهِ، فَشُفِيَ مِنْ مَرَضٍ، أَوْ قَدِمَ مِنْ سَفَرٍ، يَقُولُ: الْحَمْدُ لِلَّهِ الَّذِي بِعِزَّتِهِ، وَجَلَالِهِ تَتِمُّ الصَّالِحَاتُ»[3].

---

(١) إتحاف المهرة (٩١٧-١٨٨١٠).

(٢) [illegible]

(٣) هو: [illegible]

(٤) هو: المدني مولى القاسم بن محمد، من رواة التهذيب.

(٥) إتحاف المهرة (١٧/٤٧٩-٢٢٦٤٩).

Bulsn e

تَقُولُ عِيسَى بْنُ مَيْمُونٍ: عَنِ الْقَاسِمِ ابْنِ[1] مُحَمَّدٍ، وَعِيسَى عَنْ كُلِّهِمْ بِالْوَضْعِ.

٢٠١٩ - أَخْبَرَنَا أَبُو عَبْدِ اللهِ الصَّفَّارُ، ثنا أَبُو بَكْرِ بْنُ أَبِي الدُّنْيَا، ثنا الْحَسَنُ بْنُ الصَّبَّاحِ وَحَبَّرَهُ، قَالُوا: ثنا زَيْدُ بْنُ الْحُبَابِ، حَدَّثَنِي عَبْدُ اللهِ بْنُ مُؤَمَّلٍ[2]، قَالَ: سَمِعْتُ ابْنَ مُنِيبٍ يَقُولُ: قَالَ رَسُولُ اللهِ ﷺ لِفَاطِمَةَ: «مَا يُمْنَعُكِ أَنْ تَسْمَعِي مَا أُوصِيكِ بِهِ أَنْ تَقُولِي إِذَا أَصْبَحْتِ وَإِذَا أَمْسَيْتِ: يَا حَيُّ يَا قَيُّومُ يَا رَحْمَانُ أَسْتَصْرِخُكَ أَصْلِحْ لِي شَأْنِي كُلَّهُ، وَلَا تَكِلْنِي إِلَى نَفْسِي طَرْفَةَ عَيْنٍ»[3].

هَذَا حَدِيثٌ صَحِيحٌ عَلَى شَرْطِ الشَّيْخَيْنِ، وَلَمْ يُخَرِّجَاهُ.

---

(١) في النسخ الخطية: «عبد»، والمثبت الصواب كما في التحديث.

(٢) كذا سماه الحسن، وقال عقبه: «قال شيخ الشيخ»، هذا منه له، فإن عثمان بن عبد الله بن موهب الحمدي الأعرج مولى آل طلحة بن عبيد الله التيمي، لكن رواه البيهقي في الأسماء والصفات (٢/ ٢٧٦) عن الحسن بن سفيان وعلي بن حمد الخزاعي الصفواني عن الصغار عنه، فقال: «عثمان بن موهب» بحذي الكوفي الهاشمي مولاهم لما رواه له وكيع الساجي في السنن الكبرى (٢/ ٢١٩) التي رواها في حمل الوديعة (رقم ٤٤٨)، والبخاري في التاريخ الكبير (٦/ ٢٧٤)، والبيهقي في الشعب (٤/ ٢٧٢) وقال البزي: «وليس عثمان بن عبد الله بن موهب وأبوه له عند أحد الحديث الواحد من حمل اليوم والليلة» وهو كما قال، وهو شيخ الحديث وابن أبي الدنيا من رواته وقال في أعلى إسناد الحديث:

وقد اعتمد الحافظ في الدعاء (٣/ ٦٠٦) تسميته، ورواية الحسن، فترجم عثمان بن عبد الله بن موهب عن أنس، وأورد له هذا الحديث الواحد من أجله أخرجه من طرق السناني وغيره فيها وتسمى في روايتهم «عثمان».

(٣) إسناده ضعيف (٢٤/ ١٠٣-١٠٤).

٢٠٢٠- أخبرنا أَحْمَدُ بْنُ سَلْمَانَ الْفَقِيهُ، ثَنَا أَحْمَدُ بْنُ زُهَيْرِ بْنِ حَرْبٍ، ثَنَا مُوسَى بْنُ إِسْمَاعِيلَ، ثَنَا خَلَفُ بْنُ الْمُنْذِرِ، ثَنَا بَكْرُ بْنُ عَبْدِ اللهِ الْمُزَنِيُّ، عَنْ أَنَسِ بْنِ مَالِكٍ قَالَ: قَالَ رَسُولُ اللهِ ﷺ: «مَنْ قَالَ إِذَا أَوَى إِلَى فِرَاشِهِ: الْحَمْدُ لِلَّهِ الَّذِي كَفَانِي وَآوَانِي، الْحَمْدُ لِلَّهِ الَّذِي أَطْعَمَنِي وَسَقَانِي، الْحَمْدُ لِلَّهِ الَّذِي مَنَّ عَلَيَّ فَأَفْضَلَ، اللَّهُمَّ إِنِّي أَسْأَلُكَ بِعِزَّتِكَ أَنْ تُنَجِّيَنِي مِنَ النَّارِ، فَقَدْ حَمِدَ اللهَ بِجَمِيعِ مَحَامِدِ الْخَلْقِ كُلِّهِمْ»[1].

هَذَا حَدِيثٌ صَحِيحُ الْإِسْنَادِ، وَلَمْ يُخَرِّجَاهُ.

٢٠٢١- أخبرنا عَلِيُّ بْنُ عَبْدِ الرَّحْمَنِ السَّبِيعِيُّ بِالْكُوفَةِ، ثَنَا أَحْمَدُ بْنُ حَازِمٍ الْغِفَارِيُّ، ثَنَا خَالِدُ بْنُ مَخْلَدٍ، ثَنَا يُوسُفُ بْنُ عَبْدِ الرَّحْمَنِ، حَدَّثَنِي سُهَيْلُ بْنُ أَبِي صَالِحٍ، عَنْ أَبِيهِ، عَنْ أَبِي هُرَيْرَةَ قَالَ: قَالَ رَسُولُ اللهِ ﷺ: «إِذَا أَتَى أَحَدُكُمْ فِرَاشَهُ فَلْيَقُلْ: اللَّهُمَّ رَبَّ السَّمَاوَاتِ وَرَبَّ الْأَرْضِ، وَرَبَّ كُلِّ شَيْءٍ، أَنْتَ آخِذٌ بِنَاصِيَتِهِ، أَنْتَ الْأَوَّلُ فَلَيْسَ قَبْلَكَ شَيْءٌ، وَأَنْتَ الْآخِرُ فَلَيْسَ بَعْدَكَ شَيْءٌ، وَأَنْتَ الْبَاطِنُ فَلَيْسَ دُونَكَ شَيْءٌ، أَغْنِنَا مِنَ الْفَقْرِ، وَاقْضِ عَنَّا الدَّيْنَ»[2].

هَذَا حَدِيثٌ صَحِيحُ الْإِسْنَادِ، وَلَمْ يُخَرِّجَاهُ[3].

---

(١) إتحاف [illegible] أبي صالح، عن أبيه، عن أبي هريرة»، نقول: وأخرجه مسلم (٨/ ٧٩،٧٨) من حديث جرير بن عبد الحميد وخالد الطحان والأعمش عن سهيل به.

Bulsna

وَيُوسُفُ هُوَ ابْنُ يَزِيدَ بْنِ بَهْلَلٍ لَهُ وَلِأَبِيهِ ذِكْرٌ.

٢٠٢٢- أَخْبَرَنَا أَبُو عَبْدِ اللهِ الصَّفَّارُ، ثَنَا بَكْرُ بْنُ أَبِي الْهَيْثَمِ، ثَنَا عَبْدُ الْأَعْلَى بْنُ حَمَّادٍ وَالْمُزَنِيُّ مِنْ مَرْوَانَ الْفَيْرَانِيُّ، ثَنَا بِشْرُ بْنُ مَنْصُورٍ السَّلِيمِيُّ، حَدَّثَنِي عَنْ أَخِيهِ مِنْ عِنْدِهِ، عَنْ سُهَيْلِ بْنِ أَبِي صَالِحٍ، عَنْ أَبِيهِ، عَنْ أَبِي هُرَيْرَةَ قَالَ: دَخَلَ رَجُلٌ مِنَ الْأَنْصَارِ فِي الْمَسْجِدِ النَّبِيِّ ﷺ، فَصَلَّى فَخَفَّفَ مَعَهُ، فَلَمَّا فَرَغَ وَسَّلَّمَ بَدَّدَ. إِذَا بِهِ يَقُولُ: قَالَ: الْحَمْدُ لِلَّهِ الَّذِي يُطْعِمُ وَلَا يُطْعَمُ، مَنَّ عَلَيْنَا فَهَدَانَا، وَأَطْعَمَنَا وَسَقَانَا، وَكُلَّ بِلَاءٍ حَسَنٍ أَبْلَانَا، الْحَمْدُ لِلَّهِ حَمْدًا يُوَافِي بِهِ وَلَا مُكَافِئَ، وَلَا مَكْفُورٌ وَلَا مُسْتَغْنًى عَنْهُ، الْحَمْدُ لِلَّهِ الَّذِي أَطْعَمَ مِنَ الطَّعَامِ، وَسَقَى مِنَ الشَّرَابِ، وَكَسَانَا مِنَ الْعُرْيِ، وَهَدَانَا مِنَ الضَّلَالَةِ، وَبَصَّرَنَا مِنَ الْعَمَى، وَفَضَّلَ عَلَى كَثِيرٍ مِمَّنْ خَلَقَ تَفْضِيلًا. الْحَمْدُ لِلَّهِ رَبِّ الْعَالَمِينَ.

هَذَا حَدِيثٌ صَحِيحٌ عَلَى شَرْطِ مُسْلِمٍ، وَلَمْ يُخَرِّجَاهُ.

٢٠٢٣- حَدَّثَنَا أَبُو بَكْرٍ بْنُ إِسْحَاقَ الْفَقِيهُ، ثَنَا أَحْمَدُ بْنُ عَلِيِّ بْنِ مُسْلِمٍ الْأَبَّارُ، ثَنَا الْهَيْثَمُ بْنُ خَارِجَةَ، ثَنَا الْوَلِيدُ بْنُ مُسْلِمٍ، عَنْ عَبْدِ الرَّحْمَنِ بْنِ مَهْدِيٍّ، عَنْ سُلَيْمَانَ بْنِ عَامِرٍ، عَنْ أَبِي أُمَامَةَ عَنِ النَّبِيِّ ﷺ قَالَ: «إِذَا تَدَاعَى الْمَبَانِي فَبُحِثَتْ أَثْوَابُ السَّمَاءِ، وَاسْتَجَابَتْ طُرُقُهَا، فَمَنْ تَرَكَ بِهِ كَرْبٌ أَوْ شِدَّةٌ فَلْيَدْعُنِي الثَّلَاثَ». فَإِنَّ فَكَّ كُرْبَتَهُ، وَإِذَا أَنْقَذَهُ شِدَّتَهُ». وَإِذَا قَالَ: عَنْ عَلِيِّ الصَّلَاةِ. قَالَ: عَنْ عَلِيِّ الصَّلَاةِ. وَإِذَا قَالَ: عَنْ عَلِيِّ الْعَلِيِّ. قَالَ: عَنْ عَلِيِّ الْعَلِيِّ. وَإِذَا قَالَ: عَنْ عَلِيِّ الْعَلِيِّ. قَالَ: عَنْ عَلِيِّ الْعَلِيِّ ثُمَّ

---

(١) [إسناده ضعيف] [١٤٣/٤-٢٠٢٣-١٨٤٨٨].

(٢) في (الشعب): «فكبر».

(٣) في (الشعب): «الشهر».

يَقُولُ: اللَّهُمَّ رَبَّ هَذِهِ الدَّعْوَةِ الصَّادِقَةِ الْمُسْتَجَابِ لَهَا، دَعْوَةِ الْحَقِّ، وَكَلِمَةِ التَّقْوَى، أَحْيِنَا عَلَيْهَا وَأَمِتْنَا عَلَيْهَا، وَابْعَثْنَا عَلَيْهَا، وَاجْعَلْنَا مِنْ خِيَارِ أَهْلِهَا أَحْيَاءً وَأَمْوَاتًا، ثُمَّ يَسْأَلُ اللهَ حَاجَتَهُ"[1].

هَذَا حَدِيثٌ صَحِيحُ الْإِسْنَادِ[2]، وَلَمْ يُخَرِّجَاهُ.

٢٠٢٤- حَدَّثَنَا عَبْدُ الرَّحْمَنِ بْنُ الْحَسَنِ الْقَاضِي، ثَنَا إِبْرَاهِيمُ بْنُ الْحُسَيْنِ، ثَنَا آدَمُ بْنُ أَبِي إِيَاسٍ، ثَنَا شُعْبَةُ.

وَأَخْبَرَنَا أَحْمَدُ بْنُ يَعْقُوبَ الثَّقَفِيُّ، ثَنَا الْحَسَنُ بْنُ الْمُثَنَّى[3]، ثَنَا عَفَّانُ، ثَنَا شُعْبَةُ، عَنْ عَطَاءِ بْنِ السَّائِبِ، عَنْ أَبِيهِ، عَنْ عَبْدِ اللهِ بْنِ عَمْرٍو قَالَ: رَأَيْتُ النَّبِيَّ ﷺ يَعْقِدُ التَّسْبِيحَ"[4].

رَوَاهُ الْأَعْمَشُ، عَنْ عَطَاءِ بْنِ السَّائِبِ، عَنْ أَبِيهِ عَنْ عَبْدِ اللهِ بْنِ عَمْرٍو

٢٠٢٦ - أَخْبَرَنِي أَزْهَرُ بْنُ أَحْمَدَ السَّمَّانِيُّ[1] بِبَغْدَادَ: ثنا عَبْدُ اللَّهِ بْنُ مُحَمَّدٍ الْبَاوَرْدِيُّ[2]: ثنا عَبْدُ الرَّحْمَنِ بْنُ عَبْدِ اللَّهِ بْنِ دَاوُدَ الْخُرَيْبِيُّ: ثنا هَدِيُّ بْنُ عُثْمَانَ، عَنْ حُمَيْضَةَ بِنْتِ يَاسِرٍ، عَنْ جَدَّتِهَا بُسْرَةَ، وَكَانَتْ رَبِيبَةَ النَّبِيِّ ﷺ هَاجَرَتِ الْهِجْرَتَيْنِ، قَالَتْ: رَسُولُ اللَّهِ ﷺ: «عَلَيْكُنَّ بِالتَّسْبِيحِ وَالتَّهْلِيلِ وَالتَّقْدِيسِ، وَلَا تَغْفُلْنَ فَتَنْسَيْنَ التَّوْحِيدَ، وَاعْقِدْنَ بِالْأَنَامِلِ فَإِنَّهُنَّ مَسْئُولَاتٌ وَمُسْتَنْطَقَاتٌ»[3].

٢٠٢٧ - حَدَّثَنَا عَبْدُ اللَّهِ بْنُ مُحَمَّدٍ الْبَغَوِيُّ: ثنا عَبْدُ الرَّحْمَنِ بْنُ عَبْدِ اللَّهِ بْنِ دَاوُدَ الْخُرَيْبِيُّ: ثنا هَدِيُّ بْنُ عُثْمَانَ، عَنْ حُمَيْضَةَ بِنْتِ يَاسِرٍ، عَنْ جَدَّتِهَا بُسْرَةَ، وَكَانَتْ رَبِيبَةَ النَّبِيِّ ﷺ هَاجَرَتِ الْهِجْرَتَيْنِ، قَالَتْ: رَسُولُ اللَّهِ ﷺ: «عَلَيْكُنَّ بِالتَّسْبِيحِ وَالتَّهْلِيلِ وَالتَّقْدِيسِ، وَلَا تَغْفُلْنَ فَتَنْسَيْنَ التَّوْحِيدَ، وَاعْقِدْنَ بِالْأَنَامِلِ فَإِنَّهُنَّ مَسْئُولَاتٌ وَمُسْتَنْطَقَاتٌ»[4].

٢٠٢٨ - حَدَّثَنَا إِسْمَاعِيلُ بْنُ أَحْمَدَ الْخُرَيْجِيُّ: ثنا مُحَمَّدُ بْنُ الْحَسَنِ بْنِ قُتَيْبَةَ الْمَنْقَرِيُّ: ثنا حَرْمَلَةُ بْنُ يَحْيَى: ثنا ابْنُ وَهْبٍ أَخْبَرَنِي عَمْرٌو، عَنْ

---

(١) هو: أزهر بن أحمد بن محمد بن وفيق، أبو محمد السمان.

(٢) هو: عبد الله بن محمد بن زياد بن سهل بن عبد الله، أبو محمد الباوردي.

(٣) إسناده ضعيف (١٧١٠-١٧٤٤)، وهلال بن سويد ضعفه ابن معين وأبو حاتم وغيرهما، وفي رواية أحمد: لا أعرفه، وقوله بن سيار، وأخرج له الترمذي هذا الحديث واستنكره.

(٤) في (ب): الإسناد.

الْحَارِثِ، أَنَّ سَعِيدَ بْنَ أَبِي هِلَالٍ، حَدَّثَهُ، عَنْ عَائِشَةَ[1] بِنْتِ سَعْدِ بْنِ أَبِي وَقَّاصٍ، عَنْ أَبِيهَا، أَنَّهُ دَخَلَ مَعَ النَّبِيِّ ﷺ عَلَى امْرَأَةٍ وَبَيْنَ يَدَيْهَا نَوًى، أَوْ حَصًى، تُسَبِّحُ فَقَالَ: «أُخْبِرُكِ بِمَا هُوَ أَيْسَرُ عَلَيْكِ مِنْ هَذَا وَأَفْضَلُ؟ قُولِي: سُبْحَانَ اللهِ عَدَدَ مَا خَلَقَ فِي السَّمَاءِ، سُبْحَانَ اللهِ عَدَدَ مَا خَلَقَ فِي الْأَرْضِ، سُبْحَانَ اللهِ عَدَدَ مَا بَيْنَ ذَلِكَ، وَسُبْحَانَ اللهِ عَدَدَ مَا هُوَ خَالِقٌ، اللهُ أَكْبَرُ مِثْلَ ذَلِكَ، وَالْحَمْدُ لِلَّهِ مِثْلَ ذَلِكَ، وَلَا إِلَهَ إِلَّا اللهُ مِثْلَ ذَلِكَ، وَلَا قُوَّةَ إِلَّا بِاللهِ مِثْلَ ذَلِكَ»[2].

٢٠٢٩- حدثني أَبُو بَكْرٍ مُحَمَّدُ بْنُ أَحْمَدَ بْنِ بَالُوَيْهِ، ثَنَا عَبْدُ اللهِ بْنُ أَحْمَدَ بْنِ حَنْبَلٍ، ثَنَا عُبَيْدُ اللهِ بْنُ عُمَرَ[3]، ثَنَا جَرِيرُ بْنُ عَبْدِ الْحَمِيدِ، عَنْ مُحَمَّدِ بْنِ إِسْحَاقَ، عَنْ عَمْرِو بْنِ شُعَيْبٍ، عَنْ أَبِيهِ، عَنْ جَدِّهِ، عَنْ عَبْدِ اللهِ وَهُوَ ابْنُ عَمْرٍو[4] قَالَ: سَمِعْتُ رَسُولَ اللهِ ﷺ يَأْمُرُ بِكَلِمَاتٍ مِنَ الْفَزَعِ: «أَعُوذُ بِكَلِمَاتِ اللهِ التَّامَّاتِ مِنْ غَضَبِهِ وَمِنْ عِقَابِهِ وَمِنْ شَرِّ عِبَادِهِ، وَمِنْ هَمَزَاتِ

---

(١) وكذا رواه ابن حبان (٣/١١٨) من طريق حرملة عن ابن وهب، ورواه أبو داود عن أحمد بن صالح (٢/٢٨٦)، والترمذي من طريق أصبغ (٦/١٦٥)، والنسائي في الكبرى (٩/٧٢) عن أبي الطاهر، عن ابن وهب به فزادوا بينهما خزيمة، ولم يرو عنه غير سعيد، وهو ابن حبان!.

(٢) [illegible] ابن حبان [illegible] الحاكم [illegible] شعيب عن أبيه عن جده. فحسب، وانظر [illegible] محمد بن عبد الله بن عمرو جد عمرو بن شعيب في التهذيبين.

ɓuisn

الشَّاهِدِينَ وَأَنْ يُحْضِرُوهُ». قَالَ: كَانَتْ عِنْدَ ابْنِ أَبِي عُمَرَ، وَمَنْ بَلَغَ مِنْ وَلَدِهِ عِلْمُهُمْ إِنْ شَاءَ اللَّهُ، فَمَاتَ، وَمَنْ لَمْ يَبْلُغْ عِلْمُهُ كَتَمَهُ فَعَلَّقَهَا فِي عُنُقِهِ(١).

هَذَا حَدِيثٌ صَحِيحُ الْإِسْنَادِ مُتَّصِلٌ فِي مَوْضِعِ الْحَلَاقِ.

٢٠٣٠ - حَدَّثَنَا أَبُو الْعَبَّاسِ مُحَمَّدُ بْنُ يَعْقُوبَ، ثَنَا مُحَمَّدُ بْنُ سِنَانٍ الْقَزَّازُ، ثَنَا مُحَمَّدُ بْنُ فُلَيْحٍ، ثَنَا هِشَامٌ صَاحِبُ الدَّسْتُوَائِيِّ، ثَنَا أَبُو الزُّبَيْرِ، عَنْ جَابِرٍ أَنَّ رَسُولَ اللَّهِ ﷺ قَالَ: «إِذَا أَرَادَ أَحَدُكُمْ أَنْ يَرْتَابَ امْرَأَتَهُ فَلْيَقُلْ: بِسْمِ اللَّهِ، اللَّهُمَّ! أَثْبِتْ رِيبَتِي، وَبَيِّضْ خَلْقَهُ، اللَّهُمَّ! أَثْبِتْ رِيبَتِي، وَبَيِّضْ خَلْقَهُ، اللَّهُمَّ! أَثْبِتْ رِيبَتِي، وَبَيِّضْ خَلْقَهُ، اللَّهُمَّ! إِنَّكَ تَعْلَمُ أَنِّي بَرِيءٌ مِنْ ذَنْبِهِ، اللَّهُمَّ! إِنَّكَ تَعْلَمُ أَنِّي بَرِيءٌ مِنْ ذَنْبِهِ، اللَّهُمَّ! إِنَّكَ تَعْلَمُ أَنِّي بَرِيءٌ مِنْ ذَنْبِهِ، اللَّهُمَّ! أَثْبِتْ رِيبَتِي، وَبَيِّضْ خَلْقَهُ

خَالِدِ بْنِ مَعْدَانَ، عَنْ زُهَيْرٍ الْأَنْمَارِيِّ[1] قَالَ: كَانَ رَسُولُ اللهِ ﷺ إِذَا أَخَذَ مَضْجَعَهُ قَالَ: «اللَّهُمَّ اغْفِرْ لِي ذَنْبِي، وَاخْسَأْ شَيْطَانِي، وَفُكَّ رِهَانِي وَثَقِّلْ مِيزَانِي، وَاجْعَلْنِي فِي الْمَلَإِ الْأَعْلَى»[2].

هَذَا حَدِيثٌ صَحِيحُ الْإِسْنَادِ، وَلَمْ يُخَرِّجَاهُ.

٢٠٣٢- أَخْبَرَنِي أَبُو النَّضْرِ الْفَقِيهُ، ثَنَا عُثْمَانُ بْنُ سَعِيدٍ الدَّارِمِيُّ، ثَنَا أَصْبَغُ بْنُ الْفَرَجِ الْمِصْرِيُّ وَهَارُونُ بْنُ مَعْرُوفٍ الْبَغْدَادِيُّ، قَالَا: ثَنَا عَبْدُ اللهِ بْنُ وَهْبٍ، أَخْبَرَنِي حُيَيُّ بْنُ عَبْدِ اللهِ، عَنْ أَبِي عَبْدِ الرَّحْمَنِ الْحُبُلِيِّ، عَنْ عَبْدِ اللهِ بْنِ عَمْرٍو، أَنَّ رَسُولَ اللهِ ﷺ قَالَ: «إِذَا جَاءَ الرَّجُلُ يَعُودُ مَرِيضًا، فَلْيَقُلْ: اللَّهُمَّ اشْفِ عَبْدَكَ يَنْكَأُ لَكَ عَدُوًّا، أَوْ يَمْشِي لَكَ إِلَى صَلَاةٍ»[3].

هَذَا حَدِيثٌ مِصْرِيٌّ، صَحِيحُ الْإِسْنَادِ، وَلَمْ يُخَرِّجَاهُ.

٢٠٣٣- حَدَّثَنَاهُ أَبُو بَكْرٍ مُحَمَّدُ بْنُ أَحْمَدَ بْنِ بَالُويَهْ، ثَنَا أَحْمَدُ بْنُ عَلِيٍّ الْخَزَّازُ[4]، ثَنَا جَنْدَلُ بْنُ وَالِقٍ التَّغْلِبِيُّ، ثَنَا شُعَيْبُ بْنُ رَاشِدٍ بَيَّاعُ الْأَنْمَاطِ، ثَنَا أَبُو هَاشِمٍ الرُّمَّانِيُّ[5]، عَنْ زَاذَانَ، عَنْ سَلْمَانَ قَالَ: عَادَنِي رَسُولُ اللهِ ﷺ وَأَنَا

---

(١) انظر ما تقدم عند حديث رقم (٢٠٠١).

(٢) [illegible]

(٣) [illegible]

(٤) [illegible]

(٥) كان ينزل قصر الرمان بواسط فنسب إليه، و[illegible] يحيى بن دينار، وقيل ابن الأسود. من رجال التهذيب.

Bulsna

عَلَيْهِ، فَقَالَ: مَا سَلَّمْنَا عَلَى أَحَدٍ مَا سَقَطَتْ، وَلَعَنَ ثَلِيَّةَ، وَعَافَاكَ فِي بَيْتِكَ وَجَسَدِكَ إِلَى مُدَّةٍ أَجَلُكَ"[1].

٢٠٣٤- أَخْبَرَنَا جَعْفَرُ بْنُ هَارُونَ الْخُوعِيُّ بِبَغْدَادَ، ثَنَا إِسْحَاقُ بْنُ صَدَقَةَ بْنِ مُنِيبٍ، ثَنَا خَالِدُ بْنُ مَخْلَدٍ الْبَطَرْانِيُّ، ثَنَا سُلَيْمَانُ بْنُ بِلَالٍ، ثَنَا عُبَادَةُ بْنُ نُسَيٍّ، قَالَ: سَمِعْتُ عَبْدَ اللهِ بْنَ عَلِيِّ بْنِ الْحُسَيْنِ، يُحَدِّثُ، عَنْ أَبِيهِ، عَنْ جَدِّهِ قَالَ: قَالَ رَسُولُ اللهِ ﷺ: "إِذَا الْتَحَمَ مَنْ كُوِيَتْ عِدَّتُهُ ثُمَّ صَلَّمَ عَلَيَّ"[2].

هَذَا حَدِيثٌ صَحِيحُ الْإِسْنَادِ، وَلَمْ يُخَرِّجَاهُ.

وَلَهُ شَاهِدٌ عَنْ أَبِي هُرَيْرَةَ.

٢٠٣٥- حَدَّثَنَاهُ أَبُو بَكْرِ بْنُ إِسْحَاقَ الْفَقِيهُ، أَنَا أَبُو الْعَبَّاسِ، ثَنَا مُسَدَّدُ بْنُ بِشْرٍ مِنَ الْمَوْصِلِ، ثَنَا عَبْدُ الرَّحْمَنِ بْنُ إِسْحَاقَ[3]، عَنْ سَعِيدٍ الْمَقْبُرِيِّ، عَنْ أَبِي هُرَيْرَةَ قَالَ: قَالَ رَسُولُ اللهِ ﷺ: "رَغِمَ أَنْفُ رَجُلٍ ذُكِرْتُ عِنْدَهُ ثُمَّ صَلَّمَ عَلَيَّ"[4].

٢٠٣٦- حَدَّثَنَا أَحْمَدُ بْنُ مُنِيبٍ الْحَافِظُ، ثَنَا إِبْرَاهِيمُ بْنُ الْحُسَيْنِ، ثَنَا آدَمُ بْنُ أَبِي إِيَاسٍ، ثَنَا ابْنُ أَبِي ذِئْبٍ، عَنْ سَعِيدِ بْنِ أَبِي سَعِيدٍ، عَنْ إِسْحَاقَ بْنِ

---

(١) إسناده ضعيف جدًا (٢٥٥/٥-٨٩٥٠)، وقال الذهبي في التلخيص: «قلت: إسناده كوفي جدًا».

(٢) إسناده ضعيف (٢٥٥/٥-٨٩٥١).

(٣) هو: ابن عبد الله بن أبي فروة المدني الدمشقي النَّاسِي، يقال له: عبد، من رجال الشهابيات.

(٤) إسناده ضعيف (٢٥٥/٥-٨٩٥٢).

عَبْدِ اللهِ بْنِ الْحَارِثِ[1]، عَنْ أَبِي هُرَيْرَةَ عَنِ النَّبِيِّ ﷺ قَالَ: «مَا جَلَسَ قَوْمٌ يَذْكُرُونَ اللهَ لَمْ يُصَلُّوا عَلَى نَبِيِّهِمْ ﷺ إِلَّا كَانَ ذَلِكَ الْمَجْلِسُ عَلَيْهِمْ تِرَةً، وَلَا قَعَدَ قَوْمٌ لَمْ يَذْكُرُوا اللهَ إِلَّا كَانَ ذَلِكَ عَلَيْهِمْ تِرَةً»[2].

هَذَا حَدِيثٌ صَحِيحٌ عَلَى شَرْطِ الْبُخَارِيِّ، وَلَمْ يُخَرِّجَاهُ.

٢٠٣٧- حدثنا أَبُو عَبْدِ اللهِ مُحَمَّدُ بْنُ عَبْدِ اللهِ الصَّفَّارُ، ثَنَا أَحْمَدُ بْنُ مِهْرَانَ، ثَنَا عُبَيْدُ اللهِ بْنُ مُوسَى، أَنَا يُونُسُ بْنُ أَبِي إِسْحَاقَ، عَنْ بُرَيْدِ بْنِ أَبِي مَرْيَمَ، عَنْ أَنَسِ بْنِ مَالِكٍ قَالَ: قَالَ رَسُولُ اللهِ ﷺ: «مَنْ صَلَّى عَلَيَّ صَلَاةً صَلَّى اللهُ عَلَيْهِ عَشْرَ صَلَوَاتٍ، وَحَطَّ عَنْهُ عَشْرَ خَطِيئَاتٍ»[3].

هَذَا حَدِيثٌ صَحِيحُ الْإِسْنَادِ، وَلَمْ يُخَرِّجَاهُ.

٢٠٣٨- أخبرني إِسْمَاعِيلُ بْنُ مُحَمَّدِ بْنِ الْفَضْلِ بْنِ مُحَمَّدٍ الشَّعْرَانِيُّ، ثَنَا

---

(١) كذا ورواه الإمام أحمد (٥/ ٢٥٧) عن روح عن ابن أبي ذئب به فقال: [illegible]

(٢) [illegible]

(٣) إتحاف المهرة (١/ ٤٣١-٣٧٧).

(٤) في الإتحاف: «وعن».

Bulsn a

«إِنِّي لَقِيتُ جِبْرِيلَ عليه السلام، فَبَشَّرَنِي[1] وَقَالَ: إِنَّ رَبَّكَ يَقُولُ لَكَ: مَنْ صَلَّى عَلَيْكَ صَلَّيْتُ عَلَيْهِ، وَمَنْ سَلَّمَ عَلَيْكَ سَلَّمْتُ عَلَيْهِ، فَسَجَدْتُ لِلَّهِ شُكْرًا»[2].

هَذَا حَدِيثٌ صَحِيحُ الْإِسْنَادِ، وَلَمْ يُخَرِّجَاهُ.

آخِرُ كِتَابِ الدَّعَوَاتِ

❁ ❁ ❁

(١) في (و) و(ه): «وبشرني».

(٢) إتحاف المهرة (١٠/ ٦٣١-١٣٥٢١).

e using



كِتَابُ: فَضَائِلِ الْقُرْآنِ

٢٠٣٩- حدثنا أَبُو الْعَبَّاسِ مُحَمَّدُ بْنُ يَعْقُوبَ، نَا مُحَمَّدُ بْنُ إِسْحَاقَ الصَّغَانِيُّ، نَا حَجَّاجٌ بْنُ مُحَمَّدٍ.

وَحَدَّثَنَا أَبُو بَكْرٍ مُحَمَّدُ بْنُ أَحْمَدَ بْنِ بَالَوَيْهِ، نَا أَبُو الْعَبَّاسِ الْعَنَزِيُّ، نَا يَحْيَى بْنُ مَعِينٍ، نَا حَجَّاجٌ قَالَ: قَالَ ابْنُ جُرَيْجٍ أَخْبَرَنِي أَبِي أَنَّ سَعِيدَ بْنَ جُبَيْرٍ، أَخْبَرَهُ قَالَ: ﴿وَلَقَدْ ءَاتَيْنَكَ سَبْعًا مِّنَ الْمَثَانِى﴾ [١]. قَالَ: هِيَ أُمُّ الْقُرْآنِ.

وَزَادَ أَبُو بَكْرٍ قَالَ سَعِيدُ بْنُ جُبَيْرٍ: ﴿مِّنَ الْمَثَانِى﴾ هِيَ الْآيَةُ السَّابِعَةُ. قَالَ سَعِيدُ بْنُ جُبَيْرٍ، وَقَرَأَهَا عَلَيَّ ابْنُ عَبَّاسٍ [٢] كَمَا قَرَأْتُهَا عَلَيْكَ، ثُمَّ قَالَ: ﴿هِيَ﴾ ﴿مِّنَ الْمَثَانِى﴾ هِيَ الْآيَةُ السَّابِعَةُ، قَالَ ابْنُ عَبَّاسٍ: فَأَخَرَجَهَا لَهُمْ ثُمَّ لَهُمْ، وَمَا أَخْرَجَهَا لأَحَدٍ قَبْلَكُمْ.

هَذَا حَدِيثٌ صَحِيحٌ عَلَى شَرْطِ الشَّيْخَيْنِ، وَلَمْ يُخَرِّجَاهُ.

وَقَدْ رَوَاهُ عَبْدُ الْوَهَّابِ بْنُ عَطَاءٍ الْخَفَّافُ، عَنْ ابْنِ الْمُبَارَكِ، وَعَبْدُ الرَّزَّاقِ ابْنُ هَمَّامٍ، وَخَلَفُ بْنُ خَلِيفَةَ، وَخَالِدُ بْنُ [٣] مَخْلَدٍ، وَعَبْدُ الْمَجِيدِ بْنُ

---

(١) النحر: ٨٧.

(٢) في النسخة الخطية: «أبي»، والمثبت من التلخيص والاتحاف وابن شحبه الآتيان.

(٣) إسناده: [حسن] ٢٠٣٩- ٢٠٤٠- ٢٠٤١- ٢٠٤٢- ٢٠٤٣- ٢٠٤٤- ٢٠٤٥- ٢٠٤٦- ٢٠٤٧- ٢٠٤٨- ٢٠٤٩- ٢٠٥٠- ٢٠٥١- ٢٠٥٢- ٢٠٥٣- ٢٠٥٤- ٢٠٥٥- ٢٠٥٦- ٢٠٥٧- ٢٠٥٨- ٢٠٥٩- ٢٠٦٠- ٢٠٦١- ٢٠٦٢- ٢٠٦٣- ٢٠٦٤- ٢٠٦٥- ٢٠٦٦- ٢٠٦٧- ٢٠٦٨- ٢٠٦٩- ٢٠٧٠- ٢٠٧١- ٢٠٧٢- ٢٠٧٣- ٢٠٧٤- ٢٠٧٥- ٢٠٧٦- ٢٠٧٧- ٢٠٧٨- ٢٠٧٩- ٢٠٨٠- ٢٠٨١- ٢٠٨٢- ٢٠٨٣- ٢٠٨٤- ٢٠٨٥- ٢٠٨٦- ٢٠٨٧- ٢٠٨٨- ٢٠٨٩- ٢٠٩٠- ٢٠٩١- ٢٠٩٢- ٢٠٩٣- ٢٠٩٤- ٢٠٩٥- ٢٠٩٦- ٢٠٩٧- ٢٠٩٨- ٢٠٩٩- ٢١٠٠- ٢١٠١- ٢١٠٢- ٢١٠٣- ٢١٠٤- ٢١٠٥- ٢١٠٦- ٢١٠٧- ٢١٠٨- ٢١٠٩- ٢١١٠- ٢١١١- ٢١١٢- ٢١١٣- ٢١١٤- ٢١١٥- ٢١١٦- ٢١١٧- ٢١١٨- ٢١١٩- ٢١٢٠- ٢١٢١- ٢١٢٢- ٢١٢٣- ٢١٢٤- ٢١٢٥- ٢١٢٦- ٢١٢٧- ٢١٢٨- ٢١٢٩- ٢١٣٠- ٢١٣١- ٢١٣٢- ٢١٣٣- ٢١٣٤- ٢١٣٥- ٢١٣٦- ٢١٣٧- ٢١٣٨- ٢١٣٩- ٢١٤٠- ٢١٤١- ٢١٤٢- ٢١٤٣- ٢١٤٤- ٢١٤٥- ٢١٤٦- ٢١٤٧- ٢١٤٨- ٢١٤٩- ٢١٥٠- ٢١٥١- ٢١٥٢- ٢١٥٣- ٢١٥٤- ٢١٥٥- ٢١٥٦- ٢١٥٧- ٢١٥٨- ٢١٥٩- ٢١٦٠- ٢١٦١- ٢١٦٢- ٢١٦٣- ٢١٦٤- ٢١٦٥- ٢١٦٦- ٢١٦٧- ٢١٦٨- ٢١٦٩- ٢١٧٠- ٢١٧١- ٢١٧٢- ٢١٧٣- ٢١٧٤- ٢١٧٥- ٢١٧٦- ٢١٧٧- ٢١٧٨- ٢١٧٩- ٢١٨٠- ٢١٨١- ٢١٨٢- ٢١٨٣- ٢١٨٤- ٢١٨٥- ٢١٨٦- ٢١٨٧- ٢١٨٨- ٢١٨٩- ٢١٩٠- ٢١٩١- ٢١٩٢- ٢١٩٣- ٢١٩٤- ٢١٩٥- ٢١٩٦- ٢١٩٧- ٢١٩٨- ٢١٩٩- ٢٢٠٠- ٢٢٠١- ٢٢٠٢- ٢٢٠٣- ٢٢٠٤- ٢٢٠٥- ٢٢٠٦- ٢٢٠٧- ٢٢٠٨- ٢٢٠٩- ٢٢١٠- ٢٢١١- ٢٢١٢- ٢٢١٣- ٢٢١٤- ٢٢١٥- ٢٢١٦- ٢٢١٧- ٢٢١٨- ٢٢١٩- ٢٢٢٠- ٢٢٢١- ٢٢٢٢- ٢٢٢٣- ٢٢٢٤- ٢٢٢٥- ٢٢٢٦- ٢٢٢٧- ٢٢٢٨- ٢٢٢٩- ٢٢٣٠- ٢٢٣١- ٢٢٣٢- ٢٢٣٣- ٢٢٣٤- ٢٢٣٥- ٢٢٣٦- ٢٢٣٧- ٢٢٣٨- ٢٢٣٩- ٢٢٤٠- ٢٢٤١- ٢٢٤٢- ٢٢٤٣- ٢٢٤٤- ٢٢٤٥- ٢٢٤٦- ٢٢٤٧- ٢٢٤٨- ٢٢٤٩- ٢٢٥٠- ٢٢٥١- ٢٢٥٢- ٢٢٥٣- ٢٢٥٤- ٢٢٥٥- ٢٢٥٦- ٢٢٥٧- ٢٢٥٨- ٢٢٥٩- ٢٢٦٠- ٢٢٦١- ٢٢٦٢- ٢٢٦٣- ٢٢٦٤- ٢٢٦٥- ٢٢٦٦- ٢٢٦٧- ٢٢٦٨- ٢٢٦٩- ٢٢٧٠- ٢٢٧١- ٢٢٧٢- ٢٢٧٣- ٢٢٧٤- ٢٢٧٥- ٢٢٧٦- ٢٢٧٧- ٢٢٧٨- ٢٢٧٩- ٢٢٨٠- ٢٢٨١- ٢٢٨٢- ٢٢٨٣- ٢٢٨٤- ٢٢٨٥- ٢٢٨٦- ٢٢٨٧- ٢٢٨٨- ٢٢٨٩- ٢٢٩٠- ٢٢٩١- ٢٢٩٢- ٢٢٩٣- ٢٢٩٤- ٢٢٩٥- ٢٢٩٦- ٢٢٩٧- ٢٢٩٨- ٢٢٩٩- ٢٣٠٠- ٢٣٠١- ٢٣٠٢- ٢٣٠٣- ٢٣٠٤- ٢٣٠٥- ٢٣٠٦- ٢٣٠٧- ٢٣٠٨- ٢٣٠٩- ٢٣١٠- ٢٣١١- ٢٣١٢- ٢٣١٣- ٢٣١٤- ٢٣١٥- ٢٣١٦- ٢٣١٧- ٢٣١٨- ٢٣١٩- ٢٣٢٠- ٢٣٢١- ٢٣٢٢- ٢٣٢٣- ٢٣٢٤- ٢٣٢٥- ٢٣٢٦- ٢٣٢٧- ٢٣٢٨- ٢٣٢٩- ٢٣٣٠- ٢٣٣١- ٢٣٣٢- ٢٣٣٣- ٢٣٣٤- ٢٣٣٥- ٢٣٣٦- ٢٣٣٧- ٢٣٣٨- ٢٣٣٩- ٢٣٤٠- ٢٣٤١- ٢٣٤٢- ٢٣٤٣- ٢٣٤٤- ٢٣٤٥- ٢٣٤٦- ٢٣٤٧- ٢٣٤٨- ٢٣٤٩- ٢٣٥٠- ٢٣٥١- ٢٣٥٢- ٢٣٥٣- ٢٣٥٤- ٢٣٥٥- ٢٣٥٦- ٢٣٥٧- ٢٣٥٨- ٢٣٥٩- ٢٣٦٠- ٢٣٦١- ٢٣٦٢- ٢٣٦٣- ٢٣٦٤- ٢٣٦٥- ٢٣٦٦- ٢٣٦٧- ٢٣٦٨- ٢٣٦٩- ٢٣٧٠- ٢٣٧١- ٢٣٧٢- ٢٣٧٣- ٢٣٧٤- ٢٣٧٥- ٢٣٧٦- ٢٣٧٧- ٢٣٧٨- ٢٣٧٩- ٢٣٨٠- ٢٣٨١- ٢٣٨٢- ٢٣٨٣- ٢٣٨٤- ٢٣٨٥- ٢٣٨٦- ٢٣٨٧- ٢٣٨٨- ٢٣٨٩- ٢٣٩٠- ٢٣٩١- ٢٣٩٢- ٢٣٩٣- ٢٣٩٤- ٢٣٩٥- ٢٣٩٦- ٢٣٩٧- ٢٣٩٨- ٢٣٩٩- ٢٤٠٠- ٢٤٠١- ٢٤٠٢- ٢٤٠٣- ٢٤٠٤- ٢٤٠٥- ٢٤٠٦- ٢٤٠٧- ٢٤٠٨- ٢٤٠٩- ٢٤١٠- ٢٤١١- ٢٤١٢- ٢٤١٣- ٢٤١٤- ٢٤١٥- ٢٤١٦- ٢٤١٧- ٢٤١٨- ٢٤١٩- ٢٤٢٠- ٢٤٢١- ٢٤٢٢- ٢٤٢٣- ٢٤٢٤- ٢٤٢٥- ٢٤٢٦- ٢٤٢٧- ٢٤٢٨- ٢٤٢٩- ٢٤٣٠- ٢٤٣١- ٢٤٣٢- ٢٤٣٣- ٢٤٣٤- ٢٤٣٥- ٢٤٣٦- ٢٤٣٧- ٢٤٣٨- ٢٤٣٩- ٢٤٤٠- ٢٤٤١- ٢٤٤٢- ٢٤٤٣- ٢٤٤٤- ٢٤٤٥- ٢٤٤٦- ٢٤٤٧- ٢٤٤٨- ٢٤٤٩- ٢٤٥٠- ٢٤٥١- ٢٤٥٢- ٢٤٥٣- ٢٤٥٤- ٢٤٥٥- ٢٤٥٦- ٢٤٥٧- ٢٤٥٨- ٢٤٥٩- ٢٤٦٠- ٢٤٦١- ٢٤٦٢- ٢٤٦٣- ٢٤٦٤- ٢٤٦٥- ٢٤٦٦- ٢٤٦٧- ٢٤٦٨- ٢٤٦٩- ٢٤٧٠- ٢٤٧١- ٢٤٧٢- ٢٤٧٣- ٢٤٧٤- ٢٤٧٥- ٢٤٧٦- ٢٤٧٧- ٢٤٧٨- ٢٤٧٩- ٢٤٨٠- ٢٤٨١- ٢٤٨٢- ٢٤٨٣- ٢٤٨٤- ٢٤٨٥- ٢٤٨٦- ٢٤٨٧- ٢٤٨٨- ٢٤٨٩- ٢٤٩٠- ٢٤٩١- ٢٤٩٢- ٢٤٩٣- ٢٤٩٤- ٢٤٩٥- ٢٤٩٦- ٢٤٩٧- ٢٤٩٨- ٢٤٩٩- ٢٥٠٠- ٢٥٠١- ٢٥٠٢- ٢٥٠٣- ٢٥٠٤- ٢٥٠٥- ٢٥٠٦- ٢٥٠٧- ٢٥٠٨- ٢٥٠٩- ٢٥١٠- ٢٥١١- ٢٥١٢- ٢٥١٣- ٢٥١٤- ٢٥١٥- ٢٥١٦- ٢٥١٧- ٢٥١٨- ٢٥١٩- ٢٥٢٠- ٢٥٢١- ٢٥٢٢- ٢٥٢٣- ٢٥٢٤- ٢٥٢٥- ٢٥٢٦- ٢٥٢٧- ٢٥٢٨- ٢٥٢٩- ٢٥٣٠- ٢٥٣١- ٢٥٣٢- ٢٥٣٣- ٢٥٣٤- ٢٥٣٥- ٢٥٣٦- ٢٥٣٧- ٢٥٣٨- ٢٥٣٩- ٢٥٤٠- ٢٥٤١- ٢٥٤٢- ٢٥٤٣- ٢٥٤٤- ٢٥٤٥- ٢٥٤٦- ٢٥٤٧- ٢٥٤٨- ٢٥٤٩- ٢٥٥٠- ٢٥٥١- ٢٥٥٢- ٢٥٥٣- ٢٥٥٤- ٢٥٥٥- ٢٥٥٦- ٢٥٥٧- ٢٥٥٨- ٢٥٥٩- ٢٥٦٠- ٢٥٦١- ٢٥٦٢- ٢٥٦٣- ٢٥٦٤- ٢٥٦٥- ٢٥٦٦- ٢٥٦٧- ٢٥٦٨- ٢٥٦٩- ٢٥٧٠- ٢٥٧١- ٢٥٧٢- ٢٥٧٣- ٢٥٧٤- ٢٥٧٥- ٢٥٧٦- ٢٥٧٧- ٢٥٧٨- ٢٥٧٩- ٢٥٨٠- ٢٥٨١- ٢٥٨٢- ٢٥٨٣- ٢٥٨٤- ٢٥٨٥- ٢٥٨٦- ٢٥٨٧- ٢٥٨٨- ٢٥٨٩- ٢٥٩٠- ٢٥٩١- ٢٥٩٢- ٢٥٩٣- ٢٥٩٤- ٢٥٩٥- ٢٥٩٦- ٢٥٩٧- ٢٥٩٨- ٢٥٩٩- ٢٦٠٠- ٢٦٠١- ٢٦٠٢- ٢٦٠٣- ٢٦٠٤- ٢٦٠٥- ٢٦٠٦- ٢٦٠٧- ٢٦٠٨- ٢٦٠٩- ٢٦١٠- ٢٦١١- ٢٦١٢- ٢٦١٣- ٢٦١٤- ٢٦١٥- ٢٦١٦- ٢٦١٧- ٢٦١٨- ٢٦١٩- ٢٦٢٠- ٢٦٢١- ٢٦٢٢- ٢٦٢٣- ٢٦٢٤- ٢٦٢٥- ٢٦٢٦- ٢٦٢٧- ٢٦٢٨- ٢٦٢٩- ٢٦٣٠- ٢٦٣١- ٢٦٣٢- ٢٦٣٣- ٢٦٣٤- ٢٦٣٥- ٢٦٣٦- ٢٦٣٧- ٢٦٣٨- ٢٦٣٩- ٢٦٤٠- ٢٦٤١- ٢٦٤٢- ٢٦٤٣- ٢٦٤٤- ٢٦٤٥- ٢٦٤٦- ٢٦٤٧- ٢٦٤٨- ٢٦٤٩- ٢٦٥٠- ٢٦٥١- ٢٦٥٢- ٢٦٥٣- ٢٦٥٤- ٢٦٥٥- ٢٦٥٦- ٢٦٥٧- ٢٦٥٨- ٢٦٥٩- ٢٦٦٠- ٢٦٦١- ٢٦٦٢- ٢٦٦٣- ٢٦٦٤- ٢٦٦٥- ٢٦٦٦- ٢٦٦٧- ٢٦٦٨- ٢٦٦٩- ٢٦٧٠- ٢٦٧١- ٢٦٧٢- ٢٦٧٣- ٢٦٧٤- ٢٦٧٥- ٢٦٧٦- ٢٦٧٧- ٢٦٧٨- ٢٦٧٩- ٢٦٨٠- ٢٦٨١- ٢٦٨٢- ٢٦٨٣- ٢٦٨٤- ٢٦٨٥- ٢٦٨٦- ٢٦٨٧- ٢٦٨٨- ٢٦٨٩- ٢٦٩٠- ٢٦٩١- ٢٦٩٢- ٢٦٩٣- ٢٦٩٤- ٢٦٩٥- ٢٦٩٦- ٢٦٩٧- ٢٦٩٨- ٢٦٩٩- ٢٧٠٠- ٢٧٠١- ٢٧٠٢- ٢٧٠٣- ٢٧٠٤- ٢٧٠٥- ٢٧٠٦- ٢٧٠٧- ٢٧٠٨- ٢٧٠٩- ٢٧١٠- ٢٧١١- ٢٧١٢- ٢٧١٣- ٢٧١٤- ٢٧١٥- ٢٧١٦- ٢٧١٧- ٢٧١٨- ٢٧١٩- ٢٧٢٠- ٢٧٢١- ٢٧٢٢- ٢٧٢٣- ٢٧٢٤- ٢٧٢٥- ٢٧٢٦- ٢٧٢٧- ٢٧٢٨- ٢٧٢٩- ٢٧٣٠- ٢٧٣١- ٢٧٣٢- ٢٧٣٣- ٢٧٣٤- ٢٧٣٥- ٢٧٣٦- ٢٧٣٧- ٢٧٣٨- ٢٧٣٩- ٢٧٤٠- ٢٧٤١- ٢٧٤٢- ٢٧٤٣- ٢٧٤٤- ٢٧٤٥- ٢٧٤٦- ٢٧٤٧- ٢٧٤٨- ٢٧٤٩- ٢٧٥٠- ٢٧٥١- ٢٧٥٢- ٢٧٥٣- ٢٧٥٤- ٢٧٥٥- ٢٧٥٦- ٢٧٥٧- ٢٧٥٨- ٢٧٥٩- ٢٧٦٠- ٢٧٦١- ٢٧٦٢- ٢٧٦٣- ٢٧٦٤- ٢٧٦٥- ٢٧٦٦- ٢٧٦٧- ٢٧٦٨- ٢٧٦٩- ٢٧٧٠- ٢٧٧١- ٢٧٧٢- ٢٧٧٣- ٢٧٧٤- ٢٧٧٥- ٢٧٧٦- ٢٧٧٧- ٢٧٧٨- ٢٧٧٩- ٢٧٨٠- ٢٧٨١- ٢٧٨٢- ٢٧٨٣- ٢٧٨٤- ٢٧٨٥- ٢٧٨٦- ٢٧٨٧- ٢٧٨٨- ٢٧٨٩- ٢٧٩٠- ٢٧٩١- ٢٧٩٢- ٢٧٩٣- ٢٧٩٤- ٢٧٩٥- ٢٧٩٦- ٢٧٩٧- ٢٧٩٨- ٢٧٩٩- ٢٨٠٠- ٢٨٠١- ٢٨٠٢- ٢٨٠٣- ٢٨٠٤- ٢٨٠٥- ٢٨٠٦- ٢٨٠٧- ٢٨٠٨- ٢٨٠٩- ٢٨١٠- ٢٨١١- ٢٨١٢- ٢٨١٣- ٢٨١٤- ٢٨١٥- ٢٨١٦- ٢٨١٧- ٢٨١٨- ٢٨١٩- ٢٨٢٠- ٢٨٢١- ٢٨٢٢- ٢٨٢٣- ٢٨٢٤- ٢٨٢٥- ٢٨٢٦- ٢٨٢٧- ٢٨٢٨- ٢٨٢٩- ٢٨٣٠- ٢٨٣١- ٢٨٣٢- ٢٨٣٣- ٢٨٣٤- ٢٨٣٥- ٢٨٣٦- ٢٨٣٧- ٢٨٣٨- ٢٨٣٩- ٢٨٤٠- ٢٨٤١- ٢٨٤٢- ٢٨٤٣- ٢٨٤٤- ٢٨٤٥- ٢٨٤٦- ٢٨٤٧- ٢٨٤٨- ٢٨٤٩- ٢٨٥٠- ٢٨٥١- ٢٨٥٢- ٢٨٥٣- ٢٨٥٤- ٢٨٥٥- ٢٨٥٦- ٢٨٥٧- ٢٨٥٨- ٢٨٥٩- ٢٨٦٠- ٢٨٦١- ٢٨٦٢- ٢٨٦٣- ٢٨٦٤- ٢٨٦٥- ٢٨٦٦- ٢٨٦٧- ٢٨٦٨- ٢٨٦٩- ٢٨٧٠- ٢٨٧١- ٢٨٧٢- ٢٨٧٣- ٢٨٧٤- ٢٨٧٥- ٢٨٧٦- ٢٨٧٧- ٢٨٧٨- ٢٨٧٩- ٢٨٨٠- ٢٨٨١- ٢٨٨٢- ٢٨٨٣- ٢٨٨٤- ٢٨٨٥- ٢٨٨٦- ٢٨٨٧- ٢٨٨٨- ٢٨٨٩- ٢٨٩٠- ٢٨٩١- ٢٨٩٢- ٢٨٩٣- ٢٨٩٤- ٢٨٩٥- ٢٨٩٦- ٢٨٩٧- ٢٨٩٨- ٢٨٩٩- ٢٩٠٠- ٢٩٠١- ٢٩٠٢- ٢٩٠٣- ٢٩٠٤- ٢٩٠٥- ٢٩٠٦- ٢٩٠٧- ٢٩٠٨- ٢٩٠٩- ٢٩١٠- ٢٩١١- ٢٩١٢- ٢٩١٣- ٢٩١٤- ٢٩١٥- ٢٩١٦- ٢٩١٧- ٢٩١٨- ٢٩١٩- ٢٩٢٠- ٢٩٢١- ٢٩٢٢- ٢٩٢٣- ٢٩٢٤- ٢٩٢٥- ٢٩٢٦- ٢٩٢٧- ٢٩٢٨- ٢٩٢٩- ٢٩٣٠- ٢٩٣١- ٢٩٣٢- ٢٩٣٣- ٢٩٣٤- ٢٩٣٥- ٢٩٣٦- ٢٩٣٧- ٢٩٣٨- ٢٩٣٩- ٢٩٤٠- ٢٩٤١- ٢٩٤٢- ٢٩٤٣- ٢٩٤٤- ٢٩٤٥- ٢٩٤٦- ٢٩٤٧- ٢٩٤٨- ٢٩٤٩- ٢٩٥٠- ٢٩٥١- ٢٩٥٢- ٢٩٥٣- ٢٩٥٤- ٢٩٥٥- ٢٩٥٦- ٢٩٥٧- ٢٩٥٨- ٢٩٥٩- ٢٩٦٠- ٢٩٦١- ٢٩٦٢- ٢٩٦٣- ٢٩٦٤- ٢٩٦٥- ٢٩٦٦- ٢٩٦٧- ٢٩٦٨- ٢٩٦٩- ٢٩٧٠- ٢٩٧١- ٢٩٧٢- ٢٩٧٣- ٢٩٧٤- ٢٩٧٥- ٢٩٧٦- ٢٩٧٧- ٢٩٧٨- ٢٩٧٩- ٢٩٨٠- ٢٩٨١- ٢٩٨٢- ٢٩٨٣- ٢٩٨٤- ٢٩٨٥- ٢٩٨٦- ٢٩٨٧- ٢٩٨٨- ٢٩٨٩- ٢٩٩٠- ٢٩٩١- ٢٩٩٢- ٢٩٩٣- ٢٩٩٤- ٢٩٩٥- ٢٩٩٦- ٢٩٩٧- ٢٩٩٨- ٢٩٩٩- ٣٠٠٠- ٣٠٠١- ٣٠٠٢- ٣٠٠٣- ٣٠٠٤- ٣٠٠٥- ٣٠٠٦- ٣٠٠٧- ٣٠٠٨- ٣٠٠٩- ٣٠١٠- ٣٠١١- ٣٠١٢- ٣٠١٣- ٣٠١٤- ٣٠١٥- ٣٠١٦- ٣٠١٧- ٣٠١٨- ٣٠١٩- ٣٠٢٠- ٣٠٢١- ٣٠٢٢- ٣٠٢٣- ٣٠٢٤- ٣٠٢٥- ٣٠٢٦- ٣٠٢٧- ٣٠٢٨- ٣٠٢٩- ٣٠٣٠- ٣٠٣١- ٣٠٣٢- ٣٠٣٣- ٣٠٣٤- ٣٠٣٥- ٣٠٣٦- ٣٠٣٧- ٣٠٣٨- ٣٠٣٩- ٣٠٤٠- ٣٠٤١- ٣٠٤٢- ٣٠٤٣- ٣٠٤٤- ٣٠٤٥- ٣٠٤٦- ٣٠٤٧- ٣٠٤٨- ٣٠٤٩- ٣٠٥٠- ٣٠٥١- ٣٠٥٢- ٣٠٥٣- ٣٠٥٤- ٣٠٥٥- ٣٠٥٦- ٣٠٥٧- ٣٠٥٨- ٣٠٥٩- ٣٠٦٠- ٣٠٦١- ٣٠٦٢- ٣٠٦٣- ٣٠٦٤- ٣٠٦٥- ٣٠٦٦- ٣٠٦٧- ٣٠٦٨- ٣٠٦٩- ٣٠٧٠- ٣٠٧١- ٣٠٧٢- ٣٠٧٣- ٣٠٧٤- ٣٠٧٥- ٣٠٧٦- ٣٠٧٧- ٣٠٧٨- ٣٠٧٩- ٣٠٨٠- ٣٠٨١- ٣٠٨٢- ٣٠٨٣- ٣٠٨٤- ٣٠٨٥- ٣٠٨٦- ٣٠٨٧- ٣٠٨٨- ٣٠٨٩- ٣٠٩٠- ٣٠٩١- ٣٠٩٢- ٣٠٩٣- ٣٠٩٤- ٣٠٩٥- ٣٠٩٦- ٣٠٩٧- ٣٠٩٨- ٣٠٩٩- ٣١٠٠- ٣١٠١- ٣١٠٢- ٣١٠٣- ٣١٠٤- ٣١٠٥- ٣١٠٦- ٣١٠٧- ٣١٠٨- ٣١٠٩- ٣١١٠- ٣١١١- ٣١١٢- ٣١١٣- ٣١١٤- ٣١١٥- ٣١١٦- ٣١١٧- ٣١١٨- ٣١١٩- ٣١٢٠- ٣١٢١- ٣١٢٢- ٣١٢٣- ٣١٢٤- ٣١٢٥- ٣١٢٦- ٣١٢٧- ٣١٢٨- ٣١٢٩- ٣١٣٠- ٣١٣١- ٣١٣٢- ٣١٣٣- ٣١٣٤- ٣١٣٥- ٣١٣٦- ٣١٣٧- ٣١٣٨- ٣١٣٩- ٣١٤٠- ٣١٤١- ٣١٤٢- ٣١٤٣- ٣١٤٤- ٣١٤٥- ٣١٤٦- ٣١٤٧- ٣١٤٨- ٣١٤٩- ٣١٥٠- ٣١٥١- ٣١٥٢- ٣١٥٣- ٣١٥٤- ٣١٥٥- ٣١٥٦- ٣١٥٧- ٣١٥٨- ٣١٥٩- ٣١٦٠- ٣١٦١- ٣١٦٢- ٣١٦٣- ٣١٦٤- ٣١٦٥- ٣١٦٦- ٣١٦٧- ٣١٦٨- ٣١٦٩- ٣١٧٠- ٣١٧١- ٣١٧٢- ٣١٧٣- ٣١٧٤- ٣١٧٥- ٣١٧٦- ٣١٧٧- ٣١٧٨- ٣١٧٩- ٣١٨٠- ٣١٨١- ٣١٨٢- ٣١٨٣- ٣١٨٤- ٣١٨٥- ٣١٨٦- ٣١٨٧- ٣١٨٨- ٣١٨٩- ٣١٩٠- ٣١٩١- ٣١٩٢- ٣١٩٣- ٣١٩٤- ٣١٩٥- ٣١٩٦- ٣١٩٧- ٣١٩٨- ٣١٩٩- ٣٢٠٠- ٣٢٠١- ٣٢٠٢- ٣٢٠٣- ٣٢٠٤- ٣٢٠٥- ٣٢٠٦- ٣٢٠٧- ٣٢٠٨- ٣٢٠٩- ٣٢١٠- ٣٢١١- ٣٢١٢- ٣٢١٣- ٣٢١٤- ٣٢١٥- ٣٢١٦- ٣٢١٧- ٣٢١٨- ٣٢١٩- ٣٢٢٠- ٣٢٢١- ٣٢٢٢- ٣٢٢٣- ٣٢٢٤- ٣٢٢٥- ٣٢٢٦- ٣٢٢٧- ٣٢٢٨- ٣٢٢٩- ٣٢٣٠- ٣٢٣١- ٣٢٣٢- ٣٢٣٣- ٣٢٣٤- ٣٢٣٥- ٣٢٣٦- ٣٢٣٧- ٣٢٣٨- ٣٢٣٩- ٣٢٤٠- ٣٢٤١- ٣٢٤٢- ٣٢٤٣- ٣٢٤٤- ٣٢٤٥- ٣٢٤٦- ٣٢٤٧- ٣٢٤٨- ٣٢٤٩- ٣٢٥٠- ٣٢٥١- ٣٢٥٢- ٣٢٥٣- ٣٢٥٤- ٣٢٥٥- ٣٢٥٦- ٣٢٥٧- ٣٢٥٨- ٣٢٥٩- ٣٢٦٠- ٣٢٦١- ٣٢٦٢- ٣٢٦٣- ٣٢٦٤- ٣٢٦٥- ٣٢٦٦- ٣٢٦٧- ٣٢٦٨- ٣٢٦٩- ٣٢٧٠- ٣٢٧١- ٣٢٧٢- ٣٢٧٣- ٣٢٧٤- ٣٢٧٥- ٣٢٧٦- ٣٢٧٧- ٣٢٧٨- ٣٢٧٩- ٣٢٨٠- ٣٢٨١- ٣٢٨٢- ٣٢٨٣- ٣٢٨٤- ٣٢٨٥- ٣٢٨٦- ٣٢٨٧- ٣٢٨٨- ٣٢٨٩- ٣٢٩٠- ٣٢٩١- ٣٢٩٢- ٣٢٩٣- ٣٢٩٤- ٣٢٩٥- ٣٢٩٦- ٣٢٩٧- ٣٢٩٨- ٣٢٩٩- ٣٣٠٠- ٣٣٠١- ٣٣٠٢- ٣٣٠٣- ٣٣٠٤- ٣٣٠٥- ٣٣٠٦- ٣٣٠٧- ٣٣٠٨- ٣٣٠٩- ٣٣١٠- ٣٣١١- ٣٣١٢- ٣٣١٣- ٣٣١٤- ٣٣١٥- ٣٣١٦- ٣٣١٧- ٣٣١٨- ٣٣١٩- ٣٣٢٠- ٣٣٢١- ٣٣٢٢- ٣٣٢٣- ٣٣٢٤- ٣٣٢٥- ٣٣٢٦- ٣٣٢٧- ٣٣٢٨- ٣٣٢٩- ٣٣٣٠- ٣٣٣١- ٣٣٣٢- ٣٣٣٣- ٣٣٣٤- ٣٣٣٥- ٣٣٣٦- ٣٣٣٧- ٣٣٣٨- ٣٣٣٩- ٣٣٤٠- ٣٣٤١- ٣٣٤٢- ٣٣٤٣- ٣٣٤٤- ٣٣٤٥- ٣٣٤٦- ٣٣٤٧- ٣٣٤٨- ٣٣٤٩- ٣٣٥٠- ٣٣٥١- ٣٣٥٢- ٣٣٥٣- ٣٣٥٤- ٣٣٥٥- ٣٣٥٦- ٣٣٥٧- ٣٣٥٨- ٣٣٥٩- ٣٣٦٠- ٣٣٦١- ٣٣٦٢- ٣٣٦٣- ٣٣٦٤- ٣٣٦٥- ٣٣٦٦- ٣٣٦٧- ٣٣٦٨- ٣٣٦٩- ٣٣٧٠- ٣٣٧١- ٣٣٧٢- ٣٣٧٣- ٣٣٧٤- ٣٣٧٥- ٣٣٧٦- ٣٣٧٧- ٣٣٧٨- ٣٣٧٩- ٣٣٨٠- ٣٣٨١- ٣٣٨٢- ٣٣٨٣- ٣٣٨٤- ٣٣٨٥- ٣٣٨٦- ٣٣٨٧- ٣٣٨٨- ٣٣٨٩- ٣٣٩٠- ٣٣٩١- ٣٣٩٢- ٣٣٩٣- ٣٣٩٤- ٣٣٩٥- ٣٣٩٦- ٣٣٩٧- ٣٣٩٨- ٣٣٩٩- ٣٤٠٠- ٣٤٠١- ٣٤٠٢- ٣٤٠٣- ٣٤٠٤- ٣٤٠٥- ٣٤٠٦- ٣٤٠٧- ٣٤٠٨- ٣٤٠٩- ٣٤١٠- ٣٤١١- ٣٤١٢- ٣٤١٣- ٣٤١٤- ٣٤١٥- ٣٤١٦- ٣٤١٧- ٣٤١٨- ٣٤١٩- ٣٤٢٠- ٣٤٢١- ٣٤٢٢- ٣٤٢٣- ٣٤٢٤- ٣٤٢٥- ٣٤٢٦- ٣٤٢٧- ٣٤٢٨- ٣٤٢٩- ٣٤٣٠- ٣٤٣١- ٣٤٣٢- ٣٤٣٣- ٣٤٣٤- ٣٤٣٥- ٣٤٣٦- ٣٤٣٧- ٣٤٣٨- ٣٤٣٩- ٣٤٤٠- ٣٤٤١- ٣٤٤٢- ٣٤٤٣- ٣٤٤٤- ٣٤٤٥- ٣٤٤٦- ٣٤٤٧- ٣٤٤٨- ٣٤٤٩- ٣٤٥٠- ٣٤٥١- ٣٤٥٢- ٣٤٥٣- ٣٤٥٤- ٣٤٥٥- ٣٤٥٦- ٣٤٥٧- ٣٤٥٨- ٣٤٥٩- ٣٤٦٠- ٣٤٦١- ٣٤٦٢- ٣٤٦٣- ٣٤٦٤- ٣٤٦٥- ٣٤٦٦- ٣٤٦٧- ٣٤٦٨- ٣٤٦٩- ٣٤٧٠- ٣٤٧١- ٣٤٧٢- ٣٤٧٣- ٣٤٧٤- ٣٤٧٥- ٣٤٧٦- ٣٤٧٧- ٣٤٧٨- ٣٤٧٩- ٣٤٨٠- ٣٤٨١- ٣٤٨٢- ٣٤٨٣- ٣٤٨٤- ٣٤٨٥- ٣٤٨٦- ٣٤٨٧- ٣٤٨٨- ٣٤٨٩- ٣٤٩٠- ٣٤٩١- ٣٤٩٢- ٣٤٩٣- ٣٤٩٤- ٣٤٩٥- ٣٤٩٦- ٣٤٩٧- ٣٤٩٨- ٣٤٩٩- ٣٥٠٠- ٣٥٠١- ٣٥٠٢- ٣٥٠٣- ٣٥٠٤- ٣٥٠٥- ٣٥٠٦- ٣٥٠٧- ٣٥٠٨- ٣٥٠٩- ٣٥١٠- ٣٥١١- ٣٥١٢- ٣٥١٣- ٣٥١٤- ٣٥١٥- ٣٥١٦- ٣٥١٧- ٣٥١٨- ٣٥١٩- ٣٥٢٠- ٣٥٢١- ٣٥٢٢- ٣٥٢٣- ٣٥٢٤- ٣٥٢٥- ٣٥٢٦- ٣٥٢٧- ٣٥٢٨- ٣٥٢٩- ٣٥٣٠- ٣٥٣١- ٣٥٣٢- ٣٥٣٣- ٣٥٣٤- ٣٥٣٥- ٣٥٣٦- ٣٥٣٧- ٣٥٣٨- ٣٥٣٩- ٣٥٤٠- ٣٥٤١- ٣٥٤٢- ٣٥٤٣- ٣٥٤٤- ٣٥٤٥- ٣٥٤٦- ٣٥٤٧- ٣٥٤٨- ٣٥٤٩- ٣٥٥٠- ٣٥٥١- ٣٥٥٢- ٣٥٥٣- ٣٥٥٤- ٣٥٥٥- ٣٥٥٦- ٣٥٥٧- ٣٥٥٨- ٣٥٥٩- ٣٥٦٠- ٣٥٦١- ٣٥٦٢- ٣٥٦٣- ٣٥٦٤- ٣٥٦٥- ٣٥٦

عَبْدُ الْعَزِيزِ، عَنِ ابْنِ جُرَيْجٍ بِأَلْفَاظٍ مُخْتَلِفَةٍ.

أَمَّا حَدِيثُ ابْنِ الْمُبَارَكِ[1]:

٢٠٤٠- **قَاصِرة** الْحَسَنُ بْنُ مُحَمَّدٍ[2] الْمَرْوَزِيُّ، أَنَا أَبُو الْمُوَجِّهِ، أَنَا عَبْدَانُ، أَنَا عَبْدُ اللهِ.

وَحَدَّثَنَا أَبُو إِسْحَاقَ إِبْرَاهِيمُ بْنُ مُحَمَّدِ بْنِ يَحْيَى، ثنا أَحْمَدُ بْنُ مُحَمَّدِ بْنِ مُرْدِيٍّ[3]، ثنا سَعِيدُ بْنُ يَعْقُوبَ الطَّالَقَانِيُّ[4]، ثنا عَبْدُ اللهِ بْنُ الْمُبَارَكِ، عَنِ ابْنِ جُرَيْجٍ، عَنْ أَبِيهِ، عَنْ سَعِيدِ بْنِ جُبَيْرٍ، عَنِ ابْنِ عَبَّاسٍ، فِي الشَّيْخِ الْفَانِي، قَالَ: هُوَ الَّذِي فَاتَتْهُ الْعِبَادَةُ. فَرَأَيْتُهَا ابْنَ عَبَّاسٍ: ﴿يُسْقَى ثُمَّ فَاتَتْهُ الْعِبَادَةُ﴾ سَقَطَ، قَالَ ابْنُ جُرَيْجٍ: فَقُلْتُ لِأَبِي: أَخَبَرَكَ سَعِيدُ بْنُ جُبَيْرٍ، عَنِ ابْنِ عَبَّاسٍ أَنَّهُ قَالَ: ﴿يُسْقَى ثُمَّ فَاتَتْهُ﴾ [1] أَيْ: مِنْ كِتَابِ الصَّلَاةِ. قَالَ: نَعَمْ. ثُمَّ قَالَ: فَرَأَيْتُهَا ابْنَ عَبَّاسٍ: ﴿يُسْقَى ثُمَّ فَاتَتْهُ﴾ [2] في ب: الْحَسَنُ بْنُ الْحُسَيْنِ. [3] في ب: مُرْدَوَيْهِ.

ثَنَا مُحَمَّدُ بْنُ بَكْرٍ، ثَنَا ابْنُ جُرَيْجٍ، أَخْبَرَنِي أَبِي، أَنَّ سَعِيدَ بْنَ جُبَيْرٍ، أَخْبَرَهُ، أَنَّ ابْنَ عَبَّاسٍ قَالَ: ﴿وَلْيَطَّوَّفُوا بِالْبَيْتِ الْعَتِيقِ﴾ [الحج: ٢٩]، قَالَ: وَقَرَأَهَا عَلَيَّ سَعِيدُ بْنُ جُبَيْرٍ، ﴿لِيَقْضُوا تَفَثَهُمْ﴾ [الحج: ٢٩]، حَتَّى انْتَهَى، وَقَالَ: ﴿لِيَذْكُرُوا اسْمَ اللَّهِ﴾ [الحج: ٢٨]، الْآيَةُ الْأَيَّامُ الْمَعْلُومَاتُ قَالَ: وَقَالَ لِي سَعِيدُ بْنُ جُبَيْرٍ: قَدْ أَخْبَرْتُهَا، فَقَدْ أَتَمَمْتُهَا وَأَحْبُو بِقَدَمَيَّ.

٢٠٤٢ - قَوْلُهُ: أَبُو الْوَلِيدِ الْفَقِيهُ:

هُوَ مُحَمَّدُ بْنُ مُحَمَّدِ بْنِ الْحَسَنِ، أَبُو الْوَلِيدِ الْفَقِيهُ الْحَنَفِيُّ الْأَزْدِيُّ الْبَغْدَادِيُّ، وَيُعْرَفُ بِابْنِ الْفَرَضِيِّ، وَبِابْنِ الْبَرْبَرِيِّ، وَبِابْنِ شُبْرُمَةَ، وَبِابْنِ الْحَرَّانِيِّ، وَبِابْنِ الْفَقِيهِ، وَبِابْنِ الْكُوفِيِّ، وَبِابْنِ الْعَطَّارِ، وَبِابْنِ الْمَوَّازِ، وَبِابْنِ الْمُعَدَّلِ، وَبِابْنِ الْمُقْرِئِ، وَبِابْنِ الْوَرَّاقِ، وَبِابْنِ الْوَكِيلِ، وَبِابْنِ الْهَمْدَانِيِّ، وَبِابْنِ الْيَمَانِيِّ، وَبِابْنِ الْيَمَنِيِّ، وَبِابْنِ أَبِي الْوَلِيدِ، وَبِابْنِ أَبِي الْوَلِيدِ الْفَقِيهِ، وَبِابْنِ أَبِي الْوَلِيدِ الْفَقِيهِ الْحَنَفِيِّ، وَبِابْنِ أَبِي الْوَلِيدِ الْفَقِيهِ الْحَنَفِيِّ الْأَزْدِيِّ الْبَغْدَادِيِّ، وَبِابْنِ أَبِي الْوَلِيدِ الْفَقِيهِ الْحَنَفِيِّ الْأَزْدِيِّ الْبَغْدَادِيِّ الْفَرَضِيِّ، وَبِابْنِ أَبِي الْوَلِيدِ الْفَقِيهِ الْحَنَفِيِّ الْأَزْدِيِّ الْبَغْدَادِيِّ الْفَرَضِيِّ الْبَرْبَرِيِّ، وَبِابْنِ أَبِي الْوَلِيدِ الْفَقِيهِ الْحَنَفِيِّ الْأَزْدِيِّ الْبَغْدَادِيِّ الْفَرَضِيِّ الْبَرْبَرِيِّ شُبْرُمَةَ الْحَرَّانِيِّ، وَبِابْنِ أَبِي الْوَلِيدِ الْفَقِيهِ الْحَنَفِيِّ الْأَزْدِيِّ الْبَغْدَادِيِّ الْفَرَضِيِّ الْبَرْبَرِيِّ شُبْرُمَةَ الْحَرَّانِيِّ الْكُوفِيِّ الْعَطَّارِ الْمَوَّازِ الْمُعَدَّلِ الْمُقْرِئِ الْوَرَّاقِ الْوَكِيلِ الْهَمْدَانِيِّ الْيَمَانِيِّ الْيَمَن

٢٠٤٣ - (صحيح) أَبُو بَكْرٍ بْنُ إِسْحَاقَ، ثنا أَحْمَدُ بْنُ سَلَمَةَ، ثنا إِسْحَاقُ بْنُ إِبْرَاهِيمَ، ثنا سُفْيَانُ بْنُ عُيَيْنَةَ (ح) وَثنا ابْنُ جُرَيْجٍ، عَنْ أَبِيهِ، عَنْ سَعِيدِ بْنِ جُبَيْرٍ، عَنِ ابْنِ عَبَّاسٍ فِي قَوْلِهِ: ﴿وَلَقَدْ ءَاتَيْنَاكَ سَبْعًا مِّنَ ٱلْمَثَانِى﴾ [١]، قَالَ: فَاتِحَةُ الْكِتَابِ. قِيلَ لِابْنِ عَبَّاسٍ: فَأَيْنَ الثَّالِثَةُ؟ قَالَ: ﴿بِسْمِ ٱللَّهِ ٱلرَّحْمَٰنِ ٱلرَّحِيمِ﴾ [٢]. وَأَمَّا حَدِيثُ مُتَمَادٍ بْنِ عُمَرَ:

٢٠٤٤ - (ظاهره الوضع) أَبُو بَكْرٍ أَحْمَدُ بْنُ سَلْمَانَ الْفَقِيهُ بِبَغْدَادَ، ثنا الْحَسَنُ بْنُ مُكْرَمٍ، ثنا مُتَمَادُ بْنُ عُمَرَ، ثنا ابْنُ جُرَيْجٍ، عَنْ أَبِيهِ، عَنْ سَعِيدِ بْنِ جُبَيْرٍ، عَنِ ابْنِ عَبَّاسٍ فِي قَوْلِهِ: الشَّيْخُ الْكَبِيرُ، قَالَ: عَلَّمَنَا عَلِيٌّ فِي بَدْءِ: ﴿بِسْمِ ٱللَّهِ ٱلرَّحْمَٰنِ ٱلرَّحِيمِ﴾ فَتَحَتْنَا بِهَا بَدْءَ افْتِتَاحِنَا ﴿ٱلرَّحْمَٰنِ ٱلرَّحِيمِ﴾ فَحَدَّ بِهَا لِلْعَبْدِ إِذَا بَقِيَ مِنْهُ شَيْءٌ وَيُقَالُ: فَتَحَتْنَا فَاتِحَةَ الْكِتَابِ ﴿ٱلرَّحْمَٰنِ ٱلرَّحِيمِ﴾ فَحَدَّ لِلْعَبْدِ الْمَيِّتِ عِنْدَهُ بِهَا لِلْقَبْرِ. فَإِذَا بَقِيَ مِنْهُ شَيْءٌ فَحَدَّ بِهَا، ثُمَّ قَالَ: ﴿ٱلرَّحْمَٰنِ ٱلرَّحِيمِ﴾ فَحَدَّ بِهَا لِلْعَبْدِ إِذَا أَخَذَ

using

عَلَى عَمْدٍ؟ يُخَيَّرُ عِنْدَ عَنَتٍ(١)، حَتَمَهُ، ثُمَّ قَالَ: «لَيْسَ لَهُ تَرْكُهُ إِلَى غَيْرِهِ». السَّابِعُ: قَالَ ابْنُ عَبَّاسٍ: وَلَهُ ادَّخَرَهَا اللهُ تَعَالَى لَهَا أَخَرَتْهَا لِأُخْرَى فَتَأَكَّدَتْ(٢).

٢٠٢٦- حدثني جَعْفَرُ بْنُ مُحَمَّدِ بْنِ الْحَارِثِ(٣)، ثَنَا عَلِيُّ بْنُ أَحْمَدَ بْنِ مُلَيْدَانَ الْبَصْرِيُّ(٤)، ثَنَا جَعْفَرُ بْنُ مُحَمَّدٍ الْمُنَاكِرُ(٥)، ثَنَا زَيْدُ بْنُ الْمُبَارَكِ الصَّنْعَانِيُّ، ثَنَا سَلَّامُ بْنُ وَهْبٍ الْجَنَدِيُّ(٦)، عَنْ ثَوْرٍ(٧)، عَنْ إِبْرَاهِيمَ، عَنِ ابْنِ عَبَّاسٍ، أَنَّ مُحَمَّدَ بْنَ عَمَّارِ بْنِ يَاسِرٍ رَسُولُ اللهِ ﷺ عَنْ سُنَّةِ الرَّحْمَنِ الرَّحِيمِ فَقَالَ: هُوَ اسْمٌ مِنْ أَسْمَاءِ اللهِ، وَهُمَا سُنَّتَانِ، وَبَيْنَ اسْمِ اللهِ الْأَكْبَرِ، وَإِنَّا لَنَا بَيْنَ سَوَادِ الْعَيْنِ، وَبَيَاضِهَا مِنَ الْقُرْبِ(٨).

هَذَا حَدِيثٌ صَحِيحُ الْإِسْنَادِ، وَلَمْ يُخَرِّجَاهُ.

(١) في (ز): (ز) و(ر): «عنت».

(٢) إتحاف المهرة (٧/ ٧٦-٧٣٦).

(٣) هو: أبو محمد الدراني.

(٤) زاد في نسخة ابن مكرم (ز): «البصري»، وفي (د): «الجندي».

(٥) كذا رسمه في ابن مكرم (ز)، وفي (د): «المنكر»، وهو في كتب الرجال، وفي (ر): «المناكر».

على ترجمة، ورواه العقيلي (٤/ ٢٩٢) عن جعفر بن محمد المناكر، والخطيب في تاريخ بغداد (٨/ ٢٩٤) عن عبد الرحمن بن أبي حاتم، عن محمد المناكر، والخطيب في ترجمة سلام: «لا يتابع عليه»، ولم أجد له ترجمة إلا في كتب الضعفاء والمجروحين، ولعله من بعض مشايخ أبي الدحداح.

(٦) إتحاف المهرة (٧/ ٧٥٢-٧٧٠).

(٧) في (ز): «عن ابن عباس».

(٨) في (ز): «القرب».

أَخْبَارٌ فِي فَضَائِلِ الْقُرْآنِ جُمْلَةً

٢٠٤٧- أَخْبَرَنَا أَبُو جَعْفَرٍ مُحَمَّدُ بْنُ مُحَمَّدِ بْنِ عَبْدِ اللهِ الْبَغْدَادِيُّ، ثَنَا يَحْيَى بْنُ عُثْمَانَ بْنِ صَالِحٍ السَّهْمِيُّ، ثَنَا عَمْرُو بْنُ الرَّبِيعِ بْنِ طَارِقٍ، ثَنَا يَحْيَى بْنُ أَيُّوبَ، ثَنَا خَالِدُ بْنُ أَبِي يَزِيدَ[1]، عَنْ ثَعْلَبَةَ بْنِ يَزِيدَ[2]، عَنْ عَبْدِ اللهِ بْنِ عَمْرِو بْنِ الْعَاصِ، أَنَّ رَسُولَ اللهِ ﷺ قَالَ: «مَنْ قَرَأَ الْقُرْآنَ فَقَدِ اسْتَدْرَجَ النُّبُوَّةَ بَيْنَ جَنْبَيْهِ غَيْرَ أَنَّهُ لَا يُوحَى إِلَيْهِ، لَا يَنْبَغِي لِصَاحِبِ الْقُرْآنِ أَنْ يَجِدَّ مَعَ مَنْ جَدَّ، وَلَا يَجْهَلَ مَعَ مَنْ جَهِلَ وَفِي جَوْفِهِ كَلَامُ اللهِ»[3].

هَذَا حَدِيثٌ صَحِيحُ الْإِسْنَادِ[4]، وَلَمْ يُخَرِّجَاهُ.

٢٠٤٨- أَخْبَرَنِي عَبْدُ اللهِ بْنُ مُحَمَّدِ بْنِ عَلِيِّ بْنِ زِيَادٍ الْعَدْلُ، ثَنَا مُحَمَّدُ بْنُ

---

(١) كذا في النسخ الخطية كلها، والتلخيص، وشعب الإيمان (٤/ ١٧٧) عن المصنف، والصواب: «خالد بن يزيد»، كما في الإتحاف، وهو خالد بن يزيد الجمحي، أبو عبد الرحيم المصري. من رجال التهذيب

(٢) هو: ثعلبة أبو الكنود بن أبي حكيم الحمراوي، وقيل: ثعلبة بن أبي الكنود.

(٣) إتحاف المهرة (٩/ ٤٤٠-١١٦٣٤).

(٤) قال ابن حجر في الإتحاف: «قلت: ثعلبة بن يزيد ما عرفته، وفي التاريخ [illegible] بن يزيد الكوفي الحمراني، عن علي، وليس هو هذا، فإن هذا مصري، ثم [illegible] ثعلبة، وفي [illegible] ثعلبة بن يزيد، [illegible] بن أبي الكنود، [illegible] عمرو بن العاص، [illegible] وفي جوفه كلام الله، [illegible] يجهل، لأن القرآن في جوفه». فظهرت [illegible] الخبر، وعرف أن ثعلبة هو ابن أبي الكنود، وأن اسم أبي الكنود: يزيد، وهو مصري معروف».

buisn e

[مُتَعَلِّقِ الْإِمَامِ]، قَالَ: عَبْدُ الْوَارِثِ بْنُ عَبْدِ الصَّمَدِ بْنِ عَبْدِ الْوَارِثِ، قَالَ لِي، قَالَ لِي: حَدَّثَنِي عَنْ عَاصِمٍ، عَنْ دَوْسَانَ، عَنْ أَبِي مُجْزِزَةَ عَنِ ابْنِ عَبَّاسٍ قَالَ: «قِيلَ لِصَاحِبِ الْقُرْآنِ يَوْمَ الْقِيَامَةِ اقْرَأْ فَيَقُولُ الْقُرْآنُ: يَا رَبِّ حَمِّلْهُ، فَكَيْفَ تَرَى الْكَرَامَةَ، ثُمَّ يَقُولُ: يَا رَبِّ زِدْهُ، يَا رَبِّ ارْضَ عَنْهُ، فَيَرْضَى عَنْهُ، وَيُقَالُ لَهُ: اقْرَأْ وَارْقَهْ، وَيُزَادُ بِكُلِّ آيَةٍ حَسَنَةً»[1].

هَذَا حَدِيثٌ صَحِيحُ الْإِسْنَادِ، وَلَمْ يُخَرِّجَاهُ.

٢٠١٩- **حَمَّادٌ**: عَلِيُّ بْنُ مُوسَى الْحِبَرِيُّ، قَالَ: نَشَدْتُ بْنَ لَهِيعَةَ، قَالَ: نَشَدْتُ بْنَ أَبِي شَبِيبَةَ، قَالَ: وَجَدْتُ بِخَطِّ الْخَرَائِطِيِّ، عَنْ شَيْبَانَ، عَنْ عَاصِمِ بْنِ أَبِي النَّجُودِ، عَنْ زِرِّ بْنِ حُبَيْشٍ، عَنْ عَبْدِ اللهِ بْنِ عَمْرٍو، عَنِ النَّبِيِّ ﷺ قَالَ: «يُقَالُ لِصَاحِبِ الْقُرْآنِ يَوْمَ الْقِيَامَةِ اقْرَأْ وَارْقَهْ، وَرَتِّلْ كَمَا كُنْتَ تُرَتِّلُ، فَإِنَّ مَنْزِلَتَكَ فِي آخِرِ آيَةٍ تَقْرَؤُهَا»[2].

٢٠٢٠- **حَمَّادٌ**: عَلِيُّ بْنُ حَشْرَمٍ الْعَدْلُ، قَالَ: نَا عَبْدُ اللهِ بْنُ أَحْمَدَ بْنِ حَنْبَلٍ، قَالَ: أَبِي هِشَامٌ[3]، قَالَ: نَا أَبُو عَوَانَةَ، أَخْبَرَنِي سَمَاكُ بْنُ حَرْبٍ، عَنْ عَطِيَّةَ بْنِ خَالِدٍ، عَنْ سَلَمَةَ بْنِ أَبِي سَلَمَةَ بْنِ عَبْدِ الرَّحْمَنِ بْنِ عَوْفٍ، عَنْ أَبِيهِ، عَنِ ابْنِ عَمْرٍو عَنِ النَّبِيِّ ﷺ قَالَ: «نَزَلَ الْكِتَابُ الْأَوَّلُ مِنْ بَابٍ وَاحِدٍ عَلَى حَرْفٍ وَاحِدٍ، وَنَزَلَ الْقُرْآنُ مِنْ سَبْعَةِ أَبْوَابٍ عَلَى سَبْعَةِ أَحْرُفٍ زَاجِرٍ، وَآمِرٍ وَحَلَالٍ وَحَرَامٍ

---

(١) إتحاف السهيرة (١٨٤٩-٩٠٠٠).

(٢) إتحاف السهيرة (١٨٤٩-١١٦٦٠).

(٣) هذا: الوليد بن حسان بن الوليد بن قيس أبو هشام بن أبي بشر الكوفي الكندي. من رجال الجهابذة.

وَتَمَسَّكُوا وَتَشَبَّثُوا، وَأَنْكَرُوا أَوَّلُوا خِلَافَهُ، وَحَرَّمُوا حَرَامَهُ، وَأَفْعَلُوا مَا أُمِرْتُمْ بِهِ، وَانْتَهُوا عَمَّا نُهِيتُمْ عَنْهُ، وَاعْتَبِرُوا بِأَمْثَالِهِ، وَاعْمَلُوا بِمُحْكَمِهِ، وَآمِنُوا بِمُتَشَابِهِهِ، وَقُولُوا: "آمَنَّا بِهِ كُلٌّ مِنْ عِنْدِ رَبِّنَا"[1].

هَذَا حَدِيثٌ صَحِيحُ الْإِسْنَادِ، وَلَمْ يُخَرِّجَاهُ.

٢٠٥١- أَصْلِيٌّ أَنَا جَعْفَرُ مُحَمَّدُ بْنُ عَلِيٍّ الشَّيْبَانِيُّ بِالْكُوفَةِ، ثنا أَحْمَدُ بْنُ حَازِمٍ الْغِفَارِيُّ، ثنا أَبُو غَسَّانَ مَالِكُ بْنُ إِسْمَاعِيلَ، ثنا زُهَيْرُ بْنُ مُعَاوِيَةَ، ثنا لَحْيُ بْنُ عَلِيٍّ الرَّازِيُّ، عَنْ عَاصِمِ بْنِ ضَمْرَةَ، عَنْ عَبْدِ اللهِ قَالَ: قَالَ رَسُولُ اللهِ ﷺ: "اقْتَتَلُوا هَذَا الْقُرْآنَ، فَإِنَّهُ وَحْيٌ، أَلَمْ تَقْضُوا مِنْ صُدُورِ الرِّجَالِ مِنَ الْوَحْيِ مِنْ طُلَقَاءِ، وَلَا يَقْرَأُ أَحَدُكُمْ نَسِيتُ آيَةَ كَيْتَ وَكَيْتَ، بَلْ هُوَ أُنْسِيَ"[2].

[1] [التحقيق] إسناده ضعيف جدا، لحي بن علي الرازي، قال الذهبي في الميزان: "لا يعرف، وخبره منكر".

[2] [التحقيق] إسناده ضعيف جدا، لحي بن علي الرازي، قال الذهبي في الميزان: "لا يعرف، وخبره منكر".

وَتَفَلَتِ الْفَرَسُ، فَانْصَرَفَتْ، فَقَالَ لَهُ رَسُولُ اللهِ ﷺ: «اقْرَأْ يَا أُسَيْدُ، فَإِنَّمَا هُوَ مَثَلُ مَنْ شَهِدَ الْقُرْآنَ».

٢٠٥٣- **حَدَّثَنَا** أَبُو بَكْرِ بْنُ إِسْحَاقَ، ثنا بِشْرُ بْنُ مُوسَى، ثنا الْحُمَيْدِيُّ، ثنا سُفْيَانُ، ثنا عَطَاءُ بْنُ فَرُّوخَ، عَنِ ابْنِ كَعْبِ بْنِ مَالِكٍ، أَنَّ أُسَيْدَ بْنَ حُضَيْرٍ أَتَى النَّبِيَّ ﷺ، فَذَكَرَ الْحَدِيثَ بِنَحْوِهِ، وَقَالَ فِيهِ: قَالَ رَسُولُ اللهِ ﷺ: «اقْرَأْ أُسَيْدُ، اقْرَأْ أُسَيْدُ، فَإِنَّ ذَلِكَ مَثَلُ يَسْمَعُ الْقُرْآنَ».

قَالَ: حَدِيثٌ صَحِيحٌ عَلَى شَرْطِ الشَّيْخَيْنِ، وَلَمْ يُخَرِّجَاهُ.

وَلَهُ شَاهِدٌ عَلَى شَرْطِ مُسْلِمٍ: مِنْ حَدِيثِ عَبْدِ الرَّحْمَنِ بْنِ أَبِي لَيْلَى، عَنْ أُسَيْدٍ:

٢٠٥٤- **أَخْبَرَنَاهُ** أَبُو بَكْرٍ إِسْمَاعِيلُ بْنُ مُحَمَّدٍ الْفَقِيهُ بِالرَّيِّ، ثنا أَبُو حَاتِمٍ الرَّازِيُّ، ثنا عَفَّانُ بْنُ مُسْلِمٍ وَمُوسَى بْنُ إِسْمَاعِيلَ، قَالَا: ثنا حَمَّادُ بْنُ سَلَمَةَ، عَنْ ثَابِتٍ الْبُنَانِيِّ، عَنْ عَبْدِ الرَّحْمَنِ بْنِ أَبِي لَيْلَى، عَنْ أُسَيْدِ بْنِ حُضَيْرٍ أَنَّهُ بَيْنَمَا هُوَ لَيْلَةً يَقْرَأُ سُورَةَ الْبَقَرَةِ، إِذْ سَمِعَ الْفَرَسَ بِقُرْبِهِ، فَقَطَعَ قِرَاءَتَهُ، ثُمَّ سَمِعَ صَهِيلَ الْفَرَس

الْمَصَابِيحِ مُدَلَّاةٌ بَيْنَ السَّمَاءِ وَالْأَرْضِ. فَقَالَ: يَا رَسُولَ اللهِ وَاللهِ مَا اسْتَطَعْتُ أَنْ أَمْضِيَ. قَالَ: فَقَالَ: «تِلْكَ الْمَلَائِكَةُ نَزَلَتْ لِقِرَاءَةِ الْقُرْآنِ، أَمَا إِنَّكَ لَوْ مَضَيْتَ لَرَأَيْتَ الْعَجَائِبَ»[1].

٢٠٥٥- حدثنا عَبْدُ اللهِ بْنُ سَعْدٍ الْحَافِظُ[2]، أَخْبَرَنِي مُوسَى بْنُ عَبْدِ الْمُؤْمِنِ[3]، ثَنَا هَارُونُ بْنُ سَعِيدٍ الْأَيْلِيُّ، ثَنَا عَبْدُ اللهِ بْنُ وَهْبٍ، أَخْبَرَنِي حُيَيُّ بْنُ عَبْدِ اللهِ، عَنْ أَبِي عَبْدِ الرَّحْمَنِ الْحُبُلِيِّ، عَنْ عَبْدِ اللهِ بْنِ عَمْرٍو، أَنَّ رَسُولَ اللهِ ﷺ قَالَ: «الصِّيَامُ وَالْقُرْآنُ يَشْفَعَانِ لِلْعَبْدِ، يَقُولُ الصِّيَامُ: رَبِّ إِنِّي مَنَعْتُهُ الطَّعَامَ وَالشَّهَوَاتِ بِالنَّهَارِ، فَشَفِّعْنِي فِيهِ. وَيَقُولُ الْقُرْآنُ: مَنَعْتُهُ النَّوْمَ بِاللَّيْلِ، فَشَفِّعْنِي فِيهِ. فَيُشَفَّعَانِ»[4].

هَذَا حَدِيثٌ صَحِيحٌ عَلَى شَرْطِ مُسْلِمٍ، وَلَمْ يُخَرِّجَاهُ.

[illegible] شَاذَانَ، ثَنَا قُتَيْبَةُ بْنُ سَعِيدٍ.

وَحَدَّثَنَا عَبْدُ اللهِ بْنُ سَعْدٍ، ثَنَا إِبْرَاهِيمُ بْنُ إِسْحَاقَ[5]، ثَنَا إِسْحَاقُ بْنُ إِبْرَاهِيمَ[6] وَيَعْقُوبُ بْنُ إِبْرَاهِيمَ الدَّوْرَقِيُّ، قَالُوا: ثَنَا جَرِيرٌ، عَنْ قَابُوسِ بْنِ أَبِي

---

(١) الحاقة المهرة (١/ ٢٧١-٢٨٦).

(٢) هو [illegible] الحافظ.

(٣) هو [illegible] الحافظ.

(٤) [illegible] المهرة (١/ ٢٨٦-٢٨٧) [illegible] الحافظ.

(٥) هو [illegible] إبراهيم بن إسحاق [illegible] أبو إسحاق [illegible] الحافظ.

(٦) زاد في (ق) و(د) و(ح): «بن يعقوب»، [illegible] إسحاق بن إبراهيم بن مخلد الحنظلي، أبو يعقوب ابن راهويه الحافظ.

طَلْحَةَ، عَنْ أَبِيهِ(١)، عَنِ ابْنِ عَبَّاسٍ، عَنْ رَسُولِ اللهِ ﷺ قَالَ: «إِنَّ الَّذِي لَيْسَ فِي جَوْفِهِ مِنَ الْقُرْآنِ شَيْءٌ كَالْبَيْتِ الْخَرِبِ».

هَذَا حَدِيثٌ صَحِيحُ الْإِسْنَادِ(٢)، وَلَمْ يُخَرِّجَاهُ.

٢٠٥٧- أَخْبَرَنَا عَبْدُ اللهِ بْنُ مُحَمَّدِ الْأَسَدِيُّ الْكُوفِيُّ الْأَدِيبُ بِبَغْدَادَ، ثَنَا أَبُو إِسْمَاعِيلَ مُحَمَّدُ بْنُ إِسْمَاعِيلَ، ثَنَا سَعِيدُ بْنُ أَبِي مَرْيَمَ، أَنَا يَحْيَى بْنُ أَيُّوبَ، عَنْ يَحْيَى بْنِ سَعِيدٍ، عَنْ خَالِدِ بْنِ مَعْدَانَ، عَنْ عُبَيْدِ بْنِ مَرْثَدٍ الْحَضْرَمِيِّ، عَنْ مُعَاذِ بْنِ جَبَلٍ قَالَ: سَمِعْتُ رَسُولَ اللهِ ﷺ يَقُولُ: «الْجَامِعُ بِالْقُرْآنِ كَالْجَامِعِ بِالصَّدَقَةِ، وَالْمُسِرُّ بِالْقُرْآنِ كَالْمُسِرِّ بِالصَّدَقَةِ».

هَذَا حَدِيثٌ صَحِيحُ شَرْطِ الْبُخَارِيِّ(٣)، وَلَمْ يُخَرِّجَاهُ.

٢٠٥٨- أَخْبَرَنَا أَبُو مُحَمَّدٍ عَبْدُ اللهِ بْنُ مُحَمَّدِ بْنِ زِيَادٍ الْعَدْلُ، ثَنَا عَبْدُ اللهِ(٤) ابْنُ إِبْرَاهِيمَ(٥)، ثَنَا عَبْدُ اللهِ بْنُ نُمَيْرٍ، حَدَّثَنِي أَحْمَدُ بْنُ

---

(١) يحيى، عن جده، عن عمرو بن الحارث أو عثمان الجبيني، من رجال الشيخين.

(٢) في (ر): «الحديث».

(٣) إتحاف المهرة (٧/ ٥٤٧-٥٤٨).

(٤) قال الذهبي في المقتفى: «الظاهر أنه عبد الله».

(٥) إتحاف المهرة (٧/ ٢٧٧-٢٧٨).

(٦) وقد ضعف الشيخان الكثير من رواية الصحيح إلا أن ما بين العموقين سالم من النسخ الخطية كلها، والمثبت من الإتحاف، ومن الأسماء والصفات للبيهقي (٢/ ٣٩٢-٣٩٣) حيث روى الحديث بسنده ومتنه سواء، وفيه: أحمد بن إبراهيم بن عبد الله، هو أحمد بن إبراهيم بن أبي شيبة، من رجال الشيخين وهو عند عبد الله بن محمد بن علي بن زياد لأنه كما ذكر ابن السمعاني في «النسب» من الأنساب وغيره.

حَنْبَلٍ، ثَنَا عَبْدُ الرَّحْمَنِ بْنُ مَهْدِيٍّ، عَنْ مُعَاوِيَةَ بْنِ صَالِحٍ، عَنِ الْعَلَاءِ بْنِ الْحَارِثِ، عَنْ زَيْدِ بْنِ أَرْطَاةَ، عَنْ جُبَيْرِ بْنِ نُفَيْرٍ، عَنْ أَبِي ذَرٍّ الْغِفَارِيِّ قَالَ: قَالَ رَسُولُ اللهِ ﷺ: «إِنَّكُمْ لَا تَرْجِعُونَ إِلَى اللهِ بِشَيْءٍ أَفْضَلَ مِمَّا خَرَجَ مِنْهُ». يَعْنِي الْقُرْآنَ[1].

هَذَا حَدِيثٌ صَحِيحُ الْإِسْنَادِ، وَلَمْ يُخَرِّجَاهُ.

٢٠٥٩- حدثنا أَبُو الْوَلِيدِ حَسَّانُ بْنُ مُحَمَّدٍ الْقُرَشِيُّ الْفَقِيهُ، ثَنَا مُسَدَّدُ بْنُ قَطَنِ بْنِ إِبْرَاهِيمَ، ثَنَا دَاوُدُ بْنُ رُشَيْدٍ، ثَنَا صَالِحُ بْنُ عُمَرَ[2]، أَنَا إِبْرَاهِيمُ الْهَجَرِيُّ[3]، عَنْ أَبِي الْأَحْوَصِ، عَنْ عَبْدِ اللهِ عَنِ النَّبِيِّ ﷺ قَالَ: «إِنَّ هَذَا الْقُرْآنَ مَأْدُبَةُ اللهِ فَاقْبَلُوا مِنْ مَأْدُبَتِهِ مَا اسْتَطَعْتُمْ، إِنَّ هَذَا الْقُرْآنَ حَبْلُ اللهِ، وَالنُّورُ الْمُبِينُ، وَالشِّفَاءُ النَّافِعُ عِصْمَةٌ لِمَنْ تَمَسَّكَ بِهِ، وَنَجَاةٌ لِمَنْ تَبِعَهُ، لَا يَزِيغُ فَيُسْتَعْتَبَ، وَلَا يَعْوَجُّ فَيُقَوَّمُ، وَلَا تَنْقَضِي عَجَائِبُهُ، وَلَا يَخْلَقُ مِنْ كَثْرَةِ الرَّدِّ

اتْلُوهُ، فَإِنَّ اللهَ يَأْجُرُكُمْ عَلَى تِلَاوَتِهِ كُلَّ حَرْفٍ عَشْرَ حَسَنَاتٍ، أَمَا إِنِّي لَا أَقُولُ الم، وَلَكِنْ أَلِفٌ وَلَامٌ وَمِيمٌ»[4].

هَذَا حَدِيثٌ صَحِيحُ الْإِسْنَادِ، وَلَمْ يُخَرِّجَاهُ، وَلَمْ يَحْتَجَّا بِصَالِحِ بْنِ عُمَرَ[5].

---

(١) [illegible]

(٢) [illegible]

(٣) [illegible]

(٤) [illegible]

(٥) قال الذهبي في التلخيص: «قلت: صالح [illegible]، خرج له مسلم، لكن إبراهيم بن مسلم ضعيف».

Bulsn e

٢٠٢٦ - أَخْبَرَنَا عَبْدُ الرَّحْمَنِ بْنُ حَمْدَانَ الْجَلَّابُ بِهَمَذَانَ، ثنا مُحَمَّدُ بْنُ إِبْرَاهِيمَ بْنِ كَثِيرٍ الطَّبَرِيُّ(١)، ثنا إِدْرِيسُ(٢) بْنُ إِسْمَاعِيلَ، عَنْ حَمَّادِ بْنِ سَلَمَةَ، عَنْ سُهَيْلِ بْنِ أَبِي صَالِحٍ، عَنْ أَبِيهِ، عَنْ أَبِي هُرَيْرَةَ قَالَ: قَالَ رَسُولُ اللهِ ﷺ: «مَنْ قَرَأَ سُورَةَ يس فِي لَيْلَةٍ لَمْ يَمُتْ مِنْ فَاقَةٍ»(٣).

هَذَا حَدِيثٌ صَحِيحٌ عَلَى شَرْطِ مُسْلِمٍ، وَلَمْ يُخَرِّجَاهُ.

وَقَدْ رُوِيَ عَنْ عَبْدِ اللهِ بْنِ عُمَرَ مَوْقُوفًا فِي الْمَتْنِ.

٢٠٢٧ - حَدَّثَنَا أَبُو عَلِيٍّ الْحُسَيْنُ بْنُ عَلِيٍّ الْحَافِظُ، أنا أَحْمَدُ بْنُ مُحَمَّدِ بْنِ الْحَسَنِ بْنِ عَلِيٍّ الشَّطَوِيُّ، ثنا أَبُو عُثْمَانَ، عَنِ الزُّبَيْدِيِّ(٤)، عَنْ عَبْدِ اللهِ بْنِ زِيَادٍ(٥)، عَنْ مُحَمَّدِ بْنِ كَعْبٍ الْقُرَظِيِّ، عَنِ ابْنِ عُمَرَ، عَنْ رَسُولِ اللهِ ﷺ قَالَ: «مَنْ قَرَأَ عَشْرَ آيَاتٍ فِي لَيْلَةٍ لَمْ يُكْتَبْ مِنَ الْغَافِلِينَ، وَمَنْ قَرَأَ مِائَةَ آيَةٍ كُتِبَ مِنَ

= والتصحيف أن الصحف خاءها بقرنٍ أن الناجين لم يحتجا بحالٍ من عمرٍ، ينظر: تصحيفات المحدثين (٢/ ٣٧٨) فمن أخرج له؟

(١) في (ك): «الصوري».

(٢) في (ع): «عبيد الله». وهو: الأودي، أبو عبد الله، الكوفي، نزيل بغداد، ثقة حافظ، من كبار التاسعة، مات سنة اثنتين وتسعين ومائة. ينظر: تهذيب الكمال (٢٢/ ٥٣٣)، تقريب التهذيب (ص: ٢٠٨).

(٣) أخرجه الدارمي (٢/ ٥٠٣)، (٣٤٠٢)، وقال: حديث منكر، وفيه: أبو هارون العبدي متروك، وقال: ثنا أبو عثمان النهدي، قال: قال أبو أحمد الحاكم في الكنى (المشطوبة الأزهرية ١٩٠/ب): آخر صنف عبد الرحمن بن مهدي الأهالي الصحيح، وقد رأى الأحاديث بأخرة، ثنا أبو بكر محمد بن عبد الله بن إبراهيم الفقيه الرازي، قال: أنبأ عبد الرحمن، قال: ثنا أبو عثمان النهدي، فذكر حديثاً، ثم قال: ليس هذا من حديث أبي عثمان النهدي، إنما هو من حديث أبي عثمان الطنبذي، وكان يكذب، وكان يضع الحديث، وهذا الحديث من وضعه، وكان يروي عن أبي هريرة، وأبي رافع، وغيرهما، وكان يكنى أبا عثمان، وكان يسكن بغداد، وكان يحدث بالمناكير عن الثقات، ثم ذكر بإسناده عن عبد الرحمن بن مهدي، قال: قال أبو عثمان النهدي: كنت أكنى أبا عثمان، فكنيت نفسي أبا عثمان، ف

الْقَانِتِينَ[1]».

٢٠٦٢- أَخْبَرَنَا أَبُو النَّضْرِ مُحَمَّدُ بْنُ مُحَمَّدِ بْنِ يُوسُفَ، ثَنَا مُعَاذُ بْنُ نَجْدَةَ الْقُرَشِيُّ، ثَنَا خَلَّادُ بْنُ يَحْيَى، ثَنَا بَشِيرُ بْنُ مُهَاجِرٍ، عَنْ عَبْدِ اللهِ بْنِ بُرَيْدَةَ، عَنْ أَبِيهِ قَالَ: قَالَ رَسُولُ اللهِ ﷺ: «يَجِيءُ يَوْمَ الْقِيَامَةِ الْقُرْآنُ كَالرَّجُلِ [الشَّاحِبِ][2] فَيَقُولُ لِصَاحِبِهِ: أَنَا الَّذِي أَسْهَرْتُ لَيْلَكَ، وَأَظْمَأْتُ نَهَارَكَ»[3].

هَذَا حَدِيثٌ صَحِيحٌ عَلَى شَرْطِ مُسْلِمٍ، وَلَمْ يُخَرِّجَاهُ.

٢٠٦٣- أَخْبَرَنَا أَبُو جَعْفَرٍ مُحَمَّدُ بْنُ مُحَمَّدِ بْنِ عَبْدِ اللهِ الْبَغْدَادِيُّ، ثَنَا أَبُو عُلَاثَةَ[4] مُحَمَّدُ بْنُ عَمْرِو بْنِ خَالِدٍ، ثَنَا أَبِي، ثَنَا الْمُعْتَمِرُ بْنُ سُلَيْمَانَ، قَالَ: سَمِعْتُ أَبِي، يُحَدِّثُ، عَنْ قَتَادَةَ، عَنِ ابْنِ أَبِي الْجَعْدِ، عَنْ أَبِي أُمَامَةَ أَنَّ رَجُلًا جَاءَ إِلَى النَّبِيِّ ﷺ، فَقَالَ: يَا نَبِيَّ اللهِ اشْتَرَيْتُ مِقْسَمَ بَنِي فُلَانٍ، فَرَبِحْتُ فِيهِ[5] [illegible] «رَجُلٌ تَعَلَّمَ عَشْرَ آيَاتٍ». فَذَهَبَ الرَّجُلُ فَتَعَلَّمَ عَشْرَ آيَاتٍ، فَأَتَى النَّبِيَّ ﷺ، فَأَخْبَرَهُ[6].

---

(١) في الإتحاف: «القانتين»، إتحاف المهرة (٩/ ٦٢٠-٦٢٧١)، والمستدرك في التلخيص: «قنت: ساقه وأوه».

(٢) في [illegible] ما في [illegible] مرتجز [illegible] ما في [illegible].

(٣) [illegible] المهرة [illegible] (٢٣٢).

(٤) في (ز) و(م): «[illegible]».

(٥) في (ز) و(ج) و(م): «في تحت فيه».

(٦) إتحاف المهرة (٦/ ٦٦٥-٦٤٩٨).

bisn e

إِنْ كَانَ عَمْرُو بْنُ خَالِدٍ حَفِظَ فِي إِسْنَادِهِ سَالِمَ بْنَ أَبِي الْجَعْدِ، فَإِنَّهُ صَحِيحٌ عَلَى شَرْطِ الشَّيْخَيْنِ.

غَرِيبٌ مِنْ أَفْرَادِ سُنَنِ أَصْحَابِ الْمُخْتَصَرِ عَنْ الْمُؤَلِّفِ بِهِ.

٢٠٢٤- **صَحِيحٌ** عَلِيُّ بْنُ عِيسَى: ثَنَا إِبْرَاهِيمُ بْنُ أَبِي طَالِبٍ: ثَنَا عَمْرُو بْنُ عَلِيٍّ وَأَحْمَدُ بْنُ الْمِقْدَامِ، قَالَا: ثَنَا الْمُعْتَمِرُ: قَالَ: سَمِعْتُ أَبِي يُحَدِّثُ، عَنْ قَتَادَةَ، عَنْ أَبِي الْعَجْلَانِ(١)، وَأَبِي أَيُّوبَ الْهَمْدَانِيِّ(٢)، عَنْ أَبِي أُمَامَةَ عَنِ النَّبِيِّ ﷺ نَحْوَهُ(٣).

٢٠٢٥- **أَخْرَجَهُ**(٤) أَبُو مُحَمَّدٍ بْنُ زِيَادٍ الْعَدْلُ(٥): ثَنَا مُحَمَّدُ بْنُ إِسْحَاقَ: ثَنَا مُحَمَّدُ بْنُ بَشَّارٍ وَيَعْقُوبُ بْنُ إِبْرَاهِيمَ وَمُحَمَّدُ بْنُ أَبَانَ وَمُحَمَّدُ بْنُ يَحْيَى بْنِ فَيَّاضٍ قَالُوا(٦): ثَنَا عَبْدُ الرَّحْمَنِ بْنُ مَهْدِيٍّ: ثَنَا عَبْدُ الرَّحْمَنِ بْنُ مُنْذِرٍ، عَنْ

---

(١) في (ق): «أبي».

(٢) وهو راوٍ لحديثين، أحدهما رواه الطبراني في «الأوسط» (٢٠٤٠) من طريق الحسن بن علي وابن أبي سمينة ومحمد بن يونس، كلهم عن عبد الله بن رجاء، به. وهذا إسناد حسن، رجاله رجال الصحيح غير أبي أيوب الهمداني، وهو ثقة، وقد توبع. وقال الطبراني: «لم يروه عن قتادة إلا أبان، تفرد به أبو أيوب».

والحديث الثاني رواه أبو داود (٤٣٤٣) عن أبي أيوب الهمداني، عن أبي أمامة، به. وهذا إسناد ضعيف، أبو أيوب الهمداني ضعيف، وقد اختلف عليه في إسناده ومتنه.

(٣) كذا في النسخ الخطية كلها، والحديث في «المسند» (٢٢٣٠٣) من طريق المصنف، وفي الشعيب والإخوة: «عن أحمد، أن أبي أبي أحمد»، وكذا هو في رواية الطبراني في الكبير (٧٤٦٠، ٧٤٦١) و«الأوسط» (٢٠٤٠، ٢٠٤١) من طريق المصنف المختلف فيه، ذكره المصنف.

(٤) [إسناده ضعيف جدًا] (١٤٠٢-٩٤٩٨٠).

(٥) هو: عبد الله بن محمد بن علي بن زياد البَيْهَسِيُّ السِّنْدِيُّ، ولقبه الإمام أبو بكر ابن خزيمة.

أَبِيهِ[1]، عَنْ أَنَسٍ قَالَ: قَالَ رَسُولُ اللهِ ﷺ: «إِنَّ لِلَّهِ أَهْلِينَ مِنَ النَّاسِ». قَالُوا: مَنْ هُمْ يَا رَسُولَ اللهِ؟ قَالَ: «أَهْلُ الْقُرْآنِ هُمْ أَهْلُ اللهِ وَخَاصَّتُهُ»[2].

قَدْ رُوِيَ هَذَا الْحَدِيثُ مِنْ ثَلَاثَةِ أَوْجُهٍ عَنْ أَنَسٍ هَذَا أَمْثَلُهَا.

٢٠٦٦- حدثنا أَبُو الْعَبَّاسِ مُحَمَّدُ بْنُ يَعْقُوبَ، ثَنَا الْعَبَّاسُ بْنُ مُحَمَّدٍ الدُّورِيُّ، ثَنَا شَاذَانُ الْأَسْوَدُ بْنُ عَامِرٍ، ثَنَا شَرِيكٌ، عَنْ عَطَاءِ بْنِ السَّائِبِ، عَنْ أَبِي عَبْدِ الرَّحْمَنِ، عَنْ عَبْدِ اللهِ قَالَ: كُنَّا إِذَا تَعَلَّمْنَا مِنَ النَّبِيِّ ﷺ عَشْرَ آيَاتٍ مِنَ الْقُرْآنِ، لَمْ نَتَعَلَّمْ مِنَ الْعَشْرِ الَّتِي نَزَلَتْ بَعْدَهَا حَتَّى نَعْلَمَ مَا فِيهِ. قِيلَ: لِشَرِيكٍ مِنَ الْعَمَلِ؟ قَالَ: نَعَمْ[3].

هَذَا حَدِيثٌ صَحِيحُ الْإِسْنَادِ، وَلَمْ يُخَرِّجَاهُ.

٢٠٦٧- حدثنا أَبُو الْعَبَّاسِ مُحَمَّدُ بْنُ يَعْقُوبَ، ثَنَا الْحَسَنُ بْنُ عَلِيِّ بْنِ [illegible] عَبْدِ الرَّحْمَنِ، عَنْ أَبِيهِ، عَنْ أَبِي هُرَيْرَةَ، عَنْ أُبَيِّ بْنِ كَعْبٍ قَالَ: قَالَ رَسُولُ اللهِ ﷺ: «أَلَا أُعَلِّمُكَ سُورَةً مَا أُنْزِلَتْ فِي التَّوْرَاةِ وَلَا فِي الْإِنْجِيلِ وَلَا فِي الزَّبُورِ وَلَا فِي الْقُرْآنِ مِثْلُهَا؟». قُلْتُ: بَلَى. قَالَ: «إِنِّي لَأَرْجُو أَنْ لَا تَخْرُجَ مِنْ ذَلِكَ الْبَابِ حَتَّى تَعْلَمَهَا». فَقَامَ رَسُولُ اللهِ ﷺ، وَقُمْتُ مَعَهُ، فَجَعَلَ يُحَدِّثُنِي وَيَدِي فِي يَدِهِ فَسَرَّهُ [illegible] الْبَابِ [illegible]

(١) هو [illegible] بن [illegible] (٢) إتحاف المهرة (١/ ٣٧٤-٣٧٥).

(٣) إتحاف المهرة (١٠/ ٢٨٠-١٢٧٦١).

Bulsn e

الله ﷺ»(١)، تَفَرَّدَ فَاتِحَةُ الْكِتَابِ، فَقَالَ: «هِيَ»، وَهِيَ: السَّبْعُ الْمَثَانِي الَّتِي قَالَ اللهُ ﷻ: ﴿وَلَقَدْ ءَاتَيْنَكَ سَبْعًا مِّنَ الْمَثَانِي وَالْقُرْءَانَ الْعَظِيمَ﴾(٢)، الَّذِي أُعْطِيتُ(٣).

هَذَا حَدِيثٌ صَحِيحٌ عَلَى شَرْطِ الشَّيْخَيْنِ، وَلَمْ يُخَرِّجَاهُ.

وَقَدْ اخْتُلِفَ عَلَى الْعَلَاءِ بْنِ عَبْدِ الرَّحْمَنِ فِيهِ، فَرَوَاهُ مَالِكُ بْنُ أَنَسٍ، عَنِ الْعَلَاءِ بْنِ عَبْدِ الرَّحْمَنِ، عَنْ سَعِيدٍ مَوْلَى عَامِرِ بْنِ كُرَيْزٍ، عَنْ أُبَيِّ بْنِ كَعْبٍ.

وَرَوَاهُ قُتَيْبَةُ، عَنِ الْعَلَاءِ بْنِ عَبْدِ الرَّحْمَنِ، عَنْ أَبِيهِ، عَنْ أُبَيِّ بْنِ كَعْبٍ.

أَنَا حَبِيبُ بْنُ أَبِي ثَابِتٍ

وَأَخْبَرَنَاهُ أَبُو عَلِيٍّ الْحَسَنُ بْنُ يَعْقُوبَ الْعَدْلُ، ثنا يَحْيَى بْنُ أَبِي طَالِبٍ، ثنا عَبْدُ الْوَهَّابِ بْنُ عَطَاءٍ، ثنا مَالِكُ بْنُ أَنَسٍ.

وَأَخْبَرَنِي أَبُو عَبْدِ اللهِ مُحَمَّدُ بْنُ عَبْدِ اللهِ الصَّفَّارُ، ثنا إِسْمَاعِيلُ بْنُ إِسْحَاقَ الْقَاضِي، ثنا عَبْدُ اللهِ بْنُ مَسْلَمَةَ، عَنْ مَالِكٍ، عَنِ الْعَلَاءِ بْنِ عَبْدِ الرَّحْمَنِ، أَنَّ سَعِيدًا(٤) مَوْلَى عَامِرِ بْنِ كُرَيْزٍ أَخْبَرَهُ، أَنَّ رَسُولَ اللهِ ﷺ قَالَ لِأُبَيِّ بْنِ كَعْبٍ وَهُوَ يُصَلِّي، فَلَمَّا فَرَغَ مِنْ صَلَاتِهِ الْجَمَاعَةُ». قَالَ: فَرَفَعَ أُبَيٌّ إِلَيْهِ بَصَرَهُ

---

(١) الحجر (٨٧).

(٢) أخرجه البخاري (٤٦٤٧-٤٦٤٨).

(٣) في (ق) زاد: «به».

(٤) في الشخص: «أبا شيبة»، وهو: أبو سعيد مولى عبد الله بن عامر بن كريز، ويقال: سعيد بن أبي سعيد.

(٥) كذا في النسخ الخطية لهذه الرواية وفي أصل الرواية في المسند (٢١/٥)، ولعله: «أبي».

(٦) ما بين المعقوفين سقط من (ق) و(ع)، وانتصر في (ز) إلى: «الآية»، وفي (م) إلى: «

عَلَى يَدَيَّ، قَالَ: وَهُوَ يُرِيدُ أَنْ يَخْرُجَ مِنْ بَابِ الْمَسْجِدِ، فَقَالَ: «إِنِّي أُرْجُو أَنْ لَا تَخْرُجَ مِنَ الْمَسْجِدِ حَتَّى تَعْلَمَ سُورَةً مَا أُنْزِلَ فِي الزَّبُورِ وَلَا فِي الْإِنْجِيلِ وَلَا فِي الْقُرْآنِ مِثْلُهَا»، قَالَ: فَجَعَلْتُ أَتَأَنَّاهُ فِي الْمَسْجِدِ رَجَاءَ ذَلِكَ، ثُمَّ قُلْتُ: يَا رَسُولَ اللهِ، السُّورَةُ الَّتِي وَعَدْتَنِي؟ قَالَ: «كَيْفَ تَقْرَأُ إِذَا افْتَتَحْتَ الصَّلَاةَ؟»، قَالَ: فَقَرَأْتُ: ﴿الْحَمْدُ لِلَّهِ رَبِّ الْعَالَمِينَ﴾ حَتَّى أَتَيْتُ عَلَى آخِرِهَا، فَقَالَ رَسُولُ اللهِ ﷺ: «هِيَ هَذِهِ السُّورَةُ، وَهِيَ السَّبْعُ الْمَثَانِي، وَالْقُرْآنُ الْعَظِيمُ الَّذِي أُعْطِيتُ»[١].

وَأَمَّا حَدِيثُ شُعْبَةَ:

٢٠٦٩- **فَأَخْبَرَهُ** أَبُو بَكْرٍ مُحَمَّدُ بْنُ أَحْمَدَ بْنِ جَامِعٍ الْمَرْوَزِيُّ، ثنا عَبْدُ اللهِ بْنُ رَوْحٍ الْمَدَائِنِيُّ، ثنا شَبَابَةُ بْنُ سَوَّارٍ، ثنا شُعْبَةُ، عَنِ الْعَلَاءِ بْنِ عَبْدِ الرَّحْمَنِ، عَنْ أَبِيهِ، عَنْ أَبِي هُرَيْرَةَ، قَالَ: قَالَ رَسُولُ اللهِ ﷺ:

Using

سَلَمَةَ، قَالَ: حَدَّثَنَا بْنُ إِسْحَاقَ، عَنْ عَبْدِ اللهِ بْنِ أَبِي بَكْرٍ، عَنْ أَبِي الزِّنَادِ، عَنِ الأَعْرَجِ، عَنْ أَبِي هُرَيْرَةَ أَنَّ النَّبِيَّ ﷺ نَادَى أُبَيَّ بْنَ كَعْبٍ، وَهُوَ يُصَلِّي، فَلَمَّا فَرَغَ قَالَ: فَأَتَيْتُهُ، فَقَالَ: مَا مَنَعَكَ أَنْ تُجِيبَنِي؟ فَقَالَ: كُنْتُ أُصَلِّي، قَالَ: «أَلَمْ يَقُلِ اللهُ تَبَارَكَ وَتَعَالَى: ﴿اسْتَجِيبُوا لِلَّهِ وَلِلرَّسُولِ إِذَا دَعَاكُمْ﴾ [الأنفال: ٢٤]؟ لَا تَخْرُجُ مِنَ الْمَسْجِدِ حَتَّى أُعَلِّمَكَ سُورَةً مَا أَنْزَلَ اللهُ فِي التَّوْرَاةِ وَلَا فِي الْإِنْجِيلِ وَلَا فِي الْقُرْآنِ مِثْلَهَا، قَالَ: أَيْ: ثُمَّ لَكَ! ثُمَّ بَدَا لِي، حَتَّى إِذَا كَادَ يَأْخُذُ فِي الْمَسْجِدِ قُلْتُ: يَا رَسُولَ اللهِ قُلْتَ لَنَا، وَقَالَ: لَأُعَلِّمَنَّهُ، هِيَ! أَمْ الْقُرْآنِ، وَالَّذِي نَفْسِي بِيَدِهِ مَا أَنْزَلَ اللهُ فِي التَّوْرَاةِ وَلَا فِي الْإِنْجِيلِ وَلَا فِي الزَّبُورِ مِثْلَهَا، وَإِنَّهَا لَسَبْعٌ مِنَ الْمَثَانِي وَالْقُرْآنِ الْعَظِيمِ الَّذِي أُوتِيتُ، وَإِنَّهَا الْقُرْآنُ الْعَظِيمُ»

قد أخرَجَ البُخاريُّ في: الجَامِعِ الصَّحِيحِ، حَدِيثَ ابْنِ أَبِي ذِئْبٍ، عَنِ الْمَقْبُرِيِّ، عَنْ أَبِي هُرَيْرَةَ قَالَ: قَالَ رَسُولُ اللهِ ﷺ: «لَمْ أُنْزِلْ فِي التَّوْرَاةِ، وَلَا فِي الْإِنْجِيلِ، وَلَا فِي الزَّبُورِ مِثْلَ فَاتِحَةِ الْكِتَابِ، وَهِيَ سَبْعٌ مِنَ الْمَثَانِي، وَالْقُرْآنُ الْعَظِيمُ، الَّذِي أُعْطِيتُهُ فَلَكَ»[1].

١٧٥٠- أخبرَنِي أَبُو جَعْفَرٍ مُحَمَّدُ بْنُ عَلِيِّ الشَّيْبَانِيُّ بِالْكُوفَةِ، قَالَ: أَخْبَرَنَا أَبُو حَازِمِ الْعَبْدَوِيُّ، إِمْلَاءً، قَالَ: أَخْبَرَنَا أَبُو أَيُّوبَ، قَالَ: حَدَّثَنَا مُعَاوِيَةُ بْنُ هِشَامٍ، قَالَ: حَدَّثَنَا سُفْيَانُ الثَّوْرِيُّ، عَنْ عَبْدِ اللهِ بْنِ عِيسَى، عَنْ عَبْدِ اللهِ بْنِ عُتْبَةَ، عَنِ ابْنِ عَبَّاسٍ قَالَ: بَيْنَا جِبْرِيلُ ﷺ جَالِسٌ عِنْدَ رَسُولِ اللهِ ﷺ إِذْ سَمِعَ نَقِيضًا مِنْ

---

(١) [الإسناد: ٢٤].

[إسناد الحديث: ٢٤] (٢٠٦-٢٤٧٧/٥).

وقال في هذا الحديث: أخرجه مسلم في صحيحه (٨٠٥) في (١٧/٦) رقم (٢٠).

(٢) في النسخة الخطية: «لها» هنا، والسياق من الإتحاف، وهو الموافق لكتب الأحاديث، وسائر أسانيد المصنف.

السَّمَاءِ، فَرَفَعَ رَأْسَهُ ثُمَّ قَالَ: فَتَحَ بَابٌ مِنَ السَّمَاءِ، لَمْ يُفْتَحْ قَطُّ قَبْلَهُ قَطُّ، فَإِذَا مَلَكٌ يَقُولُ: ائْبَشِّرْ بِنُورَيْنِ أُوتِيتَهُمَا لَمْ يُؤْتَهُمَا نَبِيٌّ قَبْلَكَ، فَاتِحَةُ الْكِتَابِ، وَخَوَاتِيمُ سُورَةِ الْبَقَرَةِ لَنْ تَقْرَأَ بِهِمَا حَرْفًا إِلَّا أُعْطِيتَهُ".

هَذَا حَدِيثٌ صَحِيحٌ عَلَى شَرْطِ الشَّيْخَيْنِ، وَلَمْ يُخَرِّجَاهُ هَكَذَا.

إِنَّمَا أَخْرَجَ مُسْلِمٌ هَذَا الْحَدِيثَ، عَنْ أَحْمَدَ بْنِ جَوَّاسٍ الْحَنَفِيِّ، عَنْ أَبِي الْأَحْوَصِ، عَنْ سِمَاكِ بْنِ رُزَيْقٍ مُخْتَصَرًا".

٧٧٢٠- أَخْبَرَنِي أَبُو أَحْمَدَ بْنُ مُحَمَّدٍ الصَّيْدَلَانِيُّ بِمَرْوَ، ثَنَا عَبْدُ الصَّمَدِ بْنُ الْفَضْلِ الْبَلْخِيُّ، ثَنَا حَكَّامُ بْنُ إِبْرَاهِيمَ، عَنْ عُبَيْدِ اللَّهِ بْنِ أَبِي حُمَيْدٍ، عَنْ أَبِي الْمَلِيحِ"، عَنْ مَعْقِلِ بْنِ يَسَارٍ، قَالَ: قَالَ النَّبِيُّ ﷺ: "أُعْطِيتُ فَاتِحَةَ الْكِتَابِ مِنْ تَحْتِ الْعَرْشِ، وَالْمُفَصَّلَ الْبَقَرَةَ".

جَمْعِ بْنِ يَاسِرٍ، عَنْ أَبِي نَضْرَةَ(١)، عَنْ أَبِي سَعِيدٍ الْخُدْرِيِّ، قَالَ: بَعَثَنَا رَسُولُ اللَّهِ ﷺ فِي غَزَاةٍ، وَأَمَّرَ عَلَيْنَا رَجُلًا مِنْ أَهْلِ أُبَيَّانَ، فَاسْتَضَفْنَاهُمْ فَلَمْ يُضَيِّفُونَا، فَنَزَلَنَا بِفِنَائِهِمْ، فَلَدَغَ سَيِّدَهُمْ، فَأَتَانَا فَقَالُوا: هَلْ أَحَدٌ مِنْكُمْ يَرْقِي؟ فَقُلْتُ: أَنَا، وَلَكِنْ وَاللَّهِ، قَدِ اسْتَضَفْنَاكُمْ فَلَمْ تُضَيِّفُونَا، فَلَا أَرْقِي، فَلَمَّا صَالَحُوا، قَالَ: لَعَلَّ أَبَاكَ أَوْ أُمَّكَ؟ قُلْتُ: لَا، قَالَ: فَلَعَلَّ أَحَدًا مِنْ أَهْلِكَ؟ قُلْتُ: لَا، قَالَ: فَلَعَلَّ أَحَدًا مِنْ أَهْلِ بَيْتِكَ؟ قُلْتُ: لَا، قَالَ: فَلَعَلَّ أَحَدًا مِنْ أَهْلِ بَيْتِ أَبِيكَ؟ قُلْتُ: لَا، قَالَ: فَلَعَلَّ أَحَدًا مِنْ أَهْلِ بَيْتِ أُمِّكَ؟ قُلْتُ: لَا، قَالَ: فَلَعَلَّ أَحَدًا مِنْ أَهْلِ بَيْتِ أَبِي أُمِّكَ؟ قُلْتُ: لَا، قَالَ: فَلَعَلَّ أَحَدًا مِنْ أَهْلِ بَيْتِ أُمِّ أُمِّكَ؟ قُلْتُ: لَا، قَالَ: فَلَعَلَّ أَحَدًا مِنْ أَهْلِ بَيْتِ أَبِي أُمِّ أُمِّكَ؟ قُلْتُ: لَا، قَالَ: فَلَعَلَّ أَحَدًا مِنْ أَهْلِ بَيْتِ أُمِّ أُمِّ أُمِّكَ؟ قُلْتُ: لَا، قَالَ: فَلَعَلَّ أَحَدًا مِنْ أَهْلِ بَيْتِ أَبِي أُمِّ أُمِّ أُمِّكَ؟ قُلْتُ: لَا، قَالَ: فَلَعَلَّ أَحَدًا مِنْ أَهْلِ بَيْتِ أُمِّ أُمِّ أُمِّ أُمِّكَ؟ قُلْتُ: لَا، قَالَ: فَلَعَلَّ أَحَدًا مِنْ أَهْلِ بَيْتِ أَبِي أُمِّ أُمِّ أُمِّ أُمِّكَ؟ قُلْتُ: لَا، قَالَ: فَلَعَلَّ أَحَدًا مِنْ أَهْلِ بَيْتِ أُمِّ أُمِّ أُمِّ أُمِّ أُمِّكَ؟ قُلْتُ: لَا، قَالَ: فَلَعَلَّ أَحَدًا مِنْ أَهْلِ بَيْتِ أَبِي أُمِّ أُمِّ أُمِّ أُمِّ أُمِّكَ؟ قُلْتُ: لَا، قَالَ: فَلَعَلَّ أَحَدًا مِنْ أَهْلِ بَيْتِ أُمِّ أُمِّ أُمِّ أُمِّ أُمِّ أُمِّكَ؟ قُلْتُ: لَا، قَالَ: فَلَعَلَّ أَحَدًا مِنْ أَهْلِ بَيْتِ أَبِي أُمِّ أُمِّ أُمِّ أُمِّ أُمِّ أُمِّكَ؟ قُلْتُ: لَا، قَالَ: فَلَعَلَّ أَحَدًا مِنْ أَهْلِ بَيْتِ أُمِّ أُمِّ أُمِّ أُمِّ أُمِّ أُمِّ أُمِّكَ؟ قُلْتُ: لَا، قَالَ: فَلَعَلَّ أَحَدًا مِنْ أَهْلِ بَيْتِ أَبِي أُمِّ أُمِّ أُمِّ أُمِّ أُمِّ أُمِّ أُمِّكَ؟ قُلْتُ: لَا، قَالَ: فَلَعَلَّ أَحَدًا مِنْ أَهْلِ بَيْتِ أُمِّ أُمِّ أُمِّ أُمِّ أُمِّ أُمِّ أُمِّ أُمِّكَ؟ قُلْتُ: لَا، قَالَ: فَلَعَلَّ أَحَدًا مِنْ أَهْلِ بَيْتِ أَبِي أُمِّ أُمِّ أُمِّ أُمِّ أُمِّ أُمِّ أُمِّ أُمِّكَ؟ قُلْتُ: لَا، قَالَ: فَلَعَلَّ أَحَدًا مِنْ أَهْلِ بَيْتِ أُمِّ أُمِّ أُمِّ أُمِّ أُمِّ أُمِّ أُمِّ أُمِّ أُمِّكَ؟ قُلْتُ: لَا، قَالَ: فَلَعَلَّ أَحَدًا مِنْ أَهْلِ بَيْتِ أَبِي أُمِّ أُمِّ أُمِّ أُمِّ أُمِّ أُمِّ أُمِّ أُمِّ أُمِّكَ؟ قُلْتُ: لَا، قَالَ: فَلَعَلَّ أَحَدًا مِنْ أَهْلِ بَيْتِ أُمِّ أُمِّ أُمِّ أُمِّ أُمِّ أُمِّ أُمِّ أُمِّ أُمِّ أُمِّكَ؟ قُلْتُ: لَا، قَالَ: فَلَعَلَّ أَحَدًا مِنْ أَهْلِ بَيْتِ أَبِي أُمِّ أُمِّ أُمِّ أُمِّ أُمِّ أُمِّ أُمِّ أُمِّ أُمِّ أُمِّكَ؟ قُلْتُ: لَا، قَالَ: فَلَعَلَّ أَحَدًا مِنْ أَهْلِ بَيْتِ أُمِّ أُمِّ أُمِّ أُمِّ أُمِّ أُمِّ أُمِّ أُمِّ أُمِّ أُمِّ أُمِّكَ؟ قُلْتُ: لَا، قَالَ: فَلَعَلَّ أَحَدًا مِنْ أَهْلِ بَيْتِ أَبِي أُمِّ

٢٠٧٤- حدثنا أَبُو عَبْدِ اللهِ مُحَمَّدُ بْنُ يَعْقُوبَ الْحَافِظُ، أَنَا إِبْرَاهِيمُ عَبْدُ اللهِ السَّعْدِيُّ، أَنَا يَزِيدُ بْنُ هَارُونَ، أَنَا زَكَرِيَّا بْنُ أَبِي زَائِدَةَ.

وَحَدَّثَنِي أَبُو بَكْرٍ مُحَمَّدُ بْنُ أَحْمَدَ بْنِ بَالُويَهْ، ثَنَا بِشْرُ بْنُ مُوسَى الْأَسَدِيُّ، ثَنَا أَبُو نُعَيْمٍ، ثَنَا زَكَرِيَّا بْنُ أَبِي زَائِدَةَ، عَنِ الشَّعْبِيِّ، عَنْ خَارِجَةَ بْنِ الصَّلْتِ التَّمِيمِيِّ، عَنْ عَمِّهِ[1]، أَنَّهُ مَرَّ بِقَوْمٍ وَعِنْدَهُمْ مَجْنُونٌ مُوثَقٌ فِي الْحَدِيدِ، فَقَالَ لَهُ بَعْضُهُمْ: أَعِنْدَكَ شَيْءٌ تُدَاوِي بِهِ هَذَا؟ فَإِنَّ صَاحِبَكُمْ قَدْ جَاءَ بِخَيْرٍ. قَالَ: فَقَرَأْتُ عَلَيْهِ فَاتِحَةَ الْكِتَابِ ثَلَاثَةَ أَيَّامٍ فِي كُلِّ يَوْمٍ مَرَّتَيْنِ، فَبَرَأَ، فَأَعْطَاهُ مِائَةَ شَاةٍ، فَأَتَى النَّبِيَّ ﷺ فَذَكَرَ ذَلِكَ لَهُ فَقَالَ: «كُلْ، فَمَنْ أَكَلَ بِرُقْيَةِ بَاطِلٍ، فَقَدْ أَكَلْتَ بِرُقْيَةِ حَقٍّ»[2].

هَذَا حَدِيثٌ صَحِيحُ الْإِسْنَادِ، وَلَمْ يُخَرِّجَاهُ.

٢٠٧٥- أخبرنا الْحُسَيْنُ بْنُ الْحَسَنِ[3] بْنِ أَيُّوبَ، ثَنَا أَبُو حَاتِمٍ الرَّازِيُّ، ثَنَا

Bubu

أَخْبَارٌ فِي فَضْلِ سُورَةِ البَقَرَةِ

٢٠٧٦- حدثنا مُحَمَّدُ بْنُ صَالِحٍ بْنِ هَانِئٍ، ثنا مُحَمَّدُ بْنُ يَحْيَى، ثنا أَبُو لُبَيْدٍ الفَضْلُ بْنُ دُكَيْنٍ، ثنا بَشِيرُ بْنُ المُهَاجِرِ.

وأَخْبَرَنَا أَحْمَدُ بْنُ مُحَمَّدِ بْنِ سَلَمَةَ العَتَكِيُّ، ثنا مُحَمَّدُ بْنُ أَحْمَدَ بْنِ أَحْمَدَ القُرَشِيُّ، ثنا سَلَمَةُ بْنُ يَحْيَى، ثنا بَشِيرُ بْنُ المُهَاجِرِ، ثنا مُحَمَّدُ بْنُ عَمْرِو بْنِ عَلْقَمَةَ، عَنْ أَبِيهِ، عَنْ جَدِّهِ، عَنْ بُرَيْدَةَ، قَالَ: سَمِعْتُ رَسُولَ اللَّهِ ﷺ يَقُولُ: «تَعَلَّمُوا سُورَةَ البَقَرَةِ، وَآلَ عِمْرَانَ، فَإِنَّهُمَا الزَّهْرَاوَانِ يَظَلَّانِ صَاحِبَهُمَا يَوْمَ القِيَامَةِ كَأَنَّهُمَا غَمَامَتَانِ، أَوْ غَيَايَتَانِ، أَوْ فِرْقَانِ مِنْ طَيْرٍ صَوَافَّ»[1].

هَذَا حَدِيثٌ صَحِيحٌ عَلَى شَرْطِ مُسْلِمٍ، وَلَمْ يُخَرِّجَاهُ.

٢٠٧٧- حدثنا عَبْدُ اللَّهِ بْنُ حَامِدٍ الفَقِيهُ وَأَبُو بَكْرٍ بْنُ مِقْسَمٍ، قَالَا: ثنا مُحَمَّدُ بْنُ أَحْمَدَ بْنِ بَالَوَيْهِ، قَالَا: ثنا مُحَمَّدُ بْنُ أَحْمَدَ بْنِ النَّضْرِ، ثنا عَبَّادُ بْنُ عَبَّادٍ، ثنا عَبْدُ الحَمِيدِ بْنُ جَعْفَرٍ، عَنْ عَبْدِ اللَّهِ بْنِ شَدَّادٍ، عَنْ أَبِي أُمَامَةَ، قَالَ: قَالَ رَسُولُ اللَّهِ ﷺ: «لَمْ يُنْزَلْ عَلَيَّ سُبْعٌ مِثْلُهُنَّ، وَإِنَّ سُبْعَ القُرْآنِ سُورَةُ البَقَرَةِ»[2].

٢٠٧٨- حدثنا أَبُو بَكْرٍ بْنُ إِسْحَاقَ، ثنا بِشْرُ بْنُ مُوسَى، ثنا الحُمَيْدِيُّ، ثنا سُفْيَانُ، ثنا حَكِيمُ بْنُ مُنْجِدٍ الأَسَدِيُّ، عَنْ أَبِي صَالِحٍ، عَنْ أَبِي هُرَيْرَةَ أَنَّ

---

(١) إسناده ضعيف جدًا. (٢٢٨٥٠)

(٢) في (ر): فولم يكبر به.

(٣) إسناده ضعيف جدًا. (١١٦١٤، ٢٢٨٥١)

رَسُولَ اللهِ ﷺ قَالَ: «سُورَةُ الْبَقَرَةِ فِيهَا آيَةٌ سَيِّدُ آيِ الْقُرْآنِ، لَا تُقْرَأُ فِي بَيْتٍ وَفِيهِ شَيْطَانٌ إِلَّا خَرَجَ مِنْهُ؛ آيَةُ الْكُرْسِيِّ»[1].

هَذَا حَدِيثٌ صَحِيحُ الْإِسْنَادِ، وَلَمْ يُخَرِّجَاهُ.

وَالشَّيْخَانِ لَمْ يُخَرِّجَا، عَنْ حَكِيمِ بْنِ جُبَيْرٍ لِوَهَنٍ فِي رِوَايَاتِهِ، إِنَّمَا تَرَكَاهُ لِغُلُوِّهِ فِي التَّشَيُّعِ.

٢٠٧٩- أَخْبَرَنَا أَبُو عَبْدِ اللهِ مُحَمَّدُ بْنُ يَعْقُوبَ الْحَافِظُ، ثَنَا حَامِدُ بْنُ أَبِي حَامِدٍ الْمُقْرِئُ[2]، ثَنَا عَبْدُ الرَّحْمَنِ بْنُ عَبْدِ اللهِ الدَّشْتَكِيُّ، ثَنَا عَمْرُو بْنُ أَبِي قَيْسٍ، عَنْ عَاصِمِ بْنِ أَبِي النَّجُودِ، عَنْ أَبِي الْأَحْوَصِ، عَنْ عَبْدِ اللهِ بْنِ مَسْعُودٍ قَالَ: إِنَّ لِكُلِّ شَيْءٍ سَنَامًا، وَسَنَامُ الْقُرْآنِ سُورَةُ الْبَقَرَةِ، وَإِنَّ[3] الشَّيْطَانَ إِذَا سَمِعَ سُورَةَ الْبَقَرَةِ تُقْرَأُ خَرَجَ مِنَ الْبَيْتِ الَّذِي تُقْرَأُ فِيهِ سُورَةُ الْبَقَرَةِ[4].

هَذَا حَدِيثٌ صَحِيحُ الْإِسْنَادِ وَقَدْ رُوِيَ مَرْفُوعًا بِمِثْلِ هَذَا الْإِسْنَادِ:

٢٠٨٠- أَخْبَرَنَاهُ أَبُو سَعِيدٍ أَحْمَدُ بْنُ يَعْقُوبَ الثَّقَفِيُّ، ثَنَا عَبْدُ اللهِ بْنُ أَحْمَدَ بْنِ عَبْدِ الرَّحْمَنِ الدَّشْتَكِيُّ، ثَنَا أَبِي، ثَنَا أَبِي[5]، ثَنَا عَمْرُو بْنُ أَبِي قَيْسٍ، عَنْ عَاصِمٍ، عَنْ أَبِي الْأَحْوَصِ، عَنْ عَبْدِ اللهِ، عَنِ النَّبِيِّ ﷺ[6].

٢٠٨١- أَخْبَرَنَا بَكْرُ بْنُ مُحَمَّدٍ الصَّيْرَفِيُّ بِمَرْوَ، ثَنَا عَبْدُ الصَّمَدِ بْنُ الْفَضْلِ

---

(١) إتحاف المهرة (١٠/ ٤٩٢-١٣٠٨٧).

(٢) [illegible]

(٣) [illegible] (و): [illegible]

(٤) [illegible] (١٠/ ٤٩٢-١٣٠٨٧).

(٥) قوله «ثنا أبي» سقطت من (و) و(د).

(٦) إتحاف المهرة (١٠/ ٤٩٢-١٣٠٨٧).

Using

التَّيْمِيِّ، ثنا مَكِّيُّ بْنُ إِبْرَاهِيمَ، ثنا حُمَيْدٌ هُوَ ابْنُ أَبِي حُمَيْدٍ، عَنِ ابْنِ الْمُنْكَدِرِ، عَنْ مُعَمَّلِ بْنِ يَسَارٍ قَالَ: قَالَ رَسُولُ اللهِ ﷺ: «أَعْطَيْتُ سُورَةَ الْبَقَرَةِ مِنَ الذِّكْرِ الْأَوَّلِ»[1].

هَذَا حَدِيثٌ صَحِيحُ الإِسْنَادِ[2]، وَلَمْ يُخَرِّجَاهُ.

٢٠٨٣- أَخْبَرَنَا أَبُو بَكْرِ بْنُ أَبِي دَاوُدَ الْحَافِظُ بِالْكُوفَةِ، ثنا أَحْمَدُ بْنُ سِنَانٍ بْنِ إِسْحَاقَ التَّمِيمِيُّ، ثنا الْفَضْلُ بْنُ دُكَيْنٍ، ثنا سُفْيَانُ، عَنْ سَلَمَةَ بْنِ كُهَيْلٍ، عَنِ ابْنِ الأَحْوَصِ، عَنْ عَبْدِ اللهِ قَالَ: اقْرَءُوا سُورَةَ الْبَقَرَةِ فَفِي تِلَاوَتِكُمْ بَرَكَةٌ، فَإِنَّ الشَّيْطَانَ لَا يَدْخُلُ بَيْتًا تُقْرَأُ فِيهِ سُورَةُ الْبَقَرَةِ»[3].

هَذَا حَدِيثٌ صَحِيحُ الإِسْنَادِ عَلَى شَرْطِ الشَّيْخَيْنِ، وَلَمْ يُخَرِّجَاهُ.

وَقَدْ أَسْنَدَهُ جَمَاعَةٌ عَنْ سُفْيَانَ، عَنِ ابْنِ الأَحْوَصِ.

٢٠٨٤- أَخْبَرَنَا أَبُو عَبْدِ اللهِ مُحَمَّدُ بْنُ أَحْمَدَ بْنِ مُوسَى الْفَاضِيِ، ثنا إِبْرَاهِيمُ بْنُ يُوسُفَ بْنِ خَالِدٍ، ثنا يُوسُفُ بْنُ مُوسَى[4]، ثنا حُسَيْنُ بْنُ عَلِيٍّ الْجُعْفِيُّ، عَنْ زَائِدَةَ، عَنْ سِمَاكٍ، عَنِ ابْنِ الأَحْوَصِ، عَنْ عَبْدِ اللهِ قَالَ: قَالَ رَسُولُ اللهِ ﷺ: «اقْرَءُوا سُورَةَ الْبَقَرَةِ فَفِي بَيْتِكُمْ، فَإِنَّ الشَّيْطَانَ لَا يَدْخُلُ بَيْتًا تُقْرَأُ فِيهِ سُورَةُ الْبَقَرَةِ»[5].

---

(١) إسناده ضعيف جدًا «٢٠٨٣-١٩٨٧» ومكرر، المصنف في التفسير برقم «٣٠٣٦».

(٢) قال الذهبي في التلخيص: «هذا لله قال أحمد: تركوا حديثه، وقال ابن حجر في التقريب: متروك، وقال الدارقطني: كذاب».

(٣) إسناده ضعيف «٢٠٨٤-٢٠١٠-١٩٨٨».

(٤) هو يوسف بن موسى القَطَّان، أبو محمد الكوفي، من رجال الجماعة.

(٥) إسناده ضعيف «٢٠٨٤-٢٠١٠-١٩٨٨».

٢٠٨٤ - **حدثنا** مُحَمَّدُ بْنُ صَالِحِ بْنِ هَانِئٍ، ثنا إِبْرَاهِيمُ بْنُ إِسْحَاقَ بْنِ يُوسُفَ، ثنا هَارُونُ بْنُ عَبْدِ اللهِ، ثنا أَبُو دَاوُدَ الطَّيَالِسِيُّ، ثنا حَرْبُ بْنُ شَدَّادٍ، عَنْ يَحْيَى بْنِ أَبِي كَثِيرٍ، عَنْدَلِي الْمَضْرِمِيِّ بْنُ لَاحِقٍ، عَنْ مُحَمَّدِ بْنِ عَمْرِو بْنِ أَبِي بَنِي كَعْبٍ، "عَنْ عَمِّهِ بْنِ كَعْبٍ أَنَّهُ كَانَ لَهُ جَرِيرٌ ثَمِنَ، فَكَانَ يَحْمِلُهُ يَنْقُضُ فَحَرَنَهُ لَيْلَةً، فَإِذَا هُوَ بِمَلَكِ الْمَوْتِ الْمُحْتَلِبِ، فَسَلَّمَ عَلَيْهِ فَرَدَّ عَلَيْهِ السَّلَامَ، فَقَالَ: أَجِبْنِي، أَوْ إِسْبِنِي؟ فَقَالَ: بَلْ جِئْتُ فَقَالَ: أَبِرِي بِهَذَا فَأَرْمِ، فَإِذَا بِدُلْبٍ وَشَرَطٍ كُلُبٍ، فَقَالَ: هَكَذَا خُلِقَ الْجِنُّ، فَقَالَ: لَقَدْ عَجِبَ الْجِنُّ إِلَيَّ لَيْسَ فِيهِمْ رَجُلٌ أَشَدُّ مِنِّي، قَالَ: مَا عِنْدَ بِلَكَ؟ قَالَ: أَبَيْتُ أَنْكَ تُحِبُّ الصَّدَقَةَ فَجِئْتُ أَطْلُبُ مِنْ مَعَاصِيكَ، قَالَ: مَا تَرَى بِصَاحِبِكَ؟ قَالَ: تَقْرَأُ آيَةَ الْكُرْسِيِّ مِنْ سُورَةِ الْبَقَرَةِ، «لَا تَمُوتُ إِلَّا وَأَنْتَ الْقَائِمُ»" [١]، قَالَ: فَمَا زَالَ، إِذَا أَرَادَهَا عَلَوْهُ فَأَرْمَتْ مِنْ حَتْفِ شُئُونِ، وَإِذَا أَرَادَهَا عَلَوْنِي أَرْمَتْ مِنْ حَتْفِ

ثَنَا مُحَمَّدُ بْنُ إِسْحَاقَ، عَنْ يَزِيدَ بْنِ أَبِي حَبِيبٍ، عَنْ مَرْثَدٍ(١) بْنِ عَبْدِ اللهِ، عَنْ عُقْبَةَ بْنِ عَامِرٍ قَالَ: قَالَ رَسُولُ اللهِ ﷺ: «أَلَمْ تَرَ آيَاتٍ بِمِثْلِ سُورَةِ الْفَلَقِ؟ فَإِنَّهُ أُعْطِيَتْهُنَّ مِنْ تَحْتِ الْعَرْشِ»".

هَذَا حَدِيثٌ صَحِيحٌ عَلَى شَرْطِ مُسْلِمٍ، وَلَمْ يُخَرِّجَاهُ.

٢٠٨٩- صِمَّةُ أَبُو الْعَبَّاسِ مُحَمَّدُ بْنُ يَعْقُوبَ، ثَنَا مُحَمَّدُ بْنُ إِسْحَاقَ الصَّغَانِيُّ، ثَنَا عَفَّانُ بْنُ مُسْلِمٍ، ثَنَا حَمَّادُ بْنُ سَلَمَةَ، أَنَا الْأَحْمَسُ بْنُ عَبْدِ الرَّحْمَنِ(٢)، عَنْ أَبِي فَاخِتَةَ، عَنْ أَبِي الْأَشْعَثِ(٣)، عَنِ الْمُسْتَوْرِدِ بْنِ شَدَّادٍ(٤) الْفِهْرِيِّ قَالَ: قَالَ اللهُ تَبَارَكَ وَتَعَالَى عَلَى عَهْدِ نَبِيِّنَا قَبْلَ أَنْ نُحَدِّثَ السَّمَاوَاتِ وَالْأَرْضَ بِأَمْرٍ هُوَ آتٍ: «أَيُّكُمْ يَبْتَغِي عَنْهُمْ بِهَذِهِ سُورَةَ الْفَلَقِ، وَلَا تُقْرَأُ فِي دَارٍ فَيَقْرَبُهَا شَيْطَانٌ ثَلَاثَ لَيَالٍ»".

هَذَا حَدِيثٌ صَحِيحُ الْإِسْنَادِ، وَلَمْ يُخَرِّجَاهُ.

٢٠٩٠- الْعَبَّاسِيُّ بِبَغْدَادَ ثَنَا مُحَمَّدُ بْنُ الْفَضْلِ الْمُقْرِئُ، ثَنَا عَدِيُّ، ثَنَا عَبْدُ اللهِ بْنُ سَلَمَةَ الْمِصْرِيُّ، أَخْبَرَنِي مُعَاوِيَةُ بْنُ صَالِحٍ، عَنْ أَبِي الزَّاهِرِيَّةِ، عَنْ حُمَيْدِ بْنِ لَيْثِيٍّ، عَنْ أَبِي ذَرٍّ رَسُولِ اللهِ ﷺ قَالَ: «إِنَّ اللهَ خَتَمَ سُورَةَ الْبَقَرَةِ بِآيَاتٍ أَعْطَانِيهِنَّ مِنْ خَزَائِنِهِ الَّذِي تَحْتَ الْعَرْشِ فَتَعَلَّمُوهُنَّ، وَعَلِّمُوهُنَّ

---

(١) في (د) و(ك): «مرثد» بدون «أبي»، وهو من عند الله أبو الخير اليزني المصري. من رجال التهذيب.

(٢) إتحاف المهرة (١٠/١٤٦)، (٢٢٤-١٣٠٩٤).

(٣) هو الحبحاب. من رجال التهذيب.

(٤) من شراحيل بن آدة الصنعاني. من رجال التهذيب.

(٥) إتحاف المهرة (١٣/٥٠٣)، (٣٤-١٧٠٩٨).

بِسَنَدِكُمْ وَأَبَاحَكُمْ، فَإِنَّهَا صَلَاةٌ وَقُرْآنٌ وَدُعَاءٌ»".

هَذَا حَدِيثٌ صَحِيحٌ عَلَى شَرْطِ الْبُخَارِيِّ"، وَلَمْ يُخَرِّجَاهُ.

وَقَدْ رَوَاهُ عَبْدُ اللهِ بْنُ وَهْبٍ، عَنْ مُعَاوِيَةَ بْنِ صَالِحٍ مُرْسَلًا.

٢٠٨٨- أَخْبَرَنِي عَبْدُ اللهِ بْنُ مُحَمَّدِ بْنِ يَزْدَادَ"، ثَنَا مُحَمَّدُ بْنُ إِسْحَاقَ، ثَنَا يُونُسُ بْنُ عَبْدِ الْأَعْلَى، أَنَا ابْنُ وَهْبٍ، أَخْبَرَنِي مُعَاوِيَةُ بْنُ صَالِحٍ، عَنْ أَبِي الزَّاهِرِيَّةِ، عَنْ كُثَيْرِ بْنِ مُرَّةَ، عَنْ رَسُولِ اللهِ ﷺ، بِثَلَاثَةٍ".

وَقَدْ أَخْرَجَ مُسْلِمٌ حَدِيثَ أَبِي مَالِكٍ الْأَشْجَعِيِّ، عَنْ رِبْعِيِّ بْنِ حِرَاشٍ، عَنْ حُذَيْفَةَ أَنَّ رَسُولَ اللهِ ﷺ قَالَ: «أُعْطِيتُ خَوَاتِيمَ سُورَةِ الْبَقَرَةِ مِنْ كَنْزٍ تَحْتَ الْعَرْشِ"».

٢٠٨٩- أَخْبَرَنَا أَبُو الْعَبَّاسِ قَاسِمُ بْنُ الْقَاسِمِ الشَّارِبِيُّ، ثَنَا إِبْرَاهِيمُ بْنُ

رَسُولُ اللهِ ﷺ عَلَى صَدَقَةِ الشَّيْبَيين، فَجَعَلَتْ الْبَرَمَةُ فِي فَرْقَةٍ، فَوَجَدْتُ لَهُ فَضَاضَةً، فَأَخْرَجْتُ رَغِيفًا وَشَيْئًا مِنْ أُدْمٍ، هَذَا طَيْلَسَانُ أَطْمَتْهُ. قَالَ: فَذَهَبْتُ الْبَرْمَةُ فَالْتَقَتْ إِلَيَّ طَلِيٌّ، فَجَعَلْتُ طَلْيَةً طَلْيَةً، فَطَيَّبْتُ الْبَابَ، ثُمَّ تَصَوَّرَ فِي صُورَةِ رَجُلٍ، ثُمَّ تَصَوَّرَ فِي صُورَةِ أَرْبَعَةٍ، فَدَخَلَ مِنْ شَقِّ الْبَابِ، فَدَنَدَنَ إِلَيَّ مَلِيًّا، فَجَعَلَ يَأْتِي مِنْ[1] الشَّرِّ. قَالَ: فَرَكَبْتُ إِلَيْهِ فَضَحِكْتُ فَالْتَفَتَ يَدَايَ عَلَيْهِ، فَقُلْتُ: يَا عَدُوَّ اللهِ، قَالَ: عَلَيَّ عَلَى، فَإِنِّي كَبِيرٌ ضَرِيرٌ عِيَالِي كَثِيرٌ، وَإِنِّي فَقِيرٌ، وَإِنَّ مِنْ نَحْوِ نَصِيبِينَ، وَكَانَتْ لَكَ هَذِهِ الْفَرْقَةُ قَبْلَ أَنْ يَنْضَجَ طَعَامُكَ، فَقُمْتُ عَنْهُ، فَدَخَلَ مِنْ شَقِّ الْبَابِ، فَخَلَّى عَنِّي، وَأَخَذَ الْفَرْقَةَ، فَأَكَلَ مِنْهَا، وَأَخَذَ الْبَاقِيَ، فَانْطَلَقَ بِهِ، وَجَاءَ جِبْرِيلُ عليه السلام، فَأَخْبَرَ رَسُولَ اللهِ ﷺ بِذَلِكَ، فَصَلَّى رَسُولُ اللهِ ﷺ الصُّبْحَ، فَنَادَى مُنَادِي رَسُولِ اللهِ ﷺ: مَنْ مُحَمَّدٌ مِنْ جَارِهِ؟ فَخَرَجَ إِلَيْهِ، فَقَالَ: مَا فَعَلَ أَسِيرُكَ؟ يَا مُحَمَّدُ، فَأَخْبَرَتْهُ، فَقَالَ: أَمَا إِنَّهُ يَعُودُ فَعُدْهُ. قَالَ: فَدَخَلَتْ الْفَرْقَةُ، وَانْطَلَقَ مِنْ شَقِّ الْبَابِ، فَجَعَلَ يَأْتِي مِنَ الشَّرِّ، فَصَنَعْتُ بِهِ كَمَا صَنَعْتُ فِي الْمَرَّةِ الْأُولَى، فَقَالَ: عَلَيَّ عَلَى، فَإِنِّي لَمْ أَعُدْ وَإِنَّكَ لَقَادِرٌ عَلَيَّ، أَلَا أُعَلِّمُكَ كَلِمَاتٍ إِذَا قُلْتَهُنَّ لَمْ أَعُدْ؟ قَالَ: قُلْ: إِنْ رَأَيْتُ وَإِذَا دَنَا لَا يَقْرَأُ أَحَدٌ مِنْكُمْ خَتَمَةَ الْبَقَرَةِ فَيَقْرَأُ أَحَدٌ مِنَّا فِي بَيْتِهِ لَيْلَتَهُ[2].

هَذَا حَدِيثٌ صَحِيحُ الْإِسْنَادِ، وَلَمْ يُخَرِّجَاهُ.

وَعِنْدَ الْمُؤَمِّنِ بْنِ خَالِدٍ الْحَنَفِيِّ مَرْوَزِيٍّ ثِقَةٌ يُخْرِجُ حَدِيثَهُ، وَرَوَى عَنْهُ

---

(١) في النسخة: سقط من (ب).

(٢) أخرجه النسائي (٧٩٤) والشيخين. انظر: (٧٥٧).

(٣) في (ب): فصلاه.

(٤) إتحاف المهرة (٢٤٣٣-١١٦٦٥).

زَيْدُ بْنُ الْحُبَابِ هَذَا الْحَدِيثَ بِعَيْنِهِ:

٢٠٩٠- أخبرناه أَبُو بَكْرٍ مُحَمَّدُ بْنُ عَبْدِ اللهِ الْوَرَّاقُ[1]، أَنَا إِبْرَاهِيمُ بْنُ إِسْحَاقَ الْأَنْمَاطِيُّ[2]، ثَنَا أَبُو عُثْمَانَ سَعِيدُ بْنُ عُثْمَانَ الْجُرْجَانِيُّ بِبَغْدَادَ، ثَنَا زَيْدُ بْنُ الْحُبَابِ الْعُكْلِيُّ، ثَنَا عَبْدُ الْمُؤْمِنِ بْنُ خَالِدٍ الْحَنَفِيُّ الْخُرَاسَانِيُّ مِنْ أَهْلِ مَرْوَ، ثَنَا عَبْدُ اللهِ بْنُ بُرَيْدَةَ، عَنْ أَبِي الْأَسْوَدِ قَالَ: قُلْتُ لِمُعَاذِ بْنِ جَبَلٍ، أَخْبِرْنِي عَنْ قِصَّةِ الشَّيْطَانِ. ثُمَّ ذَكَرَ الْحَدِيثَ[3].

٢٠٩١- أخبرني إِبْرَاهِيمُ بْنُ عِصْمَةَ بْنِ إِبْرَاهِيمَ، ثَنَا أَبِي، ثَنَا يَحْيَى بْنُ يَحْيَى، أَنَا إِسْمَاعِيلُ بْنُ جَعْفَرٍ، ثَنَا عَمْرُو بْنُ أَبِي عَمْرٍو، عَنْ حَبِيبِ بْنِ هِنْدٍ الْأَسْلَمِيِّ، عَنْ عُرْوَةَ بْنِ الزُّبَيْرِ، عَنْ عَائِشَةَ قَالَتْ: قَالَ رَسُولُ اللهِ ﷺ: «مَنْ أَخَذَ السَّبُعَ فَهُوَ حَبْرٌ»[4][5].

٢٠٩٢- أخبرنا أَبُو عَلِيٍّ الْحُسَيْنُ بْنُ عَلِيٍّ الْحَافِظُ، أَنَا مُحَمَّدُ بْنُ الْحَسَنِ الْعَسْقَلَانِيُّ[6]، ثَنَا حَرْمَلَةُ بْنُ يَحْيَى، أَنَا عَبْدُ اللهِ بْنُ وَهْبٍ، أَخْبَرَنِي عَمْرُو بْنُ الْحَارِثِ، أَنَّ سَعِيدَ بْنَ أَبِي هِلَالٍ حَدَّثَهُ، عَنْ يَحْيَى بْنِ أَبِي كَثِيرٍ، عَنْ زَيْدِ بْنِ

(١) هو: [illegible]
(٢) هو: إبراهيم بن إسحاق بن [illegible] الوراق، أبو الطيب البغدادي.
(٣) إتحاف المهرة (١٧/ ١١٥-١١٦).
(٤) في [illegible] (م) و[illegible]
(٥) إتحاف المهرة (١٧/ ١١٥-١١٦).
(٦) هو: محمد بن الحسن بن قتيبة، أبو العباس العسقلاني.

bulsn e

سَلَّامٍ، عَنْ أَبِي أُمَامَةَ(١) الْبَاهِلِيِّ قَالَ: قَالَ رَسُولُ اللهِ ﷺ: «تَعَلَّمُوا الْقُرْآنَ، فَإِنَّهُ شَفِيعٌ لِأَهْلِهِ يَوْمَ الْقِيَامَةِ، وَتَعَلَّمُوا الزَّهْرَاوَيْنِ، فَإِنَّ رَسُولَ اللهِ ﷺ قَالَ: وَمَا الزَّهْرَاوَانِ؟ قَالَ: «الْبَقَرَةُ، وَآلُ عِمْرَانَ، فَإِنَّهُمَا يَأْتِيَانِ يَوْمَ الْقِيَامَةِ كَأَنَّهُمَا غَمَامَتَانِ، أَوْ كَأَنَّهُمَا غَيَايَتَانِ، أَوْ كَأَنَّهُمَا فِرْقَانِ مِنْ طَيْرٍ صَوَافَّ يُحَاجَّانِ عَنْ أَصْحَابِهِمَا، تَعَلَّمُوا الْبَقَرَةَ، فَإِنَّ تَعَلُّمَهَا بَرَكَةٌ، وَتَرْكَهَا حَسْرَةٌ، وَلَا تَسْتَطِيعُهَا الْبَطَلَةُ»(٢).



(١) كذا هنا في النسخ المخطية الثلاث، والمثبتات: «زيد بن سلام عن أبي أمامة» ليس بينهما واسطة، وكذا في مسند أبي يعلى، وسيأتي في التفسير من طريق ابن الحطار عن يحيى عن زيد عن جده أبي سلام عن أبي أمامة، وهو الصواب، وقد أشرد أنه سهو هنا المواضع والأخير الذي في التفسير، ثم رأيت أبي سلام عن أبي أمامة، فلا تدري هل كانت نسخته على الصواب، ويزيد في سلامه أو أن زيد أبو سلام الذي يروي الرويان، والله أعلم.

ثم إن هذا السند قد أخرجه مسلم (٢/ ١٩٧) من طريق معاوية بن سلام عن زيد عن أبي سلام به.

(٢) في (ز): «الزهراوين».

(٣) إتحاف المهرة (٦/ ٦١٢-٦٤٠).

ذِكْرُ فَضَائِلِ سُوَرٍ وَآيٍ مُتَفَرِّقَةٍ

٢٠٩٣- أخبرنا أَبُو الْحُسَيْنِ[1] أَحْمَدُ بْنُ عُثْمَانَ الْمُقْرِئُ بِبَغْدَادَ، ثَنَا أَبُو قِلَابَةَ عَبْدُ الْمَلِكِ بْنُ مُحَمَّدٍ، ثَنَا يَحْيَى بْنُ كَثِيرٍ، ثَنَا شُعْبَةُ، عَنْ أَبِي هَاشِمٍ، عَنْ قَيْسِ بْنِ عُبَادٍ[2]، عَنْ أَبِي سَعِيدٍ الْخُدْرِيِّ قَالَ: قَالَ رَسُولُ اللهِ ﷺ: «مَنْ قَرَأَ سُورَةَ الْكَهْفِ كَمَا أُنْزِلَتْ، كَانَتْ لَهُ نُورًا يَوْمَ الْقِيَامَةِ مِنْ مَقَامِهِ إِلَى مَكَّةَ، وَمَنْ قَرَأَ عَشْرَ آيَاتٍ مِنْ آخِرِهَا، ثُمَّ خَرَجَ الدَّجَّالُ لَمْ يُسَلَّطْ عَلَيْهِ، وَمَنْ تَوَضَّأَ، ثُمَّ قَالَ: سُبْحَانَكَ اللَّهُمَّ وَبِحَمْدِكَ لَا إِلَهَ إِلَّا أَنْتَ أَسْتَغْفِرُكَ وَأَتُوبُ إِلَيْكَ كُتِبَ فِي رَقٍّ، ثُمَّ طُبِعَ بِطَابَعٍ فَلَمْ يُكْسَرْ إِلَى يَوْمِ الْقِيَامَةِ»[3].

هَذَا حَدِيثٌ صَحِيحٌ عَلَى شَرْطِ مُسْلِمٍ، وَلَمْ يُخَرِّجَاهُ.

وَرَوَاهُ سُفْيَانُ الثَّوْرِيُّ، عَنْ أَبِي هَاشِمٍ، فَأَوْقَفَهُ.

٢٠٩٤- أخبرناه أَحْمَدُ بْنُ جَعْفَرٍ الْقَطِيعِيُّ، ثَنَا عَبْدُ اللهِ بْنُ أَحْمَدَ بْنِ حَنْبَلٍ، حَدَّثَنِي أَبِي.

---

(١) في (م): «الحسن»، وهو: أحمد بن عثمان بن يحيى بن عمرو الأدمي.

(٢) كذا هو في النسخ الخطية كلها، والتلخيص: «عن أبي هاشم -بهذا الإسناد- ... بطي ... الرواة ... في عدد ... يوم ... الخطيب ... ابن ... الرقاشي بدون أم سقط سهوا من النسخ.

(٣) إتحاف المهرة (٥/٢٩٨-٥٦٤٦)، و(٥/٣٩٦-٥٦٤٨).

ouisn e

وَأَخْبَرَنِي مُحَمَّدُ بْنُ مُوسَى بْنِ عِمْرَانَ الْفَقِيهُ، ثنا إِبْرَاهِيمُ بْنُ أَبِي طَالِبٍ، ثنا أَبُو مُوسَى، قَالَا: ثنا مُحَمَّدُ بْنُ بَشَّارٍ، ثنا مُحَمَّدُ بْنُ جَعْفَرٍ، ثنا شُعْبَةُ، عَنْ أَبِي هِشَامٍ، عَنْ أَبِي مِجْلَزٍ، عَنْ قَيْسِ بْنِ عُبَادٍ، عَنْ أَبِي سَعِيدٍ الْخُدْرِيِّ، قَالَ: مَنْ قَرَأَ سُورَةَ الْكَهْفِ فَلَهُ نُورٌ[1].

٢٠٩٥- صحَّ أَبُو عَبْدِ اللهِ مُحَمَّدُ بْنُ عَبْدِ اللهِ الصَّفَّارُ، ثنا الْحَسَنُ بْنُ عَلِيِّ بْنِ يَحْيَى الْبَزَّارُ، ثنا عَارِمُ بْنُ الْفَضْلِ أَبُو النُّعْمَانِ، ثنا عَبْدُ اللهِ بْنُ الْمُبَارَكِ، عَنْ سُلَيْمَانَ التَّيْمِيِّ، عَنْ أَبِي عُثْمَانَ، وَأَبِي رَجَاءٍ، عَنْ مُجَلِّدِ بْنِ يَزِيدَ، قَالَا: قَرَأَ رَسُولُ اللهِ ﷺ: «سُورَةَ يُسٍ فَرَفَعُوا هِمَمَ مَوَاشِيهِمْ»[2].

أَوْقَفَهُ يَحْيَى بْنُ سَعِيدٍ، وَغَيْرُهُ، عَنْ سُلَيْمَانَ التَّيْمِيِّ، وَالْمَوْقُوفُ فِيهِ قَوْلُ ابْنِ الْمُبَارَكِ إِنَّ الزِّيَادَةَ مِنَ الثِّقَةِ مَقْبُولَةٌ.

٢٠٩٦- صحَّ أَبُو الْعَبَّاسِ مُحَمَّدُ بْنُ يَعْقُوبَ، ثنا إِبْرَاهِيمُ بْنُ مَرْزُوقٍ، ثنا وَهْبُ بْنُ جَرِيرٍ، ثنا شُعْبَةُ،

وَأَخْبَرَنِي أَحْمَدُ بْنُ جَعْفَرٍ الْقَطِيعِيُّ، ثنا عَبْدُ اللهِ بْنُ أَحْمَدَ بْنِ حَنْبَلٍ، حَدَّثَنِي أَبِي، ثنا مُحَمَّدُ بْنُ جَعْفَرٍ، ثنا شُعْبَةُ، عَنْ قَتَادَةَ، عَنْ خَالِدٍ الْحَذَّاءِ، عَنْ أَبِي مُرَيْرَةَ عَنِ النَّبِيِّ ﷺ قَالَ: «سُورَةٌ مِنَ الْقُرْآنِ ثَلَاثُونَ آيَةً شَفَعَتْ لِرَجُلٍ

---

(١) هذا سند حسن من أجل عبد العزيز، من رجال البخاري.

(٢) إتحاف المهرة (٣/ ٣٨٩-٣٩٠/ ٣٦٤٦).

(٣) قال البزار: الصواب عندنا، أن أبا أمية والسناني رواه ماسة هذا الحديث، وقال ابن السكن: الشيوخ عند غير النبي وهم إسناده مجهولان، وقاله ابن حبان.

إتحاف المهرة (٣/ ٣٨٦-٣٨٧/ ٣٦٤٢).

حَتَّى غُفِرَ لَهُ، وَهِيَ: ﴿تَبَٰرَكَ ٱلَّذِى بِيَدِهِ ٱلْمُلْكُ﴾[1].

هَذَا حَدِيثٌ صَحِيحُ الْإِسْنَادِ، وَلَمْ يُخَرِّجَاهُ.

٢٠٩٧- **أَخْبَرَنَا** بَكْرُ بْنُ مُحَمَّدِ بْنِ حَمْدَانَ الصَّيْرَفِيُّ بِمَرْوَ، ثَنَا عَبْدُ الصَّمَدِ بْنُ الْفَضْلِ الْبَلْخِيُّ، ثَنَا حَفْصُ بْنُ عُمَرَ الْعَدَنِيُّ، حَدَّثَنِي الْحَكَمُ بْنُ أَبَانٍ، عَنْ عِكْرِمَةَ، عَنِ ابْنِ عَبَّاسٍ قَالَ: قَالَ رَسُولُ اللهِ ﷺ: «وَدِدْتُ أَنَّهَا فِي قَلْبِ كُلِّ مُؤْمِنٍ». يَعْنِي: ﴿تَبَٰرَكَ ٱلَّذِى بِيَدِهِ ٱلْمُلْكُ﴾[2].

هَذَا إِسْنَادٌ عِنْدَ الْيَمَانِيِّينَ صَحِيحٌ[3]، وَلَمْ يُخَرِّجَاهُ.

٢٠٩٨- **أَخْبَرَنَا** عَلِيُّ بْنُ عَبْدِ الرَّحْمَنِ السَّبِيعِيُّ بِالْكُوفَةِ، ثَنَا أَحْمَدُ بْنُ حَازِمِ بْنِ أَبِي غَرَزَةَ، ثَنَا أَبُو غَسَّانَ مَالِكُ بْنُ إِسْمَاعِيلَ، ثَنَا إِسْرَائِيلُ، [عَنْ أَبِي إِسْحَاقَ][4]، عَنْ فَرْوَةَ بْنِ نَوْفَلٍ الْأَشْجَعِيِّ، عَنْ أَبِيهِ، وَكَانَ النَّبِيُّ ﷺ دَفَعَ إِلَيْهِ

الْجُوَيْرِيَةُ، أَوِ: «الْجَارِيَةُ؟». قُلْتُ: عِنْدَ أُمِّهَا. قَالَ: «فَمَجِيءُ مَا جِئْتَ؟». قَالَ: جِئْتُ أَنْ تُعَلِّمَنِي شَيْئًا أَقُولُهُ عِنْدَ مَنَامِي. قَالَ: «اقْرَأْ: ﴿قُلْ يَٰٓأَيُّهَا ٱلْكَٰفِرُونَ﴾. فَإِنَّهَا بَرَاءَةٌ مِنَ الشِّرْكِ»[5].

---

(١) إتحاف المهرة (١٥/١١٦-١٨٩٨٥).

(٢) [illegible]

(٣) [illegible]

(٤) [illegible] ابن [illegible] رواه عن المصنف بسنده ومتنه سواء.

(٥) إتحاف المهرة (١٣/٦٠٩-١٧٢١٧).

Using

هَذَا حَدِيثٌ صَحِيحُ الإِسْنَادِ، وَلَمْ يُخَرِّجَاهُ.

٢٠٩٩- أَخْبَرَنَا أَبُو الْعَبَّاسِ مُحَمَّدُ بْنُ أَحْمَدَ الْمَحْبُوبِيُّ، ثَنَا مُحَمَّدُ بْنُ مَنْصُورٍ، ثَنَا يَزِيدُ بْنُ هَارُونَ، ثَنَا يَعْلَى بْنُ الْمُهَذَّبِ الْعَزَرِيُّ الْبَصْرِيُّ، ثَنَا عَطَاءُ بْنُ أَبِي رَبَاحٍ، عَنِ ابْنِ عَبَّاسٍ قَالَ: قَالَ رَسُولُ اللَّهِ ﷺ: «وَإِنَّ لِلزِّنَا ... تَعْلِيلُ نَقْضِ الْقُرْآنِ، وَ: فَإِنَّ بَأْتِينَ الْكَبِيرَتَيْنِ ... تَعْلِيلُ نَقْضِ الْقُرْآنِ، وَ: فَإِنَّ هُوَ إِلَّا لَحْمٌ ... تَعْلِيلُ نَقْضِ الْقُرْآنِ»[1].

هَذَا حَدِيثٌ صَحِيحُ الإِسْنَادِ، وَلَمْ يُخَرِّجَاهُ.

٢١٠٠- أَخْبَرَنَا أَبُو نَصْرٍ أَحْمَدُ بْنُ سَهْلٍ الْفَقِيهُ بِبُخَارَى، ثَنَا صَالِحُ بْنُ مُحَمَّدٍ بْنِ حَبِيبٍ الْحَافِظُ الْبَغْدَادِيُّ، ثَنَا حَمْدُ بْنُ الرَّبِيعِ، ثَنَا حَفْصُ بْنُ مَيْسَرَةَ الْأَشْجَعِيُّ، عَنْ أَبِيهِ، عَنِ ابْنِ عُمَرَ قَالَ: قَالَ رَسُولُ اللَّهِ ﷺ: «وَإِنَّ بَأْتِينَ الْكَبِيرَتَيْنِ ... نَقْضُ الْقُرْآنِ».

هَذَا حَدِيثٌ صَحِيحُ الإِسْنَادِ، وَلَمْ يُخَرِّجَاهُ.

٢١٠١- أَخْبَرَنَا أَبُو بَكْرٍ بْنُ أَبِي نَصْرٍ التَّمَّارُ بِمَرْوَ، ثَنَا أَحْمَدُ بْنُ مُحَمَّدِ بْنِ عِيسَى الْقَاضِي، ثَنَا عَبْدُ اللَّهِ بْنُ مُسْلِمَةَ، عَنْ مَالِكٍ، عَنْ عَبْدِ اللَّهِ بْنِ عَبْدِ الرَّحْمَنِ[2]، عَنْ عُبَيْدِ بْنِ حُنَيْنٍ مَوْلَى آلِ زَيْدِ بْنِ الْخَطَّابِ، أَنَّهُ سَمِعَ أَبَا

---

(١) إسناده ضعيف! (٧/٤٧٠-٤٩٣).

(٢) قال الذهبي في التلخيص: «قلت: بل بعدان ضعفوه».

(٣) إسناده ضعيف جدًا (٩/٦٩-٦٦٠).

(٤) قال الذهبي في التلخيص: «قلت: ليس بمسند منكر الحديث، قاله أبو حاتم، وضعفه أصحاب الرأي».

(٥) قال العزيزي: «وقول: عبد الله بن عبد الرحمن، وقول: إنه ابن أبي الحباب، أخرج له ابن

هُرَيْرَةَ يَقُولُ: أَقْبَلْتُ مَعَ رَسُولِ اللهِ ﷺ، فَسَمِعَ رَجُلًا يَقْرَأُ: ﴿قُلْ هُوَ اللَّهُ أَحَدٌ ۝١ اللَّهُ الصَّمَدُ ۝٢ لَمْ يَلِدْ وَلَمْ يُولَدْ ۝٣ وَلَمْ يَكُن لَّهُ كُفُوًا أَحَدٌ﴾. فَقَالَ رَسُولُ اللهِ ﷺ: «وَجَبَتْ». فَسَأَلْتُهُ: مَاذَا يَا رَسُولَ اللهِ؟ قَالَ: «الْجَنَّةُ». قَالَ أَبُو هُرَيْرَةَ: فَأَرَدْتُ أَنْ أَذْهَبَ إِلَى الرَّجُلِ فَأُبَشِّرَهُ، ثُمَّ فَرِقْتُ أَنْ يَفُوتَنِي الْغَدَاةُ مَعَ رَسُولِ اللهِ ﷺ فَآثَرْتُ الْغَدَاةَ، ثُمَّ ذَهَبْتُ إِلَى الرَّجُلِ، فَوَجَدْتُهُ قَدْ ذَهَبَ[1].

هَذَا حَدِيثٌ صَحِيحُ الْإِسْنَادِ، وَلَمْ يُخَرِّجَاهُ.

٢١٠٢- أخبرنا أَبُو عَبْدِ اللهِ مُحَمَّدُ بْنُ يَعْقُوبَ الْحَافِظُ، ثَنَا حَامِدُ بْنُ مَحْمُودِ بْنِ حَرْبٍ[2]، ثَنَا عَبْدُ الرَّحْمَنِ بْنُ عَبْدِ اللهِ الدَّشْتَكِيُّ، ثَنَا عَمْرُو بْنُ أَبِي قَيْسٍ، عَنْ عَاصِمِ بْنِ أَبِي النَّجُودِ، عَنْ أَبِي الْأَحْوَصِ، عَنْ عَبْدِ اللهِ قَالَ: إِنَّ أَصْفَرَ الْبُيُوتِ بَيْتٌ لَيْسَ فِيهِ مِنْ كِتَابِ اللهِ شَيْءٌ، فَاقْرَءُوا الْقُرْآنَ، فَإِنَّكُمْ تُجْزَوْنَ عَلَيْهِ بِكُلِّ حَرْفٍ عَشْرَ حَسَنَاتٍ، أَمَا إِنِّي لَا أَقُولُ: الم، وَلَكِنِّي أَقُولُ: أَلِفٌ، وَلَامٌ، وَمِيمٌ[3].

قَدْ رَفَعَهُ غَيْرُهُ عَنِ الدَّشْتَكِيِّ:

٢١٠٣- حدثناه أَبُو سَعِيدٍ أَحْمَدُ بْنُ يَعْقُوبَ الثَّقَفِيُّ، ثَنَا عَبْدُ اللهِ بْنُ أَحْمَدَ بْنِ عَبْدِ الرَّحْمَنِ بْنِ عَبْدِ اللهِ الدَّشْتَكِيُّ، حَدَّثَنَا أَبِي، ثَنَا

bisn e

(١) إتحاف المهرة (١٠/٤٢٧-١٣٠٨٥).
(٢) في (د) و(ح): «حبيب».
(٣) إتحاف المهرة (١٠/٤٢٧-١٣٠٨٥).

عُمَرُو بْنُ أَبِي قَيْسٍ، عَنْ عَاصِمٍ، عَنْ[1] أَبِي الأَحْوَصِ، عَنْ عَبْدِ اللهِ، عَنِ النَّبِيِّ ﷺ، نَحْوَهُ[2].

هَذَا حَدِيثٌ صَحِيحُ الإِسْنَادِ، وَلَمْ يُخَرِّجَاهُ.

٢١٠٤- أَخْبَرَنَا أَبُو جَعْفَرٍ مُحَمَّدُ بْنُ مُحَمَّدِ بْنِ عَبْدِ اللهِ الْبَغْدَادِيُّ، ثنا جَعْفَرُ بْنُ مُحَمَّدٍ الْفَلَّاسِيُّ بِمِصْرَ[3]، ثنا دَاوُدُ بْنُ رُشَيْدٍ، ثنا حَفْصُ بْنُ مَيْسَرَةَ، عَنْ مُحَمَّدِ بْنِ عَمْرِو بْنِ عَطَاءٍ، عَنْ نَافِعٍ، عَنِ ابْنِ عُمَرَ، قَالَ: قَالَ رَسُولُ اللهِ ﷺ: «لَا يَسْتَطِيعُ أَحَدُكُمْ أَنْ يَقْرَأَ أُمَّ الْقُرْآنِ فِي كُلِّ يَوْمٍ»، قَالُوا: وَمَنْ يَسْتَطِيعُ أَنْ لَا يَقْرَأَ أُمَّ الْقُرْآنِ؟ قَالَ: «فَلْيَسْتَمِعْ إِذَا قُرِئَ»، «فَلْيَسْتَمِعِ الْإِنْصَاتَ»[4].

رُوَاةُ هَذَا الْحَدِيثِ ثِقَاتٌ، وَقَدْ عَلَّقَا هَذَا عَنْ مُحَمَّدٍ.

٢١٠٥- أَخْبَرَنِي أَبُو الْقَاسِمِ عَبْدُ الرَّحْمَنِ بْنُ الْحَسَنِ الْقَاضِي بِهَمَذَانَ، ثنا مُحَمَّدُ بْنُ مَرْوَانَ، ثنا عَبْدُ اللهِ بْنُ نَافِعٍ الصَّائِغُ، ثنا يَحْيَى بْنُ عُمَرَ، عَنْ أَبِيهِ عُمَرَ بْنِ مُوَثِّلٍ بْنِ عُمَيْلٍ، عَنْ أَبِي مُرَيْرَةَ أَنَّ رَسُولَ اللهِ ﷺ قَالَ: «لَا يَنْصُلُ أَحَدُكُمْ فِي الصَّلَاةِ، فَتَقُولُ: أَوَانٌ؟ فَإِنَّمَا يَا رَسُولَ اللهِ، وَكَيْفَ يَسْتَطِيعُ أَحَدُنَا أَنْ يَقْرَأَ أُمَّ الْقُرْآنِ؟ قَالَ: «فَلْيَسْتَمِعْ إِذَا قُرِئَ»، «فَإِنَّ هُوَ أَحَدُ أَحَدٌ»، و: «فَإِنَّ هُوَ رَبِّي الْعَلِيُّ»، و: «فَإِنَّ هُوَ رَبِّيَ الْأَعْلَى»[5].

---

(١) في (ز): «أبي».

(٢) إتحاف المهرة (٥٠٤٠-٥٠٤٧).

(٣) هو جعفر بن محمد بن سنان بن الحكم الرملي.

(٤) من قوله: «فليستمع» إلى هنا ساقط من (ز) و(ك).

(٥) إتحاف المهرة (٥٠٤٣-٥١١٠).

هَذَا حَدِيثٌ صَحِيحُ الإِسْنَادِ، وَلَمْ يُخَرِّجَاهُ.

٢١٠٦- **حدثنا** أَبُو الْعَبَّاسِ مُحَمَّدُ بْنُ يَعْقُوبَ، ثَنَا أَبُو جَعْفَرٍ أَحْمَدُ بْنُ عَبْدِ الْحَمِيدِ الْحَارِثِيُّ، ثَنَا أَبُو أُسَامَةَ، عَنْ سُفْيَانَ الثَّوْرِيِّ، عَنْ مُعَاوِيَةَ بْنِ صَالِحٍ، عَنْ عَبْدِ الرَّحْمَنِ بْنِ جُبَيْرِ بْنِ نُفَيْرٍ، عَنْ أَبِيهِ، عَنْ عُقْبَةَ بْنِ عَامِرٍ أَنَّهُ سَأَلَ رَسُولَ اللهِ ﷺ عَنِ الْمُعَوِّذَتَيْنِ، فَأَمَّنَا بِهِمَا رَسُولُ اللهِ ﷺ فِي صَلَاةِ الْفَجْرِ[1].

هَذَا حَدِيثٌ صَحِيحٌ عَلَى شَرْطِ الشَّيْخَيْنِ، وَلَمْ يُخَرِّجَاهُ.

٢١٠٧- **أخبرني** أَبُو بَكْرٍ مُحَمَّدُ بْنُ عَبْدِ اللهِ الْوَرَّاقُ، ثَنَا الْحَسَنُ بْنُ سُفْيَانَ، ثَنَا مُحَمَّدُ بْنُ عَبْدِ اللهِ بْنِ نُمَيْرٍ، ثَنَا أَبِي، ثَنَا طَلْحَةُ بْنُ يَحْيَى، أَخْبَرَنِي أَبُو بُرْدَةَ، عَنْ أَبِي مُوسَى أَنَّ رَسُولَ اللهِ ﷺ بَعَثَ مُعَاذًا وَأَبَا مُوسَى إِلَى الْيَمَنِ،

هَذَا حَدِيثٌ صَحِيحٌ عَلَى شَرْطِ الشَّيْخَيْنِ، وَلَمْ يُخَرِّجَاهُ هَكَذَا.

٢١٠٨- **حدثنا** أَبُو عَبْدِ اللهِ مُحَمَّدُ بْنُ أَحْمَدَ بْنِ مُوسَى الْقَاضِي إِمْلَاءً، ثَنَا إِبْرَاهِيمُ بْنُ يُوسُفَ الْهِيتَنْجِيُّ، ثَنَا أَبُو الطَّاهِرِ وَهَارُونُ بْنُ سَعِيدٍ، قَالَا: ثَنَا ابْنُ وَهْبٍ، أَنَا يَحْيَى بْنُ أَيُّوبَ، عَنْ زَبَّانَ[2] بْنِ فَائِدٍ، عَنْ سَهْلِ بْنِ مُعَاذٍ، عَنْ أَبِيهِ الْجُهَنِيِّ،

---

(١) [illegible] المهر [illegible]

(٢) [illegible] المهر [illegible]

(٣) في (و) و(د): «زبان»، وهو: زبان بن [illegible] المصري، أبو حيون الحمراوي. من رجال التهذيب.

busin e

أَلَيْسَ وُلِدَا بِيُوتِ الْفِتْنَةِ تَاجَا ضَوْءُ أَحَسِّ مِنْ ضَوْءِ الشَّمْسِ فِي بُيُوتِ الدُّنْيَا لَوْ كَانَتْ هُنَا تَكُمُّكُمْ بِالذِّي فَعَلَ بِوَلَدِهَا؟!

هَذَا حَدِيثٌ صَحِيحُ الإِسْنَادِ، وَلَمْ يُخَرِّجَاهُ.

٢١٠٩- أَخْبَرَنَا عَلِيُّ بْنُ مُحَمَّدٍ الصَّيْرَفِيُّ بِمَرْوَ، ثنا عَبْدُ الصَّمَدِ بْنُ الْفَضْلِ [١] الْبَلْخِيُّ، ثنا مَكِّيُّ بْنُ إِبْرَاهِيمَ، ثنا يَشِيرُ بْنُ مُهَاجِرٍ، عَنْ عَبْدِ اللهِ بْنِ بُرَيْدَةَ الأَسْلَمِيِّ، عَنْ أَبِيهِ قَالَ: قَالَ رَسُولُ اللهِ ﷺ: «مَنْ قَرَأَ الْقُرْآنَ وَتَعَلَّمَهُ وَعَمِلَ بِهِ أُلْبِسَ يَوْمَ الْقِيَامَةِ تَاجًا مِنْ نُورٍ ضَوْءُهُ مِثْلُ ضَوْءِ الشَّمْسِ، وَيُكْسَى أَبَوَاهُ حُلَّتَيْنِ لَا يَقُومُ لَهُمَا الدُّنْيَا، فَيَقُولَانِ: بِمَا كُسِينَا هَذَا؟ فَيُقَالُ: بِأَخْذِ وَلَدِكُمَا الْقُرْآنَ».

هَذَا حَدِيثٌ صَحِيحُ عَلَى شَرْطِ مُسْلِمٍ، وَلَمْ يُخَرِّجَاهُ.

٢١١٠- أَخْبَرَنَا عَبْدُ بْنُ مُحَمَّدٍ، ثنا عَبْدُ الصَّمَدِ بْنُ الْفَضْلِ، ثنا مَكِّيُّ بْنُ إِبْرَاهِيمَ، ثنا يَشِيرُ بْنُ مُهَاجِرٍ، عَنْ أَبِي الْخَلِيلِ، عَنْ مَعْبَدِ بْنِ سَبَاعٍ قَالَ: قَالَ رَسُولُ اللهِ ﷺ: «تَعَلَّمُوا الْقُرْآنَ، فَإِنَّهُ مَرْهُونٌ بِمَا فِيهِ، وَتَعَوَّذُوا مِنْهُ، وَاقْرَءُوا خَوَاتِمَ سُورِهِ، وَاقْدُمُوا بِهِ، وَلَا تَطْلُبُوا بِهِ ثَمَنًا، وَمَا تَنَافَسَ عَلَيْهِ مِنْكُمْ [٢] فَرُوَيْدًا إِلَى اللهِ وَإِلَى أَهْلِهِ الْعَظِيمِ مِنْهُمْ، لَيْسَا بِحُرُوفٍ، وَلَكِنْ بِالْقُرْآنِ وَالْإِنْجِيلِ وَالزَّبُورِ، وَأَمَرَ أَوْنِي

---

(١) [عبد الصمد البلخي] ثقة، [ثنا مكي] صدوق، ويحيى [بن يزيد] بن مهاجر، وفاتن ابن حمزة في الطبقات.

(٢) في (د): «المنفطر» وهو الصبر من العنقود من غير هاء بين من سبسر.

(٣) [عبد الصمد] ثقة، [ثنا مكي] صدوق، ويحيى بن مهاجر، وفاتن ابن حمزة في الطبقات.

(٤) [ثنا أبو الخليل] صدوق، [عن معبد] بن سباع، وثقه ابن حبان في الثقات.

(٥) [ثنا عبد الصمد] ثقة، [ثنا مكي] صدوق، ويحيى بن مهاجر، وفاتن ابن حمزة في الطبقات.

(٦) [ثنا أبو الخليل] صدوق، [عن معبد] بن سباع، وثقه ابن حبان في الثقات.

(٧) [ثنا عبد الصمد] ثقة، [ثنا مكي] صدوق، ويحيى بن مهاجر، وفاتن ابن حمزة في الطبقات.

(٨) [ثنا أبو الخليل] صدوق، [عن معبد] بن سباع، وثقه ابن حبان في الثقات.

(٩) [ثنا عبد الصمد] ثقة، [ثنا مكي] صدوق، ويحيى بن مهاجر، وفاتن ابن حمزة في الطبقات.

الْبَيِّنُونَ مِنْ رَبِّهِمْ، وَلْيَسْتَعِنْكُمُ الْقُرْآنُ وَمَا فِيهِ مِنَ الْبَيَانِ، فَإِنَّهُ شَافِعٌ مُشَفَّعٌ، وَمَاحِلٌ مُصَدَّقٌ، الْبَرَكَةُ لِمَنْ تَبِعَهُ، وَالْحَسْرَةُ وَالنَّدَامَةُ يَوْمَ الْقِيَامَةِ، وَإِنِّي أُعْطِيتُ سُورَةَ الْبَقَرَةِ مِنَ الذِّكْرِ الْأَوَّلِ، وَأُعْطِيتُ طه، وَطَوَاسِينَ، وَالْحَوَامِيمَ، مِنْ أَلْوَاحِ مُوسَى، وَأُعْطِيتُ فَاتِحَةَ الْكِتَابِ مِنْ تَحْتِ الْعَرْشِ»".

هَذَا حَدِيثٌ صَحِيحُ الْإِسْنَادِ، وَلَمْ يُخَرِّجَاهُ.

٢١١١ - أَخْبَرَنَا أَبُو عَمْرِو عُثْمَانُ بْنُ أَحْمَدَ الدَّقَّاقُ بِبَغْدَادَ، ثنا أَحْمَدُ بْنُ حَيَّانَ بْنِ سَلَّامٍ، ثنا عَمْرُو بْنُ عَاصِمٍ الْكِلَابِيُّ، ثنا سَالِمٌ الْمَرْئِيُّ[1]، ثنا قَتَادَةُ عَنْ زُرَارَةَ بْنِ أَوْفَى، عَنِ ابْنِ عَبَّاسٍ أَنَّ رَجُلًا قَالَ: يَا رَسُولَ اللهِ، أَيُّ الْأَعْمَالِ أَفْضَلُ؟ قَالَ: «الْحَالُّ الْمُرْتَحِلُ». قَالَ: يَا رَسُولَ اللهِ، وَمَا الْحَالُّ الْمُرْتَحِلُ؟ قَالَ: «الَّذِي يَضْرِبُ مِنْ أَوَّلِ الْقُرْآنِ إِلَى آخِرِهِ، وَمِنْ آخِرِهِ إِلَى أَوَّلِهِ"[2].

٢١١٢ - وَبِهِ: ثنا أَبُو بَكْرٍ مُحَمَّدُ بْنُ أَبَانَ الْمُقْرِئُ، ثنا عَبْدُ [illegible]

عَنِ ابْنِ عَبَّاسٍ، أَنَّ رَجُلًا قَالَ: يَا رَسُولَ اللهِ، أَيُّ الأَجَلَيْنِ أَقْضَى؟ قَالَ: «الْحَدَّ الْوَسَطَ»، قَالَ: يَا رَسُولَ اللهِ، إِذَا تَعَدَّلَ الْوَسَطَ أَجْزَأَ؟ قَالَ: «صَاحِبُ الْقُرْآنِ يَصْدُرُ مِنْ أَوْلِهِ حَتَّى يَبْلُغَ آخِرَهُ، وَمِنْ آخِرِهِ حَتَّى يَبْلُغَ أَوَّلَهُ، كُلَّمَا حَلَّ ارْتَحَلَ»(١).

تَفَرَّدَ بِهِ صَالِحُ الْمُرِّيُّ، وَهُوَ مِنْ رُفَعَاءِ أَهْلِ الْبَصْرَةِ(٢).

٢١١٣ - حَدَّثَنَا أَبُو عَلِيٍّ الْحُسَيْنُ بْنُ عَلِيٍّ الْحَافِظُ، ثَنَا مُحَمَّدُ بْنُ سَعِيدٍ بْنِ الْبَيْتِ بْنِ سَعِيدٍ، ثَنَا عَبْدُ الْوَهَّابِ بْنُ نَجِيدٍ الْوَرْكَانِيُّ، ثَنَا خَالِدُ بْنُ يَزِيدَ، حَدَّثَنِي سَعِيدٌ، عَنْ أَبِي هُرَيْرَةَ، قَالَ: قَالَ رَجُلٌ لِلنَّبِيِّ ﷺ: فَقَالَ: يَا رَسُولَ اللهِ، أَيُّ الْعَمَلَيْنِ أَفْضَلُ؟ أَوْ أَيُّ الْعَمَلَيْنِ أَحَبُّ؟ قَالَ: «الْحَالُّ الْمُرْتَحِلُ، الَّذِي يَفْتَحُ الْقُرْآنَ وَيَخْتِمُهُ، صَاحِبُ الْقُرْآنِ يَضْرِبُ مِنْ أَوَّلِهِ إِلَى آخِرِهِ، وَمِنْ آخِرِهِ إِلَى أَوَّلِهِ، كُلَّمَا حَلَّ

---

(١) أخطأ الشيخ في الاختصار، فقلب. صالح مترك، وقال ابن معين في الإكمال: ضعيف. وقال صالح جزرة: ليس بالقوي. وقال ابن حبان: لا يجوز الاحتجاج بخبره إذا انفرد. وقال: فربما جاء أحاديث عن رواة، مستقيم إن رواها عن صالح ليس فيه أحاديث واهية، فقلبها أصحاب من رواها عنه، ثم ذكره بوصله الشيخ كما ترى. وقال أحمد: . . . أحاديث رواها إبراهيم بن أبي سويد، عن صالح، فقلبها، فلم يقم بحديثه. وقال ابن عدي: وهو ممن يكتب حديثه على ضعفه. ينظر: الجرح والتعديل (٤/ ٤٩٨)، والكامل في الضعفاء (٤/ ١٦٨٨)، وتعجيل المنفعة (٢/ ٢٢٠)، وأبو محمد بن عبد العزيز في الأمالي (ص: ٢٦٠).

(٢) في (ب) و(ز): «الكبير».

ارْتَحَلَ[1]»[2].

٢١١٤- **أخبرنا** أَبُو بَكْرٍ أَحْمَدُ بْنُ إِسْحَاقَ الْفَقِيهُ وَعَلِيُّ بْنُ حَمْشَاذَ الْعَدْلُ، قَالَا: ثَنَا بِشْرُ بْنُ مُوسَى، ثَنَا الْحُمَيْدِيُّ، ثَنَا سُفْيَانُ، ثَنَا عَمْرُو بْنُ دِينَارٍ، عَنِ ابْنِ أَبِي مُلَيْكَةَ، عَنْ عُبَيْدِ اللهِ[3] بْنِ أَبِي[4] نَهِيكٍ، عَنْ سَعْدٍ قَالَ: أَتَيْتُهُ فَسَأَلْتُهُ: مَنْ أَنْتَ؟ فَأَخْبَرْتُهُ عَنْ نَسَبِي[5]، فَقَالَ سَعْدٌ: تُجَّارٌ كَسَبَةٌ سَمِعْتُ رَسُولَ اللهِ ﷺ يَقُولُ: «لَيْسَ مِنَّا مَنْ لَمْ يَتَغَنَّ بِالْقُرْآنِ». قَالَ سُفْيَانُ: يَعْنِي يَسْتَغْنِي بِهِ[6].

وَعِنْدَ سُفْيَانَ بْنِ عُيَيْنَةَ فِيهِ إِسْنَادٌ آخَرُ:

٢١١٥- **حدثناه** أَبُو الْعَبَّاسِ مُحَمَّدُ بْنُ يَعْقُوبَ، ثَنَا الرَّبِيعُ بْنُ سُلَيْمَانَ، أَنَا الشَّافِعِيُّ، ثَنَا سُفْيَانُ بْنُ عُيَيْنَةَ.

وَحَدَّثَنِي عَلِيُّ بْنُ عِيسَى، ثَنَا إِبْرَاهِيمُ بْنُ أَبِي طَالِبٍ، ثَنَا ابْنُ أَبِي عُمَرَ[7]،

---

(١) قال الذهبي في التلخيص: «قلت: لم يتكلم عليه الحاكم، وهو موضوع على سند الصحيحين، ومقدام متكلم فيه، والآفة منه» وقال ابن حجر في الإتحاف: «قلت: ورواه الدارمي في: غرائب مالك من طريق: أبي بكر محمد بن عبد الرحمن بن مجبر بن ريان الحميري، عن خالد بن نجيح، عن مالك، وقلت: هذا غير محفوظ عن مالك، ولا عن الزهري أيضا، وإنما هو لابن مجبر، فقال: إنه كان يضع الحديث. وكأنه لم يقف على هذه الطريق التي رواها الحاكم، مع أن المقدام فيه كلام، والزيادة منه أيضا».

(٢) إتحاف المهرة (١٥/ ٢٥٧-١٩٢٧٢).

(٣) (د): «عبيد الله».

(٤) (د): «ابن».

(٥) (د): «نسبي».

(٦) إتحاف المهرة (٥/ ٥٠٠-٥٠٠٢).

(٧) في (ق): «وهو: محمد بن يحيى بن أبي عمر العدني».

ثَنَا سُفْيَانُ، عَنِ ابْنِ جُرَيْجٍ، عَنِ ابْنِ أَبِي مُلَيْكَةَ، عَنْ عُبَيْدِ اللهِ بْنِ أَبِي نَهِيكٍ قَالَ: هَذَا حَدِيثٌ صَحِيحٌ الْإِسْنَادِ، وَلَمْ يُخَرِّجَاهُ بِهَذَا السِّيَاقِ»[1].

وَرَوَاهُ سَعِيدُ بْنُ سُلَيْمَانَ الْمَخْزُومِيُّ، عَنْ عُبَيْدِ اللهِ بْنِ أَبِي مُلَيْكَةَ، عَنْ عُبَيْدِ اللهِ بْنِ أَبِي نَهِيكٍ:

٢١١٦- **أَخْبَرَكَاهُ** أَحْمَدُ بْنُ جَعْفَرٍ الْقَطِيعِيُّ، ثَنَا عَبْدُ اللهِ بْنُ أَحْمَدَ بْنِ حَنْبَلٍ، حَدَّثَنِي أَبِي[2]

وَحَدَّثَنَا أَبُو بَكْرِ بْنُ إِسْحَاقَ الْفَقِيهُ، أَنَا إِسْمَاعِيلُ بْنُ قُتَيْبَةَ، ثَنَا يَحْيَى بْنُ يَحْيَى، قَالَا: أَنَا وُهَيْبٌ، ثَنَا سَعِيدُ بْنُ سُلَيْمَانَ الْمَخْزُومِيُّ، عَنِ ابْنِ أَبِي مُلَيْكَةَ، عَنْ عُبَيْدِ اللهِ بْنِ أَبِي نَهِيكٍ، عَنْ سَعْدٍ قَالَ: قَالَ رَسُولُ اللهِ ﷺ: «لَيْسَ مِنَّا مَنْ لَمْ يَتَغَنَّ بِالْقُرْآنِ»[3].

قَدْ اتَّفَقَ رِوَايَةُ شُعْبَةَ وَابْنِ عُيَيْنَةَ، وَابْنِ جُرَيْجٍ، وَسَعِيدِ بْنِ سُلَيْمَانَ عَنِ ابْنِ أَبِي مُلَيْكَةَ، عَنْ عُبَيْدِ اللهِ بْنِ أَبِي نَهِيكٍ، وَقَدْ خَالَفَهُمُ ابْنُ جُرَيْجٍ مَرَّةً، فَقَالَ: عَنْ عَبْدِ اللهِ بْنِ أَبِي مُلَيْكَةَ، عَنْ عَبْدِ اللهِ[4] بْنِ أَبِي نَهِيكٍ.

٢١١٧- **أَخْبَرَكَاهُ** عَلِيُّ بْنُ حَمْشَادَ الْعَدْلُ، ثَنَا عَبْدُ بْنُ شَبِيبٍ، ثَنَا يَحْيَى بْنُ بُكَيْرٍ،

---

(١) [إسناد الصحيح] (٥٠٢-٩٠٢).

(٢) [إسناد الصحيح، وهو مكرر لما قبله بإسقاط سطر من (و) وما بعده].

(٣) [إسناد الصحيح] (٥٠٢-٩٠٢).

(٤) في (ر): «عبيد الله».

وَأَخْبَرَنَا أَحْمَدُ بْنُ سَهْلٍ الْفَقِيهُ بِبُخَارَى، ثَنَا قُتَيْبُ بْنُ أَيُّوبَ، ثَنَا قُتَيْبَةُ بْنُ سَعِيدٍ، قَالَا: ثَنَا اللَّيْثُ بْنُ سَعْدٍ، عَنِ ابْنِ أَبِي مُلَيْكَةَ، عَنْ عَبْدِ اللهِ[1] بْنِ أَبِي نَهِيكٍ، عَنْ سَعْدِ بْنِ مَالِكٍ، قَالَ: قَالَ رَسُولُ اللهِ ﷺ: «لَيْسَ مِنَّا مَنْ لَمْ يَتَغَنَّ بِالْقُرْآنِ»".

لَيْسَ بِدَفْعٍ رِوَايَةَ الثِّنْتَيْنِ تِلْكَ الرِّوَايَاتُ عَنْ عُبَيْدِ اللهِ بْنِ أَبِي نَهِيكٍ، فَإِنَّهُمَا أَعْيَانُ ثَابِعِيَّانِ"[2]، وَالدَّلِيلُ عَلَى صِحَّةِ الرِّوَايَتَيْنِ رِوَايَةُ عَمْرِو بْنِ الْحَارِثِ، وَعَمْرٌو الْحُكَّامُ الثِّبَاتُ عَنِ ابْنِ أَبِي مُلَيْكَةَ:

٢١١٨- **صحيح** مُحَمَّدُ بْنُ صَالِحِ بْنِ هَانِيٍ، ثَنَا مُحَمَّدُ بْنُ إِسْمَاعِيلَ بْنِ مِهْرَانَ، ثَنَا سُلَيْمَانُ بْنُ دَاوُدَ الْمَهْرِيُّ وَأَحْمَدُ بْنُ عَمْرِو بْنِ السَّرْحِ، قَالَا: ثَنَا عَبْدُ اللهِ بْنُ وَهْبٍ، أَنَا عَمْرُو بْنُ الْحَارِثِ، عَنِ ابْنِ أَبِي مُلَيْكَةَ، أَنَّهُ سَمِعَهُ عَنْ

[1] **صحيح** عبد الله بن أبي نهيك الأزدي، ثقة، روى عن سعد بن أبي وقاص، وروى عنه ابن أبي مليكة، وعبيد الله بن أبي نهيك، وغيرهما، وثقه ابن معين، وابن سعد، والعجلي، وابن حبان، وابن شاهين، وابن قانع، وابن خلفون، وابن شاهين، وابن قانع، وابن خلفون، وابن شاهين، وابن قانع، وابن خلفون

وَقَدْ رَوَاهُ عُبَيْدُ اللهِ بْنُ الْأَخْنَسِ، وَعَمْرُو بْنُ سُفْيَانَ الطَّوِيلُ، عَنِ ابْنِ أَبِي مُلَيْكَةَ، وَلَيْسَ فِيهِ بِهِ يَسْتَأْنِسُ بِحَدِيثِهِ.

٦٦١٧ - حَدَّثَنَا عُبَيْدُ اللهِ بْنُ الْأَخْنَسِ

٦٦١٧ - **قُلْتُ**: أَبُو الْمُثَنَّى مُحَمَّدُ بْنُ يَعْقُوبَ، ثَنَا الْعَبَّاسُ بْنُ مُحَمَّدٍ الدُّورِيُّ، ثَنَا عَبْدُ الرَّحْمَنِ بْنُ مَهْدِيٍّ، ثَنَا سُفْيَانُ، عَنْ عُبَيْدِ اللهِ بْنِ الْأَخْنَسِ(١)، ثَنَا عَمْرُو بْنُ دِينَارٍ، عَنِ ابْنِ أَبِي مُلَيْكَةَ، عَنِ ابْنِ عَبَّاسٍ قَالَ: قَالَ رَسُولُ اللهِ ﷺ: «لَيْسَ مِنَّا مَنْ لَمْ يَتَغَنَّ بِالْقُرْآنِ»(٢).

وَقَالَ حَدِيثُ عَمْرِو بْنِ سُفْيَانَ:

٦٦١٨ - فَأَخْبَرَنَاهُ أَحْمَدُ بْنُ عَلِيٍّ بِمَكَّةَ قِرَاءَةً، ثَنَا صَالِحُ بْنُ مُحَمَّدِ بْنِ حَبِيبٍ، ثَنَا أَبُو عُثْمَانَ بَكَّارُ بْنُ سُعَيْدٍ، ثَنَا زَمْعَةُ بْنُ صَالِحٍ، ثَنَا شُجَاعُ، عَنْ عِيسَى بْنِ سُفْيَانَ، عَنِ ابْنِ أَبِي مُلَيْكَةَ، عَنْ عَبْدِاللهِ، عَنِ النَّبِيِّ ﷺ أَنَّهُ قَالَ: «لَيْسَ مِنَّا مَنْ لَمْ يَتَغَنَّ بِالْقُرْآنِ»(٣).

وَرَوَاهُ الْحَارِثُ بْنُ مِرْقَلٍ الْخُفَيُّ الْبَصْرِيُّ(٤)، عَنْ عِيسَى بْنِ سُفْيَانَ، فَقَالَ: عَنِ ابْنِ عَبَّاسٍ:

٦١٢١ - ثَنَا أَبُو عَلِيٍّ الْحُسَيْنُ بْنُ عَلِيٍّ الصَّابُونِيُّ، ثَنَا عَبْدَانُ

---

(١) في الإتحاف: «أخبرنا أحمد بن محمد الدوري، ثنا عبد الرحمن بن مهدي، ثنا أبو نوح، ثنا إسحاق بن عيسى عن عبيد الله بن الأخنس».

(٢) أخرجه مقتصرا على قوله: «ليس منا» الطحاوي في شرح المعاني (١/ ٤٨٧) عن ابن مرزوق، عن عبد الرحمن بن مهدي، به.

(٣) إسناده ضعيف (٧/ ٣٤٠-٣٤١/ ٦٩٥٣).

(٤) إسناده ضعيف (١٧/ ٤٧-٤٨/ ٢١٨٤٦).

تنبيه: هذا الحارث بن مرقل ما وجدناه إلا في رجال الطبراني، عن رجال الطبراني.

الأَهْوَازِيُّ[1]، ثَنَا نَصْرُ بْنُ عَلِيٍّ الْجَهْضَمِيُّ، ثَنَا الْحَارِثُ بْنُ مُرَّةَ، ثَنَا عِسْلُ بْنُ سُفْيَانَ، عَنِ ابْنِ أَبِي مُلَيْكَةَ، عَنْ عَبْدِ اللهِ بْنِ عَبَّاسٍ قَالَ: قَالَ رَسُولُ اللهِ ﷺ: «لَيْسَ مِنَّا مَنْ لَمْ يَتَغَنَّ بِالْقُرْآنِ»[2].

لَيْسَ مُسْتَبْدَعٌ مِنْ عِسْلِ بْنِ سُفْيَانَ الْوَهْمُ، وَالْحَدِيثُ رَاجِعٌ إِلَى حَدِيثِ سَعْدِ بْنِ أَبِي وَقَّاصٍ، وَاللهُ أَعْلَمُ.

فَأَمَّا الْحَدِيثُ الَّذِي اتَّفَقَ الشَّيْخَانِ عَلَى إِخْرَاجِهِ فِي الصَّحِيحَيْنِ فَغَيْرُ هَذَا الْمَتْنِ.

اتَّفَقَا عَلَى إِخْرَاجِ حَدِيثِ الزُّهْرِيِّ، عَنْ أَبِي سَلَمَةَ، عَنْ أَبِي هُرَيْرَةَ أَنَّ رَسُولَ اللهِ ﷺ قَالَ: «مَا أَذِنَ اللهُ لِشَيْءٍ مَا أَذِنَ لِنَبِيٍّ يَتَغَنَّى بِالْقُرْآنِ»[3].

٢١٢٢- حدثنا أَبُو الْعَبَّاسِ مُحَمَّدُ بْنُ يَعْقُوبَ، ثَنَا بَحْرُ بْنُ نَصْرٍ الْخَوْلَانِيُّ، ثَنَا بِشْرُ بْنُ بَكْرٍ، ثَنَا الْأَوْزَاعِيُّ[4].

وَحَدَّثَنِي أَبُو الْحَسَنِ عَلِيُّ بْنُ الْعَبَّاسِ الْإِسْكَنْدَرَانِيُّ بِمَكَّةَ وَكَتَبَهُ لِي بِخَطِّهِ، ثَنَا سَعِيدُ بْنُ هَاشِمِ بْنِ مَرْثَدٍ[5] الطَّبَرَانِيُّ، ثَنَا دُحَيْمٌ[6]، ثَنَا الْوَلِيدُ بْنُ

---

(١) هو: عبد الله بن أحمد بن موسى بن زياد القاضي الجواليقي.

(٢) إتحاف المهرة (٧/٣٤٠-٧٩٤٣).

(٣) أخرجاه من طرق عن الزهري، وتقدم الخبر (١٥٤/٤) بعد حديث ابن عباس.

(٤) في (ز) و(م): «مزيد»، وفي (ط): «يزيد».

(٥) هو: عبد الرحمن بن إبراهيم بن عمرو الطرسي، ودحيم لقب. من رجال التهذيب.

business

شَمْلِه، حَدَّثَنِي أَبُو عُمَرو الأَوْزَاعِيُّ، حَدَّثَنِي إِسْمَاعِيلُ بْنُ عُبَيْدِ اللهِ بْنِ أَبِي الْمُهَاجِرِ، عَنْ فَضَالَةَ بْنِ عُبَيْدٍ الأَنْصَارِيِّ رَضِيَ اللهُ عَنْهُ قَالَ: «لَقَدْ أُتِيَ اللهُ بِأَقْوَامٍ يَزِنُ الرَّجُلُ الْحَسَنَ الصُّوَرِ بِالْقِرَطِ، مِنْ صَاحِبِ الْقِنْطَارِ إِلَى قِنْيَتِهِ».

هَذَا حَدِيثٌ صَحِيحٌ عَلَى شَرْطِ الشَّيْخَيْنِ، وَلَمْ يُخَرِّجَاهُ.

٢١٢٣ - أَخْبَرَنَا أَبُو الْعَبَّاسِ مُحَمَّدُ بْنُ أَحْمَدَ الْمَحْبُوبِيُّ بِمَرْوَ، ثَنَا سَعِيدُ بْنُ مَسْعُودٍ، ثَنَا عُبَيْدُ اللهِ بْنُ مُوسَى، أَنَا سُفْيَانُ بْنُ عُيَيْنَةَ.

وَأَخْبَرَنَا أَبُو عَبْدِ اللهِ مُحَمَّدُ بْنُ عَبْدِ اللهِ الضَّبِّيُّ، أَنَا أَحْمَدُ بْنُ مِهْرَانَ بْنِ عَلِيٍّ الأَصْبَهَانِيُّ، ثَنَا عُبَيْدُ اللهِ بْنُ مُوسَى، ثَنَا سُفْيَانُ بْنُ عُيَيْنَةَ، عَنْ طَلْحَةَ بْنِ مُصَرِّفٍ الْيَامِيِّ، عَنْ عَبْدِ الرَّحْمَنِ بْنِ عَوْسَجَةَ، عَنِ النَّوَّارِ بْنِ عَبْدِ اللهِ قَالَ: قَالَ رَسُولُ اللهِ ﷺ: «وَلِيُّ الْقُرْآنِ يَأْمُرُهُ وَيَنْهَاهُ».

هَذَا مَوْقُوفٌ وَرَوَاهُ سُفْيَانُ الثَّوْرِيُّ، وَأَبُو إِسْحَاقَ الشَّيْبَانِيُّ، وَزُبَيْدٌ بْنُ الْحَارِثِ، وَسُلَيْمَانُ الأَعْمَشُ، وَمُسْلِمٌ، وَالْحَسَنُ بْنُ عَبْدِ اللهِ النَّخَعِيُّ، وَعَبْدُ الرَّحْمَنِ بْنُ إِسْحَاقَ بْنِ الْحَارِثِ، وَحَمَّادُ بْنُ أَبِي سُلَيْمَانَ، وَهُشَيْمُ بْنُ حَبِيبٍ، وَالْحَجَّاجُ بْنُ أَبِي أُمَيَّةَ، وَأَبُو عَوَانَةَ، وَأَبُو عَبْدِ اللهِ الرَّازِيُّ، وَعَبْدُ الْمَلِكِ بْنُ أَبْجَرَ[1] كُلُّهُمْ عَنْ طَلْحَةَ بْنِ مُصَرِّفٍ.

---

(١) انظر التهذيب (٦/١٥٣ - ١٥٤).
(٢) انظر التقريب (ص: ٢٧٤).
(٣) انظر التهذيب (٦/١٤٧ - ١٥٠).
(٤) هذا عبد الملك بن سعيد بن حيان بن أبجر الهمداني من رجال التهذيب.

أَمَّا حَدِيثُ مَنْصُورِ بْنِ الْمُعْتَمِرِ:

٢١٢٤- **فَأَخْبَرَنَاهُ** أَبُو عَبْدِ اللهِ مُحَمَّدُ بْنُ عَلِيٍّ الصَّنْعَانِيُّ[1] بِمَكَّةَ، ثَنَا إِسْحَاقُ بْنُ إِبْرَاهِيمَ بْنِ عَبَّادٍ، أَنَا عَبْدُ الرَّزَّاقِ.

وَأَخْبَرَنَا أَحْمَدُ بْنُ جَعْفَرٍ الْقَطِيعِيُّ، ثَنَا عَبْدُ اللهِ بْنُ أَحْمَدَ بْنِ حَنْبَلٍ، حَدَّثَنِي أَبِي، ثَنَا عَبْدُ الرَّزَّاقِ، أَنَا سُفْيَانُ بْنُ سَعِيدٍ.

وَأَخْبَرَنَا مُحَمَّدُ بْنُ عُلْوَانَ الْمُقْرِئُ[2] بِبَغْدَادَ، ثَنَا مُحَمَّدُ بْنُ يُونُسَ الْقُرَشِيُّ[3]، ثَنَا مُؤَمَّلُ بْنُ إِسْمَاعِيلَ، ثَنَا سُفْيَانُ، عَنْ مَنْصُورٍ، عَنْ طَلْحَةَ بْنِ مُصَرِّفٍ، عَنْ عَبْدِ الرَّحْمَنِ بْنِ عَوْسَجَةَ، عَنِ الْبَرَاءِ بْنِ عَازِبٍ قَالَ: قَالَ رَسُولُ اللهِ ﷺ: «إِنَّ اللهَ وَمَلَائِكَتَهُ يُصَلُّونَ عَلَى الصُّفُوفِ الْمُقَدَّمَةِ». وَقَالَ رَسُولُ اللهِ ﷺ: «زَيِّنُوا الْقُرْآنَ بِأَصْوَاتِكُمْ»[4].

هَكَذَا رَوَاهُ زَائِدَةُ بْنُ قُدَامَةَ، وَعَمْرُو بْنُ أَبِي قَيْسٍ، وَحَمْدُ بْنُ عَبْدِ الْحَمِيدِ، وَعَمَّارُ بْنُ مُحَمَّدٍ، وَإِبْرَاهِيمُ بْنُ طَهْمَانَ، عَنْ مَنْصُورِ بْنِ الْمُعْتَمِرِ.

أَمَّا حَدِيثُ زَائِدَةَ:

٢١٢٥- **فَحَدَّثَنَاهُ** أَبُو بَكْرٍ مُحَمَّدُ بْنُ أَحْمَدَ بَالُويَهْ، ثَنَا أَبُو بَكْرٍ مُحَمَّدُ بْنُ أَحْمَدَ بْنِ النَّضْرِ الْأَزْدِيُّ، ثَنَا مُعَاوِيَةُ بْنُ عَمْرٍو، ثَنَا زَائِدَةُ، عَنْ مَنْصُورٍ، عَنْ

(١) في [illegible]
(٢) هو: محمد بن [illegible] بن [illegible] بن [illegible] أبو العباس الكديمي، من رجال التهذيب.
(٣) هو: محمد بن يونس بن موسى بن سليم [illegible] أبو العباس الكديمي، من رجال التهذيب.
(٤) إتحاف المهرة (٢/ ٤٧٤-٢٠٨٦).

bisn a

طَلْحَةَ بْنِ مُصَرِّف، عَنْ عَبْدِ الرَّحْمَنِ بْنِ عَوْسَجَةَ، عَنِ الْبَرَاءِ بْنِ عَازِبٍ، عَنْ رَسُولِ اللهِ ﷺ فِي حَدِيثٍ طَوِيلٍ - وَإِنَّهُ لَيُقْرَأُ فِي بُيُوتِكُمْ"(١).

وَأَبُو حَنِيفَةَ عَمْرُو بْنُ أَبِي قَيْسٍ:

٢١٢٦- **قُلْتُ**: أَبُو عَبْدِ اللهِ مُحَمَّدُ بْنُ يَعْقُوبَ الْحَافِظُ، ثَنَا عَابِدُ(٢) بْنُ مَحْمُودِ بْنِ جَرَّب، ثَنَا عَبْدُ الرَّحْمَنِ بْنُ عَبْدِ اللهِ بْنِ سَعْدٍ، ثَنَا عَمْرُو بْنُ أَبِي قَيْسٍ، عَنْ مَنْصُورٍ، عَنْ طَلْحَةَ الْإِيَامِيِّ، عَنْ عَبْدِ الرَّحْمَنِ بْنِ عَوْسَجَةَ، عَنِ الْبَرَاءِ بْنِ عَازِبٍ قَالَ: قَالَ رَسُولُ اللهِ ﷺ: "إِنَّ الْبَقَرَةَ تُقْرَأُ فِي بُيُوتِكُمْ"(٣).

وَأَمَّا حَدِيثُ جَرِيرِ بْنِ عَبْدِ الْحَمِيدِ:

٢١٢٧- **فَحَدَّثَنَاهُ**: مُحَمَّدُ بْنُ صَالِحِ بْنِ هَانِئٍ، ثَنَا يَحْيَى بْنُ مُحَمَّدِ بْنِ يَحْيَى،

وَحَدَّثَنَا أَبُو سَعِيدٍ أَحْمَدُ بْنُ يَعْقُوبَ الثَّقَفِيُّ، ثَنَا يُوسُفُ بْنُ يَعْقُوبَ الْقَاضِي، قَالَا: ثَنَا أَبُو الرَّبِيعِ الزَّهْرَانِيُّ(٤)، ثَنَا جَرِيرٌ، عَنْ مَنْصُورٍ، عَنْ طَلْحَةَ بْنِ مُصَرِّفٍ، عَنْ عَبْدِ الرَّحْمَنِ بْنِ عَوْسَجَةَ، عَنِ الْبَرَاءِ بْنِ عَازِبٍ قَالَ: قَالَ رَسُولُ اللهِ ﷺ: "إِنَّ الْبَقَرَةَ تُقْرَأُ فِي بُيُوتِكُمْ"(٥).

وَأَمَّا حَدِيثُ إِبْرَاهِيمَ بْنِ طَهْمَانَ:

---

(١) إسناده ضعيف (٢/ ٤٧٤-٢٠٨).

(٢) في (ز): «عبدالله» وهو الذي يظهر لك: عابد بن أبي عابد.

(٣) إسناده ضعيف (٢/ ٤٧٤-٢٠٨).

(٤) بعض نسليمان بن داود العتكي.

(٥) إسناده ضعيف (٢/ ٤٧٤-٢٠٨).

٢١٢٨- **فحدثناه** أَبُو الْعَبَّاسِ مُحَمَّدُ بْنُ يَعْقُوبَ، ثَنَا مُحَمَّدُ بْنُ إِسْحَاقَ الصَّغَانِيُّ، ثَنَا مُحَمَّدُ بْنُ سَابِقٍ، ثَنَا إِبْرَاهِيمُ بْنُ طَهْمَانَ، عَنْ مَنْصُورٍ، عَنْ طَلْحَةَ بْنِ مُصَرِّفٍ، عَنْ عَبْدِ الرَّحْمَنِ بْنِ عَوْسَجَةَ، عَنِ الْبَرَاءِ بْنِ عَازِبٍ قَالَ: قَالَ رَسُولُ اللهِ ﷺ: «زَيِّنُوا الْقُرْآنَ بِأَصْوَاتِكُمْ»[1].

وَأَمَّا حَدِيثُ عَمَّارِ بْنِ مُحَمَّدٍ:

٢١٢٩- **فحدثناه** عَبْدُ اللهِ بْنُ سَعْدٍ، ثَنَا إِبْرَاهِيمُ بْنُ أَبِي طَالِبٍ، حَدَّثَنِي الْحُسَيْنُ بْنُ الضَّحَّاكِ[2]، ثَنَا عَمَّارُ بْنُ مُحَمَّدٍ، عَنْ مَنْصُورٍ، عَنْ طَلْحَةَ بْنِ مُصَرِّفٍ، عَنْ عَبْدِ الرَّحْمَنِ بْنِ عَوْسَجَةَ عَنِ الْبَرَاءِ بْنِ عَازِبٍ قَالَ: قَالَ رَسُولُ اللهِ ﷺ: «زَيِّنُوا الْقُرْآنَ بِأَصْوَاتِكُمْ»[3].

وَأَمَّا حَدِيثُ أَبِي إِسْحَاقَ السَّبِيعِيِّ، عَنْ طَلْحَةَ بْنِ مُصَرِّفٍ:

٢١٣٠- **فحدثناه** أَبُو مُحَمَّدٍ الْمَرْوِيُّ، وَأَبُو بَكْرِ بْنُ أَبِي دَارِمٍ وَأَبُو سَعِيدٍ الثَّقَفِيُّ[4]، قَالُوا: ثَنَا أَبُو جَعْفَرٍ مُحَمَّدُ بْنُ عَبْدِ اللهِ الْحَضْرَمِيُّ، ثَنَا جَعْفَرُ بْنُ حُمَيْدٍ، ثَنَا حُدَيْجُ[5] بْنُ مُعَاوِيَةَ، عَنْ أَبِي إِسْحَاقَ، قَالَ: حَدَّثَنِي طَلْحَةُ بْنُ مُصَرِّفٍ، عَنْ عَبْدِ الرَّحْمَنِ بْنِ عَوْسَجَةَ، عَنِ الْبَرَاءِ قَالَ: قَالَ رَسُولُ اللهِ ﷺ:

bulsn a

(١) هو: أحمد بن يعقوب بن أحمد بن مهران أبو سعيد الثقفي النيسابوري.
(٢) يعني الحرشي النيسابوري.
(٣) إتحاف المهرة: (٢٠٠٠).
(٤) هو: أحمد بن يعقوب بن أحمد بن مهران أبو سعيد الثقفي النيسابوري.
(٥) هو: أحمد بن يعقوب بن أحمد بن مهران أبو سعيد الثقفي النيسابوري.
(٦) في الإتحاف: «خديج» مصحف.

"إِنَّ لِلَّهِ مَلَائِكَةً يُصَلُّونَ عَلَى الصُّفُوفِ الْأُولَى وَيُرَبِّي الْقُرْآنَ وَأَصْوَاتُهُمْ".

وَإِلَى حَدِيثِ زَيْدِ بْنِ الْحَارِثِ:

٢١٣٤١- **فَأَخْبَرَنَاهُ** مُحَمَّدُ بْنُ الْفَضْلِ الْمُزَكِّي[1]: يِنْدَارُ، ثنا أَحْمَدُ بْنُ عَلِيٍّ الْحَزَّارُ، ثنا عَتَّابُ بْنُ وَثِيقٍ، ثنا قَيْسُ بْنُ الرَّبِيعِ، ثنا زَيْدُ بْنُ الْحَارِثِ، عَنْ طَلْحَةَ بْنِ مُصَرِّفٍ، عَنْ عَبْدِ الرَّحْمَنِ بْنِ عَوْسَجَةَ، عَنِ الْبَرَاءِ بْنِ عَازِبٍ قَالَ: قَالَ رَسُولُ اللَّهِ ﷺ: "زَيِّنُوا الْقُرْآنَ بِأَصْوَاتِكُمْ".

رَوَاهُ جَرِيرُ بْنُ عَازِبٍ، عَنْ زَيْدِ بْنِ الْحَارِثِ، عَنْ طَلْحَةَ بْنِ مُصَرِّفٍ، الْحَدِيثَ بِطُولِهِ وَلَمْ يَذْكُرْ: "زَيِّنُوا الْقُرْآنَ بِأَصْوَاتِكُمْ".

٢١٣٤٢- **وَأَخْبَرَنَاهُ** أَبُو عَبْدِ اللَّهِ مُحَمَّدُ بْنُ يَعْقُوبَ: ثنا مُحَمَّدُ بْنُ عَبْدِ الْوَهَّابِ: ثنا عَامِرُ بْنُ الْفَضْلِ، ثنا جَرِيرُ بْنُ عَازِبٍ، عَنْ طَلْحَةَ بْنِ مُصَرِّفٍ، فَذَكَرَهُ[2].

وَإِلَى حَدِيثِ الْأَعْمَشِ:

٢١٣٤٣- **أَخْبَرَنَا** أَبُو عَبْدِ اللَّهِ مُحَمَّدُ بْنُ عَبْدِ اللَّهِ الصَّفَّارُ، ثنا أَحْمَدُ بْنُ مُحَمَّدِ بْنِ عِيسَى الْقَاضِي، ثنا أَبُو الْحُسَيْنِ، ثنا سُفْيَانُ، عَنِ الْأَعْمَشِ.

وَحَدَّثَنَا أَبُو بَكْرِ بْنُ بَالَوَيْهِ، ثنا مُحَمَّدُ بْنُ أَحْمَدَ بْنِ[3] النَّضْرِ، ثنا

---

(١) مضى بهذا الإسناد برقم (٢١٠٤٧-٢١٠٤٨).

(٢) هو: محمد بن الفضل بن سليمان بن عبد الكريم، أبو بكر المؤدب الدهقان، يعرف بابن أبي دهوس.

(٣) أخرجه البيهقي (٢١٠٤٧-٢١٠٤٨).

(٤) أخرجه البيهقي (٢١٠٤٧-٢١٠٤٨).

(٥) من قوله «وحدثنا القاضي» إلى هنا ساقط من (و/ولد).

مُعَاوِيَةُ بْنُ عَمْرٍو، ثَنَا زَائِدَةُ، عَنِ الْأَعْمَشِ.

وَحَدَّثَنَا أَبُو بَكْرٍ أَحْمَدُ بْنُ إِبْرَاهِيمَ الْإِسْمَاعِيلِيُّ الْفَقِيهُ بِبَغْدَادَ، ثَنَا مُحَمَّدُ بْنُ عُثْمَانَ بْنِ أَبِي شَيْبَةَ، ثَنَا أَبِي، ثَنَا جَرِيرٌ وَوَكِيعٌ، عَنِ الْأَعْمَشِ.

وَالْمِنْهَالُ عَبْدُ الصَّمَدِ بْنُ عَلِيٍّ بْنُ مُكْرَمٍ الْبَزَّازُ بِبَغْدَادَ، ثَنَا أَبُو عَلِيٍّ الْحَسَنُ بْنُ الْعَبَّاسِ بْنِ مُهَرَانَ الرَّازِيُّ، ثَنَا سَهْلُ بْنُ عُثْمَانَ، ثَنَا وَكِيعٌ وَابْنُ فُضَيْلٍ، عَنِ الْأَعْمَشِ.

وَحَدَّثَنَا عَبْدُ اللهِ بْنُ سَعْدٍ، ثَنَا إِبْرَاهِيمُ بْنُ إِسْحَاقَ الْأَنْمَاطِيُّ، ثَنَا عَبْدُ الرَّحْمَنِ بْنُ بِشْرٍ[1]، ثَنَا عَبْدُ الرَّزَّاقِ، ثَنَا مَعْمَرٌ وَالثَّوْرِيُّ، عَنِ الْأَعْمَشِ، عَنْ طَلْحَةَ بْنِ مُصَرِّفٍ، عَنْ عَبْدِ الرَّحْمَنِ بْنِ عَوْسَجَةَ، عَنِ الْبَرَاءِ بْنِ عَازِبٍ قَالَ: قَالَ رَسُولُ اللهِ ﷺ: «زَيِّنُوا الْقُرْآنَ بِأَصْوَاتِكُمْ». وَفِي حَدِيثِ مَعْمَرٍ: «زَيِّنُوا أَصْوَاتَكُمْ بِالْقُرْآنِ»[2].

عَبْدِ الرَّحْمَنِ بْنِ عَوْسَجَةَ، عَنِ الْبَرَاءِ قَالَ: قَالَ رَسُولُ اللهِ ﷺ: «زَيِّنُوا الْقُرْآنَ بِأَصْوَاتِكُمْ». قَالَ عَبْدُ الرَّحْمَنِ: وَكُنْتُ نَسِيتُ هَذِهِ الْكَلِمَةَ حَتَّى ذَكَّرَنِيهِ الضَّحَّاكُ بْنُ مُزَاحِمٍ[1].

قَالَ الْحَاكِمُ: قَدْ حَدَّثَ بِهَذَا الْحَدِيثِ جَمَاعَةٌ عَنْ شُعْبَةَ، عَنْ طَلْحَةَ الْحَدِيثَ بِطُولِهِ، وَلَمْ يَذْكُرْ هَذِهِ اللفظةَ: كُنْتُ نَسِيتُ. غَيْرُ يَحْيَى بْنِ سَعِيدٍ وَمُعَاذٍ الْعَنْبَرِيِّ:

٢١٣٥- **حدثناه** أَبُو بَكْرِ بْنُ إِسْحَاقَ الْفَقِيهُ، أَنَا أَبُو الْمُثَنَّى، حَدَّثَنِي أَبِي، ثَنَا أَبِي، ثَنَا شُعْبَةُ، قَالَ: وَحَدَّثَنَا مُسَدَّدٌ، ثَنَا يَحْيَى، عَنْ شُعْبَةَ، فَذَكَرَ الْحَدِيثَ بِطُولِهِ[2].

وَأَمَّا حَدِيثُ الْحَسَنِ بْنِ عُبَيْدِ اللهِ النَّخَعِيِّ:

٢١٣٦- **فأخبرناه** أَبُو عَلِيٍّ الْحَافِظُ، أَنَا أَبُو بَكْرٍ مُحَمَّدُ بْنُ إِسْحَاقَ، ثَنَا أَبُو سَعِيدٍ الْأَشَجُّ، ثَنَا أَبُو خَالِدٍ الْأَحْمَرُ، عَنِ الْحَسَنِ بْنِ عُبَيْدِ اللهِ[3]، عَنْ طَلْحَةَ بْنِ مُصَرِّفٍ، عَنْ عَبْدِ الرَّحْمَنِ بْنِ عَوْسَجَةَ، عَنِ الْبَرَاءِ قَالَ: قَالَ رَسُولُ اللهِ ﷺ: «زَيِّنُوا الْقُرْآنَ بِأَصْوَاتِكُمْ»[4].

وَأَمَّا حَدِيثُ عَبْدِ الرَّحْمَنِ بْنِ زُبَيْدٍ:

٢١٣٧- **فحدثناه** أَبُو بَكْرٍ أَحْمَدُ بْنُ كَامِلِ بْنِ خَلَفٍ، ثَنَا مُحَمَّدُ بْنُ سَعْدٍ

---

(١) إتحاف المهرة (٢/ ٤٧٤-٢٠٨٦).

(٢) إتحاف المهرة (٢/ ٤٧٤-٢٠٨٦).

(٣) في (و) و(د): «عبد الله».

(٤) إتحاف المهرة (٢/ ٤٧٤-٢٠٨٦).

الْعَوْفِيُّ، ثَنَا أَبُو بَدْرٍ شُجَاعُ بْنُ الْوَلِيدِ، ثَنَا عَبْدُ الرَّحْمَنِ بْنُ زُبَيْدٍ الْيَامِيُّ، ثَنَا طَلْحَةُ بْنُ مُصَرِّفٍ، عَنْ عَبْدِ الرَّحْمَنِ بْنِ عَوْسَجَةَ التَّمِيمِيِّ، عَنِ الْبَرَاءِ بْنِ عَازِبٍ، عَنِ النَّبِيِّ ﷺ أَنَّهُ كَانَ يَأْتِي نَاحِيَةَ الصَّفِّ، إِلَى النَّاحِيَةِ الْقُصْوَى يُسَوِّي بَيْنَ صُدُورِ الْقَوْمِ وَمَنَاكِبِهِمْ وَيَقُولُ: «لَا تَخْتَلِفُوا فَتَخْتَلِفَ قُلُوبُكُمْ، إِنَّ اللهَ وَمَلَائِكَتَهُ يُصَلُّونَ عَلَى الصُّفُوفِ الْأُوَلِ، وَزَيِّنُوا الْقُرْآنَ بِأَصْوَاتِكُمْ»[1].

وَأَمَّا حَدِيثُ حَمَّادِ بْنِ أَبِي سُلَيْمَانَ:

٢١٣٨- **فَأَخْبَرَنَا** أَبُو الْفَضْلِ الْحَسَنُ بْنُ يَعْقُوبَ، ثَنَا يَحْيَى بْنُ أَبِي طَالِبٍ، ثَنَا عَبْدُ الْوَهَّابِ بْنُ عَطَاءٍ، ثَنَا سَعِيدُ بْنُ زَرْبِيٍّ، عَنْ حَمَّادٍ، عَنْ طَلْحَةَ الْهَمْدَانِيِّ، عَنْ عَبْدِ الرَّحْمَنِ بْنِ عَوْسَجَةَ، عَنِ الْبَرَاءِ قَالَ: كَانَ رَسُولُ اللهِ ﷺ يَأْتِينَا إِذَا أُقِيمَتِ الصَّلَاةُ فَيَمْسَحُ عَوَاتِقَنَا وَيَقُولُ: «أَقِيمُوا صُفُوفَكُمْ، وَلَا تَخْتَلِفُوا فَتَخْتَلِفَ قُلُوبُكُمْ، وَلْيَلِنْ مَنْكِبُ أَوَّلِ الْأَحْلَامِ وَالنُّهَى، وَزَيِّنُوا الْقُرْآنَ بِأَصْوَاتِكُمْ إِنَّ اللهَ وَمَلَائِكَتَهُ يُصَلُّونَ عَلَى الصَّفِّ الْمُقَدَّمِ»[2].

وَأَمَّا حَدِيثُ فِطْرِ بْنِ خَلِيفَةَ:

٢١٣٩- **حَدَّثَنَا** أَبُو الْعَبَّاسِ مُحَمَّدُ بْنُ يَعْقُوبَ، ثَنَا الْعَبَّاسُ بْنُ مُحَمَّدٍ الدُّورِيُّ، ثَنَا أَبُو يَحْيَى عَبْدُ الْحَمِيدِ بْنُ عَبْدِ الرَّحْمَنِ الْحِمَّانِيُّ[3]، ثَنَا مَالِكُ بْنُ مِغْوَلٍ، ثَنَا فِطْرُ بْنُ خَلِيفَةَ، عَنْ طَلْحَةَ بْنِ مُصَرِّفٍ، عَنْ عَبْدِ الرَّحْمَنِ بْنِ عَوْسَجَةَ، عَنِ الْبَرَاءِ بْنِ عَازِبٍ، عَنِ النَّبِيِّ ﷺ قَالَ: «أَتِمُّوا الصُّفُوفَ، فَإِنَّ

---

(١) إتحاف المهرة (٢/٤٢٤-٢٠٨٣).

(٢) إتحاف المهرة (٢/٤٢٤-٢٠٨٣).

(٣) في (ز): «الحماني».

الصَّلاةِ، وَذَكَرَ الْحَدِيثَ. قَالَ الْبَرَاءُ: وَسَمِعْتُ رَسُولَ اللهِ ﷺ يَقُولُ: «زَيِّنُوا الْقُرْآنَ بِأَصْوَاتِكُمْ»[1].

وَأَمَّا حَدِيثُ مُحَمَّدِ بْنِ طَلْحَةَ عَنْ أَبِيهِ:

٢١٤٠- فحدثني عَلِيُّ بْنُ حَمْشَاذَ، ثَنَا مُحَمَّدُ بْنُ غَالِبٍ، ثَنَا عَبْدُ الصَّمَدِ بْنُ النُّعْمَانِ، ثَنَا مُحَمَّدُ بْنُ طَلْحَةَ، عَنْ أَبِيهِ، عَنْ عَبْدِ الرَّحْمَنِ بْنِ عَوْسَجَةَ، عَنِ الْبَرَاءِ بْنِ عَازِبٍ قَالَ: كَانَ النَّبِيُّ ﷺ يَقُولُ: «لا تَخْتَلِفُوا فَتَخْتَلِفَ قُلُوبُكُمْ، إِنَّ اللهَ وَمَلائِكَتَهُ يُصَلُّونَ عَلَى الصَّفِّ الأَوَّلِ، وَزَيِّنُوا الْقُرْآنَ بِأَصْوَاتِكُمْ»[2].

وَأَمَّا حَدِيثُ زَيْدِ بْنِ أَبِي أُنَيْسَةَ:

٢١٤١- فحدثنا أَبُو بَكْرٍ مُحَمَّدُ بْنُ أَحْمَدَ بْنِ بَالُويَهْ، ثَنَا مُحَمَّدُ بْنُ بِشْرِ بْنِ مَطَرٍ، ثَنَا يَحْيَى بْنُ يُوسُفَ الزِّمِّيُّ، ثَنَا عُبَيْدُ اللهِ بْنُ عَمْرٍو الرَّقِّيُّ، ثَنَا زَيْدُ بْنُ أَبِي أُنَيْسَةَ، عَنْ طَلْحَةَ بْنِ مُصَرِّفٍ، عَنْ عَبْدِ الرَّحْمَنِ بْنِ عَوْسَجَةَ، عَنِ الْبَرَاءِ قَالَ: أُقِيمَتِ الصَّلاةُ، فَذَكَرَ الْحَدِيثَ بِطُولِهِ، وَقَالَ: قَالَ رَسُولُ اللهِ ﷺ: «زَيِّنُوا الْقُرْآنَ بِأَصْوَاتِكُمْ»[3].

وَأَمَّا حَدِيثُ أَبِي هَاشِمٍ الرُّمَّانِيِّ:

٢١٤٢- فحدثنا عَلِيُّ بْنُ حَمْشَاذَ، ثَنَا أَبُو جَعْفَرٍ مُحَمَّدُ بْنُ الْفَضْلِ بْنِ جَابِرٍ السَّقَطِيُّ، ثَنَا سُهَيْلُ بْنُ إِبْرَاهِيمَ الْجَارُودِيُّ، ثَنَا عَمْرُو بْنُ بِشْرٍ الْقَيْسِيُّ، ثَنَا

---

(١) إتحاف المهرة (٢/ ٤٧٤-٢٠٨٦).

(٢) إتحاف المهرة (٢/ ٤٧٤-٢٠٨٦).

(٣) إتحاف المهرة (٢/ ٤٧٤-٢٠٨٦).

سَلَامٌ، عَنْ أَبِي هَاشِمٍ الرُّمَّانِيِّ[1]، عَنْ طَلْحَةَ بْنِ مُصَرِّفٍ، عَنْ عَبْدِ الرَّحْمَنِ بْنِ عَوْسَجَةَ، عَنِ الْبَرَاءِ قَالَ: كَانَ رَسُولُ اللهِ ﷺ يَجِيءُ وَنَحْنُ فِي الصَّلَاةِ فَيَسْجُدُ سُجُودًا وَيَطُولُ. **وَزَيِّنُوا الْقُرْآنَ بِأَصْوَاتِكُمْ**[2].

وَأَمَّا حَدِيثُ الْحَسَنِ بْنِ عُمَارَةَ:

٢١٤٣- **فَحَدَّثَنَاهُ** أَبُو إِسْحَاقَ إِبْرَاهِيمُ بْنُ مُحَمَّدٍ الْفَقِيهُ الْبُخَارِيُّ بِبَنْبَلُونَ، ثَنَا صَالِحُ بْنُ مُحَمَّدٍ الْحَافِظُ، ثَنَا شَيْبَانُ بْنُ فَرُّوخَ، ثَنَا عَبْدُ الْعَزِيزِ بْنُ مُسْلِمٍ الْقَسْمَلِيُّ، ثَنَا الْحَسَنُ بْنُ عُمَارَةَ، عَنْ طَلْحَةَ بْنِ مُصَرِّفٍ، عَنْ عَبْدِ الرَّحْمَنِ بْنِ عَوْسَجَةَ، عَنِ الْبَرَاءِ قَالَ: قَالَ رَسُولُ اللهِ ﷺ: **زَيِّنُوا الْقُرْآنَ بِأَصْوَاتِكُمْ**[3].

وَأَمَّا حَدِيثُ الْحَجَّاجِ بْنِ أَرْطَاةَ:

٢١٤٤- **فَحَدَّثَنَاهُ** عَلِيُّ بْنُ حَشْرَمٍ، ثَنَا أَبُو الْمَلِيحِ، ثَنَا هُبَيْرَةُ اللهِ بْنُ مُحَمَّدٍ

Using

الحافظ(١)، ثنا أبو الطفيل(٢)، ثنا المُغِيرة، ثنا سَمَاك بن أوْسَاط، عَنْ عَلْقَمة بن مَرْثَد، عَنْ عَبْد الرَّحْمَن بن عَوْسَجة، عَنْ البَرَاء أنَّ رَسُول الله ﷺ قَالَ: «زَيِّنُوا القُرْآنَ بِأَصْوَاتِكُمْ»(٣).

وأنا حَبِيبٌ لَيِّن لِي سَلْم.

٢١١٥- فأخبرَكه أبو بَكْر بن إسْحَاق الفَقِيه، أنا صَالِح بن مُحَمَّد الزَّبِّي، ثنا عَاصِم بن عَلِيّ، ثنا يَزِيد بن إبْرَاهِيم التُّسْتِي، ثنا لَيْث بن أبي سُلَيم، عَنْ عَلْقَمة بن مَرْثَد، عَنْ عَبْد الرَّحْمَن بن عَوْسَجة، عَنْ البَرَاء بن عَازِب، عَنْ النَّبِيِّ ﷺ قَالَ: «زَيِّنُوا القُرْآنَ بِأَصْوَاتِكُمْ»(٤).

وأنا حَبِيبٌ عَنِّي بن عَبْد الرَّحْمَن السُّلَمِي.

٢١١٦- ثم أبي مُحَمَّدُ بن صَالِح بن هَانِيء، أنا أحْمَد بن مُحَمَّد بن نَصْر، أنا عَبْد الله بن عِيسَى بن عَبْد الرَّحْمَن السُّلَمِي، عَنْ عَلْقَمة بن مَرْثَد، عَنْ عَبْد الرَّحْمَن بن عَوْسَجة، عَنْ البَرَاء قَالَ: قَالَ رَسُولُ الله ﷺ: «زَيِّنُوا القُرْآنَ بِأَصْوَاتِكُمْ»(٥).

وأنا حَبِيبٌ مُحَمَّد بن عُبَيْد الله(٦) القَارِئ.

---

(١) هو: جعفر بن أحمد بن نصر، أبو محمد الحصيري الحافظ.

(٢) هو: عبد الله بن يحيى بن زياد بن حسان، أبو الطفيل الحصيري. ينظر: رجال الهيلب.

(٣) إسناده لين: أخرجه (٢٤٢-٢٤٦-٢٤٨).

(٤) إسناده لين: أخرجه (٢٤٢-٢٤٦-٢٤٨).

(٥) إسناده لين: أخرجه (٢٤٢-٢٤٦-٢٤٨).

(٦) في (د) و(ت) و(ج): «محمد الله»، وهو: محمد بن عبيد الله بن أبي سليمان الحراني القارئ، أبو عبد الرحمن الطرائفي. ينظر: رجال الهيلب.

٢١٤٧- **فأخبرناه** أَبُو بَكْرِ بْنُ إِسْحَاقَ، أَنَا مُحَمَّدُ بْنُ أَحْمَدَ بْنِ الْوَلِيدِ الْكَرَابِيسِيُّ، ثَنَا الْحَكَمُ بْنُ مُوسَى، ثَنَا مُحَمَّدُ بْنُ سَلَمَةَ[1]، عَنِ الْفَزَارِيِّ، عَنْ طَلْحَةَ بْنِ مُصَرِّفٍ، عَنْ عَبْدِ الرَّحْمَنِ بْنِ عَوْسَجَةَ، عَنِ الْبَرَاءِ قَالَ: قَالَ رَسُولُ اللهِ ﷺ: «زَيِّنُوا الْقُرْآنَ بِأَصْوَاتِكُمْ»[2].

وَأَمَّا حَدِيثُ أَبِي الْيَسَعِ الْمَكْفُوفِ:

٢١٤٨- **فأخبرناه** أَبُو الْحَسَنِ عَلِيُّ بْنُ مُحَمَّدِ بْنِ مُحَمَّدِ بْنِ عُقْبَةَ، ثَنَا إِبْرَاهِيمُ بْنُ أَبِي الْعَنْبَسِ[3]، ثَنَا مُحَمَّدُ بْنُ عُبَيْدٍ الطَّنَافِسِيُّ، ثَنَا أَبُو الْيَسَعِ، عَنْ طَلْحَةَ بْنِ مُصَرِّفٍ، عَنْ عَبْدِ الرَّحْمَنِ بْنِ عَوْسَجَةَ، عَنِ الْبَرَاءِ بْنِ عَازِبٍ قَالَ: قَالَ رَسُولُ اللهِ ﷺ: «زَيِّنُوا الْقُرْآنَ بِأَصْوَاتِكُمْ»[4].

وَأَمَّا حَدِيثُ عَبْدِ الْمَلِكِ بْنِ أَبْجَرَ:

٢١٤٩- **فأخبرناه** جَعْفَرُ بْنُ مُحَمَّدِ بْنِ نُصَيْرٍ الْخُلْدِيُّ، ثَنَا أَبُو الْحَسَنِ عَلِيُّ بْنُ أَبَانٍ الْمُقْرِئُ[5]، ثَنَا سُرَيْجُ بْنُ يُونُسَ، ثَنَا عَبْدُ الرَّحْمَنِ بْنُ عَبْدِ الْمَلِكِ بْنِ أَبْجَرَ، عَنْ أَبِيهِ، عَنْ طَلْحَةَ بْنِ مُصَرِّفٍ، عَنْ عَبْدِ الرَّحْمَنِ بْنِ عَوْسَجَةَ، عَنِ الْبَرَاءِ بْنِ عَازِبٍ قَالَ: قَالَ رَسُولُ اللهِ ﷺ: «زَيِّنُوا الْقُرْآنَ بِأَصْوَاتِكُمْ»[6].

---

(١) هو: محمد بن سلمة بن عبد الله الباهلي الحراني، من رجال التهذيب.

(٢) [illegible]

(٣) [illegible] إبراهيم بن إسحاق [illegible] الرهاوي.

(٤) [illegible]

(٥) [illegible] وهو: علي بن الحسن بن بيان، أبو الحسن المقرئ البغدادي الباقلاني.

(٦) إتحاف المهرة (٢/ ٤٧٤-٢٠٨٦).

Bulsn a

وَقَدْ وَجَدْنَا إِبْنَ عُيَيْنَةَ الرَّجُلَ بِهِ مَوْصُوفًا، عَنِ الْبَرَاءِ مُثْبِتًا بِهِ، وَوَجَدْنَا هَذَا الْحَدِيثَ، عَنِ الْبَرَاءِ، وَهُمْ زَائِدًا، كَمْ عُمَرَ، وَعَلِيٍّ بْنُ يُنَايَتَ، وَأَوْسُ بْنُ ضَمْعَجٍ

أَنَا حَيْوَتُ أَبُو بَكْرٍ زَائِدًا:

٢١٥٠- فَحَدَّثَنَا أَبُو عَلِيٍّ الْحَافِظُ، ثَنَا إِبْرَاهِيمُ بْنُ مُوسَى الْهِيتِيُّ، ثَنَا الْحَسَنُ بْنُ الصَّبَّاحِ الْبَزَّارُ[1]، ثَنَا أَبُو مُعَاوِيَةَ عَنْ أَبِي بَكْرٍ الزَّهْرَانِيِّ، ثَنَا عَبْدُ الْمَلِكِ بْنُ يَحْيَى، ثَنَا مَدْعَجُ بْنُ أَبِي عِمْرَانَ، عَنْ عَقْبَةَ بْنِ مَرْثَدٍ، عَنِ الْبَرَاءِ بْنِ عَازِبٍ، قَالَ: قَالَ رَسُولُ اللهِ ﷺ: «إِيَّاهُ الْقُرْآنَ بِأَصْوَاتِكُمْ، فَإِنَّ الصَّوْتَ الْحَسَنَ يَزِيدُ الْقُرْآنَ حُسْنًا»[2].

زَائِدًا حَيْوَتُ عُيَيْنَةَ فِي تَأْلِيفِ:

٢١٥١- فَحَدَّثَنَا عَلِيُّ بْنُ الْحَسَنِ[3]، الرَّصَافِيُّ[4]، ثَنَا الْعَبَّاسُ بْنُ أَحْمَدَ[5]، بْنُ الْحَسَنِ بْنِ سَعِيدِ بْنِ مُنْصُورٍ الْعَزَّازُ، حَدَّثَنِي أَبِي، قَالَ: وَجَدْتُ

---

(١) في (ل) زيادة (واه) «البزاز».

(٢) إسناده ضعيف، وانظر ما قبله.

(٣) في (ل) زيادة «ح».

(٤) في الإتحاف: «الرصافي».

(٥) هو: علي بن الحسن بن جعفر، أبو الحسين ابن الرئيب أبو ابن كريب الرصافي.

قال: كنا في الجانب الغربي بغداد في الإتحاف: هو: علي بن الحسن الرصافي، ثنا أبو العباس بن محمد قال: أحمد بن الحسن بن سعيد بن عبد الملك العزاز، فلا ندري هل هذان كلمتان في سند واحد فحذف بين السندين أو أنه ثنا أبي، لم يعرف أحمد بن أحمد، فالله به العالم، وذكر الأستاذ أن أحمد بن أحمد ثنا أبي، ولم يعرف أحمد بن الحسن بن سعيد.

وقد ورد سند في السنن الكبرى للبيهقي (١٠/٩٨) هكذا: «وروى عبد الله بن يوسف أخبرنا أبو الحسين علي بن الحسن بن جعفر الرصافي ببغداد أخبرنا

فِي كِتَابِ جَدِّي، ثَنَا حُصَيْنُ[1] بْنُ مُخَارِقٍ، ثَنَا أَبُو مَرْيَمَ عَبْدُ الْغَفَّارِ بْنُ الْقَاسِمِ، عَنْ عَدِيِّ بْنِ ثَابِتٍ، عَنِ الْبَرَاءِ أَنَّ رَسُولَ اللهِ ﷺ قَالَ: «زَيِّنُوا الْقُرْآنَ بِأَصْوَاتِكُمْ»[2].

وَأَمَّا حَدِيثُ أَوْسِ بْنِ ضَمْعَجٍ:

٢١٥٢- **فحدثناه** أَبُو عَلِيٍّ الْحَافِظُ، ثَنَا مُحَمَّدُ بْنُ إِسْحَاقَ، ثَنَا زِيَادُ بْنُ أَيُّوبَ[3]، ثَنَا عَبْدُ الْحَمِيدِ بْنُ عَبْدِ الرَّحْمَنِ، ثَنَا مَالِكُ بْنُ مِغْوَلٍ، وَفِطْرُ بْنُ خَلِيفَةَ، عَنْ إِسْمَاعِيلَ بْنِ رَجَاءٍ، عَنْ أَوْسِ بْنِ ضَمْعَجٍ، عَنِ الْبَرَاءِ قَالَ: قَالَ رَسُولُ اللهِ ﷺ: «زَيِّنُوا الْقُرْآنَ بِأَصْوَاتِكُمْ»[4].

ثُمَّ نَظَرْنَا فَوَجَدْنَا لِطَلْحَةَ بْنِ مُصَرِّفٍ مُتَابِعَيْنِ فِي رِوَايَتِهِ، عَنْ عَبْدِ الرَّحْمَنِ بْنِ عَوْسَجَةَ وَهُمَا الْحَكَمُ بْنُ عُتَيْبَةَ، وَزُبَيْدُ بْنُ الْحَارِثِ.

٢١٥٣- **فحدثناه** أَبُو إِسْحَاقَ إِبْرَاهِيمُ بْنُ مُحَمَّدِ بْنِ يَحْيَى، ثَنَا مُحَمَّدُ بْنُ

---

(١) [illegible] (و(د)) [illegible]

(٢) [illegible] الحسن بن سعيد [illegible]

(٣) [illegible] زياد بن [illegible] بن [illegible] الحماني والد يحيى، وكلاهما من رجال التهذيب.

(٤) إتحاف المهرة (٢/ ٤٥١-٢٠٥٣).

بِإِسْنَادِ الثَّلَّثِيِّ: ثنا أَحْمَدُ بْنُ مُوسَى الْعَمْشَكِيُّ: ثنا مُحَمَّدُ بْنُ إِسْمَاعِيلَ[1]: ثنا مُحَمَّدُ بْنُ طَهْمَانَ، عَنْ مَنْصُورِ بْنِ صَفِيَّةَ، وَطَلْحَةَ[2]، عَنْ مُصْعَبٍ، عَنْ عَبْدِ الرَّحْمَنِ بْنِ عَوْسَجَةَ، عَنِ الْبَرَاءِ قَالَ: قَالَ رَسُولُ اللهِ ﷺ: «إِنَّ اللهَ وَمَلَائِكَتَهُ يُصَلُّونَ عَلَى الصَّفِّ الْأَوَّلِ، وَثَلَاثًا، وَثُنُّوا الْقُرْآنَ بِأَصْوَاتِكُمْ»[3].

وَأَمَّا حَدِيثُ أَبِي بَكْرَةَ، فَأَخْبَرَنَا:

٢١٤٥ - عَبْدُ اللهِ بْنُ عَلِيٍّ الْحَافِظُ: ثنا عَبْدُ اللهِ بْنُ أَحْمَدَ بْنِ بَاحِيَةَ: ثنا مُحَمَّدُ بْنُ بَكَّارٍ[4]: ثنا يُونُسُ بْنُ الْأَبْيَضِ، عَنْ زَيْدٍ بْنِ الْحَارِثِ، عَنْ عَبْدِ الرَّحْمَنِ بْنِ عَوْسَجَةَ، عَنِ الْبَرَاءِ قَالَ: قَالَ رَسُولُ اللهِ ﷺ: «زَيِّنُوا الْقُرْآنَ بِأَصْوَاتِكُمْ»[5].[6]

---

(١) في (ز): (وأبو) محمد بن شاكر وفي (ر) وأبو) والتصويب: أحمد بن بشره والمثبت من الإتحاف، وهو الموافق لترجمة في مسند البزار في أسماء الرجال (٢٥٢٤)، وتحذيب التهذيب (٩/ ٤٤٤).

(٢) في النسخة الخطية الظاهرية: (البراهيم بن طهمان عن منصور والحكم عن طلحة)، والمثبت من الإتحاف، وهو الذي ذكره المزي في ترجمة أبي صفية من تحذيبه عن عبيد الله بن موسى عن منصور بن صفية، وفي مسند البزار: حدثنا البزار: حدثنا عمرو بن الحصين بن الربيع، قال: حدثنا أبو إسحاق، قال: ثنا أبي في المطبوع: قالت، ابراهيم الرهاوي، وقد قال العلمي ذلك بناء على التصحيف الذي أشرنا إليه في الحاشية السابقة.

(٣) إسناده ضعيف (٢/ ٤٧٤-٤٧٥).

(٤) هو محمد بن بكار بن الريان، أبو عبد الله الهاشمي، من رجال الهذيب.

(٥) إسناده ضعيف (٢/ ٤٧٤-٤٧٥).

(٦) أخرجه النسائي في الكبرى - كما في تحفة الأشراف، وهو أتم- الصلاة (٧٧٧) وابن السني في كتابه عمل اليوم والليلة عند قول عبد الله: محمد بن عبد الله الحافظ بقوله: في الثاني أول كتاب الصوم، والحديد في حديث رسوله، وهو الصواب، وقد سلف مسند السنيين، وأنكره أبو محمد:

e using

بِسْمِ اللَّهِ الرَّحْمَٰنِ الرَّحِيمِ

رَبِّ يَسِّرْ وَأَعِنْ بِخَيْرٍ

كِتَابُ الْبُيُوعِ

قَالَ الْحَاكِمُ: قَرَأْتُ عَلَى عَبْدِ اللهِ مُحَمَّدُ بْنُ عَبْدِ اللهِ الْحَافِظُ: أَوَّلُ كِتَابِ الْبُيُوعِ(١) حَدَّثَنَا الْحُسَيْنُ بْنُ الْحَسَنِ(٢) بْنِ أَيُّوبَ، ثنا أَبُو يَحْيَى بْنُ أَبِي مَسَرَّةَ الْمَكِّيُّ

وَأَخْبَرَنَا بَكْرُ بْنُ مُحَمَّدٍ الصَّيْرَفِيُّ، ثنا عَبْدُ اللهِ بْنُ أَحْمَدَ بْنِ الْفَضْلِ

وَسَمَّاكٌ أَبُو بَكْرٍ بْنُ إِسْحَاقَ الْفَقِيهُ، وَأَبُو بَكْرٍ بْنُ بَالَوَيْهِ، قَالُوا: أَنبَا بَكْرُ بْنُ مُوسَى، قَالَا: ثنا عَبْدُ اللهِ بْنُ يَزِيدَ الْمُقْرِئُ، ثنا مُوسَى بْنُ عَلِيِّ بْنِ رَبَاحٍ، قَالَ: سَمِعْتُ أَبِي، قَالَ: سَمِعْتُ عُقْبَةَ بْنَ الْمُنْذِرِ يَقُولُ: بَعَثَ إِلَيَّ رَسُولُ اللهِ ﷺ فَأَتَيْتُهُ، فَأَمَرَنِي أَنْ أَحْمِلَ عَلَى إِبِلِي وَسَلَّمَ، ثُمَّ أَتَيْتُهُ، قَالَ: فَقُمْتُ، ثُمَّ أَتَيْتُهُ وَهُوَ يَتَوَضَّأُ، فَصَعَّدَ فِيَّ النَّظَرَ، ثُمَّ طَأْطَأَ، ثُمَّ قَالَ: «يَا عُقْبَةُ، إِنِّي أُرِيدُ أَنْ أَبْتَاعَ عَلَى عَيْنِي، فَيُطْعِنَنِي اللهُ وَيَسْلُكَنِي، وَأَرْكَبَ اللهَ فَيَرْكَبَنِي»(٣) صَاحِبَةً بْنَ

---

(١) من قوله: «قال الحاكم أنبأ عبد الله» إلى هاهنا غير موجود في (ب) و(ت) و(ج).

(٢) في (أ): «الحسين بن الحسن» مصحف، وهو أبو عبد الله الطوسي الوراق الأديب.

(٣) في (أ) و(ت): «فيتخبني» وما أثبته

(٤) قال ابن الأثير في النهاية: (٣/ ٢٠٢): «أصرت الناقة وهي من الحال: أي أعطيك دفعة من المال».

الْمَالِ». قَالَ: فَقُلْتُ: يَا رَسُولَ اللهِ، إِنِّي لَمْ أُسْلِمْ رَغْبَةً فِي الْمَالِ، وَلَكِنِّي أَسْلَمْتُ رَغْبَةً فِي الْإِسْلَامِ، وَأَنْ أَكُونَ مَعَ رَسُولِ اللهِ صَلَّى اللهُ عَلَيْهِ وَآلِهِ وَسَلَّمَ، فَقَالَ: «يَا عَمْرُو، نِعِمَّا بِالْمَالِ الصَّالِحِ لِلرَّجُلِ الصَّالِحِ»[1].

هَذَا حَدِيثٌ صَحِيحٌ عَلَى شَرْطِ مُسْلِمٍ، وَلَمْ يُخَرِّجَاهُ.

إِنَّمَا خَرَّجَا فِي إِبَاحَةِ طَلَبِ الْمَالِ، حَدِيثَ أَبِي سَعِيدٍ الْخُدْرِيِّ: «مَنْ أَخَذَهُ بِحَقِّهِ فَنِعْمَ الْمَعُونَةُ هُوَ» فَقَطْ.

٢١٥٦- حدثنا أَبُو الْعَبَّاسِ مُحَمَّدُ بْنُ يَعْقُوبَ، ثَنَا الرَّبِيعُ بْنُ سُلَيْمَانَ، ثَنَا عَبْدُ اللهِ بْنُ وَهْبٍ، أَنَا سُلَيْمَانُ بْنُ بِلَالٍ[2].

وَحَدَّثَنَا أَبُو بَكْرِ بْنُ إِسْحَاقَ، أَنَا إِسْمَاعِيلُ بْنُ قُتَيْبَةَ، ثَنَا يَحْيَى بْنُ يَحْيَى، ثَنَا سُلَيْمَانُ بْنُ بِلَالٍ.

وَأَخْبَرَنِي إِسْمَاعِيلُ بْنُ مُحَمَّدِ بْنِ الْفَضْلِ، ثَنَا جَدِّي، ثَنَا إِسْمَاعِيلُ بْنُ أَبِي أُوَيْسٍ، ثَنَا سُلَيْمَانُ بْنُ بِلَالٍ، حَدَّثَنِي عَبْدُ اللهِ بْنُ سُلَيْمَانَ بْنِ أَبِي سَلَمَةَ، أَنَّهُ سَمِعَ مُعَاذَ بْنَ عَبْدِ اللهِ بْنِ خُبَيْبٍ الْجُهَنِيَّ يُحَدِّثُ، عَنْ أَبِيهِ، عَنْ عَمِّهِ[3]، أَنَّ رَسُولَ اللهِ ﷺ خَرَجَ عَلَيْهِمْ وَعَلَيْهِ أَثَرُ غُسْلٍ وَهُوَ طَيِّبُ النَّفْسِ، قَالَ فَظَنَنَّا أَنَّهُ

---

(١) إتحاف المهرة (١٢/٩٦-١٥٩٨٦).

(٢) هذا الطريق -طريق أبي العباس محمد بن يعقوب- غير موجود في [illegible].

(٣) [illegible] وقد [illegible] الله [illegible] بن خبيب (٧/٢٢٦) وقال «يأتي في المبهمات»، فالله أعلم.

ebnisina

أَتُمْ بِأَهْلِهِ، فَقُلْتُ: يَا رَسُولَ اللهِ، تَرَكْتُ أُصَيْبَحَ عِنْدَ النَّعَمِ، قَالَ: «أَهْلِ، وَاحْمِدِ اللهَ، فَإِنَّ لَكَ أَجْرَ النَّاسِ كُلِّهِمْ فِيهَا»، قَالَ: «لَا بَأْسَ بِالْغِنَى لِمَنِ اتَّقَى، وَالصِّحَّةُ لِمَنِ اتَّقَى خَيْرٌ مِنَ الْغِنَى، وَطِيبُ النَّفْسِ مِنَ النِّعَمِ»[1].

هَذَا حَدِيثٌ مُتَدَبِّجٌ صَحِيحُ الْإِسْنَادِ، وَلَمْ يُخَرِّجَاهُ.

وَالصَّحَابِيُّ الَّذِي لَمْ يُسَمِّهِ سُلَيْمَانُ بْنُ بِلَالٍ هُوَ: يَسَارُ بْنُ عَبْدِ اللهِ الْجُهَنِيُّ.

٢١٥٧ - أَخْبَرَنَا أَبُو الْفَضْلِ مُحَمَّدُ بْنُ مُحَمَّدِ بْنِ يُوسُفَ الْفَقِيهُ، ثَنَا مُحَمَّدُ بْنُ سَعِيدٍ الدَّارِمِيُّ، ثَنَا أَبُو الْوَلِيدِ الطَّيَالِسِيُّ، وَيَحْيَى بْنُ بُكَيْرٍ، قَالَا: ثَنَا اللَّيْثُ بْنُ سَعْدٍ.

وَأَخْبَرَنَا أَبُو سَعِيدٍ الْأَصْبَهَانِيُّ بِمَكَّةَ، ثَنَا أَبُو سَعِيدٍ عَمْرُو بْنُ مُحَمَّدِ بْنِ مَنْصُورٍ، قَالَا: ثَنَا مُحَمَّدُ بْنُ عَبْدِ اللهِ الْحَضْرَمِيُّ، ثَنَا عَاصِمُ بْنُ عَلِيٍّ، ثَنَا اللَّيْثُ بْنُ سَعْدٍ، عَنْ بُكَيْرِ بْنِ عَبْدِ اللهِ بْنِ الْأَشَجِّ، عَنِ الضَّحَّاكِ بْنِ عَبْدِ الرَّحْمَنِ بْنِ عَبْدِ اللهِ بْنِ جَرَّامٍ، عَنْ عَبْدِهِ بْنِ جَرَّامٍ[2]، أَنَّ حُكَيْمَ بْنَ

---

(١) إتحاف المهرة (١٠/٥٠٧-٥١٢).

(٢) كذا عند أصحاب الكتب الستة الذين رووا الحديث، وعند أبي نعيم في الحلية والبيهقي في الشعبة المطبوعة، وقد وردي بعض رواياته هذا الحديث بزيادة راوي أصحاب الكتب عبد الله بن عبدة بن جرام، وقد ذكره ابن أبي حاتم في الجرح والتعديل (٥/٢٨٤) وسمى في حديث صحيح سبب الضحك لعمار وخالد: "الضحاك بن عبد الله الفرقي، كما في حديث رواه البزار (١٩٤٥) من رواية الدراوردي عن أبي النضر عن رجل من عمار، والحافظ في التعجيل (٢٤٥) في تسمية الفرقي بالإضافة، وقد رواه العقيلي في الضعفاء (٢/٢٦٧) من طريق البزار، عن أصحاب الكتب عن عبد الله بن عبدة بن جرام، عن حكيم بن جرام، ولا وجه، وكذا ذكره ابن أبي حاتم في الجرح (٥/٢٨٤).

حِزَامٍ، أَغَارَ[1] بِفَرَسَيْنِ يَوْمَ خَيْبَرَ، فَأُصِيبَا، فَأَتَى رَسُولَ اللهِ ﷺ، فَقَالَ: أُصِيبَ فَرَسَايَ يَا رَسُولَ اللهِ. فَأَعْطَاهُ، ثُمَّ اسْتَزَادَهُ، فَزَادَهُ، ثُمَّ اسْتَزَادَهُ، فَقَالَ رَسُولُ اللهِ ﷺ: «يَا حَكِيمُ، إِنَّ هَذَا الْمَالَ خَضِرَةٌ حُلْوَةٌ، وَمَنْ سَأَلَ النَّاسَ أَعْطَوْهُ، وَالسَّائِلُ مِنْهَا كَالْآكِلِ، وَلَا يَشْبَعُ»[2].

هَذَا حَدِيثٌ صَحِيحُ الْإِسْنَادِ، وَلَمْ يُخَرِّجَاهُ.

٢١٥٨- حدثنا أَبُو الْعَبَّاسِ مُحَمَّدُ بْنُ يَعْقُوبَ، ثَنَا الرَّبِيعُ بْنُ سُلَيْمَانَ، ثَنَا عَبْدُ اللهِ بْنُ وَهْبٍ، أَنَا سُلَيْمَانُ بْنُ بِلَالٍ، حَدَّثَنِي رَبِيعَةُ بْنُ أَبِي عَبْدِ الرَّحْمَنِ، عَنْ عَبْدِ الْمَلِكِ بْنِ سَعِيدِ بْنِ سُوَيْدٍ، عَنْ أَبِي حُمَيْدٍ السَّاعِدِيِّ، أَنَّ رَسُولَ اللهِ ﷺ، قَالَ: «أَجْمِلُوا فِي طَلَبِ الدُّنْيَا، فَإِنَّ كُلًّا مُيَسَّرٌ لِمَا كُتِبَ لَهُ مِنْهَا»[3].

هَذَا حَدِيثٌ صَحِيحٌ عَلَى شَرْطِ الشَّيْخَيْنِ[4]، وَلَمْ يُخَرِّجَاهُ.

[illegible]

أَحْمَدُ بْنُ عِيسَى، ثَنَا عَبْدُ اللهِ بْنُ وَهْبٍ، أَخْبَرَنِي عَمْرُو بْنُ الْحَارِثِ، عَنْ سَعِيدِ بْنِ أَبِي هِلَالٍ، عَنْ مُحَمَّدِ بْنِ الْمُنْكَدِرِ، عَنْ جَابِرِ بْنِ عَبْدِ اللهِ، أَنَّ رَسُولَ اللهِ ﷺ قَالَ: «لَا تَسْتَبْطِئُوا الرِّزْقَ، فَإِنَّهُ لَمْ يَكُنْ عَبْدٌ لِيَمُوتَ حَتَّى يَبْلُغَ آخِرَ رِزْقٍ هُوَ لَهُ، فَأَجْمِلُوا فِي الطَّلَبِ، أَخْذَ الْحَلَالِ وَتَرْكَ الْحَرَامِ»[5].

busn

(١) [illegible]
(٢) [illegible]
(٣) [illegible]
(٤) [illegible]
(٥) هو: عبد الله بن الليث بن نصر، أبو العباس المروزي الملقب: عردلة.
(٦) إتحاف المهرة (٣/ ٥٥٢-٣٧٢١).

هَذَا حَدِيثٌ صَحِيحٌ عَلَى شَرْطِ الشَّيْخَيْنِ، وَلَمْ يُخَرِّجَاهُ.

وَشَاهِدُهُ لِمَا فِي الزَّبَرِ: مِنْ حَدِيثِ جَعْفَرٍ، صَحِيحٌ عَلَى شَرْطِ مُسْلِمٍ.

٢١١٥- **أَخْبَرَكُمْ** أَحْمَدُ بْنُ جَعْفَرٍ الْقَطِيعِيُّ، ثنا عَبْدُ اللهِ بْنُ أَحْمَدَ بْنِ حَنْبَلٍ، حَدَّثَنِي أَبِي، ثنا مُحَمَّدُ بْنُ جَعْفَرٍ، عَنِ ابْنِ جُرَيْجٍ، عَنِ ابْنِ الزُّبَيْرِ، عَنْ جَابِرٍ، قَالَ: رَسُولُ اللهِ ﷺ: «إِنَّ أَحَدَكُمْ لَمْ يُفِرَّ حَتَّى يَسْتَكْمِلَ رِزْقَهُ، فَلَا تَسْتَبْطِئُوا الرِّزْقَ، وَاتَّقُوا اللهَ أَيُّهَا النَّاسُ، وَأَجْمِلُوا فِي الطَّلَبِ، خُذُوا مَا حَلَّ، وَذَعُوا مَا حَرُمَ»(١).

وَلَهُ أَيْضًا شَاهِدٌ عَنْ ابْنِ مَسْعُودٍ، بِإِسْنَادٍ أَنْظَفَ:

٢١١٦- **أَخْبَرَكُمْ** أَبُو بَكْرٍ بْنُ إِسْحَاقَ، ثنا أَحْمَدُ بْنُ إِبْرَاهِيمَ بْنِ مِلْحَانَ، ثنا أَبُو يَحْيَى، حَدَّثَنِي الثِّقَةُ مِنْ سَمَعِهِ، عَنْ خَالِدِ بْنِ يَزِيدَ، عَنْ سَعِيدِ بْنِ أَبِي هِلَالٍ، عَنْ سَعِيدِ بْنِ أَبِي بُرْدَةَ الْمُقْرِئِ(٢)، عَنْ يُونُسَ بْنِ يَكْبُرَ(٣)، عَنِ ابْنِ مَسْعُودٍ، أَنَّ رَسُولَ اللهِ ﷺ قَالَ: «إِنَّ مِنْ عَمَلٍ يُقَرِّبُ إِلَى الْجَنَّةِ، إِلَّا قَدْ أَمَرْتُكُمْ بِهِ، وَلَا عَمَلٍ يُبَاعِدُ إِلَى النَّارِ إِلَّا نَهَيْتُكُمْ عَنْهُ، فَإِنَّ رُوحَ الْقُدُسِ نَفَثَ فِي رُوعِي أَنَّ أَحَدًا مِنْكُمْ لَنْ يَخْرُجَ مِنْ

---

(١) إسناده ضعيف: (٣٦١٦-٣٤١٦).

(٢) سعيد بن أبي بردة، كما في نوحه. ينظر: تهذيب ابن عساكر (٨/٤٠٩).

(٣) في (ف): «ابن يكبر».

قال ابن أبي حاتم في الجرح والتعديل، والقطعة، والقطعة، والتقييد (٩/٢٠٣ من الجرح والتعديل): «روى عن أبي أمامة الباهلي، عن الصعب أيضاً». اهـ. وفي (ف): «يونس بن يكبر»، وكذا في نوحه البخاري في التاريخ.

الدُّنْيَا حَتَّى يَسْتَكْمِلَ[1] رِزْقَهُ، فَاتَّقُوا اللهَ أَيُّهَا النَّاسُ، وَأَجْمِلُوا فِي الطَّلَبِ، فَإِنِ اسْتَبْطَأَ أَحَدٌ مِنْكُمْ رِزْقَهُ فَلَا يَطْلُبْهُ بِمَعْصِيَةٍ؛ فَإِنَّ اللهَ لَا يُنَالُ فَضْلُهُ بِمَعْصِيَةٍ[2]».

٢١٦٢- حدثنا أَبُو زَكَرِيَّا الْعَنْبَرِيُّ وَعَلِيُّ بْنُ عِيسَى وَأَبُو بَكْرِ بْنُ جَعْفَرٍ[3]، قَالُوا: حَدَّثَنَا أَبُو عَبْدِ اللهِ مُحَمَّدُ بْنُ إِبْرَاهِيمَ الْعَبْدِيُّ، ثَنَا عُبَيْدُ اللهِ بْنُ مُعَاذِ بْنِ مُعَاذٍ، ثَنَا الْمُعْتَمِرُ بْنُ سُلَيْمَانَ، عَنْ أَبِيهِ، عَنْ حَنَشِ بْنِ قَيْسٍ الرَّحَبِيِّ[4]، عَنْ عِكْرِمَةَ، عَنِ ابْنِ عَبَّاسٍ قَالَ: قَالَ رَسُولُ اللهِ ﷺ: «لَا يُغْبَطَنَّ جَامِعُ الْمَالِ مِنْ غَيْرِ حِلِّهِ». أَوْ قَالَ: «مِنْ غَيْرِ حَقِّهِ؛ فَإِنَّهُ إِنْ تَصَدَّقَ لَمْ يُقْبَلْ مِنْهُ، وَمَا بَقِيَ كَانَ زَادَهُ إِلَى النَّارِ»[5].

هَذَا حَدِيثٌ صَحِيحُ الْإِسْنَادِ[6]، وَلَمْ يُخَرِّجَاهُ.

٢١٦٣- حدثنا عَلِيُّ بْنُ حَمْشَاذَ الْعَدْلُ، ثَنَا بِشْرُ بْنُ مُوسَى الْأَسَدِيُّ، ثَنَا [illegible]

وَمِنْ جَامِعِ بْنِ أَبِي رَاشِدٍ، عَنْ أَبِي وَائِلٍ، عَنْ قَيْسِ بْنِ أَبِي غَرَزَةَ قَالَ: كُنَّا قَوْمًا نُسَمَّى السَّمَاسِرَةَ، وَكُنَّا نَبِيعُ بِالْبَقِيعِ[7]، فَأَتَانَا رَسُولُ اللهِ ﷺ، فَسَمَّانَا بِأَحْسَنَ مِنِ اسْمِنَا، فَقَالَ: «يَا مَعْشَرَ التُّجَّارِ، إِنَّ هَذَا الْبَيْعَ يَحْضُرُهُ الْكَذِبُ وَالْيَمِينُ،

---

(١) في (و) و(ح): «يستعمل».

(٢) [illegible]

(٣) [illegible]

(٤) [illegible]

(٥) [illegible]

(٦) قال الذهبي في التلخيص: «قلت: حنش [illegible] حسين ضعفوه».

(٧) في (ز): «بالبقيع».

Bulsn

فَشُرُوطُهُ بِالصِّدْقِ»[1].

هٰذَا حَدِيثٌ صَحِيحٌ الْإِسْنَادِ، وَلَمْ يُخَرِّجَاهُ، لِمَا قَدَّمْتُ وَثَبَتَ مِنْ تَعَرُّضِ أَبِي وَائِلٍ بِالْإِرْدَافِ، عَنْ قَيْسِ بْنِ أَبِي حَازِمٍ.

وَهٰكَذَا رَوَاهُ مَعْمُورٌ عَنِ الْمُغِيرَةِ، وَالْمُغِيرَةُ بْنُ مِقْسَمٍ وَحَبِيبُ بْنُ أَبِي ثَابِتٍ، عَنْ أَبِي وَائِلٍ.

وَلَمْ تَجْرِ لَهُمْ ذِكْرٌ فِي الصَّحِيحَيْنِ.

٢١١٤ - **فَأَخْبَرَنَاهُ** أَبُو عَبْدِ اللهِ مُحَمَّدُ بْنُ عَبْدِ اللهِ الصَّفَّارُ، ثنا أَحْمَدُ بْنُ مُحَمَّدِ بْنِ عِيسَى، ثنا أَبُو خَلِيفَةَ وَمُحَمَّدُ بْنُ قُتَيْبَةَ، قَالَا: ثنا سُلَيْمَانُ الْأَزْدِيُّ، عَنْ مَعْمَرٍ.

وَأَخْبَرَنَا أَبُو بَكْرٍ بْنُ إِسْحَاقَ وَأَبُو مُحَمَّدٍ بْنُ مُوسَى[2]، قَالَا: ثنا مُحَمَّدُ بْنُ أَيُّوبَ، ثنا يَحْيَى بْنُ الْمُغِيرَةِ السَّعْدِيُّ، ثنا جَرِيرٌ، عَنْ مَنْصُورٍ، عَنْ أَبِي وَائِلٍ، عَنْ قَيْسِ بْنِ أَبِي حَازِمٍ الْبَجَلِيِّ، قَالَ: قَالَ بِالْمَدِينَةِ فَبَلَغَ الْأَنْصَارَ وَبَنَاتِهَا، وَكَانَتْ أُمُّ أَنَسٍ الشَّامِيَّةُ، وَيُسَمَّى النَّاسُ، فَخَرَجَ عَلَيْنَا رَسُولُ اللهِ ﷺ ذَاتَ يَوْمٍ، فَسَمِعْنَا بِنَاسٍ هُمْ خَيْرٌ مِنْ أَبِي سَبْتَا النَّاسُ وَسَمَّاكَ النَّاسُ، فَقَالَ: «إِذَا مَعْشَرَ الْأَنْصَارِ، إِنَّهُ يُنْهِكُهُمْ يَتَمَكَّمُ اللَّهُ وَلَحِيفُ فَشُرُوطُهُ بِصِدْقِهِ»[3].

وَإِنَّمَا حَدِيثُ الْمُغِيرَةِ:

٢١١٥ - **فَحَدَّثَنَاهُ** أَبُو الْعَبَّاسِ مُحَمَّدُ بْنُ يَعْقُوبَ، ثنا إِبْرَاهِيمُ بْنُ مَرْزُوقٍ، ثنا

---

(١) إتحاف المهرة (١٢/ ٢٧٧-١٣٤١).

(٢) هو: محمد الله بن محمد بن موسى، أبو محمد الكعبي السماروني.

(٣) إتحاف المهرة (١٢/ ٢٧٧-١٣٤١).

أَبُو دَاوُدَ الطَّيَالِسِيُّ.

وَأَخْبَرَنَا أَبُو عَمْرِو ابْنُ السَّمَّاكِ، ثَنَا عَلِيُّ بْنُ إِبْرَاهِيمَ الْوَاسِطِيُّ[1]، ثَنَا وَهْبُ بْنُ جَرِيرٍ.

وَأَخْبَرَنِي عَبْدُ الرَّحْمَنِ بْنُ الْحَسَنِ الْقَاضِي بِهَمَذَانَ، ثَنَا إِبْرَاهِيمُ بْنُ الْحُسَيْنِ، ثَنَا آدَمُ بْنُ أَبِي إِيَاسٍ.

وَحَدَّثَنَا أَبُو بَكْرِ بْنُ إِسْحَاقَ وَعَلِيُّ بْنُ حَمْشَاذَ، قَالَا: ثَنَا عَلِيُّ بْنُ عَبْدِ الْعَزِيزِ، ثَنَا مُسَدَّدُ بْنُ إِبْرَاهِيمَ، قَالُوا: ثَنَا شُعْبَةُ، عَنْ مُغِيرَةَ، عَنْ أَبِي وَائِلٍ، عَنْ قَيْسِ بْنِ أَبِي حَازِمٍ، قَالَ: أَتَانَا النَّبِيُّ ﷺ إِلَى السُّوقِ، فَقَالَ: «يَا مَعْشَرَ التُّجَّارِ، إِنَّ هَذِهِ الْبُيُوعَ يَحْضُرُهَا لَغْوٌ، فَشُوبُوهَا بِالصَّدَقَةِ»[2].

وَأَنَا حَدِيثُ شُعَيْبِ بْنِ أَبِي شَيْبَةَ.

وَأَخْبَرَنَا أَحْمَدُ بْنُ جَعْفَرٍ الْقَطِيعِيُّ، ثنا عَبْدُ اللهِ بْنُ أَحْمَدَ بْنِ حَنْبَلٍ، ثنا أَحْمَدُ بْنُ مَنِيعٍ، ثنا مُحَمَّدُ بْنُ جَعْفَرٍ، عَنْ حَبِيبٍ بْنِ أَبِي ثَابِتٍ، عَنْ أَبِي وَائِلٍ، عَنْ قَيْسِ بْنِ أَبِي غَرَزَةَ قَالَ: جَاءَنَا رَسُولُ اللهِ ﷺ وَنَحْنُ نَبِيعُ الزُّقِّيِّ بِالسِّبَذِيِّ، وَنُسَمِّي بِالسِّمْسَارَةِ، فَسَمَّانَا بِاسْمٍ هُوَ أَحْسَنُ مِنْهُ، سَمَّانَا بِهِ الْمُشْتَرِي، فَقَالَ: «يَا مَعْشَرَ التُّجَّارِ، إِنَّ هَذَا الْبَيْعَ يَحْضُرُهُ اللَّغْوُ وَالْأَيْمَانُ، فَشُوبُوهُ بِالصَّدَقَةِ».

هَذَا لَفْظُ حَدِيثِ الدَّوْرِيِّ.

٢١١٧- صحّ أَبُو الْعَبَّاسِ مُحَمَّدُ بْنُ يَعْقُوبَ، ثنا مُحَمَّدُ بْنُ إِسْحَاقَ الصَّغَانِيُّ، ثنا نَصْرُ بْنُ هِشَامٍ، ثنا الْقَاسِمُ بْنُ عَوْنِ الْهُذَلِيُّ، عَنْ أَيُّوبَ، عَنْ نَافِعٍ، عَنِ ابْنِ عُمَرَ، قَالَ: قَالَ رَسُولُ اللهِ ﷺ: «أَبْخَرُ الصُّدُوفِ الْأَيْسَرُ مِنَ الْمُسْلِمِ مِنْ الْمُهْدِيهِ يَوْمَ الْقِيَامَةِ».

قَالَ: هَذَا مَعْرُوفٌ قَبْلَ قَبِيلِ الْحَدِيثِ(١)، وَلَمْ يُرْفَعْهُ.

وَلَهُ شَاهِدٌ فِي مَرَاسِيلِ الْحَسَنِ:

٢١١٨- أخبرك عَلِيُّ بْنُ مُحَمَّدٍ بْنِ عُقْبَةَ الشَّيْبَانِيُّ، ثنا إِبْرَاهِيمُ بْنُ إِسْحَاقَ الْإِسْفِرَايِنِيُّ، ثنا يَحْيَى بْنُ مَنْدَهْ، ثنا سُفْيَانُ، عَنْ أَبِي حُرَّةَ(٢)، عَنِ الْحَسَنِ، عَنْ أَبِي سَعِيدٍ الْمَدَنِيِّ، عَنِ النَّبِيِّ ﷺ قَالَ: «أَبْخَرُ الصُّدُوفِ الْأَيْسَرُ مِنَ الْمُهْدِي

---

(١) في (و) و(ز) و(ح): «هذا، وكتب الناسخ عليها في (ح): كذا».

(٢) إضافة المحقق (١٢/ ٧٣٧-١٣٩١).

(٣) في (و) و(ز) و(ح): «أبو الحسن»، وهو خطأ، والمثبت من (ح) وأيضا من مصادر التخريج.

(٤) في (ز): «عن».

(٥) قال المعلمي في التنكيل: «قلت: ضعفه أبو حاتم».

(٦) هو: عبد الله بن عامر البصري، أخرج له الترمذي هذا الحديث وحسنه.

وَالصِّدِّيقِينَ وَالشُّهَدَاءِ»[1].

٢١٦٩- حدثنا أَبُو بَكْرِ بْنُ إِسْحَاقَ الْفَقِيهُ، أَنَا مُحَمَّدُ بْنُ شَاذَانَ الْجَوْهَرِيُّ، ثَنَا مُعَلَّى[2] بْنُ مَنْصُورٍ، أَنَا إِسْمَاعِيلُ بْنُ زَكَرِيَّا[3]، أَنَّ عَبْدَ اللهِ بْنَ عُثْمَانَ بْنِ خُثَيْمٍ حَدَّثَهُمْ، عَنْ إِسْمَاعِيلَ بْنِ عُبَيْدِ بْنِ رِفَاعَةَ بْنِ رَافِعٍ الزُّرَقِيِّ، عَنْ أَبِيهِ، عَنْ جَدِّهِ، أَنَّهُ خَرَجَ مَعَ رَسُولِ اللهِ ﷺ إِلَى الْمُصَلَّى بِالْمَدِينَةِ، فَوَجَدَ النَّاسَ يَتَبَايَعُونَ، فَقَالَ: «يَا مَعْشَرَ التُّجَّارِ». فَاسْتَجَابُوا لَهُ، وَرَفَعُوا أَبْصَارَهُمْ وَأَعْنَاقَهُمْ إِلَى رَسُولِ اللهِ ﷺ، فَقَالَ: «إِنَّ التُّجَّارَ يُبْعَثُونَ يَوْمَ الْقِيَامَةِ فُجَّارًا إِلَّا مَنِ اتَّقَى وَبَرَّ وَصَدَقَ»[4].

هَذَا حَدِيثٌ صَحِيحُ الْإِسْنَادِ، وَلَمْ يُخَرِّجَاهُ.

٢١٧٠- أخبرنا أَبُو عَمْرٍو عُثْمَانُ بْنُ أَحْمَدَ بْنِ[5] السَّمَّاكُ بِبَغْدَادَ، ثَنَا [illegible] عَنْ يَحْيَى بْنِ أَبِي كَثِيرٍ، قَالَ: حَدَّثَنِي أَبُو رَاشِدٍ الْحُبْرَانِيُّ، أَنَّهُ سَمِعَ عَبْدَ الرَّحْمَنِ بْنَ شِبْلٍ يَقُولُ: سَمِعْتُ رَسُولَ اللهِ ﷺ يَقُولُ: «إِنَّ التُّجَّارَ هُمُ الْفُجَّارُ». قَالُوا: يَا رَسُولَ اللهِ، أَلَيْسَ قَدْ أَحَلَّ اللهُ الْبَيْعَ؟ قَالَ: «بَلَى، وَلَكِنَّهُمْ يَحْلِفُونَ فَيَأْثَمُونَ، وَيُحَدِّثُونَ فَيَكْذِبُونَ»[6].

---

(١) [illegible]

(٢) [illegible]

(٣) [illegible]

(٤) إتحاف المهرة (١٠/ ٦١٤-١٣٥٠٠).

(٥) قوله: «بن» سقط من (ز) و(د) و(م).

(٦) إتحاف المهرة (١٠/ ٦١٤-١٣٥٠٠).

bisnia

هَذَا حَدِيثٌ صَحِيحُ الإِسْنَادِ، وَلَمْ يُخَرِّجَاهُ.

وَقَدْ ذَكَرَ هِشَامُ بْنُ عُرْوَةَ هَذَا الْحَدِيثَ عَنْ أَبِي بَكْرٍ، سَمَاعَ يَحْيَى بْنِ أَبِي بَكْرٍ، عَنْ أَبِي زَيْدٍ، وَهُشَامٌ ثِقَةٌ مَأْمُونٌ.

وَأَدْخَلَ إِبَانُ(١) بْنُ يَزِيدَ الْعَطَّارُ بَيْنَهُمَا، زَيْدَ بْنَ سَلَّامٍ.

٢١٧٠- **صُدَاعٌ**: عَلِيُّ بْنُ حَمْشَادَ الْعَدْلُ، ثنا مُحَمَّدُ بْنُ عِيسَى بْنِ السَّكَنِ الْوَاسِطِيُّ، ثنا عَفَّانُ بْنُ مُسْلِمٍ، ثنا أَبَانُ بْنُ يَزِيدَ الْعَطَّارُ، عَنْ يَحْيَى بْنِ أَبِي كَثِيرٍ، عَنْ زَيْدِ بْنِ سَلَّامٍ، عَنْ أَبِي زَيْدٍ الْأَنْصَارِيِّ، عَنْ عَبْدِ الرَّحْمَنِ بْنِ عَبْدٍ الْقَارِيِّ، عَنْ أَبِي بَكْرٍ الصِّدِّيقِ، قَالَ: قَالَ رَسُولُ اللَّهِ ﷺ: «مَا صُدَاعُ الْمُؤْمِنِ الْيَوْمَ مِنْ صُدَاعِ الْمُؤْمِنِ الْيَوْمَ»، قَالُوا: يَا رَسُولَ اللَّهِ، أَيْنَ قَدْ أَحَلَّ اللَّهُ الْبَيْعَ؟ قَالَ: «بَلَى، وَلَكِنَّهُمْ يَقُولُونَ وَيَكْذِبُونَ، وَيَحْلِفُونَ فَيَأْثَمُونَ».

٢١٧١- **أَخْبَرَنِي** الْحَسَنُ بْنُ عَلِيٍّ بْنِ مُحَمَّدٍ الْعَدْلُ، ثنا يَحْيَى بْنُ أَبِي طَالِبٍ، ثنا وَهْبُ بْنُ جَرِيرِ بْنِ حَازِمٍ.

وَأَخْبَرَنَا أَبُو بَكْرِ بْنُ إِسْحَاقَ الْفَقِيهُ وَأَبُو بَكْرِ بْنُ عَبْدِ الْمُقْتَدِرِ، قَالَا: ثنا بَكْرُ بْنُ إِسْحَاقَ، ثنا عَبَّادُ بْنُ يَعْقُوبَ بْنِ مَنْصُورٍ، ثنا عَبَّادُ بْنُ الْحَسَنِ بْنِ عَلِيٍّ الْحُلْوَانِيُّ، ثنا وَهْبُ بْنُ جَرِيرٍ، ثنا أَبِي، قَالَا: سَمِعْتُ يُونُسَ بْنَ عُبَيْدٍ يُحَدِّثُ، عَنِ الْحَسَنِ، عَنْ

---

(١) في (و) و(ق): (أبان)، وهو من أبي بكر بن أبي داود.

(٢) في (و) و(ق): «ابن».

(٣) تقدم ورقم الإسناد السابق (٢١١٥) من طريق ابن أبي داود.

(٤) في (ق): «عن أبي سلام» وهو خطأ، وهو أبو سلام ممطور الحبشي، عبد لزيد بن سلام.

(٥) زاد: «الشعر» في الموضعين الخلاف بسقط من (و).

(٦) إضافة المهوة (٦١٤/١٠-١٣٥٠٠).

عَمْرِو بْنِ تَغْلِبَ قَالَ: قَالَ رَسُولُ اللهِ ﷺ: «إِنَّ مِنْ أَشْرَاطِ السَّاعَةِ أَنْ يَفِيضَ الْمَالُ، وَيَكْثُرَ الْجَهْلُ، وَيَظْهَرَ الْفِتَنُ، وَتَفْشُوَ التِّجَارَةُ»[1].

هَذَا حَدِيثٌ صَحِيحُ الْإِسْنَادِ، وَلَمْ يُخَرِّجَاهُ، وَإِسْنَادُهُ عَلَى شَرْطِهِمَا صَحِيحٌ[2]، إِلَّا أَنَّ عَمْرَو بْنَ تَغْلِبَ لَيْسَ لَهُ رَاوٍ غَيْرُ الْحَسَنِ.

٢١٧٣- حدثنا مُحَمَّدُ بْنُ صَالِحِ بْنِ هَانِئٍ وَإِبْرَاهِيمُ بْنُ عِصْمَةَ الْعَدْلُ، قَالَا: ثَنَا السَّرِيُّ بْنُ خُزَيْمَةَ، ثَنَا أَبُو حُذَيْفَةَ مُوسَى بْنُ مَسْعُودٍ، ثَنَا زُهَيْرُ بْنُ مُحَمَّدٍ، عَنْ عَبْدِ اللهِ بْنِ مُحَمَّدِ بْنِ عَقِيلٍ، عَنْ مُحَمَّدِ بْنِ جُبَيْرِ بْنِ مُطْعِمٍ، عَنْ أَبِيهِ، أَنَّ رَجُلًا أَتَى رَسُولَ اللهِ ﷺ، فَقَالَ: يَا رَسُولَ اللهِ، أَيُّ الْبُلْدَانِ شَرٌّ؟ فَقَالَ: «لَا أَدْرِي». فَلَمَّا أَتَاهُ جِبْرِيلُ عليه السلام، قَالَ: «يَا جِبْرِيلُ، أَيُّ الْبُلْدَانِ شَرٌّ؟». قَالَ: لَا أَدْرِي حَتَّى أَسْأَلَ رَبِّي. فَانْطَلَقَ جِبْرِيلُ فَمَكَثَ مَا شَاءَ اللهُ أَنْ يَمْكُثَ ثُمَّ جَاءَ، فَقَالَ: يَا مُحَمَّدُ، إِنَّكَ سَأَلْتَنِي أَيُّ الْبُلْدَانِ شَرٌّ؟ قَالَ: قُلْتُ: لَا أَدْرِي، وَإِنِّي سَأَلْتُ رَبِّي، فَقُلْتُ: أَيُّ الْبُلْدَانِ شَرٌّ؟ فَقَالَ: أَسْوَاقُهَا[3].

هَذَا حَدِيثٌ صَحِيحُ الْإِسْنَادِ[4]، وَلَمْ يُخَرِّجَاهُ، وَقَدْ رَوَاهُ قَيْسُ بْنُ الرَّبِيعِ، وَعَمْرُو بْنُ ثَابِتِ بْنِ أَبِي الْمِقْدَامِ، عَنْ عَبْدِ اللهِ بْنِ مُحَمَّدِ بْنِ عَقِيلٍ، وَلَهُ شَاهِدٌ صَحِيحٌ.

٢١٧٤- حدثنا عَبْدُ اللهِ بْنُ مُحَمَّدِ بْنِ مُوسَى الْعَدْلُ، ثَنَا عَبْدُ اللهِ بْنُ مُحَمَّدٍ بْنِ

---

(١) [illegible] (٢) [illegible] (٣) [illegible] (٤) إتحاف المهرة (٤/ ٣٣-٣٩١٩).

(٥) قال الذهبي في التلخيص: «قلت: زهير ذو مناكير هذا منها، وابن عقيل فيه لين».

bisn a

كَذَا عَلَّقَ ابْنُ الْحَسَنِ الْهِيتِيُّ وَيَحْيَى بْنُ الْمُغِيرَةِ السَّعْدِيُّ، قَالَا: ثَنَا جَرِيرٌ، عَنْ عَطَاءِ بْنِ السَّائِبِ، عَنْ أَبِي عَبْدِ الرَّحْمَنِ بْنِ دَأْبَى، عَنْ عَبْدِ اللهِ بْنِ عُمَرَ، قَالَ: جَاءَ رَجُلٌ إِلَى النَّبِيِّ ﷺ، فَقَالَ: يَا رَسُولَ اللهِ، أَيُّ الْبِقَاعِ خَيْرٌ؟ قَالَ: «لَا أَدْرِي». قَالَ: فَأَيُّ الْبِقَاعِ شَرٌّ؟ قَالَ: «لَا أَدْرِي». فَأَتَاهُ جِبْرِيلُ، فَقَالَ: سَلْ مُحَمَّدًا، فَقَالَ جِبْرِيلُ: لَا أَسْأَلُهُ، فَإِنَّهُ لَمْ يُعْطَ عِلْمَ هَذَا. فَسَأَلَهُ جِبْرِيلُ، قَالَ: فَقَالَ صَعِدَ جِبْرِيلُ، قَالَ: سَأَلْتُ جِبْرِيلَ: أَيُّ الْبِقَاعِ خَيْرٌ؟ فَقُلْتُ: لَا أَدْرِي. وَسَأَلْتُ: أَيُّ الْبِقَاعِ شَرٌّ؟ فَقُلْتُ: لَا أَدْرِي. قَالَ: فَقَالَ: نَعَمْ، قَالَ: فَأَخْبَرَهُ أَنَّ خَيْرَ الْبِقَاعِ الْمَسَاجِدُ، وَأَنَّ شَرَّ الْبِقَاعِ الْأَسْوَاقُ.

٢١٤٧ - **أخبرنا** أَبُو عَبْدِ اللهِ مُحَمَّدُ بْنُ يَعْقُوبَ الْحَافِظُ، ثَنَا يَحْيَى بْنُ مُحَمَّدِ بْنِ يَحْيَى، ثَنَا مُسَدَّدٌ، ثَنَا يَزِيدُ بْنُ زُرَيْعٍ، ثَنَا خَالِدٌ الْحَذَّاءُ، عَنْ أَبِي مِعْشَرٍ[1]، عَنْ إِبْرَاهِيمَ، عَنِ الْمُغِيرَةِ بْنِ شُعْبَةَ، عَنْ عَبْدِ اللهِ بْنِ مَسْعُودٍ، قَالَ: قَالَ رَسُولُ اللهِ ﷺ: «لَيَلِيَنِّي مِنْكُمْ أُولُو الْأَحْلَامِ وَالنُّهَى، ثُمَّ الَّذِينَ يَلُونَهُمْ، ثُمَّ الَّذِينَ يَلُونَهُمْ، وَلَا تَخْلُفُوا خَلْفَ شَرْطِ الْمَسَاجِدِ»[2]، وَإِيَّاكُمْ وَهَيْشَاتِ الْأَسْوَاقِ»[3].

هَذَا حَدِيثٌ صَحِيحٌ عَلَى شَرْطِ الشَّيْخَيْنِ[4]، وَلَمْ يُخَرِّجَاهُ الْبَتَّةَ[5].

---

(١) هو المعقوري، واسمه نجيح، وقيل: عبد الرحمن، وقيل: عبد الله، والمشهور بكنيته.

(٢) إتحاف المهرة (٩/ ٦٤٥-٦١٧).

(٣) إتحاف المهرة (٩/ ٦٤٥-٦١٧).

(٤) يعني: زاد في الكتب الثلاثة، أخرجه أحمد ومسلم دون البخاري، وكذا قال المصنف في المدخل إلى الصحيح.

(٥) إتحاف المهرة (٩/ ٦٤٥-٦١٧)، (٩/ ٦٤٣-٦٤٣).

(٦) في (ز): «وأبي».

(٧) قال ابن حجر في الإتحاف: «قلت: وقد أخرجه مسلم من حديث يزيد بن زريع». مسلم (٤/ ٣٢).

٢١٧٦- أخبرنا أبو العَبَّاسِ مُحَمَّدُ بْنُ أَحْمَدَ الْمَحْبُوبِيُّ، ثَنَا سَعِيدُ[1] بْنُ مَسْعُودٍ، ثَنَا يَزِيدُ بْنُ هَارُونَ، أَنَا الْعَوَّامُ بْنُ حَوْشَبٍ، عَنْ إِبْرَاهِيمَ السَّكْسَكِيِّ، عَنِ ابْنِ أَبِي أَوْفَى، أَنَّ رَجُلًا أَقَامَ سِلْعَةً لَهُ، فَحَلَفَ بِاللهِ لَقَدْ أُعْطِيَ بِهَا مَا لَمْ يُعْطَ بِهَا، فَنَزَلَتْ هَذِهِ الْآيَةُ: ﴿إِنَّ الَّذِينَ يَشْتَرُونَ بِعَهْدِ اللَّهِ وَأَيْمَانِهِمْ ثَمَنًا قَلِيلًا﴾[2]. الْآيَةَ[3].

هَذَا حَدِيثٌ صَحِيحُ الْإِسْنَادِ، وَلَمْ يُخَرِّجَاهُ[4]، وَإِنَّمَا اتَّفَقَا عَلَى حَدِيثِ عَمْرِو بْنِ دِينَارٍ، وَالْأَعْمَشِ، عَنْ أَبِي صَالِحٍ، عَنْ أَبِي هُرَيْرَةَ: رَجُلٌ حَلَفَ عَلَى سِلْعَةٍ لَهُ. الْحَدِيثَ، وَهَذَا غَيْرُ ذَاكَ بِزِيَادَةِ نُزُولِ الْآيَةِ وَغَيْرِهَا.

٢١٧٧- حدثنا أبو العَبَّاسِ مُحَمَّدُ بْنُ يَعْقُوبَ، ثَنَا مُحَمَّدُ بْنُ سِنَانٍ الْقَزَّازُ، ثَنَا وَهْبُ بْنُ جَرِيرٍ، ثَنَا أَبِي، قَالَ: سَمِعْتُ يَحْيَى بْنَ أَيُّوبَ يُحَدِّثُ، عَنْ يَزِيدَ بْنِ أَبِي حَبِيبٍ، عَنْ عَبْدِ الرَّحْمَنِ بْنِ شُمَاسَةَ، عَنْ عُقْبَةَ بْنِ عَامِرٍ الْجُهَنِيِّ، قَالَ: سَمِعْتُ رَسُولَ اللهِ ﷺ يَقُولُ: «الْمُسْلِمُ أَخُو الْمُسْلِمِ، وَلَا يَحِلُّ لِمُسْلِمٍ إِنْ بَاعَ مِنْ أَخِيهِ بَيْعًا فِيهِ عَيْبٌ أَنْ لَا يُبَيِّنَهُ لَهُ»[5].

هَذَا حَدِيثٌ صَحِيحٌ عَلَى شَرْطِ الشَّيْخَيْنِ، وَلَمْ يُخَرِّجَاهُ.

---

(١) في (ز): «سعد»، وهو: سعيد بن مسعود بن عبد الرحمن، أبو عثمان الجوهري.

(٢) (ق): «ثمنا قليلا».

(٣) [illegible]

(٤) [illegible]

(٥) [illegible] السكسكي به.

(٥) إتحاف المهرة (١١/٢٠٩-١٣٨٩٥)، وابن شماسة أخرج له مسلم دون البخاري.

Bulsn e

٢١٧٨ - **صحيح** أَبُو بَكْرٍ بْنُ إِسْحَاقَ الْفَقِيهُ وَعَلِيُّ بْنُ حَمْشَادَ الْعَدْلُ، قَالَا: أَنَا بِشْرُ بْنُ مُوسَى، ثَنَا الْحُمَيْدِيُّ، ثَنَا سُفْيَانُ، ثَنَا الْعَلَاءُ بْنُ عَبْدِ الرَّحْمَنِ، عَنْ أَبِيهِ، عَنْ أَبِي هُرَيْرَةَ، قَالَ: مَرَّ النَّبِيُّ ﷺ بِرَجُلٍ يُصَلِّي فَأَعْجَبَهُ فَأَدْخَلَ يَدَهُ فِيهِ، فَإِذَا هُوَ بِطَعَامٍ مَبْلُولٍ، فَقَالَ النَّبِيُّ ﷺ: "لَيْسَ مِنَّا مَنْ غَشَّنَا".

هَذَا حَدِيثٌ صَحِيحٌ عَلَى شَرْطِ الشَّيْخَيْنِ، وَلَمْ يُخَرِّجَاهُ هَكَذَا، وَقَدْ رَوَاهُ مُسْلِمٌ وَإِسْمَاعِيلُ ابْنُ جَعْفَرٍ عَنِ الْعَلَاءِ بْنِ أَبِي يَعْقُوبَ، عَنِ الْعَلَاءِ.

أَنَا حَدِيثُ مُحَمَّدِ بْنِ جَعْفَرٍ:

٢١٧٩ - **ثقة** أَبُو النَّضْرِ الْفَقِيهُ وَأَبُو الْعَبَّاسِ الْعَنَزِيُّ،[1] قَالَا: ثَنَا مُحَمَّدُ بْنُ سُعَيْدٍ الدَّارِمِيُّ، ثَنَا سَعِيدُ بْنُ أَبِي مَرْيَمَ، أَنَا مُحَمَّدُ بْنُ جَعْفَرٍ، أَخْبَرَنِي الْعَلَاءُ، عَنْ أَبِيهِ، عَنْ أَبِي هُرَيْرَةَ قَالَ: جَاءَ النَّبِيُّ ﷺ إِلَى الصُّوَرِ، فَرَأَى طَعَامًا مُصَبَّرًا فَأَدْخَلَ يَدَهُ فِيهِ، فَوَجَدَ بَلَلًا، فَقَالَ: "أَلَا مَنْ غَشَّنَا فَلَيْسَ مِنَّا".[2]

وَأَنَا حَدِيثُ إِسْمَاعِيلَ بْنِ جَعْفَرٍ بْنِ أَبِي كَثِيرٍ:

٢١٨٠ - **فائدة** وَحَدَّثَنَا مِنْ أَحْمَدَ الشَّجَرِيُّ، ثَنَا مُوسَى بْنُ هَارُونَ، ثَنَا يَحْيَى بْنُ أَيُّوبَ.

وَحَدَّثَنَا أَبُو الْفَضْلِ بْنُ إِبْرَاهِيمَ،[3] ثَنَا إِبْرَاهِيمُ بْنُ مُحَمَّدِ بْنِ يَزِيدَ،[4]

---

(١) إسناده: ضعيف جدًا (٢٠٤/١٥)، (٢٠٤/١٥).

(٢) في (ز) وأبو، والإتحاف: «العنبري»، وهو أحمد بن محمد بن عبدوس بن سلمة العنزي.

(٣) إسناده: ضعيف جدًا (٢٠٤/١٥)، (٢٠٤/١٥).

(٤) هو: محمد بن إبراهيم بن المقدام العنزكي.

(٥) يعني: أبا إسحاق الهروي.

عَلَيْ مِنْ طَعَامِي، فَأَكَلَ. ثُمَّ إِسْتَطْعَمَ إِنْسَانٌ مِنْ جَهْدِهِ، ثُمَّ أَعْطَاهُ، عَنْ أَبِيهِ، عَنْ أَبِي هُرَيْرَةَ، أَنَّ رَسُولَ اللهِ ﷺ مَرَّ عَلَى صُبْرَةِ مِنْ طَعَامٍ، فَأَدْخَلَ يَدَهُ فِيهِ، فَنَالَتْ أَصَابِعُهُ بَلَلًا، فَقَالَ: «مَا هَذَا يَا صَاحِبَ الطَّعَامِ؟»، فَقَالَ: أَصَابَتْهُ السَّمَاءُ يَا رَسُولَ اللهِ. قَالَ: «أَفَلَا جَعَلْتَهُ فَوْقَ الطَّعَامِ حَتَّى يَرَاهُ النَّاسُ، ثُمَّ قَالَ: «مَنْ غَشَّ فَلَيْسَ مِنِّي»".

وَقَدْ أَخْرَجَ مُسْلِمٌ حَدِيثَ مُهَنَّدٍ، عَنْ أَبِيهِ، عَنْ أَبِي هُرَيْرَةَ، أَنَّ النَّبِيَّ ﷺ قَالَ: «مَنْ غَشَّنَا فَلَيْسَ مِنَّا». وَأَنَّ شَرْحَ الْحَالِ فِي هَذِهِ الْأَحَادِيثِ، تَقْدِيمُ بَيَانِهِ". وَذَلِّلُهَا صَحِيحَةٌ عَلَى شَرْطِ مُسْلِمٍ.

٢١٨١- حَدَّثَنَا أَبُو الْعَبَّاسِ مُحَمَّدُ بْنُ يَعْقُوبَ، ثَنَا الْعَبَّاسُ بْنُ مُحَمَّدٍ الدُّورِيُّ، ثَنَا أَبُو الْجَوَّابِ الْأَحْوَصُ بْنُ جَوَّابٍ، ثَنَا عَمَّارُ بْنُ رُزَيْقٍ"، ثَنَا عَبْدُ اللهِ بْنُ عِيسَى، عَنْ مُحَمَّدِ بْنِ عَبْدِ اللهِ بْنِ مُحَمَّدِ بْنِ عَقِيلٍ، عَنْ جَابِرٍ

Using

﴿٢٤﴾ إِلَى الْبَيْعِ وَأَرَى عَلَيْنَا نِسْيَانًا فِي جَزِيرَ، فَأَدْعُ بِنَا فَأَخْرَجَ لَنَا جُزْءًا، فَقَالَ: مِنْ هَذَا نُسْخَتُنَا فَانْسَخُوا مِنْهُ(١).

هذا حديث صحيح، وهو مُحَمَّد بن سعيد هو العَبْدُ وَيُقَالُ: ابْنُ مَرْوَانَ الشَّامِيُّ.

٢٤ - حدثنا أَبُو بَكْرٍ إِسْمَاعِيلُ(٢) بْنُ مُحَمَّدِ بْنِ إِسْمَاعِيلَ الْفَقِيهُ بِالرَّيِّ، قَالَ: مُحَمَّدُ بْنُ الْفَتْحِ الأَزْدِيُّ، قَالَ: أَبُو الْمُثَنَّى هَاشِمُ بْنُ الْقَاسِمِ، قَالَ: أَبُو جَعْفَرٍ الرَّازِيُّ، عَنْ يَزِيدَ بْنِ أَبِي خَالِدٍ، قَالَ: قَالَ: أَخْرَجَتْ لَنَا أُمُّ سَلَمَةَ شَعْرَ النَّبِيِّ ﷺ وَقَلَّمَ أَظْفَارِهِ، فَكَانَ خَرَجَتْ بِهَا أَقْرَنَتِي وَإِلَيْهَا وَهُوَ يَحُزُّ أَظْفَارَهُ، فَقَالَ: يَا عَبْدَ اللهِ اشْتَرَيْتَ؟ فَقُلْتُ: نَعَمْ. قَالَ: بِمَ تَكْنِي؟ قَالَ: فَقُلْتُ: أَكْنِي بِهَذَا، فَإِنَّهَا أَكْنِي لِتَسْمِيَةِ فَاطِمَةَ الصُّغْرَى(٣) قَالَ: فَرَأَيْتُهُ بِهَا سُرُورًا ثُمَّ أَرْدَتُ بِهَا سُرُورًا قَالَ: فَقُلْتُ: أَرْدَتُ بِهَا الْحَجَّ. قَالَ: فَرَدَّهَا. قَالَ: فَقَالَ صَاحِبُهَا: مَا أَرَدْتُ إِلَى هَذَا أَصْلَحَكَ اللهُ. تَقُولُ هَذَا؟ قَالَ: إِي وَاللهِ، إِنِّي سَمِعْتُ رَسُولَ اللهِ ﷺ يَقُولُ: «لا يَحِلُّ لأَحَدٍ يَبِيعُ شَيْئًا إِلا بَيَّنَ مَا فِيهِ، وَلا يَحِلُّ لِمَنْ عَلِمَ ذَلِكَ إِلا بَيَّنَهُ»(٤).

هذا حديث صحيح الإسناد، وليس بمُتَّصِلٍ.

٢٥ - حدثنا أَبُو الْعَبَّاسِ مُحَمَّدُ بْنُ يَعْقُوبَ، ابْنُ الْعَبَّاسِ بْنِ مُحَمَّدٍ الدُّوَيْنِيُّ، قَالَ: الأَسْوَدُ بْنُ عَامِرٍ، قَالَ: شَرِيكٌ، عَنْ وَائِلِ بْنِ دَاوُدَ، عَنْ جُمَيْعِ بْنِ

---

(١) إتحاف المهرة (٢٤/١٧١-١٧٥)، (٢٤/١٩٤)، (٢٤/١٩٥-٢٥٠).

(٢) في (و) وابن عساكر: «إسحاق».

(٣) في «و»: «في عدد أم حسن بن علي الدمشقي، ويروى فيه أم عبد الله أم حسين حسن بن علي حسن عند الله بن ماهان الرازي». وكلاهما من رجال الطبقات.

(٤) إتحاف المهرة (٢٤/١٦٣-١٧٢)، (٢٤/١٧٢-١٧٤).

عُمَيْرٍ[١]، عَنْ خَالِهِ أَبِي بُرْدَةَ، قَالَ: سُئِلَ رَسُولُ اللهِ ﷺ، أَيُّ الْكَسْبِ أَطْيَبُ أَوْ أَفْضَلُ؟ قَالَ: «عَمَلُ الرَّجُلِ بِيَدِهِ، وَكُلُّ بَيْعٍ مَبْرُورٍ»[١].

٢١٨٤- حدثنا أَبُو الْعَبَّاسِ، ثَنَا الْعَبَّاسُ بْنُ مُحَمَّدٍ، ثَنَا الْأَسْوَدُ بْنُ عَامِرٍ، أَنَا سُفْيَانُ الثَّوْرِيُّ، عَنْ وَائِلِ بْنِ دَاوُدَ، عَنْ سَعِيدِ بْنِ عُمَيْرٍ[٢]، عَنْ عَمِّهِ، قَالَ: سُئِلَ رَسُولُ اللهِ ﷺ: أَيُّ الْكَسْبِ أَفْضَلُ؟ قَالَ: «كَسْبٌ مَبْرُورٌ»[١].

هَذَا حَدِيثٌ صَحِيحُ الْإِسْنَادِ، وَلَمْ يُخَرِّجَاهُ.

وَوَائِلُ بْنُ دَاوُدَ وَابْنُهُ بَكْرُ بْنُ وَائِلٍ ثِقَتَانِ.

وَقَدْ ذَكَرَ يَحْيَى بْنُ مَعِينٍ أَنَّ عَمَّ سَعِيدِ بْنِ عُمَيْرٍ: الْبَرَاءُ بْنُ عَازِبٍ[٣].

وَإِذَا اخْتَلَفَ الثَّوْرِيُّ وَشَرِيكٌ فَالْحُكْمُ لِلثَّوْرِيِّ.

---

(١) انظر تعليقنا على الحديث رقم (٢١٨١).

(٢) إتحاف المهرة (١٤/ ٢٤-١٧٣٩١)، وقال البيهقي في السنن الكبرى (٥/ ٢٦٣) بعد أن رواه من المصنف به: «هكذا رواه شريك بن عبد الله القاضي، وغلط فيه في موضعين؛ أحدهما: في قوله جميع بن عمير، وإنما هو: سعيد بن عمير، والآخر: في وصله، وإنما رواه غيره عن وائل مرسلاً»، وقال البخاري في التاريخ الكبير (٤/ ٥٠١/٣): «وأسنده بعضهم وهو خطأ».

(٣) قوله: «عن سعيد بن عمير» سقط من (و) و(د).

(٤) إتحاف المهرة (١٦/ ٤٧-٢٠٩١٧)، وقال: رواه الحاكم بنحوه عن عامر بن عبد الله، وقال: صحيح الإسناد، ولم يخرجاه، وقال الذهبي: صحيح. وقال البخاري في التاريخ الكبير (٤/ ٥٠١/٣): «وأسنده بعضهم وهو خطأ».

(٥) قوله: «عن سعيد بن عمير» سقط من (و) و(د). وقال البخاري في التاريخ الكبير (٤/ ٥٠١/٣): «وأسنده بعضهم وهو خطأ». وقال البخاري في الكنى: «سعيد بن عمير أبو أمه البراء بن عازب ... فذكره ... وجعل البراء جده من قبل أمه، وقد صحح البخاري وأبو حاتم في العلل (٦/ ٦٥٣) والبيهقي إرسال هذا الحديث.

٢١٨٥- **وحدثنا** أَبُو بَكْرِ بْنُ إِسْحَاقَ، أَنَا مُحَمَّدُ بْنُ أَحْمَدَ بْنِ النَّضْرِ، ثَنَا مُعَاوِيَةُ بْنُ عَمْرٍو، أَنَا الْمَسْعُودِيُّ، عَنْ وَائِلِ بْنِ دَاوُدَ، عَنْ عَبَايَةَ بْنِ رَافِعِ بْنِ خَدِيجٍ، عَنْ أَبِيهِ، قَالَ: قِيلَ: يَا رَسُولَ اللهِ، أَيُّ الْكَسْبِ أَطْيَبُ؟ قَالَ: «كَسْبُ الرَّجُلِ بِيَدِهِ، وَكُلُّ بَيْعٍ مَبْرُورٍ»[1].

وَهَذَا خِلَافُ ثَالِثٍ عَلَى وَائِلِ بْنِ دَاوُدَ.

إِلَّا أَنَّ الشَّيْخَيْنِ لَمْ يُخَرِّجَا[2] عَنِ الْمَسْعُودِيِّ[3]، وَمَحَلُّهُ الصِّدْقِ.

٢١٨٦- **أخبرني** الْحَسَنُ بْنُ يَعْقُوبَ[4] بْنِ يُوسُفَ الْعَدْلُ، ثَنَا السَّرِيُّ بْنُ خُزَيْمَةَ، ثَنَا عَبْدُ اللهِ بْنُ مَسْلَمَةَ الْقَعْنَبِيُّ، ثَنَا عَبْدُ الْعَزِيزِ بْنُ مُحَمَّدٍ، عَنْ عَمْرِو بْنِ أَبِي عَمْرٍو، عَنْ عِكْرِمَةَ، عَنِ ابْنِ عَبَّاسٍ، أَنَّ رَجُلًا لَزِمَ غَرِيمًا لَهُ بِعَشَرَةِ دَنَانِيرَ، فَقَالَ: وَاللهِ لَا أُفَارِقُكَ حَتَّى تَقْضِيَنِي، أَوْ تَأْتِيَنِي بِحَمِيلٍ. قَالَ: فَتَحَمَّلَ بِهَا النَّبِيُّ ﷺ فَأَتَاهُ بِقَدْرِ مَا وَعَدَهُ، فَقَالَ لَهُ النَّبِيُّ ﷺ: «مِنْ أَيْنَ أَصَبْتَ هَذَا الذَّهَبَ؟». قَالَ: مِنْ مَعْدِنٍ. قَالَ: «لَا حَاجَةَ لَنَا فِيهَا، لَيْسَ فِيهَا خَيْرٌ». فَقَضَاهَا عَنْهُ رَسُولُ اللهِ ﷺ[5].

هَذَا حَدِيثٌ صَحِيحُ الْإِسْنَادِ، وَلَمْ يُخَرِّجَاهُ.

٢١٨٧- **حدثنا** أَبُو الْوَلِيدِ الْفَقِيهُ، ثَنَا الْحَسَنُ بْنُ سُفْيَانَ.

---

(١) إتحاف المهرة (٤/ ٤٨٩-٤٥٦٢).

(٢) في (و) و(د): «يخرجاه».

(٣) قال الفسوي: «والمسعودي يخالف في هذا الحديث ويغلط فيه»، وقال البيهقي: «وهو خطأ».

(٤) في (م): «أيوب».

(٥) إتحاف المهرة (٧/ ٥٢٤-٨٣٧٧).

وَحَدَّثَنَا عَلِيُّ بْنُ عِيسَى، ثَنَا الْحُسَيْنُ بْنُ مُحَمَّدِ بْنِ زِيَادٍ، قَالَا: ثَنَا وَهْبُ بْنُ بَقِيَّةَ الْوَاسِطِيُّ، ثَنَا خَالِدُ بْنُ عَبْدِ اللهِ، عَنْ دَاوُدَ بْنِ أَبِي هِنْدٍ، عَنِ الْحَسَنِ، عَنْ أَبِي هُرَيْرَةَ، أَنَّ رَسُولَ اللهِ ﷺ، قَالَ: «لَيَأْتِيَنَّ عَلَى النَّاسِ زَمَانٌ لَا يَبْقَى فِيهِ أَحَدٌ إِلَّا أَكَلَ الرِّبَا، فَإِنْ لَمْ يَأْكُلْهُ أَصَابَهُ مِنْ غُبَارِهِ»[1].

قَدِ اخْتَلَفَ أَئِمَّتُنَا فِي سَمَاعِ الْحَسَنِ، عَنْ أَبِي هُرَيْرَةَ، فَإِنْ صَحَّ سَمَاعُهُ مِنْهُ، فَهَذَا حَدِيثٌ صَحِيحٌ.

٢١٨٨- أَخْبَرَنَا أَبُو جَعْفَرٍ مُحَمَّدُ بْنُ عَلِيٍّ الشَّيْبَانِيُّ بِالْكُوفَةِ، ثَنَا أَحْمَدُ بْنُ حَازِمِ بْنِ أَبِي غَرَزَةَ[2]، ثَنَا جَعْفَرُ بْنُ عَوْنٍ، عَنْ عَبْدِ الرَّحْمَنِ بْنِ يَزِيدَ بْنِ جَابِرٍ، عَنِ الْقَاسِمِ بْنِ يَزِيدَ، عَنْ أَبِي أُمَامَةَ قَالَ: نَهَى رَسُولُ اللهِ ﷺ أَنْ يُحْتَكَرَ الطَّعَامُ[3].

قَدْ أَخْرَجَ مُسْلِمٌ حَدِيثَ مُحَمَّدِ بْنِ إِسْحَاقَ، عَنْ مُحَمَّدِ بْنِ عَمْرِو بْنِ عَطَاءٍ، عَنْ سَعِيدِ بْنِ الْمُسَيَّبِ، عَنْ مَعْمَرِ بْنِ عَبْدِ اللهِ بْنِ نَضْلَةَ، أَنَّ رَسُولَ اللهِ ﷺ، قَالَ: «لَا يَحْتَكِرُ إِلَّا خَاطِئٌ». وَهَذَا الْحَدِيثُ أَحَدُ مَا يُنْقَضُ عَلَيْهِ، أَنْ لَا يَصِحَّ حَدِيثُ صَحَابِيٍّ لَا يَرْوِي عَنْهُ تَابِعِيَّانِ، فَإِنَّ مَعْمَرًا هَذَا لَيْسَ لَهُ رَاوٍ غَيْرُ سَعِيدِ بْنِ الْمُسَيَّبِ، وَأَمَّا حَدِيثُ الْقَاسِمِ، عَنْ أَبِي أُمَامَةَ فَلَيْسَ بِذَاكَ اللَّفْظِ.

وَقَدْ رُوِيَ فِي الزَّجْرِ عَنِ احْتِكَارِ الطَّعَامِ وَالتَّقَاعُدِ عَنْ مُحَمَّدِ بْنِ [illegible] فِي الصَّحِيحِ [illegible] إِلَيْهِ

(١) إتحاف المهرة (٦/ ٢٤٧-٢٤٤).
(٢) في [illegible] (م): [illegible]
(٣) إتحاف المهرة (٦/ ٢٤٧-٢٤٤).
(٤) كذا.

Bulsn e

فِي الوُتْرِ، فَبِهَا نَأْخُذُ.

٢١٩٨ - أَخْبَرَنَا أَبُو عَبْدِ اللهِ مُحَمَّدُ بْنُ عَبْدِ اللهِ الصَّفَّارُ، ثنا أَحْمَدُ بْنُ بِهْزَادَ، ثنا عُبَيْدُ اللهِ[1] بْنُ مُوسَى، ثنا إِسْرَائِيلُ، عَنْ عَلِيِّ بْنِ سَالِمٍ بْنِ نَوَّادٍ، حَدَّثَنِي عَلِيٌّ بْنُ [2]، عَنْ سَعِيدِ بْنِ الْمُسَيَّبِ، عَنْ عُمَرَ نَفْلٍ، قَالَ: رَسُولُ اللهِ ﷺ: «مُحْتَكِرٌ مَلْعُونٌ»[3].

وَبِهَا نَأْخُذُ.

٢١٩٩ - أَخْبَرَنَا أَبُو بَكْرٍ بْنُ إِسْحَاقَ الْفَقِيهُ، أنا مُحَمَّدُ بْنُ أَيُّوبَ، أنا عَمْرُو بْنُ الْحُصَيْنِ الْعَقَيْلِيُّ، ثنا أَصْبَغُ بْنُ زَيْدٍ الْجُهَنِيُّ، عَنْ أَبِي الزَّبِيرِ[4]، عَنْ جَابِرِ بْنِ عَبْدِ اللهِ الْحَضْرَمِيِّ، عَنْ أَبِي عَمْرِو بْنِ الْعَاصِ، قَالَ: رَسُولُ اللهِ ﷺ: «مَنِ احْتَكَرَ طَعَامًا أَرْبَعِينَ لَيْلَةً، فَقَدْ بَرِئَ مِنَ اللهِ وَبَرِئَ اللهُ مِنْهُ، وَأَيُّمَا أَهْلِ عَرْصَةٍ[5] أَصْبَحَ فِيهِمُ امْرُؤٌ جَائِعًا، فَقَدْ بَرِئَتْ مِنْهُمْ ذِمَّةُ اللهِ»[6].

---

(١) في (ر) و(ع): «عبد الله».

(٢) بياض، وعلي بن زيد مطعون فيه، وفي (ر): «عبد بن يزيد».

(٣) إتحاف المهرة (١٤/ ٢١٤ - ١٧٣٣٦)، وذكر الشعبي في التذكيرة: «قلت: على بن سالم ضعيف، والحديث رواه ابن ماجه».

(٤) قال فيه عمرو بن الحصين: وحدثه يزيد بن هارون عن أصبغ فزاد: «عن أبي بشر» عن أبي الزبير» يعني: عن عمير عن أبي ثابت (٧٩٩/١٠)، والمسند (٤٨١/٨)، وفيه: «عن أبي بشر» وأبو بشر هذا قال فيه أبو حاتم في الجرح والتعديل (٣٤٧/٩): لا أعرفه، وقال ابن أبي حاتم: عن عمير، عن أبي ثابت (٧٩٩/١٠)، والصواب: عمير، عن ثوبة الشامي، عن جابر الفقيه.

(٥) في (ر) و(ع): «عرصته».

(٦) إتحاف المهرة (١٤/ ٢١٦ - ١٧٣٣٨)، وقال: «قلت: عمرو بن الحصين كذبه أبو حاتم»

وَمِنْهَا مَا:

٢١٩١- أخبرناه مُحَمَّدُ بْنُ صَالِحِ بْنِ هَانِئٍ، ثَنَا إِبْرَاهِيمُ بْنُ إِسْحَاقَ الْغَسِيلِيُّ[1]، ثَنَا عَبْدُ الْأَعْلَى بْنُ حَمَّادٍ النَّرْسِيُّ، ثَنَا حَمَّادُ بْنُ سَلَمَةَ، عَنْ مُحَمَّدِ بْنِ عَمْرٍو، عَنْ أَبِي سَلَمَةَ، عَنْ أَبِي هُرَيْرَةَ قَالَ: قَالَ رَسُولُ اللهِ ﷺ: «مَنِ احْتَكَرَ يُرِيدُ أَنْ يُغَالِيَ بِهَا عَلَى الْمُسْلِمِينَ فَهُوَ خَاطِئٌ، وَقَدْ بَرِئَ[2] مِنْهُ ذِمَّةُ اللهِ»[3].

وَمِنْهَا مَا:

٢١٩٢- أخبرناه عَبْدُ الْعَزِيزِ بْنُ عَبْدِ الرَّحْمَنِ الدَّبَّاسُ بِمَكَّةَ، ثَنَا مُحَمَّدُ بْنُ عَلِيِّ بْنِ زَيْدٍ الصَّائِغُ، ثَنَا عَبْدُ الْعَزِيزِ بْنُ يَحْيَى[4]، ثَنَا سُلَيْمَانُ بْنُ بِلَالٍ، عَنْ عَلْقَمَةَ بْنِ أَبِي عَلْقَمَةَ، عَنْ أُمِّهِ[5]، عَنْ عَائِشَةَ، أَنَّ رَسُولَ اللهِ ﷺ قَالَ: «لَيْسَ

= وغيره، لكن تابعه عليه يزيد بن هارون عن أصبغ»، وقال الذهبي في التلخيص: «قلت: عمرو تركوه، وأصبغ فيه لين».

(١) هو: إبراهيم بن إسحاق بن إبراهيم بن عيسى بن مسلمة بن سليمان بن عبد الله بن حنظلة الغسيل، أبو إسحاق البغدادي الغسيلي.

(٢) في التلخيص: «فقد».

(٣) [illegible] وكان [illegible] الحديث.

(٤) [illegible] الذهبي في التلخيص: «قلت: عبد العزيز ليس بثقة».

(٥) في «و» و(د) و(ع): «عن أبيه» مصحف عن [illegible] أمه مرجئة، من رواة التهذيب.

(٦) إتحاف المهرة (١٧/٨٠١-٢٣٢٥٧) [illegible] الذهبي في التلخيص: «قلت: عبد العزيز ليس بثقة».

bulsn e

ومِنْهَا ما:

٢١٩٣٧- أَخْبَرَنَا إِسْمَاعِيلُ بْنُ مُحَمَّدِ بْنِ الْفَضْلِ بْنِ مُحَمَّدٍ، ثنا جَدِّي، ثنا إِسْمَاعِيلُ بْنُ أَبِي أُوَيْسٍ، حَدَّثَنِي مُحَمَّدُ بْنُ طَلْحَةَ بْنِ[1] عَبْدِ الرَّحْمَنِ بْنِ طَلْحَةَ، عَنْ عَبْدِ الرَّحْمَنِ بْنِ أَبِي بَكْرٍ بْنِ مُحَمَّدِ بْنِ عَمْرِو بْنِ حَزْمٍ، عَنْ عَمْرَةَ بِنْتِ عَبْدِ الرَّحْمَنِ[2]، قَالَ: مَرَّ رَسُولُ اللهِ ﷺ بِرَجُلٍ بِالشُّوقِ يَبِيعُ طَعَامًا يَسُمُّ فِيهِ أَرْنَفِطٌ مِنْ بَحْرِ الشُّوقِ، فَقَالَ لَهُ: «بِئْسَ مَا تَبِيعُ يَسُمُّ فِيهِ أَرْنَفِطٌ مِنْ بَحْرِ الشُّوقِ»، قَالَ: نَعَمْ، قَالَ: «مَعَهُ أَحَدٌ؟»، قَالَ: نَعَمْ، قَالَ: «أَيْنَ؟»، قَالَ: فِي الْحَيِّ، قَالَ: «فَلْيَخْرُجْ فِي سَبِيلِ اللهِ، وَلْيَحْتَكِرْ فِي شُوقِ كَذَا»[3]، قَالَ: وَسَمَّاهُ.

ومِنْهَا ما:

٢١٩٣٨- حَدَّثَنَا أَبُو بَكْرٍ بْنُ إِسْحَاقَ الْفَقِيهُ، أنا مُحَمَّدُ بْنُ يُونُسَ، ثنا عَبْدُ الصَّمَدِ بْنُ حَمَّادٍ الْوَرَّاقُ، ثنا زِيَادُ بْنُ الْمُعَلَّى، ...

وَحَدَّثَنَا أَبُو بَكْرٍ، قَالَ: وَثنا الْحَسَنُ بْنُ عَلِيٍّ بْنِ زِيَادٍ، ثنا عَمْرُو بْنُ عَلِيٍّ، ثنا الْمُعَلَّى بْنُ مَنْصُورٍ قَالَ: سَمِعْتُ زِيَادَ[4] بْنَ الْمُعَلَّى[5] يُحَدِّثُ عَنْ

---

(١) في النسخ الخطية كلها والتفسير: «عبد»، والمثبت من الإتحاف وهو: محمد بن طلحة بن عبد الرحمن بن طلحة بن عبد الله بن عثمان التيمي، من رجال الشيخين.

(٢) تابعي ثبت فقيهة، أخرج لها في الصحيحين حديثا آخر.

(٣) إتحاف المهرة (١٣/٧١٩-٧٢٠، ١٣٤٣٥)، وقال الضعيفي في التلخيص: «قلت: خبر منكر، وإسناده مظلم».

(٤) في (د) و(ز): «أبو الحسن»، وهو زيد بن مرة، ويكنى ابن أبي ليلى أبو المعلى العنزي.

(٥) في (د) و(ز) و(ح): «أبا المعلى».

الْحَسَنِ، عَنْ مُعْقِلِ بْنِ يَسَارٍ قَالَ: سَمِعْتُ رَسُولَ اللهِ ﷺ يَقُولُ: «مَنْ دَخَلَ فِي شَيْءٍ مِنْ أَسْعَارِ الْمُسْلِمِينَ لِيُغْلِيَ عَلَيْهِمْ، كَانَ حَقًّا عَلَى اللهِ أَنْ يُقْذِفَهُ فِي مُعْظَمِ جَهَنَّمَ، وَأَيُّمَا لَحْمٍ أَنْبَتَهُ».

هَذِهِ الْأَحَادِيثُ الثَّلَاثُ طَلَبْتُهَا وَخَرَّجْتُهَا فِي مَوْضِعِهَا مِنْ هَذَا الْكِتَابِ اخْتِصَارًا لِمَا فِيهِ النَّاسُ مِنَ الضِّيقِ، وَلِمَا يَحْتَاجُهُ، وَإِنْ لَمْ نَكُنْ مِنْ شَرْطِ هَذَا الْكِتَابِ.

٢١٩٥- أَخْبَرَنَا أَحْمَدُ بْنُ قَابِلٍ: ثَنَا عَبْدُ الْمَلِكِ بْنُ مُحَمَّدٍ: ثَنَا سَعِيدُ بْنُ عَامِرٍ وَعَفَّانُ، قَالَا: ثَنَا شُعْبَةُ.

وَأَبُو عَمْرٍو: هُوَ مُحَمَّدُ بْنُ بِشْرٍ: ثَنَا يَحْيَى بْنُ مُحَمَّدٍ: ثَنَا مُسَدَّدٌ: ثَنَا يَزِيدُ بْنُ زُرَيْعٍ: ثَنَا شُعْبَةُ، عَنْ مُرَيْرٍ[1] بْنِ أَبِي مُرَيْرٍ، عَنْ أَبِي الْحَوْرَاءِ[2] قَالَ: سَأَلْتُ الْحَسَنَ بْنَ عَلِيٍّ: مَا تَذْكُرُ مِنْ رَسُولِ اللهِ ﷺ؟ قَالَ: سَمِعْتُهُ يَقُولُ:

Using

٢١٩٦ - **حسن لغيره** أَبُو بَكْرٍ الْعَنَزِيُّ وَأَبُو بَكْرٍ بْنُ جَعْفَرٍ وَأَبُو عِيسَى وَعِدَّةٌ لَهُمْ سَمِّهِ، قَالُوا: ثنا مُحَمَّدُ بْنُ إِبْرَاهِيمَ الْعَبْدِيُّ، ثنا أَبُو صَالِحٍ مَحْبُوبُ بْنُ مُوسَى، ثنا أَبُو إِسْحَاقَ الْفَزَارِيُّ، عَنِ الْحَسَنِ بْنِ عُبَيْدٍ الله النَّخَعِيِّ، عَنْ مُرَيْدَةَ(١) بْنِ أَبِي مَرْيَمَ، عَنْ أَبِي الْحَوْرَاءِ(٢) قَالَ: قُلْتُ لِلْحَسَنِ بْنِ عَلِيٍّ: مِثْلُ مَنْ كُنْتَ فِي عَهْدِ رَسُولِ الله ﷺ، وَعَادًا حَفَلَتْ عَنْهُ؟ قَالَ: كُنْتُ رَجُلَ رَسُولِ الله ﷺ، فَسَمِعْتُ رَسُولَ الله ﷺ يَقُولُ: «دَعْ مَا يَرِيبُكَ إِلَى مَا لَا يَرِيبُكَ، فَإِنَّ الصِّدْقَ يُورِثُ طُمَأْنِينَةً وَالْكَذِبَ يُورِثُ رِيبَةً»(٣).

شَاهِدُهُ حَدِيثُ أَبِي أُمَامَةَ الْبَاهِلِيِّ.

٢١٩٧ - **الحسن** أَبُو بَكْرٍ بْنُ إِسْحَاقَ الْفَقِيهُ، أنا مُوسَى بْنُ الْحَسَنِ بْنِ عِمْرَانَ، ثنا عَبْدُ الله بْنُ سُلَيْمَانَ الْمُؤَدِّبُ، ثنا عَبْدُ الله بْنُ أَحْمَدَ بْنِ حَنْبَلٍ، وَأَخْبَرَنَا أَحْمَدُ بْنُ جَعْفَرٍ الْقَطِيعِيُّ، ثنا عَبْدُ الله بْنُ أَحْمَدَ بْنِ حَنْبَلٍ، حَدَّثَنِي أَبِي، ثنا إِسْمَاعِيلُ بْنُ إِبْرَاهِيمَ، عَنْ هِشَامٍ الدَّسْتَوَائِيِّ، عَنْ يَحْيَى بْنِ أَبِي كَثِيرٍ، عَنْ زَيْدِ بْنِ سَلَّامٍ، عَنْ جَدِّهِ مَمْطُورٍ، عَنْ أَبِي أَسْمَاءَ، أَنَّ رَجُلًا سَأَلَ النَّبِيَّ ﷺ: «مَا الْإِيمَانُ؟» قَالَ: «إِذَا سَرَّتْكَ حَسَنَتُكَ، وَسَاءَتْكَ سَيِّئَتُكَ، فَأَنْتَ مُؤْمِنٌ». قَالَ: يَا رَسُولَ الله، مَا الْإِثْمُ؟ قَالَ: «إِذَا حَاكَ فِي صَدْرِكَ شَيْءٌ فَدَعْهُ»(٤).

---

(١) في (ر) وأخ: «المليح». وينظر: «تهذيب الكمال» ٢٩/ ٢٧٠.

(٢) في (ر): «المليح». وينظر: «تهذيب الكمال» ٢٩/ ٢٧٠.

(٣) في (ب) و(ر) و(ز) و(ط): «ريبة».

(٤) إسناده ضعيف (١٧٤/ ٢٠٧٠٤) وفاته هذا الموضع.

(٥) إسناده ضعيف (١٧٤/ ٢٠٧٠٤) و(١٧٤/ ٢٠٧٠٥).

٢١٩٨- أخبرناه أبو الحسن أحمد بن محمد العنزي، ثنا عثمان بن سعيد، ثنا عبد الله بن صالح، أخبرني معاوية بن صالح.

وأخبرنا أحمد بن جعفر، أنا عبد الله بن أحمد بن حنبل، حدثني أبي، ثنا عبد الرحمن بن مهدي، عن معاوية بن صالح، عن عبد الرحمن بن جبير بن نفير، عن أبيه، عن نواس بن سمعان الأنصاري قال: سألت النبي ﷺ عن البر والإثم، قال: «البر حسن الخلق، والإثم ما حاك في صدرك، وكرهت أن يطلع عليه الناس»[1].

هذا حديث صحيح الإسناد، ولم يخرجاه[2].

٢١٩٩- أخبرنا أبو العباس القاسم بن القاسم السياري، ثنا أبو المرجو، ثنا عبدان، أنا عبد الله بن المبارك، أنا أسامة بن زيد، عن عمرو[3] بن شعيب، عن أبيه، عن جده، أن رسول الله ﷺ تضور ذات ليلة، فقيل له: ما أسهرك؟

قال: «إني وجدت تمرة ساقطة، فأكلتها، ثم ذكرت تمرا كان عندنا من تمر الصدقة، فما أدري، أمن ذلك كانت التمرة، أو من تمر أهلي، فذلك أسهرني»[4].

هذا حديث صحيح الإسناد، ولم يخرجاه.

٢٢٠٠- حدثنا محمد بن صالح، ثنا أبو سعيد محمد بن [illegible]، ثنا

(١) [illegible]

(٢) [illegible]

(٣) في (و): «عمر».

(٤) إتحاف المهرة (٩/ ٥١٢-١١٧٩٨).

ebooks

إِسْحَاقُ بْنُ إِبْرَاهِيمَ وَمُحَمَّدُ بْنُ رَافِعٍ وَمُحَمَّدٌ بْنُ يَحْيَى قَالُوا: نَا عَبْدُ الرَّزَّاقِ، نَا مَعْمَرٌ، عَنِ ابْنِ أَبِي ذِئْبٍ عَنْ سَعِيدِ بْنِ أَبِي سَعِيدٍ، عَنْ أَبِي هُرَيْرَةَ قَالَ: قَالَ رَسُولُ اللهِ ﷺ: «مَا مِنْ أَمْرٍ أَنَّى أَتَيْتُ أَهْلِي كَانَ أَوْ: وَمَا أَتَى فِي أَهْلِي مِنْ أَقْرَبَ إِلَيَّ مِنْ كَذَا، وَمَا أَبْعَدَ مِنْ كَذَا».

بَابُ الْجُلُوسِ عَلَى شَرْطِ الْمِنْبَرِ، وَثَمِّ يَجْلِسُ

٢٢٠١- حَدَّثَنَا أَبُو الْعَبَّاسِ مُحَمَّدُ بْنُ يَعْقُوبَ، نَا أَحْمَدُ بْنُ عِيسَى التِّنِّيسِيُّ (١)، نَا مَعْنٌ وَهُوَ ابْنُ عِيسَى، نَا أَبُو مُعَيْدٍ حَفْصُ بْنُ غَيْلَانَ، عَنْ شَهْرِ بْنِ حَوْشَبٍ، عَنْ أَبِي سَعِيدٍ، عَنْ عَبَّاسٍ، عَنِ النَّبِيِّ ﷺ قَالَ: «لَا يَقْعُدُ عَلَى مِنْبَرِي إِلَّا ثَلَاثَةٌ: إِمَامٌ يَقُومُ فِي مَقَامِي، أَوْ عَلَى مِنْبَرِي

٢٠٢٣ - **صحيح** أَبُو عَبْدِ اللهِ مُحَمَّدُ بْنُ يَعْقُوبَ: ثَنَا يَحْيَى بْنُ مُحَمَّدٍ: ثَنَا مُسَدَّدٌ: ثَنَا سُلَيْمُ بْنُ أَخْضَرَ، عَنْ هِشَامِ بْنِ عُرْوَةَ، عَنْ أَبِيهِ(١)، عَنْ عَائِشَةَ: أَنَّ رَجُلًا اشْتَرَى جَارِيَةً فِي زَمَنِ النَّبِيِّ ﷺ، وَبِهِ عَيْبٌ لَمْ يَعْلَمْ بِهِ فَاسْتَغَلَّهُ، ثُمَّ عَلِمَ الْعَيْبَ، فَرَدَّهُ، فَخَاصَمَهُ إِلَى النَّبِيِّ ﷺ، فَقَالَ: يَا رَسُولَ اللهِ، إِنَّهُ اسْتَغَلَّهُ مُنْذُ زَمَانٍ، فَقَالَ رَسُولُ اللهِ ﷺ: «الْغَلَّةُ بِالضَّمَانِ»(٢).

هَذَا حَدِيثٌ صَحِيحُ الْإِسْنَادِ، وَلَمْ يُخَرِّجَاهُ، وَقَدْ رَوَاهُ ابْنُ أَبِي ذِئْبٍ، عَنْ مَخْلَدِ بْنِ خُفَافٍ، عَنْ عُرْوَةَ، عَنْ عَائِشَةَ مُخْتَصَرًا.

٢٠٢٤ - **أخبرنا** عَبْدُ الرَّحْمَنِ بْنُ حَمْدَانَ الْجَلَّابُ: ثَنَا مُحَمَّدُ بْنُ الْجَهْمِ، ثَنَا يَزِيدُ بْنُ هَارُونَ، أَنَا ابْنُ أَبِي ذِئْبٍ

وَأَخْبَرَنَا أَبُو بَكْرِ بْنُ إِسْحَاقَ، أَنَا مُحَمَّدُ بْنُ أَيُّوبَ وَالْحَسَنُ(٣) بْنُ عَلِيٍّ بْنِ

using

الثَّوْرِيُّ وَابْنُ الْمُبَارَكِ وَيَحْيَى بْنُ سَعِيدٍ عَنِ ابْنِ أَبِي ذِئْبٍ.

أَمَّا حَدِيثُ الثَّوْرِيِّ:

٢٢٠٥- فَأَخْبَرَنِيهِ بَكْرُ بْنُ مُحَمَّدٍ الصَّيْرَفِيُّ، نَا عَبْدُ الصَّمَدِ بْنُ الْفَضْلِ، نَا قَبِيصَةُ، نَا سُفْيَانُ.

وَحَدَّثَنَا أَبُو عَبْدِ اللَّهِ الصَّفَّارُ، نَا أَحْمَدُ بْنُ مُحَمَّدِ بْنِ عِيسَى، نَا أَبُو مُعَاوِيَةَ، نَا سُفْيَانُ، عَنِ ابْنِ أَبِي ذِئْبٍ، عَنْ مَخْلَدِ بْنِ خُفَافٍ، عَنْ عُرْوَةَ، عَنْ عَائِشَةَ أَنَّ رَسُولَ اللَّهِ ﷺ قَالَ: عَلَيْهِ وَالَاهُ وَسَلَّمَ قَضَى أَنَّ الْخَرَاجَ بِالضَّمَانِ".

وَأَمَّا حَدِيثُ ابْنِ الْمُبَارَكِ:

٢٢٠٦- فَأَخْبَرَنِي الْحَسَنُ بْنُ حَلِيمٍ(١)، أَنَا أَبُو الْمُوَجِّهِ، نَا عَبْدَانُ، أَنَا عَبْدُ اللهِ، أَنَا ابْنُ أَبِي ذِئْبٍ، عَنْ مَخْلَدِ بْنِ خُفَافٍ، عَنْ عُرْوَةَ، عَنْ عَائِشَةَ، أَنَّ رَسُولَ اللهِ ﷺ قَالَ: "الْخَرَاجُ بِالضَّمَانِ".

وَأَمَّا حَدِيثُ يَحْيَى بْنِ سَعِيدٍ:

٢٢٠٧- فَأَخْبَرَنِيهِ أَبُو بَكْرِ بْنُ إِسْحَاقَ، أَنَا أَبُو الْعَبَّاسِ، نَا مُسَدَّدٌ، نَا يَحْيَى، عَنِ ابْنِ أَبِي ذِئْبٍ، عَنْ مَخْلَدِ بْنِ خُفَافٍ، عَنْ عُرْوَةَ، عَنْ عَائِشَةَ، أَنَّ رَسُولَ اللهِ ﷺ قَضَى أَنَّ الْخَرَاجَ بِالضَّمَانِ".

---

(١) إتحاف المهرة (١٧- ٢٢٠-٢٢٣٣).

(٢) رواه الحاكم من الحكيم، وفي (ذ) واو: الحسن بن حكيم.

(٣) إتحاف المهرة (١٧- ٢٢٠-٢٢٣٣).

(٤) إتحاف المهرة (١٧- ٢٢٠-٢٢٣٣). قال في نقل بعد هذا الحاديث: قلت: صحح ابن القطان هذا الحديث من طريق مخلد بن خفاف، ونقل توثيقه عن ابن وضاح.

٢٢٠٨- أَخْبَرَنَا الشَّيْخُ أَبُو الْوَلِيدِ، أَنَا أَحْمَدُ بْنُ الْحَسَنِ بْنِ عَبْدِ الْجَبَّارِ، ثنا أَبُو خَيْثَمَةَ زُهَيْرُ بْنُ حَرْبٍ، ثنا مُعَاذُ بْنُ هِشَامٍ، حَدَّثَنِي أَبِي، عَنْ قَتَادَةَ، عَنِ الْحَسَنِ، عَنْ سَمُرَةَ بْنِ جُنْدُبٍ، أَنَّ رَسُولَ اللهِ ﷺ قَالَ: «الْمُتَشَبِّعُ بِالْخَيْرِ عَالِمٌ بِغَيْرِهِ، وَالْمُتَقَوِّلُ عَلَى وَاحِدٍ مِنْهُمَا مِنْ كَيْتَ بِعَا بِعَيْرِهِ». قَالَهَا ثَلَاثًا[1].

هَذَا حَدِيثٌ صَحِيحٌ[2] عَلَى شَرْطِ الشَّيْخَيْنِ، وَلَمْ يُخَرِّجَاهُ بِهَذِهِ الزِّيَادَةِ.

٢٢٠٩- صَحَّفَ الْحَاكِمُ أَبُو عَبْدِ اللهِ مُحَمَّدُ بْنُ عَبْدِ اللهِ الْحَافِظُ[3] بِبَغْدَادَ فِي جُمَادَى الْآخِرَةِ، سَنَةَ سِتٍّ وَتِسْعِينَ وَثَلَاثَمِائَةٍ أَنَّ أَبَا بَكْرٍ أَحْمَدَ بْنَ إِسْحَاقَ بْنِ مُوسَى بْنِ إِسْحَاقَ الْقَاضِي، ثنا عَمِّي عَبْدُ اللهِ بْنُ أَبِي شَيْبَةَ، ثنا زَيْدُ بْنُ الْحُبَابِ، عَنِ الْحُسَيْنِ بْنِ وَاقِدٍ، حَدَّثَنِي عَبْدُ اللهِ بْنُ بُرَيْدَةَ، عَنْ أَبِيهِ، أَنَّ سُلَيْمَانَ لَمَّا قَدِمَ الْمَدِينَةَ أَتَى رَسُولَ اللهِ ﷺ فَبَدَأَ عَلَى عَلِيٍّ، فَرَضِيَهُ فَبَدَأَ بِهِ، فَقَالَ: «هَذَا فَاسْتَقَامَ»[4]، فَإِنْ صَدَقَهُ فَذَاكَ، وَإِلَّا أَخْبَرَ اللهُ ﷺ أَنَّهُ كَاذِبٌ[5] فَصَدَّقَهُ،

فَعَرَسَهَا رَسُولُ اللهِ ﷺ بِيَدِهِ، فَحَمَلَتْ مِنْ عَامِهَا»[1].

هَذَا حَدِيثٌ صَحِيحٌ عَلَى شَرْطِ الشَّيْخَيْنِ.

أَخْرَجَهُ الشَّيْخُ أَبُو بَكْرٍ فِي بَابِ «الرُّخْصَةِ فِي الْمَرَاحِ (الْبَيْدَرِ)»[2] عِنْدَ الْعَدِّ الْبَيِّنِ وَقِلَّةِ الْعُلُوفَةِ.

وَلَهُ شَاهِدٌ مِنْ حَدِيثِ ابْنِ عَبَّاسٍ[3]: عَنْ سُلَيْمَانَ صَحِيحٌ عَلَى شَرْطِ مُسْلِمٍ[4].

٢٢١٠- **أَخْبَرَنَاهُ** أَبُو بَكْرِ بْنُ إِسْحَاقَ، ثَنَا مُحَمَّدُ بْنُ شَدَّادَ الْمِسْمَعِيُّ، ثَنَا عَمْرُو بْنُ مَنْصُورٍ، ثَنَا يَعْقُوبُ أَبُو يُوسُفَ[5]، ثَنَا مُحَمَّدُ بْنُ إِسْحَاقَ، عَنْ عَاصِمِ بْنِ عُمَرَ، عَنْ مَحْمُودِ بْنِ لَبِيدٍ، عَنِ ابْنِ عَبَّاسٍ، حَدَّثَنِي سُلَيْمَانُ، أَنَّ رَجُلًا مِنَ الْيَهُودِ اشْتَرَاكَ فَقَدِمَ بِهَا إِلَى الْمَدِينَةِ، قَالَ: فَأَتَيْتُ رَسُولَ اللهِ ﷺ بِهَدِيَّةٍ، فَقُلْتُ: هَذِهِ صَدَقَةٌ، فَقَالَ لِأَصْحَابِهِ: «كُلُوهَا». وَلَمْ يَأْكُلْ ثُمَّ ذَكَرَ الْحَدِيثَ نَحْوَهُ[6].

٢٢١١- **حَدَّثَنَا** عَلِيُّ بْنُ حُشَيْشٍ الْعَدْلُ، ثَنَا إِسْمَاعِيلُ بْنُ إِسْحَاقَ الْقَاضِي، ثَنَا سُلَيْمَانُ بْنُ حَرْبٍ، ثَنَا حَمَّادُ بْنُ زَيْدٍ.

وَأَنَا بَكْرُ بْنُ إِسْحَاقَ، ثَنَا أَبُو الْمُثَنَّى، ثَنَا مُسَدَّدٌ، ثَنَا حَمَّادُ بْنُ

---

(١) إسناده الصواب (١٤/ ٦٨٠-٢٣٦).

(٢) في النسبة الخطية للطبع: «الباب» والمثبت من الجادة.

(٣) في (د): «ابن عباس».

(٤) زيادة (د): «ولم يخرجاه».

(٥) يعني: يعقوب بن إبراهيم بن حبيب القاضي، صاحب أبي حنيفة.

(٦) إسناده الصواب (٥/ ٦٦٦-٩٥٥٥).

سَعِيدٍ.

وَحَدَّثَنَا أَبُو عَبْدِ اللهِ مُحَمَّدُ بْنُ يَعْقُوبَ الْحَافِظُ، ثَنَا يَحْيَى بْنُ مُحَمَّدِ بْنِ يَحْيَى، ثَنَا مُسَدَّدٌ، ثَنَا يَزِيدُ بْنُ زُرَيْعٍ، كُلُّهُمْ عَنْ أَيُّوبَ، عَنْ عَمْرِو بْنِ شُعَيْبٍ، عَنْ أَبِيهِ، عَنْ جَدِّهِ قَالَ: قَالَ رَسُولُ اللهِ ﷺ: «لَا يَحِلُّ سَلَفٌ وَبَيْعٌ، وَلَا شَرْطَانِ فِي بَيْعٍ، وَلَا رِبْحُ مَا لَمْ يُضْمَنْ، وَلَا بَيْعُ مَا لَيْسَ عِنْدَكَ»[1].

هَذَا حَدِيثٌ عَلَى شَرْطِ جُمْلَةٍ مِنْ أَئِمَّةِ الْمُسْلِمِينَ صَحِيحٌ.

وَهَكَذَا رَوَاهُ دَاوُدُ بْنُ أَبِي هِنْدٍ، وَعَبْدُ الْمَلِكِ بْنُ أَبِي سُلَيْمَانَ، وَغَيْرُهُمْ، عَنْ عَمْرِو بْنِ شُعَيْبٍ.

وَرَوَاهُ عَطَاءُ بْنُ مُسْلِمٍ الْخُرَاسَانِيُّ، عَنْ عَمْرِو بْنِ شُعَيْبٍ بِزِيَادَاتِ أَلْفَاظٍ:

٢٢١٢- **أخبرناه** أَبُو بَكْرٍ أَحْمَدُ[2] بْنُ إِسْحَاقَ، أَنَا عَلِيُّ بْنُ مُحَمَّدِ بْنِ عَبْدِ الْمَلِكِ بْنِ أَبِي الشَّوَارِبِ الْقُرَشِيُّ، ثَنَا أَبُو الْوَلِيدِ الطَّيَالِسِيُّ، ثَنَا يَزِيدُ بْنُ زُرَيْعٍ الرَّمْلِيُّ، ثَنَا عَطَاءٌ الْخُرَاسَانِيُّ، عَنْ عَمْرِو بْنِ شُعَيْبٍ، عَنْ أَبِيهِ، عَنْ جَدِّهِ عَبْدِ اللهِ بْنِ عَمْرِو بْنِ الْعَاصِي قَالَ: قُلْتُ: يَا رَسُولَ اللهِ، إِنِّي أَسْمَعُ مِنْكَ أَشْيَاءَ أَخَافُ أَنْ أَنْسَاهَا، فَتَأْذَنُ لِي أَنْ أَكْتُبَهَا؟ قَالَ: «نَعَمْ». قَالَ: فَكَانَ فِيمَا كَتَبَ عَنْ رَسُولِ اللهِ ﷺ، أَنَّهُ لَمَّا بَعَثَ عَتَّابَ بْنَ أَسِيدٍ إِلَى أَهْلِ مَكَّةَ قَالَ: «أَخْبِرْهُمْ أَنَّهُ لَا يَجُوزُ بَيْعَانِ فِي بَيْعٍ، وَلَا بَيْعُ مَا لَا يَمْلِكُ، وَلَا سَلَفٌ وَبَيْعٌ، وَلَا شَرْطَانِ فِي بَيْعٍ»[3].

---

(١) إتحاف المهرة (٩/ ٤٨٩-١١٧٣٨).

(٢) في (ز): «أبو بكر بن أحمد».

(٣) إتحاف المهرة (٩/ ٤٨٩-١١٧٣٨).

٢٢١٣- أخبرني أَبُو الْحَسَنِ[1] عَلِيُّ بْنُ أَحْمَدَ ابْنِ قُرْقُوبٍ النَّمَّارُ بِهَمَذَانَ، ثَنَا إِبْرَاهِيمُ بْنُ الْحُسَيْنِ، ثَنَا أَبُو الْيَمَانِ، أَخْبَرَنِي شُعَيْبُ بْنُ أَبِي حَمْزَةَ، عَنِ الزُّهْرِيِّ، عَنْ عُمَارَةَ بْنِ خُزَيْمَةَ، أَنَّ عَمَّهُ حَدَّثَهُ، وَكَانَ مِنْ أَصْحَابِ النَّبِيِّ ﷺ.

وَحَدَّثَنَا عَلِيُّ بْنُ حَمْشَاذَ الْعَدْلُ، ثَنَا إِسْمَاعِيلُ بْنُ إِسْحَاقَ الْقَاضِي وَالْحَسَنُ بْنُ عَلِيِّ بْنِ زِيَادٍ قَالَا: ثَنَا إِسْمَاعِيلُ بْنُ أَبِي أُوَيْسٍ، ثَنَا أَخِي أَبُو بَكْرٍ، عَنْ سُلَيْمَانَ بْنِ بِلَالٍ، عَنْ مُحَمَّدِ بْنِ أَبِي عَتِيقٍ، عَنِ ابْنِ شِهَابٍ، عَنْ عُمَارَةَ بْنِ خُزَيْمَةَ، أَنَّ عَمَّهُ[2] أَخْبَرَهُ -وَكَانَ مِنْ أَصْحَابِ رَسُولِ اللهِ ﷺ- أَنَّ رَسُولَ اللهِ ﷺ ابْتَاعَ فَرَسًا مِنْ رَجُلٍ مِنَ الْأَعْرَابِ، فَاسْتَتْبَعَهُ رَسُولُ اللهِ ﷺ، لِيَقْضِيَ ثَمَنَ فَرَسِهِ، فَأَسْرَعَ رَسُولُ اللهِ ﷺ الْمَشْيَ، وَأَبْطَأَ الْأَعْرَابِيُّ، فَطَفِقَ رِجَالٌ يَعْتَرِضُونَ الْأَعْرَابِيَّ، وَيُسَاوِمُونَهُ الْفَرَسَ، وَلَا يَشْعُرُونَ أَنَّ رَسُولَ اللهِ ﷺ قَدِ ابْتَاعَهُ، حَتَّى زَادَ بَعْضُهُمُ الْأَعْرَابِيَّ فِي السَّوْمِ، فَلَمَّا زَادُوا، نَادَى الْأَعْرَابِيُّ: يَا رَسُولَ اللهِ، إِنْ كُنْتَ مُبْتَاعًا هَذَا الْفَرَسَ، فَابْتَعْهُ، وَإِلَّا بِعْتُهُ. فَقَامَ رَسُولُ اللهِ ﷺ حِينَ سَمِعَ نِدَاءَ الْأَعْرَابِيِّ حَتَّى أَتَى الْأَعْرَابِيَّ، فَقَالَ رَسُولُ اللهِ ﷺ: «أَوَلَيْسَ قَدِ ابْتَعْتُ مِنْكَ؟». قَالَ: لَا، وَاللهِ مَا بِعْتُكَهُ. قَالَ: «بَلِ ابْتَعْتُهُ مِنْكَ». فَطَفِقَ النَّاسُ يَلُوذُونَ بِرَسُولِ اللهِ ﷺ وَبِالْأَعْرَابِيِّ، وَهُمَا يَتَرَاجَعَانِ، فَطَفِقَ الْأَعْرَابِيُّ يَقُولُ: هَلُمَّ شَهِيدًا أَنِّي بَايَعْتُكَ. فَقَالَ خُزَيْمَةُ: أَشْهَدُ إِنَّكَ بَايَعْتَهُ. فَأَقْبَلَ رَسُولُ اللهِ ﷺ عَلَى خُزَيْمَةَ، فَقَالَ: «بِمَ تَشْهَدُ؟». فَقَالَ:

---

(١) في (د) و(ح): «أبو الحسين».

(٢) سماه ابن مندة: «عمارة بن ثابت» قاله ابن حجر في تهذيب التهذيب (١٢/ ٣٨٠) وهو: أخو خزيمة بن ثابت الأنصاري، وانظر معرفة الصحابة لأبي نعيم (٤/ ٢٠٧٦).

بِتَصْدِيقِكَ، فَجَعَلَ رَسُولُ اللهِ ﷺ شَهَادَةَ خُزَيْمَةَ شَهَادَةَ رَجُلَيْنِ!!.

هَذَا حَدِيثٌ صَحِيحُ الْإِسْنَادِ، وَرِجَالُهُ بِالْكَلَامِ الْمُتَحَرِّي يَقَعُ، وَلَمْ يُخَرِّجُوهُ.

وَشَهَادَةُ ابْنِ خُزَيْمَةَ سَمِعَ هَذَا الْحَدِيثَ مِنْ أَبِيهِ أَيْضًا.

٢٢٦٤ - **سَاعَدَهُ** الْأُسْتَاذُ أَبُو الْوَلِيدِ، ثَنَا إِبْرَاهِيمُ بْنُ أَبِي طَالِبٍ وَمُحَمَّدُ بْنُ إِسْحَاقَ، قَالَا: ثَنَا عَبْدَةُ بْنُ عَبْدِ اللهِ الْخُزَاعِيُّ، ثَنَا يَزِيدُ بْنُ الْحُبَابِ، حَدَّثَنِي مُحَمَّدُ بْنُ زُرَارَةَ بْنِ عَبْدِ اللهِ بْنِ خُزَيْمَةَ بْنِ ثَابِتٍ، حَدَّثَنِي عُمَارَةُ بْنُ خُزَيْمَةَ، عَنْ أَبِيهِ خُزَيْمَةَ بْنِ ثَابِتٍ، أَنَّ رَسُولَ اللهِ ﷺ ابْتَاعَ مِنْ سَوَّادِ بْنِ الْحَارِثِ الْمَحَارِبِيِّ فَرَسًا، فَجَحَدَهُ، فَقَبِلَهُ لَهُ خُزَيْمَةُ بْنُ ثَابِتٍ، فَقَالَ لَهُ رَسُولُ اللهِ ﷺ: «مَا حَمَلَكَ عَلَى الشَّهَادَةِ وَلَمْ تَكُنْ مَعَهُ؟». قَالَ: صَدَّقْتُ يَا رَسُولَ اللهِ، وَلَكِنْ صَدَّقْتُكَ بِمَا قُلْتَ، وَعَرَفْتُ أَنَّكَ لَا تَقُولُ إِلَّا حَقًّا، فَقَالَ: مَنْ شَهِدَ لَهُ خُزَيْمَةُ

وَلَهُ شَاهِدٌ صَحِيحٌ.

٢٢١٦- أَخْبَرَنَاهُ أَبُو بَكْرِ بْنُ إِسْحَاقَ، ثنا مُحَمَّدُ بْنُ غَالِبٍ وَيُوسُفُ بْنُ يَعْقُوبَ، قَالَا: ثنا عَمْرُو بْنُ مَرْزُوقٍ، أنا شُعْبَةُ، عَنْ زَيْدٍ الْعَمِّيِّ، عَنْ أَبِي الصِّدِّيقِ النَّاجِيِّ، عَنْ أَبِي سَعِيدٍ الْخُدْرِيِّ قَالَ: كُنَّا نُبَايِعُ أَيَّامَ الإِمَارَةِ عَلَى عَهْدِ رَسُولِ اللهِ ﷺ.

٢٢١٧- قُلْتُ: أَمَّا عَبْدُ اللهِ مُحَمَّدُ بْنُ يَعْقُوبَ بْنِ الْحَارِثِ وَأَبُو جَعْفَرٍ مُحَمَّدُ بْنُ صَالِحِ بْنِ هَانِءٍ، فَإِنَّ الدَّرَقُطْنِيَّ بْنَ عُزَيْمَةَ، ثنا مُحَمَّدُ بْنُ سُعَيْدٍ الأَصْبَهَانِيُّ، ثنا شَبَابَةُ، عَنْ حُسَيْنِ بْنِ عَبْدِ اللهِ(١)، عَنْ عِكْرِمَةَ، عَنِ ابْنِ عَبَّاسٍ قَالَ: قَالَ رَسُولُ اللهِ ﷺ: «أَتَانِي آتٍ وَقُلْتُ مِنْ سُعَدَاءَ، فَهِيَ عَرْجَاءُ بْنُ مُوَيْهِ»(٢).

هَذَا حَدِيثٌ صَحِيحُ الإِسْنَادِ(٣)، وَلَيْسَ بِمُتَوَاتِرٍ.

وَقَدْ تَابَعَهُ أَبُو بَكْرِ بْنُ أَبِي سَمُرَةَ الْقُرَشِيُّ، عَنْ شَبَابَةَ.

٢٢١٨- أَخْبَرَنَاهُ أَبُو نَصْرٍ أَحْمَدُ بْنُ سَهْلٍ الْفَقِيهُ بِبُخَارَى، ثنا أَبُو جَعْفَرٍ سَهْلُ بْنُ الْمُتَوَكِّلِ، ثنا عَبْدُ اللهِ بْنُ مُسْلَمَةَ الْقَعْنَبِيُّ، ثنا أَبُو بَكْرٍ بْنُ أَبِي سَمُرَةَ(٤)، عَنْ حُسَيْنِ بْنِ عَبْدِ اللهِ، عَنْ عِكْرِمَةَ، عَنِ ابْنِ عَبَّاسٍ، أَنَّ رَسُولَ اللهِ ﷺ قَالَ

---

(١) أخرجه البيهقي (٨/ ١٨٠-٢١٤٥).

(٢) رجاله ثقات، إلا أن محمد بن صريعة، وهو مقبول.

(٣) هو: الحسين بن عبد الله بن عبيد الله بن عباس، أبو عبد الله الحمادي.

(٤) أخرجه البيهقي (٨/ ٢٣٦-٢٣٧).

(٥) في «المخطوطة»: «قلت».

(٦) هو: أبو بكر بن عبد الله بن محمد بن أبي سمرة بن أبي رهم القرشي، قيل: اسمه محمد، وقيل: عبد الله، من رجال الجهابذة، وهو متروك أيضاً.

لِأُمِّ إِبْرَاهِيمَ حِينَ وَلَدَتْهُ[1]: «أَعْتَقَهَا وَلَدُهَا»[2].

٢٢١٩- **حدثنا** أَبُو الْعَبَّاسِ مُحَمَّدُ بْنُ يَعْقُوبَ، ثَنَا مُحَمَّدُ بْنُ إِسْحَاقَ الصَّغَانِيُّ، ثَنَا عَفَّانُ بْنُ مُسْلِمٍ وَحَبَّانُ بْنُ هِلَالٍ، قَالَا: ثَنَا حَمَّادُ بْنُ سَلَمَةَ، أَنَا حُمَيْدٌ، عَنْ أَنَسٍ؛ أَنَّ رَسُولَ اللهِ ﷺ نَهَى عَنْ بَيْعِ الْحَبِّ حَتَّى يَشْتَدَّ، وَعَنْ بَيْعِ الْعِنَبِ حَتَّى يَسْوَدَّ، وَعَنْ بَيْعِ التَّمْرِ حَتَّى يَحْمَرَّ وَيَصْفَرَّ[3].

هَذَا حَدِيثٌ صَحِيحٌ عَلَى شَرْطِ مُسْلِمٍ، وَلَمْ يُخَرِّجَاهُ.

إِنَّمَا اتَّفَقَا عَلَى حَدِيثِ نَافِعٍ، عَنِ ابْنِ عُمَرَ فِي النَّهْيِ عَنْ بَيْعِ التَّمْرِ حَتَّى يَزْهَى.

٢٢٢٠- **أخبرنا** الشَّيْخُ أَبُو بَكْرِ بْنُ إِسْحَاقَ الْفَقِيهُ، أَنَا عَلِيُّ بْنُ عَبْدِ الْعَزِيزِ وَالْعَبَّاسُ بْنُ الْفَضْلِ الْأَسْفَاطِيُّ، قَالَا: ثَنَا عَتِيقُ بْنُ يَعْقُوبَ الزُّبَيْرِيُّ، ثَنَا [illegible]

سَمِعْتُ أَبَا أُسَيْدٍ السَّاعِدِيَّ وَابْنَ عَبَّاسٍ يُفْتِي الدِّينَارَ بِالدِّينَارَيْنِ، فَقَالَ لَهُ أَبُو أُسَيْدٍ السَّاعِدِيُّ وَأَغْلَظَ لَهُ، قَالَ: فَقَالَ ابْنُ عَبَّاسٍ: مَا كُنْتُ أَظُنُّ أَنَّ أَحَدًا يَعْرِفُ قَرَابَتِي مِنْ رَسُولِ اللهِ ﷺ، يَقُولُ لِي مِثْلَ هَذَا يَا أَبَا أُسَيْدٍ. فَقَالَ أَبُو أُسَيْدٍ: أَشْهَدُ لَسَمِعْتُ مِنْ رَسُولِ اللهِ[4] ﷺ، يَقُولُ: «الدِّينَارُ بِالدِّينَارِ، وَالدِّرْهَمُ بِالدِّرْهَمِ، وَصَاعُ حِنْطَةٍ وَصَاعُ حِنْطَةٍ، وَصَاعُ شَعِيرٍ وَصَاعُ شَعِيرٍ، وَصَاعُ [illegible]

(١) في (و) و(د): [illegible]

(٢) إتحاف المهرة (١/ ٦٤٢-٩٧٢).

(٣) إتحاف المهرة (١/ ٦٤٢-٩٧٢).

(٤) في (و) و(د) و(ح): «أشهد لسمعت رسول الله».

buisn e

لَا تَفْضُلُ بَيْنَهُمَا فِي شَيْءٍ مِنْ ذَلِكَ». فَقَالَ ابْنُ عَبَّاسٍ: إِنَّمَا هَذَا شَيْءٌ تُحَدِّثُ الْعَرَبُ بِهِ بَيْنَهَا، وَلَا يَنْبَغِي بِهِ بِشْرٌ»(١).

هَذَا حَدِيثٌ صَحِيحٌ عَلَى شَرْطِ مُسْلِمٍ، وَلَمْ يُخَرِّجَاهُ بِهَذِهِ السِّيَاقَةِ.

وَعَتِيقٌ هُوَ مَوْلَى شَيْخِ قُرَيْشٍ مِنْ بَنِي الْمُدِيَةِ.

٢٢٢١- **أَخْبَرَنَا** أَبُو النَّضْرِ مُحَمَّدُ بْنُ مُحَمَّدِ بْنِ يُوسُفَ الْفَقِيهُ، ثنا مُحَمَّدُ بْنُ سَعِيدٍ الدَّارِمِيُّ وَصَالِحُ بْنُ مُحَمَّدِ بْنِ جَبِيبٍ الْحَافِظُ، قَالَا: ثنا أَبُو نَعْرٍ هَاشِمُ الْفَيْلِ بْنُ أَبِي الْقَيْرِ الثَّانِي، ثنا حَمَّادُ بْنُ سَلَمَةَ، ثنا ثَابِتٌ الْبُنَانِيُّ، عَنْ أَنَسِ بْنِ مَالِكٍ، أَنَّ رَجُلًا قَالَ: يَا رَسُولَ اللهِ، إِنَّ لِفُلَانٍ نَخْلَةً وَأَنَا أُقِيمُ حَائِطِي هَذَا، فَمُرْهُ أَنْ يَعْتِقِنِي. **فَأَبَى**(٢) فَجَاءَ مَعَهُ بِهِ، فَقَالَ لَهُ النَّبِيُّ ﷺ: «أَعْطِهَا إِيَّاهُ بِنَخْلَةٍ فِي الْجَنَّةِ». فَأَبَى، وَأَتَاهُ أَبُو الدَّحْدَاحِ، فَقَالَ: بِعْنِي النَّخْلَ بِحَائِطِي. قَالَ: فَفَعَلَ. قَالَ: فَأَتَى النَّبِيَّ ﷺ، فَقَالَ: يَا رَسُولَ اللهِ، قَدْ ابْتَعْتُ النَّخْلَةَ بِحَائِطِي، فَتَجْعَلُهَا لَهُ، فَقَالَ النَّبِيُّ ﷺ: «كَمْ مِنْ عِذْقٍ رَبَاحٍ لِأَبِي الدَّحْدَاحِ فِي الْجَنَّةِ». مَرَّتَيْنِ. فَأَتَى امْرَأَتَهُ فَقَالَ: يَا أُمَّ الدَّحْدَاحِ، اخْرُجِي مِنَ الْحَائِطِ، فَإِنِّي بِعْتُهُ بِنَخْلَةٍ فِي الْجَنَّةِ. فَقَالَتْ: قَدْ رَبِحْتَ الْبَيْعَ، أَوْ كَلِمَةً نَحْوَهَا!!

هَذَا حَدِيثٌ صَحِيحٌ عَلَى شَرْطِ مُسْلِمٍ.

وَلَهُ شَاهِدٌ مِنْ حَدِيثِ جَابِرِ بْنِ عَبْدِ اللهِ الْأَنْصَارِيِّ.

٢٢٢٢- **أَخْبَرَنَاهُ** أَبُو بَكْرٍ مُحَمَّدُ بْنُ حَاتِمٍ الْقَاضِي بِمَرْوَ، ثنا أَحْمَدُ بْنُ

---

(١) إتحاف المهرة (١٣/ ١٠٠-١٧٤٥١).

(٢) قوله: «فأبى» غير موجود في (ر) وكذلك ساقط في (د).

مُحَمَّدِ بْنِ عِيسَى الْقَاضِي، ثَنَا أَبُو حُذَيْفَةَ النَّهْدِيُّ، ثَنَا زُهَيْرُ بْنُ مُحَمَّدٍ، عَنْ عَبْدِ اللهِ بْنِ مُحَمَّدِ بْنِ عَقِيلٍ، عَنْ جَابِرِ بْنِ عَبْدِ اللهِ، أَنَّ رَجُلًا أَتَى رَسُولَ اللهِ ﷺ، فَقَالَ: إِنَّ لِفُلَانٍ فِي حَائِطِي عِذْقًا، وَقَدْ آذَانِي وَشَقَّ عَلَيَّ مَكَانُ عِذْقِهِ. فَأَرْسَلَ إِلَيْهِ رَسُولُ اللهِ ﷺ، فَقَالَ: «بِعْنِي عِذْقَكَ الَّذِي فِي حَائِطِ فُلَانٍ». قَالَ: لَا. قَالَ: «هَبْهُ». قَالَ: لَا. قَالَ: «قَبِّضْنِيهِ بِعِذْقٍ فِي الْجَنَّةِ». قَالَ: لَا. فَقَالَ رَسُولُ اللهِ ﷺ: «مَا رَأَيْتُ أَبْخَلَ مِنْكَ إِلَّا الَّذِي يَبْخَلُ بِالسَّلَامِ»[1].

٢٢٢٣- حدثنا أَبُو الْعَبَّاسِ مُحَمَّدُ بْنُ يَعْقُوبَ -مَا لَا أُحْصِيهِ مِنْ مَرَّةٍ- ثَنَا هِلَالُ بْنُ الْعَلَاءِ بْنِ هِلَالِ بْنِ عُمَرَ الرَّقِّيُّ، ثَنَا أَبِي الْعَلَاءُ بْنُ هِلَالٍ، حَدَّثَنِي أَبِي هِلَالُ بْنُ عُمَرَ، حَدَّثَنِي أَبِي عُمَرُ بْنُ هِلَالٍ، حَدَّثَنِي أَبُو غَالِبٍ[2]، عَنْ أَبِي أُمَامَةَ قَالَ: قَالَ رَسُولُ اللهِ ﷺ: «كَفَى بِالْمَرْءِ مِنَ الْكَذِبِ أَنْ يُحَدِّثَ بِكُلِّ مَا سَمِعَ، [illegible]»[3].

هَذَا إِسْنَادٌ صَحِيحٌ، فَإِنَّ آبَاءَ هِلَالِ بْنِ الْعَلَاءِ أَئِمَّةٌ ثِقَاتٌ، وَهِلَالٌ إِمَامُ أَهْلِ الْجَزِيرَةِ فِي عَصْرِهِ.

٢٢٢٤- حدثنا أَبُو الْعَبَّاسِ مُحَمَّدُ بْنُ يَعْقُوبَ، ثَنَا مُحَمَّدُ بْنُ إِسْحَاقَ الصَّغَانِيُّ، ثَنَا مُوسَى بْنُ دَاوُدَ الضَّبِّيُّ وَعَفَّانُ بْنُ مُسْلِمٍ، قَالَا: ثَنَا حَمَّادُ بْنُ سَلَمَةَ.

وَحَدَّثَنَا أَبُو [illegible] بْنُ [illegible] ثَنَا [illegible] بْنُ الْفَضْلِ [illegible] أَبُو

(١) إتحاف المهرة (٦/ ٢٧٢-٦٥١٤).

(٢) قيل اسمه حزور، وقيل: سعيد بن الحزور، وقيل: نافع، من رجال التهذيب.

(٣) إتحاف المهرة (٦/ ٢٧٢-٦٥١٤).

Bulsn e

الْوَلِيد، ثنا حَمَّادُ بْنُ سَلَمَة(١)، عَنْ ثَابِت، عَنْ أَنَس، أَنَّ النَّبِيَّ ﷺ اشْتَرَى صَفِيَّةَ مِنْ دِحْيَةَ الْكَلْبِيِّ بِسَبْعَةِ أَرْؤُسٍ.

هَذَا حَدِيثٌ صَحِيحٌ عَلَى شَرْطِ مُسْلِم، وَلَمْ يُخَرِّجَاهُ.

٢٢٢٥- أَخْبَرَنَا أَبُو الْفَضْلِ الْحَسَنُ بْنُ يَعْقُوبَ الْعَدْلُ، ثنا يَحْيَى بْنُ أَبِي طَالِب، ثنا عَبْدُ الْوَهَّابِ بْنُ عَطَاء، أنا سَعِيدُ بْنُ أَبِي عَرُوبَةَ، عَنْ قَتَادَةَ، عَنِ الْحَسَنِ، عَنْ عُقْبَةَ بْنِ عَامِرٍ الْجُهَنِيِّ، أَنَّ رَسُولَ اللهِ ﷺ قَالَ: فِي عُهْدَةِ الرَّقِيقِ ثَلَاثُ لَيَالٍ. قَالَ سَعِيدٌ: فَقُلْتُ لِقَتَادَةَ: كَيْفَ يَكُونُ هَذَا؟ قَالَ: إِذَا بَاعَهُ الْمُشْتَرِي بِبَيِّنَةٍ فَالْبَيِّنَةُ عَلَى بَائِعِهِ، وَإِنْ بَاعَهُ بِغَيْرِ بَيِّنَةٍ فَإِنَّ الْمُشْتَرِيَ يَحْلِفُ لَقَدْ بَاعَهُ وَمَا فِي نَفْسِهِ مِنْهُ دَاءٌ، وَإِنْ أَبَى أَنْ يَحْلِفَ فَإِنَّ عَلَيْهِ الْيَمِينَ، فَإِنْ لَمْ يَرْضَهَا رُدَّتْ عَلَى بَائِعِهَا.

هَكَذَا قَالَ سَعِيدٌ وَهِشَامٌ عَنْ قَتَادَةَ.

وَكَذَلِكَ رَوَاهُ رَوْحُ بْنُ عُبَيْدٍ، عَنِ الْحَسَنِ:

٢٢٢٦- أَخْبَرَنَاهُ أَبُو بَكْرِ بْنُ إِسْحَاقَ، أنا عَلِيُّ بْنُ عَبْدِ الْعَزِيزِ، ثنا عَمْرُو بْنُ عَوْنٍ، أنا هُشَيْمٌ، أنا يُونُسُ بْنُ عُبَيْدٍ، عَنِ الْحَسَنِ، عَنْ عُقْبَةَ بْنِ عَامِرٍ قَالَ: قَالَ رَسُولُ اللهِ ﷺ: «لَا عُهْدَةَ فَوْقَ أَرْبَعٍ»(٢).

وَأَمَّا خِلَافُ هِشَامِ الدَّسْتُوَائِيِّ إِيَّاهُمَا:

---

(١) هذا الطريق -سقط أبو بكر ابن إسحاق- ليس في الإتحاف.

(٢) إتحاف المهرة (١٠٤٠٦-١٠٤٠٧).

(٣) إتحاف المهرة (١١٤٠٦-١١٤٠٧).

(٤) إتحاف المهرة (١١٤٠٦-١١٤٠٧).

٢٢٢٧- **حدثناه** عَلِيُّ بْنُ حَمْشَاذَ، ثَنَا هِشَامُ بْنُ عَلِيٍّ السَّدُوسِيُّ، ثَنَا حَجَّاجُ بْنُ مِنْهَالٍ، ثَنَا هِشَامٌ.

وَحَدَّثَنَا عَلِيُّ بْنُ حَمْشَاذَ، ثَنَا أَحْمَدُ بْنُ سَلَمَةَ، ثَنَا بُنْدَارٌ وَأَبُو مُوسَى[1]، قَالَا: ثَنَا مُعَاذُ بْنُ هِشَامٍ، حَدَّثَنِي أَبِي، عَنْ قَتَادَةَ، عَنْ عُقْبَةَ بْنِ عَامِرٍ[2]، أَنَّ رَسُولَ اللهِ ﷺ قَالَ: «عُهْدَةُ الرَّقِيقِ أَرْبَعُ لَيَالٍ»[3].

هَذَا حَدِيثٌ صَحِيحُ الْإِسْنَادِ، غَيْرَ أَنَّهُ عَلَى الْإِرْسَالِ، فَإِنَّ الْحَسَنَ لَمْ يَسْمَعْ مِنْ عُقْبَةَ بْنِ عَامِرٍ.

وَلَهُ شَاهِدٌ.

٢٢٢٨- **حدثنا** عَلِيُّ بْنُ عِيسَى الْحِيرِيُّ، ثَنَا إِبْرَاهِيمُ بْنُ أَبِي طَالِبٍ، ثَنَا ابْنُ أَبِي عُمَرَ، ثَنَا سُفْيَانُ، حَدَّثَنِي مُحَمَّدُ بْنُ إِسْحَاقَ، عَنْ نَافِعٍ، عَنِ ابْنِ عُمَرَ قَالَ: [illegible]

رَسُولُ اللهِ ﷺ الْخِيَارَ فِيمَا اشْتَرَى ثَلَاثًا، وَكَانَ قَدْ ثَقُلَ لِسَانُهُ، فَقَالَ لَهُ رَسُولُ اللهِ ﷺ: «بِعْ وَقُلْ: لَا خِلَابَةَ». فَكُنْتُ أَسْمَعُهُ يَقُولُ: لَا خِذَابَةَ، لَا خِذَابَةَ[4]، وَكَانَ يَشْتَرِي الشَّيْءَ، وَيَجِيءُ بِهِ أَهْلَهُ، فَيَقُولُونَ: هَذَا غَالٍ. فَيَقُولُ: إِنَّ رَسُولَ اللهِ ﷺ قَدْ خَيَّرَنِي فِي بَيْعِي[5].

---

(١) هذا الحديث في «الفتح» [illegible] وقف بالمسند [illegible]

(٢) [illegible] الحافظ [illegible] الإتحاف [illegible] وهذا [illegible] الإتحاف [illegible] الحافظ [illegible]

(٣) إتحاف المهرة (١٦/ ٢١٣-٢١٤).

(٤) في (و) و(ح) و(م): «لا خذابة» مرة واحدة.

(٥) إتحاف المهرة (٩/ ٣١٦-١١٢٦٨).

bu!sn e

٢٢٢٩- **أخبرني** أبو المُهنَّد مُحَمَّدُ بْنُ مُحَمَّدٍ الفَقِيهُ، قَالَ: مُحَمَّدُ بْنُ عَبْدِ اللهِ بْنِ خَرَبٍ الضَّبِّيُّ الصَّائِغُ بِمِصْرَ، قَالَ: مُحَمَّدُ بْنُ شُعَيْبٍ بْنِ شَابُورَ الوَاسِطِيُّ، قَالَ: مُحَمَّدُ بْنُ عَبْدِ الرَّحْمَنِ بْنِ مَجْزَأَةَ، عَنْ أَبِي سَلَمَةَ بْنِ المُقَدَّمِ، عَنْ أَبِيهِ، عَنْ عَائِشَةَ، قَالَتْ: قَالَتْ: قُبِضَ إِلَيَّ نَبِيُّ اللهِ ﷺ وَلَيْسَ عِنْدَنَا طَعَامٌ، فَقَالَتْ: سَمِعْتُ رَسُولَ اللهِ ﷺ يَقُولُ: «مَا مِنْ عَبْدٍ كَانَتْ لَهُ يَدٌ فِي أَدَاءِ دَيْنِهِ، إِلَّا كَانَ لَهُ مِنْ اللهِ عَوْنٌ». فَأَنَا أَتَبِعُ ذَلِكَ العَوْنَ.

هَذَا حَدِيثٌ صَحِيحُ الإِسْنَادِ، وَلَمْ يُخَرِّجَاهُ.

وَقَدْ رُوِيَ عَنْ مُحَمَّدِ بْنِ عَلِيِّ بْنِ الحُسَيْنِ، عَنْ عَائِشَةَ مُرْسَلًا.

٢٢٣٠- **أخبرناه** أَبُو بَكْرِ بْنُ إِسْحَاقَ، أَنَا أَبُو مُسْلِمٍ: أَنَا الحَجَّاجُ بْنُ مِنْهَالٍ، أَنَا المُفَضَّلُ بْنُ فَضَالَةَ، قَالَ: سَمِعْتُ مُحَمَّدَ بْنَ عَلِيٍّ يَقُولُ: قَالَتْ عَائِشَةُ لِنَافِعٍ: قُبِضَ إِلَيَّ نَبِيُّ اللهِ ﷺ وَلَيْسَ لِي شَيْءٌ، فَأَنَا أَتَبِعُ ذَلِكَ العَوْنَ. سَمِعْتُ رَسُولَ اللهِ ﷺ يَقُولُ: «مَا مِنْ عَبْدٍ كَانَتْ لَهُ يَدٌ فِي أَدَاءِ دَيْنِهِ إِلَّا كَانَ لَهُ مِنَ اللهِ عَوْنٌ». فَأَنَا أَتَبِعُ ذَلِكَ العَوْنَ.

وَشَاهِدُهُ حَدِيثُ مَيْمُونَةَ.

٢٢٣١- **حدَّثَنَاه** أَبُو سَعِيدٍ أَحْمَدُ بْنُ يَعْقُوبَ الثَّقَفِيُّ، قَالَ: مُحَمَّدُ بْنُ إِبْرَاهِيمَ

---

(١) إسناده ضعيف (١٠٧٤٦-٤٩٤).

(٢) قال الدمياطي في المتجر الرابح: «فقلت: فيه رجل لم أر ترجمته، وقال الساجي: متروك، لكن يقوي أحدهما».

(٣) هو إبراهيم بن عبد الله بن مسلم الكجي البصري.

(٤) إسناده ضعيف (١٠٧٤٧-٤٩٤).

أَنَا أَبُو الْوَلِيدِ الطَّيَالِسِيُّ، ثَنَا جَرِيرٌ.

وَحَدَّثَنَا الْأُسْتَاذُ أَبُو الْوَلِيدِ الْفَقِيهُ، ثَنَا إِبْرَاهِيمُ بْنُ أَبِي طَالِبٍ، ثَنَا إِسْحَاقُ بْنُ إِبْرَاهِيمَ، أَنَا جَرِيرٌ، عَنْ مَنْصُورٍ، عَنْ زِيَادِ بْنِ عَمْرِو بْنِ هِنْدٍ، عَنْ عِمْرَانَ بْنِ حُذَيْفَةَ، عَنْ مَيْمُونَةَ، أَنَّهَا كَانَتْ تَدَّانُ، فَتُكْثِرُ، فَقِيلَ لَهَا فِي ذَلِكَ، فَقَالَتْ: لَا أَدَعُ الدَّيْنَ؛ لِأَنَّ لَهُ مِنَ اللهِ عَوْنًا، فَأَنَا أَلْتَمِسُ ذَلِكَ الْعَوْنَ[1].

٢٢٣٢- أَخْبَرَنَا جَعْفَرُ[2] بْنُ مُحَمَّدِ بْنِ نُصَيْرٍ[3] الْخُلْدِيُّ، أَنَا عَلِيُّ بْنُ عَبْدِ الْعَزِيزِ، ثَنَا أَبُو نُعَيْمٍ ضِرَارُ بْنُ صُرَدٍ، ثَنَا مُحَمَّدُ بْنُ إِسْمَاعِيلَ بْنِ أَبِي فُدَيْكٍ.

وَأَخْبَرَنِي يَحْيَى بْنُ مَنْصُورٍ الْقَاضِي، ثَنَا أَبُو بَكْرٍ مُحَمَّدُ بْنُ مُحَمَّدِ بْنِ رَجَاءٍ، ثَنَا يَعْقُوبُ بْنُ حُمَيْدِ بْنِ كَاسِبٍ، ثَنَا ابْنُ أَبِي فُدَيْكٍ، ثَنَا سَعِيدُ بْنُ [illegible]

قَالَ: قَالَ رَسُولُ اللهِ ﷺ: «إِنَّ اللهَ مَعَ الدَّائِنِ حَتَّى يَقْضِيَ دَيْنَهُ، مَا لَمْ يَكُنْ فِيمَا يَكْرَهُهُ اللهُ»[4].

هَذَا حَدِيثٌ صَحِيحُ الْإِسْنَادِ، وَلَمْ يُخَرِّجَاهُ.

وَشَاهِدُهُ حَدِيثُ أَبِي أُمَامَةَ:

٢٢٣٣- أَخْبَرَنَا أَبُو [illegible] بْنُ إِسْحَاقَ، أَنَا أَبُو [illegible] بْنُ

(١) [illegible]

(٢) [illegible]

(٣) في (د) و(ع): [illegible]

(٤) أخرج له ابن ماجة هذا الحديث الواحد [illegible] ثقة ابن حبان.

(٥) إتحاف المهرة (٦/ ٥٥٩-٦٩٨٦).

bisn a

الْمُهَاجِرِ، إِذَا يَزِيدُ بْنُ أَبِزَى، يَأْمُرُ بِشَيْءٍ، عَنِ الْمُهَاجِرِ، عَنِ أُمِّ أَيْمَنَ قَالَ: قَالَ رَسُولُ اللهِ ﷺ: «مَنْ أَذَانُهُ بِلَيْلٍ فَلْيَدَعْ بِلَيْلٍ فَلْيُعِدْ وَقَالَ: ثُمَّ عَادَتْ، تَحْذِرُ لَهُ عَنْهُ، وَأَرَاضِي هَرِيمَةَ بِمَا شَاءَ، وَمَنْ أَذَانُهُ بِلَيْلٍ فَلْيُؤَذِّنْ فِي نَهْيِهِ وَقَالَ: ثُمَّ عَادَتْ، أَتَعَلَّمُ الصَّلَاةَ لِغَيْرِهِ بِيَوْمٍ أَوْ لِيَوْمَانِ؟ [1].

٢٣٢٤- صحّ الْأَسَانِيدُ أَبُو الْوَلِيدِ حَسَّانُ بْنُ مُحَمَّدٍ وَأَبُو بَكْرٍ مُحَمَّدُ بْنُ رُسُولٍ، قَالَا: ثنا الْحَسَنُ بْنُ سُفْيَانَ، ثنا مُحَمَّدُ بْنُ الْمُهَاجِرِ، ثنا يَزِيدُ بْنُ أَبِزَى، ثنا مُهَاجِرٌ أَبُو أُمِّي، عَنْ أُمِّ أَيْمَنَ، عَنْ عَبْدِ اللهِ قَالَ: قَالَ عَلَى رَسُولُ اللهِ ﷺ: «يُؤَذِّنُ مُؤَذِّنُ بِلَيْلٍ، فَلْيَدَعْ بِلَيْلٍ، فَلْيُعِدْ» يَا رَسُولَ اللهِ، إِنَّا نُؤَذِّنُ حِينَئِذٍ بِلَيْلٍ، وَإِنَّكَ تَرَكْتَ فِيهِمَا، [ق/٥٥/أ/م] قَالَ: «لَيْسَ ذَلِكَ فِي لَيْلَةٍ وَلَا فِي الشَّهْرِ، فَلَوْ بَعَثَ بِلَيْلٍ، فَأَعْمَلَ بِهِ بَعَثَ بِلَيْلٍ بَعْدَ بِلَيْلٍ بِشَيْءٍ يَنْبَغِي إِلَى مِثْبَرِهِ، فَأَرْسَلَ إِلَيْهِ رَسُولُ اللهِ ﷺ: «لَيْسَ مِنَّا مَنْ لَمْ يُعِدْ صَلَاتَهُ، يُرِيدُ أَنْ يَدَعَ بِلَيْلٍ، وَيَتَعَلَّلُ بِهِنَّ». قَالَ: فَأَتَى الرَّسُولُ إِلَى النَّبِيِّ ﷺ فَأَخْبَرَهُ، فَقَالَ النَّبِيُّ ﷺ: «قَدْ كَذَبَ، قَدْ أَعْلَمْتُ أَنِّي أَتَعَلَّمُ مِنْهُ، وَإِنَّمَا هُوَ بِلَيْلَةٍ أَوْ لِيَلَتَيْنِ» [2].

هَذَا حَدِيثٌ صَحِيحٌ عَلَى شَرْطِ الْبُخَارِيِّ، وَلَمْ يُخَرِّجَاهُ.

---

(١) إتحاف المهرة (٦/ ٢٤٤-٢٤٣)، وذكل الحبري في التخريج. «قلت: يأتي مثروك».

(٢) في (و) زيادة: «قال عبد الله بن محمد: وحدثني عبد الله بن أبي أيوب، أبو بكر الوجيه الرواق».

وفي (ز) زيادة: «أبو أيوب والمشهور: الضحاك» وفي (ب): «الضحاك» والمثبت من مصادر التخريج، وهو أبو الوجيه الحجاج الرواق، والسياق والسماع يؤيدهم.

(٣) في (ب): «الهجاء».

(٤) إتحاف المهرة (١٧/ ٣٨-٣٧/ ٢١٨٨٦).

وَقَدْ رُوِيَ عَنْ شُعْبَةَ، عَنْ عُمَارَةَ بْنِ أَبِي حَفْصَةَ مُخْتَصَرًا:

٢٢٣٥- **حدثناه** عَلِيُّ بْنُ حَمْشَاذَ الْعَدْلُ، ثَنَا مُحَمَّدُ بْنُ شَاذَانَ الْجَوْهَرِيُّ، ثَنَا عَمْرُو بْنُ مَرْزُوقٍ وَعَمْرُو بْنُ حَكَّامٍ، قَالَا: ثَنَا شُعْبَةُ.

وَحَدَّثَنَا عَلِيُّ بْنُ حَمْشَاذَ، ثَنَا الْحُسَيْنُ بْنُ مُحَمَّدِ بْنِ زِيَادٍ، ثَنَا مُحَمَّدُ بْنُ بَشَّارٍ وَمُحَمَّدُ بْنُ الْمُثَنَّى، قَالَا: ثَنَا مُحَمَّدُ بْنُ جَعْفَرٍ، ثَنَا شُعْبَةُ، عَنْ عُمَارَةَ بْنِ أَبِي حَفْصَةَ، عَنْ عِكْرِمَةَ، عَنْ عَائِشَةَ قَالَتْ: قُلْتُ: يَا رَسُولَ اللهِ، ثَوْبَاكَ غَلِيظَانِ، فَلَوْ نَزَعْتَهُمَا وَبَعَثْتَ إِلَى فُلَانٍ التَّاجِرِ، فَأَرْسَلَ إِلَيْكَ ثَوْبَيْنِ إِلَى الْمَيْسَرَةِ؟ قَالَ: فَأَرْسَلَ إِلَيْهِ: «ابْعَثْ إِلَيَّ ثَوْبَيْنِ إِلَى الْمَيْسَرَةِ». فَأَبَى[1].

٢٢٣٦- **أخبرنا** أَبُو بَكْرِ بْنُ إِسْحَاقَ، أَنَا عَلِيُّ بْنُ عَبْدِ الْعَزِيزِ، ثَنَا مُحَمَّدُ بْنُ سَعِيدِ بْنِ الْأَصْبَهَانِيِّ.

[illegible]

قَالَا: ثَنَا سَعِيدُ بْنُ سُلَيْمَانَ الْوَاسِطِيُّ، قَالَ: ثَنَا شَرِيكٌ، عَنْ سِمَاكِ بْنِ حَرْبٍ، عَنْ عِكْرِمَةَ، عَنِ ابْنِ عَبَّاسٍ قَالَ: قَدِمَتْ عِيرٌ، فَابْتَاعَ النَّبِيُّ ﷺ مِنْهَا بَيْعًا، فَرَبِحَ أَوَاقًا مِنْ ذَهَبٍ، فَتَصَدَّقَ بِهَا بَيْنَ أَبْنَاءِ بَنِي عَبْدِ الْمُطَّلِبِ، وَقَالَ: «لَا أَشْتَرِي مَا لَيْسَ عِنْدِي ثَمَنُهُ»[2].

قَدْ اخْتَلَفَ الْبُخَارِيُّ وَمُسْلِمٌ وَأَخْتَلَفَ عَلَيْهِمَا فِي سِمَاكٍ وَشَرِيكٍ.

[illegible]

(١) إتحاف المهرة (٧/ ٥٢٥-٨٣٨٠).

(٢) هو: الحسين بن بشار بن موسى، أبو عبد الله البغدادي.

(٣) إتحاف المهرة (٧/ ٥٢٥-٨٣٨٠).

buisn e

٢٢٣٧ - أَخْبَرَنَا الشَّيْخُ أَبُو بَكْرِ بْنُ إِسْحَاقَ الْفَقِيهُ، ثَنَا مُحَمَّدُ بْنُ غَالِبٍ، ثَنَا بِشْرُ بْنُ مُوسَى الأَسَدِيُّ، ثَنَا حَمَّادُ بْنُ سَلَمَةَ، عَنْ ثَابِتٍ، عَنْ أَنَسٍ، عَنِ النَّبِيِّ ﷺ نَحْوَ ذَلِكَ. قَالَ رَسُولُ اللهِ ﷺ: «اللَّهُمَّ زِدْنَا وَلَا فِي الأَرْضِ، فَإِذَا أَرَادَ أَنْ يُذِلَّ عِبَادَهُ رَفَعَهُنَّ فِي مَكَانِهِ»[1].

هَذَا حَدِيثٌ صَحِيحٌ عَلَى شَرْطِ مُسْلِمٍ[2]، وَلَمْ يُخَرِّجَاهُ.

٢٢٣٨ - أَخْبَرَنِي إِسْمَاعِيلُ بْنُ مُحَمَّدٍ الْمُزَنِيُّ، ثَنَا جَدِّي، ثَنَا إِبْرَاهِيمُ بْنُ حَمْزَةَ الزُّبَيْرِيُّ، ثَنَا ابْنُ أَبِي حَازِمٍ، عَنْ سُهَيْلِ بْنِ أَبِي صَالِحٍ، عَنْ مُوسَى بْنِ طَلْحَةَ، عَنْ عَاصِمِ بْنِ لَقِيطِ بْنِ صَبِرَةَ، عَنْ أَبِيهِ، قَالَ: قَالَ رَسُولُ اللهِ ﷺ: «لَا تَحْسَبَنَّ يَا عَاصِمُ بْنَ لَقِيطٍ، وَلَا أَبَاكَ وَلَا أُمَّكَ، وَلَا عَمَّكَ، وَلَا أَخَاكَ، وَلَا بَنِي عَمِّكَ، وَلَا بَنِي أَخِيكَ، وَلَا أَهْلَ بَيْتِكَ، وَلَا جِيرَانَكَ، وَلَا أَحَدًا مِنَ النَّاسِ، أَنَّ اللهَ يَغْفِرُ لَكُمْ إِذَا أَنْتُمْ تَغَيَّبْتُمْ عَنِّي، وَلَكِنْ أَنَا وَاللهِ عَالِمٌ بِكُمْ، وَبِمَا أَنْتُمْ عَلَيْهِ، وَبِمَا أَنْتُمْ صَانِعُونَ، وَإِنَّ اللهَ لَي

ثَنَا الْقَعْنَبِيُّ، ثَنَا عَبْدُ الْعَزِيزِ بْنُ مُحَمَّدٍ، ثَنَا الْعَلَاءُ بْنُ عَبْدِ الرَّحْمَنِ، عَنْ أَبِي كَثِيرٍ مَوْلَى مُحَمَّدِ بْنِ جَحْشٍ، عَنْ مُحَمَّدِ بْنِ جَحْشٍ[1] قَالَ: كَانَ رَسُولُ اللهِ ﷺ قَاعِدًا حَيْثُ تُوضَعُ الْجَنَائِزُ، فَرَفَعَ رَأْسَهُ قِبَلَ السَّمَاءِ، ثُمَّ خَفَضَ بَصَرَهُ، فَوَضَعَ يَدَهُ عَلَى جَبْهَتِهِ، فَقَالَ: «سُبْحَانَ اللهِ، سُبْحَانَ اللهِ، مَا أَنْزَلَ اللهُ مِنَ التَّشْدِيدِ». قَالَ: فَعَرَفْنَا وَسَكَتْنَا، حَتَّى إِذَا كَانَ الْغَدُ سَأَلْتُ رَسُولَ اللهِ ﷺ، فَقُلْتُ: يَا رَسُولَ اللهِ، مَا التَّشْدِيدُ الَّذِي نَزَلَ؟ قَالَ: «فِي الدَّيْنِ، وَالَّذِي نَفْسُ مُحَمَّدٍ بِيَدِهِ لَوْ قُتِلَ رَجُلٌ فِي سَبِيلِ اللهِ، ثُمَّ عَاشَ، ثُمَّ قُتِلَ، ثُمَّ عَاشَ، وَعَلَيْهِ دَيْنٌ مَا دَخَلَ الْجَنَّةَ حَتَّى يَقْضِيَ دَيْنَهُ»[2].

هَذَا حَدِيثٌ صَحِيحُ الْإِسْنَادِ، وَلَمْ يُخَرِّجَاهُ.

٢٢٤٠- حدثنا أَبُو الْفَضْلِ الْحَسَنُ بْنُ يَعْقُوبَ الْعَدْلُ، ثَنَا مُحَمَّدُ بْنُ عَبْدِ الْوَهَّابِ بْنِ حَبِيبٍ الْعَبْدِيُّ، ثَنَا جَعْفَرُ بْنُ عَوْنٍ، أَنَا إِسْمَاعِيلُ بْنُ أَبِي خَالِدٍ.

وَأَخْبَرَنَا أَبُو بَكْرِ بْنُ إِسْحَاقَ الْفَقِيهُ، أَنَا مُحَمَّدُ بْنُ أَحْمَدَ بْنِ النَّضْرِ[3]، ثَنَا مُعَاوِيَةُ بْنُ عَمْرٍو، ثَنَا أَبُو إِسْحَاقَ الْفَزَارِيُّ، عَنْ إِسْمَاعِيلَ بْنِ أَبِي خَالِدٍ.

وَأَخْبَرَنَا أَبُو عَبْدِ اللهِ بْنُ يَعْقُوبَ، ثَنَا يَحْيَى بْنُ مُحَمَّدِ بْنِ يَحْيَى، ثَنَا مُسَدَّدٌ، ثَنَا يَحْيَى بْنُ سَعِيدٍ، عَنْ إِسْمَاعِيلَ بْنِ أَبِي خَالِدٍ، ثَنَا [illegible] الشَّعْبِيُّ، [illegible] رَسُولُ اللهِ ﷺ [illegible]

(١) [illegible]

(٢) إتحاف المهرة (١٣/ ١٤٠-١٦٥٠٨).

(٣) في (و): «محمد بن أحمد بن محمد بن النضر».

Bulsn e

قَالَ: «هَهُنَا مِنْ بَنِي فُلَانٍ أَحَدٌ؟». فَسَكَتَ الْقَوْمُ، وَكَانَ إِذَا ابْتَغَاهُمْ بِشَيْءٍ سَكَتُوا، ثُمَّ قَالَ: «هَهُنَا مِنْ بَنِي فُلَانٍ أَحَدٌ؟». فَقَالَ رَجُلٌ: هَذَا فُلَانٌ. فَقَالَ: «إِنَّ صَاحِبَكُمْ قَدْ حُبِسَ عَلَى بَابِ الْجَنَّةِ بِدَيْنٍ كَانَ عَلَيْهِ». فَقَالَ رَجُلٌ: عَلَيَّ دَيْنُهُ، فَقَضَاهُ[1].

وَهَكَذَا رَوَاهُ فِرَاسٌ، عَنِ الشَّعْبِيِّ:

٢٢٤١- حدثناه أَبُو الْعَبَّاسِ مُحَمَّدُ بْنُ يَعْقُوبَ، ثَنَا مُحَمَّدُ بْنُ إِسْحَاقَ الصَّغَانِيُّ، ثَنَا يَحْيَى بْنُ حَمَّادٍ وَعَفَّانُ بْنُ مُسْلِمٍ، قَالَا: ثَنَا أَبُو عَوَانَةَ، عَنْ فِرَاسٍ.

وَحَدَّثَنَا عَلِيُّ بْنُ حَمْشَاذَ، ثَنَا عَلِيُّ بْنُ عَبْدِ الْعَزِيزِ، ثَنَا مُحَمَّدُ بْنُ سَعِيدِ ابْنِ الْأَصْبَهَانِيِّ، ثَنَا عَبْدُ الرَّحْمَنِ بْنُ مُحَمَّدٍ الْمُحَارِبِيُّ، عَنْ يَزِيدَ الدَّالَانِيِّ[2]، عَنْ فِرَاسٍ.

وَأَخْبَرَنَا أَبُو بَكْرِ بْنُ إِسْحَاقَ، أَنَا أَبُو مُسْلِمٍ وَمُحَمَّدُ بْنُ غَالِبٍ، قَالَا: ثَنَا عَمْرُو بْنُ مَرْزُوقٍ، ثَنَا شُعْبَةُ، عَنْ فِرَاسٍ، عَنِ الشَّعْبِيِّ، عَنْ سَمُرَةَ بْنِ جُنْدُبٍ قَالَ: صَلَّى رَسُولُ اللهِ ﷺ ذَاتَ يَوْمٍ، فَقَالَ: «هَهُنَا أَحَدٌ مِنْ بَنِي فُلَانٍ؟». فَنَادَى ثَلَاثًا لَا يُجِيبُهُ أَحَدٌ، ثُمَّ قَالَ: «إِنَّ الرَّجُلَ الَّذِي مَاتَ بَيْنَكُمْ، قَدِ احْتُبِسَ عَنِ الْجَنَّةِ مِنْ أَجْلِ الدَّيْنِ الَّذِي عَلَيْهِ، فَإِنْ شِئْتُمْ فَافْدُوهُ، وَإِنْ شِئْتُمْ فَأَسْلِمُوهُ إِلَى عَذَابِ اللهِ»[3].

---

(١) إتحاف المهرة (٦/ ٤١-٦٠٩٣).

(٢) يعني: أبا خالد يزيد بن عبد الرحمن الأسدي الكوفي، من رجال التهذيب.

(٣) إتحاف المهرة (٦/ ٤١-٦٠٩٣).

هَذَا حَدِيثٌ صَحِيحٌ عَلَى شَرْطِ الشَّيْخَيْنِ، وَلَمْ يُخَرِّجَاهُ لِخِلَافِ فِيهِ بَيْنَ سَعِيدِ بْنِ مَسْرُوقٍ الثَّوْرِيِّ.

٢٣٤٢ - **أَخْبَرَنَاهُ** أَبُو بَكْرِ بْنُ إِسْحَاقَ، أَنَا إِبْرَاهِيمُ بْنُ مُحَمَّدِ بْنِ الْهَيْثَمِ، ثَنَا عُبَيْدُ اللَّهِ بْنُ مُحَمَّدِ بْنِ أَبَانَ، ثَنَا أَبُو الْأَحْوَصِ، عَنْ سَعِيدِ بْنِ مَسْرُوقٍ، عَنِ الشَّعْبِيِّ، عَنْ سَمُرَةَ بْنِ جُنْدُبٍ.

وَأَخْبَرَنِي أَبُو بَكْرِ بْنُ عَبْدِ اللَّهِ الْوَرَّاقُ"، ثَنَا الْحَسَنُ بْنُ سُفْيَانَ، ثَنَا أَبُو بَكْرِ بْنُ أَبِي شَيْبَةَ، ثَنَا وَكِيعٌ، عَنْ أَبِيهِ، عَنْ سَعِيدِ بْنِ مَسْرُوقٍ، عَنِ الشَّعْبِيِّ، عَنْ سَمُرَةَ بْنِ جُنْدُبٍ، عَنْ سَمُرَةَ بْنِ جُنْدُبٍ، عَنِ النَّبِيِّ ﷺ نَحْوَهُ.

فَتَعَارَضَ أَنْ تُعَلَّلَ رِوَايَةُ إِسْمَاعِيلَ بْنِ أَبِي خَالِدٍ وَفِرَاسٍ بْنِ يَحْيَى مِنْ رِوَايَةِ الْأَبْيَضِ الْأَثْبَاتِ عَنْهُمَا بِمِثْلِ هَذِهِ الرِّوَايَاتِ، وَاللَّهُ أَعْلَمُ.

هَذَا حَدِيثٌ صَحِيحُ الإِسْنَادِ، وَلَمْ يُخَرِّجَاهُ.

٢٢٤٤- أَخْبَرَنَا أَبُو الْفَضْلِ الْحَسَنُ بْنُ يَعْقُوبَ الْعَدْلُ، ثَنَا يَحْيَى بْنُ أَبِي طَالِبٍ، ثَنَا عَبْدُ الْوَهَّابِ بْنُ عَطَاءٍ، أَنَا سَعِيدٌ، عَنْ قَتَادَةَ، عَنْ سَالِمِ بْنِ أَبِي الْجَعْدِ، عَنْ مَعْدَانَ بْنِ أَبِي طَلْحَةَ، عَنْ ثَوْبَانَ قَالَ: قَالَ رَسُولُ اللهِ ﷺ: «مَنْ فَارَقَ الرُّوحُ الْجَسَدَ وَهُوَ بَرِيءٌ مِنْ ثَلَاثٍ، دَخَلَ الْجَنَّةَ: الْغُلُولُ، وَالدَّيْنُ، وَالْكِبْرُ»[1].

تَابَعَهُ أَبُو عَوَانَةَ، عَنْ قَتَادَةَ فِي إِقَامَةِ هَذَا الإِسْنَادِ:

٢٢٤٥- أَخْبَرَنَاهُ أَحْمَدُ بْنُ سَلْمَانَ الْفَقِيهُ بِبَغْدَادَ، ثَنَا جَعْفَرُ بْنُ مُحَمَّدِ بْنِ شَاكِرٍ، ثَنَا أَبُو الْوَلِيدِ الطَّيَالِسِيُّ وَعَفَّانُ بْنُ مُسْلِمٍ، قَالَا: ثَنَا أَبُو عَوَانَةَ، عَنْ قَتَادَةَ، عَنْ سَالِمِ بْنِ أَبِي الْجَعْدِ، عَنْ مَعْدَانَ بْنِ أَبِي طَلْحَةَ، عَنْ ثَوْبَانَ قَالَ: قَالَ رَسُولُ اللهِ ﷺ: «مَنْ مَاتَ وَهُوَ بَرِيءٌ مِنْ ثَلَاثٍ: الْكِبْرُ، وَالْغُلُولُ، وَالدَّيْنُ دَخَلَ الْجَنَّةَ»[2].

هَذَا حَدِيثٌ صَحِيحٌ عَلَى شَرْطِ الشَّيْخَيْنِ، وَلَمْ يُخَرِّجَاهُ.

٢٢٤٦- أَخْبَرَنَا أَبُو بَكْرِ بْنُ إِسْحَاقَ الْفَقِيهُ وَعَلِيُّ بْنُ حَمْشَاذَ الْعَدْلُ وَدَعْلَجُ بْنُ أَحْمَدَ السِّجِسْتَانِيُّ، قَالُوا: أَنَا هِشَامُ بْنُ عَلِيٍّ السِّيرَافِيُّ، ثَنَا عَبْدُ اللهِ بْنُ رَجَاءٍ، أَنَا سَعِيدُ بْنُ سَلَمَةَ بْنِ أَبِي الْحُسَامِ، حَدَّثَنِي صَالِحُ بْنُ كَيْسَانَ، عَنْ سَعْدِ[3] بْنِ إِبْرَاهِيمَ، عَنْ أَبِي سَلَمَةَ بْنِ عَبْدِ الرَّحْمَنِ، عَنْ أَبِي

---

(١) إتحاف المهرة (٣/ ٤٣-٢٤٩٩).

(٢) إتحاف المهرة (٣/ ٤٣-٢٤٩٩).

(٣) في (ز) و(م) و(ح): «سعيد».

هُرَيْرَةَ، عَنِ النَّبِيِّ ﷺ قَالَ: «نَفْسُ الْمُؤْمِنِ مُعَلَّقَةٌ بِدَيْنِهِ حَتَّى يُقْضَى عَنْهُ»[1].

هَذَا حَدِيثٌ صَحِيحٌ عَلَى شَرْطِ الشَّيْخَيْنِ، وَلَمْ يُخَرِّجَاهُ لِرِوَايَةِ الثَّوْرِيِّ، قَالَ فِيهَا: عَنْ سَعْدِ[2] بْنِ إِبْرَاهِيمَ، عَنْ عُمَرَ بْنِ أَبِي سَلَمَةَ، عَنْ أَبِيهِ، عَنْ أَبِي هُرَيْرَةَ.

وَإِبْرَاهِيمُ بْنُ سَعْدٍ عَلَى حِفْظِهِ وَإِتْقَانِهِ أَعْرَفُ بِحَدِيثِ أَبِيهِ مِنْ غَيْرِهِ:

٢٢٤٧- **حدثناه** أَبُو الْعَبَّاسِ مُحَمَّدُ بْنُ يَعْقُوبَ، ثَنَا الْعَبَّاسُ بْنُ مُحَمَّدٍ الدُّورِيُّ، ثَنَا يَعْقُوبُ بْنُ إِبْرَاهِيمَ بْنِ سَعْدٍ، عَنْ أَبِيهِ.

وَأَخْبَرَنِي أَحْمَدُ بْنُ سَهْلٍ الْفَقِيهُ بِبُخَارَى، ثَنَا صَالِحُ بْنُ مُحَمَّدِ بْنِ حَبِيبٍ الْحَافِظُ.

وَأَخْبَرَنَا أَبُو بَكْرِ بْنُ إِسْحَاقَ، أَنَا أَحْمَدُ بْنُ بِشْرِ بْنِ سَعْدٍ[3] الْمَرْثَدِيُّ، قَالَا:

---

(١) إتحاف المهرة (١٦/ ١٢١-٢٠٤٩٣).

(٢) في (ز) و(د) و(م): «سعيد».

(٣) في (ز) و(م): «سعيد» مصحف، وهو أبو علي المرثدي.

(٤) كذا قال يعقوب بن إبراهيم بن سعد، وجعفر بن محمد الوركاني: «عن سعد بن إبراهيم بن سعد عن أبيه عن أبي سلمة»، وخالفهما الطيالسي كما في مسند الطيالسي (٢٨٨٢) وغيره، وكما عند المصنف في الرواية الأولى، وقال الدارقطني: «وهو أحد الأفراد عن سعد بن إبراهيم عن أبيه عن أبي سلمة عن أبيه عن أبي هريرة» (٤/ ٢٧٧)، وقال الدارقطني: «وهو أحد الأفراد عن سعد بن إبراهيم عن أبيه عن أبي سلمة عن أبيه عن أبي هريرة» (٤/ ٢٧٧).

وكذا رواه الثوري عن سعد بن إبراهيم عن عمر بن أبي سلمة عن أبيه كما ذكره المصنف تعليقا عنه، وقال الدارقطني: «العلل (٩/ ٣٠٣): «والصحيح قول الثوري ومن تابعه».

buisn e

عَنْ أَبِي هُرَيْرَةَ قَالَ: قَالَ رَسُولُ اللهِ ﷺ: «لَفْسُ الْمُؤْمِنِ مُعَلَّقَةٌ بِدَيْنِهِ حَتَّى يُقْضَى عَنْهُ».

٢٢٤٨ - أَخْبَرَنَا أَبُو بَكْرٍ بْنُ إِسْحَاقَ الْفَقِيهُ، أَنَا أَبُو الْعَبَّاسِ، أَنَا سُنَيْدٌ، أَنَا خَالِدٌ بْنُ عَبْدِ اللهِ، عَنْ إِبْرَاهِيمَ الْهَجَرِيِّ، عَنِ ابْنِ أَبِي الْخَوْصِ، عَنْ عَبْدِ اللهِ بْنِ مَسْعُودٍ، أَنَّ رَسُولَ اللهِ ﷺ قَالَ: «إِنَّ إِبْلِيسَ يَبِيضُ أَنْ تُعْبَدَ الْأَصْنَامُ وَجَزِيرَةُ الْعَرَبِ، وَلَكِنَّهُ سَيَرْضَى بِدُونِ ذَلِكَ بِالْمُحَقَّرَاتِ مِنْ أَعْمَالِكُمْ، وَهِيَ الْمُوبِقَاتُ، فَاتَّقُوا الْمُظَالِمَ مَا اسْتَطَعْتُمْ، فَإِنَّ الْعَبْدَ يَجِيءُ يَوْمَ الْقِيَامَةِ وَإِنَّ مَعَهُ الْحَسَنَاتِ بِقَدْرِ الْجِبَالِ، فَيَقُولُ: يَا رَبِّ، هَذَا لِي، فَيَقُولُ: يَا رَبِّ، إِنَّا لَهُنَا حَاجَتُ صَحِيحٌ الْإِسْنَادِ، وَلَمْ يُخَرِّجَاهُ.

٢٢٤٩ - أَخْبَرَنَا أَبُو بَكْرٍ بْنُ إِسْحَاقَ، أَنَا الْعَبَّاسُ بْنُ الْفَضْلِ الْأَسْفَاطِيُّ، أَنَا أَحْمَدُ بْنُ يُونُسَ، ثنا زُهَيْرٌ، ثنا مُحَارِبُ بْنُ دِثَارٍ، عَنْ يَحْيَى بْنِ رَاشِدٍ، عَنْ عَبْدِ اللهِ بْنِ عَمْرٍو[1] قَالَ: قَالَ رَسُولُ اللهِ ﷺ: «مَنْ حَالَتْ شَفَاعَتُهُ دُونَ حَدٍّ مِنْ

(١) إسناده ضعيف (١٧٦/ ١٢٩-١٤٠).

قال في «الزوائد»: إسناده ضعيف.

(٢) إسناده ضعيف (١٧٦/ ١٤٠-١٤١).

(٣) إسناده ضعيف (١٧٦/ ١٤١-١٤٢).

(٤) قال في النسخ الخطية الثلاثة: المخزومي والأحناف، والصواب «عبد الله بن عمرو بن العاص» كما رواه الحسن بن موسى عند الإمام أحمد (٦٨٣٢/ ٢)، ويحيى بن راشد عند الطيالسي في الكبرى (٢٠٨٠/ ٣٣٦) من النسب (٢٠٨٠/ ٥٤٦) كما سيأتي من رجم ٥.

(٥) إسناده ضعيف، وقد تقدم برقم (٢٠٨٠) وانظر تمام الكلام عليه هناك.

وزاد الهيثمي في طريق أحمد من عبد الصمد عن العباس بن الفضل الأسفاطي: «

حُدُودِ اللهِ فَقَدْ ضَادَّ اللهَ فِي أَمْرِهِ، وَمَنْ مَاتَ وَعَلَيْهِ دَيْنٌ فَلَيْسَ ثَمَّ دِينَارٌ وَلَا دِرْهَمٌ، وَلَكِنَّهَا الْحَسَنَاتُ وَالسَّيِّئَاتُ، وَمَنْ خَاصَمَ فِي بَاطِلٍ وَهُوَ يَعْلَمُ لَمْ يَزَلْ فِي سَخَطِ اللهِ حَتَّى يَنْزِعَ، وَمَنْ قَالَ فِي مُؤْمِنٍ مَا لَيْسَ فِيهِ حَبَسَ اللهُ فِي رَدْغَةِ الْخَبَالِ، حَتَّى يَأْتِيَ بِالْمَخْرَجِ مِمَّا قَالَ»[1].

هَذَا حَدِيثٌ صَحِيحُ الْإِسْنَادِ، وَلَمْ يُخَرِّجَاهُ.

٢٢٥- حدثنا أَبُو الْعَبَّاسِ مُحَمَّدُ بْنُ يَعْقُوبَ، ثنا بَحْرُ بْنُ نَصْرٍ بْنِ سَابِقٍ الْخَوْلَانِيُّ، ثنا شُعَيْبُ بْنُ اللَّيْثِ بْنِ سَعْدٍ، حَدَّثَنِي أَبِي.

وَحَدَّثَنَا عَلِيُّ بْنُ حَمْشَادَ، ثنا مُحَمَّدُ بْنُ عَبْدِ الْوَاحِدِ، ثنا يَحْيَى بْنُ بُكَيْرٍ، ثنا اللَّيْثُ، عَنِ ابْنِ عَجْلَانَ، عَنْ زَيْدِ بْنِ أَسْلَمَ، عَنْ أَبِي صَالِحٍ، عَنْ أَبِي هُرَيْرَةَ، عَنْ رَسُولِ اللهِ ﷺ، أَنَّهُ قَالَ: «إِنَّ رَجُلًا لَمْ يَعْمَلْ خَيْرًا قَطُّ، وَكَانَ يُدَايِنُ النَّاسَ، فَيَقُولُ لِرَسُولِهِ: خُذْ مَا تَيَسَّرَ، وَاتْرُكْ مَا عَسُرَ، وَتَجَاوَزْ لَعَلَّ اللهَ يَتَجَاوَزُ لَنَا، فَ

Using

١٨٥١ - أَخْبَرَنَا أَبُو بَكْرِ بْنُ إِسْحَاقَ، أَنَا عَلِيُّ بْنُ عَبْدِ الْعَزِيزِ، ثَنَا مُسَدَّدٌ، ثَنَا عَبَّادٌ الْمُهَلَّبِيُّ، ثَنَا عَاصِمُ بْنُ بَهْدَلَةَ، عَنْ أَبِي حُرَّةَ يَعْقُوبَ بْنِ الْمُغِيرَةِ، عَنْ مُعَاذَةَ بْنِ الْوَلِيدِ بْنِ مُعَاذَةَ بْنِ الصَّامِتِ قَالَ: خَرَجْتُ أَنَا وَأَبِي نُطَالِبُ الْعِلْمَ فِي هَذَا الْحَيِّ مِنَ الْأَنْصَارِ قَبْلَ أَنْ يَهْلِكُوا، فَكَانَ أَوَّلَ مَنْ لَقِينَا أَبَا أَيُّوبَ صَاحِبَ رَسُولِ اللَّهِ ﷺ، وَمَعَهُ غُلَامٌ لَهُ، وَعَلَيْهِ بُرْدٌ وَمِعْوَزٌ، وَعَلَى غُلَامِهِ بُرْدٌ وَمِعْوَزٌ، وَمَعَهُ رَاحِلَتَانِ" فَسَلَّمَ، فَقَالَ لَهُ أَبِي: كَأَنَّكَ أَرَدْتَنِي وَتَعَهَّدْتَ سِقَايَتِي مِنْ غَضَبٍ، قَالَ: أَجَلْ، قَالَ لِي: فَلَعَلَّ مِنْ بَأْسٍ! قَالَ: أَجَلْ، قَالَ: فَأَيْنَ أَعْدَلُ؟ قَالَ: أَنْتَ مَرَّةً فَأَلَمَّا، لَا: فَخَرَجَ ثُمَّ لَقَدْ قَالَ: أَيْنَ أَيُّوبُ؟ قَالَ: سَمِعَ كَلَامَكَ، فَدَخَلَ أَبِيكَةَ أَبِي، فَقُلْتُ: فَقَدْ عَلِمْتُ أَيْنَ أَنْتَ. فَخَرَجَ إِلَيَّ، فَقُلْتُ لَهُ: مَا حَمَلَكَ عَلَى أَنْ أَخْبَأْتَ وَجْهَكَ عَنِّي؟ قَالَ: أَرَاهُ أَحْدَثْتَ، وَأَنْ أَذْنَبْتَ، خَبِيثٌ وَإِنَّا أَنَا أَحْدَثْتُ فَأَذْنَبْتُ، وَأَمِدَكَ فَأَتَطَيَّبُ، وَكَانَ صَاحِبُ رَسُولِ اللَّهِ ﷺ وَكُنْتُ مَعَ رَسُولِ اللَّهِ ﷺ، أَفَلَا أَتَطَيَّبُ؟ قَالَ: فَقُلْتُ: أَفَهُوَ قَالَ: اللَّهُ، قَالَ: فَتَرَكَ الصَّحِيفَةَ، وَدَخَلَ الْخَلَاءَ، وَقَالَ: إِنْ وَجَدْتَ فِيهَا قَائِمَيْ فَاقْطَعْ رِجْلَيَّ وَلَا بَأْسَ عَلَيَّ، فَأَشْهَدُ لَيُعْثَرَنَّ عَلَيْهَا هَاتَانِ - وَوَضَعَ إِصْبَعَيْهِ عَلَى عَيْنَيْهِ - وَسَبَّحَتَاهُ لِلنَّاسِ هَاتَانِ - وَوَضَعَ إِصْبَعَيْهِ فِي أُذُنَيْهِ - وَوَعَاهُ قَلْبِي - وَأَشَارَ إِلَى بَيَاضٍ" قَلْبِهِ - رَسُولُ اللَّهِ ﷺ يَقُولُ: مَنْ أَقَمَ مُصَيْرًا، أَوْ وَضَعَ لَهُ

---

(١) في النسخ: «أحمد»، والتصويب من «الإصابة» لابن حجر، في الصحف، والجمع أصابه، وهذا العبارة لغة فيها.

(٢) في (ر): «أن».

أَظَلَّهُ اللهُ فِي ظِلِّهِ»[1].

هَذَا حَدِيثٌ صَحِيحٌ عَلَى شَرْطِ مُسْلِمٍ، وَلَمْ يُخَرِّجَاهُ[2].

وَكَذَلِكَ رُوِيَ مُخْتَصَرًا، عَنْ زَيْدِ بْنِ أَسْلَمَ، وَرِبْعِيِّ بْنِ حِرَاشٍ، وَحَنْظَلَةَ بْنِ قَيْسٍ، كُلُّهُمْ عَنْ أَبِي الْيَسَرِ.

٢٢٥٢- حدثنا أَبُو مُحَمَّدٍ أَحْمَدُ بْنُ عَبْدِ اللهِ الْمُزَنِيُّ وَأَبُو سَعِيدٍ أَحْمَدُ بْنُ يَعْقُوبَ الثَّقَفِيُّ، قَالَا: ثَنَا أَبُو جَعْفَرٍ مُحَمَّدُ بْنُ عَبْدِ اللهِ الْحَضْرَمِيُّ، ثَنَا أَبُو بَكْرِ بْنُ أَبِي شَيْبَةَ، ثَنَا عَفَّانُ، ثَنَا عَبْدُ الْوَارِثِ بْنُ سَعِيدٍ، ثَنَا مُحَمَّدُ بْنُ جُحَادَةَ، عَنْ سُلَيْمَانَ بْنِ بُرَيْدَةَ، عَنْ أَبِيهِ قَالَ: سَمِعْتُ رَسُولَ اللهِ ﷺ يَقُولُ: «مَنْ أَنْظَرَ مُعْسِرًا، فَلَهُ كُلَّ يَوْمٍ صَدَقَةٌ قَبْلَ أَنْ يَحِلَّ الدَّيْنُ، فَإِذَا حَلَّ الدَّيْنُ فَأَنْظَرَهُ بَعْدَ ذَلِكَ، فَلَهُ بِكُلِّ يَوْمٍ مِثْلُهُ صَدَقَةٌ»[3].

٢٢٥٣- أخبرنا أَبُو الْعَبَّاسِ مُحَمَّدُ بْنُ أَحْمَدَ الْمَحْبُوبِيُّ مِنْ أَصْلِ كِتَابِهِ، ثَنَا أَحْمَدُ بْنُ سَيَّارٍ، ثَنَا مُحَمَّدُ بْنُ كَثِيرٍ، أَنَا سُفْيَانُ، حَدَّثَنِي الْأَعْمَشُ، عَنْ أَبِي وَائِلٍ، عَنْ أَبِي مَسْعُودٍ الْبَدْرِيِّ قَالَ: حُوسِبَ رَجُلٌ، فَلَمْ يُوجَدْ لَهُ خَيْرٌ، وَكَانَ ذَا مَالٍ، وَكَانَ يُدَايِنُ النَّاسَ، وَكَانَ يَقُولُ لِغِلْمَانِهِ: مَنْ وَجَدْتُمُوهُ مُعْسِرًا فَخُذُوا مِنْهُ، وَمَنْ وَجَدْتُمُوهُ مُعْسِرًا فَاعْتَذِرُوا مِنْهُ، لَعَلَّ اللهَ يَتَجَاوَزُ عَنْهُ، فَلَمَّا رَأَى أَنَّا

(١) [illegible] في [illegible]

(٢) بل أخرجه مسلم (٣/١٢٢٠) عن هارون بن معروف وأحمد بن عبد الرحمن المكي به مطولا.

(٣) إتحاف المهرة (٢/٥٥٣-٢٢٣٤).

buisn e

أَحُقُّ أَنْ تَجْبُرُوا عَنْهُ؟

هَذَا إِسْنَادٌ صَحِيحٌ عَلَى شَرْطِ الشَّيْخَيْنِ، وَلَمْ يُخَرِّجَاهُ[1].

وَقَدْ أَسْنَدَ عَنْ عَبْدِ اللهِ بْنِ نُمَيْرٍ، عَنِ الْأَعْمَشِ:

٢٢٥٤- **ضعيف** أَبُو حَامِدٍ أَحْمَدُ بْنُ بِلَالٍ بِهِ، ثَنَا مُحَمَّدُ بْنُ عُثْمَانَ بْنِ أَبِي شَيْبَةَ، ثَنَا أَبِي، ثَنَا عَبْدُ اللهِ بْنُ نُمَيْرٍ، عَنِ الْأَعْمَشِ، عَنْ أَبِي وَائِلٍ، عَنْ أَبِي مَسْعُودٍ، أَنَّ رَسُولَ اللهِ ﷺ قَالَ: «خُوسِبَ رَجُلٌ، فَلَمْ يُوجَدْ لَهُ خَيْرٌ، فَكَانَ يُتَجَوَّزُ»[2].

٢٢٥٥- أَخْبَرَنِي أَبُو بَكْرِ بْنُ إِسْحَاقَ الْفَقِيهُ، أَنَا عَلِيُّ بْنُ عَبْدِ الْعَزِيزِ، ثَنَا الْقَدَّامِيُّ، ثَنَا عَبْدُ الْوَهَّابِ بْنُ الضَّحَّاكِ، عَنْ إِسْمَاعِيلَ بْنِ أَبِي عُمَرَ، عَنْ عَبْدِ الْمَلِكِ بْنِ أَبِي سُلَيْمَانَ، عَنْ عَطَاءِ بْنِ أَبِي رَبَاحٍ، عَنِ ابْنِ عَبَّاسٍ، أَنَّ رَجُلًا أَوْصَى بِوَصِيَّةٍ لَا يَقْدِرُ قَدْرَهَا، فَقَالَ لَهُ: وَهَا مَا عِنْدِي فَضَّةٌ أَفَتَصَدَّقُ؟ قَالَ: فَإِنَّهُ لَا أَفْرَاكَ حَتَّى تَقْضِيَ، أَوْ تَأْتِيَ بِخَطِيبٍ يَخْطُبُ عَنْكَ. قَالَ: وَهَا مَا عِنْدِي فَضَّةٌ، وَمَا أَجِدُ أَحَدًا يَخْطُبُ عَنِّي. قَالَ: فَحَرَّمَ إِلَى رَسُولِ اللهِ ﷺ، فَقَالَ: إِنَّ رَسُولَ اللهِ هَذَا لَا يُرِيبِي، وَلَسْتُ لِأَرَاكَ شَهْرًا وَاحِدًا، فَأَبَى حَتَّى أَقْضِيَهُ، أَوْ آتِيَهُ بِخَطِيبٍ. فَقُلْتُ: وَهَا مَا أَجِدُ خَطِيبًا، وَمَا عِنْدِي فَضَّةٌ. فَقَالَ لَهُ رَسُولُ اللهِ ﷺ: «هَلْ تَسْتَطِيعُ إِلَّا هَذَا وَاحِدًا؟»[3].

---

(١) أخطأ الحاكم في الاستدراك، فقد أخرجه مسلم في مقدمة صحيحه برقم (٣٣/ ٥٣) من حديث ابن عباس به.

(٢) قال ابن حجر في الإصابة: قلت: قد أخرجه مسلم في مقدمة صحيحه من حديث ابن عباس بنحوه.

(١) سقط من (ب).

(٢) تحرفت في (ب) إلى: «فكان يتجوز».

(٣) تحرفت في (ب) إلى: «فأبى».

قَالَ: لَا. قَالَ: «فَأَدِّ الْمَخِيطَ بِهَا عَنْكَ». قَالَ: فَتَحَمَّلَهَا رَسُولُ اللهِ ﷺ عَنْهُ، فَذَهَبَ الرَّجُلُ، فَأَتَى بِقَدْرِ مَا وَعَدَهُ، فَقَالَ لَهُ رَسُولُ اللهِ ﷺ: «مِنْ أَيْنَ أَصَبْتَ هَذَا الْمَخِيطَ؟». قَالَ: مِنْ مَعْدِنِ. قَالَ: «فَالْخَيْطُ، فَلَا حَاجَةَ لَنَا فِيهَا، لَيْسَ فِيهَا خَيْرٌ». فَقَضَاهَا عَنْهُ رَسُولُ اللهِ ﷺ.

هَذَا حَدِيثٌ صَحِيحٌ عَلَى شَرْطِ الْبُخَارِيِّ لِعَمْرِو بْنِ أَبِي عَمْرٍو، وَالْمُرَادُرْوِيُّ عَلَى شَرْطِ مُسْلِمٍ، وَلَمْ يُخَرِّجَاهُ.

٢٢٦٩ - حَدَّثَنَا أَبُو الْعَبَّاسِ مُحَمَّدُ بْنُ يَعْقُوبَ، أَنَا مُحَمَّدُ بْنُ عَبْدِ اللهِ بْنِ عَبْدِ الْحَكَمِ، ثَنَا سَعْدُ بْنُ دَاوُدَ، أَخْبَرَنِي مُعَاوِيَةُ بْنُ صَالِحٍ، عَنْ سَعِيدِ بْنِ هَانِئٍ، عَنْ أَبِي الزَّاهِرِيَّةِ، عَنْ جُبَيْرِ بْنِ نُفَيْرٍ الْحَضْرَمِيِّ، قَالَ: بَعَثَ بِنَا رَسُولُ اللهِ ﷺ بَعْثًا، فَغَنِمْنَا أَنْفَالًا، فَقُلْتُ: يَا رَسُولَ اللهِ، أَفِيَّ نَصِيبِي لَمَخِيطُ هَذَا؟ فَقَالَ: «أَمَّا مَا كَانَ لِي وَلِبَنِي عَبْدِ الْمُطَّلِبِ فَهُوَ لَكَ». فَقُلْتُ: أَمَّا إِذْ بَلَغَ هَذَا فَلَا أُرِيدُهُ، فَأَلْقَى الْمَخِيطَ

Using

وَأَنَا بَكْرُ بْنُ مُحَمَّدٍ الصَّيْرَفِيُّ بِمَرْوَ، ثَنَا عَبْدُ الصَّمَدِ بْنُ الْفَضْلِ، قَالَا: ثَنَا عَبْدُ اللهِ بْنُ يَزِيدَ الْمُقْرِئُ، قَالَ: سَمِعْتُ سُفْيَانَ بْنَ سَعِيدٍ الثَّوْرِيَّ.

وَأَخْبَرَنَا أَبُو الْعَبَّاسِ مُحَمَّدُ بْنُ أَحْمَدَ الْمَحْبُوبِيُّ بِمَرْوَ، ثَنَا أَحْمَدُ بْنُ سَيَّارٍ، ثَنَا مُحَمَّدُ بْنُ كَثِيرٍ.

وَأَخْبَرَنَا أَبُو عَبْدِ اللهِ مُحَمَّدُ بْنُ عَبْدِ اللهِ الزَّاهِدُ، ثَنَا أَحْمَدُ بْنُ مُحَمَّدِ بْنِ عِيسَى، ثَنَا أَبُو حُذَيْفَةَ، قَالَا: ثَنَا سُفْيَانُ، عَنْ سِمَاكِ بْنِ حَرْبٍ، عَنْ سُوَيْدِ بْنِ قَيْسٍ قَالَ: جَلَبْتُ أَنَا وَمَخْرَفَةُ الْعَبْدِيُّ بَزًّا مِنْ هَجَرَ، أَوِ الْبَحْرَيْنِ، فَلَمَّا كُنَّا بِمِنًى أَتَانَا رَسُولُ اللهِ ﷺ، فَاشْتَرَى مِنَّا سَرَاوِيلَ، وَقَبَاءَ، وَوَزَّانٌ يَزِنُ بِالْأَجْرِ، فَدَفَعَ إِلَيْهِ رَسُولُ اللهِ ﷺ الثَّمَنَ، فَقَالَ: «زِنْ وَأَرْجِحْ»[1].

رَوَاهُ شُعْبَةُ، عَنْ سِمَاكِ بْنِ حَرْبٍ:

٢٢٥٨- حدثناه أَبُو عَبْدِ اللهِ مُحَمَّدُ بْنُ عَبْدِ اللهِ الصَّفَّارُ، ثَنَا أَحْمَدُ بْنُ مَهْدِيِّ بْنِ رُسْتُمَ الْأَصْبَهَانِيُّ، ثَنَا الْمُؤَمَّلُ بْنُ إِسْمَاعِيلَ، ثَنَا شُعْبَةُ.

وَحَدَّثَنَا عَلِيُّ بْنُ حَمْشَاذَ الْعَدْلُ، ثَنَا إِسْمَاعِيلُ بْنُ إِسْحَاقَ الْقَاضِي، ثَنَا سُلَيْمَانُ بْنُ حَرْبٍ، ثَنَا شُعْبَةُ.

وَأَخْبَرَنَا أَبُو أَحْمَدَ بْنُ أَبِي الْحَسَنِ[2]، ثَنَا مُحَمَّدُ بْنُ إِسْحَاقَ، ثَنَا بِشْرُ بْنُ خَالِدٍ الْعَسْكَرِيُّ، ثَنَا مُحَمَّدُ بْنُ جَعْفَرٍ، ثَنَا شُعْبَةُ، عَنْ سِمَاكِ بْنِ حَرْبٍ قَالَ: سَمِعْتُ أَبَا صَفْوَانَ يَقُولُ: بِعْتُ مِنَ النَّبِيِّ ﷺ سَرَاوِيلَ، فَوَزَنَ لِي فَأَرْجَحَ[3].

---

(١) إتحاف المهرة (٦/ ١٥٨-٦٢٩٦).

(٢) هو: الحسين بن علي بن محمد بن يحيى التيمي المعروف بحسينك.

(٣) إتحاف المهرة (٦/ ١٥٨-٦٢٩٦).

أَبُو صَفْوَانَ قُتَيْبَةُ سُوَيْدِ بْنِ قَيْسٍ"، هُمَا وَاحِدٌ، صَحَابِيٌّ مِنَ الْأَنْصَارِ"، وَالْحَدِيثُ صَحِيحٌ عَلَى شَرْطِ مُسْلِمٍ، وَلَمْ يُخَرِّجَاهُ.

٢٢٥٩- أَخْبَرَنَا أَبُو بَكْرٍ بْنُ إِسْحَاقَ الْفَقِيهُ، ثَنَا عَلِيُّ بْنُ عَبْدِ الْعَزِيزِ، ثَنَا عَمْرُو بْنُ عَوْنٍ، ثَنَا خَالِدٌ بْنُ عَبْدِ اللهِ، عَنْ حُسَيْنٍ بْنِ قَيْسٍ، عَنْ عِكْرِمَةَ، عَنِ ابْنِ عَبَّاسٍ قَالَ: قَالَ رَسُولُ اللهِ ﷺ لِأَصْحَابِ الْكَبْلِ وَالْوَتَرِ: "إِنَّكُمْ قَدْ وُلِّيتُمْ أَمْرًا هِيَ هَالِكَةٌ الْأُمَّةُ السَّالِفَةُ"".

هَذَا حَدِيثٌ صَحِيحُ الْإِسْنَادِ"، وَلَمْ يُخَرِّجَاهُ.

٢٢٦٠- أَخْبَرَنَا أَبُو عَبْدِ الرَّحْمَنِ مُحَمَّدُ بْنُ عَبْدِ اللهِ بْنِ أَبِي الْوَزِيرِ الشَّيْرَ، ثَنَا أَبُو حَاتِمٍ مُحَمَّدُ بْنُ إِدْرِيسَ.

وَأَخْبَرَنِي أَبُو عَمْرٍو إِسْمَاعِيلُ بْنُ مُحَمَّدٍ الشَّافِعِيُّ، أَنَا أَبُو شُعَيْبٍ، قَالَا: ثَنَا

وَحَدَّثَنِي مُحَمَّدُ بْنُ صَالِحٍ بْنِ هَانِئٍ، ثَنَا الْحُسَيْنُ بْنُ مُحَمَّدِ بْنِ زِيَادٍ، ثَنَا إِسْحَاقُ بْنُ إِبْرَاهِيمَ، أَخْبَرَنَا مُحَمَّدُ بْنُ عَبْدِ اللَّهِ الْأَنْصَارِيُّ، ثَنَا مُحَمَّدُ بْنُ فُضَيْلٍ، عَنْ أَبِي حَازِمٍ، عَنْ عَلْقَمَةَ بْنِ عَبْدٍ اللَّهِ الْمُزَنِيِّ، عَنْ أَبِيهِ، أَنَّ رَسُولَ اللَّهِ ﷺ نَهَى عَنْ نَقْرٍ سَجْدَةٍ الشَّمْسِ الْحَيْرَانِ يَنْقُرُهَا، أَوْ مِنْ بَأْسٍ، أَوْ أَنَّ "يَنْقُرُ الرَّجُلُ، فَيُحَمِّلُ عَلَيْهِ، وَيُكْثِرُ الدَّبْرَ فَيُحَمِّلُ ذَفِرًا".

وَلَمْ يَذْكُرِ الْأَنْصَارِيُّ فِي حَدِيثِهِ "وَلَا تَنْقُرُوا، وَكَرَّرَ الْمَعْنَى".

٢٢٩١١- أَخْبَرَنِي أَبُو جَعْفَرٍ مُحَمَّدُ بْنُ صَالِحِ بْنِ هَانِئٍ، ثَنَا أَبُو عَبْدِ اللَّهِ مُحَمَّدُ بْنُ أَحْمَدَ بْنِ أَبِي الْفَرْجِ، ثَنَا عَبْدُ اللَّهِ بْنُ يَزِيدَ الْمُقْرِئُ، ثَنَا حَيْوَةُ، ثَنَا شُرَيْحُ بْنُ شُرَيْحٍ أَبُو حَازِمٍ، أَنَّ مَالِكَ بْنَ مَسْعُودٍ الْجَيْبِيَّ حَدَّثَهُ، أَنَّهُ سَمِعَ ابْنَ عَبَّاسٍ يَقُولُ: سَمِعْتُ رَسُولَ اللَّهِ ﷺ يَقُولُ: أَتَانِي جِبْرِيلُ، فَقَالَ: يَا مُحَمَّدُ، إِنَّ اللَّهَ قَدِ اشْتَاقَ إِلَى مَعْرِفَةِ مَنْ هُوَ، وَتَحْيِيرِهَا، فَتَحْيِيرُهَا

(١) من هنا إلى آخر الحديث ليس في (ت) و(ت١) و(ت٢).

(٢) في (ت٢): عبد الله بن عبد الرحمن بن أبي زياد.

(٣) إتحاف المهرة (١٨) (٦٦٧٠-٦٦٧٦).

(٤) زاد في حجر في الإتحاف: "وروه أبو الشيخ والحديث صحيح الإسناد". ثم قال: "قلت: قد رواه أبو نعيم عن الأصبغي رواية أبي سليمة، عند عن أبيه، فيكون أبو زكريا عن أبيه، عن عبد الله بن عبد الرحمن، عن علقمة بن عبد الله، عن أبيه، فقط، ساقط من سلسلة الحاكم".

قلت: وهذا أورده الدولي في الهلب الكامل (١٨/١٥) من هذا الوجه في ترجمة عبد الله بن سعد، وأبو داود في المراسيل (٢٥٤) من طريق الأصبغي (٢٤٩)، وقال ورواه البيهقي في الشعب (٣٣٦٢) من طريق أبي نعيم بن حماد، عن عبد الله بن عبد الرحمن، عن أبيه، فأسقط سلمة من رواية أبي حاتم الرازي، والله أعلم.

(٥) في (ت) و(ت١) و(ت٢): «تحيرته».

وَشَارِبَهَا، وَحَامِلَهَا، وَالْمَحْمُولَةَ إِلَيْهِ، وَبَائِعَهَا، وَسَاقِيَهَا، وَمُسْقِيَهَا[1]».

هَذَا حَدِيثٌ صَحِيحُ الْإِسْنَادِ، وَشَاهِدُهُ حَدِيثُ عَبْدِ اللهِ بْنِ عُمَرَ، وَلَمْ يُخَرِّجَاهُ.

٢٢٦٢- أَخْبَرَنَاهُ مُحَمَّدُ بْنُ عِيسَى الْقَزَّازُ الرَّازِيُّ بِبَغْدَادَ وَعَبْدُ اللهِ بْنُ مُوسَى الْعَدْلُ بِنَيْسَابُورَ، قَالَا: ثَنَا عَلِيُّ بْنُ الْحُسَيْنِ بْنِ الْجُنَيْدِ، ثَنَا الْمُعَافَى بْنُ سُلَيْمَانَ، ثَنَا فُلَيْحُ بْنُ سُلَيْمَانَ، عَنْ سَعِيدِ بْنِ عَبْدِ الرَّحْمَنِ بْنِ وَائِلٍ، عَنْ عَبْدِ اللهِ بْنِ عَبْدِ اللهِ بْنِ عُمَرَ، عَنْ أَبِيهِ، أَنَّ رَسُولَ اللهِ ﷺ قَالَ: «لَعَنَ اللهُ الْخَمْرَ، وَلَعَنَ سَاقِيَهَا، وَشَارِبَهَا، وَعَاصِرَهَا، وَمُعْتَصِرَهَا، وَحَامِلَهَا، وَالْمَحْمُولَةَ إِلَيْهِ، وَبَائِعَهَا وَمُبْتَاعَهَا، وَآكِلَ ثَمَنِهَا»[2].

٢٢٦٣- حَدَّثَنَا أَبُو الْعَبَّاسِ مُحَمَّدُ بْنُ يَعْقُوبَ، ثَنَا الرَّبِيعُ بْنُ سُلَيْمَانَ، ثَنَا [illegible] عَائِشَةَ، أَنَّ النَّبِيَّ ﷺ ابْتَاعَ مِنْ أَعْرَابِيٍّ جَزُورًا بِتَمْرٍ، وَكَانَ يَرَى أَنَّ التَّمْرَ عِنْدَهُ، فَإِذَا بَعْضُهُ عِنْدَهُ، وَبَعْضُهُ لَيْسَ عِنْدَهُ، فَقَالَ: «هَلْ لَكَ أَنْ تَأْخُذَ بَعْضَ تَمْرِكَ وَبَعْضَهُ إِلَى الْجِذَاذِ؟». فَأَبَى، فَاسْتَسْلَفَ لَهُ النَّبِيُّ ﷺ تَمْرَهُ، فَدَفَعَهُ إِلَيْهِ[3].

هَذَا حَدِيثٌ صَحِيحٌ عَلَى شَرْطِ مُسْلِمٍ[4]، وَلَمْ يُخَرِّجَاهُ.

---

(١) [illegible]

(٢) [illegible]

(٣) [illegible]

(٤) هو: يحيى بن سلام بن أبي ثعلبة، أبو زرعة البصري، ثقة، نزيل مصر.

(٥) إتحاف المهرة (١٧/٣٥٨-٢٢٤٠٠).

(٦) قال الذهبي في التلخيص: «قلت: يحيى ضعف، ولم يخرج له أحد».

bu sn e

٢٢٦٤- أخبرنا أَبُو إِسْحَاقَ إِبْرَاهِيمُ بْنُ فِرَاسٍ الْفَقِيهُ بِمَكَّةَ، ثَنَا بَكْرُ بْنُ سَهْلٍ الدِّمْيَاطِيُّ، ثَنَا عَبْدُ اللهِ بْنُ يُوسُفَ التِّنِّيسِيُّ، ثَنَا عَبْدُ اللهِ بْنُ سَالِمٍ[1]، حَدَّثَنَا مُحَمَّدُ بْنُ حَمْزَةَ بْنِ مُحَمَّدِ بْنِ يُوسُفَ بْنِ عَبْدِ اللهِ بْنِ سَلَّامٍ[2]، عَنْ أَبِيهِ، عَنْ جَدِّهِ، أَنَّ زَيْدَ بْنَ سَعْنَةَ كَانَ مِنْ أَحْبَارِ الْيَهُودِ، أَتَى النَّبِيَّ ﷺ يَتَقَاضَاهُ، فَجَبَذَ ثَوْبَهُ عَنْ مَنْكِبِهِ الْأَيْمَنِ، ثُمَّ قَالَ: إِنَّكُمْ يَا بَنِي عَبْدِ الْمُطَّلِبِ أَصْحَابُ مَطْلٍ، وَإِنِّي بِكُمْ لَعَارِفٌ. قَالَ: فَانْتَهَرَهُ[3] عُمَرُ، فَقَالَ لَهُ رَسُولُ اللهِ ﷺ: «يَا عُمَرُ، أَنَا وَهُوَ كُنَّا إِلَى غَيْرِ هَذَا مِنْكَ أَحْوَجَ، أَنْ تَأْمُرَنِي بِحُسْنِ الْقَضَاءِ، وَتَأْمُرَهُ بِحُسْنِ التَّقَاضِي، انْطَلِقْ يَا عُمَرُ أَوْفِهِ حَقَّهُ، أَمَا إِنَّهُ قَدْ بَقِيَ مِنْ أَجَلِهِ ثَلَاثٌ، فَزِدْهُ[4] ثَلَاثِينَ صَاعًا لِتَذْوِيرِكَ عَلَيْهِ»[5].

هَذَا حَدِيثٌ صَحِيحُ الْإِسْنَادِ[6]، وَلَمْ يُخَرِّجَاهُ.

٢٢٦٥- أخبرنا أَحْمَدُ بْنُ سَلْمَانَ الْفَقِيهُ بِبَغْدَادَ، ثَنَا مُحَمَّدُ بْنُ إِسْمَاعِيلَ السُّلَمِيُّ، ثَنَا سَعِيدُ[7] بْنُ أَبِي مَرْيَمَ، أَنَا يَحْيَى بْنُ أَيُّوبَ، عَنْ عُبَيْدِ اللهِ بْنِ أَبِي

---

(١) هو: أبو يوسف الأشعري الحمصي. من رجال التهذيب.

(٢) كذا سماه عبد الله بن سالم وسماه الوليد بن مسلم: «محمد بن حمزة بن يوسف بن عبد الله بن سلام» وقال: عن أبيه عن جده عن عبد الله بن سلام -كما سيأتي في ترجمة زيد بن سعنة حديث رقم (٦٧٢٨) وصححه ابن حبان من هذا الوجه- وقيل عن أبيه عن جده عبد الله بن سلام.

(٣) في (و): «فانتهزه».

(٤) في (و) و(د): «وزده».

(٥) إتحاف المهرة (٦/ ٦٨٢-٧١٩٠).

(٦) قال الذهبي في التلخيص: «قلت: مرسل».

(٧) في (و): «شعبة».

جَعْفَرٍ، عَنْ نَافِعٍ، عَنِ ابْنِ عُمَرَ وَعَائِشَةَ، أَنَّ رَسُولَ اللهِ ﷺ قَالَ: «مَنْ طَلَبَ حَقًّا فَلْيَطْلُبْ فِي عَفَافٍ وَافٍ، أَوْ غَيْرِ وَافٍ»[1].

هَذَا حَدِيثٌ صَحِيحٌ عَلَى شَرْطِ الْبُخَارِيِّ، وَلَمْ يُخَرِّجَاهُ.

وَلَهُ شَاهِدٌ، عَنْ أَبِي هُرَيْرَةَ:

٢٢٦٦- **حدثناه** عَلِيُّ بْنُ حَمْشَاذَ الْعَدْلُ، ثَنَا مُحَمَّدُ بْنُ غَالِبٍ، ثَنَا أَبُو هَمَّامٍ مُحَمَّدُ بْنُ مُحَبَّبٍ، ثَنَا سَعِيدُ بْنُ يَاسِينَ الطَّائِفِيُّ[2]، عَنْ عَبْدِ اللهِ بْنِ يَامِينَ، عَنْ أَبِي هُرَيْرَةَ قَالَ: قَالَ رَسُولُ اللهِ ﷺ لِصَاحِبِ الْحَقِّ: «خُذْ حَقَّكَ فِي عَفَافٍ». وَأَحْسِبُهُ قَالَ: «وَافٍ أَوْ غَيْرِ وَافٍ»[3].

٢٢٦٧- **أخبرنا** أَبُو الْعَبَّاسِ قَاسِمُ بْنُ الْقَاسِمِ السَّيَّارِيُّ بِمَرْوَ، ثَنَا مُحَمَّدُ بْنُ مُوسَى بْنِ حَاتِمٍ الْبَاشَانِيُّ، ثَنَا عَلِيُّ بْنُ الْحَسَنِ بْنِ شَقِيقٍ، ثَنَا الْحُسَيْنُ بْنُ [illegible]

رَسُولُ اللهِ ﷺ الْمَدِينَةَ قَالُوا مِنْ أَحْيَتِ النَّاسِ كُلِّهَا، فَأَنْزَلَ اللهُ تَبَارَكَ وَتَعَالَى: ﴿وَيْلٌ لِّلْمُطَفِّفِينَ﴾، فَأَحْسَنُوا الْكَيْلَ بَعْدَ ذَلِكَ[4].

---

(١) إتحاف المهرة (٩/ ١٦٠-١٧٧٩).

(٢) كذا في النسخ الخطية كلها والإتحاف، والصواب: سعيد بن الساك الطائفي، وهو من رجال التهذيب، وقد روى هذا الحديث عن ابن جابر [illegible] الطائفي [illegible]

(٣) إتحاف المهرة [illegible]

(٤) هو: يزيد بن أبي سعيد أبو الحسن الفرغاني ولاهب، من رجال التهذيب.

(٥) إتحاف المهرة (٢٤/ ٥٢٤-٨٣٧٥).

business

هَذَا حَدِيثٌ صَحِيحٌ، وَلَمْ يُخَرِّجَاهُ.

وَلَهُ شَاهِدٌ، عَنْ أَبِي هُرَيْرَةَ فَصَحِيحٌ.

٢٢١٩- **حَدَّثَنَاهُ** أَبُو الْوَلِيدِ الْفَقِيهُ، ثنا إِبْرَاهِيمُ بْنُ مُحَمَّدِ بْنِ يَزِيدَ الْمَرْوَزِيُّ، ثنا أَبُو عَمَّارٍ الْحُسَيْنُ بْنُ حُرَيْثٍ، ثنا الْفَضْلُ بْنُ مُوسَى، ثنا حُمَيْدُ بْنُ عِمْرَانَ بْنِ مَالِكٍ، عَنْ أَبِي هُرَيْرَةَ قَالَ: لَمَّا خَرَجَ رَسُولُ اللهِ ﷺ إِلَى خَيْبَرَ، اسْتَطْلَقَ سِبَاعٌ بْنُ مُرْطِطَةَ الْغِفَارِيُّ، فَقَدِمَتْ، فَتَهَيَّأَتْ مَعَهُ سِلَاحًا الطَّسْتَ، فَقَرَأَ فِي أَوَّلِ رَكْعَةٍ: ﴿سَبِّحِ اسْمَ﴾، وَفِي الثَّانِيَةِ: ﴿وَيْلٌ لِلْمُطَفِّفِينَ﴾ ﴿ فَلَمَّا فِي نَفْسِي، وَيْلٌ لِأَبِي لَهَبٍ، لَمْ يَكِلَانِ بِسَوْطَيْ يَدَيْهِ، وَيَسْمَعُ بِأَمْرِهِ، فَلَمَّا سَمِعَ سِبَاعُ بْنُ مُرْطِطَةَ، فَجَهَّزَاهُ، فَأَتَيَا رَسُولَ اللهِ ﷺ قَبْلَ الْفَتْحِ بِيَوْمٍ أَوْ بِعِدَّةِ يَوْمٍ.

٢٢١٩- **أَخْبَرَنَا** أَبُو بَكْرِ بْنُ إِسْحَاقَ الْفَقِيهُ، أنا الْعَبَّاسُ بْنُ الْفَضْلِ الْأَسْفَاطِيُّ، أنا أَبُو قُرَيْبٍ، ثنا عَبْدُ الرَّحْمَنِ بْنُ شَرِيكٍ[1]، أنا أَبِي، عَنِ الْأَعْمَشِ، عَنْ أَبِي صَالِحٍ وَأَبِي عِمْرَانَ، عَنْ أَبِي هُرَيْرَةَ، عَنِ النَّبِيِّ ﷺ قَالَ: «لَا يَحِلُّ لِمُؤْمِنٍ الرَّوْعَةُ، وَلَا يُرَوِّعُ الْمُسْلِمَ»[2].

هَذَا حَدِيثٌ صَحِيحٌ عَلَى شَرْطِ مُسْلِمٍ، وَلَمْ يُخَرِّجَاهُ.

وَلَهُ شَاهِدٌ عَنْ عَبْدِ اللهِ بْنِ عَمْرٍو.

---

(١) إتحاف المهرة (١٥/ ٣٣٢-١٩٤٠٤).

(٢) هو: عبد الرحمن بن شريك بن عبد الله النخعي، من رجال التهذيب.

(٣) إتحاف المهرة (١٥/ ٤٧-١٨٣٤٠).

٢٢٧٠- **أخبرني** أَبُو مُحَمَّدِ بْنُ زِيَادٍ الْعَدْلُ[(١)]، ثَنَا جَدِّي أَحْمَدُ بْنُ إِبْرَاهِيمَ[(٢)]، ثَنَا عَمْرُو بْنُ زُرَارَةَ، ثَنَا هُشَيْمٌ، أَنَا حُصَيْنٌ، عَنْ مُجَاهِدٍ، عَنْ عَبْدِ اللهِ بْنِ عَمْرٍو[(٣)]، قَالَ: نَهَى عَنْ ثَمَنِ الْكَلْبِ وَمَهْرِ الْبَغِيِّ وَأَجْرِ الْكَاهِنِ وَكَسْبِ الْحَجَّامِ[(٤)].

٢٢٧١- **حدثنا** عَلِيُّ بْنُ حَمْشَاذَ الْعَدْلُ، ثَنَا عَلِيُّ بْنُ عَبْدِ الْعَزِيزِ، ثَنَا الْحَسَنُ بْنُ الرَّبِيعِ الْبُورَانِيُّ الْكُوفِيُّ، ثَنَا حَفْصُ بْنُ غِيَاثٍ، عَنِ الْأَعْمَشِ، عَنْ أَبِي سُفْيَانَ، عَنْ جَابِرٍ قَالَ: نَهَى رَسُولُ اللهِ ﷺ عَنْ ثَمَنِ الْكَلْبِ وَالسِّنَّوْرِ[(٥)].

تَابَعَهُ عِيسَى بْنُ يُونُسَ، عَنِ الْأَعْمَشِ:

٢٢٧٢- **أخبرناه** أَبُو بَكْرٍ [مُحَمَّدُ بْنُ أَحْمَدَ][(٦)] بْنِ حَاتِمٍ الْعَدْلُ بِمَرْوَ، ثَنَا

---

(١) هو: عبد الله بن محمد بن زياد السلمي، أبو محمد الدورقي النيسابوري.

(٢) هو: أحمد بن إبراهيم بن عبد الله بن عمر بن زياد القاضي، وهو جد عبد الله بن محمد بن علي بن زياد لأمه كما ذكر ابن السمعاني في مادة «السلمي» من الأنساب، وغيره، وفي الإتحاف: «محمد بن أحمد بن إبراهيم» سهواً.

(٣) في تلخيص: «عبد الله بن عمرو» مصحف.

(٤) إتحاف المهرة (٩/ ٩١٥-١٢٠٥٦).

(٥) إتحاف المهرة (٣/ ١٨٣-٢٧٨٣)، وأخرج مسلم (٥/ ٣٥) عن أبي الزبير عن جابر قال: «نهى رسول الله ﷺ عن ثمن الكلب والسنور».

(٦) في الإتحاف: «أحمد بن محمد بن حاتم بن زياد العدل»، وأن ما في مطبوعة المستدرك، وقد ظن محقق الإتحاف أن الإتحاف هو الخطأ، وأن ما في مطبوعة المستدرك هو الصواب، فقرأ.

أَحْمَدُ بْنُ مُحَمَّدِ بْنِ عِيسَى الْقَاضِي، ثَنَا عَبْدُ اللهِ بْنُ مَسْلَمَةَ الْقَعْنَبِيُّ، ثَنَا عِيسَى بْنُ يُونُسَ، عَنِ الْأَعْمَشِ، عَنْ أَبِي سُفْيَانَ، عَنْ جَابِرٍ قَالَ: نَهَى رَسُولُ اللهِ ﷺ عَنْ ثَمَنِ الْكَلْبِ وَالسِّنَّوْرِ[1].

تَابَعَهُ أَبُو الزُّبَيْرِ عَنْ جَابِرٍ:

٢٢٧٣- **أخبرناه** أَبُو الْعَبَّاسِ السَّيَّارِيُّ، ثَنَا أَبُو الْمُوَجِّهِ، ثَنَا صَدَقَةُ بْنُ الْفَضْلِ، ثَنَا عَبْدُ الرَّزَّاقِ، أَخْبَرَنَا عُمَرُ بْنُ زَيْدٍ مِنْ أَهْلِ صَنْعَاءَ، عَنْ أَبِي الزُّبَيْرِ، عَنْ جَابِرٍ قَالَ: نَهَى رَسُولُ اللهِ ﷺ عَنْ أَكْلِ الْهِرَّةِ، وَأَكْلِ ثَمَنِهَا[2].

حَدِيثُ الْأَعْمَشِ، عَنْ أَبِي سُفْيَانَ صَحِيحٌ عَلَى شَرْطِ مُسْلِمٍ، وَلَمْ يُخَرِّجَاهُ.

٢٢٧٤- **أخبرنا** الْحَسَنُ بْنُ يَعْقُوبَ الْعَدْلُ، ثَنَا يَحْيَى بْنُ أَبِي طَالِبٍ، أَنَا عَبْدُ الْوَهَّابِ بْنُ عَطَاءٍ، أَنَا سَعِيدُ بْنُ أَبِي عَرُوبَةَ، عَنْ قَتَادَةَ، عَنْ عِكْرِمَةَ، عَنِ ابْنِ عَبَّاسٍ قَالَ: نَهَى رَسُولُ اللهِ ﷺ عَنْ لَبَنِ الْجَلَّالَةِ، وَعَنْ أَكْلِ الْمُجَثَّمَةِ، وَعَنِ الشُّرْبِ مِنْ فِي السِّقَاءِ[3].

هَذَا حَدِيثٌ صَحِيحٌ عَلَى شَرْطِ الْبُخَارِيِّ، وَلَمْ يُخَرِّجَاهُ.

وَلَهُ شَاهِدٌ عَنْ عَبْدِ اللهِ بْنِ عُمَرَ وَأَبِي هُرَيْرَةَ.

أَمَّا حَدِيثُ ابْنِ عُمَرَ:

---

(١) إتحاف المهرة (٣/ ١٨٣-٢٧٨٣).

(٢) إتحاف المهرة (٣/ ٤٩١-٣٥٤٥)، وقال الذهبي في التلخيص: «قلت: عمر واه».

(٣) إتحاف المهرة (٧/ ٦١٤-٨٥٩٧).

٢٢٧٥- **فأخبرناه** أَبُو بَكْرِ بْنُ إِسْحَاقَ، أَنَا عَلِيُّ بْنُ عَبْدِ الْعَزِيزِ، أَنَا مُحَمَّدُ بْنُ عَمَّارٍ الْمَوْصِلِيُّ[1]، ثَنَا عِيسَى بْنُ يُونُسَ، عَنْ مُحَمَّدِ بْنِ إِسْحَاقَ، عَنِ ابْنِ أَبِي نَجِيحٍ، عَنْ مُجَاهِدٍ، عَنِ ابْنِ عُمَرَ قَالَ: نَهَى رَسُولُ اللهِ ﷺ عَنْ أَكْلِ الْجَلَّالَةِ، وَأَلْبَانِهَا[2].

٢٢٧٦- **وأخبرني** أَبُو الْوَلِيدِ الْفَقِيهُ، ثَنَا مُحَمَّدُ بْنُ نُعَيْمٍ، ثَنَا أَحْمَدُ بْنُ أَبِي سُرَيْجٍ الرَّازِيُّ[3]، ثَنَا عَبْدُ اللهِ بْنُ الْجَهْمِ، ثَنَا عَمْرُو بْنُ أَبِي قَيْسٍ، عَنْ أَيُّوبَ السَّخْتِيَانِيِّ، عَنْ نَافِعٍ، عَنِ ابْنِ عُمَرَ، قَالَ: نَهَى رَسُولُ اللهِ ﷺ عَنِ الْجَلَّالَةِ - يَعْنِي الْإِبِلَ - أَنْ يُرْكَبَ عَلَيْهَا، أَوْ أَنْ يُشْرَبَ مِنْ أَلْبَانِهَا[4].

وَأَمَّا حَدِيثُ أَبِي هُرَيْرَةَ:

٢٢٧٧- **فحدثناه** أَبُو بَكْرٍ مُحَمَّدُ بْنُ أَحْمَدَ بْنِ بَالُويَهْ، ثَنَا مُحَمَّدُ بْنُ غَالِبٍ، [illegible]

أَبِي هُرَيْرَةَ قَالَ: نَهَى رَسُولُ اللهِ ﷺ عَنِ الْمُجَثَّمَةِ وَالْجَلَّالَةِ[5].

٢٢٧٨- **أخبرنا** أَبُو بَكْرِ بْنُ إِسْحَاقَ الْفَقِيهُ، أَنَا الْعَبَّاسُ بْنُ الْفَضْلِ الْأَسْفَاطِيُّ، ثَنَا إِسْمَاعِيلُ بْنُ يَزِيدَ الْأَصْبَهَانِيُّ[6]، ثَنَا يَحْيَى بْنُ الضُّرَيْسِ، عَنْ

---

(١) هو: محمد بن عبد الله بن عمار بن سوادة، أبو جعفر البغدادي، نزيل الموصل، [illegible] ما [illegible]

(٢) [illegible] المهرة [illegible]

(٣) [illegible] أبي [illegible]

(٤) [illegible]

(٥) إتحاف المهرة (١٥/ ٤٢٣-١٩٦٢٠).

(٦) هو: إسماعيل بن يزيد بن حريث، أبو أحمد القطان.

ouisn e

إِبْرَاهِيمَ بْنِ طَهْمَانَ، عَنِ الْحَجَّاجِ بْنِ الْحَجَّاجِ، عَنْ قَتَادَةَ، عَنِ الْحَسَنِ، عَنْ سَمُرَةَ، أَنَّ النَّبِيَّ ﷺ نَهَى عَنْ بَيْعِ الشَّاةِ بِاللَّحْمِ[1].

هَذَا حَدِيثٌ صَحِيحُ الإِسْنَادِ، رُوَاتُهُ عَنْ آخِرِهِمْ أَئِمَّةٌ حُفَّاظٌ ثِقَاتٌ، وَلَمْ يُخَرِّجَاهُ، وَقَدِ احْتَجَّ الْبُخَارِيُّ بِالْحَسَنِ، عَنْ سَمُرَةَ.

وَلَهُ شَاهِدٌ مُرْسَلٌ فِي مُوَطَّأِ مَالِكٍ:

٢٢٧٩- حدثناه أَبُو الْعَبَّاسِ مُحَمَّدُ بْنُ يَعْقُوبَ، أَنَا[2] الرَّبِيعُ، أَنَا الشَّافِعِيُّ، أَنَا مَالِكٌ، عَنْ زَيْدِ بْنِ أَسْلَمَ، عَنْ سَعِيدِ بْنِ الْمُسَيَّبِ، أَنَّ النَّبِيَّ ﷺ نَهَى عَنْ بَيْعِ اللَّحْمِ بِالْحَيَوَانِ[3].

٢٢٨٠- حدثنا مُحَمَّدُ بْنُ صَالِحِ بْنِ هَانِئٍ وَإِبْرَاهِيمُ بْنُ مُحَمَّدِ بْنِ حَاتِمٍ الزَّاهِدُ، قَالَا: ثَنَا الْحَسَنُ بْنُ عَبْدِ الصَّمَدِ بْنِ عَبْدِ اللهِ بْنِ رَزِينٍ السُّلَمِيُّ، ثَنَا يَحْيَى بْنُ يَحْيَى، أَنَا مُسْلِمُ بْنُ خَالِدٍ الزَّنْجِيُّ، عَنْ مُصْعَبِ بْنِ مُحَمَّدٍ الْمَدَنِيِّ، عَنْ شُرَحْبِيلَ مَوْلَى الأَنْصَارِ، عَنْ أَبِي هُرَيْرَةَ، عَنِ النَّبِيِّ ﷺ، أَنَّهُ قَالَ: «مَنِ اشْتَرَى سَرِقَةً، وَهُوَ يَعْلَمُ أَنَّهَا سَرِقَةٌ، فَقَدْ شَرَكَ فِي عَارِهَا وَإِثْمِهَا»[4].

شُرَحْبِيلُ هَذَا هُوَ ابْنُ سَعْدٍ الأَنْصَارِيُّ، قَدْ رَوَى عَنْهُ مَالِكُ بْنُ أَنَسٍ بَعْدَ

---

(١) إتحاف المهرة (٦/ ٣٣-٦٠٨٢).

(٢) في (و): «ثنا».

(٣) إتحاف المهرة (١٩/ ١١-٢٤٢٩٠).

(٤) إتحاف المهرة (١٥/ ٨١-١٨٩١٢).

أَنْ كَانَ[1] سَيِّئَ الرَّأْيِ فِيهِ[2]، وَالْحَدِيثُ صَحِيحٌ[3]، وَلَمْ يُخَرِّجَاهُ.

٢٢٨١- أخبرني عَبْدُ الصَّمَدِ بْنُ عَلِيِّ بْنِ مُكْرَمٍ الْبَزَّازُ، ثَنَا جَعْفَرُ بْنُ مُحَمَّدِ بْنِ شَاكِرٍ، ثَنَا أَبُو الْوَلِيدِ الطَّيَالِسِيُّ وَعَفَّانُ بْنُ مُسْلِمٍ وَمُسْلِمُ بْنُ إِبْرَاهِيمَ، قَالُوا: ثَنَا هِشَامُ بْنُ أَبِي عَبْدِ اللهِ، ثَنَا قَتَادَةُ[4]، عَنِ الْحَسَنِ، عَنْ سَمُرَةَ، أَنَّ النَّبِيَّ ﷺ قَالَ: «أَيُّمَا رَجُلٍ بَاعَ بَيْعًا مِنْ رَجُلٍ أَوْ رَجُلَيْنِ، فَهُوَ لِلْأَوَّلِ مِنْهُمَا، وَأَيُّمَا امْرَأَةٍ زَوَّجَهَا وَلِيَّانِ فَهِيَ لِلْأَوَّلِ مِنْهُمَا»[5].

هَذَا حَدِيثٌ صَحِيحٌ عَلَى شَرْطِ الْبُخَارِيِّ، وَلَمْ يُخَرِّجَاهُ.

٢٢٨٢- أخبرنا أَبُو بَكْرٍ إِسْمَاعِيلُ[6] بْنُ مُحَمَّدِ بْنِ إِسْمَاعِيلَ الْفَقِيهُ بِالرَّيِّ، ثَنَا مُحَمَّدُ بْنُ الْفَرَجِ[7] الْأَزْرَقُ، ثَنَا حَجَّاجُ بْنُ مُحَمَّدٍ، عَنِ ابْنِ جُرَيْجٍ.

---

(١) قوله: «كان» ساقط من (ن).

(٢) قال المزي في التهذيب (١٢/٤١٧): «وقال أبو أحمد بن عدي: له أحاديث وليست بالكثيرة، وفي عامة ما يرويه إنكار. على أنه قد حدث عنه جماعة من أهل المدينة من أئمتهم وغيرهم إلا مالك بن أنس فإنه كره الرواية عنه، وكنى عن اسمه في الحديثين اللذين ذكرتهما، وهو إلى الضعف أقرب. يعني: حديث مالك أنه بلغه عن جابر بن عبد الله أن رسول الله ﷺ قال: «من لم يجد ثوبين فليصل في ثوب واحد ملتحفا به، فإن كان الثوب صغيرا فليأتزر به»، وحديث «إذا عاد الرجل المريض عاد ملتحفا به، إذا قعد عنده قرب منه أو نحو هذا».

(٣) قال المزي في التهذيب: «وقد ذكر الحديث الذي يرجى أن يكون ضعفا».

(٤) في (ن): «قيل: قتادة بن أبي عبد الله».

(٥) إسناده: الحديث الذي يرجى أن يكون ضعفا.

(٦) في (ن) و(د): «أبو بكر بن إسماعيل».

(٧) في (د): «بالري، ثنا أبي ثنا محمد بن الفرج». وفي (د): «بالري، ثنا أبي، ثنا أبي محمد بن الفرج».

bisn

وَأَخْبَرَنَا أَبُو بَكْرِ بْنُ زَنْجُوَيْهِ، ثَنَا بِشْرُ بْنُ مُوسَى وَعَلِيُّ بْنُ عَبْدِ الْعَزِيزِ وَالْحَسَنُ بْنُ سُفْيَانَ، قَالُوا: ثَنَا حَجَّاجٌ، حَدَّثَنِي عَبْدُ الْمَلِكِ بْنُ مَيْسَرَةَ الزَّرَّادُ، قَالَ: ثَنَا هَوْذَةُ بْنُ خَلِيفَةَ، ثَنَا ابْنُ جُرَيْجٍ، حَدَّثَنِي عِكْرِمَةُ بْنُ عَمَّارٍ، أَنَّ أُمَيَّةَ بْنَ خَمْرِو بْنِ يَسَافٍ(١) حَلَّفَهُ، قَالَ: كَتَبَتْ مُعَاوِيَةُ إِلَى مَرْوَانَ: إِمَّا شَرَى الرَّجُلُ، فَوَجَدَ سَرَقَةً، فَهُوَ أَخَقُّ بِهَا حَيْثُ وَجَدَهَا. قَالَ: فَكَتَبَ إِلَيْهِ مَرْوَانُ بِأَنْ عَلِيَّ الْيَمِينُ، فَكَتَبَ إِلَيْهِ مَرْوَانُ بِأَنْ أَبَى فَلَا يَمِينَ(٢) وَسَلَّمَ فَقَضَى لَهُ، إِذَا كَانَ مِنَ الرَّجُلِ غَيْرُ الْعِلْمِ، فَإِنْ شَاءَ سَمَّاهُ أَعْدَاهَا بِالثَّمَنِ، وَإِنْ شَاءَ أَتَى سَرِقَتَهُ(٣). ثُمَّ رَجَعَ الْحَدِيثُ كُلُّهُ إِلَى بِشْرٍ وَعَلِيٍّ وَحُسَيْنٍ، قَالُوا: فَكَتَبَ مَرْوَانُ إِلَى مُعَاوِيَةَ بِكِتَابِهِ، فَكَتَبَ مُعَاوِيَةُ إِلَى مَرْوَانَ: إِنَّكَ لَسْتَ أَنْتَ وَلَا أَنْسِبُكَ فَتُقْضَيَانِ عَلَيَّ فِيهَا وَأَنْتَ، وَلَكِنْ أَقْضِي عَلَيْكَمَا، فَلَمَّا بَلَغَتْ مَرْوَانَ بَعَثَ بِمَتَاعِهِ إِلَى مُعَاوِيَةَ إِلَيَّ، فَقَالَ: رَدَّهُ لَا أَقْضِي بِهِ أَبَدًا.

---

(١) قال ابن حجر في الإصابة بعد أن عزى الحديث لأحمد عن روح وعبد الرزاق وهوذة: الطبراني، قلت: أحمد وعن حجاج بن محمد المصيصي، وعن ابن جريج، أحمد بن الفرج، وكذلك أخرجه بالعنعنة بالصريح، عن عبد الرزاق عن هوذة، الطبراني، وأخرجه أحمد، والطبراني في مسنده عن عبد الرزاق ابن ابن جريج عن عكرمة عن أمية بن خمر، عن الطبراني. وكذا رواه سعيد بن منصور عن عبد الرزاق. وروى أبو سعيد الزرقي، عن محمد بن سعدة عن ابن جريج وابن يسيف أمية، وقد ضم أل أمية بن خلف، عن أمية بن خلف، وهو غلط، وصوب ابن يسيف أن ابن معاوية هو عمرو بن أمية، وهو وأبوه أعلم.

وذكر نحو ذلك الدوري في تحفة الأشراف (٧/ ٢٧٢)، وقال: «وقول أحمد ابن خلف هو الصواب».

وذكر الحافظ في «تعجيل المنفعة» أن اسم عمرو أبوه، وعمات في ابن عبد الملك بن مروان.

(٢) في (و) و(ز) و(ح): «بأن».

(٣) إتحاف المهرة (٢/ ٣٦٩-٣٦٥/ ٢٦٥٠).

هَذَا حَدِيثٌ صَحِيحٌ عَلَى شَرْطِ الشَّيْخَيْنِ[1]، وَلَمْ يُخَرِّجَاهُ:

٢٢٨٣- **أخبرنا** أَبُو بَكْرِ بْنُ إِسْحَاقَ، أَنَا مُحَمَّدُ بْنُ الْفَضْلِ بْنِ مُوسَى الْقُسْطَنْطِينِيُّ، ثَنَا هَارُونُ بْنُ مُوسَى[2]، ثَنَا أَبُو ضَمْرَةَ، عَنْ يَحْيَى بْنِ سَعِيدٍ، أَخْبَرَنِي ابْنُ جُرَيْجٍ[3]، ثَنَا أَبُو الزُّبَيْرِ، أَنَّهُ سَمِعَ جَابِرَ بْنَ عَبْدِ اللهِ يَقُولُ: قَالَ رَسُولُ اللهِ ﷺ: «إِنْ بِعْتَ أَخَاكَ ثَمَرَاتٍ فَأَصَابَتْهُ[4] جَائِحَةٌ، فَلَا يَحِلُّ لَكَ أَنْ تَأْخُذَ مِنْهُ شَيْئًا، أَوْ تَأْخُذُ مَالَ أَخِيكَ بِغَيْرِ إِذْنِهِ»[5].

هَذَا حَدِيثٌ غَرِيبٌ صَحِيحٌ عَلَى شَرْطِ الشَّيْخَيْنِ[6].

وَرَوَاهُ مُحَمَّدُ بْنُ ثَوْرٍ، عَنِ ابْنِ جُرَيْجٍ:

٢٢٨٤- **أخبرناه** أَبُو عَبْدِ اللهِ مُحَمَّدُ بْنُ عَلِيِّ بْنِ عَبْدِ الْحَمِيدِ الصَّنْعَانِيُّ

---

(١) قال الذهبي في التلخيص: «قلت: أسيد هذا مات زمن عمر ولم يلقه عكرمة، ولا بقي إلى أيام معاوية».

(٢) هو: هارون بن موسى بن أبي علقمة عبد الله بن محمد الفروي، أبو موسى المدني، من رجال التهذيب.

(٣) كذا في جميع النسخ: «أبو ضمرة عن يحيى بن سعيد أخبرنا ابن جريج»، وأبو ضمرة أنس بن عياض، ويحيى بن سعيد القطان كلاهما يروي عن ابن جريج، ورواية ابن [illegible]

(٤) [illegible]

(٥) إسناده صحيح، وقد [illegible]

(٦) قد أخرجه مسلم (٥/٢٩) عن محمد [illegible] عباد عن أبي ضمرة عن ابن جريج، ومن حديث ابن وهب وأبي عاصم النبيل عنه به.

bisina

بِمَكَّةَ، نَا عَلِيُّ بْنُ شَبَّاذٍ الصَّنْعَانِيُّ، نَا زَيْدٌ[1] بْنُ شَبَّاذٍ الصَّنْعَانِيُّ، نَا عَبْدُ الْمَجِيدِ بْنُ أَبَانٍ، عَنِ ابْنِ جُرَيْجٍ، عَنِ ابْنِ أَبِي نَجِيحٍ، عَنْ أَبِيهِ، قَالَ: قَالَ رَسُولُ اللهِ ﷺ: «يَمِ يَسْتَحِلُّ أَحَدُكُمْ مَالَ أَخِيهِ إِنْ أَصَابَهُ حَاجِمَةٌ مِنْ السَّمَاءِ»[2].

هَذَا حَدِيثٌ صَحِيحٌ عَلَى شَرْطِ الشَّيْخَيْنِ.

وَالأَصْلُ فِي هَذَا الْبَابِ حَدِيثُ مَالِكٍ بْنِ أَنَسٍ، عَنْ حُمَيْدٍ الطَّوِيلِ، الْمَدَنِيِّ.

٢٢٨٥- **حَدَّثَنَاهُ** أَبُو الْعَبَّاسِ مُحَمَّدُ بْنُ يَعْقُوبَ، نَا بَحْرُ بْنُ نَصْرٍ، نَا عَبْدُ اللهِ بْنُ وَهْبٍ، أَخْبَرَنِي مَالِكُ بْنُ أَنَسٍ، عَنْ حُمَيْدٍ الطَّوِيلِ، عَنْ أَنَسِ بْنِ مَالِكٍ، أَنَّ رَسُولَ اللهِ ﷺ قَالَ: «لَأَزَالَنَّ بَيْنَ هَذَا الْمَسْجِدِ، فَهُمْ يَسْتَحِلُّ أَحَدُهُمْ مَالَ أَخِيهِ»[3].

٢٢٨٦- **حَدَّثَنَا** أَبُو بَكْرٍ بْنُ إِسْحَاقَ، وَأَبُو بَكْرِ بْنُ بَالَوَيْهِ، قَالَا: نَا مُحَمَّدُ بْنُ غَالِبٍ، نَا عَمْرُو بْنُ عَلِيٍّ، نَا ابْنُ أَبِي عَدِيٍّ، عَنْ شُعْبَةَ، عَنْ زَيْدٍ، عَنْ إِبْرَاهِيمَ، عَنْ مَسْرُوقٍ، عَنْ عَبْدِ اللهِ، عَنِ النَّبِيِّ ﷺ قَالَ: «ثَلَاثَةٌ لَا يَسْتُرُهُمْ بَيْتُ بَالٍ، أَيُسْرِعُ بِالْمَرْءِ إِلَى أَنْ يَكْشِفَ رِجْلَيْهِ أَنَّهُ وَإِنَّ لَفِي الرِّيَاحِ مِنْ عَرْضِ الرِّجْلِ الْمُسْلِمِ»[4].

هَذَا حَدِيثٌ صَحِيحٌ عَلَى شَرْطِ الشَّيْخَيْنِ، وَلَمْ يُخَرِّجَاهُ.

---

(١) في (ز) و(ط): «يزيد».

(٢) إتحاف المهرة (٣/ ٤١٤- ٣٤٧٤).

(٣) قال الدمياطي في المتاجر (٤٤٤): «قال علي بن عمر السكري».

(٤) إتحاف المهرة (١٠/ ٦٤٢- ١٣٠٧٩). وقد أخرجه من حديث مالك به: البخاري (٣/ ٧٧ و٧٨) ومسلم (١/ ٣٦٥- ٤٧٨/ ٦٠١٠- ١٣٢٢٧٠). وانظر الحديث السابق.

٢٢٨٧- **أَخْبَرَنَا** أَبُو عَبْدِ اللهِ مُحَمَّدُ بْنُ عَبْدِ اللهِ الزَّاهِدُ، ثَنَا أَبُو إِسْمَاعِيلَ مُحَمَّدُ بْنُ إِسْمَاعِيلَ السُّلَمِيُّ، ثَنَا عَبْدُ الْعَزِيزِ بْنُ عَبْدِ اللهِ الْأُوَيْسِيُّ، ثَنَا إِبْرَاهِيمُ بْنُ حُنَيْنٍ بْنِ عِرَاكِ بْنِ مَالِكٍ، عَنْ أَبِيهِ، عَنْ جَدِّهِ، عَنْ أَبِي هُرَيْرَةَ قَالَ: قَالَ رَسُولُ اللهِ ﷺ: «أَرْبَعٌ حَقٌّ عَلَى اللهِ أَنْ لَا يُدْخِلَهُمُ الْجَنَّةَ، وَلَا يُذِيقَهُمْ نَعِيمَهَا: مُدْمِنُ خَمْرٍ، وَآكِلُ الرِّبَا، وَآكِلُ مَالِ الْيَتِيمِ بِغَيْرِ حَقٍّ، وَالْمَشَّاءُ لِوَالِدَيْهِ»[1].

هَذَا حَدِيثٌ صَحِيحُ الْإِسْنَادِ[1]، وَلَمْ يُخَرِّجَاهُ، وَقَدِ اتَّفَقَا عَلَى حُنَيْنٍ.

٢٢٨٨- **أَخْبَرَنِي** عَبْدُ الصَّمَدِ بْنُ عَلِيٍّ الزَّرَّادُ، ثَنَا يَعْقُوبُ بْنُ يُوسُفَ الْقَزْوِينِيُّ، ثَنَا مُحَمَّدُ بْنُ سَعِيدِ بْنِ سَابِقٍ، ثَنَا عَمْرُو بْنُ أَبِي قَيْسٍ، عَنْ سِمَاكِ بْنِ حَرْبٍ، عَنْ عِكْرِمَةَ، عَنِ ابْنِ عَبَّاسٍ قَالَ: نَهَى رَسُولُ اللهِ ﷺ أَنْ

Using

حَدَّثَنِي أَبِي، ثَنَا أَبُو دَاوُدَ وَحَجَّاجٌ[1]، قَالَا: ثَنَا شُرَيْكٌ، عَنِ الرُّكَيْنِ بْنِ الرَّبِيعِ، عَنْ أَبِيهِ الرَّبِيعِ بْنِ سُبَيْعٍ، عَنْ عَبْدِ اللهِ بْنِ مَسْعُودٍ، عَنِ النَّبِيِّ ﷺ قَالَ: «الرِّبَا، وَإِنْ كَثُرَ فَإِلَى قُلِّ»[2] فَهُوَ أَقَلُّ[3].

هَذَا حَدِيثٌ صَحِيحُ الإِسْنَادِ، وَلَمْ يُخَرِّجَاهُ.

٢٢٩٠- حَدَّثَنَا أَبُو الْعَبَّاسِ مُحَمَّدُ بْنُ يَعْقُوبَ، ثَنَا مُحَمَّدُ بْنُ عَبْدِ اللهِ بْنِ عَبْدِ الْحَكَمِ، ثَنَا ابْنُ وَهْبٍ أَخْبَرَنِي ابْنُ جُرَيْجٍ، أَنَّ أَبَا الزُّبَيْرِ حَدَّثَهُ، قَالَ: سَمِعْتُ جَابِرَ بْنَ عَبْدِ اللهِ يَقُولُ: نَهَى رَسُولُ اللهِ ﷺ عَنْ بَيْعِ الثَّمَرِ[4] حَتَّى يَطْعَمَ، لَا يُعْلَمُ حَيَّانِهَا، إِلَّكَيْلِ الْمَسْمَى مِنَ التَّمْرِ[5].

هَذَا حَدِيثٌ صَحِيحٌ عَلَى شَرْطِ الشَّيْخَيْنِ[6]، وَلَمْ يُخَرِّجَاهُ.

٢٢٩١- حَدَّثَنَا أَبُو الْعَبَّاسِ مُحَمَّدُ بْنُ يَعْقُوبَ، ثَنَا الرَّبِيعُ بْنُ سُلَيْمَانَ، ثَنَا أَسَدٌ، ثَنَا

وَحَدَّثَنَا عَلِيُّ بْنُ عِيسَى الْجِيرِيُّ، ثَنَا مُحَمَّدُ بْنُ عُثْمَانَ الْعَرْشِيُّ

---

(١) لم تكنا في «ظ» ومكانهما في مزدوج الخراساني الحافظ، وصحاح هو ابن محمد السعيدي الأهوز، وكلاهما من رجال الطبراني.

(٢) إتحاف المهرة (١٠/ ١٥٨-١٦٠/ ١٢٤٤٥)، وقال ابن الأثير في النهاية (٤/ ١٠٤): «القل: بالضم: القلة، كالذل والذلة، أي كونه كان زيادة في المال ما لحقه نقص يؤول إلى العدم».

(٣) إتحاف المهرة (٣/ ٤١٧-٤١٨/ ٣٤١٧).

(٤) قال ابن المنلقن في كتابه مختصر استدراك الذهبي (١/ ٥٣٣): «أراه يعني: الأعمى بيان».

(٥) إتحاف المهرة (٣/ ٤١٨/ ٣٤١٧).

(٦) قال ابن المنلقن في الإتحاف: «قلت: لم أخرجه من هذا الوجه بلفظه». سبقه (٢/٥) من حديث ابن عمر، وروح بن عبادة من ابن جريج به.

وَجَعْفَرُ بْنُ مُحَمَّدٍ التُّرْكُ[1] وَمُوسَى بْنُ مُحَمَّدٍ الذُّهْلِيُّ[2]، قَالُوا: ثَنَا يَحْيَى بْنُ يَحْيَى، قَالَ: قَرَأْتُ عَلَى مَالِكٍ.

وَحَدَّثَنَا أَبُو بَكْرِ بْنُ إِسْحَاقَ الْفَقِيهُ وَأَبُو مُحَمَّدِ بْنُ مُوسَى[3]، قَالَا: أَنَا مُحَمَّدُ بْنُ أَيُّوبَ. أَنَا أَبُو الْوَلِيدِ الطَّيَالِسِيُّ، قَالَ: سَأَلْتُ مَالِكَ بْنَ أَنَسٍ، فَحَدَّثَنَا عَنْ عَبْدِ اللهِ بْنِ يَزِيدَ، عَنْ زَيْدٍ أَبِي عَيَّاشٍ قَالَ: سَأَلْتُ سَعْدًا عَنِ الْبَيْضَاءِ بِالسُّلْتِ، فَقَالَ: بَيْنَهُمَا فَضْلٌ؟ فَقَالُوا: نَعَمْ. فَقَالَ: سَمِعْتُ رَسُولَ اللهِ ﷺ سُئِلَ عَنِ الرُّطَبِ بِالتَّمْرِ، فَسَأَلَ مَنْ حَوْلَهُ: «أَيَنْقُصُ إِذَا جَفَّ؟». قَالُوا: نَعَمْ. قَالَ: «فَلَا إِذًا». قَالَ أَبُو الْوَلِيدِ: وَسَمِعْتُ مَالِكَ بْنَ أَنَسٍ مَرَّةً أُخْرَى قَالَ: فَكَرِهَهُ[4].

هَذَا لَفْظُ حَدِيثِ أَبِي الْوَلِيدِ.

تَابَعَهُ إِسْمَاعِيلُ بْنُ أُمَيَّةَ، عَنْ عَبْدِ اللهِ بْنِ يَزِيدَ مَوْلَى الْأَسْوَدِ بْنِ سُفْيَانَ:

[illegible]

مُوسَى، ثَنَا الْحُمَيْدِيُّ، ثَنَا سُفْيَانُ، ثَنَا إِسْمَاعِيلُ بْنُ أُمَيَّةَ، عَنْ عَبْدِ اللهِ بْنِ يَزِيدَ، عَنْ أَبِي عَيَّاشٍ قَالَ: تَبَايَعَ رَجُلَانِ عَلَى عَهْدِ سَعْدِ بْنِ أَبِي وَقَّاصٍ بِسُلْتٍ وَشَعِيرٍ، فَقَالَ سَعْدُ بْنُ أَبِي وَقَّاصٍ: تَبَايَعَ رَجُلَانِ عَلَى عَهْدِ رَسُولِ اللهِ ﷺ بِبُسْرٍ وَرُطَبٍ، فَقَالَ رَسُولُ اللهِ ﷺ: «هَلْ يَنْقُصُ الرُّطَبُ إِذَا يَبِسَ؟». قَالُوا: نَعَمْ. قَالَ: «فَلَا إِذًا»[5].

---

(١) هو جعفر بن محمد بن عبد الله بن عبد الله، ثنا الفضل بن [illegible].

(٢) هو موسى بن محمد بن يونس، ثنا عبد الله بن [illegible].

(٣) هو عبد الله بن محمد بن موسى بن كليب، أبو محمد الفيلي بوري.

(٤) إتحاف المهرة (٥/١٤٦-٥٠٩٥).

(٥) إتحاف المهرة (٥/١٤٦-٥٠٩٥).

bisn

وَهَكَذَا رَوَاهُ شُعْبَةُ الثَّوْرِيُّ، عَنْ إِسْمَاعِيلَ بْنِ أُمَيَّةَ.

٢٢٩٣- حدثنا أَبُو بَكْرٍ مُحَمَّدُ بْنُ يَعْقُوبَ الْحَافِظُ: ثَنَا عَلِيُّ بْنُ الْحَسَنِ الْهِلَالِيُّ: ثَنَا عَبْدُ اللهِ بْنُ الزُّبَيْرِ: ثَنَا سُفْيَانُ.

وَأَخْبَرَنَا أَبُو الْعَبَّاسِ مُحَمَّدُ بْنُ أَحْمَدَ الْمَحْبُوبِيُّ: ثَنَا أَحْمَدُ بْنُ سَيَّارٍ: ثَنَا مُحَمَّدُ بْنُ كَثِيرٍ: ثَنَا سُفْيَانُ.

وَحَدَّثَنَا أَبُو عَبْدِ اللهِ الصَّفَّارُ: ثَنَا أَحْمَدُ بْنُ مُحَمَّدِ بْنِ أَيُّوبَ الْبَغْدَادِيُّ: ثَنَا أَبُو نُعَيْمٍ وَأَبُو حُذَيْفَةَ، قَالَا: ثَنَا سُفْيَانُ، عَنْ إِسْمَاعِيلَ بْنِ أُمَيَّةَ، عَنْ عَبْدِ اللهِ بْنِ بُرَيْدَةَ، عَنْ ثَابِتِ أَبِي عَرَّامٍ، عَنْ سَعْدِ بْنِ مَالِكٍ قَالَ: نَهَانَا رَسُولُ اللهِ ﷺ عَنِ الْإِقْعَاءِ بِالشَّيْءِ، فَقَالَ: «الْإِقْعَاءُ إِنْ يَسْتَوِرَ»، قَالَا: نَعَمْ، قَالَ: فَقَدْ عَنَانَا.

وَقَدْ تَابَعَهُمَا يَحْيَى بْنُ أَبِي كَثِيرٍ عَلَى رِوَايَتِهِ، عَنْ عَبْدِ اللهِ بْنِ بُرَيْدَةَ:

٢٢٩٤- حدثنا أَبُو بَكْرٍ بْنُ إِسْحَاقَ وَعَلِيُّ بْنُ حَمْشَاذَ، قَالَا: ثَنَا هِشَامُ بْنُ عَلِيٍّ: ثَنَا عَبْدُ اللهِ بْنُ رَجَاءٍ: ثَنَا حَرْبٌ بْنُ شَدَّادٍ: عَنْ يَحْيَى بْنِ أَبِي كَثِيرٍ: ثَنَا عَبْدُ اللهِ بْنُ بُرَيْدَةَ، أَنَّ ثَابِتَ أَبَا عَرَّامٍ، أَخْبَرَهُ أَنَّهُ سَمِعَ سَعْدَ بْنَ أَبِي وَقَّاصٍ يَقُولُ: نَهَى رَسُولُ اللهِ ﷺ عَنْ نَبْعِ الرَّجُلِ بِالشَّيْءِ نَبْعًا»(١).

هَذَا حَدِيثٌ صَحِيحٌ لَا يَجْمَعُ أَبْنَاءَ الثَّلَاثَةِ عَلَى إِفَادَتِهِ غَيْرُ ابْنِ أَبِي، وَأَنَّهُ مُتَّفَقٌ فِي مَتْنِهِ وَإِسْنَادِهِ بَيْنَ الْحَدِيثَيْنِ، ثُمَّ لِمُتَابَعَةِ هِلَالٍ، الْإِيثَارُ لِهَذِهِ فِي رِوَايَتِهِ، خُصُوصًا فِي حَدِيثِ أَهْلِ الْمَدِينَةِ، ثُمَّ لِمُتَابَعَةِ هِلَالٍ، الْإِيثَارُ لِهَذِهِ فِي رِوَايَتِهِ،

---

(١) إتحاف المهرة (١٤٤٦-٥-٥).

(٢) إتحاف المهرة (١٤٤٦-٥-٥).

(٣) في (ز): «أو نبعا».

عَنْ عَبْدِ الْعَزِيزِ بْنِ يَزِيدَ، وَالْمُسْتَعِيذُ لَمْ يُدْرِكْهُ لِمَا حَبَيْنَا مِنْ جَهَالَةِ زَيْدِ أَبِي عَيَّاشٍ.

٢٢٩٥- **صحيح** أَبُو عَلِيٍّ الْحَسَنُ بْنُ عَلِيٍّ الْحَافِظُ، ثَنَا أَبُو بَكْرٍ مُحَمَّدُ بْنُ إِسْحَاقَ وَأَبُو الْعَبَّاسِ مُحَمَّدُ بْنُ إِسْحَاقَ وَأَبُو يَحْيَى زَكَرِيَّا بْنُ يَحْيَى الْبَزَّازُ[1]، قَالُوا: ثَنَا إِسْحَاقُ بْنُ مَنْصُورٍ، ثَنَا أَبُو نَاوُدَ، ثَنَا شُعْبَةُ، عَنْ خَالِدٍ الْحَذَّاءِ، قَالَ: سَمِعْتُ أَبَا عُثْمَانَ النَّهْدِيَّ يُحَدِّثُ، أَنَّ النَّبِيَّ ﷺ، قَالَ: «يُؤْتَى بِالرَّجُلِ صَحِيفَةُ يَوْمِ الْقِيَامَةِ، حَتَّى يَرَى أَنَّهُ نَاجٍ، فَمَا تَزَالُ مَظَالِمُ بَنِي آدَمَ تَتْبَعُهُ حَتَّى مَا تُبْقِي لَهُ حَسَنَةً، وَيُؤْمَرُ عَلَيْهِ بِمِنْ صَلَاتِهِمْ»، قَالَ: فَقُلْتُ لَهُ: آنْتَ، قَالَ لَهُ عَاصِمٌ: عَمَّنْ؟ قَالَ: عَنْ عُثْمَانَ، قَالَ: عَنْ سَلْمَانَ وَصُهَيْبٍ وَابْنِ مَسْعُودٍ وَرَجُلَيْنِ آخَرَيْنِ لَمْ يَحْفَظْهُمَا، قَالَ شُعْبَةُ: فَسَأَلْتُ عَاصِمًا عَنْ هَذَا الْحَدِيثِ، فَحَدَّثَنِيهِ عَنْ أَبِي

يُحْمَلُ عَلَيْهَا الأَدْمُ، وَلا يَرْتَحِلُهَا النَّاسُ، حَتَّى يُحْلَبَ: أَرْبَعِينَ لَبَنًا».

هَذَا حَدِيثٌ صَحِيحٌ الإِسْنَادِ[1]، تَفَرَّدَ بِهِ هَذَا مِنَ الْقَوْلِ فِي إِجْزَامِ ذِي الْمُهَاجِرِ، وَلَمْ يُخَرِّجَاهُ.

٢٢٩٧- **أَخْبَرَنِي** عَبْدُ اللَّهِ بْنُ الْحَسَنِ الْقَاضِي بِمَرْوَ، حَدَّثَنَا الْحَسَنُ بْنُ أَبِي أُسَامَةَ، ثَنَا يَزِيدُ بْنُ هَارُونَ، أَنَا مُحَمَّدُ بْنُ إِسْحَاقَ، عَنْ نَافِعٍ، عَنِ ابْنِ عُمَرَ، عَنْ رَسُولِ اللَّهِ ﷺ أَنَّهُ نَهَى أَنْ تُبَاعَ الْمَغْنَمُ حَتَّى تُقْسَمَ، حَتَّى يَعْرِفَ الَّذِي الْمَتْرَاثَ إِلَى رَحْلِهِ، وَإِنْ كَانَ لَيُقْسَمُ رِكَازًا فَيُصِيبُ الرَّجُلُ عَلَى ذَلِكَ[2].

هَذَا حَدِيثٌ صَحِيحٌ عَلَى شَرْطِ الشَّيْخَيْنِ، وَلَمْ يُخَرِّجَاهُ.

وَعِنْدَ مُحَمَّدِ بْنِ إِسْحَاقَ فِيهِ إِسْنَادٌ آخَرُ.

٢٢٩٨- **سَمَّاك** أَبُو الْعَبَّاسِ مُحَمَّدُ بْنُ يَعْقُوبَ، ثَنَا أَبُو زُرْعَةَ عُبَيْدُ اللَّهِ بْنُ عَبْدِ الْكَرِيمِ الْمُنْشِطِيُّ، ثَنَا أَحْمَدُ بْنُ خَالِدٍ الْوَهْبِيُّ، ثَنَا مُحَمَّدُ بْنُ إِسْحَاقَ، عَنْ أَبِي الزِّنَادِ، عَنْ عُبَيْدِ بْنِ حُنَيْنٍ[3]، عَنِ ابْنِ عُمَرَ قَالَ: انْتَفَتْ رِئَةُ أَبِي بَكْرٍ، فَقَالَتْ امْرَأَتُهُ: لَقَدِ ارْتَجَّ عَلَيْهِ بِرِئَتِهَا، فَأَخَذَ وَلَدُهُ مِنْ خَلْفِهِ بِإِبْرَامِهِ، فَأَتَكَأَ إِلَيْهِ، فَإِذَا رِئَةُ ابْنِ ثَابِتٍ، فَقَالَ: لا تَفْعَلِي، فَإِنَّهُ حَيْثُ انْتَفَتْهُ، حَتَّى نَحْرُوُّ إِلَى رَحْلِكَ، فَإِنَّ رَسُولَ اللَّهِ ﷺ

---

(١) في (ب): «خبر».

(٢) إتحاف المهرة (٥/ ٥٤٣- ١٨٨٧).

(٣) قال الذهبي في المهذب: «بياض» وأثبته في الصحيحين: البخاري (٣/ ٦٦، ٧٦)، ومسلم (٣/ ٥).

(٤) في (ب): «أبو الزناد والظاهر: ابن عبيد».

نَهَى أَنْ تُبَاعَ السِّلَعُ حَيْثُ تُبْتَاعُ، حَتَّى يُحَوِّزَهَا التُّجَّارُ إِلَى رِحَالِهِمْ".

٢٢٩٩- أَخْبَرَنَا أَبُو الْعَبَّاسِ مُحَمَّدُ بْنُ أَحْمَدَ الْمَحْبُوبِيُّ بِمَرْوَ، ثَنَا سَعِيدُ بْنُ مَسْعُودٍ، ثَنَا عُبَيْدُ اللهِ بْنُ مُوسَى، ثَنَا شَيْبَانُ، عَنِ الْأَعْمَشِ، عَنْ مُجَاهِدٍ، عَنِ ابْنِ عَبَّاسٍ قَالَ: نَهَى رَسُولُ اللهِ ﷺ عَنْ قَتْلِ ذِي نَابٍ مِنَ السِّبَاعِ، وَعَنْ قَتْلِ الْوَلَدَانِ". وَعَنْ بُرَادِ الْمَنْخَلِ حَتَّى يُغَسَّلَ".

هَذَا حَدِيثٌ صَحِيحٌ عَلَى شَرْطِ الشَّيْخَيْنِ، وَلَمْ يُخَرِّجَاهُ بِهَذِهِ السِّيَاقَةِ. وَلَهُ شَاهِدٌ صَحِيحٌ.

٢٣٠٠- حَدَّثَنَاهُ عَلِيُّ بْنُ حَمْشَادَ الْعَدْلُ، ثَنَا عُبَيْدُ بْنُ شَرِيكٍ، ثَنَا سَعِيدُ بْنُ أَبِي مَرْيَمَ، أَنَا ابْنُ أَبِي الزِّنَادِ، حَدَّثَنِي عَبْدُ الرَّحْمَنِ بْنُ الْحَارِثِ، عَنِ ابْنِ أَبِي نَجِيحٍ، عَنْ مُجَاهِدٍ، عَنِ ابْنِ عَبَّاسٍ قَالَ: نَهَى رَسُولُ اللهِ ﷺ عَنْ بَيْعِ الطَّعَامِ حَتَّى يُقْبَضَ".

هَذَا حَدِيثٌ صَحِيحٌ عَلَى شَرْطِ مُسْلِمٍ(١)، وَلَمْ يُخَرِّجَاهُ.

٢٣٢٠ - حَدَّثَنَا أَبُو الْعَبَّاسِ مُحَمَّدُ بْنُ يَعْقُوبَ، ثنا بَحْرُ بْنُ نَصْرٍ الْخَوْلَانِيُّ، ثنا عَبْدُ اللهِ بْنُ وَهْبٍ، أَخْبَرَنِي عَمْرٌو(٢) بْنُ الْحَارِثِ، عَنْ بُكَيْرِ بْنِ الْأَشَجِّ، عَنْ عباس بْنِ سَهْلِ بْنِ سَعْدٍ السَّاعِدِيِّ، قَالَ: أُصِيبَ رَجُلٌ فِي عَهْدِ رَسُولِ اللهِ ﷺ مِنْ ثِمَارٍ ابْتَاعَهَا، فَكَثُرَ دَيْنُهُ، فَقَالَ رَسُولُ اللهِ ﷺ: «تَصَدَّقُوا عَلَيْهِ». فَتَصَدَّقَ عَلَيْهِ، فَلَمْ يَبْلُغْ ذَلِكَ وَفَاءَ دَيْنِهِ، فَقَالَ رَسُولُ اللهِ ﷺ: «خُذُوا مَا وَجَدْتُمْ، وَلَيْسَ لَكُمْ إِلَّا ذَلِكَ».

هَذَا حَدِيثٌ صَحِيحٌ عَلَى شَرْطِ الشَّيْخَيْنِ(٣)، وَلَمْ يُخَرِّجَاهُ.

٢٣٢١ - حَدَّثَنَا مُحَمَّدُ بْنُ صَالِحٍ بِنُ هَانِئٍ، ثنا أَحْمَدُ بْنُ مُحَمَّدِ بْنِ نَصْرٍ، ثنا أَبُو نُعَيْمٍ الْفَضْلُ بْنُ دُكَيْنٍ، ثنا بُكَيْرُ بْنُ عَامِرٍ، عَنِ ابْنِ أَبِي نُعْمٍ(٤)، قَالَ: رَافِعُ بْنُ خَدِيجٍ، أَنَّهُ زَرَعَ أَرْضًا، فَمَرَّ بِهِ النَّبِيُّ ﷺ وَهُوَ يَسْقِيهَا فَسَأَلَهُ: لِمَنِ الزَّرْعُ وَلِمَنِ الْأَرْضُ؟، فَقَالَ: زَرْعِي بِبَذْرِي وَعَمَلِي، لِي الشَّطْرُ وَلِبَنِي الْأَشْطَانِ

---

(١) لفظ ابن حبر في الإتحاف: «فقد أقام الحجة مسلم في البيوع من هذا الوجه». مسلم (٢٥/١٥).

(٢) في (أ): «عمر».

(٣) في (أ) زاد: «عليه».

(٤) زاد في الحاشية: «(٣٨٦٥-٤٩٣٦)».

(٥) قال ابن الملقن في كتابه مختصر استدراك الذهبي (١/٤٤٤): «قال عامة: رأيت في نسخة صحيحة صلاح الدين العلائي: قال في سكوته عن حديث عباس (٢٣٢٠) من حديث ابن بكير عنه، وعن حديث ابن أبي نعم (٢٣٢١) من حديث بكير عنه».

(٦) في المطبوع: «وجد الرحمن بن أبي نعم الحلبي».

أبو الحكم الكوفي، من رجال الطبقة الثالثة.

الشَّعْرِ، فَقَالَ: «أَرَيْتُمْ، لَوْ أَنَّ الْأَرْضَ عَلَى أَهْلِهَا، وَلَحْمُ نَفَقَتِكَ»[1]، هَذَا حَدِيثٌ صَحِيحُ الْإِسْنَادِ، وَلَمْ يُخَرِّجَاهُ.

إِنَّمَا اقْتَطَّهُ عَلَى شَاطِئِ عَيْنِهِ اللهِ بْنِ مُنِيرٍ وَزَافِعِ بْنِ خَدِيجٍ فِيهِ.

٢٣٠٤ - أَخْبَرَنَا عَبْدُ اللهِ بْنُ مُحَمَّدِ بْنِ مُوسَى[2] الْعَدْلُ، ثنا إِسْمَاعِيلُ بْنُ قُتَيْبَةَ، ثنا أَبُو بَكْرِ بْنُ أَبِي شَيْبَةَ، ثنا وَكِيعٌ وَعُثْمَانُ بْنُ عَبْدِ الرَّحْمَنِ الْأُوَاسِيُّ، عَنْ مُغِيرَةَ بْنِ زِيَادٍ، عَنْ عُبَادَةَ بْنِ نُسَيٍّ، عَنِ الْأَسْوَدِ بْنِ ثَعْلَبَةَ، عَنْ عُبَادَةَ بْنِ الصَّامِتِ قَالَ: عَلَّمْتُ نَاسًا مِنْ أَهْلِ الصُّفَّةِ الْكِتَابَةَ وَالْقُرْآنَ، فَأَهْدَى[3] إِلَيَّ رَجُلٌ مِنْهُمْ قَوْسًا، فَقُلْتُ: لَيْسَتْ بِمَالٍ، وَأَرْمِي عَنْهَا فِي سَبِيلِ اللهِ، لَآتِيَنَّ رَسُولَ اللهِ ﷺ فَلَأَسْأَلَنَّهُ فَأَتَيْتُهُ، فَقُلْتُ: يَا رَسُولَ اللهِ، رَجُلٌ أَهْدَى إِلَيَّ قَوْسًا مِمَّنْ كُنْتُ أُعَلِّمُهُ الْكِتَابَةَ وَالْقُرْآنَ، وَلَيْسَتْ بِمَالٍ، وَأَرْمِي عَنْهَا فِي سَبِيلِ اللهِ،

[1] في ب: «أرأيتم لو أن الأرض على أهلها ولحم نفقتك».
[2] في ب: «عبد الله بن محمد بن موسى».
[3] في ب: «فأهدى».

أَبِي كَثِيرٍ، عَنْ إِبْرَاهِيمَ بْنِ عَبْدِ اللهِ بْنِ قَارِظٍ، عَنِ السَّائِبِ بْنِ يَزِيدَ، عَنْ رَافِعِ بْنِ خَدِيجٍ أَنَّ رَسُولَ اللهِ ﷺ قَالَ: «كَسْبُ الْحَجَّامِ خَبِيثٌ، وَثَمَنُ الْكَلْبِ خَبِيثٌ، وَمَهْرُ الْبَغِيِّ خَبِيثٌ».

صَحِيحٌ عَلَى شَرْطِ الشَّيْخَيْنِ، وَلَمْ يُخَرِّجَاهُ.

٣٢٠٦- **حدثنا** أَبُو الْعَبَّاسِ مُحَمَّدُ بْنُ يَعْقُوبَ، ثنا الْعَبَّاسُ بْنُ مُحَمَّدٍ الدُّورِيُّ، ثنا أَبُو الْمُغِيرَةِ عَبْدُ الْقُدُّوسِ بْنُ الْحَجَّاجِ، ثنا حَيْوَةُ بْنُ شُرَيْحٍ، ثنا طَارِقُ بْنُ عَبْدِ الرَّحْمَنِ الْقُرَشِيُّ، قَالَ: حَدَّثَنِي رَافِعُ بْنُ إِيَاسٍ أَبُو مَحْلَمٍ الْأَنْصَارِيُّ، قَالَ: لَقَدْ[1] نَهَانَا رَسُولُ اللهِ ﷺ، فَذَكَرَ أَشْيَاءَ، قَالَ: نَهَانَا عَنْ كَسْبِ الْأَمَةِ إِلَّا مَا عَمِلَتْ بِيَدِهَا، وَقَالَ هَكَذَا بِأَصْبُعِهِ نَحْوَ الْمَزْبَلَةِ، وَالْخَبَّازِ، وَالْقَيِّمِ.

هَذَا حَدِيثٌ صَحِيحُ الْإِسْنَادِ، وَلَمْ يُخَرِّجَاهُ.

وَلَهُ شَاهِدٌ عَنْ رَافِعِ بْنِ خَدِيجٍ:

٣٢٠٧- **أخبرني** عَبْدُ اللهِ بْنُ مُحَمَّدِ بْنِ مُوسَى الْعَدْلُ، ثنا عَلِيُّ بْنُ الْحُسَيْنِ بْنِ الْجُنَيْدِ، ثنا أَحْمَدُ بْنُ صَالِحٍ، حَدَّثَنِي ابْنُ أَبِي فُدَيْكٍ، عَنِ ابْنِ أَبِي مُلَيْكَةَ بْنِ مَرْزُوقٍ، عَنْ أَبِيهِ[2]، عَنْ عَبْدِ رَبِّهِ بْنِ سَعِيدٍ قَالَ: نَهَى رَسُولُ اللهِ

---

(١) إتحاف المهرة (٢- ٤٧٤- ٤٣٨٠).

(٢) قال ابن حجر في الإتحاف: قلت: أخرجه مسلم في صحيحه مطولا (٣٥/ ٥).

(٣) تصحف في الإتحاف إلى: أخبرنا عبد الله بن القاسم.

(٤) في ز: «أبيه» خطأ من ناسخ.

(٥) إتحاف المهرة (٢- ٤٧٤- ٤٣٨١).

(٦) قال الذهبي في التلخيص: الظاهر: طارق لم يذكر أنه سمعه من رافع.

(٧) في ز،ك، والتلخيص: «عن أبيه عن أبيه».

ﷺ عَنْ كَسْبِ الأَمَةِ حَتَّى يُعْلَمَ مِنْ أَيْنَ هُوَ[1].

٢٣٠٨- **حدثنا** أَبُو عَبْدِ اللهِ مُحَمَّدُ بْنُ يَعْقُوبَ، ثَنَا يَحْيَى بْنُ مُحَمَّدِ بْنِ يَحْيَى، ثَنَا مُسَدَّدٌ، ثَنَا إِسْمَاعِيلُ بْنُ إِبْرَاهِيمَ، عَنْ عَلِيِّ بْنِ الْحَكَمِ، عَنْ نَافِعٍ، عَنِ ابْنِ عُمَرَ قَالَ: نَهَى رَسُولُ اللهِ ﷺ عَنْ كَسْبِ[2] الْفَحْلِ[3].

هَذَا حَدِيثٌ صَحِيحُ الإِسْنَادِ عَلَى شَرْطِ الْبُخَارِيِّ[4]، وَلَمْ يُخَرِّجَاهُ.

وَعَلِيُّ بْنُ الْحَكَمِ الْبُنَانِيُّ ثِقَةٌ مَأْمُونٌ مِنْ أَعَزِّ الْبَصْرِيِّينَ حَدِيثًا.

٢٣٠٩- **أخبرنا** أَبُو بَكْرٍ أَحْمَدُ[5] بْنُ سَلْمَانَ الْفَقِيهُ، ثَنَا الْحَسَنُ بْنُ مُكْرَمٍ، ثَنَا رَوْحُ بْنُ عُبَادَةَ، ثَنَا حَيَّانُ[6] بْنُ عُبَيْدِ اللهِ الْعَدَوِيُّ، قَالَ: سَأَلْتُ أَبَا مِجْلَزٍ عَنِ الصَّرْفِ، فَقَالَ: كَانَ ابْنُ عَبَّاسٍ لَا يَرَى بِهِ بَأْسًا زَمَانًا مِنْ عُمْرِهِ، مَا كَانَ مِنْهُ عَيْنًا، يَعْنِي يَدًا بِيَدٍ، وَكَانَ يَقُولُ: إِنَّمَا الرِّبَا فِي النَّسِيئَةِ، فَلَقِيَهُ أَبُو سَعِيدٍ

---

(١) إتحاف المهرة (٤/ ٤٨٨-٤٥٦٠).

(٢) في (م): «عسب»، قال ابن الملقن في البدر المنير (٦/ ٤٩٠): «ورواه الحاكم في: مستدركه من حديث علي بن الحكم، عن نافع، عن ابن عمر: أن رسول الله - ﷺ - نهى عن كسب الفحل»، وفي السنن الكبرى (٥/ ٣٣٩)، والصغرى (٢/ ٢١٥) للبيهقي عن المصنف: «عسب»، وكذا أخرجه البخاري وأبو داود والترمذي [illegible] وعسب الفحل: ماؤه، وقيل: أجرته، والمراد أن [illegible] عن [illegible]

(٣) [illegible]

(٤) [illegible]

(٥) في (ب): «أبو بكر بن أحمد».

(٦) في (م): «حيان»، وفي (د): «حسان»، و[illegible] بن عبيد الله بن حيان، أبو زهير العدوي البصري.

Ibn Sina

الْخُدْرِيِّ، فَقَالَ لَهُ: يَا ابْنَ أَخِي، أَلَا تَتَّقِي اللهَ؟ أَيْنَ هَذَا مِنْ قَوْلِكَ؟ النَّاسُ الرِّبَا! أَمَا بَلَغَكَ أَنَّ رَسُولَ اللهِ ﷺ قَالَ ذَاتَ يَوْمٍ وَهُوَ جَدُّ زَوْجَتِهِ أَبُو سَلَمَةَ: «إِنِّي لَأُشْبِعُكَ لَحْمَ خَرُوفٍ، وَتَمْكُثُ صَاحِبَيْنِ مِنْ تَمْرٍ إِلَى رَجُلٍ مِنَ الْأَنْصَارِ»، فَجَاءَتْ الْأَنْصَارِيَّةُ لَحْمَ خَرُوفٍ، فَقَدَّمَتْهُ، فَقَدَّمَتْهُ إِلَى رَسُولِ اللهِ ﷺ، فَلَمَّا رَأَتْهُ أَعْجَبَتْهُ، فَتَنَاوَلَ تَمْرَةً، ثُمَّ أَمْسَكَ، فَقَالَ: «مِنْ أَيْنَ لَكُمْ هَذَا؟»، فَقَالَتْ أَمُّ سَلَمَةَ: بَعْتُ صَاحِبَيْ مِنْ تَمْرِ إِلَى رَجُلٍ مِنَ الْأَنْصَارِ، فَأَتَانَا بِهَذَا، فَقَالَ: «هَاتِ هَذَا الصَّاعَ الْوَاحِدَ، وَلَا هُمْ كُلِّي، فَأَلْقَى التَّمْرَ مِنْ يَدِهِ»، قَالَ: «رُدُّوهُ، لَا حَاجَةَ لِي فِيهِ، وَالْبَيْعُ بِالْبَيْعِ، وَالْحِنْطَةُ بِالْحِنْطَةِ، وَالشَّعِيرُ بِالشَّعِيرِ، وَالتَّمْرُ بِالتَّمْرِ، وَالْمِلْحُ بِالْمِلْحِ، وَالْفِضَّةُ بِالْفِضَّةِ، يَدًا بِيَدٍ، عَيْنًا بِعَيْنٍ، مِثْلًا بِمِثْلٍ»، فَمَنْ زَادَ فَقَدْ رَبَا»، ثُمَّ قَالَ: «فَكَذَلِكَ مَا يَفْعَلُ أَبُوكَ إِذَا بُورِكَ لَهُمْ فِي صَاعِهِمْ»، ثُمَّ قَالَ: «يَا ابْنَ أَخِي، عَزَائِمُ اللهِ لَا أَبَا لَكَ سَمِيدُ الْجَدِّ، وَلَكَ ذُكِرْتَنِي أَنْوَا! ثُمَّتْ نَسِيتُ، أَسْتَغْفِرُ اللهَ وَأَتُوبُ إِلَيْهِ، فَكَانَ يَنْهَى عَنْهُ بَعْدَ ذَلِكَ أَشَدَّ النَّهْيِ»

هَذَا حَدِيثُ صَحِيحُ الْإِسْنَادِ»، وَلَمْ يُخَرِّجَاهُ بِهَذِهِ السِّيَاقَةِ.

٢٣١٠- صحيح: أَبُو الْعَبَّاسِ مُحَمَّدُ بْنُ يَعْقُوبَ، ثنا الرَّبِيعُ بْنُ سُلَيْمَانَ، ثنا أَبُو عَبْدِ اللهِ وَهْبُ بْنُ وَهْبٍ، أَخْبَرَنِي مُحَمَّدُ بْنُ إِسْحَاقَ، عَنْ عِمْرَانَ بْنِ أَبِي أَنَسٍ قَالَ: سَمِعْتُ أَبَا عَبْدِ اللهِ مَوْلَى يَقُولُ: سَأَلْتُ عَبْدَ اللهِ بْنَ وَدِيعَةَ عَنِ الشِّرَاءِ الدَّائِمِ

---

(١) في (م) والمطبوعة: «عن بيته»، وفي (ز): «من بيته».

(٢) في (ز): «مثله» فوقه مرموز لـ(ق).

(٣) إسناده ضعيف (٢٠٤٧-٢٠٨٣٥).

(٤) قال الذهبي في التلخيص: انقطاع، حنان فيه ضعف، وليس بالمحتمل.

بِالتَّمْرِ، فَقَالَ سَعْدٌ: أَيُّهُمَا فَضْلٌ؟ قَالُوا: تَمْرٌ، قَالَ: لَا يَصْلُحُ، وَقَالَ سَعْدٌ: سُئِلَ رَسُولُ اللهِ ﷺ عَنِ اشْتِرَاءِ الرُّطَبِ بِالتَّمْرِ، فَقَالَ رَسُولُ اللهِ ﷺ: «أَيُّهُمَا فَضْلٌ؟» قَالُوا: تَمْرٌ، قَالَ: «فَلَا يَصْلُحُ». فَقَالَ رَسُولُ اللهِ ﷺ: «فَلَا يَصْلُحُ»[1].

هَذَا حَدِيثٌ صَحِيحُ الْإِسْنَادِ، وَلَمْ يُخَرِّجَاهُ.

٢٣١١- أَخْبَرَنَا أَبُو جَعْفَرٍ مُحَمَّدُ بْنُ عَلِيٍّ الشَّيْبَانِيُّ بِالْكُوفَةِ، ثَنَا أَحْمَدُ بْنُ حَازِمٍ، ثَنَا أَبُو نُعَيْمٍ، ثَنَا عُبَيْدُ اللهِ بْنُ مُوسَى، ثَنَا إِسْرَائِيلُ، عَنْ سِمَاكِ بْنِ حَرْبٍ، عَنْ سَعِيدِ بْنِ جُبَيْرٍ، عَنِ ابْنِ عَبَّاسٍ، أَنَّ النَّبِيَّ ﷺ سُئِلَ عَنِ ...[2].

صَحِيحٌ عَلَى شَرْطِ الشَّيْخَيْنِ، وَلَمْ يُخَرِّجَاهُ.

٢٣١٢- أَخْبَرَنَا حَمْزَةُ بْنُ الْعَبَّاسِ الْعَقِيبِيُّ، ثَنَا الْعَبَّاسُ بْنُ مُحَمَّدٍ الدُّورِيُّ، ثَنَا يَعْقُوبُ بْنُ إِسْحَاقَ الْحَضْرَمِيُّ، ثَنَا سُلَيْمَانُ بْنُ سَلَمَةَ، عَنْ سِمَاكِ بْنِ حَرْبٍ،

عَلَيْهِ: فَقُلْتُ: يَا رَسُولَ اللهِ، وَرُبَيْدَةُ أَسَالَتْ، بِأَبِي أَنْتَ وَأُمِّي يَا نَبِيَّ اللهِ، بِالدَّنَانِيرِ وَالْمَدَاهِنِ، وَأَبِيعُ بِالدَّرَاهِمِ وَأَخُذُ الدَّنَانِيرَ، فَقَالَ: لَا بَأْسَ أَنْ تَأْخُذَهُمَا بِسِعْرِ يَوْمِهِمَا مَا لَمْ تَفْتَرِقَا وَبَيْنَكُمَا شَيْءٌ".

هَذَا حَدِيثٌ صَحِيحٌ عَلَى شَرْطِ مُسْلِمٍ، وَلَمْ يُخَرِّجَاهُ.

٢٣١٣- **حَدَّثَنَا** أَبُو بَكْرِ بْنُ إِسْحَاقَ الْفَقِيهُ وَعَلِيُّ بْنُ حَمْشَادَ الْعَدْلُ، قَالَا: ثنا بُشْرُ بْنُ مُوسَى، ثنا الْحُمَيْدِيُّ، ثنا سُفْيَانُ، قَالَ: قَالَ عَمْرُو بْنُ دِينَارٍ: قَالَ: سَمِعْتُ أَبَا الْمِنْهَالِ، يَقُولُ: سَمِعْتُ إِيَاسَ بْنَ عَبْدٍ الْمُزَنِيِّ، وَزَادَ زَيْدٌ بِأَنَّهُ رَأَى، قَالَ: لَا يَنْهَاكَ أَنَّهُ كَانَ شَرِيكًا لِي فِي الْجَاهِلِيَّةِ، سَمِعْتُ رَسُولَ اللهِ ﷺ يَقُولُ عَنْ يَمِينِ الْمِنْبَرِ".

٢٣١٤- **حَدَّثَنَاهُ** أَبُو الْعَبَّاسِ مُحَمَّدُ بْنُ يَعْقُوبَ، أنا مُحَمَّدُ بْنُ عَبْدِ اللهِ بْنِ عَبْدِ الْحَكَمِ، أنا ابْنُ وَهْبٍ، أَخْبَرَنِي ابْنُ جُرَيْجٍ، عَنْ عَمْرِو بْنِ دِينَارٍ، أَنَّ أَبَا الْمِنْهَالِ أَخْبَرَهُ، أَنَّ إِيَاسَ بْنَ عَبْدٍ قَالَ لِلنَّاسِ: لَا يَنْهَاكُمْ فِضَالُ الْعَبَّادِ، قَالَ: قَالَ رَسُولُ اللهِ ﷺ عَنْ يَمِينِ الْمِنْبَرِ".

(صحيح) انظر الحديث السابق (٢٣١٢).

(صحيح) ما بين المعقوفتين ساقط من النسخة الخطية كلها، والمثبت من المناقب، والسياق الكبرى للبيهقي (٥/٢٧٤) وأخرجه الحميدي في مسنده وساقه بتمامه وكان من سنده: سفيان، عن عمرو، عن أبي المنهال (١/٢٩٤) وغيره، وسيأتي عقب من حديث ابن جريج عن عمرو، ورقم (٢٣٨٥) من حديث داود بن عبد الرحمن المكي العطار عنه به مختصراً.

وأخرجه ابن سعد في الطبقات (٤/٢٥٧) من طريق سفيان، عن ابن أبي نجيح.

(٢) ليس في الحاشد هذا الطريق في الأصلين.

(٣) إسناده (صحيح) (٢/٤٤٤-٤٤٥، ٢٠٧-٢٠٧).

وَلِابْنِ جُرَيْجٍ فِيهِ إِسْنَادٌ آخَرُ:

٢٣١٥- أخبرناه أَبُو الْحُسَيْنِ مُحَمَّدُ بْنُ أَحْمَدَ بْنِ تَمِيمٍ الْحَنْظَلِيُّ، ثَنَا أَبُو قِلَابَةَ عَبْدُ الْمَلِكِ بْنُ مُحَمَّدٍ الرَّقَاشِيُّ، ثَنَا أَبُو عَاصِمٍ، أَنَا ابْنُ جُرَيْجٍ، عَنْ أَبِي الزُّبَيْرِ، عَنْ جَابِرٍ، أَنَّ النَّبِيَّ ﷺ نَهَى عَنْ بَيْعِ الْمَاءِ، وَعَنْ ضِرَابِ الْجَمَلِ، وَأَنْ يَبِيعَ الرَّجُلُ أَرْضَهُ وَمَاءَهُ[1].

هَذِهِ أَسَانِيدُ كُلُّهَا صَحِيحَةٌ عَلَى شَرْطِ مُسْلِمٍ[2]، وَلَمْ يُخَرِّجَاهُ.

وَأَحْسَنُ مَا فِي هَذَا[3] حَدِيثُ حُسَيْنِ بْنِ وَاقِدٍ الَّذِي:

٢٣١٦- أخبرناه أَبُو الْعَبَّاسِ مُحَمَّدُ بْنُ أَحْمَدَ الْمَحْبُوبِيُّ، ثَنَا الْفَضْلُ بْنُ عَبْدِ الْجَبَّارِ، ثَنَا عَلِيُّ بْنُ الْحَسَنِ بْنِ شَقِيقٍ، أَنَا الْحُسَيْنُ بْنُ وَاقِدٍ، عَنْ أَيُّوبَ السَّخْتِيَانِيِّ، عَنْ عَطَاءٍ، عَنْ جَابِرٍ، أَنَّ النَّبِيَّ ﷺ نَهَى عَنْ بَيْعِ الْمَاءِ[4].

٢٣١٧- أخبرنا بَكْرُ بْنُ مُحَمَّدِ بْنِ حَمْدَانَ الصَّيْرَفِيُّ بِمَرْوَ، ثَنَا عَبْدُ الصَّمَدِ بْنُ الْفَضْلِ الْبَلْخِيُّ، ثَنَا مَكِّيُّ بْنُ إِبْرَاهِيمَ، عَنْ عَبْدِ الْمَلِكِ بْنِ أَبِي غَنِيَّةَ، حَدَّثَنِي أَبُو إِسْحَاقَ[5]، عَنْ عَبْدِ اللهِ بْنِ أَبِي أَوْفَى الْأَسْلَمِيِّ[6] قَالَ: غَزَوْنَا

---

(١) إتحاف المهرة (٢/٤٦٢-٣٤٦٦).

(٢) [illegible]

(٣) [illegible]

(٤) [illegible]

(٥) [illegible]

(٦) كذا رواه عبد الملك بن حميد بن أبي [illegible] بدون ذكر محمد بن أبي المجالد بين الشيباني وابن أبي أوفى.

Bulsn

مَعَ رَسُولِ اللهِ ﷺ الشَّامَ، فَكَانَ يَأْتِيَا كُلَّ سَنَةٍ مِنْ أَيَّامِ الشَّامِ، فَتَسَلَّفْتُهُمَا فِي البُرِّ سَنَتَيْنِ، بِسِعْرٍ مَعْلُومٍ، وَأَجَلٍ مَعْلُومٍ، فَهَلْ لَهُمْ شَيْءٌ؟ قَالَ: مَا كُنَّا نَسْأَلُهُمْ(١).

هَذَا حَدِيثٌ صَحِيحُ الإِسْنَادِ، وَلَمْ يُخَرِّجَاهُ.

٢٣١٨- حدَّثَنَا أَبُو العَبَّاسِ مُحَمَّدُ بْنُ يَعْقُوبَ، ثنا العَبَّاسُ بْنُ مُحَمَّدٍ الدُّورِيُّ.

وَحَدَّثَنَا أَحْمَدُ بْنُ سَلْمَانَ بْنِ الحَسَنِ الفَقِيهُ، ثنا أَبُو دَاوُدَ سُلَيْمَانُ بْنُ الأَشْعَثِ.

وَحَدَّثَنَا أَبُو بَكْرِ بْنُ إِسْحَاقَ وَأَبُو بَكْرِ بْنُ بَالَوَيْهِ، قَالَا: ثنا أَبُو القَاسِمِ البَغَوِيُّ، قَالُوا: ثنا يَحْيَى بْنُ مَعِينٍ، ثنا حَفْصُ بْنُ غِيَاثٍ، عَنِ الأَعْمَشِ، عَنْ أَبِي صَالِحٍ، عَنْ أَبِي هُرَيْرَةَ قَالَ: قَالَ رَسُولُ اللهِ ﷺ: «مَنْ أَقَالَ مُسْلِمًا، أَقَالَ اللهُ عَثْرَتَهُ»(٢).

هَذَا حَدِيثٌ صَحِيحٌ عَلَى شَرْطِ الشَّيْخَيْنِ، وَلَمْ يُخَرِّجَاهُ(٣).

٢٣١٩- أَخْبَرَنِي عَبْدُ اللهِ بْنُ مُحَمَّدٍ الصَّعِيدِيُّ بِمَرْوَ، ثنا إِسْمَاعِيلُ بْنُ قُتَيْبَةَ، ثنا بَكْرُ بْنُ بَكَّارٍ، ثنا يَحْيَى بْنُ أَيُّوبَ، عَنْ أَبِي إِدْرِيسَ، عَنْ مُحَمَّدِ بْنِ عَمْرٍو، عَنْ أَبِي سَلَمَةَ، عَنْ أَبِي هُرَيْرَةَ قَالَ: قَالَ رَسُولُ اللهِ ﷺ: «مَنْ بَاعَ بَيْعَتَيْنِ فِي

---

(١) إسناده لغيره: ضعيف لانقطاعه (١٤/٢٣٠-٢٣١) وعبد الله بن محمد بن عقيل: سبق له الحكم.
(٢) في "شرح السنة" (٨/ ٧٣ و٧٤) و(١٥/ ٧٨) من طرق عن البَغَوِيِّ، عن محمد بن أبي الصباح، عن عبد الله بن أبي إدريس، عن يحيى بن أيوب، به.
(٣) إسناده ضعيف (١٤/ ٥٦٨-٥٦٩)، (١٥/ ٨٣٥٠).
(١) هذا الحديث والذي بعده سقطا من (ع) و(د) و(ح).

بَيْعَةٍ فَلَهُ أَوْكَسُهُمَا أَوِ الرِّبَا»[١].

صَحِيحٌ عَلَى شَرْطِ مُسْلِمٍ، وَلَمْ يُخَرِّجَاهُ.

٢٣٢٠- حدثنا مُحَمَّدُ بْنُ صَالِحِ بْنِ هَانِئٍ وَالْحَسَنُ بْنُ يَعْقُوبَ وَإِبْرَاهِيمُ بْنُ عِصْمَةَ، قَالُوا: ثَنَا السَّرِيُّ بْنُ خُزَيْمَةَ، ثَنَا عُمَرُ بْنُ حَفْصِ بْنِ غِيَاثٍ، ثَنَا أَبِي، عَنْ أَبِي الْعُمَيْسِ قَالَ: أَخْبَرَنِي عَبْدُ الرَّحْمَنِ بْنُ قَيْسِ بْنِ مُحَمَّدِ بْنِ الْأَشْعَثِ بْنِ قَيْسٍ، عَنْ أَبِيهِ، عَنْ جَدِّهِ قَالَ: اشْتَرَى الْأَشْعَثُ رَقِيقًا مِنْ رَقِيقِ الْخُمُسِ مِنْ عَبْدِ اللهِ بِعِشْرِينَ أَلْفًا، فَأَرْسَلَ عَبْدُ اللهِ إِلَيْهِ فِي ثَمَنِهِمْ، فَقَالَ: إِنَّمَا أَخَذْتُهُمْ بِعَشَرَةِ آلَافٍ، فَقَالَ عَبْدُ اللهِ: فَاخْتَرْ رَجُلًا يَكُونُ بَيْنِي وَبَيْنَكَ. فَقَالَ الْأَشْعَثُ: أَنْتَ بَيْنِي وَبَيْنَ نَفْسِكَ. فَقَالَ عَبْدُ اللهِ: فَإِنِّي سَمِعْتُ رَسُولَ اللهِ ﷺ يَقُولُ: «إِذَا اخْتَلَفَ الْبَيِّعَانِ، وَلَيْسَ بَيْنَهُمَا بَيِّنَةٌ، فَهُوَ مَا يَقُولُ رَبُّ السِّلْعَةِ أَوْ يَتَتَارَكَا»[٢].

هَذَا حَدِيثٌ صَحِيحُ الْإِسْنَادِ، وَلَمْ يُخَرِّجَاهُ.

٢٣٢١- أخبرني عَبْدُ الرَّحْمَنِ بْنُ الْحَسَنِ الْقَاضِي، ثَنَا إِبْرَاهِيمُ بْنُ الْحُسَيْنِ، ثَنَا آدَمُ بْنُ أَبِي إِيَاسٍ، ثَنَا شُعْبَةُ.

وَحَدَّثَنَا أَبُو بَكْرٍ مُحَمَّدُ بْنُ أَحْمَدَ بْنِ بَالَوَيْهِ، ثَنَا عَبْدُ اللهِ بْنُ أَحْمَدَ بْنِ حَنْبَلٍ، حَدَّثَنِي أَبِي، وَعُبَيْدُ اللهِ بْنُ عُمَرَ بْنِ مَيْسَرَةَ وَعُثْمَانُ بْنُ أَبِي شَيْبَةَ قَالُوا: ثَنَا مُحَمَّدُ بْنُ جَعْفَرٍ، ثَنَا شُعْبَةُ، ثَنَا قَيْسٌ عَنْ عُمَارَةَ بْنِ عُمَيْرٍ، عَنْ أَبِيهِ[٣]،

(١) إتحاف المهرة (١٠/٤٥٦-١٣١٧٢).

(٢) إتحاف المهرة (١٠/٤٥٦-١٣١٧٢).

(٣) كذا في النسخ الخطية كلها، والتلخيص والصواب: «عن أمه»، كما في الإتحاف، وكما =

bulsn e

عَنْ عَائِشَةَ، عَنِ النَّبِيِّ ﷺ قَالَ: «وَلَدُ الرَّجُلِ مِنْ كَسْبِهِ مِنْ أَطْيَبِ كَسْبِهِ، فَكُلُوا مِنْ أَمْوَالِهِمْ»[1].

حَدَّثَنَا حَدِيثٌ صَحِيحٌ عَلَى شَرْطِ الشَّيْخَيْنِ، وَلَمْ يُخَرِّجَاهُ.

وَعَنْ سُفْيَانَ الثَّوْرِيِّ وَهُوَ فِي الْإِسْنَادِ الْآخَرِ، وَلَيْسَ يُمَثِّلُ أَحَدٌ الْإِسْنَادَيْنِ الْآخَرَ:

٢٣٢٢- **أَخْبَرَكَاهُ** أَبُو الْعَبَّاسِ مُحَمَّدُ بْنُ أَحْمَدَ الْمَحْبُوبِيُّ، ثنا أَحْمَدُ بْنُ سَيَّارٍ، ثنا مُحَمَّدُ بْنُ يُونُسَ، ثنا سُفْيَانُ،

وَحَدَّثَنَا عَلِيُّ بْنُ عِيسَى، ثنا يَزِيدُ بْنُ هَارُونَ، ثنا إِبْرَاهِيمُ بْنُ أَبِي الْبَلَدِ، ثنا الْأَشْجَعِيُّ، عَنْ سُفْيَانَ، عَنْ مَنْصُورٍ، عَنْ إِبْرَاهِيمَ، عَنْ هُبَيْرَةَ بْنِ يَرِيمَ، عَنْ عَبْدِ اللَّهِ، قَالَ: قَالَ رَسُولُ اللَّهِ ﷺ: «إِنَّ مِنْ أَطْيَبِ مَا أَكَلَ الرَّجُلُ مِنْ كَسْبِهِ، وَوَلَدُهُ مِنْ كَسْبِهِ»[2].

٢٣٢٣- **صحيح** **أَخْبَرَ** أَبُو الْعَبَّاسِ مُحَمَّدُ بْنُ يَعْقُوبَ، ثنا الْعَبَّاسُ بْنُ مُحَمَّدٍ الدُّورِيُّ، ثنا عَبْدُ اللَّهِ بْنُ عُثْمَانَ، ثنا عَبْدُ اللَّهِ بْنُ الْمُبَارَكِ، عَنْ أَبِي حَيْوَةَ، عَنْ أَبِي صَالِحٍ، عَنْ أَبِي هُرَيْرَةَ قَالَ: قَالَ رَسُولُ اللَّهِ ﷺ: «**أَلَا الْمُتَلَمِّسُ** فِي التَّمَسُّكِ،

= أصل الرواية في المسند (١٤/ ٤٢٢/ ٨٦٤٤)، وهو: ولم يذكر السري ولا ابن عجلان في حديث أبي هريرة: ولا لعنته. انتهت السألة. في الأصل: أو لكنس أو السهيمات، مع أن المعنى يقتضي ما أثبتناه. وانظر تحفة الأشراف (١٢/ ٤٤٤٥)، وعلل الدارقطني (٣/ ٢٥٠).

(١) إتحاف المهرة (٩/ ٨١٤-٨١٥/ ١٢٣٣٥).

(٢) إتحاف المهرة (٩/ ٨١٤-٨١٥/ ١٢٣٣٥).

التعليق

٣٢٢٢- هو فليس بن الربيع الأسدي، أبو محمد الكوفي. من رجال الثهذيب.

٣٢٢٣- هو عثمان بن سعيد بن حكيم الأسدي الكوفي. من رجال الثهذيب.

وَلا تَخُنْ مَنْ خَانَكَ». قَالَ الْعَبَّاسُ: قُلْتُ لِطَلْقٍ: أَكْتُبُ: شَرِيكٌ، وَأَدَعُ: قَيْسٌ؟ قَالَ: أَنْتَ أَبْصَرُ[1].

حَدِيثُ شَرِيكٍ، عَنْ أَبِي حَصِينٍ صَحِيحٌ عَلَى شَرْطِ مُسْلِمٍ، وَلَمْ يُخَرِّجَاهُ.

وَلَهُ شَاهِدٌ، عَنْ أَنَسٍ:

٢٣٢٤- حدثناه أَبُو عَلِيٍّ الْحَافِظُ، أَنَا مُحَمَّدُ بْنُ الْحَسَنِ بْنِ قُتَيْبَةَ، ثَنَا أَحْمَدُ بْنُ الْفَضْلِ الْعَسْقَلَانِيُّ، ثَنَا أَيُّوبُ بْنُ سُوَيْدٍ، ثَنَا ابْنُ شَوْذَبٍ[2]، عَنْ أَبِي التَّيَّاحِ، عَنْ أَنَسٍ قَالَ: قَالَ رَسُولُ اللهِ ﷺ: «أَدِّ الْأَمَانَةَ إِلَى مَنِ ائْتَمَنَكَ، وَلا تَخُنْ مَنْ خَانَكَ»[3].

٢٣٢٥- حدثنا أَبُو عَبْدِ اللهِ مُحَمَّدُ بْنُ يَعْقُوبَ الْحَافِظُ، ثَنَا يَحْيَى بْنُ مُحَمَّدِ بْنِ يَحْيَى.

[illegible]

ثَنَا حُسَيْنٌ الْمُعَلِّمُ، عَنْ عَمْرِو بْنِ شُعَيْبٍ، عَنْ طَاوُسٍ، عَنِ ابْنِ عُمَرَ وَابْنِ عَبَّاسٍ، عَنِ النَّبِيِّ ﷺ قَالَ: «لا يَحِلُّ لِلرَّجُلِ يُعْطِي عَطِيَّةً، أَوْ يَهَبُ هِبَةً فَيَرْجِعُ فِيهَا إِلَّا الْوَالِدَ، فِيمَا يُعْطِي وَلَدَهُ، وَمَثَلُ الَّذِي يُعْطِي الْعَطِيَّةَ، ثُمَّ يَرْجِعُ فِيهَا، كَمَثَلِ الْكَلْبِ يَأْكُلُ، فَإِذَا شَبِعَ قَاءَ، ثُمَّ عَادَ فِي قَيْئِهِ»[4].

هَذَا حَدِيثٌ صَحِيحٌ عَلَى شَرْطِ مُسْلِمٍ، وَلَمْ يُخَرِّجَاهُ.

---

(١) إتحاف المهرة (٢/ ١٨٤٤٨).

(٢) عبد الله بن شوذب، ثقة، من رجال الشيخين.

(٣) إتحاف المهرة (٢/ ٣٩٠-١٩٦٥).

(٤) إتحاف المهرة (٧/ ٢٧٦-٧٨٠٧).

buisn e

شُعَيْب، إِنَّمَا اخْتَلَفُوا فِي سَمَاعِ أَبِيهِ مِنْ جَدِّهِ.

٣٢٣٦- حَدَّثَنَا عَلِيُّ بْنُ أَحْمَدَ بْنِ عَبْدَانَ، نَا هِشَامُ بْنُ عَلِيٍّ وَمُحَمَّدُ بْنُ غَالِبٍ، قَالَا: نَا مُوسَى بْنُ إِسْمَاعِيلَ، نَا حَمَّادٌ، عَنْ قَتَادَةَ بْنِ أَبِي عَرُوبَةَ، عَنِ الْحَسَنِ، عَنْ عَمْرِو بْنِ شُعَيْبٍ، عَنْ أَبِيهِ، عَنْ جَدِّهِ، أَنَّ رَسُولَ اللهِ ﷺ قَالَ: «لَا يَحِلُّ لِامْرَأَةٍ أَمْرٌ فِي عَطِيَّةٍ، إِلَّا عَطِيَّةَ زَوْجِهَا عِصْمَتِهَا»[1].

هَذَا حَدِيثٌ يَجْمَعُ الْإِسْنَادَ وَلَمْ يَرْفَعْهُ.

سَمِعْتُ عَلِيَّ بْنَ عُمَرَ الْحَافِظَ يَقُولُ: سَمِعْتُ أَبَا بَكْرٍ بْنَ زِيَادٍ الْفَقِيهَ الْمَالِكِيَّ، يَقُولُ: سَمِعْتُ مُحَمَّدَ بْنَ عَبْدِ اللهِ بْنِ عَبْدِ الْحَكَمِ الْمِرَادِيَّ[2] يَقُولُ: قُلْتُ لِأَحْمَدَ بْنِ حَنْبَلٍ: عَمْرُو بْنُ شُعَيْبٍ سَمِعَ مِنْ أَبِيهِ شَيْئًا؟ فَقَالَ: هُوَ عَمْرُو بْنُ شُعَيْبٍ بْنِ مُحَمَّدِ بْنِ عَبْدِ اللهِ بْنِ عَمْرٍو، وَقَدْ سَمِعَ سَمَاعَ عَمْرِو بْنِ شُعَيْبٍ مِنْ أَبِيهِ شُعَيْبٍ، وَسَمَاعَ شُعَيْبٍ مِنْ جَدِّهِ عَبْدِ اللهِ بْنِ عَمْرٍو.

٣٢٣٧- أَخْبَرَنِي الْحَسَنُ بْنُ يَعْقُوبَ بْنِ يُوسُفَ الْعَدْلُ، نَا يَحْيَى بْنُ أَبِي طَالِبٍ، نَا رَوْحُ بْنُ هَارُونَ، نَا شَرِيكٌ، عَنْ عَبْدِ الْعَزِيزِ بْنِ رُفَيْعٍ، عَنْ عَبْدِ اللهِ بْنِ صَفْوَانَ بْنِ أُمَيَّةَ، عَنْ أَبِيهِ، أَنَّ النَّبِيَّ ﷺ اسْتَعَارَ مِنْهُ أَدْرُعًا يَوْمَ حُنَيْنٍ، فَقَالَ: أَغَصْبٌ يَا مُحَمَّدُ؟ قَالَ: «لَا، بَلْ عَارِيَةٌ مَضْمُونَةٌ»[3].

وَلَهُ شَاهِدٌ عَنِ ابْنِ عَبَّاسٍ:

---

(١) إسناده ضعيف: ٦٦٤٩-(١٩٤/٧١٧٧).

(٢) هو: محمد بن عبد الله بن عبد الحكم بن رزين، من أصحاب البويطي.

(٣) هو: محمد بن علي بن عبد الله بن مروان، أبو جعفر الدقاق الحداد، وحمدان لقبه.

(٤) إسناده ضعيف: ٦٦٤٩-(١٩٤/٧١٧٨).

٢٣٢٨- أَخْبَرَهُمْ أَحْمَدُ بْنُ سَهْلٍ الْفَقِيهُ بِبُخَارَى، ثنا صَالِحُ بْنُ مُحَمَّدٍ الْحَافِظُ، ثنا إِسْحَاقُ بْنُ عَبْدِ الْوَاحِدِ الْقُرَشِيُّ، ثنا خَالِدُ بْنُ عَبْدِ اللهِ، عَنْ خَالِدٍ الْحَذَّاءِ، عَنْ عِكْرِمَةَ، عَنِ ابْنِ عَبَّاسٍ، أَنَّ رَسُولَ اللهِ ﷺ اسْتَعَارَ مِنْ صَفْوَانَ بْنِ أُمَيَّةَ أَدْرَعًا[1] وَسِلَاحًا فِي غَزْوَةِ حُنَيْنٍ، فَقَالَ: يَا رَسُولَ اللهِ، أَعَارِيَةٌ مُؤَدَّاةٌ؟ قَالَ: «عَارِيَةٌ مُؤَدَّاةٌ»[2].

هَذَا حَدِيثٌ صَحِيحٌ عَلَى شَرْطِ مُسْلِمٍ، وَلَمْ يُخَرِّجَاهُ.

٢٣٢٩- **حَدَّثَنَا** أَبُو الْعَبَّاسِ مُحَمَّدُ بْنُ يَعْقُوبَ، ثنا مُحَمَّدُ بْنُ إِسْحَاقَ الصَّغَانِيُّ، ثنا سَعِيدُ بْنُ عَامِرٍ وَعَبْدُ الْوَهَّابِ بْنُ عَطَاءٍ الْخَفَّافُ، ثنا سَعِيدُ بْنُ أَبِي عَرُوبَةَ، عَنْ قَتَادَةَ، عَنِ الْحَسَنِ، عَنْ سَمُرَةَ، عَنِ النَّبِيِّ ﷺ قَالَ: «عَلَى الْيَدِ مَا أَخَذَتْ حَتَّى تُؤَدِّيَهُ». ثُمَّ إِنَّ الْحَسَنَ نَسِيَ حَدِيثَهُ، فَقَالَ: «هُوَ أَبِيكَ لَا

وَنَا أَبُو عَلِيٍّ الْحُسَيْنُ بْنُ عَلِيٍّ الْحَافِظُ، نَا جَعْفَرٌ(١) بْنُ مُحَمَّدِ بْنِ يَعْقُوبَ، بِدِمَشْقَ، نَا عَبْدُ اللَّهِ بْنُ صَالِحٍ، نَا اللَّيْثُ بْنُ سَعْدٍ، عَنِ الْأَوْزَاعِيِّ، عَنِ الزُّهْرِيِّ، عَنْ حَرَامِ بْنِ مُحَيِّصَةَ(٢) الْأَنْصَارِيِّ، عَنِ الْبَرَاءِ بْنِ عَازِبٍ قَالَ: لَقِيتُ لَهُ نَاقَةٌ ضَارِيَةٌ، فَدَخَلَتْ حَائِطًا، فَأَفْسَدَتْ فِيهِ، فَكَلَّمَ رَسُولَ اللَّهِ ﷺ فِيهَا، فَقَضَى أَنَّ حِفْظَ الْحَوَائِطِ بِالنَّهَارِ عَلَى أَهْلِهَا، وَأَنَّ حِفْظَ الْمَاشِيَةِ بِاللَّيْلِ عَلَى أَهْلِهَا، وَإِنَّ عَلَى أَهْلِ الْمَاشِيَةِ مَا أَصَابَتْ مَاشِيَتُهُمْ(٣).

هَذَا حَدِيثٌ صَحِيحُ الْإِسْنَادِ عَلَى عِلَلِهِ، فِيهِ بَيْنَ مَعْمَرٍ وَالْأَوْزَاعِيِّ، فَإِنَّ مَعْمَرًا، قَالَ: عَنِ الزُّهْرِيِّ، عَنْ حَرَامِ بْنِ مُحَيِّصَةَ، عَنْ أَبِيهِ.

٢٣٣١- **صحيح** أَبُو الْعَبَّاسِ مُحَمَّدُ بْنُ يَعْقُوبَ، نَا الرَّبِيعُ بْنُ سُلَيْمَانَ، نَا الشَّافِعِيُّ، نَا حُمَيْدُ بْنُ عَبْدِ الرَّحْمَنِ الْحِمْيَرِيُّ، أَنَّ ابْنَ شِهَابٍ، أَنَّ إِسْمَاعِيلَ بْنَ أُمَيَّةَ أَخْبَرَهُ، عَنْ عَبْدِ الْمَلِكِ بْنِ مَرْوَانَ قَالَ: حَضَرْتُ أَبَا عُبَيْدَةَ بْنَ عَبْدِ اللَّهِ بْنِ مَسْعُودٍ وَذَكَرَ رِجَالًا وَثَنَاءَ بَاسِلَةَ فَقَالَ أَحَدُهُمْ: أَخَذْتُ بِكَذَا وَكَذَا، وَقَالَ الْآخَرُ: بِكَذَا وَكَذَا، فَقَالَ أَبُو عُبَيْدَةَ: عِنْدَ ذَا مُسْتَوْفِي حِلْيَةِ هَذَا، قَالَ: حَضَرْتُ رَسُولَ اللَّهِ ﷺ فِي طَرِّفَاءِ، وَأَمَرَ الْبَيْعَ أَنْ يُسْتَحْلَفَ، ثُمَّ يُحَرِّرَ الْمُشْتَرِي، فَإِذَا أَحَدُ وَإِلَّا فَلَا(٤).

---

(١) في (ر): (وجعفر).

(٢) في (ر): (محيصة)، وهو: حرام بن سعد بن محيصة بن مسعود الأنصاري، من رجال الإصابة.

(٣) في (ر): (فعلى أهلها).

(٤) إتحاف المهرة (١٠/٥٤٢-٥٤٣).
إتحاف المهرة (١٠/٥٤٦-١٣٣١٥).

هَذَا حَدِيثٌ صَحِيحٌ إِنْ كَانَ سَعِيدُ بْنُ سَالِمٍ حَفِظَ فِي إِسْنَادِهِ عَبْدَ الْمَلِكِ بْنِ عُمَيْرٍ.

٢٣٣٢- **قد حدثناه** أَبُو بَكْرِ بْنُ إِسْحَاقَ، أَنَا عَبْدُ اللهِ بْنُ أَحْمَدَ بْنِ حَنْبَلٍ، حَدَّثَنِي أَبِي، ثَنَا مُحَمَّدُ بْنُ إِدْرِيسَ الشَّافِعِيُّ، فَذَكَرَ الْحَدِيثَ، وَفِي آخِرِهِ قَالَ أَحْمَدُ بْنُ حَنْبَلٍ: أُخْبِرْتُ، عَنْ هِشَامِ بْنِ يُوسُفَ، عَنِ ابْنِ جُرَيْجٍ، عَنْ إِسْمَاعِيلَ بْنِ أُمَيَّةَ، عَنْ عَبْدِ الْمَلِكِ بْنِ عُبَيْدٍ[1]. قَالَ أَحْمَدُ بْنُ حَنْبَلٍ: وَقَالَ حَجَّاجٌ الْأَعْوَرُ: عَبْدُ الْمَلِكِ بْنُ عُبَيْدٍ[2].

٢٣٣٣- **أخبرنا** عَبْدُ الرَّحْمَنِ بْنُ حَمْدَانَ الْجَلَّابُ بِهَمَذَانَ، ثَنَا هِلَالُ بْنُ الْعَلَاءِ الرَّقِّيُّ، ثَنَا الْمُعَافَى بْنُ سُلَيْمَانَ، ثَنَا مُوسَى بْنُ أَعْيَنَ، عَنْ يَحْيَى بْنِ أَيُّوبَ، عَنِ ابْنِ جُرَيْجٍ، أَنَّ أَبَا الزُّبَيْرِ حَدَّثَهُ، عَنْ جَابِرٍ، أَنَّ النَّبِيَّ ﷺ اشْتَرَى مِنْ أَعْرَابِيٍّ [illegible]

وَجَبَ لَهُ، قَالَ لَهُ النَّبِيُّ ﷺ: «اخْتَرْ». فَقَالَ الْأَعْرَابِيُّ: إِنْ رَأَيْتُ كَالْيَوْمِ مِثْلَكَ بَيْعًا، عَمَّرَكَ اللهُ، مِمَّنْ أَنْتَ؟ قَالَ: «مِنْ قُرَيْشٍ»[3].

تَابَعَهُ ابْنُ وَهْبٍ، عَنِ ابْنِ جُرَيْجٍ.

٢٣٣٤- **حدثناه** أَبُو الْوَلِيدِ الْفَقِيهُ، ثَنَا عَبْدُ اللهِ بْنُ سُلَيْمَانَ بْنِ الْأَشْعَثِ، ثَنَا مَوْهَبُ بْنُ [illegible]

(١) [illegible]

(٢) إتحاف المهرة (١٠/٥٢٧-١٣٣٤٥).

(٣) إتحاف المهرة (٣/٤٨١-٣٥٢٢).

bisn e

حَدَّثَهُ، عَنْ عَبَايَةَ، أَنَّ النَّبِيَّ ﷺ اشْتَرَى مِنَ الْعَرَبِيِّ حِقْلَ عَبَايَةَ، فَلَمَّا وَجَبَ الْبَيْعُ، قَالَ لَهُ النَّبِيُّ ﷺ: «اخْتَرْ». فَقَالَ الْأَعْرَابِيُّ: اخْتَرْتُ لِنَفْسِي.

هَذَا حَدِيثٌ صَحِيحٌ عَلَى شَرْطِ مُسْلِمٍ، وَلَمْ يُخَرِّجَاهُ.

٣٣٣٤- أَخْبَرَنِي أَبُو عَلِيٍّ الْحَافِظُ، نَا عَلِيُّ بْنُ الْعَبَّاسِ الْكُوفِيُّ، نَا مُحَمَّدُ بْنُ بَشَّارٍ وَعَلِيُّ بْنُ مُسْلِمٍ، قَالَا: نَا أَبُو دَاوُدَ، نَا مُحَمَّدُ بْنُ عَبْدِ الرَّحْمَانِ الْبَيْلَمَانِيُّ، قَالَ: سَمِعْتُ أَبَا الْمُنْذِرِ التَّابِعِيَّ يُحَدِّثُ، عَنْ أَبِي سَعِيدٍ الْخُدْرِيِّ، قَالَ: قَالَ رَسُولُ اللهِ ﷺ: «الْأَيِّمُ وَالْبِكْرُ فِي سَوْمِ الزِّنَا».

هَذَا حَدِيثٌ صَحِيحُ الْإِسْنَادِ، وَلَمْ يُخَرِّجَاهُ.

٣٣٣٦- أَخْبَرَنِي أَبُو مُحَمَّدٍ عَبْدُ الْعَزِيزِ بْنُ عَبْدِ الرَّحْمَانِ الْبَيْمَانِيُّ بِمَكَّةَ، نَا مُحَمَّدُ بْنُ عَلِيِّ بْنِ زَيْدٍ الصَّائِغُ، نَا إِبْرَاهِيمُ بْنُ مُحَمَّدِ بْنِ الْحَنَفِيَّةِ الشَّامِيُّ، نَا مُحَمَّدُ بْنُ عَبْدِ الرَّحْمَانِ الْبَيْلَمَانِيُّ، قَالَ: سَمِعْتُ أَبَا الْمُنْذِرِ التَّابِعِيَّ يُحَدِّثُ، عَنْ عُمَرَ: أَنَّ النَّبِيَّ ﷺ نَهَى عَنْ بَيْعِ الْوَلَاءِ.

---

(١) إسناده ضعيف جدًا (٣/ ٢٤٤-٢٤٣٤).

(٢) هو: عليّ بن العباس بن الوليد البجليّ، أبو الحسن الحلّانيّ.

(٣) إسناده ضعيف جدًا (٣/ ٢٤٤-٢٤٣٤).

(٤) في (ز) و(ع): «زيد» وهو خطأ، والمثبت من: (م) وسائر النسخ.

(٥) قوله: من محمد بن العباس الشافعي: قال: سمعت أبي يحدث، هو عمرو سقطت من نسخة (ع).

(٦) هذا في شرح الحلية كلها والمستصفى، وزيدة من زيدة خطأ، فقد رواه ابن داود (٣٤٨٨) والنسائي في الجنائز (٤/ ٣٢) وابن ماجه (١٥٦٣) من طريق أخرى عن أحمد بن الوليد الرملي، والطبراني في الأوسط (٢/ ٢٤٩/٦) عن محمد بن علي الصائغ. انظر: شيخ الحلية في: ٩٠، وابن العربي في معجمه (ص: ١٧٣) من طريق ابن أبي حديد عبد الله بن أحمد بن زنبر، والدارقطني في السنن (٤/ ٤٤٣) من طريق علي بن حرب، كلهم عن

جَدِّهِ[1] عَلِيِّ بْنِ أَبِي طَالِبٍ قَالَ: قَالَ النَّبِيُّ[2] ﷺ: «الدِّينَارُ بِالدِّينَارِ، وَالدِّرْهَمُ بِالدِّرْهَمِ، لَا فَضْلَ بَيْنَهُمَا، فَمَنْ كَانَتْ لَهُ حَاجَةٌ بِوَرِقٍ فَلْيَصْرِفْهَا بِذَهَبٍ، وَمَنْ كَانَتْ لَهُ حَاجَةٌ بِذَهَبٍ فَلْيَصْرِفْهَا بِوَرِقٍ، وَالصَّرْفُ هَا وَهَا»[3].

هَذَا حَدِيثٌ غَرِيبٌ صَحِيحٌ، وَلَمْ يُخَرِّجَاهُ بِهَذَا اللَّفْظِ.

٢٣٣٧- حدثنا أَبُو الْعَبَّاسِ مُحَمَّدُ بْنُ يَعْقُوبَ، ثَنَا الرَّبِيعُ بْنُ سُلَيْمَانَ، ثَنَا عَبْدُ اللهِ بْنُ وَهْبٍ، أَخْبَرَنِي سُلَيْمَانُ بْنُ بِلَالٍ، عَنْ كَثِيرِ بْنِ زَيْدٍ، عَنِ الْوَلِيدِ بْنِ رَبَاحٍ، عَنْ أَبِي هُرَيْرَةَ، أَنَّ رَسُولَ اللهِ ﷺ قَالَ: «الْمُسْلِمُونَ عَلَى شُرُوطِهِمْ، وَالصُّلْحُ جَائِزٌ بَيْنَ الْمُسْلِمِينَ»[4].

رُوَاةُ هَذَا الْحَدِيثِ مَدَنِيُّونَ، وَلَمْ يُخَرِّجَاهُ[5].

وَهَذَا أَصْلٌ فِي الْكِتَابِ، وَلَهُ شَاهِدٌ مِنْ حَدِيثِ عَائِشَةَ وَأَنَسِ بْنِ مَالِكٍ:

---

(١) في ابن حجر في الإتحاف (١١/ ٥٨٤) ترجمة عمر بن علي بن عبد الله بن عباس، أبيه، عن عمر بن محمد بن علي بن أبي طالب عن أبيه عن جده، وقد زيد في الجميع -عدا هذه الرواية ورواية الدارقطني- العباس بن عثمان بين محمد بن العباس وعمر بن محمد، والله أعلم.

(٢) في جميع النسخ: «عن جده عن علي» وزيادة عن بينهما خطأ يعلم مما سبق.

(٣) في (و): «قال رسول الله».

(٤) أورده ابن حجر في الإتحاف (١١/ ٥٨٤) ترجمة عمر بن علي بن عبد الله بن عباس، أبيه، عن عمر بن محمد بن علي بن أبي طالب عن أبيه عن جده، وقد زيد في الجميع -عدا هذه الرواية ورواية الدارقطني- العباس بن عثمان بين محمد بن العباس وعمر بن محمد، والله أعلم.

(٥) قال الذهبي في التلخيص: «قلت: لم يصححه، وكثير ضعفه النسائي، ومشاه غيره».

٢٣٣٨- **أخبرنا** أبو عبد الله محمد بن عبد الله الصَّفَّار، قال: أبو بكر بن أبي الدُّنَيْت إملاءً، نا إسماعيل بن عبد الله بن زُرارة، قال: نا عبد العزيز بن عبد الرحمن البَجَرْدي، عن أصْبَغ، عن مُوَرِّق، عن عَبْشَة، عن رُسول الله ﷺ، قال: «المُسْلِمُونَ عِنْدَ شُرُوطِهِمْ إِذَا وَافَقَ الحَقَّ». قال: أصْبَغ: وحَدَّثني عبد الله بن زِياد، عن أنس بن مالك، قال: قال رُسول الله ﷺ: «المُسْلِمُونَ عِنْدَ شُرُوطِهِمْ مَا وَافَقَ الحَقَّ مِنْ ذَلِكَ»(١).

٢٣٣٩- **صحَّ** أبو زُكَرِيَّا يَحْيَى بن مُحَمَّد العَنْبَرِيُّ، قال: نا أبو عبد الله محمَّدُ بن إبْرَاهِيم العَبْدِيُّ، قال: حدثني أبو بكر بن عبد الحميد بن الحَسَن(٢)، الهِلالِيُّ، قال: نا عبد العزيز بن عبد الله، قال: نا رُسول الله ﷺ: «لَمْ مَوْمِنٍ صَدَقَةٌ، وَمَا تَقَلَّدَ الرَّجُلُ عَلَى نَفْسِهِ وَأَهْلِهِ كَيْتَ لَهُ صَدَقَةٌ، وَمَا وَقَى بِهِ المَرْءُ عِرْضَهُ كُتِبَ لَهُ بِهِ صَدَقَةٌ، وَمَا أَنْفَقَ المُؤْمِنُ مِنْ نَفَقَةٍ فَإِنَّ عَلَيْهَا عَلَى اللهِ، وَلَهُ مِنْهَا مَثُوبَةٌ، إِلَّا مَا كَانَ فِي بُنْيَانٍ وَمَعْصِيَةٍ». قَالَتْ: يُحَدِّثُ بن المُنْكَدِر: وَمَا وَقَى بِهِ الرَّجُلُ عِرْضَهُ؟ قَالَ: مَا يُعْطِي الشَّاعِرَ وَذَا اللِّسَانِ المُتَّقِي(٣).

هَذَا حَدِيثٌ صَحِيحٌ(٤)، ولَمْ يُخَرِّجَاهُ.

وَشَاهِدُهُ لَيْسَ مِنْ شَرْطِ هَذَا الكِتَابِ.

---

(١) إتحاف المهرة (١٧/ ١١٧-١١٨)، (٢١٣٧٠-٢١٣٧١)، (٢١٤٠٩-٢١٤١٠).

(٢) في (ز): الحسين.

(٣) إتحاف المهرة (٢/ ٥٤٢-٥٤٣)، (٢٣٩٩).

(٤) قال الذهبي في التلخيص: انقطاع، عبد العزيز ضعفوه.

٢٣٤٠- حَدَّثَنَاهُ أَبُو عَلِيٍّ الْحُسَيْنُ بْنُ مُحَمَّدٍ الصَّفَّارُ[1] بِمَرْوَ، ثنا يَحْيَى بْنُ سَلَّامَوَيْهِ بْنِ عَبْدِ الْكَرِيمِ، ثنا خَالِدُ بْنُ أَوْفَى، ثنا أَبُو عِصْمَةَ، عَنْ عَبْدِ الرَّحْمَنِ بْنِ بُجَيْلٍ، عَنْ أَنَسٍ[2] بْنِ مَالِكٍ قَالَ: قَالَ رَسُولُ اللهِ ﷺ: «مَنِ اسْتَطَاعَ مِنْكُمْ أَنْ يَبْنِيَ بَيْنَهُ وَبَيْنَهُ بِنَاءٍ فَلْيَفْعَلْ»[3].

٢٣٤١- أَخْبَرَنَا عَبْدُ الرَّحْمَنِ بْنُ حَمْدَانَ[4] الْعَرَّزَانِيُّ الْحَلَّابُ بِبَغْدَادَ، ثنا عَبْدُ اللهِ بْنُ الْحَسَنِ الْبَصْرِيُّ، ثنا عَفَّانُ، ثنا حَمَّادُ بْنُ زَيْدٍ، عَنْ ثَابِتٍ، عَنْ أَبِي رَافِعٍ، عَنْ أَبِي هُرَيْرَةَ قَالَ: قَالَ رَسُولُ اللهِ ﷺ: «الصُّلْحُ بَيْنَ الْمُسْلِمِينَ جَائِزٌ»[5].

هَذَا حَدِيثٌ صَحِيحٌ عَلَى شَرْطِ الشَّيْخَيْنِ، وَهُوَ مَعْرُوفٌ بِعَبْدِ اللهِ بْنِ الْحَسَنِ الْبَصْرِيِّ وَهُوَ ثِقَةٌ[6].

Using

عَبْدِ الْمَلِكِ، أَنَا ابْنُ أَبِي فُدَيْكٍ، [عَنِ ابْنِ أَبِي ذِئْبٍ](١)، حَدَّثَنِي أَبُو الْمُعْتَمِرِ، [عَنْ أَبِيهِ](٢)، عَنْ سَعْدِ بْنِ سَعِيدٍ الْأَزْدِيِّ - [يَعْنِي الْمَدِينِيَّ - قَالَ: جِئْنَا أَبَا هُرَيْرَةَ فِي صَاحِبٍ لَنَا قَدْ أُفْلِسَ، فَقَالَ: هَذَا الَّذِي قَضَى فِيهِ رَسُولُ اللهِ ﷺ: «أَيُّمَا رَجُلٍ مَاتَ أَوْ أُفْلِسَ، فَصَاحِبُ الْمَتَاعِ أَحَقُّ بِمَتَاعِهِ، إِذَا وَجَدَهُ بِعَيْنِهِ»](٣).

هَذَا حَدِيثٌ غَرِيبٌ، صَحِيحُ الْإِسْنَادِ، وَلَمْ يُخَرِّجَاهُ بِهَذَا اللَّفْظِ.

٢٣٤٣ - حَدَّثَنَا أَبُو الْوَلِيدِ الْفَقِيهُ، ثنا إِبْرَاهِيمُ بْنُ أَبِي طَالِبٍ وَبَحْرُ بْنُ مُحَمَّدٍ بْنِ صَاعِدٍ، قَالَا: ثنا عَبْدُ اللهِ بْنُ مَهْرَانَ الْمَدِينِيُّ، ثنا سُفْيَانُ بْنُ عُيَيْنَةَ، عَنْ زَيْدِ بْنِ أَسْلَمَ، عَنِ الزُّهْرِيِّ، عَنْ سَعِيدِ بْنِ الْمُسَيَّبِ، عَنْ أَبِي هُرَيْرَةَ قَالَ: قَالَ رَسُولُ اللهِ ﷺ: «لَا يُغْلِقُ الرَّهْنُ، لَهُ غُنْمُهُ وَعَلَيْهِ غُرْمُهُ».

هَذَا حَدِيثٌ صَحِيحٌ عَلَى شَرْطِ الشَّيْخَيْنِ، وَلَمْ يُخَرِّجَاهُ بِهَذَا الْإِسْنَادِ فِي بَابِ الرَّهْنِ، وَقَدْ تَابَعَ سُفْيَانَ، وَتَابَعَ ابْنَ أَبِي ذِئْبٍ، وَسُلَيْمَانَ بْنَ دَاوُدَ الْعَتَكِيَّ، وَمُحَمَّدَ بْنَ الْوَلِيدِ الزُّبَيْدِيَّ، وَمَعْمَرَ بْنَ رَاشِدٍ عَلَى هَذِهِ الرِّوَايَةِ.

---

(١) بين المعقوفتين ساقط من النسخ الخطية لكتاب: «الجنائز»، والمثبت من «الاستذكار» وابن أبي شيبة، ومن «المصنف» للبيهقي (٦/ ٣٦)، وهو الذي رواه ابن المنصف، وسقط منه واسطة سنده.

(٢) من أبو المعتمر: من عمر بن أبي ذئب، ولعل ناسخ الجنائز أسقطه لأن أبا المعتمر يروي عن ابن المسيب الواحد عن عمر بن عبد الملك وبه يروي عنه عبد الرحمن بن عبد الرحمن بن أبي ذئب.

(٣) زاد وقد قال البيهقي في معرفة السنن والآثار (٧/ ٢٨٧٨): فإن عطاء عنه هو عن عطاء، كذلك رواه: عمرو، وعمر أخوه، وعمرو عن رجل لم يسمه.

انظر تخريجه في التعليقة.

(١) إتحاف المهرة (١٤/ ٣٥٠-١٨٥١٥).

(٢) إتحاف المهرة (١٤/ ٧٥٥-١٨٥١٥).

أمّا حديثُ مالكٍ:

٢٣٤٤- **فحدّثناه** أبو عليٍّ[1] وأبو محمّدٍ المراغيُّ[2]، قالا: ثنا عليُّ بنُ عبدِ الحميدِ الغضائريُّ بحلبَ، ثنا مجاهدُ بنُ موسى، ثنا [معنُ بنُ عيسى][3]، عن مالكِ بنِ أنسٍ، عن الزُّهريِّ، فذكرَهُ بإسنادِهِ نحوَهُ[4].

وأمّا حديثُ ابنِ أبي ذئبٍ:

٢٣٤٥- **فحدّثناه** أبو العبّاسِ محمّدُ بنُ يعقوبَ، ثنا محمّدُ بنُ عوفِ بنِ سفيانَ الطّائيُّ، ثنا عثمانُ بنُ سعيدِ بنِ كثيرِ بنِ دينارٍ الحمصيُّ، ثنا إسماعيلُ بنُ عيّاشٍ، عن ابنِ أبي ذئبٍ، عن الزُّهريِّ، عن سعيدِ بنِ المسيّبِ، عن أبي هريرةَ قال: قال رسولُ اللهِ ﷺ: «لا يُغلَقُ الرَّهنُ لصاحبِهِ غُنمُهُ، وعليهِ غُرمُهُ»[5].

[illegible]

هُرَيْرَةَ:

٢٣٤٦- **أخبرناه** أبو عليٍّ الحافظُ، ثنا محمّدُ بنُ إبراهيمَ الرّازيُّ[6]، ثنا عبدُ اللهِ بنُ نصرٍ الأصمُّ، ثنا شبابةُ، ثنا ابنُ أبي ذئبٍ، عن الزُّهريِّ، عن سعيدِ بنِ المسيّبِ وأبي سلمةَ، عن أبي هريرةَ قال: قال رسولُ اللهِ ﷺ: «لا

(١) هو: [illegible]
(٢) هو: [illegible]
(٣) [illegible]
(٤) إتحاف المهرة (١٤/ ٧٥٥-١٨٦٥).
(٥) إتحاف المهرة (١٤/ ٧٥٥-١٨٦٥).
(٦) هو: محمد بن إبراهيم بن زياد الرازي الطيالسي.

Bulsn

يُطْلِقُ الْإِفْكَ الْإِفْكَ»[1] لِمَنْ رَمَتْهُ، لَهُ قُبُلٌ، وَعَلَيْهِ قُبُلٌ»[2].

وَأَمَّا حَدِيثُ سُلَيْمَانَ بْنِ أَبِي دَاوُدَ:

٣٣٤٧- **حَدَّثَنَاهُ** الْحُسَيْنُ بْنُ عَلِيٍّ، ثنا أَبُو الطَّيِّبِ مُحَمَّدُ بْنُ جَعْفَرٍ الْمَنَاجِيلِيُّ بِبَغْدَادَ، ثنا مُحَمَّدُ بْنُ خَالِدِ بْنِ يَزِيدَ الرَّاسِبِيُّ، ثنا أَبُو عُتْبَةَ أَحْمَدُ بْنُ عَبْدِ اللهِ بْنِ مَيْسَرَةَ الْحَرَّانِيُّ، ثنا سُلَيْمَانُ بْنُ أَبِي دَاوُدَ، عَنِ الزُّهْرِيِّ، عَنِ ابْنِ الْمُسَيَّبِ، عَنْ أَبِي هُرَيْرَةَ، عَنِ النَّبِيِّ ﷺ قَالَ: «لَا يُطْلِقُ الْإِفْكَ عَلَى يَكُونُ لَهُ قُبُلٌ، وَعَلَيْكَ قُبُلٌ»[3].

وَأَمَّا حَدِيثُ مُحَمَّدِ بْنِ الْوَلِيدِ الزُّبَيْدِيِّ:

٣٣٤٨- **حَدَّثَنَاهُ** أَبُو إِسْحَاقَ إِبْرَاهِيمُ بْنُ مُحَمَّدِ بْنِ يَحْيَى، ثنا عَبْدُ اللهِ بْنُ مُحَمَّدٍ الْإِسْفَرَايِينِيُّ[4]، ثنا عِمْرَانُ بْنُ مُوسَى، ثنا عَبْدُ اللهِ بْنُ عَبْدِ الْجَبَّارِ، ثنا إِسْمَاعِيلُ بْنُ عَيَّاشٍ، ثنا الزُّبَيْدِيُّ، عَنِ الزُّهْرِيِّ، عَنْ سَعِيدِ بْنِ الْمُسَيَّبِ، عَنْ أَبِي هُرَيْرَةَ قَالَ: قَالَ رَسُولُ اللهِ ﷺ: «لَا يُطْلِقُ الْإِفْكَ، لَهُ قُبُلٌ، وَعَلَيْهِ قُبُلٌ»[5].

وَأَمَّا حَدِيثُ مَعْمَرٍ بْنِ رَاشِدٍ:

٣٣٤٩- **حَدَّثَنَاهُ** أَبُو بَكْرٍ مُحَمَّدُ بْنُ عَبْدِ اللهِ الْحَمِيدِيُّ، ثنا مُوسَى بْنُ زَكَرِيَّا

---

(١) قوله: «الإفك» الذي سقط من (ح) و(د).

(٢) إسناده لضعفه: (٤/١٥٠-٧٥٥/١٨٦٥٠).

(٣) إسناده لضعفه: (٤/١٥٠-٧٥٥/١٨٦٥٠).

(٤) هو: عبد الله بن محمد بن سلم، أبو بكر الباوردي الصوفي.

(٥) إسناده لضعفه: (٤/١٥٠-٧٥٥/١٨٦٥٠).

التُّسْتَرِيُّ، ثَنَا مُحَمَّدُ بْنُ يَزِيدَ الرَّوَّاسُ، حَدَّثَنَا كُدَيْرٌ أَبُو يَحْيَى(١)، ثَنَا مَعْمَرٌ، عَنِ الزُّهْرِيِّ، عَنْ سَعِيدِ بْنِ الْمُسَيَّبِ، عَنْ أَبِي هُرَيْرَةَ قَالَ: قَالَ رَسُولُ اللهِ ﷺ: «لَا يُغْلَقُ الرَّهْنُ، لَكَ غُنْمُهُ، وَعَلَيْكَ غُرْمُهُ»(٢).

٢٣٥٠- أخبرني أَبُو بَكْرٍ مُحَمَّدُ بْنُ أَحْمَدَ بْنِ بَالُويَهْ، ثَنَا الْحَسَنُ بْنُ عَلِيِّ بْنِ شَبِيبٍ الْمَعْمَرِيُّ، ثَنَا مُحَمَّدُ بْنُ سُلَيْمَانَ الْمِصِّيصِيُّ، ثَنَا أَبُو هَمَّامٍ مُحَمَّدُ بْنُ الزِّبْرِقَانِ، ثَنَا أَبُو حَيَّانَ التَّيْمِيُّ(٣)، عَنْ أَبِيهِ، عَنْ أَبِي هُرَيْرَةَ قَالَ: قَالَ رَسُولُ اللهِ ﷺ: «يَقُولُ اللهُ: أَنَا ثَالِثُ الشَّرِيكَيْنِ مَا لَمْ يَخُنْ أَحَدُهُمَا صَاحِبَهُ، فَإِذَا خَانَ خَرَجْتُ مِنْ بَيْنِهِمَا»(٤).

هَذَا حَدِيثٌ صَحِيحُ الْإِسْنَادِ، وَلَمْ يُخَرِّجَاهُ.

٢٣٥١- حدثنا أَبُو أَحْمَدَ إِسْحَاقُ بْنُ مُحَمَّدِ بْنِ خَالِدٍ الْهَاشِمِيُّ بِالْكُوفَةِ، [illegible] سُفْيَانَ، قَالَ: سَمِعْتُ سَالِمَ بْنَ عَبْدِ اللهِ يُحَدِّثُ، عَنِ ابْنِ عُمَرَ، عَنِ النَّبِيِّ ﷺ قَالَ: «مَنْ وَهَبَ هِبَةً، فَهُوَ أَحَقُّ بِهَا مَا لَمْ يُثَبْ مِنْهَا»(٥).

هَذَا حَدِيثٌ صَحِيحٌ عَلَى شَرْطِ الشَّيْخَيْنِ، وَلَمْ يُخَرِّجَاهُ، إِلَّا أَنْ يَكُونَ

---

(١) في (ر) و(س): «ثنا أبو يحيى أبو يحيى»، وفي (ر) و(د): «ثنا أبو يحيى».

(٢) [illegible] المهرة (٨/ ٣٣٤-٩٤٩٧).

(٣) [illegible] بن [illegible] ولا [illegible] (٤) [illegible]

(٤) إتحاف المهرة (٨/ ٣٣٤-٩٤٩٧).

buisn e

الحَمْلُ فيه عَلَى شَيْخَيْنا.

٣٣٥٢- **حدثنا** أبو جَعْفَرٍ عَبْدُ اللهِ بْنُ إِسْمَاعِيلَ بْنِ إِبْرَاهِيمَ بْنِ النَّضْرِ أَبِي المُؤَمِّلِ بِبَغْدَادَ فِي دَارِ الْخِلَافَةِ، قَالَ: ثنا عَبْدُ العَزِيزِ بْنُ عَبْدِ اللهِ الْهَاشِمِيُّ[1]، قَالَ: ثنا عَبْدُ اللهِ بْنُ جَعْفَرٍ الرَّقِّيُّ، قَالَ: ثنا عَبْدُ اللهِ بْنُ المُبَارَكِ، عَنْ سُفْيَانَ، عَنِ الْحَسَنِ، عَنْ سَمُرَةَ، عَنِ النَّبِيِّ ﷺ قَالَ: «إِذَا أَكَلَتِ الهِبِلَةُ فَلْيَهِلَّ وَحِجُّهَا لَمْ يَرْبَحْ فِيهَا»[2].

هَذَا حَدِيثٌ صَحِيحٌ عَلَى شَرْطِ الْبُخَارِيِّ، وَلَمْ يُخَرِّجَاهُ.

٣٣٥٣- **أخبرني** أَبُو عَبْدِ اللهِ مُحَمَّدُ بْنُ عَلِيٍّ الْجَوْهَرِيُّ بِبَغْدَادَ، ثنا عَبْدُ اللهِ بْنُ أَحْمَدَ بْنِ إِبْرَاهِيمَ الدَّوْرَقِيُّ، ثنا عَبْدُ العَزِيزِ بْنُ عَبْدِ اللهِ الْهَاشِمِيُّ، ثنا مُسْلِمُ بْنُ خَالِدٍ الزَّنْجِيُّ، عَنْ مُحَمَّدِ بْنِ عَلِيِّ بْنِ يَزِيدَ بْنِ رُكَانَةَ، عَنْ دَاوُدَ بْنِ الْحُصَيْنِ، عَنْ عِكْرِمَةَ، عَنِ ابْنِ عَبَّاسٍ قَالَ: أَتَتْ رَسُولَ اللهِ ﷺ امْرَأَةٌ بِخُرَيْتٍ بْنِ الشَّيْرِ، فَالُوا: يَا رَسُولَ اللهِ، إِنَّكَ أَرْسَلْتَ يَاخِرَاتِنَا، وَإِنَّ عَلَى السَّائِلِ دَيْنًا لَمْ نَجِدْ، قَالَ: «**فَصُمْ وَاعْتَمِرْ**»[3].

هَذَا حَدِيثٌ صَحِيحُ الإِسْنَادِ، وَلَمْ يُخَرِّجَاهُ.

٣٣٥٤- **حدثنا** أَبُو الْوَلِيدِ الْفَقِيهُ، ثنا عَمْرُو بْنُ أَحْمَدَ الْبَاهِلِيُّ، ثنا أَحْمَدُ بْنُ مُحَمَّدِ بْنِ يَحْيَى بْنِ سَعِيدٍ، ثنا عَبْدُ اللهِ بْنُ لَهِيعَةَ، ثنا إِسْمَاعِيلُ بْنُ

---

(١) هو: عبد العزيز بن عبد الله بن عبد الله الهاشمي، أبو القاسم.

(٢) إتحاف المهرة (٧/ ٤١٧-٤١٨).

(٣) إتحاف المهرة (٧/ ٤٣٧-٤٣٨).

(٤) قال الذهبي في التلخيص: «قلت: الراشحي ضعيف، وعبد العزيز ليس بثقة».

إِبْرَاهِيمَ بْنِ مُهَاجِرٍ، عَنْ أَبِيهِ، عَنْ عَبْدِ اللهِ بْنِ بَابَاهُ، عَنْ عَبْدِ اللهِ بْنِ عَمْرٍو قَالَ: قَالَ رَسُولُ اللهِ ﷺ: «مَكَّةُ مُنَاخٌ[1]، لَا تُبَاعُ رِبَاعُهَا، وَلَا تُؤَاجَرُ بُيُوتُهَا»[2].

هَذَا حَدِيثٌ صَحِيحُ الْإِسْنَادِ[3]، وَلَمْ يُخَرِّجَاهُ.

وَشَاهِدُهُ حَدِيثُ أَبِي حَنِيفَةَ الَّذِي:

٢٣٥٥- حدثناه عَلِيُّ بْنُ حَمْشَاذَ الْعَدْلُ وَأَبُو جَعْفَرِ بْنُ عُبَيْدٍ الْحَافِظُ[4]، قَالَا: ثَنَا مُحَمَّدُ بْنُ الْمُغِيرَةِ السُّكَّرِيُّ، ثَنَا الْقَاسِمُ بْنُ الْحَكَمِ الْعُرَنِيُّ، ثَنَا أَبُو حَنِيفَةَ، عَنْ عُبَيْدِ اللهِ بْنِ أَبِي زِيَادٍ، عَنْ أَبِي نَجِيحٍ[5]، عَنْ عَبْدِ اللهِ بْنِ عَمْرٍو قَالَ: قَالَ النَّبِيُّ ﷺ: «مَكَّةُ حَرَامٌ، وَحَرَامٌ بَيْعُ رِبَاعِهَا، وَحَرَامٌ أَجْرُ بُيُوتِهَا»[6].

قَدْ صَحَّتِ الرِّوَايَاتُ أَنَّ رَسُولَ اللهِ ﷺ دَخَلَ مَكَّةَ صُلْحًا، فَمِنْهَا:

٢٣٥٦- ما حدثناه أَبُو بَكْرِ بْنُ إِسْحَاقَ الْفَقِيهُ، أَنَا عَلِيُّ بْنُ عَبْدِ الْعَزِيزِ، ثَنَا

---

(١) في [illegible]

(٢) [illegible]

(٣) [illegible]

(٤) [illegible]

(٥) في (د) و(د): «عن ابن أبي نجيح»، وأبو نجيح هو يسار عبد الله، من رجال التهذيب.

(٦) إتحاف المهرة (٩/٦٦٩-١٢١٦٠)، وقال الذهبي في التلخيص: «قلت: عبيد الله لين».

الطَّرِيقِ، وَلَا يَشْرُطُ لَهُمْ أَحَدٌ وَلَا أَنْتُمْ»؟، فَسَارَ رَسُولُ اللهِ ﷺ، فَتَخَطَّاهُ اللهُ عَلَيْهِ، فَقَالَ: رَسُولُ اللهِ ﷺ، فَصَلَّى رَكْعَتَيْنِ، ثُمَّ خَرَجَ مِنَ البَابِ الَّذِي يَلِي المُصَلَّى، فَجَمَعَ الصِّفَاقَ، فَخَطَبَ النَّاسَ وَالأَنْصَارُ أَسْفَلَ مِنْهُ، فَقَالَ: «الأَنْصَارُ يَظْمَؤُهُمْ يَنْعَبُ، أَمَا تَرْضَوْنَ أَنْ تَعْتَقِبُوا الرَّاقَةَ بِقُرَيْبٍ، وَالرَّاقَةُ فِي قُرَيْبٍ، وَأَنْزِلَ اللهُ الوَحْيَ بِهَا قَالَتِ الأَنْصَارُ، قَالَ: «يَا مَعْشَرَ الأَنْصَارِ، تَقُولُونَ: أَمَا الرَّجُلُ فَقَدْ أَعْطَاهُ رَبُّهُ وَأَهْلُ يَثْرِبَ وَرَبُّهُ فِي قُرَيْبٍ، قَالَ: فَمَنْ»؟ أَيْ إِذًا، قَالُوا: وَاللهِ إِنْ عَبْدٌ اللهِ وَرَسُولُهُ عَبْدُهُ، فَاعْتَذَرَ مِمَّا كَانَ، وَاعْتَذَرَتْ مَعَاتِكَةُ، وَاعْتَذَرَ مَعَاتِكَةُ، قَالَ: وَإِنَّ مَعَاتِكَةَ لَتَقُولُ: إِنَّا مَا نَعْلَمُ إِلَّا خَيْرًا، قَالَ: «أَلَيْسَ صَادِقُونَ عِنْدَ اللهِ وَعِنْدَ رَسُولِهِ»، قَالَ: «فَإِنَّهُ مَا يَهْلِكُ إِمْرُ مِنْ إِلَّا مَنْ إِلَّ نَحْرُهُ بِالْفَجْرِ».

وَبِهَذَا قَالَ:

٢٣٥٧- حدثنا أَبُو أَحْمَدَ مُحَمَّدُ بْنُ مُحَمَّدِ بْنِ إِسْحَاقَ الْمَدَنِيُّ الضَّرِيرُ، نا أَحْمَدُ بْنُ مُحَمَّدِ بْنِ نَصْرٍ، نا عَبْدُ بْنُ حُمَيْدٍ الْقَيْسِيُّ، نا أَسْبَاطُ بْنُ نَصْرٍ، عَنِ السُّدِّيِّ، عَنْ مُصْعَبِ بْنِ سَعْدٍ، عَنْ أَبِيهِ قَالَ: لَمَّا كَانَ يَوْمُ فَتْحِ مَكَّةَ أَتَى رَسُولَ اللهِ ﷺ نَاسٌ لَا أَرَاهُمْ إِلَّا زَادَتْهُمْ وَتَرَاتُهُمْ، وَقَالَ: «اقْتُلُوهُمْ وَلَوْ وَجَدْتُمُوهُمْ مُتَعَلِّقِينَ بِأَسْتَارِ الْكَعْبَةِ»، عِكْرِمَةُ بْنُ أَبِي جَهْلٍ، وَعَبْدُ اللهِ بْنُ خَطَلٍ، وَمُقَيْسُ بْنُ صُبَابَةَ، وَعَبْدُ اللهِ بْنُ سَعْدِ بْنِ أَبِي سَرْحٍ".

---

(١) كلمة: «فيه» غير مقروءة في (م) و(ب).

(٢) إسناده ضعيف لانقطاعه. أحمد (١٤٩٩٩)(١٤٩٩٩)، (١٥٠٠٠)(١٥٠٠٠)، وقال: «قلت: لم يسمع».

(٣) قوله: «فما» سقط من (ر).

(٤) إسناده لعنه (٥٦٤١-٥٦٤٥).

٢٣٥٨ - حَدَّثَنَا عَلِيُّ بْنُ عِيسَى الْجِيرِيُّ، ثَنَا مُحَمَّدُ بْنُ إِسْمَاعِيلَ بْنِ مُزَاحِمٍ، ثَنَا مُحَمَّدُ بْنُ بَشَّارٍ، ثَنَا عَبْدُ الصَّمَدِ بْنُ عَبْدِ الْوَارِثِ، ثَنَا عَبْدُ الرَّحْمَنِ بْنُ عَبْدِ اللهِ بْنِ دِينَارٍ، ثَنَا زَيْدُ بْنُ أَسْلَمَ، قَالَ: رَأَيْتُ شَيْخًا بِالأَسْكَنْدَرِيَّةِ يُقَالُ لَهُ: مُرَّةُ، فَقُلْتُ لَهُ: مَا هَذَا الاسْمُ؟ قَالَ: اسْمٌ سَمَّانِيهِ رَسُولُ اللهِ ﷺ، وَلَنْ أُدَعَّهُ. قُلْتُ: وَلِمْ سَمَّاكَ؟ قَالَ: قَدِمْتُ الْمَدِينَةَ، فَأَحْبَبْتُ أَنْ تَوَافِيَ بِأَمْرِي، وَسَمَّيْتُ أَنَوَافِلَ وَأَتَوَانَى فِي الشَّرِّ. فَقَالَ: «أَنْتَ مُرَّةٌ». وَنَاضَى بِأَرْبَعَةِ أَبْيَرَ، فَقَالَ لِلْمُرَادِ: الَّذِينَ اشْتَرَوْهُ. قَالُوا: مَا نَصْنَعُونَ بِهِ؟. قَالُوا: لَحْمُهُ. قَالُوا: فَلَسْتَ بِأَرْهَدَ فِي الأَجِيرَةِ مِنَّا، فَأَعْطِنِي ثَمَنَهُمْ، وَبَيْنِي لِسَبِي.

هَذَا حَدِيثٌ صَحِيحٌ عَلَى شَرْطِ الْبُخَارِيِّ، وَلَمْ يُخَرِّجَاهُ.

٢٣٥٩ - حَدَّثَنَا أَبُو الْعَبَّاسِ الْحَسَنُ بْنُ يَعْقُوبَ الْعَدْلُ مِنْ أَصْلِ كِتَابِهِ غَيْرَ

وَقَدْ قِيلَ: عَنِ الْحَكَمِ، عَنْ مَيْمُونِ بْنِ أَبِي شَبِيبٍ، عَنْ عَلِيٍّ، وَهُوَ صَحِيحٌ أَيْضًا.

٣٣٦٠- **أَخْبَرَكَاه** عَبْدُ الرَّحْمَنِ بْنُ مُحَمَّدِ بْنِ الْحَكَمِ بِمِصْرَ، ثَنَا أَبُو حَاتِمٍ الرَّازِيُّ، ثَنَا عَبْدُ الْمَلِكِ بْنُ عَلِيٍّ الرَّازِيُّ، ثَنَا عَبْدُ السَّلَامِ بْنُ حَرْبٍ، عَنْ يَزِيدَ بْنِ عَبْدِ الرَّحْمَنِ أَبِي خَالِدٍ الدَّالَانِيِّ، عَنِ الْحَكَمِ، عَنْ مَيْمُونِ بْنِ أَبِي شَبِيبٍ، عَنْ عَلِيِّ بْنِ أَبِي طَالِبٍ، أَنَّهُ بَاعَ جَارِيَةً وَوَلَدَهَا، فَفَرَّقَ بَيْنَهُمَا، فَنَهَاهُ رَسُولُ اللهِ ﷺ عَنْ ذَلِكَ [١].

هَذَا مُنْكَرٌ أَخْرَجَاه بِإِسْنَادٍ صَحِيحٍ.

٣٣٦١- **حَدَّثَنَا** أَبُو عَلِيٍّ الْحُسَيْنُ بْنُ عَلِيٍّ الْحَافِظُ، ثَنَا عَبْدُ اللهِ بْنُ مُحَمَّدِ بْنِ نَاجِيَةَ، ثَنَا عَبْدُ الرَّحْمَنِ بْنُ يُونُسَ السَّرَّاجُ، ثَنَا أَبُو بَكْرِ بْنُ عَيَّاشٍ، عَنْ سُلَيْمَانَ التَّيْمِيِّ، عَنْ طَلْقِ بْنِ حَبِيبٍ، عَنْ عِمْرَانَ بْنِ حُصَيْنٍ قَالَ: قَالَ رَسُولُ اللهِ ﷺ: «الْمَفْسُوخُ مَرْدُودٌ»[٢].

هَذَا إِسْنَادٌ صَحِيحٌ، وَلَمْ يُخَرِّجَاه.

وَتَفْسِيرُهُ فِي حَدِيثِ أَبِي أَيُّوبَ الْأَنْصَارِيِّ الَّذِي:

٣٣٦٢- **أَخْبَرَنَاه** أَبُو الْعَبَّاسِ الْقَبِيطِيُّ، ثَنَا عُثْمَانُ بْنُ سَعِيدٍ الدَّارِمِيُّ، ثَنَا

---

(١) هذا الحديث ليوسف في الإتحاف.

(٢) إتحاف المهرة (٦/ ٢٤٠-٢٤١)، وقال الدارقطني في العلل (٧/ ٢٧٧): «وغريب - من حديث ابن عون - رواه عن سليمان التيمي عن طلق بن حبيب بن عمران بن حصين عن عمران، ورواه عن التيمي غيره، وهو المحفوظ عن التيمي، والمشهور رفعه ابن سيرين، وقال الدارقطني: هو مرسل، وطلق لا يحتج به، ليس حديثه بشيء».

سُلَيْمَانُ بْنُ عَبْدِ الرَّحْمَنِ الدِّمَشْقِيُّ، ثَنَا عَبْدُ اللهِ بْنُ وَهْبٍ، أَخْبَرَنِي حُيَيُّ بْنُ عَبْدِ اللهِ، عَنْ عَبْدِ اللهِ بْنِ يَزِيدَ الْحُبُلِيِّ، عَنْ أَبِي أَيُّوبَ الْأَنْصَارِيِّ، أَنَّ رَسُولَ اللهِ ﷺ قَالَ: «مَنْ فَرَّقَ بَيْنَ وَالِدَةٍ وَوَلَدِهَا، فَرَّقَ اللهُ بَيْنَهُ وَبَيْنَ أَحِبَّتِهِ يَوْمَ الْقِيَامَةِ»[1].

هَذَا حَدِيثٌ صَحِيحٌ عَلَى شَرْطِ مُسْلِمٍ[2]، وَلَمْ يُخَرِّجَاهُ.

٢٣٦٣- أَخْبَرَنَا أَبُو مُحَمَّدٍ عَبْدُ اللهِ بْنُ إِسْحَاقَ ابْنِ الْخُرَاسَانِيِّ الْعَدْلُ بِبَغْدَادَ، ثَنَا أَحْمَدُ بْنُ الْهَيْثَمِ الْعَسْكَرِيُّ، ثَنَا عَبْدُ اللهِ بْنُ عَمْرِو بْنِ حَسَّانَ، ثَنَا سَعِيدُ بْنُ عَبْدِ الْعَزِيزِ التَّنُوخِيُّ، قَالَ: سَمِعْتُ مَكْحُولًا يَقُولُ: ثَنَا نَافِعُ بْنُ مَحْمُودِ بْنِ الرَّبِيعِ، عَنْ أَبِيهِ، أَنَّهُ سَمِعَ عُبَادَةَ بْنَ الصَّامِتِ يَقُولُ: نَهَى رَسُولُ اللهِ ﷺ أَنْ يُفَرَّقَ بَيْنَ الْأُمِّ وَوَلَدِهَا. فَقِيلَ: يَا رَسُولَ اللهِ، إِلَى مَتَى؟ قَالَ: «حَتَّى يَبْلُغَ الْغُلَامُ، وَتَحِيضَ الْجَارِيَةُ»[3].

هَذَا حَدِيثٌ صَحِيحُ الْإِسْنَادِ[4]، وَلَمْ يُخَرِّجَاهُ.

٢٣٦٤- أَخْبَرَنَا بَكْرُ بْنُ مُحَمَّدِ بْنِ حَمْدَانَ الصَّيْرَفِيُّ، ثَنَا أَحْمَدُ بْنُ الْحُسَيْنِ الْبَابِيَانِيُّ بِبَلْخَ، ثَنَا أَزْهَرُ بْنُ سَلْمَانَ[5] الْكَاتِبُ، ثَنَا إِبْرَاهِيمُ بْنُ طَهْمَانَ[6].

---

(١) إتحاف المهرة (٤/ ٣٦٥-٤٣٧٩).

(٢) قال الشيخ الإلباني: «ابن حمدان، وهو كما قال الحاكم ابن عبد الله ما أعلم به بأسا».

(٣) إتحاف المهرة (٤/ ٣٦٥-٤٣٧٩).

(٤) قال الشيخ الإلباني: «ابن حمدان، وهو كما قال الحاكم ابن عبد الله ما أعلم به بأسا».

(٥) كذا في النسخ «بخطه» كلها، والصواب: «أزهر بن سليمان»، وهو البلخي كاتب ابن الرماح.

(٦) هذا الطريق -طريق بكر بن حمدان- لم نجده في الإتحاف.

buisn e

وَأَخْبَرَنِي عَبْدُ اللهِ بْنُ مُحَمَّدِ بْنِ حَمُّوَيْهِ، حَدَّثَنِي أَبِي، ثنا أَحْمَدُ بْنُ حَفْصِ بْنِ عَبْدِ اللهِ، حَدَّثَنِي أَبِي، حَدَّثَنِي إِبْرَاهِيمُ بْنُ طَهْمَانَ، عَنْ يَحْيَى بْنِ سَعِيدٍ، عَنْ عَمْرِو بْنِ شُعَيْبٍ، عَنْ عَبْدِ اللهِ بْنِ أَبِي نَجِيحٍ، عَنْ مُجَاهِدٍ، عَنِ ابْنِ عَبَّاسٍ، أَنَّهُ قَالَ: لَقَدْ رَسُولُ اللهِ ﷺ بُرْهَةً خَيْرَ عَنْ بَنِي الْعَذَابِ حَتَّى تُقْسِمَ، وَعَنِ الْخَيَالِ أَنْ يُوطَأَ حَتَّى يَضَعَ مَا هِيَ بِحَامِلَتِهِ، وَقَالَ: «لَا تَسْقِي زَرْعَ غَيْرِكَ». وَقَالَ: لَا يَبِيعُ الثَّمَرَ الظَّاهِرَ، وَعَنْ لَحْمِ الْإِنْسِ قَالَ فِي نَابِ مِنَ السِّبَاعِ[1].

هَذَا حَدِيثٌ صَحِيحُ الْإِسْنَادِ، وَلَمْ يُخَرِّجَاهُ.

٣٣٩٥- أَخْبَرَنَا أَبُو بَكْرٍ بْنُ إِسْحَاقَ، ثنا أَحْمَدُ بْنُ دَاوُدَ الْمَوْصِلِيُّ، ثنا مُعَلَّى بْنُ مَنْصُورٍ، ثنا عِيسَى بْنُ يُونُسَ، عَنْ سَعِيدٍ، عَنْ قَتَادَةَ، عَنْ سُلَيْمَانَ الْيَشْكُرِيِّ[2]، عَنْ جَابِرِ بْنِ عَبْدِ اللهِ أَنَّ نَبِيَّ اللهِ ﷺ قَالَ: «مَنْ قَتَلَ لَهُ شَهِيدٌ فِي خَاتِلٍ، فَلَا يَرِثُ نَصِيبَهُ مِنْ تِلْكَ الدِّيَةِ حَتَّى يَعْرِفَ قَتْلَ شَرِيكِهِ»[3].

٣٣٩٦- أَخْبَرَنَا عَبْدُ الرَّحْمَنِ بْنُ حَمْدَانَ الْجَلَّابُ، ثنا سُلَيْمَانُ بْنُ أَحْمَدَ الْخَرَّاطُ بِالرَّيِّ، ثنا إِسْحَاقُ بْنُ إِبْرَاهِيمَ الرَّازِيُّ، ثنا الْمُغِيرَةُ بْنُ سُلَيْمَانَ عَنْ يُونُسَ بْنِ عُبَيْدٍ، عَنْ سَعِيدٍ الْمَقْبُرِيِّ، عَنْ أَبِي هُرَيْرَةَ، أَنَّ رَسُولَ اللهِ ﷺ قَالَ: «إِنَّ لِلْجَنَّةِ بَعْضَ الْبَيْتِ، سَمْكُ السَّرَاءِ، سَمْكُ الْقُصُورِ»[4].

هَذَا حَدِيثٌ صَحِيحُ الْإِسْنَادِ، وَلَمْ يُخَرِّجَاهُ.

---

(١) انظر: المعجم الكبير (١٠/٨٠-١٨/٢٩٨).

(٢) في (ز): «الزبرقان».

(٣) أخرجه ابن أبي شيبة في المصنف، في: سياق الجهاديين.

(٤) أخرجه البخاري (٣٢٥٢-١٤٤/٦-٣٢٩٤).

(٥) أخرجه الطبراني في الأوسط (٧/١٤٠-١٨٣٥٣).

٢٣٦٧- أخبرنا أَبُو بَكْرِ بْنُ إِسْحَاقَ، أَنَا عَلِيُّ بْنُ عَبْدِ الْعَزِيزِ، ثَنَا عَارِمُ بْنُ الْفَضْلِ، ثَنَا عَبْدُ الْعَزِيزِ بْنُ مُحَمَّدٍ، أَخْبَرَنِي يَزِيدُ بْنُ خُصَيْفَةَ[1]، عَنْ عَدِيِّ بْنِ عَبْدِ الرَّحْمَنِ بْنِ ثَوْبَانَ، عَنْ أَبِي هُرَيْرَةَ، أَنَّ رَسُولَ اللهِ ﷺ قَالَ: «إِذَا رَأَيْتُمْ مَنْ يَبِيعُ أَوْ يَبْتَاعُ فِي الْمَسْجِدِ، فَقُولُوا: لَا أَرْبَحَ اللهُ تِجَارَتَكَ، وَإِذَا رَأَيْتُمْ مَنْ يَنْشُدُ ضَالَّةً فِيهِ، فَقُولُوا: لَا رَدَّ اللهُ عَلَيْكَ»[2].

هَذَا حَدِيثٌ صَحِيحٌ عَلَى شَرْطِ مُسْلِمٍ، وَلَمْ يُخَرِّجَاهُ.

٢٣٦٨- أخبرنا أَبُو إِسْحَاقَ إِبْرَاهِيمُ بْنُ إِسْمَاعِيلَ الْفَارِيُّ، ثَنَا عُثْمَانُ بْنُ سَعِيدٍ الدَّارِمِيُّ، ثَنَا أَبُو عُمَرَ الْحَوْضِيُّ، ثَنَا حَمَّادُ بْنُ سَلَمَةَ، عَنْ مُحَمَّدِ بْنِ إِسْحَاقَ، عَنْ يَزِيدَ بْنِ أَبِي حَبِيبٍ، عَنْ مُسْلِمِ بْنِ جُبَيْرٍ، عَنْ أَبِي سُفْيَانَ[3]، عَنْ عَبْدِ اللهِ بْنِ عَمْرٍو[4]، أَنَّ رَسُولَ اللهِ ﷺ أَمَرَهُ أَنْ يُجَهِّزَ جَيْشًا، فَنَفَدَتِ الْإِبِلُ، فَأَمَرَ رَسُولُ اللهِ ﷺ أَنْ أَخْذَ مِنْ قَلَائِصِ الصَّدَقَةِ، فَكُنْتُ آخُذُ الْبَعِيرَ بِالْبَعِيرَيْنِ[5].

هَذَا حَدِيثٌ صَحِيحٌ عَلَى شَرْطِ مُسْلِمٍ، وَلَمْ يُخَرِّجَاهُ.

٢٣٦٩- أخبرنا أَبُو جَعْفَرٍ مُحَمَّدُ بْنُ مُحَمَّدٍ الْبَغْدَادِيُّ، ثَنَا عَبْدُ اللهِ بْنُ

---

(١) هو: يزيد بن عبد الله بن خصيفة الكندي، ينسب إلى جده. (٢) هو: عدي بن عبد الرحمن بن ثوبان الجمحي، ويقال: الأسلمي، ثقة. (٣) هو: عمرو بن أبي سفيان الجمحي، ويقال: الأسلمي، ثقة. (٤) هو: الراوي عن أبي سفيان عن عمرو بن حريش، عن عبد الله بن عمرو، وقيل غير ذلك. (٥) إتحاف المهرة (٩/ ١٢١٣-٦٣)، [...]: روي عن أبي سفيان عن عمرو بن حريش، عن عبد الله بن عمرو، وقيل غير ذلك.

Business

إِسْمَاعِيلَ الْمُقْرِئُ بِصَنْعَاءَ، ثنا إِسْحَاقُ بْنُ إِبْرَاهِيمَ ابْنِ حُبَيْشٍ، ثنا عَبْدُ الْمَلِكِ بْنُ عَبْدِ الرَّحْمَنِ الدَّارِيُّ، ثنا سُلَيْمَانُ الْقُرَظِيُّ، حَدَّثَنِي مَعْمَرُ بْنُ يَحْيَى بْنِ أَبِي حَبِيبَةَ، عَنْ عَمَّتِهِ، عَنِ ابْنِ عَبَّاسٍ أَنَّ رَسُولَ اللهِ ﷺ نَهَى عَنِ السَّلَفِ فِي الْحَبُوبِ"(١).

قَالَ حَدِيثُ جَمِيعِ الإِسْنَادِ، وَلَمْ يُخَرِّجَاهُ".

٢٣٧٠- حَدَّثَنَا أَبُو الْعَبَّاسِ مُحَمَّدُ بْنُ يَعْقُوبَ، ثنا الرَّبِيعُ بْنُ سُلَيْمَانَ، ثنا الْجُمَيْحُ بْنُ نَاصِحٍ"(٢)، ثنا عَبْدُ الْعَزِيزِ بْنُ مُحَمَّدٍ الدَّرَاوَرْدِيُّ، عَنْ مُوسَى بْنِ عُقْبَةَ(٣)، عَنْ نَافِعٍ، عَنِ ابْنِ عُمَرَ: أَنَّ النَّبِيَّ ﷺ نَهَى عَنْ بَيْعِ الْكَالِئِ

---

(١) إسناده ضعيف (١٠-٣٧٣-٣٧٣٢).

(٢) قال ابن الملقن في تحفته مستدركا الذهبي (٤٩٤/١): «قلت: أبو الناصح، هذا، ضعيف، وإسناده هذا كله لا أعرفه من حجهول، وكذا الذهبي في الميزان». انظر: المختصر النقي، وقال ابن حجر في التعجيل: «هذا أبو الناصح الراوي عن الدراوردي».

(٣) في النسخ: «عن عقبة».

(٤) قال النيغمي في الكنوز (٢٠٣/٢): «وفي رواية عن الصعب، وعن أبي الحسين بن بشران عن أبي الحسن علي بن محمد المصري عن سليمان بن شعيب عن الحجيب عن الدراوردي عن موسى، به. وحدث به عن عبدة الدباغ بإسناده إلى عبد الله قال وروايه عن عبدة: موسى بن عقبة، وعنه حفاظ وعنه أبو الحسين الدباغ فقيه مصر، وروى عنه أبو الحسين في كتاب "الدين" (ق ٤٥٠-٤٥١)، عن أبي الحسن علي بن محمد المصري هذا فقال عن موسى بن عقبة، وشيخا أبو الحسين زاد أن في الحسن المصري أبو الجهم الثقة، عن سنان المصري، فقال عن: موسى بن عقبة، عن عبد الرحمن بن أبي عمرة الحبري، أبو أحمد أبو الحسين، أنا أحمد بن هارون، أنا أحمد بن عبد الرحمن بن أبي عمرة الحبري، أنا أبو أحمد الزبيري، أنا عبد الله بن عمر أن رسول الله ﷺ نهى عن البكالئ بالكالئ. أبو أحمد الزبيري هذا موسى بن عبيدة، ثم روى من طريق ابن عدي -(٤٧/٨)- قال: وقد: «وهذا =

بِالْكَالِئِ[1].

هَذَا حَدِيثٌ صَحِيحٌ عَلَى شَرْطِ مُسْلِمٍ، وَلَمْ يُخَرِّجَاهُ.

وَقِيلَ: عَنْ مُوسَى بْنِ عُقْبَةَ، عَنْ عَبْدِ اللهِ بْنِ دِينَارٍ:

٢٣٧١- **حدثناه** أَحْمَدُ بْنُ مُحَمَّدِ بْنِ إِسْمَاعِيلَ بْنِ مِهْرَانَ، ثَنَا أَبِي[2]، ثَنَا الْمِقْدَامُ بْنُ دَاوُدَ الرَّعَيْنِيُّ، ثَنَا ذُؤَيْبُ بْنُ عِمَامَةَ، ثَنَا حَمْزَةُ بْنُ عَبْدِ الْوَاحِدِ، عَنْ مُوسَى بْنِ عُقْبَةَ[3]، عَنْ عَبْدِ اللهِ بْنِ دِينَارٍ، عَنِ ابْنِ عُمَرَ، عَنِ النَّبِيِّ ﷺ: أَنَّهُ نَهَى عَنْ بَيْعِ الْكَالِئِ بِالْكَالِئِ[4].

سَمِعْتُ الْأُسْتَاذَ أَبَا الْوَلِيدِ يَقُولُ: النَّهْيُ عَنْ بَيْعِ الْكَالِئِ بِالْكَالِئِ هُوَ النَّسِيئَةُ بِالنَّسِيئَةِ.

٢٣٧٢- **حدثنا** أَبُو الْوَلِيدِ الْفَقِيهُ، ثَنَا أَبُو نُعَيْمٍ الْجُرْجَانِيُّ[5]، ثَنَا حَمَّادُ بْنُ

---

* معروف بموسى بن عبيدة عن نافع.

(١) إتحاف المهرة (٩/ ٣٥٨-١١٤١٧).

(٢) قوله: «ثناه» أي سقط من الإتحاف.

(٣) قال البيهقي أيضا بعد أن رواه من طرق سمي فيها: موسى بن عبيدة: «ولم ينسب شيخنا أبو الحسين عن أبي الحسن المصري طلاق: عن موسى، وهو ابن عبيدة، وقد رواه شيخنا أبو الحسين عن أبي الحسن المصري طلاق: عن أبي عبد الله الحافظ، ثنا أبو العباس محمد بن يعقوب، ثنا محمد بن إسحاق، ثنا قتيبة بن سعيد، ثنا عبد الله بن نافع، عن موسى بن عقبة، عن عبد الله بن دينار، عن ابن عمر، عن النبي ﷺ: أنه نهى عن بيع الكالئ بالكالئ».

(٤) هو: عبد الملك بن محمد بن عدي أبو نعيم الفقيه الجرجاني، المعروف بالإسماعيلي.

(٥) هو: عبد الملك بن محمد بن عدي أبو نعيم الفقيه الجرجاني، المعروف بالإسماعيلي.

bulsn e

الحَسَنِ بْنِ عَيَّاشٍ، قَالَا حَدَّثَنَا عَبْدُ اللهِ بْنُ نُمَيْرٍ، عَنْ أَبِي خَالِدٍ، كُلُّهُمْ عَنْ عَبْدِ اللهِ بْنِ عُمَرَ، عَنِ النَّبِيِّ ﷺ، بِهَذَا الحَدِيثِ، وَلَمْ يَذْكُرْ أَبُو خَالِدٍ: نَهَى رَسُولُ اللهِ ﷺ عَنِ المُنَابَذَةِ، وَالمُخَاضَرَةِ، وَالمُلَامَسَةِ.

قَالَ الأَسْتَاذُ أَبُو المُظَفَّرِ: المُخَاضَرَةُ أَنْ لَا يَبِيعَ ثَمَرَهُ حَتَّى يَحْمَرَّ أَوْ يَصْفَرَّ.

هَذَا حَدِيثُ صَحِيحٌ الإِسْنَادِ[1]، وَقَدْ تَقَدَّمَ بِإِخْرَاجِهِ البُخَارِيُّ.

٢٣٧٣- صحيح: أَخْبَرَنِي أَبُو العَبَّاسِ مُحَمَّدُ بْنُ يَعْقُوبَ، ثَنَا العَبَّاسُ بْنُ مُحَمَّدٍ الدُّورِيُّ، ثَنَا عُثْمَانُ بْنُ مُحَمَّدِ بْنِ عُثْمَانَ بْنِ رَبِيعَةَ بْنِ أَبِي عَبْدِ الرَّحْمَنِ، عَنْ عَبْدِ العَزِيزِ بْنِ مُحَمَّدٍ الدَّرَاوَرْدِيِّ، عَنْ عَمْرِو بْنِ يَحْيَى المَازِنِيِّ، عَنْ أَبِيهِ، عَنْ أَبِي سَعِيدٍ الخُدْرِيِّ، أَنَّ رَسُولَ اللهِ ﷺ قَالَ: «لَا طَرْقَ وَلَا فَحْلَ[2]، فَمَنْ طَرَقَ فَحَلَهُ فَلَهُ، وَمَنْ ظَرَقَ فَحَلَ فَلَهُ عَلَيْهِ»[3].

هَذَا حَدِيثٌ صَحِيحُ الإِسْنَادِ[4] عَلَى شَرْطِ مُسْلِمٍ، وَلَمْ يُخَرِّجَاهُ.

---

(١) في (ز): «مرة».

(٢) في (ز): «لا فحل ولا طرق» بالعكس.

(٣) أخرجه أحمد (٣/٣٠) (١١٤٧٤).

(٤) إلى هنا صحيح لا الإسناد، فقد أخرجه البخاري من حديث إسحاق». صحيح البخاري (٣/٧٣) من إسحاق بن عبد الله بن أبي طلحة، عن أنس.

(٥) إسناده ضعيف (٤/٦٤٦-٦٧٨٥).

(٦) إلى هنا صحيح لا الإسناد، فقد أخرجه عبد الملك بن ماجشون، عن الدراوردي، وتابعه أيوب الصختياني عن عثمان بن أبي بكر المخرمي، انظر: علل الدارقطني بن محمد عليه، ورواه ابن عيينة عن عمرو بن يحيى. (٤/٥٢٠) من طريق: عبد الملك هذا، ورواه سفيان في الموطأ عن عمرو بن يحيى بن عمارة عن أبيه مرسلاً، ليذكر أبا سعيد». والعلل: ٤

٢٣٧٤- حدثنا الشَّيْخُ أَبُو بَكْرِ بْنُ إِسْحَاقَ، ثَنَا بِشْرُ بْنُ مُوسَى، ثَنَا زَكَرِيَّا بْنُ عَدِيٍّ، ثَنَا عُبَيْدُ اللهِ بْنُ عَمْرٍو الرَّقِّيُّ، عَنْ عَبْدِ اللهِ بْنِ مُحَمَّدِ بْنِ عَقِيلٍ، عَنْ جَابِرٍ قَالَ: مَاتَ رَجُلٌ، فَغَسَّلْنَاهُ، وَكَفَّنَّاهُ، وَحَنَّطْنَاهُ، وَوَضَعْنَاهُ لِرَسُولِ اللهِ ﷺ حَيْثُ تُوضَعُ الجَنَائِزُ عِنْدَ مَقَامِ جِبْرِيلَ، ثُمَّ آذَنَّا رَسُولَ اللهِ ﷺ بِالصَّلَاةِ عَلَيْهِ، فَجَاءَ مَعَنَا خُطًى، ثُمَّ قَالَ: «لَعَلَّ عَلَى صَاحِبِكُمْ دَيْنًا؟». قَالُوا: نَعَمْ، دِينَارَانِ. فَتَخَلَّفَ، فَقَالَ لَهُ رَجُلٌ مِنَّا يُقَالُ لَهُ أَبُو قَتَادَةَ: يَا رَسُولَ اللهِ، هُمَا عَلَيَّ. فَجَعَلَ رَسُولُ اللهِ ﷺ يَقُولُ: «هُمَا عَلَيْكَ وَفِي مَالِكَ، المَيِّتُ مِنْهُمَا بَرِيءٌ؟». فَقَالَ: نَعَمْ. فَصَلَّى عَلَيْهِ، فَجَعَلَ رَسُولُ اللهِ ﷺ إِذَا لَقِيَ أَبَا قَتَادَةَ يَقُولُ: «مَا صَنَعَتِ الدِّينَارَانِ؟». حَتَّى كَانَ آخِرَ ذَلِكَ، قَالَ: قَدْ قَضَيْتُهُمَا يَا رَسُولَ اللهِ. قَالَ: «الآنَ حِينَ بَرَدَتْ عَلَيْهِ جِلْدُهُ»[1].

٢٣٧٥- حدثنا أَبُو العَبَّاسِ أَحْمَدُ بْنُ زِيَادٍ القَفِيهِ بِالطَّيَالِسَةِ، ثَنَا مُحَمَّدُ بْنُ أَيُّوبَ، ثَنَا سُلَيْمَانُ بْنُ حَرْبٍ.

وَأَخْبَرَنَا أَبُو بَكْرِ بْنُ إِسْحَاقَ، ثَنَا أَبُو المُثَنَّى، ثَنَا شَيْبَانُ[2] بْنُ فَرُّوخَ، قَالَا: ثَنَا أَبُو عَوَانَةَ، عَنِ الأَعْمَشِ، عَنْ أَبِي صَالِحٍ، عَنْ أَبِي هُرَيْرَةَ، أَنَّ [illegible] قَالَ: «الأَرْوَاحُ فِي السَّمَاءِ [illegible]

(١) إتحاف المهرة (٣/ ٢٥١-٢٥٢).
(٢) في (ز): «أبو شيبان».

using

يَتْبَعْ بَيْضَ مِنْهُ".

هذا إِسْنَادٌ صَحِيحٌ عَلَى شَرْطِ الشَّيْخَيْنِ، وَلَمْ يُخَرِّجَاهُ لِإِخْوَانِ الثِّقَاتِ وَشُهْرَةِ عَلِيِّ بْنِ الأَقْمَرِ، وَأَنَا عَلِيٌّ أَصْلِي الَّذِي أَصَّلْتُهُ فِي قَبُولِ الزِّيَادَةِ مِنَ الثِّقَةِ.

٢٣٧٦- أَخْبَرَنَا أَبُو بَكْرٍ بْنُ إِسْحَاقَ الْفَقِيهُ، ثَنَا مُحَمَّدُ بْنُ مُحَمَّدِ بْنِ حَيَّانَ الأَنْصَارِيُّ، ثَنَا أَبُو إِسْحَاقَ وَالصواف: إِبْرَاهِيمُ بْنُ مُعَاوِيَةَ الْفَرَائِضِيُّ، ثَنَا هِشَامُ بْنُ يُوسُفَ الصَّنْعَانِيُّ، ثَنَا مَعْمَرٌ، عَنِ الزُّهْرِيِّ، عَنِ ابْنِ كَعْبِ بْنِ مَالِكٍ، عَنْ أَبِيهِ: أَنَّ رَسُولَ اللهِ ﷺ حَجَرَ عَلَى مُعَاذٍ مَالَهُ، وَبَاعَهُ فِي دَيْنٍ عَلَيْهِ.

هَذَا حَدِيثٌ صَحِيحٌ عَلَى شَرْطِ الشَّيْخَيْنِ، وَلَمْ يُخَرِّجَاهُ.

٢٣٧٧- **عبد الله** بْنُ مُحَمَّدُ بْنُ صَالِحِ بْنِ هَانِئٍ، ثَنَا الْحَسَنُ بْنُ مُحَمَّدِ بْنِ زِيَادٍ الْعَبْدِيُّ، ثَنَا أَبُو بَكْرِ بْنُ أَبِي الأَسْوَدِ، ثَنَا مُظَرِّفُ بْنُ سَلَمَةَ أَبُو سَلَمَةَ الْمُزَاحِمِيُّ، ثَنَا مُعَاذُ بْنُ عَبْدِ اللهِ[1] بْنِ رُوَيْمِ بْنِ خَبَّابٍ[2] الأَنْصَارِيُّ، ثَنَا عَمِّي

---

(١) إتحاف المهرة (٢/ ١١٨/ ١٤٨٥-١٤٨٥).

(٢) إتحاف المهرة (٣/ ٣٤٣-١٤٤٠).

(٣) هذا متصدعٌ من أبي حاتم فليحرر. وقول: الحسن بن عليه، أبو بكر الأعين: من رجال الطبقات.

(٤) قال: أبو بكر بْنُ أَبِي الأَسْوَدِ: ثنا مُظَرِّفُ بْنُ سَلَمَةَ أَبُو سَلَمَةَ الْمُزَاحِمِيُّ، ثنا مُعَاذُ بْنُ عَبْدِ اللهِ بْنِ رُوَيْمِ بْنِ خَبَّابٍ الأَنْصَارِيُّ، ثنا عَمِّي

(٥) قال في الجرح والتعديل (٨/ ٢٤٠): وقد صنف أبو داود كتاب (المراسيل) والمعلوب: أبو بكر بن أبي الأسود: بالمعجمة والمثناة التحتية، وذكرنا هو في الأسماء، وقال: الآخر فليراجع.

عَمْرُو بْنُ زَيْدِ بْنِ حَارِثَةَ، حَدَّثَنِي أَبِي زَيْدُ بْنُ حَارِثَةَ؛ أَنَّ رَسُولَ اللهِ ﷺ اسْتَصْغَرَ نَاسًا يَوْمَ أُحُدٍ، مِنْهُمْ: زَيْدُ بْنُ حَارِثَةَ -يَعْنِي نَفْسَهُ- وَالْبَرَاءُ بْنُ عَازِبٍ، وَزَيْدُ بْنُ أَرْقَمَ، وَسَعْدٌ، وَأَبُو سَعِيدٍ الْخُدْرِيُّ، وَعَبْدُ اللهِ بْنُ عُمَرَ، وَذَكَرَ جَابِرَ بْنَ عَبْدِ اللهِ[1].

هَذَا حَدِيثٌ صَحِيحُ الْإِسْنَادِ، وَلَمْ يُخَرِّجَاهُ.

٢٣٧٨- حدثنا أَبُو بَكْرِ بْنُ إِسْحَاقَ وَأَبُو مُحَمَّدِ بْنُ مُوسَى، قَالَا: أَنَا[2] مُحَمَّدُ بْنُ أَيُّوبَ، ثَنَا أَبُو الْوَلِيدِ الطَّيَالِسِيُّ وَمُوسَى بْنُ إِسْمَاعِيلَ، قَالَا: ثَنَا حَمَّادُ بْنُ سَلَمَةَ، عَنْ حَمَّادٍ، عَنْ[3] إِبْرَاهِيمَ، عَنِ الْأَسْوَدِ، عَنْ عَائِشَةَ، عَنِ النَّبِيِّ ﷺ قَالَ: «رُفِعَ الْقَلَمُ عَنْ ثَلَاثٍ: عَنِ الصَّبِيِّ حَتَّى يَحْتَلِمَ، وَعَنِ الْمَعْتُوهِ حَتَّى يُفِيقَ، وَعَنِ النَّائِمِ حَتَّى يَسْتَيْقِظَ»[4].

هَذَا حَدِيثٌ صَحِيحٌ عَلَى شَرْطِ الْبُخَارِيِّ وَلَمْ يُخَرِّجَاهُ.

٢٣٧٩- حدثنا أَبُو عَبْدِ اللهِ مُحَمَّدُ بْنُ أَحْمَدَ بْنِ مُوسَى الْقَاضِي، ثَنَا إِبْرَاهِيمُ بْنُ يُوسُفَ بْنِ خَالِدٍ الرَّازِيُّ، ثَنَا الْحَارِثُ بْنُ مِسْكِينٍ وَأَحْمَدُ بْنُ عَمْرٍو، قَالَا: ثَنَا ابْنُ وَهْبٍ، ثَنَا جَرِيرُ بْنُ حَازِمٍ، عَنْ سُلَيْمَانَ بْنِ مِهْرَانَ، عَنْ أَبِي ظَبْيَانَ[5]، عَنِ ابْنِ عَبَّاسٍ قَالَ: مَرَّ عَلِيٌّ[6] بِمَجْنُونَةٍ بَنِي فُلَانٍ، قَدْ زَنَتْ،

---

(١) [illegible]

(٢) [illegible]

(٣) [illegible]

(٤) [illegible]

(٥) هو: حصين بن جندب بن عمرو بن [illegible] الجنبي الكوفي، من رجال التهذيب.

(٦) في التلخيص: «مر علي علي».

buisn e

وَأَمَرَ هِمْ مِنَ الْخَطَّابِ بِرَجْمِهَا، فَرُفِعَا عَلِيُّ بْنُ أَبِي طَالِبٍ، وَقَالَ لِعُمَرَ: يَا أَمِيرَ الْمُؤْمِنِينَ، أَمَرْتَ بِرَجْمِهِمَا؟ قَالَ: نَعَمْ. قَالَ: أَمَا تَذْكُرُ أَنَّ رَسُولَ اللهِ ﷺ قَالَ: «رُفِعَ الْقَلَمُ عَنْ ثَلَاثَةٍ: عَنِ الْمَجْنُونِ الْمَغْلُوبِ عَلَى عَقْلِهِ، وَعَنِ النَّائِمِ حَتَّى يَسْتَيْقِظَ، وَعَنِ الصَّبِيِّ حَتَّى يَحْتَلِمَ»؟ قَالَ: صَدَقْتَ. فَخَلَّى عَنْهُمَا(١).

قَالَ عَبْدُ اللهِ: «الْأَثَرُ»(٢) «الْمَحْمُودُ» عَلَى النَّاسِ، وَلَا أَعْلَمُ بِهِ بَلَدًا إِلَّا الْعَمَلَ بِهِ.

٢٣٨٠- حَدَّثَنَا أَبُو الْعَبَّاسِ مُحَمَّدُ بْنُ إِسْحَاقَ الصَّنْعَانِيُّ(٣): ثنا الْحَسَنُ بْنُ عَلِيِّ بْنِ زِيَادٍ: ثنا عَبْدُ الْأَعْلَى بْنُ حَمَّادٍ: ثنا حَمَّادُ بْنُ سَلَمَةَ: ثنا مُوسَى بْنُ عُبَيْدَةَ، عَنْ مُحَمَّدِ بْنِ ثَابِتٍ، عَنْ عَلِيٍّ قَالَ: قَالَ: قَالَ عَلِيٌّ: «أَقْضَانَا بِنْتُ حَمْزَةَ»(٤). فِي رَجُلٍ كَانَتْ لَهُ دَارٌ فَبَاعَ صَاحِبُهَا، وَوَلَدَتْ بِهَا أَوْلَادًا، فَأَرَادَ أَنْ يَسْتَبْدِلَ بِهَا، فَرَاهَنَهُ عَلَى أَنْ لَمْ تَقُمْ عِنْدَهُ، وَلَا يَقُمْ إِلَيْهَا.

هَذَا حَدِيثٌ صَحِيحٌ عَلَى شَرْطِ الشَّيْخَيْنِ، وَلَمْ يُخَرِّجَاهُ.

٢٣٨١- حَدَّثَنَا أَبُو بَكْرِ بْنُ إِسْحَاقَ الْفَقِيهُ: ثنا أَبُو بَكْرٍ بْنُ الْفَضْلِ الْأَشْعَاثِيُّ: ثنا أَحْمَدُ بْنُ يُونُسَ: ثنا عَبْدُ الرَّحْمَنِ بْنُ أَبِي الزِّنَادِ، عَنْ هِشَامِ بْنِ

---

(١) [إسناد الحديث(١١): ٢٣٨٠-٢٣٨١] (١٤٤٢١-١٤٤٢٥).

(٢) في (ع): «الحديث».

(٣) في (ع): «ثنا».

(٤) في (ع) و(ق) و(م): «الحرير».

(٥) في (ز) و(ق): «الصبي» وهو سهو، ومن يحتمل أن يكون أخو أبي بكر بن أحمد الصبغي.

(٦) في (ز) و(ع): «عن بن هشام».

(٧) [إسناد الحديث(١٢): ٢٣٨٢-٢٣٨٦] (١٤٤٢٦-١٤٤٣٠).

حُرُوفه، عَنْ أَبِيه، عَنْ عَائِشَةَ: أَنَّ سَوْدَةَ جَعَلَتْ يَوْمَهَا لِعَائِشَةَ، وَأَعْتَبَ فِي ذَلِكَ تَرَكَتْ: «وَإِنِ امْرَأَةٌ خَافَتْ مِنْ بَعْلِهَا نُشُوزًا أَوْ إِعْرَاضًا بِهَا»[1].

هَذَا حَدِيثٌ صَحِيحٌ عَلَى شَرْطِ مُسْلِمٍ، وَلَمْ يُخَرِّجَاهُ.

٢٣٨٢ - حدثنا أَبُو زَكَرِيَّا يَحْيَى بْنُ مُحَمَّدٍ الْعَنْبَرِيُّ، ثنا إِبْرَاهِيمُ بْنُ أَبِي طَالِبٍ، ثنا يَحْيَى بْنُ الْمُغِيرَةِ، ثنا عَمْرُو بْنُ ثَابِتٍ[2]، عَنْ عَاصِمِ بْنِ عُمَرَ، عَنْ عَبْدِ اللهِ بْنِ دِينَارٍ، عَنِ ابْنِ عُمَرَ قَالَ: كَانَتِ الْهُدْنَةُ بَيْنَ النَّبِيِّ ﷺ وَبَيْنَ أَهْلِ مَكَّةَ بِالْحُدَيْبِيَةِ أَرْبَعَ سِنِينَ[3].

هَذَا حَدِيثٌ صَحِيحُ الْإِسْنَادِ، وَلَمْ يُخَرِّجَاهُ.

٢٣٨٣ - حدثنا أَبُو الْعَبَّاسِ مُحَمَّدُ بْنُ يَعْقُوبَ، ثنا بَحْرُ بْنُ نَصْرٍ بْنِ سَابِقٍ الْخَوْلَانِيُّ، ثنا عَبْدُ اللهِ بْنُ وَهْبٍ، أَخْبَرَنِي أَبُو هَانِئٍ الْخَوْلَانِيُّ، عَنْ عَمْرِو بْنِ

---

[1] سورة النساء: ١٢٨.

[2] في (ت): «عمرو بن ثابت».

[3] أخرجه البخاري (٢٧٣١) في الشروط: باب الشروط في الجهاد، ومسلم (١٧٨٣) في الجهاد والسير: باب صلح الحديبية في الحديبية.

هَذَا حَدِيثٌ صَحِيحٌ عَلَى شَرْطِ مُسْلِمٍ، وَلَمْ يُخَرِّجَاهُ.

٢٣٨٢- **صحيح** أَبُو الْحَسَنِ[1]: مُحَمَّدُ بْنُ مُحَمَّدِ بْنِ الْحَسَنِ، ثنا عَلِيُّ بْنُ عِيسَى الْحِيرِيُّ، ثنا إِبْرَاهِيمُ بْنُ عَبْدِ اللهِ الْهَرَوِيُّ، ثنا مُحَمَّدُ بْنُ عَبْدِ الْحَمِيدِ بْنِ جَعْفَرٍ الْأَنْصَارِيُّ، عَنْ أَبِيهِ[2]: عَنْ سَمُرَةَ بْنِ جُنْدُبٍ قَالَ: أَبْصَرَ أَبِي، وَنَحْنُ فِي الْمَدِينَةِ، فَحَمَلَهُمَا النَّاسُ، فَقَالَتْ: لَا أَتْرُكُ إِلَّا بِرَجُلٍ يَحْمِلُنِي إِلَى هَذَا الْبَيْتِ، فَزَوَّجَهَا رَجُلٌ مِنَ الْأَنْصَارِ، قَالَ: فَكَانَ رَسُولُ اللهِ ﷺ يَعْرِضُ عَلَى الْأَنْصَارِ فِي كُلِّ عَامٍ، فَيَأْخُذُ مِنْ أَمْوَالِ بَهِيمَةٍ، قَالَ: فَعَرَضَكَ عَامًا، فَأَخَذَ أَعْبُدًا، وَرَدَّنِي، فَقُلْتُ: يَا رَسُولَ اللهِ، لَقَدْ أَخَذْتَ، وَرَدَدْتَنِي، وَلَمْ تَعْرِضْ لِمَنْ قَبْلِي؟ قَالَ: **فَاعْرِضْهَا**، فَصَارَتْ لَهَا فَضِيرَةٌ فَأَلْحَقَنِي[3].

هَذَا حَدِيثٌ صَحِيحُ الْإِسْنَادِ، وَلَمْ يُخَرِّجَاهُ.

٢٣٨٣- **صحيح** أَبُو بَكْرٍ أَحْمَدُ بْنُ كَامِلٍ الْقَاضِي، ثنا أَحْمَدُ بْنُ حَرْبَانَ بْنِ مُلَاعِبِ بْنِ حَرْبٍ، ثنا أَبُو دَاوُدَ، ثنا مُحَمَّدُ بْنُ عِيسَى، ثنا عَبْدُ اللهِ بْنُ عُثْمَانَ بْنِ خُثَيْمٍ، عَنْ مُجَاهِدٍ، عَنِ الشَّيْبِ بْنِ أَبِي الشَّيْبِ، أَنَّ شَاعِرًا مِنَ الْيَهُودِ كَانَ يَهْجُو رَسُولَ اللهِ ﷺ بِشِعْرٍ، فَقَالَ لَهُمْ: أَلَمْ تَكُنْ فِيكُمْ فِي أَوَّلِ الْإِسْلَامِ فِي الْجَاهِلِيَّةِ، فَلَمَّا جَاءَ اللهُ بِالْإِسْلَامِ وَبِالنَّبِيِّ ﷺ لَمْ يَزَلْ يَهْجُوهُ، وَيَهْجُو أَصْحَابَهُ؟ فَقَالُوا: إِنَّ لَهُ ذِمَّةً، وَلَا نَدْرِي لَعَلَّهُ[4].

---

(١) في (ح): أبو الحسين؛ مصحف، وهو الكتاني.

(٢) هو: جعفر بن عبد الله بن الحكم الأنصاري الأسدي، من رجال الهيثمي.

(٣) إسناده لم يصح؛ [٤٠٦٤-٤٠٦٣].

(٤) في (ز): فرجعت.

(٥) في (م) و(المنتخب): «لا يدري ولا يدري»، وفي (ز): «لا يدري ولا يدري، والمدارئ: الأعداء، والمخاصمة، والجدال».

(٦) إسناده لم يصح؛ [٤٠٦٥-٤٠٦٤].

هَذَا حَدِيثٌ صَحِيحُ الْإِسْنَادِ، وَلَمْ يُخَرِّجَاهُ.

٢٣٨٦ - **أَخْبَرَنَا** أَبُو عَمْرٍو مُحَمَّدُ بْنُ أَحْمَدَ بْنِ مَعْدَانَ،[1] الْحَرَّازُ بِمَكَّةَ عَلَى الصَّفَا، أَنَا مُحَمَّدُ بْنُ عَلِيِّ بْنِ زَيْدٍ، ثَنَا سَعِيدُ بْنُ مَنْصُورٍ، ثَنَا عَبْدُ الرَّحْمَنِ بْنُ مُحَمَّدِ بْنِ أَبِي الرِّجَالِ بْنِ الْحَارِثِ بْنِ عَبْدِ اللهِ بْنِ عَيَّاشِ بْنِ[2] أَبِي رَبِيعَةَ، عَنِ الزُّهْرِيِّ، عَنْ عُبَيْدِ اللهِ بْنِ عَبْدِ اللهِ، عَنِ ابْنِ عَبَّاسٍ، عَنِ الصَّعْبِ بْنِ جَثَّامَةَ، أَنَّ رَسُولَ اللهِ ﷺ سُئِلَ النَّعَمُ، وَقَالَ: «**لَا حِمَى إِلَّا لِلَّهِ وَلِرَسُولِهِ**»[3]

قَدْ لَفَّقَا عَلَى حَدِيثِ يُونُسَ، عَنِ الزُّهْرِيِّ بِإِسْنَادِهِ: «**لَا حِمَى إِلَّا لِلَّهِ وَلِرَسُولِهِ**»[4]

وَلَمْ يُخَرِّجَاهُ هَكَذَا.[5] وَهُوَ صَحِيحُ الْإِسْنَادِ.

٢٣٨٧ - **أَخْبَرَنِي** أَحْمَدُ بْنُ مُحَمَّدِ الْمَرْوَزِيُّ، ثَنَا مُحَمَّدُ بْنُ سَعِيدٍ الدَّارِمِيُّ،

وَلَهُ شَاهِدٌ بِإِسْنَادِ الْبَيْنِ.

٢٣٨٨- أَخْبَرَنَاهُ أَبُو بَكْرِ بْنُ إِسْحَاقَ الْفَقِيهُ، أَنَا إِسْمَاعِيلُ بْنُ قُتَيْبَةَ، ثنا يَحْيَى بْنُ يَحْيَى، ثنا دَاوُدُ بْنُ عَبْدِ الرَّحْمَنِ الْعَطَّارِ، عَنْ عَمْرِو بْنِ دِينَارٍ، عَنْ أَبِي الْمِنْهَالِ، عَنِ ابْنِ عَبَّاسٍ، أَنَّ النَّبِيَّ ﷺ نَهَى عَنْ بَيْعِ فَضْلِ الْمَاءِ.

٢٣٨٩- صحيح مُحَمَّدُ بْنُ صَالِحِ بْنِ هَانِءٍ، ثنا يَحْيَى بْنُ مُحَمَّدِ بْنِ يَحْيَى، ثنا عَبْدُ اللهِ بْنُ عَبْدِ الْوَهَّابِ الْحَجَبِيُّ، ثنا عَبْدُ الرَّحْمَنِ بْنُ أَبِي الزِّنَادِ، قَالَ: سَمِعْتُ أَبِي[1] يُحَدِّثُ، عَنْ أَبِي هُرَيْرَةَ، عَنْ عَجْلَانَ، عَنِ النَّبِيِّ ﷺ، قَالَ: «لَا يُمْنَعُ نَقْعُ الْبِئْرِ، وَهُوَ الزَّمْزَمُ». قَالَ عَبْدُ الرَّحْمَنِ: سَمِعْتُ أَبِي يَقُولُ: إِنَّ الزَّمْزَمَ[2] أَنْ تَكُونَ الْبِئْرُ بَيْنَ شَرَكَاءَ فِيهَا الْمَاءُ، فَيَكُونُ لِإِحْدَى فِيهَا فَضْلٌ، فَلَا يَمْنَعُ صَاحِبَهُ[3].

قَالَ الشَّيْخُ: صَحِيحُ الْإِسْنَادِ، وَلَمْ يُخَرِّجَاهُ.

إِنَّمَا أَتَيْنَا بِهَذَا الْبَابِ عَلَى حَدِيثِ أَبِي الزِّنَادِ، عَنْ سَعِيدٍ، وَأَبِي سَلَمَةَ، عَنْ أَبِي هُرَيْرَةَ: «لَا يُمْنَعُ فَضْلُ الْمَاءِ لِيُمْنَعَ بِهِ الْكَلَأُ»

---

(١) إسناده ليس بقوي: أخرجه (٤/ ٤٤٤-٤٤٥).

(٢) فيه: محمد بن عبد الرحمن بن أبي ذئب: ثقة، وباقي السند: من رجال الجهابذة.

(٣) في (ز): النقع: والمراد بقوله بئر: سقاية المستقى المجتمع وهو الزمزم، وسمي الزمزم لزمزمة صوت الماء في فيه لانحباسه، وقيل المراد بقوله البئر: فقير منها، وقيل: الزمزم الدلو من غير أن يرى.

(٤) في (ز): والشفعي: الأزهري.

(٥) في الشفعي: الأزهري.

(٦) إسناده الصحيح (٧/ ٧١٥-٧١٦): أخرجه (٤/ ٤٤٤-٤٤٥).

٢٣٩٠- حدثنا أَبُو بَكْرٍ أَحْمَدُ بْنُ إِسْحَاقَ الْفَقِيهُ وَأَبُو بَكْرٍ بْنُ عَبْدَكٍ الْقَزَّازُ الرَّازِيُّ بِبَغْدَادَ[1]، قَالَا: ثَنَا عَلِيُّ بْنُ الْحُسَيْنِ بْنِ الْجُنَيْدِ، ثَنَا إِسْحَاقُ بْنُ عِيسَى[2]، ثَنَا مَالِكُ بْنُ أَنَسٍ، عَنْ أَبِي الرِّجَالِ، عَنْ عَمْرَةَ، عَنْ عَائِشَةَ، أَنَّ رَسُولَ اللهِ ﷺ قَضَى فِي سَيْلِ مَهْزُورٍ[3] وَمُذَيْبٍ[4]، أَنَّ الْأَعْلَى يُرْسِلُ إِلَى الْأَسْفَلِ، وَيَحْبِسُ قَدْرَ كَعْبَيْنِ[5].

هَذَا حَدِيثٌ صَحِيحٌ عَلَى شَرْطِ الشَّيْخَيْنِ، وَلَمْ يُخَرِّجَاهُ.

٢٣٩١- أخبرنا أَبُو مُحَمَّدٍ عَبْدُ اللهِ بْنُ مُحَمَّدِ بْنِ إِسْحَاقَ الْخُزَاعِيُّ بِمَكَّةَ، ثَنَا أَبُو يَحْيَى بْنُ أَبِي مَسَرَّةَ، ثَنَا عَبْدُ اللهِ بْنُ يَزِيدَ الْمُقْرِئُ، حَدَّثَنِي سَعِيدُ بْنُ أَبِي أَيُّوبَ، حَدَّثَنِي أَبُو الْأَسْوَدِ[6]، عَنْ بُكَيْرِ بْنِ عَبْدِ اللهِ بْنِ الْأَشَجِّ، عَنْ بُسْرِ بْنِ

---

(١) هو: محمد بن أحمد بن عيسى بن عبدك أبو بكر القزاز الرازي.

(٢) كذا في النسخ الخطية كلها، والصواب أن يكون بين علي بن الحسين وإسحاق بن عيسى أحمد بن صالح المصري، كما في الإتحاف، ولا ندري إن كان الحافظ قد زاده أو أنه كان في نسخته من المستدرك، وقد قال الدارقطني في العلل (١٤/٤٤٧) في تعليقه على هذا الحديث: «يرويه أبو الرجال، واختلف عنه؛ فرواه محمد بن إسحاق بن عيسى عن أبي الرجال عن عمرة عن عائشة، واختلف عن مالك؛ فرواه إسحاق بن عيسى عن رواية أحمد بن صالح عنه عن مالك، وغيره لا يذكر عائشة، وهو المحفوظ عن مالك».

(٣) قال في الأثر في النهاية (٥/٢٦٢): «المهزور: وادي بني قريظة، وقيل: وادي بني النضير، وقيل: وادي بني قينقاع، وقيل: وادي بني سلمة، وقيل: وادي بني حارثة، وقيل: وادي بني عبد الأشهل».

(٤) إتحاف المهرة (١٧/ ٧٦٤-٢٣٩٤).

(٥) هو: محمد بن عبد الرحمن بن نوفل، أبو الأسود المدني يتيم عروة. من رجال =

سَعِيدٍ: أَخْبَرَنَا خَالِدُ بْنُ عَبْدِ الْحَمِيدِ قَالَ: سَمِعْتُ النَّبِيَّ ﷺ يَقُولُ: «مَنْ بَلَغَهُ مَعْرُوفٌ عَنْ أَحَدٍ مِنْ غَيْرِ مَسْأَلَةٍ، وَلَا إِشْرَافِ نَفْسٍ، فَلْيَقْبَلْهُ، وَلَا يَرُدَّهُ، فَإِنَّمَا هُوَ رِزْقٌ سَاقَهُ اللهُ إِلَيْهِ»(١).

هَذَا حَدِيثٌ صَحِيحٌ الْإِسْنَادِ(٢)، وَلَمْ يُخَرِّجَاهُ.

٢٣٩٢- حَدَّثَنِي عَلِيُّ بْنُ حَمْشَادَ الْعَدْلُ، ثَنَا بِشْرُ بْنُ مُوسَى، ثَنَا الْحُمَيْدِيُّ، ثَنَا سُفْيَانُ، ثَنَا عَمْرُو بْنُ دِينَارٍ، قَالَ: سَمِعْتُ وَهْبَ بْنَ مُنَبِّهٍ فِي دَارِهِ بِصَنْعَاءَ، وَأَظُنُّنِي جَرِيرَةً فِي دَارِهِ يُحَدِّثُ عَنْ أَخِيهِ، عَنْ مَعْمَرِ بْنِ أَبِي سُفْيَانَ، أَنَّ رَسُولَ اللهِ ﷺ قَالَ: «لَا تُطْرُوا فِي الْمَسْأَلَةِ، فَأَنْطِيهِ إِيَّاهُ، وَأَنَا كَارِهٌ، فَيَتَبَارَكُ لِي فِي الَّذِي أَعْطَيْتُهُ»(٣).

هَذَا حَدِيثٌ صَحِيحٌ عَلَى شَرْطِ الشَّيْخَيْنِ، وَلَمْ يُخَرِّجَاهُ بِهَذِهِ السِّيَاقَةِ(٤).

٢٣٩٣- أَخْبَرَنِي أَبُو الْحُسَيْنِ مُحَمَّدُ بْنُ أَحْمَدَ الْقَطِيعِيُّ بِبَغْدَادَ وَأَبُو أَحْمَدَ

---

(١) في الهامش:

(ز) أبو داود (واو) : فليرد من حديث معمر.

(٢) إتحاف المهرة (٣/٤٩٨-٤٩٩).

(٣) قال ابن حجر في الإتحاف: «كذا صححه عبد الحق تبعا لأبي محمد بن حزم، وكذا صححه ابن القيسراني».

(ز) في (واو، والقطيعي، فعوقبه.

(ز) فوقه: «في نسخة من ابن أبي».

(٤) إتحاف المهرة (٣/٤٣٦-٤٣٧).

(٥) قال ابن حجر في الإتحاف: «وروى مسلم في الزكاة من هذا الوجه». مسلم (٢/ ٧٢٣) من ابن نمير عن سفيان.

بَكْرُ بْنُ مُحَمَّدٍ الصَّيْرَفِيُّ بِمَرْوَ، قَالَا: ثَنَا أَبُو قِلَابَةَ.

وَأَخْبَرَنِي أَبُو عَمْرِو بْنُ نُجَيْدٍ[1]، ثَنَا أَبُو مُسْلِمٍ، قَالَا: ثَنَا أَبُو عَاصِمٍ، عَنِ ابْنِ عَجْلَانَ، عَنِ الْمَقْبُرِيِّ، عَنْ أَبِي هُرَيْرَةَ، أَنَّ رَجُلًا أَهْدَى إِلَى رَسُولِ اللهِ ﷺ لِقْحَةً، فَأَتَاهُ مِنْهَا بِسِتِّ بَكَرَاتٍ، فَتَسَخَّطَهَا الرَّجُلُ، فَقَالَ رَسُولُ اللهِ ﷺ: «مَنْ يَعْذِرُنِي مِنْ فُلَانٍ أَهْدَى إِلَيَّ لِقْحَةً، فَكَأَنِّي أَنْظُرُ إِلَيْهَا فِي وَجْهِ بَعْضِ أَهْلِي[2]، فَأَتَيْتُهُ مِنْهَا بِسِتِّ بَكَرَاتٍ فَتَسَخَّطَهَا، لَقَدْ هَمَمْتُ أَنْ لَا أَقْبَلَ هَدِيَّةً إِلَّا أَنْ تَكُونَ مِنْ قُرَشِيٍّ، أَوْ أَنْصَارِيٍّ، أَوْ ثَقَفِيٍّ، أَوْ دَوْسِيٍّ»[3].

هَذَا حَدِيثٌ صَحِيحٌ عَلَى شَرْطِ مُسْلِمٍ، وَلَمْ يُخَرِّجَاهُ.

٢٣٩٤- حدثنا أَبُو بَكْرِ بْنُ إِسْحَاقَ الْفَقِيهُ، أَنَا أَبُو الْمُثَنَّى، ثَنَا مُسَدَّدٌ، ثَنَا عَبْدُ اللهِ بْنُ دَاوُدَ، عَنِ الْأَعْمَشِ، عَنْ يَعْقُوبَ بْنِ بَجِيرٍ، عَنْ ضِرَارِ بْنِ الْأَزْوَرِ [illegible] دَاعِيَ اللَّبَنِ»[4].

٢٣٩٥- حدثنا الْحَاكِمُ أَبُو عَبْدِ اللهِ مُحَمَّدُ بْنُ عَبْدِ اللهِ الْحَافِظُ إِمْلَاءً فِي

---

(١) هو: إسماعيل بن نجيد بن أحمد بن يوسف السلمي النيسابوري.

(٢) في (ز): «وأنا لخبيص» [illegible]

(٣) [illegible]

(٤) [illegible] وكذا سيأتي في مناقب ضرار (٥١٠٩) [illegible] سماه الثوري عن الأعمش في حديث رقم (٦٧٨٧): «عبد الله بن سنان»، وعبد الله بن سنان الكوفي وثقه ابن معين وابن حبان.

bulsn e

شَهْرِ رَمَضَانَ سَنَةَ سِتٍّ وَسَبْعِينَ وَثَلَاثِمِائَةٍ، ثنا الشَّيْخُ أَبُو بَكْرٍ أَحْمَدُ بْنُ إِسْحَاقَ، ثنا أَبُو مُسْلِمٍ، ثنا أَبُو الْوَلِيدِ، ثنا إِسْحَاقُ بْنُ سُوَيْدٍ، أَنَّ حَاتِمَ بْنَ أَبِي صَغِيرَةَ أَخْبَرَهُ أَنَّ خَالِدَ بْنَ مَعْدَانَ أَخْبَرَهُ، قَالَتْ: إِنَّ النَّبِيَّ ﷺ بَابٌ فِيهَا خَبِيصَةٌ مَسْرُورَةٌ، فَقَالَ: «مَنْ تَرَوْنَ أَنْسَمُ هَذِهِ؟» فَسَكَتَ الْقَوْمُ، فَقَالَ رَسُولُ اللهِ ﷺ: «فَاطِمَةُ بِنْتُ مُحَمَّدٍ» قَالَتْ: فَأَتَى بِي، فَالْتَزَمَهَا بِيَدِهِ، وَقَالَ: «أَلِيلٌ وَأَلِيلَةٌ»(١)، يَقُولُهَا مَرَّتَيْنِ، وَعَنْ يَمِينِهِ أَبُو بَكْرٍ عَلَى الْعَضُدِ الْأَخْضَرِ وَآخَرُ، وَيَقُولُ: «يَا أَبَا بَكْرٍ خَالِيَ هَذَا مِنَ الْإِنْسِ، وَذَاكَ يَلْتَمِسُ الْجَنَّةَ الْخَبِيثَ».

هَذَا حَدِيثٌ صَحِيحٌ عَلَى شَرْطِ الشَّيْخَيْنِ، وَلَمْ يُخَرِّجَاهُ.

٣٣٩٦- **حدثني** عَلِيُّ بْنُ حَمْشَادَ الْعَدْلُ، ثنا حَاتِمُ بْنُ عَقِيلٍ وَمُحَمَّدُ بْنُ أَيُّوبَ، قالا: ثنا مُوسَى بْنُ إِسْمَاعِيلَ، ثنا حَمَّادُ بْنُ سَلَمَةَ، عَنْ ثَابِتٍ، عَنْ أَنَسٍ، أَنَّ الْمُهَاجِرِينَ قَالُوا لِلنَّبِيِّ ﷺ: «لَقَدْ ذَهَبَ الْأَنْصَارُ بِالْأَجْرِ كُلِّهِ. قَالَ: «لَا، مَا دَعَوْتُمُ اللهَ لَهُمْ وَأَثْنَيْتُمْ»(٢).

هَذَا حَدِيثٌ صَحِيحٌ عَلَى شَرْطِ مُسْلِمٍ، وَلَمْ يُخَرِّجَاهُ.

٣٣٩٧- **حدثنا** أَبُو عَبْدِ اللهِ مُحَمَّدُ بْنُ يَعْقُوبَ الشَّيْبَانِيُّ، ثنا مُحَمَّدُ بْنُ

---

(١) هذا حديث ضعيف من حديث ابن العباس عن العباس. من رجال الشهاب.

(٢) وإن: أي: فاستغفر.

(٣) إتحاف المهرة (١٨/ ٢٣٣-٢٣٦٢٦).

(٤) في إسناده ابن أبي الفوارس (ت ١٤٣٦) عن أبي الوليد هشام بن عبد الملك بن مروان، وهو الطيالسي، وهو في المعجم الصغير لابن المقرئ (٩١٣)، والطبراني في الدعاء (٢٠٠٦-٢٠٠٧).

عَبْدِ الْوَهَّابِ الْعَبْدِيُّ.

وَحَدَّثَنَا أَبُو بَكْرٍ مُحَمَّدُ بْنُ أَحْمَدَ بْنِ بَالُويَهْ، ثَنَا إِسْحَاقُ بْنُ الْحَسَنِ بْنِ مَيْمُونٍ الْحَرْبِيُّ، قَالَا: ثَنَا سُرَيْجُ بْنُ النُّعْمَانِ الْجَوْهَرِيُّ، ثَنَا أَبُو عَوَانَةَ، عَنِ الْأَعْمَشِ، عَنْ مُجَاهِدٍ، عَنِ ابْنِ عُمَرَ، أَنَّ[1] النَّبِيَّ ﷺ قَالَ: «مَنْ سَأَلَكُمْ بِاللهِ فَأَعْطُوهُ، وَمَنِ اسْتَعَاذَكُمْ بِاللهِ[2] فَأَعِيذُوهُ، وَمَنْ أَتَى إِلَيْكُمْ مَعْرُوفًا فَكَافِئُوهُ، فَإِنْ لَمْ تَجِدُوا فَادْعُوا لَهُ حَتَّى تَعْلَمُوا أَنَّكُمْ كَافَأْتُمُوهُ، وَمَنِ اسْتَجَارَكُمْ بِاللهِ فَأَجِيرُوهُ»[3].

هَذَا حَدِيثٌ صَحِيحُ الْإِسْنَادِ عَلَى شَرْطِ الشَّيْخَيْنِ، وَلَمْ يُخَرِّجَاهُ لِلْخِلَافِ الَّذِي بَيْنَ أَصْحَابِ الْأَعْمَشِ فِيهِ.

٢٣٩٨ - أَخْبَرَنَا أَبُو أَحْمَدَ بَكْرُ بْنُ مُحَمَّدٍ الصَّيْرَفِيُّ بِمَرْوَ، ثَنَا إِبْرَاهِيمُ بْنُ [illegible]

عَبْدُ اللهِ بْنُ بُرَيْدَةَ، عَنْ أَبِيهِ، أَنَّ رَجُلًا أَتَى النَّبِيَّ ﷺ بِحِمَارٍ، وَهُوَ يَمْشِي، فَقَالَ: ارْكَبْ يَا رَسُولَ اللهِ. فَقَالَ: «إِنَّ صَاحِبَ الدَّابَّةِ أَحَقُّ بِصَدْرِ دَابَّتِهِ، إِلَّا أَنْ تَجْعَلَهُ لِي». قَالَ: قَدْ فَعَلْتُ[4].

هَذَا حَدِيثٌ صَحِيحٌ عَلَى شَرْطِ مُسْلِمٍ، وَلَمْ يُخَرِّجَاهُ.

٢٣٩٩ - [illegible]

(١) في [illegible] «عن».
(٢) في [illegible] «ومن [illegible]».
(٣) إتحاف المهرة (٨/ ٦٣٤-١٠١١٤).
(٤) إتحاف المهرة (٢/ ٥٨٧-٢٣٢٢).

bush e

ثَنَا عُبَيْدُ بْنُ عَبْدِ الْوَاحِدِ، ثَنَا سَعِيدُ بْنُ أَبِي مَرْيَمَ، أَنَا يَحْيَى بْنُ أَيُّوبَ، أَخْبَرَنِي عَمْرُو بْنُ الْحَارِثِ، أَنَّ بُكَيْرَ بْنَ سَوَادَةَ أَخْبَرَهُ، عَنْ أَبِي سَالِمٍ الْجَيْشَانِيِّ، عَنْ رُوَيْفِعِ بْنِ ثَابِتٍ الْبَلَوِيِّ، أَنَّ رَسُولَ اللهِ ﷺ قَالَ: «مَنْ زَنَى فَنَالَهُ فَهُوَ حَلَالٌ، وَمَا لَمْ يَنَلْهُ فَلَا».

صَحِيحُ الْإِسْنَادِ، وَلَمْ يُخَرِّجَاهُ[1].

٢٤٠٠- أَخْبَرَنَا أَبُو أَحْمَدَ مُحَمَّدُ بْنُ مُحَمَّدٍ الْمَتِينِيُّ، ثَنَا مُحَمَّدُ بْنُ سَعِيدٍ الدَّارِمِيُّ، وَأَخْبَرَنِي عَبْدُ اللهِ بْنُ أَحْمَدَ[2]، بِنَ مُوسَى، ثَنَا مُحَمَّدُ بْنُ الْوَرْدِ، قَالَا: ثَنَا سُرَيْجُ بْنُ يُونُسَ، ثَنَا حَمَّادُ بْنُ سَعِيدٍ الْحَرِيرِيُّ، عَنْ أَبِي الْعَلَاءِ، عَنْ مُطَرِّفٍ، عَنْ أَبِي ذَرٍّ، قَالَ: أَتَيْتُ رَسُولَ اللهِ ﷺ فَقُلْتُ: عَلِّمْنِي، قَالَ: «أَطْرِقْ، قَالَ: فَأَطْرَقْتُ، قَالَ: فَجَاءَ حَاجَتِي، وَإِلَّا فَقُلْتُ: عَلِّمْنِي، قَالَ: فَعَلَّمَنِي مِمَّا يُعْلِمُنِي مِنْهُ».

هَذَا حَدِيثٌ صَحِيحٌ عَلَى شَرْطِ الشَّيْخَيْنِ، وَلَمْ يُخَرِّجَاهُ.

٢٤٠١- ﷺ أَمَّا أَبُو الْعَبَّاسِ مُحَمَّدُ بْنُ يَعْقُوبَ، أَنَا مُحَمَّدُ بْنُ عَبْدِ اللهِ بْنِ عَبْدِ الْحَكَمِ،

وَأَخْبَرَنَا أَبُو بَكْرِ بْنُ إِسْحَاقَ، أَنَا مُحَمَّدُ بْنُ يَعْقُوبَ، أَنَا ابْنُ

---

(١) إتحاف المهرة (٥/١٥- ٢٨٤-١٨٥).

(٢) في المطبوعة: حدثنا عبد الله بن أحمد بن موسى بن عبد الله، وهو خطأ، والصواب ما أثبتناه.

وهو أبو الحسن الحافظ العَبْدي، البصري، ولد سنة أربع وستين ومائتين، وتوفي سنة (٣٤٦) وقيل: (٣٤٧)، وقيل: (٣٤٨)، وقيل: (٣٥٠). وقد روى عنه أبو محمد بن موسى بن السمط، أبو محمد الخلعي البصري العسكلاني.

ينظر: الإكمال (١/٣٠٠-٣٠١-١٩٧٧).

عَبْدِ الْحَكَمِ[1]، أَنَا ابْنُ وَهْبٍ، أَخْبَرَنِي عَمْرُو بْنُ الْحَارِثِ، عَنْ بُكَيْرِ بْنِ عَبْدِ اللهِ بْنِ الْأَشَجِّ، عَنْ يَحْيَى بْنِ عَبْدِ الرَّحْمَنِ بْنِ حَاطِبٍ، عَنْ عَبْدِ الرَّحْمَنِ ابْنِ عُثْمَانَ التَّيْمِيِّ؛ أَنَّ رَسُولَ اللهِ ﷺ نَهَى عَنْ لُقَطَةِ الْحَاجِّ[2].

هَذَا حَدِيثٌ صَحِيحُ الْإِسْنَادِ[3].

٢٤٠٢- حدثنا أَبُو بَكْرِ بْنُ إِسْحَاقَ وَعَلِيُّ بْنُ حَمْشَاذَ، قَالَ عَلِيٌّ: ثَنَا بِشْرُ بْنُ مُوسَى، ثَنَا الْحُمَيْدِيُّ، ثَنَا سُفْيَانُ، قَالَ: سَمِعْنَاهُ مِنْ دَاوُدَ بْنِ شَابُورٍ وَيَعْقُوبَ بْنِ عَطَاءٍ، عَنْ عَمْرِو بْنِ شُعَيْبٍ، عَنْ أَبِيهِ، عَنْ جَدِّهِ عَبْدِ اللهِ بْنِ عَمْرٍو، أَنَّ رَسُولَ اللهِ ﷺ، قَالَ فِي كَنْزٍ وَجَدَهُ رَجُلٌ فَقَالَ: «إِنْ كُنْتَ وَجَدْتَهُ فِي قَرْيَةٍ مَسْكُونَةٍ، أَوْ فِي سَبِيلٍ مِيتَاءٍ[4] فَعَرِّفْهُ، وَإِنْ كُنْتَ وَجَدْتَهُ فِي خَرِبَةٍ جَاهِلِيَّةٍ، أَوْ فِي قَرْيَةٍ غَيْرِ مَسْكُونَةٍ، أَوْ غَيْرِ سَبِيلٍ مِيتَاءٍ، فَفِيهِ وَفِي الرِّكَازِ الْخُمُسُ»[5].

قَدْ أَكْثَرْتُ فِي هَذَا الْكِتَابِ الْحُجَجَ فِي تَصْحِيحِ رِوَايَاتِ عَمْرِو بْنِ شُعَيْبٍ إِذَا كَانَ الرَّاوِي عَنْهُ ثِقَةً، وَلَا يُذْكَرُ عَنْهُ[6] أَحْسَنُ مِنْ هَذِهِ الرِّوَايَاتِ،

---

(١) هذا الطريق -طريق أبي بكر بن إسحاق- غير موجود في الإتحاف، وهو غير موجود في (م) أيضا، وأبو بكر أحمد بن إسحاق بن أيوب الصبغي وأبو العباس محمد بن يعقوب الأصم النيسابوريان قريتان.

(٢) إتحاف المهرة (١٠/ ٦٢٢-١٣٥٠٩).

(٣) قال الحافظ ابن الأثير: «وقد أخرجه مسلم من حديث عبد الله بن عمرو بن سلم ... (١٣٥٠٩) عن أبي الطاهر عن ابن وهب ... الأثير ... عنه به».

(٤) قال ابن الأثير: «وقد أخرجه مسلم من حديث عبد الله بن عمرو بن سلم ... (١٣٥٠٩) عن أبي الطاهر عن ابن وهب ... الأثير ... عنه به».

(٥) إتحاف المهرة (٩/ ٤٨٧-١١٧٣٣).

(٦) قوله: «عنه» غير موجود في (و).

وَثَبَتَ إِطْلَاقُ الْحُسْنَةِ الطَّاهِرَةِ فِي سَمَاعِ شُعْبَبَ بْنِ مُحَمَّدٍ، مِنْ(١) عَبْدِ اللهِ بْنِ عَمْرٍو عَلَمٌ أَصْلُ إِتْقَانِهِ فِي هَذَا الْوَقْتِ.

٢٤٠٣- صَحَّحَ أَبُو الْحَسَنِ عَلِيُّ بْنُ مُحَمَّدٍ الْخَطَّابُ، قَالَ أَبُو بَكْرٍ عَبْدُ اللهِ بْنُ مُحَمَّدِ بْنِ زِيَادٍ الْفَقِيهُ النَّيْسَابُورِيُّ، قَالَ مُحَمَّدُ بْنُ يَحْيَى الْمَرْوَزِيُّ وَأَحْمَدُ بْنُ مَنْصُورٍ الرَّمَادِيُّ وَغَيْرُ وَاحِدٍ مِنَ الْمَرْوَسِيِّينَ، قَالُوا: ثَنَا مُحَمَّدُ بْنُ مُثَنَّى، ثَنَا مُحَمَّدُ بْنُ جَعْفَرٍ، ثَنَا شُعْبَةُ عَنْ شُعْبَبِ بْنِ مُحَمَّدٍ، عَنْ أَبِيهِ، أَنَّ رَجُلًا أَتَى عَبْدَ اللهِ بْنَ عَمْرِو بْنِ الْعَاصِ فَسَأَلَهُ عَنْ شَيْءٍ وَهُوَ يَتَوَضَّأُ فَأَكْثَرَ إِلَى عَبْدِ اللهِ بْنِ عَمْرٍو، فَقَالَ: أَلَمْ تَكُنْ تَسْأَلُ عَنْ هَذَا؟ فَقَالَ: قَدْ كُنْتُ، فَأَمْسَكَ عَبْدُ اللهِ بْنُ عَمْرٍو، فَسَأَلَ ابْنَ عُمَرَ، فَقَالَ: يَظَلُّ حَسْنًا، فَظَلَّ حَسْنًا مَا أَمْسَكَ؟ قَالَ: أَجْمَعُ مَعَ النَّاسِ، وَأَصْنَعُ مَا يَصْنَعُونَ، فَهَذَا أَوْثَقُ فَأَبَاكَ، فَسَكَتَ وَأَعَدَ. وَجَمَعَ إِلَى عَبْدِ اللهِ بْنِ عَمْرٍو، وَأَبَاهُ عَمْرٍو، فَقَالَ: أَهَذَا إِلَى أَبِيكَ؟ فَقَالَ: قَدْ كُنْتُ، فَتَمَسَّكَ عَبْدُ اللهِ بْنُ عَمْرِو بْنِ الْعَاصِ، فَقَالَ لَهُ كَمَا قَالَ ابْنُ عُمَرَ، وَجَمَعَ إِلَى عَبْدِ اللهِ بْنِ عَمْرٍو وَأَبِيهِ، وَأَخْبَرَهُ بِمَا قَالَ ابْنُ عُمَرَ، فَقَالَ: مَا تَقُولُ أَنْتَ؟ فَقَالَ: قَوْلِي مِثْلُ مَا قَالَا(٢).

هَذَا حَدِيثٌ يَقِفُ رُوَاتُهُ سُطُرًا، وَهُمْ كَالْأَحَدِ بِالْيَدِ فِي صِحَّةِ سَمَاعِ شُعْبَبِ بْنِ مُحَمَّدٍ، مِنْ جَدِّهِ عَبْدِ اللهِ بْنِ عَمْرٍو.

هَذَا آخِرُ مَا أَمْلَى إِلَيَّ الشَّيْخُ الْمُسْنِدُ بْنُ الزَّيْدَةِ فِي كِتَابِ التَّوْضِيحِ عَلَى مَا ثَرَجَمَهُ الإِمَامَانِ أَبُو عَبْدِ اللهِ الْبُخَارِيُّ، وَأَبُو الْحُسَيْنِ الْقُشَيْرِيُّ ﷺ، وَقَدْ ذَكَرْتُ فِي

---

(١) في (ب) زيد: «و».

(٢) إسناده ضعيف (٤٤٩/٨-٤٥٨٦).

ضِمْنَ هَذَا الْكِتَابِ كُتُبًا قَدْ تَرْجَمَهَا الْبُخَارِيُّ فِي آخِرِ كِتَابِ الْبُيُوعِ، فَمِنْهَا: كِتَابُ السَّلَمِ، وَكِتَابُ الشُّفْعَةِ، وَكِتَابُ الْإِجَارَةِ، وَكِتَابُ الْحَوَالَةِ، وَكِتَابُ الْحَرْثِ، وَكِتَابُ الْمُزَارَعَةِ، وَكِتَابُ الْمُسَاقَاةِ، وَكِتَابُ الْعَطَايَا، وَكِتَابُ الْهِبَاتِ، وَكِتَابُ الْقِرَاضِ، وَكِتَابُ اللُّقَطَةِ، وَكِتَابُ الْمَظَالِمِ، وَكِتَابُ التَّعَفُّفِ عَنِ الْمَسْأَلَةِ، وَكِتَابُ الرَّهْنِ، وَكِتَابُ الشَّرِكَةِ، وَكِتَابُ الْعِتْقِ، وَكِتَابُ الْمُكَاتَبِ، وَكِتَابُ الشَّهَادَاتِ، وَكِتَابُ الصُّلْحِ، وَكِتَابُ الشُّرُوطِ، وَكِتَابُ الْوَصَايَا، وَكِتَابُ الْوَقْفِ، وَإِنَّمَا شَرَحْتُهَا فِي آخِرِ هَذَا الْكِتَابِ؛ لِئَلَّا يَتَوَهَّمَ مُتَوَهِّمٌ أَنِّي أَخْلَيْتُ كِتَابَ الْبُيُوعِ عَنْ هَذِهِ الْكُتُبِ، وَاللهُ الْمُعِينُ عَلَى مَا أُؤَصِّلُهُ مِنْ تَتَبُّعِ آثَارِ الْإِمَامَيْنِ عليهما السلام، وَهُوَ حَسْبِي وَنِعْمَ الْوَكِيلُ[1].

❁❁❁

(١) كتب الشيخ الحافظ الحاكم في هذا الموضع: «أنا الشيخ الحافظ أبو عبد الله محمد بن عبد الله بن محمد الحافظ النيسابوري رحمه الله ونظره في المجلد الثاني، كتاب الجهاد والحمد لله رب العالمين وصلواته على خير خلقه محمد وآله وصحبه وسلم تسليما كثيرا».


كتاب الجهاد

كِتَابُ الْجِهَادِ

٢٤٠٤- حدثنا أَبُو الْعَبَّاسِ مُحَمَّدُ بْنُ يَعْقُوبَ، ثَنَا أَبُو الْحَسَنِ مُحَمَّدُ بْنُ سِنَانٍ الْقَزَّازُ، ثَنَا إِسْحَاقُ بْنُ يُوسُفَ الْأَزْرَقُ، ثَنَا سُفْيَانُ الثَّوْرِيُّ، عَنِ الْأَعْمَشِ، عَنْ مُسْلِمٍ الْبَطِينِ، عَنْ سَعِيدِ بْنِ جُبَيْرٍ، عَنِ ابْنِ عَبَّاسٍ قَالَ: لَمَّا أَخْرَجَ أَهْلُ مَكَّةَ النَّبِيَّ ﷺ، قَالَ أَبُو بَكْرٍ الصِّدِّيقُ: إِنَّا لِلَّهِ وَإِنَّا إِلَيْهِ رَاجِعُونَ، أَخْرَجُوا نَبِيَّهُمْ ﷺ لَيُهْلِكُنَّ. قَالَ: فَنَزَلَتْ: ﴿أُذِنَ لِلَّذِينَ يُقَٰتَلُونَ بِأَنَّهُمْ ظُلِمُوا۟ ۚ وَإِنَّ ٱللَّهَ عَلَىٰ نَصْرِهِمْ لَقَدِيرٌ﴾[1]. وَكَانَ ابْنُ عَبَّاسٍ يَقْرَؤُهَا: أُذِنَ. قَالَ أَبُو بَكْرٍ الصِّدِّيقُ: فَعَلِمْتُ أَنَّهَا قِتَالٌ. قَالَ ابْنُ عَبَّاسٍ: وَهِيَ أَوَّلُ آيَةٍ نَزَلَتْ فِي الْقِتَالِ[2].

هَذَا حَدِيثٌ صَحِيحٌ عَلَى شَرْطِ الشَّيْخَيْنِ، وَلَمْ يُخَرِّجَاهُ.

٢٤٠٥- أَخْبَرَنَا أَبُو الْعَبَّاسِ قَاسِمُ بْنُ الْقَاسِمِ السَّيَّارِيُّ بِمَرْوَ، ثَنَا مُحَمَّدُ بْنُ مُوسَى بْنِ حَاتِمٍ الْبَاشَانِيُّ، ثَنَا عَلِيُّ بْنُ الْحَسَنِ بْنِ شَقِيقٍ، ثَنَا الْحُسَيْنُ بْنُ وَاقِدٍ، عَنْ عَمْرِو بْنِ دِينَارٍ، عَنْ عِكْرِمَةَ، عَنِ ابْنِ عَبَّاسٍ، أَنَّ عَبْدَ الرَّحْمَنِ بْنَ عَوْفٍ، وَأَصْحَابًا لَهُ، أَتَوُا النَّبِيَّ ﷺ فَقَالُوا: يَا نَبِيَّ اللَّهِ، كُنَّا فِي عِزٍّ وَنَحْنُ مُشْرِكُونَ، فَلَمَّا آمَنَّا صِرْنَا أَذِلَّةً. قَالَ: إِنِّي أُمِرْتُ بِالْعَفْوِ، فَلَا تُقَاتِلُوا. فَلَمَّا حَوَّلَهُ اللَّهُ إِلَى الْمَدِينَةِ أَمَرَهُ بِالْقِتَالِ. فَكَفُّوا عَنْهُ، فَأَنْزَلَ اللَّهُ تَعَالَى: ﴿أُذِنَ لِلَّذِينَ يُقَٰتَلُونَ بِأَنَّهُمْ ظُلِمُوا۟ ۚ وَإِنَّ ٱللَّهَ عَلَىٰ نَصْرِهِمْ لَقَدِيرٌ﴾ الْآيَةَ.

---

(١) الحج: آية ٣٩.

(٢) إتحاف المهرة (٧١٣٦-٧٢٠٢).

فِيهِ بِمِثْلِ عَشْرَةِ آلَافٍ ﴾ [١١٢]

هَذَا حَدِيثٌ صَحِيحٌ عَلَى شَرْطِ الْبُخَارِيِّ، وَلَمْ يُخَرِّجَاهُ.

٢٤٠٦- أَخْبَرَنِي عَبْدُ اللهِ بْنُ الْحَسَنِ الْقَاضِي بِمَرْوَ، ثَنَا الْحَارِثُ بْنُ أَبِي أُسَامَةَ، ثَنَا رَوْحُ بْنُ عُبَادَةَ

وَأَخْبَرَنَا أَحْمَدُ بْنُ جَعْفَرٍ الْقَطِيعِيُّ، ثَنَا عَبْدُ اللهِ بْنُ أَحْمَدَ بْنِ حَنْبَلٍ، حَدَّثَنِي أَبِي، ثَنَا رَوْحٌ، ثَنَا حَبِيبُ بْنُ شَهَابٍ الْعَنَزِيُّ، قَالَ: سَمِعْتُ أَبِي(١) يَقُولُ: أَتَيْتُ ابْنَ عَبَّاسٍ أَنَا وَصَاحِبٌ لَنَا، فَلَقِيَنَا أَبُو هُرَيْرَةَ عِنْدَ ابْنِ عَبَّاسٍ، قَالَ: فَرَأَيْتُهُ أَثْبَتَهُمَا، قَالَ: الْطَلَقَا إِلَى بَابِي عَلِيٍّ لَعَلَّ عِنْدَهُ، أَنَا يَسْأَلُ وَهُوَ يُفْتِيهِ، قَالَ: ثُمَّ جِئْتُ، اسْتَأْذَنْتُ ثَلَاثًا عَلَى ابْنِ عَبَّاسٍ، فَاسْتَأْذَنْتُ ثَلَاثًا، فَسَمِعَنَا ابْنُ عَبَّاسٍ يُحَدِّثُ مَا شَاءَ اللهُ، قَالَ: فَقَالَ: حَطَبَ رَسُولُ اللهِ ﷺ يَوْمَ نَزَلَتْ، قَالَ: «فَإِنَّ فِي النَّاسِ مِثْلَ رَجُلٍ أَتَاهُ رَجُلٌ بِإِيمَانٍ فَرَسِهِ، فَجَاهَدَ فِي سَبِيلِ اللهِ، فَبَخَّتَتْ دُرُوعُ النَّاسِ، وَبَقِيَ رَجُلٌ بِإِيمَانِ فَرَسِهِ فَجَاهَدَ فِي سَبِيلِ اللهِ، فَلَمْ تُخَتَّتْ دُرُوعُهُ، فَلَمْ تُخَتَّتْ، فَإِنَّهَا، قَالَ: فَلَمْ تُخَتَّتْ، فَإِنَّهَا» ثَلَاثًا، فَكَبَّرْتُ وَحَمِدْتُ وَتَكَبَّرْتُ.

هَذَا حَدِيثٌ صَحِيحٌ الْإِسْنَادِ، وَلَمْ يُخَرِّجَاهُ.

٢٤٠٧- ﴿ مِنْ ﴾ أَبُو بَكْرٍ بْنُ إِسْحَاقَ الْفَقِيهُ، وَأَبُو مُحَمَّدٍ بْنُ مُوسَى الْعَدْلُ

---

(١) (ليس له ذكر في ٧٧).

(٢) إتحاف المهرة (٩/١٠٣-٨٥٨٩).

(٣) ينظر ترجمته من مناقب العبري البصري.

(٤) زاد في (و) وعلى أن عباس.

(٥) إتحاف المهرة (٧/٤٧٦-٧٧٣٥).

قَالَا: ثَنَا عَلِيُّ بْنُ الْحُسَيْنِ بْنِ الْجُنَيْدِ، ثَنَا الْمُعَافَى بْنُ سُلَيْمَانَ، ثَنَا فُلَيْحُ بْنُ سُلَيْمَانَ، عَنْ عَبْدِ اللهِ بْنِ عَبْدِ الرَّحْمَنِ بْنِ مَعْمَرٍ، عَنْ سَعِيدِ بْنِ يَسَارٍ، عَنْ أَبِي هُرَيْرَةَ، أَنَّ رَسُولَ اللهِ ﷺ قَالَ: «أَلَا أُخْبِرُكُمْ بِخَيْرِ النَّاسِ مَنْزِلَةً؟». قَالُوا: بَلَى يَا رَسُولَ اللهِ. قَالَ: «رَجُلٌ آخِذٌ بِعِنَانِ فَرَسِهِ فِي سَبِيلِ اللهِ حَتَّى يُقْتَلَ أَوْ يَمُوتَ، أَلَا أُخْبِرُكُمْ بِالَّذِي يَلِيهِ؟ رَجُلٌ مُعْتَزِلٌ فِي شِعْبٍ، يُقِيمُ الصَّلَاةَ، وَيُؤْتِي الزَّكَاةَ، وَيَشْهَدُ أَنْ لَا إِلَهَ إِلَّا اللهُ»[1].

هَذَا حَدِيثٌ صَحِيحٌ عَلَى شَرْطِ الشَّيْخَيْنِ، وَلَمْ يُخَرِّجَاهُ.

٢٤٠٨- حدثنا أَبُو الْعَبَّاسِ مُحَمَّدُ بْنُ يَعْقُوبَ، أَنَا مُحَمَّدُ بْنُ عَبْدِ اللهِ بْنِ عَبْدِ الْحَكَمِ، أَنَا ابْنُ وَهْبٍ، أَخْبَرَنِي اللَّيْثُ بْنُ سَعْدٍ، عَنْ يَزِيدَ بْنِ أَبِي حَبِيبٍ، عَنْ أَبِي الْخَيْرِ، عَنْ أَبِي الْخَطَّابِ[2]، عَنْ أَبِي سَعِيدٍ الْخُدْرِيِّ، أَنَّ رَسُولَ اللهِ ﷺ [illegible] بِخَيْرِ النَّاسِ وَشَرِّ النَّاسِ؟ إِنَّ مِنْ خَيْرِ النَّاسِ رَجُلٌ عَمِلَ فِي سَبِيلِ اللهِ عَلَى ظَهْرِ فَرَسِهِ، أَوْ عَلَى ظَهْرِ بَعِيرِهِ، أَوْ عَلَى قَدَمَيْهِ حَتَّى يَأْتِيَهُ الْمَوْتُ، وَإِنَّ مِنْ شَرِّ النَّاسِ رَجُلٌ فَاجِرٌ جَرِيءٌ يَقْرَأُ كِتَابَ اللهِ لَا يَرْعَوِي إِلَى شَيْءٍ مِنْهُ»[3].

---

(١) إتحاف المهرة (١٨/ ١٣-١٨٧٧).

(٢) [illegible] (٢/ ٣٩٩).

(٣) إتحاف المهرة (٥/ ٤٧٢-٥٧٩٧).

ɓuisn e

هَذَا حَدِيثٌ صَحِيحُ الإِسْنَادِ، وَلَمْ يُخَرِّجَاهُ.

٢٢٠٩ - أَخْبَرَنِي الْحَسَنُ بْنُ سُفْيَانَ، الْعَرَزِيُّ، إِذْنًا أَنَّهُ الْمَوْجُودُ، إِذْ عَتَقَنَا، أَنَا عَفَّانُ، أَنَا مُحَمَّدُ بْنُ مَعْنِ الْغِفَارِيُّ أَخُو مَعْنٍ(١)، ثنا إِبْرَاهِيمُ بْنُ مَعْنِ الْمُزَنِيُّ، عَنْ أَبِي سَلَمَةَ مَوْلَى الْغِفَارِيِّينَ قَالَ: سَمِعْتُ الْغِفَارِيِّينَ بْنَ عُقَانَ فِي مَسْجِدِ الْخَيْفِ بِمِنًى، وَحَدَّثَ أَنَّهُ سَمِعَ رَسُولَ اللهِ ﷺ يَقُولُ: «لَوْمٌ فِي سَبِيلِ اللهِ خَيْرٌ مِنْ أَلْفِ يَوْمٍ وَفِيمَا سِوَاهُ، فَلْيَعْمَلْ كُلُّ امْرِئٍ فِيمَا يُطِيقُ»(٢).

هَذَا حَدِيثٌ صَحِيحٌ عَلَى شَرْطِ الْبُخَارِيِّ، وَلَمْ يُخَرِّجَاهُ.

٢٢١٠ - حدثنا أَبُو الْعَبَّاسِ مُحَمَّدُ بْنُ يَعْقُوبَ، أنا مُحَمَّدُ بْنُ عَبْدِ اللهِ بْنِ عَبْدِ الْحَكَمِ، أنا ابْنُ وَهْبٍ، أَخْبَرَنِي عَمْرُو بْنُ مُحَمَّدِ بْنِ عَبْدِ اللهِ بْنِ عَبْدِ اللهِ بْنِ أَبِي سَلَمَةَ بْنِ عَبْدِ الرَّحْمَنِ، عَنْ سُلَيْمَانَ بْنِ يَسَارٍ، عَنْ أَصْحَابِ النَّبِيِّ ﷺ مِنْ بَنِي عَبْدِ عَبْشَمٍ مِنْ عَبْدِ اللهِ بْنِ عَبْدِ الْحَكَمِ بِمَعْنَاهُ هَذِهِ الْقِصَّةَ، قَالَ: لَمْ أَعْرِفْ أَحَدًا مِنَ النَّاسِ، وَأَنْفَدَ هِيَ هَذَا الشَّيْخِ، ثُمَّ قَالَ: أَنَا أَعْقِلُ حَتَّى أَتَذَاكَرَ رَسُولَ اللهِ

---

(١) في (ز): «مكتوبه».

قال ابن معين: هو أصح حديث عن رسول الله ﷺ في الغزو. وقال ابن حبان: محمد بن معن، يخطئ كثيرا. وقال ابن أبي حاتم: لا يحتج به. وقال الدارقطني: لم يرو عنه إلا ابن وهب وحده من المدنيين، وقال الذهبي: قد ذكر له ابن عدي هذا الحديث فقال: أبو معن هذا مجهول، وكذا قاله أحمد عند الواحد بن أبي عوسى، وتعقبه ابن حجر (٣٣٢/١١)، بتسميته هذا وبجرح ابن حبان لشيخه، وقال: الحديث من هذا الوجه لا يعرف إلا برواية إبراهيم بن المنذر. [التعليق المغني ٣/٨٧٠، ٨٧١].

(٢) هذا عند عبد الله بن عبد الرحمن بن الحارث بن سعد الدوسي المعني، من رجال الحديث، وهو ثقة.

ﷺ، فَذَكَرَ ذَلِكَ لِرَسُولِ اللهِ ﷺ فَقَالَ: «لَا تَفْعَلْ، فَإِنَّ مَقَامَ أَحَدِكُمْ فِي سَبِيلِ اللهِ أَفْضَلُ مِنْ صَلَاتِهِ فِي أَهْلِهِ سِتِّينَ عَامًا، أَلَا تُحِبُّونَ أَنْ يَغْفِرَ اللهُ لَكُمْ، وَيُدْخِلَكُمُ الجَنَّةَ، اغْزُوا فِي سَبِيلِ اللهِ، مَنْ قَاتَلَ فِي سَبِيلِ اللهِ فُوَاقَ نَاقَةٍ وَجَبَتْ لَهُ الجَنَّةُ»[1].

هَذَا حَدِيثٌ صَحِيحٌ عَلَى شَرْطِ مُسْلِمٍ، وَلَمْ يُخَرِّجَاهُ.

٢٤١١- أَخْبَرَنَا أَبُو الحَسَنِ أَحْمَدُ بْنُ مُحَمَّدِ المُزَنِيُّ، ثنا مُحَمَّدُ بْنُ مُحَمَّدٍ الدَّارِيُّ، ثنا عَبْدُ اللهِ بْنُ صَالِحٍ العِجْلِيُّ، ثنا يَحْيَى بْنُ أَيُّوبَ، عَنْ هِشَامِ بْنِ حَسَّانَ، عَنِ الحَسَنِ، عَنْ عِمْرَانَ بْنِ حُصَيْنٍ، أَنَّ رَسُولَ اللهِ ﷺ قَالَ: «مَقَامُ الرَّجُلِ فِي الصَّفِّ فِي سَبِيلِ اللهِ أَفْضَلُ عِنْدَ اللهِ مِنْ عِبَادَةِ رَجُلٍ سِتِّينَ سَنَةً»[2].

هَذَا حَدِيثٌ صَحِيحٌ عَلَى شَرْطِ البُخَارِيِّ، وَلَمْ يُخَرِّجَاهُ.

قَالَ الْأَوْزَاعِيُّ: وَقَرَأَهَا عَلَيْنَا يَحْيَى بْنُ أَبِي كَثِيرٍ مِثْلَهُ، قَالَ مُحَمَّدُ بْنُ كَثِيرٍ: وَقَرَأَهَا عَلَيْنَا الْأَوْزَاعِيُّ مِثْلَهُ، قَالَ أَبُو الْوَلِيدِ: وَقَرَأَهَا عَلَيْنَا ابْنُ كَثِيرٍ مِثْلَهُ، قَالَ أَبُو الْحَسَنِ بْنُ مُقْبَلٍ: وَقَرَأَهَا عَلَيْنَا أَبُو الْوَلِيدِ مِثْلَهُ، قَالَ الْحَاكِمُ: قَالَ الشَّيْخُ: قَالَ أَبُو الْحَسَنِ الشِّيْبَانِيُّ مِثْلَهُ: وَقَرَأَهَا عَلَيْنَا الْحَاكِمُ أَبُو عَبْدِ اللهِ السُّورَةَ مِنْ أَوَّلِهَا إِلَى آخِرِهَا!!

وَرَوَاهُ الْوَلِيدُ بْنُ مُسْلِمٍ، عَنِ الْأَوْزَاعِيِّ، وَتِلْكَ النُّسَخُ مِنْ أَوَّلِ الْإِسْنَادِ إِلَى آخِرِهِ:

٢٤١٣- أَخْبَرَنِي أَحْمَدُ بْنُ مُحَمَّدِ الْمَكِّيُّ، ثنا عُثْمَانُ بْنُ سَعِيدٍ الدَّرِمِيُّ، ثنا سُلَيْمَانُ بْنُ عَبْدِ الرَّحْمَنِ الدِّمَشْقِيُّ، ثنا الْوَلِيدُ بْنُ مُسْلِمٍ، ثنا الْأَوْزَاعِيُّ، حَدَّثَنِي يَحْيَى بْنُ أَبِي كَثِيرٍ، حَدَّثَنِي سَيَّارٌ سَمَّاهُ، حَدَّثَنِي عَبْدُ اللهِ بْنُ سَلَامٍ، قَالَ: قُمْنَا عِنْدَ النَّبِيِّ ﷺ، فَقُلْنَا: لَوْ نَعْلَمُ أَيُّ الْأَعْمَالِ أَحَبُّ إِلَى اللهِ؟ فَذَكَرَ الْحَدِيثَ بِنَحْوِهِ!!

هَذَا حَدِيثٌ صَحِيحٌ عَلَى شَرْطِ الشَّيْخَيْنِ، وَلَمْ يُخَرِّجَاهُ.

وَالْمُبَرِّدُ عَلَى أَنَّ الَّذِي حَمَلَهُمَا عَلَى تَرْكِهِ رِوَايَةُ الْهِقْلِ عَنْ زِيَادٍ، بِخِلَافِ رِوَايَةِ الْوَلِيدِ بْنِ مُسْلِمٍ وَغَيْرِهِ.

٢٤١٤- أَخْبَرَنِيهِ أَبُو الْحَسَنِ إِسْمَاعِيلُ بْنُ مُحَمَّدِ بْنِ الْفَضْلِ الشِّرَازِيُّ، ثنا جَدِّي، ثنا أَبُو صَالِحٍ الْمِصْرِيُّ(١)، ثنا الْهِقْلُ بْنُ زِيَادٍ، حَدَّثَنِي الْأَوْزَاعِيُّ،

---

(١) [صالح المصري ٧٨/٢ - ٧٨٨/٢ - ٧٨٨/٢].

(٢) [صالح المصري ٧٨/٢ - ٧٨٨/٢].

(٣) في (ق وأص): «وأثوابه».

(٤) في (م): «أبو صالح عبد الله بن صالح المصري».

عَنْ يَحْيَى بْنِ أَبِي كَثِيرٍ، حَدَّثَنِي هِلَالُ بْنُ أَبِي مَيْمُونَةَ"، عَنْ عَطَاءِ بْنِ يَسَارٍ حَدَّثَهُ، أَنَّ عَبْدَ اللهِ بْنَ سَلَامٍ حَدَّثَهُ، أَوْ قَالَ الْأَوْزَاعِيُّ: حَدَّثَنِي يَحْيَى بْنُ أَبِي كَثِيرٍ، "عَنْ حَدَّثَنِي أَبُو سَلَمَةَ بْنُ عَبْدِ الرَّحْمَنِ، عَنْ عَبْدِ اللهِ بْنِ سَلَامٍ قَالَ: كُنَّا عِنْدَ رَسُولِ اللهِ ﷺ، فَقُلْنَا: لَوْ عَلِمْنَا أَيُّ الْأَعْمَالِ أَحَبُّ إِلَى اللهِ؛ فَذَكَرَ الْحَدِيثَ".

وَهَذَا لَا يُمَثِّلُ حَدِيثَ الْوَلِيدِ بْنِ مُسْلِمٍ، فَإِنَّ الْهِلَالَ بْنَ زِيَادٍ وَإِنْ كَانَ مَجْهُولَ الْإِثْقَانِ وَالثَّبْتِ، فَإِنَّهُ يُمْكِنُ فِي بَيْتِ الْمَوْتِ.

وَمِنَ الدَّلِيلِ عَلَى صِحَّةِ إِسْنَادِ أَبِي سَلَمَةَ أَنَّ أَبَا إِسْحَاقَ إِبْرَاهِيمَ بْنَ مُحَمَّدٍ الْفَزَارِيَّ أَحَدَ أَصْحَابِ الْأَوْزَاعِيِّ، رَوَاهُ بِزِيَادَةِ الْقَاضِي بِهِ بِالْإِسْنَادِ الْأَوَّلِ:

٢٤١٥- أَخْبَرَهُمْ أَبُو الْحَسَنِ أَحْمَدُ بْنُ مُحَمَّدِ الْعَنَزِيُّ، ثَنَا مُحَمَّدُ بْنُ مَنِيعٍ الْبَصْرِيُّ، ثَنَا مَحْبُوبُ بْنُ مُوسَى الْأَنْطَاكِيُّ، ثَنَا أَبُو إِسْحَاقَ الْفَزَارِيُّ، عَنِ

قَالَ أَبُو سَعِيدٍ: فَقَرَأَهَا عَلَيْنَا عَمْرُو بْنُ سَلَّامٍ إِلَى آخِرِهَا(١). قَالَ يَحْيَى بْنُ أَبِي كَثِيرٍ: وَقَرَأَهَا عَلَيْنَا أَبُو سَلَمَةَ مِنْ أَوَّلِهَا إِلَى آخِرِهَا. قَالَ الأَوْزَاعِيُّ: وَقَرَأَهَا عَلَيْنَا يَحْيَى بْنُ أَبِي كَثِيرٍ مِنْ أَوَّلِهَا إِلَى آخِرِهَا، وَقَرَأَ لِي إِسْحَاقُ وَقَرَأَهَا عَلَيْنَا الأَوْزَاعِيُّ مِنْ أَوَّلِهَا إِلَى آخِرِهَا. قَالَ مَحْمُودٌ: وَقَرَأَهَا عَلَيْنَا أَبُو إِسْحَاقَ مِنْ أَوَّلِهَا إِلَى آخِرِهَا. يَعْنِي سُورَةَ الصَّفِّ.

٢٤١٦- صحيح: حَدَّثَنَا عَلِيُّ بْنُ حَشْرَمٍ الْعَدْلُ، أَنَا هَاشِمُ بْنُ عَلِيٍّ السُّوسِيُّ، أَنَا مُوسَى بْنُ إِسْمَاعِيلَ -مُنْكَرُ- قَالَ: ثَنَا حَمَّادُ بْنُ سَلَمَةَ، عَنْ أَبِي عِمْرَانَ الْجَوْنِيِّ، عَنْ أَبِي بَكْرِ بْنِ أَبِي مُوسَى، عَنْ أَبِيهِ، أَنَّهُ قَالَ: وَهُوَ مُصَاعِدٌ الْمِنْبَرَ: سَمِعْتُ رَسُولَ اللهِ ﷺ يَقُولُ: «إِنَّ الْجَنَّةَ تُحَفُّ بِهَؤُلاَءِ السُّيُوفِ». قَالَ: فَأَبْصَرْتُ أَنَّهُ أَقْبَلَ، أَنَّكَ سَمِعْتَ هَذَا مِنْ رَسُولِ اللهِ ﷺ؟ قَالَ: نَعَمْ. فَجَلَسَ عَلَى دَرَجَةِ الْمِنْبَرِ، فَقَالَ لأَصْحَابِهِ: قُومُوا فَمُوتُوا دُونَ مَا يَقُولُ هَذَا فِي الْقِتَالِ(٢).

هَذَا حَدِيثٌ صَحِيحٌ عَلَى شَرْطِ مُسْلِمٍ، وَلَمْ يُخَرِّجَاهُ.

٢٤١٧- صحيح: أَنَا أَبُو الْعَبَّاسِ مُحَمَّدُ بْنُ يَعْقُوبَ، أَنَا مُحَمَّدُ بْنُ عَبْدِ اللهِ بْنِ عَبْدِ الْحَكَمِ، أَنَا ابْنُ وَهْبٍ، أَخْبَرَنِي سَعِيدُ بْنُ أَبِي أَيُّوبَ(٣)، عَنْ عَيَّاشِ بْنِ عَبَّاسٍ، عَنْ أَبِي عَبْدِ الرَّحْمَنِ الْحُبُلِيِّ، عَنْ عَبْدِ اللهِ بْنِ عَمْرِو قَالَ: قَالَ رَسُولُ اللهِ ﷺ: «أَلاَ تُخْبِرُونِي أَيُّ جُنْدٍ فِي الْجُنْدِ مِنْ أَجْنَبِ؟». قَالَ: اللهُ وَرَسُولُهُ

---

(١) في (ر) و(م): «آخرها».

(٢) إسناده قوي: حماد بن سلمة (١٠/١٠-١٢٣٧٥).

(٣) في (ز): «سعيد بن أيوب».

(٤) في الشفعوي: «عياش بن عباس».

أَعْلَمُ. فَقَالَ: «فُقَرَاءُ الْمُهَاجِرِينَ يَأْتُونَ يَوْمَ الْقِيَامَةِ إِلَى بَابِ الْجَنَّةِ، وَيَسْتَفْتِحُونَ، فَيَقُولُ لَهُمُ الْخَزَنَةُ: أَوَقَدْ حُوسِبْتُمْ؟ قَالُوا: بِأَيِّ شَيْءٍ نُحَاسَبُ، وَإِنَّمَا كَانَتْ أَسْيَافُنَا عَلَى عَوَاتِقِنَا فِي سَبِيلِ اللهِ حَتَّى مِتْنَا عَلَى ذَلِكَ». قَالَ: «فَيُفْتَحُ لَهُمْ، فَيَقِيلُونَ فِيهِ أَرْبَعِينَ عَامًا قَبْلَ أَنْ يَدْخُلَ[1] النَّاسُ»[2].

هَذَا حَدِيثٌ صَحِيحٌ عَلَى شَرْطِ الشَّيْخَيْنِ، وَلَمْ يُخَرِّجَاهُ[3].

٢٤١٨- أَخْبَرَنَا أَحْمَدُ بْنُ مُحَمَّدٍ الْعَنَزِيُّ[4]، ثَنَا عُثْمَانُ[5] بْنُ سَعِيدٍ[6] الدَّارِمِيُّ، ثَنَا هِشَامُ بْنُ عَبْدِ الْمَلِكِ الطَّيَالِسِيُّ، ثَنَا سُلَيْمَانُ بْنُ كَثِيرٍ، ثَنَا الزُّهْرِيُّ، عَنْ عَطَاءِ بْنِ يَزِيدَ، عَنْ أَبِي سَعِيدٍ الْخُدْرِيِّ، عَنِ النَّبِيِّ ﷺ أَنَّهُ سُئِلَ، أَيُّ الْمُؤْمِنِينَ أَكْمَلُ إِيمَانًا؟ قَالَ: «الَّذِي يُجَاهِدُ فِي سَبِيلِ اللهِ بِنَفْسِهِ وَمَالِهِ، وَرَجُلٌ يَعْبُدُ اللهَ فِي شِعْبٍ مِنَ الشِّعَبِ، وَقَدْ كَفَى النَّاسَ شَرَّهُ»[7].

هَذَا حَدِيثٌ صَحِيحٌ عَلَى شَرْطِ الشَّيْخَيْنِ، وَلَمْ يُخَرِّجَاهُ[8].

---

(١) في (و) و(ص) والتلخيص: «يدخلوا».

(٢) إتحاف المهرة (٩/ ٥٧٠-١١٩٥٧).

(٣) قال ابن حجر في الإتحاف: «قلت: قد أخرجه مسلم».

نقول: لم نجده في صحيح مسلم؛ إلا إن كان يعني حديث أبي هاشم الرماني، عن أبي عبد الرحمن، عن عبد الله، وفيه: «سمعت رسول الله ﷺ يقول: إن الله ليؤيد الدين بالرجل الفاجر، وإن الله ليؤيد الدين بالرجل الفاجر».

(٤) في (و) و(ص): «أحمد بن الحسن».

(٥) في (و) و(ص): «عثمان بن عفان».

(٦) في (و) و(ص): «سعيد».

(٧) إتحاف المهرة (٥/ ٣١٢-٥٤٦٢).

(٨) بل أخرجاه من حديث الزهري به: البخاري (٤/ ١٥) و(٨/ ١٠٣)، ومسلم (٦/ ٣٩).

Bulsina

٢٩٢٠ - حدثنا أبو الحَسَن مُحَمَّدُ بْنُ يَعْقُوب، ثنا مُحَمَّدُ بْنُ عَبْد اللهِ بْنِ عَبْد الحَكَم، أنا ابْنُ وَهْب، أخبرني عَمْرُو بْنُ الحَارث، عَنْ بُكَيْر بْن عَبْد اللهِ بْن الأَشَجّ، أَنَّ سُلَيْمَانَ بْنَ يَسَار حَدَّثَهُ، أَنَّ عَبْدَ اللهِ بْنَ عُمَرَ حَدَّثَهُ، أَنَّ رَسُولَ اللهِ ﷺ قَالَ: «أَنَا رَاهِبُكُمْ، وَالرَّاهِبُ الْحَسَنُ، فَمَنْ أَدْرَكَ مِنْ أُمَّتِي وَجَاهَدَ فِي سَبِيلِ اللهِ»[1] يَبْنِي فِي رَبَضِ الْجَنَّةِ، وَيَبْنِي فِي وَسَطِ الْجَنَّةِ، وَأَنَا رَاهِبُ لِمَنْ آمَنَ وَأَسْلَمَ وَهَاجَرَ يَبْنِي لَهُ فِي رَبَضِ الْجَنَّةِ، وَفِي وَسَطِ الْجَنَّةِ، وَيَبْنِي فِي أَعْلَى الْجَنَّةِ، مَنْ فَعَلَ ذَلِكَ لَمْ يَدَعْ لِلْخَيْرِ مَطْلَبًا، وَلَا مِنَ الشَّرِّ مَهْرَبًا، يَمُوتُ حَيْثُ شَاءَ أَنْ يَمُوتَ»[2].

هَذَا حَدِيثٌ صَحِيحٌ عَلَى شَرْطِ الشَّيْخَيْنِ، وَلَمْ يُخَرِّجَاهُ.

٢٩٢١ - أَخْبَرَنِي أَبُو بَكْرٍ بْنُ إِسْحَاقَ الْفَقِيهُ، أنا عَلِيُّ بْنُ عَبْد العَزِيز، ثنا حَجَّاجٌ بْنُ مِنْهَالٍ، ثنا حَمَّادُ بْنُ سَلَمَةَ، عَنْ ثَابِتٍ، عَنْ صُلَيْمٍ، عَنْ عِمْرَانَ بْنِ حُصَيْنٍ قَالَ: قَالَ رَسُولُ اللهِ ﷺ: «لَا تَزَالُ طَائِفَةٌ مِنْ أُمَّتِي يُقَاتِلُونَ عَلَى الْحَقِّ ظَاهِرِينَ عَلَى مَنْ نَاوَأَهُمْ، حَتَّى يُقَاتِلَ آخِرُهُمُ الْمَسِيحَ الدَّجَّالَ»[3].

هَذَا حَدِيثٌ صَحِيحٌ عَلَى شَرْطِ الشَّيْخَيْنِ، وَلَمْ يُخَرِّجَاهُ.

٢٩٢٢ - حدثنا أبو الحَسَن مُحَمَّدُ بْنُ يَعْقُوب، أنا مُحَمَّدُ بْنُ عَبْد اللهِ بْنِ عَبْد الحَكَم، أنا ابْنُ وَهْب، أنا عَمْرُو بْنُ الحَارث، أَنَّ أَبَا هُبَيْلَةَ التُّجِيبِيَّ[4]

---

(١) في (و) وحاشية (ر): «وجاهد في سبيل الله».

(٢) إتحاف المهرة (٢/ ٢٥٨) (١٦٢٥٩)، وذكر بنحوه مسلم لعمرو بن مالك النكري، وقد تقدم في المقدمة (٢٠٣).

(٣) إتحاف المهرة (٢/ ٢٦٢) (١٦٢٧٦)، وقد تقدم بنحوه للعباس.

(٤) في (و) وحاشية (ر): «أبا هبيلة الغافري» مصحف. وسيأتي على الصواب، في رجال الطريق.

حَدَّثَهُ، أَنَّهُ سَمِعَ عَبْدَ اللهِ بْنَ عَمْرِو بْنِ الْعَاصِ يَقُولُ: سَمِعْتُ رَسُولَ اللهِ ﷺ يَقُولُ: «إِنَّ أَوَّلَ ثُلَّةٍ[1] تَدْخُلُ[2] الْجَنَّةَ لَفُقَرَاءُ الْمُهَاجِرِينَ، الَّذِينَ تُتَّقَى بِهِمُ الْمَكَارِهُ، إِذَا أُمِرُوا سَمِعُوا وَأَطَاعُوا، وَإِنْ كَانَتْ لِرَجُلٍ مِنْهُمْ حَاجَةٌ إِلَى السُّلْطَانِ، لَمْ تُقْضَ لَهُ حَتَّى يَمُوتَ، وَهِيَ فِي صَدْرِهِ، وَإِنَّ اللهَ تَعَالَى يَدْعُو يَوْمَ الْقِيَامَةِ الْجَنَّةَ، فَتَأْتِي بِزُخْرُفِهَا وَرِيِّهَا[3]، فَيَقُولُ: أَيْنَ عِبَادِيَ الَّذِينَ قَاتَلُوا فِي سَبِيلِي[4]، وَقُتِلُوا وَأُوذُوا فِي سَبِيلِي، وَجَاهَدُوا فِي سَبِيلِي، ادْخُلُوا الْجَنَّةَ. فَيَدْخُلُونَهَا بِغَيْرِ حِسَابٍ وَلَا عَذَابٍ، وَتَأْتِي الْمَلَائِكَةُ، فَيَقُولُونَ: رَبَّنَا نَحْنُ نُسَبِّحُ لَكَ اللَّيْلَ وَالنَّهَارَ، وَنُقَدِّسُ لَكَ، مَنْ هَؤُلَاءِ الَّذِينَ آثَرْتَهُمْ[5] عَلَيْنَا؟ فَيَقُولُ الرَّبُّ تَبَارَكَ وَتَعَالَى: هَؤُلَاءِ الَّذِينَ قَاتَلُوا فِي سَبِيلِي، وَأُوذُوا فِي سَبِيلِي. فَتَدْخُلُ عَلَيْهِمُ الْمَلَائِكَةُ مِنْ كُلِّ بَابٍ: ﴿سَلَٰمٌ عَلَيْكُم بِمَا صَبَرْتُمْ فَنِعْمَ عُقْبَى ٱلدَّارِ﴾[6].»[7]

هَذَا حَدِيثٌ صَحِيحُ الْإِسْنَادِ، وَلَمْ يُخَرِّجَاهُ.

٢٤٢٢- حَدَّثَنَا أَبُو بَكْرِ بْنُ إِسْحَاقَ الْفَقِيهُ، ثَنَا عُبَيْدُ بْنُ عَبْدِ الْوَاحِدِ[8]، ثَنَا يَحْيَى بْنُ بُكَيْرٍ، ثَنَا اللَّيْثُ بْنُ سَعْدٍ، عَنْ مُحَمَّدِ بْنِ عَجْلَانَ، عَنْ سَهْلِ بْنِ أَبِي

---

(١) في (م) والتلخيص: «ثلاثة».
(٢) في (ر): «يدخلون».
(٣) قوله: «ورية» ... (و) ... «يحيى».
(٤) في (ر) و(ص): «في الجنة».
(٥) في (ر): «حرمتهم».
(٦) الرعد: ٢٤.
(٧) إتحاف المهرة (٩/٦٥٨-١٢١٤٠).
(٨) في (و) و(ص): «عبيد الله بن عبد الواحد».

Bulsing

صَالِحٍ، عَنْ أَبِيهِ، عَنْ أَبِي هُرَيْرَةَ، عَنْ رَسُولِ اللهِ ﷺ قَالَ: «لَا يَجْتَمِعُ فِي جَوْفِ امْرِئٍ مُؤْمِنٍ الْغُبَارُ فِي سَبِيلِ اللهِ وَدُخَانُ جَهَنَّمَ، وَلَا يَجْتَمِعُ فِي قَلْبِ عَبْدٍ الْإِيمَانُ وَالشُّحُّ».

هَذَا حَدِيثٌ صَحِيحٌ[1] عَلَى شَرْطِ مُسْلِمٍ، وَهُوَ مُتَّبَعٌ[2].

وَلَهُ رُوِيَ عَنْ سُهَيْلِ بْنِ أَبِي صَالِحٍ بِإِسْنَادَيْنِ آخَرَيْنِ، أَحَدُهُمَا عَنْ صَفْوَانَ بْنِ أَبِي يَزِيدَ، عَنْ أَبِي الْمَلِيحِ، عَنْ أَبِي هُرَيْرَةَ.

٢٦٢٣ - أَخْبَرَنَاهُ عَبْدُ اللهِ بْنُ مُحَمَّدِ بْنِ جَعْفَرٍ، ثنا مُحَمَّدُ بْنُ إِدْرِيسَ، ثنا يُونُسُ بْنُ مُوسَى، ثنا جَرِيرٌ، عَنْ سُهَيْلٍ، عَنْ صَفْوَانَ بْنِ أَبِي يَزِيدَ، عَنْ أَبِي الْمَلِيحِ[3]، عَنْ أَبِي هُرَيْرَةَ قَالَ: قَالَ رَسُولُ اللهِ ﷺ: «لَا يَجْتَمِعُ غُبَارُ فِي سَبِيلِ اللهِ، وَدُخَانُ جَهَنَّمَ فِي جَوْفِ عَبْدٍ أَبَدًا، وَلَا يَجْتَمِعُ شُحٌّ وَإِيمَانٌ فِي قَلْبِ عَبْدٍ أَبَدًا».

---

(١) إتحاف المهرة (٦٣/١٤-١٨٣٨٠).

(٢) في (ب) زيادة: الصحيح والباقي.

(٣) في أطرافه مسند الإمام عن حديث أبي إسحاق الفزاري إبراهيم بن محمد بن مسلم ج ٧/ ٤٠٦.

(٤) كذا في النسخ المطبوعة كلها والشيخين والأطراف، وحديث عطاء في الحلاقا كما تقدم، وقال: عن صفوان عن عبد الله بن الملاقا، وقيل: عن حسين بن الملاقا، وقيل: عن الملقاح بن الملاقا، وقيل: عن ابن الملاقا، عن أبي الملاقا، وقال إسحاق بن منصور عن يحيى بن معين: الملقاح رجل، وروايته كأن عطاء وأبا الملاقا، وقد أخرج البخاري في الأدب المفرد والنسائي هذا الحديث، وقد أطلق.
(٥) إتحاف المهرة (٦٣/١٤-٧٤٢٥).

وَقِيلَ عَنْ سُهَيْلٍ، عَنْ صَفْوَانَ بْنِ سُلَيْمٍ:

٢٤٢٤- حدثنا أَبُو عَلِيٍّ الْحَافِظُ، أَنَا مُحَمَّدُ بْنُ الْحُسَيْنِ بْنِ مُكْرَمٍ بِالْبَصْرَةِ، ثَنَا عَمْرُو بْنُ عَلِيٍّ، ثَنَا عَبْدُ الرَّحْمَنِ بْنُ مَهْدِيٍّ، ثَنَا حَمَّادُ بْنُ سَلَمَةَ، عَنْ سُهَيْلِ بْنِ أَبِي صَالِحٍ، عَنْ صَفْوَانَ بْنِ سُلَيْمٍ، عَنْ أَبِي اللَّجْلَاجِ، عَنْ أَبِي هُرَيْرَةَ، عَنِ النَّبِيِّ ﷺ قَالَ: «لَا يَجْتَمِعُ غُبَارٌ فِي سَبِيلِ اللهِ وَدُخَانُ جَهَنَّمَ فِي وَجْهِ رَجُلٍ مُسْلِمٍ أَبَدًا»[1].

٢٤٢٥- حدثنا أَبُو الْعَبَّاسِ مُحَمَّدُ بْنُ يَعْقُوبَ، أَنَا مُحَمَّدُ بْنُ عَبْدِ اللهِ بْنِ عَبْدِ الْحَكَمِ، أَنَا ابْنُ وَهْبٍ، أَخْبَرَنِي سَعِيدُ بْنُ أَبِي أَيُّوبَ، عَنْ خَيْرِ بْنِ نُعَيْمٍ، عَنْ سَهْلِ[2] بْنِ مُعَاذٍ، عَنْ أَبِيهِ؛ أَنَّ رَسُولَ اللهِ ﷺ بَعَثَ سَرِيَّةً، فَأَتَتْهُ امْرَأَةٌ، فَقَالَتْ: يَا رَسُولَ اللهِ، إِنَّكَ بَعَثْتَ هَذِهِ السَّرِيَّةَ، وَإِنَّ زَوْجِي خَرَجَ فِيهَا، وَقَدْ [illegible] بِهِ عَمَلَهُ. قَالَ: «تُصَلِّينَ فَلَا تَقْعُدِينَ، وَتَصُومِينَ فَلَا تُفْطِرِينَ، وَتَذْكُرِينَ فَلَا تَفْتُرِينَ». قَالَتْ: وَأُطِيقُ ذَلِكَ يَا رَسُولَ اللهِ؟ قَالَ: «وَلَوْ طُوِّقْتِ ذَلِكَ وَالَّذِي نَفْسِي بِيَدِهِ مَا بَلَغْتِ الْعُشَيْرَ مِنْ عَمَلِهِ»[3].

هَذَا حَدِيثٌ صَحِيحُ الْإِسْنَادِ، وَلَمْ يُخَرِّجَاهُ.

٢٤٢٦- [illegible]

(١) [illegible]

(٢) في التلخيص: «سهيل»، وهو: سهل بن معاذ بن أنس الجهني. من رجال التهذيب.

(٣) إتحاف المهرة (١٣/ ٢١٨-١٦٦١٥).

Bulsn e

أَبُو الْخَطَّابِ مُحَمَّدُ بْنُ مُحَمَّدٍ التَّرْجُمِيُّ، ثنا الْهَيْثَمُ بْنُ خَلَفٍ الْجَرِيرِيُّ، ثنا عَبْدُ الْعَزِيزِ بْنُ عَبْدِ الْقَاهِرِ بْنِ عَبْدِ الرَّحْمَنِ، عَنْ أَبِي أُمَامَةَ، أَنَّ رَجُلًا قَالَ: يَا رَسُولَ اللهِ، ائْذَنْ لِي فِي السِّيَاحَةِ، فَقَالَ: «إِنَّ سِيَاحَةَ أُمَّتِي الْجِهَادُ فِي سَبِيلِ اللهِ»(١).

هَذَا حَدِيثٌ صَحِيحُ الْإِسْنَادِ، وَلَمْ يُخَرِّجَاهُ.

٢٤٢٧- حَدَّثَنِي أَبُو الْحَسَنِ أَحْمَدُ بْنُ مُحَمَّدِ بْنِ إِسْمَاعِيلَ بْنِ مِهْرَانَ، ثنا أَبِي، ثنا مُحَمَّدُ بْنُ الْمُصَفَّى، ثنا عَلِيُّ بْنُ عَيَّاشٍ، ثنا شُعَيْبُ بْنُ شَفِيعٍ، ثنا حَيْوَةُ بْنُ شُرَيْحٍ، عَنِ ابْنِ لَهِيعَةَ(٢)، عَنْ عَبْدِ اللهِ بْنِ هُبَيْرَةَ، عَنِ النَّبِيِّ ﷺ قَالَ: «قُتْلَةُ فِي سَبِيلِ اللهِ»(٣).

هَذَا حَدِيثٌ صَحِيحٌ عَلَى شَرْطِ شَيْخَيْنِ، وَلَمْ يُخَرِّجَاهُ.

٢٤٢٨- أَخْبَرَنِي أَبُو بَكْرٍ مُحَمَّدُ بْنُ إِبْرَاهِيمَ الْبَزَّازُ بِبَغْدَادَ، ثنا بِسْطَامُ بْنُ عَبْدِ الْعَبْدِيِّ، ثنا أَبُو شُعَيْبٍ عَبْدُ الْأَعْلَى بْنُ شُعَيْبٍ الْمَنْبِجِيُّ، ثنا إِسْمَاعِيلُ بْنُ عَبْدِ اللهِ، حَدَّثَنِي الْأَوْزَاعِيُّ، حَدَّثَنِي شُلَيْمُ بْنُ عَتِيبٍ، عَنْ أَبِي أُمَامَةَ

---

(١) إتحاف المهرة (٦/٢٤٢-٢٤٣).

(٢) في (ص): «أبي شعيب». وهو الصحيح من شعيب. وقد أخرج أبو داود حديث هذا (٢٥٠٣) عن محمد بن المصفى، به. فقال عن ابن لهيعة: «سمعت شعيبا». وانظر ما سيأتي في حاشية الأصحي.

(٣) قال الدارقطني في العلل (٥/الورقة ٢٥٠): «وقال بعضهم: عن ابن لهيعة، عن حيوة، عن عبد الله بن هبيرة، عن النبي ﷺ. وهو المحفوظ، عن ابن لهيعة، عن عبد الله بن هبيرة، عن أبي أمامة».

قلت: كذا في النسخ الخطية للمستدرك هنا: سمع عبد الله بن هبيرة، والصواب: أبو عبد الله بن هبيرة. وكذا هو في سائر روايات المستدرك، وأطراف معالي السبتي (٣/٣٦٠) ومرقاة المفاتيح (٦/٢٤٥٥).

(٤) إتحاف المهرة (٦/٢٤٧-٢٤٨).

التَّابِعِيِّ، عَنْ رَسُولِ اللهِ ﷺ قَالَ: «ثَلَاثَةٌ كُلُّهُمْ ضَامِنٌ عَلَى اللهِ: رَجُلٌ خَرَجَ غَازِيًا فِي سَبِيلِ اللهِ فَهُوَ ضَامِنٌ عَلَى اللهِ حَتَّى يَتَوَفَّاهُ، فَيُدْخِلَهُ الْجَنَّةَ أَوْ يَرُدَّهُ بِمَا نَالَ مِنْ أَجْرٍ أَوْ غَنِيمَةٍ، وَرَجُلٌ رَاحَ إِلَى الْمَسْجِدِ فَهُوَ ضَامِنٌ عَلَى اللهِ حَتَّى يَتَوَفَّاهُ، فَيُدْخِلَهُ الْجَنَّةَ أَوْ يَرُدَّهُ بِمَا نَالَ مِنْ أَجْرٍ أَوْ غَنِيمَةٍ، وَرَجُلٌ دَخَلَ بَيْتَهُ بِالسَّلَامِ، فَهُوَ ضَامِنٌ عَلَى اللهِ».

هَذَا حَدِيثٌ صَحِيحُ الْإِسْنَادِ، وَلَمْ يُخَرِّجَاهُ.

٢٤٢٩- صفحة أَبُو الْعَبَّاسِ مُحَمَّدُ بْنُ يَعْقُوبَ، أنا مُحَمَّدُ بْنُ عَبْدِ اللهِ بْنِ عَبْدِ الْحَكَمِ، أنا ابْنُ وَهْبٍ، أَخْبَرَنِي عُمَرُ بْنُ مَالِكٍ الْمَعَافِرِيُّ، عَنْ أَبِي عُثْمَانَ، أَنَّ أَبَا حَيْوَةَ، عَنْ صَفْوَانَ بْنِ عَمْرٍو، عَنْ سُلَيْمِ بْنِ عَامِرٍ، عَنْ سُلَمَانَ الْأَغَرِّ، عَنْ أَبِي هُرَيْرَةَ، قَالَ: أَمَرَ رَسُولُ اللهِ ﷺ بِسَرِيَّةٍ تَخْرُجُ، فَقَالُوا: يَا رَسُولَ اللهِ، تُخْرِجُ الْبَائِسَ لَا خَيْرَ لَهُمْ؟ قَالَ: «فَأَوَّلُ مَا تُسْأَلُ أُمَّتِي أَنْ يَعْرِفَ مِنْ نَبِيِّهَا

وَالنَّبِيِّ ﷺ يُصَلِّي بِهِ، فَقَالَ حِبْرٌ اتَّقِنِي إِلَى الصَّفِّ: «اللَّهُمَّ ائْتِ الْعَدُوَّ مِنْ حَيْثُ جَاءَنَا الْمَلَائِكَةُ». فَلَمَّا قَضَى النَّبِيُّ ﷺ الصَّلَاةَ قَالَ: «أَيُّ الْمُتَكَلِّمِ تَعْلَمُ؟» قَالَ الرَّجُلُ: أَنَا يَا رَسُولَ اللهِ. فَقَالَ النَّبِيُّ ﷺ: «إِنَّا يَمْتَرُ حَوْلَكَ، وَتَسْتَنْهِضُ فِي سَبِيلِ اللهِ»[1].

هَذَا حَدِيثٌ صَحِيحُ الإِسْنَادِ، وَلَمْ يُخَرِّجَاهُ.

٢٤٣٢- أَخْبَرَنِي عَلِيُّ بْنُ الْحُسَيْنِ الدِّرْهَمِيُّ: نَا الْحَارِثُ بْنُ أَبِي أُسَامَةَ: نَا يَزِيدُ بْنُ هَارُونَ: نَا مُحَمَّدُ بْنُ إِسْحَاقَ، حَدَّثَنِي[2]: الْحَارِثُ بْنُ فُضَيْلٍ الأَنْصَارِيُّ، عَنْ مَحْمُودِ بْنِ لَبِيدٍ الأَنْصَارِيِّ، عَنِ ابْنِ عَبَّاسٍ قَالَ: قَالَ رَسُولُ اللهِ ﷺ: «الْمُهَيْمِنُ عَلَى بَابِ رَبِّهِ بِبَابِ الْجَنَّةِ فِي ثَوْبٍ خُضْرَانَ، يَخْرُجُ عَلَيْهِمِ رِيحُهُمْ وَحَبِيبُهُ».

هَذَا حَدِيثٌ صَحِيحُ الإِسْنَادِ عَلَى شَرْطِ مُسْلِمٍ، وَلَمْ يُخَرِّجَاهُ.

٢٤٣٣- أَخْبَرَنِي أَبُو الْحَسَنِ أَحْمَدُ بْنُ مُحَمَّدِ بْنِ سَلَمَةَ الْعَنَزِيُّ: نَا

= الحارثي في التاريخ (ق/ ٢١٢/ب)، وابن عزيمة في صحيحه (٢٣٧/١)، والساجي في الكبرى (ق/ ٤٦/أ)، وابن حبان في صحيحه (٢٣٧/٥)، والبزار (٣٨/٣)، وقال البزار: «لا نعلم يروى عن سعد إلا من هذا الوجه بهذا الإسناد»، وقد روى الصحف غير ذلك في الصلاة برقم (٧٥٧) فأثبت أنهيعلى أن صالحا راسقط الصحف من مسلوه، فقاله المستدرك، وهو يثبته الحافظ في الأحاديث التي انفرد المرصعني، فأصابوا على رواية ابن عزيزة الشيخ!.

(١) إتحاف المهرة (٨/ ١٢٦-١٢٧/ ٥٠٤٦).

(٢) من قوله: «الحارث بن أبي أسامة» إلى هنا ساقط من «ز» و«ص» و«م».

(٣) إتحاف المهرة (٨/ ٤٨٩-٤٩١/ ٥٠٤٦).

عُثْمَانُ بْنُ سَعِيدٍ الدَّارِمِيُّ، ثَنَا مَحْبُوبُ بْنُ مُوسَى، ثَنَا أَبُو إِسْحَاقَ الْفَزَارِيُّ[1]، عَنْ عَبْدِ الرَّحْمَنِ بْنِ عَيَّاشٍ[2]، عَنْ سُلَيْمَانَ بْنِ مُوسَى[3]، عَنْ مَكْحُولٍ، عَنْ أَبِي أُمَامَةَ، عَنْ عُبَادَةَ بْنِ الصَّامِتِ قَالَ: قَالَ رَسُولُ اللهِ ﷺ: «عَلَيْكُمْ بِالْجِهَادِ فِي سَبِيلِ اللهِ؛ فَإِنَّهُ بَابٌ مِنْ أَبْوَابِ الْجَنَّةِ، يُذْهِبُ اللهُ بِهِ الْهَمَّ وَالْغَمَّ». وَزَادَ فِيهِ غَيْرُهُ: «وَجَاهِدُوا فِي سَبِيلِ اللهِ الْقَرِيبَ وَالْبَعِيدَ، وَأَقِيمُوا حُدُودَ اللهِ فِي الْقَرِيبِ وَالْبَعِيدِ، وَلَا تَأْخُذْكُمْ فِي اللهِ لَوْمَةُ لَائِمٍ»[4].

هَذَا حَدِيثٌ صَحِيحُ الْإِسْنَادِ، وَلَمْ يُخَرِّجَاهُ.

٢٤٣٣- أَخْبَرَنَا مُحَمَّدُ بْنُ الْحَسَنِ الْقَارِئُ[5]، ثَنَا عَلِيُّ بْنُ عَبْدِ الْعَزِيزِ، ثَنَا حَجَّاجُ بْنُ مِنْهَالٍ، ثَنَا حَمَّادُ بْنُ سَلَمَةَ، عَنْ ثَابِتٍ، عَنْ أَنَسٍ قَالَ: قَالَ رَسُولُ اللهِ ﷺ: «يُؤْتَى بِالرَّجُلِ مِنْ أَهْلِ الْجَنَّةِ، فَيَقُولُ اللهُ لَهُ: يَا ابْنَ آدَمَ، كَيْفَ وَجَدْتَ مَنْزِلَكَ؟ فَيَقُولُ: أَيْ رَبِّ خَيْرَ مَنْزِلٍ. فَيَقُولُ: سَلْ وَتَمَنَّ. فَيَقُولُ: أَسْأَلُكَ أَنْ تَرُدَّنِي إِلَى الدُّنْيَا، فَأُقْتَلَ فِي سَبِيلِكَ عَشْرَ مَرَّاتٍ - لِمَا رَأَى مِنْ فَضْلِ الشَّهَادَةِ - قَالَ: وَيُؤْتَى بِالرَّجُلِ مِنْ أَهْلِ النَّارِ، فَيَقُولُ اللهُ[6]: يَا ابْنَ آدَمَ، كَيْفَ وَجَدْتَ مَنْزِلَكَ؟ فَيَقُولُ: أَيْ رَبِّ شَرَّ مَنْزِلٍ. فَيَقُولُ اللهُ ﷻ:

---

(١) هو: إبراهيم بن محمد بن الحسن الفزاري، أبو إسحاق الفزاري.

(٢) في (و): «عن عبد الرحمن بن عياش» وهو: عبد الرحمن بن عياش الحمصي، أبو عبد الله الحمصي، ثقة، من رجال التهذيب.

(٣) هو: الدارمي، من رجال التهذيب.

(٤) إتحاف المهرة (٦/ ٤٢٢-٤٢٣).

(٥) هو: محمد بن محمد الحسن، أبو الحسن الأنصاري المكاتب.

(٦) في (ص): «فيقول الله له».

فَتَقْتَنِيَ مِنْهُ بِطُولِ الْأَرْضِ ذَهَبًا؟ فَقَالَ: نَعَمْ. فَقَالَ: قَدْ سَأَلْتَ كَبِيرًا، فَلَا تَسْأَلْ دُونَ ذَلِكَ فَلَمْ تُعْطَ!(١).

هَذَا حَدِيثٌ صَحِيحٌ عَلَى شَرْطِ مُسْلِمٍ، وَلَمْ يُخَرِّجَاهُ بِهَذِهِ السِّيَاقَةِ.

٢٣٥٣ - أَخْبَرَنَا أَبُو عَبْدِ اللهِ مُحَمَّدُ بْنُ عَبْدِ اللهِ الْأَزْهَرُ الْأَصْبَهَانِيُّ، بِإِسْنَادِهِ إِلَى إِسْحَاقَ الْقَاضِي: ثنا إِبْرَاهِيمُ بْنُ حَمْزَةَ(٢): ثنا إِسْحَاقُ بْنُ إِبْرَاهِيمَ بْنِ سُلَيْمَانَ(٣) بْنِ حَمْزَةَ، عَنْ أَبِيهِ، عَنْ جَدِّهِ بْنِ إِسْحَاقَ بْنِ كَعْبِ بْنِ عُجْرَةَ، عَنْ أَبِيهِ عَنْ جَدِّهِ قَالَ: بَيْنَمَا النَّبِيُّ ﷺ بِالرَّوْحَاءِ إِذْ هَبَطَ عَلَيْهِمُ الْعِرَابِيُّ مِنْ شَرَفٍ، فَقَالَ: أَيُّ هَؤُلَاءِ أَنْتُمْ تُرِيدُونَ؟ قِيلَ: هَذَا رَسُولُ اللهِ ﷺ قَالَ: مَا لِي أَرَاكُمْ شُثًّا مُتَّكِئُونَ فِيهَا سِلَاحُكُمْ؟ قَالُوا: لَنْتَهِزَ إِحْدَى الْحُسْنَيَيْنِ، إِمَّا أَنْ نُقْتَلَ فَالْجَنَّةُ، وَإِمَّا أَنْ نُغْلِبَ فَيَسْتَمِهَّنَا اللهُ تَعَالَى وَالْجَنَّةُ. قَالَ: أَيْنَ يَنْكُبُ؟ قَالُوا: الْمَعْرَجُ. قَالَ: فَإِنَّهُ يَأْتِي اللهَ، لَيْسَتْ لِي مَصْلَحَةٌ، أَنَا مُصْلِحٌ، ثُمَّ الْحَقُ. قَالَ: «اذْهَبْ إِلَى أَهْلِكَ فَأَصْلِحْ مَصْلَحَتَكَ». فَعَرَفَ رَسُولُ اللهِ ﷺ رَجُلًا مِنْ قَوْمِهِ، مِنْ بَنِي الرِّحَالِ إِلَى أَهْلِهِ حِينَ قَرَعَ مِنْ حَاجَتِهِ، ثُمَّ لَحِقَ بِرَسُولِ اللهِ ﷺ بِبَدْرٍ، وَهُوَ يَعْدُّ الْأَسْنَانَ لِيَقْتُلَهُمْ، فَدَخَلَ فِي الْعَدَدِ مَعَهُمْ، فَأَعْتَلَ النَّاسُ، فَكَانَ فِيمَنِ اسْتَشْهَدَهُ اللهُ. فَلَمَّا رَسُولُ اللهِ ﷺ

---

(١) إسناده ضعيف جدًا؛ ابن عقيل ضعيف، وقد تقدم (٧٤٣-٧٤٥).

(٢) هو: إبراهيم بن حمزة بن مصعب الزبيري، من رجال الشهابيات.

(٣) تصحفت في (ب) إلى: «سفيان»، وفي (د) وأصل (ق): «سليمان»، وهو أخو يعقوب العمري، وهي التي من الشهابيات.

في (ق) زاد: «ابن سرقة»، والتصويب من الكتاب المرتفع.

في (ص): «فقالوا».

بَعْدَ أَنْ هَزَمَ اللهُ الْمُشْرِكِينَ وَأَظْفَرَ الْمُؤْمِنِينَ، فَمَرَّ بَيْنَ ظَهْرَانَيِ الشُّهَدَاءِ، وَعُمَرُ بْنُ الْخَطَّابِ مَعَهُ، فَقَالَ رَسُولُ اللهِ ﷺ: «هَا يَا عُمَرُ، إِنَّكَ تُحِبُّ الْحَدِيثَ، وَإِنَّ لِلشُّهَدَاءِ سَادَةً، وَأَشْرَافًا وَمُلُوكًا، وَإِنَّ هَذَا يَا عُمَرُ مِنْهُمْ»[1].

هَذَا حَدِيثٌ صَحِيحُ الْإِسْنَادِ[2]، وَلَمْ يُخَرِّجَاهُ.

٢٤٣٥- حدثنا أَبُو الْعَبَّاسِ مُحَمَّدُ بْنُ يَعْقُوبَ، ثَنَا أَحْمَدُ بْنُ عَبْدِ الْجَبَّارِ، ثَنَا يُونُسُ بْنُ بُكَيْرٍ، ثَنَا مُحَمَّدُ بْنُ إِسْحَاقَ، حَدَّثَنِي عَاصِمُ بْنُ عُمَرَ بْنِ قَتَادَةَ، عَنْ عَبْدِ الرَّحْمَنِ بْنِ جَابِرِ بْنِ عَبْدِ اللهِ، عَنْ أَبِيهِ قَالَ: سَمِعْتُ النَّبِيَّ ﷺ يَقُولُ إِذَا ذُكِرَ أَصْحَابُ أُحُدٍ: «وَاللهِ لَوَدِدْتُ أَنِّي غُودِرْتُ مَعَ أَصْحَابِي بِحُضْنِ[3] الْجَبَلِ»[4].

هَذَا حَدِيثٌ صَحِيحٌ عَلَى شَرْطِ مُسْلِمٍ، وَلَمْ يُخَرِّجَاهُ.

٢٤٣٦- حدثني أَحْمَدُ بْنُ مُحَمَّدِ بْنِ سَلَمَةَ، ثَنَا عُثْمَانُ بْنُ سَعِيدٍ الدَّارِمِيُّ، ثَنَا مَحْبُوبُ بْنُ مُوسَى الْأَنْطَاكِيُّ، ثَنَا أَبُو إِسْحَاقَ الْفَزَارِيُّ، عَنِ الْأَعْمَشِ، عَنْ حَبِيبِ بْنِ أَبِي ثَابِتٍ، عَنْ مَيْمُونِ بْنِ أَبِي شَبِيبٍ، عَنْ مُعَاذِ بْنِ جَبَلٍ قَالَ: كُنَّا مَعَ رَسُولِ اللهِ ﷺ فِي غَزْوَةِ تَبُوكَ، فَقَالَ لِي: «إِنْ شِئْتَ أَنْبَأْتُكَ بِرَأْسِ الْأَمْرِ وَعَمُودِهِ وَذِرْوَةِ سَنَامِهِ». قَالَ: قُلْتُ: أَجَلْ يَا رَسُولَ اللهِ. قَالَ: «أَنْ

Bulsne

(١) [illegible]

(٢) [illegible]

(٣) في (و): «بحصى».

(٤) إتحاف المهرة (٣/ ٢٢٣-٢٨٨٩).

فِي الإِسْلامِ، وَأَنَّا عَمُوهُ فَاضْطَرَّا، وَقَدْ دَارَتْ رَحَايَا سِتَّةٍ فَالْجِمَاعُ»

هَذَا حَدِيثٌ صَحِيحٌ عَلَى شَرْطِ الشَّيْخَيْنِ، وَلَمْ يُخَرِّجَاهُ.

٢٤٣٧- حَدَّثَنَا أَبُو الْعَبَّاسِ مُحَمَّدُ بْنُ يَعْقُوبَ، أَنَا مُحَمَّدُ بْنُ عَبْدِ اللهِ بْنِ عَبْدِ الْحَكَمِ، أَخْبَرَنَا ابْنُ وَهْبٍ، أَخْبَرَنِي أَبُو صَخْرٍ(١)، عَنْ يَزِيدَ بْنِ قُسَيْطٍ (٢)، عَنْ إِسْحَاقَ بْنِ سَعْدِ بْنِ أَبِي وَقَّاصٍ، عَنْ أَبِيهِ، أَنَّ عَبْدَ اللهِ بْنَ خَالِدِ بْنِ أَسِيدٍ، قَالَ وَمَعَهُ أَبُوهُ: أَلَا تَأْتِي نَاقَتَكَ؟ فَجَاءَهَا فِي غَايَةٍ، فَدَنَا مِنْهَا، فَقَالَ: يَا رَبِّ، إِذَا أَتَيْنَا الْقَوْمَ هَذَا فَقَتَلَنِي رَجُلٌ شَدِيدًا بَأْسُهُ شَدِيدًا حَرْدُهُ، فَأَقْتُلُهُ وَيَقْتُلُنِي، ثُمَّ أَرْتَحِلُ عَلَيْهِ الطَّبَرَ عَنْ أَعْلَاهُ، وَأَنْهَشُ مِنْهُ لَحْمًا، فَأَتَى عَبْدُ اللهِ بْنُ خَالِدٍ بْنِ أَسِيدٍ، فَقَالَ: اللَّهُمَّ إِنَّ هَذَا زَعَمَ أَنَّهُ يَأْتِي هَذَا رَجُلٌ شَدِيدًا بَأْسُهُ شَدِيدًا حَرْدُهُ، شَدِيدًا بَأْسُهُ، أَفَتَرُدُّهُ عَلَيَّ فَيَقْتُلُنِي، ثُمَّ يَأْتِي نَاقَتِي فَيَعْقِرُهَا، ثُمَّ، فَإِذَا لَقِيتُهُ هَذَا، فَقَتَلْتُ: يَا عَبْدَ اللهِ، فَهِيَ لَكَ، أَوْ لَكُمَا؟ فَقَالَ: فَإِذَا وَهِيَ رَكُوبَةٌ. فَتَلَوَّلَ صَاحِبُكَ. قَالَ سَعْدُ بْنُ أَبِي وَقَّاصٍ: يَا بُنَيَّ، كَانَتْ دَعْوَةُ عَبْدِ اللهِ بْنِ جَحْشٍ تَجُوزُ مِنْ دَعْوَتِنَا، وَإِنَّ دَعْوَتَنَا تَجُوزُ مِنْ دَعْوَةِ أَبِي سُفْيَانَ.

هَذَا حَدِيثٌ صَحِيحٌ عَلَى شَرْطِ مُسْلِمٍ، وَلَمْ يُخَرِّجَاهُ.

---

(١) إسناده قوي: أخرجه أحمد (١٣٢٣-١٣٢٤).

(٢) تقدم: «أخبرنا ابن وهب» ملتبس من (ح) والإتحاف وسنن البيهقي الكبرى (٩/ ٣٠٧)، حيث رواه عن الصفدي بسنده ومتنه، وهو موافق من سائر النسخ.

(أ) هو: حميد بن زياد الخراط، من رجال الجهابذ.

(ب) هو: يزيد بن عبد الله بن قسيط، من رجال الجهابذ.

(ج) تقدم: «عن أبيه» ساقط من (ح).

(د) إسناده قوي: أخرجه أحمد (١٦٥٦-١٦٥٨).

(٧) كذا، وابن سعد بن سعد بن أبي وقاص لم يرو عن غير يزيد بن عبد الله بن قسيط، ولم ٣

٢٤٣٨- أخبرني بَكْرُ بْنُ مُحَمَّدِ بْنِ حَمْدَانَ الصَّيْرَفِيُّ بِمَرْوَ، ثَنَا أَبُو قِلَابَةَ الرَّقَاشِيُّ، ثَنَا رَوْحُ بْنُ عُبَادَةَ، ثَنَا ابْنُ جُرَيْجٍ قَالَ: قَالَ سُلَيْمَانُ بْنُ مُوسَى[1]: ثَنَا مَالِكُ بْنُ يُخَامِرَ، أَنَّ مُعَاذَ بْنَ جَبَلٍ حَدَّثَهُمْ، أَنَّهُ سَمِعَ رَسُولَ اللهِ ﷺ، يَقُولُ: «مَنْ قَاتَلَ فِي سَبِيلِ اللهِ مِنْ رَجُلٍ مُسْلِمٍ فُوَاقَ نَاقَةٍ، فَقَدْ وَجَبَتْ لَهُ الْجَنَّةُ، وَمَنْ سَأَلَ اللهَ الْقَتْلَ مِنْ عِنْدِ نَفْسِهِ صَادِقًا، ثُمَّ مَاتَ أَوْ قُتِلَ، فَلَهُ أَجْرُ شَهِيدٍ»[2].

هَذَا حَدِيثٌ صَحِيحٌ عَلَى شَرْطِ مُسْلِمٍ[3]، وَلَمْ يُخَرِّجَاهُ.

وَلَهُ إِسْنَادٌ صَحِيحٌ عَلَى شَرْطِ الشَّيْخَيْنِ مُخْتَصَرًا، وَلَمْ يُخَرِّجَاهُ.

٢٤٣٩- حدثناه عَلِيُّ بْنُ عِيسَى الْحِيرِيُّ، ثَنَا الْحُسَيْنُ بْنُ مُحَمَّدِ بْنِ زِيَادٍ وَعَبْدُ اللهِ بْنُ مُحَمَّدِ بْنِ عَبْدِ الرَّحْمَنِ[4]، قَالَا: ثَنَا مُحَمَّدُ بْنُ عَبْدِ اللهِ بْنِ بَزِيعٍ، ثَنَا مُعْتَمِرُ بْنُ سُلَيْمَانَ، قَالَ: سَمِعْتُ أَبِي يُحَدِّثُ، عَنْ أَنَسِ بْنِ مَالِكٍ: أَنَّ [illegible]

أَجْرَ شَهِيدٍ»[5].

= وقد أخرج له مسلم.

(١) هو: الدمشقي، من رجال التهذيب.

(٢) إتحاف المهرة (١٣/ ٢٧٩-١٦٧٤٥).

(٣) قال الذهبي في التلخيص: (قلت: هو على شرط مسلم، فإنه لم يخرج لسليمان بن موسى، وإنما أخرج له مسلم في الاحتجاج به، وأخرج له مالك، وأبو داود، والنسائي، وابن ماجه، وأبو عوانة، وابن حبان، وابن الجارود، وابن السكن، وابن منده، وأبو نعيم، وأبو محمد ابن شرويه).

(٤) هو: أبو محمد الحسن بن شرويه.

(٥) إتحاف المهرة (٢/ ٣٧-١١٦٢)، وأخرجه في مسلم (٦/ ١٨) من حديث حماد بن =

٢٤٤٠ - وَحَدَّثَنَاهُ أَبُو الْعَبَّاسِ مُحَمَّدُ بْنُ يَعْقُوبَ، أَنَا مُحَمَّدُ بْنُ عَبْدِ اللهِ بْنِ عَبْدِ الْحَكَمِ، أَنَا ابْنُ وَهْبٍ، حَدَّثَنِي عَبْدُ الرَّحْمَنِ بْنُ شُرَيْحٍ، أَنَّ سَهْلَ بْنَ أَبِي أُمَامَةَ بْنِ سَهْلِ بْنِ حُنَيْفٍ حَدَّثَهُ، بِهَذَا، أَوْ نَحْوِهِ، أَنَّ رُسُولَ اللهِ ﷺ قَالَ: «إِنَّمَا الْإِمَامُ لِيُؤْتَمَّ بِهِ»، فَلَمْ يَذْكُرْ: «وَإِذَا قَرَأَ فَأَنْصِتُوا»، وَزَادَ: «وَإِذَا قَالَ: غَيْرِ الْمَغْضُوبِ عَلَيْهِمْ وَلَا الضَّالِّينَ، فَقُولُوا: آمِينَ»[1].

هَذَا حَدِيثٌ صَحِيحٌ عَلَى شَرْطِ الشَّيْخَيْنِ، وَلَمْ يُخَرِّجَاهُ[2].

٢٤٤١ - أَخْبَرَنِي أَحْمَدُ بْنُ مُحَمَّدٍ الْعَنَزِيُّ، حَدَّثَنَا مُحَمَّدُ بْنُ سَعِيدٍ الْأَبَرِّيُّ، ثَنَا مَحْبُوبُ بْنُ مُوسَى، ثَنَا أَبُو إِسْحَاقَ الْفَزَارِيُّ، عَنْ مُوسَى بْنِ عُقْبَةَ، عَنْ سَالِمٍ أَبِي النَّضْرِ[3]، مَوْلَى عُمَرَ بْنِ عُبَيْدِ اللهِ وَكَانَ كَاتِبَهُ أَنَّهُ قَالَ: كَتَبَ إِلَيْهِ عَبْدُ اللهِ بْنُ أَبِي أَوْفَى حِينَ خَرَجَ إِلَى الْحَرُورِيَّةِ كِتَابًا، فَوَجَدْتُ فِيهِ: إِنَّ رَسُولَ اللهِ ﷺ قَالَ: «أَيُّهَا النَّاسُ، لَا تَتَمَنَّوْا لِقَاءَ الْعَدُوِّ، وَسَلُوا اللهَ الْعَافِيَةَ، فَإِذَا لَقِيتُمُوهُمْ فَاصْبِرُوا، وَاعْلَمُوا أَنَّ الْجَنَّةَ تَحْتَ ظِلَالِ السُّيُوفِ»[4].

هَذَا حَدِيثٌ صَحِيحٌ عَلَى شَرْطِ الشَّيْخَيْنِ، وَلَمْ يُخَرِّجَاهُ[5].

= سلمة عن ابن أبي سعيد.

(١) إتحاف المهرة (٧/٦٠٦-٦١٨٠).

(٢) بل أخرجه مسلم (٤٠٤/٦٤) من طريق الليث وحرملة بن يحيى، عن ابن وهب به.

(٣) في (ر) زاد (ص): «مولى ابن أبي النضر».

(٤) في (ع): «الشيوخ».

(٥) أخرجه البخاري (٦/٢٦٥-٢٦٦٤).

(٦) قال ابن حجر في الإصابة: «قلت: أخرجه البخاري (٢٣٧٢/٢٥/٦) ومسلم (٨٤/١٧٤٢)».

٢٤٤٢- أخبرنا أَبُو عَبْدِ اللهِ الْحُسَيْنُ بْنُ الْحَسَنِ الْأَدِيبُ، ثَنَا عَبْدُ اللهِ بْنُ أَحْمَدَ بْنِ زَكَرِيَّا بْنِ أَبِي مَسَرَّةَ[1]، ثَنَا عَبْدُ اللهِ بْنُ يَزِيدَ الْمُقْرِئُ، ثَنَا حَيْوَةُ بْنُ شُرَيْحٍ، ثَنَا أَبُو هَانِئٍ الْخَوْلَانِيُّ، أَنَّهُ سَمِعَ أَبَا عَبْدِ الرَّحْمَنِ الْحُبُلِيَّ يَقُولُ: سَمِعْتُ عَبْدَ اللهِ بْنَ عَمْرٍو يَقُولُ: قَالَ رَسُولُ اللهِ ﷺ: «مَا مِنْ غَازِيَةٍ تَغْزُو فِي سَبِيلِ اللهِ، فَيُصِيبُونَ غَنِيمَةً، إِلَّا تَعَجَّلُوا ثُلُثَيْ أَجْرِهِمْ[2] مِنَ الْآخِرَةِ، وَيَبْقَى لَهُمُ الثُّلُثُ، فَإِنْ لَمْ يُصِيبُوا غَنِيمَةً، لَمْ لَهُمْ أَجْرُهُمْ»[3].

هَذَا حَدِيثٌ صَحِيحٌ عَلَى شَرْطِ مُسْلِمٍ، وَلَمْ يُخَرِّجَاهُ[4].

٢٤٤٣- حدثناه أَبُو الْعَبَّاسِ مُحَمَّدُ بْنُ يَعْقُوبَ، أَنَا مُحَمَّدُ بْنُ عَبْدِ اللهِ بْنِ عَبْدِ الْحَكَمِ، أَنَا ابْنُ وَهْبٍ، أَخْبَرَنِي يَحْيَى بْنُ أَيُّوبَ وَسَعِيدُ بْنُ أَبِي أَيُّوبَ، عَنْ زَبَّانَ[5] بْنِ فَائِدٍ، عَنْ سَهْلِ بْنِ مُعَاذِ بْنِ أَنَسٍ الْجُهَنِيِّ، عَنْ أَبِيهِ قَالَ: قَالَ

---

(١) في (و): «ابن مسرة»، (ح): «ابن مسرة».
(٢) في (و): «أجرهم»، (ح): «أجرهم».
(٣) إتحاف المهرة (١٣/ ٢١٠-١٦٥٨٧).
(٤) قال ابن حجر في الإتحاف: «قال الحاكم: صحيح الإسناد، ولم يخرجاه».
(٥) تصحف في (م) والتلخيص إلى: «زياد».
(٦) إتحاف المهرة (١٣/ ٢١٠-١٦٥٨٧).

Bulsn

مُسْلِمَانِ»[1]، إِذَا عَدَّ الْوَهَّابُ بْنُ نَجْدَةَ الْحَوْطِيُّ، ثَنَا بَقِيَّةُ بْنُ الْوَلِيدِ، ثَنَا عَبْدُ الرَّحْمَنِ بْنُ يَزِيدَ، ثَنَا أَبُو الدَّرْدَاءِ، وَأَبُو إِدْرِيسَ الْخَوْلَانِيُّ[2]، عَنْ عَبْدِ اللَّهِ بْنِ بُسْرٍ الْمَازِنِيِّ، أَنَّ أَبَا ثَعْلَبَةَ الْأَشْجَعِيَّ قَالَ: سَمِعْتُ رَسُولَ اللَّهِ ﷺ يَقُولُ: «مَنْ فَضَلَ مِنْ طَعَامِ أَخِيهِ، فَذَاكَ أَوْ قُتِلَ فِي سَبِيلِ اللَّهِ، أَوْ وَاعَدَهُ فَرَسُهُ أَوْ عَيْرُهُ أَوْ تَدَفَّقَهُ قَاعِدًا، أَوْ عَدَا عَلَى فَرَسِهِ وَلَمْ يَأْخُذْ سَلَبَهُ، فَذَلِكَ شَهِيدٌ، وَإِنَّ لَهُ الْجَنَّةَ»[3].

هَذَا حَدِيثٌ صَحِيحٌ عَلَى شَرْطِ مُسْلِمٍ، وَلَمْ يُخَرِّجَاهُ.

٢٤٤٥- حَدَّثَنَا عَلِيُّ بْنُ عِيسَى الْجِيزِيُّ، ثَنَا أَحْمَدُ بْنُ نَجْدَةَ الْقُرَشِيُّ، ثَنَا سَعِيدُ بْنُ مَنْصُورٍ، ثَنَا عَبْدُ اللَّهِ بْنُ وَهْبٍ، أَخْبَرَنِي أَبُو هَانِئٍ، عَنْ عَمْرِو بْنِ مَالِكٍ، عَنْ فَضَالَةَ بْنِ عُبَيْدٍ، أَنَّ رَسُولَ اللَّهِ ﷺ قَالَ: «كُلُّ الْمَيِّتِ يُخْتَمُ عَلَى عَمَلِهِ إِلَّا الْمُرَابِطَ، فَإِنَّهُ يُنْمَى لَهُ عَمَلُهُ إِلَى يَوْمِ الْقِيَامَةِ، وَيَأْمَنُ مِنْ فَتَّانِ الْقَبْرِ»[4]

---

(١) في (ز): محمد بن سليمان، وهذا محمد بن محمد بن سليمان أبو زكير الباغندي.

(٢) وقال في ضبب الأصل: «كذا في الأصل، وفي الصحيحين، ورواه أبو داود (٢١١٣) وغيره عن عبد الرحمن بن نجدة فقال: أخبر ابن لهيعة عن أبي يزيد وهو ابن مكحول، وقد أخرج له في الصحيح، وقال: أخبرني أبو الدرداء وأبو إدريس، وهذا أرجح من قول ابن نجدة أخبرك مكحول؛ لأن ابن لهيعة سيء الحفظ».

قلت: أخرجه من مرسل رواية الجماعي في الجرح والتعديل (٥/٢٨٦).

(٣) إسناده قوي: أخرجه ابن ماجه (٢٤١٤)، وابن حبان (٤٦٢٥).

(٤) قال الذهبي في التلخيص: «قلت: ابن نجدة لم يخرج له مسلم، وليس بذاك، وبقية واهٍ، وأبو هانئ لم يخرج له مسلم، وعمرو بن مالك الراوي عنه الجنبي، وثقه ابن معين، وقال أبو حاتم: لا بأس به، وقال ابن عدي: وأرجو أنه لا بأس به، وقال ابن القطان: لا تعرف له عدالة، ولم يرو إلى الساعة عنه إلا اثنان، وأخرجه أصحاب السنن». اهـ (٢/٢٥٣٠). وقال في تعليقه على الحديث: «إسناده ضعيف».

وأخرجه ابن ماجه (٢٤٢٣-٢٤٢٤)، وأبو داود (٢٥٠٠)، والترمذي (١٦٢١)، والنسائي (٣١٧٦).

هَذَا حَدِيثٌ صَحِيحٌ عَلَى شَرْطِ مُسْلِمٍ، وَلَمْ يُخَرِّجَاهُ[1].

٢٤٤٦- أَخْبَرَنَا الْحَسَنُ بْنُ حَلِيمٍ[2] الْمَرْوَزِيُّ وَإِبْرَاهِيمُ بْنُ مُحَمَّدٍ الْفَقِيهُ الْبُخَارِيُّ[3]، قَالَا: ثَنَا أَبُو الْمُوَجِّهِ، أَنَا عَبْدَانُ، أَنَا عَبْدُ اللهِ، عَنْ وُهَيْبِ بْنِ الْوَرْدِ، عَنْ عُمَرَ بْنِ مُحَمَّدِ بْنِ الْمُنْكَدِرِ، عَنْ سُمَيٍّ، عَنْ أَبِي صَالِحٍ، عَنْ أَبِي هُرَيْرَةَ، عَنِ النَّبِيِّ ﷺ قَالَ: «مَنْ مَاتَ وَلَمْ يَغْزُ وَلَمْ يُحَدِّثْ نَفْسَهُ بِالْغَزْوِ، مَاتَ عَلَى شُعْبَةٍ مِنْ نِفَاقٍ»[4].

وَقَدِ احْتَجَّ مُسْلِمٌ بِوُهَيْبِ بْنِ الْوَرْدِ، وَهَذَا حَدِيثٌ كَبِيرٌ لِعَبْدِ اللهِ بْنِ الْمُبَارَكِ، وَلَمْ يُخَرِّجَاهُ[5].

وَقَدْ تَابَعَ عَبْدُ اللهِ بْنُ رَجَاءٍ الْمَكِّيُّ وُهَيْبَ بْنَ الْوَرْدِ عَلَى رِوَايَتِهِ، عَنْ عُمَرَ بْنِ مُحَمَّدِ بْنِ الْمُنْكَدِرِ:

[illegible]

أَسَدُ بْنُ مُوسَى، ثَنَا عَبْدُ اللهِ بْنُ رَجَاءٍ، عَنْ عُمَرَ بْنِ مُحَمَّدِ بْنِ الْمُنْكَدِرِ، عَنْ سُمَيٍّ، عَنْ أَبِي صَالِحٍ، عَنْ أَبِي هُرَيْرَةَ قَالَ: قَالَ رَسُولُ اللهِ ﷺ: «مَنْ مَاتَ وَلَمْ يَغْزُ وَلَيْسَ فِي نَفْسِهِ الْغَزْوُ مَاتَ عَلَى شُعْبَةٍ مِنَ النِّفَاقِ»[6].

---

(١) قال ابن حجر في الإتحاف: «قلت: قد أخرجه مسلم». نقول: لم يخرجه مسلم، وإنما أخرجه مسلم في الإتحاف، وقال: «ثنا أبو الموجه، أنا عبدان، أنا عبد الله، عن وهيب بن الورد، عن عمر بن محمد بن المنكدر، عن سمي، عن أبي صالح، عن أبي هريرة، عن النبي ﷺ قال: «من مات ولم يغز ولم يحدث نفسه بالغزو، مات على شعبة من نفاق». هذا الطريق -طريق أبي العباس محمد بن يعقوب- لم نجده في الإتحاف.

(٢) في (ر) [illegible]

(٣) هو: إبراهيم بن محمد بن [illegible] بن [illegible] الحسن بن سهم، عن ابن المبارك به.

(٤) إتحاف: سهرة (٤/٤٩).

(٥) بل أخرجه مسلم (٤٩/٦) عن محمد بن [illegible] حسن بن سهم، عن ابن المبارك به.

(٦) هذا الطريق -طريق أبي العباس محمد بن يعقوب- لم نجده في الإتحاف.

٢٤١٨- **حدثنا** أَبُو الْوَلِيدِ الْفَقِيهُ وَأَبُو إِسْحَاقَ إِبْرَاهِيمُ بْنُ إِسْمَاعِيلَ الْفَارِيُّ وَأَبُو بَكْرٍ بْنُ إِسْحَاقَ قَالُوا: ثنا الْحَسَنُ بْنُ سُفْيَانَ، ثنا مُحَمَّدُ بْنُ مُصَفَّى الْحِمْصِيُّ وَعَلِيُّ بْنُ مُخَرِّمٍ الْمَعْنِيُّ وَعَلِيُّ بْنُ سَهْلٍ الرَّمْلِيُّ، قَالُوا: ثنا الْوَلِيدُ بْنُ مُسْلِمٍ، ثنا إِسْمَاعِيلُ بْنُ عَيَّاشٍ عَنْ شُعَيْبِ بْنِ عَمْرٍو، عَنْ أَبِي صَالِحٍ، عَنْ أَبِي هُرَيْرَةَ قَالَ: قَالَ رَسُولُ اللهِ ﷺ: «مَنْ لَقِيَ اللهَ بِغَيْرِ أَثَرٍ مِنْ جِهَادٍ لَقِيَ اللهَ وَفِيهِ ثُلْمَةٌ».

هَذَا حَدِيثٌ غَرِيبٌ فِي الْبَابِ، عَنْ أَثَرِ الْمُجَاهِدِ لَمْ يَحْكُمْ بِإِسْنَادِهِ حَتَّى رَأَيْتُهُ.

٢٤١٩- **حدثنا** أَبُو بَكْرٍ أَحْمَدُ بْنُ سَلْمَانَ بْنِ الْحَسَنِ الْفَقِيهُ وَغَيْرُهُ، وَلَفْظُهُ لِأَبِي الْعَبَّاسِ الرَّزَّازِ، ثنا أَحْمَدُ بْنُ عَبْدِ الرَّزَّاقِ، ثنا عُبَيْدُ اللهِ بْنُ عُمَرَ، عَنْ أَبِي الزِّنَادِ، عَنْ زَيْدِ بْنِ أَسْلَمَ، عَنْ عَطَاءِ بْنِ مِينَا، عَنْ أَبِي الْمَلِكِ الْعَبْدِيِّ^(١)، قَالَ: سَمِعْتُ ابْنَ الْخَصَاصِيَةِ يَقُولُ: أَتَيْتُ رَسُولَ اللهِ ﷺ بِأَبِيعُهُ عَلَى الْإِسْلَامِ، فَاشْتَرَطَ عَلَيَّ، «شَهَادَةَ أَنْ لَا إِلَهَ إِلَّا اللهُ وَأَنَّ مُحَمَّدًا عَبْدُهُ وَرَسُولُهُ، وَتُصَلِّي الْخَمْسَ، وَتَصُومُ رَمَضَانَ، وَتُؤَدِّي الزَّكَاةَ، وَتَحُجُّ الْبَيْتَ، وَتُجَاهِدُ فِي سَبِيلِ اللهِ». قَالَ: قُلْتُ: يَا رَسُولَ اللهِ، أَنَا أَكْثَرُ قَالَ أَطِيقُهُنَّ؟ أَمَّا الزَّكَاةُ فَإِنَّهُ لَا يَمُرُّ عَلَيَّ مَرٌّ رَسُولُ اللهِ يَعْنِي رَحْلَهُ فَيَقُولُ: وَاللهِ الْجِهَادُ فَمَنْ أَطَاقَ مِنْ وَلَدِي فَقَدْ بَايَعَ بِقَصَبِ مِرْنٍ اللهِ، فَأَخَذَ إِلَيَّ إِحْصَرَنِي، قَالَ كَرِهْتُ الْمَوْتَ، وَعَمَدْتُ

---

(١) هو: محمد بن عبد الله بن قرنفل.
(٢) ذكره في «الجمع» (٤٤٤/٤) وقال: «ضعيف».
(٣) قال الذهبي في «المشتبه»: «قلت: إسماعيل ضعيف».
(٤) هو مؤنِّ بن عدادة: من رجال الطبقة السابعة.

نَفْسِي. قَالَ: فَقَبَضَ رَسُولُ اللهِ ﷺ يَدَهُ، ثُمَّ حَرَّكَهَا، ثُمَّ قَالَ: «لا صَدَقَةَ وَلا جِهَادَ، فَبِمَ تَدْخُلُ الْجَنَّةَ؟». قَالَ: ثُمَّ قُلْتُ: يَا رَسُولَ اللهِ، أُبَايِعُكَ. فَبَايَعَنِي عَلَيْهِنَّ كُلِّهِنَّ[1].

هَذَا حَدِيثٌ صَحِيحُ الإِسْنَادِ، وَلَمْ يُخَرِّجَاهُ، وَبَشِيرُ بْنُ الْخَصَاصِيَةِ مِنَ الْمَذْكُورِينَ فِي الصَّحَابَةِ مِنَ الأَنْصَارِ.

٢٤٥٠- حدثنا أَبُو الْعَبَّاسِ مُحَمَّدُ بْنُ يَعْقُوبَ، أَنَا مُحَمَّدُ بْنُ عَبْدِ اللهِ بْنِ عَبْدِ الْحَكَمِ، أَنَا ابْنُ وَهْبٍ، أَخْبَرَنِي اللَّيْثُ بْنُ سَعْدٍ، عَنْ أَيُّوبَ بْنِ مُوسَى الْقُرَشِيِّ، عَنْ مَكْحُولٍ، عَنْ شُرَحْبِيلَ، عَنْ سَلْمَانَ الْفَارِسِيِّ، أَنَّ رَسُولَ اللهِ ﷺ قَالَ: «مَنْ رَابَطَ يَوْمًا وَلَيْلَةً فِي سَبِيلِ اللهِ كَانَ لَهُ أَجْرُ صِيَامِ شَهْرٍ وَقِيَامِهِ، وَمَنْ مَاتَ مُرَابِطًا، جَرَى لَهُ مِثْلُ[2] ذَلِكَ الأَجْرِ، وَأُجْرِيَ عَلَيْهِ الرِّزْقُ، وَأُومِنَ مِنَ الْفَتَّانِ»[3].

هَذَا حَدِيثٌ صَحِيحُ الإِسْنَادِ، وَلَمْ يُخَرِّجَاهُ[4].

وَلِمَكْحُولٍ الْفَقِيهِ فِيهِ مُتَابِعٌ مِنَ الشَّامِيِّينَ.

٢٤٥١- حدثناه أَبُو الْعَبَّاسِ، أَنَا مُحَمَّدٌ، أَنَا ابْنُ وَهْبٍ، حَدَّثَنِي عَبْدُ الرَّحْمَنِ بْنُ شُرَيْحٍ، عَنْ عَبْدِ الْكَرِيمِ بْنِ الْحَارِثِ، عَنْ أَبِي عُبَيْدَةَ بْنِ عُقْبَةَ، عَنْ شُرَحْبِيلَ بْنِ السِّمْطِ، عَنْ سَلْمَانَ الْخَيْرِ، عَنْ رَسُولِ اللهِ ﷺ

(١) قال ابن حجر في الإصابة: «قلت: قد أخرجه مسلم». مسلم (٦٠٥) من طريق الفضالي عن الليث به ومن طريق ابن وهب عن عبد الرحمن بن شريح كما سيأتي.

(٤) قال ابن حجر في الإصابة: «قلت: قد أخرجه مسلم». مسلم (٦٠٥) من طريق الفضالي عن الليث به ومن طريق ابن وهب عن عبد الرحمن بن شريح كما سيأتي.

e using

نَحْوَهُ».

٢٤٥٢- أَخْبَرَنَا أَبُو عَبْدِ اللهِ مُحَمَّدُ بْنُ يَعْقُوبَ الْحَافِظُ، ثَنَا يَحْيَى بْنُ مُحَمَّدِ بْنِ يَحْيَى، ثَنَا مُسَدَّدٌ، ثَنَا يَحْيَى بْنُ سَعِيدٍ، ثَنَا زُهَيْرُ بْنُ مُعَاوِيَةَ، عَنْ عَبْدِ الرَّحْمَنِ بْنِ عَابِسٍ، عَنْ شَهْرِ بْنِ حَوْشَبٍ(١)، عَنِ ابْنِ عُمَرَ، أَنَّ النَّبِيَّ ﷺ قَالَ: «أَلَا أُعَلِّمُكُمْ وَأَلَا أُعَلِّمُ(٢) لَكُمْ؟ إِنَّ لِلْقَبْرِ ضَمْرَةً، ضَمْرَةَ حَرَسٍ فِي أَرْضِ خَوْفٍ، فَمَنْ لَا لَا يَرْجِعْ إِلَى أَهْلِهِ!».

هَذَا حَدِيثٌ صَحِيحٌ عَلَى شَرْطِ الْبُخَارِيِّ، وَلَمْ يُخَرِّجَاهُ.

وَقَدْ أَوْلَفَهُ وَكِيعٌ بْنُ الْجَرَّاحِ، عَنْ زُهَيْرٍ، وَفِي يَحْيَى بْنِ سَعِيدٍ نَظَرٌ(٣).

٢٤٥٣- أَخْبَرَنِي مُحَمَّدُ بْنُ أَحْمَدَ الْمَحْبُوبِيُّ، ثَنَا مُحَمَّدُ بْنُ إِسْحَاقَ، ثَنَا مُحَمَّدُ بْنُ عَبْدِ اللهِ الْمَخْرَمِيُّ(٤)، وَمُحَمَّدُ بْنُ إِسْمَاعِيلَ الأَحْمَسِيُّ، قَالَا: ثَنَا وَكِيعٌ، ثَنَا زُهَيْرُ بْنُ مُعَاوِيَةَ، فَذَكَرَهُ بِإِسْنَادِهِ مَوْقُوفًا(٥).

٢٤٥٤- أَخْبَرَنِي عَبْدُ اللهِ بْنُ مُحَمَّدِ بْنِ إِسْحَاقَ الْمَرْوَزِيُّ بِبَغْدَادَ، ثَنَا أَبُو يَحْيَى بْنُ أَبِي مَيْسَرَةَ(٦)، ثَنَا عَبْدُ اللهِ بْنُ يَزِيدَ الْمُقْرِءُ، ثَنَا فُلَيْحُ بْنُ سُلَيْمَانَ،

---

(١) إسناده ضعيف (٥٩٤٠-٥٩٤٢)، وانظر ما قبله.

(٢) في «ط»: «أعلم» من ربح.

(٣) هذا الحديث لم يتعقبه في الإتحاف.

(٤) في «ز» وفي «ص»: «المزوزي».

(٥) هو: محمد بن عبد الله بن المبارك، من رجال الجهابذة.

(٦) هذا الحديث لم يتعقبه في الإتحاف.

(٧) في «ز» وفي «ص»: «ميسرة».

ثَنَا مُصْعَبُ بْنُ ثَابِتٍ، عَنْ عَبْدِ اللهِ بْنِ الزُّبَيْرِ[1] قَالَ: قَالَ عُثْمَانُ بْنُ عَفَّانَ وَهُوَ يَخْطُبُ عَلَى الْمِنْبَرِ: إِنِّي أُحَدِّثُكُمْ حَدِيثًا لَمْ يَمْنَعْنِي أَنْ أُحَدِّثَكُمْ بِهِ إِلَّا الظَّنُّ بِكُمْ، سَمِعْتُ رَسُولَ اللهِ ﷺ، يَقُولُ: «حَرْسُ لَيْلَةٍ فِي سَبِيلِ اللهِ، أَفْضَلُ مِنْ أَلْفِ لَيْلَةٍ يُقَامُ لَيْلُهَا، أَوْ يُصَامُ نَهَارُهَا»[2].

هَذَا حَدِيثٌ صَحِيحُ الْإِسْنَادِ، وَلَمْ يُخَرِّجَاهُ.

٢٤٥٥- حدثنا مُحَمَّدُ بْنُ صَالِحِ بْنِ هَانِئٍ وَمُحَمَّدُ بْنُ الْقَاسِمِ الْعَتَكِيُّ، قَالَا: ثَنَا السَّرِيُّ بْنُ خُزَيْمَةَ، ثَنَا مُوسَى بْنُ إِسْمَاعِيلَ، ثَنَا حَمَّادُ بْنُ سَلَمَةَ، عَنْ حُمَيْدٍ، عَنْ أَنَسٍ، أَنَّ النَّبِيَّ ﷺ قَالَ: «جَاهِدُوا الْمُشْرِكِينَ بِأَمْوَالِكُمْ وَأَنْفُسِكُمْ وَأَلْسِنَتِكُمْ»[3].

هَذَا حَدِيثٌ صَحِيحٌ عَلَى شَرْطِ مُسْلِمٍ، وَلَمْ يُخَرِّجَاهُ.

[illegible] مَنْصُورٍ، ثَنَا عَبْدُ الرَّحْمَنِ بْنُ أَبِي الزِّنَادِ، عَنْ أَبِيهِ، عَنْ خَارِجَةَ بْنِ زَيْدٍ، عَنْ زَيْدِ بْنِ ثَابِتٍ قَالَ: كُنْتُ إِلَى جَنْبِ رَسُولِ اللهِ ﷺ فَغَشِيَتْهُ السَّكِينَةُ، فَوَقَعَتْ فَخِذُ رَسُولِ اللهِ ﷺ عَلَى فَخِذِي، فَمَا وَجَدْتُ ثِقَلَ شَيْءٍ أَثْقَلَ مِنْ فَخِذِ رَسُولِ اللهِ ﷺ عَلَى فَخِذِي، ثُمَّ سُرِّيَ عَنْهُ، فَقَالَ: «اكْتُبْ». فَكَتَبْتُ فِي كَتِفٍ: ﴿لَّا يَسْتَوِي الْقَاعِدُونَ مِنَ الْمُؤْمِنِينَ غَيْرُ أُولِي الضَّرَرِ وَالْمُجَاهِدُونَ فِي سَبِيلِ اللَّهِ﴾ [illegible]

Bulsn e

(١) ذكر الحافظ في ترجمة [illegible] بن الزبير [illegible]
(٢) إتحاف المهرة (١/٥٠٢-٥٦١).
(٣) إتحاف المهرة (١/٥٠٢-٥٦١).
(٤) النساء: آية ٩٥.

الأَوَّلِ، فَقَامَ ثُمَّ مَضَى، وَكَانَ رَجُلًا أَسْوَدَ، لَمَّا سَمِعَ فَضِيلَةَ الْمُجَاهِدِينَ.

فَقَالَ: يَا رَسُولَ اللهِ، فَكَيْفَ بِمَنْ لَا يَسْتَطِيعُ الْجِهَادَ مِنَ الْمُؤْمِنِينَ؟ فَلَمَّا قَضَى الصَّلَاةَ طَيَّبَتْ رَسُولُ اللهِ ﷺ السَّكِينَةُ، فَوَقَفَتْ فَجَعَلَ مَالُ فَجَاءَ، فَوَعَظَتْ مِنْ بَقْلِهَا فِي الْمَسْجِدِ الَّذِي يَلِي دَارَ الْمَرْأَةِ الْأَوْلَى، ثُمَّ سُرِّيَ عَنْ رَسُولِ اللهِ ﷺ، فَقَالَ: هَلُمَّا أَيْنَهُ، فَقَرَأَتْ: ﴿إِلَّا بِشَيْءٍ الْقَيْمَةِ﴾ مِنَ التَّلْبِيَةِ﴾ فَقَالَ رَسُولُ اللهِ ﷺ: ﴿يَوْمَ أَوْلَى الْعَشْرِ﴾ ﴿، الْآيَةَ كُلَّهَا، فَإِنَّ زَيْدًا، أَنْزَلَهُ اللهُ وَحْدَهُ فَالْمَلَائِكَةُ، وَالْوَحْيُ نَفْسِي بِيَدِهِ، لَتَكَلَّمُ أَنْجُلُ أَنْ مُلْمَعَهُمَا يَجِدُ صَدْرَهُ فِي كِتَابٍ.

هَذَا حَدِيثٌ صَحِيحٌ الْإِسْنَادِ، وَلَمْ يُخَرِّجَاهُ.

٢٤٥٧- حَدَّثَنَا أَبُو الْعَبَّاسِ مُحَمَّدُ بْنُ يَعْقُوبَ، ثَنَا مُحَمَّدُ بْنُ عَبْدِ اللهِ بْنِ عَبْدِ الْحَكَمِ، ثَنَا ابْنُ وَهْبٍ، أَخْبَرَنِي عَمْرُو بْنُ الْحَارِثِ، عَنْ بُكَيْرِ بْنِ عَبْدِ اللهِ بْنِ الْأَشَجِّ، عَنْ بُسْرِ بْنِ سَعِيدٍ، عَنْ زَيْدِ بْنِ أَبِي سَعِيدٍ مَوْلَى الْمَهْرِيِّ، عَنْ أَبِي سَعِيدٍ الْخُدْرِيِّ، أَنَّ رَسُولَ اللهِ ﷺ بَعَثَ إِلَى بَنِي لِحْيَانَ، فَلَمَّا الْتَقَوْا بِالْمَاءِ اقْتَتَلُوا، فَانْهَزَمَ بَنُو لِحْيَانَ وَقُتِلَ، ثُمَّ قَالَ لِلنَّاسِ: «الْيَوْمَ خَلَفَ الْحَارِثِ فِي أَهْلِهِ وَمَالِهِ بِخَيْرٍ كَانَ

---

(١) [إسناده ضعيف] (١٤/٦١٤-١٤٧٧)

(٢) قال ابن حجر في الإصابة: قلت: قد أخرجه من طريق أخرى عن زيد بن ثابت، البغدادي في المجعاة (٢٨/٢٧) والطبراني (٢٨/٧٦) من حديث سهل بن سعد عن مروان بن الحكم عن زيد به بنحوه، وسيأتي برقم (٢٣/٦) حديث رواه عبد الله بن عباس عن عباده، ولم تقل: «فإن زيدا» بل قال: «أخبرني بذلك» وقال ابن إسحاق: ثنا عبد الله بن عباس عن عباده بن الصامت به، وسيأتي برقم (٢٣/٦) حديث رواه

لَهُ بِمِثْلِ أَجْرِ نِصْفِ الْخَارِجِ"[1].

هَذَا حَدِيثٌ صَحِيحُ الْإِسْنَادِ، وَلَمْ يُخَرِّجَاهُ"[2]. بِهَذَا اللَّفْظِ.

إِنَّمَا أَخْرَجَ مُسْلِمٌ وَحْدَهُ"[3]. حَدِيثَ يَحْيَى بْنِ أَبِي كَثِيرٍ، عَنْ أَبِي سَلَمَةَ، عَنْ بُسْرِ بْنِ سَعِيدٍ، عَنْ زَيْدِ بْنِ خَالِدٍ: «مَنْ جَهَّزَ غَازِيًا فِي سَبِيلِ اللهِ فَقَدْ غَزَا»"[4].

٢٤٥٨- **صَحِيحٌ** أَبُو عَبْدِ اللهِ مُحَمَّدُ بْنُ يَعْقُوبَ الْحَافِظُ بِبَغْدَادَ، ثنا إِبْرَاهِيمُ بْنُ عَبْدِ اللهِ بْنِ سُلَيْمَانَ الْمَشْمُولِيُّ، ثنا مُحَمَّدُ بْنُ الْقَاسِمِ الْأَسَدِيُّ، ثنا عُمَرُ بْنُ رَاشِدٍ الْيَمَامِيُّ، عَنْ يَحْيَى بْنِ أَبِي كَثِيرٍ، عَنْ أَبِي سَلَمَةَ بْنِ عَبْدِ الرَّحْمَنِ، عَنْ أَبِي هُرَيْرَةَ قَالَ: قَالَ رَسُولُ اللهِ ﷺ: «ثَلَاثَةٌ أُقْسِمُ لَا تَمْشُهُمُ النَّارُ: عَيْنٌ فَقَئَتْ فِي سَبِيلِ اللهِ، وَعَيْنٌ عَرَسَتْ فِي سَبِيلِ اللهِ، وَعَيْنٌ بَكَتْ مِنْ خَشْيَةِ اللهِ»"[5].

قَالَ أَبُو عَبْدِ الرَّحْمَنِ: سَمِعْتُ أَبَا هُرَيْرَةَ يَقُولُ: إِنَّ رَسُولَ اللهِ ﷺ قَالَ: «أَحْرُمُ عَلَى النَّارِ أَنْ تَطْعَمَهَا النَّارُ عَيْنٌ بَكَتْ مِنْ خَشْيَةِ اللهِ، وَعَيْنٌ بَاتَتْ تَحْرُسُ الإِسْلَامَ وَأَهْلَهُ مِنْ أَهْلِ الثَّغْرِ».

٢٤٦٠- صَحَّحَهُ أَبُو الْحَسَنِ الْمَيْدَانِيُّ، أَنَا مُحَمَّدُ بْنُ عَبْدِ اللهِ بْنِ عَبْدِ الْحَكَمِ، أَنَا ابْنُ وَهْبٍ، حَدَّثَنِي عَبْدُ الرَّحْمَنِ بْنُ شُرَيْحٍ، عَنْ مُحَمَّدِ بْنِ شُمَيْرٍ، عَنْ أَبِي عَبْدِ الْحَبْلِيِّ، عَنْ أَبِي رَيْحَانَةَ، قَالَ: خَرَجْنَا مَعَ رَسُولِ اللهِ ﷺ فِي غَزْوَةٍ، فَأَقْبَلَ بِنَا عَلَى شَرَفٍ، فَأَصَابَنَا بَرْدٌ شَدِيدٌ، حَتَّى إِنْ كَانَ أَحَدُنَا لَيَضَعُ يَدَهُ عَلَى أَنْفِهِ مِنَ الْبَرْدِ، فَمِنْ شِدَّةِ مَا يَجِدُ، فَلَمَّا رَأَى ذَلِكَ مِنَ النَّاسِ، قَالَ: «أَلَا يَحْرُسُنَا اللَّيْلَةَ أَحَدُكُمْ لَعَلَّهُ أَنْ نَأْتِيَ بِصَبِيبٍ يُصِيبُ فَطْلَاءَ». فَقَامَ رَجُلٌ مِنَ الْمُهَاجِرِينَ، فَقَالَ: أَنَا يَا رَسُولَ اللهِ، فَدَعَا لَهُ، قَالَ أَبُو رَيْحَانَةَ: فَقُلْتُ: أَنَا، فَدَعَا فِي بِدُعَاءٍ هُوَ دُونَ مَا دَعَا بِهِ لِلأَنْصَارِيِّ، ثُمَّ قَالَ رَسُولُ اللهِ ﷺ: «أَحْرُمُ النَّارُ عَلَى عَيْنٍ دَمَعَتْ مِنْ خَشْيَةِ اللهِ، حُرِّمَتِ النَّارُ عَلَى عَيْنٍ سَهِرَتْ فِي سَبِيلِ اللهِ». قَالَ: وَنَسِيتُ الثَّالِثَةَ.

قَالَ أَبُو شُرَيْحٍ: وَحَدَّثَنِي أَبُو عَبْدِ الرَّحْمَنِ بْنُ شُرَيْحٍ، وَسَمِعْتُ بَعْدُ أَنَّهُ ذَكَرَ، حُرِّمَتِ النَّارُ عَلَى عَيْنٍ غَضَّتْ عَنْ مَحَارِمِ اللهِ، أَوْ عَنْ فُتِحَتْ فِي سَبِيلِ اللهِ».

---

(١) في (ع) و(ص): «قال: حدثنا عبد الرحمن». وأبو عبد الرحمن هنا لا يعرف اسمه، ولا يعرف له إلا بهذه الكنية، وقد ترجم له البخاري في الكنى (ص: ٤).

(٢) إسناده ضعيف، فيه ابن لهيعة، وهو سيئ الحفظ، وقد اختلف عليه. انظر: التعليق.

(٣) هو: عمرو بن حماد بن طلحة القناد، وهو من رجال الجهابذة.

(٤) هو: شعبة بن دينار الأزدي، صاحبي من رجال الجهابذة.

(٥) إسناده ضعيف (١٤٤/١-١٧٧).

هَذَا حَدِيثٌ صَحِيحُ الإِسْنَادِ، وَلَمْ يُخَرِّجَاهُ.

٢٤٦١- أَخْبَرَنِي أَحْمَدُ بْنُ مُحَمَّدِ بْنِ سَلَمَةَ الْعَنَزِيُّ، ثَنَا عُثْمَانُ بْنُ سَعِيدٍ الدَّارِمِيُّ، ثَنَا أَبُو تَوْبَةَ الرَّبِيعُ بْنُ نَافِعٍ الْحَلَبِيُّ، ثَنَا مُعَاوِيَةُ بْنُ سَلَّامٍ، أَخْبَرَنِي زَيْدُ بْنُ سَلَّامٍ، حَدَّثَنِي أَبُو كَبْشَةَ السَّلُولِيُّ[1]، أَنَّهُ سَمِعَ سَهْلَ ابْنَ الْحَنْظَلِيَّةِ يَذْكُرُ أَنَّهُمْ سَارُوا مَعَ رَسُولِ اللهِ ﷺ يَوْمَ حُنَيْنٍ فَأَطْنَبُوا السَّيْرَ حَتَّى كَانَ عَشِيَّةً، فَحَضَرَتِ الصَّلَاةُ عِنْدَ رَسُولِ اللهِ ﷺ، فَجَاءَ رَجُلٌ فَارِسٌ، فَقَالَ: يَا رَسُولَ اللهِ، إِنِّي انْطَلَقْتُ بَيْنَ أَيْدِيكُمْ حَتَّى طَلَعْتُ جَبَلَ كَذَا وَكَذَا، فَإِذَا أَنَا بِهَوَازِنَ عَلَى بَكْرَةِ أَبِيهِمْ، بِظُعُنِهِمْ، وَنَعَمِهِمْ، وَشَائِهِمْ، فَاجْتَمَعُوا إِلَى[2] حُنَيْنٍ. فَتَبَسَّمَ رَسُولُ اللهِ ﷺ، فَقَالَ: «تِلْكَ غَنِيمَةُ الْمُسْلِمِينَ غَدًا إِنْ شَاءَ اللهُ». ثُمَّ قَالَ: «مَنْ يَحْرُسُنَا اللَّيْلَةَ؟». فَقَالَ أَنَسُ بْنُ أَبِي مَرْثَدٍ الْغَنَوِيُّ: أَنَا يَا رَسُولَ اللهِ. فَقَالَ: «ارْكَبْ». فَرَكِبَ فَرَسًا لَهُ فَجَاءَ إِلَى رَسُولِ اللهِ ﷺ، فَقَالَ: يَا رَسُولَ اللهِ ﷺ: «اسْتَقْبِلْ هَذَا الشِّعْبَ حَتَّى تَكُونَ فِي أَعْلَاهُ، وَلَا تُغَرَّنَّ مِنْ قِبَلِكَ اللَّيْلَةَ». فَلَمَّا أَصْبَحْنَا، خَرَجَ رَسُولُ اللهِ ﷺ إِلَى مُصَلَّاهُ فَرَكَعَ رَكْعَتَيْنِ، ثُمَّ قَالَ: «هَلْ حَسَسْتُمْ فَارِسَكُمْ؟». فَقَالَ رَجُلٌ: مَا حَسَسْنَا. فَثَوَّبَ بِالصَّلَاةِ، فَجَعَلَ رَسُولُ اللهِ ﷺ يَلْتَفِتُ إِلَى الشِّعْبِ حَتَّى قَضَى صَلَاتَهُ وَسَلَّمَ، فَقَالَ: «أَبْشِرُوا فَقَدْ جَاءَ فَارِسُكُمْ». قَالَ: فَجَعَلْنَا نَنْظُرُ إِلَى ظِلِّ الشَّجَرِ فِي الشِّعْبِ، فَقَالَ: «هَذَا ظِلُّ

---

(١) كذا رواه البيهقي في «الدلائل» ٥/١٥٦ من طريق الدارمي ٢٤٦١ ... الصواب: «أنه سمع سهل بن الحنظلية يذكر أنهم ساروا مع رسول الله ﷺ يوم حنين فأطنبوا السير حتى كان عشية، فحضرت الصلاة عند رسول الله ﷺ، فجاء رجل فارس، فقال: يا رسول الله، إني انطلقت بين أيديكم حتى طلعت جبل كذا وكذا، فإذا أنا بهوازن على بكرة أبيهم، بظعنهم، ونعمهم، وشائهم، فاجتمعوا إلى حنين. فتبسم رسول الله ﷺ، فقال: «تلك غنيمة المسلمين غدا إن شاء الله». ثم قال: «من يحرسنا الليلة؟». فقال أنس بن أبي مرثد الغنوي: أنا يا رسول الله. فقال: «ارْكَبْ». فَرَكِبَ فَرَسًا لَهُ فَجَاءَ إِلَى رَسُولِ اللهِ ﷺ، فَقَالَ: يَا رَسُولَ اللهِ ﷺ: «اسْتَقْبِلْ هَذَا الشِّعْبَ حَتَّى تَكُونَ فِي أَعْلَاهُ، وَلَا تُغَرَّنَّ مِنْ قِبَلِكَ اللَّيْلَةَ». فَلَمَّا أَصْبَحْنَا، خَرَجَ رَسُولُ اللهِ ﷺ إِلَى مُصَلَّاهُ فَرَكَعَ رَكْعَتَيْنِ، ثُمَّ قَالَ: «هَلْ حَسَسْتُمْ فَارِسَكُمْ؟». فَقَالَ رَجُلٌ: مَا حَسَسْنَا. فَثَوَّبَ بِالصَّلَاةِ، فَجَعَلَ رَسُولُ اللهِ ﷺ يَلْتَفِتُ إِلَى الشِّعْبِ حَتَّى قَضَى صَلَاتَهُ وَسَلَّمَ، فَقَالَ: «أَبْشِرُوا فَقَدْ جَاءَ فَارِسُكُمْ». قَالَ: فَجَعَلْنَا نَنْظُرُ إِلَى ظِلِّ الشَّجَرِ فِي الشِّعْبِ، فَقَالَ: «هَذَا ظِلُّ

(٢) في (ز): «على».

ebusin e

جَاءَ حَتَّى وَقَفَ عَلَى رَسُولِ اللهِ ﷺ فَقَالَ: إِنِّي اطَّلَقْتُ حَتَّى قُمْتُ فِي الشَّمْسِ، فَإِذَا الشَّمْسُ حِيَالَ رَأْسِي، فَلَمْ أَصْنَعْ شَيْئًا، فَقَالَ: قُمْ يَا فُلَانُ فَاجْلِسْ، فَقَامَ

بِأَيْدِينَا إِلَى التَّهْلُكَةِ أَنْ نُقِيمَ فِي أَمْوَالِنَا وَنُصْلِحَهَا، وَنَدَعَ "الْجِهَادَ. قَالَ أَبُو عِمْرَانَ: فَلَمْ يَزَلْ أَبُو أَيُّوبَ يُجَاهِدُ فِي سَبِيلِ اللهِ حَتَّى دُفِنَ بِالْقُسْطَنْطِينِيَّةِ".

هَذَا حَدِيثٌ صَحِيحٌ عَلَى شَرْطِ الشَّيْخَيْنِ، وَلَمْ يُخَرِّجَاهُ.

٢٤٦٣- أَخْبَرَنَا أَبُو أَحْمَدَ بَكْرُ بْنُ مُحَمَّدٍ الصَّيْرَفِيُّ بِمَرْو، ثنا أَبُو الْعَبَّاسِ مُحَمَّدُ بْنُ الْهَيْثَمِ الْقَاضِي، ثنا حَيْوَةُ بْنُ شُرَيْحٍ الْحَضْرَمِيُّ، ثنا بَقِيَّةُ بْنُ الْوَلِيدِ، حَدَّثَنِي بَحِيرُ بْنُ سَعِيدٍ، عَنْ خَالِدِ بْنِ مَعْدَانَ، عَنْ أَبِي بَحْرِيَّةَ"، عَنْ مُعَاذِ بْنِ جَبَلٍ، عَنْ رَسُولِ اللهِ ﷺ أَنَّهُ قَالَ: "الْغَزْوُ غَزْوَانِ، فَأَمَّا مَنِ ابْتَغَى وَجْهَ اللهِ، وَأَطَاعَ الْإِمَامَ، وَأَنْفَقَ الْكَرِيمَةَ، وَيَاسَرَ الشَّرِيكَ، وَاجْتَنَبَ الْفَسَادَ، فَإِنَّ نَوْمَهُ وَنُبْهَهُ أَجْرٌ كُلُّهُ، وَأَمَّا مَنْ غَزَا فَخْرًا وَرِيَاءً وَسُمْعَةً، وَعَصَى الْإِمَامَ، وَأَفْسَدَ فِي الْأَرْضِ فَإِنَّهُ لَنْ يَرْجِعَ بِالْكَفَافِ".

أَيُّوبَ بْنِ بَكَّارٍ،" عَنْ أَبِي مُرَيْرَةَ، أَنَّ رَجُلًا قَالَ: يَا رَسُولَ اللهِ، دُلَّنِي عَلَى عَمَلٍ يَعْدِلُ الْجِهَادَ فِي سَبِيلِ اللهِ وَهُوَ يَخْشَى أَنْ يَفُوتَ عَنْ جَيْشِ الذُّلِّ؟ قَالَ: "لَا أَجِدُهُ، قَالَ رَسُولُ اللهِ، لَا أَجِدُ لَهُ، فَسَأَلَهُ ثَانِيَةً وَثَالِثَةً، فَقَالَ رَسُولُ اللهِ ﷺ: "لَا أَجِدُ لَهُ، هَلْ تَسْتَطِيعُ إِذَا خَرَجَ الْمُجَاهِدُ أَنْ تَدْخُلَ مَسْجِدَكَ فَتَقُومَ وَلَا تَفْتُرَ، وَتَصُومَ وَلَا تُفْطِرَ؟ قَالَ: وَمَنْ يَسْتَطِيعُ ذَلِكَ؟ قَالَ: فَإِنَّ فَرَسَ الْمُجَاهِدِ لَيَسْتَنُّ فِي طِوَلِهِ فَيُكْتَبُ لَهُ حَسَنَاتٍ".

= به. ومن طريقه ابن حبان في «المجروحين» (٣/ ٩٠) وابن عدي في «الكامل في ضعفاء الرجال» (٦/ ٢٤٠٦). وقال ابن حبان: «لا يجوز الاحتجاج بخبره إذا انفرد به». وقال ابن عدي: «وهو ممن يكتب حديثه». وقال ابن الجارود: «ليس بشيء».

(١) وأخرجه أبو النضر العجلي في ترجمة «أيوب بن عبد الله بن بكار» كما في «تهذيب الكمال في أسماء الرجال» لأبي الحجاج المزي (٣/ ٤٢٦). وكذا عند أحمد (٢/ ٢٧٧) عن يزيد بن هارون، والبخاري في التاريخ (٤/ ٤٤٧) عن آدم بن أبي إياس. كلهم عن أبي أيوب، عن القاسم بن عبد الرحمن، عن سَكَن، وزاد: مرة الحذاري بدل سكن. وأخرجه البخاري في التاريخ والضعفاء (٣/ ٣٨٩) قبل أن يعرف له اسم ويعرف بأبيه، وعزاه ابن الجوزاني «العلل المتناهية» (٢/ ٨٥٠) لابن المديني.

وأخرجه أحمد (٢/ ٢٧٧) عن عبد الصمد بن عبد الوارث، وابن حبان في «المجروحين» (١/ ٣٣٤) عن يزيد بن هارون، كلاهما عن أيوب بن بكار، به.

وأخرجه أحمد (٢/ ٢٧٧) عن عبد الصمد، وابن ماجه (٢٧٦٠) عن يزيد بن هارون، كلاهما عن أيوب بن بكار، عن القاسم، عن أبي أمامة، به.

وأخرجه أحمد (٢/ ٢٧٧) عن عبد الصمد، وابن ماجه (٢٧٦٠) عن يزيد بن هارون، كلاهما عن أيوب بن بكار، عن القاسم، عن أبي أمامة، به.

وأخرجه أحمد (٢/ ٢٧٧) عن عبد الصمد، وابن ماجه (٢٧٦٠) عن يزيد بن هارون، كلاهما عن أيوب بن بكار، عن القاسم، عن أبي أمامة، به.

وأخرجه أحمد (٢/ ٢٧٧) عن عبد الصمد، وابن ماجه (٢٧٦٠) عن يزيد بن هارون، كلاهما عن أيوب بن بكار، عن القاسم، عن أبي أمامة، به.

(٢) أخرجه أحمد (٢/ ٢٧٧) عن عبد الصمد، وابن ماجه (٢٧٦٠) عن يزيد بن هارون، كلاهما عن أيوب بن بكار، عن القاسم، عن أبي أمامة، به.

(٣) في «الزهد والرقائق» لابنه: «مختصر» أخرج له أبو داود «الناسخ والمنسوخ» ومقدمة «الصحيح» وأبو عوانة «المسند» والنسائي «المجتبى» وابن ماجه «التفسير» وأبو يعلى «المسند» وابن خزيمة «الصحيح» وابن حبان «الصحيح» والطحاوي «شرح معاني الآثار» والدارقطني «السنن» والحاكم «المستدرك» والبيهقي «السنن الكبرى» وابن عبد البر «التمهيد» وابن منده «الإيمان» وابن الأعرابي «المعجم» وابن بشكوال «الغوامض والمبهمات» وابن عساكر «التاريخ» وابن الجوزي «المنتظم» وابن الأثير «أسد الغابة» والمزي «تهذيب الكمال» والذهبي «السير» وابن حجر «تهذيب التهذيب» والسيوطي «تدريب الراوي» وغيرهم.

عَبْدِ اللهِ بْنِ عَمْرٍو أَنَّهُ قَالَ: يَا رَسُولَ اللهِ، أَخْبِرْنِي عَنِ الْجِهَادِ وَالْغَزْوِ، فَقَالَ: «يَا عَبْدَ اللهِ بْنَ عَمْرٍو، إِنْ قَاتَلْتَ صَابِرًا مُحْتَسِبًا، بَعَثَكَ اللهُ صَابِرًا مُحْتَسِبًا، وَإِنْ قَاتَلْتَ مُرَائِيًا مُكَاثِرًا، بَعَثَكَ اللهُ مُرَائِيًا مُكَاثِرًا، يَا عَبْدَ اللهِ بْنَ عَمْرٍو، عَلَى أَيِّ حَالٍ قُتِلْتَ أَوْ قُطِعْتَ بَعَثَكَ اللهُ عَلَى بِلَتِكَ الْحَالِ».

هَذَا حَدِيثٌ صَحِيحُ الْإِسْنَادِ، وَلَمْ يُخَرِّجَاهُ.

وَمُحَمَّدُ بْنُ أَبِي الْوَضَّاحِ هَذَا هُوَ أَبُو سَعِيدٍ مُحَمَّدُ بْنُ مُسْلِمِ بْنِ أَبِي الْوَضَّاحِ الْمُؤَذِّنُ بِقُبَّةِ مَأْمُونٍ.

٢٤٦٦ - **أَخْبَرَنِي** أَبُو الْحُسَيْنِ مُحَمَّدُ بْنُ أَحْمَدَ بْنِ تَمِيمٍ الْقَنْطَرِيُّ، ثنا مُحَمَّدُ بْنُ إِسْمَاعِيلَ السُّلَمِيُّ، ثنا عَبْدُ الْعَزِيزِ بْنُ عَبْدِ اللهِ الْأُوَيْسِيُّ، حَدَّثَنِي مُحَمَّدُ بْنُ صَالِحِ بْنِ قَيْسٍ الْأَزْدِيُّ، عَنْ صَالِحِ بْنِ مُحَمَّدِ بْنِ زَائِدَةَ، عَنْ

٢٤٦٧ - أَخْبَرَنَا أَبُو بَكْرٍ مُحَمَّدُ بْنُ عَبْدِ اللهِ بْنِ أَحْمَدَ بْنِ عَتَّابٍ الْعَبْدِيُّ بِبَغْدَادَ، قَالَ: ثَنَا أَبُو الْحَسَنِ بْنُ أَبِي الْعَوَّامِ الرِّيَاحِيُّ، قَالَ: أَخْبَرَنِي مَنْ أَنْسَبُ، قَالَ: أَشْهَدُ بْنُ عَبْدِ الْمَلِكِ، عَنِ الْحَسَنِ.

وَقَالَ أَبُو بَكْرٍ بْنُ إِسْحَاقَ الْفَقِيهُ وَثَلَّثَهُ قَالَ: ثَنَا أَبُو الْمُثَنَّى مُعَاذُ بْنُ الْمُثَنَّى الْعَنَزِيُّ، قَالَ: ثَنَا مُسَدَّدٌ، قَالَ: ثَنَا يَحْيَى بْنُ سَعِيدٍ الْقَطَّانُ، قَالَ: ثَنَا يُونُسُ بْنُ الْمُغَلِّسِ، عَنِ الْحَسَنِ، عَنْ صَعْصَعَةَ بْنِ مُعَاوِيَةَ قَالَ: قُلْتُ يَا رَسُولَ اللهِ: مَا دَاؤُنَا؟ قَالَ: أَيْ عَمِّي، أَيْ عَمِّي، قَالَ: فَقُلْتُ: أَخَذَنِي، قَالَ: نَعَمْ، قَالَ: الْبَرَصُ ﷺ: «مَا مِنْ عَبْدٍ يَدْعُو بِخَمْسٍ مِنْ قَلْبٍ عَامِرٍ إِلَى رَبِّهِ وَبِحُسْنِ فِي الْيَقِينِ إِلَّا اسْتَجَابَتْ حَمْدَ اللهِ لَهُمْ وَلَا تَرْجُعُونَ، وَإِنْ كَانَ لَيُلْقَى فِيَّ النَّارِ، قَالَ: فَلَمْ يَكُنْ ذَلِكَ إِلَّا قَالَ: إِنْ كَانَ لَيُلْقَى فِيَّ النَّارِ فَيَجْعَلُ، وَإِنْ كَانَ لَيُلْقَى فِيَّ الْبَرَدُ فَيَبْرُدُ، وَإِنْ كَانَ بِقُرَّةٍ فَيَقْرَنُنِي»[1].

هَذَا حَدِيثٌ صَحِيحُ الْإِسْنَادِ، وَصَعْصَعَةُ بْنُ مُعَاوِيَةَ مِنْ مَشَاهِيرِ الْعَرَبِ.

وَقَدْ رَوَاهُ الْحَسَنُ[2] عَنْهُ

سَمِعْتُ أَبَا الْعَبَّاسِ مُحَمَّدَ بْنَ يَعْقُوبَ يَقُولُ: سَمِعْتُ الْعَبَّاسَ بْنَ مُحَمَّدٍ الدُّورِيَّ يَقُولُ: سَمِعْتُ يَحْيَى بْنَ مَعِينٍ يَقُولُ: صَعْصَعَةُ بْنُ مُعَاوِيَةَ هُوَ صَاحِبُ أَبِي ذَرٍّ وَهُوَ أَخُو جُزْءِ[3] بْنِ مُعَاوِيَةَ.

سَمِعْتُ أَبَا حَفْصٍ عُمَرَ بْنَ أَحْمَدَ بْنِ مَعْمَرٍ الْبَصْرِيَّ الْحَافِظَ غَيْرَ مَرَّةٍ يَقُولُ: لَيْسَ لِلْبَصْرِيِّينَ بَابُ أَحْسَنُ مِنْ طَرِيقِ حُمَيْدٍ الطَّوِيلِ، عَنِ الْحَسَنِ، عَنْ صَعْصَعَةَ.

---

(١) أخرجه أحمد (٥/ ١٣٤-١٣٥).

(٢) في (ز) زاد: «الصحابي الحسن».

(٣) في (ز) زاد: «بن» وهو زيادة خطأ، وانظر ترجمته في «الإصابة».

قَالَ الْحَاكِمُ: فَطَلَبْتُ طُرُقَ هَذَا الْحَدِيثِ وَجَمَعْتُهُ، فَلَمَّا اجْتَمَعْنَا[1] فِي الْكَرَّةِ[2] الثَّانِيَةِ بِبَغْدَادَ ذَاكَرْتُهُ بِهِ، وَأَفَادَنِي فِيهِ مَا لَمْ يَكُنْ عِنْدِي، فَحَدَّثْتُ الْحَاكِمَ أَبَا أَحْمَدَ الْحَافِظَ رَحِمَهُ اللَّهُ يَوْمًا بِهَذِهِ الْقِصَّةِ، وَذَاكَرْتُهُ بِهِ، فَقَالَ لِي: مَنْ حَدَّثَ بِهَذَا الْحَدِيثِ عَنْ أَبِي ذَرٍّ غَيْرَ صَعْصَعَةَ، فَلَمْ أَحْفَظْ[3].

٢٤٦٨- **فَحَدَّثَنِي** قَالَ: أَنَا مُحَمَّدُ بْنُ مُحَمَّدِ بْنِ سُلَيْمَانَ الْوَاسِطِيُّ، ثَنَا أَبُو التَّقِيِّ هِشَامُ بْنُ عَبْدِ الْمَلِكِ الْبَزَّيُّ، ثَنَا مُحَمَّدُ بْنُ حَرْبٍ، عَنِ الزُّبَيْدِيِّ، حَدَّثَنِي سُلَيْمُ بْنُ عَامِرٍ أَنَّهُ بَلَغَهُ، أَنَّ رَجُلًا سَأَلَ أَبَا ذَرٍّ مَا مَالُكَ؟ قَالَ[4]: مَالِي عَمَلِي. ثُمَّ سَاقَ الْحَدِيثَ بِطُولِهِ[5].

وَقَدِ اتَّفَقَ الشَّيْخَانِ عَلَى إِخْرَاجِ حَدِيثِ الزُّهْرِيِّ، عَنْ حُمَيْدِ بْنِ عَبْدِ الرَّحْمَنِ، عَنْ أَبِي هُرَيْرَةَ عَنْ رَسُولِ اللهِ ﷺ قَالَ: «مَنْ أَنْفَقَ زَوْجَيْنِ مِنْ مَالِهِ فِي سَبِيلِ اللهِ» وَسَيَأْتِيهِ مُخَالَفَةٌ لِسَيَاقَةِ حَدِيثِ صَعْصَعَةَ.

٢٤٦٩- **حَدَّثَنِي** أَبُو بَكْرٍ مُحَمَّدُ بْنُ أَحْمَدَ بْنِ بَالُويَهْ، ثَنَا أَبُو بَكْرٍ مُحَمَّدُ بْنُ أَحْمَدَ بْنِ النَّضْرِ الْأَزْدِيُّ ابْنُ ابْنَةِ مُعَاوِيَةَ بْنِ عَمْرٍو، ثَنَا جَدِّي مُعَاوِيَةُ بْنُ عَمْرٍو[6]، ثَنَا زَائِدَةُ، ثَنَا الرَّكِينُ بْنُ الرَّبِيعِ بْنِ عَمِيلَةَ الْفَزَارِيُّ، عَنْ أَبِيهِ، عَنْ يُسَيْرِ بْنِ عَمِيلَةَ، عَنْ خُرَيْمِ بْنِ فَاتِكٍ الْأَسَدِيِّ، عَنِ النَّبِيِّ ﷺ قَالَ: «مَنْ أَنْفَقَ

(١) في (و): «فطلبت طرق هذا الحديث وجمعته، فلما اجتمعنا».
(٢) في (و): «الكرة».
(٣) في (و): «أحفظ».
(٤) في (و): «قال: مالي عملي».
(٥) إتحاف المهرة (١٤/ ١٣٢-١٧٥١٩).
(٦) هو: معاوية بن عمرو بن المهلب بن عمرو بن شبيب. من رجال التهذيب.

Bulsing

فَقَدْ فِي سَبِيلِ اللهِ فَجُبِّتْ بِسَنْبِساءَ جَعْبٍ».

هَذَا حَدِيثٌ صَحِيحٌ الإِسْنَادِ، وَلَمْ يُخَرِّجَاهُ، وَقَدِ احْتَجَّ مُسْلِمٌ بِالرُّقَيْنِ بْنِ عَبِيلَةَ الْفَزَارِيِّ، وَهُوَ مَوْلَى عَبْدِ الْحَمِيدِ، وَبِسَنْبِسَاءَ جَعْبٍ عَنْهُ.

٢٦٧٠- حَدَّثَنِي عِيسَى: ثنا نُوحُ بْنُ حَبِيبٍ: ثنا مُحَمَّدُ بْنُ أَحْمَدَ بْنِ النَّضْرِ، حَدَّثَنِي مُعَاوِيَةُ بْنُ عَمْرٍو، ثنا مُسْلِمَةُ(١) بْنُ مَخْمَرٍ بْنِ نَجِيلَةَ، عَنِ الرُّقَيْنِ بْنِ الرَّبِيعِ، قَالَ: حَدَّثَنِي عَمِّي، عَنْ أَبِي بَحْرِيِّ تُجَرْبُعِ بْنِ قَائِدٍ، عَنْ أَبِي بَكْرٍ قَالَ: «النَّاسُ أَرْبَعَةٌ: فَمُؤْمِنٌ مُوَفَّقٌ، وَمُنَافِقٌ مُسْتَكْبِرٌ، فَمُوجِبَاتُ الْجَنَّةِ، وَخَيْرَةُ أَصْحَابِهِ، وَسَنْبِسَاءُ جَعْبٍ، فَمَنْ مَاتَ مِنْهُمْ وَجَبَتْ لَهُ الْجَنَّةُ، وَمَنْ مَاتَ مِنْهُمْ لَمْ تَجِبْ لَهُ الْجَنَّةُ، وَأَمَّا مُنَافِقٌ مُسْتَكْبِرٌ فَلَهُ بُشْرَى الْمُنَافِقِ لَهُ بِمُوتِ أَوْ بِقَتْلٍ، وَأَمَّا سَنْبِسَاءُ جَعْبٍ فَإِنَّهُمْ يُقْتَلُونَ قَتْلًا يُعْرَفُ لَهُمْ فِي الْقَتْلِ، وَأَمَّا مُوَفَّقٌ مُؤْمِنٌ فَإِنَّهُ يَمُوتُ عَلَى فِرَاشِهِ، وَفُقِدَ فِي الدُّنْيَا، وَمُتَوَسِّطٌ عَلَى فِي الْآخِرَةِ، وَمُتَوَسِّطٌ عَلَى فِي الدُّنْيَا فَقَدْرٌ عَلَيْهِ فِي الدُّنْيَا، وَفَقْدٌ عَلَيْهِ فِي الْآخِرَةِ، وَمُتَوَسِّطٌ عَلَى فِي الْآخِرَةِ، وَفَقْدٌ فِي الدُّنْيَا وَالْآخِرَةِ».

---

(١) [تحفة المهرة] (٢٧٦- ٤٤٨٣).

(٢) في (ر): «ابن».

(٣) في [تاريخ دمشق]: «سلمة».

(٤) في (ر): «أبو عبد الله»، وفي [تاريخ دمشق]: «أبو عبيدة».

(٥) [تحفة المهرة] (٢٧٦- ٤٤٨٣) وقال الذهبي في [تلخيص المستدرك]: [تعليقات رواه] مناكير، عن أحمد الأذرعي، فيعيد، وسلمة بن مخمر، عن أبي بحري تجربع بن قائد، وقول الذهبي هذا: «وسلمة تحت عليه فلم أعرفه» يدل على أنه حسب الناشرين وهو في بداية الطبعات، إلا أنه ترجم له في السياق (٥/ ١٠٨) وفي تاريخ الإسلام (٥/ ٥٧٣).

٢٤٧١- **حَدَّثَنَا** أَبُو الْعَبَّاسِ مُحَمَّدُ بْنُ يَعْقُوبَ، أَنَا مُحَمَّدُ بْنُ عَبْدِ اللهِ بْنِ عَبْدِ الْحَكَمِ، أَنَا ابْنُ وَهْبٍ، أَخْبَرَنِي يَحْيَى بْنُ أَيُّوبَ، عَنْ زَبَّانَ^(١) بْنِ فَايِدٍ، عَنْ سَهْلِ بْنِ مُعَاذِ بْنِ أَنَسٍ الْجُهَنِيِّ، عَنْ أَبِيهِ، أَنَّ رَسُولَ اللهِ ﷺ قَالَ: «مَنْ قَرَأَ أَلْفَ آيَةٍ فِي سَبِيلِ اللهِ كَتَبَهُ اللهُ مَعَ النَّبِيِّينَ وَالصِّدِّيقِينَ وَالشُّهَدَاءِ وَالصَّالِحِينَ»^(٢).

هَذَا حَدِيثٌ صَحِيحُ الْإِسْنَادِ، وَلَمْ يُخْرِجَاهُ.

٢٤٧٢- **حَدَّثَنِي** عَلِيُّ بْنُ عِيسَى الْحِيرِيُّ، ثَنَا سُلَيْمَانُ بْنُ فَضْلٍ، ثَنَا هُدْبَةُ بْنُ خَالِدٍ، ثَنَا عَبْدُ اللهِ بْنُ إِدْرِيسَ، عَنْ مُحَمَّدِ بْنِ إِسْحَاقَ، عَنْ إِسْمَاعِيلَ بْنِ أُمَيَّةَ، عَنْ أَبِي الزُّبَيْرِ، عَنْ سَعِيدِ بْنِ جُبَيْرٍ، عَنِ ابْنِ عَبَّاسٍ قَالَ: قَالَ رَسُولُ اللهِ ﷺ: «مَا أُصِيبَ إِخْوَانُكُمْ بِأُحُدٍ جَعَلَ اللهُ أَرْوَاحَهُمْ فِي جَوْفِ طَيْرٍ خُضْرٍ تَرِدُ أَنْهَارَ الْجَنَّةِ، تَأْكُلُ مِنْ ثِمَارِهَا، وَتَأْوِي إِلَى قَنَادِيلَ مِنْ ذَهَبٍ مُعَلَّقَةٍ فِي ظِلِّ

كَذَا يُؤْتَى بِكُنْيَةِ ذَلِكَ؛ قَالَهُ ابْنُ إِسْحَاقَ(١). عَنْ مُحَمَّدِ بْنِ إِبْرَاهِيمَ التَّيْمِيِّ، عَنْ مَحْمُودِ بْنِ لَبِيدٍ عَنْ عُبَيْدِ اللَّهِ بْنِ كَعْبٍ أَبِي بِشْرَةَ(٢)، عَنْ أَبِيهِ قَالَ: سَمِعْتُ رَسُولَ اللَّهِ ﷺ يَقُولُ: «مَنْ خَرَجَ بِيَدِ بِيَعْاجِلُهُ»(٣) فِي سَبِيلِ اللَّهِ، قَالَ: ثُمَّ مَضَتْ أَصَابِعُهُ هَكَذَا(٤) وَأَشَارَ مُحَمَّدُ بْنُ إِبْرَاهِيمَ فِي سَبِيلِ اللهِ؛ مَنْ خَرَجَ فِي سَبِيلِ اللهِ فَطَرَّ عَنْ دَابَّتِهِ، فَمَاتَ فَقَدْ وَقَعَ أَجْرُهُ عَلَى اللهِ، وَإِنْ لَدَغَتْهُ دَابَّةٌ فَمَاتَ فَقَدْ وَقَعَ أَجْرُهُ عَلَى اللهِ، وَمَاتَ حَتْفَ أَنْفِهِ ـ قَالَ: وَأَيُّهَا كَلِمَةٌ مَا سَمِعْتُهَا مِنْ أَحَدٍ مِنَ الْعَرَبِ أَوْلَى بِرَسُولِ اللهِ ﷺ يَعْنِي بِحَتْفِ أَنْفِهِ عَلَى إِرَادَتِهِ ـ فَقَدْ وَقَعَ أَجْرُهُ عَلَى اللهِ، وَمَنْ قُتِلَ قُعْصًا فَقَدْ اسْتَوْجَبَ الْجَنَّةَ(٥).

هَذَا حَدِيثٌ صَحِيحُ الإِسْنَادِ، وَلَمْ يُخَرِّجَاهُ.

٢٤٧٤ ـ أَخْبَرَنِي أَحْمَدُ بْنُ كَامِلٍ(٦)، نَا مُحَمَّدُ بْنُ سَعِيدٍ الدَّوْرِيُّ، نَا شَبَابَةُ بْنُ سَوَّارٍ، نَا لَاحِقُ بْنُ حُمَيْدٍ السَّدُوسِيُّ، عَنْ يَزِيدَ بْنِ إِبْرَاهِيمَ، عَنِ ابْنِ أَبِي نَجِيحٍ، عَنِ الْحَسَنِ بْنِ أَبِي الْحَسَنِ، عَنْ مُطَرِّفِ بْنِ عَبْدِ اللهِ قَالَ: كَانَ لِلنَّبِيِّ ﷺ أَبٌ حَدِيثٌ، فَكَتَبَ أَبُو نَجِيحٍ فَكَتَبَ: فَقَالَتْ: لَا أَبَا لَكَ، يَنْبَغِي عَلَى أَبٍ أَنْ يَكْتُبَ عَلَى ابْنِهِ، فَكَتَبَ أَبُو نَجِيحٍ إِلَيْهَا: قَالَ: لَمْ أَقُلْ: فَقَدْ أَفْتَيْتِ. قَالَ: فَلَمْ تَجِدْ حَدِيثَ أَبٍ يَكْتُبُ عَلَى ابْنِهِ. قَالَ: فَكَتَبَتْ قَالَ: إِذًا لَا يَجِدُ لِلْحَاقِ بِكَ سَبِيلًا. قَالَ: فَلَا أَخَافُنِي أَكْتُبُ عَلَى حَدِيثِي، فَلَا أَخَافُنِي أَكْتُبُ عَلَى حَدِيثِي، فَلَا

---

(١) في «ق»: «قال محمد بن إسحاق» ساقط من الإسناد.

(٢) في «ب»: «عن محمد بن إبراهيم التيمي، عن محمود بن لبيد، عن أبي بشرة».

(٣) في «ق»: «يعاجله».

(٤) زيادة: «في سبيل الله».

(٥) إسناده حسن ـ ١٩٣/٣ ـ ٩١٩٠).

(٦) في (ز): «الطبري»، وهو: أحمد بن محمد بن عبدوس بن سلمة الطبري.

أعنابي: أجبْتُ عَلى سَبيلي. قالَ: قُلتُ: مَنْ هؤلاءِ الذينَ يُحِبُّهُمُ اللهُ؟ قالَ: «رَجُلٌ غَزا في سَبيلِ اللهِ صابِرًا مُحْتَسِبًا لِجَماعَتِهِ، فَلَقِيَ العَدُوَّ، فَقاتَلَ حَتّى قُتِلَ، وَالَّتي تُجادِلُكَ عَلَيْهِ تَجْمَعُ لَكَ هاتَيْنِ في كِتابِ اللهِ العَزيزِ». ﴿ إِنَّ اللَّهَ يُحِبُّ الَّذِينَ يُقَٰتِلُونَ فِي سَبِيلِهِۦ صَفًّا كَأَنَّهُم بُنْيَٰنٌ مَّرْصُوصٌ ﴾[٤].

قُلتُ: زِدْنا؟ قالَ: «رَجُلٌ لَهُ جارٌ شوءٌ يُؤْذيهِ فَيَصْبِرُ عَلى إيذائِهِ حَتّى يَكْفِيَهُ اللهُ إيّاهُ بِمَوْتٍ أَوْ مَوْتِهِ». قُلتُ: زِدْنا؟ قالَ: «رَجُلٌ تَسافَرَ مَعَ قَوْمٍ فَأَلْقَوْا حَتّى إذا كانَ مِنَ آخِرِ اللَّيْلِ، وَقَعَ عَلَيْهِمُ الكَرى وَالنُّعاسُ، فَتَحَيَّرَ رُؤُوسُهُمْ، ثُمَّ قامَ فَتَطَهَّرَ، رَغْبَةً لِلّهِ وَرَهْبَةً إلَيْهِ مِنْهُ». قُلتُ: زِدْنا؟ قالَ: «ثَلاثَةٌ لا يَسْتَطيعُ أَحَدٌ قالَ: «الْمُحْتَلِمُ الْمُحْرِمُ، وَالَّتي تُجادِلُكَ في كِتابِ اللهِ العَزيزِ: ﴿إِنْ لَّكَ أَلَّا تَجُوعَ فِيهَا وَلَا تَعْرَىٰ﴾[٥]». قالَ: وَمَنْ؟ قالَ: «الْجَهْلُ فَتَجاوَزَ اللهُ عَنْ جَهْلِهِ، وَالْمُحْتَلِمُ الْمُحْرِمُ، أَوْ أَنْتَ الْجاهِلُ».

الْقِيَامَةِ، وَمَنْ جَهَّزَ غَازِيًا حَتَّى يَسْتَقِلَّ بِجِهَازِهِ فَلَهُ مِثْلُ أَجْرِهِ».

هَذَا حَدِيثٌ صَحِيحُ الْإِسْنَادِ، وَقَدِ احْتَجَّ الْبُخَارِيُّ بِالْمُثَنَّى بْنِ عَبْدِ اللهِ سَرَاقَةَ، وَهُوَ ابْنُ أَخِي الْمُؤْمِنِينَ عُثْمَانَ بْنِ عَفَّانَ.

وَلِهَذَا الْحَدِيثِ شَاهِدٌ مِنْ حَدِيثِ بُهَيْسِ بْنِ سُبَيْعَةَ.

٢١٤٧٠- **عُثْمَانُ** الْقَاضِي: ثَنَا الْعَبَّاسُ مُحَمَّدُ بْنُ يَعْقُوبَ: ثَنَا مُحَمَّدُ بْنُ إِسْحَاقَ الصَّغَانِيُّ: ثَنَا يَحْيَى بْنُ أَبِي بُكَيْرٍ: ثَنَا زُهَيْرُ بْنُ مُحَمَّدٍ، عَنْ عَبْدِ اللهِ بْنِ مُحَمَّدِ بْنِ عَقِيلٍ، عَنْ عَبْدِ اللهِ بْنِ سَهْلِ بْنِ بُهَيْسٍ، أَنَّ سَهْلًا حَدَّثَهُ، أَنَّ بُهَيْسًا أَبَاهُ قَالَ: «مَنْ أَعَانَ غَازِيًا فِي سَبِيلِ اللهِ بِيَدِهِ أَوْ بِلِسَانِهِ أَوْ بِمَالِهِ، أَوْ غَزَا فِي عَشِيرَتِهِ، أَوْ خَلَفَهُ فِي رَحْلِهِ أَظَلَّهُ اللهُ فِي ظِلِّهِ، يَوْمَ لَا ظِلَّ إِلَّا ظِلُّهُ»[1].

٢١٤٧١- **أَحْمَدُ**: ثَنَا عَبْدُ اللهِ بْنُ مُحَمَّدِ بْنِ مُوسَى الْعَتَكِيُّ: ثَنَا مُحَمَّدُ بْنُ أَبُوبَ: ثَنَا يَحْيَى بْنُ الْمُغِيرَةِ السَّعْدِيُّ: ثَنَا جَرِيرٌ، عَنِ الْأَعْمَشِ، عَنْ أَبِي عَمْرٍو الشَّيْبَانِيِّ، عَنْ أَبِي مَسْعُودٍ[2] قَالَ: جَاءَ رَجُلٌ بِنَاقَةٍ مَخْطُومَةٍ، فَقَالَ: هَذِهِ فِي سَبِيلِ اللهِ، فَقَالَ رَسُولُ اللهِ ﷺ: «لَكَ بِهَا يَوْمَ الْقِيَامَةِ سَبْعُمِائَةِ نَاقَةٍ، كُلُّهَا مَخْطُومَةٌ»[3].

---

(١) إتحاف النهرة (٣٢٩/١-١٥٦٩).

قال ابن حجر في الإتحاف: «قلت: هو هو ابن بنت عمرو، وضربها في الباب الآخر للتغاير».

(٢) إتحاف النهرة (٨٦/٦-٢١٧٠).

(٣) تصحف هنا ابن حجر في الإتحاف إلى ابن مسعود، فوهم في السند، ووهم خطأ؛ لأنه من حديث أبي مسعود الأنصاري البدري عقبة بن عمرو كما تقدم مسلسلًا وغيره.

(٤) إتحاف النهرة (٨٦/٦-٢١٧٠).

هَذَا حَدِيثٌ صَحِيحٌ عَلَى شَرْطِ الشَّيْخَيْنِ، وَلَمْ يُخَرِّجَاهُ بِهَذِهِ السِّيَاقَةِ.

٢٤٧٨- أَخْبَرَنَا أَحْمَدُ بْنُ مُحَمَّدٍ الْعَنَزِيُّ، ثنا مُحَمَّدُ بْنُ سَعِيدٍ الدَّارِمِيُّ، ثنا عَبْدُ اللهِ بْنُ صَالِحٍ، حَدَّثَنِي اللَّيْثُ بْنُ سَعْدٍ، عَنِ الْحَارِثِ بْنِ يَعْقُوبَ، عَنْ قَيْسِ بْنِ رَافِعٍ، عَنْ عَبْدِ الرَّحْمَنِ بْنِ جُبَيْرٍ، عَنْ عَبْدِ اللهِ بْنِ عَمْرٍو، أَنَّهُ مَرَّ بِشَادٍّ بْنِ جَبَلٍ، وَهُوَ قَائِمٌ عَلَى بَابِهِ، فَقَالَ: فَعَدَدْتُ سَبْعَتْ رَسُولَ اللهِ ﷺ يَقُولُ: «مَنْ جَاهَدَ فِي سَبِيلِ اللهِ كَانَ ضَامِنًا عَلَى اللهِ، وَمَنْ دَخَلَ عَلَى إِمَامٍ يُعَزِّرُهُ كَانَ ضَامِنًا عَلَى اللهِ، وَمَنْ جَلَسَ فِي بَيْتِهِ لَمْ يَغْتَبْ أَحَدًا بِسُوءٍ كَانَ ضَامِنًا عَلَى اللهِ»

هَذَا حَدِيثٌ صَحِيحُ الْإِسْنَادِ، وَلَمْ يُخَرِّجَاهُ.

٢٤٧٩- أَخْبَرَنِي أَبُو بَكْرٍ مُحَمَّدُ بْنُ عَبْدِ اللهِ الْوَزَّانِيُّ، ثنا الْحَسَنُ بْنُ

٢٤٨٠- أَخْبَرَنَا أَبُو الْفَضْلِ الْحَسَنُ بْنُ يَعْقُوبَ بْنِ يُوسُفَ الْعَدْلُ، ثنا يَحْيَى بْنُ أَبِي طَالِبٍ، ثنا زَيْدُ بْنُ الْحُبَابِ، ثنا مُعَاوِيَةُ بْنُ صَالِحٍ، حَدَّثَنِي كَثِيرُ بْنُ الْمُحَارِبِ، عَنِ الْقَاسِمِ بْنِ عَبْدِ الرَّحْمَنِ(١)، عَنْ عَبْدِيِّ بْنِ حَاتِمٍ الطَّائِيِّ، أَنَّهُ سَأَلَ رَسُولَ اللهِ ﷺ: أَيُّ الصَّدَقَةِ أَفْضَلُ؟ قَالَ: «خِدْمَةُ عَبْدٍ فِي سَبِيلِ اللهِ أَوْ ظِلُّ فُسْطَاطٍ أَوْ طَرُوقَةُ فَحْلٍ فِي سَبِيلِ اللهِ»(٢).

هَذَا حَدِيثٌ صَحِيحُ الْإِسْنَادِ، وَلَمْ يُخَرِّجَاهُ.

٢٤٨١- أَخْبَرَنَا عَبْدُ اللهِ بْنُ يُوسُفَ الْإِمَامُ بِمَرْوَ الرُّوذِ، ثنا أَبُو الْعَبَّاسِ مُحَمَّدُ بْنُ مُحَمَّدِ بْنِ عَبْدِ الْعَزِيزِ الْعَدْلُ، ثنا أَبُو عَبْدِ اللهِ مُحَمَّدُ بْنُ مَخْلَدٍ الْبَزَّازُ، ثنا رَوْحُ بْنُ عُبَادَةَ، ثنا حَمَّادُ بْنُ سَلَمَةَ، عَنْ عَاصِمٍ بْنِ بَهْدَلَةَ، عَنْ أَبِي وَائِلٍ، عَنْ عَبْدِ اللهِ بْنِ مَسْعُودٍ قَالَ: كُنَّا يَوْمَ بَدْرٍ نَتَعَاقَبُ ثَلَاثَةً عَلَى بَعِيرٍ، فَكَانَ عَلَيَّ وَعَلَى أَبَوَيْنَا زَمِيلَانِ رَسُولُ اللهِ ﷺ، فَكَانَتْ إِذَا كَانَتْ عُقْبَةُ رَسُولِ اللهِ ﷺ يَقُولُ لَهُ: ارْكَبْ حَتَّى نَمْشِيَ. فَيَقُولُ: «إِنِّي لَسْتُ بِأَقْنَى مِنِّي الْيَوْمَ بِكُمْ، وَلَا أَنْتُمَا بِأَقْوَى عَلَى الْمَشْيِ مِنِّي»(٣).

هَذَا حَدِيثٌ صَحِيحُ الْإِسْنَادِ، وَلَمْ يُخَرِّجَاهُ.

٢٤٨٢- حَدَّثَنَا أَبُو الْعَبَّاسِ مُحَمَّدُ بْنُ يَعْقُوبَ، ثنا مُحَمَّدُ بْنُ عَبْدِ اللهِ بْنِ عَبْدِ الْحَكَمِ(٤)، ثنا أَبِي، قَالَ: سَمِعْتُ مُعَاوِيَةَ بْنَ صَالِحٍ يَقُولُ: حَدَّثَنِي نُعَيْمُ بْنُ زِيَادٍ أَنَّهُ سَمِعَ أَبَا كَثِيرٍ صَاحِبَ النَّبِيِّ ﷺ يَقُولُ: عَنْ رَسُولِ اللهِ ﷺ

---

(١) هو: أبو عبد الرحمن الدمشقي الشامي صاحب أبي أمامة عن رسول الله ﷺ.

(٢) إسناده ضعيف، وانظر (١٠/٢١٦-٢١٧، ٢٣٨-٢٣٩).

(٣) إسناده قوي (٢/١٤١-١٤٢، ٢١٥٢).

(٤) في (س): «ابن الحكم».

قَالَ: «الْخَيْلُ مَعْقُودٌ فِي نَوَاصِيهَا الْخَيْرُ، وَأَهْلُهَا مُعَانُونَ عَلَيْهَا، وَالْمُنْفِقُ عَلَيْهَا كَالْبَاسِطِ يَدَهُ بِالصَّدَقَةِ»[1].

هَذَا حَدِيثٌ صَحِيحُ الْإِسْنَادِ، وَلَمْ يُخَرِّجَاهُ بِهَذِهِ الزِّيَادَةِ[2].

وَفِيهَا لَهُ شَاهِدٌ:

٢٤٨٣- حدثنا أَبُو عَبْدِ اللهِ مُحَمَّدُ بْنُ يَعْقُوبَ، ثَنَا مُحَمَّدُ بْنُ عَبْدِ الْوَهَّابِ بْنِ حَبِيبٍ الْعَبْدِيُّ، ثَنَا جَعْفَرُ بْنُ عَوْنٍ، ثَنَا هِشَامُ بْنُ سَعْدٍ، حَدَّثَنِي قَيْسُ بْنُ بِشْرٍ التَّغْلِبِيُّ، قَالَ: كَانَ أَبِي جَلِيسًا لِأَبِي الدَّرْدَاءِ بِدِمَشْقَ، وَكَانَ بِدِمَشْقَ رَجُلٌ مِنْ أَصْحَابِ النَّبِيِّ ﷺ يُقَالُ لَهُ ابْنُ الْحَنْظَلِيَّةِ الْأَنْصَارِيُّ، فَمَرَّ بِنَا يَوْمًا فَسَلَّمَ، فَقَالَ لَهُ أَبُو الدَّرْدَاءِ: كَلِمَةً تَنْفَعُنَا وَلَا تَضُرُّكَ. قَالَ: قَالَ لَنَا رَسُولُ اللهِ ﷺ: «إِنَّ الْمُنْفِقَ عَلَى الْخَيْلِ فِي سَبِيلِ اللهِ، كَبَاسِطٍ يَدَيْهِ بِالصَّدَقَةِ لَا يَضُرُّهُ»[3].

٢٤٨٤- ثنا أَبُو الْعَبَّاسِ مُحَمَّدُ بْنُ يَعْقُوبَ، أَنَا مُحَمَّدُ بْنُ عَبْدِ اللهِ بْنِ عَبْدِ الْحَكَمِ، أَنَا ابْنُ وَهْبٍ، ثَنَا طَلْحَةُ بْنُ أَبِي سَعِيدٍ، أَنَّ سَعِيدًا الْمَقْبُرِيَّ حَدَّثَهُ، عَنْ أَبِي هُرَيْرَةَ، عَنْ رَسُولِ اللهِ ﷺ قَالَ: «مَنِ احْتَبَسَ فَرَسًا فِي سَبِيلِ اللهِ إِيمَانًا بِاللهِ وَتَصْدِيقَ مَوْعُودِ اللهِ، كَانَ شِبَعُهُ وَرِيُّهُ وَرَوْثُهُ وَبَوْلُهُ حَسَنَاتٍ فِي مِيزَانِهِ يَوْمَ الْقِيَامَةِ»[4].

(١) إتحاف المهرة (٤/٦٤٥-٦٤٦)، وسيأتي في ح ٧٥٢٦.
(٢) قوله: «بهذه الزيادة» ساقط من ح ١٥٠.
(٣) إتحاف المهرة (٦/٧٩-٦١٥٩)، وسيأتي في ح ٧٥٢٦.
(٤) إتحاف المهرة (١٤/٦٩٦-١٨٥١٢).

Bulsn

هَذَا حَدِيثٌ صَحِيحٌ الْإِسْنَادِ، وَلَمْ يُخَرِّجَاهُ.

٢٤٨٥- أَخْبَرَنِي عَبْدُ اللهِ بْنُ أَحْمَدَ الْقَاضِي بِمَرْوَ، ثنا الْحَارِثُ بْنُ أَبِي أُسَامَةَ، ثنا رَوْحُ بْنُ عُبَادَةَ، ثنا عَبْدُ الْحَمِيدِ بْنُ جَعْفَرٍ، حَدَّثَنِي يَزِيدُ بْنُ أَبِي حَبِيبٍ، حَدَّثَنِي مَرْثَدُ بْنُ يَزِيدَ، حَدَّثَنِي مُعَاوِيَةُ بْنُ حُدَيْجٍ، عَنْ أَبِي ذَرٍّ الْغِفَارِيِّ، عَنِ النَّبِيِّ ﷺ قَالَ: «مَا مِنْ قَوْسٍ عَرَبِيٍّ إِلَّا يُؤْذَنُ لَهُ كُلَّ يَوْمٍ بِخَمْسِ، يَقُولُ: اللَّهُمَّ اجْعَلْنِي مِنْ خَوَاتِيلِ عِبَادِكَ فَاجْعَلْنِي مِنْ أَحَبِّ عِبَادِكَ وَأَهْلِهِ إِلَيْكَ»[1].

هَذَا حَدِيثٌ صَحِيحُ الْإِسْنَادِ، وَلَمْ يُخَرِّجَاهُ.

٢٤٨٦- أَخْبَرَنَا مَكْرَمُ بْنُ أَحْمَدَ الْقَاضِي بِبَغْدَادَ، ثنا أَبُو طَالِبٍ ابْنُ الْفَاتِكِيِّ، ثنا[2] وَهْبُ بْنُ جَرِيرٍ، ثنا أَبِي، قَالَ: سَمِعْتُ يَحْيَى بْنَ أَيُّوبَ يُحَدِّثُ، عَنْ يَزِيدَ بْنِ أَبِي حَبِيبٍ، عَنْ عَلِيِّ بْنِ رَبَاحٍ، عَنْ أَبِي قَتَادَةَ أَنَّ رَسُولَ اللهِ ﷺ قَالَ: «خَيْرُ الْخَيْلِ الْأَدْهَمُ الْأَقْرَحُ الْمُحَجَّلُ الْأَرْثَمُ طَلْقٌ فَإِنْ لَمْ يَكُنْ فَكُمَيْتٌ عَلَى هَذِهِ الشِّيَةِ»[3].

هَذَا حَدِيثٌ غَرِيبٌ صَحِيحٌ، وَقَدِ احْتَجَّ الشَّيْخَانِ بِجَمِيعِ رُوَاتِهِ، وَلَمْ يُخَرِّجَاهُ.

٢٤٨٧- أَخْبَرَنِي أَبُو عَمْرٍو مُحَمَّدُ بْنُ أَحْمَدَ الشَّيْبَانِيُّ، ثنا مُحَمَّدُ بْنُ

---

(١) في أطرافه للبخاري (٢٨/٤) عن علي بن خشرم عن ابن المبارك عن طلحة به.

(٢) [إتحاف المهرة ٢٤/١٤ - ٧٧١٩/٧٩].

(٣) قوله: «الأرثم» ساقط من (ص).

(٤) [إتحاف المهرة ٢٤/١٤ - ٧٧٩٤/٩٤].

إِسْحَاقَ بْنِ خُزَيْمَةَ، ثَنَا مُوسَى بْنُ عَبْدِ الرَّحْمَنِ الْمَسْرُوقِيُّ، ثَنَا عُبَيْدُ بْنُ الصَّبَّاحِ، أَخْبَرَنَا مُوسَى بْنُ عُلَيِّ بْنِ رَبَاحٍ، عَنْ أَبِيهِ، عَنْ عُقْبَةَ بْنِ عَامِرٍ قَالَ: قَالَ رَسُولُ اللهِ ﷺ: «إِذَا أَرَدْتَ أَنْ تَغْزُوَ، فَاشْتَرِ فَرَسًا أَدْهَمَ أَغَرَّ مُحَجَّلًا مُطْلَقَ الْيُمْنَى، فَإِنَّكَ تَغْنَمُ وَتَسْلَمُ»[1].

هَذَا حَدِيثٌ صَحِيحٌ عَلَى شَرْطِ مُسْلِمٍ، وَلَمْ يُخَرِّجَاهُ.

٢٤٨٨- أَخْبَرَنَا أَحْمَدُ بْنُ مُحَمَّدٍ الْعَنَزِيُّ، ثَنَا عُثْمَانُ بْنُ سَعِيدٍ، ثَنَا أَحْمَدُ بْنُ يُونُسَ، ثَنَا زُهَيْرٌ، ثَنَا عَبْدُ اللهِ بْنُ عُثْمَانَ بْنِ خُثَيْمٍ، عَنْ نَافِعِ بْنِ جُبَيْرٍ، عَنْ نَافِعِ بْنِ سَرْجِسَ[2]، أَنَّهُ سَمِعَ أَبَا هُرَيْرَةَ، يَقُولُ: سَمِعْتُ رَسُولَ اللهِ ﷺ يَقُولُ: «أَظَلَّتْكُمْ فِتَنٌ، كَقِطَعِ اللَّيْلِ الْمُظْلِمِ، أَنْجَى النَّاسِ مِنْهَا صَاحِبُ شَاهِقَةٍ يَأْكُلُ مِنْ رَسَلِ غَنَمِهِ، أَوْ رَجُلٌ مِنْ وَرَاءِ الذُّرُوبِ آخِذٌ بِعِنَانِ فَرَسِهِ يَأْكُلُ مِنْ

هَذَا حَدِيثٌ صَحِيحُ الْإِسْنَادِ، وَلَمْ يُخَرِّجَاهُ.

٢٤٨٩- أَخْبَرَنِي إِسْمَاعِيلُ بْنُ مُحَمَّدِ بْنِ الْفَضْلِ الشَّعْرَانِيُّ، ثَنَا جَدِّي، ثَنَا عَبْدُ اللهِ بْنُ صَالِحٍ، أَنَّ أَبَا شُرَيْحٍ الْمَعَافِرِيَّ[3] حَدَّثَهُ، عَنْ أَبِي هَانِئٍ، عَنْ أَبِي

(١) إتحاف المهرة (١٥/ ٣٠٣-٣٠٤).
(٢) ثنا: في «ت»: «ثنا عبد الله بن عثمان بن خثيم، ثنا نافع بن جبير، عن نافع بن سرجس».
(٣) في (ز): «الشعراني».
(٤) إتحاف المهرة (١٥/ ٣٠٣-٣٠٣).
(٥) هو: عبد الرحمن بن شريح بن رجال التهاميّ.

عَلَى الْمَيِّتِ، عَنْ أَبِي سَعِيدٍ الْخُدْرِيِّ، أَنَّهُ سمع رَسُولَ اللهِ ﷺ يَقُولُ: «مَنْ رَضِيَ بِاللهِ رَبًّا، وَبِالْإِسْلَامِ دِينًا، وَبِمُحَمَّدٍ نَبِيًّا وَجَبَتْ لَهُ الْجَنَّةُ». قَالَ: فَعَجِبَ لَهَا أَبُو سَعِيدٍ، فَقَالَ: أَعِدْهَا عَلَيَّ يَا رَسُولَ اللهِ، فَفَعَلَ رَسُولُ اللهِ ﷺ. وَأُخْرَى يَرْفَعُ اللهُ بِهَا الْعَبْدَ فِي الْجَنَّةِ مِائَةَ دَرَجَةٍ، مَا بَيْنَ كُلِّ دَرَجَتَيْنِ كَمَا بَيْنَ السَّمَاءِ إِلَى الْأَرْضِ. أَوْ كَمَا بَيْنَ السَّمَاءِ وَالْأَرْضِ. قَالَ: قُلْتُ: وَمَا هَذَا يَا رَسُولَ اللهِ؟ قَالَ: «الْجِهَادُ فِي سَبِيلِ اللهِ، الْجِهَادُ فِي سَبِيلِ اللهِ».

هَذَا حَدِيثٌ صَحِيحُ الْإِسْنَادِ، وَلَمْ يُخَرِّجَاهُ.

٢٤٩٠- ﴿ثُمَّ بِتَرْكِ الْإِسْنَادِ:﴾ أَنَا أَبُو الْعَبَّاسِ، ثَنَا مُسَدَّدٌ، ثَنَا عَبْدُ الْوَاحِدِ بْنُ زِيَادٍ، ثَنَا عَاصِمٌ الْأَحْوَلُ، عَنْ عَبْدِ الرَّحْمَنِ بْنِ أَبِي بَكْرَةَ، عَنْ أَبِيهِ، أَبِي بَكْرَةَ الثَّقَفِيِّ، عَنْ أَبِي مُوسَى أَنَّ رَسُولَ اللهِ ﷺ قَالَ: «اللَّهُمَّ اغْفِرْ لِعَبْدِ اللهِ بْنِ قَيْسٍ ذَنْبَهُ، وَأَدْخِلْهُ يَوْمَ الْقِيَامَةِ مُدْخَلًا كَرِيمًا».

هَذَا حَدِيثٌ صَحِيحُ الْإِسْنَادِ، وَلَمْ يُخَرِّجَاهُ.

٢٤٩١- ﴿ثُمَّ بِإِسْنَادِهِ:﴾ أَنَا مُحَمَّدُ بْنُ الْحَنَّاءِ، ثَنَا مُحَمَّدُ بْنُ سَعِيدٍ الدَّارِمِيُّ، ثَنَا مُوسَى بْنُ إِسْمَاعِيلَ، ثَنَا حَمَّادٌ، ثَنَا ثَابِتٌ، عَنْ أَنَسٍ، أَنَّ رَجُلًا أَتَى النَّبِيَّ ﷺ فَقَالَ: يَا رَسُولَ اللهِ، إِنِّي رَجُلٌ أُحِبُّ الْبَأْسَ، وَلَيْسَ لِي قُوَّةٌ، وَلَا بَأْسَ لِي، فَإِنْ أَنَا لَقِيتُ الْعَدُوَّ حَتَّى أُقْتَلَ، فَأَيْنَ أَنَا؟ قَالَ: «فِي الْجَنَّةِ». فَقَاتَلَ

---

(١) [صحاف الحفاظ: ٣٨٧/٧ - ٤١١٨]

(٢) قال ابن حجر في الإصابة: «قلت: هو أخو مرداس، ذكره ابن منده، وأبو نعيم، وابن عبد البر، وابن الأثير، وغيرهم، وسماه موسى بن إسماعيل عن حماد بن سلمة، عن ثابت، عن أنس، أن رجلا أتى النبي ﷺ فقال: يا رسول الله، إني رجل أحب البأس، ولا بأس لي، فإن أنا لقيت العدو حتى أقتل، فأين أنا؟ قال: في الجنة، فقاتل

(١) [صحاف الحفاظ: ٣٨٧/٧ - ٤١١٨]

(٢) قال ابن حجر في الإصابة: «قلت: هو أخو مرداس، ذكره ابن منده، وأبو نعيم، وابن عبد البر، وابن الأثير، وغيرهم، وسماه موسى بن إسماعيل عن حماد بن سلمة، عن ثابت، عن أنس، أن رجلا أتى النبي ﷺ فقال: يا رسول الله، إني رجل أحب البأس، ولا بأس لي، فإن أنا لقيت العدو حتى أقتل، فأين أنا؟ قال: في الجنة، فقاتل

حَتَّى قُتِلَ، فَأَتَاهُ النَّبِيُّ ﷺ فَقَالَ: «قَدْ بَيَّضَ اللهُ وَجْهَكَ، وَطَيَّبَ بِحَدِّكَ، وَأَكْثَرَ مَالَكَ». وَقَالَ لِهَذَا أَوْ لِغَيْرِهِ: «أَمَا تَعْلَمُ رَأْسُكَ زَوْجَتَهُ مِنْ فَوْهِ الْعِينِ، تَأْرَهُلَهُ مِئَةُ لَهُ مِنْ صُوفٍ، لَدَخَلَ بَيْنَهُ وَبَيْنَ جَحْرِهِ».

هَذَا حَدِيثٌ صَحِيحٌ عَلَى شَرْطِ مُسْلِمٍ، وَلَمْ يُخَرِّجَاهُ.

٢٤٩٢- **أَخْبَرَنِي** أَبُو عَبْدِ اللهِ مُحَمَّدُ بْنُ عَلِيِّ بْنِ عَبْدِ الْحَمِيدِ الصَّنْعَانِيُّ بِمَكَّةَ: ثَنَا إِسْحَاقُ بْنُ إِبْرَاهِيمَ بْنِ عَبَّادٍ الصَّنْعَانِيُّ، أَنَا عَبْدُ الرَّزَّاقِ.

وَأَخْبَرَنَا أَحْمَدُ بْنُ جَعْفَرٍ الْقَطِيعِيُّ: ثَنَا عَبْدُ اللهِ بْنُ أَحْمَدَ بْنِ حَنْبَلٍ، حَدَّثَنِي أَبِي: ثَنَا عَبْدُ الرَّزَّاقِ، أَنَا سُفْيَانُ بْنُ سَعِيدٍ الثَّوْرِيُّ، عَنِ الْأَعْمَشِ، عَنْ زِيَادِ بْنِ الْحُصَيْنِ: عَنْ أَبِي الْعَالِيَةِ، عَنِ ابْنِ عَبَّاسٍ، قَالَ: مَرَّ رَسُولُ اللهِ ﷺ بِقَوْمٍ يَتَرَامَوْنَ، فَقَالَ: «رَمْيًا بَنِي إِسْمَاعِيلَ، فَإِنَّ أَبَاكُمْ كَانَ رَامِيًا»[1].

فَذَا حَدِيثٌ صَحِيحٌ عَلَى شَرْطِ مُسْلِمٍ، وَلَمْ يُخَرِّجَاهُ.

سَلَمَةَ، عَنْ أَبِي هُرَيْرَةَ قَالَ: خَرَجَ النَّبِيُّ ﷺ وَلَمْ يَرَوْا مِنْهُ إِلَّا سَهْمًا، قَالَ: «ارْمُوا بَنِي إِسْمَاعِيلَ، فَإِنَّ أَبَاكُمْ كَانَ رَامِيًا، ارْمُوا وَأَنَا مَعَ ابْنِ الْأَدْرَعِ». فَأَمْسَكَ الْقَوْمُ بِأَيْدِيهِمْ، فَقَالُوا: يَا رَسُولَ اللهِ، مَنْ قُتِلَ مِنَّا قُتِلَ وَهُوَ عَلَى دِينِهِ، وَلَا نَرْمِي وَأَنْتَ مَعَنَا؟ فَلَمَّا رَأَى ذَلِكَ رَمَى وَرَمَوْا.

٢٤٩٤ - أَخْبَرَنِي أَبُو عَمْرٍو مَرَّتَيْنِ[1]، إِسْمَاعِيلُ[2]، ثَنَا مُحَمَّدُ بْنُ إِسْحَاقَ بْنِ خُزَيْمَةَ، ثَنَا مُحَمَّدُ بْنُ مَسْكِينٍ الْيَمَامِيُّ وَإِسْمَاعِيلُ بْنُ إِسْرَائِيلَ الْمَلْطِيُّ[3]، قَالَا: ثَنَا يَحْيَى بْنُ حَسَّانَ، ثَنَا سُلَيْمَانُ بْنُ بِلَالٍ، عَنْ عَبْدِ الرَّحْمَنِ بْنِ حَرْمَلَةَ، عَنْ مُحَمَّدِ بْنِ إِيَاسِ بْنِ سَلَمَةَ، عَنْ أَبِيهِ، عَنْ جَدِّهِ أَنَّ رَسُولَ اللهِ ﷺ مَرَّ بِنَفَرٍ مِنْ بَنِي يَتَبَاهَوْنَ فَقَالَ: «حَسَنٌ هَذَا، الْقَوْمُ مَرْتَيْنِ أَوْ كَلِمَاتٍ، ارْمُوا وَأَنَا مَعَ ابْنِ الْأَدْرَعِ». فَأَمْسَكَ الْقَوْمُ بِأَيْدِيهِمْ، فَقَالُوا: لَا وَاللهِ لَا نَرْمِي وَرَسُولُ اللهِ ﷺ بِأَيْدِينَا، فَقَالَ: «إِذًا وَاللهِ تَغْلِبُكُمْ جَمِيعًا». وَقَالَ: فَقَالَ: لَقَدْ رَمَوْا هَذَا الْإِخْبَارَ بِهِمْ فَلَمْ يُقَاتِلُوا عَلَى الْإِسْلَامِ مَا تَعَلَّقَ بِعُضْهُمْ بِبَعْضٍ[4].

هَذَا حَدِيثٌ صَحِيحٌ الْإِسْنَادِ، وَلَمْ يُخَرِّجَاهُ[5].

---

(١) إسناده ضعيف [١٤٣/ ٢٠٤-١٦٩].

(٢) ثوله: «عمرو مرتين» من (ز) ومصدري طبعة الرسالة.

(٣) هو: محمد بن محمد بن أحمد بن إسماعيل أبو عمرو الغنابي.

(٤) هو: إسماعيل بن إسرائيل أبو محمد الرملي الملطيوي -أسبط أبي الخلوف- قال ابن أبي حاتم: كتبنا عنه وهو صدوق.

(٥) يحيى: سيحيى بن حسان الأسلمي، وصححه في «ز» وأبو داود «أبي الأدرع».

(٦) إسناده قوي [٢٠٤/ ٢٥٢-٢٥٣].

(٧) أخرجه عبد الرزاق (٩٣٨٠/ ١٧٨٦٥) من حديث يزيد بن أبي عبيد عن سلمة بن الأدرع بمعناه.

٢٤٩٥- حدثنا أَبُو الْعَبَّاسِ مُحَمَّدُ بْنُ يَعْقُوبَ، أَنَا الْعَبَّاسُ بْنُ الْوَلِيدِ بْنِ مَزْيَدَ الْبَيْرُوتِيُّ، ثَنَا مُحَمَّدُ بْنُ شُعَيْبٍ[1]، ثَنَا عَبْدُ الرَّحْمَنِ بْنُ يَزِيدَ بْنِ جَابِرٍ، ثَنَا أَبُو سَلَّامٍ الْأَسْوَدُ، عَنْ خَالِدِ بْنِ زَيْدٍ قَالَ: كُنْتُ رَامِيًا أُرَامِي عُقْبَةَ بْنَ عَامِرٍ، فَمَرَّ بِي ذَاتَ يَوْمٍ، فَقَالَ: يَا خَالِدُ، اخْرُجْ بِنَا نَرْمِي فَأَبْطَأْتُ عَلَيْهِ، فَقَالَ: يَا خَالِدُ، تَعَالَ أُحَدِّثْكَ مَا حَدَّثَنِي رَسُولُ اللهِ ﷺ، أَوْ[2] أَقُولُ لَكَ كَمَا قَالَ رَسُولُ اللهِ ﷺ، قَالَ رَسُولُ اللهِ ﷺ: «إِنَّ اللهَ يُدْخِلُ بِالسَّهْمِ الْوَاحِدِ ثَلَاثَةَ نَفَرٍ الْجَنَّةَ؛ صَانِعَهُ الَّذِي احْتَسَبَ فِي صَنْعَتِهِ الْخَيْرَ، وَمُنْبِلَهُ، وَالرَّامِي، ارْمُوا وَارْكَبُوا، وَإِنْ تَرْمُوا أَحَبُّ إِلَيَّ مِنْ أَنْ تَرْكَبُوا، وَلَيْسَ مِنَ اللَّهْوِ إِلَّا ثَلَاثَةٌ؛ تَأْدِيبُ الرَّجُلِ فَرَسَهُ، وَمُلَاعَبَتُهُ زَوْجَتَهُ، وَرَمْيُهُ بِنَبْلِهِ عَنْ قَوْسِهِ، وَمَنْ عَلِمَ الرَّمْيَ ثُمَّ تَرَكَهُ فَهِيَ[3] نِعْمَةٌ كَفَرَهَا»[4].

هَذَا حَدِيثٌ صَحِيحُ الْإِسْنَادِ، وَلَمْ يُخَرِّجَاهُ[5].

وَلَهُ شَاهِدٌ عَلَى الِاخْتِصَارِ، صَحِيحٌ عَلَى شَرْطِ مُسْلِمٍ[6].

---

(١) أخال ابن حجر في الإتحاف هذا السند على سند أبي عوانة، ولم ينتبه إلى أن أبا عوانة رواه عن العباس بن الوليد بن مزيد عن أبيه، لا عن محمد بن شعيب كما هاهنا، ومحمد بن شعيب هو: ابن شابور أبو عبد الله الدمشقي، من رجال التهذيب.

(٢) في (و) و(ص) «ما».

(٣) في (و) و(ص) «ما».

(٤) إتحاف المهرة (١١/ ٢٥٠).

(٥) قال ابن حجر في الإتحاف: «قلت: فيه أحمد بن عبد الله الحراني، قال: قال ابن حجر: ليس بشيء».

(٦) قال الذهبي في التلخيص: «قلت: كذا قال، وسويد متروك».

Bulsing

٢٤٩٦- حَدَّثَنَاهُ أَبُو عَبْدِ اللهِ مُحَمَّدُ بْنُ عَبْدِ اللهِ الزَّهْرَانِيُّ: (ح) وَحَدَّثَنَا عَبْدُ اللهِ بْنُ مُحَمَّدِ بْنِ عَبْدِ الْعَزِيزِ، قَالَا: ثَنَا أَبُو الْمُغِيرَةِ: ثَنَا سُوَيْدُ بْنُ عَبْدِ الْعَزِيزِ، عَنْ مُحَمَّدِ بْنِ مُهَاجِرٍ، عَنْ مُعَبِّدٍ الْمَقْبُرِيِّ، عَنْ أَبِي هُرَيْرَةَ، أَنَّ رَسُولَ اللهِ ﷺ قَالَ: «كُلُّ ثَمْرٍ» يَعْنِي مِنْ ثَمَرِ الْجَنَّةِ «عَجْوَةٌ إِلَّا ثَلَاثًا، الْبَطِّيخُ بِقُرْصَتِهِ، وَالْأُتْرُجَّةُ قَرْصَتُهَا، وَلَعْلَاوَتُكَ أَهْلَتُك، فَإِنَّهَا بِنْتُ الْحَبِّ، وَقَالَ رَسُولُ اللهِ ﷺ: «اتَّخِذُوا وَاذْكُرُوا، وَإِنْ تَتَّخِذُوا أَحَبُّ إِلَيَّ، إِنَّ اللهَ لَيُدْخِلُ بِهِمُ الْوَاحِدَ الْجَنَّةَ» بِشِمَالِهِ بِخَشَبٍ فِيهِ الْحَبُّ، وَالْمِنْشَارُ» ﷺ، وَالْإِنْسِيُّ.

٢٤٩٧- أَخْبَرَنَا أَبُو عَمْرٍو: قَالَ عَمْرُو بْنُ أَحْمَدَ بْنِ السَّمَّاكِ بِدِمَشْقَ: ثَنَا عَبْدُ الرَّحْمَنِ بْنُ مَنْصُورٍ الْحَارِثِيُّ: ثَنَا مُعَاذُ بْنُ هِشَامٍ: حَدَّثَنِي أَبِي، عَنْ قَتَادَةَ، عَنْ سَالِمِ بْنِ أَبِي الْجَعْدِ، عَنْ مَعْدَانَ بْنِ أَبِي طَلْحَةَ الْيَعْمَرِيِّ، عَنْ أَبِي ثَعْلَبَةَ الْخُشَنِيِّ، وَعُمَرَ بْنِ نَبَاتَةَ قَالَا: حَاصَرْنَا قَصْرَ الطِّيبَةِ، فَسَمِعْتُ رَسُولَ اللهِ ﷺ يَقُولُ: «مَنْ رَمَى بِسَهْمٍ فِي سَبِيلِ اللهِ فَلَهُ عِدْلُ مُحَرَّرٍ». قَالَ: فَلَمْتُ يَزِيدُ بِهَا سِتَّةَ عَشَرَ سَهْمًا.

هَذَا حَدِيثٌ صَحِيحٌ عَلَى شَرْطِ الشَّيْخَيْنِ، وَلَمْ يُخَرِّجَاهُ.

---

(١) في الإتحاف: «الزهراني».

(٢) في (ر) و(ص): «الزبر».

(٣) في (ر): «والمنشار».

(٤) إتحاف المهرة (٤/٤١٦-١٨٣٣٠).

(٥) عن أحمد الإمام بن محمد بن عمرو، أبو سعيد الحارثي.

(٦) إتحاف المهرة (٢/٤٦٣-١٨٣٣) و(٤/٤١٦-١٨٣٣٠)، وقد مر ابن عجرد هنا الإسناد إلى كتاب المنتقى، وهزا إسناد الحادي إلى كتاب الجهاد، والكعبر هو الصحيح.

وَلَهُ شَاهِدٌ عَنْ عَمْرِو بْنِ عَبَسَةَ:

٢٤٩٨- حدثناه أَبُو الْعَبَّاسِ مُحَمَّدُ بْنُ يَعْقُوبَ، أَنَا مُحَمَّدُ بْنُ عَبْدِ اللهِ بْنِ عَبْدِ الْحَكَمِ، أَنَا ابْنُ وَهْبٍ، أَخْبَرَنِي رِجَالٌ مِنْ أَهْلِ الْعِلْمِ مِنْهُمْ عَمْرُو بْنُ الْحَارِثِ، عَنْ سُلَيْمَانَ بْنِ عَبْدِ الرَّحْمَنِ، عَنِ الْقَاسِمِ مَوْلَى عَبْدِ الرَّحْمَنِ[1]، عَنْ عَمْرِو بْنِ عَبَسَةَ قَالَ: سَمِعْتُ رَسُولَ اللهِ ﷺ يَقُولُ: «مَنْ رَمَى الْعَدُوَّ بِسَهْمٍ، فَبَلَغَ سَهْمُهُ، أَخْطَأَ[2] أَوْ أَصَابَ، فَعِدْلُ رَقَبَةٍ»[3].

٢٤٩٩- أخبرني أَبُو الْحَسَنِ أَحْمَدُ بْنُ مُحَمَّدِ بْنِ سَلَمَةَ، ثَنَا عُثْمَانُ بْنُ سَعِيدٍ الدَّارِمِيُّ، ثَنَا أَحْمَدُ بْنُ عَبْدِ اللهِ بْنِ يُونُسَ، ثَنَا عَبْدُ الرَّحْمَنِ بْنُ الْغَسِيلِ، عَنِ الْعَبَّاسِ بْنِ سَهْلِ بْنِ سَعْدٍ، عَنْ أَبِيهِ، وَعَنْ حَمْزَةَ بْنِ أَبِي أُسَيْدٍ السَّاعِدِيِّ، [illegible]

أَكْتَبُوكُمْ فَارْمُوهُمْ بِالنَّبْلِ، وَاسْتَبِقُوا نَبْلَكُمْ»[4].

هَذَا حَدِيثٌ صَحِيحٌ عَلَى شَرْطِ الشَّيْخَيْنِ، وَقَدْ أَخْرَجَهُ الْبُخَارِيُّ[5].

٢٥٠٠- أخبرني إِسْمَاعِيلُ بْنُ مُحَمَّدِ بْنِ الْفَضْلِ، ثَنَا جَدِّي، ثَنَا

---

(١) هو: [illegible]

(٢) [illegible]

(٣) إتحاف المهرة (١٢/ ١٣٥-١٣٦).

(٤) إتحاف المهرة (٦/ ١٣٥-١٣٦).

(٥) صحيح البخاري (٥/ ٧٨).

Bulsn

إِبْرَاهِيمُ بْنُ الْمُنْذِرِ الْحِزَامِيُّ، ثنا إِبْرَاهِيمُ بْنُ سَعْدٍ، عَنْ إِسْمَاعِيلَ بْنِ مُحَمَّدِ بْنِ سَعْدٍ، عَنْ عَامِرِ بْنِ سَعْدٍ، عَنْ سَعْدٍ قَالَ: قَالَ رَسُولُ اللهِ ﷺ لِعَلِيٍّ أَحُبُّ لِلشَّيْخَيْنِ: الْبَيْهَقِيُّ سَعْدًا، فِيهِ يَا سَعْدُ رَضِيَ اللهُ لَكَ، لَزِمَ جَدَّكَ أَبِي وَأَبِي»[1].

هَذَا حَدِيثٌ صَحِيحٌ عَلَى شَرْطِ الشَّيْخَيْنِ، وَلَمْ يُخَرِّجَاهُ بِهَذِهِ السِّيَاقَةِ.

٢٥٠١- أَخْبَرَنِي إِسْمَاعِيلُ بْنُ مُحَمَّدِ بْنِ الْفَضْلِ، ثنا عَبْدِي، ثنا إِبْرَاهِيمُ بْنُ الْمُنْذِرِ الْحِزَامِيُّ، ثنا مَعْنُ بْنُ عِيسَى، ثنا مُحَمَّدُ بْنُ عَامِرِ بْنِ سَعْدِ بْنِ أَبِي وَقَّاصٍ، عَنْ عَائِشَةَ بِنْتِ سَعْدِ بْنِ أَبِي وَقَّاصٍ، عَنْ أَبِيهَا قَالَ: قَالَ لِي رَسُولُ اللهِ ﷺ: «تَحِنُّ صَحَابَتِي يَشْهُدُونَ نَبْلِي» هَذَا حَدِيثٌ صَحِيحُ الإِسْنَادِ، وَلَمْ يُخَرِّجَاهُ.

٢٥٠٢- أَخْبَرَنَا أَبُو الْعَبَّاسِ بْنُ يَعْقُوبَ، ثنا الْمُزَنِيُّ، ثنا أَبُو الْوَحْيِ، ثنا عَبَّادُ، ثنا عَبْدُ اللهِ بْنُ الْمُسَنْوِرِيِّ[2].

وَحَدَّثَنِي عَلِيُّ بْنُ حَمْشَادَ الْعَدْلُ، ثنا الْحَارِثُ بْنُ أَبِي أُسَامَةَ، ثنا يَزِيدُ بْنُ هَارُونَ، ثنا أَبُو الْمُسَنْوِرِيِّ

---

(١) في (ر) وأص) وز): «إسماعيل».

(٢) إتحاف المهرة بن حجر: (١٤٤/١٤-٥٠٨٩).

قال الذهبي في ترجمة ابن عبد الله المسنوري: وليس بالمعروف ومعن يحدث عن عوف بن أبي الجميلة ليس أهم بمعروفين.

إتحاف المهرة بن حجر: (١٤٥/١٤-٥٠٩١).

(٣) في (ر) وأص): «حكيم».

وَحَدَّثَنَا أَبُو سَعِيدٍ عَمْرُو بْنُ مُحَمَّدِ بْنِ مَنْصُورٍ الْعَدْلُ، ثنا عُثْمَانُ بْنُ عُمَرَ بْنِ حَفْصٍ السَّدُوسِيُّ، ثنا عَاصِمُ بْنُ عَلِيٍّ[1]، ثنا عَبْدُ الرَّحْمَنِ بْنُ عَبْدِ اللهِ الْمَسْعُودِيُّ، عَنْ أَبِي بِكْرِ بْنِ عُبَيْدِ اللهِ[2]، عَنْ عَبْدِ اللهِ بْنِ عَامِرِ بْنِ رَبِيعَةَ، عَنْ أَبِيهِ ـ وَكَانَ بَدْرِيًّا ـ قَالَ: لَقَدْ كَانَ رَسُولُ اللهِ ﷺ يَبْعَثُنَا فِي السَّرِيَّةِ مَا لَنَا زَادٌ إِلَّا السَّمَّ مِنَ التَّمْرِ، نَقْبِضُهُ قَبْضَةً قَبْضَةً، حَتَّى نَصِيرَ إِلَى تَمْرَةٍ تَمْرَةٍ. قُلْتُ: يَا أَبَا، مَا عَسَى أَنْ تُغْنِي عَنْكُمْ التَّمْرَةُ؟ قَالَ: لَا تَقُلْ ذَلِكَ يَا بُنَيَّ، فَلَمْ نَجِدْ أَنْ فَقَدْنَاهَا فَاخْتَمَلْنَا إِلَيْهَا".

هَذَا حَدِيثٌ صَحِيحُ الْإِسْنَادِ، وَلَمْ يُخَرِّجَاهُ.

٢٥٠٣ ـ **أَخْبَرَنِي** أَبُو عَمْرٍو بْنُ إِسْمَاعِيلَ، ثنا مُحَمَّدُ بْنُ إِسْحَاقَ الْإِمَامُ، ثنا عَلِيُّ بْنُ سَهْلٍ الرَّمْلِيُّ، ثنا الْوَلِيدُ بْنُ مُسْلِمٍ، ثنا حَنْظَلَةُ بْنُ أَبِي سُفْيَانَ، أَنَّهُ

Using

ابْنِ جُرَيجٍ"، عَنْ قَزَعَةَ"، قَالَ: قَالَ ابْنُ عُمَرَ: "لَوْ دُفِعَتْ لَنَا دَعْوَةٌ مَا دَعَوْنَا إِلَّا لِسُلْطَانٍ، لِأَنَّ السُّلْطَانَ إِذَا دَعَا دَعَا بِالْكِفَايَةِ، وَتَحْوِيزِ عَمَلِكَ"(١).

وَلَمْ يُشَاهِدْ عَنْ أَنَسٍ بْنِ مَالِكٍ، وَعَبْدِ اللهِ بْنِ بُرَيْدَةَ"(٢) الْأَنْصَارِيِّ، أَنَّا حَدِيثُ أَنَسٍ:

٢٥٠٥- فَسَمِعْتُ أَبَا الْعَبَّاسِ مُحَمَّدَ بْنَ يَعْقُوبَ، ثَنَا الْحَسَنُ بْنُ أَيُّوبَ الْهَاشِمِيُّ، ثَنَا سُلَيْمُ بْنُ مُنْصُورٍ، ثَنَا مُعْتَمِرُ بْنُ سُلَيْمَانَ، عَنْ ثَابِتٍ، عَنْ أَنَسٍ، قَالَ: جَاءَ رَجُلٌ إِلَى النَّبِيِّ ﷺ، فَقَالَ: يَا رَسُولَ اللهِ، إِنِّي أُرِيدُ سَفَرًا، فَزَوِّدْنِي. قَالَ: "وَوَدَّعَكَ اللهُ بِتَقْوَاهُ". قَالَ: زِدْنِي. قَالَ: "وَغَفَرَ ذَنْبَكَ". قَالَ: زِدْنِي. يَأْبِي أَنْتَ وَأُمِّي قَالَ: "وَيَسَّرَ لَكَ الْخَيْرَ حَيْثُمَا كُنْتَ"(٣).

وَأَمَّا حَدِيثُ عَبْدِ اللهِ بْنِ بُرَيْدَةَ:

٢٥٠٦- فَحَدَّثَنِي أَبُو بَكْرٍ مُحَمَّدُ بْنُ أَحْمَدَ بْنِ بَالَوَيْهِ، ثَنَا إِسْحَاقُ بْنُ

---

(١) قال العزي في تهذيب الكمال (٢٤/٣٤٠): «إسماعيل بن جرير بن عبد الله البجلي. عن: قزعة بن يحيى، قاله عبد الله بن داود الخريبي». ومراده بن معاذة القزازي. عن عبد الحميد بن جرير بن عبد الله البجلي. أو عن أبيه. أو عن عبد الحميد بن جرير، وهذا هو سليمان، وأبو بدر اختلف عن شعبة، وبحسب من حدث عن عبد الحميد بن جرير؛ هل يحتمل أن إسماعيل ابن جرير، عن قزعة، وهو المحفوظ، وكذا رجح الدارقطني في «العلل» (٧/٢٠٤)؛ أو يحتمل أن إسماعيل بن جرير، وقد رواه ابن حبان، وقال الحاكم عن الدارقطني: «لا يحتج به».

(٢) هو: قزعة بن يحيى، وهلال، ابن الأعمش، أبو الحسين البصري. ترجمته في: رجال الشهاب.

(٣) إتحاف المهرة (٢٤/٤٠٢-٤٠٣).

(٤) في (ك، ولو): والحسن، وهو خطأ.

(٥) إتحاف المهرة (٢٤/٤٤٢-٤٤٥).

الْحَسَنِ الْحَرْبِيُّ، ثَنَا عَفَّانُ، ثَنَا حَمَّادُ بْنُ سَلَمَةَ، أَنَا أَبُو جَعْفَرٍ[1] الْخَطْمِيُّ[2]، عَنْ مُحَمَّدِ بْنِ كَعْبٍ الْقُرَظِيِّ قَالَ: دُعِيَ عَبْدُ اللهِ بْنُ يَزِيدَ إِلَى طَعَامٍ، فَلَمَّا جَاءَ، قَالَ: كَانَ رَسُولُ اللهِ ﷺ إِذَا وَدَّعَ جَيْشًا قَالَ: «أَسْتَوْدِعُ اللهَ دِينَكُمْ وَأَمَانَتَكُمْ وَخَوَاتِيمَ أَعْمَالِكُمْ»[3].

٢٥٠٧- حدثنا أَبُو الْعَبَّاسِ مُحَمَّدُ بْنُ يَعْقُوبَ، ثَنَا مُحَمَّدُ بْنُ عَبْدِ اللهِ بْنِ عَبْدِ الْحَكَمِ، أَنَا ابْنُ وَهْبٍ، أَخْبَرَنِي يَحْيَى بْنُ أَيُّوبَ، عَنْ زَبَّانَ بْنِ فَائِدٍ، عَنْ سَهْلِ بْنِ مُعَاذِ بْنِ أَنَسٍ، عَنْ أَبِيهِ، عَنْ رَسُولِ اللهِ ﷺ قَالَ: «لَأَنْ أُشَيِّعَ مُجَاهِدًا فِي سَبِيلِ اللهِ فَأَكْفِهِ[4] عَلَى رَحْلِهِ غُدْوَةً أَوْ رَوْحَةً، أَحَبُّ إِلَيَّ مِنَ الدُّنْيَا وَمَا فِيهَا»[5].

هَذَا حَدِيثٌ صَحِيحُ الْإِسْنَادِ، وَلَمْ يُخَرِّجَاهُ.

٢٥٠٨- أخبرني أَبُو أَسْعَدَ الْمُحَمَّدُ بْنُ عَبْدِ اللهِ الْأَسَدِيُّ، ثَنَا أَبُو عَبْدِ اللهِ مُحَمَّدُ بْنُ الْحُسَيْنِ[6]، ثَنَا عَمْرُو بْنُ زُرَارَةَ، ثَنَا زِيَادُ بْنُ عَبْدِ اللهِ، عَنْ مُحَمَّدِ بْنِ إِسْحَاقَ، عَنْ ثَوْرِ بْنِ يَزِيدَ، عَنْ عِكْرِمَةَ، عَنِ ابْنِ عَبَّاسٍ قَالَ: مَشَى مَعَهُمْ

---

(١) في التلخيص: «أنا جعفر».

(٢) هو: عمير بن يزيد بن عمير بن حبيب الأنصاري. من رجال التهذيب.

(٣) إتحاف المهرة (١٠/٥٧٨-١٣٤٥٠).

(٤) قال [illegible] الكفاية [illegible] الإسناد [illegible] والسنن [illegible] والحديث [illegible]

(٥) إتحاف المهرة (١٣/٢١٩-١٦٦١٦).

(٦) هو: ابن عيسى الماسرجسي، أبو العباس.

Ebnisa

رَسُولُ اللهِ ﷺ إِلَى بَيْتِ الْعَرَبِ حِينَ وَجَّهَهُمْ، ثُمَّ قَالَ: «اللَّطْلَطُ عَلَى اسْمِ اللهِ، اللَّهُمَّ أَوْسِعْتَهُ»(١).

قد اجتمع البُخَارِيُّ بِثَوْبِي بَرِيدٍ وَمِخْلَدٍ، وَاجْتَمَعَ مُسْلِمٌ بِمُحَمَّدِ بْنِ إِسْحَاقَ، وَهُمَا أَجْوَدُ ثَوْبَيْ ضَبِيعٍ، وَلَمْ يَخْرُجَاهُ.

٢٥٠٩- أَخْبَرَنَا أَبُو الْمُثَنَّى مُحَمَّدُ بْنُ أَحْمَدَ الْمُعَمِّرِيُّ بِمَرْوَ، ثنا سَعِيدُ بْنُ مَنْصُورٍ، ثنا هُشَيْمٌ بِهِ بْنِ مُوسَى، ثَنَا أَسْمَاءُ بْنُ زَيْدٍ، عَنْ سَعِيدِ الْمَقْبُرِيِّ، عَنْ أَبِي هُرَيْرَةَ قَالَ: جَاءَ رَجُلٌ إِلَى النَّبِيِّ ﷺ بِرَجُلٍ سَوْدَاءَ، فَقَالَ: يَا رَسُولَ اللهِ، أَوَتَرَى أَنْ أُعْتِقَهَا؟ وَأَوْصَانِي بِعَتْقِ النَّسَمَةِ، وَالتَّكْبِيرِ عَلَى كُلِّ شَرَفٍ، فَقَالَ مَنْهَى قَالَ: «اللَّهُمَّ إِنَّ لَهُ الأَرْضَ وَمَنْ عَلَيْهَا مِنَ الشَّرِّ»(٢).

هَذَا حَدِيثٌ صَحِيحٌ عَلَى شَرْطِ الشَّيْخَيْنِ.

هَذَا حَدِيثٌ صَحِيحٌ عَلَى شَرْطِ مُسْلِمٍ، وَلَمْ يُخَرِّجَاهُ.

٢٥١٠- حَدَّثَنَا مُحَمَّدُ بْنُ صَالِحٍ بْنِ هَانِيٍ، ثنا الشَّرِيُّ بْنُ يَحْيَى بْنِ مُزَيْنَةَ بْنِ سَعِيدٍ بْنِ سُلَيْمَانَ الْوَاسِطِيُّ، ثنا فُضَيْلُ بْنُ مَرْزُوقٍ، عَنْ مَيْسَرَةَ بْنِ حَبِيبٍ النَّهْدِيِّ، عَنِ الْمِنْهَالِ بْنِ عَمْرٍو، عَنْ عَلِيِّ بْنِ رَبِيعَةَ، أَنَّهُ كَانَ رِدْفَ لِعَلِيٍّ، فَلَمَّا وَضَعَ رِجْلَهُ فِي الرِّكَابِ قَالَ: بِسْمِ اللهِ. فَلَمَّا اسْتَوَى عَلَى ظَهْرِ الدَّابَّةِ قَالَ: الْحَمْدُ لِلَّهِ - ثَلَاثًا - وَاللهُ أَكْبَرُ - ثَلَاثًا - ﴿سُبْحَانَ الَّذِي سَخَّرَ لَنَا هَذَا وَمَا كُنَّا لَهُ مُقْرِنِينَ ۝﴾ الآيَةَ. ثُمَّ قَالَ: لَا إِلَهَ إِلَّا أَنْتَ سُبْحَانَكَ، قَدْ ظَلَمْتُ نَفْسِي، فَاغْفِرْ لِي ذُنُوبِي، إِنَّهُ لَا يَغْفِرُ الذُّنُوبَ إِلَّا أَنْتَ. ثُمَّ مَالَ إِلَى أَخِيهِ شَقِيقٍ

---

(١) [إتحاف المهرة (٦٤٣٢-٦٤٣٦)].

(٢) [إتحاف المهرة (١٤٧٤٤-١٤٧٤٦)].

(٣) [الزخرف/ الآية ١٣].

فَضَحِكَ، فَقُلْتُ: يَا أَمِيرَ الْمُؤْمِنِينَ، مَا يُضْحِكُكَ؟ قَالَ: إِنِّي كُنْتُ رِدْفَ النَّبِيِّ ﷺ، فَضَحِكَ رَسُولُ اللهِ ﷺ كَمَا ضَحِكْتُ، فَسَأَلْتُهُ كَمَا سَأَلْتَنِي، فَقَالَ رَسُولُ اللهِ ﷺ: «إِنَّ اللهَ لَيَعْجَبُ إِلَى الْعَبْدِ إِذَا قَالَ: لَا إِلَهَ إِلَّا أَنْتَ، إِنِّي قَدْ ظَلَمْتُ نَفْسِي، فَاغْفِرْ لِي ذُنُوبِي، إِنَّهُ لَا يَغْفِرُ الذُّنُوبَ إِلَّا أَنْتَ. قَالَ: عَبْدِي عَرَفَ أَنَّ لَهُ رَبًّا يَغْفِرُ وَيُعَاقِبُ»[1].

هَذَا حَدِيثٌ صَحِيحٌ عَلَى شَرْطِ مُسْلِمٍ، وَلَمْ يُخَرِّجَاهُ.

وَقَدْ رَوَاهُ عَلَى هَذِهِ السِّيَاقَةِ مَنْصُورُ بْنُ الْمُعْتَمِرِ، عَنْ أَبِي إِسْحَاقَ، عَنْ عَلِيِّ بْنِ رَبِيعَةَ:

٢٥١١- حدثناه عَلِيُّ بْنُ [عِيسَى][2] الْحِيرِيُّ، ثَنَا مُسَدَّدُ بْنُ قَطَنٍ، ثَنَا عُثْمَانُ بْنُ أَبِي شَيْبَةَ، ثَنَا جَرِيرٌ، عَنْ مَنْصُورٍ، عَنْ أَبِي إِسْحَاقَ، عَنْ عَلِيِّ بْنِ رَبِيعَةَ قَالَ: رَأَيْتُ عَلِيًّا أُتِيَ بِدَابَّةٍ فَلَمَّا أَخَذَ رِجْلَهُ قَالَ: [illegible]

وَشَاهِدُهُ حَدِيثُ أَبِي هُرَيْرَةَ:

٢٥١٢- أخبرناه أَحْمَدُ بْنُ يَعْقُوبَ الثَّقَفِيُّ، ثَنَا مُحَمَّدُ بْنُ عَبْدِ اللهِ الْحَضْرَمِيُّ، ثَنَا أَحْمَدُ بْنُ عُثْمَانَ الْأَوْدِيُّ، ثَنَا شُرَيْحُ بْنُ مَسْلَمَةَ، ثَنَا إِبْرَاهِيمُ بْنُ يُوسُفَ بْنِ إِسْحَاقَ بْنِ أَبِي إِسْحَاقَ، ثَنَا عَبْدُ الْجَبَّارِ بْنُ الْعَبَّاسِ، عَنْ عَبْدِ اللهِ، عَنْ أَبِي هُرَيْرَةَ، عَنْ أَبِي هُرَيْرَةَ قَالَ: إِنِّي لَأَعِدُّ [illegible]

(١) إتحاف المهرة (١١/ ٥٨٠-١٤٦٦١).
(٢) في النسخ الخطية: [illegible] من سائر أسانيد المصنف.
(٣) إتحاف المهرة (١١/ ٥٨٠-١٤٦٦١).

buisn e

حَتَّى اسْتَوَى رُكُوعًا. اهـ [١٥٤٠٦] (١)، فَقَالَ: «اللَّهُمَّ أَنْتَ الصَّاحِبُ فِي السَّفَرِ، وَالْخَلِيفَةُ فِي الْأَهْلِ، اللَّهُمَّ إِنِّي أَعُوذُ بِكَ، وَأَنْتَ بِهِمْ أَرْأَفُ فَلَمْ الْأَرْضِ، وَهُوَ مِنْهَا طَيِّبُ التُّرْبَةِ، اللَّهُمَّ إِنِّي أَعُوذُ بِكَ مِنَ الْبَوَاءِ" السَّفَرِ، وَكَآبَةِ الْمُنْقَلَبِ، قَالَ أَبُو زُرْعَةَ: وَكَانَ أَبُو هُرَيْرَةَ زَوَّجَهُ عَرَبِيًّا، لَمْ أَرَدْ أَنْ يَقُولَ وَعْثَاءِ السَّفَرِ، أَقَالَ: «اللَّهُمَّ أَنْتَ بِهِمْ رَأْفُ مِنَ الْأَرْضِ، وَسَهْلُهَا فِيهَا»(٢).

٩٥٤٠ - أَخْبَرَنَا أَبُو عَبْدِ اللَّهِ مُحَمَّدُ بْنُ عَبْدِ اللَّهِ الضَّبِّيُّ، ثنا أَحْمَدُ بْنُ مِهْرَانَ الأَصْبَهَانِيُّ، ثنا عُبَيْدُ اللَّهِ بْنُ مُوسَى، ثنا مَهْدِيُّ بْنُ مَيْمُونٍ، ثنا عُثْمَانُ بْنُ عَبْدِ اللَّهِ بْنِ يَعْمُرَ، عَنِ الْحَسَنِ بْنِ مُحَمَّدِ بْنِ عَلِيٍّ الْحُسَيْنِ بْنِ عَلِيٍّ، عَنْ عَبْدِ اللَّهِ بْنِ جَعْفَرٍ قَالَ: أَرْدَفَنِي رَسُولُ اللَّهِ ﷺ ذَاتَ يَوْمٍ خَلْفَهُ، فَأَسَرَّ إِلَيَّ حَدِيثًا لَا أُحَدِّثُ بِهِ أَحَدًا مِنَ النَّاسِ، قَالَ: وَكَانَ أَحَبُّ مَا اسْتَتَرَ بِهِ رَسُولُ اللَّهِ ﷺ لِحَاجَتِهِ هَدَفٌ أَوْ حَائِشُ نَخْلٍ، فَدَخَلَ حَائِطًا لِرَجُلٍ مِنَ الْأَنْصَارِ، فَإِذَا جَمَلٌ فَلَمَّا رَأَى النَّبِيَّ ﷺ حَنَّ إِلَيْهِ، وَذَرَفَتْ عَيْنَاهُ، فَأَتَاهُ النَّبِيُّ ﷺ فَمَسَحَ ذِفْرَاتَهُ، وَسَرَّاتَهُ، فَسَكَنَ، فَقَالَ: مَنْ رَبُّ هَذَا الْجَمَلِ؟ لِفَتًى مِنَ الْأَنْصَارِ، فَقَالَ: هُوَ لِي يَا رَسُولَ اللَّهِ، فَقَالَ: «أَلَا تَتَّقِي اللَّهَ فِي هَذِهِ الْبَهِيمَةِ الَّتِي مَلَّكَكَ اللَّهُ إِيَّاهَا، فَإِنَّهُ شَكَا إِلَيَّ أَنَّكَ تُجِيعُهُ

---

(١) في (ع): «فقاله» وهو خلاف ما في الأصل.

(٢) إتحاف المهرة (٢١/ ٥٧٧-٢٣٧٥٠).

(٣) الذي في مصادر ترجمته أنه كان يحب من حلق، وقيل: سوء العطن، ينظر: الجرح والتعديل.

(٤) قال ابن سيد في المخصص (٥/ ٢٤٨): «وذرى واحدتها ذارية وهي: الخطم الناتئ حذف الألف».

وَنُدْرِيهِ»[1].

هَذَا حَدِيثٌ صَحِيحُ الإِسْنَادِ، وَلَمْ يُخَرِّجَاهُ[2].

٢٥١٤- حدثنا الشَّيْخُ أَبُو بَكْرِ بْنُ إِسْحَاقَ، أَنَا الْحَسَنُ بْنُ عَلِيِّ بْنِ زِيَادٍ، ثَنَا سَعِيدُ بْنُ سُلَيْمَانَ الْوَاسِطِيُّ.

وَأَخْبَرَنِي عَمْرُو بْنُ مُحَمَّدِ بْنِ مَنْصُورٍ الْعَدْلُ، ثَنَا عُمَرُ بْنُ حَفْصٍ السَّدُوسِيُّ، ثَنَا عَاصِمُ بْنُ عَلِيٍّ، قَالَا: ثَنَا اللَّيْثُ بْنُ سَعْدٍ، عَنْ يَزِيدَ بْنِ أَبِي حَبِيبٍ، عَنْ سَهْلِ بْنِ مُعَاذِ بْنِ أَنَسٍ الْجُهَنِيِّ، عَنْ [أَبِيهِ][3] وَكَانَ مِنْ أَصْحَابِ النَّبِيِّ ﷺ قَالَ: «ارْكَبُوا هَذِهِ الدَّوَابَّ سَالِمَةً وَابْتَدِعُوهَا سَالِمَةً، وَلَا تَتَّخِذُوهَا كَرَاسِيَّ»[4].

هَذَا حَدِيثٌ صَحِيحُ الإِسْنَادِ، وَلَمْ يُخَرِّجَاهُ.

---

(١) إتحاف المهرة (٦/٤٥٨-٤٥٩).

(٢) بل أخرجه البخاري في الأدب المفرد (٤٥٨) وابن ماجه (٣٧٣٨) من طريق ابن زياد، عن سعيد بن سليمان، بإسناده إلى أبي هريرة، وقال: «ولا تتخذوها كراسي».

(٣) في الشرح الخطي: «عن أبيه عن جده عن أبيه عن جده».

(٤) إتحاف المهرة (٣/٢٦٦-٢٦٧).

(٥) الزبير بن الوليد الشامي لم يرو عنه غير الحجاج بن عبيد الحضرمي، ووثقه ابن حبان، وحديثه هذا عند أبي داود والنسائي.

Bulsn e

إِذَا هَزَّ أَوْ سَاقَ فَأَدْرَكَتْهُ الْبُهْلُ، قَالَ: اللَّهُمَّ إِنِّي أَعُوذُ بِوَجْهِكَ الْكَرِيمِ، وَبِكَلِمَاتِكَ التَّامَّةِ، أَنْ يَجُوزَ شَرُّ هَذِهِ الدَّابَّةِ، أَعُوذُ بِاللَّهِ مِنْ شَرِّ كُلِّ أَسَدٍ وَشُجَاعٍ، وَحَيَّةٍ وَعَقْرَبٍ، وَمِنْ شَرِّ سَاكِنِ الْبَلَدِ، وَمِنْ شَرِّ وَالِدٍ وَمَا وَلَدَ»(١).

هَذَا حَدِيثٌ صَحِيحٌ الإِسْنَادِ، وَلَمْ يُخَرِّجَاهُ.

٢٥١٦ - حدثنا أَبُو الْعَبَّاسِ مُحَمَّدُ بْنُ يَعْقُوبَ، نا مُحَمَّدُ بْنُ عَبْدِ اللهِ بْنِ عَبْدِ الْحَكَمِ، أنا ابْنُ وَهْبٍ، أَخْبَرَنِي عَمْرٌو، عَنْ مُوسَى بْنِ عُقْبَةَ، عَنْ عَطَاءِ بْنِ أَبِي مَرْوَانَ، عَنْ أَبِيهِ(٢): أَنَّ عُمَرَ سَأَلَهُ: أَيُّ صَلَاةِ النَّبِيِّ صَلَّى اللهُ عَلَيْهِ وَسَلَّمَ كَانَ أَشَدَّ عَلَيْهِ؟ قَالَ: لَمْ يَرَهُ يُؤَدِّيهَا، إِلَّا قَالَ بِيَدَيْهِ: «اللَّهُمَّ رَبَّ السَّمَاوَاتِ السَّبْعِ وَمَا أَظْلَلْنَ، وَرَبَّ الأَرَضِينَ السَّبْعِ وَمَا أَقْلَلْنَ، وَرَبَّ الشَّيَاطِينِ وَمَا أَضْلَلْنَ، وَرَبَّ الرِّيَاحِ وَمَا ذَرَيْنَ، لَكَ نَسْأَلُكَ خَيْرَ هَذِهِ الْقَرْيَةِ، وَخَيْرَ أَهْلِهَا، وَنَعُوذُ بِكَ مِنْ شَرِّهَا، وَشَرِّ أَهْلِهَا، وَشَرِّ مَا فِيهَا»(٣).

هَذَا حَدِيثٌ صَحِيحُ الإِسْنَادِ، وَلَمْ يُخَرِّجَاهُ.

٢٥١٧ - حدثنا أَبُو بَكْرٍ أَحْمَدُ بْنُ كَامِلٍ بْنِ خَلَفٍ الْقَاضِي، نَا أَبُو قِلَابَةَ، نَا وَهْبُ بْنُ جَرِيرٍ، نَا أَبِي، قَالَ: سَمِعْتُ يُونُسَ بْنَ يَزِيدَ، عَنِ الزُّهْرِيِّ، عَنْ عُبَيْدِ اللهِ بْنِ عَبْدِ اللهِ، عَنِ ابْنِ عَبَّاسٍ قَالَ: قَالَ رَسُولُ اللهِ ﷺ: «خَيْرُ الصَّحَابَةِ

---

(١) إتحاف المهرة (٢١٤: ٢٣١٥-٢٤٥٠).

(٢) يعني: أبا مروان الأسلمي مختلف في صحبته، قيل: اسمه: حبيب بن الحمرد، وقيل: مخشن، وقيل غير ذلك.

(٣) إتحاف المهرة (٢١٤: ٢٣١٥-٢٤٥٠) وذكه هذا الموضع، وقد تقدم في الحج (١٤٤٧).

أَرْبَعَةٌ، وَخَيْرُ السَّرَايَا أَرْبَعُمِائَةٍ، وَخَيْرُ الْجُيُوشِ أَرْبَعَةُ آلافٍ، وَلَنْ يُغْلَبَ اثْنَا عَشَرَ أَلْفًا مِنْ قِلَّةٍ»[1].

هَذَا إِسْنَادٌ صَحِيحٌ عَلَى شَرْطِ الشَّيْخَيْنِ، وَلَمْ يُخَرِّجَاهُ لِخِلَافٍ بَيْنَ النَّاقِلِينَ فِيهِ، عَنِ الزُّهْرِيِّ[2].

٢٥١٨ - أَخْبَرَنَا الْحَسَنُ بْنُ حَلِيمٍ[3] الْمَرْوَزِيُّ، ثَنَا أَبُو الْمُوَجِّهِ، أَنَا عَبْدَانُ، أَنَا عَبْدُ اللهِ، أَنَا حَيْوَةُ بْنُ شُرَيْحٍ، حَدَّثَنِي شُرَحْبِيلُ بْنُ شَرِيكٍ، عَنْ أَبِي عَبْدِ الرَّحْمَنِ الْحُبُلِيِّ، عَنْ عَبْدِ اللهِ بْنِ عَمْرٍو، عَنِ النَّبِيِّ ﷺ قَالَ: «خَيْرُ الأَصْحَابِ عِنْدَ اللهِ خَيْرُهُمْ لِصَاحِبِهِ، وَخَيْرُ الْجِيرَانِ عِنْدَ اللهِ خَيْرُهُمْ لِجَارِهِ»[4].

هَذَا حَدِيثٌ صَحِيحُ الإِسْنَادِ، وَلَمْ يُخَرِّجَاهُ.

---

(١) إتحاف المهرة (٧/ ٣٨٥-٨٠٣١).

(٢) قال ابن حجر في الإتحاف: «قلت وصححه ابن القطان لأنه لا يعرف [illegible] في الإرسال [illegible] حاتم [illegible] ابن [illegible] عن النبي ﷺ».

(٣) في (و): «حكيم»، وفي (ص): «أبو الحسن بن حكيم».

(٤) إتحاف المهرة (٩/ ٥٤٩-١١٩٢٤).

(٥) في (و) و(ص): «ثنا».

ebook

وَقَالَ: «فَلْيَكُمْ بِالسَّكِينِ»(١)، فَسَكَتَ فَوَجَدْنَا أَحَدَ عَلَيْنَا»(٢).

هَذَا حَدِيثٌ صَحِيحٌ عَلَى شَرْطِ الشَّيْخَيْنِ، وَلَمْ يُخَرِّجَاهُ.

٣٩٢٥ - أَخْبَرَنَا أَبُو عَمْرِو بْنُ إِسْمَاعِيلَ(٣)، ثَنَا مُحَمَّدُ بْنُ إِسْحَاقَ، ثَنَا مُحَمَّدُ بْنُ رُمْحٍ(٤) الْمِصْرِيُّ(٥)، ثَنَا عَبْدُ السَّلَامِ بْنُ مُطَهِّرٍ، ثَنَا عُثْمَانُ بْنُ عُمَرَ الْكَاتِبُ، عَنْ أَنَسٍ بْنِ مَالِكٍ قَالَ: كَانَ النَّبِيُّ ﷺ لَا يَتْرُكُ سَبْعًا لَا وَدْعَةَ بِرَقْمَتَيْنِ(٦).

هَذَا حَدِيثٌ صَحِيحٌ(٧)، وَلَمْ يُخَرِّجَاهُ، وَعُثْمَانُ بْنُ سَهْلٍ بْنِ جُمَيْعٍ عَدِيٌّ(٨).

٣٩٢٦ - حَدَّثَنَا الشَّيْخُ أَبُو بَكْرٍ أَحْمَدُ بْنُ إِسْحَاقَ، ثَنَا أَبُو الْعَبَّاسِ، ثَنَا مُحَمَّدُ بْنُ يَزِيدَ الْمُقَدَّمُ، ثَنَا عَاصِمُ بْنُ مُحَمَّدِ بْنِ زَيْدِ بْنِ عَبْدِ اللهِ بْنِ عُمَرَ بْنِ الْخَطَّابِ، قَالَ: سَمِعْتُ أَبِي، يَقُولُ، قَالَ ابْنُ عُمَرَ: قَالَ رَسُولُ اللهِ ﷺ: «لَوْ يَعْلَمُ النَّاسُ مَا فِي الْوَحْدَةِ مَا أَعْلَمُ، أَنَّ يَسِيرَ(٩) الرَّاكِبِ بِلَيْلٍ وَحْدَهُ لَيْلَةً»

---

(١) قال ابن الأثير في النهاية (٢/٤٥٥): «أي الإسراع في السَّير».

(٢) إتحاف المهرة (٢٤/٤٣٤-٣٦٨٥).

(٣) هو: محمد بن محمد بن أحمد بن إسماعيل، أبو عمرو الضرير، يروي عن الإمام محمد بن إسحاق بن خزيمة.

(٤) هو: محمد بن عثمان بن أبي العثوص، من رجال الشهاب.

(٥) إتحاف المهرة (٢٤/١٣٧-١٠٠٠).

(٦) قال الذهبي في التلخيص: «فإن عبد السلام رافضي كذاب، وعثمان ليس بشيء، تفرد بذلك (١٠٠٠-١٠٠١)». وقال ابن حجر في إتحاف المهرة (٢٤/١٣٧): «من طريق عبد السلام وهو كذاب عن عثمان به».

(٧) في التلخيص: «بل ساقط».

(٨) إتحاف المهرة (٢٤/٦٦١-١٦٨٦).

هَذَا حَدِيثٌ صَحِيحُ الْإِسْنَادِ، وَلَمْ يُخَرِّجَاهُ[1].

٢٥٢٢- حدثنا أَبُو زَكَرِيَّا يَحْيَى بْنُ مُحَمَّدٍ الْعَنْبَرِيُّ وَأَبُو بَكْرٍ مُحَمَّدُ بْنُ جَعْفَرٍ الْمُزَكِّي، قَالَا: ثَنَا أَبُو عَبْدِ اللهِ مُحَمَّدُ بْنُ إِبْرَاهِيمَ الْعَبْدِيُّ، ثَنَا عَبْدُ اللهِ بْنُ مُحَمَّدٍ النُّفَيْلِيُّ، ثَنَا عُبَيْدُ اللهِ بْنُ عَمْرٍو الرَّقِّيُّ، عَنْ عَبْدِ الْكَرِيمِ، عَنْ عِكْرِمَةَ، عَنِ ابْنِ عَبَّاسٍ قَالَ: خَرَجَ رَجُلٌ مِنْ خَيْبَرَ فَتَبِعَهُ رَجُلَانِ وَرَجُلٌ يَتْلُوهُمَا، يَقُولُ: ارْجِعَا. حَتَّى أَدْرَكَهُمَا فَرَدَّهُمَا. ثُمَّ قَالَ: إِنَّ هَذَيْنِ شَيْطَانَانِ، فَاقْرَأْ عَلَى رَسُولِ اللهِ ﷺ السَّلَامَ، وَأَعْلِمْهُ أَنَّا فِي جَمْعِ صَدَقَاتِنَا، لَوْ كَانَتْ تَصْلُحُ لَهُ لَبَعَثْنَا بِهَا إِلَيْهِ. قَالَ: فَلَمَّا قَدِمَ عَلَى النَّبِيِّ ﷺ حَدَّثَهُ، فَنَهَى عِنْدَ ذَلِكَ عَنِ الْخَلْوَةِ[2].

هَذَا حَدِيثٌ صَحِيحٌ عَلَى شَرْطِ الْبُخَارِيِّ، وَلَمْ يُخَرِّجَاهُ.

---

(١) بل أخرجه البخاري (٤/٥٨).

(٢) إتحاف المهرة (٧/٤٩٩-٨٥٥٨).

(٣) إتحاف المهرة (٩/٤٧٩-١١٧١٣).

buisn e

٢٥٢٤- **أَخْبَرَنِي** إِسْمَاعِيلُ بْنُ مُحَمَّدِ بْنِ الْفَضْلِ، ثنا جَدِّي[1]، ثنا إِسْحَاقُ بْنُ حَنَشٍ، ثنا أَبُو الْحَسَنِ مُحَمَّدُ بْنُ عَبْدِ الرَّحْمَنِ الْمَخْرُومِيُّ، ثنا ابْنُ جُحَادَةَ، عَنِ ابْنِ الزُّبَاءِ، عَنِ الأَعْرَجِ، عَنْ أَبِي هُرَيْرَةَ، أَنَّ رَسُولَ اللهِ ﷺ قَالَ: «الْوَاصِلُ شَيْطَانٌ، وَالْبَاغِي شَيْطَانٌ، وَلَا تَحَاسَدُوا وَلَا تَبَاغَضُوا».

٢٥٢٥- **حَدَّثَنَا** جَعْفَرُ بْنُ مُحَمَّدِ بْنِ نُصَيْرٍ الْخُلْدِيُّ، ثنا الْحَارِثُ بْنُ أَبِي أُسَامَةَ، ثنا الأَسْوَدُ بْنُ عَامِرٍ، ثنا حَمَّادُ بْنُ سَلَمَةَ، عَنْ قَتَادَةَ، عَنْ جَدِّهِ، عَنِ ابْنِ عَبَّاسٍ أَنَّ رَسُولَ اللهِ ﷺ نَهَى عَنِ الْوَشْمِ مِنْ غَيْرِ الشَّدَّةِ، وَعَنْ ذُكُوبِ الْحَلَائِلِ وَالْمُتَحَلِّيَاتِ[2].

هَذَا حَدِيثٌ صَحِيحُ الإِسْنَادِ، وَلَمْ يُخَرِّجَاهُ.

وَشَاهِدُهُ حَدِيثُ عَبْدِ اللهِ بْنِ عَمْرٍو بِزِيَادَةِ الْقَافِرِ فِيهِ.

٢٥٢٦- **حَدَّثَنَا** بَكْرُ بْنُ مُحَمَّدٍ الصَّيْرَفِيُّ، ثنا أَحْمَدُ بْنُ عُبَيْدِ اللهِ بْنِ إِدْرِيسَ، ثنا أَحْمَدُ بْنُ إِسْحَاقَ الْحَضْرَمِيُّ، ثنا وَهْبُ بْنُ جَرِيرٍ، ثنا هِشَامُ بْنُ أَبِي عَبْدِ اللهِ، عَنْ عَمْرِو بْنِ شُعَيْبٍ، عَنْ أَبِيهِ، عَنْ جَدِّهِ عَبْدِ اللهِ بْنِ عَمْرٍو، أَنَّ رَسُولَ اللهِ ﷺ نَهَى يَوْمَ خَيْبَرَ عَنْ لُحُومِ الْحُمُرِ الأَهْلِيَّةِ، وَعَنِ الْحَلَالِةِ، وَعَنْ رُكُوبِهَا وَأَكْلِ لُحُومِهَا[3].

---

(١) في (ب) و(ص): «أبا موسى»، وجده هو: الفضل بن محمد بن الحسب الشعراني.

(٢) إتحاف المهرة: (١٣/ ٢٤٣-٢٤٤)، (١٦٤٧٠).

(٣) إتحاف المهرة: (١٣/ ٢١٤)، (١٦٤٧٠).

(٤) في (ب) و(ص): «الحمية».

(٥) إتحاف المهرة: (١٣/ ٥٣٠-١١٧٩٩).

٢٥٢٧- أخبرني عَبْدُ اللهِ بْنُ مُحَمَّدِ بْنِ مُوسَى، ثَنَا مُحَمَّدُ بْنُ أَيُّوبَ، ثَنَا إِبْرَاهِيمُ بْنُ مُوسَى[1]، وَيَحْيَى بْنُ الْمُغِيرَةِ، قَالَا: ثَنَا جَرِيرٌ، عَنْ عَطَاءِ بْنِ السَّائِبِ، عَنْ سَعِيدِ بْنِ جُبَيْرٍ، عَنِ ابْنِ عَبَّاسٍ قَالَ: لَمَّا أَنْزَلَ اللهُ ﷻ: ﴿وَلَا تَقْرَبُوا مَالَ الْيَتِيمِ إِلَّا بِالَّتِي هِيَ أَحْسَنُ﴾[2]. و﴿إِنَّ الَّذِينَ يَأْكُلُونَ أَمْوَالَ الْيَتَامَى ظُلْمًا﴾. إِلَى قَوْلِهِ: ﴿سَعِيرًا﴾[3]. قَالَ: انْطَلَقَ مَنْ كَانَ عِنْدَهُ يَتِيمٌ، فَعَزَلَ طَعَامَهُ مِنْ طَعَامِهِ، وَشَرَابَهُ مِنْ شَرَابِهِ، يَفْضُلُ الشَّيْءُ مِنْ طَعَامِهِ فَيُحْبَسُ لَهُ حَتَّى يَأْكُلَهُ، أَوْ يَفْسُدَ، فَيُرْمَى بِهِ، فَاشْتَدَّ ذَلِكَ عَلَيْهِمْ فَذَكَرُوا ذَلِكَ لِرَسُولِ اللهِ ﷺ، فَأَنْزَلَ اللهُ ﷻ: ﴿وَيَسْأَلُونَكَ عَنِ الْيَتَامَى قُلْ إِصْلَاحٌ لَهُمْ خَيْرٌ وَإِنْ تُخَالِطُوهُمْ فَإِخْوَانُكُمْ﴾. إِلَى: ﴿عَزِيزٌ حَكِيمٌ﴾[4]. فَخَلَطُوا طَعَامَهُمْ بِطَعَامِهِمْ، وَشَرَابَهُمْ بِشَرَابِهِمْ[5].

[illegible]

الرُّخْصَةِ فِي الْمُشَاهَدَةِ[6] فِي الْغَزْوِ، وَشَاهِدُهُ الْمُفَسِّرُ حَدِيثُ وَحْشِيِّ بْنِ حَرْبٍ:

٢٥٢٨- أخبرنا أَبُو مُحَمَّدٍ عَبْدُ الرَّحْمَنِ بْنُ حَمْدَانَ الْجَلَّابُ، ثَنَا أَبُو حَاتِمٍ

---

(١) هو: الفراء الصغير، من رجال التهذيب.

(٢) (الأنعام: ١٥٢)، (الإسراء: ٣٤).

(٣) (النساء: ١٠)، (الإسراء: ٢٧).

(٤) (البقرة: ٢٢٠).

(٥) إتحاف المهرة: ٧ ح ٧٣٢٥ عند الأحمدي.

(٦) من الهدنة وهو ما تخرجه الرقة عند المشاهدة إلى العدو، وهو أن يُقسِّموا نفقتهم بينهم بالسوية حتى لا يتغابنوا ولا يكون لأحد منهم على الآخر فضل ومنة. قاله ابن الأثير (٥/ ١٣٥)، وتصحفت في (و) و(ص) إلى: «المشاهدة».

Bulsn

الْوَلِيدِ، قَالَ سُلَيْمَانُ بْنُ عَبْدِ الرَّحْمَنِ الدِّمَشْقِيُّ، قَالَ الْوَلِيدُ بْنُ مُسْلِمٍ، عَنْ سُلَيْمَانَ بْنِ مُوسَى، عَنْ رَجَاءِ، عَنْ أَبِيهِ، عَنْ جَدِّهِ، عَنْ جَدِّهِ، عَنْ جَدِّهِ، أَنَّ رَجُلًا قَالَ: يَا رَسُولَ اللهِ، إِنَّا نَأْتِي وَلَا نَسْتَحِ قَالَ: «فَلَعَلَّكُمْ تَقُولُونَ كَمَا قَالَتْكُمْ، اجْتَمِعُوا عَلَيْهِ، وَاذْكُرُوا اسْمَ اللهِ يُبَارَكْ لَكُمْ».

٢٥٢٩- صحيح أَبُو الشَّيْخِ، مُحَمَّدُ بْنُ يَعْقُوبَ، أَنَا مُحَمَّدُ بْنُ عَبْدِ اللهِ بْنِ عَبْدِ الْحَكَمِ، أَنَا عَبْدُ اللهِ بْنُ وَهْبٍ، أَخْبَرَنِي عَمْرُو بْنُ الْحَارِثِ، عَنْ دَرَّاجٍ أَبِي السَّمْحِ، عَنْ أَبِي الْهَيْثَمِ(١)، عَنْ أَبِي سَعِيدٍ الْخُدْرِيِّ أَنَّ رَجُلًا جَاءَ إِلَى رَسُولِ اللهِ ﷺ مِنَ الْبَيْتِ، فَقَالَ: يَا رَسُولَ اللهِ، إِنِّي خَارِجٌ، فَقَالَ لَهُ رَسُولُ اللهِ ﷺ: «قَدْ هُجِرَتْ مِنَ الشِّرْكِ وَلَكِنَّهُ الْجِهَادُ، هَلْ لَكَ أَحَدٌ بِالْبَيْتِ؟» قَالَ: لِإِبَوَانِ. قَالَ: «فَإِذَنْ لَكَ؟». قَالَ: لَا. قَالَ: «فَارْجِعْ فَاسْتَأْذِنْهُمَا، فَإِنْ أَذِنَا لَكَ فَجَاهِدْ وَإِلَّا فَبِرَّهُمَا»(٢).

هَذَا حَدِيثٌ صَحِيحُ الْإِسْنَادِ، وَلَمْ يُخَرِّجَاهُ بِهَذِهِ السِّيَاقَةِ.

إِنَّمَا اتَّفَقَا عَلَى حَدِيثِ عَبْدِ اللهِ بْنِ عَمْرٍو فِيهِمَا بِمَعْنَاهُ.

٢٥٣٠- [صحيح] إِسْمَاعِيلُ بْنُ مُحَمَّدٍ الْفَقِيهُ بِالرَّيِّ، ثنا مُحَمَّدُ بْنُ الْفَرَجِ الْأَزْرَقُ، ثنا حَجَّاجُ بْنُ مُحَمَّدٍ قَالَ: قَالَ ابْنُ جُرَيْجٍ أَخْبَرَنِي مُحَمَّدُ بْنُ

---

(١) في (ر) وحدها: «حبيب».

(٢) إتحاف المهرة (١٢٩٧٠-١٣٧٠٠).

وهو: سليمان بن عبد الجبار، وابن جرير، وابن أبي الهيثم، وابن أبي السمح، وابن أبي الهيثم: المراغي.

(٣) إتحاف المهرة (١٣٣٣٠-١٥٤٠٠).

(٤) قال الذهبي في التلخيص: «قلت: جواه واه».

طَلْحَةَ بْنِ[1] عَبْدِ اللهِ بْنِ عَبْدِ الرَّحْمَنِ، عَنْ أَبِيهِ، عَنْ مُعَاوِيَةَ بْنِ جَاهِمَةَ، أَنَّ جَاهِمَةَ أَتَى النَّبِيَّ ﷺ، فَقَالَ: إِنِّي أَرَدْتُ أَنْ أَغْزُوَ فَجِئْتُ أَسْتَشِيرُكَ. قَالَ: «أَلَكَ وَالِدَةٌ؟». قَالَ: نَعَمْ. قَالَ: «اذْهَبْ فَالْزَمْهَا، فَإِنَّ الْجَنَّةَ عِنْدَ رِجْلَيْهَا»[2].

هَذَا حَدِيثٌ صَحِيحُ الْإِسْنَادِ، وَلَمْ يُخَرِّجَاهُ.

٢٥٣١- حدثنا عَلِيُّ بْنُ حَمْشَاذَ الْعَدْلُ، ثَنَا عَلِيُّ بْنُ عَبْدِ الْعَزِيزِ، ثَنَا مُؤَمَّلُ بْنُ إِسْمَاعِيلَ[3]، ثَنَا حَمَّادُ بْنُ سَلَمَةَ، عَنْ ثَابِتٍ، عَنْ أَنَسٍ، أَنَّ أَبَا طَلْحَةَ قَرَأَ الْقُرْآنَ: ﴿انْفِرُوا خِفَافًا وَثِقَالًا﴾[4]. فَقَالَ: أَرَى أَنْ نَسْتَنْفِرَ شُيُوخًا وَشَبَابًا. فَقَالُوا: يَا أَبَانَا، لَقَدْ غَزَوْتَ مَعَ النَّبِيِّ ﷺ حَتَّى مَاتَ، وَمَعَ أَبِي بَكْرٍ وَعُمَرَ، فَنَحْنُ نَغْزُو عَنْكَ. قَالَ: فَأَبَى، فَرَكِبَ الْبَحْرَ حَتَّى مَاتَ، فَلَمْ يَجِدُوا جَزِيرَةً يَدْفِنُوهُ إِلَّا بَعْدَ سَبْعَةِ أَيَّامٍ. قَالَ: فَمَا تَغَيَّرَ[5].

٢٥٣٢- أخبرنا أَبُو الْعَبَّاسِ السَّيَّارِيُّ، ثَنَا عَبْدُ الْعَزِيزِ بْنُ حَاتِمٍ، ثَنَا عَلِيُّ بْنُ الْحَسَنِ بْنِ شَقِيقٍ، ثَنَا عَبْدُ الْمُؤْمِنِ بْنُ خَالِدٍ[6] الْحَنَفِيُّ، حَدَّثَنِي نَجْدَةُ بْنُ نُفَيْعٍ، قَالَ: سَأَلْتُ ابْنَ عَبَّاسٍ عَنْ قَوْلِ اللهِ ﷻ: ﴿إِلَّا تَنْفِرُوا يُعَذِّبْكُمْ

(١) في (ن): [illegible]
(٢) إتحاف المهرة (٥/ ٣٨-٤٩٩٢)، وسيأتي في المناقب (٥٦٠٩).
(٣) في (ا) و(ص): «خلف» مصحف، وقد تفرد بالرواية عن نجدة بن نفيع الحنفي.
(٤) (التوبة: ٤١).
(٥) إتحاف المهرة (٥/ ٣٨-٤٩٩٢)، وسيأتي في المناقب (٥٦٠٩).
(٦) في (و) و(ص): «خلف» مصحف، وقد تفرد بالرواية عن نجدة بن نفيع الحنفي.

busine

عَلَيْهِ أَيُّهَا ﴾ (١). قَالَ: اسْتَفْتَرَ رَسُولُ اللهِ ﷺ حَيًّا مِنَ الْعَرَبِ، فَتَطَلَّعُوا، فَأَصَابَهُمُ الْعَمَى وَالْعَمَهُ، فَلَا عَلِمُوا شَيْئًا.

هَذَا حَدِيثٌ صَحِيحٌ الْإِسْنَادِ، وَلَمْ يُخَرِّجَاهُ.

٢٣٥٣- حَدَّثَنَا أَبُو الْعَبَّاسِ مُحَمَّدُ بْنُ يَعْقُوبَ: ثَنَا الْحَسَنُ بْنُ عَلِيِّ بْنِ عَفَّانَ: ثَنَا يَحْيَى بْنُ آدَمَ: ثَنَا شَرِيكٌ، عَنْ عَمَّارٍ الدُّهْنِيِّ، عَنْ أَبِي الزَّبِيرِ، عَنْ جَابِرٍ، رَفَعَهُ إِلَى النَّبِيِّ ﷺ أَنَّهُ كَانَ إِذَا تَوَلَّاهُ وَجَدَ دَغَلَ مَكَّةَ أَبْيَضَ.

هَذَا حَدِيثٌ صَحِيحٌ عَلَى شَرْطِ مُسْلِمٍ، وَلَمْ يُخَرِّجَاهُ.

وَشَاهِدُهُ حَدِيثُ ابْنِ عَبَّاسٍ.

٢٣٥٤- حَدَّثَنَا أَبُو بَكْرٍ مُحَمَّدُ بْنُ أَحْمَدَ بْنِ بَالَوَيْهِ، ثَنَا بِشْرُ بْنُ مُوسَى: ثَنَا يَحْيَى بْنُ إِسْحَاقَ السَّيْلَحِينِيُّ: ثَنَا يَزِيدُ بْنُ خُمَيْرٍ: أَخْبَرَنِي أَبُو مُجْلِزٍ

---

(١) [البقرة/ آية ٢٩].

(٢) [إتحاف المهرة/ ١٨ (٢٠٤٧-٩٣٠٣)].

(٣) في (ز) وابن ح: «فعبارته».

(٤) [إتحاف المهرة/ ١٨ (٢٠٤٧-٩٣٠٣)].

(٥) قال ابن حجر الإتحاف: «قلت: له آخر سلمه من حديث عطاء بن عجلان عن أبي الزبير، فقال: لم يرفعه بهذا اللفظ، إنما أخرج» أبو داود (١١١/ ١) حديث «خلوة مكة وفلاة عمامة سوداء» من حديث عطاء بن عجلان عن أبي الزبير به، أما هذا الحديث فقد قال الدارقطني في سننه (٣/ ٢٤١): «وكذلك محمد بن عبد الحميد الغنوي، عن ابن عيينة، وغيره، عن أبي الزبير، وقال: حدثنا أبو واصل عن أبي بكرة، عن عطاء، عن أبي الزبير، عن جابر، أن النبي ﷺ دخل مكة وعلمه عمامة سوداء. قال محمد: والحديث هو هذا».

(٦) هو: الحلبي الشيخ أحمد مقلد بن عبد الله، قال البخاري: عنده فقط كثير.

لَاحِقُ بْنُ حُمَيْدٍ، عَنِ ابْنِ عَبَّاسٍ قَالَ: كَانَ لِوَاءُ رَسُولِ اللهِ ﷺ أَبْيَضَ، وَرَايَتُهُ سَوْدَاءُ[1].

٢٥٣٥- حدثنا أَبُو الْعَبَّاسِ مُحَمَّدُ بْنُ يَعْقُوبَ، أَنَا مُحَمَّدُ بْنُ عَبْدِ اللهِ بْنِ عَبْدِ الْحَكَمِ، أَنَا ابْنُ وَهْبٍ، أَخْبَرَنِي أَبُو صَخْرٍ، عَنْ أَبِي مُعَاوِيَةَ الْبَجَلِيِّ، عَنْ سَعِيدِ بْنِ جُبَيْرٍ، عَنِ ابْنِ عَبَّاسٍ، أَنَّهُ حَدَّثَهُ، قَالَ: بَيْنَمَا أَنَا فِي الْحِجْرِ جَالِسٌ، أَتَانِي رَجُلٌ، فَسَأَلَنِي عَنِ ﴿وَالْعَادِيَاتِ ضَبْحًا﴾، فَقُلْتُ لَهُ: الْخَيْلُ حِينَ تُغِيرُ فِي سَبِيلِ اللهِ، ثُمَّ تَأْوِي إِلَى اللَّيْلِ، فَيَصْنَعُونَ طَعَامَهُمْ، وَيُوقِدُونَ نَارَهُمْ. فَانْفَتَلَ[2] عَنِّي فَذَهَبَ إِلَى عَلِيِّ بْنِ أَبِي طَالِبٍ، وَهُوَ تَحْتَ سِقَايَةِ زَمْزَمَ، فَسَأَلَهُ عَنِ الْعَادِيَاتِ. فَقَالَ: سَأَلْتَ عَنْهَا أَحَدًا قَبْلِي؟ قَالَ: نَعَمْ، سَأَلْتُ عَنْهَا ابْنَ عَبَّاسٍ، فَقَالَ: هِيَ الْخَيْلُ حِينَ تُغِيرُ فِي سَبِيلِ اللهِ. قَالَ: فَاذْهَبْ فَادْعُهُ لِي. قَالَ: فَلَمَّا [illegible]

الْإِسْلَامِ لَبَدْرٌ، وَمَا كَانَ مَعَنَا إِلَّا فَرَسَانِ فَرَسٌ لِلزُّبَيْرِ، وَفَرَسٌ لِلْمِقْدَادِ بْنِ الْأَسْوَدِ، فَكَيْفَ يَكُونُ الْعَادِيَاتِ ضَبْحًا، إِنَّمَا ﴿وَالْعَادِيَاتِ ضَبْحًا﴾ مِنْ عَرَفَةَ إِلَى الْمُزْدَلِفَةِ، وَمِنَ الْمُزْدَلِفَةِ إِلَى مِنًى، ﴿فَأَثَرْنَ بِهِ نَقْعًا﴾. الْأَرْضُ حِينَ تَطَؤُهَا بِأَخْفَافِهَا وَحَوَافِرِهَا. قَالَ ابْنُ عَبَّاسٍ: فَنَزَعْتُ عَنْ قَوْلِي، وَرَجَعْتُ إِلَى الَّذِي قَالَ عَلِيٌّ[3].

هَذَا حَدِيثٌ صَحِيحٌ [illegible]

(١) إتحاف المهرة (٨/ ١٠٠-١٠١) [illegible]

(٢) في (و) و(ص): «فانفتل» غير منقوطة.

(٣) إتحاف المهرة (١١/ ٥٠٣-١٤٥١٨).

Bulsn e

صَخْرٍ، وَهُوَ ثِقَةٌ مَأْمُونٌ بْنُ رِيذَةَ الْحَرَّانِيُّ الْبَصْرِيُّ، وَأَبُو عَامِرٍ هُوَ الْعَقَدِيُّ وَهُوَ عَبْدُ الْمَلِكِ بْنُ عَمْرٍو الْقَيْسِيُّ الْعَقَدِيُّ (١).

٢٥٣٦- صَحِيحٌ أَبُو عَلِيٍّ الْحُسَيْنُ بْنُ عَلِيٍّ الْحَافِظُ، أَنَا عَبْدُ اللهِ بْنُ زَيْدَانَ، أَنَا أَبُو سَعِيدٍ عَبْدُ اللهِ بْنُ سَعِيدٍ الْكِنْدِيُّ، حَدَّثَنِي عَمِّيَ عَبْدُ الْمُهَيْمِنِ أَبُو الْعَلَاءِ الشَّنَّانِيُّ، حَدَّثَنِي إِسْحَاقُ بْنُ أَبِي إِسْحَاقَ الشَّنَّانِيُّ، عَنْ أَبِيهِ، عَنْ شَدَّادِ بْنِ سُلَيْمٍ، قَالَ: قُلْتُ أَسْأَلُ عَنْ عَبْدِ الرَّحْمَنِ بْنِ مَعْقِلٍ وَكَانَ مُنْسَلِخًا بِسَرْخَسَ إِلَى بَيْتِ الْمَالِ، فَلَمَّا حَضَرْتُ الْبَابَ، قَالَ: يَا شَدَّادُ، بِيبِ زِبَالَةَ دَوَابِّنَا، قُلْتُ: مَا أَنَا بِفَارِهٍ، وَلَكِنْ أَلْتَمِسُ عَلَى هَذِهِ الْحَالِ. قَالَ: بَلَى يَا شَدَّادُ، إِنِّي رَبَّيْتُ قَوْمًا، فَإِنِّي أَرَاكَ رَضُولًا، لَقَدْ كُنْتُ بِمَكَانِكَ مُنْذُ أَرْبَعِينَ لَا أَجِدُ إِلَّا مَنْ يَحْتَ رَبِّيَ قَوْمِهِ (٢).

هَذَا حَدِيثٌ صَحِيحُ الْإِسْنَادِ، وَلَمْ يُخَرِّجَاهُ.

٢٥٣٧- أَبُو الْعَبَّاسِ مُحَمَّدُ بْنُ يَعْقُوبَ، ثنا الرَّبِيعُ بْنُ سُلَيْمَانَ، ثنا

---

(١) قال الحافظ في الفتح: «الصواب أنه واقفي، ولا واقفة ولا وكاز إلا في معاوية في الكتب السنة، ولا أعلم البخاري روى عنهم، والحمد لله».

نقول: كذا قال الحافظ، ولم أقف عليها لم يخرج له في السنة، مقارنة بباقي من لم أعلم رواية البخاري له في صحيحه، وروى عنهم أبو سعيد الأشج، وابن أبي شيبة، وابن أبي الدنيا، وابن أبي عاصم، وسمع منه ذلك في التواريخ، وفي أبي معاوية: هو جهالة، وهما واحد، فلعل في قبيلة من جهلة، وذكرا جهلهما البخاري وابن أبي حاتم في التاريخ الكبير (٧/ ٢٨٩)، والخطيب في موضح أوهام الجمع والتفريق (١/ ٣٧٦)، وأبو الشيخ الأصبهاني كما ذكر الحافظ في تهذيب التهذيب (٥/ ٢٣٠)، والله أعلم وأعلى، ولم يخرج البخاري لأبي معاوية ولا لأبي صخر.

(٢) إتحاف المهرة (١١/ ٢٧٦-١٤٩٦٠).

بِشْرُ بْنُ بَكْرٍ، حَدَّثَنِي ابْنُ جَابِرٍ[1]، عَنْ زَيْدِ بْنِ أَرْطَاةَ، عَنْ جُبَيْرِ بْنِ نُفَيْرٍ، عَنْ أَبِي الدَّرْدَاءِ قَالَ: قَالَ رَسُولُ اللهِ ﷺ: «ابْغُونِي الضُّعَفَاءَ؛ فَإِنَّمَا تُرْزَقُونَ وَتُنْصَرُونَ[2] بِضُعَفَائِكُمْ»[3].

هَذَا حَدِيثٌ صَحِيحُ الْإِسْنَادِ، وَلَمْ يُخَرِّجَاهُ بِهَذِهِ السِّيَاقَةِ.

إِنَّمَا أَخْرَجَا حَدِيثَ سَعْدِ بْنِ أَبِي وَقَّاصٍ، أَنَّهُ ظَنَّ أَنَّ لَهُ فَضْلًا عَلَى مَنْ دُونَهُ[4].

٢٥٣٨- حدثنا أَبُو عَلِيٍّ الْحَافِظُ، ثَنَا الْقَاسِمُ بْنُ زَكَرِيَّا الْمُطَرِّزُ، ثَنَا عَمْرُو بْنُ مُحَمَّدٍ النَّاقِدُ، ثَنَا يَعْقُوبُ بْنُ مُحَمَّدٍ الزُّهْرِيُّ، ثَنَا عَبْدُ الْعَزِيزِ بْنُ عِمْرَانَ، ثَنَا إِبْرَاهِيمُ بْنُ إِسْمَاعِيلَ بْنِ أَبِي حَبِيبَةَ، عَنْ يَزِيدَ بْنِ رُومَانَ، عَنْ عُرْوَةَ بْنِ الزُّبَيْرِ، عَنْ عَائِشَةَ قَالَتْ: جَعَلَ رَسُولُ اللهِ ﷺ شِعَارَ الْمُهَاجِرِينَ يَوْمَ

Ibn e

بدر عبد الرحمن، والأولى بني عبد الله، والخزرج بني عبيد الله.

هَذَا حَدِيثٌ غَرِيبٌ صَحِيحُ الْإِسْنَادِ[1]، وَلَمْ يُخَرِّجَاهُ.

إِنَّمَا أَخْرَجَا فِي الشِّعَارِ حَدِيثَ الزُّهْرِيِّ، عَنْ كَثِيرِ بْنِ الْعَبَّاسِ، عَنْ أَبِيهِ:

---

(١) هو: عبد الرحمن بن يزيد بن جابر الأزدي. من رجال التهذيب.

(٢) في (و): «ابغوني الضعفاء»، وفي (ن): «ابغوني الضعفاء».

(٣) إتحاف المهرة (٢٠٦٧/٧٠٦٧).

(٤) بل انفرد بإخراجه ابن أبي حبيبة، وإبراهيم ضعيفان، وعبد العزيز بن عمران بن عبد العزيز الزهري الأعرج متروك.

(٥) إتحاف المهرة (٢٠٦٧/٧٠٦٧).

(٦) قال الذهبي في التلخيص: «قلت: بل يعقوب وإبراهيم ضعيفان». وعبد العزيز بن عمران بن عبد العزيز الزهري الأعرج متروك.

لَمَّا كَانَ يَوْمُ حَشْرِ الْعِبَادِ الْمَاضِي الْحَدِيثَ بِطُولِهِ، وَبَذَلْتُ فِيهِ مَا بَذَلْتُ.

٢٣٣٩- أَخْبَرَنِي الشَّيْخُ أَبُو عَبْدِ اللهِ مُحَمَّدُ بْنُ إِسْحَاقَ، ثَنَا مُحَمَّدُ بْنُ غَالِبٍ، ثَنَا إِسْمَاعِيلُ بْنُ عَبْدِ اللهِ بْنِ زُرَارَةَ الرَّقِّيُّ، ثَنَا عَمْرُو(١) بْنُ صَالِحٍ بْنِ أَبِي الزَّعْرَاءِ الرَّقِّيُّ، قَالَ: سَمِعْتُ أَبَا حَمْزَةَ(٢) يَقُولُ: سَمِعْتُ ابْنَ عَبَّاسٍ يَقُولُ: وَقَدْ عَلَى النَّبِيَّ ﷺ أَرْبَعَةُ أَهْلِ بَيْتٍ: «أَرَ لأَسَامَةَ رَجُلٍ- مِنْ أَهْلِ شُقُرَةَ، فَقَالَ: «مَرْحَبًا بِالأَبْعَدِ الْمُحَبَّبِ إِلَيْهِ وُجُوهُهُمْ، وَأَطْيَبُهُ الرَّوَائِحِ، وَأَلْسِنَتُهُ لِلَّهِ، وَأَمَانَةُ لِمَنْ أَمَّنَهُ شُقُرَةَ»(٣).

هَذَا حَدِيثٌ صَحِيحُ الإِسْنَادِ(٤).

٢٣٤٠- أَخْبَرَنِي أَبُو عَبْدِ الرَّحْمَنِ مُحَمَّدُ بْنُ عَبْدِ اللهِ الْبَيْرَقِيُّ، ثَنَا أَبُو حَاتِمٍ مُحَمَّدُ بْنُ إِدْرِيسَ، ثَنَا أَبُو نُعَيْمٍ.

وَأَخْبَرَنَاهُ أَبُو الْعَبَّاسِ الْمَحْبُوبِيُّ(٥)، ثَنَا أَحْمَدُ بْنُ سَيَّارٍ، ثَنَا مُحَمَّدُ بْنُ كَثِيرٍ.

---

(١) في الغرر به سقط من (١١٦/أ).

(٢) كذا في الصحة الخطية للنقص والإلحاق، والصواب: «عمرو» كما في بقية الرجال، وهو مذروك الحديث ساقط، وروى بنا عن أبي حمزة نجم بن عمران الضبي.

(٣) كذا في الصحة الخطية للإلحاق والنقص والإلحاق، والذي أراه «مرحبا بصحبة» وإن ساقطة بعضها، يعتبر من عمران الضبي، وانظر الآحاد والمثاني (٤/٢٩٩)، والمعجم الكبير للطبراني (١٢/ ٢٢٢)، والكامل لابن عدي (٧/ ٤٧)، وتاريخ دمشق (٤٥/ ٨٠-٨٤)، وبعد ذكر جملة من مسند أبي حمزة عمران بن أبي عطاء.

(٤) قلت الذهبي في التلخيص: «قلت: بل إسماعيل متروك الحديث، وعمرو، أبو حمزة كذاب مركب».

(٥) هو محمود بن أحمد بن محبوب بن فضيل.

وَثَنَا أَبُو بَكْرِ بْنُ إِسْحَاقَ وَأَبُو بَكْرِ بْنُ أَبِي نَصْرٍ الْمَرْوَزِيُّ، قَالَا: أَنَا مُحَمَّدُ بْنُ غَالِبٍ، ثَنَا أَبُو حُذَيْفَةَ، قَالُوا: ثَنَا سُفْيَانُ، عَنْ أَبِي إِسْحَاقَ، عَنِ الْمُهَلَّبِ بْنِ أَبِي صُفْرَةَ، قَالَ: أَخْبَرَنِي مَنْ سَمِعَ النَّبِيَّ ﷺ يَقُولُ: «إِنْ بُيِّتُّمْ فَلْيَكُنْ شِعَارُكُمْ: حم لا يُنْصَرُونَ»[1].

وَهَكَذَا رَوَاهُ زُهَيْرُ بْنُ مُعَاوِيَةَ، عَنْ أَبِي إِسْحَاقَ:

٢٥٤١- حدثناه مُحَمَّدُ بْنُ صَالِحٍ، ثَنَا يَحْيَى بْنُ مُحَمَّدِ بْنِ يَحْيَى.

وَحَدَّثَنَا عَلِيُّ بْنُ عِيسَى، ثَنَا مُحَمَّدُ بْنُ عَمْرٍو الْحَرَشِيُّ، قَالَا: ثَنَا أَحْمَدُ بْنُ يُونُسَ، ثَنَا زُهَيْرٌ، ثَنَا أَبُو إِسْحَاقَ، عَنِ الْمُهَلَّبِ بْنِ أَبِي صُفْرَةَ قَالَ: سَمِعْتُ مَنْ يُحَدِّثُ، عَنِ النَّبِيِّ ﷺ قَالَ -قَالَ وَهُوَ يَخَافُ أَنْ يُبَيِّتَهُ أَبُو سُفْيَانَ- فَقَالَ: «إِنْ بُيِّتُّمْ فَإِنَّ دَعْوَتَكُمْ حم لا يُنْصَرُونَ»[2].

فَإِذَا الرَّجُلُ الَّذِي لَمْ يُسَمِّهِ الْمُهَلَّبُ بْنُ أَبِي صُفْرَةَ الْبَرَاءُ بْنُ عَازِبٍ.

٢٥٤٢- أخبرناه أَبُو مُحَمَّدٍ أَحْمَدُ بْنُ عَبْدِ اللهِ الْمُزَنِيُّ، ثَنَا مُحَمَّدُ بْنُ عَبْدِ اللهِ بْنِ سُلَيْمَانَ، ثَنَا عَلِيُّ بْنُ حَكِيمٍ[3]، ثَنَا شَرِيكٌ[4]، عَنْ أَبِي إِسْحَاقَ، قَالَ: سَمِعْتُ الْمُهَلَّبَ بْنَ أَبِي صُفْرَةَ يَذْكُرُ عَنِ الْبَرَاءِ بْنِ عَازِبٍ، أَنَّ رَسُولَ اللهِ ﷺ قَالَ: «إِنَّكُمْ سَتَلْقَوْنَ عَدُوَّكُمْ، فَلْيَكُنْ شِعَارُكُمْ: حم لا يُنْصَرُونَ»[5].

(١) إتحاف المهرة (٢/٥٢٧-٢١٩٢).
(٢) إتحاف المهرة (٢/٥٢٧-٢١٩٢).
(٣) هو: علي بن حكيم بن ريان الأودي، من رجال المهذب.
(٤) هو: شريك بن عبد الله بن أبي شريك النخعي الأمني.
(٥) إتحاف المهرة (٢/٥٢٧-٢١٩٢).

Bulsn e

وَقَدْ قِيلَ: عَنْ أَبِي إِسْحَاقَ، عَنِ الْبَرَاءِ.

٢٥٣٣- **أَخْبَرَنِي** مُحَمَّدُ بْنُ مُحَمَّدٍ الْعَبْدِيُّ، ثَنَا عُثْمَانُ بْنُ سَعِيدٍ، ثَنَا أَبُو بَكْرِ بْنُ أَبِي شَيْبَةَ، ثَنَا ابْنُ نُمَيْرٍ، عَنِ الْأَجْلَحِ، عَنْ أَبِي إِسْحَاقَ، عَنِ الْبَرَاءِ، عَنِ النَّبِيِّ ﷺ قَالَ: «**لَكُمْ تَلْقَوْنَ عَدُوَّكُمْ غَدًا**»[1]. مِثْلَهُ.

٢٥٣٤- **أَخْبَرَنَا** الْحَاكِمُ أَبُو عَبْدِ اللهِ مُحَمَّدُ بْنُ عَبْدِ اللهِ الْحَافِظُ، ثَنَا أَحْمَدُ بْنُ إِبْرَاهِيمَ[2]، ثَنَا عُثْمَانُ بْنُ سَعِيدٍ الدَّارِمِيُّ، ثَنَا أَبُو بَكْرِ بْنُ أَبِي شَيْبَةَ، ثَنَا ابْنُ نُمَيْرٍ، عَنِ الْأَجْلَحِ، عَنْ أَبِي إِسْحَاقَ، عَنِ الْبَرَاءِ، عَنِ النَّبِيِّ ﷺ: «**لَكُمْ تَلْقَوْنَ عَدُوَّكُمْ غَدًا فَتُجْعَلُونَ بِمَنْزِلَةِ كَمْ**. حم **تَنْصُرُونَ**»[3].

٢٥٣٥- **أَخْبَرَنَا** أَبُو بَكْرِ بْنُ مُحَمَّدٍ الْحَسَنُ بْنُ سُفْيَانَ الْعَنْبَرِيُّ، ثَنَا أَبُو الْأَشْعَثِ، ثَنَا عُبَادُ بْنُ عَبَّادٍ الْمُهَلَّبِيُّ، ثَنَا عَبْرَةُ بْنُ عَمَّارٍ، عَنْ إِيَاسِ بْنِ سَلَمَةَ بْنِ الْأَكْوَعِ، عَنْ أَبِيهِ قَالَ: غَزَوْتُ مَعَ رَسُولِ اللهِ ﷺ ذَمَرَ رَسُولُ اللهِ ﷺ، فَكَانَ شِعَارُ بَنِي أَصْحَابِ النَّبِيِّ ﷺ: أَمِتْ أَمِتْ.

صَحِيحٌ عَلَى شَرْطِ الشَّيْخَيْنِ، وَلَمْ يُخَرِّجَاهُ.

---

(١) هذا من تمام هذه الحكاية. من رجال الجهابذة.

(٢) إتحاف المهرة (٥٤١٤-٢١٦٦).

(٣) كذا في الجمع الخطية كلها، وهذا الحديث غير مرجو في التلخيص والإتحاف، ولم نذر من إبراهيم هذا، وظنه تصحيف، وقد رواه ابن أبي شيبة في مصنفه (١٨/ ٤٨١) عن عبد الرحيم بن سليمان، عن أبي بكر الزاهري الأشج، عن الأجلح، به، وفيه: أظن هذا الطريق صحيحا، ابن سعيد الحنبلي الثالث، عبد الرحيم بن سليمان الأشعري.

في (ق وكاس): «حكيم».

(٤) إتحاف المهرة (٥٨٦٦-٥٩٨٧) ومراده الإتحاف، وليس بذكر سنده.

وَلَهُ شَاهِدٌ صَحِيحٌ عَلَى شَرْطِ مُسْلِمٍ:

٢٥٤٦- حدثناه أَبُو نَصْرٍ أَحْمَدُ بْنُ سَهْلٍ الْفَقِيهُ بِبُخَارَى، ثَنَا[1] سَهْلُ بْنُ الْمُتَوَكِّلِ الْبُخَارِيُّ، ثَنَا أَبُو غَسَّانَ مَالِكُ بْنُ إِسْمَاعِيلَ، ثَنَا شَرِيكٌ، عَنْ عُتْبَةَ بْنِ عَبْدِ اللهِ -أَبُو الْعُمَيْسِ- عَنْ إِيَاسِ بْنِ سَلَمَةَ، عَنْ أَبِيهِ قَالَ: كَانَ شِعَارُ النَّبِيِّ ﷺ أَمِتْ أَمِتْ[2].

٢٥٤٧- أخبرني أَحْمَدُ بْنُ مُحَمَّدٍ الْعَنَزِيُّ، ثَنَا عُثْمَانُ بْنُ سَعِيدٍ الدَّارِمِيُّ، ثَنَا مُحَمَّدُ بْنُ كَثِيرٍ، ثَنَا سُفْيَانُ الثَّوْرِيُّ، عَنْ أَبِي إِسْحَاقَ، عَنْ رَجُلٍ مِنْ مُزَيْنَةَ، قَالَ: سَمِعَ رَسُولُ اللهِ ﷺ رَجُلًا يُنَادِي فِي شِعَارِهِ: يَا حَرَامُ يَا حَرَامُ. فَقَالَ رَسُولُ اللهِ ﷺ: «يَا حَلَالُ يَا حَلَالُ»[3].

صَحِيحٌ عَلَى شَرْطِ الشَّيْخَيْنِ عَلَى الْإِرْسَالِ.

وَإِذَا الرَّجُلُ الَّذِي لَمْ يُسَمِّهِ مُحَمَّدُ بْنُ كَثِيرٍ، عَنِ الثَّوْرِيِّ، عَبْدُ اللهِ بْنُ مُغَفَّلٍ الْمُزَنِيُّ[4]

---

(١) في (و) و(ص): «أنا».

(٢) إتحاف المهرة (٥/٥٨٦-٥٩٨٧) وعزاه للحاكم، ولم يذكر سنده.

(٣) إتحاف المهرة (١٩/١٧٧-٢٤٦٣)، وقد وضعه ابن حجر في [illegible] مغفل [illegible] وقد [illegible] بقية الشريف، وقد ورد في بعض الروايات [illegible] من رجل من جهينة أو من مزينة، والله أعلم.

ɓuisn e

٢٥٥٨- «أَخْبَرَنِي» أَبُو بَكْرٍ بْنُ أَبِي دَاوُدَ الْحَافِظُ، ثَنَا الْحُسَيْنُ بْنُ مُحَمَّدِ بْنِ جَعْفَرٍ الْأَنْمَاطِيُّ، ثَنَا مُحَمَّدُ بْنُ عَبْدِ الْعَزِيزِ، ثَنَا أَبُو عَاصِمٍ الثَّقَفِيُّ، عَنْ سُفْيَانَ، عَنْ أَبِي إِسْحَاقَ، عَنْ عَبْدِ اللهِ بْنِ مُغَفَّلٍ، عَنِ النَّبِيِّ ﷺ، بِثَلَاثٍ.

٢٥٥٩- «أَخْبَرَنَا» أَبُو جَعْفَرٍ مُحَمَّدُ بْنُ مُحَمَّدِ بْنِ عَبْدِ اللهِ الْبَغْدَادِيُّ، ثَنَا هِشَامُ بْنُ عُرْوَةَ الْقَصَّارُ، بِمِصْرَ، ثَنَا عَبْدُ اللهِ بْنُ صَالِحٍ، حَدَّثَنِي اللَّيْثُ، حَدَّثَنِي عَبْدُ الرَّحْمَنِ بْنُ خَالِدِ بْنِ مُسَافِرٍ، عَنِ ابْنِ شِهَابٍ، أَنَّ نَافِعَ بْنَ أَوْسٍ بْنِ الْحَدَثَانِ، كَانَ يُحَدِّثُ أَنَّ عُمَرَ بْنَ الْخَطَّابِ ﷺ خَرَجَ فِي مَجْلِسٍ فِي مَوْضِعٍ مِنْ مَسْجِدِ رَسُولِ اللهِ ﷺ وَهُوَ يُقَرْوِنُ سُرَيَّةً مِنَ السُّرَيَاتِ هَذَا بَعْدَ سِنِينَ، فَيَقُولُ قَائِلٌ: مَهْمَا هُمْ قَائِلٌ هَذَا وَفُلَانٌ فِي سَبِيلِهِ، وَقَدْ وَجَّهَ لَهُمْ أَجْرَهُمْ حَتَّى هَذَا، فَإِنَّ اللهَ أَعْلَمُ بِهِمْ لَهُمْ مَا اخْتَسَبُو

يُقَاتِلُونَ رِيَاءً وَسُمْعَةً، وَإِنَّ مِنَ النَّاسِ نَاسًا يُقَاتِلُونَ وَإِنْ دَهَمَهُمُ الْقِتَالُ، فَلَا يَسْتَطِيعُونَ إِلَّا إِيَّاهُ، وَإِنَّ مِنَ النَّاسِ نَاسًا[1] يُقَاتِلُونَ ابْتِغَاءَ وَجْهِ اللهِ، فَأُولَئِكَ الشُّهَدَاءُ، وَكُلُّ امْرِئٍ مِنْهُمْ يُبْعَثُ عَلَى الَّذِي يَمُوتُ عَلَيْهِ، وَاللهِ مَا تَدْرِي نَفْسٌ مَاذَا مَفْعُولٌ بِهَا، لَيْسَ هَذَا الرَّجُلُ الَّذِي قَدْ بَيَّنَ لَنَا أَنَّهُ قَدْ غُفِرَ لَهُ مَا تَقَدَّمَ مِنْ ذَنْبِهِ وَمَا تَأَخَّرَ ﷺ[2].

هَذَا حَدِيثٌ صَحِيحٌ عَلَى شَرْطِ الْبُخَارِيِّ وَلَمْ يُخَرِّجَاهُ.

إِنَّمَا اتَّفَقَا مِنْ هَذَا الْبَابِ عَلَى حَدِيثِ أَبِي مُوسَى، مَنْ قَاتَلَ لِتَكُونَ كَلِمَةُ اللهِ هِيَ الْعُلْيَا فَهُوَ فِي سَبِيلِ اللهِ.

٢٥٥٠- أَخْبَرَنَا أَبُو بَكْرِ بْنُ إِسْحَاقَ الْفَقِيهُ، أَنَا أَبُو الْمُثَنَّى، أَنَا مُسَدَّدٌ.

وَأَخْبَرَنَا أَحْمَدُ بْنُ جَعْفَرٍ الْقَطِيعِيُّ، أَنَا عَبْدُ اللهِ بْنُ أَحْمَدَ بْنِ حَنْبَلٍ، [illegible]

عَنْ مُحَمَّدٍ، عَنْ[3] أَبِي الْعَجْفَاءِ السُّلَمِيِّ، قَالَ: سَمِعْتُ عُمَرَ بْنَ الْخَطَّابِ يَقُولُ: وَأُخْرَى تَقُولُونَهَا لِمَنْ قُتِلَ فِي مَغَازِيكُمْ أَوْ مَاتَ: قُتِلَ فُلَانٌ وَهُوَ شَهِيدٌ أَوْ مَاتَ فُلَانٌ شَهِيدًا. وَلَعَلَّهُ أَنْ يَكُونَ أَوْفَرَ عَجُزَ دَابَّتِهِ، -أَوْ قَالَ: رَاحِلَتِهِ- ذَهَبًا أَوْ وَرِقًا يَلْتَمِسُ التِّجَارَةَ، فَلَا تَقُولُوا ذَاكُمْ، وَلَكِنْ قُولُوا كَمَا قَالَ النَّبِيُّ ﷺ: «مَنْ قُتِلَ فِي سَبِيلِ اللهِ أَوْ مَاتَ فَهُوَ فِي الْجَنَّةِ»[4].

هَذَا حَدِيثٌ [illegible]

---

(١) في (و) و(ص): «أنا».

(٢) إتحاف المهرة (١٢/ ٣٠٣-٣٠٤).

(٣) في (ز) و(و) و(ص) و(التلخيص): «من»، والمثبت من (م) والإتحاف.

(٤) إتحاف المهرة (١٢/ ٤٠٩-١٥٨٥٨).

Bulsn e

عَلْقَمَةَ، عَنِ ابْنِ سِيرِينَ، أَنَّهُ قَالَ: لَيْتَ عَنِّي أَلْفَ مِعْطَفٍ.

وَإِنْ ذَاوَلَ بِمَشْيَةِ الْمَلِكِ لَكَانَ مِنَ الْمَلِكِ مَا يَسْتَذِلُّ بِهِ عَلَى صِحَّتِهِ.

٢٥٥٠- صَحَّ أَبُو عَبْدِ اللهِ مُحَمَّدُ بْنُ يَعْقُوبَ الْحَافِظُ، ثَنَا إِبْرَاهِيمُ بْنُ عَبْدِ اللهِ السَّعْدِيُّ، ثَنَا يَزِيدُ بْنُ هَارُونَ، أَنَا حَمَّادُ بْنُ سَلَمَةَ، عَنْ حُمَيْدٍ بْنِ عَطِيَّةَ، عَنْ يَحْيَى بْنِ الْوَلِيدِ بْنِ عُبَادَةَ، عَنْ عَمِّهِ عُبَادَةَ بْنِ الصَّامِتِ، أَنَّ النَّبِيَّ ﷺ قَالَ: «مَنْ تَوَضَّأَ وَلَبِسَ فِي هَارُونَ، إِنْ جَلَاهُ لَأَنْ يَجْلُوَهُ لَمَا نَاوَى».

هَذَا حَدِيثٌ صَحِيحُ الْإِسْنَادِ، وَلَمْ يُخَرِّجَاهُ، وَشَاهِدُهُ حَدِيثُ يَحْيَى بْنِ مَيْتَةَ الْيَدِيِّ.

٢٥٥١- أَخْبَرَنِي أَحْمَدُ بْنُ مُحَمَّدِ الْعَنَزِيُّ، ثَنَا مُحَمَّدُ بْنُ سُهَيْلٍ الدَّارِمِيُّ، ثَنَا أَبُو نُعَيْمٍ الْوَلِيدُ بْنُ نُبَيْحٍ، ثَنَا يَحْيَى بْنُ طَلْحَةَ، عَنْ طَلْحَةَ بْنِ مُيَنَّاءَ، عَنْ يَحْيَى بْنِ مَيْتَةَ(١) قَالَ: قَالَ النَّبِيُّ ﷺ: «مَنْ تَوَضَّأَ فَتَجَلَّى عَنِ مَرْتَاهُ، فَتَجَلَّى ذَاتَ يَوْمٍ، وَلَمْ أَرَ مِنْهُ رَبْعَ رَبْعَةٍ بَعْلِي»، فَقُلْتُ لَهُ: أَرْحِلْ. فَقَالَ: مَا أَنَا بِخَارِجٍ مِمَّكَ. فَقُلْتُ: لَمِمْ؟ قَالَ: حَتَّى تَفْعَلَ فِي لَحْمَةِ الدَّاسِرِ(٢) الْأَحْمَرِ. قَالَ: حَتَّى وَقَعْتُ النَّبِيَّ ﷺ، مَا أَنَا بِرَاجِعٍ إِلَيْهِ، أَرْحِلْ وَأَنَا لَاحِقٌ بِالنَّاسِ. فَلَمَّا رَجَعْتُ مِنْ غَزَاتِي ذَكَرْتُ ذَلِكَ لِلنَّبِيِّ ﷺ، فَقَالَ النَّبِيُّ ﷺ: «أَعْطِهَا لِعَطَّةَ مِنْ غَزَاتِهِ».

---

(١) حديث (ر: ٢٧٢٧).

(٢) [صحاح العين (٦/٢٠٦٤-٢٠٦٥)]

قال ابو عبيد: الداسر من الدواب: الذي يدبر ظهره بالحمل، وبه سمي الداسر من الطريق الذي يدبر بالسير. [غريب الحديث لابن قتيبة (٣/٤٠)]

قال: فيها: [صحاح] ساقط من «ز» (راجع: والتلخيص).

(٣) [صحاح العين (٣/١٣٤٧-١٣٤٩)]

٢٥٥٣- أَخْبَرَنَا أَبُو بَكْرٍ أَحْمَدُ بْنُ سَلْمَانَ بْنِ الْحَسَنِ الْفَقِيهُ بِبَغْدَادَ، ثنا الْحَسَنُ بْنُ مُكْرَمٍ، ثنا عُثْمَانُ بْنُ عُمَرَ، أنا ابْنُ عَرْعَرَةَ، ثنا مُوسَى بْنُ يَسَّارٍ، عَنْ سُلَيْمَانَ بْنِ يَسَارٍ قَالَ: تَفَرَّقَ النَّاسُ عَنْ أَبِي هُرَيْرَةَ، فَقَالَ لَهُ أَحَدٌ: أَهْلَ الشَّامِ: أَيُّهَا الشَّيْخُ، حَدِّثْنَا حَدِيثًا سَمِعْتَهُ مِنْ رَسُولِ اللهِ ﷺ. قَالَ: سَمِعْتُ رَسُولَ اللهِ ﷺ يَقُولُ: «أَوَّلُ النَّاسِ يُقْضَى فِيهِ يَوْمَ الْقِيَامَةِ رَجُلٌ اسْتُشْهِدَ فَأُتِيَ بِهِ، فَعَرَّفَهُ بِنِعَمِهِ فَعَرَفَهَا، قَالَ: فَمَا عَمِلْتَ فِيهَا؟ قَالَ: قَاتَلْتُ فِيكَ حَتَّى قُتِلْتُ. قَالَ: كَذَبْتَ، وَلَكِنْ قَاتَلْتَ لِيُقَالَ: هُوَ جَرِيءٌ، فَقَدْ قِيلَ، قَالَ: ثُمَّ أُمِرَ بِهِ، فَسُحِبَ» عَلَى وَجْهِهِ حَتَّى أُلْقِيَ فِي النَّارِ، وَرَجُلٌ تَعَلَّمَ الْعِلْمَ وَعَلَّمَهُ وَقَرَأَ الْقُرْآنَ، فَأُتِيَ بِهِ، فَعَرَّفَهُ بِنِعَمِهِ فَعَرَفَهَا، قَالَ: فَمَا عَمِلْتَ فِيهَا؟ قَالَ: تَعَلَّمْتُ الْعِلْمَ وَعَلَّمْتُهُ وَقَرَأْتُ فِيكَ الْقُرْآنَ. قَالَ: كَذَبْتَ، وَلَكِنَّكَ تَعَلَّمْتَ الْعِلْمَ لِيُقَالَ: هُوَ عَالِمٌ، وَقَرَأْتَ الْقُرْآنَ لِيُقَالَ: هُوَ قَارِئٌ، فَقَدْ قِيلَ. ثُمَّ أُمِرَ بِهِ،

فِي النَّارِ»[1].

هَذَا حَدِيثٌ صَحِيحٌ عَلَى شَرْطِ الشَّيْخَيْنِ، وَلَمْ يُخَرِّجَاهُ الْبُخَارِيُّ.

٢٥٥٤- **أَخْبَرَنِي** أَحْمَدُ بْنُ مُحَمَّدِ الْعَنَزِيُّ، ثنا مُحَمَّدُ بْنُ سَعِيدٍ الدَّوْرَقِيُّ، ثنا مُعَتِّبُ بْنُ مُوسَى، ثنا أَبُو إِسْحَاقَ الْفَزَارِيُّ[2]، عَنْ عَطَاءِ بْنِ السَّائِبِ، قَالَ: سَمِعْتُ أَبَا عُبَيْدَةَ بْنَ عَبْدِ اللهِ، يَقُولُ: قَالَ عَبْدُ اللهِ بْنُ مَسْعُودٍ: إِنَّالَمِنْ وَجْهِ الشَّهَادَاتِ أَنْ نَقُولَ قَوْلًا ثُمَّ نَشْهَدَ عَلَيْهِ، وَإِنَّ الرَّجُلَ لَيَقُولُ حَبِيبًا، وَيَقُولُ فِي طَلَبِ الْمَالِ، وَيُقَاتِلُ وَهُوَ جَرِيءُ الصَّدْرِ، وَلَكِنَّ سَأَحَدِّثُكُمْ عَلَى مَا تَفْهَمُونَ إِنَّا رَسُولُ اللهِ ﷺ نَسْمَعُهُ يَأْمُرُ بِشَيْءٍ نَظُنُّ أَنَّا لَا نَفْعَلُهُ حَتَّى أَوْ كَادَ حَتَّى قَامَ فَحَمِدَ اللهَ وَأَثْنَى عَلَيْهِ، ثُمَّ قَالَ: «إِنَّ أَوَّلَ مَا تَفْقِدُونَ مِنْ دِينِكُمُ الْأَمَانَةُ، فَتَفْقِدُونَهُ مِنْ الرَّجُلِ، ثُمَّ تَفْقِدُونَهُ مِنْ أَهْلِ بَيْتِهِ، ثُمَّ تَفْقِدُونَهُ مِنْ جِيرَانِهِ، ثُمَّ تَفْقِدُونَهُ مِنْ أَهْلِ الْمَسْجِد

٢٥٥٥- أخبرنيه عَبْدُ الرَّحْمَنِ بْنُ الْحَسَنِ الْقَاضِي بِهَمَذَانَ، ثَنَا إِبْرَاهِيمُ بْنُ الْحُسَيْنِ، ثَنَا آدَمُ بْنُ أَبِي إِيَاسٍ، ثَنَا شُعْبَةُ، عَنْ أَبِي قَيْسٍ[1]، عَنْ هُزَيْلِ بْنِ شُرَحْبِيلَ، قَالَ: خَرَجَ نَاسٌ فَقُتِلُوا، فَقَالُوا: فُلَانٌ اسْتُشْهِدَ. فَقَالَ عَبْدُ اللهِ: إِنَّ الرَّجُلَ لَيُقَاتِلُ لِلدُّنْيَا، وَيُقَاتِلُ لِيُعْرَفَ، وَإِنَّ الرَّجُلَ لَيَمُوتُ عَلَى فِرَاشِهِ وَهُوَ شَهِيدٌ. ثُمَّ تَلَا: ﴿وَالَّذِينَ آمَنُوا بِاللَّهِ وَرُسُلِهِ[2] أُولَئِكَ هُمُ الصِّدِّيقُونَ وَالشُّهَدَاءُ عِندَ رَبِّهِمْ﴾[3].[4]

٢٥٥٦- أخبرني إِسْمَاعِيلُ بْنُ مُحَمَّدِ بْنِ الْفَضْلِ بْنِ مُحَمَّدٍ الشَّعْرَانِيُّ، ثَنَا جَدِّي، ثَنَا نُعَيْمُ بْنُ حَمَّادٍ، ثَنَا ابْنُ الْمُبَارَكِ، أَنَا مَعْمَرٌ، عَنْ عَبْدِ الْكَرِيمِ الْجَزَرِيِّ، عَنْ طَاوُسٍ، عَنِ ابْنِ عَبَّاسٍ قَالَ: قَالَ[5] رَجُلٌ: يَا رَسُولَ اللهِ، إِنِّي أَقِفُ الْمَوْقِفَ أُرِيدُ وَجْهَ اللهِ، وَأُرِيدُ أَنْ يُرَى مَوْطِنِي، فَلَمْ يَرُدَّ عَلَيْهِ رَسُولُ اللهِ [illegible]

[illegible] بِعِبَادَةِ رَبِّهِ أَحَدًا﴾[6].[7]

هَذَا حَدِيثٌ صَحِيحٌ عَلَى شَرْطِ الشَّيْخَيْنِ، وَلَمْ يُخَرِّجَاهُ[8].

---

(١) هو: عبد الرحمن بن ثروان. من رجال التهذيب.

(٢) في (ز) و(و) و(ص): «ورسوله».

(٣) (الحديد: ١٩).

(٤) إتحاف [illegible]

(٥) قوله: «[illegible] الثاني [illegible]

(٦) في (ز): [illegible] و(ص): [illegible]

(٧) (الكهف: ١١٠).

(٨) إتحاف المهرة (٧/ ٣٠٢-٧٨٦٥).

(٩) سيأتي في الرقاق (٨١٧٧) من حديث عبدان، عن ابن المبارك، به مرسلا، بدون ذكر =

Ibnu

٢٥٥٧- أَخْبَرَنِي أَحْمَدُ بْنُ مُحَمَّدٍ الْعَنَزِيُّ، ثنا مُحَمَّدُ بْنُ سُعَيْدٍ الدَّارِمِيُّ، ثنا هِشَامُ بْنُ عَمَّارٍ، ثنا مُحَمَّدُ بْنُ الْحَارِثِ الْخُشَنِيُّ الْمَكِّيُّ، ثنا سُهَيْلُ بْنُ أَبِي صَالِحٍ، عَنْ أَبِيهِ، عَنْ أَبِي هُرَيْرَةَ، قَالَ: سَمِعْتُ رَسُولَ اللهِ ﷺ يَقُولُ: «أَوَّلُ النَّاسِ يُدْخَلُ الْجَنَّةَ الْمُؤْمِنُونَ فَلَمَّا تَفَرَّغَ النَّاسُ يَأْتِي بِالْحِسَابِ، أَوْ قَالَ: بِالْمِيزَانِ، أَوْ قَالَ: بِالصِّرَاطِ، فَيُقَالُ: رَبِّ خَلَّصْتَنِي الْكِتَابَ فَقَرَأْتُهُ آيَةً آيَةً، وَأَظُنُّهُ رَجَاءَ ثَوَابِكَ، فَيُقَالُ: قَدْمَتْ، إِنَّمَا لَكَ بِكُلِّ حَرْفٍ مِنْ سَيِّئَاتِكَ، لَيْلَةُ فَارِيَ مُضَلٍّ، وَلَقَدْ قَالَ: الْمُؤْمِنُ؟ وَإِنِّي لَأَظُنُّهُ، أَنَّ لِمَوْلَايَ بَاهِرَ، فَيُقَالُ: رَبِّ رَبَّيْتَنِي دَأَبًا فَوَصَلْتُ بِهِ الرَّحِمَ، وَتَصَدَّقْتُ بِهِ عَلَى الْمَسَاكِينِ، وَحَمَلْتُ بِهِ الزَّادَ لِوَجْهِكَ وَثَوَابِكَ، فَيُقَالُ: لَقَدْ كُنْتَ تَتَصَدَّقُ وَتَصِلُ، فَيُقَالُ: إِنَّهُ سَمَحٌ جَوَادٌ، وَلَقَدْ قَالَ الْمُؤْمِنُ؟ وَإِنِّي لَأَظُنُّهُ، لِمَوْلَايَ بَاهِرَ، رَبِّ خَرَجْتُ فِي سَبِيلِكَ فَقَاتَلْتُ فِيكَ حَتَّى قُتِلْتُ فَيُقَالُ: غَيْرَ مُتَمِّمٍ رَجَاءَ ثَوَابِكَ وَجَنَّتِكَ، فَيُقَالُ: قَدْمَتْ، إِنَّمَا لَكَ بِكُلِّ قَطْرَةٍ لَيْقَالُ: أَيْنَكَ جَرِيءٌ شُجَاعٌ، وَلَقَدْ قِيلَ، الْمُؤْمِنُ؟ وَإِنِّي لَأَظُنُّهُ»

صَحِيحُ الْإِسْنَادِ، وَلَمْ يُخَرِّجَاهُ بِهَذِهِ السِّيَاقَةِ.

٢٥٥٨- أَخْبَرَنِي أَبُو بَكْرٍ مُحَمَّدُ بْنُ جَعْفَرٍ الْمُطَيْرِيُّ، ثنا عَبْدُ اللهِ بْنُ أَحْمَدَ بْنِ حَنْبَلٍ، حَدَّثَنِي أَبِي، ثنا عَبْدُ الرَّحْمَنِ بْنُ مَهْدِيٍّ، ثنا مُحَمَّدُ بْنُ أَبِي الْوَضَّاحِ(١)، عَنْ

= ابن عباس، وقال الحافظ في الإصابة: «قلت: وكذا أخرجه ابن أبي حاتم في تفسيره» من طريق معمر.

(١) قلت: «المكي» وصوابه: «المدني» فهو عبد الله بن الحارث بن محمد بن عبد العزيز العمري المدني المكفوف، قاضي تنيس، وهو غير عبد الله بن الحارث بن عبد الملك القرشي المكي.

[ينظر: الجرح والتعديل (٤٤/٥)، (١٨٢٥-٨٢٥)].

(٢) هو: محمد بن مسلم بن أبي الوضاح من رجال التهذيب.

الْعَلَاءِ بْنِ عَبْدِ اللهِ بْنِ [رَافِعٍ][1]، عَنْ حَنَانِ[2] بْنِ خَارِجَةَ، عَنْ عَبْدِ اللهِ بْنِ عَمْرٍو، أَنَّهُ قَالَ: يَا رَسُولَ اللهِ، أَخْبِرْنِي عَنِ الْجِهَادِ وَالْغَزْوِ. فَقَالَ: «يَا عَبْدَ اللهِ بْنَ عَمْرٍو، إِنْ قَاتَلْتَ صَابِرًا مُحْتَسِبًا بَعَثَكَ اللهُ صَابِرًا مُحْتَسِبًا، وَإِنْ قَاتَلْتَ مُرَائِيًا مُكَاثِرًا [بَعَثَكَ اللهُ مُرَائِيًا مُكَاثِرًا][3]، يَا عَبْدَ اللهِ بْنَ عَمْرٍو، عَلَى أَيِّ حَالٍ قَاتَلْتَ، أَوْ قُتِلْتَ بَعَثَكَ اللهُ عَلَى تِلْكَ الْحَالِ»[4].

حَدِيثٌ صَحِيحُ الْإِسْنَادِ، وَلَمْ يُخَرِّجَاهُ.

٢٥٥٩- أَخْبَرَنِي أَبُو سَعِيدٍ أَحْمَدُ بْنُ يَعْقُوبَ بْنِ أَحْمَدَ بْنِ مِهْرَانَ الثَّقَفِيُّ الزَّاهِدُ، ثَنَا عَلِيُّ بْنُ الْحُسَيْنِ بْنِ الْجُنَيْدِ الْمَالِكِيُّ بِالرَّيِّ، ثَنَا أَحْمَدُ بْنُ صَالِحٍ بِمِصْرَ، حَدَّثَنِي عَبْدُ اللهِ بْنُ وَهْبٍ الْقُرَشِيُّ، أَخْبَرَنِي عَاصِمُ بْنُ حَكِيمٍ، عَنْ يَحْيَى بْنِ أَبِي عَمْرٍو السَّيْبَانِيِّ[5]، عَنْ عَبْدِ اللهِ ابْنِ الدَّيْلَمِيِّ، أَنَّ يَعْلَى بْنَ أُمَيَّةَ قَالَ: أَذِنَ رَسُولُ اللهِ ﷺ الْغَزْوَ، وَأَنَا شَيْخٌ كَبِيرٌ أَبْنَاءُ [illegible] خَادِمٌ، فَأَلْتَمَسْتُ أَحَدًا يَكْفِينِي، وَأَجْرِي لَهُ سَهْمَهُ، فَوَجَدْتُ رَجُلًا، فَلَمَّا دَنَا الرَّحِيلُ أَتَانِي، فَقَالَ: مَا أَدْرِي مَا السُّهْمَانِ، وَمَا يَبْلُغُ سَهْمِي، فَسَمِّ لِي شَيْئًا كَانَ السَّهْمُ أَوْ لَمْ يَكُنْ.

---

(١) في النسخ الخطية كلها: «نافع»، والمثبت من الإتحاف، ومن سنن البيهقي الكبرى (٩/ ١٦٨) حيث رواه عن المصنف بسنده ومتنه سواء، وانظر مسند [illegible] (١٦/ ٦٦٥)، وقد تقدم من رواية [illegible] (٢٤٦٥).

(٢) في (ز): «[illegible]».

(٣) ما بين [illegible] ومتنه سواء.

(٤) إتحاف المهرة (٩/ ٤٤٧-١١٦٤٩).

(٥) في (ز) و(ص) و(م) والتلخيص: «الشيباني».

Ibn Sina

فَسَبَيْتُ لَهُ ثَلَاثَةَ ذَرَارِيَ، فَلَمَّا حَضَرَتِ غَنِيمَةٌ، أَرْدَفَ أَنْ أُخْرِجَ لَهُ سَهْمَهُ، فَذَكَرْتُ الذَّرَارِيَ، فَجِئْتُ النَّبِيَّ ﷺ، فَأَخْبَرْتُهُ لَهُ أَمْرَهُ، فَقَالَ: مَا أَجِدُ لَهُ فِي غَزْوَتِهِ هَذِهِ فِي الْقَتْلَى إِلَّا كَأَحَدِكُمْ إِلَيَّ سَوَاءً»(١).

صحيح على شرطهما، وقد تقدم برقم (٢٥٦٠).

٢٥٦٠- أَخْبَرَنِي أَحْمَدُ بْنُ مُحَمَّدِ الْمَرْوَزِيُّ، ثنا خَلَّادُ بْنُ سَعِيدٍ الدَّارِمِيُّ، ثنا مُوسَى بْنُ إِسْمَاعِيلَ، ثنا حَمَّادُ بْنُ سَلَمَةَ، أنا عَطَاءُ بْنُ السَّائِبِ، عَنْ مُرَّةَ الْهَمْدَانِيِّ، عَنْ عَبْدِ اللهِ بْنِ مَسْعُودٍ قَالَ: قَالَ رَسُولُ اللهِ ﷺ: «فُجِعْتُ بِإِخْوَانِي مِنْ رِجَالٍ قَدْ أَصَابُوا فِي سَبِيلِ اللهِ، فَقَتَلَهُمْ أَصْحَابُكَ، فَعَلِمْتُ مَا عَلَيْهِ، وَرَجَعَ حَتَّى أَقْبَرَ عِنْدِي، وَلَحَقَنَا مَا تَرَكَ رِجَالٌ لِمَنْ يَأْتِي، انْظُرُوا إِلَى عِنْدِي رَجَعَ رَجُلًا فِيمَا عِنْدِي، وَلَحَقَنَا مَا عِنْدِي حَتَّى عَدَّ أَرْبَعَةً»(٢).

صحيح الإسناد، ومتنه بمجموع شواهده.

وقد تقدم برقم (٢٥٦٠).

٢٥٦١- أَخْبَرَنَا عَبْدُ الرَّحْمَنِ بْنُ حَسَنٍ الْقَاضِي، ثنا إِبْرَاهِيمُ بْنُ دِينَارٍ، ثنا أَبُو أَيُّوبَ، ثنا شُعَيْبٌ، عَنْ مَنْصُورٍ، عَنْ رِبْعِيِّ بْنِ حِرَاشٍ، عَنْ زَيْدِ بْنِ طَلْحَةَ، وَهُمَا أَوْ أَحَدُهُمَا، عَنِ النَّبِيِّ ﷺ قَالَ: «لَلَائِكَةُ يُحِبُّهُمْ اللهُ وَلَلَائِكَةُ يُحِبُّهُمْ اللهُ، أَلَا الَّذِينَ يُحِبُّهُمُ اللهُ: فَرَجُلٌ أَتَى قَوْمًا فَسَأَلَهُمْ بِاللهِ وَلَمْ يَسْأَلْهُمْ بِقَرَابَةٍ بَيْنَهُمْ وَبَيْنَهُ، فَخَلَفَ رَجُلٌ بَعْدَهُمْ فَأَعْطَاهُ سِرًّا لَا يَعْلَمُ بِصَنِيعِهِ إِلَّا اللهُ وَالَّذِي أَعْطَاهُ، وَقَوْمٌ سَارُوا لَيْلَهُمْ حَتَّى إِذَا كَانَ النَّوْمُ أَحَبَّ إِلَيْهِمْ مِمَّا يَعْدِلُ

---

(١) إتحاف المهرة (٣/١٣٤-١٣٥، ٢٧٣٤-٢٧٣٥).

(٢) إتحاف المهرة (١٠/٦٠١-٦٤١، ٤٣٧٠).

تَرَوْنَ فَوْضَاهُ رُءُوسُهُمْ، فَقَامَ يَمْشُطُنِي وَيَدُلُّهُا أَبَانِي، وَرُمْحُ كَانَ فِي شَرِيكِ، فَلَقِيَ الْمَدُلُّ ظَهْرَهُ، فَأَلْقَى بِصَدْرِهِ، حَتَّى يُقَتِّلَ لَهُ بِلَتْحِ لَهُ، وَالْمَلَائِكَةُ الَّذِينَ يُسَوِّمُهُمْ اللهُ: الشَّيْخُ الزَّانِي، وَالْعَائِلُ الْمُخْتَالُ، وَالْغَنِيُّ الظَّلُومُ"[1].

٢٥٦٢- أَخْبَرَنِي أَحْمَدُ بْنُ مُحَمَّدِ الْعَنَزِيُّ، ثنا مُحَمَّدُ بْنُ سَعِيدٍ الدَّارِمِيُّ، ثنا مُوسَى بْنُ إِسْمَاعِيلَ، ثنا حَمَّادُ بْنُ سَلَمَةَ، أنا مُحَمَّدُ بْنُ عَمْرٍو، عَنْ أَبِي سَلَمَةَ، عَنْ أَبِي هُرَيْرَةَ، أَنَّ عَمْرَو بْنَ أُقَيْشٍ كَانَ لَهُ رِبًا فِي الْجَاهِلِيَّةِ، فَكَرِهَ أَنْ يُسْلِمَ حَتَّى يَأْخُذَهُ، فَجَاءَ يَوْمَ أُحُدٍ، فَقَالَ: أَيْنَ بَنُو عَمِّي؟ فَقَالُوا: بِأُحُدٍ. فَقَالَ: أَيْنَ فُلَانٌ؟ فَقَالُوا: بِأُحُدٍ. قَالَ: أَيْنَ فُلَانٌ؟ قَالُوا: بِأُحُدٍ. فَلَبِسَ لَأْمَتَهُ، وَرَكِبَ فَرَسَهُ، ثُمَّ تَوَجَّهَ نَحْوَهُمْ، فَلَمَّا رَآهُ الْمُسْلِمُونَ، قَالُوا: إِلَيْكَ عَنَّا يَا عَمْرُو. قَالَ: إِنِّي آمَنْتُ. فَقَاتَلَ حَتَّى جُرِحَ، فَحُمِلَ إِلَى أَهْلِهِ جَرِيحًا، فَجَاءَهُ سَعْدُ بْنُ مُعَاذٍ،

سَهْلٍ بْنِ سَعْدٍ قَالَ: قَالَ رَسُولُ اللهِ ﷺ: "إِنَّمَا الإِذْنُ لِأَجْلِ" أَوْ قَالَ: "مِنْ أَجْلِ" هَذَا لِكَيْلَا يَقَعَ بَصَرُ الدَّاخِلِ فِي الْبَيْتِ عَلَى الْعَوْرَةِ". [انظر: ٦٢٤١ - مسلم: ٢١٥٦ - فتح: ١١/ ٢٦]

قَالَ مُوسَى بْنُ يَعْقُوبَ: وَحَدَّثَنِي رِزْقُ بْنُ سَعِيدِ بْنِ عَبْدِ الرَّحْمَنِ الْمَدَنِيُّ(١)، عَنْ أَبِي حَازِمٍ، عَنْ سَهْلِ بْنِ سَعْدٍ عَنِ النَّبِيِّ ﷺ قَالَ: "وَلَحْتُ النَّظَرِ"(٢).

هَذَا حَدِيثٌ صَحِيحُ الإِسْنَادِ، وَلَمْ يُخَرِّجُاهُ.

٢٩٤٦ - أَخْبَرَنَا بَكْرُ بْنُ مُحَمَّدٍ الْعَبْدِيُّ بِمَرْوَ، ثَنَا عَبْدُ الصَّمَدِ بْنُ الْفَضْلِ الْبَاهِلِيُّ، ثَنَا حَمَّادُ بْنُ يَزِيدَ الْمَرْوَزِيُّ(٣)، ثَنَا أَبُو عِمْرَانَ الْجَوْنِيُّ، عَنِ الزَّبِيرِ بْنِ

---

(١) في (و) و(ص): «عن رزق».

(٢) في (ز) و(و) و(ص): «نحوه».

(٣) في (ص): «المروزي».

(٤) أسنده - وحده - رزق، وزق: من رجال المقدمة.

(٥) في (ز) و(ص): «الدبري».

(٦) إتحاف المهرة (٣/ ٤٩٤ - ١٩٣٠)، وقال المصنف عقب روايةٍ هذا الحديث في الصلاة (٧١٨): «هذا حديث يتفرد به موسى بن يعقوب، وقد يروى عن مالك عن ابن شهاب، وموسى بن يعقوب ممن لا تحتمل تفرده». وقد رد مالك في الموطأ روايته يحيى بن يحيى (١/ ١٧٧): «ولوددت والله أنَّ الشيطان...» (٢٨/ ٢٨٨).

كذا هاهنا وعند البيهقي في الكبرى (٢/ ٢٤٥/ ٥) في الصلاة: «عن ابن يزيد المدني»، وقال الصنف: «قال سلم: هو مالك بن يزيد المدني». والمدني متروك وقد كذَّب، والذي يظهر أنه أخذ من أصحاب الكتب الستة، لكن الحديث عندهم: «مالك بن يزيد أبو السليل». وفي الإكمال لابن ماكولا: «قال ابن أبي داود في سننه (٤/ ٣٤٣): عن عمرو بن عثمان، والمؤلف، والبزار (٢/ ٢٤٥/ ٥) في الصلاة: عن ابن أبي الشعثاء». هذه رواية ابن عساكر، وسنت عبد الغني في المختارة (٢/ ٢٣٣): «مالك بن يزيد من أصابت الدَّوْاة». وهذا هو الذي يروي عن أبي جعفر عمير بن أبي عمير الرازي، وقد وثقه ابن =

أَنَسٍ، عَنْ أَنَسٍ قَالَ: قَالَ رَسُولُ اللهِ ﷺ: «عَلَيْكُمْ بِالدُّلْجَةِ، فَإِنَّ الْأَرْضَ تُطْوَى بِاللَّيْلِ»[1].

قَدْ كُنْتُ أَمْلَيْتُ فِي كِتَابِ الْمَنَاسِكِ مِنْ هَذَا الْكِتَابِ حَدِيثَ رُوَيْمِ بْنِ يَزِيدَ الْمُقْرِئِ، عَنِ اللَّيْثِ، عَنْ عُقَيْلٍ، عَنِ الزُّهْرِيِّ، عَنْ أَنَسٍ[2]، وَجَهِدْتُ إِذْ ذَاكَ أَنْ أَجِدَ لَهُ شَاهِدًا فَلَمْ أَجِدْ، وَهَذَا شَاهِدُهُ إِنْ سَلِمَ مِنْ خَالِدِ بْنِ يَزِيدَ الْعُمَرِيِّ.

٢٥٦٥- حدثنا أَبُو عَبْدِ اللهِ مُحَمَّدُ بْنُ يَعْقُوبَ الشَّيْبَانِيُّ، ثَنَا يَحْيَى بْنُ مُحَمَّدِ بْنِ يَحْيَى، ثَنَا مُسَدَّدٌ، ثَنَا حُصَيْنُ بْنُ نُمَيْرٍ[3]، ثَنَا سُفْيَانُ بْنُ حُسَيْنٍ، عَنِ الزُّهْرِيِّ، عَنْ سَعِيدِ بْنِ الْمُسَيَّبِ، عَنْ أَبِي هُرَيْرَةَ قَالَ: قَالَ رَسُولُ اللهِ ﷺ: «مَنْ أَدْخَلَ فَرَسًا بَيْنَ فَرَسَيْنِ وَلَا يَأْمَنُ أَنْ يُسْبَقَ فَلَيْسَ بِقِمَارٍ، وَمَنْ أَدْخَلَ فَرَسًا بَيْنَ فَرَسَيْنِ وَقَدْ أَمِنَ أَنْ يُسْبَقَ فَهُوَ قِمَارٌ»[4].

تَابَعَهُ سَعِيدُ بْنُ بَشِيرٍ الدِّمَشْقِيُّ، عَنِ الزُّهْرِيِّ، وَأَقَامَ إِسْنَادَهُ:

٢٥٦٦- أَخْبَرَنَاهُ أَبُو عَلِيٍّ الْحُسَيْنُ بْنُ عَلِيٍّ الْحَافِظُ، ثَنَا إِبْرَاهِيمُ بْنُ يُوسُفَ الرَّازِيُّ، ثَنَا مَحْمُودُ بْنُ خَالِدٍ الدِّمَشْقِيُّ، ثَنَا الْوَلِيدُ بْنُ مُسْلِمٍ، ثَنَا سَعِيدُ بْنُ بَشِيرٍ، عَنِ الزُّهْرِيِّ، عَنْ سَعِيدِ بْنِ الْمُسَيَّبِ، عَنْ أَبِي هُرَيْرَةَ، عَنِ النَّبِيِّ ﷺ نَحْوَهُ[5].

---

(١) إتحاف المهرة (١٤/ ١٨٦٤٨).
(٢) حديث رقم (٣).
(٣) هو: حصين بن نمير، ابن عمر، ابن حزم، ابن نمير، ابن عمر، ابن حزم.
(٤) إتحاف المهرة (١٤/ ٧٥٣-١٨٦٤٨).
(٥) إتحاف المهرة (١٤/ ٧٥٣-١٨٦٤٨).

Bulsn

صَحِيحُ الْإِسْنَادِ، فَإِنَّ الْبُخَارِيَّ وَإِنْ لَمْ يَكُنْ أَخْرَجَ حَدِيثَ سَعِيدِ بْنِ يَسِيرٍ وَمُعَيْقِيبٍ بْنِ صُهَيْبٍ فَهُمَا إِمَامَانِ ثِقَتَانِ وَأَئِمَّةٌ، وَمِمَّنْ يُجْمَعُ حَدِيثُهُمَا، وَالْحَدِيثِ عِنْدِي أَيْضًا اعْتَضَدَ حَدِيثُ مَعْمَرٍ عَلَى الْإِرْسَالِ فَإِنَّهُ أَرْسَلَهُ، عَنِ الزُّهْرِيِّ.

٢٥٦٧- (الْحِمْيَرِيُّ) مُحَمَّدُ بْنُ مُحَمَّدِ بْنِ إِسْمَاعِيلَ الْفَقِيهُ الْإِمَامُ، ثنا مُحَمَّدُ بْنُ الْفَرَجِ الْأَزْرَقُ، ثنا حَجَّاجُ بْنُ مُحَمَّدٍ قَالَ، قَالَ ابْنُ جُرَيْجٍ: «إِنَّمَا الْأَيْنَ سُمِّيَتْ أَيْمَنَ لِأَنَّهَا عَلَى يَمِينِ الْبَيْتِ وَإِلَى يَمِينِ مَنْ يَسْتَلِمُ»[1].

عَبْدُ اللهِ بْنُ قُرَّصٍ: عَنْ عَبْدِ اللهِ بْنِ عَبَّاسٍ: سَمَّاهُ النَّبِيُّ ﷺ فِي سَرِيَّةٍ.

أَخْرَجَهُ يَعْقُوبُ بْنُ سُفْيَانَ، عَنْ سَعِيدِ بْنِ عُفَيْرٍ، عَنِ ابْنِ عَيَّاشٍ.

هَذَا حَدِيثٌ صَحِيحُ عَلَى شَرْطِ الشَّيْخَيْنِ، وَلَمْ يُخَرِّجَاهُ[2].

٢٥٦٨- (عَنْ) أَبِي بَكْرٍ مُحَمَّدِ بْنِ أَحْمَدَ بْنِ بَالَوَيْهِ، ثنا مُحَمَّدُ بْنُ الْمُنْذِرِ الْعَتَكِيُّ، ثنا يَحْيَى بْنُ مَعِينٍ، ثنا عَبْدُ الصَّمَدِ بْنُ عَبْدِ الْوَارِثِ، ثنا سُلَيْمَانُ بْنُ الْمُغِيرَةِ، ثنا حُمَيْدُ بْنُ هِلَالٍ، ثنا بُشَيْرُ بْنُ عَاصِمٍ: عَنْ عُقْبَةَ بْنِ مَالِكٍ قَالَ:

---

(١) المنتخب (٥٩٤).

(٢) هو: عبد الله بن حذافة بن قيس بن عدي السهمي ﷺ، أثره في الطبراني (٤٥٧) وكانت فيه دعابة وهو الذي أجاز إبله إلى البحر فلم يُدركوه فقيل لهم أتيم والتوى قال: الحميري أتيم كأنه ثبت أتيمك سكة وتوى ذهبت وأخطأ ضم الراوي [ق/٢٩٨].

(إتحاف المهرة (٩/١٣١-٧٦١)).

قال أبو أحمد البخاري (٤/٢٧٦) عند ذكر حديث الفضل، ومسلم (٣/٢٤) من زهير بن حرب وهارون بن عبد الله، عن حجاج به.

(٣) هو: الثبتي من رجال الطهارة، ولم يخرج له مسلم.

بَعَثَ النَّبِيُّ ﷺ سَرِيَّةً، فَسَلَّمْتُ رَسُلَهُ بِيَدِهِ سِرًّا، فَلَمَّا رَجَعَتْ إِلَى رَسُولِ اللهِ ﷺ لَامَنِي رَسُولُ اللهِ ﷺ قَالَ: «أَلَعَلَّكَ إِذَا» يَعْنِي رَجُلًا «قَدْ بَعَثَنِي لِأَعْرِفَ أَنَّ تَجْعَلُوا مَكَانَهُ مَنْ يَعْنِي لِأَعْرِفَ»(١).

هَذَا حَدِيثٌ صَحِيحٌ عَلَى شَرْطِ مُسْلِمٍ، وَلَمْ يُخَرِّجَاهُ.

٢٦٥٩ - **حَدَّثَنِي** مُحَمَّدُ بْنُ صَالِحِ بْنِ هَانِئٍ، ثنا مُحَمَّدُ بْنُ إِسْمَاعِيلَ بْنِ مِهْرَانَ، ثنا عَمْرُو بْنُ مُحَمَّدٍ الْعَجْلِيُّ، ثنا الْوَلِيدُ بْنُ مُسْلِمٍ، عَنْ عَبْدِ اللهِ بْنِ الْعَلَاءِ بْنِ زَبْرٍ، أَنَّهُ سَمِعَ سُلَيْمَ بْنَ عَامِرٍ، أَنَّهُ سَمِعَ أَبَا أُمَيَّةَ بْنَ شُرَيْكٍ، أَنَّهُ أَتَى بِلِصٍّ اعْتَرَفَ الْحَدِيثَ قَالَ: كَانَ النَّاسُ إِذَا أُتِيَ مَرَّةً بِلِصٍّ قَدِ اعْتَرَفَ لَمْ يَأْتُوا بِالْبَيِّنَةِ، وَلَا بِالْأَدِلَّةِ، فَقَالَ رَسُولُ اللهِ ﷺ: «إِنَّ لِلَّرَّاكِضِ فِي هَذَا» الشِّعَابِ وَالْأَوْدِيَةِ إِلَيْنَا كَالْعَيْنِ مِنَ الشَّيْطَانِ، فَلَمْ يُؤْتَ بَعْدَ ذَلِكَ سَرَّاقٌ إِلَّا الْتَمَسَ بَعْضُهُمْ إِلَى بَعْضٍ حَتَّى يَدَعَ

صَحِيحٌ عَلَى شَرْطِ مُسْلِمٍ، وَلَمْ يُخَرِّجَاهُ.

٢٥٧٠- أَخْبَرَنِي أَبُو بَكْرٍ مُحَمَّدُ بْنُ عَبْدِ اللهِ الْعَدْلُ[1] بِمَرْوَ، ثنا مُحَمَّدُ بْنُ غَالِبٍ بْنِ حَرْبٍ، ثنا أَبُو عَامِرٍ مُحَمَّدُ بْنُ مُحَبَّبٍ[2]، ثنا شَقِيقُ بْنُ سَيْفٍ، عَنْ أَبِي إِسْحَاقَ، عَنْ حَارِثَةَ بْنِ مُضَرِّبٍ، عَنْ أَوْسِ بْنِ حَذَانٍ قَالَ: رَسُولُ اللهِ ﷺ أَمَرَ بِتَلْبِيَةِ، وَكَانَ عَلِيٌّ بِأَعْلَى ثَنِيَّاتٍ، فَمَرَّ بِمَضَايِقِ الْأَعْصَابِ، فَقَالَ: أَيُّ مُسْلِمٍ، فَدَهْرِيًّا إِلَى رَسُولِ اللهِ ﷺ، فَقَالَ: إِنَّهُ يَزْعُمُ أَنَّكَ مُسْلِمٌ، فَقَالَ: «إِنَّ مِنْكُمْ رِجَالًا نَكِلُهُمْ إِلَى إِيمَانِهِمْ مِنْهُمْ أَوْسُ بْنُ حَذَانٍ»[3].

هَذَا حَدِيثٌ صَحِيحُ الْإِسْنَادِ، وَلَمْ يُخَرِّجَاهُ.

٢٥٧١- حَدَّثَنَا أَبُو الْحَسَنِ عَلِيُّ بْنُ حَمْشَادَ الْعَدْلُ، ثنا عَلِيُّ بْنُ عَبْدِ الْعَزِيزِ الْبَغَوِيُّ وَمُوسَى بْنُ الْحَسَنِ بْنِ عَبَّادٍ[4] الْبَاذَانِيُّ[5]، قَالَا: ثنا مُسْلِمُ بْنُ إِبْرَاهِيمَ،

---

(١) هو: محمد بن أحمد بن محمد بن عاتم أبو بكر بن أبي نصر الدبوسي العدل.

(٢) في النسخ الخطية التي لدينا: «محبب»، والذي أثبتناه من «الثقات» (٩) لابن أبي حاتم، ومن «تعجيل المنفعة» (١٠٣٧) لابن حجر، وهو الصواب، وانظر «الإكمال» لابن ماكولا (٧/ ٢٥٠).

(٣) من الملحوظ جدًا أن في النسخ الخطية: «أوس» بدل «حذان»، وفي الهامش: «وفي نسخة: وهو أوس بن حذان»، وهو الصواب كما في كتب الرجال، وهو من رجال التهذيب.

(٤) في النسخ الخطية التي لدينا: «عباد»، والمثبت من «الإكمال» (٧/ ٢٥٠).

(٥) وفي رواية أبي عبد الله: «قال حيا لأبي سفيان رحلية لرحل من الأعصار فقال لأبي سفيان فقال رسول الله ﷺ: «إن منهم رجالا نكلهم إلى إيمانهم».

(١) [تعليق الجمع] (٢/ ٦٨٥-٦٨٦/ ١١٦٤) وسيأتي برقم (٣٣٣٣) من أبي بكر بن إسحاق وعلي بن حمشاد عن محمد بن أحمد به، وقال عقبه: «وقد صححه الإمام الحاكم وصححه ابن مفرج ابن يطرح له الشيخان».

في (ب) و(ص): «عبدان».

في (ب) و(ص): «وذا».

ثَنَا هِشَامٌ الدَّسْتُوَائِيُّ، ثَنَا قَتَادَةُ، عَنِ الْحَسَنِ، عَنْ قَيْسِ بْنِ عُبَادٍ قَالَ: كَانَ أَصْحَابُ النَّبِيِّ ﷺ يَكْرَهُونَ الصَّوْتَ عِنْدَ الْقِتَالِ[1].

٢٥٧٣- أَخْبَرَنَاه أَبُو الْوَلِيدِ الْفَقِيهُ، ثَنَا أَحْمَدُ بْنُ الْحَسَنِ بْنِ عَبْدِ الْجَبَّارِ، ثَنَا عُبَيْدُ اللهِ بْنُ عُمَرَ الْقَوَارِيرِيُّ، ثَنَا عَبْدُ الرَّحْمَنِ بْنُ مَهْدِيٍّ، عَنْ هَمَّامٍ، حَدَّثَنِي مَطَرٌ، عَنْ قَتَادَةَ، عَنْ أَبِي بُرْدَةَ، عَنْ أَبِيهِ أَنَّ رَسُولَ اللهِ ﷺ كَانَ يَكْرَهُ الصَّوْتَ عِنْدَ الْقِتَالِ[2].

إِسْنَادٌ صَحِيحٌ عَلَى شَرْطِ الشَّيْخَيْنِ[3]، وَلَمْ يُخَرِّجَاهُ.

وَحَدِيثُ هِشَامٍ الدَّسْتُوَائِيِّ شَاهِدُهُ وَهُوَ أَوْلَى بِالْمَحْفُوظِ.

٢٥٧٤- حَدَّثَنِي عَلِيُّ بْنُ عِيسَى، ثَنَا مُسَدَّدُ بْنُ قَطَنٍ، ثَنَا عُثْمَانُ بْنُ أَبِي شَيْبَةَ، ثَنَا وَكِيعٌ، عَنْ إِسْرَائِيلَ، عَنْ أَبِي إِسْحَاقَ، عَنِ الْبَرَاءِ قَالَ: لَمَّا لَقِيَ النَّبِيُّ ﷺ [illegible][4]

صَحِيحٌ عَلَى شَرْطِ الشَّيْخَيْنِ، وَلَمْ يُخَرِّجَاهُ.

وَلَمْ يَصِحَّ أَنَّهُ ﷺ تَرَجَّلَ وَحَارَبَ رَاجِلًا إِلَّا مِنْ هَذَا الْوَجْهِ.

٢٥٧٥- أَخْبَرَنِي أَحْمَدُ بْنُ مُحَمَّدٍ الْعَنَزِيُّ، ثَنَا حُثَيْمُ بْنُ سَعِيدٍ الدَّارِمِيُّ، ثَنَا مُوسَى بْنُ إِسْمَاعِيلَ، ثَنَا حَمَّادٌ، ثَنَا أَبُو عِمْرَانَ الْجَوْنِيُّ، عَنْ عَلْقَمَةَ بْنِ عَبْدِ اللهِ الْمُزَنِيِّ، أَنَّ النُّعْمَانَ [illegible]

(١) إسناده صحيح (٢/٥٦٢-٢١٣٩).

(٢) إسناده صحيح (٢/٥٦٢-٢١٣٩).

(٣) كذا، والصواب أن بين علقمة والنعمان معقل بن يسار ﷺ كما سيأتي برقم (٥٣٦٤) =

(٤) إسناده صحيح (٢/٥٦٢-٢١٣٩).

(٥) كذا، والصواب أن بين علقمة والنعمان معقل بن يسار ﷺ كما سيأتي برقم (٥٣٦٤) =

binu

يَقْتَتِلُ مِنْ أُولَى الطَّائِفَتَيْنِ أَحَقُّ بِقَتْلِ الشَّمْسِ وَنَهْكَةِ الرِّيَاحِ».

صَحِيحٌ عَلَى شَرْطِ الشَّيْخَيْنِ، وَلَمْ يُخَرِّجَاهُ.

٧٥٧٦- أَخْبَرَنَا الشَّيْخُ أَبُو بَكْرٍ بْنُ إِسْحَاقَ الْفَقِيهُ وَعَلِيُّ بْنُ حَمْشَاذَ الْعَدْلُ، قَالَا: أَنَا عَلِيُّ بْنُ عَبْدِ الْعَزِيزِ الْبَغَوِيُّ، ثنا حَجَّاجُ بْنُ مِنْهَالٍ، ثنا حَمَّادُ بْنُ سَلَمَةَ، ثنا ثَابِتٌ، عَنْ أَنَسٍ، أَنَّ أَبَا طَلْحَةَ، كَانَ يَرْمِي بَيْنَ يَدَيِ النَّبِيِّ ﷺ، وَرَسُولُ اللهِ ﷺ يَلْتَفِتُ، وَكَانَ أَبُو طَلْحَةَ رَامِيًا، وَكَانَ إِذَا رَمَى رَفَعَ النَّبِيُّ ﷺ شَخْصَهُ لِتَنْظُرَ أَيْنَ يَقَعُ سَهْمُهُ، وَكَانَ أَبُو طَلْحَةَ يَرْفَعُ صَدْرَهُ، وَيَقُولُ: هَكَذَا بِأَبِي وَأُمِّي لَا يُصِيبُكَ سَهْمٌ، نَحْرِي دُونَ نَحْرِكَ، وَكَانَ أَبُو طَلْحَةَ يَوْمَئِذٍ يَمْشِي بَيْنَ يَدَيْ رَسُولِ اللهِ ﷺ، فَيَقُولُ: يَا رَسُولَ اللهِ لَا جَلَدَ فِي فَمَشْيِي بِيَا جَلَدُ!

هَذَا حَدِيثٌ صَحِيحٌ عَلَى شَرْطِ الشَّيْخَيْنِ، وَلَمْ يُخَرِّجَاهُ.

٧٥٧٧- أَخْبَرَنِي أَبُو بَكْرٍ مُحَمَّدُ بْنُ الْمُؤَمَّلِ بْنِ الْحَسَنِ بْنِ عِيسَى، ثنا

= من طريق حجاج بن منهال عن حماد به، وكذا رواه أبو داود (٣٨٢/٣) عن سليمان بن إسحاق به، ورواه الترمذي والنسائي وغيرهم من طريق عن حماد، فلا عبرة بزيادة الواسطة في إسقاط عطاء.

(١) إتحاف المهرة (٥٢٢/٨-٥٢٣/١٧١٤٥).

(٢) لم يخرجه مسلم لمخالفته عن عمرو بن دينار، وأصل الحديث أخرجه البخاري (٩٧/٤) من حديث بكر بن عبد الله المزني -أحد المقلين- رواية عن جبير بن جبير بن حية عن الصحابة مرسوعا.

(٣) إتحاف المهرة (٥٢٣/٨-٥٢٤/١٧١٤٦).

(٤) أخطأ في التصحيح من حديث عبد العزيز بن صهيب عن أنس؛ البخاري (٣٧/٥، ٩٧)، ومسلم (١٩٦٢/٤).

الْفَضْلُ بْنُ مُحَمَّدٍ الشَّعْرَانِيُّ، ثنا عَبْدُ اللهِ بْنُ مُحَمَّدِ بْنِ أَبِي الْحَرَّانِيِّ، ثنا مُحَمَّدُ بْنُ سَلَمَةَ الْحَرَّانِيُّ، ثنا مُحَمَّدُ بْنُ إِسْحَاقَ، حَدَّثَنِي عَبْدُ الْوَاحِدِ بْنُ أَبِي عَمْرٍو(١)، عَنْ سَعْدِ بْنِ إِبْرَاهِيمَ(٢)، عَنْ أَبِيهِ، عَنْ عَبْدِ الرَّحْمَنِ بْنِ عَوْفٍ قَالَ: قَالَ لِي أُبَيُّ بْنُ خَلَفٍ، وَأَنَا بِمَكَّةَ وَبَيْنَ إِبِلِهِ عَلَيَّ أَعِدُّ يَطْعِمُهَا: يَا عَبْدَ الْإِلَهِ، مَنِ الرَّجُلُ مِنْكُمُ الْمُتَسَمِّي بِرِيشَةٍ تَعْلُوهُ عَلَى صَدْرِهِ؟ قَالَ: قُلْتُ: ذَاكَ حَمْزَةُ بْنُ عَبْدِ الْمُطَّلِبِ. قَالَ: ذَاكَ الَّذِي فَعَلَ بِنَا الْأَفَاعِيلَ!".

هَذَا حَدِيثٌ صَحِيحٌ عَلَى شَرْطِ مُسْلِمٍ، وَلَمْ يُخَرِّجَاهُ.

أَخْرَجَهُ الْإِمَامُ أَبُو بَكْرٍ بْنُ خُزَيْمَةَ فِي بَابِ الرُّخْصَةِ فِي عَلَائِقِ الْمَتَاعِ بِقَصْدِ إِيطَالَةِ مَوْضِعَةِ قَرَارَةِ مَنْ مُحَمَّدِ بْنِ يَحْيَى، عَنِ الْقَعْنَبِيِّ.

٢٥٧٨- **صَحِيحٌ**: أَبُو بَكْرٍ مُحَمَّدُ بْنُ أَحْمَدَ بْنِ بَالُويَهْ، ثنا إِسْحَاقُ بْنُ

Using

فَانْتَظِرُوا أَيَّتُهُمْ تُرْبَتُ. قَالَ: «إِنَّ الْمُهَاجِرِينَ وَالْأَنْصَارَ». قُلْتُ: هُمْ هَذَا. قَالَ: «فَإِنَّهُمْ عَهِدَ إِلَيْهِمْ فَجَاذَوا وَسُمُّوهُمْ إِلَى أَبْنَائِهِمْ كَأَنَّهَا الثَّوْبُ، وَوَلِي الشَّرِّ أَدْبَرَ أَدْبَارَهُمْ».

[تحفة: صحيح الإسناد].

٢٥٧٥- حدثنا أبو العباس مُحَمَّدُ بْنُ يَعْقُوبَ: ثنا مُحَمَّدُ بْنُ عَلِيِّ بْنِ دُحَيْمٍ الرَّمْلِيُّ: ثنا مُحَمَّدُ بْنُ يُوسُفَ الْفِرْيَابِيُّ: ثنا إِسْرَائِيلُ، عَنْ أَبِي سِنَانٍ(١)، عَنِ ابْنِ الْأَخْوَصِ، عَنِ ابْنِ مَسْعُودٍ قَالَ: قَالَ رَسُولُ اللهِ ﷺ: «مَنْ قَالَ: أَشْهَدُ أَنْ لَا إِلَهَ إِلَّا هُوَ الْحَيُّ الْقَيُّومُ، وَأَتُوبُ إِلَيْهِ - ثَلَاثًا - غُفِرَتْ ذُنُوبُهُ، وَلَوْ كَانَ فَارًّا مِنَ الزَّحْفِ!».

هذا حديث صحيح على شرط مُسْلِمٍ، ولَمْ يُخَرِّجَاهُ.

٢٥٨٠- أخبرني أَحْمَدُ بْنُ مُحَمَّدِ بْنِ الْعَنَزِيِّ: ثنا مُحَمَّدُ بْنُ سَعِيدٍ الدَّارِمِيُّ، قَالَ: قَرَأْتُ عَلَى أَبِي الْيَمَانِ، أَنَا حَرِيزُ بْنُ عُثْمَانَ حَدَّثَهُ، عَنْ عَبْدِ الرَّحْمَنِ بْنِ مِينَاءَ، قَالَ: حَدَّثَنِي أَبُو ذَرٍّ وَأَبُو الدَّرْدَاءِ قَالَا: وَافَيْتُ الْبَطْحَاءَ مِنَ الْأَبْوَاءِ فَإِذَا رَسُولُ اللهِ ﷺ جَالِسًا عَلَى الْأَرْضِ بِمَنْ تَرَاتِيبِ الْعِشَارِ، وَفَضَلَ عَنْهَا عِطَاءٌ وَهُوَ يَقُولُ الْعَزْرَ، فَقُلْتُ: لَقَدْ أَعْذَرَ اللهُ إِلَيْكَ. فَقَالَ: أَبَتْ عَلَيَّ سُورَةُ

---

(١) في (ب): «أبي وائل» والتصويب: «العلل».

(٢) إتحاف المهرة (٣/ ٣١٣-٣١٤، ١٣٨٣٣).

(٣) قال الحافظ في «الفتح»: قال النضر: وأحسبه أراد أنه سمنهم، هذا معنى قوله: ثم لم يسمنه.

(٤) هو: ضرار بن مرة الكوفي، من رجال الشهيب.

(٥) إتحاف المهرة (١٣/ ٣٨٩-٣٩٠، ١٦٩٨٩)، وقد تقدم في الدعاء (١٩٠١).

الْبَحُوثِ[1]. قَالَ اللهُ ﷻ: ﴿انْفِرُوا خِفَافًا وَثِقَالًا﴾[2]. يَعْنِي: سُورَةَ التَّوْبَةِ[3].

حَدِيثٌ صَحِيحُ الإِسْنَادِ، وَلَمْ يُخَرِّجَاهُ.

٢٥٨١- حدثنا أَبُو الْعَبَّاسِ مُحَمَّدُ بْنُ يَعْقُوبَ، ثَنَا الْحَسَنُ بْنُ عَلِيِّ بْنِ عَفَّانَ الْعَامِرِيُّ، ثَنَا زَيْدُ بْنُ الْحُبَابِ، ثَنَا عَبْدُ الْمُؤْمِنِ بْنُ خَالِدٍ الْحَنَفِيُّ، ثَنَا نَجْدَةُ بْنُ نُفَيْعٍ، عَنِ ابْنِ عَبَّاسٍ، أَنَّ رَسُولَ اللهِ ﷺ اسْتَنْفَرَ حَيًّا مِنَ الْعَرَبِ، فَتَثَاقَلُوا، فَنَزَلَتْ ﴿إِلَّا تَنْفِرُوا يُعَذِّبْكُمْ عَذَابًا أَلِيمًا﴾[4]. قَالَ: كَانَ عَذَابُهُمْ حَبْسَ الْمَطَرِ عَنْهُمْ[5].

هَذَا حَدِيثٌ صَحِيحُ الإِسْنَادِ، وَلَمْ يُخَرِّجَاهُ، وَعَبْدُ الْمُؤْمِنِ بْنُ خَالِدٍ الْحَنَفِيُّ مِنْ ثِقَاتِ الْمَرَاوِزَةِ.

[illegible]

ثَنَا مَحْبُوبُ بْنُ مُوسَى الأَنْطَاكِيُّ، أَنَا أَبُو إِسْحَاقَ الْفَزَارِيُّ[6]، عَنِ ابْنِ جُرَيْجٍ، أَخْبَرَنِي عَبْدُ اللهِ بْنُ أَبِي أُمَيَّةَ[7]، عَنِ الْحَارِثِ بْنِ عَبْدِ اللهِ بْنِ أَبِي رَبِيعَةَ، أَنَّ

---

(١) في (ر): «الخوف»، وفي (ص): «التخوف»، وفي التلخيص: «فقال: انت علي سورة التحوب».

(٢) (التوبة: ٤١).

(٣) إتحاف المهرة (٨٠٥٤)، [illegible]

(٤) (التوبة: ٣٩).

(٥) إتحاف المهرة (٨٠٥٤)، [illegible]

(٦) هو: إبراهيم بن محمد بن الحارث، من رجال التهذيب.

(٧) في (ر): «عبد الله بن أمية»، وعبد الله بن أمية، ويقال: عبد ربه بن أبي أمية، من رجال التهذيب، لم يرو عنه غير ابن جريج، ووثقه ابن حبان، ترجم له المزي باسم: =

Bulsnaf

رَسُولُ اللهِ ﷺ كَانَ فِي بَعْضِ مَغَازِيهِ، مَرَّ بِأَسْرَى مِنْ مُزَيْنَةَ، فَأَتَيْتُهُ عِنْدَ الْمَسَاءِ، فَقُلْتُ: لَعَلَّ فِي بَعْضِ الْأَسْرَى، فَقَالَ: هَلْ لَا؟ قَالَ: نَعَمْ، قَالَ: فَلَمْ أَشْكُكْ، قَالَ: أَجَامَعْتَ بَعْدُ، قَالَ: وَأَنْتَ لَكَ سَيِّدَاكَ؟ قَالَ: لَا. قَالَ: أَرْجِعْ إِلَيْهَا، فَإِنَّ مُلْكَكَ مَلْكٌ عَلَيْهِ لَا يُصِلُّ، إِنْ شَكَّ قَبْلَ أَنْ تَرْجِعَ إِلَيْهَا، وَظَرْأَ عَلَيْهَا السَّلَامُ». تَرْجِعُ إِلَيْهَا فَأَسْرَهَا فَأَتَيْتُهُ، فَقَالَ: أَلَمْ أَمُرْ أَنْ تَأْتِيَ عَلَيْهَا السَّلَامُ؟ قَالَ: نَعَمْ، قَالَ: أَرْجِعْ إِلَيْهَا فَأَسْرَهَا مَعَكَ».

قِيلَ: صَحِيحُ الْإِسْنَادِ، وَلَمْ يُخَرِّجَاهُ».

٢٨٠٣ - حَدَّثَنَا مُحَمَّدُ بْنُ صَالِحٍ بْنِ هَانِئٍ، ثَنَا الْقَطَّانُ بْنُ مُحَمَّدٍ الْبَاهِلِيُّ، ثَنَا يَزِيدُ بْنُ هَارُونَ، ثَنَا الْمُخْتَارُ بْنُ فُلْفُلٍ، عَنْ أَنَسِ بْنِ مَالِكٍ، عَنْ عَبَّاسِ بْنِ عَبَّاسٍ الْقَيْسَانِيِّ، عَنْ عَبْدِ اللهِ بْنِ يَزِيدَ[1]، عَنْ عَبْدِ اللهِ بْنِ عَمْرِو بْنِ

عبد ربه، نحنه أحد أئمة عبد ربه في الدين، وترجمه ابن الجارود في الثقات، وابن أبي حاتم وابن حبان وغيرهم فأسماء عبد الله.

(١) [تعليقة الشارح] في «التقريب» (٣٧٠٧) وجعله من سبعة عبد الله في أبي زيد، وهو خطأ فإن المختار ليه يروه عن أنس، أنه أعلم في مسند الحارث (٨٤٧/ ٢٣٠).

(٢) قال ابن حجر في «التلخيص الحبير» (٣/ ٣٠٧): وعبد الله بن أبي زيد هو البدري في ترجمة عن ماء في هذا الإسناد، وابن بشكوال يذكر في جزء والدارقطني لا صحبة له، وهو أخو الكوفة الذي يقال له: القارئ - يعني الطبراني - وتبعه ابن الجوزي في «التحقيق» - وله رواية في مسلم عن عائشة في قصة ماء الكعبة، أورده ابن حبان في «الثقات» ابن يزيد، عن عبد الله بن عبيد بن عمير، وعن أبي طفيل عنه، وليس له أبو أخ كذلك، ذكر عبيد بن عمير يكنى أبا عاصم، وهل أبو أخر.

(٣) هو: يزيد بن عبد الله بن يزيد بن عبد الله بن موهب، من رجال الطيالسة.

(٤) يعني: أبا عبد الرحمن الحبلي المصري، من رجال الطيالسة.

الْعَاصِ، أَنَّ رَسُولَ اللهِ ﷺ قَالَ: «يُغْفَرُ لِلشَّهِيدِ كُلُّ ذَنْبٍ إِلَّا الدَّيْنُ»[1].

هَذَا[2] حَدِيثٌ صَحِيحُ الْإِسْنَادِ، وَلَمْ يُخَرِّجَاهُ[3].

وَشَاهِدُهُ حَدِيثُ سَهْلِ بْنِ حُنَيْفٍ:

٢٥٨٤- حدثنا أَبُو الْعَبَّاسِ مُحَمَّدُ بْنُ يَعْقُوبَ، ثَنَا مُحَمَّدُ بْنُ عَبْدِ اللهِ بْنِ عَبْدِ الْحَكَمِ، أَنَا ابْنُ وَهْبٍ، أَخْبَرَنِي عَبْدُ الرَّحْمَنِ بْنُ سَعْدٍ الْمُزَنِيُّ[4]، عَنْ سَهْلِ بْنِ أَبِي أُمَامَةَ بْنِ سَهْلِ بْنِ حُنَيْفٍ، عَنْ أَبِيهِ، عَنْ جَدِّهِ، أَنَّ رَسُولَ اللهِ ﷺ قَالَ: «إِنَّ أَوَّلَ مَا يُهَرَاقُ مِنْ دَمِ الشَّهِيدِ يُغْفَرُ لَهُ ذُنُوبُهُ»[5].

٢٥٨٥- أخبرني أَحْمَدُ بْنُ مُحَمَّدٍ الْعَنَزِيُّ، ثَنَا عُثْمَانُ بْنُ سَعِيدٍ الدَّارِمِيُّ، ثَنَا إِسْحَاقُ بْنُ إِبْرَاهِيمَ الزُّبَيْدِيُّ، أَنَّ عُثْمَانَ بْنَ سَعِيدِ بْنِ كَثِيرِ بْنِ دِينَارٍ حَدَّثَهُمْ، قَالَ: ثَنَا أَبُو مُطِيعٍ مُعَاوِيَةُ بْنُ يَحْيَى، عَنْ نَصْرِ بْنِ عَلْقَمَةَ، عَنْ أَخِيهِ مَحْفُوظِ بْنِ عَلْقَمَةَ، عَنْ أَبِي أَيُّوبَ الْأَنْصَارِيِّ قَالَ: قَالَ رَسُولُ اللهِ ﷺ: «مَنْ لَقِيَ الْعَدُوَّ[6] فَصَبَرَ حَتَّى يُقْتَلَ، أَوْ يَغْلِبَ لَمْ يُفْتَنْ فِي قَبْرِهِ»[7].

---

(١) إتحاف المهرة (٩/٥٥٨-١١٩٢٤).

(٢) قوله: «هذا» غير موجود في (ز) و(م).

(٣) قال ابن حجر: «وقد أخرجه ابن حبان في صحيحه، وصححه الشيخ مسلم ٢٨/١٩٠٢».

(٤) قال الشيخ: «عن سهل بن أبي أمامة بن سهل بن حنيف، عن أبيه، عن جده، أن رسول الله ﷺ قال: «إن أول ما يهراق من دم الشهيد يغفر له ذنوبه»، وهو ابن حبان في صحيحه، وصححه الشيخ مسلم ٢٨/١٩٠٢».

(٥) إتحاف المهرة (١/٨٢-٨٣).

(٦) قوله: «العدو» ساقط من (ز) و(م).

(٧) إتحاف المهرة (٤/٣٨٥-٤٤١١).

Bulsn e

هَذَا حَدِيثٌ صَحِيحُ الْإِسْنَادِ[1]، وَلَمْ يُخَرِّجَاهُ.

٢٠٨٦ - أَنْبَأَنَا أَبُو الْحَسَنِ الْقَزْوِينِيُّ بِمَرْوَ، ثَنَا مُحَمَّدُ بْنُ سَعِيدٍ الدَّارِمِيُّ، ثَنَا مُحَمَّدُ بْنُ مُوسَى، ثَنَا أَبُو إِسْحَاقَ الْفَزَارِيُّ، عَنْ أَبِي حَمْزَةَ الثُّمَالِيِّ، عَنِ ابْنِ عَقِيلٍ[2]، قَالَ: سَمِعْتُ جَابِرَ بْنَ عَبْدِ اللهِ يَقُولُ: قَفَلَ رَسُولُ اللهِ ﷺ عَشِيَّةَ جَبَلَ هَا النَّاسُ مِنَ الْقِتَالِ، فَقَالَ: رَجَعْنَا جُلُّ، وَأَبْقَيْنَا جُلَّ الْمَشْرَكِينَ وَهُمْ يَلُونَ، أَلَا أَسُدُّ هَا النَّاسَ رَسُولَ اللهِ، اللَّهُمَّ أَنْزِلْنَا بِلَادًا سَهْلَةً جَادَ بِهَا وَلَا عَلَيْهَا، - أَيْ: عَلَيْنَا وَأَصْحَابُنَا - وَاغْفِرْ لَنَا، وَمَا صَنَعَ هَؤُلَاءِ بِوَالِدَيْهِمْ، فَجَاءَ[3] رَسُولُ اللهِ ﷺ يَحْزُنُ، فَقَالَ رَأْسُ الْمُنَافِقِينَ[4]: إِنَّكِ، وَلَنَا، كَمَا قَالَ: يَهْفُو، لَهُ قَالَ، فَجَاءَ رَسُولُ اللهِ ﷺ مِنَ الْأَنْصَارِ، فَرَمَى بِرَأْسِ الْمُنَافِقِ، ثُمَّ أَمَرَ أَبَا الْأَنْصَارِ، فَرَمَى بِرَأْسِ فَقَالَ: إِنَّا جَاهِدُ، هَذَا الْمَقُولُ لَهُ بِكَ، وَهَذَا لِبَعْضِ مَنْ يَحْزُنُكَ، فَصَلَّى عَلَيْهِمْ، ثُمَّ رُفِعَ وَلَمْ يُشَرِّفْ حُزُنٌ، حَتَّى صَلَّى عَلَى الشُّهَدَاءِ فَقَالَ: قَالَ: فَرَحِمَتْ قُلُوبُنَا قَدْ تَرَكَ أَبُو عَلَى دِينِ وَبِلَالٍ، فَقَالَ: مَنْ عِنْدَ النَّبِيِّ أَزْمِلُ إِلَى رَسُولِ اللهِ ﷺ، فَقَالَ: إِنَّا جَاهِدُ، إِنَّا لَهُ تَارَكَ وَتَعَالَى

---

(١) قال الذهبي في التلخيص: «قلت: محمد ضعيف، وابنه متروك، وأبوه ليس من الرجال». اهـ. قلت: بل محمد بريء منهما.

(٢) هو: عبد الله بن محمد بن عقيل بن ابن طالب. والد الفقيه.

(٣) رسمها في النسخ الخطية هكذا: «فجاء» وعليه فهي في أول، والصواب من التلخيص، ومن الدر المنثور (٢/ ٢٤٧) وهو مرفوع لما قبله.

(٤) في (ز): «فقال: المنافق» وهو خطأ، وقد تكرر في سائر السير، والسياق من التلخيص والدر المنثور.

(٥) قوله: «فجاء ساقط من (ز)، وهو واضح.

أَحْيَى أَبَاكَ وَكَلَّمَهُ». قُلْتُ: وَكَلَّمَهُ كَلَامًا؟ قَالَ: «قَالَ لَهُ: تَمَنَّ. فَقَالَ: أَتَمَنَّى أَنْ تَرُدَّ رُوحِي وَتُنْشِئَ خَلْقِي كَمَا كَانَ وَتُرْجِعَنِي إِلَى نَبِيِّكَ، فَأُقَاتِلَ فِي سَبِيلِكَ فَأُقْتَلَ مَرَّةً أُخْرَى. قَالَ: إِنِّي قَضَيْتُ أَنَّهُمْ لَا يَرْجِعُونَ». قَالَ: وَقَالَ ﷺ: «سَيِّدُ الشُّهَدَاءِ عِنْدَ اللهِ يَوْمَ الْقِيَامَةِ حَمْزَةُ»[1].

صَحِيحُ الْإِسْنَادِ[2]، وَلَمْ يُخَرِّجَاهُ.

٢٥٨٧- حدثنا أَبُو الْعَبَّاسِ مُحَمَّدُ بْنُ يَعْقُوبَ، أَنَا مُحَمَّدُ بْنُ عَبْدِ اللهِ بْنِ عَبْدِ الْحَكَمِ، أَنَا ابْنُ وَهْبٍ، أَخْبَرَنِي أُسَامَةُ بْنُ زَيْدٍ، حَدَّثَنِي الزُّهْرِيُّ، عَنْ أَنَسِ بْنِ مَالِكٍ قَالَ: كُفِّنَ حَمْزَةُ فِي نَمِرَةٍ، كَانُوا إِذَا مَدُّوهَا عَلَى رَأْسِهِ خَرَجَتْ رِجْلَاهُ، وَإِذَا مَدُّوهَا عَلَى رِجْلَيْهِ خَرَجَ رَأْسُهُ، فَأَمَرَهُمُ النَّبِيُّ ﷺ أَنْ يَمُدُّوهَا عَلَى رَأْسِهِ، وَيَجْعَلُوا عَلَى رِجْلَيْهِ مِنَ الْإِذْخِرِ، وَقَالَ رَسُولُ اللهِ ﷺ: «لَوْلَا أَنْ

[illegible]

وَالسِّبَاعِ»[3].

هَذَا حَدِيثٌ صَحِيحٌ عَلَى شَرْطِ مُسْلِمٍ، وَلَمْ يُخَرِّجَاهُ.

---

(١) إتحاف المهرة (٣/ ٢١٦-٢٨٦٥) وسيعاد هذا الحديث في المناقب (٤٩٩٥) [illegible] مختصرا ولا [illegible]

(٢) قال [illegible] هو [illegible] البخاري عنه، فقال: هو خطأ، غلط فيه أسامة والمحفوظ حديث الليث عن الزهري عن عبد الرحمن بن كعب عن جابر. قلت: وهو مخرج في الصحيح».

Bulsn e

٢٥٨٨- أخبرنا أَبُو عَبْدِ اللهِ مُحَمَّدُ بْنُ عَبْدِ اللهِ الزَّاهِدُ الأَصْبَهَانِيُّ، ثَنَا أَحْمَدُ بْنُ مِهْرَانَ بْنِ خَالِدٍ الأَصْبَهَانِيُّ، ثَنَا عُبَيْدُ اللهِ بْنُ مُوسَى، أَنَا طَلْحَةُ بْنُ جَبْرٍ[1] الأَنْصَارِيُّ، عَنِ الْمُطَّلِبِ بْنِ عَبْدِ اللهِ، عَنْ مُصْعَبِ بْنِ عَبْدِ الرَّحْمَنِ، عَنْ عَبْدِ الرَّحْمَنِ بْنِ عَوْفٍ قَالَ: افْتَتَحَ رَسُولُ اللهِ ﷺ مَكَّةَ، ثُمَّ انْصَرَفَ إِلَى الطَّائِفِ فَحَاصَرَهُمْ ثَمَانِيَةً أَوْ سَبْعَةً، ثُمَّ أَوْغَلَ غُدْوَةً أَوْ رَوْحَةً، ثُمَّ نَزَلَ ثُمَّ هَجَّرَ، ثُمَّ قَالَ: «أَيُّهَا النَّاسُ، إِنِّي لَكُمْ فَرَطٌ، وَإِنِّي أُوصِيكُمْ بِعِتْرَتِي خَيْرًا، مَوْعِدُكُمُ الْحَوْضُ، وَالَّذِي نَفْسِي بِيَدِهِ، لَتُقِيمُنَّ الصَّلاةَ، وَلَتُؤْتُونَ الزَّكَاةَ، أَوْ لأَبْعَثَنَّ عَلَيْكُمْ رَجُلًا مِنِّي، أَوْ كَنَفْسِي فَلَيَضْرِبَنَّ أَعْنَاقَ مُقَاتِلِيهِمْ، وَلَيَسْبِيَنَّ ذَرَارِيَّهُمْ». قَالَ: فَرَأَى النَّاسُ أَنَّهُ يَعْنِي أَبَا بَكْرٍ أَوْ عُمَرَ، فَأَخَذَ بِيَدِ عَلِيٍّ، فَقَالَ: «هَذَا»[2].

هَذَا حَدِيثٌ صَحِيحُ الإِسْنَادِ[3]، وَلَمْ يُخَرِّجَاهُ.

٢٥٨٩- أخبرني أَبُو زَكَرِيَّا يَحْيَى بْنُ مُحَمَّدٍ الْعَنْبَرِيُّ، ثَنَا إِبْرَاهِيمُ بْنُ أَبِي طَالِبٍ، ثَنَا أَبُو قُدَامَةَ[4]، وَمُحَمَّدُ بْنُ الْمُثَنَّى، ثَنَا مُعَاذُ بْنُ هِشَامٍ، حَدَّثَنِي أَبِي، عَنْ قَتَادَةَ، عَنْ سَالِمِ بْنِ أَبِي الْجَعْدِ، عَنْ مَعْدَانَ بْنِ أَبِي طَلْحَةَ الْيَعْمَرِيِّ، عَنْ أَبِي نَجِيحٍ السُّلَمِيِّ، قَالَ: حَاصَرْنَا قَصْرَ الطَّائِفِ، فَسَمِعْتُ رَسُولَ اللهِ ﷺ يَقُولُ: «مَنْ رَمَى بِسَهْمٍ فِي سَبِيلِ اللهِ فَلَهُ عَدْلُ مُحَرَّرٍ، وَمَنْ بَلَغَ بِسَهْمٍ فِي

---

(١) في التلخيص: «جبير».

(٢) إتحاف المهرة (١٠/٦٣٩-١٣٥٣٣).

(٣) قال الذهبي في التلخيص: «قلت: طلحة ليس بعمدة».

(٤) هو: عبيد الله بن سعيد بن يحيى السرخسي. من رجال التهذيب.

سَبِيلِ اللهِ[1] فَلَهُ دَرَجَةٌ فِي الْجَنَّةِ، فَبَلَغْتُ يَوْمَئِذٍ[2] سِتَّةَ عَشَرَ سَهْمًا[3].

هَذَا حَدِيثٌ صَحِيحٌ عَلَى شَرْطِ الشَّيْخَيْنِ، فَإِنَّ أَبَا نَجِيحٍ هَذَا هُوَ عَمْرُو بْنُ عَبَسَةَ السُّلَمِيُّ.

٢٥٩٠- أَخْبَرَنَا أَبُو عَبْدِ اللهِ مُحَمَّدُ بْنُ يَعْقُوبَ الْحَافِظُ، ثَنَا الْحُسَيْنُ أَبُو عَلِيٍّ الْفَبَّانِيُّ[4]، ثَنَا الْمُنْذِرُ بْنُ الْوَلِيدِ الْجَارُودِيُّ، ثَنَا عَبْدُ الْأَعْلَى، ثَنَا يَحْيَى بْنُ سَعِيدٍ الْأَنْصَارِيُّ، حَدَّثَنِي أَبُو الزُّبَيْرِ، عَنْ جَابِرِ بْنِ عَبْدِ اللهِ قَالَ: كُنَّا مَعَ رَسُولِ اللهِ ﷺ بِالطَّائِفِ فِي غَزْوَةِ حُنَيْنٍ، فَلَمَّا بَلَغَ الْجِعِرَّانَةَ، قَسَمَ فِضَّةً بَيْنَ النَّاسِ[5].

هَذَا حَدِيثٌ صَحِيحٌ عَلَى شَرْطِ مُسْلِمٍ، وَلَمْ يُخَرِّجَاهُ[6].

٢٥٩١- أَخْبَرَنِي أَبُو الْحُسَيْنِ مُحَمَّدُ بْنُ أَحْمَدَ بْنِ تَمِيمٍ الْقَطَرِيُّ، ثَنَا أَبُو

---

(١) من قوله: «فله عدل» إلى هنا ساقط من (و) و(ص).

(٢) قوله: «يومئذ» غير موجود في (و) و(ص)، وفي (ز): «يوم»، وفي (ج): «في يوم»، وأثبتت من التلخيص.

(٣) إتحاف المهرة (١٤/ ٢٨١-٢٨٢/ ١٧٨٨٠).

(٤) في (و) و(ص): «الفبان»، وفي (ز): «الفبا»، وفي (ج): «أبو الحسن بن الحسين والمنذر بن الوليد الجارودي»، وأثبت ما في (ز) وما في (ج) موافق لما في إتحاف المهرة.

(٥) قال أبو عبد الله الحاكم: «هذا حديث صحيح على شرط الشيخين».

(٦) قصة، وأصله عند البخاري أيضا (٤/ ٩١).

(٧) هو: عبد الله بن عبد الرحمن بن يعلى بن كعب الطائفي، أبو يعلى الثقفي، من رجال =

عَبْدُ اللهِ بْنُ مَيْمُونٍ بْنِ الْمُنْذِرِ الأَنْصَارِيُّ، عَنْ أَبِيهِ، أَنَّ رَسُولَ اللهِ ﷺ أَتَى هَوْزَانَ فِي دِيَارِهِمْ، فَنَزَلَ بِهِمْ، فَاسْتَمَدَّ بِهِمْ سِتِّينَ رَجُلًا مِنْ أَهْلِ بَيْتٍ مِنْ أَهْلِ بَيْتٍ، فَأَتَاهُمْ رَسُولُ اللهِ ﷺ فَلَمَّا مَرَّ عَلَيْهِمْ، قَرَنَ بِهِمْ وُجُوهَهُمْ فَاتَّهَمَهُمْ!!

هَذَا حَدِيثٌ صَحِيحُ الإِسْنَادِ، وَلَمْ يُخَرِّجَاهُ.

٢٥٩٤٢- **صَحِيحٌ** مُتَّفَقٌ بْنُ أَحْمَدَ الْقَاضِي، ثنا عَبْدُ اللهِ بْنُ رَوْحٍ الْمَدَائِنِيُّ، ثنا يَزِيدُ بْنُ هَارُونَ، أنا الْمُسْتَمِرُّ بْنُ سَعِيدٍ الثَّقَفِيُّ، عَنْ تُحَيِّبِ بْنِ عَبْدِ الرَّحْمَنِ، عَنْ أَبِيهِ[1]، عَنْ جَدِّهِ، قَالَ: خَرَجَ رَسُولُ اللهِ ﷺ فِي بَعْضِ أَسْفَارِهِ، فَأَتَاهُ رَجُلٌ، فَقَالَ: يَا رَسُولَ اللهِ، إِنَّ لِسَنَحِيِّ أَنْ يَبْعَثَ مَعَهُ إِلَى قَوْمِهِ، فَبَعَثَ مَعَهُ رَجُلًا، فَلَمَّا رَآهُمْ، قَالَ: مَالَهُمْ، قَالُوا: لَا قَالَ، فَقَالَ لَا لِتَسْتَصِيلُ بِالْمُشْرِكِينَ عَلَى الْمُشْرِكِينَ، فَاسْتَأْنَاهُمْ، فَكَانَ

وَلَهُ شَاهِدٌ عَنْ أَبِي حُمَيْدٍ السَّاعِدِيِّ:

٢٥٩٣- أَخْبَرَنِي أَحْمَدُ بْنُ مُحَمَّدٍ الْعَنَزِيُّ، ثَنَا عُثْمَانُ بْنُ سَعِيدٍ الدَّارِمِيُّ، ثَنَا يُوسُفُ بْنُ عِيسَى[1] الْمَرْوَزِيُّ، ثَنَا الْفَضْلُ بْنُ مُوسَى السِّينَانِيُّ، عَنْ مُحَمَّدِ بْنِ عَمْرٍو، عَنْ سَعْدِ[2] بْنِ الْمُنْذِرِ، عَنْ أَبِي حُمَيْدٍ السَّاعِدِيِّ قَالَ: خَرَجَ رَسُولُ اللهِ ﷺ حَتَّى إِذَا خَلَّفَ ثَنِيَّةَ الْوَدَاعِ إِذَا كَتِيبَةٌ، قَالَ: «مَنْ هَؤُلَاءِ؟». قَالُوا: بَنِي[3] قَيْنُقَاعَ، وَهُوَ رَهْطُ عَبْدِ اللهِ بْنِ سَلَامٍ. قَالَ: «وَأَسْلَمُوا؟». قَالُوا: لَا، بَلْ هُمْ عَلَى دِينِهِمْ. قَالَ: «قُلْ لَهُمْ فَلْيَرْجِعُوا، فَإِنَّا لَا نَسْتَعِينُ بِالْمُشْرِكِينَ»[4].

٢٥٩٤- حَدَّثَنَا عَلِيُّ بْنُ حَمْشَاذَ الْعَدْلُ، ثَنَا إِسْمَاعِيلُ بْنُ إِسْحَاقَ الْقَاضِي، ثَنَا إِسْمَاعِيلُ بْنُ أَبِي أُوَيْسٍ، ثَنَا عَبْدُ الرَّحْمَنِ بْنُ أَبِي الزِّنَادِ، عَنْ أَبِيهِ، عَنْ [illegible]

رَسُولَ اللهِ ﷺ غَزَا غَزْوَةً، كَانَ عَلَى مُقَدِّمَتِهِ فِيهَا خَالِدُ بْنُ الْوَلِيدِ، فَمَرَّ رَبَاحٌ وَأَصْحَابُهُ عَلَى امْرَأَةٍ مَقْتُولَةٍ مِمَّا أَصَابَ الْمُقَدِّمَةُ، فَوَقَفُوا عَلَيْهَا يَتَعَجَّبُونَ مِنْ خَلْقِهَا، حَتَّى لَحِقَهُمْ رَسُولُ اللهِ ﷺ، فَفَرَّجُوا لَهُ حَتَّى نَظَرَ إِلَيْهَا، فَقَالَ: «هَا، مَا كَانَتْ هَذِهِ تُقَاتِلُ». ثُمَّ نَظَرَ فِي وُجُوهِ الْقَوْمِ، فَقَالَ لِأَحَدِهِمْ: «الْحَقْ [illegible]

---

(١) في (و) و(ض): «[illegible]».

(٢) في (و) و(ض): «سعيد».

(٣) في (م) والتلخيص: «بنو».

(٤) إتحاف المهرة (١٤/ ٩٣-١٧٤٦٢).

ouisn e

الْوَلِيد، لَا يَقْبَلُ زُبْدَهُ، وَلَا عَسَلَهُ»(١).

وَهَكَذَا رَوَاهُ الْمُبَرِّدُ عَنْ عَبْدِ الرَّحْمَنِ وَابْنُ بَطُوطَةَ عَنِ ابْنِ الزَّيَّاتِ، فَصَارَ الْحَدِيثُ صَحِيحًا عَلَى رِوَايَةِ الْمُبَرِّدِ، وَلِلَّهِ الْحَمْدُ.

٢٥٩٥- حَدَّثَنَا أَبُو الْعَبَّاسِ مُحَمَّدُ بْنُ أَحْمَدَ: ثَنَا مُحَمَّدُ بْنُ عُبَيْدِ اللهِ الْمُنَادِي: ثَنَا يُونُسُ بْنُ مُحَمَّدِ بْنِ الْمُؤَدِّبِ: ثَنَا أَبَانُ بْنُ يَزِيدَ، عَنْ قَتَادَةَ، عَنِ الْحَسَنِ، عَنِ الْأَسْوَدِ بْنِ سَرِيعٍ: أَنَّ رَسُولَ اللهِ ﷺ بَعَثَ سَرِيَّةً يَوْمَ حُنَيْنٍ، فَقَاتَلُوا الْمُشْرِكِينَ، فَأَفْضَى(٢) بِهِمُ الْقِتَالُ إِلَى الذَّرَارِيِّ، فَلَمَّا جَاءُوا، قَالَ النَّبِيُّ ﷺ: «مَا حَمَلَكُمْ عَلَى قَتْلِ الذَّرَارِيِّ؟»، فَقَالُوا: يَا رَسُولَ اللهِ، إِنَّمَا كَانُوا أَوْلَادَ الْمُشْرِكِينَ، قَالَ: «وَهَلْ خِيَارُكُمْ إِلَّا أَوْلَادُ الْمُشْرِكِينَ؟ وَالَّذِي نَفْسُ مُحَمَّدٍ بِيَدِهِ، مَا مِنْ نَسَمَةٍ تُولَدُ إِلَّا عَلَى الْفِطْرَةِ، حَتَّى يُعْرِبَ عَنْهَا لِسَانُهَا»(٣).

٢٥٩٦- حَدَّثَنَا أَبُو بَكْرٍ مُحَمَّدُ بْنُ الْمُؤَمَّلِ بْنِ إِبْرَاهِيمَ(٤) بْنِ الْحَسَنِ(٥): ثَنَا الْفَضْلُ بْنُ مُحَمَّدٍ الشَّعْرَانِيُّ: ثَنَا عَمْرُو بْنُ عَوْنٍ، عَنْ هُشَيْمٍ: أَنَا يُونُسُ بْنُ عُبَيْدٍ، عَنِ الْحَسَنِ، قَالَ: أَتَى الْأَسْوَدُ بْنُ سَرِيعٍ، قَالَ: قُلْتُ فِي غَزْوَةٍ لَنَا: قَاتَلَ الْحَدِيثَ بِنَحْوِهِ.

---

(١) أخرجه النسوي (٤/ ٥٣١ - ٤٠٧٠).

(٢) في (ز): «حمد الله».

(٣) في (ز) و(ر): «المشعر» وفي الشنجيعي: «الشاعر».

(٤) أخرجه النسوي (٤/ ٥٣١-٤٠٧٠).

(٥) في النسخ الخطية كلها: «بن المؤمل بن إبراهيم»، والمثبت كما في سائر النسخ المعتمدة.

(٦) أخرجه النسوي (٤/ ٥٣٧-٤٠٧٦)، قال ابن حجر في الإصابة: قال ابن عبد البر: هو حديث صحيح صحيح.

حَدِيثٌ صَحِيحٌ عَلَى شَرْطِ الشَّيْخَيْنِ، وَلَمْ يُخَرِّجَاهُ.

٢٥٩٧- أَخْبَرَنَا أَبُو الْعَبَّاسِ مُحَمَّدُ بْنُ أَحْمَدَ الْمَحْبُوبِيُّ، ثَنَا الْفَضْلُ بْنُ عَبْدِ الْجَبَّارِ، ثَنَا النَّضْرُ بْنُ شُمَيْلٍ، أَنَا شُعْبَةُ.

وَأَخْبَرَنِي عَبْدُ الرَّحْمَنِ بْنُ الْحَسَنِ الْقَاضِي، ثَنَا إِبْرَاهِيمُ بْنُ الْحُسَيْنِ، ثَنَا آدَمُ بْنُ أَبِي إِيَاسٍ، ثَنَا شُعْبَةُ، عَنْ عَبْدِ الْمَلِكِ بْنِ عُمَيْرٍ، عَنْ عَطِيَّةَ الْقُرَظِيِّ قَالَ: عُرِضْتُ عَلَى رَسُولِ اللهِ ﷺ يَوْمَ قُرَيْظَةَ، فَشَكُّوا فِيَّ، فَأَمَرَ النَّبِيُّ ﷺ أَنْ يُنْظَرَ إِلَيَّ، هَلْ أَنْبَتُّ؟ فَنَظَرُوا إِلَيَّ، فَلَمْ يَجِدُونِي أَنْبَتُّ، فَخَلَّى عَنِّي، وَأَلْحَقَنِي بِالسَّبْيِ[1].

حَدِيثٌ رَوَاهُ جَمَاعَةٌ مِنْ أَئِمَّةِ الْمُسْلِمِينَ، عَنْ عَبْدِ الْمَلِكِ بْنِ عُمَيْرٍ، وَلَمْ يُخَرِّجَاهُ، وَكَأَنَّهُمَا لَمْ يَتَأَمَّلَا مُتَابَعَةَ مُجَاهِدِ بْنِ جَبْرٍ عَبْدَ الْمَلِكِ عَلَى رِوَايَتِهِ [illegible]

٢٥٩٨- كما حدثناه أَبُو الْعَبَّاسِ مُحَمَّدُ بْنُ يَعْقُوبَ، أَنَا مُحَمَّدُ بْنُ عَبْدِ اللهِ بْنِ عَبْدِ الْحَكَمِ، أَنَا ابْنُ وَهْبٍ. أَخْبَرَنِي[2] ابْنُ جُرَيْجٍ وَابْنُ عُيَيْنَةَ، عَنِ ابْنِ أَبِي نَجِيحٍ، عَنْ مُجَاهِدٍ، عَنْ عَطِيَّةَ -رَجُلٍ مِنْ بَنِي قُرَيْظَةَ- أَخْبَرَهُ، أَنَّ أَصْحَابَ رَسُولِ اللهِ ﷺ جَرَّدُوهُ يَوْمَ قُرَيْظَةَ، فَلَمْ يَرَوْا الْمَوَاسِيَ[3] [illegible] شَعْرِهِ -يَعْنِي [illegible]

(١) إتحاف المهرة (١٣/١٧٠-١٣٨٤٧).
(٢) في (ز): «أخبرني».
(٣) في (ز): «وأخبرني».
(٤) في (م): «الموسى».
(٥) إتحاف المهرة (١٣/١٧٠-١٣٨٤٧).

bisnia

فَضَائِلِ الصَّحَابَةِ بِمُتَابَعَةِ مُجَاهِدٍ صَحِيحًا عَلَى شَرْطِ الشَّيْخَيْنِ، وَلَمْ يُخَرِّجَاهُ.

٢٠٩٩ - أَخْبَرَنَاهُ أَبُو جَعْفَرٍ أَحْمَدُ بْنُ عُبَيْدٍ،(١) الأَسْدِيُّ الْحَافِظُ بِإِمْلاءِ، ثنا إِبْرَاهِيمُ بْنُ أَبِي دَاوُدَ، ثنا أَبُو مُسْهِرٍ، ثنا إِسْحَاقُ بْنُ مُحَمَّدٍ الْفَرْوِيُّ وَإِسْمَاعِيلُ بْنُ أَبِي أُوَيْسٍ، قَالا: ثنا مُحَمَّدُ بْنُ صَالِحٍ التَّمَّارُ، عَنْ مُحَمَّدِ بْنِ إِبْرَاهِيمَ، عَنْ عَامِرِ بْنِ سَعْدٍ، عَنْ أَبِيهِ، أَنَّ أَبَا سُفْيَانَ بْنَ مُعَاوِيَةَ حَمَلَ عَلَى بَنِي فُرَيْعَةَ أَنْ يَقْتُلَ بِهِمْ كُلَّ مَنْ جَرَتْ عَلَيْهِ الْمُوسَى، وَأَنْ تُقْسَمَ أَمْوَالُهُمْ وَذَرَارِيُّهُمْ، فَذَكَرَ ذَلِكَ لِرَسُولِ اللهِ ﷺ، فَقَالَ: «اللَّهُمَّ حَكَّمَ أَبُوهُمْ بِهِمْ بِحُكْمِ اللهِ الَّذِي حَكَمَ بِهِ مِنْ فَوْقِ سَبْعِ سَمَاوَاتِهِ»(٢).

٢١٠٠ - حَدَّثَنَا أَبُو عَبْدِ اللهِ مُحَمَّدُ بْنُ يَعْقُوبَ الْحَافِظُ، ثنا عَلِيُّ بْنُ الْحَسَنِ،(٣) الْعَانِيُّ، ثنا أَبُو سَعْدٍ عَبْدُ اللهِ بْنُ عُمَرَ، ثنا عَبْدُ اللهِ بْنُ أَبُوَيْرٍ، ثنا مُحَمَّدُ بْنُ إِسْحَاقَ، عَنْ يَعْقُوبَ بْنِ عُتْبَةَ، عَنْ شَيْخٍ مِنْ بَنِي عَبْدِ اللهِ بْنِ عُبَيْدٍ،(٤) عَنْ جُنْدُبِ بْنِ سُفْيَانَ، قَالَ: بَعَثَ رَسُولُ اللهِ ﷺ عَبْدَ اللهِ بْنَ عَلِيِّ بْنِ جَابِرٍ الْبَجَلِيَّ إِلَى سَرِيَّةٍ وَكُنْتُ فِيهِمْ، وَأَمَّرَهُمْ أَنْ يُشِنُّوا الْغَارَةَ عَلَى بَنِي الْمُلَوَّحِ بِالْكَدِيدِ، فَخَرَجَ حَتَّى إِذَا كَانَ بِالْكَدِيدِ لَيْلَةَ الْحَارِثِ بْنِ الرَّمَاحِ الَّتِي قَالَتْهَا، قَالَتْ:

---

(١) في (ي): «عبيد».

(٢) إسناده ضعيف، ابن إسحاق: (١٢٥/٥-٤٠٣).

(٣) في (ف) و(ص): «الحسين».

(٤) في الشيخين: «عبيد»، وهو عبد الله بن عبد الله الحرث له أبو داود هذا الحديث، وهو مجهول لم يرو عنه غير يعقوب بن عتبة، ولم يخرج لهما مسلم.

(٥) في (ي): «مكث».

إِنَّمَا جِئْتُ أُرِيدُ الْإِسْلَامَ، وَإِنَّمَا خَرَجْتُ إِلَى رَسُولِ اللهِ ﷺ. فَقُلْنَا: إِنْ تَكُنْ مُسْلِمًا لَمْ يَضُرَّكَ رِبَاطُنَا يَوْمٌ وَلَيْلَةٌ، وَإِنْ تَكُنْ غَيْرَ ذَلِكَ نَسْتَوْثِقُ مِنْكَ، فَشَدَدْنَاهُ وِثَاقًا[1].

هَذَا حَدِيثٌ صَحِيحٌ عَلَى شَرْطِ مُسْلِمٍ، وَلَمْ يُخَرِّجَاهُ.

٢٦٠١- أَخْبَرَنَا عَبْدُ الرَّحْمَنِ بْنُ حَمْدَانَ الْجَلَّابُ بِهَمَذَانَ، ثَنَا هِلَالُ بْنُ الْعَلَاءِ الرَّقِّيُّ، ثَنَا عَبْدُ اللهِ بْنُ جَعْفَرٍ، ثَنَا عُبَيْدُ اللهِ بْنُ عَمْرٍو، عَنْ زَيْدِ بْنِ أَبِي أُنَيْسَةَ، عَنْ عَمْرِو بْنِ مُرَّةَ، عَنْ إِبْرَاهِيمَ قَالَ: أَرَادَ الضَّحَّاكُ بْنُ قَيْسٍ أَنْ يَسْتَعْمِلَ مَسْرُوقًا، فَقَالَ لَهُ عُمَارَةُ بْنُ عُقْبَةَ: أَتَسْتَعْمِلُ رَجُلًا مِنْ بَقَايَا قَتَلَةِ عُثْمَانَ؟ فَقَالَ لَهُ مَسْرُوقٌ: ثَنَا عَبْدُ اللهِ بْنُ مَسْعُودٍ - وَكَانَ فِي أَنْفُسِنَا مَوْثُوقَ الْحَدِيثِ- أَنَّ رَسُولَ اللهِ ﷺ لَمَّا أَرَادَ قَتْلَ أَبِيكَ، قَالَ: «مَنْ لِلصِّبْيَةِ؟». قَالَ: [illegible]

هَذَا حَدِيثٌ صَحِيحٌ عَلَى شَرْطِ الشَّيْخَيْنِ، وَلَمْ يُخَرِّجَاهُ.

٢٦٠٢- حَدَّثَنَا عَلِيُّ بْنُ حَمْشَاذَ الْعَدْلُ، ثَنَا أَبُو الْمُثَنَّى وَمُحَمَّدُ بْنُ غَالِبٍ، قَالَا: ثَنَا عَبْدُ الرَّحْمَنِ بْنُ الْمُبَارَكِ الْعَيْشِيُّ، ثَنَا سُفْيَانُ بْنُ حَبِيبٍ، ثَنَا شُعْبَةُ، عَنْ أَبِي الْعَنْبَسِ[3]، عَنْ أَبِي الشَّعْثَاءِ، عَنِ ابْنِ عَبَّاسٍ، أَنَّ النَّبِيَّ ﷺ جَعَلَ هَدَاءَ أَهْلِ الْجَاهِلِيَّةِ [illegible]

(١) إتحاف المهرة (٧/ ٢٦-٧٢٥١).
(٢) إتحاف المهرة (٧/ ٢٦-٧٢٥١).
(٣) هو: أبو العنبس الكوفي الأعور، يروي عن أبي الشعثاء، وعنه ابن عيينة، وأخرج له الشيخان والنسائي هذا الحديث، ولم يخرج له الشيخان.
(٤) إتحاف المهرة (٧/ ٢٦-٧٢٥١).

Bulsn e

صحيح على شرطهما، ولم يُخرِّجاه.

٢٦١٠٣ - أخبرنا أبو القاسم الحسكانيُّ، بمَرْو بالعدْل، نبأ أحمد بنُ يحيى، نبأ أبو طالب، نبأ عبْد الوهّاب بنُ عطاء، نبأ أشعثُ، عن الحكَم، عنْ عبْد الرَّحمٰن بن أبي ليلى، عنْ عَلِيٍّ قال: أتيتُ رسولَ الله ﷺ فقال: «إنَّ أبا يحيَى بنَ المُثنَّى(١) أتَى النَّبيَّ رسولَ الله ﷺ، فأخبرَهُ بإسلامِهِ، فقالَ: مَوْقِفُ بينَيْهِمَا»(٢). قُلتُ: نعَمْ، فإذا(٣) هُوَ، فأخبرَهُ بذلك، ولا أعْلَمُ بينَهُمَا(٤).

هذا حديثٌ صحيحٌ على شرْطِ الشَّيْخَيْن، ولَمْ يُخرِّجاهُ.

ولَهُ إسنادٌ آخرُ صحيحٌ عن غَيْرِ شيْخَيْن صحيحٌ أيضًا على شرْطِهما.

٢٦١٠٤ - صالحُ عَلِيُّ بنُ عِيسَى، نبأ مُسَدَّدُ بنُ قطَنٍ، نبأ مُحَمَّدُ بنُ أبي شَيْبَة، نبأ إسْحَاقُ بنُ منْصُور، نبأ عَبْدُ السَّلامِ بنُ حَرْبٍ، عنْ يَزِيدَ بنِ عبْدِ الرَّحمٰنِ، عنِ الحَكَمِ، عنْ مَيْمُونِ بنِ أبي شَبِيبٍ، عنْ عَلِيٍّ، أنَّهُ قَرَنَ بيْنَ خَالِدَةَ وَوَلَدِهَا، فَنَهَاهُ النَّبِيُّ ﷺ عَنْ ذَلِكَ، وَرَدَّ النِّكَاحَ.

٢٦١٠٥ - أخبرنا أبو عبْد الله أحمدُ بنُ كامل القاضي الدِّمَشْقيُّ بدِمَشْقَ، نا أبو بكْرٍ عبْدُ الله بنُ الحَسَنِ(٥) الحَرَّانِيُّ، نا عَبْدُ العَزِيزِ بنُ يحيَى الحَرَّانِيُّ، نبأ مُحَمَّدُ بنُ سَلَمَةَ الحَرَّانِيُّ، عنْ مُحَمَّدِ بنِ إسْحَاقَ، عنْ أبَانَ بنِ صَالِحٍ، عنْ

---

(١) زاد في (م) والتعليق: «ابنه».

(٢) إسناده ضعيف، أشعث: هو ابن سوار - وهو ابن أبي الشعثاء - ضعيف، وعبد الرحمن بن أبي ليلى: لم يسمع من علي.

(٣) في (ب): «فإذا أبو يحيى» وفي التعليق: «فإذا هو أبو يحيى».

(٤) إسناده ضعيف جدًا: إسحاق - وهو ابن إبراهيم الدبري - ضعيف، وعبد الرزاق: ثقة، وقد تفرد به (المصنف ٢٣٨٩، ١٠٤٧٦).

(٥) في (ب وأصل): «الحسين».

مَنْصُورِ بْنِ الْمُعْتَمِرِ، عَنْ رِبْعِيِّ بْنِ حِرَاشٍ، عَنْ عَلِيِّ بْنِ أَبِي طَالِبٍ قَالَ: خَرَجَ عُيَيْنَةُ إِلَى رَسُولِ اللهِ ﷺ يَوْمَ الْحُدَيْبِيَةِ قَبْلَ الصُّلْحِ، فَكَلَّمَ إِلَيْهِ مَوَالِيهِمْ، فَقَالُوا: يَا مُحَمَّدُ، وَاللهِ مَا خَرَجُوا إِلَيْكَ رَغْبَةً فِي دِينِكَ، وَإِنَّمَا خَرَجُوا هَرَبًا مِنَ الرِّقِّ، فَقَالَ نَاسٌ: صَدَقُوا يَا رَسُولَ اللهِ، رُدَّهُمْ إِلَيْهِمْ، فَغَضِبَ رَسُولُ اللهِ ﷺ، فَقَالَ: «مَا أَرَاكُمْ تَنْتَهُونَ يَا مَعْشَرَ قُرَيْشٍ حَتَّى يَبْعَثَ اللهُ عَلَيْكُمْ مَنْ يَضْرِبُ رِقَابَكُمْ عَلَى هَذَا» وَأَبَى أَنْ يَرُدَّهُمْ، فَقَالَ: «هُمْ عُتَقَاءُ اللهِ».

هَذَا حَدِيثٌ صَحِيحٌ عَلَى شَرْطِ مُسْلِمٍ، وَلَمْ يُخَرِّجَاهُ.

٢٦٠٦- أَخْبَرَنَا أَبُو جَعْفَرٍ مُحَمَّدُ بْنُ عَلِيٍّ الشَّيْبَانِيُّ بِالْكُوفَةِ، ثنا أَحْمَدُ بْنُ حَازِمٍ الْغِفَارِيُّ، ثنا عُبَيْدُ اللهِ بْنُ مُوسَى، أنا يَسَرَةُ بْنُ صَفْوَانَ، عَنْ عَبْدِ اللهِ بْنِ بُرَيْدَةَ، عَنْ أَبِيهِ قَالَ: قَالَ رَسُولُ اللهِ ﷺ: «مَا نَقَضَ قَوْمٌ الْعَهْدَ قَطُّ إِلَّا كَانَ

مُحَمَّدِ بْنِ أَبِي الْمَحَاسِنِ(١)، عَنْ عَبْدِ اللهِ بْنِ أَبِي أَوْفَى قَالَ: قُلْتُ: هَلْ كُنْتُمْ صَافَحْتُمُوهُ فِي الْحُدَيْبِيَةِ؟ فَقَالَ: نَعَمْ، أَصَبْنَا طَعَامًا يَوْمَ خَيْبَرَ، وَكَانَ الرَّجُلُ يَجِيءُ، فَيَأْخُذُ بِهِ يَمِينًا(٢)، مَا يَكْفِيهِ، ثُمَّ يُنْصَرِفُ(٣).

صَحِيحٌ عَلَى شَرْطِ الْبُخَارِيِّ، فَقَدِ احْتَجَّ بِمُحَمَّدِ بْنِ أَبِي الْمَحَاسِنِ وَعَبْدِ اللهِ بْنِ أَبِي الْمَحَاسِنِ جَمِيعًا(٤)، وَلَمْ يُخَرِّجَاهُ.

٨٤٠٣ - أَخْبَرَنَا أَبُو عَبْدِ اللهِ مُحَمَّدُ بْنُ عَلِيٍّ الصَّنْعَانِيُّ بِمَكَّةَ، ثنا إِسْحَاقُ بْنُ إِبْرَاهِيمَ بْنِ عَامِرٍ الصَّنْعَانِيُّ، ثنا عَبْدُ الرَّزَّاقِ.

وَأَنَا أَبُو بَكْرٍ مُحَمَّدُ بْنُ أَحْمَدَ بْنِ بَالَوَيْهِ بِبَيْسَابُورَ، ثنا أَبُو بَكْرٍ أَحْمَدُ بْنُ عَبْدِ الصَّمَدِ الطَّيْلَسَانِيُّ بِبَغْدَادَ، قَالَا: ثنا عَبْدُ اللهِ بْنُ أَحْمَدَ بْنِ حَنْبَلٍ، حَدَّثَنِي أَبِي، ثنا عَبْدُ الرَّزَّاقِ، أنا مَعْمَرٌ، عَنْ قَتَادَةَ، عَنِ الْحَسَنِ، عَنْ أَبِي بَكْرَةَ، أَنَّ النَّبِيَّ ﷺ قَالَ: «رَبِيعٌ الْخَيْلِ تُحِبُّكَ مِنْ غَبَرَةٍ مَا غَبَرَ، وَمَا مِنْ غَبَرَةٍ يَكْتُلُ لَكَ شَاهَقَةً إِلَّا رَجَعَ اللهُ عَلَيْهِ الْخَيْلَ وَلَبَائِحَهَا إِلَى أَوْجَافِهَا»(٥).

قَالَ أَبُو بَكْرٍ: أَحْسَبُهُ قَالَ: إِلَى بَابِ أَمِّ كُرْسُومٍ، أَنَّ النَّبِيَّ سَمِعَتْ رَسُولَ(٦) اللهِ ﷺ يَقُولُ هَذَا.

هَذَا حَدِيثٌ صَحِيحٌ عَلَى شَرْطِ الْبُخَارِيِّ، وَلَمْ يُخَرِّجَاهُ.

---

(١) هو: عبد الله بن أبي المحاسن، وقال: محمد من رجال الفهابيب.

(٢) في (ر) و(ص): «يمينه».

(٣) إتحاف المهرة (٣٤٣٠-٣٤٨٥/٥).

(٤) هما واحد، انظر: تهذيب الكمال (٢٧/١٦)، وفهابيب الفهابيب (٣٨٨/٦).

(٥) إتحاف المهرة (١٣٥٣-١٧٤٥٧/٧).

(٦) في (ر) و(ص): «سمعت هذا من رسوله».

وَلَهُ شَاهِدٌ عَنْ عَبْدِ اللهِ بْنِ عَمْرٍو بِإِسْنَادٍ صَحِيحٍ.

٢٦٠٩- **أَخْبَرَنَاهُ** أَبُو عَلِيٍّ الْحُسَيْنُ بْنُ عَلِيٍّ الْحَافِظُ، ثَنَا الْحُسَيْنُ بْنُ إِدْرِيسَ الْأَنْصَارِيُّ، ثَنَا عَلِيُّ بْنُ مُسْلِمٍ الطُّوسِيُّ، ثَنَا مَرْوَانُ بْنُ مُعَاوِيَةَ الْفَزَارِيُّ، ثَنَا الْحَسَنُ بْنُ عَمْرٍو الْفُقَيْمِيُّ، ثَنَا مُجَاهِدٌ، عَنْ حُمَاةَ بْنِ أَبِي أُمَيَّةَ، عَنْ عَبْدِ اللهِ بْنِ عَمْرِو بْنِ الْعَاصِ قَالَ: قَالَ رَسُولُ اللهِ ﷺ: «مَنْ قَتَلَ قَتِيلًا مِنْ أَهْلِ الذِّمَّةِ لَمْ يَرِحْ رَائِحَةَ الْجَنَّةِ، وَإِنَّ رِيحَهَا لَيُوجَدُ مِنْ مَسِيرَةِ كَذَا وَكَذَا»[1].

صَحِيحٌ عَلَى شَرْطِ الشَّيْخَيْنِ، وَلَمْ يُخَرِّجَاهُ[2].

وَلَهُ شَاهِدٌ مِنْ حَدِيثِ أَبِي هُرَيْرَةَ صَحِيحٌ عَلَى شَرْطِ مُسْلِمٍ.

٢٦١٠- **حَدَّثَنَا** أَبُو زَكَرِيَّا يَحْيَى بْنُ مُحَمَّدٍ الْعَنْبَرِيُّ، ثَنَا إِبْرَاهِيمُ بْنُ أَبِي طَالِبٍ، ثَنَا نَصْرُ بْنُ عَلِيٍّ الْجَهْضَمِيُّ، ثَنَا مَهْدِيُّ بْنُ مَيْمُونٍ، ثَنَا ابْنُ صَخْلَانَ،

يَحْيَى بْنُ سَعِيدٍ(١)، عَنْ مُحَمَّدِ بْنِ يَحْيَى بْنِ حَبَّانَ(٢)، عَنِ ابْنِ مُحَيْرَةَ(٣)، عَنْ عَبْدِ اللهِ بْنِ مُحَيْرِيزٍ، عَنْ رَجُلٍ مِنْ أَصْحَابِ النَّبِيِّ ﷺ: أَنَّ النَّبِيَّ ﷺ قَالَ يَوْمَ أُحُدٍ: «مَنْ يَأْتِنَا بِخَبَرِ الْقَوْمِ؟» فَقَالَ الزُّبَيْرُ(٤): أَنَا، فَقَالَ: «مَنْ يَأْتِنَا بِخَبَرِ بَنِي قُرَيْظَةَ؟» فَقَالَ الزُّبَيْرُ: أَنَا، فَقَالَ: «مَنْ يَأْتِنَا بِخَبَرِ بَنِي النَّضِيرِ؟» فَقَالَ الزُّبَيْرُ: أَنَا، فَقَالَ: «لِكُلِّ نَبِيٍّ حَوَارِيٌّ، وَحَوَارِيَّ الزُّبَيْرُ».

٦٦٩٦ - أَخْبَرَنَا أَحْمَدُ بْنُ مُحَمَّدِ بْنِ الْمُغِيرَةِ(٥)، نَا سُلَيْمَانُ بْنُ سَعِيدٍ الدَّارِمِيُّ، نَا مَحْبُوبُ بْنُ مُوسَى، أَنَا إِسْحَاقُ بْنُ يُوسُفَ الْأَزْرَقُ، عَنْ عَبْدِ اللهِ بْنِ شَوْذَبٍ، عَنْ شَيْخٍ، عَنْ عَبْدِ اللهِ بْنِ عَبْدِ الْوَاحِدِ، عَنْ عَبْدِ اللهِ بْنِ نِيَارَةَ، عَنْ عَبْدِ اللهِ بْنِ عَمْرٍو

---

(١) يحيى الأعرابي، وهذه يحيى بن سعيد بن عروج الطفاوي المعلم الحافظ.

(٢) في (ر): «حبان».

(٣) هو: معاوي زيد بن حذاء الجهني، أبو يزيد عُدّ عبد محمية بن يحيى بن حبان، أخرج له أبو داود والنسائي وابن ماجه وابن خزيمة، وذكره ابن حبان، وقد تقدم حديثه في الحديث (١٣٦٠) وقال الصحيف هناك: «أثر عمرة هذا رجل من جهينة معروف بالصدق والعلم يحتج بحديثه ولا يحتج بحديث أصحابه عنه».

(٤) في النسخ الخطية: «الزبير»، وهو تصحيف يقضح من فوقه في أثر المتحيث «فوجدوا خبرا من خبرات الجهود»، والحديث من والأول النوايا الحديثي (٢٤٥/٢) حيث رواه من الصحيف بسنده ومتنه سواء، وقد تقدم في الحديث (١٣٦٠) من وجه آخر على الصواب.

(٥) في (ب) و(ص) و(الظاهرية): «أبو بكر».

(٦) في (ب) و(ص) و(الظاهرية): «الملك».

(٧) إتحاف المهرة (١٢/ ٥٠ - ٨٨٧٠).

(٨) في (ر) و(ص): «المصري».

قَالَ: كَانَ رَسُولُ اللهِ ﷺ إِذَا أَصَابَ غَنِيمَةً أَمَرَ بِلَالًا، فَنَادَى فِي النَّاسِ، فَيَجِيئُونَ بِغَنَائِمِهِمْ، فَيُخَمِّسُهُ وَيَقْسِمُهُ، فَجَاءَ رَجُلٌ بَعْدَ ذَلِكَ بِزِمَامٍ مِنْ شَعْرٍ، فَقَالَ: يَا رَسُولَ اللهِ، هَذَا فِيمَا كُنَّا أَصَبْنَاهُ مِنَ الْغَنِيمَةِ. قَالَ: «أَسَمِعْتَ بِلَالًا نَادَى ثَلَاثًا؟». قَالَ: نَعَمْ. قَالَ: «فَمَا مَنَعَكَ أَنْ تَجِيءَ بِهِ؟». قَالَ: يَا رَسُولَ اللهِ، فَأَعْتَذِرُ. قَالَ: «كُنْ أَنْتَ تَجِيءُ بِهِ يَوْمَ الْقِيَامَةِ، فَلَنْ أَقْبَلَهُ مِنْكَ»[1].

هَذَا حَدِيثٌ صَحِيحُ الْإِسْنَادِ، وَلَمْ يُخَرِّجَاهُ.

٢٦١٣- حدثنا عَلِيُّ بْنُ عِيسَى، ثَنَا أَحْمَدُ بْنُ نَجْدَةَ الْقُرَشِيُّ، ثَنَا سَعِيدُ بْنُ مَنْصُورٍ، ثَنَا عَبْدُ الْعَزِيزِ بْنُ مُحَمَّدٍ، حَدَّثَنِي صَالِحُ بْنُ مُحَمَّدِ بْنِ زَائِدَةَ، قَالَ: دَخَلَ مَسْلَمَةُ أَرْضَ الرُّومِ، فَأُتِيَ بِرَجُلٍ قَدْ غَلَّ، فَسَأَلَ سَالِمًا عَنْهُ، فَقَالَ: سَمِعْتُ أَبِي يُحَدِّثُ عَنْ عُمَرَ بْنِ الْخَطَّابِ، عَنِ النَّبِيِّ ﷺ قَالَ: «إِذَا وَجَدْتُمُ الرَّجُلَ قَدْ غَلَّ، فَأَحْرِقُوا مَتَاعَهُ وَاضْرِبُوهُ». قَالَ: فَوَجَدْنَا فِي مَتَاعِهِ مُصْحَفًا، فَسُئِلَ سَالِمٌ عَنْهُ، فَقَالَ: بِعْهُ وَتَصَدَّقْ بِثَمَنِهِ[2].

هَذَا حَدِيثٌ صَحِيحُ الْإِسْنَادِ[3]، وَلَمْ يُخَرِّجَاهُ.

(١) إتحاف المهرة (٩/ ٢٨٤-٢٩٠).

(٢) إتحاف المهرة (١٢/ ٢٨٤-١٥٥٩٢).

(٣) قال ابن حجر في الإتحاف: «قلت: لكن صالح بن محمد ضعيف».

Bulsn e

كِتَابُ فَضَائِلِ الْقُرْآنِ

وَالأَصْلُ فِي بَابِ الله ﷻ:

٦٦١٤- حَدَّثَنَا أَبُو الْعَبَّاسِ مُحَمَّدُ بْنُ يَعْقُوبَ، ثنا هَارُونُ بْنُ سُلَيْمَانَ الأَصْبَهَانِيُّ، ثنا عَبْدُ الرَّحْمَنِ بْنُ مَهْدِيٍّ، ثنا سُفْيَانُ، عَنْ قَيْسِ بْنِ [سُلَيْمٍ](1) قَالَ: سَأَلْتُ الْحَسَنَ بْنَ مُحَمَّدٍ عَنْ قَوْلِهِ ﷻ تَبَارَكَ وَتَعَالَى: ﴿وَالْقُرْآنِ أَنَّكَ لَمِنَ الْمُرْسَلِينَ عَلَى صِرَاطٍ مُسْتَقِيمٍ﴾(2)، قَالَ: هَذَا مِفْتَاحُ كَلَامِهِ، ثُمَّ تَعَالَى مِنَ الدُّنْيَا وَالآخِرَةِ، قَالَ: اخْتَلَفَ النَّاسُ فِي هَذَيْنِ الشَّهْمَيْنِ بَعْدَهُ وَفَاةَ رَسُولِ اللهِ ﷺ، فَقَالَ قُرَيْشٌ: سَهْمُ الْقُرَنِ الْقَرِيَةِ الشَّيْخِ ﷺ، وَقَالَ قَائِلُونَ: لِقَرَابَةِ الْحَلِيفَةِ، وَقَالَ قَائِلُونَ: سَهْمُ الشَّيْخِ ﷺ لِلْخَلِيفَةِ مِنْ بَعْدِهِ، فَاجْتَمَعَ رَأْيُهُمْ عَلَى أَنْ يَجْعَلُوا هَذَيْنِ الشَّهْمَيْنِ فِي الْخَيْلِ وَالنَّفَلِ فِي سَبِيلِ اللهِ، فَكَانَا عُلَّةً عَلَى جَلَادَةِ أَبِي بَكْرٍ وَعُمَرَ ﷺ.

٦٦١٥- حَدَّثَنَا الشَّيْخُ أَبُو بَكْرٍ بْنُ إِسْحَاقَ، ثنا يَعْقُوبُ بْنُ يُوسُفَ التِّمِّيمِيُّ، ثنا مُحَمَّدُ بْنُ سَعِيدٍ بْنِ سَابِقٍ، ثنا أَبُو جَعْفَرٍ الرَّازِيُّ(3)، عَنْ مُغِيرَةَ، عَنْ عَبْدِ الرَّحْمَنِ بْنِ أَبِي لَيْلَى قَالَ: سَمِعْتُ عَلِيًّا يَقُولُ: لِأَبِي رَسُولُ اللهِ ﷺ سَهْمٌ مِنْ خُمُسِ الْخُمُسِ، فَوَضَعْتُهُ مَوَاضِعَ حَاجَةِ رَسُولِ اللهِ ﷺ، وَلِي رَسُولُ اللهِ ﷺ، وَعُمَرُ

---

(١) في النسخ الخطية: (علي) والتصحيح من الإصابة، في من بحمده عقلاً، والمثبت من السنن الكبرى للبيهقي (٦/ ٣٤٤) حيث روى عن الحسن بن سفيان بسنده ومتنه سواء.

(٢) الآيتان: (يس: ١، ٣).

(٣) إتحاف المهرة (١٦/ ٤١٩-٤٧٠).

(٤) هو: عيسى بن أبي عيسى عبد الله بن ماهان، تقدمت ترجمته عن رجال الطهانيات.

رَضِيَ اللهُ عَنْهُمَا[1].

هَذَا حَدِيثٌ صَحِيحُ الإِسْنَادِ، وَلَمْ يُخَرِّجَاهُ.

٢٦١٦- أَخْبَرَنَا أَبُو عَبْدِ اللهِ مُحَمَّدُ بْنُ عَبْدِ اللهِ الصَّفَّارُ، ثَنَا أَحْمَدُ بْنُ مُحَمَّدِ بْنِ عِيسَى الْقَاضِي، ثَنَا أَبُو حُذَيْفَةَ وَأَبُو نُعَيْمٍ، قَالَا: ثَنَا سُفْيَانُ، عَنْ هِشَامِ بْنِ عُرْوَةَ، عَنْ أَبِيهِ، عَنْ عَائِشَةَ قَالَتْ: كَانَتْ صَفِيَّةُ مِنَ الصَّفِيِّ[2].

هَذَا حَدِيثٌ صَحِيحٌ عَلَى شَرْطِ الشَّيْخَيْنِ، وَلَمْ يُخَرِّجَاهُ.

٢٦١٧- حَدَّثَنَا أَبُو الْعَبَّاسِ مُحَمَّدُ بْنُ يَعْقُوبَ، أَنَا مُحَمَّدُ بْنُ عَبْدِ اللهِ بْنِ عَبْدِ الْحَكَمِ، أَنَا ابْنُ وَهْبٍ، أَخْبَرَنِي ابْنُ أَبِي الزِّنَادِ، عَنْ أَبِيهِ، عَنْ عُبَيْدِ اللهِ بْنِ عَبْدِ اللهِ بْنِ عُتْبَةَ، عَنِ ابْنِ عَبَّاسٍ قَالَ: تَنَفَّلَ رَسُولُ اللهِ ﷺ سَيْفَهُ ذَا الْفَقَارِ يَوْمَ بَدْرٍ. قَالَ ابْنُ عَبَّاسٍ: وَهُوَ الَّذِي رَأَى فِيهِ الرُّؤْيَا يَوْمَ أُحُدٍ، وَذَلِكَ أَنَّ رَسُولَ اللهِ

buisn e

(١) إتحاف المهرة (١١/٢٤٤-٢٤٥).
(٢) إتحاف المهرة (١٧/٢٣٠).
(٣) كذا في جميع النسخ بحذف حرف النداء، وفي ■ خيص: «يا رسول الله».
(٤) في (ز) و(ي) و(ص): «وترجوا».

يُؤَدِّيهِ إِلَىَّ أَنْ يَنْتَزِعَ الْأَمَةَ: «إِنِّي رَأَيْتُ أَبِي فِي مَنَامِي حَبِيبَكَ، فَأَوْلَتُهَا قَصِيبَةَ، وَأَرَى مُرُوجٌ فَتَاةٌ، فَأَوَّلْتُهُ تَمْرَ الْعَجْوَةِ، وَأَرَى أَنَّ سَيْفِي ذَا الْفَقَارِ قَدِ انْقَطَعَ قِبَلَ، فَأَوَّلْتُهُ مَالًا يُفْلِحُكَ، وَرَأَيْتُ بَقَرًا تُنْحَرُ، فَنَحَرَ وَلَدِي وَلَدَهُ وَهُوَ غَيْرُ»(١).

هَذَا حَدِيثٌ صَحِيحُ الْإِسْنَادِ، وَلَمْ يُخَرِّجَاهُ.

٦٦١٦ - حَدَّثَنَاهُ أَبُو أَحْمَدَ بَكْرُ بْنُ مُحَمَّدِ بْنِ حَمْدَانَ الصَّيْرَفِيُّ بِمَرْوَ مِنْ أَصْلِ كِتَابِهِ، ثَنَا أَبُو لَافِعٍ عَبْدُ الْمُنْعِمِ بْنُ عَبْدِ الْمُنْعِمِ الرَّقَاشِيُّ، ثَنَا يَحْيَى بْنُ حَمَّادٍ، ثَنَا أَبُو عَوَانَةَ، عَنِ الْأَعْمَشِ، عَنْ سَعْدِ بْنِ عُبَيْدَةَ، عَنْ أَبِي عَبْدِ الرَّحْمَنِ(٢) عَبْدِ اللهِ بْنِ حَبِيبٍ السُّلَمِيِّ، قَالَ: إِنِّي لَأَمْشِي عَلَى رِجْلِي، إِذْ مَرَّ بِقَوْمٍ يَتَقَيَّضُونَ عِنْدَ عَلِيٍّ، وَيَقُولُونَ فِي عَلِيٍّ، فَقُلْتُ: إِنِّي لَأَبْغَضُ أَحَدًا مِنْ خَلْقِ اللهِ بُغْضَ هَؤُلَاءِ، وَلَأَضْرِبَنَّ رَجُلًا مِنْهُمْ بِسَيْفِي هَذَا ضَرْبَةً تُفَرِّقُ بَيْنَ عَاتِقِهِ وَإِبْطِهِ، فَعَمَدْتُ إِلَى رَجُلٍ مِنْهُمْ، فَسَلَلْتُ سَيْفِي، فَأَخَذَ بِطَرَفِ سَيْفِي، فَإِذَا هُوَ عَلِيٌّ، فَأَلْقَى السَّيْفَ مِنْ يَدِهِ، ثُمَّ قَالَ: يَا أَخِي، هَلُمَّ فَلْنَتَحَاكَمْ إِلَى مَنْ شِئْتَ، فَإِنْ شِئْتَ إِلَى مُحَمَّدٍ ﷺ، وَإِنْ شِئْتَ إِلَى أَبِي بَكْرٍ، وَإِنْ شِئْتَ إِلَى عُمَرَ، وَإِنْ شِئْتَ إِلَى عُثْمَانَ، وَإِنْ شِئْتَ إِلَى مَنْ بَقِيَ مِنَ الْعَشَرَةِ، وَإِنْ شِئْتَ إِلَى مَنْ بَقِيَ مِنَ الْمُهَاجِرِينَ وَالْأَنْصَارِ، وَإِنْ شِئْتَ إِلَى مَنْ بَقِيَ مِنَ الْأَنْصَارِ، وَإِنْ شِئْتَ إِلَى مَنْ بَقِيَ مِنَ الْمُهَاجِرِينَ

عَلَيْهِ[1].

هَذَا حَدِيثٌ صَحِيحٌ عَلَى شَرْطِ الشَّيْخَيْنِ، وَلَمْ يُخَرِّجَاهُ بِهَذِهِ السِّيَاقَةِ.

إِنَّمَا أَخْرَجَهُ الْبُخَارِيُّ مِنْ حَدِيثِ عَلِيِّ بْنِ سُوَيْدِ بْنِ مَنْجُوفٍ، عَنْ عَبْدِ اللهِ بْنِ بُرَيْدَةَ، عَنْ أَبِيهِ مُخْتَصَرًا[2].

وَلَيْسَ فِي هَذَا الْبَابِ أَصَحُّ مِنْ حَدِيثِ أَبِي عَوَانَةَ هَذَا، عَنِ الْأَعْمَشِ، عَنْ سَعْدِ بْنِ عُبَيْدَةَ.

وَهَكَذَا رَوَاهُ وَكِيعُ بْنُ الْجَرَّاحِ، عَنِ الْأَعْمَشِ:

٢٦١٩- أَخْبَرَنَاهُ أَبُو بَكْرِ بْنُ إِسْحَاقَ الْفَقِيهُ، أَنَا مُوسَى بْنُ إِسْحَاقَ الْقَاضِي، ثَنَا عَبْدُ اللهِ[3] بْنُ أَبِي شَيْبَةَ، ثَنَا وَكِيعٌ، عَنِ الْأَعْمَشِ، عَنْ سَعْدِ بْنِ عُبَيْدَةَ، عَنِ ابْنِ بُرَيْدَةَ، عَنْ أَبِيهِ، أَنَّهُ مَرَّ عَلَى مَجْلِسٍ. ثُمَّ ذَكَرَ الْحَدِيثَ بِنَحْوِهِ

٢٦٢٠- حَدَّثَنَا عَلِيُّ بْنُ حَمْشَاذَ الْعَدْلُ وَعَبْدُ اللهِ بْنُ الْحُسَيْنِ الْقَاضِي، قَالَا: ثَنَا الْحَارِثُ بْنُ أَبِي أُسَامَةَ، ثَنَا رَوْحُ بْنُ عُبَادَةَ، ثَنَا حَمَّادُ بْنُ سَلَمَةَ، عَنْ إِسْحَاقَ بْنِ عَبْدِ اللهِ بْنِ أَبِي طَلْحَةَ، عَنْ أَنَسِ بْنِ مَالِكٍ، أَنَّ هَوَازِنَ جَاءَتْ يَوْمَ حُنَيْنٍ بِالنِّسَاءِ وَالصِّبْيَانِ، وَالْإِبِلِ وَالْغَنَمِ، فَصَفُّوهُمْ صُفُوفًا لِلْقِتَالِ، وَرَسُولُ اللهِ ﷺ وَالْمُسْلِمُونَ، وَالْمُسْلِمُونَ وَلَّى فَعَلَيْهِمْ

(١) إتحاف المهرة (٢/ ٥٧٩-٥٨٠).
(٢) صحيح البخاري (٢/ ١٦٣٠) [illegible]
(٣) في (ز): «عبد الله».
(٤) إتحاف المهرة (٢/ ٥٧٩-٢٣٠٥).

buisn e

قَدْ قَالَ قَالَ، فَقَالَ رَسُولُ اللهِ ﷺ: «أَلَا عَبْدٌ اللهِ وَرَسُولُهُ». وَقَالَ: إِنَّا مَعْشَرٌ الْأَنْصَارِ، أَلَا عَبْدٌ اللهِ وَرَسُولُهُ، وَلَمْ يُطْعِنْ بِرُمْحٍ وَلَا بِسَهْمٍ، وَلَا يُضْرَبُ بِسَيْفٍ، فَقَالَ النَّبِيُّ ﷺ بِيَدِهِ: «مَنْ قَتَلَ كَافِرًا فَلَهُ سَلَبُهُ». فَقَالَ أَبُو قَتَادَةَ يَوْمَئِذٍ جَلَسْتُ خَلْفَ رَجُلٍ، وَأَحَدُ أَصْلَابِهِمْ، فَقَالَ أَبُو قَتَادَةَ: يَا رَسُولَ اللهِ، ضَرَبْتُ رَجُلًا عَلَى حَبْلِ الْعَاتِقِ وَعَلَيْهِ دِرْعٌ لَهُ، فَأَضْيَقْتُ عَنْهُ أَنْ أَخُذَ سَلَبَهُ، فَالْتَفَتَ مَنْ هُوَ؟ يَا رَسُولَ اللهِ! فَقَالَ رَجُلٌ: يَا رَسُولَ اللهِ، أَنَا أَخَذْتُهُ فَأَرْضِهِ مِنْهُ وَأَعْطِنِيهِ. فَسَكَتَ النَّبِيُّ ﷺ، وَقَالَ لَا إِيَّالُ شِبْلًا يَرْمِي أَشْبَالَهُ أَنْ يَسْكُتَ. فَقَالَ عُمَرُ: لَا وَاللهِ لَا يَفِيءُ اللهُ عَلَى أَسَدٍ مِنْ أُسُودِهِ وَيُعْطِيكَهَا، فَصَدَقَكَ رَسُولُ اللهِ ﷺ.

حديث صحيح على شرط مسلم، ولم يخرجاه.

٢٦٢٦ - أَخْبَرَنِي أَبُو عَبْدِ اللهِ مُحَمَّدُ بْنُ عَبْدِ اللهِ الْأَصْفَهَانِيُّ الزَّاهِدُ، ثنا الْحَسَنُ بْنُ عَلِيِّ بْنِ يَحْيَى الْبَزَّازُ، ثنا عَبْدَانُ أَبُو يَحْيَى، ثنا أَبُو الْوَلِيدِ بْنُ شُمَيْلٍ، ثنا رُشْدُ بْنُ مُحَمَّدَ، عَنْ عَمْرِو بْنِ الْحَارِثِ، عَنْ بَكْرِ بْنِ عَمْرٍو، عَنْ جَدِّهِ، أَنَّ رَسُولَ اللهِ ﷺ بَايَعَ بِكَفِّهِ، وَهُمَا أَجْزَلُهُمَا عِنْدَ الْعَدُوِّ، وَنَفَّلَهُمْ سَبْعَةَ، وَعَشْرِينَ.[1]

حديث فيه ضعيف، ولم يخرجاه.

---

(١) إتحاف المهرة (٩/٣٠٣-٣٠٢).

(٢) في (ب) و(ص): «الدرع».

(٣) إتحاف المهرة (٩/٣٠٦-١١٧٤٤).

(٤) قال ابن حجر في الإتحاف: «قلت: (فيه) رشد محمد ضعيف، وقد اختلف عليه فيه. وقال أبو داود: إن رفعه أصيح». انظر سنن أبي داود (٣/٣٤ / ٢٥١٨).

٢٦٢٢- أخبرنا أَحْمَدُ بْنُ جَعْفَرٍ الْقَطِيعِيُّ، ثَنَا عَبْدُ اللهِ بْنُ أَحْمَدَ بْنِ حَنْبَلٍ، حَدَّثَنِي أَبِي، عَنْ[1] بِشْرِ بْنِ الْمُفَضَّلِ، ثَنَا مُحَمَّدُ بْنُ زَيْدٍ -هُوَ ابْنُ مُهَاجِرٍ الْأَنْصَارِيُّ- حَدَّثَنِي عُمَيْرٌ -مَوْلَى أَبِي اللَّحْمِ- قَالَ: شَهِدْتُ حُنَيْنًا[2] مَعَ سَادَتِي، فَكَلَّمُوا فِيَّ رَسُولَ اللهِ ﷺ، فَأَمَرَنِي، فَقُلِّدْتُ سَيْفًا، فَأُخْبِرَ أَنِّي مَمْلُوكٌ، فَأَمَرَ لِي بِشَيْءٍ مِنْ خُرْثِيِّ الْمَتَاعِ[3].

حَدِيثٌ صَحِيحُ الْإِسْنَادِ، وَلَمْ يُخَرِّجَاهُ.

٢٦٢٣- حدثنا أَبُو جَعْفَرٍ عَبْدُ اللهِ بْنُ إِسْمَاعِيلَ بْنِ إِبْرَاهِيمَ بْنِ الْمَنْصُورِ -أَمِيرِ الْمُؤْمِنِينَ، إِمْلَاءً فِي دَارِ الْمَنْصُورِ- ثَنَا أَبُو جَعْفَرٍ مُحَمَّدُ بْنُ يُوسُفَ ابْنِ الطَّبَّاعِ، ثَنَا عَمِّي مُحَمَّدُ بْنُ عِيسَى ابْنِ الطَّبَّاعِ، ثَنَا مُجَمِّعُ بْنُ يَعْقُوبَ بْنِ مُجَمِّعِ بْنِ يَزِيدَ الْأَنْصَارِيُّ، قَالَ: سَمِعْتُ أَبِي يَعْقُوبَ بْنَ مُجَمِّعٍ يَذْكُرُ عَنْ عَمِّهِ عَبْدِ الرَّحْمَنِ بْنِ يَزِيدَ بْنِ مُجَمِّعٍ الْأَنْصَارِيِّ، عَنْ عَمِّهِ مُجَمِّعِ بْنِ جَارِيَةَ[4] الْأَنْصَارِيِّ -وَكَانَ أَحَدَ الْقُرَّاءِ الَّذِينَ قَرَءُوا الْقُرْآنَ- قَالَ: شَهِدْنَا الْحُدَيْبِيَةَ مَعَ رَسُولِ اللهِ ﷺ، فَلَمَّا انْصَرَفْنَا عَنْهَا إِذَا النَّاسُ يَهُزُّونَ بِالْأَبَاعِرِ، فَقَالَ بَعْضُ النَّاسِ لِبَعْضٍ: مَا لِلنَّاسِ؟ قَالُوا: أُوحِيَ إِلَى رَسُولِ اللهِ ﷺ، فَخَرَجْنَا مَعَ النَّاسِ نُوجِفُ، فَوَجَدْنَا النَّبِيَّ ﷺ وَاقِفًا عَلَى رَاحِلَتِهِ عِنْدَ كُرَاعِ الْغَمِيمِ، فَلَمَّا اجْتَمَعَ عَلَيْهِ النَّاسُ قَرَأَ عَلَيْهِمْ: ﴿إِنَّا فَتَحْنَا لَكَ فَتْحًا مُبِينًا﴾ [illegible]

(١) قوله [illegible] «مكانه» [illegible]

(٢) في [illegible]

(٣) إنحاء [illegible] وقيل: أردأ المتاع والغنائم، وهي سقط المتاع [illegible] المتاع.

(٤) في (ر) و(ص) و(م) والتلخيص: «حارثة».

buisn e

رَسُولُ اللهِ، أَيُّكُمْ يَرْمِي؟ قَالَ: فَعَمَّ وَقُلِّي نَفَسٌ، فَحَمَلَ بِيَدِهِ لِيَقْبِضَ، فَلَمْ يَسْتَطِعْ، خَيْرٌ عَلَى أَهْلِ الْعَشَرَةِ، فَقَسَمَهَا رَسُولُ اللهِ ﷺ عَلَى سِتَّةٍ بَعْدَ سِهَامِهِمْ، وَكَانَ الْجَيْشُ اثْنَا وَخَمْسَمِائَةٍ، سِهَامُ: لِخَمْسِمِائَةِ فَارِسٍ، فَأَعْطَى الْفَارِسَ سَهْمَيْنِ، وَأَعْطَى الرَّاجِلَ سَهْمًا.

حَدِيثٌ غَرِيبٌ صَحِيحُ الإِسْنَادِ، وَلَمْ يُخَرِّجَاهُ.

٢٦٤٤ - حَدَّثَنِي عَلِيُّ بْنُ حَمْشَادَ الْعَدْلُ، ثنا أَحْمَدُ بْنُ النَّضْرِ بْنِ عَبْدِ الْوَهَّابِ، ثنا وَهْبُ بْنُ بَيَانٍ الْوَاسِطِيُّ، ثنا خَالِدُ بْنُ عَبْدِ اللهِ، عَنْ إِسْمَاعِيلَ بْنِ أَبِي خَالِدٍ، عَنْ عَبْدِ اللهِ بْنِ أَبِي أَوْفَى، قَالَ: قَالَ رَسُولُ اللهِ ﷺ يَوْمَ بَدْرٍ: «مَنْ فَعَلَ فَعْلَةَ وَفَعَلَ فَعْلَةَ مِنَ الْقَتْلِ فَلَهُ وَفَعْلَةَ». قَالَ: فَقَامَ الْفِتْيَانُ، وَبَرَزَ الشَّيْخَانِ لِلْفِتْيَانِ، فَلَمْ يَبْرَحَا، فَلَمَّا قَتَلَ اللهُ عُتْبَةَ، قَالَ الْمُقْنَعَةُ: قُدَّ رِجْلَكُمْ، أَيْ الْهَزَمْتُمْ وَفَتَرْتُمْ إِلَيْنَا، فَلَا تَفْعَلُوا بِالْمَغْنَمِ شَيْئًا. قَالَ الْفِتْيَانُ، وَقَالُوا: جَعَلَهُ رَسُولُ اللهِ ﷺ لَنَا. فَأَنْزَلَ اللهُ تَعَالَى: ﴿يَسْئَلُونَكَ عَنِ الْأَنفَالِ﴾ إِلَى آخِرِ الْآيَةِ[1]. ﴿كَمَآ أَخْرَجَكَ رَبُّكَ مِنۢ بَيْتِكَ بِٱلْحَقِّ وَإِنَّ فَرِيقًا مِّنَ ٱلْمُؤْمِنِينَ لَكَٰرِهُونَ﴾ [2]. يَقُولُ: كَمَا كَانَ ذَلِكَ خَيْرًا لَهُمْ، كَذَلِكَ أَيْضًا: فَافْعَلُوهُ فَإِنَّكُمْ أَعْظَمُ بَغِيَةً عِنْدَ اللهِ مِنْكُمْ.

---

(١) في (ب): «فهم».

(٢) إتحاف المهرة (٣/ ١٢٣-١٢٤/ ١١٤٩).

(٣) هو: الهيثم بن جميل، من رجال الشهاب.

(٤) الأنفال: (١/ ٥ و ٦).

هَذَا حَدِيثٌ صَحِيحٌ[1]، فَقَدِ احْتَجَّ الْبُخَارِيُّ بِعِكْرِمَةَ، وَاحْتَجَّ مُسْلِمٌ بِدَاوُدَ بْنِ أَبِي هِنْدٍ، وَلَمْ يُخَرِّجَاهُ.

٢٦٢٥- حدثنا الْحَاكِمُ أَبُو عَبْدِ اللهِ مُحَمَّدُ بْنُ عَبْدِ اللهِ الْحَافِظُ -إِمْلَاءً فِي شَهْرِ رَبِيعٍ الْآخِرِ، سَنَةَ ثَمَانٍ وَتِسْعِينَ وَثَلَاثِمِائَةٍ- أَخْبَرَنِي أَحْمَدُ بْنُ مُحَمَّدٍ الْعَنَزِيُّ، ثَنَا عُثْمَانُ بْنُ سَعِيدٍ الدَّارِمِيُّ، ثَنَا أَبُو بَكْرٍ وَعُثْمَانُ ابْنَا أَبِي شَيْبَةَ، ثَنَا أَبُو بَكْرِ بْنُ عَيَّاشٍ، عَنْ عَاصِمٍ، عَنْ[2] مُصْعَبِ بْنِ سَعْدٍ، عَنْ أَبِيهِ قَالَ: جِئْتُ إِلَى النَّبِيِّ ﷺ يَوْمَ بَدْرٍ بِسَيْفٍ، فَقُلْتُ: يَا رَسُولَ اللهِ، قَدْ شُفِيَ[3] صَدْرِي الْيَوْمَ مِنَ الْعَدُوِّ، فَهَبْ لِي هَذَا السَّيْفَ، فَقَالَ: «إِنَّ هَذَا السَّيْفَ لَيْسَ لِي وَلَا لَكَ». فَذَهَبْتُ وَأَنَا أَقُولُ: يُعْطَاهُ الْيَوْمَ مَنْ لَمْ يَبْلُ بَلَائِي، فَبَيْنَا إِذْ جَاءَنِي الرَّسُولُ، فَقَالَ: «أَجِبْ». فَظَنَنْتُ أَنَّهُ قَدْ نَزَلَ فِيَّ شَيْءٌ مِنْ كَلَامِي، فَجِئْتُ، قَالَ النَّبِيُّ [illegible]

فَهُوَ لَكَ». ثُمَّ قَرَأَ: ﴿يَسْـَٔلُونَكَ عَنِ ٱلْأَنفَالِ قُلِ ٱلْأَنفَالُ لِلَّهِ وَٱلرَّسُولِ﴾[4]. إِلَى آخِرِ الْآيَةِ[5].

هَذَا حَدِيثٌ صَحِيحُ الْإِسْنَادِ، وَلَمْ يُخَرِّجَاهُ[6].

---

(١) قال الذهبي في التلخيص: «قلت: هو على شرط البخاري».

(٢) في (ن): «[illegible]».

(٣) في (ن): «[illegible]».

(٤) [illegible]

(٥) [illegible]

(٦) بل أصله في مسلم (٥/ ١٤٦) و(٧/ ١٢٥) [illegible] حديث سماك بن حرب عن مصعب بن سعد به بنحوه مطولا.

Bulsna

٦٢٦٦- أَخْبَرَنِي الْأَشَجُّ أَبُو أُمَيَّةَ، حَدَّثَنَا بَكْرُ بْنُ مُحَمَّدٍ الْعَبْدِيُّ، ثَنَا بَكْرُ بْنُ خُنَيْسٍ، ثَنَا أَحْمَدُ بْنُ الْمِقْدَامِ الْبَصْرِيُّ، ثَنَا عَبْدُ اللهِ بْنُ وَهْبٍ -هُوَ: حَدَّثَنِي حُيَيُّ-، عَنْ أَبِي عَبْدِ الرَّحْمَنِ الْحُبُلِيِّ، عَنْ عَبْدِ اللهِ بْنِ عَمْرٍو، أَنَّ رَسُولَ اللهِ ﷺ خَرَجَ يَوْمًا بَيْنَ هِي لَاتِهِنَّاةٍ وَسَمَاعَةَ عَشْرَ، فَقَالَ رَسُولُ اللهِ ﷺ: «هَلُمَّ إِلَيَّ فَتَمَاعَةُ أَصْحَابِكَ، اللَّهُمَّ إِنَّهُمْ عُرَاةٌ فَاكْسُهُمْ، اللَّهُمَّ إِنَّهُمْ جِيَاعٌ فَأَشْبِعْهُمْ». فَفَتَحَ اللهُ لَهُ يَوْمَ بَدْرٍ، فَانْقَلَبُوا حِينَ انْقَلَبُوا، وَمَا فِيهِمْ رَجُلٌ إِلَّا وَقَدْ رَجَعَ بِجَمْرٍ أَوْ جَمْلَيْنِ، فَاكْتَسَوْا وَشَبِعُوا(١).

هَذَا حَدِيثٌ صَحِيحٌ عَلَى شَرْطِ الشَّيْخَيْنِ، وَلَمْ يُخَرِّجَاهُ.

وَذَكَرَ الْحَافِظُ الضِّيَاءُ عَلَى الِاخْتِلَافِ بِإِلَى عَبْدِ الرَّحْمَنِ الْمَذْحِجِيِّ مَوْلَى سُلَيْمَانَ بْنِ عَبْدِ الْمَلِكِ(٢).

٦٢٦٧- أَخْبَرَنِي أَبُو الْوَلِيدِ، ثَنَا أَبُو بَكْرِ بْنُ أَبِي دَاوُدَ، ثَنَا

---

(١) هو: حي من عبد الله بن شرحبيل الصدفي، لم يخرجه ابن الأشجعي، وقال الشيخان: فيه نظر.

(٢) إتحاف المهرة (٩/٥١٨-٥١٩/١١٩٤٧)، وسيأتي برقم (٦٢٧٢) وقال هناك على شرط الشيخين.

مراد المصنف أن حيي هذا هو عبد الرحمن المذحجي، وقد اختلف به الشيخان، ولكنه هنا وهم قال المصنف يكنى أبا سبيع -كذا به عبد الرحمن- وأسبه حيي ويقال حيي ويقال حيي بن عبيد، أخرج له مسلم والبخاري تعليقاً، وقد أخرج له البخاري في الأدب المفرد وفي الصحيح (٢/١٤) تعليقاً عقب الصواب، أما حيي بن عبد الله المعافري فهو أبو عبد الله الحبشي، قال المصنف عن أبي عبد الرحمن الحبلي: وهم ابن وهب، وهو مأخر عن حيي بن عبد الله المعافري، لم يخرج له البخاري، وقال الشيخان: فيه نظر (٧/٧٣)، فهذه نظراء، وذكر المصنف عقب هذا الحديث الذي هذا حد عليك رقم (٦٢٦٧) بإثره.

عَبْدُ الْمَلِكِ بْنُ شُعَيْبِ بْنِ اللَّيْثِ، حَدَّثَنِي أَبِي، عَنْ جَدِّي، عَنْ عُقَيْلٍ، عَنِ ابْنِ شِهَابٍ، عَنْ سَالِمِ بْنِ عَبْدِ اللهِ بْنِ عُمَرَ، عَنْ عَبْدِ اللهِ بْنِ عُمَرَ، أَنَّ رَسُولَ اللهِ ﷺ قَدْ كَانَ يُنَفِّلُ بَعْضَ مَنْ يَبْعَثُ مِنَ السَّرَايَا لِأَنْفُسِهِمْ خَاصَّةً، سِوَى قَسْمِ عَامَّةِ الْجَيْشِ، وَالْخُمُسُ فِي ذَلِكَ وَاجِبٌ كُلُّهُ[1].

هَذَا حَدِيثٌ صَحِيحٌ عَلَى شَرْطِ الشَّيْخَيْنِ، وَلَمْ يُخَرِّجَاهُ[2].

٢٦٢٨- حدثنا أَبُو بَكْرٍ مُحَمَّدُ بْنُ أَحْمَدَ بْنِ بَالُويَهْ، ثَنَا الْحَسَنُ بْنُ شَبِيبٍ الْمَعْمَرِيُّ، ثَنَا عَبْدُ اللهِ بْنُ أَحْمَدَ بْنِ ذَكْوَانَ[3] وَمَحْمُودُ بْنُ خَالِدٍ الدِّمَشْقِيَّانِ، قَالَا: ثَنَا مَرْوَانُ بْنُ مُحَمَّدٍ الدِّمَشْقِيُّ، ثَنَا يَحْيَى بْنُ حَمْزَةَ، قَالَ: سَمِعْتُ أَبَا وَهْبٍ[4] يَقُولُ[5]: سَمِعْتُ مَكْحُولًا يَقُولُ[6]: كُنْتُ عَبْدًا بِمِصْرَ لِامْرَأَةٍ مِنْ هُذَيْلٍ فَأَعْتَقَتْنِي، فَمَا خَرَجْتُ مِنْ مِصْرَ وَبِهَا عِلْمٌ إِلَّا حَوَيْتُ عَلَيْهِ فِيمَا أَرَى، ثُمَّ أَتَيْتُ [illegible]

حَتَّى لَقِيتُ شَيْخًا يُقَالُ لَهُ: زِيَادُ بْنُ جَارِيَةَ التَّمِيمِيُّ، فَقُلْتُ لَهُ: هَلْ سَمِعْتَ فِي النَّفَلِ شَيْئًا؟ فَقَالَ: نَعَمْ، سَمِعْتُ حَبِيبَ بْنَ مَسْلَمَةَ الْفِهْرِيَّ يَقُولُ: شَهِدْتُ رَسُولَ اللهِ ﷺ نَفَّلَ الرُّبُعَ فِي الْبَدْأَةِ، وَالثُّلُثَ فِي الرَّجْعَةِ[7].

---

(١) إتحاف المهرة (٨/ ٤١٧-٩٦٨٠).

(٢) بل أخرجه البخاري (٤/ ٨٠) من حديث [illegible] عبد الله بن عمر.

(٣) هو: عبد الله بن أحمد بن ذكوان، [illegible].

(٤) هو: عبد الله بن [illegible].

(٥) قوله: «يقول» سقط من (و) وأصل.

(٦) قوله: «يقول» سقط من (و) و(ص).

(٧) إتحاف المهرة (٤/ ٢٠٣-٤١٣٢).

ɓuisn e

٦٦٢٦- صحيح أبو العباس مُحَمَّدُ بْنُ يَعْقُوبَ: ثنا أبو الْحَزْوَرِيِّ: حدثنا مُحَمَّدُ بْنُ شُعَيْبٍ، عَنْ يَزِيدَ بْنِ شُمَيْطٍ، عَنْ أَبِي الدَّرْدَاءِ، عَنْ شُعَيْبٍ.

وأَخْبَرَنَا أبو الْعَبَّاسُ الْحَزْوَرِيُّ، قَالَ: أَحْمَدُ بْنُ سِنَانٍ، قَالَ: مُحَمَّدُ بْنُ بَكْرٍ[1]، قَالَ: ثَنَا شُعَيْبُ، عَنْ يَزِيدَ بْنِ شُمَيْطٍ، عَنْ أَبِي الدَّرْدَاءِ، عَنْ مَكْحُولٍ، عَنْ زَيْدِ بْنِ عَبْدَةَ الْبَهْمِيِّ، عَنْ حَبِيبِ بْنِ سَلَمَةَ[2] الْفِهْرِيِّ، أَنَّهُ قَالَ: قَالَ رَسُولُ اللهِ ﷺ: «لَيُقَلَّنَّ بَعْدِي بَعْدَ الْخُمْسِ»[3].

هَذَا حَدِيثٌ صَحِيحُ الإِسْنَادِ، وَلَمْ يُخَرِّجَاهُ.

٦٦٢٧- صحيح أبو العباس مُحَمَّدُ بْنُ يَعْقُوبَ الْحَافِظُ: ثنا يَحْيَى بْنُ مُحَمَّدِ بْنِ يَحْيَى: ثنا مُسَدَّدٌ: ثنا هُشَيْمٌ، عَنِ الشَّيْبَانِيِّ[4]، وَأَشْعَثَ بْنِ سَوَّارٍ، عَنْ مُحَمَّدِ بْنِ أَبِي الْمُجَالِدِ[5]، قَالَ: بَعَثَنِي أَبُو الشَّعْثَاءِ إِلَى ابْنِ أَبِي أَوْفَى أَسْأَلُهُ: هَلْ صَنَعَ النَّبِيُّ ﷺ فِي طَعَامِ خَيْبَرَ، فَأَتَيْتُهُ، فَسَأَلْتُهُ عَنْ ذَلِكَ، فَقَالَ: هَلْ عَشَّيْتُمُوهُ؟ قُلْنَا: لَا، قَالَ: فَإِنَّ مِنْ ذَلِكَ، وَذَلِكَ أَعْطَانَا إِزَارَهُ وَبَقِيَ لَنَا حَاجَتُهُ[6].

هَذَا حَدِيثٌ صَحِيحُ عَلَى شَرْطِ الشَّيْخَيْنِ، وَلَمْ يُخَرِّجَاهُ.

٦٦٢٨- صحيح أبو الْعَبَّاسُ: ثنا يَعْقُوبُ بْنُ سُفْيَانَ: ثنا مُوسَى بْنُ هَارُونَ، قَالَ: ثنا أَحْمَدُ بْنُ حَنْبَلٍ وَمُؤَمَّلُ بْنُ هِشَامٍ، قَالَا: ثنا إِسْمَاعِيلُ[7]، عَنْ يُونُسَ، عَنِ

---

(١) هذا الطريق -طريق أبي العباس السجزي- ليس لمحمد في الإتحاف.

(٢) في (ر) و(م): «سلمة».

(٣) إتحاف المهرة (٣/ ٣٠٣-٣٠٤/ ٣٤١٢-٣٤١٣).

(٤) هو سليمان بن أبي سليمان فيروز أبو إسحاق الشيباني. ينظر: رجال الشهابين.

(٥) هو: محمد الله بن أبي المجالد، وقيل: محمد بن داود. ينظر: رجال الشهابين.

(٦) إتحاف المهرة (٨/ ٥٠٧/ ٨٨٩٥).

(٧) يعني: ابن علية، وروى عن يونس بن عبيد.

الْحَسَنِ، عَنْ أَبِي بَرْزَةَ الْأَسْلَمِيِّ قَالَ: كَانَتِ الْعَرَبُ تَقُولُ: مَنْ أَكَلَ الْخُبْزَ سَمِنَ، فَلَمَّا فَتَحْنَا خَيْبَرَ أَجْهَضْنَاهُمْ عَنْ خُبْزِهِ لَهُمْ، فَقَعَدْتُ عَلَيْهَا، فَأَكَلْتُ مِنْهَا، حَتَّى شَبِعْتُ، فَجَعَلْتُ أَنْظُرُ فِي عِطْفَيَّ هَلْ سَمِنْتُ؟"[1].

هَذَا حَدِيثٌ صَحِيحُ الْإِسْنَادِ، وَلَمْ يُخَرِّجَاهُ.

٢٦٣٢- حَدَّثَنَا عَلِيُّ بْنُ حَمْشَاذَ الْعَدْلُ، ثَنَا مُحَمَّدُ بْنُ غَالِبٍ وَمُحَمَّدُ بْنُ شَاذَانَ الْجَوْهَرِيُّ، قَالَا: ثَنَا زَكَرِيَّا بْنُ عَدِيٍّ، ثَنَا عُبَيْدُ اللهِ بْنُ عَمْرٍو الرَّقِّيُّ، عَنْ زَيْدِ بْنِ أَبِي أُنَيْسَةَ، ثَنَا قَيْسُ بْنُ مُسْلِمٍ، عَنْ عَبْدِ الرَّحْمَنِ بْنِ أَبِي لَيْلَى، عَنْ أَبِيهِ قَالَ: شَهِدْتُ فَتْحَ خَيْبَرَ مَعَ رَسُولِ اللهِ ﷺ، فَلَمَّا انْهَزَمَ الْقَوْمُ وَقَعْنَا فِي رِحَالِهِمْ، فَأَخَذَ النَّاسُ مَا وَجَدُوا مِنْ جُزُرٍ -قَالَ زَيْدٌ: وَهِيَ الْمَوَاشِي- فَلَمْ يَكُنْ بِأَسْرَعَ مِنْ أَنْ فَارَتِ الْقُدُورُ، فَلَمَّا رَأَى ذَلِكَ رَسُولُ اللهِ ﷺ أَمَرَ بِالْقُدُورِ فَأُكْفِئَتْ، ثُمَّ قَسَمَ بَيْنَنَا، فَجَعَلَ لِكُلِّ عَشَرَةٍ شَاةً"[2].

هَذَا حَدِيثٌ صَحِيحُ الْإِسْنَادِ، وَلَمْ يُخَرِّجَاهُ.

٢٦٣٣- حَدَّثَنَا أَبُو الْعَبَّاسِ مُحَمَّدُ بْنُ يَعْقُوبَ، ثَنَا مُحَمَّدُ بْنُ إِسْحَاقَ الصَّغَانِيُّ، ثَنَا أَبُو عَاصِمٍ الضَّحَّاكُ بْنُ مَخْلَدٍ، ثَنَا شُعْبَةُ، عَنْ سِمَاكِ بْنِ حَرْبٍ، عَنْ ثَعْلَبَةَ بْنِ الْحَكَمِ قَالَ: سَمِعْتُ النَّبِيَّ ﷺ يَقُولُ: «النُّهْبَةُ لَا تَحِلُّ، فَأَكْفِئُوا الْقُدُورَ»[3].

وَهَكَذَا رَوَاهُ عَنْ [illegible]

(١) إتحاف المهرة (٣/ ٥٤٣-٥٤٤).
(٢) إتحاف المهرة (١٤/ ٣٥٣-١٧٨١١).
(٣) إتحاف المهرة (٣/ ٢٤-٢٤٧٨).

النَّبِيِّ ﷺ.

وَهُوَ حَدِيثٌ صَحِيحُ الْإِسْنَادِ، وَلَمْ يُخَرِّجَاهُ لِحَدِيثِ سِمَاكِ بْنِ حَرْبٍ، فَإِنَّهُ رَوَاهُ مَرَّةً، عَنْ ثَعْلَبَةَ بْنِ الْحَكَمِ، عَنِ ابْنِ عَبَّاسٍ، عَنِ النَّبِيِّ ﷺ:

٢٦٣٤- **حدثناه** أَبُو أَحْمَدَ مُحَمَّدُ بْنُ مُحَمَّدِ بْنِ أَحْمَدَ[1] بْنِ إِسْحَاقَ[2] الْعَدْلُ الصَّفَّارُ، ثَنَا أَحْمَدُ بْنُ مُحَمَّدِ بْنِ نَصْرٍ، ثَنَا عَمْرُو بْنُ طَلْحَةَ الْقَنَّادُ[3]، ثَنَا أَسْبَاطُ بْنُ نَصْرٍ، عَنْ سِمَاكِ بْنِ حَرْبٍ، عَنْ ثَعْلَبَةَ بْنِ الْحَكَمِ، عَنِ ابْنِ عَبَّاسٍ قَالَ: انْتَهَبَ النَّاسُ غَنَمًا يَوْمَ خَيْبَرَ فَذَبَحُوهَا، فَجَعَلُوا يَطْبُخُونَ مِنْهَا، فَجَاءَ رَسُولُ اللهِ ﷺ، فَأَمَرَ بِالْقُدُورِ فَأُكْفِئَتْ، وَقَالَ: «**إِنَّهُ لَا تَصْلُحُ النُّهْبَةُ**»[4].

٢٦٣٥- **أخبرنا** أَبُو عَبْدِ اللهِ مُحَمَّدُ بْنُ عَبْدِ اللهِ بْنِ دِينَارٍ، ثَنَا الْحُسَيْنُ بْنُ الْفَضْلِ الْبَجَلِيُّ، ثَنَا عَفَّانُ بْنُ مُسْلِمٍ، ثَنَا أَبُو كُدَيْنَةَ، عَنْ قَابُوسَ بْنِ أَبِي ظَبْيَانَ، عَنْ أَبِيهِ، عَنِ ابْنِ عَبَّاسٍ قَالَ: قَالَ رَسُولُ اللهِ ﷺ: «**لَيْسَ مِنَّا مَنِ انْتَهَبَ، أَوْ سَلَبَ، أَوْ أَشَارَ بِالسَّلَبِ**»[5].

قَدِ احْتَجَّ الْبُخَارِيُّ بِأَبِي كُدَيْنَةَ يَحْيَى بْنِ الْمُهَلَّبِ، وَهَذَا حَدِيثٌ صَحِيحٌ، وَلَمْ يُخَرِّجَاهُ.

٢٦٣٦- **أخبرنا** أَبُو الْعَبَّاسِ مُحَمَّدُ بْنُ أَحْمَدَ الْمَحْبُوبِيُّ، ثَنَا مُحَمَّدُ بْنُ

---

(١) في (و) و(ص): «أبو أحمد محمد بن أحمد».

(٢) هو: محمد بن محمد بن إسحاق بن النعمان أبو أحمد العدل النيسابوري الصفار السلمي.

(٣) هو: عمرو بن حماد بن طلحة القناد. من رجال التهذيب.

(٤) إتحاف المهرة (٣/ ٢٤-٢٤٧٨).

(٥) إتحاف المهرة (٧/ ٤٠-٧٢٨٤).

مُعَاذٍ، ثَنَا أَبُو عَاصِمٍ الضَّحَّاكُ بْنُ مَخْلَدٍ، حَدَّثَنِي وَهْبُ بْنُ خَالِدٍ الْحِمْصِيُّ[1]، حَدَّثَتْنِي أُمُّ حَبِيبَةَ بِنْتُ الْعِرْبَاضِ بْنِ سَارِيَةَ قَالَتْ: حَدَّثَنِي أَبِي، أَنَّ رَسُولَ اللهِ ﷺ نَهَى عَنِ الْخُلْسَةِ وَالْمُجَثَّمَةِ، وَأَنْ تُوطَأَ السَّبَايَا حَتَّى يَضَعْنَ مَا فِي بُطُونِهِنَّ[2].

هَذَا حَدِيثٌ صَحِيحُ الْإِسْنَادِ، وَلَمْ يُخَرِّجَاهُ.

٢٦٣٧- أَخْبَرَنِي دَعْلَجُ بْنُ أَحْمَدَ السِّجِسْتَانِيُّ، ثَنَا عَبْدُ الْعَزِيزِ بْنُ مُعَاوِيَةَ الْبَصْرِيُّ، ثَنَا مُحَمَّدُ بْنُ الْجَهْضَمِ الْخُرَاسَانِيُّ، ثَنَا إِسْمَاعِيلُ بْنُ جَعْفَرٍ، حَدَّثَنِي عَبْدُ الرَّحْمَنِ بْنُ الْحَارِثِ[3]، عَنْ سُلَيْمَانَ الْأَشْدَقِ[4]، عَنْ مَكْحُولٍ، عَنْ أَبِي سَلَامٍ، عَنْ أَبِي أُمَامَةَ الْبَاهِلِيِّ -صَاحِبِ رَسُولِ اللهِ ﷺ- عَنْ عُبَادَةَ بْنِ الصَّامِتِ، أَنَّهُ قَالَ: خَرَجَ رَسُولُ اللهِ ﷺ إِلَى بَدْرٍ فَلَقِيَ الْعَدُوَّ، فَلَمَّا هَزَمَهُمُ [illegible]

وَاسْتَوْلَتْ طَائِفَةٌ بِالْعَسْكَرِ، فَلَمَّا كَفَى اللهُ الْعَدُوَّ، وَرَجَعَ الَّذِينَ قَتَلُوهُمْ، قَالُوا: لَنَا النَّفْلُ، نَحْنُ قَتَلْنَا الْعَدُوَّ، وَبِنَا نَفَاهُمُ اللهُ وَهَزَمَهُمْ، وَقَالَ الَّذِينَ كَانُوا أَحْدَقُوا بِرَسُولِ اللهِ ﷺ: وَاللهِ مَا أَنْتُمْ بِأَحَقَّ بِهِ مِنَّا، هُوَ لَنَا، نَحْنُ أَحْدَقْنَا بِرَسُولِ اللهِ

(١) قوله: «ثنا محمد بن معاذ، ثنا أبو عاصم الضحاك بن مخلد، حدثني [illegible] الحمصي [illegible] (١)» [illegible]

(٢) إتحاف [illegible] (٢٨٢٠) [illegible]

(٣) [illegible] الرحمن [illegible] الحارث [illegible] الله [illegible] أبي [illegible] الحمصي [illegible] جعفر [illegible] الحارث [illegible]

(٤) في السنن الكبرى للبيهقي (٦/ ٤٤) حيث رواه عن المصنف بسنده ومتنه سواء، وهو سليمان بن موسى القرشي الأشدق.

والإتحاف ومن السنن الكبرى للبيهقي (٦/ ٤٤) حيث رواه عن المصنف بسنده ومتنه سواء، وهو سليمان بن موسى القرشي الأشدق.

ɓuisn e

ﷺ، لَا يَنَالُ الْعَبْدُ مِنْهُ خَيْرًا، وَقَالَ الْيَوْمَ اسْتَوْلَوْا عَلَى الْعَبْدِ». وَاللهِ مَا أَتَمَّ بِهَا، حَتَّى يَعْلَمَ مَا الْعَبْدُ؟ وَمَا الْأَكَّالُ؟ وَمَا الْأَثَرَةُ؟ وَمَا الْأَكَّالُ؟ وَمَا الْأَكَّالُ؟ وَمَا الْأَكَّال

رَسُولِ اللهِ ﷺ، فَكَلَّمَهُ النَّبِيُّ ﷺ مَا شَاءَ اللهُ أَنْ يُكَلِّمَهُ، فَقَالَ لَهُ الرَّجُلُ: إِنِّي قَدْ آمَنْتُ بِكَ وَبِمَا جِئْتَ بِهِ، فَكَيْفَ بِالْغَنَمِ يَا رَسُولَ اللهِ؟ فَإِنَّهَا أَمَانَةٌ، وَهِيَ لِلنَّاسِ الشَّاةُ وَالشَّاتَانِ وَأَكْثَرُ مِنْ ذَلِكَ؟ قَالَ: «احْصِبْ وُجُوهَهَا تَرْجِعْ إِلَى أَهْلِهَا». فَأَخَذَ قَبْضَةً مِنْ حَصْبَاءَ أَوْ تُرَابٍ، فَرَمَى بِهِ وُجُوهَهَا، فَخَرَجَتْ تَشْتَدُّ حَتَّى دَخَلَتْ كُلُّ شَاةٍ إِلَى أَهْلِهَا، ثُمَّ تَقَدَّمَ إِلَى الصَّفِّ، فَأَصَابَهُ سَهْمٌ فَقَتَلَهُ، وَلَمْ يُصَلِّ لِلَّهِ سَجْدَةً قَطُّ، قَالَ رَسُولُ اللهِ ﷺ: «أَدْخِلُوهُ الْخِبَاءَ». فَأُدْخِلَ خِبَاءَ رَسُولِ اللهِ ﷺ حَتَّى إِذَا فَرَغَ رَسُولُ اللهِ ﷺ دَخَلَ عَلَيْهِ، ثُمَّ خَرَجَ، فَقَالَ: «لَقَدْ حَسُنَ إِسْلَامُ صَاحِبِكُمْ، لَقَدْ دَخَلْتُ عَلَيْهِ، وَإِنَّ عِنْدَهُ لَزَوْجَتَيْنِ لَهُ مِنَ الْحُورِ الْعِينِ»[1].

هَذَا حَدِيثٌ صَحِيحُ الْإِسْنَادِ[2]، وَلَمْ يُخَرِّجَاهُ.

الصَّغَانِيُّ، ثَنَا عُثْمَانُ بْنُ عُمَرَ، أَنَا ابْنُ أَبِي ذِئْبٍ، عَنِ الْقَاسِمِ بْنِ عَبَّاسٍ، عَنْ عَبْدِ اللهِ بْنِ يَسَارٍ، عَنْ عُرْوَةَ، عَنْ عَائِشَةَ، أَنَّ رَسُولَ اللهِ ﷺ أُتِيَ بِطَيْبَةَ[3] فِيهَا خَرَزٌ مِنَ الْغَنِيمَةِ، فَقَسَمَهَا بَيْنَ الْحُرَّةِ وَالْأَمَةِ سَوَاءً[4].

هَذَا حَدِيثٌ صَحِيحُ الْإِسْنَادِ، وَلَمْ يُخَرِّجَاهُ.

٢٦٤١ - [illegible]

(١) إتحاف المهرة (٣) [illegible]

(٢) قال الذهبي في التلخيص: «قلت: بل كان شرطهما متهما، كأنه ابن أبي ذئب».

(٣) يعني: جراب صغير عليه شعر، وقيل: هي شاة مربطة والكيس.

(٤) إتحاف المهرة (١٧/ ١٣٦-٢٢٠١٠).

Bulsn e

خَصَمَنِي ابْنُ عَبَّادٍ هَاهُنَا حَدَّثَنِي أَبِي، حَدَّثَنِي إِبْرَاهِيمُ بْنُ طُهْمَانَ، عَنْ يَحْيَى بْنِ سَعِيدٍ الْأَنْصَارِيِّ، عَنْ عَمْرِو بْنِ شُعَيْبٍ، عَنْ عَبْدِ اللهِ بْنِ أَبِي نَجِيحٍ، عَنْ مُجَاهِدٍ، عَنِ ابْنِ عَبَّاسٍ قَالَ: نَهَى رَسُولُ اللهِ ﷺ يَوْمَ خَيْبَرَ عَنْ بَيْعِ الْمَغَانِمِ حَتَّى تُقْسَمَ، وَعَنِ الْجِمَارِ أَنْ يُرْكَبَ حَتَّى يَضْمَنَ مَا فِي ظُهُورِهِنَّ. وَقَالَ: «الْقَسْمُ زُرْعٌ مَحْمُودٌ». وَعَنْ أَكْلِ لُحُومِ الْخَيْلِ الْإِنْسِيَّةِ، وَعَنْ لَحْمِ كُلِّ ذِي نَابٍ مِنَ السِّبَاعِ[1].

هَذَا حَدِيثٌ صَحِيحُ الْإِسْنَادِ، وَلَمْ يُخَرِّجَاهُ بِهَذِهِ السِّيَاقَةِ.

٢١٤٢- أَخْبَرَنَاهُ أَبُو بَكْرٍ أَحْمَدُ بْنُ إِسْحَاقَ الْفَقِيهُ، أَنَا عُثْمَانُ بْنُ سَعِيدٍ، أَنَا سَعِيدُ بْنُ أَبِي مَرْيَمَ، أَنَا مُحَمَّدُ بْنُ جَعْفَرٍ، أَنَا شَرِيكٌ، حَدَّثَنِي عَبْدُ الرَّحْمَنِ بْنُ الْحَارِثِ، عَنِ ابْنِ أَبِي نَجِيحٍ، عَنْ مُجَاهِدٍ، عَنِ ابْنِ عَبَّاسٍ قَالَ: نَهَى رَسُولُ اللهِ ﷺ يَوْمَ خَيْبَرَ عَنْ بَيْعِ الْمَغَانِمِ حَتَّى تُقْسَمَ[2].

وَقَدْ رُوِيَ بِغَيْرِ هَذَا الْمَتْنِ بِإِسْنَادٍ صَحِيحٍ عَلَى شَرْطِ الشَّيْخَيْنِ.

٢١٤٣- أَخْبَرَنَاهُ أَبُو الْعَبَّاسِ مُحَمَّدُ بْنُ أَحْمَدَ الْمَحْبُوبِيُّ، أَنَا سَعِيدُ بْنُ مَسْعُودٍ، أَنَا عُثْمَانُ بْنُ عُمَرَ، أَنَا شَيْبَانُ، عَنِ الْأَعْمَشِ، عَنْ مُجَاهِدٍ، عَنِ ابْنِ عَبَّاسٍ قَالَ: نَهَى رَسُولُ اللهِ ﷺ يَوْمَ خَيْبَرَ عَنْ لُحُومِ الْحُمُرِ الْأَهْلِيَّةِ، وَعَنِ السِّبَاعِ، وَعَنْ بَيْعِ الْخُمُسِ حَتَّى يُقْسَمَ[3].

---

(١) [إسناده قوي] ١٠/٨٥-٨٦.

(٢) [إسناده قوي] ١٠/٨٥-٨٦.

(٣) [إسناده قوي] ١٠/٨٥-٨٦.

٢٦٤٤- أخبرنا أَبُو جَعْفَرٍ مُحَمَّدُ بْنُ عَلِيٍّ الشَّيْبَانِيُّ، ثَنَا ابْنُ أَبِي غَرَزَةَ، ثَنَا مُحَمَّدُ بْنُ سَعِيدِ ابْنِ الأَصْبَهَانِيِّ، ثَنَا شَرِيكٌ، عَنْ مَنْصُورٍ، عَنْ رِبْعِيِّ بْنِ حِرَاشٍ، عَنْ عَلِيٍّ قَالَ: لَمَّا افْتَتَحَ رَسُولُ اللهِ ﷺ مَكَّةَ أَتَاهُ نَاسٌ مِنْ قُرَيْشٍ، فَقَالُوا: يَا مُحَمَّدُ، إِنَّا حُلَفَاؤُكَ وَقَوْمُكَ، وَإِنَّهُ لَحِقَ بِكَ أَرِقَّاؤُنَا، لَيْسَ لَهُمْ رَغْبَةٌ فِي الإِسْلَامِ، وَإِنَّهُمْ فَرُّوا مِنَ الْعَمَلِ، فَارْدُدْهُمْ عَلَيْنَا. فَشَاوَرَ أَبَا بَكْرٍ فِي أَمْرِهِمْ، فَقَالَ: صَدَقُوا يَا رَسُولَ اللهِ. وَقَالَ لِعُمَرَ: «مَا تَرَى؟». فَقَالَ مِثْلَ قَوْلِ أَبِي بَكْرٍ، فَقَالَ رَسُولُ اللهِ ﷺ: «يَا مَعْشَرَ قُرَيْشٍ، لَيَبْعَثَنَّ اللهُ عَلَيْكُمْ رَجُلًا مِنْكُمُ امْتَحَنَ اللهُ قَلْبَهُ لِلإِيمَانِ، يَضْرِبُ رِقَابَكُمْ عَلَى الدِّينِ». فَقَالَ أَبُو بَكْرٍ: أَنَا هُوَ يَا رَسُولَ اللهِ؟ قَالَ: «لَا». قَالَ عُمَرُ: أَنَا هُوَ يَا رَسُولَ اللهِ؟ قَالَ: «لَا، وَلَكِنْ خَاصِفُ النَّعْلِ فِي الْمَسْجِدِ». وَقَدْ كَانَ أَلْقَى نَعْلَهُ إِلَى عَلِيٍّ يَخْصِفُهَا، ثُمَّ قَالَ: أَمَا إِنِّي سَمِعْتُهُ يَقُولُ: «لَا تَكْذِبُوا عَلَيَّ؛ فَإِنَّهُ مَنْ يَكْذِبْ عَلَيَّ يَلِجِ النَّارَ»[1].

٢٦٤٥- حدثنا أَبُو الْعَبَّاسِ مُحَمَّدُ بْنُ يَعْقُوبَ، أَنَا مُحَمَّدُ بْنُ عَبْدِ اللهِ بْنِ عَبْدِ الْحَكَمِ، أَنَا ابْنُ وَهْبٍ، قَالَ: قَالَ لِي يَحْيَى بْنُ أَيُّوبَ، حَدَّثَنِي إِبْرَاهِيمُ بْنُ سَعْدٍ، عَنْ كَثِيرٍ مَوْلَى بَنِي مَخْزُومٍ، عَنْ عَطَاءٍ، عَنِ ابْنِ عَبَّاسٍ، أَنَّ النَّبِيَّ ﷺ قَسَمَ لِمِائَتَيْ فَرَسٍ يَوْمَ خَيْبَرَ سَهْمَيْنِ سَهْمَيْنِ[2].

---

(١) إتحاف المهرة (١١/ ٢٧٠).

(٢) إتحاف المهرة (٧/ ٤٢٨-٨٨٢٦).

(٣) كذا قال المصنف ظنا منه أن: كثير، الوارد في السند هو: كثير بن كثير بن المطلب بن =

Bulsn e

٢١٤٦٢- **أخبرنا** أبو عبد الله محمَّدُ بنُ عبد الله الصَّالحيُّ، قال: أخبرنا أبو مُهَنِّيٍ، إذنًا إن لم تكن، قال: وهو: ابن أبي مُهَنِّيٍ، قال: أنا عليُّ بنُ عبد الله بن مَلاعِبِ الأسِنَّةِ، عن أبيه، قال: قال رسولُ الله ﷺ: **«هُمْ أَلْحَزُ الأُمَّةِ وَالأَشْرَسُونَ، لا يَفِرُّونَ فِي الهَيَاجِ، وَلا يُحْلَبُونَ»**. **هُمْ مِنِّي وَأَنَا مِنْهُمْ**. قال: فَحَدَّثَ بِهِ مُعَاوِيَةَ، فَقَالَ: لَيْسَ هَكَذَا، إِنَّمَا قَالَ رَسُولُ اللهِ ﷺ: **«هُمْ مِنِّي وَإِلَيَّ»**. فَقُلْتُ: لَيْسَ هَكَذَا حَدَّثَنِي أَبِي، وَكَذَا حَدَّثَنِي أَنَّهُ قَالَ: سَمِعْتُ رَسُولَ اللهِ ﷺ يَقُولُ: **«هُمْ مِنِّي وَأَنَا مِنْهُمْ»**. قَالَ: فَأَنْتَ أَبْصَرُ بِحَدِيثِ أَبِيكَ!.

هذا حديثٌ صحيحٌ الإسناد، ولَمْ يُخَرِّجاهُ.

٢١٤٦٣- **حدَّثَنا** أبو العَبَّاسِ مُحَمَّدُ بنُ يَعْقُوبَ، ثنا بَحْرُ بنُ نَصْرِ بنِ سَابِقٍ الخَوْلَانِيُّ، ثنا أَيُّوبُ بنُ سُوَيْدٍ، ثنا عَبْدُ اللهِ بنُ الْمُبَارَكِ، عن أَبِي بَكْرٍ الْهُذَلِيِّ، عن عَبْدِ اللهِ بنِ بُرَيْدَةَ الأَسْلَمِيِّ، عن عَبْدِ اللهِ بنِ عَمْرٍو، قال: كَانَ رَسُولُ اللهِ ﷺ أَمَّرَ أُسَامَةَ فَطَعَنَ النَّاسُ فِي إِمَارَتِهِ، فَقَالَ: لَئِنْ طَعَنْتُمْ فِي إِمَارَتِهِ لَقَدْ طَعَنْتُمْ فِي إِمَارَةِ أَبِيهِ مِنْ قَبْلِهِ، فَأَيْمُ اللهِ إِنْ كَانَ لَخَلِيقًا لِلإِمَارَةِ، وَإِنَّ ابْنَهُ لَخَلِيقٌ لِلإِمَارَةِ بَعْدَهُ، وَإِنْ كَانَ لَمِنْ أَحَبِّ النَّاسِ إِلَيَّ، فَأَوْصِيكُمْ بِهِ خَيْرًا، فَإِنَّهُ مِنْ خِيَارِكُمْ.

(١) في «دلائل النبوة» للبيهقي الذي انفرد به البخاري في صحيحه، وليس هو، بل هذا هو: كثير مولى بني سَنْدَرة، لا بحرف. إذنًا: إذن لحسنت. ولم يخرج له للتشكك في أصحاب أنس شيئًا، وقد ترجم له البخاري في التاريخ الكبير ٧/٢١٤ وفي الصغير، وكذلك ابن أبي حاتم في الجرح والتعديل ٧/١٤٠، والراوي عنه جرير، وقد أدمن.

(٢) كذا في النسخ الخطية الثلاثة، والتصحيف، والانحناف، وفي مصادر تخريج الحديث: «لا يفرون».

(٣) إسناده ضعيف / التاريخ الكبير ٢/٣١٤، ٣١٥.

«هَلْ سَمِعْتَ بِلالًا يُنَادِي ثَلاثًا؟». قَالَ: نَعَمْ. قَالَ: «فَمَا مَنَعَكَ أَنْ تَأْتِيَ بِهِ؟». فَاعْتَذَرَ إِلَيْهِ. فَقَالَ لَهُ: «كُنْ أَنْتَ الَّذِي تُوَافِي بِهِ يَوْمَ الْقِيَامَةِ، فَإِنِّي لَنْ أَقْبَلَهُ مِنْكَ»[1].

هَذَا الْحَدِيثُ صَحِيحُ الإِسْنَادِ، وَلَمْ يُخَرِّجَاهُ.

٢٦٤٨- أَخْبَرَنَا أَبُو مُحَمَّدٍ عَبْدُ اللهِ بْنُ إِسْحَاقَ ابْنِ الْخُرَاسَانِيِّ بِبَغْدَادَ، ثَنَا إِبْرَاهِيمُ بْنُ الْهَيْثَمِ الْبَلَدِيُّ، ثَنَا الْهَيْثَمُ بْنُ جَمِيلٍ، ثَنَا مُبَارَكُ بْنُ فَضَالَةَ، عَنْ عُبَيْدِ اللهِ[2] بْنِ عُمَرَ، عَنْ سَعِيدٍ الْمَقْبُرِيِّ قَالَ: سَمِعْتُ أَبَا هُرَيْرَةَ - وَكُنْتُ جَالِسًا عِنْدَهُ - فَقَالَ أَبُو هُرَيْرَةَ: سَمِعْتُ رَسُولَ اللهِ ﷺ يَقُولُ: «إِنَّ نَبِيًّا مِنَ الأَنْبِيَاءِ قَاتَلَ أَهْلَ مَدِينَةٍ، حَتَّى إِذَا كَادَ أَنْ يَفْتَتِحَهَا خَشِيَ أَنْ تَغْرُبَ الشَّمْسُ، فَقَالَ لَهَا: أَيَّتُهَا الشَّمْسُ، إِنَّكِ مَأْمُورَةٌ وَأَنَا مَأْمُورٌ، بِحُرْمَتِي عَلَيْكِ، أَلا [illegible]

إِذَا أَصَابُوا الْغَنَائِمَ قَرَّبُوهَا فِي الْقُرْبَانِ، فَجَاءَتِ النَّارُ فَأَكَلَتْهَا، فَلَمَّا أَصَابُوا وَضَعُوا الْقُرْبَانَ، فَلَمْ تَجِئِ النَّارُ تَأْكُلُهُ، فَقَالُوا: يَا نَبِيَّ اللهِ، مَا لَنَا لا يُقْبَلُ قُرْبَانُنَا؟ قَالَ: فِيكُمْ غُلُولٌ. قَالُوا: وَكَيْفَ لَنَا أَنْ نَعْلَمَ مَنْ عِنْدَهُ الْغُلُولُ؟ قَالَ -وَهُمُ اثْنَا عَشَرَ سِبْطًا قَالَ-: تُبَايِعُنِي رَأْسُ كُلِّ سِبْطٍ مِنْكُمْ، فَبَايَعَهُ رَأْسُ كُلِّ سِبْطٍ». قَالَ: «فَلَزِقَتْ كَفُّ النَّبِيِّ بِكَفِّ رَجُلٍ مِنْهُمْ، فَقَالَ لَهُ: عِنْدَكَ الْغُلُولُ، فَلَمَّا [illegible]

(١) إتحاف المهرة (١٤٤٤ - ١٤٤٥).
(٢) في (ب): عبد الله.
(٣) في التلخيص: «وقفت».
(٤) قوله: «قال» سقط من (و).

buisn e

أَوْ أَعْظَمُ عِنْدَ اللَّهِ سُبْحَهُ قَالَ: فَأَخَذَ سُبْحَانَكَ تَبَارَكَ اسْمُكَ وَتَعَالَى جَدُّكَ وَجَلَّ ثَنَاؤُكَ. قَالَ: فَقَبَّلَ، فَأَوْكَأَ عَلَيْهِ بِكَفِّ رَجُلٍ يَقُولُ: قَالَ. عِنْدَكَ الْمُلُوكُ؟ قَالَ: نَعَمْ، عِنْدِي الْمُلُوكُ. قَالَ: وَمَا هُوَ؟ قَالَ: رَأْسُ ثَوْرٍ مِنْ ذَهَبٍ أَعْيَنَيْنِ، فَمَلَكْتَ، فَعَاثَ بِهِ، فَوَضَعَهُ فِي الْفَيْءِ، فَحَاذَتِ الظِّلُّ فَأَكَلَتْهُ. فَقَالَ نَعَمْ. صَدَقَ اللهُ وَرَسُولُهُ، هَكَذَا وَاللهِ فِي كِتَابِ اللهِ - يَعْنِي فِي التَّوْرَاةِ - قَالَ: يَا مُوَيْزَةُ، أَحَدَّثْكُمْ شَيْئًا سَمِعْتُهُ أَنَّ نَبِيَّ اللهِ؟ قَالَ: أَمَا قَالَ: قَالَ نَعَمْ. هُوَ يُرْضِعُ بُرَيْرَ. قَالَ: فَحَدَّثَكُمْ أَنَّ قَرْنَهُ مِنْ؟ قَالَ: لَا. قَالَ. مِنْ جَبْهَةِ أَرْبِحَا!.

قَالَ: هَذَا حَدِيثٌ صَحِيحٌ، رِجَالُهُ ثِقَاتٌ.

٢٦٤٩- **مُسْنَدُ** أَبِي عَبْدِ اللهِ مُحَمَّدُ بْنُ يَعْقُوبَ الشَّيْبَانِيِّ، ثَنَا ثَمِيرُ بْنُ يَحْيَى بْنِ عَبْدِ اللهِ مُحَمَّدُ بْنُ الْعَبَّاسِ، ثَنَا أَبُو إِسْحَاقَ إِبْرَاهِيمُ بْنُ مُحَمَّدِ بْنِ عَرْعَرَةَ الشَّامِيُّ، ثَنَا الْوَزِيرُ بْنُ سَهْلِ الشَّامِيُّ، ثَنَا ابْنُ عَوْنٍ عَنْ مُحَمَّدِ بْنِ سِيرِينَ، عَنْ عَمْرِو قَالَ: قَالَ النَّبِيُّ ﷺ: «يَوْمَ الْقِيَامَةِ فِي الْأَسْوَاقِ يَوْمَ يَنْفُخُ، فَإِنَّ هُمْ يَتَبَايَعُونَ وَيَتَشَارَوْنَ وَيَتَكَلَّمُونَ بِالْفِدَاءِ، وَيَتَسَلَّمُونَ حُكْمَ بَعْضِهِمْ، فَكَانَ أَجْرُ الْمُتَبِعِينَ لِبَدْءِ مَنْ قُبِرَ، الْمُتَبِعُونَ بِالْأَمْوَاتِ».

---

(١) [تحفة الجيد] (١٤/ ٦٥٢ - ١٤٧٧٦).

(٢) أخرجه في الصحيحين من حديث معمر عن همام بن منبه عن أبي هريرة به بنحوه: [البخاري] (٣٤٨٠) ومسلم (٢٤١٥).

(٣) في (ب) و(ج) و(ص): «إبراهيم».

(٤) في (ب) و(ج) و(ص): «محمد». ومحمد بن سيرين الأنصاري يروي عن عبيدة السلماني.

[تحفة الجيد] (١٤/ ٥١٧ - ١٤٣٤٠).

هَذَا حَدِيثٌ صَحِيحٌ عَلَى شَرْطِ الشَّيْخَيْنِ، وَلَمْ يُخَرِّجَاهُ.

٢٦٥٠- أَخْبَرَنِي عَبْدُ اللهِ بْنُ سَعْدٍ الْحَافِظُ[1]، ثَنَا إِبْرَاهِيمُ بْنُ أَبِي طَالِبٍ، ثَنَا عَمْرُو بْنُ عَلِيٍّ وَأَحْمَدُ بْنُ الْمِقْدَامِ، قَالَا: ثَنَا أَبُو بَحْرٍ الْبَكْرَاوِيُّ[2]، ثَنَا شُعْبَةُ، ثَنَا أَبُو الْعَنْبَسِ[3]، عَنْ أَبِي الشَّعْثَاءِ، عَنِ ابْنِ عَبَّاسٍ قَالَ: جَعَلَ رَسُولُ اللهِ ﷺ فِي فِدَاءِ أُسَارَى أَهْلِ الْجَاهِلِيَّةِ أَرْبَعَمِائَةٍ[4].

هَذَا حَدِيثٌ صَحِيحُ الْإِسْنَادِ، وَلَمْ يُخَرِّجَاهُ.

٢٦٥١- أَخْبَرَنِي أَبُو بَكْرٍ مُحَمَّدُ بْنُ عَبْدِ اللهِ بْنِ عَتَّابٍ الْعَبْدِيُّ، ثَنَا يَحْيَى بْنُ جَعْفَرِ بْنِ الزِّبْرِقَانِ، ثَنَا عَلِيُّ بْنُ عَاصِمٍ، ثَنَا دَاوُدُ بْنُ أَبِي هِنْدٍ.

وَحَدَّثَنَا عَلِيُّ بْنُ عِيسَى، ثَنَا مُحَمَّدُ بْنُ الْمُسَيَّبِ، ثَنَا إِسْحَاقُ بْنُ شَاهِينَ، ثَنَا خَالِدُ بْنُ عَبْدِ اللهِ، عَنْ دَاوُدَ بْنِ أَبِي هِنْدٍ، عَنْ عِكْرِمَةَ، عَنِ ابْنِ عَبَّاسٍ قَالَ: [illegible] أَنْ يُعَلِّمُوا أَوْلَادَ الْأَنْصَارِ الْكِتَابَةَ. قَالَ: فَجَاءَ غُلَامٌ مِنْ أَوْلَادِ الْأَنْصَارِ إِلَى أَبِيهِ، فَقَالَ: مَا شَأْنُكَ؟ قَالَ: ضَرَبَنِي مُعَلِّمِي. قَالَ: الْخَبِيثُ يَطْلُبُ بِذَحْلِ بَدْرٍ[5]، وَاللهِ لَا تَأْتِيهِ أَبَدًا[6].

هَذَا حَدِيثٌ صَحِيحُ الْإِسْنَادِ، وَلَمْ يُخَرِّجَاهُ.

---

(١) هو: [illegible] أبو [illegible] الحافظ.

(٢) هو: [illegible] الرحمن [illegible] الحافظ.

(٣) هو: [illegible] الحافظ.

(٤) إتحاف المهرة (٧/ ٥٦٠-٥٦١).

(٥) الذحل: الثأر، وقيل: العداوة والحقد، ويجمع على أذحال وذحول.

(٦) إتحاف المهرة (٧/ ٥٦٠-٥٦١).

Bulsn

٢٦٥٢- ﴿ حَدَّثَنَا أَبُو جَعْفَرٍ أَحْمَدُ بْنُ عُبَيْدٍ بِنِ إِبْرَاهِيمَ الأَسَدِيُّ بِهَمْدَانَ: ثَنَا إِبْرَاهِيمُ بْنُ الْحُسَيْنِ بْنِ دِيزِيلَ: ثَنَا أَبُو الْمُغِيرَةِ الْحَكَمُ بْنُ نَافِعٍ: ثَنَا صَفْوَانُ بْنُ عَمْرٍو، عَنْ عَبْدِ الرَّحْمَنِ بْنِ جُبَيْرِ بْنِ نُفَيْرٍ، عَنْ أَبِيهِ، عَنْ عَوْفِ بْنِ مَالِكٍ الأَشْجَعِيِّ قَالَ: قَالَ رَسُولُ اللهِ ﷺ: إِنَّهَا خِيَارُ هَذِهِ أُمَّتِهِ مِنْ يُؤْمِنُ، فَأَعْطَى الأَوَّلَ حَظَّيْنِ، وَالْمُؤَخَّرَ حَظًّا﴾.

هَذَا حَدِيثٌ صَحِيحٌ عَلَى شَرْطِ مُسْلِمٍ، فَقَدْ أَخْرَجَ بِهَذَا الإِسْنَادِ بِهَذِهِ الأَرْبَعَةِ أَحَادِيثَ، وَلَمْ يُخَرِّجَاهُ.

٢٦٥٣- ﴿ ثَنَا أَبُو الْعَبَّاسِ مُحَمَّدُ بْنُ يَعْقُوبَ: ثَنَا الْعَبَّاسُ بْنُ الْوَلِيدِ الْمُؤَدِّبُ: ثَنَا نُوحُ بْنُ مُعَاذٍ وَعَبْدُ الرَّزَّاقِ الْخَيَّاطُ، قَالَا: ثَنَا سَعِيدُ بْنُ أَبِي عَرُوبَةَ﴾.

وَأَخْبَرَنَا أَحْمَدُ بْنُ جَعْفَرٍ الْقَطِيعِيُّ: ثَنَا عَبْدُ اللهِ بْنُ أَحْمَدَ بْنِ حَنْبَلٍ: حَدَّثَنِي أَبِي: ثَنَا يَحْيَى، عَنْ سَعِيدٍ(١)، عَنْ قَتَادَةَ، عَنِ الْحَسَنِ، عَنْ قَيْسِ بْنِ عُبَادٍ(٢) قَالَ: دَخَلْتُ أَنَا وَالأَشْتَرُ عَلَى عَلِيِّ بْنِ أَبِي طَالِبٍ بِبَابِ الْمَسْجِدِ فَقُلْتُ: هَلْ عَهِدَ إِلَيْكَ رَسُولُ اللهِ ﷺ شَيْئًا لَمْ يَعْهَدْهُ إِلَى النَّاسِ؟ فَقَالَ: لَا، إِلَّا مَا فِي كِتَابِي هَذَا مِنْ غِلَافِ سَيْفِهِ، فَإِذَا فِيهَا: «الْمُؤْمِنُونَ تَكَافَأُ دِمَاؤُهُمْ، يَسْعَى بِذِمَّتِهِمْ أَدْنَاهُمْ، وَهُمْ يَدٌ عَلَى مَنْ سِوَاهُمْ، لَا يُقْتَلُ مُؤْمِنٌ بِكَافِرٍ، وَلَا ذُو عَهْدٍ فِي عَهْدِهِ»(٣).

---

(١) إتحاف المهرة: (٨٤٧/١٠-٨٤٨).

(٢) هذا الطريق -طريق أبي العباس محمد بن يعقوب- غير موجود في الإتحاف.

(٣) أخرجه ابن أبي عروبة، وقد يحتمل أن سنده انقطع، وفي الإتحاف: أخبرني به سعيد (٤) في (أ) و(س): «عهده».

(٥) إتحاف المهرة: (٨٩٦/١٠-٨٩٧).

هَذَا حَدِيثٌ صَحِيحٌ عَلَى شَرْطِ الشَّيْخَيْنِ، وَلَمْ يُخَرِّجَاهُ.

وَلَهُ شَاهِدٌ عَنْ أَبِي هُرَيْرَةَ وَعَمْرِو بْنِ الْعَاصِ.

أَمَّا حَدِيثُ أَبِي هُرَيْرَةَ:

٢٦٥٤- **فَأَخْبَرَنِي** إِسْمَاعِيلُ بْنُ مُحَمَّدِ بْنِ الْفَضْلِ، ثَنَا جَدِّي، ثَنَا إِبْرَاهِيمُ بْنُ حَمْزَةَ الزُّبَيْرِيُّ، ثَنَا عَبْدُ الْعَزِيزِ بْنُ أَبِي حَازِمٍ، عَنْ كَثِيرِ بْنِ زَيْدٍ، عَنِ الْوَلِيدِ بْنِ رَبَاحٍ، عَنْ أَبِي هُرَيْرَةَ، أَنَّ رَسُولَ اللهِ ﷺ قَالَ: «يُجِيرُ عَلَى أُمَّتِي أَدْنَاهُمْ»[1].

وَأَمَّا حَدِيثُ عَمْرِو بْنِ الْعَاصِ فَمَعْرُوفٌ فِي قَتْلِهِ مُحَمَّدَ بْنَ أَبِي بَكْرٍ لَمَّا دَخَلَ عَلَيْهِ، قَالَ لَهُ: مُحَمَّدُ بْنُ أَبِي بَكْرٍ؟ قَالَ: نَعَمْ. قَالَ: بِأَمَانٍ جِئْتَ؟ قَالَ: لَا، قَالَ فَإِنِّي سَمِعْتُ رَسُولَ اللهِ ﷺ يَقُولُ: «الْمُسْلِمُونَ تَتَكَافَأُ دِمَاؤُهُمْ».

---

(١) إتحاف المهرة (٢/ ٥٠٠).

(٢) إتحاف المهرة (٢/ ٥٠٠) وقال: [illegible] أهل مصر عن عمرو بن العاص، وانظر مسند الإمام أحمد (٢٩/ ٣٠٠).

(٣) هو: سعيد بن فيروز، وهو سعيد بن أبي عمران. من رجال التهذيب.

فَائِدَتَانِ:

الأُولَى: هَذَا حَدِيثٌ صَحِيحُ الإِسْنَادِ[1]، وَلَمْ يُخَرِّجَاهُ بِهَذِهِ السِّيَاقَةِ، إِنَّمَا اتَّفَقَا عَلَى ذِكْرِ الْعَشْرِ فَقَطْ.

٢٦٥٧- حَدَّثَنَا أَبُو الْعَبَّاسِ مُحَمَّدُ بْنُ يَعْقُوبَ: ثَنَا مُحَمَّدُ بْنُ إِسْحَاقَ الصَّغَانِيُّ: ثَنَا إِسْحَاقُ بْنُ إِدْرِيسَ: ثَنَا هَمَّامٌ: عَنْ قَتَادَةَ، عَنِ الْحَسَنِ، عَنْ سَمُرَةَ، عَنِ النَّبِيِّ ﷺ قَالَ: «لَا تُقَاتِلُوا الْمُشْرِكِينَ، وَلَا تُجَامِعُوهُمْ، فَمَنْ جَامَعَهُمْ أَوْ خَالَطَهُمْ فَلَيْسَ مِنَّا»[2].

هَذَا حَدِيثٌ صَحِيحٌ عَلَى شَرْطِ الْبُخَارِيِّ، وَلَمْ يُخَرِّجَاهُ

٢٦٥٨- حَدَّثَنَا مُحَمَّدُ بْنُ صَالِحٍ بْنِ هَانِئٍ: بِإِرْجِانَ بِإِيجِسْ بِصِحَّةِ بْنِ إِبْرَاهِيمَ، قَالَا: ثَنَا الشَّرِيُّ بْنُ الْمُرْتَفِعِ: ثَنَا هُدْبَةُ بْنُ خَصَفٍ بْنِ عِيَاضٍ: ثَنَا أَبِي، عَنْ دَاوُدَ بْنِ أَبِي هِنْدٍ، عَنْ عِكْرِمَةَ، عَنِ ابْنِ عَبَّاسٍ قَالَ: قَالَ نَاسٌ مِنَ الأَنْصَارِ أَسْلَمُوا، ثُمَّ ارْتَدُّوا، فَلَحِقُوا بِالشِّرْكِ، ثُمَّ نَدِمُوا، فَأَرْسَلُوا إِلَى قَوْمِهِمْ أَنْ سَلُوا رَسُولَ اللهِ ﷺ هَلْ لَنَا مِنْ تَوْبَةٍ؟ فَلَمَّا سَأَلُوا نَزَلَتْ: ﴿إِلَّا الَّذِينَ تَابُوا مِنْ بَعْدِ ذَٰلِكَ وَأَصْلَحُوا فَإِنَّ اللَّهَ غَفُورٌ رَحِيمٌ﴾ [آل عمران: ٨٩]، فَبَعَثَ إِلَيْهِمْ فَأَسْلَمُوا[3].

(١) إسناده ضعيف، وقد تقدم برقم (٢٦٥٦).

(٢) قال ابن حجر في الإصابة (٤/٢٥٥): سقط بين أبي إسحاق وسمرة رجل، وأبو البختري ما أظنه سمع من عائشة، فهذا: الرجل الذي بين أبي إسحاق إبراهيم بن محمد بن الحنفية الهاشمي وعمرو بن مرة عم أبي سعد الأشجر سعد بن المرزبان البقالي كما ذكره أبو داود في «السنن» (٢٠٢٩) والترمذي في «العلل» (٣٤٤) وغيرهما. وقال ابن أبي حاتم في «المراسيل» (ص٧٩) عن أبيه: رأيه المنكدري عن عائشة مرسلا.

(٣) إسناده ضعيف جدا (٤/٦٥-٦٦).

رَحِيمٌ ﴾[1]. قَالَ: فَأَرْسَلَ إِلَيْهِ قَوْمُهُ فَأَسْلَمَ[2].

هَذَا حَدِيثٌ صَحِيحُ الإِسْنَادِ، وَلَمْ يُخَرِّجَاهُ.

٢٦٥٩- أَخْبَرَنَا أَبُو بَكْرِ بْنُ إِسْحَاقَ الْفَقِيهُ، أَنَا أَبُو الْمُثَنَّى، ثَنَا مُسَدَّدٌ، ثَنَا مُعَاذُ بْنُ هِشَامٍ، حَدَّثَنِي أَبِي، عَنْ قَتَادَةَ، عَنْ أَبِي بُرْدَةَ بْنِ عَبْدِ اللهِ بْنِ قَيْسٍ، أَنَّ أَبَاهُ حَدَّثَ، أَنَّ النَّبِيَّ ﷺ كَانَ إِذَا خَافَ قَوْمًا قَالَ: «اللَّهُمَّ إِنَّا نَجْعَلُكَ فِي نُحُورِهِمْ، وَنَعُوذُ بِكَ مِنْ شُرُورِهِمْ»[3].

هَذَا حَدِيثٌ صَحِيحٌ عَلَى شَرْطِ الشَّيْخَيْنِ، وَأَكْبَرُ ظَنِّي أَنَّهُمَا لَمْ يُخَرِّجَاهُ.

٢٦٦٠- حدثنا مُحَمَّدُ بْنُ صَالِحِ بْنِ هَانِئٍ، ثَنَا الْحُسَيْنُ بْنُ الْفَضْلِ الْبَجَلِيُّ، ثَنَا عَفَّانُ بْنُ مُسْلِمٍ، ثَنَا حَمَّادُ بْنُ سَلَمَةَ، حَدَّثَنِي مُحَمَّدُ بْنُ عَمْرٍو، عَنْ أَبِي سَلَمَةَ، عَنْ أَبِي هُرَيْرَةَ، أَنَّ رَسُولَ اللهِ ﷺ كَانَ يَدْعُو، فَيَقُولُ: «اللَّهُمَّ أَمِتْهُ بِسَمْعِي وَبَصَرِي وَاجْعَلْهُمَا الْوَارِثَ مِنِّي، اللَّهُمَّ انْصُرْنِي عَلَى عَدُوِّي، وَأَرِنِي فِيهِ ثَأْرِي»[4].

هَذَا حَدِيثٌ صَحِيحٌ عَلَى شَرْطِ مُسْلِمٍ، وَلَمْ يُخَرِّجَاهُ.

٢٦٦١- حدثنا عَلِيُّ بْنُ عِيسَى الْحِيرِيُّ، ثَنَا مُسَدَّدُ بْنُ قَطَنٍ، ثَنَا عُثْمَانُ بْنُ أَبِي شَيْبَةَ، ثَنَا وَكِيعٌ، عَنْ عُيَيْنَةَ بْنِ عَبْدِ الرَّحْمَنِ، عَنْ أَبِيهِ، عَنْ أَبِي بَكْرَةَ قَالَ: قَالَ رَسُولُ اللهِ ﷺ: «مَنْ قَتَلَ مُعَاهَدًا فِي غَيْرِ كُنْهِهِ حَرَّمَ اللهُ عَلَيْهِ الْجَنَّةَ»[5].

---

(١) الآل عمران: آية ١٦٤ (٢) ٨٥٩.

(٢) إتحاف المهرة (١٧/ ٦٦٧-٦٧٠).

(٣) إتحاف المهرة (١٧/ ٦٧٣-٦٧٤).

(٤) إتحاف المهرة (١٦/ ٢١٢-٢٠٦٧٢).

(٥) إتحاف المهرة (١٣/ ٥٧٣-١٧١٥٧).

buisn e

هَذَا حَدِيثٌ صَحِيحُ الإِسْنَادِ، وَلَمْ يُخَرِّجَاهُ.

٢٦٦٦- أَخْبَرَنَا أَبُو نَصْرٍ أَحْمَدُ بْنُ سَهْلٍ بْنِ حَمْدُوَيْهِ الْفَقِيهُ بُخَارَى، ثنا إِبْرَاهِيمُ بْنُ مَنْصُورٍ السَّنَجِيُّ، ثنا مُحَمَّدُ بْنُ عَمْرٍو الرَّازِيُّ، بِـ(مَلْطْيَةَ) رُتْبِيٍّ، ثنا سَلَمَةُ بْنُ الْفَضْلِ، حَدَّثَنِي مُحَمَّدُ بْنُ إِسْحَاقَ، قَالَ: كَانَ مُسَيْلِمَةُ(١) كَتَبَ إِلَى رَسُولِ اللهِ ﷺ.

وَقَدْ حَدَّثَنِي مُحَمَّدُ بْنُ إِسْحَاقَ، عَنْ سَعْدِ بْنِ طَرِيفٍ الأَشْجَعِيِّ، عَنْ سَلَمَةَ بْنِ نُعَيْمٍ بْنِ مَسْعُودٍ الأَشْجَعِيِّ، عَنْ أَبِيهِ نُعَيْمٍ قَالَ: سَمِعْتُ رَسُولَ اللهِ ﷺ يَقُولُ لِرَسُولَيْ مُسَيْلِمَةَ حِينَ قَرَأَ كِتَابَ مُسَيْلِمَةَ: «مَا تَقُولَانِ أَنْتُمَا؟». قَالا: نَقُولُ كَمَا قَالَ. قَالَ: «أَمَا وَاللهِ لَوْلا أَنَّ الرُّسُلَ لا تُقْتَلُ لَضَرَبْتُ أَعْنَاقَكُمَا»(٢).

هَذَا حَدِيثٌ صَحِيحُ الإِسْنَادِ، وَلَمْ يُخَرِّجَاهُ.

٢٦٦٧- أَخْبَرَنَا أَبُو بَكْرٍ مُحَمَّدُ بْنُ الْمُؤَمَّلِ، ثنا الْفَضْلُ بْنُ مُحَمَّدٍ الشَّعْرَانِيُّ، ثنا عَبْدُ اللهِ بْنُ مُحَمَّدٍ النَّخَعِيُّ، ثنا زُهَيْرُ بْنُ مُعَاوِيَةَ، ثنا أَبُو إِسْحَاقَ، عَنْ حَارِثَةَ بْنِ مُضَرِّبٍ، عَنْ عَلِيٍّ قَالَ: إِذَا بَدَأَ حَدِيثِي الْبَأْسُ، وَإِلَى الْقَوْمِ الْقَوْمِ، الْبَادِئُ بِرُضُوخِ عُنُقِهِ. فَلَا يَكُونُ أَحَدٌ مِنْكُمْ أَدْنَى إِلَى الْقَوْمِ مِنِّي.

هَذَا حَدِيثٌ صَحِيحُ الإِسْنَادِ، وَلَمْ يُخَرِّجَاهُ.

٢٦٦٨- أَخْبَرَنِي أَحْمَدُ بْنُ مُحَمَّدٍ الْعَنَزِيُّ، ثنا قُتَيْبَةُ بْنُ سَعِيدٍ الدَّارِمِيُّ، ثنا عَبْدُ اللهِ بْنُ صَالِحٍ، ثنا يَحْيَى بْنُ أَيُّوبَ، عَنْ يَحْيَى بْنِ سَعِيدٍ، عَنْ عَطَاءِ بْنِ

---

(١) في (أ): مسيلمة.

(٢) [التعليق-المجلد (٣) ٥٥٣/٢-١٧٤٣].

[التعليق-المجلد (٣) ٣١٧/٢-١٧٤٢].

يَسَارٍ، عَنْ عَبْدِ اللهِ بْنِ عَمْرِو بْنِ الْعَاصِ، أَنَّهُ قَالَ: قَالَ رَسُولُ اللهِ ﷺ: «غَزْوَةٌ فِي الْبَحْرِ خَيْرٌ مِنْ عَشْرِ غَزَوَاتٍ فِي الْبَرِّ، وَمَنْ أَجَازَ الْبَحْرَ فَكَأَنَّمَا أَجَازَ الْأَوْدِيَةَ كُلَّهَا، وَالْمَائِدُ فِيهِ كَالْمُتَشَحِّطِ فِي دَمِهِ»[1].

هَذَا حَدِيثٌ صَحِيحٌ عَلَى شَرْطِ الْبُخَارِيِّ[2]، وَلَمْ يُخَرِّجَاهُ.

٢٦٦٥- حدثنا عَلِيُّ بْنُ حَمْشَاذَ الْعَدْلُ وَبَكْرُ بْنُ مُحَمَّدٍ الصَّيْرَفِيُّ، قَالَا: ثَنَا إِسْمَاعِيلُ بْنُ إِسْحَاقَ الْقَاضِي، ثَنَا أَبُو الْوَلِيدِ الطَّيَالِسِيُّ، ثَنَا لَيْثُ بْنُ سَعْدٍ، عَنْ أَبِي عَقِيلِ زُهْرَةَ بْنِ مَعْبَدٍ، عَنْ أَبِي صَالِحٍ مَوْلَى عُثْمَانَ بْنِ عَفَّانَ[3] قَالَ: سَمِعْتُ عُثْمَانَ بْنَ عَفَّانَ يَقُولُ: سَمِعْتُ النَّبِيَّ ﷺ يَقُولُ: «رِبَاطُ يَوْمٍ فِي سَبِيلِ اللهِ خَيْرٌ مِنْ أَلْفِ يَوْمٍ فِيمَا سِوَاهُ»[4].

٢٦٦٦- وأخبرني أَحْمَدُ بْنُ مُحَمَّدٍ الْعَنَزِيُّ، ثَنَا عُثْمَانُ بْنُ سَعِيدٍ الدَّارِمِيُّ، ثنا صالح بن أَبِي الْأَخْضَرِ، حَدَّثَنِي الزُّهْرِيُّ، ثَنَا عُثْمَانُ بْنُ سَعِيدٍ أَبَا صَالِحٍ يَقُولُ: سَمِعْتُ عُثْمَانَ بْنَ عَفَّانَ وَهُوَ يَمْنَى يَقُولُ: إِنِّي أَحَدَّثُكُمْ حَدِيثًا لَمْ أُحَدِّثْكُمُوهُ قَطُّ، إِنِّي سَمِعْتُ رَسُولَ اللهِ ﷺ يَقُولُ: «رِبَاطُ يَوْمٍ فِي سَبِيلِ اللهِ

(١) إتحاف المهرة (٩/٥٩٢-١٢٠٠٦).

(٢) قال الإمام الذهبي رحمه الله: «قلت: رواه ابن أبي مريم، عن الليث، عن سعيد، عن أبي عقيل، عن أبي صالح، عن عثمان، وهو صحيح على شرط الشيخين». تلخيص المستدرك (٢/١٣٦٧-٢٤٣٧).

(٣) أبو صالح المذكور: هو مولى عثمان بن عفان، وهو ثقة. تقريب التهذيب (٢/٣٧٦-٣٧٦٧).

(٤) إتحاف المهرة (١١/٤٨-١٣٧٦٠).

Made using

خَيْرٌ مِنْ أَلْفِ يَوْمٍ فِيمَا سِوَاهُ، هَلْ تَكْتُبُونَهُ؟ قَالُوا: نَعَمْ. قَالَ: «اللَّهُمَّ تَقَبَّلْهُ»[1]. هَذَا حَدِيثٌ صَحِيحُ الْإِسْنَادِ، وَلَمْ يُخَرِّجَاهُ.

٢٦٢٧ - أَخْبَرَنِي أَبُو الْحَسَنِ الْقَاسِمُ بْنُ الْقَاسِمِ السَّيَّارِيُّ: ثَنَا أَبُو الْعَوَّامِ، ثَنَا عَبْدَانُ، ثَنَا زَيْدُ بْنُ الْحُبَابِ، حَدَّثَنِي سُفْيَانُ بْنُ عُيَيْنَةَ، عَنْ هِشَامِ بْنِ عُرْوَةَ، عَنْ أَبِيهِ، عَنِ الْمِقْدَادِ بْنِ الْأَسْوَدِ الْكِنْدِيِّ أَنَّهُ سَمِعَ مُحَمَّدًا ﷺ يَسْأَلُ: مَنْ زَنَى أَوِ الْمَرْأَةُ؟ قَالَ: «مَنْ عَمِلَ عَلَى مِرْآتِهِ مِنْ هَذِهِ الْمَعَارِيضِ عَلَيْهِ إِثْمُهَا وَالْعُقُوبَةُ، وَإِنْ أَحَبَّ أَوْ لَمْ تُطِقْ». قَالَ مُحَمَّدٌ: وَسَمِعْتُ رَسُولَ اللهِ ﷺ يَقُولُ: «قَالَ مُوسَى لِعَالِمِ بَنِي إِسْرَائِيلَ عَلَى عَمَلِهِ الَّذِي عَمِلَ فَرِيضَةً عَلَى سَبِيلِهِ، ثُمَّ يَتُبْ لَهُ عَمَلُهُ إِلَى يَوْمِ الْقِيَامَةِ، وَيَلُومُ نَفْسَهُ فَتَقِرُّ»[2]. هَذَا حَدِيثٌ صَحِيحُ عَلَى شَرْطِ الشَّيْخَيْنِ، وَلَمْ يُخَرِّجَاهُ.

٢٦٢٨ - أَخْبَرَنِي أَحْمَدُ بْنُ إِبْرَاهِيمَ الْفَقِيهُ: ثَنَا أَبُو الْمُثَنَّى: ثَنَا مُسَدَّدٌ: ثَنَا يَحْيَى بْنُ سَعِيدٍ، عَنْ عَبْدِ الْحَمِيدِ بْنِ جَعْفَرٍ: أَنَّ يَزِيدَ بْنَ أَبِي حَبِيبٍ، عَنْ سُوَيْدِ بْنِ قَيْسٍ، عَنْ مُعَاوِيَةَ بْنِ حُدَيْجٍ أَنَّ أَبَا ذَرٍّ قَالَ: سَمِعْتُ رَسُولَ اللهِ ﷺ يَقُولُ: «لَيْسَ مِنْ قَرْنٍ عَرَبِيٍّ إِلَّا يُؤْتَى لَهُ مَعَ كُلِّ فَجْرٍ بِالْعَوْرَتَيْنِ، يَقُولُ: اللَّهُمَّ إِنَّكَ خَوَّلْتَنِي عَنْ خَوَّلَتِي مِنْ آدَمَ، فَأَعْجَلَنِي أَعْجَلَ فَجَعَلَنِي وَنَاءً إِلَيْكَ»[3].

---

(١) إسناده قوي (١١/١٠٠-١٣٧٦٠).

(٢) إسناده ضعيف (١٢/١١٦-١٣٢٣٠)، وانظر هذا الموضوع، وفقه القدماء (٢٤٤٥).

(٣) إسناده ضعيف جدًا، على أن في حديث أبي ذر ما يخالف الصحيح، ومع ذلك فقد صححه ابن حبان والحاكم على شرط الشيخين! وقد سبق الكلام عن راوي الأصابعي، عن راوي القطيعة.

(٤) إسناده قوي (١٢/١١٤-١٣٢٢٩).

هَذَا حَدِيثٌ صَحِيحُ الإِسْنَادِ، وَلَمْ يُخَرِّجَاهُ.

٢٦٦٩- أَخْبَرَنِي أَحْمَدُ بْنُ مُحَمَّدٍ الْعَنَزِيُّ، ثَنَا عُثْمَانُ بْنُ سَعِيدٍ الدَّارِمِيُّ، ثَنَا مُوسَى بْنُ [مَرْوَانَ][1]، ثَنَا مَرْوَانُ بْنُ مُعَاوِيَةَ الْفَزَارِيُّ، عَنْ أَبِي حَيَّانَ التَّيْمِيِّ[2]، عَنْ أَبِي زُرْعَةَ، عَنْ أَبِي هُرَيْرَةَ، أَنَّ النَّبِيَّ ﷺ كَانَ يُسَمِّي الأُنْثَى مِنَ الْخَيْلِ فَرَسًا[3].

هَذَا حَدِيثٌ صَحِيحٌ عَلَى شَرْطِ الشَّيْخَيْنِ، وَلَمْ يُخَرِّجَاهُ.

٢٦٧٠- أَخْبَرَنَا إِسْمَاعِيلُ بْنُ مُحَمَّدِ بْنِ الْفَضْلِ الشَّعْرَانِيُّ، ثَنَا جَدِّي، ثَنَا إِبْرَاهِيمُ بْنُ حَمْزَةَ، ثَنَا عَبْدُ الْعَزِيزِ بْنُ مُحَمَّدٍ، عَنْ مُحَمَّدِ بْنِ أَبِي حُمَيْدٍ، عَنْ إِسْمَاعِيلَ بْنِ مُحَمَّدِ بْنِ سَعْدٍ، عَنْ أَبِيهِ، عَنْ جَدِّهِ سَعْدِ بْنِ مَالِكٍ قَالَ: قَالَ رَسُولُ اللهِ ﷺ: «سَعَادَةٌ لِابْنِ آدَمَ ثَلَاثَةٌ، وَشَقَاوَةٌ لِابْنِ آدَمَ ثَلَاثَةٌ، فَمِنْ سَعَادَةِ ابْنِ آدَمَ: الْمَسْكَنُ الضَّيِّقُ، وَالْمَرْأَةُ السُّوءُ، وَالْمَرْكَبُ السُّوءُ»[4].

هَذَا حَدِيثٌ صَحِيحُ الإِسْنَادِ[5]، وَلَمْ يُخَرِّجَاهُ.

---

(١) في (ز) و(ر) و(م): «موسى بن سهل»، وفي (ص): «موسى بن سهل [illegible] المهرة: «موسى بن إسماعيل»، وكل ذلك تصحيف، والمثبت من [illegible] للبيهقي [illegible] ابن حجر [illegible] وهو: «موسى بن [illegible] أبو عمرو الفزاري، [illegible] عن أبي حيان [illegible] وهو: [illegible] بن سعيد [illegible] وهو: [illegible] الأنثى [illegible]

(٢) إتحاف المهرة (٥/١٣٨-٥٠٧٦).

(٣) إتحاف المهرة (٥/١٣٨-٥٠٧٦).

(٤) إتحاف المهرة (٥/١٣٨-٥٠٧٦).

(٥) قال ابن حجر في الإتحاف: «قلت: وليس كما قال، فإن محمد بن أبي حميد متروك».

٢٦٧١ - أَخْبَرَنَا أَبُو الْعَبَّاسِ السَّيَّارِيُّ، ثَنَا أَبُو الْمُنْذِرِ، ثَنَا عِمْرَانُ، عَنْ عَطَاءٍ، عَنْ عَبْدِ اللهِ، أَنَّ رَجُلًا سَأَلَ رَسُولَ اللهِ ﷺ عَنْ جَارِيَةٍ، عَنْ زَيْدٍ بْنِ أَرْقَمَ، فَقَالَ: عَبْدٌ مِنْ كُلِّ عَيْبٍ، أَبِي الْقَاسِمِ، قَالَ: سَمِعْتُ رَسُولَ اللهِ ﷺ يَقُولُ: «الْعَيْنِ حَقٌّ فَلَوْ كَانَ شَيْءٌ سَابَقَ الْقَدَرَ لَسَبَقَتْهُ الْعَيْنُ».

هَذَا حَدِيثٌ صَحِيحُ الْإِسْنَادِ، وَلَمْ يُخَرِّجَاهُ.

٢٦٧٢ - أَخْبَرَنِي أَحْمَدُ بْنُ مُحَمَّدِ الْعَنَزِيُّ، ثَنَا عُثْمَانُ بْنُ سَعِيدٍ الدَّارِمِيُّ، وَحَدَّثَنِي يَحْيَى بْنُ سُلَيْمَانَ الْجُعْفِيُّ، حَدَّثَنِي ابْنُ وَهْبٍ، حَدَّثَنِي حَيْوَةُ، عَنْ أَبِي عَبْدِ الرَّحْمَنِ الْحُبُلِيِّ، عَنْ عَبْدِ اللهِ بْنِ عَمْرٍو، أَنَّ رَسُولَ اللهِ ﷺ أَخَذَ بِيَدِ بِنْتِ حَمْزَةَ وَخَمْسَةِ عَشَرَ مِنَ الْغِلْمَانِ فَدَعَا جَعْفَرًا، فَقَالَ لَهُمْ: هَذَا رَسُولُ اللهِ ﷺ حَتَّى عَرَّفَ، فَقَالَ: «الْغِلْمَانُ لَهُمْ عِمَادُهُمْ عَاصِبُهُمْ، الْغِلْمَانُ لَهُمْ عُرْفُهُمْ الْغِلْمَانُ لَهُمْ جَنَاحُ الْغِلْمَانُ لَهُمْ» فَتَنَحَّ اللهُ لَهُمْ يَوْمَ بَدْرٍ، فَاطَّلَعَ اللهُ مِنْهُمْ رَجُلًا وَلَا ذَرْعَ بِحَمْلِ أَوْ حِمْلَيْنِ، وَاكْتَسَوْا وَشَبِعُوا».

هَذَا حَدِيثٌ صَحِيحُ عَلَى شَرْطِ مُسْلِمٍ، وَلَمْ يُخَرِّجَاهُ.

٢٦٧٣ - أَخْبَرَنِي أَحْمَدُ بْنُ مُحَمَّدِ الْعَنَزِيُّ، ثَنَا عُثْمَانُ بْنُ سَعِيدٍ الدَّارِمِيُّ، ثَنَا أَبُو الْمُغِيرَةِ مُحَمَّدُ بْنُ عُثْمَانَ التَّنُوخِيُّ وَأَبُو نُوبَةَ الرَّبِيعُ بْنُ نَافِعٍ الْحَلَبِيُّ، قَالَا: ثَنَا الْهَيْثَمُ بْنُ حُمَيْدٍ، أَخْبَرَنِي رَبِيعَةُ بْنُ يَزِيدَ الدِّمَشْقِيُّ، عَنْ أَبِي أُسَامَةَ

---

(١) إسناده ضعيف لجهالة [٦٧٤٦-٦٧٤٦] - (١٠٨٠٨)، وقد تقدم برقم (٥٣٧٩).

(٢) هو: حيي بن عبد الله بن شريح المعافري، وقد يخرج له مسلم، انظر: تحذيب التهذيب (٢١٢٦).

(٣) إسناده ضعيف [٦٧٤٨-٦٧٤٨] - (١١٤٢٧).

الرَّحَبِيُّ[1]، عَنْ ثَوْبَانَ -مَوْلَى رَسُولِ اللهِ ﷺ- عَنْ رَسُولِ اللهِ ﷺ[2]، أَنَّهُ قَالَ فِي مَسِيرٍ لَهُ: «إِنَّا مُدْلِجُونَ اللَّيْلَةَ إِنْ شَاءَ اللهُ، فَلَا يَرْحَلَنَّ مَعَنَا مُضْعِفٌ، وَلَا مُصْعَبٌ». فَارْتَحَلَ رَجُلٌ عَلَى نَاقَةٍ لَهُ صَعْبَةٍ، فَسَقَطَ فَانْدَقَّتْ عُنُقُهُ فَمَاتَ، فَأَمَرَ رَسُولُ اللهِ ﷺ أَنْ يُدْفَنَ، ثُمَّ أَمَرَ بِلَالًا فَنَادَى: «إِنَّ الْجَنَّةَ لَا تَحِلُّ لِعَاصٍ»[3].

هَذَا حَدِيثٌ صَحِيحُ الْإِسْنَادِ، وَلَمْ يُخَرِّجَاهُ.

❁❁❁

(١) هو: عبد الله بن مرثد [illegible]

(٢) قوله: «عن رسول الله ﷺ» سقط من (و) و(م).

(٣) إتحاف المهرة (٣/٥٠-٢٥٠٨).

كِتَابُ قِتَالِ أَهْلِ الْبَغْيِ، وَهُوَ آخِرُ الْجِهَادِ

٢٦٧٦- حدثنا أبو العباس محمد بن يعقوب الأموي، قال: نا محمد بن سنان القزاز، قال: نا عبد الله بن عمران، قال: نا عبد الحميد بن جعفر، أخبرني أبي، عن عمر بن الحكم(١)، عن عبد الله بن عمرو بن العاص، قال: أتى رسول الله ﷺ رجلٌ وهو يقسم تمرًا، فيه بُسْرٌ، فقال: يا محمد، أعدِلْ. قال: «وَيْحَكَ، وَمَنْ يَعْدِلُ عَلَيْكَ إِذَا لَمْ أَعْدِلْ؟». ثُمَّ: «قَدْ خِبْتُ إِنْ لَمْ تَكُنْ مِنْ أَهْلِ الْعَدْلِ». ثُمَّ: «يَوْشِكُ أَنْ يَأْتِيَ قَوْمٌ يَقْرَءُونَ الْقُرْآنَ، يَتَسَلَّوْنَ بِحُسْنِ الْقَوْلِ، وَهُمْ أَعْدَاؤُنَا، يَقْرَؤُونَ الْقُرْآنَ فَيُجَاوِزُ تَرَاقِيَهُمْ، فَإِذَا خَرَجُوا فَاضْرِبُوا أَعْنَاقَهُمْ!».

هذا حديث صحيح على شرط الشيخين(٢)، ولم يُخرِّجاه بهذه السياقة.

٢٦٧٧- أخبرني أبو أحمد بكْرُ بن محمد الصَّيْرفي بِمَرْو، نا عبد العَزيز بن محمد بن عبد الله الدَّرَاوَرْدي، نا أبو عاصم الضَّحَّاك بن مَخْلَد، نا عبد الله بن أبي نجيح، عن أبيه، عن مجاهد، عن عبد الله بن عمرو، قال: قال رسول الله ﷺ: «يَخْرُجُ مِنْ ضِئْضِئِ هَذَا أَقْوَامٌ يَمْرُقُونَ مِنَ الدِّينِ كَمُرُوقِ السَّهْمِ مِنَ الرَّمِيَّةِ، يَقْرَؤُونَ الْقُرْآنَ لَا يُجَاوِزُ تَرَاقِيَهُمْ، يَقْتُلُونَ أَهْلَ الْإِسْلَامِ وَيَدَعُونَ أَهْلَ الْأَوْثَانِ، لَئِنْ أَدْرَكْتُهُمْ لَأَقْتُلَنَّهُمْ قَتْلَ عَادٍ».

---

(١) هو ابن رافع بن سنان الأنصاري، وقيل: رافع بن أبي عبيد، يعرف بن عبد الله بن الحكم.

(٢) في تلخيص ابن الملقن: «صح».

(٣) إسناد ضعيف لانقطاعه، وانظر (٢٦٧٧).

(٤) قال الذهبي في التلخيص: «قلت: محمد بن سنان كذبه أبو حاتم وغيره».

(٥) إسناد ضعيف لضعف ابن أبي نجيح، وانظر (٢٦٧٦).

هَذَا حَدِيثٌ صَحِيحٌ عَلَى شَرْطِ مُسْلِمٍ، وَلَمْ يُخَرِّجَاهُ.
وَقَدْ رَوَاهُ حَمَّادُ بْنُ زَيْدٍ، عَنْ هِشَامِ الدَّسْتُوَائِيِّ.

٢٦٧٦ - **أَخْبَرَنَاهُ** أَبُو عَمْرٍو أَحْمَدُ بْنُ سَهْلٍ الْفَقِيهُ بِبُخَارَى، ثَنَا صَالِحُ بْنُ مُحَمَّدِ بْنِ حَبِيبٍ الْحَافِظُ، ثَنَا أَبُو الرَّبِيعِ سُلَيْمَانُ بْنُ دَاوُدَ الْعَتَكِيُّ وَأَحْمَدُ بْنُ عَبْدَةَ الضَّبِّيُّ، قَالَا: ثَنَا حَمَّادُ بْنُ زَيْدٍ، عَنْ هِشَامٍ الدَّسْتُوَائِيِّ، قَالَ: أَتَيْتُ مُسْلِمَ بْنَ يَسَارٍ وَوَفْدَ الْبَصْرَةِ، فَدَعَتْنَا عَلَيْهِ، فَقُلْتُ: أَسْمَعْتَ أَبَاكَ يَذْكُرُ فِي خَيْبَرَ الْفَتْرَ؟ فَقَالَ: نَعَمْ، سَمِعْتُ أَبِي يَقُولُ: سَمِعْتُ رَسُولَ اللَّهِ ﷺ يَقُولُ: «يَكُونُ فِي أُمَّتِي قَوْمٌ أَعْدَادُهُمْ كَعَدَدِ أَنْمَلِ الْمَقْرَاةِ، فَهُمْ رَائِشُونَ وَلَيْسُوا مُرِيشِينَ»[1].

٢٦٧٧ - **حَدَّثَنَا** أَبُو بَكْرٍ مُحَمَّدُ بْنُ أَحْمَدَ بْنِ بَالَوَيْهِ، ثَنَا إِسْحَاقُ بْنُ الْحَسَنِ بْنِ مِيمُونٍ، ثَنَا عَفَّانُ بْنُ مُسْلِمٍ، ثَنَا حَمَّادُ بْنُ سَلَمَةَ، ثَنَا الْأَزْرَقُ بْنُ

قِبَلَ الْمَشْرِقِ، ثُمَّ كَانَ هَؤُلَاءِ هَكَذَا، يَقْرَءُونَ الْقُرْآنَ، لَا يُجَاوِزُ تَرَاقِيَهُمْ، يَمْرُقُونَ مِنَ الدِّينِ كَمَا يَمْرُقُ السَّهْمُ مِنَ الرَّمِيَّةِ، ثُمَّ لَا يَرْجِعُونَ إِلَيْهِ. وَوَضَعَ يَدَهُ عَلَى صَدْرِهِ. سِيمَاهُمُ التَّحْلِيقُ، لَا يَزَالُونَ يَخْرُجُونَ حَتَّى يَخْرُجَ آخِرُهُمْ، فَإِذَا رَأَيْتُمُوهُمْ فَاقْتُلُوهُمْ، كَانَ هَذَا ثَلَاثًا. هَذَا ثَلَاثًا. ثُمَّ لَمْ يَذْكُرِ الْحَلْقَ وَالْحَلِيقَةَ. قَالَهَا ثَلَاثًا ثَلَاثًا، وَقَالَ: فَأَيْنَ؟ «لَا يَرْجِعُونَ فِيهِ»[1].

هَذَا حَدِيثٌ صَحِيحٌ عَلَى شَرْطِ الشَّيْخَيْنِ، وَلَمْ يُخَرِّجَاهُ.

٢٦٧٧ - أَخْبَرَنِي أَبُو عَبْدِ اللهِ مُحَمَّدُ بْنُ عَبْدِ اللهِ الزَّاهِدُ، ثَنَا الْحَسَنُ بْنُ عَلِيِّ بْنِ زِيَادٍ، ثَنَا عَبْدُ اللهِ بْنُ مُحَمَّدِ بْنِ سَلْمٍ الصَّنْعَانِيُّ، ثَنَا عَبْدُ الرَّزَّاقِ، ثَنَا مَعْمَرٌ، عَنْ أَيُّوبَ، عَنْ أَبِي قِلَابَةَ قَالَ: اسْتَبْشَرُوا لَمَّا أُتِيَ الْخَوَارِجُ وَفَرِحُوا، وَسَتَجِيءُ قَوْمٌ يُحَبِّبُونَكَ، وَتُحَبِّبُهُمْ أَنْفُسُهُمْ، الْإِسْلَامُ يَتَقَرَّغُهُمْ أَوَّلَ وَهْلَةٍ، يَتَسَمَّوْنَ الْقِيلَ، وَيُسَوِّدُونَ الْقِيلَ، وَيُسَوِّدُونَ الْقِيلَ، وَلَيْسُوا مِنَ الْإِسْلَامِ فِي شَيْءٍ، فَإِنْ لَقِيتُمُوهُمْ فَلَيْسَ هُمْ، قَالَهَا: رَسُولُ اللهِ، ثَلَاثًا. قَالَ: «الْمُتَحَلِّقُ لَذَا، قَالَ: «الْمُتَحَلِّقُ لَذَا، وَالْمَسِيءُ لَذَا»[2]. قَالَ: وَسَتَجِيءُ قَوْمٌ، قَالَ: وَالْمَسِيءُ، اسْتِئْصَالُ الشَّعْرِ[3].

هَذَا حَدِيثٌ صَحِيحٌ عَلَى شَرْطِ الشَّيْخَيْنِ، وَلَمْ يُخَرِّجَاهُ.

---

(١) إتحاف المهرة (١٣/ ٤٨٩-٧٠٥)، وشريك بن شهاب أخرجه في السنن هذا الحديث، وولده ابن سلمة، وشريد عند ابن أبي شيبة في المصنف، وأبي ويحرج عند أبي نعيم.

(٢) في (ز) زيادة: «الرزق».

(٣) كذا بالثاء والسين المهملة، قال الأصمعي: ويقال: الاثْسِمة، وهو ما عاهة قول أبي عمرو الشيباني في مراد الشيباني المذكور: شعر نتفه وحلقه وسبلة وأسبله. وانظر: النهاية لابن الأثير (١/ ٢٥٨، ٢٦٤)، وتاج العروس (٩/ ١٦٧).

(٤) إتحاف المهرة (١٣/ ٧٠٦-٧٦٩).

وَقَدْ رَوَى هَذَا الْحَدِيثَ الْأَوْزَاعِيُّ، عَنْ قَتَادَةَ، عَنْ أَنَسٍ، وَهُوَ صَحِيحٌ عَلَى شَرْطِ الشَّيْخَيْنِ:

٢٦٧٩- حدثناه أَحْمَدُ بْنُ عُثْمَانَ الْبَزَّازُ بِبَغْدَادَ، ثَنَا أَبُو إِسْحَاقَ إِبْرَاهِيمُ بْنُ الْهَيْثَمِ الْبَلَدِيُّ، ثَنَا مُحَمَّدُ بْنُ كَثِيرٍ الْمِصِّيصِيُّ، ثَنَا الْأَوْزَاعِيُّ، عَنْ قَتَادَةَ، عَنْ أَنَسِ بْنِ مَالِكٍ، أَنَّ رَسُولَ اللهِ ﷺ قَالَ: «سَيَكُونُ فِي أُمَّتِي اخْتِلَافٌ وَفُرْقَةٌ، قَوْمٌ يُحْسِنُونَ الْقِيلَ، وَيُسِيئُونَ الْفِعْلَ، يَقْرَءُونَ الْقُرْآنَ، لَا يُجَاوِزُ تَرَاقِيَهُمْ، يَحْقِرُ أَحَدُكُمْ صَلَاتَهُ مَعَ صَلَاتِهِ، وَصِيَامَهُ مَعَ صِيَامِهِ، يَمْرُقُونَ مِنَ الدِّينِ مُرُوقَ السَّهْمِ مِنَ الرَّمِيَّةِ، لَا يَرْجِعُ حَتَّى يُرَدَّ السَّهْمُ عَلَى فُوقِهِ، وَهُمْ شِرَارُ الْخَلْقِ وَالْخَلِيقَةِ، طُوبَى لِمَنْ قَتَلَهُمْ وَقَتَلُوهُ، يَدْعُونَ إِلَى كِتَابِ اللهِ، وَلَيْسُوا مِنْهُ فِي شَيْءٍ، مَنْ قَاتَلَهُمْ كَانَ أَوْلَى بِاللهِ مِنْهُمْ». قَالُوا: يَا رَسُولَ اللهِ، مَا سِيمَاهُمْ؟ قَالَ: «التَّحْلِيقُ»(١).

٢٦٨٠- حدثناه أَبُو الْعَبَّاسِ مُحَمَّدُ بْنُ يَعْقُوبَ، ثَنَا الرَّبِيعُ بْنُ سُلَيْمَانَ، ثَنَا بِشْرُ بْنُ بَكْرٍ، ثَنَا الْأَوْزَاعِيُّ، حَدَّثَنِي قَتَادَةُ بْنُ دِعَامَةَ، عَنْ أَنَسِ بْنِ مَالِكٍ وَأَبِي سَعِيدٍ الْخُدْرِيِّ، أَنَّ رَسُولَ اللهِ ﷺ قَالَ: «سَيَكُونُ فِي أُمَّتِي اخْتِلَافٌ وَفُرْقَةٌ، قَوْمٌ يُحْسِنُونَ الْقِيلَ، وَيُسِيئُونَ الْفِعْلَ، يَقْرَءُونَ الْقُرْآنَ، لَا يُجَاوِزُ تَرَاقِيَهُمْ، يَمْرُقُونَ مِنَ الدِّينِ مُرُوقَ السَّهْمِ مِنَ الرَّمِيَّةِ، لَا يَرْجِعُ حَتَّى يُرَدَّ السَّهْمُ عَلَى فُوقِهِ، وَهُمْ شِرَارُ الْخَلْقِ وَالْخَلِيقَةِ، طُوبَى لِمَنْ قَتَلَهُمْ وَقَتَلُوهُ، يَدْعُونَ إِلَى كِتَابِ اللهِ، وَلَيْسُوا مِنْهُ فِي شَيْءٍ، مَنْ قَاتَلَهُمْ كَانَ أَوْلَى بِاللهِ مِنْهُمْ». قَالُوا: يَا رَسُولَ اللهِ، مَا سِيمَاهُمْ؟ قَالَ: «التَّحْلِيقُ»(١).

(١) إتحاف المهرة (٢/ ٢٦٧-١٦٩٢).

Bulsn

بِسِيَاقَةِ قَالَ: «الْحَدِيثَ».

لَمْ يُسَمِّهِ هُنَا الْحَدِيثَ قَتَادَةُ بْنُ أَبِي سَعِيدٍ الْخُدْرِيِّ، إِنَّمَا سَمِعَهُ مِنْ أَبِي الْمُتَوَكِّلِ النَّاجِيِّ، عَنْ أَبِي سَعِيدٍ.

٢٦٨١ - أَخْبَرَنَا أَبُو الْحَسَنِ مُحَمَّدُ بْنُ مُحَمَّدِ بْنِ يُوسُفَ الْفَقِيهُ بِالطَّبَرَانِ، ثنا مُحَمَّدُ بْنُ سَعِيدٍ الدَّوْرَقِيُّ بِغَزَةَ وَهُنَيْدُ بْنُ عَبْدِ الْوَاحِدِ بْنِ شَرِيكٍ بِبَغْدَادَ، قَالَا: ثنا أَبُو الْجَمَاهِرِ مُحَمَّدُ بْنُ عُثْمَانَ النَّرْسِيُّ، ثنا سَعِيدُ بْنُ بَشِيرٍ، عَنْ قَتَادَةَ عَنْ عَلِيِّ بْنِ النَّاجِيِّ، عَنْ أَبِي سَعِيدٍ الْخُدْرِيِّ، عَنِ النَّبِيِّ ﷺ قَالَ: «يَنْظُرُ مَعَلٌ رَجُلٍ يُصَلِّي وَحْدَهُ، فَيَتَرَكُ الصُّفُوفَ خَلْفَ الصَّفِّ، فَالْعَلَمُ يَنْظُرُ إِلَى فُرْجَةٍ فَيَقُومُ إِلَيْهَا وَلَا عَلَمَ لَهُ، ثُمَّ نَظَرَ إِلَى رَجُلٍ فِي وَسْطِ الصَّفِّ وَلَا عَلَمَ لَهُ، ثُمَّ نَظَرَ إِلَى رَجُلٍ يُصَلِّي، فَلَمْ يَرَ بِهِ مَسَاسًا وَلَا عَلَمَ لَهُ، ثُمَّ نَظَرَ إِلَى رَجُلٍ فِي الصَّفِّ الْمُقَدَّمِ، فَلَمْ يَرَ بِهِ مَسَاسًا وَلَا عَلَمَ لَهُ، ثُمَّ نَظَرَ إِلَى جُمْلَةِ بَنِي آدَمَ، فَلَمْ يَرَ بِهِ مَسَاسًا وَلَا عَلَمَ لَهُ، فَذَلِكَ ثُمَّ يَتَعَلَّقُ هَؤُلَاءِ بِشَيْءٍ مِنَ الْإِسْلَامِ»[1].

٢٦٨٢ - أَخْبَرَنَا إِسْحَاقُ بْنُ مُحَمَّدِ بْنِ عَلِيٍّ الْغَاسِلِيُّ بِالْكُوفَةِ، ثنا مُحَمَّدُ بْنُ يَحْيَى بْنِ مَنْدَهْ، ثنا عُبَيْدُ اللَّهِ بْنُ مُوسَى، ثنا إِسْرَائِيلُ بْنُ يُونُسَ، عَنْ شِمَاكِ الْأَعْوَرِ، عَنْ أَخِيهِ الْعَرَنِيِّ قَالَ: دَخَلْتُ أَنَا وَأَخِي عَلَى رَسُولِ اللَّهِ ﷺ فَقَالَ: «إِنَّ لَكُمَا فِي هَذَا خَيْرًا، حَدَّثَنَا مَا سَمِعْتَ مِنْ رَسُولِ اللَّهِ ﷺ فِي الْبَدْءِ، قَالَ: مَلَائِكَةُ: قَالَ رَسُولُ اللَّهِ ﷺ: «دُورُوا مَعَ

---

(١) [صحيح] انظر ما قبله (٢١٧٧-٢١٩٢).

(٢) [صحيح] انظر ما قبله (٢٦٧٨-٢٦٨١).

(م) في النسخ الخطية كلها والمطبوعة: «العاصم» والتثبت من الإسناد، وسماه والد المصنف في الحاشد برقم (٢٧٨٨) من طريق أبي أسامة عن مسلم الأعور به.

كِتَابُ اللهِ عِنْدَ ذٰلِكَ" وَزَادَ: قُلْتُ: فَإِذَا اخْتَلَفَ النَّاسُ، فَمَعَ مَنْ تَكُونُ؟ قَالَ: «الطُّرُّوحُ الْفِئَةُ الَّتِي فِيهَا ابْنُ سُمَيَّةَ قَاتِلُوهُمْ، فَإِنَّهُ يَدُورُ مَعَ كِتَابِ اللهِ». قَالَ: قُلْتُ: وَمَنِ ابْنُ سُمَيَّةَ؟ قَالَ: "أَوَ مَا تَعْرِفُهُ"، قُلْتُ: لَيْسَ لِي. قَالَ: «عَمَّارُ بْنُ يَاسِرٍ». سَمِعْتُ رَسُولَ اللهِ ﷺ يَقُولُ لِعَمَّارٍ: «يَا أَبَا الْيَقْظَانِ، لَنْ تَمُوتَ حَتَّى تُقَاتِلَكَ الْفِئَةُ الْبَاغِيَةُ عَلَى الطَّرِيقِ».

هٰذَا حَدِيثٌ لَا نَعْرِفُ لَهُ بِإِسْنَادٍ صَحِيحٍ، أَخْرَجَهُ بَعْضُهُمْ، وَلَمْ يُخَرِّجْهُ بِهٰذِهِ اللَّفْظِ.

٢١٨٣- **حدثنا** أَبُو أَحْمَدَ الْحُسَيْنُ بْنُ عَلِيٍّ الْبَصِيرِيُّ، ثنا أَبُو الْقَاسِمِ عَبْدُ اللهِ بْنُ مُحَمَّدٍ الْبَغَوِيُّ، ثنا أَبُو عَاصِمٍ الْحَضْرَمِيُّ[1]، ثنا عَبْدُ الْعَزِيزِ بْنُ الْمُخْتَارِ، ثنا عَبْدُ الصَّمَدِ بْنُ حَبِيبٍ الْعَدَنِيُّ، عَنِ ابْنِ عَبَّاسٍ، أَنَّهُ قَالَ لَهُ وَلَايَةِ عَلِيٍّ: انْطَلِقْ بِي أَبَا يَعْقُوبَ، فَانْتَهَرَهُ بِمَا عِنْدَهُ فِي شَأْنِ الْخَوَارِجِ، فَانْطَلَقَا،

قَالَ: فَجَعَلَ يَنْفُضُ عَنْهُ التُّرَابَ(١) وَيَقُولُ: «وَيْحَ عَمَّارٍ، تَقْتُلُهُ الفِئَةُ البَاغِيَةُ».

قَالَ: وَيَقُولُ عَمَّارٌ: أَعُوذُ بِاللهِ مِنَ الفِتَنِ(٢).

هَذَا حَدِيثٌ صَحِيحٌ عَلَى شَرْطِ البُخَارِيِّ، وَلَمْ يُخْرِجَاهُ بِهَذِهِ السِّيَاقَةِ(٣).

٦٩٨٣ - أَنْبَأَنَا أَبُو الحُسَيْنِ بْنُ بِشْرَانَ(٤) مِنْ أَصْلِهِ(٥) بِمَرْوَ، أَنْبَأَنَا أَبُو العَبَّاسِ مُحَمَّدُ بْنُ يَعْقُوبَ، أَنْبَأَنَا أَبُو الحُسَيْنِ بْنُ مُنَادٍ، أَنْبَأَنَا أَبُو عَبْدِ اللهِ أَحْمَدُ بْنُ عَطِيَّةَ، أَنْبَأَنَا أَبُو الحَسَنِ مُحَمَّدُ بْنُ الحُسَيْنِ بْنِ مُوسَى الحَنَّائِيُّ، أَنْبَأَنَا أَبُو عَبْدِ اللهِ مُحَمَّدُ بْنُ عَبْدِ اللهِ بْنِ عَمَّارٍ، حَدَّثَنَا أَبُو عَمَّارٍ، حَدَّثَنَا أَبُو أُسَامَةَ، حَدَّثَنَا بُرَيْدُ بْنُ عَبْدِ اللهِ بْنِ أَبِي بُرْدَةَ، عَنْ جَدِّهِ أَبِي بُرْدَةَ، عَنْ أَبِي مُوسَى، وَعَمَّارٍ رضي الله عنهما، قَالَا: قَالَ رَسُولُ اللهِ ﷺ: «لَيَأْتِيَنَّ عَلَى أُمَّتِي زَمَانٌ يَكُونُ فِيهِ أَهْلُ الجَنَّةِ وَأَهْلُ النَّارِ سَوَاءً»، قِيلَ: يَا رَسُولَ اللهِ، كَيْفَ يَكُونُ أَهْلُ الجَنَّةِ وَأَهْلُ النَّارِ سَوَاءً؟ قَالَ: «يَكُونُ أَهْلُ الجَنَّةِ فِي الجَنَّةِ، وَأَهْلُ النَّارِ فِي النَّارِ»، قِيلَ: فَمَا يَكُونُ فِي ذَلِكَ الزَّمَانِ؟ قَالَ: «يَكُونُ فِي ذَلِكَ الزَّمَانِ فِتَنٌ، وَيَكُونُ فِي ذَلِكَ الزَّمَانِ هَرْجٌ، يَا أَبَا أُسَامَةَ، أَرَأَيْتَ قَوْلَكَ: هَرْجٌ؟ قَالَ: هَرْجٌ بِلِسَانِ الحَبَشَةِ: يَقْتُلُ بَعْضُنَا بَعْضًا»، قَالَ: أَوَ لَيْسَ نَحْنُ يَوْمَئِذٍ عَلَى أَكْثَرَ مِنْ مِائَةِ أَلْفٍ؟ قَالَ: «لَا، بَلْ نَحْنُ يَوْمَئِذٍ أَكْثَرُ مِنْ مِائَةِ أَلْفٍ»، قَالَ: فَمَا يُنْجِي مِنْ ذَلِكَ الزَّمَانِ؟ قَالَ: «يُنْجِي مِنْ ذَلِكَ الزَّمَانِ الهُدَى الَّذِي كَانَ يُعْرَفُ»(٦).

(١) في (ر) و(س): «التراب عنه».

(٢) إسناده صحيح: (٢٥٤٨٠).

(٣) قال أخرجه البخاري (٤٤٧) و(٢١٢٥) من حديث عبد العزيز بن المختار وعبد الوهاب الثقفي عن خالد به، وأخرجه مسلم (٨/ ١٨٨) من وجه آخر مختصرا.

(٤) تحرفت العبارة في (ت) إلى: «أخبر موجود في (ر) و(س)».

(٥) في (ر): «أصل» كذا، وفي (س): «أخبرنا أبو أحمد».

(٦) إسناده ضعيف: (٢٢٩٦٦-٢٢٩٦٧).

٢٦٩٥ - أَخْبَرَنَا أَبُو مُحَمَّدٍ بْنُ رِزْوَانَ، نَا مُحَمَّدُ بْنُ إِسْحَاقَ بْنِ خُزَيْمَةَ، نَا أَحْمَدُ بْنُ يُوسُفَ السُّلَمِيُّ، نَا النَّضْرُ بْنُ مُحَمَّدٍ، نَا عِكْرِمَةُ بْنُ عَمَّارٍ، نَا شَدَّادُ بْنُ عَبْدِ اللَّهِ، أَنَّ عَبَّادِ، قَالَ: سَمِعْتُ أَبَا أُمَامَةَ وَهُوَ رَافِعٌ عَلَى رُءُوسِ الْحَرُورِيَّةِ عَلَى بَابِ جَيْرُونَ -أَوْ عَلَى بَابِ دِمَشْقَ- وَهُوَ يَقُولُ: كِلَابُ النَّارِ، كِلَابُ النَّارِ، شَرُّ قَتْلَى تَحْتَ ظِلِّ السَّمَاءِ، خَيْرُ قَتْلَى مَنْ قَتَلُوهُ، ثُمَّ سَاقَ الْحَدِيثَ بِنَحْوِ حَدِيثِ أَبِي سُلَيْمَانَ.

هَذَا حَدِيثٌ صَحِيحٌ عَلَى شَرْطِ مُسْلِمٍ، وَلَمْ يُخَرِّجَاهُ.

وَحَدِيثُ مُسْلِمٍ فِي الْمُسْنَدِ الصَّحِيحِ، عَنْ نَصْرِ بْنِ عَلِيٍّ، عَنْ عُمَرَ بْنِ يُونُسَ بْنِ الْقَاسِمِ، عَنْ عِكْرِمَةَ بْنِ عَمَّارٍ، عَنْ شَدَّادٍ أَبِي عَمَّارٍ، عَنْ أَبِي أُمَامَةَ، عَنِ النَّبِيِّ ﷺ قَالَ: «يَقُولُ اللَّهُ: يَا ابْنَ آدَمَ إِنَّكَ إِنْ تَبْذُلِ الْفَضْلَ» الْحَدِيثَ.

وَإِنَّمَا تَرَكَا الْقَوْلَ فِيهِ؛ لِأَنَّ الْغَالِبَ عَلَى هَذَا الْمَتْنِ تَرْكُ ذِكْرِ حَدِيثِ أَبِي غَالِبٍ،

عَلَيْهِ اللهُ وَسَلَّمَ، فَقَالَ: لَمَّا عَرَضَ الْعَزِيزِيَّةَ اجْتَمَعُوا فِي دَارِ، وَهِيَ سِتَّةُ آلَافٍ، أَيْ: ثَمَانِيَةُ آلَافٍ، أَوْ أَلْفٌ وَثَلَاثُمِائَةٍ، أَوْ أَلْفٌ وَخَمْسُمِائَةٍ، أَوْ أَلْفٌ وَسَبْعُمِائَةٍ، فَقَالَ: أَيُّهَا الْمُؤْمِنُونَ، إِنَّ هَؤُلَاءِ الْقَوْمَ أَحْسَنُ مِنَّا حَالًا، وَأَكْثَرُ عَدَدًا، وَأَشَدُّ عُدَدًا، فَإِنْ عَرَضَ لَكُمْ أَنْ تَرْجِعُوا، فَإِنَّ أَبَا عَبْدِ اللهِ الْحُسَيْنَ بْنَ عَلِيٍّ رَضِيَ اللهُ عَنْهُ، قَالَ: لَمَّا عَرَضَ لَهُ الْحُرُّ بْنُ يَزِيدَ التَّمِيمِيُّ، قَالَ: أَيُّهَا النَّاسُ، إِنَّ أَوَّلَ الْخُطْبَةِ أَحْسَنُ مِنْ آخِرِهَا، فَإِنْ رَجَعْتُمْ عَنَّا، وَلَمْ تَنْصُرُونَا، فَإِنَّ اللهَ يَنْصُرُنَا مِنْكُمْ، وَلَوْ كُنَّا بِجَزِيرَةِ الْعَرَبِ، وَلَوْ كُنَّا بِالْبَحْرِ، فَإِنَّ اللهَ يَنْصُرُنَا مِنْكُمْ، وَلَوْ كُنَّا بِجَزِيرَةِ الْعَرَبِ، وَلَوْ كُنَّا بِالْبَحْرِ، فَإِنَّ اللهَ يَنْصُرُنَا مِنْكُمْ، فَقَالَ: أَيُّهَا الْمُؤْمِنُونَ، إِنَّ هَؤُلَاءِ الْقَوْمَ أَحْسَنُ مِنَّا حَالًا، وَأَكْثَرُ عَدَدًا، وَأَشَدُّ عُدَدًا، فَإِنْ عَرَضَ لَكُمْ أَنْ تَرْجِعُوا، فَإِنَّ أَبَا عَبْدِ اللهِ الْحُسَيْنَ بْنَ عَلِيٍّ رَضِيَ اللهُ عَنْهُ، قَالَ: لَمَّا عَرَضَ لَهُ الْحُرُّ بْنُ يَزِيدَ التَّمِيمِيُّ، قَالَ: أَيُّهَا النَّاسُ، إِنَّ أَوَّلَ الْخُطْبَةِ أَحْسَنُ مِنْ آخِرِهَا، فَإِنْ رَجَعْتُمْ عَنَّا، وَلَمْ تَنْصُرُونَا، فَإِنَّ اللهَ يَنْصُرُنَا مِنْكُمْ، وَلَوْ كُنَّا بِجَزِيرَةِ الْعَرَبِ، وَلَوْ كُنَّا بِالْبَحْرِ، فَإِنَّ اللهَ يَنْصُرُنَا مِنْكُمْ، فَقَالَ:

وَصِيغَهِ وَالْمُشَاهَدَةِ وَالْاَنْصَارِ؟ قَالَ: لَاتَحَلَّ. قُلْتُ: مَا مَعْنَى؟ قَالَ: لِاَنَّ اِحْتِمَاعَهُمْ، قَوْلُهُ حُكْمُ الرِّجَالِ فِي أَمْرِ اللهِ، وَقَالَ اللهُ: وَإِنِ الْحُكْمُ إِلَّا لِلَّهِ ﴿٥٧﴾، وَمَا قَالُوا مِنْ وَمَا لِلْحُكْمِ؟ فَقُلْتُ: هَذِهِ وَاحِدَةٌ. قُلْتُ: وَأَمَّا الْاَخْرَى؟ قَوْلُهُ قَاتَلَ، وَلَمْ يَسْبِ وَلَمْ يَغْنَمْ، فَلِمَنْ كَانَ الَّذِي قَاتَلَ؟ قَالَ: قَدْ حَلَّ سَبْيُهُمْ؛ وَغَنِيمَتُهُمْ، وَلَيْنَ قَاتَلَ مُؤْمِنٌ مَا حَلَّ؟ فَقُلْتُ: هُوَ مُؤْمِنٌ. قَدْ اسْتَتَابُوهُ؟ قَالَ: إِنَّهُ مَحَا نَفْسَهُ مِنْ أَمِيرِ الْمُؤْمِنِينَ، فَهُوَ أَمِيرُ الْكَافِرِينَ. قُلْتُ: أَفَتَاكُمْ بِسَبْيِ هَذَا؟ قَالَ: حَسْبُكَ هَذَا. فَقُلْتُ لَهُمْ: أَرَأَيْتُمْ إِنْ قَرَأْتُ عَلَيْكُمْ مِنْ كِتَابِ اللهِ وَمِنْ سُنَّةِ نَبِيِّهِ ﷺ مَا يَرُدُّ بِهِ كُلَّ مَا تَقُولُونَ أَتَرْجِعُونَ؟ قَالُوا: نَعَمْ. فَقُلْتُ لَهُمْ: أَمَّا قَوْلُكُمْ: حُكْمُ الرِّجَالِ فِي أَمْرِ اللهِ، فَإِنَّ اللهَ أَمَرَ مُحَكَّمَكُمْ مَا قَدْ رَدَّ مُحَكَّمَةُ إِلَى الرِّجَالِ فِي ثَمَنِ رُبْعِ دِرْهَمٍ فِي أَرْنَبٍ وَنَحْوِهَا مِنَ الصَّيْدِ، فَقَالَ: ﴿يَا أَيُّهَا الَّذِينَ آمَنُوا لَا تَقْتُلُوا الصَّيْدَ وَأَنْتُمْ حُرُمٌ ۚ إِلَى قَوْلِهِ: ﴿يَحْكُمُ بِهِ ذَوَا عَدْلٍ مِنْكُمْ﴾ ﴿٩٥﴾، فَنَشَدْتُكُمْ بِاللهِ أَحُكْمُ

مِنْهَا مَا يُسْتَحَبُّ مِنْ غَيْرِهَا فَلِمَنْ تَطَهَّرَ لَهَا فَقَطْ، وَهِيَ الْكَعْبَةُ، وَلِمَنْ أَتَاهَا لَيْسَتْ بِأَمَامِهِ لِمَنْ تَطَهَّرَ لَهَا فَقَطْ. ﴿ الَّذِينَ أُوتُوا الْكِتَابَ لَيَعْلَمُونَ ﴾ أَيْ: عُلَمَاءُ أَهْلِ الْكِتَابِ ﴿ أَنَّهُ الْحَقُّ ﴾ أَيْ: فَالْكُلُّ مَقْهُورُونَ بَيْنَ يَدَيْهِ. ﴿ وَمَا اللَّهُ بِغَافِلٍ عَمَّا يَعْمَلُونَ ﴾ أَيْ: مِنْ إِتْيَانِهِمْ وَتَرْكِهِمْ، وَهُوَ مُجَازِيهِمْ عَلَى ذَلِكَ.

٣٨٣٠ - حَدَّثَنَا عَلِيُّ بْنُ الْحُسَيْنِ، قَالَ: حَدَّثَنَا مُحَمَّدُ بْنُ عَلِيٍّ الصَّنْعَانِيُّ، قَالَ: حَدَّثَنَا عَبْدُ الرَّزَّاقِ، قَالَ: أَخْبَرَنَا مَعْمَرٌ، عَنْ قَتَادَةَ، قَالَ: لَمَّا نَسَخَ مَا نَسَخَ مِنَ الْمَوَدَّة

هَؤُلَاءِ الْقَوْمِ الَّذِينَ قَتَلَهُمْ عَلِيٌّ، قُلْتُ: وَمَالِي لَا أَصْدُقُكِ؟ قَالَتْ: فَحَدِّثْنِي عَنْ قِصَّتِهِمْ. قُلْتُ: إِنَّ عَلِيًّا لَمَّا أَنْ كَاتَبَ مُعَاوِيَةَ، وَحَكَّمَ الْحَكَمَيْنِ خَرَجَ عَلَيْهِ ثَمَانِيَةُ آلَافٍ[1] مِنْ قُرَّاءِ النَّاسِ، فَنَزَلُوا أَرْضًا مِنْ جَانِبِ الْكُوفَةِ يُقَالُ لَهَا: حَرُورَاءُ، وَإِنَّهُمْ أَنْكَرُوا عَلَيْهِ، فَقَالُوا: انْسَلَخْتَ مِنْ قَمِيصٍ أَلْبَسَكَهُ اللهُ، وَأَسْمَاكَ بِهِ، ثُمَّ انْطَلَقْتَ فَحَكَّمْتَ فِي دِينِ اللهِ، وَلَا حُكْمَ إِلَّا لِلَّهِ، فَلَمَّا أَنْ بَلَغَ عَلِيًّا مَا عَتَبُوا عَلَيْهِ وَفَارَقُوهُ، أَمَرَ فَأَذَّنَ مُؤَذِّنٌ: لَا يَدْخُلَنَّ عَلَى أَمِيرِ الْمُؤْمِنِينَ إِلَّا رَجُلٌ قَدْ حَمَلَ الْقُرْآنَ، فَلَمَّا أَنِ امْتَلَأَ مِنْ قُرَّاءِ النَّاسِ الدَّارُ دَعَا بِمُصْحَفٍ عَظِيمٍ، فَوَضَعَهُ عَلِيٌّ بَيْنَ يَدَيْهِ، فَطَفِقَ يَصُكُّهُ بِيَدِهِ، وَيَقُولُ: أَيُّهَا الْمُصْحَفُ، حَدِّثِ النَّاسَ، فَنَادَاهُ النَّاسُ، فَقَالُوا: يَا أَمِيرَ الْمُؤْمِنِينَ، مَا تَسْأَلُهُ عَنْهُ، إِنَّمَا هُوَ وَرَقٌ وَمِدَادٌ، وَنَحْنُ نَتَكَلَّمُ بِمَا رَأَيْنَا مِنْهُ[2]، فَمَاذَا تُرِيدُ؟ قَالَ: أَصْحَابُكُمُ الَّذِينَ خَرَجُوا بَيْنِي وَبَيْنَهُمْ كِتَابُ اللهِ، يَقُولُ اللهُ ﷻ فِي امْرَأَةٍ وَرَجُلٍ: ﴿ وَإِنْ

وَنَقَمُوا عَلَيَّ أَنِّي كَاتَبْتُ مُعَاوِيَةَ، وَكَتَبَ عَلِيُّ بْنُ أَبِي طَالِبٍ، وَقَدْ جَاءَ سُهَيْلُ بْنُ عَمْرٍو وَنَحْنُ مَعَ رَسُولِ اللهِ ﷺ بِالْحُدَيْبِيَةِ حِينَ صَالَحَ قَوْمَهُ قُرَيْشًا، فَكَتَبَ رَسُولُ اللهِ ﷺ: «بِسْمِ اللهِ الرَّحْمَنِ الرَّحِيمِ». فَقَالَ سُهَيْلٌ: لَا تَكْتُبْ بِسْمِ اللهِ الرَّحْمَنِ الرَّحِيمِ. قَالَ: «فَكَيْفَ أَكْتُبُ؟». فَقَالَ: اكْتُبْ بِاسْمِكَ اللَّهُمَّ. فَقَالَ رَسُولُ اللهِ ﷺ: «اكْتُبْ». ثُمَّ قَالَ: «اكْتُبْ: مِنْ مُحَمَّدٍ رَسُولِ اللهِ ﷺ، لَوْ نَعْلَمُ أَنَّكَ رَسُولُ اللهِ ﷺ لَاتَّبَعْنَاكَ، وَلَكِنْ اكْتُبْ: مَا صَالَحَ عَلَيْهِ مُحَمَّدٌ عَبْدُ اللهِ قُرَيْشًا». فَقَالَ: اللهُ ﷻ: «اكْتُبْ: مَا صَالَحَ عَلَيْهِ مُحَمَّدٌ عَبْدُ اللهِ قُرَيْشًا». فَقَالَ: اللهُ ﷻ: «اكْتُبْ: مَا صَالَحَ عَلَيْهِ مُحَمَّدٌ عَبْدُ اللهِ قُرَيْشًا». فَقَالَ: اللهُ ﷻ: «اكْتُبْ: مَا صَالَحَ عَلَيْهِ مُحَمَّدٌ عَبْدُ اللهِ قُرَيْشًا».

(١) في الرسالة: «ثمانية آلاف».

(٢) في السنن الكبرى للبيهقي (٨/ ٦٧٩) عن المؤلف به: «بما روينا منه».

(٣) (النساء: آية ٣٥)، ووقعت في النسخ الخطية: «فإن خفتم».

Bulsn

حَسَنٌ لَمْ يَكُنْ يَعْرِفُ هٰذَا وَالْقُرْآنُ بَيْنَ أَظْهُرِنَا!!، فَجَاءَ إِلَيْهِمْ عَلِيُّ بْنُ أَبِي طَالِبٍ، فَخَرَجَتْ مَعَهُمْ، فَقَالَ: مَا تَرَوْنَهُمَا خَارِجَيْنِ مِنْ هٰذَا الْقُرْآنِ، فَخَلَّى سَبِيلَهُمَا، فَقَالَ: يَا خَمَلَةَ الْقُرْآنِ، هٰذَا عَبْدُ اللهِ بْنُ عَبَّاسٍ، فَمَنْ لَمْ يَكُنْ يَعْرِفُهُ، فَأَنَا أُعَرِّفُهُ مِنْ كِتَابِ اللهِ، هٰذَا مِمَّنْ نَزَلَ فِيهِ وَفِي قَوْمِهِ: ﴿بَلْ هُمْ قَوْمٌ خَصِمُونَ﴾ [الزخرف: ٥٨]، فَرَدُّوهُ إِلَى صَاحِبِهِ، وَأَنَا أُنَاظِرُهُمَا كِتَابَ اللهِ، قَالَ: فَمَا تَعْلَمُونَهُمْ، فَقَالُوا: لَا وَاللهِ لَوْ أَعْطَيْتَنَا كُلَّ شَيْءٍ مَا قَرَأْنَا بَعْدَ يَوْمِنَا هٰذَا، وَلَئِنْ قَرَأْنَا بَعْدَ يَوْمِنَا هٰذَا لَنَرْتَدَّنَّ، ثُمَّ جَاءَ بِالْحَلَّةِ إِلَى صَاحِبِهِ، وَانْطَلَقَ عَلِيٌّ كِتَابِ اللهِ لَنَخْلُقَنَّ آيَاتِ وَجَمَعَ بَيْنَهُمْ آيَاتِ اللهِ يَخْبِرُ عَلَى بَعْضٍ، حَتَّى مَرَّ الْقُرَّاءُ، حَتَّى مَرَّ الْقُرَّاءُ، حَتَّى مَرَّ عَلَى شَيْخٍ فَجَعَلَ عَلِيٌّ يَقُولُهُمْ، فَقَالَ: قَدْ كَانَ مِنَّا أَمْرٌ، وَأَنَّ الشَّيْخَ مَا قَدْ رَأَيْتُمْ، فَقَدْ خَرَجَ يَشْتُمُ حَتَّى نَجْتَمِعَ لَكَ، فَإِذَا اجْتَمَعْنَا لَكَ، وَنَرَاوُا أَنَّا قَدْ جَمَعْنَا حَتَّى نَرَى أَنَّكَ لَا تَجِدُ كَرْجَاجَا مَا لَمْ تَقْطَعُوا سَبِيلًا أَوْ تَطْلُبُوا مَالًا، فَإِنَّكُمْ إِنْ فَعَلْتُمْ ذٰلِكَ قَدْ بَدَأَ بِالْحَرْبِ قَبْلَ أَنْ نَبْدَأَ، إِنَّ لَهُ لَا يُحِبُّ الْخَائِنِينَ، فَقَالَ لَهُ عَلِيٌّ: يَا ابْنَ شَيْخِ قَدْ قَتَلْتُمُوهُ فَقَالَ: وَاللهِ مَا بَعَثَ إِلَيْهِ أَحَدٌ مِنَّا، فَقَالَ عَلِيٌّ: أَمَا وَاللهِ لَأَحْمِلَنَّ عَلَيْكُمْ، وَلَأَقْتُلَنَّ مِنْكُمْ، وَلَتَكُونَنَّ أَنْتُمْ بِغَيْرِ فَيْءٍ، وَلَتَكُونَنَّ أَنْتُمْ بِغَيْرِ مَالٍ، وَلَتَكُونَنَّ أَنْتُمْ بِغَيْرِ أَمَانٍ، وَانْتَضَمُّوا أَسْيَافَهُمْ، فَقَالَ: أَلَمْ تَقُلْ لَنَا: أَلَمْ أَنْهَكُمْ أَلَمْ أَنْهَكُمْ؟ فَمَا تَرَكَ شَيْئًا

---

(١) [الأعراف: آية ١٩].

(٢) في سنن الطبراني: «فجعت إليهم علي بن أبي طالب فلما عرف صاحبه صاحبه» وهو وهم وتوجيه.

(٣) في [ز]: «ذكر».

(٤) في [ز]: «ما يحث إليهم».

(٥) في النسخ المعتمدة كلها: «تعالجه»، والمثبت من السنن الكبرى للبيهقي.

(٦) يعني: عبد الله بن خباب بن الأرتن.

(٧) في [ز] و[ص]: «بابه».

عَنْ أَهْلِ الْعِرَاقِ يَتَحَدَّثُونَ بِهِ، يَقُولُونَ: ذُو الثُّدَيِّ، ذُو الثُّدَيِّ[1]، فَقُلْتُ: قَدْ رَأَيْتُهُ، وَوَقَفْتُ عَلَيْهِ مَعَ عَلِيٍّ فِي الْقَتْلَى، فَدَعَا النَّاسَ، فَقَالَ: هَلْ تَعْرِفُونَ هَذَا؟ فَكَانَ أَكْثَرُ مَنْ جَاءَ يَقُولُ: قَدْ رَأَيْتُهُ فِي مَسْجِدِ بَنِي فُلَانٍ يُصَلِّي، وَرَأَيْتُهُ فِي مَسْجِدِ بَنِي فُلَانٍ يُصَلِّي، فَلَمْ يَأْتِ بِثَبْتٍ يُعْرَفُ إِلَّا ذَلِكَ. قَالَتْ: فَمَا قَوْلُ عَلِيٍّ حِينَ قَامَ عَلَيْهِ كَمَا يَزْعُمُ أَهْلُ الْعِرَاقِ؟ قُلْتُ: سَمِعْتُهُ يَقُولُ: صَدَقَ اللهُ وَرَسُولُهُ. قَالَتْ: وَهَلْ سَمِعْتَهُ[2] أَنْتَ مِنْهُ قَالَ[3] غَيْرَ ذَلِكَ؟ قُلْتُ: اللَّهُمَّ لَا. قَالَتْ: أَجَلْ، صَدَقَ اللهُ وَرَسُولُهُ، يَرْحَمُ اللهُ عَلِيًّا، إِنَّهُ مِنْ كَلَامِهِ كَانَ لَا يَرَى شَيْئًا يُعْجِبُهُ إِلَّا قَالَ: صَدَقَ اللهُ وَرَسُولُهُ[4].

هَذَا حَدِيثٌ صَحِيحٌ عَلَى شَرْطِ الشَّيْخَيْنِ، وَلَمْ يُخَرِّجَاهُ، إِلَّا ذِكْرَ ذِي الثُّدَيَّةِ، فَقَدْ أَخْرَجَهُ مُسْلِمٌ بِأَسَانِيدَ كَثِيرَةٍ.

٢٦٨٨- أَخْبَرَنَا أَبُو جَعْفَرٍ مُحَمَّدُ بْنُ عَلِيِّ بْنِ دُحَيْمٍ الشَّيْبَانِيُّ، ثَنَا أَحْمَدُ بْنُ

---

(١) تصحفت في (ب): ذو الثدي ذو الثدي.

(٢) في (ب): سمعته.

(٣) قوله: قال: غير ذلك، وقال: وهل سمعته؟ قال: أنت منه؟ قال: ليس في (ب): وهل سمعته؟ قال: أنت منه؟ قال: غير ذلك.

(٤) إتحاف المهرة (١١/ ٦٠١-١٤٧٠٧).

(٥) في (ب): ولا يعجبه.

(٦) هو: المرهبي، من رجال التهذيب.

(٧) إتحاف المهرة (١١/ ٦٠١-١٤٧٠٧).

هَذَا حَدِيثٌ صَحِيحٌ عَلَى شَرْطِ الشَّيْخَيْنِ، وَلَمْ يُخَرِّجَاهُ بِذِكْرِ سَجْدَةِ الشُّكْرِ، وَهُوَ صَحِيحٌ صَحِيحُ الْإِسْنَادِ.

٧٦٩٩- أَخْبَرَنَا مُكْرَمُ بْنُ أَحْمَدَ بْنِ مُكْرَمٍ الْقَاضِي، ثَنَا أَبُو عَلَّانَةَ عَبْدُ اللَّهِ بْنُ مُحَمَّدِ بْنِ عَبْدِ اللَّهِ الْوَذَانِيُّ، ثَنَا أَبُو عُتَّابٍ سَهْلُ بْنُ حَمَّادٍ، ثَنَا عَبْدُ اللَّهِ بْنُ أَبِي نَضْرَةَ، عَنْ أَبِيهِ، عَنْ أَبِي سَعِيدٍ الْخُدْرِيِّ، أَنَّ رَسُولَ اللَّهِ ﷺ نَادَى: «أَلَا فَعَجِّلْ يَضْرِبْ بِيَدِهِ هُنَا، فَيُعْطِي يَمِينَهُ بِيَسَارِهِ، وَيَمِينُهُ رَجُلٌ مُقْفَلُ الْيَدَيْنِ، أَوْ سِيمَاءُ بَيْنَ عَيْنَيْهِ أَثَرُ السُّجُودِ، فَعَجَّلَ رَسُولُ اللَّهِ ﷺ يَضْرِبُ بِيَدِهِ يَمِينُهُ بِيَسَارِهِ فَيُعْطِيهَا، ثُمَّ انْطَلَقَ، فَمَا لَبِثَ إِلَّا يَسِيرًا وَقَالَ: أَلَا فَعَجِّلْ، فَعَجَّلَ رَسُولُ اللَّهِ ﷺ يَضْرِبُ يَدَهُ وَيُقَبِّلُ، ثُمَّ وَلَّى فَمَضَى، فَمَا لَبِثَ إِلَّا يَسِيرًا، أَلَا إِنَّ مُنَادِيًا نَادَى

٢٦٩٠- حدثنا عَلِيُّ بْنُ حُمْشَاذَ الْعَدْلُ، أَنَا الْحَارِثُ بْنُ أَبِي أُسَامَةَ، أَنَّ كَثِيرَ بْنَ هِشَامٍ حَدَّثَهُمْ، ثَنَا جَعْفَرُ بْنُ بُرْقَانَ، ثَنَا مَيْمُونُ بْنُ مِهْرَانَ، عَنْ أَبِي أُمَامَةَ قَالَ: «شَهِدْتُ صِفِّينَ، فَكَانُوا لا يُجْهِزُونَ[1] عَلَى جَرِيحٍ، وَلا يَقْتُلُونَ مُوَلِّيًا، وَلا يَسْلُبُونَ قَتِيلًا»[2].

هَذَا حَدِيثٌ صَحِيحُ الإِسْنَادِ فِي هَذَا الْبَابِ.

وَلَهُ شَاهِدٌ صَحِيحٌ:

٢٦٩١- حدثنا مُحَمَّدُ بْنُ صَالِحِ بْنِ هَانِئٍ، ثَنَا أَبُو سَعِيدٍ مُحَمَّدُ بْنُ شَاذَانَ، ثَنَا عَلِيُّ بْنُ حُجْرٍ، ثَنَا شَرِيكٌ، عَنِ السُّدِّيِّ، عَنْ يَزِيدَ بْنِ صُبَيْعَةَ[3] الْعَبْسِيِّ قَالَ: نَادَى مُنَادِي عَمَّارٍ يَوْمَ الْجَمَلِ[4]، وَقَدْ وَلَّى النَّاسُ: أَلا لا يُدَافُّ[5]

---

(١) قال الزبيدي في تاج العروس (١٥/ ٨٨): أجازت على الجريح: نفذ فيه أجهزت.

(٢) إتحاف المهرة (١١/ ٢٣٤-٦٤٩٤).

(٣) في التلخيص: (ابن بن ربيعة)، ولا يدرى من هو، ابن صبيعة، ولا ابن ربيعة، ولعله إن صحت الرواية: قبيصة بن صبيعة العبسي، وتصحف، والله أعلم.

(٤) كذا رواه المصنف كما في النسخ والإتحاف، وكذا رواه عنه البيهقي في السنن (٨/ ١٨١)، ونحن نظن أن هذه الرواية خطأ، فقد ذكرها أبو بكر الجصاص في أحكام القرآن (٥/ ٢٩٤) فقال: حدثنا عبد الله بن محمد بن إسحاق، ثنا الحسن بن علي، ثنا عبد الرزاق، عن معمر، عن السدي، عن يزيد بن صبيعة العبسي، عن عمار، قال: نادى مناديه يوم الجمل: ألا لا يدفف على جريح، ولا يقتل مولي، ولا يسلب قتيل، وقد ولى الناس، والله أعلم.

(٥) في السنن الكبرى للبيهقي (٨/ ١٨١): «يدفف». وفي (و) و(ص): «يذفف»، والجميع صحيح، يقال: ذففت الرجل دفا ومذافا، وذففت عليه تذفيفا: أجهزت عليه.

business

عَلَى غَرِيمِهِ، وَلَا يُقْبَلُ مَوْلًى، وَمَنْ أَلَفَ السِّلَاحَ فَهُوَ أَمِينٌ، فَقَدْ قَبِلَ ذَلِكَ عَلِيٌّ، وَقَدْ رُوِيَ فِي هَذَا الْبَابِ حَدِيثٌ مُسْنَدٌ.

٢٦٩٢- **حَدَّثَنَا** أَبُو الْعَبَّاسِ مُحَمَّدُ بْنُ يَعْقُوبَ: ثَنَا مُحَمَّدُ بْنُ عَبْدِ اللهِ الْحَضْرَمِيُّ: ثَنَا يَحْيَى بْنُ أَيُّوبَ: ثَنَا عَبْدُ اللهِ بْنُ عَبْدِ الْعَزِيزِ الدَّبَّاغُ: وَحَدَّثَنِي أَبُو بَكْرٍ مُحَمَّدُ بْنُ أَحْمَدَ بْنِ بَالَوَيْهِ: ثَنَا أَحْمَدُ بْنُ عَلِيٍّ الْخَزَّازُ: ثَنَا أَبُو نُعَيْمٍ الْفَضْلُ بْنُ دُكَيْنٍ: ثَنَا سُفْيَانُ بْنُ عُيَيْنَةَ، عَنِ ابْنِ عَجْلَانَ، عَنِ ابْنِ عُمَرَ، قَالَ: رَسُولُ اللهِ ﷺ بَعَثَ ابْنَ عَمٍّ لَهُ مِنْ بَنِي سُلَيْمٍ، يُقَالُ لَهُ: ابْنُ اللُّتْبِيَّةِ، أَلَفِي هِيَ عَلَى مَنْ هَدَاهَا؟ قَالَ: نَعَمْ، فَأَتَى بِهَا، فَقَالَ: هَذَا لَكُمْ، وَهَذَا لِي، فَقَالَ: أَهَدِيَّةٌ أَمْ صَدَقَةٌ؟ فَقَالَ: بَلْ هَدِيَّةٌ، فَقَالَ: أَمَا إِذَا كَانَتْ هَدِيَّةً فَلَا يُقْبَلُ أَبَدًا، وَلَا يُقْبَلُ أَبَدًا مِنْ مُسْلِمٍ عَلَى عَرِيجَةٍ!

٢٦٩٣- **أَخْبَرَنَا** أَبُو عَبْدِ اللهِ مُحَمَّدُ بْنُ عَبْدِ الرَّحْمَنِ الضَّبِّيُّ، ثَنَا إِسْحَاقُ بْنُ إِبْرَاهِيمَ بْنِ مَنَّاوَيْهِ الْمَرْوَزِيُّ، ثَنَا عَبْدُ الرَّزَّاقِ، ثَنَا مَعْمَرٌ، عَنْ عَبْدِ اللهِ بْنِ طَاوُسٍ، عَنْ أَبِيهِ، عَنْ عَمْرِو بْنِ حَزْمٍ، عَنْ أَبِي بَكْرٍ، قَالَ: قَالَ مُحَمَّدُ بْنُ يَسَارٍ: دَخَلَ عَمْرُو بْنُ حَزْمٍ عَلَى عُمَرَ بْنِ عَبْدِ الْعَزِيزِ، فَقَالَ: قَالَ عُمَرُ: وَقَالَ عُمَرُ: وَقَالَ عُمَرُ: **اللُّقَطَةُ اللُّقَاةُ الْبَاهِيَةُ**، فَقَامَ عَمْرُو بْنُ الْحَسَنِ فَرَحًا عَنْ دَعْوَى عَلَى مُعَاوِيَةَ، فَقَالَ لَهُ مُعَاوِيَةُ: مَا لَكَ؟ فَقَالَ: قَالَ عُمَرُ، قَالَ عُمَرُ، قَالَ مُعَاوِيَةُ: قَالَ عُمَرُ، فَقَالَ: مَا قَالَ عُمَرُ؟ سَمِعْتُ رَسُولَ اللهِ ﷺ يَقُولُ: **اللُّقَطَةُ اللُّقَاةُ الْبَاهِيَةُ**، فَقَالَ لَهُ مُعَاوِيَةُ: وَصَلْتَ فِي بَيْتِكَ؟، أَمْ نَحْنُ نَقْتُلُ، إِنَّمَا قُلْتُ عَلَى رَعِيَّتِهِ وَأَصْحَابِهِ.

(إسناده ضعيف: ابن دكين: ٢٦٩٢ (٣٧٩/١٠-٣٨٠)، ٢٦٩٣ (٣٨٠/١٠).

وأخرجه ابن عدي في «الكامل» (٣٦٩/٧-٣٧٠) وقال: «وهو لم يتكلم عليه، وكثير منروك». وقال الذهبي في التلخيص: «فيه: كثير متروك».

في (ي) زيادة: «الوليد»، والصواب ما أثبته، وهو من رجال حديث (ح ٢٧٧٦).

جَاوَبَهُ حَتَّى الْقَوْمُ بَيْنَ وَاعِيَةٍ، أَوْ قَالَ: بَيْنَ سُبَّةٍ»[1].

هَذَا حَدِيثٌ صَحِيحٌ عَلَى شَرْطِ الشَّيْخَيْنِ، وَلَمْ يُخَرِّجَاهُ بِهَذِهِ السِّيَاقَةِ.

٢٦٩٤- أَخْبَرَنَا أَبُو بَكْرٍ مُحَمَّدُ بْنُ الْمُؤَمَّلِ بْنِ الْحَسَنِ بْنِ عِيسَى، ثنا الْفَضْلُ بْنُ مُحَمَّدٍ الشَّعْرَانِيُّ، ثنا إِسْمَاعِيلُ بْنُ أَبِي أُوَيْسٍ، ثنا أَبِي، عَنْ مُحَمَّدِ بْنِ أَبِي بَكْرِ بْنِ مُحَمَّدِ بْنِ عَمْرِو بْنِ حَزْمٍ، عَنْ أَبِيهِ، عَنْ عَمْرَةَ بِنْتِ عَبْدِ الرَّحْمَنِ، عَنْ عَائِشَةَ، أَنَّهَا قَالَتْ: مَا رَأَيْتُ رَجُلًا مَا رَعِيتُ عَلَيْهِ الدُّنْيَا مِنْ هَذِهِ الْآيَةِ: ﴿وَلَهُ الْجَوَارِ الْمُنْشَئَاتُ فِي الْبَحْرِ كَالْأَعْلَامِ﴾ [الرحمن: ٢٤] مُتَعَلِّقًا بِهَا مَنْ أَوَّلِهَا إِلَى آخِرِهَا فَيَقُولُ: إِلَيَّ إِلَيَّ، حَتَّى إِنِّي لَأَرَى أَنَّ أَحَدًا لَا يَعْقِلُ[2].

هَذَا حَدِيثٌ صَحِيحٌ عَلَى شَرْطِ مُسْلِمٍ، وَلَمْ يُخَرِّجَاهُ.

٢٦٩٥- أَخْبَرَنَا أَبُو الْعَبَّاسِ السَّرَّاجُ، وَأَبُو مُحَمَّدٍ الْخَلِيعِيُّ[3]، جَمِيعًا بِمَرْوٍ

Using

هَذَا حَدِيثٌ صَحِيحٌ عَلَى شَرْطِ الشَّيْخَيْنِ، وَلَمْ يُخَرِّجَاهُ.

وَلِذَا حَكَمْتُ بِهِ عَلَى الشَّيْخَيْنِ لِأَنَّ قُتَيْبَةَ بْنَ الْمَنْجَابِ، وَشَيْبَانَ بْنَ عَبْدِ الرَّحْمَنِ، وَمَعْمَرَ بْنَ رَاشِدٍ قَدْ رَوَوْهُ، عَنْ زَيْدِ بْنِ عَلَاقَةَ، ثُمَّ وَجَدْتُ لَهُ شَاهِدًا الْأَشْجَعِيِّ، وَعَبْدَ الرَّحْمَنِ، وَإِنَّمَا يَعْرُونَ الْعَنْعَنَةَ، وَهُمْ كُلُّهُمْ ثِقَاتٌ؛ زَيْدُ بْنُ عَلَاقَةَ عَلَى رِوَايَتِهِ، عَنْ عَرْفَجَةَ، وَالثِّقَاتُ عِنْدِي مَحْمُولٌ هِيَ عَنْهُمْ، فَأَمْنُ ذَلِكَ عَنْ وَلَوْغِ الرِّوَايَاتِ.

وَقَدْ أَخْرَجَ شَيْخُنَا حَدِيثَ أَبِي نَضْرَةَ: عَنْ أَبِي سَعِيدٍ، عَنِ النَّبِيِّ ﷺ قَالَ: «إِنَّ الْبَيْعَ لِلْمَلَاءَةِ» فَاتَّقُوا الْمَلَاءَةَ عَنْهُمْ.

وَشَرَحَهُ عَبْدُ الرَّحْمَنِ بْنُ عَبْدِ رَبِّهِ الْكَعْبَةِ، عَنْ عَبْدِ اللهِ بْنِ عُمَرَ، وَقَدْ أَخْرَجَهُ مُسْلِمٌ.

٢٦٩٦ - أَخْبَرَنِي أَبُو عَبْدِ اللهِ مُحَمَّدُ بْنُ عَلِيٍّ الصَّنْعَانِيُّ، ثنا إِسْحَاقُ بْنُ إِبْرَاهِيمَ الدَّبَرِيُّ، ثنا عَبْدُ الرَّزَّاقِ.

وَأَخْبَرَنَا أَبُو بَكْرٍ بْنُ جَعْفَرٍ الْفَقِيهِيُّ، ثنا عَبْدُ اللهِ بْنُ أَحْمَدَ بْنِ حَنْبَلٍ، حَدَّثَنِي أَبِي، ثنا عَبْدُ الرَّزَّاقِ، أَنْبَأَ مَعْمَرٌ، عَنْ أَيُّوبَ، عَنْ عِمْرَانَ الْجَوْنِيِّ، عَنْ

---

(١) قال ابن حجر في الإصابة: هذا في مسلم ـ ٢٢/٦ ـ، وقال صاحب إسناده الحاكم: إنما بين أبي سلمة بين أبي حميد وبين رجل بن علاقة، كما نراه في طرق مسلم ـ ٢٢/٦ ـ، وهو في الإصابة، فلعله سقط من أبي حميد ذكر بين أبي سلمة وبين زيد بن علاقة، الإسناد هنا على شرط مسلم، فلذا، وكذا رواه الطبراني في الصغرى (٣٤/٢) والكبرى (٢٥٤/٢٢) من طريق أبي سلمة، عن أبي حميد وأبي أسيد، وأبو سلمة لم يسمع منهما.

(٢) في (ب) زيادة: «حديث أبي نضرة مضطرب، وطرق حديث هذا في مسلم ـ ٢٢/٦ ـ».

(٣) صحيح مسلم (١٨/٦).

(٤) هو عبد الملك بن سعيد الأزدي، من رجال الهيثمي.

عَبْدِ اللهِ بْنِ الصَّامِتِ، عَنْ أَبِي ذَرٍّ قَالَ: قَالَ رَسُولُ اللهِ ﷺ: «يَا أَبَا ذَرٍّ، كَيْفَ أَنْتَ وَمَوْتٌ يُصِيبُ النَّاسَ حَتَّى يَكُونَ الْبَيْتُ [بِالْوَصِيفِ][1]؟». يَعْنِي: الْقَبْرَ. قُلْتُ: مَا خَارَ اللهُ لِي وَرَسُولُهُ، ثُمَّ قَالَ: «كَيْفَ أَنْتَ وَجُوعٌ يُصِيبُ النَّاسَ حَتَّى تَأْتِيَ مَسْجِدَكَ، فَلَا تَسْتَطِيعُ أَنْ تَرْجِعَ إِلَى فِرَاشِكَ، وَلَا تَسْتَطِيعُ أَنْ تَقُومَ مِنْ فِرَاشِكَ إِلَى مَسْجِدِكَ؟». قُلْتُ: مَا خَارَ لِيَ اللهُ وَرَسُولُهُ[2]. ثُمَّ قَالَ: «عَلَيْكَ بِالْعِفَّةِ». ثُمَّ قَالَ: «كَيْفَ أَنْتَ وَقَتْلٌ يُصِيبُ النَّاسَ حَتَّى تُغْرَقَ حِجَارَةُ الزَّيْتِ بِالدَّمِ؟». قَالَ: قُلْتُ: مَا خَارَ اللهُ لِي وَرَسُولُهُ، أَوِ اللهُ وَرَسُولُهُ أَعْلَمُ. قَالَ: «الْزَمْ مَنْزِلَكَ». قَالَ: فَقُلْتُ: يَا رَسُولَ اللهِ، أَفَلَا آخُذُ سَيْفِي فَأَضْرِبُ بِهِ مَنْ فَعَلَ ذَاكَ؟ قَالَ: «فَقَدْ شَارَكْتَ الْقَوْمَ إِذًا». قُلْتُ: يَا رَسُولَ اللهِ، فَإِنْ دَخَلَ بَيْتِي؟ قَالَ: «إِنْ خَشِيتَ أَنْ يَبْهَرَكَ شُعَاعُ السَّيْفِ فَقُلْ هَكَذَا، فَأَلْقِ طَرَفَ ثَوْبِكَ عَلَى وَجْهِكَ فَيَبُوءَ بِإِثْمِهِ وَإِثْمِكَ، وَيَكُونَ مِنْ أَصْحَابِ النَّارِ»[3].

هَذَا حَدِيثٌ صَحِيحٌ عَلَى شَرْطِ الشَّيْخَيْنِ، وَلَمْ يُخَرِّجَاهُ؛ لِأَنَّ حَمَّادَ بْنَ زَيْدٍ رَوَاهُ عَنْ أَبِي عِمْرَانَ الْجَوْنِيِّ، عَنِ الْمُشَعَّثِ بْنِ طَرِيفٍ، عَنْ عَبْدِ اللهِ بْنِ

---

(١) في النسخ الخطية كلها: «بالوكيف»، والمثبت من التلخيص؛ وفي مصنف عبد الرزاق (١١/٣٥١): «يبلغ البيت العبد يعني أنه يباع القبر بالعبد». وفي مسند أحمد (٣٥/٣٥٢،٣٥٣) عن مرحوم وعبد العزيز بن عبد الصمد عن أبي ذر: «يبلغ البيت العبد يعني أنه يباع القبر بالعبد».

(٢) في (و): «ما خاره الله لي ورسوله».

(٣) إتحاف المهرة (١٤/١٥٦-١٧٥٥٤).

ebusn

الصَّابِ.

٢١٩٧- أَخْبَرَنِي أَبُو بَكْرِ بْنُ إِسْحَاقَ، أَنَا إِسْمَاعِيلُ بْنُ إِسْحَاقَ القَاضِي، أَنَا سُلَيْمَانُ بْنُ حَرْبٍ، ثَنَا حَمَّادُ بْنُ زَيْدٍ، عَنْ أَيُّوبَ السَّخْتِيَانِيِّ قَالَ: حَدَّثَنِي المُهَلَّبُ(١) بْنُ طَهْفَةَ - وَكَانَ قَاعِدًا بِهَذَا - عَنْ عَبْدِ اللهِ بْنِ الصَّابِ، أَنَّهُ أَتَى النَّبِيَّ ﷺ بِثَلَاثٍ مُجْتَمِعَةٍ.

٢١٩٨- أَخْبَرَنِي أَبُو عَبْدِ اللهِ مُحَمَّدُ بْنُ عَبْدِ اللهِ الحَافِظُ، أَنَا أَحْمَدُ بْنُ يُونُسَ بْنِ المُسَيَّبِ الضَّبِّيُّ، ثَنَا عَمْرُو بْنُ عَوْنٍ، ثَنَا إِسْمَاعِيلُ بْنُ أَبِي خَالِدٍ، عَنِ الشَّعْبِيِّ، أَنَّ عُمَرَ بْنَ الخَطَّابِ رَضِيَ اللهُ عَنْهُ أَجَازَ طَلَاقَ الثَّلَاثِ بِكَلِمَةٍ وَاحِدَةٍ، وَأَنَّ فَاطِمَةَ بِنْتَ قَيْسٍ طَلَّقَهَا زَوْجُهَا فَأَبَانَهَا، فَأَتَتْ عُمَرَ فَأَخْبَرَتْهُ بِذَلِكَ، فَقَالَ: وَاللهِ مَا أَرَاهُ إِلَّا قَدْ أَثِمَ، فَإِنْ أَبَتْ حِقْتِنِي بِبَرَاءَةٍ مِنْ دَمِهِ، فَأَتَتْ عَمَّكِ. قَالَ: فَأَخْرَجَ مَاءً، قَالَ: فَخَرَجَ وَهُوَ يَقُولُ:

وَلَسْتُ بِقَائِلٍ رَجُلًا يُعَلِّي ... عَلَى سُلْطَانِ آخَرَ مِنْ قُرَيْشِ
لَهُ سُلْطَانُهُ وَلِيَ الْمَثَانِي ... وَعَبْدُ اللهِ مَا جَعَلَ ابْنُ عَوْفِ
أَلَمْ تَسْمَعْ بِهِ عُمَرُ بْنُ الخَطَّابِ ... فَلَمْ يَجْعَلْ بِأَلْفٍ مِنْ ثَلَاثِ
هَذَا حَدِيثٌ صَحِيحٌ لِاتِّفَاقِ عَلِيٍّ عَلَى الشَّيْخَيْنِ، وَإِمَامِ بَرَّيْهِمَا، وَالصَّحَابِيَّانِ الثَّلَاثُ ذُكِرُوا، وَكَفَاهُ بِذِكْرِ بَعْضِهِمْ تَحْدِيثُهُ بِهِ فِي شُعَبِ الْإِيمَانِ.

---

(١) تصحف في (ب) إلى: «المنيب».

(٢) إسناده: ضعيف. (١٤/١٥٦-١٥٧) (٢٠٨٤٥)

(٣) يعني أبو عبيدة بن عبد الله الأعرج من شداد بن عمرو الأسدي، وهو سيء بن ذلك.

(٤) إسناده: ضعيف. (١٤/١٥٧-١٥٨) (٢٠٨٤٦)

٢٦٩٩- أخبرنا عَبْدُ الرَّحْمَنِ بْنُ الْحَسَنِ الْقَاضِي بِهَمَذَانَ، ثَنَا إِبْرَاهِيمُ بْنُ الْحُسَيْنِ، ثَنَا آدَمُ بْنُ أَبِي إِيَاسٍ، ثَنَا شُعْبَةُ، عَنْ عَمْرِو بْنِ مُرَّةَ، عَنْ أَبِي الْبَخْتَرِيِّ[1]، عَنْ أَبِي ثَوْرٍ الْحُدَّانِيِّ قَالَ: بَعَثَ عُثْمَانُ بْنُ عَفَّانَ يَوْمَ الْجَرَعَةِ سَعِيدَ بْنَ الْعَاصِ إِلَى الْكُوفَةِ، قَالَ: فَخَرَجُوا إِلَيْهِ فَرَدُّوهُ، قَالَ: وَكُنْتُ قَاعِدًا مَعَ ابْنِ مَسْعُودٍ[2] وَحُذَيْفَةَ، فَقَالَ ابْنُ مَسْعُودٍ[3]: مَا كُنْتُ أَرَى أَنْ يَرْجِعَ هَؤُلَاءِ، وَلَمْ يُهْرَقْ فِيهَا مِحْجَمَةٌ مِنْ دَمٍ، وَمَا عَلِمْتُ مِنْ ذَلِكَ شَيْئًا إِلَّا شَيْئًا عَلِمْتُهُ وَمُحَمَّدٌ ﷺ حَيٌّ: أَنَّ الرَّجُلَ يُصْبِحُ مُؤْمِنًا، وَيُمْسِي وَمَا مَعَهُ شَيْءٌ، وَيُمْسِي مُؤْمِنًا، وَيُصْبِحُ وَمَا مَعَهُ شَيْءٌ، يُقَاتِلُ فِي الْفِتْنَةِ الْيَوْمَ، وَيَقْتُلُهُ اللهُ غَدًا، يَنْكُسُ قَلْبُهُ وَتَعْلُوهُ اسْتُهُ. قُلْتُ: أَسْفَلُهُ؟ قَالَ: بَلِ اسْتُهُ[4].

هَذَا حَدِيثٌ صَحِيحُ الْإِسْنَادِ، وَلَمْ يُخَرِّجَاهُ.

٢٧٠٠- أخبرنا [illegible]

مُحَمَّدُ بْنُ الْهَيْثَمِ الْقَاضِي، ثَنَا سَعِيدُ بْنُ أَبِي مَرْيَمَ، أَنَا سُلَيْمَانُ بْنُ بِلَالٍ، عَنْ عَلْقَمَةَ بْنِ أَبِي عَلْقَمَةَ، عَنْ أُمِّهِ[5]، أَنَّ غُلَامًا كَانَ لِبَابِي، وَكَانَ بَابِي يَضْرِبُهُ فِي

---

(١) هو: سعيد بن فيروز. من رجال التهذيب.

(٢) كذا في النسخ الخطية كلها والتلخيص والإتحاف، وصوابه: «أبو مسعود» [illegible] عقبة بن عمرو، كما سيأتي برقم (٨٥٩٤)، (٨٨٩٦)، وكما في مصادر [illegible] وانظر [illegible] (٣٤٦).

(٣) انظر [illegible]

(٤) في [illegible] (٥) إتحاف المهرة (١٠/٥٠٩-١٣٣٠٥).

(٦) هي: مرجانة، لم يرو عنها غير ابنها علقمة، ووثقها ابن حبان والعجلي، ولم يخرج لها -

ouisn e

أَنْبَأَهُ وَبِإِجَازَتِهِ، وَكَانَ الْعَلَمُ يُعْدَى سَيِّدَهُ فَيَقْتُلُهُ الْعَلَمُ بِإِذْنِ اللهِ، وَمَنْ وَطِئَ مَيِّتَهُ، وَذَلِكَ فِي إِمْرَةِ عُمَرَ بْنِ عَبْدِ الْعَزِيزِ، فَشَهِدَ الْبَيِّنَةُ عَلَى ذَلِكَ بِالشُّبْهَةِ، وَنَفَتْ بِهِ عَلَيْهِ، فَاسْتَكْتَهُ ذَلِكَ عُثْمَانُ، فَدَخَلَ عَلَى عَائِشَةَ، فَأَخْبَرَهَا بِمَا يَقُولُ النَّاسُ، فَقَالَتْ: سَمِعْتُ رَسُولَ اللهِ ﷺ يَقُولُ: «مِنْ أَشَدِّ جَبَابِرَتِهِمْ إِلَى آخِرِهِمْ الْمُسْلِمِينَ يَرِثُهُ قَاتِلُهُ فَقَدْ وَجَبَتْ دِيَتُهُ». قَالَ: فَخَرَجَ مِنْ بَيْنِ جَنْبَيْهِ، فَأَتَى بِهِ سَيِّدَ الْحَيِّ الَّذِي اتَّبَاعَهُ مِنْهُ فَاسْتَقَالَهُ فَأَقَالَهُ، وَرَدَّ إِلَيْهِ، فَأَعْتَقَهُ بَيْنَ فَقَلَّتْ".

هَذَا حَدِيثٌ صَحِيحٌ عَلَى شَرْطِ الشَّيْخَيْنِ، وَلَمْ يُخَرِّجَاهُ.

٢٧٠٧- حَدَّثَنَا مُحَمَّدُ بْنُ صَالِحِ بْنِ هَانِئٍ، ثَنَا السَّرِيُّ بْنُ خُزَيْمَةَ، ثَنَا مُسْلِمُ بْنُ إِبْرَاهِيمَ، ثَنَا وُهَيْبٌ، عَنْ مُحَمَّدِ بْنِ إِسْحَاقَ، عَنْ عَبْدِ اللهِ بْنِ طَاوُسٍ، عَنْ أَبِيهِ، عَنِ ابْنِ الزُّبَيْرِ قَالَ: قَالَ رَسُولُ اللهِ ﷺ: «مَنْ شَهِدَ عِنْدَهُ شَهَادَةٌ، ثُمَّ وَجَدَ غَيْرَهُ هُدًى، فَلْيَأْتِ الْهُدَى».

هَذَا حَدِيثٌ صَحِيحٌ عَلَى شَرْطِ الشَّيْخَيْنِ، وَلَمْ يُخَرِّجَاهُ.

٢٧٠٨- حَدَّثَنَا أَبُو الْعَبَّاسِ مُحَمَّدُ بْنُ يَعْقُوبَ، ثَنَا بَحْرُ بْنُ نَصْرٍ بْنِ سَابِقٍ الْخَوْلَانِيُّ، ثَنَا عَبْدُ اللهِ بْنُ وَهْبٍ، أَخْبَرَنِي يَعْقُوبُ بْنُ عَبْدِ الرَّحْمَنِ، عَنِ

= (التحفة ١٠/٤٠٨-٤١٠ ح ١٣٣٦٥).

(١) قال الذهبي في المهذَّب النقي (ص ٢٣٧٠): «مالك ضعيف» يعني ابن إسماعيل البخاري الإمام». عن هذا الحديث؛ فقال: إنما رواه عن ابن أبي مرفوعًا، وانظر سنن النسائي (٧/١٧٠).

(٢) إسناده ضعيف (التحفة ١٠/٤٠٩-٤١٠ ح ١٣٣٦٥).

عُمَارَةَ بْنِ حَزْمٍ[1]، عَنْ عَبْدِ اللهِ بْنِ عَمْرِو بْنِ الْعَاصِ، أَنَّ رَسُولَ اللهِ ﷺ قَالَ: «كَيْفَ بِكُمْ[2] وَيُوشِكُ أَنْ يَأْتِيَ زَمَانٌ يُغَرْبَلُ النَّاسُ غَرْبَلَةً، وَيَبْقَى حُثَالَةٌ مِنَ النَّاسِ قَدْ مَرِجَتْ عُهُودُهُمْ وَأَمَانَاتُهُمْ، وَاخْتَلَفُوا فَكَانُوا هَكَذَا». وَشَبَّكَ بَيْنَ أَصَابِعِهِ. قَالُوا: فَكَيْفَ بِنَا يَا رَسُولَ اللهِ؟ قَالَ: «تَأْخُذُونَ مَا تَعْرِفُونَ، وَتَذَرُونَ مَا تُنْكِرُونَ، وَتُقْبِلُونَ عَلَى أَمْرِ خَاصَّتِكُمْ، وَتَدَعُونَ أَمْرَ عَامَّتِكُمْ»[3].

هَذَا حَدِيثٌ صَحِيحٌ عَلَى شَرْطِ الشَّيْخَيْنِ، وَلَمْ يُخَرِّجَاهُ بِهَذِهِ السِّيَاقَةِ.

هَذَا آخِرُ كِتَابِ الْجِهَادِ[4].

❁ ❁ ❁

(١) كذا في (ف) و(ي)، وفي (ح): «عن عمارة بن حزم». وكذا في «إتحاف المهرة» (٩/ ٥٩٧-٦٠٢)، وفي «الإتحاف» أن الراوي عن عمارة بن حزم هو ابنه محمد، وكذا في «المسند» لابن حنبل (٢/ ١٧٤).

(٢) كذا في (ف) و(ي)، وفي (ح): «كيف بكم».

(٣) إتحاف المهرة (٩/ ٥٩٧-٦٠٢).

(٤) قوله: «هذا آخر كتاب الجهاد» غير موجود في (و) و(ص).

كتاب البيوع

كِتَابُ النِّكَاحِ

٢٧٠٣ - أَخْبَرَنَا أَبُو عَمْرٍو عُثْمَانُ بْنُ أَحْمَدَ الْبَزَّازُ بِبَغْدَادَ، ثَنَا الْحُسَيْنُ بْنُ أَبِي مَعْشَرٍ[1]، ثَنَا وَكِيعُ بْنُ الْجَرَّاحِ، حَدَّثَنِي خَارِجَةُ بْنُ مُصْعَبٍ، عَنْ زَيْدِ بْنِ أَسْلَمَ، عَنْ عَطَاءِ بْنِ يَسَارٍ، عَنْ أَبِي سَعِيدٍ الْخُدْرِيِّ قَالَ: قَالَ رَسُولُ اللهِ ﷺ: «مَا مِنْ صَبَاحٍ إِلَّا وَمُنَادِيَانِ يُنَادِيَانِ: وَيْلٌ لِلرِّجَالِ مِنَ النِّسَاءِ، وَوَيْلٌ لِلنِّسَاءِ مِنَ الرِّجَالِ»[2].

هَذَا حَدِيثٌ صَحِيحُ الْإِسْنَادِ[3]، وَلَمْ يُخَرِّجَاهُ.

٢٧٠٤ - حَدَّثَنَا أَبُو الْعَبَّاسِ مُحَمَّدُ بْنُ يَعْقُوبَ، ثَنَا أَبُو الْحَسَنِ[4] مُحَمَّدُ بْنُ سِنَانٍ الْقَزَّازُ، ثَنَا مُحَمَّدُ بْنُ بَكْرٍ الْبُرْسَانِيُّ، ثَنَا ابْنُ جُرَيْجٍ، أَخْبَرَنِي عُمَرُ بْنُ [illegible]

[illegible] الْإِسْنَادِ[5]، وَلَمْ يُخَرِّجَاهُ.

٢٧٠٥ - أَخْبَرَنَا أَبُو الْحَسَنِ عَلِيُّ بْنُ مُحَمَّدِ بْنِ عُقْبَةَ الشَّيْبَانِيُّ بِالْكُوفَةِ، ثَنَا مُحَمَّدُ بْنُ عَلِيِّ بْنِ عَفَّانَ الْعَامِرِيُّ، ثَنَا عُبَيْدُ اللهِ بْنُ مُوسَى، ثَنَا [illegible]

(١) هو: الحسين بن أبي معشر الزبيري، أبو عبد الرحمن السلمي، ثقة. (٢) [illegible] (٣) [illegible] (٤) في (و): [illegible] (٥) [illegible]

(٦) إتحاف المهرة (٧/ ٥١٠-٨٣٣٩)، والصرو: من الصر وهو الحبس والمنع، والمراد: النهي عن التبتل وترك النكاح.

bisnis

الْمُغِيرَةِ بْنِ النُّعْمَانِ، عَنْ سُعِيدِ بْنِ جُبَيْرٍ قَالَ: قَالَ ابْنُ عَبَّاسٍ: تَزَوَّجَنَّهُ قَالَ: لَا. قَالَ: تَزَوَّجِي قَدْ بَشَّرَ بِهَا النَّبِيُّ ﷺ أَكْثَرَهَا وَلَدًا، وَمَهْمَا تَرَكْتِ فِيكِ مُتَمَرِّدَةٌ، فَإِنَّهُ سَيَمْرَضُ فِي يَوْمِ القِيَامَةِ".

هَذَا حَدِيثٌ صَحِيحُ الإِسْنَادِ، وَلَمْ يُخَرِّجَاهُ.

وَقَدْ تَابَعَ عَفَّانَ بْنُ مُسْلِمٍ، الْمُغِيرَةَ بْنَ النُّعْمَانِ فِي رِوَايَتِهِ:

٧٠٧٦ - أَخْبَرَنَاهُ الشَّيْخُ أَبُو بَكْرٍ بْنُ إِسْحَاقَ، أَنَا إِسْمَاعِيلُ بْنُ إِسْحَاقَ الْقَاضِي، أَنَا سُلَيْمَانُ بْنُ حَرْبٍ، أَنَا حَمَّادُ بْنُ زَيْدٍ، عَنْ عَطَاءِ بْنِ السَّائِبِ، عَنْ سُعِيدِ بْنِ جُبَيْرٍ، قَالَ: قَالَ لِي ابْنُ عَبَّاسٍ: "يَا سَعِيدُ! أَتَزَوَّجُ؟ قُلْتُ: أَجَلْ، عَلَيَّ الْهُوَانُ إِنْ كَانَ أَقْدَرُهُمْ بِسَاءٍ".

٧٠٧٧ - **حدثنا** أَبُو الْعَبَّاسِ مُحَمَّدُ بْنُ يَعْقُوبَ، أَنَا الْحَسَنُ بْنُ أَبَانَ الْهَاشِمِيُّ، أَنَا سَيَّارُ بْنُ حَاتِمٍ، أَنَا جَعْفَرُ بْنُ سُلَيْمَانَ، عَنْ ثَابِتٍ، عَنْ أَنَسٍ، قَالَ: قَالَ رَسُولُ اللهِ ﷺ: "حُبِّبَ إِلَيَّ النِّسَاءُ وَالطِّيبُ، وَجُعِلَ قُرَّةُ عَيْنِي فِي الصَّلَاةِ".

هَذَا حَدِيثٌ صَحِيحُ عَلَى شَرْطِ مُسْلِمٍ، وَلَمْ يُخَرِّجَاهُ.

٧٠٧٨ - أَخْبَرَنِي إِبْرَاهِيمُ بْنُ عِرَاسٍ الْفَقِيهُ بِبَغْدَادَ، أَنَا بَكْرُ بْنُ سَهْلٍ

---

(١) إتحاف المهرة (٧٤١٠-٧٢٥٠٠).

(٢) قوله: «فيه عبد مرجوة» ليس في (ب) و(ت) و(ف) والمطبوعتين.

(٣) إتحاف المهرة (٧٤١٠-٧٢٥٠٠)، وأخرجه البخاري، ومسلم في صحيح البخاري (٣٩٤٠) من حديث ثابت، وفيه ما يعضده عن طلحة الطلحي عن أنس نحوه بنحو حديث مطلب.

(٤) إتحاف المهرة (٤١٤١-٤١٤١)، والحديث من أول صفحه الدارقطني.

الدُّمْيَاطِيُّ، ثَنَا عَبْدُ اللهِ بْنُ يُوسُفَ، ثَنَا مُحَمَّدُ بْنُ مُسْلِمٍ الطَّائِفِيُّ، عَنْ إِبْرَاهِيمَ بْنِ مَيْسَرَةَ، عَنْ طَاوُسٍ، عَنِ ابْنِ عَبَّاسٍ قَالَ: قَالَ رَسُولُ اللهِ ﷺ: «لَمْ يُرَ لِلْمُتَحَابَّيْنِ مِثْلُ التَّزَوُّجِ»[1].

هَذَا حَدِيثٌ صَحِيحٌ عَلَى شَرْطِ مُسْلِمٍ، وَلَمْ يُخَرِّجَاهُ؛ لِأَنَّ سُفْيَانَ بْنَ عُيَيْنَةَ وَمَعْمَرَ بْنَ رَاشِدٍ أَوْقَفَاهُ عَنْ إِبْرَاهِيمَ بْنِ مَيْسَرَةَ، عَنِ ابْنِ عَبَّاسٍ.

٢٧٠٩- أَخْبَرَنَا أَبُو عَبْدِ اللهِ مُحَمَّدُ بْنُ يَعْقُوبَ الْحَافِظُ، ثَنَا يَحْيَى بْنُ مُحَمَّدِ بْنِ يَحْيَى، ثَنَا مُسَدَّدٌ، ثَنَا يَحْيَى بْنُ سَعِيدٍ، ثَنَا ابْنُ عَجْلَانَ، عَنْ سَعِيدِ بْنِ أَبِي سَعِيدٍ، عَنْ أَبِي هُرَيْرَةَ، عَنِ النَّبِيِّ ﷺ قَالَ: «ثَلَاثَةٌ حَقٌّ عَلَى اللهِ أَنْ يُعِينَهُمْ: الْمُجَاهِدُ فِي سَبِيلِ اللهِ، وَالنَّاكِحُ يُرِيدُ أَنْ يَسْتَعِفَّ، وَالْمُكَاتَبُ يُرِيدُ الْأَدَاءَ»[2].

هَذَا حَدِيثٌ صَحِيحٌ عَلَى شَرْطِ مُسْلِمٍ، وَلَمْ يُخَرِّجَاهُ.

٢٧١٠- حَدَّثَنَا عَلِيُّ بْنُ عِيسَى بْنِ إِبْرَاهِيمَ، ثَنَا الْحُسَيْنُ بْنُ مُحَمَّدِ بْنِ زِيَادٍ، ثَنَا أَبُو السَّائِبِ سَلْمُ بْنُ جُنَادَةَ، ثَنَا أَبُو أُسَامَةَ، ثَنَا هِشَامُ بْنُ عُرْوَةَ، عَنْ أَبِيهِ، عَنْ عَائِشَةَ قَالَتْ: قَالَ رَسُولُ اللهِ ﷺ: «تَزَوَّجُوا النِّسَاءَ؛ فَإِنَّهُنَّ يَأْتِينَكُمْ بِالْمَالِ»[3].

هَذَا حَدِيثٌ صَحِيحٌ عَلَى شَرْطِ الشَّيْخَيْنِ، وَلَمْ يُخَرِّجَاهُ لِتَوَقُّفِ سَلْمِ بْنِ جُنَادَةَ بِسَنَدِ [illegible]

(١) إتحاف المهرة (٧/ ٦٩٤-٦٨٨٠).
(٢) إتحاف المهرة (١٤/ ٦٩٤-٦٨٨٠).
(٣) إتحاف المهرة (١٧/ ٣٣٩-٢٢٣٦٤).

٧١١٧ - أَخْبَرَنَا مُحَمَّدُ بْنُ عَلِيِّ بْنِ دُحَيْمٍ الشَّيْبَانِيُّ بِالْكُوفَةِ، نَا أَحْمَدُ بْنُ حَازِمٍ أَبُو كُرَيْبٍ، نَا خَالِدُ بْنُ يَزِيدَ، نَا مُحَمَّدُ بْنُ عُمَرَ، عَنْ أَبِي سَعْدِ بْنِ إِسْحَاقَ بْنِ كَعْبٍ، عَنْ جَدَّتِهِ، عَنْ جَدَّتِهَا، قَالَتْ: خَطَبَنِي أَبُو سَعِيدٍ الْخُدْرِيُّ، قَالَ: قَالَ رَسُولُ اللهِ ﷺ: «لَتُنْكِحَنَّ الْمَرْأَةُ عَلَى إِحْدَى عَشْرَةَ ثَالِثٍ، لَتُنْكِحَنَّ الْمَرْأَةُ عَلَى خَمَائِلِهَا، وَلَتُنْكِحَنَّ الْمَرْأَةُ عَلَى بَيْتِهَا، وَخُلْخَالِهَا، فَمَالَتْ بِأَلَاتِ الْعَيْنِ، وَتَرَكَتْ بَيْضَاءَ».

هَذَا حَدِيثٌ صَحِيحُ الْإِسْنَادِ، وَلَمْ يُخَرِّجَاهُ بِهَذِهِ الزِّيَادَةِ.

٧١١٨ - أَخْبَرَنِي أَبُو بَكْرٍ مُحَمَّدُ بْنُ عَبْدِ اللهِ بْنِ مَالِكٍ، نَا أَحْمَدُ بْنُ عِيسَى بْنِ زَيْدٍ الْمِصْرِيُّ بِتُسْتَرَ، نَا عَمْرُو بْنُ أَبِي سَلَمَةَ التِّنِّيسِيُّ، نَا أَرْطَاةُ بْنُ مُحَمَّدٍ، أَخْبَرَنِي عَبْدُ الرَّحْمَنِ بْنُ يَزِيدَ بْنِ جَابِرٍ، عَنْ أَبِي مَالِكٍ، أَنَّ رَسُولَ اللهِ ﷺ، قَالَ: «إِنَّ وَلَايَةَ هَذِهِ الْمَرْأَةِ صَالِحَةٌ فَقَدْ أَفَاتَهُ عَلَى شَطْرِ دِينِهِ، فَلْيَتَّقِ اللهَ فِي الشَّطْرِ الثَّانِي».

هَذَا حَدِيثٌ صَحِيحُ الْإِسْنَادِ، وَلَمْ يُخَرِّجَاهُ.

وَعَبْدُ الرَّحْمَنِ هَذَا هُوَ ابْنُ يَزِيدَ بْنِ جَابِرٍ الْأَزْدِيُّ نَدَبَهُ)[1]، فَقَدْ مَاتُوا.

(أ) هو: محمد بن عبيد بن أبي أمية الطنافسي، من رجال الجماعة.

(ب) في الظاهرية: أحمد بن إبراهيم بن كامه.

(ج) هو: زيد بن كعب بن عجرة الأنصاري، من رجال الجماعة.

(١) إتحاف المهرة (١٤/٥٤٣-٥٤٥).

(٢) إتحاف المهرة (١٤/٥٤٦-٥٤٨).

(١) إتحاف المهرة (١٤/١٣٠-١٣١).

(٢) قال ابن المنذر: عبد الرحمن، ممن يحفظ أهل العلم الآثار والأحداث، وعبد الرحمن بن زيد بن جابر هو الدمشقي، وقد روى عنه ابن أخيه وعمه موسى بن عقبة وغيرهما من رجال الصحيحين، وروى عنه أيضًا الوليد بن مسلم وغيره، وقد وثقه العجلي.

٢٧١٣- أخبرني أَبُو الْحُسَيْنِ مُحَمَّدُ بْنُ أَحْمَدَ بْنِ تَمِيمٍ الْحَنْظَلِيُّ بِبَغْدَادَ، ثَنَا عَبْدُ الْمَلِكِ بْنُ مُحَمَّدٍ الرَّقَاشِيُّ، ثَنَا أَبُو عَاصِمٍ، ثَنَا ابْنُ عَجْلَانَ، عَنْ سَعِيدِ بْنِ أَبِي سَعِيدٍ الْمَقْبُرِيِّ، عَنْ أَبِي هُرَيْرَةَ قَالَ: سُئِلَ النَّبِيُّ ﷺ: أَيُّ النِّسَاءِ خَيْرٌ؟ فَقَالَ: «خَيْرُ النِّسَاءِ مَنْ تَسُرُّ إِذَا نَظَرَ، وَتُطِيعُ إِذَا أَمَرَ، وَلَا تُخَالِفُهُ فِي نَفْسِهَا وَمَالِهَا»[1].

٢٧١٤- حدثناه أَبُو بَكْرِ بْنُ إِسْحَاقَ الْفَقِيهُ، أَنَا عُبَيْدُ بْنُ شَرِيكٍ، ثَنَا اللَّيْثُ بْنُ سَعْدٍ.

وَحَدَّثَنَا أَبُو بَكْرٍ، أَنَا أَبُو الْمُثَنَّى، ثَنَا مُسَدَّدٌ، ثَنَا يَحْيَى بْنُ سَعِيدٍ، كِلَاهُمَا عَنْ مُحَمَّدِ بْنِ عَجْلَانَ، عَنْ سَعِيدٍ الْمَقْبُرِيِّ قَالَ: سَمِعْتُ أَبَا هُرَيْرَةَ يُحَدِّثُ، عَنِ النَّبِيِّ ﷺ، بِمِثْلِهِ[2].

٢٧١٥- حدثنا أَبُو عَبْدِ اللهِ مُحَمَّدُ بْنُ أَحْمَدَ بْنِ بُطَّةَ الْأَصْبَهَانِيُّ، ثَنَا

= في معجمه الأوسط (١/ ٢٩٤) فأهمل عبد الرحمن، وقال الهيثمي في مجمع الزوائد (٤/ ٥٠١): «وفيه عبد الرحمن عن أنس وعنه زهير بن محمد، ولم أعرفه». فأكون عبد الرحمن بن زيد بن أسلم، فيكون إسناده منقطعا، وإن كان غيره فلا أعلم.

(١) إتحاف المهرة (١٤/ ١٨٤٦٧-٧٧٨).

(٢) إتحاف المهرة (١٤/ ١٨٤٦٧-٧٧٨).

business

عَبْدُ اللهِ بْنُ مُحَمَّدِ بْنِ زُنْبُرٍ الأَصْبَهَانِيُّ، ثنا مُحَمَّدُ بْنُ بُكَيْرٍ الْحَضْرَمِيُّ، ثنا مُحَمَّدُ بْنُ عَبْدِ اللهِ، ثنا أَبُو رَشْدِينَ الْمِنْبَرِيُّ، عَنِ ابْنِ بُكَيْرٍ بْنِ حَفْصٍ(١)، عَنْ مُحَمَّدِ بْنِ سِنَانٍ(٢) عَنْ أَبِيهِ، أَنَّ رَسُولَ اللهِ ﷺ قَالَ: «الْمَاءُ مِنَ الْمَاءِ»، وَلَاهَتْ مِنْ الْمَاءِ»، فَمَنِ اسْتَفَادَ: الْمَرْأَةُ زَفَّهَا لِمَحْرَمِكَ، وَغَيْبَ فَأَنَّهَا لِمَنْ نَفْسِهَا وَمَالِكَ، وَالدَّابَّةُ تَكُونُ وَطِيئَةً: فَلْتَحْمِلْكَ بِأَحْبَابِكَ، وَالدَّارُ تَكُونُ وَاسِعَةً كَثِيرَةَ الْبَيْوتِ، وَمِنَ الْمَتَاعِ: الْمَرْأَةُ زَفَّهَا لِمَحْرَمِكَ، وَتَحْمِلُ بِأَحْبَابِكَ، وَالدَّارُ تَكُونُ وَاسِعَةً كَثِيرَةَ الْبَيْوتِ، وَمِنَ الْمَتَاعِ: الْمَرْأَةُ زَفَّهَا لِمَحْرَمِكَ، وَتَحْمِلُ بِأَحْبَابِكَ، وَالدَّارُ تَكُونُ: سَمِعْتُ قَبِيلَةَ

---

(١) في (ب): «بكر».

(٢) هو: محمد بن سنان بن عبد ربه بن أبي وداعة، وقيل: اسمه عبد الله بن سنان بن عبد ربه بن أبي وداعة، أبو عبد الله الباهلي البصري، قال أبو زرعة الدمشقي: صدوق، وقال أبو حاتم الرازي: صدوق يحدث الناس عن أبي بكر بن أبي موسى - الأشعري -، عن محمد بن سنان عن أبيه، قال ذلك محمد بن بكير الحضرمي عن عبد الله المنبري عن الشيباني، وكذلك سمعه بندار من مخبره فوراء عن عبد الرحمٰن بن أبي بكر.

أبو زرعة هو: عبيد الله بن عبد الكريم بن يزيد بن فروخ الرازي (٢٦١هـ) حافظ، من أهل الري، روى عنه البخاري في غير الصحيح، وأبو داود، وأبو زرعة، وأبو حاتم، وابن ماجه، وابن خزيمة، وغيرهم. ينظر: تهذيب الكمال في أسماء الرجال للمزي ١٨/ ٤٩٠، وتهذيب التهذيب لابن حجر ٦/ ٣٠٠، وتقريب التهذيب له ١/ ٥٠٠.

وأما محمد بن بكير الحضرمي: هو محمد بن بكير بن حفص الحضرمي، أبو عبد الله الباهلي البصري، روى عن أبي موسى، وعنه: بندار، وأبو رشدين المنبري، ذكره ابن حبان في الثقات ٩/ ١٤٣، وقال: أبو رشدين المنبري، عن محمد بن بكير الحضرمي، عن محمد بن سنان، عن أبيه، عن أبي موسى، عن النبي ﷺ: «الماء من الماء».

وأما محمد بن سنان: فهو محمد بن سنان بن عبد ربه بن أبي وداعة، وقيل: اسمه عبد الله بن سنان بن عبد ربه بن أبي وداعة، أبو عبد الله الباهلي البصري، قال أبو زرعة الدمشقي: صدوق، وقال أبو حاتم الرازي: صدوق يحدث الناس عن أبي بكر بن أبي موسى - الأشعري -، عن محمد بن سنان عن أبيه، قال ذلك محمد بن بكير الحضرمي عن عبد الله المنبري عن الشيباني، وكذلك سمعه بندار من مخبره فوراء عن عبد الرحمٰن بن أبي بكر.

(٣) في (ب): «من الظواهر».

(٤) في (ب): «الظواهر».

(٥) في (ب): «الظواهر».

(٦) في (ب): «الظواهر».

(٧) في (ب): «الظواهر».

(٨) في (ب): «الظواهر».

(٩) في (ب): «الظواهر».

(١٠) في (ب): «الظواهر».

(١١) في (ب): «الظواهر».

(١٢) في (ب): «الظواهر».

(١٣) في (ب): «الظواهر».

الْمَرَافِقِ»[1].

هَذَا حَدِيثٌ صَحِيحُ الْإِسْنَادِ مِنْ خَالِدِ[2] بْنِ عَبْدِ اللهِ الْوَاسِطِيِّ إِلَى رَسُولِ اللهِ ﷺ.

تَفَرَّدَ بِهِ مُحَمَّدُ بْنُ بُكَيْرٍ، عَنْ خَالِدٍ[3] إِنْ كَانَ حَفِظَهُ فَإِنَّهُ صَحِيحٌ عَلَى شَرْطِ الشَّيْخَيْنِ[4].

٢٧١٦- أَخْبَرَنَا أَبُو الْعَبَّاسِ مُحَمَّدُ بْنُ أَحْمَدَ الْمَحْبُوبِيُّ، ثَنَا سَعِيدُ بْنُ مَسْعُودٍ، ثَنَا يَزِيدُ بْنُ هَارُونَ، أَنَا الْمُسْتَلِمُ بْنُ سَعِيدٍ، ثَنَا مَنْصُورُ بْنُ زَاذَانَ، عَنْ مُعَاوِيَةَ بْنِ قُرَّةَ، عَنْ مَعْقِلِ بْنِ يَسَارٍ قَالَ: جَاءَ رَجُلٌ إِلَى رَسُولِ اللهِ ﷺ، فَقَالَ: يَا رَسُولَ اللهِ، إِنِّي أَصَبْتُ امْرَأَةً ذَاتَ حَسَبٍ وَمَنْصِبٍ وَمَالٍ، إِلَّا أَنَّهَا لَا تَلِدُ، أَفَأَتَزَوَّجُهَا؟ فَنَهَاهُ، ثُمَّ أَتَاهُ الثَّانِيَةَ، فَقَالَ لَهُ مِثْلَ ذَلِكَ، فَنَهَاهُ، ثُمَّ أَتَاهُ الثَّالِثَةَ، فَقَالَ لَهُ مِثْلَ ذَلِكَ، فَقَالَ رَسُولُ اللهِ ﷺ: «تَزَوَّجُوا الْوَدُودَ الْوَلُودَ فَإِنِّي مُكَاثِرٌ بِكُمُ الْأُمَمَ»[5].

هَذَا حَدِيثٌ صَحِيحُ[6] الْإِسْنَادِ، وَلَمْ يُخَرِّجَاهُ بِهَذِهِ السِّيَاقَةِ.

---

(١) إتحاف المهرة (٥/ ١٣٨-٥٠٧٦).

(٢) في (و): «من حديث خالد».

(٣) بل تابعه عمرو بن عون عند البزار، والبزار أيضا متعقب بهذا الوجه، فانظر [illegible] كلامه [illegible] يعقوب [illegible]

(٤) [illegible] في التلخيص: «قلت: [illegible] صدوق [illegible] يعقوب [illegible]

(٥) إتحاف المهرة (٥/ ١٣٨-٥٠٧٦).

(٦) مكان كلمة: «صحيح»، بياض في (ز) و(و) و(م) وقد كتب في (ز) مكان البياض بخط مغاير: «صحيح»، والمثبت من (م) والتلخيص.

Bulsn e

٧١٧٠- **أَخْبَرَنِي** الشَّيْخُ أَبُو بَحْرٍ بْنُ إِسْحَاقَ، ثنا أَحْمَدُ بْنُ أَحْمَدَ بْنِ حَنْبَلٍ، حَدَّثَنِي هَارُونُ بْنُ عَبْدِ اللَّهِ، ثنا أَحْمَدُ بْنُ مُحَمَّدِ بْنِ أَبِي هُبَيْرَةَ، ثنا عَبْدُ الرَّحْمَنِ الْمَخْزُومِيُّ، ثنا مُحَمَّدُ بْنُ عُمَرَ بْنِ عَلِيِّ بْنِ أَبِي طَالِبٍ حَدَّثَهُ، عَنْ أَبِيهِ، عَنْ عَلِيِّ بْنِ أَبِي طَالِبٍ، أَنَّ رَسُولَ اللَّهِ ﷺ قَالَ: «**تَلَاعَنُ** لَا عَلِيٌّ لَا تُخْرِجُكَ، **الضَّلَالَةُ** إِلَى النَّارِ، **وَالْجَارِيَةُ** إِلَا عَشَرَتُ، **وَالْأَيِّمُ** إِلَا وَجَدَتْ فَحْلًا».

هَذَا حَدِيثٌ غَرِيبٌ صَحِيحٌ[1]، وَلَمْ يُخَرِّجَاهُ.

٧١٨١- **حَدَّثَنَا** عَلِيُّ بْنُ حَمْشَادَ، ثنا إِبْرَاهِيمُ بْنُ أَبِي طَالِبٍ، ثنا أَحْمَدُ بْنُ

---

(١) كذا رواه الصغاني، وقال البيهقي في الصغرى (٤/٤٤٤): «وفي في كتاب ضبابة محمد بن عبد الرحمن المخزومي وهو خطأ»، وقال مسند أحمد (٢/١٤٧): وهو أصل ضبابة، أحمد بن عبد الجبار، وقال: وقد ذكر العقيلي أن في كتابه الكبير (١/١٧٧)، والترمذي (٢/٤٧٧)، وابن أبي حاتم في العلل (٣/٤٣٦)، والدوري، جهله أبو حاتم الرازي والدارقطني، وتركه العجلي، وذكره ابن حبان في الثقات، وقال من لزمه أربعة أشهر ولم يفئ أو يطلق فهي طالق ثلاثا.

وقال الدارقطني في العلل في الحديث في المخزومي: في رواية محمد بن عبد الرحمن بن عبد الله المخزومي (٢/٤٠٤): فيحدث عنه عن عبد الله بن محمد بن يحيى بن أبي حازم بن مروان بن أبي زوجة عبد الرحمن بن عبد الله المخزومي أحد محدثي مصر، به، فتابعه الدقاقيني في تخليقاته (ص٥٠٤) قال: «ليس من حديث سفيان بن عيينة، ولا من حديث يحيى بن أبي زوجة، وهو من حديث مجهولين، يقال له: عبد الرحمن بن عبد الله المخزومي، وقال غيره: بن أبي حازم، ولا أدري من أين جاء به، ولا من أين جاء به».

[تعليقات العلل (١١/٤٨٥-٤٨٦)].

(٢) قال ابن حجر في الإصابة: «قلت: هذا الحديث إنما يقع غلطا مضاعفا، وإنما رواه ابن عون عن محمد بن عبد الله الخطيب، لا عن بن عبد الرحمن المخزومي، وهو في الترمذي على الصواب».

سَعِيدٍ الْكِنْدِيُّ، ثَنَا الْحَارِثُ بْنُ عِمْرَانَ الْجَعْفَرِيُّ[1]، عَنْ هِشَامِ بْنِ عُرْوَةَ، عَنْ أَبِيهِ، عَنْ عَائِشَةَ قَالَتْ: قَالَ رَسُولُ اللهِ ﷺ: «تَخَيَّرُوا لِنُطَفِكُمْ، فَانْكِحُوا الأَكْفَاءَ، وَأَنْكِحُوا إِلَيْهِمْ»[2].

تَابَعَهُ عِكْرِمَةُ بْنُ إِبْرَاهِيمَ، عَنْ هِشَامٍ:

٢٧١٩- حدثناه عَلِيُّ بْنُ عِيسَى، ثَنَا إِبْرَاهِيمُ بْنُ أَبِي طَالِبٍ، ثَنَا زِيَادُ بْنُ أَيُّوبَ، ثَنَا عِكْرِمَةُ بْنُ إِبْرَاهِيمَ، عَنْ هِشَامِ بْنِ عُرْوَةَ، فَذَكَرَهُ بِإِسْنَادِهِ مِثْلَهُ[3].

هَذَا حَدِيثٌ صَحِيحُ الإِسْنَادِ[4]، وَلَمْ يُخَرِّجَاهُ.

٢٧٢٠- حدثنا أَبُو بَكْرٍ أَحْمَدُ بْنُ سَلْمَانَ بْنِ الْحَسَنِ الْفَقِيهُ الزَّاهِدُ بِبَغْدَادَ، ثَنَا يَحْيَى بْنُ جَعْفَرِ بْنِ الزِّبْرِقَانِ، ثَنَا زَيْدُ بْنُ الْحُبَابِ، ثَنَا الْحُسَيْنُ بْنُ وَاقِدٍ.

وَأَخْبَرَنَا أَبُو الْعَبَّاسِ الْقَاسِمُ بْنُ الْقَاسِمِ السَّيَّارِيُّ بِمَرْوَ، ثَنَا إِبْرَاهِيمُ بْنُ [illegible]

بُرَيْدَةَ، عَنْ أَبِيهِ قَالَ: قَالَ رَسُولُ اللهِ ﷺ: «إِنَّ أَحْسَابَ أَهْلِ الدُّنْيَا الَّذِي يَلْعَبُونَ إِلَيْهِ لَهَذَا الْمَالُ»[5].

هَذَا حَدِيثٌ صَحِيحٌ عَلَى شَرْطِ الشَّيْخَيْنِ، وَلَمْ يُخَرِّجَاهُ.

---

(١) في (و) و(ص): «الحمدي» وساقطة من (م).

(٢) إتحاف المهرة (٢/ ٥٩١-٢٣٣٤).

(٣) إتحاف المهرة (٢/ ٥٩١-٢٣٣٤).

(٤) هو: أبو إسحاق البوزنجردي الهاشمي المروزي.

(٥) إتحاف المهرة (٢/ ٥٩١-٢٣٣٤).

Bulsna

٢٧٢١- حدثنا أَبُو الْعَبَّاسِ مُحَمَّدُ بْنُ يَعْقُوبَ، ثَنَا مُحَمَّدُ بْنُ عُبَيْدِ اللهِ بْنِ أَبِي دَاوُدَ الْمُنَادِي، ثَنَا يُونُسُ بْنُ مُحَمَّدٍ الْمُؤَدِّبُ، ثَنَا سَلَّامُ بْنُ أَبِي مُطِيعٍ، عَنْ قَتَادَةَ، عَنِ الْحَسَنِ، عَنْ سَمُرَةَ قَالَ: قَالَ رَسُولُ اللهِ ﷺ: «الْحَسَبُ: الْمَالُ، وَالْكَرَمُ: التَّقْوَى»[1].

هَذَا حَدِيثٌ صَحِيحٌ عَلَى شَرْطِ الْبُخَارِيِّ، وَلَمْ يُخَرِّجَاهُ.

٢٧٢٢- حدثنا أَبُو بَكْرِ بْنُ إِسْحَاقَ الْفَقِيهُ، أَنَا الْحَسَنُ[2] بْنُ عَلِيِّ بْنِ زِيَادٍ، ثَنَا إِبْرَاهِيمُ بْنُ مُوسَى الْفَرَّاءُ، ثَنَا مُسْلِمُ بْنُ خَالِدٍ، ثَنَا الْعَلَاءُ بْنُ عَبْدِ الرَّحْمَنِ، عَنْ أَبِيهِ، عَنْ أَبِي هُرَيْرَةَ قَالَ: قَالَ رَسُولُ اللهِ ﷺ: «كَرَمُ الْمُؤْمِنِ دِينُهُ، وَمُرُوَّتُهُ عَقْلُهُ، وَحَسَبُهُ خُلُقُهُ»[3].

هَذَا حَدِيثٌ صَحِيحٌ عَلَى شَرْطِ مُسْلِمٍ[4]، وَلَمْ يُخَرِّجَاهُ.

٢٧٢٣- أخبرنا أَبُو جَعْفَرٍ مُحَمَّدُ بْنُ مُحَمَّدِ بْنِ عَبْدِ اللهِ الْبَغْدَادِيُّ، ثَنَا هَاشِمُ بْنُ يُونُسَ الْعَصَّارُ[5] بِمِصْرَ، ثَنَا عَبْدُ اللهِ بْنُ صَالِحٍ، حَدَّثَنِي اللَّيْثُ، حَدَّثَنِي عَبْدُ الرَّحْمَنِ بْنُ خَالِدٍ -هُوَ ابْنُ مُسَافِرٍ- عَنِ ابْنِ شِهَابٍ، عَنْ عُرْوَةَ بْنِ الزُّبَيْرِ وَعَمْرَةَ بِنْتِ عَبْدِ الرَّحْمَنِ، عَنْ عَائِشَةَ، أَنَّ أَبَا حُذَيْفَةَ بْنَ عُتْبَةَ بْنِ رَبِيعَةَ بْنِ عَبْدِ شَمْسٍ -وَكَانَ مِمَّنْ شَهِدَ بَدْرًا مَعَ رَسُولِ اللهِ ﷺ- تَبَنَّى سَالِمًا، وَأَنْكَحَهُ ابْنَةَ أَخِيهِ هِنْدًا بِنْتَ الْوَلِيدِ بْنِ عُتْبَةَ بْنِ رَبِيعَةَ بْنِ

---

(١) إتحاف المهرة (٦/ ٤٨-٦١٠٧)، وسيأتي برقم (٨١٥٩).

(٢) في (و) و(ص) و(م): «الحسين».

(٣) إتحاف المهرة (١٥/ ٣١٤-١٩٣٧٥).

(٤) قال الذهبي في التلخيص: «قلت: الزنجي ضعيف».

(٥) في (و) و(ص): «القصار».

عَبْدِ شَمْسٍ -وَكَانَ مِمَّنْ شَهِدَ بَدْرًا مَعَ رَسُولِ اللهِ ﷺ، وَهُوَ مَوْلًى لِامْرَأَةٍ مِنَ الْأَنْصَارِ- فَتَبَنَّاهُ كَمَا تَبَنَّى رَسُولُ اللهِ ﷺ زَيْدًا، فَكَانَ مَنْ تَبَنَّى رَجُلًا فِي الْجَاهِلِيَّةِ، دَعَاهُ النَّاسُ إِلَيْهِ، وَوَرِثَ مِنْ مِيرَاثِهِ، حَتَّى أَنْزَلَ اللهُ فِي ذَلِكَ: ﴿ ٱدْعُوهُمْ لِآبَآئِهِمْ هُوَ أَقْسَطُ عِندَ ٱللَّهِ ۚ فَإِن لَّمْ تَعْلَمُوٓا۟ ءَابَآءَهُمْ فَإِخْوَٰنُكُمْ فِى ٱلدِّينِ وَمَوَٰلِيكُمْ ۚ ﴾[1]. فَرُدُّوا إِلَى آبَائِهِمْ، فَمَنْ لَمْ يُعْلَمْ لَهُ أَبٌ كَانَ مَوْلَاهُ أَوْ أَخَاهُ فِي الدِّينِ. قَالَتْ عَائِشَةُ: وَإِنَّ سَهْلَةَ بِنْتَ سُهَيْلِ بْنِ عَمْرٍو الْقُرَشِيَّ ثُمَّ الْعَامِرِيَّ -وَكَانَتْ تَحْتَ أَبِي حُذَيْفَةَ بْنِ عُتْبَةَ بْنِ رَبِيعَةَ- جَاءَتْ رَسُولَ اللهِ ﷺ حِينَ أَنْزَلَ اللهُ ذَلِكَ، فَقَالَتْ: يَا رَسُولَ اللهِ، إِنَّا كُنَّا نَرَى سَالِمًا وَلَدًا -وَكَانَ رَسُولُ اللهِ ﷺ قَدْ آوَاهُ، فَكَانَ يَأْوِي مَعَهُ[2]، وَمَعَ أَبِي حُذَيْفَةَ فِي بَيْتٍ وَاحِدٍ- وَيَرَانِي وَأَنَا فُضُلٌ[3]، وَقَدْ أَنْزَلَ اللهُ فِيهِمْ مَا قَدْ عَلِمْتَ، فَمَا تَرَى فِي شَأْنِهِ يَا رَسُولَ اللهِ؟ فَقَالَ لَهَا رَسُولُ اللهِ ﷺ: «أَرْضِعِيهِ». فَأَرْضَعَتْهُ خَمْسَ رَضَعَاتٍ،

---

(١) (الأحزاب: ٥).

(٢) كذا جاءت هذه العبارة في النسخ الخطية، والظاهر أنها تصحيف، وأن صوابها: «كما كان أبو حذيفة قد آواه».

(٣) قال ابن الأثير: «أي: لا يكفيهم من سائر ما يكفيهم من الرجال، وهو جمع فضل، وهو الفاضل من كل شيء». «النهاية» (٣/ ٤٥٧).

(٤) (٧/ ٧) من حديث شعيب، عن الزهري به مطولة عن عائشة، وليس فيه ذكر قصة الرضاعة، وقال بعدها: «فذكر الحديث». وأخرجه مسلم في موضع آخر (٤/ ١٦٨).

فحرَّم بهن، وكان بمنزلة ولدها من الرضاعة[4].

هَذَا حَدِيثٌ صَحِيحٌ عَلَى شَرْطِ الْبُخَارِيِّ، وَلَمْ يُخَرِّجَاهُ[5].

business

وَفِيهِ أَنَّ الصَّبِيَّةَ تُزَوَّجُ مِنْ كُلِّ مُسْلِمٍ.

٧٢٧٤- ٢- أَمَّا أَبُو الْعَبَّاسِ مُحَمَّدُ بْنُ يَعْقُوبَ: ثَنَا الرَّبِيعُ بْنُ سُلَيْمَانَ: ثَنَا أَسَدُ بْنُ مُوسَى: ثَنَا حَمَّادُ بْنُ سَلَمَةَ، عَنْ مُحَمَّدِ بْنِ عَمْرٍو، عَنْ أَبِي سَلَمَةَ، عَنْ أَبِي هُرَيْرَةَ أَنَّ رَسُولَ اللهِ ﷺ قَالَ: «إِذَا بِيعَتْهُ، أَيْكِحُهُ أَوْ يَنْكِحُهُ، أَيْنِكُحُهُ أَوْ يَنْكِحُهُ إِلَيْهِ». قَالَ: وَكَانَ حَبْلَانَا.

هَذَا حَدِيثٌ صَحِيحٌ عَلَى شَرْطِ الشَّيْخَيْنِ، وَلَمْ يُخَرِّجَاهُ.

٧٢٧٥- ٣- وَعَنْ مُحَمَّدٍ: ثَنَا صَالِحُ بْنُ هَانِئٍ بِإِرْتِيَاحِهِ: ثَنَا عِصْمَةُ بْنُ إِبْرَاهِيمَ: ثَنَا الشَّرِيكُ بْنُ خُزَيْمَةَ: ثَنَا عَبْدُ الْعَزِيزِ بْنُ عِصْمَةَ بْنِ سَعِيدٍ بْنِ أَبِي لَهِيعَةَ، عَنْ أَبِي مَرْحُومٍ(١)، عَنْ سَهْلِ بْنِ مُعَاذٍ، عَنْ أَبِيهِ - وَهُوَ ابْنُ أَنَسٍ الْجُهَنِيُّ - عَنْ أَبِيهِ أَنَّ رَسُولَ اللهِ ﷺ قَالَ: «مَنْ أَعْطَى لِلَّهِ، وَمَنَعَ لِلَّهِ، وَأَحَبَّ لِلَّهِ، وَأَبْغَضَ لِلَّهِ، وَأَنْكَحَ لِلَّهِ، فَقَدِ اسْتَكْمَلَ إِيمَانَهُ».

هَذَا حَدِيثٌ صَحِيحٌ عَلَى شَرْطِ الشَّيْخَيْنِ، وَلَمْ يُخَرِّجَاهُ.

٧٢٧٦- ٤- أَخْبَرَنِي عَلِيُّ بْنُ الْحُسَيْنِ الْقَاضِي: ثَنَا الْحَارِثُ بْنُ أَبِي أُسَامَةَ: ثَنَا يَزِيدُ بْنُ هَارُونَ: أَنَا عَبْدُ الْحَمِيدِ بْنُ سُلَيْمَانَ، أَنَا مُحَمَّدُ بْنُ عَجْلَانَ، عَنْ وَبِيعَةَ(٢) الْمَصْرِيِّ، عَنْ أَبِي هُرَيْرَةَ قَالَ: قَالَ رَسُولُ اللهِ ﷺ: «إِذَا أَتَاكُمْ مَنْ

---

(١) إسناده ضعيف؛ أبو مرحوم: مقبول، كما في «التقريب» (٨٠٧٠).

(٢) في (ت): أبي عبيد، وهو تصحيف، وانظر ترجمته في «تهذيب التهذيب».

(٣) إسناده ضعيف؛ ابن لهيعة: سيئ الحفظ، وقد عنعن.

(٤) قال ابن حجر في «التلخيص الحبير» (٣/ ١٥٦): فيه نظر؛ لأن ابن لهيعة: صدوق، وقد توبع.

(٥) قال ساسه المصطف، وترجمه له ابن حجر في «تعجيل المنفعة» بأنه: وثقه ابن حبان في «الثقات» (٥/ ٤٩٩)، وروى عنه الدارقطني في «سننه» (٥/ ٥١٦)، وباقي ساسه (٣/ ٣٩٠-٣٩١) ثقات.

تَرْضَوْنَ خُلُقَهُ وَدِينَهُ فَأَنْكِحُوهُ، إِلَّا تَفْعَلُوا[1] تَكُنْ فِتْنَةٌ فِي الْأَرْضِ وَفَسَادٌ عَرِيضٌ[2]».

هَذَا حَدِيثٌ صَحِيحُ الْإِسْنَادِ[3]، وَلَمْ يُخَرِّجَاهُ.

٢٧٢٧- أَخْبَرَنِي أَبُو بَكْرٍ مُحَمَّدُ بْنُ عَبْدِ اللهِ بْنِ قُرَيْشٍ[4]، ثَنَا الْحَسَنُ بْنُ سُفْيَانَ، ثَنَا مُحَمَّدُ بْنُ أَبِي بَكْرٍ الْمُقَدَّمِيُّ، أَخْبَرَنِي عُمَرُ بْنُ عَلِيِّ بْنِ مُقَدَّمٍ، ثَنَا مُحَمَّدُ بْنُ إِسْحَاقَ، عَنْ دَاوُدَ بْنِ الْحُصَيْنِ، عَنْ وَاقِدِ بْنِ عَمْرِو بْنِ سَعْدِ[5] بْنِ مُعَاذٍ، عَنْ جَابِرٍ قَالَ: قَالَ رَسُولُ اللهِ ﷺ: «إِذَا خَطَبَ أَحَدُكُمُ امْرَأَةً فَإِنِ اسْتَطَاعَ أَنْ يَنْظُرَ إِلَى بَعْضِ مَا يَدْعُو إِلَى نِكَاحِهَا فَلْيَفْعَلْ». فَخَطَبْتُ امْرَأَةً

= والطبراني في الأوسط (١/ ١٤٦) فقالوا: «عن ابن وثيمة النصري»، وقال المزي في ترجمة: زفر بن وثيمة بن مالك بن أوس بن الحدثان النصري الدمشقي (٩/ ٣٥٥):

أروى من ترضون دينه وخلقه فزوجوه الحديث، فلا أدري هو هذا أو غيره.

(١) في (ق) و(س): «إلا تفعلوه».

(٢) إتحاف النبهاء (١٥/ ٧٠٢-٧٠٣).

(٣) قال الذهبي في التلخيص: «قلت: عبد الحميد هو أحد فليح، قال أبو دود: كان غير ثقة، وابن وثيمة لا يعرف»، وقال ابن حجر في الإتحاف: «قلت: عبد الحميد ضعيف أبو داود وغيره، ووثيمة مجهول، ورواه الترمذي، عن قتيبة، عن عبد الحميد، عن داود بن الحصين، عن ابن وثيمة، عن جابر، وقال: حسن غريب، ولم يقل: إسناده حسن، ولم يقل: إسناده ليس بالقوي، ولم يقل: إسناده ضعيف، والله أعلم».

(٤) في الإتحاف: «يونس».

(٥) في (ق) و(س): «سعيد».

Ibn Sina

مِنْ بَيْنِ شَيْبَةَ فَتَنَتْنَا أَنَّهَا فِي أُصُولِ الْحَوْلِ حَتَّى زَالَتْ عَنَّا مَا دَعَانِي إِلَى بِكَائِهَا، فَذَرَّتْ بُكَيْهَا.

هَذَا حَدِيثٌ صَحِيحٌ عَلَى شَرْطِ مُسْلِمٍ، وَلَمْ يُخَرِّجَاهُ.

وَلَهُ أَخْرَجَ مُسْلِمٌ فِي هَذَا الْبَابِ حَدِيثَ يَزِيدَ بْنِ تُبَيْنَاةَ، عَنْ أَبِي خِدَاشٍ مُخْتَصَرًا[1].

٢٧٧٩ - وَصَحَّ عَلِيٌّ بْنُ حَمْشَةَ الْعَدْلُ وَأَحْمَدُ بْنُ جَعْفَرٍ الْقَطِيعِيُّ، قَالَا: ثنا عَبْدُ اللهِ بْنُ أَحْمَدَ بْنِ حَنْبَلٍ، حَدَّثَنِي أَبِي، ثنا عَبْدُ الرَّزَّاقِ، أَنَا مَعْمَرٌ، عَنِ ابْنِ طَاوُسٍ، عَنْ أَبِيهِ، أَنَّ الْعَبَّاسَ بْنَ عَبْدِ الْمُطَّلِبِ سَأَلَ رَسُولَ اللهِ ﷺ: «اذْهَبْ فَاطْلُبْ إِلَيْهَا، فَإِنَّهُ أَعْرَفُ بِهَا»، فَأَتَاهَا، فَقَالَ: فَاطِمَةُ، وَهِيَ الصَّوَابُ.

وَكَذَا رواه ابن عيينة وابن الحارث وابن عيينة أيضا، فوقفوه على عبد الرزاق، به.

وقال الدارقطني في العلل [٧/ ١٣٦]: «وهذا وهم وأبوه، وإنما رواه ابن عيينة عن عمرو، وقال في الحسن: «العباس» عن أبيه عن عمرو، ورواه عبد الرزاق في سنده [٥/ ٤٤٢] عن الثوري عن عاصم الأحول عن ابن سيرين عن عبد الله الحسن، قال: وأراه معمر، قال الدارقطني: عن عبد الله الحسن أو العبدي، ورواه الإمام أحمد [٦/ ٣٠٠] عن عبد الرزاق عن الثوري، به، فأبان وهلة، ويمكن بين عبد الله الحسن وعبد الله العبدي أن يوسطهم عن العبدي، فإن أبا عوانة في مستخرجه [٣/ ١٨٠] رواه عنه بلفظه، وقال الدارقطني في العلل سمع منه وأخذه العبدي.

---

(١) [إتحاف المهرة: ٣/ ٥٨٧-٥٨٨، ٣٥٨٠].

(٢) صحيح مسلم [٢/ ٨٨٣] (١٢٧٦)، وأخرجه أحمد بطوله [٦/ ٣٠٠].

(٣) [إتحاف المهرة: ٣/ ٥٨٤-٥٨٥، ٣٥٧٩]، قال: وقوله في هؤلاء: عن عبد الرزاق، عن معمر، عن ابن طاوس، عن بكر بن عبد الله المزني، عن الحسن، قال الدارقطني: وهم العباس.

(٤) وكذا رواه عبد الرزاق في مصنفه [٥/ ٤٤٢] عن الثوري، وقال ابن عيينة: عن عمرو عن عبد الرزاق، به، وقال الدارقطني في العلل [٧/ ١٣٦]: «وهذا وهم وأبوه، وإنما رواه ابن عيينة عن عمرو»، وقال في الحسن: «العباس» عن أبيه عن عمرو، ورواه عبد الرزاق في سنده [٥/ ٤٤٢] عن الثوري عن عاصم الأحول عن ابن سيرين عن عبد الله الحسن، قال: وأراه معمر، قال الدارقطني: عن عبد الله الحسن أو العبدي، ورواه الإمام أحمد [٦/ ٣٠٠] عن عبد الرزاق عن الثوري، به، فأبان وهلة، ويمكن بين عبد الله الحسن وعبد الله العبدي أن يوسطهم عن العبدي، فإن أبا عوانة في مستخرجه [٣/ ١٨٠] رواه عنه بلفظه، وقال الدارقطني في العلل سمع منه وأخذه العبدي.

٢٧٢٩- حدثنا أَبُو الْعَبَّاسِ مُحَمَّدُ بْنُ يَعْقُوبَ، أَنَا مُحَمَّدُ بْنُ عَبْدِ اللهِ بْنِ عَبْدِ الْحَكَمِ، أَنَا ابْنُ وَهْبٍ، أَخْبَرَنِي ابْنُ شُرَيْحٍ، أَنَّ الْوَلِيدَ بْنَ أَبِي الْوَلِيدِ[1] أَخْبَرَهُ، أَنَّ أَيُّوبَ بْنَ خَالِدِ بْنِ أَبِي أَيُّوبَ الْأَنْصَارِيَّ حَدَّثَهُ، عَنْ أَبِيهِ، عَنْ جَدِّهِ: أَنَّ رَسُولَ اللهِ ﷺ قَالَ: «اكْتُمِ الْخِطْبَةَ، ثُمَّ تَوَضَّأْ فَأَحْسِنْ وُضُوءَكَ، ثُمَّ صَلِّ مَا كَتَبَ اللهُ لَكَ، ثُمَّ احْمَدْ رَبَّكَ وَمَجِّدْهُ، ثُمَّ قُلْ: اللَّهُمَّ إِنَّكَ تَقْدِرُ وَلَا أَقْدِرُ، وَتَعْلَمُ وَلَا أَعْلَمُ، وَأَنْتَ عَلَّامُ الْغُيُوبِ، فَإِنْ رَأَيْتَ لِي فِي فُلَانَةَ -يُسَمِّيهَا بِاسْمِهَا- خَيْرًا لِي فِي دِينِي وَدُنْيَايَ وَآخِرَتِي، فَاقْدُرْهَا لِي، وَإِنْ كَانَ خَيْرُهَا خَيْرًا لِي فِي دِينِي وَدُنْيَايَ وَآخِرَتِي[2]، فَاقْدُرْهَا لِي»[3].

هَذَا حَدِيثٌ صَحِيحُ الْإِسْنَادِ، وَلَمْ يُخَرِّجَاهُ.

٢٧٣٠- حدثنا عَلِيُّ بْنُ حَمْشَاذَ الْعَدْلُ، ثَنَا هِشَامُ بْنُ عَلِيٍّ، ثَنَا مُوسَى بْنُ إِسْمَاعِيلَ، ثَنَا حَمَّادُ بْنُ سَلَمَةَ، عَنْ ثَابِتٍ، عَنْ أَنَسٍ، أَنَّ النَّبِيَّ ﷺ أَرَادَ أَنْ يَتَزَوَّجَ امْرَأَةً، فَبَعَثَ امْرَأَةً لِتَنْظُرَ إِلَيْهَا، فَقَالَ: «شُمِّي عَوَارِضَهَا، وَانْظُرِي إِلَى عُرْقُوبَيْهَا». قَالَ: فَجَاءَتْ إِلَيْهِمْ، فَقَالُوا: أَلَا نُعَذِّبُكِ يَا أُمَّ فُلَانٍ؟ فَقَالَتْ: لَا آكُلُ إِلَّا مِنْ طَعَامٍ جَاءَتْ بِهِ فُلَانَةُ، قَالَ: فَصَعِدَتْ فِي رَفٍّ لَهُمْ فَنَظَرَتْ إِلَى عُرْقُوبَيْهَا، ثُمَّ قَالَتْ: أَفْلِيَنِي يَا بُنَيَّةُ، قَالَ: فَجَعَلَتْ تُفْلِيهَا وَهِيَ تَشُمُّ عَوَارِضَهَا. قَالَ: فَجَاءَتْ فَأَخْبَرَتْ[4].

(١) هو: [illegible] (٢) [illegible] (٣) إتحاف المهرة (٤/٣٥٧-٤٣٦٧).

(٤) إتحاف المهرة (١/٥٠٢-٥٦٢).

Bulsna

هَذَا حَدِيثٌ صَحِيحٌ عَلَى شَرْطِ مُسْلِمٍ[1]، وَلَمْ يُخَرِّجَاهُ.

٢٧٣١- **حدثنا** أَبُو عَبْدِ اللهِ مُحَمَّدُ بْنُ يَعْقُوبَ الشَّيْبَانِيُّ، ثَنَا عَلِيُّ بْنُ الْحَسَنِ الْهِلَالِيُّ، ثَنَا أَبُو مَعْمَرٍ، ثَنَا عَبْدُ الْوَارِثِ بْنُ سَعِيدٍ، عَنْ حَبِيبٍ الْمُعَلِّمِ، عَنْ عَمْرِو بْنِ شُعَيْبٍ.

قَالَ أَبُو مَعْمَرٍ: وَقَدْ حَدَّثَنَاهُ حَبِيبٌ الْمُعَلِّمُ، عَنْ عَمْرِو بْنِ شُعَيْبٍ، عَنْ سَعِيدٍ الْمَقْبُرِيِّ، عَنْ أَبِي هُرَيْرَةَ قَالَ: قَالَ رَسُولُ اللهِ ﷺ: «لَا يَنْكِحُ الزَّانِي الْمَجْلُودُ إِلَّا مِثْلَهُ»[2].

هَذَا حَدِيثٌ صَحِيحُ الْإِسْنَادِ، وَلَمْ يُخَرِّجَاهُ.

٢٧٣٢- **حدثنا** أَبُو بَكْرِ بْنُ إِسْحَاقَ، أَنَا أَبُو الْمُثَنَّى، ثَنَا مُسَدَّدٌ، ثَنَا يَحْيَى بْنُ سَعِيدٍ، حَدَّثَنِي عُبَيْدُ اللهِ بْنُ الْأَخْنَسِ، عَنْ عَمْرِو بْنِ شُعَيْبٍ، عَنْ أَبِيهِ، عَنْ جَدِّهِ، أَنَّ مَرْثَدَ بْنَ أَبِي مَرْثَدٍ الْغَنَوِيَّ كَانَ يَحْمِلُ الْأَسَارَى بِمَكَّةَ، وَكَانَ بِمَكَّةَ بَغِيٌّ يُقَالُ لَهَا: عَنَاقٌ، وَكَانَتْ صَدِيقَتَهُ، قَالَ: فَجِئْتُ النَّبِيَّ ﷺ، فَقُلْتُ: يَا رَسُولَ اللهِ، أَنْكِحُ عَنَاقًا؟ فَسَكَتَ عَنِّي، فَنَزَلَتْ: ﴿الزَّانِي لَا يَنكِحُ إِلَّا زَانِيَةً أَوْ مُشْرِكَةً وَالزَّانِيَةُ لَا يَنكِحُهَا إِلَّا زَانٍ أَوْ مُشْرِكٌ وَحُرِّمَ ذَٰلِكَ عَلَى الْمُؤْمِنِينَ﴾[3]، فَقَرَأَهُ عَلَيَّ رَسُولُ اللهِ ﷺ، وَقَالَ: «لَا تَنْكِحْهَا»[4].

هَذَا حَدِيثٌ صَحِيحُ الْإِسْنَادِ، وَلَمْ يُخَرِّجَاهُ.

---

(١) قال البيهقي في الكبرى (٧/ ٨٧): «كذا رواه شيخنا في المستدرك ورواه أبو داود السجستاني في المراسيل عن موسى بن إسماعيل مرسلا مختصرا دون ذكر أنس».

(٢) إتحاف المهرة (١٤/ ٦٧٨-١٨٤٦٨).

(٣) النور: آية ٣).

(٤) إتحاف المهرة (١٣/ ١٦٥-١٦٥٣٧).

٢٧٣٣- أخبرنا أَبُو عَبْدِ اللهِ مُحَمَّدُ بْنُ عَبْدِ اللهِ الزَّاهِدُ، ثَنَا أَحْمَدُ بْنُ مِهْرَانَ، ثَنَا عُبَيْدُ اللهِ بْنُ مُوسَى، ثَنَا يُونُسُ بْنُ أَبِي إِسْحَاقَ، عَنْ أَبِي بُرْدَةَ، عَنْ أَبِي مُوسَى، سَمِعَ النَّبِيَّ ﷺ يَقُولُ: «تُسْتَأْمَرُ الْيَتِيمَةُ فِي نَفْسِهَا، فَإِنْ سَكَتَتْ فَهُوَ رِضَاهَا، وَإِنْ كَرِهَتْ فَلَا كُرْهَ عَلَيْهَا»[1].

هَذَا حَدِيثٌ صَحِيحٌ عَلَى شَرْطِ الشَّيْخَيْنِ، وَلَمْ يُخَرِّجَاهُ.

وَلَهُ شَاهِدٌ بِإِسْنَادٍ صَحِيحٍ عَنْ أَبِي هُرَيْرَةَ:

٢٧٣٤- أخبرناه الْحَسَنُ بْنُ يَعْقُوبَ الْعَدْلُ، ثَنَا يَحْيَى بْنُ أَبِي طَالِبٍ، ثَنَا عَبْدُ الْوَهَّابِ بْنُ عَطَاءٍ، ثَنَا مُحَمَّدُ بْنُ عَمْرٍو.

وَحَدَّثَنَا أَبُو الْوَلِيدِ الْفَقِيهُ، ثَنَا إِبْرَاهِيمُ بْنُ أَبِي طَالِبٍ، ثَنَا عَمْرُو بْنُ عَلِيٍّ، ثَنَا الْمُعْتَمِرُ، قَالَ: سَمِعْتُ مُحَمَّدَ بْنَ عَمْرٍو يُحَدِّثُ عَنْ أَبِي سَلَمَةَ، عَنْ أَبِي هُرَيْرَةَ، أَنَّ النَّبِيَّ ﷺ قَالَ: «تُسْتَأْمَرُ الْيَتِيمَةُ فِي نَفْسِهَا، فَإِنْ سَكَتَتْ فَهُوَ رِضَاهَا، وَإِنْ أَبَتْ فَلَا جَوَازَ عَلَيْهَا»[2].

هَذَا حَدِيثٌ صَحِيحٌ عَلَى شَرْطِ مُسْلِمٍ، وَلَمْ يُخَرِّجَاهُ.

٢٧٣٥- حدثنا أَبُو الْعَبَّاسِ مُحَمَّدُ بْنُ يَعْقُوبَ، أَنَا مُحَمَّدُ بْنُ عَبْدِ اللهِ بْنِ عَبْدِ الْحَكَمِ، ثَنَا ابْنُ أَبِي فُدَيْكٍ، عَنِ ابْنِ أَبِي ذِئْبٍ، عَنْ عُمَرَ بْنِ حُسَيْنٍ، عَنْ نَافِعٍ، عَنِ ابْنِ عُمَرَ، أَنَّهُ تَزَوَّجَ ابْنَةَ خَالِهِ عُثْمَانَ بْنَ مَظْعُونٍ، قَالَ: «لَا [illegible] إِلَى النَّبِيِّ ﷺ [illegible] فَقَارَقَهَا، [illegible]

(١) إتحاف المهرة (١٠/٧٩-١٢٢٩٦).

(٢) إتحاف المهرة (١٦/١٣٥-٢٠٥٠٧).

فَتَزَوَّجَهَا بَعْدَهُ عَبْدُ الله الْحُمَيْرِيُّ بِنْتَ؟.

هَذَا حَدِيثٌ صَحِيحٌ عَلَى شَرْطِ الشَّيْخَيْنِ، وَلَمْ يُخَرِّجَاهُ.

٢٧٣٦ - أَخْبَرَنَا حَمْدَانُ: نَا عَبْدُ الْقَاهِرِ بْنُ طَاهِرٍ: نَا مُحَمَّدُ بْنُ حَرْبٍ: نَا سَعِيدُ بْنُ عَبْدِ الرَّحْمَنِ بْنِ حَسَّانَ: نَا مُحَمَّدُ بْنُ عَمْرِو بْنِ عَلْقَمَةَ: نَا يَحْيَى بْنُ عَبْدِ الرَّحْمَنِ بْنِ حَاطِبٍ: عَنْ عَائِشَةَ قَالَتْ: لَمَّا تُوُفِّيَتْ خَدِيجَةُ، قَالَتْ: خُوَيْلَةُ بِنْتُ حَكِيمِ بْنِ أُمَيَّةَ بْنِ الْأَوْقَصِ الْمُزَنِيُّ امْرَأَةُ عُثْمَانَ بْنِ مَظْعُونٍ - وَكَانَتْ بَغِيًّا -: أَلَا رَسُولَ الله، أَلَا تَتَزَوَّجُ؟ قَالَ: «وَمَنْ؟» قَالَتْ: إِنْ شِئْتَ بِكْرًا، وَإِنْ شِئْتَ ثَيِّبًا. قَالَ: «فَمَنِ الْبِكْرُ؟» قَالَتْ: ابْنَةُ أَحَبِّ خَلْقِ الله إِلَيْكَ بَعْدَكَ: عَائِشَةُ بِنْتُ بَكْرٍ. قَالَ: «فَمَنِ الثَّيِّبُ؟» قَالَتْ: سَوْدَةُ بِنْتُ زَمْعَةَ بْنِ قَيْسٍ قَدْ آمَنَتْ بِكَ، وَتَتْبَعُكَ عَلَى مَا أَنْتَ عَلَيْهِ. قَالَ: «فَاذْهَبِي فَاذْكُرِيهِمَا». فَجَاءَتْ فَدَخَلَتْ بَيْتَ أَبِي بَكْرٍ، وَقَالَتْ: يَا أَبَتَاهُ، مَاذَا أَدْخَلَ الله عَلَيْكَ مِنَ الْخَيْرِ وَالْبَرَكَةِ؟ أَتَيْتُ رَسُولَ الله فَخَيَّرَنِي، فَاخْتَرْتُهُ، وَهُوَ يَتْبَعُنِي! فَأَتَى سَبَبٌ يَتْبَعُ سَبَبًا.

هَذَا حَدِيثٌ صَحِيحٌ عَلَى شَرْطِ الشَّيْخَيْنِ، وَلَمْ يُخَرِّجَاهُ.

---

(١) [انظر السلسلة (٧/٥٦٤-٥٦٨)].

(٢) في (ز): «صحبة عبد».

(٣) قال في التنبيه والإيضاح (ص/٢٠٤): «الصحيح من حديث وهم، وإنما تصحيف من الصحيح بن حديج بعدي، أي: كما ذهب إليه الإمام وغيره، وذلك كما في سائر أسانيد الصحف».

قلته وبرى الراجح من الخلاف في هذا الحديث هل هو من حديث عبد، وهو الذي رجحه الحافظ في «التلخيص الحبير» (٣/ ١٢٣٦) من حديث بريدة بن سفيان بن فروة الأسلمي.

(٤) [انظر السلسلة (٧/٥٦٤-٥٦٨)].

٢٧٣٧- أخبرنا أَبُو الْعَبَّاسِ الْقَاسِمُ بْنُ الْقَاسِمِ السَّيَّارِيُّ بِمَرْوَ، ثَنَا مُحَمَّدُ بْنُ مُوسَى بْنِ حَاتِمٍ الْبَاشَانِيُّ، ثَنَا عَلِيُّ بْنُ الْحَسَنِ بْنِ شَقِيقٍ، ثَنَا الْحُسَيْنُ بْنُ وَاقِدٍ، عَنْ عَبْدِ اللهِ بْنِ بُرَيْدَةَ، عَنْ أَبِيهِ قَالَ: خَطَبَ أَبُو بَكْرٍ وَعُمَرُ فَاطِمَةَ، فَقَالَ رَسُولُ اللهِ ﷺ: «إِنَّهَا صَغِيرَةٌ». فَخَطَبَهَا عَلِيٌّ فَتَزَوَّجَهَا[1].

هَذَا حَدِيثٌ صَحِيحٌ عَلَى شَرْطِ الشَّيْخَيْنِ، وَلَمْ يُخَرِّجَاهُ.

٢٧٣٨- أخبرنا أَبُو الْعَبَّاسِ مُحَمَّدُ بْنُ أَحْمَدَ الْمَحْبُوبِيُّ بِمَرْوَ، ثَنَا مُحَمَّدُ بْنُ مُعَاذٍ[2].

وَأَخْبَرَنَا عَبْدُ الرَّحْمَنِ بْنُ حَمْدَانَ الْجَلَّابُ بِهَمَذَانَ، ثَنَا مُحَمَّدُ بْنُ الْجَهْمِ السَّمَّرِيُّ[3]، قَالَا: ثَنَا أَبُو عَاصِمٍ الضَّحَّاكُ بْنُ مَخْلَدٍ، ثَنَا ابْنُ جُرَيْجٍ، قَالَ: سَمِعْتُ سُلَيْمَانَ بْنَ مُوسَى يَقُولُ: ثَنَا الزُّهْرِيُّ، قَالَ: سَمِعْتُ عُرْوَةَ يَقُولُ: سَمِعْتُ عَائِشَةَ تَقُولُ: سَمِعْتُ رَسُولَ اللهِ ﷺ يَقُولُ: «أَيُّمَا امْرَأَةٍ نَكَحَتْ بِغَيْرِ إِذْنِ وَلِيِّهَا فَنِكَاحُهَا بَاطِلٌ، فَنِكَاحُهَا بَاطِلٌ، فَنِكَاحُهَا بَاطِلٌ، فَإِنْ أَصَابَهَا فَلَهَا مَهْرُهَا بِمَا أَصَابَهَا، وَإِنْ تَشَاجَرُوا فَالسُّلْطَانُ وَلِيُّ مَنْ لَا وَلِيَّ لَهُ»[4].

هَذَا حَدِيثٌ صَحِيحٌ عَلَى شَرْطِ الشَّيْخَيْنِ، وَلَمْ يُخَرِّجَاهُ.

وَقَدْ تَابَعَ أَبَا عَاصِمٍ عَلَى ذِكْرِ سَمَاعِ ابْنِ جُرَيْجٍ مِنْ سُلَيْمَانَ بْنِ مُوسَى، وَسَمَاعِ سُلَيْمَانَ بْنِ مُوسَى مِنَ الزُّهْرِيِّ عَبْدُ الرَّزَّاقِ بْنُ هَمَّامٍ الصَّنْعَانِيُّ

---

(١) إتحاف المهرة (١٧/ ٢١٣-٢١٦)، (٢٢٦٤) سليمان بن موسى القرشي لم يخرج له البخاري وقال: منكر.

(٢) إتحاف المهرة (١٧/ ٢١٣-٢١٦)، (٢٢٦٤) سليمان بن موسى القرشي لم يخرج له البخاري وقال: منكر.

(٣) إتحاف المهرة (١٧/ ٢١٣-٢١٦)، (٢٢٦٤) سليمان بن موسى القرشي لم يخرج له البخاري وقال: منكر.

(٤) إتحاف المهرة (١٧/ ٢١٣-٢١٦)، (٢٢٦٤) سليمان بن موسى القرشي لم يخرج له البخاري وقال: منكر.

business

أَبُوبَ، وَعَنْهُ ابْنُ لَهِيعَةَ، وَحَجَّاجُ بْنُ مُحَمَّدٍ الْمِصِّيصِيُّ.

أَنَا حَدِيثُ عَبْدِ الرَّزَّاقِ.

٢٧٣٩- **فَحَدَّثَنَا** مُحَمَّدُ بْنُ حَامِدٍ بِحَرَّانَ، ثَنَا أَحْمَدُ بْنُ سَلَمَةَ وَمُحَمَّدُ بْنُ شَادَانَ.

وَحَدَّثَنَا أَبُو عَلِيٍّ الْحَافِظُ، ثَنَا عَبْدُ اللهِ بْنُ مُحَمَّدٍ(١)، قَالُوا: ثَنَا إِسْحَاقُ بْنُ إِبْرَاهِيمَ، ثَنَا عَبْدُ الرَّزَّاقِ، أَنَا ابْنُ جُرَيْجٍ، أَخْبَرَنِي سُلَيْمَانُ بْنُ مُوسَى، أَنَّ الزُّهْرِيَّ أَخْبَرَهُ، أَنَّ عُرْوَةَ بْنَ الزُّبَيْرِ أَخْبَرَهُ، أَنَّ عَائِشَةَ أَخْبَرَتْهُ، عَنْ رَسُولِ اللهِ ﷺ بِنَحْوِهِ.

وَذَكَرَ حَدِيثَ يَحْيَى بْنِ أَبُوبَ:

٢٧٤٠- **فَحَدَّثَنَا** أَحْمَدُ بْنُ سَلْمَانَ الْفَقِيهُ بِبَغْدَادَ، قَالَ: قُرِئَ عَلَى مُحَمَّدِ بْنِ إِسْمَاعِيلَ الصَّائِغِ وَأَنَا أَسْمَعُ، ثَنَا حُمَيْدُ بْنُ الرَّبِيعِ، ثَنَا يَحْيَى بْنُ أَبُوبَ، حَدَّثَنِي ابْنُ جُرَيْجٍ، أَنَّ سُلَيْمَانَ بْنَ مُوسَى الدِّمَشْقِيَّ حَدَّثَهُ، أَخْبَرَنِي ابْنُ شِهَابٍ، عَنْ عُرْوَةَ، عَنْ عَائِشَةَ، قَالَ: قَالَ رَسُولُ اللهِ ﷺ: «لَا تُنْكِحُ الشَّرِيفَاتُ بِغَيْرِ إِذْنِ وُلَيِّهَا، وَإِذْنُ وُلَيِّهَا شَفَاعَتُهَا بِالْوُلَاةِ، فَلَا تُزَاوِجُ، وَلَوْ أَصَابَهَا، فَلَهَا مَهْرُهَا بِمَا أَصَابَ مِنْهَا، فَإِنِ اشْتَجَرُوا، فَالسُّلْطَانُ وَلِيُّ مَنْ لَا وَلِيَّ لَهُ»(٢).

وَذَكَرَ حَدِيثَ حَجَّاجِ بْنِ مُحَمَّدٍ:

---

(١) هو: عبد الله بن محمد بن عبد الرحمن بن البيوريه بن أسد، أبو محمد القرشي المعدني البيهوري.

(٢) إسناده ضعيف (٢١٦/٦-٢١٦٤٨).

(٣) إسناده ضعيف (٢١٦/٦-٢١٦٤٨).

٢٧٤١- فَرْعٌ: لَوْ نَذَرَ نَحْرَ ابْنِهَا لَمْ يَنْعَقِدْ، لَكِنْ يَسْتَحِبُّ ذَبْحُ شَاةٍ.

وَأَخْبَرَنِي أَبُو يَحْيَى أَحْمَدُ بْنُ مُحَمَّدٍ السِّنْكَرِيُّ، ثَنَا أَبُو عَبْدِ اللهِ مُحَمَّدُ بْنُ يَحْيَى.

وَأَخْبَرَنِي أَبُو عَمْرِو بْنُ حَمْدَانَ الْعَدْلُ، ثَنَا إِبْرَاهِيمُ بْنُ عَبْدِ الصَّمَدِ الْهَاشِمِيُّ، قَالُوا: ثَنَا يَحْيَى بْنُ يَحْيَى، أَنَا حَجَّاجُ بْنُ مُحَمَّدٍ، عَنِ ابْنِ جُرَيْجٍ، أَخْبَرَنِي سُلَيْمَانُ بْنُ مُوسَى، أَنَّ ابْنَ شِهَابٍ أَخْبَرَهُ، أَنَّ عُرْوَةَ أَخْبَرَهُ، أَنَّ عَائِشَةَ أَخْبَرَتْهُ، أَنَّ النَّبِيَّ ﷺ قَالَ: «الْمَرْأَةُ تَحْلِفُ بِشِقِّ إِبْنِ وَلِيَهَا فَتَحْلِفُهَا بَعْلُهَا، يَعْنِي بِهَا بَعْلُهَا، وَلَهَا مَهْرُهَا بِمَا أَصَابَ مِنْهَا، فَإِنِ اسْتَحَرَّهَا فَلْتَسْأَلْهُ، وَلَيْسَ لَهُ لَا وَلَدٌ لَهُ»[1].

فَقَدْ صَحَّ وَثَبَتَ بِرِوَايَاتِ الْأَئِمَّةِ الثِّقَاتِ سَمَاعُ الزُّهْرِيِّ بِعَضْهُمْ مِنْ بَعْضٍ، فَلَا تُعَلَّلُ هَذِهِ الرِّوَايَاتُ بِحَدِيثِ ابْنِ عُيَيْنَةَ، وَسُوَالِهِ ابْنَ جُرَيْجٍ عَنْهُ، وَقَوْلِهِ: إِنِّي

Using a

سَمِعْتُ أَبَا الْعَبَّاسِ مُحَمَّدَ بْنَ يَعْقُوبَ يَقُولُ: سَمِعْتُ الْعَبَّاسَ بْنَ مُحَمَّدٍ الدُّورِيَّ يَقُولُ: سَمِعْتُ يَحْيَى بْنَ مَعِينٍ يَقُولُ فِي حَدِيثِ: «لَا نِكَاحَ إِلَّا بِوَلِيٍّ» الَّذِي تَرْوِيهِ ابْنُ جُرَيْجٍ، فَقَالَ لَهُ: إِنَّ ابْنَ عُلَيَّةَ يَقُولُ: قَالَ ابْنُ جُرَيْجٍ: فَسَأَلْتُ عَنْهُ الزُّهْرِيَّ، فَقَالَ: لَسْتُ أَحْفَظُهُ، قَالَ يَحْيَى بْنُ مَعِينٍ: لَيْسَ يَقُولُ قَالَ إِلَّا ابْنُ عُلَيَّةَ»، وَذِكْرُنَا عَرْضَ ابْنِ عُلَيَّةَ كُتُبَ ابْنِ جُرَيْجٍ عَلَى عَبْدِ الْمَجِيدِ: أَنَّ عَبْدَ الْعَزِيزِ بْنَ أَبِي رَوَّادٍ حَلَّفَهُمَا لَهُ، وَلَكِنْ لَيْسَ لِنَفْسِهِ وَلِلْمَجِيدِ.

حَدَّثَنَا أَبُو عَبْدِ اللهِ مُحَمَّدُ بْنُ إِبْرَاهِيمَ[1]: ثَنَا أَبُو جَعْفَرٍ بْنُ دَحِيمٍ[2]: ثَنَا مُحَمَّدُ بْنُ الْمُصَفَّى[3]: ثَنَا بَقِيَّةُ[4]: ثَنَا أَبُو إِسْحَاقَ، قَالَ: ثَنَا أَبُو بُرْدَةَ، عَنْ أَبِي مُوسَى: أَنَّ مَكْحُولًا إِيَّاكُمْ وَأَسْلِمَاتِ بْنَ مُوسَى، وَلَعَمْرُ اللهِ إِنَّ سُلَيْمَانَ بْنَ مُوسَى لَأَحْفَظُ لِلرِّجَالِ.

قَالَ الْحَاكِمُ: رَجَعْتُ إِلَى الْأَصْلِ الَّذِي لَمْ يَسْمَعِ الشَّيْخَانِ إِمْلَاءً الصَّحِيحَيْنِ مِنْهُ، فَإِذَا حَدِيثُ أَبِي مُوسَى، عَنِ ابْنِ أَبِي بُرْدَةَ، عَنْ أَبِي مُوسَى.

٢٧٤٧- حَدَّثَنَا أَبُو بَكْرٍ أَحْمَدُ بْنُ إِبْرَاهِيمَ الْفَقِيهِ وَأَبُو أَحْمَدَ بَكْرُ بْنُ مُحَمَّدٍ الصَّيْرَفِيُّ، قَالَا: ثَنَا أَبُو الْعَبَّاسِ مُحَمَّدُ بْنُ يَعْقُوبَ: ثَنَا إِبْرَاهِيمُ بْنُ هَانِئٍ النَّيْسَابُورِيُّ، فَذَكَرَ مِثْلَهُ.

---

(١) في (ك): «ثنا أبو علي».

(٢) في (ك): «دحيم» خطأ، صححته.

(٣) في النسخ الخطية: «المثنى» خطأ، والمثبت من «تهذيب الكمال» للمزي.

(٤) في (ك): «بقية» وهو خطأ، صححته وسنته سنة وهي الصواب، وهو أبو بقية واسمه الوليد بن مسلم.

في (ز، ط): «محمد بن محمد بن رجاء بن السندي، أبو بكر الحنظلي الإسفرائيني».

في (ز): «الإسفائيني» خطأ، صححته.

قَالَا: ثَنَا سُلَيْمَانُ بْنُ دَاوُدَ[1]، ثَنَا النُّعْمَانُ بْنُ عَبْدِ السَّلَامِ، عَنْ شُعْبَةَ وَسُفْيَانَ الثَّوْرِيِّ، عَنْ أَبِي إِسْحَاقَ، عَنْ أَبِي بُرْدَةَ، عَنْ أَبِي مُوسَى، أَنَّ رَسُولَ اللهِ ﷺ قَالَ: «لَا نِكَاحَ إِلَّا بِوَلِيٍّ»[2].

وَقَدْ جَمَعَ النُّعْمَانُ بْنُ عَبْدِ السَّلَامِ بَيْنَ الثَّوْرِيِّ وَشُعْبَةَ فِي إِسْنَادِ هَذَا الْحَدِيثِ، وَوَصَلَهُ عَنْهُمَا.

وَالنُّعْمَانُ بْنُ عَبْدِ السَّلَامِ ثِقَةٌ مَأْمُونٌ.

وَقَدْ رَوَاهُ جَمَاعَةٌ مِنَ الثِّقَاتِ الْحُفَّاظِ، عَنِ الثَّوْرِيِّ عَلَى حِدَةٍ، وَعَنْ شُعْبَةَ عَلَى حِدَةٍ، فَوَصَلُوهُ.

وَكُلُّ ذَلِكَ مُخَرَّجَةٌ فِي الْبَابِ الَّذِي سَمِعَهُ مِنِّي أَصْحَابِي، فَأَغْنَى ذَلِكَ عَنْ إِعَادَتِهَا. فَأَمَّا إِسْرَائِيلُ بْنُ يُونُسَ بْنِ أَبِي إِسْحَاقَ الثِّقَةُ[3] الْحُجَّةُ فِي حَدِيثِ جَدِّهِ أَبِي إِسْحَاقَ، فَلَمْ يَخْتَلِفْ عَنْهُ فِي وَصْلِ هَذَا الْحَدِيثِ:

٢٧٤٣- حدثناه أَبُو الْعَبَّاسِ مُحَمَّدُ بْنُ أَحْمَدَ الْمَحْبُوبِيُّ، ثَنَا الْفَضْلُ بْنُ عَبْدِ الْجَبَّارِ، ثَنَا النَّضْرُ بْنُ شُمَيْلٍ، أَنَا إِسْرَائِيلُ بْنُ يُونُسَ، عَنْ أَبِي إِسْحَاقَ.

وَحَدَّثَنَا أَبُو الْعَبَّاسِ مُحَمَّدُ بْنُ يَعْقُوبَ، ثَنَا مُحَمَّدُ بْنُ إِسْحَاقَ الصَّغَانِيُّ، ثَنَا هَاشِمُ بْنُ الْقَاسِمِ وَعُبَيْدُ اللهِ بْنُ مُوسَى، قَالَا: ثَنَا إِسْرَائِيلُ، عَنْ أَبِي إِسْحَاقَ.

وَأَنَا [illegible]

(١) يعني [illegible]

(٢) إتحاف [illegible] الذهبي (٢/٦٣٨): «قلت: المحفوظ عنه [illegible]».

(٣) في (و) و(ص): «الفقيه».

Bulsn e

عُثْمَانُ مَالِكُ بْنُ إِسْمَاعِيلَ، نَا إِسْرَائِيلُ، عَنْ أَبِي إِسْحَاقَ.

وَأَخْبَرَنَا أَبُو الْعَبَّاسِ مُحَمَّدُ بْنُ يَعْقُوبَ، نَا مُحَمَّدُ بْنُ خَالِدِ بْنِ خَلِيٍّ الْحِمْصِيُّ، نَا أَحْمَدُ بْنُ خَالِدٍ الْوَهْبِيُّ، نَا إِسْرَائِيلُ.

وَأَخْبَرَنَا أَبُو سُلَيْمَانَ الْفَقِيهُ وَأَبُو بَكْرٍ بْنُ إِسْحَاقَ الإِمَامُ، قَالَا: نَا مُحَمَّدُ بْنُ عِيسَى بْنِ النَّكَّرِ، نَا عَبْدُ اللهِ بْنُ رَجَاءٍ، نَا إِسْرَائِيلُ، عَنْ أَبِي إِسْحَاقَ.

وَنَا أَبُو الْعَبَّاسِ مُحَمَّدُ بْنُ يَعْقُوبَ، نَا أَحْمَدُ بْنُ عَبْدِ الْحَمِيدِ الْحَارِثِيُّ، نَا عَلِيُّ بْنُ عَابِسٍ، عَنْ أَبِي إِسْرَائِيلَ، عَنْ أَبِي إِسْحَاقَ، عَنْ أَبِي بُرْدَةَ، عَنْ أَبِي مُوسَى قَالَ: قَالَ رَسُولُ اللهِ ﷺ: «لَا يَكْمُلُ لِأَحَدٍ إِيمَانٌ»(١).

هَذِهِ الأَسَانِيدُ كُلُّهَا صَحِيحَةٌ، وَقَدْ طَوَّلْنَا بِهَا لِعِلَلِهَا(٢).

وَقَدْ وَصَلَهُ الأَئِمَّةُ الْمُتَقَدِّمُونَ، الَّذِينَ يَرْتَحِلُ فِي رِوَايَاتِهِمْ عَنْ إِسْرَائِيلَ، مِثْلُ: إِبْرَاهِيمَ بْنِ مُوسَى، وَوَكِيعٍ، وَيَحْيَى بْنِ آدَمَ، وَيَحْيَى بْنِ زَكَرِيَّا بْنِ زَبَّانَةَ، وَغَيْرِهِمْ، وَقَدْ حَكَمُوا لَهَا: الْحَدِيثُ بِالصِّحَّةِ.

سَمِعْتُ أَبَا نَصْرٍ أَحْمَدَ بْنَ مُحَمَّدٍ الْمَرْوَزِيَّ بِمِصْرَ يَقُولُ: سَمِعْتُ صَالِحَ بْنَ مُحَمَّدِ بْنِ حَبِيبٍ الْحَافِظَ يَقُولُ: سَمِعْتُ عَلِيَّ بْنَ عَبْدِ اللهِ الْمَدِينِيَّ يَقُولُ: سَمِعْتُ عَبْدَ الرَّحْمَنِ بْنَ مَهْدِيٍّ يَقُولُ: كَانَ إِسْرَائِيلُ يَحْفَظُ حَدِيثَ أَبِي إِسْحَاقَ كَمَا يَحْفَظُ «الْأَلِفَ بَا»(٣).

سَمِعْتُ أَبَا الْحَسَنِ بْنَ مَنْصُورٍ(٤) يَقُولُ: سَمِعْتُ أَبَا بَكْرٍ مُحَمَّدَ بْنَ إِسْحَاقَ

---

(١) [صحيح] [التحفة: ١٠٦٠٨ - ١٠٦٩٥].

(٢) يقصد: القاسمة، [إتحاف المهرة: ١٠٦٠٨ - ١٠٦٩٥].

(٣) هو: محمد بن الحسن بن الحسين بن منصور البساطيري.

(٤) هو: محمد بن الحسن بن الحسين بن منصور البساطيري.

يَقُولُ: سَمِعْتُ أَبَا مُوسَى يَقُولُ: كَانَ عَبْدُ الرَّحْمَنِ بْنُ مَهْدِيٍّ يُثْبِتُ حَدِيثَ إِسْرَائِيلَ، عَنْ أَبِي إِسْحَاقَ، يَعْنِي فِي النِّكَاحِ بِغَيْرِ وَلِيٍّ.

حَدَّثَنِي مُحَمَّدُ بْنُ عَبْدِ اللهِ الشَّيْبَانِيُّ[1]، نَا أَحْمَدُ بْنُ مُحَمَّدِ بْنِ الْحَسَنِ[2]، نَا حَاتِمُ بْنُ مُوسَى الْجُرْجَانِيُّ، قَالَ: قُلْتُ لِأَبِي الْوَلِيدِ الطَّيَالِسِيِّ: مَا تَقُولُ فِي النِّكَاحِ بِغَيْرِ وَلِيٍّ؟ فَقَالَ: لَا يَجُوزُ. قُلْتُ: مَا الْحُجَّةُ فِي ذَلِكَ؟ فَقَالَ: نَا قَيْسُ بْنُ الرَّبِيعِ، عَنْ أَبِي إِسْحَاقَ، عَنْ أَبِي بُرْدَةَ، عَنْ أَبِيهِ. قُلْتُ: فَإِنَّ الثَّوْرِيَّ وَشُعْبَةَ يُرْسِلَانِهِ. قَالَ: فَإِنَّ إِسْرَائِيلَ قَدْ تَابَعَ قَيْسًا.

حَدَّثَنِي مُحَمَّدُ بْنُ صَالِحٍ بْنِ هَانِئٍ، نَا مُحَمَّدُ بْنُ الْمُنْذِرِ بْنِ سَعِيدٍ، نَا إِسْحَاقُ بْنُ إِبْرَاهِيمَ بْنِ جَبَلَةَ، سَمِعْتُ عَلِيَّ ابْنَ الْمَدِينِيِّ يَقُولُ: حَدِيثُ إِسْرَائِيلَ صَحِيحٌ. «لَا نِكَاحَ إِلَّا بِوَلِيٍّ».

سَمِعْتُ أَبَا الْحَسَنِ بْنَ مَنْصُورٍ يَقُولُ: سَمِعْتُ أَبَا بَكْرٍ مُحَمَّدَ بْنَ إِسْحَاقَ

إِسْحَاقُ، عَنْ أَبِي بُرْدَةَ، عَنِ النَّبِيِّ ﷺ قَالَ: نَعَمْ، هَكَذَا رَوَيْنَاهُ، وَلَكِنَّهُمْ قَالُوا يُحَدِّثُونَ بِالْحَدِيثِ فَيُرْسِلُونَهُ، ثُمَّ يُقَالُ لَهُمْ: عَمَّنْ؟ فَيَسْكُتُونَ»[1].

سَمِعْتُ أَبَا الْحَسَنِ أَحْمَدَ بْنَ مُحَمَّدٍ الْعَتِيقِيَّ يَقُولُ: سَمِعْتُ هَنَّادَ بْنَ سَرِيٍّ الدَّارِمِيَّ يَقُولُ: قُلْتُ لِيَحْيَى بْنِ مَعِينٍ: يُونُسُ بْنُ أَبِي إِسْحَاقَ أَحَبُّ إِلَيْكَ أَوْ ابْنُ إِسْرَائِيلَ بْنُ يُونُسَ؟ فَقَالَ: كِلَاهُمَا[2].

٢٧٤٤- **حَدَّثَنَا** بِحَدِيثِ يُونُسَ بْنِ أَبِي إِسْحَاقَ الْمُتَرْجَمِ بِهِ أَحْمَدُ الْمُقَدَّمُ، قَالَ: أَخْبَرَنَا الْوَلِيدُ مُحَمَّدُ بْنُ أَحْمَدَ بْنِ بُرْدٍ الْأَطْرَابُلُسِيُّ، قَالَ: أَخْبَرَنَا مُحَمَّدُ بْنُ عِيسَى، قَالَ: حَدَّثَنَا يُونُسُ بْنُ أَبِي إِسْحَاقَ، عَنْ أَبِي بُرْدَةَ، عَنْ أَبِي مُوسَى قَالَ: قَالَ رَسُولُ اللهِ ﷺ: «لَا يَتَّكِلُ إِلَّا بِوَرَعٍ».

وَقَدْ وَصَلَهُ هَنَّادُ بْنُ السَّرِيِّ، عَنْ أَبِي إِسْحَاقَ، بِمِثْلِ هَذَا[3].

وَقَدْ رَوَاهُ مَعْمَرُ بْنُ رَاشِدٍ، عَنْ أَبِي إِسْحَاقَ، بِمِثْلِ هَذَا[4].

وَرَوَاهُ شُعْبَةُ وَغَيْرُهُ، عَنْ أَبِي إِسْحَاقَ، وَقَدْ أَخْبَرَ الْحَرْفُ الْمُقَدَّمُ بِهِ، عَنْ أَبِي بُرْدَةَ، عَنْ أَبِي مُوسَى قَالَ: قَالَ رَسُولُ اللهِ ﷺ: «مَا أَحَدٌ مِنَ الْبَشَرِ مِنْ مِيزَانِهِ الْبِسْمِلَةُ».

---

(١) [إسناد الجهبذ ٢/ ٧٤ - ١٢٢٩٩].

(٢) [إسناد الجهبذ ٢/ ٧٤ - ١٢٢٩٩].

(٣) [إسناد الجهبذ ٢/ ٧٤ - ١٢٢٩٩].

(٤) هو أحمد بن الأزهر من مبيع البسباسري العبدي، من رجال الجهابذ.

«لا نِكَاحَ إِلَّا بِوَلِيٍّ»[1].

حَدَّثَنِي أَبُو سَعِيدٍ أَحْمَدُ بْنُ مُحَمَّدِ بْنِ رُمَيْحٍ النَّخَعِيُّ، ثَنَا إِبْرَاهِيمُ بْنُ نَصْرٍ الْكِنْدِيُّ، قَالَ: سَمِعْتُ سَعِيدَ بْنَ هَاشِمٍ الْكَاغَدِيَّ[2] يَقُولُ: سَمِعْتُ أَحْمَدَ بْنَ حَنْبَلٍ يَقُولُ: إِذَا وَجَدْتَ الْحَدِيثَ مِنْ وَجْهِ زُهَيْرِ بْنِ مُعَاوِيَةَ فَلَا تَعْدُ إِلَى غَيْرِهِ، فَإِنَّهُ مِنْ أَثْبَتِ النَّاسِ حَدِيثًا.

وَأَمَّا حَدِيثُ أَبِي عَوَانَةَ:

٢٧٤٦- **فحدثناه** أَبُو بَكْرِ بْنُ سَلْمَانَ الْفَقِيهُ وَأَبُو بَكْرِ بْنُ إِسْحَاقَ وَأَبُو الْحُسَيْنِ بْنُ مُكْرَمٍ[3] وَأَبُو بَكْرِ بْنُ بَالَوَيْهِ، قَالُوا: ثَنَا مُحَمَّدُ بْنُ شَاذَانَ الْجَوْهَرِيُّ، ثَنَا مُعَلَّى[4] بْنُ مَنْصُورٍ، ثَنَا أَبُو عَوَانَةَ، عَنْ أَبِي إِسْحَاقَ، عَنْ أَبِي بُرْدَةَ، عَنْ أَبِيهِ قَالَ: قَالَ رَسُولُ اللهِ ﷺ: «لا نِكَاحَ إِلَّا بِوَلِيٍّ»[5].

[مَقْطُوعٌ][6]

---

(١) إتحاف المهرة (١٠/٧٤-١٢٢٩٥).

(٢) «الكاغدي» بفتح الغين وكسر الدال المعجمتين، نسبة إلى عمل الكاغد الذي يكتب عليه، وهو لا يعمل في المشرق إلا بسمرقند، ويقال: الكاغد بالدال المهملة [illegible]

(٣) هو: عبد الصمد بن علي بن محمد بن مكرم القشيري البغدادي.

(٤) في (ر): [illegible]

(٥) إتحاف المهرة (١٠/٧٤-١٢٢٩٥).

(٦) قوله: «مقطوع» [illegible] (ر) و(ب) و(ج) و(د) و(هـ) و(و) [illegible] كذا، وقد ثبت هو [illegible]

فقد روى البيهقي في الكبرى (٧/١٠٧) [illegible] معلى بن منصور عن أبي عوانة عن أبي إسحاق من وجه آخر، وزاد في آخره: «قال معلى ثم قال أبو عوانة: لم أسمعه من =

business

وَقَدْ وَصَلَ هَذَا الحَدِيثَ عَنِ ابْنِ إِسْحَاقَ جَمَاعَةٌ لَمْ أَتْبَعْ مُسْنِدِيْنَ غَيْرَ مَنْ ذَكَرْتُهُمْ، مِنْهُمْ: زِيَادٌ البَكَّائِيُّ، وَلَا غَيْرُهُ النُّعْمَانُ بْنُ ثَابِتٍ، وَرَفَعَهُ مِنْ مُسْنَدِهِ المَدَنِيِّ، وَشُعْبَةُ بْنُ طَرِيفٍ الحَارِثِيُّ، وَعَبْدُ الحَمِيدِ بْنُ الحَسَنِ الهِلَالِيُّ، وَذَكَرَهُ بِإِسْنَادِهِ فِي كِتَابِهِ، وَمُحَمَّدُ بْنُ وَهْبٍ، وَقَدْ ذَكَرْنَاهُمْ فِي الرِّوَايَةِ.

وَقَدْ وَصَلَهُ عَنْ أَبِي يُونُسَ جَمَاعَةٌ غَيْرُ مَنْ ذَكَرْتُ عَنِ ابْنِ إِسْحَاقَ:

٢٧٤٧ - أَخْبَرَهُمْ أَبُو بَكْرٍ أَحْمَدُ بْنُ سُلَيْمَانَ الفَقِيهُ: ثَنَا الحَارِثُ بْنُ مُحَمَّدٍ: ثَنَا الحَسَنُ بْنُ عَرَفَةَ(١)، ثَنَا أَبُو يُونُسَ بْنُ أَبِي إِسْحَاقَ.

وَأَخْبَرَنِي أَبُو عَبْدِ اللهِ مُحَمَّدُ بْنُ مُحَمَّدِ الأَصْبَهَانِيُّ بِمَكَّةَ: إِمْلَاءً، ثَنَا أَبُو عَبْدِ اللهِ الطَّبَرَانِيُّ: ثَنَا الحَسَنُ بْنُ عَرَفَةَ: ثَنَا سُلَيْمُ بْنُ مَنْصُورِ بْنِ عَمَّارٍ: ثَنَا أَبُو يُونُسَ بْنُ أَبِي إِسْحَاقَ، عَنْ أَبِي بُرْدَةَ(٢)، عَنْ أَبِي مُوسَى قَالَ: قَالَ رَسُولُ اللهِ

---

(١) أي إسحاق بن إسرائيل، فالحديث عنده في «مسند» ابن مهدي، وكتب عن أبي عوانة عن أبي إسحاق، بدون ذكر إسرائيل. فهو مقطع منصف متطبق، وانظر «تهذيب التهذيب» (٢/ ٢٣٥).

(٢) بعين. أبا عامر الخزاعي العدائي.

(٣) قوله: «وسبي ذراري أهل الروم في قتيبة» سقطت من (ز)، وأبو داود.

(٤) في النسخ الخطية: «عن أبي بكر بن عبد الله»، والمثبت من الثلاث الكبرى للنسائي، حيث رواه في الصغرى بسنده ومتنه، ورواه رواه الإمام أحمد في «مسنده» (٢٨/ ٢٣٤)، ورفقه الطبراني من أبي إسحاق بسنده وليث، وهو أسباط بن محمد بن عبد الرحمن بن عبد الله بن عبد الرحمن الأعلم الكوفي، ابن ماجه القطان، روى له الجماعة. قلت: قد تقدم الحديث في رواية عن أحمد بن منيع، وأسباط، أو أبو أبي بن إسحاق يرويه عن إبراهيم عن علقمة عن ابن مسعود، وكذا رواه البيهقي في الكبرى (٩/ ٢٢٥) فإما أن يكون الحديث عند أبي إسحاق بهذا الإسناد، ورواه عنه أسباط، وإما أن يكون عند أسباط بإسناده، ورواه أبو إسحاق عن أبي بردة أبهاه، وقال البيهقي: «كذا قال أسباط، ورواه غيره عن أبي إسحاق عن أبي بردة، وقال: رواه أسباط وحده، وقال: رواه أبو إسحاق عن أبي بردة أبهاه

ﷺ: «لا نِكَاحَ إِلَّا بِوَلِيٍّ»[1].

٢٧٤٨- حدثناه أَبُو عَلِيٍّ الْحَافِظُ، ثنا[2] أَبُو جَعْفَرٍ مُحَمَّدُ بْنُ أَحْمَدَ[3] الضَّبِّيُّ بِبَغْدَادَ، ثَنَا مُحَمَّدُ بْنُ سَهْلِ بْنِ عَسْكَرٍ، ثَنَا قَبِيصَةُ بْنُ عُقْبَةَ، ثَنَا يُونُسُ بْنُ أَبِي إِسْحَاقَ، عَنْ أَبِي بُرْدَةَ، عَنْ أَبِي مُوسَى، عَنِ النَّبِيِّ ﷺ قَالَ: «لا نِكَاحَ إِلَّا بِوَلِيٍّ».

قَالَ ابْنُ عَسْكَرٍ: فَقَالَ لِي قَبِيصَةُ بْنُ عُقْبَةَ: جَاءَنِي عَلِيُّ بْنُ الْمَدِينِيِّ، فَسَأَلَنِي عَنْ هَذَا الْحَدِيثِ، فَحَدَّثْتُهُ بِهِ، فَقَالَ عَلِيُّ بْنُ الْمَدِينِيِّ: قَدِ اسْتَرَحْنَا مِنْ خِلَافِ أَبِي إِسْحَاقَ[4].

قَالَ الْحَاكِمُ: لَسْتُ[5] أَعْلَمُ بَيْنَ أَئِمَّةِ هَذَا الْعِلْمِ خِلَافًا عَلَى عَدَالَةِ يُونُسَ بْنِ أَبِي إِسْحَاقَ، وَأَنَّ سَمَاعَهُ مِنْ أَبِي بُرْدَةَ مَعَ أَبِيهِ صَحِيحٌ، ثُمَّ لَمْ [illegible]

= زكريا عن أحمد بن سلمان، وكأن شيخنا أبا عبد الله الحسن بن قتيبة، على حديث أبي أسامة، فحديث أسباط رواه أبو بكر بن زياد عن الحسن بن محمد بن الصباح، دون ذكر أبي إسحاق فيه.

(١) إتحاف المهرة (١٠/ ٧٤-١٢٢٩٥).

(٢) في (و) و(ص): «أنا».

(٣) في [illegible] أسامة [illegible] إتحاف المهرة (١٠/ ٧٤-١٢٢٩٥).

(٤) في (ز) و(و) و(ص): «ليس».

bubnis

الَّذِي وَقَعَ عَلَى أَبِيهِ فِيهِ مِنْ جِهَةِ أَصْحَابِهِ، لَا مِنْ جِهَةِ أَبِي يَعْلَى، وَاللهُ أَعْلَمُ. وَرِجَالُ وَصْلِ هَذَا الْحَدِيثِ إِلَى أَبِي يَعْلَى ثِقَاتٌ. أَبُو عَصِيٍّ شَدَّادُ بْنُ عَاصِمٍ الثَّقَفِيُّ.

٧٢٤٩- **حَدِيثٌ آخَرُ** أَبُو عَلِيٍّ الْحَافِظُ، أَنَا أَبُو يُوسُفَ يَعْقُوبُ بْنُ سُلَيْمَانَ بْنِ حَسَّانَ الْأَنْمَاطِيُّ بِالْكُوفَةِ، وَصَالِحُ بْنُ أَحْمَدَ بْنِ يُونُسَ، وَأَبُو الْعَبَّاسِ الْأَزْرَقِيُّ[1]، قَالُوا: ثَنَا أَبُو شَيْبَةَ أَبُو بَكْرِ بْنُ أَبِي شَيْبَةَ[2]، حَدَّثَنَا عَبَّادُ بْنُ يَزِيدَ الْخَطِّيُّ، ثَنَا أَبُو بَكْرِ بْنُ عَيَّاشٍ، عَنْ أَبِي حَصِينٍ، عَنْ أَبِي يُرْدَةَ، عَنْ أَبِي مُوسَى قَالَ: قَالَ رَسُولُ اللهِ ﷺ: «لَا يَخْتَنُ إِلَّا عَبْدٌ»[3].

قُلْتُ: اسْتَدْلَلْنَا بِالرِّوَايَاتِ الصَّحِيحَةِ، وَبِالْأَدِلَّةِ الْبَيِّنَةِ هَذَا الْعِلْمَ عَلَى صِحَّةِ حَدِيثِ أَبِي يَعْلَى بِمَا فِيهِ قُبْحُ بَلِيَّتِهِ.

وَفِي الْبَابِ عَنْ عَلِيِّ بْنِ أَبِي طَالِبٍ، وَعَبْدِ اللهِ بْنِ عَبَّاسٍ، وَعُثْمَانَ بْنِ حَيَّانَ، وَعَبْدِ اللهِ بْنِ عُمَرَ[4]، وَأَبِي ذَرٍّ الْغِفَارِيِّ، وَالْمِقْدَادِ بْنِ الْأَسْوَدِ، وَعَبْدِ اللهِ بْنِ مَسْعُودٍ، وَعَبْدِ اللهِ بْنِ عَمْرٍو، وَأَبِي هُرَيْرَةَ، وَعِمْرَانَ بْنِ حُصَيْنٍ، وَعَبْدِ اللهِ بْنِ عُمَرَ[5]، وَلِحَدِيثِ ابْنِ مَخْرَمَةَ، وَأُمِّ بْنِ مَالِكٍ، وَأَكْثَرُهَا صَحِيحَةٌ.

وَقَدْ صَحَّتِ الرِّوَايَاتُ عَنْ عَدَدٍ أَزْوَاجِ النَّبِيِّ ﷺ: عَائِشَةَ، وَأُمِّ سَلَمَةَ،

---

(١) هو: أحمد بن محمد بن الأزهر بن حريث السرخسي.

(٢) هو: أبو بكر بن عبد الله بن محمد بن أبي شيبة، صدوق في حال، ثم يرد إليه، أبو الهيثم العتبي، ولكلامه من رجال الهيثمي (٧/٤٠٧-١٦٢٩٥).

(٣) في (أ): «ختنه».

(٤) في (أ): «عمرو».

(٥) في (أ): «عمرو».

وَزَيْنَبَ بِنْتِ جَحْشٍ ﷺ أَجْمَعِينَ.

٢٧٥٠- **صحيح** الْحَافِظُ أَبُو عَبْدِ اللهِ مُحَمَّدُ بْنُ عَبْدِ اللهِ الْحَافِظُ، إِمْلاءً فِي رَجَبٍ، سَنَةَ ثَمَانٍ وَتِسْعِينَ وَثَلاثِمِائَةٍ، ثَنَا عَلِيُّ بْنُ حَمْشَادَ الْعَدْلُ، ثَنَا هِشَامُ بْنُ عَلِيٍّ السَّدُوسِيُّ، وَمُحَمَّدُ بْنُ غَالِبٍ، قَالا: ثَنَا عَفَّانُ بْنُ مُسْلِمٍ، ثَنَا الْمُبَارَكُ بْنُ فَضَالَةَ، عَنْ أَبِي عِمْرَانَ الْجَوْنِيِّ، عَنْ زَيْدَةَ بْنِ قُدَامَةَ الأَسْلَمِيِّ قَالَ: كُنْتُ أَتَمَنَّى أَنِّي لَقِيتُ رَجُلا مِنَ النَّبِيِّ ﷺ، فَأَتَيْتُ رَسُولَ اللهِ ﷺ، فَقُلْتُ: يَا رَسُولَ اللهِ، إِنِّي أُرِيدُ أَنْ أَتَزَوَّجَ، وَإِنِّي أُرِيدُ أَنْ أَتَزَوَّجَ، فَأَيُّ النِّسَاءِ أَتَزَوَّجُ؟ قَالَ: تَزَوَّجْ بِكْرًا، فَإِنَّهَا أَعْذَبُ أَفْوَاهًا، وَأَنْتَقُ أَرْحَامًا، وَأَرْضَى بِالْيَسِيرِ. قَالَ: فَإِنْ لَمْ تَكُنْ بِكْرًا؟ قَالَ: فَإِنْ لَمْ تَكُنْ بِكْرًا فَثَيِّبًا، فَإِنَّهَا تُلاعِبُ زَوْجَهَا وَتُلاعِبُهُ، وَتُرْضِيهِ وَيُرْضِيهَا. قَالَ: فَإِنْ لَمْ تَكُنْ ثَيِّبًا؟ قَالَ: فَإِنْ لَمْ تَكُنْ ثَيِّبًا فَلا تَتَزَوَّجْ، وَإِنِّي أُرِيدُ أَنْ أَتَزَوَّجَ، وَإِنِّي عَلَى شَيْءٍ مِنَ الْمَالِ، وَإِنِّي أُرِيدُ أَنْ يَكُونَ لِي مَهْرٌ

يَسْأَلُونِي الْبَيِّنَةَ، فَمَا أَبْنِ لَهُمْ إِنِّي الصَّادِقُ؟ فَقَالَ رَسُولُ اللهِ ﷺ لِبُرَيْدَةَ الْأَسْلَمِيِّ: «أَتَشْهَدُ؟» فَقَالَ: نَعَمْ، فَشَهِدَ، فَقَالَ رَسُولُ اللهِ ﷺ: «صَدَقْتَ». فَقَالَ: ثَلِّثْ عَلَيْهِمْ، فَثَلَّثَ عَلَيْهِمْ، فَلَمْ يَبْقَ مِنْهُمْ أَحَدٌ إِلَّا صَدَّقَهُ،

حَتَّى تَكُونَ فِصَاحًا، وَإِلَّا اسْتَفْتَيْتُ رَسُولَ اللهِ ﷺ. قَالَ: فَقُلْتُ: لَا وَاللهِ مَا أَبْدَانِي لِأَنِّي لَكَ إِلَّا حَيْرَاءَ. قَالَ: فَرَفَعَ أَبُو بَكْرٍ الدِّرَّةَ، وَأَنَّى النَّبِيُّ ﷺ. فَسَمَحَتْ اللُّؤْمُ، قَالَ: أَنَاسٌ مِنْ أَصْلِي، يَرْضَعُ اللهُ لَكَ بِرَجُلٍ فَإِنِّي قَالَ مَا قَالَ وَيَسْتَعْتِبُنِي عَلَيْكَ. قَالَ: فَقُلْتُ: أَتَتْرُونَ مِنْ هَذَا؟ هَذَا أَبُو بَكْرٍ، هَذَا ابْنِي الْبَتِيرِ، هَذَا ذُو شَيْبَةِ الْمُسْلِمِينَ، إِيْتَفُّ لَا يَكْتُبُ فَتَرَاهُمْ تَضْرُونِي عَلَيْهِ فَغَضِبَ، فَأَتَى رَسُولَ اللهِ ﷺ فَغَضِبَ فَغَضِبَ، فَغَضِبَ اللهُ لِغَضَبِهِمَا، فَهَلَكَتْ رَبِيعَةُ. قَالَ: فَرَجَعَ عُمَرُ، وَاطْمَأَنَّتْ اللُّؤْمُ حَتَّى أَتَى النَّبِيَّ ﷺ، فَقَصَّ عَلَيْهِ الَّذِي كَانَ.

قَالَ: فَقَالَ رَسُولُ اللهِ ﷺ: «يَا رَبِيعَةُ، مَا لَكَ وَالصِّدِّيقَ؟». قَالَ: فَقُلْتُ بِئْرًا مَا قَالَ: قَالَ: كَذَا وَكَذَا، فَقَالَ لِي: قُلْ بِئْرًا مَا قُلْتُ». قَالَ: فَأَبَيْتُ أَنْ أَقُولَ لَهُ ذَلِكَ. فَقَالَ رَسُولُ اللهِ ﷺ: «اذْهَبْ، فَلَا تَقُلْ لَهُ بِئْرًا مَا قَالَ، وَلَكِنْ قُلْ: يَغْفِرُ اللهُ لَكَ يَا أَبَا بَكْرٍ». قَالَ: فَوَلَّى أَبُو بَكْرٍ الشَّيْخُ وَهُوَ يَبْكِي"!.

﴿هَلَا﴾ تَعْلِيلٌ لِـ﴿أَن يَنكِحْنَ أَزْوَٰجَهُنَّ﴾ [٢]. قَالَ: حَدَّثَنِي مَعْقِلُ بْنُ يَسَارٍ الْمُزَنِيُّ أَنَّهُ زَوَّجَ أُخْتَهُ، فَذَكَرَ زَوْجُ أُخْتِهِ أَنَّ بِي رَسُولَ طَلَّقْتَهَا، حَتَّى إِذَا انْقَضَتْ عِدَّتُهَا، جَاءَ يَخْطُبُهَا، فَقُلْتُ لَهُ: زَوَّجْتُكَ، وَأَفْرَشْتُكَ وَطَلَّقْتَهَا، ثُمَّ جِئْتَ تَخْطُبُهَا، لَا وَاللهِ لَا تَعُودُ إِلَيْهَا أَبَدًا. قَالَ: وَكَانَ رَجُلًا لَا بَأْسَ بِهِ، وَكَانَتِ الْمَرْأَةُ تُرِيدُ أَنْ تَرْجِعَ إِلَيْهِ. قَالَ: فَأَنْزَلَ اللهُ هَذِهِ الْآيَةَ: فَقُلْتُ الْآنَ أَفْعَلُ يَا رَسُولَ اللهِ، قَالَ: فَزَوَّجَهَا إِيَّاهُ.

قَالَ أَبُو بَكْرٍ مُحَمَّدُ بْنُ إِسْحَاقَ: فِي هَذَا الْحَدِيثِ دَلَالَةٌ وَاضِحَةٌ عَلَى بُطْلَانِ قَوْلِ مَنْ يَقُولُ عَقْدُ النِّكَاحِ إِلَى الْوَلِيِّ دُونَهُنَّ، وَلَهُ لَيْسَ لِلْوَلِيِّ مِنَ النِّكَاحِ شَيْءٌ إِذَا لَمْ تُرِدْ ذَلِكَ مِنْ الْمَعْقُودِ لَهُ.

هَذَا حَدِيثٌ صَحِيحٌ عَلَى شَرْطِ الشَّيْخَيْنِ، وَلَمْ يُخَرِّجَاهُ بِسَنَدِهِ.

٢٧٤٧ - حَدَّثَنَا أَبُو عَمْرٍو عُثْمَانُ بْنُ السَّمَّاكِ الدَّقَّاقُ[1]، بِبَغْدَادَ، ثَنَا عَبْدُ الرَّحْمَنِ بْنُ مُحَمَّدِ بْنِ مَنْصُورٍ الْحَارِثِيُّ، ثَنَا مُحَمَّدُ بْنُ هِشَامٍ[2].

وَحَدَّثَنَا أَبُو بَكْرٍ بْنُ إِسْحَاقَ، ثَنَا عَبْدُ اللهِ بْنُ أَحْمَدَ بْنِ حَنْبَلٍ، حَدَّثَنِي مُحَمَّدُ بْنُ أَبِي بَكْرٍ، ثَنَا مُحَمَّدُ بْنُ هِشَامٍ، حَدَّثَنِي أَبِي، عَنْ عَبْدِ الْحَمِيدِ، عَنْ سُمَيْرَةَ بْنِ جُنْدُبٍ، قَالَ: رَسُولُ اللهِ ﷺ: «أَيُّمَا امْرَأَةٍ زَوَّجَهَا وَلِيَّانِ فَهِيَ

---

(١) في النسخ المطبوعة: «٧٢».

(٢) البقرة: ٢٣٢.

(٣) (تعليق الصبري ٣/٢٩١ - ٢٩٦).

(٤) وانظر آخره البخاري في التفسير (٤٥٢٩).

(٥) في (ب) و(ص): «الرزق».

(٦) هذا الطريق: «طريق عثمان بن أحمد» ليس فيه الإسناد.

لِلْأَوَّلِ مِنْهُمَا، وَأَيُّمَا رَجُلَيْنِ ابْتَاعَا بَيْعًا، فَهُوَ لِلْأَوَّلِ مِنْهُمَا». تَابَعَهُ سَعِيدُ بْنُ أَبِي عَرُوبَةَ وَسَعِيدُ بْنُ بَشِيرٍ الدِّمَشْقِيُّ، عَنْ قَتَادَةَ(١).

أَمَّا حَدِيثُ سَعِيدِ بْنِ أَبِي عَرُوبَةَ:

٢٧٥٣- **فَأَخْبَرَنَاه** أَبُو الْفَضْلِ الْحَسَنُ بْنُ يَعْقُوبَ الْعَدْلُ، ثَنَا يَحْيَى بْنُ أَبِي طَالِبٍ، ثَنَا عَبْدُ الْوَهَّابِ بْنُ عَطَاءٍ، ثَنَا سَعِيدٌ، عَنْ قَتَادَةَ، عَنِ الْحَسَنِ، عَنْ سَمُرَةَ بْنِ جُنْدُبٍ أَنَّ رَسُولَ اللهِ ﷺ قَالَ: «أَيُّمَا رَجُلٍ بَاعَ مِنْ رَجُلَيْنِ بَيْعًا فَهُوَ لِلْأَوَّلِ مِنْهُمَا، وَأَيُّمَا امْرَأَةٍ زَوَّجَهَا وَلِيَّانِ فَهِيَ لِلْأَوَّلِ»(٢).

وَأَمَّا حَدِيثُ سَعِيدِ بْنِ بَشِيرٍ:

٢٧٥٤- **فَحَدَّثَنَاه** أَبُو بَكْرِ بْنُ إِسْحَاقَ الْفَقِيهُ، أَنَا عُبَيْدُ بْنُ شَرِيكٍ، ثَنَا أَبُو الْجُمَاهِرِ(٣)، ثَنَا سَعِيدُ بْنُ بَشِيرٍ، عَنْ قَتَادَةَ، عَنِ الْحَسَنِ، عَنْ سَمُرَةَ بْنِ جُنْدُبٍ [illegible]

لِلْأَوَّلِ»(٤).

وَقَدْ تَابَعَ(٥) قَتَادَةَ عَلَى رِوَايَتِهِ عَنِ الْحَسَنِ، أَشْعَثُ بْنُ عَبْدِ الْمَلِكِ الْحُمْرَانِيُّ:

٢٧٥٥- **أَخْبَرَنَا** أَبُو عَبْدِ الرَّحْمَنِ مُحَمَّدُ بْنُ عَبْدِ اللهِ بْنِ أَبِي [illegible]

(١) [illegible]

(٢) [illegible]

(٣) هو أبو الجماهر (ز) [illegible]

(٤) [illegible]

(٥) في النسخ المطبوعة كلها: «تابعه»، والمثبت المناسب للسياق.

business

حَاتِمٍ مُحَمَّدُ بْنُ إِدْرِيسَ، ثنا مُحَمَّدُ بْنُ عَبْدِ اللهِ الْحَضْرَمِيُّ، حَدَّثَنِي أَبُو الْحَسَنِ بْنُ مَسْرُورٍ، عَنِ ابْنِ عُيَيْنَةَ، عَنْ زَيْدٍ الْمَجْنُونِ قَالَ: «إِذَا أَكْثَرَ الْمَجْنُونُ فَالْأَوْلَى أَنْ لَا»(١).

هَذِهِ الطُّرُقُ الثَّوَانِي(٢) الَّتِي ذَكَرْتُهَا لَهَذَا الْمَتْنِ كُلُّهَا ضَعِيفَةٌ عَنْ شَيْخِ الْبُخَارِيِّ(٣)، وَاللهُ يَرْحَمُهُ.

٢٧٥٦- أَخْبَرَنَا الْحُسَيْنُ بْنُ مُحَمَّدِ بْنِ الْوَرْدِ، ثنا أَبُو يَحْيَى بْنُ أَبِي مَسَرَّةَ(٤)، ثنا يَحْيَى بْنُ مُحَمَّدٍ الْجَارُودِيُّ(٥)، ثنا عَبْدُ الرَّزَّاقِ بْنُ عُمَرَ الْقَزَّازُ، أَخْبَرَنِي مَنْ سَمِعَ بِلَالًا، عَنْ أَبِي هُرَيْرَةَ قَالَ: كَانَ صَدَقَاتُ إِذَا كَانَ فِيهَا رَسُولُ اللهِ ﷺ عَشَرَةُ أَوَاقٍ(٦).

هَذَا حَدِيثٌ ضَعِيفٌ عَلَى شَرْطِ مُسْلِمٍ، وَلَمْ يُخَرِّجَاهُ.

٢٧٥٧- حَدَّثَنَا أَبُو بَكْرٍ مُحَمَّدُ بْنُ بَكْرٍ بْنِ بَدِيلٍ الْأَصْبَغِيُّ الْقَارِئُ(٧) بِبَغْدَادَ،

---

(١) إتحاف المهرة (٣/ ٣٥-٥٨٥).

(٢) هذا الكلمة ضرب عليها في (أ، ر) إلى: «الطرق الضعيفة».

(٣) في الإتحاف: «وقال صحيح على شرط مسلم، وما في الأصل هو الصواب، فإن البخاري في كل صحيحه (٨٨) سماع الحسن من سمرة، فحديث العقيقة وما يخرج له مسلم هناك شاذ، وإنما يخرج له البخاري في الشواهد».

(٤) في (ب) وهي: «ميسرة».

(٥) في النسخ المطبوعة كلها: «الجارودي»، والمثبت من الإتحاف، ومن السنن الكبرى للبيهقي (٤/ ٢٣٨) حيث روى فيه الحسين بسنده وسنده سواء، وقد ذكر الذهبي في السير (١٣/ ٣٧٠) أن يحيى بن محمد بن عبد الله بن جنوان الجارودي، أبو زكريا، يروي عن عبد الله بن أحمد بن ابن عم سري ومري عنه.

(٦) إتحاف المهرة (١٠/ ١٢٢-١٠١).

(٧) هو: محمد بن بحر بن عبد الصمد بن الصلت بن زيد.

ثَنَا عَبْدُ اللهِ بْنُ الْحَسَنِ الْهَاشِمِيُّ[1]، ثَنَا يَزِيدُ بْنُ هَارُونَ.

وَأَخْبَرَنِي أَبُو نَصْرٍ أَحْمَدُ بْنُ سَهْلٍ الْفَقِيهُ بِبُخَارَى، ثَنَا صَالِحُ بْنُ مُحَمَّدِ بْنِ حَبِيبٍ الْحَافِظُ، ثَنَا عَبْدُ اللهِ بْنُ أَبِي شَيْبَةَ وَزُهَيْرُ بْنُ حَرْبٍ، قَالَا: ثَنَا يَزِيدُ بْنُ هَارُونَ، أَنَا عَبْدُ اللهِ بْنُ عَوْنٍ، عَنِ ابْنِ سِيرِينَ، عَنْ أَبِي الْعَجْفَاءِ السُّلَمِيِّ[2] قَالَ: خَطَبَنَا عُمَرُ بْنُ الْخَطَّابِ، فَقَالَ: أَلَا لَا تُغَالُوا صُدُقَ النِّسَاءِ، فَإِنَّهَا لَوْ كَانَتْ مَكْرُمَةً فِي الدُّنْيَا، أَوْ تَقْوَى عِنْدَ اللهِ، كَانَ أَوْلَاكُمْ بِهَا، وَأَحَقُّكُمْ بِهَا مُحَمَّدٌ ﷺ، مَا أَصْدَقَ امْرَأَةً مِنْ نِسَائِهِ أَكْثَرَ مِنْ ثِنْتَيْ عَشْرَةَ أُوقِيَّةً، وَإِنَّ أَحَدَكُمْ لَيُغْلِي بِصَدَقَةِ امْرَأَتِهِ حَتَّى يَكُونَ لَهَا عَدَاوَةٌ فِي نَفْسِهِ، وَيَقُولُ: قَدْ كُلِّفْتُ إِلَيْكِ عَلَقَ الْقِرْبَةِ، وَأُخْرَى تَقُولُونَهَا لِمَنْ قُتِلَ فِي مَغَازِيكُمْ هَذِهِ لَوْ مَاتَ: قُتِلَ فُلَانٌ شَهِيدًا، وَمَاتَ فُلَانٌ شَهِيدًا، وَعَسَى أَنْ يَكُونَ قَدْ أَثْقَلَ عَجُزَ دَابَّتِهِ، أَوْ دَفَّ رَاحِلَتَهُ ذَهَبًا وَوَرِقًا يَبْتَغِي الدُّنْيَا، فَلَا تَقُولُوا ذَلِكَ، وَلَكِنْ قُولُوا

كَمَا قَالَ رَسُولُ اللهِ ﷺ: «مَنْ قُتِلَ أَوْ مَاتَ فِي سَبِيلِ اللهِ فَهُوَ فِي الْجَنَّةِ»[3].

هَذَا حَدِيثٌ صَحِيحُ الْإِسْنَادِ، وَلَمْ يُخَرِّجَاهُ.

وَقَدْ رَوَاهُ أَيُّوبُ السَّخْتِيَانِيُّ، وَحَبِيبُ بْنُ الشَّهِيدِ، وَهِشَامُ بْنُ حَسَّانَ، وَسَلَمَةُ بْنُ عَلْقَمَةَ، وَمَنْصُورُ بْنُ زَاذَانَ، وَعَوْفُ بْنُ أَبِي جَمِيلَةَ، وَيَحْيَى بْنُ عَتِيقٍ، كُلُّ هَذِهِ التَّرَاجِمِ مِنْ رِوَايَاتٍ صَحِيحَةٍ عَنْ مُحَمَّدِ بْنِ سِيرِينَ.

(١) هو: عبد الله بن الحسن بن محمد بن عبد الله بن الحسن بن علي بن أبي طالب.

(٢) اسمه الهيثم بن شداد، وقد تقدم في الجهاد (٢٤٥٠).

(٣) إتحاف المهرة (١٢/٤٠٩-١٨٨٨٨)، وقد تقدم في الجهاد (٢٤٥٠).

Bulsn e

وَأَبُو الْحَصْفَاءِ الشَّيْبِيُّ سَمِعْتُهُ هَرِمٌ بْنَ حَيَّانَ[1]، وَهُوَ مِنَ الثِّقَاتِ.

سَمِعْتُ أَبَا الْعَبَّاسِ مُحَمَّدَ بْنَ يَعْقُوبَ يَقُولُ: سَمِعْتُ الْعَبَّاسَ بْنَ مُحَمَّدٍ الدُّورِيَّ يَقُولُ: سَمِعْتُ يَحْيَى بْنَ مَعِينٍ يَقُولُ: لَمْ يَرَ عَبْدُ الرَّحْمَنِ بْنُ مَهْدِيٍّ قَطُّ أَسْرَعَ إِلَى الْمَحْمَلَةِ مِنْهُ.

وَقَدْ رُوِيَ هَذَا الْحَدِيثُ عَنْ وَرْقَاءَ شَيْخٍ مُسْتَقِيمِ عَنْ سَالِمٍ بْنِ عَبْدِ اللهِ، وَنَافِعٍ، عَنِ ابْنِ عُمَرَ.

أَمَّا حَدِيثُ سَالِمٍ:

٨٠٧٤ - فَحَدَّثَنَاهُ أَبُو الْوَلِيدِ الْفَقِيهُ، وَأَبُو بَكْرِ بْنُ عَبْدِ اللهِ بْنِ قُرَيْشٍ، قَالَا[2]: حَدَّثَنَا الْحَسَنُ بْنُ سُفْيَانَ، ثنا شَيْبَانُ بْنُ فَرُّوخَ، حَدَّثَنَا عِيسَى بْنُ يُونُسَ[3]، ثنا وَرْقَاءُ بْنُ عُمَرَ[4]، أَنَّ عُمَرَ بْنَ الْخَطَّابِ خَطَبَ النَّاسَ، فَقَالَ: يَا أَيُّهَا النَّاسُ، لَا تُغَالُوا مَهْرَ النِّسَاءِ، فَإِنَّهَا لَوْ كَانَتْ مَكْرُمَةً لَمْ يَكُنْ بِكُمْ أَحَقَّ بِهَا، وَلَا أَوْلَى مِنَ النَّبِيِّ ﷺ، مَا نَعْلَمُ أَحَدًا مِنْ نِسَائِهِ، وَلَا أُصْدِقَ أَحَدًا مِنْ بَنَاتِهِ أَكْثَرَ مِنَ اثْنَتَيْ عَشْرَةَ أُوقِيَّةً، وَالْأُوقِيَّةُ أَرْبَعُونَ دِرْهَمًا، إِلَّا كَرِيمَةً تَعْتَمِدُ عَلَى مَتَاجِمِهَا[5] لِجَهَالَةِ بِبَابِ بِأَرْضِ الْحَبَشَةِ[6].

---

(١) قال الذهبي في «المغني»: «هالك، عن هرم بن سنبه».

(٢) في (ز): «قالا».

(٣) هو: عيسى بن يونس، الحافظ، الفقيه، ابن صاحب الرأي، يكثر يقال له ابن المبشاذ، صاحب الحديث.

(٤) من أول قوله: «عن ابن عمر» إلى هنا ساقط من (ز).

(٥) المتاجم: جمع متجم، وهو الذي يعلم الناس في الكتاب. مختصر الاستدراك (٦٤٤/٢).

(٦) قال الحافظ بإثره طريق آخر مداره على عيسى بن ميمون وضعفه.

وَأَمَّا حَدِيثُ نَافِعٍ:

٢٧٥٩- **فَأَخْبَرَنَاهُ** أَبُو بَكْرٍ مُحَمَّدُ بْنُ عَبْدِ اللهِ الشَّافِعِيُّ، ثَنَا الْحُسَيْنُ بْنُ عَبْدِ اللهِ بْنِ شَاكِرٍ، ثَنَا أَبُو حُمَةَ[1]، ثَنَا أَبُو قُرَّةَ، عَنْ عَبْدِ الْعَزِيزِ بْنِ أَبِي رَوَّادٍ وَعَبْدِ اللهِ بْنِ عُمَرَ، عَنْ نَافِعٍ، عَنِ ابْنِ عُمَرَ، أَنَّ عُمَرَ بْنَ الْخَطَّابِ خَطَبَ النَّاسَ، ثُمَّ قَالَ: أَيُّهَا النَّاسُ، أَقِلُّوا مُهُورَ النِّسَاءِ؛ فَإِنَّ كَثْرَةَ مُهُورِهِنَّ لَوْ كَانَ تَقْوَى عِنْدَ اللهِ، وَمَكْرُمَةً فِي الدُّنْيَا، كَانَ أَوْلَاكُمْ بِذَلِكَ رَسُولُ اللهِ ﷺ، مَا عَلِمْنَا أَعْطَى رَسُولُ اللهِ ﷺ امْرَأَةً مِنْ نِسَائِهِ أَكْثَرَ مِنِ اثْنَتَيْ عَشْرَةَ أُوقِيَّةً، وَالْوُقِيَّةُ أَرْبَعُونَ دِرْهَمًا، فَذَلِكَ ثَمَانُونَ وَأَرْبَعُمِائَةِ دِرْهَمٍ، وَذَلِكَ أَعْلَى مَا كَانَ رَسُولُ اللهِ ﷺ أَمْهَرَ، فَلَا أَعْلَمَنَّ أَحَدًا زَادَ عَلَى أَرْبَعِمِائَةِ دِرْهَمٍ[2].

وَقَدْ رُوِيَ مِنْ وَجْهٍ صَحِيحٍ، عَنْ عَبْدِ اللهِ بْنِ عَبَّاسٍ، عَنْ عُمَرَ:

٢٧٦٠- **حَدَّثَنَاهُ** مُحَمَّدُ بْنُ مُظَفَّرٍ الْحَافِظُ، ثَنَا أَبُو مُحَمَّدِ بْنُ صَاعِدٍ[3]، حَدَّثَنِي مُحَمَّدُ بْنُ عَلِيِّ بْنِ مَيْمُونٍ الرَّقِّيُّ، حَدَّثَنِي سَعِيدُ بْنُ عَبْدِ الْمَلِكِ بْنِ وَاقِدٍ الْحَرَّانِيُّ، ثَنَا مُحَمَّدُ بْنُ فُضَيْلٍ الضَّبِّيُّ، عَنْ أَبِيهِ[4]، عَنْ عَطَاءِ بْنِ أَبِي رَبَاحٍ، عَنِ ابْنِ عَبَّاسٍ قَالَ: قَالَ عُمَرُ: لَا تُغَالُوا بِمُهُورِ[5] النِّسَاءِ. قَالَ: وَذَكَرَ الْحَدِيثَ[6].

---

(١) هو: محمد بن يوسف الزبيدي، يروي عن أبي قرة موسى بن طارق، وكان من أهل التهذيب.

(٢) إتحاف المهرة (١٢/ ٢٤٧-٢٥٥٨).

(٣) هو: محمد بن محمد بن عبد الله بن صاعد.

(٤) هو: فضيل بن غزوان، ابن عبد الله بن الحارث.

(٥) في (و) و(ص): «مهور».

(٦) إتحاف المهرة (١٢/ ٢٤٧-٢٥٥٨).

Bulsna

وَكَذَلِكَ رَوَى عَنْ سَعِيدِ بْنِ الْمُسَيَّبِ، عَنْ عُمَرَ:

٧٢٦٦- عَبْدُ الرَّزَّاقِ: أَبُو الْحَسَنِ بْنُ مَنْصُورٍ، ثَنَا عَبْدُ اللهِ بْنُ مُحَمَّدِ بْنِ نَاجِيَةَ، ثَنَا تَمْتَامٌ بْنُ مُحَمَّدٍ أَبُو الْحَسَنِ(١) الْمَلَائِيُّ، ثَنَا مُعَلَّى بْنُ هِلَالٍ الرَّحَبِيُّ، ثَنَا عَبْدُ الْحَمِيدِ بْنُ جَعْفَرٍ، عَنِ الزُّهْرِيِّ، عَنْ سَعِيدِ بْنِ الْمُسَيَّبِ، أَنَّ عُمَرَ بْنَ الْخَطَّابِ قَامَ عَلَى مِنْبَرِهِ، فَحَمِدَ اللهَ، وَأَثْنَى عَلَيْهِ، فَقَالَ: أَلَا لَا تُغَالُوا فِي صُدُقَاتِ النِّسَاءِ، فَإِنَّهَا لَوْ كَانَتْ مَكْرُمَةً فِي الدُّنْيَا، أَوْ تَقْوَى عِنْدَ اللهِ، كَانَ أَوْلَاكُمْ بِهَا نَبِيُّكُمْ ﷺ، وَمَا زَادَتِ امْرَأَةٌ مِنْ نِسَائِهِ وَلَا بَنَاتِهِ عَلَى ثِنْتَيْ عَشْرَةَ أُوقِيَةً، وَذَلِكَ أَرْبَعُمِائَةِ دِرْهَمٍ وَثَمَانُونَ دِرْهَمًا، الْأُوقِيَةُ: أَرْبَعُونَ دِرْهَمًا(٢).

فَقَدْ تَوَاتَرَتِ الْأَسَانِيدُ الصَّحِيحَةُ بِصِحَّةِ خُطْبَةِ أَمِيرِ الْمُؤْمِنِينَ عُمَرَ بْنِ الْخَطَّابِ، رَضِيَ اللهُ عَنْهُ، فِي مَجْمُوعِ فِي جُزْءٍ، وَلِلهِ الْحَمْدُ وَالْمِنَّةُ.

٧٢٦٧- أَخْبَرَنِي الشَّيْخُ أَبُو بَكْرِ بْنُ إِسْحَاقَ الْفَقِيهُ، ثَنَا عَلِيُّ بْنُ الْحَسَنِ بْنِ عَبْدِ الْعَزِيزِ الْبَغَوِيُّ بِبَغْدَادَ، ثَنَا الْحَسَنُ بْنُ الرَّبِيعِ، ثَنَا إِسْمَاعِيلُ الْأَسْكُونِيُّ(٣)، أَنَّا أَبُو عَامِرٍ صَالِحُ بْنُ عَبْدِ اللهِ بْنِ ذَكْوَانَ أَبُو السَّمْحِ

---

(١) في (ص) والإتحاف: «أبو الحسن» محمد، وهو خطأ، ومحمد بن الحسن الحنفي الخشاب، يعرف بكردوس، مر في الإسناد ٧٢٦٤.

(٢) في (ق): «أوقية».

(٣) إتحاف المهرة (٧/١٧٠-١٧٣٤٤).

(٤) كذا رواه الصغاني، وهو إسماعيل الأسكوني هذا، بشر بن سلمان الكندي الكوفي، من رجال التهذيب.

غير أن الثابت في روى هذا الحديث جعفر بن برقان أبو إسماعيل، وهناك =

﴿٥﴾ فَقَالَ: إِلَى تَرْجَمَتْ امْرَأَةٌ مِنَ الأَنْصَارِ عَلَى أَبَوَيْهَا، فَتَقَرَّعَ لَهَا رَسُولُ اللهِ ﷺ، فَقَالَ: «أَلَكُمَا تَحْبُبْنَ الفِضَّةَ مِنْ قِرْصِ هَذَا الجَبَلِ، هَلْ رَأَيْتُمَا، فَإِلَى هُبَيْرَى الأَنْصَارِ فَجَبَّتْ». قَالَ: قَدْ، قَالَ: «هَذَا عِنْدَنَا شَرٌّ، وَلَكِنَّا سَنَبْتَلِي بِي بَعْدُ، وَأَنَا أَرْعَمُ أَنْ لَعِبَتْ جَرَّةٌ، فَبَنَهُ فِي بَيْتِ إِلَى نَاسٍ مِنْ بَنِي عَمْرٍو، وَأَمَرَ لَهُمْ بِثَلَاثِ مِائَةٍ، فَعَمَلُوا عَلَيْهَا عَامَهُمْ، فَلَمْ يَرُمْ إِلَا قَلِيلًا حَتَّى تَرَكَتْ، فَأَتَيْهُمْ أَنْ تَنْبَتَ، فَلَمْ يَكُنْ فِي القَوْمِ أَصْغَرُ مِنْ الَّذِي تَزَوَّجَ، فَجَاءَ إِلَى نَبِيِّ اللهِ ﷺ وَهُوَ مُسْتَلْقٍ فِي المَسْجِدِ، فَقَامَ عِنْدَ رَأْسِهِ فَرَاهِيَةَ أَنْ يُوقِظَهُ، فَاتَّبَهَ نَبِيُّ اللهِ ﷺ، فَقَالَ: يَا نَبِيَّ اللهِ، إِنَّ الَّذِي أَصْلَحْتَ أَصْبَحَ إِنَّ تَنْعَلُهُ!» فَتَبَرَّلَهُ نَبِيُّ اللهِ ﷺ بِيَدِيهِ، وَأَخَذَ رِدَاءَهُ، وَقَامَ، فَوَضَعَهُ عَلَى عَاتِقِهِ، وَانْطَلَقَ يَمْشِي حَتَّى أَتَى بَابَ حَائِطٍ فَضَرَبَهُ بِإِحْدَى قَدَمَيْهِ، وَالَّذِي نَفْسُ أَبِي هُرَيْرَةَ بِيَدِهِ، لَقَدْ قَامَتْ بَعْدَ ذَلِكَ تَمْشِي الفَدَادِينُ، وَإِنَّهُمْ لَيَزْرَعُونَ الحَمْدُ، وَقَدْ أَوْقَدُوا

الثَّوْبَانِ فَاحْمَدْ عِنْدَهُمْ، فَتَكَرَّهُوا عَلَيْهِمْ، وَتَكَبَّرُوا تَكْبِيرَةً رَجُلٍ وَاحِدٍ، وَإِنَّ اللهَ هَزَمَهُمْ، وَأَسَرَ مِنْهُمْ»[1].

هَذَا حَدِيثٌ صَحِيحٌ عَلَى شَرْطِ الشَّيْخَيْنِ، وَلَمْ يُخَرِّجَاهُ بِهَذِهِ السِّيَاقَةِ.

[٧٢٧٢] وَلَمَّا أَخْرَجَ مُسْلِمٌ مِنْ حَدِيثِ أَنَسٍ: عَنْ أَبِي إِسْمَاعِيلَ، عَنِ ابْنِ عَبَّاسٍ، عَنْ أَبِي هُرَيْرَةَ أَنَّ رَجُلًا تَرَكَهُ، فَقَالَ رَسُولُ اللهِ ﷺ: «لَقَدْ تَرَكَتْ بِهِ[2]».

وَأَخْرَجَ إِسْمَاعِيلُ هَذَا هُوَ ابْنُ عُلَيَّةَ بْنِ سَلَمَةَ، وَقَدِ احْتَجَّا جَمِيعًا بِرُوَاتِهِ.

[٧٢٧٣] حَدَّثَنَا أَبُو عَبْدِ اللهِ مُحَمَّدُ بْنُ يَعْقُوبَ الشَّيْبَانِيُّ، إِمْلَاءً، إِبْرَاهِيمُ بْنُ عَبْدِ اللهِ السَّعْدِيُّ، إِذْ يَزِيدُ بْنُ هَارُونَ، أَنَا يَحْيَى بْنُ سَعِيدٍ.

وَأَخْبَرَنِي الْحَسَنُ بْنُ أَبِي طَالِبٍ[3]: الْمُزَوِّرِيُّ، أَنَا أَبُو الْعَوَّامِ، أَنَا عِمْرَانُ، أَنَا عَبْدُ اللهِ، أَنَا يَحْيَى بْنُ سَعِيدٍ، عَنْ سُفْيَانَ بْنِ زِيَادٍ الشَّيْبَانِيِّ، عَنْ أَبِي خَدْرَةَ الْأَسَدِيِّ، عَنْ أَبِي سَعِيدٍ الْخُدْرِيِّ رَضِيَ اللهُ عَنْهُ، عَنِ النَّبِيِّ ﷺ، قَالَ: «هُمْ شَرُّ الْمَقْتُولِينَ مِنْ تَحْتِ أَدِيمِ السَّمَاءِ، وَخَيْرُ الْمَقْتُولِينَ مَنْ قَتَلُوهُ»[4].

قَالَ: فَأَتَيْنَا وَزَعْمٍ، فَقَالَ: «لَوْ شُئْتُمْ لَقَرَأْتُ عَلَيْكُمْ مِنْ لَحْمَانَا مَا رَأَيْتُمْ!».

هَذَا حَدِيثٌ صَحِيحُ الْإِسْنَادِ، وَلَمْ يُخَرِّجَاهُ.

---

(١) يحيى الحمار (١٤٣/ ٥٨-١٨٨٥٨).

(٢) في (ب): «ترك به»، وفي (ت): «ترك به من حديث ابن عباس وعروان بن معاوية العرايب، فيه نكرة لم أعرفها»، والظاهر أن ما بعد «من» ليس منه، وقد ذكر المصنف أن الحديث عند مسلم فلعله سقط من ناسخ أو من بعض من نسخ الكتاب أو المصنف، وقد ذكر المصنف في الموضع الآتي (الصحيح ٣/ ٤٨٥) أن الحديث في الصحيحين.

(٣) في (ب وص): «حكيم».

(٤) يحيى الحمار (١٤٣/ ٧٤-٧١٣٧).

٢٧٦٤- حدثنا أَبُو الْعَبَّاسِ مُحَمَّدُ بْنُ يَعْقُوبَ، ثَنَا أَحْمَدُ بْنُ عِيسَى بْنِ زَيْدٍ اللُّخْمِيُّ بِتِنِّيسَ، ثَنَا عَمْرُو بْنُ أَبِي سَلَمَةَ، ثَنَا زُهَيْرُ بْنُ مُحَمَّدٍ، ثَنَا حُمَيْدٌ الطَّوِيلُ وَرَجُلٌ آخَرُ، عَنْ أَنَسِ بْنِ مَالِكٍ قَالَ: سُئِلَ رَسُولُ اللهِ ﷺ عَنْ قَوْلِ اللهِ ﷻ: ﴿وَالْقَنَاطِيرِ الْمُقَنْطَرَةِ﴾[1]، قَالَ: «الْقِنْطَارُ أَلْفَا أُوقِيَّةٍ»[2].

هَذَا حَدِيثٌ صَحِيحٌ عَلَى شَرْطِ الشَّيْخَيْنِ، وَلَمْ يُخَرِّجَاهُ.

٢٧٦٥- حدثنا أَبُو بَكْرٍ مُحَمَّدُ بْنُ أَحْمَدَ بْنِ بَالَوَيْهِ، ثَنَا إِسْحَاقُ بْنُ الْحَسَنِ الْحَرْبِيُّ، ثَنَا عَفَّانُ، ثَنَا حَمَّادُ بْنُ سَلَمَةَ، أَخْبَرَنِي عُمَرُ[3] بْنُ طُحْفَةَ بْنِ صَخْبَرَةَ الْعَدَنِيُّ[4]، عَنِ الْقَاسِمِ بْنِ مُحَمَّدٍ، عَنْ عَائِشَةَ، أَنَّ النَّبِيَّ ﷺ قَالَ: «أَعْظَمُ النِّسَاءِ بَرَكَةً أَيْسَرُهُنَّ صَدَاقًا»[5].

هَذَا حَدِيثٌ صَحِيحٌ عَلَى شَرْطِ مُسْلِمٍ، وَلَمْ يُخَرِّجَاهُ.

---

(١) [آل عمران: آية ١٤].

(٢) إتحاف المهرة (١/٦٦٠-٦٦١).

(٣) في الإتحاف: «عمران» وفي السنن الكبرى للبيهقي (٧/٢٣٥) من المستدرك: «عمر».

(٤) عمر بن الطفيل بن سخبرة هذا يسمى أيضا: عيسى بن ميمون، وهو: عمر بن طحفة بن سخبرة العدني، وثقه ابن حبان، وقال: يخطئ. [تقريب التهذيب (٤٨).]

(٥) إتحاف المهرة (١/٤٧٧-٢٢٤٤).

أَبُو ثَوْرٍ(١)، ثَنَا إِبْرَاهِيمُ بْنُ خَالِدٍ الصَّنْعَانِيُّ(٢)، ثَنَا عَبْدُ اللهِ بْنُ مُصْعَبِ بْنِ ثَابِتٍ، ثَنَا عَبْدُ اللهِ بْنُ عَمْرِو بْنِ مُسْلِمٍ قَالَ: زَوَّجَ رَسُولُ اللهِ ﷺ ابْنَةَ عَمِّهِ ضُبَاعَةَ بِنْتَ عَامِرِ بْنِ حُذَيْفَةَ، فَلَمْ يُقَدِّمْ.

هَذَا حَدِيثٌ صَحِيحُ الإِسْنَادِ، وَلَمْ يُخَرِّجَاهُ(٣).

٢٧٧٧- أَخْبَرَنِي أَبُو الْعَبَّاسِ مُحَمَّدُ بْنُ أَحْمَدَ الْمَحْبُوبِيُّ بِمَرْوَ، ثَنَا مُحَمَّدُ بْنُ مَنْصُورٍ، ثَنَا أَبُو عَاصِمٍ(٤)، أَنَا عُثْمَانُ بْنُ الأَسْوَدِ، عَنْ ثَابِتِ الثَّانِي، حَدَّثَنِي مُجَاهِدُ بْنُ أَبِي سُلَيْمَانَ، عَنْ أُمِّ سَلَمَةَ قَالَتْ: قَالَ رَسُولُ اللهِ ﷺ: «مَنْ أَصَابَهُ هَمٌّ أَوْ حُزْنٌ فَلْيَقُلْ: إِلَهِي إِنِّي عَبْدُكَ ابْنُ عَبْدِكَ، ابْنُ أَمَتِكَ، نَاصِيَتِي بِيَدِكَ، مَاضٍ فِيَّ حُكْمُكَ، عَدْلٌ فِيَّ قَضَاؤُكَ، أَسْأَلُكَ بِكُلِّ اسْمٍ هُوَ لَكَ سَمَّيْتَ بِهِ نَفْسَكَ، أَوْ عَلَّمْتَهُ أَحَدًا مِنْ خَلْقِكَ، أَوْ أَنْزَلْتَهُ فِي كِتَابِكَ، أَوِ اسْتَأْثَرْتَ بِهِ فِي عِلْمِ الْغَيْبِ عِنْدَكَ، أَنْ تَجْعَلَ الْقُرْآنَ رَبِيعَ قَلْبِي، وَنُورَ بَصَرِي، وَجَلَاءَ حُزْنِي، وَذَهَابَ هَمِّي» فَقَالَ رَجُلٌ: يَا رَسُولَ اللهِ، أَفَلَا نَتَعَلَّمُهَا؟ فَقَالَ: «بَلَى، يَنْبَغِي لِمَنْ سَمِعَهَا أَنْ يَتَعَلَّمَهَا».

(١) هو إبراهيم بن خالد بن أبي اليمان الكلبي.

(٢) في الإتحاف: «أبو ثور إبراهيم بن خالد الصنعاني» وهو خطأ.

(٣) أخرجه أحمد (٢٦٧١٧) وابن ماجه (٢١٢٦).

قال ابن حجر في الإتحاف: «قلت: في الحرح مقال، لكن زيادة عمه فضة ليست في الصحيحين».

كذا في النسخ المخطية الثلاثة، وهو خطأ، فكان من حق روايته عن عاصم بن عمر بن قتادة عن عبد الله بن عامر كما في الرواية التالي عن ابن عمر عن أبي سلمة عن أبيه، وليس عن عثمان بن الأسود، وصحيح ابن حبان (٧١٢/٣) وفرضنا وقوع السقط في الذكرى (٢٤١/٣) ابن المصنف بعد أبيه سند وهي أبي بكر بن الحارث الفقيه، جمع بين الطريقين فقال: أخبرني أبو بكر بن عمرو بن أبي سلمة، وأبو بكر هذا هو الحارث بن عمر بن أبي سلمة من سند الحاكم، وكذلك فعل المحقق في الإتحاف عقد أسماء رواية المصنف هنا على الروايات الآتية وليست على رواية الحاكم فقط، والله أعلم.

قُلْتُهَا، فَلَمَّا انْقَضَتْ عِدَّتُهَا بَعَثَ إِلَيْهَا رَسُولُ اللهِ ﷺ عُمَرَ بْنَ الْخَطَّابِ يَخْطُبُهَا عَلَيْهِ، فَأَذِنَتْ لِابْنِهَا: يَا عُمَرُ، قُمْ فَزَوِّجْ رَسُولَ اللهِ ﷺ، فَزَوَّجَهُ، فَكَانَ رَسُولُ اللهِ ﷺ يَأْتِيهَا لَيْلًا بِلَا إِذْنٍ، فَإِذَا رَأَتْهُ أَصَابَتِ ابْنَتَهَا رِيبَةٌ، فَحَمَلَتْهَا فِي جِجْرِهَا، فَتَقَدَّبَ رَسُولُ اللهِ ﷺ، فَعَلِمَ بِذَلِكَ عَمْرُو بْنُ يَاسِرٍ - كَانَ أَخَاهَا مِنَ الرَّضَاعَةِ - فَجَاءَ إِلَيْهَا، فَقَالَ: أَيْنَ هَذِهِ الْمُقَوِّمَةُ الْمُتَسَوِّكَةُ؟ لَقَدْ أَذِنَتْ رَسُولَ اللهِ ﷺ فَأَخَذَهَا، فَذَهَبَ بِهَا، فَجَاءَتْهَا[1] رَسُولُ اللهِ ﷺ، فَدَخَلَ عَلَيْهَا، فَجَعَلَ يَضْرِبُ بِضَرْبِهِ فِي جَوَانِبِ الْبَيْتِ، فَقَالَ: مَا فَعَلَتْ ثُنَاءُ؟ فَقَالَتْ: جَاءَ عَمْرٌو فَأَخَذَهَا فَذَهَبَ بِهَا، فَبَنَى بِهَا رَسُولُ اللهِ ﷺ، وَقَالَ: إِنِّي لَا أَقْضِي شَيْئًا بِهَا بَأْسٌ أَصَابَتْ فُلَانَةَ رَحَيْنِ وَجَرْتَيْنِ، وَبَرَقَتْهُ حَلُوبَهَا لَيْلَةً، وَقَالَ: إِنْ سَأَلْتُ لَكِ سَنَةً لَيُعْطِيَنِي.

Using

وَإِلَهُ عَلِيٍّ، وَأَشْهَدُ أَنَّ مُحَمَّدًا رَسُولُ اللهِ. قَالَتْ: بَلَى، زَوَّجَ إِلَهُ عَلِيٍّ!!.

هَذَا حَدِيثٌ صَحِيحُ الإِسْنَادِ، عَلَى شَرْطِ مُسْلِمٍ، وَلَمْ يُخَرِّجَاهُ.

وَلَهُ شَاهِدٌ صَحِيحٌ عَلَى شَرْطِ الشَّيْخَيْنِ:

٢٧٩٤ - أَخْبَرَنِي أَبُو عَمْرٍو بْنُ إِسْمَاعِيلَ[1]: ثَنَا أَبُو بَكْرٍ مُحَمَّدُ بْنُ إِسْحَاقَ، ثَنَا عَبْدُ الْوَارِثِ بْنُ عَبْدِ الصَّمَدِ بْنِ عَبْدِ الْوَارِثِ بْنِ سَعِيدٍ الْعَنْبَرِيُّ، حَدَّثَنِي أَبِي، ثَنَا جَرِيرُ بْنُ حَازِمٍ، عَنِ النَّضْرِ بْنِ أَنَسٍ، عَنْ أَنَسٍ: أَنَّ أُمَّ سُلَيْمٍ تَزَوَّجَتْ أَبَا طَلْحَةَ عَلَى إِسْلَامِهِ[2].

٢٧٩٥ - أَخْبَرَنِي أَبُو جَعْفَرٍ مُحَمَّدُ بْنُ عَلِيِّ بْنِ دُحَيْمٍ الشَّيْبَانِيُّ بِالْكُوفَةِ، ثَنَا أَحْمَدُ بْنُ حَازِمٍ: أَنَا أَبُو نُعَيْمٍ، ثَنَا إِسْمَاعِيلُ بْنُ أَبِي خَالِدٍ، ثَنَا عَلِيُّ بْنُ رَبِيعَةَ، سَمِعْتُ أَبَا أَيُّوبَ الْبَجَلِيَّ، عَنْ أَبِي هُبَيْرَةَ، عَنِ الْمُغِيرَةِ بْنِ شُعْبَةَ، قَالَ: قَالَتْ أُمُّ حَبِيبَةَ: أَيْ هَنْتَاهْ أَتَرَاهُ تَرَكَ لِي زَوْجًا يَتْرُكُ الزِّنَا، وَلَمْ يَقْرَبِ الْخَمْرَ، وَلَمْ يَجْتَمِعْهَا إِلَى مَكَانٍ، فَقَالَ لَهَا عُثْمَانُ بْنُ عَفَّانَ: مَا تُمْلِكُ عَنْ نَفْسِهَا، فَأَرْسَلَ رَسُولَ اللهِ ﷺ أَنْ تَخْطُبَ عَلَيْهِ، فَأَمَرَ بِهَا فَجُرَّتْ عَلَى الْبَابِ، فَقَالَ: «أَخَاطِبُهَا إِلَيْهِ فَهُوَ أَعْلَمُ، أَمْ أَنَا؟» فَأَمَرَ أَنْ أَخْطُبَ عَلَيْهِ، فَزَوَّجَنِي، وَأَنَا يَوْمَئِذٍ بِالْحَبَشَةِ، وَأَنَا أَحْسَبُ مُحَمَّدَ بْنَ عَلِيٍّ هَذَا النَّجَّارَ، قَالَ: سَأَلْتُ أَبَا أَيُّوبَ عَنْهُ، فَلَمْ يَعْرِفْهُ، وَأَبِي، قَالَ: فَإِنَّ مَالَهُ فِي الْمَهْرِ قَلِيلٌ، وَإِنَّ عَيْشَهَا مَعَهُ لَقَلِيلٌ، وَإِنَّ مَوْتَهُ لَقَلِيلٌ، وَإِنَّ مَوْتَهَا

أَرَى أَنْ أَجْعَلَ لَهَا صَدَاقًا كَصَدَاقِ نِسَائِهَا، لَا وَكْسَ وَلَا شَطَطَ، وَلَهَا الْمِيرَاثُ، وَعَلَيْهَا الْعِدَّةُ أَرْبَعَةَ أَشْهُرٍ وَعَشْرًا. قَالَ: وَذَلِكَ بِسَمْعِ نَاسٍ مِنْ أَشْجَعَ، فَقَامُوا، فَقَالُوا: نَشْهَدُ أَنَّكَ قَضَيْتَ بِمِثْلِ الَّذِي قَضَى بِهِ رَسُولُ اللهِ ﷺ فِي امْرَأَةٍ مِنَّا يُقَالُ لَهَا: بِرْوَعُ بِنْتُ وَاشِقٍ. قَالَ: فَمَا رُؤِيَ عَبْدُ اللهِ فَرِحَ بِشَيْءٍ مَا فَرِحَ يَوْمَئِذٍ إِلَّا بِإِسْلَامِهِ، ثُمَّ قَالَ: اللَّهُمَّ إِنْ كَانَ صَوَابًا فَمِنْكَ وَحْدَكَ، لَا شَرِيكَ لَكَ، وَإِنْ كَانَ خَطَأً، فَمِنِّي وَمِنَ الشَّيْطَانِ، وَاللهُ وَرَسُولُهُ مِنْهُ بَرِيءٌ[1].

هَذَا حَدِيثٌ صَحِيحٌ عَلَى شَرْطِ مُسْلِمٍ، وَلَمْ يُخَرِّجَاهُ.

سَمِعْتُ أَبَا عَبْدِ اللهِ مُحَمَّدَ بْنَ يَعْقُوبَ الْحَافِظَ، وَقِيلَ لَهُ: سَمِعْتُ الْحَسَنَ بْنَ سُفْيَانَ يَقُولُ: سَمِعْتُ حَرْمَلَةَ بْنَ يَحْيَى يَقُولُ: سَمِعْتُ الشَّافِعِيَّ يَقُولُ: إِنْ صَحَّ حَدِيثُ بِرْوَعَ بِنْتِ وَاشِقٍ قُلْتُ بِهِ. فَقَالَ أَبُو عَبْدِ اللهِ: لَوْ حَضَرْتُ الشَّافِعِيَّ رضي الله عنه لَقُمْتُ عَلَى رُءُوسِ أَصْحَابِهِ، وَقُلْتُ: فَقَدْ صَحَّ الْحَدِيثُ، فَقُلْ بِهِ.

قَالَ الْحَاكِمُ: فَالشَّافِعِيُّ إِنَّمَا قَالَ: لَوْ صَحَّ الْحَدِيثُ؛ لِأَنَّ هَذِهِ الرِّوَايَةَ وَإِنْ كَانَتْ صَحِيحَةً، فَإِنَّ الْفَتْوَى فِيهِ لِعَبْدِ اللهِ بْنِ مَسْعُودٍ، وَسَنَدُ الْحَدِيثِ لِنَفَرٍ مِنْ أَشْجَعَ، وَشَيْخُنَا أَبُو عَبْدِ اللهِ رحمه الله إِنَّمَا حَكَمَ بِصِحَّةِ الْحَدِيثِ؛ لِأَنَّ الثِّقَةَ قَدْ سَمَّى فِيهِ رَجُلًا مِنَ الصَّحَابَةِ، وَهُوَ مَعْقِلُ بْنُ سِنَانٍ الْأَشْجَعِيُّ، وَقَدْ ذَكَرْتُهُ.

٣٧٧١ - أَخْبَرَنَا أَبُو عَبْدِ اللهِ الْحَافِظُ، ثَنَا أَبُو عَبْدِ اللهِ بْنُ [illegible] حَدَّثَنِي أَبِي [illegible] عَبْدُ اللهِ بْنُ [illegible] الْحَسَنِ بْنِ [illegible]

(١) إتحاف المهرة (١٣/٣٧٩-١٦٨٨٣).

ءبيدا

عَنْ مَسْرُوقٍ، عَنْ عَبْدِ اللهِ بْنِ رَجُلٍ تَزَوَّجَ امْرَأَةً، فَمَاتَ وَلَمْ يَدْخُلْ بِهَا، وَلَمْ يَفْرِضْ لَهَا، فَقَالَ: لَهَا الصَّدَاقُ كَامِلًا، وَعَلَيْهَا الْعِدَّةُ، وَلَهَا الْمِيرَاثُ، فَقَامَ مَعْقِلُ بْنُ سِنَانٍ، فَقَالَ: شَهِدْتُ رَسُولَ اللهِ ﷺ قَضَى بِهِ فِي بُرْوَعَ بِنْتِ وَاشِقٍ(١).

فَصَارَ الْحَدِيثُ صَحِيحًا عَلَى شَرْطِ الشَّيْخَيْنِ.

٢٧٧٧- حَدَّثَنَا أَبُو الْعَبَّاسِ مُحَمَّدُ بْنُ يَعْقُوبَ: ثنا الرَّبِيعُ بْنُ سُلَيْمَانَ الْمُرَادِيُّ: ثنا عَبْدُ اللهِ بْنُ وَهْبٍ: أَخْبَرَنِي أُسَامَةُ بْنُ زَيْدٍ، أَنَّ صَفْوَانَ بْنَ سُلَيْمٍ حَدَّثَهُ، عَنْ أَبِي سَلَمَةَ بْنِ عَبْدِ الرَّحْمَنِ، أَنَّهُ قَالَ: قَالَ رَسُولُ اللهِ ﷺ: «مَنْ أَعْتَقَ امْرَأَةً أَنْ يَتَزَوَّجَ بِهَا، فَلَا بَأْسَ صَدَاقُهَا، وَأَيُّ رَجُلٍ تَزَوَّجَ وَجْهَهُ، قَالَ عَزَّوَجَلَّ: يَنْبَغِي رِجْلُهَا لِلْوَلِيِّ، قَالَ عَزَّوَجَلَّ: وَأَيُّ أَقْرَبُ مِنْ جِلْدِي مِنْ أَوَّلِ شَيْءٍ؟ لَا يَنْكِحُ صَدَاقُهَا».

هَذَا حَدِيثٌ صَحِيحٌ عَلَى شَرْطِ مُسْلِمٍ، وَلَمْ يُخَرِّجَاهُ.

٢٧٧٧- أَخْبَرَنِي مُحَمَّدُ بْنُ الْمُؤَمَّلِ: ثنا الْفَضْلُ بْنُ مُحَمَّدٍ الشَّعْرَانِيُّ: ثنا عَبْدُ اللهِ بْنُ مُحَمَّدٍ النَّخَعِيُّ: ثنا عَبْدُ الْعَزِيزِ بْنُ مُحَمَّدٍ: ثنا يَزِيدُ(٢) بْنُ أَبِي حَبِيبٍ، عَنْ مُحَمَّدِ بْنِ إِبْرَاهِيمَ، عَنْ أَبِي سَلَمَةَ قَالَ: سَأَلْتُ عَائِشَةَ عَنْ صَدَاقِ النَّبِيِّ ﷺ، قَالَتْ: ثِنْتَا عَشْرَةَ أُوقِيَةً وَنَشٌّ، قُلْتُ: وَمَا النَّشُّ؟ قَالَتْ: نِصْفُ أُوقِيَةٍ(٣).

---

(١) [التعليق المعلق (٣٧٩/٩-١٦٨٣٨)].

(٢) [التعليق المعلق (١٧٢/١٠-١١٩٩١)].

(٣) في (ق وم وص): «زيد».

[التعليق المعلق (٣٧٦/٩-١٦٨٣٢)].

هَذَا حَدِيثٌ صَحِيحٌ عَلَى شَرْطِ مُسْلِمٍ، وَلَمْ يُخَرِّجَاهُ".

٢٧٧٤- حَدَّثَنِي أَبُو بَكْرٍ مُحَمَّدُ بْنُ أَحْمَدَ بْنِ بَالَوَيْهِ، ثنا أَبُو بَكْرٍ مُحَمَّدُ بْنُ دَاوُدَ الْجَوْهَرِيُّ، ثنا مُعَلَّى بْنُ مَنْصُورٍ، ثنا ابْنُ الْمُبَارَكِ، ثنا مَعْمَرٌ، عَنِ الزُّهْرِيِّ، عَنْ مُرْوَةَ، عَنْ أُمِّ حَبِيبَةَ، أَنَّهَا كَانَتْ تَحْتَ عُبَيْدِ اللَّهِ بْنِ جَحْشٍ، فَمَاتَ بِأَرْضِ الْحَبَشَةِ، فَزَوَّجَهَا النَّجَاشِيُّ النَّبِيَّ ﷺ، وَأَمْهَرَهَا عَنْهُ أَرْبَعَةَ آلَافٍ، وَبَعَثَ بِهَا إِلَى رَسُولِ اللَّهِ ﷺ مَعَ شُرَحْبِيلَ بْنِ حَسَنَةَ".

هَذَا حَدِيثٌ صَحِيحٌ عَلَى شَرْطِ الشَّيْخَيْنِ، وَلَمْ يُخَرِّجَاهُ.

٢٧٧٥- أَخْبَرَنَا أَبُو عَبْدِ اللَّهِ مُحَمَّدُ بْنُ عَبْدِ اللَّهِ الزَّهْدَامُ الْأَصْبَهَانِيُّ، ثنا أَبُو إِسْمَاعِيلَ مُحَمَّدُ بْنُ إِسْمَاعِيلَ السُّلَمِيُّ، حَدَّثَنِي أَبُو الْأَحْمَسِ عَبْدُ الْعَزِيزِ بْنُ يَحْيَى الْحَرَّانِيُّ، ثنا مُحَمَّدُ بْنُ سَلَمَةَ، عَنْ أَبِي عَبْدِ الرَّحِيمِ، عَنْ أَبِي

Using

[٥٥٤] بَلْ رَسُولُ اللهِ ﷺ زَوَّجَهَا فُلَانًا، وَلَمْ أَعْرِضْ لَهَا صَدَاقًا، وَلَمْ أَطْلُبْهُ شَيْئًا، وَإِنِّي أُشْهِدُكُمْ أَنِّي أَعْطَيْتُهَا صَدَاقَهَا سَهْمِي بِخَيْبَرَ، فَأَخَذَتْ سَهْمَهُ فَبَاعَتْهُ بِمِائَةِ أَلْفٍ، قَالَ: وَقَالَ رَسُولُ اللهِ ﷺ: «خَيْرُ الصَّدَاقِ أَيْسَرُهُ».

هَذَا حَدِيثٌ صَحِيحٌ عَلَى شَرْطِ الشَّيْخَيْنِ، وَلَمْ يُخَرِّجَاهُ.

٧٢٧٧- أَخْبَرَنِي أَبُو عَمْرِو بْنُ إِسْمَاعِيلَ: ثَنَا أَبُو بَكْرٍ مُحَمَّدُ بْنُ إِسْحَاقَ الإِمَامُ، ثَنَا عَبْدُ الرَّزَّاقِ بْنُ عَبْدِ الصَّمَدِ بْنِ عَبْدِ الْوَارِثِ الْعَنَزِيُّ، بِمَكَّةَ، ثَنَا عَبْدُ اللهِ بْنُ الرَّحْمَنِ بْنِ عَبْدِ اللهِ بْنِ دِينَارٍ، عَنْ مُحَمَّدِ بْنِ سِيرِينَ، عَنِ ابْنِ عُمَرَ، أَنَّ رَجُلًا مِنَ الأَنْصَارِ قَالَ: يَا رَسُولَ اللهِ، إِنَّ امْرَأَتِي تَزَوَّجَ امْرَأَةً، فَلَمَّا دَخَلَ عَلَيْهَا أَهْوَى إِلَى الْبَابِ، وَذَهَبَ مَهْرُهَا»(١)، وَرَجُلٌ اسْتَعْمَلَ رَجُلًا فَذَهَبَ بِأُجْرَتِهِ، وَاخْتَرَطَ سَيْفَهُ فَقَتَلَهُ»(٢).

هَذَا حَدِيثٌ صَحِيحٌ عَلَى شَرْطِ الْبُخَارِيِّ، وَلَمْ يُخَرِّجَاهُ.

٧٢٧٨- أَخْبَرَنِي أَبُو الْعَبَّاسِ مُحَمَّدُ بْنُ أَحْمَدَ الْمَحْبُوبِيُّ بِمَرْوَ، ثَنَا الْفَضْلُ بْنُ عَبَّانَ الرَّازِيُّ، ثَنَا النَّضْرُ بْنُ شُمَيْلٍ، ثَنَا شُعْبَةُ.

وَأَخْبَرَنِي عَبْدُ الرَّحْمَنِ بْنُ الْحَسَنِ الْقَاضِي بِهَمَذَانَ، ثَنَا إِبْرَاهِيمُ بْنُ الْحُسَيْنِ، ثَنَا آدَمُ بْنُ أَبِي إِيَاسٍ، ثَنَا شُعْبَةُ قَالَ: سَمِعْتُ أَبَا إِسْحَاقَ يُحَدِّثُ، عَنْ أَبِي عُبَيْدَةَ، عَنْ عَبْدِ اللهِ، عَنِ النَّبِيِّ ﷺ: أَنَّهُ عَلَّمَ خُطْبَةَ الْحَاجَةِ: «الْحَمْدُ

---

(١) إسناده ضعيف (١٤/٢١٤-١٣٠٤)، و(١٤/٢١٦-١٣٠٨)، و(١٤/٢١٦-١٣٠٩).

(٢) هو: محمد بن أحمد بن يحيى بن أبي إسحاق الفقيه البيلماني.

(٣) في (ط): «والتلخيص» «صحيح».

لِلَّهِ نَحْمَدُهُ وَنَسْتَعِينُهُ، وَنَسْتَغْفِرُهُ، وَنَعُوذُ بِاللهِ مِنْ شُرُورِ أَنْفُسِنَا، مَنْ يَهْدِهِ اللهُ فَلَا مُضِلَّ لَهُ، وَمَنْ يُضْلِلْ فَلَا هَادِيَ لَهُ، وَأَشْهَدُ أَنْ لَا إِلَهَ إِلَّا اللهُ، وَأَشْهَدُ أَنَّ مُحَمَّدًا عَبْدُهُ وَرَسُولُهُ». ثُمَّ يَقْرَأُ ثَلَاثَ آيَاتٍ: ﴿يَٰٓأَيُّهَا ٱلَّذِينَ ءَامَنُوا۟ ٱتَّقُوا۟ ٱللَّهَ حَقَّ تُقَاتِهِۦ وَلَا تَمُوتُنَّ إِلَّا وَأَنتُم مُّسْلِمُونَ﴾[1]. ﴿يَٰٓأَيُّهَا ٱلنَّاسُ ٱتَّقُوا۟ رَبَّكُمُ ٱلَّذِى خَلَقَكُم مِّن نَّفْسٍ وَٰحِدَةٍ وَخَلَقَ مِنْهَا زَوْجَهَا وَبَثَّ مِنْهُمَا رِجَالًا كَثِيرًا وَنِسَآءً وَٱتَّقُوا۟ ٱللَّهَ ٱلَّذِى تَسَآءَلُونَ بِهِۦ وَٱلْأَرْحَامَ إِنَّ ٱللَّهَ كَانَ عَلَيْكُمْ رَقِيبًا﴾[2]. ﴿يَٰٓأَيُّهَا ٱلَّذِينَ ءَامَنُوا۟ ٱتَّقُوا۟ ٱللَّهَ وَقُولُوا۟ قَوْلًا سَدِيدًا ۝٧٠ يُصْلِحْ لَكُمْ أَعْمَٰلَكُمْ وَيَغْفِرْ لَكُمْ ذُنُوبَكُمْ وَمَن يُطِعِ ٱللَّهَ وَرَسُولَهُۥ فَقَدْ فَازَ فَوْزًا عَظِيمًا﴾[3]. ثُمَّ يَذْكُرُ حَاجَتَهُ[4].

٢٧٧٨- حدثنا مُحَمَّدُ بْنُ صَالِحِ بْنِ هَانِئٍ، ثَنَا جَعْفَرُ بْنُ مُحَمَّدِ بْنِ سَوَّارٍ وَمُحَمَّدُ بْنُ نُعَيْمٍ[5]، قَالَا: ثَنَا قُتَيْبَةُ بْنُ سَعِيدٍ، ثَنَا عَبْدُ الْعَزِيزِ بْنُ مُحَمَّدٍ، عَنْ سُهَيْلٍ، عَنْ أَبِيهِ، عَنْ أَبِي هُرَيْرَةَ، أَنَّ النَّبِيَّ ﷺ كَانَ إِذَا رَفَّأَ الْإِنْسَانَ إِذَا تَزَوَّجَ،

قَالَ: «بَارَكَ اللهُ لَكَ، وَبَارَكَ عَلَيْكَ، وَجَمَعَ بَيْنَكُمَا فِي خَيْرٍ»[6].

هَذَا حَدِيثٌ صَحِيحٌ عَلَى شَرْطِ مُسْلِمٍ، وَلَمْ يُخَرِّجَاهُ.

٢٧٧٩- حدثنا يَحْيَى بْنُ مَنْصُورٍ الْقَاضِي، ثَنَا أَبُو بَكْرٍ مُحَمَّدُ بْنُ مُحَمَّدِ بْنِ

(١) آل عمران (١٤٤).
(٢) النساء (١).
(٣) الأحزاب (٧٠).
(٤) إتحاف المهرة (١٤/٥٤٩-١٨١٩٦).
(٥) هو: محمد بن نعيم بن عبد الله، أبو بكر النيسابوري المدني.
(٦) إتحاف المهرة (١٤/٥٤٩-١٨١٩٦).

Bulsn e

وَعَاءِ، عَنْ مَعْمَرٍ، عَنْ أَبِي الزِّنَادِ، عَنِ الْقَعْقَاعِ(١)، - زَادَ عَبْدُ الرَّزَّاقِ، أَنَّ ابْنَ جُرَيْجٍ، عَنْ صَفْوَانَ بْنِ عَبْدِ اللَّهِ، عَنْ سَعِيدِ بْنِ الْمُسَيَّبِ، عَنْ رَجُلٍ مِنْ أَصْحَابِ رَسُولِ اللَّهِ ﷺ مِنَ الأَنْصَارِ يُقَالُ لَهُ: نُضْرَةُ -، قَالَ: تَزَوَّجْتُ امْرَأَةً بِكْرًا فِي سِتِّرِهَا، فَدَخَلْتُ عَلَيْهَا(٢)، فَإِذَا هِيَ بِخَيْلٍ، فَقَالَ فِي النَّبِيِّ ﷺ: «لَهَا الصَّدَاقُ بِمَا اسْتَحْلَلْتَ مِنْ فَرْجِهَا، وَلَوْلَا عِلْمُ قَوْمِكَ أَنَّهُ قَتَلَ، فَإِنَّا وَلَدْنَا فَاعْلَمُوهَا»(٣).

هَذَا حَدِيثٌ صَحِيحُ الإِسْنَادِ، وَهُوَ أَيْضًا مُرْسَلٌ.

وَلَهُ شَاهِدٌ مِنْ حَدِيثِ بَعْضِ بَنِي أَبِي بَكْرٍ:

٧٢٨٧- حَدَّثَنَاهُ عَلِيُّ بْنُ حَمْشَةَ الْعَدْلُ، ثَنَا الْحُسَيْنُ بْنُ مُحَمَّدِ بْنِ بَكْرٍ، ثَنَا مُحَمَّدُ بْنُ الْمُثَنَّى، ثَنَا عَبْدُ الصَّمَدِ، ثَنَا عَبْدُ الْوَارِثِ بْنُ سَعِيدٍ، عَنْ يُونُسَ بْنِ عُبَيْدٍ، عَنْ عَمْرِو بْنِ عُبَيْدٍ، عَنِ الْحَسَنِ، عَنْ سَعِيدِ بْنِ الْمُسَيَّبِ، عَنْ رَجُلٍ مِنْ بَنِي أَبِي بَكْرٍ تَزَوَّجَ بِكْرًا، وَدَخَلَ بِهَا، فَوَجَدَهَا حُبْلَى، فَجَعَلَ النَّبِيُّ ﷺ يَقُولُ: هَذَا لَهُ،

---

(١) هو: معمر بن الحكم بن عبد الرحمن بن حسان، أبو عبد الله القرشي، من رجال التهذيب.

(٢) كذا بالنون والمعجمة، وكذا ضبطه ابن دقيق العيد في «الإمام» (٣٢٩/٦) تبعا للمنذري، وفي «التنقيح»: «بصرته، وفيل فيها بسرة، وقيل: نقطة من أثفية، وهو أحمر ليه أثر وقد هذا الحديث الواحد».

(٣) في (ب): «بها».

(٤) إتحاف المهرة (٢٦٣/٩-٢٦٤).

وقد رواه الدارقطني في (٣٢٩/٤) ومن وجه آخر عن عبد الرزاق به بدون تسمية صحابيه وزاد في آخره: «قال عبد الرزاق حديث ابن جريج عن صفوان بن سليم، هو ابن جريج عن إبراهيم بن أبي يحيى، عن صفوان بن سليم، وقال ابن حجر في «الإتحاف»: فقد ثبت بذلك عند ابن دقيق العيد».

وَفَرَّقَ بَيْنَهُمَا[1].

٢٧٨١- حدثنا أَبُو الْعَبَّاسِ مُحَمَّدُ بْنُ يَعْقُوبَ، أَنَا مُحَمَّدُ بْنُ عَبْدِ اللهِ بْنِ عَبْدِ الْحَكَمِ، أَنَا ابْنُ وَهْبٍ، أَنَا عَبْدُ اللهِ بْنُ الْأَسْوَدِ الْقُرَشِيُّ، عَنْ عَامِرِ بْنِ عَبْدِ اللهِ بْنِ الزُّبَيْرِ، عَنْ أَبِيهِ، عَنْ رَسُولِ اللهِ ﷺ قَالَ: «أَعْلِنُوا النِّكَاحَ»[2].

هَذَا حَدِيثٌ صَحِيحُ الْإِسْنَادِ، وَلَمْ يُخَرِّجَاهُ.

٢٧٨٢- أخبرنا أَبُو عَبْدِ اللهِ مُحَمَّدُ بْنُ عَبْدِ اللهِ الصَّفَّارُ، ثَنَا أَحْمَدُ بْنُ مِهْرَانَ، ثَنَا مُحَمَّدُ بْنُ سَابِقٍ، ثَنَا إِسْرَائِيلُ، عَنْ هِشَامِ بْنِ عُرْوَةَ، عَنْ أَبِيهِ، عَنْ عَائِشَةَ قَالَتْ: نَقَلْنَا امْرَأَةً مِنَ الْأَنْصَارِ إِلَى زَوْجِهَا، فَقَالَ رَسُولُ اللهِ ﷺ: «هَلْ كَانَ مَعَكُمْ لَهْوٌ؟ فَإِنَّ الْأَنْصَارَ يُحِبُّونَ اللَّهْوَ»[3].

هَذَا حَدِيثٌ صَحِيحٌ عَلَى شَرْطِ الشَّيْخَيْنِ، وَلَمْ يُخَرِّجَاهُ[4].

٢٧٨٣- حدثنا أَبُو بَكْرِ بْنُ إِسْحَاقَ، ثَنَا[5] مُحَمَّدُ بْنُ غَالِبٍ، ثَنَا عَمْرُو بْنُ عَوْنٍ، أَنَا وَكِيعٌ، عَنْ شُعْبَةَ، عَنْ أَبِي بَلْجٍ يَحْيَى بْنِ سُلَيْمٍ، قَالَ: قُلْتُ لِمُحَمَّدِ بْنِ حَاطِبٍ: تَزَوَّجْتُ امْرَأَتَيْنِ مَا كَانَ فِي وَاحِدَةٍ مِنْهُمَا صَوْتٌ، يَعْنِي دُفًّا. فَقَالَ مُحَمَّدٌ: قَالَ رَسُولُ اللهِ ﷺ: «فَصْلُ مَا بَيْنَ الْحَلَالِ وَالْحَرَامِ الصَّوْتُ

---

(١) إتحاف [illegible]

(٢) إتحاف [illegible]

(٣) إتحاف [illegible]

(٤) قال [illegible] يعقوب عن محمد بن سابق به.

(٥) في (و) و(ص): «أنا».

Bulgari

بِالْمَاءِ؟!

هَذَا حَدِيثٌ صَحِيحُ الإِسْنَادِ، وَلَمْ يُخَرِّجَاهُ.

٢٧٨٤ - أَخْبَرَنِي مُحَمَّدُ بْنُ صَالِحٍ بْنِ هَانِئٍ، ثنا إِبْرَاهِيمُ بْنُ أَبِي طَالِبٍ، وَحَدَّثَنَا أَبُو الْعَبَّاسِ، ثنا عَلِيُّ بْنُ الْمُغِيرَةِ النَّخَعِيُّ، قَالَا: ثنا مُحَمَّدُ بْنُ بَشَّارٍ، ثنا مُحَمَّدُ بْنُ جَعْفَرٍ، ثنا شُعْبَةُ، سَمِعْتُ أَبَا إِسْحَاقَ يُحَدِّثُ، عَنْ عَاصِمِ بْنِ ضَمْرَةَ الْعَلَوِيِّ، قَالَ: قُلْتُ: مَنْ أَيْنَ وَجَبَتْ وَقْرَةُ بْنِ كَعْبٍ فِي عُرْسِهِ، فَبَعَثَ عَنْزًا، فَقَالَ: أَلَا أَضْمَنُهَا لَهُ؟ قَالَ: إِنَّهُ لَيُضْحِي فِي الْعُرْسِ، وَالْكِبَاءِ هَهُنَا مِنْ عَنْزِ بَنِي سَهْمٍ.

هَذَا حَدِيثٌ صَحِيحُ عَلَى شَرْطِ الشَّيْخَيْنِ، وَلَمْ يُخَرِّجَاهُ.

وَقَدْ رَوَاهُ شُعْبَةُ، عَنْ أَبِي إِسْحَاقَ، عَنْ رَجُلٍ مِنْ بَنِي سَهْمٍ، فَلْيُحَرَّرْ.

٢٧٨٥ - سَمِعْتُ أَبَا بَكْرٍ بْنَ أَبِي ذَرٍّ، الْحَافِظَ، ثنا مُحَمَّدُ بْنُ جَعْفَرٍ الْمُزَكِّي، ثنا أَبُو الْعَبَّاسِ مُحَمَّدُ بْنُ إِسْمَاعِيلَ، ثنا شَبَابَةُ، ثنا إِسْرَائِيلُ، عَنْ عَاصِمِ بْنِ ضَمْرَةَ، عَنْ عَلِيٍّ، قَالَ: وَجَدْتُ فِي كَعْبِ بْنِ أَبِي سَنْبُوسَةَ الأَنْصَارِيِّ فِي عُرْسِهِ، وَإِذَا عِنْزٌ يَحْلِبُ، فَقُلْتُ: أَتَضْمَنُ لِرَسُولِ اللهِ ﷺ وَأَهْلِ بَدْرٍ يَحْلِبُ هَذَا عَنْزَكَ؟ فَقَالَا: إِنَّ هَذَا مِنْ عَنْزِ فُلَانٍ مَعَنَا، وَإِنَّ بَيْتَ الْكِبَاءِ لَهُ، وَنَحْنُ لَنَا فِي الْعُرْسِ عَنْزٌ أُخْرَى، وَفِي الْكِبَاءِ عَنْزُ الصَّبِيَّةِ، فَلَا شَرِيكَ لَهُ، أَرَاهُ قَالَ: فِي غَيْرِ شَيْءٍ.

---

(١) إتحاف المهرة (١٠/١٣٣-١٦٥٠).

(٢) إتحاف المهرة (١٠/٧٠٧-١٣١٨٠).

(٣) هو: عمر بن حفص بن إبراهيم أبو بكر الدمري الكوفي.

٢٧٨٧- حَدَّثَنَا عَلِيُّ بْنُ حَشْرَمٍ الْعَدْلُ، ثنا إِسْمَاعِيلُ بْنُ إِسْحَاقَ الْقَاضِي، ثنا إِسْمَاعِيلُ بْنُ أَبِي أُوَيْسٍ، حَدَّثَنِي أَبِي، عَنْ يَحْيَى بْنِ سَعِيدٍ، عَنْ عَمْرَةَ، عَنْ عَائِشَةَ قَالَتْ: سَمِعَ النَّبِيُّ ﷺ رَجُلًا يَتَلَظَّنُ فِي عُرُسِ أَهْلِهِ.

وَأَعْدَى لَهَا أَكْبَشًا لِيَحْبِرَنَّ!! فِي مِرْبَدٍ

وَجِيَّانِ فِي الدَّوِيِّ وَيَعْلُمُ مَا فِي غَدٍ

قَالَ النَّبِيُّ ﷺ: «مَا يَعْلَمُ مَا فِي غَدٍ إِلَّا اللهُ».

هَذَا حَدِيثٌ صَحِيحٌ عَلَى شَرْطِ مُسْلِمٍ، وَلَمْ يُخَرِّجَاهُ.

٢٧٨٨- أَخْبَرَنَا أَبُو الْعَبَّاسِ مُحَمَّدُ بْنُ أَحْمَدَ الْمَحْبُوبِيُّ، ثنا سَعِيدُ بْنُ مَنْصُورٍ، ثنا هُشَيْمٌ، ثنا بُرَيْدُ بْنُ أَبِي مَرْيَمَ، أَنَّ إِسْرَائِيلَ، عَنِ السُّدِّيِّ، عَنْ أَبِي صَالِحٍ، عَنْ أُمِّ هَانِئٍ بِنْتِ أَبِي طَالِبٍ قَالَتْ: خَطَبَنِي رَسُولُ اللهِ ﷺ، فَاعْتَذَرْتُ إِلَيْهِ، فَعَذَرَنِي، ثُمَّ أَنْزَلَ اللهُ: ﴿يَا أَيُّهَا النَّبِيُّ إِنَّا أَحْلَلْنَا لَكَ أَزْوَاجَكَ﴾ [٣٣: الآية]، قَالَتْ: لَمْ

Using e

أَبُو بَكْرٍ، أَنَا، وَقَالَ ابْنُ قُتَيْبَةَ: إِنَّا مُحَمَّدُ بْنُ أَحْمَدَ بْنِ النَّضْرِ، إِنَّا مُعَاوِيَةُ بْنُ عَمْرٍو، إِنَّا زَائِدَةُ، عَنْ عَطَاءِ بْنِ السَّائِبِ، عَنْ أَبِيهِ، عَنْ عَلِيٍّ قَالَ: جَهَّزَ رَسُولُ اللهِ ﷺ فَاطِمَةَ فِي خَمِيلٍ(١) وَقِرْبَةٍ وَوِسَادَةٍ مِنْ أَدَمٍ حَشْوُهَا لِيفٌ(٢).

هَذَا حَدِيثٌ صَحِيحُ الإِسْنَادِ، وَلَمْ يُخَرِّجَاهُ.

٧٣٨٩- أَخْبَرَنَا إِسْمَاعِيلُ بْنُ مُحَمَّدِ بْنِ إِسْمَاعِيلَ الْفَقِيهُ بِالرَّيِّ، ثنا أَبُو جَعْفَرٍ الرَّازِيُّ، ثنا حُسَيْنُ بْنُ يَزِيدَ الْمَرْوَذِيُّ، ثنا إِبْرَاهِيمُ بْنُ سَعْدٍ، عَنْ مُحَمَّدِ بْنِ إِسْحَاقَ، عَنْ هِشَامِ بْنِ عُرْوَةَ، عَنْ أَبِيهِ، عَنْ عَائِشَةَ قَالَتْ: أَرَادَتْ أَنْ أَنَامَ لَيْلَةً بِالْمُزْدَلِفَةِ عَلَى رَسُولِ اللهِ ﷺ، فَقَالَ: أَقِلِّي عَلَيَّ مِنْهَا، بِئْسَ مَا تُرِيدُ، حَتَّى أَطْمَئِنَّ الْفِتَاةُ وَالرَّكْبُ»، فَجِئْتُ عَلِيًّا، فَأَخْبَرَنِي الْخَبَرَ(٣).

هَذَا حَدِيثٌ صَحِيحٌ عَلَى شَرْطِ الشَّيْخَيْنِ، وَلَمْ يُخَرِّجَاهُ.

٧٣٩٠- أَخْبَرَنَا أَبُو عَبْدِ اللهِ مُحَمَّدُ بْنُ يَعْقُوبَ الْحَافِظُ، ثنا عُبَيْدُ بْنُ مُحَمَّدِ بْنِ يَحْيَى النَّهْمِيُّ، ثنا سُلَيْمُ بْنُ يَحْيَى بْنِ سُلَيْمٍ، ثنا ابْنُ عُجْلَانَ، عَنْ سَعِيدِ بْنِ أَبِي سَعِيدٍ، عَنْ أَبِي هُرَيْرَةَ، عَنِ النَّبِيِّ ﷺ قَالَ: «إِذَا أَكَلَ أَحَدُكُمْ الْجَبَائِرَ، أَوِ الْمَرَاثَ، أَوِ الْمَلَّةَ، فَلْيَأْخُذْ بِأَصَابِعِهِ، وَلْيَلْحَسْ بِالْقَرْطَاسِ، وَلْيَقُلِ: اللَّهُمَّ إِنِّي أَسْأَلُكَ خَيْرَهُ، وَخَيْرَ مَا جِيءَ بِهِ، وَأَعُوذُ بِكَ مِنْ شَرِّهِ،

---

(١) الخميل والخميلة: القطيفة، وهي كل ثوب له خمل. ينظر: «مجمع الغريب» من أبي ذيب، كلمة: وفي الحديث: الأسود من الثياب. كله من الأثير (٢/ ٨٦).

(٢) في (ب): «ليف».

(٣) [إتحاف المهرة (١٣/ ٤٤٧-٤٤٨)، (١٤٢٨٤)].

(٤) في (ب): «ثنا».

وَشَرُّ مَا جُبِلَتْ عَلَيْهِ، وَإِنْ كَانَ بَعِيرًا فَلْيَأْخُذْ بِذِرْوَةِ سَنَامِهِ»[1].

هَذَا حَدِيثٌ صَحِيحٌ عَلَى مَا ذَكَرْنَاهُ[2] مِنْ رِوَايَاتِ الْأَئِمَّةِ الثِّقَاتِ، عَنْ عَمْرِو بْنِ شُعَيْبٍ، وَلَمْ يُخَرِّجَاهُ عَنْ عَمْرٍو فِي الْكِتَابَيْنِ.

٢٧٩١- حدثنا أَبُو الْعَبَّاسِ مُحَمَّدُ بْنُ يَعْقُوبَ، ثَنَا الرَّبِيعُ بْنُ سُلَيْمَانَ، ثَنَا أَسَدُ بْنُ مُوسَى، ثَنَا حَمَّادُ[3] بْنُ سَلَمَةَ، عَنْ سَعِيدِ بْنِ جُمْهَانَ، عَنْ سَفِينَةَ، أَنَّ عَلِيًّا أَضَافَ رَجُلًا، وَصَنَعَ لَهُ طَعَامًا، فَقَالَ لَوْ دَعَوْنَا رَسُولَ اللهِ ﷺ فَأَكَلَ مَعَنَا، فَدَعَوْا رَسُولَ اللهِ ﷺ، فَجَاءَ فَرَأَى فِرَاشًا قَدْ ضُرِبَ فِي نَاحِيَةِ الْبَيْتِ، فَرَجَعَ، فَقَالَتْ فَاطِمَةُ: ارْجِعْ فَقُلْ لَهُ: مَا رَجَعَكَ يَا رَسُولَ اللهِ؟ فَذَهَبَ، فَقَالَ رَسُولُ اللهِ ﷺ: «لَيْسَ لِنَبِيٍّ أَنْ يَدْخُلَ بَيْتًا مُزَوَّقًا»[4].

هَذَا حَدِيثٌ صَحِيحُ الْإِسْنَادِ، وَلَمْ يُخَرِّجَاهُ.

٢٧٩٢- [illegible]

الطَّيَالِسِيُّ[5]، ثَنَا عَفَّانُ وَمُحَمَّدُ بْنُ سِنَانٍ، قَالَا: ثَنَا هَمَّامٌ، عَنْ قَتَادَةَ، عَنِ النَّضْرِ بْنِ أَنَسٍ، عَنْ بَشِيرِ بْنِ نَهِيكٍ، عَنْ أَبِي هُرَيْرَةَ، عَنِ النَّبِيِّ ﷺ قَالَ: «إِذَا كَانَتْ عِنْدَ الرَّجُلِ امْرَأَتَانِ، فَلَمْ يَعْدِلْ بَيْنَهُمَا جَاءَ يَوْمَ الْقِيَامَةِ وَشِقُّهُ سَاقِطٌ»[6].

هَذَا حَدِيثٌ صَحِيحٌ عَلَى شَرْطِ الشَّيْخَيْنِ، وَلَمْ يُخَرِّجَاهُ.

---

(١) إتحاف المهرة: (١٤/٤٦٦).
(٢) في (ر) [illegible]
(٣) في (ر) [illegible]
(٤) إتحاف المهرة: (١٤/٤٦٦).
(٥) هو: جعفر بن محمد بن أبي عثمان البغدادي.
(٦) إتحاف المهرة: (١٤/٤١٦-١٧٩٠).

Bulsne

٧٦٩٣- حَدَّثَنَا أَبُو بَكْرٍ بْنُ إِسْحَاقَ الْفَقِيهُ، أَنَا الْحَسَنُ بْنُ عَلِيِّ بْنِ زِيَادٍ، ثنا أَحْمَدُ بْنُ عَبْدِ الْجَبَّارِ، ثنا عَبْدُ اللَّهِ بْنُ إِدْرِيسَ، أَخْبَرَنِي هِشَامُ بْنُ عُرْوَةَ، عَنْ أَبِيهِ، عَنْ عَائِشَةَ، أَنَّهَا قَالَتْ لَهُ: يَا ابْنَ أُخْتِي، كَانَ رَسُولُ اللهِ ﷺ لَا يُفَضِّلُ بَعْضَنَا عَلَى بَعْضٍ فِي مُكْثِهِ عِنْدَنَا، وَكَانَ قَلَّ يَوْمٌ إِلَّا وَهُوَ يَطُوفُ عَلَيْنَا، فَيَدْنُو مِنْ كُلِّ امْرَأَةٍ مِنْ غَيْرِ مَسِيسٍ، حَتَّى يَبْلُغَ إِلَى مَنْ هُوَ يَوْمُهَا، فَيَبِيتُ عِنْدَهَا، وَلَقَدْ قَالَتْ سَوْدَةُ بِنْتُ زَمْعَةَ حِينَ أَسَنَّتْ، وَخَرَجَتْ أَنْ يُفَارِقَهَا رَسُولُ اللهِ ﷺ: يَا رَسُولَ اللهِ، يَوْمِي هُوَ لِعَائِشَةَ، فَقَبِلَ ذَلِكَ مِنْهَا رَسُولُ اللهِ ﷺ، قَالَتْ عَائِشَةُ: فِي ذَلِكَ أَنْزَلَ اللهُ ﷻ فِيمَا أَعْلَمُ، وَفِي أَشْبَاهِهَا: ﴿وَإِنِ امْرَأَةٌ خَافَتْ مِنْ بَعْلِهَا نُشُوزًا﴾ [٤/النساء: ١٢٨].

هَذَا حَدِيثٌ صَحِيحُ الْإِسْنَادِ، وَلَمْ يُخَرِّجَاهُ.

٧٦٩٤- أَخْبَرَنَا أَبُو عَبْدِ اللهِ مُحَمَّدُ بْنُ عَبْدِ اللهِ الصَّفَّارُ، ثنا إِسْمَاعِيلُ بْنُ إِسْحَاقَ الْقَاضِي، ثنا مُوسَى بْنُ إِسْمَاعِيلَ، ثنا حَمَّادُ بْنُ سَلَمَةَ، عَنْ ثَابِتٍ، عَنْ أَبِي رَافِعٍ، عَنْ عَبْدِ اللهِ بْنِ رَبِيعَةَ الْخَطْمِيِّ[1]، عَنْ عَائِشَةَ قَالَتْ: كَانَ رَسُولُ اللهِ ﷺ يَقْسِمُ فَيَعْدِلُ، فَيَقُولُ: «اللَّهُمَّ هَذَا قَسْمِي فِيمَا أَمْلِكُ، فَلَا تَلُمْنِي فِيمَا تَمْلِكُ، وَلَا أَمْلِكُ»، قَالَ إِسْمَاعِيلُ الْقَاضِي: يَعْنِي الْقَلْبَ، وَهَذَا فِي الْمَيْلِ بَيْنَ النِّسَاءِ[2].

---

(١) أخرجه (ت ١٤٠/ ١١٤٠).

(٢) إسناده ضعيف (٢٤١٠٥/ ٢٢٩٤١).

وهو: عبد الله بن ربيعة الهمدي، وقيل: عبد الله بن ربيعة الخطمي، وقيل: عبد الله بن ربيعة الهلالي، وقيل: عبد الله بن ربيعة بن زيد أبو موسى المعنقي له صحبة.

هَذَا حَدِيثٌ صَحِيحٌ عَلَى شَرْطِ مُسْلِمٍ، وَلَمْ يُخْرِجَاهُ.

٢٧٧٥- **أَخْبَرَنِي** أَحْمَدُ بْنُ سَهْلٍ الْفَقِيهُ بِبُخَارَى، ثَنَا صَالِحُ بْنُ مُحَمَّدِ بْنِ حَبِيبٍ الْعَامِرِيُّ، ثَنَا يَحْيَى بْنُ يَحْيَى، ثَنَا عَبَّادُ بْنُ عَبَّادٍ، عَنْ عَاصِمٍ، عَنْ مُعَاذَةَ، عَنْ عَائِشَةَ قَالَتْ: كَانَ رَسُولُ اللهِ ﷺ يَسْتَأْذِنُنَا إِذَا كَانَ فِي يَوْمِ الْمَرْأَةِ مِنْ بَعْدِ مَا نَزَلَ: ﴿تُرْجِي مَنْ تَشَاءُ مِنْهُنَّ وَتُؤْوِي إِلَيْكَ مَنْ تَشَاءُ﴾[الأحزاب: ٥١] قَالَتْ مُعَاذَةُ: فَقُلْتُ لِعَائِشَةَ: مَا كُنْتِ تَقُولِينَ لِرَسُولِ اللهِ ﷺ؟ قَالَتْ: كُنْتُ أَقُولُ: إِنْ كَانَ ذَلِكَ إِلَيَّ لَمْ أُوثِرْ أَحَدًا عَلَى نَفْسِي.

هَذَا حَدِيثٌ صَحِيحٌ عَلَى شَرْطِ الشَّيْخَيْنِ، وَلَمْ يُخَرِّجَاهُ[1].

٢٧٧٦- **حدثنا** مُحَمَّدُ بْنُ صَالِحٍ بْنِ هَانِئٍ، ثَنَا الْفَضْلُ بْنُ مُحَمَّدٍ بْنِ الْمُسَيَّبِ، ثَنَا عَمْرُو بْنُ عَوْنٍ، ثَنَا شَرِيكٌ[2]، عَنْ حُصَيْنٍ، عَنِ الشَّعْبِيِّ، عَنْ

Using a

رَسُولَ اللهِ ﷺ أَنْ يُسْجَدَ لَهُ، فَأَتَيْتُ رَسُولَ اللهِ ﷺ، فَقُلْتُ: إِنِّي أَتَيْتُ الْحِيرَةَ، فَرَأَيْتُهُمْ يَسْجُدُونَ لِعُظَمَاءِ لَهُمْ، فَأَنْتَ يَا رَسُولَ اللهِ أَحَقُّ أَنْ يُسْجَدَ لَكَ، فَقَالَ: «أَرَأَيْتَ لَوْ مَرَرْتَ بِقَبْرِي، أَكُنْتَ تَسْجُدُ لَهُ؟». قَالَ: فَلْتُ: لَا. قَالَ: «فَلَا تَفْعَلُوا، لَوْ كُنْتُ آمِرًا أَحَدًا أَنْ يَسْجُدَ لِأَحَدٍ لَأَمَرْتُ النِّسَاءَ أَنْ يَسْجُدْنَ لِأَزْوَاجِهِنَّ لِمَا جَعَلَ اللهُ لَهُمْ عَلَيْهِنَّ مِنْ حَقٍّ».

هَذَا حَدِيثٌ صَحِيحُ الْإِسْنَادِ، وَلَمْ يُخَرِّجَاهُ.

٧٢٩٧ - أَخْبَرَنِي أَبُو الطَّيِّبِ مُحَمَّدُ بْنُ مُحَمَّدِ بْنِ يُوسُفَ الْفَقِيهُ، ثَنَا مُحَمَّدُ بْنُ سَعِيدٍ الدَّارِمِيُّ، ثَنَا عَبْدُ اللهِ بْنُ إِسْمَاعِيلَ، ثَنَا حَمَّادُ بْنُ سَلَمَةَ، ثَنَا ثَابِتٌ وَقَتَادَةُ سَمِعَا أَنَسَ بْنَ مَالِكٍ، عَنْ حَكِيمِ بْنِ مُعَاوِيَةَ الْقُشَيْرِيِّ، عَنْ أَبِيهِ قَالَ: يَا رَسُولَ اللهِ، مَا نَأْتِي مِنْ نِسَائِنَا وَمَا نَذَرُ؟ قَالَ: «ائْتِ حَرْثَكَ أَنَّى شِئْتَ، وَأَطْعِمْهَا إِذَا طَعِمْتَ، وَاكْسُهَا إِذَا اكْتَسَيْتَ، وَلَا يَضْرِبِ الْوَجْهَ، وَلَا يُقَبِّحْ، وَلَا يَهْجُرْ إِلَّا فِي الْبَيْتِ»(١).

صَحِيحُ الْإِسْنَادِ، وَلَمْ يُخَرِّجَاهُ.

٧٢٩٨ - صَحَّ عَلَيَّ بْنُ حَمْشَادَ الْعَدْلُ، بِمَرْوَ بْنُ مُوسَى بْنِ إِسْحَاقَ الْخَتَنِيُّ، ثَنَا سُلَيْمَانُ بْنُ الرَّبِيعِ، عَنْ عُبَيْدِ اللهِ بْنِ عُبَيْدِ اللهِ الْعَدَنِيِّ، عَنْ إِيَاسِ بْنِ عَبْدِ اللهِ بْنِ أَبِي ذُبَابٍ، قَالَ: رَسُولُ اللهِ ﷺ: «لَا تَضْرِبُوا إِمَاءَ اللهِ». فَجَاءَ عُمَرُ إِلَى

---

(١) [إسناده الصحيح] (٢/٧٦١-٧٦٢، ١٣٤٣٢).

(٢) في (ع): «الكسب» وأظنه خطأ، «اكتسى».

(٣) في (ع): «ولا تقبح».

(٤) [إسناده الصحيح] (٢/٧٦٢، ١٣٤٣٣).

رَسُولِ اللهِ ﷺ، فَقَالَ: يَا رَسُولَ اللهِ، غِرْنَ النِّسَاءُ عَلَى أَزْوَاجِهِنَّ، فَرَخَّصَ فِي ضَرْبِهِنَّ، فَأَطَافَ بِآلِ رَسُولِ اللهِ ﷺ نِسَاءٌ كَثِيرٌ يَشْكِينَ أَزْوَاجَهُنَّ، فَقَالَ النَّبِيُّ ﷺ: «لَقَدْ طَافَ بِآلِ مُحَمَّدٍ ﷺ نِسَاءٌ كَثِيرٌ يَشْكُونَ أَزْوَاجَهُنَّ، لَيْسَ أُولَائِكَ بِخِيَارِكُمْ»[1].

هَذَا حَدِيثٌ صَحِيحُ الْإِسْنَادِ[2]، وَلَمْ يُخَرِّجَاهُ.

٢٧٩٩- حدثنا أَبُو الْعَبَّاسِ مُحَمَّدُ بْنُ يَعْقُوبَ، ثَنَا مُحَمَّدُ بْنُ عَبْدِ اللهِ بْنِ عَبْدِ الْحَكَمِ، أَنَا ابْنُ وَهْبٍ، حَدَّثَنِي مُسْلِمُ بْنُ خَالِدٍ، عَنْ مُوسَى بْنِ عُقْبَةَ، عَنْ أُمِّهِ[3]، عَنْ أُمِّ كُلْثُومٍ بِنْتِ أَبِي سَلَمَةَ قَالَتْ: لَمَّا تَزَوَّجَ رَسُولُ اللهِ ﷺ أُمَّ سَلَمَةَ قَالَ لَهَا: «إِنِّي أَهْدَيْتُ إِلَى النَّجَاشِيِّ أَوَاقِيَّ[4] مِنْ مِسْكٍ وَحُلَّةً، وَإِنِّي لَا أُرَاهُ[5] إِلَّا قَدْ مَاتَ، وَلَا أَرَى الْهَدِيَّةَ الَّتِي أَهْدَيْتُ إِلَيْهِ إِلَّا سُتْرَةً، فَإِذَا رُدَّتْ إِلَيَّ فَهُوَ لَكِ». أَمْ: «لَكُمْ». فَكَانَ كَمَا قَالَ، هَلَكَ النَّجَاشِيُّ، فَلَمَّا رُدَّتْ إِلَيْهِ الْهَدِيَّةُ أَعْطَى كُلَّ

(١) قال ابن حجر في الإتحاف: (٤٦٠/٢-٢٠٤٤) قلت: وله شاهد مرسل، رجاله ثقات، أخرجه إسحاق في مسنده، عن جرير، عن يحيى بن سعيد عن عبيد بن رفاع، عن أم كلثوم بنت أبي سلمة ... فذكر نحوه. اهـ. وفيه: وإني قد أحب أن تزوجه إلا أن يكون ... (٢٣٦٠/٢-٢٣٦١).

(٢) في (ز): «الإسناد».

(٣) في (ز): «أمه».

(٤) في (ز): «أواقي».

(٥) في (ز): «لأراه».

(٦) قال ابن حجر في الإتحاف: (٣٠٧/١٨-٢٣٧٤).

Made using

هَذَا حَدِيثٌ صَحِيحُ الإِسْنَادِ، وَلَمْ يُخَرِّجَاهُ.

٢٨٠٢- أَخْبَرَنَا الْحَسَنُ بْنُ يَعْقُوبَ الْعَدْلُ، ثنا مُحَمَّدُ بْنُ عُبَيْدِ اللَّهِ الْفَزَارِيُّ، ثنا جَعْفَرُ بْنُ عَوْنٍ، ثنا رَبِيعَةُ بْنُ عُثْمَانَ، عَنْ مُحَمَّدِ بْنِ يَحْيَى بْنِ حَبَّانَ، عَنْ عَمِّهِ وَاسِعِ بْنِ حَبَّانَ، عَنْ أَصْحَابِ أَبِي سَعِيدٍ الْخُدْرِيِّ- عَنْ أَبِي سَعِيدٍ الْخُدْرِيِّ قَالَ: جَاءَ رَجُلٌ إِلَى النَّبِيِّ ﷺ يَسْتَأْذِنُهُ لَهُ، فَقَالَ: يَا رَسُولَ اللَّهِ، وَلِّنِي بَعْضَ أَمْرِكَ لَعَلَّ أَنْ تَرَكَبَ، فَقَالَ: «أَوَ لَيْسَ أَبُو بَكْرٍ هُنَاكَ؟» «أَفَيَنْبَغِي أَنْ يَكُونَ» فَقَالَتْ: وَلِّنِي يَمْتَلِكُ رَأْسِي لَعَلَّ أَنْ أَتَزَوَّجَ حَتَّى تُخْبِرَنِي مَا حَقُّ الزَّوْجِ عَلَى زَوْجَتِهِ؟ قَالَ: «حَقُّ الزَّوْجِ عَلَى زَوْجَتِهِ أَنْ لَوْ كَانَتْ بِهِ قَرْحَةٌ فَلَحَسَتْهَا مَا أَدَّتْ حَقَّهُ»[1].

هَذَا حَدِيثٌ صَحِيحُ الإِسْنَادِ، وَلَمْ يُخَرِّجَاهُ.

٢٨٠٣- حَدَّثَنَا عَلِيُّ بْنُ حَمْشَادَ الْعَدْلُ، ثنا مُحَمَّدُ بْنُ الْمُهَنِّدِ الشَّكْرِيُّ بِهَمَذَانَ، ثنا الْقَاسِمُ بْنُ دِينَارٍ الْكُوفِيُّ، ثنا سُلَيْمَانُ بْنُ دَاوُدَ الْيَمَامِيُّ، ثنا دَاوُدُ الْعَطَّارُ، عَنْ أَبِي نَهِيكٍ، عَنْ أَبِي سَلَمَةَ[2]، عَنْ أَبِي هُرَيْرَةَ قَالَ: جَاءَتِ امْرَأَةٌ إِلَى رَسُولِ اللَّهِ ﷺ فَقَالَتْ: يَا رَسُولَ اللَّهِ، مَا لِلْمَرْأَةِ مِنْ زَوْجِهَا؟ قَالَ: «لَهَا مَا عَلَيْهَا، وَلَهَا بَعْدُ بِأَمْرِ اللَّهِ، فَإِنَّ حَقَّ الزَّوْجِ عَلَى زَوْجَتِهِ أَنْ لَوْ كَانَتْ بِهِ قَرْحَةٌ فَلَحَسَتْهَا مَا أَدَّتْ حَقَّهُ»[3].

(١) قال في التلخيص: «فيه: مشكوك، وسليمان ابن داود اليمامي ضعيف».

(٢) زيادة من (ف) (٤/١٥٣-١٥٤، ٧٤٨٦).

(٣) قال الذهبي في التلخيص: «فيه: بن مشكوك، قال أبو حاتم: ربيعة متروك الحديث».

في (ز): «أبو سلمة».

في (ف) و(ص): «عن أبي».

الزَّوْجِ عَلَى الزَّوْجَةِ: أَنْ لَوْ سَالَ مَنْخِرَاهُ دَمًا وَقَيْحًا وَصَدِيدًا، فَلَحَسَتْهُ بِلِسَانِهَا مَا أَدَّتْ حَقَّهُ، لَوْ كَانَ يَنْبَغِي لِبَشَرٍ أَنْ يَسْجُدَ لِبَشَرٍ لَأَمَرْتُ الْمَرْأَةَ أَنْ تَسْجُدَ لِزَوْجِهَا إِذَا دَخَلَ عَلَيْهَا لِمَا فَضَّلَهُ اللهُ عَلَيْهَا». قَالَتْ: وَالَّذِي بَعَثَكَ بِالْحَقِّ لَا أَتَزَوَّجُ مَا بَقِيتُ فِي الدُّنْيَا[1].

هَذَا حَدِيثٌ صَحِيحُ الْإِسْنَادِ[2]، وَلَمْ يُخَرِّجَاهُ.

٢٨٠٢- أَخْبَرَنِي أَبُو بَكْرِ بْنُ إِسْحَاقَ الْفَقِيهُ، أَنَا بِشْرُ بْنُ مُوسَى، ثَنَا الْحُمَيْدِيُّ، ثَنَا سُفْيَانُ، عَنْ يَحْيَى بْنِ سَعِيدٍ، عَنْ بُشَيْرِ بْنِ يَسَارٍ، عَنْ حُصَيْنِ بْنِ مِحْصَنٍ قَالَ: حَدَّثَتْنِي عَمَّتِي[3]، قَالَتْ: أَتَيْتُ النَّبِيَّ ﷺ فِي بَعْضِ الْحَاجَةِ، فَقَالَ: «أَيُّ هَذِهِ، أَذَاتُ بَعْلٍ أَنْتِ؟». قُلْتُ: نَعَمْ. قَالَ: «كَيْفَ أَنْتِ لَهُ؟». قَالَتْ: مَا آلُوهُ إِلَّا مَا عَجَزْتُ عَنْهُ. قَالَ: «فَأَيْنَ أَنْتِ مِنْهُ؟ فَإِنَّمَا هُوَ جَنَّتُكِ

هَكَذَا رَوَاهُ مَالِكُ بْنُ أَنَسٍ، وَحَمَّادُ بْنُ زَيْدٍ، وَالدَّارَاوَرْدِيُّ، عَنْ يَحْيَى بْنِ سَعِيدٍ، وَهُوَ صَحِيحٌ، وَلَمْ يُخَرِّجَاهُ.

(١) في (ص) و(و) والتلخيص: «بقيت الدنيا».

(٢) إتحاف المهرة (١٦/ ١٨٠-٢٠٦٣)، وسيأتي برقم (٧٥٥٣) كما هنا [illegible]

(٣) قال الحافظ: «وقد ذكرت أن الذي يظهر أنه ليس بعمة، والذي يظهر أنه أخت، وقال ابن حجر في الإصابة: «قلت: [illegible]

(٤) قال الحافظ: «وقد ذكرت أن الذي يظهر أنه ليس بعمة، والذي يظهر أنه أخت، وقال ابن حجر في الإصابة: «قلت: [illegible]

(٥) إتحاف المهرة (١٨/ ٣٢٦-٢٣١٨٩).

Bulsn

٢٨٠٣- صَحِيحٌ: أَبُو الْعَبَّاسِ مُحَمَّدُ بْنُ يَعْقُوبَ، وَأَبُو عَبْدِ اللهِ عَبْدُ اللهِ بْنُ مُحَمَّدِ بْنِ عَبْدِ الْحَكِيمِ(١)، قَالَا: نَا الْعَبَّاسُ بْنُ مُحَمَّدٍ الدُّورِيُّ، نَا يَحْيَى بْنُ مُحَمَّدٍ الزَّمَرِّيُّ، نَا شُعَيْبُ بْنُ زُرَيْقٍ الطَّائِفِيُّ، نَا عَطَاءٌ الْخُرَاسَانِيُّ، نَا يَحْيَى بْنُ يَعْمَرَ الْكِنَانِيُّ، عَنْ مُعَاذِ بْنِ جَبَلٍ، عَنِ النَّبِيِّ ﷺ قَالَ: «لَا يَحِلُّ لِامْرَأَةٍ أَنْ تُؤْمِنَ بِاللهِ وَالْيَوْمِ الْآخِرِ أَنْ تَأْذَنَ فِي بَيْتِ زَوْجِهَا وَهُوَ كَارِهٌ، وَلَا تَخْرُجَ وَهُوَ كَارِهٌ، وَلَا تَصُومَ يَوْمًا وَاحِدًا وَلَا تَحُجَّ وَهُوَ كَارِهٌ، وَلَا تُعْتِقَ وَلَا تَهَبَ فِي عَامِهَا، وَلَا تَعْطِيَ شَيْئًا مِنْ كَسْبِهِ إِلَّا بِإِذْنِهِ، وَلَا تَعْزِلَ فِرَاشَهُ، وَلَا تُضِرَّ بِهِ، فَإِنْ كَانَ هُوَ أَظْلَمَ، فَتَتُبْ عَلَى ثَوْبِهِ، فَإِنْ كَانَ هُوَ قَبِلَ مِنْهَا فِيهَا وَتَعَمَّدَ، وَإِلَّا فَقَدْ أَعْذَرَتْ عِنْدَ اللهِ عَزَّوَجَلَّ»(٢).

هَذَا حَدِيثٌ صَحِيحُ الْإِسْنَادِ، وَلَمْ يُخَرِّجَاهُ.

٢٨٠٤- صَحِيحٌ: أَبُو بَكْرٍ بْنُ مُحَمَّدِ بْنِ حَمْدَانَ الْمَرْوَزِيُّ، ثنا إِسْمَاعِيلُ بْنُ إِسْحَاقَ الْقَاضِي، ثنا شَاذَانُ بْنُ فَيَّاضٍ، ثنا حُمَيْدُ بْنُ زَنْجَوَيْهِ(٣)، عَنْ قَتَادَةَ، عَنْ سَعِيدِ بْنِ الْمُسَيَّبِ، عَنْ عَبْدِ اللهِ بْنِ عُمَرَ، أَنَّ رَسُولَ اللهِ ﷺ قَالَ: «لَا

---

(١) في (ق) وأصل: الحكيم».

(٢) في (ق) وأصل: «فإن لم تفعل».

(٣) إسناده ضعيف: أخرجه ابن خزيمة (٣/ ١٤٨-١٤٩).

قال ابن المنذر في الأشراف: «فيه: أبو سفيان، وليث متكلم، وإسناده منقطع». وقال ابن حجر في الإتحاف: «فيه: أبو سفيان».

(٤) هذا عجز من إبراهيم النخعي، أبو سفيان ضعيف، من رجال الطبراني، قال ابن عدي (٦/ ٢١٨٦): يروي عن قتادة أشياء لا يوافق عليها، وقال: «وعديه هذا لقتادة خاصة مستقيم، وكذلك أحاديث أهل الرأي سواء أبو سفيان يروي عن قتادة خاصة».

يَنْظُرُ اللهُ إِلَى امْرَأَةٍ لا تَشْكُرُ لِزَوْجِهَا، وَهِيَ لا تَسْتَغْنِي عَنْهُ»[1].

هَذَا حَدِيثٌ صَحِيحُ الإِسْنَادِ، وَلَمْ يُخَرِّجَاهُ.

٢٨٠٥- أَخْبَرَنَا أَحْمَدُ بْنُ جَعْفَرٍ الْقَطِيعِيُّ، ثَنَا عَبْدُ اللهِ بْنُ أَحْمَدَ بْنِ حَنْبَلٍ، حَدَّثَنِي أَبِي، ثَنَا عَبْدُ الرَّزَّاقِ، أَنَا سُفْيَانُ، عَنْ مَنْصُورٍ وَالأَعْمَشِ، عَنْ ذَرٍّ.

وَأَنَا عَبْدُ اللهِ بْنُ مُحَمَّدِ بْنِ مُوسَى الْعَدْلُ -وَاللَّفْظُ لَهُ- ثَنَا مُحَمَّدُ بْنُ أَيُّوبَ، أَنَا يَحْيَى بْنُ الْمُغِيرَةِ السَّعْدِيُّ، ثَنَا جَرِيرٌ، عَنْ مَنْصُورٍ، عَنْ ذَرٍّ، عَنْ وَائِلِ بْنِ مَهَانَةَ السَّعْدِيِّ، عَنْ عَبْدِ اللهِ بْنِ مَسْعُودٍ قَالَ: قَالَ رَسُولُ اللهِ ﷺ: «يَا مَعْشَرَ النِّسَاءِ، تَصَدَّقْنَ وَلَوْ مِنْ حُلِيِّكُنَّ؛ فَإِنَّكُنَّ أَكْثَرُ أَهْلِ جَهَنَّمَ». فَقَالَتِ امْرَأَةٌ لَيْسَتْ مِنْ عِلْيَةِ النِّسَاءِ: وَبِمَ يَا رَسُولَ اللهِ نَحْنُ أَكْثَرُ أَهْلِ جَهَنَّمَ؟ قَالَ: «إِنَّكُنَّ تُكْثِرْنَ اللَّعْنَ، وَتَكْفُرْنَ الْعَشِيرَ، وَمَا وُجِدَ مِنْ نَاقِصِ الدِّينِ وَالرَّأْيِ أَغْلَبَ [illegible] وَرَأْيِهِنَّ؟ قَالَ: «أَمَّا نَقْصُ رَأْيِهِنَّ، فَجُعِلَتْ شَهَادَةُ امْرَأَتَيْنِ بِشَهَادَةِ رَجُلٍ، وَأَمَّا نَقْصُ دِينِهِنَّ، فَإِنَّ إِحْدَاهُنَّ تَقْعُدُ مَا شَاءَ اللهُ مِنْ يَوْمٍ وَلَيْلَةٍ لا تَسْجُدُ لِلَّهِ سَجْدَةً»[2].

هَذَا حَدِيثٌ صَحِيحُ الإِسْنَادِ، وَلَمْ يُخَرِّجَاهُ.

٢٨٠٦- [illegible] إِبْرَاهِيمَ، [illegible]

(١) إتحاف المهرة (٩/٤٦٨-١١٦٩١).

(٢) إتحاف المهرة (١٠/٥٠٥-١٣٢٩٧).

ebnisina

عَنْ جَدِّهِ؛ قَالَ: جَاءَ مُعَاوِيَةُ إِلَى عَبْدِ الرَّحْمَنِ بْنِ يَمِيلَ الدَّيْلَمِيِّ، فَسَأَلَهُ: أَمَسَسْتَ ذَكَرَكَ؟ قَالَ: نَعَمْ، قَالَ: فَإِنِّي سَمِعْتُ رَسُولَ اللهِ ﷺ يَقُولُ: «إِنَّ الشَّكَّ فِي مُسِّ ذَكَرِهِ كَالشَّكِّ فِي الْمَرْأَةِ»، فَأَرَادَ: يَا رَسُولَ اللهِ، وَمَنِ الشَّاكُّ؟ قَالَ: «الشَّيْطَانُ»، فَأَرَادَ: يَا رَسُولَ اللهِ، أَلَيْسَ أَهْوِيَتُنَا وَنِيَّاتُنَا وَأَمْنِيَّاتُنَا؟ قَالَ: «بَلَى، وَلَكِنَّهُمْ لَا أَعْطَيْتُمْ لَمْ يَشْكُرُوا، وَإِذَا ابْتُلُوا لَمْ يَصْبِرُوا»[1].

هَذَا حَدِيثٌ صَحِيحٌ عَلَى شَرْطِ الشَّيْخَيْنِ، وَلَمْ يُخَرِّجَاهُ.

٧٨٠٧- وَعَنْهُ أَيْضًا: عَنْ جَدِّ إِسْحَاقَ الْقَلِيبِيِّ، ثَنَا[2] بِشْرُ بْنُ مُوسَى، ثَنَا الْحُمَيْدِيُّ، ثَنَا سُفْيَانُ، عَنْ الزُّهْرِيِّ، عَنْ مُحَمَّدِ بْنِ عَبْدِ اللهِ بْنِ عُمَرَ بْنِ عَبْدِ الْعَزِيزِ بْنِ حَمَّادِ بْنِ أَبِي نَمِرٍ، عَنْ أَبِيهِ، قَالَ: قَالَ رَسُولُ اللهِ ﷺ: «لَا تَقْرَبُوا النِّسَاءَ فَجَاءَهُ غُلَامٌ مُحْتَلِمٌ، فَقَالَ: يَا رَسُولَ اللهِ، أَلَيْسَ اللهُ قَدْ نَزَّلَ الشَّدَائِدَ عَلَى أَزْوَاجِهِنَّ، فَأَذِنَ رَسُولُ اللهِ ﷺ أَنْ يَقْرَبُوهُنَّ، قَالَ: فَأَطْعَنُ عَلَى مُحَمَّدٍ عَلَى سَبْعِينَ امْرَأَةً، ثُمَّ يَكْشِفُ أَزْوَاجَهُنَّ، فَقَالَ رَسُولُ اللهِ ﷺ: «لَيْسَ»، أَوْلَيْكَ خِيَارُكُمْ»[3].

صَحِيحٌ الإِسْنَادِ، وَلَمْ يُخَرِّجَاهُ.

---

(١) هو أبو سلام ممطور الأسود الحبشي.

(٢) [بحاشية النسخة ٢: ٢٠٢/ ٢٠٣-٢٩٦/ ٢٩٧]، وسماعي برقم (٩٠٤) من حديث هشام الدستوائي عن يحيى بن أبي كثير قالا: حدثنا أبو سلمة الحبر التبوذكي عن عبد الرحمن بن شبل بحديثه.

(٣) في (ب) و(حب): «عليه».

(٤) في «ب»: «سقط من (ز) و(ح)».

وَلَهُ شَاهِدٌ بِإِسْنَادٍ صَحِيحٍ عَنْ أُمِّ قُثَمَ بِنْتِ أَبِي بَكْرٍ.

٢٨٠٨ - أَخْبَرَكُمْ أَبُو عَبْدِ اللهِ مُحَمَّدُ بْنُ عَبْدِ اللهِ الصَّفَّارُ، ثنا أَبُو إِسْمَاعِيلَ مُحَمَّدُ بْنُ إِسْمَاعِيلَ السُّلَمِيُّ، ثنا سَعِيدُ بْنُ مُحَمَّدٍ الْوَرَّاقُ، ثنا أَبُو مَرْوَانَ، قَالَا: ثنا الْلَّيْثُ بْنُ سَعْدٍ، عَنْ يَحْيَى بْنِ سَعِيدٍ، عَنْ عُمَيْلِ بْنِ نَاهِلٍ، عَنْ أُمِّ قُثَمَ بِنْتِ أَبِي بَكْرٍ قَالَتْ: كَانَ الرِّجَالُ إِنَّهُمْ أَهْلُ ضَرْبِ الْكِتَابِ، ثُمَّ يُكَرِّهُونَ إِلَى رَسُولِ اللهِ ﷺ، فَخَلَّى بَيْنَهُمْ وَبَيْنَ ضَرِيبَهُنَّ، ثُمَّ قَالَ: «اللَّهُمَّ أَهْلَكَ اللَّيْلَةَ بِأَيِّ مُحَمَّدٍ ﷺ سَيْفَيْنِ اعْتِرَاكٌ، فَقُتِلَ فُلَانٌ فَلَانًا، قَالَ يَحْيَى: وَحَسِبْتُ أَنَّ الْقَاسِمَ قَالَ: ثُمَّ قَالَ لَهُمْ بَعْدُ: «وَلَوْ نَضَرَبْتُ جِبَالَ ثَبِيرٍ»!!

٢٨٠٩ - حدثنا أَبُو الْعَبَّاسِ مُحَمَّدُ بْنُ يَعْقُوبَ، ثنا الْحَسَنُ بْنُ عَلِيِّ بْنِ عَفَّانَ الْعَامِرِيُّ، ثنا يَحْيَى بْنُ فُضَيْلٍ، ثنا الْحَسَنُ بْنُ صَالِحٍ، عَنِ السُّدِّيِّ، عَنْ

Using

٧٨١٧ - أَخْبَرَنَاهُ أَحْمَدُ بْنُ عُبَيْدٍ الْبَصْرِيُّ، ثنا عَبْدُ اللهِ بْنُ أَحْمَدَ بْنِ حَنْبَلٍ، حَدَّثَنِي أَبِي، ثنا مُحَمَّدُ بْنُ جَعْفَرٍ، ثنا شُعْبَةُ، عَنِ الرَّبِيعِ بْنِ الرَّبِيعِ بْنِ خُثَيْمٍ، عَنْ أَبِيهِ، قَالَ: سَمِعْتُ عَدِيَّ بْنَ ثَابِتٍ يُحَدِّثُ، عَنِ الْبَرَاءِ بْنِ عَازِبٍ قَالَ: مَرَّ بِنَا نَاسٌ يَطْلُبُونَ، فَقُلْنَا لَهُمْ: أَيْنَ تُرِيدُونَ؟ قَالُوا: نَطْلُبُ رَسُولَ اللهِ ﷺ إِلَى رَحْلِ بِأَبِي الْبَرَاءُ أَبِيهِ ثُمَّ نَطْلُبُهُ.

وَذَكَرَ حَدِيثَ أَبِي الْحَكَمِ بْنِ الْبَرَاءِ.

٧٨١٨ - فَحَدَّثَنَاهُ أَبُو الْعَبَّاسِ مُحَمَّدُ بْنُ يَعْقُوبَ، ثنا الْحُسَيْنُ بْنُ عَبْدِ الصَّمَدِ، ثنا عَبْدُ الْوَارِثِ، ثنا أَبُو الْحَكَمِ بْنُ الْبَرَاءِ، عَنْ أَبِي الْحَكَمِ(١)، عَنِ الْبَرَاءِ بْنِ

---

(١) هذا هو الصحيح: البَرَاء بن الرَّبيع هو من نسب، فكذلك رواه أحمد في مسنده (٣٠/ ٤٤٢)، والنسائي في الكبرى (٧٦٤٤)، والروياني في مسنده (١/ ٢٩١)، وظل ابن أبي حاتم في العلل (٥/ ٣٠٢) مترددًا فيه، هل الربيع بن الربيع، عن عدي بن ثابت، عن البراء، وذكر الطبراني في ترجمة الربيع (٢/ ٢٩٤) أن رجلًا من عدي بن ثابت، اسمه زيد، رواه عن البراء، وكذا قال الخليلي في الإرشاد (٢/ ٥٦٦)، وقال أبو الحسين في الإحكام (٤/ ٢٠٤): لم يسمع أبو الحكم من البراء.

غير أن الصحيح في تحفة الأشراف (١/ ٢١٨/ ٤٨) في كلامه على رواية النسائي الكبرى قال: «هي يحيى بن سعيد، عن شعبة، عن الحكم بن الربيع، عن عدي بن ثابت، عن البراء، وزاد: على ذلك قال لي أحمد بن المقدام: الربيع بن الربيع، أو ثابت الحداد»، وكذا قال في (١/ ٢٢٩) ونزيد عن عدي بن ثابت، أو زيد بن عدي، وزيد العدي، ثم نقل عن الطبراني (٢/ ٢٩٣)، والدارقطني (٣/ ٢٨٧)، وابن حجر في النكت الظراف (٢/ ٢٨٣)، وبنان الناهي في تلخيصه في هذا الحديث، الربيع بن الربيع، وكذلك نقل محققو نسائي الصغرى، وقالوا: «صوابه من الربيع بن الربيع، وقد استدركناه».

[تحقيق المهم (١٤١٧/ ٢١٤ - ٢١٨/ ٢٠٨)]

وأما ما ذهب إليه بعضهم من أن الربيع الراوي، وعلى الراجح من رواية الطيالسي:

عَارِبٍ قَالَ: إِنِّي لَأَطُوفُ طَوْفَ إِلَى فِي خَمْسِ فِي عَهْدِ رَسُولِ اللهِ ﷺ، فَبَيْنَا أَنَا أَتَجَوَّلُ فِي أَبْيَاتِ، فَإِذَا أَنَا بِرَكْبٍ وَقَوَارِيرَ، جَاءُوا فَأَطَافُوا، فَاسْتَشْرَفُوا رِجَالَهُ، فَمَا سَأَلُوهُ، وَلَا كَلَّمُوهُ، حَتَّى ضَرَبُوا خِفَافَ فَلَمَّا ذَهَبُوا سَأَلْتُ عَنْهُ، قَالُوا: عُرْسٌ بِنَاءُ أَبِيهِ.[1]

٢٨١٢- **حدثنا** أَبُو عَبْدِ اللهِ مُحَمَّدُ بْنُ يَعْقُوبَ الْحَافِظُ، ثنا إِبْرَاهِيمُ بْنُ عَبْدِ اللهِ الْمَخْرَمِيُّ، أنا يَزِيدُ بْنُ هَارُونَ.

وَأَخْبَرَنَا أَبُو الْعَبَّاسِ مُحَمَّدُ بْنُ أَحْمَدَ الْمَحْبُوبِيُّ بِمَرْوَ، ثنا سَعِيدُ بْنُ مَسْعُودٍ، ثنا يَزِيدُ بْنُ هَارُونَ، أنا سَعِيدُ بْنُ أَبِي عَرُوبَةَ.

وَأَخْبَرَنَا الْحَسَنُ بْنُ يَعْقُوبَ الْعَدْلُ، ثنا يَحْيَى بْنُ أَبِي طَالِبٍ، أنا عَبْدُ الْوَهَّابِ بْنُ عَطَاءٍ، أنا مَعْمَرٌ، عَنِ الزُّهْرِيِّ، عَنْ سَالِمٍ، عَنْ أَبِيهِ قَالَ: أَسْلَمَ غِلْمَانٌ مِنْ سَلَمَةَ الْقُبُورِ، وَعَمَّتُهُ عَمْرَةُ بِنْتُ وَاقِدٍ الَّتِي لَا

Using

مَعْمَرٍ.

ثنا عُبَيْدُ الدُّوَرِيُّ.

٢٨٤٣- **قُتَيْبَةُ** عَلِيٌّ بْنُ حُشْرَمٍ الْعَدَنِيُّ بِمَكَّةَ، وَيَحْيَى بْنُ مُوسَىٰ الْقَاضِي، قَالَا: ثنا عَلِيُّ بْنُ عَبْدِ الْعَزِيزِ، ثنا أَبُو عُبَيْدٍ، ثنا يَحْيَىٰ -وَرُبَّمَا سَمِعْتُ يَحْيَىٰ، عَنْ مَعْمَرٍ، عَنِ الزُّهْرِيِّ، عَنْ سَالِمٍ، عَنْ أَبِيهِ: أَنَّ خَلَائِقَ بْنَ سَلَمَةَ أَسْلَمَ وَعَقَدَ عَشْرَ سُنُونَ، فَأَمَرَهُ رَسُولُ اللهِ ﷺ أَنْ يَخْتَارَ بَيْنَهُنَّ أَرْبَعًا»[1].

وَثنا حَدِيثُ الْمَخَارِيقِ.

٢٨٤٤- **قُتَيْبَةُ** بِإِسْنَادِهِ: ثنا عَلِيٌّ، ثنا أَحْمَدُ[2] بْنُ الْحُسَيْنِ الْبَجَلِيُّ، ثنا مُحَمَّدُ بْنُ عُبَيْدٍ، ثنا الْمَخَارِيقُ، عَنْ مَعْمَرٍ، عَنِ الزُّهْرِيِّ، عَنْ سَالِمٍ بْنِ عَبْدِ اللهِ، عَنْ أَبِيهِ: أَنَّ خَلَائِقَ بْنَ سَلَمَةَ أَسْلَمَ وَعَقَدَ عَشْرَ سِنِينَ فِي الْجَاهِلِيَّةِ، وَأَسْلَمْنَ مَعَهُ، فَقَالَ رَسُولُ اللهِ ﷺ: «اخْتَرْ مِنْهُنَّ أَرْبَعًا»[3].

وَثنا حَدِيثُ عِيسَىٰ.

٢٨٤٥- **قُتَيْبَةُ** عَلِيُّ بْنُ حُشْرَمٍ، ثنا مُحَمَّدُ بْنُ أَيُّوبَ، أَنَا إِبْرَاهِيمُ بْنُ مُوسَىٰ، أَنَا عِيسَىٰ بْنُ يُونُسَ، عَنْ مَعْمَرٍ، عَنِ الزُّهْرِيِّ، عَنْ سَالِمٍ بْنِ عَبْدِ اللهِ،

---

(١) في (ص): «قال: أحال أبو عبيدة بحفظه» قاله عبد الحي: الفهرس بن سالم الأديب الجعادي يروي عن الفقلة.

(٢) إتحاف المهرة (٨/٥٠٨-٩١٦٥).

(٣) في (م): «أحمد» خطأ، في مسنده: خطأ.

(٤) إتحاف المهرة (٨/٥٠٨-٩١٦٥).

عَنْ أَبِيهِ قَالَ: أَسْلَمَ غَيْلَانُ بْنُ سَلَمَةَ الثَّقَفِيُّ وَلَهُ عَشْرُ نِسْوَةٍ، فَأَمَرَهُ رَسُولُ اللهِ ﷺ أَنْ يَتَخَيَّرَ مِنْهُنَّ أَرْبَعًا، وَيَتْرُكَ سَائِرَهُنَّ[1].

وَهَكَذَا وَجَدْتُ الْحَدِيثَ عِنْدَ أَهْلِ الْيَمَامَةِ، عَنْ مَعْمَرٍ:

٢٨١٦- حدثني [أَبُو] الْحُسَيْنِ بْنِ يَعْقُوبَ الْحَافِظُ[2]، أَنَا مُحَمَّدُ بْنُ مُحَمَّدِ بْنِ سُلَيْمَانَ، أَنَّ أَحْمَدَ بْنَ مُحَمَّدِ بْنِ عُمَرَ بْنِ يُونُسَ حَدَّثَهُمْ، حَدَّثَنِي أَبِي، ثَنَا عُمَرُ بْنُ يُونُسَ، ثَنَا يَحْيَى بْنُ أَبِي كَثِيرٍ[3]، أَنَا مَعْمَرٌ، عَنِ الزُّهْرِيِّ، عَنْ سَالِمٍ، عَنْ أَبِيهِ قَالَ: أَسْلَمَ غَيْلَانُ بْنُ سَلَمَةَ الثَّقَفِيُّ وَلَهُ ثَمَانِ نِسْوَةٍ، فَأَمَرَهُ رَسُولُ اللهِ ﷺ أَنْ يَتَخَيَّرَ مِنْهُنَّ أَرْبَعًا[4].[5]

---

(١) إتحاف المهرة (٨/٤٠٨-٩٦٦٥).

(٢) في النسخ الخطية كلها، والإتحاف: «الحسين بن يعقوب»، والمثبت من سائر أسانيد المصنف، وهو: محمد بن محمد بن يعقوب بن إسماعيل النيسابوري، وهذا هو الحسين بن علي الحافظ، فهو الذي يروي عادة عن محمد بن محمد بن سليمان بن الحارث، أبو بكر الواسطي البغدادي، والله أعلم.

(٣) كذا في النسخ الخطية كلها، والإتحاف: «حدثني أبي ثنا عمر بن يونس ثنا يحيى بن أبي كثير» وأبو أحمد محمد بن عمر بن يونس هذا لم نجد له ترجمة، وقد روى حديثه هذا ابن عدي في الكامل (١/ ٢٩٣)، وأبو نعيم في المعرفة (٤/ ٢٢٧١)، وأبو الشيخ في ذكر الأقران (ص٦٩)، وأبو موسى المديني في اللطائف (ص٢٩٠٣)، من طريق أبي أحمد محمد بن عمر بن يونس هذا عن أبيه عمر بن يونس، عن يحيى بن أبي كثير، وليس فيه ذكر أبي كثير، وبذلك يكون عمر بن يونس هذا ممن نسب إلى جده معمر.

(٤) إتحاف المهرة (٨/ ٤٠٨-٩٦٦٥).

(٥) إتحاف المهرة (٨/٤٠٨-٩٦٦٥).

وَهَكَذَا وَجَدْتُ الْحَدِيثَ عِنْدَ أَبِي أُسَامَةَ الْحَرَّانِيِّينَ، عَنْ مَعْمَرٍ.

٢٨١٨٧- حَدَّثَنَا أَبُو أُسَامَةَ بْنُ سَعِيدٍ الْعَزَرْدِيُّ بِحَرَّانَ، ثنا عَبْدُ اللهِ بْنُ مُسْلِمٍ الشَّعِيبِيُّ، ثنا مُحَمَّدُ بْنُ مُوسَى الْحَلَّالُ: ثنا الْفَضْلُ بْنُ مُوسَى، ثنا مَعْمَرٌ، عَنِ الزُّهْرِيِّ، عَنْ أَبِي سَلَمَةَ، عَنْ أَبِي هُرَيْرَةَ: أَنَّ النَّبِيَّ ﷺ قَالَ: «لَا يُمْسِكُ أَرْبَعَةٌ، وَيُطْرَحُ سَائِرُهُنَّ».

وَأَمَّا الَّذِي يُؤْتَى إِلَيْهِ الْعِبَادَةِ، فَإِنَّ مَعْمَرَ بْنَ رَاشِدٍ حَدَّثَ بِهِ عَلَى الْوَجْهَيْنِ، فَرَوَاهُ عَنْ أَيُّوبَ السَّخْتِيَانِيِّ، وَاخْتُلِفَ عَلَيْهِ عَنْ أَيُّوبَ، وَسَلُوهُ عَنْ ذَلِكَ فِي مَوْضِعِهِ، فَقَدْ أَرْسَلَهُ أَيْضًا، وَالْوَصْلُ أَوْلَى مِنَ الْإِرْسَالِ، فَإِنَّ الرِّيَادَةَ مِنَ الثِّقَةِ مَقْبُولَةٌ، وَاللهُ أَعْلَمُ.

٢٨١٨٨- حَدَّثَنَا أَبُو أُسَامَةَ الْمُحَسِّنُ بْنُ عَلِيٍّ الشَّيْبِيُّ، ثنا الْإِمَامُ أَبُو بَكْرٍ مُحَمَّدُ بْنُ إِسْحَاقَ، ثنا بِشْرُ بْنُ مُعَاذٍ الْعَقَدِيُّ، ثنا يَزِيدُ بْنُ زُرَيْعٍ، ثنا حَبِيبٌ الْمُعَلِّمُ، قَالَ: جَاءَ رَجُلٌ مِنْ أَهْلِ الْكُوفَةِ إِلَى عَمْرِو بْنِ شُعَيْبٍ، فَقَالَ: أَلَا

---

(١) تحرف في المطبوع: قال: ثنا عبد الله بن مسلم الحمصي بن حريث عبد ابن حمان في صحيحه (٦٤٤٨).

(٢) يحيى الحماني: ضعيف (٤٠٨-٩٦٦٥).

(٣) قال ابن حجر في الإتحاف: «قلت: وعزو أبيها صحيحه لابن حبان في صحيحه على رواية معمر، وأبيا صحيحه، واعتمدت برواية أيوب، عن عالم وسالم صحيحه، عن ابن عمر، به وأبيه أحمد، وابن خزيمة في صحيحه، قال العلمي: قال الحافظ أبو الحجاج المزي، وحكى عن البخاري: أن حديث معمر غير وهم، وأنه لا يضعف رفعه. وقال في الحديث عن البخاري من علله، وأبانا أبيه مسلوبي التمييز».

تَعْجَبُ أَنَّ الْحَسَنَ يَقُولُ: إِنَّ الزَّانِيَ الْمَجْلُودَ لَا يَنْكِحُ إِلَّا مَجْلُودَةً مِثْلَهُ؟ فَقَالَ عَمْرٌو: وَمَا يُعْجِبُكَ؟ حَدَّثَنَاهُ سَعِيدٌ الْمَقْبُرِيُّ، عَنْ أَبِي هُرَيْرَةَ، عَنِ النَّبِيِّ ﷺ، وَكَانَ عَبْدُ اللهِ بْنُ عَمْرٍو يُنَادِي بِهَا بَدَاءً[1].

هَذَا حَدِيثٌ صَحِيحُ الْإِسْنَادِ، وَلَمْ يُخَرِّجَاهُ.

٢٨١٩- حدثنا أَبُو بَكْرِ بْنُ إِسْحَاقَ الْفَقِيهُ، أَنَا أَبُو الْمُثَنَّى، ثَنَا مُسَدَّدٌ، ثَنَا الْمُعْتَمِرُ، عَنْ أَبِيهِ قَالَ: ثَنَا الْحَضْرَمِيُّ بْنُ لَاحِقٍ[2]، عَنِ الْقَاسِمِ بْنِ مُحَمَّدٍ، عَنْ عَبْدِ اللهِ بْنِ عَمْرٍو، أَنَّ رَجُلًا مِنَ الْمُسْلِمِينَ اسْتَأْذَنَ نَبِيَّ اللهِ ﷺ فِي امْرَأَةٍ، يُقَالُ لَهَا: أُمُّ مَهْزُولٍ كَانَتْ تُسَافِحُ، وَتَشْتَرِطُ أَنْ تُنْفِقَ عَلَيْهِ، وَأَنَّهُ اسْتَأْذَنَ فِيهَا نَبِيَّ اللهِ ﷺ، وَذَكَرَ لَهُ أَمْرَهَا، فَقَرَأَ نَبِيُّ اللهِ ﷺ: ﴿الزَّانِي لَا يَنْكِحُ إِلَّا زَانِيَةً أَوْ مُشْرِكَةً﴾، وَنَزَلَتْ: ﴿وَالزَّانِيَةُ لَا يَنْكِحُهَا إِلَّا زَانٍ أَوْ مُشْرِكٌ﴾[3].[4]

هَذَا حَدِيثٌ صَحِيحُ الْإِسْنَادِ، وَلَمْ يُخَرِّجَاهُ.

٢٨٢٠- أَخْبَرَنَا الْحُسَيْنُ بْنُ الْحَسَنِ بْنِ أَيُّوبَ، ثَنَا أَبُو يَحْيَى بْنُ أَبِي مَسَرَّةَ[5]، ثَنَا خَلَّادُ بْنُ يَحْيَى وَعَبْدُ الصَّمَدِ بْنُ حَسَّانَ، قَالَا: ثَنَا سُفْيَانُ بْنُ

---

(١) إتحاف المهرة (١٤/ ٦٧٨-١٤٨٦).

(٢) كذا «حضرمي بن لاحق» وقد فرق أحمد وابن معين وابن المديني والبخاري وغيرهم بين حضرمي بن لاحق، وبين حضرمي القاص الذي يروي عن القاسم بن محمد.

(٣) (النور/ ٣) والآيتان: (٢/ ٢٤٧-٢٤٨).

(٤) في (ر) و(س) والإتحاف: «ثنا مصعب».

(٥) إتحاف المهرة (٩/ ٦٦٦-١٢٠٤٧).

usina

سَعِيدٍ، عَنْ حَبِيبِ بْنِ أَبِي عَمْرَةَ، عَنْ سَعِيدِ بْنِ جُبَيْرٍ، عَنِ ابْنِ عَبَّاسٍ: ﴿الزَّانِي لَا يَنكِحُ إِلَّا زَانِيَةً أَوْ مُشْرِكَةً﴾[1]. قَالَ: أَمَا إِنَّهُ لَيْسَ بِالنِّكَاحِ، وَلَكِنَّهُ الْجِمَاعُ، لَا يَزْنِي بِهَا إِلَّا زَانٍ أَوْ مُشْرِكٌ[2].

صَحِيحُ الْإِسْنَادِ، وَلَمْ يُخَرِّجَاهُ.

٢٨٢١- أَخْبَرَنَا أَحْمَدُ بْنُ سَلْمَانَ الْفَقِيهُ، قَالَ: قُرِئَ عَلَى عَبْدِ الْمَلِكِ بْنِ مُحَمَّدٍ -وَأَنَا أَسْمَعُ- ثَنَا عَبْدُ الصَّمَدِ بْنُ عَبْدِ الْوَارِثِ، حَدَّثَنِي أَبِي، ثَنَا الْقَاسِمُ بْنُ عَبْدِ الْوَاحِدِ، عَنْ عَبْدِ اللهِ بْنِ مُحَمَّدِ بْنِ عَقِيلٍ، عَنْ جَابِرِ بْنِ عَبْدِ اللهِ قَالَ: قَالَ رَسُولُ اللهِ ﷺ: «إِذَا تَزَوَّجَ الْعَبْدُ بِغَيْرِ إِذْنِ سَيِّدِهِ كَانَ عَاهِرًا»[3].

هَذَا حَدِيثٌ صَحِيحُ الْإِسْنَادِ، وَلَمْ يُخَرِّجَاهُ.

٢٨٢٢- حَدَّثَنَا مُحَمَّدُ بْنُ صَالِحِ بْنِ هَانِئٍ، ثَنَا أَحْمَدُ بْنُ مُحَمَّدِ بْنِ نَصْرٍ، ثَنَا أَبُو نُعَيْمٍ وَأَبُو غَسَّانَ قَالَا: ثَنَا شَرِيكٌ، عَنْ أَبِي رَبِيعَةَ الْإِيَادِيِّ[4]، عَنِ ابْنِ بُرَيْدَةَ، عَنْ أَبِيهِ قَالَ: قَالَ رَسُولُ اللهِ ﷺ لِعَلِيٍّ رضي الله عنه: «يَا عَلِيُّ، لَا تُتْبِعِ النَّظْرَةَ النَّظْرَةَ، فَإِنَّ لَكَ الْأُولَى، وَلَيْسَتْ لَكَ الْآخِرَةُ»[5].

هَذَا حَدِيثٌ صَحِيحٌ عَلَى شَرْطِ مُسْلِمٍ، وَلَمْ يُخَرِّجَاهُ.

---

(١) (النور: آية ٣).

(٢) إتحاف المهرة (٧/ ٢٠١-٧٦٢٣).

(٣) إتحاف المهرة (٣/ ٢١٥-٢٨٦٢).

(٤) اسمه: عمر بن ربيعة، أخرج له أبو داود والترمذي هذا الحديث.

(٥) إتحاف المهرة (٢/ ٥٨١-٢٣٠٧).

٢٨٣٣- أَخْبَرَنَا أَبُو النَّضْرِ مُحَمَّدُ بْنُ مُحَمَّدِ بْنِ يُوسُفَ الْفَقِيهُ، ثَنَا عُثْمَانُ بْنُ سَعِيدٍ الدَّارِمِيُّ، ثَنَا عَبْدُ اللهِ بْنُ مُحَمَّدٍ النُّفَيْلِيُّ، ثَنَا سُكَيْنُ بْنُ بَكْرٍ، ثَنَا شُعْبَةُ، عَنْ يَزِيدَ بْنِ خُمَيْرٍ، عَنْ عَبْدِ الرَّحْمَنِ بْنِ عَبْسٍ بْنِ نَفْرٍ، عَنْ أَبِيهِ، عَنْ أَبِي الدَّرْدَاءِ، أَنَّ رَسُولَ اللهِ ﷺ قَالَ فِي غَزْوَةٍ، فَرَأَى امْرَأَةً مُحِدَّةً، فَقَالَ: «اغْلُ صَاحِبَهَا أَمْ لَا؟» قَالُوا: نَعَمْ، قَالَ: «فَلَقَدْ هَمَمْتُ أَنْ آمُرَ لِمَنْ لَمْ تَدْخُلْ مِنْهُ فِي قَبْرِهِ، فَيَبُولَ فِي وَجْهِهَا، لَا يَحِلُّ لَهَا أَنْ تَرْكَبَ بِمُتَخَمِّرَةٍ وَهُوَ لَا يَحِلُّ لَهَا».

هَذَا حَدِيثٌ صَحِيحٌ عَلَى شَرْطِ الشَّيْخَيْنِ، وَلَمْ يُخَرِّجَاهُ.

٢٨٣٤- أَخْبَرَنَا إِسْمَاعِيلُ بْنُ مُحَمَّدِ بْنِ الْفَضْلِ، ثَنَا عَلِيُّ، ثَنَا مُحَرِّرُ بْنُ عَوْنٍ، ثَنَا شَرِيكٌ، عَنْ لَيْثٍ، عَنْ زَاذَانَ، عَنْ أَبِي الزَّنَادِ، عَنْ أَبِي سَعِيدٍ الْخُدْرِيِّ، وَفَدَهُ إِلَى مُعَاوِيَةَ فِي سِتَّةِ أَشْهُرٍ، «لَا أَرَاهَا جَاءَتْ عَلَى نَفْسِهَا وَلَا

عَبَّاسٍ قَالَ: إِنَّ ابْنَ عُمَرَ - وَاللهِ يَغْفِرُ لَهُ - وَهِمَ، إِنَّمَا كَانَ هَذَا الْحَيُّ مِنَ الأَنْصَارِ - وَهُمْ أَهْلُ وَثَنٍ - حِينَ بَنَوْا مَسْجِدَهُمْ بَنَوْهُ بِمَرْبَدِ أَهْلُ كِتَابٍ، كَانُوا يَرَوْنَ لَهُمْ فَضْلاً عَلَيْهِمْ، فَكَانُوا يَقْتَدُونَ بِكَثِيرٍ مِنْ فِعْلِهِمْ، وَكَانَ مِنْ أَمْرِ أَهْلِ الكِتَابِ أَنْ لا يَأْتِيَ النِّسَاءَ إِلاَّ فِي نَاحِيَةٍ وَاحِدَةٍ، وَعَلَى شِبْهِ ذَلِكَ أَسْتَرُّ مَا تَكُونُ المَرْأَةُ، فَكَانَ هَذَا الْحَيُّ مِنَ الأَنْصَارِ قَدْ أَخَذُوا بِذَلِكَ عَنْ فِعْلِهِمْ، وَكَانَ هَذَا الْحَيُّ مِنْ قُرَيْشٍ يُشَرِّحُونَ النِّسَاءَ شَرْحًا مُنْكَرًا(١)، وَيَتَلَذَّذُونَ بِهِنَّ مُقْبِلاَتٍ وَمُدْبِرَاتٍ وَمُسْتَلْقِيَاتٍ، فَلَمَّا قَدِمَ الْمُهَاجِرُونَ الْمَدِينَةَ، تَزَوَّجَ رَجُلٌ مِنْهُمْ امْرَأَةً مِنَ الأَنْصَارِ، فَذَهَبَ يَصْنَعُ بِهَا مَا كَانَ يَصْنَعُ بِالْمَرْأَةِ مِنْ قَوْمِهِ، وَقَالَتْ: إِنَّمَا كُنَّا نُؤْتَى عَلَى حَرْفٍ، فَاصْنَعْ ذَلِكَ، وَإِلاَّ فَاجْتَنِبِي، حَتَّى سَرَى أَمْرُهُمَا، فَأَتَيَا رَسُولَ اللهِ ﷺ، فَأَنْزَلَ اللهُ تَعَالَى: ﴿نِسَآؤُكُمْ حَرْثٌ لَّكُمْ فَأْتُواْ حَرْثَكُمْ أَنَّىٰ شِئْتُمْ﴾(٢)، أَيْ: مُقْبِلاَتٍ، وَمُدْبِرَاتٍ، وَمُسْتَلْقِيَاتٍ، يَعْنِي بِذَلِكَ مَوْضِعَ الوَلَدِ.

هَذَا حَدِيثٌ صَحِيحٌ عَلَى شَرْطِ الشَّيْخَيْنِ، وَلَمْ يُخَرِّجَاهُ بِهَذِهِ السِّيَاقَةِ.

إِنَّمَا اتَّفَقَا عَلَى حَدِيثِ مُحَمَّدِ بْنِ الْمُنْكَدِرِ، عَنْ جَابِرٍ فِي هَذَا البَابِ.

هَذَا آخِرُ كِتَابِ النِّكَاحِ، وَلِلَّهِ الحَمْدُ وَالمَنَّةُ.

❁❁❁

(١) قال ابن الأثير في النهاية (٢/٤٦٧): «يقال شرح فلان جاريته: إذا وطئها ناكحة على قعادها».

(٢) [البقرة: آية ٢٢٣].

(٣) [سقاف العدوي (٨/٨٠ - ٨٨٢٨)].

(٤) [قيد: «أولى كتاب الطلاق» هو عنوان الجزء الرابع].

فهرس الموضوعات

الموضوع	الصفحة
بَابُ الدُّعَاءِ وَالتَّسْبِيحِ وَالتَّكْبِيرِ وَالتَّهْلِيلِ وَالذِّكْرِ	٧
بَابُ فَضَائِلِ القُرْآنِ	١٣٣
أَخْبَارٌ فِي فَضَائِلِ القُرْآنِ جُمْلَةً	١٣٨
أَخْبَارٌ فِي فَضْلِ سُورَةِ البَقَرَةِ	١٥٥
ذِكْرُ فَضَائِلِ سُوَرٍ وَآيٍ مُتَفَرِّقَةٍ	١٦٤
بَابُ البُيُوعِ	١٩٧
بَابُ الجِهَادِ	٢٢٩

المستدرك على الصحيحين

تصنيف

الإمام الحافظ أبي عبد الله محمد بن عبد الله الحاكم النيسابوري

رحمه الله تعالى

٣٢١ - ٤٠٥ هـ

طبعة فريدة محققة منقحة، مقابلة على ثماني نسخ مطبوعة مقابلة تامة، كما طولت على أربع نسخ خطية من بعض الذهبي المسندي، وقوبلت أسانيدها على إتحاف المهرة لابن حجر، كما روجعت على مرويات البيهقي عن الحاكم وأصول روايات المصنف، وبهذا استكملت النقص، وعالجت الخلل الواقع في الطبعات التي سبقتها كافة وبجانبه تلك تعليقات وتعليقات كثيرة من الذهبي وابن حجر وابن الملقن وغيرهم من أهل العلم.

تحقيق ودراسة

الفريق العلمي لكتب خدمة السنة

تحت إشراف ورعاية

أشرف بن محمد نجيب المصري

المجلد الرابع

٢٨٢٦-٣٨٠٥

دار المنهاج القويم

الطَّبْعَةُ الأُولَى
١٤٣٩هـ-٢٠١٨م
جميع الحقوق محفوظة

دار المنهاج القويم للنشر والتوزيع
الجمهورية العربية السورية
دمشق - حلبوني - جادة ابن سينا - بناء الشام
هاتف: ٢٢٣٢٣٣٣ - فاكس: ٢٢٣٢٣٣٣
ISBN: 978-9933-9257-1-9

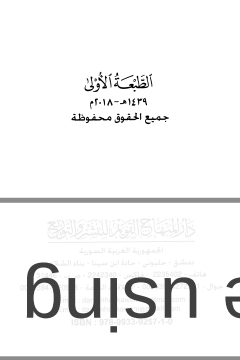



e using

كِتَابُ الطَّلَاقِ

بِسْمِ اللَّهِ الرَّحْمَنِ الرَّحِيمِ

٢٨٢٦- أخبرني أَبُو الْحُسَيْنِ مُحَمَّدُ بْنُ أَحْمَدَ بْنِ تَمِيمٍ الْقَنْطَرِيُّ بِبَغْدَادَ، ثَنَا أَبُو قِلَابَةَ، ثَنَا أَبُو عَاصِمٍ، ثَنَا عَبْدُ اللهِ بْنُ الْمُؤَمَّلِ، عَنِ ابْنِ أَبِي مُلَيْكَةَ، أَنَّ أَبَا الْجَوْزَاءِ أَتَى ابْنَ عَبَّاسٍ، فَقَالَ: أَتَعْلَمُ أَنَّ ثَلَاثًا كُنَّ يُرْدَدْنَ عَلَى عَهْدِ رَسُولِ اللهِ ﷺ إِلَى وَاحِدَةٍ؟ قَالَ: قَالَ: نَعَمْ[1].

هَذَا حَدِيثٌ صَحِيحُ الْإِسْنَادِ[2]، وَلَمْ يُخَرِّجَاهُ.

٢٨٢٧- أخبرنا أَبُو زَكَرِيَّا يَحْيَى بْنُ مُحَمَّدٍ الْعَنْبَرِيُّ، ثَنَا مُحَمَّدُ بْنُ عَبْدِ السَّلَامِ، ثَنَا إِسْحَاقُ بْنُ إِبْرَاهِيمَ، أَنَا عَبْدُ الرَّزَّاقِ، أَنَا مَعْمَرٌ، أَخْبَرَنِي ابْنُ طَاوُسٍ، عَنْ أَبِيهِ، عَنِ ابْنِ عَبَّاسٍ قَالَ: كَانَ الطَّلَاقُ عَلَى عَهْدِ رَسُولِ اللهِ ﷺ، وَأَبِي بَكْرٍ، وَسَنَتَيْنِ مِنْ خِلَافَةِ عُمَرَ طَلَاقُ الثَّلَاثِ وَاحِدَةً. فَقَالَ عُمَرُ: إِنَّ النَّاسَ قَدِ اسْتَعْجَلُوا فِي أَمْرٍ، كَانَتْ لَهُمْ فِيهِ أَنَاةٌ، فَلَوْ أَمْضَيْنَاهُ عَلَيْهِمْ، فَأَمْضَاهُ عَلَيْهِمْ[3].

هَذَا حَدِيثٌ صَحِيحٌ عَلَى شَرْطِ الشَّيْخَيْنِ، وَلَمْ يُخَرِّجَاهُ[4].

---

(١) إتحاف المهرة (٧/ ٣٤٢-٧٩٥٧).

(٢) قال الذهبي في التلخيص: «قلت: ابن المؤمل ضعفوه».

(٣) إتحاف المهرة (٧/ ٢٩٢-٧٨٤٠).

(٤) بل أخرجه مسلم (٤/ ١٨٣) عن إسحاق بن راهويه ومحمد بن رافع، عن عبد الرزاق به.

٢٨٢٨- حدثنا أَبُو بَكْرٍ مُحَمَّدُ بْنُ أَحْمَدَ بْنِ بَالُوَيْهِ، ثَنَا مُحَمَّدُ بْنُ عُثْمَانَ بْنِ أَبِي شَيْبَةَ، ثَنَا أَحْمَدُ بْنُ يُونُسَ، ثَنَا مَعْرُوفُ بْنُ وَاصِلٍ، عَنْ مُحَارِبِ بْنِ دِثَارٍ، عَنْ عَبْدِ اللهِ بْنِ عُمَرَ قَالَ: قَالَ رَسُولُ اللهِ ﷺ: «مَا أَحَلَّ اللهُ شَيْئًا أَبْغَضَ إِلَيْهِ مِنَ الطَّلَاقِ»[1].

هَذَا حَدِيثٌ صَحِيحُ الْإِسْنَادِ[2]، وَلَمْ يُخَرِّجَاهُ.

وَمِنْ حُكْمِ هَذَا الْحَدِيثِ أَنْ يُبْدَأَ بِهِ فِي كِتَابِ الطَّلَاقِ.

٢٨٢٩- حدثنا أَبُو الْعَبَّاسِ مُحَمَّدُ بْنُ يَعْقُوبَ، ثَنَا مُحَمَّدُ بْنُ إِسْحَاقَ الصَّغَانِيُّ، ثَنَا الْأَحْوَصُ بْنُ جَوَّابٍ، ثَنَا عَمَّارُ بْنُ رُزَيْقٍ، عَنْ عَبْدِ اللهِ بْنِ عِيسَى، عَنْ عِكْرِمَةَ، عَنْ يَحْيَى بْنِ يَعْمَرَ، عَنْ أَبِي هُرَيْرَةَ قَالَ: قَالَ رَسُولُ اللهِ ﷺ: «لَيْسَ مِنَّا مَنْ خَبَّبَ[3] امْرَأَةً عَلَى زَوْجِهَا، أَوْ عَبْدًا عَلَى سَيِّدِهِ»[4].

٢٨٣٠- حدثنا أَبُو بَكْرِ بْنُ إِسْحَاقَ الْفَقِيهُ وَعَلِيُّ بْنُ حَمْشَاذَ الْعَدْلُ، قَالَا: ثَنَا مُحَمَّدُ بْنُ عِيسَى بْنِ السَّكَنِ الْوَاسِطِيُّ، ثَنَا عَمْرُو بْنُ عَوْنٍ، ثَنَا هُشَيْمٌ، أَنَا حُمَيْدٌ، عَنْ أَنَسٍ قَالَ: لَمَّا طَلَّقَ النَّبِيُّ ﷺ حَفْصَةَ أُمِرَ أَنْ يُرَاجِعَهَا، فَرَاجَعَهَا[5].

هَذَا حَدِيثٌ صَحِيحٌ عَلَى شَرْطِ الشَّيْخَيْنِ، وَلَمْ يُخَرِّجَاهُ.

(١) إتحاف المهرة (١٥/ ٦٥٢-٦٥٣).
(٢) [illegible]
(٣) [illegible]
(٤) إتحاف المهرة (١٥/ ٦٥١-٦٥٢).
(٥) إتحاف المهرة (١/ ٦٥١-٦٥٢).

Bulsne

٧٣٨٢- حَدَّثَنَا أَبُو الْعَبَّاسِ مُحَمَّدُ بْنُ يَعْقُوبَ، ثنا الْحَسَنُ بْنُ أَبَانَ الْهَاشِمِيُّ، ثنا يَحْيَى بْنُ آدَمَ، ثنا يَحْيَى بْنُ زَكَرِيَّا بْنِ أَبِي زَائِدَةَ، عَنْ صَالِحِ بْنِ صَالِحٍ، عَنْ سَلَمَةَ بْنِ كُهَيْلٍ، عَنْ سَعِيدِ بْنِ جُبَيْرٍ، عَنِ ابْنِ عَبَّاسٍ، عَنْ عُمَرَ: أَنَّ رَسُولَ اللَّهِ ﷺ طَلَّقَ حَفْصَةَ، ثُمَّ رَاجَعَهَا[1].

هَذَا حَدِيثٌ صَحِيحٌ عَلَى شَرْطِ الشَّيْخَيْنِ، وَلَمْ يُخَرِّجَاهُ.

٧٣٨٣- أَخْبَرَنَا أَبُو جَعْفَرٍ مُحَمَّدُ بْنُ عَبْدِ الْأَسَدِيُّ الْحَافِظُ بِهَمَذَانَ، ثنا إِبْرَاهِيمُ بْنُ الْهَيْثَمِ، ثنا مُحَمَّدُ بْنُ أَبِي بَيَانٍ، ثنا أَبُو ذِئْبٍ، عَنْ نَبْهَانَ الْحَارِثِ، عَنْ عَبْدِ الرَّحْمَنِ، عَنْ حَمْزَةَ بْنِ عَبْدِ اللَّهِ بْنِ عُمَرَ، عَنْ أَبِيهِ قَالَ: كُنْتُ نَحْتَ رَأْسِ أَبِي، وَإِنَّهُ لَيُوحَى إِلَيْهِ، فَقَالَ عُمَرُ: طَلَّقْتَهَا، قَالَ: طَلَّقْتُهَا، فَأَمَرَنِي بِذَلِكَ رَسُولُ اللَّهِ ﷺ، قَالَ: «أَفَلَا أَتَاهُ وَطَلَّقْتَهَا، فَطَلَّقْتَهَا»[2].

هَذَا حَدِيثٌ صَحِيحٌ عَلَى شَرْطِ الشَّيْخَيْنِ، وَلَمْ يُخَرِّجَاهُ.

وَالْحَارِثُ بْنُ عَبْدِ الرَّحْمَنِ هُوَ ابْنُ أَبِي ذُبَابٍ الْمَدَنِيُّ حَدَّثَ ابْنُ أَبِي ذِئْبٍ، فَقَدِ احْتَجَّا بِجَمِيعِ رُوَاتِهِ[3].

---

(١) أخرجه النسائي (٣٤٠٧/٢٤٨-٢٤٧).

(٢) أخرجه النسائي (٣٤٠٦/٢٤٨-٢٤٣).

(٣) قال ابن المصنف: الحارث بن عبد الرحمن حدّث ابن أبي ذئب هو: ابن أبي ذباب، وهو أيضا احتجا به، وفي كلامه هذا نظر.

الأول: أن راوي هذا الحديث عبد الحارث بن عبد الرحمن بن الحارث بن أبي ذباب، وهو ابن أخي الحارث بن عبد الرحمن بن أبي ذباب، فهو عم راوي هذا الحديث عبد الرحمن بن أبي ذئب، فكيف يقال: إنه ابن أخي نفسه؟ انظر: الإكمال (٣/٣٨٣).

وهو الذي يقال فيه: أن أحمد سئل عن عبد الرحمن بن أبي ذئب الفقيه، وأبي بكر بن أبي سبرة، فقال: ما أقربهما من رجل الأرجة.

=

٢٨٣٣- أخبرنا أَبُو عَبْدِ اللهِ مُحَمَّدُ بْنُ يَعْقُوبَ الْحَافِظُ، ثَنَا يَحْيَى بْنُ مُحَمَّدِ بْنِ يَحْيَى، ثَنَا مُسَدَّدٌ، ثَنَا إِسْمَاعِيلُ، أَنَا عَطَاءُ بْنُ السَّائِبِ، عَنْ أَبِي عَبْدِ الرَّحْمَنِ السُّلَمِيِّ، أَنَّ رَجُلًا أَتَى أَبَا الدَّرْدَاءِ، فَقَالَ: إِنَّ أُمِّي لَمْ تَزَلْ بِي حَتَّى تَزَوَّجْتُ، وَإِنَّهَا تَأْمُرُنِي بِطَلَاقِهَا، وَقَدْ أَبَتْ عَلَيَّ إِلَّا ذَاكَ، فَقَالَ: مَا أَنَا بِالَّذِي آمُرُكَ أَنْ تَعُقَّ وَالِدَتَكَ، وَلَا أَنَا بِالَّذِي آمُرُكَ أَنْ تُطَلِّقَ امْرَأَتَكَ، غَيْرَ أَنَّكَ إِنْ شِئْتَ حَدَّثْتُكَ بِمَا سَمِعْتُ رَسُولَ اللهِ ﷺ يَقُولُ: «الْوَالِدُ أَوْسَطُ أَبْوَابِ الْجَنَّةِ، فَحَافِظْ عَلَى ذَلِكَ الْبَابِ إِنْ شِئْتَ، أَوْ أَضِعْهُ»[1].

هَذَا حَدِيثٌ صَحِيحُ الْإِسْنَادِ، وَلَمْ يُخَرِّجَاهُ.

٢٨٣٤- حدثنا أَبُو الْعَبَّاسِ مُحَمَّدُ بْنُ يَعْقُوبَ، ثَنَا الرَّبِيعُ بْنُ سُلَيْمَانَ، ثَنَا عَبْدُ اللهِ بْنُ وَهْبٍ، أَخْبَرَنِي سُلَيْمَانُ بْنُ بِلَالٍ، عَنْ عَبْدِ الرَّحْمَنِ بْنِ حَبِيبٍ، أَنَّهُ

[illegible]

يُحَدِّثُ، عَنْ رَسُولِ اللهِ ﷺ، سَمِعَهُ يَقُولُ: «ثَلَاثٌ جِدُّهُنَّ جِدٌّ، وَهَزْلُهُنَّ جِدٌّ: النِّكَاحُ، وَالطَّلَاقُ، وَالرَّجْعَةُ»[2].

---

(١) إتحاف المهرة (١٢/ ٨٨٠-١٦١٣٢).

(٢) إتحاف المهرة (١٥/ ٧٣١-٢٠٢٧٩).

هَذَا حَدِيثٌ صَحِيحُ الإِسْنَادِ، وَعَبْدُ الرَّحْمَنِ بْنُ حَبِيبٍ هَذَا هُوَ ابْنُ أَرْدَكَ الْعَذَبِيُّ الْمَدَنِيُّ[1]، وَلَمْ يُخَرِّجَاهُ.

٢٨٣٥- ص[٢] أَبُو الْعَبَّاسِ مُحَمَّدُ بْنُ يَعْقُوبَ: ثنا بَحْرُ بْنُ نَصْرٍ بْنِ صَابِئٍ الْخَوْلَانِيُّ: ثنا بِشْرُ بْنُ بَكْرٍ.

وَحَدَّثَنَا أَبُو الْعَبَّاسِ: عَنْبَرُ مَوْلَاهُمْ: ثنا الرَّبِيعُ بْنُ سُلَيْمَانَ: ثنا أَيُّوبُ بْنُ سُوَيْدٍ، قَالَا: ثنا الأَوْزَاعِيُّ: عَنْ عَطَاءِ بْنِ أَبِي رَبَاحٍ، عَنْ عُبَيْدِ بْنِ عُمَيْرٍ، عَنِ ابْنِ عَبَّاسٍ، قَالَ: قَالَ رَسُولُ اللهِ ﷺ: «عُفِيَ[2] لِأُمَّتِي الْخَطَأُ، وَالنِّسْيَانُ، وَمَا اسْتُكْرِهُوا عَلَيْهِ»[3].

هَذَا حَدِيثٌ صَحِيحٌ عَلَى شَرْطِ الشَّيْخَيْنِ، وَلَمْ يُخَرِّجَاهُ.

٢٨٣٦- ص[٣] الأُسْتَاذُ الإِمَامُ أَبُو الْوَلِيدِ مُحَمَّدُ بْنُ أَحْمَدَ الْفَرَضِيُّ: ثنا الْحَسَنُ بْنُ سُفْيَانَ: ثنا مُحَمَّدُ بْنُ عَبْدِ اللهِ بْنِ نُمَيْرٍ: ثنا أَبِي، عَنْ إِسْمَاعِيلَ بْنِ إِسْحَاقَ، عَنْ نُوحِ بْنِ يَزِيدَ، عَنْ مُحَمَّدِ بْنِ عُبَيْدِ بْنِ أَبِي صَالِحٍ، قَالَ: بَعَثَنِي عَبْدُ بْنُ عَدِيٍّ إِلَى عَمِّهِ بِقَتْلِ شَيْبَةَ، أَسَالُهَا عَنْ أَشْيَاءَ عَنْ قَتْلِ زَوْجِهَا مِنْ عَدِيٍّ، فَقَالَتْ: حَدَّثَتْنِي عُقَيْلَةُ أَنَّهَا سَمِعَتْ رَسُولَ اللهِ ﷺ يَقُولُ: «لَا طَلَاقَ وَلَا عَتَاقَ فِي إِغْلَاقٍ»[4].

هَذَا حَدِيثٌ صَحِيحٌ عَلَى شَرْطِ الشَّيْخَيْنِ، وَلَمْ يُخَرِّجَاهُ.

---

(١) في النسخ في الموضعين: «عبد» وما أثبت من: «التقريب».

(٢) [صحيح] ابن ماجه (٢٠٤٥)، [صحيح] الإرواء (٣٩٦/٧-٨٥٠).

(٣) [صحيح] ابن ماجه (٢٠٤٥/١٧٠)، [صحيح] الإرواء (٣٩٦/٧-٨٥٠).

(٤) قال النمري في التلخيص: «قلت: كذا قال، ومحمد بن عبيد لم يحتج به مسلم، وقال أبو حاتم: صدوقه».

وَقَدْ تَابَعَ أَبَا صَفْوَانَ الْأُمَوِيَّ مُحَمَّدُ بْنُ إِسْحَاقَ عَلَى رِوَايَتِهِ، عَنْ ثَوْرِ بْنِ يَزِيدَ، فَأَسْقَطَ مِنَ الْإِسْنَادِ مُحَمَّدَ بْنَ عُبَيْدٍ.

٧٨٣٧- أَخْبَرَنِي أَحْمَدُ بْنُ مُحَمَّدِ بْنِ سَلَمَةَ الْعَتَرِيُّ، ثَنَا سُلَيْمَانُ بْنُ سَعِيدٍ الدَّارِمِيُّ، ثَنَا الْحَكَمُ بْنُ حُدَادٍ، ثَنَا أَبُو صَفْوَانَ عَبْدُ اللهِ بْنُ سَعِيدٍ الْأُمَوِيُّ، عَنْ ثَوْرِ بْنِ يَزِيدَ، عَنْ صَفِيَّةَ بِنْتِ شَيْبَةَ، عَنْ عَائِشَةَ، عَنِ النَّبِيِّ ﷺ قَالَ: «لَا طَلَاقَ، وَلَا عَتَاقَ فِي إِغْلَاقٍ»[1].

٧٨٣٨- أَخْبَرَنَا أَبُو جَعْفَرٍ مُحَمَّدُ بْنُ مُحَمَّدِ بْنِ عَبْدِ اللهِ الْبَغْدَادِيُّ، ثَنَا أَبُو زَكَرِيَّا يَحْيَى بْنُ مُحَمَّدِ بْنِ صَالِحٍ بْنِ صَفْوَانَ الشَّيْبَانِيُّ بِمِصْرَ، قَالَ: ثَنَا أَبِي، قَالَ: سَمِعْتُ الدَّيْنَ بْنَ سَعْدٍ فِي الْمَسْجِدِ الْجَامِعِ بِقُرْطُبَ، قَالَ: أَبُو مُصْعَبٍ بِشْرُ بْنُ هَمَّامٍ، قَالَ: ثَنَا عُثْمَةُ بْنُ عَاصِمٍ الْجُهَنِيُّ، قَالَ: رَسُولُ اللهِ ﷺ: «أَلَا

وَالْخُلْعِ (١) ١٤

حَدِيثٌ صَحِيحٌ الْإِسْنَادِ، وَلَمْ يُخَرِّجَاهُ.

٧٨٤٠- حَدَّثَنَا أَبُو الْعَبَّاسِ مُحَمَّدُ بْنُ يَعْقُوبَ، ثَنَا مُحَمَّدُ بْنُ إِسْحَاقَ الصَّغَانِيُّ، ثَنَا مُحَمَّدُ بْنُ أَبِي مَرْيَمَ، ثَنَا أَبُو غَسَّانَ مُحَمَّدُ بْنُ مُطَرِّفٍ الْمَدَنِيُّ، عَنْ عُمَرَ بْنِ نَافِعٍ، عَنْ أَبِيهِ أَنَّهُ قَالَ: جَاءَ رَجُلٌ إِلَى ابْنِ عُمَرَ، فَسَأَلَهُ هَلْ رَجُلٌ طَلَّقَ امْرَأَتَهُ ثَلَاثًا، تَرْتُجُهَا إِلَّا مَنْ مَرَّ مِنْ قَوْسَيْهِ بِنَبْلِهِ، أَيُحِلُّهَا لِأَحَدٍ، هَلْ تَحِلُّ لِلْأَوَّلِ؟ قَالَ: لَا، لَا يَحْلُّ رَجُلٌ، تَحْتَهُ هَذَا بِنَكَاحٍ عَلَى عَهْدِ رَسُولِ اللهِ ﷺ.

حَدِيثٌ صَحِيحٌ عَلَى شَرْطِ الشَّيْخَيْنِ، وَلَمْ يُخَرِّجَاهُ.

٧٨٤١- أَخْبَرَنِي أَبُو عُمَرَ مُحَمَّدُ بْنُ عَمْرِو الْعَبْدِيُّ بِالْكُوفَةِ، ثَنَا أَحْمَدُ بْنُ حَازِمِ بْنِ أَبِي غَرَزَةَ، ثَنَا عُبَيْدُ اللهِ بْنُ مُوسَى، ثَنَا شَيْبَانُ بْنُ عَبْدِ الرَّحْمَنِ، عَنِ الْأَسْوَدِ بْنِ قَيْسٍ، عَنْ عَبْدِ اللهِ بْنِ عَمْرِو بْنِ يَرْبُوعَ، عَنْ خَدَّاشٍ (٢) أَنَّ عَبْدَ يَزِيدَ أَبَا رُكَانَةَ أَتَى النَّبِيَّ ﷺ، فَقَالَ: يَا رَسُولَ اللهِ، طَلِّقْ امْرَأَتَكَ ثَلَاثًا، فَقَالَ: مَا أَرَدْتَ بِطَلَاقِهَا؟ قَالَ: أَرَدْتُ بِهَا وَاحِدَةً، قَالَ: عَنْ نِيَّتِكَ؟ فَقَالَ: مَا أَرَدْتُ بِطَلَاقِهَا؟ قَالَ: أَرَدْتُ بِهَا وَاحِدَةً، قَالَ:

---

(١) فوقه: «الخلع» غير موجود في (و) وفي (ص).

(٢) إسناده ضعيف (١١/٣٤٥-٣٤٦).

(٣) إسناده ضعيف (١١/٣٤٥-٣٤٦، ١١/٤٧٠).

(٤) قوله: «وقال الشيخان: الصواب...» إلخ، قال ابن عبد البر في «التمهيد»: وقد اختلف في هذا الحديث على ابن جريج في الإسناد، فرواه على ما رأيته في أكثر الروايات: فهذه الرواية متفقة.

(٥) قوله: «عن ابن ثابت بن عبد الله بن الزبير» غير موجود في (و) وفي (ص).

«الله؟». قَالَ: الله. قَالَ: «فَهُوَ مَا أَرَدْتَ»[1].

قَدِ انْحَرَفَ الشَّيْخَانِ، عَنِ الزُّبَيْرِ بْنِ سَعِيدٍ الْهَاشِمِيِّ فِي الصَّحِيحَيْنِ.

غَيْرَ أَنَّ لِهَذَا الْحَدِيثِ مُتَابِعًا مِنْ بَيْتِ رُكَانَةَ بْنِ يَزِيدَ الْمُطَّلِبِيِّ، فَيَصِحُّ بِهِ الْحَدِيثُ.

٢٨٤٢- حدثناه أَبُو الْعَبَّاسِ مُحَمَّدُ بْنُ يَعْقُوبَ، أَنَا الرَّبِيعُ بْنُ سُلَيْمَانَ، أَنَا الشَّافِعِيُّ، أَخْبَرَنِي عَمِّي مُحَمَّدُ بْنُ عَلِيِّ بْنِ شَافِعٍ، [عَنْ عَبْدِ اللهِ بْنِ عَلِيِّ بْنِ السَّائِبِ][2]، عَنْ نَافِعِ بْنِ عُجَيْرِ بْنِ عَبْدِ يَزِيدَ، أَنَّ رُكَانَةَ بْنَ عَبْدِ يَزِيدَ طَلَّقَ امْرَأَتَهُ سُهَيْمَةَ الْبَتَّةَ، ثُمَّ أَتَى رَسُولَ اللهِ ﷺ، فَقَالَ: إِنِّي طَلَّقْتُ امْرَأَتِي سُهَيْمَةَ الْبَتَّةَ، وَاللهِ مَا أَرَدْتُ إِلَّا وَاحِدَةً، فَرَدَّهَا إِلَيْهِ رَسُولُ اللهِ ﷺ، فَطَلَّقَهَا الثَّانِيَةَ فِي زَمَنِ عُمَرَ، وَالثَّالِثَةَ فِي زَمَنِ عُثْمَانَ[3].

قَدْ صَحَّ الْحَدِيثُ بِهَذَا الْمَعْنَى، فَإِنَّ الْإِمَامَ الشَّافِعِيَّ قَدْ أَتْقَنَهُ، وَحَفِظَهُ عَنْ أَهْلِ بَيْتِهِ، وَالسَّائِبُ بْنُ عَبْدِ يَزِيدَ أَبُو الشَّافِعِ بْنُ السَّائِبِ، وَهُوَ أَخُو رُكَانَةَ بْنِ عَبْدِ يَزِيدَ، وَمُحَمَّدُ بْنُ عَلِيِّ بْنِ شَافِعٍ عَمُّ الشَّافِعِيِّ شَيْخُ قُرَيْشٍ فِي عَصْرِهِ.

٢٨٤٣- أخبرنا أَبُو عَبْدِ اللهِ مُحَمَّدُ بْنُ عَبْدِ اللهِ الصَّفَّارُ، ثَنَا إِسْمَاعِيلُ بْنُ إِسْحَاقَ الْقَاضِي، ثَنَا سُلَيْمَانُ بْنُ حَرْبٍ، ثَنَا حَمَّادُ بْنُ زَيْدٍ، عَنْ أَبِي قِلَابَةَ، عَنْ أَبِي أَسْمَاءَ الرَّحَبِيِّ، عَنْ ثَوْبَانَ، قَالَ: قَالَ رَسُولُ اللهِ ﷺ: «إِنَّ أَبَا

---

(١) إتحاف المهرة (٤/٥٢٣-٤٥٩٧).

(٢) ما بين المعقوفتين ساقط من الخطوط الهامة والخطوط الأخرى، وهو مثبت من الأصل، وهو الصواب.

(٣) إتحاف المهرة (٤/٥٢٣-٤٥٩٧).

Bulsa

سَأَلَتْ زَوْجَهَا الطَّلَاقَ مِنْ غَيْرِ مَا بَأْسٍ[1]، حَرَّمَ اللهُ عَلَيْهَا أَنْ تُرِيحَ رَائِحَةَ الْجَنَّةِ[2].

هَذَا حَدِيثٌ صَحِيحٌ عَلَى شَرْطِ الشَّيْخَيْنِ، وَلَمْ يُخَرِّجَاهُ.

٢٨٤٤ - أَخْبَرَنَا أَبُو الْعَبَّاسِ مُحَمَّدُ بْنُ أَحْمَدَ الْمَحْبُوبِيُّ بِمَرْوَ، ثَنَا سَعِيدُ بْنُ مَسْعُودٍ، ثَنَا عُبَيْدُ اللهِ بْنُ مُوسَى، أَنَا إِسْرَائِيلُ، عَنْ سِمَاكٍ، عَنْ عِكْرِمَةَ، عَنِ ابْنِ عَبَّاسٍ قَالَ: أَسْلَمَتِ امْرَأَةٌ عَلَى عَهْدِ النَّبِيِّ ﷺ، فَتَزَوَّجَتْ، فَجَاءَ زَوْجُهَا إِلَى رَسُولِ اللهِ ﷺ، فَقَالَ: إِنِّي قَدْ أَسْلَمْتُ مَعَهَا، وَعَلِمَتْ بِإِسْلَامِي مَعَهَا، فَنَزَعَهَا رَسُولُ اللهِ ﷺ مِنْ زَوْجِهَا الْآخَرِ، وَرَدَّهَا إِلَى زَوْجِهَا الْأَوَّلِ[3].

هَذَا حَدِيثٌ صَحِيحُ الْإِسْنَادِ، وَلَمْ يُخَرِّجَاهُ.

وَهُوَ مِنَ النَّوْعِ الَّذِي أَقُولُ: إِنَّ الْبُخَارِيَّ احْتَجَّ بِعِكْرِمَةَ، وَمُسْلِمٌ بِسِمَاكٍ.

٢٨٤٥ - أَخْبَرَنَا عَبْدُ اللهِ بْنُ الْحُسَيْنِ الْقَاضِي، ثَنَا الْحَارِثُ بْنُ أَبِي أُسَامَةَ، ثَنَا يَزِيدُ بْنُ هَارُونَ، عَنْ مُحَمَّدِ بْنِ إِسْحَاقَ، عَنْ دَاوُدَ بْنِ الْحُصَيْنِ، عَنْ عِكْرِمَةَ، عَنِ ابْنِ عَبَّاسٍ قَالَ: رَدَّ النَّبِيُّ ﷺ ابْنَتَهُ زَيْنَبَ عَلَى زَوْجِهَا أَبِي الْعَاصِ بْنِ الرَّبِيعِ بِالنِّكَاحِ الْأَوَّلِ، وَلَمْ يُحْدِثْ شَيْئًا[4].

٢٨٤٦ - أَخْبَرَنِي أَبُو أَحْمَدَ بَكْرُ بْنُ مُحَمَّدِ بْنِ حَمْدَانَ الصَّيْرَفِيُّ بِمَرْوَ، ثَنَا أَبُو إِسْمَاعِيلَ مُحَمَّدُ بْنُ إِسْمَاعِيلَ، ثَنَا سَعِيدُ بْنُ أَبِي مَرْيَمَ، أَنَا يَحْيَى بْنُ

---

(١) في (ز) و(م) والتلخيص: «من غير بأس».

(٢) إتحاف المهرة (٣/ ٤٤-٢٥٠٠).

(٣) إتحاف المهرة (٧/ ٥٤٠-٨٤١٣).

(٤) إتحاف المهرة (٧/ ٥٤٧-٨٤٢٨).

أَيُّوبَ، حَدَّثَنِي ابْنُ الْهَادِ، حَدَّثَنِي عَبْدُ اللَّهِ بْنُ عُرْوَةَ بْنِ الزُّبَيْرِ، عَنْ عُرْوَةَ بْنِ الزُّبَيْرِ، عَنْ عَائِشَةَ -زَوْجِ النَّبِيِّ ﷺ- أَنَّ رَسُولَ اللَّهِ ﷺ أَتَاهُ قَوْمٌ الْمَدِينَةَ، فَجَرَحَتِ الْمَدِينَةُ بِأَنَّ وَبَاءٌ مِنْ مَكَّةَ مَعَ كَبَائِهَا -أَيْ: أَتَى كَبَائِهَا- فَجَرَحُوهَا فِي إِبِلِهِمْ، فَأَدْرَكَهَا هَوَامُّ الْأَسْوَدِ، فَلَمْ يَبْقَ إِلَّا يَعْمَرُ بِعِيرِهِ بِمُرْحِيهِ، حَتَّى صَرَعَتْهُ، وَأَلِفَتْ مَا فِي بَطْنِهِ، وَأَعْوَرَتْ عَيْنَهُ، فَاسْتَجَرَ بِهَا بَنُو هَاشِمٍ، وَبَنُو أُمَيَّةَ، فَقَالَتْ بَنُو أُمَيَّةَ: نَحْنُ أَحَقُّ بِهَا، وَكَانَتْ تَحْتَ ابْنِ عَمِّهِمْ أَبِي الْعَاصِ، فَكَانَتْ عِنْدَ بَعْلِ بَيْتِ عُتْبَةَ بْنِ رَبِيعَةَ، فَكَانَتْ تَقُولُ لَهَا هِنْدُ: هَذَا بَيْتُ أَبِيكِ، فَقَالَ رَسُولُ اللَّهِ ﷺ لِزَيْنَبَ بْنِ جَحْشٍ: «إِنَّا لَنَطْبَخُ لِجَمَلِي بِرُبَّتَيْنِ». فَقَالَ: بَلْ يَا رَسُولَ اللَّهِ. قَالَ: «فَلَمْ طَعَامِي، وَأَطْعَامُ إِبِلِي، فَانْطَلَقَ زَيْدٌ بِرُبَّةٍ بَعِيرِهِ، فَلَمْ يَزَلْ يَنْطَلِقُ، حَتَّى لَقِيَ أَبَاهَا، فَقَالَ: لِمَنْ تَرْعَى؟ فَقَالَ: لِأَبِي الْعَاصِ. قَالَ: فَلِمَنْ هَذِهِ الْأَغْنَامُ؟ قَالَ: لِزَيْنَبَ بِنْتِ مُحَمَّدٍ، فَسَارَ سَمَّةً شَدِيدًا، ثُمَّ قَالَ: هَلْ

وَالْمُغِيرَ، وَأَنْ أَنْتَهِضَ فَأَقْعُدَ عَنْهُ لَهُ، وَلَا يَمْنَعُ ذَلِكَ أَنْ لَا أَحْنَثَ بِهِ إِنْ فَعَلَ. قَالَ: فَرُدَّ، وَكَانَ هَذَا قَبْلَ تَرْوِيلِ الْآيَةِ: ﴿وَٱلْمُحْصَنَٰتُ مِنَ ٱلَّذِينَ أُوتُوا۟ ٱلْكِتَٰبَ مِن قَبْلِكُمْ﴾[1].

هَذَا حَدِيثٌ صَحِيحٌ عَلَى شَرْطِ الشَّيْخَيْنِ[2]، وَلَمْ يُخَرِّجَاهُ[3].

٢٨٤٧- أَخْبَرَنَا أَبُو بَكْرٍ أَحْمَدُ بْنُ الْحَسَنِ بْنِ خَلَفٍ الْقَاضِي[4]: ثَنَا أَحْمَدُ بْنُ يُوسُفَ السُّلَمِيُّ[5]: ثَنَا الْحُسَيْنُ بْنُ مُحَمَّدٍ الْمَرْوَزُوذِيُّ[6]: ثَنَا جَرِيرٌ[7] عَنْ مَنْصُورٍ[8]، عَنْ أَبِي وَائِلٍ[9]، عَنْ ابْنِ عَبَّاسٍ قَالَ: لَمَّا قَذَفَ هِلَالُ بْنُ أُمَيَّةَ امْرَأَتَهُ، قِيلَ لَهُ: وَقَعَ أَيْضًا[10] بِشَرِيكِ رَسُولِ اللهِ ﷺ، فَقَالَ: اللَّهُمَّ افْتَحْ، اللَّهُمَّ افْتَحْ، فَأَنْزَلَ اللهُ: ﴿وَٱلَّذِينَ يَرْمُونَ أَزْوَٰجَهُمْ﴾[11]، وَقَدْ عَلِمَ أَنَّ رَأْسَكَ حَقٌّ، سَمِعْتُكَ، وَسَمِعْتُ مَنْ تَسْتُكُّ، لَا وَاللهِ لَا أَكْذِبُ بِهَا أَبَدًا، فَرَأَتْ أَنَّهُ الْمُلَاعَنَةُ، فَدَعَا بِهِمَا رَسُولُ اللهِ ﷺ بَيْنَ تَرَائِبِ الْكَنِيفِ، فَقَالَ: هَلْ يَعْلَمُ أَنَّ أَحَدَكُمَا[12] كَاذِبٌ، فَهَلْ يَكُفُّنَا تَائِبٌ؟، فَقَالَ: هِلَالٌ، وَاللهِ إِنِّي لَصَادِقٌ، فَقَالَ لَهُ: اجْلِسْ، وَاللهِ الَّذِي لَا إِلَهَ إِلَّا

---

(١) الأعراف: آية ٤٥.

(٢) إتحاف المهرة (٦/٤٦٤-٤٦٥).

(٣) قال القاضي في التلخيص: «قلت: بريد ضعيف، قال: ورؤيا الآية. إنما رآه كان يقرأ، وهذا مما محصه فعلى هذا فما أخالفه، وسماك ضعيف، وسعيد بن أبي العروبة كذلك».

قال ابن حجر في الإتحاف: «قلت: وراه البخاري في التاريخ الصغير عن ابن أبي نعيم».

وما: التاريخ الأوسط (١/٢١٧).

(٤) في (ب) و(ص): «أبو بكر أحمد بن الحسن بن عبد الله القاضي».

(٥) في (ب) و(ص): «ثنا عبد الله بن أحمد بن حنبل: ثنا أبي: ثنا أحمد بن يوسف السلمي» بزيادة «عبد الله بن أحمد بن حنبل: ثنا أبي» في أوله.

(٦) في (ب): «الحسين».

(٧) في (ب) و(ز): «جرير» خطأ.

(٨) في (ب) و(ز): «عن منصور».

(٩) في (ب) و(ز): «عن أبي وائل».

(١٠) في (ب) و(ز): «وقع أيضا».

(١١) في (ب) و(ز): «والذين يرمون».

(١٢) في (ب) و(ز): «أحدكما».

هُوَ لِي أَصَادِقُ. يَقُولُ ثَلَاثَ أَرْبَعَ مِرَارٍ. وَإِنْ كُنْتُ كَاذِبًا فَمَنِّي لِمَنَّةَ هِيَ، فَقَالَ رَسُولُ اللهِ ﷺ: «لَهُمَّ عَلَيْهِ الْخَاصِبَةُ» فَإِنَّهَا مُوجِعَةٌ، «فَحَلَفَتْ»؟ أَيْ: ثُمَّ قَالَتْ رَبِّهَا: وَاللهِ الَّذِي لَا إِلَهَ إِلَّا هُوَ إِنَّهُ لَمِنَ الْكَاذِبِينَ، وَإِنْ كَانَ صَادِقًا، فَعَلَيْهَا غَضَبُ اللهِ، فَقَالَ رَسُولُ اللهِ ﷺ: «فَلَهُمَّا عَلَيْهِ الْخَاصِبَةُ» فَإِنَّهَا مُوجِعَةٌ، فَرَفَعَتْ، وَهَمَّتْ بِالاِعْتِرَافِ، ثُمَّ قَالَتْ: لَا أَفْتَضِحُ قَوْمِي. فَقَالَ رَسُولُ اللهِ ﷺ: «إِنَّ جِدَاتِ بَنِي آدَمَ، أَدْعَى. سَمِعَ الْآيِتِينَ. أَلَمْ تَنْهَيْنِي عَنْ تِلْكَ الْمَسَائِلِ، فَهُمْ لِلَّذِي رُمِيتَ بِهِ، وَإِنَّ جِدَاتِ بِهِ الْعَمْرَ، فَصِبَاءُ سَبَاءٌ، فَهُمْ لِهِلَالِ بْنِ أُمَيَّةَ. فَجَاءَتْ بِهِ عَلَى الصِّفَةِ الَّذِي. قَالَ الْبَرَّاءُ. وَقَالَ مُحَمَّدُ بْنُ سِيرِينَ: كَانَ الرَّجُلُ الَّذِي قَذَفَهَا بِهِ رَجُلًا بْنُ أُمَيَّةَ شَرِيكَ بْنِ سَحْمَاءَ، وَكَانَ أَخَا الْبَرَاءِ بْنِ مَالِكٍ أَخِي أَنَسِ بْنِ مَالِكٍ لِأُمِّهِ، وَكَانَتْ أُمُّهُ سُرَّاءَ، وَكَانَ شَرِيكٌ يَأْوِي إِلَى سُرَّةِ هِلَالٍ، وَيَكُونُ عِنْدَهُ.

٩٨٥ - وَقَالَ: لَمَّا رَأَتْ أُمُّ المُلَاعَنَةِ، قَالَ النَّبِيُّ ﷺ: «إِنْ جَاءَتْ أَوْ أَنْفَتْ، عَلَى قَوْمٍ مِنْ لُكَيْزٍ، فَهُوَ لِغَيْرِ الَّذِي يُظَنُّ بِهِ»، فَجَاءَتْ بِهِ، فَلَا يَدْرِي قَالَ: «جَاءَتْ بِهِ أَسْوَدَ، وَرِجْلَيْ جَمَلٍ، وَقَالَ: «أَنْفَتْ» بِالْفِ، أَنْفَتْ: أَنْتَنَتْ، وَقَالَ: «لُكَيْزٍ» بِالْفِ، وَلُكَيْزٍ: هُوَ أَبُو قَبِيلَةٍ مِنَ الْعَرَب

صَفْحَةُ عُنُقِي بِيَدِي، فَلُمْتُ، وَالَّذِي بَعَثَكَ بِالْحَقِّ، مَا أَصَبْتُ أَنْوِيكُ مُنْذُ غَدَاةٍ، قَالَ: «فَهَلْ عِنْدَكَ شَيْءٌ؟» فَقُلْتُ: يَا رَسُولَ اللهِ، وَهَلْ أَتَيْتَنِي مَا أَتَيْتَنِي إِلَّا فِي الصِّيَامِ. قَالَ: فَأَطْعِمْ بِضْعَ سِتِّينَ مِسْكِينًا. قُلْتُ: يَا رَسُولَ اللهِ، وَالَّذِي بَعَثَكَ بِالْحَقِّ، لَقَدْ بِتْنَا لَيْلَتَنَا هَذِهِ وَحْشًا مَا نَجِدُ عَشَاءً. قَالَ: «فَانْطَلِقْ إِلَى صَاحِبِ الصَّدَقَةِ - صَدَقَةِ بَنِي زُرَيْقٍ - فَلْيَدْفَعْهَا لَكَ، فَأَطْعِمْ مِنْهَا وَسْقًا بِسِتِّينَ مِسْكِينًا، وَاسْتَعِنْ بِسَائِرِهَا عَلَى عِيَالِكَ». فَأَتَيْتُ قَوْمِي، فَقُلْتُ: وَجَدْتُ عِنْدَكُمُ الضِّيقَ.

هَذَا حَدِيثٌ صَحِيحٌ عَلَى شَرْطِ الشَّيْخَيْنِ، وَلَمْ يُخَرِّجَاهُ.

وَلَهُ شَاهِدٌ مِنْ حَدِيثِ يَحْيَى بْنِ أَبِي كَثِيرٍ، عَنْ أَبِي سَلَمَةَ بْنِ عَبْدِ الرَّحْمَنِ، عَنْ أَبِيهِ قَالَ: سَمَّانَا أَبُو صَخْرٍ:

٢٨٥٠ - حَدَّثَنَاهُ أَبُو بَكْرُ بْنُ [illegible] أَنْبَأَ [illegible]

المَرْأَتِهِ، فَوَضَعَ طَعَامَهُ، فَقَالَ: يَا رَسُولَ اللهِ، إِنِّي طَاعِمٌ مِنَ المَرْأَتِهِ، فَوَقَعَتْ بِطَعَامِهِ مِنْ فَمِهَا أَوْ أَظْفَارِهَا، فَقَالَ: هَلْ عَلَيَّ فِي ذَلِكَ شَيْءٌ؟ فَقَالَ: لَا. [انظر: ٣٥٣٣] - قَالَ: رَأَيْتُ عَطَاءً أَفْتَى هُوَ، فَتَيَمَّمَ. قَالَ: فَأَقَرَّتْهَا عِنْدَهُ؟ قَالَ: نَعَمْ. [انظر: ٣٥٣٣]

شَاهِدُهُ: حَدَّثَنَا أَبُو الوَلِيدِ الفَقِيهُ، قَالَ: الحَسَنُ بْنُ سُفْيَانَ، قَالَ: عَقَدَ بْنُ خَالِدٍ وَمُحَمَّدُ بْنُ مُعَاوِيَةَ، قَالَا: قَالَ عَلِيُّ بْنُ هَارُونَ: إِسْمَاعِيلُ بْنُ مُسْلِمٍ، عَنْ عَطَاءٍ بْنِ دِينَارٍ، قَالَ: قَالَ عَطَاءُ بْنُ أَبِي رَبَاحٍ: أَرْسَلَ طَاهِرٌ مِنَ المَرْأَتِهِ، فَرَأَى طَعَامًا فِي القِدْرِ، فَأَعْجَبَهُ، فَوَضَعَ طَعَامَهُ، فَأَتَى النَّبِيَّ ﷺ، فَذَكَرَ ذَلِكَ لَهُ، فَقَالَ: «هَلْ عَلَيَّ فِي ذَلِكَ شَيْءٌ؟» فَقَالَ: لَا. [انظر: ٣٥٣٣] - قَالَ: فَكَانَ ذَلِكَ، فَقَالَ رَسُولُ اللهِ ﷺ: «لَيْسَتْ عَلَيْكَ كَفَّارَةٌ»[1].

٣٥٣٥ - حَدَّثَنَا أَبُو العَبَّاسِ مُحَمَّدُ بْنُ يَعْقُوبَ، ثنا مُحَمَّدُ بْنُ سِنَانٍ العَوَّارُ، ثنا أَبُو بَكْرٍ الحَنَفِيُّ، ثنا إِبْرَاهِيمُ بْنُ عَبْدِ اللهِ بْنِ عَطَاءٍ، حَدَّثَنِي عَبَّادٌ، قَالَ: سَمِعْتُ

---

(١) قال الذهبي في التلخيص: «قلت: العلني غير ثقة».

(٢) إبراهيم الحنفي (٧٤٠-٨٢٤هـ).

(٣) قال بن حجر في الإتحاف: «قلت: وهو متروك».

(٤) هو: محمد بن يزيد الأسفاطي، يعرف بابن ماشيء، يروي عن علي بن هاشم بن البريد، وطائفة من رجال الطبراني.

(٥) يعني: إبراهيم الحنفي السابق، من رجال الطبراني.

(٦) (المحاولة: ٣٤٢)

(١) قال الذهبي في التلخيص: «الحنفي: إبراهيم واه».

(٢) إبراهيم الحنفي (٧٤٠-٨٢٤هـ).

النَّبِيُّ ﷺ يَقُولُ: لَا طَلَاقَ لِمَنْ لَمْ يَمْلِكْ، وَلَا عَتَاقَ لِمَنْ لَمْ يَمْلِكْ»[1].

هَذَا حَدِيثٌ صَحِيحٌ عَلَى شَرْطِ الشَّيْخَيْنِ، وَلَمْ يُخَرِّجَاهُ، وَشَاهِدُهُ الْحَدِيثُ الْمَشْهُورُ فِي الْبَابِ عَنْ عَمْرِو بْنِ شُعَيْبٍ عَنْ أَبِيهِ عَنْ جَدِّهِ.

٢٨٥٥- **عُثْمَانُ** عَلِيُّ بْنُ عَثْمَانَ الْعَدْلُ، ثنا إِسْمَاعِيلُ بْنُ إِسْحَاقَ الْقَاضِي، ثنا سُلَيْمُ بْنُ إِبْرَاهِيمَ، ثنا حُسَيْنُ الْمُعَلِّمُ، عَنْ عَمْرِو بْنِ شُعَيْبٍ وَحَدَّثَنَا عَلِيٌّ، حَدَّثَنَا عَلِيُّ بْنُ عَبْدِ الْعَزِيزِ، ثنا عَمْرُو بْنُ عَوْنٍ[2]، ثنا هُشَيْمٌ، ثنا عَاصِمٌ الْأَحْوَلُ[3]، عَنْ عَمْرِو بْنِ شُعَيْبٍ، عَنْ أَبِيهِ، عَنْ جَدِّهِ قَالَ: قَالَ رَسُولُ اللهِ ﷺ: «لَا طَلَاقَ قَبْلَ نِكَاحٍ». وَفِي حَدِيثِ هُشَيْمٍ: «لَا نَذْرَ لِابْنِ آدَمَ فِيمَا لَا يَمْلِكُ، وَلَا طَلَاقَ فِيمَا لَا يَمْلِكُ، وَلَا عَتَاقَ فِيمَا لَا يَمْلِكُ»[4].

٢٨٥٥- **الْأَصْلُ** أَبُو الْعَبَّاسِ مُحَمَّدُ بْنُ أَحْمَدَ الْمَحْبُوبِيُّ بِمَرْوَ، ثنا الْفَضْلُ بْنُ عَبْدِ الْجَبَّارِ، ثنا عَلِيُّ بْنُ الْحَسَنِ، ثنا سُوَيْدُ بْنُ

Digitized by Noorlib

الْمُؤْمِنَاتِ ثُمَّ طَلَّقْتُمُوهُنَّ﴾ [الأحزاب: ٤٩]، وَلَمْ يَقُلْ: بِإِذَا طَلَّقْتُمُ الْمُؤْمِنَاتِ، ثُمَّ تَكَحَّشْتُمْ مُرَتِّبًا.

هَذَا حَدِيثٌ صَحِيحُ الإِسْنَادِ، وَلَمْ يُخَرِّجَاهُ.

٢٨٥٦- حدثنا أَبُو النَّضْرِ مُحَمَّدُ بْنُ مُحَمَّدِ بْنِ يُوسُفَ الْفَقِيهُ، ثنا أَبُو بَكْرٍ مُحَمَّدُ بْنُ سُلَيْمَانَ الْوَاسِطِيُّ، ثنا أَبُو عَاصِمٍ، ثنا ابْنُ جُرَيْجٍ، عَنْ مُطَرِّفِ بْنِ أَسْلَمَ، عَنِ الْقَاسِمِ، عَنْ عَائِشَةَ، عَنِ النَّبِيِّ ﷺ قَالَ: «طَلَاقُ الأَمَةِ تَطْلِيقَتَانِ، وَقُرْؤُهَا حَيْضَتَانِ»(١).

قَالَ أَبُو عَاصِمٍ: فَذَكَرْتُهُ لِمُظَفَّرٍ عَنِ ابْنِ أَسْلَمَ، فَقَالَ: حَدَّثَنِي ثنا حَدَّثَنِي ابْنُ جُرَيْجٍ، فَحَدَّثَنِي مُظَفَّرٌ، عَنِ الْقَاسِمِ، عَنْ عَائِشَةَ، عَنِ النَّبِيِّ ﷺ قَالَ: «طَلَاقُ الأَمَةِ تَطْلِيقَتَانِ، وَقُرْؤُهَا حَيْضَتَانِ»، مِثْلَ مَا حَدَّثَهُ.

مُطَرِّفُ بْنُ أَسْلَمَ شَيْخٌ مِنْ أَهْلِ الْعِرَاقِ، لَمْ يَدْخُلْ أَحَدٌ مِنْ مَشَايِخِنَا بِخَرِّجِ، فَإِذًا الْحَدِيثُ صَحِيحٌ، وَلَمْ يُخَرِّجَاهُ.

وَقَدْ رُوِيَ، عَنِ ابْنِ عَبَّاسٍ حَدِيثٌ بِخِلَافِهِ:

---

(١) أخرجه الشافعي (٢/ ٦٩).

(٢) إسناده صحيح (٥/ ٤١٥-٤٤٧٠).

(٣) إسناده صحيح (٥/ ٤٤٧-٤٦٣٣).

(٤) في (ز) و(ك): «مضر».

(٥) مطرف مجهول، وعنه هنا اختلف الحكم، وقد خالف ابن معين وأبو عاصم النبيل وأبو زكريا يحيى بن معين والنسائي والعجلي وابن عدي والدارقطني في العلل (١٤/ ١٤٥) والبيهقي، وولده ابن عبدالله، وصحح الترمذي في الأوسط (٥/ ٥٥٨) والدارقطني والبيهقي في الصداق في حديثه وقفه على الصحابي من محمد.

٢٨٥٧- **أَخْبَرَنَا** الشَّيْخُ أَبُو بَكْرٍ بْنُ إِسْحَاقَ، أَنَا أَبُو الْعَبَّاسِ، ثَنَا مُسْلِمُ بْنُ يَحْيَى بْنِ سَعِيدٍ، ثَنَا عَلِيُّ بْنُ الْمُبَارَكِ، حَدَّثَنِي يَحْيَى بْنُ أَبِي كَثِيرٍ، أَنَّ عُمَرَ بْنَ مُحَمَّدِ بْنِ الْمُنْكَدِرِ، أَنَّ أَبَا حَسَنٍ مَوْلَى بَنِي تَوْأَمٍ، أَخْبَرَهُ أَنَّهُ اسْتَفْتَى ابْنَ عَبَّاسٍ فِي مَمْلُوكٍ كَانَتْ تَحْتَهُ مَمْلُوكَةٌ، فَطَلَّقَهَا تَطْلِيقَتَيْنِ، ثُمَّ أَعْتَقَهَا بَعْدَ ذَلِكَ، هَلْ يَصْلُحُ لَهُ أَنْ يَخْطُبَهَا؟ قَالَ: نَعَمْ، قَضَى بِذَلِكَ رَسُولُ اللَّهِ ﷺ.

٢٨٥٨- **أَخْبَرَنَا** أَبُو عَبْدِ اللَّهِ مُحَمَّدُ بْنُ عَبْدِ اللَّهِ الأَصْبَهَانِيُّ، إِمْلاءً بِمَرْوَ، إِنْ لَمْ يَكُنْ مِنْ إِمْلاءِ الْقَاضِي، ثَنَا سُلَيْمَانُ بْنُ حَرْبٍ، ثَنَا حَمَّادُ بْنُ زَيْدٍ، قَالَ: قُلْتُ لأَيُّوبَ: هَلْ تَعْلَمُ أَحَدًا قَالَ بِقَوْلِ الْحَسَنِ فِي أَمْرِ بَرِيرَةَ؟ قَالَ: لاَ، قَالَ: فَقَالَ لَهُ: إِلاَّ شُعْبَةُ، حَدَّثَنَا بِهِ قَتَادَةُ، عَنْ قَيْسِ بْنِ سَعْدِ الْمَكِّيِّ بْنِ سَمُرَةَ، عَنْ أَبِي سَلَمَةَ، عَنْ أَبِي هُرَيْرَةَ، عَنِ النَّبِيِّ ﷺ بِنَحْوِهِ، قَالَ الْبَرْدِ: فَقَدِمَ عَلَيْنَا قَيْسٌ، فَسَأَلْتُهُ فَقَالَ: مَا حَدَّثْتُ بِهَذَا قَطُّ، فَإِنَّهُ لَمْ يَكُنْ لَهُ فِيهِ، فَقَالَ: بَلَى، وَاللَّهِ لَقَدْ

مُحَمَّدُ بْنُ أَبِي عُثْمَانَ الطَّالَبِيُّ، ثَنَا عَلِيُّ بْنُ بَحْرٍ بْنِ بَرِّيٍّ، ثَنَا هِشَامُ بْنُ يُوسُفَ، عَنْ مَعْمَرٍ، عَنْ عَمْرِو بْنِ دِينَارٍ، عَنْ عِكْرِمَةَ، عَنِ ابْنِ عَبَّاسٍ، أَنَّ امْرَأَةً تُبِيضُ لِرَبِّهَا، اسْتَفْتَتْ مَالَكًا، فَحَمَلَ النَّبِيُّ ﷺ عَلَيْهَا حَيْضًا.

هَذَا حَدِيثُ صَحِيحُ الإِسْنَادِ، غَيْرَ أَنَّ الطَّالَبِيَّ وَالرَّاوِيَ أَرْسَلَاهُ، وَهُوَ مُسْنَدٌ.

٢٨٢٠- **صحَّاه** أَبُو بَكْرٍ بْنُ إِسْحَاقَ، أَنَا أَحْمَدُ بْنُ سَلَمَةَ، ثَنَا إِسْحَاقُ بْنُ إِبْرَاهِيمَ، ثَنَا عَبْدُ الرَّزَّاقِ، عَنْ مَعْمَرٍ، عَنْ عَمْرِو بْنِ دِينَارٍ، عَنْ عِكْرِمَةَ، أَنَّ امْرَأَةً تُبِيضُ لِرَبِّهَا، اسْتَفْتَتْ مَالِكًا، فَحَمَلَ النَّبِيُّ ﷺ عَلَيْهَا حَيْضًا.

٢٨١٩- **صحَّاه** أَبُو الْعَبَّاسِ مُحَمَّدُ بْنُ يَعْقُوبَ، ثَنَا الْهَيْثَمُ بْنُ مُحَمَّدِ بْنِ خَيْثَمٍ، ثَنَا عَبْدُ اللَّهِ بْنُ عَبْدِ الْحَمِيدِ الْحَنَفِيُّ، ثَنَا عَبْدُ اللَّهِ بْنُ عَبْدِ الرَّحْمَنِ ابْنُ مَوْهَبٍ(١)، عَنِ الْقَاسِمِ، عَنْ عَائِشَةَ، أَنَّهَا أَرَادَتْ أَنْ تُحَيِّضَ مَمْلُوكَيْنِ زَوْجَيْهَا، فَأَبَاهُ النَّبِيُّ ﷺ، فَأَمَرَهَا أَنْ تُدَاوِيَ بِالرَّضْعِ إِلَى عَشْرِ رَضَعَاتٍ.

هَذَا حَدِيثُ صَحِيحٌ عَلَى شَرْطِ الشَّيْخَيْنِ(٢)، وَلَمْ يُخَرِّجَاهُ.

٢٨٢١- **أخبرنا** أَبُو بَكْرٍ بْنُ إِسْحَاقَ، أَنَا الْحَسَنُ بْنُ عَلِيِّ بْنِ زِيَادٍ، ثَنَا

---

(١) بعض الحديثي اليماني من مجهولي الحال.

(٢) إسناده ضعيف (٨١٦-٥٤١).

و في (و): «إسناده صحيح».

(٣) إسناده ضعيف (٨١٦-٥٤١).

(٤) إسناده ضعيف (٨١٦-٥٤١).

وفيه عبد الله بن عبد الرحمن بن عبد الله بن موهب أبو محمد التيمي، أخرج له أبو داود والنسائي وابن ماجه مقرونا بغيره.

(٥) إسناده ضعيف (٨١٦-٥٤٨-٢١٦٦).

كذا الذهبي في التلخيص: (قلت: عبد الله هذا ختلف في توثيقه، وفيه جرأة بما...

إِبْرَاهِيمُ بْنُ مُوسَى، ثَنَا عِيسَى بْنُ يُونُسَ، ثَنَا عَبْدُ الْحَمِيدِ بْنُ جَعْفَرٍ، حَدَّثَنِي أَبِي[1]، حَدَّثَنِي رَافِعُ بْنُ سِنَانٍ، أَنَّهُ أَسْلَمَ، وَأَبَتِ امْرَأَتُهُ أَنْ تُسْلِمَ، فَأَتَتِ النَّبِيَّ ﷺ، فَقَالَتْ: ابْنَتِي فَطِيمٌ. وَقَالَ رَافِعٌ: ابْنَتِي، فَقَالَ النَّبِيُّ ﷺ لِرَافِعٍ: «اقْعُدْ نَاحِيَةً»، وَقَالَ لِامْرَأَتِهِ: «اقْعُدِي نَاحِيَةً». قَالَ: وَأَقْعَدَ الصَّبِيَّ بَيْنَهُمَا، ثُمَّ قَالَ: «ادْعُوَاهَا». فَمَالَتِ الصَّبِيَّةُ إِلَى أُمِّهَا، فَقَالَ النَّبِيُّ ﷺ: «اللَّهُمَّ اهْدِهَا». فَمَالَتْ إِلَى أَبِيهَا، فَأَخَذَهَا[2].

هَذَا حَدِيثٌ صَحِيحُ الْإِسْنَادِ، وَلَمْ يُخَرِّجَاهُ.

٢٨٦٣- حدثنا أَبُو بَكْرٍ أَحْمَدُ بْنُ إِسْحَاقَ الْفَقِيهُ، أَنَا أَبُو الْمُثَنَّى، ثَنَا مُسَدَّدٌ، ثَنَا يَحْيَى، عَنِ الْأَجْلَحِ، عَنِ الشَّعْبِيِّ، عَنْ عَبْدِ اللهِ بْنِ الْخَلِيلِ، عَنْ زَيْدِ بْنِ أَرْقَمَ قَالَ: كُنْتُ جَالِسًا عِنْدَ النَّبِيِّ ﷺ، إِذْ جَاءَهُ رَجُلٌ مِنْ أَهْلِ الْيَمَنِ، فَقَالَ: إِنَّ ثَلَاثَةً مِنْ أَهْلِ الْيَمَنِ أَتَوْا عَلِيًّا رضي الله عنه يَخْتَصِمُونَ إِلَيْهِ فِي وَلَدٍ. وَقَعُوا عَلَى امْرَأَةٍ فِي طُهْرٍ وَاحِدٍ، فَقَالَ لِلَاثْنَيْنِ مِنْهُمَا: طِيبَا بِالْوَلَدِ لِهَذَا. فَعَلِيَا[3]، ثُمَّ قَالَ لِلَاثْنَيْنِ: طِيبَا بِالْوَلَدِ لِهَذَا. فَعَلِيَا[4]، ثُمَّ قَالَ لِلَاثْنَيْنِ: طِيبَا بِالْوَلَدِ لِهَذَا، فَعَلِيَا[5]، ثُمَّ قَالَ: أَنْتُمْ شُرَكَاءُ مُتَشَابِسُونَ، إِنِّي مُقْرِعٌ بَيْنَكُمْ، فَمَنْ قَرَعَ فَلَهُ الْوَلَدُ، وَعَلَيْهِ لِصَاحِبَتِهِ ثُلُثَا الدِّيَةِ، فَأَقْرَعَ بَيْنَهُمْ، فَجَعَلَهُ لِمَنْ قَرَعَ، فَضَحِكَ رَسُولُ اللهِ ﷺ

(١) [illegible]

(٢) [illegible] (٢٦٧٠) [illegible]

(٣) [illegible] (٢٦٧٠) [illegible]

(٤) في (و) والسنن الكبرى للبيهقي: «فعليا» وهي غير منقوطة في (ص).

(٥) في (و) والسنن الكبرى للبيهقي: «فعليا» وهي غير منقوطة في (ص).

ebusn

حَتَّى يَبْدَأَ أَحَدُهُمَا، أَوْ قَالَ: تَوَاجَلُوا».

قَالَ: فَلَقِيَ الْبَيْهَقِيُّ عَلِيَّ بْنَ أَبِي الْحَسَنِ بْنِ عَبْدِ اللهِ الْكِيَذَرِيَّ، وَذَاكَرَهُ لَهُمَا عَلَيْهِ حَدِيثًا، وَاحْتَجَّ بِهِمَا، فَلَمْ يُرَبِّدْهُ، وَقَدْ تَقَدَّمَهُ عَلَى ذَلِكَ الْحَدِيثِ بِالْإِتْقَانِ، فَهَذَا الْحَدِيثُ إِذًا صَحِيحٌ»(١). وَاللهُ سُبْحَانَهُ وَتَعَالَى أَعْلَمُ.

٢٨٢٤ - **أَخْبَرَنِي** أَحْمَدُ بْنُ مُحَمَّدِ الْحَرَثِيُّ، ثنا مُحَمَّدُ بْنُ سَهْلٍ الْعَسْكَرِيُّ، ثنا سُلَيْمَانُ بْنُ أَبِي شَيْخٍ، ثنا أَبُو نُعَيْمٍ، ثنا عَبْدُ الْعَزِيزِ بْنُ أَبِي حَازِمٍ، عَنْ عَمْرِو الْأَوْزَاعِيِّ، عَنْ شَيْخٍ، عَنْ عَمْرِو بْنِ شُعَيْبٍ، عَنْ أَبِيهِ، عَنْ جَدِّهِ عَبْدِ اللهِ بْنِ عَمْرٍو، أَنَّ النَّبِيَّ ﷺ قَالَ: يَا رَسُولَ اللهِ، إِنِّي كُنْتُ تَكَلَّمْتُ بِكَلِمَةٍ لَا وَعَاءَ، وَلَيْسَ لَهَا بِدَادٌ، وَحَبِيرٌ لَهَا حِبَاءٌ، وَإِنَّ أَبَاكَ طَلَّقَكَ، وَأَرَادَ أَنْ يَتْزِعَهَا مِنِّي، فَقَالَ لَهُمَا رَسُولُ اللهِ ﷺ: «أَنْتِ أَحَقُّ بِهَا مَعَ الصِّبْيَانِ»(٢).

هَذَا حَدِيثٌ صَحِيحُ الْإِسْنَادِ، وَاللهُ سُبْحَانَهُ وَتَعَالَى أَعْلَمُ.

٢٨٢٥ - **أَخْبَرَنَا** أَحْمَدُ بْنُ عِصَامٍ الْفَقِيهُ، ثنا عَبْدُ اللهِ بْنُ أَحْمَدَ بْنِ حَنْبَلٍ، ثنا مُحَمَّدُ بْنُ عَبْدِ اللهِ بْنِ نُمَيْرٍ، ثنا عَمِّي بْنُ نُمَيْرٍ، أَخْبَرَنِي أَبُو الزُّبَيْرِ، عَنْ جَابِرٍ قَالَ: طَلَّقَتْ خَالَتِي ثَلَاثًا، فَخَرَجَتْ تَجُدُّ نَخْلًا لَهَا، فَلَقِيَهَا رَجُلٌ فَنَهَاهَا، فَأَتَتِ النَّبِيَّ ﷺ فَذَكَرَتْ ذَلِكَ لَهُ، فَقَالَ النَّبِيُّ ﷺ: «اخْرُجِي فَجُدِّي نَخْلَكِ، لَعَلَّ أَنْ

---

(١) إسناده ضعيف (١٤٧٩-١٤٨٠).

(٢) قال الدهبي في التلخيص: «فقلت: سعده سعد بن أبي وقاص، وهو ضعيف».
وقال ابن الجوزي وابن عبد الهادي: «وفي إسناده الحارثي: لم يتابع على حديثه، وقرنه هنا بأبي سلمة الراوي بنسب ابن الزبرقان عن عمرو بن العاص، (العلل المتناهية للحارثي ١/ ٣٣٧)، وسيأتي برقم (٢٨٥٥)، (٧/ ٣٨٥).

(٣) إسناده ضعيف (٧/ ٥١٧-٥١٨).

تَصَدَّقِي مِنْهُ، أَوْ تَفْعَلِي خَيْرًا[1].

هَذَا حَدِيثٌ صَحِيحٌ عَلَى شَرْطِ مُسْلِمٍ، وَلَمْ يُخَرِّجَاهُ[2].

٢٨٦٦- **أَخْبَرَنَا** الْحُسَيْنُ بْنُ الْحَسَنِ بْنِ أَيُّوبَ، ثَنَا أَبُو حَاتِمٍ مُحَمَّدُ بْنُ إِدْرِيسَ، ثَنَا أَبُو النُّعْمَانِ مُحَمَّدُ بْنُ الْفَضْلِ وَسُلَيْمَانُ بْنُ حَرْبٍ، قَالَا: حَدَّثَنَا حَمَّادُ بْنُ زَيْدٍ، ثَنَا إِسْحَاقُ بْنُ سَعْدٍ[3] بْنِ كَعْبِ بْنِ عُجْرَةَ، حَدَّثَتْنِي زَيْنَبُ بِنْتُ كَعْبٍ، عَنْ فُرَيْعَةَ بِنْتِ مَالِكٍ، أَنَّ زَوْجَهَا خَرَجَ فِي طَلَبِ أَعْلَاجٍ لَهُ، فَقُتِلَ بِطَرَفِ الْقَدُومِ -قَالَ حَمَّادٌ: وَهُوَ مَوْضِعُ مَاءٍ- قَالَتْ: فَأَتَيْتُ النَّبِيَّ ﷺ، فَذَكَرْتُ ذَلِكَ لَهُ مِنْ حَالِي، وَذَكَرْتُ النُّفْقَةَ إِلَى إِخْوَتِي. قَالَتْ: فَرَخَّصَ لِي، فَلَمَّا جَاوَزْتُ[4] نَادَانِي، فَقَالَ: «امْكُثِي فِي بَيْتِكِ حَتَّى يَبْلُغَ الْكِتَابُ أَجَلَهُ[5]».

٢٨٦٧- **حدثناه** أَبُو عَبْدِ اللهِ مُحَمَّدُ بْنُ يَعْقُوبَ الشَّيْبَانِيُّ، ثَنَا إِبْرَاهِيمُ بْنُ

---

(١) إتحاف المهرة (٣/٤٤٤-٣٤٤٥).

(٢) قال ابن حجر في الإتحاف: أخرجه مسلم. (١/٢٠٠) من طرق عن ابن جريج به.

(٣) في التلخيص: سعد بن إسحاق؛ هذا خطأ؛ لأنه من المحفوظ في هذه الرواية: إسحاق بن سعد، وكذا رواه البيهقي في الكبرى (٧/٤٣٥) من طريق المصنف، وقال: «وإسحاق بن رواية حماد أشهر، وسعد من رواية غيره أشهر».

وقد ترجم البخاري (١/٣٨١) لإسحاق بن سعد بن كعب بحديث ابن عباس: «لا تحرم المرأة إلا وجهها وكفيها».

(٤) في (ف): «جاوزت».

(٥) إتحاف المهرة (١٨/٣٠-٢٣٣٣٤).

e usinb

عَبْدِ اللهِ السُّعْدِيُّ، أَنَّ يَزِيدَ بْنَ هَارُونَ، أَنَا يَحْيَى بْنُ سَعِيدٍ، أَنَّ سَعْدَ بْنَ إِسْحَاقَ بْنِ كَعْبِ بْنِ عُجْرَةَ أَخْبَرَهُ: أَنَّ عَمَّتَهُ زَيْنَبَ بِنْتَ كَعْبِ بْنِ عُجْرَةَ أَخْبَرَتْهُ، أَنَّهَا سَبِعَتْ فُرَيْعَةَ بِنْتَ مَالِكٍ أُخْتَ أَبِي سَعِيدٍ الْخُدْرِيِّ، قَالَتْ: خَرَجَ أَبُو زَوْجِي فِي طَلَبِ أَعْبُدٍ لَهُ، فَأَدْرَكَهُمْ بِطَرَفِ الْقَدُومِ فَقَتَلُوهُ، فَأَتَيْتُ نَعْيَهُ، وَأَنَا فِي دَارٍ شَاسِعَةٍ مِنْ دُورِ أَهْلِي، فَأَتَيْتُ رَسُولَ اللهِ ﷺ، فَقُلْتُ: إِنَّهُ أَتَانِي نَعْيُ زَوْجِي، وَأَنَا فِي دَارٍ شَاسِعَةٍ مِنْ دُورِ أَهْلِي، وَلَمْ يَدَعْ لِي نَفَقَةً، وَلَا مَالًا، وَلَيْسَ الْمَسْكَنُ لِي، وَلَوْ تَحَوَّلْتُ إِلَى أَهْوَنَ رَأْفَى كَانَ أَوْفَرَ لِي فِي بَعْضِ مَالِي، قَالَ: تَحَوَّلِي، قَالَتْ: فَلَمَّا خَرَجْتُ لَقِيَنِي رَسُولُ اللهِ ﷺ، أَوْ أَمَرَ بِي، فَدُعِيتُ لَهُ، فَقَالَ: «كَيْفَ قُلْتِ لِي؟» فَرَدَدْتُ عَلَيْهِ قَوْلِي الَّذِي ذَكَرْتُ لَهُ مِنْ شَأْنِ الْمَكَانِ الَّذِي أَتَانِي مِنْهُ نَعْيُ زَوْجِي، فَامْتَثَلَ بِهِ أَرْبَعَةَ أَشْهُرٍ وَعَشْرًا، قَالَتْ: فَأَرْسَلَ مُعَاوِيَةُ إِلَيَّ وَإِلَى عَمَّارٍ، فَأَتَيْتُهُ فَحَدَّثْتُهُ، فَأَخَذَ بِهِ»

هَذَا حَدِيثٌ صَحِيحٌ الْإِسْنَادِ مِنْ أَوَّلِهِمْ إِلَى آخِرِهِمْ، وَلَمْ يُخَرِّجَاهُ.

وَرَوَاهُ مَالِكٌ بْنُ أَنَسٍ فِي «الْمُوَطَّأِ» عَنْ سَعْدِ بْنِ إِسْحَاقَ بْنِ كَعْبِ بْنِ عُجْرَةَ.

قَالَ مُحَمَّدُ بْنُ إِسْحَاقَ: هَذَا حَدِيثٌ صَحِيحٌ بِخَطِّ وَلَدِ سَعْدٍ، وَقَدْ سَمِعْتُ سَعْدَ بْنَ إِسْحَاقَ، وَهُوَ أَشْهَدُهُمْ، وَإِسْحَاقُ بْنُ سَعْدٍ بْنِ كَعْبٍ، وَقَدْ رَوَى عَنْهُمَا جَمَاعَةٌ يَحْيَى بْنُ سَعِيدٍ الْأَنْصَارِيُّ، فَقَدِ ارْتَفَعَتْ عَنْهُمَا جَهَالَةُ

---

(١) في (و) و(ص): «أخبرهم».

(٢) أخرجه البيهقي (١٥/٤٣٠-٤٣٣١).

٢٨٦٨- أخبرني أبو حفص أحمد بن أحمد[1] الفقيه ببخارى -من أصل كتابه- ثنا أبو علي صالح بن محمد بن حبيب الحافظ، ثنا علي بن حكيم الأودي، ثنا شريك[2]، عن إبراهيم بن مهاجر، عن مصعب بن عامر[3]، عن عائشة، أنها قالت: طلقت امرأة، فمكثت ثلاثا وعشرين ليلة، فوضعت حملها، ثم أتت النبي ﷺ، فذكرت ذلك له، فقال لها: «تزوجي»[4].

هذا حديث صحيح على شرط مسلم، ولم يخرجاه.

٢٨٦٩- حدثنا الحاكم أبو عبد الله محمد بن عبد الله[5] الحافظ -إملاء في ذي القعدة، سنة ثمان وتسعين وثلاثمائة- أنا أبو جعفر محمد بن محمد بن عبد الله البغدادي، قال: ثنا هاشم بن يونس العصار بمصر، ثنا علي بن معبد[6]، ثنا أبو المليح الرقي، حدثني عبد الملك بن أبي القاسم[7]،

(١) كذا في النسخ الخطية كلها، والتلخيص، وفي الإتحاف: «أبو نصر أحمد بن سهل»، وكلاهما يروي عنه الحاكم عن صالح جزرة، والله أعلم.

(٢) يعني: ابن عبد الله بن أبي شريك النخعي القاضي الكوفي.

(٣) ويقال: عامر بن مصعب، من رجال التهذيب، أخرج له البخاري والنسائي مقرونا بعمرو بن دينار عن أبي المنهال عبد الرحمن بن مطعم، وعنهما ابن جريج، وفرق ابن حبان وحده في الثقات بين الذي يروي عنه ابن جريج (٧/ ٣٥٠) [illegible] عنه [illegible]

(٤) [illegible]

(٥) [illegible]

(٦) [illegible]

(٧) عبد الملك بن أبي القاسم الرقي وثقه ابن حبان، وعنه أبو المليح الحسن بن عمر، وقيل: ابن عمرو بن يحيى الفزاري.

bu ısn e

عَنْ أُمِّ كُلْثُومٍ بِنْتِ عُقْبَةَ، قَالَتْ: بَعَثَ إِلَيَّ الزُّبَيْرُ بِنَ الْعَوَّامِ، فَكَرِهْتُهُ (١)، وَكَانَ شَدِيدًا عَلَيَّ، قَالَتْ: فَقُلْتُ لِرَسُولِهِ: لَا يَأْتِ عَلَيَّ شَهْرٌ، وَرَضِيَ بِطَلِيقَةٍ (٢)، قَالَتْ: وَذَلِكَ حِينَ وَجَدَبَ الطَّلَاقَ، قَالَ: وَبَدَا يَقْضِيَّ أَنْ أُطَلِّقَكِ ثَلَاثًا وَاحِدَةً، ثُمَّ أَرْجِعَكِ؟ قَالَتْ: إِنِّي أُمْهِلُ أَمْتَرُوحُ إِلَيَّ، قَالَ: فَطَلَّقَهَا ثَلَاثًا وَاحِدَةً، ثُمَّ خَرَجَ، فَقَالَتْ لِجَارِيَتِهَا: فَتَلَقَّى الْأَوْتَادَ، قَالَ: فَرَضَعَتْ جَارِيَةُ، قَالَ: فَأَتَى الزُّبَيْرُ، فَسَأَلَ بِهَا، فَقَالَ: مَكَرَتْ بِي أُمُّ كُلْثُومٍ، ثُمَّ خَرَجَ إِلَى رَسُولِ اللهِ ﷺ، فَذَكَرَ ذَلِكَ لَهُ، فَأَتَاهَا مَا أَحَبَّ.

هَذَا حَدِيثٌ غَرِيبٌ، صَحِيحُ الْإِسْنَادِ.

وَأَمَّ الْمَدِينَةِ، وَإِنْ لَمْ يَكُنْ مَعَهُ فَلَيْسَ عَلَيْهِ بِالْوَطْءِ، فَإِذَا بَانَتْ أَهْلُ الْهَجْرَةِ بِطَلَاقٍ فَانْتَقَلَتْ إِلَى دَارِ الْإِسْلَامِ، فَلَيْسَ لِزَوْجِهَا عَلَيْهَا سَبِيلٌ، وَهِيَ الَّتِي يَرْوِي عَنْهَا ابْنُهَا سُلَيْمَانُ بْنُ عَبْدِ الرَّحْمَنِ، عَنْ رَسُولِ اللهِ ﷺ: «الَّتِي بِالْقُلَّابِ الْوَبِيِّ يَصْبِرُ إِلَى الْمَاءِ».

١٧٨٧- **صحيح** عَلِيُّ بْنُ عِيسَى بْنِ إِبْرَاهِيمَ الْحِيرِيُّ، ثنا مُحَمَّدُ بْنُ عَمْرِو بْنِ النَّضْرِ الْحَرْشِيُّ، ثنا عَبْدُ اللهِ بْنُ نُمَيْلَةَ، حَدَّثَنِي عَبْدُ الْأَعْلَى، ثنا مُحَمَّدُ، عَنْ مَعْبَدٍ، عَنْ عَبْدِ اللهِ بْنِ عَبَّاسٍ، عَنْ جُوَيْرِيَةَ عَنْ قَيْسَةَ بْنِ ذُؤَيْبٍ، عَنْ عَمْرِو بْنِ الْعَاصِ، قَالَ: لَأَنْ أَتَصَدَّقَ عَلَيْكَ مِنْ ثَبِيتٍ مِنْ أُمِّ الْوَلَدِ إِلَيَّ بِأَنْ أُوَلِّيَكَ عَلَيْهِ سِتَّةَ أَشْهُرٍ وَعَشْرًا (٣).

---

(١) في (ز) و(ر): «فكرته».

(٢) في (ر): «في واحدة» وفي (ز): «طلقة».

(٣) هذا الحديث ليس له ذكر في الأصلين.

وأخرجه إسحاق (١٤٠٩) (١٤٩٢-١٥٧٨).

هَذَا حَدِيثٌ صَحِيحٌ عَلَى شَرْطِ الشَّيْخَيْنِ، وَلَمْ يُخَرِّجَاهُ.

٢٨٧٧ - حَدَّثَنَا أَبُو الْعَبَّاسِ مُحَمَّدُ بْنُ يَعْقُوبَ، ثَنَا الرَّبِيعُ بْنُ سُلَيْمَانَ، ثَنَا بِشْرُ بْنُ بَكْرٍ التِّنِّيسِيُّ، ثَنَا عَبْدُ الرَّحْمَنِ بْنُ يَزِيدَ بْنِ جَابِرٍ، عَنْ سُلَيْمِ بْنِ عَامِرٍ الْخَبَائِرِيِّ، حَدَّثَنِي أَبُو أُمَامَةَ الْبَاهِلِيُّ، قَالَ: سَمِعْتُ رَسُولَ اللَّهِ ﷺ يَقُولُ: «بَيْنَا أَنَا نَائِمٌ، إِذْ أُتِيتُ رِجْلَايَ، فَأَخَذَا بِضَبْعَيَّ، فَأَتَيَا بِي جَبَلًا وَعْرًا، فَقَالَا لِي: اصْعَدْ، فَقُلْتُ: إِنِّي لَا أُطِيقُ، فَقَالَا: إِنَّا سَنُسَهِّلُهُ لَكَ، فَصَعِدْتُ حَتَّى كُنْتُ فِي سَوَاءِ الْجَبَلِ، إِذَا أَنَا بِأَصْوَاتٍ شَدِيدَةٍ، فَقُلْتُ: مَا هَذِهِ الْأَصْوَاتُ؟ قَالُوا: هَذَا عُوَاءُ أَهْلِ النَّارِ، ثُمَّ انْطُلِقَ بِي، فَإِذَا بِقَوْمٍ مُعَلَّقِينَ بِعَرَاقِيبِهِمْ، مُشَقَّقَةٍ أَشْدَاقُهُمْ، تَسِيلُ أَشْدَاقُهُمْ دَمًا، قُلْتُ: مَا هَؤُلَاءِ؟ قَالَ: هَؤُلَاءِ الَّذِينَ يُفْطِرُونَ قَبْلَ تَحِلَّةِ صَوْمِهِمْ، ثُمَّ انْطُلِقَ بِي، فَإِذَا بِقَوْمٍ أَشَدُّ شَيْءٍ انْتِفَاخًا»، وَأَنْتَنُهُ رِيحًا، وَأَسْوَؤُهُ مَنْظَرًا، قُلْتُ: مَنْ هَؤُلَاءِ؟ قَالَ: هَؤُلَاءِ الزُّنَاةُ وَالزَّوَانِي، ثُمَّ انْطُلِقَ بِي،

هَذَا حَدِيثٌ صَحِيحٌ عَلَى شَرْطِ مُسْلِمٍ، وَلَمْ يُخَرِّجَاهُ.

وَقَدْ احْتَجَّ الشَّيْخَانِ بِعِكْرِمَةَ، غَيْرَ مُسْلِمٍ بْنِ خَالِدٍ، وَقَدِ احْتَجَّ بِهِ مُسْلِمٌ.

٢٨٠٩ - أَخْبَرَنِي أَبُو الْفَضْلِ الْحَسَنُ بْنُ يَعْقُوبَ بْنِ يُوسُفَ الْعَدْلُ، ثنا يَحْيَى بْنُ أَبِي طَالِبٍ، ثنا يَزِيدُ بْنُ هَارُونَ، حَدَّثَنِي أَبُو يَحْيَى يَزِيدُ[1] بْنُ إِسْحَاقَ بْنِ إِسْمَاعِيلَ بْنِ أَبِي عَمَّارٍ بْنِ قَيْسِ بْنِ شَمَّاسٍ، حَدَّثَنِي جَدِّي إِسْمَاعِيلُ بْنُ مُحَمَّدِ بْنِ أَبِي بْنِ قَيْسِ بْنِ شَمَّاسٍ، عَنْ أَبِيهِ مُحَمَّدٍ، أَنَّ أُمَّهُ حَبِيبَةَ بِنْتَ قَيْسِ بْنِ شَمَّاسٍ كَانَتْ تَحْتَ عَبْدِ اللهِ بْنِ أُبَيٍّ وَهِيَ حَامِلٌ فَطَلَّقَ مُحَمَّدًا، فَلَمَّا وَلَدَتْهُ حَمَلَتْهُ أَمُّ لَا تُلِدُهُ بْنَ أَبِيهَا، فَأَتَتْ بِهِ رَسُولَ اللهِ ﷺ، فَتَرَكَ فِي حِجْرِهِ، وَحَنَّكَهُ بِتَمْرَةٍ مَمْضُوغَةٍ، وَبَصَقَ فِي فِيهِ، وَدَعَا، وَالْخَطْبُ يَهُولُ، بِهِ فَإِنَّ هَذَا وَلَدُكِ.

فَأَتَيْتُهُ الْغَدَاةَ الْأُولَى وَالثَّانِيَةَ وَالثَّالِثَةَ، فَإِذَا امْرَأَةٌ مِنَ الْعَرَبِ تُنَازِلُ مِنْ أَبَيْتِ بْنِ قَيْسٍ، فَظَنَنْتُ مَا يُرِيدُونَ بِهَذَا أَنْ تَأْبَى، فَقُلْتُ: رَبَّيْتُ؟ هِيَ خَاصَمَتْ فِي أَرْضٍ إِنْ لَمْ يَقُلْ لَكِ لَا تَحْتَمِلُ فَقَالَ: قَالَ تَأْبَيْتُ، وَهَذَا ابْنِي مُحَمَّدٌ، قَالَ: وَإِذَا بِرِجْلِهِ يَخْضِرُ مِنْ لَبَنِهَا[2].

هَذَا حَدِيثٌ صَحِيحُ الْإِسْنَادِ، وَلَمْ يُخَرِّجَاهُ.

= موقوف لم يرفعه في المستدرك أصلاً، وهكذا ذكر هذا الحديث، وهذه سرقة (١٩٨١).

(١) كذا: يزيد بالياء والشين المعجمة، وكذا في البخاري وابن أبي حاتم وابن أبي أحمد الطائي وابن حبان وغيرهم، لا يعرف له اسم، وقال ابن حبان: وزوى عنه زيد بن الحباب وأبو يحيى.

(٢) في (ز): والتخيير، الخطأ.

(٣) في التلخيص: الأربع.

(٤) كذا في التلخيص، ولم أجد له ترجمة في الكتب.

٢٨٧٣- أخبرني أبو سعيد أحمد بن يعقوب الثقفي، ثنا الحسن بن المثنى العنبري، ثنا موسى بن مسعود، ثنا شبل بن عباد، عن ابن أبي نجيح قال: قال عطاء: قال ابن عباس: نسخت هذه الآية: عدتها عند أهلها فتعتد حيث شاءت. وهو قول الله تعالى: ﴿غَيْرَ إِخْرَاجٍ﴾[1]. قال عطاء: إن شاءت اعتدت عند أهلها، وسكنت في وصيتها، وإن شاءت خرجت لقول الله تعالى: ﴿فَلَا جُنَاحَ عَلَيْكُمْ فِيمَا فَعَلْنَ﴾[2]. قال عطاء: ثم جاء الميراث، فنسخ السكنى، تعتد حيث شاءت[3].

هذا حديث صحيح على شرط البخاري، ولم يخرجاه[4].

٢٨٧٤- أخبرنا أبو بكر إسماعيل بن محمد الفقيه بالري، ثنا محمد بن الفرج الأزرق، ثنا حجاج بن محمد، قال: [وأخبرني ابن جريج][5]، ثنا أبو

(١) (البقرة: آية ٢٤٠).

(٢) (البقرة: آية ٢٣٤).

(٣) إتحاف المهرة (٧/ ٤٣٦-٨١٥٧) وفاته هذا الموضع، وسيأتي في التفسير (٣١٤٤) و(٣١٤٥).

(٤) بل أخرجه البخاري في الصحيح (٢٩)، ولا يخفى أن ما ذكره المصنف من الإتحاف، وسيأتي في التفسير (٣٤١٤) على الصواب، وهو الموافق لمصادر تخريج الحديث.

(٥) [...] الحديث كلها والتلخيص، [...] وأثبت من الإتحاف، وسيأتي في التفسير (٣٤١٤) على الصواب، وهو الموافق لمصادر تخريج الحديث.

Ɓuisn e

الأَنْصَارِ، [فَقَالَتْ][1]: إِنَّ سَيِّدِي يُكْرِهُنِي عَلَى الْبِغَاءِ، فَنَزَلَ فِي ذَلِكَ: ﴿وَلَا تُكْرِهُوا فَتَيَٰتِكُمْ عَلَى ٱلْبِغَآءِ﴾[2].[3]

هَذَا حَدِيثٌ صَحِيحٌ عَلَى شَرْطِ مُسْلِمٍ، وَلَمْ يُخَرِّجَاهُ[4].



(١) في النسخ الخطية كلها، والتلخيص: «فقال»، والمثبت من الإتحاف.

(٢) (النور: آية ٣٣).

(٣) إتحاف المهرة (٣/ ٤٧٩-٣٥١٧).

(٤) بل أخرجه مسلم (٨/ ٢٤٤) من حديث الأعمش عن أبي سفيان عن جابر، وعنده: «يقال لها مسيكة وأخرى يقال لها أميمة».

e using

بسم الله الرحمن الرحيم

أوّل كتاب القضاء

٧٨٧٥- حدَّثَنَا أبو العَبَّاس مُحَمَّدُ بنُ يَعْقُوب، ثنا أبو جَعْرَا بْنُ قُتَيْبَة القَاضي بِمِصْر، ثنا أبُو دَاوُدَ الطَّيَالِسِيُّ، ثنا هِشَامُ بنُ أبي عَبْدِ اللهِ، عَنْ قَتَادَةَ، عَنِ الحَسَنِ، عَنْ قَيْسِ الهُذَلِيِّ، عَنْ عُقْبَةَ بْنِ عَامِرٍ، قَالَ: قَالَ رَسُولُ اللهِ ﷺ: «مَنْ أَخَذَ رِزْقًا مِنْ عَمَلٍ فَمَا أَخَذَ بَعْدَ ذَلِكَ مِنْ أَعْطِيَاتِ فَغُلُولٌ مِنَ الْمَآثِمِ»[1]

هَذَا حَدِيثٌ صَحِيحُ الإِسْنَادِ، وَلَمْ يُخَرِّجَاهُ.

وَلَهُ شَاهِدٌ، عَنْ أَبِي مُوسَى الأَشْعَرِيِّ وَبِرِوَايَتِهِ بْنِ الأَسْقَعِ.

أمَّا حَدِيثُ أَبِي مُوسَى:

٧٨٧٦- فَإِنَّهُ عَلِيُّ بنُ حَمْشَادَ العَدْلُ، ثنا إِبْرَاهِيمُ بْنُ الْحُسَيْنِ بْنِ دِيزِيلَ، ثنا آدَمُ بْنُ أَبِي إِيَاسٍ الْعَسْقَلَانِيُّ وَعَبْدُ اللهِ بْنُ الزُّبَيْرِ الْحُمَيْدِيُّ وَإِبْرَاهِيمُ بْنُ بَشَّارٍ الرَّمَادِيُّ، قَالُوا: ثنا سُفْيَانُ بْنُ عُيَيْنَةَ، حَدَّثَنِي شَيْخٌ مِنْ أَهْلِ الْكُوفَةِ، يُقَالُ لَهُ: شُعْبَةُ[2]، قَالَ: قَالَ جَدِّي بُرْدَةُ بْنُ أَبِي مُوسَى، وَنَحْنُ وُلْدُهُ، فَقَالَ: أَلا أُحَدِّثُكُمْ بِحَدِيثٍ حَدَّثَنِي بِهِ أَبِي؟ قَالُوا: بَلَى يَا أَبَهْ. فَحَدَّثَنَا، قَالَ:

---

(١) قوله: «من العطاء» غير موجود في (ن) و(س).

(٢) قوله: «حدثني شيخ من أهل الكوفة يقال له: شعبة» ليس في (ن).

(إتحاف المهرة ١٠/٢١٧-٢١٨ و١٣/٤٩٠)

حَدَّثَنِي أَبِي، أَنَّهُ سَمِعَ رَسُولَ اللهِ ﷺ يَقُولُ: «مَنْ أَعْتَقَ رَقَبَةً، أَوْ عَبْدًا، كَانَتْ فِكَاكَهُ مِنَ النَّارِ، عُضْوًا بِعُضْوٍ»[1].

وَأَمَّا حَدِيثُ وَاثِلَةَ:

٢٨٧٧- **فحدثناه** أَبُو الْعَبَّاسِ مُحَمَّدُ بْنُ يَعْقُوبَ، ثَنَا أَبُو عُتْبَةَ أَحْمَدُ بْنُ الْفَرَجِ، ثَنَا ضَمْرَةُ بْنُ رَبِيعَةَ، ثَنَا إِبْرَاهِيمُ بْنُ أَبِي عَبْلَةَ، عَنِ الْعَرِيفِ بْنِ الدَّيْلَمِيِّ[2] قَالَ: أَتَيْنَا وَاثِلَةَ بْنَ الْأَسْقَعِ، فَقُلْنَا: حَدِّثْنَا حَدِيثًا سَمِعْتَهُ مِنْ رَسُولِ اللهِ ﷺ، لَيْسَ فِيهِ زِيَادَةٌ وَلَا نُقْصَانٌ، فَغَضِبَ وَقَالَ: إِنَّ مُصْحَفَ أَحَدِكُمْ مُعَلَّقٌ فِي بَيْتِهِ، وَهُوَ يَزِيدُ وَيَنْقُصُ. قَالَ: فَقُلْنَا: لَيْسَ هَذَا أَرَدْنَا، إِنَّمَا أَرَدْنَا أَنْ تُحَدِّثَنَا حَدِيثًا سَمِعْتَهُ مِنْ رَسُولِ اللهِ ﷺ، لَيْسَ بَيْنَكَ وَبَيْنَهُ أَحَدٌ. قَالَ: أَتَيْنَا رَسُولَ اللهِ ﷺ فِي صَاحِبٍ لَنَا قَدْ أَوْجَبَ -يَعْنِي النَّارَ- فَقَالَ: «أَعْتِقُوا عَنْهُ، يُعْتِقِ اللهُ بِكُلِّ عُضْوٍ مِنْهُ عُضْوًا مِنْهُ مِنَ النَّارِ»[3].

عَرِيفٌ هَذَا لَقَبٌ لِعَبْدِ اللهِ ابْنِ الدَّيْلَمِيِّ[4].

---

(١) إتحاف المهرة (١٠/ ٨٨-١٢٣١٦).

(٢) كذا في النسخ الخطية كلها: «عريف» بالعين المهملة، وكذا ذكره ابن حزم كما قال الحافظ في تهذيب التهذيب (٨/ ٢٤٥)، وقد ضبطه ابن أبي حاتم والدارقطني والأزدي وابن ماكولا وغيرهم بالغين المعجمة، وهو عريف بن عياش بن [illegible] الأزدي [illegible] الدَّيْلَمِيُّ [illegible] أبو [illegible] وقال: [illegible]

(٣) إتحاف المهرة (١٠/ ٨٨-١٢٣١٦).

(٤) كذا في المصادر [illegible] ابن [illegible] وقال الحافظ [illegible] على التفريق بينهما، ولم نجد ذكرا للفريق بين كتب الألقاب، وقال الحافظ المزي في تهذيب الكمال (١٥/ ٤٣٥): «عبد الله بن [illegible] الديلمي، أبو بشر، ويقال: أبو يسر. »

ebnisa

٧٨٧٨ - حدثنا بصيغة ما ذكرْتُه أبو إسحاق إبراهيم بن أبي طالب الفقيه[1]، ثنا محمد بن سهل الدامغاني، ثنا عبد الله بن الوليد التميمي، ثنا عبد الله بن سالم، حدثني إبراهيم بن أبي عبلة، قال: قُمْتُ جالسًا بالرحبة، فمرَّ بي وَابِلَةُ بن الأسقع متوكئًا على عبد الله بن الديلمي، فأعلمته، ثُمَّ جاء إليَّ، فقال: عِيصُنا تنتمي هذا الشيخ، يعني وابلة، قلتُ: وما حَدَّثَكَ؟ قال: سمعتُ رسول الله ﷺ في غزوة تبوك، قال رسولُ الله ﷺ: «أَيُّكُمْ تَرَى بعين سَلْمِيٰ، فَلْيَأْتِ إِلَى بَقْلِ الْحَمْقَاءِ فَلْيَمْسَحْ عَلَيْهَا ثَلَاثَ مِرَارٍ»[2].

قال: فجئتُ فمسحتُ عليها ثلاثَ مرار.

فقال خديجُ: وَابِلَةُ بقله أبي إبراهيم، فمسح عليها على نَرْمِ الذبابِ[3].

وقد أخرج مسلم[4] من حديث أبي هريرة لفظه في عِلْمِ الرؤيا: مَنْ رأى شيئًا فسَتَرَه[5].

٧٨٧٩ - حدثنا أبو العباس محمد بن يعقوب، ثنا بحر بن نصر بن سابق الخولاني، ثنا ابن لَهِيعة، ثنا إبراهيم بن أبي عبلة، عن عبد الأعلى بن الديلمي، عن وَابِلَةَ بن الأسقع، سمع رسول الله ﷺ يقول: مَنْ أَعْتَقَ شَيْئًا، كَانَ فِكَاكَهُ مِنَ النَّارِ يُعْتِقُ بِعُضْوٍ مِنْ هَذَا يُعْتِقُ بِعُضْوٍ مِنْ هَذَا[6].

---

(١) أحد الضعفاء ابن غيرت، وهو الغريب ابن عباس بن فرنا الدينامي، وقد أطلنا الكلام عليه في الجزء الخامس من هذا الكتاب.

(٢) في (ب): في عين أحد، وفي (ج): في أحد من الناس، وفي (ر): في الناس.

(٣) إتحاف المهرة (٢١٤٨/٦-٢١٤٩).

(٤) مسلم في العيد (٢٠ / ٢١٧٦)، وأخرجه البخاري (٦٩٩٣، ٧١٤٤).

(٥) إتحاف المهرة (٢١٤٨/٦-٢١٤٩).

(٦) إتحاف المهرة (٢١٤٩/٦-٢١٥٠).

عَبْدُ الأَعْلَى هَذَا أَيْضًا هُوَ عَبْدُ اللهِ ابْنُ الدَّيْلَمِيِّ بِلَا شَكٍّ فِيهِ، كَمَا قُلْنَاهُ فِي عَرِيفٍ[1].

٢٨٨٠- أخبرني عَبْدُ الرَّحْمَنِ بْنُ الْحَسَنِ الْقَاضِي بِهَمَذَانَ، ثَنَا إِبْرَاهِيمُ بْنُ الْحُسَيْنِ، ثَنَا آدَمُ بْنُ أَبِي إِيَاسٍ، ثَنَا شُعْبَةُ، قَالَ: سَمِعْتُ أَبَا إِسْحَاقَ، أَنَّهُ سَمِعَ أَبَا حَيِيَّةَ.

وَأَخْبَرَنَا أَبُو عَبْدِ اللهِ الصَّفَّارُ، ثَنَا أَحْمَدُ بْنُ مُحَمَّدِ بْنِ عِيسَى الْقَاضِي، ثَنَا أَبُو نُعَيْمٍ وَأَبُو حُذَيْفَةَ، قَالَا: ثَنَا سُفْيَانُ، عَنْ أَبِي إِسْحَاقَ، عَنْ أَبِي حَيِيَّةَ الطَّائِيِّ[2] قَالَ: أَوْصَى إِلَيَّ أَخِي بِطَائِفَةٍ مِنْ مَالِهِ، فَلَقِيتُ أَبَا الدَّرْدَاءِ، فَقُلْتُ: إِنَّ أَخِي قَدْ أَوْصَى إِلَيَّ بِطَائِفَةٍ مِنْ مَالِهِ، فَأَيْنَ أَضَعُهُ، فِي الْفُقَرَاءِ أَوِ الْمُجَاهِدِينَ أَوِ الْمَسَاكِينِ؟ فَقَالَ: أَمَّا أَنَا، فَلَوْ كُنْتُ لَمْ أَعْدِلْ بِالْمُجَاهِدِينَ، فَإِنِّي سَمِعْتُ

[illegible]

شَيْعٍ. هَذَا لَفْظُ حَدِيثِ الثَّوْرِيِّ[3].

هَذَا حَدِيثٌ صَحِيحُ الإِسْنَادِ، وَلَمْ يُخَرِّجَاهُ.

٢٨٨١- أخبرنا أَبُو الْحَسَنِ عَلِيُّ بْنُ مُحَمَّدِ بْنِ عُقْبَةَ الشَّيْبَانِيُّ بِالْكُوفَةِ، ثَنَا إِبْرَاهِيمُ بْنُ إِسْحَاقَ الْقَاضِي وَأَحْمَدُ بْنُ حَازِمٍ الْغِفَارِيُّ، قَالَا: [illegible]

[illegible]

(١) [illegible]

(٢) [illegible]

(٣) [illegible]

Ibn Sina

عُبَيْدٍ الطَّنَافِسِيُّ، ثنا مُحَمَّدُ بْنُ إِسْحَاقَ، عَنْ بُكَيْرٍ (١) بْنِ عَبْدِ اللهِ بْنِ الْأَشَجِّ، عَنْ سُلَيْمَانَ بْنِ يَسَارٍ، عَنْ مَيْمُونَةَ قَالَتْ: اعْتَكَفَتْ امْرَأَةٌ خَبِرِيَّةٌ، فَدَخَلَ عَلَيْهَا النَّبِيُّ ﷺ، فَأَخَذَتْهُ رِعْدَةٌ، فَقَالَ: «قُلْ لِأَبِي ثَوْبٍ أَعْطَيْتِهِ الْكِرْمَانِيَّةَ كَانَ أَعْظَمَ لِأَجْرِكِ».

٢٨٨٢ - أَخْبَرَنَا أَبُو بَكْرٍ بْنُ سُلَمَانَ الْفَقِيهُ، ثنا الْحَسَنُ بْنُ مُكْرَمٍ الْبَزَّازُ، ثنا مُحَمَّدُ بْنُ عُمَرَ (٢)، ثنا أَبُو عَامِرٍ صَالِحُ بْنُ رُسْتُمَ، عَنِ الْحَسَنِ، عَنْ سَعْدِ بْنِ أَبِي بَكْرٍ الصِّدِّيقِ، أَنَّ رَسُولَ اللهِ ﷺ قَالَ لِأَبِي بَكْرٍ الصِّدِّيقِ، وَكَانَ سَعْدٌ مَمْلُوكًا لَهُ، وَكَانَ رَسُولُ اللهِ ﷺ يُحِبُّهُ يَسْأَلُهُ: كَمْ ثَمَنُكَ؟ فَقَالَ رَسُولُ اللهِ ﷺ: «إِنَّا أَبَا بَكْرٍ أَغْلَى ثَمَنًا». فَقَالَ: يَا رَسُولَ اللهِ، مَا ثَمَانِيَ؟ ثَمَنِيَ، فَقَالَ رَسُولُ اللهِ ﷺ: «أَنْتَ الرِّجَالُ، أَنْتَ الرِّجَالُ».

هَذَا حَدِيثٌ ضَعِيفُ الْإِسْنَادِ، وَلَمْ يُخَرِّجَاهُ.

---

(١) في ك: (بكر، وفي ق، ص): «بكير».

(٢) في ك: «أحمد» وهو خطأ.

(٣) إسناده ضعيف لضعف أبي عامر، وقد مضى بنحو هذا عند أحمد (٢٤٠٣٠).

(٤) وقد تقدم في الزكاة (١٥٢٤) وانظر علة ما هناك.

(٥) في ق: «عن أبي بكر الصديق» وهو خطأ، وقد مضى على الصواب.

(٦) في ك: «عن» وهو خطأ، وقد مضى على الصواب.

(٧) في ك: «أحمد» وهو خطأ، وقد مضى على الصواب.

(٨) في ك: «أحمد» وهو خطأ، وقد مضى على الصواب.

(٩) في ك: «أحمد» وهو خطأ، وقد مضى على الصواب.

(١٠) في ك: «أحمد» وهو خطأ، وقد مضى على الصواب.

٢٨٨٣- أخبرنا أَبُو أَحْمَدَ بَكْرُ بْنُ مُحَمَّدٍ الصَّيْرَفِيُّ، ثَنَا أَحْمَدُ بْنُ مُحَمَّدِ بْنِ عِيسَى، ثَنَا أَبُو مَعْمَرٍ، ثَنَا عَبْدُ الْوَارِثِ بْنُ سَعِيدٍ، ثَنَا سَعِيدُ بْنُ جُمْهَانَ، حَدَّثَنِي سَفِينَةُ قَالَ: قَالَتْ لِي أُمُّ سَلَمَةَ: أُعْتِقُكَ، وَأَشْتَرِطُ عَلَيْكَ أَنْ تَخْدُمَ رَسُولَ اللهِ ﷺ مَا عِشْتَ. قَالَ: قُلْتُ: لَوْ أَنَّكِ لَمْ تَشْتَرِطِي عَلَيَّ مَا فَارَقْتُ رَسُولَ اللهِ ﷺ مَا عِشْتُ. قَالَ: فَأَعْتَقَتْنِي، وَاشْتَرَطَتْ عَلَيَّ أَنْ أَخْدُمَ رَسُولَ اللهِ ﷺ مَا عِشْتُ[1].

هَذَا حَدِيثٌ صَحِيحُ الْإِسْنَادِ، وَلَمْ يُخَرِّجَاهُ.

٢٨٨٤- حدثنا أَبُو عَبْدِ اللهِ مُحَمَّدُ بْنُ يَعْقُوبَ، ثَنَا عَلِيُّ بْنُ الْحَسَنِ الْهِلَالِيُّ، ثَنَا عَبْدُ اللهِ بْنُ الْوَلِيدِ الْعَدَنِيُّ، ثَنَا سُفْيَانُ، عَنْ حَبِيبِ بْنِ أَبِي ثَابِتٍ، عَنْ عَطَاءٍ، عَنْ عَائِشَةَ قَالَتْ: قَالَ رَجُلٌ: أَعْتِقْ عَنِ [أَبِي][2] يَا رَسُولَ اللهِ؟ قَالَ: «نَعَمْ»[3].

هَذَا حَدِيثٌ صَحِيحٌ عَلَى شَرْطِ الشَّيْخَيْنِ، وَلَمْ يُخَرِّجَاهُ[4].

---

(١) إتحاف المهرة (٥/ ٥٤٥-٥٩٠٤).

(٢) في النسخ الخطية كلها: «ابني»، والمثبت من الإتحاف، ومن السنن الكبرى للبيهقي (٦/ ٢٧٩) حيث رواه عن المصنف بسنده ومتنه سواء.

(٣) إتحاف المهرة (١٧/ ٤١٠-٢٢٥١٩).

(٤) [illegible] سفيان بن محمد الجوهري حدثنا علي بن الحسن، فذكره مرسلا»، وقد نقل ابن حجر في الإتحاف كلام البيهقي هذا بتصرف، ثم قال: «وهو الصواب».

Bulsn e

٧٨٨٥- حدثنا أبو علي الحسين بن علي الحافظ، قال: حدثنا أبو الحسن بن قُتَيْبة، قال: حدثنا أبو بكر بن شاذان، قال: أخبرنا أبو محمد بن يوسف الفِرْيابي، قال: نا سفرة بن زيعة، عن سُهَيْل، عن عبد الله بن بُرَيْدة، عن أبي هُرَيرة، قال: قال رسول الله ﷺ: «مَنْ قَتَلَ ذِمِّيًّا لَمْ يَرِحْ رَائِحَةَ الجَنَّةِ»(١).

وحدثنا أبو علي بإسناده سواء، أن رسول الله ﷺ نهى عن بيع الولاء، وعن هبته، سمعت أبا علي الحافظ يقول: إنما ذكرنا الحديث الثاني ليُزِيل به الوَهْمَ(٢) عن غيره.

هذا حديث صحيح على شرط الشيخين، ولم يخرجاه.

وشاهد الحديث الصحيح المتفق عليه، عن سَعْرة بن جُنْدب.

٧٨٨٦- أخبرنا أحمد بن عثمان الفقيهي، قال: نا عبد الله بن أحمد بن حنبل، حدثني أبي، قال: نا محمد بن بكر.

وأخبرنا أبو بكر بن إسحاق، قال: أخبرنا أحمد بن سَلَمة، إسحاق بن إبراهيم الحنظلي، قالا: نا محمد بن المنهال الضرير، قالا: نا يزيد بن زُرَيع، قال: نا خالد بن سَلَمة، عن هانىء الهنائي، عن البَهِيّ، عن عروة، عن سَعْرة، قال: رسول الله ﷺ: «مَنْ قَتَلَ ذِمِّيًّا لَمْ يَرِحْ رَائِحَةَ الجَنَّةِ».

٧٨٨٧- حدثنا أبو نصر أحمد بن سَهْل الفقيه بخارى، نا صالح بن محمد الحافظ، نا أبو الربيع الزهراني وعُثمان بن أبي شيبة وزُهَيْر بن

---

(١) في (د) زاد: رواه (الزهري) عن عروة، وعمرة، فصح، والمثبت من (ز) والإتحاف.

(٢) [انظر: إتحاف المهرة (٥/٥٠٤-٥٠٦)، (٥/٥٩٨١)].

[انظر: إتحاف المهرة (٥/٥٠٤-٥٠٦)].

حَرْبٍ، قَالُوا: ثَنَا جَرِيرٌ، عَنْ سُهَيْلِ بْنِ أَبِي صَالِحٍ، عَنْ أَبِيهِ، عَنْ أَبِي هُرَيْرَةَ قَالَ: قَالَ رَسُولُ اللهِ ﷺ: «وَلَدُ الزِّنَا شَرُّ الثَّلَاثَةِ». قَالَ أَبُو هُرَيْرَةَ: لَأَنْ أُمَتِّعَ بِسَوْطٍ فِي سَبِيلِ اللهِ تَعَالَى أَحَبُّ إِلَيَّ مِنْ أَنْ أُعْتِقَ وَلَدَ زِنْيَةٍ[1].

هَذَا حَدِيثٌ صَحِيحٌ عَلَى شَرْطِ مُسْلِمٍ، وَلَمْ يُخَرِّجَاهُ.

وَلَهُ شَاهِدٌ مِنْ حَدِيثِ أَبِي سَلَمَةَ، عَنْ أَبِي هُرَيْرَةَ:

٢٨٨٨- أَخْبَرَنَاهُ أَبُو الْحَسَنِ أَحْمَدُ بْنُ مُحَمَّدٍ الْعَنَزِيُّ، ثَنَا عُثْمَانُ بْنُ سَعِيدٍ الدَّارِمِيُّ، ثَنَا مُوسَى بْنُ إِسْمَاعِيلَ، ثَنَا أَبُو عَوَانَةَ، عَنْ عُمَرَ بْنِ أَبِي سَلَمَةَ، عَنْ أَبِيهِ، عَنْ أَبِي هُرَيْرَةَ قَالَ: قَالَ رَسُولُ اللهِ ﷺ: «وَلَدَ الزِّنَا شَرُّ الثَّلَاثَةِ»[2].

٢٨٨٩- فَحَدَّثَنَا الشَّيْخُ أَبُو بَكْرٍ أَحْمَدُ بْنُ إِسْحَاقَ، ثَنَا مُحَمَّدُ بْنُ غَالِبٍ، ثَنَا الْحَسَنُ بْنُ عُمَرَ بْنِ شَقِيقٍ، ثَنَا سَلَمَةُ بْنُ الْفَضْلِ، عَنْ مُحَمَّدِ بْنِ إِسْحَاقَ، عَنْ [illegible] رَسُولَ اللهِ ﷺ قَالَ: «لَأَنْ أُمَتِّعَ بِسَوْطٍ[3] فِي سَبِيلِ اللهِ، أَحَبُّ إِلَيَّ مِنْ أَنْ أُعْتِقَ وَلَدَ الزِّنَا». وَإِنَّ رَسُولَ اللهِ ﷺ قَالَ[4]: «وَلَدُ الزِّنَا شَرُّ الثَّلَاثَةِ، وَإِنَّ الْمَيِّتَ يُعَذَّبُ بِبُكَاءِ الْحَيِّ». فَقَالَتْ عَائِشَةُ: رَحِمَ اللهُ أَبَا هُرَيْرَةَ أَسَاءَ سَمْعًا، وَأَسَاءَ إِصَابَةً، أَمَّا قَوْلُهُ: «لَأَنْ أُمَتِّعَ بِسَوْطٍ فِي سَبِيلِ اللهِ، أَحَبُّ إِلَيَّ مِنْ أَنْ أُعْتِقَ وَلَدَ الزِّنَا»، أَنَّهَا [illegible]

(١) [illegible]
(٢) [illegible]
(٣) في قوله: «بسوطي».
(٤) من أول قوله: «لأن أمتع بسوط» إلى هنا [illegible] من (و) و(ص).
(٥) (البلد: آية ١١ و١٢).

buisn e

رَسُولَ اللهِ، مَا عَدَلْتَنَا مَا نُحِبُّ وَلَا أَحَدُنَا إِلَّا الْجَارِيَةُ السَّوْدَاءُ تَحْذُمُنَا، وَتَسْعَى خَلْفَ غَنَمِنَا، فَقَالَ: «لَعَلَّ ذَلِكَ»، فَجَاءَ بِالْأَمَةِ فَاسْتَشْهَدَهَا، فَقَالَ رَسُولُ اللهِ ﷺ: «أَلَا أَشْهَدُ بِمَوْضِعِ فِي سَبِيلِ اللهِ أَحَبُّ إِلَيَّ مِنْ أَنْ أَعْتِقَ رَقَبَةً، ثُمَّ أُفْحِمُ الْوَلَدَ، وَأَنَا قَوْلُهُ: مُؤَنَّثَةٌ فَوْلَدٌ، فَيَجْنِي بِالْأَحْلَامِ فَاعْتَنَقَهَا، فَقَالَ رَسُولُ اللهِ ﷺ: «أَيْنَ اللهُ؟» قَالَتْ: فِي السَّمَاءِ، قَالَ: «مَنْ أَنَا؟» قَالَتْ: رَسُولُ اللهِ، قَالَ: «مَنْ يَضْمَنُ لِي هَذِهِ؟» قَالَ مُعَاوِيَةُ بْنُ الْحَكَمِ: أَنَا

سَعْدٍ، عَنْ عُمَرَ بْنِ عِيسَى الْقُرَشِيِّ ثُمَّ الْأَسَدِيِّ، عَنِ ابْنِ جُرَيْجٍ، عَنْ عَطَاءِ بْنِ أَبِي رَبَاحٍ، عَنِ ابْنِ عَبَّاسٍ قَالَ: جَاءَتْ جَارِيَةٌ إِلَى عُمَرَ بْنِ الْخَطَّابِ، فَقَالَتْ: إِنَّ سَيِّدِي اتَّهَمَنِي، فَأَقْعَدَنِي عَلَى النَّارِ حَتَّى احْتَرَقَ فَرْجِي، فَقَالَ لَهَا عُمَرُ: هَلْ رَأَى ذَلِكَ عَلَيْكِ؟ قَالَتْ: لَا. قَالَ: فَهَلِ اعْتَرَفْتِ لَهُ بِشَيْءٍ؟ قَالَتْ: لَا. فَقَالَ عُمَرُ: عَلَيَّ بِهِ، فَلَمَّا رَأَى عُمَرُ الرَّجُلَ، قَالَ: أَتُعَذِّبُ بِعَذَابِ اللهِ؟ قَالَ: يَا أَمِيرَ الْمُؤْمِنِينَ، اتَّهَمْتُهَا فِي نَفْسِي. قَالَ: رَأَيْتَ ذَلِكَ عَلَيْهَا؟ قَالَ الرَّجُلُ: لَا. قَالَ: فَاعْتَرَفَتْ لَكَ بِهِ؟ قَالَ: لَا. قَالَ: وَالَّذِي نَفْسِي بِيَدِهِ، لَوْ لَمْ أَسْمَعْ رَسُولَ اللهِ ﷺ يَقُولُ: «لَا يُقَادُ مَمْلُوكٌ مِنْ مَالِكِهِ، وَلَا وَالِدٌ مِنْ وَلَدِهِ». لَأَقَدْتُهَا مِنْكَ فَبَرَّزَهُ، وَضَرَبَهُ مِائَةَ سَوْطٍ، وَقَالَ لِلْجَارِيَةِ: اذْهَبِي فَأَنْتِ حُرَّةٌ لِوَجْهِ اللهِ، وَأَنْتِ مَوْلَاةُ اللهِ وَرَسُولِهِ. قَالَ أَبُو صَالِحٍ: قَالَ اللَّيْثُ: وَهَذَا الْقَوْلُ مَعْمُولٌ بِهِ[1].

هَذَا حَدِيثٌ صَحِيحُ الْإِسْنَادِ[2]، وَلَمْ يُخَرِّجَاهُ.

---

(١) إتحاف المهرة (١٢/ ٢٤١-١٥٤٩٣)، وسيعيده المصنف برقم (٨٣٤٠) بسنده ومتنه سواء.

(٢) قال الذهبي في التلخيص: «قلت: بل عمر بن عيسى منكر الحديث»، وقال ابن حجر في الإتحاف: «قال الذهبي قلت: بل عمر بن عيسى منكر الحديث»، ثم قال: «قلت: وقوله: منكر الحديث، يوهم أن له سلفا في تضعيفه عنده، وليس كذلك، فإنه ذكره في الميزان، فقال: عمرو بن عيسى، عن ابن جريج، لا يعرف. لم يزد على هذا، وقال: ثم قال: وقوله: وقد ورد في ميزان الاعتدال: عمرو، مصحفا، أما في التلخيص فقد ورد على الصواب.

٢٨٩١ - أَخْبَرَنَا أَبُو الْعَبَّاسِ مُحَمَّدُ بْنُ أَحْمَدَ الْمَحْبُوبِيُّ بِمَرْوَ، ثَنَا مُحَمَّدُ بْنُ سُفْيَانَ بْنِ بَزِيعٍ بِمَرْوَ، ثَنَا عَبْدُ الرَّحْمَنِ بْنُ مَهْدِيٍّ، عَنِ الْحَسَنِ(١)، عَنِ ابْنِ مُغَفَّلٍ(٢)، أَنَّ سَبْيًا مِنْ غَزَالَ قُوِّمَ، وَكَانَ عَلَى عَائِشَةَ رَقَبَةٌ مِنْ رَأْسِ إِسْمَاعِيلَ، فَقَدِمَ سَبْيُ بَنِي الْمُصْطَلِقِ، فَأَرَادَتْ أَنْ تَحْبِسَ عَلَيْهَا، فَهَابَهَا النَّبِيُّ ﷺ، فَقَدِمَ سَبْيُ بَنِي الْمُصْطَلِقِ - أَحْسِبُهُ قَالَ: مِنْ بَنِي الْعَنْبَرِ - فَأَمَرَهَا أَنْ تَحْبِسَ.

ثُمَّ ذَكَرَهُ شُعْبَةُ، عَنْ مُنْيَةَ بْنِ الْمُجَاهِدِ.

٢٨٩٢ - أَخْبَرَنَا أَحْمَدُ بْنُ كَامِلٍ بْنِ خَلَفٍ الْقَاضِي، ثَنَا أَبُو قِلَابَةَ، ثَنَا أَبُو الْعَبَّاسِ مُحَمَّدُ بْنُ يَعْقُوبَ، ثَنَا إِبْرَاهِيمُ بْنُ مَرْزُوقٍ، قَالَا: ثَنَا

---

(١) في (ر) زاد (أحمد) و(محمد بن المنهال، وفي (ب): «عبد الله بن المنهال» والصواب ما أثبتناه من التخريج والتعليقات، ومن ترجمة شيخ البيهقي أبي العباس الأصم (٧/٢٧٩) حيث روى عن محمد بن المنهال، وعبد الرحمن بن مهدي، عن الحسن البصري، ينظر: تهذيب الكمال (٢٦/٣٠٠)، والتهذيب.

(٢) عبد الله بن مغفل بن عبد نهم المزني، أبو عبد الرحمن، أو أبو سعيد البصري، سكن البصرة، وابتنى بها دارا، وكان من أصحاب الشجرة، وشهد بيعة الرضوان، مات سنة (٥٩) وقيل: سنة (٦٠) وقيل: سنة (٦١)، ينظر: الاستيعاب (٣/٩٨٣)، وأسد الغابة (٣/٣٤٦)، وتهذيب الكمال (١٤/٤٨٩)، وسير أعلام النبلاء (٣/٤١٩).

(١) في (ر) زاد (أحمد) و(محمد بن المنهال، وفي (ب): «عبد الله بن المنهال» والصواب ما أثبتناه من التخريج والتعليقات، ومن ترجمة شيخ البيهقي أبي العباس الأصم (٧/٢٧٩) حيث روى عن محمد بن المنهال، وعبد الرحمن بن مهدي، عن الحسن البصري، ينظر: تهذيب الكمال (٢٦/٣٠٠)، والتهذيب.

(٢) عبد الله بن مغفل بن عبد نهم المزني، أبو عبد الرحمن، أو أبو سعيد البصري، سكن البصرة، وابتنى بها دارا، وكان من أصحاب الشجرة، وشهد بيعة الرضوان، مات سنة (٥٩) وقيل: سنة (٦٠) وقيل: سنة (٦١)، ينظر: الاستيعاب (٣/٩٨٣)، وأسد الغابة (٣/٣٤٦)، وتهذيب الكمال (١٤/٤٨٩)، وسير أعلام النبلاء (٣/٤١٩).

وَهْبُ بْنُ جَرِيرٍ، أَنَا شُعْبَةُ، عَنْ عُبَيْدٍ أَبِي الْحَسَنِ قَالَ: سَمِعْتُ عَبْدَ اللهِ بْنَ مَعْقِلٍ[1]، قَالَ: كَانَ عَلَى عَائِشَةَ مُحَرَّرٌ مِنْ وَلَدِ إِسْمَاعِيلَ، فَأُتِيَ رَسُولُ اللهِ ﷺ بِسَبْيٍ مِنْ بَنِي الْعَنْبَرِ، فَقَالَ لَهَا رَسُولُ اللهِ ﷺ: «أَعْتِقِي مِنْ بَنِي الْعَنْبَرِ، أَوْ مِنْ بَنِي لِحْيَانَ، وَلَا تُعْتِقِي مِنْ بَنِي خَوْلَانَ»[2].

صَحِيحُ الْإِسْنَادِ، وَلَمْ يُخَرِّجَاهُ.

❁ ❁ ❁

(١) انظر الحاشية السابقة.

(٢) إتحاف المهرة (١٠/ ٥٦٣-١٣٤٩٦).


كتاب المكاتب

كِتَابُ الْمُكَاتَبِ

٢٨٩٣- حدثنا أَبُو بَكْرٍ أَحْمَدُ بْنُ إِسْحَاقَ، أَنَا أَبُو الْمُثَنَّى الْعَنْبَرِيُّ، ثَنَا مُسَدَّدٌ، ثَنَا يَحْيَى بْنُ سَعِيدٍ، ثَنَا ابْنُ عَجْلَانَ، عَنْ سَعِيدٍ الْمَقْبُرِيِّ، عَنْ أَبِي هُرَيْرَةَ، عَنِ النَّبِيِّ ﷺ قَالَ: «ثَلَاثَةٌ[1] حَقٌّ عَلَى اللهِ أَنْ يُعِينَهُمْ: الْمُكَاتَبُ الَّذِي يُرِيدُ الْأَدَاءَ، وَالْمُجَاهِدُ فِي سَبِيلِ اللهِ، وَالنَّاكِحُ يُرِيدُ أَنْ يَسْتَعِفَّ»[2].

هَذَا حَدِيثٌ صَحِيحٌ عَلَى شَرْطِ مُسْلِمٍ، وَلَمْ يُخَرِّجَاهُ.

٢٨٩٤- حدثنا أَبُو عَبْدِ اللهِ مُحَمَّدُ بْنُ يَعْقُوبَ الْحَافِظُ، ثَنَا يَحْيَى بْنُ مُحَمَّدِ بْنِ يَحْيَى، ثَنَا أَبُو الْوَلِيدِ هِشَامُ بْنُ عَبْدِ الْمَلِكِ، ثَنَا عَمْرُو بْنُ ثَابِتٍ[3]، ثَنَا عَبْدُ اللهِ بْنُ مُحَمَّدِ بْنِ عَقِيلٍ، عَنْ عَبْدِ اللهِ بْنِ سَهْلِ بْنِ حُنَيْفٍ، أَنَّ سَهْلًا [illegible] غَارِمًا فِي عُسْرَتِهِ، أَوْ مُكَاتَبًا فِي رَقَبَتِهِ، أَظَلَّهُ اللهُ فِي ظِلِّهِ، يَوْمَ لَا ظِلَّ إِلَّا ظِلُّهُ»[4].

هَذَا حَدِيثٌ صَحِيحُ الْإِسْنَادِ[5]، وَلَمْ يُخَرِّجَاهُ.

٢٨٩٥- حدثني مُحَمَّدُ بْنُ صَالِحِ بْنِ هَانِئٍ وَمُحَمَّدُ بْنُ عَبْدِ اللهِ [illegible]

(١) في (ز) [illegible]
(٢) إتحاف المهرة (١٤٠٨٠-١٤٠٨٢)
(٣) يعني أبا الوليد [illegible]
(٤) إتحاف المهرة (١٤٠٨٠-١٤٠٨٢)
(٥) قال الذهبي في التلخيص: «قلت: بل عمرو رافضي متروك»، وقال ابن حجر في الإتحاف: «كذا قال، وعمرو متروك، لكن توبع».

bulsn e

الْعَدْلُ، فَالَا: لَمْ أَعْلَمْ بِأَنَّ مُحَمَّدَ بْنَ نُعَيْمٍ، أَبَا ثَوْرٍ أَحْسَنَ الْمَقْصُدَ مِنْ كُتُبِهِ، إِنَّمَا الْمَعْرُوفُ مِنْ كُتُبِهِ الْمُسْنَدُ، لَا كُتُبُهُ الْبَاقِيَةُ، مِنْ نَحْوِ كِتَابِ النِّكَاحِ، مِنْ عَوْسَجَةَ، عَنِ ابْنِ الزَّبِيرِ قَالَ: جَاءَ أَعْرَابِيٌّ إِلَى رَسُولِ اللهِ ﷺ، فَقَالَ: يَا رَسُولَ اللهِ، عَلَّمَنِي شَيْئًا يُدْخِلُنِي الْجَنَّةَ، فَقَالَ: «لَقَدْ أَعْرَضْتَ الْمَطْلَبَ لَقَدْ أَوْجَزْتَ الْمَسْأَلَةَ، أَقِمِ الصَّلَاةَ الْمَكْتُوبَةَ، وَأَدِّ الزَّكَاةَ، قَالَ: أَوَلَيْسَ وَاجِبًا؟ قَالَ: «فَإِنَّ الْمَسْنُونَ فِي الْمَرْءِ يَجْتَهِدُ، وَقَالَ الزَّكَاةُ أَنْ تُبْسِنَ فِي نَفْسِكَ، وَإِيتَاءُ الزَّكَاةِ: أَنْ تُؤَدِّيَهَا، وَأَنْ عَلَى ذِي الرَّحِمِ الظَّالِمِ، فَإِنْ لَمْ تَفْعَلْ ذَلِكَ، فَأَلْمِمِ الْحَائِنَ، وَاسْعَ الطَّمَّانَ، وَأَلْزِمِ الْمَغْرُورَ، وَقُمْ عَنِ الْمُنْكَرِ، فَإِنْ لَمْ تُطِقْ ذَلِكَ، فَكُفَّ لِسَانَكَ إِلَّا مِنْ خَيْرٍ».

هَذَا حَدِيثٌ صَحِيحُ الْإِسْنَادِ وَلَمْ يُخَرِّجَاهُ.

٢٨٩٦- أَخْبَرَنِي أَبُو الْقَاسِمِ عَبْدُ الرَّحْمَنِ بْنُ الْحَسَنِ الْقَاضِي، بِمَرْوَ، إِمْلَاءً مِنْ أَصْلِ كِتَابِهِ، ثَنَا أَبُو سَعِيدٍ الْأَشَجُّ، ثَنَا عَبْدُ اللهِ بْنُ إِدْرِيسَ، عَنْ عَاصِمِ بْنِ سُلَيْمَانَ وَعَلِيِّ بْنِ زَيْدٍ(١)، عَنْ أَبِي نَضْرَةَ الْغِفَارِيِّ، عَنْ سَلْمَانَ قَالَ: كَانَتْ لِعَجُوزٍ عَلَيَّ دَيْنٌ، فَأَتَيْتُ بَابَهَا فَاسْتَأْذَنْتُ فَخَرَجَتْ إِلَيَّ، فَإِذَا عَيْنُهَا قَدْ ذَهَبَتْ، فَقُلْتُ: مَا ذَهَبَ بِعَيْنَيْكِ؟ أَلَيْسَ لَكِ مَالٌ؟ قَالَتْ: ذَهَبَ بِهِمَا مَالِي، وَشَغَرَ فَمُهَا فَإِذَا أَرْبَعُ أَسْنَانٍ، فَقَالَتْ: فَأَيْنَ أَنْتَ مِنْ شَبَابِي؟ فَقُلْتُ: أَمَّا الْآنَ فَلَا، فَأَخَذَتْ بِيَدِي، فَمَشَتْ مَعَهَا إِلَى الْوَاحِدَةِ.

(١) [سقط المهم: (٢٧٤/٧-٢٠٨٨)]

(٢) في النسخة المطبوعة: «على بن زيد» خطأ، فهو ابن جدعان، والمثبت من «التهذيب» و«الإتحاف والمسند الكبير» (٢/ ٣١٦) و«المصنف» لعبد الرزاق (٦/ ٣٣٣).

(٣) [سقط المهم: (٢٧٤/٧-٢٠٨٩)]

هَذَا حَدِيثٌ صَحِيحٌ مِنْ حَدِيثِ عَاصِمِ بْنِ بَهْدَلَةَ الأَحْوَلِ عَلَى شَرْطِ الشَّيْخَيْنِ، وَلَمْ يُخَرِّجَاهُ.

٢٨٤٧- أَخْبَرَنَا عَلِيُّ بْنُ إِسْحَاقَ الْهَادِيُّ بِبَغْدَادَ، ثنا الْعَبَّاسُ بْنُ مُحَمَّدٍ الدُّورِيُّ، ثنا عَمْرُو بْنُ عَاصِمٍ الْكِلَابِيُّ، ثنا هَمَّامٌ، عَنْ عَبَّاسٍ الْجُرَيْرِيِّ، ثنا عَمْرُو بْنُ شُعَيْبٍ، عَنْ أَبِيهِ، عَنْ جَدِّهِ قَالَ: قَالَ رَسُولُ اللهِ ﷺ: «أَيُّمَا مُكَاتَبٍ تُوُفِّيَ عَلَى الَّذِي أُوفِيَ فَأَدَّاهَا إِلَّا عَشَرَةَ أَوَاقٍ فَهُوَ عَبْدٌ، وَأَيُّمَا مُكَاتَبٍ تُوُفِّيَ عَلَى بَقِيَّةٍ يَسِيرٍ، فَأَدَّاهَا إِلَّا عَشَرَةَ دَنَانِيرَ فَهُوَ عَبْدٌ».

هَذَا حَدِيثٌ صَحِيحُ الإِسْنَادِ، وَلَمْ يُخَرِّجَاهُ.

٢٨٤٨- حدثنا أَبُو بَكْرٍ أَحْمَدُ بْنُ سَلْمَانَ بْنِ الْحَسَنِ الْفَقِيهُ -إِمْلاءً بِبَغْدَادَ- ثنا الْحَسَنُ بْنُ مُكْرَمٍ الْبَزَّازُ، ثنا مُحَمَّدُ بْنُ عُمَرَ، ثنا عَلِيُّ بْنُ الْمُبَارَكِ،

فَيُجَابُ الْمُدَّعِي!

هَذَا حَدِيثٌ صَحِيحٌ عَلَى شَرْطِ الْبُخَارِيِّ، وَلَمْ يُخَرِّجَاهُ.

٢٩٠٧- أَخْبَرَنَا إِبْرَاهِيمُ بْنُ عِصْمَةَ: ثَنَا السَّرِيُّ بْنُ مُزَيْنَةَ:

وَأَخْبَرَنِي عَبْدُ اللهِ بْنُ مُحَمَّدِ الصَّيْدَلَانِيُّ: ثَنَا مُحَمَّدُ بْنُ أَيُّوبَ، إِمْلَاءً: ثَنَا مُوسَى بْنُ إِسْمَاعِيلَ: ثَنَا حَمَّادُ بْنُ سَلَمَةَ، عَنْ أَيُّوبَ، عَنْ عِكْرِمَةَ، عَنِ ابْنِ عَبَّاسٍ، أَنَّ النَّبِيَّ ﷺ قَالَ: «الثَّيِّبُ أَحَقُّ بِنَفْسِهَا مِنْ وَلِيِّهَا، وَالْبِكْرُ تُسْتَأْمَرُ، وَإِذْنُهَا صُمَاتُهَا» هَكَذَا قَالَ عِكْرِمَةُ، وَإِنَّمَا هُوَ عَلَى بِكْرٍ بَالِغٍ مِنْ غَيْرِ إِذْنِ[1].

هَذَا حَدِيثٌ صَحِيحُ الْإِسْنَادِ، وَلَمْ يُخَرِّجَاهُ.

٢٩٠٨- حَدَّثَنِي عَبْدُ اللهِ مُحَمَّدُ بْنُ عَلِيٍّ الصَّنْعَانِيُّ[2]: بِبَغْدَادَ: إِمْلَاءً فِي إِبْرَاهِيمَ، ثَنَا عَبْدُ الرَّزَّاقِ، أَنَا مَعْمَرٌ، عَنِ الزُّهْرِيِّ قَالَ: حَدَّثَنِي سُلَيْمَانُ[3] أَنَّ سَلَمَةَ قَالَ: إِنَّ الْأَيِّمَ لَا يُقَالُ لَهَا بِالْبِنَاءِ، أَوْ: بِالْإِنَاءِ، أَوْ: بِالْإِيذَانِ، حَتَّى تُؤْمَرَ هِيَ! قَالَ: فَقُلْتُ: أَنَا تَنَهَّاكَ، فَقَالَتْ: إِنِّي لَمْ تَرَكْتُ بِهِ تَنَاهَيْتُكَ إِنِّي أَبِي أَوْلَجَنِي إِلَيْهِ، فَلَمَّا دَخَلَ عَلَيَّ أَبَى أَنْ يُقَارِبَنِي، قَالَ: فَقُلْتُ: لَهُ، وَاللهِ لَا أَوْلَجَ إِلَيْكَ أَبَدًا، قَالَتْ: إِنْ كَانَ لَيُنَاشِدُنِي! أَنْ تَدْخُلَ عَلَيَّ أَوْ تَرْتَمِي، فَوَاللهِ لَا تَرَانِي أَبَدًا، فَإِنِّي سَمِعْتُ رَسُولَ اللهِ ﷺ يَقُولُ: «إِذَا كَانَ عِنْدَ الْمُتَكَلِّفِ مَا يُؤَدِّي

---

(١) [صحيح الصيد] (٤٠٣٤-٤٠٤١).

(٢) [صحيح الصيد] (٤٠٣٤-٤٠٤١).

(٣) في (ص): «العمالي» وثبت في نسخ الإتحاف: «الصنعاني» فهذا المحقق يرجع أبدا لتحريف، وانظر ما قدمناه في «صحيح الصيد» في ترجمة «عبد الله» وليست كذلك، وهو محمد بن علي بن عبد الحميد، أبو عبد الله الأمين العمالي.

قال: أبو إسحاق الحبال.

فَاحْتَجِبِي مِنْهُ»[1].

هَذَا حَدِيثٌ صَحِيحُ الإِسْنَادِ، وَلَمْ يُخَرِّجَاهُ.

٢٩٠٢- **حدثنا** أَبُو الْعَبَّاسِ مُحَمَّدُ بْنُ يَعْقُوبَ، ثَنَا مُحَمَّدُ بْنُ إِسْحَاقَ الصَّغَانِيُّ، ثَنَا أَبُو بَكْرٍ الْحَنَفِيُّ، ثَنَا يُونُسُ بْنُ أَبِي إِسْحَاقَ، عَنْ أَبِيهِ، عَنْ عَبْدِ اللهِ بْنِ وَهْبٍ[2]، عَنْ تَمِيمٍ الدَّارِيِّ، أَنَّهُ قَالَ: يَا رَسُولَ اللهِ، الرَّجُلُ مِنَ الْمُشْرِكِينَ يُسْلِمُ عَلَى يَدَيِ الرَّجُلِ الْمُسْلِمِ، قَالَ: «**هُوَ أَوْلَى بِهِ فِي حَيَاتِهِ وَمَمَاتِهِ**»[3].

هَذَا حَدِيثٌ صَحِيحٌ عَلَى شَرْطِ مُسْلِمٍ، وَلَمْ يُخَرِّجَاهُ.

---

(١) إتحاف المهرة (١٨/ ١٧٠-٢٣٥٠٨).

(٢) كذا في جميع النسخ والتلخيص، وقال البيهقي في الكبرى (١٠/ ٢٩٧) بعد أن رواه عن المصنف: «كذا قال ابن وهب، وقد رواه النسائي في الكبرى (١/ ١٢٣) عن محمد بن المثنى عن أبي بكر عبد الكبير بن عبد المجيد الحنفي به، ثم رواه من طريق عبد العزيز بن عمر بن عبد العزيز فسماه «عبد الله بن موهب» وقال النسائي: «وهذا أولى بالصواب من الذي قبله»، وترجمه المزي في تهذيب الكمال (١٦/ ٢٨٨) برواية النسائي، وقال: «وكذا قال غير واحد عن عبد العزيز»، وهو المحفوظ».

وفي الإتحاف: «عبد الله بن موهب» على الجادة، وهو: عبد الله بن وهب الهمداني، وقال الخولاني، أبو عبد الله الشامي القاضي، ولاه عمر بن العزيز القضاء، وأخرج له مسلم في صحيحه، وأخرج له النسائي في الكبرى، وقال النسائي: «وهذا أولى بالصواب من الذي قبله»، وقال ابن حجر: «ولا أعلم أحدا قال: ابن موهب، إلا ما وقع في الإتحاف، وقد أخرج له النسائي في الكبرى، وقال: «وكذا قال غير واحد عن عبد العزيز»، وهو المحفوظ».

(٣) إتحاف المهرة (٣/ ٩-٢٤٥٩).

وَعَبْدُ اللهِ بْنُ وَهْبٍ بْنِ زَمْعَةَ سَمِعُوا مِنْهُ.

وَشَاهِدُهُ: هُوَ نَصِيبُ الْأَرْضِ فَتَبِيعُ فَيَصِلُ بْنُ أُوَيْسٍ: [...].

٢٩٠٣- **صَالِحُ** بْنُ **أَبِي** الْعَبَّاسِ مُحَمَّدُ بْنُ يَعْقُوبَ: ثَنَا مُحَمَّدُ بْنُ إِسْحَاقَ الثَّقَفِيُّ: ثَنَا أَبُو شُعَيْبٍ عَبْدُ الْأَعْلَى بْنُ يَزِيدَ الْمُنَادِيُّ: ثَنَا عَبْدُ الْعَزِيزِ بْنُ حَازِمٍ الْحَضْرَمِيُّ: ثَنَا عَبْدُ الْعَزِيزِ بْنُ عُمَرَ بْنِ عَبْدِ الْعَزِيزِ، ثَنَا عَبْدُ اللهِ بْنُ وَهْبٍ الْمِصْرِيُّ: ثَنَا عَبْدُ اللهِ بْنُ زَمْعَةَ: هُوَ نَصِيبُ الْأَرْضِ فَتَبِيعُ فَيَصِلُ بْنُ أُوَيْسٍ: [...].

(قال الدهبي في التلخيص: «قلت: هذا ما خرج إلا لابن ماجه فقط، ثم وهم ومن الحاكم قال: فإن ابن زمعة لم يرو عن غير نصيب الأرض وشاهده. هذا لفظ ابن وهب وكذا جاء في السنادين عبد الله بن وهب».

(و) في (ظ): «عبد».

(و) في (ز) و(م): «وشاهده».

(ز) كذا بياض في هذه الترجمة، وتستبين باين بعده أنها ناقصة، وكذا وقع لابن منده.

(٢٩٠٣) من طريق أبي أسامة وابن سمرة وقال: هو نصيب الأرض عن عمر بن عبد الله بن وهب، وقال بعضهم عن عبد الله بن وهب.

وأسنده ابن شاهين، وقال: لم يروه إلا عبد الله بن زمعة، تفرد بقبالة عنها أبو عبد الرحمن الوفاء، وقال مرة وقال أبو الشيخ: حدثنا عبد الله بن محمد بن منصور الدينوري، وأبي زرعة الدمشقي كلاهما عن أبي سعيد عبد الله بن الأعلى عن منصور بن أبي مزاحم، وتابعه أبو سعيد بن الأعرابي عن عبد الرحمن في الفوائد (٤٥/١٨)، وعبد الله بن يوسف ويزيد بن حاتم بن عبد الله بن عروة بن الزبير في الصدقة والخراج (٣٣٤/٢) عن يحيى بن بكير وأبي مصعب أحمد بن أبي بكر الزهري عن أبي نصير عبد العزيز بن عمر بن عبد الله بن عروة بن الزبير فقالا: ثنا عبد الله بن وهب به.

وأخرجه الطبراني في الكبير (٣٤٢/٢٤) من طريق عبد العزيز، عن ابن وهب وحال بن حوثرة، والحديث حديث ابن عبد العزيز، وهو ترجمة الأشبه، وأما ذكر الطبراني حماد بدل ابن وهب فلا من الأصوم أن الصحيح ذكر ابن وهب، فإنه رواية يونس عن حماد، فلعله تحريف.

رَسُولَ اللهِ ﷺ عَنِ الرَّجُلِ يُسْلِمُ عَلَى يَدَيِ الرَّجُلِ، فَقَالَ: «هُوَ أَوْلَى النَّاسِ بِمَحْيَاهُ وَمَمَاتِهِ»[1].

٢٩٠٤- أَخْبَرَنَا أَبُو عَبْدِ اللهِ مُحَمَّدُ بْنُ يَعْقُوبَ الشَّيْبَانِيُّ، ثَنَا يَحْيَى بْنُ مُحَمَّدِ بْنِ يَحْيَى الشَّهِيدُ، ثَنَا مُسَدَّدٌ، ثَنَا إِسْمَاعِيلُ بْنُ عُلَيَّةَ، عَنْ عَبْدِ الرَّحْمَنِ بْنِ إِسْحَاقَ، عَنِ الزُّهْرِيِّ، عَنْ مُحَمَّدِ بْنِ جُبَيْرٍ، عَنْ أَبِيهِ، عَنْ عَبْدِ الرَّحْمَنِ بْنِ عَوْفٍ قَالَ: قَالَ رَسُولُ اللهِ ﷺ: «شَهِدْتُ غُلَامًا مَعَ عُمُومَتِي حِلْفَ الْمُطَيَّبِينَ، فَمَا يَسُرُّنِي أَنَّ لِي حُمْرَ النَّعَمِ، وَأَنِّي أَنْكُثُهُ»[2].

هَذَا حَدِيثٌ صَحِيحُ الْإِسْنَادِ، وَلَمْ يُخَرِّجَاهُ.

٢٩٠٥- أَخْبَرَنَا عَلِيُّ بْنُ عَبْدِ الرَّحْمَنِ السَّبِيعِيُّ بِالْكُوفَةِ، ثَنَا أَحْمَدُ بْنُ حَازِمِ بْنِ أَبِي غَرَزَةَ، ثَنَا عُبَيْدُ اللهِ بْنُ مُوسَى، ثَنَا زَكَرِيَّا بْنُ أَبِي زَائِدَةَ، عَنْ [illegible]

ﷺ: «لَا حِلْفَ فِي الْإِسْلَامِ، وَأَيُّمَا حِلْفٍ كَانَ فِي الْجَاهِلِيَّةِ لَمْ يَزِدْهُ الْإِسْلَامُ إِلَّا شِدَّةً»[3].

هَذَا حَدِيثٌ صَحِيحٌ عَلَى شَرْطِ الشَّيْخَيْنِ، وَلَمْ يُخَرِّجَاهُ[4].

---

(١) إتحاف المهرة (٣/ ٢٤٥٧).

(٢) إتحاف المهرة (٤/ ٣٩١٩).

(٣) إتحاف المهرة (٤/ ٣٩١٩).

(٤) [illegible] سعد بن إبراهيم عن أبيه عن جده [illegible] وسمعه من نافع بن جبير عن أبيه، فالإسناد مخطوط.

ɓuisn


كتاب التفسير

بِسْمِ اللَّهِ الرَّحْمَٰنِ الرَّحِيمِ

كِتَابُ التَّفْسِيرِ

قَدْ بَدَأْنَا فِي هَذَا الْكِتَابِ بِنُزُولِ الْقُرْآنِ وَمَا رُوِيَ فِي الْمُسْنَدِ مِنَ الْقِرَاءَاتِ وَذِكْرِ الصَّحَابَةِ الَّذِينَ جَمَعُوا الْقُرْآنَ وَحَفِظُوهُ، هَذَا قَبْلَ تَفْسِيرِ السُّوَرِ.

٢٩٠٦- حدثنا أَبُو عَبْدِ اللهِ مُحَمَّدُ بْنُ عَبْدِ اللهِ الصَّفَّارُ الزَّاهِدُ، ثَنَا أَحْمَدُ بْنُ مَهْدِيِّ بْنِ رُسْتُمَ الْأَصْبَهَانِيُّ، ثَنَا أَبُو عَامِرٍ الْعَقَدِيُّ، ثَنَا قُرَّةُ بْنُ خَالِدٍ، عَنْ أَبِي رَجَاءٍ الْعُطَارِدِيِّ، قَالَ: عَنْ أَبِي مُوسَى الْأَشْعَرِيِّ[1] تَعَلَّمْنَا الْقُرْآنَ فِي هَذَا الْمَسْجِدِ -يَعْنِي مَسْجِدَ الْبَصْرَةِ- وَكُنَّا نَجْلِسُ حِلَقًا حِلَقًا، وَكَأَنَّمَا أَنْظُرُ إِلَيْهِ بَيْنَ ثَوْبَيْنِ أَبْيَضَيْنِ، وَعَنْهُ أَخَذْتُ هَذِهِ السُّورَةَ: ﴿اقْرَأْ بِاسْمِ رَبِّكَ الَّذِي خَلَقَ﴾.

قَالَ: وَكَانَتْ أَوَّلَ سُورَةٍ أُنْزِلَتْ عَلَى مُحَمَّدٍ ﷺ.

هَذَا حَدِيثٌ صَحِيحٌ عَلَى شَرْطِ الشَّيْخَيْنِ، وَلَمْ يُخَرِّجَاهُ.

وَلَهُ شَاهِدٌ بِإِسْنَادٍ صَحِيحٍ عَلَى شَرْطِ مُسْلِمٍ:

٢٩٠٧- أخبرناه أَبُو بَكْرٍ أَحْمَدُ بْنُ إِسْحَاقَ الْفَقِيهُ، أَنَا بِشْرُ بْنُ مُوسَى، ثَنَا الْحُمَيْدِيُّ، ثَنَا سُفْيَانُ، عَنْ مُحَمَّدِ بْنِ إِسْحَاقَ، عَنِ الزُّهْرِيِّ، عَنْ عُبَيْدِ اللهِ

ubisn a

(١) في الشرح لخطبة الكتاب: (١٠/٢٠٢) عن أبي موسى الأشعري: (١٠/٢٠٢) ... السنة (١٠/٢٠٢) فوق الميزان لسان الميزان ... الإتحاف وهو الموافق لسياق الكلام ... التخريج.

(٢) إتحاف المهرة (١٠/١١٧-١٢٣٨٦).

عَلَيْهِ فَقَالَ: أَوَلَّ سُورَةٍ نَزَلَتْ: ﴿ اقْرَأْ بِاسْمِ رَبِّكَ ٱلَّذِى خَلَقَ ﴾ (١).

٢٩٠٨ - حَدَّثَنَا عَلِيُّ بْنُ عَبْدِ اللَّهِ، نَا إِبْرَاهِيمُ بْنُ أَبِي طَالِبٍ، نَا أَبُو أُسَيْدٍ، نَا سُلَيْمُ، عَنِ الزُّهْرِيِّ، عَنْ عُرْوَةَ، عَنْ عَائِشَةَ، قَالَ سُلَيْمٌ: حَفِظْتُ لَهُ مِنْ إِسْنَادِي: أَوَّلُ سُورَةٍ نَزَلَتْ: ﴿ اقْرَأْ بِاسْمِ رَبِّكَ ٱلَّذِى خَلَقَ ﴾ (٢).

٢٩٠٩ - حَدَّثَنَا أَبُو جَعْفَرٍ مُحَمَّدُ بْنُ صَالِحِ بْنِ هَانِيٍ، نَا الْحُسَيْنُ بْنُ الْفَضْلِ، نَا هَرْمَلَةُ بْنُ سُلَيْمَانَ، نَا عَبْدُ اللَّهِ بْنُ أَبِي حَبِيبَةَ، نَا عَبْدُ الْعَزِيزِ بْنُ أَبِي رِزْمَةَ، قَالَ: قَالَ ابْنُ عَبَّاسٍ: قَدِمَ لَعْبْدَانُ بْنُ عُثْمَانَ، نَا عَبْدَانُ عَلَى أَبِي عَبْدَانَ الْأَشْلَانِيِّ، وَهُوَ مِنَ الْمَلَئِكَةِ وَإِلَى رِئَاسَةٍ، وَهُوَ مِنَ الْجِنِّ، فَتَرَكَتْ بِنْتَهَا، وَلَمْ تَتْرُكْ إِلَّا بِنْتَهَا، بِسْمِ اللَّهِ الرَّحْمَنِ الرَّحِيمِ، وَتَحَمَّدُوهَا فِي الْمَنْعِ الْعَلِيِّ، مَا حَمَلَكُمْ عَلَى ذَلِكَ؟ فَقَالَ عَبْدَانُ: إِنَّ رَسُولَ اللَّهِ ﷺ كَانَ يُلَبِّي عَلَيْهِ الرَّحْمَنُ لَيْزِلُ عَلَيْهِ السُّورَةُ وَتَزِلُ عَلَيْهِ، فَكَانَ إِذَا نَزَلَ عَلَيْهِ الشَّيْءُ وَتَزِلُ عَلَيْهِ مِنْ كَانَ يَكْتُبُهُ، يَقُولُ: «هَاتِ هَذِهِ فِي السُّورَةِ الَّتِي يُذْكَرُ فِيهَا كَذَا وَكَذَا»، وَتَزِلُ عَلَيْهِ الْآيَةُ يَقُولُ: «هَاتِ هَذِهِ فِي السُّورَةِ الَّتِي يُذْكَرُ فِيهَا كَذَا وَكَذَا»، فَكَانَتِ الْأَحْلَامُ مِنْ أَوَّلِهَا، مَا أَنْزِلَ بِالْمَدِينَةِ، وَتَزِلُ مِنْهَا مِنْ آخِرِ الْقُرْآنِ، وَكَانَتْ سُنَّتُهُ فِيمَا يَقْضِيهِ، فَقُبِضَ رَسُولُ اللَّهِ ﷺ، وَلَمْ يُبَيِّنْ لَنَا أَنَّهَا بِنْتُهَا، فَقُلْتُ لَهُ: مَهْلًا، فَمَنْ ثَمَّ تَرَكْتُ بِنْتَهَا، وَلَمْ تَتْرُكْ بِنْتَهَا سِعْرًا، بِسْمِ اللَّهِ الرَّحْمَنِ

---

(١) إسناده ضعيف [ابن أبي حاتم ٧/١٧ - ٢٢٢١٣].

(٢) إسناده ضعيف [ابن أبي حاتم ٧/١٧ - ٢٢٢١٣].

الرَّجِيمِ".

هَذَا حَدِيثٌ صَحِيحٌ عَلَى شَرْطِ الشَّيْخَيْنِ، وَلَمْ يُخَرِّجَاهُ.

٢٩١٠- أَخْبَرَنَا أَبُو بَكْرٍ مُحَمَّدُ بْنُ عَبْدِ اللهِ الشَّافِعِيُّ بِبَغْدَادَ وَأَبُو مَنْصُورٍ مُحَمَّدُ بْنُ أَحْمَدَ الْفَارِسِيُّ، قَالَا: ثَنَا أَبُو بَكْرٍ مُحَمَّدُ بْنُ شَاذَانَ الْجَوْهَرِيُّ، ثَنَا مُعَلَّى بْنُ مَنْصُورٍ، ثَنَا مُحَمَّدُ بْنُ دَاوُدَ بْنِ أَبِي هِنْدٍ، عَنْ مُجَاهِدٍ، عَنِ ابْنِ عَبَّاسٍ، أَنَّ رَسُولَ اللهِ ﷺ قَالَ يَوْمَ بَدْرٍ: "مَنْ قَتَلَ قَتِيلًا لَهُ عَلَيْهِ بَيِّنَةٌ فَلَهُ سَلَبُهُ". فَقَتَلَ مُعَاذٌ قَتِيلًا، فَأَتَى رَسُولَ اللهِ ﷺ بِسَلَبِهِ، فَلَمَّا قَفَّى رَسُولُ اللهِ ﷺ قَالَ: فَرَدَّتْ عَلَيْهِ الْمَخْزُومِيَّةُ، فَأَتَى رَسُولَ اللهِ ﷺ فَقَالَ: يَا رَسُولَ اللهِ، إِنَّ هَذِهِ الْمَخْزُومِيَّةَ تَنْطَلِقُ بِسَلَبِي إِلَيْكَ، فَأَتَاهُ رَسُولُ اللهِ ﷺ فَقَالَ: "أَعْطِهَا سَلَبَهُ". فَأَعْطَاهَا إِيَّاهُ، فَأَتَى رَسُولَ

٦٤ أَنَّهُ بِشْرٌ وَاللَّهِ مَا أَنَا بِشَيْءٍ، ثُمَّ عَبَرَ، عَنْ مَنْصُورٍ، عَنْ سَعِيدِ بْنِ جُبَيْرٍ، عَنِ ابْنِ عَبَّاسٍ فِي قَوْلِهِ: ﴿إِنَّا أَنزَلْنَهُ فِى لَيْلَةِ ٱلْقَدْرِ﴾ [٩٧/١] قَالَ: أَنْزَلَ الْقُرْآنَ جُمْلَةً وَاحِدَةً فِي لَيْلَةِ الْقَدْرِ إِلَى سَمَاءِ الدُّنْيَا، وَكَانَ بِمَوْقِعِ النُّجُومِ، وَكَانَ اللهُ يُنَزِّلُ عَلَى رَسُولِهِ بَعْضَهُ فِي إِثْرِ بَعْضٍ، قَالَ: ﴿وَقَالَ ٱلَّذِينَ كَفَرُوا۟ لَوْلَا نُزِّلَ عَلَيْهِ ٱلْقُرْءَانُ جُمْلَةً وَٰحِدَةً﴾ كَذَلِكَ، لِنُثَبِّتَ بِهِ فُؤَادَكَ وَنَزَّلْنَٰهُ تَنزِيلًا ﴿٣٢﴾ [٢٥/٣٢] صحيح على شرطهما.

٢٩١٣- حَدَّثَنَا أَبُو الْعَبَّاسِ مُحَمَّدُ بْنُ يَعْقُوبَ، ثنا مُحَمَّدُ بْنُ إِسْحَاقَ الصَّغَانِيُّ، ثنا يَزِيدُ بْنُ هَارُونَ، أنا يَعْلَى بْنُ أَشْوَعَ الْهِلَالِيُّ، عَنِ ابْنِ عَبَّاسٍ، قَالَ: أُنْزِلَ الْقُرْآنُ جُمْلَةً وَاحِدَةً مِنَ السَّمَاءِ الدُّنْيَا لَيْلَةَ الْقَدْرِ، ثُمَّ أُنْزِلَ بَعْدُ ذَلِكَ بِشَهْرٍ: ﴿إِنَّا أَنزَلْنَٰهُ فِى لَيْلَةِ ٱلْقَدْرِ﴾ [٩٧/١] وَقَالَ: ﴿وَقُرْءَانًا فَرَقْنَٰهُ لِتَقْرَأَهُۥ عَلَى ٱلنَّاسِ عَلَىٰ مُكْثٍ وَنَزَّلْنَٰهُ تَنزِيلًا ﴿١٠٦﴾ [١٧/١٠٦] هَذَا حَدِيثٌ صَحِيحُ الإِسْنَادِ، وَلَمْ يُخَرِّجَاهُ.

٢٩١٤- أَخْبَرَنَا أَبُو الْفَضْلِ الْحَسَنُ بْنُ يَعْقُوبَ بْنِ يُوسُفَ الْعَدْلُ، ثنا

---

(١) (الصفحة أبية ١).

(٢) في النسخ الخطية كلها: «وقال».

(٣) في (ز): «أنزله».

(٤) (الصفحة قبلها ٦٣).

(٥) (إتحاف المهرة ١٧٧/٧-٧٤٣٥).

(٦) (الوقف: ٤٥، ٣٣).

(٧) (الإسراء: ١٠٦).

(٨) (إتحاف المهرة ٨٤٧/٧-٨٤٨١).

يَحْيَى بْنُ أَبِي طَالِبٍ، ثَنَا زَيْدُ بْنُ الْحُبَابِ، حَدَّثَنِي سُلَيْمَانُ بْنُ الْمُغِيرَةِ الْبَكْرِيُّ، عَنْ ثَابِتٍ الْبُنَانِيِّ، عَنْ عَبْدِ اللهِ بْنِ رَبَاحٍ الْأَنْصَارِيِّ، عَنْ أَبِي هُرَيْرَةَ قَالَ: كَانَ رَسُولُ اللهِ ﷺ إِذَا أُوحِيَ إِلَيْهِ لَمْ يَسْتَطِعْ أَحَدٌ مِنَّا يَرْفَعُ طَرْفَهُ إِلَيْهِ، حَتَّى يَنْقَضِيَ الْوَحْيُ[1].

هَذَا حَدِيثٌ صَحِيحٌ عَلَى شَرْطِ مُسْلِمٍ، وَلَمْ يُخَرِّجَاهُ.

٢٩١٥- أَخْبَرَنَا أَبُو عَبْدِ اللهِ مُحَمَّدُ بْنُ عَبْدِ اللهِ الصَّفَّارُ، ثَنَا أَبُو طَاهِرٍ الزُّبَيْرِيُّ مُحَمَّدُ بْنُ عَبْدِ اللهِ الْأَصْبَهَانِيُّ[2]، ثَنَا الْحُسَيْنُ بْنُ حَفْصٍ، ثَنَا سُفْيَانُ، عَنِ الْأَعْمَشِ، عَنْ حَسَّانَ بْنِ حُرَيْثٍ[3]، عَنْ سَعِيدِ بْنِ جُبَيْرٍ، عَنِ ابْنِ عَبَّاسٍ قَالَ: فُصِلَ الْقُرْآنُ مِنَ الذِّكْرِ، فَوُضِعَ فِي بَيْتِ الْعِزَّةِ فِي السَّمَاءِ الدُّنْيَا، فَجَعَلَ جِبْرِيلُ عليه السلام يُنَزِّلُهُ عَلَى النَّبِيِّ ﷺ، يُرَتِّلُهُ تَرْتِيلًا[4].

هَذَا حَدِيثٌ صَحِيحُ الْإِسْنَادِ، وَلَمْ يُخَرِّجَاهُ.

٢٩١٦- أَخْبَرَنَا أَبُو عَبْدِ اللهِ مُحَمَّدُ بْنُ يَعْقُوبَ الْحَافِظُ، ثَنَا يَحْيَى بْنُ مُحَمَّدِ بْنِ يَحْيَى، ثَنَا مُسَدَّدٌ، ثَنَا الْمُعْتَمِرُ بْنُ سُلَيْمَانَ، عَنْ مُحَمَّدِ بْنِ عَمْرِو بْنِ

---

(١) إتحاف المهرة (١٦/ ١٢٥-١٩٠٠١).

(٢) لم ندر من هو.

(٣) كذا سمى هذا الراوي هنا: «حسان بن حريث»، وقد أخرجه بعد (٢٩٠٠) [illegible] حفص [illegible] ابن عباس [illegible] ابن حبان [illegible] الأعمش [illegible] ابن عباس [illegible] المعتمر بن عمار، أبو الأشرس الكوفي، وهو [illegible] النسائي.

(٤) إتحاف المهرة (٧/ ١٢٧-٧٤٥٤).

Bulsna

حَلْقَمَة، عَنْ أَبِي سَلَمَة، عَنْ أَبِي هُرَيْرَةَ قَالَ: قَالَ رَسُولُ اللهِ ﷺ: «تِمْرَةٌ فِي الْقُرْآنِ خَيْرٌ!»[1].

تَابَعَهُ عُمَرُ بْنُ أَبِي سَلَمَةَ، عَنْ أَبِيهِ.

٢٩١٨- حدثنا أَبُو بَكْرٍ أَحْمَدُ بْنُ سُلَيْمَانَ الْفَقِيهُ، ثنا عَبْدُ الْعَزِيزِ بْنُ مُحَمَّدٍ الدَّرَاوَرْدِيُّ، ثنا أَبُو عَاصِمٍ، عَنْ ثَعْلَبَةَ[2]، عَنْ سَعْدِ بْنِ إِبْرَاهِيمَ، عَنْ عُمَرَ بْنِ أَبِي سَلَمَةَ، عَنْ أَبِيهِ، عَنْ أَبِي هُرَيْرَةَ أَنَّ رَسُولَ اللهِ ﷺ قَالَ: «الْجِدَالُ فِي الْقُرْآنِ كُفْرٌ»[3].

حَدِيثُ الْمُخْتَارِ، عَنْ مُحَمَّدِ بْنِ عَمْرٍو صَحِيحٌ عَلَى شَرْطِ مُسْلِمٍ، وَلَمْ يُخَرِّجَاهُ، فَأَمَّا عُمَرُ بْنُ أَبِي سَلَمَةَ، فَإِنَّهُمَا لَمْ يَحْتَجَّا بِهِ.

٢٩١٩- أخبرنا عَبْدُ الرَّحْمَنِ بْنُ حَمْدَانَ الْجَلَّابُ، ثنا أَحْمَدُ الْمُثَنَّى بْنُ عَلِيِّ بْنِ الْمُثَنَّى الطَّائِيُّ، ثنا مُحَمَّدُ بْنُ إِسْمَاعِيلَ، ثنا عَبْدُ الْعَزِيزِ بْنُ أَبِي سَلَمَةَ، ثنا عَبْدُ اللهِ بْنُ الْفَضْلِ، عَنِ الْحَسَنِ، عَنْ سَمُرَةَ، عَنِ النَّبِيِّ ﷺ قَالَ: «الْمِرَاءُ فِي الْقُرْآنِ كُفْرٌ»[4].

قَدْ احْتَجَّ الْبُخَارِيُّ بِرِوَايَةِ الْحَسَنِ، عَنْ سَمُرَةَ، وَاحْتَجَّ مُسْلِمٌ بِأَحَادِيثَ حَمَّادِ بْنِ سَلَمَةَ، وَهَذَا الْحَدِيثُ صَحِيحٌ، وَلَيْسَ لَهُ عِلَّةٌ.

٢٩٢٠- أخبرنا أَبُو الْحَسَنِ مُحَمَّدُ بْنُ أَحْمَدَ الْمُحَمَّدِيُّ بِمَرْوَ، ثنا سَعِيدُ بْنُ

---

(١) [التحاف المهرة (١٠/١٤٨-١٤٩)-(٢٠٣٤)].

(٢) في (ز) و(م): «سعيد»، والمثبت من (ر) والإتحاف.

(٣) [التحاف المهرة (١٠/١٤٨-١٤٩)-(٢٠٣٤)].

(٤) [التحاف المهرة (١٠/١١٦-١١٧)-(١٩٣٥)].

مَسْعُودٍ، ثَنَا عُبَيْدُ اللهِ بْنُ مُوسَى، أَنَا إِسْرَائِيلُ، عَنْ عَاصِمٍ، عَنْ زِرٍّ، عَنْ عَبْدِ اللهِ قَالَ: أَقْرَأَنِي رَسُولُ اللهِ ﷺ سُورَةَ (حم[1])، وَرُحْتُ إِلَى الْمَسْجِدِ عَشِيَّةً، فَجَلَسَ إِلَى رَهْطٍ، فَقُلْتُ لِرَجُلٍ مِنَ الرَّهْطِ: اقْرَأْ عَلَيَّ، فَإِذَا هُوَ يَقْرَأُ حُرُوفًا لَا أَقْرَؤُهَا، فَقُلْتُ لَهُ: مَنْ أَقْرَأَكَهَا؟ قَالَ: أَقْرَأَنِيهَا رَسُولُ اللهِ ﷺ، فَانْطَلَقْنَا إِلَى رَسُولِ اللهِ ﷺ، وَإِذَا عِنْدَهُ رَجُلٌ، فَقُلْتُ: اخْتَلَفْتُ فِي قِرَاءَتِنَا، وَإِذَا وَجْهُ رَسُولِ اللهِ قَدْ تَغَيَّرَ، وَوَجَدَ فِي نَفْسِهِ حِينَ ذَكَرْتُ لَهُ الِاخْتِلَافَ، فَقَالَ: «إِنَّمَا أَهْلَكَ مَنْ كَانَ قَبْلَكُمُ الِاخْتِلَافُ». ثُمَّ أَسَرَّ إِلَيَّ عَلِيًّا، فَقَالَ عَلِيٌّ: إِنَّ رَسُولَ اللهِ ﷺ يَأْمُرُكُمْ أَنْ يَقْرَأَ كُلُّ رَجُلٍ مِنْكُمْ كَمَا عَلِمَ، فَانْطَلَقْنَا وَكُلُّ رَجُلٍ مِنَّا يَقْرَأُ حُرُوفًا لَا يَقْرَؤُهَا صَاحِبُهُ[2].

٢٩٢٠- حدثنا أَبُو بَكْرٍ أَحْمَدُ بْنُ إِسْحَاقَ، أَنَا عَلِيُّ بْنُ مُحَمَّدِ بْنِ أَبِي الشَّوَارِبِ[3]، ثَنَا أَبُو الْعَبَّاسِ الْبَاهِلِيُّ، ثَنَا أَبُو عَوَانَةَ، عَنْ عَاصِمٍ، فَذَكَرَ الْحَدِيثَ بِإِسْنَادِهِ نَحْوَهُ، قَالَ فِيهِ: فَانْطَلَقْنَا إِلَى رَسُولِ اللهِ ﷺ، وَإِذَا عِنْدَهُ رَجُلٌ. قَالَ زِرٌّ: إِنَّهُمْ يَلْعَنُونَهُ بِأَبِي عَلِيٍّ[4].

هَذَا حَدِيثٌ صَحِيحُ الْإِسْنَادِ، وَلَمْ يُخَرِّجَاهُ بِهَذِهِ السِّيَاقَةِ.

٢٩٢١- أَخْبَرَنَا أَبُو حَفْصٍ عُمَرُ بْنُ مُحَمَّدِ بْنِ صَفْوَانَ الْجُمَحِيُّ، بِمَكَّةَ، ثَنَا عَلِيُّ بْنُ عَبْدِ الْعَزِيزِ، ثَنَا حَجَّاجٌ، ثَنَا أَبُو عَوَانَةَ، عَنْ عَاصِمٍ، فَذَكَرَ

(١) في الأصل: «حم».
(٢) رواه أحمد (١/٤٢٩) عن حجاج، وأبو عوانة (٤/٤٢٤) عن عاصم به.
(٣) في الأصل: «ثنا أبو العباس الباهلي، ثنا أبو عوانة، عن عاصم، فذكر الحديث بإسناده نحوه، قال فيه: فانطلقنا إلى رسول الله ﷺ، وإذا عنده رجل. قال زر: إنهم يلعنونه بأبي علي».
(٤) إتحاف المهرة (١٠/١٩٠-١٢٥٥٣).
(٥) كذا سماه عمر بن محمد الجمحي «علي بن عبد العزيز بن يحيى» وكذا سماه أيضا =

e using

(عَبْدُ الرَّحْمَنِ)[1] بْنُ أَبِي الزِّنَادِ، عَنْ أَبِيهِ، عَنْ خَارِجَةَ بْنِ زَيْدٍ، عَنْ أَبِيهِ زَيْدِ بْنِ ثَابِتٍ قَالَ: أَقْرَأَنِي مُنْذُ قَالَ سُلَيْمَانُ: يَعْنِي لَا لُحَّاقَاتِ الدَّالِ: بِرَأْيِكَ أَمْ بِالْإِتْبَاعِ؟

هَذَا حَدِيثٌ صَحِيحٌ عَلَى شَرْطِ الشَّيْخَيْنِ، وَلَمْ يُخَرِّجَاهُ.

٢٩٢٢- حَدَّثَنَا أَبُو الْعَبَّاسِ مُحَمَّدُ بْنُ يَعْقُوبَ، ثنا أَبُو الْحَارِثِ مُحَمَّدُ بْنُ عَبْدِ اللَّهِ بْنِ حُمَيْدٍ بْنِ شَاكِرٍ، ثنا يَحْيَى بْنُ آدَمَ، ثنا إِسْرَائِيلُ، عَنْ أَبِي إِسْحَاقَ، عَنْ عَبْدِ الرَّحْمَنِ بْنِ يَزِيدَ، عَنْ عَبْدِ اللَّهِ قَالَ: قَرَأْتُ الْمُفَصَّلَ بِنَكْتَةٍ جَمَعَهَا لَنَا نَبِيُّ هَذِهِ: «إِحْدَاهُنَّ الْمُؤَسِّ مِنْهُنَّ»[2].

هَذَا حَدِيثٌ صَحِيحٌ عَلَى شَرْطِ الشَّيْخَيْنِ، وَلَمْ يُخَرِّجَاهُ.

٢٩٢٣- أَخْبَرَنِي عَبْدُ الرَّحْمَنِ بْنُ الْحَسَنِ بْنِ أَحْمَدَ الْأَسَدِيُّ، ثنا إِبْرَاهِيمُ بْنُ الْحُسَيْنِ بْنِ دِيزِيلَ، ثنا آدَمُ بْنُ أَبِي إِيَاسٍ، ثنا شُعْبَةُ، عَنْ عَاصِمٍ، عَنْ زِرٍّ، عَنْ أُبَيِّ بْنِ كَعْبٍ قَالَ: قَالَ لِي رَسُولُ اللَّهِ ﷺ: «إِنَّ اللَّهَ أَمَرَنِي أَنْ أُقْرِئَ عَلَيْكَ الْقُرْآنَ، فَقَرَأَ»[3]: ﴿لَمْ يَكُنِ الَّذِينَ كَفَرُوا مِنْ أَهْلِ الْكِتَابِ

---

[1] في أحمد الحاكم في الكنى (٣٥٨/٣) وسمى ابن أخيه أبي القاسم عبد الله بن محمد بن عبد العزيز بن يعيى، الكن المشهور أنه اخطى من عبد العزيز بن الدراوردي بن سليمان، وهو أبو الحسن العزيزي.

[2] في التبيين لأسماء القراء: عبد الله بن مسعود، وأسماء الله تعالى في الزوائد، والمثبت من سنن سعيد بن منصور (٢٠٤/٢-٢٠٥)، وسنن أبي داود وإن هي المصنفات بسنده ومتنه سواء.

[3] إتحاف فضلاء البشر (٣٥٠/١-٣٥٢، ٤٣٨/١)، وإتحاف (٤٦٦-٤٦٧/١٤).

[4] قوله: «قرأ» سقط من (ز) و(ص).

وَالْمُنْكَرِ﴾ [العنكبوت: ٤٥] وَمِنْ نَعْتِهِ: «لَيْسَ بِفَظٍّ وَلَا غَلِيظٍ وَلَا سَخَّابٍ فِي الْأَسْوَاقِ وَلَا يَجْزِي بِالسَّيِّئَةِ السَّيِّئَةَ وَلَكِنْ يَعْفُو وَيَصْفَحُ» [البخاري ٢١٢٥] وَمِنْ نَعْتِهِ: «أَنَا الْمَاحِي الَّذِي يَمْحُو اللَّهُ بِيَ الْكُفْرَ، وَأَنَا الْحَاشِرُ الَّذِي يُحْشَرُ النَّاسُ عَلَى قَدَمَيَّ، وَأَنَا الْعَاقِبُ الَّذِي لَيْسَ بَعْدَهُ نَبِيٌّ» [البخاري ٣٥٣٢] وَمِنْ نَعْتِهِ: «أَنَا نَبِيُّ الرَّحْمَةِ، وَأَنَا نَبِيُّ التَّوْبَةِ، وَأَنَا نَبِيُّ الْمَلْحَمَةِ» [مسلم ٢٣٥٥] وَمِنْ نَعْتِهِ: «أَنَا نَبِيُّ الْمَرْحَمَةِ، وَأَنَا نَبِيُّ الْمَلْحَمَةِ» [أحمد ٤٠٠٢] وَمِنْ نَعْتِهِ: «أَنَا نَبِيُّ الْمَلَاحِمِ، وَأَنَا نَبِيُّ الْمَرْحَمَةِ» [أحمد ٤٠٠٢] وَمِنْ نَعْتِهِ: «أَنَا نَبِيُّ الْمَلَاحِمِ، وَأَنَا نَبِيُّ الرَّحْ

مَرْثَدٍ يَأْسِرِ الْمُؤْمِنِينَ، أَوْ إِيَّاكَ جِئْتَ، أَمْ طَلَبَكَ جَاءَكَ؟ فَقَالَ عُمَرُ: فَقَالَ طَلَبُكَ جَاءَكَ. قَالَ: فَحَمِدَ رَجُلٌ مِنْهُمْ رَبَّهُ أَنْ جَاءَ عُمَرُ مَعَ أَبِي بَكْرٍ، وَأَذْرَتْ عَيْنَاهُ الْأَعْيَنَ مِنْ بَيْنِهِ، ثُمَّ وَلَّاهَا عَنْهُ الْأَيْسَرَ، حَتَّى إِذَا فَرَغَ أَقْبَلَ إِلَى عُمَرَ بِوَجْهِهِ، فَقَالَ: مَا خَاجَكَ أَبَا الْمُؤْمِنِينَ؟ قَالَ عُمَرُ: إِنَّ أَبَا بَكْرٍ، عَلَى مَا تَقْتُلُ النَّاسَ؟ قَالَ أُبَيٌّ: يَا أَمِيرَ الْمُؤْمِنِينَ، إِنِّي تَلَقَّيْتُ الْقُرْآنَ مِمَّنْ تَلَقَّاهُ جِبْرِيلُ، وَهُوَ رَطْبٌ، فَقَالَ عُمَرُ: اللَّهُ مَا أَنْتَ بِبَشَرٍ، وَمَا أَنْتَ بِصَبِيٍّ. فَلَاحَتْ بَرَاءٍ. ثُمَّ قَامَ فَانْطَلَقَ.

هَذَا حَدِيثٌ صَحِيحُ الْإِسْنَادِ، وَلَمْ يُخَرِّجَاهُ.

٣٩٩٥ - أَخْبَرَنَا أَبُو عَبْدِ اللَّهِ مُحَمَّدُ بْنُ يَعْقُوبَ، أَنَا الْعَبَّاسُ بْنُ الْوَلِيدِ بْنِ مَزْيَدٍ، ثَنَا مُحَمَّدُ بْنُ شُعَيْبِ بْنِ شَابُورَ، ثَنَا عَبْدُ اللَّهِ بْنُ الْعَلَاءِ بْنِ زَبْرٍ،(١) عَنْ بُسْرِ بْنِ عُبَيْدِ اللَّهِ،(٢) عَنْ أَبِي إِدْرِيسَ الْخَوْلَانِيِّ،(٣) عَنْ أَبِي ثَعْلَبَةَ الْخُشَنِيِّ،(٤) قَالَ: كُنَّا نَغْزُو(٥) مَعَ رَسُولِ اللَّهِ ﷺ فَنَمُرُّ بِالْقُرَى فِيهَا الْجَمَاعَةُ مِنَ الْيَهُودِ، وَلَمْ تَحْتَوِشْهُمْ جُدُرٌ، فَنَمُرُّ بِالْمَنْزِلِ فَنَسْتَحِلُّ الْحَرَامَ فَلَمَّا نَزَلَ حُنَيْنٌ عَدَا عَلَيْنَا رَسُولُهُ ﷺ، فَبَلَغَ ذَلِكَ عُمَرَ، فَأَتَاهُ فَقَالَ: يَا رَسُولَ اللَّهِ، إِنَّكَ عَدَا عَلَيْنَا رَسُولُكَ، فَأَخَذَ مَا كَانَ مِنَ أَصْحَابِهِ، فَهُمْ رَدُّوا بُنُ أَبَيْنَ، فَقَالَ: مَنْ يَقْرَأُ عَلَيْكَ سُورَةَ الْفَتْحِ؟ فَقَرَأَ زَيْدٌ

- شرحها ، والصواب تقاربي ، تفاعل من استعمال الضرورة، وقد صحت الرواية الثانية.

(١) في (ب): «الفضيح». انظر: تهذيب التهذيب، ٥/ ٢٣٠.

(٢) في (ب): «عبيد الله». انظر: تهذيب التهذيب، ١/ ٤٩٣.

(٣) في (ب): «العباس بن مزيد» وفي (ج): «العباس بن الوليد بن مزيد».

(٤) في (ب): «عمرو» وفي (ج): «عمر».

(٥) في (ب): «عبد الله بن وهب» وفي (ج): «بشر بن عبد الله» مصحف.

(٦) في (ب): «نغزو».

عَلَى قِرَاءَتِنَا الْيَوْمَ، فَغَلَّظَ لَهُ عُمَرُ، فَقَالَ لَهُ: أُبَيٌّ أَأَتَكَلَّمُ؟ فَقَالَ: تَكَلَّمْ. فَقَالَ: لَقَدْ عَلِمْتَ أَنِّي كُنْتُ أَدْخُلُ عَلَى النَّبِيِّ ﷺ وَيُقْرِئُنِي[1] وَأَنْتُمْ بِالْبَابِ، فَإِنْ أَحْبَبْتَ أَنْ أُقْرِئَ النَّاسَ عَلَى مَا أَقْرَأَنِي، أَقْرَأْتُ، وَإِلَّا لَمْ أُقْرِئْ حَرْفًا مَا حَيِيتُ. قَالَ: بَلْ أُقْرِئُ النَّاسَ[2].

هَذَا حَدِيثٌ صَحِيحٌ عَلَى شَرْطِ الشَّيْخَيْنِ، وَلَمْ يُخَرِّجَاهُ.

٢٩٢٦- أَخْبَرَنِي إِبْرَاهِيمُ بْنُ عِصْمَةَ بْنِ إِبْرَاهِيمَ الْعَدْلُ، ثَنَا السَّرِيُّ بْنُ خُزَيْمَةَ، ثَنَا مُحَمَّدُ بْنُ عَبْدِ اللهِ الرَّقَاشِيُّ، ثَنَا جَعْفَرُ بْنُ سُلَيْمَانَ، ثَنَا أَبُو عِمْرَانَ الْجَوْنِيُّ، عَنْ جُنْدُبٍ قَالَ: أَتَيْتُ الْمَدِينَةَ لِأَتَعَلَّمَ الْعِلْمَ، فَلَمَّا دَخَلْتُ مَسْجِدَ رَسُولِ اللهِ ﷺ إِذَا النَّاسُ فِيهِ حِلَقٌ يَتَحَدَّثُونَ، قَالَ: فَجَعَلْتُ أَمْضِي حَتَّى انْتَهَيْتُ إِلَى حَلْقَةٍ فِيهَا رَجُلٌ شَاحِبٌ عَلَيْهِ ثَوْبَانِ، كَأَنَّمَا قَدِمَ مِنْ سَفَرٍ، فَسَمِعْتُهُ [illegible]

[illegible]

هَلَكَ أَصْحَابُ الْعُقَدِ وَرَبِّ الْكَعْبَةِ، هَلَكَ أَصْحَابُ الْعُقَدِ وَرَبِّ الْكَعْبَةِ، قَالَ: فَجَلَسْتُ إِلَيْهِ، فَتَحَدَّثَ مَا قُضِيَ لَهُ ثُمَّ قَامَ، فَسَأَلْتُ عَنْهُ، فَقَالُوا: هَذَا سَيِّدُ النَّاسِ أُبَيُّ بْنُ كَعْبٍ، قَالَ: فَتَبِعْتُهُ حَتَّى أَتَى مَنْزِلَهُ[1]، فَإِذَا هُوَ رَثُّ الْمَنْزِلِ، رَثُّ الْكِسْوَةِ، رَثُّ الْهَيْئَةِ، يُشْبِهُ أَمْرُهُ بَعْضَهُ بَعْضًا، فَسَلَّمْتُ عَلَيْهِ، فَرَدَّ عَلَيَّ السَّلَامَ. قَالَ: ثُمَّ سَأَلَنِي، مِمَّنْ أَنْتَ؟ قَالَ: قُلْتُ: مِنْ أَهْلِ الْعِرَاقِ. قَالَ: [illegible]

(١) في (ز): «فتبعته إلى منزله».

(٢) [illegible]

bisn

سُؤَالٌ، وَذَهَبَ، فَلَمَّا اسْتَقْبَلَتْ القِبْلَةَ، ثُمَّ جَثَوْتُ عَلَى رُكْبَتِي، وَرَفَعْتُ يَدَيَّ حَذَاءَ وَجْهِي، وَقُلْتُ: اللَّهُمَّ إِنَّ رَسُولَكَ لَمْ يَسْأَلْكَ شَيْئًا إِلَّا أَعْطَيْتَهُ، اللَّهُمَّ وَلَسْتُ أَسْأَلُكَ شَيْئًا إِلَّا أَعْطَيْتَنِيهِ، اللَّهُمَّ وَأَنَا أَسْأَلُكَ أَنْ تَجْعَلَنِي فِي أَعْلَى عِلِّيِّينَ، وَتَرْفَعَ ذِكْرِي، وَتَضَعَ وِزْرِي، وَتُنَوِّرَ قَلْبِي، وَتُطَهِّرَ جَسَدِي، وَتُبَيِّضَ وَجْهِي، وَتَرْحَمَ سَائِلَتِي، وَتَغْفِرَ لِأُمِّي، وَتَقْبَلَ تَوْبَةَ أَبِي، وَتُعْطِيَنِي مَا سَأَلْتُكَ، وَمَا لَمْ أَسْأَلْكَ مِمَّا هُوَ خَيْرٌ لِي، وَتَكْفِيَنِي مَا أَهَمَّنِي، وَمَا لَا يَهُمُّنِي، وَتَقْضِيَ عَنِّي دَيْنِي، وَتُغْنِيَنِي عَنْ خَلْقِكَ، وَتَجْعَلَ لِي نُورًا فِي قَلْبِي، وَنُورًا فِي قَبْرِي، وَنُورًا فِي سَمْعِي، وَنُورًا فِي بَصَرِي، وَنُورًا فِي شَعْرِي، وَنُورًا فِي بَشَرِي، وَنُورًا فِي لَحْمِي، وَنُورًا فِي دَمِي، وَنُورًا فِي عِظَامِي، وَنُورًا بَيْنَ يَدَيَّ، وَنُورًا مِنْ خَلْفِي، وَنُورًا عَنْ يَمِينِي، وَنُورًا عَنْ شِمَالِي، وَنُورًا مِنْ فَوْقِي، وَنُورًا مِنْ تَحْتِي، وَنُورًا فِي لَيْلِي، وَنُورًا فِي نَهَارِي، وَنُورًا فِي سَرِيرَتِي، وَنُورًا فِي عَلَانِيَتِي، وَنُورًا فِي حَيَاتِي، وَنُورًا فِي مَمَاتِي، وَنُورًا فِي مَحْيَايَ، وَنُورًا فِي مَمَاتِي، وَنُورًا فِي يَوْمِ أَلْقَاكَ، وَنُورًا فِي يَوْمِ أَلْقَى مَلَائِكَتَكَ، وَنُورًا فِي يَوْمِ أَلْقَى رُسُلَكَ، وَنُورًا فِي يَوْمِ أَلْقَى أَنْبِيَاءَكَ، وَنُورًا فِي يَوْمِ أَلْقَى أَحِبَّائِي، وَنُورًا فِي يَوْمِ أَلْقَى أَوْلِيَائِي، وَنُورًا فِي يَوْمِ أَلْقَى أَهْلَ وِدِّي، وَنُورًا فِي يَوْمِ أَلْقَى أَهْلَ وُدِّ أَبِي وَأُمِّي، وَنُورًا فِي يَوْمِ أَلْقَى أَهْلَ وُدِّ وَلَدِي، وَنُورًا فِي يَوْمِ أَلْقَى أَهْلَ وُدِّ أَهْلِي، وَنُورًا فِي يَوْمِ أَلْقَى أَهْلَ وُدِّ أَهْلِ بَيْتِي، وَنُورًا فِي يَوْمِ أَلْقَى أَهْلَ وُدِّ أَهْلِ مَسْجِدِي، وَنُورًا فِي يَوْمِ أَلْقَى أَهْلَ وُدِّ أَهْلِ مَدِينَتِي، وَنُورًا فِي يَوْمِ أَلْقَى أَهْلَ وُدِّ أَهْلِ بَلَدِي، وَنُورًا فِي يَوْمِ أَلْقَى أَهْلَ وُدِّ أَهْلِ قَرْيَتِي، وَنُورًا فِي يَوْمِ أَلْقَى أَهْلَ وُدِّ أَهْلِ مَزْرَعَتِي، وَنُورًا فِي يَوْمِ أَلْقَى أَهْلَ وُدِّ أَهْلِ مَالِي، وَنُورًا فِي يَوْمِ أَلْقَى أَهْلَ وُدِّ أَهْلِ مَاشِيَتِي، وَنُورًا فِي يَوْمِ أَلْقَى أَهْلَ وُدِّ أَهْلِ حَيِّي، وَنُورًا فِي يَوْمِ أَلْقَى أَهْلَ وُدِّ أَهْلِ حَارَتِي، وَنُورًا فِي يَوْمِ أَلْقَى أَهْلَ وُدِّ أَهْلِ سُوق

مَسْعُودٍ. فَمَا زَالَ يُطْفِي وَيُبِرُّ الْغَضَبَ، حَتَّى عَادَ إِلَى حَالِهِ الَّتِي كَانَ عَلَيْهَا، ثُمَّ قَالَ: وَيْحَكَ، وَاللهِ مَا أَعْلَمُهُ لِلَّهِ أَحَدٌ مِنَ الْمُسْلِمِينَ هُوَ أَحَقُّ بِذَلِكَ مِنْهُ، سَأُحَدِّثُكَ عَنْ ذَلِكَ، كَانَ رَسُولُ اللهِ ﷺ لَا يَزَالُ يَسْمُرُ فِي الْأَمْرِ مِنْ أَمْرِ الْمُسْلِمِينَ عِنْدَ أَبِي بَكْرٍ رضي الله عنه، وَأَنَّهُ سَمَرَ عِنْدَهُ ذَاتَ لَيْلَةٍ، وَأَنَا مَعَهُ، ثُمَّ خَرَجَ رَسُولُ اللهِ ﷺ، وَخَرَجْنَا نَمْشِي مَعَهُ، فَإِذَا رَجُلٌ قَائِمٌ يُصَلِّي فِي الْمَسْجِدِ، فَقَامَ رَسُولُ اللهِ ﷺ يَسْتَمِعُ قِرَاءَتَهُ، فَلَمَّا أَعْيَانَا أَنْ نَعْرِفَ مَنِ الرَّجُلُ، قَالَ رَسُولُ اللهِ ﷺ: «مَنْ سَرَّهُ أَنْ يَقْرَأَ الْقُرْآنَ غَضًّا كَمَا أُنْزِلَ، فَلْيَقْرَأْهُ عَلَى قِرَاءَةِ ابْنِ أُمِّ عَبْدٍ». ثُمَّ جَلَسَ الرَّجُلُ يَدْعُو، فَجَعَلَ رَسُولُ اللهِ ﷺ يَقُولُ لَهُ: «سَلْ تُعْطَهْ». قَالَ: فَقَالَ عُمَرُ: فَقُلْتُ: وَاللهِ لَأَعُودَنَّ إِلَيْهِ فَلَأُبَشِّرَنَّهُ. قَالَ: فَغَدَوْتُ إِلَيْهِ لَأُبَشِّرَهُ، فَوَجَدْتُ أَبَا بَكْرٍ رضي الله عنه قَدْ سَبَقَنِي فَبَشَّرَهُ، وَاللهِ مَا سَابَقْتُهُ إِلَى خَيْرٍ قَطُّ إِلَّا سَبَقَنِي إِلَيْهِ[1].

٢٩٢٨- أَخْبَرَنَاهُ أَبُو بَكْرِ بْنُ أَبِي دَارِمٍ الْحَافِظُ بِالْكُوفَةِ، ثَنَا مُحَمَّدُ بْنُ عَبْدِ اللهِ الْحَضْرَمِيُّ، ثَنَا الْقَاسِمُ بْنُ بِشْرِ بْنِ مَعْرُوفٍ[2]، ثَنَا مُصْعَبُ بْنُ الْمِقْدَامِ الْخَثْعَمِيُّ، ثَنَا سُفْيَانُ، عَنِ الْأَعْمَشِ، عَنْ إِبْرَاهِيمَ، عَنْ عَلْقَمَةَ، عَنْ عُمَرَ، عَنِ النَّبِيِّ ﷺ قَالَ: «مَنْ أَحَبَّ أَنْ يَقْرَأَ الْقُرْآنَ غَضًّا كَمَا أُنْزِلَ، فَلْيَقْرَأْ عَلَى قِرَاءَةِ ابْنِ أُمِّ عَبْدٍ»[3].

(١) إتحاف المهرة (١٢/ ٣٣٦-١٥٧١٢).

(٢) هو: القاسم بن بشر بن أحمد بن معروف، أبو محمد البغدادي.

(٣) إتحاف المهرة (١٢/ ٣٣٦-١٥٧١٢).

لِخَرْجَةٍ، وَأَوْهَمَهُمْ أَنَّهُ يَطْلُبُ مَتَاعَهُ فَتَفَلَّتَ فِي ثِيَابِ مَنْ حَوْلَهُ، وَاللهُ أَعْلَمُ.

وَلَهُ شَاهِدٌ مَشْهُورٌ مِنْ حَدِيثِ عَمَّارِ بْنِ يَاسِرٍ.

٢٦٢٩ - أَخْبَرَنَاهُ أَبُو مُحَمَّدٍ عَبْدُ اللهِ بْنُ جَعْفَرٍ الْفَرِيبِيُّ، ثنا يَعْقُوبُ بْنُ سُفْيَانَ الْفَارِسِيُّ، ثنا عَبْدُ الْعَزِيزِ بْنُ عَبْدِ اللهِ الأُوَيْسِيُّ، ثنا مُحَمَّدُ بْنُ عَجْلَانَ (١) أَبُو عَبْدِ اللهِ، عَنْ إِسْمَاعِيلَ بْنِ مُحَمَّدٍ الأَنْصَارِيِّ، عَنْ أَبِي عَبْدَةَ بْنِ مُحَمَّدِ بْنِ عَمَّارِ بْنِ يَاسِرٍ، عَنْ أَبِيهِ، عَنْ عَمَّارِ بْنِ يَاسِرٍ، أَنَّ رَسُولَ اللهِ ﷺ مَرَّ بِعَمَّارٍ وَهُوَ يَنْفُخُ وَهُوَ جُنُبٌ فَقَالَ: «قَدْ نَفَخْتَ فِي ثِيَابِكَ أَوْ لَمْ تَنْفُخْ؟ لَقَدْ أَنْزَلَ اللهُ فِيكَ قُرْآنًا يُتْلَى إِلَى يَوْمِ الْقِيَامَةِ».

٢٦٣٠ - صَحِيحٌ أَبُو سَعِيدٍ أَحْمَدُ بْنُ يَعْقُوبَ الثَّقَفِيُّ، ثنا الْحَسَنُ بْنُ عَلِيٍّ الْعَدَنِيُّ بِمَكَّةَ، ثنا عَبْدُ اللهِ بْنُ رَجَاءٍ، ثنا دَاوُدُ بْنُ أَبِي هِنْدٍ، عَنْ أَبِي سَيَّارَةَ عَمْرِو بْنِ شُرَحْبِيلَ قَالَ: أَتَى عَلِيٌّ رَجُلٌ وَأَنَا أُصَلِّي، فَقَالَ: كَيْفَ أَنْتَ؟ أَنَا رَاضٍ نُصَلِّي، فَأَمَرَ بِرَكْبَانٍ فَقَالَ: «لَا تُبَارِحُوا فِي صَلَاتِي، وَلَمْتُ أَصْبَحْتُ، فَذَهَبَتِ الدَّارُ، وَلَمْ أَحْبَبْ، وَلَمْ أَحْبَبْ، فَإِذَا أَنَا أَصْبَحْتُ، وَأَطْلُبُهُ، وَإِنْ مَشَوْهُ

---

(١) في المخطوعين: «مرة محمد».

(٢) إسناده ضعيف / ٢١١٩ - ٢٠٠٠، ثم قال: انفرد الرواية عن عبد العزيز به، وأخرجه الترمذي في العلل الكبرى ت: (٣٥٦) - من البخاري، وقال: وسألت يقول: هذا حديث خطأ.

(٣) قوله: «أنا أبي» الذي سألهم هو أبو داود.

(٤) يعني: أبا الصباح الحسن، مر رجال الحديث.

يَقْدَحُ فِي الإِسْنَادِ، وَمُدَارُهُ عَلَى ابْنِ مَسْعُودٍ، وَقَدْ رَوَاهُ عَنْهُ جَمَاعَةٌ مِنْ أَصْحَابِهِ، وَلَيْسَ فِي حَدِيثِ أَحَدٍ مِنْهُمْ أَنَّ النَّبِيَّ ﷺ قَرَأَ هَذِهِ الآيَةَ، وَلَا أَنَّ أَحَدًا مِنْ أَصْحَابِهِ قَرَأَهَا، وَلَا أَنَّ النَّبِيَّ ﷺ صَحَّحَ قِرَاءَتَهُمْ، وَلَا أَنَّهُ أَمَرَهُمْ بِهَا، وَلَا أَنَّهُ نَهَاهُمْ عَنْهَا، وَلَا أَنَّهُ أَمَرَهُمْ بِتَرْكِهَا، وَلَا أَنَّهُ نَهَاهُمْ عَنْ قِرَاءَتِهَا، وَلَا أَنَّهُ أَمَرَهُمْ بِقِرَاءَتِ

رَسُولُ اللهِ ﷺ سُبْحَانَ سُورَةَ: أَحَدَكُمَا قَبْلَ أَنْ تَسْبَحَ لَيْلَةً: بَرَاءَةٌ!!

٢٣٣٣٣- حَدَّثَنَا عَبْدُ الرَّحْمَنِ قَالَ: أَخْبَرَنَا أَحْمَدُ بْنُ الْمِقْدَامِ - إِمْلَاءً، فِي شَهْرِ رَبِيعٍ الْآخِرِ سَنَةَ ثَلَاثٍ وَمِائَتَيْنِ - قَالَ: حَدَّثَنَا مُحَمَّدُ بْنُ عُبَيْدٍ الطَّنَافِسِيُّ، عَنْ الْأَوْزَاعِيِّ.

وَحَدَّثَنِي مُحَمَّدُ بْنُ صَالِحٍ بْنِ ذَكْوَانَ، عَنْ: إِسْمَاعِيلَ بْنِ عُبَيْدِ اللهِ بْنِ أَبِي الْمُهَاجِرِ، عَنْ: أُمِّ الدَّرْدَاءِ، عَنْ: أَبِي الدَّرْدَاءِ، قَالَ: حَدَّثَنِي رَجُلٌ مِنْ أَصْحَابِ رَسُولِ اللهِ ﷺ، قَالَ: كُنَّا عِنْدَ رَسُولِ اللهِ ﷺ فَقَالَ: حَدَّثَنِي عَبْدُ اللهِ بْنُ سَلَامٍ، قَالَ: أَقْعَدَنَا نَفَرٌ مِنْ أَصْحَابِ رَسُولِ اللهِ ﷺ فَقَالَ: أَيُّكُمْ يُحِبُّ أَنْ يَعْلَمَ أَحَبَّ الْأَعْمَالِ إِلَى اللهِ تَبَارَكَ وَتَعَالَى: ﴿صَفٌّ هُمْ مَاشُونَ كَأَنَّهُمْ بُنْيَانٌ مَرْصُوصٌ﴾ [الصف: ٤]؟ فَقُلْنَا: لَا يَعْلَمُ ذَلِكَ إِلَّا اللهُ، فَلَا نُحِبُّ أَنْ نَعْلَمَهُ، فَأَتَانَا رَسُولُ اللهِ ﷺ فَقَرَأَنَا مِنْ أَوَّلِهَا إِلَى آخِرِهَا. ﴿صَفٌّ هُمْ مَاشُونَ كَأَنَّهُمْ بُنْيَانٌ مَرْصُوصٌ﴾. إِلَى آخِرِ السُّورَةِ، وَقَرَأَهَا عَلَيْنَا رَسُولُ اللهِ ﷺ.

زَادَ مُحَمَّدُ بْنُ عُبَيْدٍ فِي حَدِيثِهِ: وَقَالَ ذَلِكَ الْأَوْزَاعِيُّ: فَأَقْعَدَنَا عِيسَى بْنُ

= المستطرفة الطرائف (٣٤١/٣) وأخبار مكة في قديم الدهر وحديثه (٣٨٦/٦)، وقال الزركلي في ترجمته الكعبار (٣٥٤/٣) في ترجمة أبي سعيد الأزدي الخزاز الآتية ونصها: أبو سعد: الخزاز الأزدي، من أصحاب أبي سعيد الأزدي، عن ابن سعيد: أقرأني صحيفة، سمعها من عبد الله بن سلام، عن رسول الله ﷺ، فيها: ﴿صف﴾ الآية. وقد أشرنا سابقًا إلى أن صحيفة أبي سعيد الأزدي هذه هي التي رواها أبو سعد الخزاز الأزدي.

(١) [تحفة الأشراف: (١٠٨/٨ - ١٣٣٣٤)].

(٢) [الصف: من آية ١ إلى ٤].

(٣) [تحفة الأشراف: (١٧٨/٨ - ١٣٤٨٧)].

أَبِي بَكْرٍ هَكَذَا، قَالَ مُحَمَّدٌ بْنُ فُلَيْحٍ: وَقَرَأْنَا عَلَيْنَا الْإِزْرَاعِيُّ إِلَى آخِرِ السُّورَةِ هَكَذَا، قَالَ إِبْرَاهِيمُ: وَقَرَأْنَا عَلَيْنَا مُحَمَّدٌ بْنُ فُلَيْحٍ إِلَى آخِرِ السُّورَةِ هَكَذَا، قَالَ نَا أَبُو عَمْرٍو الشَّيْبَانِيُّ: وَقَرَأْنَا عَلَيْنَا إِبْرَاهِيمُ بْنُ الْهَيْثَمِ إِلَى آخِرِ السُّورَةِ هَكَذَا، قَالَ الْحَاكِمُ: وَقَرَأْنَا عَلَيْنَا أَبُو عَمْرٍو بْنُ السَّمَّاكِ مِنْ أَوَّلِ السُّورَةِ إِلَى آخِرِهَا هَكَذَا، وَقَرَأْنَا عَلَيْنَا الْحَاكِمُ بْنُ أَوَّلِ السُّورَةِ إِلَى آخِرِهَا هَكَذَا.

هَذَا حَدِيثٌ صَحِيحٌ عَلَى شَرْطِ الشَّيْخَيْنِ، وَلَمْ يُخَرِّجَاهُ.

٣٩٣٤- **صحيح** أَبُو النَّضْرِ مُحَمَّدُ بْنُ مُحَمَّدِ بْنِ يُوسُفَ الْفَقِيهُ، نَا مُحَمَّدُ بْنُ سَعِيدٍ الدَّارِمِيُّ وَيُسْرُ بْنُ مُوسَى الْأَسْدِيُّ وَالْحَارِثُ بْنُ أَبِي أُسَامَةَ التَّمِيمِيُّ، قَالُوا: نَا يَحْيَى بْنُ إِسْحَاقَ السَّالِحِينِيُّ، نَا يَحْيَى بْنُ أَيُّوبَ، حَدَّثَنِي يَزِيدُ بْنُ أَبِي حَبِيبٍ أَنَّ عَبْدَ الرَّحْمَنِ بْنَ شِمَاسَةَ حَدَّثَهُ، عَنْ زَيْدِ بْنِ ثَابِتٍ

أَجْمَعُوا عَلَيْهِمَا»[1].

هَذَا حَدِيثٌ صَحِيحٌ عَلَى شَرْطِ الشَّيْخَيْنِ، وَلَمْ يُخَرِّجَاهُ.

وَهِيَ الْبَوَاقِي الَّتِي لَمْ تَجْتَمِعْ الْأُمَّةُ بِمَكَّةَ مِنْ مَوْلِدِهِ، فَقَدْ جُمِعَ بَعْضُهُ بِمَعْرِفَةِ رُسُولِ اللهِ ﷺ ثُمَّ جُمِعَ بِحَضْرَةِ أَبِي طَالِبٍ، وَاجْتَمَعَ الثَّانِيَ وَهُوَ تَرْتِيبُ السُّورِ كَمَا فِي صَلَاةِ أَبِيهِ الْمُؤْمِنِينَ مُحَمَّدٍ بْنِ عِصَامٍ ﷺ أَيْضًا.

٢٩٣٦- أَخْبَرَنَا أَبُو جَعْفَرٍ مُحَمَّدُ بْنُ مُحَمَّدٍ الْمُقْرِئُ[2]، نَا مَكِّيُّ بْنُ أَبِي طَالِبٍ[3]، نَا أَبُو عُبَيْدٍ[4]، نَا مُحَمَّدُ بْنُ جَعْفَرٍ بْنِ أَبِي كَثِيرٍ[5]، نَا شُعَيْبُ بْنُ عَبْدِ اللهِ بْنِ أَبِي ثَوْبٍ- عَنْ عِصَامِ بْنِ سَابِقٍ- عَنْ أَبِيهِ، عَنْ أَبِي ذَرٍّ، أَنَّهُ قَالَ: «أَوَّلُ الْمَسْجِدِ بُنِيَ أَبُو بَكْرٍ، وَالثَّانِي عُمَرُ، فَطَالَتْ بِهِمَا سُنُونَ مِنْ أَبْنَاءِ كَعْبِ، فَقَالَ أَبُو بَكْرٍ: سُورَةُ بَرَاءَةَ، فَقَالَ: لَا، بَلْ تَرَكَ عَلَيْهِ الشُّرُوطَ[6] الَّتِي فَتَحْنَهُمْ وَلَمْ يُخَلِّطْنِي. قَالَ: وَذَكَرَ الْحَدِيثَ».

هَذَا حَدِيثٌ فِي كِتَابِ، وَلَمْلَمَةِ فِي السَّنَدِيِّ، فَلَمْ أَجِدْ بُطُولِهِ، وَالْحَدِيثُ بِإِسْنَادٍ صَحِيحٍ.

٢٩٣٧- أَخْبَرَنِي أَبُو الْعَبَّاسِ مُحَمَّدُ بْنُ أَحْمَدَ الْمَحْبُوبِيُّ، نَا سَعِيدُ بْنُ

---

(١) أخرجه البخاري (٣٧٦٩-٤٨٤٠)، وعبد الرحمن بن شماسة الحرج له مسلم ومن البخاري.

(٢) هو: محمد بن محمد بن عبد الله بن جعفر بن جميل الناجر.

(٣) في (ر) زاد: «ح».

(٤) إسناده ضعيف (٧٣٧-١٧٤٨٥).

(٥) قال ابن حجر في الإصابة: «قلت: أظن فيه انقطاعا».

مَسْعُودٍ، ثَنَا عُبَيْدُ اللهِ بْنُ مُوسَى، أَنَا إِسْرَائِيلُ، عَنْ إِبْرَاهِيمَ بْنِ مُهَاجِرٍ، عَنْ مُجَاهِدٍ، عَنِ ابْنِ عَبَّاسٍ قَالَ: أَيُّ الْقِرَاءَتَيْنِ تَرَوْنَ كَانَ آخِرَ الْقِرَاءَةِ؟ قَالُوا: قِرَاءَةُ زَيْدٍ. قَالَ: لَا، إِنَّ رَسُولَ اللهِ ﷺ كَانَ يَعْرِضُ الْقُرْآنَ كُلَّ سَنَةٍ عَلَى جِبْرِيلَ عليه السلام، فَلَمَّا كَانَتِ السَّنَةُ الَّتِي قُبِضَ فِيهَا عَرَضَهُ عَلَيْهِ عَرْضَتَيْنِ، فَكَانَتْ قِرَاءَةُ ابْنِ مَسْعُودٍ آخِرَهُنَّ[1].

هَذَا حَدِيثٌ صَحِيحُ الْإِسْنَادِ[2]، وَلَمْ يُخَرِّجَاهُ بِهَذِهِ السِّيَاقَةِ.

وَفَائِدَةُ الْحَدِيثِ ذِكْرُ عَبْدِ اللهِ بْنِ مَسْعُودٍ.

٢٩٣٨- أخبرنا جَعْفَرُ بْنُ مُحَمَّدِ بْنِ نُصَيْرٍ الْخُلْدِيُّ، ثَنَا عَلِيُّ بْنُ عَبْدِ الْعَزِيزِ الْبَغَوِيُّ بِمَكَّةَ، ثَنَا حَجَّاجُ بْنُ مِنْهَالٍ، ثَنَا حَمَّادُ بْنُ سَلَمَةَ، عَنْ قَتَادَةَ، عَنِ الْحَسَنِ، عَنْ سَمُرَةَ قَالَ: عُرِضَ الْقُرْآنُ عَلَى رَسُولِ اللهِ ﷺ عَرَضَاتٍ، فَتَقُولُونَ: إِنَّ قِرَاءَتَنَا هَذِهِ هِيَ الْعَرْضَةُ الْأَخِيرَةُ[3].

هَذَا حَدِيثٌ صَحِيحٌ عَلَى شَرْطِ الْبُخَارِيِّ بَعْضُهُ، وَبَعْضُهُ عَلَى شَرْطِ مُسْلِمٍ، وَلَمْ يُخَرِّجَاهُ.

(١) إتحاف المهرة (٨/ ٥٠-٦١٣).

(٢) قوله: «الإسناد» غير موجود في (و) و(ض).

(٣) إتحاف المهرة (٦/ ٥٠-٦١١٣).

مِنْ كِتَابِ قِرَاءَاتِ النَّبِيِّ ﷺ

مِمَّا لَمْ يُخَرِّجَاهُ وَقَدْ صَحَّ سَنَدُهُ

٢٩٣٩- سمعت أَبَا الْعَبَّاسِ مُحَمَّدَ بْنَ يَعْقُوبَ يَقُولُ: ثَنَا مُحَمَّدُ بْنُ عَبْدِ اللهِ بْنِ عَبْدِ الْحَكَمِ بْنِ أَعْيَنَ الْمِصْرِيُّ، ثَنَا أَبُو عَبْدِ اللهِ مُحَمَّدُ بْنُ إِدْرِيسَ الشَّافِعِيُّ، ثَنَا إِسْمَاعِيلُ بْنُ عَبْدِ اللهِ بْنِ قُسْطَنْطِينَ، قَالَ: قَرَأْتُ عَلَى شِبْلٍ[1]، وَأَخْبَرَ شِبْلٌ، أَنَّهُ قَرَأَ عَلَى عَبْدِ اللهِ بْنِ كَثِيرٍ، وَأَخْبَرَ عَبْدُ اللهِ أَنَّهُ قَرَأَ عَلَى مُجَاهِدٍ، وَأَخْبَرَ مُجَاهِدٌ، أَنَّهُ قَرَأَ عَلَى ابْنِ عَبَّاسٍ، وَأَخْبَرَ ابْنُ عَبَّاسٍ، أَنَّهُ قَرَأَ عَلَى أُبَيِّ بْنِ كَعْبٍ، وَقَالَ ابْنُ عَبَّاسٍ: قَرَأَ أُبَيٌّ عَلَى النَّبِيِّ ﷺ.

قَالَ الشَّافِعِيُّ: وَقَرَأْتُ عَلَى إِسْمَاعِيلَ بْنِ قُسْطَنْطِينَ، وَكَانَ يَقُولُ: الْقُرْآنُ اسْمٌ، وَلَيْسَ بِمَهْمُوزٍ، وَلَمْ يُؤْخَذْ مِنْ قَرَأْتُ، وَلَوْ أُخِذَ مِنْ قَرَأْتُ كَانَ كُلُّ مَا قُرِئَ قُرْآنًا، وَلَكِنَّهُ اسْمٌ لِلْقُرْآنِ، مِثْلُ التَّوْرَاةِ وَالْإِنْجِيلِ، يُهْمَزُ قَرَأْتُ، وَلَا يُهْمَزُ الْقُرْآنُ[2].

٢٩٤٠- حدثني أَبُو بَكْرٍ أَحْمَدُ بْنُ الْعَبَّاسِ بْنِ الْإِمَامِ الْمُقْرِئُ، ثَنَا عَبْدُ اللهِ بْنُ مُحَمَّدِ بْنِ عَبْدِ الْعَزِيزِ الْبَغَوِيُّ، ثَنَا خَلَفُ بْنُ هِشَامٍ الْمُقْرِئُ، حَدَّثَنِي عَلِيُّ بْنُ حَمْزَةَ الْكِسَائِيُّ، حَدَّثَنِي حُسَيْنُ بْنُ عَلِيٍّ الْجُعْفِيُّ، عَنْ حُمْرَانَ بْنِ أَعْيَنَ، عَنْ أَبِي الْأَسْوَدِ الدِّيلِيِّ، عَنْ أَبِي ذَرٍّ قَالَ: جَاءَ أَعْرَابِيٌّ إِلَى

---

(١) هو: شبل بن عباد المكي القارئ، من رجال التهذيب.

(٢) إتحاف المهرة (١/ ٢٣٠-٧٤).

رَسُولِ اللهِ ﷺ، فَقَالَ: يَا نَبِيءَ اللهِ، فَقَالَ رَسُولُ اللهِ ﷺ: «لَسْتُ نَبِيءَ اللهِ، وَلَكِنِّي نَبِيُّ اللهِ»[1].

هَذَا حَدِيثٌ صَحِيحٌ عَلَى شَرْطِ الشَّيْخَيْنِ[2]، وَلَمْ يُخَرِّجَاهُ.

وَلَهُ شَاهِدٌ مُفَسَّرٌ بِإِسْنَادٍ لَيْسَ مِنْ شَرْطِ هَذَا الْكِتَابِ.

٢٩٤١- حدثني أَبُو الْحُسَيْنِ مُحَمَّدُ بْنُ مُحَمَّدِ بْنِ يَعْقُوبَ الْحَافِظُ الْمُقْرِئُ، ثَنَا أَبُو الْقَاسِمِ الْعَبَّاسُ بْنُ الْفَضْلِ بْنِ شَاذَانَ الْمُقْرِئُ، ثَنَا إِبْرَاهِيمُ بْنُ مِهْرَانَ الْأَيْلِيُّ، ثَنَا مِهْرَانُ بْنُ دَاوُدَ بْنِ مِهْرَانَ الْمُقْرِئُ[3]، ثَنَا عَبْدُ اللهِ بْنُ أُذَيْنَةَ[4] الطَّائِيُّ، عَنْ مُوسَى بْنِ عُبَيْدَةَ، عَنْ نَافِعٍ، عَنِ ابْنِ عُمَرَ قَالَ: مَا هَمَزَ رَسُولُ اللهِ ﷺ، وَلَا أَبُو بَكْرٍ، وَلَا عُمَرُ، وَلَا الْخُلَفَاءُ، وَإِنَّمَا الْهَمْزُ بِدْعَةٌ ابْتَدَعُوهَا مِنْ بَعْدِهِمْ[5].

سَمِعْتُ أَبَا عَبْدِ اللهِ مُحَمَّدَ بْنَ يَعْقُوبَ الشَّيْبَانِيَّ الْحَافِظَ يَقُولُ: سَمِعْتُ أَبَا زَكَرِيَّا يَحْيَى بْنَ مُحَمَّدِ بْنِ يَحْيَى يَقُولُ: سَمِعْتُ أَحْمَدَ بْنَ حَنْبَلٍ يَقُولُ: لَا أَكْتُبُ حَدِيثَ مُوسَى بْنِ عُبَيْدَةَ الرَّبَذِيِّ، وَلَا حَدِيثَ عَبْدِ الرَّحْمَنِ بْنِ زِيَادٍ الْأَفْرِيقِيِّ[6].

---

(١) إتحاف المهرة (١٤/ ١٣٦-١٧٥٢٥).

(٢) قال الذهبي في التلخيص: «قلت: بل منكر لم يصح، وقال النسائي: هذا حديث منكر».

(٣) إتحاف المهرة (٩/ ٣٦٠-١١٤٢٦).

(٤) في (ب): «ابن عمر»، وفي (ج): «ابن عمر»، وفي (د): «ابن عمر»، وفي (هـ): «ابن عمر».

(٥) إتحاف المهرة (٩/ ٣٦٠-١١٤٢٦).

(٦) إتحاف المهرة (٩/ ٣٦٠-١١٤٢٦).

Bulsne

٢٩٤٢- حَدَّثَنَا أَبُو عَلِيٍّ الْحُسَيْنُ بْنُ عَلِيٍّ الْحَافِظُ، أَنَا مُحَمَّدُ بْنُ الْحُسَيْنِ(١) بْنِ مُكْرَمٍ، أَنَا نَصْرُ بْنُ عَلِيٍّ الْجَهْضَمِيُّ، أَنَا بَكْرُ بْنُ عَبْدِ اللهِ(٢)، أَنَا مُحَمَّدُ بْنُ عَبْدِ الْعَزِيزِ بْنِ عُمَرَ بْنِ عَبْدِ الرَّحْمَنِ بْنِ عَوْفٍ، عَنْكِنِي أَبُو الزِّنَادِ، عَنْ خَارِجَةَ بْنِ زَيْدٍ، عَنْ زَيْدِ بْنِ ثَابِتٍ، عَنِ النَّبِيِّ ﷺ قَالَ: «أَدْنَى الْفَرَائِضِ بِالتَّخْصِيصِ فَهِيَ: «لَا عَدَا» و«لَا مَدَا»(٣) و«لَا إِنَّمَا بَقِيَ»(٤)، وَ«لَا إِلَّا لَا تَفْنَى وَالْمَرْءُ»(٥)، وَأَشَدُّهَا هَذَا فِي الْقُرْآنِ(٦).

صحيح الإسناد، وإنما يُخْرَجُه.

٢٩٤٣- أَخْبَرَنَا أَبُو عَلِيٍّ الْحُسَيْنُ بْنُ عَلِيٍّ الْحَافِظُ، أَنَا مُحَمَّدُ بْنُ الْحُسَيْنِ(١)، قَالَا: ثَنَا عَلِيُّ بْنُ عَبْدِ الْعَزِيزِ، ثَنَا أَبُو عُبَيْدٍ الْقَاسِمُ بْنُ سَلَّامٍ، حَدَّثَنِي يَحْيَى بْنُ سَعِيدٍ، عَنْ عَبْدِ الْمَلِكِ بْنِ جُرَيْجٍ، عَنْ عَبْدِ اللهِ بْنِ أَبِي مُلَيْكَةَ، عَنْ أُمِّ سَلَمَةَ زَوْجِ النَّبِيِّ ﷺ قَالَتْ: كَانَ رَسُولُ اللهِ ﷺ يُقَطِّعُ قِرَاءَتَهُ: «بِسْمِ اللهِ الرَّحْمَنِ

---

(١) في (ق) و(س): الحسن؛ مصحف.

(٢) هو: بكار بن عبد الله بن يحيى، ابن أخي هارون بن يحيى العنزي.

(٣) التكملة: [٢٤٩] والتلويحات: [٢٤٩].

(٤) التكملة: [٢٤٩].

(٥) التكملة: [٢٤٩].

(٦) الأعراف: [٤٣].

وانظر: التكملة: [٢١٧-٢٤٩].

قال الذهبي في التلخيص: «تقلب: لا وجه لذكر الحرف معنى ضعفه، وبكار فيه ضعف، والحديث واه منكر».

(١) في (ق): «أبو الحسن» فقط.
(٢) هو: محمد بن محمد بن الحسن، أبو الحسن الكرابيسي الحكاك.

(اَلْقَسَامَةُ) مَا تَنْفِي الْقَسَامَةُ (وَالْعَمْدُ) الْمَحْضُ (وَالْخَطَأُ) شِبْهُ الْعَمْدِ (وَشِبْهُ الْعَمْدِ) ".

٢٩٤٤- **صحيح** أَبُو الْوَلِيدِ الْفَقِيهُ وَأَبُو بَكْرِ بْنُ فُرَيْمٍ[1] وَأَبُو عُثْمَانَ بْنُ عَبْدُوسٍ الْمُقْرِئُ[2] قَالُوا: ثنا الْحَسَنُ بْنُ سُفْيَانَ، ثنا عَلِيُّ بْنُ حُجْرٍ بْنِ إِيَاسٍ السَّعْدِيُّ، ثنا يَحْيَى بْنُ سَعِيدٍ الْقَرَشِيُّ، عَنِ ابْنِ جُرَيْجٍ، عَنْ عَبْدِ اللهِ بْنِ أَبِي مُلَيْكَةَ، عَنِ ابْنِ أَبِي مُلَيْكَةَ، أَنَّ ابْنَيْ **عَفْرَاءَ** كَانَا يَلْعَبُ بِرَامَاةٍ لَهُمَا أَبَةٌ: «اَلْقَسَامَةُ بَيْنَ قَسَامَتِ بِهِ»، ثُمَّ يَقِفُ. **[عَفْرَاءَ]** عَفْرَاءُ، ثُمَّ يَقِفُ. قَالَ ابْنُ أَبِي مُلَيْكَةَ: وَكَانَتْ أُمُّ سَلَمَةَ تَقُولُهَا: «مَلِكِ يَوْمِ الدِّينِ»[3].

هَذَا حَدِيثٌ صَحِيحٌ[4] عَلَى شَرْطِ الشَّيْخَيْنِ، وَلَمْ يُخَرِّجَاهُ.

وَلَهُ شَاهِدٌ بِإِسْنَادٍ صَحِيحٍ عَلَى شَرْطِهِمَا، عَنْ أَبِي هُرَيْرَةَ.

٢٩٤٥- **الإعراب** أَبُو بَكْرٍ بْنُ إِسْحَاقَ وَعَلِيُّ بْنُ حَمْشَادَ الْعَدْلُ، قَالَ أَبُو بَكْرٍ: ثنا، وَقَالَ عَلِيٌّ: إِذْنًا مُحَمَّدُ بْنُ غَالِبٍ، ثنا يَحْيَى بْنُ إِسْمَاعِيلَ الْوَاسِطِيُّ،

Using

عَنْ الصَّمَدِ بْنِ الْفَضْلِ الْبَلْخِيِّ، ثنا إِبْرَاهِيمُ بْنُ سُلَيْمَانَ الْمُكَتِّبُ[1]، ثنا إِبْرَاهِيمُ بْنُ طُهْمَانَ، عَنِ الْعَلَاءِ بْنِ عَبْدِ الرَّحْمَنِ، عَنْ أَبِيهِ، عَنْ أَبِي هُرَيْرَةَ، أَنَّ رَسُولَ اللهِ ﷺ قَرَأَ: ﴿وَهَلْ أَتَىٰكَ حَدِيثُ ٱلْغَـٰشِيَةِ﴾. بِالطَّاءِ[2].

وَهَذَا حَدِيثٌ صَحِيحُ الْإِسْنَادِ، وَلَمْ يُخَرِّجَاهُ.

٢٩٤٧- أَخْبَرَنِي أَبُو بَكْرٍ بْنُ إِسْحَاقَ الْفَقِيهُ وَأَبُو عَبْدِ اللهِ الصَّفَّارُ الزَّاهِدُ، وَعَلِيُّ بْنُ حَمْشَادَ الْعَدْلُ، قَالُوا: ثنا إِسْمَاعِيلُ بْنُ إِسْحَاقَ الْقَاضِي، ثنا سُلَيْمَانُ بْنُ حَرْبٍ وَأَبُو الْوَلِيدِ، قَالَا: ثنا حَمَّادٌ، عَنْ سَلَمَةَ بْنِ كُهَيْلٍ، قَالَ: سَمِعْتُ حُجْرَ أَبَا الْعَنْبَسِ يُحَدِّثُ، عَنْ عَلْقَمَةَ بْنِ وَائِلٍ، عَنْ أَبِيهِ، أَنَّهُ صَلَّى مَعَ النَّبِيِّ ﷺ، فَقَالَ: «هَذِهِ الْمَكْتُوبَاتُ عَلَيْهِنَّ كَالْمُكْتَابَةِ»[3]. قَالَ: آمِينَ، يُخْفِضُ صَوْتَهُ[4].

قَالَ الْقَاضِي: هُنَا يَخْفِضُ الرَّاءَ، قَالَ فِي قَوْلِهِ أَهْلُ مَكَّةَ غَيْرَ الْمَغْضُوبِ عَلَيْهِمْ[5].

هَذَا حَدِيثٌ صَحِيحٌ عَلَى شَرْطِ الشَّيْخَيْنِ، وَلَمْ يُخَرِّجَاهُ.

---

(١) هو: إبراهيم بن سليمان المكتب الكوفي، شهد الذي يروي عنه عند الصمد بن الفضل البلخي كما في معرفة علوم الحديث للحاكم (ص٥٣).

(٢) إسناده ضعيف (١/٣٠٧-٣٠٨، ٣٤٣-٣٤٤).

(٣) قال ابن الأثير في النهاية: «قلت: أي ليعجبن، وإعراب من سليمان مكتبه ولا».

(٤) في (ز): «فخفض بها صوته».

(٥) إسناده ضعيف (١/٦١٦، ٦٦٧-٦٦٨)، ثم قال بعد: «قال القاضي: هذا خطأ، وهذا الوليد بعيد، وربما رده وربما يزيد من زيغ الحاشية، أي قال فيها: وأحسبه لما سمعت، وقال فيها: كذا، فحذف الحسبان أن يكون سمعه مرة بعد مرة بالتأمين، وسمعه أبوه، وقاله أصلا.

٢٩٤٨- أخبرني أبو بكر إسماعيل بن محمد الفقيه بالري، ثنا محمد بن الفرج الأزرق، ثنا حجاج بن محمد، أخبرني ابن جريج، عن إسماعيل بن كثير، عن عاصم بن لقيط بن صبرة، عن أبيه لقيط بن صبرة -وافد بني المنتفق- قال: أتيت النبي ﷺ أنا وصاحب لي فلم نجده، فأطعمتنا عائشة تمرا وعصيدة. قال: فلم نلبث أن جاء النبي ﷺ يتقلع يتكفأ، قال: «أطعمتما شيئا؟». قلنا: نعم. قال: فبينما نحن كذلك، إذ جاء الراعي وعلى يده سخلة، فقال رسول الله[1] ﷺ: «[أولدت][2]؟». قال: نعم. قال: «ماذا؟»، قال: بهمة. قال: «اذبح مكانها شاة». ثم أقبل علي، فقال: «لا تحسبن أنا إنما ذبحناها من أجلك، لنا غنم[3]، لا نحب أن نزيد، فإذا حمل الراعي بهمة ذبحنا مكانها شاة». قال ابن جريج: قال رسول الله ﷺ: «لا تحسبن». ولم يقل: لا تحسبن[4].

رواه سفيان الثوري، عن أبي هاشم، عن عاصم بن لقيط بهذه الرواية.

٢٩٤٩- أخبرنا أبو زكريا يحيى بن محمد العنبري، ثنا إبراهيم بن أبي طالب، ثنا محمد بن المثنى، ثنا أبو أحمد، ثنا سفيان، عن أبي هاشم، عن عاصم بن لقيط، عن أبيه، أن النبي ﷺ قال: لا تحسبن، ولم يقل: لا تحسبن[5].

(١) في (د) [illegible]
(٢) في (ب) [illegible]
(٣) في (د) [illegible]
(٤) إتحاف المهرة (١٣/ ٧٤-١٦٤٤٣).
(٥) إتحاف المهرة (١٣/ ٧٤-١٦٤٤٣).

Bulsine

هَذَا حَدِيثٌ صَحِيحُ الإِسْنَادِ، وَلَمْ يُخَرِّجَاهُ.

٢٩٥٠- حَدَّثَنَا بَكْرُ بْنُ مُحَمَّدِ بْنِ سَهْلٍ الصَّيْرَفِيُّ بِمَكَّةَ، ثنا الْحَسَنُ بْنُ عَلِيِّ بْنِ شَبِيبٍ الْمَعْمَرِيُّ، ثنا أَحْمَدُ بْنُ الْمِقْدَامِ بْنِ أَبِي شُرَيْحٍ(١)، ثنا فُضَيْلُ بْنُ سُلَيْمٍ النُّمَيْرِيُّ، عَنْ أَبِيهِ، عَنْ عَبْدِ اللهِ بْنِ نُمَيْرٍ الْهَمْدَانِيِّ، عَنْ مُجَاهِدٍ، عَنِ ابْنِ عَبَّاسٍ قَالَ: قَرَأْتُ عَلَى أُبَيِّ بْنِ كَعْبٍ: ﴿لَمْ يَكُنِ الَّذِينَ كَفَرُوا﴾ لَمْ يُقْرِهِ نَفْسُ عَشْرِ لَحْنٍ بَيِّنَةٌ(٢)، إِلَّا: ﴿وَلَا تُقْتَلُ بِهَا نَفْسَانِ﴾ وَلَا تُؤْخَذُ بِهَا عَنَتٌ(٣)، قَالَ أُبَيٌّ: أَقْرَأَنِي رَسُولُ اللهِ ﷺ: ﴿لَمْ يَكُنِ﴾ لَمْ يُقْرِهِ نَفْسُ عَشْرِ لَحْنٍ بَيِّنَةٌ، إِلَّا: ﴿وَلَا تُقْتَلُ بِهَا نَفْسَانِ﴾ إِلَّا: ﴿وَلَا تُؤْخَذُ بِهَا عَنَتٌ﴾ إِلَّا: ﴿وَلَا تُنْقَضُ بِهَا عُرْوَةٌ﴾ إِلَّا: ﴿وَلَا تَقُومُ بِهَا سُوقٌ﴾.

هَذَا حَدِيثٌ صَحِيحُ الإِسْنَادِ، وَلَمْ يُخَرِّجَاهُ.

٢٩٥١- حَدَّثَنَا أَبُو بَكْرٍ بْنُ إِسْحَاقَ الْفَقِيهُ، ثنا هِشَامُ بْنُ عَلِيٍّ السِّجِسْتَانِيُّ، ثنا مُوسَى بْنُ إِسْمَاعِيلَ، ثنا الْحَكَمُ بْنُ ظَهِيرٍ الْفَزَارِيُّ، عَنْ فَائِدٍ، عَنِ الْحَسَنِ، عَنِ ابْنِ عَبَّاسٍ فِي حَصْرِهِ: أَنَّهُ سَمِعَ النَّبِيَّ ﷺ يَقْرَأُ: ﴿وَذَرُوا الَّذِينَ سَكَرَى﴾ هَكَذَا نَقْرَؤُهَا(٤).

٢٩٥٢- أَخْبَرَنَاهُ أَبُو زَكَرِيَّا يَحْيَى بْنُ مُحَمَّدِ الْعَنْبَرِيُّ، ثنا إِبْرَاهِيمُ بْنُ أَبِي

---

(١) هو: أحمد بن محمد بن عبد الله بن المقدام بن شُريح بن أبي يزيد أبو الحسن المقرئ البزاز (ت ٣٤٨).

(٢) البينة: الواضحة (ت ٤٨).

(٣) العنت: الفساد. انظر: لسان العرب (مادة: عنت).

(٤) إتحاف المهرة (٩/٤٧٣) (١٢٣٧٠-٧٧).

(٥) التحبير في المعجم الكبير (٢/٤٠٦-٤١٠) وذكر الذهبي في التلخيص: انقطاع. تحكم والله

طَالِبٍ، ثَنَا أَحْمَدُ بْنُ الْمِقْدَامِ، ثَنَا مُعَاذُ بْنُ هِشَامٍ، حَدَّثَنِي أَبِي، عَنْ قَتَادَةَ، عَنِ الْحَسَنِ، عَنْ مِعْدَانَ بْنِ أَبِي طَلْحَةَ، قَالَ: شَجَّ رَسُولُ اللهِ ﷺ فِي عَبْسٍ، وَقَدْ تَعَادَتْ بَيْنَ أَصْحَابِهِ فِي الشَّرِّ، وَوَقَعَ بَيْنَهُمُ الْأَيْنُ صَرْعَى: ﴿يَاأَيُّهَا النَّاسُ ادْكُرُوا نِعْمَتَ اللهِ عَلَيْكُمْ إِذْ جَاءَتْكُمْ جُنُودٌ﴾ [٩] ﴿مِنْ فَوْقِكُمْ وَمِنْ أَسْفَلَ مِنْكُمْ﴾ [١٠] ﴿وَإِذْ زَاغَتِ الْأَبْصَارُ وَبَلَغَتِ الْقُلُوبُ الْحَنَاجِرَ﴾ [١١] ﴿وَتَظُنُّونَ بِاللهِ الظُّنُونَا﴾ [١٢] ﴿هُنَالِكَ ابْتُلِيَ الْمُؤْمِنُونَ وَزُلْزِلُوا زِلْزَالًا شَدِيدًا﴾ [١٣] ﴿وَإِذْ يَقُولُ الْمُنَافِقُونَ وَالَّذِينَ فِي قُلُوبِهِمْ مَرَضٌ مَا وَعَدَنَا اللهُ وَرَسُولُهُ إِلَّا غُرُورًا﴾ [١٢] ﴿وَإِذْ قَالَتْ طَائِفَةٌ مِنْهُمْ يَا أَهْلَ يَثْرِبَ لَا مُقَامَ لَكُمْ فَارْجِعُوا﴾ [١٣] ﴿وَيَسْتَأْذِنُ فَرِيقٌ مِنْهُمُ النَّبِيَّ يَقُولُونَ إِنَّ بُيُوتَنَا عَوْرَةٌ وَمَا هِيَ بِعَوْرَةٍ إِنْ يُرِيدُونَ إِلَّا فِرَارًا﴾ [١٣] ﴿وَلَوْ دُخِلَتْ عَلَيْهِمْ مِنْ أَقْطَارِهَا ثُمَّ سُئِلُوا الْفِتْنَةَ لَآتَوْهَا وَمَا تَلَبَّثُوا بِهَا إِلَّا يَسِيرًا﴾ [١٤] ﴿وَلَقَدْ كَانُوا عَاهَدُوا اللهَ مِنْ قَبْلُ لَا يُوَلُّونَ الْأَدْبَارَ وَكَانَ عَهْدُ اللهِ مَسْئُولًا﴾ [١٥] ﴿قُلْ لَنْ يَنْفَعَكُمُ الْفِرَارُ إِنْ فَرَرْتُمْ مِنَ الْمَوْتِ أَوِ الْقَتْلِ وَإِذًا لَا تُمَتَّعُونَ إِلَّا قَلِيلًا﴾ [١٦] ﴿قُلْ مَنْ ذَا الَّذِي يَعْصِمُكُمْ مِنَ اللهِ إِنْ أَرَادَ بِكُمْ سُوءًا أَوْ أَرَادَ بِكُمْ رَحْمَةً وَلَا يَجِدُونَ لَهُمْ مِنْ دُونِ اللهِ وَلِيًّا وَلَا نَصِيرًا﴾ [١٧] ﴿قَدْ يَعْلَمُ اللهُ الْمُعَوِّقِينَ مِنْكُمْ وَالْقَائِلِينَ لِإِخْوَانِهِمْ هَلُمَّ إِلَيْنَا وَلَا يَأْتُونَ الْبَأْسَ إِلَّا قَلِيلًا﴾ [١٨] ﴿أَشِحَّةً عَلَيْكُمْ فَإِذَا جَاءَ الْخَوْفُ رَأَيْتَهُمْ يَنْظُرُونَ إِلَيْكَ تَدُورُ أَعْيُنُهُمْ كَالَّذِي يُغْشَى عَلَيْهِ مِنَ الْمَوْتِ فَإِذَا ذَهَبَ الْخَوْفُ سَلَقُوكُمْ بِأَلْسِنَةٍ حِدَادٍ أَشِحَّةً عَلَى الْخَيْرِ أُولَئِكَ لَمْ يُؤْمِنُوا فَأَحْبَطَ اللهُ أَعْمَالَهُمْ وَكَانَ ذَلِكَ عَلَى اللهِ يَسِيرًا﴾ [١٩] ﴿يَحْسَبُونَ الْأَحْزَابَ لَمْ يَذْهَبُوا وَإِنْ يَأْتِ الْأَحْزَابُ يَوَدُّوا لَوْ أَنَّهُمْ بَادُونَ فِي الْأَعْرَابِ يَسْأَلُونَ عَنْ أَنْبَائِكُمْ وَلَوْ كَانُوا فِيكُمْ مَا قَاتَلُوا إِلَّا قَلِيلًا﴾ [٢٠] ﴿لَقَدْ كَانَ لَكُمْ فِي رَسُولِ اللهِ أُسْوَةٌ حَسَنَةٌ لِمَنْ كَانَ يَرْجُو اللهَ وَالْيَوْمَ الْآخِرَ وَذَكَرَ اللهَ كَثِيرًا﴾ [٢١] ﴿وَلَمَّا رَأَى الْمُؤْمِنُونَ الْأَحْزَابَ قَالُوا هَذَا مَا وَعَدَنَا اللهُ وَرَسُولُهُ وَصَدَقَ اللهُ وَرَسُولُهُ وَمَا زَادَهُمْ إِلَّا إِيمَانًا وَتَسْلِيمًا﴾ [٢٢] ﴿مِنَ الْمُؤْمِنِينَ رِجَالٌ صَدَقُوا مَا عَاهَدُوا اللهَ عَلَيْهِ فَمِنْهُمْ مَنْ قَضَى نَحْبَهُ وَمِنْهُمْ مَنْ يَنْتَظِرُ وَمَا بَدَّلُوا تَبْدِيلًا﴾ [٢٣] ﴿لِيَجْزِيَ اللهُ الصَّادِقِينَ بِصِدْقِهِمْ وَيُعَذِّبَ الْمُنَافِقِينَ إِنْ شَاءَ أَوْ يَتُوبَ عَلَيْهِمْ إِنَّ اللهَ كَانَ غَفُورًا رَحِيمًا﴾ [٢٤] ﴿وَرَدَّ اللهُ الَّذِينَ كَفَرُوا بِغَيْظِهِمْ لَمْ يَنَالُوا خَيْرًا وَكَفَى اللهُ الْمُؤْمِنِينَ الْقِتَالَ وَكَانَ اللهُ قَوِيًّا عَزِيزًا﴾ [٢٥] ﴿وَأَنْزَلَ الَّذِينَ ظَاهَرُوهُمْ مِنْ أَهْلِ الْكِتَابِ مِنْ صَيَاصِيهِمْ وَقَذَفَ فِي قُلُوبِهِمُ الرُّعْبَ فَرِيقًا تَقْتُلُونَ وَتَأْسِرُونَ فَرِيقًا﴾ [٢٦] ﴿وَأَوْرَثَكُمْ أَرْضَهُمْ وَدِيَارَهُمْ وَأَمْوَالَهُمْ وَأَرْضًا لَمْ تَطَئُوهَا وَكَانَ اللهُ عَلَى كُلِّ شَيْءٍ قَدِيرًا﴾ [٢٧] ﴿يَا أَيُّهَا النَّبِيُّ قُلْ لِأَزْوَاجِكَ إِنْ كُنْتُنَّ تُرِدْنَ الْحَيَاةَ الدُّنْيَا وَزِينَتَهَا فَتَعَالَيْنَ أُمَتِّعْكُنَّ وَأُسَرِّحْكُنَّ سَرَاحًا جَمِيلًا﴾ [٢٨] ﴿وَإِنْ كُنْتُنَّ تُرِدْنَ اللهَ وَرَسُولَهُ وَالدَّارَ الْآخِرَةَ فَإِنَّ اللهَ أَعَدَّ لِلْمُحْسِنَاتِ مِنْكُنَّ أَجْرًا عَظِيمًا﴾ [٢٩] ﴿يَا نِسَاءَ النَّبِيِّ مَنْ يَأْتِ مِنْكُنَّ بِفَاحِشَةٍ مُبَيِّنَةٍ يُضَاعَفْ لَهَا الْعَذَابُ ضِعْفَيْنِ وَكَانَ ذَلِكَ عَلَى اللهِ يَسِيرًا﴾ [٣٠] ﴿وَمَنْ يَقْنُتْ مِنْكُنَّ لِلَّهِ وَرَسُولِهِ وَتَعْمَلْ صَالِحًا نُؤْتِهَا أَجْرَهَا مَرَّتَيْنِ وَأَعْتَدْنَا لَهَا رِزْقًا كَرِيمًا﴾ [٣١] ﴿يَا نِسَاءَ النَّبِيِّ لَسْتُنَّ كَأَحَدٍ مِنَ النِّسَاءِ إِنِ اتَّقَيْتُنَّ فَلَا تَخْضَعْنَ بِالْقَوْلِ فَيَطْمَعَ الَّذِي فِي قَلْبِهِ مَرَضٌ وَقُلْنَ قَوْلًا مَعْرُوفًا﴾ [٣٢] ﴿وَقَرْنَ فِي بُيُوتِكُنَّ وَلَا تَبَرَّجْنَ تَبَرُّجَ الْجَاهِلِيَّةِ الْأُولَى وَأَقِمْنَ الصَّلَاةَ وَآتِينَ الزَّكَاةَ وَأَطِعْنَ اللهَ وَرَسُولَهُ إِنَّمَا يُرِيدُ اللهُ لِيُذْهِبَ عَنْكُمُ الرِّجْسَ أَهْلَ الْبَيْتِ وَيُطَهِّرَكُمْ تَطْهِيرًا﴾ [٣٣] ﴿وَاذْكُرْنَ مَا يُتْلَى فِي بُيُوتِكُنَّ مِنْ آيَاتِ اللهِ وَالْحِكْمَةِ إِنَّ اللهَ كَانَ لَطِيفًا خَبِيرًا﴾ [٣٤] ﴿إِنَّ الْمُسْلِمِينَ وَالْمُسْلِمَاتِ وَالْمُؤْمِنِينَ وَالْمُؤْمِنَاتِ وَالْقَانِتِينَ وَالْقَانِتَاتِ وَالصَّادِقِينَ وَالصَّادِقَاتِ وَالصَّابِرِينَ وَالصَّابِرَاتِ وَالْخَاشِعِينَ وَالْخَاشِعَاتِ وَالْمُتَصَدِّقِينَ وَالْمُتَصَدِّقَاتِ وَالصَّائِمِينَ وَالصَّائِمَاتِ وَالْحَافِظِينَ فُرُوجَهُمْ وَالْحَافِظَاتِ وَالذَّاكِرِينَ اللهَ كَثِيرًا وَالذَّاكِرَاتِ أَعَدَّ اللهُ لَهُمْ مَغْفِرَةً وَأَجْرًا عَظِيمًا﴾ [٣٥] ﴿وَمَا كَانَ لِمُؤْمِنٍ وَلَا مُؤْمِنَةٍ إِذَا قَضَى اللهُ وَرَسُولُهُ أَمْرًا أَنْ يَكُونَ لَهُمُ الْخِيَرَةُ مِنْ أَمْرِهِمْ وَمَنْ يَعْصِ اللهَ وَرَسُولَهُ فَقَدْ ضَلَّ ضَلَالًا مُبِينًا﴾ [٣٦] ﴿وَإِذْ تَقُولُ لِلَّذِي أَنْعَمَ اللهُ عَلَيْهِ وَأَنْعَمْتَ عَلَيْهِ أَمْسِكْ عَلَيْكَ زَوْجَكَ وَاتَّقِ اللهَ وَتُخْفِي فِي نَفْسِكَ مَا اللهُ مُبْدِيهِ وَتَخْشَى النَّاسَ وَاللهُ أَحَقُّ أَنْ تَخْشَاهُ فَلَمَّا قَضَى زَيْدٌ مِنْهَا وَطَرًا زَوَّجْنَاكَهَا لِكَيْ لَا يَكُونَ عَلَى الْمُؤْمِنِينَ حَرَجٌ فِي أَزْوَاجِ أَدْعِيَائِهِمْ إِذَا قَضَوْا مِنْهُنَّ وَطَرًا وَكَانَ أَمْرُ اللهِ مَفْعُولًا﴾ [٣٧] ﴿مَا كَانَ عَلَى النَّبِيِّ مِنْ حَرَجٍ فِيمَا فَرَضَ اللهُ لَهُ سُنَّةَ اللهِ فِي الَّذِينَ خَلَوْا مِنْ قَبْلُ وَكَانَ أَمْرُ اللهِ قَدَرًا مَقْدُورًا﴾ [٣٨] ﴿الَّذِينَ يُبَلِّغُونَ رِسَالَاتِ اللهِ وَيَخْشَوْنَهُ وَلَا يَخْشَوْنَ أَحَدًا إِلَّا اللهَ وَكَفَى بِاللهِ حَسِيبًا﴾ [٣٩] ﴿مَا كَانَ مُحَمَّدٌ أَبَا أَحَدٍ مِنْ رِجَالِكُمْ وَلَكِنْ رَسُولَ اللهِ وَخَاتَمَ النَّبِيِّينَ وَكَانَ اللهُ بِكُلِّ شَيْءٍ عَلِيمًا﴾ [٤٠] ﴿يَا أَيُّهَا الَّذِينَ آمَنُوا اذْكُرُوا اللهَ ذِكْرًا كَثِيرًا﴾ [٤١] ﴿وَسَبِّحُوهُ بُكْرَةً وَأَصِيلًا﴾ [٤٢] ﴿هُوَ الَّذِي يُصَلِّي عَلَيْكُمْ وَمَلَائِكَتُهُ لِيُخْرِجَكُمْ مِنَ الظُّلُمَاتِ إِلَى النُّورِ وَكَانَ بِالْمُؤْمِنِينَ رَحِيمًا﴾ [٤٣] ﴿تَحِيَّتُهُمْ يَوْمَ يَلْقَوْنَهُ سَلَامٌ وَأَعَدَّ لَهُمْ أَجْرًا كَرِيمًا﴾ [٤٤] ﴿يَا أَيُّهَا النَّبِيُّ إِنَّا أَرْسَلْنَاكَ شَاهِدًا وَمُبَشِّرًا وَنَذِيرًا﴾ [٤٥] ﴿وَدَاعِيًا إِلَى اللهِ بِإِذْنِهِ وَسِرَاجًا مُنِيرًا﴾ [٤٦] ﴿وَبَشِّرِ الْمُؤْمِنِينَ بِأَنَّ لَهُمْ مِنَ اللهِ فَضْلًا كَبِيرًا﴾ [٤٧] ﴿وَلَا تُطِعِ الْكَافِرِينَ وَالْمُنَافِقِينَ وَدَعْ أَذَاهُمْ وَتَوَكَّلْ عَلَى اللهِ وَكَفَى بِاللهِ وَكِيلًا﴾ [٤٨] ﴿يَا أَيُّهَا الَّذِينَ آمَنُوا إِذَا نَكَحْتُمُ الْمُؤْمِنَاتِ ثُمَّ طَلَّقْتُمُوهُنَّ مِنْ قَبْلِ أَنْ تَمَسُّوهُنَّ فَمَا لَكُمْ عَلَيْهِنَّ مِنْ عِدَّةٍ تَعْتَدُّونَهَا فَمَتِّعُوهُنَّ وَسَرِّحُوهُنَّ سَرَاحًا جَمِيلًا﴾ [٤٩] ﴿يَا أَيُّهَا النَّبِيُّ إِنَّا أَحْلَلْنَا لَكَ أَزْوَاجَكَ اللَّاتِي آتَيْتَ أُجُورَهُنَّ وَمَا مَلَكَتْ يَمِينُكَ مِمَّا أَفَاءَ اللهُ عَلَيْكَ وَبَنَاتِ عَمِّكَ وَبَنَاتِ عَمَّاتِكَ وَبَنَاتِ خَالِكَ وَبَنَاتِ خَالَاتِكَ اللَّاتِي هَاجَرْنَ مَعَكَ وَامْرَأَةً مُؤْمِنَةً إِنْ وَهَبَتْ نَفْسَهَا لِلنَّبِيِّ إِنْ أَرَادَ النَّبِيُّ أَنْ يَسْتَنْكِحَهَا خَالِصَةً لَكَ مِنْ دُونِ الْمُؤْمِنِينَ قَدْ عَلِمْنَا مَا فَرَضْنَا عَلَيْهِمْ فِي أَزْوَاجِهِمْ وَمَا مَلَكَتْ أَيْمَانُهُمْ لِكَيْلَا يَكُونَ عَلَيْكَ حَرَجٌ وَكَانَ اللهُ غَفُورًا رَحِيمًا﴾ [٥٠] ﴿تُرْجِي مَنْ تَشَاءُ مِنْهُنَّ وَتُؤْوِي إِلَيْكَ مَنْ تَشَاءُ وَمَنِ ابْتَغَيْتَ مِمَّنْ عَزَلْتَ فَلَا جُنَاحَ عَلَيْكَ ذَلِكَ أَدْنَى أَنْ تَقَرَّ أَعْيُنُهُنَّ وَلَا يَحْزَنَّ وَيَرْضَيْنَ بِمَا آتَيْتَهُنَّ كُلُّهُنَّ وَاللهُ يَعْلَمُ مَا فِي قُلُوبِكُمْ وَكَانَ اللهُ عَلِيمًا حَلِيمًا﴾ [٥١] ﴿لَا يَحِلُّ لَكَ النِّسَاءُ مِنْ بَعْدُ وَلَا أَنْ تَبَدَّلَ بِهِنَّ مِنْ أَزْوَاجٍ وَلَوْ أَعْجَبَكَ حُسْنُهُنَّ إِلَّا مَا مَلَكَتْ يَمِينُكَ وَكَانَ اللهُ عَلَى كُلِّ شَيْءٍ رَقِيبًا﴾ [٥٢] ﴿يَا أَيُّهَا الَّذِينَ آمَنُوا لَا تَدْخُلُوا بُيُوتَ النَّبِيِّ إِلَّا أَنْ يُؤْذَنَ لَكُمْ إِلَى طَعَامٍ غَيْرَ نَاظِرِينَ إِنَاهُ وَلَكِنْ إِذَا دُعِيتُمْ فَادْخُلُوا فَإِذَا طَعِمْتُمْ فَانْتَشِرُوا وَلَا مُسْتَأْنِسِينَ لِحَدِيثٍ إِنَّ ذَلِكُمْ كَانَ يُؤْذِي النَّبِيَّ فَيَسْتَحْيِي مِنْكُمْ وَاللهُ لَا يَسْتَحْيِي مِنَ الْحَقِّ وَإِذَا سَأَلْتُمُوهُنَّ مَتَاعًا فَاسْأَلُوهُنَّ مِنْ وَرَاءِ حِجَابٍ ذَلِكُمْ أَطْهَرُ لِقُلُوبِكُمْ وَقُلُوبِهِنَّ وَمَا كَانَ لَكُمْ أَنْ تُؤْذُوا رَسُولَ اللهِ وَلَا أَنْ تَنْكِحُوا أَزْوَاجَهُ مِنْ بَعْدِهِ أَبَدًا إِنَّ ذَلِكُمْ كَانَ عِنْدَ اللهِ عَظِيمًا﴾ [٥٣] ﴿إِنْ تُبْدُوا شَيْئًا أَوْ تُخْفُوهُ فَإِنَّ اللهَ كَانَ بِكُلِّ شَيْءٍ عَلِيمًا﴾ [٥٤] ﴿لَا جُنَاحَ عَلَيْهِنَّ فِي آبَائِهِنَّ وَلَا أَبْنَائِهِنَّ وَلَا إِخْوَانِهِنَّ وَلَا أَبْنَاءِ إِخْوَانِهِنَّ وَلَا أَبْنَاءِ أَخَوَاتِهِنَّ وَلَا نِسَائِهِنَّ وَلَا مَا مَلَكَتْ أَيْمَانُهُنَّ وَاتَّقِينَ اللهَ إِنَّ اللهَ كَانَ عَلَى كُلِّ شَيْءٍ شَهِيدًا﴾ [٥٥] ﴿إِنَّ اللهَ وَمَلَائِكَتَهُ يُصَلُّونَ عَلَى النَّبِيِّ يَا أَيُّهَا الَّذِينَ آمَنُوا صَلُّوا عَلَيْهِ وَسَلِّمُوا تَسْلِيمًا﴾ [٥٦] ﴿إِنَّ الَّذِينَ يُؤْذُونَ اللهَ وَرَسُولَهُ لَعَنَهُمُ اللهُ فِي الدُّنْيَا وَالْآخِرَةِ وَأَعَدَّ لَهُمْ عَذَابًا مُهِينًا﴾ [٥٧] ﴿وَالَّذِينَ يُؤْذُونَ الْمُؤْمِنِينَ وَالْمُؤْمِنَاتِ بِغَيْرِ مَا اكْتَسَبُوا فَقَدِ احْتَمَلُوا بُهْتَانًا وَإِثْمًا مُبِينًا﴾ [٥٨] ﴿يَا أَيُّهَا النَّبِيُّ قُلْ لِأَزْوَاجِكَ وَبَنَاتِكَ وَنِسَاءِ الْمُؤْمِنِينَ يُدْنِينَ عَلَيْهِنَّ مِنْ جَلَابِيبِهِنَّ ذَلِكَ أَدْنَى أَنْ يُعْرَفْنَ فَلَا يُؤْذَيْنَ وَكَانَ اللهُ غَفُورًا رَحِيمًا﴾ [٥٩] ﴿لَئِنْ لَمْ يَنْتَهِ الْمُنَافِقُونَ وَالَّذِينَ فِي قُلُوبِهِمْ مَرَضٌ وَالْمُرْجِفُونَ فِي الْمَدِينَةِ لَنُغْرِيَنَّكَ بِهِمْ ثُمَّ لَا يُجَاوِرُونَكَ فِيهَا إِلَّا قَلِيلًا﴾ [٦٠] ﴿مَلْعُونِينَ أَيْنَمَا ثُقِفُوا أُخِذُوا وَقُتِّلُوا تَقْتِيلًا﴾ [٦١] ﴿سُنَّةَ اللهِ فِي الَّذِينَ خَلَوْا مِنْ قَبْلُ وَلَنْ تَجِدَ لِسُنَّةِ اللهِ تَبْدِيلًا﴾ [٦٢] ﴿يَسْأَلُكَ النَّاسُ عَنِ السَّاعَةِ قُلْ إِنَّمَا عِلْمُهَا عِنْدَ اللهِ وَمَا يُدْرِيكَ لَعَلَّ السَّاعَةَ تَكُونُ قَرِيبًا﴾ [٦٣] ﴿إِنَّ اللهَ لَعَنَ الْكَافِرِينَ وَأَعَدَّ لَهُمْ سَعِيرًا﴾ [٦٤] ﴿خَالِدِينَ فِيهَا أَبَدًا لَا يَجِدُونَ وَلِيًّا وَلَا نَصِيرًا﴾ [٦٥] ﴿يَوْمَ تُقَلَّبُ وُجُوهُهُمْ فِي النَّارِ يَقُولُونَ يَا لَيْتَنَا أَطَعْنَا اللهَ وَأَطَعْنَا الرَّسُولَا﴾ [٦٦] ﴿وَقَالُوا رَبَّنَا إِنَّا أَطَعْنَا سَادَتَنَا وَكُبَرَاءَنَا فَأَضَلُّونَا السَّبِيلَا﴾ [٦٧] ﴿رَبَّنَا آتِهِمْ ضِعْفَيْنِ مِنَ الْعَذَابِ وَالْعَنْهُمْ لَعْنًا كَبِيرًا﴾ [٦٨] ﴿يَا أَيُّهَا الَّذِينَ آمَنُوا لَا تَكُونُوا كَالَّذِينَ آذَوْا مُوسَى فَبَرَّأَهُ اللهُ مِمَّا قَالُوا وَكَانَ عِنْدَ اللهِ وَجِيهًا﴾ [٦٩] ﴿يَا أَيُّهَا الَّذِينَ آمَنُوا اتَّقُوا اللهَ وَقُولُوا قَوْلًا سَدِيدًا﴾ [٧٠] ﴿يُصْلِحْ لَكُمْ أَعْمَالَكُمْ وَيَغْفِرْ لَكُمْ ذُنُوبَكُمْ وَمَنْ يُطِعِ اللهَ وَرَسُولَهُ فَقَدْ فَازَ فَوْزًا عَظِيمًا﴾ [٧١] ﴿إِنَّا عَرَضْنَا الْأَمَانَةَ عَلَى السَّمَاوَاتِ وَالْأَرْضِ وَالْجِبَالِ فَأَبَيْنَ أَنْ يَحْمِلْنَهَا وَأَشْفَقْنَ مِنْهَا وَحَمَلَهَا الْإِنْسَانُ إِنَّهُ كَانَ ظَلُومًا جَهُولًا﴾ [٧٢] ﴿لِيُعَذِّبَ اللهُ الْمُنَافِقِينَ وَالْمُنَافِقَاتِ وَالْمُشْرِكِينَ وَالْمُشْرِكَاتِ وَيَتُوبَ اللهُ عَلَى الْمُؤْمِنِينَ وَالْمُؤْمِنَاتِ وَكَانَ اللهُ غَفُورًا رَحِيمًا﴾ [٧٣] ﴿وَكَفَى اللهُ الْمُؤْمِنِينَ الْقِتَالَ وَكَانَ اللهُ قَوِيًّا عَزِيزًا﴾ [٧٤] ﴿وَمَنْ يَقْنُتْ مِنْكُنَّ لِلَّهِ وَرَسُولِهِ وَتَعْمَلْ صَالِحًا نُؤْتِهَا أَجْرَهَا مَرَّتَيْنِ وَأَعْتَدْنَا لَهَا رِزْقًا كَرِيمًا﴾ [٧٥] ﴿يَا نِسَاءَ النَّبِيِّ لَسْتُنَّ كَأَحَدٍ مِنَ النِّسَاءِ إِنِ اتَّقَيْتُنَّ فَلَا تَخْضَعْنَ بِالْقَوْلِ فَيَطْمَعَ الَّذِي فِي قَلْبِهِ مَرَضٌ وَقُلْنَ قَوْلًا مَعْرُوفًا﴾ [٧٦] ﴿وَقَرْنَ فِي بُيُوتِكُنَّ وَلَا تَبَرَّجْنَ تَبَرُّجَ الْجَاهِلِيَّةِ الْأُولَى وَأَقِمْنَ الصَّلَاةَ وَآتِينَ الزَّكَاةَ وَأَطِعْنَ اللهَ وَرَسُولَهُ إِنَّمَا يُرِيدُ اللهُ لِيُذْهِبَ عَنْكُمُ الرِّجْسَ أَهْلَ الْبَيْتِ وَيُطَهِّرَكُمْ تَطْهِيرًا﴾ [٧٧] ﴿وَاذْكُرْنَ مَا يُتْلَى فِي بُيُوتِكُنَّ مِنْ آيَاتِ اللهِ وَالْحِكْمَةِ إِنَّ اللهَ كَانَ لَطِيفًا خَبِيرًا﴾ [٧٨] ﴿إِنَّ الْمُسْلِمِينَ وَالْمُسْلِمَاتِ وَالْمُؤْمِنِينَ وَالْمُؤْمِنَاتِ وَالْقَانِتِينَ وَالْقَانِتَاتِ وَالصَّادِقِينَ وَالصَّادِقَاتِ وَالصَّابِرِينَ وَالصَّابِرَاتِ وَالْخَاشِعِينَ وَالْخَاشِعَاتِ وَالْمُتَصَدِّقِينَ وَالْمُتَصَدِّقَاتِ وَالصَّائِمِينَ وَالصَّائِمَاتِ وَالْحَافِظِينَ فُرُوجَهُمْ وَالْحَافِظَاتِ وَالذَّاكِرِينَ اللهَ كَثِيرًا وَالذَّاكِرَاتِ أَعَدَّ اللهُ لَهُمْ مَغْفِرَةً وَأَجْرًا عَظِيمًا﴾ [٧٩] ﴿وَمَا كَانَ لِمُؤْمِنٍ وَلَا مُؤْمِنَةٍ إِذَا قَضَى اللهُ وَرَسُولُهُ أَمْرًا أَنْ يَكُونَ لَهُمُ الْخِيَرَةُ مِنْ أَمْرِهِمْ وَمَنْ يَعْصِ اللهَ وَرَسُولَهُ فَقَدْ ضَلَّ ضَلَالًا مُبِينًا﴾ [٨٠] ﴿وَإِذْ تَقُولُ لِلَّذِي أَنْعَمَ اللهُ عَلَيْهِ وَأَنْعَمْتَ عَلَيْهِ أَمْسِكْ عَلَيْكَ زَوْجَكَ وَاتَّقِ اللهَ وَتُخْفِي فِي نَفْسِكَ مَا اللهُ مُبْدِيهِ وَتَخْشَى النَّاسَ وَاللهُ أَحَقُّ أَنْ تَخْشَاهُ فَلَمَّا قَضَى زَيْدٌ مِنْهَا وَطَرًا زَوَّجْنَاكَهَا لِكَيْ لَا يَكُونَ عَلَى الْمُؤْمِنِينَ حَرَجٌ فِي أَزْوَاجِ أَدْعِيَائِهِمْ إِذَا قَضَوْا مِنْهُنَّ وَطَرًا وَكَانَ أَمْرُ اللهِ مَفْعُولًا﴾ [٨١] ﴿مَا كَانَ عَلَى النَّبِيِّ مِنْ حَرَجٍ فِيمَا فَرَضَ اللهُ لَهُ سُنَّةَ اللهِ فِي الَّذِينَ خَلَوْا مِنْ قَبْلُ وَكَانَ أَمْرُ اللهِ قَدَرًا مَقْدُورًا﴾ [٨٢] ﴿الَّذِينَ يُبَلِّغُونَ رِسَالَاتِ اللهِ وَيَخْشَوْنَهُ وَلَا يَخْشَوْنَ أَحَدًا إِلَّا اللهَ وَكَفَى بِاللهِ حَسِيبًا﴾ [٨٣] ﴿مَا كَانَ مُحَمَّدٌ أَبَا أَحَدٍ مِنْ رِجَالِكُمْ وَلَكِنْ رَسُولَ اللهِ وَخَاتَمَ النَّبِيِّينَ وَكَانَ اللهُ بِكُلِّ شَيْءٍ عَلِيمًا﴾ [٨٤] ﴿يَا أَيُّهَا الَّذِينَ آمَنُوا اذْكُرُوا اللهَ ذِكْرًا كَثِيرًا﴾ [٨٥] ﴿وَسَبِّحُوهُ بُكْرَةً وَأَصِيلًا﴾ [٨٦] ﴿هُوَ الَّذِي يُصَلِّي عَلَيْكُمْ وَمَلَائِكَتُهُ لِيُخْرِجَكُمْ مِنَ الظُّلُمَاتِ إِلَى النُّورِ وَكَانَ بِالْمُؤْمِنِينَ رَحِيمًا﴾ [٨٧] ﴿تَحِيَّتُهُمْ يَوْمَ يَلْقَوْنَهُ سَلَامٌ وَأَعَدَّ لَهُمْ أَجْرًا كَرِيمًا﴾ [٨٨] ﴿يَا أَيُّهَا النَّبِيُّ إِنَّا أَرْسَلْنَاكَ شَاهِدًا وَمُبَشِّرًا وَنَذِيرًا﴾ [٨٩] ﴿وَدَاعِيًا إِلَى اللهِ بِإِذْنِهِ وَسِرَاجًا مُنِيرًا﴾ [٩٠] ﴿وَبَشِّرِ الْمُؤْمِنِينَ بِأَنَّ لَهُمْ مِنَ اللهِ فَضْلًا كَبِيرًا﴾ [٩١] ﴿وَلَا تُطِعِ الْكَافِرِينَ وَالْمُنَافِقِينَ وَدَعْ أَذَاهُمْ وَتَوَكَّلْ عَلَى اللهِ وَكَفَى بِاللهِ وَكِيلًا﴾ [٩٢] ﴿يَا أَيُّهَا الَّذِينَ آمَنُوا إِذَا نَكَحْتُمُ الْمُؤْمِنَاتِ ثُمَّ طَلَّقْتُمُوهُنَّ مِنْ قَبْلِ أَنْ تَمَسُّوهُنَّ فَمَا لَكُمْ عَلَيْهِنَّ مِنْ عِدَّةٍ تَعْتَدُّونَهَا فَمَتِّعُوهُنَّ وَسَرِّحُوهُنَّ سَرَاحًا جَمِيلًا﴾ [٩٣] ﴿يَا أَيُّهَا النَّبِيُّ إِنَّا أَحْلَلْنَا لَكَ أَزْوَاجَكَ اللَّاتِي آتَيْتَ أُجُورَهُنَّ وَمَا مَلَكَتْ يَمِينُكَ مِمَّا أَفَاءَ اللهُ عَلَيْكَ وَبَنَاتِ عَمِّكَ وَبَنَاتِ عَمَّاتِكَ وَبَنَاتِ خَالِكَ وَبَنَاتِ خَالَاتِكَ اللَّاتِي هَاجَرْنَ مَعَكَ وَامْرَأَةً مُؤْمِنَةً إِنْ وَهَبَتْ نَفْسَهَا لِلنَّبِيِّ إِنْ أَرَادَ النَّبِيُّ أَنْ يَسْتَنْكِحَهَا خَالِصَةً لَكَ مِنْ دُونِ الْمُؤْمِنِينَ قَدْ عَلِمْنَا مَا فَرَضْنَا عَلَيْهِمْ فِي أَزْوَاجِهِمْ وَمَا مَلَكَتْ أَيْمَانُهُمْ لِكَيْلَا يَكُونَ عَلَيْكَ حَرَجٌ وَكَانَ اللهُ غَفُورًا رَحِيمًا﴾ [٩٤] ﴿تُرْجِي مَنْ تَشَاءُ مِنْهُنَّ وَتُؤْوِي إِلَيْكَ مَنْ تَشَاءُ وَمَنِ ابْتَغَيْتَ مِمَّنْ عَزَلْتَ فَلَا جُنَاحَ عَلَيْكَ ذَلِكَ أَدْنَى أَنْ تَقَرَّ أَعْيُنُهُنَّ وَلَا يَحْزَنَّ وَيَرْضَيْنَ بِمَا آتَيْتَهُنَّ كُلُّهُنَّ وَاللهُ يَعْلَمُ مَا فِي قُلُوبِكُمْ وَكَانَ اللهُ عَلِيمًا حَلِيمًا﴾ [٩٥] ﴿لَا يَحِلُّ لَكَ النِّسَاءُ مِنْ بَعْدُ وَلَا أَنْ تَبَدَّلَ بِهِنَّ مِنْ أَزْوَاجٍ وَلَوْ أَعْجَبَكَ حُسْنُهُنَّ إِلَّا مَا مَلَكَتْ يَمِينُكَ وَكَانَ اللهُ عَلَى كُلِّ شَيْءٍ رَقِيبًا﴾ [٩٦] ﴿يَا أَيُّهَا الَّذِينَ آمَنُوا لَا تَدْخُلُوا بُيُوتَ النَّبِيِّ إِلَّا أَنْ يُؤْذَنَ لَكُمْ إِلَى طَعَامٍ غَيْرَ نَاظِرِينَ إِنَاهُ وَلَكِنْ إِذَا دُعِيتُمْ فَادْخُلُوا فَإِذَا طَعِمْتُمْ فَانْتَشِرُوا وَلَا مُسْتَأْنِسِينَ لِحَدِيثٍ إِنَّ ذَلِكُمْ كَانَ يُؤْذِي النَّبِيَّ فَيَسْتَحْيِي مِنْكُمْ وَاللهُ لَا يَسْتَحْيِي مِنَ الْحَقِّ وَإِذَا سَأَلْتُمُوهُنَّ مَتَاعًا فَاسْأَلُوهُنَّ مِنْ وَرَاءِ حِجَابٍ ذَلِكُمْ أَطْهَرُ لِقُلُوبِكُمْ وَقُلُوبِهِنَّ وَمَا كَانَ لَكُمْ أَنْ تُؤْذُوا رَسُولَ اللهِ وَلَا أَنْ تَنْكِحُوا أَزْوَاجَهُ مِنْ بَعْدِهِ أَبَدًا إِنَّ ذَلِكُمْ كَانَ عِنْدَ اللهِ عَظِيمًا﴾ [٩٧] ﴿إِنْ تُبْدُوا شَيْئًا أَوْ تُخْفُوهُ فَإِنَّ اللهَ كَانَ بِكُلِّ شَيْءٍ عَلِيمًا﴾ [٩٨] ﴿لَا جُنَاحَ عَلَيْهِنَّ فِي آبَائِهِنَّ وَلَا أَبْنَائِهِنَّ وَلَا إِخْوَانِهِنَّ وَلَا أَبْنَاءِ إِخْوَانِهِنَّ وَلَا أَبْنَاءِ أَخَوَاتِهِنَّ وَلَا نِسَائِهِنَّ وَلَا مَا مَلَكَتْ أَيْمَانُهُنَّ وَاتَّقِينَ اللهَ إِنَّ اللهَ كَانَ عَلَى كُلِّ شَيْءٍ شَهِيدًا﴾ [٩٩] ﴿إِنَّ اللهَ وَمَلَائِكَتَهُ يُصَلُّونَ عَلَى النَّبِيِّ يَا أَيُّهَا الَّذِينَ آمَنُوا صَلُّوا عَلَيْهِ وَسَلِّمُوا تَسْلِيمًا﴾ [١٠٠] ﴿إِنَّ الَّذِينَ يُؤْذُونَ اللهَ وَرَسُولَهُ لَعَنَهُمُ اللهُ فِي الدُّنْيَا وَالْآخِرَةِ وَأَعَدَّ لَهُمْ عَذَابًا مُهِينًا﴾ [١٠١] ﴿وَالَّذِينَ يُؤْذُونَ الْمُؤْمِنِينَ وَالْمُؤْمِنَاتِ بِغَيْرِ مَا اكْتَسَبُوا فَقَدِ احْتَمَلُ

حُصَيْنٍ، فَأَمَّا إِذَا اخْتَلَفَ عَنْهُمْ وَالْحَكَمُ بْنُ عَبْدِ اللَّهِ، فَالْقَوْلُ قَوْلُ هِشَامٍ.

٢٩٥٣- حَدَّثَنَا أَبُو سَعِيدٍ الأَشَجُّ بْنُ يَعْقُوبَ الثَّقَفِيُّ، ثَنَا إِبْرَاهِيمُ بْنُ يُوسُفَ الْبَلْخِيُّ، ثَنَا هِشَامُ بْنُ عَبْدِ الْمَلِكِ الأَزْدِيُّ، ثَنَا إِسْمَاعِيلُ بْنُ قَيْسٍ، عَنْ أَبِي بَرْزَةَ، أَنَّ رَجُلاً مِنْ بَنِي الْمُغِيرَةِ، حَدَّثَهُ أَنَّهُ رَأَى جَدَّهُ أَبَا جَارِيَةَ بْنَ زَيْدٍ بْنِ ثَابِتٍ، عَنْ أَبِيهِ زَيْدِ بْنِ ثَابِتٍ، أَنَّ رَسُولَ اللهِ ﷺ قَرَأَ: ﴿كَتَبْتُ شَهَادَتُهُمْ﴾ [الزخرف: ١٩]، بِالرَّفْعِ.[1]

هَذَا حَدِيثٌ صَحِيحُ الإِسْنَادِ، وَلَمْ يُخَرِّجَاهُ.

فَإِنَّهُمَا لَمْ يَحْتَجَّا بِإِسْمَاعِيلَ بْنِ قَيْسٍ بْنِ ثَابِتٍ.

٢٩٥٤- أَخْبَرَنَا أَبُو عَبْدِ اللهِ الصَّفَّارُ، ثَنَا أَحْمَدُ بْنُ مَهْرَانَ، ثَنَا عُبَيْدُ اللهِ بْنُ مُوسَى، ثَنَا إِسْرَائِيلُ، عَنْ عَبْدِ الرَّحْمَنِ بْنِ يَزِيدَ، عَنْ عَبْدِ اللهِ بْنِ مَسْعُودٍ قَالَ: أَقْرَأَنِي رَسُولُ اللهِ ﷺ: ﴿إِلَيْهِ يُرَدُّ﴾ فِي الْمُصْحَفِ وَهُوَ النَّصْبُ.[2]

٢٩٥٥- أَخْبَرَنِي أَبُو عَبْدِ اللهِ مُحَمَّدُ بْنُ عَبْدِ اللهِ الصَّفَّارُ، ثَنَا أَحْمَدُ بْنُ مِهْرَانَ،[3] ثَنَا عُبَيْدُ اللهِ بْنُ مُوسَى، ثَنَا إِسْرَائِيلُ، عَنْ سِمَاكٍ، عَنْ عِكْرِمَةَ، عَنِ

---

(١) في (ع) و(ص): «عبد الله» وهو خطأ، وهو ابن عبد الرحمن بن أبي نعيم القارئ، من رجال الجهابذ.

(٢) التلخيص (٢٩٩).

(٣) التلخيص (٢٩٩)، وانظر (٢٩٥٤)، (٧٧٠٦).

قال الذهبي في التلخيص: «قلت: إسماعيل بن قيس من ولد زيد بن ثابت ضعفوه».

وقال الدارقطني: ليس له (٢٨٥)، وضعفه ابن حبان في المجروحين (٢٨٦/١).

وانظر: إسعاف المبطأ (٦٠/١-٦٢)، (١٩٨-١٩٩).

(٤) في النسخ الخطية كلها: «أحمد بن محمد بن مهران»، والمثبت من الإتحاف، ومن =

ابْنِ عَبَّاسٍ قَالَ: مَرَّ رَجُلٌ مِنْ بَنِي سُلَيْمٍ عَلَى نَفَرٍ مِنْ أَصْحَابِ النَّبِيِّ ﷺ وَمَعَهُ غَنَمٌ لَهُ، فَسَلَّمَ عَلَيْهِمْ، فَقَالُوا: «لَا وَاللَّهِ مَا سَلَّمَ عَلَيْكُمْ» إِلَّا لِيَتَعَوَّذَ مِنْكُمْ، فَعَمَدُوا إِلَيْهِ، فَقَتَلُوهُ، وَأَخَذُوا غَنَمَهُ، وَأَتَوْا بِهَا النَّبِيَّ ﷺ، فَأَنْزَلَ اللَّهُ تَبَارَكَ وَتَعَالَى ﴿يَا أَيُّهَا الَّذِينَ آمَنُوا إِذَا ضَرَبْتُمْ فِي سَبِيلِ اللَّهِ فَتَبَيَّنُوا وَلَا تَقُولُوا لِمَنْ أَلْقَى إِلَيْكُمُ السَّلَامَ لَسْتَ مُؤْمِنًا﴾ إِلَى قَوْلِهِ: ﴿كَذَلِكَ كُنْتُمْ مِنْ قَبْلُ فَمَنَّ اللَّهُ عَلَيْكُمْ فَتَبَيَّنُوا﴾ [النساء: ٩٤].

هَذَا حَدِيثٌ صَحِيحُ الْإِسْنَادِ، وَلَمْ يُخَرِّجَاهُ.

٢٩٥٦ - أَخْبَرَنِي مُحَمَّدُ بْنُ الْمُؤَمَّلِ بْنِ الْحَسَنِ بْنِ عِيسَى، ثَنَا الْفَضْلُ بْنُ مُحَمَّدِ بْنِ الْمُسَيَّبِ، ثَنَا عِيسَى بْنُ مِينَا، قَالُوا: حَدَّثَنِي أَبُو عَبْدِ اللَّهِ مُحَمَّدُ بْنُ مُوسَى الْفَامِيِّ، إِمْلَاءً مِنْ حِفْظِهِ بِإِسْنَادِهِ الْآتِي ذِكْرُهُ: عَنْ دَاوُدَ بْنِ الْحُصَيْنِ، عَنْ عِكْرِمَةَ، عَنِ ابْنِ عَبَّاسٍ، أَنَّ رَجُلًا أَهْدَى لِرَجُلٍ شَاةً، وَكَانَ لَهُ ذَوْدٌ، فَ

هَذَا حَدِيثٌ صَحِيحُ الإِسْنَادِ، وَلَمْ يُخَرِّجَاهُ.

٢٩٥٧- حَدَّثَنَا أَبُو سَعِيدٍ أَحْمَدُ بْنُ يَعْقُوبَ الثَّقَفِيُّ، ثَنَا إِبْرَاهِيمُ بْنُ يُوسُفَ الْهِيتِيُّ، ثَنَا هِشَامُ بْنُ عَمَّارٍ، ثَنَا إِسْمَاعِيلُ بْنُ قَيْسٍ(١)، عَنْ نَافِعِ بْنِ أَبِي نُعَيْمٍ، عَنْ أَبِي سَعِيدٍ الْمَقْبُرِيِّ(٢)، قَالَ: قَالَ نَافِعٌ: أَقْرَأَنِي عَبْدُ اللَّهِ بْنُ زَيْدٍ بْنِ عَاصِمٍ، وَقَالَ: أَقْرَأَنِي زَيْدُ بْنُ ثَابِتٍ، وَقَالَ: أَقْرَأَنِي رَسُولُ اللَّهِ ﷺ: «هُمْ مُقْرِئُونَهُ»(٣). بِغَيْرِ أَلِفٍ.

هَذَا حَدِيثٌ صَحِيحُ الإِسْنَادِ، وَلَمْ يُخَرِّجَاهُ.

٢٩٥٨- أَخْبَرَنِي مُحَمَّدُ بْنُ يَزِيدَ الْعَدْلُ، ثَنَا إِبْرَاهِيمُ بْنُ أَبِي طَالِبٍ، ثَنَا مُحَمَّدُ بْنُ بَشَّارٍ، ثَنَا عَبْدُ الرَّحْمَنِ بْنُ زِيَادٍ(٤)، ثَنَا خَالِدُ الْحَذَّاءِ، عَنْ عَبْدِ اللَّهِ بْنِ شَدِيدٍ أَبِي مُحَمَّدٍ، عَنْ أَبِيهِ قَالَ: قُلْتُ لِعَائِشَةَ(٥): يَا أُمَّ الْمُؤْمِنِينَ، كَيْفَ كَانَ رَسُولُ اللَّهِ ﷺ يَقْرَأُ هَذَا الْحَرْفَ: ﴿وَالَّذِينَ يُؤْتُونَ مَا ءَاتَوا﴾(٦)

---

(١) قال الذهبي في التلخيص: «قلت: بل واه».

(٢) هو: إسماعيل بن قيس بن سعد بن زيد بن ثابت الأنصاري، وشيخه هنا: نافع بن عبد الرحمن بن أبي نعيم المقرئ وهو أخو نافع -مع نافع- عن رسول الله ﷺ.

(٣) البقرة: ٢٧٣.

(٤) وهي قراءة ابن كثير وأبي عمرو. انظر: النشر في القراءات العشر (٢/ ٤٠٦).

(٥) إتحاف فضلاء البشر (٢/ ٦١١-٦١٢).

(٦) قال الذهبي في التلخيص: «منقطع، إسماعيل واه».

(٤) في (أ) و(ب) و(ج): «عبد الرحمن»، وهو محمد بن يحيى بن أبي حزة، أبو عبد الله الصعري، من رجال الهيثمي.

(٥) يعني: الصديقة بنت الصديق الحبر، ابن رجال الهيثمي.

(٦) المؤمنون: آية ٦٠.

قَالَتْ: أَيُّهُمَا أَحَبُّ إِلَيْكَ؟ قُلْتُ: أَحَدُهُمَا أَحَبُّ إِلَيَّ مِنْ حُمْرِ النَّعَمِ. قَالَتْ: أَيُّهُمَا؟ قُلْتُ: ﴿وَٱلَّذِينَ يُؤْتُونَ[1] مَآ ءَاتَوا﴾. قَالَتْ: هَكَذَا سَمِعْتُ رَسُولَ اللهِ ﷺ يَقْرَؤُهَا[2].

هَذَا حَدِيثٌ صَحِيحُ الْإِسْنَادِ[3]، وَلَمْ يُخَرِّجَاهُ.

٢٩٥٩- أَخْبَرَنَا أَبُو بَكْرٍ أَحْمَدُ بْنُ سَلْمَانَ الْفَقِيهُ بِبَغْدَادَ، ثَنَا أَحْمَدُ بْنُ مُحَمَّدِ بْنِ عِيسَى الْقَاضِي، ثَنَا أَبُو النُّعْمَانِ مُحَمَّدُ بْنُ الْفَضْلِ، ثَنَا هَارُونُ بْنُ مُوسَى النَّحْوِيُّ، ثَنَا بُدَيْلُ بْنُ مَيْسَرَةَ الْعُقَيْلِيُّ، عَنْ عَبْدِ اللهِ بْنِ شَقِيقٍ، عَنْ عَائِشَةَ، أَنَّهَا سَمِعَتِ النَّبِيَّ ﷺ يَقْرَأُ: ﴿فَرَوْحٌ وَرَيْحَانٌ﴾[4].[5]

هَذَا حَدِيثٌ صَحِيحٌ عَلَى شَرْطِ الشَّيْخَيْنِ، وَلَمْ يُخَرِّجَاهُ.

٢٩٦٠- أَخْبَرَنَا أَبُو مُحَمَّدٍ عَبْدُ اللهِ بْنُ مُحَمَّدِ بْنِ إِسْحَاقَ الْخُزَاعِيُّ بِمَكَّةَ، [illegible] عِمْرَانَ، حَدَّثَنِي أَبُو يُونُسَ[6]، سَمِعْتُ أَبَا هُرَيْرَةَ يَقُولُ هَذِهِ الْآيَةَ: ﴿إِنَّ اللَّهَ يَأْمُرُكُمْ أَن تُؤَدُّوا الْأَمَانَاتِ إِلَىٰ أَهْلِهَا وَإِذَا حَكَمْتُم بَيْنَ النَّاسِ أَن تَحْكُمُوا بِالْعَدْلِ﴾ إِنَّ

---

(١) كذا، وقد كرر المصنف هذا الحديث برقم (٣٠٠٤) بسنده ومتنه سواء فجاءت هكذا: «يأتون»، وكذا هي عند الإمام أحمد في المسند (٤١/ ١٨٥). وانظر: تفسير ابن كثير (٥/ ٤٨١)، والإتقان في علوم القرآن (٢/ ٢٢٧).

(٢) إتحاف [illegible]

(٣) قال [illegible] في التلخيص: «قلت: [illegible]

(٤) الواقعة: ٨٩.

(٥) إتحاف [illegible] (٨٧/ ٢٠٣).

(٦) هو: سليم بن جبير الدوسي المصري، ولم يوثقه البخاري له ولا لحرملة بن عمران في الصحيح. وكلاهما من رجال التهذيب.

buisne

أَيُّ نَبِيٍّ يَطْمَحُ بِهِ إِلَيْهِ لَهُ عَمَلٌ صَالِحٌ»[1].

هَذَا حَدِيثٌ صَحِيحٌ عَلَى شَرْطِ الشَّيْخَيْنِ، وَلَمْ يُخَرِّجَاهُ.

٢٩٦٦- حَدَّثَنَا مُحَمَّدُ بْنُ صَالِحٍ وَإِبْرَاهِيمُ بْنُ عِصْمَةَ، قَالَا: ثَنَا الْفَضْلُ بْنُ مُحَمَّدٍ الشَّعْرَانِيُّ، ثَنَا أَبُو صَالِحٍ هَاشِمُ بْنُ مَرْثَدٍ بْنِ صَالِحٍ، حَدَّثَنِي مُوسَى بْنُ عَلِيِّ بْنِ رَبَاحٍ، عَنْ أَبِيهِ عَنْ عُقْبَةَ بْنِ الْمُنْذِرِ قَالَ: بَعَثَنِي إِلَيْكَ رَسُولُ اللهِ ﷺ: أَنْ أَحُدَّ عَلَيْكَ ثِيَابَكَ وَسِلَاحَكَ، ثُمَّ ائْتِنِي، فَأَحْمَلُكَ عَلَى ثِيَابِي وَسِلَاحِي، ثُمَّ ائْتِهِ، فَوَجَدْتُهُ قَائِمًا يَتَوَضَّأُ، فَصَبَبْتُ لَهُ الْمَاءَ، ثُمَّ قُلْتُ: إِنَّا جِئْنَاكَ وَلَيْسَ بِأَبِي أَنْتَ وَأُمِّي عَلَيْنَا حِينَ جِئْنَاكَ ثِيَابٌ وَلَا سِلَاحٌ، وَأَرْجُو أَنَّ ذَلِكَ لَمْ يَضُرَّنَا عِنْدَكَ، فَقَالَ: يَا رُشَيْدُ، هَاتِ، ثُمَّ أَسْبَغَ وُضُوءَهُ، إِنَّمَا أَسْلَمْتُ رَغْبَةً فِي الْإِسْلَامِ، وَأَنَّ أَمَرَنِي مَلَكٌ، ثُمَّ أَسْبَغَ وُضُوءَهُ، يَعْنِي بِالْمَاءِ الصَّالِحِ لِلرَّجُلِ الصَّالِحِ، يَعْنِي: يَقْتَرِفُ الْوُضُوءَ الْمَمْنُونَ.

هَذَا حَدِيثٌ صَحِيحٌ عَلَى شَرْطِ مُسْلِمٍ لِرِوَايَةِ مُوسَى بْنِ عَلِيِّ بْنِ رَبَاحٍ، وَعَلَى شَرْطِ الْبُخَارِيِّ لِأَبِي صَالِحٍ.

٢٩٦٧- حَدَّثَنَا عَلِيُّ بْنُ حَمْشَادَ، ثَنَا الْحَسَنُ بْنُ عَبْدِ الصَّمَدِ، ثَنَا عَبْدَانُ بْنُ عُثْمَانَ، ثَنَا عَبْدُ اللهِ بْنُ الْمُبَارَكِ، عَنْ يُونُسَ بْنِ يَزِيدَ، أَخْبَرَنِي ابْنُ شِهَابٍ يَزِيدُ[2]، عَنِ ابْنِ شِهَابٍ عَنْ أَنَسٍ، أَنَّ النَّبِيَّ ﷺ كَانَ يَقُولُ: «لَا يَكْتَحِلُ عَلَيْهِمَا بِهِ

---

(١) أخرجه (٢٤٨٥).

(٢) إتحاف المهرة (١٦/ ٢٤٨- ٢٥٢).

(٣) إتحاف المهرة (١٦/ ٢٥٢- ٢٥٣).

(٤) إتحاف المهرة (١٦/ ٢٥٣- ٢٥٤).

(٥) هو: أبو علي بن يزيد من أهل الشام الأيلي، أخو يونس بن يزيد، أخرج له أبو داود والترمذي هذا الحديث.

أَنَّ النَّفْسَ بِالنَّفْسِ﴾[1]، بِالنَّصْبِ، ﴿وَالْعَيْنَ بِالْعَيْنِ﴾[2]، بِالرَّفْعِ[3].

هَذَا حَدِيثٌ صَحِيحُ الإِسْنَادِ، وَلَمْ يُخَرِّجَاهُ.

رَوَاهُ مُحَمَّدُ بْنُ مُعَاوِيَةَ النَّيْسَابُورِيُّ، عَنْ عَبْدِ اللهِ بْنِ الْمُبَارَكِ بِزِيَادَاتِ أَلْفَاظٍ:

٢٩٦٣- حدثناه أَبُو عَبْدِ اللهِ مُحَمَّدُ بْنُ يَعْقُوبَ الْحَافِظُ، ثَنَا يَحْيَى بْنُ مُحَمَّدِ بْنِ يَحْيَى الشَّهِيدُ، ثَنَا أَبُو عَلِيٍّ مُحَمَّدُ بْنُ مُعَاوِيَةَ النَّيْسَابُورِيُّ بِمَكَّةَ، ثَنَا ابْنُ الْمُبَارَكِ، عَنْ يُونُسَ بْنِ يَزِيدَ، عَنْ أَبِي عَلِيِّ بْنِ يَزِيدَ، أَخِي يُونُسَ بْنِ يَزِيدَ، عَنِ الزُّهْرِيِّ، عَنْ أَنَسٍ، أَنَّ النَّبِيَّ ﷺ قَرَأَ: ﴿أَنَّ النَّفْسَ بِالنَّفْسِ وَالْعَيْنَ بِالْعَيْنِ وَالْأَنْفَ بِالْأَنْفِ وَالْأُذُنَ بِالْأُذُنِ وَالسِّنَّ بِالسِّنِّ وَالْجُرُوحَ قِصَاصٌ﴾[4][5].

مُحَمَّدُ بْنُ مُعَاوِيَةَ لَيْسَ مِنْ شَرْطِ هَذَا الْكِتَابِ[6].

٢٩٦٤- أَخْبَرَنَا أَبُو بَكْرٍ مُحَمَّدُ بْنُ عَبْدِ اللهِ الشَّافِعِيُّ بِبَغْدَادَ، ثَنَا مُحَمَّدُ بْنُ مَسْلَمَةَ[7] الْوَاسِطِيُّ، ثَنَا يَزِيدُ بْنُ هَارُونَ، أَنَا أَصْبَغُ بْنُ زَيْدٍ الْجُهَنِيُّ الْوَرَّاقُ، حَدَّثَنِي الْقَاسِمُ بْنُ أَبِي أَيُّوبَ[8]، حَدَّثَنِي سَعِيدُ بْنُ جُبَيْرٍ، قَالَ: سَأَلْتُ

---

(١) المائدة: آية ٤٥.

(٢) انظر: حجة القراءات (ص ٢٢٥).

(٣) إتحاف [illegible]

(٤) المائدة: آية ٤٥.

(٥) إتحاف [illegible]

(٦) في (و): [illegible]

(٧) في (ز): «مسلمة» مصحف.

(٨) هو: القاسم بن أبي أيوب الأعرج الأصبهاني الأصل الواسطي، من رجال التهذيب.

Bulsine

عَبْدُ اللهِ بْنُ عَبَّاسٍ عَنْ قَوْلِ اللهِ: ﴿وَكَانَ فَوْقَهُ﴾[1] ، عَنْ عَبِيدِ بْنِ يَعَاشٍ بِهِ الشَّيْءَ ﴿قَالَ: هُوَ﴾[2] يَعْنِي: مِنَ الْإِبِلِ كَعَادَتِهِ[3] ، يَرْفَعُ الْبَيَاضَ[4] .

هَذَا حَدِيثٌ صَحِيحُ الْإِسْنَادِ، وَلَمْ يُخَرِّجَاهُ.

٢٩٦٥- حَدَّثَنِي عَلِيُّ بْنُ عِيسَى الْمَيْدَانِيُّ، ثنا أَبُو بَكْرٍ مُحَمَّدُ بْنُ الْمُنْذِرِ الْهَرَوِيُّ، ثنا عَبْدُ الْأَعْلَى بْنُ حَمَّادٍ النَّرْسِيُّ[5] ، ثنا نَصْرُ بْنُ عَلِيٍّ الْجَهْضَمِيُّ، ثنا عَبْدُ اللهِ الْمُقْتَدِرُ بْنُ سُلَيْمَانَ، عَنْ أَبِيهِ، عَنْ عَطَاءِ بْنِ السَّائِبِ، عَنْ عِكْرِمَةَ، عَنِ ابْنِ عَبَّاسٍ قَالَ: لَمَّا ثَارَتْ: ﴿يَتَسَاءَلُونَ عَنِ النَّبَإِ الْعَظِيمِ﴾ قَالَ رَسُولُ اللهِ ﷺ: «أَتَدْرُونَ فِي مَعْنَى أَيِّ شَيْءٍ نَزَلَتْ؟» قَالُوا: نَزَلَتْ: ﴿وَالنَّبَإِ الْعَظِيمِ﴾، قَالَ: «فَإِنَّ لَهُ تَأْوِيلًا، وَلَهُ تَفْسِيرًا، وَلَهُ وَقْتًا، وَلَهُ أَوَانًا، وَلَهُ أَمَدًا، وَلَهُ غَايَةً، وَلَهُ مَنْتَهًى، وَلَهُ مَوْقِفًا، وَلَهُ مَوْرِدًا، وَلَهُ مَصْدَرًا، وَلَهُ أَهْوَالًا، وَلَهُ أَحْوَالًا، وَلَهُ أَزْوَاجًا، وَلَهُ أَفْرَاحًا، وَلَهُ أَتْرَاحًا، وَلَهُ أَرْوَاحًا، وَلَهُ أَشْبَاحًا، وَلَهُ أَنْوَارًا، وَلَهُ أَبْصَارًا، وَلَهُ أَسْمَاعًا، وَلَهُ أَلْسِنَةً، وَلَهُ أَفْئِدَةً، وَلَهُ أَذْوَاقًا، وَلَهُ أَعْمَالًا، وَلَهُ أَوْزَارًا، وَلَهُ أَثْقَالًا، وَلَهُ أَوْلِيَاءَ، وَلَهُ أَعْدَاءً، وَلَهُ أَحْبَابًا، وَلَهُ أَقْرِبَاءَ، وَلَهُ أَنْصَارًا، وَلَهُ أَعْوَانًا، وَلَهُ أَشْيَاعًا، وَلَهُ أَتْبَاعًا، وَلَهُ أَخْدَانًا، وَلَهُ أَخِلَّاءَ، وَلَهُ أَصْحَابًا، وَلَهُ أَزْوَاجًا، وَلَهُ أَمْوَالًا، وَلَهُ أَوْلَادًا، وَلَهُ أَخَوَاتٍ، وَلَهُ أَعْمَامًا، وَلَهُ أَخْوَالًا، وَلَهُ أَرْحَامًا، وَلَهُ أَنْسَابًا، وَلَهُ أَحْسَابًا، وَلَهُ أَمْرَاضًا، وَلَهُ أَسْقَامًا، وَلَهُ أَعْرَاضًا، وَلَهُ أَغْرَاضًا، وَلَهُ أَنْكَادًا، وَلَهُ أَكْدَارًا، وَلَهُ أَعْرَاس

وَالسَّاعَةُ وَقْتُ بَعْثِ الْخَلَائِقِ ﴾[١١٠].

هَذَا حَدِيثٌ صَحِيحُ الْإِسْنَادِ، وَلَمْ يُخَرِّجَاهُ.

٢٩١٧- حَدَّثَنِي أَبُو أَحْمَدَ بَكْرُ بْنُ مُحَمَّدِ بْنِ حَمْدَانَ الْعَصْرِيُّ بِعَرْوٍ، ثَنَا أَبُو إِسْمَاعِيلَ مُحَمَّدُ بْنُ إِسْمَاعِيلَ السُّلَمِيُّ، ثَنَا إِسْحَاقُ بْنُ مُحَمَّدٍ الْفَرْوِيُّ، ثَنَا سُلَيْمَانُ بْنُ بِلَالٍ، عَنْ جَعْفَرِ بْنِ مُحَمَّدٍ، عَنْ أَبِيهِ[١١١]، عَنْ عَمِّهِ عَلِيِّ بْنِ أَبِي رَافِعٍ، عَنْ عَلِيِّ بْنِ أَبِي طَالِبٍ ﷺ، أَنَّ النَّبِيَّ ﷺ قَرَأَ: ﴿هِيَ لَكُمْ نَارًا تَسْتَعِلُّ عَلَيْهِمُ الْأَوْبَئَةُ﴾[١١٢].

هَذَا حَدِيثٌ صَحِيحٌ عَلَى شَرْطِ مُسْلِمٍ، وَلَمْ يُخَرِّجَاهُ.

٢٩١٨- حَدَّثَنَا مُحَمَّدُ بْنُ صَالِحِ بْنِ هَانِئٍ، وَمُحَمَّدُ بْنُ الْفَضْلِ الْمُقَنْطِرِيُّ، قَالَا: ثَنَا أَبُو سَهْلٍ بِشْرُ بْنُ سَهْلٍ الْبُخَارِيُّ، ثَنَا عَبْدُ اللهِ بْنُ صَالِحٍ الْبَصْرِيُّ، ثَنَا

Using

يَقْرَأُ فِي عَقِبِ عَتَمَةٍ»[1].

هَذَا حَدِيثٌ صَحِيحُ الإِسْنَادِ، وَلَمْ يُخَرِّجَاهُ.

٢٩٢٩ - أَخْبَرَنِي أَحْمَدُ بْنُ عَمْرِو الْمُقْرِءُ، ثنا عَبْدُ اللهِ بْنُ أَحْمَدَ بْنِ حَنْبَلٍ، حَدَّثَنِي أَبِي، ثنا مُحَمَّدُ بْنُ جَعْفَرٍ، ثنا شُعْبَةُ، عَنْ عَمْرِو بْنِ أَبِي مَيْمُونٍ، عَنْ عَبْدِ اللهِ بْنِ يَزِيدَ قَالَ: كَانَ عِنْدَ ابْنِ زِيَادٍ أُنَاسٌ الأُسْوَدُ الدَّيْلِيُّ وَخُبَيْبُ بْنُ حَيَّةَ التَّغْلِبِيُّ، قَالَ: فَذَكَرُوا هَذَا الْحَرْفَ، **فَقَالَ لَمْ تَلْتَحِفْ بِتَنْكَةٍ**[2]؟ حَتَّى رَفَعُوا الأَصْفَانَ، فَقَالَ أُنَاسٌ مِنْ زُرَعَةَ: سَمِعْتُ أَنَا مُوسَى يَقُولُ: **قَدْ لَمْ تَلْتَحِفْ بِتَنْكَةٍ**، فَقَالَ أَحْدَثُهُمْ: بَيْنَ وَبَيْنَكَ لَيْلٌ مَنْ يَشْهَدُ عَلَيْكَ، فَدَخَلَ بَيْنَ يَدَيْ بَعْضِ الْقَوْمِ، فَقَالَ بَحَى، **فَقَالَ لَمْ تَلْتَحِفْ بِتَنْكَةٍ**؟ وَلَهَا، فَقَالَ بَحَى: إِنَّ أَبَا مُوسَى لَيْسَ مِنْ أَهْلِ الْعِرَاقِ، وَلَا أُمِّهِمْ[3].

هَذَا حَدِيثٌ صَحِيحُ الإِسْنَادِ، وَلَمْ يُخَرِّجَاهُ.

٢٩٣٠ - أَخْبَرَنِي الإِمَامُ أَبُو الْوَلِيدِ الْفَقِيهُ وَإِبْرَاهِيمُ بْنُ إِسْمَاعِيلَ الْقَارِئُ، ثنا عَبْدُ الْحَمِيدِ بْنُ جَابِرٍ، ثنا مُوسَى بْنُ سَهْلٍ، ثنا الْوَلِيدُ بْنُ مُسْلِمٍ، ثنا بَكْرُ بْنُ خُنَيْسٍ، عَنْ مُحَمَّدِ بْنِ سَعِيدٍ، عَنْ عُبَادَةَ بْنِ نُسَيٍّ، عَنِ عَبْدِ الرَّحْمَنِ بْنِ قَيْسٍ الأَشْعَرِيِّ قَالَ: سَأَلْتُ مُعَاذَ بْنَ جَبَلٍ عَنْ قَوْلِ

---

(١) أخرجه البخاري (٥٦٨).

(٢) إتحاف المهرة (٧٨/١٢-٧٨٥٠).

(٣) الآحاد والمثاني (٢٩٤/٤).

(٤) في (و) و(م) والإتحاف: «العبد»، وهو تحريف في (و) أيضا: (العبر).

(٥) إتحاف المهرة (٢١٦/١٠-١٢٩٨٣).

الْحَوَارِيِّينَ: ﴿هَلْ يَسْتَطِيعُ رَبُّكَ﴾، أَوْ: ﴿هَلْ تَسْتَطِيعُ رَبُّكَ﴾؟[1] فَقَالَ: أَقْرَأَنِي رَسُولُ اللهِ ﷺ: ﴿هَلْ تَسْتَطِيعُ﴾، يَعْنِي بِالتَّاءِ[2].

هَذَا حَدِيثٌ صَحِيحُ الإِسْنَادِ[3]، وَلَمْ يُخَرِّجَاهُ.

٢٩٧١- حدثنا عَلِيُّ بْنُ حَمْشَاذَ الْعَدْلُ، ثَنَا إِسْمَاعِيلُ بْنُ إِسْحَاقَ الْقَاضِي، ثَنَا إِسْمَاعِيلُ بْنُ أَبِي أُوَيْسٍ، حَدَّثَنِي أَخِي أَبُو بَكْرٍ، عَنِ ابْنِ أَبِي ذِئْبٍ، عَنْ سَعِيدٍ الْمَقْبُرِيِّ، عَنْ أَبِي هُرَيْرَةَ، عَنِ النَّبِيِّ ﷺ قَالَ: «يَلْقَى إِبْرَاهِيمُ أَبَاهُ آزَرَ يَوْمَ الْقِيَامَةِ وَعَلَى وَجْهِ آزَرَ قَتَرَةٌ وَغَبَرَةٌ، فَيَقُولُ لَهُ إِبْرَاهِيمُ: أَلَمْ أَقُلْ لَكَ: لا تَعْصِنِي؟ فَيَقُولُ أَبُوهُ: فَالْيَوْمَ لا أَعْصِيكَ. فَيَقُولُ إِبْرَاهِيمُ: يَا رَبِّ، إِنَّكَ وَعَدْتَنِي أَنْ لا تُخْزِيَنِي يَوْمَ يُبْعَثُونَ، فَأَيُّ خِزْيٍ أَخْزَى مِنْ أَبِي الأَبْعَدِ؟ فَيَقُولُ اللهُ: إِنِّي حَرَّمْتُ الْجَنَّةَ عَلَى الْكَافِرِينَ، ثُمَّ يُقَالُ: يَا إِبْرَاهِيمُ مَا تَحْتَ رِجْلَيْكَ، فَيَنْظُرُ، فَإِذَا هُوَ [illegible]»[4].

هَذَا حَدِيثٌ صَحِيحٌ عَلَى شَرْطِ الشَّيْخَيْنِ، وَلَمْ يُخَرِّجَاهُ[5].

٢٩٧٢- أخبرني أَبُو سَعِيدٍ عَبْدُ الرَّحْمَنِ بْنُ أَحْمَدَ الْمُقْرِئُ، ثَنَا أَحْمَدُ بْنُ

---

(١) (المائدة: آية ١١٢)، وهذه قراءة الكسائي، انظر حجة القراءات لابن زنجلة (ص ٢٤٠).

(٢) إتحاف السيرة (١٣/٢٦٣-١٦٦٨٩).

(٣) قال ابن حجر في الإتحاف: «قلت: قد أعاد البخاري» (١/١١١) عن إسماعيل بن أبي أويس.

(٤) [illegible]

(٥) قال ابن حجر في الإتحاف: «قلت: قد أعاد البخاري» (١/١١١) عن إسماعيل بن أبي أويس.

ɓuisn e

زَيْدِ بْنِ هَارُونَ الْغَزَّالُ بِبَغْدَادَ، ثنا أَحْمَدُ بْنُ الْقَاسِمِ بْنِ أَبِي بَزَّةَ[1]، ثنا وَهْبُ بْنُ وَهْبَانَ عَنْ أَبِيهِ[2]، عَنْ مُحَمَّدِ بْنِ قَيْسِ الأَحْرَمِيِّ، عَنْ مُجَاهِدٍ، عَنِ ابْنِ عَبَّاسٍ، عَنْ أُبَيِّ بْنِ كَعْبٍ قَالَ: قَالَ النَّبِيُّ ﷺ: «وَلَوْ فَرُّوا مَا وَتَدَتْ»[3]. يَعْنِي: يَخْرُجُ الدَّجَّالُ وَلَمْ يُحْدِثْ شَيْئًا[4].

هَذَا حَدِيثٌ صَحِيحُ الإِسْنَادِ، وَلَمْ يُخَرِّجَاهُ.

٧٩٧٣- حَدَّثَنَا أَبُو جَعْفَرٍ مُحَمَّدُ بْنُ صَالِحِ بْنِ هَانِئٍ، ثنا الشَّرِيفُ بْنُ مُرَّيْنَةَ، ثنا أَحْمَدُ بْنُ عَبْدِ اللهِ بْنِ يُونُسَ، ثنا أَبُو بَكْرِ بْنُ عَيَّاشٍ، عَنْ عَاصِمٍ، عَنْ زِرٍّ، عَنْ عَبْدِ اللهِ قَالَ: لَعَنَ رَسُولُ اللهِ ﷺ خَالًا، وَخَطَّ عَلَى يَمِينِ بَابِكَ الْخَطَّ وَعَنْ يَسَارِهِ خَطًّا، ثُمَّ قَالَ: «هَذَا صِرَاطُ اللهِ مُسْتَقِيمًا، وَهَذِهِ السُّبُلُ عَلَى كُلِّ سَبِيلٍ مِنْهَا شَيْطَانٌ يَدْعُو إِلَيْهِ، ثُمَّ قَرَأَ: ﴿وَأَنَّ هَٰذَا صِرَاطِي مُسْتَقِيمًا فَاتَّبِعُوهُ وَلَا تَتَّبِعُوا السُّبُلَ فَتَفَرَّقَ بِكُمْ عَن سَبِيلِهِ﴾»[5].

هَذَا حَدِيثٌ صَحِيحُ الإِسْنَادِ، وَلَمْ يُخَرِّجَاهُ.

٧٩٧٤- أَخْبَرَنِي الْحَسَنُ بْنُ عَلِيٍّ الدِّينَوَرِيُّ، ثنا أَبُو الْعَبَّاسِ أَحْمَدُ بْنُ مُحَمَّدٍ الْمَكِّيُّ[6]، ثنا هَارُونُ بْنُ سُلَيْمَانَ الْمُقْرِئُ، ثنا أَبُو مُعَاوِيَةَ وَوَكِيعٌ

---

(١) هو أحمد بن محمد بن عبد الله بن القاسم بن أبي بزة المكي.

(٢) هو وَهْبُ بن وهبان السباق المكي. من رجال التهذيب.

(٣) «الأحكام الكبرى» (٢/٤٠٨).

(٤) «تاريخ الإسلام» (٥/٢٢٩-٢٣٠).

(٥) قال ابن حجر في الإصابة: «كذا قال».

(٦) «الإصابة» (٤/١٥٣).

(٧) «تاريخ الإسلام» (٥/١٩٦-٢٠٦/٢٤٥٧).

(٨) هو أحمد بن محمد بن عبد الله بن الوليد بن عبد الله بن عبد الرحمن بن عبد الله بن عبد الرحمن بن عبد الله بن عبد الرحمن

فُضَيْلٍ وَعَبْدُ اللهِ بْنُ نُمَيْرٍ، عَنِ الْأَعْمَشِ، عَنِ الْمِنْهَالِ بْنِ عَمْرٍو، عَنْ زَاذَانَ، عَنِ الْبَرَاءِ قَالَ: سَمِعْتُ رَسُولَ اللهِ ﷺ يَقْرَأُ: ﴿لَا تُفَتَّحُ لَهُمْ أَبْوَٰبُ ٱلسَّمَآءِ﴾[1]، مُخَفَّفًا[2].

هَذَا حَدِيثٌ صَحِيحُ الْإِسْنَادِ[3]، وَلَمْ يُخَرِّجَاهُ.

٢٩٧٥- أَخْبَرَنَا أَحْمَدُ بْنُ عُثْمَانَ بْنِ يَحْيَى الْمُقْرِئُ بِبَغْدَادَ، ثَنَا سَعِيدُ بْنُ عُثْمَانَ الْأَهْوَازِيُّ، ثَنَا رَوْحُ بْنُ عَبْدِ الْمُؤْمِنِ، حَدَّثَنِي عُبَيْدُ بْنُ عَقِيلٍ، حَدَّثَنِي حَمَّادُ بْنُ سَلَمَةَ، عَنْ ثَابِتٍ، عَنْ أَنَسٍ، أَنَّ النَّبِيَّ ﷺ قَرَأَ: ﴿دَكًّا﴾[5]، مُنَوَّنَةً، وَلَمْ يَمُدَّهُ[6].

هَذَا حَدِيثٌ صَحِيحٌ عَلَى شَرْطِ مُسْلِمٍ، وَلَمْ يُخَرِّجَاهُ.

٢٩٧٦- أَخْبَرَنَا الْحُسَيْنُ بْنُ الْحَسَنِ بْنِ أَيُّوبَ، ثَنَا أَبُو حَاتِمٍ مُحَمَّدُ بْنُ [illegible]

نَافِعٍ، عَنِ ابْنِ عُمَرَ، أَنَّ النَّبِيَّ ﷺ قَرَأَ: ﴿ٱلْئَنْ خَلَّفَ ٱللَّهُ عَنكُمْ وَعَلِمَ أَنَّ

---

(١) (الأعراف: آية ٤٠)، وهي قراءة أبي عمرو، انظر: حجة القراءات لابن زنجلة (ص٢٨٢).

(٢) إتحاف المهرة (٢/٤٥٦-٢٠٦٢).

(٣) قال الذهبي في التلخيص: (قلت: هارون تركه أبو زرعة، وقال ابن حجر: [illegible] (قلت: [illegible] ٢٠٦٢).

(٤) [illegible] (٢/٤٥٦) [illegible] ٢٠٦٢).

(٥) إتحاف المهرة (٢/٤٥٦-٢٠٦٢) [illegible] بن [illegible] ٢٠٦٢).

(٦) يعني: القارئ أبا عمرو بن العلاء بن عمار [illegible] العريان المازني البصري، أحد القراء السبعة، من رجال التهذيب.

يَبْكِرُ صَغِيرًا﴾ (١)، رَفَعَ".

هَذَا حَدِيثٌ صَحِيحُ الإِسْنَادِ، وَلَمْ يُخَرِّجَاهُ.

٢٩٧٧- حَدَّثَنَا عَلِيٌّ بْنُ حَمْشَادَ الْعَدْلُ، ثنا أَحْمَدُ بْنُ بَشْرٍ الْمَرْثَدِيُّ، ثنا عَمْرُو بْنُ عَلِيٍّ، حَدَّثَنِي مَعْمَرُ بْنُ رَاشِدٍ (٢)، عَنْ خَالِدٍ الْحَذَّاءِ، عَنْ مُحَمَّدِ بْنِ سِيرِينَ، عَنْ أَنَسٍ، أَنَّ النَّبِيَّ ﷺ قَرَأَ: ﴿وَأَنْ يَكُونَا لَهُ أَسْرَى﴾ (٣)".

هَذَا حَدِيثٌ صَحِيحُ الإِسْنَادِ، وَلَمْ يُخَرِّجَاهُ.

٢٩٧٨- حَدَّثَنِي أَبُو الْعَبَّاسِ مُحَمَّدُ بْنُ يَعْقُوبَ، ثنا أَبُو عَبْدِ اللهِ مُحَمَّدُ بْنُ عَبْدِ اللهِ بْنِ عَبْدِ الْحَكَمِ الْمِصْرِيُّ، ثنا أَبِي وَشُعَيْبُ بْنُ اللَّيْثِ، قَالَا: أَنَا اللَّيْثُ بْنُ سَعْدٍ، قَالَ: حَدَّثَنَا خَالِدُ بْنُ يَزِيدَ، عَنْ سَعِيدِ بْنِ أَبِي هِلَالٍ، عَنْ نَافِعٍ بْنِ يُبَيْنَةَ، عَنْ أَبِي بَصْرَةَ الْغِفَارِيِّ، أَنَّ رَسُولَ اللهِ ﷺ نَهَى أَنْ يُسَافِرَ بِالْمُصْحَفِ إِلَى أَرْضِ الْعَدُوِّ (٤)".

هَذَا حَدِيثٌ صَحِيحُ الإِسْنَادِ، وَلَمْ يُخَرِّجَاهُ.

٢٩٧٩- حَدَّثَنَا أَبُو الْعَبَّاسِ مُحَمَّدُ بْنُ يَعْقُوبَ، ثنا أَبُو عَبْدِ اللهِ مُحَمَّدُ بْنُ عَبْدِ اللهِ بْنِ عَبْدِ الْحَكَمِ الْمِصْرِيُّ، ثنا أَبِي وَشُعَيْبُ بْنُ اللَّيْثِ، قَالَا: أَنَا اللَّيْثُ بْنُ سَعْدٍ، قَالَ: حَدَّثَنِي جَعْفَرُ بْنُ رَبِيعَةَ، عَنْ عِرَاكِ بْنِ مَالِكٍ، عَنْ أَبِي هُرَيْرَةَ وَأَبِي سَعِيدٍ الْخُدْرِيِّ رَضِيَ اللهُ عَنْهُمَا، أَنَّ رَسُولَ اللهِ ﷺ وَهُوَ عَلَى الْمِنْبَرِ، قَالَ:

---

(١) (الأعلى: ٦ و١٦) وفي قراءة الجمع هذا عاصم وحمزة، انظر: تحبير التيسير (ص: ٤٦٧).

(٢) في الأصل: (ابن راشد) وهو خطأ، انظر: تهذيب الكمال (٢٨/ ٢٨٣ - ٢٨٦).

(٣) (الأنفال: ٦٧) وقراءة الجمع: بالتاء، انظر: تحبير التيسير (ص: ٢٤٣).

(٤) قال الذهبي في التلخيص: «فيه: معمر بن سليمان ترك ومنكر».

(٥) هو: محمد بن الحسن بن هلال بن أبي زينب الفزاري، الملقب بمحبوب، من رجال التهذيب.

(٦) (الأنفال: ٦٧) قرأ أبو عمرو ﴿أن تكون﴾ بالتاء، والباقي بالياء، انظر: تحبير التيسير (ص: ٢٤٣).

(٧) إسناده ضعيف، انظر: (٢٩٧٨).

(٨) هو صفيه مولى العزازي، أخرج له النسائي حديثا واحدا، ولم يرو عنه غير نعيم المجمر.

«وَالَّذِي نَفْسِي بِيَدِهِ»، ثَلَاثَ مَرَّاتٍ، ثُمَّ سَكَتَ، فَأَكَبَّ كُلُّ رَجُلٍ مِنَّا يَبْكِي حَزِينًا لِيَمِينِ رَسُولِ اللهِ ﷺ، ثُمَّ قَالَ: «مَا مِنْ عَبْدٍ يَأْتِي بِالصَّلَوَاتِ الْخَمْسِ، وَيَصُومُ رَمَضَانَ، وَيَجْتَنِبُ الْكَبَائِرَ السَّبْعَ، إِلَّا فُتِحَتْ لَهُ أَبْوَابُ الْجَنَّةِ يَوْمَ الْقِيَامَةِ، حَتَّى أَنَّهَا لَتَصْطَفِقُ». ثُمَّ تَلَا: ﴿ إِن تَجْتَنِبُوا كَبَائِرَ مَا تُنْهَوْنَ عَنْهُ نُكَفِّرْ عَنكُمْ سَيِّئَاتِكُمْ ﴾[1].

هَذَا حَدِيثٌ صَحِيحٌ عَلَى شَرْطِ الشَّيْخَيْنِ[2]، وَلَمْ يُخَرِّجَاهُ.

٢٩٧٩- حدثنا مُحَمَّدُ بْنُ صَالِحِ بْنِ هَانِئٍ، ثَنَا أَبُو سَعِيدٍ يَحْيَى بْنُ مَنْصُورٍ الْهَرَوِيُّ[3]، ثَنَا مُحَمَّدُ بْنُ أَبَانٍ[4]، ثَنَا مُحَمَّدُ بْنُ يَزِيدَ، عَنْ سُفْيَانَ بْنِ حُسَيْنٍ، عَنِ الزُّهْرِيِّ، عَنْ عَلِيِّ بْنِ حُسَيْنٍ، عَنْ عَمْرِو بْنِ عُثْمَانَ، عَنْ أُسَامَةَ بْنِ زَيْدٍ، عَنِ النَّبِيِّ ﷺ قَالَ: «لَا يَتَوَارَثُ أَهْلُ مِلَّتَيْنِ، وَلَا يَرِثُ مُسْلِمٌ كَافِرًا، وَلَا كَافِرٌ مُسْلِمًا». ثُمَّ قَرَأَ: ﴿ وَالَّذِينَ كَفَرُوا بَعْضُهُمْ أَوْلِيَاءُ بَعْضٍ إِلَّا تَفْعَلُوهُ تَكُن فِتْنَةٌ فِي الْأَرْضِ وَفَسَادٌ كَبِيرٌ ﴾[5]، بِالْيَاءِ[6].

---

(١) [النساء: آية ٣١].

(٢) إتحاف المهرة (٥/٢٤٦-٢٥٣٨٥).

(٣) كذا قال هناك، وقال في الصلاة (٩٢١): «هذا حديث صحيح الإسناد ولم يخرجاه، والذي عندي أنهما أغفلا ذكر صهيب بن نعيم بن عبد الله وأبي هريرة».

(٤) كذا في النسخة الخطية للإتحاف: «أبو سعيد»، وكذا كتبه أولا ثم غيره.

(٥) [الأنفال: آية ٧٣].

(٦) إتحاف المهرة (١/٣٠٦-١٧٦).

usin e

هَذَا حَدِيثٌ صَحِيحٌ الإِسْنَادِ، وَلَمْ يُخَرِّجَاهُ هَكَذَا».

٢٩٨٩- أَخْبَرَنِي أَبُو الْحَسَنِ بْنُ يَعْقُوبَ الْحَافِظُ: ثَنَا الْحَسَنُ بْنُ الْفَضْلِ الْمَعْرُوفِيُّ: ثَنَا إِبْرَاهِيمُ بْنُ مَهْرَانَ الأَبَّارُ: ثَنَا عَلِيُّ بْنُ الْحَسَنِ(١) بْنِ عَبْدِ الرَّحْمَنِ الدِّمَشْقِيُّ(٢): ثَنَا سُلَيْمُ بْنُ عَبْدِ الرَّحْمَنِ، عَنْ عَبْدِ اللهِ بْنِ طَاوُسٍ، عَنْ أَبِيهِ، عَنِ ابْنِ عَبَّاسٍ، يَرْفَعُهُ إِلَى النَّبِيِّ ﷺ قَالَ: «قُلْ: نَعُوذُ بِكَلِمَاتِ رَسُولِكَ، مِنْ إِلْحَاحِ الْمَسْأَلَةِ»(٣).

٢٩٩٠- حَدَّثَنَا أَبُو بَكْرٍ مُحَمَّدُ بْنُ أَحْمَدَ بْنِ بَالَوَيْهِ، ثَنَا مُوسَى بْنُ هَارُونَ بْنِ عَبْدِ اللهِ، ثَنَا نَصْرُ بْنُ عَلِيٍّ الْجَهْضَمِيُّ، ثَنَا عَبْدُ اللهِ بْنُ الْمُبَارَكِ، عَنِ الأَجْلَحِ، عَنْ عَبْدِ اللهِ بْنِ بُرَيْدَةَ، عَنْ أَبِيهِ، عَنْ أُبَيِّ بْنِ كَعْبٍ، قَالَ: سَمِعْتُ رَسُولَ اللهِ ﷺ يَقُولُ: «أَقُولُ: يَفْضُلِ اللهِ وَرَحْمَتِهِ فَبِذَلِكَ

---

(١) قال ابن حجر في الإتحاف: «قلت: تابعه هشام بن الزعرى كما سيأتي -أي عند الطحاوي-. وعلي بن الحسن لم أر من ترجم له بغير نقط! لا يرث الحسن الدمشقي، وبها نقله الحافظ المزي في تهذيبه، وسماه أبي يحمد بن الترجمانة الهمداني» ولم يذكر (٤٢٢٦). وسقطت من بعض النسخ في الزعزعي.

(٢) ليوافقه ترجمة.

(٣) في الإتحاف: ابن الحسين.

(١) ليوافقه ترجمة، ولأن راوي سند عبد الله إذا أكثروا نسبه الدمشقي فهذا هو نصحيف، وكذلك هو عليّ بن الحسن بن عبد الرحمن بن يزيد، أبو الحسن الذهلي الدمشقي البيلماوي، ويعرف بابن الترجمانة الهمداني، وهو من شيوخ الطبراني في الكبير.

(٢) الأعلاق: (٢٨٩/٣)، وانظر ما تقدم عند ابن قدامة الحنبلي، الجراح الحنفي، ابن تيمية وجهود شيوخ الفرقان: (٦٠-٦٦).

(٣) صحيح الجامع الصغير (٧٩٨٦-٧٨٤٥).

فَلْتَفْرَحُوا هُوَ خَيْرٌ مِمَّا تَجْمَعُونَ﴾[1].[2]

هَذَا حَدِيثٌ صَحِيحُ الإِسْنَادِ، وَلَمْ يُخَرِّجَاهُ.

٢٩٨٢- أخبرني أَبُو بَكْرِ بْنُ أَبِي دَارِمٍ الْحَافِظُ بِالْكُوفَةِ، ثَنَا مُحَمَّدُ بْنُ عُثْمَانَ بْنِ أَبِي شَيْبَةَ، ثَنَا إِبْرَاهِيمُ بْنُ الزِّبْرِقَانِ التَّيْمِيُّ[3]، ثَنَا أَبُو رَوْقٍ[4]، عَنْ مُحَمَّدِ بْنِ جُحَادَةَ، عَنْ أَبِيهِ، عَنْ عَائِشَةَ قَالَتْ: كَانَ رَسُولُ اللهِ ﷺ يَقْرَأُ: ﴿إِنَّهُ عَمَلٌ غَيْرُ صَالِحٍ﴾[5].[6]

٢٩٨٣- أخبرني أَبُو بَكْرِ بْنُ إِسْحَاقَ الْفَقِيهُ، أَنَا عَلِيُّ بْنُ عَبْدِ الْعَزِيزِ، ثَنَا مُوسَى بْنُ إِسْمَاعِيلَ، ثَنَا حَمَّادُ بْنُ سَلَمَةَ، عَنْ مُحَمَّدِ بْنِ عَمْرٍو، عَنْ أَبِي

---

(١) [يونس: آية ٥٨]، وهي قراءة يعقوب في رواية رويس، انظر: حجة القراءات (ص ٢٣٣).

(٢) إتحاف المهرة (٨/ ١٣٧-٨٢).

(٣) كذا في النسخ الخطية كلها، والإتحاف: «محمد بن عثمان بن أبي شيبة ثنا إبراهيم بن الزبرقان» وينبغي أن يكون بينهما سقط؛ فإن إبراهيم بن الزبرقان يروي عنه مالك بن إسماعيل النهدي وأبو نعيم ويحيى بن يمان ويحيى بن زياد الفراء، وهذه الطبقة أقدم من كبراء شيوخ محمد بن عثمان بن أبي شيبة أمثال أحمد بن يونس الضبي، ومنجاب بن الحارث التميمي، وسعيد بن عمرو الأشعثي، وقد مات محمد بن عثمان سنة ٢٩٧، ولعله لذلك قال الذهبي: «إسناده مظلم».

لكن في الفتح (١٦/ ١٠٨-٢١٦٦٧) قال الذهبي: «قلت: إسناده مظلم»، وقال ابن حجر في الإتحاف: «ولم يتكلم عليه، وقال الذهبي: إسناده مظلم».

(٤) إتحاف المهرة (١٦/ ١٠٨-٢١٦٦٧).

(٥) [هود: آية ٤٦]، وهي قراءة يعقوب في رواية رويس، انظر: حجة القراءات (ص ٣٣٣).

(٦) إتحاف المهرة (١٦/ ١٠٨-٢١٦٦٧).

سَلَمَةَ، عَنْ أَبِي هُرَيْرَةَ، أَنَّ النَّبِيَّ ﷺ قَالَ: «مَنْ تَقَلَّدَ سَيْفًا فِي غَيْرِ أَرْضِ الْعَدُوِّ فَلْيَحْذَرْ أَنْ يَسْتَلَّ عَلَيْهِ، أَوْ أَمَرَ بِكَفِّ الْأَيْدِي وَإِمْضَاءِ الْعَقَائِدِ الْمُحْكَمَةِ»[1].

هَذَا حَدِيثٌ صَحِيحٌ عَلَى شَرْطِ الشَّيْخَيْنِ، وَلَمْ يُخَرِّجَاهُ.

٣٠٠٣ - أَخْبَرَنِي أَبُو الْحُسَيْنِ بْنُ بِشْرَانَ، بِبَغْدَادَ، ثنا أَبُو الْعَبَّاسِ أَحْمَدُ بْنُ مُحَمَّدٍ، ثنا[2] هَارُونُ بْنُ حَيَّانَ، ثنا عَبْدُ الرَّحْمَنِ بْنُ أَبِي حَمَّادٍ، حَدَّثَنِي رَجُلٌ مِنْ بَنِي سُلَيْمٍ[3]، عَنْ عَبْدِ اللهِ بْنِ مُحَمَّدِ بْنِ عَقِيلٍ، عَنْ جَابِرِ بْنِ عَبْدِ اللهِ قَالَ: سَمِعْتُ رَسُولَ اللهِ ﷺ يَقُولُ: «يَا عَلِيُّ، النَّاسُ مِنْ شَجَرٍ شَتَّى، وَأَنَا وَأَنْتَ مِنْ شَجَرَةٍ وَاحِدَةٍ، فَأَنَا أَصْلُهَا وَأَنْتَ فَرْعُهَا، وَحَسْبُ مَنْ أَنَابَ وَرَزَقَ وَتَحِيلَ صَوَابًا أَوْ وَفَّقَ صَوَابًا أَنْ يَتَّقِيَ رَبَّهُ وَاجِدًا»[4].

هَذَا حَدِيثٌ صَحِيحُ الْإِسْنَادِ[5]، وَلَمْ يُخَرِّجَاهُ.

---

(١) (ابوداود: ٢٥٨٦).

(٢) زيادة المطبوع[1]: (ابن الأشناني[2]: ٢٥٥-٢٥٤).

(٣) هو: أحمد بن محمد بن الأشناني من حريث الشيعة.

(٤) في (ق) و(ص): «ثنا».

(٥) في (ق): «يقال له عبد الرحمن»، وهذا تحريف، وقد ذكر الحاكم في هذا الموضع: أن عبد الرحمن بن أبي حماد، وتارة عن عبد الله الفاضي يروي عن ابن عقيل، وعنه إسحاق الأزرق، وهو الصواب.

(٦) (ق): «وحسب من أناب ورزق وتحيل صوابا أو وفق صوابا يتقي ربه واجدا».

(٧) (الإرشاد في معرفة المحدثين لابن خلفون: ٢٧٧-٢٧٦).

(٨) قال الذهبي في التلخيص: «قلت: لا واللهِ، وهارون هالك»، وروى الطبراني في الأوسط (٢/ ١٣٣) من طريق عمرو بن عبد الغفار الفقيمي وهو رافضي متروك، عن محمد بن علي السلمي عن ابن عقيل به، وقال: «لم يرو هذا الحديث عن ابن عقيل إلا محمد بن =

٢٩٨٥- أخبرنا أبو بكرٍ أحمدُ بنُ سلمانَ الفقيهُ ببغداد، ثنا هلالُ بنُ العلاءِ الرقّيُّ، ثنا أبي[1]، ثنا عُبيدُ اللهِ بنُ عمرٍو الرقّيُّ، عن زيدِ بنِ أبي أُنيسةَ، عن الأعمشِ، عن أبي صالحٍ، عن أبي هريرةَ، عن النبيِّ ﷺ: ﴿وَنُفَضِّلُ بَعْضَهَا عَلَىٰ بَعْضٍ فِي ٱلْأُكُلِ﴾، بالنونِ[2].[3]

هذا حديثٌ صحيحٌ على شرطِ الشيخينِ، ولم يُخرِّجاه.

٢٩٨٦- حدثنا أبو عبدِ اللهِ محمدُ بنُ عبدِ اللهِ الأصبهانيُّ، ثنا محمدُ بنُ إسماعيلَ السُّلميُّ، ثنا أبو صالحٍ عبدُ اللهِ بنُ صالحٍ، ثنا اللَّيثُ بنُ سعدٍ، عن زيادةَ بنِ محمدٍ، عن محمدِ بنِ كعبٍ الأنصاريِّ، عن فضالةَ بنِ عُبيدٍ الأنصاريِّ، عن أبي الدَّرداءِ، أنَّ رسولَ اللهِ ﷺ قال: ﴿يَمْحُوا۟ ٱللَّهُ مَا يَشَآءُ وَيُثْبِتُ﴾، مخفَّفةً[4].[5]

هذا حديثٌ صحيحٌ على شرطِ البخاريِّ[6]، ولم يُخرِّجاه.

٢٩٨٧- أخبرنا إسماعيلُ بنُ محمدِ بنِ إسماعيلَ الفقيهُ بالرَّيِّ، ثنا أبو

= عقيل إلا محمد بن علي السلمي، ولا عن محمد بن علي إلا عمرو بن عبد الغفار».

(١) قوله: «ثنا أبي» ساقط من (و) و(ص).

(٢) (الرعد: آية ٤)، قرأ حمزة والكسائي ﴿ويفضل بعضها﴾، انظر: حجة القراءات (ص٢٧٠).

(٣) إتحاف المهرة (٣٤٩٠) وقال: «وفي الرعد: ٤ ﴿وَنُفَضِّلُ بَعْضَهَا عَلَىٰ بَعْضٍ فِي ٱلْأُكُلِ﴾ بالنون».

(٤) (الرعد: آية ٣٩)، قرأ ابن عامر وأبو عمرو وعاصم وحمزة والكسائي بالتشديد، انظر: حجة القراءات (ص٣٧٠).

(٥) إتحاف المهرة (٣٤٩٠) وقال: «وفي الرعد: ٣٩ ﴿يَمْحُوا۟ ٱللَّهُ مَا يَشَآءُ وَيُثْبِتُ﴾ بالنون».

(٦) بل زيادة بن محمد لم يخرج له البخاري، وقال فيه: «منكر الحديث»، وانظر تعليق المصنف على حديث رقم (١٢٨٦).

Ibn Sina

خَاتِمِ مُحَمَّدُ بْنُ إِدْرِيسَ، حَدَّثَنَا أَبُو بْنُ إِدْرِيسَ، إِذَا شَجَدَهُ، عَنْ يَعْلَى بْنِ عَطَاءٍ، عَنْ وَكِيعٍ، سَمِعْتُهُ يَقُولُ: سَجَدَ بِنَا سُفْيَانُ بْنُ عُيَيْنَةَ، فَقَالَ: إِذَا سَجَدَ أَحَدُكُمْ فَلْيَقُلْ: سُبْحَانَ رَبِّيَ الْأَعْلَى ثَلَاثًا، فَإِنَّ الْقُرْآنَ لَمْ يَنْزِلْ عَلَى الْمُسَبِّحِ وَلَا عَلَى النَّبِيِّ، قَالَ: وَيَطْعَنُ فِي قَوْلِهِ: ﴿سَبِّحِ اسْمَ رَبِّكَ﴾ [٨٧/الأعلى: ١]، ﴿وَالْأَنْعَامَ رَبَّكَ﴾ [٦٩/الحاقة: ٥٢]، هَذَا حَدِيثٌ صَحِيحٌ عَلَى شَرْطِ الشَّيْخَيْنِ، وَلَمْ يُخَرِّجَاهُ.

٢٩٨٨ - أَخْبَرَنِي أَبُو أَحْمَدَ بَكْرُ بْنُ مُحَمَّدِ الْمُزَنِيُّ بِبَرْزَوَ، ثَنَا عَبْدُ اللَّهِ بْنُ مُحَمَّدٍ الْوَاسِطِيُّ، ثَنَا عَبْدُ الْوَهَّابِ بْنُ عَبْدِ الْمَجِيدِ، عَنْ عَبْدِ اللَّهِ بْنِ مُحَمَّدِ بْنِ عَقِيلٍ، عَنْ مُحَمَّدِ بْنِ عَلِيٍّ الْعَزِيزِ، عَنْ أَبِي الزِّنَادِ، عَنْ خَارِجَةَ بْنِ زَيْدِ بْنِ ثَابِتٍ، عَنْ زَيْدِ بْنِ ثَابِتٍ، قَالَ الشَّيْخُ قَالَ: «قَرَأْتُ الْقُرْآنَ بِالْمَسْجِدِ فَجَعَلْتُ» ﴿ عَدَدَ ﴾ أَيْ

---

(١) هذا القاسم بن عبد الله بن عمر بن حفص العمري المكبر، أخرج له البخاري في الأدب والترمذي وأبو داود في الناسخ والمنسوخ هذا الحديث، وترجمه ابن حبان، وأورد عنه غير يعلى بن عطاء.

(٢) [البقرة: ٢٠٦]، وهي قراءة ابن كثير وأبي عمرو، والباقون بضم الهاء والنون والميم.

[نظر: مجمع القراءات للقاضي ١/٤٠٠].

(٣) [الأعلى: ١ و٢].

(٤) [الكهف: ٢٢ و٢٤].

(٥) [يحيى العليمي ٢/٥٠٧-٥١٠]، وسيأتي في القسم (٣٩٦٦).

(٦) كذا في النسخ الخطية: الطيالسي، والأرجح: البزار، عن محمد بن عبد الله بن زنبل، عن محمد به، وقد سقط من الإسناد محمد بن عبد الله بن عقيل، فقد أخرجه البزار في «مسنده» (٢٩٤٢) من طريق عبد الله بن محمد بن عقيل به، وأخرجه ابن حبان في «صحيحه» (٧٧٣) من طريق عبد الحميد بن عبد الرحمن بن عبد الله بن عقيل عن محمد بن عبد العزيز به، وأخرجه ابن أبي خيثمة من طريق البصري، وأخرجه الطبراني في «الأوسط» (٤٠٢٩) و«الكبير» (٧/٥٠).

(٧) في (ز): «مشاره عليه».

نَذَرُوا"، ﴿وَلَا تَتَّبِعَانِّ﴾، ﴿وَلَا لَهُ تَكْذِبُ وَالْأَخْرُ﴾، وَأَشْبَاهِهَا".

هَذَا حَدِيثٌ صَحِيحُ الْإِسْنَادِ، وَلَمْ يُخَرِّجَاهُ.

٢٩٤٩- أَخْبَرَنَا الشَّيْخُ أَبُو بَكْرٍ أَحْمَدُ بْنُ إِسْحَاقَ الْفَقِيهُ، ثَنَا عَلِيُّ بْنُ الْحُسَيْنِ بْنِ الْجُنَيْدِ، ثَنَا أَبُو الدَّحْدَاحِ"، ثَنَا خَالِدُ بْنُ نَافِعٍ الْأَشْعَرِيُّ، عَنْ سَعِيدِ بْنِ أَبِي بُرْدَةَ، عَنْ أَبِيهِ، عَنْ أَبِي مُوسَى، عَنِ النَّبِيِّ ﷺ قَالَ: «إِنَّهُ لَيَأْتِي عَلَى أُمَّتِي أَهْلُ النَّارِ مِنْ أَهْلِ الْقِبْلَةِ مِنْ عَدَدِ مَا فِي النَّارِ، وَمِنْهُمْ مَنْ أَهْلُ الْقِبْلَةِ مِنْ عَدَدِ مَا فِي النَّارِ، فَأَمَّا مَنْ كَانَ مِنْكُمْ بِسَلَامَتِكُمْ، وَقَدْ سَمِعْتُمْ مَنْ فِي النَّارِ فَإِنَّمَا، فَإِنَّمَا كُنْتُ لَمْ تَكُنْ، فَأَحْدِثْ بِهَا، فَسَمِعَ اللهَ مَا قَالَهُ». قَالَ: فَأَكْثَرَ بِمَنْ كَانَ فِي النَّارِ مِنْ أَهْلِ الْقِبْلَةِ فَأَخْرَجُوهُ.

قَالَ: فَقَالَ الْكُفَّارُ: يَا لَيْتَنَا كُنَّا مُسْلِمِينَ، فَشَمَتَ هَذَا أَخْرَجُوهُ. قَالَ: وَقَرَأَ رَسُولُ اللهِ ﷺ: ﴿الر تِلْكَ آيَاتُ الْكِتَابِ، وَقُرْآنٍ مُبِينٍ رُبَمَا يَوَدُّ الَّذِينَ كَفَرُوا لَوْ

٢٩٩٠- أَخْبَرَنَا أَبُو الْعَبَّاسِ مُحَمَّدُ بْنُ أَحْمَدَ الْمَحْبُوبِيُّ، ثَنَا سَعِيدُ بْنُ مَنْصُورٍ، ثَنَا عَبْدُ اللهِ بْنُ يُونُسَ، ثَنَا إِبْرَاهِيمُ(١) بْنُ الْمُنْذِرِ(٢)، ثَنِي أَبُو عَبْدِ اللهِ مُحَمَّدُ بْنُ فُلَيْحٍ، ثَنِي مُوسَى بْنُ عُقْبَةَ، عَنْ نَافِعٍ، عَنِ ابْنِ عُمَرَ، عَنِ النَّبِيِّ ﷺ فِي قَوْلِهِ: ﴿وَمَا يَنْطِقُ عَنِ الْهَوَىٰ ۝ إِنْ هُوَ إِلَّا وَحْيٌ يُوحَىٰ﴾ [النجم: ٣، ٤]، قَالَ: «مَا يَقُولُ مُحَمَّدٌ ﷺ شَيْئًا مِنْ قِبَلِ نَفْسِهِ، إِنَّمَا هُوَ شَيْءٌ سَمِعَهُ مِنَ اللهِ عَزَّ وَجَلَّ، فَبَلَّغَهُ كَمَا سَمِعَهُ، فَأَوْجَبَ اللهُ عَزَّ وَجَلَّ عَلَيْهِ أَنْ يُبَلِّغَهُ كَمَا سَمِعَهُ، وَيُحَمِّلُ عَلَى رَأْسِهِ تَاجًا مِنْ لُؤْلُؤٍ يَتَلَأْلَأُ». قَالَ: فَيَطْلُبُ إِلَى اللهِ أَنْ يَحْمِلَهُ، فَيَرُدَّهُ مِنْ بَعِيدٍ، فَيَقُولُ: اللَّهُمَّ إِنِّي لَا أَطِيقُهُ، وَبِذَلِكَ قَالَ لَهُ فِي هَذَا، حَتَّى يَأْتِيَهُ(٣)، فَيَقُولُ: أَتَجِدُونَ، إِنْ لَحِقْتُ رَجُلًا مِنْكُمْ بِثَلَاثِ هَذَا، وَأَنَا الْكَاذِبُ فَيَسْوَدُّ وَجْهُهُ، وَيَبْدُوَ لَهُ فِي جِسْمِهِ سِوَادٌ عَلَى صُوَرِهِ الْأَمْرِ، فَيَرَاهُ أَصْحَابُهُ فَيَقُولُونَ: نَعُوذُ بِاللهِ مِنْ شَرِّ هَذَا، اللَّهُمَّ لَا تَأْتِنَا بِهِ، وَأَنَا، فَأَيْنَمَا، فَأَيْنَمَا لَحِقْتُ رَجُلًا مِنْكُمْ بِثَلَاثِ هَذَا، فَيَقُولُ: اللَّهُمَّ أَخِّرْهُ، أَنَا، فَيَقُولُ: أَتَجِدُونَهُ شَيْئًا، وَلَمْ يُؤَخَّرْهُ.

هَذَا حَدِيثٌ صَحِيحٌ عَلَى شَرْطِ شَيْخَيْنِ، وَلَمْ يُؤَخَّرْهُ.

٢٩٩١- أَخْبَرَنَا أَبُو زَكَرِيَّا يَحْيَى بْنُ مُحَمَّدٍ الْعَنْبَرِيُّ، ثَنَا أَبُو بَكْرٍ مُحَمَّدُ بْنُ عَبْدِ اللهِ الْحَنْظَلِيُّ، ثَنَا إِسْمَاعِيلُ بْنُ زَكَرِيَّا الْخَلْقَانِيُّ بِالرَّيِّ، ثَنَا مَهْدِيُّ بْنُ أَبِي مَيْمُونَ، ثَنَا شَيْبَانُ عَنْ قَابُوسَ بْنِ أَبِي ظَبْيَانَ، عَنْ أَبِيهِ(٤)، عَنِ ابْنِ عَبَّاسٍ قَالَ:

---

(١) هو: إبراهيمُ بن عبد الرحمن بن أبي كريمة القرشي.

(٢) الأصل: (المنذر) خطأ، ينظر: (٧٠١٦).

(٣) في (ز) زيادة: (فأتيه).

(٤) قال الحافظ في «التعجيل» (٥٥٤): وعبد الرحمن بن أبي كريمة والد إبراهيم لم يكتب له سماع.

(٥) هو: الحسين بن عبدالله بن عبد الرحيم الكوفي. من رجال الجهابذة.

مَكَثَ النَّبِيُّ ﷺ بِمَكَّةَ عَشْرَ سِنِينَ نَبِيًّا، فَنَزَلَتْ عَلَيْهِ: ﴿أَدْخِلْنِي مُدْخَلَ صِدْقٍ وَأَخْرِجْنِي مُخْرَجَ صِدْقٍ﴾[1]. بِفَتْحِ الْمِيمِ، فَهَاجَرَ[2].

هَذَا حَدِيثٌ صَحِيحُ الْإِسْنَادِ، وَلَمْ يُخَرِّجَاهُ.

٢٩٩٢- أَخْبَرَنَا أَبُو جَعْفَرٍ مُحَمَّدُ بْنُ عَلِيِّ بْنِ دُحَيْمٍ الشَّيْبَانِيُّ بِالْكُوفَةِ، ثَنَا أَحْمَدُ بْنُ حَازِمِ بْنِ أَبِي غَرَزَةَ[3]، ثَنَا عَلِيُّ بْنُ حَكِيمٍ الْأَوْدِيُّ، ثَنَا إِسْحَاقُ بْنُ يُوسُفَ، عَنْ حَمْزَةَ بْنِ حَبِيبٍ، عَنْ أَبِي إِسْحَاقَ، عَنْ سَعِيدِ بْنِ جُبَيْرٍ، عَنِ ابْنِ عَبَّاسٍ، عَنْ أُبَيٍّ، أَنَّ رَسُولَ اللهِ ﷺ قَرَأَ: ﴿إِن سَأَلْتُكَ عَن شَيْءٍ بَعْدَهَا﴾[4]، مَهْمُوزَتَيْنِ[5].

هَذَا حَدِيثٌ صَحِيحٌ عَلَى شَرْطِ الشَّيْخَيْنِ، وَلَمْ يُخَرِّجَاهُ.

إِنَّمَا اتَّفَقَا عَلَى حَدِيثِ عَمْرِو بْنِ دِينَارٍ، عَنْ سَعِيدِ بْنِ جُبَيْرٍ، عَنِ ابْنِ عَبَّاسٍ، عَنْ أُبَيٍّ، قِصَّةَ مُوسَى وَالْخَضِرِ بِطُولِهِ، وَلَيْسَ فِيهِ ذِكْرُ الْهَمْزَتَيْنِ[6].

٢٩٩٣- حَدَّثَنَا جَعْفَرُ بْنُ مُحَمَّدِ بْنِ نُصَيْرٍ الْخَوَّاصُ، ثَنَا أَبُو عِمْرَانَ مُوسَى بْنُ هَارُونَ، حَدَّثَنِي عَمْرُو بْنُ مُحَمَّدٍ النَّاقِدُ، ثَنَا سُفْيَانُ بْنُ عُيَيْنَةَ، عَنْ عَمْرِو بْنِ دِينَارٍ، عَنْ سَعِيدِ بْنِ جُبَيْرٍ، عَنِ ابْنِ عَبَّاسٍ، عَنْ أُبَيِّ بْنِ كَعْبٍ، أَنَّ

---

(١) (الإسراء: آية ٨٠)، وانظر: زاد المسير في علم التفسير لأبي الفرج عبد الرحمن بن الجوزي (٣/٢٨٨).

(٢) إتحاف المهرة (٤/٢٢٧-٢٢٨).

(٣) في (ب) و(ص): «الهجرتين».

(٤) (الكهف: آية ٧٦).

(٥) إتحاف المهرة (١/٢٢٤-٦٧).

(٦) في (ب) و(ص): «الهجرتين».

Bulsine

النَّبِيِّ ﷺ قَرَأَ: لَوْ بُدِّلْتُ لَتَحَدَّثْتُ عَلَيْهِ آخِرَهُ»(١)، «مُخْتَصَرٌ».

هَذَا حَدِيثٌ صَحِيحٌ عَلَى شَرْطِ الشَّيْخَيْنِ، وَلَمْ يُخَرِّجَاهُ بِأَلْفَاظِهِ فِي الْحَدِيثِ الطَّوِيلِ.

٢٩٩٤- حدثنا أَبُو عَلِيٍّ الْحُسَيْنُ بْنُ عَلِيٍّ الْحَافِظُ، أنا أَبُو جَعْفَرٍ مُحَمَّدُ بْنُ الْحُسَيْنِ بْنِ مَنْصُورٍ الْمُنَجِّمُ بِالْكُوفَةِ، ثنا هَارُونُ بْنُ عَبَّادٍ، ثنا سُلَيْمُ بْنُ مَنْصُورٍ، عَنْ حَمْزَةَ الزَّيَّاتِ، عَنْ أَبِي إِسْحَاقَ، عَنْ سَعِيدِ بْنِ جُبَيْرٍ، عَنِ ابْنِ عَبَّاسٍ، أَنَّ النَّبِيَّ ﷺ كَانَ يَقُولُ: «وَكَانَ أَسْلَافُهُمْ مَلِكًا يُأْخَذُ كُلَّ سَفِينَةٍ صَالِحَةٍ غَصْبًا»(٢).

هَذَا حَدِيثٌ صَحِيحُ الْإِسْنَادِ، وَلَمْ يُخَرِّجَاهُ.

٢٩٩٥- حدثنا عَلِيُّ بْنُ حَمْشَادَ الْعَدْلُ، ثنا مُحَمَّدُ بْنُ يَزِيدَ بْنِ خُنَيْسٍ الرِّفَاعِيُّ، ثنا أَبُو صَالِحٍ عَبْدُ اللَّهِ بْنُ صَالِحٍ، ثنا اللَّيْثُ بْنُ سَعْدٍ، عَنْ عُقَيْلٍ بْنِ خَالِدٍ، عَنِ ابْنِ شِهَابٍ، عَنْ عُبَيْدِ اللَّهِ بْنِ عَبْدِ اللَّهِ بْنِ عُتْبَةَ بْنِ مَسْعُودٍ، عَنِ ابْنِ عَبَّاسٍ، عَنْ عُمَرَ بْنِ الْخَطَّابِ، أَنَّ النَّبِيَّ ﷺ كَانَ يَقْرَأُ:

---

(١) التكميل (ق ٢٧٧) وهي قراءة ابن كثير وأبي عمرو. انظر حجة القراءة (ص ٤٢٤).

(٢) إتحاف المهرة (٣/ ٣٢٥ ح ٣٤٨٥).

قال في «أطراف مسند العشرة» (٣/ ٤٠٦): ورد عن محمد بن أحمد الناقد به مطولا بذكر القصة، ومختصرا (٧/ ١٠٧) بإثارة هذه الآية، وفيهما اختلاف كثير يدعو للتوقف عن الحكم لأجله بشيء.

وأصلها في سورة الكهف (٧٩) ﴿فَأَرَدتُّ أَنْ أَعِيبَهَا وَكَانَ وَرَاءَهُم مَّلِكٌ يَأْخُذُ كُلَّ سَفِينَةٍ غَصْبًا﴾، وانظر ما ذكرناه في أسماء سورة الكهف ما ألم به أبو حيان في البحر المحيط، والقاسمي في محاسن التأويل (٧/ ٢٢٧٢).

(٣) إتحاف المهرة (٩/ ١٢٨ ح ٨٥٠٧-٨٥١٠).

(٤) قال الذهبي في التلخيص: «قلت: فيه هارون بن سليم واه».

﴿فِي عَيْنٍ حَمِئَةٍ﴾[1].

هَذَا حَدِيثٌ صَحِيحٌ عَلَى شَرْطِ مُسْلِمٍ، وَلَمْ يُخَرِّجَاهُ.

٢٩٩٦- أَخْبَرَنَا أَبُو عَبْدِ اللهِ مُحَمَّدُ بْنُ عَبْدِ اللهِ الصَّفَّارُ، ثَنَا مُحَمَّدُ بْنُ مَسْلَمَةَ الْوَاسِطِيُّ، ثَنَا يَزِيدُ بْنُ هَارُونَ، أَنَا سُفْيَانُ بْنُ حُسَيْنٍ، عَنِ الْحَكَمِ بْنِ عُتَيْبَةَ، عَنْ إِبْرَاهِيمَ التَّيْمِيِّ، عَنْ أَبِيهِ، عَنْ أَبِي ذَرٍّ قَالَ: «كُنْتُ رِدْفَ رَسُولِ اللهِ ﷺ وَهُوَ عَلَى حِمَارٍ، فَرَأَى الشَّمْسَ حِينَ غَرَبَتْ، فَقَالَ: «يَا أَبَا ذَرٍّ، أَيْنَ تَغْرُبُ هَذِهِ؟». قُلْتُ: اللهُ وَرَسُولُهُ أَعْلَمُ. قَالَ: «إِنَّهَا تَغْرُبُ فِي عَيْنٍ حَامِئَةٍ». غَيْرَ مَهْمُوزٍ»[2].

هَذَا حَدِيثٌ صَحِيحُ الْإِسْنَادِ، وَلَمْ يُخَرِّجَاهُ.

٢٩٩٧- أَخْبَرَنِي إِسْمَاعِيلُ بْنُ مُحَمَّدِ بْنِ الْفَضْلِ الشَّعْرَانِيُّ، ثَنَا جَدِّي، ثَنَا [illegible]

عَنِ ابْنِ عَبَّاسٍ قَالَ: لَا أَدْرِي كَيْفَ قَرَأَ رَسُولُ اللهِ ﷺ «عَيْنًا»[3] أَوْ «حَيْنًا»[4]، فَإِنَّهُمَا جَمِيعًا بِالضَّ[illegible]

---

(١) الكهف: آية (٨٦).

(٢) إتحاف المهرة (٧/١٧٦-٥١٤٥).

(٣) إتحاف المهرة (٧/٦٠٦-٥٨٢٤).

(٤) [illegible] (٦٨).

(٦) [illegible] (٦٨).

القراءات (ص ٤٣٩).

(٧) إتحاف المهرة (٧/٦٠٦-٥٨٢٤).

e usin

هَذَا حَدِيثٌ صَحِيحٌ عَلَى شَرْطِ الْبُخَارِيِّ، وَلَمْ يُخَرِّجَاهُ.

٢٩٩٨- أَخْبَرَنَا أَبُو بَكْرٍ بْنُ إِسْحَاقَ الْفَقِيهُ، ثَنَا الْحَسَنُ بْنُ عَلِيِّ بْنِ زِيَادٍ، ثَنَا إِبْرَاهِيمُ بْنُ مُوسَى، ثَنَا عِيسَى بْنُ يُونُسَ، عَنْ عُبَيْدِ اللَّهِ بْنِ عَبْدِ الرَّحْمَنِ، عَنْ مُوسَى، عَنْ مَالِكِ بْنِ أَبِي الرِّجَالِ، أَنَّ عَائِشَةَ، قَالَتْ: تُرْسِلُ وَالشَّرِّ، صَدَقَةُ الأَعْلَى الصَّلَاةِ، وَتَقُولُ: لَا تُعْطُوا نِسَاءَكُمْ بِزَيْنَةً وَلَا بَرَيْزَةً، أَنَّ خَيْرَ نِسَاءِ رَسُولِ اللَّهِ ﷺ يَقُولُ: «مَنْ أَعْظَمُ الْمَهْرِ أَيْسَرُهُ» قَالَ ﷺ: «فَلَمَّ مِنْ خَيْرٍ مَنْ أَيْسَرُ أَصَابَهَا» [٣٠].

هَذَا حَدِيثٌ صَحِيحُ الإِسْنَادِ، وَلَمْ يُخَرِّجَاهُ.

٢٩٩٩- حَدَّثَنَا أَبُو زَكَرِيَّا بْنُ أَبِي إِسْحَاقَ الْمُزَكِّي، ثَنَا أَبُو عَمْرٍو مُحَمَّدُ بْنُ إِبْرَاهِيمَ الْعَبْدِيُّ، ثَنَا عَبْدُ بْنُ مُحَمَّدِ بْنِ الْحَسَنِ الْعَبْدِيُّ، ثَنَا مُحَمَّدُ بْنُ سَلَمَةَ الْحَرَّانِيُّ، ثَنَا عَبْدُ الرَّحْمَنِ بْنُ مَهْدِيٍّ الْحَرَّانِيُّ [٣١]، عَنْ سُفْيَانَ، عَنِ ابْنِ أَبْذَاةَ

(١) في المطبوعة: «عبيد الله»، وهو: عبيد الله بن عبد الرحمن بن عبد الله بن موهب، من رجال التهذيب.

(٢) ويسر (ب، ج ٤/٩).

(٣) إتحاف المهرة (١١/٢١٤-٢٢٦).

(٤) قال الذهبي في المختصر: «عبد الله محتضب في ترجمته، وهالك، وأما أبوه، فهو مجهول» اهـ. قلت: هالك متروك، وأما أبوه فهو عبد الرحمن بن عبد الله بن عبد الرحمن الأنصاري، روى عنه محمد بن عبد الرحمن بن موهب، وأبو زائد الساباط، والوليد بن مسلم، وقال أبو حاتم الرازي هو أحسن حالا من عبيد الله بن عبد الرحمن، ووثقه ابن حبان، وقال الدارقطني: صالح.

ولم تذكر من هو ولم تجد له ذكرا في هذا السند.

أَنَّ رَسُولَ اللهِ ﷺ قَرَأَ: ﴿كَذَلِكَ السَّمَاوَاتُ يَنْقَطِرْنَ مِنْهُ﴾ بِالْيَاءِ وَالنُّونِ ﴿وَيَخِرُّ الْجَبَلُ﴾ بِالنَّاءِ، ﴿أَنْ دَعَوْا لِلرَّحْمَنِ وَلَدًا﴾ وَمَا يَنْبَغِي لِلرَّحْمَنِ أَنْ يَتَّخِذَ وَلَدًا﴾ "، مَتْرُوكٌ"، أَنَّ".

هَذَا حَدِيثٌ صَحِيحُ الْإِسْنَادِ، وَلَمْ يُخَرِّجَاهُ.

٣٠٠٠- **أَخْبَرَنِي** أَبُو بَكْرِ بْنُ أَبِي دَارِمٍ الْحَافِظُ بِالْكُوفَةِ، ثنا مُحَمَّدُ بْنُ هِشَامِ بْنِ حَفْصِ بْنِ غِيَاثٍ"، ثنا مُحَمَّدُ بْنُ يُونُسَ، ثنا مُحَمَّدُ بْنُ الْعَلَاءِ، عَنْ عَاصِمٍ عَنْ زِرٍّ، قَالَ: قَرَأَ رَجُلٌ عَلَى عَبْدِ اللهِ: ﴿فَمُهَيِّئَةً﴾ ﴿، فَقَرَأْتُهَا، فَأَخَذَهَا عَلَيَّ عَبْدُ اللهِ: ﴿فَمُهَيَّئَةً﴾ "، مَكْسُورَةً، فَقَالَ لَهُ الرَّجُلُ: إِنَّمَا تُعَيِّبُ ضَمَّ حَمْلَكَ، مَتْرُوكَةٌ، فَقَالَ عَبْدُ اللهِ: هَكَذَا قَرَأَهَا رَسُولُ اللهِ ﷺ، وَهَكَذَا أَقْرَأَنِيهَا جِبْرِيلُ ﷺ".

وَزَوْجُهُ مُحَمَّدُ بْنُ [عبيد الله][1] عَنْ عَاصِمٍ [2] بِإِسْنَادِهِ، وَقَالَ فِيهِ: فَقَالَ عَبْدُ اللهِ: وَاللهِ لَهَكَذَا طَلَّقَنِيهَا رَسُولُ اللهِ ﷺ.

٣٠٠٧- حَدَّثَنَا أَبُو الْعَبَّاسِ مُحَمَّدُ بْنُ يَعْقُوبَ، ثنا أَحْمَدُ بْنُ عَبْدِ الْجَبَّارِ، ثنا يُونُسُ بْنُ بُكَيْرٍ، ثنا مُحَمَّدُ بْنُ إِسْحَاقَ، عَنْ عَاصِمِ بْنِ عُمَرَ بْنِ قَتَادَةَ، عَنْ مَحْمُودِ بْنِ لَبِيدٍ، عَنْ أَبِي سَعِيدٍ قَالَ: سَمِعْتُ رَسُولَ اللهِ ﷺ يَقُولُ: «لَمْ يَجْمَعْ مُؤْمِنٌ قَطُّ قَالَ اللهُ قَطُّ: عَنْ كُلِّ كِتَابٍ كِتَابٌ يَقْرَؤُهُ»[3]، قَالَ إِسْحَاقُ: وَفِي قِرَاءَةِ عَبْدِ اللهِ: «مِنْ كُلِّ جَدِيدٍ يَلْبَسُونَ»[4]، بِالْجِيمِ وَالدَّالِ، وَفِي [5] هَذَا الْإِسْنَادِ: «وَإِنَّ الْإِنْسَانَ لَيُولَدُ سَيِّئَ الْخُلُقِ»[6]، وَهِيَ الْمُرَّةُ[7].

هَذَا حَدِيثٌ صَحِيحٌ عَلَى شَرْطِ الشَّيْخَيْنِ، وَلَمْ يُخَرِّجَاهُ.

٣٠٠٨- أَخْبَرَنَا أَبُو بَكْرٍ مُحَمَّدُ بْنُ الْحَسَنِ بْنِ الْوَلِيدِ، ثنا أَبُو جَعْفَرٍ الرَّازِيُّ، ثنا الْحَسَنُ بْنُ عَلِيٍّ الْحُلْوَانِيُّ، ثنا الْحَكَمُ بْنُ عَبْدِ اللهِ الْبَجَلِيُّ، عَنْ قَتَادَةَ، عَنِ الْحَسَنِ، عَنْ مِمْرَانَ بْنِ مُحَصِّينٍ أَنَّ رَسُولَ اللهِ ﷺ قَرَأَ: ﴿وَزُيِّنَ النَّاسُ سُكْرَى وَمَا هُمْ بِسُكْرَى﴾[8].

---

(١) في النسخ الخطية كلها: «عبد الله» خطأ، والمثبت من الأنساب، وهو محمد بن عبيد الله بن أبي سليمان العرزمي.

(٢) قال الذهبي في التلخيص: «المثبت» وليس من الربيع عن عاصم.

(٣) [البيان: ٢/ ٩٦].

(٤) انظر: التلخيص الحبير، وتوجيه وجوه القراءات: (٢/ ٦٦).

(٥) [البيان: ٢/ ٩٦]، والمثبت: الحسن، وتوجيه وجوه القراءات: (٢/ ٦٦).

(٦) [البيان: ٢/ ٩٦]، والمثبت: الحسن، وتوجيه وجوه القراءات: (٢/ ٦٦).

(٧) المثبت: [ق ٢٥]، وهذه قراءة حمزة والكسائي، انظر: تحبير القراءات لابن زنجلة ص: (٤٧٣).

(٨) [الحج: ٢/ ٢]، وانظر: تحبير القراءات: (٢/ ٤٧٣-٤٧٤).

قَدْ أَخْرَجَ الْبُخَارِيُّ هَذَا الْحَدِيثَ، عَنْ عُمَرَ: بْنِ حَفْصِ بْنِ غِيَاثٍ، عَنْ أَبِيهِ، عَنِ الْأَعْمَشِ، عَنْ أَبِي صَالِحٍ، عَنْ أَبِي سَعِيدٍ: يَقُولُ اللهُ: يَا آدَمُ أَخْرِجْ بَعْثَ النَّارِ، الْحَدِيثَ بِطُولِهِ، وَفِي آخِرِهِ: ﴿وَلَٰكِنَّ عَذَابَ اللَّهِ شَدِيدٌ﴾ وَهُمْ سُكَارَىٰ، وَأَصْلُ الْحَدِيثِ الْحَدِيثُ الَّذِي أَخْرَجَهُ الْإِمَامُ الْبُخَارِيُّ[1].

٣٠٠٣- **أَخْبَرَنَا** أَبُو عَبْدِ اللهِ الصَّفَّارُ، ثَنَا مُحَمَّدُ بْنُ مُحَمَّدِ بْنِ عِيسَى الْقَاضِي، ثَنَا أَبُو خَلِيفَةَ، ثَنَا سُفْيَانُ، عَنِ الْأَعْمَشِ، عَنْ مُسْلِمٍ الْبَطِينِ، عَنْ سَعِيدِ بْنِ جُبَيْرٍ، عَنِ ابْنِ عَبَّاسٍ قَالَ: لَمَّا أُخْرِجَ النَّبِيُّ ﷺ مِنْ مَكَّةَ، قَالَ أَبُو بَكْرٍ: أَخْرَجُوا نَبِيَّهُمْ، إِنَّا لِلَّهِ وَإِنَّا إِلَيْهِ رَاجِعُونَ، لَيُهْلِكُنَّ، فَأَنْزَلَ اللهُ عَزَّ وَجَلَّ: ﴿أُذِنَ لِلَّذِينَ يُقَاتَلُونَ بِأَنَّهُمْ ظُلِمُوا وَإِنَّ اللَّهَ عَلَىٰ نَصْرِهِمْ لَقَدِيرٌ﴾[2]، قَالَ: وَهِيَ أَوَّلُ آيَةٍ نَزَلَتْ فِي الْقِتَالِ.

Using

كَيْفَ كَانَ رَسُولُ اللهِ ﷺ يَقْرَأُ هَذَا الْحَرْفَ: ﴿وَالَّذِينَ يَأْتُونَ مَا آتَوا﴾[١] قَالَتْ: أَفَهِمْتَ لِمَ سَمَّيْتُ رَسُولَ اللهِ ﷺ يَقْرَؤُهَا: «يَأْتُونَ»؟

هَذَا حَدِيثٌ صَحِيحُ الإِسْنَادِ، وَلَمْ يُخَرِّجَاهُ.

٣٠٠٥- أَخْبَرَنِي مُحَمَّدُ بْنُ عَلِيِّ بْنِ دُحَيْمٍ الشَّيْبَانِيُّ بِالْكُوفَةِ، ثَنَا أَحْمَدُ بْنُ حَازِمِ بْنِ أَبِي غَرَزَةَ، ثَنَا أَبُو عَاصِمٍ، ثَنَا يَحْيَى بْنُ سُلَيْمٍ، عَنْ أَبِي نَجِيحٍ، عَنْ أَبِي مُجَاهِدٍ، عَنِ ابْنِ عَبَّاسٍ: أَنَّ رَسُولَ اللهِ ﷺ كَانَ يَقْرَأُ: ﴿مُشَيَّعِينَ بِهِمْ﴾ بِهِ، سَيَرِدُ بِهِمْ[٢]﴾. قَالَ: فَأَنَا الْمُشَيَّرُونَ يُهَيِّعُونَ بِرَسُولِ اللهِ ﷺ.

هَذَا حَدِيثٌ صَحِيحُ الإِسْنَادِ، وَلَمْ يُخَرِّجَاهُ.

٣٠٠٦- أَخْبَرَنِي أَبُو بَكْرٍ مُحَمَّدُ بْنُ الْمُؤَمَّلِ بْنِ الْحَسَنِ بْنِ عِيسَى بْنِ الْفَضْلِ بْنِ مُحَمَّدٍ الْمَهْرَانِيُّ، ثَنَا أَبُو سَهْلٍ حَمَّادُ بْنُ سَهْلٍ وَأَحْمَدُ بْنُ جَمِيلٍ الْمَرْوَزِيُّ وَعَبْدَةُ بْنُ سُلَيْمَانَ الطَّرْسُوسِيُّ، قَالُوا: ثَنَا عَبْدُ اللهِ بْنُ الْمُبَارَكِ، ثَنَا سَعِيدُ بْنُ عَبْدِ اللهِ بْنِ أَبِي بُرْدَةَ، عَنْ أَبِي السَّمْحِ الرَّاعِي مِنْ سُكَّانِ بَيْتِ الْمَقْدِسِ، عَنْ أَبِي الْهَيْثَمِ سُلَيْمَانَ بْنِ عَتِيرٍ، عَنْ أَبِي الْعَبَّاسِ الْبَدْرِيِّ، عَنْ أَبِي سَعِيدٍ الْخُدْرِيِّ: عَنْ رَسُولِ اللهِ ﷺ: ﴿وَهُمْ فِي رَبْوَةٍ يَخْبَرُونَ﴾[٣] قَالَ: «الْقِيعِ عَلَى الرَّوْضَةِ»، فَضَحِكَ الْقَوْمُ، حَتَّى بَدَتْ نَوَاجِذُهُمْ، وَأَنْتَجَزَ حَتَّى شَفَاهُ الْقَوْمُ سُرُورًا[٤].

---

(١) [المؤمنون/ آية: ٦٠]، وانظر الصحف، في تبيين وجوه ألفاظ القراءات (٩٢/٢).

(٢) [يحذف الهمز] [الزخرف/ آية: ١٩]، وانظر ما مر في (٢٩٨٥) سنده ومتنه سواء.

(٣) [المؤمنون/ آية: ٥٠].

(٤) [يحذف الهمز] [٢٨٨/٨-٢٨٩].

(٥) قال الذهبي في التلخيص: «قلت: بل يحيى متروك. قاله النسائي».

(٦) [المؤمنون/ آية: ٢٠٤].

(٧) [يحذف الهمز] [٢٤٤/٤-٢٤٦].

هَذَا حَدِيثٌ مِنْ صَحِيحِ إِسْنَادِ الْمِصْرِيِّينَ، وَلَمْ يُخَرِّجَاهُ.

سَمِعْتُ أَبَا الْعَبَّاسِ مُحَمَّدَ بْنَ يَعْقُوبَ، يَقُولُ: سَمِعْتُ الْعَبَّاسَ بْنَ مُحَمَّدٍ الدُّورِيَّ يَقُولُ: سَأَلْتُ يَحْيَى بْنَ مَعِينٍ عَنْ أَحَادِيثِ دَرَّاجٍ، عَنْ أَبِي الْهَيْثَمِ، عَنْ أَبِي سَعِيدٍ، فَقَالَ: هَذَا إِسْنَادٌ صَحِيحٌ[1].

٣٠٠٧- حدثنا أَبُو بَكْرٍ مُحَمَّدُ بْنُ دَاوُدَ بْنِ سُلَيْمَانَ[2] الزَّاهِدُ، ثَنَا عَلِيُّ بْنُ الْحُسَيْنِ بْنِ الْجُنَيْدِ الْمَالِكِيُّ بِالرَّيِّ، ثَنَا سُوَيْدُ بْنُ سَعِيدٍ الْأَنْبَارِيُّ، ثَنَا الْوَلِيدُ بْنُ جُنْدُبٍ، ثَنَا بَكْرُ بْنُ خُنَيْسٍ، عَنْ مُحَمَّدِ بْنِ سَعِيدٍ، عَنْ عُبَادَةَ بْنِ نُسَيٍّ[3]، عَنْ عَبْدِ الرَّحْمَنِ بْنِ غَنْمٍ قَالَ: سَأَلْتُ مُعَاذًا عَنْ قَوْلِ اللهِ: ﴿مَا كَانَ يَنْبَغِي لَنَا أَنْ نَتَّخِذَ﴾[4]، أَوْ ﴿يَتَّخِذُ﴾. قَالَ: سَمِعْتُ النَّبِيَّ ﷺ يَقْرَأُ: ﴿أَنْ نَتَّخِذَ مِنْ دُونِكَ﴾. بِنَصْبِ النُّونِ[5].

[illegible]

سُوَيْدُ بْنُ سَعِيدٍ، ثَنَا الْوَلِيدُ بْنُ جُنْدُبٍ، ثَنَا بَكْرُ بْنُ خُنَيْسٍ، عَنْ مُحَمَّدِ بْنِ سَعِيدٍ، عَنْ عُبَادَةَ بْنِ نُسَيٍّ، عَنْ عَبْدِ الرَّحْمَنِ بْنِ غَنْمٍ قَالَ: سَأَلْتُ مُعَاذَ بْنَ

---

(١) انظر التعليق على حديث رقم (٣٦٣٤).

(٢) في (و) و(ص): «محمد بن داود بن سليمان» خطأ.

(٣) في النسخ: «ابن نسي» خطأ.

(٤) الفرقان: ١٨.

(٥) إتحاف المهرة (٣٤٨٢) ١٦٦٠.

(٦) في (و): «الحسين».

(٧) في (ب): «الحصين».

Bulsn

جَبَلٍ عَنْ قَوْلِ اللهِ ﷻ: ﴿أَنَّ يُبَيْنَ الرَّبِيعُ﴾ ، أَوَ: ﴿عَلَيْنَ﴾ ؟ قَالَ: أَقْرَأَنِي رَسُولُ اللهِ ﷺ ﴿أَنَّ يُبَيْنَ الرَّبِيعُ﴾ (١).

لَمْ تُكْتَبِ الْحَدِيثَيْنِ إِلَّا بِهَذَا الْإِسْنَادِ، إِلَّا أَنَّ مُحَمَّدَ بْنَ سَعِيدٍ الشَّامِيَّ لَيْسَ مِنْ شَرْطِ الْكِتَابِ.

٣٠٩٠- ﴿ صحيح ﴾ أَبُو بَكْرِ بْنُ زِنْجُوَيْهِ الْفَقِيهُ، ثنا مُحَمَّدُ بْنُ غَالِبٍ، ثنا أَبُو حُذَيْفَةَ، ثنا سُفْيَانُ، عَنْ فُضَيْلِ بْنِ مَرْزُوقٍ، عَنْ عَطِيَّةَ الْعَوْفِيِّ، قَالَ: قَرَأْتُ عَلَى ابْنِ عُمَرَ: ﴿وَاللَّهُ الَّذِي خَلَقَكُمْ ثُمَّ ضَعُفٍ ثُمَّ جَعَلَ مِنْ بَعْدِ ضَعْفٍ قُوَّةً ثُمَّ جَعَلَ مِنْ بَعْدِ قُوَّةٍ ضَعْفًا وَشَيْبَةً﴾ ، قَالَ: ثُمَّ قَالَ ابْنُ عُمَرَ: قَرَأْتُ عَلَى رَسُولِ اللهِ ﷺ، كَمَا قَرَأْتُ عَلَيَّ، فَمَا أَخْطَأْتُ حَرْفًا.

تَفَرَّدَ بِهِ عَطِيَّةُ الْعَوْفِيُّ، وَلَمْ يَحْتَجَّا بِهِ، وَقَدْ احْتَجَّ مُسْلِمٌ بِالْفُضَيْلِ بْنِ مَرْزُوقٍ.

---

(١) [تونس أية ٢ و٣، والخلاف فيها في تفسير الطبري (٦٦/٢٠)]

(٢) [إتحاف المهرة (٣/٤٦٢-١١٦٤)]

(٣) قال الذهبي في المنتخب: «هو: ابن الصلتان، هالك، وبكر متروك» وقال ابن حجر في الإتحاف: «قلت: قد تقدم قوله، فكأنه في الأول، بحسبي حديث رقم (٣٠٩٠)» ما قلت: فصحيح حديثه على الاحتمال، ثم رأيت في المطالب العالية:

(٤) [الروم آية ٥٤]

(٥) وفيه قراءة الجميع عاصم وحمزة، نظم حجة القراءات: (ص ٥٦٣)

(٦) [إتحاف المهرة (٨/٥٠٠-٣٠٤٠)]

٣٠١٠- **أخبرني** الْحَسَنُ بْنُ عَلِيٍّ الشَّيْبَانِيُّ، ثنا عَلِيُّ بْنُ سَعِيدَ اللهِ الْعَسْكَرِيُّ، ثنا الْحَسَنُ بْنُ مُرَّةَ الْعَتَكِيُّ، ثنا سَلْمُ بْنُ مُحَمَّدٍ، عَنِ الأَعْمَشِ، عَنْ أَبِي صَالِحٍ، عَنْ أَبِي هُرَيْرَةَ أَنَّ النَّبِيَّ ﷺ قَرَأَ: ﴿فَلَا تَعْلَمُ نَفْسٌ مَا أُخْفِيَ لَهُمْ مِنْ قُرَّاتِ أَعْيُنٍ﴾ "".

هَذَا حَدِيثٌ صَحِيحُ الإِسْنَادِ، وَلَمْ يُخَرِّجَاهُ".

٣٠١١- **حدثنا** أَبُو الْفَضْلِ مُحَمَّدُ بْنُ إِبْرَاهِيمَ الْمُزَكِّي، ثنا أَبُو بَكْرٍ مُحَمَّدُ بْنُ إِسْمَاعِيلَ، ثنا مُحَمَّدُ بْنُ مُصَفَّى الْحِمْصِيُّ، ثنا بَقِيَّةُ، حَدَّثَنِي عَبَّادُ بْنُ إِسْحَاقَ، ثنا عَبْدُ اللهِ بْنُ وَاقِدٍ، عَنِ ابْنِ عُمَرَ، عَنْ رَسُولِ اللهِ ﷺ أَنَّهُ قَرَأَ: ﴿وَالْبَحْرِ الْمَسْجُورِ﴾ "، رَفَعَهُ".

هَذَا حَدِيثٌ صَحِيحٌ عَلَى شَرْطِ مُسْلِمٍ، وَلَمْ يُخَرِّجَاهُ.

Using e

الأَيْمِنِيُّ، ثَنَا سُلَيْمَانُ بْنُ بِلَالٍ، عَنْ عَبْدِ الأَعْلَى بْنِ عَبْدِ اللهِ بْنِ أَبِي فَرْوَةَ، عَنْ فُلَانٍ بْنِ وَهْبٍ، عَنْ عُبَيْدٍ(١) بْنِ عُمَيْرٍ، عَنْ أَبِي هُرَيْرَةَ أَنَّ رَسُولَ اللهِ ﷺ حِينَ انْصَرَفَ مِنْ أُحُدٍ مَرَّ عَلَى مُصْعَبِ بْنِ عُمَيْرٍ وَهُوَ مَقْتُولٌ عَلَى طَرِيقِهِ، فَوَقَفَ عَلَيْهِ رَسُولُ اللهِ ﷺ وَتَرَحَّمَ لَهُ، ثُمَّ قَرَأَ هَذِهِ الآيَةَ: ﴿مِّنَ ٱلْمُؤْمِنِينَ رِجَالٌ صَدَقُواْ مَا عَٰهَدُواْ ٱللَّهَ عَلَيْهِ فَمِنْهُم مَّن قَضَىٰ نَحْبَهُۥ وَمِنْهُم مَّن يَنتَظِرُ وَمَا بَدَّلُواْ تَبْدِيلًا﴾(٢)، ثُمَّ قَالَ رَسُولُ اللهِ ﷺ: «أَشْهَدُ أَنَّ هَؤُلَاءِ شُهَدَاءُ عِنْدَ اللهِ يَوْمَ الْقِيَامَةِ، فَأْتُوهُمْ وَزُورُوهُمْ، وَالَّذِي نَفْسِي بِيَدِهِ لَا يُسَلِّمُ عَلَيْهِمْ أَحَدٌ إِلَى يَوْمِ الْقِيَامَةِ إِلَّا رَدُّوا عَلَيْهِ»!!!

هَذَا حَدِيثٌ صَحِيحٌ عَلَى شَرْطِ الشَّيْخَيْنِ(٣)، وَلَمْ يُخَرِّجَاهُ.

٣٠٣-٣٠٣- وَبِهِ: أَنْبَأَ الْحَسَنُ بْنُ سُفْيَانَ بِنَيْسَابُورَ، ثَنَا مُحَمَّدُ بْنُ يَسَارٍ الْقَزَّازُ، ثَنَا أَبُو عَبْدِ اللهِ مُحَمَّدُ بْنُ الْحَارِثِ بْنِ مُرَّةَ الْبَصْرِيُّ، ثَنَا مُحَمَّدُ بْنُ عَبْدِ الرَّحْمَنِ بْنِ الْبَيْلَمَانِيِّ، عَنْ أَبِيهِ، عَنِ ابْنِ عُمَرَ أَنَّ النَّبِيَّ ﷺ قَالَ: «لَقَدْ كَانَ لِسُلَيْمَى مَنَاسِمُهَا»!!!(٤)

---

(١) في (ز): «عبيدة مصحف، وهو الذي».

(٢) [الأحزاب: آية ٢٣].

(٣) [صفة الصفوة (١/٨٦)، (٢/٩٤)].

(٤) قال الذهبي في التلخيص: «كذا قاله، وأحسبه موضوعاً، وفيهم لم يرو له البخاري، وعبد الأعلى لم يخرجا له، وفلان ضعيف جداً» [قلت: هو (٤٩٨٨)].

(ص) هو محمد بن الحارث بن زياد بن أبي الجهم الحارثي البصري، من رجال البخاري.

(ص) وأبوه (٤٠٧) ذكره ابن أبي حاتم في «الجرح والتعديل» ولم يذكر فيه راوياً ولا مروياً عنه.

(ق) مسلمة: بفتح الكاف، وبعدها لام مفتوحة ثم ميم، وهي الحديدة التي تعلق في حلق الدواب [حب (٥٥٨)].

(ق) [صفة الصفوة (٢/٩٤)، (٢/٩٥)].

هَذِهِ نُسْخَةٌ لَمْ نَكْتُبْهَا عَالِيَةً إِلَّا عَنْ أَبِي الْعَبَّاسِ، وَالشَّيْخَانِ لَمْ يَحْتَجَّا بِابْنِ الْبَيْلَمَانِيِّ.

٣٠١٤- حدثني عَلِيُّ بْنُ حَمْشَاذَ الْعَدْلُ، ثَنَا بِشْرُ بْنُ مُوسَى الْأَسَدِيُّ، ثَنَا الْحُمَيْدِيُّ، ثَنَا سُفْيَانُ، ثَنَا عَمْرٌو، عَنْ عِكْرِمَةَ، عَنْ أَبِي هُرَيْرَةَ، أَنَّ نَبِيَّ اللهِ ﷺ وَسَلَّمَ قَرَأَ: ﴿فُرِّغَ عَنْ قُلُوبِهِمْ قَالُوا مَاذَا قَالَ رَبُّكُمْ﴾[1][2].

هَذَا حَدِيثٌ صَحِيحٌ عَلَى شَرْطِ الْبُخَارِيِّ، وَلَمْ يُخَرِّجَاهُ[3].

٣٠١٥- حدثنا أَبُو نَصْرٍ أَحْمَدُ بْنُ سَهْلٍ الْفَقِيهُ بِبُخَارَى، ثَنَا صَالِحُ بْنُ مُحَمَّدِ بْنِ حَبِيبٍ الْحَافِظُ، ثَنَا أَحْمَدُ بْنُ دَاوُدَ بْنِ الْمُسَيَّبِ الضَّبِّيُّ[4]، ثَنَا أَبُو عَاصِمٍ، ثَنَا إِسْمَاعِيلُ بْنُ رَافِعٍ، عَنْ مُحَمَّدِ بْنِ زِيَادٍ[5]، عَنْ مُحَمَّدِ بْنِ كَعْبٍ الْقُرَظِيِّ، عَنْ أَبِي هُرَيْرَةَ أَنَّ رَسُولَ اللهِ ﷺ قَرَأَ: ﴿وَلَقَدْ أَضَلَّ مِنكُمْ

---

(١) (سبأ: آية ٢٣)، وهذه قراءة الحسن البصري، والصواب أنها بالزاي والغين؛ لإجماع الحجة من القراء وأهل التأويل عليها، انظر تفسير الطبري (٢٠/ ٤٠٠).

(٢) إتحاف المهرة (١٥/ ٤١٩-١٩٦١).

(٣) قال ابن حجر في الإتحاف: «قلت: بل أخرجه البخاري». في التفسير (٦/ ١٢٢) عن الحميدي، وأخرجه في التفسير (٦/ ٨٠)، والتوحيد (٩/ ١٤١) عن [illegible] سفيان.

(٤) كذا في [illegible] ثقة، وهو [illegible] والصواب [illegible] بن داود [illegible] زياد [illegible]، وهو [illegible]

(٥) كذا [illegible] أبو عاصم [illegible] زياد [illegible] أحمد [illegible] في الإتحاف [illegible] (ص١٠٤) عن أحمد بن الحسن البغوي [illegible] عن أبي عاصم به، وهو: محمد بن يزيد بن أبي زياد الثقفي صاحب حديث الصور، وهو مجهول، من رجال التهذيب.

جِيلاً بَعْدَ جِيلٍ»(١) «فَحَفِظَهُ».

وَرُوَاةُ الْحَدِيثِ ثِقَاتٌ، هُمْ إِسْمَاعِيلُ بْنُ رَافِعٍ، فَإِنَّهُمْ لَمْ يَحْتَجُّوا بِهِ.

٣١٠٦- **مِثَالٌ** أَبُو مُحَمَّدٍ أَحْمَدُ بْنُ إِبْرَاهِيمَ بْنِ هَاشِمٍ الْحَافِظُ: «ثَنَا- تَ تَمِيمُ بْنُ مُحَمَّدٍ بْنِ طَحْلاَءَ، ثَنَا مُحَمَّدُ بْنُ أَبِي شَيْبَةَ، ثَنَا سُفْيَانُ بْنُ عُيَيْنَةَ وَكِيعٌ وَأُسَامَةُ، عَنْ مُحَمَّدِ بْنِ عَمْرٍو، عَنْ يَحْيَى بْنِ عَبْدِ الرَّحْمَنِ بْنِ حَاطِبٍ، عَنْ عَبْدِ اللهِ بْنِ عَمْرٍو قَالَ: قَالَ رَسُولُ اللهِ ﷺ: لَمَا تَرَكْتُ: «لَهُ لَكُمْ تَبُولُ وَتَرْتَعُ لَبُونٌ(٢) وَلاَ يَكْتُبُ أَحَدٌ بَعْدَ رَسُولِ اللهِ ﷺ: «أَنَّ رَسُولَ اللهِ ﷺ لَمْ يَكْتُبْ» فَإِنَّا لاَ نَدْرِي مَا هِيَ، إِلاَّ مَا فِي صُحُفِ إِبْرَاهِيمَ وَمُوسَى؟ فَقَالَ: اللَّهُمَّ، وَاللهِ إِنْ الأَمْرَ لَكَمَا قُلْتَ، حَتَّى يُؤْذَنَ إِلَيَّ فِي شَيْءٍ غَيْرِهِ، فَقَالَ: اللَّهُمَّ، وَاللهِ إِنْ الأَمْرَ لَكَمَا قُلْتَ».

هَذَا حَدِيثٌ صَحِيحٌ الإِسْنَادِ، وَلَمْ يُخَرِّجَاهُ.

٣١٠٧- **الْحَسَنِيُّ** عَبْدُ اللهِ بْنُ الْحُسَيْنِ الْقَاضِي بِمَرْوَ، ثَنَا الْحَارِثُ بْنُ أُسَامَةَ، ثَنَا يَزِيدُ بْنُ هَارُونَ، أَنَا سُلَيْمَانُ بْنُ بِلاَلٍ، عَنْ ثَابِتٍ، عَنْ شَهْرِ، عَنْ

---

(١) [سبب آية ٩٤] قرأ أبو جعفر وشعبة وحماد ﴿جِيلاً﴾ بكسر الجيم والياء، وشدد الباقون، وقرأ أبو عمرو وابن عامر ﴿جُبُلاً﴾ بضم الجيم وتخفيف الباء، وقرأ يعقوب ورويس ﴿جُبُلاً﴾ بضم الجيم والباء، وشدد الباقون. وقرأ حمزة وابن كثير والكسائي وخلف، وروَيس عن يعقوب ﴿جُبُلاً﴾ بضم الجيم والباء، وتخفيف اللام. انظر السبع في القراءات لابن العنبر الحنبلي (٣٩٢).

(٢) [إسناد ضعيف] [ت ٢٥٨/ ١٠٤٨- ١٠٩٩]

قال الذهبي في المذهب: «فيه: ثنا يوسف بن إسماعيل بن رافع هالك».

(٣) [ت ٢٥٨/ ١٠٤٨- ١٠٩٩]

(٤) [إسناد ضعيف] [ت ٤٤٨/ ٤٤٢٦- ٤٤٢٧]

أَسْمَاءَ بِنْتِ يَزِيدَ قَالَتْ: سَمِعْتُ النَّبِيَّ ﷺ يَقْرَأُ[1]: ﴿يَٰعِبَادِيَ ٱلَّذِينَ أَسْرَفُوا۟ عَلَىٰٓ أَنفُسِهِمْ لَا تَقْنَطُوا۟ مِن رَّحْمَةِ ٱللَّهِ﴾. بِالنَّصْبِ: ﴿إِنَّ ٱللَّهَ يَغْفِرُ ٱلذُّنُوبَ جَمِيعًا﴾[2] وَلَا يُبَالِي[3].

هَذَا حَدِيثٌ غَرِيبٌ عَالٍ، وَلَمْ أَذْكُرْ فِي كِتَابِي هَذَا عَنْ شَهْرٍ غَيْرَ هَذَا الْحَدِيثِ الْوَاحِدِ.

٣٠١٨- أَخْبَرَنَا أَبُو الْعَبَّاسِ مُحَمَّدُ بْنُ أَحْمَدَ الْمَحْبُوبِيُّ، ثَنَا سَعِيدُ بْنُ مَسْعُودٍ، ثَنَا عُبَيْدُ اللهِ بْنُ مُوسَى، أَنَا إِسْرَائِيلُ، عَنْ أَبِي إِسْحَاقَ، عَنْ عَبْدِ الرَّحْمَنِ بْنِ يَزِيدَ، عَنْ عَبْدِ اللهِ بْنِ مَسْعُودٍ قَالَ: أَقْرَأَنِي رَسُولُ اللهِ ﷺ: ﴿إِنِّي أَنَا الرَّزَّاقُ ذُو الْقُوَّةِ الْمَتِينُ﴾[4].

هَذَا حَدِيثٌ صَحِيحٌ عَلَى شَرْطِ الشَّيْخَيْنِ، وَلَمْ يُخَرِّجَاهُ.

[illegible]

الشَّهِيدُ، ثَنَا عُثْمَانُ بْنُ أَبِي شَيْبَةَ، ثَنَا مُحَمَّدُ بْنُ فُضَيْلِ بْنِ غَزْوَانَ، عَنْ أَبِيهِ، عَنْ زَاذَانَ، عَنْ عَلِيٍّ، أَنَّ النَّبِيَّ ﷺ قَرَأَ: ﴿وَٱلَّذِينَ ءَامَنُوا۟ وَٱتَّبَعَتْهُمْ ذُرِّيَّتُهُم بِإِيمَٰنٍ أَلْحَقْنَا بِهِمْ ذُرِّيَّتَهُمْ﴾[5].

---

(١) في (ر): «يقول».
(٢) (الزمر: آية ٥٣).
(٣) [illegible]
(٤) (الذاريات: آية ٥٨).
(٥) [illegible]
(٦) (الطور: آية ٢١).
(٧) [illegible]

صَحِيحُ الإِسْنَادِ، وَلَمْ يُخَرِّجَاهُ.

٣٠٢٠- أَخْبَرَنِي أَبُو بَكْرٍ مُحَمَّدُ بْنُ أَحْمَدَ بْنِ بَالَوَيْهِ، ثنا مُحَمَّدُ بْنُ شَادَانَ الْجَوْهَرِيُّ، ثنا نَصْرُ بْنُ عَلِيٍّ، ثنا يَزِيدُ، ثنا إِسْرَائِيلُ، عَنْ أَبِي إِسْحَاقَ، عَنِ الأَسْوَدِ بْنِ يَزِيدَ، عَنْ عَبْدِ اللهِ، قَالَ: قَرَأْتُ عَلَى رَسُولِ اللهِ ﷺ: فَهَلْ مِنْ مُدَّكِرٍ، بِالدَّالِ، فَقَالَ اللهِ ﷺ: «فَهَلْ مِنْ مُثَّكِرٍ»؟، بِالثَّاءِ.

هَذَا حَدِيثٌ قَدْ أَتْقَنَهُ عَلَى إِغْرَابِهِ مِنْ حَدِيثِ شُعْبَةَ، عَنْ أَبِي إِسْحَاقَ مُخْتَصَرًا.

٣٠٢١- حَدَّثَنَاهُ مُحَمَّدُ بْنُ يَعْقُوبَ، ثنا مُحَمَّدُ بْنُ إِسْحَاقَ الصَّغَانِيُّ، ثنا سُلَيْمَانُ بْنُ مُحَمَّدٍ الْمَرْوَزِيُّ(١)، ثنا أَبُو عَبْدِ الرَّحْمَنِ الأَشْجَعِيُّ(٢)، عَنْ عَبْدِ اللهِ بْنِ عُتْوَانَ(٣)، عَنْ عَاصِمٍ الْجَحْدَرِيِّ(٤)، عَنِ ابْنِ بُكَيْرَةَ، أَنَّ النَّبِيَّ ﷺ قَرَأَ: فَهَلْ مُثَّكِرٍ، عَلَى رَقَبَةِ بَعْضِ الْأَعْرَابِ بِسِتَانٍ(٥)»(٦).

---

(١) المقدم: ألف (١٨، ٢٧، ٢٨، ٣٣، ٣٤، ٣٥، ٣٦، ٣٧، ٣٨، ٣٩، ٤٠، ٤١، ٤٢، ٤٣، ٤٤، ٤٥، ٤٦، ٤٧، ٤٨، ٤٩، ٥٠، ٥١، ٥٢، ٥٣، ٥٤، ٥٥، ٥٦، ٥٧، ٥٨، ٥٩، ٦٠، ٦١، ٦٢، ٦٣، ٦٤، ٦٥، ٦٦، ٦٧، ٦٨، ٦٩، ٧٠، ٧١، ٧٢،

صَحِيحُ الإِسْنَادِ[1]، وَلَمْ يُخَرِّجَاهُ.

٣٠٢٢- حدثنا أَبُو النَّضْرِ مُحَمَّدُ بْنُ مُحَمَّدِ بْنِ يُوسُفَ الْفَقِيهُ، ثَنَا عُثْمَانُ بْنُ سَعِيدٍ الدَّارِمِيُّ، ثَنَا سَلَّامُ بْنُ سُلَيْمَانَ[2] الْمَدَائِنِيُّ، ثَنَا أَبُو عَمْرِو بْنُ الْعَلَاءِ، عَنْ نَافِعٍ، عَنِ ابْنِ عُمَرَ، أَنَّ النَّبِيَّ ﷺ قَرَأَ: ﴿فَتَشْهَدُونَ شُرْبَ لَقِيمٍ﴾[3].

هَذَا حَدِيثٌ صَحِيحُ الإِسْنَادِ[4]، وَلَمْ يُخَرِّجَاهُ.

٣٠٢٣- حدثنا أَبُو بَكْرِ بْنُ إِسْحَاقَ الْفَقِيهُ، أَنَا هِشَامُ بْنُ عَلِيٍّ السِّيرَافِيُّ، ثَنَا عَبْدُ اللهِ بْنُ رَجَاءٍ، ثَنَا سَعِيدُ بْنُ سَلَمَةَ[5]، حَدَّثَنِي صَالِحُ بْنُ كَيْسَانَ، عَنْ عِيسَى بْنِ مَسْعُودِ بْنِ الْحَكَمِ الزُّرَقِيِّ، عَنْ جَدَّتِهِ حَبِيبَةَ بِنْتِ شَرِيقٍ، أَنَّهَا كَانَتْ مَعَ أُمِّهَا ابْنَةِ الْعَجْمَاءِ فِي أَيَّامِ الْحَجِّ بِمِنًى، قَالَ: فَجَاءَهُمْ بُدَيْلُ بْنُ وَرْقَاءَ عَلَى

فَلْيُفْطِرْ؛ فَإِنَّهُنَّ أَيَّامُ أَكْلٍ وَشُرْبٍ[6].

---

(١) قال الذهبي في التلخيص: «قلت: منقطع، وعاصم لم يدرك أبا بكر»، وقال ابن حجر في الإتحاف: «قلت: فيه انقطاع».

(٢) في (و) و(ص): «سلام بن مسكين».

(٣) (الواقعة: آية ٥٥).

(٤) إتحاف المهرة: ٢/٤٤٩-٢٠٥١.

(٥) قال الذهبي في التلخيص: «قلت: فيه انقطاع»، وقال ابن حجر في الإتحاف: «قلت: فيه انقطاع».

(٦) يعني: قال في الحاشية الفرعية: «وفي بعض النسخ: «فقد أخرجه ابن حبان في الصحيح»، وكلاهما من رجال التهذيب».

(٧) إتحاف المهرة (٢/٤٤٩-٢٠٥١).

هَذَا الحَدِيثُ لَيْسَ مِنْ حُمَيْدٍ هَذَا الكِتَابِ.

٣٠٢٤- أَخْبَرَنَا عُمَرُ بْنُ مُحَمَّدِ بْنِ صَفْوَانَ الجُمَحِيُّ بِمَكَّةَ، ثَنَا عَلِيُّ بْنُ عَبْدِ العَزِيزِ، ثَنَا أَبُو عُبَيْدٍ، ثَنَا مَرْوَانُ بْنُ مُعَاوِيَةَ، عَنْ حُمَيْدٍ، عَنْ بُدَيْلِ بْنِ مَيْسَرَةَ، عَنْ عَبْدِ اللهِ بْنِ شَقِيقٍ، عَنْ عَائِشَةَ قَالَتْ: قَالَ رَسُولُ اللهِ ﷺ: «وَرِيحٌ بَرْدَهَانٌ»[1].

هَذَا حَدِيثٌ صَحِيحُ الإِسْنَادِ، وَلَمْ يُخَرِّجَاهُ.

٣٠٢٥- أَخْبَرَنِي أَبُو أَحْمَدَ بَكْرُ بْنُ مُحَمَّدٍ الصَّيْرَفِيُّ، ثَنَا أَبُو بَكْرٍ مُحَمَّدُ بْنُ الفَرَجِ الأَزْرَقُ، ثَنَا صَفْوَانُ بْنُ صَخْرٍ، قَالَ: قَالَ ابْنُ جُرَيْجٍ: عَنْ أَبِي الزُّبَيْرِ، عَنْ ابْنِ عُمَرَ أَنَّ رَسُولَ اللهِ ﷺ قَرَأَ: ﴿فَطَلِّقُوهُنَّ فِي قُبُلِ عِدَّتِهِنَّ﴾[2].

قَدْ أَخْرَجَ مُسْلِمٌ هَذَا الحَدِيثَ بِطُولِهِ، عَنِ ابْنِ جُرَيْجٍ، عَنْ أَبِي الزُّبَيْرِ، أَنَّهُ سَمِعَ عَبْدَ الرَّحْمَنِ بْنَ أَيْمَنَ يَسْأَلُ عَبْدَ اللهِ بْنَ عُمَرَ بِي رَجُلٌ طَلَّقَ امْرَأَتَهُ وَهِيَ حَائِضٌ، وَأَنَّهُ لَمْ يَذْكُرْ اللَّفْظَ[3].

---

(١) كذا قال، وقد تقدم في الصيام (١٦٠١) من حديث محمد بن إسحاق عن حكيم بن حكيم عن عباد عن سعيد بن الحكم الزرقي عن أمه -يعني حبيبة بنت شريك- عن علي بن أبي طالب بنحوه فانظره، وإذا تبين أنه أزرق انتصف هذا.

(٢) الطلاق: آية ١.

(٣) إسناده قلق (٧٤٧٠-٧٤٧٢-٧٤٧٣).

(٤) الطلاق: آية ١، وهي من القراءات الشاذة، وانظر في ذلك المحاسب في تفسير وجوه شواذ القراءات (٢/ ٢٣٣).

(٥) إسناده قلق (٧٤٧٣-٧٤٧٤-٧٤٧٥).

(٦) تقدم ذلك برقم (٥/ ١٨٣٤).

٣٠٢٦- حدثني أَحْمَدُ بْنُ مَنْصُورٍ الْحَافِظُ، بِالطَّابَرَانِ، ثَنَا الْحَسَنُ بْنُ عَلِيِّ بْنِ نَصْرٍ، ثَنَا أَبُو حَاتِمٍ سَهْلُ بْنُ مُحَمَّدٍ، ثَنَا يَحْيَى بْنُ زَكَرِيَّا بْنِ أَبِي الْحَوَاجِبِ الْكُوفِيُّ، قَالَ: كُنْتُ آخِذًا بِيَدِ الْأَعْمَشِ، وَيُوسُفُ السَّمْتِيُّ عَلَى الْجَانِبِ الْآخَرِ، فَسَأَلَهُ عَنْ قَوْلِهِ ﷻ: ﴿وَالرُّجْزَ﴾[1]. فَقَالَ: أَخَذْتَ فِي ذَا؟! ثُمَّ قَالَ: قَرَأْتُ الْقُرْآنَ عَلَى يَحْيَى بْنِ وَثَّابٍ ثَلَاثِينَ مَرَّةً، وَقَرَأَ يَحْيَى عَلَى عَلْقَمَةَ، وَقَرَأَ عَلْقَمَةُ عَلَى عَبْدِ اللهِ، وَقَرَأَ عَبْدُ اللهِ عَلَى رَسُولِ اللهِ ﷺ: ﴿وَالرُّجْزَ فَاهْجُرْ﴾[2]. بِكَسْرِ الرَّاءِ[3].

هَذَا حَدِيثٌ صَحِيحُ الْإِسْنَادِ، وَلَمْ يُخَرِّجَاهُ.

٣٠٢٧- أخبرناه مُكْرَمُ بْنُ أَحْمَدَ الْقَاضِي، ثَنَا أَبُو الْأَحْوَصِ مُحَمَّدُ بْنُ الْهَيْثَمِ، ثَنَا مُحَمَّدُ بْنُ كَثِيرٍ الْمِصِّيصِيُّ[4]، ثَنَا مَعْمَرٌ، عَنِ الزُّهْرِيِّ، عَنْ أَبِي [illegible]

يَقْرَأُ: ﴿وَالرُّجْزَ فَاهْجُرْ﴾[5]. بِرَفْعِ الرَّاءِ، وَقَالَ: «هِيَ الْأَوْثَانُ»[6].[7]

٣٠٢٨- حدثنا أَبُو بَكْرٍ مُحَمَّدُ بْنُ دَاوُدَ الزَّاهِدُ، وَأَبُو سَعِيدٍ أَحْمَدُ بْنُ يَعْقُوبَ الثَّقَفِيُّ، قَالَا: ثَنَا عَلِيُّ بْنُ الْحُسَيْنِ بْنِ الْجُنَيْدِ، ثَنَا أَحْمَدُ بْنُ صَالِحٍ، ثَنَا

---

(١) (المدثر: ٥).
(٢) قرأ حفص بالضم، وقرأ الباقون بالكسر، وانظر الحجة للقراء السبعة (٦/٣٤٤).
(٣) إتحاف المهرة (٣/٦٠٥-٣٨٥١).
(٤) هو: محمد بن كثير بن عبد الله، ثقة، وأبو الأحوص: محمد بن الهيثم، ثقة.
(٥) (المدثر: ٥).
(٦) قال الذهبي في التلخيص: «قلت: المصيصي صالح له النسائي، وهو صويلح».
(٧) إتحاف المهرة (٣/٦٠٥-٣٨٥١).

Bulsna

عَبْدُ الرَّزَّاقِ، أَنَا مَعْمَرٌ، أَخْبَرَنِي الزُّهْرِيُّ، عَنْ أَبِي سَلَمَةَ، عَنْ جَابِرٍ، قَالَ: سَمِعْتُ رَسُولَ اللهِ ﷺ وَذَكَرَ سَحَابًا مِنْ فَتْرَةِ الْوَحْيِ، قَالَ: فَلَمَّا ذَكَرَهُ رُفِّعْتُهُ فَتَقَرَّمِي، قَالَزَّال اللهُ تَعَالَى: ﴿يَا أَيُّهَا الْمُدَّثِّرُ ۝ قُمْ فَأَنذِرْ ۝ وَرَبَّكَ فَكَبِّرْ ۝ وَثِيَابَكَ فَطَهِّرْ ۝ وَالرُّجْزَ فَاهْجُرْ﴾. قَالَ: هِيَ الْأَوْثَانُ[1].

هَذَا حَدِيثٌ صَحِيحٌ عَلَى شَرْطِ الشَّيْخَيْنِ، وَلَمْ يُخَرِّجَاهُ بِهَذِهِ اللَّفْظَةِ.

٣٠٢٩- حَدَّثَنَاهُ مُحَمَّدُ بْنُ صَالِحٍ بْنِ هَانِئٍ، ثَنَا الْحُسَيْنُ بْنُ الْفَضْلِ الْبَجَلِيُّ، ثَنَا عَفَّانُ بْنُ مُسْلِمٍ الصَّفَّارُ، ثَنَا سُلَيْمُ بْنُ حَيَّانَ الْهِلَالِيُّ، عَنْ عَاصِمِ بْنِ أَبِي النَّجُودِ، عَنْ زِرِّ بْنِ حُبَيْشٍ، عَنْ عَبْدِ اللهِ بْنِ مَسْعُودٍ قَالَ: مَعَ النَّبِيِّ ﷺ فِي غَارٍ فِي مِنًى، فَنَزَلَتْ عَلَيْهِ: ﴿وَالْمُرْسَلَاتِ عُرْفًا﴾، فَأَخَذْتُهَا مِنْ فِيهِ، وَإِنَّ فَاهُ لَرَطْبٌ بِهَا، فَلَهُ أَدْرِي بِأَيِّهِمَا أَخَذَ، وَبِهَاتِي مَوْضِعٍ بَعْدُ يَكُونُ[2]. أَوْ: وَإِنَّا فِي فَمِهِ لَقَدْ نَزَلَتْ أَنَا بِحَدْثِ[3].

هَذَا حَدِيثٌ صَحِيحُ الْإِسْنَادِ، وَلَمْ يُخَرِّجَاهُ.

٣٠٣٠- أَخْبَرَنِي أَبُو الْحَسَنِ أَحْمَدُ بْنُ مُحَمَّدٍ الْعَنَزِيُّ، ثَنَا مُحَمَّدُ بْنُ سَعِيدٍ الْأَدَمِيُّ، ثَنَا مُوسَى بْنُ إِسْمَاعِيلَ، ثَنَا أَبُو بَيَانٍ أَبُو زَيْدٍ، ثَنَا هِلَالُ بْنُ

---

(١) إسناده لشعبه: (٣/ ١٠٤-٢٣٨٦).

(٢) المرسلات: آية: (١٠).

(٣) إسناده لشعبه: (٣/ ١٠٤-٢٣٨٦).

(٤) إسناده لشعبه: (٣/ ١٠٤-٢٣٨٦).

(٥) قال ابن حجر في الإصابة: «قلت: أخرجه بعبر مسلم» انظر ترجمة الحارث (١٤/ ٣) و(١٩٣/ ٤) و(١٩٤/ ١٥٠) و(٢٠٤/ ٢٠٥) و(٢٠٧/ ٢٠٧).

خَبَّابٍ[1]، عَنْ سَعِيدِ بْنِ جُبَيْرٍ، عَنِ ابْنِ عَبَّاسٍ، عَنِ النَّبِيِّ ﷺ قَالَ: «تُحْشَرُونَ عُرَاةً حُفَاةً غُرْلًا»[2]. فَقَالَتْ زَوْجَتُهُ: أَيَنْظُرُ بَعْضُنَا إِلَى عَوْرَةِ بَعْضٍ؟ فَقَالَ: «يَا فُلَانَةُ، ﴿لِكُلِّ امْرِئٍ مِنْهُمْ يَوْمَئِذٍ شَأْنٌ يُغْنِيهِ﴾[3]».[4]

هَذَا حَدِيثٌ صَحِيحٌ عَلَى شَرْطِ الشَّيْخَيْنِ، وَلَمْ يُخَرِّجَاهُ.

٣٠٣١- حدثنا أَبُو بَكْرٍ مُحَمَّدُ بْنُ أَحْمَدَ بْنِ بَالُويَهْ، ثَنَا أَحْمَدُ بْنُ عَلِيٍّ الْخَزَّازُ، ثَنَا سَعِيدُ بْنُ سُلَيْمَانَ، ثَنَا الْمُعَافَى بْنُ عِمْرَانَ[5]، عَنْ إِسْحَاقَ بْنِ عَبْدِ اللهِ بْنِ أَبِي فَرْوَةَ، عَنْ يَحْيَى بْنِ عُرْوَةَ بْنِ الزُّبَيْرِ، عَنْ عُرْوَةَ، عَنْ عَائِشَةَ عَنِ النَّبِيِّ ﷺ، أَنَّهُ كَانَ يَقْرَأُ: ﴿وَمَا هُوَ عَلَى الْغَيْبِ بِظَنِينٍ﴾[6]. بِالظَّاءِ[7].[8]

هَذَا حَدِيثٌ صَحِيحُ الْإِسْنَادِ[9]، وَلَمْ يُخَرِّجَاهُ.

٣٠٣٢- أخبرني أَبُو بَكْرٍ مُحَمَّدُ بْنُ عَبْدِ اللهِ الْجَرَّاحِيُّ بِمَرْوَ، ثَنَا يَحْيَى بْنُ

---

(١) في (ز): «حباب»، وفي (ص): «حبان» مصحف، وهو أبو العلاء البصري، من رجال التهذيب.

(٢) في (م)، والتلخيص: «حفاة عراة غرلا».

(٣) (عبس: آية ٣٧).

(٤) إتحاف المهرة (٧/ ٨٣-٧٣٨٣).

(٥) يعني: أبا مسعود الموصلي الأزدي، من رجال التهذيب.

(٦) [illegible]

(٧) [illegible]

(٨) إتحاف المهرة [illegible]

(٩) قال الذهبي في التلخيص: «قلت: إسحاق [illegible]»، وقال ابن حجر في الإتحاف: «قلت: إسحاق ضعيف جدا».

bu.sn

سَلَمَةَ الدَّهْلِيِّ، كَذَا سُوَيْدٌ لَمْ يَعْرِفْ، كَذَا حَاتِمُ بْنُ إِسْمَاعِيلَ، وَخَارِجَةُ بْنُ مُصْعَبٍ عَنْ عَبْدِ الرَّحْمَنِ بْنِ حُمَيْدٍ، كَذَا سَعِيدُ بْنُ الْمُسَيَّبِ عَنْ أَبِي هُرَيْرَةَ قَالَ: قَالَ رَسُولُ اللهِ ﷺ: «هُوَ لَكَ» (١) «فَذَلَكَ» (٢). تَفَرَّدَ.

هَذَا حَدِيثٌ صَحِيحُ الإِسْنَادِ، وَلَمْ يُخَرِّجَاهُ.

٣٣٠٣- **مَتَى** الْحَاكِمُ أَبُو عَبْدِ اللهِ مُحَمَّدُ بْنُ عَبْدِ اللهِ الْحَافِظُ -إِمْلاءً- فِي شَهْرِ رَبِيعٍ الأَوَّلِ سَنَةَ تِسْعٍ وَتِسْعِينَ وَثَلاثِمِائَةٍ، أَنَا أَبُو مُحَمَّدٍ عَبْدُ الرَّحْمَنِ بْنُ مُحَمَّدٍ الْحَافِظُ بِمَرْوَ، ثنا إِسْحَاقُ بْنُ أَحْمَدَ بْنِ مِهْرَانَ، ثنا إِسْحَاقُ بْنُ مَنْصُورٍ الْمَرْوَزِيُّ، ثنا أَبُو حَفْصٍ الأَزْدِيُّ، عَنِ الرَّبِيعِ بْنِ أَنَسٍ، عَنْ أَبِي الْعَالِيَةِ، عَنْ أُمِّ سَلَمَةَ قَالَتْ: سَمِعْتُ رَسُولَ اللهِ ﷺ يَقُولُ: «لَا يَقِلُّ عَمَّا أَدَّخِرُ، يَكْفِينِي طَعَامُكَ سَنَةً، وَسَائِرُ ذَلِكَ صَدَقَةٌ» (٣) وَسَاقَ بِهِ الْكَلِمَتَيْنِ (٤).

هَذَا حَدِيثٌ صَحِيحُ الإِسْنَادِ، وَلَمْ يُخَرِّجَاهُ.

٣٣٠٤- **أَخْبَرَنِي** عَبْدُ اللهِ بْنُ مُحَمَّدِ بْنِ يُوسُفَ الْعَدْلُ، ثنا مُحَمَّدُ بْنُ أَيُّوبَ، ثنا يَحْيَى بْنُ مَعِينٍ، ثنا هَارُونُ بْنُ الْمُغِيرَةِ، ثنا عَنْبَسَةُ (٥) بْنُ عَبْدِ الرَّحْمَنِ، عَنْ أَبِي عَمْرٍو، عَنْ مُجَاهِدٍ، عَنِ ابْنِ عَبَّاسٍ أَنَّهُ قَالَ: هَلْ تَدْرُونَ مَا سَعَةُ

---

(١) في (ق): «هو لك».

(٢) (ذلك) في (ب) وهي قراءة ابن كثير ونافع وابن عامر وأبي عمرو وعاصم، والظاهر عدمها. التقريب النشر (٢٧٢).

(٣) إتحاف المهرة (٢٠٤٢-١٨٧٠٠).

(٤) (ق ٢/أ ٩٩).

(٥) إتحاف المهرة (٢٠٤٢-١٨٧٠٠)، (٢٣٤٠-١٩٣٠٢).

(٦) هو عنبسة بن سعيد بن الضريس الأسدي، أبو بكر الخزاعي الرازي، من رجال الشيخين.

جَهَنَّمَ؟ قَالَ: قُلْتُ: لَا أَدْرِي. قَالَ: أَجَلْ، وَاللهِ مَا تَدْرِي، إِنَّ بَيْنَ سَعَةِ شَحْمَةِ أُذُنِهِمْ وَعَاتِقِهِ، مَسِيرَةَ سَبْعِينَ خَرِيفًا، تَجْرِي فِيهَا أَوْدِيَةُ الْقَيْحِ وَالدَّمِ. فَقُلْتُ: أَنَهَارًا؟ قَالَ: لَا، بَلْ أَوْدِيَةٌ. ثُمَّ قَالَ ابْنُ عَبَّاسٍ: حَدَّثَتْنِي عَائِشَةُ أُمُّ الْمُؤْمِنِينَ أَنَّهَا سَأَلَتْ رَسُولَ اللهِ ﷺ عَنْ هَذِهِ الْآيَةِ: ﴿وَمَا قَدَرُوا اللَّهَ حَقَّ قَدْرِهِ وَالْأَرْضُ جَمِيعًا قَبْضَتُهُ يَوْمَ الْقِيَامَةِ وَالسَّمَاوَاتُ مَطْوِيَّاتٌ بِيَمِينِهِ﴾[1]. قَالَ: «يَقُولُ: أَنَا الْجَبَّارُ، أَنَا أَنَا. وَمَجَّدَ[2] الرَّبُّ نَفْسَهُ». قَالَ: فَرَجَفَ بِرَسُولِ اللهِ ﷺ مِنْبَرُهُ حَتَّى قُلْنَا: لَيَخِرَّنَّ[3].

هَذَا حَدِيثٌ صَحِيحُ الْإِسْنَادِ، وَلَمْ يُخَرِّجَاهُ.

٣٠٣٥- حدثنا عَلِيُّ بْنُ عِيسَى بْنِ إِبْرَاهِيمَ، ثَنَا الْحُسَيْنُ بْنُ مُحَمَّدٍ الْقَبَّانِيُّ، ثَنَا أَبُو بَكْرٍ وَعُثْمَانُ ابْنَا أَبِي شَيْبَةَ قَالَا: ثَنَا أَبُو أُسَامَةَ، عَنْ عُمَرَ بْنِ مُحَمَّدٍ[4]، عَنْ زَيْدِ بْنِ أَسْلَمَ، عَنْ أَبِيهِ، عَنْ أَبِي هُرَيْرَةَ، عَنْ رَسُولِ اللهِ ﷺ، أَنَّهُ سَأَلَ جِبْرِيلَ عَلَيْهِ السَّلَامُ عَنْ هَذِهِ الْآيَةِ: ﴿وَنُفِخَ فِي الصُّورِ فَصَعِقَ مَنْ فِي السَّمَاوَاتِ وَمَنْ فِي الْأَرْضِ إِلَّا مَنْ شَاءَ اللَّهُ﴾[5]. مَنِ الَّذِينَ لَمْ يَشَإِ اللهُ أَنْ يَصْعَقَهُمْ؟ قَالَ: هُمْ شُهَدَاءُ اللهِ ﷻ[6].

هَذَا حَدِيثٌ صَحِيحُ الْإِسْنَادِ، وَلَمْ يُخَرِّجَاهُ[7].

---

(١) (الزمر: آية ٦٧).
(٢) في (م): «وَمَجَّدَ الرَّبُّ نَفْسَهُ».
(٣) إتحاف المهرة (١٧/٣٠٠-٣٠١).
(٤) هو: عمر بن محمد بن زيد بن عبد الله بن عمر بن الخطاب.
(٥) (الزمر: آية ٦٨).
(٦) إتحاف المهرة (١٤/٣٩٩-١٧٨١٩).
(٧) قال الذهبي في التلخيص: «قلت: على شرط البخاري ومسلم»، وقال ابن حجر في =

bisn

٣٠٣٧- حَدَّثَنَا أَبُو بَكْرٍ مُحَمَّدُ بْنُ دَاوُدَ الرَّمْلِيُّ، نَا عَلِيُّ بْنُ الْحُسَيْنِ بْنِ الْعَبْدِيِّ، نَا أَبُو زُرْعَةَ الطَّائِيُّ، نَا عَامِرُ بْنُ مُدْرِكٍ الْخَرَبِيُّ، نَا خَالِدُ بْنُ يَعْقُوبَ، عَنْ قَيْسِ بْنِ مُسْلِمٍ، عَنْ طَارِقِ بْنِ شِهَابٍ، عَنِ ابْنِ مَسْعُودٍ، عَنِ النَّبِيِّ ﷺ قَالَ: «إِذَا تَمَنَّى أَحَدُكُمْ مِنْ مُسْلِمٍ، وَلَا عَالِمٍ إِلَّا الْبَاءَةَ فَلَا». قَالَ: فَقُلْتُ: يَا رَسُولَ اللهِ، مَا إِتْيَانُ الْحَائِضِ؟ قَالَ: «إِيَّايَ كَانَ قَدْ وَصَلَ رَحِمًا، أَوْ تَصَدَّقَ بِصَدَقَةٍ، أَوْ عَبَدَ اللهَ تَعَالَى بِالدَّهْرِ قَدْ فَسَدَ، وَأَوْلَدَ، وَاتَّخَذَ وَلَدًا، فَإِنَّ ذَلِكَ يَدْخُلُ وَلَدَهُ بَيْتَهُ». قَالَ: فَقُلْتُ: يَا إِتْيَانُهُ فِي الْأَعْيَارِ؟ فَقَالَ: «مَثَلُهُ ثَوْبٌ فَطَهَّرَ». هَكَذَا: إِذَا. وَقَرَأَ رَسُولُ اللهِ ﷺ: ﴿أَلَمْ نَشْرَحْ لَكَ صَدْرَكَ﴾ [الشرح: ١] ﴿وَوَضَعْنَا﴾ [الشرح: ٢] ﴿عَنكَ وِزْرَكَ﴾ [الشرح: ٢] ﴿ٱلَّذِىٓ أَنقَضَ ظَهْرَكَ﴾ [الشرح: ٣]. هَذَا حَدِيثٌ مَعْرُوفٌ بِهَذَا الْإِسْنَادِ، وَلَمْ يُخَرِّجُوهُ.

٣٠٣٧- حَدَّثَنَا أَبُو الْعَبَّاسِ مُحَمَّدُ بْنُ يَعْقُوبَ، نَا أَبُو الْحَجَّوَرِيِّ عَبْدُ اللهِ بْنُ حَمَّادٍ، نَا شَرِيكٌ، عَنْ جَعْفَرِ بْنِ مَحْمُودٍ، عَنِ الْأَعْمَشِ، عَنْ عَبْدِ اللهِ، عَنِ النَّبِيِّ ﷺ، عَنْ جِبْرَائِيلَ، عَنْ خَالِقِ عَنْ عَبْدِ اللهِ قَالَ: اجْتَمَعَتْ قُرَيْشٌ يَوْمًا، فَأَتَتْهُ امْرَأَةٌ وَبِيَدِهَا ابْنٌ لَهَا شَمَّسِ، فَقَالَ: يَا مُحَمَّدُ، أَنْتَ خَيْرٌ أَمْ عَبْدُ اللهِ؟ فَسَكَتَ

---

(١) الباءة: الجماع، ومؤن النكاح. «النهاية» (١/ ١٤٠).

(٢) قوله: «هكذا» سقط من (ع) و(ص).

(٣) انظر: أبو داود (٢١٤) وفيه: أبو زرعة وعمرو بن عامر وعاصم في رواية أبي بكر (ع تاسع) إلى باقي سنوسة ريفس الخاء، المقل السبعة في الفراءات (٧٧٤).

(٤) [ساقط من (ع)] (٢/ ١٢٥-١٢٧).

(٥) قال الذهبي في «المنتخب»: عبيدة واه، وقال ابن حجر في «الإصابة»: قلت: عبيدة ضعيف.

(٦) قوله: «الأعلم» مطموس في (ر).

رَسُولُ اللهِ ﷺ، فَقَالَ لَهُ رَسُولُ اللهِ ﷺ: «أَلَمْ تَكُنْ مُسْلِمًا؟». قَالَ: نَعَمْ. فَقَالَ رَسُولُ اللهِ ﷺ: «بِئْسَ مَا الرَّحْمَنُ الرَّحِيمُ بِهِ حَتَّى ⓢ تَبْرَأَ!». ثُمَّ قَالَ: «بَلَغَنِي: «إِنَّ لِكُلِّ الْمَرْضَى أَمَلًا أَلَيْسَ كَذَلِكَ صَحِيفَةً يَتْلُ صَحِيفَةَ عَامِ وَتَمْضِ» ﴿٣﴾، فَقَالَ لَهُ عُمَرُ: حَسَنًا حَسَنًا، مَا عِنْدَكَ غَيْرُ هَذَا؟ قَالَ: «لَا». فَرَجَعَ عُمَرُ إِلَى أَبِي، فَقَالَ: مَا رَزَايَاكَ؟ فَقَالَ: «مَا تَرَكْتُ شَيْئًا أَرَى أَنَّكُمْ تَعْلَمُونَهُ إِلَّا قَدْ عَلَّمْتُهُ. فَأَمَّا». فَهَلْ أَبْدَيْتَ؟ قَالَ: نَعَمْ، لَا وَالَّذِي نَصَبَهَا بَيْنَهُ مَا فَهِمْتُ شَيْئًا مِمَّا قَالَ، غَيْرَ أَنَّهُ قَالَ: «إِنَّ لِكُلِّ الْمَرْضَى أَمَلًا يَتْلُ صَحِيفَةَ عَامٍ وَتَمْضِ» ﴿٤﴾. قَالَ: وَبِذَلِكَ يَعْلَمُكَ رَجُلٌ بِالْعَرَبِيِّ، وَلَا نَدْرِي مَا قَالَ؟!» قَالَ: لَا. وَاللهِ مَا فَهِمْتُ شَيْئًا مِمَّا قَالَ غَيْرَ ذَكَرِ الصَّاعَةِ».

هَذَا حَدِيثٌ صَحِيحُ الْإِسْنَادِ، وَلَمْ يُخَرِّجَاهُ.

٣٠٣٨- حَدَّثَنَا أَبُو الْعَبَّاسِ، مُحَمَّدُ بْنُ يَعْقُوبَ، أَنَا الْعَبَّاسُ بْنُ الْوَلِيدِ، أَنَا

هَذَا حَدِيثٌ صَحِيحٌ الإِسْنَادِ، وَلَمْ يُخَرِّجَاهُ.

٣٠٣٩ - أَخْبَرَنَاهُ أَبُو عَبْدِ اللهِ مُحَمَّدُ بْنُ عَبْدِ اللهِ الصَّفَّارُ، ثنا أَحْمَدُ بْنُ مَهْرَانَ، ثنا عُبَيْدُ اللهِ بْنُ مُوسَى، ثنا حَنْظَلَةُ بْنُ سَلْمَانَ، عَنْ أَبِي الزُّبَيْرِ، عَنْ عَبْدِ بْنِ عَبْدِ اللهِ الرَّبَاذِيِّ، عَنِ ابْنِ عُمَرَ، أَنَّ النَّبِيَّ ﷺ كَانَ إِذَا سَافَرَ، فَرَكِبَ رَاحِلَتَهُ يُكَبِّرُ ثَلَاثًا، ثُمَّ قَالَ: «سُبْحَانَ الَّذِي سَخَّرَ لَنَا هَذَا وَمَا كُنَّا لَهُ مُقْرِنِينَ [الزخرف: ١٣] وَإِنَّا إِلَى رَبِّنَا لَمُنْقَلِبُونَ»[1]. اهـ

هَذَا حَدِيثٌ صَحِيحُ الإِسْنَادِ، وَلَمْ يُخَرِّجَاهُ.

٣٠٤٠ - حَدَّثَنَا أَبُو عَبْدِ اللهِ مُحَمَّدُ بْنُ يَعْقُوبَ الثَّقِفِيُّ، ثنا الْحَسَنُ بْنُ عَلِيٍّ الْمَعْمَرِيُّ[2]، ثنا أَبُو الْمُغِيرَةِ الْوَهْبِيُّ[3]، ثنا عَبْدُ الرَّحْمَنِ بْنُ عَمْرٍو السُّلَمِيُّ، قَالَا: ثنا حَاتِمُ بْنُ إِسْمَاعِيلَ، ثنا مُعَاوِيَةُ بْنُ إِسْحَاقَ بْنِ يَزِيدَ بْنِ مُهَاجِرٍ، حَدَّثَنِي عَمِّي أَبُو الْحُبَابِ سَعِيدُ بْنُ يَسَارٍ، عَنْ أَبِي هُرَيْرَةَ عَنْ رَسُولِ اللهِ ﷺ: «إِنَّ اللهَ خَلَقَ الْخَلْقَ حَتَّى إِذَا فَرَغَ مِنْهُمْ قَامَتِ الرَّحِمُ، فَقَالَتْ: هَذَا مَقَامُ الْعَائِذِ بِكَ مِنَ الْقَطِيعَةِ. قَالَ: نَعَمْ، أَمَا تَرْضَيْنَ أَنْ أَصِلَ مَنْ وَصَلَكِ، وَأَقْطَعَ مَنْ قَطَعَكِ؟» قَالَتْ: بَلَى، قَالَ: فَذَلِكِ لَهَا. قَالَ: ثُمَّ قَالَ رَسُولُ اللهِ ﷺ: «اقْرَءُوا إِنْ شِئْتُمْ: ﴿فَهَلْ عَسَيْتُمْ إِن تَوَلَّيْتُمْ أَن تُفْسِدُوا فِي الْأَرْضِ وَتُقَطِّعُوٓا۟ أَرْحَامَكُمْ ﴿٢٢﴾﴾، إِلَى

---

(١) [التعليق] (٢٠٥٠-١٠٠٥٠).

(٢) أخرجه مسلم (٢٠٤٨) بنحوه من حديث الزبير به مطولًا.

(١) في (ب، وص): «المعمري».

(٢) هو أحمد بن أبي بكر المدلس بن الحارث، من رجال الشيخين.

قَوْلِهِ تَعَالَى: ﴿أَمْ عَلَىٰ قُلُوبٍ أَقْفَالُهَآ﴾[1].[2]

هَذَا حَدِيثٌ صَحِيحُ الإِسْنَادِ، وَلَمْ يُخَرِّجَاهُ[3].

٣٠٤١- حدثني أَبُو عَمْرِو بْنُ أَبِي جَعْفَرٍ الْحِيرِيُّ[4]، ثَنَا حَامِدُ بْنُ مُحَمَّدِ بْنِ شُعَيْبٍ، ثَنَا حَفْصُ بْنُ عُمَرَ[5] الدُّورِيُّ، ثَنَا حَمْزَةُ بْنُ الْقَاسِمِ، عَنْ أَبِي الْهَيْثَمِ سَعِيدِ بْنِ الْحَكَمِ، عَنْ نُفَيْعٍ أَبِي دَاوُدَ، عَنْ عَبْدِ اللهِ بْنِ مُغَفَّلٍ[6] قَالَ: سَمِعْتُ النَّبِيَّ ﷺ يَقْرَأُ: ﴿فَهَلْ عَسَيْتُمْ إِن تَوَلَّيْتُمْ أَن تُفْسِدُوا فِي الْأَرْضِ﴾[7].[8]

٣٠٤٢- أخبرني أَبُو بَكْرٍ مُحَمَّدُ بْنُ دَاوُدَ الزَّاهِدُ، ثَنَا أَبُو الْقَاسِمِ الْعَبَّاسُ بْنُ الْفَضْلِ بْنِ شَاذَانَ الْمُقْرِئُ، ثَنَا أَبِي، ثَنَا مُحَمَّدُ بْنُ عِيسَى الْمُقْرِئُ، ثَنَا أَبُو نُعَيْمٍ، وَقَبِيصَةُ، قَالَا: ثَنَا سُفْيَانُ، عَنْ أَبِي الزُّبَيْرِ، عَنْ جَابِرِ بْنِ عَبْدِ اللهِ، قَالَ:

---

(١) (محمد: من آية ٢٢ إلى ٢٤).

(٢) إتحاف المهرة (١٥/ ١٨-١٨٧٧٨).

(٣) بل أخرجاه البخاري (٦/ ١٣٤) و(٨/ ٥) و(٩/ ١٤٥)، ومسلم (٨/ ٧).

(٤) هو: محمد بن أحمد بن حمدان بن علي.

(٥) في (ز): (محمد بن أبي عمر) وفي (ص): (محمد بن أبي عمر).

(٦) في (ز): (محمد بن أبي عمر) وفي (ص): (محمد بن أبي عمر).

(٧) (محمد: آية ٢٢).

(٨) إتحاف المهرة (١٥/ ١٨-١٨٧٧٨).

(٩) وقرأ ابن عامر في رواية الحلواني بالسين، وهو ثقة في رواية الفراء عنه، انظر السبعة في القراءات (ص ٦٨٢).

Bulsn e

بِالْمَاءِ» ﴿إِلَّا مَنْ تَوَلَّى وَكَفَرَ﴾ [٢٣]»[١].

هَذَا حَدِيثٌ صَحِيحُ الْإِسْنَادِ، وَلَمْ يُخَرِّجَاهُ.

٣٤٠٣ - حَدَّثَنَا أَبُو أَحْمَدَ أَحْمَدُ بْنُ عَبْدِ اللهِ الْمُزَنِيُّ، ثَنَا أَبُو شُعَيْبٍ بْنُ مُوسَى الْمُزَنِيُّ الْوَرْقَانِيُّ، ثَنَا أَحْمَدُ بْنُ صَالِحٍ، ثَنَا أَبُو ظِلَالٍ[٢]، عَنْ سُفْيَانَ بْنِ حُسَيْنٍ، عَنِ الزُّهْرِيِّ، عَنْ أَبِي سَلَمَةَ بْنِ عَبْدِ الرَّحْمَنِ، عَنْ أَبِيهِ: أَنَّ النَّبِيَّ ﷺ قَالَ: «إِذَا قَرَأَ: ﴿لَا يَمَسُّهُۥٓ إِلَّا ٱلْمُطَهَّرُونَ﴾ [الواقعة: ٧٩] يَعْنِي: عَلَى طَاهِرِ الْمُسْلِمِينَ، وَيَقُولُونَ: ﴿وَٱلْمُطَهَّرُونَ﴾ [٣]»[٤].

هَذَا حَدِيثٌ صَحِيحُ الْإِسْنَادِ، وَلَمْ يُخَرِّجَاهُ.

٣٤٠٤ - حَدَّثَنَا أَبُو الْقَاسِمِ بْنُ أَبِي الْقَاسِمِ الْبَزَّازُ، بِمَرْوَ، ثَنَا عَبْدُ اللهِ بْنُ عَلِيٍّ الْمَرْوَزِيُّ، ثَنَا عَلِيُّ بْنُ الْحَسَنِ بْنِ شَقِيقٍ، ثَنَا عَبْدُ اللهِ بْنُ الْمُبَارَكِ، عَنْ عَلِيٍّ الْحَذَّاءِ، عَنِ ابْنِ أَبِي لَيْلَى، عَنْ أَخِيهِ عِيسَى: «فَوَرَبِّكَ لَا يُفْلِتُ عَلَيْنَا أَحَدٌ وَلَا يَمُوتُ وَلَدُهُ أَحَدٌ»[٥].

---

(١) [التعليقة: ٢ ق ٢٢ و ٢٣].

(٢) [إتحاف المهرة (٦/٢٦٥-٢٦٦)].

قال الدمياطي في المتجر: «ظلال: على شرط مسلم».

(٣) هو: الحمزة بن حطرب.

(٤) [التعليق: ٢ ق ٢١ ظ - ٢٢ و]. وفي قراءة أبي عمرو ويعقوب: انظر السبوط في القراءات العشر (ص ١٧٦).

(٥) [إتحاف المهرة (٩/١٤٦-١٤٣٧٥)].

(٦) [التعليق: ٢ ق ٢٤]. وفي قراءة الكسائي ويعقوب: انظر السبوط في القراءات العشر (ص ١٧٦).

(٧) [إتحاف المهرة (٣/١٩٠-١٤٦١)، وانظر تفسير الطبري (٢٤/ ٣٩١-٣٩٢)، والدر =

هَذَا إِسْنَادٌ صَحِيحٌ عَلَى شَرْطِ الشَّيْخَيْنِ.

وَالصَّحَابِيُّ الَّذِي لَمْ يُسَمِّهِ فِي إِسْنَادِهِ، قَدْ سَمَّاهُ غَيْرُهُ مَالِكَ بْنَ الْحُوَيْرِثِ.

.....[1]

٣٠٤٥- حدثنا أَبُو الْعَبَّاسِ أَحْمَدُ بْنُ هَارُونَ الْفَقِيهُ، ثَنَا عَبْدُ اللهِ بْنُ مَحْمُودٍ[2]، ثَنَا مَحْمُودُ بْنُ غَيْلَانَ[3]، ثَنَا حُمَيْدُ بْنُ حَمَّادٍ أَبُو الْجَهْمِ، ثَنَا عَائِذُ بْنُ شُرَيْحٍ، سَمِعْتُ أَنَسَ بْنَ مَالِكٍ يَقُولُ: كَانَ رَسُولُ اللهِ ﷺ وَبِحِيَالِهِ جُحْرٌ، فَقَالَ: «لَوْ جَاءَ الْعُسْرُ فَدَخَلَ هَذَا الْجُحْرَ، لَجَاءَ الْيُسْرُ فَدَخَلَ عَلَيْهِ فَأَخْرَجَهُ». قَالَ: فَأَنْزَلَ اللهُ: ﴿فَإِنَّ[4] مَعَ الْعُسْرِ يُسْرًا ۝ إِنَّ مَعَ الْعُسْرِ يُسْرًا﴾[5].[6]

هَذَا حَدِيثٌ عَجِيبٌ[7] غَيْرَ أَنَّ الشَّيْخَيْنِ لَمْ يَحْتَجَّا بِعَائِذِ بْنِ شُرَيْحٍ[8].

٣٠٤٦- أخبرنا أَبُو عَبْدِ الرَّحْمَنِ مُحَمَّدُ بْنُ عَبْدِ اللهِ بْنِ أَبِي الْوَزِيرِ التَّاجِرُ،

= المنثور (١٥/ ٤٢٥).

(١) كذا بياض في جميع النسخ، وسيأتي في معرفة الصحابة (٦٨١٩) من طريق سليمان بن أبي سليمان أبي محمد القافلاني عن عاصم الجحدري عن أبي قلابة عن مالك بن الحويرث به.

(٢) هو: عبد الله بن محمود بن عبد الله، أبو عبد الرحمن السعدي المروزي.

(٣) في (و) و(ص): «ثنا عبد الله بن محمود بن غيلان».

(٤) في جميع النسخ: «فإن».

(٥) [العنكبوت: ٥ و ٦].

(٦) إنما هو: «فإن مع العسر يسرا».

(٧) كذا في جميع الخطوط، قلت: تفرد حميد بن حماد عن عائذ، وحميد منكر الحديث كعائذ.

(٨) قال الذهبي في التلخيص: «قلت: تفرد حميد بن حماد عن عائذ، وحميد منكر الحديث كعائذ».

business

ثنا أبو حاتم محمد بن إدريس الرازي، ثنا مُحَمَّدُ بْنُ يَزِيدَ بْنِ سِنَانٍ الرُّهَاوِيُّ، ثنا مُحَمَّدُ بْنُ عُبَيْدٍ عَنْ حَكِيمِ بْنِ جُبَيْرٍ، عَنْ خَالِدِ بْنِ عَلْقَمَةَ، عَنْ سَعِيدِ بْنِ جُبَيْرٍ، عَنِ ابْنِ عَبَّاسٍ، عَنْ أَبِي بْنِ كَعْبٍ، أَنَّ النَّبِيَّ ﷺ قَالَ لأُبَيٍّ: «إِنِّي أَقْرَأُ سُورَةً، فَقَالَ لَهُ أُبَيٌّ: أَمِنْ بَدْءِ ذَلِكَ يَأْتِي أَنْتَ؟» قَالَ: «نَعَمْ». فَقَالَ: «وَلَا وَلَكِنِّي أَقْرَأُ لَمْ يَكُنِ الَّذِينَ كَفَرُوا مِنْ أَهْلِ الْكِتَابِ وَالْمُشْرِكِينَ مُنْفَكِّينَ حَتَّى يَأْتِيَهُمُ الْبَيِّنَةُ»"(١).

هذا حديثٌ صحيحُ الإسناد، ولم يُخَرِّجاه.

٣٤٠٧ - أَخْبَرَنِي الْحَسَنُ بْنُ سُفْيَانَ، الْعَبْدَوِيُّ، ثنا أَبُو الْعَوَّامِ، ثنا عُثْمَانُ، ثنا عَبْدُ اللهِ، ثنا سَعِيدُ بْنُ أَبِي أَيُّوبَ، ثنا يَحْيَى بْنُ أَيُّوبَ، عَنْ أَبِي سُلَيْمَانَ، عَنْ سَعِيدِ بْنِ جُبَيْرٍ، عَنِ ابْنِ عَبَّاسٍ قَالَ: قَرَأَ رَسُولُ اللهِ ﷺ هَذِهِ الْآيَةَ: ﴿وَيَبْغُونَ فِي أَعْوِجَاجًا﴾ قَالَ: «أَتَدْرُونَ مَا أَعْوِجَاجًا». قَالُوا: اللهُ وَرَسُولُهُ أَعْلَمُ. قَالَ: «فَإِنَّ أَعْوِجَاجًا أَنْ تَشْهَدَ عَلَى كَلِّ حَيٍّ وَأَنْتَ بِهِ عَلِيمٌ عَلَى ظَهْرِهَا، أَنْ تَقُولَ: عَلَى كَذَا فِي كَذَا، فَهَذِهِ أَعْوِجَاجًا»"(٢).

هذا حديثٌ صحيحُ على شرط الشَّيْخَيْن، ولم يُخَرِّجاه.

---

(١) قوله: «فإني أقرئه غير موجود في (ز) وأثبتناه من (ص).

(٢) البقرة: آية ١ و ٢.

(٣) إتحاف المهرة (١٠/١٩٩-٢٠٠).

(٤) قال الذهبي في التلخيص: (فيه: محمد ضعفه أبو نعيم).

(٥) في (ز) و(ص): «حكيم».

(٦) آل عمران: آية ٩٩.

(٧) قوله: «في» غير موجود في (ز).

(٨) إتحاف المهرة (١٤/١١٦-١١٨٥٤).

٣٠٤٨- حدثنا عَلِيُّ بْنُ حَمْشَاذَ الْعَدْلُ، ثَنَا عُبَيْدُ بْنُ حَاتِمٍ الْعِجْلِيُّ[1]، وَإِبْرَاهِيمُ بْنُ أَبِي طَالِبٍ، قَالَا: ثَنَا نُوحُ بْنُ حَبِيبٍ، ثَنَا عَبْدُ الْمَلِكِ بْنُ عَبْدِ الرَّحْمَنِ الذِّمَارِيُّ[2]، ثَنَا سُفْيَانُ الثَّوْرِيُّ، عَنْ مُحَمَّدِ بْنِ الْمُنْكَدِرِ، عَنْ جَابِرِ بْنِ عَبْدِ اللهِ، أَنَّ النَّبِيَّ ﷺ قَرَأَ: ﴿يَحْسَبُ أَنَّ مَالَهُۥٓ أَخْلَدَهُۥ﴾[3]، بِكَسْرِ السِّينِ[4].

هَذَا حَدِيثٌ صَحِيحُ الْإِسْنَادِ[5]، وَلَمْ يُخَرِّجَاهُ.

٣٠٤٩- حدثنا أَبُو الْعَبَّاسِ مُحَمَّدُ بْنُ يَعْقُوبَ، ثَنَا الْعَبَّاسُ بْنُ مُحَمَّدٍ الدُّورِيُّ، ثَنَا أَبُو عَلِيٍّ الْحَنَفِيُّ[6]، ثَنَا عَبْدُ الْحَمِيدِ بْنُ بَهْرَامٍ، عَنْ شَهْرِ بْنِ حَوْشَبٍ، عَنْ أَسْمَاءَ بِنْتِ يَزِيدَ قَالَتْ: سَمِعْتُ النَّبِيَّ ﷺ يَقْرَأُ: ﴿لِإِيلَٰفِ قُرَيْشٍ ۝١ إِۦلَٰفِهِمْ رِحْلَةَ ٱلشِّتَآءِ وَٱلصَّيْفِ﴾[7]-[8]

---

(١) كذا في النسخ الخطية كلها، وهو: عبيد العجل، والعجل لقبه.

(٢) هو: عبد الملك بن عبد الرحمن، ويقال: ابن محمد، ويقال: ابن هشام. من رجال التهذيب.

(٣) (الهمزة: آية ٣) قرأ الشاذ: «مالهُ أخلدَهُ» بفتح الميم، والباقون بالكسر.

(٤) [illegible]

(٥) [illegible]

(٦) هو: عبد الله بن عبد الحميد، من رجال التهذيب.

(٧) (قريش: آية ١ و ٢).

(٨) إتحاف المهرة (١٦/ ٨٧١-٢١٣٤٩).

٣٠٥٠- حَدَّثَنَا أَبُو عَلِيٍّ الْحُسَيْنُ بْنُ عَلِيٍّ الْحَافِظُ، ثَنَا أَبُو بَكْرٍ يَحْيَى الْمَرْوَزِيُّ[1]، ثَنَا أَبُو نُعَيْمٍ، ثَنَا عَبْدُ الْوَاحِدِ بْنُ سُلَيْمٍ، عَنْ عَمْرِو، عَنِ الْحَسَنِ، عَنْ أَنَسٍ: عَنْ أَبِي سُلَيْمٍ أَنَّ النَّبِيَّ ﷺ قَرَأَهَا: «إِنَّ الْمُلُوكَ إِذَا دَخَلُوا»[2].

هَذَا حَدِيثٌ صَحِيحُ الْإِسْنَادِ، وَلَمْ يُخَرِّجَاهُ.

٣٠٥١- حَدَّثَنَا الشَّيْخُ أَبُو بَكْرٍ بْنُ إِسْحَاقَ الْفَقِيهُ، أَنَا الْحَسَنُ بْنُ عَلِيٍّ بْنِ زِيَادٍ، ثَنَا إِبْرَاهِيمُ بْنُ مُوسَى[3]، ثَنَا أَبُو أُسَيْدٍ مُحَمَّدُ بْنُ أُسَيْدٍ، ثَنَا الْأَعْمَشُ، عَنْ طَلْحَةَ بْنِ مُصَرِّفٍ، عَنْ سَعِيدِ بْنِ جُبَيْرٍ، عَنِ ابْنِ عَبَّاسٍ، عَنْ أُبَيٍّ بْنِ كَعْبٍ قَالَ: قَالَ رَسُولُ اللَّهِ ﷺ: «مَنْ قَرَأَ سُورَةَ سَبَأٍ كَانَ لَهُ مِنَ الْأَجْرِ

---

(١) هو: أحمد بن علي بن المثنى بن يحيى بن عيسى بن هلال التميمي، أبو يعلى الموصلي الحافظ، صاحب المسند والمصنف.

(٢) في (ي) زاد بعدها: «وهي: خبيرة، وسألوا أم سلمة».

(٣) الكوثر: آية (١). قال الطبراني: قرأ سهيل: «إنا أعطيناك». وقرأ الحسن وابن محيصن وطلحة والزهراني: «أنطيناك». والزهري: «أنطيناه». انظر لمعة الحبر العبارة. انظر فتح الحميد للشارح (٥٨٤/٢، ٥١٤).

(٤) إتحاف المهرة (٨٧/١٠) وقال: حديث غريب.

(٥) قال الذهبي في التلخيص: «قلت: بل حديث، وهو ابن عيينة، وابن عيينة: ثقة».

(٦) في (ي): «ثنا».

(٧) هو: الفراء الصغير.

(٨) في التلخيص: «أسيد».

(٩) في الإتحاف: «عن زيد، وطلحة الباهي». هو: بن عبد بن عبد الرحمن بن أبزى.

وأخرجه بقرق بن زياد، أبي حمزة الرازي، وذكره إبراهيم بن موسى، والعباس الصوف. فقد رواه أبو داود في «المراسيل» (ص ٢٥٢) عن إبراهيم بن موسى.

لِلَّذِينَ كَفَرُوا[1]، وَاللهُ الْوَاحِدُ الصَّمَدُ[2].

هَذَا حَدِيثٌ صَحِيحُ الْإِسْنَادِ[3]، وَلَمْ يُخَرِّجَاهُ.

٣٠٥٢- حدثنا أَبُو الْعَبَّاسِ مُحَمَّدُ بْنُ يَعْقُوبَ، ثَنَا إِبْرَاهِيمُ بْنُ مَرْزُوقٍ، ثَنَا أَبُو دَاوُدَ، ثَنَا شُعْبَةُ، أَخْبَرَنِي عَمْرُو بْنُ مُرَّةَ، سَمِعْتُ أَبَا الْبَخْتَرِيِّ[4] يُحَدِّثُ عَنْ أَبِي سَعِيدٍ الْخُدْرِيِّ قَالَ: لَمَّا نَزَلَتْ هَذِهِ السُّورَةُ: ﴿إِذَا جَآءَ نَصْرُ ٱللَّهِ وَٱلْفَتْحُ﴾. قَرَأَهَا رَسُولُ اللهِ ﷺ حَتَّى خَتَمَهَا، ثُمَّ قَالَ: «أَنَا وَأَصْحَابِي خَيْرٌ، وَالنَّاسُ خَيْرٌ، لَا هِجْرَةَ بَعْدَ الْفَتْحِ»[5].

هَذَا حَدِيثٌ صَحِيحُ الْإِسْنَادِ، وَلَمْ يُخَرِّجَاهُ.

آخِرُ كِتَابِ الْقِرَاءَاتِ

Bulsn

(١) في الأصل: «لِلَّذِينَ كَفَرُوا».
(٢) إتحاف المهرة (٥/ ٢٢٤-٢٢٥).
(٣) قال الحافظ في التلخيص: «إسناده صحيح، وأبو داود وشعبة».
(٤) هو: سعيد بن فيروز.
(٥) إتحاف المهرة (٥/ ٢٢٤-٢٢٥).

بَعْدَ الْحَاءِ الْوَجْهِ فِي قِرَاءَتِهَا فِي قَلْبِ رَقَمَتِهِ، وَالْجَهْرِ بِـ: بِسْمِ اللهِ الرَّحْمَنِ الرَّحِيمِ، فَإِنَّ قُدَامَةَ هَذِهِ الرِّوَايَاتِ فِي كِتَابِ الصَّلَاةِ.

٣٠٥٣- صَحَّاكٌ أَبُو الْقَاسِمِ مُحَمَّدُ بْنُ يَعْقُوبَ، ثَنَا أَحْمَدُ بْنُ مَنْدَلٍ الْحَبَّارِ الْعَطَّارِيُّ، ثَنَا سُفْيَانُ بْنُ عُيَيْنَةَ، عَنِ ابْنِ جُرَيْجٍ، عَنْ أَبِيهِ، عَنْ سَعِيدِ بْنِ جُبَيْرٍ، عَنِ ابْنِ عَبَّاسٍ: ﴿وَلَقَدْ ءَاتَيْنَكَ سَبْعًا مِّنَ الْمَثَانِي﴾[1]، قَالَ: فَاتِحَةُ الْكِتَابِ تُقْرَأُ فِي الرَّكْعَتَيْنِ [لَمْ تُقْرَأْ بِهِمَا لِغَيْرِ الصَّلَاةِ بَدَبَ اعْتَصَيْتَ ﴾ فَقُلْتُ لِأَبِي: لِمَ لَمْ تُجْرَبْ سَبِيلًا أَنْ ابْنَ عَبَّاسٍ قَالَ: ﴿بِسْمِ اللهِ الرَّحْمَنِ الرَّحِيمِ﴾ آيَةً، قَالَ: نَعَمْ[2].

هَذَا حَدِيثٌ صَحِيحٌ الْإِسْنَادِ، وَلَمْ يُخَرِّجَاهُ.

وَبِمَعْنَاهُ هَذَا الْبَابِ فِي كِتَابِ الصَّلَاةِ.

٣٠٥٤- صَحَّاكٌ أَبُو الْقَاسِمِ مُحَمَّدُ بْنُ يَعْقُوبَ، ثَنَا الْحَسَنُ بْنُ عَلِيٍّ بْنِ عَفَّانَ الْعَامِرِيُّ، ثَنَا أَبُو أُسَامَةَ، حَدَّثَنِي عَبْدُ الْحَمِيدِ بْنُ جَعْفَرٍ، عَنِ الْعَلَاءِ بْنِ عَبْدِ الرَّحْمَنِ بْنِ يَعْقُوبَ، عَنْ أَبِي هُرَيْرَةَ عَنْ أُبَيٍّ بْنِ كَعْبٍ، قَالَ: قَالَ لِي رَسُولُ اللهِ ﷺ: «أَلَمْ أُعَلِّمْكَ سُورَةً لَمْ أُنْزِلْ فِي التَّوْرَاةِ، وَلَا فِي الْإِنْجِيلِ، وَلَا فِي الزَّبُورِ، وَلَا فِي الْفُرْقَانِ مِثْلَهَا؟»، فَقُلْتُ: بَلَى، قَالَ: «إِنِّي لَأَرْجُو أَنْ لَا

---

(١) الحجر: ٨٧.

(٢) إتحاف المهرة (٧) ٧٥-٧٦.

(١) قوله: «الفاتحة» غير موجود في (و) و(ص) و(ر).

تَخْرُجَ مِنْ ذَلِكَ الْبَابِ حَتَّى تَعْلَمَهَا». فَقَامَ رَسُولُ اللهِ ﷺ وَقُمْتُ مَعَهُ، فَجَعَلَ يُحَدِّثُنِي وَيَدِي فِي يَدِهِ، فَجَعَلْتُ أَتَبَاطَأُ كَرَاهِيَةَ أَنْ يَخْرُجَ قَبْلَ أَنْ يُخْبِرَنِي بِهَا، فَلَمَّا دَنَوْتُ مِنَ الْبَابِ، قُلْتُ: يَا رَسُولَ اللهِ، السُّورَةُ الَّتِي وَعَدْتَنِي. قَالَ: «كَيْفَ تَقْرَأُ إِذَا قُمْتَ إِلَى الصَّلَاةِ؟». فَقَرَأْتُ فَاتِحَةَ[1] الْكِتَابِ، فَقَالَ: «هِيَ هِيَ، وَهِيَ السَّبْعُ الْمَثَانِي، وَالْقُرْآنُ الْعَظِيمُ الَّذِي أُعْطِيتُ»[2].

هَذَا حَدِيثٌ صَحِيحٌ عَلَى شَرْطِ مُسْلِمٍ، وَلَمْ يُخَرِّجَاهُ.

وَقَدْ رَوَاهُ مَالِكُ بْنُ أَنَسٍ، عَنِ الْعَلَاءِ بْنِ عَبْدِ الرَّحْمَنِ بِإِسْنَادٍ آخَرَ:

٣٠٥٥- حدثناه أَبُو بَكْرِ بْنُ أَبِي نَصْرٍ، ثَنَا أَحْمَدُ بْنُ مُحَمَّدِ بْنِ عِيسَى الْقَاضِي، ثَنَا عَبْدُ اللهِ بْنُ مَسْلَمَةَ، فِيمَا قَرَأَ عَلَى مَالِكٍ، عَنِ الْعَلَاءِ بْنِ عَبْدِ الرَّحْمَنِ، عَنْ أَبِي سَعِيدٍ مَوْلَى عَامِرِ بْنِ كُرَيْزٍ، عَنْ أُبَيِّ بْنِ كَعْبٍ، عَنْ رَسُولِ اللهِ ﷺ، نَحْوَهُ[3].

٣٠٥٦- ..... [4] ثَنَا سُفْيَانُ، عَنْ عَطَاءِ بْنِ السَّائِبِ، عَنْ سَعِيدِ بْنِ جُبَيْرٍ، عَنِ ابْنِ عَبَّاسٍ فِي قَوْلِهِ ﷻ: ﴿الْحَمْدُ لِلَّهِ رَبِّ الْعَالَمِينَ﴾. قَالَ: الْعَالَمِينَ[5]: الْجِنُّ وَالْإِنْسُ[6].

---

(١) في (ز): «الفاتحة».

(٢) إتحاف المهرة (١/٢٣٣-١٢٤).

(٣) إتحاف المهرة (١/٢٣٣-١٢٤).

(٤) أول هذا الإسناد ما بين الرباعي والمثنى، فيما قرأ على مالك، عن العلاء بن عبد الرحمن، عن أبي سعيد مولى عامر بن كريز، عن أبي بن كعب، عن رسول الله ﷺ، نحوه.

(٥) قوله: «العالمين» ساقطة من (و) و(ص).

(٦) إتحاف المهرة (٧/٢٠١-٧٦٣٤).

Bulsing

قَالَ الْحَاكِمُ: يُعْلَمُ طَالِبُ هٰذَا الْعِلْمِ أَنَّ تَفْسِيرَ الصَّحَابِيِّ الَّذِي شَهِدَ الْوَحْيَ وَالتَّنْزِيلَ عِنْدَ الشَّيْخَيْنِ حُجَّةٌ.

٣٠٥٧- أَخْبَرَنَا أَبُو أَحْمَدَ مُحَمَّدُ بْنُ إِسْحَاقَ الصَّيْرَفِيُّ الْمُقْرِئُ، نَا أَحْمَدُ بْنُ نَصْرٍ: نَا عَمْرُو بْنُ طَلْحَةَ الْقَنَّادُ: نَا أَسْبَاطُ بْنُ نَصْرٍ، عَنْ إِسْمَاعِيلَ بْنِ عَبْدِ الرَّحْمٰنِ السُّدِّيِّ، عَنْ مُرَّةَ الْهَمْدَانِيِّ، عَنْ عَبْدِ اللهِ بْنِ مَسْعُودٍ (وَنَاسٍ) مِنْ أَصْحَابِ النَّبِيِّ ﷺ: ﴿عِنْدَ بَعْضِ الْكُتُبِ﴾، قَالَ: هُوَ يَوْمُ الْحِسَابِ.

هٰذَا حَدِيثٌ صَحِيحٌ عَلَى شَرْطِ مُسْلِمٍ، وَلَمْ يُخَرِّجَاهُ.

٣٠٥٨- حدثنا أَبُو الْعَبَّاسِ مُحَمَّدُ بْنُ يَعْقُوبَ: نَا الْحَسَنُ بْنُ عَلِيِّ بْنِ عَفَّانَ الْعَامِرِيُّ: نَا أَبُو نُعَيْمٍ: نَا سُفْيَانُ، عَنْ مَنْصُورٍ، عَنْ أَبِي وَائِلٍ، عَنْ عَبْدِ اللهِ فِي قَوْلِهِ ﷻ: ﴿فَاسْتَبِقُوا الْخَيْرَاتِ﴾، قَالَ: هُوَ بَيْنَ اللهِ.

هٰذَا حَدِيثٌ صَحِيحٌ عَلَى شَرْطِ الشَّيْخَيْنِ، وَلَمْ يُخَرِّجَاهُ.

٣٠٥٩- أَخْبَرَنِي عَلِيُّ بْنُ مُحَمَّدِ بْنِ عُقْبَةَ الشَّيْبَانِيُّ بِالْكُوفَةِ: نَا الْهَيْثَمُ بْنُ خَالِدٍ: نَا أَبُو نُعَيْمٍ: نَا الْحَسَنُ بْنُ عَمَّارٍ، عَنْ عَبْدِ اللهِ بْنِ مُحَمَّدِ بْنِ عَقِيلٍ، عَنْ جَابِرِ بْنِ عَبْدِ اللهِ قَالَ: ﴿فَاسْتَبِقُوا الْخَيْرَاتِ﴾: هُوَ الْإِسْلَامُ، وَهُوَ أَوْسَعُ مِنْ

---

(١) هو أحمد بن محمد بن نصر أبو عبد الله الثعلبي البغدادي الفقيه.

(٢) في النسخة المطبوعة: أبو نائب، والصواب من الشعوب والائتلاف.

(٣) إتحاف المهرة (٧/٦٧٠-٦٧١، ٨/١٣٩٨).

(٤) في الخمسة.

(٥) هو الحبري، من رجال الشيخين.

(٦) إتحاف المهرة (٨/١٣٩٨-١٣٩٩)، وذكر أحداث على كتاب المقدمات.

(٧) هو الهيثم بن خالد بن يزيد أبو صالح الكوفي، وأبو نعيم: من رجال الشيخين.

بَيْنَ السَّمَاءِ وَالْأَرْضِ»[1].

هَذَا حَدِيثٌ صَحِيحُ الْإِسْنَادِ، وَلَمْ يُخَرِّجَاهُ.

٣٠٦٠- وَحَدَّثَنِي عَلِيُّ بْنُ حَمْشَادَ الْعَدْلُ، حَدَّثَنِي الْحَارِثُ بْنُ أَبِي أُسَامَةَ، ثَنَا أَبُو النَّضْرِ، حَدَّثَنَا عَنْبَسَةُ بْنُ الْمُغِيرَةِ[2]، عَنْ عَاصِمٍ، عَنْ أَبِي الْعَالِيَةِ، عَنِ ابْنِ عَبَّاسٍ فِي قَوْلِهِ: ﴿فَاسْتَبِقُوا الصِّرَاطَ﴾[3]، قَالَ: هُمْ رَسُولُ اللهِ ﷺ وَصَاحِبَاهُ. قَالَ: فَذَكَرْنَا ذَلِكَ لِلْحَسَنِ، فَقَالَ: صَدَقَ وَاللهِ وَنَصَحَ، هُمْ رَسُولُ اللهِ ﷺ، وَأَبُو بَكْرٍ، وَعُمَرُ صَحِيحٌ[4].

هَذَا حَدِيثٌ صَحِيحُ الْإِسْنَادِ، وَلَمْ يُخَرِّجَاهُ.

❀❀❀

Processing

(١) [إسناده ضعيف جدًا] أخرجه الطبراني في الأوسط (٥٣٧٣) من طريق عبد الله بن عمر، عن زيد بن أبي أنيسة، عن عاصم بن أبي النجود، عن أبي صالح، عن أبي هريرة.

(٢) [إسناده ضعيف جدًا] أخرجه الطبراني في الأوسط (٥٣٧٣) من طريق عبد الله بن عمر، عن زيد بن أبي أنيسة، عن عاصم بن أبي النجود، عن أبي صالح، عن أبي هريرة.

(٣) [إسناده ضعيف جدًا] أخرجه الطبراني في الأوسط (٥٣٧٣) من طريق عبد الله بن عمر، عن زيد بن أبي أنيسة، عن عاصم بن أبي النجود، عن أبي صالح، عن أبي هريرة.

(٤) [إسناده ضعيف جدًا] أخرجه الطبراني في الأوسط (٥٣٧٣) من طريق عبد الله بن عمر، عن زيد بن أبي أنيسة، عن عاصم بن أبي النجود، عن أبي صالح، عن أبي هريرة.

بِسْمِ اللَّهِ الرَّحْمَٰنِ الرَّحِيمِ

مِنْ سُورَةِ الْبَقَرَةِ

٣٠٦١- حدثنا عَلِيُّ بْنُ حَمْشَاذَ الْعَدْلُ، ثَنَا بِشْرُ بْنُ مُوسَى، ثَنَا الْحُمَيْدِيُّ، ثَنَا سُفْيَانُ، حَدَّثَنِي حَكِيمُ بْنُ جُبَيْرٍ الأَسَدِيُّ، عَنْ أَبِي صَالِحٍ، عَنْ أَبِي هُرَيْرَةَ، أَنَّ رَسُولَ اللهِ ﷺ قَالَ: «سُورَةُ الْبَقَرَةِ فِيهَا آيَةٌ سَيِّدُ آيِ الْقُرْآنِ، لا تُقْرَأُ فِي بَيْتٍ وَفِيهِ شَيْطَانٌ إِلَّا خَرَجَ مِنْهُ آيَةُ الْكُرْسِيِّ».[1]

٣٠٦٢- حَدَّثَنَا أَبُو بَكْرٍ مُحَمَّدُ بْنُ أَحْمَدَ بْنِ بَالُويَهْ، ثَنَا مُحَمَّدُ بْنُ أَحْمَدَ بْنِ النَّضْرِ، ثَنَا مُعَاوِيَةُ بْنُ عَمْرٍو، ثَنَا زَائِدَةُ، عَنْ حَكِيمِ بْنِ جُبَيْرٍ، عَنْ أَبِي صَالِحٍ، عَنْ أَبِي هُرَيْرَةَ قَالَ: قَالَ رَسُولُ اللهِ ﷺ: «إِنَّ لِكُلِّ شَيْءٍ سَنَامًا، وَإِنَّ سَنَامَ الْقُرْآنِ سُورَةُ الْبَقَرَةِ»[2].

هَذَا حَدِيثٌ صَحِيحُ الإِسْنَادِ[3]، وَلَمْ يُخَرِّجَاهُ.

٣٠٦٣- أخبرنا بَكْرُ بْنُ مُحَمَّدٍ الصَّيْرَفِيُّ بِمَرْوَ، ثَنَا عَبْدُ الصَّمَدِ بْنُ الْفَضْلِ، ثَنَا مَكِّيُّ بْنُ إِبْرَاهِيمَ، ثَنَا عُبَيْدُ اللهِ بْنُ أَبِي حُمَيْدٍ، عَنْ أَبِي الْمَلِيحِ، عَنْ مَعْقِلِ بْنِ يَسَارٍ قَالَ: قَالَ رَسُولُ اللهِ ﷺ: «أُعْطِيتُ سُورَةَ الْبَقَرَةِ مِنَ الذِّكْرِ

---

(١) إتحاف المهرة (١٤/ ٦١٧-١٨٣٥٣).

(٢) إتحاف المهرة (١٤/ ٦١٦-١٨٣٥٢).

(٣) قال ابن الملقن في كتابه مختصر استدراك الذهبي (٢/ ٧٤٨): «قال صحيح ولم يعقبه الذهبي بشيء وفيه حكيم بن جبير وهو متروك».

الأَوَّلِ»[1].

هَذَا حَدِيثٌ صَحِيحُ الإِسْنَادِ[2]، وَلَمْ يُخَرِّجَاهُ.

٣٠٦٤- حدثنا أَبُو الْقَاسِمِ عَبْدُ الرَّحْمَنِ بْنُ الْحَسَنِ الْقَاضِي بِهَمَذَانَ، ثَنَا إِبْرَاهِيمُ بْنُ الْحُسَيْنِ، ثَنَا الْفَضْلُ بْنُ دُكَيْنٍ، ثَنَا آدَمُ بْنُ أَبِي إِيَاسٍ، ثَنَا شُعْبَةُ[3]، عَنْ سَلَمَةَ بْنِ كُهَيْلٍ، عَنْ أَبِي الأَحْوَصِ، عَنْ عَبْدِ اللهِ قَالَ: اقْرَءُوا سُورَةَ الْبَقَرَةِ فِي بُيُوتِكُمْ؛ فَإِنَّ الشَّيْطَانَ لَا يَدْخُلُ بَيْتًا تُقْرَأُ فِيهِ سُورَةُ الْبَقَرَةِ[4].

هَذَا حَدِيثٌ صَحِيحُ الإِسْنَادِ، وَلَمْ يُخَرِّجَاهُ.

٣٠٦٥- حدثنا أَبُو بَكْرِ بْنُ بَالُويَهْ، ثَنَا مُحَمَّدُ بْنُ أَحْمَدَ بْنِ النَّضْرِ، ثَنَا مُعَاوِيَةُ بْنُ عَمْرٍو، ثَنَا زَائِدَةُ، عَنْ حَكِيمِ بْنِ جُبَيْرٍ، عَنْ أَبِي صَالِحٍ، عَنْ أَبِي هُرَيْرَةَ قَالَ: قَالَ رَسُولُ اللهِ ﷺ: «سَيِّدُ آيِ الْقُرْآنِ آيَةُ الْكُرْسِيِّ»[5].

٣٠٦٦- حدثنا مُحَمَّدُ بْنُ صَالِحِ بْنِ هَانِئٍ، ثَنَا الْحُسَيْنُ بْنُ الْفَضْلِ[6]، ثَنَا عَفَّانُ، ثَنَا حَمَّادُ بْنُ سَلَمَةَ، أَنَا الأَشْعَثُ بْنُ عَبْدِ الرَّحْمَنِ، عَنْ أَبِي قِلَابَةَ، عَنْ

---

(١) إتحاف المهرة (١٣/ ٣٨٩-١٦٨٩٧).

(٢) قال الذهبي في التلخيص: «قلت: عبيد الله، قال أحمد: تركوا حديثه»، و[illegible] الإتحاف [illegible]

(٣) كذا في [illegible] الحاكم [illegible] وهو الأصح [illegible] ابن إياس [illegible] شعبة [illegible] الأصح [illegible] ابن إياس [illegible] وهو الأصح [illegible]

(٤) إتحاف المهرة (١٠/ ٦٢٧-١٢٤٣٢).

(٥) إتحاف المهرة (١٤/ ٦١٧-١٨٣٥٣).

(٦) هو: الحسين بن الفضل بن عمير أبو علي البجلي.

Bulsn

أَبِي الأَشْعَثِ»(١)، عَنِ النُّعْمَانِ بْنِ بَشِيرٍ، عَنِ النَّبِيِّ ﷺ قَالَ: «إِنَّ اللهَ كَتَبَ كِتَابًا قَبْلَ أَنْ يَخْلُقَ السَّمَاوَاتِ وَالأَرْضَ بِأَلْفَيْ عَامٍ، وَأَنْزَلَ مِنْهُ لِيَتَيْنِ خَتَمَ بِهِمَا سُورَةَ الْبَقَرَةِ، لَا تُقْرَآنِ فِي دَارٍ ثَلَاثَ لَيَالٍ فَيَقْرَبُهَا شَيْطَانٌ لَهُ ثَلَاثُ لَيَالٍ».

هَذَا حَدِيثٌ صَحِيحٌ عَلَى شَرْطِ مُسْلِمٍ، وَلَمْ يُخَرِّجَاهُ.

٣٠٦٧- أَخْبَرَنِي أَبُو أَحْمَدَ مُحَمَّدُ بْنُ إِسْحَاقَ(٢) الصَّفَّارُ، ثَنَا مُحَمَّدُ بْنُ عَبْدِ الرَّحْمَنِ(٣)، ثَنَا عَمْرُو بْنُ طَلْحَةَ الْقَنَّادُ، ثَنَا أَسْبَاطُ بْنُ نَصْرٍ، عَنْ إِسْمَاعِيلَ بْنِ عَبْدِ الرَّحْمَنِ(٤)، عَنْ عَمْرِو الْهَمْدَانِيِّ، عَنِ ابْنِ مَسْعُودٍ: ﴿الٓمٓ ۝١﴾ قَالَ: «تَصْدِيقُ اسْمِ اللهِ». قَالَ: الم: حَرْفٌ اسْمٌ، وَالْكِتَابُ الْقُرْآنُ، لَا رَيْبَ فِيهِ! لَا شَكَّ فِيهِ!

صَحِيحٌ عَلَى شَرْطِ مُسْلِمٍ، وَلَمْ يُخَرِّجَاهُ.

٣٠٦٨- أَخْبَرَنِي أَبُو زَكَرِيَّا يَحْيَى بْنُ مُحَمَّدٍ الْعَنْبَرِيُّ، ثَنَا مُحَمَّدُ بْنُ عَبْدِ السَّلَامِ، ثَنَا إِسْحَاقُ بْنُ إِبْرَاهِيمَ، أَنَا أَبُو مُعَاوِيَةَ، عَنِ الأَعْمَشِ، عَنْ إِسْمَاعِيلَ بْنِ رَجَاءٍ، عَنْ أَوْسِ بْنِ حُذَيْفَةَ، عَنْ أَبِي ثَعْلَبَةَ بْنِ يَزِيدَ، قَالَ: ذَكَرُوا عِنْدَ عَبْدِ اللهِ الْمَسِيحَ الدَّجَّالَ وَلَيْلَةَ الْهَرِيرِ(٥)، فَقَالَ عَبْدُ اللهِ: إِنْ أَمْرُ مُحَمَّدٍ كَانَ بَيِّنًا لَمْ يُبْرِزْ لَهُ، وَإِنَّهُ لَبَيِّنٌ

---

(١) هو: شراحيل بن آدة الصنعاني.

(٢) إسناده ضعيف جدًا، وانظر ما قبله.

(٣) في الإتحاف: «محمد بن رحمة بن رحمة».

(٤) هو: أحمد بن محمد بن عبد الرحمن الدنداني البصري الفقيه.

(٥) هو: ابن أبي كبشة السلولي، من رجال الجهلية.

(١) البقرة: آية ١ و ٢.

(٢) إسناده ضعيف جدًا: ٤٤٧٠-٣٢٠٠٤.

إِلَهَ غَيْرُهُ، مَا آمَنَ مُؤْمِنٌ أَفْضَلَ مِنْ إِيمَانٍ بِغَيْبٍ، ثُمَّ قَرَأَ: ﴿الٓمٓ ۝١ ذَٰلِكَ ٱلْكِتَٰبُ لَا رَيْبَ فِيهِ﴾. إِلَى قَوْلِهِ: ﴿يُؤْمِنُونَ بِٱلْغَيْبِ﴾[1].[2]

هَذَا حَدِيثٌ صَحِيحٌ عَلَى شَرْطِ الشَّيْخَيْنِ، وَلَمْ يُخَرِّجَاهُ.

٣٠٦٩- حدثنا أَبُو الْعَبَّاسِ مُحَمَّدُ بْنُ يَعْقُوبَ، ثَنَا الْحَسَنُ بْنُ عَلِيِّ بْنِ عَفَّانَ، ثَنَا مُحَمَّدُ بْنُ عُبَيْدٍ[3]، ثَنَا مِسْعَرٌ، عَنْ عَبْدِ الْمَلِكِ بْنِ مَيْسَرَةَ، عَنْ عَبْدِ الرَّحْمَنِ بْنِ سَابِطٍ، عَنْ عَمْرِو بْنِ مَيْمُونٍ، عَنْ عَبْدِ اللهِ بْنِ مَسْعُودٍ قَالَ: إِنَّ الْحِجَارَةَ الَّتِي سَمَّى اللهُ فِي الْقُرْآنِ ﴿وَقُودُهَا ٱلنَّاسُ وَٱلْحِجَارَةُ﴾[4]، حِجَارَةٌ مِنْ كِبْرِيتٍ، خَلَقَهَا اللهُ عِنْدَهُ كَيْفَ شَاءَ، أَوْ كَمَا شَاءَ[5].

هَذَا حَدِيثٌ صَحِيحٌ عَلَى شَرْطِ الشَّيْخَيْنِ، وَلَمْ يُخَرِّجَاهُ.

٣٠٧٠- أخبرني عَبْدُ اللهِ بْنُ مُوسَى الصَّيْدَلَانِيُّ[6]، ثَنَا إِسْمَاعِيلُ بْنُ قُتَيْبَةَ، [illegible]

عَنْ مُجَاهِدٍ، عَنِ ابْنِ عَبَّاسٍ قَالَ: لَقَدْ أَخْرَجَ اللهُ آدَمَ مِنَ الْجَنَّةِ قَبْلَ أَنْ يَدْخُلَهَا أَحَدٌ، قَالَ اللهُ: ﴿إِنِّي جَاعِلٌ فِي ٱلْأَرْضِ خَلِيفَةً قَالُوٓا۟ أَتَجْعَلُ فِيهَا مَن يُفْسِدُ فِيهَا وَيَسْفِكُ ٱلدِّمَآءَ﴾[7]. وَقَدْ كَانَ فِيهَا قَبْلَ أَنْ يُخْلَقَ بِأَلْفَيْ عَامٍ الْجِنُّ بَنُو

---

(١) (البقرة: آية ١ إلى ٣).

(٢) إتحاف المهرة (١٠/ ٣٣٧-١٨٨٨).

(٣) هو: [illegible]

(٤) (البقرة: آية ٢٤).

(٥) إتحاف المهرة (١٠/ ٣٣٧-١٨٨٨) [illegible] البخاري.

(٦) هو: عبد الله بن محمد بن موسى بن كعب، [illegible] محمد الكعبي النيسابوري.

(٧) (البقرة: آية ٣٠).

Bulsne

الخَلاءَ، فَأَمْسَهُ إِلَى الأَرْضِ، وَسَكَتَ وَالسَّلامُ، فَقَالَ قَالَ اللهُ: «إِلَيَّ عَاجِلاً فِي الآخِرِ يَعْجَلُ»، فَقَالَ: إِذَا يُعْجِلُ هذا مِنْ يُعْجِلُ عَلَيْهِ إِذَا وَتَبَلَكَ الإِبْرَسَامُ، وَبَثَرَتْ: الجِنُّ بِي الجَانَّا، فَقَالَ أَتَسْمُو فِي الأَرْضِ بَعْدَ عِلْمِهِمْ جُحُوْدًا مِنَ الصَّلاَبَةِ، «فَأَخَذَهُمُ صَرْعَى حَثْمُهُمْ بِجَرَازِ النُّمُورِ». قَالَ: فَطَابَ الصَّلاَبَةُ؟ «أَخَذَهُمْ فِيمَا مَنْ يُعْجِلُ عَلَيْهِ» كَمَا فَعَلَ أَوْلاَدُ الجِنِّ؟ يَا الجَانُّ؟ قَالَ: فَقَالَ: «إِلَيَّ أَتَمْتُمْ يَا أَلاَ تَعْلَمُونَ». [٥]

هَذَا حَدِيثٌ صَحِيحُ الإِسْنَادِ، وَلَمْ يُخَرِّجَاهُ.

٣٠٧٠- حَبَرَنِي أَبُو بَكْرٍ مُحَمَّدُ بْنُ الْمُؤَمَّلِ بْنِ الْحَسَنِ بْنِ عِيسَى، ثنا الْمُطَّلِبُ بْنُ مُحَمَّدٍ الشَّيْبَانِيُّ، ثنا النَّيْلِيُّ، ثنا مُحَمَّدُ بْنُ سَلَمَةَ، عَنْ مُحَمَّدِ بْنِ عَمْرِو بْنِ عَطَاءٍ، عَنْ عِكْرِمَةَ، عَنِ ابْنِ عَبَّاسٍ قَالَ: لَمَّا فَرَغَ اللهُ مِنَ خَلْقِ آدَمَ، وَعَزَى عَلَيْهِ فِي الرُّوحِ عَطَسَ، فَقَالَ: الْحَمْدُ لِلَّهِ، فَقَالَ لَهُ رَبُّهُ: يَرْحَمُكَ رَبُّكَ. [٦]

هَذَا حَدِيثٌ صَحِيحُ الإِسْنَادِ، وَلَمْ يُخَرِّجَاهُ.

وَقَدْ أَسْنَدَهُ مُحَمَّدُ بْنُ عَمْرٍو، وَلَيْسَ بِمِنْ شَرْطِ هَذَا الْكِتَابِ.

٣٠٧١- أَخْبَرَنَا مُحَمَّدُ بْنُ عَلِيٍّ الصَّنْعَانِيُّ بِمَكَّةَ، ثنا إِسْحَاقُ بْنُ إِبْرَاهِيمَ،

---

(٥) [إسناده ضعيف] أخرجه ابن أبي عاصم في السنة (٦٠٦-٢٧٧٧).

(٦) [إسناده ضعيف] أخرجه ابن أبي عاصم في السنة (٦٠٧-٢٧٧٨).

(٧) [إسناده ضعيف] أخرجه ابن أبي عاصم في السنة (٦٠٨-٢٧٧٩).

(٨) [إسناده ضعيف جدًا] أخرجه ابن أبي عاصم في السنة (٦٠٩-٢٧٨٠).

(٩) في النسخ الخطية القلمية: والإسحاق، أخبرنا محمد بن محمد بن علي، وهو خطأ، والمثبت من

أَنَا عَبْدُ الرَّزَّاقِ، أَنَا مَعْمَرٌ، أَخْبَرَنِي عَوْفٌ الْعَبْدِيُّ، عَنْ قَسَامَةَ بْنِ زُهَيْرٍ، عَنْ أَبِي مُوسَى الْأَشْعَرِيِّ عَنِ النَّبِيِّ ﷺ قَالَ: «خَلَقَ اللهُ تَعَالَى مِنْ أَدِيمِ الْأَرْضِ كُلِّهَا، فَجَرَتْ ذُرِّيَّتُهُ عَلَى حَسَبِ ذَلِكَ، مِنْهُمُ الْأَبْيَضُ وَالْأَسْوَدُ، وَالْأَسْوَدُ وَالْأَحْمَرُ، وَمِنْهُمْ بَيْنَ ذَلِكَ، وَمِنْهُمُ السَّهْلُ، وَالْحَبِيثُ، وَالطَّيِّبُ».

هَذَا حَدِيثٌ صَحِيحُ الْإِسْنَادِ، وَلَمْ يُخَرِّجَاهُ.

٣٠٧٣- أَخْبَرَنِي الْحَسَنُ بْنُ يَعْقُوبَ الْعَدْلُ، ثنا يَحْيَى بْنُ أَبِي طَالِبٍ، ثنا عَبْدُ الْوَهَّابِ بْنُ عَطَاءٍ، أنا سَعِيدٌ يَعْنِي بْنُ أَبِي عَرُوبَةَ، عَنْ قَتَادَةَ، عَنِ الْحَسَنِ، عَنْ مُنَبِّهِ بْنِ صُمَرَةَ، عَنْ أَبِي بْنِ كَعْبٍ، عَنِ النَّبِيِّ ﷺ قَالَ: «إِنَّ أَمَامَ كُلِّ رَجُلٍ طُوَالًا، كَأَنَّهُ نَخْلَةٌ سَحُوقٌ، كَثِيرُ شَعْرِ الرَّأْسِ، فَلَمَّا رَءَيْتُ الْخَطِيئَةَ بَدَتْ لِي عَوْرَتُهُ، وَكُنْتُ لَا يَرَاهَا قَبْلَ ذَلِكَ، فَانْطَلَقَ هَارِبًا فِي الْجَنَّةِ، فَتَعَلَّقَتْ بِشَجَرَةٍ، فَقَالَ لَهُ: أَوْصِفْ، فَوَصَفْتُ لَسْتُ مِنْ نَفْسِي، قَالَ: وَنَادَتْهُ: يَا آدَمُ، أَمِنِّي

رَسُولَ اللهِ، أَيُّ ابْنَيَّ قَالَ؟ فَقَالَ: هَذَا، مُحَمَّدٌ مُحَلَّمٌ، قَالَ: ثُمَّ بِنَيْهِ وَبَيْنَ ثَوْبِ[1]
قَالَ: هَذَا، مُحَمَّدٌ ثُوْبِرٌ، قَالَ: ثُمَّ كَانَ بَيْنَ ثَوْبِ وَإِبْرَاهِيمَ؟ قَالَ: هَذَا، مُحَمَّدٌ ثُوْبِرٌ،
قَالُوا: يَا رَسُولَ اللهِ، كَيْفَ نَكْتُبُ الرَّسُولَ؟ قَالَ: «فَالْخَاتِمُ وَخَمْسُ عَشْرَةَ جَمْلًا
فَضِيَّةٌ»[2].

هَذَا حَدِيثٌ صَحِيحٌ عَلَى شَرْطِ مُسْلِمٍ، وَلَمْ يُخَرِّجَاهُ.

٧٣٧٠- أَخْبَرَنَا أَبُو بَكْرٍ مُحَمَّدُ بْنُ عَبْدِ اللهِ الشَّافِعِيُّ، ثنا إِسْحَاقُ بْنُ الْحَسَنِ[3]، ثنا أَبُو خَيْثَمَةَ، ثنا سُفْيَانُ، عَنِ الأَعْمَشِ، عَنِ الْمِنْهَالِ بْنِ عَمْرٍو، عَنْ سَعِيدِ بْنِ جُبَيْرٍ، عَنِ ابْنِ عَبَّاسٍ: ﴿فَإِذَا أَنْتُمُ الْمَلَإُ عَلَيْهِمْ﴾ [الصافات: ٨٠] قَالَ: قَالَتْ: «وَظَوْرِكَ مَطَّلَّةٌ لَهُ، قَالَ: مَغْرَةٌ، قَالُوا: جَلَدٌ وَخُدُودٌ عَلَى أَعْنَاقِهِمْ، فَقَالَ: قَوْلُهُ تَعَالَى: ﴿وَإِنَّ لَكُمْ لَمَا تَخَيَّرُونَ﴾ [الصافات: ١٥٥] قَالَ: أَفَرَأَيْتَ حَلَمَاهُ فَلَا تَعْرِفُ فِيهَا قَبْحَ»[4].

هَذَا حَدِيثٌ صَحِيحٌ عَلَى شَرْطِ الشَّيْخَيْنِ، وَلَمْ يُخَرِّجَاهُ.

٧٣٧١- أَخْبَرَنَا أَبُو زَكَرِيَّا يَحْيَى بْنُ مُحَمَّدٍ الْعَنْبَرِيُّ، ثنا مُحَمَّدُ بْنُ عَبْدِ السَّلَامِ، ثنا إِسْحَاقُ، أَنَا عَبْدُ الرَّزَّاقِ، أَنَا مَعْمَرٌ، عَنِ الزُّهْرِيِّ، عَنْ عُبَيْدِ اللهِ بْنِ عَبْدِ اللهِ، عَنِ ابْنِ عَبَّاسٍ قَالَ: كَيْفَ تَسْأَلُونَ عَنْ شَيْءٍ وَعِنْدَكُمْ كِتَابُ اللهِ أَحْدَثُ الأَخْبَارِ بِهِ، وَقَدْ أَخْبَرَكُمُ اللهُ تَعَالَى بِأَنَّهُ بِدِينِهِ وَبِمَا

---

(١) [يعاقب أحمد (٦/ ٢٦٢-٢٦٤)].

(٢) [من إسحاق بن الحسن بن ميمون بن محمد أبو يعقوب الحربي، عن أبي خليفة وعنه من مسند الدواني].

(٣) [البقرة: ٢٤ و ٩٨].

(٤) [يعاقب أحمد (٦/ ١٥٣-١٥٤)].

وَحَرَّفُوا، وَقَالُوا: هَذَا مِنْ عِنْدِ اللهِ، وَاشْتَرَوْا بِهِ ثَمَنًا قَلِيلًا، فَعِنْدَكُمْ كِتَابُ اللهِ مَحْضٌ لَمْ يُشَبْ، فَوَاللهِ لَا يَسْأَلُكُمْ أَحَدٌ مِنْهُمْ عَنِ الَّذِي أُنْزِلَ عَلَيْكُمْ[1].

هَذَا حَدِيثٌ صَحِيحٌ عَلَى شَرْطِ الشَّيْخَيْنِ، وَلَمْ يُخَرِّجَاهُ[2].

٣٠٧٧- أَخْبَرَنِي الشَّيْخُ أَبُو بَكْرِ بْنُ إِسْحَاقَ، أَنَا مُحَمَّدُ بْنُ أَيُّوبَ، ثَنَا يُوسُفُ بْنُ مُوسَى[3]، ثَنَا عَبْدُ الْمَلِكِ بْنُ هَارُونَ بْنِ عَنْتَرَةَ، عَنْ أَبِيهِ، عَنْ جَدِّهِ، عَنْ سَعِيدِ بْنِ جُبَيْرٍ، عَنِ ابْنِ عَبَّاسٍ قَالَ: كَانَتْ يَهُودُ خَيْبَرَ تُقَاتِلُ غَطَفَانَ، فَلَمَّا[4] الْتَقَوْا هُزِمَتْ يَهُودُ خَيْبَرَ، فَعَاذَتِ الْيَهُودُ بِهَذَا الدُّعَاءِ فَقَالَتْ: اللَّهُمَّ إِنَّا نَسْأَلُكَ بِحَقِّ مُحَمَّدٍ النَّبِيِّ الْأُمِّيِّ، الَّذِي وَعَدْتَنَا أَنْ تُخْرِجَهُ لَنَا[5] فِي آخِرِ الزَّمَانِ، إِلَّا نَصَرْتَنَا عَلَيْهِمْ. قَالَ: فَكَانُوا إِذَا الْتَقَوْا دَعَوْا بِهَذَا الدُّعَاءِ، فَهَزَمُوا غَطَفَانَ، فَلَمَّا بُعِثَ النَّبِيُّ ﷺ كَفَرُوا بِهِ، فَأَنْزَلَ اللهُ: [﴿وَكَانُوا مِن قَبْلُ يَسْتَفْتِحُونَ﴾ يَعْنِي: بِكَ يَا مُحَمَّدُ ﴿عَلَى الَّذِينَ كَفَرُوا﴾ إِلَى قَوْلِهِ: ﴿فَلَعْنَةُ اللَّهِ عَلَى الْكَافِرِينَ﴾][6].

---

(١) إتحاف المهرة (٧/ ٣٨٤-٢٩-٨).

(٢) قال ابن حجر في الإتحاف: «قلت: قد أخرجه البخاري»، صحيح البخاري (٣/ ١٨١) و(٩/ ١١١) و(٩/ ١٥٣).

(٣) هو: يوسف بن موسى بن راشد بن بلال القطان، من رجال التهذيب.

(٤) في (ب) والتلخيص: «وكلما».

(٥) قوله: «وعدتنا» في (ب) [illegible]

(٦) [illegible] الكافرين [illegible] حديث [illegible] في الحاشية: «هذا البياض ثابت في غير هذه النسخة، وأظنه سقط عند الناسخ بعد المثبت بن هارون، فإنه مضعف وقيل كذاب، ولم يخرج له أحد من أهل السنن الأربعة».

(٧) إتحاف المهرة (٧/ ١٥٢-٧٥٠٦).

Bulsn e

أَدَبِ الضَّرُورَةِ إِلَى إِخْرَاجِهِ فِي التَّفْسِيرِ، وَهُوَ غَرِيبٌ مِنْ حَدِيثِهِ.[١]

٣٠٦٦- أَخْبَرَنِي أَبُو مُحَمَّدٍ بْنُ عَلِيِّ بْنِ إِدْرِيسَ الْبَيْتَانِيُّ بِالْكُوفَةِ: ثَنَا أَحْمَدُ بْنُ حَازِمِ بْنِ أَبِي غَرَزَةَ الْغِفَارِيُّ: ثَنَا فَيْضَةُ بْنُ عُقْبَةَ: ثَنَا سُفْيَانُ، عَنِ الأَعْمَشِ، عَنْ مُسْلِمٍ الْبَطِينِ، عَنْ سَعِيدِ بْنِ جُبَيْرٍ، عَنِ ابْنِ عَبَّاسٍ، عَنِ النَّبِيِّ ﷺ: ﴿تُرِكَتْ كَأَنَّاسٍ كَثِيرٍ﴾ قَالَ: الْيَهُودُ. ﴿وَمَنْ أَثَّرَكَتْ أَثْرَكْنَا﴾ [ص: ٧] قَالَ: الأَعْمَشُ: [٢]

قُلْتُ: فَالْبَيْتَانِيُّ عَلَى سَبَبِ تَفْسِيرِ الصَّحَابِيِّ، وَهَذَا سَنَدٌ صَحِيحٌ عَلَى شَرْطِهِمَا، وَلَمْ يُخَرِّجَاهُ.

٣٠٦٧- أَخْبَرَنَا أَبُو زَكَرِيَّا يَحْيَى بْنُ مُحَمَّدٍ الْعَنْبَرِيُّ: ثَنَا مُحَمَّدُ بْنُ عَبْدِ السَّلَامِ: ثَنَا إِسْحَاقُ بْنُ إِبْرَاهِيمَ، أَنَا أَبُو مُعَاوِيَةَ، ثَنَا الأَعْمَشُ، عَنْ سَعِيدِ بْنِ جُبَيْرٍ، عَنِ ابْنِ عَبَّاسٍ: ﴿وَيَوْمَ نَحْشُرُهُمْ ثُمَّ يَقُولُ لِلَّذِينَ أَشْرَكُوا﴾ [يونس: ٢٨] قَالَ: نَحْشُرُ الْعِبَادَ كُلَّهُمْ، ثُمَّ نَقُولُ لِمَنْ عَبَدَ مِنْ دُونِنَا: أَنْتُمْ وَمَنْ عَبَدْتُمْ مَكَانَكُمْ، فَنُمَيِّزُ بَيْنَنَا وَبَيْنَهُمْ، وَقَالَ: ﴿مَا كُنتُمْ إِيَّانَا تَعْبُدُونَ﴾ [يونس: ٢٨] قَالَ: فَيَقُولُ الْمَلَائِكَةُ: ﴿فَكَفَىٰ بِاللَّهِ شَهِيدًا بَيْنَنَا وَبَيْنَكُمْ إِن كُنَّا عَنْ عِبَادَتِكُمْ لَغَافِلِينَ﴾ [يونس: ٢٩] قَالَ: فَيَقُولُ الأَصْنَامُ: إِنْ كَانَ هَؤُلَاءِ عَبَدُوكُمْ فَمَا نَدْرِي أَنْتُمْ عَبَدْتُمُونَا أَمْ لَا، فَيَقُولُ: ﴿فَكَفَىٰ بِاللَّهِ شَهِيدًا بَيْنَنَا وَبَيْنَكُمْ إِن كُنَّا عَنْ عِبَادَتِكُمْ لَغَافِلِينَ﴾ [يونس: ٢٩] قَالَ: فَيَقُولُ الأَصْنَامُ: ﴿هُنَالِكَ تَبْلُو كُلُّ نَفْسٍ مَّا أَسْلَفَتْ﴾ [يونس: ٣٠] قَالَ: فَيَقُولُ الأَصْنَامُ: ﴿وَرُدُّوا إِلَى اللَّهِ مَوْلَاهُمُ الْحَقِّ﴾ [يونس: ٣٠] قَالَ: فَيَقُولُ الأَصْنَامُ: ﴿وَضَلَّ عَنْهُم مَّا كَانُوا يَفْتَرُونَ﴾ [يونس: ٣٠] قَالَ: فَيَقُولُ الأَصْنَامُ: ﴿قُلْ مَن يَرْزُقُكُم مِّنَ السَّمَاءِ وَالْأَرْضِ أَمَّن يَمْلِكُ السَّمْعَ وَالْأَبْصَارَ وَمَن يُخْرِجُ الْحَيَّ مِنَ الْمَيِّتِ وَيُخْرِجُ الْمَيِّتَ مِنَ الْحَيِّ وَمَن يُدَبِّرُ الْأَمْرَ﴾ [يونس: ٣١] قَالَ: فَيَقُولُ الأَصْنَامُ: ﴿فَسَيَقُولُونَ اللَّهُ فَقُلْ أَفَلَا تَتَّقُونَ﴾ [يونس: ٣١] قَالَ: فَيَقُولُ الأَصْنَامُ: ﴿فَذَٰلِكُمُ اللَّهُ رَبُّكُمُ الْحَقُّ فَمَاذَا بَعْدَ الْحَقِّ إِلَّا الضَّلَالُ فَأَنَّىٰ تُصْرَفُونَ﴾ [يونس: ٣٢] قَالَ: فَيَقُولُ الأَصْنَامُ: ﴿كَذَٰلِكَ حَقَّتْ كَلِمَتُ رَبِّكَ عَلَى الَّذِينَ فَسَقُوا أَنَّهُمْ لَا يُؤْمِنُونَ﴾ [يونس: ٣٣] قَالَ: فَيَقُولُ الأَصْنَامُ: ﴿قُلْ هَلْ مِن شُرَكَائِكُم مَّن يَبْدَأُ الْخَلْقَ ثُمَّ يُعِيدُهُ قُلِ اللَّهُ يَبْدَأُ الْخَلْقَ ثُمَّ يُعِيدُهُ فَأَنَّىٰ تُؤْفَكُونَ﴾ [يونس: ٣٤] قَالَ: فَيَقُولُ الأَصْنَامُ: ﴿قُلْ هَلْ مِن شُرَكَائِكُم مَّن يَهْدِي إِلَى الْحَقِّ قُلِ اللَّهُ يَهْدِي لِلْحَقِّ أَفَمَن يَهْدِي إِلَى الْحَقِّ أَحَقُّ أَن يُتَّبَعَ أَمَّن لَّا يَهِدِّي إِلَّا أَن يُهْدَىٰ فَمَا لَكُمْ كَيْفَ تَحْكُمُونَ﴾ [يونس: ٣٥] قَالَ: فَيَقُولُ الأَصْنَامُ: ﴿وَمَا يَتَّبِعُ أَكْثَرُهُمْ إِلَّا ظَنًّا إِنَّ الظَّنَّ لَا يُغْنِي مِنَ الْحَقِّ شَيْئًا إِنَّ اللَّهَ عَلِيمٌ بِمَا يَفْعَلُونَ﴾ [يونس: ٣٦] قَالَ: فَيَقُولُ الأَصْنَامُ: ﴿وَمَا كَانَ هَٰذَا الْقُرْآنُ أَن يُفْتَرَىٰ مِن دُونِ اللَّهِ وَلَٰكِن تَصْدِيقَ الَّذِي بَيْنَ يَدَيْهِ وَتَفْصِيلَ الْكِتَابِ لَا رَيْبَ فِيهِ مِن رَّبِّ الْعَالَمِينَ﴾ [يونس: ٣٧] قَالَ: فَيَقُولُ الأَصْنَامُ: ﴿أَمْ يَقُولُونَ افْتَرَاهُ قُلْ فَأْتُوا بِسُورَةٍ مِّثْلِهِ وَادْعُوا مَنِ اسْتَطَعْتُم مِّن دُونِ اللَّهِ إِن كُنتُمْ صَادِقِينَ﴾ [يونس: ٣٨] قَالَ: فَيَقُولُ الأَصْنَامُ: ﴿بَلْ كَذَّبُوا بِمَا لَمْ يُحِيطُوا بِعِلْمِهِ وَلَمَّا يَأْتِهِمْ تَأْوِيلُهُ كَذَٰلِكَ كَذَّبَ الَّذِينَ مِن قَبْلِهِمْ فَانظُرْ كَيْفَ كَانَ عَاقِبَةُ الظَّالِمِينَ﴾ [يونس: ٣٩] قَالَ: فَيَقُولُ الأَصْنَامُ: ﴿وَمِنْهُم مَّن يُؤْمِنُ بِهِ وَمِنْهُم مَّن لَّا يُؤْمِنُ بِهِ وَرَبُّكَ أَعْلَمُ بِالْمُفْسِدِينَ﴾ [يونس: ٤٠] قَالَ: فَيَقُولُ الأَصْنَامُ: ﴿وَإِن كَذَّبُوكَ فَقُل لِّي عَمَلِي وَلَكُمْ عَمَلُكُمْ أَنتُم بَرِيئُونَ مِمَّا أَعْمَلُ وَأَنَا بَرِيءٌ مِّمَّا تَعْمَلُونَ﴾ [يونس: ٤١] قَالَ: فَيَقُولُ الأَصْنَامُ: ﴿وَمِنْهُم مَّن يَسْتَمِعُونَ إِلَيْكَ أَفَأَنتَ تُسْمِعُ الصُّمَّ وَلَوْ كَانُوا لَا يَعْقِلُونَ﴾ [يونس: ٤٢] قَالَ: فَيَقُولُ الأَصْنَامُ: ﴿وَمِنْهُم مَّن يَنظُرُ إِلَيْكَ أَفَأَنتَ تَهْدِي الْعُمْيَ وَلَوْ كَانُوا لَا يُبْصِرُونَ﴾ [يونس: ٤٣] قَالَ: فَيَقُولُ الأَصْنَامُ: ﴿إِنَّ اللَّهَ لَا يَظْلِمُ النَّاسَ شَيْئًا وَلَٰكِنَّ النَّاسَ أَنفُسَهُمْ يَظْلِمُونَ﴾ [يونس: ٤٤] قَالَ: فَيَقُولُ الأَصْنَامُ: ﴿وَيَوْمَ يَحْشُرُهُمْ كَأَن لَّمْ يَلْبَثُوا إِلَّا سَاعَةً مِّنَ النَّهَارِ يَتَعَارَفُونَ بَيْنَهُمْ قَدْ خَسِرَ الَّذِينَ كَذَّبُوا بِلِقَاءِ اللَّهِ وَمَا كَانُوا مُهْتَدِينَ﴾ [يونس: ٤٥] قَالَ: فَيَقُولُ الأَصْنَامُ: ﴿وَإِمَّا نُرِيَنَّكَ بَعْضَ الَّذِي نَعِدُهُمْ أَوْ نَتَوَفَّيَنَّكَ فَإِلَيْنَا مَرْجِعُهُمْ ثُمَّ اللَّهُ شَهِيدٌ عَلَىٰ مَا يَفْعَلُونَ﴾ [يونس: ٤٦] قَالَ: فَيَقُولُ الأَصْنَامُ: ﴿وَلِكُلِّ أُمَّةٍ رَّسُولٌ فَإِذَا جَاءَ رَسُولُهُمْ قُضِيَ بَيْنَهُم بِالْقِسْطِ وَهُمْ لَا يُظْلَمُونَ﴾ [يونس: ٤٧] قَالَ: فَيَقُولُ الأَصْنَامُ: ﴿وَيَقُولُونَ مَتَىٰ هَٰذَا الْوَعْدُ إِن كُنتُمْ صَادِقِينَ﴾ [يونس: ٤٨] قَالَ: فَيَقُولُ الأَصْنَامُ: ﴿قُل لَّا أَمْلِكُ لِنَفْسِي ضَرًّا وَلَا نَفْعًا إِلَّا مَا شَاءَ اللَّهُ لِكُلِّ أُمَّةٍ أَجَلٌ إِذَا جَاءَ أَجَلُهُمْ فَلَا يَسْتَأْخِرُونَ سَاعَةً وَلَا يَسْتَقْدِمُونَ﴾ [يونس: ٤٩] قَالَ: فَيَقُولُ الأَصْنَامُ: ﴿قُلْ أَرَأَيْتُمْ إِنْ أَتَاكُمْ عَذَابُهُ بَيَاتًا أَوْ نَهَارًا مَّاذَا يَسْتَعْجِلُ مِنْهُ الْمُجْرِمُونَ﴾ [يونس: ٥٠] قَالَ: فَيَقُولُ الأَصْنَامُ: ﴿أَثُمَّ إِذَا مَا وَقَعَ آمَنتُم بِهِ آلْآنَ وَقَدْ كُنتُم بِهِ تَسْتَعْجِلُونَ﴾ [يونس: ٥١] قَالَ: فَيَقُولُ الأَصْنَامُ: ﴿ثُمَّ قِيلَ لِلَّذِينَ ظَلَمُوا ذُوقُوا عَذَابَ الْخُلْدِ هَلْ تُجْزَوْنَ إِلَّا بِمَا كُنتُمْ تَكْسِبُونَ﴾ [يونس: ٥٢] قَالَ: فَيَقُولُ الأَصْنَامُ: ﴿وَيَسْتَنبِئُونَكَ أَحَقٌّ هُوَ قُلْ إِي وَرَبِّي إِنَّهُ لَحَقٌّ وَمَا أَنتُم بِمُعْجِزِينَ﴾ [يونس: ٥٣] قَالَ: فَيَقُولُ الأَصْنَامُ: ﴿وَلَوْ أَنَّ لِكُلِّ نَفْسٍ ظَلَمَتْ مَا فِي الْأَرْضِ لَافْتَدَتْ بِهِ وَأَسَرُّوا النَّدَامَةَ لَمَّا رَأَوُا الْعَذَابَ وَقُضِيَ بَيْنَهُم بِالْقِسْطِ وَهُمْ لَا يُظْلَمُونَ﴾ [يونس: ٥٤] قَالَ: فَيَقُولُ الأَصْنَامُ: ﴿أَلَا إِنَّ لِلَّهِ مَا فِي السَّمَاوَاتِ وَالْأَرْضِ أَلَا إِنَّ وَعْدَ اللَّهِ حَقٌّ وَلَٰكِنَّ أَكْثَرَهُمْ لَا يَعْلَمُونَ﴾ [يونس: ٥٥] قَالَ: فَيَقُولُ الأَصْنَامُ: ﴿هُوَ يُحْيِي وَيُمِيتُ وَإِلَيْهِ تُرْجَعُونَ﴾ [يونس: ٥٦] قَالَ: فَيَقُولُ الأَصْنَامُ: ﴿يَا أَيُّهَا النَّاسُ قَدْ جَاءَتْكُم مَّوْعِظَةٌ مِّن رَّبِّكُمْ وَشِفَاءٌ لِّمَا فِي الصُّدُورِ وَهُدًى وَرَحْمَةٌ لِّلْمُؤْمِنِينَ﴾ [يونس: ٥٧] قَالَ: فَيَقُولُ الأَصْنَامُ: ﴿قُلْ بِفَضْلِ اللَّهِ وَبِرَحْمَتِهِ فَبِذَٰلِكَ فَلْيَفْرَحُوا هُوَ خَيْرٌ مِّمَّا يَجْمَعُونَ﴾ [يونس: ٥٨] قَالَ: فَيَقُولُ الأَصْنَامُ: ﴿قُلْ أَرَأَيْتُم مَّا أَنزَلَ اللَّهُ لَكُم مِّن رِّزْقٍ فَجَعَلْتُم مِّنْهُ حَرَامًا وَحَلَالًا قُلْ آللَّهُ أَذِنَ لَكُمْ أَمْ عَلَى اللَّهِ تَفْتَرُونَ﴾ [يونس: ٥٩] قَالَ: فَيَقُولُ الأَصْنَامُ: ﴿وَمَا ظَنُّ الَّذِينَ يَفْتَرُونَ عَلَى اللَّهِ الْكَذِبَ يَوْمَ الْقِيَامَةِ إِنَّ اللَّهَ لَذُو فَضْلٍ عَلَى النَّاسِ وَلَٰكِنَّ أَكْثَرَهُمْ لَا يَشْكُرُونَ﴾ [يونس: ٦٠] قَالَ: فَيَقُولُ الأَصْنَامُ: ﴿وَمَا تَكُونُ فِي شَأْنٍ وَمَا تَتْلُوا مِنْهُ مِن قُرْآنٍ وَلَا تَعْمَلُونَ مِنْ عَمَلٍ إِلَّا كُنَّا عَلَيْكُمْ شُهُودًا إِذْ تُفِيضُونَ فِيهِ وَمَا يَعْزُبُ عَن رَّبِّكَ مِن مِّثْقَالِ ذَرَّةٍ فِي الْأَرْضِ وَلَا فِي السَّمَاءِ وَلَا أَصْغَرَ مِن ذَٰلِكَ وَلَا أَكْبَرَ إِلَّا فِي كِتَابٍ مُّبِينٍ﴾ [يونس: ٦١] قَالَ: فَيَقُولُ الأَصْنَامُ: ﴿أَلَا إِنَّ أَوْلِيَاءَ اللَّهِ لَا خَوْفٌ عَلَيْهِمْ وَلَا هُمْ يَحْزَنُونَ﴾ [يونس: ٦٢] قَالَ: فَيَقُولُ الأَصْنَامُ: ﴿الَّذِينَ آمَنُوا وَكَانُوا يَتَّقُونَ﴾ [يونس: ٦٣] قَالَ: فَيَقُولُ الأَصْنَامُ: ﴿لَهُمُ الْبُشْرَىٰ فِي الْحَيَاةِ الدُّنْيَا وَفِي الْآخِرَةِ لَا تَبْدِيلَ لِكَلِمَاتِ اللَّهِ ذَٰلِكَ هُوَ الْفَوْزُ الْعَظِيمُ﴾ [يونس: ٦٤] قَالَ: فَيَقُولُ الأَصْنَامُ: ﴿وَلَا يَحْزُنكَ قَوْلُهُمْ إِنَّ الْعِزَّةَ لِلَّهِ جَمِيعًا هُوَ السَّمِيعُ الْعَلِيمُ﴾ [يونس: ٦٥] قَالَ: فَيَقُولُ الأَصْنَامُ: ﴿أَلَا إِنَّ لِلَّهِ مَن فِي السَّمَاوَاتِ وَمَن فِي الْأَرْضِ وَمَا يَتَّبِعُ الَّذِينَ يَدْعُونَ مِن دُونِ اللَّهِ شُرَكَاءَ إِن يَتَّبِعُونَ إِلَّا الظَّنَّ وَإِنْ هُمْ إِلَّا يَخْرُصُونَ﴾ [يونس: ٦٦] قَالَ: فَيَقُولُ الأَصْنَامُ: ﴿هُوَ الَّذِي جَعَلَ لَكُمُ اللَّيْلَ لِتَسْكُنُوا فِيهِ وَالنَّهَارَ مُبْصِرًا إِنَّ فِي ذَٰلِكَ لَآيَاتٍ لِّقَوْمٍ يَسْمَعُونَ﴾ [يونس: ٦٧] قَالَ: فَيَقُولُ الأَصْنَامُ: ﴿قَالُوا اتَّخَذَ اللَّهُ وَلَدًا سُبْحَانَهُ هُوَ الْغَنِيُّ لَهُ مَا فِي السَّمَاوَاتِ وَمَا فِي الْأَرْضِ إِنْ عِندَكُم مِّن سُلْطَانٍ بِهَٰذَا أَتَقُولُونَ عَلَى اللَّهِ مَا لَا تَعْلَمُونَ﴾ [يونس: ٦٨] قَالَ: فَيَقُولُ الأَصْنَامُ: ﴿قُلْ إِنَّ الَّذِينَ يَفْتَرُونَ عَلَى اللَّهِ الْكَذِبَ لَا يُفْلِحُونَ﴾ [يونس: ٦٩] قَالَ: فَيَقُولُ الأَصْنَامُ: ﴿مَتَاعٌ فِي الدُّنْيَا ثُمَّ إِلَيْنَا مَرْجِعُهُمْ ثُمَّ نُذِيقُهُمُ الْعَذَابَ الشَّدِيدَ بِمَا كَانُوا يَكْفُرُونَ﴾ [يونس: ٧٠] قَالَ: فَيَقُولُ الأَصْنَامُ: ﴿وَاتْلُ عَلَيْهِمْ نَبَأَ نُوحٍ إِذْ قَالَ لِقَوْمِهِ يَا قَوْمِ إِن كَانَ كَبُرَ عَلَيْكُم مَّقَامِي وَتَذْكِيرِي بِآيَاتِ اللَّهِ فَعَلَى اللَّهِ تَوَكَّلْتُ فَأَجْمِعُوا أَمْرَكُمْ وَشُرَكَاءَكُمْ ثُمَّ لَا يَكُنْ أَمْرُكُمْ عَلَيْكُمْ غُمَّةً ثُمَّ اقْضُوا إِلَيَّ وَلَا تُنظِرُونِ﴾ [يونس: ٧١] قَالَ: فَيَقُولُ الأَصْنَامُ: ﴿فَإِن تَوَلَّيْتُمْ فَمَا سَأَلْتُكُم مِّنْ أَجْرٍ إِنْ أَجْرِيَ إِلَّا عَلَى اللَّهِ وَأُمِرْتُ أَنْ أَكُونَ مِنَ الْمُسْلِمِينَ﴾ [يونس: ٧٢] قَالَ: فَيَقُولُ الأَصْنَامُ: ﴿فَكَذَّبُوهُ فَنَجَّيْنَاهُ وَمَن مَّعَهُ فِي الْفُلْكِ وَجَعَلْنَاهُمْ خَلَائِفَ وَأَغْرَقْنَا الَّذِينَ كَذَّبُوا بِآيَاتِنَا فَانظُرْ كَيْفَ كَانَ عَاقِبَةُ الْمُنذَرِينَ﴾ [يونس: ٧٣] قَالَ: فَيَقُولُ الأَصْنَامُ: ﴿ثُمَّ بَعَثْنَا مِن بَعْدِهِ رُسُلًا إِلَىٰ قَوْمِهِمْ فَجَاءُوهُم بِالْبَيِّنَاتِ فَمَا كَانُوا لِيُؤْمِنُوا بِمَا كَذَّبُوا بِهِ مِن قَبْلُ كَذَٰلِكَ نَطْبَعُ عَلَىٰ قُلُوبِ الْمُعْتَدِينَ﴾ [يونس: ٧٤] قَالَ: فَيَقُولُ الأَصْنَامُ: ﴿ثُمَّ بَعَثْنَا مِن بَعْدِهِم مُّوسَىٰ وَهَارُونَ إِلَىٰ فِرْعَوْنَ وَمَلَئِهِ بِآيَاتِنَا فَاسْتَكْبَرُوا وَكَانُوا قَوْمًا مُّجْرِمِينَ﴾ [يونس: ٧٥] قَالَ: فَيَقُولُ الأَصْنَامُ: ﴿فَلَمَّا جَاءَهُمُ الْحَقُّ مِنْ عِندِنَا قَالُوا إِنَّ هَٰذَا لَسِحْرٌ مُّبِينٌ﴾ [يونس: ٧٦] قَالَ: فَيَقُولُ الأَصْنَامُ: ﴿قَالَ مُوسَىٰ أَتَقُولُونَ لِلْحَقِّ لَمَّا جَاءَكُمْ أَسِحْرٌ هَٰذَا وَلَا يُفْلِحُ السَّاحِرُونَ﴾ [يونس: ٧٧] قَالَ: فَيَقُولُ الأَصْنَامُ: ﴿قَالُوا أَجِئْتَنَا لِتَلْفِتَنَا عَمَّا وَجَدْنَا عَلَيْهِ آبَاءَنَا وَتَكُونَ لَكُمَا الْكِبْرِيَاءُ فِي الْأَرْضِ وَمَا نَحْنُ لَكُمَا بِمُؤْمِنِينَ﴾ [يونس: ٧٨] قَالَ: فَيَقُولُ الأَصْنَامُ: ﴿وَقَالَ فِرْعَوْنُ ائْتُونِي بِكُلِّ سَاحِرٍ عَلِيمٍ﴾ [يونس: ٧٩] قَالَ: فَيَقُولُ الأَصْنَامُ: ﴿فَلَمَّا جَاءَ السَّحَرَةُ قَالَ لَهُم مُّوسَىٰ أَلْقُوا مَا أَنتُم مُّلْقُونَ﴾ [يونس: ٨٠] قَالَ: فَيَقُولُ الأَصْنَامُ: ﴿فَلَمَّا أَلْقَوْا قَالَ مُوسَىٰ مَا جِئْتُم بِهِ السِّحْرُ إِنَّ اللَّهَ سَيُبْطِلُهُ إِنَّ اللَّهَ لَا يُصْلِحُ عَمَلَ الْمُفْسِدِينَ﴾ [يونس: ٨١] قَالَ: فَيَقُولُ الأَصْنَامُ: ﴿وَيُحِقُّ اللَّهُ الْحَقَّ بِكَلِمَاتِهِ وَلَوْ كَرِهَ الْمُجْرِمُونَ﴾ [يونس: ٨٢] قَالَ: فَيَقُولُ الأَصْنَامُ: ﴿فَمَا آمَنَ لِمُوسَىٰ إِلَّا ذُرِّيَّةٌ مِّن قَوْمِهِ عَلَىٰ خَوْفٍ مِّن فِرْعَوْنَ وَمَلَئِهِمْ أَن يَفْتِنَهُمْ وَإِنَّ فِرْعَوْنَ لَعَالٍ فِي الْأَرْضِ وَإِنَّهُ لَمِنَ الْمُسْرِفِينَ﴾ [يونس: ٨٣] قَالَ: فَيَقُولُ الأَصْنَامُ: ﴿وَقَالَ مُوسَىٰ يَا قَوْمِ إِن كُنتُمْ آمَنتُم بِاللَّهِ فَعَلَيْهِ تَوَكَّلُوا إِن كُنتُم مُّسْلِمِينَ﴾ [يونس: ٨٤] قَالَ: فَيَقُولُ الأَصْنَامُ: ﴿فَقَالُوا عَلَى اللَّهِ تَوَكَّلْنَا رَبَّنَا لَا تَجْعَلْنَا فِتْنَةً لِّلْقَوْمِ الظَّالِمِينَ﴾ [يونس: ٨٥] قَالَ: فَيَقُولُ الأَصْنَامُ: ﴿وَنَجِّنَا بِرَحْمَتِكَ مِنَ الْقَوْمِ الْكَافِرِينَ﴾ [يونس: ٨٦] قَالَ: فَيَقُولُ الأَصْنَامُ: ﴿وَأَوْحَيْنَا إِلَىٰ مُوسَىٰ وَأَخِيهِ أَن تَبَوَّآ لِقَوْمِكُمَا بِمِصْرَ بُيُوتًا وَاجْعَلُوا بُيُوتَكُمْ قِبْلَةً وَأَقِيمُوا الصَّلَاةَ وَبَشِّرِ الْمُؤْمِنِينَ﴾ [يونس: ٨٧] قَالَ: فَيَقُولُ الأَصْنَامُ: ﴿وَقَالَ مُوسَىٰ رَبَّنَا إِنَّكَ آتَيْتَ فِرْعَوْنَ وَمَلَأَهُ زِينَةً وَأَمْوَالًا فِي الْحَيَاةِ الدُّنْيَا رَبَّنَا لِيُضِلُّوا عَن سَبِيلِكَ رَبَّنَا اطْمِسْ عَلَىٰ أَمْوَالِهِمْ وَاشْدُدْ عَلَىٰ قُلُوبِهِمْ فَلَا يُؤْمِنُوا حَتَّىٰ يَرَوُا الْعَذَابَ الْأَلِيمَ﴾ [يونس: ٨٨] قَالَ: فَيَقُولُ الأَصْنَامُ: ﴿قَالَ قَدْ أُجِيبَت دَّعْوَتُكُمَا فَاسْتَقِيمَا وَلَا تَتَّبِعَانِّ سَبِيلَ الَّذِينَ لَا يَعْلَمُونَ﴾ [يونس: ٨٩] قَالَ: فَيَقُولُ الأَصْنَامُ: ﴿وَجَاوَزْنَا بِبَنِي إِسْرَائِيلَ الْبَحْرَ فَأَتْبَعَهُمْ فِرْعَوْنُ وَجُنُودُهُ بَغْيًا وَعَدْوًا حَتَّىٰ إِذَا أَدْرَكَهُ الْغَرَقُ قَالَ آمَنتُ أَنَّهُ لَا إِلَٰهَ إِلَّا الَّذِي آمَنَتْ بِهِ بَنُو إِسْرَائِيلَ وَأَنَا مِنَ الْمُسْلِمِينَ﴾ [يونس: ٩٠] قَالَ: فَيَقُولُ الأَصْنَامُ: ﴿آلْآنَ وَقَدْ عَصَيْتَ قَبْلُ وَكُنتَ مِنَ الْمُفْسِدِينَ﴾ [يونس: ٩١] قَالَ: فَيَقُولُ الأَصْنَامُ: ﴿فَالْيَوْمَ نُنَجِّيكَ بِبَدَنِكَ لِتَكُونَ لِمَنْ خَلْفَكَ آيَةً وَإِنَّ كَثِيرًا مِّنَ النَّاسِ عَنْ آيَاتِنَا لَغَافِلُونَ﴾ [يونس: ٩٢] قَالَ: فَيَقُولُ الأَصْنَامُ: ﴿وَلَقَدْ بَوَّأْنَا بَنِي إِسْرَائِيلَ مُبَوَّأَ صِدْقٍ وَرَزَقْنَاهُم مِّنَ الطَّيِّبَاتِ فَمَا اخْتَلَفُوا حَتَّىٰ جَاءَهُمُ الْعِلْمُ إِنَّ رَبَّكَ يَقْضِي بَيْنَهُمْ يَوْمَ الْقِيَامَةِ فِيمَا كَانُوا فِيهِ يَخْتَلِفُونَ﴾ [يونس: ٩٣] قَالَ: فَيَقُولُ الأَصْنَامُ: ﴿فَإِن كُنتَ فِي شَكٍّ مِّمَّا أَنزَلْنَا إِلَيْكَ فَاسْأَلِ الَّذِينَ يَقْرَءُونَ الْكِتَابَ مِن قَبْلِكَ لَقَدْ جَاءَكَ الْحَقُّ مِن رَّبِّكَ فَلَا تَكُونَنَّ مِنَ الْمُمْتَرِينَ﴾ [يونس: ٩٤] قَالَ: فَيَقُولُ الأَصْنَامُ: ﴿وَلَا تَكُونَنَّ مِنَ الَّذِينَ كَذَّبُوا بِآيَاتِ اللَّهِ فَتَكُونَ مِنَ الْخَاسِرِينَ﴾ [يونس: ٩٥] قَالَ: فَيَقُولُ الأَصْنَامُ: ﴿إِنَّ الَّذِينَ حَقَّتْ عَلَيْهِمْ كَلِمَتُ رَبِّكَ لَا يُؤْمِنُونَ﴾ [يونس: ٩٦] قَالَ: فَيَقُولُ الأَصْنَامُ: ﴿وَلَوْ جَاءَتْهُمْ كُلُّ آيَةٍ حَتَّىٰ يَرَوُا الْعَذَابَ الْأَلِيمَ﴾ [يونس: ٩٧] قَالَ: فَيَقُولُ الأَصْنَامُ: ﴿فَلَوْلَا كَانَتْ قَرْيَةٌ آمَنَتْ فَنَفَعَهَا إِيمَانُهَا إِلَّا قَوْمَ يُونُسَ لَمَّا آمَنُوا كَشَفْنَا عَنْهُمْ عَذَابَ الْخِزْيِ فِي الْحَيَاةِ الدُّنْيَا وَمَتَّعْنَاهُمْ إِلَىٰ حِينٍ﴾ [يونس: ٩٨] قَالَ: فَيَقُولُ الأَصْنَامُ: ﴿وَلَوْ شَاءَ رَبُّكَ لَآمَنَ مَن فِي الْأَرْضِ كُلُّهُمْ جَمِيعًا أَفَأَنتَ تُكْرِهُ النَّاسَ حَتَّىٰ يَكُونُوا مُؤْمِنِينَ﴾ [يونس: ٩٩] قَالَ: فَيَقُولُ الأَصْنَامُ: ﴿وَمَا كَانَ لِنَفْسٍ أَن تُؤْمِنَ إِلَّا بِإِذْنِ اللَّهِ وَيَجْعَلُ الرِّجْسَ عَلَى الَّذِينَ لَا يَعْقِلُونَ﴾ [يونس: ١٠٠] قَالَ: فَيَقُولُ الأَصْنَامُ: ﴿قُلِ انظُرُوا مَاذَا فِي السَّمَاوَاتِ وَالْأَرْضِ وَمَا تُغْنِي الْآيَاتُ وَالنُّذُرُ عَن قَوْمٍ لَّا يُؤْمِنُونَ﴾ [يونس: ١٠١] قَالَ: فَيَقُولُ الأَصْنَامُ: ﴿فَهَلْ يَنتَظِرُونَ إِلَّا مِثْلَ أَيَّامِ الَّذِينَ خَلَوْا مِن قَبْلِهِمْ قُلْ فَانتَظِرُوا إِنِّي مَعَكُم مِّنَ الْمُنتَظِرِينَ﴾ [يونس: ١٠٢] قَالَ: فَيَقُولُ الأَصْنَامُ: ﴿ثُمَّ نُنَجِّي رُسُلَنَا وَالَّذِينَ آمَنُوا كَذَٰلِكَ حَقًّا عَلَيْنَا نُنجِ الْمُؤْمِنِينَ﴾ [يونس: ١٠٣] قَالَ: فَيَقُولُ الأَصْنَامُ: ﴿قُلْ يَا أَيُّهَا النَّاسُ إِن كُنتُمْ فِي شَكٍّ مِّن دِينِي فَلَا أَعْبُدُ الَّذِينَ تَعْبُدُونَ مِن دُونِ اللَّهِ وَلَٰكِنْ أَعْبُدُ اللَّهَ الَّذِي يَتَوَفَّاكُمْ وَأُمِرْتُ أَنْ أَكُونَ مِنَ الْمُؤْمِنِينَ﴾ [يونس: ١٠٤] قَالَ: فَيَقُولُ الأَصْنَامُ: ﴿وَأَنْ أَقِمْ وَجْهَكَ لِلدِّينِ حَنِيفًا وَلَا تَكُونَنَّ مِنَ الْمُشْرِكِينَ﴾ [يونس: ١٠٥] قَالَ: فَيَقُولُ الأَصْنَامُ: ﴿وَلَا تَدْعُ مِن دُونِ اللَّهِ مَا لَا يَنفَعُكَ وَلَا يَضُرُّكَ فَإِن فَعَلْتَ فَإِنَّكَ إِذًا مِّنَ الظَّالِمِينَ﴾ [يونس: ١٠٦] قَالَ: فَيَقُولُ الأَصْنَامُ: ﴿وَإِن يَمْسَسْكَ اللَّهُ بِضُرٍّ فَلَا كَاشِفَ لَهُ إِلَّا هُوَ وَإِن يُرِدْكَ بِخَيْرٍ فَلَا رَادَّ لِفَضْلِهِ يُصِيبُ بِهِ مَن يَشَاءُ مِنْ عِبَادِهِ وَهُوَ الْغَفُورُ الرَّحِيمُ﴾ [يونس: ١٠٧] قَالَ: فَيَقُولُ الأَصْنَامُ: ﴿قُلْ يَا أَيُّهَا النَّاسُ قَدْ جَاءَكُمُ الْحَقُّ مِن رَّبِّكُمْ فَمَنِ اهْتَدَىٰ فَإِنَّمَا يَهْتَدِي لِنَفْسِهِ وَمَن ضَلَّ فَإِنَّمَا يَضِلُّ عَلَيْهَا وَمَا أَنَا عَلَيْكُم بِوَكِيلٍ﴾ [يونس: ١٠٨] قَالَ: فَيَقُولُ الأَصْنَامُ: ﴿وَاتَّبِعْ مَا يُوحَىٰ إِلَيْكَ وَاصْبِرْ حَتَّىٰ يَحْكُمَ اللَّهُ وَهُوَ خَيْرُ الْحَاكِمِينَ﴾ [يونس: ١٠٩] قَالَ: فَيَقُولُ الأَصْنَامُ: ﴿هُودٍ﴾ قَالَ: فَيَقُولُ الأَصْنَامُ: ﴿الر كِتَابٌ أُحْكِمَتْ آيَاتُهُ ثُمَّ فُصِّلَتْ مِن لَّدُنْ حَكِيمٍ خَبِيرٍ﴾ [هود: ١] قَالَ: فَيَقُولُ الأَصْنَامُ: ﴿أَلَّا تَعْبُدُوا إِلَّا اللَّهَ إِنَّنِي لَكُم مِّنْهُ نَذِيرٌ وَبَشِيرٌ﴾ [هود: ٢] قَالَ: فَيَقُولُ الأَصْنَامُ: ﴿وَأَنِ اسْتَغْفِرُوا رَبَّكُمْ ثُمَّ تُوبُوا إِلَيْهِ يُمَتِّعْكُم مَّتَاعًا حَسَنًا إِلَىٰ أَجَلٍ مُّسَمًّى وَيُؤْتِ كُلَّ ذِي فَضْلٍ فَضْلَهُ وَإِن تَوَلَّوْا فَإِنِّي أَخَافُ عَلَيْكُمْ عَذَابَ يَوْمٍ كَبِيرٍ﴾ [هود: ٣] قَالَ: فَيَقُولُ الأَصْنَامُ: ﴿إِلَى اللَّهِ مَرْجِعُكُمْ وَهُوَ عَلَىٰ كُلِّ شَيْءٍ قَدِيرٌ﴾ [هود: ٤] قَالَ: فَيَقُولُ الأَصْنَامُ: ﴿أَلَا إِنَّهُمْ تَثْنُونَ صُدُورَهُمْ لِيَسْتَخْفُوا مِنْهُ أَلَا حِينَ يَسْتَغْشُونَ ثِيَابَهُمْ يَعْلَمُ مَا يُسِرُّونَ وَمَا يُعْلِنُونَ إِنَّهُ عَلِيمٌ بِذَاتِ الصُّدُورِ﴾ [هود: ٥] قَالَ: فَيَقُولُ الأَصْنَامُ: ﴿وَمَا مِن دَابَّةٍ فِي الْأَرْضِ إِلَّا ع

٣٠٨٠- **أَخْبَرَنَاهُ** أَبُو زُرْعَةَ الدِّمَشْقِيُّ، ثَنَا إِبْرَاهِيمُ بْنُ إِسْحَاقَ[1]، ثَنَا مُحَمَّدُ بْنُ سَهْلِ بْنِ عَسْكَرٍ، ثَنَا مُحَمَّدُ بْنُ يُوسُفَ، ثَنَا قَيْسُ بْنُ الرَّبِيعِ، عَنِ الْأَعْمَشِ، عَنْ جَعْفَرِ بْنِ إِيَاسٍ، عَنْ سَعِيدِ بْنِ جُبَيْرٍ، عَنِ ابْنِ عَبَّاسٍ فِي قَوْلِهِ: ﴿وَلَقَدْ نَعْلَمُ أَنَّهُمْ يَقُولُونَ إِنَّمَا يُعَلِّمُهُ بَشَرٌ﴾ قَالَ: كَانَ غُلَامٌ لِبَنِي الْحَضْرَمِيِّ يُقَالُ لَهُ: جَبْرٌ، وَكَانَ يَقْرَأُ التَّوْرَاةَ وَالْإِنْجِيلَ، وَكَانَ يَأْتِي رَسُولَ اللَّهِ ﷺ فَيَرَاهُ يَقْرَأُ فِي الصَّحِيفَةِ، فَيَقُولُونَ: إِنَّمَا يُعَلِّمُهُ جَبْرٌ.

٣٠٨١- **حَدَّثَنَا** أَحْمَدُ بْنُ كَامِلٍ بْنِ خَلَفٍ الْقَاضِي، ثَنَا حَمَّادُ بْنُ زَيْدٍ الْمَدَائِنِيُّ، ثَنَا شَبَابَةُ بْنُ سَوَّارٍ، ثَنَا لَيْثٌ هُوَ ابْنُ أَبِي سُلَيْمٍ الْجُعْفِيُّ، عَنْ عَطَاءِ بْنِ خَلَّادٍ، عَنْ أَبِي نَضْرَةَ، عَنْ أَبِي سَعِيدٍ الْخُدْرِيِّ قَالَ: قَالَ رَسُولُ اللَّهِ ﷺ: «لَوْ يَعْلَمُ مَنْ يَقْرَأُ مِنْ أُمَّتِي مَا يُرَادُ بِقِرَاءَتِهِ مَا قَرَأَ إِلَّا هَكَذَا» وَأَشَارَ بِيَدِهِ وَرَفَعَهَا.

Using

٣٠٨٢- حدثنا أَحْمَدُ بْنُ كَامِلٍ الْقَاضِي، ثَنَا مُحَمَّدُ بْنُ سَعْدٍ الْعَوْفِيُّ، ثَنَا أَبِي، ثَنَا سَوَّارُ بْنُ مُصْعَبٍ، عَنْ عَطِيَّةَ الْعَوْفِيِّ، عَنْ أَبِي سَعِيدٍ الْخُدْرِيِّ قَالَ: قَالَ رَسُولُ اللهِ ﷺ: «إِنَّ لِي وَزِيرَيْنِ مِنْ أَهْلِ السَّمَاءِ، وَوَزِيرَيْنِ مِنْ أَهْلِ الْأَرْضِ، فَأَمَّا وَزِيرَايَ مِنْ أَهْلِ السَّمَاءِ؛ فَجِبْرِيلُ وَمِيكَائِيلُ، وَأَمَّا وَزِيرَايَ مِنْ أَهْلِ الْأَرْضِ؛ فَأَبُو بَكْرٍ وَعُمَرُ»[1].

وَرَوَاهُ أَبُو عُبَيْدٍ الْقَاسِمُ بْنُ سَلَامٍ، عَنْ أَبِي مُعَاوِيَةَ، عَنِ الْأَعْمَشِ، عَنْ عَطِيَّةَ بِلَفْظٍ آخَرَ:

٣٠٨٣- أخبرناه الْحُسَيْنُ بْنُ الْحَسَنِ بْنِ أَيُّوبَ، ثَنَا عَلِيُّ بْنُ عَبْدِ الْعَزِيزِ، ثَنَا أَبُو عُبَيْدٍ، ثَنَا أَبُو مُعَاوِيَةَ، عَنِ الْأَعْمَشِ، عَنْ عَطِيَّةَ، عَنْ أَبِي سَعِيدٍ الْخُدْرِيِّ قَالَ: ذَكَرَ رَسُولُ اللهِ ﷺ صَاحِبَ الصُّورِ، فَقَالَ: «جِبْرَائِيلُ عَنْ يَمِينِهِ، وَمِيكَائِيلُ عَنْ يَسَارِهِ»[2].

قَالَ أَبُو عُبَيْدٍ: هُمَا مَهْمُوزَتَانِ فِي الْحَدِيثِ.

٣٠٨٤- حدثنا أَبُو عَبْدِ اللهِ مُحَمَّدُ بْنُ يَعْقُوبَ الْحَافِظُ، ثَنَا إِبْرَاهِيمُ بْنُ عَبْدِ اللهِ السَّعْدِيُّ، ثَنَا مُحَاضِرُ بْنُ الْمُوَرِّعِ، ثَنَا الْأَعْمَشُ، عَنْ سَعْدٍ[3] الطَّائِيِّ، عَنْ عَطِيَّةَ بْنِ سَعْدٍ، عَنْ أَبِي سَعِيدٍ الْخُدْرِيِّ قَالَ: قَالَ رَسُولُ اللهِ ﷺ: «جِبْرِيلُ عَنْ يَمِينِهِ، وَمِيكَائِيلُ عَنْ يَسَارِهِ، وَهُوَ صَاحِبُ الصُّورِ»[4].

---

(١) إتحاف المهرة (٥/ ٣٤٠-٥٥٢١).

(٢) إتحاف المهرة (٥/ ٣٤٠-٥٥٢٢).

(٣) في (و) و(ص): «سعيد».

(٤) إتحاف المهرة (٥/ ٣٤٠-٥٥٢٢).

٣٠٨٥- حدثنا أبو زُرْعَةَ الدِّمَشْقِيُّ، ثنا مُحَمَّدُ بْنُ عَبْدِ السَّلَامِ، ثنا إِسْحَاقُ بْنُ إِبْرَاهِيمَ، أنا جَرِيرٌ، عَنْ حُصَيْنٍ بْنِ عَبْدِ الرَّحْمَنِ، عَنْ عِمْرَانَ بْنِ الْحَارِثِ، قَالَ: بَيْنَ نَحْنُ عِنْدَ ابْنِ عَبَّاسٍ إِذْ عَادَمُ رَجُلٌ، فَقَالَ: مِنْ أَيْنَ جِئْتَ؟ قَالَ: مِنَ الْعِرَاقِ. قَالَ: مِنْ أَيِّهِمْ؟ قَالَ: مِنَ الْكُوفَةِ. قَالَ: فَمَا الْخَبَرُ؟ قَالَ: تَرَكْتُهُمْ وَهُمْ يَتَحَدَّثُونَ أَنَّ عَلِيًّا خَارِجٌ إِلَيْهِمْ. فَقَالَ: مَا يَقُولُ؟ لَا أَبَا لَكَ، لَمْ تَعْرِفْ ذَلِكَ مَا لَطَخَتْ يَدَاهُ، وَلَا قَسَمَتْ مِيرَاثَهُ. ثُمَّ قَالَ: لَمَّا صَاحَتْ فَلَانٌ عَنْ ذَلِكَ، إِنَّ الشَّيَاطِينَ كَانَتْ إِسْتَرَقَتِ السَّمْعَ، وَكَانَ أَحَدُهُمْ يَجِيءُ بِكَلِمَةٍ حَقٍّ قَدْ سَمِعَهَا النَّاسُ، فَكَذَّبَ مِائَةَ سَبْعِينَ كَذْبَةً، يَشْرَبُهَا فَتُورِثُ النَّاسَ، فَأَطْلَعَ اللَّهُ عَلَى ذَلِكَ سُلَيْمَانَ بْنَ دَاوُدَ، فَأَخَذَهَا، فَدَفَنَهَا تَحْتَ الْكُرْسِيِّ، فَلَمَّا مَاتَ سُلَيْمَانُ قَامَ شَيْطَانٌ بِالطَّرِيقِ، فَقَالَ: أَلَا أَدُلُّكُمْ عَلَى كَنْزِ سُلَيْمَانَ الَّذِي لَا يَقُرُّ لِأَحَدٍ مِثْلَهُ، كَنْزِهِ الْمَدْفُونِ؟ فَأَبَوْا، ثُمَّ تَعَمَّ فَأَخْرَجُوهُ فَلَمَّا هُمْ وَجَدُوهُ فَتَنَاسَخَتْهَا

بِالْحُرُوفِ، لَمْ يَرْتَهِنْ بِرَسْمِ إِسْحَاقَ الْهَرَوِيِّ، يَمْلَى بِلَفْظِ بْنِ مُبَيْدٍ، لَمْ يَسْتَعِنْ بِرَسْمِ أَبِي الْعَبَّاسِ عَنْ مُحَمَّدِ بْنِ يَحْيَى الصُّولِيِّ. قَالَ: سَمِعْتُ عَلِيًّا يَقُولُ: أَوَّلُ هَذِهِ الرَّمْزَةِ أَسْمَعُهَا الْعَرَبُ الرَّمْزَةُ، وَتَسْمَعُهَا الْعَجَمُ أَنَاهِيكَ، فَكَانَ الْمَلَكَانِ يَخْتَصِّانِ بِنَبِيِّ الْأَنَامِ، فَأَرْدَفَهُمَا ثَالِثٌ، وَجِيءَ بِهِمَا عَنْ غَيْرِ صَاحِبِهِ، فَقَالَ أَحَدُهُمَا لِصَاحِبِهِ: يَا أَخِي، إِنَّ فِي نَفْسِي بَعْضَ الْأَمْرِ، أَيُرِيدُ أَنْ تَأْخُذَ لَكَ. قَالَ: الْأَرْمِيُّ أَخِي، لَعَلَّ الَّذِي فِي نَفْسِي مِثْلُ الَّذِي فِي نَفْسِكَ. فَالْمَلَكُ عَلَى أَمْرِ فِي ذَلِكَ، فَقَالَتْ لَهُمَا الثَّالِثُ: أَلَا تُخْبِرَانِي بِمَا تَضْمَنَانِ الشَّنَانَ؟، وَبِمَا تُضْمِرَانِ الْأَرْمِيِّ. فَقَالَا: يَا أَخِي، إِنَّهُ الْأَعْظَمُ يَوْمَ يَقُومُ، وَيَوْمَ يَنَامُ. فَقَالَتْ: يَا أَخَوَيْكُمَا الْأَرْمِيُّ لِرِيَاءِ حَتْمِ نُطْقِهِ. فَقَالَ أَحَدُهُمَا لِصَاحِبِهِ: فَعَلَيْهِ إِذًا، فَقَالَ: كَيْفَ لَهُ بِذَلِكَ وَهُوَ لَا يَعْلَمُ؟، إِذْ تَرَكَ سُنَّةَ رَمْزَةِ الْهَاءِ، فَمَثَلُهُ إِذًا، فَكَلَّفْتَ بِهِ، فَطَارَتْ إِلَى السَّمَاءِ، فَبَرَزَ مَلَكٌ فِي السَّمَاءِ يُقَرْمِطُ وَهُوَ، فَطَأْطَأَ لَهُ، فَلَمْ يَطِيقُ بَشَرٌ وَسَمَاهَا هَاكَذَا تَرَوْنَهَا.

٣٨٠- **قُدَامَةُ** بْنُ مُحَمَّدِ بْنِ عُمَرَ بْنِ الْخَلِيلِ، قَالَ إِبْرَاهِيمُ بْنُ عَبْدِ اللهِ الدِّينَوَرِيُّ، إِذْ يَرِدُ بْنُ هَارُونَ، أَنَا سُلَيْمَانُ الشَّيْبِيُّ، عَنْ أَبِي شُيَيْمَانَ، عَنِ ابْنِ عَبَّاسٍ، قَالَ: عَادَتِ الْأَرْمِيُّ فِي فَوْمِهَا فَقَالَ لَهَا: بِئْسَ مَا

قَالَ الْحَاتِمُ: الْإِسْنَادَانِ صَحِيحَانِ عَلَى شَرْطِ الشَّيْخَيْنِ.

= الإتحاف.

(١) في (ب): «الوالي، أبو السلام».

(٢) إتحاف البرية (١/١١٦-١٤٧).

(٣) إتحاف البرية (٧/٧٦٥-٧٩٩).

وَالْغَرَضُ فِي إِخْرَاجِ الْحَدِيثَيْنِ؛ ذِكْرُ هَارُوتَ وَمَارُوتَ، وَمَا سَبَقَ مِنْ قَضَاءِ اللهِ فِيهِمَا وَلِلزُّهْرَةِ.

٣٠٨٨- حدثنا أَبُو الْعَبَّاسِ مُحَمَّدُ بْنُ يَعْقُوبَ، ثَنَا أَبُو الْبَخْتَرِيِّ عَبْدُ اللهِ بْنُ مُحَمَّدِ بْنِ شَاكِرٍ، ثَنَا أَبُو أُسَامَةَ، عَنْ عَبْدِ الْمَلِكِ بْنِ أَبِي سُلَيْمَانَ، عَنْ سَعِيدِ بْنِ جُبَيْرٍ، عَنِ ابْنِ عُمَرَ، قَالَ: أُنْزِلَتْ: ﴿فَأَيْنَمَا[1] تُوَلُّوا فَثَمَّ وَجْهُ اللَّهِ﴾[2]، أَنْ تُصَلِّيَ حَيْثُ مَا تَوَجَّهْتَ بِكَ رَاحِلَتُكَ فِي التَّطَوُّعِ[3].

هَذَا حَدِيثٌ صَحِيحٌ عَلَى شَرْطِ مُسْلِمٍ، وَلَمْ يُخَرِّجَاهُ.

٣٠٨٩- أخبرني مُحَمَّدُ بْنُ إِسْحَاقَ الْعَدْلُ، ثَنَا أَحْمَدُ بْنُ نَصْرٍ[4]، ثَنَا عَمْرُو بْنُ طَلْحَةَ الْقَنَّادُ، ثَنَا أَسْبَاطُ بْنُ نَصْرٍ، عَنِ السُّدِّيِّ، عَنْ أَبِي مَالِكٍ[5]، عَنِ ابْنِ عَبَّاسٍ فِي قَوْلِ اللهِ: ﴿الَّذِينَ آتَيْنَاهُمُ الْكِتَابَ يَتْلُونَهُ حَقَّ تِلَاوَتِهِ﴾[6]. قَالَ:

هَذَا حَدِيثٌ صَحِيحُ الْإِسْنَادِ، وَلَمْ يُخَرِّجَاهُ.

٣٠٩٠- [ثنا أَبُو زَكَرِيَّا الْعَنْبَرِيُّ، ثَنَا مُحَمَّدُ بْنُ عَبْدِ السَّلَامِ، ثَنَا

---

(١) في جميع النسخ: «أينما».
(٢) (البقرة: ١٤٨).
(٣) [إتحاف المهرة (٨/ ١٦٨-١٦٩)].
(٤) هو: أحمد بن محمد بن نصر.
(٥) هو: عبد الرحمن بن أبي كريمة.
(٦) (البقرة: ١٢١).
(٧) [إتحاف المهرة (٨/ ١٦٨-٩١٤)].

ɘuisnɐ

إِسْحَاقُ بْنُ إِبْرَاهِيمَ، ثنا مَعْمَرٌ، عَنْ عَبْدِ اللهِ(١) ابْنِ طَاوُسٍ، عَنْ أَبِيهِ، عَنِ ابْنِ عَبَّاسٍ فِي قَوْلِهِ ﷻ: ﴿فَلَمَّا رَءَا كَوْكَبًا قَالَ هَٰذَا رَبِّي﴾ [الأنعام: ٧٦]، قَالَ: الْكَلَامُ بِالْعِبْرَانِيَّةِ: "خَسَنَ فِي الرَّأْسِ، وَخَسَنَ فِي الْجَسَدِ فِي الرِّأْسِ: فَمُ الدَّبُرِ، وَالْمَضْمَضَةُ، وَالِاسْتِنْشَاقُ، وَالسِّوَاكُ، وَفَرْقُ الرَّأْسِ، وَفِي الْجَسَدِ: تَقْلِيمُ الْأَظْفَارِ، وَحَلْقُ الْعَانَةِ، وَالْخِتَانُ، وَنَتْفُ الْإِبْطِ، وَغَسْلُ مَكَانِ الْغَائِطِ وَالْبَوْلِ بِالْمَاءِ".

هَذَا حَدِيثٌ صَحِيحٌ عَلَى شَرْطِ الشَّيْخَيْنِ، وَلَمْ يُخَرِّجَاهُ.

٥٩٠ - حَدَّثَنَاهُ أَبُو عَمْرٍو عُثْمَانُ بْنُ أَحْمَدَ بْنِ السَّمَّاكِ بِبَغْدَادَ: ثنا الْحَسَنُ بْنُ مُكْرَمٍ الْبَزَّازُ: ثنا يَزِيدُ بْنُ هَارُونَ: أنا الْقَاسِمُ بْنُ أَبِي أَيُّوبَ، عَنْ حُمَيْدِ بْنِ حُمَيْرٍ، عَنْ أَبِي الطُّفَيْلِ، قَالَ: قَالَ ابْنُ نَبِيٍّ عَلَيْهِ السَّلَامُ: "عَلَّمَنِي رَبِّي الطِّيبَ، وَالْقَانِيَيْنِ، وَالرَّكْضَ السُّجُودِ، فَالطَّوَافُ قَبْلَ الصَّلَاةِ، وَقَالَ: قَالَ رَسُولُ اللهِ ﷺ: «الطَّوَافُ بِمَنْزِلَةِ الصَّلَاةِ، إِلَّا أَنَّ اللهَ قَدْ أَحَلَّ فِيهِ الْمَنْطِقَ، فَمَنْ تَطَوَّفَ فَلَا يَتَطَوَّفَ إِلَّا بِخَيْرٍ»".

هَذَا حَدِيثٌ صَحِيحٌ عَلَى شَرْطِ مُسْلِمٍ، وَلَمْ يُخَرِّجَاهُ.

٥٩١ - أَنْبَأَنَا مُحَمَّدُ بْنُ عَبْدِ اللهِ الْحَافِظُ: ثنا مُحَمَّدُ بْنُ عَبْدِ اللهِ بْنِ عَبْدِ الْحَكَمِ: ثنا شُعَيْبُ بْنُ اللَّيْثِ: ثنا أَبِي: ثنا جَدِّي، عَنْ سَعِيدِ بْنِ

---

(١) ما بين المعقوفين ياقص في النسخة الخطية لفقدها وانتقالها، والمثبت من السنن الكبرى للبيهقي (١٩/٩) حيث رواه عن الحسن المصنف بسنده ومتنه سواء.

(٢) في (ز): «الإبل».

(٣) إسناده قوي: (١٩٨/٧-٧٥٨١).

(٤) إسناده قوي: (١٩٨/٧-٧٥٨٢).

٣٠٩٢- حدثنا أبو العَبَّاس، مُحَمَّدُ بْنُ يَعْقُوب، ثنا مُحَمَّدُ بْنُ إِسْحَاقَ الصَّغَانِيُّ، ثنا الْحَسَنُ بْنُ مُوسَى الأَشْيَبُ، ثنا حَمَّادُ بْنُ سَلَمَة، عَنْ عَطَاء بْنِ السَّائِب، عَنْ سَعِيد بْنِ جُبَيْر، عَنِ ابْنِ عَبَّاس قَالَ: قَالَ اللهُ لِنَبِيِّهِ ﷺ: ﴿لَمْ يَنْبَغِ لِلطَّائِضِينَ، وَالْعَائِضِينَ، وَالرَّاكِعِ السُّجُودِ، فَالطَّوَافُ قَبْلَ الصَّلاةِ﴾[1].

هَذَا مَتَابِعٌ لِنِصْفِ الْمَتْنِ، وَالنِّصْفُ الثَّانِي مِنْ حَدِيثِ الْقَاسِمِ بْنِ أَبِي الْبَزَّةِ.

٣٠٩٣- أخبرناه الْحُسَيْنُ بْنُ الْحَسَنِ بْنِ أَيُّوبَ، ثنا عَبْدُ اللهِ بْنُ أَحْمَدَ بْنِ أَبِي مَيْسَرَةَ، ثنا عَبْدُ اللهِ بْنُ الزُّبَيْرِ الْحُمَيْدِيُّ، ثنا فُضَيْلُ بْنُ عِيَاض، عَنْ عَطَاء بْنِ السَّائِب، عَنْ سَعِيد بْنِ جُبَيْر، عَنِ ابْنِ عَبَّاس، عَنِ النَّبِيِّ ﷺ، قَالَ: «الطَّوَافُ بِالْبَيْتِ صَلاةٌ، إِلاَّ أَنَّ اللهَ أَحَلَّ فِيهِ الْمَنْطِقَ، فَمَنْ نَطَقَ فَلا يَنْطِقْ فِيهِ إِلاَّ بِخَيْرٍ»[2].

تُحَرِّكُ الْقَاعِدَةَ مِنْهَا دُونَ تَحْرِيكِ رَحْلِهَا لَكَ. فَقَالَ ...»[1].

٣٤٥ - «أَخْبَرَنِي يَحْيَى بِإِسْنَادِهِ إِلَى مُحَمَّدٍ الْقَعْنَبِيِّ بِالزِّيَ عَنْهُمَا مُحَمَّدُ بْنُ الْفَرَجِ الأَزْرَقُ حَدَّثَنَا سَعْدُ بْنُ مُحَمَّدٍ[2]: عَنْ أَبِي جُرَيْجٍ، عَنْ عَطَاءٍ، عَنِ ابْنِ عَبَّاسٍ قَالَ: أَوَّلُ مَا سُمِّيَ مِنَ الْقُرْآنِ فِيمَا ذُكِرَ لَنَا وَاللهُ أَعْلَمُ: أَنَّ وَاقِعَةَ الْمَلَكِ الْقِتَالُ. قَالَ اللهُ: ﴿وَجَاءَ الْمَلَكُ وَالْمَلَكُ قِتَالٌ﴾ [الفجر: ٢٢] فَسَمَّى الْمَلَكَ قِتَالًا، فَاسْتَقْبَلَ رَسُولُ اللهِ ﷺ فَصَلَّى نَحْوَ بَيْتِ الْمَقْدِسِ، وَتَرَكَ الْبَيْتَ الْعَتِيقَ، فَقَالَ: ﴿سَيَقُولُ السُّفَهَاءُ مِنَ النَّاسِ مَا وَلَّاهُمْ عَنْ قِبْلَتِهِمُ الَّتِي كَانُوا عَلَيْهَا﴾ [البقرة: ١٤٢] يَعْنِي بَيْتَ الْمَقْدِسِ، فَاسْتَقْبَلَهُ، فَصَلَّى إِلَيْهِ، وَتَرَكَ الْبَيْتَ الْعَتِيقَ، فَقَالَ: ﴿وَمِنْ حَيْثُ خَرَجْتَ فَوَلِّ وَجْهَكَ شَطْرَ الْمَسْجِدِ الْحَرَامِ وَحَيْثُ مَا كُنْتُمْ فَوَلُّوا وُجُوهَكُمْ شَطْرَهُ﴾ [البقرة: ١٤٤] فَهَذَا حَدِيثٌ صَحِيحٌ عَلَى شَرْطِ الشَّيْخَيْنِ، وَلَمْ يُخَرِّجَاهُ بِهَذِهِ السِّيَاقَةِ.

---

(١) ياض في النسخة الخطية، وفيها: الأزرق كما في الذيل السابق (٣٠/٧) وهو راوي المقالاص المذكور، ولكنه لم يأت محمد هذا في الرواة، ولا في من أخرج له، فالظاهر أن الصواب ما أثبت، كذلك ذكره وكذا راوي ابن حاتم في تفسيره (١٢/٣٦٠).

(٢) في النسخة الخطية: «سعد بن محمد» (١٠/٤٤٧٠-٤٤٧٤).

(٣) ما بين المعقوفتين ياض في النسخة الخطية، والاستدراك، والمثبت من السنن الكبرى للبيهقي (٢/١٢)، ومعرفة السنن له (٣/٣٤٣) حيث رواه عن المصنف بسنده ومتنه سواء.

(٤) [البقرة/ آية ١٤٤].

(٥) [البقرة/ آية ١٤٤].

(٦) [البقرة/ آية ١٥٠].

(٧) [البقرة/ آية ١٤٤].

٣٠٩٦ - أَخْبَرَنَا الشَّيْخُ أَبُو بَكْرٍ بْنُ إِسْحَاقَ الْفَقِيهُ، ثَنَا مُحَمَّدُ بْنُ غَالِبٍ، ثَنَا عِيسَى بْنُ إِبْرَاهِيمَ الْبِرَكِيُّ، ثَنَا الْمُغَافِرِيُّ بْنُ عِمْرَانَ الْمَوْصِلِيُّ، ثَنَا مُصْعَبُ بْنُ ثَابِتٍ، عَنْ مُحَمَّدِ بْنِ كَعْبٍ الْقُرَظِيِّ، عَنْ خَبَّابٍ بْنِ عَبْدِ اللَّهِ قَالَ: كُنْتُ مَعَ رَسُولِ اللَّهِ ﷺ فِي حَدَّادٍ لَهُمْ، فَأَتَيْنَا بَنِي سَلِمَةَ، وَأَنَا أَمْشِي إِلَى جَنْبِ رَسُولِ اللَّهِ ﷺ، فَقَالَ رَجُلٌ: نَعِمَ الْمَرْءُ مَا عَلِمْنَا إِنْ كَانَ لَعَفِيفًا شَمُّولًا إِنْ كَانَ. فَقَالَ رَسُولُ اللَّهِ ﷺ: «أَلَتُ الَّذِي تَقُولُ». قَالَ: يَا رَسُولَ اللَّهِ، إِنَّا كُنَّا وَاللَّهِ أَعْلَمُ بِالشَّرَابِ. قَالَ رَسُولُ اللَّهِ ﷺ: «وَجِيءَ». قَالَ: وَكُنَّا دَفَنَّا مَعَهُ فِي حِذَاءِ رَجُلٍ مِنْ بَنِي حَارِثَةَ، أَوْ مِنْ بَنِي عَبْدِ الْأَشْهَلِ، فَقَالَ رَجُلٌ: بِئْسَ الْمَرْءُ مَا عَلِمْنَا إِنْ كَانَ لَفَظًّا غَلِيظًا إِنْ كَانَ. فَقَالَ رَسُولُ اللَّهِ ﷺ: «أَلَتُ الَّذِي تَقُولُ». فَقَالَ: يَا رَسُولَ اللَّهِ، إِنَّا لَأَعْلَمُ بِالشَّرَابِ. فَأَتَى الَّذِي يَدَّانُ بِهِ مَنْ فَدَكَ. فَقَالَ رَسُولُ اللَّهِ ﷺ: «وَجِيءَ». لَهُ نَبَّلَ رَسُولُ اللَّهِ ﷺ، وَكَانَتْ عِنْدَكَ ثَمَّ

الْأَعْمَشِ، عَنْ دَاوُدَ، عَنْ أَبِي سَعِيدٍ: «يُقَدِّمُ حَمْنَةَ ثُمَّ أُمَّهُ وَسَمَّاهَا». قَالَ: هَذَا(١).

هَذَا حَدِيثٌ صَحِيحٌ عَلَى شَرْطِ الشَّيْخَيْنِ، وَلَمْ يُخَرِّجَاهُ.

٣٠٩٨- أَخْبَرَنَا أَبُو الْعَبَّاسِ مُحَمَّدُ بْنُ أَحْمَدَ الْمَحْبُوبِيُّ، ثنا سَعِيدُ بْنُ مَسْعُودٍ، ثنا عُبَيْدُ اللهِ بْنُ مُوسَى، ثنا إِسْرَائِيلُ، ثنا سِمَاكُ بْنُ حَرْبٍ، عَنْ عِكْرِمَةَ، عَنِ ابْنِ عَبَّاسٍ قَالَ: لَمَّا نَزَلَتْ ﴿وَأَنذِرْ عَشِيرَتَكَ الْأَقْرَبِينَ﴾ [الشعراء: ٢١٤] قَالَ: يَا رَسُولَ اللهِ، فَكَيْفَ بِالْبَنِينَ مِنَّا وَهُمْ يَجْلِسُونَ إِلَى بَيْتِ الْمِقْدَمِ؟ فَأَنْزَلَ اللهُ: ﴿وَمَا هُمْ إِلَّا يَهْمِزُونَ إِصْبَعَيْهِ﴾ [الزخرف: ٥٨] إِلَى آخِرِ الْآيَةِ. قَالَ عُبَيْدُ اللهِ بْنُ مُوسَى: هَذَا الْحَدِيثُ يُعْتَبَرُ إِذَا الصَّلَاةُ مِنَ الْإِيمَانِ.

هَذَا حَدِيثٌ صَحِيحُ الْإِسْنَادِ، وَلَمْ يُخَرِّجَاهُ.

٣٠٩٩- أَخْبَرَنَا أَبُو بَكْرِ بْنُ إِسْحَاقَ، أنا أَبُو الْمُثَنَّى، ثنا مُحَمَّدُ بْنُ عُبَيْدٍ، ثنا سُفْيَانُ، عَنِ ابْنِ إِسْحَاقَ، عَنْ مُحَمَّدِ بْنِ إِبْرَاهِيمَ التَّيْمِيِّ، عَنْ عَلِيٍّ ﷺ: «قَوْلِي وَمَعْمَلِكَ شَقِّ الشَّعْرَةَ سَوَاءٌ»(٢). قَالَ: فَشَقَقْتُ بَيْنَهُ.

هَذَا حَدِيثٌ صَحِيحُ الْإِسْنَادِ، وَلَمْ يُخَرِّجَاهُ.

٣١٠٠- حَدَّثَنَا أَبُو بَكْرٍ مُحَمَّدُ بْنُ أَحْمَدَ بْنِ بَالَوَيْهِ، ثنا مُحَمَّدُ بْنُ غَالِبٍ،

---

(١) إتحاف المهرة (١٠/٢٠٧-٥٢٣٦).

(٢) النهاية (١/٥١٣).

وفي (أ): «حبه الله».

(٣) إتحاف المهرة (١٠/٤٧٧-٥٢٣٦).

(٤) النهاية (١/٤٤٤، ٤٩٩ و ٥٠٠).

(٥) إتحاف المهرة (١١/١٦٠-١٢٨٨٥).

ثَنَا سُلَيْمُ بْنُ إِبْرَهِيمَ، ثَنَا شُعَيْبٌ، عَنْ يَحْيَى بْنِ عَطَاءٍ، عَنْ يَحْيَى بْنِ يَعْمَرَ، قَالَ: رَأَيْتُ عَبْدَ اللهِ بْنَ عَمْرٍو جَالِسًا فِي الْمَسْجِدِ الْحَرَامِ بِإِزَاءِ الْمِيزَابِ، فَتَلَا هَذِهِ الْآيَةَ: ﴿هَٰذَانِ خَصْمَانِ اخْتَصَمُوا فِي رَبِّهِمْ﴾ (١)، قَالَ: نَحْنُ مِيزَابُ الْعَجَمِ"[1].

صَحِيحُ الْإِسْنَادِ، وَلَمْ يُخَرِّجُوهُ.

٣١٠١- **مُحَمَّدُ** أَبُو زَكَرِيَّا الْعَنْبَرِيُّ، ثَنَا مُحَمَّدُ بْنُ عَبْدِ السَّلَامِ، ثَنَا إِسْحَاقُ بْنُ إِبْرَهِيمَ، ثَنَا عَبْدُ الرَّزَّاقِ، ثَنَا مَعْمَرٌ، عَنِ الزُّهْرِيِّ، عَنْ عُبَيْدِ بْنِ عَبْدِ الرَّحْمَنِ بْنِ عَوْفٍ، عَنْ أُمِّهِ أُمِّ كُلْثُومٍ بِنْتِ عُقْبَةَ، وَكَانَتْ مِنَ الْمُهَاجِرَاتِ الْأُوَلِ، فِي قَوْلِهِ تَعَالَى: ﴿وَامْتَحِنُوهُنَّ﴾ [الْمُمْتَحِنَةِ: ١٠]، قَالَتْ: مُحِنَّ عَلَى عَهْدِ الرَّسُولِ بِمَا حُدِّثَ عَنْهُنَّ، فَطَلَّ أَنَّهُ قَاضٍ حَتَّى أَتَاهُنَّ[2] نَاسِخًا فِيهَا، فَجَرَتْ مِرَارًا: لَمْ أَعْلَمْهُ إِلَّى الْمُسْجِدِ، تَمْتَحِنُ بِمَا أُمِرَتْ بِهِ مِنَ الْمَنْعِ مِنَ الرُّجُوعِ، فَلَمَّا أَتَتْهُ قَالَ: أَقَدْ أَتَتْكِ أَمَةُ اللهِ فَأَلْ مِنْ عَهْدِ مَا حَدَّثَكِ اللهُ

using

٣١٠٢- أَخْبَرَنِي إِسْمَاعِيلُ بْنُ مُحَمَّدِ بْنِ الْفَضْلِ بْنِ مُحَمَّدٍ، ثَنَا عَلِيُّ، ثَنَا عَمْرُو بْنُ عَوْنٍ الْوَاسِطِيُّ، ثَنَا خَالِدٌ، يَعْنِي ابْنَ صَفْوَانَ، عَنْ زَيْدٍ بْنِ عَلِيِّ بْنِ الْحُسَيْنِ، عَنْ أَبِيهِ، عَنِ ابْنِ عَبَّاسٍ قَالَ: جَاءَ نَبْهَانُ يَعْنِي بَعْضَ أَهْلِهِ، وَهُوَ مَوْلَى، فَصَلَّى رَكْعَتَيْنِ، ثُمَّ قَالَ: فَعَلْتُ هَذَا أَمَرَنِي اللهُ «اسْتِعْبَادًا بِالصَّوْتِ وَالصَّلَاةِ»[1].

هَذَا حَدِيثٌ صَحِيحُ الْإِسْنَادِ، وَلَمْ يُخَرِّجَاهُ.

٣١٠٣- حَدَّثَنِي عَلِيُّ بْنُ عِيسَى الْحِيرِيُّ، ثَنَا سُلَمَةُ بْنُ قُطْبٍ، ثَنَا مُحَمَّدُ بْنُ إِسْحَاقَ، ثَنَا جَرِيرٌ، عَنْ مُغِيرَةَ، عَنْ مُجَاهِدٍ، عَنْ سَعِيدِ بْنِ الْمُسَيَّبِ، عَنْ عُمَرَ قَالَ: يَعْلَمُ الْعَالِمُونَ، وَيَعْلَمُ الْجَاهِلُونَ، «أَنَّ الَّذِينَ إِذَا اسْتَتَابَهُمْ تَحِيَّتُهُمْ قَالُوا: يَا هِ سَلَامٌ» فَهُمُ الَّذِينَ هُمْ[2] ﴿أُولَئِكَ يَجْزَوْنَ الْغُرْفَةَ بِمَا صَبَرُوا﴾ [الفرقان: ٧٥] يَعْلَمُ الْعَالِمُونَ، ﴿وَأُولَئِكَ هُمُ الْمُهْتَدُونَ﴾ [البقرة: ٥] يَعْلَمُ الْعَالِمُونَ.

هَذَا حَدِيثٌ صَحِيحٌ عَلَى شَرْطِ الشَّيْخَيْنِ، وَلَمْ يُخَرِّجَاهُ.

وَلَا أَعْلَمُ جَلَادَةَ بْنَ أَيْهَبَ الَّذِي مِنَ الْمَسْنِدِ أَدْرَكَ لِأَحَدٍ مِنَ الْعَشَرَةِ غَيْرَ عُمَرَ، وَإِنَّمَا اخْتَلَفُوا فِي سَمَاعِهِ مِنْهُ.

٣١٠٤- حَدَّثَنَا عَلِيُّ بْنُ حَمْشَادَ، ثَنَا بِشْرُ بْنُ مُوسَى، ثَنَا مُحَمَّدُ بْنُ سَعِيدِ ابْنِ الْأَصْبَهَانِيِّ، ثَنَا عَلِيُّ بْنُ مُسْهِرٍ، عَنْ هِشَامِ بْنِ عُرْوَةَ، عَنْ أَبِيهِ، عَنْ عَائِشَةَ

---

(١) [البقرة: آية ١٥٩].

(٢) [إتحاف المهرة: ٣/٣٥٧-٨٤٨٦].

(٣) [البقرة: آية ١٥٩، ١٧٥].

(٤) [إتحاف المهرة: ١٢/١٥٤-١٥٣٩٦].

قَالَتْ: إِنَّمَا نَزَلَتْ هَذِهِ الْآيَةُ فِي الْأَنْصَارِ كَانُوا فِي الْجَاهِلِيَّةِ، إِذَا أَحْرَمُوا لَا يَحِلُّ لَهُمْ أَنْ يَطُوفُوا بَيْنَ الصَّفَا وَالْمَرْوَةِ، فَلَمَّا قَدِمْنَا ذَكَرُوا ذَلِكَ لِرَسُولِ اللهِ ﷺ، فَأَنْزَلَ اللهُ: ﴿إِنَّ الصَّفَا وَالْمَرْوَةَ مِن شَعَآئِرِ اللَّهِ﴾[1]. إِلَى آخِرِ الْآيَةِ[2].

هَذَا حَدِيثٌ صَحِيحٌ عَلَى شَرْطِ الشَّيْخَيْنِ[3].

٣١٠٥- حدثنا أَبُو الْعَبَّاسِ مُحَمَّدُ بْنُ يَعْقُوبَ، ثَنَا أَسِيدُ بْنُ عَاصِمٍ الْأَصْبَهَانِيُّ، ثَنَا الْحُسَيْنُ بْنُ حَفْصٍ، عَنْ سُفْيَانَ، عَنْ عَاصِمٍ قَالَ: سَأَلْتُ أَنَسَ بْنَ مَالِكٍ عَنِ الصَّفَا وَالْمَرْوَةِ، قَالَ: كَانَتَا مِنْ مَشَاعِرِ الْجَاهِلِيَّةِ، فَلَمَّا كَانَ الْإِسْلَامُ أَمْسَكْنَا عَنْهُمَا، فَأَنْزَلَ اللهُ: ﴿إِنَّ الصَّفَا وَالْمَرْوَةَ مِن شَعَآئِرِ اللَّهِ فَمَنْ حَجَّ الْبَيْتَ أَوِ اعْتَمَرَ فَلَا جُنَاحَ عَلَيْهِ أَن يَطَّوَّفَ بِهِمَا وَمَن تَطَوَّعَ خَيْرًا﴾[4]. الْآيَةَ[5].

[illegible]

٣١٠٦- أخبرنا أَبُو جَعْفَرٍ مُحَمَّدُ بْنُ عَلِيٍّ الشَّيْبَانِيُّ بِالْكُوفَةِ، ثَنَا أَحْمَدُ بْنُ حَازِمٍ الْغِفَارِيُّ، ثَنَا أَبُو بَكْرِ بْنُ أَبِي شَيْبَةَ، ثَنَا مُحَمَّدُ بْنُ فُضَيْلٍ، ثَنَا عَطَاءُ بْنُ السَّائِبِ، عَنْ سَعِيدِ بْنِ جُبَيْرٍ، عَنِ ابْنِ عَبَّاسٍ قَالَ: أَتَاهُ رَجُلٌ، فَقَالَ: ابْدَأْ

(١) (البقرة: آية ١٥٨).
(٢) (إتحاف المهرة: ٢/ ١٢٣-١٢٣).
(٣) بل أخرجه البخاري (٢/ ١٥٩) و(٦/ ٦٣)، ومسلم (٤/ ٧٠).
(٤) (البقرة: آية ١٥٨).
(٥) (إتحاف المهرة: ٢/ ١٢٣-١٢٣).
(٦) بل أخرجه البخاري (٢/ ١٥٩) و(٦/ ٦٣)، ومسلم (٤/ ٧٠).

ᴇ ᴜᴇɪᴜ

بِالصَّفَا قَبْلَ الْمَرْوَةِ، أَوْ بِالْمَرْوَةِ قَبْلَ الصَّفَا، وَأَصْلِي قَبْلَ أَنْ أَطُوفَ، أَوْ أَطُوفُ أَسْبُوعًا أَوْ أَكْثَرَ، وَأُصَلِّي قَبْلَ أَنْ أَطُوفَ، أَوْ أَنْتَهِزُ قَبْلَ أَنْ أَحْلِقَ؟ فَقَالَ ابْنُ عَبَّاسٍ: لَحَدٌ قَالَ مِنْ بَابَتِ اللهِ فَإِنَّهُ أَجْدَرُ أَنْ يُحْفَظَ. قَالَ اللهُ تَبَارَكَ وَتَعَالَى: ﴿إِنَّ الصَّفَا وَالْمَرْوَةَ مِنْ شَعَآئِرِ اللَّهِ﴾، وَأَيُّنَا يَبْدَأُ قَبْلَ الْمَرْوَةِ، وَقَالَ: ﴿وَإِذْ قَتَلْنَا بِهِۦ بَرَكْنَا حَوْلَهُۥ لِنُرِيَهُۥ مِنْ ءَايَٰتِنَآ﴾، الطَّوَافُ قَبْلَ الصَّلَاةِ.

هَذَا حَدِيثٌ صَحِيحُ الْإِسْنَادِ، وَلَمْ يُخَرِّجَاهُ.

٣١٠٧- الْأَصْبَغُ: الْحَسَنُ بْنُ مُحَمَّدِ بْنِ الْمَدَائِنِيِّ: ثنا مُحَمَّدُ بْنُ سِرْيَجَ الْوَهَّابِ: ثنا جَعْفَرُ بْنُ عَوْنٍ: ثنا شَرِيكٌ، عَنْ أَبِي سُفْيَانَ، عَنْ عَاصِمِ بْنِ ثَوْبَانَ، عَنْ أَبِي هُرَيْرَةَ، عَنِ النَّبِيِّ ﷺ، عَنِ ابْنِ عَبَّاسٍ فِي قَوْلِهِ: ﴿إِنَّ الصَّفَا وَالْمَرْوَةَ مِنْ شَعَآئِرِ

---

(١) (البقرة/١٩٤).

(٢) (البقرة/١٢٥).

(٣) (البقرة/١٥٨، ١٧٢-١٧٤).

(٤) في (ي): «وأيّ».

(٥) (يحيى العمد/٢٩٣-٢٩٧).

(٦) عن: فروع الحداني، أبو مالك الكوفي، مشهور بكنيته، وهو إسماعيل بن =

اللَّهِ﴾. قَالَ: كَانَتِ الشَّيَاطِينُ فِي الْجَاهِلِيَّةِ تَعْزِفُ اللَّيْلَ أَجْمَعَ بَيْنَ الصَّفَا وَالْمَرْوَةِ، وَكَانَتْ فِيهَا آلِهَةٌ لَهُمْ أَصْنَامٌ، فَلَمَّا جَاءَ الْإِسْلَامُ، قَالَ الْمُسْلِمُونَ: يَا رَسُولَ اللهِ، لَا نَطُوفُ بَيْنَ الصَّفَا وَالْمَرْوَةِ؛ فَإِنَّهُ شَيْءٌ كُنَّا نَصْنَعُهُ فِي الْجَاهِلِيَّةِ. فَأَنْزَلَ اللهُ: ﴿فَمَنْ حَجَّ الْبَيْتَ أَوِ اعْتَمَرَ فَلَا جُنَاحَ عَلَيْهِ أَنْ يَطَّوَّفَ بِهِمَا﴾. يَقُولُ: لَيْسَ عَلَيْهِ إِثْمٌ، وَلَكِنْ لَهُ أَجْرٌ[1].

هَذَا حَدِيثٌ صَحِيحٌ عَلَى شَرْطِ مُسْلِمٍ، وَلَمْ يُخَرِّجَاهُ.

٣١٠٩- حدثنا أَبُو الْعَبَّاسِ مُحَمَّدُ بْنُ يَعْقُوبَ، ثَنَا الْحَسَنُ بْنُ عَلِيِّ بْنِ عَفَّانَ الْعَامِرِيُّ، ثَنَا أَبُو أُسَامَةَ، ثَنَا طَلْحَةُ بْنُ عَمْرٍو[2]، أَخْبَرَنِي عَطَاءُ بْنُ أَبِي رَبَاحٍ، عَنْ أَبِي هُرَيْرَةَ أَنَّهُ قَالَ: لَوْلَا آيَةٌ فِي كِتَابِ اللهِ مَا أَخْبَرْتُ أَحَدًا شَيْئًا. قِيلَ: وَمَا هِيَ يَا أَبَا هُرَيْرَةَ؟ قَالَ: ﴿إِنَّ الَّذِينَ يَكْتُمُونَ مَا أَنْزَلْنَا مِنَ الْبَيِّنَاتِ وَالْهُدَىٰ مِنْ بَعْدِ مَا بَيَّنَّاهُ النَّاسِ فِي الْكِتَابِ أُولَٰئِكَ يَلْعَنُهُمُ اللَّهُ وَيَلْعَنُهُمُ اللَّاعِنُونَ ﴿١٥٩﴾ إِلَّا الَّذِينَ تَابُوا وَأَصْلَحُوا وَبَيَّنُوا﴾[3].

هَذَا حَدِيثٌ صَحِيحُ الْإِسْنَادِ، وَلَمْ يُخَرِّجَاهُ[4].

٣١١٠- أخبرنا أَبُو زَكَرِيَّا يَحْيَى بْنُ مُحَمَّدٍ الْعَنْبَرِيُّ، ثَنَا مُحَمَّدُ بْنُ

ɓuisn

(١) [illegible]
(٢) [illegible]
(٣) [illegible]
(٤) [illegible]
(٥) أصله في الصحيحين: البخاري (١/٣٥، ٣/٥٢، ١٠٩) و(٩/١٠٨)، ومسلم (٧/١٦٧).

عَبْدِ الشَّلَمَانِيِّ، [بْنِ إِسْحَاقَ بْنِ إِبْرَاهِيمَ، أَبُا عَبْدِ، عَنِ الأَعْمَشِ، عَنْ خَيْثَمَةَ بْنِ أَبِي شَبْرَمَةَ، عَنْ خَبَّابٍ](١)، عَنْ سَعِيدِ بْنِ عَبْدِ الرَّحْمَنِ بْنِ أَبْزَى، قَالَتْ خَبَّابٌ: عَنْ أَبِيهِ بْنِ كَعْبٍ، قَالَ: لَمَّا نَشَأَ الرَّوْحُ فَوْقَهَا مِنْ نَفْسِ الرَّحْمَنِ، فَوْلَهُ: ﴿وَيَسْأَلُونَكَ الرُّوحِ وَالكِتَابِ التَّسْكُرِ بَيْنَ الْمَلَائِكَةِ وَالأَرْضِ﴾ [٨٥]. وَلَكِنْ قُولُوا: اللَّهُمَّ إِنَّا نَسْأَلُكَ مِنْ خَيْرِ هَذَا الرُّوحِ وَخَيْرِ مَا فِيهَا﴾ وَخَيْرِ مَا أَرْسَلْتَ بِهِ، وَنَعُوذُ بِكَ مِنْ شَرِّهَا وَشَرِّ مَا أَرْسَلْتَ بِهِ﴾.

هَذَا حَدِيثٌ صَحِيحٌ عَلَى شَرْطِ الشَّيْخَيْنِ، وَلَمْ يُخَرِّجَاهُ.

وَقَدْ أَسْنَدَهُ مِنْ حَدِيثِ عَنْ أَبِي أَبَانٍ عَنْ عَنْ عَبْدِ الرَّوْلَةِ.

٣١١٠ - [حَمْلِي] أَبُو الْحَسَنِ مُحَمَّدُ بْنُ أَحْمَدَ الْفَقِيهُ بِبَغْدَادَ، ثَنَا أَبُو فَلَابَةَ الرَّقَاشِيُّ، ثَنَا أَبُو عَاصِمٍ، ثَنَا شَبِيبُ بْنُ أَبِي بِهِ، عَنْ أَبِي بْنِ سَعِيدٍ، عَنْ عِكْرِمَةَ، عَنِ ابْنِ عَبَّاسٍ، ﴿وَيَسْأَلُونَكَ عَنِ الرُّوحِ﴾ [٨٥]، قَالَ: النُّبُوَّةُ.

---

(١) هنا: ذر بن عبد الله بن زرارة الهمداني، من رجال الشيخين.

(٢) في (ر) و(ص): «عبد».

(٣) الفوزان (ط ١٦٦).

(٤) قوله: «عن» سقط من (ر).

(٥) إتحاف المهرة (٣٤٨-٣٤٩).

(٦) كذا في النسخ الخطية كلها، والإتحاف، وهو: عيسى بن ميمون الجريري المكي صاحب التفسير والمصروف، وأبوه: من رجال الشيخين، يروي عن ابن عباس بن سعد أبو عبد الملك المكي، وأبو ثابت المدني أبو سعد أبي سعيد (٢٩٨/١٢ والطبري ٢٤/ ٨٧)، وعطاء البجاوي بعده (٢٤/ ٨٧)، وانظر تعليق الطبراني (ط ١٨٤/٨)، والمعجم من سمع عيسى بن أبي عيسى.

(٧) الطبري (٢٤/ ٨٧).

(٨) إتحاف المهرة (٣٤٥/ ٣٤٦-٣٤٩).

هَذَا حَدِيثٌ صَحِيحُ الإِسْنَادِ، وَلَمْ يُخَرِّجَاهُ.

٣١١٢- أَخْبَرَنِي الشَّيْخُ أَبُو بَكْرٍ أَحْمَدُ بْنُ إِسْحَاقَ مِنْ أَصْلِ كِتَابِهِ .....[1]، ثَنَا مُوسَى بْنُ أَعْيَنَ، ثَنَا عَبْدُ الْكَرِيمِ بْنُ مَالِكٍ، عَنْ مُجَاهِدٍ، عَنْ أَبِي ذَرٍّ أَنَّهُ سَأَلَ رَسُولَ اللهِ ﷺ عَنِ الإِيمَانِ، فَتَلَا هَذِهِ الآيَةَ: ﴿لَّيْسَ الْبِرَّ أَن تُوَلُّوا وُجُوهَكُمْ قِبَلَ الْمَشْرِقِ وَالْمَغْرِبِ وَلَٰكِنَّ الْبِرَّ مَنْ آمَنَ بِاللَّهِ وَالْيَوْمِ الْآخِرِ﴾[2]. حَتَّى فَرَغَ مِنَ الآيَةِ. قَالَ: ثُمَّ سَأَلَهُ أَيْضًا فَتَلَاهَا، ثُمَّ سَأَلَهُ أَيْضًا فَتَلَاهَا، ثُمَّ سَأَلَهُ، فَقَالَ: «فَإِذَا عَمِلْتَ حَسَنَةً أَحَبَّهَا قَلْبُكَ، وَإِذَا عَمِلْتَ سَيِّئَةً أَبْغَضَهَا قَلْبُكَ»[3].

هَذَا حَدِيثٌ صَحِيحٌ عَلَى شَرْطِ الشَّيْخَيْنِ[4]، وَلَمْ يُخَرِّجَاهُ.

٣١١٣- حَدَّثَنَا إِسْمَاعِيلُ بْنُ مُحَمَّدٍ الْفَقِيهُ بِالرَّيِّ، ثَنَا مُحَمَّدُ بْنُ الْفَرَجِ الأَزْرَقُ، ثَنَا أَبُو النَّضْرِ[5]، ثَنَا شُعْبَةُ، عَنْ مَنْصُورٍ.

---

(١) بياض في النسخ الخطية كلها، والإتحاف، وقد روى المصنف حديثين آخرين (٧٢٤٢) و(٨٥٣٤) لموسى بن أعين، عن أبي بكر أحمد بن إسحاق الصبغي عن عبد الله بن الحسين بن أحمد بن أبي شعيب الحراني عن جده عن موسى، وأخرج له حديثا رابعا (٨٣٠٢) عن أبي بكر بن إسحاق من أصل كتابه عن علي بن الحسن بن أحمد بن المعالي بن أبي الفتح الحراني، وفي الحديث: «فالله أعلم».

(٢) [illegible]

(٣) [illegible]

(٤) [illegible] (ص٢٧٣).

(٥) هو: هاشم بن القاسم. من رجال التهذيب.

الْعَنْبَرِيُّ»(١)، ثنا عَبْدُ اللهِ بْنُ سُفْيَانَ، عَنْ مَنْصُورٍ، عَنْ زِرٍّ، عَنْ عَمْرِو بْنِ شُرَاحِيلَ، عَنْ عَبْدِ اللهِ بْنِ مَسْعُودٍ فِي قَوْلِ اللهِ ﷻ: ﴿وَمَالَ الدَّالُ عَلَى الْخَيْرِ كَفَاعِلِهِ﴾(٢)، قَالَ: يُعْطِي الرَّجُلُ وَهُوَ صَحِيحٌ شَحِيحٌ يَأْمَلُ الْعَيْشَ وَيَخَافُ الْفَقْرَ(٣).

هَذَا حَدِيثٌ صَحِيحٌ عَلَى شَرْطِ الشَّيْخَيْنِ، وَلَمْ يُخَرِّجَاهُ.

٣١١٤- **أَخْبَرَنِي** مُحَمَّدُ بْنُ إِسْحَاقَ الصَّفَّارُ(٤) الْعَدْلُ، ثنا أَبُو نَصْرٍ أَحْمَدُ بْنُ مُحَمَّدِ بْنِ نَصْرٍ، ثنا عَمْرُو بْنُ طَلْحَةَ الْقَنَّادُ، ثنا أَسْبَاطُ بْنُ نَصْرٍ، عَنِ السُّدِّيِّ، عَنْ مُرَّةَ، عَنْ عَبْدِ اللهِ بْنِ مَسْعُودٍ فِي قَوْلِ اللهِ تَبَارَكَ وَتَعَالَى: ﴿وَلِكُلِّ نَبِيٍّ جَعَلْنَا عَدُوًّا شَيَاطِينَ الْإِنسِ﴾(٥)، قَالَ: عَدُوُّ اللهِ: إِبْلِيسُ، وَعَدُوُّ الْإِنْسِ: الْفَقْرُ، وَالضَّرَّاءُ، السَّقَمُ، وَعَدُوُّ الْجِنِّ: الْمَلَلُ، حِينَ الْمَلَلُ.

هَذَا حَدِيثٌ صَحِيحٌ عَلَى شَرْطِ الشَّيْخَيْنِ، وَلَمْ يُخَرِّجَاهُ.

٣١١٥- **أَخْبَرَنِي** أَبُو مُحَمَّدٍ حَمْدُ بْنُ مُحَمَّدِ بْنِ إِسْمَاعِيلَ الْخُلَيْلِيُّ، ثنا عَلِيُّ بْنُ عَبْدِ الْعَزِيزِ، ثنا حَجَّاجٌ بْنُ مِنْهَالٍ، ثنا حَمَّادُ بْنُ سَلَمَةَ، ثنا عَمْرُو بْنُ دِينَارٍ، عَنْ جَابِرِ بْنِ زَيْدٍ، عَنِ ابْنِ عَبَّاسٍ: «مَنْ بُخِّلَ لَهُ مِنْ أَبَوَيْهِ شَيْءٌ»(٦).

---

(١) هو: ابن سيوذ الحربي.

(٢) الليل: الآية ١٧٧.

(٣) إتحاف النبهة (٤/ ٤٦١-٤٦٢ - ٣١٣٤).

(٤) في الإتحاف: محمد بن سهل بن إسحاق الصفار.

(٥) الأنعام: الآية ١١٢.

(٦) إتحاف النبهة (٤/ ٤٦٨-٤٦٩ - ٣٢٦١).

(٧) الليل: الآية ١٧٨.

الْعَمْدُ بِرِضَى أَهْلِهِ[1].

هَذَا حَدِيثٌ صَحِيحٌ عَلَى شَرْطِ مُسْلِمٍ، وَلَمْ يُخَرِّجَاهُ.

٣١١٦- حدثنا عَلِيُّ بْنُ عِيسَى، ثَنَا إِبْرَاهِيمُ بْنُ أَبِي طَالِبٍ، ثَنَا ابْنُ أَبِي عُمَرَ[2]، ثَنَا سُفْيَانُ، عَنْ عَمْرِو بْنِ دِينَارٍ، عَنْ مُجَاهِدٍ، عَنِ ابْنِ عَبَّاسٍ: ﴿وَأَدَآءٌ إِلَيْهِ بِإِحْسَٰنٍ﴾[3]. قَالَ: يُؤَدِّي الْمَطْلُوبَ بِإِحْسَانٍ[4].

هَذَا[5] حَدِيثٌ صَحِيحٌ عَلَى شَرْطِ الشَّيْخَيْنِ، وَلَمْ يُخَرِّجَاهُ.

٣١١٧- أخبرنا أَبُو زَكَرِيَّا الْعَنْبَرِيُّ، ثَنَا مُحَمَّدُ بْنُ عَبْدِ السَّلَامِ، ثَنَا إِسْحَاقُ بْنُ إِبْرَاهِيمَ، أَنَا[6] أَبُو خَالِدٍ الْأَحْمَرُ سُلَيْمَانُ بْنُ حَيَّانَ الْجَعْفَرِيُّ، أَنَا حُمَيْدٌ الطَّوِيلُ، عَنْ أَنَسِ بْنِ مَالِكٍ أَنَّ رَسُولَ اللهِ ﷺ قَضَى بِالْقَصَاصِ[7]

.....

...[8]عَلَى شَرْطِ الشَّيْخَيْنِ، وَلَمْ يُخَرِّجَاهُ[9].

---

(١) إتحاف المهرة (٧/ ٢٧-٧٢٥٦).

(٢) هو: محمد بن يحيى بن أبي عمر العدني، من رجال التهذيب.

(٣) البقرة: آية ١٧٨.

(٤) إتحاف المهرة (٨/ ٣١-٨٨٣٦).

(٥) قوله: «هذا» سقط من (و) و(ص).

(٦) في (و) و(ص): «ثنا».

(٧) إتحاف المهرة (٨/ ٣١-٨٨٣٦).

(٨) بياض في الأصل، وفي (و) و(ص): «ثنا أبو زكريا العنبري، ثنا محمد بن عبد السلام، ثنا إسحاق بن إبراهيم، أنا أبو خالد الأحمر سليمان بن حيان الجعفري، أنا حميد الطويل، عن أنس بن مالك أن رسول الله ﷺ قضى بالقصاص».

(٩) قال ابن عمر في الإتحاف: «قلت: قد أخرجه البخاري بتمامه»، صحيح البخاري = القصاص».

٣١١٨- أَخْبَرَنِي أَبُو عَبْدِ اللهِ مُحَمَّدُ بْنُ يَعْقُوبَ الْحَافِظُ، ثنا يَحْيَى بْنُ مُحَمَّدِ بْنِ يَحْيَى، ثنا أَبُو إِسْحَاقَ إِبْرَاهِيمُ بْنُ إِبْرَاهِيمَ، ثنا عَبْدُ الرَّحْمَنِ بْنُ عُبَيْدِ، عَنْ مُحَمَّدِ بْنِ سِيرِينَ، عَنِ ابْنِ عَبَّاسٍ، أَنَّهُ قَالَ فِي قَطْعِ الشَّيْنِ هَهُنَا: يَعْنِي بِالْعَصْرِ، فَقَرَأَ عَلَيْهِمْ سُورَةَ الْبَقَرَةِ، يَمْشِي مَا فِيهَا، فَأَتَى عَلَى هَذِهِ الْآيَةِ: ﴿فَإِنْ لَّمْ تَجِدُوا۟ مَآءً فَتَيَمَّمُوا۟ صَعِيدًا طَيِّبًا﴾ [النساء: ٤٣]. قَالَ: لَبِسْتَ فِيهِ لَمْ تَذَرْ مَا بَعْدَهُ!.

هَذَا حَدِيثٌ صَحِيحٌ عَلَى شَرْطِ الشَّيْخَيْنِ، وَلَمْ يُخَرِّجَاهُ.

٣١١٩- أَخْبَرَنِي أَبُو زَكَرِيَّا الْعَنْبَرِيُّ، ثنا مُحَمَّدُ بْنُ عَبْدِ السَّلَامِ، ثنا إِسْحَاقُ بْنُ إِبْرَاهِيمَ، ثنا عَبْدُ الْأَحَدِ بْنُ مَيْمُونٍ، عَنْ هِشَامِ بْنِ عُرْوَةَ، عَنْ أَبِيهِ، أَنَّ عَلِيًّا دَخَلَ عَلَى رَجُلٍ مِنْ بَنِي هَاشِمٍ وَهُوَ مَرِيضٌ بِعُودَتَيْنِ، فَأَمَرَ أَنْ يُوضِعَ لَهُمَا، وَقَالَ: إِنَّهُمَا لَتَشْفِيَانِ مِنْ كُلِّ دَاءٍ إِلَّا مِنَ الْمَوْتِ. «دَاءٌ فَتَرَةٌ» وَقَالَ: لَيْزَلِقَنِّكَ.

هَذَا حَدِيثٌ صَحِيحٌ عَلَى شَرْطِ الشَّيْخَيْنِ، وَلَمْ يُخَرِّجَاهُ.

٣١٢٠- أَخْبَرَنِي عَبْدُ اللهِ بْنُ أَحْمَدَ الْقَاضِي بِمَرْوَ، ثنا الْحَارِثُ بْنُ أَبِي أُسَامَةَ، ثنا أَبُو الْمُغِيرَةِ، ثنا عَبْدُ الرَّحْمَنِ بْنُ أَبِي الْمُسَوَّرِ، حَدَّثَنِي عُمَرُ بْنُ ذَرٍّ، عَنْ عَبْدِ الرَّحْمَنِ بْنِ أَبِي لَيْلَى، عَنْ عَمَّارِ بْنِ يَاسِرٍ قَالَ: أَتَانَا النَّبِيُّ ﷺ فَأَمَرَنَا

---

(١) (٢٨٦/٢) و(٢٤/٤) و(٢٤/٦) و(٩٤/٨)، وذكرا أحمد وحسنه في (١٠٥/٥) مطولا.

(٢) التقدمة (ق ١٨٠).

(٣) إتحاف المهرة (٢٧/١٧-٨٨٣)، وسيأتي بتمامه (٣١٢٤).

(٤) التقدمة (ق ١٨٠).

(٥) إتحاف المهرة (٤١٩/١٧-١٤٣٠).

قال ذو الفقار في التعليق: «كذا، فيه انقطاع». قال ابن أبي حاتم في المراسيل (ص ٢٤٩) عن أبيه: «وهو ابن الزبير عن علي مرسلا».

رَسُولَ اللهِ ﷺ قَوْمَ الْجَدِيدَةِ، فَجَعَلَ يَصُومُ مِنْ كُلِّ شَهْرٍ ثَلَاثَةَ أَيَّامٍ، وَصِيَامُ يَوْمٍ عَاشُورَاءَ، ثُمَّ إِنَّ اللهَ فَرَضَ عَلَيْهِ الصِّيَامَ، فَأَنْزَلَ اللهُ: ﴿يَا أَيُّهَا الَّذِينَ آمَنُوا كُتِبَ عَلَيْكُمُ الصِّيَامُ كَمَا كُتِبَ عَلَى الَّذِينَ مِنْ قَبْلِكُمْ﴾[1]، إِلَى هَذِهِ الْآيَةِ: ﴿وَعَلَى الَّذِينَ يُطِيقُونَهُ فِدْيَةٌ طَعَامُ مِسْكِينٍ﴾[2]، وَكَانَ مَنْ شَاءَ صَامَ، وَمَنْ شَاءَ أَطْعَمَ مِسْكِينًا، فَأَجْزَأَ ذَلِكَ عَنْهُ، ثُمَّ إِنَّ اللهَ أَنْزَلَ الْآيَةَ الْأُخْرَى: ﴿شَهْرُ رَمَضَانَ الَّذِي أُنْزِلَ فِيهِ الْقُرْآنُ﴾[3]، إِلَى قَوْلِهِ: ﴿مَنْ شَهِدَ مِنْكُمُ الشَّهْرَ فَلْيَصُمْهُ﴾[4]، فَأَثْبَتَ اللهُ صِيَامَهُ عَلَى الْمُقِيمِ الصَّحِيحِ، وَرَخَّصَ فِيهِ لِلْمَرِيضِ وَالْمُسَافِرِ، وَثَبَتَ الْإِطْعَامُ لِلْكَبِيرِ الَّذِي لَا يَسْتَطِيعُ الصِّيَامَ، فَهَذَانِ حَوْلَانِ، وَقَالُوا: بِأَكْلُوا وَيَشْرَبُوا، وَيَأْتُوا النِّسَاءَ مَا لَمْ يَنَامُوا، فَإِذَا نَامُوا امْتَنَعُوا، ثُمَّ إِنَّ رَجُلًا مِنَ الْأَنْصَارِ يُقَالُ لَهُ: صِرْمَةُ، كَانَ يَعْمَلُ صَائِمًا حَتَّى أَمْسَى، فَجَاءَ إِلَى أَهْلِهِ فَصَلَّى الْعِشَاءَ، ثُمَّ نَامَ فَلَمْ يَأْكُلْ، وَلَمْ يَشْرَبْ حَتَّى

قَوْلِهِ: ﴿لَا تُدْرِكُهُ أَبْصَٰرُنَا﴾ [الأنعام: ١٠٣]

هَذَا حَدِيثٌ صَحِيحُ الإِسْنَادِ، وَلَمْ يُخَرِّجَاهُ.

٣٩٢٤- أَخْبَرَنِي أَبُو الْعَبَّاسِ الْمُغِيرَةُ بْنُ الْقَاسِمِ الشَّيْبَانِيُّ وَأَبُو الْحَمْدِ بَكْرُ بْنُ مُحَمَّدٍ الصَّيْرَفِيُّ الْمَرْوَزِيَّانِ، قَالَا: ثَنَا إِبْرَاهِيمُ بْنُ هَلَّالٍ (١)، ثَنَا عَلِيُّ بْنُ الْحَسَنِ بْنِ شَقِيقٍ، ثَنَا الْحُسَيْنُ بْنُ وَاقِدٍ، عَنِ الأَعْمَشِ، عَنْ أَبِي ظَبْيَانَ، عَنْ جَرِيرِ بْنِ عَبْدِ اللهِ الْبَجَلِيِّ فِي قَوْلِهِ تَعَالَى: ﴿وَتَضَعُ كُلُّ ذَاتِ حَمْلٍ حَمْلَهَا﴾ [الحج: ٢]، قَالَ: «لِلْمُؤْمِنِ أَسْقَطَتْ لَهُ».

هَذَا حَدِيثٌ صَحِيحُ عَلَى شَرْطِ مُسْلِمٍ، وَلَمْ يُخَرِّجَاهُ.

٣٩٢٥- أَخْبَرَنِي أَبُو عَبْدِ اللهِ بْنُ عَبْدِ اللهِ الشَّافِعِيُّ، ثَنَا إِسْحَاقُ بْنُ الْحَسَنِ، ثَنَا أَبُو حُذَيْفَةَ (٢)، ثَنَا شَيْبَانُ، عَنْ إِبْرَاهِيمَ بْنِ مُهَاجِرٍ، عَنْ طَاوُسٍ، عَنِ

---

(١) [التعليق (ق) ١٨٧].

(٢) [التعليق (ق) ٢١٧/ ١١٦٧].

(هـ) هو: إبراهيم بن هلال بن عمر، وقيل: عمير بن سنان، وقيل: ابن زنادان، أبو إسحاق البزنجوري الهاشمي النيسابوري.

(أ) في (ص): عن جرير بن عبد الله، وفي (ق): عن أبي بن عمر، وفي الإصابة: زاد المحلق: عمر، عمرو، وقال الزبادة من المطبوع، وقال ذلك تصحيف، وهو: ابن عبد الله بن جرير، راجع: أبو عبد الله الجهني، من رجال الهيثمي.

(ب) في (ق): أبي.

(١) قوله: «قال: أحدث أصحاب الكيف سافط من أي».

(ب) في (ق): «أي».

(١) [التعليق الصوفي (٢٤/ ٥٧- ٣٩٢٥].

(هـ) في (ز): وقال: أبنا حذيفة، والمثبت من (أ)، وهو: موسى بن مسعود الحذيفي.

ابْنِ عَبَّاسٍ: ﴿هُنَّ لِبَاسٌ لَكُمْ وَأَنْتُمْ لِبَاسٌ لَهُنَّ﴾[1] قَالَ: هُنَّ سَكَنٌ لَكُمْ، وَأَنْتُمْ سَكَنٌ لَهُنَّ[2].

هَذَا حَدِيثٌ صَحِيحٌ عَلَى شَرْطِ الْبُخَارِيِّ، وَلَمْ يُخَرِّجَاهُ.

٣١٢٣- حدثنا مُحَمَّدُ بْنُ صَالِحِ بْنِ هَانِئٍ، ثَنَا مُحَمَّدُ بْنُ أَحْمَدَ بْنِ أَنَسٍ الْقُرَشِيُّ، ثَنَا عَبْدُ اللهِ بْنُ يَزِيدَ الْمُقْرِئُ، أَنَا حَيْوَةُ بْنُ شُرَيْحٍ، أَنَا يَزِيدُ بْنُ أَبِي حَبِيبٍ، أَخْبَرَنِي أَسْلَمُ أَبُو عِمْرَانَ مَوْلَى بَنِي تُجِيبَ قَالَ: كُنَّا بِالْقُسْطَنْطِينِيَّةِ وَعَلَى أَهْلِ مِصْرَ عُقْبَةُ بْنُ عَامِرٍ الْجُهَنِيُّ، وَعَلَى أَهْلِ الشَّامِ فَضَالَةُ بْنُ عُبَيْدٍ الْأَنْصَارِيُّ، فَخَرَجَ صَفٌّ عَظِيمٌ مِنَ الرُّومِ، فَصَفَفْنَا لَهُمْ [صَفًّا] عَظِيمًا مِنَ الْمُسْلِمِينَ، [فَحَمَلَ رَجُلٌ مِنَ الْمُسْلِمِينَ] عَلَى صَفِّ الرُّومِ حَتَّى دَخَلَ فِيهِمْ[3]، ثُمَّ خَرَجَ إِلَيْنَا مُقْبِلًا فَصَاحَ فِي النَّاسِ، فَقَالُوا: أَلْقَى بِيَدِهِ إِلَى التَّهْلُكَةِ.

[illegible]

عَلَى هَذَا التَّأْوِيلِ، وَإِنَّمَا أُنْزِلَتْ فِينَا مَعْشَرَ الْأَنْصَارِ، إِنَّا لَمَّا أَعَزَّ اللهُ دِينَهُ وَكَثَّرَ نَاصِرِيهِ، قَالَ بَعْضُنَا لِبَعْضٍ سِرًّا مِنْ رَسُولِ اللهِ ﷺ: إِنَّ أَمْوَالَنَا قَدْ ضَاعَتْ، فَلَوْ أَقَمْنَا فِيهَا [فَأَصْلَحْنَا مَا ضَاعَ]»[4]، فَرَدَّ اللهُ عَلَيْنَا مَا هَمَمْنَا بِهِ. قَالَ: فَأَنْزَلَ اللهُ ﷻ:

---

(١) [البقرة: آية ١٨٧].

(٢) قوله: هن لباس لكم وأنتم لباس لهن، قال: هن سكن لكم وأنتم سكن لهن، وهذا سياق ابن عباس.

(٣) ما بين المعقوفين بياض في النسخ الخطية كلها، والمثبت من معرفة السنن والآثار = [illegible]

Using

﴿وَأَنفِقُوا فِي سَبِيلِ اللَّهِ وَلَا تُلْقُوا بِأَيْدِيكُمْ إِلَى التَّهْلُكَةِ﴾ [البقرة: ١٩٥]: كَانَتِ النَّهْلُكَةُ فِي الْإِقَامَةِ عَلَى أَمْوَالِنَا الَّتِي أَرَدْنَا، فَأُمِرْنَا بِالْغَزْوِ، فَمَا زَالَ أَبُو أَيُّوبَ غَازِيًا فِي سَبِيلِ اللهِ حَتَّى قُبِضَ اللهُ عَلَيْكَ.

هَذَا حَدِيثٌ صَحِيحٌ عَلَى شَرْطِ الشَّيْخَيْنِ، وَلَمْ يُخَرِّجَاهُ.

٣٧٢٤- أَخْبَرَنَا أَبُو الْحَسَنِ عَلِيُّ بْنُ عَبْدِ الرَّحْمَنِ الشِّيرَمِيُّ، حَدَّثَنَا أَحْمَدُ بْنُ حَازِمٍ الْغِفَارِيُّ، ثنا عُبَيْدُ اللهِ بْنُ مُوسَى، ثنا إِسْرَائِيلُ، عَنْ أَبِي إِسْحَاقَ، عَنِ الْبَرَاءِ قَالَ: لَهُ رَجُلٌ: يَا أَبَا عُمَارَةَ، ﴿وَلَا تُلْقُوا بِأَيْدِيكُمْ إِلَى التَّهْلُكَةِ﴾؟ الرَّجُلُ يَلْقَى الْعَدُوَّ فَيُقَاتِلُ حَتَّى يُقْتَلُ؟ قَالَ: لَا، وَلَكِنَّ هُوَ الرَّجُلُ يُذْنِبُ الذَّنْبَ، فَيَقُولُ: لَا يَغْفِرُ اللهُ لِي.

هَذَا حَدِيثٌ صَحِيحٌ عَلَى شَرْطِ الشَّيْخَيْنِ، وَلَمْ يُخَرِّجَاهُ.

٣٧٢٥- أَخْبَرَنِي عَبْدُ الرَّحْمَنِ بْنُ الْحَسَنِ الْقَاضِي، ثنا إِبْرَاهِيمُ بْنُ الْحُسَيْنِ[١]، ثنا آدَمُ بْنُ أَبِي إِيَاسٍ، ثنا شُعْبَةُ، عَنْ عَمْرِو بْنِ مُرَّةَ، عَنْ عَبْدِ اللهِ بْنِ سَلِمَةَ، سُئِلَ [عَلِيٌّ][٢] عَنْ قَوْلِ اللهِ ﷻ: ﴿وَأَيُّوبَ إِذْ نَادَىٰ رَبَّهُ وَالنَّسْرَ

= الدهقي (١٣٤/٣) حيث رواه عن الضعفاء بسنده ومتنه سواء.

(١) (البقرة: ١٩٥).

(٢) إتحاف المهرة (٣٤٢/٣-٣٤٧).

(٣) أسلمون ولا أبو عمران الجوني المصري لهذا لكن لم يخرج له الشيخان.

(٤) (البقرة: ١٩٥).

(٥) إتحاف المهرة (٢١٦/٣-٢١٥).

(٦) في (ي) و(ص): «النصر».

(٧) ما بين القوسين ساقط من النسخ الخطية كلها، والمثبت من التلخيص، والاستدراك.

يَقُوْ﴾[1]. قَالَ: تُحْرِمُ مِنْ دُوَيْرَةِ أَهْلِكَ[2].

هَذَا حَدِيثٌ صَحِيحُ الْإِسْنَادِ، وَلَمْ يُخَرِّجَاهُ.[3]

٣١٢٦- أَخْبَرَنَا أَبُو عَبْدِ اللهِ مُحَمَّدُ بْنُ يَعْقُوبَ الْحَافِظُ، ثَنَا مُحَمَّدُ بْنُ عَبْدِ الْوَهَّابِ بْنِ حَبِيبٍ الْعَبْدِيُّ، ثَنَا جَعْفَرُ بْنُ عَوْنٍ، أَنَا أَبُو جَعْفَرٍ الرَّازِيُّ، عَنِ الرَّبِيعِ بْنِ أَنَسٍ، عَنْ أَبِي الْعَالِيَةِ، عَنْ أُبَيِّ بْنِ كَعْبٍ أَنَّهُ كَانَ يَقْرَؤُهَا: ﴿فَمَنْ لَمْ يَجِدْ فَصِيَامُ ثَلَاثَةِ أَيَّامٍ مُتَتَابِعَاتٍ﴾[4].[5]

هَذَا حَدِيثٌ صَحِيحُ الْإِسْنَادِ، وَلَمْ يُخَرِّجَاهُ.

٣١٢٧- حَدَّثَنَا أَبُو الْعَبَّاسِ مُحَمَّدُ بْنُ يَعْقُوبَ، ثَنَا الْحَسَنُ بْنُ عَلِيِّ بْنِ عَفَّانَ الْعَامِرِيُّ، ثَنَا عَبْدُ اللهِ بْنُ نُمَيْرٍ، عَنْ عُبَيْدِ اللهِ بْنِ عُمَرَ، عَنْ نَافِعٍ، عَنِ ابْنِ عُمَرَ: ﴿الْحَجُّ أَشْهُرٌ مَعْلُومَاتٌ﴾[6]. قَالَ: شَوَّالٌ، وَذُو الْقِعْدَةِ، وَعَشْرٌ مِنْ ذِي

هَذَا حَدِيثٌ صَحِيحٌ عَلَى شَرْطِ الشَّيْخَيْنِ، وَلَمْ يُخَرِّجَاهُ.

٣١٢٨- أَخْبَرَنَا أَبُو زَكَرِيَّا الْعَنْبَرِيُّ، ثَنَا مُحَمَّدُ بْنُ عَبْدِ السَّلَامِ، ثَنَا إِسْحَاقُ بْنُ إِبْرَاهِيمَ، أَنَا جَرِيرٌ، عَنِ الْأَعْمَشِ، عَنْ زِيَادِ بْنِ حُصَيْنٍ، عَنْ أَبِي

---

(١) (البقرة: آية ١٩٦).
(٢) إتحاف المهرة (٩/ ٢٠٢-١٠٨٨٦).
(٣) هذا الحديث ساقط من [illegible].
(٤) (البقرة: آية ١٩٦).
(٥) إتحاف المهرة (١/ ٢٠٢-١٠٨٨٦).
(٦) (البقرة: آية ١٩٧).
(٧) إتحاف المهرة (٩/ ٢٠٢-١٠٨٨٦).

Bulsing

الْعَالِيَةِ، قَالَ: قُلْتُ أَمْشِي مَعَ ابْنِ عَبَّاسٍ وَهُوَ مُحْرِمٌ، وَهُوَ يَرْتَجِزُ بِالرَّجَزِ، وَهُوَ يَقُولُ: يَقُولُ: يَقُولُ بِمَنْ يَنْسَبُ يَا هَيْبَانُ، قُلْتُ: أَتَرْكَبُ أَوْ تَمْشِي؟ قَالَ: إِنَّمَا الرَّفَثُ مَا رُوجِعَ بِهِ النِّسَاءُ»[1].

هَذَا حَدِيثٌ صَحِيحُ الْإِسْنَادِ، وَلَمْ يُخَرِّجَاهُ.

٣١٢٩- **حَدَّثَنَا** أَبُو الْعَبَّاسِ مُحَمَّدُ بْنُ يَعْقُوبَ، ثنا مُحَمَّدُ بْنُ إِسْحَاقَ الصَّغَانِيُّ، ثنا مُحَمَّدُ بْنُ بَكْرٍ، ثنا مُحَمَّدُ بْنُ رَافِعٍ، ثنا أَبُو عَامِرٍ الْعَقَدِيُّ، ثنا: الرَّفَثُ: الْجِمَاعُ، وَالْفُسُوقُ: مَا أُصِيْتَ»[2] مِنْ مَعَاصِي اللهِ مِنْ صَيْدٍ وَغَيْرِهِ، وَالْجِدَالُ، السِّبَابُ وَالْمُنَازَعَةُ»[3].

هَذَا حَدِيثٌ صَحِيحٌ عَلَى شَرْطِ مُسْلِمٍ، وَلَمْ يُخَرِّجَاهُ.

٣١٣٠- **أَخْبَرَنِي** أَحْمَدُ بْنُ سُلَيْمَانَ الْفَقِيهُ، قَالَ: قُرِئَ عَلَى يَحْيَى بْنِ يَحْيَى وَأَنَا أَسْمَعُ، حَدَّثَنَا حَمَّادُ بْنُ مُسْعَدَةَ، ثنا ابْنُ أَبِي ذِئْبٍ، عَنْ عَطَاءٍ، عَنْ مُجَاهِدٍ بْنِ جَبْرٍ، عَنِ ابْنِ عَبَّاسٍ قَالَ: كَانُوا فِي الْوَفْدِ الَّذِينَ يَتَلَاعَنُونَ يَسُبُّونَ الْعَجَائِزَ، وَبَوَاسِيَ الْعَجُوزِ، فَلَمَّا أَرَادَ الْقُرْآنُ عَلَوْهُ: الْيَوْمَ، فَأَنْزَلَ اللهُ ﷻ: ﴿لَيْسَ عَلَيْكُمْ جُنَاحٌ أَنْ تَبْتَغُوا فَضْلًا مِنْ رَبِّكُمْ﴾ فِي مَوَاسِمِ الْحَجِّ»[4].

---

(١) [إسناد الحديث ضعيف جدًا] (٢٠٩/٩ ح ٢٠٩٧).

(٢) في (ز): «ما أصيب».

(٣) [إسناد الحديث ضعيف] (٢٠٧/٩ ح ١٦٢٧٠).

(٤) [قطعة] (١٩٤/٩). وانظر الصحاح الآتي لبعض ألفاظه (ص ١٨٩).

[إسناد الحديث ضعيف] (٣٨٤/٦ ح ٨٠٥٤). وقد تقدم في الحج (١٦٦٦). وأخرجه البخاري (٢/ ١٨١) (٣/ ٤٣، ٢٥٩) و(٧/ ٢٧) من حديث عمرو بن دينار عن ابن عباس بنحوه.

هَذَا حَدِيثٌ صَحِيحٌ عَلَى شَرْطِ الشَّيْخَيْنِ، وَلَمْ يُخَرِّجَاهُ.

٣١٣٦- أَخْبَرَنَا أَبُو الْعَبَّاسِ الْمَحْبُوبِيُّ، ثَنَا مُحَمَّدُ بْنُ عَبْدِ السَّلَامِ، ثَنَا إِسْحَاقُ بْنُ إِبْرَاهِيمَ، أَنَا عَبْدُ الرَّزَّاقِ، أَنَا مَعْمَرٌ، عَنِ الزُّهْرِيِّ، عَنْ سَالِمٍ، عَنِ ابْنِ عُمَرَ قَالَ: الْمُتَلَمِّسُ الْحَرَّانُ الْمُتَزَلِّفُ قُلْتُهُ.

هَذَا حَدِيثٌ صَحِيحٌ عَلَى شَرْطِ الشَّيْخَيْنِ، وَلَمْ يُخَرِّجَاهُ.

٣١٣٧- حَدَّثَنَا أَبُو عَبْدِ اللهِ مُحَمَّدُ بْنُ يَعْقُوبَ، ثَنَا يَحْيَى بْنُ مُحَمَّدِ بْنِ يَحْيَى، ثَنَا عَبْدُ الرَّحْمَنِ بْنُ الْمُبَارَكِ الْعَيْشِيُّ، ثَنَا عَبْدُ الْوَارِثِ بْنُ سَعِيدٍ، عَنِ ابْنِ جُرَيْجٍ، عَنْ مُحَمَّدِ بْنِ قَيْسٍ بْنِ مَخْرَمَةَ، عَنِ الْمِسْوَرِ بْنِ مَخْرَمَةَ، قَالَ: خَطَبَنَا رَسُولُ اللهِ ﷺ بِعَرَفَةَ فَحَمِدَ اللهَ، وَأَثْنَى عَلَيْهِ، ثُمَّ قَالَ: أَمَّا بَعْدُ، فَإِنَّ أَهْلَ الشِّرْكِ وَالْأَوْثَانِ كَانُوا يَدْفَعُونَ مِنْ هَهُنَا عِنْدَ غُرُوبِ الشَّمْسِ، حَتَّى تَكُونَ

﴿ يَقُولُ: مَا بَيْنَ الرُّكْنِ الْيَمَانِيِّ وَالْحَجَرِ: سَبْعُونَ مَلَكًا، فِي الْأَرْبَعِ سِتَّةُ آلَافٍ، وَفِي الْأَسْبُوعِ سِتَّةُ آلَافِ أَلْفٍ ﴾[1].

هَذَا حَدِيثٌ صَحِيحُ الْإِسْنَادِ، وَلَمْ يُخَرِّجَاهُ.

٣١٣٥- أَخْبَرَنَا أَبُو زَكَرِيَّا الْعَنْبَرِيُّ، ثَنَا مُحَمَّدُ بْنُ عَبْدِ السَّلَامِ، ثَنَا إِسْحَاقُ بْنُ إِبْرَاهِيمَ، أَنْبَأَ جَرِيرٌ، عَنِ الْأَعْمَشِ، عَنْ شَمْلَةَ الْهُذَلِيِّ، عَنْ سَعِيدِ بْنِ جُبَيْرٍ، قَالَ: جَاءَ رَجُلٌ إِلَى ابْنِ عَبَّاسٍ، فَقَالَ: [2] إِنِّي أَجُرُّ ثَلَاثِينَ مِنْ قَوْمِي عَلَى أَنْ يُحَجُّونِي، وَرَضِيتُ لَهُمْ مِنْ أُجْرَتِي عَلَى أَنْ يَدْفَعُونِي إِلَيْهِمْ مَعَهُمْ مِنْ عَرَفَاتٍ؟ قَالَ: أَتُّ مِنَ الدِّينِ قَالَ: لَا قَالَ ﴿ أَوَلَيْتَهُمْ لَهُمْ نَصِيبٌ مِنَ كَثْرَتِهِمْ وَلَهُمْ سَبْعُ لَيَالٍ ﴾[3].

هَذَا حَدِيثٌ صَحِيحُ الْإِسْنَادِ، وَلَمْ يُخَرِّجَاهُ.

٣١٣٦- أَخْبَرَنَا الْحَسَنُ بْنُ يَعْقُوبَ الْعَدْلُ، ثَنَا يَحْيَى بْنُ أَبِي طَالِبٍ، ثَنَا يَزِيدُ بْنُ هَارُونَ، أَنَا شُعْبَةُ، عَنْ عَمْرِو بْنِ عَطَاءٍ، عَنْ عَبْدِ الرَّحْمَنِ بْنِ يَعْمَرَ:

= الصحابة، صححه ابن عابدين، ضرائب النبي ﷺ، وقد تقدم له حديث برقم (٣٢٣٥)، وفي الحديث جهالة، وقد تقدم له حديث برقم (١٦٨٧)، وكذا أعرضه الحاكم وسكت عنه، وقد تقدم له حديث برقم (١٦٨٧)، وكذا أعرضه الذهبي، وقد س

الدِّيلِيُّ قَالَ: قَالَ رَسُولُ اللهِ ﷺ: «الْحَجُّ عَرَفَةُ، أَوْ عَرَفَاتٌ، فَمَنْ أَدْرَكَ عَرَفَةَ قَبْلَ طُلُوعِ الْفَجْرِ، فَقَدْ أَدْرَكَ الْحَجَّ، أَيَّامُ مِنًى ثَلَاثٌ، ﴿فَمَنْ تَعَجَّلَ فِي يَوْمَيْنِ فَلَا إِثْمَ عَلَيْهِ وَمَنْ تَأَخَّرَ فَلَا إِثْمَ عَلَيْهِ﴾[1]».[2]

هَذَا حَدِيثٌ صَحِيحٌ، وَلَمْ يُخَرِّجَاهُ.

٣١٣٦- [أَخْبَرَنَا أَبُو عَبْدِ اللهِ مُحَمَّدُ بْنُ عَبْدِ اللهِ الصَّفَّارُ، حَدَّثَنَا][3] أَحْمَدُ بْنُ مِهْرَانَ [ابْنِ خَالِدٍ][4]، ثَنَا عُبَيْدُ اللهِ بْنُ مُوسَى، ثَنَا إِسْرَائِيلُ، عَنْ أَبِي إِسْحَاقَ، عَنْ أَبِي مَيْسَرَةَ[5]، عَنْ عُمَرَ قَالَ: لَمَّا نَزَلَ تَحْرِيمُ الْخَمْرِ، قَالَ عُمَرُ: اللَّهُمَّ بَيِّنْ لَنَا فِي الْخَمْرِ بَيَانًا شَافِيًا. فَنَزَلَتْ: ﴿يَسْئَلُونَكَ عَنِ الْخَمْرِ وَالْمَيْسِرِ﴾[6]. الَّتِي فِي سُورَةِ الْبَقَرَةِ، فَدُعِيَ عُمَرُ فَقُرِئَتْ عَلَيْهِ، فَقَالَ: اللَّهُمَّ بَيِّنْ لَنَا فِي الْخَمْرِ بَيَانًا شَافِيًا. فَنَزَلَتِ الَّتِي فِي الْمَائِدَةِ، فَدُعِيَ عُمَرُ، فَقُرِئَتْ

(١) (البقرة: آية ٢٠٣).

(٢) إتحاف المهرة (١٠/ ٦٥٤-١٣٥٦٧).

(٣) ما بين المعقوفين مكانه بياض في النسخ الخطية كلها، والمثبت من السنن الكبرى (٨/ ٢٨٥)، ومعرفة السنن للبيهقي (١٣/ ٧) حيث رواه عن المصنف [illegible] سواء.

(٤) ما بين [illegible] لفظ [illegible] والمثبت [illegible] للبيهقي [illegible]

(٥) هو: عمرو بن شرحبيل [illegible]

(٦) (البقرة: آية ٢١٩).

(٧) (المائدة: آية ٩٣).

(٨) إتحاف المهرة (١٢/ ٣٤٤-١٥٧٢٧).

هَذَا حَدِيثٌ صَحِيحٌ عَلَى شَرْطِ الشَّيْخَيْنِ، وَلَمْ يُخَرِّجَاهُ.

٣٣٧٠- حَدَّثَنَا أَبُو الْعَبَّاسِ مُحَمَّدُ بْنُ يَعْقُوبَ، ثنا الْحَسَنُ بْنُ أَبَانَ الْهَاشِمِيُّ، ثنا إِسْمَاعِيلُ بْنُ عَبْدِ الْأَوَّلِ، ثنا سَعِيدُ بْنُ إِيَاسٍ الْجُرَيْرِيُّ، عَنْ ثُمَامَةَ بْنِ حَزْنٍ الْقُشَيْرِيِّ، عَنْ أَبِي هُرَيْرَةَ قَالَ: قَامَ رَسُولُ اللهِ ﷺ، فَقَالَ: أَهْلُ الْمَدِينَةِ، إِنَّ اللهَ عَرَضَ عَلَيَّ فِي الْحَشْرِ لِغَرْبَتِكُمْ لَا أُقَرِّي لَعَلَّةٍ تَزِلُّ عَلَى فِيهِ أَقْرَاءُ"، ثُمَّ قَالَ، فَقَالَ: يَا أَهْلَ الْمَدِينَةِ، إِنَّ لَهُ قَدْ تَرَكَنَّ لَغَرِيمِ الْحَشْرِ، فَمَا أَدْرَكْتُمْ هَذِهِ الْآيَةَ وَجَنَّتُمْ مِنْهَا شَيْئًا، فَلَا يَشْرَهَنَّهَا وَلَا يَبِيعَنَّهَا. قَالَ: فَسَكَتَ هَا هُنَا مُقْرِي الْمَدِينَةِ"[1].

هَذَا حَدِيثٌ صَحِيحٌ عَلَى شَرْطِ مُسْلِمٍ، وَلَمْ يُخَرِّجَاهُ.

٣٣٧١- حَدَّثَنَا أَبُو الْعَبَّاسِ مُحَمَّدُ بْنُ يَعْقُوبَ، ثنا الْحَسَنُ بْنُ عَلِيِّ بْنِ عَفَّانَ، ثنا يَحْيَى بْنُ سَعِيدٍ الْأُمَوِيُّ، عَنْ عَطَاءِ بْنِ السَّائِبِ، عَنْ سَعِيدِ بْنِ جُبَيْرٍ، عَنِ ابْنِ عَبَّاسٍ قَالَ: لَمَّا نَزَلَتْ: ﴿وَلَا تُحَرِّكْ بِهِۦ لِسَانَكَ لِتَعْجَلَ بِهِۦٓ ۝ إِنَّ عَلَيْنَا جَمْعَهُۥ وَقُرْءَانَهُۥ ۝ فَإِذَا قَرَأْنَٰهُ فَٱتَّبِعْ قُرْءَانَهُۥ﴾ [القيامة: ١٦-١٨]، كَانَ رَسُولُ اللهِ ﷺ يُحَرِّكُ لِسَانَهُ وَشَفَتَيْهِ، فَتَشْتَدُّ عَلَيْهِ، فَأَنْزَلَ اللهُ ﷻ: ﴿أَلَمْ نَشْرَحْ لَكَ صَدْرَكَ ۝ وَوَضَعْنَا عَنكَ وِزْرَكَ ۝﴾ [الشرح: ١-٣]، قَالَ: فَأَخَذَ الْعَلْمَ يَنْشُدُ، وَالْعِلْمُ يَتَفَلَّتُ مِنْهُ، فَشَكَا ذَلِكَ إِلَى رَسُولِ اللهِ ﷺ، فَأَنْزَلَ اللهُ ﷻ: ﴿كَلَّا بَلْ تُحِبُّونَ ٱلْعَاجِلَةَ ۝ وَتَذَرُونَ ٱلْءَاخِرَةَ ۝﴾، قَالَ: فَمَعْنَاهُمْ: أَنْ لَا تَعْمَلُوا.

هَذَا حَدِيثٌ صَحِيحُ الْإِسْنَادِ، وَلَمْ يُخَرِّجَاهُ.

---

(١) [إتحاف المهرة (٤٤١-٤٤٢)- (١٧٢٧٠)].

(٢) [الأحاديث المختارة (١٥٣)] [إتحاف المهرة: ٤٤٢].

(٣) [المقرة: ٢٠٤].

(٤) [إتحاف المهرة (٧٦٦٠)- (٧٦٨٢)].

٣١٣٩- أخبرنا عَبْدُ الرَّحْمَنِ بْنُ حَمْدَانَ الْجَلَّابُ، ثَنَا هِلَالُ بْنُ الْعَلَاءِ الرَّقِّيُّ، ثَنَا عَبْدُ اللهِ بْنُ جَعْفَرٍ[1]، ثَنَا عُبَيْدُ اللهِ بْنُ عَمْرٍو، عَنْ زَيْدِ بْنِ أَبِي أُنَيْسَةَ، عَنْ أَبِي إِسْحَاقَ، عَنْ زَائِدَةَ بْنِ عُمَيْرٍ[2] قَالَ: سَأَلْتُ ابْنَ عَبَّاسٍ عَنِ الْعَزْلِ، فَقَالَ: إِنَّكُمْ قَدْ أَكْثَرْتُمْ، فَإِنْ كَانَ قَالَ فِيهِ رَسُولُ اللهِ ﷺ شَيْئًا فَهُوَ كَمَا قَالَ، وَإِنْ لَمْ يَكُنْ قَالَ فِيهِ شَيْئًا فَأَنَا أَقُولُ: ﴿نِسَآؤُكُمْ حَرْثٌ لَّكُمْ فَأْتُوا حَرْثَكُمْ أَنَّىٰ شِئْتُمْ﴾[3]، فَإِنْ شِئْتُمْ فَاعْزِلُوا وَإِنْ شِئْتُمْ فَلَا تَفْعَلُوا[4].

هَذَا حَدِيثٌ صَحِيحُ الْإِسْنَادِ، وَلَمْ يُخَرِّجَاهُ.

٣١٤٠- حدثنا أَبُو زَكَرِيَّا يَحْيَى بْنُ مُحَمَّدٍ الْعَنْبَرِيُّ، ثَنَا مُحَمَّدُ بْنُ عَبْدِ السَّلَامِ، ثَنَا إِسْحَاقُ بْنُ إِبْرَاهِيمَ، أَنَا عَبْدُ الرَّحْمَنِ بْنُ مُحَمَّدٍ الْمُحَارِبِيُّ، عَنْ مُحَمَّدِ بْنِ إِسْحَاقَ، سَمِعَ أَبَانَ بْنَ صَالِحٍ يُحَدِّثُ، عَنْ مُجَاهِدٍ، قَالَ: [illegible] فِيمَا نَزَلَتْ، وَكَيْفَ كَانَتْ؟ فَأَتَيْتُ عَلَى قَوْلِهِ: ﴿نِسَآؤُكُمْ حَرْثٌ لَّكُمْ فَأْتُوا حَرْثَكُمْ أَنَّىٰ شِئْتُمْ﴾[5] الْآيَةَ. قَالَ: كَانَ هَذَا الْحَيُّ مِنَ الْمُهَاجِرِينَ يَشْرَحُونَ النِّسَاءَ شَرْحًا مُنْكَرًا، حَيْثُمَا لَقُوهُنَّ مُقْبِلَاتٍ وَمُدْبِرَاتٍ، فَلَمَّا قَدِمُوا الْمَدِينَةَ، تَزَوَّجُوا النِّسَاءَ مِنَ الْأَنْصَارِ، فَأَرَادُوهُنَّ عَلَى مَا كَانُوا يَفْعَلُونَ بِالْمُهَاجِرَاتِ، فَأَنْكَرْنَ

---

(١) هو: عبد الرحمن بن جعفر بن [illegible] ابن [illegible] الشيباني.

(٢) في الشيخين: [illegible] وثقه [illegible] وابن [illegible] والعسكري وقال [illegible] وأنصاري.

(٣) (البقرة: آية ٢٢٣).

(٤) إتحاف المهرة (٧/ ٦٤-٧٣٣٨).

(٥) (البقرة: آية ٢٢٣).

ذَلِكَ فَذَكَرَتْ ذَلِكَ إِلَى رَسُولِ اللهِ ﷺ، فَأَرْسَلَ اللهِ ﷺ: «يُرَاجِعُ زَوْجَكِ فَإِنَّهُ صَوَّامٌ قَوَّامٌ إِنْ شَاءَ اللهُ»، يَقُولُ: لِلْمُغِيرَةِ، وَالْمُغِيرَةِ مِنْ قَرَابَةِ عَبْدِ اللهِ بْنِ أَبِي رَبِيعَةَ، وَلَمْ يَذْكُرْ فِي الْقِرَاءَةِ: «إِنْ شَاءَ اللهُ»، وَقَالَ ابْنُ عَبَّاسٍ: وَإِنَّمَا كَانَ مِنْ قِبَلِ فِرَاسِهَا فِي كُتُبِهِمْ.(١)

هَذَا حَدِيثٌ صَحِيحٌ عَلَى شَرْطِ الشَّيْخَيْنِ، وَلَمْ يُخَرِّجَاهُ.

٣١٤٧ - أَخْبَرَنِي الشَّيْخُ أَبُو بَحْرٍ بْنُ إِسْحَاقَ، أَنَا عَلِيُّ بْنُ الْحُسَيْنِ بْنِ الْجُنَيْدِ، ثَنَا يَعْقُوبُ بْنُ مُحَمَّدِ بْنِ كَاسِبٍ، ثَنَا يَعْلَى بْنُ شَبِيبٍ الْمَكِّيُّ، ثَنَا هِشَامُ بْنُ عُرْوَةَ، عَنْ أَبِيهِ، عَنْ عَائِشَةَ قَالَتْ: قَالَ الرَّجُلُ لِطَلَّقْ امْرَأَتَكَ مَا شَاءَ أَنْ يُطَلِّقَهَا، وَمَتَى طَلَّقَهَا مَالَمْ تَرَ أَثَرَ زَوْجِهَا فَإِنَّ أَنْ تَنْقَضِيَ عِدَّتُهَا أَنْ تَنْقَضِيَ حِينَ تَرَى الرَّجُلَ لِامْرَأَتِهِ، وَإِنَّمَا لَا أُطَلِّقُكِ لِيَبْنِي مِنِّي، وَلَا أَبِيكِ إِلَيَّ. قَالَتْ: وَكَيْفَ ذَاكَ يَا أُطَلِّقُكِ، وَلَمْ أَبْنِ مِنْكِ؟ قَالَتْ: كَانَ الرَّجُلُ يُطَلِّقُ امْرَأَتَهُ مَا شَاءَ أَنْ يُطَلِّقَهَا، وَالْعَمَلُ عَلَى ذَلِكَ، فَنَزَلَتْ إِنَّ الَّذِينَ يُطَلِّقُونَ نِسَاءَهُمْ يَتَرَبَّصْنَ بِأَنْفُسِهِنَّ ثَلَاثَةَ قُرُوءٍ، فَسَكَتَ عَلَيْهِمْ فَقَالَ: فَسَكَتَ هَذَا حَدِيثٌ صَحِيحٌ عَلَى شَرْطِ الشَّيْخَيْنِ، وَلَمْ يُخَرِّجَاهُ.

(١) التلخيص (٣٤٣) حديث رقم (٢٢٧٥-٢٢٧٦).

(١) التلخيص (٣٤٣) حديث رقم (٢٢٧٤).

(١) التلخيص (٣٤٣) حديث رقم (٢٢٧٣).

(١) التلخيص (٣٤٣) حديث رقم (٢٢٧٢).

(١) التلخيص (٣٤٣) حديث رقم (٢٢٧١).

(١) التلخيص (٣٤٣) حديث رقم (٢٢٧٠).

(١) التلخيص (٣٤٣) حديث رقم (٢٢٦٩).

(١) التلخيص (٣٤٣) حديث رقم (٢٢٦٨).

(١) التلخيص (٣٤٣) حديث رقم (٢٢٦٧).

(١) التلخيص (٣٤٣) حديث رقم (٢٢٦٦).

(١) التلخيص (٣٤٣) حديث رقم (٢٢٦٥).

(١) التلخيص (٣٤٣) حديث رقم (٢٢٦٤).

(١) التلخيص (٣٤٣) حديث رقم (٢٢٦٣).

(١) التلخيص (٣٤٣) حديث رقم (٢٢٦٢).

(١) التلخيص (٣٤٣) حديث رقم (٢٢٦١).

(١) التلخيص (٣٤٣) حديث رقم (٢٢٦٠).

(١) التلخيص (٣٤٣) حديث رقم (٢٢٥٩).

(١) التلخيص (٣٤٣) حديث رقم (٢٢٥٨).

(١) التلخيص (٣٤٣) حديث رقم (٢٢٥٧).

(١) التلخيص (٣٤٣) حديث رقم (٢٢٥٦).

(١) التلخيص (٣٤٣) حديث رقم (٢٢٥٥).

(١) التلخيص (٣٤٣) حديث رقم (٢٢٥٤).

(١) التلخيص (٣٤٣) حديث رقم (٢٢٥٣).

(١) التلخيص (٣٤٣) حديث رقم (٢٢٥٢).

(١) التلخيص (٣٤٣) حديث رقم (٢٢٥١).

(١) التلخيص (٣٤٣) حديث رقم (٢٢٥٠).

(١) التلخيص (٣٤٣) حديث رقم (٢٢٤٩).

(١) التلخيص (٣٤٣) حديث رقم (٢٢٤٨).

(١) التلخيص (٣٤٣) حديث رقم (٢٢٤٧).

(١) التلخيص (٣٤٣) حديث رقم (٢٢٤٦).

(١) التلخيص (٣٤٣) حديث رقم (٢٢٤٥).

(١) التلخيص (٣٤٣) حديث رقم (٢٢٤٤).

(١) التلخيص (٣٤٣) حديث رقم (٢٢٤٣).

(١) التلخيص (٣٤٣) حديث رقم (٢٢٤٢).

(١) التلخيص (٣٤٣) حديث رقم (٢٢٤١).

(١) التلخيص (٣٤٣) حديث رقم (٢٢٤٠).

(١) التلخيص (٣٤٣) حديث رقم (٢٢٣٩).

(١) التلخيص (٣٤٣) حديث رقم (٢٢٣٨).

(١) التلخيص (٣٤٣) حديث رقم (٢٢٣٧).

(١) التلخيص (٣٤٣) حديث رقم (٢٢٣٦).

(١) التلخيص (٣٤٣) حديث رقم (٢٢٣٥).

(١) التلخيص (٣٤٣) حديث رقم (٢٢٣٤).

(١) التلخيص (٣٤٣) حديث رقم (٢٢٣٣).

(١) التلخيص (٣٤٣) حديث رقم (٢٢٣٢).

(١) التلخيص (٣٤٣) حديث رقم (٢٢٣١).

(١) التلخيص (٣٤٣) حديث رقم (٢٢٣٠).

(١) التلخيص (٣٤٣) حديث رقم (٢٢٢٩).

(١) التلخيص (٣٤٣) حديث رقم (٢٢٢٨).

(١) التلخيص (٣٤٣) حديث رقم (٢٢٢٧).

(١) التلخيص (٣٤٣) حديث رقم (٢٢٢٦).

(١) التلخيص (٣٤٣) حديث رقم (٢٢٢٥).

(١) التلخيص (٣٤٣) حديث رقم (٢٢٢٤).

(١) التلخيص (٣٤٣) حديث رقم (٢٢٢٣).

(١) التلخيص (٣٤٣) حديث رقم (٢٢٢٢).

(١) التلخيص (٣٤٣) حديث رقم (٢٢٢١).

(١) التلخيص (٣٤٣) حديث رقم (٢٢٢٠).

(١) التلخيص (٣٤٣) حديث رقم (٢٢١٩).

(١) التلخيص (٣٤٣) حديث رقم (٢٢١٨).

(١) التلخيص (٣٤٣) حديث رقم (٢٢١٧).

(١) التلخيص (٣٤٣) حديث رقم (٢٢١٦).

(١) التلخيص (٣٤٣) حديث رقم (٢٢١٥).

(١) التلخيص (٣٤٣) حديث رقم (٢٢١٤).

(١) التلخيص (٣٤٣) حديث رقم (٢٢١٣).

(١) التلخيص (٣٤٣) حديث رقم (٢٢١٢).

(١) التلخيص (٣٤٣) حديث رقم (٢٢١١).

(١) التلخيص (٣٤٣) حديث رقم (٢٢١٠).

(١) التلخيص (٣٤٣) حديث رقم (٢٢٠٩).

(١) التلخيص (٣٤٣) حديث رقم (٢٢٠٨).

(١) التلخيص (٣٤٣) حديث رقم (٢٢٠٧).

(١) التلخيص (٣٤٣) حديث رقم (٢٢٠٦).

(١) التلخيص (٣٤٣) حديث رقم (٢٢٠٥).

(١) التلخيص (٣٤٣) حديث رقم (٢٢٠٤).

(١) التلخيص (٣٤٣) حديث رقم (٢٢٠٣).

(١) التلخيص (٣٤٣) حديث رقم (٢٢٠٢).

(١) التلخيص (٣٤٣) حديث رقم (٢٢٠١).

(١) التلخيص (٣٤٣) حديث رقم (٢٢٠

صَحِيحُ الإِسْنَادِ، وَلَمْ يَخْتَلِفْ أَحَدٌ فِي يَعْقُوبَ بْنِ حُمَيْدٍ بِحَمْدِ اللهِ"، وَنَاظَرَنِي شَيْخُنَا أَبُو أَحْمَدَ الْحَافِظُ، وَذَكَرَ أَنَّ الْبُخَارِيَّ رَوَى عَنْهُ فِي الصَّحِيحِ، فَلَمْ يَقُلْ: يَعْقُوبُ بْنُ حُمَيْدٍ الزُّهْرِيُّ، وَلَيْسَ هُوَ عَلَى مَا قَالَ".

٣١٤٢- أَخْبَرَنَا أَحْمَدُ بْنُ جَعْفَرٍ الْقَطِيعِيُّ، ثَنَا عَبْدُ اللهِ بْنُ أَحْمَدَ بْنِ حَنْبَلٍ، حَدَّثَنِي أَبِي، ثَنَا وَكِيعٌ، ثَنَا الْفَضْلُ بْنُ دُلْهَمٍ، عَنِ الْحَسَنِ، عَنْ مَعْقِلِ" بْنِ يَسَارٍ أَنَّ أَحَدَهُمْ طَلَّقَهَا وَرَجْعَتُهَا، فَأَرَادَ أَنْ يُرَاجِعَهَا، فَمَنَعَهَا مَعْقِلٌ، فَأَنْزَلَ اللهُ فِي ذَلِكَ: ﴿وَإِذَا طَلَّقْتُمُ النِّسَاءَ فَبَلَغْنَ أَجَلَهُنَّ فَلَا تَعْضُلُوهُنَّ أَن يَنكِحْنَ أَزْوَجَهُنَّ إِذَا تَرَاضَوْا بَيْنَهُم بِالْمَعْرُوفِ﴾"".

هَذَا حَدِيثٌ صَحِيحُ الإِسْنَادِ"، وَلَمْ يُخَرِّجُوهُ".

٣١٤٣- حَدَّثَنَا عَلِيُّ بْنُ عِيسَى الْحِيرِيُّ، ثَنَا الْحُسَيْنُ بْنُ مُحَمَّدِ بْنِ زِيَادٍ

أَرْبَعًا وعِشْرِينَ، ثُمَّ قَرَأَ: ﴿وَجَعَلَهَا وَصِيَّتَهُ لِبَنِيهِ﴾ [البقرة: ١٣٢].[1]

هَذَا حَدِيثٌ صَحِيحُ الإِسْنَادِ، وَلَمْ يُخَرِّجَاهُ.

٣١٤٤- **أَخْبَرَنِي** عَبْدُ الرَّحْمَنِ بْنُ الْحَسَنِ الْقَاضِي، ثنا إِبْرَاهِيمُ بْنُ الْحُسَيْنِ، ثنا آدَمُ بْنُ أَبِي إِيَاسٍ، ثنا وَرْقَاءُ، عَنِ ابْنِ أَبِي نَجِيحٍ[2]، عَنْ عَطَاءٍ، عَنِ ابْنِ عَبَّاسٍ، قَالَ: لَمَّنسَخَتْ عِدَّةُ الْمَرْأَةِ عِدَّتَهَا فِي أَهْلِهَا، فَلَمَّنسَخَتْ عِدَّةُ الْمَرْأَةِ فِي أَهْلِهَا، نَسَخَتْ عِدَّةُ الْمُتَوَفَّى عَنْهَا زَوْجُهَا، فَلَمَّنسَخَتْ عِدَّةُ الْمُتَوَفَّى عَنْهَا زَوْجُهَا، نَسَخَتْ عِدَّةُ الْمَرْأَةِ

﴿وَالَّذِينَ يُتَوَفَّوْنَ مِنكُمْ وَيَذَرُونَ أَزْوَاجًا﴾ إِلَى قَوْلِهِ: ﴿غَيْرَ إِخْرَاجٍ﴾".

قَالَ: وَهَذَا".

هَذَا حَدِيثٌ صَحِيحٌ عَلَى شَرْطِ الشَّيْخَيْنِ، وَلَمْ يُخْرِجَاهُ.

٣١٤٦- **حدثني** عَلِيُّ بْنُ حَمْشَادَ الْعَدْلُ، ثنا بِشْرُ بْنُ مُوسَى، ثنا عَبْدُ اللهِ بْنُ الزُّبَيْرِ الْحُمَيْدِيُّ، ثنا سُفْيَانُ بْنُ عُيَيْنَةَ، عَنِ ابْنِ جُرَيْجٍ، عَنْ عَطَاءٍ، عَنِ ابْنِ عَبَّاسٍ: ﴿وَالَّذِينَ يُتَوَفَّوْنَ مِنكُمْ وَيَذَرُونَ أَزْوَاجًا يَتَرَبَّصْنَ بِأَنفُسِهِنَّ أَرْبَعَةَ أَشْهُرٍ وَعَشْرًا﴾ "لَمْ يَقُلْ: يَعْتَدِدْنَ فِي بُيُوتِهِنَّ، الْمُتَوَفَّى عَنْهَا زَوْجُهَا تَعْتَدُّ حَيْثُ شَاءَتْ".

٣١٤٧- **أخبرني** مُكْرَمُ بْنُ أَحْمَدَ الْقَاضِي، ثنا يَحْيَى بْنُ جَعْفَرِ بْنِ الزِّبْرِقَانِ، ثنا أَبُو أَحْمَدَ الزُّبَيْرِيُّ"، ثنا فُضَيْلُ بْنُ مَرْزُوقٍ، عَدَّثَنِي شَيْخٌ بْنُ

ثُمَّ إِنَّ اللهَ نَسَخَهَا، فَأَنْزَلَ: ﴿وَعَلَى الَّذِينَ يُطِيقُونَهُ فِدْيَةٌ طَعَامُ مِسْكِينٍ﴾[١]، فَكَانَ مَنْ شَاءَ افْتَدَى بِطَعَامِ مِسْكِينٍ، وَمَنْ شَاءَ صَامَ، فَصَامَ، فَكَانَ ذَلِكَ أَقْوَى لَهُ، وَإِنَّ صِيَامَكُمْ لَخَيْرٌ لَكُمْ، فَأَمَرَ بِالصِّيَامِ، فَكَانَ خَيْرًا لَهُمْ، فَأَمَرَ بِالْقَضَاء

عَنْ عِكْرِمَةَ، عَنِ ابْنِ عَبَّاسٍ قَالَ: مَا تَحْتَوِيْنَ أَنْ تَكُونَ الْخُلَّةُ لِإِبْرَاهِيمَ، وَالْكَلَامُ لِمُوسَى، وَالرُّؤْيَةُ لِمُحَمَّدٍ ﷺ؟!.

هَذَا حَدِيثٌ صَحِيحٌ عَلَى شَرْطِ الْبُخَارِيِّ، وَلَمْ يُخَرِّجَاهُ.

٣١٥٠- **أَخْبَرَنِي** عَلِيُّ بْنُ عِيسَى الرَّبَعِيُّ، ثنا أَحْمَدُ بْنُ خَازِمٍ الْغِفَارِيُّ، ثنا يَعْلَى بْنُ عُبَيْدٍ، ثنا السَّمَّوْعَلُ[1]، عَنْ أَبِي عَمْرٍو الشَّيْبَانِيِّ[2]، عَنْ عُبَيْدِ بْنِ الْحَصْحَاصِ، عَنْ أَبِي ذَرٍّ قَالَ: انْتَهَيْتُ إِلَى رَسُولِ اللهِ ﷺ وَهُوَ فِي الْمَسْجِدِ، فَجَلَسْتُ إِلَيْهِ فَذَكَرَ فِيهِ الصَّلَاةَ وَالصِّيَامَ وَالصَّدَقَةَ. قَالَ: قُلْتُ: يَا رَسُولَ اللهِ، أَيُّنَا أَوَّلُ لِفَا عَلَيْكَ أَعْظَمُ؟ قَالَ: «وَ اللهُ لَا إِلَهَ إِلَّا هُوَ لَأَنْتُمُ الْقَوْمُ»[3]!. وَذَكَرَ الْآيَةَ حَتَّى انْتَهَتْ!.

هَذَا حَدِيثٌ صَحِيحُ الْإِسْنَادِ، وَلَمْ يُخَرِّجَاهُ.

مُعَاوِيَةَ، نَا أَبُو عَاصِمٍ، نَا سُفْيَانُ، عَنْ عَمْرٍو الْمَكِّيِّ، عَنْ مُسْلِمٍ الْبَطِينِ، عَنْ سَعِيدِ بْنِ جُبَيْرٍ، عَنِ ابْنِ عَبَّاسٍ قَالَ: «الْوِتْرُ مَوْضِعُ قُنُوتِهِ، وَالْوِتْرُ لَا يُقْنَتُ قَبْلَهُ».

هَذَا حَدِيثٌ صَحِيحٌ عَلَى شَرْطِ الشَّيْخَيْنِ، وَلَمْ يُخَرِّجَاهُ.

٣١٥٢- (أَخْبَرَنَا) أَبُو عَبْدِ اللهِ الصَّفَّارُ، نَا[1] أَحْمَدُ بْنُ عَبْدَانَ، نَا عُبَيْدُ اللهِ بْنُ مُوسَى، أَنَا إِسْرَائِيلُ، عَنْ أَبِي إِسْحَاقَ، عَنْ نَاجِيَةَ بْنِ كَعْبٍ، عَنْ عَلِيٍّ قَالَ: خَرَجَ عُثْمَانُ إِلَى مَنْزِلِهِ إِلَى مِنًى فَصَلَّى، وَهُوَ رُمِحُ شَاةٍ، فَمَرَّ عَلَى رَحْلِهِ فَاسْتَلْقَى عَلَى ظَهْرِهِ، فَإِذَا هُوَ بِهَذِهِ الْآيَةِ: ﴿وَلَقَدْ عَهِدْنَا إِلَى آدَمَ مِن قَبْلُ فَنَسِيَ وَلَمْ نَجِدْ لَهُ عَزْمًا﴾ [طه: ١١٥]، فَأَتَى مَا عَلَيْهِ، فَجَعَلَ يَتَأَوَّلُ فِي عِظَامِهِ، يُلَمْلِمُ بَعْضَهَا إِلَى بَعْضٍ، ثُمَّ جُبِيَتْ لَحْمًا، وَدَمًا، وَكَبِدًا فِيهِ الرُّوحُ، فَقِيلَ لَهُ: «كُلْ فَقَدْ بُيِّنَ لَكَ أَوْ تَعْتَرِفَ» فَقَالَ بَلْ أَتَّقِي بِالْقَتْلِ كِتَابَ اللهِ. فَأَتَى الْمَدِينَةَ وَقَدْ نَزَلَ جَرَادٌ لَا يُطَاقُ لَيْلًا، فَحَدَّثَ وَهُوَ شَيْخٌ كَبِيرٌ[2].

هَذَا حَدِيثٌ صَحِيحٌ عَلَى شَرْطِ الشَّيْخَيْنِ، وَلَمْ يُخَرِّجَاهُ.

٣١٥٣- حَدَّثَنَا عُبَيْدُ اللهِ بْنُ أَبِي يَزِيدَ الْخَيَّاطُ، نَا عُبَيْدُ بْنُ مُحَمَّدٍ بْنِ خَالِدٍ الْعَجْلِيُّ[3]، حَدَّثَنِي أَبُو بَكْرِ بْنُ أَبِي النَّضْرِ، نَا أَبِي[4]، نَا زَيْدُ بْنُ عَبْدِ اللهِ بْنِ

---

(١) هو: محمد بن عبدان بن جبريل.

(٢) إسناده قوي: ٣٠٨/٤-٣٦٩/٤.

(٣) من أسانيدهم: ساقط من النسخ الخطية كلها، والمثبت من الإتحاف (١١: ١٣٥).

(٤) الثبت (٢٤٩/٤).

(٥) إسناده ضعيف: ٢٤٨/٤ (١٧٧٥)، وإسناده من كعب الأحبار لم يخرج له الشيخان.

(٦) كذا في النسخ الخطية القلم وصوابه: العمل.

(٧) هو: أبو الحسن هاشم بن القاسم بن أبي النضر.

عُلاثَةَ، ثَنَا مُوسَى بْنُ مُحَمَّدِ بْنِ إِبْرَاهِيمَ التَّيْمِيُّ، عَنْ أَبِيهِ، عَنْ أَنَسِ بْنِ مَالِكٍ أَنَّ رَسُولَ اللهِ ﷺ سَأَلَ الْبَرَاءَ بْنَ عَازِبٍ، فَقَالَ: «يَا بَرَاءُ، كَيْفَ نَفَقَتُكَ عَلَى أَهْلِكَ؟». قَالَ: وَكَانَ مُوسِرًا عَلَى أَهْلِهِ، فَقَالَ: «يَا رَسُولَ اللهِ، مَا أُحِبُّهَا؟» قَالَ: «فَإِنَّ نَفَقَتَكَ عَلَى أَهْلِكَ وَوَلَدِكَ وَخَادِمِكَ صَدَقَةٌ، فَلَا تُتْبِعْ ذَلِكَ مَنًّا وَلَا أَذًى»[1].

هَذَا حَدِيثٌ صَحِيحُ الْإِسْنَادِ[2]، وَلَمْ يُخَرِّجَاهُ.

٣١٥٤- حدثنا الْحَسَنُ بْنُ يَعْقُوبَ، ثَنَا يَحْيَى بْنُ أَبِي طَالِبٍ، ثَنَا عَبْدُ الْوَهَّابِ بْنُ عَطَاءٍ، أَنَا هَارُونُ بْنُ مُوسَى[3]، عَنْ خَالِدٍ الْحَذَّاءِ، عَنْ عَبْدِ اللهِ بْنِ الْحَارِثِ[4]، عَنْ عَبْدِ اللهِ بْنِ عَبَّاسٍ، أَنَّهُ كَانَ يَقْرَؤُهَا: ﴿بِرَبْوَةٍ﴾[5]، بِكَسْرِ الرَّاءِ، قَالَ: وَالرَّبْوَةُ النَّشَزُ مِنَ الْأَرْضِ[6].

هَذَا حَدِيثٌ صَحِيحُ الْإِسْنَادِ، وَلَمْ يُخَرِّجَاهُ.

٣١٥٥- حدثنا أَبُو الْعَبَّاسِ مُحَمَّدُ بْنُ يَعْقُوبَ، ثَنَا مُحَمَّدُ بْنُ إِسْحَاقَ

---

(١) إتحاف المهرة (٦/ ٢٧٦-٢٧٧).

(٢) قال الذهبي في التلخيص: «قلت: فيه موسى بن محمد بن إبراهيم التيمي، وهو متروك، قاله الدارقطني»، وقال ابن حجر في الإتحاف: «كذا قال، وموسى بن محمد بن إبراهيم التيمي ليس بمتروك، وإنما هو ثقة، وثقه ابن معين وغيره، وإنما الذي تكلم فيه من بين إبراهيم التيمي هو ابنه إبراهيم بن محمد بن إبراهيم التيمي، وهو لين الحديث، وهو غير هذا».

(٣) هو: هارون بن موسى الفروي، أبو عبد الله المدني، ثقة، من العاشرة، مات سنة ست وأربعين ومائتين، روى له الجماعة. انظر: تقريب التهذيب (ص٥٧٣).

(٤) هو: عبد الله بن الحارث بن نوفل الهاشمي، أبو محمد المدني، ثقة، من الثالثة، مات سنة ست ومائة، روى له الجماعة. انظر: تقريب التهذيب (ص٥٣٤).

(٥) ﴿بِرَبْوَةٍ﴾ بفتح الراء وهي لغة قريش. انظر حجة القراءات (ص١٤٦).

(٦) إتحاف المهرة (٧/ ٢٢٧-٢٢٢).

e usinlu

الضَّحَّاكِ، ثنا حَجَّاجٌ بْنُ مُحَمَّدٍ، عَنِ ابْنِ جُرَيْجٍ، سَمِعْتُ ابْنَ أَبِي مُلَيْكَةَ: يُخْبِرُ عَنْ عُبَيْدِ بْنِ عُمَيْرٍ أَنَّهُ سَمِعَهُ يَقُولُ: سَأَلَ عُمَرُ أَصْحَابَ النَّبِيِّ ﷺ: قَالَ: فَفِيمَ تَرَوْنَ أُرْبِكُ. ﴿إِذَا جَآءَ نَصْرُ ٱللَّهِ وَٱلْفَتْحُ﴾ [١] قَالُوا: اللهُ أَعْلَمُ، فَغَضِبَ فَقَالَ: قُولُوا: نَعْلَمُ أَوْ لَا نَعْلَمُ. فَقَالَ ابْنُ عَبَّاسٍ: فِي نَفْسِي مِنْهَا شَيْءٌ يَا أَمِيرَ الْمُؤْمِنِينَ. فَقَالَ عُمَرُ: قُلْ يَا ابْنَ أَخِي، وَلَا تُحَقِّرْ نَفْسَكَ. قَالَ ابْنُ عَبَّاسٍ: ضُرِبَ مَثَلًا لِعَمَلِهِ. فَقَالَ عُمَرُ: أَيُّ عَمَلٍ؟ فَقَالَ: لِعَمَلِهِ. فَقَالَ عُمَرُ: رَجُلٌ عَمِلَ بِعَمَلِ الْحَسَنَاتِ. ثُمَّ بُعِثَ لَهُ الشَّيَاطِينُ، فَعَمِلَ بِالْمَعَاصِي، حَتَّى أَفْرَغَ أَعْمَالَهُ كُلَّهَا".

هذا حديثٌ صحيحٌ على شرط الشَّيْخَيْنِ، ولم يُخَرِّجَاهُ.

٣١٥٦- حدثنا بَكْرُ بْنُ مُحَمَّدِ بْنِ حَمْدَانَ الصَّيْرَفِيُّ بِمَرْوَ، ثنا عَبْدُ الصَّمَدِ بْنُ الْفَضْلِ الْبَلْخِيُّ، ثنا قَبِيصَةُ بْنُ عُقْبَةَ، ثنا سُفْيَانُ، عَنْ مَالِكِ بْنِ مِغْوَلٍ، عَنْ عَنْبَسَةَ، عَنْ أَبِيهِ، عَنِ ابْنِ عَبَّاسٍ فِي قَوْلِهِ ﷻ: ﴿وَٱسْتَغْلَظَ فَٱسْتَوَىٰ عَلَىٰ سُوقِهِۦ﴾ [٢]: قَالَ: رَبِيعٌ شَطْأَهُ شَدَّدَهُ".

هذا حديثٌ صحيحٌ الإسناد، ولَمْ يُخَرِّجَاهُ.

---

(١) يعني: إذا بَكَرَ بن عبيد الله بن أبي مليكة، ورواه ابن جريج أيضا عن أمية عند ابن عبيد الله بن أبي مليكة عن ابن عباس.

(٢) إتحاف المهرة (٣٢٣/٩-١٥٦٥٣).

(٣) إتحاف المهرة (٣٢٣/٩-١٥٦٥٣).

(٤) وفي الحديث البخاري في التفسير (٤٨٧٠)، ومسلم في (٣٠٢٣).

(٥) الفتح: (٢٦٢/٨).

(٦) إتحاف المهرة (٧٤٣/٩-٨٧١٧).

٣١٥٧- حدثنا أَحْمَدُ بْنُ سَهْلِ بْنِ حَمْدَوَيْهِ الْفَقِيهُ بِبُخَارَى، ثَنَا قَيْسُ بْنُ أُنَيْفٍ، ثَنَا قُتَيْبَةُ بْنُ سَعِيدٍ، ثَنَا حَاتِمُ بْنُ إِسْمَاعِيلَ، عَنْ جَعْفَرِ بْنِ مُحَمَّدٍ، عَنْ أَبِيهِ، عَنْ جَابِرٍ قَالَ: أَمَرَ النَّبِيُّ ﷺ بِزَكَاةِ الْفِطْرِ، بِصَاعٍ مِنْ تَمْرٍ، فَجَاءَ رَجُلٌ بِتَمْرٍ رَدِيءٍ، فَقَالَ النَّبِيُّ ﷺ لِعَبْدِ اللهِ بْنِ رَوَاحَةَ: «لَا تَخْرُصْ هَذَا التَّمْرَ». فَنَزَلَ الْقُرْآنُ: ﴿ يَٰٓأَيُّهَا ٱلَّذِينَ ءَامَنُوٓا۟ أَنفِقُوا۟ مِن طَيِّبَٰتِ مَا كَسَبْتُمْ وَمِمَّآ أَخْرَجْنَا لَكُم مِّنَ ٱلْأَرْضِ ۖ وَلَا تَيَمَّمُوا۟ ٱلْخَبِيثَ مِنْهُ تُنفِقُونَ ﴾[1].

هَذَا حَدِيثٌ صَحِيحٌ عَلَى شَرْطِ مُسْلِمٍ، وَلَمْ يُخَرِّجَاهُ.

٣١٥٨- حدثني أَبُو عَبْدِ الرَّحْمَنِ مُحَمَّدُ بْنُ مَحْمُودٍ الْحَافِظُ[2]، ثَنَا حَمَّادُ بْنُ أَحْمَدَ الْقَاضِي[3]، ثَنَا مُحَمَّدُ بْنُ عَلِيِّ بْنِ الْحَسَنِ بْنِ شَقِيقٍ قَالَ: سَمِعْتُ أَبِي يَقُولُ: أَنَا أَبُو حَمْزَةَ[4]، عَنْ إِبْرَاهِيمَ الصَّائِغِ، عَنْ حَمَّادٍ[5]، عَنْ[6]

---

(١) (البقرة: آية ٢٦٧).

(٢) (إتحاف المهرة: ٣/٣٢١-٣١٣٠).

(٣) كذا، وقد سبق التنبيه في الذكر في (٤٨٠) أن ما نحن بصدده هو: حماد بن أحمد بن سهل الحنفي.

(٤) هو: محمد بن ميمون السكري، كما في (٤٨٠).

(٥) هو: حماد بن سلمة، كما في (٤٨٠).

(٦) في (ز)، والتلخيص: «عن».

(٧) (الشورى: آية ٤٩).

e using

وَأَنْوَاعُهُمْ لَكُمْ إِذَا احْتَضَرَ أَحَدُكُمْ بِالْمَيِّتِ»[١].

هَذَا حَدِيثٌ صَحِيحٌ عَلَى شَرْطِ الشَّيْخَيْنِ[٢]، وَلَمْ يُخَرِّجَاهُ هَكَذَا.

إِنَّمَا اتَّفَقَا عَلَى حَدِيثِ عَائِشَةَ: الْمَلَكُ مَا أَنَا قَالَ الرَّجُلُ مِنْ قَبْلِهِ وَدُبُرِهِ مِنْ كَذَبٍ»[٣].

٣١٥٩- حَدَّثَنَا الشَّيْخُ أَبُو بَكْرٍ أَحْمَدُ بْنُ إِسْحَاقَ الْفَقِيهُ[٤]: حَدَّثَنَا مُحَمَّدُ بْنُ عَبْدِ اللَّهِ الْحَافِظُ وَمُحَمَّدُ بْنُ سَابُورَ، قَالَا: حَدَّثَنَا مُحَمَّدُ بْنُ سُلَيْمَانَ الْبَاهِلِيُّ، ثَنَا عَبَّادُ وَهُوَ ابْنُ الْعَوَّامِ، عَنْ سُلَيْمَانَ بْنِ شَيْبَانَ، عَنِ الزَّهْرِيِّ، عَنْ أَبِي أُمَامَةَ بْنِ سَهْلِ بْنِ حُنَيْفٍ، عَنْ أَبِيهِ قَالَ: أَمَرَ رَسُولُ اللَّهِ ﷺ بِقَتْلِ سَهْلٍ، فَجَاءَ رَجُلٌ مِنْ هَذَا الشِّعْبِ - قَالَ سُلَيْمَانُ: يَعْنِي الْيَمَنَ - فَقَالَ رَسُولُ اللَّهِ ﷺ: «هَلْ جَاءَ بِطَلَاقٍ»، وَقَالَ لَا يَعِيشُ أَحَدٌ يَشْرَبُ وَالْأَبَ يَلْعَنُ الَّذِي يَعِيشُ بِهِ، وَتَرَكَتْ: «لَوْلَا تَبْتَئِسُ الْعَجُلَةُ مِنْ أَهْلِهَا» الْحَدِيثَ. أَنْ جَاءَتْ[٥] وَإِنَّ رَسُولَ اللَّهِ ﷺ مَنْ أَوْتَنَ مِنَ النَّمْرِ أَنْ يُؤْخَذَ فِي الصَّدَقَةِ الْجَمْرُورِ، وَلَوْنِ

---

(١) [ضعاف الجهم (١٦٤/١٠٩٩-٢١٤٥٢)].

قلت: استبشار: أي: وأنه الصحابيان، والظاهر سنن البيهقي الكبرى (٧/٤٠٨).

(٢) بل لم يخرجاه، وقال البيهقي: الباهلي: ليس بمحفوظ، وقد تقدم من حديث الحكم عن عبيدة عن عمر في الصلاة على الجنازة، ليلا. من حديث (٢٣٢٦)، وحديث منصور عن إبراهيم عن همام أو عن همام عن علقمة (٢٣٢٧)، وانظر علل الدارقطني (٤/٢٥٠).

(٣) في (ب) زيادة: «الملك».

(٤) في (ب) زيادة: «النيسابوري».

(٥) [الزيادة: ليس في (٢١٧)].

(٦) في (ب) زيادة: «أبي» وهو خطأ.

الْحُبَيْقِ. قَالَ الزُّهْرِيُّ: وَاللَّوْنَيْنِ مِنْ تَمْرِ الْمَدِينَةِ[1].

تَابَعَهُ سُلَيْمَانُ بْنُ كَثِيرٍ عَنِ الزُّهْرِيِّ:

٣١٦٠- حدثناه أَبُو عَبْدِ اللهِ مُحَمَّدُ بْنُ يَعْقُوبَ الْحَافِظُ، ثَنَا يَحْيَى بْنُ مُحَمَّدِ بْنِ يَحْيَى الشَّهِيدُ وَالسَّرِيُّ بْنُ خُزَيْمَةَ قَالَا: ثَنَا أَبُو الْوَلِيدِ الطَّيَالِسِيُّ، ثَنَا سُلَيْمَانُ بْنُ كَثِيرٍ، ثَنَا الزُّهْرِيُّ، عَنْ أَبِي أُمَامَةَ بْنِ سَهْلِ[2] بْنِ حُنَيْفٍ، عَنْ أَبِيهِ، أَنَّ رَسُولَ اللهِ ﷺ نَهَى عَنْ لَوْنَيْنِ مِنَ التَّمْرِ؛ الْجُعْرُورِ، وَلَوْنِ الْحُبَيْقِ. قَالَ: وَكَانَ نَاسٌ يَتَيَمَّمُونَ شَرَّ ثِمَارِهِمْ، فَيُخْرِجُونَهَا فِي الصَّدَقَةِ، فَنُهُوا عَنْ لَوْنَيْنِ مِنَ التَّمْرِ، وَنَزَلَتْ: ﴿وَلَا تَيَمَّمُوا الْخَبِيثَ مِنْهُ تُنفِقُونَ﴾[3].

هَذَا حَدِيثٌ صَحِيحٌ عَلَى شَرْطِ الشَّيْخَيْنِ، وَلَمْ يُخَرِّجَاهُ.

٣١٦١- [حدثنا أَبُو عَبْدِ اللهِ مُحَمَّدُ بْنُ يَعْقُوبَ ثنا إِبْرَاهِيمُ بْنُ عَبْدِ اللهِ

ثَنَا عَبْدُ الْحَمِيدِ بْنُ جَعْفَرٍ، حَدَّثَنِي صَالِحُ بْنُ أَبِي غَرِيبٍ[4]، عَنْ كَثِيرِ بْنِ مُرَّةَ، عَنْ عَوْفِ بْنِ مَالِكٍ قَالَ: خَرَجَ رَسُولُ اللهِ ﷺ وَمَعَهُ عَصًا، فَإِذَا أَفْنَاهُ مُعَلَّقَةٌ، قِنْوٌ مِنْهَا حَشَفٌ، فَطَعَنَ فِي ذَلِكَ الْقِنْوِ، وَقَالَ: «مَا يَضُرُّ صَاحِبَ هَذِهِ لَوْ

(١) إتحاف المهرة (٦/ ٨٨-٢١٧٤).
(٢) في (ز) [illegible]
(٣) (البقرة: ٢٦٧).
(٤) إتحاف المهرة (٦/ ٨٨-٢١٧٤).
(٥) ما بين المعقوفين [illegible] ومنه سواء.
(٦) في (ز) و(م): «غريب».

ɓuisn

تَصَدَّقَ بِأَلْفَيْنِ»[1] مِنْ هَذِهِ، إِنْ صَاحِبَ هَذِهِ لَأَوْلَى الْخَمْسَةِ بِهَذِهِ الْفَيْنِ، ثُمَّ إِنَّهُ لَيَنْهَانَا عَنْهَا كَمَا يَنْهَى الْمَلِكُ عَنِ الْمُلُوكِ، ثُمَّ قَالَ: «أَتَتْرُونَ مَا الْعَوَافِي»، قَالُوا: اللهُ وَرَسُولُهُ أَعْلَمُ، قَالَ: «الطَّيْرُ وَالسِّبَاعُ»[2].

هَذَا حَدِيثٌ صَحِيحُ الْإِسْنَادِ، وَلَمْ يُخَرِّجَاهُ.

٣١٦٢- أَخْبَرَنِي أَبُو أَحْمَدَ مُحَمَّدُ بْنُ أَحْمَدَ بْنِ إِسْحَاقَ: الصَّوَّافُ الْعَدْلُ، ثنا أَحْمَدُ بْنُ مُحَمَّدِ بْنِ نَصْرٍ، ثنا عَمْرُو بْنُ طَلْحَةَ الْقَنَّادُ، ثنا أَسْبَاطُ بْنُ نَصْرٍ، عَنِ السُّدِّيِّ، عَنْ عَدِيِّ بْنِ ثَابِتٍ، عَنِ الْبَرَاءِ بْنِ عَازِبٍ، فِي قَوْلِ اللهِ ﷻ: ﴿وَمَا لَهُمْ أَلَّا يُعَذِّبَهُمُ اللَّهُ﴾ [الأنفال: ٣٤] قَالَ: نَزَلَتْ فِي أُنَاسٍ مِنْ أَهْلِ مَكَّةَ، كَانَ لَهُمْ أَمْوَالٌ فَتَرَكُوهَا عِنْدَ مَنْ لَقِيَهُمْ، فَلَمَّا تَرَكَتْ هِيَ وَأَصْحَابُهَا، قَالَ الْأَصْحَابُ لَمْحَمَّدٍ إِنَّا كُنَّا جَاهَدْنَا النَّاسَ مِنْ أَجْلِهَا وَهَذَا النَّبِيُّ، فَيَطْلُبُهَا مَنْ عَلَا رَأْسَ الْمَدَرِ، فَنَسْتَوِيَ نَحْنُ وَهُمْ، فَأَنْزَلَ اللهُ ﷻ: فَأَنْكَلَ بِهِمْ قَتْلَ الْمُهَاجِرِينَ، فَتَبِدُ أَعْنَاقُهُمْ، فَيَذْهَبُ مَنْ ذَهَبَ فَقُتِلَ مِنْهُمْ، فَأَخَذَ فِي الْمَدَرِ مَا يُوضَعُ مِنَ الْأَذَى، فَإِنْ يَمِنُ فَعَلَ ذَلِكَ، ﴿وَمَا لَهُمْ أَلَّا يُعَذِّبَهُمُ اللَّهُ﴾ [الأنفال: ٣٤] وَهُمْ يَصُدُّونَ إِلَى الْمَسْجِدِ، فَلَمْ يَكُنْ يَحْجُبُهُ إِلَّا أَنْ يُقْتَلُوا هُنَا وَهُنَا، ﴿وَمَا كَانُوا أَوْلِيَاءَهُ إِنْ أَوْلِيَاؤُهُ إِلَّا الْمُتَّقُونَ﴾ [الأنفال: ٣٤] يَقُولُ: لَمْ أُعْدِدِ الْكُمْ ثُمَّ تَقْتُلُوهُ إِلَّا عَلَى اسْتِحْيَاءٍ مِنْ حَيْثُ خَطَّأْتُمْ أَنْ تَدَعُ النَّاسَ لَمْ يَكُنْ لَهُ بِهِ حَاجَةٌ، ﴿وَلَكِنَّ

---

(١) في (ب) و(ص) و(ز): «فضة في أناس».

(٢) [إتحاف المهرة ٥٤٢/٢-٥٤٣/٢-٦٠٥٥]

قال: قال أبو الحسن الدارقطني: وهو: محمد بن إسحاق بن أبي العنبس أبو أحمد العنبل البيساطري الصيدلاني الرقي، كان من كبار الشيوخ، سمعه: محمد بن محمد بن أحمد بن إسحاق، أبو أحمد ابن العنبل السماع.

(٣) [تاريخ بغداد: ٢/٢١٧]

أَنَّ اللَّهَ غَنِيٌّ ﴾ عَنْ صَدَقَاتِكُمْ. ﴿ حَمِيدٌ ﴾[1].

هَذَا حَدِيثٌ غَرِيبٌ صَحِيحٌ عَلَى شَرْطِ مُسْلِمٍ، وَلَمْ يُخَرِّجَاهُ.

٣١٦٣- أَخْبَرَنِي أَبُو بَكْرٍ الشَّافِعِيُّ، ثَنَا مُحَمَّدُ بْنُ غَالِبٍ، ثَنَا أَبُو حُذَيْفَةَ[2]، ثَنَا سُفْيَانُ، عَنْ جَعْفَرِ بْنِ إِيَاسٍ، عَنْ سَعِيدِ بْنِ جُبَيْرٍ، عَنِ ابْنِ عَبَّاسٍ، قَالَ: كَانُوا يَكْرَهُونَ أَنْ يَرْضَخُوا لِأَنْسَابِهِمْ، وَهُمْ مُشْرِكُونَ، فَنَزَلَتْ: ﴿ لَّيْسَ عَلَيْكَ هُدَاهُمْ وَلَٰكِنَّ اللَّهَ يَهْدِي مَن يَشَاءُ ﴾. حَتَّى بَلَغَ: ﴿ وَأَنتُمْ لَا تُظْلَمُونَ ﴾[3]. قَالَ: فَرَخَّصَ لَهُمْ[4].

هَذَا حَدِيثٌ صَحِيحُ الْإِسْنَادِ، وَلَمْ يُخَرِّجَاهُ.

٣١٦٤- .....[5] [عَبْدُ اللهِ بْنُ رَجَاءٍ، عَنْ عَبْدِ اللهِ بْنِ عُثْمَانَ][6] بْنِ خُثَيْمٍ[7]، عَنْ أَبِي الزُّبَيْرِ، عَنْ جَابِرٍ قَالَ: لَمَّا نَزَلَتْ: ﴿ الَّذِينَ

(١) إتحاف المهرة (٢/٤٩٢-٢١١٠).

(٢) هو: موسى بن مسعود النهدي. من رجال التهذيب.

(٣) البقرة: آية ٢٧٢.

(٤) إتحاف المهرة (٧/١٤٩-٧٤٩٨)، وقد رواه أبو أحمد الزبيري عن الثوري عن الأعمش عن جعفر بن إياس كما سيأتي عند المصنف برقم (٧٤٩٢)، وكذا رواه النسائي في الكبرى (١٠/٣٨) من حديث محمد بن يوسف الفريابي عن الأعمش.

(٥) أول المعلقين بدون ذكر الآية.

(٦) ما بين المعقوفين مستدرك من التلخيص.

(٧) في التلخيص: «عبد الله بن عثمان دحيم».

بِأَصْحَابِ الْإِبِلِ لَا يَقُومُونَ إِلَّا كَمَا يَقُومُ الْكَبِيرُ بِتَخْلِطُ أَتَخْلِطُونَ بِنَا الصِّبْيَةَ؟ "، قَالَ رَسُولُ اللهِ ﷺ: «مَنْ لَمْ يَرْحَمْ الصِّغَارَ فَلَيْسَ مِنَّا وَمَنْ لَمْ يُوَقِّرْ الْكِبَارَ فَلَيْسَ مِنَّا» هذا حديث صحيح على شرط الشيخين، ولم يخرجاه.

٣١٦٥- أخبرنا أبو بكر محمد بن أحمد بن بالويه، ثنا أبو مسلم(١)، ثنا إبراهيم بن زياد، ثنا سفيان بن عيينة، عن أبي الزبير، عن قدامة بن عبد الله بن عمار، قال: قال رجل مِنَّا: كُنَّا مع النبي ﷺ بالجعرانة، إذ أقبل شيخ على راحلته له، قد أناخ قبل الكتيبة وأذن بها، قال له ﷺ: «أَيُّهَا الْآذِنُ بِالصَّلَاةِ مَهْلًا إِذَا تَدَهْوَرَ عَلَيْكَ بَعِيرُكَ بِمَنْ تَسْتَعِينُ عَلَيْهِ؟» (٢). الآية.

هذا حديث صحيح على شرط الشيخين، ولم يخرجاه.

٣١٦٦- أخبرنا محمد بن علي الصنعاني بمكة، ثنا علي بن المبارك الصنعاني، ثنا أبو بن المبارك الصنعاني، ثنا محمد بن ثور، عن ابن جريج، عن عبد الله بن أبي مليكة قال: أرسلت إلى ابن عباس أسأله عن شهادة الصبي، فقال: قال الله ﷻ ﴿مِمَّن تَرْضَوْنَ مِنَ الشُّهَدَاءِ﴾ (٣). وأنتم

---

(١) (ق) زيادة "ثنا".

(٢) إسناده ضعيف (٣١٦٦-٣١٦٧).

(٣) هو: إبراهيم بن عبد الله بن مسلم الكعبي البصري.

(٤) يعني: الأحمر الأحدب البصري، واسمه: محمد بن ثور، مقبول بكثرته.

(٥) (ق) زيادة (٢٨٢).

(٦) إسناده ضعيف جدًا (٣١٦٧-٣١١٠).

(٧) (ق) زيادة في الشيخين: "الطيالسي". انظر: ترجمة أبو أويس من هذه الطبقة.

(٨) (ق) زيادة: "بن" بين المبارك الصنعاني، وساقط من الإسناد.

(٩) (ق) زيادة (٢٨٢).

مِمَّنْ تَرْضَى. قَالَ: فَأَرْسَلْتُ إِلَى ابْنِ الزُّبَيْرِ أَسْأَلُهُ، فَقَالَ: بِالْحَرِيِّ إِنْ سُئِلُوا أَنْ يَصْدُقُوا. قَالَ: فَمَا رَأَيْتُ الْقَضَاءَ إِلَّا عَلَى مَا قَالَ ابْنُ الزُّبَيْرِ[1].

هَذَا حَدِيثٌ صَحِيحٌ عَلَى شَرْطِ الشَّيْخَيْنِ، وَلَمْ يُخَرِّجَاهُ.

٣١٦٧- أَخْبَرَنَا أَبُو زَكَرِيَّا يَحْيَى بْنُ مُحَمَّدٍ الْعَنْبَرِيُّ، ثَنَا مُحَمَّدُ بْنُ عَبْدِ السَّلَامِ، ثَنَا إِسْحَاقُ بْنُ إِبْرَاهِيمَ، أَنَا وَكِيعٌ، ثَنَا سُفْيَانُ، عَنْ آدَمَ بْنِ سُلَيْمَانَ، قَالَ: سَمِعْتُ سَعِيدَ بْنَ جُبَيْرٍ، يُحَدِّثُ، عَنِ ابْنِ عَبَّاسٍ، قَالَ: لَمَّا نَزَلَتْ هَذِهِ الْآيَةُ: ﴿وَإِن[2] تُبْدُوا مَا فِي أَنفُسِكُمْ أَوْ تُخْفُوهُ يُحَاسِبْكُم بِهِ اللَّهُ﴾[3]. فَلَمَّا نَزَلَتْ شَقَّ ذَلِكَ عَلَيْهِمْ مَا لَمْ يَشُقَّ عَلَيْهِمْ شَيْءٌ مِثْلُ ذَلِكَ، فَقَالَ لَهُمْ رَسُولُ اللَّهِ ﷺ: «قُولُوا سَمِعْنَا وَأَطَعْنَا». فَأَلْقَى اللَّهُ الْإِيمَانَ فِي قُلُوبِهِمْ، فَقَالُوا: سَمِعْنَا وَأَطَعْنَا. فَأَنْزَلَ اللَّهُ ﷻ: ﴿لَا يُكَلِّفُ اللَّهُ نَفْسًا إِلَّا وُسْعَهَا

فَعَلْتُ. إِلَى آخِرِ الْبَقَرَةِ[4].

هَذَا حَدِيثٌ صَحِيحُ الْإِسْنَادِ، وَلَمْ يُخَرِّجَاهُ[5].

---

(١) إتحاف المهرة (٧/ ٣٤٣-٧٩٥٩).

(٢) في (و) و(ص) و(م): «إن».

(٣) البقرة: آية ٢٨٤.

(٤) البقرة: آية ٢٨٥.

(٥) إتحاف المهرة (٧/ ٣٤٣-٧٩٥٩).

(٦) قال ابن حجر في الإتحاف: «وقد أخرجه مسلم بلا معنى لاستدراكه». صحيح مسلم (١/ ٨١).

ebusn

٣١٦٨- حدثنا أَحْمَدُ بْنُ كَامِلٍ الْقَاضِي، بِبَغْدَادَ، ثَنَا عَبْدُ اللهِ بْنُ رَوْحٍ الْمَدَايِنِيُّ، ثَنَا يَزِيدُ بْنُ هَارُونَ، أَنَا سُفْيَانُ بْنُ حُسَيْنٍ، عَنِ الزُّهْرِيِّ، عَنْ سَالِمٍ، أَنَّ أَبَاهُ قَرَأَ: ﴿وَإِن تُبْدُوا مَا فِي أَنفُسِكُمْ أَوْ تُخْفُوهُ يُحَاسِبْكُم بِهِ اللَّهُ فَيَغْفِرُ لِمَن يَشَاءُ وَيُعَذِّبُ مَن يَشَاءُ﴾[1]. فَدَمَعَتْ عَيْنَاهُ، فَبَلَغَ صَنِيعُهُ ابْنَ عَبَّاسٍ، فَقَالَ: يَرْحَمُ اللهُ أَبَا عَبْدِ الرَّحْمَنِ، لَقَدْ صَنَعَ أَصْحَابُ رَسُولِ اللهِ ﷺ حِينَ نَزَلَتْ فَنَسَخَتْهَا الْآيَةُ الَّتِي بَعْدَهَا: ﴿لَهَا مَا كَسَبَتْ وَعَلَيْهَا مَا اكْتَسَبَتْ﴾[2].[3]

هَذَا حَدِيثٌ صَحِيحُ الْإِسْنَادِ، وَلَمْ يُخَرِّجَاهُ.

٣١٦٩- حدثنا أَبُو النَّضْرِ مُحَمَّدُ بْنُ مُحَمَّدِ بْنِ يُوسُفَ الْفَقِيهُ، ثَنَا مُعَاذُ بْنُ نَجْدَةَ الْقُرَشِيُّ، ثَنَا خَلَّادُ بْنُ يَحْيَى، ثَنَا أَبُو عَقِيلٍ[4]، عَنْ يَحْيَى بْنِ أَبِي كَثِيرٍ، عَنْ أَنَسٍ قَالَ: لَمَّا نَزَلَتْ هَذِهِ الْآيَةُ عَلَى النَّبِيِّ ﷺ: ﴿ءَامَنَ الرَّسُولُ بِمَا أُنزِلَ إِلَيْهِ مِن رَّبِّهِ﴾[5]. قَالَ النَّبِيُّ ﷺ: «وَحَقٌّ لَهُ أَنْ يُؤْمِنَ»[6].

هَذَا حَدِيثٌ صَحِيحُ الْإِسْنَادِ[7]، وَلَمْ يُخَرِّجَاهُ.

---

(١) (البقرة: آية ٢٨٤).

(٢) (البقرة: آية ٢٨٦).

(٣) هذا الحديث لم نجده في الإتحاف.

(٤) هو: يحيى بن المتوكل العمري. من رجال التهذيب.

(٥) (البقرة: آية ٢٨٥).

(٦) إتحاف المهرة (٢/ ٣٨١-١٩٤٣).

(٧) قال الذهبي في التلخيص: «قلت: بل منقطع»، وقال ابن حجر في الإتحاف: «قلت: بل منقطع»، أي: بين يحيى وأنس.

وَمِنْ سُورَةِ آلِ عِمْرَانَ

بِسْمِ اللَّهِ الرَّحْمَٰنِ الرَّحِيمِ

٣١٧٠- **حدثنا** مُحَمَّدُ بْنُ صَالِحِ بْنِ هَانِئٍ، ثنا الشَّرِيُّ بْنُ خُزَيْمَةَ، ثنا مُسْلِمُ بْنُ إِبْرَاهِيمَ، ثنا أَبَانُ الْعَطَّارُ، ثنا يَحْيَى بْنُ أَبِي كَثِيرٍ، عَنْ زَيْدِ بْنِ سَلَّامٍ، عَنْ أَبِي سَلَّامٍ، عَنْ أَبِي أُمَامَةَ، قَالَ: قَالَ رَسُولُ اللهِ ﷺ: «اقْرَءُوا الزَّهْرَاوَيْنِ: الْبَقَرَةَ وَآلَ عِمْرَانَ»[1].

هَذَا حَدِيثٌ صَحِيحٌ عَلَى شَرْطِ الشَّيْخَيْنِ وَلَمْ يُخْرِجَاهُ[2].

٣١٧١- **أخبرنا** الْحُسَيْنُ بْنُ الْحَسَنِ بْنِ أَيُّوبَ، ثنا عَلِيُّ بْنُ عَبْدِ الْعَزِيزِ، ثنا

Using

الْكِتَابِ وَلِمَا عَلَيْهِ الأُمَّةُ وَإِنْ كَانَ لِذَيْكَ الْوَجْهَيْنِ فِي الْعَرَبِيَّةِ مَخْرَجٌ" (١).

هَذَا حَدِيثٌ صَحِيحٌ الإِسْنَادِ وَلَمْ يُخَرِّجَاهُ.

٧١٧٣- أَخْبَرَنِي أَبُو زَكَرِيَّا يَحْيَى بْنُ مُحَمَّدٍ الْعَنْبَرِيُّ، ثنا مُحَمَّدُ بْنُ عَبْدِ السَّلامِ، ثنا إِسْحَاقُ بْنُ إِبْرَاهِيمَ، أنا سُفْيَانُ، قَالَ: أَبْنَاءُ الرَّجُلِ: أَبْنَاءُ ابْنِهِ مِنْ الْعَلاءِ، عَنْ مُحَمَّدِ بْنِ عَلِيٍّ، قَالَ سُفْيَانُ بْنُ حُسَيْنٍ وَغَيْرُهُ: "لا إِلَهَ إِلا اللَّهُ لا يَقُولُ عَبْدٌ عَبْدٌ الأَوْثَانِ وَلا فِي الاسْتِئْنَاءِ بِهَا". قَالَ: حَدَّثَنِي عَمْرُو بْنُ عُبَيْدَةَ، عَنِ الْعَبَّاسِ بْنِ سَهْلٍ السَّعْدِيِّ قَالَ: قَالَ جُلَسَاءُ مِنْ رُسُولِ اللَّهِ ﷺ: يَا رَسُولَ اللَّهِ مَتَى سَتَخْلُدُ قَبْلَنَا رُسُلُ اللَّهِ ﷺ: "الْقُبُورُ مَا هَذَا؟". قَالَ: فَمَا رَسُولُهُ الْمَوْتُ؟ قَالَ: "الْمَشِيبُ". قَالَ: الْخَرَفُ؟ قَالَ: "الْهَرَمُ". قَالَ: وَالْمَوْتُ؟ قَالَ: "الْمَرَضُ". قَالَ: فَالْمَوْتُ؟ قَالَ: "الْمَوْتُ". قَالَ: "الْمَوْتُ ثُمَّ بَيْنَ السَّمَاءِ وَالأَرْضِ". قَالَ: فَمَا رَسُولُهُ؟ أَوَلَيْسَ قَالَ: "بَيْنَهَا عَسِيرٌ خَمِيسٌ"؟ سَنَةٌ، وَمِنْ ثَمَّ سَمَاءٌ إِلَى السَّمَاءِ الَّتِي تَلِيهَا عَسِيرٌ خَمِيسٌ"؟ سَنَةٌ، وَكَثَفُ ثَمَّ سَمَاءٌ عَسِيرٌ خَمِيسٌ"؟ سَنَةٌ، وَفَوْقَ السَّمَاءِ السَّابِعَةِ بَحْرٌ بَيْنَ أَعْلاهُ وَأَسْفَلِهِ كَمَا بَيْنَ السَّمَاءِ وَالأَرْضِ، ثُمَّ فَوْقَ ذَلِكَ ثَمَانِيَةُ أَوْعَالٍ بَيْنَ رُكَبِهِمْ وَأَظْلافِهِمْ كَمَا بَيْنَ السَّمَاءِ وَالأَرْضِ، ثُمَّ فَوْقَ ذَلِكَ بَيْنَ أَسْفَلِهِ وَأَعْلاهُ كَمَا بَيْنَ السَّمَاءِ وَالأَرْضِ"، وَاللَّهُ تَعَالَى فَوْقَ ذَلِكَ لَيْسَ يَخْفَى عَلَيْهِ مِنْ أَعْمَالِ بَنِي آدَمَ

---

(١) إتحاف المهرة (٢/٤٢١-٤٢٢ ح١٨٤٣).

(٢) في (ر): عبد الرزاق.

(٣) في (ر): بين السماء والأرض، وسقط من (ر) قوله: فوق ذلك العرش بين أسفله وأعلاه كما بين السماء والأرض، سقط من (ر) واحد.

شَيْءٌ»[1].

هَذَا حَدِيثٌ صَحِيحُ الإِسْنَادِ[2] وَلَمْ يُخَرِّجَاهُ.

٣١٧٣- حدثنا الْحَاكِمُ أَبُو عَبْدِ اللَّهِ مُحَمَّدُ بْنُ عَبْدِ اللهِ الْحَافِظُ إِمْلَاءً فِي شَعْبَانَ سَنَةَ تِسْعٍ وَتِسْعِينَ وَثَلَاثِمِائَةٍ، أَنَا عَلِيُّ بْنُ مُحَمَّدِ بْنِ عُقْبَةَ الشَّيْبَانِيُّ، ثَنَا الْهَيْثَمُ بْنُ خَالِدٍ أَبُو سَعِيدٍ[3]، ثَنَا أَبُو نُعَيْمٍ، ثَنَا عَلِيُّ بْنُ صَالِحٍ[4]، عَنْ أَبِي إِسْحَاقَ، عَنْ عَبْدِ اللهِ بْنِ قَيْسٍ، عَنِ ابْنِ عَبَّاسٍ: ﴿مِنْهُ[5] ءَايَٰتٌ مُّحْكَمَٰتٌ﴾[6]. وَهِيَ الَّتِي فِي سُورَةِ الْأَنْعَامِ: ﴿قُلْ تَعَالَوْا۟ أَتْلُ مَا حَرَّمَ رَبُّكُمْ عَلَيْكُمْ ۖ أَلَّا تُشْرِكُوا۟ بِهِۦ شَيْـًٔا ۖ﴾[7]. إِلَى آخِرِ الثَّلَاثِ آيَاتٍ[8].

هَذَا حَدِيثٌ صَحِيحُ الإِسْنَادِ، وَلَمْ يُخَرِّجَاهُ.

٣١٧٤- حدثنا أَبُو الْعَبَّاسِ مُحَمَّدُ بْنُ يَعْقُوبَ، ثَنَا مُحَمَّدُ بْنُ إِسْحَاقَ

---

(١) إتحاف المهرة (٦/ ٤٨٠-٦٨٣٣)، وسيأتي برقم (٣٤٦٧) و(٣٨٨٧) و(٣٨٨٩).

(٢) قال الذهبي في التلخيص: «قلت: بل واه».

(٣) كذا في الأصل، وفي المطبوع: «عن أبي داود».

(٤) في جميع النسخ: «ثنا أبو نعيم، ثنا خالد بن خداش».

(٥) في جميع النسخ: «ثنا أبو نعيم، ثنا خالد بن خداش».

(٦) (آل عمران: ٧).

(٧) (الأنعام: ١٥١).

(٨) إتحاف المهرة (٧/ ٣٥٠-٧٩٧٤).

e usinabig

تَخْوِيفُ عَلَى أُمَّتِي، أَنْ يَكْثُرَ فِيهِمُ الْمَالُ حَتَّى يَفِيضَ وَيَفْشُوَ»[1] عِنْدِي، وَيُقْبَضَ[2] عَنِّي، وَأَنْ يَكْثُرَ فِيهِمُ الْقُرَّاءُ، أَنْ يَتَّخِذُوهُ مَزَامِيرَ وَالْمَثَانِيَ فَيَجْعَلُ عَلَى حَلْقِهِ الْمِزْمَارَ، «وَالْمَثَانِي الْمَعَازِفُ»[3]، إِلَى آخِرِ الْآيَةِ.

هَذَا حَدِيثٌ صَحِيحُ الْإِسْنَادِ وَلَمْ يُخَرِّجَاهُ.

٣١٧٥- أَخْبَرَنَا عَلِيُّ بْنُ عِيسَى الْحِيرِيُّ، ثنا إِبْرَاهِيمُ بْنُ أَبِي طَالِبٍ، ثنا مُحَمَّدُ بْنُ سَهْلٍ بْنِ عَسْكَرٍ، ثنا مُحَمَّدُ بْنُ بُرْمُسَ، ثنا سُلَيْمَانُ التَّيْمِيُّ، عَنِ الْأَعْمَشِ، عَنْ أَبِي سُفْيَانَ، عَنْ جَابِرِ بْنِ عبد الله، قَالَ: كَانَ رَسُولُ اللَّهِ ﷺ يُكْثِرُ أَنْ يَقُولَ: «يَا مُقَلِّبَ الْقُلُوبِ ثَبِّتْ قَلْبِيَ عَلَى دِينِكَ، فَقُلْنَا: يَا رَسُولَ اللَّهِ، تَخَافُ عَلَيْنَا وَقَدْ آمَنَّا بِكَ؟ فَقَالَ: «إِنَّ الْقُلُوبَ بَيْنَ أَيْدِي بَنِي آدَمَ يُقَلِّبُهَا مَنْ شَاءَ مِنْ أَصْبَعِ الرَّحْمَنِ فَطَّلَ وَاحِدٍ، يُقِرُّ لَا يَشَاءُ»[4].

هَذَا حَدِيثٌ صَحِيحٌ عَلَى شَرْطِ مُسْلِمٍ[5]، وَلَمْ يُخَرِّجَاهُ هَكَذَا

إِنَّمَا تَقَرَّدَ مُسْلِمٌ بِإِخْرَاجِ حَدِيثِ عَبْدِ اللهِ بْنِ عَمْرٍو: قُلُوبُ بَنِي آدَمَ

---

(١) في (ز): «يفيض».

(٢) في (ز): «يمد».

(٣) ما بين قوسين ليس في (ز).

(٤) إسناده ضعيف لضعف ابن برمس، وانظر ما سيأتي برقم (٣١٧٦).

(٥) قال ابن حجر في الإصابة: قلت: سلمة أو سلمى: فيه من الأسماء من يرى سقوط الواو من آخره كحمد، وأبو بكر، والمشهور: وجوب إثباتها، سلمة التيمي: فيه من الأسماء من يرى بن أبان من أب. وانظر أعلامه.

(٦) في (ز): «ابن آدم». وأخرجه مسلم (٢٦٥٤).

فقط.

٣١٧٦- **صحيح** أَبُو الْعَبَّاسِ مُحَمَّدُ بْنُ يَعْقُوبَ، أَنَا الْعَبَّاسُ بْنُ الْوَلِيدِ النَّرْسِيُّ، ثَنَا مُحَمَّدُ بْنُ شُعَيْبِ بْنِ شَابُورَ، ثَنَا عَبْدُ الرَّحْمَنِ بْنُ يَزِيدَ بْنِ جَابِرٍ، عَنْ بُسْرِ بْنِ عُبَيْدِ اللهِ، عَنْ أَبِي إِدْرِيسَ الْخَوْلَانِيِّ، عَنِ النَّوَّاسِ بْنِ سَمْعَانَ الْكِلَابِيِّ، قَالَ: سَمِعْتُ رَسُولَ اللهِ ﷺ يَقُولُ: «الْمِيزَانُ بِيَدِ الرَّحْمَنِ، يَرْفَعُ أَقْوَامًا وَيَضَعُ آخَرِينَ، وَقَلَّبَ ابْنُ آدَمَ بَيْنَ أُصْبُعَيْنِ مِنْ أَصَابِعِ الرَّحْمَنِ، إِذَا شَاءَ أَقَامَهُ، وَإِذَا شَاءَ أَزَاغَهُ. وَكَانَ رَسُولُ اللهِ ﷺ يَقُولُ: «يَا مُقَلِّبَ الْقُلُوبِ ثَبِّتْ قَلْبِي عَلَى دِينِكَ»[1].

هَذَا حَدِيثٌ صَحِيحٌ عَلَى شَرْطِ الشَّيْخَيْنِ، وَلَمْ يُخَرِّجَاهُ[1].

٣١٧٧- **صحيح** عَبْدُ الصَّمَدِ بْنُ عَلِيِّ بْنِ مَكْرَمٍ بْنِ أَبِي الْحَسَنِ بْنِ مَكْرَمٍ

٣١٧٨- **صحيح** مُحَمَّدُ بْنُ صَالِحٍ بْنِ عَبْدِ اللهِ، ثنا الْحُسَيْنُ بْنُ الْفَضْلِ الْبَجَلِيُّ، ثنا زُهَيْرُ بْنُ مُحَمَّدٍ، ثنا سُهَيْلُ بْنُ عُيَيْنَةَ، عَنْ مَعْمَرٍ، عَنْ عَبْدِ اللهِ بْنِ طَاوُسٍ، عَنْ أَبِيهِ قَالَ: سَمِعْتُ ابْنَ عَبَّاسٍ يَقُولُ: «إِنَّمَا يَسْتَمِرُّ قَهْقَرَى، إِلَّا الْمَنِيُّ»[1]. وَيَقُولُ: الرِّبْيُونَ فِي الْعِلْمِ ثَمَانِ»[2].

هَذَا حَدِيثٌ صَحِيحُ عَلَى شَرْطِ الشَّيْخَيْنِ، وَلَمْ يُخَرِّجَاهُ.

٣١٧٩- **صحيح** أَبُو سَعِيدٍ أَحْمَدُ بْنُ يَعْقُوبَ الثَّقَفِيُّ، ثنا الْحَسَنُ بْنُ أَحْمَدَ بْنِ الْبَنَّا الرَّازِيُّ، ثنا أَبُو هِشَامٍ بْنُ أَبِي رِشْدِينَ، ثنا عَبْدُ اللهِ بْنُ وَهْبٍ، أَخْبَرَنِي حُيَيُّ بْنُ عَبْدِ اللهِ، عَنْ حَنَشٍ بْنِ عَبْدِ اللهِ، عَنْ سَلَمَةَ بْنِ رَوْحٍ، عَنْ عُقَيْلٍ، عَنِ ابْنِ شِهَابٍ، عَنْ عُرْوَةَ، عَنْ أَبِيهِ، عَنْ عَبْدِ اللهِ بْنِ مَسْعُودٍ، عَنْ رَسُولِ اللهِ ﷺ قَالَ: «لَقَدْ أُنْزِلَتِ الْكِتَابُ الْأَوَّلُ مِنْ بَابٍ وَاحِدٍ عَلَى حَرْفٍ وَاحِدٍ، وَنَزَلَ الْقُرْآنُ مِنْ سَبْعَةِ أَبْوَابٍ عَلَى سَبْعَةِ أَحْرُفٍ: زَاجِرٍ، وَآمِرٍ، وَحَلَالٍ، وَحَرَامٍ، وَمُحْكَمٍ، وَمُتَشَابِهٍ، وَأَمْثَالٍ، فَأَحِلُّوا حَلَالَهُ، وَحَرِّمُوا حَرَامَهُ، وَافْعَلُوا مَا أُمِرْتُمْ بِهِ، وَانْتَهُوا عَمَّا نُهِيتُمْ عَنْهُ، وَاعْتَبِرُوا بِأَمْثَالِهِ، وَاعْمَلُوا بِمُحْكَمِهِ، وَآمِنُوا بِمُتَشَابِهِهِ، وَقُولُوا: ﴿رَبَّنَا ءَامَنَّا بِمَا أَنزَلْتَ وَاتَّبَعْنَا ٱلرَّسُولَ فَٱكْتُبْنَا مَعَ ٱلشَّٰهِدِينَ﴾»[3].

---

(١) أي: عن البول. (ك).

(٢) إتحاف المهرة (٧/ ٦٠٧-٦٥٨٥).

(٣) هذا الوارد من الحرف السابع للقرآن الكريم. (ك).

(٤) في (ك): عن عبد الله.

(٥) أي: عن أبيه. (ك).

(٦) إتحاف المهرة (٨/ ٤١٨-١٣٣٢٥).

هَذَا حَدِيثٌ صَحِيحُ الإِسْنَادِ[1]، وَلَمْ يُخَرِّجَاهُ.

٣١٨٠- أَخْبَرَنِي الْحَسَنُ بْنُ حَلِيمٍ[2] الْمَرْوَزِيُّ، أَنَا أَبُو الْمُوَجِّهِ، أَنَا عَبْدَانُ، أَنَا عَبْدُ اللهِ، أَنَا حُمَيْدٌ الطَّوِيلُ، عَنْ أَنَسٍ قَالَ: قَرَأَ عُمَرُ بْنُ الْخَطَّابِ رضي الله عنه: ﴿ وَفَٰكِهَةً وَأَبًّا ﴾[3]. فَقَالَ بَعْضُهُمْ: هَكَذَا. وَقَالَ بَعْضُهُمْ: هَكَذَا. فَقَالَ عُمَرُ: دَعُونَا مِنْ هَذَا، ﴿ ءَامَنَّا بِهِۦ كُلٌّ مِّنْ عِندِ رَبِّنَا ﴾[4].[5]

هَذَا حَدِيثٌ صَحِيحٌ عَلَى شَرْطِ الشَّيْخَيْنِ وَلَمْ يُخَرِّجَاهُ.

٣١٨١- أَخْبَرَنَا أَبُو زَكَرِيَّا الْعَنْبَرِيُّ، ثَنَا مُحَمَّدُ بْنُ عَبْدِ السَّلَامِ، ثَنَا إِسْحَاقُ بْنُ إِبْرَاهِيمَ، أَنَا أَبُو مُعَاوِيَةَ، ثَنَا الأَعْمَشُ، عَنِ الْمِنْهَالِ بْنِ عَمْرٍو، عَنْ سَعِيدِ بْنِ جُبَيْرٍ، عَنِ ابْنِ عَبَّاسٍ: قَوْلُهُ عز وجل: ﴿ وَيَقْتُلُونَ ٱلنَّبِيِّـۧنَ بِغَيْرِ حَقٍّ وَيَقْتُلُونَ ٱلَّذِينَ يَأْمُرُونَ بِٱلْقِسْطِ مِنَ ٱلنَّاسِ ﴾[6]. قَالَ: بُعِثَ

---

(١) قال الذهبي في التلخيص: «قلت: منقطع»، وقال ابن حجر في الإتحاف: «قلت: أخرجه ابن عبد البر في التمهيد من طريق: الليث عن عقيل عن ابن شهاب عن أبي سلمة، مرسلا. قال: وهو أشبه. قال: والأول لا يثبت، لأن أبا سلمة لم يدرك ابن مسعود» وانظر التمهيد (٨/ ٢٧٥، ٢٧٦).

(٢) في (م): «[illegible]».

(٣) (عبس: ٣١) [illegible]

(٤) (آل عمران: ٧) [illegible]

(٥) إتحاف المهرة (٢/ ٢٧٤، ٢٧٥) [illegible]

(٦) (آل عمران: ٢١).

(٧) في (و) في هذا الموضع لحق، وكتب أمام [illegible] الحاشية: «يحيى بن زكريا»، وأشار بالصحة.

buisn e

يَنْهَاهُمْ عَنْ بَكَائِهِ ابْنَةَ الأَبِيِّ، وَكَانَ مَلِكًا لَهُ إِنَّمَا لَمْ تُعْطِهِ، فَأَرْدَفَهَا، وَجَعَلَ يَسْأَلُهَا عَنْ بَعْضِ حَاجَتِهَا، فَذَكَرَتْ لَهُ أَنَّهَا، إِذَا سَأَلَتْ عَنْ حَاجَتِهَا، فَتُرِيهِ حَاجَتِي، أَنْ تَقُلْ يَحْيَى بْنُ زَكَرِيَّا، فَقَالَ لَهَا الْمَلِكُ: مَا حَاجَتُكِ؟ فَقَالَتْ لَهُ: أَنْ تَقْتُلَ يَحْيَى بْنَ زَكَرِيَّا، فَقَالَ: سَلِي غَيْرَ هَذَا، فَقَالَتْ: لَا أَسْأَلُ غَيْرَ هَذَا، فَلَمَّا أَتَى أَمْرِهِ، فَلَبِسَ فِي طِسْتٍ، فَذَبَحَ فَطَرَحَ بَيْنَ يَدَيْهِ، فَلَمْ يَزَلْ تَعْلُو حَتَّى بَدَتْ لَهُ مُخْتَصَرٌ، فَدَنَتْ عَجُوزٌ عَلَيْهِ، فَأَلْقَتِ فِي ثَقْبِهِ أَنْفَ لَا يَزَالُ الْقَتْلُ بَيْنَ بَنِيكُنَّ هَذَا الدَّمُ، فَقَتَلَ فِي يَوْمٍ وَاحِدٍ مِنْ ضَرْبِ وَاحِدٍ وَسَبْعُ وَاحِدٍ سَبْعِينَ أَلْفًا.

هَذَا حَدِيثٌ صَحِيحٌ عَلَى شَرْطِ الشَّيْخَيْنِ، وَلَمْ يُخَرِّجَاهُ

وَلَهُ شَاهِدٌ عَرَبِيٌّ صَحِيحٌ وَتَمَامُ

٣٩٨٢- **عَنْهُ** أَبُو بَكْرٍ مُحَمَّدُ بْنُ عَبْدِ اللهِ بْنِ إِبْرَاهِيمَ بْنِ عَمْرٍو الْبَزَّارُ بِبَغْدَادَ[1]، ثنا أَبُو بَكْرٍ مُحَمَّدُ بْنُ شَدَّادَ الْمِسْمَعِيُّ، ثنا أَبُو نُعَيْمٍ، ثنا عَبْدُ اللهِ بْنُ حَبِيبٍ بْنِ أَبِي ثَابِتٍ، عَنْ أَبِيهِ، عَنْ سَعِيدِ بْنِ جُبَيْرٍ، عَنِ ابْنِ عَبَّاسٍ، قَالَ: أَوْحَى اللهُ إِلَى يَحْيَى ﷺ وَسَلَّمَ: أَنِّي قَاتِلٌ يَحْيَى بْنَ زَكَرِيَّا سَبْعِينَ أَلْفًا، وَإِلَى قَاتِلِ ابْنِكَ سَبْعِينَ أَلْفًا وَسَبْعِينَ أَلْفًا[2].

---

(١) قوله: «بغداد» ساقط من (ب).

(٢) قوله: «وإلى قاتل ابنك سبعين ألفا وسبعين ألفا» ساقط من (ب) و(ص) و(ع).

وأخرجه البيهقي في «الدلائل» (٧/١٨٤-١٨٥).

قَالَ الْحَاكِمُ: قَدْ كُنْتُ أَحْسِبُ دَهْرًا أَنَّ الْمِسْمَعِيَّ يَنْفَرِدُ[1] بِهَذَا الْحَدِيثِ، عَنْ أَبِي نُعَيْمٍ حَتَّى:

٣١٨٣- حدثناه أَبُو مُحَمَّدٍ السَّبِيعِيُّ الْحَافِظُ[2]، ثَنَا عَبْدُ اللهِ بْنُ مُحَمَّدِ بْنِ نَاجِيَةَ، ثَنَا حُمَيْدُ بْنُ الرَّبِيعِ، ثَنَا أَبُو نُعَيْمٍ فَذَكَرَهُ بِإِسْنَادٍ نَحْوَهُ[3].

٣١٨٤- أخبرنا أَبُو الْعَبَّاسِ مُحَمَّدُ بْنُ أَحْمَدَ الْمَحْبُوبِيُّ، ثَنَا سَعِيدُ بْنُ مَسْعُودٍ، ثَنَا عُبَيْدُ اللهِ بْنُ مُوسَى، ثَنَا عَبْدُ الْأَعْلَى بْنُ أَعْيَنَ، عَنْ يَحْيَى بْنِ أَبِي كَثِيرٍ، عَنْ عُرْوَةَ، عَنْ عَائِشَةَ قَالَتْ: قَالَ رَسُولُ اللهِ ﷺ: «الشِّرْكُ أَخْفَى مِنْ دَبِيبِ الذَّرِّ عَلَى الصَّفَا فِي اللَّيْلَةِ الظَّلْمَاءِ، وَأَدْنَاهُ أَنْ تُحِبَّ عَلَى شَيْءٍ مِنَ الْجَوْرِ، وَتُبْغِضَ عَلَى شَيْءٍ مِنَ الْعَدْلِ وَهَلِ الدِّينُ، إِلَّا الْحَبُّ وَالْبُغْضُ!، قَالَ اللهُ ﷻ: ﴿قُلْ إِن كُنتُمْ تُحِبُّونَ اللَّهَ فَاتَّبِعُونِي يُحْبِبْكُمُ اللَّهُ﴾[5]».[6]

٣١٨٥- حدثنا أَبُو عَبْدِ اللهِ مُحَمَّدُ بْنُ يَعْقُوبَ الشَّيْبَانِيُّ، حَدَّثَنِي أَبِي، ثَنَا

(١) في (ص) و(ر): «تفرد».
(٢) هو: الحسن بن أحمد بن صالح الهمداني الكوفي الحلبي.
(٣) قال الذهبي في التلخيص: «قلت: عبد الله ثقة، ولكن المتن منكر جدا، [illegible] شداد [illegible] الحديث [illegible] أما [illegible] الحديث [illegible] أما [illegible] إتحاف المهرة (١٧/ ٣٩١-٣٩٢).
(٤) [illegible]
(٥) (آل عمران: آية ٣١).
(٦) إتحاف المهرة (١٧/ ٣٩١-٣٩٢).
(٧) قال الذهبي في التلخيص: «قلت: عبد الأعلى، قال الدارقطني: ليس بثقة».

Bulsn a

أَبُو هِشَامٍ»[١]. ثنا مُحَمَّدُ بْنُ يُسْرٍ الْعَبْدِيُّ، قَالَ: حَدَّثَنَا سُلَيْمَانُ بْنُ صُبَيْحٍ، يُذَكِّرُ ابْنَ أَبِي الْجَوْزَاءِ، حَدَّثَنِي عَطَاءٌ، عَنِ ابْنِ عَبَّاسٍ، قَالَ: «إِنَّ اللهَ كَتَبَ عَلَى ابْنِ آدَمَ حَظَّهُ مِنَ الزِّنَا، فَالْعَيْنَانِ بِالنَّظَرِ، وَاللِّسَانُ بِالْمَنْطِقِ، وَالْأُذُنَانِ بِالْإِصْغَاءِ»[٢]، وَلَا يَنْبُتُ بِهَذَا فَيْتَلَقَّى، وَلَا إِلَى فِرْقَةٍ لَا عُذْرَ لَهُ»[٣].

هَذَا حَدِيثٌ صَحِيحٌ الْإِسْنَادِ، وَلَمْ يُخَرِّجَاهُ.

٣٢٧٤ - أَخْبَرَنِي أَبُو زَكَرِيَّا يَحْيَى بْنُ مُحَمَّدٍ الْعَنْبَرِيُّ، ثنا مُحَمَّدُ بْنُ عَبْدِ السَّلَامِ، ثنا إِسْحَاقُ بْنُ إِبْرَاهِيمَ، أنا جَرِيرٌ، عَنْ عَطَاءِ بْنِ السَّائِبِ، عَنْ عَبْدِ اللهِ بْنِ حَبِيبٍ، عَنْ أَبِي الدَّرْدَاءِ، فِي قَوْلِهِ تَعَالَى: ﴿وَلِمَنْ خَافَ مَقَامَ رَبِّهِ جَنَّتَانِ﴾[٤]، قَالَ: «وَلِمَنْ خَافَ مَقَامَهُ بَيْنَ يَدَيْ رَبِّهِ»[٥]. قَالَ: فَقُلْتُ زَكَرِيَّا، فَدَخَلَ عَلَيْهَا الْبَوَّابُ، فَوَجَدَ عِنْدَهَا عِنَبًا فِي بَكْرَتِي فِي طَسْتٍ بَيْنَ يَدَيْهَا، قَالَ زَكَرِيَّا: «أَلَا تَسْأَلُ هَذَا؟ قَالَتْ هِيَ مِمَّا يَهَبُ اللهُ لَنَا بِرَبِّكَ مَنْ يَشْتَهِ يَهَبْ حِسَابَهُ»[٦]. قَالَ: إِنَّ الَّذِي يَرْزُقُنِي الْعِنَبَ فِي غَيْرِ حِينِهِ لَقَادِرٌ أَنْ يَرْزُقَنِي مِنَ الطَّعَامِ الْكَثِيرِ الطَّيِّبِ وَلَدًا، «فَتَبَاهَتْ كَمَا يُحَيِّرُ بَيْنَهُ»[٧]، فَلَمَّا بَشَّرَ بِيَحْيَى، ﴿قَالَ رَبِّ أَنَّىٰ يَكُونُ

---

(١) هو الوليد بن شجاع بن الوليد بن قيس الكوفي، من رجال الهقيلب.

(٢) (ك) صرخت: أبو زرعة ٢٨٩.

(٣) في (ك): «فيتلقى»، «الإيمان».

(٤) [الرحمن: ٤٦] (٥٤٧-٥٨٩-٥٩٠).

(٥) (ك) صرخت: أبو زرعة ٢٨٩.

(٦) في صحيح المسح: «وجه».

(٧) (ك) صرخت: أبو زرعة ٢٨٩.

إِنِّي بَرِيءٌ مِنْكَ، أَلَمْ تَكُنْ أَنْهَاكُمْ أَنْ تَدْنُوا لِأَبِي سُوَيْدٍ؟!». قَالَ: وَيُحْتَمَلُ لِسَنَدِكَ مِنْ غَيْرِ مَرْضِيٍّ وَأَنْتَ سَوِيٌّ.

هَذَا حَدِيثٌ صَحِيحُ الْإِسْنَادِ وَلَمْ يُخَرِّجَاهُ.

٣١٨٧- وَعَنْ أَبِي الْعَبَّاسِ مُحَمَّدُ بْنُ يَعْقُوبَ: ثنا الْحَسَنُ بْنُ عَلِيِّ بْنِ عَفَّانَ الْعَامِرِيُّ: ثنا مُحَمَّدُ بْنُ عُبَيْدٍ الطَّنَافِسِيُّ: ثنا سُفْيَانُ بْنُ سَعِيدٍ، عَنْ أَبِيهِ، عَنْ أَبِي الضُّحَى، عَنْ مَسْرُوقٍ، عَنْ عَبْدِ اللهِ قَالَ: قَالَ رَسُولُ اللهِ ﷺ: «إِنَّ لِكُلِّ نَبِيٍّ وَلَدًا مِنَ الشَّيْطَانِ، وَإِنَّ وَلَدِي مِنْهُمْ أَبِي وَخَلِيلِي إِبْرَاهِيمُ». ثُمَّ قَرَأَ: ﴿وَمَنْ أَوْلَى الْأَنَامِ بِهِمْ لَوْلَى الْحَمْلِ بَعْدَ الْمَنِيِّ وَالْأَكِنَّةِ بَعْدَ الْأَنَّةِ﴾ [الأنعام: ٦٦] وَقَالَ: ﴿وَإِذْ قَالَ أَبُو إِبْرَاهِيمَ لِأَبِيهِ آزَرَ أَتَتَّخِذُ أَصْنَامًا آلِهَةً﴾ [الأنعام: ٧٤].

هَذَا حَدِيثٌ صَحِيحٌ عَلَى شَرْطِ الشَّيْخَيْنِ، وَلَمْ يُخَرِّجَاهُ.

عَنِ ابْنِ عَبَّاسٍ، أَنَّ إِسْرَائِيلَ أَخَذَهُ جَرَى النِّسَاءِ، وَكَانَ بَيِّتَ وَلَدَتْهُ.[1] فَجَعَلَ إِنْ شَاءَ اللهُ أَنْ لَا يَأْكُلَ لَحْمًا فِيهِ عُرُوقٌ، فَلَمْ يَأْكُلْ. فَمَرَّتْهُ الْيَهُودُ فَتَرَكَتْ. ﴿ثُمَّ كُلِي مِن كُلِّ الثَّمَرَاتِ﴾ سَكَنَتْ بِهَا، ﴿فَاسْلُكِي سُبُلَ رَبِّكِ ذُلُلًا﴾ سُبُلَ الْوَلَدِ، ﴿يَخْرُجُ مِن بُطُونِهَا شَرَابٌ﴾ اللَّبَنُ. ﴿فِيهِ شِفَاءٌ لِّلنَّاسِ﴾ أَمَّا لِلْوَلَدِ فَلَا شِفَاءَ لَهُ، وَأَمَّا لِلْمَرْأَةِ فَالْمَرْضَعُ لَا يَشْتَهِي سَيِّئَ الْغِذَاءِ.[2] إِلَّا هَذَا كَانَ قَبْلَ الْوِلَادَةِ.[3]

هَذَا حَدِيثٌ صَحِيحٌ عَلَى شَرْطِ الشَّيْخَيْنِ، وَلَمْ يُخَرِّجَاهُ.

٣٩٨٩- أَخْبَرَنَا عَبْدُ اللهِ بْنُ الْحُسَيْنِ الْقَاضِي بِمَرْوَ، ثنا الْحَارِثُ بْنُ أَبِي أُسَامَةَ، ثنا دَاوُدُ بْنُ الْمُحَبَّرِ، ثنا قُتَيْبَةُ بْنُ سَعِيدٍ، عَنْ أَنَسِ بْنِ سِيرِينَ، عَنِ ابْنِ بْنِ مَالِكٍ أَنَّ رَسُولَ اللهِ ﷺ قَالَ فِي جَرَى النِّسَاءِ: «لَعَلَّهُ أَنَّهُ يَشْتَهِي عَنِيًّا يَشْتَهِي أَعْظَمَهُ، وَلَا أَعْسَرَهُ، فَيَتَعَسَّفُ وَيَتَعَنَّى، ثُمَّ يَشْتَهِي هَيْدَبًا، ثُمَّ يَشْتَهِي هَيْدَبًا فَلَا تُوجَدُ، فَيَمُوتُ كُلُّ يَوْمٍ جُزْءٌ عَلَى عِرْقِ الْمَلَكِ». قَالَ أَنَسٌ بْنُ سِيرِينَ: فَلَقَدْ ذُكِرَتْ بِلَذِيذٍ ثَابِتٍ - خَدَّثَ عَنْهُ ثَابِتٌ -[4] لَهُمْ يَرَ إِلَّا بِذَلِكَ.[5]

هَذَا حَدِيثٌ صَحِيحٌ عَلَى شَرْطِ الشَّيْخَيْنِ، وَلَمْ يُخَرِّجَاهُ.

٣٩٩٠- حَدَّثَنَا بِكْرُ بْنُ مُحَمَّدٍ الصَّيْرَفِيُّ بِمَرْوَ، ثنا أَحْمَدُ بْنُ حَيَّانَ بْنِ مُلَاعِبٍ، ثنا عَبْدُ اللهِ بْنُ مُوسَى وَمُحَمَّدُ بْنُ سِنَانٍ، قَالَا: ثنا إِسْرَائِيلُ، عَنْ

---

(١) في (ز): «كان بين ولادته وبين أن وضعت وأوى» أظهر، بياض وارتداد، وفي حاشية (ص): «كذلك بين ولادته وبين أن من الشتر الكبرى للبيهقي (١٠/ ٨) حيث روى عن الحسن بسنده ومتنه مثله».

(٢) [الإتحاف الجيد ٢/ ١٥٨].

(٣) [الإتحاف الجيد ٢/ ١٥٨، ٧٢١].

(٤) [الإتحاف الجيد ٢/ ٧٢١، ٣٣٨].

[سِمَاكٌ][1] بْنُ حَرْبٍ، عَنْ خَالِدِ بْنِ عَرْعَرَةَ، قَالَ: سَأَلَ رَجُلٌ عَلِيًّا رضي الله عنه عَنْ ﴿أَوَّلَ بَيْتٍ وُضِعَ لِلنَّاسِ لَلَّذِي بِبَكَّةَ مُبَارَكًا﴾[2]: أَهُوَ أَوَّلُ بَيْتٍ بُنِيَ فِي الْأَرْضِ؟ قَالَ: لَا، وَلَكِنَّهُ أَوَّلُ بَيْتٍ وُضِعَ فِيهِ الْبَرَكَةُ وَالْهُدَى، وَمَقَامُ إِبْرَاهِيمَ، ﴿وَمَنْ دَخَلَهُ كَانَ ءَامِنًا﴾[3]، وَإِنْ شِئْتَ أَنْبَأْتُكَ كَيْفَ بَنَاهُ، إِنَّ اللهَ عز وجل أَوْحَى إِلَى إِبْرَاهِيمَ أَنِ ابْنِ لِي بَيْتًا فِي الْأَرْضِ فَضَاقَ بِهِ ذَرْعًا، فَأَرْسَلَ اللهُ إِلَيْهِ السَّكِينَةَ، وَهِيَ رِيحٌ خَجُوجٌ، لَهَا رَأْسٌ، فَاتَّبَعَ أَحَدُهُمَا صَاحِبَهُ حَتَّى انْتَهَتْ، ثُمَّ تَطَوَّقَتْ إِلَى مَوْضِعِ الْبَيْتِ تَطَوُّقَ الْحَيَّةِ، فَبَنَى إِبْرَاهِيمُ، فَكَانَ يَبْنِي هُوَ سَاقًا[4] كُلَّ يَوْمٍ، حَتَّى إِذَا بَلَغَ مَكَانَ الْحَجَرِ، قَالَ لِابْنِهِ: أَبْغِنِي حَجَرًا. فَالْتَمَسَ ثَمَّةَ حَجَرًا حَتَّى أَتَاهُ بِهِ، فَوَجَدَ الْحَجَرَ الْأَسْوَدَ قَدْ رُكِّبَ، فَقَالَ لَهُ ابْنُهُ: مِنْ أَيْنَ لَكَ هَذَا؟ قَالَ: جَاءَ بِهِ مَنْ لَمْ يَتَّكِلْ عَلَى بِنَائِكَ، جَاءَ بِهِ جِبْرِيلُ عليه السلام مِنَ السَّمَاءِ[5]

(١) في النسخ الخطية كلها والتلخيص: «خالد»، والمثبت من الإتحاف ومن دلائل النبوة للبيهقي (٢/ ٥٥) حيث رواه عن المصنف بسنده ومتنه سواء، وانظر حديث رقم (١٦٨٦)، وعلى الرغم من أن الحافظ قد أثبت الصواب في الإتحاف، إلا أنه ترجم في لسان الميزان (٣/ ٣١٩): لخالد بن حرب فقال: «شيخ لإسرائيل، لا يدرى من هو، أتى بخبر منكر»، ولم يذكره الذهبي في الميزان، ولم يرمز الحافظ لزيادته ولا لنقله عن ذيل الميزان، والله أعلم.

(٢) (آل عمران: ٩٦).

(٣) (آل عمران: ٩٧).

(٤) في (ر)، و(ر) و(ص) والتلخيص: «من السماء»، وفي (م): «من السماء المسجد»، والمثبت من دلائل النبوة للبيهقي (٢/ ٥٦) حيث رواه عن المصنف بسنده ومتنه سواء.

busn

فَائِدَتُهُ".

هَذَا حَدِيثٌ صَحِيحٌ عَلَى شَرْطِ مُسْلِمٍ، وَلَمْ يُخَرِّجَاهُ.

٣١٩٧- صَحَّاكٌ: حَدَّثَنَا مُحَمَّدُ بْنُ صَالِحٍ بِمَرْوَ، ثنا الْحُسَيْنُ بْنُ الْفَضْلِ الْبَجَلِيُّ، ثنا عَفَّانُ بْنُ مُسْلِمٍ، ثنا سُلَيْمَانُ بْنُ مُغِيرَةَ، قَالَ: سَمِعْتُ ابْنَ شِهَابٍ يُحَدِّثُ، عَنْ أَبِي سَلَمَةَ، عَنِ ابْنِ عَبَّاسٍ قَالَ: خَطَبَنَا رَسُولُ اللهِ ﷺ فَقَالَ: «يَا أَيُّهَا النَّاسُ، إِنَّا عَلَى مَا عَلَّمَنَا عَلَيْهِمُ الْجَمْعُ»، فَقَامَ الْأَقْرَعُ بْنُ حَابِسٍ، فَقَالَ: أَبِي كُلَّ عَامٍ يَا رَسُولَ اللهِ؟ قَالَ: «لَوْ قُلْتُهَا لَوَجَبَتْ، وَلَوْ وَجَبَتْ لَمْ تَعْمَلُوا بِهَا، أَوْ لَمْ تَسْتَطِيعُوا أَنْ تَعْمَلُوا بِهَا، الْحَجُّ مَرَّةً، فَمَنْ زَادَ فَتَطَوُّعٌ"[1].

هَذَا حَدِيثٌ صَحِيحٌ عَلَى شَرْطِ الشَّيْخَيْنِ، وَلَمْ يُخَرِّجَاهُ.

وَهَكَذَا رَوَاهُ شُعَيْبُ بْنُ حَمْزَةَ الزُّهْرِيُّ، عَنِ الزُّهْرِيِّ.

٣١٩٨- صَحَّاكٌ: أَبُو حَامِدٍ أَحْمَدُ بْنُ مُحَمَّدِ بْنِ حَمْدٍ، ثنا جَعْفَرُ الْفِيَابِيُّ، ثنا سَهْلُ بْنُ عُثْمَانَ الْعَسْكَرِيُّ، ثنا يَزِيدُ بْنُ هَارُونَ، ثنا سُلَيْمَانُ بْنُ كَثِيرٍ، عَنِ الزُّهْرِيِّ، عَنْ أَبِي سَلَمَةَ، عَنِ ابْنِ عَبَّاسٍ قَالَ: سَأَلَ الْأَقْرَعُ بْنُ حَابِسٍ رَسُولَ اللهِ ﷺ، فَقَالَ: الْحَجُّ فِي كُلِّ عَامٍ مَرَّةً قَالَ: «لَا، بَلْ مَرَّةً وَاحِدَةً، فَمَنْ زَادَ فَتَطَوُّعٌ"[2].

---

(١) [إسناده ضعيف (١١٠/٣٧١٠-٢٤١٨)].

(٢) حذفان بين عفان وبنه، أحدهما شيخ البجلي، والحسين، وقد يتخرج له مسلم.

هذا وبينه وبين أبي أحمد: أربعة شيوخ، بين كل واحد والذي بعده: رجل واحد فقط.

[إسناده ضعيف (١٣٩/٣٩٧٠-٩٠٨٦)].

(٣) كذا، وأبو سلمة لم يسمع عنه ﷺ.

[إسناده ضعيف (١٣٩/٣٩٧٠-٩٠٨٦)].

وَفِي الْبَابِ عَنْ عَلِيِّ بْنِ أَبِي طَالِبٍ بِالشَّرْحِ وَالْبَيَانِ عَنْ رَسُولِ اللهِ ﷺ:

٣١٩٣- حدثناه أَبُو بَكْرِ بْنُ أَبِي دَارِمٍ الْحَافِظُ، ثَنَا أَحْمَدُ بْنُ مُوسَى بْنِ إِسْحَاقَ التَّمِيمِيُّ، ثَنَا مُخَوَّلُ بْنُ إِبْرَاهِيمَ النَّهْدِيُّ، ثَنَا مَنْصُورُ بْنُ وَرْدَانَ[1]، ثَنَا عَلِيُّ بْنُ عَبْدِ الْأَعْلَى، عَنْ أَبِيهِ، عَنْ أَبِي الْبَخْتَرِيِّ[2]، عَنْ عَلِيٍّ قَالَ: لَمَّا نَزَلَتْ هَذِهِ الْآيَةُ: ﴿وَلِلَّهِ عَلَى النَّاسِ حِجُّ الْبَيْتِ مَنِ اسْتَطَاعَ إِلَيْهِ سَبِيلًا﴾[3]، قَالُوا: يَا رَسُولَ اللهِ، فِي كُلِّ عَامٍ؟ فَسَكَتَ، ثُمَّ قَالُوا: أَفِي كُلِّ عَامٍ؟ فَسَكَتَ، ثُمَّ قَالُوا: أَفِي كُلِّ عَامٍ؟ قَالَ: «لَا، وَلَوْ قُلْتُ: نَعَمْ لَوَجَبَتْ». فَأَنْزَلَ اللهُ ﷻ: ﴿يَا أَيُّهَا الَّذِينَ آمَنُوا لَا تَسْأَلُوا عَنْ أَشْيَاءَ إِنْ تُبْدَ لَكُمْ تَسُؤْكُمْ﴾[4].[5]

قَالَ الْحَاكِمُ: كَانَ مِنْ حُكْمِ هَذِهِ الْأَحَادِيثِ الثَّلَاثَةِ أَنْ تَكُونَ مُخَرَّجَةً فِي أَوَّلِ كِتَابِ الْمَنَاسِكِ، فَلَمْ يُقَدَّرْ ذَلِكَ لِي فَخَرَّجْتُهَا فِي تَفْسِيرِ الْآيَةِ.

[illegible]

أَبُو دَاوُدَ وَوَهْبُ بْنُ جَرِيرٍ، قَالَا: ثَنَا شُعْبَةُ.

وَأَخْبَرَنَا عَبْدُ الرَّحْمَنِ بْنُ الْحَسَنِ الْقَاضِي بِهَمَذَانَ، ثَنَا إِبْرَاهِيمُ بْنُ الْحُسَيْنِ، ثَنَا آدَمُ بْنُ أَبِي إِيَاسٍ، ثَنَا شُعْبَةُ، عَنِ الْأَعْمَشِ، عَنْ مُجَاهِدٍ، عَنِ ابْنِ

---

(١) في التلخيص: «[illegible]».
(٢) هو: [illegible] بن فيروز [illegible].
(٣) [illegible]
(٤) [illegible]
(٥) إتحاف: [illegible] رافضي، وعبد الأعلى هو ابن عامر، ضعفه [illegible]. وقال ابن حجر في الإتحاف: «ولم يتكلم عليه، وفي إسناده ضعف وانقطاع».

Bulsna

عَبَّاسٍ، أَنَّ رَسُولَ اللهِ ﷺ نَادَاهُ عِنْدَ الْعَقَبَةِ: «إِيَّايَ! إِيَّايَ يَسْتَوِي النَّاسُ؟ قَالَ: نَعَمْ، وَلَكِنْ إِنْ وَقَعْتَ شَيْءٌ فَلَا تَقُولَنَّ: لَا يَنْبَغِي لِهَذَا أَنْ يَكُونَ هَاهُنَا، وَلَا يَنْبَغِي لِهَذَا أَنْ يَكُونَ هَاهُنَا، وَلَكِنْ إِنْ وَقَعْتَ شَيْءٌ فَلَا تَقُولَنَّ: ل

هَذَا حَدِيثٌ صَحِيحٌ عَلَى شَرْطِ مُسْلِمٍ، وَلَمْ يُخَرِّجَاهُ[1].

٣١٩٧- **حدثنا** أَبُو بَكْرٍ مُحَمَّدُ بْنُ أَحْمَدَ بْنِ بَالُوَيْهِ، ثَنَا أَبُو مُسْلِمٍ إِبْرَاهِيمُ بْنُ عَبْدِ اللهِ، ثَنَا حَجَّاجُ بْنُ نُصَيْرٍ، ثَنَا أَبُو أُمَيَّةَ بْنُ يَعْلَى الثَّقَفِيُّ، قَالَ: سَمِعْتُ مُوسَى بْنَ عُقْبَةَ، وَتَلَا قَوْلَ اللهِ ﷻ ﴿وَسَارِعُوا إِلَى مَغْفِرَةٍ مِنْ رَبِّكُمْ﴾[2]، قَالَ: حَدَّثَنِي إِسْحَاقُ بْنُ يَحْيَى بْنِ طَلْحَةَ الْقُرَشِيُّ، عَنْ عُبَادَةَ بْنِ الصَّامِتِ، عَنْ أُبَيِّ بْنِ كَعْبٍ، أَنَّ رَسُولَ اللهِ ﷺ قَالَ: «مَنْ سَرَّهُ أَنْ يُشْرِفَ لَهُ الْبُنْيَانُ، وَتُرْفَعَ لَهُ الدَّرَجَاتُ، فَلْيَعْفُ عَمَّنْ ظَلَمَهُ، وَيُعْطِ مَنْ حَرَمَهُ، وَيَصِلْ مَنْ قَطَعَهُ»[3].

هَذَا حَدِيثٌ صَحِيحُ الْإِسْنَادِ[4]، وَلَمْ يُخَرِّجَاهُ.

٣١٩٨- **أخبرنا** أَبُو زَكَرِيَّا يَحْيَى بْنُ مُحَمَّدٍ الْعَنْبَرِيُّ، ثَنَا مُحَمَّدُ بْنُ

(١) قال ابن حجر في الإتحاف: «قلت: هو في البخاري من وجه آخر، وانظر حديث رقم ...».

(٢) آل عمران: ١٣٣.

(٣) إسناده ضعيف جدا، فيه علتان: الأولى: إسحاق بن يحيى بن طلحة، قال الذهبي: «ضعيف». والثانية: أبو أمية بن يعلى الثقفي، ضعفه ابن معين والبخاري وأبو زرعة وأبو حاتم والنسائي وغيرهم ومشاه شعبة.

Using

الَّذِي تُؤْتَى فِيهِ رَسُولُ اللهِ ﷺ، فَتَعَلَّقَ عَنْ ذَهَبِهِ يَرُدُّ جِبَرَّةً، وَكَانَ مَشْيُهِ بِهِ، فَتَعَلَّقَ ابْنُ بَكَّتٍ عَلَيْهِ لِيَقْتُلَ وَهُوَ رَاكِبٌ، فَقَالَ: وَاللهِ لَا يَجْمَعُ اللهُ عَلَيْكَ مَرَّتَيْنِ، بِمَا مَرَّتَيْكَ إِلَيَّ لَا مُوتَ مَعَكَ، ثُمَّ خَرَجَ إِلَى[1] الْمَسْجِدِ وَضَمَرَ يُعَلِّمُ النَّاسَ، فَقَالَ ابْنُ بَكَّتٍ: اجْلِسْ يَا ضَمْرُ، فَإِنِّي كُنْتُ لَمْ مَرَّتَيْنِ أَوْ ثَلَاثًا، فَأَبَى، فَقَامَ فَتَنَهَّدَ، فَلَمَّا فَضَى تَنَهُّدُهُ، قَالَ: إِنَّا بَعْدُ، فَمَنْ كَانَ يَعْبُدُ مُحَمَّدًا، فَإِنَّ مُحَمَّدًا قَدْ مَاتَ، وَمَنْ كَانَ يَعْبُدُ اللهَ، فَإِنَّ اللهَ حَيٌّ لَا يَمُوتُ، ثُمَّ تَلَا: ﴿وَمَا مُحَمَّدٌ إِلَّا رَسُولٌ قَدْ خَلَتْ مِن قَبْلِهِ الرُّسُلُ﴾ [آل عمران: ١٤٤]، إِلَى: ﴿الشَّاكِرِينَ﴾ [آل عمران: ١٤٤]، ثُمَّ قَالَ: وَاللهِ لَكَأَنَّ النَّاسَ لَا يَعْلَمُونَ أَنَّ هَذِهِ الْآيَةَ أُنْزِلَتْ بِمَوْتِ رَسُولِ اللهِ ﷺ حَتَّى قَالَ فُلَانٌ: لَمْ يَعْلَمِ النَّاسُ أَنَّ هَذِهِ الْآيَةَ أُنْزِلَتْ حَتَّى تَلَاهَا أَبُو بَكْرٍ.

قَالَ الزُّهْرِيُّ: فَأَخْبَرَنِي سَعِيدُ بْنُ الْمُسَيَّبِ، أَنَّ عُمَرَ بْنَ الْخَطَّابِ قَالَ: لَمَّا تَلَاهَا أَبُو بَكْرٍ عَقَرْتُ حَتَّى سَمِرَتْنِي إِلَى الْأَرْضِ، وَأَيْقَنْتُ أَنَّ رَسُولَ اللهِ ﷺ قَدْ مَاتَ[2].

هَذَا حَدِيثٌ صَحِيحٌ عَلَى شَرْطِ الشَّيْخَيْنِ، وَلَمْ يُخَرِّجَاهُ بِهَذِهِ السِّيَاقَةِ[3].

٣١٩٩- أَخْبَرَنِي أَبُو النَّضْرِ الْفَقِيهُ، ثَنَا عُثْمَانُ بْنُ سَعِيدٍ الدَّارِمِيُّ، ثَنَا

---

(١) في (ز): «مع».

(٢) «الطبقات» لابن سعد: ٢/ ٢٣٤.

(٣) «المسند» لابن حنبل: ١/ ٢٥٥، ٢٥٦.

(٤) في (ز): «سمرتني».

(٥) «تاريخ الطبري» (٣/ ٢٥٨، ٢٥٩).

(٦) وأخرجه البخاري (٣/ ٧١، ٧٢) و(٨/ ١٢).

سُلَيْمَانُ بْنُ دَاوُدَ بْنِ عَلِيِّ بْنِ عَبْدِ اللهِ بْنِ عَبَّاسِ بْنِ عَبْدِ الْمُطَّلِبِ[1]، ثَنَا عَبْدُ الرَّحْمَنِ بْنُ أَبِي الزِّنَادِ، عَنْ أَبِيهِ، عَنْ عُبَيْدِ اللهِ بْنِ عَبْدِ اللهِ بْنِ عُتْبَةَ، عَنِ ابْنِ عَبَّاسٍ، أَنَّهُ قَالَ: لَمَّا نُصِرَ رَسُولُ اللهِ ﷺ فِي مَوْطِنٍ كَمَا نُصِرَ فِي أُحُدٍ. قَالَ: فَأَنْكَرْنَا ذَلِكَ، فَقَالَ ابْنُ عَبَّاسٍ: بَيْنِي وَبَيْنَ مَنْ أَنْكَرَ ذَلِكَ كِتَابُ اللهِ ﷻ، إِنَّ اللهَ ﷻ يَقُولُ فِي يَوْمِ أُحُدٍ: ﴿ وَلَقَدْ صَدَقَكُمُ اللَّهُ وَعْدَهُۥٓ إِذْ تَحُسُّونَهُم بِإِذْنِهِۦ ﴾. يَقُولُ ابْنُ عَبَّاسٍ: وَالْحِسُّ الْقَتْلُ. ﴿ حَتَّىٰٓ إِذَا فَشِلْتُمْ وَتَنَٰزَعْتُمْ فِى ٱلْأَمْرِ وَعَصَيْتُم مِّنۢ بَعْدِ مَآ أَرَىٰكُم مَّا تُحِبُّونَ ۚ مِنكُم مَّن يُرِيدُ ٱلدُّنْيَا وَمِنكُم مَّن يُرِيدُ ٱلْءَاخِرَةَ ۚ ثُمَّ صَرَفَكُمْ عَنْهُمْ لِيَبْتَلِيَكُمْ ۖ وَلَقَدْ عَفَا عَنكُمْ ۗ وَٱللَّهُ ذُو فَضْلٍ عَلَى ٱلْمُؤْمِنِينَ ﴾[2]. وَإِنَّمَا عَنَى بِهَذَا الرُّمَاةَ، وَذَلِكَ أَنَّ النَّبِيَّ ﷺ أَقَامَهُمْ فِي مَوْضِعٍ، ثُمَّ قَالَ: «احْمُوا ظُهُورَنَا، فَإِنْ رَأَيْتُمُونَا نُقْتَلُ، فَلَا تَنْصُرُونَا، وَإِنْ رَأَيْتُمُونَا قَدْ غَنِمْنَا، فَلَا تَشْرَكُونَا». فَلَمَّا غَنِمَ رَسُولُ اللهِ ﷺ وَأَبَاحُوا عَسْكَرَ الْمُشْرِكِينَ، انْكَفَتِ الرُّمَاةُ جَمِيعًا، فَدَخَلُوا فِي الْعَسْكَرِ يَنْتَهِبُونَ، وَقَدِ الْتَقَتْ صُفُوفُ أَصْحَابِ النَّبِيِّ ﷺ، فَهُمْ هَكَذَا -وَشَبَّكَ أَصَابِعَ يَدَيْهِ- وَالْتَبَسُوا، فَلَمَّا أَخَلَّ الرُّمَاةُ تِلْكَ الْخَلَّةَ الَّتِي كَانُوا فِيهَا، دَخَلَ الْخَيْلُ مِنْ ذَلِكَ الْمَوْضِعِ عَلَى أَصْحَابِ النَّبِيِّ ﷺ، فَضَرَبَ بَعْضُهُمْ بَعْضًا، وَالْتَبَسُوا، وَقُتِلَ مِنَ الْمُسْلِمِينَ نَاسٌ كَثِيرٌ، وَقَدْ كَانَ [illegible] ﷺ وَأَصْحَابُهُ [illegible] سَبْعَةٌ، وَجَاءَ [illegible] وَلَمْ يَبْلُغُوا [illegible]

(١) في (و) و(ص): «عبد الملك».

(٢) (آل عمران: آية ١٥٢).

الْعَذِرِ، إِلَّمَا قَالَ ذَهَبَتِ الْجَهَامِيرِ، وَجَاءَ الشَّيْطَانُ، قُلْتُ صَدَقْتَ، فَلَمْ تَلْبَثْ فِيهِ إِلَّا حَتَّى، فَمَا زَالَ كَذَلِكَ مَا شَاءَ اللَّهُ أَنْ لَا تَلْبَثَ حَتَّى طَلَعَ رَجُلٌ مِنْ [ق ٩٩] بَنِي سُلَيْمٍ، فَعَرَفْتُهُ بِتَكْلِيمِهِ إِيَّايَ بِنَفْسِي، قَالَ، فَقُمْتُ حَتَّى كِدْتُ لَمْ يُفِيضُ مَا أَصَبْتُ، قَالَ، فَرَمَى الْجَمْرَةَ، وَهُوَ يَقُولُ: اللَّهُمَّ غَضَبُ اللَّهِ عَلَى قَوْمٍ دَفَعُوا دِينَهُمْ وَرَسُولَ اللَّهِ ﷺ، قَالَ: وَيَقُولُ مَرَّةً أُخْرَى، اللَّهُمَّ إِنَّهُ لَيْسَ لَهُمْ أَنْ يَعْلُوُوكَ، حَتَّى انْتَهَى إِلَيَّ، قَالَ، فَكَانَ سَاعَةً، قَالَ، وَأَنَا عِنْدَ أَبِي سُفْيَانَ يَصِيحُ فِي أَسْفَلِ الْجَبَلِ: أَهْلَ هَلَكَ، أَهْلَ هَلَكَ، يَعْنِي كَتِيبَتَهُ، قَالَ: ثُمَّ إِنِّي كُنْتُ أَتَيْتُ أَبَا أَيُّوبَ فِي مَنْزِلِهِ أَوْ أَتَانِي، فَقُلْتُ: أَيْنَ الْخَطَّابِ، قَالَ: يَا رَسُولَ اللَّهِ، أَلَا أُخْبِرُكَ عَنْهُ، قَالَ: بَلَى، قَالَ: أَهْلَ هَلَكَ، قَالَ: فَسَارَ، فَمَا أَتَانِي وَأَجِلُّ فَقَالَ أَيْنَ عُمَرُ، يَا أَيْنَ الْخَطَّابِ، إِنَّهُ يَوْمُ الْمَشْعَرِ، فَمَا فَقَالَ أَيْنَ أَنْتَ مِنْ قَتْلَةِ، أَيْنَ أَنْتَ مِنْ أَبِي أُمَيَّةَ، أَيْنَ أَنْتَ مِنْ أَبِي أُمَيَّةَ، أَيْنَ أَنْتَ مِنْ أَبِي الْعَاصِ، قَالَ: فَسَارَ، فَمَا رَسُولُ اللَّهِ ﷺ، وَهَذَا أَبُو بَكْرٍ، وَهَا أَنَا ذَا عُمَرُ، قَالَ أَبُو سُفْيَانَ: يَوْمٌ بِيَوْمِ بَدْرٍ، وَالْحَرْبُ سِجَالٌ، فَسَارَ، فَلَا وَاللَّهِ مَا رَدَّ عَلَيْهِ شَيْئًا، قَالَ: ثُمَّ إِنِّي كُنْتُ أَتَيْتُ أَبَا أَيُّوبَ فِي مَنْزِلِهِ أَوْ أَتَانِي، قَالَ: فَقُلْتُ أَيْنَ الْخَطَّابِ، قَالَ: يَا رَسُولَ اللَّهِ، أَلَا أُخْبِرُكَ عَنْهُ، قَالَ: بَلَى، قَالَ: أَهْلَ هَلَكَ، قَالَ: فَسَارَ، فَمَا أَتَانِي وَأَجِلُّ فَقَالَ أَيْنَ عُمَرُ، يَا أَيْنَ الْخَطَّابِ، إِنَّهُ يَوْمُ الْمَشْعَرِ، فَمَا فَقَالَ أَيْنَ أَنْتَ مِنْ قَتْلَةِ

ثَابِتٍ، عَنْ أَنَسٍ، عَنْ أَبِي طَلْحَةَ الأَنْصَارِيِّ قَالَ: رَفَعْتُ رَأْسِي يَوْمَ أُحُدٍ، فَجَعَلْتُ أَنْظُرُ، وَمَا مِنْهُمْ أَحَدٌ إِلَّا وَهُوَ يَمِيدُ تَحْتَ حَجَفَتِهِ مِنَ النُّعَاسِ، فَذَلِكَ قَوْلُهُ تَعَالَى: ﴿ثُمَّ أَنْزَلَ عَلَيْكُمْ مِنْ بَعْدِ الْغَمِّ أَمَنَةً نُعَاسًا يَغْشَى طَائِفَةً مِنْكُمْ﴾ "، الْآيَةَ.

هَذَا حَدِيثٌ صَحِيحٌ عَلَى شَرْطِ مُسْلِمٍ، وَلَمْ يُخَرِّجَاهُ.

٣٢٠١ - عَلِيُّ بْنُ عِيسَى، ثنا مُسَدَّدُ بْنُ قُطْنٍ، ثنا مُحَمَّدُ بْنُ أَبِي عَدِيٍّ، ثنا عَبْدُ اللهِ بْنُ إِدْرِيسَ، عَنْ مُحَمَّدِ بْنِ إِسْحَاقَ، عَنْ إِسْمَاعِيلَ بْنِ أُمَيَّةَ، عَنْ أَبِي الزُّبَيْرِ، عَنْ سَعِيدِ بْنِ جُبَيْرٍ، عَنِ ابْنِ عَبَّاسٍ قَالَ: قَالَ رَسُولُ اللهِ ﷺ: «لَمَّا أُصِيبَ إِخْوَانُكُمْ بِأُحُدٍ جَعَلَ اللهُ أَرْوَاحَهُمْ فِي جَوْفِ طَيْرٍ تَرِدُ أَنْهَارَ الْجَنَّةِ، وَتَأْكُلُ مِنْ ثِمَارِهَا، وَتَأْوِي إِلَى قَنَادِيلَ مِنْ ذَهَبٍ مُعَلَّقَةٍ فِي ظِلِّ الْعَرْشِ، فَلَمَّا

٣٠٢٢- حَدَّثَنَا أَبُو الْعَبَّاسِ مُحَمَّدُ بْنُ يَعْقُوبَ، ثَنَا الْعَبَّاسُ بْنُ مُحَمَّدٍ الدُّورِيُّ، ثَنَا عَبْدُ الصَّمَدِ بْنُ الْفَضْلِ، ثَنَا أَبُو سَعِيدٍ الْمَؤْدَّبُ[1]، عَنْ هِشَامِ بْنِ عُرْوَةَ، عَنْ أَبِيهِ، عَنْ عَائِشَةَ، أَنَّهَا قَالَتْ لِعَبْدِ اللهِ بْنِ الزُّبَيْرِ: يَا ابْنَ أُخْتِي، أَمَا وَاللهِ إِنَّكَ لَبَاخِلٌ، جَبَانٌ، أَمَا بَخْلُ رَاكِبَيْزِ- أَبِي الدِّيكِ قَالَ اللهُ ﷺ: ﴿إِنْ يَسْتَكْبِرُوا فَٱلَّذِينَ عِندَ رَبِّكَ يُسَبِّحُونَ لَهُۥ بِٱلَّيْلِ وَٱلنَّهَارِ وَهُمْ لَا يَسْـَٔمُونَ﴾[2]، وَأَمَا جُبْنُكَ فَجُبْنُ مَنْ لَا يَدْنُو مِنَ الْحَقِّ.

هَذَا حَدِيثٌ صَحِيحٌ عَلَى شَرْطِ الشَّيْخَيْنِ، وَلَمْ يُخَرِّجَاهُ.

٣٠٢٣- أَخْبَرَنَا أَبُو بَكْرِ بْنُ أَبِي دَارِمٍ[3]، الْحَافِظُ بِالْكُوفَةِ، ثَنَا أَحْمَدُ بْنُ يَحْيَى الصُّوفِيُّ، ثَنَا أَحْمَدُ بْنُ يُونُسَ[4]، ثَنَا أَبُو بَكْرِ بْنُ عَيَّاشٍ، عَنْ أَبِي الضُّحَى، عَنِ ابْنِ عَبَّاسٍ، قَالَ: أَعْجَلَ إِمَامٌ صَلَاةَ الْعَصْرِ، فَأَتَاهُ الْمُؤَذِّنُ، فَقَالَ: أَلَا تَرَى مَا فِيهِ فُلَانٌ؟ وَقَالَ: يُبَكِّتُهُ بِهَذَا، ﴿أَفَلَا يَعْلَمُ إِذَا بُعْثِرَ مَا فِي الْقُبُورِ وَحُصِّلَ مَا فِي الصُّدُورِ إِنَّ رَبَّهُمْ بِهِمْ يَوْمَئِذٍ لَخَبِيرٌ﴾[5]، وَقَالُوا: حَسْبُنَا اللهُ وَنِعْمَ الْوَكِيلُ[6].

هَذَا حَدِيثٌ صَحِيحٌ عَلَى شَرْطِ الشَّيْخَيْنِ، وَلَمْ يُخَرِّجَاهُ.

---

(١) هو محمد بن مسلم بن أبي الوضاح من رجال الشيخين.

(٢) (ك) صدرت آية ٢٠٦.

(٣) إتحاف المهرة (١٧/ ٣٥٠-٣٤٠)، وسيأتي في رقم (٣٢٩٥) و(٥١٤٤).

(٤) يأتي أحمد بن يونس في (٥٠٢٥)، ورسلم (٧/ ١٢٩).

(٥) في الإتحاف: «يحاربه».

(٦) هذا حديث ابن عباس من حديث من رجال الشيخين.

(٧) (ك) صدرت آية ٦٣.

(٨) إتحاف المهرة (١٤/ ٨٩٢-٨٩١).

(٩) قال ابن حجر في الإتحاف: «قلت: قد أخرجه البخاري عن أحمد بن يونس، لكن =

٣٢٠٤- أخبرنا أَبُو زَكَرِيَّا يَحْيَى بْنُ مُحَمَّدٍ الْعَنْبَرِيُّ، ثَنَا مُحَمَّدُ بْنُ عَبْدِ السَّلَامِ، ثَنَا إِسْحَاقُ، أَنَا جَرِيرٌ، عَنِ الْأَعْمَشِ، عَنْ خَيْثَمَةَ[1]، عَنْ عَبْدِ اللهِ قَالَ: وَالَّذِي لَا إِلَهَ غَيْرُهُ مَا عَلَى الْأَرْضِ نَفْسٌ إِلَّا الْمَوْتُ خَيْرٌ لَهَا إِنْ كَانَ مُؤْمِنًا، فَإِنَّ اللهَ يَقُولُ: ﴿لَٰكِنِ ٱلَّذِينَ ٱتَّقَوْا۟ رَبَّهُمْ لَهُمْ جَنَّٰتٌ تَجْرِى مِن تَحْتِهَا ٱلْأَنْهَٰرُ﴾[2]. وَإِنْ كَانَ فَاجِرًا، فَإِنَّ اللهَ يَقُولُ: ﴿إِنَّمَا نُمْلِى لَهُمْ لِيَزْدَادُوٓا۟ إِثْمًا﴾[3].[4]

هَذَا حَدِيثٌ صَحِيحٌ عَلَى شَرْطِ الشَّيْخَيْنِ، وَلَمْ يُخَرِّجَاهُ.

٣٢٠٥- أخبرني يَحْيَى بْنُ مَنْصُورٍ الْقَاضِي، ثَنَا أَبُو عَمْرٍو الْمُسْتَمْلِيُّ[5]، ثَنَا أَبُو هِشَامٍ الرِّفَاعِيُّ[6]، ثَنَا أَبُو بَكْرِ بْنُ عَيَّاشٍ، ثَنَا أَبُو إِسْحَاقَ، ثَنَا أَبُو وَائِلٍ، قَالَ: قَالَ عَبْدُ اللهِ: ﴿سَيُطَوَّقُونَ مَا بَخِلُوا۟ بِهِۦ يَوْمَ ٱلْقِيَٰمَةِ﴾[7]. قَالَ: ثُعْبَانٌ لَهُ

= قال: أراه قال ثنا أبو بكر بن عياش؛ صحيح البخاري (٦/ ٣٩).

(١) هو: خيثمة بن عبد الرحمن بن أبي سبرة، من رجال التهذيب.

(٢) (آل عمران: آية ١٩٨).

(٣) (آل عمران: آية ١٧٨).

(٤) إتحاف المهرة (١٤/ ١٣٢ ح ١٦٩٠).

(٥) هو: محمد بن يزيد بن محمد بن كثير بن رستم، من رجال التهذيب.

(٦) هو: محمد بن يزيد بن محمد بن كثير بن رستم، من رجال التهذيب.

(٧) (آل عمران: آية ١٨٠).

Bulsne

أَرَى أَبَا(١) إِسْحَاقَ كَذَبَ عَلَى أَبِي وَائِلٍ، وَكَذَا أَرَى أَبَا(٢) وَائِلٍ كَذَبَ عَلَى عَبْدِ اللهِ"!

وَرَوَاهُ الثَّوْرِيُّ، عَنْ أَبِي إِسْحَاقَ.

٣٣٠٦- أَخْبَرَهُمْ أَبُو بَكْرٍ الشَّافِعِيُّ، نَا إِسْحَاقُ بْنُ الْحَسَنِ الْحَرْبِيُّ، نَا أَبُو حُذَيْفَةَ(٣)، نَا سُفْيَانُ، عَنْ أَبِي إِسْحَاقَ، عَنْ أَبِي وَائِلٍ، عَنْ عَبْدِ اللهِ فِي قَوْلِهِ تَعَالَى: ﴿وَمَا يُعَلِّمُونَ مِنْ أَحَدٍ﴾ [البقرة: ١٠٢]، قَالَ: قَالَ عَبْدُ اللهِ: يَجِيءُ غُلَامٌ، فَيَتَعَلَّمُ رَأْسَ يَتَعَلَّمُ فِي عَهْدِهِ، ثُمَّ يَقُولُ: أَنَا كَذَا، الَّذِي يَحِلُّ بِهِ"!.

هَذَا حَدِيثٌ صَحِيحٌ عَلَى شَرْطِ الشَّيْخَيْنِ، وَلَمْ يُخَرِّجَاهُ.

٣٣٠٧- حَدَّثَنَا أَبُو عَمْرٍو عُثْمَانُ بْنُ أَحْمَدَ بْنِ عَبْدِ اللهِ الدَّقَّاقُ بِبَغْدَادَ، نَا أَحْمَدُ بْنُ عُبَيْدٍ الصَّفَّارُ، نَا أَبُو بَدْرٍ شُجَاعُ بْنُ الْوَلِيدِ، نَا سُفْيَانُ بْنُ عُيَيْنَةَ، عَنْ سُلَيْمَانَ، عَنْ أَبِي سُفْيَانَ، عَنْ أَبِي عُمَرَ، قَالَ: قَالَ رَسُولُ اللهِ ﷺ: "إِنَّ مَوْضِعَ سَوْطٍ فِي الْجَنَّةِ لَخَيْرٌ مِنَ الدُّنْيَا وَمَا فِيهَا، وَلَوْ أَنَّ رَجُلًا مِنْ نِسَاءِ أَهْلِ الْجَنَّةِ أَشْرَفَتْ إِلَى الْأَرْضِ لَمَلَأَتْ مَا بَيْنَهُمَا رِيحًا، وَلَنَصِيفُهَا عَلَى رَأْسِهَا خَيْرٌ مِنَ الدُّنْيَا وَمَا فِيهَا"(٤).

---

(١) في (ب): (وأبي)، والوجه ما أثبت.

(٢) في (ب): (وأبي)، والوجه ما أثبت.

(٣) في (ب): (نا أبو حذيفة)، وهو خطأ.

وهو: موسى بن مسعود النهدي، أبو حذيفة البصري. من رجال الشهاب.

(٤) في (ك): (ج ١ ص ١٧٨).

(٥) إتحاف المهرة (٦/ ٢٤٤-٢٤٧).

(٦) في مصادر: (ج ١ ص ٨٤).

(٧) إتحاف المهرة (٦/ ٢٤٧-٢٥٠).

هَذَا حَدِيثٌ صَحِيحٌ عَلَى شَرْطِ مُسْلِمٍ، وَلَمْ يُخَرِّجَاهُ.

٣٢٠٨- أَخْبَرَنَا أَبُو زَكَرِيَّا يَحْيَى بْنُ مُحَمَّدٍ الْعَنْبَرِيُّ، ثَنَا مُحَمَّدُ بْنُ عَبْدِ السَّلَامِ، ثَنَا إِسْحَاقُ بْنُ إِبْرَاهِيمَ، أَنَا رَوْحُ بْنُ عُبَادَةَ، ثَنَا مُحَمَّدُ بْنُ عَبْدِ الْمَلِكِ بْنِ عَبْدِ الْعَزِيزِ بْنِ جُرَيْجٍ، عَنْ أَبِيهِ قَالَ: أَخْبَرَنِي ابْنُ أَبِي مُلَيْكَةَ، أَنَّ حُمَيْدَ بْنَ عَبْدِ الرَّحْمَنِ، أَخْبَرَهُ أَنَّ مَرْوَانَ بَعَثَ إِلَى ابْنِ عَبَّاسٍ: وَاللهِ لَئِنْ كَانَ كُلُّ امْرِئٍ مِنَّا إِنْ فَرِحَ بِمَا أُوتِيَ، وَحُمِدَ بِمَا لَمْ يَفْعَلْ عُذِّبَ لَنُعَذَّبَنَّ جَمِيعًا، فَقَالَ ابْنُ عَبَّاسٍ: إِنَّمَا نَزَلَتْ هَذِهِ الْآيَةُ فِي أَهْلِ الْكِتَابِ، أَتَاهُ الْيَهُودُ، فَسَأَلَهُمُ النَّبِيُّ ﷺ عَنْ شَيْءٍ فَكَتَمُوهُ، ثُمَّ أَتَوْهُ، فَسَأَلَهُمْ، فَأَخْبَرُوهُ بِغَيْرِ ذَلِكَ، فَخَرَجُوا، وَرَأَوْا أَنْ قَدْ أَخْبَرُوهُ بِمَا سَأَلَهُمْ عَنْهُ، وَاسْتَحْمَدُوا بِذَلِكَ، وَفَرِحُوا بِمَا أُوتُوا مِنْ كِتْمَانِهِمْ إِيَّاهُ بِمَا[1] سَأَلَهُمْ عَنْهُ[2].

هَذَا حَدِيثٌ صَحِيحُ الْإِسْنَادِ، وَلَمْ يُخَرِّجَاهُ[3].

٣٢٠٩- حَدَّثَنَا عَمْرُو بْنُ إِسْحَاقَ بْنِ إِبْرَاهِيمَ السَّكَنِيُّ مَرْسُ[4] الْبُخَارِيُّ بِنَيْسَابُورَ، ثَنَا أَبُو عَلِيٍّ صَالِحُ بْنُ مُحَمَّدِ بْنِ حَبِيبٍ الْحَافِظُ، ثَنَا مُحَمَّدُ بْنُ عُمَرَ بْنِ الْوَلِيدِ الْفَحَّامُ[5]، ثَنَا يَحْيَى بْنُ آدَمَ، عَنِ ابْنِ الْمُبَارَكِ قَالَ:

---

(١) في (و) و(ص): «فيما».

(٢) [illegible] (و) [illegible]

(٣) قال ابن [illegible] في [illegible] (و) [illegible] (٤) [illegible] (و) [illegible] (٥) [illegible] (و) [illegible] (٦) [illegible] (و) [illegible] (٧) [illegible] (و) [illegible]

Bulsna

سَمِعْتُ إِبْرَاهِيمَ بْنَ طَهْمَانَ، وَبَلَغَهُ قَوْلُ اللهِ ﷻ: ﴿أَلَمْ يَأْنِ لِلَّذِينَ آمَنُوا أَن تَخْشَعَ قُلُوبُهُمْ﴾ [الحديد: ١٦]، قَالَ: حَدَّثَنِي شَيْخُ الْمَكْتَبِ، عَنْ عَبْدِ اللهِ بْنِ بُرَيْدَةَ، عَنْ عِمْرَانَ بْنِ حُصَيْنٍ، أَنَّهُ كَانَ بِالْمَوْصِلِ، فَأَمَرَ النَّبِيُّ ﷺ أَنْ يُصَلِّيَ عَلَى جَنْبٍ".

هَذَا حَدِيثٌ صَحِيحٌ عَلَى شَرْطِ الشَّيْخَيْنِ، وَلَمْ يُخَرِّجَاهُ.

٣٢١٠- حَدَّثَنَا أَبُو عَبْدِ اللهِ مُحَمَّدُ بْنُ يَعْقُوبَ بْنِ يُوسُفَ الشَّيْبَانِيُّ، حَدَّثَنِي أَبِي، ثَنَا عَبْدُ اللهِ بْنُ الْجَرَّاحِ الْهُبَيْشَلِيُّ، ثَنَا الْحَارِثُ بْنُ مُسْلِمٍ[1]، عَنْ بَعْضِ الشُّيُوخِ، عَنْ عُبَيْدِ بْنِ عُمَيْرٍ، عَنْ عَمْرِو بْنِ عَبْدِ اللهِ قَالَ: قَالَ اللهُ: أَخْبِرْنِي عَنْ قَوْلِ اللهِ ﷻ: ﴿وَيُرِيدُونَ أَن يَخْرُجُوا مِنَ النَّارِ وَمَا هُم بِخَارِجِينَ مِنْهَا﴾[2]، قَالَ: أَخْبَرَنِي رَسُولُ اللهِ ﷺ: «أَنَّهُمُ الْخُلُودُ قَالَ: قُلْتُ لِعِمْرٍو: فَقَوْلُهُ: ﴿إِنَّكَ مَن تُدْخِلِ النَّارَ فَقَدْ أَخْزَيْتَهُ﴾[3]، قَالَ: هُوَ قَدْ أَخْزَاهُ حِينَ أَعْرَقَهُ بِالنَّارِ، أَوْ قَالَ ذَلِكَ الْجَزَاءُ"[4].

٣٢١١- أَخْبَرَنَا أَبُو عَلِيٍّ مُحَمَّدُ بْنُ أَحْمَدَ بْنِ مَاهَانَ عَلَى الصَّفَا، ثَنَا

---

(١) قال ابن حجر: لين الحديث. تقريب ابن حجر هالة/٥٠٣، وانظر حديث رقم (١٠٩٩) والتعليق عليه.

(٢) هو الحديث عن سلم الرازي المتقدم.

(٣) البقرة: ١٢٩.

(٤) قال الذهبي في التلخيص: «قلت: بعد هالة». وقال ابن حجر في الإتحاف: «رواه بكلثم عليه». قلت: وهو ضعيف من أجل بعلة.

(٥) إتحاف المهرة ٣٩٨/٩-٤٠٨.

عَبْدُ اللهِ مُحَمَّدُ بْنُ عَلِيِّ بْنِ زَيْدٍ الصَّنْعَانِيُّ، ثنا يَعْقُوبُ بْنُ حُمَيْدٍ، ثنا سُفْيَانُ بْنُ عُيَيْنَةَ، عَنْ عَمْرِو بْنِ دِينَارٍ، عَنْ سَلَمَةَ بْنِ أَبِي سَلَمَةَ[1]: «رَجُلٍ مِنْ وُلْدِ أَبِي سَلَمَةَ، عَنْ أُمِّ سَلَمَةَ، أَنَّهَا قَالَتْ: يَا رَسُولَ اللهِ، هَلْ لَا أَسْمَعُ لَهُ ذِكْرًا النِّسَاءِ فِي الْهِجْرَةِ بِشَيْءٍ، فَأَنْزَلَ اللهُ ﷻ: ﴿فَاسْتَجَابَ لَهُمْ رَبُّهُمْ أَنِّي لَا أُضِيعُ عَمَلَ عَامِلٍ مِنكُم مِّن ذَكَرٍ أَوْ أُنثَىٰ بَعْضُكُم مِّن بَعْضٍ﴾»[2].

هَذَا حَدِيثٌ صَحِيحٌ عَلَى شَرْطِ الْبُخَارِيِّ، وَلَمْ يُخَرِّجَاهُ.

سَمِعْتُ أَبَا الْعَبَّاسِ الْمَحْمُودِيَّ، وَذَاكَرَنِي بِحَدِيثَيْنِ فِي كِتَابِ الْبُخَارِيِّ: يَعْقُوبُ عَنْ سُفْيَانَ، وَيَعْقُوبُ عَنِ الدَّرَاوَرْدِيِّ، فَقَالَ أَبُو الْعَبَّاسِ: هُوَ يَعْقُوبُ بْنُ حُمَيْدٍ، فَاللهُ أَعْلَمُ.

٣٢١٢ - أَخْبَرَنَا أَبُو الْعَبَّاسِ قَاسِمُ بْنُ الْقَاسِمِ السَّيَّارِيُّ بِمَرْوَ، ثنا

Using

تَخْرُجُ" (١) إِنَّهُمْ حَقٌّ لَقَدْلَ مَعَك، وَتَرِي جِرَاثَة، وَتَخْرِيك بِمَا صَنَعْت بِك، فَقَالَ: "مَا رَفَعَهُ إِلَّا خَيْرٌ مِنْ دَوَاءٍ يَضَعُهُ النَّاسُ. قَالَ: وَفِيهِ نَزَلَتْ: ﴿وَإِنْ مِّنْ أَهْلِ الْكِتَابِ لَيُؤْمِنَنَّ بِهِۦ قَبْلَ مَوْتِهِۦ﴾ (٢)".

هَذَا حَدِيثٌ صَحِيحُ الإِسْنَادِ، وَلَمْ يُخَرِّجَاهُ.

٣٢١٣ - أَخْبَرَنَا أَبُو الْعَبَّاسِ الشَّيْبَانِيُّ، ثنا عَبْدُ اللهِ بْنُ عَلِيٍّ، ثنا عَلِيُّ بْنُ الْحَسَنِ، ثنا عَبْدُ اللهِ بْنُ الْمُبَارَكِ، ثَنَا هِشَامُ بْنُ سَعْدٍ، عَنْ زَيْدِ بْنِ أَسْلَمَ، عَنْ أَبِيهِ، عَنْ عُمَرَ بْنِ الْخَطَّابِ، قَالَ: لَمَّا طُعِنَ أَتَاهُ كَعْبٌ فَقَالَ: يَا أَمِيرَ الْمُؤْمِنِينَ عَلَيْهِ الْقَوَدُ، فَكَتَبَ إِلَيْهِ عُمَرُ: سَلَامٌ عَلَيْكَ، أَمَّا بَعْدُ، فَإِنَّهُ بَلَغَنِي بِعَهْدِ مُؤْمِنٍ مِنْ مَنْزِلَةِ عِنْدَ إِلَّا يَجْعَلَ اللهُ بَعْدَهُ فَرَجًا، وَإِنْ يَكُنْ عُثْمَانُ يُسَيِّرُنِي، وَيَجْبُونِي كَمَا يَجْبُو الصَّيْرَفِيُّ دَنَانِيرَهُ، وَدَرَاهِمَهُ، فَإِنَّ لَعَلَّكَ تَظْهَرُونَ بِهِ، فَإِنْ كَانَتْ إِلَيَّ أَنْ تَصِيرَ فَسَلَامٌ عَلَيْكَ، أَمَّا بَعْدُ، فَإِنَّهُ اللهُ يَقُولُ فِي كِتَابِهِ: ﴿وَلَقَدْ أَرْسَلْنَا مُوسَىٰ بِـَٔايَـٰتِنَآ أَنْ أَخْرِجْ قَوْمَكَ مِنَ الظُّلُمَـٰتِ إِلَى النُّورِ﴾ (٣) إِلَى آخِرِهَا، قَالَ: فَخَرَجَ عُمَرُ بِكِتَابِهِ، فَقَعَدَ

---

(١) في (ي): «تخرج».

(٢) [آل عمران: آية ١٩٩].

(٣) [إبراهيم: آية ٥].

(٤) في (ي): «الحسين».

(٥) في (ي) زيادة: «حضره» وهي الناسخين: «حضره».

(٦) [آل عمران: آية ٢٠٠].

(٧) عزاه: «هيلثمة» هو موجود ذات.

(٨) «الحديث: آية ٢٠».

عَلَى الْمِنْبَرِ، فَقَرَأَ عَلَى أَهْلِ الْمَدِينَةِ، ثُمَّ قَالَ: يَا أَهْلَ الْمَدِينَةِ، إِنَّمَا يُعَرِّضُ بِكُمْ أَبُو عُبَيْدَةَ أَنْ ارْغَبُوا فِي الْجِهَادِ[1].

هَذَا حَدِيثٌ صَحِيحٌ عَلَى شَرْطِ مُسْلِمٍ، وَلَمْ يُخَرِّجَاهُ.

٣٢١٤- حدثنا أَبُو مُحَمَّدٍ أَحْمَدُ بْنُ عَبْدِ اللهِ الْمُزَنِيُّ، ثَنَا أَحْمَدُ بْنُ نَجْدَةَ الْقُرَشِيُّ، ثَنَا سَعِيدُ بْنُ مَنْصُورٍ، ثَنَا ابْنُ الْمُبَارَكِ، أَنَا مُصْعَبُ بْنُ ثَابِتٍ، حَدَّثَنِي دَاوُدُ بْنُ صَالِحٍ، قَالَ: قَالَ لِي أَبُو سَلَمَةَ بْنُ عَبْدِ الرَّحْمَنِ: يَا ابْنَ أَخِي، هَلْ تَدْرِي فِي أَيِّ شَيْءٍ نَزَلَتْ هَذِهِ الْآيَةُ: ﴿اصْبِرُوا وَصَابِرُوا وَرَابِطُوا﴾؟[2]. قَالَ: قُلْتُ: لَا. قَالَ: يَا ابْنَ أَخِي، إِنِّي سَمِعْتُ أَبَا هُرَيْرَةَ يَقُولُ: لَمْ يَكُنْ فِي زَمَانِ النَّبِيِّ ﷺ غَزْوٌ يُرَابَطُ فِيهِ، وَلَكِنِ انْتِظَارُ الصَّلَاةِ بَعْدَ الصَّلَاةِ[3].

هَذَا حَدِيثٌ صَحِيحُ الْإِسْنَادِ، وَلَمْ يُخَرِّجَاهُ.

(١) إتحاف المهرة (١٢/ ٩٣-١٥٣).

(٢) آل عمران: آية ٢٠٠.

(٣) إتحاف المهرة (١٦/ ٨٤-٢٠٤٢).

تفسير سورة النساء

بسم الله الرحمن الرحيم

٣٢١٥- حدثنا مُحَمَّدُ بْنُ صَالِحِ بْنِ هَانِئٍ: ثنا الشَّرِيُّ بْنُ خُزَيْمَةَ وَأَحْمَدُ بْنُ نَصْرٍ، قَالَا: ثنا أَبُو نُعَيْمٍ: ثنا ابْنُ عُيَيْنَةَ، عَنْ عُبَيْدِ اللهِ[1] بْنِ أَبِي بَزِيدَ، عَنِ ابْنِ أَبِي نُجَيْحٍ قَالَ: سَمِعْتُ ابْنَ عَبَّاسٍ يَقُولُ: سَلُونِي عَنْ سُورَةِ النِّسَاءِ، فَإِنِّي قَرَأْتُ الْقُرْآنَ وَأَنَا صَغِيرٌ[2].

هَذَا حَدِيثٌ صَحِيحٌ عَلَى شَرْطِ الشَّيْخَيْنِ، وَلَمْ يُخَرِّجَاهُ.

٣٢١٦- أخبرني أَبُو عَبْدِ اللهِ مُحَمَّدُ بْنُ عَلِيِّ بْنِ عَبْدِ الْحَمِيدِ الصَّنْعَانِيُّ[3] بِبَغْدَادَ: ثنا إِسْحَاقُ بْنُ إِبْرَاهِيمَ بْنِ حَبِيبٍ: أَنَا عَبْدُ الرَّزَّاقِ: أَنَا مَعْمَرٌ، عَنْ عَبْدِ اللهِ بْنِ طَاوُسٍ، عَنْ أَبِيهِ، عَنِ ابْنِ عَبَّاسٍ: ﴿وَالْمُحْصَنَاتُ مِنَ النِّسَاءِ﴾ ﴿وَالْمُحْصَنَاتُ﴾[4]: وَإِنْ كَانَتْ ذَاتَ زَوْجٍ فَهِيَ حَلَالٌ لَكَ إِذَا مَلَكْتَهَا بِالسَّبْيِ، وَإِنْ كَانَتْ فِي دَارِ الْحَرْبِ، وَإِنْ كَانَ زَوْجُهَا بِالْمَكَانِ الَّذِي لَا يَقْدِرُ عَلَى وَطْئِهَا، وَإِنْ كَانَ لَهَا زَوْجٌ فِي دَارِ الْحَرْبِ لَمْ يَرْجِعْ إِلَيْهَا، لَيْسَ لَهَا زَوْجٌ غَيْرُكَ[5].

قَالَ: فَأَتَيْتُ بِكِتَابِهِ إِلَيَّ[6]. قَالَ: وَقَالَ رَسُولُ اللهِ ﷺ: «الرَّضْعَةُ الْمُحَرِّمَةُ»[7] مِنَ

---

(١) في (ع) و(ص): «عبد الله».

(٢) [التحفة الدرية] (٧٤٨-٣٣٥-٧٤٥٦).

(٣) في (ب): «الصنعاني».

(٤) ليست في (ب).

(٥) [الأعلق: آية ٢٤].

(٦) في النسخ: «فأتيته».

الرَّحْمَنِ، وَإِنَّهَا تَجِيءُ يَوْمَ الْقِيَامَةِ تَكَلَّمُ بِلِسَانٍ طَلِيقٍ ذَلِيقٍ، فَمَنْ أَشَارَتْ إِلَيْهِ بِوَصْلٍ، وَصَلَهُ اللهُ، وَمَنْ أَشَارَتْ إِلَيْهِ بِقَطْعٍ قَطَعَهُ اللهُ»[1].

هَذَا حَدِيثٌ صَحِيحٌ عَلَى شَرْطِ الشَّيْخَيْنِ، وَلَمْ يُخَرِّجَاهُ بِهَذِهِ السِّيَاقَةِ.

٣٢١٧- حدثنا أَبُو سَهْلٍ أَحْمَدُ بْنُ مُحَمَّدِ بْنِ زِيَادٍ النَّحْوِيُّ بِبَغْدَادَ، ثَنَا يَحْيَى بْنُ جَعْفَرٍ[2]، ثَنَا عَلِيُّ بْنُ عَاصِمٍ، ثَنَا حُمَيْدٌ الطَّوِيلُ، عَنْ أَنَسِ بْنِ مَالِكٍ قَالَ: كَانَ بَيْنَ أَبِي طَلْحَةَ وَبَيْنَ أُمِّ سُلَيْمٍ كَلَامٌ، فَأَرَادَ أَبُو طَلْحَةَ أَنْ يُطَلِّقَ أُمَّ سُلَيْمٍ، فَبَلَغَ ذَلِكَ النَّبِيَّ ﷺ، فَقَالَ: «إِنَّ طَلَاقَ أُمِّ سُلَيْمٍ لَحَوْبٌ»[3].

هَذَا حَدِيثٌ[4] صَحِيحُ الْإِسْنَادِ[5]، وَلَمْ يُخَرِّجَاهُ.

٣٢١٨- حدثنا عَلِيُّ بْنُ حَمْشَاذَ الْعَدْلُ، ثَنَا أَبُو الْمُثَنَّى مُعَاذُ بْنُ الْمُثَنَّى بْنِ مُعَاذِ بْنِ مُعَاذٍ الْعَنْبَرِيُّ، ثَنَا أَبِي، ثَنَا أَبِي[6]، ثَنَا شُعْبَةُ، عَنْ فِرَاسٍ[7]، عَنِ

---

(١) إتحاف المهرة (٧/٢٩٩-٧٨٥٣).

(٢) هو: يحيى بن جعفر بن محمد بن عبد الله الجعفري.

(٣) إتحاف المهرة (٧/٢٩٩-٧٨٥٣).

(٤) قوله: «حديث» في «ن»: «حديث الشيخين».

(٥) قال الشيخ في التلخيص: «وهو كما قال الشيخ».

(٦) قوله: «ثنا أبي» الثانية ساقطة من (و) و(ه) و(ص).

(٧) هو: فراس بن يحيى الهمداني الخارفي، أبو يحيى الكوفي المكتب. من رجال التهذيب.

(٨) في (و) و(ص): «كانت له امرأته».

Bulsn e

﴿كُلَّا﴾ وَلَوْ أَوْقَدُوا أَكْثَرَ مِنْ أَوْقَادِ[1]﴾ [٥: ٦٤].

هَذَا إِسْنَادٌ صَحِيحٌ عَلَى شَرْطِ الشَّيْخَيْنِ، وَلَمْ يُخَرِّجَاهُ لِتَوَقُّفِ الْبُخَارِيِّ شُعْبَةَ هَذَا الْحَدِيثَ عَلَى أَبِي مُوسَى، وَإِنَّمَا أَخْشَاهُمَا عَلَى سَنَدِ حَبِيبٍ شُعْبَةَ بِهَذَا الْإِسْنَادِ: ﴿كُلَّمَا أَوْقَدُوا نَارًا لِلْحَرْبِ أَطْفَأَهَا اللَّهُ﴾، وَقَدْ لَقَّنَاهُ جَمِيعًا عَلَى إِخْرَاجِهِ.

٣٢١٩- أَخْبَرَنِي أَبُو بَكْرٍ مُحَمَّدُ بْنُ عَبْدِ اللَّهِ الشَّيْبَانِيُّ بِبَغْدَادَ: ثنا إِسْحَاقُ بْنُ إِسْمَاعِيلَ الْعَزِيزِيُّ، ثنا أَبُو سَلَمَةَ: ثنا سُلَيْمَانُ، عَنِ الْأَعْمَشِ، عَنِ الْمِنْهَالِ، عَنْ مَقْسَمٍ، عَنِ ابْنِ عَبَّاسٍ: ﴿وَمَنْ يَقْتُلْ مُؤْمِنًا مُتَعَمِّدًا﴾: فَلَا يَجِدُ إِلَى مَنَالِ التَّوْبَةِ. ﴿وَمَنْ يَقْتُلْ مُؤْمِنًا خَطَأً فَتَحْرِيرُ رَقَبَةٍ﴾: أَيْ: يَأْتِي مَا عَلَيْهِ وَلَا يُقْبَلُ مِنْهُ حَتَّى يَأْتِيَ بِمَا عَلَيْهِ. ﴿وَمَنْ يَقْتُلْ مُؤْمِنًا خَطَأً فَتَحْرِيرُ رَقَبَةٍ﴾: هَذَا جَدِيدٌ صَحِيحٌ الْإِسْنَادِ، وَلَمْ يُخَرِّجَاهُ.

٣٢٢٠- أَخْبَرَنِي أَبُو بَكْرٍ مُحَمَّدُ بْنُ يَعْقُوبَ الْحَافِظُ: ثنا حَامِدُ بْنُ مُحَمَّدٍ: ثنا عَبْدُ الرَّحْمَنِ بْنُ عَبْدِ اللَّهِ الدَّشْتَكِيُّ: ثنا عَمْرُو بْنُ أَبِي قَيْسٍ، عَنِ أَبِي إِسْحَاقَ الشَّيْبَانِيِّ، عَنْ مِقْسَمٍ، عَنِ ابْنِ عَبَّاسٍ فِي قَوْلِهِ: ﴿وَإِذَا حَضَرَ

---

(١) المسند: أبو (٥) وما بين المعقوفتين مكانه ياض في النسخ الخطية المعتمدة، والمثبت من التلخيص، ومن المسند للبيهقي (١٤٦/١٠) حيث ورد في الصفحة بسنده ومتنه سواء.

(٢) المسند (٨/١٠٧-١١٣٤٤).

(٣) في (أ) و(ب): وعمرو، وهو (ق) أيضاً: عمرو.

(٤) المسند: أبو (٥).

(٥) في (أ) و(ب): لا يقبل حتى يأتي كما، وقد ضرب بالنسخ (ق) على: قبل. انظر: المعلق.

(٦) في (ق): ٢٥/أ مع مرجوعي ق.

(٧) إتحاف المهرة (٨: ٨٥٠-٨٩٢).

لِلْبَيْتِ ﴿أَوَّلَ قَرْيَةٍ﴾ [الْبَيْتَ] ﴿وَالْبَيْتَ وَالْمَسْجِدَ﴾ [الْمَوْضِعَ] ﴿بِبَكَّةَ﴾ [مَكَّةَ] ﴿مُبَارَكًا﴾ [كَثِيرًا]. قَالَ: يُرْضِخُ لَهُمْ، فَإِنْ كَانَ فِي الْمَالِ تَقْصِيرٌ اعْتَذَرَ إِلَيْهِمْ.

هَذَا حَدِيثُ صَحِيحُ الْإِسْنَادِ، وَلَمْ يُخَرِّجَاهُ.

٢٢٢١- **أَخْبَرَنَا** أَبُو زَكَرِيَّا الْعَنْبَرِيُّ، ثَنَا مُحَمَّدُ بْنُ عَبْدِ السَّلَامِ، ثَنَا إِسْحَاقُ بْنُ إِبْرَاهِيمَ، أَنَا جَرِيرٌ، عَنْ عَطَاءِ بْنِ السَّائِبِ، عَنْ سَعِيدِ بْنِ جُبَيْرٍ، عَنِ ابْنِ عَبَّاسٍ قَالَ: لَمَّا أَنْزَلَ اللهُ: ﴿وَلَا تُفْرِطُوا عَلَى الْبَيْتِ إِلَّا بِأَتِي هِنَّ تُسْتَحَلُّ﴾ [٥] وَ: ﴿إِنَّ الَّذِينَ يَأْكُلُونَ أَمْوَالَ الْيَتَامَى ظُلْمًا إِنَّمَا يَأْكُلُونَ فِي بُطُونِهِمْ نَارًا وَسَيَصْلَوْنَ سَعِيرًا﴾ [١٠]. قَالَ: انْطَلَقَ مَنْ كَانَ عِنْدَهُ يَتِيمٌ، فَعَزَلَ طَعَامَهُ مِنْ طَعَامِهِ، وَشَرَابَهُ مِنْ شَرَابِهِ، فَحُبِسَ لَهُ فَضْلُ الشَّيْءِ مِنْ طَعَامِهِ وَشَرَابِهِ فَيُحْبَسُ حَتَّى يَأْكُلَهُ أَوْ يَفْسُدَ، فَاشْتَدَّ ذَلِكَ عَلَيْهِمْ، فَذَكَرُوا ذَلِكَ لِلنَّبِيِّ

Using e

مَحْشُورٍ مِنْ حَرْبِ الْمَقْبُرِيِّ، ثَنَا عَبْدُ الرَّحْمَنِ بْنُ عَبْدِ اللهِ بْنِ سَعْدٍ، ثَنَا عَمِّي، ثَنَا عَبْدُ اللهِ بْنُ سَعْدِ بْنِ أَبِي سَرْحٍ، عَنْ عَبْدِ بْنِ عَبْدِ اللهِ قَالَ: كَانَ رَسُولُ اللهِ ﷺ يَقْرَأُ وَهُوَ رَاكِبٌ عَلَى بَعِيرِهِ سُورَةَ الْفَتْحِ، فَلَمْ يَسْتَطِعْ أَنْ يَقْرَأَ حَتَّى يَنْزِلَ، فَجَعَلَ يَقْرَأُ عَلَى بَعِيرِهِ، فَسَأَلَهُ النَّاسُ عَنْ ذَلِكَ، فَقَالَ: ﴿لَقَدْ صَدَقَ اللهُ رَسُولَهُ ٱلرُّءْيَا﴾[1].

قُلْتُ: الْمَحْفُوظُ عَلَى إِخْرَاجِ حَدِيثِ ثُمَامَةَ: عَنْ مُحَمَّدِ بْنِ الْمُنْكَدِرِ فِي بَعْضِ الطُّرُقِ بِالْعَنْعَنَةِ عَنْ جَابِرٍ، وَهَذَا إِسْنَادٌ صَحِيحٌ، وَلَمْ يُخَرِّجَاهُ هَكَذَا[2].

٣٢٢٣- أَخْبَرَنَا عَلِيُّ بْنُ مُحَمَّدٍ بِمَرْوَ، ثَنَا عَبْدُ اللهِ بْنُ مُحَمَّدٍ الشَّيْبَانِيُّ بِالْكُوفَةِ، ثَنَا الْهَيْثَمُ بْنُ خَالِدٍ، ثَنَا أَبُو نُعَيْمٍ، ثَنَا ابْنُ عُيَيْنَةَ، عَنْ مُحَمَّدِ بْنِ عَجْلَانَ، سَمِعْتُ مُحَمَّدَ بْنَ طَلْحَةَ بْنِ يَزِيدَ بْنِ رُكَانَةَ يُحَدِّثُ، عَنْ عُمَرَ بْنِ الْخَطَّابِ قَالَ: قَالَ أَقْرَأَنِي سَالِمٌ، عَنْ أَبِيهِ، عَنْ عُمَرَ: لَأَحْبَبْتُ أَنِّي لَمْ أَكُنْ مِنْ شَحْمِ الْمَنْبَرِ، مِنَ الْخَلِيفَةِ وَمِنَ الْمَلِكِ، وَمِنْ قَوْمٍ قَالُوا: لَوْلَا بِالرِّكَابِ فِي أَدْبَارِنَا وَلَا تُؤْتَى إِلَيْكَ، أَجِبَّاؤُهُمْ؟ وَمِنَ الْكَذَّابِ[3].

هَذَا حَدِيثٌ صَحِيحٌ عَلَى شَرْطِ الشَّيْخَيْنِ، وَلَمْ يُخَرِّجَاهُ.

٣٢٢٤- أَخْبَرَنَا عَلِيُّ بْنُ مُحَمَّدٍ بِمَرْوَ، ثَنَا الْهَيْثَمُ بْنُ خَالِدٍ، ثَنَا أَبُو نُعَيْمٍ،

---

(١) (الفتح: ٢٧).

(٢) (إتحاف المهرة: ٣٢٩٤-٣٦٩٣).

(٣) (أبو نعيم في معرفة الصحابة: ٥٠١٥) و(٥٠١٦) و(٥٠١٧) و(١٦٩/١١٩/١٤١) و(١٨٩/١٩٨/١٩٩) و(مسند الرويانى: ٢٥٠) و(أخلاق حديث نافع: ٢٧٧٧).
(إتحاف المهرة: ٣٧٥٧-٣٧٥٨-٣٧٥٩).

(أ) قال الذهبي في التلخيص: «قلت: بل ما خرجا لمحمد شيئا، ولا أبو نعيم».

ثَنَا ابْنُ عُيَيْنَةَ، قَالَ: سَمِعْتُ سُلَيْمَانَ الْأَحْوَلَ يُحَدِّثُ، عَنْ طَاوُسٍ قَالَ: سَمِعْتُ ابْنَ عَبَّاسٍ قَالَ: كُنْتُ آخِرَ النَّاسِ عَهْدًا بِعُمَرَ، فَسَمِعْتُهُ يَقُولُ: اللَّهُمَّ لَا قَتْلَ لِي، قُلْتُ: وَمَا قَالَتْ؟ قَالَ: قُلْتُ: اللَّهُمَّ لَا لَا وَلَدَ لَهَا".

هَذَا إِسْنَادٌ صَحِيحٌ عَلَى شَرْطِ الشَّيْخَيْنِ، وَلَمْ يُخَرِّجَاهُ.

٣٢٢٥- **وَأَخْبَرَنَا** عَلِيُّ بْنُ مُحَمَّدِ بْنِ عُقْبَةَ، ثَنَا الْهَيْثَمُ بْنُ خَالِدٍ، ثَنَا أَبُو نُعَيْمٍ، ثَنَا سُفْيَانُ، عَنْ عَمْرِو بْنِ مُرَّةَ، عَنْ مُرَّةَ"، عَنْ عُمَرَ قَالَ: ثَلَاثٌ لَأَنْ يَكُونَ النَّبِيُّ ﷺ بَيَّنَهُمْ لَنَا أَحَبُّ إِلَيَّ مِنَ الدُّنْيَا وَمَا فِيهَا: الْخِلَافَةُ، وَالْكَلَالَةُ، وَالرِّبَا".

هَذَا حَدِيثٌ صَحِيحٌ عَلَى شَرْطِ الشَّيْخَيْنِ، وَلَمْ يُخَرِّجَاهُ.

٣٢٢٦- **أَخْبَرَنَا** أَبُو الْعَبَّاسِ مُحَمَّدُ بْنُ أَحْمَدَ الْمَحْبُوبِيُّ بِمَرْوَ، ثَنَا

مَسَاكِنَكُمْ إِلَّى بَيْتِهِ، يَهِيمُ فِي أَيِّ تَكْوِيمٍ مِنْهُ يَهْجُمُ، فَلَا يَحْتَاجُ عَلَيْكُمْ وَكِيلٌ إِلَى أَنْ يَسْأَلَكُمْ أَيْنَ مِنْ أَصْنَافِكُمْ وَأَنْ تُخْبِرُوهُ أَيْنَ بَيْتُ الْأَكْنَانِ إِلَّا مَا قَدْ سَنَنْتُمْ لَهُ»[1]. ﴿ وَلَا تَبْخَسُوا مَا لَكُمْ مَاكِيلَكُمْ بِيَنِ الْبَيْنَةِ ﴾[2].

هَذَا حَدِيثٌ صَحِيحٌ عَلَى شَرْطِ الشَّيْخَيْنِ، وَلَمْ يُخَرِّجَاهُ.

وَلَهُ شَاهِدٌ صَحِيحٌ مِنْ رِوَايَةِ هِشَامٍ.

٣٣٢٧- أَخْبَرَنَا أَبُو الْحَسَنِ[3]: عَلِيُّ بْنُ حَمْدَانَ بْنِ عُثْمَانَ، ثنا الْحَسَنُ بْنُ عَلِيٍّ بْنِ عَفَّانَ الْعَامِرِيُّ، ثنا الْحَسَنُ بْنُ عَطِيَّةَ، ثنا عَلِيٌّ[4]: يَعْنِي ابْنُ صَالِحٍ[5]، عَنْ سِمَاكٍ، عَنْ عِكْرِمَةَ، عَنِ ابْنِ عَبَّاسٍ قَالَ: حَرَّمَ سَبْعَ مِنَ النَّسَبِ، وَسَبْعَ مِنَ الصِّهْرِ.

٣٣٢٨- أَخْبَرَنَا الْحَسَنُ بْنُ يَعْقُوبَ بْنِ يُوسُفَ الْعَدْلُ، ثنا يَحْيَى بْنُ أَبِي طَالِبٍ، ثنا عَبْدُ الْوَهَّابِ بْنُ عَطَاءٍ، ثنا سُفْيَانُ، عَنْ أَبِي حُصَيْنٍ، عَنْ سَعِيدِ بْنِ

---

(١) (المسند: ثنا ٣٢).

(٢) (المسند: ثنا ٣٢).

(٣) (إسناده: ثنا ٧١٩٦-٧١٩٧).

(٤) في (ق) و(ص): «الحسن».

(٥) في (ق) و(ص): «الحسن بن علي بن عفان عن علية بن عن صالح». والمثبت من (م)، والتقييد، والإكمال.

عن علي بن صالح بن حي، عن ابن رجاء الغنابي.

(٦) إسناده: ثنا ٧٠٣٧-٧٠٣٨، ٨٦٩٦-٨٦٩٧. لم تقل: أصله في صحيح البخاري، من وجه آخر عن ابن عباس. البخاري في التاريخ (٨/ ١٠) فقال: وقال أبو أحمد: عن حصين، يعني بن سعيد عن سفيان حدثني حبيب عن سعيد عن ابن عباس، بنحوه.

جُبَيْرٍ، عَنِ ابْنِ عَبَّاسٍ، أَنَّهُ قَالَ فِي هَذِهِ الْآيَةِ: ﴿وَٱلْمُحْصَنَٰتُ مِنَ ٱلنِّسَآءِ إِلَّا مَا مَلَكَتْ أَيْمَٰنُكُمْ﴾[1]. قَالَ: كُلُّ ذَاتِ زَوْجٍ إِتْيَانُهَا زِنًا إِلَّا مَا سُبِيَتْ[2].

هَذَا حَدِيثٌ صَحِيحٌ عَلَى شَرْطِ الشَّيْخَيْنِ، وَلَمْ يُخَرِّجَاهُ.

٣٢٢٩- أَخْبَرَنَا أَبُو زَكَرِيَّا الْعَنْبَرِيُّ، ثَنَا مُحَمَّدُ بْنُ عَبْدِ السَّلَامِ، ثَنَا إِسْحَاقُ بْنُ إِبْرَاهِيمَ، أَنَا النَّضْرُ بْنُ شُمَيْلٍ، أَنَا شُعْبَةُ، ثَنَا أَبُو مَسْلَمَةَ[3]، قَالَ: سَمِعْتُ أَبَا نَضْرَةَ يَقُولُ: قَرَأْتُ عَلَى ابْنِ عَبَّاسٍ: ﴿فَمَا ٱسْتَمْتَعْتُم بِهِۦ مِنْهُنَّ فَـَٔاتُوهُنَّ أُجُورَهُنَّ﴾[4]. قَالَ ابْنُ عَبَّاسٍ: فَمَا اسْتَمْتَعْتُمْ بِهِ مِنْهُنَّ إِلَى أَجَلٍ مُسَمًّى. قَالَ أَبُو نَضْرَةَ: فَقُلْتُ: مَا نَقْرَؤُهَا كَذَلِكَ، قَالَ ابْنُ عَبَّاسٍ: وَاللهِ لَأَنْزَلَهَا اللهُ كَذَلِكَ[5].

هَذَا حَدِيثٌ صَحِيحٌ عَلَى شَرْطِ مُسْلِمٍ، وَلَمْ يُخَرِّجَاهُ.

٣٢٣٠- أَخْبَرَنَا أَبُو الْحَسَنِ بْنُ شَقِيقٍ، ثَنَا نَافِعُ بْنُ عُمَرَ، قَالَ: سَمِعْتُ عَبْدَ اللهِ بْنَ أَبِي مُلَيْكَةَ يَقُولُ: سَأَلْتُ عَائِشَةَ عَنْ مُتْعَةِ النِّسَاءِ، فَقَالَتْ: بَيْنِي وَبَيْنَكُمْ كِتَابُ اللهِ. قَالَ: وَقَرَأْتُ هَذِهِ الْآيَةَ: ﴿وَٱلَّذِينَ هُمْ لِفُرُوجِهِمْ حَٰفِظُونَ ۝ إِلَّا عَلَىٰٓ أَزْوَٰجِهِمْ أَوْ مَا مَلَكَتْ أَيْمَٰنُهُمْ فَإِنَّهُمْ غَيْرُ مَلُومِينَ﴾[6]. فَمَنِ

(١) النساء: ٢٤.
(٢) إتحاف المهرة (٨/ ٩٣-٨٩٩٥).
(٣) هو: سعيد بن يزيد، وقد ذكر بعد أبي زرعة الرازي بن عمر، وقال: الحافظ ابن حجر: ثقة.
(٤) النساء: ٢٤.
(٥) إتحاف المهرة (٨/ ٩٣-٨٩٩٥).
(٦) المؤمنون: آية ٥ و٦، والمعارج: آية ٢٩ و٣٠.

Bulsne

الْبَغِي وَزِنَاهُ مَا زَوَّجَهُ اللهُ أَوْ مَلَّكَهُ فَلَهُ الْمَهْرُ»(١).

هَذَا حَدِيثٌ صَحِيحٌ عَلَى شَرْطِ الشَّيْخَيْنِ، وَلَمْ يُخَرِّجَاهُ.

٣٣٣١- حَدَّثَنَا أَبُو الْحَسَنِ مُحَمَّدُ بْنُ يَعْقُوبَ، ثنا أَبُو الْعَبَّاسِ مُحَمَّدُ بْنُ يَعْقُوبَ، ثنا مُحَمَّدُ بْنُ إِسْحَاقَ، ثنا أَبُو عَبْدِ اللهِ مُحَمَّدُ بْنُ يَحْيَى الْمَدِينِيُّ، ثنا سَعْدُ بْنُ عَبْدِ الرَّحْمَنِ بْنِ عَبْدِ اللهِ بْنِ سَعْدِ بْنِ أَبِي سَرْحٍ، عَنْ أَبِيهِ، عَنْ عَبْدِ اللهِ بْنِ سَعْدٍ، عَنْ أَبِيهِ، عَنْ جَدِّهِ سَعْدِ بْنِ أَبِي سَرْحٍ، أَنَّهُ سَمِعَ رَسُولَ اللهِ ﷺ يَخْطُبُ النَّاسَ يَوْمَ الْخَمْسِ ثَانِيَ مَا يُسَمَّى أَنَّ أَبِي بِهَا النَّاسَ وَهِيَ فِيهَا: «إِنَّ أَمَةً لَا يُطْعِمُ بَطْلَانُ دَرِّرٍ وَلَا ثَمْنُ كَسْبَةٍ يُطْعِمُهَا وَيَكْسِهَا، مِنْ أَمَتِهِ أَبْرَا عَلَيْهَا»(٢)، وَ: «إِنَّ لِي قَضِيبًا مِنْكُمْ، مَا لَيْهُودَ عَلَيْهِ تَحْقِيرٌ عَنْكُمْ مِنْ سَمَاحَتِكُمْ وَلَا مِنْ سَمَاحَتِي عَنْكُمْ»، وَ: «إِنَّ لِي قَضِيبًا لَا يَقْبِضُ أَحَدٌ يَدَهُ عَلَيْهِ، وَيَقُولُ مَا حَبَسَ ذَلِكَ يَدَيْنَا»(٣)، وَ: «وَرَدَّ اللهُمَّ إِنَّ عَلَيْنَا أَنْ نَعْلَمَهُمْ أَنَّهُمْ عَبِيدُهُ، فَإِنَّ عَبِيدَهُ وَإِمَاءَهُ لَيْسُوا بِعَبِيدٍ، لَهُمْ دُرُوسٌ وَلَيْسُوا لَهُمْ، وَأَمَرَ بِرَجِيمِهَا»(٤)، قَالَ عَبْدُ اللهِ: ثنا يَسَّرُنِي أَنَّ بِهَا النَّاسَ وَمَا فِيهَا(٥).

---

(١) [إتحاف المهرة (٧/٧٦٥- ٢١٨٤٩)].

(٢) [المسند: أبي: ٤٠].

(٣) [المسند: أبي: ٣٤].

(٤) [المسند: أبي: ٤٨ و١١٦].

(٥) [المسند: أبي: ٤٦].

قلت: ذكر أبو محمد: «وروداه» وردد البيهقي من الخصائص كذلك في شعب الإيمان (٤/ ٧٥) وقال: «والمراد الخامسة أدون بعمل سوء أو بظلم نفسه ثم يستغفر الله يجد الله غفورا رحيما».

(٦) [إتحاف المهرة (١٠/ ٣١٢- ١٢٨٤٩)].

هَذَا إِسْنَادٌ صَحِيحٌ إِنْ كَانَ عَبْدُ الرَّحْمَنِ سَمِعَ مِنْ أَبِيهِ فَقَدِ اخْتُلِفَ فِي ذَلِكَ.

٣٣٢٣- **حدثنا** أَبُو عَبْدِ اللهِ مُحَمَّدُ بْنُ يَعْقُوبَ، ثنا مُحَمَّدُ بْنُ عَبْدِ الْوَهَّابِ[1]، ثنا فُلَيْحٌ، ثنا سُفْيَانُ، عَنِ ابْنِ أَبِي نَجِيحٍ، عَنْ مُجَاهِدٍ، عَنْ أُمِّ سَلَمَةَ، أَنَّهَا قَالَتْ: يَا رَسُولَ اللهِ، أَيُغْزَو الرِّجَالُ وَلَا نَغْزُو، وَلَا نُقَاتِلُ فَنَسْتَشْهِدُ، وَإِنَّمَا لَنَا نِصْفُ الْمِيرَاثِ؟ فَأَنْزَلَ اللهُ: ﴿وَلَا تَتَمَنَّوْا مَا فَضَّلَ اللهُ بِهِ بَعْضَكُمْ عَلَى بَعْضٍ﴾[2].

هَذَا حَدِيثٌ صَحِيحُ الْإِسْنَادِ عَلَى شَرْطِ الشَّيْخَيْنِ إِنْ كَانَ سَمِعَ مُجَاهِدٌ مِنْ أُمِّ سَلَمَةَ.

٣٣٢٣- **حدثنا** أَبُو الْعَبَّاسِ مُحَمَّدُ بْنُ يَعْقُوبَ، ثنا أَبُو جَعْفَرٍ أَحْمَدُ بْنُ

يُوَرِّثُ الأَصْاغِرَ دُونَ ذَوِي رَحِمِهِ؟ لأَجْلِ أَنَّهُمْ لَا يَرْكَبُونَ الْخَيْلَ وَلَا يُقَاتِلُونَ الْعَدُوَّ، فَلِمَا تَرَكَتْ؟ ﴿وَلِكُلٍّ جَعَلْنَا مَوَالِيَ مِمَّا تَرَكَ الْوَالِدَانِ وَالْأَقْرَبُونَ﴾ [النساء: ٣٣]. قَالَ: فَنَسَخَتْهَا: ﴿وَالَّذِينَ عَقَدَتْ أَيْمَانُكُمْ فَآتُوهُمْ نَصِيبَهُمْ﴾ [النساء: ٣٣]. مِنَ النَّصْرِ وَالنَّصِيحَةِ»(١).

هَذَا حَدِيثٌ صَحِيحٌ عَلَى شَرْطِ الشَّيْخَيْنِ.....

٣٣٣٤- أَخْبَرَنَا أَبُو زَكَرِيَّا يَحْيَى بْنُ مُحَمَّدٍ الْعَنْبَرِيُّ، ثنا مُحَمَّدُ بْنُ هَبَّةَ السَّلَامِ، ثنا إِسْحَاقُ بْنُ إِبْرَاهِيمَ، أنا أَبُو عَاصِمٍ الْأَخْنَسُ، ثنا سَعْدُ بْنُ طَرِيفٍ، أَبُو مَالِكٍ الْإِسْكَافُ، ثنا رَبِيعُ بْنُ مِرْزَابٍ، عَنْ حَنْظَلَةَ بْنِ أَبِي سُفْيَانَ، أَنَّ أَبَا بَكْرٍ بْنَ عَبْدِ اللهِ بْنِ حَنْظَلَةَ، قَالَ لَهُ: هَذَا حَنْظَلَةُ بْنُ أَبِي سُفْيَانَ -قَالَ: وَإِنَّهُ لَيَقُولُ: حَدَّثَنِي عِكْرِمَةُ بِهِ(٢)-، قَالَ: مَا عَلِمْتُ بِمَنْ تُوُفِّيَ بِأَرْضٍ وَلَا أَنَّكَ الْيَوْمَ تَأْتِي عَالِمًا، فَكُنْتُ أَتَأَبَّعُ النَّاسَ، وَكَانَ مِنْ حُظُّمِي أَنْ كَانَتْ عِنْدَ بَعْضِ نِسَاءِ أَبِي سُفْيَانَ، فَقَالَ: أَلَا أُحَدِّثُكَ بِمَا سَمِعْتُ مِنْ أَبِي سُفْيَانَ؟ قَالَ: بَلَى، فَقَالَ: سَمِعْتُ أَبَا سُفْيَانَ يَقُولُ: سَمِعْتُ رَسُولَ اللهِ ﷺ يَقُولُ: «مَنْ مَشَى فِي خُصُومَةِ أَخِيهِ فَثَبَتَ لَهُ فِيهَا أَجْرَاهُ اللهُ عَلَى الصِّرَاطِ مِثْلَ جَبَلِ أُحُدٍ»(٣).

هَذَا حَدِيثٌ صَحِيحٌ عَلَى شَرْطِ مُسْلِمٍ، وَلَمْ يُخَرِّجَاهُ(٤).

---

(١) [ضعاف الحديث: ٧٥٥٧-١٢٩/٧].

(٢) يعني في جميع النسخ غير كامبرج. وقد أخرجه البخاري (٣/ ٢٩٩) و(٤/ ٤١١) و(٨/ ١٣٣) من حديث عطاء بن يسار عن حنظلة بن سفيان، به. [الأدب: ٤١٦].

(٣) [ضعاف الحديث: ٧٥٥٨-١٢٩/٧].

(٤) [الإتحاف: ٧٥٥٩-١٢٩/٧].

وفي أخرجه مسلم (٣/ ٢٥) من أبي سعيد الخدري عن أبي حفاظ الأعرج، به، وأخرجه عبد والبخاري (٣/ ١١٦، ١١٧) و(٨/ ١٦٨) من وجه آخر بنحوه.

٣٣٢٥- **أخبرني** أبو بكر بنُ أبي نصر التمّارُ/بغداد، ثنا هبة الله بنُ الحسن الطبري، ثنا عبدُ الرحمن بنُ عبد الله بن مسعود، ثنا عثمانُ بنُ أبي شيبة، عن سفيان الثوري، عن المِنهال بن عَمرو، عن سعيد بن جُبير، عن ابن عباس، أنّ رجلًا سألَهُ عن هذه الآية: ﴿وَهُمْ بِرَبِّهِمْ مُشْرِكُونَ﴾، وقال في أولِ السُّورة: ﴿وَلَا يُشْرِكُونَ بِهِ شَيْئًا﴾؟، فقال ابنُ عباس: أما قولُه: ﴿وَهُمْ بِرَبِّهِمْ مُشْرِكُونَ﴾، فإنَّهم لمّا رأوا يومَ القيامة، أنَّه لا يدخلُ الجنّةَ إلّا أهلُ الإسلام، قالوا: تعالَ فلْنجحَد، فجَحَدَ الله على أنفسِهم، فقالَتْ: ﴿وَاللَّهِ رَبِّنَا مَا كُنَّا مُشْرِكِينَ﴾، فقد كتمُوا!!

هذا حديثٌ صحيحُ الإسناد، ولم يُخرِّجاه!!.

٣٣٢٦- **أخبرنا** مُحمّدُ بنُ عليّ بن دُحَيم الشَّيبانيُّ، ثنا أحمدُ بنُ حازم الغِفاريُّ، ثنا أبو نُعيم، ثنا سفيانُ، عن المِنهال بن عَمرو، عن سعيد بن جُبير، عن ابن عباس، أنّ رجلًا سألَهُ عن هذه الآية: ﴿وَهُمْ بِرَبِّهِمْ مُشْرِكُونَ﴾، وقال في أولِ السُّورة: ﴿وَلَا يُشْرِكُونَ بِهِ شَيْئًا﴾؟، فقال ابنُ عباس: أما قولُه: ﴿وَهُمْ بِرَبِّهِمْ مُشْرِكُونَ﴾، فإنَّهم لمّا رأوا يومَ القيامة، أنَّه لا يدخلُ الجنّةَ إلّا أهلُ الإسلام، قالوا: تعالَ فلْنجحَد، فجَحَدَ الله على أنفسِهم، فقالَتْ: ﴿وَاللَّهِ رَبِّنَا مَا كُنَّا مُشْرِكِينَ﴾، فقد كتمُوا!!

هذا حديثٌ صحيحُ الإسناد، ولم يُخرِّجاه!!.

Using e

حَتَّىٰ تَعْلَمُوا مَا تَقُولُونَ﴾ [النساء: ٤٣]؛ الآيَةَ»[1].

هَذَا حَدِيثٌ صَحِيحٌ الإِسْنَادِ، وَلَمْ يُخَرِّجَاهُ.

وَفِي هَذَا الحَدِيثِ فَائِدَةٌ كَبِيرَةٌ، وَهِيَ أَنَّ الْإِنْسَانَ لَوْ أَرَادَ أَنْ يَتَلَبَّسَ هَذَا السُّكْرَ وَهُوَ الْفَرَاغُ إِلَى أَمْرِ الْمُؤْمِنِينَ عَلِيِّ بْنِ أَبِي طَالِبٍ رَضِيَ اللهُ عَنْهُ، وَقَدْ بَرَّأَهُ اللهُ سُبْحَانَهُ فَإِنَّهُ يَرَى هَذَا الحَدِيثَ.

٣٣٣٧- حَدَّثَنَا أَبُو الْعَبَّاسِ مُحَمَّدُ بْنُ يَعْقُوبَ الْمَاسَرْجِسِيُّ، ثَنَا إِبْرَاهِيمُ بْنُ هِلَالٍ، ثَنَا عَلِيُّ بْنُ الْحَسَنِ بْنِ شَقِيقٍ، ثَنَا الْحُسَيْنُ بْنُ وَاقِدٍ، عَنْ عَمْرِو بْنِ مَيْمُونٍ، عَنْ عِكْرِمَةَ، عَنِ ابْنِ عَبَّاسٍ: إِنَّ هَذَا الرَّحْمَنَ بْنَ عَوْفٍ وَأَصْحَابَهُ أَتَوُا النَّبِيَّ ﷺ بِطَعَامٍ، فَقَالُوا: يَا نَبِيَّ اللهِ، لَمْ نَجِدْ شَيْئًا مُنْذُ يَوْمٍ، فَلَمْ نَأْكُلْ حَتَّىٰ صِرْنَا إِلَيْكَ. قَالَ: «لَوْلَمْ أُحْرَمْ بِالصَّوْمِ، فَلَا تَحْلِفُوا، فَأَطْعَمَهُمْ». فَأَنْزَلَ اللهُ: ﴿وَإِذَا رَأَوْا تِجَٰرَةً أَوْ لَهْوًا ٱنفَضُّوٓا۟ إِلَيْهَا وَتَرَكُوكَ قَآئِمًا﴾ [الجمعة: ١١]، فَكَانَ عَلَيْهِمُ الْقِتَالُ، فَلَمْ يَقُمْ بِهِمْ نَفَرٌ مِنَ النَّاسِ»[2].

هَذَا حَدِيثٌ صَحِيحٌ عَلَىٰ شَرْطِ الْبُخَارِيِّ، وَلَمْ يُخَرِّجَاهُ.

٣٣٣٨- حَدَّثَنَا أَبُو الْعَبَّاسِ مُحَمَّدُ بْنُ يَعْقُوبَ، ثَنَا مُحَمَّدُ بْنُ إِسْحَاقَ الصَّنْعَانِيُّ، ثَنَا أَبُو الْجَوَّابِ، ثَنَا عَمَّارُ بْنُ رُزَيْقٍ، ثَنَا عَطَاءُ بْنُ السَّائِبِ، عَنْ

---

(١) (النساء: آية ٤٣).

(٢) إسناده قوي: (١٧/١٤٤٧٩-١٤٤٥٦).

(٣) (الجمعة: آية ١١).

(٤) إسناده ضعيف: (٣/٨٠٣-٨٢٨٨).

(٥) هذا الأخير من جواب الصبي بن رجال الشهابيين.

أَبِي يَحْيَى[1]، عَنِ ابْنِ عَبَّاسٍ فِي قَوْلِهِ ﷻ: ﴿فَإِن[2] كَانَ مِن قَوْمٍ عَدُوٍّ لَّكُمْ وَهُوَ مُؤْمِنٌ فَتَحْرِيرُ رَقَبَةٍ مُّؤْمِنَةٍ﴾[3]. قَالَ: كَانَ الرَّجُلُ يَأْتِي رَسُولَ اللهِ ﷺ فَيُسْلِمُ[4]، ثُمَّ يَرْجِعُ إِلَى قَوْمِهِ فَيَكُونُ فِيهِمْ مُشْرِكُونَ، فَيُصِيبُهُ الْمُسْلِمُونَ خَطَأً فِي سَرِيَّةٍ أَوْ غَزَاةٍ، فَيُعْتِقُ الرَّجُلُ رَقَبَةً. ﴿وَإِن كَانَ مِن قَوْمٍ بَيْنَكُمْ وَبَيْنَهُم مِّيثَاقٌ فَدِيَةٌ مُّسَلَّمَةٌ إِلَىٰ أَهْلِهِ. وَتَحْرِيرُ رَقَبَةٍ مُّؤْمِنَةٍ﴾. قَالَ: يَكُونُ الرَّجُلُ مُعَاهَدًا، وَقَوْمُهُ أَهْلُ عَهْدٍ، فَيُسْلِمُ إِلَيْهِمْ دِيَتَهُ، وَيَعْتِقُ الَّذِي أَصَابَهُ رَقَبَةً[5].

هَذَا حَدِيثٌ صَحِيحُ الْإِسْنَادِ، وَلَمْ يُخَرِّجَاهُ.

٣٢٣٩- أَخْبَرَنِي إِسْمَاعِيلُ بْنُ مُحَمَّدٍ الْفَقِيهُ بِالرَّيِّ، ثَنَا مُحَمَّدُ بْنُ الْفَرَجِ، ثَنَا حَجَّاجُ بْنُ مُحَمَّدٍ، قَالَ: قَالَ ابْنُ جُرَيْجٍ: أَخْبَرَنِي يَعْلَى بْنُ مُسْلِمٍ، عَنْ

[illegible]

مُرْضَى﴾[6]. قَالَ: نَزَلَتْ فِي عَبْدِ الرَّحْمَنِ بْنِ عَوْفٍ، كَانَ جَرِيحًا[7].

هَذَا حَدِيثٌ صَحِيحٌ عَلَى شَرْطِ الشَّيْخَيْنِ، وَلَمْ يُخَرِّجَاهُ.

٣٢٤٠- أَخْبَرَنَا أَبُو عَبْدِ اللهِ مُحَمَّدُ بْنُ عَبْدِ اللهِ الْأَصْبَهَانِيُّ الزَّاهِدُ، ثَنَا

---

(١) هو: مصدر أصبهان الأعلى، وهو: رجل من أصحاب الحديث.

(٢) في النسخة: [illegible]

(٣) (النساء: ٩٢).

(٤) قوله: [illegible]

(٥) إتحاف المهرة (٨/ ١٠٢-١٠٣).

(٦) (النساء: آية ١٠٢).

(٧) إتحاف المهرة (٧/ ٧٣-٧٣٦١).

Bulsing

بِإِسْنَادِهِ سَوَاءً. قَالَ: فَأَمَّا سُلَيْمَانُ بْنُ حَرْبٍ، قَالَ: حَدَّثَنَا [بْنُ زَيْدٍ]^(١)، عَنِ الْحَجَّاجِ الصَّوَّافِ، عَنْ أَبِي رَجَاءٍ، عَنْ أَبِي الْمُهَلَّبِ قَالَ: وَسَأَلَتْ أَبَا عَاصِمَةَ فِي هَذِهِ الآيَةِ: ﴿لَيْسَ بِأَمَانِيِّكُمْ وَلَا أَمَانِيِّ أَهْلِ الْكِتَابِ﴾ مَنْ يَعْمَلْ سُوءًا يُجْزَ بِهِ؟ قَالَ: هَذَا بِمَنْزِلَةِ هَذِهِ الْآيَةِ.

٣٢٤٦- **وَهَذَا** أَبُو الْعَبَّاسِ مُحَمَّدُ بْنُ يَعْقُوبَ، قَالَ: مُحَمَّدُ بْنُ إِسْحَاقَ الصَّغَانِيُّ، قَالَ: أَبُو الْحَوَّارِ، قَالَ: عَبَّادُ بْنُ رَزِينٍ، عَنْ عَطَاءِ بْنِ السَّائِبِ، عَنْ سَعِيدِ بْنِ جُبَيْرٍ، عَنِ ابْنِ عَبَّاسٍ فِي قَوْلِهِ تَعَالَى: ﴿وَمَنْ يَعْمَلْ مِنَ الصَّالِحَاتِ مِنْ ذَكَرٍ أَوْ أُنْثَى وَهُوَ مُؤْمِنٌ﴾ فِي أُولَئِكَ هَذِهِ السُّورَةِ مِنَ الْمَوَارِيثِ، قَالُوا لَا يُؤْتَوْنَ شَيْئًا حَتَّى يَحْتَلِمُوا.

هَذَا حَدِيثٌ صَحِيحُ الإِسْنَادِ، وَلَمْ يُخَرِّجَاهُ.

٣٢٤٧- **أَخْبَرَنَا** أَبُو زَكَرِيَّا الْعَنْبَرِيُّ، قَالَ: مُحَمَّدُ بْنُ عَبْدِ السَّلَامِ، قَالَ: إِسْحَاقُ بْنُ إِبْرَاهِيمَ، قَالَ: عَبْدُ الرَّزَّاقِ، قَالَ: مَعْمَرٌ، عَنِ الزُّهْرِيِّ، عَنْ سَعِيدِ بْنِ الْمُسَيَّبِ وَسُلَيْمَانَ بْنِ يَسَارٍ، عَنِ النَّبِيِّ ﷺ، قَالَ: كَانَتْ لُحْمَةُ آدَمَ أَوْ قَالَ: هَذَا إِسْنَادٌ لَا يَرْوِيهِ عَنْ مَعْمَرٍ إِلَّا عَبْدُ الرَّزَّاقِ، وَلَا عَنِ الزُّهْرِيِّ إِلَّا مَعْمَرٌ، وَلَا عَنْ سَعِيدٍ وَسُلَيْمَانَ إِلَّا الزُّهْرِيُّ، وَلَا عَنِ النَّبِيِّ ﷺ إِلَّا سَعِيدٌ وَسُلَيْمَانُ.

(١) هذا إسناده إلى إسحاق بن حماد بن زيد بن درهم.

(٢) في (ز) زيادة: «حماد بن أبي سليمان، وضرب على الواو» أي في (ز) وحدها، وكذا يأتي، وأشار إلى الاختلاف، وهو المؤلف لمصدر التخريج، والظاهر المطابق العالية (٥١٢/١٧).

(٣) المسند: (ط٣٣).

(٤) إتحاف المهرة (٧٨/١٠- ٦٦٢- ١٢٩٩٩).

(٥) هو الأصح من جزأي الحسن، من رجال الطبقة.

(٦) المسند: (ط٣٣).

(٧) إتحاف المهرة (٧٨/١٠- ٦٦٢- ١٢٩٩٩).

مِنْ سِنِّهَا، فَتَزَوَّجَ عَلَيْهَا شَابَّةً، فَآثَرَ الْبِكْرَ عَلَيْهَا، فَأَبَتِ امْرَأَتُهُ الْأُولَى أَنْ تَقَرَّ عَلَى ذَلِكَ، فَطَلَّقَهَا تَطْلِيقَةً حَتَّى إِذَا بَقِيَ مِنْ أَجَلِهَا يَسِيرٌ، قَالَ: إِنْ شِئْتِ رَاجَعْتُكِ، وَصَبَرْتِ عَلَى الْأَثَرَةِ، وَإِنْ شِئْتِ تَرَكْتُكِ حَتَّى يَخْلُوَ أَجَلُكِ، قَالَتْ: بَلْ رَاجِعْنِي أَصْبِرْ عَلَى الْأَثَرَةِ، فَرَاجَعَهَا، ثُمَّ آثَرَ عَلَيْهَا، فَلَمْ تَصْبِرْ عَلَى الْأَثَرَةِ، فَطَلَّقَهَا الْأُخْرَى، وَآثَرَ عَلَيْهَا الشَّابَّةَ، قَالَ: فَذَلِكَ الصُّلْحُ الَّذِي بَلَغَنَا أَنَّ اللهَ أَنْزَلَ فِيهِ: ﴿وَإِنِ امْرَأَةٌ خَافَتْ مِنْ بَعْلِهَا نُشُوزًا أَوْ إِعْرَاضًا فَلَا جُنَاحَ عَلَيْهِمَا أَنْ يُصَالِحَا بَيْنَهُمَا صُلْحًا﴾[1].[2]

هَذَا حَدِيثٌ صَحِيحٌ عَلَى شَرْطِ الشَّيْخَيْنِ، وَلَمْ يُخَرِّجَاهُ.

٣٢٤٣- أَخْبَرَنِي أَبُو بَكْرٍ الشَّافِعِيُّ، ثَنَا[3] إِسْحَاقُ بْنُ الْحَسَنِ، ثَنَا أَبُو حُذَيْفَةَ، ثَنَا سُفْيَانُ، عَنِ الْأَعْمَشِ، عَنْ ذَرٍّ[4]، عَنْ يُسَيْعٍ[5] الْكِنْدِيِّ قَالَ: كُنْتُ

﴿فَاللَّهُ يَحْكُمُ بَيْنَكُمْ[6] يَوْمَ الْقِيَامَةِ وَلَنْ يَجْعَلَ اللَّهُ لِلْكَافِرِينَ عَلَى الْمُؤْمِنِينَ سَبِيلًا﴾[7] وَهُمْ يُقَاتِلُونَهُمْ فَيَظْهَرُونَ وَيَقْتُلُونَ. فَقَالَ عَلِيٌّ: اللهُ اللهُ، ثُمَّ قَالَ: فَاللهُ يَحْكُمُ بَيْنَكُمْ يَوْمَ الْقِيَامَةِ وَلَنْ يَجْعَلَ اللهُ يَوْمَ الْقِيَامَةِ لِلْكَافِرِينَ عَلَى

(١) (النساء: آية ١٢٨).
(٢) إتحاف المهرة: (١٥٥٩-١٥٦٠).
(٣) في (و): ثنا أبو بكر الشافعي، ثنا إسحاق بن الحسن، ثنا أبو حذيفة، ثنا سفيان، عن الأعمش، عن ذر، عن يسيع الكندي قال: كنت
(٤) في (و): ذر: أبو عبد الله، ثنا إسحاق بن الحسن، ثنا أبو حذيفة، ثنا سفيان، عن الأعمش، عن ذر، عن يسيع الكندي قال: كنت
(٥) في جميع النسخ: عيينة، والمثبت من الشيخين والبيهقي (ص: ٢٦٠) من المصنف.
(٦) في جميع النسخ: (ميهم)، والمثبت من الشيخين والبيهقي (ص: ٢٦٠) من المصنف.
(٧) (النساء: آية ١٤١).

Bulsn e

التَّوْمِينِ سَبِيلًا».

هَذَا حَدِيثٌ صَحِيحُ الْإِسْنَادِ، وَلَمْ يُخَرِّجَاهُ.

٣٣٤٤- **حَدَّثَنَا** أَبُو عَبْدِ اللهِ مُحَمَّدُ بْنُ يَعْقُوبَ الْحَافِظُ، ثَنَا عَلِيُّ بْنُ الْحَسَنِ بْنِ أَبِي عِيسَى، ثَنَا عَبْدُ اللهِ بْنُ الْوَلِيدِ[1]، ثَنَا سُفْيَانُ، عَنْ أَبِي حَصِينٍ[2]، عَنْ سَعِيدِ بْنِ جُبَيْرٍ، عَنِ ابْنِ عَبَّاسٍ: ﴿وَلَمَّا جَآءَهُمْ كِتَٰبٌ مِّنْ عِندِ ٱللَّهِ﴾ [البقرة: ٨٩] قَالَ: مُحَمَّدٌ ﷺ. ﴿مُّصَدِّقٌ لِّمَا مَعَهُمْ﴾ [البقرة: ٨٩] قَالَ: خُرُوجُ عِيسَى ابْنِ مَرْيَمَ صَدَّقَ مُحَمَّدًا ﷺ.

هَذَا حَدِيثٌ صَحِيحٌ عَلَى شَرْطِ الشَّيْخَيْنِ، وَلَمْ يُخَرِّجَاهُ.

٣٣٤٥- **أَخْبَرَنِي** أَبُو عَبْدِ اللهِ مُحَمَّدُ بْنُ عَبْدِ اللهِ الزَّاهِدُ الْأَصْبَهَانِيُّ، ثَنَا أَحْمَدُ بْنُ مِهْرَانَ بْنِ خَالِدٍ الْأَصْبَهَانِيُّ، ثَنَا عُبَيْدُ اللهِ بْنُ مُوسَى، ثَنَا إِسْرَائِيلُ، عَنْ أَبِي إِسْحَاقَ، عَنْ أَبِي بُرْدَةَ، عَنْ أَبِي مُوسَى قَالَ: أَقْبَلَ رَسُولُ اللهِ ﷺ إِلَى الْمَدِينَةِ فَأَنَاخَ بِي الْحَبَشِيُّ، فَلَمَّا ذَلَكَ قُرْبَتُهُ، فَدَلَّوا إِلَى عَمْرِو بْنِ الْعَاصِ، وَمَنَادَرَ بْنِ الْوَلِيدِ، وَعَمَّمُوا لِلْحَبَشِيِّ هَذَاءَ فَقَبَّلَتْ، وَقَدَّمَا عَلَى الْحَبَشِيِّ فَأَكْرَمَهُ بِهَدِيَّتِهِ فَقَبِلَهَا، وَسَجَدُوا لَهُ ثُمَّ قَالَ لَهُ عَمْرُو بْنُ الْعَاصِ: إِنَّ هَؤُلَاءِ رُهْطٌ مِنْ بِيئَةٍ وَقَدْمِ فِي أَرْضِكَ، فَقَالَ لَهُمُ الْحَبَشِيُّ: فِي أَرْضِي؟ قَالُوا: نَعَمْ، قَالَ: فَبَعَثَ إِلَيْهِ، قَالَ: يَا جَعْفَرُ، لَا يَتَكَلَّمْ مِنْكُمْ أَحَدٌ، أَنَا خَيْطُكُمْ لَأُوَلِّيَنَّ الْقَلَائِصَ إِلَى الْحَبَشِيِّ وَهُوَ جَالِسٌ فِي مَجْلِسِهِ، وَعَمْرُو بْنُ الْعَاصِ عَنْ يَمِينِهِ،

---

(١) [إتحاف المهرة/١١٦- ١٤٨٣٥].

(٢) هو: عبد الله بن أبي حصين بن عسكر بن عبد الله العدني.

وقيل: سليمان بن أبي حصين بن عسكر الأسدي.

[التاريخ الكبير/٤/ ١٩٤، الجرح والتعديل/٤/ ٥٦٦].

وَعُمَارَةُ عَنْ يَسَارِهِ، وَالْقِسِّيسِينَ مِنَ الرُّهْبَانِ جُلُوسٌ سِمَاطَيْنِ، فَقَالَ لَهُ عَمْرٌو وَعُمَارَةُ: إِنَّهُمْ لَا يَسْجُدُونَ لَكَ، فَلَمَّا انْتَهَيْنَا إِلَيْهِ زَبَرَنَا[1] مَنْ عِنْدَهُ مِنَ الْقِسِّيسِينَ وَالرُّهْبَانِ: اسْجُدُوا لِلْمَلِكِ. فَقَالَ جَعْفَرٌ: لَا نَسْجُدُ إِلَّا لِلَّهِ، فَقَالَ لَهُ النَّجَاشِيُّ: وَمَا ذَاكَ؟ قَالَ: إِنَّ اللَّهَ بَعَثَ فِينَا رَسُولَهُ، وَهُوَ الرَّسُولُ الَّذِي بَشَّرَ بِهِ عِيسَى ﴿يَرْسُولٍ يَأْتِي مِنْ بَعْدِي اسْمُهُ أَحْمَدُ﴾[2]، فَأَمَرَنَا أَنْ نَعْبُدَ اللَّهَ وَلَا نُشْرِكَ بِهِ شَيْئًا، وَنُقِيمَ الصَّلَاةَ، وَنُؤْتِيَ الزَّكَاةَ، وَأَمَرَنَا بِالْمَعْرُوفِ، وَنَهَانَا عَنِ الْمُنْكَرِ. قَالَ: فَأَعْجَبَ النَّاسَ قَوْلُهُ، فَلَمَّا رَأَى ذَلِكَ عَمْرٌو قَالَ لَهُ: أَصْلَحَ اللَّهُ الْمَلِكَ، إِنَّهُمْ يُخَالِفُونَكَ فِي عِيسَى ابْنِ مَرْيَمَ، فَقَالَ النَّجَاشِيُّ لِجَعْفَرٍ: مَا يَقُولُ صَاحِبُكَ فِي ابْنِ مَرْيَمَ؟ قَالَ: يَقُولُ فِيهِ قَوْلَ اللَّهِ: هُوَ رُوحُ اللَّهِ وَكَلِمَتُهُ، أَخْرَجَهُ مِنَ الْبَتُولِ الْعَذْرَاءِ، لَمْ يَقْرَبْهَا بَشَرٌ. فَتَنَاوَلَ النَّجَاشِيُّ عُودًا مِنَ الْأَرْضِ فَرَفَعَهُ، فَقَالَ: يَا مَعْشَرَ الْقِسِّيسِينَ وَالرُّهْبَانِ، مَا يَزِيدُ هَؤُلَاءِ عَلَى مَا يَقُولُونَ فِي ابْنِ مَرْيَمَ مَا يَزِنُ هَذِهِ، مَرْحَبًا بِكُمْ، وَبِمَنْ جِئْتُمْ مِنْ عِنْدِهِ، فَأَنَا أَشْهَدُ أَنَّهُ رَسُولُ اللَّهِ، وَأَنَّهُ الَّذِي بَشَّرَ بِهِ عِيسَى ابْنُ مَرْيَمَ، وَلَوْلَا مَا أَنَا فِيهِ مِنَ الْمُلْكِ، لَأَتَيْتُهُ حَتَّى أَحْمِلَ نَعْلَيْهِ، امْكُثُوا فِي أَرْضِي مَا شِئْتُمْ، وَأَمَرَ لَهُمْ بِطَعَامٍ وَكِسْوَةٍ، وَقَالَ: رُدُّوا عَلَى هَذَيْنِ هَدِيَّتَهُمْ[3].

هَذَا حَدِيثٌ صَحِيحٌ عَلَى شَرْطِ الشَّيْخَيْنِ، وَلَمْ يُخَرِّجَاهُ.

وَإِنَّمَا أَخْرَجَهُ مُسْلِمٌ وَحْدَهُ، وَلَمْ يُخَرِّجَاهُ.

(١) في (و): (فأنا): (ا).

(٢) (الصف: آية ٦).

(٣) إتحاف المهرة (١٠/ ٨٣-١٢٣٠٣).

Bushra

خَرَجَهُ فِي قَوْلِهِ ﷺ: «لَا أَن يَسْتَكِفَ الْمَسِيحُ أَن يَكُونَ عَبْدًا لِلَّهِ ﷻ»[1].

[٢٠٠٠] [٢٠٠٠] [٢٠٠٠] [

سُورَةُ المَائِدَةِ

بِسْمِ اللَّهِ الرَّحْمَٰنِ الرَّحِيمِ

٣٢٤٧- حدثنا أَبُو العَبَّاسِ مُحَمَّدُ بْنُ يَعْقُوبَ، ثنا يَحْيَ بْنُ نَصْرٍ الْحَوْلَانِيُّ، قَالَ: قُرِئَ عَلَى عَبْدِ اللَّهِ بْنِ وَهْبٍ، أَخْبَرَكَ مُعَاوِيَةُ بْنُ صَالِحٍ، عَنْ أَبِي الزَّاهِرِيَّةِ، عَنْ جُبَيْرِ بْنِ نُفَيْرٍ، قَالَ: حَجَجْتُ، فَدَخَلْتُ عَلَى عَائِشَةَ، فَقَالَتْ لِي: يَا جُبَيْرُ، تَقْرَأُ الْمَائِدَةَ؟ فَقُلْتُ: نَعَمْ. فَقَالَتْ: أَمَا إِنَّهَا آخِرُ سُورَةٍ نَزَلَتْ، فَمَا وَجَدْتُمْ فِيهَا مِنْ حَلَالٍ فَاسْتَحِلُّوهُ، وَمَا وَجَدْتُمْ مِنْ حَرَامٍ فَحَرِّمُوهُ».

هَذَا حَدِيثٌ صَحِيحٌ عَلَى شَرْطِ الشَّيْخَيْنِ، وَلَمْ يُخَرِّجَاهُ.

٣٢٤٨- حدثنا أَبُو العَبَّاسِ، ثنا يَحْيَ بْنُ نَصْرٍ، قَالَ: قُرِئَ عَلَى ابْنِ وَهْبٍ،

Using

عَنْ أَبِي بْنِ صَالِحٍ، عَنِ الْقَعْقَاعِ بْنِ حَكِيمٍ عَنْ سُلَيْمِ أَبُو رَافِعٍ: أَنَّ أَبَا رَافِعٍ قَالَ: أَمَرَنَا رَسُولُ اللهِ ﷺ بِقَتْلِ الْكِلَابِ، قَتْلَ الشَّدِّ، قَالَ: فَمَرَّ أَجِيٌّ أَوْ مِنْ هَذِهِ الْأَحْيَاءِ الَّتِي لَمَرَّتْ بِقَتْلِهَا؟ فَأَمَرَنَا اللهُ: ﴿يَسْئَلُونَكَ مَاذَا أُحِلَّ لَهُمْ قُلْ أُحِلَّ لَكُمُ الطَّيِّبَتُ وَمَا عَلَّمْتُم مِّنَ الْجَوَارِحِ مُكَلِّبِينَ﴾ [المائدة: ٤] هَذَا حَدِيثٌ صَحِيحُ الْإِسْنَادِ، وَلَمْ يُخَرِّجَاهُ.

٣٢٥٠- **حَدَّثَنَا** أَبُو الْعَبَّاسِ مُحَمَّدُ بْنُ يَعْقُوبَ: ثنا الْحَسَنُ بْنُ عَلِيٍّ بْنِ عَفَّانَ الْعَامِرِيُّ: ثنا يَحْيَى بْنُ أَبُو بُكَيْرٍ[1]: ثنا الْحَسَنُ بْنُ صَالِحٍ، عَنْ سِمَاكِ بْنِ حَرْبٍ، عَنْ عِكْرِمَةَ، عَنِ ابْنِ عَبَّاسٍ قَالَ: إِنَّا أَحْلَلْتُ لَنَاكِحُ الْيَهُودِ وَالنَّصَارَى مِنْ أَجْلِ أَنَّهُمْ نَاسِخُوا بِالثَّوْرَاةِ وَالْإِنْجِيلِ.

هَذَا حَدِيثٌ صَحِيحُ الْإِسْنَادِ، وَلَمْ يُخَرِّجَاهُ.

٣٢٥١- **حَدَّثَنَا** أَبُو الْحَسَنِ عَلِيُّ بْنُ مُحَمَّدٍ الْمُزَنِيُّ[2]: بِالْكُوفَةِ، ثنا الْحَسَنُ بْنُ عَلِيِّ بْنِ عَفَّانَ الْعَامِرِيُّ: ثنا مُحَمَّدُ بْنُ الْمِقْدَامِ: ثنا سُفْيَانُ بْنُ سَعِيدٍ، عَنِ الْأَعْمَشِ، عَنْ مُجَاهِدٍ، عَنِ ابْنِ عَبَّاسٍ فِي قَوْلِهِ ﷻ: ﴿وَعَمِلَ

(أ) في (ز): «سالم» أبي أبو رافع، وفي (د) و(س): «صالح» أبو رافع، ثم أبو رافع، وفي (ب): «سالم» أبو رافع، والمثبت من السنن الكبرى للبيهقي (٩/ ٢٣٥) حيث روى عن المصنف بسنده ومتنه سواء، وسليم أخو أبي رافع، وجعفة عبد الرحمن بن أبي رافع من رواة الحديث كما في شعب الإيمان وغيره، وانظر ابن القطان: لا تعرف.

(ب) المائدة آية (٤).

(ج) إتحاف المهرة (٤/ ٤٤٤) (٤٧٧١-٤٧٧٢).

(د) في (ع) والمستخرج: «الفضل» بدل «يحيى»، وهو يحيى بن فضيل الحنوي الكوفي.

(ه) إتحاف المهرة (٧/ ٤٠٢-٤٠٣٨).

(و) عبد الله بن محمد بن الربيع، أبو العباس المزني الكوفي.

فِيكُمْ أَنْبِيَآءَ ﴾. قَالَ: جَعَلَكُمْ وَمِنْكُمْ أَنْبِيَاءَ، ﴿وَجَعَلَكُمْ مُلُوكًا﴾. قَالَ: الْمَرْأَةُ وَالْخَادِمُ. ﴿وَءَاتَىٰكُم مَّا لَمْ يُؤْتِ أَحَدًا مِّنَ الْعَٰلَمِينَ﴾[1]. قَالَ: الَّذِينَ هُمْ بَيْنَ ظَهْرَانَيْهِمْ يَوْمَئِذٍ[2].

هَذَا حَدِيثٌ صَحِيحٌ عَلَى شَرْطِ الشَّيْخَيْنِ، وَلَمْ يُخَرِّجَاهُ.

٣٢٥٢- حدثنا عَلِيُّ بْنُ مُحَمَّدٍ الْقُرَشِيُّ، ثَنَا الْحَسَنُ بْنُ عَلِيٍّ، ثَنَا مُصْعَبُ بْنُ الْمِقْدَامِ، ثَنَا سُفْيَانُ، عَنْ سَلَمَةَ بْنِ كُهَيْلٍ، عَنْ مَالِكِ بْنِ حُصَيْنٍ[3]، عَنْ أَبِيهِ، عَنْ عَلِيٍّ رضي الله عنه فِي قَوْلِهِ تَعَالَى: ﴿رَبَّنَآ أَرِنَا الَّذَيْنِ أَضَلَّانَا مِنَ الْجِنِّ وَالْإِنسِ نَجْعَلْهُمَا تَحْتَ أَقْدَامِنَا﴾[4]. قَالَ: إِبْلِيسُ وَابْنُ آدَمَ الَّذِي قَتَلَ أَخَاهُ[5].

هَذَا حَدِيثٌ صَحِيحُ الْإِسْنَادِ، وَلَمْ يُخَرِّجَاهُ.

٣٢٥٣- حدثنا أَبُو عَبْدِ اللهِ مُحَمَّدُ بْنُ يَعْقُوبَ الشَّيْبَانِيُّ، ثَنَا مُحَمَّدُ بْنُ [illegible]

حُذَيْفَةَ، أَنَّهُ سَمِعَ قَارِئًا يَقْرَأُ: ﴿يَٰٓأَيُّهَا الَّذِينَ ءَامَنُوا اتَّقُوا اللَّهَ وَابْتَغُوا إِلَيْهِ الْوَسِيلَةَ﴾[6]. قَالَ: الْقُرْبَةَ. ثُمَّ قَالَ: لَقَدْ عَلِمَ الْمَحْفُوظُونَ مِنْ أَصْحَابِ مُحَمَّدٍ ﷺ، أَنَّ ابْنَ أُمِّ عَبْدٍ مِنْ أَقْرَبِهِمْ إِلَى اللهِ وَسِيلَةً[7].

---

(١) (المائدة: آية ٢٠).

(٢) هذا الحديث [illegible] الإسناد.

(٣) هو: [illegible] ابن حصين [illegible] الفقيه [illegible] ابن عباس [illegible] ابن عمر [illegible] حنان [illegible].

(٤) (فصلت: آية ٢٩).

(٥) إتحاف المهرة (١١/ ٣٥٩-٣٦٠).

(٦) (المائدة: آية ٣٥).

(٧) إتحاف المهرة (٤/ ٢٣٥-٤١٧٢).

Bulsing

٣٢٥٤- حَدَّثَنَا مُحَمَّدُ بْنُ صَالِحِ بْنِ هَانِئٍ، نَا الشَّرِيُّ بْنُ يَحْيَى، نَا سَعِيدُ بْنُ مَسْلَمَةَ الْوَاسِطِيُّ، نَا عَبَّادُ بْنُ الْعَوَّامِ، نَا سُفْيَانُ بْنُ حُسَيْنٍ، عَنِ الْحَكَمِ، عَنْ مُجَاهِدٍ، عَنِ ابْنِ عَبَّاسٍ قَالَ: لَبَّانُ مِنْ شُرَحْبَانَ مِنْ سُورَةِ الْبَقَرَةِ: ﴿فَاسْكُحْ بِبَيِّعِهِمْ أَمْ لَهُمْ بَيِّنَةٌ﴾ [ص:٣٠٣]، فَأَنْزَلَ اللهُ ﷻ: ﴿وَإِنْ أَحَكَمُ بَيْنَهُم بِمَآ أَنزَلَ اللَّهُ وَلَا تَتَّبِعْ أَهْوَآءَهُمْ﴾ [ص:٣٠٣]..... [ص:٣٠٣]

صحيح الإسناد، وليس بمُرْسَلٍ.

٣٢٥٥- حَدَّثَنَا أَبُو زُرْعَةَ يَحْيَى بْنُ مُحَمَّدِ الْعَنَزِيُّ، نَا مُحَمَّدُ بْنُ عَبْدِ السَّلَامِ، نَا إِسْحَاقُ بْنُ إِبْرَاهِيمَ، أَنَا جَرِيرٌ، عَنِ الْأَعْمَشِ، عَنْ إِبْرَاهِيمَ، عَنْ هَمَّامٍ قَالَ: قَالَ عَبْدُ اللهِ بْنُ سَلَامٍ: ﴿وَمَن لَّمْ يَحْكُم بِمَآ أَنزَلَ اللَّهُ فَأُوْلَٰٓئِكَ هُمُ الْكَٰفِرُونَ﴾ [٤٤]، قَالَ: نَزَلَتْ فِي الْيَهُودِ، إِنَّ هَذَا فِي بَنِي إِسْرَائِيلَ، قَالَ خَلَفُهُ: يَعْنِي الْأُمُورَ بَنِي إِسْرَائِيلَ، إِنْ قَالَ لَكُمْ الْعُلَمَاءُ وَالْفُقَهَاءُ الْمُلُوكُ، فَلَا

---

(١) (المائدة: ٤٢).

(٢) (المائدة: ٤٩).

(٣) (إسناد قوي) (٤/٢٠٠٧-٨٣٣٠).

يأتي في السبع المخطوط كلمة، وورد ابن أبي حاتم والطبري في التفسير والطبراني والخطابي والبيهقي من طرق عن سعيد بن مسلمة الواسطي به وتضمنوا «أية» الهدي والقلائد، والآية الأخرى الذكتبي يقيم أو أفرض عليهما قال: قال رسول الله ﷺ: نعم، قال: فأنه حكم وحكم الله أعدل، فهو حكم ورضي الله به، فأنزل الله في ذلك: ﴿وَإِنْ أَحَكَمْ بَيْنَهُم بِمَآ أَنزَلَ اللَّهُ﴾ الآية، وهو في الأصل «أنزل الله بحكم ورضي به الذكتبي» فيه.

(٤) في (م) و(ام) و(ص): «عن».

وَالَّذِي نَفْسِي بِيَدِهِ حَتَّى تُحْذَ[1] السُّنَّةَ بِالسُّنَّةِ حَذْوَ الْقُذَّةِ بِالْقُذَّةِ[2].

هَذَا حَدِيثٌ صَحِيحٌ عَلَى شَرْطِ الشَّيْخَيْنِ، وَلَمْ يُخَرِّجَاهُ.

٣٢٥٦- أَخْبَرَنَا أَحْمَدُ بْنُ سُلَيْمَانَ الْمَوْصِلِيُّ[3]، ثَنَا عَلِيُّ بْنُ حَرْبٍ، ثَنَا سُفْيَانُ بْنُ عُيَيْنَةَ، عَنْ هِشَامِ بْنِ حُجَيْرٍ، عَنْ طَاوُسٍ قَالَ: قَالَ ابْنُ عَبَّاسٍ: إِنَّهُ لَيْسَ بِالْكُفْرِ الَّذِي يَذْهَبُونَ إِلَيْهِ، إِنَّهُ لَيْسَ كُفْرٌ يَنْقُلُ عَنْ مِلَّةٍ: ﴿وَمَن لَّمْ يَحْكُم بِمَآ أَنزَلَ ٱللَّهُ فَأُوْلَٰٓئِكَ هُمُ ٱلْكَٰفِرُونَ﴾[4]: كُفْرٌ دُونَ كُفْرٍ[5].

هَذَا حَدِيثٌ صَحِيحُ الْإِسْنَادِ، وَلَمْ يُخَرِّجَاهُ.

٣٢٥٧- أَخْبَرَنَا أَبُو عَمْرٍو عُثْمَانُ بْنُ أَحْمَدَ بْنِ السَّمَّاكِ بِبَغْدَادَ، ثَنَا عَبْدُ الْمَلِكِ بْنُ مُحَمَّدٍ الرَّقَاشِيُّ، ثَنَا وَهْبُ بْنُ جَرِيرٍ وَسَعِيدُ بْنُ عَامِرٍ، قَالَا: ثَنَا شُعْبَةُ، عَنْ سِمَاكِ بْنِ حَرْبٍ قَالَ: سَمِعْتُ عِيَاضَ الْأَشْعَرِيَّ يَقُولُ: لَمَّا نَزَلَتْ:

---

(١) في (م) والتلخيص: «تحذ».

(٢) إتحاف المهرة (١٤/ ٢١٥-٢١٩٧).

(٣) هو: أحمد بن سليمان بن حرب، أبو عبد الله الموصلي، ثقة، من الرابعة، مات سنة ٢٤٠ هـ. (تقريب العبادلة: ٤٤).

(٤) المائدة: آية ٤٤.

(٥) إتحاف المهرة (٧/ ٢٠٣-٢٠٤).

(٦) المائدة: آية ٥٤.

(٧) إتحاف المهرة (١٢/ ٦٤٢-١٦٢٤٠).

Bulsing

٣٣٥٨- صحَّحَهُ عَبْدُ الصَّمَدِ بْنُ عَلِيٍّ الزَّرَّادُ بِبَغْدَادَ: ثنا أَحْمَدُ بْنُ مَحْمُودٍ بْنِ عِيسَى: ثنا الْفَضْلُ: ثنا سُلَيْمُ بْنُ إِبْرَاهِيمَ: ثنا الْحَارِثُ بْنُ مُنِيبٍ(١): ثنا سَعِيدٌ الْجُرَيْرِيُّ، عَنْ عَبْدِ اللهِ بْنِ شَقِيقٍ، عَنْ عَائِشَةَ قَالَتْ: قَالَ النَّبِيُّ ﷺ يُحْرَسُ حَتَّى نَزَلَتْ: ﴿وَاللَّهُ يَعْصِمُكَ مِنَ النَّاسِ﴾ [المائدة: ٦٧]. فَأَخْرَجَ النَّبِيُّ ﷺ رَأْسَهُ مِنَ الْقُبَّةِ، فَقَالَ لَهُمْ: «أَيُّهَا النَّاسُ انْصَرِفُوا فَقَدْ عَصَمَنِي اللهُ»(٢).

هَذَا حَدِيثٌ صَحِيحُ الْإِسْنَادِ، وَلَمْ يُخَرِّجَاهُ.

٣٣٥٩- صحَّحَهُ أَبُو الْفَضْلِ مُحَمَّدُ بْنُ يَعْقُوبَ بْنِ الْحَسَنِ بْنِ عَلِيِّ بْنِ الْحَارِثِ بْنِ مُحَمَّدِ بْنِ عَبْدِ الْعَزِيزِ الْحَارِثِيُّ: عَنْ بِسْطَامَ بْنِ حُرَيْثٍ عَنْ جَدِّهِ، عَنْ أَبِي عَمْرِو بْنِ الْعَلَاءِ ﷺ: «أَصَحَّ شَيْءٍ مَعَ الْمَكْتُوبَةِ»(٣). قَالَ: مَعَ أَيِّ شَيْءٍ مُحَمَّدٍ وَأُمَّتُهُ؟ شَهِدُوا لَهُ بِالْبَلَاغِ، وَشَهِدُوا لِلرُّسُلِ أَنَّهُمْ قَدْ بَلَّغُوا(٤).

هَذَا حَدِيثٌ صَحِيحُ الْإِسْنَادِ، وَلَمْ يُخَرِّجَاهُ.

٣٣٦٠- أَخْبَرَنَا أَبُو زَكَرِيَّا الْعَنْبَرِيُّ: ثنا مُحَمَّدُ بْنُ عَبْدِ السَّلَامِ: ثنا إِسْحَاقُ بْنُ إِبْرَاهِيمَ: أنا جَرِيرٌ، عَنْ مَنْصُورٍ، عَنِ ابْنِ الضُّحَى، عَنْ مَسْرُوقٍ، قَالَ: لَمَّا عَبَرَ عَبْدُ اللهِ بِضَرُورَ، قَالَ لِلْقَوْمِ: انْزِلُوا، فَأَخَذُوا بِطُعْمَتِهِمْ، وَقَالَ رَجُلٌ

---

(١) في (ف) و(س): «مُنيب».

(٢) هو أبو لدادة الإيادي الشيباني، من رجال الهيثمي.

(٣) [المائدة: ٦٧].

(٤) إسحاق فيه ضعف، انظر: ٣٠٢٣-٢١٨٣.

(٥) [المائدة: ٦٧].

(٦) في الشعب: «فأمنه».

(٧) إسحاق فيه ضعف، انظر: ٨٧٦٤-٨٧٦٥.

مِنْهُمْ فِي نَاحِيَةٍ، فَقَالَ عَبْدُ اللهِ: ادْنُ، فَقَالَ: إِنِّي لَا أُرِيدُهُ، فَقَالَ: لِمَ؟ قَالَ: لِأَنِّي حَرَّمْتُ الضَّرْعَ. فَقَالَ عَبْدُ اللهِ: هَذَا مِنْ خُطُوَاتِ الشَّيْطَانِ. فَقَالَ عَبْدُ اللهِ: ﴿ يَٰٓأَيُّهَا ٱلَّذِينَ ءَامَنُوا۟ لَا تُحَرِّمُوا۟ طَيِّبَٰتِ مَآ أَحَلَّ ٱللَّهُ لَكُمْ وَلَا تَعْتَدُوٓا۟ إِنَّ ٱللَّهَ لَا يُحِبُّ ٱلْمُعْتَدِينَ ﴾[1]. ادْنُ فَكُلْ، وَكَفِّرْ يَمِينَكَ، فَإِنَّ هَذَا مِنْ خُطُوَاتِ الشَّيْطَانِ[2].

هَذَا حَدِيثٌ صَحِيحٌ عَلَى شَرْطِ الشَّيْخَيْنِ، وَلَمْ يُخَرِّجَاهُ.

٣٢٦١- حدثنا عَبْدُ اللهِ بْنُ جَعْفَرِ بْنِ دَرَسْتُوَيْهِ الْفَسَوِيُّ -مِنْ أَصْلِ كِتَابِهِ لَفْظًا- ثَنَا يَعْقُوبُ بْنُ سُفْيَانَ الْفَسَوِيُّ، ثَنَا يَحْيَى بْنُ يَعْلَى بْنِ الْحَارِثِ، ثَنَا أَبِي يَعْلَى بْنُ الْحَارِثِ، عَنْ غَيْلَانَ بْنِ جَامِعٍ الْمُحَارِبِيِّ، عَنْ إِسْمَاعِيلَ بْنِ أَبِي خَالِدٍ، عَنْ عَامِرٍ الشَّعْبِيِّ، عَنْ أَبِي مُوسَى الْأَشْعَرِيِّ، أَنَّهُ شَهِدَ عِنْدَهُ رَجُلَانِ نَصْرَانِيَّانِ عَلَى وَصِيَّةِ رَجُلٍ مُسْلِمٍ مَاتَ عِنْدَهُمْ، قَالَ: فَارْتَابَ أَهْلُ الْوَصِيَّةِ،

فَأَتَوْا بِهِمَا أَبَا مُوسَى الْأَشْعَرِيَّ، فَاسْتَحْلَفَهُمَا بَعْدَ صَلَاةِ الْعَصْرِ بِاللهِ مَا اشْتَرَيَا بِهِ ثَمَنًا[3]، وَلَا كَتَمَا شَهَادَةَ اللهِ، إِنَّا إِذًا لَمِنَ الْآثِمِينَ. قَالَ عَامِرٌ: ثُمَّ قَالَ أَبُو مُوسَى: وَاللهِ إِنَّ هَذِهِ لَقِصَّةٌ[4]...[5]

---

(١) (المائدة: آية ٨٧).

(٢) إتحاف المهرة (١٠/ ٤٨٤-١٣٢٤٣).

(٣) في (ب): [illegible]

(٤) إتحاف المهرة (١٠/ ٤٨٤-١٣٢٤٣) [illegible] وهو ضعيف [illegible] ابن عباس [illegible] بدلا من [illegible] أبي موسى [illegible]

(٥) [illegible] الرقي عن يحيى بن يعلى به، وعنده: [illegible] إن هذه لقصة ما قضى بها منذ مات رسول الله ﷺ قبل اليوم، ورواه أبو داود (٤/ ٢٢١) من وجه آخر عن الشعبي به بنحوه.

Bulsna

صَحِيحٌ عَلَى شَرْطِ الشَّيْخَيْنِ، وَلَمْ يُخَرِّجَاهُ.[١]

٣٦٢٤ - حَدَّثَنَا أَبُو الْعَبَّاسِ مُحَمَّدُ بْنُ يَعْقُوبَ، ثَنَا عَبْدُ الرَّحْمَنِ بْنُ سُلَيْمَانَ الأَصْبَهَانِيُّ، ثَنَا عَبْدُ الرَّحْمَنِ بْنُ مَهْدِيٍّ، ثَنَا شَعْبَانُ، عَنْ سَلَمَةَ بْنِ كُهَيْلٍ، عَنْ عِمْرَانَ بْنِ الْحَكَمِ،[٢] عَنِ ابْنِ عَبَّاسٍ، قَالَ: قَالَتْ قُرَيْشٌ لِنَبِيِّهِ ﷺ: ادْعُ لَنَا رَبَّكَ أَنْ يَجْعَلَ لَنَا الصَّفَا ذَهَبًا، وَلَهُمْ بَابًا، قَالَ: «أَوَ تُحِبُّونَ؟» قَالُوا: نَعَمْ، قَالَ: فَدَعَا لَهُمْ مَلَكٌ جِبْرِيلُ، فَقَالَ: إِنَّ رَبَّكَ يُقْرِأُ عَلَيْكَ السَّلَامَ، وَيَقُولُ: إِنْ شِئْتَ أَصْبَحَ لَهُمُ الصَّفَا ذَهَبًا، فَمَنْ كَفَرَ مِنْهُمْ عَذَّبْتُهُ عَذَابًا لَا أُعَذِّبُهُ أَحَدًا مِنَ الْعَالَمِينَ، وَإِنْ شِئْتَ فَتَحْتُ لَهُمْ بَابَ التَّوْبَةِ وَالرَّحْمَةِ؟ قَالَ: فَإِنَّ رَبَّكَ بَابَ التَّوْبَةِ وَالرَّحْمَةِ.[٣]

هَذَا حَدِيثٌ صَحِيحٌ عَلَى شَرْطِ مُسْلِمٍ، وَلَمْ يُخَرِّجَاهُ.



(١) قال ابن حجر في الإتحاف: «قلت: ما أظنه سقطا، وإنما ذكره الحاكم في الحديث الذي بعده أن فيه إرسالا، وروحانه لم يسمع منهم من بعض الأشياخ، والانقطاع بينه وبين ابن مسعود كما قال الترمذي أنه لم يسمع منه».

(٢) كذا في النسخ الخطية لهذا والمشهور والإتحاف، وكذا هو عند الإمام أحمد ابن ابن حنبل في مسنده (٦/٤٠٦)، وقال الحافظ في تعجيل المنفعة (٣٠٤): «عمران بن الحكم السلمي الكوفي كما في صحيح مسلم وغيره». وانظر حديث رقم (١٧٤٠) و(١٧٨٢).

(٣) [صحيح: ابن حبان (٦٤٩٠)، وانظر حديث رقم (١٧٤٠) و(١٧٨٢)].

سُورَةُ الْأَنْعَامِ

بِسْمِ اللَّهِ الرَّحْمَنِ الرَّحِيمِ

٣٢٦٣- أَخْبَرَنَا أَبُو عَبْدِ اللهِ مُحَمَّدُ بْنُ يَعْقُوبَ الْحَافِظُ وَأَبُو الْفَضْلِ الْحَسَنُ بْنُ يَعْقُوبَ الْعَدْلُ، قَالَا: ثَنَا مُحَمَّدُ بْنُ عَبْدِ الْوَهَّابِ الْعَبْدِيُّ، أَنَا[1] جَعْفَرُ بْنُ عَوْنٍ، ثَنَا إِسْمَاعِيلُ بْنُ عَبْدِ الرَّحْمَنِ، ثَنَا مُحَمَّدُ بْنُ الْمُنْكَدِرِ، عَنْ جَابِرٍ قَالَ: لَمَّا نَزَلَتْ سُورَةُ الْأَنْعَامِ سَبَّحَ رَسُولُ اللهِ ﷺ، ثُمَّ قَالَ: «لَقَدْ سَبَّحَ هَذِهِ السُّورَةَ مِنَ الْمَلَائِكَةِ مَا سَدُّوا الْأُفُقَ»[2].

هَذَا حَدِيثٌ صَحِيحٌ عَلَى شَرْطِ مُسْلِمٍ، فَإِنَّ إِسْمَاعِيلَ هَذَا هُوَ السُّدِّيُّ[3]، وَلَمْ يُخَرِّجْهُ الْبُخَارِيُّ.

٣٢٦٤- حَدَّثَنَا أَبُو الْعَبَّاسِ مُحَمَّدُ بْنُ يَعْقُوبَ، ثَنَا أَحْمَدُ بْنُ عَبْدِ الْجَبَّارِ، ثَنَا أَبُو بَكْرِ بْنُ عَيَّاشٍ، عَنْ أَبِي حَصِينٍ[4]، عَنْ سَعِيدِ بْنِ جُبَيْرٍ، عَنِ ابْنِ عَبَّاسٍ:

---

(١) في (ز) و(س): «ثنا».

(٢) إتحاف المهرة (٣/٤١٦-٣٧٤٦).

(٣) قال الذهبي: «قال ابن عدي: أحاديثه عن الثقات مستقيمة، وعن الضعفاء مناكير، وعن الكذابين مقلوبة، وهو ممن يكتب حديثه، وليس بالقوي، وقال ابن حبان: يروي عن الثقات الأشياء المقلوبة، وقال الدارقطني: ليس بالقوي، وقال الساجي: صدوق يهم، وقال ابن عدي: أرجو أنه لا بأس به». ميزان الاعتدال (١/٢٤٥).

(٤) هو: عثمان بن عاصم الأسدي الكوفي، من رجال التهذيب.

﴿ قُلْ فَمَنْ أَمْلِكُ لَكُمْ ﴾ [الآية ١٠] مِنَ اللهِ شَيْئًا ﴿ إِنْ أَرَادَ بِكُمْ ضَرًّا ﴾ [الآية ١٠] فَيَمْنَعُكُمْ مِنْهُ ﴿ أَوْ أَرَادَ بِكُمْ نَفْعًا ﴾ [الآية ١٠] فَيَحُولُ دُونَهُ ﴿ بَلْ كَانَ اللهُ بِمَا تَعْمَلُونَ خَبِيرًا ﴾ [الآية ١١] ، وَقَالَ: ﴿ وَإِنْ يَمْسَسْكَ اللهُ بِضُرٍّ فَلَا كَاشِفَ لَهُ إِلَّا هُوَ ﴾ [الأنعام ١٧] ، وَقَالَ: ﴿ وَإِنْ يَمْسَسْكَ اللهُ بِخَيْرٍ فَهُوَ عَلَىٰ كُلِّ شَيْءٍ قَدِيرٌ ﴾ [الأنعام ١٧] ، وَقَالَ: ﴿ وَإِنْ يَمْسَسْكَ اللهُ بِضُرٍّ فَلَا رَادَّ لِفَضْلِهِ ﴾ [يونس ١٠٧] ، وَقَالَ: ﴿ وَإِنْ يَمْسَسْكَ اللهُ بِضُرٍّ فَلَا كَاشِفَ لَهُ إِلَّا هُوَ

٣٢٦٧- حدثني أَبُو بَكْرٍ مُحَمَّدُ بْنُ عَبْدِ اللهِ الْحَفِيدُ[1]، ثَنَا الْحُسَيْنُ بْنُ الْفَضْلِ، ثَنَا مُحَمَّدُ بْنُ سَابِقٍ، ثَنَا إِسْرَائِيلُ، عَنْ أَبِي إِسْحَاقَ، عَنْ نَاجِيَةَ بْنِ كَعْبٍ الْأَسَدِيِّ، عَنْ عَلِيٍّ قَالَ: قَالَ أَبُو جَهْلٍ لِلنَّبِيِّ ﷺ: قَدْ أَعْلَمُ يَا مُحَمَّدُ أَنَّكَ تَصِلُ الرَّحِمَ، وَتَصْدُقُ الْحَدِيثَ، وَلَا نُكَذِّبُكَ، وَلَكِنْ نُكَذِّبُ بِالَّذِي جِئْتَ بِهِ. فَأَنْزَلَ اللهُ ﷻ: ﴿قَدْ نَعْلَمُ إِنَّهُ لَيَحْزُنُكَ الَّذِي يَقُولُونَ فَإِنَّهُمْ لَا يُكَذِّبُونَكَ وَلَٰكِنَّ الظَّالِمِينَ بِآيَاتِ اللَّهِ يَجْحَدُونَ﴾[2].[3]

هَذَا حَدِيثٌ صَحِيحٌ عَلَى شَرْطِ الشَّيْخَيْنِ[4]، وَلَمْ يُخَرِّجَاهُ.

٣٢٦٨- أخبرني أَبُو عَبْدِ اللهِ مُحَمَّدُ بْنُ عَلِيٍّ الصَّنْعَانِيُّ بِمَكَّةَ، ثَنَا إِسْحَاقُ بْنُ إِبْرَاهِيمَ بْنِ عَبَّادٍ، ثَنَا عَبْدُ الرَّزَّاقِ، أَنَا مَعْمَرٌ، عَنْ جَعْفَرٍ الْجَزَرِيِّ، عَنْ يَزِيدَ بْنِ الْأَصَمِّ، عَنْ أَبِي هُرَيْرَةَ فِي قَوْلِهِ ﷻ: ﴿أُمَمٌ أَمْثَالُكُمْ﴾[5]. قَالَ: يُحْشَرُ الْخَلْقُ كُلُّهُمْ يَوْمَ الْقِيَامَةِ: الْبَهَائِمُ، وَالدَّوَابُّ، وَالطَّيْرُ، وَكُلُّ شَيْءٍ، فَيَبْلُغُ

مِنْ عَدْلِ اللهِ أَنْ يَأْخُذَ لِلْجَمَّاءِ مِنَ الْقَرْنَاءِ، ثُمَّ يَقُولُ: كُونِي تُرَابًا، فَذَلِكَ ﴿يَقُولُ الْكَافِرُ يَا لَيْتَنِي كُنْتُ تُرَابًا﴾[6].[7]

جَعْفَرٌ الْجَزَرِيُّ هَذَا هُوَ ابْنُ بُرْقَانَ، قَدِ احْتَجَّ بِهِ مُسْلِمٌ، وَهُوَ صَحِيحٌ عَلَى شَرْطِهِ، وَلَمْ يُخَرِّجَاهُ.

---

(١) في الإتحاف: (الجيد).
(٢) الأنعام: ٣٣.
(٣) إتحاف المهرة (١٥/٦٣٥-٦٣٦).
(٤) قال: أي في الشيخين: (ابن عباس) ما صححه الحاكم.
(٥) الأنعام: آية ٣٨.
(٦) (النبأ: آية ٤٠).
(٧) إتحاف المهرة (١٥/٧١٦-٢٠٢٤).

Bulsne

٣٣٢٩ - أخبرنا أبو بكر الشَّافعيُّ، ثنا إسحاقُ بن منصور، ثنا أبو حُذَيْفة، ثنا شَيْبانُ، عن زِياد بن عَلاقة، عن زِياد بن مَخْراق، قال: سمعتُ طاوسًا، عن أبي طالب يقرأ هذه الآية: ﴿أَلَمْ تَرَ مَلَإِ مِنْ بَنِيٓ إِسْرَٰٓءِيلَ﴾ [البقرة: ٢٤٦]، قال: هذه بني أُمَيَّة وأشباههم وأحاديثه ليس في هذا شيء.

هذا حديثٌ صحيحُ الإسناد، ولم يُخَرِّجاه.

[٢٤٩] أنبأنا عليُّ بن حبيبٍ الأهْنَسيُّ، عن إبْراهيم، عن علقمة، أنَّهُمْ قالوا: يا رسولَ الله، وَأَنَّا لم يَطْلُعْ نَبَتُهُ؟ الحديثُ بطوله يَعْزِمُ هذا التأويل.

٣٣٣٠ - أخبرنا إسماعيلُ بن محمد بن الفَضْل الشَّعْرانيُّ، ثنا عَبْدي، ثنا عَمْرو بن عَوْن، ثنا هُشَيْمٌ، أنا أبو بِشْرٍ، عن سعيد بن جُبَيْر، عن ابن عَبَّاس في قوله تعالى: ﴿وَسْـَٔلْهُمْ عَنِ ٱلْقَرْيَةِ﴾ [الأعراف: ١٦٣]، قال: الْمِنْبَرُ، ما كان في الرَّجيم، هل مَرَّ حِيتانٌ، وهل قَدَتْ، وأَقَدَتْ، وإذ يَعْدُونَ في السَّبْت.

هذا حديثٌ صحيحُ على شَرْط الشَّيْخين، ولم يُخَرِّجاه.

٣٣٣١ - أخبرنا أبو زكريا يحيى بن محمد العَنْبريُّ، ثنا مُحَمَّدُ بن عَبْد السَّلام، إنْ إسحاقُ بن إبْراهيم، أخبَرَنا إبْراهيمُ بن الحَكَم بن أبان،

---

(١) زاد من حرملة لم نجد له ترجمة، وأخرجه ابن أبي حاتم (٥/ ٢٣٣٣) والطبري (٣/ ٣٧٩) في التفسير.

(٢) الأعراف [الآية ١٦٣].

(٣) إتحاف المهرة (١/ ٣٨٩ - ٤٤١/١٩٠).

(٤) هو: محمد بن أبي يحيى الكوفي الأسلمي، من رجال الجهابذ.

(٥) انظر: ترجمة (٤).

(٦) إتحاف المهرة (٨/ ١٧٠ - ٧٦٤٢).

(٧) في (ر) و(ص): «إنا» وسقط بين إبراهيم بن الحكم بن أبان» وهو

حَدَّثَنِي أَبِي، عَنْ عِكْرِمَةَ، عَنِ ابْنِ عَبَّاسٍ، أَنَّهُ سُئِلَ: هَلْ رَأَى مُحَمَّدٌ رَبَّهُ؟ قَالَ: نَعَمْ، رَأَى كَأَنَّ قَدَمَيْهِ عَلَى خَضِرَةٍ دُونَهُ سِتْرٌ مِنْ لُؤْلُؤٍ. فَقُلْتُ: يَا أَبَا عَبَّاسٍ، أَلَيْسَ يَقُولُ اللهُ: ﴿ لَّا تُدْرِكُهُ ٱلْأَبْصَٰرُ وَهُوَ يُدْرِكُ ٱلْأَبْصَٰرَ ﴾[1]؟ قَالَ: يَا لَا أُمَّ لَكَ، ذَاكَ نُورُهُ، وَهُوَ نُورُهُ إِذَا تَجَلَّى بِنُورِهِ لَا يُدْرِكُهُ شَيْءٌ[2].

هَذَا حَدِيثٌ صَحِيحُ الْإِسْنَادِ[3]، وَلَمْ يُخَرِّجَاهُ.

٣٢٧٢- أَخْبَرَنَا أَبُو بَكْرٍ الشَّافِعِيُّ، ثَنَا إِسْحَاقُ بْنُ الْحَسَنِ، ثَنَا أَبُو حُذَيْفَةَ، ثَنَا سُفْيَانُ، عَنْ أَبِي إِسْحَاقَ، عَنْ أَبِي الْأَحْوَصِ[4]، عَنِ ابْنِ مَسْعُودٍ: ﴿ وَمِنَ ٱلْأَنْعَٰمِ حَمُولَةً وَفَرْشًا ﴾[5]. قَالَ: الْحَمُولَةُ: مَا حَمَلَ مِنَ الْإِبِلِ، وَالْفَرْشُ: الصِّغَارُ[6].

هَذَا حَدِيثٌ صَحِيحٌ عَلَى شَرْطِ الشَّيْخَيْنِ، وَلَمْ يُخَرِّجَاهُ.

---

(١) الأنعام: آية ١٠٣.

(٢) إتحاف المهرة (٧/ ٥٩٠-٥٣٧٨)، ولم يعزه للحاكم.

(٣) قال الذهبي: [illegible]

(٤) هو: [illegible]

(٥) الأنعام: آية ١٤٢.

(٦) إتحاف المهرة (٧/ ٥٩٠-٥٣٧٨).

(٧) في النسخ الخطية كلها: «جابر بن عبد الله» وهو خطأ لا محالة، والمثبت من الإتحاف، والسنن الكبرى للبيهقي (٩/ ٣٣٠) حيث أخرجه من المصنف بسنده ومتنه سواء، وهو أبو الشعثاء البصري.

قَالَ: قَدْ كَانَ يَقُولُ ذَلِكَ الْحَكَمُ بْنُ عُتَيْبَةَ عَنْ رَسُولِ اللهِ ﷺ، وَلَكِنْ أَبِي ذَلِكَ الْبَحْرُ -يَعْنِي ابْنَ عَبَّاسٍ- إِلَّا أَنْ يَقُولَ: هُوَ لَكَ أَيُّهَا وَلِيُّ مَا أَوْصَى لَكَ بِهِ مَيِّتُكَ»(١). الآيَةَ، وَقَدْ قَالَ أَهْلُ الْجَاهِلِيَّةِ يَرْكَبُونَ أَثْبِتَةَ الْبَقَرِ، فَأَنْزَلَ اللهُ ﷻ فِي كِتَابِهِ دِينَ سَلَامَةٍ وَبَرَكَةٍ، فَمَا أَحَلَّ فَهُوَ حَلَالٌ، وَمَا حَرَّمَ فَهُوَ حَرَامٌ، وَمَا سَكَتَ عَنْهُ فَهُوَ عَفْوٌ، ثُمَّ تَلَا هَذِهِ الْآيَةَ: «هُوَ لَكَ أَيُّهَا وَلِيُّ مَا أَوْصَى لَكَ مَيِّتُكَ عَلَى طَاعَتِهِ لِلَّهِ، إِلَّا أَنْ يَكُونَ مَيِّتُكَ أَوْصَى لَكَ بِمَعْصِيَةٍ أَوْ لَمْ يُحْسِنْ وَصِيَّتَهُ»(٢).

هَذَا حَدِيثٌ صَحِيحٌ عَلَى شَرْطِ الشَّيْخَيْنِ، وَلَمْ يُخَرِّجَاهُ»(٣). [عِنْدَ الْمُنَاقَشَةِ]

٢٣٧٤- أَخْبَرَنِي أَبُو زَكَرِيَّا الْعَنْبَرِيُّ، ثَنَا مُحَمَّدُ بْنُ عَبْدِ السَّلَامِ، ثَنَا إِسْحَاقُ بْنُ إِبْرَاهِيمَ، ثَنَا عَبْدُ الرَّزَّاقِ، ثَنَا مَعْمَرٌ، عَنْ عَبْدِ اللهِ بْنِ طَاوُسٍ، عَنْ أَبِيهِ، عَنِ ابْنِ عَبَّاسٍ: أَنَّهُ سُئِلَ رَجُلٌ يَقُولُ: الْمُرَّةُ لِابْنِ يَقُولُ، فَقَالَ ابْنُ عَبَّاسٍ: لَيْسَ دِينُ اللهِ هَكَذَا، إِنَّ سَبِيلَ الْمَالِ أَنْ يَكُونَ لِلَّذِي سَمَّاهُ اللهُ لَهُ لِلْمَرْكُوبِ وَالْمَتَاعِ»(٤). حَتَّى يَلْقَى اللهَ فَيَقْضِيَ اللهُ فِيهَا مَا أَحَبَّ»(٥).

هَذَا حَدِيثٌ صَحِيحٌ عَلَى شَرْطِ الشَّيْخَيْنِ، وَلَمْ يُخَرِّجَاهُ.

٢٣٧٥- أَخْبَرَنَا بَكْرُ بْنُ مُحَمَّدٍ الصَّيْرَفِيُّ بِبَرْزَ، ثَنَا عَبْدُ الصَّمَدِ بْنُ الْفَضْلِ،

---

(١) [البقرة: ٢٤٠].

(٢) [البقرة: ٢٤٠].

(٣) [البقرة: ٢٤٠].

(٤) [البقرة: ٢٤٠].

(٥) [البقرة: ٢٤٠].

ثَنَا مَالِكُ بْنُ إِسْمَاعِيلَ النَّهْدِيُّ، ثَنَا إِسْرَائِيلُ، عَنْ أَبِي إِسْحَاقَ، عَنْ عَبْدِ اللهِ بْنِ خَلِيفَةَ، قَالَ: صَعِدْتُ ابْنَ عَبَّاسٍ يَقُولُ: إِنَّ فِي الْأَحْمَامِ لَبَابَ مَنْفَعَةٍ، وَمَا أُمُّ الْكِتَابِ، ثُمَّ قَرَأَ: ﴿هُنَّ أُمُّ الْكِتَابِ﴾ [آل عمران: ٧] ثَمَّ قَرَأَ: ﴿وَلَا تَقْرَبُوهُنَّ حَتَّىٰ يَطْهُرْنَ﴾ [البقرة: ٢٢٢] ثَمَّ قَرَأَ: ﴿إِنِ امْرُؤٌ هَلَكَ لَيْسَ لَهُ وَلَدٌ وَلَهُ أُخْتٌ فَلَهَا نِصْفُ مَا تَرَكَ﴾ [النساء: ١٧٦

هَذَا حَدِيثٌ صَحِيحٌ الإِسْنَادِ، وَلَمْ يُخَرِّجَاهُ.

٣٧٧٧- حَدَّثَنَاهُ أَبُو عَبْدِ اللهِ مُحَمَّدُ بْنُ عَبْدِ اللهِ الصَّفَّارُ، ثنا مُحَمَّدُ بْنُ سَلَمَةَ الْوَاسِطِيُّ، ثنا يَزِيدُ بْنُ هَارُونَ، أنا سُلَيْمَانُ بْنُ كَثِيرٍ، عَنِ الزُّهْرِيِّ، عَنْ أَبِي إِدْرِيسَ، عَنْ عُبَادَةَ بْنِ الصَّامِتِ قَالَ: قَالَ رَسُولُ اللهِ ﷺ: «مَنْ لَبِسَ عَلَى هَؤُلاءِ الآيَاتِ»، ثُمَّ قَرَأَ: ﴿قُلْ تَعَالَوْا أَتْلُ مَا حَرَّمَ رَبُّكُمْ عَلَيْكُمْ﴾ [الأنعام: ٥١]، حَتَّى خَتَمَ الآيَاتِ الثَّلاثَ: «فَمَنْ وَفَّى مِنْهُنَّ فَأَجْرُهُ عَلَى اللهِ، وَمَنِ انْتَقَصَ شَيْئًا أَدْرَكَهُ اللهُ بِهَا فِي الدُّنْيَا كَانَتْ عُقُوبَتُهُ، وَمَنْ أَخَّرَ إِلَى الآخِرَةِ، كَانَ أَمْرُهُ إِلَى اللهِ، إِنْ شَاءَ عَذَّبَهُ، وَإِنْ شَاءَ غَفَرَ لَهُ»[1].

هَذَا حَدِيثٌ صَحِيحُ الإِسْنَادِ، وَلَمْ يُخَرِّجَاهُ.

إِنَّمَا اتَّفَقَا حَيْثُ عَنْ عَبِيدِ الزُّهْرِيِّ، عَنْ أَبِي إِدْرِيسَ، عَنْ عُبَادَةَ.

«التَّعْلِيقِ»: «عَلَى أَنَّ لَهُ أَنْ تُشْرِكَ إِيَّاهَا بِالثُّلُثِ»[2].

وَقَدْ رَوَى سُلَيْمَانُ بْنُ كَثِيرٍ الْوَاسِطِيُّ كِلاَ الْحَدِيثَيْنِ، عَنِ الزُّهْرِيِّ، فَلاَ يُمْكِنُ أَنْ يُثْبِتَ إِلَى الزُّهْرِيِّ فِي أَحَدِ الْحَدِيثَيْنِ إِلاَّ جَمْعَ بَيْنَهُمَا، وَاللهُ الْمُوَفِّقُ.

٣٧٧٨- حَدَّثَنَا أَبُو الْعَبَّاسِ مُحَمَّدُ بْنُ يَعْقُوبَ، ثنا أَحْمَدُ بْنُ عَبْدِ الْجَبَّارِ، ثنا أَبُو بَكْرِ بْنُ عَيَّاشٍ، ثنا عَاصِمٌ بِإِسْنَادِهِ مِثْلَهُ.

وَأَخْبَرَنِي الشَّيْخُ أَبُو بَكْرٍ بْنُ إِسْحَاقَ، أنا إِسْمَاعِيلُ بْنُ إِسْحَاقَ الْقَاضِي، ثنا سُلَيْمَانُ بْنُ حَرْبٍ، ثنا حَمَّادُ بْنُ زَيْدٍ، ثنا عَاصِمٌ، عَنْ أَبِي وَائِلٍ، عَنْ

---

(١) [المطالب العالية (٤٤٨٥-٤٤٨٦)]

(٢) [في الدر والدراسة: «ابن إدريس»]

عَبْدِ اللهِ قَالَ: خَطَّ لَنَا رَسُولُ اللهِ ﷺ خَطًّا، ثُمَّ خَطَّ عَنْ يَمِينِهِ وَعَنْ شِمَالِهِ خُطُوطًا، ثُمَّ قَالَ: «هَذَا سَبِيلُ اللهِ، وَهَذِهِ السُّبُلُ عَلَى كُلِّ سَبِيلٍ مِنْهَا شَيْطَانٌ يَدْعُو إِلَيْهِ»، ثُمَّ تَلَا: ﴿وَأَنَّ هَذَا صِرَاطِي مُسْتَقِيمًا فَاتَّبِعُوهُ وَلَا تَتَّبِعُوا السُّبُلَ فَتَفَرَّقَ بِكُمْ عَنْ سَبِيلِهِ﴾[1].

هَذَا حَدِيثٌ صَحِيحُ الْإِسْنَادِ، وَلَمْ يُخَرِّجَاهُ.

وَشَاهِدُهُ لَفْظًا وَمَعْنًا حَدِيثُ النَّهْيِ، عَنْ جَابِرٍ بِنَحْوِ غَيْرِ مُعْتَمَدٍ.

e using

سُورَةُ الْأَعْرَافِ

بِسْمِ اللَّهِ الرَّحْمَٰنِ الرَّحِيمِ (١)

٣٢٧٩- صحّ أبو جَعْفَرٍ مُحَمَّدُ بْنُ صَالِحِ بْنِ هَانِئٍ، نَا الشَّيْبَانِيُّ بْنُ فَرْوَخَ، نَا أَبُو لُبَيْدٍ، نَا سُلَيْمَانُ، عَنِ الْأَعْمَشِ، عَنِ الْمِنْهَالِ بْنِ عَمْرٍو، عَنْ سَعِيدِ بْنِ جُبَيْرٍ، عَنِ ابْنِ عَبَّاسٍ: ﴿وَبَيْنَهُمَا حِجَابٌ﴾ [الأعراف: ٤٦]، قَالَ: مُحَلِّلُهُ فِي أَصْلَابِ الرِّجَالِ، وَمُحَرِّمُهُ فِي أَرْحَامِ النِّسَاءِ.

هَذَا حَدِيثٌ صَحِيحٌ عَلَى شَرْطِ الشَّيْخَيْنِ، وَلَمْ يُخَرِّجَاهُ.

٣٢٨٠- أخبرنا أَبُو زَكَرِيَّا يَحْيَى بْنُ مُحَمَّدٍ الْعَنْبَرِيُّ، نَا مُحَمَّدُ بْنُ عَبْدِ السَّلَامِ، نَا إِسْحَاقُ بْنُ إِبْرَاهِيمَ، أَنَا جَرِيرٌ، عَنِ الْأَعْمَشِ، عَنْ خَيْثَمَةَ بْنِ أَبِي سَبْرَةَ(١)، عَنْ عَطِيَّةَ بْنِ أَبِي نَجِيحٍ، عَنْ عَبْدِ اللهِ بْنِ عَمْرٍو(٢)، عَنْ رَسُولِ اللهِ ﷺ قَالَ: «لَا تَقْعُدُوا عَلَى الصِّرَاطِ، وَلَا تُوعِدُوا، وَلَا تَبْغُوا فِي الدِّينِ»(٣).

هَذَا حَدِيثٌ صَحِيحٌ عَلَى شَرْطِ الشَّيْخَيْنِ، وَلَمْ يُخَرِّجَاهُ.

---

(١) لعله الذي في النسخ المطبوعة من (ع) وأس: «خيثمة بن أبي سبرة».

(٢) في (ف): «عبد الله بن عمرو بن العاص».

(٣) [إتحاف المهرة (٧/ ١٧٢-٧١٥٢)، وانظر تخريج الذي قبله].

٣٢٨١- حدثنا الشَّيْخُ أَبُو بَكْرِ بْنُ إِسْحَاقَ، أَنَا مُحَمَّدُ بْنُ رِيحٍ السَّمَّاكُ، ثَنَا يَزِيدُ بْنُ هَارُونَ، أَنَا سُفْيَانُ بْنُ سَعِيدٍ، عَنْ عُبَيْدٍ الْمُكْتِبِ[1]، عَنْ مُجَاهِدٍ، عَنِ ابْنِ عُمَرَ قَالَ: خَلَقَ اللهُ أَرْبَعَةَ أَشْيَاءَ بِيَدِهِ: الْعَرْشَ، وَجَنَّاتِ عَدْنٍ، وَآدَمَ، وَالْقَلَمَ، وَاحْتَجَبَ مِنَ الْخَلْقِ بِأَرْبَعَةٍ: بِنَارٍ، وَظُلْمَةٍ، وَنُورٍ، وَظُلْمَةٍ[2].

هَذَا حَدِيثٌ صَحِيحُ الْإِسْنَادِ، وَلَمْ يُخَرِّجَاهُ.

٣٢٨٢- أخبرني عَبْدُ الصَّمَدِ بْنُ عَلِيٍّ الْبَزَّازُ بِبَغْدَادَ، ثَنَا أَحْمَدُ بْنُ مُحَمَّدِ بْنِ عَبْدِ الْحَمِيدِ[3] الْجُعْفِيُّ، ثَنَا عَبْدُ الْعَزِيزِ بْنُ أَبَانٍ، ثَنَا سُفْيَانُ الثَّوْرِيُّ، عَنْ عَمْرِو بْنِ قَيْسٍ الْمُلَائِيِّ، عَنِ الْمِنْهَالِ بْنِ عَمْرٍو، عَنْ سَعِيدِ بْنِ جُبَيْرٍ، عَنِ ابْنِ عَبَّاسٍ قَالَ: كَانَ لِبَاسُ آدَمَ وَحَوَّاءَ مِثْلَ الظُّفُرِ، فَلَمَّا ذَاقَا الشَّجَرَةَ، جَعَلَا يَخْصِفَانِ عَلَيْهِمَا، مِنْ وَرَقِ الْجَنَّةِ. قَالَ: وَرَقُ التِّينِ[4].

هَذَا حَدِيثٌ صَحِيحُ الْإِسْنَادِ، وَلَمْ يُخَرِّجَاهُ.

٣٢٨٣- حدثنا أَبُو الْعَبَّاسِ مُحَمَّدُ بْنُ يَعْقُوبَ، ثَنَا إِبْرَاهِيمُ بْنُ مَرْزُوقٍ، ثَنَا أَبُو دَاوُدَ الطَّيَالِسِيُّ، ثَنَا شُعْبَةُ، عَنْ سَلَمَةَ بْنِ كُهَيْلٍ قَالَ: سَمِعْتُ مُسْلِمَ الْبَطِينَ يُحَدِّثُ، عَنْ سَعِيدِ بْنِ جُبَيْرٍ، عَنِ ابْنِ عَبَّاسٍ قَالَ: كَانَتِ الْمَرْأَةُ تَطُوفُ بِالْبَيْتِ فِي الْجَاهِلِيَّةِ وَهِيَ عُرْيَانَةٌ، وَعَلَى فَرْجِهَا خِرْقَةٌ، وَهِيَ تَقُولُ:

الْيَوْمَ يَبْدُو بَعْضُهُ أَوْ كُلُّهُ فَمَا بَدَا مِنْهُ فَلَا أُحِلُّهُ

---

(١) هو: عبيد بن مهران المكتب، ثقة، وهو ابن عبد الله.

(٢) إتحاف المهرة (٨٨٥٠)، ٨٨٥٠ (٨٨٥٠).

(٣) في (و) و(ص): «عبد العزيز».

(٤) هذا الحديث لم نجده في الإتحاف.

(٥) في (ز): «وما».

Bulsn

فَنَزَلَتْ هَذِهِ الْآيَةُ: ﴿ قُلْ مَنْ حَرَّمَ زِينَةَ اللَّهِ ﴾[1].[2]

هَذَا حَدِيثٌ صَحِيحٌ عَلَى شَرْطِ الشَّيْخَيْنِ[3].

٣٢٨٤- أخبرنا أَبُو الْحَسَنِ عَلِيُّ بْنُ مُحَمَّدِ بْنِ عُقْبَةَ الشَّيْبَانِيُّ، ثَنَا الْهَيْثَمُ بْنُ خَالِدٍ، ثَنَا عُبَيْدُ اللهِ بْنُ مُوسَى، أَنَا يُونُسُ بْنُ[4] أَبِي إِسْحَاقَ، عَنِ الشَّعْبِيِّ، عَنْ صِلَةَ بْنِ زُفَرَ، عَنْ حُذَيْفَةَ قَالَ: أَصْحَابُ الْأَعْرَافِ قَوْمٌ تَجَاوَزَتْ بِهِمْ حَسَنَاتُهُمُ النَّارَ، وَقَصُرَتْ سَيِّئَاتُهُمْ عَنِ الْجَنَّةِ: ﴿ وَإِذَا صُرِفَتْ أَبْصَٰرُهُمْ تِلْقَآءَ أَصْحَٰبِ ٱلنَّارِ قَالُوا۟ رَبَّنَا لَا تَجْعَلْنَا مَعَ ٱلْقَوْمِ ٱلظَّٰلِمِينَ ﴾[5]. فَبَيْنَمَا هُمْ كَذَلِكَ إِذْ طَلَعَ عَلَيْهِمْ رَبُّكَ، فَيُقَالُ لَهُمْ: قُومُوا ادْخُلُوا الْجَنَّةَ فَإِنِّي قَدْ غَفَرْتُ لَكُمْ[6].

هَذَا حَدِيثٌ صَحِيحٌ عَلَى شَرْطِ الشَّيْخَيْنِ، وَلَمْ يُخَرِّجَاهُ.

٣٢٨٥- أخبرني مُحَمَّدُ بْنُ عَلِيٍّ الصَّنْعَانِيُّ بِمَكَّةَ، ثَنَا إِسْحَاقُ بْنُ إِبْرَاهِيمَ بْنِ عَبَّادٍ، أَنَا عَبْدُ الرَّزَّاقِ، أَنَا مَعْمَرٌ، عَنْ عَبْدِ اللهِ بْنِ عُثْمَانَ بْنِ خُثَيْمٍ، عَنْ أَبِي الزُّبَيْرِ، عَنْ جَابِرِ بْنِ عَبْدِ اللهِ قَالَ: لَمَّا مَرَّ النَّبِيُّ ﷺ بِالْحِجْرِ قَالَ: «لَا تَسْأَلُوا الْآيَاتِ، فَقَدْ سَأَلَهَا قَوْمٌ صَالِحٌ، فَكَانَتْ تَرِدُ مِنْ هَذَا الْفَجِّ، وَتَصْدُرُ مِنْ هَذَا الْفَجِّ، فَعَتَوْا عَنْ أَمْرِ رَبِّهِمْ، فَعَقَرُوهَا، فَأَخَذَتْهُمُ الصَّيْحَةُ، فَأَهْمَدَ[7] اللهُ مَنْ

---

(١) (الأعراف: آية ٣٢).

(٢) إتحاف المهرة (٧/ ٨٥-٧٣٨٥).

(٣) قال ابن حجر في الإتحاف: «قلت: هو في صحيح مسلم». انظره (٨/ ٢٤٣).

(٤) في (و) و(ص): «عن».

(٥) (الأعراف: آية ٤٧).

(٦) إتحاف المهرة (٤/ ٢٥٩-٤٢٩٤).

(٧) في (و) و(ص): «فأهلك».

تَحْتَ السَّمَاءِ مِنْهُمْ إِلَّا رَجُلًا وَاحِدًا، كَانَ فِي حَرَمِ اللهِ». قِيلَ: مَنْ هُوَ؟ قَالَ: «أَبُو رِغَالٍ، فَلَمَّا خَرَجَ مِنَ الْحَرَمِ أَصَابَهُ مَا أَصَابَ قَوْمَهُ»[1].

هَذَا حَدِيثٌ صَحِيحُ الْإِسْنَادِ[2]، وَلَمْ يُخَرِّجَاهُ.

٣٢٨٦- حدثنا عَلِيُّ بْنُ حَمْشَاذَ الْعَدْلُ، ثَنَا مُحَمَّدُ بْنُ غَالِبٍ وَهِشَامُ بْنُ عَلِيٍّ، قَالَا: ثَنَا عَفَّانُ بْنُ مُسْلِمٍ، ثَنَا حَمَّادُ بْنُ سَلَمَةَ.

وَأَخْبَرَنِي مُحَمَّدُ بْنُ عَلِيِّ بْنِ بَكْرٍ الْعَدْلُ وَاللَّفْظُ لَهُ، ثَنَا الْحُسَيْنُ بْنُ الْفَضْلِ، ثَنَا سُلَيْمَانُ بْنُ حَرْبٍ، ثَنَا حَمَّادُ بْنُ سَلَمَةَ، أَنَا ثَابِتٌ، عَنْ أَنَسٍ، عَنِ النَّبِيِّ ﷺ فِي قَوْلِهِ عَزَّ وَجَلَّ: ﴿فَلَمَّا تَجَلَّى رَبُّهُ لِلْجَبَلِ جَعَلَهُ دَكًّا﴾[3]. قَالَ حَمَّادٌ: هَكَذَا -فَوَضَعَ الْإِبْهَامَ عَلَى مَفْصِلِ الْخِنْصَرِ الْأَيْمَنِ- قَالَ: فَقَالَ حُمَيْدٌ لِثَابِتٍ: تُحَدِّثُ بِمِثْلِ هَذَا؟ قَالَ: فَضَرَبَ ثَابِتٌ صَدْرَ حُمَيْدٍ ضَرْبَةً بِيَدِهِ، وَقَالَ: [illegible]

هَذَا حَدِيثٌ صَحِيحٌ عَلَى شَرْطِ مُسْلِمٍ.

٣٢٨٧- أخبرني عَلِيُّ بْنُ عَبْدِ اللهِ الْحَكِيمِيُّ بِبَغْدَادَ، ثَنَا الْعَبَّاسُ بْنُ مُحَمَّدٍ الدُّورِيُّ، ثَنَا سُرَيْجُ[4] بْنُ النُّعْمَانِ، ثَنَا هُشَيْمٌ، عَنْ أَبِي بِشْرٍ، عَنْ سَعِيدِ بْنِ جُبَيْرٍ، عَنِ ابْنِ عَبَّاسٍ قَالَ: قَالَ رَسُولُ اللهِ ﷺ: «لَيْسَ الْخَبَرُ كَالْمُعَايَنَةِ، عَدَّ اللهُ

(١) إتحاف المهرة (١/٤٩٩-٥٥٦).
(٢) قال ابن الملقن: «وقد أخرجه الحاكم في المستدرك ٢/٥٠٢ [illegible] على مسلم» [illegible]
(٣) (الأعراف: آية ١٤٣).
(٤) إتحاف المهرة (١/٤٩٩-٥٥٦).
(٥) في (و) و(م): «سريج».

Bulsn

خَبَّرَ مُوسَى بِمَا صَنَعَ قَوْمُهُ فِي الْعِجْلِ، فَلَمْ يُلْقِ الْأَلْوَاحَ، فَلَمَّا عَايَنَ مَا صَنَعُوا أَلْقَى الْأَلْوَاحَ»[1].

هَذَا حَدِيثٌ صَحِيحٌ عَلَى شَرْطِ الشَّيْخَيْنِ، وَلَمْ يُخَرِّجَاهُ.

٣٢٨٨- حدثني عُمَرُ[2] بْنُ مُحَمَّدِ بْنِ صَفْوَانَ الْجُمَحِيُّ بِمَكَّةَ -فِي دَارِ أَبِي بَكْرٍ الصِّدِّيقِ رضي الله عنه- ثَنَا عَلِيُّ بْنُ عَبْدِ الْعَزِيزِ، ثَنَا حَجَّاجُ بْنُ مِنْهَالٍ، ثَنَا حَمَّادُ بْنُ سَلَمَةَ، أَنَا سِمَاكُ بْنُ حَرْبٍ، عَنْ سَعِيدِ بْنِ جُبَيْرٍ، عَنِ ابْنِ عَبَّاسٍ قَالَ: أَتَى هَارُونُ عَلَى السَّامِرِيِّ وَهُوَ يَصْنَعُ الْعِجْلَ، فَقَالَ لَهُ: مَا تَصْنَعُ؟ قَالَ: .....[3] يَنْفَعُ، وَلَا يَضُرُّ. فَقَالَ: اللَّهُمَّ أَعْطِهِ مَا سَأَلَكَ فِي نَفْسِهِ، فَلَمَّا ذَهَبَ قَالَ: اللَّهُمَّ إِنِّي أَسْأَلُكَ أَنْ يَخُورَ، فَخَارَ، كَانَ إِذَا سَجَدَ خَارَ، وَإِذَا رَفَعَ رَأْسَهُ خَارَ، وَذَلِكَ بِدَعْوَةِ هَارُونَ[4].

هَذَا حَدِيثٌ صَحِيحٌ عَلَى شَرْطِ مُسْلِمٍ، وَلَمْ يُخَرِّجَاهُ.

٣٢٨٩- أخبرنا أَبُو أَحْمَدَ مُحَمَّدُ بْنُ إِسْحَاقَ الْعَدْلُ، ثَنَا أَحْمَدُ بْنُ نَصْرٍ، ثَنَا عَمْرُو بْنُ طَلْحَةَ، ثَنَا أَسْبَاطُ بْنُ نَصْرٍ الْهَمْدَانِيُّ، عَنْ إِسْمَاعِيلَ بْنِ عَبْدِ الرَّحْمَنِ السُّدِّيِّ، عَنْ مُرَّةَ الْهَمْدَانِيِّ، عَنْ عَبْدِ اللهِ بْنِ مَسْعُودٍ، أَنَّهُ قَالَ: إِنَّ أَصْحَابَ الْعِجْلِ قَالُوا: هطا سمقاثا[5] أزبه مزبا، وَهِيَ بِالْعَرَبِيَّةِ: حِنْطَةٌ حَمْرَاءُ قَوِيَّةٌ، فِيهَا شَعْرَةٌ سَوْدَاءُ، فَذَلِكَ قَوْلُهُ تَعَالَى: ﴿ فَبَدَّلَ ٱلَّذِينَ ظَلَمُوا۟ قَوْلًا غَيْرَ

---

(١) إتحاف المهرة (٧/ ٩٥-٧٤٠٩).

(٢) في الإتحاف: «عمرو».

(٣) بياض في (ز) و(و) و(ص)، وفي (م): «ما لا ينفع»، والكلام متصل في التلخيص.

(٤) إتحاف المهرة (٧/ ١٥٠-٧٥٠٠).

(٥) في (و) و(ص): «شمقاثا».

الْقَوْمِ وَلَمْ يُعِنْهُ ﴾ ". فَلَمَّا أَبَوْا أَنْ يَسْتَمِعُوا أَمَرَ اللهُ الْجَبَلَ أَنْ يَقَعَ عَلَيْهِمْ، فَنَظَرُوا إِلَيْهِ قَدْ غَشِيَهُمْ، فَخَطُّوا سُجَّدًا عَلَى شِقٍّ، وَنَظَرُوا بِالشِّقِّ الْآخَرِ، فَرَحِمَهُمُ اللهُ، فَكَشَفَهُ عَنْهُمْ، فَقَالُوا: مَا سَجَدَهُ أَحَدٌ إِلَى الْآنِ مِنْ سُجُودِهِ فَكَشَفَ بِهَا الْعَذَابَ عَنَّكُمْ، فَهُمْ يَسْجُدُونَ كَذَلِكَ عَلَى شِقٍّ، وَذَلِكَ قَوْلُ اللهِ ﷻ: ﴿ وَإِذْ نَتَقْنَا الْجَبَلَ فَوْقَهُمْ كَأَنَّهُ ظُلَّةٌ ﴾ [الأعراف: ١٧١].

هَذَا حَدِيثٌ صَحِيحٌ عَلَى شَرْطِ مُسْلِمٍ، وَلَمْ يُخَرِّجَاهُ.

٣٢٩٠- أَخْبَرَنَا أَبُو زَكَرِيَّا الْعَنْبَرِيُّ، ثنا مُحَمَّدُ بْنُ عَبْدِ السَّلَامِ، ثنا إِسْحَاقُ بْنُ إِبْرَاهِيمَ، أنا جَرِيرٌ، عَنْ عَطَاءِ بْنِ السَّائِبِ، عَنْ سَعِيدِ بْنِ جُبَيْرٍ، عَنِ ابْنِ عَبَّاسٍ فِي قَوْلِهِ ﷻ: ﴿ وَاخْتَارَ مُوسَى قَوْمَهُ سَبْعِينَ رَجُلًا لِمِيقَاتِنَا ﴾ [الأعراف: ١٥٥]، قَالَ: وَعَنِ ابْنِ عَبَّاسٍ، قَالَ: مَرِضَ، فَعَادَهُ نَاسٌ، فَجَعَلَ دُعَاؤُهُمْ حِينَ دَعَوْا لِمَنْ أَمَرَ بِالدُّعَاءِ لَهُ: اللَّهُمَّ

فِي الْحِجَّةِ سَنَةَ سَبْعٍ وَتِسْعِينَ وَثَلَاثِمِائَةٍ، ثَنَا أَبُو الْعَبَّاسِ مُحَمَّدُ بْنُ يَعْقُوبَ، ثَنَا الرَّبِيعُ بْنُ سُلَيْمَانَ، ثَنَا الشَّافِعِيُّ، أَخْبَرَنِي بَعْضُ مَنْ لَقِيتُ، ثَنَا ابْنُ عُيَيْنَةَ، عَنْ عَبْرَمَةَ قَالَ: دَخَلَتْ عَلَى عَبَّاسٍ، وَهُوَ يَقْرَأُ فِي الْمُصْحَفِ، فَقُلْتُ أَنْ يَذْهَبَ بَصَرُهُ، وَهُوَ يَقْرَأُ فِيهِ، فَقُلْتُ: مَا يُبْكِيكَ يَا أَبَا عَبَّاسٍ، لَعَلَّنِي اللَّهُ عَلَيْهِ؟ قَالَ: فَقَالَ: هَلْ تَعْرِفُ أَيَّامَهُ؟ قُلْتُ: وَمَا أَيَّامُهُ؟ قَالَ: قَرْنٌ كَانَ بِهَا لَمْ يَرَ النَّهَارَ، فَحَرَّمَ اللَّهُ عَلَيْهِمُ الْجِمَاعَ يَوْمَ السَّبْتِ، فَكَانَتْ جِمَاعُهُمْ لَيْلَهُمْ وَلَا مِنْهُمْ شَرَعًا يَتَعَاطَاهُ بِسَبَبِهَا، فَأَكْثَرَ النَّصَارَى لِأَجْلِهِمْ وَلَا يَتَعَاطَاهُ، فَإِذَا كَانَ فِي غَيْرِ يَوْمِ السَّبْتِ، لَمْ يُجَامِعُوهَا، وَكَانَ يَقُولُ هُمْ أَكْثَرُ وَلَدًا وَأَقْوَى شِدَّةً، فَإِذَا كَانَ يَوْمُ السَّبْتِ لَمْ يَعْلَمْ - أَوْ مَنْ قَالَ ذَلِكَ يَعْلَمُ - أَنَّهُمْ لَا أَعْدَاءَ لَهُمْ إِلَّا السَّبْتُ، وَأَفْتَاهُمْ فِي هَذَا الْوَقْتِ بِمَا شَاءَ، فَقَطَعَ ذَلِكَ أَصْلَ شَيْءٍ بِهِمْ، فَأَصْبَحُوا فَقَرَاءَ، فَرَجَعَ جِمَاعُهُمْ بِغَيْرِ الشَّيْءِ، فَقَالُوا: وَاللَّهِ مَا نَرَى أَصْنَافَ بَنِي آدَمَ يُجَامِعُونَ كَمَا نُجَامِعُ، انْظُرُوا، حَتَّى فَعَلَ ذَلِكَ بِهِمْ وَكَثُرَ، فَافْتَقَرُوا مِرَارًا فَأَتَاهُمْ، وَقَالَ: أَفْتَيْتُكُمْ وَنَهَيْتُ، يَوْمَئِذٍ قُلْتُ لَكُمْ: لَا تُجَامِعُوا فَلَمْ تَفْعَلُوا، فَلَمْ تَعْلَمُوا مَنْ عَدُوُّكُمْ إِلَّا السَّبْتُ[1]، فَكَانَ الرَّجُلُ إِلَى آخِرِ: إِنْ لَمْ أُجَامِعْ غَضِبَ اللَّهُ وَعَطَبْتُ، كَمَا يُصْنَعُ بِخَنَّاقِ الْوَلَدِ أَوْ يَنْفَعِ مَا عِنْدَهُ مِنَ الْعَذَابِ، وَاللَّهِ لَا يَأْتِيكُمْ فِي سَائِرِ وَأَنْتُمْ يَوْمِي، وَعَبَرُوهَا مِنْ بَعْدِهِ، فَعَدَوْا عَلَيْهِ مِنْ الْغَدِ، فَصَرَبُوا بَابَ الْيَوْمِ، فَلَمْ يَفْعَلْ أَحَدٌ، فَإِذَا بِسَبْتٍ، فَأَسْتَدْعَوْهُ بِالسُّوطِ، وَقَدْ رَفَعَ بِهِمْ

---

(١) في (ر): «أعاديهم».

(٢) [الأعراف: آية ١٦٤].

(٣) قوله: «فصبت» مكانه بياض في (ر) و(ص).

رَاعِي عَلَى الشُّورِ، فَقَالَ: يَا عِبَادَ اللهِ، فِرْقَةٌ وَاهِيَةٌ، لَهَا أَلْفَاتٌ تُعَاوِي، ثَلَاثُ مِرَارٍ، ثُمَّ تَزُلُّ مِنَ الشُّورِ، فَتَقَعُ الشُّورُ، فَدَخَلَ النَّاسُ عَلَيْهِمْ، فَعَرَفَتِ الْفِرْقَةُ أَسْمَاءَهَا مِنَ الإِنْسِ، وَلَمْ تَعْرِفِ الإِنْسُ أَسْمَاءَهَا مِنَ الْفِرْقَةِ، قَالَ: فَيَأْتِي الْفِرْقَةَ إِلَى نَسِيبِهِ وَقَرِيبِهِ مِنَ الإِنْسِ، فَيَحْتَكُّ بِهِمْ، وَيَلْمَسُهُمْ، وَيَقُولُ الإِنْسَانُ: أَنَتَ فُلَانٌ؟ فَيَقُولُ بِرَأْسِهِ: أَيْ نَعَمْ، وَيَبْكِي، وَتَأْتِي الْفِرْقَةُ إِلَى نَسِيبِهَا وَقَرِيبِهَا مِنَ الإِنْسِ، فَيَقُولُ لَهُمْ: أَنَتَ فُلَانَةُ؟ فَيُشِيرُ بِرَأْسِهِ: أَيْ نَعَمْ، وَيَبْكِي، فَتَقُولُ لَهُمُ الإِنْسُ: أَمَا إِنَّا حَذَّرْنَاكُمْ فَحَبَسَ اللهُ وَعِقَابَهُ لَمْ يُصِبْكُمْ بِخَسْفٍ أَوْ مَسْخٍ أَوْ بِشَيْءٍ يَمْنَعُ مَا عِنْدَهُ مِنَ الْعَذَابِ، قَالَ ابْنُ عَبَّاسٍ: فَالْمَسْخُ هَاهُنَا بِقُرُدٍ، فَالَّذِينَ يَنْهَوْنَ عَنِ السُّوءِ وَأَصْحَابُ الَّذِينَ ظَلَمُوا بِعَذَابٍ بَئِيسٍ بِئْسَ قَائِدُ الْقَوْمِ يَقُودُهُمْ ﴿ فَلَمَّا أَبَوْا مَا نُهُوا عَنْهُ قُلْنَا لَهُمْ كُونُوا قِرَدَةً خَاسِئِينَ ﴾ قَالَ ابْنُ عَبَّاسٍ: فَلَمْ تَرَ أَيْنَ

عَبْدِ اللهِ بْنِ دِينَارٍ، عَنِ ابْنِ عُمَرَ بْنِ أَبِي، عَنْ أَبِي الْعَالِيَةِ، عَنْ أُبَيِّ بْنِ كَعْبٍ فِي قَوْلِهِ تَعَالَى: ﴿وَإِذْ أَخَذَ رَبُّكَ مِنْ بَنِي آدَمَ مِنْ ظُهُورِهِمْ ذُرِّيَّتَهُمْ﴾ [الأعراف: ١٧٢] الْآيَةَ، قَالَ: «جَمَعَهُمْ جَمِيعًا فَجَعَلَهُمْ أَرْوَاحًا، ثُمَّ صَوَّرَهُمْ، وَاسْتَنْطَقَهُمْ، فَتَكَلَّمُوا، وَأَخَذَ عَلَيْهِمُ الْعَهْدَ وَالْمِيثَاقَ، وَأَوْقَفَهُمْ عَلَى أَنْفُسِهِمْ أَلَسْتُ بِرَبِّكُمْ؟ قَالُوا: بَلَى، أَنْتَ رَبُّنَا، أَنْتَ مَوْلَانَا، لَا نَعْبُدُ غَيْرَكَ، وَلَا نَرْجُو غَيْرَكَ، فَأَقَرُّوا بِهِ، وَرَفَعَ آدَمَ فَرَأَى فِيهِمُ الْغَنِيَّ وَالْفَقِيرَ، وَحَسَنَ الصُّورَةِ، وَغَيْرَ ذَلِكَ، قَالَ: رَبِّ لَوْ سَوَّيْتَ بَيْنَ عِبَادِكَ، أَيْ يُصِيبُ أَنْ تَكُونَ، وَرَأَى فِيهِمُ الْأَنْبِيَاءَ بِمِثْلِ السُّرُجِ، وَخُصُّوا بِمِيثَاقٍ، وَاخْتَرَ بِالرِّسَالَةِ وَالنُّبُوَّةِ، فَذَلِكَ قَوْلُهُ تَعَالَى: ﴿وَإِذْ أَخَذْنَا مِنَ النَّبِيِّينَ مِيثَاقَهُمْ وَمِنْكَ وَمِنْ نُوحٍ﴾ [الأحزاب: ٧] الْآيَةَ، وَقَوْلُهُ: ﴿كَبُرَ مَقْتًا عِنْدَ اللهِ أَنْ تَقُولُوا مَا لَا تَفْعَلُونَ﴾ [الصف: ٣] الْآيَةَ، وَقَوْلُهُ: ﴿وَإِذْ قَالَ رَبُّكَ لِلْمَلَائِكَةِ إِنِّي جَاعِلٌ فِي الْأَرْضِ خَلِيفَةً﴾ [البقرة: ٣٠] الْآيَةَ، وَقَوْلُهُ: ﴿إِنَّا عَرَضْنَا الْأَمَانَةَ عَلَى السَّمَاوَاتِ وَالْأَرْضِ وَالْجِبَالِ﴾ [الأحزاب: ٧٢] الْآيَةَ، وَقَوْلُهُ: ﴿وَإِذْ قَالَ مُوسَى لِفَتَاهُ لَا أَبْرَحُ حَتَّى أَبْلُغَ مَجْمَعَ الْبَحْرَيْنِ﴾ [الكهف: ٦٠] الْآيَةَ، وَقَوْلُهُ: ﴿وَإِذْ قَالَ مُوسَى لِقَوْمِهِ يَا قَوْمِ إِنَّكُمْ ظَلَمْتُمْ أَنْفُسَكُمْ بِاتِّخَاذِكُمُ الْعِجْلَ﴾ [البقرة: ٥٤] الْآيَةَ، وَقَوْلُهُ: ﴿وَإِذْ قَالَ مُوسَى لِقَوْمِهِ يَا قَوْمِ اذْكُرُوا نِعْمَةَ اللهِ عَلَيْكُمْ إِذْ جَعَلَ فِيكُمْ أَنْبِيَاءَ﴾ [المائدة: ٢٠] الْآيَةَ، وَقَوْلُهُ: ﴿وَإِذْ قَالَ مُوسَى لِقَوْمِهِ يَا قَوْمِ اذْكُرُوا نِعْمَةَ اللهِ عَلَيْكُمْ إِذْ أَنْجَاكُمْ مِنْ آلِ فِرْعَوْنَ﴾ [إبراهيم: ٦

فَعَلَى النَّاسِ عَفْوًا أَوْ تَنْزِيلٌ يَعْفُو إِلَيْهِ ۞ ". وَذَلِكَ قَوْلُهُ: ﴿هَذَا يَوْمُ مِنَ الدُّهْرِ الْأَوَّلِ ۞ ". وَقَوْلُهُ: ﴿وَمَا يَمْنَعُنَا أَنْ نُصَدِّقَهُمْ مِنْ عَهْدٍ وَبَنِي وَمَنْعِهِ أَسْتَجْمَعَهُ لَهُمْ بِهِ ۞ ". وَهُوَ قَوْلُهُ: ﴿ثُمَّ مَنَنَّا مِنْ بَعْدِهِ رُسُلًا إِلَى قَوْمِهِمْ فَجَاءُوهُمْ بِالْبَيِّنَاتِ مَا كَانُوا لِيُؤْمِنُوا بِمَا كَذَّبُوا بِهِ مِنْ قَبْلُ ۞ ". كَانَ فِي عِلْمِهِ يَوْمَ أَقَرُّوا بِمَا أَقَرُّوا بِهِ، مَنْ يُكَذِّبُ بِهِ وَمَنْ يُصَدِّقُ بِهِ، فَكَانَ نُوحٌ يَوْمَئِذٍ مِمَّنْ يَلِكَ الْأَوْزَامَ الَّتِي أَخَذَ عَلَيْهَا الْمِيثَاقَ فِي زَمَنِ آدَمَ، فَأَرْسَلَ ذَلِكَ الرُّوحَ إِلَى مَرْيَمَ حِينَ ﴿انْتَبَذَتْ مِنْ أَهْلِهَا مَكَانًا شَرْقِيًّا ۞ فَاتَّخَذَتْ مِنْ دُونِهِمْ حِجَابًا فَأَرْسَلْنَا إِلَيْهَا رُوحَنَا فَتَمَثَّلَ لَهَا بَشَرًا سَوِيًّا ۞ ". إِلَى قَوْلِهِ: ﴿فَحَمَلَتْهُ ۞ فَانْتَبَذَتْ بِهِ مَكَانًا قَصِيًّا ۞ ". قَالَ: حَمَلَتْ الَّذِي حَاهَتْهَا، وَهُوَ رُوحُ عِيسَى ﷺ. قَالَ: أَبُو جَعْفَرٍ: فَحَدَّثَنِي الرَّبِيعُ بْنُ أَنَسٍ، عَنْ أَبِي الْعَالِيَةِ، عَنْ أُبَيِّ بْنِ كَعْبٍ قَالَ: دَخَلَ

Using

وَأَخْبَرَنِي أَبُو بَكْرِ بْنُ أَبِي زَمَنِينَ، ثنا أَحْمَدُ بْنُ مُحَمَّدِ بْنِ عَبْدِ اللهِ بْنِ مَسْلَمَةَ - فِيمَا قَرَأَ عَلَيْهِ - عَنْ زَيْدِ بْنِ أَبِي أُنَيْسَةَ، أَنَّ عَبْدَ الْحَمِيدِ بْنَ عَبْدِ الرَّحْمَنِ بْنِ زَيْدِ بْنِ الْخَطَّابِ أَخْبَرَهُ، عَنْ مُسْلِمِ بْنِ يَسَارٍ الْجُهَنِيِّ، أَنَّ عُمَرَ بْنَ الْخَطَّابِ سَأَلَ عَنْ هَذِهِ الْآيَةِ: ﴿وَإِذْ أَخَذَ رَبُّكَ مِنْ بَنِي آدَمَ مِنْ ظُهُورِهِمْ ذُرِّيَّتَهُمْ وَأَشْهَدَهُمْ عَلَى أَنْفُسِهِمْ أَلَسْتُ بِرَبِّكُمْ قَالُوا بَلَى شَهِدْنَا أَنْ تَقُولُوا يَوْمَ الْقِيَامَةِ إِنَّا كُنَّا عَنْ هَذَا غَافِلِينَ﴾ [الأعراف: ١٧٢]، فَقَالَ عُمَرُ بْنُ الْخَطَّابِ: سَمِعْتُ رَسُولَ اللهِ ﷺ وَسُئِلَ عَنْهَا، فَقَالَ رَسُولُ اللهِ ﷺ: «إِنَّ اللهَ خَلَقَ آدَمَ، وَمَسَحَ ظَهْرَهُ بِيَمِينِهِ، فَاسْتَخْرَجَ مِنْهُ ذُرِّيَّةً، فَقَالَ: خَلَقْتُ هَؤُلَاءِ لِلْجَنَّةِ، وَبِعَمَلِ أَهْلِ النَّارِ يَعْمَلُونَ، فَقَالَ رَجُلٌ: يَا رَسُولَ اللهِ، فَفِيمَ الْعَمَلُ؟ فَقَالَ رَسُولُ اللهِ ﷺ: «إِنَّ اللهَ إِذَا خَلَقَ الرَّجُلَ لِلْجَنَّةِ اسْتَعْمَلَهُ بِعَمَلِ أَهْلِ الْجَنَّةِ»".

هَذَا الْحَدِيثُ صَحِيحُ عَلَى شَرْطِ مُسْلِمٍ"، وَلَمْ يُخَرِّجَاهُ.

٣٢٩٩٣- حَدَّثَنَا عَبْدُ الرَّحْمَنِ بْنُ حَمْدَانَ، ثنا بِشْرُ بْنُ مُوسَى الْأَسَدِيُّ وَعَلِيُّ بْنُ عَبْدِ الْعَزِيزِ، قَالَا: ثنا أَبُو نُعَيْمٍ، ثنا هِشَامُ بْنُ سَعْدٍ"، عَنْ زَيْدِ بْنِ أَسْلَمَ، عَنْ أَبِي صَالِحٍ، عَنْ أَبِي هُرَيْرَةَ قَالَ: قَالَ رَسُولُ اللهِ ﷺ: «إِنَّ اللهَ خَلَقَ آدَمَ

---

(١) (لا أعرف أبا زمنين، ولا أحمد بن محمد بن مسلمة، ولا زيد بن أبي أنيسة، ولا عبد الحميد بن عبد الرحمن بن زيد بن الخطاب، ولا مسلم بن يسار الجهني، ولا عمر بن الخطاب، ولا هذه الآية، ولا أحاديث أخر في أبي أنيسة، ولا أدم من ظهورهم ذرياتهم وأشهدهم على أنفسهم ألست بربكم قالوا بلى شهدنا أن تقولوا يوم القيامة إنا كنا عن هذا غافلين ﴿٧﴾، فقال عمر بن الخطاب: سمعت رسول الله ﷺ وسئل عنها، فقال رسول الله ﷺ: إن الله خلق آدم، ومسح ظهره بيمينه، فاستخرج منه ذرية، فقال: خلقت هؤلاء للجنة، وبعمل أهل النار يعملون، فقال رجل: يا رسول الله، ففيم العمل؟ فقال رسول الله ﷺ: إن الله إذا خلق الرجل للجنة استعمله بعمل أهل الجنة، حتى يموت فيدخله الجنة، فأين هذا من هذا؟ ولا أعرف أبا صالح، ولا أبا هريرة، ولا زيد بن أسلم، ولا هشام بن سعد، ولا أبا نعيم، ولا بشر بن موسى الأسدي، ولا علي بن عبد العزيز، ولا عبد الرحمن بن حمدان، ولا أحمد بن عبد الله بن مسلمة - فيما قرأ عليه - عن

آدَمَ مَسَحَ ظَهْرَهُ، فَسَقَطَ مِنْ ظَهْرِهِ كُلُّ نَسَمَةٍ هُوَ خَالِقُهَا إِلَى يَوْمِ الْقِيَامَةِ، فَتَذَلَّ اللَّهُ، ثُمَّ جَعَلَ بَيْنَ عَيْنَيْ كُلِّ إِنْسَانٍ مِنْهُمْ وَبِيصًا»[1] ثُمَّ أَبْرَزَ هَؤُلَاءِ، قَالَ: أَيْ رَبِّ، مَنْ هَؤُلَاءِ يَا آدَمُ؟ قَالَ: هَؤُلَاءِ ذُرِّيَّتُكَ، فَرَأَى آدَمُ رَجُلًا مِنْهُمْ أَعْجَبَهُ وَبِيصٌ مَا بَيْنَ عَيْنَيْهِ، فَقَالَ: يَا رَبِّ مَنْ هَذَا؟ قَالَ: هَذَا ابْنُكَ دَاوُدُ يَكُونُ فِي آخِرِ الْأُمَمِ، قَالَ آدَمُ: كَمْ جَعَلْتَ لَهُ مِنْ الْعُمُرِ؟ قَالَ: سِتِّينَ سَنَةً، قَالَ: يَا رَبِّ، زِدْهُ مِنْ عُمُرِي أَرْبَعِينَ سَنَةً، حَتَّى يَكُونَ عُمُرُهُ مِائَةَ سَنَةٍ، قَالَ اللَّهُ تَعَالَى: إِذَنْ تَكْتُبَ وَتَخْتِمُ، فَلَا يُبَدَّلُ، فَلَمَّا انْقَضَى عُمُرُ آدَمَ جَاءَهُ مَلَكُ الْمَوْتِ لِيَقْبِضَ رُوحَهُ، قَالَ آدَمُ: أَوَلَمْ يَبْقَ مِنْ عُمُرِي أَرْبَعِينَ سَنَةً؟ قَالَ لَهُ مَلَكُ الْمَوْتِ: أَوَلَمْ تُعْطِهَا لِابْنِكَ دَاوُدَ؟»، قَالَ: «فَجَحَدَ آدَمُ ذُرِّيَّتُهُ، وَنَسِيَ فَنَسِيَتْ ذُرِّيَّتُهُ، وَخَطِئَ فَخَطِئَتْ ذُرِّيَّتُهُ»[2].

هَذَا حَدِيثٌ صَحِيحٌ عَلَى شَرْطِ مُسْلِمٍ، وَلَمْ يُخَرِّجَاهُ.

سُورَةُ الأَنْفَالِ

بِسْمِ اللَّهِ الرَّحْمَنِ الرَّحِيمِ

٣٢٩٦- حَدَّثَنَا أَبُو الْعَبَّاسِ مُحَمَّدُ بْنُ يَعْقُوبَ، ثنا الْعَبَّاسُ بْنُ مُحَمَّدٍ الدُّورِيُّ، ثنا وَهْبُ بْنُ جَرِيرٍ بْنِ حَازِمٍ، حَدَّثَنِي أَبِي، قَالَ: سَمِعْتُ مُحَمَّدَ بْنَ إِسْحَاقَ يَقُولُ: حَدَّثَنِي الْحَارِثُ بْنُ عَبْدِ الرَّحْمَنِ[1]، عَنْ مَكْحُولٍ، عَنْ أَبِي عُبَادَةَ، عَنْ عُبَادَةَ بْنِ الصَّامِتِ، قَالَ: سَأَلْتُهُ عَنِ الأَنْفَالِ، قَالَ: فِينَا يَوْمَ بَدْرٍ نَازَعْنَا، كَانَ الشَّأْنُ عَلَى ثَلاثٍ نَازَلُوا لِنُقْتَلَ الْعَدُوَّ، وَنُقْتَلَ، وَنُصْبَ الْغَنَائِمَ، وَيَأْتُمَّ الأَسَارَى، وَثُلُثٌ عِنْدَ الْغَنِيمَةِ، يَجْرُصُونَ رَسُولَ اللَّهِ ﷺ، فَقَالَ: جُمِعَ الْغَنَائِمُ لِمُحَمَّدٍ ﷺ، فَقَالَ الَّذِينَ جَمَعُوهَا وَأَحْرَزُوهَا: لَمْ تَقُلْ رَسُولُ اللَّهِ ﷺ قَطُّ إِلَّرَى مَا لَنَا، فَهُنَّ لَنَا دُونَكُمْ، وَقَالَ الَّذِينَ يُقَاتِلُونَ الْعَدُوَّ وَيَنْكُلُونَهُ: مَا نَرَاهُ لَنَحْنُ مَا أَصَبْنَاهُ، وَنَحْنُ قَتَلْنَا الْقَوْمَ عَنْكُمْ، وَذَلَّ الْحَرِيصُ، وَاللَّهِ مَا أَنْتُمْ بِأَحَقَّ بِهِ مِنَّا، لَقَدْ رَأَيْتُ أَنَا أَنْقَذْنَا الْعَسْكَرَ حِينَ مَنَحَنَا اللَّهُ أَكْتَافَهُمْ أَنْ نَأْخُذَ الْغَنَائِمَ حِينَ لَمْ يَكُنْ أَحَدٌ يَمْنَعُ دُونَهُ، وَلَكِنَّا خِفْنَا هَزِيمَةَ الْعَدُوِّ عَلَى رَسُولِ اللَّهِ ﷺ، فَقُمْنَا دُونَهُ، قَالَ: فَانْزَعَهَا اللَّهُ مِنْ أَيْدِينَا، فَجَعَلَهَا إِلَى رَسُولِ اللَّهِ ﷺ، فَقَسَمَهَا عَلَى النَّاسِ، ثُمَّ بَكَرَ هُوَ بِخُمُسٍ، كَانَ هُوَ يُقَرِّي الْوَفَاشَةَ، وَطَاعَةُ رَسُولِهِ ﷺ، وَصَلاحُ ذَاتِ الْبَيْنِ[2].

---

(١) هو: الحارث بن عبد الرحمن بن عبد الله بن سعد، ويقال: ابن المغيرة، ابن أبي ذباب الدوسي، من رجال الشهابيين.

(٢) إتحاف المهرة لابن حجر (٦/ ٤٤٥- ٢٨٠٠٠).

هَذَا حَدِيثٌ صَحِيحٌ عَلَى شَرْطِ مُسْلِمٍ، وَلَمْ يُخَرِّجَاهُ.

٣٢٩٧- حدثنا أَبُو بَكْرٍ أَحْمَدُ بْنُ إِسْحَاقَ، ثَنَا أَبُو الْمُثَنَّى، ثَنَا مُسَدَّدٌ، ثَنَا الْمُعْتَمِرُ بْنُ سُلَيْمَانَ، قَالَ: سَمِعْتُ دَاوُدَ بْنَ أَبِي هِنْدٍ يُحَدِّثُ، عَنْ عِكْرِمَةَ، عَنِ ابْنِ عَبَّاسٍ قَالَ: قَالَ رَسُولُ اللهِ ﷺ: «مَنْ فَعَلَ كَذَا وَكَذَا، أَوْ أَتَى مَكَانَ كَذَا وَكَذَا، فَلَهُ كَذَا وَكَذَا». فَسَارَعَ الشُّبَّانُ إِلَى ذَلِكَ، وَثَبَتَ الشُّيُوخُ تَحْتَ الرَّايَاتِ، فَلَمَّا فَتَحَ اللهُ عَلَيْهِمْ، جَاءَ الشُّبَّانُ يَطْلُبُونَ مَا جُعِلَ لَهُمْ، وَقَالَتِ الشُّيُوخُ: إِنَّا كُنَّا رِدْأً لَكُمْ، وَكُنَّا تَحْتَ الرَّايَاتِ، فَأَنْزَلَ اللهُ ﷻ: ﴿يَسْـَٔلُونَكَ عَنِ ٱلْأَنفَالِ ۖ قُلِ ٱلْأَنفَالُ لِلَّهِ وَٱلرَّسُولِ ۖ فَٱتَّقُوا۟ ٱللَّهَ وَأَصْلِحُوا۟ ذَاتَ بَيْنِكُمْ ۖ﴾[1].

هَذَا حَدِيثٌ صَحِيحُ الْإِسْنَادِ، وَلَمْ يُخَرِّجَاهُ.

٣٢٩٨- حدثنا أَبُو بَكْرٍ أَحْمَدُ بْنُ سَلْمَانَ الْفَقِيهُ، ثَنَا جَعْفَرُ بْنُ مُحَمَّدِ بْنِ [illegible]

لَمَّا فَرَغَ رَسُولُ اللهِ ﷺ مِنَ الْقَتْلَى، قِيلَ لَهُ: عَلَيْكَ الْعِيرُ، لَيْسَ دُونَهَا شَيْءٌ، فَنَادَاهُ الْعَبَّاسُ وَهُوَ فِي وَثَاقِهِ: إِنَّهُ لَا يَصْلُحُ لَكَ. قَالَ: «لِمَ؟». قَالَ: لِأَنَّ اللهَ وَعَدَكَ إِحْدَى الطَّائِفَتَيْنِ، وَقَدْ أَنْجَزَ لَكَ مَا وَعَدَكَ[2].

هَذَا حَدِيثٌ صَحِيحُ الْإِسْنَادِ، وَلَمْ يُخَرِّجَاهُ.

٣٢٩٩- [illegible]

(١) (الأنفال: ١).

(٢) إتحاف المهرة (٧/ ٦٢٩-٨٦٣٢)، ولم يعزه إلى بأكم.

(٣) هو: محمد بن أحمد بن علي بن مخلد بن أبان، أبو عبد الله الجوهري المحتسب، =

Bulsn e

عَنْهُ قَالَ: أَرْسَلَ مَعِيَ إِلَيْهِمُ الْمُزَنِيُّ، قَالَ: يَغْفِرُ لَكَ وَلِمَنْ شَهِدَ الْمَشْرَبَةَ[1]، قَالَ: ثُمَّ سَكَتَ، عَنْ دَاوُدَ بْنِ أَبِي هِنْدٍ، عَنْ أَبِي نَضْرَةَ، عَنْ أَبِي سَعِيدٍ الْخُدْرِيِّ فِي هَذِهِ الْآيَةِ: ﴿وَمِن كُلِّ شَيْءٍ خَلَقْنَا زَوْجَيْنِ﴾ [الذاريات: ٤٩]، قَالَ: تَزَلَّتْ هَذِهِ إِزَاءَ هَذِهِ، هَذَا حَدِيثٌ صَحِيحٌ عَلَى شَرْطِ مُسْلِمٍ، وَلَمْ يُخَرِّجَاهُ.

٣٣٠٠- أَخْبَرَنِي[2] إِسْمَاعِيلُ بْنُ مُحَمَّدِ بْنِ الْفَضْلِ الشَّعْرَانِيُّ، ثنا حَمْدِي، ثنا إِبْرَاهِيمُ بْنُ مُحَمَّدٍ الْخَزَّازُ، ثنا مُحَمَّدُ بْنُ الْمُثَنَّى، عَنْ مُوسَى بْنِ طَلْحَةَ، عَنْ أَبِي شِهَابٍ، عَنْ سَعِيدِ بْنِ الْمُسَيَّبِ، عَنْ أَبِي لُبَابَةَ، قَالَ: أَقْبَلَ أَبُو بَكْرٍ تَطْلُبُ بِهِ أَحَدَ بَنِي النَّبِيتِ يُقَالُ لَهُ: بُهْلُولٌ، فَاسْتَشْفَتْ لَهُ رَجُلاً مِنَ الْعَوْلَمِيِّينَ، فَأَتَوْهُمْ رَسُولُ اللهِ ﷺ، فَظَلَّوْا عِنْدَهُ لَيْلَتَهُمْ، فَاسْتَيْقَظَ مُصْعَبُ بْنُ عُمَيْرٍ أَخُو بَنِي عَبْدِ الدَّارِ، وَرَأَى رَسُولَ اللهِ ﷺ تَوَضَّأَ أَوْ أَتَى مِنْ فَرْجِ بَيْتِ بَنِي عَبْدِ الدَّارِ وَالْبَقْعَةُ، فَطَفِقَ يَحْرِزُ فَسَطَعَ أَبُو عُمَيْرٍ، وَلَمْ يَخْرُجْ مِنْ طَعْنَتِهِ هِيَ، فَكَبَّرَ فِيهِمْ أَصْحَابُهُ، فَانْتَبَهَ أَصْحَابُهُ وَهُمْ يُكَبِّرُونَ[3] اللَّهَ، فَقَالَ: مَا أَكْبَرَكُمْ، لَأَنْتُمْ عِنْدَ مُحَمَّدٍ، ثُمَّ ذَكَرَ لَهُمْ قَوْلَ رَسُولِ اللهِ ﷺ: «إِنَّ اللهَ أَقْبَلَ إِلَيَّ»، ثُمَّ قَالَ: وَالَّذِي نَفْسِي بِيَدِهِ لَوْ كَانَ هَذَا الَّذِي يَرَى بِأَهْلِ وَبِهِ النَّجَارِ لَمَاتُوا أَجْمَعِينَ، فَمَاتَ أَبُو لُبَابَةَ الَّذِي أَشَارَ بِأَصْحَابِهِ الشَّامِ، فَمَاتَ أَبُو لُبَابَةَ هُنَاكَ، فَأَتَزَلَ اللهُ: ﴿وَمَا يُدْرِيكَ لَا

= به يعرف ابن البحتر.

(١) كذا في النسخ الخطية الثلاث وصوابه: يوسف بن يعقوب، وهو: يوسف بن يعقوب بن أبي القاسم السدوسي، أبو يعقوب الشيباني، من رجال الطبقة الحادية عشرة.

(٢) (الأعلان: أ، ب) (٣) (ب): فكبروا.

(٣) إتحاف المهرة (٣٤٣٧-٣٦٩٤).

(٤) في الشيخين: «خيار».

رَمَيْتَ ﴾[1] الآيَةَ[2].

صَحِيحٌ عَلَى شَرْطِ الشَّيْخَيْنِ، وَلَمْ يُخَرِّجَاهُ.

٣٣٠١- أَخْبَرَنَا عَبْدُ اللهِ بْنُ الْحُسَيْنِ الْقَاضِي، ثَنَا الْحَارِثُ بْنُ أَبِي أُسَامَةَ، ثَنَا يَزِيدُ بْنُ هَارُونَ، أَنَا مُحَمَّدُ بْنُ إِسْحَاقَ، عَنِ الزُّهْرِيِّ.

وَأَخْبَرَنَا أَحْمَدُ بْنُ جَعْفَرٍ الْقَطِيعِيُّ -وَاللَّفْظُ لَهُ- ثَنَا عَبْدُ اللهِ بْنُ أَحْمَدَ بْنِ حَنْبَلٍ، حَدَّثَنِي أَبِي، حَدَّثَنِي يَعْقُوبُ بْنُ إِبْرَاهِيمَ بْنِ سَعْدٍ، حَدَّثَنِي أَبِي، حَدَّثَنِي صَالِحٌ[3]، عَنِ ابْنِ شِهَابٍ، حَدَّثَنِي عَبْدُ اللهِ بْنُ ثَعْلَبَةَ بْنِ أَبِي صُعَيْرٍ الْعُذْرِيُّ، قَالَ: كَانَ الْمُسْتَفْتِحُ أَبُو جَهْلٍ، فَإِنَّهُ قَالَ حِينَ الْتَقَى الْقَوْمُ: اللَّهُمَّ أَيُّنَا كَانَ أَقْطَعَ لِلرَّحِمِ، وَآتَانَا بِمَا لَا نَعْرِفُ، فَاحْنِهِ الْغَدَاةَ، فَكَانَ ذَلِكَ اسْتِفْتَاحَهُ، فَأَنْزَلَ اللهُ: ﴿ إِن تَسْتَفْتِحُوا فَقَدْ جَاءَكُمُ الْفَتْحُ ﴾. إِلَى قَوْلِهِ: ﴿وَأَنَّ اللَّهَ مَعَ الْمُؤْمِنِينَ ﴾[4].[5]

هَذَا حَدِيثٌ صَحِيحٌ عَلَى شَرْطِ الشَّيْخَيْنِ، وَلَمْ يُخَرِّجَاهُ.

٣٣٠٢- أَخْبَرَنَا أَبُو زَكَرِيَّا الْعَنْبَرِيُّ، ثَنَا مُحَمَّدُ بْنُ عَبْدِ السَّلَامِ، ثَنَا إِسْحَاقُ[6]، أَنَا جَرِيرٌ، عَنِ الْأَعْمَشِ، عَنْ عَبْدِ اللهِ بْنِ عَبْدِ اللهِ[7]، عَنْ سَعِيدِ بْنِ

(١) (الأنفال: آية ١٧).
(٢) [illegible]
(٣) [illegible]
(٤) (الأنفال: آية ١٩).
(٥) [illegible]
(٦) يعني: ابن راهويه الحنظلي.
(٧) هو: عبد الله بن عبد الله الرازي، أبو جعفر القاضي. من رجال التهذيب.

Bulsne

بِعَيْنِ ابْنِ عَبَّاسٍ فِي قَوْلِهِ ﷻ: ﴿يَحُولُ بَيْنَ ٱلْمَرْءِ وَقَلْبِهِۦ﴾ [الأنفال: ٢٤]، قَالَ: يَحُولُ بَيْنَ ٱلْكَافِرِ وَبَيْنَ الإِيمَانِ، وَيَحُولُ بَيْنَ ٱلْمَرْءِ وَبَيْنَ الْمَعَاصِي. [١] هَذَا حَدِيثٌ صَحِيحٌ عَلَى شَرْطِ الشَّيْخَيْنِ، وَلَمْ يُخَرِّجَاهُ.

٣٣٠٣- أَخْبَرَنِي بَكْرُ بْنُ مُحَمَّدِ بْنِ إِبْرَاهِيمَ [٢] الشَّافِعِيُّ، إِذْنًا بِالسَّمَاعِ بِنَيْسَابُورَ، ثَنَا أَبُو الْمُثَنَّى، ثَنَا سُفْيَانُ، عَنْ عَبْدِ اللهِ بْنِ عُثْمَانَ بْنِ خُثَيْمٍ، عَنْ إِسْمَاعِيلَ بْنِ مُسْلِمٍ بْنِ رُفَاعَةَ، عَنْ أَبِيهِ، عَنْ جَدِّهِ قَالَ: جَمَعَ رَسُولُ اللهِ ﷺ قُرَيْشًا، فَقَالَ: «هَلْ فِيكُمْ مِنْ غَيْرِكُمْ؟» قَالُوا: فِينَا ابْنُ أُخْتِنَا، وَابْنُ حَلِيفِنَا، وَمَوْلَانَا. قَالَ: «حَلِيفُنَا مِنَّا، وَابْنُ أُخْتِنَا مِنَّا، وَمَوْلَانَا مِنَّا، أَيْنَ بَنُو مَخْزُومٍ؟» [٣] هَذَا حَدِيثٌ صَحِيحٌ الإِسْنَادِ، وَلَمْ يُخَرِّجَاهُ.

٣٣٠٤- حَدَّثَنِي أَبُو جَعْفَرٍ مُحَمَّدُ بْنُ صَالِحِ بْنِ هَانِئٍ، ثَنَا السُّرِّيُّ بْنُ خُزَيْمَةَ، ثَنَا عَبْدُ اللهِ بْنُ يَزِيدَ الْمُقْرِئُ، ثَنَا سَعِيدُ بْنُ أَبِي أَيُّوبَ، حَدَّثَنِي يَزِيدُ بْنُ أَبِي حَبِيبٍ، عَنْ أَبِي الْخَيْرِ [٤]، عَنْ عُقْبَةَ بْنِ عَامِرٍ الْجُهَنِيِّ قَالَ: سَمِعْتُ رَسُولَ اللهِ ﷺ يَقُولُ: «وَأَعِدُّوا لَهُمْ مَا ٱسْتَطَعْتُم مِّن قُوَّةٍ» [الأنفال: ٦٠] أَلَا إِنَّ الْقُوَّةَ

---

(١) [الأنفال: آية ٢٤].

(٢) [بحذف الشعبي/٧٠-١٧٠-٧٠٥٨].

(٣) [الإتحاف: المحمد بن عبد الله].

(٤) [وقد اختلف عليه في موضوع (ز)].

(٥) [بحذف الشعبي/٤٥-٢٤٥-٢٤٥٥].

(٦) هو: مرثد بن عبد الله اليزني. من رجال الشهابيين.

(٧) [الأنفال: آية ٦٠].

الرَّمْيُ»[1].

هَذَا حَدِيثٌ صَحِيحٌ عَلَى شَرْطِ الشَّيْخَيْنِ، وَلَمْ يُخَرِّجْهُ الْبُخَارِيُّ؛ لِأَنَّ صَالِحَ بْنَ كَيْسَانَ أَوْقَفَهُ[2].

٣٣٠٥- أَخْبَرَنَا أَبُو زَكَرِيَّا الْعَنْبَرِيُّ، ثَنَا مُحَمَّدُ بْنُ عَبْدِ السَّلَامِ، ثَنَا إِسْحَاقُ بْنُ إِبْرَاهِيمَ، أَنَا عَبْدُ الرَّزَّاقِ، أَنَا مَعْمَرٌ، عَنِ ابْنِ طَاوُسٍ، عَنْ أَبِيهِ، عَنِ ابْنِ عَبَّاسٍ قَالَ: إِنَّ الرَّحِمَ لَتُقْطَعُ، وَإِنَّ النِّعْمَةَ لَتُكْفَرُ، وَإِنَّ اللهَ إِذَا قَارَبَ بَيْنَ الْقُلُوبِ لَمْ يُزَحْزِحْهَا شَيْءٌ، ثُمَّ قَرَأَ: ﴿لَوْ أَنفَقْتَ مَا فِي الْأَرْضِ جَمِيعًا مَّا أَلَّفْتَ بَيْنَ قُلُوبِهِمْ﴾[3].[4]

هَذَا حَدِيثٌ صَحِيحٌ عَلَى شَرْطِ الشَّيْخَيْنِ، وَلَمْ يُخَرِّجَاهُ.

٣٣٠٦- حَدَّثَنَا أَبُو بَكْرٍ إِسْمَاعِيلُ بْنُ مُحَمَّدٍ الْفَقِيهُ بِالرَّيِّ، ثَنَا أَبُو حَاتِمٍ [illegible] فُضَيْلِ بْنِ غَزْوَانَ، عَنْ أَبِيهِ.

وَأَخْبَرَنِي أَبُو عَبْدِ اللهِ مُحَمَّدُ بْنُ يَعْقُوبَ الْحَافِظُ، ثَنَا مُحَمَّدُ بْنُ

---

(١) إتحاف المهرة (١١/٢٠٨-١٣٨٩٤).

(٢) كذا قال، وقد رواه الترمذي (٥/٣١٧) من طريق وكيع عن أسامة بن زيد [illegible] الحديث. أخرجه الترمذي في الفتن، وقال: «ذا حديث [illegible] من حديث عمرو بن [illegible] ابن عمر [illegible] معنى لا نعرفه».

(٣) الأنفال: آية ٦٣.

(٤) إتحاف المهرة (٧/٢٩٨-٧٨٥٠)، ولم يعزه للحاكم.

عَبْدِ الْوَهَّابِ، ثَنَا يَعْلَى بْنُ عُبَيْدٍ، حَدَّثَنِي فُضَيْلُ بْنُ غَزْوَانَ، قَالَ: لَقِيتُ أَبَا إِسْحَاقَ بَعْدَمَا ذَهَبَ بَصَرُهُ، فَقُلْتُ لَهُ: أَتَعْرِفُنِي؟ فَقَالَ: إِنِّي لَا أَعْرِفُكَ وَأُحِبُّكَ[1]، ثُمَّ قَالَ: حَدَّثَنِي أَبُو الْأَحْوَصِ، عَنْ عَبْدِ اللهِ، أَنَّهُ قَالَ: نَزَلَتْ هَذِهِ الْآيَةُ فِي الْمُتَحَابِّينَ فِي اللهِ: ﴿لَوْ أَنفَقْتَ مَا فِي الْأَرْضِ جَمِيعًا مَّا أَلَّفْتَ بَيْنَ قُلُوبِهِمْ﴾[2]. الْآيَةَ.

هَذَا لَفْظُ حَدِيثِ أَبِي حَاتِمٍ[3].

هَذَا حَدِيثٌ صَحِيحٌ عَلَى شَرْطِ الشَّيْخَيْنِ، وَلَمْ يُخَرِّجَاهُ.

٣٣٠٧- أَخْبَرَنَا أَبُو الْعَبَّاسِ مُحَمَّدُ بْنُ أَحْمَدَ الْمَحْبُوبِيُّ، ثَنَا سَعِيدُ بْنُ مَسْعُودٍ، ثَنَا عُبَيْدُ اللهِ بْنُ مُوسَى، ثَنَا إِسْرَائِيلُ، عَنْ إِبْرَاهِيمَ بْنِ مُهَاجِرٍ، عَنْ مُجَاهِدٍ، عَنِ ابْنِ عُمَرَ قَالَ: اسْتَشَارَ رَسُولُ اللهِ ﷺ فِي الْأُسَارَى أَبَا بَكْرٍ، فَقَالَ: قَوْمُكَ وَعَشِيرَتُكَ[4] فَخَلِّ سَبِيلَهُمْ، فَاسْتَشَارَ عُمَرَ، فَقَالَ: اقْتُلْهُمْ. قَالَ: فَفَدَاهُمْ رَسُولُ اللهِ ﷺ، فَأَنْزَلَ اللهُ ﷻ: ﴿مَا كَانَ لِنَبِيٍّ أَن يَكُونَ لَهُ أَسْرَىٰ حَتَّىٰ يُثْخِنَ فِي الْأَرْضِ﴾. إِلَى قَوْلِهِ: ﴿فَكُلُوا مِمَّا غَنِمْتُمْ حَلَالًا طَيِّبًا﴾[5]. قَالَ: فَلَقِيَ النَّبِيُّ ﷺ عُمَرَ، فَقَالَ: «كَادَ أَنْ يُصِيبَنَا فِي خِلَافِكَ بَلَاءٌ»[6].

هَذَا حَدِيثٌ صَحِيحُ الْإِسْنَادِ[7]، وَلَمْ يُخَرِّجَاهُ.

---

(١) في (ص) و(م) والتلخيص: «لأعرفك وأحبك».

(٢) (الأنفال: آية ٦٣).

(٣) إتحاف المهرة (١٠/ ٤٣٣-١٣١٠١).

(٤) في (ز) و(م): «وعشيرتهم».

(٥) (الأنفال: آية ٦٧ إلى ٦٩).

(٦) إتحاف المهرة (٨/ ٦٤٧-١٠١٤٨).

(٧) قال الذهبي في التلخيص: «قلت: على شرط مسلم».

٣٣٠٨- حدثنا الشَّيْخُ أَبُو بَكْرِ بْنُ إِسْحَاقَ، أَنَا مُحَمَّدُ بْنُ شَاذَانَ الْجَوْهَرِيُّ، ثَنَا زَكَرِيَّا بْنُ عَدِيٍّ، ثَنَا عُبَيْدُ اللهِ بْنُ عَمْرٍو الرَّقِّيُّ، عَنْ زَيْدِ بْنِ أَبِي أُنَيْسَةَ، عَنْ عَمْرِو بْنِ مُرَّةَ، عَنْ خَيْثَمَةَ[1] قَالَ: كَانَ سَعْدُ بْنُ أَبِي وَقَّاصٍ فِي نَفَرٍ، فَذَكَرُوا عَلِيًّا، فَشَتَمُوهُ، فَقَالَ سَعْدٌ: مَهْلًا عَنْ أَصْحَابِ مُحَمَّدٍ ﷺ، فَإِنَّا أَصَبْنَا ذَنْبًا مَعَ رَسُولِ اللهِ ﷺ، فَأَنْزَلَ اللهُ ﷻ: ﴿ لَوْلَا كِتَٰبٌ مِّنَ ٱللَّهِ سَبَقَ لَمَسَّكُمْ فِيمَآ أَخَذْتُمْ عَذَابٌ عَظِيمٌ ﴾[2]. فَأَرْجُو أَنْ تَكُونَ رَحْمَةً مِنَ اللهِ سَبَقَتْ لَنَا. فَقَالَ بَعْضُهُمْ: فَوَاللهِ إِنَّهُ كَانَ يُبْغِضُكَ، وَيُسَمِّيكَ[3] الْأَخْنَسَ، فَضَحِكَ سَعْدٌ حَتَّى اسْتَعْلَاهُ الضَّحِكُ، ثُمَّ قَالَ: أَلَيْسَ قَدْ يَجِدُ[4] عَلَى أَخِيهِ فِي الْأَمْرِ يَكُونُ بَيْنَهُ وَبَيْنَهُ، ثُمَّ لَا يَبْلُغُ ذَلِكَ أَمَانَتَهُ، وَذَكَرَ كَلِمَةً أُخْرَى[5].

هَذَا حَدِيثٌ صَحِيحٌ عَلَى شَرْطِ الشَّيْخَيْنِ، وَلَمْ يُخَرِّجَاهُ.

---

(١) هو: خيثمة بن عبد الرحمن بن أبي سبرة الجعفي، من رجال الثقات.
(٢) (الأنفال: ٦٧).
(٣) في (ز): «يسمك».
(٤) في التلخيص: «يجد المرء».
(٥) إتحاف المهرة (٥/ ٩٢-٤٩٩٥).

سُورَةُ بَرَاءَةَ

٣٣٠٩- **حدثنا** أَبُو بَكْرٍ أَحْمَدُ بْنُ كَامِلٍ الْقَاضِي، ثَنَا مُحَمَّدُ بْنُ سَعْدٍ الْعَوْفِيُّ، ثَنَا رَوْحُ بْنُ عُبَادَةَ، ثَنَا عَوْفُ بْنُ أَبِي جَمِيلَةَ، عَنْ يَزِيدَ الْفَارِسِيِّ قَالَ: ثَنَا ابْنُ عَبَّاسٍ، قَالَ: قُلْتُ لِعُثْمَانَ بْنِ عَفَّانَ: مَا حَمَلَكُمْ أَنْ عَمَدْتُمْ إِلَى الْأَنْفَالِ وَهِيَ مِنَ الْمَثَانِي، وَإِلَى بَرَاءَةَ، وَهِيَ مِنَ الْمِئِينَ، فَقَرَنْتُمْ بَيْنَهُمَا، وَلَمْ تَكْتُبُوا بَيْنَهُمَا سَطْرَ بِسْمِ اللهِ الرَّحْمَنِ الرَّحِيمِ، وَوَضَعْتُمُوهَا فِي السَّبْعِ الطُّوَلِ، مَا حَمَلَكُمْ عَلَى ذَلِكَ؟ فَقَالَ عُثْمَانُ: كَانَ رَسُولُ اللهِ ﷺ مِمَّا يَأْتِي عَلَيْهِ الزَّمَانُ، وَهُوَ يَنْزِلُ عَلَيْهِ مِنَ السُّوَرِ ذَوَاتِ الْعَدَدِ، قَالَ: وَكَانَ إِذَا نَزَلَ عَلَيْهِ الشَّيْءُ دَعَا بَعْضَ مَنْ يَكْتُبُ لَهُ، فَيَقُولُ: «**ضَعُوا هَؤُلَاءِ الْآيَاتِ فِي السُّورَةِ الَّتِي يُذْكَرُ فِيهَا كَذَا وَكَذَا**». فَإِذَا نَزَلَتْ عَلَيْهِ الْآيَةُ فَيَقُولُ: «**ضَعُوا هَذِهِ الْآيَةَ فِي السُّورَةِ الَّتِي يُذْكَرُ فِيهَا كَذَا وَكَذَا**». وَكَانَتِ الْأَنْفَالُ مِنْ أَوَائِلِ مَا نَزَلَتْ بِالْمَدِينَةِ، وَكَانَتْ بَرَاءَةُ مِنْ آخِرِ الْقُرْآنِ، وَكَانَتْ قِصَّتُهَا شَبِيهَةً بِقِصَّتِهَا، فَظَنَنْتُ أَنَّهَا مِنْهَا، فَقُبِضَ رَسُولُ اللهِ ﷺ، وَلَمْ يَتَبَيَّنْ لَنَا أَنَّهَا مِنْهَا، فَلَمْ أَكْتُبْ بَيْنَهُمَا سَطْرَ بِسْمِ اللهِ الرَّحْمَنِ الرَّحِيمِ، فَوَضَعْتُهَا فِي السَّبْعِ الطُّوَلِ[1].

هَذَا حَدِيثٌ صَحِيحُ الْإِسْنَادِ، وَلَمْ يُخَرِّجَاهُ.

٣٣١٠- **فحدثناه** أَبُو بَكْرٍ مُحَمَّدُ بْنُ عَبْدِ اللهِ الْحَفِيدُ[2]، ثَنَا مُحَمَّدُ بْنُ زَكَرِيَّا بْنِ دِينَارٍ، ثَنَا يَعْقُوبُ بْنُ جَعْفَرِ بْنِ سُلَيْمَانَ الْهَاشِمِيُّ، حَدَّثَنِي أَبِي، عَنْ

---

(١) إتحاف المهرة (١١/ ٥٩-١٣٦٩٠) وعزاه إلى سورة الأنفال، وصوابه: التوبة.

(٢) في (و) و(ص) الإتحاف: «الجنيد».

أَبِيهِ، عَنْ عَلِيِّ بْنِ عَبْدِ اللهِ بْنِ عَبَّاسٍ قَالَ: سَمِعْتُ أَبِي يَقُولُ: سَأَلْتُ عَلِيَّ بْنَ أَبِي طَالِبٍ: لِمَ لَمْ يُكْتَبْ فِي بَرَاءَةَ: بِسْمِ اللهِ الرَّحْمَنِ الرَّحِيمِ؟ قَالَ: لِأَنَّ بِسْمِ اللهِ الرَّحْمَنِ الرَّحِيمِ أَمَانٌ، وَبَرَاءَةُ أُنْزِلَتْ بِالسَّيْفِ، لَيْسَ فِيهَا أَمَانٌ[1].

٣٣١١- حدثنا عَلِيُّ بْنُ حَمْشَاذَ الْعَدْلُ، ثَنَا مُحَمَّدُ بْنُ الْمُغِيرَةِ [السُّكَّرِيُّ][2]، ثَنَا الْقَاسِمُ بْنُ الْحَكَمِ الْعُرَنِيُّ، ثَنَا سُفْيَانُ بْنُ سَعِيدٍ، عَنِ الْأَعْمَشِ، عَنْ عَبْدِ اللهِ بْنِ مُرَّةَ، عَنْ عَبْدِ اللهِ بْنِ سَلِمَةَ، عَنْ حُذَيْفَةَ قَالَ: مَا تَقْرَءُونَ رُبُعَهَا -يَعْنِي بَرَاءَةَ- وَإِنَّكُمْ تُسَمُّونَهَا سُورَةَ التَّوْبَةِ، وَهِيَ سُورَةُ الْعَذَابِ[3].

هَذَا حَدِيثٌ صَحِيحُ الْإِسْنَادِ، وَلَمْ يُخَرِّجَاهُ.

٣٣١٢- أخبرنا أَبُو الْعَبَّاسِ مُحَمَّدُ بْنُ أَحْمَدَ الْمَحْبُوبِيُّ، ثَنَا الْفَضْلُ بْنُ [illegible]

الشَّعْبِيِّ، عَنِ الْمُحَرَّرِ بْنِ أَبِي هُرَيْرَةَ، عَنْ أَبِيهِ قَالَ: كُنْتُ فِي الْبَعْثِ الَّذِينَ بَعَثَهُمْ رَسُولُ اللهِ ﷺ مَعَ عَلِيٍّ ﷺ بِبَرَاءَةَ[4] إِلَى مَكَّةَ، فَقَالَ لَهُ ابْنُهُ -أَوْ رَجُلٌ

---

(١) إتحاف المهرة (١١/ ٥١٠-١٤٥٣٠)، ثم قال: «ولم يتكلم عليه، فلينظر، وهو إسناد ضعيف جدا، ومحمد بن زكريا هو الغلابي -في المطبوع: العلائي، وهو خطأ-، ويعقوب بن إسحاق: الحضرمي، وهو خطأ».

(٢) في الأصل: الخطيب، وهو خطأ، والمثبت من (م) والتلخيص.

(٣) إتحاف المهرة (١١/ ٥١٠-١٤٥٣٠).

(٤) هو: سليمان بن أبي سليمان فيروز، أبو إسحاق الشيباني، من رجال التهذيب.

(٥) في (ز) و(و) و(ص): «براءة»، وكتب فوقها: «كذا»، والمثبت من (م) والتلخيص.

Bulsna

أَشَرَ، فَمَا تُمْسِكُ نَاقَتُهُ رَأْسَهَا، قَالَ: فَمَا لِي؟ يَا بَنْدُقُ! قَالَ: لَا يَدْخُلُ الْجَنَّةَ إِلَّا مُؤْمِنٌ، وَلَا يَحُجُّ بَعْدَ عَامِهِ مُشْرِكٌ، وَلَا يَطُوفُ بِالْبَيْتِ عُرْيَانٌ، وَمَنْ كَانَ بَيْنَهُ وَبَيْنَ رَسُولِ اللهِ ﷺ عَهْدٌ فَإِنَّ أَجَلَهُ أَرْبَعَةُ أَشْهُرٍ، فَانْتَهَتْ حَتَّى حَمَلَ صَبِيٌّ.

هذا حديث صحيح الإسناد ولم يخرجاه.

٣٣٠٣- حَدَّثَنِي أَبُو النَّضْرِ مُحَمَّدُ بْنُ مُحَمَّدِ الْفَقِيهُ بِالطَّبَرَانِ، ثَنَا مُحَمَّدُ بْنُ سَعِيدٍ الْمِصِّيصِيُّ، ثَنَا سُلَيْمَانُ بْنُ عَبْدِ الرَّحْمَنِ الدِّمَشْقِيُّ، ثَنَا الْوَلِيدُ بْنُ مُسْلِمٍ، ثَنَا هِشَامُ بْنُ الْغَازِ، أَخْبَرَنِي نَافِعٌ، عَنِ ابْنِ عُمَرَ، أَنَّ عُمَرَ بْنَ الْخَطَّابِ وَقَفَ بِهِمْ بِعَرَفَاتٍ بِمَوْضِعِ أَبِي حَمْزَةَ الَّتِي تَحْتَ الْمَسْجِدِ، فَقَالَ لِنَاسٍ: «أَفِيكُمْ هَذَا؟» قَالُوا: هَذَا يَوْمُ النَّحْرِ، قَالَ: «فَأَيُّ يَوْمٍ هَذَا؟» قَالُوا: الشَّهْرُ الْحَرَامُ، قَالَ: «فَأَيُّ شَهْرٍ هَذَا؟» قَالُوا: الشَّهْرُ الْحَرَامُ، قَالَ: «فَهَذَا بَلَدٌ حَرَامٌ، أَلَا وَإِنَّ دِمَاءَكُمْ وَأَمْوَالَكُمْ وَأَعْرَاضَكُمْ عَلَيْكُمْ حَرَامٌ كَحُرْمَةِ هَذَا الْيَوْمِ فِي هَذَا الْبَلَدِ، أَلَا هَلْ بَلَّغْتُ؟» قَالُوا: نَعَمْ، فَطَفِقَ رَسُولُ اللهِ ﷺ يَقُولُ: «اللَّهُمَّ اشْهَدْ، ثَلَاثَ مَرَّاتٍ» فَقَالَ: هَذِهِ حَدَّثَنَا أَبُو حَمْزَةَ.

هذا حديث صحيح الإسناد ولم يخرجاه بهذه السياقة.

وأكثر هذا الحديث في الصحيحين (١) دون قوله: «أي يوم هذا؟» إلى يوم النحر، وقوله: «أي الأهلة» إلى آخره في الصحيحين (٢) دون قوله: «اللهم اشهد» على جلالة رتبتهم فيهم، فهم من أكثر الناس رواية (٣) وهو من قلة.

---

(١) أخرجه البخاري (١٧٤١-١٧٤٣، ١٨٤٥-١٨٤٨).

(٢) أخرجه البخاري (١٧٤٢-٢١٦٦، ٦١٦٦).

(٣) عقله البخاري (٢٧٧٣) من حديث ابن عباس ﷺ.

٣٣١٤- أخبرنا أَبُو عَبْدِ اللهِ مُحَمَّدُ بْنُ عَبْدِ اللهِ الزَّاهِدُ، ثَنَا أَحْمَدُ بْنُ مِهْرَانَ، ثَنَا عُبَيْدُ اللهِ بْنُ مُوسَى، ثَنَا أَبُو جَعْفَرٍ الرَّازِيُّ[1].

وَأَخْبَرَنِي عَبْدُ الرَّحْمَنِ بْنُ حَمْدَانَ الْجَلَّابُ بِهَمَذَانَ، ثَنَا إِسْحَاقُ بْنُ أَحْمَدَ الْخَرَّازُ، ثَنَا إِسْحَاقُ بْنُ سُلَيْمَانَ الرَّازِيُّ، ثَنَا أَبُو جَعْفَرٍ الرَّازِيُّ، عَنِ الرَّبِيعِ بْنِ أَنَسٍ، عَنْ أَنَسِ بْنِ مَالِكٍ، عَنْ رَسُولِ اللهِ ﷺ قَالَ: «مَنْ فَارَقَ الدُّنْيَا عَلَى الْإِخْلَاصِ لِلَّهِ وَحْدَهُ لَا شَرِيكَ لَهُ، وَإِقَامِ الصَّلَاةِ، وَإِيتَاءِ الزَّكَاةِ، فَارَقَهَا وَاللهُ عَلَيْهِ رَاضٍ، وَهُوَ دِينُ اللهِ الَّذِي جَاءَتْ بِهِ الرُّسُلُ، وَبَلَّغُوهُ عَنْ رَبِّهِمْ قَبْلَ هَرْجِ الْأَحَادِيثِ، وَاخْتِلَافِ الْأَهْوَاءِ». وَتَصْدِيقُ ذَلِكَ فِي كِتَابِ اللهِ: ﴿فَإِن تَابُوا وَأَقَامُوا الصَّلَوٰةَ وَءَاتَوُا الزَّكَوٰةَ فَخَلُّوا سَبِيلَهُمْ﴾[2]، وَقَوْلُهُ ﷻ: ﴿فَإِن تَابُوا﴾. يَقُولُ: خَلَعُوا الْأَوْثَانَ وَعِبَادَتَهَا، ﴿وَأَقَامُوا الصَّلَوٰةَ وَءَاتَوُا الزَّكَوٰةَ

وَءَاتَوُا الزَّكَوٰةَ فَإِخْوَٰنُكُمْ فِي الدِّينِ﴾[3].

هَذَا حَدِيثٌ صَحِيحُ الْإِسْنَادِ[4]، وَلَمْ يُخَرِّجَاهُ.

٣٣١٥- حدثني أَبُو بَكْرٍ مُحَمَّدُ بْنُ أَحْمَدَ بْنِ بَالُويَهْ، ثَنَا مُحَمَّدُ بْنُ شَاذَانَ الْجَوْهَرِيُّ، ثَنَا مُحَمَّدُ بْنُ سَابِقٍ، ثَنَا إِسْرَائِيلُ، عَنْ أَبِي إِسْحَاقَ،

(١) هو: عبد الله بن أبي عمرو، ثقة، ثبت، مات سنة ٢٠٥ هـ. تقريب التهذيب (٣٥٠).

(٢) (التوبة: ٥).

(٣) (التوبة: ١١).

(٤) إتحاف المهرة (٢/٨-١٠٨٦).

(٥) قال الذهبي في التلخيص: «قلت: صدر الخبر مرفوع، وسائره مدرج فيما أرى».

رُفَرَ، عَنْ حُذَيْفَةَ: «فَتِيلَتُوا لِبِيعَةَ الضَّلَالَةِ إِنْهُمْ لَا لِبَسَنَ لَهُمْ ﷺ». قَالَ: لَا عَهْدَ لَهُمْ». قَالَ حُذَيْفَةُ: مَا تَوْلِيلُوا».

هَذَا حَدِيثٌ صَحِيحٌ عَلَى شَرْطِ الشَّيْخَيْنِ، وَلَمْ يُخَرِّجَاهُ.

٣٦١٥- حدثنا أَبُو بَكْرِ بْنُ بَالَوَيْهِ: ثَنَا مُحَمَّدُ بْنُ شَادَانَ: ثَنَا عَلِيُّ بْنُ عَبْدِ الْعَالِ: ثَنَا أَبُو دَاوُدَ: ثَنَا شُعْبَةُ، عَنْ أَبِي بِشْرٍ، عَنْ مُجَاهِدٍ، عَنِ ابْنِ عُمَرَ: «فَتِيلَتُوا لِبِيعَةَ الضَّلَالَةِ» قَالَ: أَنْ خَيْلٍ بْنِ هِشَامٍ، وَأُمَيَّةَ بْنِ خَلَفٍ، وَعُتْبَةَ بْنِ رَبِيعَةَ، وَأَبُو سُفْيَانَ بْنُ حَرْبٍ وَمُعَيْقِبُ بْنُ عَمْرٍو، وَهُمْ الَّذِينَ تَكَلَّوا عَهْدَهُمْ، وَهُمُوا بِإِخْرَاجِ الرَّسُولِ مِنْ مَكَّةَ».

هَذَا حَدِيثٌ صَحِيحٌ عَلَى شَرْطِ الشَّيْخَيْنِ، وَلَمْ يُخَرِّجَاهُ.

٣٦١٧- حدثنا دَعْلَجُ بْنُ أَحْمَدَ السَّجِسْتَانِيُّ: ثَنَا أَحْمَدُ بْنُ بِشْرٍ بْنِ سَعْدٍ الْمَرْثَدِيُّ: ثَنَا خَالِدُ بْنُ حَيَّانَ، عَنْ بَابِهِ بْنِ وَهْبٍ أَخِي زَيْنَبَ، عَمْرَةَ بِنْتِ الْحَارِثِ، عَنْ دَرَّاجٍ، عَنْ أَبِي الْهَيْثَمِ، عَنْ أَبِي سَعِيدٍ الْخُدْرِيِّ، قَالَ: قَالَ رَسُولُ اللهِ ﷺ: «إِنَّهُ وَاللَّهِ لَا يَأْتِي الرَّجُلُ بَيْتَهُ فَيَسْحَتُهُ، فَلَا تَخْرُجُوا أَنْ تَقْطَعُوا أَيْدِيَ

---

(١) (الذرية: ٢٤ آ).

(٢) (إتحاف المهرة: ٤٢٥٩-٤٢٥٥).

(٣) قوله: «حدثني أبو بكر بن بالويه» مطموس من (ز).

(٤) ابن العديس.

(٥) هو: يحيى بن أبي كثير، مولى آل الهتهات.

(٦) (الذرية: ٢٤ آ).

(٧) (إتحاف المهرة: ١٤٨٨-١٥١٥).

(٨) هو: سليمان بن عمرو العتواري، من رجال الهتهات.

مُؤْمِنٍ، فَإِنَّ اللهَ يَقُولُ: ﴿إِلَّا مَنْ تَسَوَّدَ اللهُ مَا مَغْنَى بِهِ﴾ ١٣٠١

هَذَا حَدِيثٌ صَحِيحُ الإِسْنَادِ، وَلَمْ يُخَرِّجَاهُ.

٣١٨٠ - أَخْبَرَنِي عَلِيُّ بْنُ مُحَمَّدِ بْنِ عُقْبَةَ الشَّيْبَانِيُّ، ثَنَا إِبْرَاهِيمُ بْنُ إِسْحَاقَ الزَّهْرِيُّ، ثَنَا يَحْيَى بْنُ بُكَيْرٍ بْنِ الْحَارِثِ الْمَخَارِبِيُّ، ثَنَا أَبِي، ثَنَا عُبَيْدُ بْنُ عَامِرٍ، عَنْ مُخْتَارٍ [أَبِي الْخَطَّابِ] ١٣٠٢ الْجَزَامِيِّ، عَنْ عَمْرِو بْنِ يَاسِرٍ، عَنْ مُجَاهِدٍ، عَنِ ابْنِ عَبَّاسٍ قَالَ: لَمَّا نَزَلَتْ: ﴿وَالَّذِينَ يَكْنِزُونَ الذَّهَبَ وَالْفِضَّةَ وَلَا يُنْفِقُونَهَا فِي سَبِيلِ اللهِ﴾ الآيَةَ، قَرَأَ ذَلِكَ عَلَى الْمُسْلِمِينَ، وَقَالُوا: مَا يَسْتَطِيعُ أَحَدُنَا أَنْ يَتْرُكَ مَالًا لِوَلَدِهِ يَبْقَى بَعْدَهُ، فَقَالَ عُمَرُ: أَنَا أُفَرِّجُ عَنْكُمْ، قَالَ: فَانْطَلَقَ وَانْطَلَقَ عُمَرُ، وَتَبِعَهُ ثَوْبَانُ، فَأَتَوْا رَسُولَ اللهِ ﷺ، فَقَالَ عُمَرُ: يَا نَبِيَّ اللهِ، قَدْ كَبُرَ عَلَى أَصْحَابِكَ هَذِهِ الآيَةُ، فَقَالَ نَبِيُّ اللهِ ﷺ: «إِنَّ اللهَ لَمْ

using

هَذَا حَدِيثٌ صَحِيحٌ الإِسْنَادِ، وَلَمْ يُخَرِّجَاهُ.

٣٣١٩- أَخْبَرَنِي الْحَسَنُ بْنُ سُفْيَانَ، الْمُزَوِّنِيُّ، بِمَرْوَ، أَنَا أَبُو الْمُؤَمِّلِ، أَنَا عَبْدَانُ، أَنَا عَبْدُ اللَّهِ، أَنَا صَخْرُ بْنُ جُوَيْرِيَةَ، وَالْحَسَنُ بْنُ الرَّحْمَنِ بْنِ عُبَيْدٍ بْنِ نَافِعٍ، عَنْ أَبِيهِ قَالَ: جَلَسْتُ إِلَى الْمِقْدَادِ بْنِ الأَسْوَدِ بِدِمَشْقَ، وَهُوَ عَلَى تَابُوتٍ بَنَاهُ، يَا عَبْدَ فَضْلٍ، فَقَالَ لَهُ رَجُلٌ: لَوْ قُمْتَ فَنِمْتَ عَنِ الْقَبْرِ، فَقَالَ: أَبَتْ عَلَيَّ النَّبِيُّ ﷺ - يَعْنِي سُورَةَ التَّوْبَةِ - قَالَ ﷺ: «اقْرَءُوا جَدَاءَ رَبِيعَ»(١). وَلا أَجِدُنِي إِلا عَبِيدًا.

هَذَا حَدِيثٌ صَحِيحُ الإِسْنَادِ، وَلَمْ يُخَرِّجَاهُ.

٣٣٢٠- أَخْبَرَنِي أَحْمَدُ بْنُ جَعْفَرٍ الْقَطِيعِيُّ، نَا عَبْدُ اللَّهِ بْنُ أَحْمَدَ بْنِ حَنْبَلٍ، نَا أَبِي، نَا عَبْدُ الرَّزَّاقِ، أَنَا مَعْمَرٌ، عَنِ الزُّهْرِيِّ، عَنِ الْقَاسِمِ بْنِ مُحَمَّدٍ، عَنْ أَبِي هُرَيْرَةَ فِي رَفْعِهِ ﷺ: «لا يَتَمَنَّيَنَّ أَحَدٌ مِنْكُمُ الْمَوْتَ مِنْ بَلِيَّةٍ نَزَلَتْ بِهِ، وَلْيَقُلِ: اللَّهُمَّ تَوَفَّنِي إِذَا كَانَتِ الْوَفَاةُ خَيْرًا لِي»(٢). قَالَ: إِنْ كُنْتَ لا بُدَّ فَاعِلًا فَسَدِّدْ، إِذَا كَانَتْ بَيْنَ يَدَيْ

---

(١) قال الذهبي في التلخيص: «كذا». كذا في أصوله، والصحيح: «جداء» كما قال الشيخ ﷺ، ولعل ذلك سبب تصحيف اسمه في نسخته أيضا، وهو: «عبد الله» بدل «صخر» الحافظ الكبير الأعمى من رجال الشهاب، وصحح على الصواب في نسخة صاحبه.

(٢) (ق ٢٠٤/ب) «حديث».

(٣) كتب في حاشية (ق ٢٠٤/ب) الواقعة أثناء سورة براءة نسخ سورة التوبة: صح بحمد الله فيها من كتاب البحث عن مشكلات الحديث، قال وفي الفائق: أبا الحرش يلقب الراء عند بعضهم بالشين، وقيل: هي اللغة، وقال الجوهري: حدثنا الحرش، وحدثنا الحرش، وحدثنا الحرش، ثلاث لغات، وقال الأزهري: الحرش: الهجاء في العرب الحديث (٩/٩٨).

(٤) (ق ٢٠٤/أ) «الوفاة».

(٥) (ق ٢٠٤/أ) «الوفاة».

(٦) إتحاف المهرة (٣/٤٦١-٤٧٠).

(٧) (ق ٢٠٤/أ) «الوفاة».

فَيَأْخُذُهَا بِيَمِينِهِ، وَإِنَّ[1] الرَّجُلَ لَيَتَصَدَّقُ بِمِثْلِ اللُّقْمَةِ، فَيُرَبِّيهَا اللهُ لَهُ كَمَا يُرَبِّي أَحَدُكُمْ فَصِيلَهُ أَوْ مُهْرَهُ، فَيَرْبُو فِي كَفِّ اللهِ أَوْ قَالَ: فِي يَدِ اللهِ حَتَّى يَكُونَ مِثْلَ أُحُدٍ[2].

قَدِ اتَّفَقَ الشَّيْخَانِ عَلَى إِخْرَاجِ[3] حَدِيثِ أَبِي الْحُبَابِ سَعِيدِ بْنِ يَسَارٍ، عَنْ أَبِي هُرَيْرَةَ بِغَيْرِ هَذَا اللَّفْظِ.

هَذَا الْحَدِيثُ صَحِيحٌ عَلَى شَرْطِهِمَا، وَلَمْ يُخَرِّجَاهُ.

٣٣٢١- حدثنا أَبُو جَعْفَرٍ مُحَمَّدُ بْنُ صَالِحِ بْنِ هَانِئٍ وَأَبُو عَبْدِ اللهِ مُحَمَّدُ بْنُ عَبْدِ اللهِ بْنِ دِينَارٍ، قَالَا: ثَنَا أَحْمَدُ بْنُ مُحَمَّدِ بْنِ نَصْرٍ، ثَنَا أَبُو نُعَيْمٍ الْفَضْلُ بْنُ دُكَيْنٍ، ثَنَا عَبْدُ اللهِ[4] بْنُ عَامِرٍ الْأَسْلَمِيُّ، عَنْ عِمْرَانَ بْنِ أَبِي أَنَسٍ، عَنْ سَهْلِ بْنِ سَعْدٍ السَّاعِدِيِّ، عَنْ أُبَيِّ بْنِ كَعْبٍ قَالَ: سُئِلَ رَسُولُ اللهِ ﷺ عَنِ الْمَسْجِدِ الَّذِي أُسِّسَ عَلَى التَّقْوَى، وَقَالَ: «هُوَ مَسْجِدِي هَذَا»[5].

هَذَا حَدِيثٌ صَحِيحُ الْإِسْنَادِ، وَلَمْ يُخَرِّجَاهُ، وَشَاهِدُهُ حَدِيثُ أَبِي سَعِيدٍ الْخُدْرِيِّ أَصَحُّ مِنْهُ.

٣٣٢٢- حدثنا أَبُو بَكْرِ بْنُ إِسْحَاقَ، أَنَا مُوسَى بْنُ إِسْحَاقَ الْأَنْصَارِيُّ، ثَنَا أَبُو بَكْرِ بْنُ أَبِي شَيْبَةَ، ثَنَا وَكِيعٌ، ثَنَا أُسَامَةُ بْنُ زَيْدٍ، عَنْ عَبْدِ الرَّحْمَنِ[6] بْنِ أَبِي

---

(١) في (ز) [illegible]

(٢) إتحاف المهرة (٥/٢٠٥-٢٠٦).

(٣) قوله: «إخراج» في (ز) [illegible]

(٤) في (ز) و(ر) و(ص): «أبو عبد الله».

(٥) إتحاف المهرة (١/٢٠٥-٢٠٦).

(٦) في التلخيص: «عبد الله».

Bushra

سَعِيدِ الْخُدْرِيِّ، عَنْ أَبِيهِ قَالَ: الْمَسْجِدُ الَّذِي أُسِّسَ عَلَى التَّقْوَى، مَسْجِدُ رَسُولِ اللهِ ﷺ.

٣٣٢٣- أَخْبَرَنَا أَبُو جَعْفَرٍ أَحْمَدُ بْنُ عُبَيْدٍ: بِمَرْوَ، بِالْجَانِبِ الْخَارِجِ بِفَنَادَانَ، ثَنَا مُحَمَّدُ بْنُ يَحْيَى، ثَنَا سُلَيْمَانُ بْنُ دَاوُدَ، ثَنَا سَخْتُوكُ عَنْهُ، ثَنَا بْنُ مُحَمَّدِ بْنِ أَبِي يَحْيَى، عَنْ أَبِيهِ، عَنْ جَدِّهِ، عَنْ أَبِي سَعِيدٍ الْخُدْرِيِّ قَالَ: تَلَاحَى رَجُلَانِ فِي الْمَسْجِدِ الَّذِي أُسِّسَ عَلَى التَّقْوَى، فَقَالَ أَحَدُهُمَا: هُوَ مَسْجِدُ رَسُولِ اللهِ ﷺ، وَقَالَ الْآخَرُ: هُوَ مَسْجِدُ قُبَاءَ، فَتَنَاوَلَا إِلَى رَسُولِ اللهِ ﷺ، فَسَأَلَا عَنْ ذَلِكَ، فَقَالَ: رَسُولُ اللهِ ﷺ: «الْمَسْجِدُ الَّذِي أُسِّسَ عَلَى التَّقْوَى هُوَ مَسْجِدِي هَذَا»[1].

٣٣٢٤- أَخْبَرَنِي أَحْمَدُ بْنُ مُحَمَّدِ بْنِ سَلَمَةَ الْعَنَزِيُّ[2]، ثَنَا مُحَمَّدُ بْنُ سَعِيدٍ الْمَرْوَزِيُّ، ثَنَا هِشَامُ بْنُ عَمَّارٍ السُّلَمِيُّ، ثَنَا صَدَقَةُ بْنُ خَالِدٍ، عَنْ أَبِي عَمْرٍو أَبِي حَبِيبٍ، حَدَّثَنِي طَلْحَةُ بْنُ نَافِعٍ، حَدَّثَنِي أَبُو أَيُّوبَ الْأَنْصَارِيُّ، وَجَابِرُ بْنُ عَبْدِ اللهِ، وَأَنَسُ بْنُ مَالِكٍ، أَنَّ هَذِهِ الْآيَةَ لَمَّا نَزَلَتْ: ﴿فِيهِ رِجَالٌ يُحِبُّونَ أَنْ يَتَطَهَّرُوا﴾[3]، قَالَ: رَسُولُ اللهِ ﷺ: «يَا مَعْشَرَ الْأَنْصَارِ، إِنَّ اللهَ قَدْ أَثْنَى عَلَيْكُمْ فِي الطُّهُورِ خَيْرًا، فَمَا طُهُورُكُمْ هَذَا؟» قَالُوا: نَتَوَضَّأُ لِلصَّلَاةِ، وَنَغْتَسِلُ مِنَ

---

(١) إتحاف المهرة (٢٨٧-٢٨٨)، وانظر حديث رقم (١٨٠٩).

(٢) في (ق): «عبد الله».

(٣) قوله: «سعيدي هناك» مطموس في (ق).

(٤) إتحاف المهرة (٢٨٧-٢٨٨)، وذكر المعنى في التلخيص: (نقلت: إسناده حسن).

(٥) في النسخ المطبوعة كلها: «العنزي»، والتصحيح من الأنساب، ومن سائر أسانيد المصنف.

(٦) التوبة: (١٠٨).

الْجَنَابَةِ، وَنَسْتَنْجِي بِالْمَاءِ. قَالَ: «هُوَ ذَاكَ، فَعَلَيْكُمْ بِهِ»[1].

هَذَا حَدِيثٌ صَحِيحُ الْإِسْنَادِ، وَلَمْ يُخَرِّجَاهُ.

٣٣٢٥- حدثنا أَبُو جَعْفَرٍ مُحَمَّدُ بْنُ سُلَيْمَانَ بْنِ مُوسَى الْمُذَكِّرُ، ثَنَا جُنَيْدُ بْنُ حَكِيمٍ الدَّقَّاقُ، ثَنَا حَامِدُ بْنُ يَحْيَى الْبَلْخِيُّ، ثَنَا سُفْيَانُ بْنُ عُيَيْنَةَ، عَنْ عَمْرِو بْنِ دِينَارٍ، عَنْ عُبَيْدِ بْنِ عُمَيْرٍ، عَنْ أَبِي هُرَيْرَةَ قَالَ: سُئِلَ رَسُولُ اللهِ ﷺ عَنِ السَّائِحِينَ، فَقَالَ: «هُمُ الصَّائِمُونَ»[2].

هَذَا حَدِيثٌ صَحِيحٌ عَلَى شَرْطِ الشَّيْخَيْنِ، وَلَمْ يُخَرِّجَاهُ.

عَلَى أَنَّهُ مِمَّا أَرْسَلَهُ أَكْثَرُ أَصْحَابِ ابْنِ عُيَيْنَةَ، وَلَمْ يَذْكُرُوا أَبَا هُرَيْرَةَ فِي إِسْنَادِهِ.

٣٣٢٦- أخبرنا أَبُو عَبْدِ اللهِ مُحَمَّدُ بْنُ عَبْدِ اللهِ الصَّفَّارُ، ثَنَا أَحْمَدُ بْنُ [illegible]

وَأَخْبَرَنِي عَلِيُّ بْنُ عِيسَى بْنِ إِبْرَاهِيمَ، ثَنَا الْحُسَيْنُ بْنُ مُحَمَّدِ بْنِ زِيَادٍ، ثَنَا عُثْمَانُ بْنُ أَبِي شَيْبَةَ، ثَنَا وَكِيعٌ، ثَنَا سُفْيَانُ، عَنْ أَبِي إِسْحَاقَ، عَنْ أَبِي الْخَلِيلِ[3]، عَنْ عَلِيٍّ ﵁ قَالَ: سَمِعْتُ رَجُلًا يَسْتَغْفِرُ لِأَبَوَيْهِ، وَهُمَا مُشْرِكَانِ، فَقُلْتُ: لَا تَسْتَغْفِرْ لِأَبَوَيْكَ، وَهُمَا مُشْرِكَانِ، فَقَالَ: أَلَيْسَ قَدِ اسْتَغْفَرَ إِبْرَاهِيمُ لِأَبِيهِ وَهُوَ [illegible]

(١) إتحاف المهرة (٣) [illegible]

(٢) إتحاف المهرة (٣٢٥-٣٤٠٤) [illegible]

(٣) هو: عبد الله بن الخليل، وقيل: ابن أبي الخليل الحضرمي الكوفي. من رجال التهذيب، وثقه ابن حبان.

buisn e

مَاشُوا أَوْ يَسْتَطِيعُونَ! فَيُشَرِّعُونَ وَلَا مَكَانَ! أَوْلَى فَوْقَ بِمَا مَعَهُمَا تَبْرُكَ ثُمَّ أَتَيْتُمْ أَصْحَابَ الْمَجِيمِ ﴿٣٩﴾ وَمَا كَانَتْ تَسْتَطِيعُ أَنْ تَرْكَبَ إِلَّا عَلَى ذَوْمَدَةٍ وَهُمَا لَا يَتَّقِيَانِ ثُمَّ لَا يَتَّقِيَانِ ثُمَّ لَا يَتَّقِيَانِ ثُمَّ

عَنْ أَبِي حُمَيْدٍ السَّاعِدِيِّ»، وَهُوَ بَعْدُ، وَقَدْ أَرْسَلَهُ أَصْحَابُ ابْنِ عُيَيْنَةَ عَنْهُ.

٣٣٢٨- صحّ أَبُو الْفَضْلِ الْحَسَنُ بْنُ يَعْقُوبَ الْعَدْلُ، ثنا يَحْيَى بْنُ أَبِي طَالِبٍ، ثنا يَزِيدُ بْنُ هَارُونَ، ثنا سُلَيْمَانُ بْنُ عُتْبَةَ، عَنِ الزُّهْرِيِّ، عَنْ سَعِيدِ بْنِ الْمُسَيَّبِ، عَنْ أَبِي هُرَيْرَةَ قَالَ: لَمَّا حَضَرَتْ أَبَا طَالِبٍ الْوَفَاةُ أَتَاهُ النَّبِيُّ ﷺ وَعِنْدَهُ عَبْدُ اللهِ بْنُ أَبِي أُمَيَّةَ وَأُنَاسٌ جُهَّالٌ مِنْ بَنِي هَاشِمٍ، فَقَالَ لَهُ رَسُولُ اللهِ ﷺ: «أَيْ عَمِّ، قُلْ: أَطْعَمْهُمْ طَعْمَ خَلَّةٍ، وَأَعْشِمْهُمْ جَنِينَ بَقَرٍ، وَلَاثَ أَطْعَمْ عَلَّةً مِنْ وَادِي، فَقُلْ كَلِمَةً يَجِبُ لَكَ عَلَيَّ بِهَا»، فَاشْفَاهُ يَوْمَ الْقِيَامَةِ، قُلْ: لَا إِلَهَ إِلَّا اللهُ، فَقَالَ: لَوْ أَنِّي مِنْ مِلَّةِ عَبْدِ الْمُطَّلِبِ؟ فَسَكَتَ، فَأَعَادَهَا عَلَيْهِ رَسُولُ اللهِ ﷺ، فَقَالَ: أَنَا عَلَى مِلَّةِ عَبْدِ الْمُطَّلِبِ فَمَاتَ، فَقَالَ رَسُولُ اللهِ ﷺ: «لَأَسْتَغْفِرَنَّ لَكَ مَا لَمْ أُنْهَ عَنْكَ، فَأَنْزَلَ اللهُ ﷻ: ﴿مَا كَانَ لِلنَّبِيِّ وَالَّذِينَ

٣٣٢٩- حدثنا أبو العباس محمد بن يعقوب، نا بحر بن نصر، نا عبد الله بن وهب، أخبرني عمرو بن الحارث بن يعقوب، عن عمرو بن الأشج، عن عبد الله بن مسعود قال: خرج رسول الله ﷺ يتظر في المقابر، وخرجنا معه، فأتانا فجلسنا، ثم تخطى القبور، حتى انتهى إلى قبر منها، فجثا عليه، ثم رفع رسول الله ﷺ قبل رسول الله ﷺ ساعة، فتكلم بكلام لم نفقه، فأردنا أن نسأله، فنظر إلينا، فقلنا: يا رسول الله، ما الذي تكلمت به؟ قال: «قد ذكرت الذي أمرت به»، فقلنا: يا رسول الله، ما الذي أتكلت، فقد أتكلت وأفرجته؟ فجاء جبريل، فقال: «قل»، فقال: ما أقول؟ قال: «قل: اللهم، يا رسول الله، قال: «إن القبر أول منزل من منازل الآخرة، فمن نجا منه، فما بعده أيسر منه، وإن لم ينج منه، فما بعده أشد منه»، وسألته أن يستغفر لي، فقد بلغني أن فيه: «وكان تحتي ثلاثة قبور، فلما كان بعد ذلك، قلت: كم كان في القبور؟ قال: «أربعة قبور

الْحَسَنِ[1]، ثَنَا أَبُو حُذَيْفَةَ، ثَنَا سُفْيَانُ، عَنِ الْأَعْمَشِ، عَنِ الْمِنْهَالِ بْنِ عَمْرٍو، عَنْ سَعِيدِ بْنِ جُبَيْرٍ، عَنِ ابْنِ عَبَّاسٍ، أَنَّهُ سُئِلَ عَنْ قَوْلِهِ ﷻ: ﴿وَكَانَ عَرْشُهُ عَلَى الْمَاءِ﴾[2]. عَلَى أَيِّ شَيْءٍ كَانَ الْمَاءُ؟ قَالَ: عَلَى مَتْنِ الرِّيحِ[3].

صَحِيحٌ عَلَى شَرْطِ الشَّيْخَيْنِ، وَلَمْ يُخَرِّجَاهُ.[4]

٣٣٣١- حدثني الْحَسَنُ[5] بْنُ مُحَمَّدِ بْنِ إِسْحَاقَ الْإِسْفَرَايِينِيُّ، ثَنَا عُمَيْرُ بْنُ مِرْدَاسٍ، ثَنَا مُحَمَّدُ بْنُ بُكَيْرٍ الْحَضْرَمِيُّ، ثَنَا عَبْدُ اللهِ بْنُ بُكَيْرٍ الْغَنَوِيُّ، ثَنَا حَكِيمُ بْنُ جُبَيْرٍ، عَنِ الْحَسَنِ بْنِ سَعْدٍ مَوْلَى عَلِيٍّ، عَنْ عَلِيٍّ، أَنَّ رَسُولَ اللهِ ﷺ أَرَادَ أَنْ يَغْزُوَ غَزَاةً لَهُ، قَالَ: فَدَعَا جَعْفَرًا، فَأَمَرَهُ أَنْ يَتَخَلَّفَ عَلَى الْمَدِينَةِ، فَقَالَ: لَا أَتَخَلَّفُ بَعْدَكَ يَا رَسُولَ اللهِ أَبَدًا، قَالَ: فَدَعَانِي رَسُولُ اللهِ ﷺ، فَعَزَمَ عَلَيَّ لَمَا تَخَلَّفْتُ قَبْلَ أَنْ أَتَكَلَّمَ، قَالَ: فَبَكَيْتُ، فَقَالَ رَسُولُ اللهِ ﷺ: «مَا يُبْكِيكَ يَا عَلِيُّ؟» قُلْتُ: يَا رَسُولَ اللهِ، يُبْكِينِي خَصْلَةٌ أُخْرَى كُنْتُ أُرِيدُ أَنْ أَتَعَرَّضَ لِلْجِهَادِ فِي سَبِيلِ اللهِ؛ لِأَنَّ اللهَ يَقُولُ: ﴿وَلَا يَطَئُونَ مَوْطِئًا يَغِيظُ الْكُفَّارَ وَلَا يَنَالُونَ مِنْ عَدُوٍّ نَيْلًا﴾[6]، إِلَى آخِرِ الْآيَةِ، فَكُنْتُ

---

(١) هو: إسحاق بن الحسن بن ميمون الحربي.
(٢) الآية: ٧ من سورة هود.
(٣) إتحاف: ٣٠٠٠، ٣٠٠١، ٣٠٠٢.
(٤) هكذا في هذا الكتاب، وهو: ٣٠٠٠، ٣٠٠١، ٣٠٠٢، وهو: ٣٠٠٣، وهو: ٣٠٠٤.
(٥) في الإتحاف: «الحسين».
(٦) الآية: آية ١٢٠.

أُرِيدُ أَنْ أَتَعَرَّضَ لِفَضْلِ اللهِ، فَقَالَ رَسُولُ اللهِ ﷺ: «أَمَا فَوْقَكَ تَقُومُ لِتُصَلِّيَ مَا تَسْرَعُ عَلَى عَيْنِ عَدُوِّ اللهِ وَعَدُوِّكَ، فَإِنَّ لَكَ بِي أُسْوَةً فَأَبَا». نَعَمْ، وَقَاهِرِيٌّ، وَكَذَّابٌ. أَمَا تَرَكْتُمِي أَنْ تَكُونَ بَيْنَ يَمَنَارَةِ هَارُونَ بْنِ مُوسَى وَإِنَّهُ لَا تَسْرَعُ بَعْدِي؟ وَأَمَّا فَوْقَكَ تَقُومُ لِتُصَلِّيَ فَضْلِ اللهِ، فَهِيَ الْهِجَاءُ مِنْ فَضْلِ جَنَاتِ مِنْ الْبَيْتِ، فَمِمَّهُ وَتَسْتَنْبِيَ مِنْ أَنْتَ وَأَهْلِيَةُ حَتَّى يَأْتِيَكُمْ اللهُ مِنْ فَضْلِهِ، فَإِنَّ الصَّدِيقَةَ لَا تَصْلُحُ إِلَّا بِي أَوْ بِكَ»[1].

هَذَا حَدِيثٌ صَحِيحٌ الإِسْنَادِ[2]، وَلَمْ يُخَرِّجَاهُ.

٣٣٣٣- [حُمَيْدٌ] بِالْحَاءِ الْمُهْمَلَةِ: ابْنُ الْمُنَوَّرِيِّ، أَبُو الْمُنَوَّرِ، كَذَا عِنْدَنَا، أَوْ هَذَا هُوَ، أَنَّ أَبَا أَحْمَدَ[3]: عَنْ أَبِي الْعَبَّاسِ: قَالَ: قُلْتُ لِأَحْمَدَ مَعَ ابْنِ عَبَّاسٍ يَأْتِيَنِي، فَكَانَ يَأْتِيَنِي بِيَدِي، فَيُعَلِّمُنِي أَحْسَنَ الْكَلَامِ، فَقَالَ: مَا إِنَّ الْعَبَّاءَ، لَا تَقُلْ الْمُنَوَّرِيِّ مِنَ الصَّلَاةِ، وَلَكِنْ قُلْ فَضِيلَتُهُ الصَّلَاةُ، فَإِنَّ اللهَ يَقُولُ: ﴿فَصَرَفَهُمْ فَضَلَ لِلْمُنَوَّرِيِّ﴾[4].

---

(١) [صحيح] الصواب (١٤١٩/٣٠٣٨-٤٤٩٦).

(٢) قال الذهبي في التلخيص: «قلت: في له اضطراب، والراجح الاحتجاج بحديثه، وقد أخرج له البخاري في الأدب المفرد، وباقي الحديث عن حكيم بن حزيم، وهو ضعيف، وقد روى له أبو داود، وابن ماجه، وقد أخرج له مسلم في المتابعات». وقال ابن حجر في الإتحاف: «قلت: في هو شيخ الموصلي، وعبد الله بن بكر وثقه ابن حبان، وباقي رجاله على شرط الصحيحين».

(٣) في (ز) زيادة (وأبو): «حكيم».

(٤) هذا حكاية عن أحمد، وهو في الحكاية إلى ما في رواية أبي بكر، وهو ما أثبته.

(٥) كذا في النسخ المخطوطة المعتمدة في هذا الموضع، وكذا في طبعة الرسالة، ولعل الصواب: فصرف الله تقريبه، كما في تفسير البغوي (٩٥/٢٩) وابن أبي حاتم (٦/١٩٧٠).

(٦) [صحيح] الصواب (١٤١٩/٣٠٣٩-٤٤٩٧).

هَذَا حَدِيثٌ صَحِيحُ الإِسْنَادِ، وَلَمْ يُخَرِّجَاهُ.

٣٣٣٣- حدثنا أَبُو الْعَبَّاسِ مُحَمَّدُ بْنُ يَعْقُوبَ، ثَنَا بَكَّارُ بْنُ قُتَيْبَةَ الْقَاضِي، ثَنَا أَبُو عَامِرٍ عَبْدُ الْمَلِكِ بْنِ عَمْرٍو الْعَقَدِيُّ، ثَنَا شُعْبَةُ، عَنْ يُونُسَ بْنِ عُبَيْدٍ وَعَلِيِّ بْنِ زَيْدٍ، عَنْ يُوسُفَ بْنِ مِهْرَانَ، عَنِ ابْنِ عَبَّاسٍ، عَنْ أُبَيِّ بْنِ كَعْبٍ قَالَ: آخِرُ مَا نَزَلَ مِنَ الْقُرْآنِ: ﴿لَقَدْ جَآءَكُمْ رَسُولٌ مِّنْ أَنفُسِكُمْ عَزِيزٌ عَلَيْهِ مَا عَنِتُّمْ حَرِيصٌ عَلَيْكُم بِٱلْمُؤْمِنِينَ رَءُوفٌ رَّحِيمٌ﴾[1][2].

حَدِيثُ شُعْبَةَ عَنْ يُونُسَ بْنِ عُبَيْدٍ صَحِيحٌ عَلَى شَرْطِ الشَّيْخَيْنِ، وَلَمْ يُخَرِّجَاهُ.

(١) (التوبة: آية ١٢٨).

(٢) إتحاف المهرة (١/ ٢٣٢-٧٧).

سُورَةُ يُونُسَ

بِسْمِ اللَّهِ الرَّحْمَٰنِ الرَّحِيمِ

٣٣٢١- «الحاكم» أَبُو نَصْرٍ أَحْمَدُ بْنُ سَهْلٍ الفَقِيهُ بِبُخَارَى، ثَنَا أَبُو عِصْمَةَ سَهْلُ بْنُ المُتَوَكِّلِ، ثَنَا عَمْرُو بْنُ مُرَّةَ، ثَنَا كُثَيِّرٌ عَنْ قَتَادَةَ عَنْ أَنَسٍ، عَنْ أُبَيِّ بْنِ كَعْبٍ: ﴿وَيُزِيلُ الَّذِينَ بَاءُوا أَنْ لَهُمْ قَدَمَ صِدْقٍ عِنْدَ رَبِّهِمْ﴾ [٢]. قَالَ: سَلَفُ صِدْقٍ عِنْدَ رَبِّهِمْ[١].

هَذَا حَدِيثٌ صَحِيحُ الإِسْنَادِ، وَلَمْ يُخَرِّجَاهُ.

٣٣٢٢- «الحاكم» أَبُو زَكَرِيَّا العَنْبَرِيُّ، ثَنَا مُحَمَّدُ بْنُ عَبْدِ السَّلَامِ، ثَنَا إِسْحَاقُ بْنُ إِبْرَاهِيمَ، أَنَا النَّضْرُ بْنُ شُمَيْلٍ، ثَنَا عُبَيْدُ بْنُ عَبْدِ الرَّحْمَنِ الطَّفَاوِيُّ، قَالَ: سَمِعْتُ أَبَا سِنَانٍ يُحَدِّثُ عَنْ أَبِي بُكَيْرٍ، قَالَ: قَالَ رَسُولُ اللهِ ﷺ: «لَا تَبِعْ وَلَا تَبْتَعْ بِهَا، وَإِنْ أَبَتْ يَقُولُ: إِلَيْنَا يَتَبَايَعُ عَبْدُ الْمُسْلِمِ»[٢] [٣].

هَذَا حَدِيثٌ صَحِيحُ الإِسْنَادِ، وَلَمْ يُخَرِّجَاهُ.

٣٣٢٣- «ص» أَبُو الطَّيِّبِ طَاهِرُ بْنُ يَحْيَى البَغْدَادِيُّ[٤] بِهَا مِنْ أَصْلِ كِتَابِ

---

(١) [يونس/ آية ٢].

(٢) [البقرة/ آية ٢٨٢].

(٣) [يونس/ آية ٢] ٧٠٨٧-٧٠٨٧.

(٤) [البقرة/ آية ٢٨٢] ٧٠٨٧-٧١٧٧.

(٥) كذا سماه الصنعاني هنا، وفي حديث رقم (١٢٩٤)، وسماه في حديث رقم (٧٧٤٣): «فاظم بن محمد بن الحسين البيطار»، ولعله سماه في الترجمة كما في المخطوطين تاريخ =

خَالِهِ، حَدَّثَنَا خَالِي الْفَضْلُ بْنُ مُحَمَّدٍ الْبَيْهَقِيُّ، ثَنَا عَبْدُ اللهِ بْنُ صَالِحٍ، حَدَّثَنِي اللَّيْثُ، حَدَّثَنِي خَالِدُ بْنُ يَزِيدَ، عَنْ سَعِيدِ بْنِ أَبِي هِلَالٍ قَالَ: سَمِعْتُ أَبَا جَعْفَرٍ مُحَمَّدَ بْنَ عَلِيِّ بْنِ الْحُسَيْنِ، وَتَلَا هَذِهِ الْآيَةَ: ﴿وَاللَّهُ يَدْعُوا إِلَىٰ دَارِ السَّلَامِ وَيَهْدِي مَن يَشَاءُ إِلَىٰ صِرَاطٍ مُّسْتَقِيمٍ﴾[1]. فَقَالَ: حَدَّثَنِي جَابِرُ بْنُ عَبْدِ اللهِ، قَالَ: خَرَجَ عَلَيْنَا رَسُولُ اللهِ ﷺ يَوْمًا، فَقَالَ: «إِنِّي رَأَيْتُ فِي الْمَنَامِ كَأَنَّ جِبْرِيلَ عِنْدَ رَأْسِي وَمِيكَائِيلَ عِنْدَ رِجْلَيَّ، يَقُولُ أَحَدُهُمَا لِصَاحِبِهِ: اضْرِبْ لَهُ مَثَلًا، فَقَالَ: اسْمَعْ سَمِعَتْ أُذُنُكَ، وَاعْقِلْ عَقَلَ قَلْبِكَ، إِنَّمَا مَثَلُكَ وَمَثَلُ أُمَّتِكَ، كَمَثَلِ مَلِكٍ اتَّخَذَ دَارًا، ثُمَّ بَنَى فِيهَا بَيْتًا، ثُمَّ جَعَلَ فِيهَا مَأْدُبَةً، ثُمَّ بَعَثَ رَسُولًا يَدْعُو النَّاسَ إِلَى طَعَامِهِمْ، فَمِنْهُمْ مَنْ أَجَابَ الرَّسُولَ، وَمِنْهُمْ مَنْ تَرَكَ، فَاللهُ هُوَ الْمَلِكُ، وَالدَّارُ الْإِسْلَامُ، وَالْبَيْتُ الْجَنَّةُ، وَأَنْتَ يَا مُحَمَّدُ الرَّسُولُ، مَنْ أَجَابَكَ دَخَلَ الْإِسْلَامَ، وَمَنْ دَخَلَ الْإِسْلَامَ دَخَلَ الْجَنَّةَ، وَمَنْ دَخَلَ الْجَنَّةَ أَكَلَ مِنْهَا»[2].

هَذَا حَدِيثٌ صَحِيحُ الْإِسْنَادِ، وَلَمْ يُخَرِّجَاهُ[3].

= نيسابور (ص٨٩): «ظاهر بن أحمد بن عبد الله البيهقي أبو الطيب»، وكذا سماه الذهبي وعلي بن زيد البيهقي في تاريخيهما، وفي الجميع يروي عن خاله الفضل بن محمد بن المسيب بن موسى، أبي محمد الريوذي الشعراني.

(١) (يونس: آية ٢٥).

(٢) إتحاف الخيرة (٣٠٣٨-٣٠٣٩) [illegible]

(٣) بل أخرجه البخاري في الصحيح [illegible] عن أبي هريرة، وكذا أخرجه [illegible] عن أبي هريرة، وفي الجميع [illegible] سعيد بن أبي هلال [illegible] ولم يذكر محمد بن علي بن الحسين، وسيأتي في التفسير (٣٤٨٦) عن إسماعيل بن محمد بن الفضل الشعراني عن جده به فقال: «عطاء بدل أبي جعفر محمد بن علي، فهذا خلاف ثان على عبد الله بن صالح، والأشبه حديث قتيبة.

Bulsn e

٣٣٧٧- حَدَّثَنَا عَلِيُّ بْنُ عِيسَى، قَالَ: حَدَّثَنَا عُثْمَانُ بْنُ عُمَرَ الْعَرْعَرِيُّ، قَالَ: يَحْيَى بْنُ يَحْيَى، قَالَ: أَنْبَأَنَا سُلَيْمَانُ بْنُ بِلَالٍ، قَالَ: أَبُو نُعَيْمٍ[1]، عَنْ أَبِي حَمِيدٍ مَوْلَى أَبِي أُسَيْدٍ الْأَنْصَارِيِّ، قَالَ: سَمِعْتُ عُثْمَانَ بْنَ عَفَّانَ أَنَّ وَفْدَ الْأَنْصَارِ قَدِمُوا فَتَكَلَّمُوا، فَقَالَ: سَمِعُوا بِهِ، أَقِلُّوا تَحْرُوا، قَالَ: وَكَرِهَ أَنْ يَقُولُوا عَلَيْهِ الْعَطِيَّةَ، قَالَ: فَأَتَوْهُ، فَقَالُوا: لَهُ: ابْنُ بِالْمَصْحَفِ، وَلَقَّنَتِ السَّلِيمَةَ - وَتَقُولُ لِسَلُوقِ سُورَةِ يُونُسَ السَّلِيمَةَ - فَبَرَأَهَا حَتَّى أَتَى عَلَى هَذِهِ الْآيَةِ: ﴿أَلَآ إِنَّ أَوْلِيَآءَ ٱللَّهِ لَا خَوْفٌ عَلَيْهِمْ وَلَا هُمْ يَحْزَنُونَ﴾ [يونس: ٦٢] قَالَ: فَقَالَ لَهُ: أَرَأَيْتَ مَا حَبَسْتَ مِنْ أَجْرِ أَهْلِكَ أَتَحْسِبُهُ لَهُمْ؟ قَالَ: فَقَالَ لَهُ: فَإِنَّ أَبَا حُمَيْدٍ مِنْ أَجْرِ أَهْلِهِ، أَفَلَا أَرَاكَ أَنْتَ أَمْ عَلِيٌّ لَقِيتُمْ رَجُلًا؟ قَالَ: فَقَالَ: فَعَمِدَ تَرَكَ فِي ذَلِكَ وَكَانَ فَأَمَّا أَبُو نُعَيْمٍ: فَإِنَّ عَمْرَ أَخَذَ الصَّدَقَةَ، فَقَالَ: قُلْتُ، وَأَرَادَتْ أَبُو حُمَيْدٍ، فَرَدَّتْ فِي أَهْلِهِ، فَلَمْ أَعْرِفْ لِي إِذَا رَدَّ فِي الصَّدَقَةِ"[2].

صَحِيحٌ عَلَى شَرْطِ الشَّيْخَيْنِ، وَلَمْ يُخَرِّجَاهُ.

٣٣٧٨- أَخْبَرَنَا أَبُو الْعَبَّاسِ، مُحَمَّدُ بْنُ يَعْقُوبَ، ثنا إِسْمَاعِيلُ بْنُ إِسْحَاقَ، ثنا أَبُو النُّعْمَانِ، ثنا إِسْمَاعِيلُ بْنُ مُجَالِدٍ، ثنا أَبُو بَيَانٍ، عَنْ نَافِعٍ قَالَ: أَعْمَالُ الْحَجِيجِ الْحَجِيجُ، فَوَضَعَ ابْنُ عُمَرَ رَأْسَهُ فِي حِجْرِي، فَقَالَ: الْحَجِيجُ، أَوْ: الْحَجِيجُ بِبَابِ اللهِ، فَعَمِدَ ابْنُ عُمَرَ، فَقَالَ: لَا يَسْتَطِيعُ ذَلِكَ أَحَدٌ وَلَا ابْنُ

---

(١) في الشيخين: أبو بصير.

(٢) أخرجه الأصبغي عن أبي أسيد مختصرًا كما مضى، وأورده ابن سلمة، وقال: صحيح على شرط الشيخين ولم يخرجاه، وأخرجه ابن سلمة أيضًا من طريق ابن عيينة، وزيادة ابن حبان.

(٣) (يونس الآية ٦٢).

(٤) إتحاف المهرة (١٠/ ١٥٥-١٧٥٦٠).

الزُّبَيْرِ: ﴿لَا تَبْدِيلَ لِكَلِمَٰتِ ٱللَّهِ﴾[1]. فَقَالَ الْحَجَّاجُ: لَقَدْ أُوتِيتَ عِلْمًا إِنْ نَفَعَكَ[2].

هَذَا حَدِيثٌ صَحِيحٌ عَلَى شَرْطِ الشَّيْخَيْنِ، وَلَمْ يُخَرِّجَاهُ.

٣٣٣٩- أَخْبَرَنَا أَحْمَدُ بْنُ كَامِلٍ الْقَاضِي، ثَنَا أَبُو قِلَابَةَ، ثَنَا أَبُو عَاصِمٍ، ثَنَا عَلِيُّ بْنُ الْمُبَارَكِ، عَنْ يَحْيَى بْنِ أَبِي كَثِيرٍ، عَنْ أَبِي سَلَمَةَ بْنِ عَبْدِ الرَّحْمَنِ، عَنْ عُبَادَةَ بْنِ الصَّامِتِ قَالَ: سَأَلْتُ رَسُولَ اللهِ ﷺ، عَنْ قَوْلِ اللهِ ﷻ: ﴿لَهُمُ ٱلْبُشْرَىٰ فِى ٱلْحَيَوٰةِ ٱلدُّنْيَا وَفِى ٱلْءَاخِرَةِ﴾[3]. قَالَ: «هِيَ الرُّؤْيَا الصَّالِحَةُ، يَرَاهَا الرَّجُلُ، أَوْ تُرَى لَهُ»[4].

هَذَا حَدِيثٌ صَحِيحُ الْإِسْنَادِ، وَلَمْ يُخَرِّجَاهُ.

٣٣٤٠- أَخْبَرَنَا أَبُو الْعَبَّاسِ مُحَمَّدُ بْنُ أَحْمَدَ الْمَحْبُوبِيُّ، ثَنَا سَعِيدُ بْنُ

سَعِيدِ بْنِ جُبَيْرٍ يُحَدِّثُ، عَنِ ابْنِ عَبَّاسٍ، عَنْ رَسُولِ اللهِ ﷺ قَالَ: «جَعَلَ جِبْرِيلُ يَدُسُّ الطِّينَ فِي فِي فِرْعَوْنَ، مَخَافَةَ أَنْ يَقُولَ لَا إِلَهَ إِلَّا اللهُ»[5].

هَذَا حَدِيثٌ صَحِيحٌ عَلَى شَرْطِ الشَّيْخَيْنِ، وَلَمْ يُخَرِّجَاهُ؛ لِأَنَّ أَكْثَرَ أَصْحَابِ شُعْبَةَ أَوْقَفُوهُ عَلَى[6] ابْنِ عَبَّاسٍ.

---

(١) (يونس: ٦٤).
(٢) إتحاف المهرة (٩/ ٤٢٨).
(٣) (يونس: ٦٤).
(٤) إتحاف المهرة (٦/ ٤١٤-٤٢٦).
(٥) إتحاف المهرة (٧/ ١٨٦-٧٥٩٨).
(٦) في (ز): «عن».

Bibliotheca Alexandrina

سُورَةُ هُودٍ

بِسْمِ اللَّهِ الرَّحْمَٰنِ الرَّحِيمِ

٣٣٤١- أخبرنا الْحُسَيْنُ بْنُ الْحَسَنِ بْنِ أَيُّوبَ، ثنا عَبْدُ اللهِ بْنُ أَحْمَدَ بْنِ زَكَرِيَّا النَّيْسَابُورِيُّ، ثنا أَحْمَدُ بْنُ مُحَمَّدِ بْنِ الْوَلِيدِ الأَزْرَقِيُّ، ثنا شَيْبَانُ بْنُ عَبْدِ الرَّحْمَٰنِ، عَنِ ابْنِ عُيَيْنَةَ(١)، عَنْ أَبِي الزُّبَيْرِ، عَنْ جَابِرِ بْنِ عَبْدِ اللهِ، أَنَّ رَسُولَ اللهِ ﷺ لَمَّا نَزَلَ الْحِجْرُ عَلَى ثَمُودَ تَبُوكَ قَالَ، فَخَطَبَ النَّاسَ، قَالَ: «أَيُّهَا النَّاسُ، لا تَسْأَلُوا نَبِيَّكُمْ عَنِ الآيَاتِ، هَؤُلاءِ قَوْمُ صَالِحٍ سَأَلُوا نَبِيَّهُمْ أَنْ يَبْعَثَ لَهُمْ آبَارًا، فَبَعَثَ اللهُ لَهُمُ النَّاقَةَ، فَكَانَتْ تَرِدُ مِنْ هَذَا الْفَجِّ، فَتَشْرَبُ مَاءَهُمْ يَوْمَ وِرْدِهَا، وَيَشْرَبُونَ مِنْ لَبَنِهَا، بِقَدْرِ مَا كَانُوا يَرْتَوُونَ مِنَ الْمَاءِ، فَعَقَرُوا عَنْ آخِرِ بُطُونِهَا، فَطَوَتْهُمُ الأَرْضُ، فَلا تَعْلَمُ لَهُمْ بَاقِيَةً، وَكَذَا ثَمُودُ مَرَّتْ بِهَا عَلَى حَقْوَيْهِ، ثُمَّ عَنَانَتْهُمُ الْهَيْصَعَةُ، فَأَهْلَكَتْ هَذَا مِنْ أَهْلِ ثَمَدٍ!» فَتَدَارَى الصَّنَادِيدُ وَالْعُتَاةُ بِبَعْضِهِمْ، لا يَرْحَلُ كَائِنٌ فِي الْحِجْرِ اللهِ، فَتَتَقَدَّمُهُ حَرَمُ اللهِ مِنْ غَذَابِ اللهِ، قَالُوا: إِنَّا رَسُولُ اللهِ مِنْ هُزُءِ اللهِ، أَوَانٍ وَطَابٍ!»، هَذَا حَدِيثٌ صَحِيحُ الإِسْنَادِ، وَلَمْ يُخَرِّجَاهُ.

٣٣٤٢- أخبرنا الْحَسَنُ بْنُ يَعْقُوبَ الْعَدْلُ، ثنا مُحَمَّدُ بْنُ عَبْدِ الْوَهَّابِ، ثنا

---

(١) بعين: عبد الله بن عثمان بن جبلة، أبو عثمان العبسي الكوفي.

(٢) في الشعب: «ميد».

(٣) إتحاف المهرة (٣/ ٤١٨-٤١٩) (٣٢٦٦)، وانظر حديث رقم (٣٣٨٥) و(١١٦٢).

جَعْفَرُ بْنُ عَوْنٍ، أَنَا إِسْمَاعِيلُ بْنُ أَبِي خَالِدٍ، عَنْ إِبْرَاهِيمَ، عَنِ الأَسْوَدِ، عَنْ عَبْدِ اللهِ فِي قَوْلِ اللهِ ﷻ: ﴿ وَيَعْلَمُ مُسْتَقَرَّهَا وَمُسْتَوْدَعَهَا ﴾[1]. قَالَ: مُسْتَقَرُّهَا فِي الأَرْحَامِ، وَمُسْتَوْدَعُهَا حَيْثُ تَمُوتُ[2].

هَذَا حَدِيثٌ صَحِيحٌ عَلَى شَرْطِ الشَّيْخَيْنِ، وَلَمْ يُخَرِّجَاهُ.

٣٣٤٣- أَخْبَرَنِي أَبُو بَكْرٍ الشَّافِعِيُّ، ثَنَا إِسْحَاقُ بْنُ الْحَسَنِ، ثَنَا أَبُو حُذَيْفَةَ، ثَنَا سُفْيَانُ، عَنِ الأَعْمَشِ، عَنِ الْمِنْهَالِ بْنِ عَمْرٍو، عَنْ سَعِيدِ بْنِ جُبَيْرٍ، عَنِ ابْنِ عَبَّاسٍ، أَنَّهُ سُئِلَ عَنْ قَوْلِهِ ﷻ: ﴿ وَكَانَ عَرْشُهُ عَلَى الْمَاءِ ﴾[3]. عَلَى أَيِّ شَيْءٍ كَانَ الْمَاءُ؟ قَالَ: عَلَى مَتْنِ الرِّيحِ[4].

هَذَا حَدِيثٌ صَحِيحٌ عَلَى شَرْطِ الشَّيْخَيْنِ، وَلَمْ يُخَرِّجَاهُ.

٣٣٤٤- أَخْبَرَنَا أَبُو عَمْرٍو عُثْمَانُ بْنُ أَحْمَدَ الدَّقَّاقُ[5] بِبَغْدَادَ، ثَنَا مُحَمَّدُ بْنُ [illegible]

[illegible] صَخْرَةَ جَامِعِ بْنِ شَدَّادٍ، عَنْ صَفْوَانَ بْنِ مُحْرِزٍ، عَنْ بُرَيْدَةَ الأَسْلَمِيِّ قَالَ: دَخَلَ قَوْمٌ عَلَى رَسُولِ اللهِ ﷺ، فَجَعَلُوا يَسْأَلُونَهُ، يَقُولُونَ: أَعْطِنَا، حَتَّى سَاءَهُ ذَلِكَ، وَدَخَلَ عَلَيْهِ آخَرُونَ، فَقَالُوا: جِئْنَا نُسَلِّمُ عَلَى رَسُولِ اللهِ ﷺ، وَنَتَفَقَّهُ فِي الدِّينِ، وَنَسْأَلُهُ عَنْ بُدُوِّ هَذَا الأَمْرِ، فَقَالَ: «كَانَ اللهُ وَلَا شَيْءَ غَيْرُهُ، وَكَانَ الْعَرْشُ عَلَى [illegible]

(١) (هود: [illegible]).
(٢) إتحاف المهرة (٧/ ١٧٠-٧٥٥٧)، وعزاه لـ[illegible]سع الذي في سورة براءة فقط.
(٣) (هود: [illegible]).
(٤) إتحاف المهرة (٧/ ١٧٠-٧٥٥٧)، وعزاه لـ[illegible]سع الذي في سورة براءة فقط.
(٥) في (و) و(ص): «الزبرقان».

buisn e

ثُمَّ أَتَاهُ أَتٍ، فَقَالَ: إِنَّ أُمَّكَ قَدْ دُعِيَتْ. قَالَ: وَدِدْتُ أَنِّي كُنْتُ تَرَكْتُهَا»[1].

هَذَا حَدِيثٌ صَحِيحٌ الإِسْنَادِ، وَلَمْ يُخَرِّجَاهُ.

٣٣٤٥- حَدَّثَنَا أَبُو الْعَبَّاسِ مُحَمَّدُ بْنُ يَعْقُوبَ، ثَنَا هَارُونُ بْنُ سُلَيْمَانَ، ثَنَا عَبْدُ الرَّحْمَنِ بْنُ مَهْدِيٍّ، ثَنَا سُفْيَانُ، عَنْ عَاصِمٍ، عَنْ أَبِي وَرِينٍ[2]، عَنِ ابْنِ عَبَّاسٍ: «وَإِنْ أَتَوْا بِهَا تَعْتَدُّ الْعِدَّةَ إِلَّا أَنَّهُ مَعْدُودٌ»[3]. قَالَ: إِلَى أَجَلٍ مَعْدُودٍ[4].

هَذَا حَدِيثٌ صَحِيحُ الإِسْنَادِ، وَلَمْ يُخَرِّجَاهُ.

٣٣٤٦- أَخْبَرَنِي مُحَمَّدُ بْنُ عَلِيٍّ الصَّنْعَانِيُّ بِمَكَّةَ، ثَنَا عَلِيُّ بْنُ الْمُبَارَكِ الصَّنْعَانِيُّ، ثَنَا زَيْدُ بْنُ الْحُبَابِ الصَّنْعَانِيُّ، عَنْ عَبْدِ الرَّزَّاقِ، عَنْ مَعْمَرٍ، عَنْ أَيُّوبَ، عَنْ سَعِيدِ بْنِ جُبَيْرٍ، عَنِ ابْنِ عَبَّاسٍ قَالَ: قَالَ رَسُولُ اللهِ ﷺ: «مَا مِنْ أَحَدٍ يَسْمَعُ بِي مِنْ هَذِهِ الأُمَّةِ، وَلَا يَهُودِيٌّ وَلَا نَصْرَانِيٌّ، ثُمَّ لَا يُؤْمِنُ بِي إِلَّا دَخَلَ النَّارَ». فَمَضَتْ قُرُونٌ، أَيْنَ تَصْدِيقُهَا فِي كِتَابِ اللهِ؟ وَقَالَ: مَا سَمِعْتُ حَدِيثَ عَنِ النَّبِيِّ ﷺ إِلَّا وَجَدْتُ تَصْدِيقَهُ فِي الْقُرْآنِ، حَتَّى وَجَدْتُ هَذِهِ الْآيَةَ: ﴿وَمَن

---

(١) [إتحاف المهرة] (٢/ ٢١٢-٢١٦).

قال ابن حجر في الإتحاف: «قلت: لفظه مطول، والصواب: عن عثمان بن عمرو بن حفص». وحديث عمران في: أخرجه البخاري (٤/ ١٠٠٥) و(٥/ ٢١٤٤) من حديث الشيباني والأعمش، عن عامر بن عبد الله بن عمرو بن عثمان.

(٢) في الشاهدين: «أبي بشر» مصحف، وهو سموه بن مالك الأسدي الكوفي.

(٣) [سورة البقرة: ٢٤٠].

(٤) [إتحاف المهرة] (٩/ ٨٦-٨٩).

يَكْفُرْ بِهِ مِنَ الْأَحْزَابِ فَالنَّارُ مَوْعِدُهُ ﴾[1]. قَالَ: الْأَحْزَابُ الْمِلَلُ كُلُّهَا[2].

هَذَا حَدِيثٌ صَحِيحٌ عَلَى شَرْطِ الشَّيْخَيْنِ، وَلَمْ يُخَرِّجَاهُ.

٣٣٤٧- أَخْبَرَنَا أَبُو النَّضْرِ مُحَمَّدُ بْنُ مُحَمَّدِ بْنِ يُوسُفَ الْفَقِيهُ، ثَنَا عُثْمَانُ بْنُ سَعِيدٍ الدَّارِمِيُّ، ثَنَا سَعِيدُ بْنُ أَبِي مَرْيَمَ، ثَنَا مُوسَى بْنُ يَعْقُوبَ الزَّمْعِيُّ، حَدَّثَنِي فَائِدٌ مَوْلَى عُبَيْدِ اللهِ[3] بْنِ عَلِيِّ بْنِ أَبِي رَافِعٍ أَنَّ إِبْرَاهِيمَ بْنَ عَبْدِ الرَّحْمَنِ بْنِ أَبِي رَبِيعَةَ أَخْبَرَهُ، أَنَّ عَائِشَةَ زَوْجَ النَّبِيِّ ﷺ أَخْبَرَتْهُ، أَنَّ رَسُولَ اللهِ ﷺ قَالَ: «لَوْ رَحِمَ اللهُ أَحَدًا مِنْ قَوْمِ نُوحٍ لَرَحِمَ أُمَّ الصَّبِيِّ». قَالَ رَسُولُ اللهِ ﷺ: «كَانَ نُوحٌ مَكَثَ فِي قَوْمِهِ أَلْفَ سَنَةٍ إِلَّا خَمْسِينَ عَامًا، يَدْعُوهُمْ حَتَّى كَانَ آخِرُ زَمَانِهِ غَرَسَ شَجَرَةً، فَعَظُمَتْ، وَذَهَبَتْ كُلَّ مَذْهَبٍ، ثُمَّ قَطَعَهَا، ثُمَّ جَعَلَ يَعْمَلُهَا سَفِينَةً، وَيَمُرُّونَ، فَيَسْأَلُونَهُ، فَيَقُولُ: أَعْمَلُهَا سَفِينَةً،

[1] (سورة هود: ١١/١٧).

[2] (إتحاف المهرة: ١٦/١٠٣-٢١٥٧٠).

[3] (في سير أعلام النبلاء: ٥/٤٤٢: «عبيد الله بن علي بن أبي رافع أن إبراهيم بن عبد الرحمن بن أبي ربيعة أخبره، أن عائشة زوج النبي ﷺ أخبرته، أن رسول الله ﷺ قال: «لو رحم الله أحدا من قوم نوح لرحم أم الصبي». قال رسول الله ﷺ: «كان نوح مكث في قومه ألف سنة إلا خمسين عاما، يدعوهم حتى كان آخر زمانه غرس شجرة، فعظمت، وذهبت كل مذهب، ثم قطعها، ثم جعل يعملها سفينة، ويمرون، فيسألونه، فيقول: أعملها سفينة، لتعلمون، فلما فرغ منها فار التنور، وكثر الماء في السكك، غشيت أم الصبي عليه، وكانت لجبة حبا شديدا، فخرجت إلى الجبل حتى بلغت ثلثه، فلما بلغها الماء خرجت به حتى استوت على الجبل، فلما بلغ الماء رقبته رفعته بيديها حتى ذهب بهما الماء، فلو رحم الله بهم أحدا لرحم أم الصبي».

(هود: ١١/١٧) في سير أعلام النبلاء: ٥/٤٤٢: «عبيد الله بن علي بن أبي رافع أن إبراهيم بن عبد الرحمن بن أبي ربيعة أخبره، أن عائشة زوج النبي ﷺ أخبرته، أن رسول الله ﷺ قال: «لو رحم الله أحدا من قوم نوح لرحم أم الصبي». قال رسول الله ﷺ: «كان نوح مكث في قومه ألف سنة إلا خمسين عاما، يدعوهم حتى كان آخر زمانه غرس شجرة، فعظمت، وذهبت كل مذهب، ثم قطعها، ثم جعل يعملها سفينة، ويمرون، فيسألونه، فيقول: أعملها سفينة،

[4] (إتحاف المهرة: ١٦/١٠٣-٢١٥٧٠).

e using

هَذَا حَدِيثٌ صَحِيحُ الإِسْنَادِ، وَلَمْ يُخَرِّجَاهُ.

٣٣٨٤- حَدَّثَنَا أَبُو الْعَبَّاسِ مُحَمَّدُ بْنُ يَعْقُوبَ: ثَنَا الْحَسَنُ بْنُ عَلِيِّ بْنِ عَفَّانَ الْعَامِرِيُّ، ثَنَا أَبُو يَحْيَى الْحِمَّانِيُّ، ثَنَا الْمُقَدَّمُ أَبُو عَمْرٍو الْخَزَّازُ(١)، عَنْ عَبْدِرَبِّهِ، عَنِ ابْنِ عَبَّاسٍ قَالَ: كَانَ بَيْنَ ثَوْبٍ وَهُدَّابِ قَوْمِهِ لِلأَجْلَاحِ نِزَاعٌ سَيْرٌ، وَكَانَ فِيَ الثَّوْبِ وَالْهُدَّابِ، وَخَاصَمَتْ سَيِّدَةُ ثَوْبٍ بِالْكَعْبَةِ إِنَّمِّ سُمِّيَتْ؟

هَذَا حَدِيثٌ صَحِيحُ الإِسْنَادِ، وَلَمْ يُخَرِّجَاهُ.

٣٣٨٥- أَخْبَرَنَا مُحَمَّدُ بْنُ إِسْحَاقَ الْهَاشِمِيُّ، ثَنَا أَحْمَدُ بْنُ عَبْدِ الْجَبَّارِ، ثَنَا يُونُسُ بْنُ بُكَيْرٍ، ثَنَا الْمُقَدَّمُ بْنُ سَالِمٍ، عَنْ أَبِي إِسْحَاقَ، عَنْ حَنَشٍ عَنْ عَلِيٍّ قَالَ: سَبَبْتُ أَنَا وَعَمَّارٌ وَحُذَيْفَةُ سَيِّدَ بَنِي الْكَعْبَةِ، أَيُّهَا النَّاسُ، مَنْ عَرَفَنِي فَأَنَا مَنْ عَرَفْتُمْ، وَمَنْ أَنْكَرَنِي فَأَنَا أَبُو ثَوْرٍ سَبَبْتُ رَسُولَ اللهِ ﷺ يَقُولُ: «مَثَلُ أَهْلِي بَيْتِي مَثَلُ سَفِينَةِ نُوحٍ، مَنْ رَكِبَهَا نَجَا، وَمَنْ تَخَلَّفَ عَنْهَا هَوَى»(٢).

هَذَا حَدِيثٌ صَحِيحُ عَلَى شَرْطِ مُسْلِمٍ، وَلَمْ يُخَرِّجَاهُ.

---

(١) قال الذهبي في التلخيص: «قلت: إسناده مظلم، ومروس ليس بشيء».

(٢) هو: المقدم بن عبد الرحمن الخزاز، والحماني: عبد الحميد بن عبد الرحمن الحماني، وعبدربه: هو ابن سعيد أبو عثمان.

(٣) إتحاف المهرة (٩/٥٧٩-٥٨٠).

(٤) قال الذهبي في التلخيص: «قلت: الصبر ضعيف، وقال ابن حبر في الإصابة: «قلت: كلا بل الصبر ضعيف جدا».

(٥) هو: حنش بن المعتمر، وقال: بن ربيعة الصنعاني، أبو المعتمر الكناني: من رجال الشيخين.

(٦) إتحاف المهرة (١٤/١٤٢-١٤٣).

(٧) إتحاف المهرة: «المقبل» بدل «المقدم».

٣٣٥٠- حدثنا الشَّيْخُ أَبُو بَكْرِ بْنُ إِسْحَاقَ، أَنَا بِشْرُ بْنُ مُوسَى، ثَنَا الْحَسَنُ بْنُ مُوسَى الْأَشْيَبُ، ثَنَا حَمَّادُ بْنُ سَلَمَةَ، عَنْ دَاوُدَ بْنِ أَبِي هِنْدٍ، عَنْ أَبِي الْعَالِيَةِ، عَنْ عَبْدِ اللهِ بْنِ عَبَّاسٍ، أَنَّ رَسُولَ اللهِ ﷺ أَتَى عَلَى وَادِي الْأَزْرَقِ، فَقَالَ: «مَا هَذَا؟». قَالُوا: وَادِي الْأَزْرَقِ، فَقَالَ: «كَأَنِّي أَنْظُرُ إِلَى مُوسَى بْنِ عِمْرَانَ مُنْهَبِطًا[1]، لَهُ جُؤَارٌ إِلَى اللهِ بِالتَّكْبِيرِ». ثُمَّ أَتَى عَلَى ثَنِيَّةٍ، فَقَالَ: «مَا هَذِهِ الثَّنِيَّةُ؟». قَالُوا: ثَنِيَّةُ كَذَا وَكَذَا؟ فَقَالَ: «كَأَنِّي أَنْظُرُ إِلَى يُونُسَ بْنِ مَتَّى عَلَى نَاقَةٍ حَمْرَاءَ جَعْدَةٍ، خِطَامُهَا لِيفٌ وَهُوَ يُلَبِّي، وَعَلَيْهِ جُبَّةٌ صُوفٌ»[2].

هَذَا حَدِيثٌ صَحِيحٌ عَلَى شَرْطِ مُسْلِمٍ، وَلَمْ يُخَرِّجَاهُ[3].

٣٣٥١- حدثني أَبُو عَمْرٍو مُحَمَّدُ بْنُ جَعْفَرِ بْنِ مُحَمَّدِ بْنِ مَطَرٍ وَأَنَا سَأَلْتُهُ قَالَ: حَدَّثَنِي أَبُو مُحَمَّدٍ جَعْفَرُ[4] بْنُ أَحْمَدَ بْنِ نَصْرٍ الْحَافِظُ، ثَنَا أَبُو كُرَيْبٍ، ثَنَا [illegible]

قَالَ: قَالَ أَبُو بَكْرٍ الصِّدِّيقُ ﵁: أَرَاكَ قَدْ شِبْتَ. قَالَ: «شَيَّبَتْنِي هُودٌ وَالْوَاقِعَةُ وَعَمَّ يَتَسَاءَلُونَ وَإِذَا الشَّمْسُ كُوِّرَتْ»[5].

هَذَا حَدِيثٌ صَحِيحٌ عَلَى شَرْطِ الْبُخَارِيِّ، وَلَمْ يُخَرِّجَاهُ.

٣٣٥٢- حدثني أَبُو الْحَسَنِ إِسْمَاعِيلُ بْنُ مُحَمَّدِ بْنِ الْفَضْلِ [illegible]

---

(١) في (م): [illegible]

(٢) [illegible]

(٣) بل أخرجه مسلم (٧/٦٠٦-٨٥٧٦).

(٤) قوله: «بن محمد بن مطر وأنا سألته قال: حدثني أبو محمد جعفر» سقط من (ق) و(ص).

(٥) إتحاف المهرة (٧/٦٠٦-٨٥٧٦).

Bulsn

الْمُثَنَّى، ثنا عَفَّانِ، ثنا أَبُو ثَابِتٍ مُحَمَّدُ بْنُ عُبَيْدٍ الْمَدَنِيُّ"[1]. حَدَّثَنِي إِبْرَاهِيمُ بْنُ دِينَارٍ، عَنْ سُفْيَانَ الثَّوْرِيِّ، عَنْ جَعْفَرِ بْنِ مُحَمَّدٍ، عَنْ أَبِيهِ، عَنْ جَابِرٍ قَالَ: قَالَ رَسُولُ اللهِ ﷺ: «اللَّهُمَّ إِبْرَاهِيمُ أَخْلِيلُكَ فَلَكَ هَذَا، اللَّهُمَّ وَإِنِّي أَبْرَأُ إِلَيْكَ»[2].

هَذَا حَدِيثٌ غَرِيبٌ صَحِيحٌ عَلَى شَرْطِ الشَّيْخَيْنِ، إِلَّا أَنَّ الْمُقَدَّمَ بْنَ مُحَمَّدٍ خَطَأٌ مُتَّصِلاً عَنْ أَبِي ثَابِتٍ.

فَقَدْ:

٣٣٥٣- حَدَّثَنَاهُ أَبُو عَبْدِ اللهِ الْحَافِظُ، أَنَا أَبُو بَكْرٍ الإِسْمَاعِيلِيُّ الشَّافِعِيُّ، ثنا مُحَمَّدُ بْنُ سَهْلٍ الرُّمَيْلِيُّ، ثنا مَعْنٍ، عَنْ أَبِيهِ، عَنْ سُفْيَانَ، عَنْ جَعْفَرٍ بْنِ مُحَمَّدٍ، عَنْ أَبِيهِ، عَنْ رَسُولِ اللهِ ﷺ نَرْسَلاً نَحْوَهُ"[3].

٣٣٥٤- حَدَّثَنَاهُ أَبُو عَبْدِ اللهِ مُحَمَّدُ بْنُ يَعْقُوبَ الشَّيْبَانِيُّ الْحَافِظُ بِإِمْلاَءِ، ثنا حَامِدُ بْنُ مُحَمَّدٍ الْهُذَلِيُّ، ثنا عِيسَى بْنُ جَعْفَرٍ الرَّبَعِيُّ"[4]، ثنا سُلَيْمَانُ أَبُو سَعِيدٍ، عَنِ ابْنِ أَبِي لَيْلَى"[5]، عَنْ عَطَاءٍ، عَنْ أَبِي هُرَيْرَةَ قَالَ: قَالَ رَسُولُ اللهِ ﷺ: «مَا رَمَتْ أُمَّةٌ وَنَبِيُّهَا حَيٌّ قَطُّ إِلَّا تَيَّهَ"[6]. قَالَ: قُلْتُ عَبْدُ اللهِ بْنُ عَبَّاسٍ يَا خَالَهْ

---

(١) هو: محمد بن عبيد الله بن محمد بن زياد بن أبي الغريض، من رجال الهذيب.

(٢) [إسناد ضعيف] (٣٣٥٣-٣٤١٦).

(٣) [إسناد ضعيف] (٣٣٥٣-٣٤١٦).

(٤) هو: عيسى بن جعفر الربعي، الكوفي الزراع، قاضي الري.

(٥) في النسخ الخطية: (قلابة)، والتصحيح: «عيسى، والحديث من الإسناد» وهو المعروف لما رواه أبو الوليد، وهو: عيسى بن محمد بن أبي حسين الرقاشي المكي، من رجال الهذيب.

(٦) [ضعيف] لما (٣٤٧).

رَسُولِ، فَسَلَّمَ عَلَيْهِ، فَقُلْتُ: وَعَلَيْكَ السَّلَامُ وَرَحْمَةُ اللهِ وَبَرَكَاتُهُ وَمَغْفِرَتُهُ، فَقَالَ ابْنُ عَبَّاسٍ: انْتَهِ إِلَى مَا انْتَهَتْ إِلَيْهِ المَلَائِكَةُ».

هَذَا حَدِيثٌ غَرِيبٌ، صَحِيحٌ بِالشَّرْطِ، لَا أَعْلَمُ أَنَّا كَتَبْنَاهُ إِلَّا بِهَذَا الإِسْنَادِ، وَلَمْ يُخَرِّجَاهُ.

٣٣٥٥- أَخْبَرَنِي إِبْرَاهِيمُ بْنُ عِصْمَةَ بْنِ إِدْرِيسَ العَدْلُ، ثنا الشَّرِيُّ بْنُ خُزَيْمَةَ، ثنا سَعِيدُ بْنُ سُلَيْمَانَ الوَاسِطِيُّ، ثنا خَالِدُ بْنُ عَبْدِ اللهِ، عَنْ مُحَمَّدِ بْنِ عَمْرٍو، عَنْ سَعِيدِ بْنِ جُبَيْرٍ قَالَ: قَالَ ابْنُ عَبَّاسٍ: لَمَّا جَاءَتْ رُسُلُ اللهِ لِوَفْدِ طَيِّئٍ إِلَيْهِمْ صِيَادًا لَهُمْ، فَأَدْنَاهُمْ حَتَّى أَطْعَمَهُمْ فِي بَابِهِ، وَجَاءَ بِبَابِهِ رَهْطٌ ثَلَاثَةٌ، فَأَلْقَى مَا بَيْنَ صِيَابَتِهِ وَبَيْنَ قَوْمِهِ، فَجَاءَ قَوْمُهُ يُهَرْوِلُونَ إِلَيْهِ، فَلَمَّا رَأَهُمْ قَالَ: «هَؤُلَاءِ بَنَاتِي، هَؤُلَاءِ أَكْفَأُ لِقِدْرِي

وَمَنْ خَرَجَ لِطَلَبِ خَيْرٍ كَانَ خَيْرًا، فَقَتَلَتْهُ، قَالَ: فَارْتَحَلَ بِبَابِهِ يَمْشِي لَا يَلْوِي، حَتَّى إِذَا بَلَغَ مَكَانًا كَانَ وَكَأَنَّا مِنَ الدَّمِ مَتَابِ اللهِ الْكُبْرَى، فَخَرَجَتْ عِنْدَهَا عَيْنٌ، يُقَالُ لَهَا: الْوَرِيَّةُ، ثُمَّ انْطَلَقَ حَيْثُ شَاءَ اللهُ أَنْ يَنْزِلَ، فَمَاتَ الْعُمْرَى، فَخَرَجَتْ عِنْدَهَا عَيْنٌ يُقَالُ لَهَا: الزَّغْرَاءُ، فَمَا يَلِي مَهْبَّ الرِّيحِ الْوُسْطَى»[1].

هَذَا حَدِيثٌ صَحِيحٌ عَلَى شَرْطِ الشَّيْخَيْنِ، وَلَمْ يُخَرِّجَاهُ.

وَلَعَلَّ مُحَمَّدَ بْنَ مَرْوَانَ أَخَذَ هَذَا وَأَمْثَالَهُ فِي الْمَوْقُوفَاتِ، وَلَيْسَ كَذَلِكَ، فَإِنَّ الصَّحَابِيَّ إِنَّمَا فَسَّرَ اللُّغَةَ فَهُوَ مُسْنَدٌ عِنْدَ الشَّيْخَيْنِ.

٣٥٦٠ - أَخْبَرَنَا مُحَمَّدُ بْنُ عَلِيِّ بْنِ دُحَيْمٍ الشَّيْبَانِيُّ بِالْكُوفَةِ، ثنا أَحْمَدُ بْنُ حَازِمِ بْنِ أَبِي غَرَزَةَ، ثنا الْفَضْلُ بْنُ دُكَيْنٍ، ثنا مُحَمَّدُ بْنُ مُسْلِمٍ الطَّائِفِيُّ، ثنا عَمْرُو بْنُ دِينَارٍ، عَنْ جَابِرِ بْنِ عَبْدِ اللهِ قَالَ: رَأَى نَاسٌ نَارًا فِي الْعُمْرَى فَأَتَوْهَا، فَإِذَا رَسُولُ اللهِ ﷺ فِي اللَّحْدِ، وَإِذَا هُوَ يَقُولُ: «أَلَوْلَيْتُمْ عَيْنَاكُمْ، وَإِذَا هُوَ الرَّجُلُ الأَوَّلُ الَّذِي يَرْتَمِي صَرْعَاهَا بِالدَّمِ».

هَذَا حَدِيثٌ صَحِيحُ الإِسْنَادِ، وَلَمْ يُخَرِّجَاهُ.

❁❁❁

---

(١) إسناده ضعيف جدا (٧/٥٠٧-٥٠٨).

(٢) إسناده ضعيف (٣/٢٩٦-٣٠٠).

سُورَةُ يُوسُفَ

بِسْمِ اللَّهِ الرَّحْمَٰنِ الرَّحِيمِ

٣٣٥٧- أخبرنا أَبُو زَكَرِيَّا يَحْيَى بْنُ مُحَمَّدٍ الْعَنْبَرِيُّ، ثَنَا مُحَمَّدُ بْنُ عَبْدِ السَّلَامِ، ثَنَا إِسْحَاقُ بْنُ إِبْرَاهِيمَ الْحَنْظَلِيُّ، أَنَا عَمْرُو بْنُ مُحَمَّدٍ الْقُرَشِيُّ، ثَنَا خَلَّادُ بْنُ مُسْلِمٍ الصَّفَّارُ[1]، عَنْ عَمْرِو بْنِ قَيْسٍ الْمُلَائِيِّ، عَنْ عَمْرِو بْنِ مُرَّةَ، عَنْ مُصْعَبِ بْنِ سَعْدٍ، عَنْ سَعْدٍ فِي قَوْلِ اللهِ ﷻ: ﴿نَحْنُ نَقُصُّ عَلَيْكَ أَحْسَنَ الْقَصَصِ﴾[2] الْآيَةَ، قَالَ: نَزَلَ الْقُرْآنُ عَلَى رَسُولِ اللهِ ﷺ، فَتَلَا عَلَيْهِمْ زَمَانًا، فَقَالُوا: يَا رَسُولَ اللهِ، لَوْ قَصَصْتَ عَلَيْنَا، فَأَنْزَلَ اللهُ ﷻ: ﴿الٓرۚ تِلْكَ ءَايَٰتُ

فَتَلَا عَلَيْهِمْ زَمَانًا، فَقَالُوا: يَا رَسُولَ اللهِ، لَوْ حَدَّثْتَنَا، فَأَنْزَلَ اللهُ ﷻ: ﴿أَحْسَنَ الْحَدِيثِ كِتَٰبًا مُّتَشَٰبِهًا﴾[3]. الْآيَةَ، كُلُّ ذَلِكَ يُؤْمَرُ بِالْقُرْآنِ[4].

هَذَا حَدِيثٌ صَحِيحُ الْإِسْنَادِ، وَلَمْ يُخَرِّجَاهُ.

---

(١) قال الذهبي في الكاشف: «قال ابن عدي: خلاد أبو مسلم الصفار، وأبوه مسلم، ثقة، ... الرازي، ... الكمال».

(٢) (يوسف: آية ٣).

(٣) (الزمر: آية ٢٣).

(٤) إتحاف المهرة (٥/١٢٩-٥٠٥٢).

٣٣٥٨ - حَدَّثَنِي مُحَمَّدُ بْنُ صَالِحِ بْنِ هَانِيءٍ، ثَنَا الْحُسَيْنُ بْنُ الْمُفَضَّلِ، ثَنَا زُهَيْرُ بْنُ حَرْبٍ، ثَنَا وَكِيعٌ، ثَنَا سُفْيَانُ، عَنْ أَبِي إِسْحَاقَ، عَنْ أَبِي الْأَحْوَصِ، عَنْ عَبْدِ اللهِ قَالَ: أَقْرَأَ النَّبِيُّ ﷺ ثَلَاثَةً: الْعَزِيزَ حَيْثُ قَالَ لِامْرَأَتِهِ: ﴿أَكْرِمِي مَثْوَاهُ عَسَىٰ أَن يَنفَعَنَا أَوْ نَتَّخِذَهُ وَلَدًا﴾ (١)، وَالَّذِي قَالَ: ﴿يَٰٓأَبَتِ ٱسْتَـْٔجِرْهُ إِنَّ خَيْرَ مَنِ ٱسْتَـْٔجَرْتَ ٱلْقَوِيُّ ٱلْأَمِينُ﴾ (٢)، وَأَبُو بَكْرٍ حِينَ كَلَّفَ عُمَرَ

ص٣٣٥

هَذَا حَدِيثٌ صَحِيحٌ عَلَى شَرْطِ الشَّيْخَيْنِ، وَلَمْ يُخَرِّجَاهُ.

٣٣٥٩ - أَخْبَرَنِي عَبْدُ الرَّحْمَنِ بْنُ الْحَسَنِ الْقَاضِي، ثَنَا إِبْرَاهِيمُ بْنُ الْحُسَيْنِ، ثَنَا آدَمُ بْنُ أَبِي إِيَاسٍ، ثَنَا شُعْبَةُ، عَنْ سُلَيْمَانَ قَالَ: سَمِعْتُ أَبَا وَائِلٍ يَقُولُ: سَمِعْتُ عَبْدَ اللهِ يَقُولُ: ﴿هَيْتَ لَكَ﴾ (٣)، قَبِيلَ لَكَ؟ قَالَ: هَكَذَا عُلِّمْنَا (٤).

هَذَا حَدِيثٌ صَحِيحٌ عَلَى شَرْطِ الشَّيْخَيْنِ، وَلَمْ يُخَرِّجَاهُ.

٣٣٦٠ - حَدَّثَنِي أَبُو الْعَبَّاسِ مُحَمَّدُ بْنُ يَعْقُوبَ، ثَنَا الْحَسَنُ بْنُ عَلِيِّ بْنِ

---

(١) [يوسف: آية ٢١].

(٢) [القصص: آية ٢٦].

(٣) [يوسف: آية ٢٣].

(٤) إسناده ضعيف. أخرجه أحمد (١/٤٠١-٤٢٤، ١٣٠٧-٣٠٨٠)؛ وقال: «هذا حديث صحيح على شرط الشيخين، ولم يخرجاه» سقط من (أ) و(ص).

(٥) [يوسف: آية ٢٣].

(٦) قال ابن حجر في الإتحاف: «قلت: لم أقف له البخاري من وجه آخر على شدة» صحيح البخاري (٦/ ٧٧).

عُثْمَانُ الْعَامِرِيُّ، ثنا يَحْيَى بْنُ آدَمَ، ثنا إِسْرَائِيلُ، عَنْ أَبِي حُصَيْنٍ، عَنْ سَعِيدِ بْنِ جُبَيْرٍ، عَنِ ابْنِ عَبَّاسٍ فِي قَوْلِهِ: ﴿وَلَوْلَا أَنْ ثَبَّتْنَاكَ لَقَدْ كِدْتَ تَرْكَنُ﴾[1]، قَالَ: نَكَلَ لَهُ بِقَطْرَبَّلَ، فَضَرَبَ صَدْرَهُ، فَعَرَّضَتْ شَهْوَتُهُ مِنْ أَنَامِلِهِ[2].

هَذَا حَدِيثٌ صَحِيحٌ عَلَى شَرْطِ الشَّيْخَيْنِ، وَلَمْ يُخْرِجَاهُ.

٣٣١٦- أَخْبَرَنَا أَبُو عَبْدِ اللهِ مُحَمَّدُ بْنُ عَبْدِ اللهِ الصَّفَّارُ، ثنا أَحْمَدُ بْنُ يَهْزَادَ الأَسْتَوَائِيُّ، ثنا مُحَمَّدُ بْنُ أَبِي مُوسَى، ثنا إِسْرَائِيلُ، عَنْ أَصْبَغَ[3]، عَنْ عِكْرِمَةَ، عَنِ ابْنِ عَبَّاسٍ قَالَ: عَرَّسَ بِهِ مُلُوكُ ثَلَاثَ عَشْرَةَ: حِينَ ﴿أُخْرِجُوا مِنْهَا﴾[4] مُسْنِين، وَقَوْلُهُ لِإِبْلِيسَ: ﴿لَأَمْتَلِئَنَّ جَهَنَّمَ مِنْكَ﴾[5] قَالَ: فِي السِّجْنِ بِضْعَ سِنِينَ، فَأَلْسَنَهُ الشَّيْطَانُ وَكَبَّرَ رَبِّهِ، وَقَوْلُهُ لَهُمْ: ﴿لَأَكُمْ لَأَسْرِقَنَّ﴾[6].

[1] سورة الإسراء ٧٤.

[2] في (ك): «فقطربل».

[3] في (ك): «أصبغ».

[4] سورة الأعراف ١٣.

[5] سورة ص ٨٥.

[6] سورة يوسف ٥٩.

غَالِبٍ، ثَنَا مُوسَى بْنُ مَنْصُورٍ، ثَنَا سُلَيْمَانُ، عَنْ عُمَارَةَ بْنِ الْقَعْقَاعِ الضَّبِّيِّ، عَنْ إِبْرَاهِيمَ، عَنِ الْأَسْوَدِ، عَنْ عَبْدِ اللهِ: ﴿فِي الْأَمْرِ الَّذِي فِيهِ تَسْتَفْتِيَانِ﴾ [يوسف: ٤١]، قَالَ: لَمَّا حَكَّ مَا رَأَيَاهُ، وَعَبَرْتُ مُنْكَلًا، قَالَ أَحَدُهُمَا: مَا رَأَيْتُ شَيْئًا، فَقَالَ: ﴿فِي الْأَمْرِ الَّذِي فِيهِ تَسْتَفْتِيَانِ﴾ [يوسف: ٤١].

هَذَا حَدِيثٌ صَحِيحٌ عَلَى شَرْطِ الشَّيْخَيْنِ، وَلَمْ يُخَرِّجَاهُ.

٣٣٦٣- حدثنا أَبُو بَكْرٍ أَحْمَدُ بْنُ سَلْمَانَ الْفَقِيهُ بِبَغْدَادَ، ثَنَا الْحَسَنُ بْنُ عَرَفَةَ، ثَنَا يَزِيدُ بْنُ هَارُونَ، أَنَا مُحَمَّدُ بْنُ عَمْرٍو، عَنْ أَبِي سَلَمَةَ، عَنْ أَبِي هُرَيْرَةَ رضي الله عنه، أَنَّ رَسُولَ اللهِ ﷺ: «بَيْنَمَا نَحْنُ فِي الْمَسْجِدِ إِذْ خَرَجَ عَلَيْنَا ابْنُ الْعَرَبِيِّ، فَقَالَ: هُوَ ذَا يَخْطُبُ بَيْنَ يَدَيْكَ بْنُ يَرْبُوعٍ خَلِيفَةُ الرَّحْمَنِ، وَلَمْ أَيْئَسْ مَا لَمْ أَيْئَسْ مِنْهُ، ثُمَّ خَطَبَ هُنَيْهَةً فَأَحْبَبْتُ أَنْ يَدْعُوَ لِي بِالْمَغْفِرَةِ فَقَالَ: وَأَنْتِ يَا ذَكَرُكِ مُسْتَهْلٌ مَا سَأَلْتِ اللهَ الْمَغْفِرَةَ لِأَحَدٍ إِلَّا غَفَرَ لَهُ، وَلَكِنْ لَا أَدْرِي لِي أَمْ لَا».

هَذَا حَدِيثٌ صَحِيحٌ عَلَى شَرْطِ مُسْلِمٍ، وَلَمْ يُخَرِّجَاهُ بِهَذِهِ السِّيَاقَةِ، إِنَّمَا اتَّفَقَا عَلَى حَدِيثِ الزُّهْرِيِّ، عَنْ حُمَيْدٍ وَأَبِي بَكْرٍ ابْنَيْ عَبْدِ الرَّحْمَنِ، عَنْ أَبِي هُرَيْرَةَ: «لَوْ أَيْئَسُ أَنِ الْيَمَنِ تَرْتَدُّ لَيِئْسُ».

٣٣٦٤- حدثنا أَبُو الْعَبَّاسِ مُحَمَّدُ بْنُ يَعْقُوبَ، ثَنَا مُحَمَّدُ بْنُ سِنَانٍ الْقَزَّازُ،

---

(١) [ورجاله: ثقات].

(٢) [إتحاف المهرة: ٢/ ٤٧٩-٤٧٧].

(٣) [قوله: «في الكبرى»: ساقطة من (ب) و(ص) و(ك)].

(٤) [ورجاله: ثقات].

(٥) [إتحاف المهرة: ٢/ ٤٨٥-٤٨٦].

(٦) [انظر التعليق على حديث رقم (٤٢٧٥)].

ثَنَا أَبُو عَامِرٍ الْعَقَدِيُّ، ثَنَا مُوسَى بْنُ عَلِيِّ بْنِ رَبَاحٍ، عَنْ أَبِيهِ قَالَ: اسْتَأْذَنَ رَجُلٌ عَلَى عُمَرَ فَقَالَ: اسْتَأْذِنُوا لِابْنِ الْأَخْيَارِ، فَقَالَ عُمَرُ: إِئْذَنُوا لِابْنِ الْأَخْيَارِ، فَلَمَّا دَخَلَ، قَالَ لَهُ عُمَرُ: مَنْ أَنْتَ؟ قَالَ: أَنَا فُلَانُ ابْنُ فُلَانٍ، ابْنِ فُلَانٍ[1]، قَالَ: فَجَعَلَ يَعُدُّ رِجَالًا مِنْ أَشْرَافِ الْجَاهِلِيَّةِ، فَقَالَ لَهُ عُمَرُ: أَنْتَ يُوسُفُ بْنُ يَعْقُوبَ بْنِ إِسْحَاقَ بْنِ إِبْرَاهِيمَ؟ قَالَ: لَا. قَالَ: ذَاكَ ابْنُ الْأَخْيَارِ، وَأَنْتَ ابْنُ الْأَشْرَارِ، إِنَّمَا تَعُدُّ عَلَيَّ رِجَالَ أَهْلِ النَّارِ[2].

هَذَا حَدِيثٌ صَحِيحٌ عَلَى شَرْطِ مُسْلِمٍ، وَلَمْ يُخَرِّجَاهُ.

وَعَلِيُّ بْنُ رَبَاحٍ تَابِعِيٌّ كَبِيرٌ.

٣٣٦٥- أَخْبَرَنِي أَبُو بَكْرٍ مُحَمَّدُ بْنُ أَحْمَدَ الْمُزَكِّي بِمَرْوَ، ثَنَا عَبْدُ اللهِ بْنُ رَوْحٍ الْمَدَائِنِيُّ، ثَنَا يَزِيدُ بْنُ هَارُونَ، أَنَا هِشَامُ بْنُ حَسَّانَ، عَنْ مُحَمَّدِ بْنِ [illegible] قَالَ: قَالَ [illegible] عُمَرُ: يَا عَدُوَّ اللهِ وَعَدُوَّ الْإِسْلَامِ، [illegible] مَالَ اللهِ، قَالَ: قُلْتُ: لَسْتُ عَدُوَّ اللهِ، وَلَا عَدُوَّ الْإِسْلَامِ، وَلَكِنِّي عَدُوُّ مَنْ عَادَاهُمَا، وَلَمْ أَخُنْ مَالَ اللهِ، وَلَكِنَّهَا أَثْمَانُ إِبِلِي، وَسِهَامٌ اجْتَمَعَتْ، قَالَ: فَأَعَادَهَا عَلَيَّ وَأَعَدْتُ عَلَيْهِ هَذَا الْكَلَامَ، قَالَ: فَغَرَّمَنِي اثْنَيْ عَشَرَ أَلْفًا. قَالَ: فَقُمْتُ فِي صَلَاةِ الْغَدَاةِ، فَقُلْتُ: اللَّهُمَّ اغْفِرْ لِأَمِيرِ الْمُؤْمِنِينَ، فَلَمَّا كَانَ بَعْدَ ذَلِكَ أَرَادَنِي عَلَى الْعَمَلِ، فَأَبَيْتُ عَلَيْهِ، فَقَالَ: لِمَ[3]، وَقَدْ سَأَلَ [illegible] وَكَانَ خَيْرًا [illegible]

(١) قوله: «ابن فلان» [illegible]

(٢) إتحاف الجماعة (١٠٠٣٤).

(٣) قوله: «لي» ساقط من (و) و(ص).

(٤) في (و) و(ص) والتلخيص: «ولم».

Bulsn e

أَمْهَلَهُ، وَإِنْ أَعْوَزَ غَلَاهُ وَنَقَّبَهُ، قَالَ: أَرَاهُ قَبْلَ خَمْسٍ»[1]. قَالَ: فَأَتَيْتُهُ فَقُلْتُ: أَحَدٌ أَنْ أَقُولَ بِهَذَا؟ قَالَ: وَأَنَا أَقُولُ بِخَيْرٍ مِنْهُ، وَلَا يَضْرِبُ طُهْرِي، وَيُسْقِمُ جِرْمِي، وَلَا يُؤْخَذُ عَلَيَّ بِالضَّرْبِ.

هَذَا حَدِيثٌ جَيِّدٌ، وَهُوَ مِنْ أَفْرَادِ شَيْخَيْنَ، وَلِلَّهِ الْحَمْدُ.

٣٣٦٦- مَسْأَلَةٌ: الشَّيْخُ أَبُو الْوَلِيدِ الْفَقِيهُ، ثنا شُعْبَةُ[2] بْنُ بَشَّرٍ، ثنا أَبُو بَكْرِ بْنُ أَبِي دَاوُدَ، ثنا عَبْدُ اللَّهِ بْنُ عَبْدِ الصَّمَدِ بْنِ عَبْدِ الْوَارِثِ بْنِ أَبِي عُبَيْدَةَ، عَنْ حَفْصِ بْنِ عُمَرَ بْنِ الزُّبَيْرِ[3]، عَنْ أَنَسِ بْنِ مَالِكٍ قَالَ: قَالَ رَسُولُ اللَّهِ ﷺ: «كَانَ يُعْطَوْنَ

---

(١) [بياض المهية ٢٤ (١١٧/١٧ - ١١٨٧٠)].

(٢) في (ع): الحسام، وفي (س): حسام، والصواب ما تصحف، فهذا حسام بن أبي معروف بشر بن الحارث أبو محمد البندنيجي.

(٣) كذا رواه شعبة كما في المسند (٣/ ٢٨١) عن الصمد، وروى الحديث الحسين بن حرملة، والحسين بن محمد السكاني الحريري، كلاهما عن عبد الصمد بن عبد الوارث أبي خيلة، فقال: عن حفص بن عمر أبي الزبير، كما في تفسير ابن أبي حاتم (٧/ ١٨٨٦)، وهو الصواب، ولا أعرف له رواية عن حيان أو الزبير، كما في تهذيب الكمال في الموضع.

وقد ترجمه بعض أهل العلم، فقال الصفدي بعد أن ذكر جديه: «هكذا في سماعي بخطط شتى». وقال ابن أبي الزبير: وأظن الزبير وهما من الرواية، فإن حفص بن عمر بن عبد الله بن أبي خلدة الأعسافي ابن أخي أنس بن مالك، فإن كان كذلك فالحديث صحيح!

وقال الصفدي في الموضع: فائدة: عن أبي الزبير، أن أباه حفص بن عمر كُنيت له كُنيتان، فيه عن ابن أبي الزبير أبو حفص، وأبو الحسن، والله أعلم.

قلت: يأتي بعض هؤلاء أن الصواب: عبد الله بن عمر، بن عبد الله الأعسافي، عن عبد الصمد بن عبد الوارث أبي خيلة، عن حفص بن عمر الأعسفي، عن أبي الزبير، عن أنس، كما عند الطبراني في الأوسط (٦/ ١٧٠) والصغير (٢/ ٣٠٣).

(٣) [٢٠٤]

النَّبِيِّ أَمَا تُؤَاخِذُنِي فِيهِ، فَقَالَ بَاتَ يَبُولُ، يَا يَعْقُوبُ، مَا الَّذِي أَذْهَبَ بَصَرَكَ، وَمَا الَّذِي قَوَّسَ ظَهْرَكَ؟ قَالَ: فَقَالَ، أَمَّا الَّذِي أَذْهَبَ بَصَرِي فَبُكَائِي عَلَى يُوسُفَ، وَأَمَّا الَّذِي قَوَّسَ ظَهْرِي، فَالْهَرْوَلَةُ عَلَى ابْنِي بِنْيَامِينَ، قَالَ: فَأَتَاهُ جَبْرِيلُ عليه السلام، فَقَالَ: يَا يَعْقُوبُ، إِنَّ اللهَ يُقْرِئُكَ السَّلَامَ، وَيَقُولُ: أَمَا تَسْتَحْيِي لِتَشْكُونِي إِلَى غَيْرِي؟، قَالَ: فَقَالَ يَعْقُوبُ: «إِنَّمَا أَشْكُوا بَثِّي وَحُزْنِي إِلَى اللهِ»، قَالَ جَبْرِيلُ: أَعْلَمُ مَا تَشْكُو يَا يَعْقُوبُ، قَالَ: ثُمَّ قَالَ يَعْقُوبُ: أَيْ رَبِّ، أَمَا تَرْحَمُ الشَّيْخَ الْكَبِيرَ، أَذْهَبْتَ بَصَرِي، وَقَوَّسْتَ ظَهْرِي، فَارْدُدْ عَلَيَّ رَيْحَانِي الشَّمُّ شَمَّةً قَبْلَ الْمَوْتِ، ثُمَّ اصْنَعْ بِي مَا أَرَدْتَ، قَالَ: فَأَتَاهُ جَبْرِيلُ، فَقَالَ: إِنَّ اللهَ يُقْرِئُكَ السَّلَامَ، وَيَقُولُ لَكَ: أَلَمْ تَرَ وَأَلَمْ تَدْرِ، وَأَلَمْ تَكُنْ عَالِمًا بِأَنَّ مَيِّتًا لَيْسَ لِيَنْشُرَ؟، فَاصْنَعْ طَعَامًا لِلْمَسَاكِينِ، فَإِنِّي أُحِبُّ جَوَابِي إِلَى الْآنِيَةِ، وَقَمِيصَكَ وَذَهَبَ بِهِ أَفْوَحُ بَصَرَهُ، وَقَوَّسَ ظَهْرَهُ، وَصَنَعَ أَطْعِمَةً، فَجَاءَ

وَهُمَا مِنَ الرَّاوِي، فَإِنَّهُ خَصَّصَ مِنْ عُمُومِ عَنْ عَنْهُ بِأَنِّي طَلْحَةَ الأَنْصَارِيِّ الَّذِي أَسْمِ أَنَسٍ بْنِ مَالِكٍ، فَإِنْ كَانَ ذَلِكَ فَالْحَدِيثُ صَحِيحٌ.

وَقَدْ أَخْرَجَ الإِمَامُ أَبُو يَعْلَى بِإِسْنَادِهِ إِلَى إِبْرَاهِيمَ النَّخَعِيِّ هَذَا الْحَدِيثَ فِي التَّفْسِيرِ مُرْسَلاً.

٣٣٧٧- **أَخْبَرَكُمْ** أَبُو زُرَيْزَا الْعَبْرِيُّ، ثنا مُحَمَّدُ بْنُ عَبْدِ السَّلامِ، ثنا إِسْحَاقُ، ثنا هِشَامُ بْنُ مُحَمَّدٍ(١)، ثنا زِيَادُ بْنُ سُلَيْمَانَ، عَنْ يَحْيَى بْنِ عَبْدِ الْمَلِكِ، عَنْ أَنَسِ بْنِ مَالِكٍ، عَنْ رَسُولِ اللهِ ﷺ قَالَ: «**كَانَ يُقَوِّمُ لِجُمُعٍ قَوَاعِدَ**» فَذَكَرَ الْحَدِيثَ بِنَحْوِهِ.

٣٣٧٨- **أَخْبَرَكُمْ** أَبُو بَكْرٍ مُحَمَّدُ بْنُ أَحْمَدَ بْنِ بَالَوَيْهِ، ثنا الْحَسَنُ بْنُ عَلِيٍّ النَّعْمَانِيُّ، ثنا أَبُو مُسْلِمٍ عَبْدُ الرَّحْمَنِ بْنُ وَاقِدٍ الْحَرَّانِيُّ، ثنا إِبْرَاهِيمُ بْنُ سَعْدٍ، حَدَّثَنِي صَالِحُ بْنُ كَيْسَانَ، عَنِ ابْنِ شِهَابٍ، أَخْبَرَنِي عُرْوَةُ بْنُ الزُّبَيْرِ(٢)، عَنْ عَائِشَةَ، قَالَ: قُلْتُ لَهَا قَوْلُهُ تَعَالَى: ﴿حَتَّىٰ إِذَا ٱسْتَيْـَٔسَ ٱلرُّسُلُ وَظَنُّوٓاْ أَنَّهُمْ قَدْ كُذِبُواْ﴾(٣) ؟ خَيِّبَتْنَا؟ قَالَتْ: مَعَاذَ اللهِ أَنْ تَظُنَّ ذَلِكَ رُسُلُ رَبِّهَا بِهِمْ، إِنَّمَا

---

(١) كذا قال الحسنى، وقال الشيخ في المعوال: «فلعله عن أبي الزبير، أو لكاه حذف من خبر لبيسان من أبي زبرة عن ابن الزبير، لا عن أبي الزبير، ولا يعرف من ذلك، وفيما قالاه- يعني الحسني والذهبي- نظر، ولعل في الخبر علة، ولله أعلم.

(٢) يعني: أبا حمزة القرشي مولاهم المكي، من رجال الجهابذ.

(٣) [يوسف (١٢): ١١٠]. [٨٣-٨٤]

(٤) ما بين المعقوفتين ساقط من النسخ المطبوعة كلها والتصحيف والسقط من الإنعاش، ومع الموافق لمختصر السياق وسياق التخريج.

(٥) [يوسف (١٢): ١١٠].

هُمْ أَتْبَاعُ الرُّسُلِ، لَمَّا اسْتَأْخَرَ عَنْهُمُ النَّصْرُ، وَاشْتَدَّ عَلَيْهِمُ الْبَلَاءُ، ظَنَّتِ الرُّسُلُ أَنَّ أَتْبَاعَهُمْ قَدْ كَذَّبُوا[1].

هَذَا حَدِيثٌ صَحِيحٌ عَلَى شَرْطِ الشَّيْخَيْنِ، وَلَمْ يُخَرِّجَاهُ.[2]

❁ ❁ ❁

(١) إتحاف المهرة (١٧/ ٢٥٨) [illegible].

(٢) كتب الناسخ في حاشية (و): «هذا الحديث [illegible] رواه (خ) -يعني البخاري، في التفسير (٦/ ٧٧)- وزاد عروة بين الزهري وعائشة».

سُورَةُ الرَّعْدِ

بِسْمِ اللَّهِ الرَّحْمَٰنِ الرَّحِيمِ

٣٣٦٩- حدَّثني عليُّ بنُ عَتيقةَ العَدْلُ، ثنا إسماعيلُ بنُ إسحاقَ القاضي وهَيْثَمُ بنُ خَلَفٍ الدُّوسيُّ، قالا: ثنا مُوسى بنُ إسماعيلَ، ثنا حَمّادةُ بنُ مُوسى، عن مُحَمَّدِ بنِ واسعٍ، عن مُطَرِّفِ بنِ عبدِ اللهِ، عن النَّبيِّ ﷺ قالَ: «إنَّ رَبَّكُمْ تَعالَى يقولُ: لَوْ أنَّ عِبادِيَ أطاعُونِي لأسْقَيْتُهُمُ المَطَرَ باللَّيلِ، وأطْلَقْتُ عليهِمُ الشَّمسَ بالنَّهارِ، ولَمْ أُسْمِعْهُمْ صَوْتَ الرَّعْدِ»(١).

هذا حديثٌ صحيحُ الإسنادِ(٢)، ولَمْ يُخَرِّجاهُ.

٣٣٧٠- حدَّثنا أبو العَبّاسِ مُحَمَّدُ بنُ يَعْقوبَ، ثنا مُحَمَّدُ بنُ إسحاقَ الصَّغانيُّ، ثنا نَوْحُ بنُ حَبيبٍ، ثنا حَمّادُ بنُ سَلَمةَ، عن ثابتٍ البُنانيِّ، عن عَبْدِ اللهِ بنِ رَباحٍ، عن عبدِ اللهِ بنِ عَمْرِو بنِ العاصِ قولَ اللهِ ﷻ: ﴿وَيُنشِئُ ٱلسَّحَابَ ٱلثِّقَالَ﴾ قالَ: هُما سَحابَتانِ يَنْحَرُ اللهُ ما بَيْنَهُما مِنَ الجَمْعِ وَيُثِيرُ، ﴿وَيُسَبِّحُ ٱلرَّعْدُ﴾ أيِ الصَّعْقُ(٣).

قالَ: ﴿وَهُمْ يُجَٰدِلُونَ فِي ٱللَّهِ﴾ أيْ يُكَذِّبونَ(٤).

قالَ: ﴿وَهُوَ شَدِيدُ ٱلْمِحَالِ﴾ أيْ: شَديدُ المَكْرِ(٥).

قالَ: ﴿لَهُۥ دَعْوَةُ ٱلْحَقِّ﴾ أيْ: لا إلهَ إلّا اللهُ(٦).

قالَ: ﴿وَمَا دُعَآءُ ٱلْكَٰفِرِينَ إِلَّا فِي ضَلَٰلٍ﴾ أيْ: باطِلٍ(٧).

قالَ: ﴿وَظِلَٰلُهُم﴾ أيْ: ظِلُّ كُلِّ شَيْءٍ(٨).

قالَ: ﴿بِٱلْغُدُوِّ وَٱلْـَٔاصَالِ﴾ أيْ: بِالغَداةِ والعَشِيِّ(٩).

قالَ: ﴿أَمْ هَلْ تَسْتَوِي ٱلظُّلُمَٰتُ وَٱلنُّورُ﴾ أيْ: هَلْ يَسْتَوِي الكافِرُ والمُؤْمِنُ(١٠).

قالَ: ﴿أَمْ جَعَلُوا۟ لِلَّهِ شُرَكَآءَ خَلَقُوا۟ كَخَلْقِهِۦ فَتَشَٰبَهَ ٱلْخَلْقُ عَلَيْهِمْ﴾ أيْ: هَلْ خَلَقَ هؤلاءِ كَما خَلَقَ اللهُ فَتَشابَهَ الخَلْقُ عَلَيْهِمْ(١١).

قالَ: ﴿فَٱحْتَمَلَ ٱلسَّيْلُ زَبَدًا رَّابِيًا﴾ أيْ: عالِيًا(١٢).

قالَ: ﴿وَمِمَّا يُوقِدُونَ عَلَيْهِ فِى ٱلنَّارِ ٱبْتِغَآءَ حِلْيَةٍ أَوْ مَتَٰعٍ زَبَدٌ مِّثْلُهُۥ﴾ أيْ: مِثْلُ زَبَدِ الماءِ(١٣).

قالَ: ﴿كَذَٰلِكَ يَضْرِبُ ٱللَّهُ ٱلْحَقَّ وَٱلْبَٰطِلَ﴾ أيْ: هَكَذا يَضْرِبُ اللهُ مَثَلَ الحَقِّ والباطِلِ(١٤).

قالَ: ﴿فَأَمَّا ٱلزَّبَدُ فَيَذْهَبُ جُفَآءً﴾ أيْ: باطِلًا(١٥).

قالَ: ﴿وَأَمَّا مَا يَنفَعُ ٱلنَّاسَ فَيَمْكُثُ فِى ٱلْأَرْضِ﴾ أيْ: الماءُ يَمْكُثُ في الأرْضِ(١٦).

قالَ: ﴿لِلَّذِينَ ٱسْتَجَابُوا۟ لِرَبِّهِمُ ٱلْحُسْنَىٰ﴾ أيْ: الجَنَّةُ(١٧).

قالَ: ﴿وَٱلَّذِينَ لَمْ يَسْتَجِيبُوا۟ لَهُۥ لَوْ أَنَّ لَهُم مَّا فِى ٱلْأَرْضِ جَمِيعًا وَمِثْلَهُۥ مَعَهُ لَٱفْتَدَوْا۟ بِهِۦٓ﴾ أيْ: لَوْ أنَّ لَهُمْ ما في الأرْضِ جَمِيعًا ومِثْلَهُ مَعَهُ لَفَدَوْا بِهِ مِنَ النّارِ(١٨).

قالَ: ﴿أُو۟لَٰٓئِكَ لَهُمْ سُوٓءُ ٱلْحِسَابِ﴾ أيْ: المُناقَشَةُ في الحِسابِ(١٩).

قالَ: ﴿وَمَأْوَىٰهُمْ جَهَنَّمُ﴾ أيْ: مَنْزِلُهُمْ(٢٠).

قالَ: ﴿وَبِئْسَ ٱلْمِهَادُ﴾ أيْ: بِئْسَ المَنْزِلُ(٢١).

قالَ: ﴿أَفَمَن يَعْلَمُ أَنَّمَآ أُنزِلَ إِلَيْكَ مِن رَّبِّكَ ٱلْحَقُّ كَمَنْ هُوَ أَعْمَىٰٓ﴾ أيْ: أفَمَنْ يَعْلَمُ أنَّ ما أُنْزِلَ إلَيْكَ مِن رَبِّكَ الحَقُّ كَمَنْ هُوَ أعْمى(٢٢).

قالَ: ﴿إِنَّمَا يَتَذَكَّرُ أُو۟لُوا۟ ٱلْأَلْبَٰبِ﴾ أيْ: إنَّما يَتَّعِظُ أُولُو العُقُولِ(٢٣).

قالَ: ﴿ٱلَّذِينَ يُوفُونَ بِعَهْدِ ٱللَّهِ وَلَا يَنقُضُونَ ٱلْمِيثَٰقَ﴾ أيْ: لا يَنْقُضُونَ ما عاهَدُوا عَلَيْهِ(٢٤).

قالَ: ﴿وَيَدْرَءُونَ بِٱلْحَسَنَةِ ٱلسَّيِّئَةَ﴾ أيْ: يَدْفَعُونَ بِالحَسَنَةِ السَّيِّئَةَ(٢٥).

قالَ: ﴿أُو۟لَٰٓئِكَ لَهُمْ عُقْبَى ٱلدَّارِ﴾ أيْ: لَهُمُ الجَنَّةُ(٢٦).

قالَ: ﴿جَنَّٰتُ عَدْنٍ يَدْخُلُونَهَا﴾ أيْ: جَنّاتُ إقامَةٍ يَدْخُلُونَها(٢٧).

قالَ: ﴿وَمَن صَلَحَ مِنْ ءَابَآئِهِمْ وَأَزْوَٰجِهِمْ وَذُرِّيَّٰتِهِمْ﴾ أيْ: مَنْ آمَنَ مِن آبائِهِمْ وأزْواجِهِمْ وذُرِّيّاتِهِمْ(٢٨).

قالَ: ﴿وَٱلْمَلَٰٓئِكَةُ يَدْخُلُونَ عَلَيْهِم مِّن كُلِّ بَابٍ﴾ أيْ: مِن كُلِّ بابٍ مِن أبْوابِ الجَنَّةِ(٢٩).

قالَ: ﴿سَلَٰمٌ عَلَيْكُم بِمَا صَبَرْتُمْ﴾ أيْ: بِما صَبَرْتُمْ في الدُّنْيا(٣٠).

قالَ: ﴿فَنِعْمَ عُقْبَى ٱلدَّارِ﴾ أيْ: فَنِعْمَ الجَنَّةُ(٣١).

قالَ: ﴿وَيَقْدِرُ﴾ أيْ: يُضَيِّقُ(٣٢).

قالَ: ﴿وَفَرِحُوا۟ بِٱلْحَيَوٰةِ ٱلدُّنْيَا﴾ أيْ: بِالمَعِيشَةِ(٣٣).

قالَ: ﴿وَمَا ٱلْحَيَوٰةُ ٱلدُّنْيَا فِى ٱلْـَٔاخِرَةِ إِلَّا مَتَٰعٌ﴾ أيْ: إلّا قَلِيلٌ(٣٤).

قالَ: ﴿وَيَقُولُ ٱلَّذِينَ كَفَرُوا۟ لَوْلَآ أُنزِلَ عَلَيْهِ ءَايَةٌ مِّن رَّبِّهِۦ﴾ أيْ: هَلّا أُنْزِلَ عَلَيْهِ آيَةٌ مِن رَبِّهِ(٣٥).

قالَ: ﴿قُلْ إِنَّ ٱللَّهَ يُضِلُّ مَن يَشَآءُ وَيَهْدِىٓ إِلَيْهِ مَنْ أَنَابَ﴾ أيْ: مَنْ رَجَعَ(٣٦).

قالَ: ﴿ٱلَّذِينَ ءَامَنُوا۟ وَتَطْمَئِنُّ قُلُوبُهُم بِذِكْرِ ٱللَّهِ﴾ أيْ: تَسْكُنُ قُلُوبُهُمْ بِذِكْرِ اللهِ(٣٧).

قالَ: ﴿طُوبَىٰ لَهُمْ﴾ أيْ: فَرَحٌ لَهُمْ(٣٨).

قالَ: ﴿وَحُسْنُ مَـَٔابٍ﴾ أيْ: مَرْجِعٍ(٣٩).

قالَ: ﴿كَذَٰلِكَ أَرْسَلْنَٰكَ فِىٓ أُمَّةٍ قَدْ خَلَتْ مِن قَبْلِهَآ أُمَمٌ لِّتَتْلُوَا۟ عَلَيْهِمُ ٱلَّذِىٓ أَوْحَيْنَآ إِلَيْكَ﴾ أيْ: كَما أرْسَلْنا مَن قَبْلَكَ مِنَ الرُّسُلِ إلى أُمَمِ الكُفّارِ، كَذَلِكَ أرْسَلْناكَ إلى أُمَّةٍ قَدْ خَلَتْ مِن قَبْلِها أُمَمٌ(٤٠).

قالَ: ﴿وَهُمْ يَكْفُرُونَ بِٱلرَّحْمَٰنِ﴾ أيْ: بِاللهِ(٤١).

قالَ: ﴿قُلْ هُوَ رَبِّى لَآ إِلَٰهَ إِلَّا هُوَ عَلَيْهِ تَوَكَّلْتُ وَإِلَيْهِ مَتَابِ﴾ أيْ: مَرْجِعِي(٤٢).

قالَ: ﴿وَلَوْ أَنَّ قُرْءَانًا سُيِّرَتْ بِهِ ٱلْجِبَالُ أَوْ قُطِّعَتْ بِهِ ٱلْأَرْضُ أَوْ كُلِّمَ بِهِ ٱلْمَوْتَىٰ﴾ أيْ: لَوْ أنَّ قُرْآنًا فُعِلَ بِهِ ما ذُكِرَ لَفُعِلَ بِهَذا القُرْآنِ(٤٣).

قالَ: ﴿بَل لِّلَّهِ ٱلْأَمْرُ جَمِيعًا﴾ أيْ: بَلْ لِلَّهِ القُدْرَةُ جَمِيعًا(٤٤).

قالَ: ﴿أَفَلَمْ يَاْيْـَٔسِ ٱلَّذِينَ ءَامَنُوٓا۟ أَن لَّوْ يَشَآءُ ٱللَّهُ لَهَدَى ٱلنَّاسَ جَمِيعًا﴾ أيْ: أفَلَمْ يَعْلَمِ الَّذِينَ آمَنُوا أنْ لَوْ يَشاءُ اللهُ لَهَدى النّاسَ جَمِيعًا(٤٥).

قالَ: ﴿وَلَا يَزَالُ ٱلَّذِينَ كَفَرُوا۟ تُصِيبُهُم بِمَا صَنَعُوا۟ قَارِعَةٌ﴾ أيْ: داهِيَةٌ(٤٦).

قالَ: ﴿أَوْ تَحُلُّ قَرِيبًا مِّن دَارِهِمْ﴾ أيْ: تَنْزِلُ قَرِيبًا مِن دارِهِمْ(٤٧).

قالَ: ﴿حَتَّىٰ يَأْتِىَ وَعْدُ ٱللَّهِ﴾ أيْ: حَتّى يَأْتِيَ أمْرُ اللهِ(٤٨).

قالَ: ﴿وَلَقَدِ ٱسْتُهْزِئَ بِرُسُلٍ مِّن قَبْلِكَ فَأَمْلَيْتُ لِلَّذِينَ كَفَرُوا۟ ثُمَّ أَخَذْتُهُمْ﴾ أيْ: فَأخَّرْتُ عَنْهُمُ العُقُوبَةَ(٤٩).

قالَ: ﴿أَفَمَنْ هُوَ قَآئِمٌ عَلَىٰ كُلِّ نَفْسٍۭ بِمَا كَسَبَتْ﴾ أيْ: أفَمَنْ هُوَ قائِمٌ عَلى كُلِّ نَفْسٍ بِما كَسَبَتْ مِن خَيْرٍ وشَرٍّ(٥٠).

قالَ: ﴿وَجَعَلُوا۟ لِلَّهِ شُرَكَآءَ قُلْ سَمُّوهُمْ﴾ أيْ: سَمُّوهُمْ بِأسْمائِهِمْ(٥١).

قالَ: ﴿أَمْ بِظَٰهِرٍ مِّنَ ٱلْقَوْلِ﴾ أيْ: بِباطِلٍ مِنَ القَوْلِ(٥٢).

قالَ: ﴿لَهُمْ عَذَابٌ فِى ٱلْحَيَوٰةِ ٱلدُّنْيَا﴾ أيْ: بِالقَتْلِ والأسْرِ(٥٣).

قالَ: ﴿وَلَعَذَابُ ٱلْـَٔاخِرَةِ أَشَقُّ﴾ أيْ: أشَدُّ(٥٤).

قالَ: ﴿وَمَا لَهُم مِّنَ ٱللَّهِ مِن وَاقٍ﴾ أيْ: مِن مانِعٍ(٥٥).

قالَ: ﴿مَّثَلُ ٱلْجَنَّةِ ٱلَّتِى وُعِدَ ٱلْمُتَّقُونَ﴾ أيْ: صِفَةُ الجَنَّةِ الَّتِي وُعِدَ المُتَّقُونَ(٥٦).

قالَ: ﴿تَجْرِى مِن تَحْتِهَا ٱلْأَنْهَٰرُ﴾ أيْ: تَجْرِي مِن تَحْتِ غُرَفِها الأنْهارُ(٥٧).

قالَ: ﴿أُكُلُهَا دَآئِمٌ وَظِلُّهَا﴾ أيْ: ثِمارُها دائِمٌ وظِلُّها(٥٨).

قالَ: ﴿تِلْكَ عُقْبَى ٱلَّذِينَ ٱتَّقَوا۟﴾ أيْ: تِلْكَ الجَنَّةُ عُقْبى الَّذِينَ اتَّقَوْا(٥٩).

قالَ: ﴿وَعُقْبَى ٱلْكَٰفِرِينَ ٱلنَّارُ﴾ أيْ: النّارُ مَثْوى الكافِرِينَ(٦٠).

قالَ: ﴿وَٱلَّذِينَ ءَاتَيْنَٰهُمُ ٱلْكِتَٰبَ يَفْرَحُونَ بِمَآ أُنزِلَ إِلَيْكَ﴾ أيْ: مِمّا أُنْزِلَ إلَيْكَ(٦١).

قالَ: ﴿وَمِنَ ٱلْأَحْزَابِ مَن يُنكِرُ بَعْضَهُۥ﴾ أيْ: مِنَ اليَهُودِ والنَّصارى(٦٢).

قالَ: ﴿قُلْ إِنَّمَآ أُمِرْتُ أَنْ أَعْبُدَ ٱللَّهَ وَلَآ أُشْرِكَ بِهِۦٓ﴾ أيْ: قُلْ يا مُحَمَّدُ إنَّما أُمِرْتُ أنْ أعْبُدَ اللهَ ولا أُشْرِكَ بِهِ(٦٣).

قالَ: ﴿وَكَذَٰلِكَ أَنزَلْنَٰهُ حُكْمًا عَرَبِيًّا﴾ أيْ: كَما أنْزَلْنا الكُتُبَ بِلُغاتِ أهْلِها، كَذَلِكَ أنْزَلْنا القُرْآنَ بِلُغَةِ العَرَبِ(٦٤).

قالَ: ﴿وَلَئِنِ ٱتَّبَعْتَ أَهْوَآءَهُم بَعْدَمَا جَآءَكَ مِنَ ٱلْعِلْمِ﴾ أيْ: مِنَ البَيانِ(٦٥).

قالَ: ﴿مَا لَكَ مِنَ ٱللَّهِ مِن وَلِىٍّ وَلَا وَاقٍ﴾ أيْ: مِن مانِعٍ(٦٦).

قالَ: ﴿وَمَا كَانَ لِرَسُولٍ أَن يَأْتِىَ بِـَٔايَةٍ إِلَّا بِإِذْنِ ٱللَّهِ﴾ أيْ: بِأمْرِ اللهِ(٦٧).

قالَ: ﴿لِكُلِّ أَجَلٍ كِتَابٌ﴾ أيْ: لِكُلِّ أمْرٍ قَضاءٌ(٦٨).

قالَ: ﴿يَمْحُوا۟ ٱللَّهُ مَا يَشَآءُ وَيُثْبِتُ﴾ أيْ: يَنْسَخُ اللهُ ما يَشاءُ ويُثْبِتُ ما يَشاءُ(٦٩).

قالَ: ﴿وَعِندَهُۥٓ أُمُّ ٱلْكِتَٰبِ﴾ أيْ: عِنْدَهُ جُمْلَةُ الكِتابِ(٧٠).

قالَ: ﴿وَإِن مَّا نُرِيَنَّكَ بَعْضَ ٱلَّذِى نَعِدُهُمْ﴾ أيْ: مِنَ العَذابِ(٧١).

قالَ: ﴿أَوْ نَتَوَفَّيَنَّكَ﴾ أيْ: نَقْبِضُكَ(٧٢).

قالَ: ﴿فَإِنَّمَا عَلَيْكَ ٱلْبَلَٰغُ وَعَلَيْنَا ٱلْحِسَابُ﴾ أيْ: عَلَيْكَ البَلاغُ وعَلَيْنا الجَزاءُ(٧٣).

قالَ: ﴿أَوَلَمْ يَرَوْا۟ أَنَّا نَأْتِى ٱلْأَرْضَ نَنقُصُهَا مِنْ أَطْرَافِهَا﴾ أيْ: أوَلَمْ يَرَوْا أنّا نَأْتِي الأرْضَ نَنْقُصُها مِن أطْرافِها(٧٤).

قالَ: ﴿وَٱللَّهُ يَحْكُمُ لَا مُعَقِّبَ لِحُكْمِهِۦ﴾ أيْ: لا رادَّ لِقَضائِهِ(٧٥).

قالَ: ﴿وَهُوَ سَرِيعُ ٱلْحِسَابِ﴾ أيْ: سَرِيعٌ حِسابُهُ(٧٦).

---

(١) هو ضعيف جدًا لضعف حماد بن سلمة، وقول أسلم: تقدم من رجال الطبقات.

(٢) إسناده ضعيف جدًا ٢/٤٩٤-٤٩٥.

(٣) قال الزمخشري في الكشاف: الصعق: هو صعقة واحدة.

(٤) أي: افترى (ز ٣٩).

(٥) إسناده ضعيف جدًا ٦/٨٥٦-٨٥٧.

حَدِيثِ سُلَيْمَانَ التَّيْمِيِّ، وَلَمْ يُخَرِّجَاهُ.

٣٣٧١- حدثنا أَبُو عَبْدِ اللهِ مُحَمَّدُ بْنُ يَعْقُوبَ الْحَافِظُ، ثَنَا حَامِدُ بْنُ مَحْمُودٍ، ثَنَا إِسْحَاقُ بْنُ سُلَيْمَانَ الرَّازِيُّ، ثَنَا حَنْظَلَةُ، عَنْ طَاوُسٍ، عَنِ ابْنِ عَبَّاسٍ قَالَ: لَا يَنْفَعُ الْحَذَرُ مِنَ الْقَدَرِ، وَلَكِنَّ اللهَ يَمْحُو بِالدُّعَاءِ مَا يَشَاءُ مِنَ الْقَدَرِ[1].

هَذَا حَدِيثٌ صَحِيحُ الْإِسْنَادِ، وَلَمْ يُخَرِّجَاهُ.

٣٣٧٢- أخبرنا أَبُو زَكَرِيَّا الْعَنْبَرِيُّ، ثَنَا مُحَمَّدُ بْنُ عَبْدِ السَّلَامِ، ثَنَا إِسْحَاقُ، أَنَا عَبْدُ الرَّزَّاقِ، أَنَا الثَّوْرِيُّ، عَنْ طَلْحَةَ[2]، عَنْ عَطَاءٍ، عَنِ ابْنِ عَبَّاسٍ[3] فِي قَوْلِهِ ﷻ: ﴿أَوَلَمْ يَرَوْا أَنَّا نَأْتِي الْأَرْضَ نَنْقُصُهَا مِنْ أَطْرَافِهَا﴾[4]، قَالَ: مَوْتُ عُلَمَائِهَا وَفُقَهَائِهَا[5].

(١) إتحاف المهرة (٧/ ٤٣٨-٨١٦١).
(٢) هو: طلحة بن عمرو، قال أحمد: متروك.
(٣) في التلخيص: «عن طلحة بن عمرو، قال أحمد: متروك».
(٤) (الرعد: ٤١).
(٥) إتحاف المهرة (٧/ ٤٣٨-٨١٦١).
(٦) قال الذهبي في التلخيص: «قلت: طلحة بن عمرو، قال أحمد: متروك».

سُورَةُ إِبْرَاهِيمَ ﷺ

بِسْمِ اللَّهِ الرَّحْمَٰنِ الرَّحِيمِ

٣٣٧٣- أخبرنا أبو زَكَرِيَّا يَحْيَى بْنُ مُحَمَّدٍ الْعَنْبَرِيُّ، ثنا مُحَمَّدُ بْنُ عَبْدِ السَّلَامِ، ثنا إِسْحَاقُ بْنُ إِبْرَاهِيمَ، ثنا بَرَدٌ بْنُ أَبِي سَكِينٍ، ثنا الْحَكَمُ بْنُ أَبَانٍ، قَالَ: سَمِعْتُ عِكْرِمَةَ يَقُولُ: قَالَ ابْنُ عَبَّاسٍ: إِنَّ اللَّهَ فَضَّلَ مُحَمَّدًا ﷺ عَلَى أَهْلِ السَّمَاءِ وَفَضَّلَهُ عَلَى أَهْلِ الأَرْضِ. قَالُوا: يَا ابْنَ عَبَّاسٍ، بِمَ فَضَّلَهُ اللَّهُ عَلَى أَهْلِ السَّمَاءِ؟ قَالَ: قَالَ اللَّهُ ﷻ: ﴿وَمَن يَقُلْ مِنْهُمْ إِنِّيٓ إِلَٰهٞ مِّن دُونِهِۦ فَذَٰلِكَ نَجۡزِيهِ جَهَنَّمَۚ كَذَٰلِكَ نَجۡزِي ٱلظَّٰلِمِينَ﴾ [٢٩]. وَقَالَ لِمُحَمَّدٍ ﷺ: ﴿وَإِنَّا كُنَّا فِي شَكٖ مِّمَّا تَدۡعُونَنَآ إِلَيۡهِ مُرِيبٖ﴾ [٩] يَقُولُ: لَقَدْ كُنَّا نَحْنُ مَا نَعْلَمُ مِنْ دِينِكَ وَمَا نَقُولُ. [١] قَالَ: فَبِمَ فَضَّلَهُ اللَّهُ عَلَى أَهْلِ الأَرْضِ؟ قَالَ: بِأَنْ ﷻ قَالَ: ﴿وَمَآ أَرۡسَلۡنَا مِن رَّسُولٍ إِلَّا بِلِسَانِ قَوۡمِهِۦ لِيُبَيِّنَ لَهُمۡۖ﴾ [٤]. الآيَةَ، وَقَالَ لِمُحَمَّدٍ ﷺ: ﴿وَمَآ أَرۡسَلۡنَٰكَ إِلَّا كَآفَّةٗ لِّلنَّاسِ بَشِيرٗا وَنَذِيرٗا﴾ [٢٨]. فَأَرْسَلَهُ إِلَى الْحُرِّ وَالإِنْسِ. [٢]

---

(١) (أخرجه) أبو نعيم في «الحلية» (٧/ ٨٥-٨٦).

(٢) (الفتح) آية (٢٨).

(٣) (د) و(ز) و(ب) و(ر): «قال».

(٤) (ر) آية (٤٤).

(٥) (ب): آية (٢٨).

(٦) (إسناد ضعيف جدًا) أخرجه ابن أبي حاتم في «تفسيره» (٧/ ٢٣٠٨-٢٣٠٩).

هَذَا حَدِيثٌ صَحِيحُ الإِسْنَادِ، فَإِنَّ الْحَكَمَ بْنَ أَبَانٍ قَدِ احْتَجَّ بِهِ جَمَاعَةٌ مِنْ أَئِمَّةِ الإِسْلَامِ، وَلَمْ يُخَرِّجْهُ الشَّيْخَانِ.

٣٣٧٤- أَخْبَرَنَا أَبُو عَبْدِ اللهِ مُحَمَّدُ بْنُ عَبْدِ اللهِ الزَّاهِدُ الأَصْبَهَانِيُّ، أَخْبَرَنَا أَحْمَدُ بْنُ مِهْرَانَ الأَصْبَهَانِيُّ، ثَنَا عُبَيْدُ اللهِ بْنُ مُوسَى، أَنَا إِسْرَائِيلُ، عَنْ أَبِي إِسْحَاقَ، عَنْ أَبِي الأَحْوَصِ، عَنْ عَبْدِ اللهِ، أَنَّهُ قَالَ فِي قَوْلِ اللهِ ﷻ: ﴿فَرَدُّوٓا۟ أَيْدِيَهُمْ فِىٓ أَفْوَٰهِهِمْ﴾[1]، قَالَ: عَضُّوا عَلَيْهَا[2].

هَذَا حَدِيثٌ صَحِيحٌ عَلَى شَرْطِ الشَّيْخَيْنِ، وَلَمْ يُخَرِّجَاهُ.

٣٣٧٥- أَخْبَرَنَا أَبُو زَكَرِيَّا الْعَنْبَرِيُّ، ثَنَا مُحَمَّدُ بْنُ عَبْدِ السَّلَامِ، ثَنَا إِسْحَاقُ بْنُ إِبْرَاهِيمَ، أَنَا عَبْدُ الرَّزَّاقِ، أَنَا الثَّوْرِيُّ، عَنْ أَبِي إِسْحَاقَ، عَنْ أَبِي الأَحْوَصِ، عَنْ عَبْدِ اللهِ فِي قَوْلِهِ ﷻ: ﴿فَرَدُّوٓا۟ أَيْدِيَهُمْ فِىٓ أَفْوَٰهِهِمْ﴾[3]، [illegible] غَيْظًا[4].

هَذَا حَدِيثٌ صَحِيحٌ بِالزِّيَادَةِ عَلَى شَرْطِهِمَا.

٣٣٧٦- أَخْبَرَنِي الشَّيْخُ أَبُو بَكْرِ بْنُ إِسْحَاقَ، أَنَا مُحَمَّدُ بْنُ شَاذَانَ الْجَوْهَرِيُّ، ثَنَا سَعِيدُ بْنُ سُلَيْمَانَ الْوَاسِطِيُّ، ثَنَا مُحَمَّدُ بْنُ يَزِيدَ بْنِ [illegible] عَبْدِ الْعَزِيزِ [illegible] قَالَ [illegible]

(١) (إبراهيم: آية ٩).
(٢) هذا السند لم نجد له [illegible].
(٣) (إبراهيم: آية ٩).
(٤) إتحاف المهرة (١٠/ ٤٣٣-١٣٠٩٩).

Bulsn e

عَلَى ﷺ ﴿يَٰٓأَيُّهَا ٱلَّذِينَ ءَامَنُواْ قُوٓاْ أَنفُسَكُمْ وَأَهْلِيكُمْ نَارًا﴾ [التحريم: ٦]، قَالُوا: رَسُولَ اللهِ هَذَا عَلِمْنَاهُ كَيْفَ نَقِيهِمْ أَنْفُسَنَا وَأَهْلِينَا؟ قَالَ: «تَنْهَوْنَهُمْ عَمَّا نَهَاكُمُ اللهُ عَنْهُ وَتَأْمُرُونَهُمْ بِمَا أَمَرَكُمُ اللهُ بِهِ فَتَكُونُ لَكُمْ وِقَايَةً بَيْنَهُمْ وَبَيْنَهُ»، فَوَضَعَ النَّبِيُّ ﷺ يَدَهُ عَلَى فُؤَادِهِ، فَإِنَّ هَذَا مِنْ مَخَارِمِ، فَقَالَ: «إِنَّهُ لَيْسَ فِي أَهْلِ لَا إِلَٰهَ إِلَّا اللهُ»، فَقَالَهَا، فَتَبَرَّمَ بِالْحَقِّ، فَقَالَ أَصْحَابُهُ: يَا رَسُولَ اللهِ، أَمَرْتَ بِشَيْءٍ؟ فَقَالَ ﷺ: «أَمَا سَمِعْتُمْ قَوْلَهُ تَعَالَى: ﴿وَمَآ ءَاتَىٰكُمُ ٱلرَّسُولُ فَخُذُوهُ وَمَا نَهَىٰكُمْ عَنْهُ فَٱنتَهُواْ﴾ [الحشر: ٧]»[1]، وَلَمْ يُخَرِّجُوهُ.

٣٣٧٧- الْمُحَلِّي الْمُحَرِّمُ لِلْمُتْعَةِ: الْعُمْرَوِيُّ[2]: أَنَّا أَبُو الْعُمْرَيْنِ، أَنَا عَبْدَانُ، أَنَا عَبْدُ اللهِ، أَنَا سُفْيَانُ[3] بْنُ عُيَيْنَةَ، عَنْ عَبْدِ اللهِ بْنِ بَدِيلٍ[4]، عَنْ أَبِي الْمُتَوَكِّلِ عَنْ أَبِي عَلِيٍّ ﷺ فِي قَوْلِهِ ﷻ: ﴿وَٱلْمُحْصَنَٰتُ مِنَ ٱلنِّسَآءِ﴾ [النساء: ٢٤]، قَالَ: «يَعْنِي الْمُتْعَةَ»[5].

[1] قال الذهبي في التلخيص: «قلت: محمد بن يزيد هذا، أبو خالد: شيخ صالح كتبنا حديثه». وقوله المحلى: «وكذلك ابن عباس في القنوت وقال: «لكل من عبر الصراط»، ربما أخطأ يحب أن يعتبر حديثه إذا بين السياق في حينه».

(١) (التحريم: آية ٦).

(٢) (الزاهد: آية ٤٤).

(٣) (سفيان الثوري: ١٦١-٢١٩هـ).

(٤) (عبد الله بن بديل بن ورقاء الخزاعي: ت ٨٠هـ).

(٥) (عبد الله بن أحمد: ٩٤٠).

الْوُجُوهُ بِئْسَ الشَّرَابُ﴾[1].[2]

هَذَا حَدِيثٌ صَحِيحٌ عَلَى شَرْطِ مُسْلِمٍ، وَلَمْ يُخَرِّجَاهُ[3].

٣٣٧٨- حدثني مُحَمَّدُ بْنُ صَالِحِ بْنِ هَانِئٍ، ثَنَا مُحَمَّدُ بْنُ أَحْمَدَ بْنِ أَنَسٍ الْقُرَشِيُّ، ثَنَا عَبْدُ اللهِ بْنُ يَزِيدَ الْمُقْرِئُ، ثَنَا عَبْدُ اللهِ بْنُ وَاقِدٍ[4]، حَدَّثَنِي مُحَمَّدُ بْنُ مَالِكٍ[5]، عَنِ الْبَرَاءِ بْنِ عَازِبٍ: ﴿تَحِيَّتُهُمْ يَوْمَ يَلْقَوْنَهُ سَلَٰمٌ﴾[6]، قَالَ: يَوْمَ يَلْقَوْنَ مَلَكَ الْمَوْتِ لَيْسَ مِنْ مُؤْمِنٍ يُقْبَضُ رُوحُهُ إِلَّا سَلَّمَ عَلَيْهِ[7].

هَذَا حَدِيثٌ صَحِيحُ الْإِسْنَادِ[8]، وَلَمْ يُخَرِّجَاهُ.

٣٣٧٩- أخبرنا الْحُسَيْنُ بْنُ الْحَسَنِ بْنِ أَيُّوبَ، ثَنَا أَبُو يَحْيَى بْنُ أَبِي مَسَرَّةَ[9]، ثَنَا الْعَلَاءُ بْنُ عَبْدِ الْجَبَّارِ الْعَطَّارُ، ثَنَا حَمَّادُ بْنُ سَلَمَةَ، عَنْ شُعَيْبِ بْنِ الْحَبْحَابِ، عَنْ أَنَسِ بْنِ مَالِكٍ قَالَ: أُتِيَ رَسُولُ اللهِ ﷺ بِقِنَاعٍ مِنْ بُسْرٍ، فَقَرَأَ: [illegible]

---

(١) (الكهف: آية ٢٩).

(٢) إتحاف المهرة (٦/ ٢٣٦-٦٤١٣).

(٣) كذا قال: وعبد الله بن بسر الجبراني لم يخرج له مسلم وهو ضعيف، وسيأتي هذا الحديث برقم (٣٤٣١) و(٣٧٤٤) وصحح في الموضعين إسنادهما فحسب.

(٤) هو: عبد الله بن واقد بن الحارث، أبو رجاء الخراساني، من رجال التهذيب.

(٥) يعني: أبا الحسن الأسدي، ثقة.

(٦) (الأحزاب: آية ٤٤).

(٧) إتحاف المهرة (٢/ ٥٤-١٢١١).

(٨) قال: وعبد الله بن واقد: ضعيف.

(٩) في (و) و(ص): «ميسرة».

(١٠) إتحاف المهرة (٢/ ٥٤-١٢١١).

هَذَا حَدِيثٌ صَحِيحٌ عَلَى شَرْطِ مُسْلِمٍ، وَلَمْ يُخَرِّجَاهُ.

٣٣٨٠- أَخْبَرَنِي أَبُو جَعْفَرٍ مُحَمَّدُ بْنُ عَلِيٍّ الشَّيْبَانِيُّ بِالْكُوفَةِ، ثنا أَحْمَدُ بْنُ حَازِمٍ الْغِفَارِيُّ، ثنا أَبُو نُعَيْمٍ، ثنا سَنْعَانُ الضَّرِيرُ(١)، ثنا أَبُو الْمُثَنَّى عَامِرُ بْنُ وَاثِلَةَ، قَالَ: سَمِعْتُ عَلِيًّا ﷺ، فَقَالَ: سَأَلَ فُقَرَاءُ الْمُهَاجِرِينَ أَنْ يُقَاتِلُوا، وَأَنْ يُقَاتِلُوا بِغَيْرِ دِينٍ، فَقَامَ مِنَ الْكُرَاعِ، فَقَالَ: مَنِ الْأَقْوِيُّ يَدْأَوُا بِسَيْفِهِ ثُمَّ كُفُّوا وَأَسْلَمُوا فَهُمْ مِنْ آثَارِ أَوَّلِ؟ قَالَ: قَالُوا: فَنَاظِمُوا قُرَيْشٍ، قَالَ: فَمَنِ الْأَقْوِيُّ مِنْ سَنَعْتِهِمْ، وَ أَفْتِهَا أَنْتُمْ وَهُمْ تَحْسَنُ أَنْتُمْ تُحْسِنُونَ سَنَعْتَهُ؟ ﷺ قَالَ: بَيْنَهُمْ أَهْلُ حَرْوَرَاءَ(٢).

هَذَا حَدِيثٌ صَحِيحٌ عَالٍ.

٣٣٨١- أَخْبَرَنَا أَبُو الْحَسَنِ الطَّرَائِفِيُّ بِمَرْوَ، ثنا عَبْدُ الْعَزِيزِ بْنُ مُحَمَّدٍ حَدِيثَهُمْ، وَلَمْ يُخَرِّجَاهُ.

٣٣٨٢- حدثنا أَبُو الْعَبَّاسِ مُحَمَّدُ بْنُ يَعْقُوبَ، ثنا مُحَمَّدُ بْنُ عَبْدِ اللهِ بْنِ مَهْدِيٍّ الْوَاسِطِيُّ، ثنا مُحَمَّدُ بْنُ يُونُسَ الْقُرَشِيُّ، ثنا سُلَيْمَانُ بْنُ بِلَالٍ، عَنْ أَبِي إِسْحَاقَ، عَنْ عَمْرِو ذِي مُرٍّ، عَنْ عَلِيٍّ فِي قَوْلِهِ عَزَّ وَجَلَّ: ﴿وَأَسْلَمُوا فَهُمْ مِنْ

---

(١) هو: سنعام بن عبد الله الصيرفي، أبو النصر الكوفي، كما سماه صاحب ابنه المقارب الكنى والصرح والمنارة في رجالهم، وسماه الصفدي هناك وكما سيأتي برقم (٣٧٧٦) بسنام بن عبد الله، وترجمه مغلطاي في إكماله على الخلاف الكمال (٢٧٨/٦) وقال: وابن ثم شاهين في الثقات، وقال: ابن حبان في الثقات (٤٠٠/٦) عن يحيى بن معين: «لا أدري ابن من هو».

(٢) [الجواب: ٢٠٨].

(٣) [الجواب: ٢٠٩].

(٤) [إتحاف المهرة: (٢١٢/١٢-٢١٤٣)].

(٥) عمرو ذو مر الهمذاني الكوفي: من رجال الهداية، وهو من سنيطي أبي إسحاق =

ٱلْبَوَارِ ﴾[1]، قَالَ: هُمَا الْأَفْجَرَانِ مِنْ قُرَيْشٍ، بَنُو أُمَيَّةَ وَبَنُو الْمُغِيرَةِ، فَأَمَّا بَنُو الْمُغِيرَةِ فَقَدْ قَطَعَ اللهُ دَابِرَهُمْ يَوْمَ بَدْرٍ، وَأَمَّا بَنُو أُمَيَّةَ فَمُتِّعُوا إِلَى حِينٍ[2].

هَذَا حَدِيثٌ صَحِيحُ الْإِسْنَادِ، وَلَمْ يُخَرِّجَاهُ.

٣٣٨٢- حدثنا أَبُو سَعِيدٍ أَحْمَدُ بْنُ يَعْقُوبَ الثَّقَفِيُّ، ثَنَا مُوسَى بْنُ هَارُونَ، ثَنَا عُقْبَةُ بْنُ مُكْرَمٍ الضَّبِّيُّ، ثَنَا مَحْبُوبُ بْنُ الْحَسَنِ[3]، ثَنَا دَاوُدُ بْنُ أَبِي هِنْدٍ، عَنِ الشَّعْبِيِّ، عَنْ مَسْرُوقٍ، عَنْ عَائِشَةَ قَالَتْ: قَرَأَ رَسُولُ اللهِ ﷺ: ﴿ يَوْمَ تُبَدَّلُ ٱلْأَرْضُ غَيْرَ ٱلْأَرْضِ وَٱلسَّمَٰوَٰتُ ۖ وَبَرَزُوا۟ لِلَّهِ ٱلْوَٰحِدِ ٱلْقَهَّارِ ﴾[4]. أَيْنَ النَّاسُ يَوْمَئِذٍ؟ قَالَ: «عَلَى الصِّرَاطِ»[5].

هَذَا حَدِيثٌ صَحِيحُ الْإِسْنَادِ، وَلَمْ يُخَرِّجَاهُ[6].



❁ ❁ ❁

= المجهول.

(١) (إبراهيم ٢٨) [illegible]

(٢) إتحاف المهرة (١٧/ ٥٤٣-٢٢٧٦٢).

(٣) [illegible]

(٤) (إبراهيم ٤٨) [illegible]

(٥) إتحاف المهرة (١٧/ ٥٤٣-٢٢٧٦٢).

(٦) بل أخرجه مسلم (٨/ ١٩٧) من حديث علي بن مسهر عن دواد به.

سُورَةُ الحِجْرِ

بِسْمِ اللَّهِ الرَّحْمَٰنِ الرَّحِيمِ

٣٣٨٣- أَخْبَرَنَا أَبُو زَكَرِيَّا يَحْيَىٰ بْنُ مُحَمَّدٍ الْعَنْبَرِيُّ، ثَنَا مُحَمَّدُ بْنُ عَبْدِ السَّلَامِ، ثَنَا إِسْحَاقُ، أَنَا جَرِيرٌ، عَنْ عَطَاءِ بْنِ السَّائِبِ، عَنْ مُجَاهِدٍ، عَنِ ابْنِ عَبَّاسٍ قَالَ: مَا يَزَالُ اللهُ يُضْحِكُ وَيُدْخِلُ الْجَنَّةَ، وَيَرْحَمُ وَيُطْعِمُ، حَتَّىٰ يَقُولَ: مَنْ كَانَ مِنَ الْمُسْلِمِينَ، فَلْيَدْخُلِ الْجَنَّةَ، فَذَاكَ حِينَ يَقُولُ: ﴿رُبَمَا يَوَدُّ الَّذِينَ كَفَرُوا لَوْ كَانُوا مُسْلِمِينَ﴾ [١].

هذا حديثٌ صحيحُ الإسناد، ولم يُخرِّجاه.

٣٣٨٤- حَدَّثَنَا عَلِيُّ بْنُ حَمْشَادَ الْعَدْلُ، ثَنَا إِسْمَاعِيلُ بْنُ إِسْحَاقَ الْقَاضِي، ثَنَا أَبُو عُمَرَ حَفْصُ بْنُ عُمَرَ [٢]، ثَنَا نُوحُ بْنُ قَيْسٍ، ثَنَا عَمْرُو بْنُ مَالِكٍ، عَنْ أَبِي الْجَوْزَاءِ، عَنِ ابْنِ عَبَّاسٍ قَالَ: كَانَتْ نُخْلَةٌ تُعْلَقُ لِنَبِيِّ رَسُولِ اللهِ ﷺ ثَمَرَتُهَا ثَمَانِيَةَ مِنْ أَعْنَابِ الطَّائِفِ، وَكَانَ يَعْلَقُ الْقِنْوَ بِالْمَكَانِ فِي الصَّفِّ الْأَوَّلِ، إِلَىٰ جَانِبِ [٣] وَيَسْتَأْخِرُ بَعْضُهُمْ حَتَّىٰ يَكُونَ فِي الصَّفِّ الْمُؤَخَّرِ، فَإِذَا رَكَعَ، قَالَ هَكَذَا، وَنَظَرَ مِنْ تَحْتِ إِبْطِهِ وَعَانَى بِهِ، فَأَنْزَلَ اللهُ ﷻ فِي شَأْنِهَا: ﴿وَلَقَدْ

---

(١) (المصنف: ج/ ٢ ق/).

(٢) [إتحاف المهرة: ج/ ٣ ص/ ٨٨٣٨٦].

(٣) هو: «عمرو بن عمر بن الحارث بن سخبرة الأزدي الحوضي، من رجال التهذيب. ق» في (ز): «الأذى به».

عَلِمْنَا ٱلْمُسْتَقْدِمِينَ مِنكُمْ وَلَقَدْ عَلِمْنَا ٱلْمُسْتَـْٔخِرِينَ ﴾[1][2].

هَذَا حَدِيثٌ صَحِيحُ الإِسْنَادِ، وَلَمْ يُخَرِّجَاهُ.

وَقَالَ عَمْرُو بْنُ عَلِيٍّ: لَمْ يَتَكَلَّمْ أَحَدٌ فِي نُوحِ بْنِ قَيْسٍ الطَّاحِي بِحُجَّةٍ[3].

وَلَهُ أَصْلٌ مِنْ حَدِيثِ سُفْيَانَ الثَّوْرِيِّ:

٣٣٨٥- أَخْبَرَنَاهُ أَبُو بَكْرٍ الشَّافِعِيُّ، ثَنَا إِسْحَاقُ بْنُ الْحَسَنِ، ثَنَا أَبُو حُذَيْفَةَ، ثَنَا سُفْيَانُ، عَنْ رَجُلٍ، عَنْ أَبِي الْجَوْزَاءِ، عَنِ ابْنِ عَبَّاسٍ قَالَ: ﴿ٱلْمُسْتَقْدِمِينَ﴾: الصُّفُوفُ الْمُقَدَّمَةُ، ﴿وَالْمُسْتَأْخِرِينَ﴾[4]: الصُّفُوفُ الْمُؤَخَّرَةُ[5].

٣٣٨٦- حَدَّثَنَا أَبُو الْعَبَّاسِ أَحْمَدُ بْنُ هَارُونَ الْفَقِيهُ -إِمْلَاءً- ثَنَا أَحْمَدُ بْنُ مُحَمَّدِ بْنِ نَصْرٍ، ثَنَا أَبُو نُعَيْمٍ، ثَنَا أَبَانُ بْنُ عَبْدِ اللهِ الْبَجَلِيُّ، حَدَّثَنِي نُعَيْمُ بْنُ أَبِي

طَلْحَةَ، فَسَلَّمَ عَلَى عَلِيٍّ ﷺ، فَرَحَّبَ بِهِ، فَقَالَ: تُرَحِّبُ بِي يَا أَمِيرَ الْمُؤْمِنِينَ، وَقَدْ قَتَلْتَ وَالِدِي[6]، وَأَخَذْتَ مَالِي؟ قَالَ: أَمَّا مَالُكَ فَهُوَ ذَا مَعْزُولٌ فِي بَيْتِ

---

(١) (الحجر: آية ٢٤).

(٢) إتحاف المهرة (٧/٢٦٤-٢٦٥).

(٣) قال الذهبي في الكاشف: «ما هو بالقوي، وقال: ما هو بالقوي، وقال: ما هو بالقوي».

(٤) (الحجر: آية ٢٤).

(٥) إتحاف المهرة (٧/٢٦٤-٢٦٥).

(٦) كتب الحاكم في الحاشية (و) ورقم: «الذي قتل طلحة هو مروان بن الحكم، ذكره الذهبي في النبلاء في ترجمة طلحة، وقال فيها: قتل طلحة ونجا فليته ما نجا، وذكره في ترجمة طلحة من طرق».

الْعَالِي، فَأَخَذَ إِلَى مَنَابِكِ فَحَمْلَهُ، وَأَكَّ وَأَوْكَأَ. قَالَتْ أَبِي، فَإِلَى أَرْضٍ أَنْتَ أَذْهَبُ إِلَيْهَا، وَأَفْوَتُ مِنْ أَبِيكِ؟ إِنَّ أَبَاكِ لَمَا رَأَى مَا صُنِعَ بِهِ مِنْ بَنِي يَأْخُذُ عَلَى شُرُفِ الْمَنَايَا»(١). قَالَ: وَقَالَ رَجُلٌ مِنْ هُذَيْلٍ: إِنَّا لَهُ أَهْلٌ مِنْ ذَلِكَ، فَضَاعَ عَلَيْهِ مَعَ ذَلِكَ مَا لَهُمْ؟ قَالَتْ: فَإ

نُعَيْمٍ، ثَنَا سُفْيَانُ، ثَنَا سِمَاكُ بْنُ حَرْبٍ، عَنْ سَعِيدِ بْنِ جُبَيْرٍ، عَنِ ابْنِ عَبَّاسٍ: ﴿إِنَّ فِي ذَٰلِكَ لَآيَةً﴾[1]، قَالَ: أَمَا تَرَى الرَّجُلَ يُرْسِلُ بِخَاتَمِهِ إِلَى أَهْلِهِ، فَيَقُولُ: هَاتُوا كَذَا وَكَذَا، فَإِذَا رَأَوْهُ عَرَفُوا أَنَّهُ حَقٌّ[2].

هَذَا حَدِيثٌ صَحِيحٌ عَلَى شَرْطِ مُسْلِمٍ، وَلَمْ يُخَرِّجَاهُ.

٣٣٨٩- حدثنا أَبُو الْعَبَّاسِ مُحَمَّدُ بْنُ يَعْقُوبَ، ثَنَا أَحْمَدُ بْنُ عَبْدِ الْحَمِيدِ الْحَارِثِيُّ بِالْكُوفَةِ، ثَنَا أَبُو أُسَامَةَ، ثَنَا عَبْدُ الْحَمِيدِ بْنُ جَعْفَرٍ الْأَنْصَارِيُّ، عَنِ الْعَلَاءِ بْنِ عَبْدِ الرَّحْمَنِ بْنِ يَعْقُوبَ -مَوْلَى الْحُرَقَةِ- عَنْ أَبِيهِ، عَنْ أَبِي هُرَيْرَةَ، عَنْ أُبَيِّ بْنِ كَعْبٍ، عَنْ رَسُولِ اللهِ ﷺ قَالَ: «السَّبْعُ الْمَثَانِي فَاتِحَةُ الْكِتَابِ»[3].

هَذَا حَدِيثٌ صَحِيحُ الْإِسْنَادِ عَلَى شَرْطِ مُسْلِمٍ، وَلَمْ يُخَرِّجَاهُ.

وَقَدْ أَمْلَيْتُ طُرُقَ هَذَا الْحَدِيثِ فِي كِتَابِ فَضَائِلِ الْقُرْآنِ.

[illegible]

إِسْحَاقُ بْنُ إِبْرَاهِيمَ، أَنَا جَرِيرٌ، عَنِ الْأَعْمَشِ، عَنْ مُسْلِمٍ الْبَطِينِ، عَنْ سَعِيدِ بْنِ جُبَيْرٍ، عَنِ ابْنِ عَبَّاسٍ قَالَ: أُوتِيَ رَسُولُ اللهِ ﷺ سَبْعًا مِنَ الْمَثَانِي وَالطُّوَلِ، وَأُوتِيَ مُوسَى سِتًّا[4].

هَذَا حَدِيثٌ صَحِيحٌ عَلَى شَرْطِ الشَّيْخَيْنِ، وَلَمْ يُخَرِّجَاهُ.

٣٣٩١- [illegible]

(١) [illegible] (٧٧).
(٢) إتحاف المهرة (٧/ ١٥٠-٧٥٠٢).
(٣) هذا الحديث لم نجده في الإتحاف.
(٤) إتحاف المهرة (٧/ ١٥١-٧٥٠٤).

ɓuisn e

مِهْرَانَ، ثنا سُفْيَانُ الثَّوْرِيُّ، ثنا إِسْرَائِيلُ، عَنْ أَبِي إِسْحَاقَ، عَنْ مُسْلِمٍ الْبَطِينِ، عَنْ سَعِيدِ بْنِ جُبَيْرٍ، عَنِ ابْنِ عَبَّاسٍ فِي قَوْلِهِ ﷻ ﴿وَلَقَدْ ءَاتَيْنَكَ سَبْعًا مِّنَ الْمَثَانِي وَالْقُرْءَانَ الْعَظِيمَ﴾ [الحجر: ٨٧]، قَالَ: الْبَقَرَةُ، وَآلُ عِمْرَانَ، وَالنِّسَاءُ، وَالْمَائِدَةُ، وَالْأَنْعَامُ، وَالْأَعْرَافُ، وَسُورَةُ الْكَهْفِ.

هَذَا حَدِيثٌ صَحِيحٌ عَلَى شَرْطِ الشَّيْخَيْنِ، وَلَمْ يُخَرِّجَاهُ.

٣٣٩٣ - أَخْبَرَنَا أَبُو زَكَرِيَّا الْعَنْبَرِيُّ، ثنا مُحَمَّدُ بْنُ عَبْدِ السَّلَامِ، ثنا إِسْحَاقُ بْنُ إِبْرَاهِيمَ، أنا جَرِيرٌ، عَنِ الْأَعْمَشِ، عَنْ أَبِي ثُبَيْانَ[1]، عَنِ ابْنِ عَبَّاسٍ فِي قَوْلِهِ ﷻ: ﴿وَلَقَدْ ءَاتَيْنَكَ سَبْعًا مِّنَ الْمَثَانِي﴾ [الحجر: ٨٧]، قَالَ: الْمُفَصَّلُ[2]، الْبَقَرَةُ وَالنِّسَاءُ، وَقَوْلُهُ: ﴿عَمَّا كَانُوا۟ يَعْمَلُونَ﴾[3]، قَالَ: أَمْوَاجٌ يَضْرِبُ وَتَضْرِبُ بِبَعْضٍ.

هَذَا حَدِيثٌ صَحِيحٌ عَلَى شَرْطِ الشَّيْخَيْنِ، وَلَمْ يُخَرِّجَاهُ.

---

(١) (الصحيح أبو ثابت) (ق ٨٧).

(٢) (الصحيح) (ق ١٤١/٢-٧٥٠).

(٣) هو: «عمين بن جذاب بن عمرو بن الحارث الجنبي الكوفي.

(٤) (الصحيح أبو ثابت) (ق ٨٧).

(٥) (الصحيح) (ق ١٤١/٢-٧٥٠).

(٦) قال الذهبي في التلخيص: «قلت: إذا اتفق البخاري ومسلم على حديث فهو كالإجماع».

قلت: قد أخرجه البخاري في الصحيح من حديث البخاري (٤٧٤٦) عن عبيد الله بن موسى عن الأعمش به نحوه، وقد روى أحاديث الباب، (٧/ ٢٥) من حديث أبي بشر عن سعيد بن جبير عن ابن عباس.

سُورَةُ النَّحْلِ

بِسْمِ اللَّهِ الرَّحْمَٰنِ الرَّحِيمِ

٣٣٩٣- أخبرني أبو النَّضْرِ الْفَقِيهُ، ثَنَا مُعَاذُ بْنُ نَجْدَةَ الْقُرَشِيُّ، ثَنَا قَبِيصَةُ بْنُ عُقْبَةَ، ثَنَا سُفْيَانُ، عَنِ الْأَسْوَدِ بْنِ قَيْسٍ، عَنْ عَمْرِو بْنِ [سُفْيَانَ][1]، عَنِ ابْنِ عَبَّاسٍ، أَنَّهُ سُئِلَ عَنْ هَذِهِ الْآيَةِ: ﴿تَتَّخِذُونَ مِنْهُ سَكَرًا وَرِزْقًا حَسَنًا﴾[2]، قَالَ: السَّكَرُ: مَا حُرِّمَ مِنْ ثَمَرِهَا، وَالرِّزْقُ الْحَسَنُ: مَا حَلَّ مِنْ ثَمَرِهَا[3].

هَذَا حَدِيثٌ صَحِيحُ الْإِسْنَادِ، وَلَمْ يُخَرِّجَاهُ.

[illegible] شَيْبَةَ، حَدَّثَنِي أَبِي، ثَنَا أَبُو مُعَاوِيَةَ، عَنْ أَبَانَ بْنِ تَغْلِبَ، عَنِ الْمِنْهَالِ بْنِ عَمْرٍو، عَنْ زِرِّ بْنِ حُبَيْشٍ، عَنْ عَبْدِ اللَّهِ فِي قَوْلِهِ ﷻ: ﴿بَنِينَ وَحَفَدَةً﴾[4]. قَالَ:

---

(١) في (و) و(ص) و(م) والتلخيص والإتحاف: «عمرو بن سليم»، وفي (ز) [illegible] سليمان»، والمثبت من النسخ الكبرى للبيهقي (٨/٢٩٧) حيث رواه [illegible] بسنده [illegible] في التلخيص [illegible] والمثبت [illegible]

(٢) (النحل: آية ٦٧).

(٣) إتحاف المهرة (٧/٦٥٩-٨٧٠٦).

(٤) (النحل: آية ٧٢).

ɓuisn e

الحُفَدَةُ الأَخْتَانُ»(١).

هَذَا حَدِيثٌ صَحِيحٌ عَلَى شَرْطِ الشَّيْخَيْنِ، وَلَمْ يُخَرِّجَاهُ.

٣٣٩٣- **صحيح** عَلِيُّ بْنُ عِيسَى: ثنا إِبْرَاهِيمُ بْنُ أَبِي طَالِبٍ: ثنا أَبُو أُمَيَّةَ مُحَمَّدُ بْنُ إِبْرَاهِيمَ، عَنْ عَبْدِ اللهِ بْنِ مُرَّةَ، عَنْ مَسْرُوقٍ قَالَ: قَالَ عَبْدُ اللهِ فِي قَوْلِهِ اللهُ ﷻ: ﴿وَيَنْهَوْنَ عَنْهُ وَيَنْأَوْنَ عَنْهُ﴾[الأنعام: ٢٦]. قَالَ: عَذَابُ أَبِي طَالِبٍ، كَانُوا يَنْهَوْنَ النَّاسَ عَنْ قَتْلِ النَّبِيِّ ﷺ وَيَنْأَوْنَ عَنْهُ، فَلَا يُؤْمِنُونَ بِهِ(٢).

هَذَا حَدِيثٌ صَحِيحٌ عَلَى شَرْطِ الشَّيْخَيْنِ، وَلَمْ يُخَرِّجَاهُ.

٣٣٩٤- **أخبرنا** أَبُو زَكَرِيَّا الْعَنْبَرِيُّ: ثنا مُحَمَّدُ بْنُ عَبْدِ اللهِ بْنِ عَبْدَانَ: ثنا إِسْحَاقُ بْنُ إِبْرَاهِيمَ: أَنَا الْمُقَدَّمُ بْنُ مُحَمَّدٍ، قَالَ: سَمِعْتُ مَنْصُورَ بْنَ الْمُعْتَمِرِ يُحَدِّثُ عَنْ عَامِرٍ قَالَ: جَلَسَ(٣) لَيْسَرٌ بْنُ عَمْرٍو، وَمَسْرُوقٌ إِلَى الْأَعْمَشِ(٤)، فَقَالَ أَحَدُهُمَا لِصَاحِبِهِ: حَدِّثْ بِمَا سَمِعْتَ مِنْ عَبْدِ اللهِ وَأَحْدِثْكَ أَنَا أَوْ أُحَدِّثُكَ وَتَسْمَعُنِي، قَالَ: سَمِعْتُ عَبْدَ اللهِ يَقُولُ: إِنَّا أُخِذَ الْمِيثَاقُ فِي الْقُرْآنِ لِلْعَبْرِ وَالنَّثْرِ فِي سُورَةِ النِّسَاءِ: ﴿إِذَا لَقِيَ الْمُنَادِ وَالْإِحْسَنِ وَإِيتَآئِ ذِي الْقُرْبَىٰ وَيَنْهَىٰ عَنِ الْفَحْشَآءِ وَالْمُنكَرِ وَالْبَغْيِ﴾[النحل: ٩٠]. قَالَ: صَدَقْتَ(٥).

---

(١) [إتحاف المهرة: ١٠/ ١٩٤-١٩٦] (١٢٦٦٠).

(٢) [المصدر السابق: ١٠/ ٢٠٤] (١٢٦٧٤).

(٣) [إتحاف المهرة: ١٠/ ٢٠٧-٢٠٨] (١٢٦٧٩).

(٤) في (ع): «الأعمش».

(٥) في (ع): «صدق الله».

(٦) [المصدر السابق: ١٠/ ٢١٤-٢١٥] (١٢٦٨٩).

هَذَا حَدِيثٌ صَحِيحٌ عَلَى شَرْطِ الشَّيْخَيْنِ، وَلَمْ يُخَرِّجَاهُ.

٣٣٩٧- أَخْبَرَنَا الْحَسَنُ بْنُ حَلِيمٍ[1] الْمَرْوَزِيُّ، أَنَا أَبُو الْمُوَجِّهِ، أَنَا عَبْدَانُ، أَنَا عَبْدُ اللهِ، أَنَا عُيَيْنَةُ بْنُ عَبْدِ الرَّحْمَنِ الْغَطَفَانِيُّ، عَنْ أَبِيهِ، عَنْ أَبِي بَكْرَةَ قَالَ: قَالَ رَسُولُ اللهِ ﷺ: «مَا مِنْ ذَنْبٍ أَجْدَرُ أَنْ يُعَجِّلَ لِصَاحِبِهِ الْعُقُوبَةَ فِي الدُّنْيَا مَعَ مَا يُدَّخَرُ لَهُ فِي الْآخِرَةِ، مِنَ الْبَغْيِ وَقَطِيعَةِ الرَّحِمِ»[1].

صَحِيحُ الْإِسْنَادِ، وَلَمْ يُخَرِّجَاهُ.

٣٣٩٨- أَخْبَرَنَا الشَّيْخُ أَبُو بَكْرِ بْنُ إِسْحَاقَ، أَنَا يَعْقُوبُ بْنُ يُوسُفَ الْقَزْوِينِيُّ[2]، ثَنَا مُحَمَّدُ بْنُ سَعِيدِ بْنِ سَابِقٍ، ثَنَا عَمْرُو بْنُ أَبِي قَيْسٍ، عَنْ عَطَاءِ بْنِ السَّائِبِ، عَنْ سَعِيدِ بْنِ جُبَيْرٍ، عَنِ ابْنِ عَبَّاسٍ: ﴿فَلَنُحْيِيَنَّهُۥ حَيَوٰةً طَيِّبَةً﴾[3]. قَالَ: الْقُنُوعُ. قَالَ: وَكَانَ رَسُولُ اللهِ ﷺ يَدْعُو يَقُولُ: «اللَّهُمَّ

---

(١) في (ر) و(ص): «حكيم».

(٢) إتحاف المهرة (١٣/١٧٥-٢٢٧١٢).

(٣) هكذا في جميع النسخ والآثار للبيهقي (ص٣١٢): «أبو بكر بن إسحاق، أنا يعقوب بن يوسف القزويني، وأسماعه منه صحيح كما سبق في حديث [illegible]، وكذا [illegible] يتعلق بهذا الحديث [illegible]

(٤) [illegible]

(٥) في (ز): «غالب».

(٦) إتحاف المهرة (٧/٩٤-٧٤٠٨).

Using e

هَذَا حَدِيثٌ صَحِيحُ الإِسْنَادِ.

٣٤٠٧- أَخْبَرَنَا أَبُو زَكَرِيَّا الْمُزَكِّي، ثنا مُحَمَّدُ بْنُ عَبْدِ السَّلَامِ، ثنا إِسْحَاقُ بْنُ إِبْرَاهِيمَ، أنا عَلِيُّ بْنُ الْحُسَيْنِ بْنِ وَاقِدٍ حَدَّثَنِي أَبِي، عَنْ يَزِيدَ النَّحْوِيِّ، عَنْ عِكْرِمَةَ، عَنِ ابْنِ عَبَّاسٍ فِي قَوْلِهِ ﷻ: ﴿مَا نَنسَخْ مِنْ ءَايَةٍ﴾ [البقرة: ١٠٦] الْآيَةَ، وَقَالَ فِي سُورَةِ النَّحْلِ: ﴿وَإِذَا بَدَّلْنَا ءَايَةً مَّكَانَ ءَايَةٍ﴾ [النحل: ١٠١] الْآيَةَ، وَقَالَ فِي قَوْلِهِ ﷻ: ﴿وَلَقَدْ نَعْلَمُ أَنَّكَ يَضِيقُ صَدْرُكَ بِمَا يَقُولُونَ﴾ [الحجر: ٩٧] الْآيَةَ، قَالَ: هَذَا عَبْدُ اللهِ بْنُ سَعْدِ بْنِ أَبِي سَرْحٍ أَخُو بَنِي عَامِرِ بْنِ لُؤَيٍّ كَانَ يَكْتُبُ لِرَسُولِ اللهِ ﷺ، فَزَلَّ الشَّيْطَانُ بِأَحَدِهِمَا، فَلَحِقَ بِالْكُفَّارِ، ثُمَّ بِرَسُولِ اللهِ ﷺ بَعْدَ فَتْحِ مَكَّةَ، فَاسْتَجَارَ عُثْمَانُ بْنُ عَفَّانَ رَسُولَ اللهِ ﷺ، فَأَجَارَهُ رَسُولُ اللهِ ﷺ.

هَذَا حَدِيثٌ صَحِيحُ الإِسْنَادِ، وَلَمْ يُخَرِّجَاهُ.

٣٤٠٨- أَخْبَرَنَا عَبْدُ الرَّحْمَنِ بْنُ مُحَمَّدِ بْنِ الْحَلَّابِ، بِبَغْدَادَ، ثنا هِلَالُ بْنُ الْعَلَاءِ الرَّقِّيُّ، ثنا أَبِي، ثنا يَحْيَى بْنُ عَبْدِ اللهِ بْنِ عَبْدِ الرَّحْمَنِ بْنِ مَعْبَدِ بْنِ حَفْصِ بْنِ عُمَرَ بْنِ الْخَطَّابِ، ثنا أَبِي عُبَيْدَةُ بْنُ مُحَمَّدِ بْنِ عَمَّارِ بْنِ يَاسِرٍ(٣)، عَنْ أَبِيهِ، قَالَ: أَخَذَ الْمُشْرِكُونَ

---

(١) (البقرة: ١٠٦).

(٢) (النحل: ١٠١).

(٣) (الحجر: ٩٧).

(٤) إسناده ضعيف جدًا، وهو من سابع المستدرك.

(٥) في المطبوع: «عبيد الله» مصحفة.

(٦) يعني: ابن ماسك الحراني.

(٧) أبو عبيدة ليس بسعيد، وهو من رجال الظهابة، ولم يخرج له الشيخان.

عَمَّارِ بْنِ يَاسِرٍ، فَلَمْ يَتْرُكُوهُ حَتَّى سَبَّ النَّبِيَّ ﷺ، وَذَكَرَ آلِهَتَهُمْ بِخَيْرٍ، ثُمَّ تَرَكُوهُ، فَلَمَّا أَتَى رَسُولَ اللهِ ﷺ، قَالَ: «مَا وَرَاءَكَ؟»، قَالَ: شَرٌّ يَا رَسُولَ اللهِ، مَا تُرِكْتُ حَتَّى سَبَبْتُ بَعْضَكَ، وَذَكَرْتُ آلِهَتَهُمْ بِخَيْرٍ، قَالَ: «كَيْفَ تَجِدُ قَلْبَكَ؟»، قَالَ: مُطْمَئِنٌّ بِالْإِيمَانِ، قَالَ: «إِنْ عَادُوا فَعُدْ»".

هَذَا حَدِيثٌ صَحِيحٌ عَلَى شَرْطِ الشَّيْخَيْنِ، وَلَمْ يُخَرِّجَاهُ.

٣٠٤١- أَخْبَرَنِي عَبْدُ الرَّحْمَنِ بْنُ الْحَسَنِ بْنِ أَحْمَدَ الْأَسَدِيُّ، بِهَمَذَانَ، ثنا إِبْرَاهِيمُ بْنُ الْحُسَيْنِ، ثنا آدَمُ بْنُ أَبِي إِيَاسٍ، ثنا وَرْقَاءُ، عَنِ ابْنِ أَبِي نَجِيحٍ، عَنْ مُجَاهِدٍ، عَنِ ابْنِ عَبَّاسٍ فِي قَوْلِهِ ﷻ: ﴿إِنَّمَا يَتَقَبَّلُ اللَّهُ مِنَ الْمُتَّقِينَ﴾ [المائدة: ٢٧]، قَالَ: «لَمْ يَتَقَبَّلْ صَلَاةَ أَحَدٍ مِنْهُمْ، وَلَا صَدَقَةَ أَحَدٍ مِنْهُمْ، وَلَا صَوْمَ أَحَدٍ مِنْهُمْ، وَلَا حَجَّ أَحَدٍ مِنْهُمْ، وَلَا عُمْرَةَ أَحَدٍ مِنْهُمْ، وَلَا وُضُوءَ أَحَدٍ مِنْهُمْ، وَلَا غُسْلَ أَحَدٍ مِنْهُمْ، وَلَا شَيْءَ أَحَدٍ مِنْهُمْ، وَلَا يَتَقَبَّلُ إِلَّا مَا ابْتُغِيَ بِهِ وَجْهُهُ، وَمَا سِوَى ذَلِكَ فَهُوَ مَرْدُودٌ عَلَى صَاحِبِهِ، وَلَا يَتَقَبَّلُ اللَّهُ إِلَّا مِمَّنْ يَتَّقِيهِ، وَلَا يَتَقَبَّلُ إِلَّا مِمَّنْ يَتَّقِي الشِّرْكَ، وَلَا يَتَقَبَّلُ إِلَّا مِمَّنْ يَتَّقِي الْكَبَائِرَ»، قَالَ: فَقَالَ: أَلَا يَتَقَبَّلُ اللَّهُ إِلَّا مِمَّنْ يَتَّقِي الْكَبَائِرَ؟ قَالَ: «نَعَمْ، وَلَا يَتَقَبَّلُ إِلَّا مِمَّنْ يَتَّقِي الشِّرْك

سَأَلْتُهُ، قَالَ: نَا يَعْقُوبُ بْنُ سُفْيَانَ الْفَارِسِيُّ، حَدَّثَنِي عَبْدُ اللهِ بْنُ الزُّبَيْرِ الْحُمَيْدِيُّ قَالَ: قُمْتُ لِمُعَاوِيَةَ فِي مَقَامِي فِي مَسْجِدِ الْخَيْفِ يَوْمَئِذٍ فَأَوْجَزَ وَجَزَلَ فَأَعْجَبَنِي، قَالَ: نَا سُفْيَانُ بْنُ عُيَيْنَةَ، عَنِ ابْنِ طَاوُسٍ، عَنْ أَبِيهِ، عَنِ ابْنِ عَبَّاسٍ، ثُمَّ أَحَدَّ فِي خُصُومٍ طَوِيلٍ، فَقَامَ ابْنُ عُيَيْنَةَ فَأَكَبَّ عَلَى عَصَاهُ، فَقَالَ: «إِنَّمَا يَعْرِفُ الْكِبْرَ الْكِبْرُ لَا يُجَاوِزُ تَرْقُوَتَيْهِ أَهْ»[1]، مَا سَمِعْتُ بِهَذَا قَطُّ وَلَا أَعْرِفُهُ.

٣٤٠٣- أَخْبَرَنِي الشَّيْخُ أَبُو بَكْرٍ بْنُ إِسْحَاقَ، أَنَا مُحَمَّدُ بْنُ أَحْمَدَ بْنِ النَّضْرِ الأَزْدِيُّ، نَا مُحَمَّدُ بْنُ إِبْرَاهِيمَ بْنِ سُوسَنٍ الْعَبْدَرِيُّ، نَا سُفْيَانُ بْنُ عُيَيْنَةَ، عَنْ عَمْرِو بْنِ دِينَارٍ، قَالَ: قَالَ عَلِيٌّ: لَكُمْ مَشْهُورٌ وَعَلَيَّ سِتْرٌ وَسُتُورٌ، فَإِنْ هَوَتْكُمْ هَوَاتِمُ سِتْرٍ، فَلَا تَهْتِرُوا سِتْرِي، فَإِنِّي عَلَى الإِسْلَامِ، مَا اسْتَدَامُوا اسْتَقَامَ، فَإِنْ كَانَتْ أَلْسُنُ، فَإِنَّهُ لَا بُدَّ لَهُ وَلَا أَعْرِفُ لَهُ الإِسْلَامَ، ثُمَّ لَا نَفَرَ، فَإِنَّا مِنْ أَعْظَمِهِ وَأَقْلِهِ تَعْظِيمًا بِالأَيْمَانِ بِهِ»[2].

صَحِيحُ الإِسْنَادِ، وَلَمْ يُخَرِّجُوهُ.

٣٤٠٤- حَدَّثَنِي أَبُو أَحْمَدَ بَكْرُ بْنُ مُحَمَّدِ بْنِ حَمْدَانَ الصَّيْرَفِيُّ بِمَرْوَ بْنِ أَصْلِ جَبَلِهِ، نَا أَبُو مُحَمَّدٍ عَبْدُ بْنُ مُحَمَّدٍ الزُّرَارِ، نَا يَحْيَى بْنُ عَبْدِ الْحَمِيدِ الْحِمَّانِيُّ، نَا سُفْيَانُ بْنُ عُيَيْنَةَ، عَنْ عَبْدِ اللهِ بْنِ طَاوُسٍ، عَنْ أَبِيهِ قَالَ: كَانَ

---

(١) (النحل: ٢٣ ، ٢٩).

(٢) يعني الأزدي، قول أحمد: سليم بن يزيد، وقول: ربيعة بن ناجد من أصحاب أبي بكر الصديق رضي الله عنهما.

(٣) (النحل: ٢٣ ، ٢٩).

(٤) إتحاف المهرة (١١/ ١٤٨-١٤٩).

حُمْرٌ مِنْ قَصْرِ النَّدَبِيِّ مِنْ الْمُنْتَظَمِ بِخِدْمَةِ أَمِيرِ الْمُؤْمِنِينَ عَلِيِّ بْنِ أَبِي طَالِبٍ ﷺ ، فَقَالَ لَهُ عَلِيٌّ يَوْمًا: يَا حُمْرُ، إِنَّكَ تَقُومُ بِغَدَدِي فَتَرْمُ بِقَصْرِ، فَالْعَلِيُّ وَلَا يَرَاكَ مِنْ أَحَدٍ، قَالَ طَارُمٌ: فَرَأَيْتُ حُمْرَ الْمُنْتَظَمِ وَقَدْ أَفَادَهُ أَحْمَدُ بْنُ إِبْرَاهِيمَ خَلِيفَةُ بَنِي أُمَيَّةَ" فِي الْجَامِعِ، وَوَقَفَ يَوْمًا عَلَيَّ فَلَمْ يَرَنِي، فَقَالَ حُمْرُ: إِنَّ الأَمِيرَ أَحْمَدَ بْنَ إِبْرَاهِيمَ أَمَرَنِي أَنْ أَحْمِرَ عَلَيَّ فَالْعَلِيُّ لَعْنَةَ اللهِ. قَالَ طَارُمٌ: فَقُلْتُ أَمَّنِي اللهُ فَلُوهِيمَ حَتَّى لَمْ يَقِفْ أَحَدٌ بِهِمْ عَلَى مَا قَالَ".[٣٤٠٥]

٣٤٠٥- أَخْبَرَنَا أَبُو عَبْدِ اللهِ الصَّفَّارُ، نَا أَحْمَدُ بْنُ مَهْرَانَ، نَا أَبُو نُعَيْمٍ، نَا سُفْيَانُ،

وَأَخْبَرَنَا أَبُو زَكَرِيَّا الْعَنْبَرِيُّ، نَا مُحَمَّدُ بْنُ عَبْدِ السَّلَامِ، نَا إِسْحَاقُ، أَنَا عَبْدُ الرَّزَّاقِ، أَنَا الثَّوْرِيُّ، عَنْ فِرَاسٍ، عَنِ الشَّعْبِيِّ، عَنْ مَسْرُوقٍ، قَالَ: قَرَأْتُ

Using

هَذَا حَدِيثٌ صَحِيحٌ عَلَى شَرْطِ الشَّيْخَيْنِ، وَلَمْ يُخَرِّجَاهُ.

٣٤٠٦ - أَخْبَرَنَا أَبُو زَكَرِيَّا الْعَنْبَرِيُّ، ثَنَا مُحَمَّدُ بْنُ عَبْدِ السَّلَامِ، ثَنَا إِسْحَاقُ، أَنَا الْفَضْلُ بْنُ مُوسَى، ثَنَا عِيسَى بْنُ مَيْمُونٍ، عَنِ الزُّهْرِيِّ بْنِ أَنَسٍ، عَنْ أَبِي الطُّفَيْلِ، قَالَ: حَدَّثَنِي أَبُو ذَرٍّ قَالَ: لَمَّا كَانَ يَوْمُ أُحُدٍ أُصِيبَ مِنَ الْأَنْصَارِ أَرْبَعَةٌ وَسُبْعُونَ، وَمِنْهُمْ سِتَّةٌ، فَمَثَّلُوا بِهِمْ، وَبِهِمْ جَدْرَةٌ، فَطَابَ الْأَنْصَارُ: لَئِنْ أَصَبْنَا مِنْهُمْ يَوْمًا مِثْلَ هَذَا لَنَزِيدَنَّ عَلَيْهِمْ، فَلَمَّا كَانَ يَوْمُ فَتْحِ مَكَّةَ أَنْزَلَ اللَّهُ ﷻ: ﴿وَإِنْ عَاقَبْتُمْ فَعَاقِبُوا بِمِثْلِ مَا عُوقِبْتُمْ بِهِ وَلَئِنْ صَبَرْتُمْ لَهُوَ خَيْرٌ لِلصَّابِرِينَ﴾ [النحل: ١٢٦]، فَقَالَ رَجُلٌ: لَا قُرَيْشَ بَعْدَ الْيَوْمِ. فَقَالَ رَسُولُ اللَّهِ ﷺ: «كُفُّوا عَنِ الْقَوْمِ فَهُمْ أَرْبَعَةٌ»[1].

هَذَا حَدِيثٌ صَحِيحُ الْإِسْنَادِ، وَلَمْ يُخَرِّجَاهُ.

(١) [النحل: آية ١٢٦].

(٢) [إسناد الحديث ضعيف جدًا، وانظر ما سلف برقم (٢٠٧٠)، ومسألتي برقم (٣٧٠٧)].

حَدَّثَنَا الْحَاكِمُ الْفَاضِلُ أَبُو عَبْدِ اللهِ مُحَمَّدُ بْنُ عَبْدِ اللهِ الْخَافِظُ إِمْلَاءً فِي شَهْرِ رَبِيعٍ الْأَوَّلِ سَنَةَ أَرْبَعِمِائَةٍ قَالَ:

مِنْ تَفْسِيرِ سُورَةِ بَنِي إِسْرَائِيلَ

بِسْمِ اللهِ الرَّحْمَنِ الرَّحِيمِ

٣٤٠٧- أَخْبَرَنَا جَعْفَرُ بْنُ مُحَمَّدِ بْنِ نُصَيْرٍ الْخَوَّاصُ، ثَنَا عَلِيُّ بْنُ عَبْدِ الْعَزِيزِ الْبَغَوِيُّ، ثَنَا عَمْرُو بْنُ عَوْنٍ، ثَنَا أَبُو بَكْرِ بْنُ عَيَّاشٍ، عَنْ عَاصِمٍ بْنِ أَبِي النَّجُودِ، عَنْ زِرِّ بْنِ حُبَيْشٍ، قَالَ: كُنْتُ فِي مَجْلِسٍ فِيهِ عُلَمَاءُ مِنَ الْيَهُودِ، فَقُلْتُ: إِنَّ رَسُولَ اللهِ ﷺ حَيْثُ أُسْرِيَ بِهِ دَخَلَ الْمَسْجِدَ الْأَقْصَى، قَالَ: فَقَالَ عُلَمَاؤُهُمْ: وَكَيْفَ عَلِمْتَ ذَلِكَ يَا أَصْلَعُ؟ فَإِنِّي أَعْرِفُ وَجْهَكَ وَلَا أَدْرِي مَا اسْمُكَ، فَمَا

٣١٠٨- حَدَّثَنَا أَبُو بَكْرٍ مُحَمَّدُ بْنُ عَبْدِ اللهِ الْحِجَازِيُّ بِمَرْوَ، ثَنَا مُحَمَّدُ بْنُ عَلِيِّ بْنِ خَيْرَةَ الْحَافِظُ، ثَنَا يَعْقُوبُ بْنُ إِبْرَاهِيمَ الدَّوْرَقِيُّ، ثَنَا أَبُو ثُمَيْلَةَ، عَنِ الزُّبَيْرِ بْنِ خُبَّابَ، عَنِ ابْنِ عَرْعَرَةَ، عَنْ أَبِيهِ: قَالَ: قَالَ رَسُولُ اللهِ ﷺ: "لَمَّا اقْتَرَفَ آدَمُ الذَّنْبَ الَّذِي اقْتَرَفَهُ، بَكَى بِالسُّرْيَانِيَّةِ، فَحَرَّكَ بِهَا رِجْلَهُ، فَحَرَّكَ بِهَا الْحَجَرَ وَشَدَّ بِهِ الرَّحْلَ"[1].

هَذَا حَدِيثٌ صَحِيحُ الْإِسْنَادِ، وَلَمْ يُخَرِّجَاهُ، وَأَبُو ثُمَيْلَةَ وَالزُّبَيْرُ مَرْوَزِيَّانِ ثِقَاتٌ.

٣١٠٩- أَخْبَرَنَا أَبُو عَبْدِ اللهِ مُحَمَّدُ بْنُ عَبْدِ اللهِ الْأَصْبَهَانِيُّ، ثَنَا أَحْمَدُ بْنُ مَهْرَانَ، ثَنَا أَبُو نُعَيْمٍ، ثَنَا سُفْيَانُ، عَنْ سُلَيْمَانَ التَّيْمِيِّ، عَنْ أَبِي عُثْمَانَ النَّهْدِيِّ، عَنْ سَلْمَانَ قَالَ: كَانَ آدَمُ إِذَا طَعِمَ طَعَامًا أَوْ لَبِسَ ثَوْبًا حَمِدَ اللهَ، فَسُمِّيَ عَبْدًا شَكُورًا"[2].

هَذَا حَدِيثٌ صَحِيحُ عَلَى شَرْطِ الشَّيْخَيْنِ، وَلَمْ يُخَرِّجَاهُ.

٣١١٠- أَخْبَرَنَا أَبُو الْعَبَّاسِ مُحَمَّدُ بْنُ يَعْقُوبَ، ثَنَا الْحَسَنُ بْنُ عَلِيِّ بْنِ عَفَّانَ الْعَامِرِيُّ، ثَنَا أَبُو أُسَامَةَ، ثَنَا الْأَعْمَشُ، عَنْ عَبْدِ الْمَلِكِ بْنِ مَيْسَرَةَ، عَنْ طَاوُسٍ قَالَ: كُنْتُ عِنْدَ ابْنِ عَبَّاسٍ، وَعِنْدَهُ رَجُلٌ مِنَ الْقَدَرِيَّةِ، فَقُلْتُ: إِنَّ أُنَاسًا

---

(١) قوله: عن أبيه، ساقط من (ز) (وأ) (وأ-ب) وفي (ع): «من أبي بريدة» عن أبيه».
والسند من التشهير والإلحاق، وقال العراقي في التقييد عن يعقوب بن إبراهيم الدورقي: ...
(٢) في (ز) (وأ) (وأ-ب): «التيمي».
(٣) إتحاف المهرة (٢٥/٥٨٤-٢٢٦٧٠).
(٤) إتحاف المهرة (٥/٥٤٦-٥٩٥٣).

يَقُولُونَ لَا قَدَرَ. قَالَ: أَوَ فِي الْقَوْمِ أَحَدٌ مِنْهُمْ؟ قَالَ: قُلْتُ: لَوْ كَانَ، مَا كُنْتَ تَصْنَعُ بِهِ؟ قَالَ: لَوْ كَانَ فِيهِمْ أَحَدٌ مِنْهُمْ، لَأَخَذْتُ بِرَأْسِهِ، ثُمَّ قَرَأْتُ عَلَيْهِ آيَةً كَذَا وَكَذَا: ﴿وَقَضَيْنَآ إِلَىٰ بَنِىٓ إِسْرَٰٓءِيلَ فِى ٱلْكِتَٰبِ لَتُفْسِدُنَّ فِى ٱلْأَرْضِ مَرَّتَيْنِ وَلَتَعْلُنَّ عُلُوًّا كَبِيرًا﴾[1].[2]

هَذَا حَدِيثٌ صَحِيحٌ عَلَى شَرْطِ الشَّيْخَيْنِ، وَلَمْ يُخَرِّجَاهُ.

٣٤١١- أَخْبَرَنِي أَحْمَدُ بْنُ بَالُويَهْ الْعَفْصِيُّ[3]، ثَنَا مُحَمَّدُ بْنُ عُثْمَانَ بْنِ أَبِي شَيْبَةَ الْعَبْسِيُّ، ثَنَا أَبِي، ثَنَا وَكِيعٌ، ثَنَا الْأَعْمَشُ، عَنْ أَبِي وَائِلٍ قَالَ: كَانَ عَبْدُ اللهِ كَثِيرًا مَا يَتْلُو هَذِهِ الْآيَةَ: ﴿إِنَّ هَٰذَا ٱلْقُرْءَانَ يَهْدِى لِلَّتِى هِىَ أَقْوَمُ وَيُبَشِّرُ ٱلْمُؤْمِنِينَ﴾[4]. خَفِيفٌ، قَالَ عُثْمَانُ: وَهَذِهِ قِرَاءَةُ حَمْزَةَ[5].

هَذَا حَدِيثٌ صَحِيحُ الْإِسْنَادِ، وَلَمْ يُخَرِّجَاهُ.

---

(١) [illegible] يَحْيَى بْنُ مُحَمَّدِ بْنِ يَحْيَى الشَّهِيدُ ﷺ، ثَنَا أَبُو الْوَلِيدِ الطَّيَالِسِيُّ، ثَنَا لَيْثُ بْنُ سَعْدٍ، عَنْ خَالِدِ بْنِ يَزِيدَ، عَنْ سَعِيدِ بْنِ أَبِي هِلَالٍ، عَنْ أَنَسِ بْنِ مَالِكٍ أَنَّ رَجُلًا قَالَ: يَا رَسُولَ اللهِ، إِنِّي ذُو مَالٍ كَثِيرٍ[6]، وَذُو أَهْلٍ وَوَلَدٍ، فَكَيْفَ يَجِبُ لِي أَنْ أَصْنَعَ أَوْ أُنْفِقَ؟ قَالَ: «أَدِّ الزَّكَاةَ الْمَفْرُوضَةَ طُهْرَةً تُطَهِّرُكَ وَآتِ [illegible]

(٢) (الإسراء: ٤).

(٣) إتحاف المهرة (٤/٢٧٢-٢٧٣).

(٤) [illegible]

(٥) [illegible]

(٦) في (و): «كثير».

ebusin

وَأَعْرِفُ خَلْقَ السِّقَاءِ وَالْجِرَابِ وَالْمِسْكِيبِ، قَالَ: يَا رَسُولَ اللهِ، أَفَلَا لِي. قَالَ: فَقَالَ: لَكَ الْقُرَى عَلَى الْمُسْلِمِينَ وَإِنْ شِئْتَ وَإِنْ شِئْتَ وَلَا تُكْثِرْ تَتَوَسَّلْ". قَالَ: وَإِنْ شِئْتَ وَإِنْ شِئْتَ وَلَا تُكْثِرْ تَتَوَسَّلْ". قَالَ: فَأَتَيْتُهَا إِلَى اللهِ وَإِلَى رَسُولِهِ قَالَ: نَعَمْ، إِنْ أَتَيْتَهَا إِلَى رَسُولِ اللهِ، فَقَدْ أَتَيْتَهَا إِلَى اللهِ وَإِلَى رَسُولِهِ قَالَ: نَعَمْ، إِنْ أَتَيْتَهَا إِلَى رَسُولِ اللهِ، فَقَدْ أَتَيْتَهَا، وَلَكَ أَجْرُهَا، وَعَلَى مَنْ بَدَّلَهَا إِثْمُهَا".

هَذَا حَدِيثٌ صَحِيحٌ عَلَى شَرْطِ الشَّيْخَيْنِ، وَلَمْ يُخَرِّجَاهُ.

٣١٤٣- "أَخْبَرَنِي أَبُو زَيْدٍ الْمَرْوَزِيُّ، قَالَ: يَا مُحَمَّدُ بْنَ عَبْدِ السَّلَامِ، وَإِسْحَاقُ ابْنُ مَنْصُورٍ، عَنِ الْأَعْمَشِ، عَنْ عُمَارَةَ، عَنْ يَحْيَى بْنِ الْجَزَّارِ، قَالَ: جَاءَ أَبُو الْعُيَيْنَاءِ" إِلَى عَبْدِ اللهِ، وَقَالَ: وَكَانَ سَمِيرَ عَبْدِ اللهِ، فَقَالَ عَبْدُ اللهِ يَعْمِدُ لَهُ، فَقَالَ: يَا أَبَا عَبْدِ الرَّحْمَنِ، مَرْ نِسَاءَكَ إِذَا لَمْ تَتَّخِذْنَ قَالَ: فَمَا اتَّخَذْتُ؟ قَالَ: مَا الْإِوَزَّةُ قَالَ: الرَّحِمُ. قَالَ: فَمَا النَّعَامُ؟ قَالَ: مَا يَتَعَاوَنُ الْمُسْلِمُ بَيْنَهُمْ. قَالَ: فَالدِّيكُ؟ قَالَ: يُنَبِّهُ لِلصَّلَاةِ فِي غَيْرِ عَقْبٍ. قَالَ: فَمَا الْأَتَانُ؟ قَالَ: الَّذِي يُعْتَمُّ الشَّيْخُ الْحَبَرُ".

---

(١) بعضه الإسناد أيضاً (٣٨٩)، وبعضه (وإن شئت فلك) عنه.

(٢) في الشيخ الأعلى: يا رسول الله، والمثبت من الشيخين، وقد أشار ناسخ (ع) (ر) إلى أنها في نسخة كذلك.

وفي (ر): (إذا أتيتها إلى رسول الله).

(٣) إتحاف المهرة (٣/ ٣٩٣-١١٢٠).

(٤) في (ر) (ع): «أبو العيينة» مصحف وهو معاوية بن سويد بن المقرن الصحابي الجليل، له ذكر في حديث وائل الطويل، أخرجه ابن البناء في أحاديثه، وأبو يعلى، والبغوي، وابن قانع، والطبراني، انظر: الإصابة (٦/ ١٣٣-٧٠٥٤).

(٥) إتحاف المهرة (١/ ١٣٣-٠٠٥٧).

هَذَا حَدِيثٌ صَحِيحٌ عَلَى شَرْطِ الشَّيْخَيْنِ، وَلَمْ يُخَرِّجَاهُ.

٣٩٤٤- أَخْبَرَنَا أَبُو بَكْرٍ بْنُ إِسْحَاقَ الْفَقِيهُ، أَنَا بِشْرُ بْنُ مُوسَى، ثَنَا الْحُمَيْدِيُّ، ثَنَا سُفْيَانُ، ثَنَا الْوَلِيدُ بْنُ كَثِيرٍ، عَنِ ابْنِ تَقْوَسَ[1]، عَنْ أَسْمَاءَ بِنْتِ أَبِي بَكْرٍ قَالَ: لَمَّا نَزَلَتْ: ﴿تَبَّتْ يَدَا أَبِي لَهَبٍ﴾ الْآيَةَ، امْرَأَتُهُ الْعَوْرَاءُ أُمُّ جَمِيلٍ بِنْتُ حَرْبٍ وَلَهَا رَنْزَلَةٌ وَهِيَ بِيَدِهَا مِعْوَلٌ، وَهِيَ تَقُولُ: مُذَمَّمًا أَبَيْنَا، وَدِينَهُ قَلَيْنَا، وَأَمْرَهُ عَصَيْنَا. وَالنَّبِيُّ ﷺ جَالِسٌ فِي الْمَسْجِدِ، وَمَعَهُ أَبُو بَكْرٍ، فَلَمَّا رَآهَا أَبُو بَكْرٍ قَالَ: يَا رَسُولَ اللهِ، قَدْ أَقْبَلَتْ، وَأَنَا أَخَافُ أَنْ تَرَاكَ. قَالَ: رَسُولُ اللهِ ﷺ: «إِنَّهَا لَنْ تَرَانِي». وَقَرَأَ قُرْآنًا فَاعْتَصَمَ بِهِ كَمَا قَالَ. وَقَرَأَ: ﴿وَإِذَا قَرَأْتَ الْقُرْآنَ جَعَلْنَا بَيْنَكَ وَبَيْنَ الَّذِينَ لَا يُؤْمِنُونَ بِالْآخِرَةِ حِجَابًا مَسْتُورًا﴾[2]. فَوَقَفَتْ عَلَى أَبِي بَكْرٍ وَلَمْ تَرَ رَسُولَ اللهِ ﷺ، فَقَالَتْ: يَا أَبَا بَكْرٍ، إِنِّي أُخْبِرْتُ أَنَّ صَاحِبَكَ

Using

يَعْنِي ابْنَ عُيَيْنَةَ، عَنْ مُحَمَّدِ بْنِ إِسْحَاقَ، قَالَ: حَدَّثَنِي عَبْدُ اللهِ بْنُ أَبِي نَجِيحٍ، عَنْ مُجَاهِدٍ، عَنِ ابْنِ عَبَّاسٍ قَالَ: سَأَلْتُهُ عَنْ قَوْلِ اللهِ ﷻ: ﴿وَلَا تَجْهَرْ بِصَلَاتِكَ وَلَا تُخَافِتْ بِهَا﴾ قَالَ: فَأَمَرَ النَّبِيَّ أَنْ يُرَائِيَ؟ قَالَ: لَا، الْمَوْتُ.

هَذَا حَدِيثٌ صَحِيحٌ عَلَى شَرْطِ مُسْلِمٍ، وَلَمْ يُخَرِّجَاهُ.

٣٦١٦- أَخْبَرَنَا مُحَمَّدُ بْنُ عَلِيِّ بْنِ دُحَيْمٍ الشَّيْبَانِيُّ بِالْكُوفَةِ، ثَنَا مُحَمَّدُ بْنُ حَازِمٍ أَبُو مُعَاوِيَةَ، ثَنَا فَيْضُ بْنُ مُحَمَّدٍ، ثَنَا سُفْيَانُ، عَنِ الْأَعْمَشِ، عَنْ إِبْرَاهِيمَ، عَنْ عَلْقَمَةَ، عَنْ عَبْدِ اللهِ قَالَ: كَانَ نَفَرٌ مِنَ الْيَهُودِ يَخْلُفُونَ نَفَرًا مِنَ الْأَنْصَارِ فَيَسْأَلُهُمْ عَنِ الْجِنِّ وَيَسْتَسْقُونَ الْأَسْوِقَةَ بِهَؤُلَاءِ، فَأَنْزَلَ اللهُ ﷻ: ﴿وَإِذْ نَفَرَ نَفَرٌ مِنَ الْجِنِّ﴾ [الأحقاف: ٢٩] ﴿يَسْتَمِعُونَ الْقُرْآنَ﴾ [الأحقاف: ٢٩] ﴿فَلَمَّا حَضَرُوهُ قَالُوا أَنْصِتُوا﴾ [الأحقاف: ٢٩] ﴿إِلَى قَوْلِهِ: ضَلَالٍ مُبِينٍ﴾ [الأحقاف: ٣٢].

هَذَا حَدِيثٌ صَحِيحٌ عَلَى شَرْطِ الشَّيْخَيْنِ، وَلَمْ يُخَرِّجَاهُ.

٣٦١٧- أَخْبَرَنَا أَبُو زَكَرِيَّا الْعَنْبَرِيُّ، ثَنَا مُحَمَّدُ بْنُ عَبْدِ اللهِ، ثَنَا إِسْحَاقُ بْنُ إِبْرَاهِيمَ، أَنَا جَرِيرٌ، عَنِ الْأَعْمَشِ، عَنْ حُمْرَانَ بْنِ أَبَانٍ، عَنْ

---

(١) (التحاف ٤ / ٤٥١).

(٢) (التحاف المهرة ٣٣ / ٨٨٣-٨٨٤).

(٣) في (ز): «مواه» و«واه».

(٤) (التحاف ٤ / ٤٥٧).

(٥) في (ز) و(ت) و(س): «عثمان». والمثبت من التحفة، وتقدم الخطر الفرطبي، وهو أبان بن صمعة (المعرفة والتاريخ ٣ / ١٣٠٠)، وأبان بن تغلب، وأبان بن عثمان، وأبان بن أبي عياش، وأبان بن أبي عبد الله البجلي.

(٦) (التحاف المهرة ٢ / ١٠٦٤-١٠٦٥).

(٧) وأخرجه البخاري (٤٦٤٨، ٤٦٤٩) ومسلم (٢٤٤٨) بنحوه.

سَعِيدِ بْنِ جُبَيْرٍ، عَنِ ابْنِ عَبَّاسٍ قَالَ: سَأَلَ أَهْلُ مَكَّةَ رَسُولَ اللهِ ﷺ أَنْ يَجْعَلَ لَهُمُ الصَّفَا ذَهَبًا، وَأَنْ يُنَحِّيَ عَنْهُمُ الْجِبَالَ، فَيَزْرَعُوا فِيهَا. فَقَالَ اللهُ ﷻ: إِنْ شِئْتَ آتَيْنَاهُمْ مَا سَأَلُوا، فَإِنْ كَفَرُوا أُهْلِكُوا كَمَا أَهْلَكْتُ مَنْ قَبْلَهُمْ، وَإِنْ شِئْتَ أَنْ أَسْتَأْنِيَ بِهِمْ لَعَلَّنَا نَسْتَحْيِي مِنْهُمْ. فَأَنْزَلَ اللهُ هَذِهِ الْآيَةَ[1]: ﴿وَمَا مَنَعَنَا أَن نُّرْسِلَ بِٱلْـَٔايَٰتِ إِلَّآ أَن كَذَّبَ بِهَا ٱلْأَوَّلُونَ وَءَاتَيْنَا ثَمُودَ ٱلنَّاقَةَ مُبْصِرَةً﴾[2].[3]

هَذَا حَدِيثٌ صَحِيحُ الْإِسْنَادِ، وَلَمْ يُخَرِّجَاهُ.

٣٤١٨- أَخْبَرَنَا مُحَمَّدُ بْنُ عَلِيِّ بْنِ عَبْدِ الْحَمِيدِ الصَّنْعَانِيُّ، بِمَكَّةَ، ثَنَا إِسْحَاقُ بْنُ إِبْرَاهِيمَ بْنِ عَبَّادٍ، أَنَا عَبْدُ الرَّزَّاقِ، أَنَا ابْنُ عُيَيْنَةَ، عَنْ عَمْرِو بْنِ دِينَارٍ، عَنْ عِكْرِمَةَ، عَنِ ابْنِ عَبَّاسٍ فِي قَوْلِهِ: ﴿وَمَا جَعَلْنَا ٱلرُّءْيَا ٱلَّتِىٓ أَرَيْنَٰكَ إِلَّا فِتْنَةً لِّلنَّاسِ﴾[4]. قَالَ: هِيَ رُؤْيَا عَيْنٍ رَأَى لَيْلَةَ أُسْرِيَ بِهِ[5].

هَذَا حَدِيثٌ صَحِيحٌ عَلَى شَرْطِ الْبُخَارِيِّ، وَلَمْ يُخَرِّجَاهُ[6].

٣٤١٩- وَأَخْبَرَنَا مُحَمَّدُ بْنُ عَلِيٍّ، ثَنَا إِسْحَاقُ، أَنَا عَبْدُ الرَّزَّاقِ، أَنَا ابْنُ عُيَيْنَةَ، عَنْ عَمْرِو بْنِ دِينَارٍ، عَنْ عِكْرِمَةَ، عَنِ ابْنِ عَبَّاسٍ: ﴿وَٱلشَّجَرَةَ ٱلْمَلْعُونَةَ فِى ٱلْقُرْءَانِ﴾[7]. قَالَ: هِيَ الزَّقُّومُ[8].

---

(١) قوله: «الآية» سقط من (ز) و(م).

(٢) (الإسراء: آية ٥٩).

(٣) إتحاف المهرة (٧/ ٥٩٢-٨٥٤٢).

(٤) (الإسراء: آية ٦٠).

(٥) إتحاف المهرة (٧/ ٥٩٢-٨٥٤٢).

(٦) قال ابن حجر في إتحاف المهرة: «وهو عرف من الحديث السابق».

(٧) (الإسراء: آية ٦٠).

(٨) إتحاف المهرة (٧/ ٥٩٢-٨٥٤٢)، وهو عرف من الحديث السابق.

Bulsing

٣٤٢٠- وأخبرنا أبو زكريا العَنَزيُّ، ثنا مُحَمَّدُ بْنُ عَبْدِ الله الأَسَدِيُّ، ثنا إِسْحَاقُ، ثنا جَرِيرٌ، عَنِ الْمُغِيرَةِ، عَنْ إِبْرَاهِيمَ وَعُمَارَةَ(١)، عَنْ عَبْدِ الرَّحْمَنِ بْنِ يَزِيدَ، قَالَ: كَانَ عَبْدُ الله يُصَلِّي الْمَغْرِبَ وَنَحْنُ نَرَى أَنَّ الشَّمْسَ طَالِعَةٌ، قَالَ: فَطَلَعَ يَوْمًا إِلَى جَنْبِ قِبَابِ، فَلَمَّا سَلَّمَ قُلْنَا: مَا تَطَوَّعْتَ؟ قَالَ: وَإِنَّ الشَّمْسَ قَالَ عَبْدُ الله: هَذَا وَالَّذِي لَا إِلَهَ غَيْرُهُ مِيقَاتُ هَذِهِ الصَّلَاةِ، ثُمَّ قَالَ: ﴿أَوِ اشْتَدَّتْ بِرُكُوبِ الْمُتَسَنِّي إِلَى مَتَى أَبْلِي﴾(٢)، فَهَذَا تَأْوِيلُ الشَّمْسِ.

هَذَا حَدِيثٌ صَحِيحٌ عَلَى شَرْطِ الشَّيْخَيْنِ، وَلَمْ يُخَرِّجَاهُ بِهَذِهِ السِّيَاقَةِ.

٣٤٢١- أَخْبَرَنِي أَحْمَدُ بْنُ سَلَمَةَ الْعَنَزِيُّ، ثنا مُحَمَّدُ بْنُ سَعِيدٍ الدَّارِمِيُّ، ثنا يَزِيدُ بْنُ عَبْدِ رَبِّهِ الْجُرْجُسِيُّ، وَسُلَيْمَانُ بْنُ عَبْدِ الرَّحْمَنِ الدِّمَشْقِيُّ، قَالَا: ثنا مُحَمَّدُ بْنُ حَرْبٍ، عَنِ الزُّبَيْدِيِّ، عَنِ الزُّهْرِيِّ، عَنْ عَبْدِ الرَّحْمَنِ بْنِ عَبْدِ الله بْنِ كَعْبِ بْنِ مَالِكٍ، عَنْ كَعْبِ بْنِ مَالِكٍ أَنَّ رَسُولَ الله ﷺ قَالَ: «إِنَّمَا النَّاسُ يَوْمَ الْقِيَامَةِ كَالْحُوتِ أَنْ وَأَكْبِسَ عَلَى نَارٍ وَيُكْبَسُ عَلَيْهَا عُصْرَتَانِ، ثُمَّ يُؤْذَنُ لَهُ فَيَنْظُرُ إِلَى مَا شَاءَ الله أَنْ أَلْوَلَ، فَذَلِكَ قَدْرُ الْمَحْشَرِ»(٣).

هَذَا حَدِيثٌ صَحِيحٌ عَلَى شَرْطِ الشَّيْخَيْنِ، وَلَمْ يُخَرِّجَاهُ.

٣٤٢٢- أَخْبَرَنِي أَبُو الْعَبَّاسِ مُحَمَّدُ بْنُ أَحْمَدَ الْمَحْبُوبِيُّ، ثنا سَعِيدُ بْنُ

---

(١) يعني إبراهيم بن يزيد النخعي، وعمارة بن عمير التيمي.

(٢) [الإسراء: ٧٨].

(٣) إتحاف المهرة (٧/ ٢٣٥-٢٣٦) (٨٢١٤)، وعزاه للحاكم وأبي نعيم وأبي بكر نصر.

(٤) إتحاف المهرة (٧/ ٢٣٦) (٨٢١٤).

مَسْعُودٍ، ثَنَا عُبَيْدُ اللهِ بْنُ مُوسَى، أَنَا إِسْرَائِيلُ، ثَنَا أَبُو إِسْحَاقَ، عَنْ صِلَةَ بْنِ زُفَرَ، عَنْ حُذَيْفَةَ بْنِ الْيَمَانِ: سَمِعْتُهُ يَقُولُ فِي قَوْلِهِ ﷻ: ﴿ مَنَعَ لِلْخَيْرِ مُعْتَدٍ مُرِيبٍ ﴾ "، قَالَ: يَجْمَعُ النَّاسَ فِي صَعِيدٍ وَاحِدٍ بِإِسْمِهِمُ الَّذِي يُنَادَوْنَ بِهِ يَوْمَ الْقِيَامَةِ، عَلَمًا مُرْتَفِعًا، عَلَمُ غَدْرَةٍ كُلِّ غَادِرٍ، وَعَلَمُ كُلِّ فَاجِرٍ، وَعَلَمُ كُلِّ مُرَائٍ، فَيُنَادِي: مُحَمَّدٌ، فَيَقُولُ: لَبَّيْكَ وَسَعْدَيْكَ وَالْخَيْرُ فِي يَدَيْكَ وَالشَّرُّ لَيْسَ إِلَيْكَ، الْمَهْدِيُّ مَنْ هَدَيْتَ وَعَبْدُكَ بَيْنَ يَدَيْكَ وَلَكَ وَإِلَيْكَ، لَا مَلْجَأَ وَلَا مَنْجَا مِنْكَ إِلَّا إِلَيْكَ، تَبَارَكْتَ وَتَعَالَيْتَ، سُبْحَانَ رَبِّ الْبَيْتِ، فَذَلِكَ الْمَقَامُ الْمَحْمُودُ الَّذِي قَالَ اللهُ: ﴿ عَسَىٰ أَن يَبْعَثَكَ رَبُّكَ مَقَامًا مَّحْمُودًا ﴾ "

هَذَا حَدِيثٌ صَحِيحٌ عَلَى شَرْطِ الشَّيْخَيْنِ، وَلَمْ يُخَرِّجَاهُ بِهَذِهِ السِّيَاقَةِ.

إِنَّمَا أَخْرَجَ مُسْلِمٌ حَدِيثَ أَبِي مَالِكٍ الْأَشْجَعِيِّ، عَنْ رِبْعِيِّ بْنِ خِرَاشٍ، عَنْ

عَلَى النَّبْلِ، وَتَرْكُ الطَّنِيبَةِ، وَقَدْ رَأَيْتُ فِي الْجَاهِلِيَّةِ. [قَالَ:] أَلَمْ أَقُلْ؟ قَالَ. فَأَتَتْكُمَا فِي الثَّانِيَةِ. فَقَالَتْ: قَدْ شَدَّ وَأَدَبَ، فَدَعَاهُمَا رَسُولُ اللهِ ﷺ، فَرَجَعَا، فَقَالَ: «إِنَّ أَبِي مَعَ أَكْثَرِكُمَا». فَقَالَ لَهُمَا ابْنُ عَبَّاسٍ أَبِي: مَا يَنْبَغِي لِهَذَا أَنْ يَتَكَلَّمَ حَتَّى تَتَكَلَّمَا، وَنَحْنُ نَسْمَعُ لَهُ غَيْبَةً. فَقَالَ رَجُلٌ شَابٌّ مِنَ الْأَنْصَارِ لَمْ أَرَ رَجُلًا قَطُّ أَكْثَرَ سَرْوَلَةً لِرَسُولِ اللهِ ﷺ مِنْهُ: يَا رَسُولَ اللهِ، إِنَّ أَبَوَاكَ فِي النَّارِ. فَقَالَ رَسُولُ اللهِ ﷺ: «مَا سَأَلْتُهُمَا رَبِّي فَيُعْطِيَنِي فِيهِمَا، وَلَوْ قَامَتْ بِوُزْنِهِ الْمَقَامُ الْمَحْمُودُ». قَالَ: فَقَالَ الْمُشَائِخُ لِلشَّابِّ الْأَنْصَارِيِّ: سَكَتَ وَمَا قَامَ الْمَحْمُودُ؟ قَالَ: أَمَا رَأَيْتَ الْمِيزَانَ؟ قَالَ: نَعَمْ. وَالْمَقَامُ الْمَحْمُودُ؟ قَالَ: إِنَّ مَا قَالَ هَهُنَا عَلَى عَرْشِ كَرِيمٍ يَضَعُ بِهِ يَدَيْهِ يَقُولُ [عَزَّ] مِنْ قَضَائِهِ شَفَعَ مَا بَيْنَ السَّمَاءِ وَالْأَرْضِ، وَيَجِدُ رِيحَهُ وَطِيبَهُ عَرْفًا عَرْفًا، فَيَقُولُ أَوَّلَ مَنْ يَدْعُونِي بِإِحْدَاهُنَّ يَقُولُ اللهُ ﷻ: «أَنْتَ أَخِيلِي وَنَعْلَيْنِ يَتَعَاوَنُونَ مِنْ رِيَاحٍ الْجَنَّةِ، ثُمَّ أُقْعِدُ عَلَى أَثَرِهِ، فَأَلْهَمُ مِنْ بَيْنِ الْمَلَائِكَةِ مَنْ يَقُولُ: مَقَامًا يَغْبِطُنِي فِيهِ الْأَوَّلُونَ وَالْآخِرُونَ، فَأَقُولُ لَهُمْ: مَنِ الْأَكْثَرُ فِي حَوْضِي. فَأَقُولُ: الْمُشَائِخُ. ثُمَّ أَسْمَعُ قَائِلًا مِنْ فَوْقُ، لَقَدْ مَا جَزَى نَبِيٌّ لَهُ أُمَّةٌ إِلَّا كَانَ فِي مَنْدُوحَةٍ أَوْ رَفَرَاهِ، فَسَلَهُ مَا يَبْغِي الْمَزِيدَ؟ قَالَ: فَأَقُولُ: فِي خِلَالِ بَيْتِ الْمَقْدِسِ وَرَفَرَاهِ». قَالَ: يَقُولُ الْمُشَائِخُ: لَمْ أَسْمَعْ كَالْيَوْمِ قَطُّ، لَقَدْ مَا جَزَى نَبِيٌّ لَهُ أُمَّةٌ إِلَّا كَانَ لَهُ ثِقَاتٌ. قَالَ: فَتِلْكَ الْمَقَامَةُ. قَالَ: فَأَقُولُ: لَقَدْ مَا جَزَى نَبِيٌّ لَهُ أُمَّةٌ إِلَّا كَانَ لَهُ ثِقَاتٌ. قَالَ:

(أ) في (ز) و(م): «ابنك ما كنت يقف به ورائك». وفي (ب): «ابنك ما كنت يقف به ورائك».

(ب) في (ب): «ابنك ما كنت والرسل». وفي (ز) و(م): «ابنك ما كنت يقف به والرسل».

(ج) في المشهدين: «الجنازة».

(د) في (ز) و(ب) و(م): «أو رفراف».

كَالْبَوْلِ فَطُّ، وَلَا هُوَ لَا تَبَدَ نَجِسَتْ فَطُّ إِلَّا كَانَ لَهُ ثَمَرٌ، فَسَأَلَهُ هَلْ يُبَاعُ الْقُنَّبُ بِمِنًى؟ قَالَ: «نَعَمْ، الْقُوَّةُ وَالْجَوْهَرُ». قَالَ: فَقَالَ الْمُنَافِقُ: لَمْ أَسْمَعْ فَائِدَتَهُ فَطُّ، سَلَهُ عَنْ شَرَابِ الْخَوْضِ. فَقَالَ الْأَنْصَارِيُّ: يَا رَسُولَ اللهِ، مَا شَرَابُ الْخَوْضِ؟ قَالَ: «أَشَدُّ بَيَاضًا مِنَ اللَّبَنِ وَأَحْلَى مِنَ الْعَسَلِ، مَنْ سَقَاهُ اللهُ مِنْهُ شَرْبَةً لَمْ يَظْمَأْ بَعْدَهَا، وَمَنْ حَرَمَهُ لَمْ يُرْوَ بَعْدَهَا».

هَذَا حَدِيثٌ صَحِيحُ الْإِسْنَادِ، وَلَمْ يُخَرِّجَاهُ، وَشُعَيْبُ بْنُ مُحَمَّدٍ مِمَّنْ عُرِفَ بِالثِّقَاتِ.

٣٢٤٤ - أَخْبَرَنِي الْحَسَنُ بْنُ عَلِيٍّ الدَّامَرْوَزِيُّ، ثنا أَبُو الْمُوَجِّهِ، ثنا مُحَمَّدُ بْنُ عَبْدِ اللهِ، ثنا عَبْدُ اللهِ بْنُ مُبَارَكٍ، [عَنِ الْحُرَيْرِيِّ][1]، عَنْ أَبِي نَضْرَةَ الْعَبْدِيِّ، عَنْ أَبِي سَعِيدٍ بْنِ عَبْدِ اللهِ، قَالَ فِي جَاهِلِيَّتِهِ وَأَهْلِ بَادِيَتِهِ: هَلْ أَتَاكَ فِي رَحْلِكَ نَبِيٌّ؟ وَاللهِ لَأَنْتَ أَشَدُّ عَلَيَّ مِنْ أَسَدِ الْقَرَدِ، قَالَ: وَأَظُنُّهُ

Using

وَلَكِنَّهُ تَطَوَّرَ عَبْرَ ٱلْعُصُورِ، وَأَنَّ إِنْسَانَ ضَمِيدَ يَتَّجِهُ إِلَى ٱلْجَمَاعَةِ فِي ٱلْقَبْرِ! هَٰذِهِ مَعْجَزَةٌ، لَا تَقُمَّوا رَجْعَكُمْ! هَٰذَا، عَنْ قَائِدٍ لَهُ إِلَى خَاتِمَةٍ فَلْيَقْضِ هٰهُنَا. قَالَ: وَكَانَ عُمَرُ بْنُ ٱلْخَطَّابِ يَقُولُ: سَأَلَ رَجُلٌ رَسُولَ ٱللَّهِ، قَالَ: فَمَنْ أَحَقُّ ٱلنَّاسِ بِحُسْنِ صُحْبَتِي؟ مَنْ أَبُوهِ؟ قَالَ: ثُمَّ مَنْ؟ قَالَ: ثُمَّ مَنْ؟ قَالَ: ثُمَّ أَبُوكَ. قَالَ: فَقَالَ: ٱرْجِعْ إِلَى أَبُوبِي. ذَكَرَتْ أُمُّ ٱلْمُؤْمِنِينَ، وَلَمْ يَذْكُرْ ذَلِكَ إِبَّا يُقَالُ، مَا قَالَ ذَلِكَ مِنْ فَوْقِهِ مَا أَتَبَلَّغُ إِلَيْكُمْ بِهِ. قَالَ: وَكَانَ أَوْصَى أَحَدُ هٰذَا ٱلرَّجُلِ هٰهُنَا وَبِيتِكَ، قَالَ: لَا يَحْدُثُ بِهِ عُمَرُ. قَالَ: ثُمَّ قَالَ أُوَيْسٌ: إِنَّ هٰذَا ٱلْحَيَّيْنِ يَعْنِيَانِ كُلَّمَا ثَلَمَ: مُوَيْسِرٌ قَبِيلَةٌ، وَمُوَيْسِرٌ لَمْ يَقْلَعْ، وَمُنْتَقِلٌ، وَكَانَا فِي ٱلدُّنْيَا عَلَى ٱلْقَبْرِ يَنْزِلُ مِنَ ٱلسَّمَاءِ إِلَى ٱلْأَرْضِ يَجِيبُ ٱلْبَيْتَ ٱلْعَرُوفَةَ ٱلْعَرُوفَةَ ٱلْعَرُوفَةَ: ٱلْعَرُوفَةَ، فَزِيدُ وَزِيدُ حُبُّ وَزِيدُهَا إِيَّاهُ، وَكَذَلِكَ يَقُولُ شَرَفُهَا هٰذَا ٱلْعَرُوفَةَ ٱلْعَرُوفَةَ ٱلْعَرُوفَةَ:

خَسَارَةِ، اللَّهُمَّ أَرْضِنِي شَهَادَةً يَسُوقُ بُسْرَهُ! آنَاهَا، وَأَنَّاهَا فَرَغَهَا، أُوجِبُ الْحَيَاةَ وَالرِّزْقَ. ثُمَّ سَكَتَ، قَالَ أُسَيْرٌ: فَقَالَ لِي صَاحِبِي: كَيْفَ رَأَيْتَ الرَّجُلَ؟ قُلْتُ: مَا رَدَدْتُ فِيهِ إِلَّا رَهْبَةً، وَمَا أَنَا بِالَّذِي أُقَرِّفُهُ. فَلَزِمْتُهُ، فَلَمْ تَمْضِ إِلَّا يَسِيرًا حَتَّى ضَرَبَ عَلِيٌّ النَّاسَ بَعْثَ أَمِيرِ الْمُؤْمِنِينَ عَلِيٍّ، فَخَرَجَ صَاحِبُ الْقَطِيفَةِ أُوَيْسٌ فِيهِ، وَخَرَجْنَا مَعَهُ فِيهِ وَكُنَّا نُسِيرُ مَعَهُ وَنَنْزِلُ مَعَهُ حَتَّى نَزَلْنَا بِحَضْرَةِ الْعَدُوِّ. قَالَ ابْنُ الْمُبَارَكِ: فَأَخْبَرَنِي حَمَّادُ بْنُ سَلَمَةَ، عَنِ الْجُرَيْرِيِّ، عَنْ أَبِي نَضْرَةَ، عَنْ أُسَيْرِ بْنِ جَابِرٍ قَالَ: قَالَ: فَنَادَى مُنَادِي عَلِيٍّ عليه السلام: يَا خَيْلَ اللَّهِ ارْكَبِي، قَالَ: فَعَبَأَ الْكُتَّابَ فَلَمْ، فَانْتَضَى صَاحِبُ الْقَطِيفَةِ أُوَيْسٌ سَيْفَهُ حَتَّى قَتَلَ عَشَرَةً، فَقَالُوا: لَمْ يَحِلَّ بِقَوْلِكَ: يَا أَيُّهَا النَّاسُ، بِقُوا بِقُوا، لَيْتَهُ! وَجَهُوا لَهُ لَا تَقْصِدُ عَلَى رَبِّ الْعَبْدِ، يَا أَيُّهَا النَّاسُ بِقُوا بِقُوا،

وَأُسَيْرُ بْنُ جَابِرٍ مِنَ الْمُخَضْرَمِينَ، وَلَمْ يَرْوِ عَنْهُ رَسُولُ اللهِ ﷺ، وَهُوَ مِنْ كِبَارِ أَصْحَابِ عُمَرَ ﷺ.

٣٢٤٥- حدثنا أبو بكر أَحْمَدُ بْنُ كَامِلٍ بْنِ خَلَفٍ الْبَرْجُرَانِيُّ - بِبَغْدَادَ - إِمْلَاءً، ثَنَا عَبْدُ اللهِ بْنُ رُزَيْحٍ الْمَدَايِنِيُّ، ثَنَا شَبَابَةُ بْنُ سَوَّارٍ، ثَنَا لَيْثُ بْنُ سُلَيْمٍ، عَنْ أَبِي مَرْيَمَ(١)، عَنْ عَلِيِّ بْنِ أَبِي طَالِبٍ ﷺ، قَالَ: أَطَالَ بِي رَسُولُ اللهِ ﷺ حَتَّى أَتَى بِي "الْكَعْبَةَ، فَقَالَ لِي: «اجْلِسْ»، فَجَلَسْتُ إِلَى جَنْبِ الْكَعْبَةِ، فَصَعِدَ رَسُولُ اللهِ ﷺ بِمَنْكِبِي، ثُمَّ قَالَ لِي: «انْهَضْ»، فَنَهَضْتُ، فَلَمَّا رَأَى ضَعْفِي تَحْتَهُ، قَالَ لِي: «اجْلِسْ»، فَجَلَسْتُ، فَقَالَ لِي: «يَا عَلِيُّ، اصْعَدْ عَلَى مَنْكِبِي»، فَصَعِدْتُ عَلَى مَنْكِبَيْهِ، ثُمَّ نَهَضَ بِي رَسُولُ اللهِ ﷺ، فَلَمَّا نَهَضَ بِي، خُيِّلَ إِلَيَّ أَنِّي لَوْ شِئْتُ لَنِلْتُ أُفُقَ السَّمَاءِ، فَصَعِدْتُ فَوْقَ الْكَعْبَةِ، وَثَمَّ رَسُولُ اللهِ ﷺ، فَقَالَ لِي: «أَلْقِ صَنَمَهُمُ الْأَكْبَرَ، صَنَمَ قُرَيْشٍ». وَكَانَ مِنْ نُحَاسٍ مُوَثَّقًا بِأَوْتَادٍ مِنْ حَدِيدٍ إِلَى الْأَرْضِ، فَقَلَعْتُهُ، ثُمَّ رَمَيْتُ بِهِ، فَكَسَرْتُهُ، وَرَسُولُ اللهِ ﷺ يَقُولُ لِي: «يَا عَلِيُّ، ﴿جَاءَ الْحَقُّ وَزَهَقَ الْبَاطِلُ إِنَّ الْبَاطِلَ كَانَ زَهُوقًا﴾(٢)». فَلَمْ أَزَلْ أُعَالِجُهُ حَتَّى سَقَطَتْ بِكُلِّهِ فَتَاةُ، فَانْطَلَقْتُ، فَتَكَسَّرَ وَرَاءَ ظَهْرِ الْبَيْتِ، فَلَمْ يُرَ عَلَى الْكَعْبَةِ، فَانْطَلَقْتُ أَنَا وَالنَّبِيُّ ﷺ فَنَسَ مَا، وَهَنَّا إِلَّا يَرَاءَا أَحَدٌ مِنْ قُرَيْشٍ إِلَّا هُرِمَهُمْ. قَالَ عَلِيٌّ: فَمَا عُصِيَ بِيَ(٣) حَتَّى السَّاعَةِ».

---

(١) يعني: الخطبي، قيل اسمه يحيى، ومن رجال الهذيب.

(٢) في التلخيص: «الباطل» دون (٢) و(٣).

(٣) الإسراء: آية (٨١).

(٤) في التلخيص: «يحمى».

(٥) في (س): «فانطلقت أنا» دون «أنا» مستدركة.

(٦) إتحاف المهرة (١٠/ ١٨٧-١٨٨).

٣٣٢٦- **أَخْبَرَنَاهُ** أَبُو زَكَرِيَّا الْعَنْبَرِيُّ، ثَنَا مُحَمَّدُ بْنُ عَبْدِ السَّلَامِ، ثَنَا إِسْحَاقُ بْنُ إِبْرَاهِيمَ الْحَنْظَلِيُّ، أَنَا سُفْيَانُ بْنُ سَوَّارٍ، فَذَكَرَهُ بِإِسْنَادِهِ".

هَذَا حَدِيثٌ صَحِيحُ الْإِسْنَادِ، وَلَمْ يُخَرِّجَاهُ.

٣٣٢٧- **أَخْبَرَنَا** أَبُو الْعَبَّاسِ مُحَمَّدُ بْنُ أَحْمَدَ الْمَحْبُوبِيُّ، ثَنَا سَعِيدُ بْنُ مَنْصُورٍ، ثَنَا يَزِيدُ بْنُ هَارُونَ، أَنَا الْوَلِيدُ بْنُ عَبْدِ اللهِ بْنِ جُمَيْعٍ، عَنْ أَبِي الطُّفَيْلِ عَامِرِ بْنِ وَاثِلَةَ، عَنْ حُذَيْفَةَ بْنِ أَسِيدٍ أَبِي سَرِيحَةَ الْغِفَارِيِّ، قَالَ: سَمِعْتُ أَبَا ذَرٍّ الْغِفَارِيَّ وَنَحْنُ هَهُنَا الْآنَ: ﴿وَنَحْشُرُهُمْ يَوْمَ الْقِيَامَةِ عَلَى وُجُوهِهِمْ عُمْيًا وَبُكْمًا وَصُمًّا﴾ [الإسراء: ٩٧] قَالَ: كُمٌّ وَمَشْيٌ، وَتُسْحَبُ [٢] الْمَلَائِكَةُ الصَّفْصَفُ [٣] إِلَى النَّاسِ يَحْشُرُونَ يَوْمَ الْقِيَامَةِ عَلَى ثَلَاثِ أَفْوَاجٍ: فَاعِمِينَ كَاسِينَ رَاكِبِينَ، وَفَوْجٌ يَسْعَوْنَ وَيَسْعَوْنَ، وَفَوْجٌ تُسْحَبُهُمُ الْمَلَائِكَةُ عَلَى وُجُوهِهِمْ، قُلْنَا: قَدْ عَرَفْنَا هَذَيْنِ، فَمَا

٣٤٢٨- أخبرنا أَبُو الْفَضْلِ الْحَسَنُ بْنُ يَعْقُوبَ بْنِ يُوسُفَ الْعَدْلُ، أَنَا يَحْيَى بْنُ أَبِي طَالِبٍ، ثَنَا عَبْدُ الْوَهَّابِ بْنُ عَطَاءٍ، أَنَا دَاوُدُ بْنُ أَبِي هِنْدٍ، عَنْ عِكْرِمَةَ، عَنِ ابْنِ عَبَّاسٍ قَالَ: نَزَلَ الْقُرْآنُ جُمْلَةً إِلَى السَّمَاءِ الدُّنْيَا، ثُمَّ نَزَلَ بَعْدَ ذَلِكَ فِي عِشْرِينَ سَنَةً، وَقَالَ ﷻ: ﴿وَلَا يَأْتُونَكَ بِمَثَلٍ إِلَّا جِئْنَاكَ بِالْحَقِّ وَأَحْسَنَ تَفْسِيرًا﴾[1]. قَالَ: ﴿وَقُرْءَانًا فَرَقْنَٰهُ لِتَقْرَأَهُۥ عَلَى ٱلنَّاسِ عَلَىٰ مُكْثٍ وَنَزَّلْنَٰهُ تَنزِيلًا﴾[2].[3]

هَذَا حَدِيثٌ صَحِيحُ الْإِسْنَادِ، وَلَمْ يُخَرِّجَاهُ.

= في الوليد فحش تفرده حتى بطل الاحتجاج به».

(١) (الفرقان: آية ٣٣).

(٢) (الإسراء: آية ١٠٦).

(٣) إتحاف المهرة (٧/ ١٢٧-٧٤٥٣)، وفاته ذكر هذا الطريق.

وَمِنْ تَفْسِيرِ سُورَةِ الْكَهْفِ

بِسْمِ اللَّهِ الرَّحْمَنِ الرَّحِيمِ

٣٤٢٩- أَخْبَرَنَا أَبُو بَكْرٍ أَحْمَدُ بْنُ سَلْمَانَ الْفَقِيهُ بِبَغْدَادَ، ثنا الْحَسَنُ بْنُ مُكْرَمٍ، ثنا يَزِيدُ بْنُ هَارُونَ، أنا هَمَّامٌ بْنُ يَحْيَى، عَنْ قَتَادَةَ، عَنْ سَالِمِ بْنِ أَبِي الْجَعْدِ، عَنْ مَعْدَانَ بْنِ أَبِي طَلْحَةَ، عَنْ أَبِي الدَّرْدَاءِ، عَنِ النَّبِيِّ ﷺ قَالَ: «مَنْ حَفِظَ عَشْرَ آيَاتٍ مِنْ أَوَّلِ سُورَةِ الْكَهْفِ عُصِمَ مِنَ الدَّجَّالِ».

هَذَا حَدِيثٌ صَحِيحُ الإِسْنَادِ، وَلَمْ يُخَرِّجَاهُ.

٣٤٣٠- حدثنا أَبُو بَكْرٍ بْنُ إِسْحَاقَ، ثنا أَبُو الْمُثَنَّى، ثنا الْفَضْلُ بْنُ مُحَمَّدٍ الْمُسَيَّبِيُّ، ثنا [illegible]

٣٤٣٠- حَدَّثَنَا مُحَمَّدُ بْنُ صَالِحِ بْنِ هَانِيءٍ، ثَنَا الشَّرِيفُ بْنُ مُزَيْنَةَ، ثَنَا سَعِيدُ بْنُ مَنْصُورٍ، ثَنَا عَبْدُ اللهِ بْنُ نَافِعٍ، عَنِ الْمُبَارَكِ، أَنَّ سُفْيَانَ بْنَ عُيَيْنَةَ، عَنِ ابْنِ عَجْلَانَ، عَنِ ابْنِ أَبِي نَجِيحٍ، عَنِ ابْنِ عَبَّاسٍ فِي قَوْلِهِ ﷻ: ﴿وَتَسْكُنَ مِنْ تَأْوِ سَكِينَةٍ﴾ [٢] وَتَحْرُسُهُ ﴿٢﴾. قَالَ: الْقِرْبَةُ إِلَى فَيَتَكَرَّهُ، فَإِذَا أَتَوْهُ مَلَأَ شَوَى وَجْهَهُ وَقَطَعَ لَوْرَةَ رَأْسِهِ، فَإِذَا سَمِعَهُ قَطَعَ أَعْنَاقَهُمْ، حَتَّى يَخْرُجَ مِنْ ثَمَرِهِ، يَقُولُ اللهُ ﷻ: ﴿وَتَرَاهُمْ مَا يَعْمَلُ لَهُمْ مُتَكَلِّمُ﴾ [٣]. وَيَقُولُ اللهُ ﷻ: ﴿وَبِي يَتَصَيَّرُ إِخْرَاجُ بِنَاءٍ وَأَكْلِهِمْ بِيُوتِهِ الْأَشْرَارِ﴾ [٤]. ﴿٣﴾

هَذَا حَدِيثٌ صَحِيحُ الْإِسْنَادِ، وَلَمْ يُخَرِّجَاهُ [٥].

٣٤٣١- حَدَّثَنَا أَبُو بَكْرٍ مُحَمَّدُ بْنُ أَحْمَدَ بْنِ بَالَوَيْهِ، ثَنَا أَبُو جَعْفَرٍ مُوسَى بْنُ هَارُونَ بْنِ عَبْدِ اللهِ الْحَافِظُ، بِمَدِينَتِي أَبِي، ثَنَا أَبُو دَاوُدَ الطَّيَالِسِيُّ، ثَنَا مُوسَى بْنُ عُمَيْرٍ، عَنْ عَمْرِو بْنِ دِينَارٍ، عَنْ سَعِيدِ بْنِ جُبَيْرٍ، عَنِ ابْنِ عَبَّاسٍ قَالَ: حَدَّثَنِي أُبَيٌّ، أَنَّ النَّبِيَّ ﷺ قَالَ: «قَالَ لِيَ مُوسَى الْخَضِرُ: عِنْدَ جَهْدِ بَلَائِي، فَأَتَى عَلَى الْجَبَلِ، فَقَالَ الْجَبَلُ لِمُوسَى: لَقَدْ سَأَلَ مَا يَقُولُ هَذَا الْعَبْدُ، قَالَ: وَمَا يَقُولُ؟ قَالَ: يَقُولُ: مَا عِلْمُكَ وَعِلْمُ مُوسَى فِي عِلْمِ اللهِ إِلَّا كَمَا أَخَذَ عُصْفُورٌ بِمِنْقَارِهِ مِنَ الْمَاءِ»[٦].

---

(١) في (ت): «عبيد الله» مصحف.
(٢) في (ت): «يشره».
(٣) [يوسف/ آية ١٠٥].
(٤) [محمد/ آية ٩].
(٥) [التعليق/ ٢٩٤].
(٦) إتحاف المهرة (٢/ ٣٣١-٣٤٣).
(٧) إتحاف المهرة (٢/ ٢٢٦-٢٩٤).

هَذَا حَدِيثٌ صَحِيحٌ عَلَى شَرْطِ الشَّيْخَيْنِ، وَلَمْ يُخَرِّجَاهُ[1].

٣٤٣٣- حدثني عَلِيُّ بْنُ حَمْشَاذَ الْعَدْلُ، ثَنَا بِشْرُ بْنُ مُوسَى، ثَنَا[2] الْحُمَيْدِيُّ، ثَنَا سُفْيَانُ، عَنْ مِسْعَرٍ، عَنْ عَبْدِ الْمَلِكِ بْنِ مَيْسَرَةَ، عَنْ سَعِيدِ بْنِ جُبَيْرٍ، عَنِ ابْنِ عَبَّاسٍ: ﴿وَكَانَ أَبُوهُمَا صَالِحًا﴾[3]. قَالَ: حُفِظَا لِصَلَاحِ أَبِيهِمَا، وَمَا ذُكِرَ عَنْهُمَا صَلَاحًا[4].

صَحِيحٌ عَلَى شَرْطِ الشَّيْخَيْنِ، وَلَمْ يُخَرِّجَاهُ.

٣٤٣٤- أخبرنا أَبُو عَبْدِ اللهِ مُحَمَّدُ بْنُ عَبْدِ اللهِ الصَّفَّارُ، ثَنَا أَحْمَدُ بْنُ مِهْرَانَ، ثَنَا أَبُو نُعَيْمٍ، ثَنَا عَلِيُّ بْنُ صَالِحٍ[5]، عَنْ مَيْسَرَةَ بْنِ حَبِيبٍ النَّهْدِيِّ، عَنِ الْمِنْهَالِ بْنِ عَمْرٍو، عَنْ سَعِيدِ بْنِ جُبَيْرٍ، عَنِ ابْنِ عَبَّاسٍ: ﴿وَكَانَ تَحْتَهُ كَنْزٌ لَهُمَا﴾[6]. قَالَ: مَا كَانَ ذَهَبًا وَلَا فِضَّةً، كَانَ صُحُفًا عِلْمًا[7].

وَقَدْ صَحَّتِ الرِّوَايَةُ بِضِدِّهِ عَنْ أَبِي الدَّرْدَاءِ:

٣٤٣٥- حدثنا الْأُسْتَاذُ الْإِمَامُ أَبُو الْوَلِيدِ إِمْلَاءً، ثَنَا خُشَنَامُ بْنُ بِشْرٍ

---

(١) قال ابن حجر في الإتحاف: «كذا قاله، يعني: أيهما قد أخرجاه» [illegible] (٧/ ١٠٣)، والبخاري في مواضع كثيرة منها الأنبياء (١٥٤).

(٢) قوله [illegible]

(٣) (الكهف: آية ٨٢).

(٤) إتحاف المهرة (٧/ ١٥٩-٧٥٦٤).

(٥) هو: علي بن صالح بن صالح بن حي الهمداني، أبو الحسن الكوفي.

(٦) (الكهف: آية ٨٢).

(٧) إتحاف المهرة (٧/ ١٥٩-٧٥٦٤).

bisnis

وَالْحَسَنُ بْنُ سُفْيَانَ بْنِ عَاصِمٍ الشَّيْبَانِيُّ، قَالَا: ثَنَا سُفْيَانُ بْنُ صَالِحٍ السَّمَنْدِيُّ، ثَنَا الْوَلِيدُ بْنُ مُسْلِمٍ، ثَنَا يَزِيدُ بْنُ يَزِيدَ بْنِ جَابِرٍ، عَنْ مَكْحُولٍ، عَنْ أُمِّ الدَّرْدَاءِ، عَنْ أَبِي الدَّرْدَاءِ، عَنِ النَّبِيِّ ﷺ فِي قَوْلِهِ ﷻ: ﴿كَانَ تَحْتَهُ كَنْزٌ لَّهُمَا﴾ [الكهف: ٨٢]، قَالَ: «ذَهَبٌ وَفِضَّةٌ»[1].

٢٣٤٣- حدثنا عَلِيُّ بْنُ الْحُسَيْنِ الدَّقَّاقُ، ثَنَا إِسْمَاعِيلُ بْنُ إِسْحَاقَ الْقَاضِي، ثَنَا أَبُو الْوَلِيدِ، ثَنَا لَيْثٌ يَعْنِي ابْنَ سَعْدٍ الْمِصْرِيُّ، عَنِ ابْنِ أَبِي مُلَيْكَةَ، قَالَ: سُئِلَ ابْنُ عَبَّاسٍ عَنِ الْوِلْدَانِ فِي الْجَنَّةِ هُمْ؟ قَالَ: «كَذَبَ مَا اخْتَصَمَ فِيهِ مُوسَى وَالْخَضِرُ»[2].

هَذَا حَدِيثٌ صَحِيحُ الْإِسْنَادِ، وَلَمْ يُخَرِّجَاهُ.

٢٣٤٤- أَخْبَرَنِي الْحُسَيْنُ بْنُ أَحْمَدَ بْنِ أَيُّوبَ، ثَنَا أَبُو صَالِحٍ الْأَزْدِيُّ، ثَنَا عَبْدُ اللَّهِ بْنُ صَالِحٍ، حَدَّثَنِي اللَّيْثُ بْنُ سَعْدٍ الْإِمَامُ، عَنْ عَبْدِ الرَّحْمَنِ بْنِ أَبَانِ بْنِ عُثْمَانَ، عَنْ عَطَاءِ بْنِ يَزِيدَ، عَنْ عَبْدِ اللَّهِ بْنِ عَمْرٍو، عَنْ أَبِي هُرَيْرَةَ أَنَّ رَسُولَ اللَّهِ ﷺ قَالَ: «إِنَّ الْإِمَارَةَ الْمُؤَمَّنِينَ فِي الْجَنَّةِ وَالْقُضَاةَ فِي النَّارِ»[3].

---

(١) يعني: أبو سعيد فرسي الصيداني، أخرج له الترمذي هذا الحديث.

(٢) [التعليق: ق ٢٤].

(٣) قال الذهبي في التلخيص: «قلت: في يزيد بن يوسف ضعف، وإن كان معلى أتبه بسببي الكذب، ثم في ليث الجليل الحديث».

(أ) [التعليق المهم (١٢٢/ ٢٢٦-١٢٦١)].

(ب) [التعليق المهم (٢٤٤/ ٢٤٤-٢٩٦١)].

(ت) قال الذهبي في التلخيص: «قلت: بل شرط البخاري ومسلم».

(ث) في (و) و(ص): «الصبي» مصحف.

(ج) [التعليق المهم (١٢٣/ ١٩٤-١٩٠)].

هَذَا حَدِيثٌ صَحِيحُ الإِسْنَادِ، وَلَمْ يُخَرِّجَاهُ.

وَقَدِ اتَّفَقَ الشَّيْخَانِ عَلَى إِخْرَاجِ حَدِيثِ سَعِيدِ بْنِ جُبَيْرٍ، عَنِ ابْنِ عَبَّاسٍ أَنَّ النَّبِيَّ ﷺ سُئِلَ عَنْ أَطْفَالِ الْمُشْرِكِينَ، فَقَالَ: «اللهُ أَعْلَمُ بِمَا كَانُوا عَامِلِينَ».

٣٤٣٨- حدثنا يَحْيَى بْنُ مَنْصُورٍ الْقَاضِي، ثَنَا عَلِيُّ بْنُ عَبْدِ الْعَزِيزِ، ثَنَا أَبُو نُعَيْمٍ، ثَنَا سُفْيَانُ، عَنْ مَنْصُورٍ.

وَأَخْبَرَنَا أَبُو زَكَرِيَّا الْعَنْبَرِيُّ وَاللَّفْظُ لَهُ، ثَنَا مُحَمَّدُ بْنُ عَبْدِ السَّلَامِ، نَا إِسْحَاقُ، أَنَا جَرِيرٌ، عَنْ مَنْصُورٍ، عَنْ مُصْعَبِ بْنِ سَعْدِ بْنِ أَبِي وَقَّاصٍ قَالَ: قُلْتُ لِأَبِي: ﴿هَلْ نُنَبِّئُكُمْ بِالْأَخْسَرِينَ أَعْمَالًا ﴿١٠٣﴾ الَّذِينَ ضَلَّ سَعْيُهُمْ فِي الْحَيَوٰةِ الدُّنْيَا وَهُمْ يَحْسَبُونَ أَنَّهُمْ يُحْسِنُونَ صُنْعًا﴾[1]. الْحَرُورِيَّةُ هُمْ؟ قَالَ: لَا، وَلَكِنَّهُمْ أَصْحَابُ الصَّوَامِعِ، وَالْحَرُورِيَّةُ قَوْمٌ زَاغُوا فَأَزَاغَ اللهُ قُلُوبَهُمْ[2].

٣٤٣٩- أخبرني مُحَمَّدُ بْنُ إِسْحَاقَ الصَّفَّارُ الْعَدْلُ[3]، ثَنَا أَحْمَدُ بْنُ نَصْرٍ، ثَنَا عَمْرُو بْنُ طَلْحَةَ الْقَنَّادُ، ثَنَا خَلَّادُ بْنُ مُسْلِمٍ الصَّفَّارُ، ثَنَا عَمْرُو بْنُ قَيْسٍ الْمُلَائِيُّ، عَنْ عَمْرِو بْنِ مُرَّةَ، عَنْ مُصْعَبِ بْنِ سَعْدٍ قَالَ: كُنْتُ أَقْرَأُ عَلَى أَبِي حَتَّى إِذَا بَلَغْتُ هَذِهِ الْآيَةَ: ﴿هَلْ نُنَبِّئُكُمْ بِالْأَخْسَرِينَ أَعْمَالًا﴾[4]. الْآيَةَ، قُلْتُ: يَا أَبَتَاهُ، أَهُمُ الْحَرُورِيَّةُ؟ قَالَ: لَا، وَلَكِنَّهُمْ أَصْحَابُ الصَّوَامِعِ، وَالْحَرُورِيَّةُ قَوْمٌ زَاغُوا فَأَزَاغَ اللهُ قُلُوبَهُمْ.

(١) (الكهف: آية ١٠٣).
(٢) إتحاف المهرة (٥/١٢٦-٤٥/١٥).
(٣) هو: محمد بن محمد بن إسحاق بن النعمان.
(٤) (الكهف: آية ١٠٣).

ebusn

كَفَرُوا بِابْنِ زَيْمَهَ وَبِإِلَهِهِ، فَجِيءَ بِالْمَهْدِ فَلَمْ يَرُعْهُمْ إِلَّا بِهِ يَتَوَثَّبُ وَيَنُّ»(١). قَالَ: فَأَصْبَحَ بَعْضُهُمْ مِنَ النَّصَارَى، كَأَنَّمَا لَمْ يُقَاتِلْ بِأَبَاتٍ، يَكْفُرُ بِمُحَمَّدٍ وَإِلَهِهِ، وَقَالُوا: لَيْسَ فِي الْجَنَّةِ طَعَامٌ وَلَا شَرَابٌ، وَأَمَّا الْحَوَارِيُّ هُمُ الْغَاسِلُونَ «الَّذِينَ يَنْضُونَ عَهْدَهُ الْمَوْتِ مَنْ بَعْدِ بِيَسُوعَ، وَيَتَقَلَّدُونَ مَا آتَاهُ اللَّهُ بِهِ أَنْ يُوصَلَ وَيُعْمَلَ بِهِ، وَالْأَدْيِمُ الْأَوَّلُ أَوْثَانٌ هُمُ الْحَنَاذِيرُ»(٢).(٣)

هَذَا حَدِيثٌ صَحِيحُ الْإِسْنَادِ، وَلَمْ يُخَرِّجَاهُ.

٣٤٤٠- أَخْبَرَنِي أَبُو أَحْمَدَ مُحَمَّدُ بْنُ مُحَمَّدِ بْنِ إِسْحَاقَ الْمُقْرِئُ، ثنا أَحْمَدُ بْنُ مَنْصُورٍ، ثنا عَمْرُو بْنُ عَلِيٍّ، ثنا مُحَمَّدُ بْنُ جَعْفَرٍ، ثنا أَبُو عِمْرَانَ، عَنْ أَبِي نَوْفَلٍ، عَنْ أَبِي الْهَيْثَمِ بْنِ التَّيِّهَانِ رَفَعَهُ إِلَى النَّبِيِّ ﷺ: قَالَ: «مَنْ مَاتَ أَنَا وَلِيُّهُ بَيْنَ النَّقِيرِ وَالْقِطْمِيرِ»(٤).

٣٤٤١- أَخْبَرَنِي أَبُو عَبْدِ اللَّهِ مُحَمَّدُ بْنُ عَبْدِ اللَّهِ الْحَافِظُ، ثنا أَبُو الْعَبَّاسِ مُحَمَّدُ بْنُ يَعْقُوبَ، ثنا أَبُو عَبْدِ اللَّهِ مُحَمَّدُ بْنُ إِسْحَاقَ بْنِ مَنْدَهْ، ثنا أَبُو الْعَبَّاسِ مُحَمَّدُ بْنُ إِسْحَاقَ، ثنا أَبُو الْيَمَانِ، ثنا شُعَيْبُ بْنُ أَبِي حَمْزَةَ، عَنِ الزُّهْرِيِّ، أَخْبَرَنِي عَبْدُ اللَّهِ بْنُ كَعْبِ بْنِ مَالِكٍ، أَنَّ عَبْدَ اللَّهِ بْنَ عَبَّاسٍ، أَخْبَرَهُ أَنَّ رَسُولَ اللَّهِ ﷺ قَالَ: «مَنْ تَرَكَ مَالًا فَلِوَرَثَتِهِ، وَمَنْ تَرَكَ كَلًّا فَإِلَيْنَا»(٥).

هَذَا حَدِيثٌ لَمْ يَتَكَلَّمْ إِلَّا بِهَذَا الْإِسْنَادِ، وَلَمْ يُخَرِّجَاهُ بِهَذَا بْنِ إِسْمَاعِيلَ.

---

(١) في (ك): «يتوثب أن».

(٢) [البقرة: آية ٢٧].

(٣) إسناده قوي: «دلائل النبوة» للبيهقي (٥/١٢٦-١٥٥).

وفي جميع النسخ: «الرابطة الهمة» والمثبت من الشعيب.

(٤) إسناده ضعيف: «دلائل النبوة» للبيهقي (٥/١٢٦).

(٥) من رجال الشهاب: مدرك الحديث: يروى من القاسم بن عبد الحمن الدمشقي.

قال: فالذهبي في التلخيص: «الشعب: جعفر هالك».

(٤) إسناده ضعيف: «دلائل النبوة» للبيهقي (٥/١٢٦-١٥٥).

أَنَا النَّضْرُ بْنُ شُمَيْلٍ، حَدَّثَنِي أَبُو قُرَّةَ الْأَسَدِيُّ[1] قَالَ: سَمِعْتُ سَعِيدَ بْنَ الْمُسَيَّبِ يُحَدِّثُ، عَنْ عُمَرَ بْنِ الْخَطَّابِ قَالَ: قَالَ رَسُولُ اللهِ ﷺ: «إِنَّهُ قَدْ أُوحِيَ إِلَيَّ أَنَّهُ: ﴿فَمَن كَانَ يَرْجُوا لِقَاءَ رَبِّهِ فَلْيَعْمَلْ عَمَلًا صَالِحًا وَلَا يُشْرِكْ بِعِبَادَةِ رَبِّهِ أَحَدًا﴾[2]. كَانَ لَهُ نُورًا مِنْ أَيْنَ إِلَى مَكَّةَ حَشْوُهُ[3] الْمَلَائِكَةُ[4]».

هَذَا حَدِيثٌ صَحِيحُ الْإِسْنَادِ[5]، وَلَمْ يُخَرِّجَاهُ.

٣٤٤٢- أَخْبَرَنَا أَبُو الْعَبَّاسِ مُحَمَّدُ بْنُ أَحْمَدَ الْمَحْبُوبِيُّ، ثَنَا سَعِيدُ بْنُ مَسْعُودٍ، أَنَا يَزِيدُ بْنُ هَارُونَ وَتَلَا: ﴿فَلْيَعْمَلْ عَمَلًا صَالِحًا وَلَا يُشْرِكْ بِعِبَادَةِ رَبِّهِ أَحَدًا﴾[6]. فَقَالَ: أَنَا ابْنُ أَبِي ذِئْبٍ، عَنْ بُكَيْرٍ[7] بْنِ عَبْدِ اللهِ ابْنِ الْأَشَجِّ، عَنِ الْوَلِيدِ بْنِ سَرْحٍ[8]، عَنْ أَبِي هُرَيْرَةَ أَنَّ رَجُلًا قَالَ: يَا رَسُولَ اللهِ، الرَّجُلُ يُجَاهِدُ

---

(١) (الكهف: آية ١١٠)، ووقعت في المخطوطات: «من كان».

(٢) في (ز) و(م) و(ص): «حشته».

(٣) إتحاف المهرة (١٢/ ١٧٦-١٥٣٣٧).

(٤) قال الذهبي في التلخيص: «قلت: أبو قرة فيه جهالة، ولم يصحب».

(٥) (الكهف: آية ١١٠).

(٦) كذا في كافة النسخ، وشعب الإيمان (٩/ ١٦٣) والإتحاف، والتلخيص، [illegible]

[illegible]

(٨) كذا وفي شعب الإيمان: «الوليد بن سرح» وفي الإتحاف: «الوليد بن سراح»، ولم نجد له ترجمة، وفي رواية الإمام أحمد عن يزيد: «ابن مكرز» وكذا في رواية آدم عند =

فِي سَبِيلِ اللهِ وَهُوَ يَبْتَغِي مِنْ عَرَضِ الدُّنْيَا؟ فَقَالَ رَسُولُ اللهِ ﷺ: «لا أَجْرَ لَهُ». فَأَعْظَمَ النَّاسُ ذَلِكَ، فَعَادَ الرَّجُلُ، فَقَالَ: «لا أَجْرَ لَهُ»[1].

هَذَا حَدِيثٌ صَحِيحُ الإِسْنَادِ، وَلَمْ يُخَرِّجَاهُ.

❁ ❁ ❁

= البخاري في التاريخ، وكذا في رواية ابن المبارك في الجهاد وعند أبي داود أيضا، لكن عند ابن حبان في صحيحه (١٠/ ٤٩٤)، وثقاته (٥/ ٤٦٥): «مكرز» وعند المصنف - كما تقدم في الجهاد-: «أيوب بن مكرز»، وفي رواية الحسين بن محمد المروذي عند أحمد: «يزيد بن مكرز»، وقد ترجمه البخاري وابن أبي حاتم في: ابن المكرز، وأورد حديثه هذا المزي في ترجمة: «أيوب بن عبد الله بن مكرز»، وأورد قول ابن المديني: «القاسم مجهول وابن مكرز مجهول، ثم استظهر برواية الإمام أحمد أنه رجل مجهول كما قال ابن المديني وأنه غير أيوب بن عبد الله بن مكرز، والله أعلم.

(١) إتحاف المهرة (١٥/ ٧٠٨-٢٩٢٤).

وَمِنْ تَفْسِيرِ سُورَةِ مَرْيَمَ

بِسْمِ اللَّهِ الرَّحْمَٰنِ الرَّحِيمِ

٣٤٤٣- حدثنا الشَّيْخُ أَبُو بَكْرِ بْنُ إِسْحَاقَ، أَنَا يَعْقُوبُ بْنُ يُوسُفَ الْقَزْوِينِيُّ، ثَنَا عَبْدُ الرَّحْمَنِ بْنُ عَبْدِ اللهِ الدَّشْتَكِيُّ، ثَنَا عَمْرُو بْنُ أَبِي قَيْسٍ، عَنْ عَطَاءِ بْنِ السَّائِبِ، عَنْ سَعِيدِ بْنِ جُبَيْرٍ، عَنِ ابْنِ عَبَّاسٍ: قَوْلُهُ ﷻ: ﴿كٓهيعٓصٓ﴾[1]. قَالَ: كَافٌ مِنْ كَرِيمٍ، وَهَاءٌ مِنْ هَادٍ، وَيَاءٌ مِنْ حَكِيمٍ، وَعَيْنٌ مِنْ عَلِيمٍ، وَصَادٌ مِنْ صَادِقٍ[2].

هَذَا حَدِيثٌ صَحِيحُ الْإِسْنَادِ، وَلَمْ يُخَرِّجَاهُ.

٣٤٤٤- أخبرني مُحَمَّدُ بْنُ إِسْحَاقَ الصَّفَّارُ، ثَنَا أَحْمَدُ[3] بْنُ نَصْرٍ، ثَنَا عَمْرُو بْنُ طَلْحَةَ الْقَنَّادُ، أَنَا شَرِيكٌ، عَنْ سَالِمٍ الْأَفْطَسِ، عَنْ سَعِيدِ بْنِ جُبَيْرٍ، عَنِ ابْنِ عَبَّاسٍ قَوْلُهُ ﷻ: ﴿كٓهيعٓصٓ﴾[4]. قَالَ: كَافٌ هَادٍ أَمِينٌ عَزِيزٌ صَادِقٌ[5].

هَذَا حَدِيثٌ صَحِيحٌ عَلَى شَرْطِ مُسْلِمٍ، وَلَمْ يُخَرِّجَاهُ.

٣٤٤٥- أخبرنا أَبُو عَبْدِ اللهِ مُحَمَّدُ بْنُ عَبْدِ اللهِ الصَّفَّارُ، بِمَرْوَ، ثَنَا

---

(١) (مريم: ١).

(٢) إتحاف المهرة (٧/ ١٦٠-٧٥٢٥).

(٣) في (ز) و(ي) و(ص): «محمد» خطأ، فهو: أحمد بن محمد بن نصر، أبو نصر السيد.

(٤) (مريم: آية ١).

(٥) إتحاف المهرة (٧/ ١٦٠-٧٥٢٥).

buisn e

مِهْرَانَ، ثنا عُبَيْدُ اللهِ بْنُ مُوسَى، أنا إِسْرَائِيلُ، عَنْ سِمَاكٍ بْنِ حَرْبٍ، عَنْ عِكْرِمَةَ، عَنِ ابْنِ عَبَّاسٍ، فِي قَوْلِهِ ﷻ: ﴿وَلَقَدْ تَعْلَمُ أَنَّهُمْ يَقُولُونَ﴾ [١٠٣]، قَالَ: لَمْ يُسَمِّ رَجُلًا بِعَيْنِهِ.

هذا حديث صحيح ولفظه لأبي مُرْثَدٍ.

٣٤٤٦- حدثنا أبو زَكَرِيَّا يَحْيَى بْنُ مُحَمَّدٍ الْعَنْبَرِيُّ، ثنا أَبُو عَبْدِ اللهِ مُحَمَّدُ بْنُ عَلِيِّ بْنِ خَزَعَةَ الْمَرْوَزِيُّ، ثنا أَبُو صَالِحٍ هِبَةُ بْنُ عَبْدِ الْوَهَّابِ، ثنا مُحَمَّدُ بْنُ الضَّحَّاكِ[1]، عَنْ مُحَمَّدِ بْنِ يَزِيدَ الْبَكَّائِيِّ، عَنْ مَيْمُونِ بْنِ مِهْرَانَ، عَنِ ابْنِ أَبْجَرَ، سَأَلَ ابْنَ عَبَّاسٍ: أَخْبِرْنِي عَنْ قَوْلِهِ اللهِ ﷻ: ﴿وَلَقَدْ تَعْلَمُ مِنْ أَلْسِنَتِهِمْ مِيَّةً﴾ [٣]. مَا الْمِيَّةُ؟ قَالَ: الْوَثَنُ؟ مَا الْمِيَّةُ؟ مَا الْخَبَرُ. قَالَ: إِنَّمَا يُحَدِّثُ الْوَلِيدُ وَلَا يُحَدِّثُ مَنْ كَانَ فِي الزَّمَانِ عَتِيًّا[2].

٣٤٤٧- أَنَا أَبُو زَكَرِيَّا الْعَنْبَرِيُّ، ثنا مُحَمَّدُ بْنُ عَبْدِ السَّلَامِ، ثنا إِسْحَاقُ، أنا جَرِيرٌ، عَنْ عَبْدِ الْمَلِكِ، عَنْ سَعِيدِ بْنِ جُبَيْرٍ، عَنِ ابْنِ عَبَّاسٍ فِي قَوْلِهِ

---

(١) في (ب) زاد: ح.

(٢) هذا الحديث لم يجده في الإتحاف.

(٣) هو: محمد بن الضحاك بن نبهان المروزي الشهاني، سكن قرنبل.

(٤) في (ب) زاد: ح.

تَعَالَى: ﴿فَأَوْحَىٰ إِلَيْهِمْ أَن سَبِّحُوا۟ بُكْرَةً وَعَشِيًّا﴾[1]. قَالَ: كَانَ يَأْمُرُهُمْ بِالصَّلَاةِ بُكْرَةً وَعَشِيًّا[2].

هَذَا حَدِيثٌ صَحِيحُ الْإِسْنَادِ، وَلَمْ يُخَرِّجَاهُ.

٣٤٤٨- أَخْبَرَنَا أَبُو بَكْرٍ مُحَمَّدُ بْنُ عَبْدِ اللهِ الشَّافِعِيُّ، ثَنَا إِسْحَاقُ بْنُ الْحَسَنِ الْحَرْبِيُّ، ثَنَا أَبُو حُذَيْفَةَ، ثَنَا سُفْيَانُ، عَنْ أَبِيهِ[3]، عَنْ عِكْرِمَةَ، عَنِ ابْنِ عَبَّاسٍ قَوْلُهُ ﷻ: ﴿وَحَنَانًا مِّن لَّدُنَّا﴾[4]. قَالَ: التَّعَطُّفُ بِالرَّحْمَةِ[5].[6]

هَذَا حَدِيثٌ صَحِيحُ الْإِسْنَادِ، وَلَمْ يُخَرِّجَاهُ.

٣٤٤٩- حَدَّثَنَا أَبُو الْعَبَّاسِ مُحَمَّدُ بْنُ يَعْقُوبَ، ثَنَا أَحْمَدُ بْنُ عَبْدِ الْجَبَّارِ الْعُطَارِدِيُّ، ثَنَا يُونُسُ بْنُ بُكَيْرٍ، عَنْ مُحَمَّدِ بْنِ إِسْحَاقَ، قَالَ: حَدَّثَنِي يَحْيَى بْنُ سَعِيدٍ، عَنْ سَعِيدِ بْنِ الْمُسَيَّبِ، حَدَّثَنِي عَمْرُو بْنُ الْعَاصِ أَنَّهُ سَمِعَ رَسُولَ اللهِ ﷺ يَقُولُ: «كُلُّ بَنِي آدَمَ يَأْتِي يَوْمَ الْقِيَامَةِ وَلَهُ ذَنْبٌ إِلَّا مَا كَانَ مِنْ يَحْيَى بْنِ زَكَرِيَّا». قَالَ: ثُمَّ دَلَّى رَسُولُ اللهِ ﷺ يَدَهُ إِلَى الْأَرْضِ فَأَخَذَ عُودًا صَغِيرًا، ثُمَّ قَالَ: «وَذَلِكَ أَنَّهُ لَمْ يَكُنْ لَهُ مَا لِلرِّجَالِ إِلَّا مِثْلُ هَذَا الْعُودِ، لِذَلِكَ سَمَّاهُ اللهُ:

---

(١) [مريم: آية ١١].

(٢) إتحاف المهرة (٧/٥٧٦-٨٤٩٦).

(٣) هو: سفيان بن عيينة الثوري.

(٤) [مريم: آية ١٣].

(٥) في (ر) و(و) و(س): «بالعرجة» وأصله: «بالرحمة».

(٦) إتحاف المهرة (٧/٥٧٦-٨٤٩٦).

Bulsing

﴿وَسَبِيلًا وَصُعُودًا وَنَبِيًا مِنَ الْمَكْتُوبِينَ﴾ "(١).

هَذَا حَدِيثٌ صَحِيحٌ عَلَى شَرْطِ مُسْلِمٍ، وَلَمْ يُخَرِّجَاهُ.

٣٤٥٠- أَخْبَرَنَا مُحَمَّدُ بْنُ عَلِيِّ الشَّيْبَانِيُّ بِالْكُوفَةِ، ثنا أَحْمَدُ بْنُ حَازِمٍ الْغِفَارِيُّ، ثنا عُبَيْدُ اللهِ بْنُ مُوسَى، أنا أَبُو جَعْفَرٍ الرَّازِيُّ، عَنِ الرَّبِيعِ بْنِ أَنَسٍ، عَنْ أَبِي الْعَالِيَةِ، عَنْ أُبَيِّ بْنِ كَعْبٍ قَالَ: كَانَ وُضُوءُ عِيسَى ابْنِ مَرْيَمَ مِنْ بَيْتِ الأَوْرَاكِ إِلَى أَعْلَا عَلْيَةِ الْبَيْتِ، وَمِنَ الْبَيْتِ فَإِذَا سَأَلَهُ إِنْسَانٌ إِيَّاهُ ابْنُ مَرْيَمَ فِي سُورَةِ بَنِي ﴿فَتَمَثَّلَ لَهَا بَشَرًا سَوِيًّا﴾ "(٢) قَالَ: أَنَا يَكُونُ لِي غُلَامٌ وَلَمْ يَمْسَسْنِي بَشَرٌ وَلَمْ أَكُ بَغِيًّا "(٣). فَدَخَلَ الَّذِي يَخَافُهَا، فَدَخَلَ مِنْ فِيهَا.

هَذَا حَدِيثٌ صَحِيحٌ الإِسْنَادِ، وَلَمْ يُخَرِّجَاهُ.

٣٤٥١- أَخْبَرَنَا أَبُو الْعَبَّاسِ الْمَحْبُوبِيُّ، ثنا أَحْمَدُ بْنُ سَلَمَةَ، ثنا مُحَمَّدُ بْنُ إِسْحَاقَ، ثنا أَبُو إِسْحَاقَ، عَنِ الْبَرَاءِ بْنِ عَازِبٍ فِي قَوْلِهِ ﷻ: ﴿قَدْ جَعَلَ رَبِّي لَهَمَدًا﴾ "(٤) قَالَ: هُوَ الْجُنْدُلُ، الْقِطْعَةُ الْعِظَامُ"(٥).

هَذَا حَدِيثٌ صَحِيحٌ عَلَى شَرْطِ الشَّيْخَيْنِ، وَلَمْ يُخَرِّجَاهُ.

---

(١) (كل عمران آية ٣٩).

(٢) (إتحاف المهرة (١٧/ ٤٨٥- ١٩٩٦٦).

(٣) (مريم آية ١٧).

(٤) (مريم آية ٩٠).

(٥) (إتحاف المهرة (١٨/ ٢٢٠-) إلا أنه ليس فيه الصعود من الورد، ولكنه عزاه إلى سعيد بن منصور.

(٦) (مريم آية ٢٤).

(٧) (إتحاف المهرة (٢/ ٢٦٣- ٢١٥٥-).

٣٤٥٢- أخبرنا أَبُو بَكْرٍ مُحَمَّدُ بْنُ عَبْدِ اللهِ بْنِ أَحْمَدَ الْحَفِيدُ، ثَنَا أَحْمَدُ بْنُ نَصْرٍ اللَّبَّادُ[1]، ثَنَا أَبُو نُعَيْمٍ، ثَنَا سُفْيَانُ، عَنْ عَطَاءِ بْنِ السَّائِبِ، عَنْ سَعِيدِ بْنِ جُبَيْرٍ، عَنِ ابْنِ عَبَّاسٍ: ﴿وَقَرَّبْنَٰهُ نَجِيًّا﴾[2]. قَالَ: سَمِعَ صَرِيفَ الْقَلَمِ حِينَ كَتَبَ فِي اللَّوْحِ الْمَحْفُوظِ[3].[4]

هَذَا حَدِيثٌ صَحِيحُ الإِسْنَادِ، وَلَمْ يُخَرِّجَاهُ.

٣٤٥٣- أخبرنا أَبُو زَكَرِيَّا الْعَنْبَرِيُّ، ثَنَا مُحَمَّدُ بْنُ عَبْدِ السَّلَامِ، ثَنَا إِسْحَاقُ، أَنَا عَمْرُو بْنُ مُحَمَّدٍ[5]، ثَنَا إِسْرَائِيلُ، عَنْ سِمَاكِ بْنِ حَرْبٍ، عَنْ عِكْرِمَةَ، عَنِ ابْنِ عَبَّاسٍ قَوْلُهُ ﷻ: ﴿وَٱذْكُرْ فِى ٱلْكِتَٰبِ إِبْرَٰهِيمَ إِنَّهُۥ كَانَ صِدِّيقًا نَّبِيًّا﴾[6]. قَالَ: كَانَ الأَنْبِيَاءُ مِنْ بَنِي إِسْرَائِيلَ إِلَّا عَشَرَةً: نُوحٌ وَصَالِحٌ، وَهُودٌ وَلُوطٌ، وَشُعَيْبٌ، وَإِبْرَاهِيمُ، وَإِسْمَاعِيلُ، وَإِسْحَاقُ، وَيَعْقُوبُ، وَمُحَمَّدٌ، وَلَمْ يَكُنْ مِنَ الأَنْبِيَاءِ مَنْ كَانَ يَنْتَسِبُ إِلَّا إِسْرَائِيلُ وَعِيسَى، وَإِسْرَائِيلُ يَعْقُوبُ، وَعِيسَى الْمَسِيحُ[7].

هَذَا حَدِيثٌ صَحِيحُ الإِسْنَادِ، وَلَمْ يُخَرِّجَاهُ.

---

(١) هو: أحمد بن محمد بن نصر الفقيه النيسابوري، والراوي عنه: محمد بن محمد بن عبد الله بن بكر الحافظ الحفيد.

(٢) (مريم: آية ٥٢).

(٣) قوله: «في اللوح المحفوظ» سقط من (ط).

(٤) (إتحاف المهرة (٧/ ٥٧٦-٨٤٩٧).

(٥) هو: عمرو بن محمد بن أبي رزين الكوفي، مولاهم العنقزي الأسدي.

(٦) (مريم: آية ٤١).

(٧) (إتحاف المهرة (٧/ ٥٧٦-٨٤٩٧).

Bulsing

٣٣٥٤- **أَخْبَرَنِي** أَبُو مُحَمَّدٍ عَبْدُ اللهِ بْنُ إِسْحَاقَ الْخَرَائِطِيُّ، بِمَكَّةَ، ثنا عَبْدُ اللهِ بْنُ أَحْمَدَ بْنِ زَكَرِيَّا بْنِ يَسَارٍ، ثنا عَبْدُ اللهِ بْنُ يَزِيدَ الْمُقْرِئُ، ثنا حَيْوَةُ، أَخْبَرَنِي بَكْرُ بْنُ عَمْرٍو، أَنَّ الْوَلِيدَ بْنَ قَيْسٍ التُّجِيبِيَّ، حَدَّثَهُ أَنَّهُ سَمِعَ أَبَا سَعِيدٍ الْحُدْرِيَّ يَقُولُ: سَمِعْتُ رَسُولَ اللهِ ﷺ، وَذَكَرَ هَذِهِ الْآيَةَ: ﴿وَمِنْهُمْ مَنْ يَلْمِزُكَ فِي الصَّدَقَاتِ﴾ [التوبة: ٥٨]. قَالَ: ﷺ: «يَخْرُجُ نَاسٌ مِنْ بَعْدِ سِتِّينَ سَنَةً مِنْ أَشْرَافِ أَهْلِ النَّارِ وَأَشَدِّهِمْ تَسَوُّرَ يَلْبَنَ عَلَيْهَا»[1]، ثُمَّ يَخْرُجُ خَلْفٌ يَقْرَءُونَ الْقُرْآنَ لَا يَعْدُو تَرَاقِيَهُمْ، يَمْرُقُونَ الْقُرْآنَ كَمُرُوقِ السَّهْمِ مِنَ الرَّمِيَّةِ، سِيمَاهُمْ أَنَّهُمْ مُحْلَقُو الرُّءُوسِ وَشَارِبُهُمْ يَتَأَلَّقُ، وَهُمْ الْمَوْسُومُ مُوسُومٌ»[2].

هَذَا حَدِيثٌ صَحِيحٌ، وَلَمْ يُخَرِّجَاهُ بِهَذِهِ الْأَبَاتِ، وَلَمْ يُخَرِّجَاهُ.

٣٣٥٥- **أَخْبَرَنِي** أَبُو بَكْرٍ بْنُ إِسْمَاعِيلَ بْنِ مُحَمَّدٍ الْفَقِيهُ بِالرَّيِّ، ثنا أَبُو حَاتِمٍ الرَّازِيُّ، عَلِيُّ بْنُ أَبُو الْحَسَنِ سُلَيْمَانُ بْنُ مُحَمَّدٍ الدِّمَشْقِيُّ، حَدَّثَنِي أَبُو عَبْدِ اللهِ بْنُ وَهْبٍ، ثنا مَالِكٌ بْنُ سَعْدٍ الرَّازِيُّ، عَنْ أَبِي قَبِيلٍ، عَنْ عَبْدِ اللهِ بْنِ عَمْرٍو، قَالَ: سَمِعْتُ رَسُولَ اللهِ ﷺ يَقُولُ: «سَيَهْلِكُ مِنْ أُمَّتِي أَهْلُ الْكِتَابِ وَأَهْلُ الْقُرْآنِ، قَالَ: فَجُثَا عَبْدُ اللهِ بْنُ عَمْرٍو عَلَى رُكْبَتَيْهِ، فَقَالَ: يَقُولُونَ مَاذَا يَا رَسُولَ اللهِ؟ قَالَ: يَقُولُونَ مَا نَعْرِفُ وَلَا نَدْرِي، نَأْتِي مَا يُحَلِّلُونَ بِهِ الْقُرْآنَ وَيُحَرِّمُونَ الْحَلَالَ، قَالَ: فَقُلْتُ: مَا أَهْلُ الدِّينِ يَا رَسُولَ اللهِ؟

---

(١) في النهاية: «من أبي حمزة مصحف».

(٢) [صحيح لغيره] (٨٤٩).

(٣) في (و): «وأهل الدين».

(٤) [ضعاف جدا] (٤٥٧٠-٤٥٧٦).

قَالَ: «قَوْمٌ يَتَّبِعُونَ الشَّهَوَاتِ وَيُضِيعُونَ الصَّلَوَاتِ»[1].

هَذَا حَدِيثٌ صَحِيحُ الإِسْنَادِ، وَلَمْ يُخَرِّجَاهُ.

٣٤٥٦- أَخْبَرَنِي عَبْدُ الرَّحْمَنِ بْنُ حَسَنٍ الْقَاضِي بِهَمَذَانَ، ثَنَا إِبْرَاهِيمُ بْنُ الْحُسَيْنِ، ثَنَا آدَمُ بْنُ أَبِي إِيَاسٍ، ثَنَا شُعْبَةُ، عَنْ أَبِي إِسْحَاقَ، عَنْ أَبِي عُبَيْدَةَ[2]، عَنْ عَبْدِ اللهِ فِي قَوْلِهِ ﷻ: ﴿فَسَوْفَ يَلْقَوْنَ غَيًّا﴾[3]. قَالَ: نَهَرٌ فِي جَهَنَّمَ بَعِيدُ الْقَعْرِ خَبِيثُ الطَّعْمِ[4].

هَذَا حَدِيثٌ صَحِيحُ الإِسْنَادِ، وَلَمْ يُخَرِّجَاهُ.

٣٤٥٧- أَخْبَرَنَا أَبُو جَعْفَرٍ مُحَمَّدُ بْنُ عَلِيٍّ الشَّيْبَانِيُّ، ثَنَا أَحْمَدُ بْنُ حَازِمٍ الْغِفَارِيُّ، ثَنَا أَبُو نُعَيْمٍ، ثَنَا عَاصِمُ بْنُ رَجَاءِ بْنِ حَيْوَةَ، عَنْ أَبِيهِ، عَنْ أَبِي الدَّرْدَاءِ[5] رَفَعَ الْحَدِيثَ قَالَ: «مَا أَحَلَّ اللهُ فِي كِتَابِهِ فَهُوَ حَلَالٌ، وَمَا حَرَّمَ فَهُوَ

ثُمَّ تَلَا هَذِهِ الآيَةَ: ﴿وَمَا كَانَ رَبُّكَ نَسِيًّا﴾[6].

هَذَا حَدِيثٌ صَحِيحُ الإِسْنَادِ، وَلَمْ يُخَرِّجَاهُ.

---

(١) إتحاف المهرة (١١/٦١٩-١٣٩١٤).

(٢) في (و) «أبي عبيدة» (١٣٩١٤).

(٣) [illegible]

(٤) [illegible]

(٥) [illegible]

(٦) [illegible] آية ٦٤.

(٧) إتحاف المهرة (١٢/٥٦٩-١٦١٠٢).

٣٥٥٨ - أَخْبَرَنَا أَبُو زَكَرِيَّا الْعَنْبَرِيُّ، ثنا مُحَمَّدُ بْنُ عَبْدِ السَّلَامِ، ثنا إِسْحَاقُ بْنُ إِبْرَاهِيمَ، أنا وَكِيعٌ وَيَحْيَى بْنُ آدَمَ، قَالَا: ثنا إِسْرَائِيلُ، عَنْ سِمَاكٍ بْنِ حَرْبٍ، عَنْ عِكْرِمَةَ، عَنِ ابْنِ عَبَّاسٍ فِي قَوْلِهِ ﷻ: ﴿هَلْ تَعْلَمُ لَهُ سَمِيًّا﴾ [مريم: ٦٥]، "قَالَ: لَمْ يُسَمَّ أَحَدٌ اسْمَ عُمَرَ".

هَذَا حَدِيثٌ صَحِيحُ الْإِسْنَادِ، وَلَمْ يُخَرِّجَاهُ.

٣٥٥٩ - أَخْبَرَنِي أَبُو الْعَبَّاسِ مُحَمَّدُ بْنُ أَحْمَدَ الْمَحْبُوبِيُّ، ثنا سَعِيدُ بْنُ مَنْصُورٍ، ثنا هُشَيْمٌ أَبُو مُوسَى، أنا إِسْرَائِيلُ، عَنْ سِمَاكِ بْنِ حَرْبٍ، عَنْ عِكْرِمَةَ، عَنِ ابْنِ عَبَّاسٍ فِي قَوْلِهِ ﷻ: ﴿هَلْ تَعْلَمُ لَهُ سَمِيًّا﴾ [مريم: ٦٥]، "قَالَ: لَمْ يُسَمَّ أَحَدٌ الرَّحْمَنَ غَيْرُهُ".

هَذَا حَدِيثٌ صَحِيحُ الْإِسْنَادِ، وَلَمْ يُخَرِّجَاهُ.

٣٥٦٠ - أَخْبَرَنِي أَبُو الْعَبَّاسِ مُحَمَّدُ بْنُ أَحْمَدَ الْمَحْبُوبِيُّ، ثنا سَعِيدُ بْنُ مَنْصُورٍ، ثنا هُشَيْمٌ أَبُو مُوسَى، أنا إِسْرَائِيلُ، عَنِ الشَّيْبَانِيِّ، قَالَ: سَأَلْتُ مُرَّةَ

---

(١) [مريم آية ٦٥].

(٢) إتحاف المهرة (٧/٥٠٩-٥١٠)، وهذا الحديث متكرر مع الحديث رقم (٣٥٨٧) مختصرا.

(٣) [مريم آية ٦٥].

(٤) إتحاف المهرة (٧/٥١٠-٥١١).

(٥) هذا الحديث ليست في (ب)، وتسقط أو تحرف كلمة في إتحاف المهرة وغير موجودة في (ع) وأضفنا ما يقارب معناها حتى حديث ابن زكريا العنبري المتقدم حديث أبي العباس المحبوبي، عن سعيد بن منصور، عن هشيم أبي موسى، عن إسرائيل، عن السماك، بالحديث الذي بعده، فكأنه أن يكون حدث الشيخ نظر، وأنه لا وجود لهذا الحديث بهذا الإسناد، والله أعلم.

الْعِمْدَانِ عَنْ قَوْلِ اللهِ ﷻ: ﴿وَلِي فِيهَا مَآرِبُ أُخْرَىٰ﴾ قَالَ: عَصًا تَوَكَّأُ عَلَيْهَا، وَأَهُشُّ بِهَا عَلَى غَنَمِي، وَلِيَ فِيهَا مَآرِبُ أُخْرَى، قَالَ: فَلَمْ أَسْأَلْهُ عَنْ شَيْءٍ بَعْدَهُ، فَقَالَ: أَلْقِهَا يَا مُوسَىٰ، فَأَلْقَاهَا، فَإِذَا هِيَ حَيَّةٌ تَسْعَىٰ، فَوَلَّىٰ مُدْبِرًا وَلَمْ يُعَقِّبْ، فَقَالَ: يَا مُوسَىٰ، أَقْبِلْ وَلَا تَخَفْ، إِنَّكَ مِنَ الْآمِنِينَ، فَأَقْبَلَ، فَقَالَ: اسْلُكْ يَدَكَ فِي جَيْبِكَ تَخْرُجْ بَيْضَاءَ مِنْ غَيْرِ سُوءٍ، آيَةً أُخْرَىٰ، فَقَالَ: يَا رَبِّ، إِنِّي قَتَلْتُ مِنْهُمْ نَفْسًا فَأَخَافُ أَنْ يَقْتُلُونِ، فَأَرْسِلْهُ مَعِيَ رِدْءًا يُصَدِّقُنِي، فَقَالَ: سَنَشُدُّ عَضُدَكَ بِأَخِيكَ، وَنَجْعَلُ لَكُمَا سُلْطَانًا فَلَا يَصِلُونَ إِلَيْكُمَا بِآيَاتِنَا، أَنْتُمَا وَمَنِ اتَّبَعَكُمَا الْغَالِبُونَ، فَأَلْقَىٰ مُوسَىٰ عَصَاهُ فَإِذَا هِيَ ثُعْبَانٌ مُبِينٌ، فَوَضَعَ يَدَهُ عَلَى رَأْسِهِ وَذَنَبِهِ، ثُمَّ أَدْخَلَ يَدَهُ فِي فِيهِ فَجَعَلَ يَتَنَاوَلُ أَضْرَاسَهُ، فَإِذَا هِيَ عَصًا كَمَا كَانَتْ، فَأَلْقَىٰ السِّحْرَةُ سُجَّدًا، وَأُلْقِيَ السَّحَرَةُ سُجَّدًا، فَقَالُوا: آمَنَّا بِرَبِّ هَارُونَ وَمُوسَىٰ، فَقَالَ فِرْعَوْنُ: آمَنْتُمْ لَهُ قَبْلَ أَنْ آذَنَ لَكُمْ، إِنَّهُ لَكَبِيرُكُمُ الَّذِي عَلَّمَكُمُ السِّحْرَ، فَلَأُقَطِّعَنَّ أَيْدِيَكُمْ وَأَرْجُلَكُمْ مِنْ خِلَافٍ وَلَأُصَلِّبَنَّكُمْ فِي جُذُوعِ النَّخْلِ، وَلَتَعْلَمُنَّ أَيُّنَا أَشَدُّ عَذَابًا وَأَبْقَىٰ، قَالُوا: لَنْ نُؤْثِرَكَ عَلَىٰ مَا جَاءَنَا مِنَ الْبَيِّنَاتِ وَالَّذِي فَطَرَنَا فَاقْضِ مَا أَنْتَ قَاضٍ إِنَّمَا تَقْضِي هَٰذِهِ الْحَيَاةَ الدُّنْيَا، إِنَّا آمَنَّا بِرَبِّنَا لِيَغْفِرَ لَنَا خَطَايَانَا وَمَا أَكْرَهْتَنَا عَلَيْهِ مِنَ السِّحْرِ، وَاللهُ خَيْرٌ وَأَبْقَىٰ، إِنَّهُ مَنْ يَأْتِ رَبَّهُ مُجْرِمًا فَإِنَّ لَهُ جَهَنَّمَ لَا يَمُوتُ فِيهَا وَلَا يَحْيَا، وَمَنْ يَأْتِهِ مُؤْمِنًا قَدْ عَمِلَ الصَّالِحَاتِ فَأُولَٰئِكَ لَهُمُ الدَّرَجَاتُ الْعُلَىٰ، جَنَّاتُ عَدْنٍ تَجْرِي مِنْ تَحْتِهَا الْأَنْهَارُ خَالِدِينَ فِيهَا وَذَٰلِكَ جَزَاءُ مَنْ تَزَكَّىٰ، وَلَقَدْ أَوْحَيْنَا إِلَىٰ مُوسَىٰ أَنْ أَسْرِ بِعِبَادِي فَاضْرِبْ لَهُمْ طَرِيقًا فِي الْبَحْرِ يَبَسًا لَا تَخَافُ دَرَكًا وَلَا تَخْشَىٰ، فَأَتْبَعَهُمْ فِرْعَوْنُ بِجُنُودِهِ فَغَشِيَهُمْ مِنَ الْيَمِّ مَا غَشِيَهُمْ، وَأَضَلَّ فِرْعَوْنُ قَوْمَهُ وَمَا هَدَىٰ، يَا بَنِي إِسْرَائِيلَ قَدْ أَنْجَيْنَاكُمْ مِنْ عَدُوِّكُمْ وَوَاعَدْنَاكُمْ جَانِبَ الطُّورِ الْأَيْمَنَ وَنَزَّلْنَا عَلَيْكُمُ الْمَنَّ وَالسَّلْوَىٰ، كُلُوا مِنْ طَيِّبَاتِ مَا رَزَقْنَاكُمْ وَلَا تَطْغَوْا فِيهِ فَيَحِلَّ عَلَيْكُمْ غَضَبِي وَمَنْ يَحْلِلْ عَلَيْهِ غَضَبِي فَقَدْ هَوَىٰ، وَإِنِّي لَغَفَّارٌ لِمَنْ تَابَ وَآمَنَ وَعَمِلَ صَالِحًا ثُمَّ اهْتَدَىٰ﴾ [طه: ١٧-٨٢].

هَذَا حَدِيثٌ صَحِيحٌ عَلَى شَرْطِ مُسْلِمٍ، وَلَمْ يُخَرِّجَاهُ.

٣٦١٦- أَخْبَرَنَا أَحْمَدُ بْنُ جَعْفَرٍ الْقَطِيعِيُّ، ثنا عَبْدُ اللهِ بْنُ أَحْمَدَ بْنِ حَنْبَلٍ، حَدَّثَنِي أَبِي، ثنا مُحَمَّدُ بْنُ فُضَيْلٍ، عَنْ عَبْدِ الرَّحْمَنِ بْنِ إِسْحَاقَ الْقُرَشِيِّ[1]، عَنِ النُّعْمَانِ بْنِ سَعْدٍ، عَنِ الْمِغْيرَةِ بْنِ شُعْبَةَ قَالَ: قَالَ رَسُولُ اللهِ ﷺ: «اسْتَعِذُوا بِاللهِ مِنْ غَلَبَةِ الرِّجَالِ وَشَمَاتَةِ الْأَعْدَاءِ، اللَّهُمَّ سَلِّمْ سَلِّمْ».

هَذَا حَدِيثٌ صَحِيحٌ عَلَى شَرْطِ مُسْلِمٍ، وَلَمْ يُخَرِّجَاهُ.

هَذَا حَدِيثٌ صَحِيحٌ عَلَى شَرْطِ الشَّيْخَيْنِ، وَلَمْ يُخَرِّجَاهُ.

٣٦١٣ - حدثنا مُحَمَّدُ بْنُ صَالِحِ بْنِ هَانِئٍ، وَالْحَسَنُ بْنُ يَعْقُوبَ وَإِبْرَاهِيمُ بْنُ عِصْمَةَ، قَالُوا: ثنا الشَّرِيكُ بْنُ عَبْدِ اللهِ، ثنا أَبُو عِصْمَةَ مَالِكُ بْنُ إِسْمَاعِيلَ النَّهْدِيُّ، ثنا عَبْدُ السَّلَامِ بْنُ حَرْبٍ، ثنا يَزِيدُ بْنُ عَبْدِ الرَّحْمَنِ أَبُو خَالِدٍ الدَّالَانِيُّ، ثنا الْمِقْدَامُ بْنُ عُمَيْرَةَ، عَنْ أَبِي عُبَيْدَةَ، عَنْ مَسْرُوقٍ، عَنْ عَبْدِ اللهِ قَالَ: لَمَّخَضَ اللهُ الدُّنْيَا بِمَخْضَةٍ، قَالَ: فَأَلْقَى مِنْهَا ثَلَاثَ قِطَعٍ، فَقَالَ: أَمَّا الْقِطْعَةُ الْأُولَى فَإِنَّهَا الْعَرَبُ، فَأَتَاهُمْ مُحَمَّدٌ ﷺ بِلِسَانِهِمْ، فَقَالَ: أَمَّا الْقِطْعَةُ الثَّانِيَةُ فَإِنَّهَا الرُّومُ، فَأَتَاهُمْ عِيسَى ﷺ بِلِسَانِهِمْ، فَقَالَ: أَمَّا الْقِطْعَةُ الثَّالِثَةُ فَإِنَّهَا الْحَبَشُ، فَأَتَاهُمْ دَاوُدُ وَسُلَيْمَانُ وَصَالِحٌ وَمُحَمَّدٌ ﷺ بِلِسَانِهِمْ، ثُمَّ إِنَّ اللهَ تَبَارَكَ وَتَعَالَى مِنْ رَحْمَتِهِ الَّذِي خَلَقَكُمْ وَرَزَقَكُمْ وَصَوَّرَكُمْ ثُمَّ إِنَّهُ يَأْتِيكُمْ عَلَى الْحَالَةِ الَّتِي كَانَ يَأْتِي فِي صُورَةِ الْإِنْسَانِ، فَيَأْتِي أَهْلَ الْجَنَّةِ فِي صُورَةِ الْإِنْسَانِ، فَيَقُولُ لَهُمْ: أَتَعْرِفُونَ مَنْ أَنَا؟ فَيَقُولُونَ: أَنْتَ رَبُّنَا، فَيَقُولُ لَهُمْ: أَنَا الَّذِي أَعْطَيْتُكُمْ الشَّجَرَةَ وَالنَّهَرَ وَالْحَرِيرَ، وَبَنَى لَكُمُ الْإِسْلَامَ، ثُمَّ يُحَدِّثُهُمْ، فَيَقُولُ لَهُمْ: مَا لَكُمْ لَمْ تَطْلُبُونَا كَمَا يَطْلُبُ النَّاسُ رَبَّهُمْ؟ فَيَقُولُونَ: إِنَّ لَنَا رَبًّا وَإِنَّهُ يَعْلَمُ، قَالَ: فَيَقُولُ: فَهَلْ تَعْرِفُونَ رَبَّكُمْ إِذَا رَأَيْتُمُوهُ؟ قَالُوا: بَيْنَنَا وَبَيْنَهُ عَلَامَةٌ، إِذَا رَأَيْنَاهُ عَرَفْنَاهُ، قَالَ: وَمَا هِيَ؟ قَالُوا: يُصَلِّي بَيْنَ يَدَيْهِ مَلَكٌ مِنْ مَلَائِكَتِهِ، قَالَ: فَيَكْشِفُ عَنْ سَاقٍ، قَالَ: فَيَخِرُّ مَنْ كَانَ يَظُنُّهُ طَبَقًا سَاجِدًا، وَيَبْقَى ظُهُورُهُمْ كَصَيَاصِي الْبَقَرِ يُرِيدُونَ السُّجُودَ فَلَا يَسْتَطِيعُونَ، ثُمَّ يُؤْمَرُ بِهِمْ فَيُرْفَعُونَ، فَيُعْطَوْنَ نُورَهُمْ عَلَى قَدْرِ أَعْمَالِهِمْ، قَالَ: فَمِنْهُمْ مَنْ يُعْطَى نُورَهُ مِثْلَ الْجَبَلَيْنِ بَيْنَ يَدَيْهِ، وَمِنْهُمْ مَنْ يُعْطَى نُورَهُ فَوْقَ ذَلِكَ، وَمِنْهُمْ مَنْ يُعْطَى نُورَهُ مِثْلَ النَّخْلَةِ بِيَمِينِهِ، وَمِنْهُمْ مَنْ يُعْطَى نُورَهُ دُونَ ذَلِكَ بِيَمِينِهِ، حَتَّى يَكُونَ آخِرُ ذَلِكَ مَنْ

(١) إسناده ضعيف جدًا، وانظر ما قبله.

يُطْعَنُ فَوْرَهُ عَلَى إِتْهَامِ قَدَمِهِ يُصِيبُ مَرَّةً وَيُخْطِئُ مَرَّةً، فَإِذَا أَصَابَ سَبَتَ، وَإِذَا طُعِنَ قَامَ. قَالَ: فَيَمُرُّ وَيَسْتَرْسِلُ عَلَى الصِّرَاطِ، وَالصِّرَاطُ كَحَدِّ السَّيْفِ، دَحْضٌ مَزِلَّةٌ. فَقَالَ لَهُمْ: انْشَوا عَلَى قَدْرِ نُورِكُمْ. فَمِنْهُمْ مَنْ يَمُرُّ كَالْبَاصِرِ، وَمِنْهُمْ مَنْ يَمُرُّ كَالرَّكْضِ، وَمِنْهُمْ مَنْ يَمُرُّ كَالطَّرْفِ، وَمِنْهُمْ مَنْ يَمُرُّ كَالرِّيحِ، وَمِنْهُمْ مَنْ يَمُرُّ كَشَدِّ الرِّجَالِ وَيَرْمَلُ رَمَلًا، فَيَمُرُّونَ عَلَى قَدْرِ أَعْمَالِهِمْ حَتَّى يَمُرَّ الَّذِي نُورُهُ عَلَى إِبْهَامِ قَدَمِهِ، قَالَ: يَحْبُرُ بِهِ وَيَمْشِي بِهِ، يَزْحَفُ بِهِ، يَمُرُّ بِهِ، يَحْبُرُ

وَحَدَّثَنَا أَبُو عَبْدِ اللهِ مُحَمَّدُ بْنُ يَعْقُوبَ: ثنا مُحَمَّدُ بْنُ عَبْدِ الرَّحِيمِ: ثنا يَعْلَى بْنُ الْحَارِثِ: ثنا عَبْدُ الرَّحْمَنِ بْنُ إِسْحَاقَ الْقُرَشِيُّ، عَنِ الْمُقْبُرِيِّ، عَنِ الْمُغِيرَةِ بْنِ شُعْبَةَ، عَنْ نَبِيِّ اللهِ ﷺ، قَالَ: «لَا يَزَالُ أُمَّتِي بِخَيْرٍ مَا لَمْ يَحْتَرِزُوا الْوَقَدَ مِنَ الْعَرَقِ، وَلَمْ يَتَّخِذُوا سُتُورًا عَلَى أَبْوَابِهِمْ، وَلَمْ يَتَّخِذُوا الْمَغَانِيَ بِنَاءً، وَلَمْ يَتَّخِذُوا الْمَعَازِفَ وَالْقَيْنَاتِ».

٣٢٦٥- قال أبو بكر: مُحَمَّدُ بْنُ أَحْمَدَ بْنِ عَاتِمٍ الْمُزَكِّي بِمَرْوَ، ثنا عَبْدُ الْعَزِيزِ بْنُ خَبَّابَ: ثنا عَبْدُ الرَّحْمَنِ بْنُ عَبْدِ اللهِ بْنِ سُنْجُرَ: ثنا أَبُو الْمُسَوَّرِ، عَنْ عَوْنِ بْنِ عَبْدِ اللهِ، عَنْ عَبْدِ اللهِ بْنِ مَسْعُودٍ أَنَّهُ قَرَأَ: فَإِنَّ مِنْ أَشَدِّ مَا يُقَرِّبُ مِنْهُ: مَنْ كَانَ لَهُ عَبْدِي عَهْدٌ يُقَلِّبُهُ. قَالَ: فَقُلْتُ: أَتَقْرَأُ عَلَى الْعِبَادِ؟ يَعْنِي: الْأَعْمَشَ.

(١) يعني: ابن الأحنف الشيباني، ذكر في الإكمال: «وعن أبي العباس» يعني: الأعمش.

(٢) ليست في «ط».

(٣) ما بين القوسين ساقط من النسخ الخطية المعتمدة، والمثبت من الشاهدين وشعب الإيمان (٥٤٥٠/٦).

(٤) إسناده ضعيف جدًا، وانظر ما قبله.

قال الذهبي في الشاهدين: «قلت: في عبد الرحمن هذا لين رد له مسلم» ولا لحاقه النعمان ومحمدًا.

(٥) في الشاهدين: «وعنه» محمد، وابن عبد الله بن هبة بن سنجر.

(٦) ليست في «ط».

(٧) في «ط»: «عن».

عَبْدِ الرَّحْمَنِ: قَالَ: قُولُوا: اللَّهُمَّ فَاطِرَ السَّمَوَاتِ وَالْأَرْضِ عَالِمَ الْغَيْبِ وَالشَّهَادَةِ، إِنِّي أَعْهَدُ إِلَيْكَ فِي هَذِهِ الْحَيَاةِ الدُّنْيَا، إِنَّكَ إِنْ تَكِلْنِي إِلَى عَمَلٍ تُقَرِّبُنِي مِنَ الشَّرِّ، وَتُبَاعِدُنِي مِنَ الْخَيْرِ، وَإِنِّي لَا أَثِقُ إِلَّا بِرَحْمَتِكَ، فَاجْعَلْ لِي عِنْدَكَ عَهْدًا تُوَفِّيهِ إِلَيَّ يَوْمَ الْقِيَامَةِ، إِنَّكَ لَا تُخْلِفُ الْمِيعَادَ".

هَذَا حَدِيثٌ صَحِيحُ الْإِسْنَادِ، وَلَمْ يُخَرِّجَاهُ.



e using

وَمِنْ تَفْسِيرِ سُورَةِ طه

بِسْمِ اللَّهِ الرَّحْمَٰنِ الرَّحِيمِ

٣٢٦٦- أَخْبَرَنِي مُحَمَّدُ بْنُ إِسْحَاقَ الصَّغَانِيُّ، ثنا مُحَمَّدُ بْنُ نُصَيْرٍ، ثنا عَمْرُو بْنُ طَلْحَةَ، ثنا أَسْبَاطُ بْنُ نَصْرٍ (١) الْهَمْدَانِيُّ، قَالَ: سَمِعْتُ سِمَاكَ بْنَ حَرْبٍ يُحَدِّثُ عِكْرِمَةَ عَنِ ابْنِ عَبَّاسٍ فِي قَوْلِهِ ﷻ: ﴿طَهٰ﴾ (٢)، قَالَ: هُوَ قَوْلُكَ: يَا مُحَمَّدُ، بِلِسَانِ الْحَبَشِ (٣).

هَذَا حَدِيثٌ صَحِيحٌ الإِسْنَادِ، وَلَمْ يُخَرِّجَاهُ.

٣٢٦٧- أَخْبَرَنَا أَبُو زَكَرِيَّا الْعَنْبَرِيُّ، ثنا مُحَمَّدُ بْنُ هِشَامٍ، ثنا إِسْحَاقُ بْنُ إِبْرَاهِيمَ، أنا هَمَّامُ بْنُ مُزَيْدٍ، أنا يَحْيَى بْنُ الْعَلَاءِ، عَنْ هَمَّامِ بْنِ شُعَيْبٍ، عَنْ عَلِيٍّ، قَالَ: حَدَّثَنِي سِمَاكُ بْنُ حَرْبٍ، عَنْ عَبْدِ اللهِ بْنِ خَبَّابٍ، عَنِ الْعَبَّاسِ: أَنَّ طَهٰ وَيٰسٓ (٤) كَانَتَا مِمَّا قَالَتْ مَلَائِكَةُ مَعَ رَسُولِ اللهِ ﷺ بِالسَّحَرِ، فَعَرَفَتْ صَاحِبَاهُ، فَقَالَ رَسُولُ اللهِ ﷺ: «أَتَقْرَؤُونَ هَا هُنَا؟» (٥)، قَالُوا: اللهُ وَرَسُولُهُ

---

(١) في (ز) وأبي (ص): «عمرو بن أبي نصر» تصحف، والمثبت من (م) والتلخيص والائتلاف. وهو أبو حفص الوادعي الكوفي، من رجال الهمذاني.

(٢) إتحاف المهرة (٩-٥٧٨/٥٨٥-٥٨٥).

(٣) كذا في حديث عبد الرزاق. أخرجه الله عن عمرة عن الصابوني وكذا رواه الإمام أحمد (٣٩٢/٣) وأبو يعلى (٢٥٨٠) من طريق ابن أبي ليلى في العرش (ص٣٣٩) من طريق عبد الرزاق به، وقد تقدم برقم (٣١٧٣) وسيأتي برقم (٣٨٨٧) بهذا الإسناد، وانظر التعليق على الحديث الآتي.

(٤) في (ز) وأبي (ص): «حمرة من أبي زكريا» مصحف، والمثبت من (م) والتلخيص والائتلاف.

(٥) أخرجه الطبراني في الكبير (٢٤/٥٧٨-٥٨٥) من طريق أبي زكريا به، وقد تقدم برقم (٣١٧٣) وسيأتي برقم (٣٨٨٧) بهذا الإسناد، وانظر التعليق على الحديث الآتي.

أَعْلَمُ. فَقَالَ: «السَّحَابُ». فَقُلْنَا: السَّحَابُ. فَقَالَ: «وَالْمُزْنُ». فَقُلْنَا: وَالْمُزْنُ. فَقَالَ: «وَالْعَنَانُ». ثُمَّ سَكَتَ، ثُمَّ قَالَ: «تَدْرُونَ كَمْ بَيْنَ السَّمَاءِ وَالأَرْضِ؟». فَقُلْنَا: اللهُ وَرَسُولُهُ أَعْلَمُ. فَقَالَ: «بَيْنَهُمَا مَسِيرَةُ خَمْسِمِائَةِ سَنَةٍ، وَبَيْنَ كُلِّ سَمَاءٍ إِلَى السَّمَاءِ الَّتِي تَلِيهَا مَسِيرَةُ خَمْسِمِائَةِ سَنَةٍ، وَكَثِفُ كُلِّ سَمَاءٍ مَسِيرَةُ خَمْسِمِائَةِ سَنَةٍ، وَفَوْقَ السَّمَاءِ السَّابِعَةِ بَحْرٌ بَيْنَ أَعْلاهُ وَأَسْفَلِهِ كَمَا بَيْنَ السَّمَاءِ وَالأَرْضِ، ثُمَّ فَوْقَ ذَلِكَ ثَمَانِيَةُ أَوْعَالٍ بَيْنَ رُكَبِهِمْ وَأَظْلافِهِمْ كَمَا بَيْنَ السَّمَاءِ وَالأَرْضِ، وَاللهُ فَوْقَ ذَلِكَ لَيْسَ يَخْفَى عَلَيْهِ مِنْ أَعْمَالِ بَنِي آدَمَ شَيْءٌ»[1].

هَذَا حَدِيثٌ صَحِيحُ الإِسْنَادِ، وَلَمْ يُخَرِّجَاهُ.

٣٤٦٨- أَخْبَرَنَا أَبُو عَبْدِ اللهِ مُحَمَّدُ بْنُ عَبْدِ اللهِ بْنِ دِينَارٍ الزَّاهِدُ، ثَنَا أَبُو نَصْرٍ أَحْمَدُ بْنُ مُحَمَّدِ بْنِ نَصْرٍ، ثَنَا أَبُو غَسَّانَ مَالِكُ بْنُ إِسْمَاعِيلَ، ثَنَا شَرِيكٌ، عَنْ سِمَاكِ بْنِ حَرْبٍ، عَنْ عَبْدِ اللهِ بْنِ عَمِيرَةَ، عَنِ الْعَبَّاسِ[2] بْنِ عَبْدِ الْمُطَّلِبِ

---

(١) إتحاف المهرة (٦/ ٤٨٠-٦٨٥٣).

(٢) كذا في جميع النسخ: «عبد الله بن عميرة عن العباس» وسيأتي في تفسير الآية (٣) من سورة الأنعام: «وَأَنْزَلْنَا مِنَ السَّمَاءِ مَاءً فَأَخْرَجْنَا بِهِ نَبَاتَ كُلِّ شَيْءٍ فَأَخْرَجْنَا مِنْهُ خَضِرًا نُخْرِجُ مِنْهُ حَبًّا مُتَرَاكِبًا وَمِنَ النَّخْلِ مِنْ طَلْعِهَا قِنْوَانٌ دَانِيَةٌ وَجَنَّاتٍ مِنْ أَعْنَابٍ وَالزَّيْتُونَ وَالرُّمَّانَ مُشْتَبِهًا وَغَيْرَ مُتَشَابِهٍ ... إِلَى قَوْلِ اللهِ تَعَالَى: ﴿وَيُجْعَلُ عَرْشُ رَبِّكَ فَوْقَهُمْ يَوْمَئِذٍ ثَمَانِيَةٌ﴾[3]. قَالَ: ثَمَانِيَةُ أَمْلاكٍ عَلَى صُورَةِ الأَوْعَالِ بَيْنَ أَظْلافِهِمْ وَرُكَبِهِمْ مَسِيرَةُ ثَلاثٍ وَسِتِّينَ سَنَةً أَوْ خَمْسٍ وَسِتِّينَ سَنَةً»[4].

(٣) الحاقة: آية ١٧.

(٤) إتحاف المهرة (٦/ ٤٨٤-٦٨٦١)، ولم يعزه للحاكم.

Ibn Sina

هَذَا حَدِيثٌ صَحِيحٌ عَلَى شَرْطِ مُسْلِمٍ، وَلَمْ يُخَرِّجَاهُ.

٣٤٦٩- **حَدَّثَنَا** مُحَمَّدُ بْنُ يَعْقُوبَ الْحَافِظُ، ثنا مُحَمَّدُ بْنُ أَبِي حَامِدٍ الْمُقْرِئُ، ثنا عَبْدُ الرَّحْمَنِ بْنُ عَبْدِ اللهِ الدَّسْتَكِيُّ، ثنا عَمَّارٌ(١) بْنُ أَبِي عَبَّارٍ عَنْ عَطَاءِ بْنِ السَّائِبِ، عَنْ سَعِيدِ بْنِ جُبَيْرٍ، عَنِ ابْنِ عَبَّاسٍ فِي قَوْلِهِ: ﴿لِيَعْلَمَ أَنْ قَدْ أَبْلَغُوا﴾(٢) قَالَ: النَّبِيُّ ﷺ عَلِمَ أَنَّهُمْ قَدْ بَلَّغُوا، وَأَحْصَى مَا قَالَتْهُ لَهُ فِي قَبْلِ مَا لَمْ يُعْلَمْ.

هَذَا حَدِيثٌ صَحِيحُ الإِسْنَادِ، وَلَمْ يُخَرِّجَاهُ.

٣٤٧٠- **أَخْبَرَنَا** الشَّيْخُ أَبُو بَكْرٍ أَحْمَدُ بْنُ إِسْحَاقَ، ثنا إِسْحَاقُ بْنُ غَالِبٍ، ثنا مُحَمَّدُ بْنُ خَلَفٍ بْنِ هَيَّاشٍ، ثنا أَبُو زَعْفَرَ بْنُ خُلَيْفَةَ، عَنْ حُمَيْدِ بْنِ قَيْسٍ، عَنْ عَبْدِ اللهِ بْنِ الْحَارِثِ، عَنْ عَبْدِ اللهِ بْنِ مَسْعُودٍ قَالَ: قَالَ رَسُولُ اللهِ ﷺ: «يُؤْمَرُ عُلَمَاءُ هَذِهِ الْمِلَّةِ فَوْقَ عُلَمَاءِ كُلِّ مِلَّةٍ، وَعُبَّادُ هَذِهِ الْمِلَّةِ فَوْقَ عُبَّادِ كُلِّ مِلَّةٍ، وَسُرَادِيقُ صُفُوفِ وَقُبَّةُ صُفُوفٍ، وَثَلَاثَةُ بِنُوقٍ بِكُلِّ جَمَلٍ فَخْرٌ كَوْنِيٌّ»(٣).

هَذَا حَدِيثٌ صَحِيحٌ عَلَى شَرْطِ الْبُخَارِيِّ(٤)، وَلَمْ يُخَرِّجَاهُ.

---

(١) في المخطوص: «عمر».

(٢) [هود: آية ١٢].

(٣) [إتحاف المهرة: (٩/ ١١١-٧٥٢٨)].

(٤) [إتحاف المهرة: (٩/ ١٢٧-٧٥٤٣)].

قال الذهبي في التلخيص: «قلت: لم أجد على شرط البخاري، وإسناد فيه أبو الإسناد ضعيف، بن قيس الهلالي، وهو حجازي، إنما هو حديث الأعرج الكوفي، ابن هي الذي أدرك ابن عمر، أخذ السرادق، فتفطنه الكوفي المقدمة».

قلوت: وقد تقدم في الإسناد حديث رقم (٧٤٦) من طريق سعيد بن منصور عن عطاء عن حذيفة عن عمر الأعرج به، وقال الضعيف هناك: «يحيى هذا ليس بابن =

٣٧٤٧- **حدثنا** مُحَمَّدُ بْنُ صَالِحِ بْنِ هَانِئٍ، ثنا الْحُسَيْنُ بْنُ الْفَضْلِ الْبَجَلِيُّ، ثنا عَفَّانُ بْنُ مُسْلِمٍ، ثنا أَبُو هِلَالٍ[1]، ثنا قَتَادَةُ، عَنْ أَنَسٍ حَدَّثَنَا[2]، عَنْ عِمْرَانَ بْنِ حُصَيْنٍ قَالَ: كَانَ النَّبِيُّ ﷺ يُحَدِّثُنَا عَامَّةَ لَيْلِهِ عَنْ بَنِي إِسْرَائِيلَ لَا يَقُومُ إِلَّا لِطُعْمِ صَلَاةٍ[3].

هَذَا حَدِيثٌ صَحِيحُ الْإِسْنَادِ[4]، وَلَمْ يُخَرِّجَاهُ.

٣٧٤٨- **أخبرنا** أَبُو جَعْفَرٍ مُحَمَّدُ بْنُ مُحَمَّدٍ الْبَغْدَادِيُّ، ثنا يَحْيَى بْنُ مُحَمَّدِ بْنِ صَالِحٍ السَّهْمِيُّ، حَدَّثَنِي أَبِي، ثنا يَحْيَى بْنُ أَيُّوبَ، عَنْ عُبَيْدِ اللَّهِ بْنِ زَحْرٍ، عَنْ عَلِيِّ بْنِ يَزِيدَ، عَنِ الْقَاسِمِ بْنِ عَبْدِ الرَّحْمَنِ، عَنْ أَبِي أُمَامَةَ قَالَ: لَمَّا وُضِعَتْ أُمُّ كُلْثُومٍ بِنْتُ رَسُولِ اللَّهِ ﷺ فِي الْقَبْرِ، قَالَ رَسُولُ اللَّهِ ﷺ: «إِنَّا سَنَفْتَتِحُ لَهَا مِنْهَا، وَمِنَّا مَنْ يَفْتَتِحُ لَهَا مِنْهُ ثَلَاثَ تَكْبِيرَاتٍ»[5] بِسْمِ اللَّهِ وَفِي سَبِيلِ اللَّهِ وَعَلَى مِلَّةِ رَسُولِ اللَّهِ، فَلَمَّا بُنِيَ عَلَيْهَا اللَّحْدُ طَفِقَ يَطْرَحُ إِلَيْهِمُ الْحَجَرَاتِ

٩٧٣٠ - **صحيح** عَلِيُّ بْنُ عَبْدِ اللَّهِ بْنِ مُبَشِّرٍ الْعَبْدَلِيُّ، ثنا مُحَمَّدُ بْنُ سُلَيْمَانَ بْنِ الْحَارِثِ، ثنا عُبَيْدُ اللَّهِ بْنُ مُوسَى، ثنا إِدْرِيسُ، ثنا أَبُو إِسْحَاقَ، عَنْ مُحَمَّدِ بْنِ عُمَيْرٍ(١) السُّلُولِيِّ وَأَبِي عَبْدِ الرَّحْمَنِ السُّلَمِيِّ، عَنْ عَلِيٍّ ﷺ قَالَ: لَمَّا تَجَلَّى رَبُّنَا لِلْجَبَلِ جَعَلَ يَدُكُّ الْجَبَلَ، فَجَمَعَ مَا فَدَرَ عَلَيْهِ مِنَ الْجَبَلِ، ثُمَّ جَلَى لِبَنِي إِسْرَائِيلَ، فَصَيَّرَهُ جَمَلًا، ثُمَّ أَلْقَى الْفَحْلُ مِنْ جَوْفِهِ، فَإِذَا هُوَ جَمَلٌ لَهُ خُوَارٌ، فَقَالَ لَهُمُ الْمُنَافِقُ: ﴿هَذَا إِلَٰهُكُمْ وَإِلَٰهُ مُوسَىٰ﴾(٢)، فَقَالَ لَهُمْ هَارُونُ: ﴿يَٰقَوْمِ إِنَّمَا فُتِنتُم بِهِۦ وَإِنَّ رَبَّكُمُ ٱلرَّحْمَٰنُ فَٱتَّبِعُونِى﴾(٣)؟ قَالُوا: أَنْ رَجَعَ مُوسَى إِلَى بَنِي إِسْرَائِيلَ وَقَدْ أَضَلَّهُمُ السَّامِرِيُّ أَخَذَ بِرَأْسِ أَخِيهِ، فَقَالَ لَهُ هَارُونُ: أَلَا عَجِلْتَ مِنْ مُوسَى لِمَا سَمِعْتَ؟ قَالَ السَّامِرِيُّ: فَبَعَثْتُ قَابِضًا مِنْ أَثَرِ الرَّسُولِ فَنَبَذْتُهَا وَكَذَلِكَ سَوَّلَتْ لِي نَفْسِي، قَالَ: فَعِنْدَ ذَلِكَ غَضِبَ مُوسَى، فَوَضَعَ عَلَيْهِ الْمِنْبَرَ، فَرَمَّدَهُ(٤)، ثُمَّ وَهَّجَ عَلَى بَقَرٍ بَقَرٍ، فَمَا ثَبَرَتْ آخِرُ مِنْ ذَلِكَ الْمَاءِ مِقْدَارَ ثَمَانِ بَقَرَاتٍ ذَلِكَ الْعِجْلُ إِلَّا اسْتَوَرَ وَشَهَقَ بِإِذْنِ اللَّهِ، فَقَالُوا لِمُوسَى: مَا نَرَىٰ؟ قَالَ: يَقُولُ يَعْبُدُكُمْ بَعْضُنَا، فَاخْتَارَ السَّبْعِينَ، فَجَعَلَ الرَّجُلُ يَقُولُ أَبُوهُ وَأَعْمَامُهُ، وَلَا يَرَاهُمْ إِلَى مَرْأَىٰ عَيْنٍ حَتَّىٰ يَقُولَ مَهْمَهٌ سَمِعْتُ الْآنَ، فَلَزِمَتْهُمُ الْفِتْنَةُ، فَقَالَ عِنْدَ ذَلِكَ: ﴿رَبِّ لَوْ شِئْتَ أَهْلَكْتَهُم مِّن قَبْلُ وَإِيَّىَّ﴾(٥)، ثُمَّ قَالَ: ﴿أَتُهْلِكُنَا بِمَا فَعَلَ ٱلسُّفَهَآءُ مِنَّآ﴾(٦)، فَقَالَ: ﴿إِنْ هِىَ إِلَّا فِتْنَتُكَ﴾(٧)، فَقَالَ: ﴿تُضِلُّ بِهَا مَن تَشَآءُ وَتَهْدِى مَن تَشَآءُ﴾(٨)، فَقَالَ: ﴿أَنتَ وَلِيُّنَا فَٱغْفِرْ لَنَا وَٱرْحَمْنَا﴾(٩)، فَقَالَ: ﴿وَٱكْتُبْ لَنَا فِى هَٰذِهِ ٱلدُّنْيَا حَسَنَةً وَفِى ٱلْءَاخِرَةِ﴾(١٠)، فَقَالَ: ﴿إِنَّا هُدْنَآ إِلَيْكَ﴾(١١)، فَقَالَ: ﴿عَذَابِىٓ أُصِيبُ بِهِۦ مَنْ أَشَآءُ﴾(١٢)، فَقَالَ: ﴿وَرَحْمَتِى وَسِعَتْ كُلَّ شَىْءٍ﴾(١٣)، فَقَالَ: ﴿فَسَأَكْتُبُهَا لِلَّذِينَ يَتَّقُونَ﴾(١٤)، فَقَالَ: ﴿وَيُؤْتُونَ ٱلزَّكَوٰةَ﴾(١٥)، فَقَالَ: ﴿ٱلَّذِينَ يَتَّبِعُونَ ٱلرَّسُولَ ٱلنَّبِىَّ ٱلْأُمِّىَّ﴾(١٦)، فَقَالَ: ﴿ٱدْعُنَا رَبَّكَ يُخَفِّفْ عَنَّا﴾(١٧)، فَقَالَ: ﴿ٱدْعُ لَنَا رَبَّكَ يُبَيِّن لَّنَا﴾(١٨)، فَقَالَ: ﴿ٱدْعُ لَنَا رَبَّكَ يُنَجِّنَا﴾(١٩)، فَقَالَ: ﴿ٱدْعُ لَنَا رَبَّكَ يُبَيِّن لَّنَا﴾(٢٠)، فَقَالَ: ﴿ٱدْعُ لَنَا رَبَّكَ يُنَجِّنَا﴾(٢١)، فَقَالَ: ﴿ٱدْعُ لَنَا رَبَّكَ يُبَيِّن لَّنَا﴾(٢٢)، فَقَالَ: ﴿ٱدْعُ لَنَا رَبَّكَ يُنَجِّنَا﴾(٢٣)، فَقَالَ: ﴿ٱدْعُ لَنَا رَبَّكَ يُبَيِّن

هَذَا حَدِيثٌ صَحِيحٌ عَلَى شَرْطِ الشَّيْخَيْنِ، وَلَمْ يُخَرِّجَاهُ.

٣٤٧٤- أَخْبَرَنِي أَبُو الْحُسَيْنِ مُحَمَّدُ بْنُ أَحْمَدَ بْنِ تَمِيمٍ الْحَنْظَلِيُّ، ثَنَا جَعْفَرُ بْنُ مُحَمَّدِ بْنِ شَاكِرٍ، ثَنَا عَفَّانُ، ثَنَا أَبُو عَوَانَةَ.

وَأَخْبَرَنَا أَبُو الْحُسَيْنِ، ثَنَا جَعْفَرٌ، ثَنَا سَعْدُ[1] بْنُ عَبْدِ الْحَمِيدِ، ثَنَا هِشَامٌ[2]، جَمِيعًا عَنْ أَبِي بِشْرٍ، عَنْ سَعِيدِ بْنِ جُبَيْرٍ، عَنِ ابْنِ عَبَّاسٍ قَالَ: قَالَ رَسُولُ اللهِ ﷺ: «يَرْحَمُ اللهُ مُوسَى، لَيْسَ الْمُعَايِنُ كَالْمُخْبَرِ، أَخْبَرَهُ رَبُّهُ أَنَّ قَوْمَهُ فُتِنُوا بَعْدَهُ فَلَمْ يُلْقِ الْأَلْوَاحَ، فَلَمَّا رَآهُمْ، وَعَايَنَهُمْ أَلْقَى الْأَلْوَاحَ». وَقَالَ رَسُولُ اللهِ ﷺ: «يَرْحَمُ اللهُ مُوسَى، لَوْ لَمْ يَعْجَلْ لَقُصَّ مِنْ حَدِيثِهِ غَيْرُ الَّذِي قُصَّ»[3].

هَذَا حَدِيثٌ صَحِيحٌ عَلَى شَرْطِ الشَّيْخَيْنِ، وَلَمْ يُخَرِّجَاهُ.

٣٤٧٥- أَخْبَرَنَا أَبُو عَبْدِ اللهِ الصَّفَّارُ، ثَنَا أَحْمَدُ بْنُ مِهْرَانَ، ثَنَا أَبُو نُعَيْمٍ، ثَنَا إِبْرَاهِيمُ بْنُ نَافِعٍ، قَالَ: سَمِعْتُ الْحَسَنَ بْنَ مُسْلِمٍ يَقُولُ: سَمِعْتُ سَعِيدَ بْنَ

---

(١) في (ص) والإتحاف: «سعيد بن عبد الحميد» مصحف، فهو: سعد بن عبد الحميد.

(٢) كذا في [illegible]

(٣) إتحاف المهرة (٧/ ٢٠٤-٧١٣٩).

(٤) (طه: آية ١١٥).

(٥) إتحاف المهرة (٧/ ٢٠٤-٧١٣٩).

هَذَا حَدِيثٌ صَحِيحٌ عَلَى شَرْطِ الشَّيْخَيْنِ، وَلَمْ يُخَرِّجَاهُ.

٣٤٧٦- وَأَمَّا أَبُو بَكْرٍ أَحْمَدُ بْنُ سُلَيْمَانَ الْمَدَنِيُّ: "نَا أَبُو بَكْرٍ بْنُ مَا أَبِي الْأَسْوَدِ، حَدَّثَنِي عَمْرُو بْنُ مُحَمَّدٍ الْعَنْقَزِيُّ، نَا هَارُونُ بْنُ مُوسَى، عَنْ مُعَاوِيَةَ بْنِ صَالِحٍ، عَنْ سُلَيْمِ بْنِ عَامِرٍ، عَنْ أَبِي أُمَامَةَ، قَالَ: سَمِعْتُ رَسُولَ اللَّهِ ﷺ، يَقُولُ: مَا خَلَقَ اللَّهُ عَزَّ وَجَلَّ، أَوْ صَنَعَتِ الْعِبَادُ، شَرٌّ لِابْنِ آدَمَ فِي الدُّنْيَا مِنَ الْخَمْرِ، أَلَا وَإِنَّ أَهْوَنَهُنَّ أَنْ لَا تَحْمِلَ إِلَّا قَرْحَةً وَلَا تَنْفَعَ إِلَّا لِقَرْحَةٍ، وَدَوَائِهَا فِي الشَّفْرِ مَرَّتَيْنِ، فَقَالَ: فَقَدْ سَمِعَتْ عَزَّةُ بِذَلِكَ رَنَّتْ، فَقَالَ لَهَا: عَلَيْكِ النَّارُ وَعَلَى بَنِيكِ".

هَذَا حَدِيثٌ صَحِيحُ الْإِسْنَادِ، وَلَمْ يُخَرِّجَاهُ.

٣٤٧٧- حَدَّثَنَا أَبُو الْعَبَّاسِ مُحَمَّدُ بْنُ يَعْقُوبَ، نَا أَحْمَدُ بْنُ عَبْدِ الْجَبَّارِ، نَا مُحَمَّدُ بْنُ فُضَيْلٍ، عَنْ لَيْثٍ، عَنْ طَاوُسٍ، عَنْ عَبْدِ اللَّهِ بْنِ الشَّامِتِ، عَنِ ابْنِ عَبَّاسٍ، عَنِ النَّبِيِّ ﷺ، قَالَ: مَنْ قَرَأَ الْقُرْآنَ وَتَعَلَّمَ ثُمَّ لَا يَرَى عَلَيْهِ فَضْلَهُ عَلَى مَنْ هُوَ دُونَهُ، وَرَغِبَ عَنْ شَيْءٍ مِمَّا أَحْبَبَ، وَزَهَّدَ فِيهِ، فَقَدْ اسْتَخَفَّ بِمَا أَنْزَلَ اللَّهُ عَزَّ وَجَلَّ: ﴿وَمَنْ كَفَرَ فَإِنَّ اللَّهَ غَنِيٌّ عَنِ الْعَالَمِينَ﴾ [آل عمران: ٩٧]".

هَذَا حَدِيثٌ صَحِيحُ الْإِسْنَادِ، وَلَمْ يُخَرِّجَاهُ.

---

(١) في النسخ المطبوعة كلها: «محمد بن حميد بن سليمان»، والصحيح من ستار الخلية، وهو: محمد بن حميد بن سليمان بن محمد بن موسى بن منصور، أبو جعفر مذكر التكرابة الإربلي البيهقري.

(٢) [إتحاف المهرة (٧/ ١١٩-٧٥٥٣)]

(٣) [علل ابن أبي حاتم (٢/ ٢٣٧)]

(٤) [إتحاف المهرة (٧/ ١٧٠-٧٥٥٥)]

٣٤٧٨- أخبرنا أَبُو زَكَرِيَّا الْعَنْبَرِيُّ، ثَنَا مُحَمَّدُ بْنُ عَبْدِ السَّلَامِ، ثَنَا إِسْحَاقُ، أَنَا النَّضْرُ بْنُ شُمَيْلٍ، ثَنَا حَمَّادُ بْنُ سَلَمَةَ، عَنْ أَبِي حَازِمٍ الْمَدَنِيِّ، عَنِ النُّعْمَانِ بْنِ أَبِي عَيَّاشٍ، عَنْ أَبِي سَعِيدٍ الْخُدْرِيِّ قَالَ: قَالَ رَسُولُ اللهِ ﷺ: «﴿مَعِيشَةً ضَنكًا﴾[1]. قَالَ: عَذَابُ الْقَبْرِ»[2].

هَذَا حَدِيثٌ صَحِيحٌ عَلَى شَرْطِ مُسْلِمٍ، وَلَمْ يُخَرِّجَاهُ.

٣٤٧٩- أخبرنا الْحَسَنُ بْنُ يَعْقُوبَ، ثَنَا مُحَمَّدُ بْنُ عَبْدِ الْوَهَّابِ[3]، أَنَا جَعْفَرُ بْنُ عَوْنٍ، أَنَا مِسْعَرٌ، حَدَّثَنِي عَلْقَمَةُ بْنُ مَرْثَدٍ، عَنِ الْمُغِيرَةِ الْيَشْكُرِيِّ، عَنِ الْمَعْرُورِ بْنِ سُوَيْدٍ، عَنْ عَبْدِ اللهِ بْنِ مَسْعُودٍ قَالَ: قَالَتْ أُمُّ حَبِيبَةَ بِنْتُ أَبِي سُفْيَانَ: اللَّهُمَّ أَمْتِعْنِي بِزَوْجِي رَسُولِ اللهِ ﷺ، وَبِأَبِي أَبِي سُفْيَانَ، وَبِأَخِي مُعَاوِيَةَ. قَالَ: فَقَالَ لَهَا رَسُولُ اللهِ ﷺ: «إِنَّكِ دَعَوْتِ اللهَ لِآجَالٍ مَعْلُومَةٍ، [illegible] مِنْهَا بَعْدَ حِلِّهِ، فَلَوْ دَعَوْتِ اللهَ أَنْ يُعَافِيَكِ، أَوْ سَأَلْتِ اللهَ أَنْ يُعِيذَكِ أَوْ يُعَافِيَكِ مِنْ عَذَابٍ فِي النَّارِ أَوْ عَذَابٍ فِي الْقَبْرِ لَكَانَ خَيْرًا أَوْ لَكَانَ أَفْضَلَ»[4].

صَحِيحُ الْإِسْنَادِ، وَلَمْ يُخَرِّجَاهُ[5].

٣٤٨٠- أخبرني أَبُو بَكْرٍ أَحْمَدُ بْنُ إِسْحَاقَ، أَنَا الْحَسَنُ بْنُ عَلِيٍّ [illegible]

---

(١) [illegible]

(٢) [illegible]

(٣) [illegible]

(٤) [illegible]

(٥) بل أخرجه مسلم (٨/ ٥٥) من حديث علقمة بن مرثد عن مغيرة بن عبد الله اليشكري.

bu!sn

ثَنَا عَبْدُ الْعَزِيزِ بْنُ عَبْدِ اللهِ الْأُوَيْسِيُّ، ثَنَا مُحَمَّدُ بْنُ عَبْدِ اللهِ بْنِ عُبَيْدِ بْنِ عُمَيْرٍ، عَنِ ابْنِ أَبِي مُلَيْكَةَ، عَنْ عَائِشَةَ أَنَّهَا قَالَتْ: قَالَ رَسُولُ اللهِ ﷺ: «فِتْنَةُ الْقَبْرِ فِيَّ، فَإِذَا سُئِلْتُمْ عَنِّي فَلَا تَشُكُّوا»[1].

صَحِيحُ الْإِسْنَادِ[2]، وَلَمْ يُخَرِّجَاهُ.



(١) إتحاف المهرة (١٧/ ٥١-٢١٨٥٤).

(٢) قال الذهبي في التلخيص: «قلت: بل محمد مجمع على ضعفه»، وقال ابن حجر في الإتحاف: «قلت: محمد بن عبد الله ضعيف جدا».

وَمِنْ تَفْسِيرِ سُورَةِ الْأَنْبِيَاءِ

بِسْمِ اللَّهِ الرَّحْمَنِ الرَّحِيمِ

٣٤٨١- حدثنا أَبُو بَكْرٍ مُحَمَّدُ بْنُ جَعْفَرِ بْنِ أَحْمَدَ بْنِ مُوسَى الْمُزَكِّي، ثَنَا مُحَمَّدُ بْنُ إِبْرَاهِيمَ الْعَبْدِيُّ، ثَنَا يَعْقُوبُ بْنُ كَعْبٍ الْحَلَبِيُّ، حَدَّثَنَا الْوَلِيدُ بْنُ مُسْلِمٍ، عَنْ زُهَيْرِ بْنِ مُحَمَّدٍ الْعَنْبَرِيِّ، عَنْ جَعْفَرِ بْنِ مُحَمَّدٍ، عَنْ أَبِيهِ، عَنْ جَابِرِ بْنِ عَبْدِ اللهِ أَنَّ رَسُولَ اللهِ ﷺ تَلَا قَوْلَ اللهِ ﷻ: ﴿وَلَا يَشْفَعُونَ إِلَّا لِمَنِ ارْتَضَىٰ﴾[1]. فَقَالَ رَسُولُ اللهِ ﷺ: «إِنَّ شَفَاعَتِي لِأَهْلِ الْكَبَائِرِ مِنْ أُمَّتِي»[2].

هَذَا حَدِيثٌ صَحِيحٌ عَلَى شَرْطِ الشَّيْخَيْنِ، وَلَمْ يُخَرِّجَاهُ.

٣٤٨٢- أخبرنا أَبُو بَكْرٍ مُحَمَّدُ بْنُ أَحْمَدَ بْنِ بَالَوَيْهِ، ثَنَا بِشْرُ بْنُ مُوسَى، ثَنَا خَلَّادُ بْنُ يَحْيَى، ثَنَا سُفْيَانُ عَنْ طَلْحَةَ[3]، عَنْ عَطَاءٍ، عَنِ ابْنِ عَبَّاسٍ فِي قَوْلِهِ: ﴿أَوَلَمْ يَرَ الَّذِينَ كَفَرُوا أَنَّ السَّمَاوَاتِ وَالْأَرْضَ كَانَتَا رَتْقًا فَفَتَقْنَاهُمَا﴾[4]. قَالَ: فُتِقَتِ السَّمَاءُ بِالْغَيْثِ وَفُتِقَتِ الْأَرْضُ بِالنَّبَاتِ[5].

هَذَا حَدِيثٌ صَحِيحُ الْإِسْنَادِ[6]، وَلَمْ يُخَرِّجَاهُ.

(١) (الأنبياء: ٢٨).
(٢) [illegible]
(٣) [illegible]
(٤) (الأنبياء: ٣٠).
(٥) [illegible]
(٦) قال الذهبي في التلخيص: «قلت: طلحة واه»، وقال ابن حجر في الإتحاف: «قلت: [illegible]

٣٤٨٣- حَدَّثَنَا أَبُو الْعَبَّاسِ مُحَمَّدُ بْنُ يَعْقُوبَ -إِمْلاءً وَقِرَاءَةً-: ثَنَا مُحَمَّدُ بْنُ يُونُسَ بْنِ مُوسَى الرَّقِّيُّ: ثَنَا مُحَمَّدُ بْنُ يُوسُفَ الْفِرْيَابِيُّ، حَدَّثَنِي يُونُسُ بْنُ أَبِي إِسْحَاقَ، عَنْ إِبْرَاهِيمَ بْنِ مُحَمَّدِ بْنِ سَعْدٍ(١)، عَنْ مُحَمَّدِ بْنِ سَعْدٍ، عَنْ أَبِيهِ قَالَ: قَالَ رَسُولُ اللهِ ﷺ: «دَعْوَةُ ذِي النُّونِ إِذْ دَعَا بِهَا وَهُوَ فِي بَطْنِ الْحُوتِ: ﴿لَآ إِلَٰهَ إِلَّآ أَنتَ سُبْحَٰنَكَ إِنِّي كُنتُ مِنَ ٱلظَّٰلِمِينَ﴾ لَمْ يَدْعُ بِهَا رَجُلٌ مُسْلِمٌ فِي شَيْءٍ قَطُّ إِلَّا اسْتُجِيبَ لَهُ»(٢).

هَذَا حَدِيثٌ صَحِيحُ الإِسْنَادِ، وَلَمْ يُخَرِّجَاهُ.

٣٤٨٤- أَخْبَرَنَا أَبُو الْعَبَّاسِ مُحَمَّدُ بْنُ أَحْمَدَ الْمَحْبُوبِيُّ: ثَنَا سَعِيدُ بْنُ مَسْعُودٍ: ثَنَا عَبْدُ اللهِ بْنُ مُوسَى: ثَنَا إِسْرَائِيلُ، عَنْ أَبِي إِسْحَاقَ، عَنْ عَمْرِو بْنِ مَيْمُونٍ، عَنْ عَبْدِ اللهِ بْنِ مَسْعُودٍ فِي قَوْلِهِ: ﴿فَٱسْتَكَانُوا۟ وَمَا يَتَضَرَّعُونَ﴾(٣)، قَالَ: طَلَبُوا الْقُوَّةَ بِطَلَبِ الْحَرْبِ، وَلَمْ يَطْلُبُوا الدِّينَ.

صَحِيحٌ عَلَى شَرْطِ الشَّيْخَيْنِ، وَلَمْ يُخَرِّجَاهُ.

٣٤٨٥- أَخْبَرَنَا مُحَمَّدُ بْنُ صَالِحِ بْنِ هَانِئٍ: ثَنَا أَحْمَدُ بْنُ نَصْرٍ، حَدَّثَنَا أَبُو نُعَيْمٍ: ثَنَا طَلْحَةُ بْنُ عَمْرٍو، عَنْ عَطَاءٍ، عَنِ ابْنِ عَبَّاسٍ فِي قَوْلِهِ اللهِ ﷻ:

= صَحِيحُ الإِسْنَادِ.

(١) بعين: ابن أبي وقاص. أخرجه له الترمذي والنسائي في اليوم والليلة هذا الحديث.

(٢) (الأنبياء: ٨٧).

(٣) إتحاف المهرة (١٠/٤٠٣-٤٠٤).

(٤) (المؤمنون: ٧٦).

(٥) إتحاف المهرة (١٠/٤٠٣-٤٠٤).

﴿وَأَصْلَحْنَا لَهُ زَوْجَهُ﴾[1]. قَالَ: كَانَ فِي لِسَانِ امْرَأَةِ زَكَرِيَّا طُولٌ فَأَصْلَحَهُ اللهُ[2].

هَذَا حَدِيثٌ صَحِيحُ الإِسْنَادِ[3]، وَلَمْ يُخْرِجَاهُ.

٣٤٨٦- أَخْبَرَنَا أَبُو بَكْرِ بْنُ إِسْحَاقَ، ثَنَا مُوسَى بْنُ إِسْحَاقَ الْقَاضِي، ثَنَا عَبْدُ اللهِ بْنُ أَبِي شَيْبَةَ، ثَنَا مُحَمَّدُ بْنُ فُضَيْلٍ، ثَنَا عَبْدُ الرَّحْمَنِ بْنُ إِسْحَاقَ، عَنْ عَبْدِ اللهِ بْنِ عُبَيْدٍ الْقُرَشِيِّ، عَنْ عَبْدِ اللهِ بْنِ عُكَيْمٍ قَالَ: خَطَبَنَا أَبُو بَكْرٍ الصِّدِّيقُ، فَحَمِدَ اللهَ وَأَثْنَى عَلَيْهِ بِمَا هُوَ لَهُ أَهْلٌ، قَالَ: أُوصِيكُمْ بِتَقْوَى اللهِ، وَأَنْ تُثْنُوا عَلَيْهِ بِمَا هُوَ لَهُ أَهْلٌ، وَأَنْ تَخْلِطُوا الرَّغْبَةَ بِالرَّهْبَةِ؛ فَإِنَّ اللهَ أَثْنَى عَلَى زَكَرِيَّا وَأَهْلِ بَيْتِهِ، فَقَالَ: ﴿إِنَّهُمْ كَانُوا يُسَٰرِعُونَ فِي ٱلْخَيْرَٰتِ وَيَدْعُونَنَا رَغَبًا وَرَهَبًا وَكَانُوا لَنَا خَٰشِعِينَ﴾[4]، ثُمَّ اعْلَمُوا عِبَادَ اللهِ أَنَّ اللهَ قَدِ

---

(١) [illegible] (الأنبياء: ٩٠).

(٢) [illegible]

(٣) قال أبو داود: [illegible]

(٤) الأنبياء: آية ٩٠.

(٥) الأنفال: آية ١١ و١٢.

اسْتَعْلَمْتُمْ أَنْ تَنْقُصِ الأَحْدَاثُ وَالسِّنُّ فِي عَمَلٍ إِلَّا فَاعْلَمُوا، وَأَنْ تَسْتَغْبِرُوا ذَلِكَ إِذَا بَدَا لَهُمْ، فَسَأَبْدِي فِي مِثْلِ اسْتِعْلَامِكُمْ أَنَّ تَقْصِيرَ أَعْضَائِكُمْ وَانْتِقَاضَ بَعْضِ أَعْضَائِكُمْ، وَإِنَّ قُوَاهَا تَعْتَوِرُ أَعْمَالَهُمْ وَتَعْبِرُ وَتَسُدُّ أَنْفُسُهُمْ، فَالْهَرَمُ أَنْ تَكُونُوا أَعْلَمَهُمْ فَالْوَحَا الْوَحَا، ثُمَّ النَّجَا النَّجَا، فَإِنَّ وَرَاءَكُمْ طَالِبًا حَثِيثًا، مُرُّهُ سَرِيعٌ".

هَذَا حَدِيثٌ صَحِيحُ الإِسْنَادِ، وَلَمْ يُخَرِّجَاهُ.

٣٤٨٧- حَدَّثَنَا أَبُو بَكْرٍ أَحْمَدُ بْنُ سُلَيْمَانَ الْفَقِيهُ بِبَغْدَادَ، ثنا الْحَسَنُ بْنُ مُكْرَمٍ، ثنا يَزِيدُ بْنُ هَارُونَ، أنا حُمَيْدٌ الطَّوِيلُ، عَنْ عَبْدِ اللَّهِ بْنِ الصَّامِتِ، عَنْ عَبْدِ اللَّهِ بْنِ مَسْعُودٍ قَالَ: أَتَى أُسَيْرِي إِلَيَّ أُسَيْرِي بِالْكُوفَةِ [1] لِيَرْتَهِنَ وَشَيْئًا وَعِنْدِي وَعِنْدَهُ رَجُلٌ مِنَ الْمَدِينَةِ، فَبَدَأَ بِإِرْتِهَانِهِ، فَسَأَلَهُ مَتَاعَهُ، فَلَمْ يَكُنْ عِنْدَهُ مَتَاعٌ، ثُمَّ سَوَّى، فَلَمْ يَكُنْ عِنْدَهُ مَتَاعٌ، فَرَاجَعَهُ الْحَدِيثَ إِلَى أَنْ قَالَ: فَإِنَّ عِنْدِي مَتَاعًا، فَلَمْ يَكُنْ عِنْدَهُ مَتَاعٌ، فَرَاجَعَهُ الْحَدِيثَ إِلَى أَنْ قَالَ: فَإِنَّ عِنْدِي مَتَاعًا، فَلَمْ يَكُنْ عِنْدَهُ مَتَاعٌ، فَلَا تَعْلَمُهَا، قَالَ: فَلَمَّا مَرَّ خُرُوجُ النَّاسِ، فَأَهْبِطُ فَأَقْتُلُهُ، وَتَرْجِعُ النَّاسُ إِلَى بِلَادِهِمْ وَتَسْتَقْبِلُهُمْ وَاقِعَةٌ وَرَاجِعَةٌ، فَعِنْدَ ذَلِكَ خَيْرٌ كَثِيرٌ يَتَبَاوَرُ، فَلَمْ أَرَ إِلَّا وَهُوَ يَرْكُضُ بِفَرَسِهِ إِذَا أَتَسْمُدُهُ، فَيُحَاوِرُنِي إِلَى الْهَدْمِ [2] اللهَ فَيُجِيبُهُمْ بِالْهَدْمِ، فَإِذَا هُمْ إِلَى مِنْ بِجِهَتِهِ، وَيُحَاوِرُنِي إِلَيَّ، فَأَدْمُرُ فَتَرْمُلُ إِلَيَّ بِالْبَابِ [3]، فَيَخْمُلُ أَصْحَابُهُمْ، فَيَقْذِفُهَا فِي الْبَحْرِ، ثُمَّ يُنْبِتُ الْجِبَالُ، وَتَمُدُّ الأَرْضُ مَدَّ الأَدِيمِ، فَعِنْدَهُ أَنَا فِي إِذْ أَتَانَ كَذَبٌ، فَإِنَّ السَّاعَةَ مِنَ النَّاسِ

---

(١) أخرجه ابن ماجة (٤٠٨٨) (٤٢٥٤).

(٢) قال الدهني في المخطبين: «كذب، عبد الرحمن بن إسحاق كوفي ضعيف».

(٣) في (ف): «إلى البحر».

(٤) في (ف) و(ص): «بالسطر».

كَالْحَامِلِ الْمُتِمِّ لَا يَدْرِي أَهْلُهَا مَتَى تَفْجَأُهُمْ بِوِلَادَتِهَا لَيْلًا أَوْ نَهَارًا. قَالَ عَبْدُ اللهِ بْنُ مَسْعُودٍ: فَوَجَدْتُ تَصْدِيقَ ذَلِكَ فِي كِتَابِ اللهِ ﷻ: ﴿ حَتَّىٰٓ إِذَا فُتِحَتْ يَأْجُوجُ وَمَأْجُوجُ وَهُم مِّن كُلِّ حَدَبٍ يَنسِلُونَ ﴿٩٦﴾ وَٱقْتَرَبَ ٱلْوَعْدُ ٱلْحَقُّ ﴾[1]. الآيَةَ. قَالَ: وَجَمِيعُ النَّاسِ مِنْ كُلِّ مَكَانٍ جَاءُوا مِنْهُ يَوْمَ الْقِيَامَةِ فَهُوَ حَدَبٌ[2].

هَذَا حَدِيثٌ صَحِيحُ الْإِسْنَادِ، وَلَمْ يُخَرِّجَاهُ.

فَأَمَّا مُؤْثِرٌ فَلَيْسَ بِمَجْهُولٍ، قَدْ رَوَى عَنْ عَبْدِ اللهِ بْنِ مَسْعُودٍ وَالْبَرَاءِ بْنِ عَازِبٍ وَرَوَى عَنْهُ جَمَاعَةٌ مِنَ التَّابِعِينَ.

٣٤٨٨- حدثنا أَبُو الْعَبَّاسِ قَاسِمُ بْنُ الْقَاسِمِ السَّيَّارِيُّ، ثَنَا مُحَمَّدُ بْنُ مُوسَى بْنِ حَاتِمٍ، ثَنَا عَلِيُّ بْنُ الْحَسَنِ بْنِ شَقِيقٍ، ثَنَا الْحُسَيْنُ بْنُ وَاقِدٍ، عَنْ [illegible]

تَعْبُدُونَ مِن دُونِ اللهِ حَصَبُ جَهَنَّمَ أَنتُمْ لَهَا وَٰرِدُونَ ﴾[3]. فَقَالَ الْمُشْرِكُونَ: الْمَلَائِكَةُ وَعِيسَى وَعُزَيْرٌ يُعْبَدُونَ مِنْ دُونِ اللهِ؟ فَقَالَ: لَوْ كَانَ هَؤُلَاءِ الَّذِينَ يُعْبَدُونَ آلِهَةً مَا وَرَدُوهَا. قَالَ: فَنَزَلَتْ: ﴿ إِنَّ ٱلَّذِينَ سَبَقَتْ لَهُم مِّنَّا ٱلْحُسْنَىٰٓ أُوْلَٰٓئِكَ عَنْهَا مُبْعَدُونَ ﴾[4]. عِيسَى وَعُزَيْرٌ وَالْمَلَائِكَةُ[5].

صَحِيحُ الْإِسْنَادِ، وَلَمْ يُخَرِّجَاهُ.

(١) (الأنبياء: آية ٩٦).
(٢) إتحاف المهرة (٧/ ٥٧٩-٨٥٠٦).
(٣) (الأنبياء: آية ٩٨).
(٤) (الأنبياء: آية ١٠١).
(٥) إتحاف المهرة (٧/ ٥٧٩-٨٥٠٦).

bulsn

وَمِنْ تَفْسِيرِ سُورَةِ الْحَجِّ

بِسْمِ اللَّهِ الرَّحْمَنِ الرَّحِيمِ

٣٤٨٩- حَدَّثَنَا أَبُو الْعَبَّاسِ مُحَمَّدُ بْنُ يَعْقُوبَ، ثَنَا مُحَمَّدُ بْنُ إِسْحَاقَ الصَّغَانِيُّ، ثَنَا الْحَسَنُ بْنُ مُوسَى الأَشْيَبُ، ثَنَا شَيْبَانُ بْنُ عَبْدِ الرَّحْمَنِ، عَنْ قَتَادَةَ، قَالَ الصَّغَانِيُّ: وَحَدَّثَنَا رَوْحُ بْنُ أُسَامَةَ، حَدَّثَنَا سَعِيدُ بْنُ أَبِي عَرُوبَةَ، عَنْ قَتَادَةَ، عَنِ الْحَسَنِ، عَنْ عِمْرَانَ بْنِ حُصَيْنٍ أَنَّ رَسُولَ اللَّهِ ﷺ قَالَ وَهُوَ فِي بَعْضِ أَسْفَارِهِ فَدَارَتْ بِنَ أَصْحَابِهِ السُّرُرُ فَرَفَعَ بِهَاتَيْنِ الآيَتَيْنِ صَوْتَهُ: ﴿يَا أَيُّهَا النَّاسُ اتَّقُوا رَبَّكُمْ إِنَّ زَلْزَلَةَ السَّاعَةِ شَيْءٌ عَظِيمٌ﴾ [الحج: ١] سَوْدَاوَهَا نَاعِمًا مِمَّنْ كُلُّ مُرْضِعَةٍ عَمَّا أَرْضَعَتْ وَتَضَعُ كُلُّ ذَاتِ حَمْلٍ حَمْلَهَا وَتَرَى النَّاسَ سُكَارَى وَمَا هُمْ بِسُكَارَى وَلَكِنَّ عَذَابَ اللَّهِ شَدِيدٌ»[1]، قَالَ: فَقَالَ سَبْعُ مِائَةٍ أَحْسِبُهُ حَيٌّ: الْمُضَرُ وَغَيْرُهَا: أَنَّهُ هَذَا قَوْلِي يَقُولُ: فَلِمَا تَأْكُلُونَ؟ عَوْلَةٌ قَالَ: فَعَلَ تَقُومُونَ أَيُّ يَوْمٍ تَأْكُلُونَ؟ قَالَ: وَنَرْوِي وَأَمْوَالُ قَالَ: فَأَنَا يَوْمَئِذٍ لَمْ أَكُنْ بِالْمَدِينَةِ رَبِّ فَيَقُولُ: بَلَى فَيَقُولُ: فَمَا أَنْتَ بِأَحَقَّ مِنْ أَحَدٍ مِنْهُمْ، يَا رَبِّ، يَا بِنَاءُ الدَّارِ؟ فَيَقُولُ: بَلَى، مِنْ كُلِّ أَهْلِ بَيْتٍ يَسْتَمِلُّونَ وَيَسْتَمِلُّ مِنْ الدَّارِ وَوَاحِدٌ مِنْ كُلِّ بَيْتٍ قَالَ: فَأَيْنَسُوا حَتَّى مَا أَرْضَعَا بِهَاجِرَةٍ، فَلَمَّا رَأَى رَسُولُ اللَّهِ ﷺ ذَلِكَ، قَالَ: «اعْقِلُوا وَأَبْشِرُوا، وَالَّذِي نَفْسُ مُحَمَّدٍ بِيَدِهِ، إِنَّكُمْ لَمَعَ خَلِيقَتَيْنِ مَا كَانَتَا مَعَ شَيْءٍ إِلَّا كَثَّرَتَاهُ: يَأْجُوجُ وَمَأْجُوجُ،

---

(١) [الصحيح: آية ٢ و ٢].

وَمَنْ هَلَكَ مِنْ بَنِي آدَمَ وَبَنِي إِبْلِيسَ». قَالَ: فَسَرَّى ذَلِكَ عَنِ الْقَوْمِ، فَقَالَ: «اعْمَلُوا وَأَبْشِرُوا، فَوَالَّذِي نَفْسُ مُحَمَّدٍ بِيَدِهِ، مَا أَنْتُمْ فِي النَّاسِ إِلَّا كَالرَّقْمَةِ فِي ذِرَاعِ الدَّابَّةِ، أَوْ كَالشَّامَةِ فِي جَنْبِ الْبَعِيرِ»[1].

هَذَا حَدِيثٌ صَحِيحُ الْإِسْنَادِ، وَلَمْ يُخَرِّجَاهُ.

وَأَكْثَرُ أَئِمَّةِ الْبَصْرَةِ عَلَى أَنَّ الْحَسَنَ قَدْ[2] سَمِعَ مِنْ عِمْرَانَ، غَيْرَ أَنَّ الشَّيْخَيْنِ لَمْ يُخَرِّجَاهُ.

٣٤٩٠- أَخْبَرَنَا أَبُو بَكْرٍ أَحْمَدُ بْنُ إِسْحَاقَ، أَنَا مُحَمَّدُ بْنُ غَالِبٍ، ثَنَا الْحَسَنُ بْنُ بِشْرٍ، ثَنَا الْحَكَمُ[3] بْنُ عَبْدِ الْمَلِكِ، عَنْ قَتَادَةَ، عَنِ الْحَسَنِ، عَنْ عِمْرَانَ بْنِ حُصَيْنٍ قَالَ: كَانَ رَسُولُ اللهِ ﷺ يَقْرَأُ: ﴿وَتَرَى ٱلنَّاسَ سُكَٰرَىٰ وَمَا هُم بِسُكَٰرَىٰ وَلَٰكِنَّ عَذَابَ ٱللَّهِ شَدِيدٌ﴾[4].[5]

[illegible]

٣٤٩١- حَدَّثَنَا أَبُو بَكْرٍ إِسْمَاعِيلُ بْنُ مُحَمَّدٍ الْفَقِيهُ بِالرَّيِّ، ثَنَا سَعِيدُ بْنُ يَزِيدَ التَّيْمِيُّ، ثَنَا عَبْدُ الرَّحْمَنِ بْنُ عَبْدِ اللهِ الدُّشْتَكِيُّ، ثَنَا عَمْرُو بْنُ أَبِي قَيْسٍ،

---

(١) إتحاف المهرة (١٢/ ١٤-١٥٠٠١).

(٢) قوله: «قد» سقط من (و) و(ص).

(٣) في (ز): «الحكم» بالحاء المهملة، وهو خطأ، وهو الصواب.

(٤) [illegible]

(٥) إتحاف المهرة (١٢/ ١٤-١٥٠٠١).

(٦) [illegible] الحكم بن عبد الملك في الطبراني [illegible] وقال: «هكذا كتبناه»، ثم أخرجه [illegible] - بنحو ما سبق - من حديث هشام عن قتادة ورجح حديث هشام.

عَنْ سِمَاكٍ، عَنْ عِكْرِمَةَ، عَنِ ابْنِ عَبَّاسٍ قَالَ: «أَطْلَقَ وَطَلَّقَ وَاحِدَةً»[1].

قَالَ: الْمُطَلِّقَةُ لَا قَالَ شَيْءَ، وَغَيْرُ مَدْخُولٍ بِهَا لَا قَالَ مِنْ شَيْءٍ[2].

هَذَا حَدِيثٌ صَحِيحٌ الإِسْنَادِ، وَلَمْ يُخَرِّجَاهُ.

٣٩٢٦ - أَخْبَرَنَا أَبُو بَكْرٍ الشَّافِعِيُّ، ثنا إِسْمَاعِيلُ بْنُ الْحَسَنِ، ثنا أَبُو حُذَيْفَةَ، ثنا سُفْيَانُ، عَنْ أَبِي إِسْحَاقَ، عَنِ الشَّعْبِيِّ، عَنِ ابْنِ عَبَّاسٍ، عَنِ ابْنِ عَبَّاسٍ فِي قَوْلِهِ: ﴿عَنْ كَثِيرٍ يَعْفُوا أَوْ يَعْفُوَ الَّذِي﴾[3] قَالَ: مِنْ ذَاكَ يَعْفُوا أَنْ لَا يَنْصِفَ لَهَا مُحَمَّدًا ﷺ[4].

هَذَا حَدِيثٌ صَحِيحُ الإِسْنَادِ، وَلَمْ يُخَرِّجَاهُ.

٣٩٢٧ - حَدَّثَنَا أَبُو عَلِيٍّ الْحَافِظُ[5]، ثنا أَبُو عَبْدِ الرَّحْمَنِ[6] زَكَرِيَّا بْنُ شُعَيْبٍ الْمَقْبُرِيُّ بِعِصْرَ، ثنا سَعِيدُ بْنُ يَحْيَى الأُمَوِيُّ، حَدَّثَنِي أَبِي، حَدَّثَنِي سُفْيَانُ بْنُ سَعِيدٍ الثَّوْرِيُّ، عَنْ أَبِي هَاشِمٍ الرُّمَّانِيِّ، أَنَّهُ سَمِعَ أَبَا وَائِلٍ فِي بَجَّانٍ مِنْ قُبَّتِهِ بْنِ شَيْبَانَ، عَنْ عَلِيٍّ بْنِ أَبِي طَالِبٍ أَنَّهُ قَالَ: «كُلُّ عَدَدٍ ذَكَرَهُ اللَّهُ فِي

---

(١) (الجمع ٤/٥٠).

(٢) (إسناده قوي ٤/٣٧٩، ٨/٨٥-٨٦).

(٣) يعني: سفيان بن عيينة، وأبو حذيفة، وأبو إسحاق الفزاري هنه هو: النهدي سليمان بن أبي سليمان.

(٤) (الجمع ٤/٥٤).

(٥) هذا الحديث ليس لمحمد في الإسناد.

(٦) في النسخ المطبوعة: «أبو عبد الله الحافظ» خطأ، والصواب من الإتحاف، وهو الموافق لشيوخ أصابه الحديث، فقد روى الحديث أيضا من طريقه أحمد (٤ بتخريج الشيخ شعيب من طريق أبي علي الحسين بن علي بن يزيد الحافظ النيسابوري.

(٧) في (ز): «أبا عبد الرحمن».

رَبِّهِمْ ﴾[1]. قَالَ: نَزَلَتْ فِينَا وَفِي الَّذِينَ بَارَزُوا يَوْمَ بَدْرٍ؛ عُتْبَةَ وَشَيْبَةَ وَالْوَلِيدِ[2].

هَذَا حَدِيثٌ صَحِيحُ الْإِسْنَادِ عَنْ عَلِيٍّ[3].

وَقَدِ اتَّفَقَ الشَّيْخَانِ عَلَى إِخْرَاجِهِ مِنْ حَدِيثِ الثَّوْرِيِّ كَمَا:

٣٤٩٤- حدثناه أَبُو زَكَرِيَّا الْعَنْبَرِيُّ، ثَنَا مُحَمَّدُ بْنُ عَبْدِ السَّلَامِ، ثَنَا إِسْحَاقُ، أَنَا وَكِيعٌ، ثَنَا سُفْيَانُ، عَنْ أَبِي هَاشِمٍ الرُّمَّانِيِّ يَحْيَى بْنِ دِينَارٍ الْوَاسِطِيِّ، عَنْ أَبِي مِجْلَزٍ لَاحِقِ بْنِ حُمَيْدٍ السَّدُوسِيِّ، عَنْ قَيْسِ بْنِ عُبَادٍ، قَالَ: سَمِعْتُ أَبَا ذَرٍّ يُقْسِمُ: لَنَزَلَتْ هَذِهِ الْآيَةُ فِي هَؤُلَاءِ الرَّهْطِ السِّتَّةِ يَوْمَ بَدْرٍ؛ عَلِيٌّ وَحَمْزَةُ وَعُبَيْدَةُ وَشَيْبَةُ وَعُتْبَةُ ابْنَا رَبِيعَةَ وَالْوَلِيدُ بْنُ عُتْبَةَ: ﴿هَٰذَانِ خَصْمَانِ اخْتَصَمُوا فِي رَبِّهِمْ﴾ إِلَى قَوْلِهِ: ﴿نُّذِقْهُ مِنْ عَذَابٍ أَلِيمٍ﴾[4].

---

(٢) إتحاف المهرة (١١/٥٩٧-١٤٧٠٠).

(٣) لكنه معلول، خولف فيه يحيى بن سعيد الأموي، فقد رواه البخاري (٥/٧٥) ومسلم من طريق وكيع (٨/٢٤٦)، والبخاري فقط من طريق قبيصة بن عقبة (٥/٧٥) ومسلم من طريق عبد الرحمن بن مهدي، ثلاثتهم عن الثوري به فقالوا عن قيس بن عباد عن أبي ذر، وقد أخرجه البخاري من حديث علي من طريق التيمي عن أبي مجلز كما سيأتي.

(٤) [illegible]

(٥) إتحاف [illegible] ٧٥/٥ [illegible] من [illegible] أورده [illegible] في [illegible] الاستدراك [illegible] قلنا: قد قال الحاكم أيضا [illegible] عليه [illegible] الثوري، فلا مجال للتعقب [illegible] يبقى التعقب عليه واردا في استدراكه حديث [illegible] فإن البخاري قد انفرد بإخراجه كما سيأتي.

Bukhari Library

وَقَدْ تَابَعَ سُلَيْمَانَ التَّيْمِيَّ أَبُو هَاشِمٍ عَلَى رِوَايَتِهِ عَنْ أَبِي مِجْلَزٍ، عَنْ قَيْسٍ، عَنْ عَلِيٍّ بِنَحْوِ حَدِيثِ الْأَوَّلِ.

٣٩٤٥- وَأَخْبَرَهُ أَبُو عَبْدِ اللهِ مُحَمَّدُ بْنُ يَعْقُوبَ: ثنا عَلِيُّ بْنُ أَبِي عَلِيٍّ الْمُقْرِئُ: ثنا إِسْحَاقُ بْنُ سُلَيْمَانَ: ثنا أَبُو حَفْصٍ الزِّرَادِيُّ، عَنْ سُلَيْمَانَ التَّيْمِيِّ، عَنْ لَاحِقِ بْنِ حُمَيْدٍ، عَنْ قَيْسِ بْنِ عُبَادٍ، عَنْ عَلِيٍّ قَالَ: تَرَكْتُ مَا لَمْ يَتْرُكْ عَمَّارٌ، وَعَمَّارٌ لَمْ يَتْرُكْ شَيْئًا، تَرَكْتُ عَمَّارًا وَهُوَ يَدْعُو عَلَى مُعَاوِيَةَ وَأَصْحَابِهِ، وَتَرَكْتُ مُعَاوِيَةَ وَهُوَ يَدْعُو لِعَمَّارٍ وَأَصْحَابِهِ، وَتَرَكْتُ عَمَّارًا وَهُوَ يَقُولُ: سَلُوا اللهَ لِي الْجَنَّةَ وَلِأَصْحَابِي، وَتَرَكْتُ مُعَاوِيَةَ وَهُوَ يَقُولُ: سَلُوا اللهَ لِي وَلِأَصْحَابِي الْجَنَّةَ، وَتَرَكْتُ عَمَّارًا وَهُوَ يَقُولُ: سَلُوا اللهَ لِي وَلِأَصْحَابِي الْجَنَّةَ

تُتْرَكُ بَلْ تُحْمَلُ مَعَهُ وَرَبِّهِمْ ﷻ"[1].

هَذَا حَدِيثٌ صَحِيحٌ عَلَى شَرْطِ الشَّيْخَيْنِ، وَلَمْ يُخَرِّجَاهُ.

٣٩٤٧- أَخْبَرَنَا الْحَسَنُ بْنُ حَلِيمٍ[2] الْمَرْوَزِيُّ، أَنَا أَبُو الْمُوَجِّهِ، أَنَا عَبْدَانُ، أَنَا ابْنُ الْمُبَارَكِ، أَنَا مَعْمَرُ بْنُ رَاشِدٍ[3]، عَنْ أَبِي الزِّنَادِ، عَنِ ابْنِ هُرْمُزَ[4]، عَنْ أَبِي هُرَيْرَةَ، وَعَنِ الْأَعْرَجِ، عَنْ أَبِي هُرَيْرَةَ، وَعَنْ أَبِي سَلَمَةَ، عَنْ أَبِي هُرَيْرَةَ، وَعَنْ أَبِي سَعِيدٍ الْمَقْبُرِيِّ، عَنْ أَبِي هُرَيْرَةَ، وَعَنْ أَبِي سَعِيدٍ الْمَقْبُرِيِّ، عَنْ أَبِي شُرَيْحٍ الْعَدَوِيِّ

مِنْ عَبْدٍ أَبِيدَ قَوْلُ ١٠٠٠ (١).

هَذَا حَدِيثٌ صَحِيحُ الإِسْنَادِ، وَلَمْ يُخَرِّجَاهُ.

٣٢٩٩- حَدَّثَنَاهُ أَبُو الْعَبَّاسِ مُحَمَّدُ بْنُ يَعْقُوبَ، ثنا أَبِيدُ بْنُ عَاصِمٍ الأَصْبَهَانِيُّ، ثنا الْحُسَيْنُ بْنُ حَفْصٍ، ثنا سُفْيَانُ، عَنْ لَيْثٍ، عَنْ مُجَاهِدٍ، عَنْ عَبْدِ اللهِ بْنِ عَمْرٍو فِي قَوْلِهِ: ﴿وَمَنْ يَقْنُتْ مِنْهُنَّ وَرَسُولِهِ تَعْمَلْ صَالِحًا نُؤْتِهَا أَجْرَهَا مَرَّتَيْنِ﴾ قَالَ: لَوْ أَرْسَلَهُ عَلَى بِمَطْبُوعَةٍ -يَعْنِي مَا لَمْ يُغَيِّرْهُ- لَمْ أُكَذِّبْ عَلَيْهِ، وَلَوْ أَرْسَلَهُ عَلَى بِمَقْبُولٍ رَجَمْتُ عَلَيْهِ وَهُوَ بِعَبْدَيْنِ أَبِيدَ أَنَّهُ قَدْ عَلَّمَنَاهُ (٢).

وَقَدْ رَوَاهُ مُحَمَّدُ بْنُ إِسْمَاعِيلَ بْنِ عَبْدِ الرَّحْمَنِ السُّدِّيُّ، عَنْ مُرَّةَ:

٣٣٠٠- حَدَّثَنَاهُ أَبُو الْحَسَنِ مُحَمَّدُ بْنُ مُوسَى بْنِ عِمْرَانَ الْفَقِيهُ بِمَرْوَ، ثنا إِبْرَاهِيمُ بْنُ أَبِي طَالِبٍ، ثنا أَبُو هِشَامٍ، ثنا بَدَلُ بْنُ الْمُحَبَّرِ، ثنا شُعْبَةُ، عَنِ السُّدِّيِّ، عَنْ مُرَّةَ، عَنْ عَبْدِ اللهِ، وَنَاجَهُ فِي قَوْلِ اللهِ ﷻ: ﴿وَمَنْ يَقْنُتْ مِنْكُنَّ لِلَّهِ وَرَسُولِهِ وَتَعْمَلْ صَالِحًا نُؤْتِهَا أَجْرَهَا مَرَّتَيْنِ﴾ قَالَ: قَالَ: لَوْ أَرْسَلَهُ هُمْ بِهِ بِالْخَاتَمِ وَهُوَ بِعَبْدَيْنِ أَبِيدَ لَأَنَّهُ قَدْ عَلَّمَنَاهُ أَيْضًا (٣).

هَذَا حَدِيثٌ صَحِيحٌ عَلَى شَرْطِ شَيْخَيْ، وَلَمْ يُخَرِّجَاهُ.

---

(١) [الحديث رقم (٢٢)].

(٢) [إتحاف المهرة (٦/ ٣١٨-٣٩٧)].

(٣) [إتحاف المهرة (٦/ ٣١٨-٣٩٧)].

(٤) [إتحاف المهرة (٦/ ٣١٨-٣٩٧)].

(٥) [الحديث رقم (٢٥٥)].

(٦) [إتحاف المهرة (٦/ ٣١٨-٣٩٧)].

٣٥٠١- صحيح أَبُو الْحَسَنِ مُحَمَّدُ بْنُ الْحَسَنِ بْنِ عَلِيِّ بْنِ بَكْرٍ الْمُقْرِئُ، ابْنُ ابْنِ إِبْرَاهِيمَ بْنِ هَارُونَ، ثنا الْحُسَيْنُ بْنُ الْفَضْلِ الْبَجَلِيُّ، ثنا مُحَمَّدُ بْنُ كُنَاسَةَ، ثنا إِسْمَاعِيلُ بْنُ عِيسَى بْنِ عَاصِمٍ[1]، عَنْ أَبِيهِ، قَالَ: أَتَى عَبْدُ اللهِ بْنُ عُمَرَ عَبْدَ اللهِ بْنَ الزُّبَيْرِ، فَقَالَ: يَا ابْنَ الزُّبَيْرِ، إِيَّاكَ وَالْحَدَّ" فِي حَرَمِ اللهِ، فَإِنِّي سَمِعْتُ رَسُولَ اللهِ ﷺ يَقُولُ: «إِنَّهُ سَيُلْحِدُ فِيهِ رَجُلٌ مِنْ قُرَيْشٍ لَوْ أَنَّ تَوْبَةَ تُورَنُ بِذُنُوبِ الثَّقَلَيْنِ لَرَجَحَتْ»

هَذَا حَدِيثٌ صَحِيحُ الإِسْنَادِ[2]، وَلَمْ يُخَرِّجَاهُ.

٣٥٠٢- ثنا أَبُو الْقَاسِمِ عَبْدُ الرَّحْمَنِ بْنُ عَبْدِ اللهِ بْنِ عَلِيٍّ الْخَزَّالُ، ثنا عَلِيُّ بْنُ الْحَسَنِ بْنِ شَقِيقٍ، ثنا عَبْدُ اللهِ بْنُ الْمُبَارَكِ، ثنا عُمَرُ بْنُ سَعِيدِ بْنِ أَبِي حُسَيْنٍ، أَخْبَرَنِي ابْنُ أَبِي مُلَيْكَةَ، عَنْ عُبَيْدِ بْنِ عُمَيْرٍ، عَنِ ابْنِ

Using

عَلَيْهِ، وَأَلْقُوا بِهَا عَنَانَهَا، قَالَ: وَدَعَا ثَبِيعٌ حَبَرَيْهِ فَسَأَلَهُمَا: مَا هَذَا الَّذِي يُعِيبُ عَلَيْهِ؟ قَالَا: أَوَكَذَّبَ؟ قَالَ: أَتَتْهُ أَعْيُنٌ، قَالَا: فَإِنَّكَ لَرَبِيقٌ بِنَعْتِهِ فَأْتِهِ يَعْنِي: بِمَعْنَى أَرَادَهُ. قَالَ: فَمَا يُعْجِبُ هَذَا عَنْ؟ قَالَا: لَحْرَةٌ فِي تُرْبَتِهِ، ثُمَّ تَقُولُ: أَتَيْتُ لَيْلَةَ ثُمَّ لَدَخَلَ قَطْرُبٌ بِذَلِكَ الْبَيْتِ، وَلَا يَعْرِفُ أَحَدٌ مِنْ أَهْلِهِ. قَالَ: فَإِنْ أَحْمَدْتَ فَمَا هَذَا دَعَتْكَ هَذِهِ الرَّبِيعُ عَنْ؟ قَالَا: نَعَمْ. فَتَحَوَّلَ، ثُمَّ أَتَى. قَالَ ابْنُ عَبَّاسٍ: فَأَنْزَلَتِ الرَّبِيعُ كَفِيلٌ الَّذِي تَكَفَّلَهُ.

هَذَا حَدِيثٌ صَحِيحٌ عَلَى شَرْطِ الشَّيْخَيْنِ، وَلَمْ يُخَرِّجَاهُ.

٣٥٠٣- أَخْبَرَنِي أَبُو بَكْرٍ مُحَمَّدُ بْنُ أَحْمَدَ بْنِ عَبْدِ السَّلَامِ، ثنا: إِسْحَاقُ، أنا جَرِيرٌ، عَنْ قَابُوسَ، عَنْ أَبِيهِ، عَنِ ابْنِ عَبَّاسٍ قَالَ: لَمَّا وَقَعَ إِبْرَاهِيمُ مِنْ رَبَإِ الْبَيْتِ، قَالَ: رَبِّ هَذَا بَلَدٌ فَقَالَ: الْأَنَ فِي النَّاسِ بِالْحَجِّ، قَالَ: رَبِّ بَلِّغْ صَوْتِي، قَالَ: الْزَمْ وَعَلَيَّ الْبَلَاغُ. الْأَنَ فِي النَّاسِ أَقُولُ: يَا أَيُّهَا النَّاسُ، كُتِبَ عَلَيْكُمُ الْحَجُّ، حَجُّ الْبَيْتِ الْعَتِيقِ. فَسَمِعَهُ مَنْ بَيْنَ السَّمَاءِ وَالْأَرْضِ، أَلَا تَرَوْنَ أَنَّهُمْ يَجِيئُونَ مِنْ أَقْصَى الْأَرْضِ يُلَبُّونَ؟!.

هَذَا حَدِيثٌ صَحِيحُ الْإِسْنَادِ، وَلَمْ يُخَرِّجَاهُ.

٣٥٠٤- أَخْبَرَنِي إِسْمَاعِيلُ بْنُ مُحَمَّدِ بْنِ الْفَضْلِ الشَّعْرَانِيُّ، ثنا عُثْمَانُ بْنُ عَبْدِ اللهِ بْنِ صَالِحٍ، ثنا اللَّيْثُ بْنُ سَعْدٍ، عَنْ عَبْدِ الرَّحْمَنِ بْنِ خَالِدِ بْنِ مُسَافِرٍ،

---

(١) [سلسلة الهدى ٧ (٧٤٧-٨٠٧)].

(٢) في (ز) و(ص): «أله».

(٣) يعني: أبا طفيل حصين بن جندب الجنبي.

(٤) [سلسلة الهدى ٧ (٧٤٧-٨٠٧)].

عَنِ الزُّهْرِيِّ، عَنْ مُحَمَّدِ بْنِ جُبَيْرِ بْنِ مُطْعِمٍ، عَنْ عَمِّهِ عَبْدِ اللهِ بْنِ الزُّبَيْرِ قَالَ: قَالَ رَسُولُ اللهِ ﷺ: «إِنَّمَا سُمِّيَ اللهُ الْبَيْتَ الْعَتِيقَ؛ لِأَنَّهُ أَعْتَقَهُ مِنَ الْجَبَابِرَةِ»، فَلَمْ يَظْهَرْ عَلَيْهِ جَبَّارٌ قَطُّ»[1].

هَذَا حَدِيثٌ صَحِيحٌ عَلَى شَرْطِ الْبُخَارِيِّ»، وَلَمْ يُخَرِّجَاهُ.

٣٥٠٥- أَخْبَرَنَا أَبُو زَكَرِيَّا الْعَنْبَرِيُّ، ثَنَا مُحَمَّدُ بْنُ عَبْدِ السَّلَامِ، ثَنَا إِسْحَاقُ، أَنَا جَرِيرٌ، عَنِ الْأَعْمَشِ وَمَنْصُورٍ، عَنْ أَبِي الضُّحَى، عَنِ ابْنِ عَبَّاسٍ قَالَ: قُلْتُ لَهُ: قَوْلُهُ ﷻ: ﴿وَلْيَطَّوَّفُوا بِالْبَيْتِ الْعَتِيقِ﴾ [الحج: ٢٩]، مَا الْعَتِيقُ؟ قَالَ: «هُوَ أَنَّهُ لَمْ يَظْهَرْ عَلَيْهِ جَبَّارٌ قَطُّ»[2].

هَذَا أَيْضًا صَحِيحٌ عَلَى شَرْطِ الشَّيْخَيْنِ، وَلَمْ يُخَرِّجَاهُ.

٣٥٠٦- أَخْبَرَنَا أَبُو الْعَبَّاسِ مُحَمَّدُ بْنُ يَعْقُوبَ، ثَنَا الْحَسَنُ بْنُ عَلِيٍّ الْحُلْوَانِيُّ، ثَنَا يَزِيدُ بْنُ هَارُونَ، أَنَا شَرِيكٌ، عَنْ أَبِي إِسْحَاقَ، عَنْ عَاصِمِ بْنِ ضَمْرَةَ، عَنْ عَلِيٍّ قَالَ: قَالَ رَسُولُ اللهِ ﷺ: «أَلَا أَدُلُّكَ عَلَى رَجُلٍ مِنْ أَهْلِ الْجَنَّةِ؟» قُلْتُ: بَلَى، قَالَ: «فَإِنَّ الْحَارِثَ الْأَعْوَرَ رَجُلٌ مِنْ أَهْلِ الْجَنَّةِ»[3].

هَذَا حَدِيثٌ صَحِيحٌ عَلَى شَرْطِ الشَّيْخَيْنِ، وَلَمْ يُخَرِّجَاهُ.

٣٥٠٧- أَخْبَرَنَا أَبُو الْعَبَّاسِ مُحَمَّدُ بْنُ يَعْقُوبَ، ثَنَا الْحَسَنُ بْنُ عَلِيٍّ الْحُلْوَانِيُّ، ثَنَا يَزِيدُ بْنُ هَارُونَ، أَنَا شَرِيكٌ، عَنْ أَبِي إِسْحَاقَ، عَنْ عَاصِمِ بْنِ ضَمْرَةَ، عَنْ عَلِيٍّ قَالَ: قَالَ رَسُولُ اللهِ ﷺ: «أَلَا أَدُلُّكَ عَلَى رَجُلٍ مِنْ أَهْلِ الْجَنَّةِ؟» قُلْتُ: بَلَى، قَالَ: «فَإِنَّ الْحَارِثَ الْأَعْوَرَ رَجُلٌ مِنْ أَهْلِ الْجَنَّةِ»[4].

هَذَا حَدِيثٌ صَحِيحٌ عَلَى شَرْطِ الشَّيْخَيْنِ، وَلَمْ يُخَرِّجَاهُ.

Using

رَسُولَ اللهِ، هَذَا الأَحَادِيثُ؟ قَالَ: مِثْلُكُمْ أَيْحُكُمْ إِبْرَاهِيمَ، فَالَ: فَلِمَا؟ قَالَ: فَمَا؟ قَالَ: يَبْقَوْا قَالَ: يَبْكُوْ شَيْخَةٌ. قَالَ: يَا رَسُولَ اللهِ، فَالصُّوفُ؟ قَالَ: يَبْكُوْ شُعَرَاءُ الصُّوفِ شَيْخَةٌ.

هَذَا حَدِيثٌ صَحِيحُ الإِسْنَادِ، وَلَمْ يُخَرِّجَاهُ.

٣٥٠٧- أَخْبَرَنِي الْحَسَنُ بْنُ يَعْقُوبَ بْنِ يُوسُفَ الْعَدْلُ، ثنا يَحْيَى بْنُ أَبِي طَالِبٍ، ثنا زَيْدُ بْنُ الْحُبَابِ، عَنْ عَبْدِ اللهِ بْنِ عَبَّاسٍ الْعَصْرِيِّ، عَنْ عَبْدِ الرَّحْمَنِ الأَعْرَجِ، عَنْ أَبِي هُرَيْرَةَ قَالَ: قَالَ رَسُولُ اللهِ ﷺ: «مَنْ وَجَدَ سَعَةً فَلَمْ يُضَحِّ فَلَا يُصَلِّيَنَّ، فَلَا يَحْضُرْ صَلَاتَنَا».

هَذَا حَدِيثٌ صَحِيحُ الإِسْنَادِ، وَلَمْ يُخَرِّجَاهُ.

٣٥٠٨- حَدَّثَنَاهُ أَبُو عَبْدِ اللهِ مُحَمَّدُ بْنُ إِبْرَاهِيمَ بْنِ إِسْحَاقَ الْعَدْلُ بِبَغْدَادَ، ثنا يَحْيَى بْنُ مَعْمَرٍ، ثنا عَبْدُ الرَّزَّاقِ، ثنا زَيْدُ بْنُ الْحُبَابِ، ثنا عَبْدُ اللهِ بْنُ عَبَّاسٍ بْنِ عَبَّاسٍ، عَنْ عَبْدِ الرَّحْمَنِ الأَعْرَجِ، عَنْ أَبِي هُرَيْرَةَ قَالَ: قَالَ رَسُولُ اللهِ ﷺ: «مَنْ بَاعَ عَبْدًا فَجُبَّ أَضْحِيَتِهِ فَلَا يُصَلِّيَنَّ».

= البخاري في تاريخه: «هذان الحديثان، وهذا ترجمه العزيز في غريب الكتاب، وهزا حديث هذا الإسناد ساقه، وذكر البخاري في التاريخه الكبير (٧/ ٤٨٤)، ٢٠٩٥ بصيغ مختلفة.

(١) إسناده قوي (٥/ ٥٩٧-٥٩٨ = ٧٤١١).

(٢) قال الذهبي في التلخيص: «قلت: هذا خطأ، فإن أبا جعفر: متكلم فيه، وقال ابن حجر في التلخيص»: «قلت: له ثلاثة من الصحابة، يعني: محمد بن مسلمة وعقبة والأبو داود فيهم من الجماعة الأمعي.

(٣) في (ز) وأبي (ب): «زيد»، والصواب من (ح) والتلخيص.

(٤) إسناده قوي (٥/ ٥٩٨-٥٩٩ = ٧٤١٢).

(٥) هذا الحديث ليس في الإتحاف.

هَذَا حَدِيثٌ صَحِيحٌ مِثْلُ الْأَوَّلِ[1]، وَلَمْ يُخَرِّجَاهُ.

٣٥٠٩- أَخْبَرَنَا أَبُو عَبْدِ اللهِ الصَّفَّارُ، ثَنَا أَحْمَدُ بْنُ مِهْرَانَ، ثَنَا أَبُو نُعَيْمٍ، نَا سُفْيَانُ، عَنِ الْأَعْمَشِ، عَنْ مُسْلِمٍ الْبَطِينِ، عَنْ سَعِيدِ بْنِ جُبَيْرٍ، عَنِ ابْنِ عَبَّاسٍ أَنَّهُ كَانَ يَقْرَؤُهَا: ﴿أُذِنَ لِلَّذِينَ يُقَٰتَلُونَ بِأَنَّهُمْ ظُلِمُوا۟ ۚ وَإِنَّ ٱللَّهَ عَلَىٰ نَصْرِهِمْ لَقَدِيرٌ﴾[2]. قَالَ: هِيَ أَوَّلُ آيَةٍ نَزَلَتْ فِي الْقِتَالِ[3].

هَذَا حَدِيثٌ صَحِيحٌ عَلَى شَرْطِ الشَّيْخَيْنِ، وَلَمْ يُخَرِّجَاهُ.

٣٥١٠- حَدَّثَنَا أَبُو الْعَبَّاسِ مُحَمَّدُ بْنُ يَعْقُوبَ، أَنَا مُحَمَّدُ بْنُ عَبْدِ اللهِ بْنِ عَبْدِ الْحَكَمِ، أَنَا ابْنُ وَهْبٍ، أَخْبَرَنِي ابْنُ لَهِيعَةَ.

وَأَخْبَرَنِي عَبْدُ اللهِ بْنُ الْحُسَيْنِ الْقَاضِي، ثَنَا الْحَارِثُ بْنُ أَبِي أُسَامَةَ، ثَنَا إِسْحَاقُ بْنُ عِيسَى، ثَنَا ابْنُ لَهِيعَةَ، حَدَّثَنِي مِشْرَحُ بْنُ هَاعَانَ قَالَ: سَمِعْتُ

قَالَ: «نَعَمْ، فَمَنْ لَمْ يَسْجُدْهُمَا فَلَا يَقْرَأْهُمَا»[4].

هَذَا حَدِيثٌ لَمْ نَكْتُبْهُ مُسْنَدًا إِلَّا مِنْ هَذَا الْوَجْهِ.

وَعَبْدُ اللهِ بْنُ لَهِيعَةَ بْنِ عُقْبَةَ الْحَضْرَمِيُّ أَحَدُ الْأَئِمَّةِ، إِنَّمَا نُقِمَ عَلَيْهِ اخْتِلَاطُهُ فِي آخِرِ عُمُرِهِ.

وَقَدْ صَحَّ [illegible]

(١) قال [illegible] في التلخيص [illegible] ابن عباس [illegible].

(٢) (الحج: ٣٩).

(٣) إتحاف المهرة (٧/ ١٨٠-٧٥٨٣).

(٤) إتحاف المهرة (١١/ ١٨٣-١٣٨٦١).

ebusn

وَعَبْدِ اللهِ بْنِ عُمَرَ، وَعَبْدِ اللهِ بْنِ مَسْعُودٍ وَأَبِي مُوسَى، وَأَبِي الدَّرْدَاءِ وَعَمَّارٍ.

أَمَّا حَدِيثُ عُمَرَ بْنِ الْخَطَّابِ:

٣٥١١- **فحدثناه** أَبُو الْعَبَّاسِ مُحَمَّدُ بْنُ يَعْقُوبَ، ثَنَا مُحَمَّدُ بْنُ إِسْحَاقَ الصَّغَانِيُّ، ثَنَا يَزِيدُ بْنُ هَارُونَ وَسَعِيدُ بْنُ عَامِرٍ، قَالَا: ثَنَا شُعْبَةُ، عَنْ سَعْدِ بْنِ إِبْرَاهِيمَ، عَنْ عَبْدِ اللهِ بْنِ ثَعْلَبَةَ[1] أَنَّهُ صَلَّى مَعَ عُمَرَ الصُّبْحَ فَسَجَدَ فِي الْحَجِّ سَجْدَتَيْنِ[2].

وَأَمَّا حَدِيثُ ابْنِ عَبَّاسٍ:

٣٥١٢- **فحدثناه** مُحَمَّدُ بْنُ صَالِحِ بْنِ هَانِئٍ، ثَنَا السَّرِيُّ بْنُ خُزَيْمَةَ، ثَنَا عُمَرُ بْنُ حَفْصِ بْنِ غِيَاثٍ، ثَنَا أَبِي، عَنْ عَاصِمٍ الْأَحْوَلِ، عَنْ أَبِي الْعَالِيَةِ، عَنِ ابْنِ عَبَّاسٍ قَالَ: فِي سُورَةِ الْحَجِّ سَجْدَتَانِ[3].

وَأَمَّا حَدِيثُ ابْنِ عُمَرَ:

٣٥١٣- **فحدثناه** أَبُو الْعَبَّاسِ مُحَمَّدُ بْنُ يَعْقُوبَ، أَنَا مُحَمَّدُ بْنُ عَبْدِ اللهِ بْنِ عَبْدِ الْحَكَمِ، أَنَا ابْنُ وَهْبٍ، أَخْبَرَنِي مَخْرَمَةُ بْنُ بُكَيْرٍ، عَنْ أَبِيهِ، عَنْ نَافِعٍ، عَنِ ابْنِ عُمَرَ أَنَّهُ سَجَدَ فِي الْحَجِّ سَجْدَتَيْنِ[4].

وَأَمَّا حَدِيثُ عَبْدِ اللهِ بْنِ مَسْعُودٍ وَعَمَّارٍ:

٣٥١٤- **فحدثناه** أَبُو النَّضْرِ الْفَقِيهُ، ثَنَا مُعَاذُ بْنُ نَجْدَةَ الْقُرَشِيُّ، ثَنَا

---

(١) يعني: ابن صعير الذي مسح الرسول ﷺ وجهه عام الفتح.

(٢) إتحاف المهرة (١٢/ ٢١٩-١٥٤٥٠).

(٣) إتحاف المهرة (٧/ ٥٨-٧٣٢٦).

(٤) إتحاف المهرة (٩/ ٦٧-١٠٤٥٧).

قَبِيصَةُ بْنُ عُقْبَةَ، ثَنَا سُفْيَانُ، عَنْ عَاصِمٍ، عَنْ زِرٍّ، عَنْ عَبْدِ اللهِ بْنِ مَسْعُودٍ وَعَمَّارِ بْنِ يَاسِرٍ أَنَّهُمَا كَانَا يَسْجُدَانِ فِي الْحَجِّ سَجْدَتَيْنِ[1].

وَأَمَّا حَدِيثُ أَبِي مُوسَى:

٣٥١٥- **فَأَخْبَرَنَاهُ** مُحَمَّدُ بْنُ يَزِيدَ الْعَدْلُ، ثَنَا إِبْرَاهِيمُ بْنُ أَبِي طَالِبٍ، ثَنَا مُحَمَّدُ بْنُ الْمُثَنَّى، ثَنَا إِسْمَاعِيلُ ابْنُ عُلَيَّةَ، ثَنَا يُونُسُ بْنُ عُبَيْدٍ، عَنْ بَكْرِ بْنِ عَبْدِ اللهِ الْمُزَنِيِّ، عَنْ صَفْوَانَ بْنِ مُحْرِزٍ، أَنَّ أَبَا مُوسَى سَجَدَ فِي سُورَةِ الْحَجِّ سَجْدَتَيْنِ، وَأَنَّهُ قَرَأَ السَّجْدَةَ الَّتِي فِي آخِرِ سُورَةِ الْحَجِّ فَسَجَدَ وَسَجَدْنَا مَعَهُ[2].

وَأَمَّا حَدِيثُ أَبِي الدَّرْدَاءِ:

٣٥١٦- **فَحَدَّثَنَاهُ** عَبْدُ الرَّحْمَنِ بْنُ الْحَسَنِ الْقَاضِي، ثَنَا إِبْرَاهِيمُ بْنُ الْحُسَيْنِ، ثَنَا آدَمُ بْنُ أَبِي إِيَاسٍ، ثَنَا شُعْبَةُ، عَنْ يَزِيدَ بْنِ خُمَيْرٍ، عَنْ [illegible]

٣٥١٧- **ثُمَّ** عَبْدُ اللهِ بْنُ سَعْدٍ الْحَافِظُ[3]، ثَنَا مُحَمَّدُ بْنُ إِبْرَاهِيمَ بْنِ سَعِيدٍ الْعَبْدِيُّ وَخُشْنَامٌ[4] بْنُ بِشْرِ بْنِ الْعَنْبَرِ، قَالَا: ثَنَا الْحَكَمُ بْنُ مُوسَى الْقَنْطَرِيُّ، ثَنَا يَحْيَى بْنُ حَمْزَةَ، ثَنَا الْحَكَمُ بْنُ عَبْدِ اللهِ[5]، أَنَّهُ سَمِعَ الْقَاسِمَ بْنَ مُحَمَّدٍ يُحَدِّثُ عَنْ عَائِشَةَ أَنَّهَا سَأَلَتِ النَّبِيَّ ﷺ عَنْ هَذِهِ الْآيَةِ: ﴿وَمَا جَعَلَ [illegible]

---

(١) [illegible]

(٢) [illegible]

(٣) [illegible]

(٤) [illegible]

(٥) هو: عبد الله بن أحمد بن سعد الحافظ، ثنا محمد بن إبراهيم بن سعيد العبدي وخشنام بن بشر بن العنبر، قالا: ثنا الحكم بن موسى القنطري، ثنا يحيى بن حمزة، ثنا الحكم بن عبد الله، أنه سمع القاسم بن محمد يحدث عن عائشة أنها سألت النبي ﷺ عن هذه الآية: ﴿وَمَا جَعَلَ [illegible]

(٤) في الإتحاف: «هشام».

(٥) هو: الحكم بن عبد الله بن سعد أبو عبد الله الأيلي.

أَبُوبَيْ بْنُ جَبْرٍ»(١). قَالَ: «الضَّبُّيُّ»(٢).

هَذَا حَدِيثٌ صَحِيحٌ الإِسْنَادِ»(٣). وَلَمْ يُخَرِّجَاهُ.

٣٥١٨ - حدَّثَنَا أَبُو الْعَبَّاسِ مُحَمَّدُ بْنُ يَعْقُوبَ: ثنا أَحْمَدُ بْنُ يُوسُفَ الضَّبِّيُّ: ثنا أَبُو عَاصِمٍ النَّبِيلُ: ثنا زُهَيْرُ بْنُ مُحَمَّدٍ التَّمِيمِيُّ: عَنْ عَبْدِ اللهِ بْنِ مُحَمَّدِ بْنِ عَقِيلِ بْنِ أَبِي طَالِبٍ: عَنْ عَلِيِّ بْنِ الْحُسَيْنِ: ﴿إِنَّكَ لَا تَهْدِي مَنْ أَحْبَبْتَ﴾ [القصص: ٥٦]. قَالَ: قَالَ عَمِّي وَأَبُوطَالِبٍ حَيٌّ: «أَلَمْ تَعْلَمْ أَنَّ رَسُولَ اللهِ ﷺ إِذَا حَضَّ الْمُشْرِكَ لَمْ يَشُكَّ مِنْ صَاحِبِهِ أَنَّهُ مُسْلِمٌ؟ فَإِذَا خَطَبَ وَصَلَ فَتَحَ أَحَدُ الْمَكْسَيْنِ بِالْمَدِينَةِ: ثُمَّ يُقَبِّلُ: «اللَّهُمَّ هَذَا عَمُّ أَبِي جَمِيعاً مِنْ شَهِدَ لَكَ بِالتَّوْحِيدِ وَشَهِدَ لِي بِالْبَلَاغِ». ثُمَّ أَتَى بِالْآخَرِ فَلَمْسَهُ، وَقَالَ: «اللَّهُمَّ هَذَا عَمُّ مُحَمَّدٍ فِي الدُّنْيَا، ثُمَّ لَحْمُهُ لَحْمُهُ فِي الْمَمَاتِ، وَدَمُهُ دَمُهُ فِي الْآخِرَةِ مَنْهَاةٌ، فَمَنْ عَنَّاكَ بِسَيِّئٍ فَقَدْ عَنَّانِي»؟ هَذَا الْقَرْمُ وَلَدَتْهُ لَا يَسُبُّ أَحَدٌ مِنْ بَنِي هَاشِمٍ يُحْسِنُ»(٤).

هَذَا حَدِيثٌ صَحِيحُ الإِسْنَادِ»(٥). وَلَمْ يُخَرِّجَاهُ.

---

(١) (الحج: آية ٧٨).

(٢) إتحاف المهرة (١٧/ ٢٠٣ - ٢٢٩٦).

(٣) قال الذهبي في التلخيص: «قلت: بل الحديث تركوه من أجل أبيه»، وقال ابن حجر في الإتحاف: «قلت: بل الحديث من جهة أبيه ضعيف جدا».

(٤) (الحج: آية ٥٦). وروايته في التاسع الخطأ: «تركتَ أباه».

(٥) إتحاف المهرة (١٤/ ٢٠٣ - ١٧٧٥٠).

قال الذهبي في التلخيص: «قلت: زهير فو ساقط، وابن طبل ليس بحجة».

بِسْمِ اللَّهِ الرَّحْمَٰنِ الرَّحِيمِ

وَمِنْ سُورَةِ الْمُؤْمِنِينَ (١)

٣٥١٩- أَخْبَرَنَا أَحْمَدُ بْنُ سَعْدٍ الْفَقِيهُ، ثنا عَبْدُ اللَّهِ بْنُ أَحْمَدَ بْنِ حَنْبَلٍ، حَدَّثَنِي أَبِي.

وَأَخْبَرَنَا أَبُو زَكَرِيَّا الْعَنْبَرِيُّ، ثنا مُحَمَّدُ بْنُ عَبْدِ السَّلَامِ، ثنا إِسْحَاقُ، قَالَا: أنا عَبْدُ الرَّزَّاقِ، أنا يُونُسُ بْنُ سُلَيْمٍ، قَالَا: أَمْلَى عَلَيَّ يُونُسُ بْنُ يَزِيدَ الْأَيْلِيُّ صَاحِبُ الزُّهْرِيِّ، عَنِ ابْنِ شِهَابٍ، عَنْ عُرْوَةَ بْنِ الزُّبَيْرِ، عَنْ عَبْدِ الرَّحْمَنِ بْنِ عَبْدٍ الْقَارِيِّ قَالَ: سَمِعْتُ عُمَرَ بْنَ الْخَطَّابِ يَقُولُ: كَانَ رَسُولُ اللَّهِ ﷺ إِذَا نَزَلَ عَلَيْهِ الْوَحْيُ سُمِعَ عِنْدَهُ دَوِيٌّ كَدَوِيِّ النَّحْلِ، فَمَكَثْنَا سَاعَةً فَاسْتَقْبَلَ قِبْلَةَ

٣٥٢٠- ﴿ص﴾ أَبُو الْعَبَّاسِ مُحَمَّدُ بْنُ يَعْقُوبَ، ثَنَا الْعَبَّاسُ بْنُ مُحَمَّدٍ الدُّورِيُّ، ثَنَا عَلِيُّ بْنُ حَكِيمٍ، ثَنَا شَرِيكٌ، عَنْ أَبِي إِسْحَاقَ، قَالَ: قَالَ رَسُولُ اللهِ ﷺ: «خَلَقَ اللهُ جَنَّةَ عَدْنٍ، وَغَرَسَ أَشْجَارَهَا بِيَدِهِ، فَقَالَ لَهَا: تَكَلَّمِي فَقَالَتْ: ﴿قَدْ أَفْلَحَ الْمُؤْمِنُونَ﴾»[1].

هَذَا حَدِيثٌ صَحِيحُ الْإِسْنَادِ، وَلَمْ يُخَرِّجَاهُ.

٣٥٢١- ﴿ص﴾ أَخْبَرَنَا أَحْمَدُ بْنُ سَهْلٍ الْفَقِيهُ بِبُخَارَى، ثَنَا قَيْسُ بْنُ أَنِيسٍ، ثَنَا قُتَيْبَةُ بْنُ سَعِيدٍ، ثَنَا جَعْفَرُ بْنُ سُلَيْمَانَ، عَنْ أَبِي عِمْرَانَ[2]، عَنْ يَزِيدَ بْنِ بَابَنُوسَ، قَالَ: قُلْتُ لِعَائِشَةَ[3]: كَيْفَ كَانَ خُلُقُ رَسُولِ اللهِ ﷺ؟ قَالَتْ: كَانَ خُلُقُ رَسُولِ اللهِ ﷺ الْقُرْآنَ، أَلَمْ تَقْرَأْ: ﴿وَإِنَّكَ لَعَلَىٰ خُلُقٍ عَظِيمٍ﴾[4]، حَتَّى بَلَغَ الْعَشْرَ، فَقَالَتْ: هَكَذَا كَانَ خُلُقُ رَسُولِ اللهِ ﷺ[5].

هَذَا حَدِيثٌ صَحِيحُ الْإِسْنَادِ، وَلَمْ يُخَرِّجَاهُ.

٣٥٢٢- ﴿ص﴾ الْحَسَنُ بْنُ حَلِيمٍ الْمَرْوَزِيُّ، أَنَا أَبُو الْمُؤَجِّهِ، أَنَا عَبَّادٌ، أَنَا عَبَّادُ بْنُ الرَّحْمَنِ الْمَنْقُوشِيُّ، أَخْبَرَنِي أَبُو بَبَّانُوسَ[6]، عَنْ

---

(١) هو عالي بن عاصم من صعيب الواسطي، أبو صعيب.
(٢) إتحاف المهرة (١٦/ ٦١٥-٦٤٣).
(٣) قال الذهبي في التلخيص: «فلت: بل ضعيف».
(٤) هو الحيوي عبد الملك بن حبيب البصري.
(٥) [المؤلف: ٤٠٩٤].
(٦) إتحاف المهرة (١٧/ ٢٤٥-٢٥٥).
(٧) في (ر) و(ص): «حكيم».
(٨) هذا ضرار بن مرة الشيباني، من رجال التهذيب.

عُبَيْدِ اللهِ بْنِ أَبِي رَافِعٍ[1]، عَنْ عَلِيِّ بْنِ أَبِي طَالِبٍ رضي الله عنه، أَنَّهُ سُئِلَ عَنْ قَوْلِهِ ﷻ: ﴿ الَّذِينَ هُمْ فِي صَلَاتِهِمْ خَاشِعُونَ ﴾[2]. قَالَ: الْخُشُوعُ فِي الْقَلْبِ، وَأَنْ تُلِينَ كَنَفَكَ لِلْمَرْءِ الْمُسْلِمِ، وَأَنْ لَا تَلْتَفِتَ فِي صَلَاتِكَ[3].

هَذَا حَدِيثٌ صَحِيحُ الْإِسْنَادِ، وَلَمْ يُخَرِّجَاهُ.

٣٥٢٣- حدثني أَبُو سَعِيدٍ أَحْمَدُ بْنُ يَعْقُوبَ الثَّقَفِيُّ، ثَنَا أَبُو شُعَيْبٍ الْحَرَّانِيُّ[4]، حَدَّثَنِي أَبِي، ثَنَا إِسْمَاعِيلُ ابْنُ عُلَيَّةَ، عَنْ أَيُّوبَ، عَنْ مُحَمَّدِ بْنِ سِيرِينَ، عَنْ أَبِي هُرَيْرَةَ أَنَّ رَسُولَ اللهِ ﷺ كَانَ إِذَا صَلَّى رَفَعَ بَصَرَهُ إِلَى السَّمَاءِ، فَنَزَلَتْ: ﴿ الَّذِينَ هُمْ فِي صَلَاتِهِمْ خَاشِعُونَ ﴾[5]. فَطَأْطَأَ رَأْسَهُ[6].

هَذَا حَدِيثٌ صَحِيحٌ عَلَى شَرْطِ الشَّيْخَيْنِ[7] لَوْلَا خِلَافٌ فِيهِ عَلَى مُحَمَّدٍ، فَقَدْ قِيلَ عَنْهُ مُرْسَلًا، وَلَمْ يُخَرِّجَاهُ.

---

(١) كذا رواه المصنف عن ابن المبارك، وعنه البيهقي في الكبرى (٢/٢٩٧)، وفي الدعاء، السند في الدعاء والرفاق لابن المبارك هكذا: «أبو سنان الشيباني، عن رجل من بني ...».

(٢) [illegible]

(٣) إتحاف [illegible]

(٤) [illegible]

(٥) [illegible]

(٦) هذا الحديث لم نجده في الإتحاف.

(٧) قال الذهبي في التلخيص: «قلت: الصحيح مرسل».

الشَّاهِدِينَ فَلَمَّا: نَسِيَ وَيَتْرُكُمْ كِتَابَ اللهِ. قَالَ: وَقَوْلُكَ هَذِهِ الْآيَةُ: ﴿يَٰٓأَيُّهَا ٱلَّذِينَ ءَامَنُواْ شَهَٰدَةُ بَيْنِكُمْ إِذَا حَضَرَ أَحَدَكُمُ ٱلْمَوْتُ حِينَ ٱلْوَصِيَّةِ ٱثْنَانِ ذَوَا عَدْلٍ مِّنكُمْ أَوْ ءَاخَرَانِ مِنْ غَيْرِكُمْ﴾ [المائدة: ١٠٦]. فَمَنِ الْمَلَأُ الْآخَرُ؟ قَالَ: فَسَكَتَ عَنْهُ. قَالَ: هَذَا حَدِيثٌ صَحِيحٌ عَلَى شَرْطِ الشَّيْخَيْنِ، وَلَمْ يُخَرِّجَاهُ.

٣٥٢٥- أَخْبَرَنِي أَبُو زُكَرِيَّا الْعَنْبَرِيُّ، ثنا مُحَمَّدُ بْنُ عَبْدِ السَّلَامِ، ثنا إِسْحَاقُ، أنا عَبْدُ الرَّزَّاقِ، أنا مَعْمَرٌ، عَنِ الأَعْمَشِ، عَنْ أَبِي ضُحَى، عَنْ أَبِي هُرَيْرَةَ فِي قَوْلِهِ: ﴿أَوْ ءَاخَرَانِ مِنْ غَيْرِكُمْ﴾ قَالَ: قَالَ: يَرْتَابُ مَنَاسِكَكُمْ وَمَسَاكِنُ إِخْوَانِهِمْ الَّذِينَ أَجَدْتُ لَهُمُ الْمَوْتَ أَيُّهَا الْمَلَأُ الْآخَرُ! قَالَ: هَذَا حَدِيثٌ صَحِيحٌ عَلَى شَرْطِ الشَّيْخَيْنِ، وَلَمْ يُخَرِّجَاهُ.

٣٥٢٦- أَخْبَرَنِي أَبُو عَبْدِ اللهِ مُحَمَّدُ بْنُ عَبْدِ اللهِ الزَّاهِدُ الأَصْبَهَانِيُّ، ثنا أَحْمَدُ بْنُ عُبَيْدٍ الصَّفَّارُ، ثنا مُحَمَّدُ بْنُ سَابِقٍ، ثنا مَالِكُ بْنُ مِغْوَلٍ، عَنْ عَبْدِ الرَّحْمَنِ بْنِ سَعِيدِ بْنِ وَهْبٍ، عَنْ عَائِشَةَ: قَالَتْ: قُلْتُ: يَا رَسُولَ اللهِ، قَوْلُ اللهِ تَعَالَى: ﴿وَإِنْ يَمُوتُ أَحَدٌ مِّمَّا تَقُولُونَ بِهِۦ﴾؟ [٤]. أَهُوَ الْمَوْتُ الَّذِي

---

(١) (المؤمنون: آية ٩٠).

(٢) إتحاف المهرة (١٧٥/ ٢٠٠-٢١٨٤٩).

(٣) (المؤمنون: آية ١٠٠).

(٤) إتحاف المهرة (١٧٥/ ٢١٨-١٨٣٨٤).

قال ابن أبي حاتم في المراسيل (ص١٢٧): «سألت أبي عن عبد الرحمن بن سعيد بن وهب فقال: هو مجهول، لا يعرف له إلا هذا الحديث عن أبيه، وهو المنكدر عن أبيه، عن عائشة مرسلا».

(٥) (المؤمنون: آية ٩٠).

وَيَشْرَبُ الْخَمْرَ وَهُوَ مَعَ ذَلِكَ يَخَافُ اللَّهَ ﷻ؟ قَالَ: «لَا، وَلَكِنَّهُ الرَّجُلُ يَصُومُ وَيُصَلِّي وَيَتَصَدَّقُ وَهُوَ مَعَ ذَلِكَ يَخَافُ اللَّهَ ﷻ».

هَذَا حَدِيثٌ صَحِيحُ الْإِسْنَادِ، وَلَمْ يُخَرِّجَاهُ.

٣٥٢٧- **أَخْبَرَنِي** مُحَمَّدُ بْنُ إِسْحَاقَ الصَّغَانِيُّ، ثنا أَحْمَدُ بْنُ نَصْرٍ، ثنا عَمْرُو بْنُ طَلْحَةَ، ثنا إِسْرَائِيلُ، عَنْ عَبْدِ الْأَعْلَى[1]، عَنْ سَعِيدِ بْنِ جُبَيْرٍ، عَنِ ابْنِ عَبَّاسٍ قَالَ: إِنَّمَا قُرِّءَ النِّسْمُ حِينَ تَرَكَ هَذِهِ الْآيَةَ: ﴿ مُتَّكِـِٔينَ عَلَىٰ سُرُرٍ مَّصْفُوفَةٍ ﴾[2]. قَالَ: مُتَكِئِينَ بِالْبُتِّ، يَقُولُونَ: نَحْنُ أَهْلُهُ، نَهْجُرُونَ، قَالَ: قَالُوا نَهْجُرُونَهُ وَلَا يَهْجُرُونَهُ[3].

هَذَا حَدِيثٌ صَحِيحُ الْإِسْنَادِ، وَلَمْ يُخَرِّجَاهُ.

٣٥٢٨- **أَخْبَرَنِي** أَبُو الْعَبَّاسِ السَّرَّاجُ، ثنا مُحَمَّدُ بْنُ مُوسَى بْنِ حَاتِمٍ[4]، ثنا عَلِيُّ بْنُ الْحَسَنِ بْنِ شَقِيقٍ، أنا الْحُسَيْنُ بْنُ وَاقِدٍ، حَدَّثَنِي يَزِيدُ النَّحْوِيُّ، أَنَّ

مَأْوَاكَ النَّارُ ﴿ وَلَقَدْ أَخَذْنَاهُم بِالْعَذَابِ فَمَا اسْتَكَانُوا لِرَبِّهِمْ وَمَا يَتَضَرَّعُونَ ﴾[1]،[2]

هَذَا حَدِيثٌ صَحِيحُ الْإِسْنَادِ، وَلَمْ يُخَرِّجَاهُ.

٣٧٥٤- أَخْبَرَنَا أَبُو زَكَرِيَّا الْعَنْبَرِيُّ: ثنا مُحَمَّدُ بْنُ عَبْدِ السَّلَامِ: ثنا إِسْحَاقُ بْنُ إِبْرَاهِيمَ: أنا حَكَّامُ بْنُ سَلْمٍ الرَّازِيُّ: ثنا عَمْرُو بْنُ أَبِي قَيْسٍ، عَنْ مُطَرِّفٍ، عَنِ الضَّحَّاكِ بْنِ مُزَاحِمٍ، عَنْ سَعِيدِ بْنِ جُبَيْرٍ، عَنِ ابْنِ عَبَّاسٍ قَالَ: جَاءَهُ رَجُلٌ، فَقَالَ لَهُ: يَا ابْنَ عَبَّاسٍ، إِنَّ فِي نَفْسِي مِنَ الْقُرْآنِ شَيْئًا. قَالَ: وَمَا هُوَ؟ قَالَ: شَكٌّ. قَالَ: وَيْحَكَ، قَالَ سُبْحَانَهُ: ﴿ أَمْ خُلِقُوا مِنْ غَيْرِ شَيْءٍ ﴾ قَالَ: أَمْ هُمُ الْخَالِقُونَ؟ أَمْ ﴿ أَمْ خَلَقُوا السَّمَاوَاتِ وَالْأَرْضَ ﴾ قَالَ: ثُمَّ قَالَ: ﴿ أَمْ عِندَهُمْ خَزَائِنُ رَبِّكَ ﴾ يَقُولُ: ﴿ أَمْ هُمُ الْمُصَيْطِرُونَ ﴾ قَالَ: ثُمَّ قَالَ: ﴿ أَمْ لَهُمْ سُلَّمٌ يَسْتَمِعُونَ فِيهِ ﴾[3]. قَالَ: فَمَا أَجَابَهُ؟ قَالَ: قَالَ: أَمَا بَعْدُ، ﴿ بَلْ لَا يُوقِنُونَ ﴾ ﴿ بَلْ لَا يَعْقِلُونَ ﴾ ﴿ بَلْ لَا يَشْكُرُونَ ﴾[4]. وَقَالَ فِي آيَةٍ أُخْرَى: ﴿ وَلَئِن سَأَلْتَهُم مَّنْ خَلَقَهُمْ لَيَقُولُنَّ اللَّهُ ﴾[5]. ثُمَّ ذَوْا أَشْيَاءَ، فَقَالَ ابْنُ عَبَّاسٍ: أَمَا قَوْلُهُ: ﴿ أَوَلَمْ يَرَوْا أَنَّ اللَّهَ الَّذِي خَلَقَ السَّمَاوَاتِ وَالْأَرْضَ وَلَمْ يَعْيَ بِخَلْقِهِنَّ بِقَادِرٍ عَلَىٰ أَن يُحْيِيَ الْمَوْتَىٰ ﴾[6]، وَقَالَ: ﴿ وَلَئِن سَأَلْتَهُم مَّنْ خَلَقَ السَّمَاوَاتِ وَالْأَرْضَ لَيَقُولُنَّ خَلَقَهُنَّ الْعَزِيزُ الْعَلِيمُ ﴾[7]، وَقَالَ: ﴿ أَأَنتُمْ أَشَدُّ خَلْقًا أَمِ السَّمَاءُ بَنَاهَا ﴾[8]، فَهَذَا فِي الْخَلْقِ الْأَوَّلِ حِينَ لَمْ يَكُنْ عَلَى الْأَرْضِ شَيْءٌ، فَلَمَّا أَنْشَأَ خَلْقَ بَنِي آدَمَ بَعْدَ ذَلِكَ، وَأَمَّا قَوْلُهُ: ﴿ أَمْ خُلِقُوا مِنْ غَيْرِ شَيْءٍ ﴾ يَقُولُ: ﴿ بَلْ لَا يُوقِنُونَ ﴾ ﴿ بَلْ لَا يَعْقِلُونَ ﴾ ﴿ بَلْ لَا يَشْكُرُونَ ﴾، وَأَمَّا قَوْلُهُ: ﴿ أَمْ خَلَقُوا السَّمَاوَاتِ وَالْأَرْضَ ﴾ يَقُولُ: ﴿ بَلْ لَا يُوقِنُونَ ﴾ ﴿ بَلْ لَا يَعْقِلُونَ ﴾ ﴿ بَلْ لَا يَشْكُرُونَ ﴾، وَأَمَّا قَوْلُهُ: ﴿ أَمْ عِندَهُمْ خَزَائِنُ رَبِّكَ ﴾ يَقُولُ: ﴿ بَلْ لَا يُوقِنُونَ ﴾ ﴿ بَلْ لَا يَعْقِلُونَ ﴾ ﴿ بَلْ لَا يَشْكُرُونَ ﴾، وَأَمَّا قَوْلُهُ: ﴿ أَمْ هُمُ الْمُصَيْطِرُونَ ﴾ يَقُولُ: ﴿ بَلْ لَا يُوقِنُونَ ﴾ ﴿ بَلْ لَا يَعْقِلُونَ ﴾ ﴿ بَلْ لَا يَشْكُرُونَ ﴾، وَأَمَّا قَوْلُهُ: ﴿ أَمْ لَهُمْ سُلَّمٌ يَسْتَمِعُونَ فِيهِ ﴾ يَقُولُ: ﴿ بَلْ لَا يُوقِنُونَ ﴾ ﴿ بَلْ لَا يَعْقِلُونَ ﴾ ﴿ بَلْ لَا يَشْكُرُونَ ﴾، فَهَذَا حَدِيثٌ صَحِيحُ الْإِسْنَادِ، وَلَمْ يُخَرِّجَاهُ.

---

(١) المؤمنون: (٧٦).

(٢) [تحاف المهرة] (٧٤٧٠-٨٨٨٨).

(٣) [الأعراف: ٣٧، ٣٨] [الطور: ٣٧] [النجم: ٢٦].

(٤) [المؤمنون: ٧٠] [الروم: ٦] [الطور: ٣٧].

(٥) [العنكبوت: ٦١] [الزمر: ٣٨] [لقمان: ٢٥].

(٦) [الأحقاف: ٣٣].

(٧) [الزخرف: ٩].

(٨) [النازعات: ٢٧].

يَتَسَاءَلُونَ ﴾، فَإِنَّهُمْ لَمَّا دَخَلُوا الْجَنَّةَ أَقْبَلَ بَعْضُهُمْ عَلَى بَعْضٍ يَتَسَاءَلُونَ[1].

هَذَا حَدِيثٌ صَحِيحُ الْإِسْنَادِ، وَلَمْ يُخَرِّجَاهُ[2].

٣٥٣٠- أَخْبَرَنِي الْحَسَنُ بْنُ حَلِيمٍ[3] الْمَرْوَزِيُّ، أَنَا أَبُو الْمُوَجِّهِ، أَنَا عَبْدَانُ، أَنَا عَبْدُ اللهِ، أَنَا سَعِيدُ بْنُ يَزِيدَ أَبُو شُجَاعٍ، عَنْ أَبِي السَّمْحِ، عَنْ أَبِي الْهَيْثَمِ، عَنْ أَبِي سَعِيدٍ الْخُدْرِيِّ، عَنْ رَسُولِ اللهِ ﷺ: ﴿ تَلْفَحُ وُجُوهَهُمُ النَّارُ وَهُمْ فِيهَا كَالِحُونَ ﴾[4]. قَالَ: «تَشْوِيهِ النَّارُ فَتَقْلُصُ شَفَتُهُ الْعُلْيَا حَتَّى تَبْلُغَ وَسَطَ رَأْسِهِ، وَتَسْتَرْخِي شَفَتُهُ السُّفْلَى حَتَّى تَضْرِبَ سُرَّتَهُ»[5].

هَذَا حَدِيثٌ صَحِيحُ الْإِسْنَادِ، وَلَمْ يُخَرِّجَاهُ.

٣٥٣١- أَخْبَرَنِي مُحَمَّدُ بْنُ إِسْحَاقَ الصَّفَّارُ، ثَنَا أَحْمَدُ بْنُ نَصْرٍ، ثَنَا عَمْرُو بْنُ طَلْحَةَ، أَنَا إِسْرَائِيلُ، عَنْ أَبِي إِسْحَاقَ، عَنْ أَبِي الْأَحْوَصِ، عَنِ

(١) إتحاف المهرة (٧/ ٧٣٠٣-٧٣٦٨).

(٢) بل أخرجه البخاري في صحيحه (٧/ ١٢٧) موصولا مطولا في تفسير سورة «هل سجدة الإنسان»، فقال: «وقال النهال بن عمرو عن سعيد بن جبير عن ابن عباس» فذكره ثم قال: «حدثني يوسف بن عدي، حدثنا عبيد الله بن عمرو عن زيد بن أبي أنيسة عن النهال بهذا»، وقال ابن حجر في فتح الباري (٨/ ٤٢١): «وفي مغازي الواقدي من وجه آخر عن النهال بن عمرو بن عبد الله بن عمرو بن زيد بن أبي أنيسة عن الأعمش بهذا الإسناد، وإن عبارته: «قال النهال بن عمرو عن سعيد بن جبير عن ابن عباس» فذكره، وإن كان في إسناده ضعف، فإن الواقدي متروك».

(٣) في (أ): «ابن حليم»، وهو خطأ.

(٤) إتحاف المهرة (٥/ ٢٤٤-٥٣٢١).

(٥) (المؤمنون) آية (١٠٤).

using

الرَّأْسِ النَّضِيجِ[1].

هَذَا حَدِيثٌ صَحِيحُ الإِسْنَادِ، وَلَمْ يُخَرِّجَاهُ.

٣٥٣٢- حدثنا الْحَسَنُ بْنُ يَعْقُوبَ الْعَدْلُ، ثَنَا يَحْيَى بْنُ أَبِي طَالِبٍ، ثَنَا عَبْدُ الْوَهَّابِ بْنُ عَطَاءٍ، أَنَا سَعِيدُ بْنُ أَبِي عَرُوبَةَ، عَنْ قَتَادَةَ، عَنْ أَبِي أَيُّوبَ[2]، عَنْ عَبْدِ اللهِ بْنِ عَمْرٍو[3] بْنِ الْعَاصِ قَالَ: إِنَّ أَهْلَ النَّارِ يَدْعُونَ مَالِكًا، فَلَا يُجِيبُهُمْ أَرْبَعِينَ يَوْمًا، ثُمَّ يَرُدُّ عَلَيْهِمْ: ﴿إِنَّكُم مَّٰكِثُونَ﴾[4]. قَالَ: هَانَتْ دَعْوَتُهُمْ وَاللهِ عَلَى مَالِكٍ وَرَبِّ مَالِكٍ، قَالُوا: ﴿رَبَّنَا غَلَبَتْ عَلَيْنَا شِقْوَتُنَا وَكُنَّا قَوْمًا ضَآلِّينَ﴾[5]. قَالَ: ﴿ٱخْسَـُٔوا۟ فِيهَا وَلَا تُكَلِّمُونِ﴾[6].[7]

هَذَا حَدِيثٌ صَحِيحُ الإِسْنَادِ، وَلَمْ يُخَرِّجَاهُ.

❁ ❁ ❁

---

(١) إتحاف المهرة (١٠/ ٤٣١-١٣٠٩٣).

(٢) يعني: المراغي الأزدي العتكي، واسمه: يحيى بن مالك، وقيل: حبيب.

(٣) في التلخيص: «عمر» مصحف.

(٤) (الزخرف: آية ٧٧).

(٥) (المؤمنون: آية ١٠٦).

(٦) (المؤمنون: آية ١٠٨).

(٧) إتحاف المهرة (٩/ ٦٤٥-١٢١١٧).

بِسْمِ اللَّهِ الرَّحْمَٰنِ الرَّحِيمِ

وَمِنْ تَفْسِيرِ سُورَةِ النُّورِ

٣٣٣٣- أَخْبَرَنَا أَبُو جَعْفَرٍ مُحَمَّدُ بْنُ مُحَمَّدِ بْنِ عَبْدِ اللهِ الْبَغْدَادِيُّ، ثنا يَحْيَى بْنُ مُحَمَّدِ بْنِ صَالِحٍ الْمُهَمِّلِيُّ، حَدَّثَنِي أَبِي، ثنا ابْنُ وَهْبٍ، أَخْبَرَنِي يُونُسُ بْنُ يَزِيدَ، عَنِ ابْنِ شِهَابٍ، حَدَّثَنِي حُمَيْدُ بْنُ عَبْدِ الرَّحْمَنِ بْنِ عَوْفٍ، عَنِ الْمِسْوَرِ بْنِ مَخْرَمَةَ، أَنَّهُ سَمِعَ عُمَرَ بْنَ الْخَطَّابِ يَقُولُ: تَعَلَّمُوا سُورَةَ الْبَقَرَةِ، وَسُورَةَ النِّسَاءِ، وَسُورَةَ الْمَائِدَةِ، وَسُورَةَ الْحَجِّ، وَسُورَةَ النُّورِ؛ فَإِنَّ فِيهِنَّ الْفَرَائِضَ".

هَذَا حَدِيثٌ صَحِيحٌ عَلَى شَرْطِ الشَّيْخَيْنِ، وَلَمْ يُخَرِّجَاهُ.

٣٥٣٥ - أَخْبَرَنَا أَبُو بَكْرٍ مُحَمَّدُ بْنُ الْمُؤَمَّلِ بْنِ الْحَسَنِ بْنِ عِيسَى، ثنا الْفَضْلُ بْنُ مُحَمَّدٍ الشَّعْرَانِيُّ، ثنا مُحَمَّدُ بْنُ عَوْنٍ الْوَاسِطِيُّ، ثنا هُشَيْمٌ، عَنْ سُلَيْمَانَ التَّيْمِيِّ، عَنِ الْقَاسِمِ بْنِ مُحَمَّدٍ، عَنْ عَبْدِ اللهِ بْنِ عُمَرَ بْنِ الْخَطَّابِ، فِي قَوْلِهِ: ﴿لَا يَكُلِّفُ اللهُ نَفْسًا إِلَّا وُسْعَهَا﴾ [البقرة: ٢٨٦]، قَالَ: قُرِنَ بِهَا مَوَارِيثُ بِالْمَدِينَةِ، فَكَانَ الرَّجُلُ الْمُسْلِمُ يَتَرَبَّصُ" الْمِيرَاثَ مَهْمَا تَبَيَّنَ عَلَيْهِ، قَالَ: فَهَذَا مِنْ ذَلِكَ.

هَذَا حَدِيثٌ صَحِيحٌ عَلَى شَرْطِ الشَّيْخَيْنِ، وَلَمْ يُخَرِّجَاهُ.(١)

٣٥٣٦ - حَدَّثَنَا أَبُو عَلِيٍّ الْحَافِظُ، أَنَا عَبْدَانُ الْأَهْوَازِيُّ، ثنا عَمْرُو بْنُ مُحَمَّدٍ الْعَنْقَزِيُّ، ثنا هُشَيْمٌ، ثنا سُلَيْمَانُ التَّيْمِيُّ، عَنْ مُحَمَّدِ بْنِ جُحَيْرٍ بْنِ يَاسِرٍ، عَنْ مُجَاهِدٍ، عَنِ ابْنِ عَبَّاسٍ فِي قَوْلِهِ: ﴿لَا تَدْخُلُوا بُيُوتًا غَيْرَ

" محمد بن إبراهيم الشامي، عن شعيب بن إسحاق، وابن إبراهيم رمحه ابن حبان بالوضع، وقد روى من حديث: «خفف القارئ» هن ليث، عن مجاهد، عن ابن عباس».

(١) [التلخيص: ٣٤٠٣].

(٢) في (ك) زيادة "فريضة".

(٣) [تحفة الأشراف ٥/٢٤٦، ١٧٠-١٧١].

(٤) لكنه معلول، فقد تقدم في الحديث (٢٨١٩) من حديث المختصر بن سليمان عن أبيه عن عبد الله بن عمر، وقد تقدم هناك أن الصحيح: المختصر، وأنكى المصنف هناك بإضعاف إسناده فتنبه.

(٥) يعني: عبد الله بن أحمد بن موسى، أو محمد الفاضي الحوائجي.

(٦) قوله: «فهذا يماني لا يُرْمَى» أي: بالوضع، وعليه جرى في (ز)، وهو صحيح وثبت في (ك)، فقد رواه الطحاوي أيضاً في شرح مشكل الآثار (١/ ٢٤٩) من طريق الطيالسي، عن شعبة به.

بُيُوتِكُمْ حَتَّىٰ تَسْتَأْذِنُوا﴾[1]. قَالَ: أَخْطَأَ الْكَاتِبُ، حَتَّى تَسْتَأْذِنُوا[2].

هَذَا حَدِيثٌ صَحِيحٌ عَلَى شَرْطِ الشَّيْخَيْنِ، وَلَمْ يُخَرِّجَاهُ.

٣٥٣٧- حدثنا أَبُو الْعَبَّاسِ مُحَمَّدُ بْنُ يَعْقُوبَ، ثَنَا مُحَمَّدُ بْنُ إِسْحَاقَ الصَّغَانِيُّ، ثَنَا رَوْحُ بْنُ عُبَادَةَ، ثَنَا ثَابِتُ بْنُ عُمَارَةَ، قَالَ: سَمِعْتُ غُنَيْمَ بْنَ قَيْسٍ يَقُولُ: سَمِعْتُ أَبَا مُوسَى الْأَشْعَرِيَّ يَقُولُ: قَالَ النَّبِيُّ ﷺ: «أَيُّمَا امْرَأَةٍ اسْتَعْطَرَتْ فَمَرَّتْ عَلَى قَوْمٍ لِيَجِدُوا رِيحَهَا فَهِيَ زَانِيَةٌ»[3].

هَذَا حَدِيثٌ أَخْرَجَهُ الصَّغَانِيُّ فِي التَّفْسِيرِ عِنْدَ قَوْلِهِ: ﴿قُل لِّلْمُؤْمِنِينَ يَغُضُّوا مِنْ أَبْصَٰرِهِمْ﴾[4].

وَهُوَ صَحِيحُ الْإِسْنَادِ، وَلَمْ يُخَرِّجَاهُ[5].

٣٥٣٨- حدثنا أَبُو سَهْلٍ أَحْمَدُ بْنُ مُحَمَّدٍ النَّحْوِيُّ بِبَغْدَادَ، ثَنَا جَعْفَرُ بْنُ

---

(١) (النور: ٢٧).

(٢) إتحاف المهرة (٤/ ٦٦-٨).

(٣) إتحاف المهرة (٤/ ٦٦-٨).

(٤) (النور: ٣٠).

(٥) ثابت بن عمارة الحنفي لم يخرج له الشيخان وهو ضعيف.

(٦) إتحاف المهرة (٤/ ٦٦-٣٩٦٤).

(٧) قال ابن حجر في الإتحاف: «قلت: أخرجه مسلم»، (٦/ ١٨١)، وقد أقر بذلك =

Bulsing

٣٥٣٩ - أَخْبَرَنِي عَبْدُ اللهِ بْنُ مُحَمَّدٍ الصَّيْدَلَانِيُّ، ثنا إِسْمَاعِيلُ بْنُ قُتَيْبَةَ، ثنا أَبُو بَكْرِ بْنُ أَبِي شَيْبَةَ، ثنا وَكِيعٌ، عَنْ إِسْرَائِيلَ، عَنْ أَبِي الْأَحْوَصِ، عَنْ عَبْدِ اللهِ، ﴿وَكَمْ يُعْجِبُكَ يَنْتَفِعُ﴾ [عبس: ٣]، قَالَ: لَا تَحْتَاجُ وَلَا تَرْغَبُ وَلَا فَاقَةَ. ﴿إِلَّا مَظْهَرَ مَهْمَا﴾ [طه: ٤٤]، قَالَ: الْبَيَانُ.

هَذَا حَدِيثٌ صَحِيحٌ عَلَى شَرْطِ شَيْخَيْ، وَلَمْ يُخَرِّجَاهُ.

٣٥٤٠ - أَخْبَرَنِي أَبُو عَمْرٍو عُثْمَانُ بْنُ أَحْمَدَ الزَّاهِدُ بِبَغْدَادَ، ثنا يَحْيَى بْنُ جَعْفَرٍ بْنِ الزَّبْرِقَانِ، ثنا أَبُو بَدْرٍ شُجَاعُ بْنُ الْوَلِيدِ، ثنا سُفْيَانُ بْنُ سَعِيدٍ، عَنْ مَنْصُورٍ، عَنْ مُجَاهِدٍ، عَنْ صَفِيَّةَ بِنْتِ شَيْبَةَ، قَالَتْ: عَائِشَةُ أُمُّ الْمُؤْمِنِينَ، قَالَتْ: إِنَّ لِآلِ مُحَمَّدٍ مِنْهُ لَذِكْرًا، ﴿وَيَتَّخِذَ بَعْضُهُمْ بَعْضًا شُهَدَاءَ﴾ [آل عمران: ٩٩]، ﴿وَلَا تَمُدَّنَّ عَيْنَيْكَ إِلَى مَا مَتَّعْنَا بِهِ أَزْوَاجًا مِنْهُمْ﴾ [طه: ١٣١]، قَالَتْ: أَنَا وَأَصْحَابِي أَزْوَاجُ مُحَمَّدٍ ﷺ مِنْ نَضْرَةِ الدُّنْيَا، فَأَعْتَزِلُ بِهِ؟!

هَذَا حَدِيثٌ صَحِيحٌ عَلَى شَرْطِ الشَّيْخَيْنِ، وَلَمْ يُخَرِّجَاهُ.

٣٥٤١ - أَخْبَرَنِي أَبُو زَكَرِيَّا الْعَنْبَرِيُّ، ثنا مُحَمَّدُ بْنُ عَبْدِ الْكَلَامِ، ثنا إِسْحَاقُ بْنُ إِبْرَاهِيمَ، ثنا عَبْدُ الرَّزَّاقِ، ثنا ابْنُ جُرَيْجٍ، حَدَّثَنِي عَطَاءٌ بْنُ السَّائِبِ،

= في المصنف.

(١) (الذي أراه ثابتًا ٣٩).

(٢) إسناده قوي: (٣٤١/٦-٣٤٢/٦).

(٣) (الذي أراه ٣٩).

(٤) إسناده قوي: (١٧٩/٧-١٨٠/٧).

(٥) قال ابن حجر في الإصابة: «قلت: لها شعر» اهـ. وقال الحافظ في التقريب: «لين الحديث، ومن قال: مات في حدود سنة ثلاثين، وهم» اهـ. وأخرجه المصنف في الدلائل (٣٧٤/٦) من طريق أبي نعيم به، وصححه على شرطهما وزعم مثل أيضًا أنهما لم يخرجاه!

أَنَّ عَبْدَ اللهِ بْنَ حَبِيبٍ، أَخْبَرَهُ، عَنْ عَلِيِّ بْنِ أَبِي طَالِبٍ، عَنِ النَّبِيِّ ﷺ، أَنَّهُ قَالَ: ﴿وَمَا تُوهِمُ مِن مَّالِ اللَّهِ الَّذِي آتَاكُمْ﴾[1]. قَالَ: «يُتْرَكُ لِلْمُكَاتَبِ الرُّبُعُ»[2].

هَذَا حَدِيثٌ صَحِيحُ الإِسْنَادِ، وَلَمْ يُخَرِّجَاهُ.

وَعَبْدُ اللهِ بْنُ حَبِيبٍ هُوَ[3] أَبُو عَبْدِ الرَّحْمَنِ السُّلَمِيُّ.

وَقَدْ أَوْقَفَهُ أَبُو عَبْدِ الرَّحْمَنِ عَنْ عَلِيٍّ فِي رِوَايَةٍ أُخْرَى.

٣٥٤٢- حدثنا أَبُو الْعَبَّاسِ مُحَمَّدُ بْنُ يَعْقُوبَ، ثَنَا مُحَمَّدُ بْنُ إِسْحَاقَ الصَّغَانِيُّ، ثَنَا حَجَّاجُ بْنُ مُحَمَّدٍ، عَنِ ابْنِ جُرَيْجٍ، أَخْبَرَنِي أَبُو الزُّبَيْرِ، أَنَّهُ سَمِعَ جَابِرًا يَقُولُ: كَانَتْ مُسَيْكَةُ لِبَعْضِ الأَنْصَارِ، فَقَالَتْ: إِنَّ سَيِّدِي يُكْرِهُنِي عَلَى الْبِغَاءِ، فَنَزَلَتْ: ﴿وَلَا تُكْرِهُوا فَتَيَاتِكُمْ عَلَى الْبِغَاءِ إِنْ أَرَدْنَ تَحَصُّنًا﴾[4].

هَذَا حَدِيثٌ صَحِيحٌ عَلَى شَرْطِ مُسْلِمٍ، وَلَمْ يُخَرِّجَاهُ[5].

[illegible] الْمُقْرِئُ، ثَنَا عَبْدُ الرَّحْمَنِ بْنُ عَبْدِ اللهِ الدَّشْتَكِيُّ، ثَنَا عَمْرُو بْنُ أَبِي قَيْسٍ، عَنْ عَطَاءٍ، عَنْ سَعِيدِ بْنِ جُبَيْرٍ، عَنِ ابْنِ عَبَّاسٍ، فِي قَوْلِهِ ﷻ: ﴿اللَّهُ نُورُ السَّمَاوَاتِ وَالْأَرْضِ مَثَلُ نُورِهِ﴾[6]. يَقُولُ: مَثَلُ نُورِ مَنْ آمَنَ بِاللهِ

---

(١) (النور: آية ٣٣).

(٢) إتحاف المهرة (١٦٤٨٨-١٦٤٨٩).

(٣) في (و): [illegible]

(٤) (النور: آية ٣٣).

(٥) إتحاف المهرة (١٦٤٨٨-١٦٤٨٩).

(٦) بل أخرجه في التفسير (٨/٢٤٠) من حديث ابن عباس عن أبي سفيان عن جابر، وقد تقدم برقم (٢٨٧٤).

(٧) (النور: آية ٣٥).

Bulsn

﴿يُنْكَرُونَ﴾. قَالَ: وَهِيَ الْقُرْعَةُ، يَعْنِي: الْعُرْعَةَ.

صَحِيحُ الْإِسْنَادِ، وَلَمْ يُخَرِّجَاهُ.

٣٤٤٤- أَخْبَرَنَا أَبُو عَبْدِ اللهِ الصَّفَّارُ، ثنا أَحْمَدُ بْنُ يُونُسَ، ثنا أَبُو عُيَيْنَةَ، ثنا سُفْيَانُ، عَنْ عَبْدِ اللهِ بْنِ عِيسَى بْنِ عَبْدِ الرَّحْمَنِ بْنِ أَبِي لَيْلَى، عَنْ عَطَاءٍ، عَنْ أَبِي أَسِيدٍ، عَنْ رَسُولِ اللهِ ﷺ قَالَ: «لَقُوا الرِّيْبَ وَاعْهَرُوا بِهِ، فَإِنَّهُ مِنْ شَجَرَةِ مَارُوتَ».

هَذَا حَدِيثٌ صَحِيحُ الْإِسْنَادِ، وَلَمْ يُخَرِّجَاهُ.

وَلَهُ شَاهِدٌ آخَرُ بِإِسْنَادٍ صَحِيحٍ:

٣٤٤٥- ثنا أَبُو الْعَبَّاسِ مُحَمَّدُ بْنُ يَعْقُوبَ، ثنا بَكَّارُ بْنُ قُتَيْبَةَ الْقَاضِي بِمِصْرَ، ثنا سُفْيَانُ بْنُ عِيسَى الْقَاضِي، عَنْ عَبْدِ اللهِ بْنِ سَعِيدِ بْنِ أَبِي سَعِيدٍ الْمَقْبُرِيِّ، عَنْ جَدِّهِ، عَنْ أَبِي هُرَيْرَةَ قَالَ: قَالَ رَسُولُ اللهِ ﷺ: «لَقُوا الرِّيْبَ وَاعْهَرُوا بِهِ فَإِنَّهُ مِنْ شَجَرَةِ مَارُوتَ».

٣٤٤٦- ثنا أَبُو الْعَبَّاسِ مُحَمَّدُ بْنُ زِيَادٍ الْقَبَّانُ بِالْأَهْوَازِ، ثنا مُحَمَّدُ بْنُ أَيُّوبَ، ثنا أَحْمَدُ بْنُ سَعِيدِ بْنِ سَابِقٍ، ثنا عَمْرُو بْنُ أَبِي قَيْسٍ، عَنْ سِمَاكِ بْنِ

---

(١) [إتحاف المهرة ١٨/ ٧٨٨-٧٨٨].

(٢) بعض الشامي الساحلي الأهوازي، ولين بأس أبي زياد، وحديثه هذا عند الترمذي وأشرف، والنسائي، وابن الجارود. ورجح عبد الله بن عيسى في الزينة. ثم يلهم حديثه.

(٣) [إتحاف المهرة ١٠/ ١٠-١٣٨٨].

(٤) قال الذهبي في التلخيص: «قلت: عبد الله واه».

(٥) [إتحاف المهرة ١٤/ ١٥٥-١٤٧].

حَرْبٍ، عَنْ عِكْرِمَةَ، عَنِ ابْنِ عَبَّاسٍ: ﴿فِي بُيُوتٍ أَذِنَ اللَّهُ أَنْ تُرْفَعَ وَيُذْكَرَ فِيهَا اسْمُهُ يُسَبِّحُ لَهُ فِيهَا بِالْغُدُوِّ وَالْآصَالِ ۝٣٦ رِجَالٌ لَا تُلْهِيهِمْ تِجَارَةٌ وَلَا بَيْعٌ عَنْ ذِكْرِ اللَّهِ﴾[1]. قَالَ: ضَرَبَ اللهُ هَذَا الْمَثَلَ، قَوْلُهُ: ﴿مَثَلُ نُورِهِ كَمِشْكَوٰةٍ فِيهَا مِصْبَاحٌ الْمِصْبَاحُ فِي زُجَاجَةٍ﴾[2]. لِأُولَئِكَ الْقَوْمِ الَّذِينَ لَا تُلْهِيهِمْ تِجَارَةٌ وَلَا بَيْعٌ عَنْ ذِكْرِ اللهِ، وَكَانُوا أَتْجَرَ النَّاسِ، وَأَبْيَعَهُ وَلَكِنْ لَمْ تَكُنْ تُلْهِيهِمْ تِجَارَاتُهُمْ[3] وَلَا بَيْعُهُمْ عَنْ ذِكْرِ اللهِ[4].

هَذَا حَدِيثٌ صَحِيحُ الْإِسْنَادِ، وَلَمْ يُخَرِّجَاهُ.

٣٥٤٧- أَخْبَرَنَا أَحْمَدُ بْنُ سَلْمَانَ الْفَقِيهُ، ثَنَا الْحَسَنُ بْنُ مُكْرَمٍ الْبَزَّازُ، أَنَا يَزِيدُ بْنُ هَارُونَ، أَنَا أَبُو غَسَّانَ مُحَمَّدُ بْنُ مُطَرِّفٍ اللَّيْثِيُّ، ثَنَا أَبُو حَازِمٍ، عَنْ سَعِيدِ بْنِ الْمُسَيَّبِ، عَنْ عَبْدِ اللهِ بْنِ سَلَامٍ قَالَ: إِنَّ لِلْمَسَاجِدِ أَوْتَادًا هُمْ أَوْتَادُهَا، لَمُسْجِدٌ لَهُمْ فِي الْمَلَائِكَةِ، فَإِنْ قَالُوا: [illegible] عَادُوهُمْ، وَإِنْ كَانُوا فِي حَاجَةٍ أَعَانُوهُمْ[5].

هَذَا حَدِيثٌ صَحِيحٌ عَلَى شَرْطِ الشَّيْخَيْنِ مَوْقُوفٌ[6]، وَلَمْ يُخَرِّجَاهُ.

٣٥٤٨- حَدَّثَنِي عَلِيُّ بْنُ عِيسَى الْجِيرِيُّ، ثَنَا مُسَدَّدُ بْنُ قَطَنٍ، ثَنَا عُثْمَانُ بْنُ أَبِي شَيْبَةَ، ثَنَا أَبُو الْأَحْوَصِ[7]، عَنْ أَبِي إِسْحَاقَ، عَنْ عَبْدِ اللهِ بْنِ عَطَاءٍ، عَنْ

---

(١) (النور: ٣٦).
(٢) (النور: ٣٥).
(٣) في (ز): «تجاراتهم» (٢/ ٦٧٨).
(٤) إتحاف المهرة (٧/ ٦٧٧ - ٦٧٨).
(٥) إتحاف المهرة (٧/ ٦٧٧ - ٦٧٨).
(٦) قوله: موقوف، غير موجود في (ز).
(٧) في (ز) و(و): «ثنا أبو الأحوص عن أبي الأحوص» خطأ، فأبو الأحوص: سلام بن =

Bulsn

عُبَيْدُ بْنُ عَامِرٍ الْجُهَنِيُّ قَالَ: شَهِدَ رَسُولَ اللهِ ﷺ مَعَهُ، فَكَانَ تَنَاوَبَ رَسُولَ اللهِ ﷺ ثَلَاثَةٌ يَرْمُونَ بِسَبْعِ سَبْعِ حَصَيَاتٍ، فَجَعَلَ رَسُولُ اللهِ ﷺ يُلَبِّي يَرْمُقُ بَصَرُهُ خَلْفَهُ حَتَّى يَرْمِيَ جَمْرَةَ الْعَقَبَةِ

وَكَانَ مِنْ حَقِّنَا أَنْ نُخَرِّجَهُ فِي كِتَابِ الْوُضُوءِ فَلَمْ نَقْدِرْ، فَلَمَّا وَجَدْتُ الْإِمَامَ إِسْحَاقَ الْحَنْظَلِيَّ خَرَّجَ[1] طُرُقَهُ عِنْدَ قَوْلِهِ: ﴿رِجَالٌ لَّا تُلْهِيهِمْ تِجَٰرَةٌ وَلَا بَيْعٌ عَن ذِكْرِ ٱللَّهِ﴾[2] اتَّبَعْتُهُ.

٣٥٤٩- أخبرني مُحَمَّدُ بْنُ مُوسَى بْنِ عِمْرَانَ الْفَقِيهُ، ثَنَا إِبْرَاهِيمُ بْنُ أَبِي طَالِبٍ، حَدَّثَنِي مُحَمَّدُ بْنُ سَهْلِ بْنِ عَسْكَرٍ، ثَنَا عَبْدُ الرَّزَّاقِ، أَنَا الثَّوْرِيُّ، عَنِ الْأَعْمَشِ، عَنْ إِبْرَاهِيمَ، عَنْ عَلْقَمَةَ، عَنْ عَبْدِ اللهِ أَنَّهُ دَعَا بِشَرَابٍ، فَأُتِيَ بِهِ، فَقَالَ: نَاوِلِ الْقَوْمَ. فَقَالُوا: نَحْنُ صِيَامٌ. فَقَالَ: لَكِنْ أَنَا لَسْتُ بِصَائِمٍ. ثُمَّ أَمَرَهُ فَشَرِبَهُ، ثُمَّ قَالَ: ﴿يَخَافُونَ يَوْمًا تَتَقَلَّبُ فِيهِ ٱلْقُلُوبُ وَٱلْأَبْصَٰرُ﴾[3].[4]

هَذَا حَدِيثٌ صَحِيحٌ عَلَى شَرْطِ الشَّيْخَيْنِ، وَلَمْ يُخَرِّجَاهُ.

٣٥٥٠- أخبرنا أَبُو عَبْدِ اللهِ مُحَمَّدُ بْنُ عَبْدِ اللهِ الزَّاهِدُ، ثَنَا أَحْمَدُ بْنُ

(١) في (ق): «ثم».
(٢) (النور: ٣٧).
(٣) (النور: ٣٧).
(٤) إتحاف المهرة (١٠/٢٨٨-٢٨٩).
(٥) (النور: آية ٣٥).
(٦) (النور: آية ٣٩).

Bisnis

بِخَبَرِكَ أَنَّ لَهُ عِنْدَ الْحَرَّةِ لَبَلَا وَبِهَا لَبَلَةٌ، فَلَا تَدَعْهُ يَدْخُلْهَا فَلَهُ الثُّلُثُ. قَالَ: وَضَرَبَ مَثَلَهُ لِأَصْحَابِهِ فَقَالَ: إِنَّمَا مَثَلُكُمْ فِي هَذَا كَمَثَلِ رَجُلٍ بَيَّتَهُ سِتُّونَ مِنْ قَوْمِهِ، ثُمَّ جَاءَ مِنْ قَوْمِهِ سَبْعُونَ فَبَيَّتَهُمْ، ثُمَّ جَاءَ مِنْ قَوْمِهِ مِائَتَانِ فَبَيَّتَهُمْ، فَأَصَابَ مِنْ كُلِّ بَيَاتٍ، إِنْ شَاءَ اللَّهُ.

(٣٥٥١) - (صحيح) الْحَسَنُ بْنُ عَلِيٍّ الْحُلْوَانِيُّ: أَنْبَأَ أَبُو الْمُغِيرَةِ: أَنْبَأَ عَبْدُ الْعَزِيزِ بْنُ الْحَسَنِ: أَنْبَأَ عَبْدُ اللَّهِ: أَنْبَأَ صَفْوَانُ بْنُ عَمْرٍو، حَدَّثَنِي سُلَيْمُ بْنُ عَامِرٍ، قَالَ: خَرَجَنَا عَلَى حَنَاذِيذَ بَابِ سِنْدَى مَعَنَا أَبُو أُمَامَةَ الْبَاهِلِيُّ، فَبَلَغَنَا مَقْتَلُ عَلِيِّ بْنِ الْحَنَاذِ وَأَصْلُوا فِي ذَهَبِهَا، قَالَ أَبُو أُمَامَةَ: يَا أَيُّهَا النَّاسُ، إِنَّكُمْ قَدْ أَصْبَحْتُمْ وَأَمْسَيْتُمْ فِي مَنَازِلِ تَقْلِسُونَ فِيهِ الْحَسَنَاتِ وَالسَّيِّئَاتِ، وَتُوشِكُونَ أَنْ تَظْعَنُوا مِنْهَا إِلَى الْمَنَازِلِ الَّتِي رُفِعَ مَنَارُهَا، يَبِيتُ الْمُنَادِي بِهَا بِلَيْلٍ ثُمَّ فَرْسَخَيْنِ، وَبَيْتُ الْمَلَائِكَةِ بِهَا بِلَيْلٍ وَبَيْتُ الضَّبِيِّ إِلَّا مَا وَسَّعَ اللَّهُ، ثُمَّ تَتَقَلَّبُونَ مِنْهَا إِلَى مَنَاهِلَ بِهَا الْهِنَاءُ، فَالْكَمُّ الَّذِي يَعْفُو بِالْمَنَاهِلِ، حَتَّى يَدْنُوَ النَّاسُ أَمْرَ مِنْ أَمْرٍ هُمْ فِيهِ، وَكُمُوهٌ وَغُبْرَةٌ وَتُمُوهٌ، ثُمَّ تَتَقَلَّبُونَ مِنْهَا إِلَى مَنَازِلَ آخَرَ، فَيَحْبِسُ النَّاسَ عَلَيْكُمْ فَيَلْبَثُونَ، ثُمَّ يَقْسِمُ الْمَوَارِيثَ فَيَقْسِمُونَ فُرُوجًا، وَيُبَارِزُ الْأَقْرَانَ وَالْمُنَاقِلَ، فَلَا يُعْطَيَانِ شَيْئًا،

---

(١) [البقرة: ٢٤٠].

(٢) [الحاقة الحقة ١/ ١٨٧-١٩٠].

(٣) في (و) (ص): «حكيم».

وَهُوَ الْمَثَلُ الَّذِي ضُرِبَتْ ١٠٠ لَهُ فِي كِتَابِهِ: ﴿وَٱضْرِبْ لَهُم مَّثَلًا رَّجُلَيْنِ جَعَلْنَا لِأَحَدِهِمَا جَنَّتَيْنِ مِنْ أَعْنَابٍ﴾ [الكهف: ٣٢] الْآيَةَ، وَهُمَا رَجُلَانِ مِنْ قَوْمِهِ، مُؤْمِنٌ وَكَافِرٌ، فَأَمَّا الْمُؤْمِنُ فَهُوَ نَعْبَلُ، وَإِنَّمَا سُمِّيَ بِذَلِكَ لِأَنَّهُ رَبَطَ بِعَيْرٍ بَيْنَ أُذُنَيْ بَعِيرٍ لَهُ ثُمَّ أَتَى بِهِ إِلَى بَابِ مَدِينَةٍ، فَبَاعَهُ بِمِائَةِ أَلْفِ دِينَارٍ، فَأَتَى بِهَا إِلَى أَهْلِهِ، فَسُمِّيَ نَعْبَلًا، وَأَمَّا الْكَافِرُ فَهُوَ قَطْرُوسُ، وَكَانَ مَلِكًا جَبَّارًا، وَكَانَ لَهُ ثَلَاثُ مِائَةِ بَيْتٍ مِنَ الْخَدَمِ، وَثَلَاثُ مِائَةِ بَيْتٍ مِنَ الْخَيْلِ، وَثَلَاثُ مِائَةِ بَيْتٍ مِنَ الْبَقَرِ، وَثَلَاثُ مِائَةِ بَيْتٍ مِنَ الْغَنَمِ، وَكَانَ يَتَّخِذُ فِي كُلِّ يَوْمٍ ثَلَاثَ مِائَةِ بَقَرَةٍ، وَثَلَاثَ مِائَةِ شَاةٍ، وَكَانَ يَتَّخِذُ فِي كُلِّ يَوْمٍ ثَلَاثَ مِائَةِ فَرَسٍ، وَكَانَ يَتَّخِذُ فِي كُلِّ يَوْمٍ ثَلَاثَ مِائَةِ بَعِيرٍ، وَكَانَ يَتَّخِذُ فِي كُلِّ يَوْمٍ ثَلَاثَ مِائَةِ عَبْدٍ، وَكَانَ يَتَّخِذُ فِي كُلِّ يَوْمٍ ثَلَاثَ مِائَةِ جَارِيَةٍ، وَكَانَ يَتَّخِذُ فِي كُلِّ يَوْمٍ ثَلَاثَ مِائَةِ وَلِيدٍ، وَكَانَ يَتَّخِذُ فِي كُلِّ يَوْمٍ ثَلَاثَ مِائَةِ وَلِيدَةٍ، وَكَانَ يَتَّخِذُ فِي كُلِّ يَوْمٍ ثَلَاثَ مِائَةِ بَغْلٍ، وَكَانَ يَتَّخِذُ فِي كُلِّ يَوْمٍ ثَلَاثَ مِائَةِ حِمَارٍ، وَكَانَ يَتَّخِذُ فِي كُلِّ يَوْمٍ ثَلَاثَ مِائَةِ بَيْتٍ مِنَ الْحِنْطَةِ، وَكَانَ يَتَّخِذُ فِي كُلِّ يَوْمٍ ثَلَاثَ مِائَةِ بَيْتٍ مِنَ الشَّعِيرِ، وَكَانَ يَتَّخِذُ فِي كُلِّ يَوْمٍ ثَلَاثَ مِائَةِ بَيْتٍ مِنَ الْعَدَسِ، وَكَانَ يَتَّخِذُ فِي كُلِّ يَوْمٍ ثَلَاثَ مِائَةِ بَيْتٍ مِنَ الْأَرُزِّ، وَكَانَ يَتَّخِذُ فِي كُلِّ يَوْمٍ ثَلَاثَ مِائَةِ بَيْتٍ مِنَ الْحُمُّصِ، وَكَانَ يَتَّخِذُ فِي كُلِّ يَوْمٍ ثَلَاثَ مِائَةِ بَيْتٍ مِنَ الْبَاقِلَّى، وَكَانَ يَتَّخِذُ فِي كُلِّ يَوْمٍ ثَلَاثَ مِائَةِ بَيْتٍ مِنَ الْعَسَلِ، وَكَانَ يَتَّخِذُ فِي كُلِّ يَوْمٍ ثَلَاثَ مِائَةِ بَيْتٍ مِنَ السَّمْنِ، وَكَانَ يَتَّخِذُ فِي كُلِّ يَوْمٍ ثَلَاثَ مِائَةِ بَيْتٍ مِنَ الزَّيْتِ، وَكَانَ يَتَّخِذُ فِي كُلِّ يَوْمٍ ثَلَاثَ مِائَةِ بَيْتٍ مِنَ الْخَلِّ، وَكَانَ يَتَّخِذُ فِي كُلِّ يَوْمٍ ثَلَاثَ مِائَةِ بَيْتٍ مِنَ الْجُبْنِ، وَكَانَ يَتَّخِذُ فِي كُلِّ يَوْمٍ ثَلَاثَ مِائَةِ بَيْتٍ مِنَ الْبَيْضِ، وَكَانَ يَتَّخِذُ فِي كُلِّ يَوْمٍ ثَلَاثَ مِائَةِ بَيْتٍ مِنَ الْفَاكِهَةِ، وَكَانَ يَتَّخِذُ فِي كُلِّ يَوْمٍ ثَلَاثَ مِائَةِ بَيْتٍ مِنَ الْبُقُولِ، وَكَانَ يَتَّخِذُ فِي كُلِّ يَوْمٍ ثَلَاثَ مِائَةِ بَيْتٍ مِنَ الْحَلْوَى، وَكَانَ يَتَّخِذُ فِي كُلِّ يَوْمٍ ثَلَاثَ مِائَةِ بَيْتٍ مِنَ الْخُبْز

شَدَّادٌ، حَدَّثَنِي أَحْمَدُ بْنُ سَعِيدٍ الدَّارِمِيُّ، ثنا عَلِيُّ بْنُ الْحُسَيْنِ بْنِ وَاقِدٍ، حَدَّثَنِي أَبِي، عَنِ الزُّبَيْرِ بْنِ أَبِي سَيْرٍ، عَنْ أَبِي الْعَالِيَةِ، عَنْ أُبَيِّ بْنِ كَعْبٍ قَالَ: لَمَّا قَدِمَ رَسُولُ اللهِ ﷺ وَأَصْحَابُهُ الْمَدِينَةَ وَتَرَامَتِ الْأَنْصَارُ، رَمَتْهُمْ الْعَرَبُ عَنْ قَوْسٍ وَاحِدَةٍ تَقْلُوا لَا يَبِيتُونَ إِلَّا بِالسِّلَاحِ وَلَا يُصْبِحُونَ إِلَّا فِيهِ، فَقَالُوا: تَرَوْنَ لَا نَعِيشُ حَتَّى يَبِيتَ آمِنِينَ مُطْمَئِنِّينَ لَا يَخَافُ إِلَّا اللهَ فَنَزَلَتْ: ﴿وَقَالَ اللهُ إِنِّي مَعَكُمْ وَنَصَرْتُكُمْ أَصْحَابَ بَدْرٍ تُسَلِّطُونَهُمْ فِي الْأَرْضِ حَتَّى تَسْتَخْلِفَ الْأَوْلَادَ مِنْ قَلْبِهِمْ وَيَسْتَخْلِفَ هُمْ وَيَهَبُ الْقَلْبَ لِيَتَّقِيَ هُمْ وَيُمَكِّنَهُمْ مِنْ بَعْدِ خَوْفِهِمْ أَمْنًا﴾ إِلَى ﴿وَمَنْ كَفَرَ بَعْدَ ذَلِكَ﴾ يَعْنِي بِالنِّعْمَةِ ﴿فَأُولَئِكَ هُمُ الْفَاسِقُونَ﴾ (١).

هَذَا حَدِيثٌ صَحِيحُ الْإِسْنَادِ، وَلَمْ يُخَرِّجَاهُ.

٣٥٥٣- حَدَّثَنَا أَبُو بَكْرِ بْنُ أَبِي دَارَةَ الْحَافِظُ، حَدَّثَنَا أَحْمَدُ بْنُ مُوسَى التَّيْمِيُّ، ثنا مُنْجَابُ بْنُ الْحَارِثِ، ثنا أَبُو بَكْرِ بْنُ عَيَّاشٍ، عَنْ أَبِي حَصِينٍ، عَنْ أَبِي عَبْدِ الرَّحْمَنِ السُّلَمِيِّ، عَنْ عَلِيٍّ فِي قَوْلِهِ: ﴿وَيَسْتَخْلِفُ لَكُمْ ثُمَّ لَا يَكُونُ أَمْثَالَكُمْ﴾ (٢)، قَالَ: الشَّبَابُ وَقَوْلُ الرَّجُلِ بِأَسْنَانِهِ (٣).

هَذَا حَدِيثٌ صَحِيحُ الْإِسْنَادِ، وَلَمْ يُخَرِّجَاهُ.

---

(١) في صحيح البخاري: «نصره».

(٢) [محمد: الآية ٣٨].

(٣) [صفة الصفوة (١/١٩٠-٢٠٤)].

(٤) [الإصابة: «موسى بن الحارث» هذا].

(٥) [التوبة: الآية ٣٨].

(٦) [صفة الصفوة (١/١١٤-١١٤٧)].

٣٥٥٤- (الأصْلِيُّ) أبو العَبَّاسِ السَّرَّاجُ، أنا أبو المُوَجِّهِ، أنا عَبْدَانُ، أنا عَبْدُ اللهِ، أنا مَعْمَرٌ، قالَ: سَمِعْتُ هَمْزَةَ بْنَ بِيلَالٍ يُحَدِّثُ عَنِ ابْنِ عَبَّاسٍ، فِي قَوْلِهِ ﷻ: ﴿وَإِذَا حُيِّيتُم بِتَحِيَّةٍ فَحَيُّوا بِأَحْسَنَ مِنْهَا أَوْ رُدُّوهَا﴾ [النساء: ٨٦] قالَ: «مُتَبَسِّطَةً بِهِ»[1]. قالَ: هُوَ: «التَّسْلِيمُ إِذَا دَخَلْتَهُ، فَقُلْ: السَّلامُ عَلَيْنَا وَعَلَى عِبَادِ اللهِ الصَّالِحِينَ»[2].

صَحِيحٌ عَلَى شَرْطِ الشَّيْخَيْنِ، ولَمْ يُخْرِجَاهُ.

٣٥٥٥- (الأصْلِيُّ) أبو جَعْفَرٍ مُحَمَّدُ بْنُ مُحَمَّدٍ البَغْدَادِيُّ، ثنا يَحْيَى بْنُ أَيُّوبَ العَلَّافُ بِمِصْرَ، ثنا مُحَمَّدُ بْنُ الحَسَنِ بْنِ أَبِي الحَسَنِ المِصْرِيُّ بِالمَدِينَةِ، حَدَّثَنِي عَبْدُ اللهِ بْنُ المُحَارِبِ بْنِ المُفَضَّلِ الخَطْمِيُّ، عَنْ أَبِيهِ، عَنْ عَامِرِ بْنِ عَبْدِ اللهِ أَنَّ رَسُولَ اللهِ ﷺ قالَ: «إِذَا دَخَلْتُمْ بَيْتًا فَسَلِّمُوا عَلَى أَهْلِهِ، وَإِذَا فَصَلْتُمْ فَاذْكُرُوا اسْمَ اللهِ، وَإِذَا سَلَّمَ أَحَدُكُمْ حِينَ يَدْخُلُ بَيْتَهُ وَذَكَرَ اسْمَ اللهِ

using

حَدَّثَنَا الْحَاكِمُ أَبُو عَبْدِ اللهِ مُحَمَّدُ بْنُ عَبْدِ اللهِ الْحَافِظُ بِإِمْلَاءٍ فِي زَجْرِ سَنَةِ أَرْبَعِمِائَةٍ

وَمِنْ تَفْسِيرِ سُورَةِ الْفُرْقَانِ

بِسْمِ اللهِ الرَّحْمَنِ الرَّحِيمِ

٣٥٥٦- أَخْبَرَنَا عَبْدُ الرَّحْمَنِ بْنُ مُحَمَّدٍ الْمُزَكِّي بِبَغْدَادَ، ثَنَا أَبُو حَاتِمٍ الرَّازِيُّ، ثَنَا يَحْيَى بْنُ مَعِينٍ، ثَنَا سُفْيَانُ، عَنْ مَنْصُورٍ بْنِ صَيْبٍ، عَنِ الْمِنْهَالِ بْنِ عَمْرٍو، عَنْ أَبِي عُبَيْدَةَ، عَنِ ابْنِ مَسْعُودٍ قَالَ: لَا يَتَّصِفُ الْمَلَكُ بَيْنَ يَوْمِ الْقِيَامَةِ حَتَّى يَقُولَ مَوْلَاهُ وَمَوْلَاهُ. [١] إِنَّ مِنْهُمْ[٢] لَأَنَا الْجَمِيعِ ![٣]

هَذَا حَدِيثٌ صَحِيحٌ عَلَى شَرْطِ مُسْلِمٍ، وَلَمْ يُخَرِّجَاهُ.

٣٥٥٧- أَخْبَرَنَا أَبُو الْعَبَّاسِ مُحَمَّدُ بْنُ أَحْمَدَ الْمَحْبُوبِيُّ، ثَنَا سَعِيدُ بْنُ مَسْعُودٍ، ثَنَا يَزِيدُ بْنُ هَارُونَ، أَنَا إِسْمَاعِيلُ بْنُ أَبِي خَالِدٍ، عَنْ أَبِي وَائِلٍ

---

(١) كذا في جميع النسخ والتحفة، والإتحاف. اهـ، ولم أر ذلك عليهم، فلعله سقط من ناسخ.

(٢) سورة الفرقان، وفي تفسير ابن أبي حاتم (٨/ ٢٦٨٠) من طريق أخرى عن الثوري، اهـ

قرأ فأخذت الحمأة بوتين ثم قال: ما أدري هذا من قول عبد الله أو شيء قرأه، [وتأول عليهم لأني لم أر أحدا تأول عليهم إلا هذا] اهـ

(٣) في (ط): «أنا الجميع».

(٤) (الصفات: ٢٤ ب/٨٨). وهذه قراءة عبد الله بن مسعود، وانظر تفسير الطبري (٢٤/ ٢٤٩)، وهي في المصحف، ثم رجعهم.

(٤) إتحاف المهرة (١٠/ ٣٤٥-١٣٧٦٧).

الشَّيْبِيُّ"، عَنْ أَنَسِ بْنِ مَالِكٍ قَالَ: سُئِلَ رَسُولُ اللهِ ﷺ كَيْفَ يَحْشُرُ اللهُ الْكَافِرَ عَلَى وَجْهِهِ؟ قَالَ: "إِنَّ الَّذِي أَنْطَقَهُمْ عَلَى أَقْدَامِهِمْ قَادِرٌ أَنْ يُنْطِقَهُمْ عَلَى وُجُوهِهِمْ".

٣٥٥٨- د: أَبُو الْعَبَّاسِ الْحَجْرِيُّ، ثنا أَحْمَدُ بْنُ سَيَّارٍ، ثنا مُحَمَّدُ بْنُ قُتَيْبٍ، ثنا سُفْيَانُ، عَنْ إِسْمَاعِيلَ بْنِ أَبِي خَالِدٍ قَالَ: أَخْبَرَنِي مَنْ سَمِعَ أَنَسَ بْنَ مَالِكٍ قَالَ: قَالَ رَجُلٌ: يَا رَسُولَ اللهِ، «كَيْفَ يَحْشُرُ اللهُ الْكَافِرَ عَلَى وَجْهِهِ؟» قَالَ: "إِنَّ الَّذِي أَنْطَقَهُ عَلَى رِجْلَيْهِ قَادِرٌ أَنْ يَحْشُرَهُ عَلَى وَجْهِهِ".

هَذَا حَدِيثٌ صَحِيحُ الإِسْنَادِ إِذَا جُمِعَ بَيْنَ الإِسْنَادَيْنِ"، وَلَمْ يُخَرِّجَاهُ.

٣٥٥٩- صخ: أَبُو الْعَبَّاسِ مُحَمَّدُ بْنُ يَعْقُوبَ، ثنا الْعَبَّاسُ بْنُ مُحَمَّدٍ الدُّورِيُّ، ثنا خَالِدُ بْنُ مَخْلَدٍ الْقَطَوَانِيُّ، ثنا مُوسَى بْنُ يَعْقُوبَ الزَّمْعِيُّ، عَنْ

Using

يَقُولُ: «مَعْمَلٌ بْنُ هُذَيْلٍ بْنِ قَدَمَ بْنِ يَلْمَعَ بْنِ الْيَرْمَا» بْنِ أَعْرُبَ الْقَرْيِ». قَالَتْ: ثُمَّ قَرَأَ رَسُولُ اللهِ ﷺ: ﴿أَمَّنْ خَلَقَ﴾ وَنَثَرُوا وَأَصْغَتِ الْوَلِيدُ، وَقُرِئَ بَيْنَ ذَلِكَ فَيَزِيدُ، لَا يَعْلَمُهُمْ إِلَّا اللهُ. قَالَتْ: ثُمَّ سَلَمَهُ، وَأَعْرَبَ الْقَرْيُ يَسْتَعْلِمُ بَيْنَ إِبْرَاهِيمَ، وَذُلِكَ هُبَيْمٌ، وَيَزِيدُ.

هَذَا حَدِيثٌ صَحِيحٌ بِالإِسْنَادِ، وَلَمْ يُخَرِّجَاهُ.

٣٥٦٠ - أَخْبَرَنِي أَبُو عَبْدِ اللهِ مُحَمَّدُ بْنُ يَعْقُوبَ الْحَافِظُ، ثنا إِبْرَاهِيمُ، ثنا يَزِيدُ بْنُ هَارُونَ، أنا سُلَيْمَانُ التَّيْمِيُّ، عَنِ الْحَسَنِ بْنِ مُسْلِمٍ، عَنْ مُجَاهِدٍ بْنِ جَبْرٍ، عَنِ ابْنِ عَبَّاسٍ قَالَ: جَاءَ رَسُولُ اللهِ ﷺ إِلَى مَكَّةَ، وَلَكِنَّ اللهَ بَصَرَهُ عَيْنٌ يُنَادِهُ. ثُمَّ قَرَأَ: ﴿وَلَقَدْ سَرَّفْتُهُ بِتَيْهِمْ﴾ الآيَاتِ.

هَذَا حَدِيثٌ صَحِيحٌ عَلَى شَرْطِ الشَّيْخَيْنِ، وَلَمْ يُخَرِّجَاهُ.

٣٥٦١ - أَخْبَرَنِي أَبُو زَكَرِيَّا يَحْيَى بْنُ مُحَمَّدٍ الْعَنْبَرِيُّ، ثنا مُحَمَّدُ بْنُ

= الحديث عن أبيه، وفي الطبقات الكبرى سماه (٦/٤٨٨) سماعة. وأبو الحارث بن عبد الله بن يزيد بن زمعة، وكذلك وقع في تاريخ دمشق (٧٠/٣٧). وفي مصنف ابن أبي شيبة: أبو الحارث بن يعقوب عن أبيه عن عبد الله بن يزيد بن زمعة بن الأسود، وأبو عبد الله عن عبد الله بن يزيد بن زمعة بن أبي سلمة، والكلام هنا من زمعة الظهيليه. وبخلف على الظن أن أبا الحارث أو أبو العوزيت كنية يزيد بن عبد الله بن يزيد بن زمعة، وأظهر ملحق بأبي الحارث: ترجمة الحارث بن عبد الله بن يزيد.

(١) كذا في النسخ الخطية كتبها بإهمال حروف، وفي (م ٣٧٩٩).

(٢) إتحاف المهرة (١٣/٤٨٨-٤٨٩) (٣٢٤٥١).

(٣) التوراة: (ك ٥٠).

(٤) إتحاف المهرة (١٣/١٧٦-١٧٧).

عَبْدِ السَّلَامِ، ثَنَا إِسْحَاقُ بْنُ إِبْرَاهِيمَ، أَنَا جَرِيرٌ، عَنْ مَنْصُورٍ، حَدَّثَنِي سَعِيدُ بْنُ جُبَيْرٍ، قَالَ: أَمَرَنِي عَبْدُ الرَّحْمَنِ بْنُ أَبْزَى أَنْ أَسْأَلَ ابْنَ عَبَّاسٍ عَنْ هَاتَيْنِ الْآيَتَيْنِ مَا أَمْرُهُمَا، الَّتِي فِي سُورَةِ الْفُرْقَانِ: ﴿وَالَّذِينَ لَا يَدْعُونَ مَعَ اللَّهِ إِلَٰهًا ءَاخَرَ وَلَا يَقْتُلُونَ النَّفْسَ الَّتِي حَرَّمَ اللَّهُ إِلَّا بِالْحَقِّ﴾[1]. وَالَّتِي فِي سُورَةِ النِّسَاءِ: ﴿وَمَن يَقْتُلْ مُؤْمِنًا مُّتَعَمِّدًا فَجَزَآؤُهُ جَهَنَّمُ﴾[2]. الْآيَةَ. قَالَ: فَسَأَلْتُ ابْنَ عَبَّاسٍ عَنْ ذَلِكَ، قَالَ: لَمَّا أَنْزَلَ الَّتِي فِي سُورَةِ الْفُرْقَانِ، قَالَ مُشْرِكُوا أَهْلِ مَكَّةَ: فَقَدْ قَتَلْنَا النَّفْسَ الَّتِي حَرَّمَ اللَّهُ بِغَيْرِ الْحَقِّ، وَدَعَوْنَا مَعَ اللَّهِ إِلَهًا آخَرَ وَأَتَيْنَا الْفَوَاحِشَ. قَالَ: فَنَزَلَتْ: ﴿إِلَّا مَن تَابَ وَءَامَنَ وَعَمِلَ عَمَلًا صَٰلِحًا﴾[3]. الْآيَةَ. قَالَ: فَهَؤُلَاءِ لِأُولَئِكَ. قَالَ: وَأَمَّا الَّتِي فِي سُورَةِ النِّسَاءِ ﴿وَمَن يَقْتُلْ مُؤْمِنًا مُّتَعَمِّدًا﴾. الْآيَةَ. فَهُوَ الرَّجُلُ الَّذِي قَدْ عَرَفَ الْإِسْلَامَ وَعَمِلَ عَمَلَ الْإِسْلَامِ[4]، ثُمَّ قَتَلَ مُؤْمِنًا مُتَعَمِّدًا، فَجَزَاؤُهُ جَهَنَّمُ لَا تَوْبَةَ

لَهُ. قَالَ: فَذَكَرْتُ ذَلِكَ لِمُجَاهِدٍ، فَقَالَ: إِلَّا مَنْ نَدِمَ[5].

صَحِيحٌ عَلَى شَرْطِ الشَّيْخَيْنِ، وَلَمْ يُخَرِّجَاهُ[6].

٣٥٦٢- أَخْبَرَنَا أَبُو زَكَرِيَّا الْعَنْبَرِيُّ، ثَنَا مُحَمَّدُ بْنُ عَبْدِ السَّلَامِ، ثَنَا إِسْحَاقُ،

---

(١) (الفرقان: آية ٦٨).
(٢) (النساء: آية ٩٣).
(٣) (الفرقان: آية ٧٠).
(٤) في (ق): (الإسلام): (٧٠).
(٥) إتحاف المهرة (٧/ ٤٥).
(٦) بل أخرجاه البخاري في المغازي (٥/ ٤٥) في تفسير سورة النساء والفرقان، ومسلم في التفسير (٨/ ٢٤١).

bulsne

أَنَا يَحْيَى بْنُ آدَمَ، ثَنَا ابْنُ أَبِي زَائِدَةَ، عَنِ ابْنِ جُرَيْجٍ، عَنْ يَعْلَى بْنِ مُسْلِمٍ، عَنْ سَعِيدِ بْنِ جُبَيْرٍ، عَنِ ابْنِ عَبَّاسٍ قَالَ: قَالَ رَجُلٌ مِنْ أَهْلِ الشِّرْكِ: يَا رَسُولَ اللهِ، وَقَدْ قَتَلُوا فَأَكْثَرُوا، وَزَنَوْا فَأَكْثَرُوا، مَا أَحْسَنَ مَا تَدْعُونَا إِلَيْهِ لَوْ أَخْبَرْتَنَا أَنَّ لِمَا عَمِلْنَا كَفَّارَةً. فَأَنْزَلَ اللهُ ﷻ: ﴿وَالَّذِينَ لَا يَدْعُونَ مَعَ اللَّهِ إِلَٰهًا آخَرَ﴾[1]. الْآيَةَ. وَنَزَلَتْ: ﴿قُلْ يَا عِبَادِيَ الَّذِينَ أَسْرَفُوا عَلَىٰ أَنفُسِهِمْ لَا تَقْنَطُوا مِن رَّحْمَةِ اللَّهِ﴾[2]. إِلَى آخِرِ الْآيَةِ[3].

صَحِيحٌ عَلَى شَرْطِ الشَّيْخَيْنِ، وَلَمْ يُخَرِّجَاهُ[4].



---

(١) (الفرقان: آية ٦٨).

(٢) (الزمر: آية ٥٣).

(٣) إتحاف المهرة (٧/ ١٧٥-٧٥٦٩).

(٤) بل أخرجاه البخاري في التفسير (٦/ ١٢٥)، ومسلم في الإيمان (١/ ٧٩).

بِسْمِ اللَّهِ الرَّحْمَٰنِ الرَّحِيمِ

وَمِنْ تَفْسِيرِ سُورَةِ الشُّعَرَاءِ.

٣٥٦٣- حدَّثَنَا أَبُو الْحَسَنِ عَلِيُّ بْنُ مُحَمَّدِ بْنِ عُقْبَةَ الشَّيْبَانِيُّ بِالْكُوفَةِ، ثنا إِبْرَاهِيمُ بْنُ إِسْحَاقَ الزَّهْرِيُّ، ثنا أَبُو نُعَيْمٍ، ثنا يُونُسُ بْنُ أَبِي إِسْحَاقَ، أَنَّهُ تَلَا قَوْلَ اللهِ ﷻ: ﴿وَتَبْتَغُونَ بِكُلِّ رِيعٍ آيَةً تَعْبَثُونَ﴾[1]، الْآيَاتُ. فَقَالَ: ثنا أَبُو بُرْدَةَ بْنُ أَبِي مُوسَى الْأَشْعَرِيُّ، عَنْ أَبِيهِ قَالَ: تَزَلَ رَسُولُ اللهِ ﷺ بِأَعْرَابٍ فَأَنْزَلَهُ، فَأَتَى رَسُولُ اللهِ ﷺ، فَأَهْدَتْ إِلَيْكَ، فَأَتَاهُ الْأَعْرَابِيُّ، فَقَالَ لَهُ رَسُولُ اللهِ ﷺ: «مَا حَاجَتُكَ». فَقَالَ: نَاقَةٌ رَحْلُهَا، وَعَبْدٌ يَخْدُمُهَا. فَقَالَ رَسُولُ اللهِ ﷺ: «فَهَجِّرْ هَذَا لَا يَكُونُ فُحْمُهُمْ بَنِي إِسْرَائِيلَ». فَقَالَ لَهُ

أَنْ أَكُونَ مَعَكَ فِي الْجَنَّةِ، فَكَأَنَّهُ كَرِهَ ذَلِكَ، قَالَ: فَقِيلَ لَهُ: أَمَّهَا خَمْسُهَا، فَأَعْطَاهَا خَمْسَهَا، فَلَمَّا مَضَى بِهِنَّ يُجَرِّرُ مُتَنَكِّفَةً مَاءٍ، فَقَالَتْ لَهُمْ: نَشَدْتُكُمْ هَذَا الْمَاءَ، فَلَمْ أَشْرَبْ مِنْهُ، قَالَتْ لَهُمْ: اشْرَبُوا، فَشَرِبُوا، فَاسْتَمْرَءُوا عِظَامَ بُرْشُدَ، فَلَمَّا أَنْ أَظَلَّهُمْ مِنَ الأَرْضِ إِلَى الطَّرِيقِ مَالَ فَوْقَ الْمَاءِ»(١).

هَذَا حَدِيثٌ صَحِيحٌ عَلَى شَرْطِ الشَّيْخَيْنِ، وَلَمْ يُخَرِّجَاهُ.

وَلَعَلَّ وَاهِمًا يَتَوَهَّمُ أَنَّهُ لَيْسَ لِمَنْ لَمْ يُرِدِ اسْتِخْدَاكَ الشَّيْخَيْنِ لَهُ مَعْنًى مِنْ أَبِي بُرْدَةَ، وَلَيْسَ كَذَلِكَ، فَقَدْ حَكَمَ أَحْمَدُ بْنُ حَنْبَلٍ وَيَحْيَى بْنُ مَعِينٍ أَنَّ مُحَمَّدَ بْنَ أَبِي إِسْحَاقَ صَحِيحٌ، فَإِذَا قَالَ: سَمِعْتُ أَبَا بُرْدَةَ حَدِيثًا: بِلَا وَاسِطَةٍ بِلَا رَيْبٍ، فَإِنَّهُ سَمِعَهُ مِنْهُ.

٣٥٦٤ - وَعَنْ مُحَمَّدِ بْنِ صَالِحٍ بْنِ هَانِئٍ، الْبَرْسِيِّ بْنِ بَرْسِيَانَ، قَالَ: سَمِعْتُ أَبَا إِسْحَاقَ، قَالَ: وَهُوَ بَيْنَ حَائِطَيْنِ، قَالَ ثُمَّ رَأَيْتُهُ: مَنْ أَبِي عُبَيْدَةَ، عَنْ عَائِشَةَ، أَنَّهَا قَالَتْ: يَا رَسُولَ اللهِ، إِنَّ عَبْدَ اللهِ بْنَ عُدْعَانَ كَانَ يَقْرِي الضَّيْفَ، وَيَصِلُ الرَّحِمَ، وَيَفْعَلُ، وَيَفْعَلُ، أَيَنْفَعُهُ ذَلِكَ؟ قَالَ: «لَا، إِنَّهُ لَمْ يَقُلْ يَوْمًا قَطُّ: رَبِّ اغْفِرْ لِي خَطِيئَتِي يَوْمَ الدِّينِ»(٢).

صَحِيحُ الإِسْنَادِ، وَلَمْ يُخَرِّجَاهُ(٣).



---

(١) في (ق) وفي: فاطمأسوا.

(٢) إسناده قوي: تقدم (٧١٠٨-١٣٩٨٠).

(٣) هذا من سعد بن محمد بن إبراهيم الزهري الصغير، من رجال الطبقة، ضعيف.

إسناده ضعيف: تقدم (٧١٠٨-١٣٩٨٠).

(٤) بل أخرجه مسلم في الإيمان (١٣٢/٢٠٩) من حديث ثابت عنه عن الشعبي عن مسروق عنها به.

بِسْمِ اللَّهِ الرَّحْمَٰنِ الرَّحِيمِ

وَمِنْ تَفْسِيرِ سُورَةِ النَّمْلِ

٣٥٦٥- حدثني عَلِيُّ بْنُ حَمْشَاذَ الْعَدْلُ، ثَنَا إِسْمَاعِيلُ بْنُ إِسْحَاقَ الْقَاضِي، ثَنَا سُلَيْمَانُ بْنُ حَرْبٍ، ثَنَا حَمَّادُ بْنُ زَيْدٍ، عَنِ الزُّبَيْرِ بْنِ الْخِرِّيتِ، عَنْ عِكْرِمَةَ، عَنِ ابْنِ عَبَّاسٍ قَالَ: كَانَ الْهُدْهُدُ يَدُلُّ سُلَيْمَانَ عَلَى الْمَاءِ. فَقُلْتُ: وَكَيْفَ ذَاكَ وَالْهُدْهُدُ يُنْصَبُ لَهُ الْفَخُّ يُلْقَى عَلَيْهِ التُّرَابُ؟ فَقَالَ: [عَضَّكَ اللهُ بِهَنِ أَبِيكَ، أَوَ لَمْ][1] يَكُنْ إِذَا جَاءَ الْقَضَاءُ ذَهَبَ الْبَصَرُ؟[2].

٣٥٦٦- أخبرناه أَبُو زَكَرِيَّا يَحْيَى بْنُ مُحَمَّدٍ الْعَنْبَرِيُّ، ثَنَا مُحَمَّدُ بْنُ عَبْدِ السَّلَامِ، ثَنَا إِسْحَاقُ، أَنَا أَبُو مُعَاوِيَةَ، ثَنَا الْأَعْمَشُ، عَنِ الْمِنْهَالِ بْنِ عَمْرٍو، عَنْ سَعِيدِ بْنِ جُبَيْرٍ، عَنِ ابْنِ عَبَّاسٍ، فِي قَوْلِهِ: ﴿لَأُعَذِّبَنَّهُ عَذَابًا شَدِيدًا﴾[3]. قَالَ: نَتْفُ رِيشِهِ. قَالَ ابْنُ عَبَّاسٍ: كَانَ سُلَيْمَانُ بْنُ دَاوُدَ يُوضَعُ لَهُ سِتُّمِائَةِ أَلْفِ كُرْسِيٍّ، ثُمَّ يَجِيءُ أَشْرَافُ الْإِنْسِ حَتَّى يَجْلِسُوا مِمَّا يَلِيهِ، ثُمَّ يَجِيءُ أَشْرَافُ الْجِنِّ حَتَّى يَجْلِسُوا مِمَّا يَلِي الْإِنْسَ، ثُمَّ يَدْعُو الطَّيْرَ فَيُظِلُّهُمْ، ثُمَّ يَدْعُو الرِّيحَ فَتَحْمِلُهُمْ، فَيَسِيرُ فِي الْغَدَاةِ الْوَاحِدَةِ مَسِيرَةَ شَهْرٍ [illegible]

---

(١) في [illegible] الخطبة [illegible] (٥/٧٠-٨٤٨٢).

(٢) إتحاف المهرة (٧/٥٧٠-٨٤٨٢).

(٣) النمل: آية (٢١).

بِبَيْرِ هُوَ فِلَاةٍ إِلَّا اجْتَاحَ إِلَى الْمَاءِ، فَعِنْدَهُ الْمَوْضِعُ يَنْثُرُ الْأَرْضَ فَأَصَابَ مَوْضِعَ الْمَاءِ، فَعِنْدَ ذَلِكَ الْمَوْضِعِ تَسْتَنْبِطُ الْمَاءَ، فَكَذَلِكَ أَصَابَ الْمَاءَ، فَقَالَ: نَافِعٌ مِنْ الْأَرْنَبِ، وَقَالَتْ: أَرَيْتَ الْهُهْدَ يَقْبِضُ يَبِيضَ فَيَنْثُرُ الْأَرْضَ فَيُصِيبُ مَوْضِعَ الْمَاءِ وَهُوَ يَبِيضُ إِلَى الْمَاءِ وَهُوَ يَبِيضُ؟ حَتَّى يَخْلُصَ فِي مَجْلِهِ؟ فَقَالَ ابْنُ عَبَّاسٍ: إِنَّ الْقَدَرَ إِذَا جَاءَ حَالَ دُونَ الْبَصَرِ.

هَذَا حَدِيثٌ صَحِيحٌ عَلَى شَرْطِ الشَّيْخَيْنِ، وَلَمْ يُخَرِّجَاهُ.

٣٥٦٧- حَدَّثَنَاهُ أَبُو الْعَبَّاسِ مُحَمَّدُ بْنُ يَعْقُوبَ، ثنا الرَّبِيعُ بْنُ سُلَيْمَانَ، ثنا الشَّافِعِيُّ وَأَبُو دَاوُدَ، قَالَا: ثنا سُفْيَانُ بْنُ عُيَيْنَةَ، عَنْ هِشَامِ بْنِ عُرْوَةَ، عَنْ أَبِيهِ، عَنْ عَائِشَةَ قَالَتْ: إِنَّمَا قَالَ رَسُولُ اللهِ ﷺ: «اللَّهُمَّ لَقَنْتُهُمُ الْأَذَانَ لَوْ أَدْرِي أَنَّهُمْ يُؤَذِّنُونَ فِي الْجَنَّةِ حَتَّى»[1] وَقَالَ: قَالَ اللهُ تَعَالَى: ﴿إِنَّكَ لَا تَسْمِعُ الْمَوْتَى وَلَا تُسْمِعُ الصُّمَّ الدُّعَاءَ إِذَا وَلَّوْا مُدْبِرِينَ﴾[2].

هَذَا حَدِيثٌ صَحِيحٌ عَلَى شَرْطِ الشَّيْخَيْنِ، وَلَمْ يُخَرِّجَاهُ.

٣٥٦٨- حَدَّثَنَا أَبُو بَكْرٍ بْنُ إِسْحَاقَ الْفَقِيهُ بِبَغْدَادَ، ثنا أَحْمَدُ بْنُ عَبْدِ الْجَبَّارِ، ثنا عَلِيُّ بْنُ هِشَامٍ، عَنِ الْأَعْمَشِ وَالْحَسَنِ بْنِ عُبَيْدِ اللهِ، عَنِ

---

(١) إتحاف المهرة (٧/ ١٨٠-٧٨٢١).

(٢) النمل: آية (٨٠).

(٣) إتحاف المهرة (٧/ ٣٤٥-٣٣٣٦).

(٤) أخرجه البخاري في الجنائز (٩٨/٢) والنسائي، وسلم ٣ (٤٤/).

(٥) في الإتحاف: «عن ابن عبد الله» بحذف الضمير، فهو: الحسن بن عبد الله بن عبيدة النخعي الكوفي، ثقة، روى رواية وكذا رواية الأعمش عن الأسود مقلوبة. ينبهنا جامع في ذلك، كما عند ابن أبي حاتم في «العلل» (١٤٣٦/ ٤) و(٢٣٣٦)، والطبراني في «م

الأَسْوَدِ بْنِ هِلَالٍ، عَنْ عَبْدِ اللهِ: ﴿مَن جَآءَ بِٱلْحَسَنَةِ﴾. قَالَ: مَنْ جَاءَ بِلَا إِلَهَ إِلَّا اللهُ. ﴿وَمَن جَآءَ بِٱلسَّيِّئَةِ﴾[1]. قَالَ: بِالشِّرْكِ[2].

صَحِيحٌ عَلَى شَرْطِ الشَّيْخَيْنِ، وَلَمْ يُخَرِّجَاهُ.

❁ ❁ ❁

---

(١) (النمل: آية ٨٩ و ٩٠).

(٢) إتحاف المهرة (١٠/ ١٤٧-١٢٤٥٦).

بسم الله الرحمن الرحيم

وَمِنْ سُورَةِ القَصَصِ

٣٥٦٩- صَدَّثَنَا الشَّيْخُ أَبُو بَكْرِ بْنُ إِسْحَاقَ، ثَنَا عَبْدُ اللهِ بْنُ أَحْمَدَ بْنِ حَنْبَلٍ، حَدَّثَنِي أَبِي، ثَنَا عَبْدُ الرَّحْمَنِ بْنُ مَهْدِيٍّ، عَنْ سُفْيَانَ، عَنِ الأَعْمَشِ، عَنْ خَيْثَمَةَ(١)، عَنْ سَعِيدِ بْنِ جُبَيْرٍ، عَنِ ابْنِ عَبَّاسٍ: قَوْلُهُ: ﴿وَلَمَّبَ وَقَدْ لَهُ لَهُ مُوسَى فَرَقًا﴾(٢)، قَالَ: فَارِغًا مِمَّا قَبْلَ شَيْءٍ غَيْرَ مُوسَى ﴿إِن كِدتَّ لَتُبْدِى بِهِۦ﴾، قَالَ: أَنْ تَقُولَ: يَا بُنَيَّ، ﴿لَوْلَآ أَن رَّبَطْنَا عَلَىٰ قَلْبِهَا﴾(٣)، لِتَكُونَ مِنَ الْمُؤْمِنِينَ﴾، قَالَ: لَوْلَا يَقِينُهَا بِمَوْعُودِ اللهِ لَقَالَتْ: لَا يُؤْمَنُ بِمَوْعُودِ اللهِ.

هَذَا حَدِيثٌ صَحِيحٌ عَلَى شَرْطِ الشَّيْخَيْنِ، وَلَمْ يُخَرِّجَاهُ.

---

(١) هو: خيثمة بن أبي سبرة، ستأتي ترجمته في الحديث الآتي، وقول المصنف: يدل له هو حسان بن أبي عباد، وكذا زعمه أيضا احتجابا به كما لايخفى، فحسان بن أبي عباد هو من شيوخ البخاري يروي عن همام وشعبة وغيرهما، ولم يخرج له مسلم، وقد ذكره المصنف في المدخل إلى الصحيح ضمن الذين خرج له البخاري (٢/ ٢٧٧) (٤٤/ ٢٨٨) ولم يعرجه الذهبي كما في تعليقه على المحديث.

(٢) القصص: آية ١٠.

(٣) القصص: آية ١١.

(٤) القصص: آية ١٢.

(٥) في أ: وأبي، والصواب: أبو خيثمة.

(٦) إتحاف المهرة (٣/ ١٣٣-٦٧٤).

وَسُبْحَانَ هَزَنَ أَيْ عَاوَدَ قَدِ اخْتَبَأَ جَمِيعًا بِهِ!".

٣٥٧٠- صحَّ أَبُو عَبْدِ اللهِ الصَّنْدَلُ، ثَنَا أَحْمَدُ بْنُ مِهْرَانَ الأَصْبَهَانِيُّ، ثَنَا عُبَيْدُ اللهِ بْنُ مُوسَى، أَنَا إِسْرَائِيلُ، عَنْ أَبِي إِسْحَاقَ، عَنْ عَمْرِو بْنِ مَيْمُونٍ، عَنْ عُمَرَ: ﴿هَلْ لَكَ بِعْدَهُنَّ شَيْءٌ عَلَى تَحْتَ اسْتِحْيَائِكَ﴾". قَالَ: كَانَتْ شَجِجْ وَهِيَ خَرَاجَةٌ وَلَاجَةٌ وَاضِعَةٌ يَدَيْهَا عَلَى وَجْهِهَا، فَقَامَ مَعَهَا مُوسَى، وَقَالَ لَهَا: انْطَلِقِي خَلْفِي، وَانْعَتِي لِي الطَّرِيقَ وَلَا أَنْدِي أَسْتَدْلِكَ، فَإِنَّا لَا نَنْظُرُ فِي أَدْبَارِ النِّسَاءِ، ثُمَّ قَالَتْ: ﴿يَأَبَتِ اسْتَأْجِرْهُ﴾ يَا بَتِ حَيْرَ مَنِ اسْتَأْجَرْتَ الْقَوِيُّ الْأَمِينُ﴾". لِمَا رَأَتْ مِنْ قُوَّتِهِ، وَلِقَوْلِهِ لَهَا مَا قَالَ، فَرَاحَ ذَلِكَ بِهِ وَغَدَا، فَقَالَ: ﴿إِنِّي أُرِيدُ أَنْ أُنْكِحَكَ إِحْدَى ابْنَتَيَّ هَاتَيْنِ عَلَى أَنْ تَأْجُرَنِي ثَمَانِيَ حِجَجٍ فَإِنْ أَتْمَمْتَ عَشْرًا فَمِنْ عِنْدِكَ وَمَا أُرِيدُ أَنْ أَشُقَّ عَلَيْكَ سَتَجِدُنِي إِنْ شَاءَ اللهُ مِنَ الصَّالِحِينَ﴾". أَيْ فِي حُسْنِ الصُّحْبَةِ وَالْوَفَاءِ بِمَا قُلْتُ. قَالَ مُوسَى:

صَحِيحٌ عَلَى شَرْطِ الشَّيْخَيْنِ، وَلَمْ يُخَرِّجَاهُ.

٣٥٧١- حدثني بَكْرُ بْنُ مُحَمَّدِ بْنِ حَمْدَانَ الصَّيْرَفِيُّ بِمَرْوَ، ثَنَا عَبْدُ الصَّمَدِ بْنُ الْفَضْلِ الْبَلْخِيُّ، ثَنَا حَفْصُ بْنُ عُمَرَ الْعَدَنِيُّ، ثَنَا الْحَكَمُ بْنُ أَبَانٍ، عَنْ عِكْرِمَةَ، عَنِ ابْنِ عَبَّاسٍ قَالَ: سُئِلَ رَسُولُ اللهِ ﷺ: أَيُّ الأَجَلَيْنِ قَضَى مُوسَى؟ قَالَ: «أَبْعَدَهُمَا وَأَطْيَبَهُمَا»[1].[2]

٣٥٧٢- حدثناه مُحَمَّدُ بْنُ صَالِحِ بْنِ هَانِئٍ، ثَنَا أَبُو عَمْرٍو أَحْمَدُ بْنُ الْمُبَارَكِ الْمُسْتَمْلِي، ثَنَا مُحَمَّدُ بْنُ الْوَلِيدِ الْفَحَّامُ، ثَنَا سُفْيَانُ بْنُ عُيَيْنَةَ، حَدَّثَنِي إِبْرَاهِيمُ بْنُ يَحْيَى رَجُلٌ مِنْ أَهْلِ عَدَنَ[3]، ثَنَا الْحَكَمُ بْنُ أَبَانٍ، عَنْ عِكْرِمَةَ، عَنِ ابْنِ عَبَّاسٍ أَنَّ النَّبِيَّ ﷺ سَأَلَ جِبْرِيلَ: «أَيُّ الأَجَلَيْنِ قَضَى مُوسَى؟». قَالَ: أَتَمَّهُمَا[4].

هَذَا حَدِيثٌ صَحِيحُ الإِسْنَادِ[5]، وَلَمْ يُخَرِّجَاهُ[6].

٣٥٧٣- أخبرنا أَبُو عَبْدِ اللهِ مُحَمَّدُ بْنُ عَبْدِ اللهِ الصَّفَّارُ، ثَنَا أَحْمَدُ بْنُ مِهْرَانَ، ثَنَا أَبُو نُعَيْمٍ، ثَنَا مِسْعَرٌ، عَنْ سَعِيدِ بْنِ أَبِي بُرْدَةَ، عَنْ أَبِيهِ قَالَ: صَلَّيْتُ

---

(١) قال الذهبي في التلخيص: «قلت: حفص واه».

(٢) إتحاف المهرة (٧/ ٥٧٠-٨٤٨٣).

(٣) هو: إبراهيم بن يحيى بن أبي يعقوب العدني.

(٤) إتحاف المهرة (٧/ ٥٧٠-٨٤٨٣).

(٥) قال الذهبي في التلخيص: «قلت: إبراهيم لا يعرف».

(٦) بل أخرجه البخاري في الشهادات (٣/ ١٨١) من حديث مروان بن شجاع عن سالم الأفطس عن سعيد بن جبير عن ابن عباس به بنحوه.

إلى جَنْبِ ابْنِ عُمَرَ: فَنَصَبَ، فَسَمِعْتُهُ يَقُولُ فِي رُكُوعِهِ: «رَبِّ بِهَا أَنْعَمْتَ عَلَيَّ فَلَنْ أَكُونَ ظَهِيرًا لِلْمُجْرِمِينَ»(١). فَلَمَّا انْصَرَفَ قَالَ: مَا صَلَّيْتُ صَلَاةً إِلَّا وَأَنَا أَرْجُو أَنْ تَكُونَ كَفَّارَةً لِمَنْ أَعَانَهَا».

هَذَا حَدِيثٌ صَحِيحٌ عَلَى شَرْطِ الشَّيْخَيْنِ، وَلَمْ يُخَرِّجَاهُ.

٣٥٧٤- صفحة أَخْبَرَ بِشْرُ أَحْمَدُ بْنُ إِدْرِيسَ الْفَقِيهُ بِبَغْدَادَ: ثنا مُحَمَّدُ بْنُ سَعِيدٍ: ثنا الْمَرْوَزِيُّ: ثنا رَوْحُ بْنُ عُبَادَةَ: ثنا عَوْفٌ، عَنْ أَبِي نَضْرَةَ(٢)، عَنْ أَبِي سَعِيدٍ الْخُدْرِيِّ، عَنْ رَسُولِ اللهِ ﷺ قَالَ: «مَا أَطْعَمَ اللهُ قَوْمًا وَلَا قَرًى وَلَا أُمَّةً وَلَا أَهْلَ قَرْيَةٍ وَلَا أَنْزَلَ مَائِدَةً عَلَى وَجْهِ الْأَرْضِ بِعَذَابٍ مِنَ السَّمَاءِ غَيْرَ الْقَرْيَةِ الَّتِي مُسِخَتْ قِرَدَةً، أَلَمْ تَرَ إِلَى قَوْلِهِ: ﴿وَلَقَدْ نَهَيْتُهُمْ عَنْ أَشْيَاءَ كَانُوا يَأْتُونَهَا﴾ [المائدة: ١١٥] يَعْنِي: بِمَآدِبِ طَعَامٍ، وَهُمْ فِي شِبَعٍ وَغِنًى، أَلَمْ تَرَ إِلَى قَوْلِهِ: ﴿وَإِذْ قَالَتْ أُمَّةٌ مِنْهُمْ لِمَ تَعِظُونَ قَوْمًا﴾ [الأعراف: ١٦٤] يَعْنِي: بِمَآدِبِ طَعَامٍ، وَهُمْ فِي شِبَعٍ وَغِنًى، أَلَمْ تَرَ إِلَى قَوْلِهِ: ﴿فَلَمَّا نَسُوا مَا ذُكِّرُوا بِهِ أَنْجَيْنَا الَّذِينَ يَنْهَوْنَ عَنِ السُّوءِ﴾ [الأعراف: ١٦٥] يَعْنِي: بِمَآدِبِ طَعَامٍ، وَهُمْ فِي شِبَعٍ وَغِنًى، أَلَمْ تَرَ إِلَى قَوْلِهِ: ﴿فَلَمَّا عَتَوْا عَنْ مَا نُهُوا عَنْهُ قُلْنَا لَهُمْ كُونُوا قِرَدَةً خَاسِئِينَ﴾ [الأعراف: ١٦٦] يَعْنِي: بِمَآدِبِ طَعَامٍ، وَهُمْ فِي شِبَعٍ وَغِنًى، أَلَمْ تَرَ إِلَى قَوْلِهِ: ﴿وَإِذْ تَأَذَّنَ رَبُّكَ لَيَبْعَثَنَّ عَلَيْهِمْ إِلَى يَوْمِ الْقِيَامَةِ مَنْ يَسُومُهُمْ سُوءَ الْعَذَابِ﴾ [الأعراف: ١٦٧] يَعْنِي: بِمَآدِبِ طَعَامٍ، وَهُمْ فِي شِبَعٍ وَغِنًى، أَلَمْ تَرَ إِلَى قَوْلِهِ: ﴿وَقَطَّعْنَاهُمْ فِي الْأَرْضِ أُمَمًا﴾ [الأعراف: ١٦٨] يَعْنِي: بِمَآدِبِ طَعَامٍ، وَهُمْ فِي شِبَعٍ وَغِنًى، أَلَمْ تَرَ إِلَى قَوْلِهِ: ﴿وَبَلَوْنَاهُمْ بِالْحَسَنَاتِ وَالسَّيِّئَاتِ لَعَلَّهُمْ يَرْجِعُونَ﴾ [الأعراف: ١٦٨] يَعْنِي: بِمَآدِبِ طَعَامٍ، وَهُمْ فِي شِبَعٍ وَغِنًى، أَلَمْ تَرَ إِلَى قَوْلِهِ: ﴿فَخَلَفَ مِنْ بَعْدِهِمْ خَلْفٌ وَرِثُوا الْكِتَابَ يَأْخُذُونَ عَرَضَ هَذَا الْأَدْنَى وَيَقُولُونَ سَيُغْفَرُ لَنَا﴾ [الأعراف: ١٦٩] يَعْنِي: بِمَآدِبِ طَعَامٍ، وَهُمْ فِي شِبَعٍ وَغِنًى، أَلَمْ تَرَ إِلَى قَوْلِهِ: ﴿وَإِنْ يَأْتِهِمْ عَرَضٌ مِثْلُهُ يَأْخُذُوهُ﴾ [الأعراف: ١٦٩] يَعْنِي: بِمَآدِبِ طَعَامٍ، وَهُمْ فِي شِبَعٍ وَغِنًى، أَلَمْ تَرَ إِلَى قَوْلِهِ: ﴿وَدَرَسُوا مَا فِيهِ﴾ [الأعراف: ١٦٩] يَعْنِي: بِمَآدِبِ طَعَامٍ، وَهُمْ فِي شِبَعٍ وَغِنًى، أَلَمْ تَرَ إِلَى قَوْلِهِ: ﴿وَالدَّارُ الْآخِرَةُ خَيْرٌ لِلَّذِينَ يَتَّقُونَ أَفَلَا تَعْقِلُونَ﴾ [الأعراف: ١٦٩] يَعْنِي: بِمَآدِبِ طَعَامٍ، وَهُمْ فِي شِبَعٍ وَغِنًى، أَلَمْ تَرَ إِلَى قَوْلِهِ: ﴿وَالَّذِينَ يُمَسِّكُونَ بِالْكِتَابِ وَأَقَامُوا الصَّلَاةَ إِنَّا لَا نُضِيعُ أَجْرَ الْمُصْلِحِينَ﴾ [الأعراف: ١٧٠] يَعْنِي: بِمَآدِبِ طَعَامٍ، وَهُمْ فِي شِبَعٍ وَغِنًى، أَلَمْ تَرَ إِلَى قَوْلِهِ: ﴿وَإِذْ نَتَقْنَا الْجَبَلَ فَوْقَهُمْ كَأَنَّهُ ظُلَّةٌ وَظَنُّوا أَنَّهُ وَاقِعٌ بِهِمْ﴾ [الأعراف: ١٧١] يَعْنِي: بِمَآدِبِ طَعَامٍ، وَهُمْ فِي شِبَعٍ وَغِنًى، أَلَمْ تَرَ إِلَى قَوْلِهِ: ﴿خُذُوا مَا آتَيْنَاكُمْ بِقُوَّةٍ وَاذْكُرُوا مَا فِيهِ لَعَلَّكُمْ تَتَّقُونَ﴾ [الأعراف: ١٧١] يَعْنِي: بِمَآدِبِ طَعَامٍ، وَهُمْ فِي شِبَعٍ وَغِنًى، أَلَمْ تَرَ إِلَى قَوْلِهِ: ﴿وَإِذْ أَخَذَ رَبُّكَ مِنْ بَنِي آدَمَ مِنْ ظُهُورِهِمْ ذُرِّيَّتَهُمْ وَأَشْهَدَهُمْ عَلَى أَنْفُسِهِمْ أَلَسْتُ بِرَبِّكُمْ قَالُوا بَلَى شَهِدْنَا﴾ [الأعراف: ١٧٢] يَعْنِي: بِمَآدِبِ طَعَامٍ، وَهُمْ فِي شِبَعٍ وَغِنًى، أَلَمْ تَرَ إِلَى قَوْلِهِ: ﴿وَاتْلُ عَلَيْهِمْ نَبَأَ الَّذِي آتَيْنَاهُ آيَاتِنَا فَانْسَلَخَ مِنْهَا فَأَتْبَعَهُ الشَّيْطَانُ فَكَانَ مِنَ الْغَاوِينَ﴾ [الأعراف: ١٧٥] يَعْنِي: بِمَآدِبِ طَعَامٍ، وَهُمْ فِي شِبَعٍ وَغِنًى، أَلَمْ تَرَ إِلَى قَوْلِهِ: ﴿وَلَوْ شِئْنَا لَرَفَعْنَاهُ بِهَا وَلَكِنَّهُ أَخْلَدَ إِلَى الْأَرْضِ وَاتَّبَعَ هَوَاهُ﴾ [الأعراف: ١٧٦] يَعْنِي: بِمَآدِبِ طَعَامٍ، وَهُمْ فِي شِبَعٍ وَغِنًى، أَلَمْ تَرَ إِلَى قَوْلِهِ: ﴿فَمَثَلُهُ كَمَثَلِ الْكَلْبِ إِنْ تَحْمِلْ عَلَيْهِ يَلْهَثْ أَوْ تَتْرُكْهُ يَلْهَثْ﴾ [الأعراف: ١٧٦] يَعْنِي: بِمَآدِبِ طَعَامٍ، وَهُمْ فِي شِبَعٍ وَغِنًى، أَلَمْ تَرَ إِلَى قَوْلِهِ: ﴿سَاءَ مَثَلًا الْقَوْمُ الَّذِينَ كَذَّبُوا بِآيَاتِنَا وَأَنْفُسَهُمْ كَانُوا يَظْلِمُونَ﴾ [الأعراف: ١٧٧] يَعْنِي: بِمَآدِبِ طَعَامٍ، وَهُمْ فِي شِبَعٍ وَغِنًى، أَلَمْ تَرَ إِلَى قَوْلِهِ: ﴿مَنْ يَهْدِ اللهُ فَهُوَ الْمُهْتَدِي وَمَنْ يُضْلِلْ فَأُولَئِكَ هُمُ الْخَاسِرُونَ﴾ [الأعراف: ١٧٨] يَعْنِي: بِمَآدِبِ طَعَامٍ، وَهُمْ فِي شِبَعٍ وَغِنًى، أَلَمْ تَرَ إِلَى قَوْلِهِ: ﴿وَلَقَدْ ذَرَأْنَا لِجَهَنَّمَ كَثِيرًا مِنَ الْجِنِّ وَالْإِنْسِ لَهُمْ قُلُوبٌ لَا يَفْقَهُونَ بِهَا وَلَهُمْ أَعْيُنٌ لَا يُبْصِرُونَ بِهَا وَلَهُمْ آذَانٌ لَا يَسْمَعُونَ بِهَا أُولَئِكَ كَالْأَنْعَامِ بَلْ هُمْ أَضَلُّ أُولَئِكَ هُمُ الْغَافِلُونَ﴾ [الأعراف: ١٧٩] يَعْنِي: بِمَآدِبِ طَعَامٍ، وَهُمْ فِي شِبَعٍ وَغِنًى، أَلَمْ تَرَ إِلَى قَوْلِهِ: ﴿وَلِلَّهِ الْأَسْمَاءُ الْحُسْنَى فَادْعُوهُ بِهَا وَذَرُوا الَّذِينَ يُلْحِدُونَ فِي أَسْمَائِهِ سَيُجْزَوْنَ مَا كَانُوا يَعْمَلُونَ﴾ [الأعراف: ١٨٠] يَعْنِي: بِمَآدِبِ طَعَامٍ، وَهُمْ فِي شِبَعٍ وَغِنًى، أَلَمْ تَرَ إِلَى قَوْلِهِ: ﴿وَمِمَّنْ خَلَقْنَا أُمَّةٌ يَهْدُونَ بِالْحَقِّ وَبِهِ يَعْدِلُونَ﴾ [الأعراف: ١٨١] يَعْنِي: بِمَآدِبِ طَعَامٍ، وَهُمْ فِي شِبَعٍ وَغِنًى، أَلَمْ تَرَ إِلَى قَوْلِهِ: ﴿وَالَّذِينَ كَذَّبُوا بِآيَاتِنَا سَنَسْتَدْرِجُهُمْ مِنْ حَيْثُ لَا يَعْلَمُونَ﴾ [الأعراف: ١٨٢] يَعْنِي: بِمَآدِبِ طَعَامٍ، وَهُمْ فِي شِبَعٍ وَغِنًى، أَلَمْ تَرَ إِلَى قَوْلِهِ: ﴿وَأُمْلِي لَهُمْ إِنَّ كَيْدِي مَتِينٌ﴾ [الأعراف: ١٨٣] يَعْنِي: بِمَآدِبِ طَعَامٍ، وَهُمْ فِي شِبَعٍ وَغِنًى، أَلَمْ تَرَ إِلَى قَوْلِهِ: ﴿أَوَلَمْ يَتَفَكَّرُوا مَا بِصَاحِبِهِمْ مِنْ جِنَّةٍ إِنْ هُوَ إِلَّا نَذِيرٌ مُبِينٌ﴾ [الأعراف: ١٨٤] يَعْنِي: بِمَآدِبِ طَعَامٍ، وَهُمْ فِي شِبَعٍ وَغِنًى، أَلَمْ تَرَ إِلَى قَوْلِهِ: ﴿أَوَلَمْ يَنْظُرُوا فِي مَلَكُوتِ السَّمَاوَاتِ وَالْأَرْضِ وَمَا خَلَقَ اللهُ مِنْ شَيْءٍ وَأَنْ عَسَى أَنْ يَكُونَ قَدِ اقْتَرَبَ أَجَلُهُمْ فَبِأَيِّ حَدِيثٍ بَعْدَهُ يُؤْمِنُونَ﴾ [الأعراف: ١٨٥] يَعْنِي: بِمَآدِبِ طَعَامٍ، وَهُمْ فِي شِبَعٍ وَغِنًى، أَلَمْ تَرَ إِلَى قَوْلِهِ: ﴿مَنْ يُضْلِلِ اللهُ فَلَا هَادِيَ لَهُ وَيَذَرُهُمْ فِي طُغْيَانِهِمْ يَعْمَهُونَ﴾ [الأعراف: ١٨٦] يَعْنِي: بِمَآدِبِ طَعَامٍ، وَهُمْ فِي شِبَعٍ وَغِنًى، أَلَمْ تَرَ إِلَى قَوْلِهِ: ﴿يَسْأَلُونَكَ عَنِ السَّاعَةِ أَيَّانَ مُرْسَاهَا قُلْ إِنَّمَا عِلْمُهَا عِنْدَ رَبِّي لَا يُجَلِّيهَا لِوَقْتِهَا إِلَّا هُوَ ثَقُلَتْ فِي السَّمَاوَاتِ وَالْأَرْضِ لَا تَأْتِيكُمْ إِلَّا بَغْتَةً يَسْأَلُونَكَ كَأَنَّكَ حَفِيٌّ عَنْهَا قُلْ إِنَّمَا عِلْمُهَا عِنْدَ اللهِ وَلَكِنَّ أَكْثَرَ النَّاسِ لَا يَعْلَمُونَ﴾ [الأعراف: ١٨٧] يَعْنِي: بِمَآدِبِ طَعَامٍ، وَهُمْ فِي شِبَعٍ وَغِنًى، أَلَمْ تَرَ إِلَى قَوْلِهِ: ﴿قُلْ لَا أَمْلِكُ لِنَفْسِي نَفْعًا وَلَا ضَرًّا إِلَّا مَا شَاءَ اللهُ وَلَوْ كُنْتُ أَعْلَمُ الْغَيْبَ لَاسْتَكْثَرْتُ مِنَ الْخَيْرِ وَمَا مَسَّنِيَ السُّوءُ إِنْ أَنَا إِلَّا نَذِيرٌ وَبَشِيرٌ لِقَوْمٍ يُؤْمِنُونَ﴾ [الأعراف: ١٨٨] يَعْنِي: بِمَآدِبِ طَعَامٍ، وَهُمْ فِي شِبَعٍ وَغِنًى، أَلَمْ تَرَ إِلَى قَوْلِهِ: ﴿هُوَ الَّذِي خَلَقَكُمْ مِنْ نَفْسٍ وَاحِدَةٍ وَجَعَلَ مِنْهَا زَوْجَهَا لِيَسْكُنَ إِلَيْهَا فَلَمَّا تَغَشَّاهَا حَمَلَتْ حَمْلًا خَفِيفًا فَمَرَّتْ بِهِ فَلَمَّا أَثْقَلَتْ دَعَوَا اللهَ رَبَّهُمَا لَئِنْ آتَيْتَنَا صَالِحًا لَنَكُونَنَّ مِنَ الشَّاكِرِينَ﴾ [الأعراف: ١٨٩] يَعْنِي: بِمَآدِبِ طَعَامٍ، وَهُمْ فِي شِبَعٍ وَغِنًى، أَلَمْ تَرَ إِلَى قَوْلِهِ: ﴿فَلَمَّا آتَاهُمَا صَالِحًا جَعَلَا لَهُ شُرَكَاءَ فِيمَا آتَاهُمَا فَتَعَالَى اللهُ عَمَّا يُشْرِكُونَ﴾ [الأعراف: ١٩٠] يَعْنِي: بِمَآدِبِ طَعَامٍ، وَهُمْ فِي شِبَعٍ وَغِنًى، أَلَمْ تَرَ إِلَى قَوْلِهِ: ﴿أَيُشْرِكُونَ مَا لَا يَخْلُقُ شَيْئًا وَهُمْ يُخْلَقُونَ﴾ [الأعراف: ١٩١] يَعْنِي: بِمَآدِبِ طَعَامٍ، وَهُمْ فِي شِبَعٍ وَغِنًى، أَلَمْ تَرَ إِلَى قَوْلِهِ: ﴿وَلَا يَسْتَطِيعُونَ لَهُمْ نَصْرًا وَلَا أَنْفُسَهُمْ يَنْصُرُونَ﴾ [الأعراف: ١٩٢] يَعْنِي: بِمَآدِبِ طَعَامٍ، وَهُمْ فِي شِبَعٍ وَغِنًى، أَلَمْ تَرَ إِلَى قَوْلِهِ: ﴿وَإِنْ تَدْعُوهُمْ إِلَى الْهُدَى لَا يَتَّبِعُوكُمْ سَوَاءٌ عَلَيْكُمْ أَدَعَوْتُمُوهُمْ أَمْ أَنْتُمْ صَامِتُونَ﴾ [الأعراف: ١٩٣] يَعْنِي: بِمَآدِبِ طَعَامٍ، وَهُمْ فِي شِبَعٍ وَغِنًى، أَلَمْ تَرَ إِلَى قَوْلِهِ: ﴿إِنَّ الَّذِينَ تَدْعُونَ مِنْ دُونِ اللهِ عِبَادٌ أَمْثَالُكُمْ فَادْعُوهُمْ فَلْيَسْتَجِيبُوا لَكُمْ إِنْ كُنْتُمْ صَادِقِينَ﴾ [الأعراف: ١٩٤] يَعْنِي: بِمَآدِبِ طَعَامٍ، وَهُمْ فِي شِبَعٍ وَغِنًى، أَلَمْ تَرَ إِلَى قَوْلِهِ: ﴿أَلَهُمْ أَرْجُلٌ يَمْشُونَ بِهَا أَمْ لَهُمْ أَيْدٍ يَبْطِشُونَ بِهَا أَمْ لَهُمْ أَعْيُنٌ يُبْصِرُونَ بِهَا أَمْ لَهُمْ آذَانٌ يَسْمَعُونَ بِهَا قُلِ ادْعُوا شُرَكَاءَكُمْ ثُمَّ كِيدُونِ فَلَا تُنْظِرُونِ﴾ [الأعراف: ١٩٥] يَعْنِي: بِمَآدِبِ طَعَامٍ، وَهُمْ فِي شِبَعٍ وَغِنًى، أَلَمْ تَرَ إِلَى قَوْلِهِ: ﴿إِنَّ وَلِيِّيَ اللهُ الَّذِي نَزَّلَ الْكِتَابَ وَهُوَ يَتَوَلَّى الصَّالِحِينَ﴾ [الأعراف: ١٩٦] يَعْنِي: بِمَآدِبِ طَعَامٍ، وَهُمْ فِي شِبَعٍ وَغِنًى، أَلَمْ تَرَ إِلَى قَوْلِهِ: ﴿وَالَّذِينَ تَدْعُونَ مِنْ دُونِهِ لَا يَسْتَطِيعُونَ نَصْرَكُمْ وَلَا أَنْفُسَهُمْ يَنْصُرُونَ﴾ [الأعراف: ١٩٧] يَعْنِي: بِمَآدِبِ طَعَامٍ، وَهُمْ فِي شِبَعٍ وَغِنًى، أَلَمْ تَرَ إِلَى قَوْلِهِ: ﴿وَإِنْ تَدْعُوهُمْ إِلَى الْهُدَى لَا يَسْمَعُوا وَتَرَاهُمْ يَنْظُرُونَ إِلَيْكَ وَهُمْ لَا يُبْصِرُونَ﴾ [الأعراف: ١٩٨] يَعْنِي: بِمَآدِبِ طَعَامٍ، وَهُمْ فِي شِبَعٍ وَغِنًى، أَلَمْ تَرَ إِلَى قَوْلِهِ: ﴿خُذِ الْعَفْوَ وَأْمُرْ بِالْعُرْفِ وَأَعْرِضْ عَنِ الْجَاهِلِينَ﴾ [الأعراف: ١٩٩] يَعْنِي: بِمَآدِبِ طَعَامٍ، وَهُمْ فِي شِبَعٍ وَغِنًى، أَلَمْ تَرَ إِلَى قَوْلِهِ: ﴿وَإِمَّا يَنْزَغَنَّكَ مِنَ الشَّيْطَانِ نَزْغٌ فَاسْتَعِذْ بِاللهِ إِنَّهُ سَمِيعٌ عَلِيمٌ﴾ [الأعراف: ٢٠٠] يَعْنِي: بِمَآدِبِ طَعَامٍ، وَهُمْ فِي شِبَعٍ وَغِنًى، أَلَمْ تَرَ إِلَى قَوْلِهِ: ﴿إِنَّ الَّذِينَ اتَّقَوْا إِذَا مَسَّهُمْ طَائِفٌ مِنَ الشَّيْطَانِ تَذَكَّرُوا فَإِذَا هُمْ مُبْصِرُونَ﴾ [الأعراف: ٢٠١] يَعْنِي: بِمَآدِبِ طَعَامٍ، وَهُمْ فِي شِبَعٍ وَغِنًى، أَلَمْ تَرَ إِلَى قَوْلِهِ: ﴿وَإِخْوَانُهُمْ يَمُدُّونَهُمْ فِي الْغَيِّ ثُمَّ لَا يُقْصِرُونَ﴾ [الأعراف: ٢٠٢] يَعْنِي: بِمَآدِبِ طَعَامٍ، وَهُمْ فِي شِبَعٍ وَغِنًى، أَلَمْ تَرَ إِلَى قَوْلِهِ: ﴿وَإِذَا لَمْ تَأْتِهِمْ بِآيَةٍ قَالُوا لَوْلَا اجْتَبَيْتَهَا قُلْ إِنَّمَا أَتَّبِعُ مَا يُوحَى إِلَيَّ مِنْ رَبِّي هَذَا بَصَائِرُ مِنْ رَبِّكُمْ وَهُدًى وَرَحْمَةٌ لِقَوْمٍ يُؤْمِنُونَ﴾ [الأعراف: ٢٠٣] يَعْنِي: بِمَآدِبِ طَعَامٍ، وَهُمْ فِي شِبَعٍ وَغِنًى، أَلَمْ تَرَ إِلَى قَوْلِهِ: ﴿وَإِذَا قُرِئَ الْقُرْآنُ فَاسْتَمِعُوا لَهُ وَأَنْصِتُوا لَعَلَّكُمْ تُرْحَمُونَ﴾ [الأعراف: ٢٠٤] يَعْنِي: بِمَآدِبِ طَعَامٍ، وَهُمْ فِي شِبَعٍ وَغِنًى، أَلَمْ تَرَ إِلَى قَوْلِهِ: ﴿وَاذْكُرْ رَبَّكَ فِي نَفْسِكَ تَضَرُّعًا وَخِيفَةً وَدُونَ الْجَهْرِ مِنَ الْقَوْلِ بِالْغُدُوِّ وَالْآصَالِ وَلَا تَكُنْ مِنَ الْغَافِلِينَ﴾ [الأعراف: ٢٠٥] يَعْنِي: بِمَآدِبِ طَعَامٍ، وَهُمْ فِي شِبَعٍ وَغِنًى، أَلَمْ تَرَ إِلَى قَوْلِهِ: ﴿إِنَّ الَّذِينَ عِنْدَ رَبِّكَ لَا يَسْتَكْبِرُونَ عَنْ عِبَادَتِهِ وَيُسَبِّحُونَهُ وَلَهُ يَسْجُدُونَ﴾ [الأعراف: ٢٠٦] يَعْنِي: بِمَآدِبِ طَعَامٍ، وَهُمْ فِي شِبَعٍ وَغِنًى، أَلَمْ تَرَ إِلَى قَوْلِهِ: ﴿فَأَمَّا الَّذِينَ فِي قُلُوبِهِمْ زَيْغٌ فَيَتَّبِعُونَ مَا تَشَابَهَ مِنْهُ ابْتِغَاءَ الْفِتْنَةِ وَابْتِغَاءَ تَأْوِيلِهِ وَمَا يَعْلَمُ تَأْوِيلَهُ إِلَّا اللهُ وَالرَّاسِخُونَ فِي الْعِلْمِ يَقُولُونَ آمَنَّا بِهِ كُلٌّ مِنْ عِنْدِ رَبِّنَا وَمَا يَذَّكَّرُ إِلَّا أُولُو الْأَلْبَابِ﴾ [آل عمران: ٧] يَعْنِي: بِمَآدِبِ طَعَامٍ، وَهُمْ فِي شِبَعٍ وَغِنًى، أَلَمْ تَرَ إِلَى قَوْلِهِ: ﴿رَبَّنَا لَا تُزِغْ قُلُوبَنَا بَعْدَ إِذْ هَدَيْتَنَا وَهَبْ لَنَا مِنْ لَدُنْكَ رَحْمَةً إِنَّكَ أَنْتَ الْوَهَّابُ﴾ [آل عمران: ٨] يَعْنِي: بِمَآدِبِ طَعَامٍ، وَهُمْ فِي شِبَعٍ وَغِنًى، أَلَمْ تَرَ إِلَى قَوْلِهِ: ﴿رَبَّنَا إِنَّكَ جَامِعُ النَّاسِ لِيَوْمٍ لَا رَيْبَ فِيهِ إِنَّ اللهَ لَا يُخْلِفُ الْمِيعَادَ﴾ [آل عمران: ٩] يَعْنِي: بِمَآدِبِ طَعَامٍ، وَهُمْ فِي شِبَعٍ وَغِنًى، أَلَمْ تَرَ إِلَى قَوْلِهِ: ﴿إِنَّ الَّذِينَ كَفَرُوا لَنْ تُغْنِيَ عَنْهُمْ أَمْوَالُهُمْ وَلَا أَوْلَادُهُمْ مِنَ اللهِ شَيْئًا وَأُولَئِكَ هُمْ وَقُودُ النَّارِ﴾ [آل عمران: ١٠] يَعْنِي: بِمَآدِبِ طَعَامٍ، وَهُمْ فِي شِبَعٍ وَغِنًى، أَلَمْ تَرَ إِلَى قَوْلِهِ: ﴿كَدَأْبِ آلِ فِرْعَوْنَ وَالَّذِينَ مِنْ قَبْلِهِمْ كَذَّبُوا بِآيَاتِنَا فَأَخَذَهُمُ اللهُ بِذُنُوبِهِمْ وَاللهُ شَدِيدُ الْعِقَابِ﴾ [آل عمران: ١١] يَعْنِي: بِمَآدِبِ طَعَامٍ، وَهُمْ فِي شِبَعٍ وَغِنًى، أَلَمْ تَرَ إِلَى قَوْلِهِ: ﴿قُلْ لِلَّذِينَ كَفَرُوا سَتُغْلَبُونَ وَتُحْشَرُونَ إِلَى جَهَنَّمَ وَبِئْسَ الْمِهَادُ﴾ [آل عمران: ١٢] يَعْنِي: بِمَآدِبِ طَعَامٍ، وَهُمْ فِي شِبَعٍ وَغِنًى، أَلَمْ تَرَ إِلَى قَوْلِهِ: ﴿قَدْ كَانَ لَكُمْ آيَةٌ فِي فِئَتَيْنِ الْتَقَتَا فِئَةٌ تُقَاتِلُ فِي سَبِيلِ اللهِ وَأُخْرَى كَافِرَةٌ يَرَوْنَهُمْ مِثْلَيْهِمْ رَأْيَ الْعَيْنِ وَاللهُ يُؤَيِّدُ بِنَصْرِهِ مَنْ يَشَاءُ إِنَّ فِي ذَلِكَ لَعِبْرَةً لِأُولِي الْأَبْصَارِ﴾ [آل عمران: ١٣] يَعْنِي: بِمَآدِبِ طَعَامٍ، وَهُمْ فِي شِبَعٍ وَغِنًى، أَلَمْ تَرَ إِلَى قَوْلِهِ: ﴿زُيِّنَ لِلنَّاسِ حُبُّ الشَّهَوَاتِ مِنَ النِّسَاءِ وَالْبَنِينَ وَالْقَنَاطِيرِ الْمُقَنْطَرَةِ مِنَ الذَّهَبِ وَالْفِضَّةِ وَالْخَيْلِ الْمُسَوَّمَةِ وَالْأَنْعَامِ وَالْحَرْثِ ذَلِكَ مَتَاعُ الْحَيَاةِ الدُّنْيَا وَاللهُ عِنْدَهُ حُسْنُ الْمَآبِ﴾ [آل عمران: ١٤] يَعْنِي: بِمَآدِبِ طَعَامٍ، وَهُمْ فِي شِبَعٍ وَغِنًى، أَلَمْ تَرَ إِلَى قَوْلِهِ: ﴿قُلْ أَؤُنَبِّئُكُمْ بِخَيْرٍ مِنْ ذَلِكُمْ لِلَّذِينَ اتَّقَوْا عِنْدَ رَبِّهِمْ جَنَّاتٌ تَجْرِي مِنْ تَحْتِهَا الْأَنْهَارُ خَالِدِينَ فِيهَا وَأَزْوَاجٌ مُطَهَّرَةٌ وَرِضْوَانٌ مِنَ اللهِ وَاللهُ بَصِيرٌ بِالْعِبَادِ﴾ [آل عمران: ١٥] يَعْنِي: بِمَآدِبِ طَعَامٍ، وَهُمْ فِي شِبَعٍ وَغِنًى، أَلَمْ تَرَ إِلَى قَوْلِهِ: ﴿الَّذِينَ يَقُولُونَ رَبَّنَا إِنَّنَا آمَنَّا فَاغْفِرْ لَنَا ذُنُوبَنَا وَقِنَا عَذَابَ النَّارِ﴾ [آل عمران: ١٦] يَعْنِي: بِمَآدِبِ طَعَامٍ، وَهُمْ فِي شِبَعٍ وَغِنًى، أَلَمْ تَرَ إِلَى قَوْلِهِ: ﴿الصَّابِرِينَ وَالصَّادِقِينَ وَالْقَانِتِينَ وَالْمُنْفِقِينَ وَالْمُسْتَغْفِرِينَ بِالْأَسْحَارِ﴾ [آل عمران: ١٧] يَعْنِي: بِمَآدِبِ طَعَامٍ، وَهُمْ فِي شِبَعٍ وَغِنًى، أَلَمْ تَرَ إِلَى قَوْلِهِ: ﴿شَهِدَ اللهُ أَنَّهُ لَا إِلَهَ إِلَّا هُوَ وَالْمَلَائِكَةُ وَأُولُو الْعِلْمِ قَائِمًا بِالْقِسْطِ لَا إِلَهَ إِلَّا هُوَ الْعَزِيزُ الْحَكِيمُ﴾ [آل عمران: ١٨] يَعْنِي: بِمَآدِبِ طَعَامٍ، وَهُمْ فِي شِبَعٍ وَغِنًى، أَلَمْ تَرَ إِلَى قَوْلِهِ: ﴿إِنَّ الدِّينَ عِنْدَ اللهِ الْإِسْلَامُ وَمَا اخْتَلَفَ الَّذِينَ أُوتُوا الْكِتَابَ إِلَّا مِنْ بَعْدِ مَا جَاءَهُمُ الْعِلْمُ بَغْيًا بَيْنَهُمْ وَمَنْ يَكْفُرْ بِآيَاتِ اللهِ فَإِنَّ اللهَ سَرِيعُ الْحِسَابِ﴾ [آل عمران: ١٩] يَعْنِي: بِمَآدِبِ طَعَامٍ، وَهُمْ فِي شِبَعٍ وَغِنًى، أَلَمْ تَرَ إِلَى قَوْلِهِ: ﴿فَإِنْ حَاجُّوكَ فَقُلْ أَسْلَمْتُ وَجْهِيَ لِلَّهِ وَمَنِ اتَّبَعَنِ وَقُلْ لِلَّذِينَ أُوتُوا الْكِتَابَ وَالْأُمِّيِّينَ أَأَسْلَمْتُمْ فَإِنْ أَسْلَمُوا فَقَدِ اهْتَدَوْا وَإِنْ تَوَلَّوْا فَإِنَّمَا عَلَيْكَ الْبَلَاغُ وَاللهُ بَصِيرٌ بِالْعِبَادِ﴾ [آل عمران: ٢٠] يَعْنِي: بِمَآدِبِ طَعَامٍ، وَهُمْ فِي شِبَعٍ وَغِنًى، أَلَمْ تَرَ إِلَى قَوْلِهِ: ﴿إِنَّ الَّذِينَ يَكْفُرُونَ بِآيَاتِ اللهِ وَيَقْتُلُونَ النَّبِيِّينَ بِغَيْرِ حَقٍّ وَيَقْتُلُونَ الَّذِينَ يَأْمُرُونَ بِالْقِسْطِ مِنَ النَّاسِ فَبَشِّرْهُمْ بِعَذَابٍ أَلِيمٍ﴾ [آل عمران: ٢١] يَعْنِي: بِمَآدِبِ طَعَامٍ، وَهُمْ فِي شِبَعٍ وَغِنًى، أَلَمْ تَرَ إِلَى قَوْلِهِ: ﴿أُولَئِكَ الَّذِينَ حَبِطَتْ أَعْمَالُهُمْ فِي الدُّنْيَا وَالْآخِرَةِ وَمَا لَهُمْ مِنْ نَاصِرِينَ﴾ [آل عمران: ٢٢] يَعْنِي: بِمَآدِبِ طَعَامٍ، وَهُمْ فِي شِبَعٍ وَغِنًى، أَلَمْ تَرَ إِلَى قَوْلِهِ: ﴿أَلَمْ تَرَ إِلَى الَّذِينَ أُوتُوا نَصِيبًا مِنَ الْكِتَابِ يُدْعَوْنَ إِلَى كِتَابِ اللهِ لِيَحْكُمَ بَيْنَهُمْ ثُمَّ يَتَوَلَّى فَرِيقٌ مِنْهُمْ وَهُمْ مُعْرِضُونَ﴾ [آل عمران: ٢٣] يَعْنِي: بِمَآدِبِ طَعَامٍ، وَهُمْ فِي شِبَعٍ وَغِنًى، أَلَمْ تَرَ إِلَى قَوْلِهِ: ﴿ذَلِكَ بِأَنَّهُمْ قَالُوا لَنْ تَمَسَّنَا النَّارُ إِلَّا أَيَّامًا مَعْدُودَاتٍ وَغَرَّهُمْ فِي دِينِهِمْ مَا كَانُوا يَفْتَرُونَ﴾ [آل عمران: ٢٤] يَعْنِي: بِمَآدِبِ طَعَامٍ، وَهُمْ فِي شِبَعٍ وَغِنًى، أَلَمْ تَرَ إِلَى قَوْلِهِ: ﴿فَكَيْفَ إِذَا جَمَعْنَاهُمْ لِيَوْمٍ لَا رَيْبَ فِيهِ وَوُفِّيَتْ كُلُّ نَفْسٍ مَا كَسَبَتْ وَهُمْ لَا يُظْلَمُونَ﴾ [آل عمران: ٢٥] يَعْنِي: بِمَآدِبِ طَعَامٍ، وَهُمْ فِي شِبَعٍ وَغِنًى، أَلَمْ تَرَ إِلَى قَوْلِهِ: ﴿قُلِ اللَّهُمَّ مَالِكَ الْمُلْكِ تُؤْتِي الْمُلْكَ مَنْ تَشَاءُ وَتَنْزِعُ الْمُلْكَ مِمَّنْ تَشَاءُ وَتُعِزُّ مَنْ تَشَاءُ وَتُذِلُّ مَنْ تَشَاءُ بِيَدِكَ الْخَيْرُ إِنَّكَ عَلَى كُلِّ شَيْءٍ قَدِيرٌ﴾ [آل عمران: ٢٦] يَعْنِي: بِمَآدِبِ طَعَامٍ، وَهُمْ فِي شِبَعٍ وَغِنًى، أَلَمْ تَرَ إِلَى قَوْلِهِ: ﴿تُولِجُ اللَّيْلَ فِي النَّهَارِ وَتُولِجُ النَّهَارَ فِي اللَّيْلِ وَتُخْرِجُ الْحَيَّ مِنَ الْمَيِّتِ وَتُخْرِجُ الْمَيِّتَ مِنَ الْحَيِّ وَتَرْزُقُ مَنْ تَشَاءُ بِغَيْرِ حِسَابٍ﴾ [آل عمران: ٢٧] يَعْنِي: بِمَآدِبِ طَعَامٍ، وَهُمْ فِي شِبَعٍ وَغِنًى، أَلَمْ تَرَ إِلَى قَوْلِهِ: ﴿لَا يَتَّخِذِ الْمُؤْمِنُونَ الْكَافِرِينَ أَوْلِيَاءَ مِنْ دُونِ الْمُؤْمِنِينَ وَمَنْ يَفْعَلْ ذَلِكَ فَلَيْسَ مِنَ اللهِ

٣٥٧٠- حَدَّثَنَا أَبُو الْوَلِيدِ الطَّيَالِسِيُّ، ثَنَا الْحَجَّاجُ بْنُ مِنْهَالٍ الْبَصْرِيُّ، ثَنَا عُقْبَةُ بْنُ أَبِي الصَّهْبَاءِ، ثَنَا أَبُو نَعَامَةَ عَمْرُو بْنُ عِيسَى بْنِ نُعَامَةَ بْنِ عَمْرِو بْنِ حَزْنِ بْنِ الْحَارِثِ بْنِ ثَعْلَبَةَ الرِّيَاحِيُّ، عَنْ سُلَيْمَانَ الْأَعْمَشِ، عَنْ عَلِيِّ بْنِ مُدْرِكٍ، عَنْ أَبِي زُرْعَةَ، عَنْ أَبِي هُرَيْرَةَ: ﴿وَمَا كُنْتَ بِجَانِبِ الطُّورِ إِذْ نَادَيْنَا﴾ [القصص: ٤٦]، قَالَ: لَوْلَا أَنَّ اللَّهَ سَمَّتْهُ مَا سَمَّيْتُهُ، لَقَدْ قَالَ لِي رَسُولُ اللَّهِ ﷺ: «أَتَعْلَمُ أَيْنَ نَادَى مُوسَى؟» قُلْتُ: نَعَمْ، نَادَى بِوَادِي طُوًى، قَالَ: «أَتَعْلَمُ مَا قَالَ؟» قُلْتُ: لَا، قَالَ: «نَادَى: يَا مُوسَى، إِنِّي رَبُّكَ، فَاخْلَعْ نَعْلَيْكَ، فَإِنَّكَ بِالْوَادِي الْمُقَدَّسِ طُوًى»، قَالَ: «أَتَعْلَمُ مَا قَالَ؟» قُلْتُ: لَا، قَالَ: «قَالَ

مُوسَى عَلَيْهِمْ، فَأَمَرَ اللهُ الأَرْضَ أَنْ تُطِيعَهُ، فَقَالَ مُوسَى لِلأَرْضِ: خُذِيهِمْ، فَأَخَذَتْهُمْ إِلَى أَعْقَابِهِمْ، فَجَعَلُوا يَقُولُونَ: يَا مُوسَى يَا مُوسَى، ثُمَّ قَالَ لِلأَرْضِ: خُذِيهِمْ، فَأَخَذَتْهُمْ إِلَى رُكَبِهِمْ، فَجَعَلُوا يَقُولُونَ: يَا مُوسَى يَا مُوسَى[١]، ثُمَّ قَالَ لِلأَرْضِ: خُذِيهِمْ، فَأَخَذَتْهُمْ إِلَى أَعْنَاقِهِمْ، فَجَعَلُوا يَقُولُونَ: يَا مُوسَى يَا مُوسَى، فَقَالَ لِلأَرْضِ: خُذِيهِمْ[٢]، فَأَخَذَتْهُمْ فَغَيَّبَتْهُمْ، فَأَوْحَى اللهُ إِلَى مُوسَى: يَا مُوسَى، سَأَلَكَ عِبَادِي وَتَضَرَّعُوا إِلَيْكَ فَلَمْ تُجِبْهُمْ، وَعِزَّتِي لَوْ أَنَّهُمْ دَعَوْنِي لأَجَبْتُهُمْ، قَالَ ابْنُ عَبَّاسٍ: وَذَلِكَ قَوْلُ اللهِ ﷻ ﴿ فَسَخَفْنَا بِهِ وَبِدَارِهِ الْأَرْضَ ﴾[٣]: "خَسَفَ بِهِ إِلَى الأَرْضِ السَّابِعَةِ"[٤].

هَذَا حَدِيثٌ صَحِيحٌ عَلَى شَرْطِ الشَّيْخَيْنِ، وَلَمْ يُخَرِّجَاهُ.

وَمِنْ تَفْسِيرِ سُورَةِ الْعَنْكَبُوتِ

بِسْمِ اللَّهِ الرَّحْمَٰنِ الرَّحِيمِ

٣٥٧٧- أخبرنا الشَّيْخُ أَبُو بَكْرِ بْنُ إِسْحَاقَ، ثَنَا مُوسَى بْنُ إِسْحَاقَ الْخَطْمِيُّ، ثَنَا عَبْدُ اللهِ بْنُ أَبِي شَيْبَةَ، ثَنَا أَبُو أُسَامَةَ، عَنْ أَبِي يُونُسَ حَاتِمِ بْنِ أَبِي صَغِيرَةَ، عَنْ سِمَاكِ بْنِ حَرْبٍ، عَنْ أَبِي صَالِحٍ، عَنْ أُمِّ هَانِئٍ قَالَتْ: سَأَلْتُ النَّبِيَّ ﷺ عَنْ قَوْلِهِ ﷻ: ﴿وَتَأْتُونَ فِي نَادِيكُمُ الْمُنكَرَ﴾[1]. قَالَ: «كَانُوا يَحْذِفُونَ أَهْلَ الطَّرِيقِ وَيَسْخَرُونَ مِنْهُمْ فَهُوَ الْمُنْكَرُ الَّذِي كَانُوا يَأْتُونَ»[2].

صَحِيحٌ عَلَى شَرْطِ مُسْلِمٍ[3]، وَلَمْ يُخَرِّجَاهُ.

٣٥٧٨- حدثني عَلِيُّ بْنُ حَمْشَاذَ الْعَدْلُ، أَخْبَرَنِي يَزِيدُ بْنُ الْهَيْثَمِ، ثَنَا إِبْرَاهِيمُ بْنُ أَبِي اللَّيْثِ، ثَنَا الْأَشْجَعِيُّ، عَنْ سُفْيَانَ، عَنْ عَطَاءِ بْنِ السَّائِبِ، عَنْ عَبْدِ اللهِ بْنِ رُبَيْعَةَ قَالَ: سَأَلَنِي ابْنُ عَبَّاسٍ عَنْ قَوْلِ اللهِ ﷻ: ﴿وَلَذِكْرُ اللَّهِ أَكْبَرُ﴾[4]. فَقُلْتُ: ذِكْرُ اللهِ بِالتَّسْبِيحِ وَالتَّهْلِيلِ وَالتَّكْبِيرِ. فَقَالَ: لَا، ذِكْرُ اللهِ أَكْبَرُ مِنْ ذِكْرِكُمْ إِيَّاهُ[5].

---

(١) (العنكبوت: آية ٢٩).

(٢) إتحاف المهرة (١٨/ ١٥-٢٣٣٠٢).

(٣) قال ابن حجر في الإتحاف: «قلت: أبو صالح متروك الحديث».

(٤) (العنكبوت: آية ٤٥).

(٥) إتحاف المهرة (٧/ ٣٣٠-٧٩٢٩).

صحيح الإسناد، ولم يُخرِّجاه.

❁❁❁

وَمِنْ تَفْسِيرِ سُورَةِ الرُّومِ

بِسْمِ اللَّهِ الرَّحْمَٰنِ الرَّحِيمِ

٣٥٧٩- أخبرني مُحَمَّدُ بْنُ الْخَلِيلِ الْأَصْبَهَانِيُّ أَبُو عَبْدِ اللهِ، ثَنَا مُوسَى بْنُ إِسْحَاقَ الْقَاضِي، حَدَّثَنِي أَبِي[1]، ثَنَا مَعْنُ بْنُ عِيسَى، ثَنَا مُعَاوِيَةُ بْنُ صَالِحٍ، عَنْ مَرْثَدِ بْنِ سُمَيٍّ الْخَوْلَانِيِّ قَالَ: سَمِعْتُ أَبَا الدَّرْدَاءِ يَقُولُ: سَيَجِيءُ قَوْمٌ يَقْرَءُونَ: ﴿الٓمٓ ۝١ غُلِبَتِ الرُّومُ﴾[2]. وَإِنَّمَا هُوَ غُلِبَتْ[3].

صَحِيحُ الْإِسْنَادِ، وَلَمْ يُخَرِّجَاهُ.

٣٥٨٠- حدثنا مُحَمَّدُ بْنُ صَالِحِ بْنِ هَانِئٍ، ثَنَا الْحُسَيْنُ بْنُ الْفَضْلِ الْبَجَلِيُّ، ثَنَا مُعَاوِيَةُ بْنُ عَمْرِو بْنِ الْمُهَلَّبِ الْأَزْدِيُّ، ثَنَا أَبُو إِسْحَاقَ الْفَزَارِيُّ، عَنْ سُفْيَانَ الثَّوْرِيِّ، عَنْ حَبِيبِ بْنِ أَبِي عَمْرَةَ، عَنْ سَعِيدِ بْنِ جُبَيْرٍ، عَنِ ابْنِ عَبَّاسٍ قَالَ: كَانَ الْمُسْلِمُونَ يُحِبُّونَ أَنْ تَظْهَرَ الرُّومُ عَلَى فَارِسَ؛ لِأَنَّهُمْ أَهْلُ الْكِتَابِ، وَكَانَ الْمُشْرِكُونَ يُحِبُّونَ أَنْ تَظْهَرَ فَارِسُ عَلَى الرُّومِ لِأَنَّهُمْ أَهْلُ أَوْثَانٍ، فَذَكَرَ ذَلِكَ الْمُسْلِمُونَ لِأَبِي بَكْرٍ الصِّدِّيقِ ﵁، فَذَكَرَ ذَلِكَ أَبُو بَكْرٍ لِلنَّبِيِّ ﷺ، فَقَالَ لَهُ النَّبِيُّ ﷺ: «أَمَا إِنَّهُمْ سَيَهْزِمُونَ». فَذَكَرَ أَبُو بَكْرٍ لَهُمْ ذَلِكَ، فَقَالُوا: اجْعَلْ بَيْنَنَا وَبَيْنَكَ أَجَلًا، فَإِنْ ظَهَرُوا كَانَ لَكَ كَذَا وَكَذَا، وَإِنْ ظَهَرْنَا

---

(١) هو: إسحاق بن موسى بن عبد الله، الأنصاري الخطمي، من رجال التهذيب.

(٢) انظر الخلاف فيها في تفسير الطبري (٢٠/ ٦٦).

(٣) إتحاف المهرة (١٢/ ٥٩٤-١٦١٦١).

كَانَ لَنَا كَذَا وَكَذَا. فَجَعَلَ بَيْنَهُمْ أَجَلَ خَمْسِ سِنِينَ فَلَمْ يَظْهَرُوا، فَذَكَرَ ذَلِكَ أَبُو بَكْرٍ لِلنَّبِيِّ ﷺ، فَقَالَ: «أَلَا جَعَلْتَهُ -أُرَاهُ قَالَ- دُونَ الْعَشَرَةِ». قَالَ: فَظَهَرَتِ الرُّومُ بَعْدَ ذَلِكَ، فَذَلِكَ قَوْلُهُ: ﴿الٓمٓ ۝١ غُلِبَتِ الرُّومُ ۝٢ فِيٓ أَدۡنَى ٱلۡأَرۡضِ[1] وَهُم مِّنۢ بَعۡدِ غَلَبِهِمۡ سَيَغۡلِبُونَ ۝٣﴾[2]. قَالَ: فَغُلِبَتِ الرُّومُ، ثُمَّ غَلَبَتْ بَعْدُ، ﴿لِلَّهِ ٱلۡأَمۡرُ مِن قَبۡلُ وَمِنۢ بَعۡدُۚ وَيَوۡمَئِذٖ يَفۡرَحُ ٱلۡمُؤۡمِنُونَ ۝٤ بِنَصۡرِ ٱللَّهِۚ﴾[3]. قَالَ سُفْيَانُ: وَسَمِعْتُ أَنَّهُمْ ظَهَرُوا يَوْمَ بَدْرٍ[4].

هَذَا حَدِيثٌ صَحِيحٌ عَلَى شَرْطِ الشَّيْخَيْنِ، وَلَمْ يُخَرِّجَاهُ.

٣٥٨١- حدثنا الشَّيْخُ أَبُو بَكْرِ بْنُ إِسْحَاقَ، أَنَا عَبْدُ اللهِ بْنُ أَحْمَدَ بْنِ حَنْبَلٍ، حَدَّثَنِي أَبِي، ثَنَا عَبْدُ الرَّحْمَنِ بْنُ مَهْدِيٍّ، ثَنَا سُفْيَانُ، عَنْ عَاصِمٍ، عَنْ أَبِي رَزِينٍ[5]، قَالَ: جَاءَ نَافِعُ بْنُ الْأَزْرَقِ إِلَى ابْنِ عَبَّاسٍ، فَقَالَ: الصَّلَوَاتُ الْخَمْسُ فِي الْقُرْآنِ؟ فَقَالَ: نَعَمْ. فَقَرَأَ: ﴿فَسُبۡحَٰنَ ٱللَّهِ حِينَ تُمۡسُونَ ۝١٧﴾ [illegible] الْمَغْرِبِ، ﴿وَحِينَ تُصۡبِحُونَ ۝١٨﴾: صَلَاةُ الصُّبْحِ، ﴿وَعَشِيّٗا﴾: صَلَاةُ الْعَصْرِ، ﴿وَحِينَ تُظۡهِرُونَ ۝١٩﴾: صَلَاةُ الظُّهْرِ. وَقَرَأَ: ﴿وَمِنۢ بَعۡدِ صَلَوٰةِ ٱلۡعِشَآءِۚ ثَلَٰثُ عَوۡرَٰتٖ لَّكُمۡۚ﴾[6].

(١) قوله تعالى: «في أدنى الأرض» غير موجودة في (ز) و(و) و(ص).
(٢) الروم: آية ١ (ز-٣).
(٣) الروم: آية ٤ (ز-٥).
(٤) إتحاف المهرة (٨/١٣-٨٩١٥).
(٥) [illegible]
(٦) الروم: آية ١٧ (ز-٥).
(٧) النور: آية ٥٨.
(٨) إتحاف المهرة (٨/١٣-٨٩١٥).

Bulsn e

هَذَا حَدِيثٌ صَحِيحُ الإِسْنَادِ، وَلَمْ يُخَرِّجَاهُ.

بِسْمِ اللَّهِ الرَّحْمَٰنِ الرَّحِيمِ

وَمِنْ سُورَةِ لُقْمَانَ

٣٥٨٢- حدثنا أَبُو الْعَبَّاسِ مُحَمَّدُ بْنُ يَعْقُوبَ، ثَنَا بَكَّارُ بْنُ قُتَيْبَةَ الْقَاضِي، ثَنَا صَفْوَانُ بْنُ عِيسَى الْقَاضِي، ثَنَا[1] حُمَيْدٌ الْخَرَّاطُ، عَنْ عَمَّارٍ الدُّهْنِيِّ، عَنْ سَعِيدِ بْنِ جُبَيْرٍ، عَنْ أَبِي الصَّهْبَاءِ، عَنِ ابْنِ مَسْعُودٍ قَالَ: ﴿ وَمِنَ ٱلنَّاسِ مَن يَشْتَرِى لَهْوَ ٱلْحَدِيثِ لِيُضِلَّ عَن سَبِيلِ ٱللَّهِ ﴾[2]. قَالَ: هُوَ وَاللَّهِ الْغِنَاءُ[3].

هَذَا حَدِيثٌ صَحِيحُ الْإِسْنَادِ[4]، وَلَمْ يُخَرِّجَاهُ.

٣٥٨٣- حدثنا أَبُو عَلِيٍّ الْحُسَيْنُ بْنُ عَلِيٍّ الْحَافِظُ، ثَنَا يَحْيَى بْنُ مُحَمَّدٍ الْحَلَبِيُّ، ثَنَا الْحَارِثُ بْنُ سُلَيْمَانَ[5]، ثَنَا عُقْبَةُ بْنُ عَلْقَمَةَ، عَنِ الْأَوْزَاعِيِّ، عَنْ

Bulsn

مُوسَى بْنِ سُلَيْمَانَ، قَالَ: سَمِعْتُ الْقَاسِمَ بْنَ مُخَيْمِرَةَ، يُحَدِّثُ عَنْ أَبِي مُوسَى الْأَشْعَرِيِّ قَالَ رَسُولُ اللَّهِ ﷺ: «قَالَ لُقْمَانُ لِابْنِهِ وَهُوَ يَعِظُهُ: يَا بُنَيَّ، إِيَّاكَ وَالتَّقَنُّعَ، فَإِنَّهَا مَخُوفَةٌ بِاللَّيْلِ مَذَلَّةٌ بِالنَّهَارِ»[6].

---

(١) في (و) و(ص): «أنا».

(٢) [illegible]

(٣) إتحاف المهرة (١٠/٤٩-١٢٢٥٠) [illegible]

(٤) [illegible]

(٥) يعني الحارث بن سليمان الحلبي، [illegible] أحاديث ليست بالمحفوظة.

(٦) إتحاف المهرة (١٠/٤٩-١٢٢٥٠) وقال: «موقوف».

هَذَا مَتْنٌ شَاهِدٌ[1] وَإِسْنَادٌ صَحِيحٌ، وَاللهُ أَعْلَمُ.

٣٥٨٤- حدثني عَلِيُّ بْنُ حَمْشَاذَ الْعَدْلُ، ثَنَا يَزِيدُ بْنُ الْهَيْثَمِ، ثَنَا إِبْرَاهِيمُ بْنُ أَبِي اللَّيْثِ، ثَنَا الأَشْجَعِيُّ، عَنْ سُفْيَانَ، عَنِ الأَسْوَدِ بْنِ قَيْسٍ، عَنْ نُبَيْحٍ الْعَنَزِيِّ[2]، عَنْ جَابِرِ بْنِ عَبْدِ اللهِ وَتَلَا قَوْلَ لُقْمَانَ لِابْنِهِ: ﴿ وَاقْصِدْ فِي مَشْيِكَ وَاغْضُضْ مِن صَوْتِكَ ﴾[3]. قَالَ: كَانَ رَسُولُ اللهِ ﷺ إِذَا خَرَجَ مَشَوْا بَيْنَ يَدَيْهِ وَخَلَّوْا ظَهْرَهُ لِلْمَلَائِكَةِ[4].

صَحِيحُ الإِسْنَادِ، وَلَمْ يُخَرِّجَاهُ.

❁ ❁ ❁

---

(١) كذا في جميع النسخ، ولعل الصواب «شاذ» فإن المصنف قد استعمل هذه الصيغة، يعني الحكم على المتن بالشذوذ، وعلى الإسناد بالصحة، كما في الحديث رقم (٣٦٩) و(١٠٣٠) و(١٠٣٨).

(٢) هو: نبيح بن عبد الله العنزي، أبو عمرو الكوفي.

(٣) (لقمان: آية ١٩).

(٤) إتحاف المهرة (٣/ ٥٨٢-٣٧٩٥).

بِسْمِ اللَّهِ الرَّحْمَٰنِ الرَّحِيمِ

وَمِنْ تَفْسِيرِ سُورَةِ السَّجْدَةِ

٣٥٨٥- حدثنا جَعْفَرُ بْنُ مُحَمَّدِ بْنِ نُصَيْرٍ الْخَوَّاصُ، ثَنَا الْحَارِثُ بْنُ أَبِي أُسَامَةَ، ثَنَا أَبُو النَّضْرِ هَاشِمُ بْنُ الْقَاسِمِ، ثَنَا أَبُو خَيْثَمَةَ زُهَيْرُ بْنُ مُعَاوِيَةَ قَالَ: قُلْتُ لِأَبِي الزُّبَيْرِ: أَسَمِعْتَ جَابِرًا يَذْكُرُ أَنَّ النَّبِيَّ ﷺ كَانَ لَا يَنَامُ حَتَّى يَقْرَأَ: الم تَنْزِيلُ. السَّجْدَةَ، وَتَبَارَكَ الَّذِي بِيَدِهِ الْمُلْكُ. فَقَالَ أَبُو الزُّبَيْرِ: حَدَّثَنِيهِ صَفْوَانُ أَوْ أَبُو صَفْوَانَ[1][2].

هَذَا حَدِيثٌ صَحِيحٌ عَلَى شَرْطِ مُسْلِمٍ[3]، وَلَمْ يُخَرِّجَاهُ؛ لِأَنَّ مَدَارَهُ عَلَى

---

(١) كذا في جميع النسخ والملخص والإتحاف: «صفوان أو أبو صفوان»، وكذا ذكره الأزدي في الكنى -كما سيأتي-، لكن عند البيهقي في الشعب (٤/ ٩٢) من المصنف: «أو ابن صفوان» وكذا عند النسائي، وعند الترمذي معلقا عن زهير به.

و«صفوان» لم يعرفه المزي فترجم في تحفة الأشراف (١٣/ ٢٣٥) في «المراسيل» لصفوان أو ابن صفوان، وكذا لم يعرفه الذهبي، وابن حجر في إتحاف المهرة.

وسماه المزي في تهذيب الكمال فقال: «هو صفوان بن عبد الله بن صفوان بن أمية»، وصنيع المصنف هنا يقتضي ذلك، فإنه صحح الحديث على شرط مسلم، وهذا من رجال مسلم، وتردد في ذلك الحافظ في الإصابة (٥/ ٢٨٤) فقال: «لأن [illegible] يكون [illegible] وأبو صفوان [illegible] في مسلم».

وفي «صفوان» [illegible] في الكنى [illegible] وصنيع المصنف [illegible] وإتحاف المهرة (٣/ ١٥٥-٢٧٤).

(٢) إتحاف المهرة (٣/ ١٥٥-٢٧٤).

(٣) قال ابن حجر في الإتحاف: «قلت: لم يخرج مسلم لصفوان، ولا هو معروف».

ɓuisn e

حديث لِابْنِ بِن أبي شَيْبَة، عَنْ أبي الزَّبَيْر.

٣٥٨٦ - أخبرني أبو بَكْر مُحَمَّدُ بْنُ عَلِيِّ الشَّيْبَانِيُّ بِالْكُوفَةِ، ثنا أَحْمَدُ بْنُ حَازِمٍ الْغِفَارِيُّ، ثنا عُبَيْدُ بْنُ مُوسَى، أنا إِسْرَائِيلُ، ثنا سِمَاكُ بْنُ حَرْبٍ عَنْ عِكْرِمَةَ، عَنِ ابْنِ عَبَّاسٍ فِي قَوْلِهِ ﷻ: ﴿يَوْمَ الْأَخْرَمِ مِنَ الْمَنَاسِكِ﴾ إِلَى الْأَخْرَمِ أَيْ يَجْمَعُ إِلَيْهِ فِي يَوْمِهِ كُلَّ مَنْ يَحْتَاجُ إِلَيْهِ مِنَ الْأُمُورِ، ﴿قَالَ: مِنَ الْأَيَّامِ الشَّكُّ الَّتِي خَلَقَ اللهُ فِيهَا السَّمَاوَاتِ وَالْأَرْضَ، ثُمَّ يَجْزِمُ إِلَيْهِ فِي يَوْمِهِ كُلَّ مَنْ يَحْتَاجُ إِلَيْهِ سَنَةً مِمَّا يَحْتَاجُونَ، قَالَ: مِنَ الْأَيَّامِ الشَّكِّ».

هَذَا حَدِيثٌ صَحِيحُ الْإِسْنَادِ، وَلَمْ يُخَرِّجَاهُ.

٣٥٨٧ - أخبرنا أبو زَكَرِيَّا الْعَنْبَرِيُّ، ثنا مُحَمَّدُ بْنُ عَبْدِ السَّلَامِ بْنِ بَشَّارٍ، ثنا إِسْحَاقُ بْنُ إِبْرَاهِيمَ، أنا عَبْدُ الرَّزَّاقِ، ثنا يَحْيَى بْنُ الْعَلَاءِ، عَنْ عَمْرِو بْنِ شُعَيْبٍ بْنِ الْحَبْحَابِ، عَنْ سِمَاكِ بْنِ حَرْبٍ، عَنْ عِكْرِمَةَ، عَنِ ابْنِ عَبَّاسٍ، عَنِ الْعَبَّاسِ قَالَ: قَالَ يَا رَسُولَ اللهِ، أَتَقُولُونَ مَعَ ﴿رَسُولِ اللهِ﴾ ﷺ بِالْخَاءِ، فَمَرَّتْ سَحَابَةٌ، فَقَالَ رَسُولُ اللهِ ﷺ: «أَتَدْرُونَ مَا اسْمُ هَذِهِ؟» قَالُوا: اللهُ وَرَسُولُهُ أَعْلَمُ، قَالَ: «السَّحَابُ»، قَالُوا: السَّحَابُ، قَالَ: «وَالْمُزْنُ»، قُلْنَا: وَالْمُزْنُ، قَالَ: «وَالْعَنَانُ»، فَسَكَتَ، ثُمَّ قَالَ: «أَتَدْرُونَ كَمْ بَيْنَ السَّمَاءِ وَالْأَرْضِ»، قُلْنَا: اللهُ وَرَسُولُهُ أَعْلَمُ، قَالَ: «بَيْنَهُمَا مِسِيرَةُ خَمْسِمِائَةِ سَنَةٍ، وَمِنْ كُلِّ سَمَاءٍ إِلَى السَّمَاءِ الَّتِي تَلِيهَا مِسِيرَةُ خَمْسِمِائَةِ سَنَةٍ، وَكِثَفُ كُلِّ سَمَاءٍ خَمْسُمِائَةِ سَنَةٍ،

---

(١) (البقرة ٢٠٥).

(٢) يُنظر: العهد (٢٠٤-٢٠٥).

(٣) في (م): «عنده».

وَفَوْقَ السَّمَاءِ السَّابِعَةِ بَحْرٌ بَيْنَ أَعْلَاهُ وَأَسْفَلِهِ كَمَا بَيْنَ السَّمَاءِ وَالْأَرْضِ، ثُمَّ فَوْقَ ذَلِكَ ثَمَانِيَةُ أَوْعَالٍ كَمَا بَيْنَ السَّمَاءِ وَالْأَرْضِ، وَاللهُ فَوْقَ ذَلِكَ، وَلَيْسَ يَخْفَى عَلَيْهِ مِنْ أَعْمَالِ بَنِي آدَمَ شَيْءٌ»[1].

هَذَا حَدِيثٌ صَحِيحُ الْإِسْنَادِ، وَلَمْ يُخَرِّجَاهُ[2].

٣٥٨٨- حدثني أَبُو بَكْرٍ مُحَمَّدُ بْنُ أَحْمَدَ بْنِ بَالُويَهْ، ثَنَا مُحَمَّدُ بْنُ أَحْمَدَ بْنِ النَّضْرِ الْأَزْدِيُّ، ثَنَا مُعَاوِيَةُ بْنُ عَمْرٍو، ثَنَا أَبُو إِسْحَاقَ الْفَزَارِيُّ، عَنِ الْأَعْمَشِ.

وَأَخْبَرَنَا أَبُو زَكَرِيَّا الْعَنْبَرِيُّ، وَاللَّفْظُ لَهُ، ثَنَا مُحَمَّدُ بْنُ عَبْدِ السَّلَامِ، ثَنَا إِسْحَاقُ، أَنَا جَرِيرٌ، عَنِ الْأَعْمَشِ، عَنْ حَبِيبِ بْنِ أَبِي ثَابِتٍ وَالْحَكَمِ بْنِ عُتَيْبَةَ، عَنْ مَيْمُونِ بْنِ أَبِي شَبِيبٍ، عَنْ مُعَاذِ بْنِ جَبَلٍ قَالَ: بَيْنَمَا نَحْنُ مَعَ رَسُولِ اللهِ ﷺ فِي [illegible]

رَسُولُ اللهِ ﷺ أَقْرَبُهُمْ مِنِّي. قَالَ: فَدَنَوْتُ مِنْهُ، فَقُلْتُ: يَا رَسُولَ اللهِ، أَنْبِئْنِي بِعَمَلٍ يُدْخِلُنِي الْجَنَّةَ وَيُبَاعِدُنِي مِنَ النَّارِ. قَالَ: «لَقَدْ سَأَلْتَ عَنْ عَظِيمٍ، وَإِنَّهُ لَيَسِيرٌ عَلَى مَنْ يَسَّرَهُ اللهُ عَلَيْهِ، تَعْبُدُ اللهَ لَا تُشْرِكُ بِهِ شَيْئًا وَتُقِيمُ الصَّلَاةَ الْمَكْتُوبَةَ، وَتُؤْتِي الزَّكَاةَ الْمَفْرُوضَةَ، وَتَصُومُ رَمَضَانَ». قَالَ: «وَإِنْ شِئْتَ أَنْبَأْتُكَ بِأَبْوَابِ الْجَنَّةِ». قُلْتُ: أَجَلْ يَا رَسُولَ اللهِ. قَالَ: «الصَّوْمُ جُنَّةٌ، وَالصَّدَقَةُ تُكَفِّرُ الْخَطَايَا، وَقِيَامُ الْعَبْدِ فِي جَوْفِ الْمَرْءِ بَيْنَهُ [illegible]

(١) إتحاف المهرة في التلخيص: «وقد مر، وأن يحاسبه».

(٢) قال الذهبي في التلخيص: «وقد مر، وأن يحاسبه».

(٣) في (و) و(ص): «الناس».

الآية: ﴿ يَتَجَافَى جُنُوبُهُمْ عَنِ الْمَضَاجِعِ يَدْعُونَ رَبَّهُمْ خَوْفًا وَطَمَعًا وَمِمَّا رَزَقْنَاهُمْ يُنفِقُونَ ﴾ [السجدة: ١٦]، قَالَ: «أَوَلَمْ يُبَشَّكَ الْأَكْثَرُ بِرَأْسِ الْأَمْرِ وَعَمُودِهِ وَذِرْوَةِ سَنَامِهِ». قَالَ: قُلْتُ: أَجَلْ يَا رَسُولَ اللهِ. قَالَ: «أَلَا وَأَسُّ الْأَمْرِ الْإِسْلَامُ، وَأَمَّا عَمُودُهُ فَالصَّلَاةُ، وَأَمَّا ذِرْوَةُ سَنَامِهِ فَالْجِهَادُ فِي سَبِيلِ اللهِ، وَإِنْ شِئْتَ أَنْبَأْتُكَ بِأَمْلَاكِ ذَلِكَ كُلِّهِ». قَالَ: فَسَكَتَ، فَإِذَا رَابَنِي يُوجِعُنِي قَالَتْ: فَجُبِيتُ أَنْ يَسْأَلَهُ عَنْ حَاجَتِي. قَالَ: فَقُلْتُ: مَا هُوَ يَا رَسُولَ اللهِ؟ قَالَ: فَأَهْوَى بِإِصْبَعِهِ إِلَيَّ. فَقَالَ: فَقُلْتُ: يَا رَسُولَ اللهِ، وَإِنَّ لَمُؤَاخَذٌ بِمَا نَطَقُ بِالْسِنَتِنَا؟ قَالَ: «ثَكِلَتْكَ أُمُّكَ ابْنَ جَبَلٍ، هَلْ يَكُبُّ النَّاسَ عَلَى مَنَاخِرِهِمْ فِي جَهَنَّمَ إِلَّا حَصَائِدُ أَلْسِنَتِهِمْ؟».

قال المحقق: حديث جيد، وَلَمْ يَذْكُرِ أَبُو إِسْحَاقَ الْفَزَارِيُّ فِي حَدِيثِهِ الْحَكَمَ بْنَ عُتَيْبَةَ.

قال المحقق: حديث صحيح على شرط الشَّيْخَيْنِ، ولم يُخَرِّجَاهُ.

٣٥٨٩- عَنْ عَبْدِ اللهِ بْنِ عَبْدِ الرَّحْمَنِ، يَقُولُ: قَالَ أَبُو إِسْمَاعِيلَ مُحَمَّدُ بْنُ إِسْمَاعِيلَ: قَالَ سَعِيدُ بْنُ أَبِي مَرْيَمَ: قَالَ مُحَمَّدُ اللهِ بْنُ سُوَيْدِ بْنِ حَيَّانَ، حَدَّثَنِي أَبُو حَازِمٍ، عَنْ أَبِي حَازِمٍ عَنْ سَهْلِ بْنِ سَعْدٍ، قَالَ: بَيْنَا نَحْنُ عِنْدَ رَسُولِ اللهِ ﷺ وَهُوَ يُعِيبُ الضَّأْنَ عَلَى الْمَعْزِ، إِذْ قَالَ: «فِيهَا مَا لَا عَيْنٌ رَأَتْ وَلَا أُذُنٌ سَمِعَتْ وَلَا خَطَرَ عَلَى قَلْبِ بَشَرٍ». ثُمَّ قَرَأَ ﴿ تَتَجَافَى جُنُوبُهُمْ

---

(١) [سقط في «ب»].

(٢) [سقط في «ب»] (٢٤٣/ ٢٣-١٧٤٤١).

(٣) هو: حميد بن زياد الخراط الخفاف.

لِلْمَنَاسِكِ ﴾ "، إِلَى آخِرِ الْآيَةِ، قَالَ: أَوْ صَفَرٍ. فَذَكَرْتُهُ لِلْقَرْظِيِّ، فَقَالَ: إِنَّهُمْ أَعْمَوْا إِلَيْهِ عَمْدًا، وَأَخْفَى لَهُمْ ثَوْرَاتِهِ، فَقَدِمُوا عَلَى اللهِ فَقَرَّتْ بِذَلِكَ الْأَعْيُنُ"[1].

هَذَا حَدِيثٌ صَحِيحُ الْإِسْنَادِ، وَلَمْ يُخَرِّجَاهُ".

٣٥٩٠- صَلَّى: الشَّيْخُ أَبُو بَكْرٍ بْنُ إِسْحَاقَ، أَنَا إِسْمَاعِيلُ بْنُ قُتَيْبَةَ، ثَنَا أَبُو بَكْرِ بْنُ أَبِي شَيْبَةَ، ثَنَا أَبُو الْأَحْوَصِ، عَنْ أَبِي إِسْحَاقَ، عَنْ أَبِي مَيْسَرَةَ قَالَ: قَالَ عَبْدُ اللهِ: إِنَّهُ سَتَكُونُ فِي الزَّوْرَاءِ: قَدْ أَعْمَدَ اللهُ إِلَيْهِنَّ بِتَبَاشِيرَ يَجْرُمُهُمْ عَنِ الْمَصَانِعِ مَا لَمْ تَرَ عَيْنٌ وَلَمْ تَسْمَعْ أُذُنٌ وَلَمْ يَخْطُرْ عَلَى قَلْبِ بَشَرٍ وَلَا يَعْلَمُهُ مَلَكٌ مُقَرَّبٌ وَلَا نَبِيٌّ مُرْسَلٌ. قَالَ: وَنَحْنُ نَقْرَؤُهَا: ﴿ فَلَا تَعْلَمُ نَفْسٌ مَّآ أُخْفِيَ لَهُم مِّن قُرَّةِ أَعْيُنٍ جَزَآءً بِمَا كَانُواْ يَعْمَلُونَ ﴾"[2].

هَذَا حَدِيثٌ صَحِيحُ الْإِسْنَادِ، وَلَمْ يُخَرِّجَاهُ".

٣٥٩١- أَخْبَرَنَا أَبُو الْعَبَّاسِ مُحَمَّدُ بْنُ أَحْمَدَ بْنِ مُحَمَّدٍ بْنِ أَيُّوبَ بْنِ

Using a

هَذَا حَدِيثٌ صَحِيحٌ عَلَى شَرْطِ الشَّيْخَيْنِ، وَلَمْ يُخَرِّجَاهُ".

٣٥٩٢ - حَدَّثَنَا عَبْدُ الرَّحْمَنِ بْنُ حَمْدَانَ الْجَلَّابُ، بِبَغْدَادَ، ثنا إِسْحَاقُ بْنُ أَحْمَدَ بْنِ مِهْرَانَ الْخَرَّازُ(١)، ثنا إِسْحَاقُ بْنُ سُلَيْمَانَ الرَّازِيُّ(٢)، قَالَ: سَمِعْتُ مَالِكَ بْنَ أَنَسٍ، وَقَالَ لَهُ رَجُلٌ: قَدْ طَلَّقَ ﴿ يَمْحَقُ اللَّهُ الرِّبَا وَيُرْبِي الصَّدَقَاتِ ﴾ [البقرة: ٢٧٦] ثَلَاثًا بِفَمٍ وَاحِدٍ؟ فَقَالَ: عَصَيْتَ رَبَّكَ، وَبَانَتْ مِنْكَ امْرَأَتُكَ، وَلَيْسَ لَكَ مِنْهَا مَخْرَجٌ، وَلَا تَعُودُ إِلَيْكَ حَتَّى تَنْكِحَ زَوْجًا غَيْرَكَ نِكَاحَ رَغْبَةٍ، لَا نِكَاحَ تَحْلِيلٍ، وَلَا نِكَاحَ مُدَلِّسٍ، وَلَا نِكَاحَ مُسْتَهْزِئٍ بِالْكِتَابِ، وَلَا نِكَاحَ مُسْتَخِفٍّ بِالْقُرْآنِ، وَلَا نِكَاحَ مُسْتَهْزِئٍ بِالنِّكَاحِ، وَلَا نِكَاحَ مُسْتَهْزِئٍ بِالطَّلَاقِ، وَلَا نِكَاحَ مُسْتَهْزِئٍ بِالْحَلَالِ، وَلَا نِكَاحَ مُسْتَهْزِئٍ بِالْحَرَامِ، وَلَا نِكَاحَ مُسْتَهْزِئٍ بِالْحَدِيثِ، وَلَا نِكَاحَ مُسْتَهْزِئٍ بِالْإِسْلَامِ، أَيْ أَنَاسًا مِنَ الْأَنْصَارِ سَأَلُوا رَسُولَ اللَّهِ ﷺ، الْحَدِيثَ بِطُولِهِ، وَفِي آخِرِهِ: هَذِهِ اللَّفْظَةُ(٣)، وَلَمْ يُخَرِّجَاهُ بِهَذِهِ السِّيَاقَةِ الَّتِي عِنْدَ إِسْحَاقَ بْنِ سُلَيْمَانَ.

٣٥٩٣ - أَخْبَرَنِي(٤) مُحَمَّدُ بْنُ إِسْحَاقَ الصَّغَانِيُّ، ثنا أَحْمَدُ بْنُ نَصْرٍ، ثنا

---

(١) ثقة، تقدم في البخاري (٣/ ٣٠٧) و(١١/ ٤١٤) من محمد بن نصر النيسابوري، وقوله يومه الخراز، تقدم الصواب فيه، وهو بخاء المعجمة وزاي، وقد تصحف في المطبوع إلى الحراز، وراء المهملة وحاء المعجمة، وهو تصحيف قبيح.

(٢) في (ف) و(ص): «مهران بن الحزاز» وزيادة «ابن».

(٣) في (ف): «وفي إسحاق سليمان الرازي» عطف وهو أوهى الكوفي من رجال الظهليب.

(٤) «المجتبى» ٦/ ١٤٩.

(٤) هذا الحديث ليس في محمد بن الإسحاق.

(٤) في (ف) و(ص): «أخبرنا».

(٥) ذكر من حديث أبي سعيد الخدري، لما من حديث أبي هريرة البخاري (٦/ ١٢٢)، ومسلم (٢/ ٦٠).

عَمْرِو بْنُ مُلْحَمَةَ، ثَنَا أَسْبَاطُ بْنُ نَصْرٍ، عَنِ السُّدِّيِّ، عَنْ عِكْرِمَةَ، عَنِ ابْنِ عَبَّاسٍ فِي قَوْلِ اللهِ ﷻ: ﴿وَيَقُولُونَ مَتَىٰ هَٰذَا ٱلْفَتْحُ إِن كُنتُمْ صَٰدِقِينَ ۝٢٨ قُلْ يَوْمَ ٱلْفَتْحِ لَا يَنفَعُ ٱلَّذِينَ كَفَرُوٓا۟ إِيمَٰنُهُمْ وَلَا هُمْ يُنظَرُونَ﴾ [السجدة: ٢٨-٢٩]، قَالَ: يَوْمَ بَدْرٍ فَتَحَ لِنَبِيِّهِ ﷺ، فَلَمْ يَنْفَعِ الَّذِينَ كَفَرُوا إِيمَانُهُمْ بَعْدَ الْمَوْتِ".

هَذَا حَدِيثٌ صَحِيحُ الإِسْنَادِ، وَلَمْ يُخَرِّجَاهُ.

❁❁❁

e using

بِسْمِ اللَّهِ الرَّحْمَٰنِ الرَّحِيمِ

وَمِنْ تَفْسِيرِ سُورَةِ الْأَحْزَابِ

٣٥٩٤- أَخْبَرَنَا أَبُو الْعَبَّاسِ أَحْمَدُ بْنُ هَارُونَ الْفَقِيهُ، ثَنَا عَلِيُّ بْنُ عَبْدِ الْعَزِيزِ، ثَنَا حَجَّاجٌ بْنُ مِنْهَالٍ، ثَنَا حَمَّادُ بْنُ سَلَمَةَ، عَنْ لَاحِقِ بْنِ زَيْدٍ، عَنْ أَبِي بْنِ كَعْبٍ قَالَ: كَانَتْ سُورَةُ الْأَحْزَابِ تُوَازِي سُورَةَ الْبَقَرَةِ، وَكَانَ فِيهَا: الشَّيْخُ وَالشَّيْخَةُ، فَارْجُمُوهُمَا الْبَتَّةَ.

هَذَا حَدِيثٌ صَحِيحُ الْإِسْنَادِ، وَلَمْ يُخَرِّجَاهُ.

٣٥٩٥- حَدَّثَنَا أَبُو سَعِيدٍ: أَحْمَدُ بْنُ يَعْقُوبَ الثَّقَفِيُّ، ثَنَا أَبُو شُعَيْبٍ الْحَرَّانِيُّ[1]، ثَنَا أَحْمَدُ بْنُ عَبْدِ الْمَلِكِ بْنِ وَاقِدٍ، ثَنَا أَهْرَقُ، ثَنَا فُلَيْحُ بْنُ أَبِي طُفَيْلٍ، أَنَّ أَبَا عُبَادَةَ، قَالَ: قَالَتْ أُمُّ سَلَمَةَ: قَرَأَ عَلَيَّ، قَرَأَ عَلَيَّ، قَالَ اللَّهُ ﷻ: مِنَ الْقَلْبِ، فَقَرَأَ عَلَيَّ ﴿مَا جَعَلَ لِرَجُلٍ مِّن قَلْبَيْنِ فِي جَوْفِهِ﴾ [الأحزاب: ٤] مَا عَنَى بِذَلِكَ؟ قَالَ: قَامَ نَبِيُّ اللَّهِ ﷺ فَخَطَرَ خَطْرَةً، فَقَالَ الْمُنَافِقُونَ الَّذِينَ يُصَلُّونَ مَعَهُ: أَلَا تَرَوْنَ لَهُ قَلْبَيْنِ، قَلْبٌ مَعَهُمْ، وَقَلْبٌ مَعَكُمْ؟ فَأَنْزَلَ اللَّهُ ﷻ: ﴿مَّا جَعَلَ اللَّهُ لِرَجُلٍ مِّن قَلْبَيْنِ فِي

---

(١) زيد في هذا الموضع في الموضوع: «وابنه زياد».

(٢) إسناده ضعيف، وقد تقدم برقم (٣٥٩٣) وذكرنا ثمة كلام هذا الموضع.

(٣) في (ز): «أبو العباس» خطأ، وهو أحمد بن يعقوب بن أحمد بن مهران أبو سعيد الثقفي النيسابوري.

(٤) هو: محمد علي بن الحسين بن أحمد بن أبي شعيب الأزدي الموذنبي.

(٥) ﴿الأحزاب: آية ٤﴾.

جَوْفِهِ﴾[1].

هَذَا حَدِيثٌ صَحِيحُ الإِسْنَادِ[2]، وَلَمْ يُخَرِّجَاهُ.

٣٥٩٦- أَخْبَرَنَا مُحَمَّدُ بْنُ عَمْرٍو الْبَزَّازُ[3] بِبَغْدَادَ، ثَنَا إِسْحَاقُ بْنُ الْحَسَنِ، ثَنَا أَبُو حُذَيْفَةَ، ثَنَا سُفْيَانُ[4]، عَنْ طَلْحَةَ[5]، عَنْ عَطَاءٍ، عَنِ ابْنِ عَبَّاسٍ، أَنَّهُ كَانَ يَقْرَأُ هَذِهِ الآيَةَ: ﴿النَّبِيُّ أَوْلَى بِالْمُؤْمِنِينَ مِنْ أَنْفُسِهِمْ وَهُوَ أَبٌ لَهُمْ وَأَزْوَاجُهُ أُمَّهَاتُهُمْ﴾[6].

هَذَا حَدِيثٌ صَحِيحُ الإِسْنَادِ[7]، وَلَمْ يُخَرِّجَاهُ.

٣٥٩٧- أَخْبَرَنِي أَبُو الْحَسَنِ مُحَمَّدُ بْنُ عَلِيِّ بْنِ بَكْرٍ الْعَدْلُ[8]، ثَنَا الْحُسَيْنُ بْنُ الْفَضْلِ الْبَجَلِيُّ، ثَنَا شَبَابَةُ بْنُ سَوَّارٍ، حَدَّثَنِي إِسْحَاقُ بْنُ يَحْيَى بْنِ طَلْحَةَ، عَنْ عَمِّهِ مُوسَى بْنِ طَلْحَةَ قَالَ: بَيْنَا عَائِشَةُ بِنْتُ طَلْحَةَ تَقُولُ لِأُمِّهَا أُمِّ

(١) إتحاف المهرة: (٧/ ٤٥-٧٢٩٦).

(٢) قال الذهبي في التلخيص: «قلت: قابوس ضعيف».

(٣) كذا في النسخ الخطية كلها، والإلزامات: «البزاز» مصحف، وفي السنن الكبرى للبيهقي من المصحف (٧/ ١١١): «البزار»، وصوابه: «البزاز» نسبة لمن يبيع الثياب.

(٤) هو: سفيان بن عيينة.

(٥) هو: طلحة بن عمرو المكي.

(٦) الأحزاب: (٦).

(٧) قال الذهبي في التلخيص: «قلت: قابوس ضعيف».

(٨) قال طلحة هو ابن عمرو ضعيف».

(٩) هو: محمد بن الحسن بن علي بن بكر ابن بنت إبراهيم بن محمد بن هانئ.

bisina

بِتَكْحُلَه، إِذْ لَا يَخْرُجُ عَلَى النَّبِيِّ ﷺ فَذَاكَ. حَتَّا لَا يَخْرُجَ، أَنْتَ جِيءَ الْهِ مِنَ الْقَبْرِ. فَقَالَ: فَمَنْ يَرْتَهِنُ لِكَ بِهَذَا؟ فَسَكَتَ عَنْهُ، وَدَخَلَ طَلْحَةُ عَلَى النَّبِيِّ ﷺ، فَقَالَ: أَلَا تَسْتَعْمِلُنِي مِثْلَ فُلَانٍ تَعْنِينِي؟

صَحِيحٌ الإِسْنَادِ، وَلَمْ يُخَرِّجَاهُ.

٣٥٩٣ - حَدَّثَنِي أَبُو الْعَبَّاسِ مُحَمَّدُ بْنُ يَعْقُوبَ، ثَنَا الْعَبَّاسُ بْنُ مُحَمَّدٍ الدُّورِيُّ، ثَنَا سُلَيْمَانُ بْنُ عُمَرَ، ثَنَا عَبْدُ الرَّحْمَنِ بْنُ عَبْدِ اللهِ بْنِ دِينَارٍ، ثَنَا شَرِيكُ بْنُ أَبِي نَمِرٍ، عَنْ عَطَاءِ بْنِ يَسَارٍ، عَنْ أَبِي سَلَمَةَ، أَنَّهَا قَالَتْ: فِي بَنِي نَجَّارٍ هَذَا الْحَيُّ، يَأْتِيهِ كُلَّ يَوْمٍ مَلَكَانِ صَبَاحًا وَمَسَاءً، فَقَالَ: أَفَلَا أَدُلُّكُمْ عَلَى أَهْلِ بَيْتٍ هُمْ أَكْثَرُ مَالًا مِنْ هَذَا الْحَيِّ؟ قَالُوا: فَأَرْشِدْ رَسُولَ اللهِ ﷺ إِلَى عَمْرٍو وَأَهْلِهِ، وَالْحَسَنِ وَالْحُسَيْنِ، فَقَالَ: أَلَا أَدُلُّكُمْ عَلَى أَهْلِ بَيْتٍ، فَقَالَ: أَلَا أَدُلُّكُمْ عَلَى أَهْلِ بَيْتٍ؟ يَا رَسُولَ اللهِ، قَالَ: يَا بَنِي أَهْلِ الْبَيْتِ؟ قَالَ: «أَلَيْتَ إِلَى عَمْرٍو، وَهَؤُلَاءِ أَهْلُ بَيْتِي».

هَذَا حَدِيثٌ صَحِيحُ عَلَى شَرْطِ الْبُخَارِيِّ، وَلَمْ يُخَرِّجَاهُ.

٣٥٩٤ - حَدَّثَنِي أَبُو الْعَبَّاسِ مُحَمَّدُ بْنُ يَعْقُوبَ، ثَنَا الْعَبَّاسُ بْنُ الْوَلِيدِ بْنِ مَزْيَدٍ، أَخْبَرَنِي أَبِي، قَالَ: سَمِعْتُ الأَوْزَاعِيَّ يَقُولُ: حَدَّثَنِي أَبُو عَمَّارٍ،(١) قَالَ:

---

(١) إسناده ضعيف / ٧٥٧٦ - ٧٥٧٧).

قال الذهبي في التلخيص: «قلت: في إسناحق بن عبد الله راحمد، وسيأتي في معرفة الصحابة (٤٥٥٦) من رجه آخر عن شداد بن عبد الله صاحب ابن عوسى الطائفي عن معاوية بن أبي سفيان».

[إسناحق هذا متهك بنت عبد الله بن عبد الله بن عامر بن كريز.

(٢) [الأحزاب: الآية ٣٣].

(٣) إسناده ضعيف / ٧٥٧٦ - ٧٥٧٧).

(٤) في (ز) وأبو داود: «زيدة» في (ص): «عن زيدة» مصحف، وهو البردي.

(٥) هو: شداد بن عبد الله الدمشقي الأيادي سولاهم.

حَدَّثَنِي وَاثِلَةُ بْنُ الْأَسْقَعِ، قَالَ: جِئْتُ أُرِيدُ عَلِيًّا، فَلَمْ أَجِدْهُ، فَقَالَتْ فَاطِمَةُ: انْطَلَقَ إِلَى رَسُولِ اللهِ يَدْعُوهُ، فَاجْلِسْ، فَجَاءَ مَعَ رَسُولِ اللهِ ﷺ، فَدَخَلَ وَدَخَلْتُ مَعَهُمَا، قَالَ: فَدَعَا رَسُولُ اللهِ ﷺ حَسَنًا وَحُسَيْنًا، فَأَجْلَسَ كُلَّ وَاحِدٍ مِنْهُمَا عَلَى فَخِذِهِ، وَأَدْنَى فَاطِمَةَ مِنْ حِجْرِهِ وَزَوْجَهَا، ثُمَّ لَفَّ عَلَيْهِمْ ثَوْبَهُ وَأَنَا شَاهِدٌ، فَقَالَ: ﴿إِنَّمَا يُرِيدُ اللَّهُ لِيُذْهِبَ عَنكُمُ الرِّجْسَ أَهْلَ الْبَيْتِ وَيُطَهِّرَكُمْ تَطْهِيرًا﴾[1]، اللَّهُمَّ هَؤُلَاءِ أَهْلُ بَيْتِي، اللَّهُمَّ أَهْلِي أَحَقُّ»[2].

هَذَا حَدِيثٌ صَحِيحٌ عَلَى شَرْطِ مُسْلِمٍ، وَلَمْ يُخَرِّجَاهُ.

٣٦٠٠- أَخْبَرَنَا أَبُو عَبْدِ اللهِ مُحَمَّدُ بْنُ عَبْدِ اللهِ الزَّاهِدُ الْأَصْبَهَانِيُّ، ثَنَا أَسِيدُ بْنُ عَاصِمٍ، ثَنَا الْحُسَيْنُ بْنُ حَفْصٍ، ثَنَا سُفْيَانُ بْنُ سَعِيدٍ، عَنِ ابْنِ أَبِي نَجِيحٍ، عَنْ مُجَاهِدٍ، عَنْ أُمِّ سَلَمَةَ قَالَتْ: قُلْتُ: يَا رَسُولَ اللهِ، يُذْكَرُ الرِّجَالُ وَلَا يُذْكَرُ النِّسَاءُ، فَأَنْزَلَ اللهُ ﷻ: ﴿إِنَّ الْمُسْلِمِينَ وَالْمُسْلِمَاتِ وَالْمُؤْمِنِينَ وَالْمُؤْمِنَاتِ﴾[3]، وَأَنْزَلَ: ﴿أَنِّي لَا أُضِيعُ عَمَلَ عَامِلٍ مِّنكُم مِّن ذَكَرٍ أَوْ أُنثَىٰ﴾[4].

هَذَا حَدِيثٌ صَحِيحٌ عَلَى شَرْطِ الشَّيْخَيْنِ، وَلَمْ يُخَرِّجَاهُ.

٣٦٠١- حَدَّثَنَا الشَّيْخُ أَبُو بَكْرِ بْنُ إِسْحَاقَ، أَنَا الْحَارِثُ بْنُ أَبِي أُسَامَةَ، ثَنَا أَبُو نُعَيْمٍ، ثَنَا سُفْيَانُ، عَنْ عَبْدِ الْأَعْلَى، عَنِ الْأَغَرِّ، عَنْ أَبِي سَعِيدٍ، عَنْ

(١) (الأحزاب: آية ٣٣).
(٢) إتحاف المهرة (١٣/ ١٩٥-١٩٦).
(٣) (الأحزاب: آية ٣٥).
(٤) (آل عمران: آية ١٩٥).
(٥) إتحاف المهرة (١٨/ ١٦٠-١٣٤٩٠).

Bulsn e

وَحَدَّثَنَا أَبُو عُبَيْدٍ اللهِ مُحَمَّدُ بْنُ يَعْقُوبَ الْحَافِظُ، ثَنَا مُحَمَّدُ بْنُ أَبِي حَاتِمٍ الْمُقْرِئُ، ثَنَا عِيسَى بْنُ مَيْمُونٍ، ثَنَا سُلَيْمَانُ بْنُ مُسَيْدٍ، عَنْ عَلِيِّ بْنِ عَبْدِ الْأَعْلَى، عَنِ الْأَوْزَاعِيِّ، عَنْ أَبِي سَعِيدٍ وَأَبِي هُرَيْرَةَ، أَنَّ رَسُولَ اللهِ ﷺ قَالَ: «إِنَّهُ لَيُبْغَضُ الرَّجُلُ الْمِرَاءُ مِنَ الطَّلَاقِ، فَطَلِّقُوا وَلَا تُحْنِثُوا فَتُبْغِضُوا اللهَ فَتَمُوتُوا وَهُوَ عَلَيْكُمْ غَضْبَانُ»(١).

لَمْ يُسْنِدْهُ إِلَّا عِيسَى، وَلَمْ يَذْكُرْ أَبَا هُرَيْرَةَ فِي الْإِسْنَادِ، وَأَسْنَدَهُ عِيسَى بْنُ جَعْفَرٍ، وَهُوَ ثِقَةٌ.

هَذَا حَدِيثٌ صَحِيحٌ عَلَى شَرْطِ الشَّيْخَيْنِ، وَلَمْ يُخَرِّجَاهُ.

٣٦٠٢ - حَدَّثَنَا عَلِيُّ بْنُ حَمْشَادَ الْعَدْلُ، ثَنَا هِشَامُ بْنُ عَلِيٍّ السَّدُوسِيُّ، ثَنَا مُوسَى بْنُ إِسْمَاعِيلَ، ثَنَا أَبُو غَزِيَّةَ الْمِصْرِيُّ، عَنْ مُزَاحِمِ بْنِ سُلَيْمَةَ(٢)، عَنْ أَبِيهِ قَالَ: خَاطَبَنِي أُسَامَةُ بْنُ زَيْدٍ قَالَ: كُنْتُ فِي الْمَسْجِدِ، فَأَتَانِي الْمِسْوَرُ وَعَلِيٌّ فَقَالَا: يَقُولُ لَكَ: يَا أُسَامَةُ، اسْتَأْذِنْ لَنَا عَلَى رَسُولِ اللهِ ﷺ، فَدَخَلْتُ عَلَى رَسُولِ اللهِ ﷺ فَاسْتَأْذَنْتُهُ، فَإِذَا الْمِسْوَرُ وَعَلِيٌّ يَسْتَأْذِنَانِ، فَأَذِنَ لَهُمَا، فَقَالَا: يَا رَسُولَ اللهِ، أَلَا تَنْهَى عَنْ عَمَّتِكَ؟(٣)، كُنْتَ لَا، وَلَا وَأَبِي، قَالَ: أَيُّكُمَا أَبِي، قَالَا لَهُمَا، فَتَحَاوَلَا أَبِي، قَالَا: يَا رَسُولَ اللهِ، طَلَّقَهَا ثَلَاثًا، أَيُّ ذَلِكَ أَحَبُّ إِلَيْكَ؟ قَالَ: فَأَحَبُّ أَهْلِي إِلَيَّ فَأَعِيدُهُ بِنْتُ مُحَمَّدٍ، فَقَالَا: يَا رَسُولَ اللهِ، لَيْسَ تَسْأَلُكَ مِنْ فَاطِمَةَ،

---

(١) هذا إسناد ضعيف، سليمان بن مسيد: لم يرو عنه غير عيسى بن يونس، وقال الذهبي: مجهول الحال.

(٢) في (ب): «مزاحم بن سليمة».

(٣) في (ب): «عن عمتك».

قَالَ: «فَأُسَامَةُ بْنُ زَيْدٍ الَّذِي أَنْعَمَ اللهُ عَلَيْهِ وَأَنْعَمْتُ عَلَيْهِ»[1].

هَذَا حَدِيثٌ صَحِيحُ الْإِسْنَادِ[2]، وَلَمْ يُخَرِّجَاهُ.

٣٦٠٣- حدثنا أَبُو عَبْدِ اللهِ مُحَمَّدُ بْنُ عَبْدِ اللهِ بْنِ دِينَارٍ الْعَدْلُ، ثَنَا الْحُسَيْنُ بْنُ الْفَضْلِ الْبَجَلِيُّ، ثَنَا عَفَّانُ بْنُ مُسْلِمٍ، ثَنَا حَمَّادُ بْنُ زَيْدٍ، عَنْ ثَابِتٍ، عَنْ أَنَسٍ قَالَ: جَاءَ زَيْدُ بْنُ حَارِثَةَ يَشْكُو إِلَى رَسُولِ اللهِ ﷺ مِنْ زَيْنَبَ بِنْتِ جَحْشٍ، فَقَالَ النَّبِيُّ ﷺ: «أَمْسِكْ عَلَيْكَ أَهْلَكَ». فَنَزَلَتْ: ﴿وَتُخْفِي فِي نَفْسِكَ مَا اللَّهُ مُبْدِيهِ﴾[3].[4]

٣٦٠٤- أخبرنا أَبُو زَكَرِيَّا الْعَنْبَرِيُّ، ثَنَا مُحَمَّدُ بْنُ عَبْدِ السَّلَامِ، ثَنَا إِسْحَاقُ بْنُ إِبْرَاهِيمَ، أَنَا عَبْدُ الرَّزَّاقِ، أَنَا مَعْمَرٌ، عَنْ أَبِي عُثْمَانَ، عَنْ أَنَسِ بْنِ مَالِكٍ قَالَ: لَمَّا تَزَوَّجَ النَّبِيُّ ﷺ زَيْنَبَ بَعَثَتْ أُمُّ سُلَيْمٍ حَيْسًا فِي تَوْرٍ مِنْ [illegible]

فَذَهَبْتُ، فَمَا رَأَيْتُ أَحَدًا إِلَّا دَعَوْتُهُ، قَالَ: وَوَضَعَ النَّبِيُّ ﷺ يَدَهُ فِي الطَّعَامِ، وَدَعَا فِيهِ، وَقَالَ: مَا شَاءَ اللهُ، قَالَ: فَجَعَلُوا يَأْكُلُونَ وَيَخْرُجُونَ، وَبَقِيَتْ طَائِفَةٌ فِي الْبَيْتِ، فَجَعَلَ النَّبِيُّ ﷺ يَسْتَحِي مِنْهُمْ، وَأَطَالُوا الْحَدِيثَ، فَخَرَجَ رَسُولُ اللهِ ﷺ، وَتَرَكَهُمْ فِي الْبَيْتِ، فَأَنْزَلَ اللهُ: ﴿يَا أَيُّهَا الَّذِينَ آمَنُوا لَا

bisn

(١) [illegible]

(٢) [illegible]

(٣) [illegible]

(٤) إتحاف المهرة (١/ ٤٥٩-٤٥٢).

(٥) في (و) و(ص): «فخرج النبي».

تَدْعُوا بُيُوتَ الْبَيْتِ إِلَّا أَنْ يُؤْذَنَ لَكُمْ إِلَى طَعَامٍ غَيْرَ نَاظِرِينَ إِنَاهُ﴾ (١)، يَعْنِي غَيْرَ مُنْتَظِرِينَ حَتَّى يَنْضَجَ الطَّعَامُ، ﴿وَلَكِنْ إِذَا دُعِيتُمْ فَادْخُلُوا﴾ (٢).

هَذَا حَدِيثٌ صَحِيحُ الإِسْنَادِ، وَلَمْ يُخَرِّجَاهُ.

٣٦٠٥ - حَدَّثَنَا أَبُو الْعَبَّاسِ مُحَمَّدُ بْنُ يَعْقُوبَ، ثنا مُحَمَّدُ بْنُ عَوْفٍ الطَّائِيُّ، ثنا عَبْدُ الْقُدُّوسِ بْنُ الْحَجَّاجِ، حَدَّثَنِي صَفْوَانُ بْنُ عَمْرٍو، عَنْ عَبْدِ سُلَيْمِ بْنِ عَامِرٍ، قَالَ: جَاءَ رَجُلٌ إِلَى أَبِي أُمَامَةَ، فَقَالَ: يَا أَبَا أُمَامَةَ، إِنِّي رَأَيْتُ مِنِّي شَيْئًا أَنَا الْمَلْعُونُ لَقَدْ عَلِيتُ فَأَنَا مَحْدُودٌ، وَلَقَدْ نَحِلْتُ، وَلَقَدْ جَلَسْتُ، قَالَ: أَبُو أُمَامَةَ: الْقَوْمُ مَوْعُودُونَ، وَمَوْعُودٌ مَنْ عَلِيَ، وَأَنْتَ إِنْ شِئْتَ صُمْتَ عَنْهُ فَكَانَ لَكَ حِجَابًا، ثُمَّ قَرَأَ: ﴿إِنَّمَا الَّذِينَ يَسْتَأْذِنُونَكَ أُولَئِكَ الَّذِينَ لَا يُؤْمِنُونَ بِاللَّهِ وَرَسُولِهِ وَارْتَابَتْ قُلُوبُهُمْ فَهُمْ فِي رَيْبِهِمْ يَتَرَدَّدُونَ﴾ (٣)"(٤).

هَذَا حَدِيثٌ صَحِيحٌ عَلَى شَرْطِ مُسْلِمٍ، وَلَمْ يُخَرِّجَاهُ.

٣٦٠٦ - حَدَّثَنَا مُحَمَّدُ بْنُ صَالِحٍ بْنِ هَانِئٍ، ثنا أَحْمَدُ بْنُ سَهْلٍ بْنِ بَهْلٍ الْبَلْخِيُّ، ثنا عَبْدُ اللهِ بْنُ صَالِحٍ الْبَصْرِيُّ، حَدَّثَنِي مُعَاوِيَةُ بْنُ صَالِحٍ، عَنْ

---

(١) [الأحزاب: آية ٥٣].

(٢) [الأحزاب: آية ٥٣].

(٣) [التوبة: آية ٤٥].

(٤) إسناده ضعيف: [٢٠٤٧-٢٠٤٨]، وهذا للعباد الذي وأتم بالأمر عنده.

(٣) وفي أمر عبد سليم في الحديث (٤٤٧٦-٤٤٧٧) عن حديث جعفر بن سليمان وعمر بن راشد، عن أبي عمران الجوني، عن أبي بكر الكوفي العبسي، عن أبي عبد الله البلخي (٢٢٧٩) عن إبراهيم بن طهمان عن أبي عامر.

(١) [الأحزاب: آية ٢٤ و ٢٥].

(٤) إسناده ضعيف: [٢٠٤٧-٢٠٤٨]، وهذا للعباد الذي وأتم بالأمر عنده.

سَعِيدِ بْنِ سُوَيْدٍ[1]، عَنْ عَبْدِ الْأَعْلَى بْنِ هِلَالٍ، عَنْ عِرْبَاضِ بْنِ سَارِيَةَ - صَاحِبِ رَسُولِ اللهِ ﷺ - قَالَ: سَمِعْتُ رَسُولَ اللهِ ﷺ يَقُولُ: «إِنِّي عَبْدُ اللهِ، وَخَاتَمُ النَّبِيِّينَ، وَأَبِي مُنْجَدِلٌ فِي طِينَتِهِ، وَسَأُخْبِرُكُمْ عَنْ ذَلِكَ، دَعْوَةُ أَبِي إِبْرَاهِيمَ، وَبِشَارَةُ عِيسَى، وَرُؤْيَا أُمِّي الَّتِي رَأَتْ، وَكَذَلِكَ أُمَّهَاتُ النَّبِيِّينَ يَرَيْنَ، وَإِنَّ أُمَّ رَسُولِ اللهِ ﷺ رَأَتْ حِينَ وَضَعَتْهُ نُورًا أَضَاءَتْ لَهَا قُصُورُ الشَّامِ». ثُمَّ تَلَا: ﴿ يَٰٓأَيُّهَا ٱلنَّبِيُّ إِنَّآ أَرْسَلْنَٰكَ شَٰهِدًا وَمُبَشِّرًا وَنَذِيرًا ﴿٤٥﴾ وَدَاعِيًا إِلَى ٱللَّهِ بِإِذْنِهِۦ وَسِرَاجًا مُّنِيرًا ﴾[2].[3]

هَذَا حَدِيثٌ صَحِيحُ الْإِسْنَادِ، وَلَمْ يُخَرِّجَاهُ.

٣٦٠٧- حدثنا أَبُو عَبْدِ اللهِ مُحَمَّدُ بْنُ يَعْقُوبَ الْحَافِظُ، ثَنَا حَامِدُ بْنُ أَبِي حَامِدٍ الْمُقْرِئُ، ثَنَا إِسْحَاقُ بْنُ سُلَيْمَانَ الرَّازِيُّ، قَالَ: سَمِعْتُ فِطْرَ بْنَ خَلِيفَةَ [illegible]

قَوْلِ اللهِ ﷻ: ﴿ يَٰٓأَيُّهَا ٱلَّذِينَ ءَامَنُوٓا۟ إِذَا نَكَحْتُمُ ٱلْمُؤْمِنَٰتِ ثُمَّ طَلَّقْتُمُوهُنَّ مِن قَبْلِ أَن تَمَسُّوهُنَّ ﴾[5]. قَالَ: فَلَا يَكُونُ طَلَاقٌ حَتَّى يَكُونَ نِكَاحٌ[6].

هَذَا حَدِيثٌ صَحِيحُ الْإِسْنَادِ، وَلَمْ يُخَرِّجَاهُ.

قَالَ الْحَاكِمُ: أَنَا مُتَعَجِّبٌ مِنَ الشَّيْخَيْنِ الْإِمَامَيْنِ كَيْفَ أَهْمَلَا هَذَا الْحَدِيثَ وَلَمْ يُخَرِّجَاهُ فِي الصَّحِيحَيْنِ، فَقَدْ صَحَّ عَلَى شَرْطِهِمَا حَدِيثُ [illegible]

(١) يعني: [illegible]

(٢) (الأحزاب: آية ٤٥).

(٣) (إتحاف المهرة: ٢١٦/٧-٧٨٠٣).

(٤) (الأحزاب: آية ٤٩).

(٥) (إتحاف المهرة: ٧/٦٧٥-٧٨٠٣).

Bulsn e

وَعَائِشَةَ، وَعَنْهُ: ابْنُ عَبَّاسٍ، وَمُعَاذُ بْنُ جَبَلٍ، وَجَابِرٌ بْنُ عَبْدِ اللهِ.

فَأَمَّا حَدِيثُ عَبْدِ اللهِ بْنِ عَمْرٍو:

٣٦٠٨- فَحَدَّثَنَا أَبُو عَلِيٍّ وَأَبُو الْحُسَيْنِ بْنُ الْمُظَفَّرِ[1]: الْحَافِظَانِ، ذَكَرَ حَدِيثَ بْنِ شَاذَانَ[2]: الْفَقِيهُ، ذَكَرَ أَحْمَدُ الْمُسَيَّبِيُّ[3]: ذَكَرَ إِسْحَاقُ الْأَزْرَقُ[4]: أَخْبَرَنَا، قَالُوا: ثَنَا يَحْيَى بْنُ مُحَمَّدِ بْنِ صَاعِدٍ: ثَنَا مُحَمَّدُ بْنُ يَحْيَى الْمَرْوَزِيُّ[5]: ثَنَا عَاصِمُ بْنُ عَلِيٍّ[6]: ثَنَا لَيْثٌ، عَنْ لَيْثٍ، عَنْ ابْنِ عُمَرَ، قَالَ: قَالَ رَسُولُ اللهِ ﷺ: «لَا طَلَاقَ إِلَّا بَعْدَ نِكَاحٍ»[7].

وَأَمَّا حَدِيثُ عَائِشَةَ:

٣٦٠٩- فَحَدَّثَنَا أَبُو جَعْفَرٍ مُحَمَّدُ بْنُ سَعِيدٍ الْحَنْظَلِيُّ الْحَافِظُ بِبَغْدَادَ، حَدَّثَنَا أَبُو مُسْلِمٍ إِبْرَاهِيمُ بْنُ عَبْدِ اللهِ[8]: ثَنَا سَلَّامُ بْنُ سُلَيْمٍ، ثَنَا هِشَامُ الدَّسْتَوَائِيُّ[9]، عَنْ هِشَامِ بْنِ عُرْوَةَ، عَنْ عُرْوَةَ، عَنْ عَائِشَةَ، أَنَّ رَسُولَ اللهِ ﷺ

---

(١) هو: محمد بن المظفر بن موسى بن عيسى الحافظ، أبو الحسين البغدادي.

(٢) هو: أبو الحسن أحمد بن محمد بن زياد الأعرابي، المعروف بـ«ابن بنت شاذان» وهو أحمد بن محمد بن شاذان أبو الحسن الأعرابي البصري الصوفي.

(٣) هو: محمد بن أحمد بن سعيد بن أحمد المسيبي، أبو عبد الله البغدادي.

(٤) هو: إسحاق بن أبي إسرائيل إبراهيم بن الصلت بن مخلد بن يزيد بن عبد الله بن سنان، أبو يعقوب الأزرق الواسطي ثم البغدادي، ويعرف بابن الأزرق، وبابن أبي إسرائيل، وبابن الصلت.

(٥) هو: محمد بن يحيى بن عبد الله بن سليمان بن ساعد، وقيل: ابن أسعد المروزي الأصل، البغدادي، ويعرف بابن الصاعدي.

(٦) هو: عاصم بن علي بن عاصم بن صهبان الواسطي ثم البصري، نزيل بغداد.

(٧) قال: ابن عبد البر في «التمهيد» (١٧/٣٠٠): وفي أسانيد هذا الحديث مقال، وليس بحديث يحتج به.

وقال: ابن حجر في «التلخيص الحبير» (٣/٤٢٣): وفيه عاصم بن علي، قال: ابن عدي: عامة ما يرويه غير محفوظ.

وقال: ابن الجوزي في «التحقيق» (٢/٢٧٧): وفي أحد الإسنادين: قال: عاصم بن علي: ليس بالحافظ، عامة ما يرويه غير محفوظ.

(٨) قوله: أبو مسلم إبراهيم بن عبد الله، ليس في (ب، ر، ف).

قَالَ: «لا طَلَاقَ إِلَّا بَعْدَ نِكَاحٍ، وَلا عِتْقَ إِلَّا بَعْدَ مِلْكٍ»[1].

وَأَمَّا حَدِيثُ ابْنِ عَبَّاسٍ:

٣٦١٠- فَأَخْبَرَنَاهُ أَبُو جَعْفَرٍ مُحَمَّدُ بْنُ مُحَمَّدِ بْنِ عَبْدِ اللهِ الْبَغْدَادِيُّ، ثَنَا يَحْيَى بْنُ أَيُّوبَ الْعَلَّافُ بِمِصْرَ، ثَنَا عَمْرُو بْنُ خَالِدٍ الْحَرَّانِيُّ، ثَنَا أَيُّوبُ بْنُ سُلَيْمَانَ الْجَزَرِيُّ، عَنْ رَبِيعَةَ بْنِ أَبِي عَبْدِ الرَّحْمَنِ، عَنْ عَطَاءِ بْنِ أَبِي رَبَاحٍ، عَنِ ابْنِ عَبَّاسٍ، أَنَّ رَسُولَ اللهِ ﷺ قَالَ: «لا طَلَاقَ لِمَنْ لا يَمْلِكُ»[2].

وَأَمَّا حَدِيثُ مُعَاذِ بْنِ جَبَلٍ:

٣٦١١- فَحَدَّثَنَاهُ أَبُو بَكْرٍ مُحَمَّدُ بْنُ عَبْدِ اللهِ الشَّافِعِيُّ، ثَنَا أَبُو إِسْمَاعِيلَ مُحَمَّدُ بْنُ إِسْمَاعِيلَ، ثَنَا سَعِيدُ بْنُ أَبِي مَرْيَمَ، ثَنَا عَبْدُ الْمَجِيدِ بْنُ عَبْدِ الْعَزِيزِ، ثَنَا[3] ابْنُ جُرَيْجٍ، عَنْ عَمْرِو بْنِ دِينَارٍ، عَنْ طَاوُسٍ، عَنْ مُعَاذِ بْنِ جَبَلٍ قَالَ: قَالَ [illegible]

وَأَمَّا حَدِيثُ جَابِرٍ:

٣٦١٢- فَحَدَّثَنَاهُ يَحْيَى بْنُ مَنْصُورٍ الْقَاضِي وَيَحْيَى بْنُ مُحَمَّدٍ الْعَنْبَرِيُّ[4] وَأَبُو النَّضْرِ الْفَقِيهُ وَالْحَسَنُ بْنُ يَعْقُوبَ الْعَدْلُ وَمُحَمَّدُ بْنُ جَعْفَرٍ الْمُزَكِّي[5]، قَالُوا: ثَنَا أَبُو عَبْدِ اللهِ مُحَمَّدُ بْنُ إِبْرَاهِيمَ الْعَبْدِيُّ، ثَنَا أَبُو بَكْرٍ عَبْدُ اللهِ [illegible]

---

(١) إتحاف [illegible]

(٢) إتحاف [illegible]

(٣) في (بو) [illegible]

(٤) إتحاف [illegible]

(٥) هو: يحيى بن محمد بن عبد الله، أبو زكريا [illegible] بوري.

(٦) اقتصر الحافظ في الإتحاف على ذكر رواية يحيى بن منصور القاضي فقط.

busna

الدِّمَشْقِيُّ[1]، ثَنَا صَدَقَةُ بْنُ عَبْدِ اللهِ السَّمِينُ، قَالَ: حَدَّثَ مُحَمَّدُ بْنُ الْمُنْكَدِرِ وَثَابِتٌ مَوْلَى سَلْمَانَ، أَنَّهُ أَتَى سَلْمَانَ لِيُزَوِّجَهُ بِنْتَ أَخِيهِ أَوْ بِنْتَهُ، قَالَ: وَلَكِنْ رَسُولُ اللهِ ﷺ حَدَّثَنِي عَنْ جَابِرِ بْنِ عَبْدِ اللهِ الْأَنْصَارِيِّ، أَنَّهُ سَمِعَ رَسُولَ اللهِ ﷺ يَقُولُ: «لَا طَلَاقَ لِمَا لَا يَمْلِكُ، وَلَا عِتْقَ لِمَا لَا يَمْلِكُ»[2].

٣١١٣- **وَحَدَّثَنَا** أَبُو عَلِيٍّ الْحَافِظُ، ثَنَا عَبْدُ اللهِ بْنُ مَحْمُودَ بْنِ أَحْمَدَ بْنِ عَبْدِ اللهِ بْنِ الْحَكَمِ، ثَنَا وَهْبٌ، عَنِ ابْنِ أَبِي ذِئْبٍ، عَنْ عَطَاءِ وَمُحَمَّدِ بْنِ الْمُنْكَدِرِ، عَنْ جَابِرِ بْنِ عَبْدِ اللهِ، قَالَ: رَسُولُ اللهِ ﷺ: «لَا طَلَاقَ قَبْلَ نِكَاحٍ»[3].

قَالَ الْحَاكِمُ: هَذَا سَنَدٌ هَذَا الْحَدِيثِ عَلَى إِسْنَادَيْنِ وَأَجْوَدُ، أَخْبَرَنِي عَبْدُ اللهِ بْنُ الزَّيَّانِ بْنِ سَرَّةَ، عَنْ عَبْدِ اللهِ بْنِ عَمْرٍو، عَنْ أَبِيهِ، عَنْ جَدِّهِ، فَذَلِكَ لَمْ يَلْجِ الِاسْتِقْصَاءُ مِنَ الشَّيْخَيْنِ فِي طَلَبِ هَذِهِ الْأَسَانِيدِ الصَّحِيحَةِ، وَاللهُ أَعْلَمُ.

٣١١٤- **أَخْبَرَنَا** أَبُو الْعَبَّاسِ مُحَمَّدُ بْنُ أَحْمَدَ الْمَحْبُوبِيُّ بِمَرْوَ، ثَنَا مُحَمَّدُ بْنُ مَنْصُورٍ، ثَنَا سُنَيْدُ بْنُ دَاوُدَ، أَنَا إِسْرَائِيلُ، عَنْ سِمَاكٍ، عَنْ أَبِي عُبَيْدَةَ، عَنْ أَبِي مُوسَى ﷺ، قَالَ: فَاخْتَلَفْتُ إِلَيْهِ، فَقَدَّمَنِي، فَأَرْسَلَ ﷺ: «يَا أَيُّهَا الَّتِي لَا أَمْلَكُ لَهَا أَوْ لَهُ». إِلَى قَوْلِهِ: «أَلَّفِي

---

(١) هو: عبد الله بن يزيد بن راشد القرشي الدمشقي، يعرف بحمدون الفراء.

(٢) [إسناد ضعيف جدًا] (٣/٥٨٣-٢٣٧٨).

(٣) [إسناد ضعيف جدًا] (٣/٥٨٣-٢٣٧٨).

(٤) في (ز): «أبيه».

مَعَنِيَ تَمْنَعُكَ ﴾؟، قَالَ: فَلَمْ أَجِدْ لَهُ، ثُمَّ أَعَادَهَا عَلَيَّ فَلَمْ أَجِدْ لَهُ، ثُمَّ أَعَادَهَا عَلَيَّ فَقُلْتُ: بِمَ تَمْنَعُكَ؟ قَالَ: أَمْنَعُكَ أَنْ تَقُولَ: لَا إِلَهَ إِلَّا اللَّهُ.

هَذَا حَدِيثٌ صَحِيحُ الْإِسْنَادِ، وَلَمْ يُخَرِّجَاهُ.

٣١١٥- **حَدَّثَنِي** مُحَمَّدُ بْنُ صَالِحِ بْنِ هَانِئٍ، ثنا الْحُسَيْنُ بْنُ الْفَضْلِ الْبَجَلِيُّ، ثنا عَفَّانُ بْنُ مُسْلِمٍ، ثنا حَمَّادُ بْنُ سَلَمَةَ[1]، أَنَا ثَابِتٌ الْبُنَانِيُّ، أَنَّهُ بَلَغَهُ قَوْلُ اللَّهِ ﷻ: ﴿ يَا أَيُّهَا الَّذِينَ آمَنُوا عَلَيْكُمْ أَنْفُسَكُمْ لَا يَضُرُّكُمْ مَنْ ضَلَّ إِذَا اهْتَدَيْتُمْ ﴾ [المائدة: ١٠٥]، فَأَتَى رَجُلٌ رَسُولَ اللَّهِ ﷺ فَسَأَلَهُ عَنْهَا، فَقَالَ: لَا، بَلِ ائْتَمِرُوا بِالْمَعْرُوفِ وَتَنَاهَوْا عَنِ الْمُنْكَرِ، حَتَّى إِذَا رَأَيْتَ شُحًّا مُطَاعًا، وَهَوًى مُتَّبَعًا، وَإِعْجَابَ كُلِّ ذِي رَأْيٍ بِرَأْيِهِ، وَرَأَيْتَ أَمْرًا لَا يَدَانِ لَكَ بِهِ، فَعَلَيْكَ خُوَيْصَةَ نَفْسِكَ، وَدَعْ عَنْكَ أَمْرَ الْعَوَامِّ، فَإِنَّ مِنْ وَرَائِكُمْ أَيَّامَ الصَّبْرِ، الصَّبْرُ فِيهِنَّ كَالْقَبْضِ عَلَى الْجَمْرِ، لِلْعَامِلِ فِيهِنَّ مِثْلُ أَجْرِ خَمْسِينَ رَجُلًا يَعْمَلُونَ مِثْلَ عَمَلِكُمْ.

هَذَا حَدِيثٌ صَحِيحُ الْإِسْنَادِ، وَلَمْ يُخَرِّجَاهُ.

[1] في (ت): «سلمة بن حماد».

٣١١٦ - أَخْبَرَنَا أَبُو النَّضْرِ الْفَقِيهُ وَأَبُو الْحَسَنِ الْعَنَزِيُّ، قَالَا: ثنا مُحَمَّدُ بْنُ سَهْلِ سَعِيدٍ الدَّارِمِيُّ، ثنا أَبُو صَالِحٍ مَحْبُوبُ بْنُ مُوسَى، ثنا أَبُو إِسْحَاقَ الْفَزَارِيُّ، عَنِ الْأَعْمَشِ وَمُطَرِّفٍ، عَنْ عَبْدِ اللهِ بْنِ الشِّخِّيرِ(١)، عَنْ زِيَادِ، عَنِ ابْنِ مَسْعُودٍ، عَنِ النَّبِيِّ ﷺ، قَالَ: «إِنَّ لِلَّهِ مَلَائِكَةً سَيَّاحِينَ فِي الْأَرْضِ يُبَلِّغُونِي عَنْ أُمَّتِي السَّلَامَ»(٢).

صحيح الإسناد، ولم يُخَرِّجاه.

وقال عَلاَنَة في حَبِيبِ الطُّوسِيِّ، وقال مُسْهِرٌ عَنْهُ، فَأَمَّا حَبِيبٌ الأَعْمَشِ عَنْ عَبْدِ اللهِ بْنِ الشِّخِّيرِ، فَإِنَّمَا يُكْتَبُ لاَ يُعْبَأُ بِالإِسْنَادِ.

٣١١٧ - حَدَّثَنِي الشَّيْخُ أَبُو بَكْرٍ بْنُ إِسْحَاقَ الْفَقِيهُ، ثنا أَحْمَدُ(٣) بْنُ خَلَفٍ الْأَيَّارُ، ثنا أَحْمَدُ بْنُ يُونُسَ الضَّبِّيُّ، ثنا زُهَيْرٌ الْمَدَنِيُّ، ثنا الْوَلِيدُ بْنُ مُسْلِمٍ، عَنْ ثَوْرٍ، عَنْ أَبِي الدَّرْدَاءِ، عَنْ أَبِي أُمَامَةَ، عَنْ أَبِي بْنِ كَعْبٍ، قَالَ: قَالَ رَسُولُ اللهِ ﷺ: «أَكْثِرُوا الصَّلَاةَ عَلَيَّ فِي يَوْمِ الْجُمُعَةِ، فَإِنَّهُ لَيْسَ يُصَلِّي عَلَيَّ أَحَدٌ يَوْمَ الْجُمُعَةِ إِلَّا عُرِضَتْ عَلَيَّ صَلَاتُهُ»(٤).

هذا حديث صحيح الإسناد، فإن أبا زهير هذا هو إنباسلول بن راشد(٥)،

---

(١) هو: عبد الله بن الشخير الحَرَشي، ويقال الشيباني الكوفي، من رجال الصحيحين.

(٢) إتحاف المهرة (١٠/ ١٨٦-١٢٤٣٧).

(٣) في (أ): (وأبو زكريا). المحمدان هما: محمد بن يونس (وهو الوهباني) وأحمد بن خلف بن سليمان أبو الحسن الشجاعي الأيار.

(٤) في (أ): (عن مسعود).

(٥) قوله: (فإن أبا الوليد هذا هو إنباسلول بن راشد) ناقص.

(٦) إتحاف المهرة (١١/ ٢٣-١٣٩٣٠).

(٧) قال الذهبي في التلخيص: «قلت: فمجهول».

وَلَمْ يُخَرِّجَاهُ.

٣٦١٨- أَخْبَرَنَا أَبُو الْحُسَيْنِ عَلِيُّ بْنُ عَبْدِ الرَّحْمَنِ بْنِ عِيسَى السَّبِيعِيُّ بِالْكُوفَةِ، ثَنَا أَحْمَدُ بْنُ حَازِمِ بْنِ أَبِي غَرَزَةَ، ثَنَا قَبِيصَةُ بْنُ عُقْبَةَ، ثَنَا سُفْيَانُ، عَنْ عَبْدِ اللهِ بْنِ مُحَمَّدِ بْنِ عَقِيلٍ، عَنِ الطُّفَيْلِ بْنِ أُبَيِّ بْنِ كَعْبٍ، عَنْ أُبَيِّ بْنِ كَعْبٍ قَالَ: كَانَ رَسُولُ اللهِ ﷺ إِذَا ذَهَبَ رُبُعُ اللَّيْلِ قَامَ، فَقَالَ: «يَا أَيُّهَا النَّاسُ، اذْكُرُوا اللهَ، يَا أَيُّهَا النَّاسُ، اذْكُرُوا اللهَ، جَاءَتِ الرَّاجِفَةُ، تَتْبَعُهَا الرَّادِفَةُ، جَاءَ الْمَوْتُ بِمَا فِيهِ، جَاءَ الْمَوْتُ بِمَا فِيهِ». فَقَالَ أُبَيُّ بْنُ كَعْبٍ: يَا رَسُولَ اللهِ، إِنِّي أُكْثِرُ الصَّلَاةَ عَلَيْكَ، فَكَمْ أَجْعَلُ لَكَ مِنْهَا؟ قَالَ: «مَا شِئْتَ». قَالَ: الرُّبُعُ؟ قَالَ: «مَا شِئْتَ، وَإِنْ زِدْتَ فَهُوَ خَيْرٌ». قَالَ: النِّصْفُ؟ قَالَ: «مَا شِئْتَ، وَإِنْ زِدْتَ فَهُوَ خَيْرٌ». قَالَ: الثُّلُثَيْنِ؟ قَالَ: «مَا شِئْتَ، وَإِنْ زِدْتَ فَهُوَ خَيْرٌ». قَالَ: يَا رَسُولَ اللهِ، أَجْعَلُ مَا كُلَّمَا [illegible]

هَذَا حَدِيثٌ صَحِيحُ الْإِسْنَادِ، وَلَمْ يُخَرِّجَاهُ.

٣٦١٩- أَخْبَرَنَا أَبُو زَكَرِيَّا الْعَنْبَرِيُّ، ثَنَا مُحَمَّدُ بْنُ عَبْدِ السَّلَامِ، ثَنَا إِسْحَاقُ بْنُ إِبْرَاهِيمَ، ثَنَا أَبُو مُعَاوِيَةَ، ثَنَا الْأَعْمَشُ، عَنِ الْمِنْهَالِ بْنِ عَمْرٍو، عَنْ سَعِيدِ بْنِ جُبَيْرٍ، عَنِ ابْنِ عَبَّاسٍ فِي قَوْلِهِ ﷻ: ﴿لَا تَكُونُوا كَالَّذِينَ آذَوْا مُوسَى﴾[1]. الْآيَةَ، قَالَ: قَوْمُهُ [illegible]

(١) إتحاف المهرة (١/٢١١-٢١٩).

(٢) الأحزاب: آية ٦٩.

﴿قَدْ لَقَّنَهُ مَا قَالَ﴾ فَمَا قَالَ؟ ﴿قَالَ: بَعَثَ لَهُ وَبِهَا﴾ (١).

هَذَا حَدِيثٌ صَحِيحٌ عَلَى شَرْطِ الشَّيْخَيْنِ، وَلَمْ يُخَرِّجَاهُ بِهَذِهِ السِّيَاقَةِ.

٣٩٢٠ - (أَخْبَرَنِي مُحَمَّدُ بْنُ مُوسَى) الْفَقِيهُ، (نَا إِبْرَاهِيمُ بْنُ أَبِي طَالِبٍ، نَا مُحَمَّدُ بْنُ يَحْيَى) بْنِ أَبِي مَنْصُورٍ (نَا) أَبُو خَالِدٍ يَزِيدُ بْنُ الْخَارِثِ، نَا شُعْبَةُ، عَنْ أَبِي بِشْرٍ، عَنْ سَعِيدِ بْنِ جُبَيْرٍ، عَنِ ابْنِ عَبَّاسٍ قَالَ: ﴿لَا يَحِلُّ الْأَتَانُ عَلَى الْفَتَيَيْنِ الْأَخَوَيْنِ وَالْعَبْدَانِ فَأَبَيْتَ أَنْ تَجِيئَنَا وَالْتَفَعْنَ بِهَا﴾ (٢) قَالَ: قِيلَ لِأَحَدِهِمَا: أَتَأْمُرُنَا بِهَا فَهِيَ لَهُمَا، فَإِنْ أَطْعَتَ: عَتَرْتَ، وَإِنْ عَصَيْتَ خَارَتْكَ؟ قَالَ: قُلْتُ: قَالَ: فَمَا كَانَ إِلَّا كَمَا بَيْنَ صَلَاةِ الْعَصْرِ إِلَى أَنْ غَرَبَتِ الشَّمْسُ حَتَّى أَصَابَ الْأَتَانَ.

هَذَا حَدِيثٌ صَحِيحٌ عَلَى شَرْطِ الشَّيْخَيْنِ، وَلَمْ يُخَرِّجَاهُ.

٣٩٢١ - حدثنا أَبُو الْعَبَّاسِ مُحَمَّدُ بْنُ يَعْقُوبَ، نَا أَحْمَدُ بْنُ عَبْدِ الْجَبَّارِ، نَا خَلَفُ بْنُ عِيَاضٍ، عَنِ الْأَعْمَشِ، عَنْ مَنْصُورٍ، عَنْ أَبِي بُرْدَةَ، عَنْ أَبِي مُوسَى: قَوْلُهُ: ﴿لَا يَحِلُّ الْأَتَانُ عَلَى الْأَخَوَيْنِ وَالْعَبْدَانِ وَالْإِمَاءِ﴾ (٣). قَالَ: مِنْ الْأَمَانِيِّ لَمْ تُرَ أَنَّ الْأَتَانَ تَحِيضُ عَلَى زَوْجِهَا (٤).

---

(١) إسناده قوي: [١٧٤ - ٧٦٦١].

(٢) في (ي) وفي (ص): «يحبسك».

(٣) هو: محمد بن عمرو بن سليمان، أبو عبد الله البغدادي، يعرف بابن أبي مفسور.

(٤) [الحارث: ٢٠٧].

(٥) في (ي): «الحبلة».

(٦) إسناده ضعيف: [١٧٤ - ٧٦٧٠].

(٧) [الحارث: ٢٠٧].

(٨) إسناده ضعيف: [٢٥٩ - ٦٤٨٦].

بِسْمِ اللَّهِ الرَّحْمَٰنِ الرَّحِيمِ

وَمِنْ تَفْسِيرِ سُورَةِ سَبَأٍ

٣٦٢٢- حدثني أَبُو بَكْرٍ مُحَمَّدُ بْنُ أَحْمَدَ بْنِ بَالُويَهْ، ثَنَا إِسْحَاقُ بْنُ الْحَسَنِ بْنِ مَيْمُونٍ، ثَنَا عَفَّانُ، ثَنَا حَمَّادُ بْنُ سَلَمَةَ، أَنَا ثَابِتٌ، عَنْ أَنَسٍ: قَوْلُهُ ﷻ: ﴿وَأَلَنَّا لَهُ الْحَدِيدَ ۝١٠﴾ أَيِ اعْمَلْ سَبِيغَاتٍ﴾[1]. قَالَ أَنَسٌ: إِنَّ لُقْمَانَ كَانَ عِنْدَ دَاوُدَ وَهُوَ يَسْرُدُ الدِّرْعَ، فَجَعَلَ يَفْتِلُهُ هَكَذَا بِيَدِهِ، فَجَعَلَ لُقْمَانُ يَتَعَجَّبُ، وَيُرِيدُ أَنْ يَسْأَلَهُ، وَتَمْنَعُهُ حِكْمَتُهُ[2] أَنْ يَسْأَلَهُ، فَلَمَّا فَرَغَ مِنْهَا صَبَّهَا عَلَى نَفْسِهِ، وَقَالَ: نِعْمَ دِرْعُ الْحَرْبِ هَذِهِ، فَقَالَ لُقْمَانُ: الصَّمْتُ مِنَ الْحِكَمِ[3]، وَقَلِيلٌ فَاعِلُهُ، كُنْتُ أَرَدْتُ أَنْ أَسْأَلَكَ، فَسَكَتُّ حَتَّى كَفَيْتَنِي[4].

صَحِيحٌ عَلَى شَرْطِ مُسْلِمٍ، وَلَمْ يُخَرِّجَاهُ.

٣٦٢٣- حدثنا أَبُو مُحَمَّدٍ الْمُزَنِيُّ[5]، أَنَا أَحْمَدُ بْنُ نَجْدَةَ الْقُرَشِيُّ، ثَنَا سَعِيدُ بْنُ مَنْصُورٍ، ثَنَا عَبْدُ الرَّزَّاقِ، أَخْبَرَنِي عَبْدُ الْوَهَّابِ بْنُ مُجَاهِدٍ، عَنْ أَبِيهِ، عَنِ ابْنِ عَبَّاسٍ فِي قَوْلِهِ ﷻ: ﴿وَقَدِّرْ فِي السَّرْدِ﴾[6]. قَالَ: لَا تَدُقَّ الْمَسَامِيرَ

Bulsne

(١) (سبأ: ١٠) و(م): ...
(٢) في (ز) و(م): ...
(٣) في (م): ...
(٤) إتحاف المهرة (١٠/ ٤٠٠).
(٥) هو: أحمد بن عبد الله بن محمد بن عبد الله ... زني المغلي الملقب بالباز الأبيض.
(٦) (سبأ: آية ١١).

وَتُوَسِّعَ تَسْلُكَ، وَلَا تُغْلِظَ لِلْمَسَاجِدِ وَتُصَلِّيَ الْخَلْقَ فَتَضِيعَ، وَاجْعَلْهُ لِوَجْهِكَ.

هَذَا حَرَمُ اللهِ الْمُبَارَكِ، وَهَذَا الْوَقْتُ بِمَنْ لَمْ يُجَرِّحْكَ!.

٣٦٢٤- **صحيح** أَبُو عَمْرٍو إِسْمَاعِيلُ بْنُ نُجَيْدٍ السُّلَمِيُّ، ثنا مُحَمَّدُ بْنُ أَيُّوبَ، ثنا أَبُو عُثْمَانَ مُحَمَّدُ بْنُ عَمْرٍو[1] الطَّالِبِيُّ، ثنا جَرِيرٌ عَنْ عَطَاءِ بْنِ السَّائِبِ، عَنْ مُحَمَّدِ بْنِ عُبَيْدٍ، عَنِ ابْنِ عَبَّاسٍ قَالَ: قَالَ سُلَيْمَانُ بْنُ دَاوُدَ عليه السلام وَهُوَ قَائِمٌ يُصَلِّي: وَاللهِ لَأَدْعُوَنَّ اللهَ بِدُعَاءٍ لَمْ يَدْعُ بِهِ أَحَدٌ مِنَ الْأَوَّلِينَ وَلَا مِنَ الْآخِرِينَ،

أَحْمَدُ بْنُ أَبِي الْغَرِيضِ، ثَنَا عَبْدُ اللهِ بْنُ يَزِيدَ الْمَقْرِئُ، ثَنَا عَبْدُ اللهِ بْنُ لَهِيعَةَ، عَنْ عَبْدِ اللهِ بْنِ هُبَيْرَةَ السَّبَائِيِّ، عَنْ عَبْدِ الرَّحْمَنِ بْنِ وَعْلَةَ قَالَ: سَمِعْتُ ابْنَ عَبَّاسٍ يَقُولُ: إِنَّ رَجُلًا سَأَلَ النَّبِيَّ ﷺ عَنْ سَبْيِ مَا هُوَ رَجُلٌ، أَوِ امْرَأَةٌ، أَوْ أَرْضٌ؟ قَالَ: «هُوَ رَجُلٌ وَلَهُ عَشَرَةُ بَنِينَ مِنَ الْمَوَالِي، بِمِائَةِ بَنِينَ وَأَرْبَعَةُ بِالشَّامِ، فَأَنَا الْبَائِعُ بْنُ». فَلَمْ يَجِئْ، وَكَبِدَهُ، وَالْأَرْضُ، وَالْأَمْوَالُ، وَالْمَدَرُ، وَالشَّجَرُ عَرَضًا عَلَيْهِ، وَأَنَا الْمُبَايِعُ»''. فَلَمْ، وَعَلَيْهِ، وَعَلَيْهَا، وَعَلَيْهِ.

هَذَا حَدِيثٌ صَحِيحُ الْإِسْنَادِ، وَلَمْ يُخَرِّجَاهُ.

وَشَاهِدُهُ حَدِيثُ فَرْوَةَ بْنِ مُسَيْكٍ.

٣٦٦٦- حَدَّثَنَاهُ أَبُو بَكْرِ بْنُ إِسْحَاقَ وَعَلِيُّ بْنُ حَمْشَاذَ، قَالَا: ثَنَا بِشْرُ بْنُ مُوسَى، ثَنَا الْحُمَيْدِيُّ، ثَنَا وَرْقَاءُ بْنُ عُمَرَ''، عَنْ عَلْقَمَةَ بْنِ مَرْثَدٍ، عَنْ سَعِيدِ بْنِ أَبِي بُرْدَةَ، عَنْ خَالِدٍ الْحَذَّاءِ، حَدَّثَنِي عَمْرُو غَالِبٌ''، عَنْ سَعِيدِ بْنِ أَبِيَّقٍ، عَنْ أَبِيهِ، أَنَّ

تحيته»(١).

٣٦٢٦- حدَّثنا أبو بكرٍ أحمدُ بْنُ داود بن عبد الله القاضي، ثنا مُحَمَّدُ بْنُ جَرِيرٍ الطَّبَرِيُّ، ثنا أَبُو كُرَيْبٍ، سَمِعْتُ ابْنَ أَبَانَةَ(٢)، وَسُئِلَ عَنْ قَوْلِ اللهِ ﷻ: ﴿وَمَا أَسْتَلُكُمْ إِلَّا مَوَدَّةَ فِي ٱلْقُرْبَىٰ﴾ [الشورى: ٢٣]، فَقَالَ: قَالَ الأَعْمَشُ، عَنْ مُجَاهِدٍ، عَنْ طَلْحَةَ بْنِ مُصَرِّفٍ، عَنْ أَبِي بَرْزَةَ، قَالَ: طَلَبْتُ رَسُولَ اللهِ ﷺ لَيْلَةً فَوَجَدْتُهُ يُصَلِّي، فَأَطَالَ الصَّلاةَ، ثُمَّ قَالَ: «أُوتِيتُ اللَّيْلَةَ خَمْسًا لَمْ يُؤْتَهُنَّ نَبِيٌّ قَبْلِي، أُرْسِلْتُ إِلَى الأَحْمَرِ وَالأَسْوَدِ - قَالَ شُجَاعٌ: الإِنْسِ وَالْجِنِّ - وَجُعِلَتْ لِي الأَرْضُ طَيِّبَةً، وَطَهُورًا، وَمَسْجِدًا، وَنُصِرْتُ بِالرُّعْبِ يَسِيرُ بَيْنَ يَدَيَّ شَهْرٌ، وَجُعِلَتْ لِي الأَرْضُ مَسْجِدًا وَطَهُورًا، وَأُحِلَّتْ لِي الْغَنَائِمُ، وَلَمْ تَحِلَّ لأَحَدٍ قَبْلِي، وَقِيلَ لِي: سَلْ تُعْطَهْ، فَاخْتَبَأْتُ دَعْوَتِي شَفَاعَةً لأُمَّتِي يَوْمَ الْقِيَامَةِ»، ثُمَّ رَجَعَ إِلَى صَلاتِهِ، وَقَالَ فِيهِ: هَذَا حَدِيثٌ صَحِيحٌ عَلَى شَرْطِ الشَّيْخَيْنِ، وَلَمْ يُخَرِّجَاهُ بِهَذِهِ السِّيَاقَةِ.

إِنَّمَا أَخْرَجَا الْقِصَّةَ مِنْ حَدِيثِ شُعْبَةَ.

٣٦٢٧- أخبرنا أبو بكرٍ مُحَمَّدُ بْنُ عَبْدِ اللهِ الشَّافِعِيُّ، ثنا إِسْحَاقُ بْنُ مُحَمَّدٍ، ثنا أَبُو خُلَيْدَةَ، ثنا سُفْيَانُ، عَنْ أَبِي إِسْحَاقَ، عَنِ النُّعْمِيِّ(٣)، عَنِ ابْنِ

---

(١) ياض في (ز) وبعد قوله: «تحيته»، وجعله رقم التزيل (٤٣٤٥): «الثاني منهم خمس تحيته».

(٢) إتحاف المهرة (١٦٥٠-١٦٦٧).

(٣) في (ز): «النعيمي». وهو خطأ.

عَبَّاسٍ فِي قَوْلِهِ ﷻ: ﴿وَأَنَّىٰ لَهُمُ ٱلتَّنَاوُشُ مِن مَّكَانٍۭ بَعِيدٍ﴾[1]. قَالَ: يَسْأَلُونَ الرَّدَّ، وَلَيْسَ بِحِينِ رَدٍّ[2].

هَذَا حَدِيثٌ صَحِيحُ الْإِسْنَادِ، وَلَمْ يُخَرِّجَاهُ.

❁ ❁ ❁

(١) (سبأ: آية ٥٢).

(٢) إتحاف المهرة (٧/٧٢١٩).

بِسْمِ اللَّهِ الرَّحْمَنِ الرَّحِيمِ

وَمِنْ سُورَةِ الْمَلَائِكَةِ

٣٦٢٩- أَخْبَرَنَا أَبُو عَبْدِ اللهِ مُحَمَّدُ بْنُ يَعْقُوبَ الْحَافِظُ، ثَنَا حَامِدُ بْنُ أَبِي حَامِدٍ الْمُقْرِئُ، ثَنَا إِسْحَاقُ بْنُ سُلَيْمَانَ، أَنَا عَبْدُ الرَّحْمَنِ بْنُ عَبْدِ اللهِ الْمَسْعُودِيُّ، عَنْ عَبْدِ اللهِ بْنِ الْمُخَارِقِ بْنِ سُلَيْمٍ[1]، عَنْ أَبِيهِ، عَنْ عَبْدِ اللهِ بْنِ مَسْعُودٍ قَالَ: إِذَا حَدَّثْنَاكُمْ بِحَدِيثٍ أَتَيْنَاكُمْ بِتَصْدِيقِ ذَلِكَ فِي كِتَابِ اللهِ، إِنَّ الْعَبْدَ إِذَا قَالَ: سُبْحَانَ اللهِ، وَالْحَمْدُ لِلَّهِ، وَلَا إِلَهَ إِلَّا اللهُ، وَاللهُ أَكْبَرُ، وَتَبَارَكَ اللهُ، قَبَضَ عَلَيْهِنَّ مَلَكٌ فَضَمَّهُنَّ تَحْتَ جَنَاحِهِ، وَصَعِدَ بِهِنَّ، لَا يَمُرُّ بِهِنَّ عَلَى جَمْعٍ مِنَ الْمَلَائِكَةِ إِلَّا اسْتَغْفَرُوا لِقَائِلِهِنَّ، حَتَّى يُجَاءَ بِهِنَّ وَجْهَ الرَّحْمَنِ، ثُمَّ تَلَا عَبْدُ اللهِ: ﴿إِلَيْهِ يَصْعَدُ الْكَلِمُ الطَّيِّبُ وَالْعَمَلُ الصَّالِحُ يَرْفَعُهُ﴾[2].[3]

هَذَا حَدِيثٌ صَحِيحُ الْإِسْنَادِ، وَلَمْ يُخَرِّجَاهُ.

٣٦٣٠- حَدَّثَنَا عَلِيُّ بْنُ حَمْشَاذَ، ثَنَا إِسْمَاعِيلُ بْنُ إِسْحَاقَ الْقَاضِي، ثَنَا أَبُو الْوَلِيدِ، ثَنَا عُبَيْدُ اللهِ بْنُ إِيَادِ بْنِ لَقِيطٍ، حَدَّثَنِي إِيَادُ بْنُ لَقِيطٍ، عَنْ أَبِي رِمْثَةَ قَالَ: انْطَلَقْتُ مَعَ أَبِي نَحْوَ رَسُولِ اللهِ ﷺ، فَسَلَّمَ عَلَيْهِ أَبِي، وَجَلَسْنَا سَاعَةً فَتَحَدَّثَنَا،

---

(١) هو المعروف بنابغة بني شيبان الكوفي، قال إسحاق بن منصور عن يحيى بن معين: مشهور، ووثقه ابن حبان.

(٢) (فاطر: آية ١٠).

(٣) إتحاف المهرة (١٠/ ٤٥٩-١٣١٧٩).

فَقَالَ رَسُولُ اللهِ ﷺ لِأَبِي: «ابْنُكَ هَذَا؟». قَالَ: إِي وَرَبِّ الْكَعْبَةِ، قَالَ: «حَقًّا؟»، قَالَ: أَشْهَدُ بِهِ. قَالَ: فَتَبَسَّمَ رَسُولُ اللهِ ﷺ ضَاحِكًا مِنْ ثَبَتِ شَبَهِي بِأَبِي وَمِنْ حَلِفِ أَبِي عَلَى ذَلِكَ، قَالَ: ثُمَّ قَالَ: «أَمَا إِنَّ ابْنَكَ هَذَا لَا يَجْنِي عَلَيْكَ وَلَا تَجْنِي عَلَيْهِ». قَالَ: وَقَرَأَ رَسُولُ اللهِ ﷺ: ﴿أَلَّا تَزِرُ وَازِرَةٌ وِزْرَ أُخْرَىٰ﴾، إِلَى قَوْلِهِ: ﴿هَٰذَا نَذِيرٌ مِّنَ النُّذُرِ الْأُولَىٰ﴾[1].

صَحِيحُ الْإِسْنَادِ، وَلَمْ يُخَرِّجَاهُ.

٣٦٣١- حدثنا أَبُو أَحْمَدَ الْحُسَيْنُ بْنُ عَلِيٍّ التَّمِيمِيُّ، ثَنَا أَبُو بَكْرٍ مُحَمَّدُ بْنُ إِسْحَاقَ بْنِ خُزَيْمَةَ، ثَنَا نَصْرُ بْنُ عَلِيٍّ، ثَنَا الْمُعْتَمِرُ بْنُ سُلَيْمَانَ، عَنْ أَبِيهِ، عَنْ عَطَاءِ بْنِ السَّائِبِ، عَنْ عِكْرِمَةَ، عَنِ ابْنِ عَبَّاسٍ قَالَ: لَمَّا نَزَلَتْ: ﴿سَبِّحِ اسْمَ رَبِّكَ الْأَعْلَى﴾ قَالَ: كُلُّهَا فِي صُحُفِ إِبْرَاهِيمَ، فَلَمَّا نَزَلَتْ: ﴿وَالنَّجْمِ إِذَا هَوَىٰ﴾ قَالَ: ﴿وَإِبْرَاهِيمَ الَّذِي وَفَّىٰ﴾[2]، قَالَ: وَفَّى: ﴿أَلَّا تَزِرُ وَازِرَةٌ وِزْرَ أُخْرَىٰ﴾، إِلَى قَوْلِهِ: ﴿هَٰذَا نَذِيرٌ مِّنَ النُّذُرِ الْأُولَىٰ﴾[3].

هَذَا حَدِيثٌ صَحِيحُ الْإِسْنَادِ، وَلَمْ يُخَرِّجَاهُ.

٣٦٣٢- أخبرنا أَبُو زَكَرِيَّا يَحْيَى بْنُ مُحَمَّدٍ الْعَنْبَرِيُّ، ثَنَا مُحَمَّدُ بْنُ عَبْدِ السَّلَامِ، ثَنَا إِسْحَاقُ بْنُ إِبْرَاهِيمَ، أَنَا جَرِيرٌ، حَدَّثَنِي الْأَعْمَشُ، عَنْ رَجُلٍ قَدْ سَمَّاهُ، عَنْ أَبِي الدَّرْدَاءِ قَالَ: سَمِعْتُ رَسُولَ اللهِ ﷺ يَقُولُ: إِنَّ اللهَ يَقُولُ: ﴿وَالنَّجْمِ إِذَا هَوَىٰ﴾ [illegible]

(١) النجم: آية ٣٨ إلى ٥٦.
(٢) إتحاف المهرة (٧/ ٥٧٣-٨٤٨٩).
(٣) النجم: آية ٣٨ إلى ٥٦.
(٤) النجم: آية ٣٨ إلى ٥٦.
(٥) إتحاف المهرة (٧/ ٥٧٣-٨٤٨٩).

buisn e

﴿فَمِنْهُمْ ظَالِمٌ لِّنَفْسِهِ. وَمِنْهُمْ مُّقْتَصِدٌ. وَمِنْهُمْ سَابِقٌ بِالْخَيْرَاتِ﴾، قال: «السَّابِقُ: وَالْمُقْتَصِدُ يَدْخُلَانِ الْجَنَّةَ بِغَيْرِ حِسَابٍ، وَالظَّالِمُ لِنَفْسِهِ يُحْبَسُ حِسَابَ يَسِيرٍ، ثُمَّ يُدْخَلُ الْجَنَّةَ»[1].

وَلَهُ الْمُخْتَلَفُ الرِّوَايَاتِ: عَنِ الْحَجَّاجِ فِي إِسْنَادِهَا الْحَدِيثُ.

فَرُوِيَ عَنِ النُّورِيِّ، عَنِ الأَعْمَشِ قَالَ: ذَكَرَ أَبُو ثَابِتٍ عَنْ أَبِي الدَّرْدَاءِ.

وَقَالَ: عَنِ النُّورِيِّ، عَنِ الأَعْمَشِ، عَنْ أَبِي ثَابِتٍ: «عَنْ أَبِي الدَّرْدَاءِ».

وَقَالَ: عَنْ شُعْبَةَ، عَنِ الأَعْمَشِ، عَنْ رَجُلٍ مِنْ ثَقِيفٍ، عَنْ أَبِي الدَّرْدَاءِ.

وَقَالَ: عَنِ النُّورِيِّ، عَنِ الأَعْمَشِ، عَنْ أَبِي ثَابِتٍ أَحْسَبُهُ.

٢٦٣٣ - قَالَ ابْنُ الْمُثَنَّى: أَبُو بَكْرٍ بْنُ إِسْحَاقَ فِي مُسْنَدِ مُسْنَدِ بْنِ مُسْرُوقٍ، أَنَا أَبُو الْمُثَنَّى، قَالَ مُسْنَدُ بْنُ الْمُثَنَّى: مُسْنَدُ بْنُ مُسْرُوقٍ، قَالَ: ثَنَا مُحَمَّدُ بْنُ سُلَيْمَانَ، حَدَّثَنِي أَبِي، عَنْ شُعْبَةَ الطَّيَالِسَةِ بْنِ عَنْهُ الأَرْضَيْنِ»، حَدَّثَنِي عُثْمَةُ بْنُ مُهَيْمَانَ الْعَنْزِيُّ، قَالَ: قَالَ لِعَائِشَةَ: «يَا أُمَّ الْمُؤْمِنِينَ، أَرَأَيْتِ قَوْلَ اللهِ: ﴿ثُمَّ أَوْرَثْنَا الْكِتَابَ الَّذِينَ اصْطَفَيْنَا مِنْ عِبَادِنَا فَمِنْهُمْ ظَالِمٌ لِّنَفْسِهِ. وَمِنْهُمْ مُّقْتَصِدٌ. وَمِنْهُمْ سَابِقٌ

---

(١) الطبري (٢٢/ ٣٤).

(٢) إتحاف السيد (٧/ ٢١٠ - ٢١١/٦٦٠).

وانظر بعض التعاليق فيه على النوري عن الأعمش في كتاب الصلاة (ص١٧٠)، وانظر مصادر ترجمة أبي ثابت والذي قال فيه أبلمة: اختلف، وأبا يونس في ملحق رجال الحاكم.

(٣) وعلى من النوري: إما عائشة نفسها أو مسروق، وهو الأرجح.

بِٱلْخَيْرَٰتِ بِإِذْنِ ٱللَّهِ ۚ ذَٰلِكَ هُوَ ٱلْفَضْلُ ٱلْكَبِيرُ ﴾[1]. فَقَالَتْ عَائِشَةُ: أَمَّا السَّابِقُ: فَمَنْ مَضَى فِي حَيَاةِ رَسُولِ اللهِ ﷺ، فَشَهِدَ لَهُ بِالْحَيَاةِ وَالرِّزْقِ، وَأَمَّا الْمُقْتَصِدُ: فَمَنِ اتَّبَعَ آثَارَهُمْ، فَعَمِلَ بِأَعْمَالِهِمْ حَتَّى يَلْحَقَ بِهِمْ، وَأَمَّا الظَّالِمُ لِنَفْسِهِ: فَمِثْلِي وَمِثْلُكَ وَمَنِ اتَّبَعَنَا، وَكُلٌّ فِي الْجَنَّةِ[2].

صَحِيحُ الْإِسْنَادِ[3]، وَلَمْ يُخَرِّجَاهُ.

٣٦٣٤- حدثني أَبُو عَلِيٍّ الْحَسَنُ بْنُ عَلِيِّ بْنِ دَاوُدَ الْمُطَرِّزُ الْمِصْرِيُّ بِمَكَّةَ، ثَنَا الْعَبَّاسُ بْنُ مُحَمَّدِ بْنِ الْعَبَّاسِ الْمِصْرِيُّ، ثَنَا عَمْرُو بْنُ سَوَّادٍ السَّرْحِيُّ، ثَنَا عَبْدُ اللهِ بْنُ وَهْبٍ، أَخْبَرَنِي عَمْرُو بْنُ الْحَارِثِ، عَنْ أَبِي السَّمْحِ، عَنْ أَبِي الْهَيْثَمِ، عَنْ أَبِي سَعِيدٍ الْخُدْرِيِّ، أَنَّ النَّبِيَّ ﷺ تَلَا قَوْلَ اللهِ ﷻ: ﴿ جَنَّٰتُ عَدْنٍ يَدْخُلُونَهَا يُحَلَّوْنَ فِيهَا مِنْ أَسَاوِرَ مِن ذَهَبٍ ﴾[4]، فَقَالَ: «إِنَّ

هَذَا حَدِيثٌ صَحِيحُ الْإِسْنَادِ.

كَمَا حَدَّثَنَاهُ أَبُو الْعَبَّاسِ، عَنِ الدُّورِيِّ، عَنْ يَحْيَى بْنِ مَعِينٍ، أَنَّهُ قَالَ: أَصَحُّ إِسْنَادِ الْمِصْرِيِّينَ عَمْرٌو، عَنْ دَرَّاجٍ، عَنْ أَبِي الْهَيْثَمِ، عَنْ أَبِي سَعِيدٍ[5].

---

(١) (فاطر: آية ٣٢).

(٢) إتحاف المهرة (٥/ ٢٤٦-٥٣٢٣).

(٣) قال الذهبي في التلخيص: «ومن الشيخين: الشيخ أبو علي الحسن بن علي بن داود، أحمد بن سوار، بالقرب من الشيخين».

(٤) (فاطر: آية ٣٣).

(٥) إتحاف المهرة (٥/ ٢٤٦-٥٣٢٣).

(٦) كذا قال، وقد روى بهذا الإسناد عقب حديث رقم (٣٠٠٦): «سألت يحيى بن معين =

ɓuisne

٣٣٢٥- صَحَّحَ أبو سَعِيد الحَدَّاد بِمَرْو بِالتَّقْيِيدِ، نا الحُسَيْنُ بْنُ الفَضْلِ بْنِ مُعَاذٍ بِهِ، نا عَبْدُ اللهِ بْنُ الحَرْوَاءِ، حَدَّثَنِي أَبِي، نا مُعَاذُ بْنُ هِشَامٍ، عَنْ أَبِيهِ، عَنْ عَمْرِو بْنِ مَالِكٍ، عَنْ أَبِي الجَوْزَاءِ، عَنِ ابْنِ عَبَّاسٍ: ﴿لَهُمْ مَّا يَشَآءُونَ فِيهَا﴾ قَالَ: «الجَنَّةُ»[1]. قَالَ: وَنَزَلَ[2].

هَذَا حَدِيثٌ صَحِيحُ الإِسْنَادِ، وَلَمْ يُخَرِّجَاهُ.

٣٣٢٦- صَحَّحَ أبو عَبْد اللهِ مُحَمَّدُ بْنُ عَبْد اللهِ الضَّبِّيُّ، نا أَحْمَدُ بْنُ مَهْرَانَ، نا أَبُو نُعَيْمٍ، نا شَيْبَانُ، عَنْ أَبِي عَوَانَةَ، عَنْ أَبِي بِشْرٍ، عَنْ سَعِيدِ بْنِ جُبَيْرٍ، عَنِ ابْنِ عَبَّاسٍ فِي قَوْلِ اللهِ ﷻ: ﴿وَإِذْ يَعِدُكُمُ ٱللَّهُ إِحْدَى ٱلطَّآئِفَتَيْنِ أَنَّهَا لَكُمْ﴾ قَالَ: عِيرُ أَبِي سُفْيَانَ[3].

صَحِيحُ الإِسْنَادِ، وَلَمْ يُخَرِّجَاهُ.

= من أحاديث مراح بن أبي الهيثم عن أبي سعيد؟ فقال: هذا إسناد صحيح، والذي في تاريخ الدوري (٤/ ١٣)، وروايته سمعت ابن معين في الكامل (١٠/ ٤) فيمن سمعه يقول: وسئل عن حديث مراح عن أبي الهيثم عن أبي سعيد؟ فقال: ما كان هذا؟ إنما هو كتاب به رجل، فقلت له: إن فلانا يحدث عن أبي الهيثم عن أبي سعيد عن النبي ﷺ قال: «السواك فرارا بالصلاة»؟ فأنكره، وروى أيضا الفتوى؛ أي: على ما يقول أصحابه فقال: هذا كتاب مراح وأبو الهيثم قال: نعم، وقد روى هذه الأحاديث غير ابن الحارث.

قلت: ليحيى: مراح من هو؟ قال: مصري وهو أبو الشيخ. قلت: ليحيى: أبو الهيثم من هو؟ قال: مصري واسمه سليمان بن عمرو.

(١) تفسير الطبري (١٣/ ٣٤).

(٢) تفسير ابن أبي حاتم (٧/ ٢١٧٠-٢١٧١).

(٣) تفسير الطبري (٦/ ٣٤).

(٤) إسناده ضعيف (٤/ ٢٤٨).

٣٦٣٧- أخبرني أَبُو الْحَسَنِ أَحْمَدُ بْنُ مُحَمَّدٍ [الْعَنَزِيُّ][1]، ثَنَا عُثْمَانُ بْنُ سَعِيدٍ الدَّارِمِيُّ، ثَنَا عَبْدُ اللهِ بْنُ صَالِحٍ، ثَنَا اللَّيْثُ بْنُ سَعْدٍ، عَنْ سَعِيدٍ الْمَقْبُرِيِّ، عَنْ أَبِي هُرَيْرَةَ قَالَ: قَالَ رَسُولُ اللهِ ﷺ: «إِذَا بَلَغَ الرَّجُلُ مِنْ أُمَّتِي سِتِّينَ سَنَةً، فَقَدْ أَعْذَرَ اللهُ إِلَيْهِ فِي الْعُمُرِ»[2].

صَحِيحٌ عَلَى شَرْطِ الْبُخَارِيِّ، وَلَمْ يُخَرِّجَاهُ.

٣٦٣٨- حدثنا أَبُو الْحَسَنِ عَلِيُّ بْنُ الْفَضْلِ السَّامِرِيُّ بِبَغْدَادَ، ثَنَا أَبُو عَلِيٍّ الْحَسَنُ بْنُ عَرَفَةَ الْعَبْدِيُّ، ثَنَا عَبْدُ الرَّحْمَنِ بْنُ مُحَمَّدٍ الْمُحَارِبِيُّ، عَنْ مُحَمَّدِ بْنِ عَمْرٍو، عَنْ أَبِي سَلَمَةَ، عَنْ أَبِي هُرَيْرَةَ قَالَ: قَالَ رَسُولُ اللهِ ﷺ: «أَعْمَارُ أُمَّتِي مَا بَيْنَ السِّتِّينَ إِلَى السَّبْعِينَ، وَأَقَلُّهُمْ مَنْ يَجُوزُ ذَلِكَ»[3].

هَذَا حَدِيثٌ صَحِيحٌ عَلَى شَرْطِ مُسْلِمٍ، وَلَمْ يُخَرِّجَاهُ.

الْقَاضِي بِمِصْرَ، ثَنَا مُطَرِّفُ بْنُ مَازِنٍ، ثَنَا مَعْمَرُ بْنُ رَاشِدٍ، سَمِعْتُ مُحَمَّدَ بْنَ عَبْدِ الرَّحْمَنِ الْغِفَارِيَّ[4] يَقُولُ: سَمِعْتُ أَبَا هُرَيْرَةَ يَقُولُ: سَمِعْتُ رَسُولَ اللهِ

---

(١) في النسخ الخطية كلها، والإتحاف: «العنبري»، وفي التلخيص: «العدني» وكلاهما تصحيف، والمثبت من سائر أسانيد المصنف، وهو أحمد بن محمد بن عبد الله بن سلمة أبو الحسن النيسابوري مولى عفاش بن سلمة العنزي.

(٢) إتحاف الخيرة: «عن رجل من [illegible]»، وقال معمر: «عن محمد رجل من [illegible]»، فقال عبد الرزاق: «عن رجل من [illegible]»، وقال معمر: «عن محمد رجل من غفار»، ورواه البخاري في الرقاق (٨/ ٨٩) من طريق عمر بن علي المقدمي فقال: =

Bushra

ﷺ يَقُولُ: «لَقَدْ أَعْطَرَ اللهُ إِلَى عَلِيٍّ، هَنَّأَ وَيُسَّنَ أَوْ سَنَّهِيئَ سَنَّةً، لَقَدْ أَعْطَرَ اللهُ إِلَى عُثْمَانَ وَإِلَيْهِ»[1].

٣٦٤٠- أَخْبَرَنِي أَبُو عَبْدِ اللهِ مُحَمَّدُ بْنُ عَبْدِ اللهِ الصَّفَّارُ بِمَكَّةَ، ثَنَا إِسْحَاقُ بْنُ إِبْرَاهِيمَ، ثَنَا عَبْدُ الرَّزَّاقِ، ثَنَا مَعْمَرٌ، عَنْ شَيْخٍ مِنْ عُلَمَاءِ، عَنْ سَعِيدٍ الْمَقْبُرِيِّ، عَنْ أَبِي هُرَيْرَةَ، عَنِ النَّبِيِّ ﷺ قَالَ: «لَقَدْ أَعْطَرَ اللهُ إِلَى عَلِيٍّ أَحْسَنَهُ حَتَّى بَلَغَ يُسَنَّ أَوْ سَنَّهِيئَ سَنَّةً، لَقَدْ أَعْطَرَ اللهُ إِلَى عُثْمَانَ وَإِلَيْهِ»[2].

٣٦٤١- هَذَا الشَّيْخُ الَّذِي لَمْ يَتْرُكْ مِنْ إِسْحَاقَ بْنِ أَسْمَاءَ كِتَابَهُ، ثَنَا إِسْمَاعِيلُ بْنُ إِسْحَاقَ الْقَاضِي، ثَنَا سُلَيْمَانُ[3] بْنُ حَرْبٍ، ثَنَا حَمَّادُ بْنُ زَيْدٍ، عَنْ أَيُّوبَ، عَنِ ابْنِ سِيرِينَ، عَنْ سَهْلِ بْنِ سَعْدٍ قَالَ: قَالَ رَسُولُ اللهِ ﷺ: «مَنْ أَعْطَرَ مِنْ أُمَّتِي سَنَّهِيئَ سَنَّةً، لَقَدْ أَعْطَرَ اللهُ إِلَيْهِ أَعْطَرَ»[4].

صَحِيحٌ عَلَى شَرْطِ الشَّيْخَيْنِ، وَلَمْ يُخَرِّجَاهُ.

= «فمن على بن محمد الطنافسي»، كذا بالأصل، وفي «المختصر»: «فمن على بن محمد»، وهو الصواب، وهو: علي بن محمد بن عبد الرحمن، الأشجعي الكوفي، وقد تقدم ذكره في الحديث رقم (٣٣٤)، وانظر «تاريخ بغداد» للخطيب (١٢/ ٤٩٥).

وقوله: «ثنا أبو أسامة» (٣٣٩/١٦)، وقال: «كذا». وهو كما قال.

(١) إسناده ضعيف جدًا (١٤/ ١٩٣٨٥)، وقال: «كذا». وهو كما قال، فيه: عطاء الخراساني، وهو كثير الخطأ، وقد تغير، فلم يعرف حديثه من حديث غيره، وفيه: شيخ لم يسم، وهو: محمد الحنفي، عن أبي هريرة.

(٢) في (ك): «عن عبد الله محمد بن عبد الله»، وهو: محمد بن علي بن عبد الحميد.

(٣) إسناده ضعيف (١٤/ ١٩٧- ١٩٨٥٦).

(٤) في (ز): «سليمان».

(٥) إسناده ضعيف (١٤/ ١٩٧- ١٩٨٥٦).

٣٦٤٢- أخبرني مُحَمَّدُ بْنُ إِسْحَاقَ الصَّغَانِيُّ، ثنا أَحْمَدُ بْنُ نَصْرٍ، ثنا عَمْرُو بْنُ طَلْحَةَ، ثنا إِسْرَائِيلُ، عَنْ أَبِي إِسْحَاقَ، عَنْ أَبِي الأَحْوَصِ قَالَ: قَرَأَ ابْنُ مَسْعُودٍ: ﴿وَلَوْ يُؤَاخِذُ اللَّهُ النَّاسَ بِمَا كَسَبُوا مَا تَرَكَ عَلَى ظَهْرِهَا مِنْ دَابَّةٍ وَلَكِنْ يُؤَخِّرُهُمْ﴾[1]، الآيَةَ، قَالَ: كَادَ الْجُعَلُ[2] يُعَذَّبُ فِي جُحْرِهِ بِذَنْبِ ابْنِ آدَمَ[3].

صحيح الإسناد، ولم يخرجاه.

❁❁❁

بِسْمِ اللَّهِ الرَّحْمَٰنِ الرَّحِيمِ

وَمِنْ سُورَةِ يس

قَدْ ذَكَرْتُ فَضَائِلَ السُّوَرِ فِي بَابِ فَضَائِلِ الْقُرْآنِ، وَلَا فَائِدَ فِي هَذَا الْمَوْضِعِ حِكَايَةُ بَيْتِهِ[1] إِيَّاهَا مِنِ اسْتِقْصَائِهَا.

٣٦٤٣- صحيح عَلِيُّ بْنُ عَبْدِ الرَّحْمَنِ السِّعِيطِيُّ بِالْكُوفَةِ، ثَنَا الْحُسَيْنُ بْنُ الْحَكَمِ الْحِبْرِيُّ[2]، ثَنَا الْحَسَنُ بْنُ الْحُسَيْنِ الْعُرَنِيُّ، ثَنَا عَمْرُو بْنُ ثَابِتٍ بْنِ أَبِي الْمِقْدَامِ، عَنْ مُحَمَّدِ بْنِ مَرْوَانَ[3]، عَنْ أَبِي يَعْفُورٍ مُحَمَّدِ بْنِ عَبْدِ اللَّهِ، عَنْ وَحْدِ بْنِ قُلَيْعٍ قَسْوَةُ قُلَيْعٍ ﴿يس﴾ وَالْقُرْبَى فِي جَامِعِ بَرْقَسْرَانَ، ثُمَّ يَسْبِقُ[4].

٣٦٤٤- صحيح أَبُو سَعِيدٍ أَحْمَدُ بْنُ يَعْقُوبَ الثَّقَفِيُّ، ثَنَا الْحُسَيْنُ بْنُ عَلِيِّ بْنِ شَبِيبٍ الْمَعْمَرِيُّ، حَدَّثَنِي جَعْفَرُ بْنُ مُحَمَّدِ بْنِ ابْنَةِ إِسْحَاقَ بْنِ يُوسُفَ الْأَزْرَقِ، حَدَّثَنِي جَدِّي، ثَنَا سُفْيَانُ بْنُ سَعِيدٍ، عَنْ أَبِي سِنَانٍ الدُّهْلِيِّ، عَنِ

---

(١) في (و،ص،ر،ود): البيته!

(٢) هو: الحسين بن الحكم بن مسلم الحبر الكوفي، نسبة إلى الحبرة بين الثياب.

(٣) هو: محمد بن مروان الذهلي الكوفي، وقيل: ابن حبان، وهو ضعيف جدًا، انظر: تهذيب الكمال (٢٦/ ٢٥٢)، والذي يروي عنه ضعيف جدًا، وقد تقدم في الحاشية السابقة.

(٤) ضعيف جدًا.

إتحاف المهرة (١٩/ ٤٥٢-٤٥٧).

شِهَابٍ]"(١)، عَنْ أَبِي نَضْرَةَ، عَنْ أَبِي سَعِيدٍ الْخُدْرِيِّ قَالَ: كَانَ بَنُو سَلَمَةَ فِي نَاحِيَةٍ مِنَ الْمَدِينَةِ، فَأَرَادُوا أَنْ يَنْتَقِلُوا إِلَى قُرْبِ الْمَسْجِدِ، فَأَنْزَلَ اللهُ ﷻ: ﴿إِنَّا نَحْنُ نُحْيِ الْمَوْتَىٰ وَنَكْتُبُ مَا قَدَّمُوا وَآثَارَهُمْ﴾"(٢). فَدَعَاهُمْ رَسُولُ اللهِ ﷺ، فَقَالَ: «إِنَّهُ تُكْتَبُ آثَارُكُمْ»، ثُمَّ قَرَأَ عَلَيْهِمُ الْآيَةَ، فَتَرَكُوا"(٣).

هَذَا حَدِيثٌ صَحِيحٌ عَجَبٌ مِنْ حَدِيثِ الثَّوْرِيِّ"(٤).

وَقَدْ أَخْرَجَ مُسْلِمٌ بَعْضَ هَذَا الْمَعْنَى مِنْ حَدِيثِ حُمَيْدٍ، عَنْ أَنَسٍ"(٥).

٣٦٤٥- حدثنا أَبُو جَعْفَرٍ مُحَمَّدُ بْنُ أَحْمَدَ بْنِ سَعِيدٍ الرَّازِيُّ، ثَنَا أَبُو زُرْعَةَ عُبَيْدُ اللهِ بْنُ عَبْدِ الْكَرِيمِ، ثَنَا أَبُو حَفْصٍ عَامِرُ بْنُ سَعِيدٍ، ثَنَا الْقَاسِمُ بْنُ مَالِكٍ الْمُزَنِيُّ، عَنْ عَبْدِ الرَّحْمَنِ بْنِ إِسْحَاقَ، عَنْ سَيَّارٍ أَبِي الْحَكَمِ، عَنْ أَبِي وَائِلٍ، عَنْ عَبْدِ اللهِ قَالَ: لَمَّا قَالَ صَاحِبُ يَاسِينَ: ﴿يَٰقَوْمِ ٱتَّبِعُوا

---

(١) في النسخ الخطية كلها والتلخيص والإتحاف: «سعد بن طريف»، والمثبت من شعب الإيمان للبيهقي (٤/ ٣٥٤) حيث رواه عن المصنف بسنده ومتنه سواء، وهو الصواب؛ فسعد بن طريف الإسكاف لا يكنى بأبي سفيان ولا يروي عن أبي نضرة ولا عنه الثوري، والحديث حديث أبي سفيان طريف بن شهاب، وقيل: ابن سعد، أخرجه له الترمذي (٥/ ٤٣٨)، واستنكره عليه ابن عدي (٥/ ١٨٧).

(٢) [يس: آية ١٢].

(٣) [illegible]

(٤) [illegible]

(٥) بل حديث حميد عن أنس انفرد به البخاري [illegible] مسلم، أخرجه في الأذان (١/ ١٣٢) ولفظه: «يا بني سلمة ألا تحتسبون آثاركم».

Ibn Sina

التَّفْسِيرِ»(١)، قَالَ: عَظُمَ وَيَبُورَ، فَالْتَفَتَ إِلَى الأَعْيَانِ، فَقَالَ: «إِنَّ بَاسْنَادِ يَرْفَعُ الْمَسْعُودِ»(٢)، أَنَّ فَاتِحَهُمَا فِي ﷺ: هَذَا حَدِيثٌ صَحِيحُ الإِسْنَادِ، وَلَمْ يُخَرِّجَاهُ.

٣٦٤٦- أَخْبَرَنَا إِسْمَاعِيلُ بْنُ مُحَمَّدِ بْنِ الْفَضْلِ بْنِ مُحَمَّدٍ الشَّعْرَانِيُّ، ثنا جَدِّي، ثنا عَمْرُو بْنُ عَوْنٍ، ثنا هُشَيْمٌ، أنا أَبُو بِشْرٍ، عَنْ سَعِيدِ بْنِ جُبَيْرٍ، عَنِ ابْنِ عَبَّاسٍ قَالَ: جَاءَ الْعَاصُ بْنُ وَائِلٍ إِلَى رَسُولِ اللهِ ﷺ بِعَظْمٍ حَائِلٍ فَفَتَّهُ، فَقَالَ: يَا مُحَمَّدُ، أَيُبْعَثُ هَذَا بَعْدَ مَا أَرَى؟»(٣) قَالَ: «نَعَمْ، وَيُبْعَثُ اللهُ هَذَا ثُمَّ يُمِيتُكَ، ثُمَّ يُحْيِيكَ، ثُمَّ يُدْخِلُكَ نَارَ جَهَنَّمَ». قَالَ: فَنَزَلَتِ الآيَاتُ: ﴿أَوَلَمْ يَرَ الْإِنسَانُ أَنَّا خَلَقْنَاهُ مِن نُّطْفَةٍ فَإِذَا هُوَ خَصِيمٌ مُّبِينٌ﴾(٤). إِلَى آخِرِ السُّورَةِ»(٥).

هَذَا حَدِيثٌ صَحِيحُ عَلَى شَرْطِ الشَّيْخَيْنِ، وَلَمْ يُخَرِّجَاهُ.

* * *

---

(١) [ط/ لوحة ٢٠].

(٢) [ط/ لوحة ٢٥].

(٣) [ينظر السلسلة الصحيحة: ٦/١٠٦٦-١٠٧٦].

(٤) قال الذهبي في التلخيص: «فقلت: ابن إسحاق ضعيف».

(٥) كذا في الأصل، وكتب الله، والتلخيص، وأخطأ تصحيحات من: «أوله» كما في مصادر تخريج الحديث.

(٦) [ط/ لوحة ٢٧].

(٧) [ينظر السلسلة ٦/١٦١-١٦٧-٢٠٥٩].

بِسْمِ اللَّهِ الرَّحْمَٰنِ الرَّحِيمِ

وَمِنْ سُورَةِ الصَّافَّاتِ

٣٦٤٧- أخبرنا أَبُو جَعْفَرٍ مُحَمَّدُ بْنُ عَلِيٍّ الشَّيْبَانِيُّ بِالْكُوفَةِ، ثَنَا أَحْمَدُ بْنُ حَازِمٍ الْغِفَارِيُّ، ثَنَا قَبِيصَةُ بْنُ عُقْبَةَ، أَنَا سُفْيَانُ، عَنِ الْأَعْمَشِ، عَنْ أَبِي الضُّحَى، عَنْ مَسْرُوقٍ، عَنْ عَبْدِ اللهِ بْنِ مَسْعُودٍ فِي قَوْلِهِ ﷻ: ﴿وَالصَّافَّاتِ صَفًّا﴾. قَالَ: الْمَلَائِكَةُ. ﴿فَالزَّاجِرَاتِ زَجْرًا﴾. قَالَ: الْمَلَائِكَةُ. ﴿فَالتَّالِيَاتِ ذِكْرًا﴾[1]. قَالَ: الْمَلَائِكَةُ[2].

هَذَا حَدِيثٌ صَحِيحٌ عَلَى شَرْطِ الشَّيْخَيْنِ، وَلَمْ يُخَرِّجَاهُ.

٣٦٤٨- أخبرنا أَبُو [illegible] إِسْحَاقُ بْنُ إِبْرَاهِيمَ، أَنَا جَرِيرٌ، عَنِ الْأَعْمَشِ، عَنْ أَبِي وَائِلٍ شَقِيقِ بْنِ سَلَمَةَ قَالَ: قَرَأَهَا عَبْدُ اللهِ: ﴿بَلْ عَجِبْتَ وَيَسْخَرُونَ﴾[3]. قَالَ شُرَيْحٌ: إِنَّ اللهَ لَا يَعْجَبُ مِنْ شَيْءٍ، إِنَّمَا يَعْجَبُ مَنْ لَا يَعْلَمُ. قَالَ الْأَعْمَشُ: فَذَكَرْتُ لِإِبْرَاهِيمَ، فَقَالَ: إِنَّ شُرَيْحًا كَانَ يُعْجِبُهُ رَأْيُهُ، إِنَّ عَبْدَ اللهِ كَانَ أَعْلَمَ مِنْ شُرَيْحٍ، وَكَانَ عَبْدُ اللهِ يَقْرَأُ: ﴿بَلْ عَجِبْتَ﴾[4].

(١) (الصافات: آية ١٦ [illegible]).
(٢) إتحاف المهرة (١٠/٢٦٠-٢٦١).
(٣) (الصافات: آية ١٢).
(٤) إتحاف المهرة (١٠/٢٦١-١٢٧٠٧).

bisn e

هَذَا حَدِيثٌ صَحِيحٌ عَلَى شَرْطِ الشَّيْخَيْنِ، وَلَمْ يُخَرِّجَاهُ.

٣٦٤٩ - أَخْبَرَنَا أَبُو عَبْدِ اللهِ مُحَمَّدُ بْنُ عَبْدِ اللهِ الصَّفَّارُ، ثنا أَحْمَدُ بْنُ مِهْرَانَ، ثنا عُبَيْدُ اللهِ بْنُ مُوسَى، أنا إِسْرَائِيلُ، ثنا سِمَاكُ بْنُ حَرْبٍ، عَنِ النُّعْمَانِ بْنِ بَشِيرٍ، عَنْ عُمَرَ بْنِ الْخَطَّابِ فِي قَوْلِهِ: ﴿لَسْتُمْ إِلَيْنَا لَوْلَا عَلَيْنَا وَلَوْلَاهُمْ﴾ [سبأ: ٣١] قَالَ: أَظُنُّهُمْ قُرَيْشٌ هُمْ وَلَمْ؟.

هَذَا حَدِيثٌ صَحِيحٌ عَلَى شَرْطِ مُسْلِمٍ، وَلَمْ يُخَرِّجَاهُ.

٣٦٥٠ - حَدَّثَنَا عُمَرُ بْنُ حَمْدَانَ الْعَنْبَرِيُّ[1]، ثنا الْحَسَنُ بْنُ أَحْمَدَ الْبَنَّاءُ[2]، ثنا عُبَيْدُ اللهِ بْنُ مُحَمَّدٍ الْفَارِيَابِيُّ[3]، ثنا الْمُقَدَّمِيُّ[4]، ثنا سُلَيْمَانُ، عَنْ أَبِي بن ذَبْيَانَ، قَالَ: سَمِعْتُ رَسُولَ اللهِ ﷺ يَقُولُ: «مَا مِنْ رَاعٍ وَلَا رَاعِيَةٍ يَرْعَى فِي غَيْرِ وَطَنِهِ إِلَّا كَانَ مَعَهُ مَوْكُولًا مَعَهُمْ يَوْمَ الْقِيَامَةِ لَا يَرْعَاهُ إِلَّا مَلَكٌ مُقَدَّمٌ، ثُمَّ قَرَأَ هَذِهِ الْآيَةَ: ﴿وَهُوَ يَتَوَلَّى الصَّالِحِينَ﴾».

هَذَا حَدِيثٌ صَحِيحٌ عَلَى شَرْطِ الشَّيْخَيْنِ، وَلَمْ يُخَرِّجَاهُ.

---

(١) قال ابن حجر في الإصابة: «قلت: قد ذكره البخاري من طريق شعبة، عن الأصبغ».
انظر الصحيح لمسلم (٧/ ٧٧).

(٢) (التعليقات/ ٢٤ ق).

(٣) (التعليقات/ ٣٨٩ ق، ٣٩٦ ق، ١٥٨١ ق).

(٤) هو: عمرو بن يحيى بن عبد الله بن أبي السري الحافظ البصري العابد.

(٥) هو: الحسن بن أحمد بن أبي المدراك، أبو محمد الفهري السكري، مقيم بالموصل، ولا نعلم أحدًا عدل فيه إلى ما سمّاه.
(التعليقات/ ٢٤ ق).

(٦) (التعليقات/ ٢٤ ق، ٣٨٠ ق).

وَلَكِنَّا نَقُولُ إِنَّ صَوَابَهُ مَا:

٣٦٥١- أَخْبَرَنَاهُ أَبُو زَكَرِيَّا الْعَنْبَرِيُّ، ثَنَا مُحَمَّدُ بْنُ عَبْدِ السَّلَامِ، ثَنَا إِسْحَاقُ بْنُ إِبْرَاهِيمَ، أَنَا الْمُعْتَمِرُ بْنُ سُلَيْمَانَ، قَالَ: سَمِعْتُ لَيْثَ بْنَ سُلَيْمٍ يُحَدِّثُ، عَنْ بِشْرٍ[1]، عَنْ أَنَسِ بْنِ مَالِكٍ قَالَ: سَمِعْتُ رَسُولَ اللهِ ﷺ يَقُولُ: «مَنْ دَعَا أَخَاهُ الْمُسْلِمَ إِلَى شَيْءٍ، وَإِنْ دَعَا رَجُلٌ رَجُلًا كَانَ مَوْقُوفًا مَعَهُ يَوْمَ الْقِيَامَةِ لَازِمًا لَهُ يُقَادُ مَعَهُ». ثُمَّ تَلَا رَسُولُ اللهِ ﷺ: ﴿وَقِفُوهُمْ إِنَّهُم مَّسْئُولُونَ﴾[2].[3]

قَالَ الْحَاكِمُ: فَقَدْ بَانَ بِرِوَايَةِ إِمَامِ عَصْرِهِ أَبِي يَعْقُوبَ الْحَنْظَلِيِّ أَنَّ لِلْحَدِيثِ أَصْلًا بِإِسْنَادٍ مَا.

٣٦٥٢- حَدَّثَنَا أَبُو سَعِيدٍ أَحْمَدُ بْنُ يَعْقُوبَ الثَّقَفِيُّ، ثَنَا الْحَسَنُ بْنُ الْمُثَنَّى [illegible]

عَنِ ابْنِ عَبَّاسٍ فِي قَوْلِهِ ﷻ: ﴿وَإِنَّ مِن شِيعَتِهِ لَإِبْرَاهِيمَ﴾[4]. قَالَ: مِنْ شِيعَةِ نُوحٍ إِبْرَاهِيمُ عَلَى مِنْهَاجِهِ وَسُنَّتِهِ. ﴿بَلَغَ مَعَهُ السَّعْيَ﴾[5] شَبَّ حَتَّى بَلَغَ سَعْيُهُ سَعْيَ إِبْرَاهِيمَ فِي الْعَمَلِ. ﴿فَلَمَّا أَسْلَمَا﴾ مَا أُمِرَا بِهِ ﴿وَتَلَّهُ لِلْجَبِينِ﴾[6]

---

(١) بشر هذا لم ينسبه البخاري ولا ابن أبي حاتم، وهو من رجال التهذيب أخرجه البخاري في هذا الحديث، وهو ابن حبان، وقد فرق بينهما البخاري.

(٢) الصافات: آية ٢٤.

(٣) إلحاق الأخيرة (١) [illegible]

(٤) في (ز) [illegible] (ص) [illegible]

(٥) الصافات: آية ٨٣.

(٦) الصافات: آية ١٠٢.

(٧) الصافات: آية ١٠٣.

Bulsn

وَضَعَ وَجْهَهُ إِلَى الأَرْضِ، فَقَالَ: لَا تَنْحَنِي وَأَنْتَ تَظُنُّ عَنِّي أَنِّي تَرَحَّمْتُ، فَلَا تُخْبِرْ أَحَدًا، وَانْظُرْ يَدَيَّ إِلَى رُكْبَتَيَّ، ثُمَّ ضَعْ وَجْهِي عَلَى الأَرْضِ، فَلَمَّا أَدْخَلَ يَدَهُ لِيَنْحَنِيَ قَلَمَ بِمِخْلَبِ الْمَلَكِ، مَنْ تُرَوِّي: فَلَمَّ بِمِخْلَبِهِ [٤] قَدْ صَدَقَتْ الرُّؤْيَا [٥]، فَأَسْنَدَ يَدَهُ وَرَفَعَ، وَ فَقَبَّلَهُ بِمِنْخِ طَيْرٍ [٦]، بِكَسْرِ مُعْجَمِهِ الْمُثَلَّثِ، وَفَتْحِ الرَّاءِ مَعَ أَلِفٍ بَيْنَهُمَا إِسْنَاعِيلُ [٧].

هَذَا حَدِيثٌ صَحِيحٌ عَلَى شَرْطِ الشَّيْخَيْنِ، وَلَمْ يُخَرِّجَاهُ.

٣٩٥٣- أَخْبَرَنِي أَبُو إِسْحَاقَ إِبْرَاهِيمُ بْنُ مُحَمَّدٍ الزَّاهِدُ الْحِيرِيُّ، ثَنَا مُحَمَّدُ بْنُ إِسْحَاقَ الصَّغَانِيُّ صَنْعَةَ الْبَيْتِ، ثَنَا مُحَمَّدُ بْنُ حُمْرَانَ الْمِصْرِيُّ، ثَنَا سُلَيْمَانُ الثَّوْرِيُّ، عَنْ سِمَاكِ بْنِ حَرْبٍ، عَنْ سَعِيدِ بْنِ جُبَيْرٍ، عَنِ ابْنِ عَبَّاسٍ قَالَ: رُؤْيَا الأَنْبِيَاءِ وَحْيٌ [٨].

هَذَا حَدِيثٌ صَحِيحٌ عَلَى شَرْطِ الشَّيْخَيْنِ، وَلَمْ يُخَرِّجَاهُ.

٣٩٥٤- فَحَدَّثَنِي أَبُو الْعَبَّاسِ مُحَمَّدُ بْنُ يَعْقُوبَ، ثَنَا الْعَبَّاسُ بْنُ مُحَمَّدٍ الدُّورِيُّ، ثَنَا عَبْدُ الرَّحْمَنِ بْنُ مَهْدِيٍّ [٩]، ثَنَا سُفْيَانُ الثَّوْرِيُّ بِرُؤْيَا [١٠] شَرِيكِ بْنِ عَبْدِ اللهِ النَّخَعِيِّ أَبِي نَمِرٍ، عَنْ أَنَسٍ قَالَ: كَانَ النَّبِيُّ ﷺ نَائِمًا عِنْدَنَا، وَلَهُ بَيَاعٌ فَأَتَاهُ [١١]

---

(١) [المصادر: ٤/ ١٤٢ ، ١٠٥].

(٢) [المصادر: ٤/ ١٤٢ ، ١٠٥].

(٣) [إسناده ضعيف: ٢٧/ ٨٨٢٧].

(٤) [إسناده ضعيف: ٢٧/ ٨٨٢٧].

(٥) [إسناده ضعيف: ٢٧/ ٨٧٧٣].

(٦) [قال يعقوب بن محمد بن عيسى بن عبد الملك أبو يوسف الفرضي: إسناده السهو: ٢٣/ ١٠٥-١٠٤].

هَذَا حَدِيثٌ صَحِيحٌ عَلَى شَرْطِ مُسْلِمٍ(١)، وَلَمْ يُخَرِّجَاهُ.

(١) أخرجه (٢٠٤٨) مطولاً، ومسلم في «الطهارة» (٢٠٤٨) مختصراً، مجملاً، فقصد على
الحديث ثلاث المسائل، وذلك في حديث الشريك: «الوضوء ثم الغسل والوضوء وراءه وخلفه».

بِسْمِ اللَّهِ الرَّحْمَٰنِ الرَّحِيمِ

وَمِنْ سُورَةِ ص

٣٦٥٥- **حدثنا** أبو العباس محمد بن يعقوب إملاءً، ثنا بحرُ بن نصر الخَوْلاني، ثنا عبدُ الله بنُ وهب، أخبرني عَمْرو بن الحارث، عن سَعيد بن أبي هلال، عَنْ عياض بن عبد الله بن سَعْد، عن أبي سعيد الخُدْري، أنه قال: قَرَأَ رَسُولُ اللهِ ﷺ سُورَةَ ص، فَلَمَّا بَلَغَ السَّجْدَةَ تَرَكَ، فَسَجَدَ وَسَجَدَ النَّاسُ مَعَهُ، فَلَمَّا كَانَ يَوْمٌ آخَرُ قَرَأَهَا، فَلَمَّا بَلَغَ السَّجْدَةَ تَهَيَّأَ النَّاسُ لِلسُّجُودِ، فَقَالَ رَسُولُ اللهِ ﷺ: «هِيَ تَوْبَةُ نَبِيٍّ، وَلَكِنِّي رَأَيْتُكُمْ تَهَيَّأْتُمْ لِلسُّجُودِ» فَنَزَلَ وَسَجَدَ وَسَجَدُوا.[1]

هذا حديثٌ صحيحٌ على شرط الشَّيْخَيْن، ولَمْ يُخَرِّجَاهُ.

٣٦٥٦- **حدثنا** أبو عبد الله محمدُ بنُ يعقوب، ثنا يحيى بن مُحَمَّد، ثنا أبو الوَلِيد، ثنا حَمَّادُ بنُ سَلَمَة، عن حُمَيْد، عن بَكْر بن عبد الله المُزَنِي، أن أبا سعيد الخُدْرِيَّ قال: «... رأيتُ يدي بين الشَّيْخ كأني اقْتَحَمْتُ سُورَةَ ص، حتى انْتَهَيْتُ إلى السَّجْدَة، فَسَجَدَت الدَّوَاةُ والقَلَمُ وما حَوْلَه، فأسْرَعْتُ بذلك الشَّيخ فَسَجَدَ».[2]

---

(١) [نتائج الفهرس (٥-٢٧٧٠-٢٦١٩)]

(٢) وهو مرسل، فقد رواه البيهقي في الكبرى (٢/ ٣٢٠) من طريق هشيم عن حميد عن بكر قال: أخبرني مخبر عن أبي سعيد.

[نتائج الفهرس (٥-١٧٥٠-١٤٤٤)]

٣٦٥٧- أخبرنا أبو بكر بن أبي دارم الحافظ، ثنا محمد بن عثمان بن أبي شيبة، ثنا أبي، ثنا محمد بن عبيد الله الأسدي[1]، ثنا سفيان، عن الأعمش، عن يحيى بن عمارة، عن سعيد بن جبير، عن ابن عباس قال: مرض أبو طالب، فجاءت قريش، فجاء النبي ﷺ وعند رأس أبي طالب مجلس رجل، فقام أبو جهل كي يمنعه ذاك، وشكوه إلى أبي طالب، فقال: يا ابن أخي، ما تريد من قومك؟ قال: «يا عم، إنما أريد منهم كلمة تدل لهم بها العرب، وتؤدي إليهم بها الجزية العجم». قال: كلمة واحدة؟ قال: «كلمة واحدة». قال: ما هي؟ قال: «لا إله إلا الله». قال: فقالوا: ﴿أَجَعَلَ الْآلِهَةَ إِلَٰهًا وَاحِدًا إِنَّ هَٰذَا لَشَيْءٌ عُجَابٌ﴾[2] قال: ونزل فيهم ﴿صٓ وَالْقُرْآنِ ذِي الذِّكْرِ﴾. حتى بلغ: ﴿إِنْ هَٰذَا إِلَّا اخْتِلَاقٌ﴾[3].[4]

حديث صحيح الإسناد، ولم يخرجاه.

٣٦٥٨- أخبرنا أبو زكريا العنبري، ثنا محمد بن عبد السلام، ثنا إسحاق، أنا وهب بن جرير، حدثني أبي، قال: سمعت محمد بن إسحاق، قال: حدثني العباس بن عبد الله بن معبد بن عباس، عن ابن عباس قال: نزل ﴿صٓ وَالْقُرْآنِ ذِي الذِّكْرِ﴾ فيهم وفي مجلسهم يعني مجلس أبي طالب، وأبي جهل، واجتماع قريش إليهم حين نازعوا رسول الله ﷺ

buisn e

(١) هو: سعيد بن عبيد الله بن الحارث بن أبي ذباب الأسدي الكوفي.
(٢) (ص: ٥).
(٣) (ص: ٧).
(٤) إتحاف المهرة (٧/ ٦٤٦-٧٤٩٢).
(٥) إتحاف المهرة (٧/ ٣٢٣-٧٩١٣).

هَذَا حَدِيثٌ صَحِيحٌ عَلَى شَرْطِ مُسْلِمٍ»[1]، وَلَمْ يُخَرِّجَاهُ.

٣٦٥٩- الْحَسَنُ[2] بْنُ عَلِيٍّ بْنِ عَبْدِ اللهِ بْنِ يَزِيدَ الْمُقْرِءُ، ثنا الْحُسَيْنُ بْنُ الْفَضْلِ، ثنا مُحَمَّدُ بْنُ سِنَانٍ، ثنا إِسْرَائِيلُ، عَنْ أَبِي إِسْحَاقَ، عَنِ الْحَارِثِ، عَنِ ابْنِ عَبَّاسٍ فِي قَوْلِهِ ﷻ: ﴿إِذَا جَاءَ نَصْرُ اللهِ﴾: قَالَ: لَيْسَ بِحِينِ أَوَانِ وَلَا فِرَاقٍ»[3].

صَحِيحُ الْإِسْنَادِ، وَلَمْ يُخَرِّجَاهُ.

٣٦٦٠- الْحَسَنُ إِسْمَاعِيلُ بْنُ مُحَمَّدِ الْفَقِيهُ بِالرَّيِّ، ثنا أَبُو حَاتِمٍ مُحَمَّدُ بْنُ إِدْرِيسَ، ثنا سُلَيْمَانُ بْنُ دَاوُدَ الْهَاشِمِيُّ، ثنا حَمَّادُ بْنُ سَلَمَةَ، عَنْ أَبِي الْمُهَزِّمِ، عَنْ أَبِي هُرَيْرَةَ، عَنِ ابْنِ عَبَّاسٍ، قَالَ: نَا أَصْحَابُ دَاوُدَ نَا أَصْحَابُ دَاوُدَ نَا أَصْحَابُ دَاوُدَ إِلَّا مِنْ خَمْسٍ، ضَحِكَ بِهِ مِنْ نَفْسِهِ، وَبَكَاهُ اللهُ قَالَ: يَا رَبِّ، نَا مِنْ سَاعَةٍ مِنْ لَيْلٍ وَلَا نَهَارٍ إِلَّا وَعَابِدٌ مِنْ آلِ دَاوُدَ يُصَلِّي لَكَ، أَوْ يُسَبِّحُ لَكَ، أَوْ يُكَبِّرُ وَذَكَّرَ أَشْيَاءَ، فَقَالَ: فَكَيْفَ هَذَا، قَالَ: يَا دَاوُدُ، إِنِّي أُحِبُّ أَنْ يَكُونَ لِأَحَدٍ عِنْدِي مِنْ أَمَانَةٍ عَلَيْهِ، وَعَهْدٍ لَا أَطْلُبُهُ إِلَيْهِ إِلَّا بَعَثْتُ مَلَكَ الْمَوْتِ، فَقَالَ: يَا رَبِّ، فَأَعْفِنِي مِنْهُ، فَإِنَّهُ أَمْرٌ لَا بُدَّ مِنْهُ، وَبَكَاهُ اللهُ مِنْ أَجْلِ أَنَّهُ يَرَى الْمَوْتَ وَلَا يَرَى الْمَلَكَ، وَضَحِكَ لِأَنَّكَ إِلَى بَعْضِ إِمَائِكَ يَدْخُلُ، فَتَقُولُ: هَلْ أَصَبْتَ خَبَرًا، فَتَقُولُ: لَا، وَبَكَاهُ اللهُ لِأَنَّكَ إِلَى بَعْضِ إِمَائِكَ يَدْخُلُ، فَتَقُولُ: هَلْ أَصَبْتَ خَبَرًا، فَتَقُولُ: لَا، وَضَحِكَ لِأَنَّكَ إِلَى بَعْضِ إِمَائِكَ يَدْخُلُ، فَتَقُولُ: هَلْ أَصَبْتَ خَبَرًا، فَتَقُولُ: لَا

٣٦٦١- حدثنا أَبُو الْعَبَّاسِ مُحَمَّدُ بْنُ يَعْقُوبَ، ثَنَا أَحْمَدُ بْنُ عَبْدِ الْجَبَّارِ، ثَنَا مُحَمَّدُ بْنُ فُضَيْلٍ، ثَنَا مُحَمَّدُ بْنُ سَعْدٍ[1] الْأَنْصَارِيُّ، عَنْ عَبْدِ اللهِ بْنِ يَزِيدَ الدِّمَشْقِيِّ[2]، ثَنَا عَائِذُ اللهِ أَبُو إِدْرِيسَ الْخَوْلَانِيُّ، عَنْ أَبِي الدَّرْدَاءِ، عَنِ النَّبِيِّ ﷺ قَالَ: «قَالَ دَاوُدُ عليه السلام: وَأَسْأَلُكَ حُبَّكَ وَحُبَّ مَنْ يُحِبُّكَ، وَالْعَمَلَ الَّذِي يُبَلِّغُنِي حُبَّكَ، رَبِّ اجْعَلْ حُبَّكَ أَحَبَّ إِلَيَّ مِنْ نَفْسِي وَأَهْلِي، وَمِنَ الْمَاءِ الْبَارِدِ». وَكَانَ النَّبِيُّ ﷺ إِذَا ذَكَرَ دَاوُدَ وَحَدَّثَ عَنْهُ، قَالَ: «كَانَ أَعْبَدَ الْبَشَرِ»[3].

صَحِيحُ الْإِسْنَادِ[4]، وَلَمْ يُخَرِّجَاهُ.

٣٦٦٢- أخبرنا مُحَمَّدُ بْنُ إِسْحَاقَ الصَّفَّارُ، ثَنَا أَحْمَدُ بْنُ نَصْرٍ، ثَنَا عَمْرُو بْنُ طَلْحَةَ الْقَنَّادُ، أَنَا شَرِيكٌ، عَنِ السُّدِّيِّ، عَنْ سَعِيدِ بْنِ جُبَيْرٍ، عَنِ ابْنِ عَبَّاسٍ قَالَ: مَاتَ دَاوُدُ عليه السلام فَجْأَةً يَوْمَ السَّبْتِ، وَكَانَ يَسْبِتُ، فَتَعْكُفُ عَلَيْهِ الطَّيْرُ فَتُظَلِّلُهُ[5].

---

(١) في (ز) و(و) و(ص): «سعيد» مصحف، وهو الشامي، من رجال التهذيب، أخرج له الترمذي هذا الحديث من حديث محمد بن فضيل عنه عن عبد الله بن ربيعة الدمشقي به.

(٢) هو: عبد الله بن يزيد بن ربيعة الدمشقي، وقيل: عبد الله بن ربيعة بن يزيد، أخرج له الترمذي هذا الحديث وقال: «حسن غريب».

(٣) إتحاف المهرة (٧/٢٢٩-٧٥٧٤).

(٤) قال الذهبي: «ثقة، وهو الذي يقال له: عبد الله بن ربيعة، وقال الترمذي: «حسن غريب» (٥/٤٠).

(٥) إتحاف المهرة (٧/١٧٧-٧٥٧٤).

صَحِيحٌ عَلَى شَرْطِ مُسْلِمٍ، وَلَمْ يُخَرِّجَاهُ.

٣٦١٣- حَدَّثَنَا أَبُو الطَّيِّبِ مُحَمَّدُ بْنُ أَحْمَدَ بْنِ الْحَسَنِ[1]: ثَنَا مُحَمَّدُ بْنُ عَبْدِ الْوَهَّابِ: ثَنَا فَيْضَةُ بْنُ عُقْبَةَ: ثَنَا سُفْيَانُ، عَنِ الأَعْمَشِ، عَنِ الْمِنْهَالِ بْنِ عَمْرٍو، عَنْ سَعِيدِ بْنِ جُبَيْرٍ، عَنِ ابْنِ عَبَّاسٍ فِي قَوْلِهِ ﷻ: ﴿وَإِذَا ابْتَلَىٰٓ إِبْرَٰهِـۧمَ﴾ [البقرة: ١٢٤]، قَالَ: هُوَ الْمُبْتَلَى الَّذِي كَانَ عَلَى كَرَامَتِهِ يَقْضِي بَيْنَ النَّاسِ أَرْبَعِينَ يَوْمًا، وَكَانَ لِسُلَيْمَانَ جَارِيَةٌ يُقَالُ لَهَا: جَرَادَةُ، وَكَانَ بَيْنَ بَعْضِ أَهْلِهِ وَبَيْنَ وَلِيمَةٍ خُصُومَةٌ، فَقَضَى بِنَهْيِهِ بِالْحَقِّ إِلَّا أَنَّهُ رَأَى أَنَّ الْحَقَّ لأَهْلِهَا، فَأَرْخَى لَهُ إِلَى أَنْ سَيَّبِيتَ بِالْعَرَاءِ وَكَانَ لَا يَدْرِي بِأَيِّ شَيْءٍ مِنْ أَسْبَابِهِ أُوتِيَ الأَرْضِ[2].

هَذَا حَدِيثٌ صَحِيحٌ عَلَى شَرْطِ الشَّيْخَيْنِ، وَلَمْ يُخَرِّجَاهُ.

٣٦١٤- حَدَّثَنَا أَبُو الْحَسَنِ مُحَمَّدُ بْنُ يَعْقُوبَ: ثَنَا بَحْرُ بْنُ نَصْرٍ الْخَوْلَانِيُّ: ثَنَا بِشْرُ بْنُ بَكْرٍ: عَنِ الأَوْزَاعِيِّ: ثَنَا عَطَاءُ بْنُ قُرَّةَ الزَّبِيدِيُّ: ثَنَا عَبْدُ الرَّحْمَنِ بْنُ عَمْرٍو، عَنْ أَبِي عَبْدِ اللهِ ابْنِ الدَّيْلَمِيِّ، قَالَ: دَخَلْتُ عَلَى عَبْدِ اللهِ بْنِ عَمْرِو بْنِ الْعَاصِ فِي جِلَالِ وَالطَّابِقَانِ[3]، قَالَ: فَرَفَعَ قَضِيبًا مَعَهُ يُقَالُ: سَمِعْتُ رَسُولَ اللهِ ﷺ يَقُولُ: «إِنَّ سُلَيْمَانَ بْنَ دَاوُدَ عليه السلام سَأَلَ اللهَ ثَلَاثًا، فَأَعْطَاهُ ثِنْتَيْنِ، وَأَنَا أَرْجُو أَنْ يَكُونَ أَعْطَاهُ ثَالِثَةً: سَأَلَهُ حُكْمًا يُصَادِفُ حُكْمَهُ، فَأَعْطَاهُ إِيَّاهُ، وَسَأَلَهُ مُلْكًا لَا يَنْبَغِي لأَحَدٍ مِنْ بَعْدِهِ، فَأَعْطَاهُ إِيَّاهُ، وَسَأَلَهُ أَيُّمَا رَجُلٍ خَرَجَ مِنْ بَيْتِهِ لَا يُرِيدُ إِلَّا الصَّلَاةَ

---

(١) في الإتحاف: «أبو الطيب أحمد بن الحسن» خطأ، وهو أبو الطيب الصعلوكي النيسابوري.

(٢) ذكر الآية ٣٤.

(٣) إتحاف المهرة (٧٧٠-٧٧٥).

فِي هَذَا الْمَسْجِدِ -يَعْنِي بَيْتَ الْمَقْدِسِ- يَخْرُجُ مِنْ خَطِيئَتِهِ مِثْلَ يَوْمِ وَلَدَتْهُ أُمُّهُ». قَالَ رَسُولُ اللهِ ﷺ: «وَنَحْنُ نَرْجُو أَنْ يَكُونَ اللهُ قَدْ أَعْطَاهُ ذَلِكَ»[1].

❁ ❁ ❁

Buisn e

(١) إتحاف المهرة (٩/ ٥٥٢-٥٥٣-١١٩)، وقال [illegible] في التلخيص: «قلت: عبد الله هو ابن فيروز ثقة».

بِسْمِ اللَّهِ الرَّحْمَٰنِ الرَّحِيمِ

وَمِنْ تَفْسِيرِ سُورَةِ الزُّمَرِ

٣٢١٥- **صَدُّثَنَا** مُحَمَّدُ بْنُ سِنَانٍ الْعَبْدِيُّ، ثَنَا الْحُسَيْنُ بْنُ الْفَضْلِ الْبَجَلِيُّ، ثَنَا سُلَيْمَانُ بْنُ حَرْبٍ، ثَنَا حَمَّادُ بْنُ زَيْدٍ، حَدَّثَنِي أَبُو لُبَابَةَ(١)، قَالَ: سَمِعْتُ عَائِشَةَ تَقُولُ: كَانَ رَسُولُ اللَّهِ ﷺ يَصُومُ حَتَّى نَقُولَ: مَا يُرِيدُ أَنْ يُفْطِرَ، وَيُفْطِرُ حَتَّى نَقُولَ: مَا يُرِيدُ أَنْ يَصُومَ، وَكَانَ يَقْرَأُ فِي كُلِّ لَيْلَةٍ سُورَةَ بَنِي إِسْرَائِيلَ، وَالزُّمَرَ(٢).

٣٢١٦- **أَخْبَرَنَا** أَبُو زُرْعَةَ الدِّمَشْقِيُّ، ثَنَا مُحَمَّدُ بْنُ عَوْفٍ الطَّائِيُّ، ثَنَا إِسْحَاقُ، أَنَا أَبُو أُسَامَةَ وَمُحَمَّدُ بْنُ سُلَيْمَانَ، عَنْ مُحَمَّدِ بْنِ عَمْرِو بْنِ عَلْقَمَةَ، عَنْ يَحْيَى بْنِ عَبْدِ الرَّحْمَنِ بْنِ حَاطِبٍ، عَنْ عَبْدِ اللَّهِ بْنِ الزُّبَيْرِ، عَنِ الزُّبَيْرِ بْنِ الْعَوَّامِ قَالَ: لَمَّا نَزَلَتْ هَذِهِ الْآيَةُ قَالَ رَسُولُ اللَّهِ ﷺ: ﴿إِنَّكَ مَيِّتٌ وَإِنَّهُم مَّيِّتُونَ﴾ [الزمر: ٣٠] قُلْتُ: يَا رَسُولَ اللَّهِ ﷺ أَتُكَرَّرُ عَلَيْنَا خُصُومَتُنَا بَعْدَ؟ قَالَ: «نَعَمْ»(٣). قَالَ الزُّبَيْرُ: فَإِنَّ الْأَمْرَ لَشَدِيدٌ.

---

(١) هو: مروان الوراق المدني، أخرج له الترمذي والنسائي فقط في الحديث.

(٢) إسناده ضعيف جدًا (١٧٩٠٤-٢٢٩٩٤).

يحسن بن عبد الرحمن بن حاطب: هو عند ابن أبي الزبير: عن الزبير بن العوام قال: لما نزلت هذه الآية قلنا: يا رسول الله ﷺ: ﴿إنك ميت وإنهم ميتون﴾ [الزمر: ٣٠] أتكرر علينا خصومتنا بعد؟ قال: «نعم». أخرجه الحاكم في المستدرك (٣٤٧٣) وقال: صحيح على شرط الشيخين.

(٣) إسناده ضعيف جدًا (٤٤٤-٤٤٦).

٣٦٦٧- **وأخبرنا** أبو عبد الرحمن بن أبي الوزير،[1] ثنا أبو حاتم الرازي، ثنا مُحَمَّدُ بْنُ عَبْدِ اللهِ الأَنْصَارِيُّ، حَدَّثَنِي مُحَمَّدُ بْنُ عَمْرٍو الْلَّيْثِيُّ، عَنْ يَحْيَى بْنِ عَبْدِ الرَّحْمَنِ بْنِ حَاطِبٍ، عَنْ عبد الله بْنِ الزُّبَيْرِ قَالَ: لَمَا نَزَلَتْ هَذِهِ الآيَةُ، فَذَكَرَ الْحَدِيثَ، وَلَمْ يَذْكُرْ فِي إِسْنَادِهِ الزُّبَيْرَ.[2]

صَحِيحٌ عَلَى شَرْطِ مُسْلِمٍ، وَلَمْ يُخْرِجَاهُ بِذَا.

٣٦٦٨- **صحيح** أَبُو إِسْحَاقَ إِبْرَاهِيمُ بْنُ إِسْمَاعِيلَ الْفَقِيهُ، ثنا مُحَمَّدُ بْنُ سَعِيدٍ الأَدْرَمِيُّ، ثنا الْحَسَنُ بْنُ الرَّبِيعِ، ثنا عَبْدُ اللهِ بْنُ إِدْرِيسَ، حَدَّثَنِي مُحَمَّدُ بْنُ إِسْحَاقَ، قَالَ: وَأَخْبَرَنِي نَافِعٌ، عَنْ عبد الله بْنِ عُمَرَ، قَالَ: قَالَ نَفَرٌ: مَا لِمُحَمَّدٍ[3] تَرَكَهُ، وَمَا هُمْ يَقُولُ مِنْ شَيْءٍ، فَقَالَ قَوْمٌ: وَقَدْ رَسُولُ اللهِ ﷺ الْمَدِينَةَ أَوَّلَ مَقْدَمِهِ: «يَا بَنِي فُلَانٍ أَنَا رَسُولُ اللهِ أَشْهَدُ لَا تَعْبُدُوا مِنْ دُونِهِ إِلَهًا غَيْرَهُ، لَا تَشْتُمُوا أَحَدًا، وَلَا تَأْكُلُوا الرِّبَا، وَلَا تَقْتُلُوا النَّفْسَ الَّتِي حَرَّمَ اللهُ إِلَّا بِالْحَقِّ، وَلَا تَزْنُوا، وَلَا تَسْرِقُوا، وَلَا تَشْهَدُوا بِالزُّورِ، وَلَا تَأْكُلُوا مَالَ الْيَتِيمِ، وَلَا تَقْذِفُوا الْمُحْصَنَاتِ، وَلَا تَفِرُّوا مِنَ الزَّحْفِ، وَعَلَيْكُمْ خَاصَّةً يَا يَهُودُ أَلَّا تَعْدُوا فِي السَّبْتِ»، وَالْجَوَابُ فِي مَعْنَاهُ، قَالَ

Using

٣٦١٩ - حدثنا أبو الفضل محمد بن إبراهيم المزكي، ثنا محمد بن عمرو الحَرَشِيّ، ثنا أحمد بن عبد الله بن يونس، ثنا أبو بكر بن عياش، عن الأعمش، عن أبي صالح، عن أبي هريرة قال: قال رسول الله ﷺ: «قال الله تبارك وتعالى لكل أمة دعيَ عليها: يوم القيامة: أين فلان؟ أين فلان؟ أين فلان؟ ألا وإني أدعى على أمتي فلا أدري ما يفعلون بعدي؟»[1]. قال: وقال رسول الله ﷺ: «ألا أخبركم بأول من يكسى من الناس؟ أول من يكسى إبراهيم، ألا وإنه يجاء برجال من أمتي فيؤخذ بهم ذات الشمال، فأقول: يا رب أصيحابي، فيقال: إنك لا تدري ما أحدثوا بعدك، إنهم لم يزالوا يرجعون على أعقابهم منذ فارقتهم، فأقول كما قال العبد الصالح: ﴿وَكُنتُ عَلَيْهِمْ شَهِيدًا مَّا دُمْتُ فِيهِمْ فَلَمَّا تَوَفَّيْتَنِي كُنتَ أَنتَ الرَّقِيبَ عَلَيْهِمْ وَأَنتَ عَلَىٰ كُلِّ شَيْءٍ شَهِيدٌ﴾[2]، فيقال: إنهم لم يزالوا مرتدين على أعقابهم منذ فارقتهم»[3].

٣٦٢٠ - أخبرنا الحسن بن عليم[4]، المَرْوَزِيّ، ثنا أبو النَّضْر، ثنا عَبَّاد، ثنا عَبَّاد الهَبَّاري، عن سعيد، عن حبيب بن أبي عمرة، عن شهر بن حوشب قال: قال ابن عباس: أتدري ما سنة جهنم؟ قلت: لا. قال: أجل، والله ما تدري ما أن عشرة آلاف أنعم بني عليه سبعون ألفا، وسبعون ألفا ألف، وألف ألف ألف، والله ما تدري ما سنة جهنم؟ قلت: لا. قال: أجل، والله ما تدري، خلقني عليه، أتدري ما سنة جهنم؟ عن قوله عز وجل: ﴿وَإِنَّ يَوْمًا عِندَ رَبِّكَ كَأَلْفِ سَنَةٍ مِّمَّا تَعُدُّونَ﴾[5]، قلت: لا. قال: أجل، والله ما تدري، خلقني عليه.

---

(١) (ذكر أبي ٥٥٧).

(٢) (ذكر أبي ٥٥٧).

(٣) إسناده ضعيف (١٤٠٥/٢١٧٤-١٨٢٥٩).

(٤) في (د) و(ص): «سليم».

(٥) هذا عبيد بن سعيد بن الفيرزان، أبو بكر الوزاع القاضي من رجال الهيثمية.

مَطْوِيَّاتٌ بِيَمِينِهِ﴾[1]. قُلْتُ: فَأَيْنَ النَّاسُ يَوْمَئِذٍ يَا رَسُولَ اللهِ؟ قَالَ: «عَلَى جِسْرِ جَهَنَّمَ»[2].

هَذَا حَدِيثٌ صَحِيحُ الإِسْنَادِ، وَلَمْ يُخَرِّجَاهُ بِهَذِهِ السِّيَاقَةِ.

٣٦٧١- أَخْبَرَنَا أَحْمَدُ بْنُ جَعْفَرٍ الْقَطِيعِيُّ، ثَنَا عَبْدُ اللهِ بْنُ أَحْمَدَ بْنِ حَنْبَلٍ، حَدَّثَنِي أَبِي، ثَنَا عَبْدُ الرَّزَّاقِ، أَنَا مَعْمَرٌ، عَنْ سُلَيْمَانَ التَّيْمِيِّ، عَنْ بِشْرِ بْنِ الشَّغَّافِ التَّيْمِيِّ، عَنْ عَبْدِ اللهِ بْنِ عَمْرِو بْنِ الْعَاصِ، عَنِ النَّبِيِّ ﷺ فِي قَوْلِهِ ﷻ: ﴿وَنُفِخَ فِي الصُّورِ﴾[3]. قَالَ النَّبِيُّ ﷺ: «هُوَ قَرْنٌ يُنْفَخُ فِيهِ»[4].

هَذَا حَدِيثٌ صَحِيحُ الإِسْنَادِ، وَلَمْ يُخَرِّجَاهُ.

٣٦٧٢- حَدَّثَنَا أَبُو عَبْدِ اللهِ مُحَمَّدُ بْنُ يَعْقُوبَ الْحَافِظُ إِمْلاءً، ثَنَا مُحَمَّدُ بْنُ عَبْدِ الْوَهَّابِ، ثَنَا مُحَاضِرُ بْنُ الْمُوَرِّعِ، عَنْ هِشَامِ بْنِ عُرْوَةَ، عَنْ أَبِيهِ، عَنْ

فَأَنْزَلَ اللهُ هَذِهِ الآيَةَ فِي نِسَاءِ النَّبِيِّ ﷺ: ﴿تُرْجِي مَنْ تَشَاءُ مِنْهُنَّ وَتُؤْوِي إِلَيْكَ مَنْ تَشَاءُ﴾[5]. فَقَالَتْ عَائِشَةُ لِلنَّبِيِّ ﷺ: أَرَى رَبَّكَ يُسَارِعُ لَكَ فِي هَوَاكَ[6].

هَذَا حَدِيثٌ صَحِيحٌ عَلَى شَرْطِ الشَّيْخَيْنِ، وَلَمْ يُخَرِّجَاهُ بِهَذِهِ السِّيَاقَةِ[7].

---

(١) الزمر: آية ٦٧.
(٢) إتحاف المهرة (١٧/ ٣٥٢-٢٢٣٩١).
(٣) الزمر: آية ٦٨.
(٤) إتحاف المهرة (١٧/ ٣٥٢-٢٢٣٩١).
(٥) الأحزاب: آية ٥١.
(٦) إتحاف المهرة (١٧/ ٣٥٢-٢٢٣٩١).
(٧) بل أخرجاه من حديث هشام به بنحوه؛ البخاري (٦/ ١١٧) و(٧/ ١٢) ومسلم =

Bulsn

٣٦٧٣- حدثني إِبْرَاهِيمُ بْنُ عِصْمَةَ بْنِ إِبْرَاهِيمَ الْعَدْلُ، ثَنَا السَّرِيُّ بْنُ خُزَيْمَةَ، ثَنَا مُوسَى بْنُ إِسْمَاعِيلَ، ثَنَا وُهَيْبٌ، حَدَّثَنِي ابْنُ جُرَيْجٍ فِي قَوْلِ اللهِ ﷻ: ﴿ لَا يَحِلُّ لَكَ النِّسَاءُ مِنْ بَعْدُ وَلَا أَن تَبَدَّلَ بِهِنَّ ﴾[1]. قَالَ ابْنُ جُرَيْجٍ: فَحَدَّثَنِي عَطَاءٌ، عَنْ عُبَيْدِ بْنِ عُمَيْرٍ، عَنْ عَائِشَةَ قَالَتْ: مَا تُوُفِّيَ النَّبِيُّ ﷺ حَتَّى أَحَلَّ اللهُ لَهُ أَنْ يَتَزَوَّجَ[2].

هَذَا حَدِيثٌ صَحِيحٌ عَلَى شَرْطِ الشَّيْخَيْنِ، وَلَمْ يُخَرِّجَاهُ.[3]

= (٤/ ١٧٤).

(١) (الأحزاب: آية ٥٢).

(٢) إتحاف المهرة (١٧/ ١٠٢-٢١٩٤٦).

(٣) هذا الحديث والذي قبله كان ينبغي ذكرهما في تفسير سورة الأحزاب، فليس هذا مكانهما.

بِسْمِ اللَّهِ الرَّحْمَنِ الرَّحِيمِ

وَمِنْ تَفْسِيرِ سُورَةِ حم الْمُؤْمِنِ

٣٦٧٤- حدثنا أَبُو بَكْرٍ مُحَمَّدُ بْنُ أَحْمَدَ بْنِ بَالُويَهْ، ثَنَا بِشْرُ بْنُ مُوسَى، ثَنَا الْحُمَيْدِيُّ، ثَنَا سُفْيَانُ، عَنِ ابْنِ أَبِي نَجِيحٍ، عَنْ مُجَاهِدٍ قَالَ: قَالَ عَبْدُ اللهِ بْنُ مَسْعُودٍ: الْحَوَامِيمُ دِيبَاجُ الْقُرْآنِ[1].

٣٦٧٥- قال سُفْيَانُ: وَحَدَّثَنِي حَبِيبُ بْنُ أَبِي ثَابِتٍ، عَنْ رَجُلٍ، أَنَّهُ مَرَّ عَلَى أَبِي الدَّرْدَاءِ وَهُوَ يَبْنِي مَسْجِدًا، فَقَالَ: مَا هَذَا؟ فَقَالَ: هَذَا لِآلِ حَامِيمَ[2].

٣٦٧٦- أخبرنا أَبُو عَبْدِ اللهِ مُحَمَّدُ بْنُ عَبْدِ اللهِ الزَّاهِدُ، ثَنَا أَحْمَدُ بْنُ [illegible] الأَحْوَصِي، عَنْ عَبْدِ اللهِ بْنِ مَسْعُودٍ فِي قَوْلِهِ ﷻ: ﴿رَبَّنَآ أَمَتَّنَا ٱثْنَتَيْنِ وَأَحْيَيْتَنَا ٱثْنَتَيْنِ﴾[3]. قَالَ: مِنْ مِثْلِ الَّتِي فِي الْبَقَرَةِ: ﴿وَكُنتُمْ أَمْوَٰتًا فَأَحْيَٰكُمْ ثُمَّ يُمِيتُكُمْ ثُمَّ يُحْيِيكُمْ ثُمَّ إِلَيْهِ تُرْجَعُونَ﴾[4].

هَذَا حَدِيثٌ صَحِيحٌ عَلَى شَرْطِ الشَّيْخَيْنِ، وَلَمْ يُخَرِّجَاهُ.

---

(١) إتحاف المهرة (١٠/٤٩٠-٣٨٧٩).
(٢) إتحاف المهرة (١٠/٤٩٠-٣٨٧٩).
(٣) (غافر: ١١).
(٤) (البقرة: ٢٨).
(٥) إتحاف المهرة (١٠/٤٢٦-١٣٠٨٣).

Bulsing

٣٧٧٦- أَخْبَرَنِي أَبُو زَكَرِيَّا الْعَنْبَرِيُّ، ثنا مُحَمَّدُ بْنُ عَبْدِ السَّلَامِ، ثنا إِسْحَاقُ، أَنَا جَرِيرٌ، عَنْ سُلَيْمَانَ التَّيْمِيِّ، عَنْ أَبِي نَضْرَةَ، عَنِ ابْنِ عَبَّاسٍ قَالَ: يَأْتِي يَوْمَ الْقِيَامَةِ بَيْنَ يَدَيِ الشَّاةِ: يَا أَيُّهَا النَّاسُ، أَتَعْلَمُ الشَّاةَ: قَيْسُهَا الْأَعْيَسُ وَالْأَعْوَرُ، وَيُنَزَّلُ اللهُ فِي الشَّاةِ الْقَضَاءَ. [التعليق: لِأَنَّي لَمْ أَجِدْ لَهُ تَوْجِيهَ الْقَضَاءِ.] [ص٥٧٧٥]

هَذَا حَدِيثٌ صَحِيحُ عَلَى شَرْطِ مُسْلِمٍ، وَلَمْ يُخَرِّجَاهُ.

٣٧٧٧- أَخْبَرَنِي أَبُو الْعَبَّاسِ مُحَمَّدُ بْنُ أَحْمَدَ الْمَحْبُوبِيُّ، ثنا سَعِيدُ بْنُ مَسْعُودٍ، ثنا يَزِيدُ بْنُ هَارُونَ، أَنَا سُلَيْمَانُ بْنُ بِلَالٍ، عَنْ يَحْيَى، عَنِ الْقَاسِمِ بْنِ عَبْدِ الْوَاحِدِ[1]، عَنْ عَبْدِ اللهِ بْنِ مُحَمَّدِ بْنِ عَقِيلٍ، عَنْ جَابِرِ بْنِ عَبْدِ اللهِ قَالَ: بَلَغَنِي حَدِيثٌ عَنْ رَجُلٍ مِنْ أَصْحَابِ رَسُولِ اللهِ ﷺ، سَمِعَهُ مِنْ رَسُولِ اللهِ ﷺ فِي الْقِصَاصِ لَمْ أَسْمَعْهُ، فَاشْتَرَيْتُ بَعِيرًا، فَشَدَدْتُ عَلَيْهِ رَحْلِي، ثُمَّ سِرْتُ إِلَيْهِ شَهْرًا حَتَّى قَدِمْتُ عَلَيْهِ، فَأَتَيْتُ عَبْدَ اللهِ بْنَ أُنَيْسٍ، فَقُلْتُ لِبَوَّابِهِ: قُلْ لِعَبْدِ اللهِ: عَلَى الْبَابِ جَابِرُ بْنُ عَبْدِ اللهِ، فَقَالَ: ابْنَ عَبْدِ اللهِ؟ قُلْتُ: نَعَمْ، فَأَلْقَاهُ إِلَيَّ مُتَوَرِّكًا عَلَى حَجَرِ إِلَى بَابِهِ، فَخَرَجَ وَاعْتَنَقَنِي وَاعْتَنَقْتُهُ، فَقُلْتُ لَهُ: حَدِيثٌ بَلَغَنِي عَنْكَ سَمِعْتَهُ مِنْ رَسُولِ اللهِ ﷺ وَلَمْ أَسْمَعْهُ فِي الْقِصَاصِ، فَخَشِيتُ أَنْ أَمُوتَ أَوْ تَمُوتَ قَبْلَ أَنْ أَسْمَعَهُ، فَقَالَ عَبْدُ اللهِ: سَمِعْتُ رَسُولَ اللهِ ﷺ يَقُولُ: «يَحْشُرُ اللهُ الْعِبَادَ أَوْ قَالَ النَّاسَ عُرَاةً غُرْلًا بُهْمًا». قَالَ: قُلْنَا: مَا بُهْمًا؟ قَالَ: «لَيْسَ مَعَهُمْ شَيْءٌ، ثُمَّ

---

(١) [قال أبو ذر (١٦١):

(يتحف السهو) [٨/٣٥٣-٨٩٩٦].

(٢) هذا القاسم بن عبد الواحد بن أيمن المكي، من رجال الشهابيات.

يُنَادِيهِمْ بِصَوْتٍ يَسْمَعُهُ مَنْ بَعُدَ كَمَا يَسْمَعُهُ مَنْ قَرُبَ: أَنَا الْمَلِكُ، أَنَا الدَّيَّانُ، لَا يَنْبَغِي لِأَحَدٍ مِنْ أَهْلِ الْجَنَّةِ أَنْ يَدْخُلَ الْجَنَّةَ، وَلَا يَنْبَغِي لِأَحَدٍ مِنْ أَهْلِ النَّارِ أَنْ يَدْخُلَ النَّارَ وَعِنْدَهُ مَظْلَمَةٌ حَتَّى أَقُصَّهُ مِنْهُ، حَتَّى اللَّطْمَةَ». قَالَ: قُلْنَا: كَيْفَ، وَإِنَّمَا نَأْتِي اللهَ غُرْلًا بُهْمًا؟ قَالَ: «بِالْحَسَنَاتِ وَالسَّيِّئَاتِ». قَالَ: وَتَلَا رَسُولُ اللهِ ﷺ: ﴿الْيَوْمَ تُجْزَىٰ كُلُّ نَفْسٍ بِمَا كَسَبَتْ لَا ظُلْمَ الْيَوْمَ﴾[1].

صَحِيحُ الْإِسْنَادِ، وَلَمْ يُخَرِّجَاهُ.

٣٦٧٩- حدثنا أَبُو الْعَبَّاسِ السَّيَّارِيُّ[2] وَأَبُو أَحْمَدَ الصَّيْرَفِيُّ[3] بِمَرْوَ، قَالَا: ثَنَا إِبْرَاهِيمُ بْنُ هِلَالٍ، ثَنَا عَلِيُّ بْنُ الْحَسَنِ بْنِ شَقِيقٍ، سَمِعْتُ أَبِي يَقُولُ: أَنَا الْحُسَيْنُ بْنُ وَاقِدٍ، ثَنَا الْأَعْمَشُ، عَنْ مُجَاهِدٍ، عَنِ ابْنِ عَبَّاسٍ قَالَ: مَنْ قَالَ: لَا إِلَهَ إِلَّا اللهُ، فَلْيَقُلْ عَلَى أَثَرِهَا: الْحَمْدُ لِلَّهِ رَبِّ الْعَالَمِينَ، يُرِيدُ قَوْلَهُ: ﴿فَادْعُوهُ مُخْلِصِينَ لَهُ الدِّينَ الْحَمْدُ لِلَّهِ رَبِّ الْعَالَمِينَ﴾[4].

هَذَا حَدِيثٌ صَحِيحٌ عَلَى شَرْطِ الشَّيْخَيْنِ، وَلَمْ يُخَرِّجَاهُ.

٣٦٨٠- حدثني مُحَمَّدُ بْنُ صَالِحِ بْنِ هَانِئٍ، ثَنَا السَّرِيُّ بْنُ خُزَيْمَةَ، ثَنَا عَبْدُ اللهِ بْنُ يَزِيدَ الْمُقْرِئُ، ثَنَا سَعِيدُ بْنُ يَزِيدَ، عَنْ أَبِي السَّمْحِ، عَنْ عِيسَى بْنِ

---

(١) (غافر: آية ١٧).
(٢) [illegible]
(٣) [illegible]
(٤) [illegible]
(٥) (غافر: آية ٦٤).
(٦) إتحاف المهرة (٨/ ٣٣-٨٨٤٤).

هِلَالِ الصَّدَفِيِّ[1]، عَنْ عَبْدِ اللهِ بْنِ عَمْرِو بْنِ الْعَاصِ قَالَ: قَالَ رَسُولُ اللهِ ﷺ: «لَوْ أَنَّ رَصَاصَةً مِنْ هَذِهِ مِثْلُ هَذِهِ -وَأَشَارَ إِلَى مِثْلِ الْجُمْجُمَةِ- أُرْسِلَتْ مِنَ السَّمَاءِ إِلَى الْأَرْضِ، وَهِيَ مَسِيرَةُ خَمْسِمِائَةِ سَنَةٍ لَبَلَغَتِ الْأَرْضَ قَبْلَ اللَّيْلِ». وَتَلَا رَسُولُ اللهِ ﷺ: ﴿ إِذِ الْأَغْلَٰلُ فِيٓ أَعْنَٰقِهِمْ وَالسَّلَٰسِلُ يُسْحَبُونَ ﴾[2]. الْآيَاتِ[3].

هَذَا حَدِيثٌ صَحِيحُ الْإِسْنَادِ، وَلَمْ يُخَرِّجَاهُ.

---

(١) في الإتحاف: «عن أبي السمح عن أبي الهيثم عن عيسى» وهذا الحديث للمصنف ولأحمد، وزيادة: «عن أبي الهيثم» بينهما وهم، وانظر أيضا المسند (١١/ ٤٤٣).

(٢) (غافر: آية ٧١).

(٣) إتحاف المهرة (٩/ ٦٠٨-١٢٠٣٩).

بِسْمِ اللَّهِ الرَّحْمَٰنِ الرَّحِيمِ

وَمِنْ تَفْسِيرِ حم السَّجْدَةِ(١)

٣٦٨١- حدثني أَبُو الْحَسَنِ أَحْمَدُ بْنُ الْخَضِرِ الشَّافِعِيُّ، ثَنَا أَبُو إِسْحَاقَ إِبْرَاهِيمُ بْنُ إِسْحَاقَ الْغَسِيلِيُّ(٢)، ثَنَا عُبَيْدُ اللهِ بْنُ سَعْدِ بْنِ إِبْرَاهِيمَ الزُّهْرِيُّ، ثَنَا عَمِّي، حَدَّثَنِي أَبِي، عَنْ سُفْيَانَ الثَّوْرِيِّ، عَنْ جَعْفَرِ بْنِ مُحَمَّدٍ، عَنْ أَبِيهِ، عَنْ جَابِرٍ، أَنَّ رَسُولَ اللهِ ﷺ تَلَا: ﴿قُرْءَانًا عَرَبِيًّا لِّقَوْمٍ يَعْلَمُونَ﴾(٣). ثُمَّ قَالَ رَسُولُ اللهِ ﷺ: «أَلْهِمْ إِسْمَاعِيلُ هَذَا اللِّسَانَ إِلْهَامًا»(٤).

هَذَا حَدِيثٌ صَحِيحُ الْإِسْنَادِ، وَلَمْ يُخَرِّجَاهُ(٥).

٣٦٨٢- أخبرني عَلِيُّ بْنُ الْحَسَنِ الْقَاضِي(٦) بُخَارَى، ثَنَا عَبْدُ اللهِ بْنُ

---

(١) كذا وقع في النسخ، والصواب: «ومن تفسير حم فصلت»، وقد مر تفسير سورة السجدة بداية من حديث رقم (٣٥٨٥).

(٢) هو: إبراهيم بن إسحاق بن إبراهيم بن عيسى البغدادي، من ولد حنظلة الغسيل.

(٣) (فصلت: آية ٣).

(٤) إتحاف المهرة (٣/ ٣٣٥-٣٤٦).

(٥) قال الذهبي في التلخيص: «قلت: حقه أن يقول: مسلم، ولكن مدار الحديث على إبراهيم بن إسحاق بن إبراهيم بن عيسى البغدادي، وهو ليس بالحافظ».

(٦) في (ز) و(م) وشعب الإيمان (٣/ ١٦٦) وإتحاف: «علي بن الحسين القاضي»، والمثبت من (و) و(ص)، وهو: علي بن الحسن بن عبد الرحمن القاضي أبو الحسن =

مَحْمُودٌ"[1]، ثَنَا مُحَمَّدُ بْنُ عَلِيِّ بْنِ شَبِيبٍ[2]، ثَنَا أَبُو نُعَيْمٍ، عَنِ الْحَسَنِ بْنِ عُبَيْدٍ، عَنْ أَبِي عَبْدِ اللهِ بْنِ بُرَيْدَةَ، عَنْ أَبِيهِ، ﴿أَنَّ جَارِيَةً عَرَضَتْ لِلنَّبِيِّ ﷺ"، قَالَ: بِلَيْسَ لِي شُرْهُمَا"[3].

هَذَا حَدِيثٌ صَحِيحٌ الإِسْنَادِ، وَلَمْ يُخَرِّجَاهُ.

٣٩٨٣- حَدَّثَنَا أَبُو عَلِيٍّ الْحُسَيْنُ بْنُ عَلِيٍّ الْحَافِظُ، ثَنَا مُحَمَّدُ بْنُ الْحَسَنِ الْقَطَّانِيُّ، ثَنَا أَبُو مُعَيْرٍ[4]، ثَنَا مُحَمَّدُ بْنُ دِينَارٍ، ثَنَا عَبْدُ اللهِ بْنُ بُرَيْدَةَ، عَنْ عَبْدِ اللهِ بْنِ بُرَيْدَةَ"، عَنْ أَبِيهِ، عَنِ النَّبِيِّ ﷺ، قَالَ: سَمِعَ النَّبِيُّ ﷺ رَجُلًا قَرَأَ فَلَحَنَ، فَقَالَ رَسُولُ اللهِ ﷺ: «أَرْشِدُوا أَخَاكُمْ»[5].

صَحِيحُ الإِسْنَادِ، وَلَمْ يُخَرِّجَاهُ.

٣٩٨٤- أَخْبَرَنَا إِسْحَاقُ بْنُ مَنْصُورٍ، ثَنَا مُحَمَّدُ بْنُ الصَّبَّاحِ، ثَنَا جَدِّي، ثَنَا أَبُو بَكْرِ بْنُ أَبِي شَيْبَةَ، ثَنَا أَبُو مُعَاوِيَةَ، حَدَّثَنِي عَبْدُ اللهِ بْنُ سَعِيدٍ

---

(١) هو النحاوي الرملي.

(٢) هو: محمد الله بن محمود بن علي بن عبد الرحمن السعدي النحاوي.

(٣) هو: محمد بن علي بن الحسين بن شقيق المروزي العطرجي، من رجال الشهابين.

(٤) «المستدرك» (٤/ ٤٩٨).

(٥) في الشاهدين: «غير مرة» مضحمة.

(٦) إسناده ضعيف «ابن دينار» (٢٩٨٦-٢٩٨٧).

(١) في «تاريخ الإسلام» (٥/ ٥٧٦): «أبو عمرو» مضحمة، وهو عيسى بن محمد بن إسحاق، وقال ابن عساكر: الرملي الحافظ، نازل الحدثان، من رجال الشهابين، وشيخه عبد الله بن بريدة الحدثاني، فهو منه، وقد تقدم.

(٢) في «الجرح والتعديل» (٣/ ٢٨٤-٢٨٥): «أبو معمر» مضحمة، وهو إسماعيل بن إبراهيم بن معمر الهذلي البصري، نازل الحدثان، من رجال الشهابين، وشيخه عبد الله بن بريدة الحدثاني، فهو منه، وقد تقدم.

الْمَقْبُرِيُّ، عَنْ أَبِيهِ، عَنْ أَبِي هُرَيْرَةَ قَالَ: قَالَ رَسُولُ اللهِ ﷺ: «أَعْرِبُوا الْقُرْآنَ، وَالْتَمِسُوا غَرَائِبَهُ»[1].

هَذَا حَدِيثٌ صَحِيحُ الْإِسْنَادِ عَلَى مَذْهَبِ جَمَاعَةٍ مِنْ أَئِمَّتِنَا[2]، وَلَمْ يُخَرِّجَاهُ.

٣٦٨٥- أخبرني أَبُو بَكْرٍ مُحَمَّدُ بْنُ إِبْرَاهِيمَ الْبَزَّازُ بِبَغْدَادَ، ثَنَا مُحَمَّدُ بْنُ سَلَمَةَ[3]، ثَنَا يَزِيدُ بْنُ هَارُونَ، أَنَا سَعِيدُ بْنُ إِيَاسٍ، عَنْ حَكِيمِ بْنِ مُعَاوِيَةَ بْنِ حَيْدَةَ، عَنْ أَبِيهِ، عَنِ النَّبِيِّ ﷺ قَالَ: «يَجِيئُونَ يَوْمَ الْقِيَامَةِ عَلَى أَفْوَاهِهِمُ الْفِدَامُ، وَإِنَّ أَوَّلَ مَا يَتَكَلَّمُ مِنَ الْآدَمِيِّ فَخِذُهُ وَكَفُّهُ»[4].

هَذَا حَدِيثٌ مَشْهُورٌ بِبَهْزِ بْنِ حَكِيمٍ، عَنْ أَبِيهِ.

وَقَدْ تَابَعَهُ الْجُرَيْرِيُّ، فَرَوَاهُ عَنْ حَكِيمِ بْنِ مُعَاوِيَةَ، وَصَحَّ بِهِ الْحَدِيثُ، وَلَمْ يُخَرِّجَاهُ. وَقَدْ رَوَاهُ أَبُو قَزَعَةَ الْبَاهِلِيُّ[5] أَيْضًا عَنْ حَكِيمِ بْنِ مُعَاوِيَةَ:

٣٦٨٦- حدثناه أَبُو بَكْرٍ مُحَمَّدُ بْنُ أَحْمَدَ بْنِ بَالُويَهْ، ثَنَا بِشْرُ بْنُ مُوسَى، ثَنَا الْحَسَنُ بْنُ مُوسَى الْأَشْيَبُ، ثَنَا حَمَّادُ بْنُ سَلَمَةَ، أَنَا أَبُو قَزَعَةَ الْبَاهِلِيُّ[6]، عَنْ حَكِيمِ بْنِ مُعَاوِيَةَ، عَنْ أَبِيهِ قَالَ: قَالَ رَسُولُ اللهِ ﷺ: «تُحْشَرُونَ هَهُنَا -وَأَوْمَأَ

---

(١) إتحاف المهرة (١٤/١٩٥-١٨٥١١).

(٢) قال [illegible] ابن حجر [illegible].

(٣) في (ب) [illegible] (م)، وفي [illegible] سعيد بن حجير [illegible] ابن الوليد [illegible] بن حجير [illegible] الأسيلي.

(٤) إتحاف المهرة (١٤/١٩٥-١٨٥١١).

(٥) يعني: سويد بن حجير البصري، من رجال الأشيب.

(٦) من قوله: «أيضا عن حكيم بن معاوية» إلى ها هنا ساقط من (و) و(ص).

Bulsn e

بِهِ إِلَى الْمَاءِ، فَتَمَادَى تَرْكُهَا، وَطَالَ وُضُوءُهَا، وَتَمَرَّسُونَ عَلَى الْمَاءِ وَطَالَ أَوَانُهُمْ فَتَمَادَوْا فِيهِ، وَإِنَّ أَوَّلَ مَا يُعْرَبُ عَنْ أَحْوَالِكُمْ لَجَهْلُكُمْ، وَإِنَّمَا رَأَيْتُ رَسُولَ اللَّهِ ﷺ وَمَا كَانَتْ تَتَوَضَّأُ لَدَى بَيْتِهِ عَجُوزٌ تَعْتَكُّ إِلَّا لِتَسْكُبَ وَضُوءَهَا عَلَى وَجْهِهِ»[1].

٣٦٨٧ - حَدَّثَنَا عَلِيُّ بْنُ سَعِيدَ الْعَدَنِيُّ، ثنا أَبُو الْمُثَنَّى وَمُحَمَّدُ بْنُ أَبِي بَكْرٍ، قَالَا: ثنا مُحَمَّدُ بْنُ كَثِيرٍ الْعَبْدِيُّ، ثنا سُفْيَانُ، عَنْ سَلَمَةَ بْنِ كُهَيْلٍ، عَنْ مَالِكِ بْنِ نَضْلَةَ الْجُشَمِيِّ، عَنْ عَبْدِ اللَّهِ بْنِ سَلِمَةَ الْمُرَادِيِّ، عَنْ أَبِيهِ، عَنْ عَلِيِّ بْنِ أَبِي طَالِبٍ ﷺ، سَأَلَ عَنْ قَوْلِ اللَّهِ ﷻ: ﴿وَإِذَا أَيْتُمُ الصَّلَاةَ﴾ مَنْ أَهْلُ الْأَيْتِ؟ ﴿... قَالَ: مَنْ أَدَمَ الذِّكْرَى فِي قَلْبِهِ، وَالسَّلَامُ[2].

هَذَا حَدِيثٌ صَحِيحُ الْإِسْنَادِ، وَلَمْ يُخَرِّجَاهُ.

٣٦٨٨ - حَدَّثَنَا أَبُو الْعَبَّاسِ مُحَمَّدُ بْنُ يَعْقُوبَ، ثنا أَحْمَدُ بْنُ عَبْدِ الْجَبَّارِ، ثنا عَمِّي عَبْدُ الْوَهَّابِ، أَنَا أَبُو إِسْحَاقَ الشَّيْبَانِيُّ، عَنِ ابْنِ بُجَيْرٍ ابْنِ أَبِي عُرْسٍ، عَنِ الْأَسْوَدِ بْنِ هِلَالٍ، عَنِ ابْنِ الصَّنَابِحِ ﷺ، قَالَ: مَا تَقُولُونَ فِي قَوْلِهِ تَعَالَى: ﴿إِذَا قُمْتُمْ إِلَى الصَّلَاةِ﴾ أَلَيْسَ إِذَا قُمْتُمْ إِلَيْهَا؟ ﴿... وَتَوَضَّؤُوا﴾ أَلَيْسَ مِنْ وَجْهٍ وَاحِدٍ؟ ﴿... وَامْسَحُوا بِرُءُوسِكُمْ﴾[3] فَقَالُوا: الَّذِينَ قَالُوا رَأْسٌ لَمْ تَسْتَطِعْ أَنْ تَقُولَ

---

(١) [الصحيحة: ٢٢٤٢].

(٢) [الصحيحة: ٣٢٩/٦-٣٣٠، ٢٦٧٣].

وقال الذهبي في التلخيص: «قلت: أبو قرة مجهول».

(٣) [الصحيحة: ٢٤٩٤].

(٤) [الصحيحة: ٢٤٩٤].

(٥) [الصحيحة: ٢٤٩٤].

(٦) [الصحيحة: ٢٤٩٤].

(٧) [الصحيحة: ٢٤٩٤].

(٨) [الصحيحة: ٢٤٩٤].

(٩) [الصحيحة: ٢٤٩٤].

(١٠) [الصحيحة: ٢٤٩٤].

(١١) [الصحيحة: ٢٤٩٤].

(١٢) [الصحيحة: ٢٤٩٤].

(١٣) [الصحيحة: ٢٤٩٤].

(١٤) [الصحيحة: ٢٤٩٤].

(١٥) [الصحيحة: ٢٤٩٤].

يَلْتَفِتُوا، وَلَمْ يَلْبِسُوا إِيمَانَهُمْ بِظُلْمٍ؛ بِخَطِيئَةٍ. فَقَالَ أَبُو بَكْرٍ: حَمَلْتُمُوهَا عَلَى غَيْرِ وَجْهِ الْحَمْلِ، ثُمَّ اسْتَقَامُوا وَلَمْ يَلْتَفِتُوا إِلَى إِلَهٍ غَيْرِهِ، وَلَمْ يَلْبِسُوا إِيمَانَهُمْ بِظُلْمٍ أَيْ بِشِرْكٍ[1].

هَذَا حَدِيثٌ صَحِيحُ الْإِسْنَادِ، وَلَمْ يُخَرِّجَاهُ.

٣٦٨٩- حدثنا أَبُو الْعَبَّاسِ مُحَمَّدُ بْنُ يَعْقُوبَ، حَدَّثَنَا أَبُو الْبَخْتَرِيِّ عَبْدُ اللهِ بْنُ مُحَمَّدِ بْنِ شَاكِرٍ، ثَنَا أَبُو أُسَامَةَ، ثَنَا الْأَعْمَشُ، عَنْ عَدِيِّ بْنِ ثَابِتٍ، عَنْ سُلَيْمَانَ بْنِ صُرَدٍ قَالَ: اسْتَبَّ رَجُلَانِ قُرْبَ النَّبِيِّ ﷺ، فَاشْتَدَّ غَضَبُ أَحَدِهِمَا، فَقَالَ النَّبِيُّ ﷺ: «إِنِّي لَأَعْلَمُ كَلِمَةً لَوْ قَالَهَا لَذَهَبَ عَنْهُ الْغَضَبُ: أَعُوذُ بِاللهِ مِنَ الشَّيْطَانِ الرَّجِيمِ». فَقَالَ الرَّجُلُ: أَمَجْنُونٌ تَرَانِي؟ فَتَلَا رَسُولُ اللهِ ﷺ: ﴿وَإِمَّا يَنزَغَنَّكَ مِنَ الشَّيْطَٰنِ نَزْغٌ فَٱسْتَعِذْ بِٱللَّهِ إِنَّهُۥ هُوَ ٱلسَّمِيعُ

هَذَا حَدِيثٌ صَحِيحُ الْإِسْنَادِ[2].

٣٦٩٠- أَخْبَرَنَا أَبُو بَكْرِ بْنُ إِسْحَاقَ الْفَقِيهُ، أَنَا مُوسَى بْنُ إِسْحَاقَ الْخَطْمِيُّ، ثَنَا أَبُو بَكْرِ بْنُ أَبِي شَيْبَةَ، ثَنَا ابْنُ فُضَيْلٍ، ثَنَا عَطَاءُ بْنُ السَّائِبِ، عَنْ سَعِيدِ بْنِ جُبَيْرٍ، عَنِ ابْنِ عَبَّاسٍ، أَنَّهُ كَانَ يَسْجُدُ بِآخِرِ الْآيَتَيْنِ مِنْ

(١) إتحاف المهرة (٨/ ٣٠٣)، ١٤٢-١٤٣.
(٢) (فصل الآية ٣٦) وقد أخرجه البخاري (٤/ ١٢٤) و(٨/ ١٥) و(٨/ ٢٨)، لكن ليس عندهما ذكر الآية.
(٣) إتحاف المهرة (٨/ ٣٠٤)، ١٤٧.
(٤) قال ابن حجر في الإتحاف: «قلت: قد أخرجه مسلم»، صحيح مسلم (٨/ ٣١، ٣٠)، وكذا أخرجه البخاري (٤/ ١٢٤) و(٨/ ١٥) و(٨/ ٢٨)، لكن ليس عندهما ذكر الآية.

Bulsn

وَكَانَ أَبُو عَبْدِ الرَّحْمَنِ يَجْلِي الْبَيْنَ مَنْسُوبٌ بِنَسْبَتِهِ بِالْأُولَى مِنْهُمَا.

هَذَا حَدِيثٌ صَحِيحُ الْإِسْنَادِ.

٣٩٩٦- أَخْبَرَنِي مُحَمَّدُ بْنُ الْمُؤَمَّلِ بْنِ الْحَسَنِ بْنِ عِيسَى، ثَنَا الْفَضْلُ بْنُ مُحَمَّدٍ الشَّعْرَانِيُّ، ثَنَا أَحْمَدُ بْنُ أَبَانَ بْنِ صَالِحٍ، حَدَّثَنِي مُعَاوِيَةُ بْنُ صَالِحٍ، عَنِ الْعَلَاءِ بْنِ الْحَارِثِ، عَنْ زَيْدِ بْنِ أَرْطَاةَ، عَنْ شُتَيْرِ بْنِ شَكَلٍ، عَنْ مُعَيْنَةَ بْنِ عَاصِمٍ الْجُهَنِيِّ أَنَّ رَسُولَ اللَّهِ ﷺ: «لَا يُؤَلِّفُ الْجَمْعَ بَيْنَ الْمَرْأَةِ وَالرَّجُلِ إِلَّا عَاقِدٌ مُلِئَتْ كَفَّاهُ جَمْرًا»[1] لَا يُكْرِهُ الْفِعْلَ مِنْ يَدِهِ وَلَا مِنْ عَقْدِهِ تَمِيمٌ عَنْ حُكَيْمِ جَمْرٍ[2] وَلَا مِنْ عَقْدِهِ تَمِيمٌ عَنْ حُكَيْمِ جَمْرٍ[3] وَلَا مِنْ عَقْدِهِ تَمِيمٌ عَنْ حُكَيْمِ جَمْرٍ[4] وَلَا مِنْ عَقْدِهِ تَمِيمٌ عَنْ حُكَيْمِ جَمْرٍ[5] وَلَا مِنْ عَقْدِهِ تَمِيمٌ عَنْ حُكَيْمِ جَمْرٍ[6] وَلَا مِنْ عَقْدِهِ تَمِيمٌ عَنْ حُكَيْمِ

بِسْمِ اللَّهِ الرَّحْمَٰنِ الرَّحِيمِ

وَمِنْ تَفْسِيرِ سُورَةِ حم عسق

٣٦٩٣- أَخْبَرَنَا أَبُو عَبْدِ اللهِ مُحَمَّدُ بْنُ عَبْدِ اللهِ الصَّفَّارُ، ثَنَا أَحْمَدُ بْنُ مِهْرَانَ، ثَنَا عُبَيْدُ اللهِ بْنُ مُوسَى، أَنَا إِسْرَائِيلُ، عَنْ خُصَيْفٍ، عَنْ عِكْرِمَةَ، عَنِ ابْنِ عَبَّاسٍ: قَوْلُهُ ﷻ: ﴿تَكَادُ السَّمَٰوَٰتُ يَتَفَطَّرْنَ مِن فَوْقِهِنَّ﴾[1]. قَالَ: مِنَ الثِّقَلِ[2].

هَذَا حَدِيثٌ صَحِيحُ الإِسْنَادِ، وَلَمْ يُخَرِّجَاهُ.

٣٦٩٤- أَخْبَرَنَا أَبُو زَكَرِيَّا الْعَنْبَرِيُّ، أَنَا مُحَمَّدُ بْنُ عَبْدِ السَّلَامِ، أَنَا إِسْحَاقُ، أَنَا عَبْدُ الصَّمَدِ بْنُ عَبْدِ الْوَارِثِ، ثَنَا هَمَّامٌ، عَنْ قَتَادَةَ، ثَنَا عِكْرِمَةُ، عَنِ ابْنِ عَبَّاسٍ قَالَ: كَانَ بَيْنَ آدَمَ وَنُوحٍ عَشَرَةُ قُرُونٍ، كُلُّهُمْ عَلَى شَرِيعَةٍ[3] مِنَ الْحَقِّ، فَلَمَّا اخْتَلَفُوا بَعَثَ اللهُ النَّبِيِّينَ وَالْمُرْسَلِينَ، وَأَنْزَلَ كِتَابَهُ، فَكَانُوا أُمَّةً وَاحِدَةً[4].

هَذَا حَدِيثٌ صَحِيحٌ عَلَى شَرْطِ الْبُخَارِيِّ، وَلَمْ يُخَرِّجَاهُ.

٣٦٩٥- أَخْبَرَنَا أَبُو زَكَرِيَّا الْعَنْبَرِيُّ، ثَنَا مُحَمَّدُ بْنُ عَبْدِ السَّلَامِ، ثَنَا إِسْحَاقُ، أَنَا حَكَّامُ بْنُ سَلْمٍ الرَّازِيُّ وَكَانَ ثِقَةً، ثَنَا أَبُو جَعْفَرٍ الرَّازِيُّ، عَنِ الرَّبِيعِ

(١) (النشر: ٢٤/٥).
(٢) إتحاف المهرة (٧/٥٧٤-٥٧٥).
(٣) في (ز) و(م): «شرائعة».
(٤) إتحاف المهرة (٧/٥٧٤-٥٨٩).

ouisn e

عَنْ قَيْسِ بْنِ عَبَّادٍ، عَنِ ابْنِ عَبَّاسٍ فِي قَوْلِهِ تَعَالَى: ﴿وَمَا أَدْرَى أَلَى النَّاسِ يُبْتَلَى هَذِهِ الأُمَّةُ، أَوْ يُبْتَلَى بِهَا أَحَدٌ قَبْلَهُمْ﴾ [الأنبياء: ١١١]، قَالَ: إِنَّ النَّاسَ بَعْدَ ذَهَابِ نَبِيِّهِمْ ﷺ بِالشَّرِّ تَخَلَّدُوا هَذِهِ الأَحْسَابَ، وَعَبَادُوا غَيْرَ اللهِ، قَالَ: فَصَحَّتِ الْعَلاَنِيَةُ يَدْعُونَ بَيْنَهُمْ وَيَقُولُونَ: رَبُّنَا خَلَقَ هَذَا فَأَحْسَنَ خَلْقَهُمْ، وَرَزَقَهُمْ فَأَحْسَنَ رِزْقَهُمْ، فَعَصَوْنَا وَعَبَدُوا غَيْرَنَا، اللَّهُمَّ اللَّهُمَّ، يَدْعُونَ عَلَيْهِمْ، فَقَالَ لَهُمْ الرَّبُّ تَعَالَى: إِنَّهُمْ فِي غَيْبٍ، فَعَلاَمَ تَدْعُونَ؟ لَا يُقْبَلُ دُعَاؤُهُمْ، فَقَالَ: اخْتَارُوا مِنْهُمْ ثَلَاثَ أَفْعَالٍ إِلَى الآخِرَةِ، وَثَلَاثَةً وَالْعَافِيَةَ، فَاخْتَارُوا هَارُوتَ وَمَارُوتَ. قَالَ: وَذَكَرَ الْحَدِيثَ بِطُولِهِ، قَالَ: فَيَقُولُ: لَيَشْرَبَنَّ أَحَدُكُمُ الْخَمْرَ وَالدَّنَانَ وَالدِّنَانَ وَالزِّقَّ، وَلَيَقْتُلَنَّ النَّفْسَ وَلَيَزْنِيَنَّ بِذَاتِ رَحِمِهِ، فَإِنَّ شَرَبَ الْخَمْرَ وَالدِّنَانَ وَالدَّنَانَ وَالزِّقَّ، وَقَتَلَ النَّفْسَ وَزَنَى بِذَاتِ رَحِمِهِ بِيَدِهِ، بَيْنَ الْعَلاَنِيَةِ، فَتَطَوَّرَا إِلَيْهِمَا وَهُمَا مَعَهُمَا فِي طَيْرٍ، قَالَ: فَلَمَّا رَأَيَا أَنَّهُمَا لَا يَعْصِمَانِهِمَا، قَالَا: ﴿إِنَّمَا نَحْنُ فِتْنَةٌ فَلَا تَكْفُرْ﴾ [البقرة: ١٠٢] إِلَى قَوْلِهِ: ﴿وَلَا يَنفَعُهُمْ﴾ [البقرة: ١٠٢]، قَالَ: فَجَعَلَ بَعْدَ ذَلِكَ يَوْمَ يَسْتَعْفِيَانِ لِمَنْ فِي الأَرْضِ؟ لَا. ﴿إِلَّا﴾ قَالَ: فَجَعَلَ بَعْدَ ذَلِكَ الْعَلاَنِيَةُ يَعْذُرُونَ أَهْلَ الأَرْضِ بِالشِّرْكِ، وَلَا يَعْذُرُونَ أَهْلَ السَّمَاءِ.

هَذَا حَدِيثٌ صَحِيحُ الإِسْنَادِ، وَلَمْ يُخَرِّجَاهُ.

٣٩٦٩- أَخْبَرَنِي أَبُو عَمْرٍو مُحَمَّدُ بْنُ عَلِيٍّ الشَّيْبَانِيُّ، ثَنَا أَحْمَدُ بْنُ حَازِمٍ إِلَى غَيْرَةَ، ثَنَا إِسْمَاعِيلُ بْنُ عُمَرَ، ثَنَا عَمْرُو بْنُ الْمُنْذِرِ، ثَنَا كَثِيرُ بْنُ زَيْدٍ، عَنِ الْمُطَّلِبِ بْنِ عَبْدِ اللهِ بْنِ حَنْطَبٍ، عَنْ عَبْدِ اللهِ بْنِ عُمَرَ، أَنَّهُ كَانَ وَاقِفًا بِعَرَفَاتٍ،

---

(١) (البقرة آية ١٠٢).

(٢) (البقرة آية ٥).

(٣) إسناده ضعيف جدًا (٧٤٧-٧٤٧٦).

- يحيى: أبو محمد الأسلمي السهمي، وإسماعيل بن عمر هو الواسطي، وكلاهما من رجال الجهابذة.

فَتَطَرَ بِالشَّمْسِ حِينَ تَدْلُكُ بِثَلَّ الشَّرَى لِلْغُرُوبِ، فَتَجِي، وَتَغْشَى بِظُلْمَةٍ، وَتَدْعُو قَوْلَ اللهِ ﷻ: ﴿ لَهَا الَّتِي تَرَى الْكِتَابَ بِالْهَوِيِّ وَالْهَوِيُّ وَمَا يَدْرِيكَ لَعَلَّ أَشْكَلَتْهُ قَرِيبٌ ﴾ إِلَى: ﴿ الْقَوِيُّ الْعَزِيزُ ﴾[1]. فَقَالَ لَهُ عَبْدُ: يَا أَبَا عَبْدِ الرَّحْمَنِ، قَدْ وَقَفْتُ مَعَكَ مِرَارًا لَمْ أَفْهَمْ عَلَيْكَ هَذَا، فَقَالَ: ذَكَرْتُ رَسُولَ اللهِ ﷺ وَهُوَ رَاقِدٌ كَمَكَانِي هَذَا، فَقَالَ: «يَا أَيُّهَا النَّاسُ، لَمْ يَقُلْ بَنُو فُلَانٍ هَذِهِ فِينَا مَضَى إِلَّا شَيْءٌ بَقِيَ مِنْ بَوْصَتِهِمْ هَذَا فِينَا مَضَى مِنْهُ»[2].

هَذَا حَدِيثٌ صَحِيحُ الْإِسْنَادِ، وَلَمْ يُخَرِّجَاهُ.

٣٥٧٠ - حَدَّثَنَا أَبُو أَحْمَدَ بَكْرُ بْنُ مُحَمَّدٍ الصَّيْرَفِيُّ، ثَنَا أَحْمَدُ بْنُ عُبَيْدٍ اللهِ الرَّسْعَنِيُّ، ثَنَا أَبُو أَحْمَدَ الزُّبَيْرِيُّ، ثَنَا سُفْيَانُ بْنُ إِدْرِيسَ بْنِ سِنَانٍ، عَنْ أَبِيهِ، عَنْ أَبِي سِنَانٍ الدُّوَلِيِّ، عَنْ أَبِي هُرَيْرَةَ قَالَ: لَمَّا رَجَعَ رَسُولُ اللهِ ﷺ مِنْ حُنَيْنٍ مَرَّ بِحَيٍّ مِنْ

هَذَا حَدِيثٌ صَحِيحٌ الإِسْنَادِ، وَلَمْ يُخَرِّجَاهُ.

٣٦٩٨- حَدَّثَنَا أَبُو بَكْرِ بْنُ إِسْحَاقَ، ثنا مُحَمَّدُ بْنُ غَالِبٍ، ثنا سَعِيدُ بْنُ سُلَيْمَانَ الْوَاسِطِيُّ، ثنا أَبُو عَقِيلٍ يَحْيَى بْنُ الْمُتَوَكِّلِ، عَنْ عُمَرَ بْنِ مُحَمَّدِ بْنِ زَيْدِ بْنِ نَافِعٍ، عَنِ ابْنِ عُمَرَ، قَالَ: قَالَ رَسُولُ اللهِ ﷺ: «مَنْ جَعَلَ الْهَمَّ هَمًّا وَاحِدًا كَفَاهُ اللهُ هَمَّ دُنْيَاهُ، وَمَنْ تَشَعَّبَتْ بِهِ الْهُمُومُ لَمْ يُبَالِ اللهُ فِي أَيِّ أَوْدِيَةِ الدُّنْيَا هَلَكَ».

هَذَا حَدِيثٌ صَحِيحُ الإِسْنَادِ، وَلَمْ يُخَرِّجَاهُ.

٣٦٩٩- حَدَّثَنَا عَلِيُّ بْنُ حَمْشَادَ الْعَدْلُ، ثنا مُحَمَّدُ بْنُ شَدَّادٍ الْمِسْمَعِيُّ، ثنا أَبُو نُعَيْمٍ، ثنا مُوسَى الأَسْوَارُ، ثنا أَبُو الْمُنِيبِ الْعَتَكِيُّ، ثنا ابْنُ أَبِي بُرَيْدَةَ، عَنْ أَبِيهِ، عَنْ مُعَاذِبْنِ عَبْدِ اللهِ بْنِ مَعْبَدٍ، عَنِ ابْنِ عَبَّاسٍ، أَنَّ رَسُولَ اللهِ ﷺ قَالَ: «لَا أَسْأَلُكُمْ عَلَى مَا أَبْلُغُكُمْ مِنْ أَجْرٍ إِلَّا أَنْ تُوَادُّوا اللهَ، وَأَنْ تَحَابُّوا فِيهِ، وَتَقَرَّبُوا إِلَيْهِ بِطَاعَتِهِ».

هَذَا حَدِيثٌ صَحِيحُ الإِسْنَادِ، وَلَمْ يُخَرِّجَاهُ.

إِنَّمَا اتَّفَقَا فِي تَفْسِيرِ هَذِهِ الآيَةِ عَنِ الْمُنِيبِ عَنِ الْعَبْدِيِّ عَنِ ابْنِ مَيْسَرَةَ الْوَرَّاقِ، عَنْ طَاوُسٍ، عَنِ ابْنِ عَبَّاسٍ. اللهِ فَمَنْ فِي أَيِّ مَحْمَلٍ [1]!!

---

(١) في (ز): «عَنْ»، وفي (ت): «شاعت به»، وفي (م وأص): «شعبته»، والمثبت من التاريخ، ومن شعب الإيمان للبيهقي (٥٤١٤) حيث روى من الحسن بسنده ومتنه سواء.

(٢) إتحاف المهرة (٩٢٠٣-٩٢٠٦)، وأشير على نحو من الوارد هنا.

(٣) في الموضع السابق من التاريخ: «لا أدري».

(٤) في تفسيره، وأخرجه أبو الشيخ في العظمة (١٧٨٦)، وفيه: أن أبي بكر بلغ من فريق الإياة فيه قوله، فرحلت فيه، إلا أن تفسار الراية ليس ويتكم.

٣٧٠٠- **فحدثناه** أَبُو الْعَبَّاسِ أَحْمَدُ بْنُ هَارُونَ الْفَقِيهُ، ثَنَا عَلِيُّ بْنُ عَبْدِ الْعَزِيزِ، ثَنَا عَمْرُو بْنُ عَوْنٍ، ثَنَا هُشَيْمٌ، أَنَا دَاوُدُ، عَنِ الشَّعْبِيِّ قَالَ: أَكْثَرَ النَّاسُ عَلَيْنَا فِي هَذِهِ الْآيَةِ: ﴿قُل لَّا أَسْأَلُكُمْ عَلَيْهِ أَجْرًا إِلَّا الْمَوَدَّةَ فِي الْقُرْبَىٰ﴾[1]. فَكَتَبْنَا إِلَى ابْنِ عَبَّاسٍ نَسْأَلُهُ عَنْ ذَلِكَ، فَكَتَبَ ابْنُ عَبَّاسٍ: إِنَّ رَسُولَ اللهِ ﷺ كَانَ أَوْسَطَ الْبَيْتِ فِي قُرَيْشٍ، لَيْسَ بَطْنٌ مِنْ بُطُونِهِمْ إِلَّا قَدْ وَلَدَهُ. فَقَالَ اللهُ ﷻ: ﴿قُل لَّا أَسْأَلُكُمْ عَلَيْهِ أَجْرًا﴾ إِلَّا مَا أَدْعُوكُمْ إِلَيْهِ إِلَّا أَنْ تَوَدُّونِي بِقَرَابَتِي مِنْكُمْ وَتَحْفَظُونِي بِهَا[2].

قَالَ هُشَيْمٌ: وَأَخْبَرَنِي حُصَيْنٌ، عَنْ عِكْرِمَةَ، عَنِ ابْنِ عَبَّاسٍ بِنَحْوٍ مِنْ ذَلِكَ.

هَذَا حَدِيثٌ لَمْ يُخَرِّجَاهُ بِهَذِهِ الزِّيَادَةِ، وَهُوَ صَحِيحٌ عَلَى شَرْطِهِمَا.

فَإِنَّ حَدِيثَ عِكْرِمَةَ صَحِيحٌ عَلَى شَرْطِ الْبُخَارِيِّ، وَحَدِيثَ دَاوُدَ بْنِ أَبِي

٣٧٠١- **حدثني** عَلِيُّ بْنُ عِيسَى الْحِيرِيُّ، ثَنَا مُسَدَّدُ بْنُ قَطَنٍ، ثَنَا عُثْمَانُ بْنُ أَبِي شَيْبَةَ، ثَنَا جَرِيرٌ وَعَبْدُ اللهِ بْنُ إِدْرِيسَ، عَنِ الْأَعْمَشِ، عَنْ شَقِيقِ بْنِ سَلَمَةَ، عَنْ سَلَمَةَ بْنِ سَبْرَةَ قَالَ: خَطَبَنَا مُعَاذُ بْنُ جَبَلٍ، فَقَالَ: أَنْتُمُ الْمُؤْمِنُونَ، وَأَنْتُمْ أَهْلُ الْجَنَّةِ، وَاللهِ إِنِّي لَأَطْمَعُ أَنْ تَكُونَ عَامَّةُ مَنْ تُصِيبُونَ بِفَارِسَ [illegible] الْجَنَّةِ، فَإِنَّ [illegible] وَحِمَكَ اللهُ [illegible]

(١) الشورى: آية ٢٣.

(٢) إتحاف المهرة (٧/ ٣١٠-٧٨٨٧).

فَضِيلَةٌ»[1].

هَذَا حَدِيثٌ صَحِيحُ الإِسْنَادِ، وَلَمْ يُخَرِّجَاهُ.

٣٠٧٢- أَخْبَرَنَا أَبُو الْحَسَنِ أَحْمَدُ بْنُ مُحَمَّدِ بْنِ يَحْيَى الْمُقْرِئُ بِبَغْدَادَ، ثنا أَبُو عَلِيٍّ الرَّقَّاشِيُّ، ثنا عَبْدُ الصَّمَدِ بْنُ عَبْدِ الْوَارِثِ، ثنا هِشَامُ بْنُ أَبِي عَبْدِ اللهِ، ثنا قَتَادَةُ، وَأَبَانُ قَالَا: قَالَ أَبُو بَكْرٍ: ﴿ وَلَوْ شَاءَ اللهُ لَذَهَبَ بِسَمْعِهِمْ وَأَبْصَارِهِمْ ﴾ الآيَةَ، وَلَوْ شَاءَ اللهُ لَفَعَلَ. ﴿ وَلَوْ شَاءَ اللهُ لَزَادَهُمْ إِيمَانًا، وَتَوَفَّى فِي الأَرْضِ وَلَكِنْ يُقَدِّرُ بِمَا يَشَاءُ ﴾[2]. فَقَالَ: قَدْ أَصَابَتْ يَا عَبْدَ اللهِ الصَّمَدِ، يَعْنِي أَبَا الْعَبَّاسِ، عَنِ النَّبِيِّ ﷺ قَالَ: «مَا طَلَعَتْ شَمْسٌ قَطُّ إِلَّا بُعِثَ بِجَنْبَتَيْهَا مَلَكَانِ، إِلَيْهَا يُسْتَمَعُ إِلَّا صَوْتُهُمَا، يَقُولُ: يَا أَيُّهَا النَّاسُ، هَلُمُّوا إِلَى رَبِّكُمْ، فَإِنَّ مَا قَلَّ وَكَفَى خَيْرٌ مِمَّا كَثُرَ وَأَلْهَى، وَمَا غَرَبَتْ شَمْسٌ قَطُّ إِلَّا وَبُعِثَتْ مَلَكَانِ يُنَادِيَانِ: اللَّهُمَّ عَجِّلْ لِمُنْفِقٍ خَلَفًا، وَعَجِّلْ لِمُمْسِكٍ تَلَفًا»[3].

هَذَا حَدِيثٌ صَحِيحُ الإِسْنَادِ، وَلَمْ يُخَرِّجَاهُ.

٣٠٧٣- حَدَّثَنِي عَبْدُ اللهِ بْنُ سَعْدٍ الْحَافِظُ، ثنا إِبْرَاهِيمُ بْنُ أَبِي طَالِبٍ، ثنا أَبُو كُرَيْبٍ، ثنا أَبُو مُعَاوِيَةَ، عَنِ الأَعْمَشِ، عَنْ مُجَاهِدٍ، عَنِ ابْنِ عَبَّاسٍ، عَنْ سَمُرَةَ بْنِ جُنْدُبٍ عَنْ عَبْدِ اللهِ قَالَ: «لَا أَصْبَحَ بِالْكُوفَةِ أَحَدٌ إِلَّا نَعِسَ، إِلَّا أَنَامَهُمْ مَنْزِلَةً يَنْزِلُ مِنَ اللَّيْلِ، وَأَنَامَهُمْ نَزُولًا، وَيَحْيَا فِي الطِّلِّ، وَأَثْقَلُ مِنْ أَثَرٍ، وَلَيْسَ أَوَّلَ جَيْشٍ هَذِهِ أَفْنَتْهُ فِي أَصْحَابِ الْحُدُّ»[4]. ﴿ وَلَوْ شَاءَ اللهُ لَزَادَهُمْ إِيمَانًا، وَتَوَفَّى فِي الأَرْضِ وَلَكِنْ

---

(١) (الشعب: ق ٢١٩).

(٢) [سبأ/٣٤] [الأنعام/١٣٧] [الرعد/٣١] [النحل/٧٦].

(٣) (الشعب: ق ٢١٩).

(٤) [سقاف: الحدود/١٣٦] [الأنعام/١٣٧] [الرعد/٣١] [النحل/٧٦].

يُنَزِّلُ بِقَدَرٍ مَا يَشَاءُ ﴾[1]. وَذَلِكَ أَنَّهُمْ قَالُوا: لَوْ أَنَّ لَنَا، فَتَمَنَّوُا الدُّنْيَا[2].

هَذَا حَدِيثٌ صَحِيحٌ عَلَى شَرْطِ الشَّيْخَيْنِ، وَلَمْ يُخَرِّجَاهُ.

٣٧٠٤- حدثني أَبُو بَكْرٍ إِسْمَاعِيلُ بْنُ مُحَمَّدِ بْنِ إِسْمَاعِيلَ الْفَقِيهُ بِالرَّيِّ، ثَنَا مُحَمَّدُ بْنُ الْفَرَجِ، ثَنَا حَجَّاجُ بْنُ مُحَمَّدٍ، ثَنَا يُونُسُ بْنُ أَبِي إِسْحَاقَ، ثَنَا أَبُو إِسْحَاقَ، عَنْ أَبِي جُحَيْفَةَ، عَنْ عَلِيٍّ قَالَ: قَالَ النَّبِيُّ ﷺ: «مَنْ أَصَابَ ذَنْبًا فِي الدُّنْيَا، فَعُوقِبَ بِهِ فَاللهُ أَعْدَلُ مِنْ أَنْ يُثَنِّيَ عُقُوبَتَهُ عَلَى عَبْدِهِ، وَمَنْ أَذْنَبَ ذَنْبًا، فَسَتَرَ اللهُ عَلَيْهِ وَعَفَا عَنْهُ، فَاللهُ أَكْرَمُ مِنْ أَنْ يَعُودَ فِي شَيْءٍ عَفَا عَنْهُ»[3].

هَذَا حَدِيثٌ صَحِيحٌ عَلَى شَرْطِ الشَّيْخَيْنِ، وَلَمْ يُخَرِّجَاهُ، وَإِنَّمَا أَخْرَجَهُ إِسْحَاقُ بْنُ إِبْرَاهِيمَ عِنْدَ قَوْلِهِ ﷻ: ﴿ وَمَا أَصَابَكُم مِّن مُّصِيبَةٍ فَبِمَا كَسَبَتْ أَيْدِيكُمْ ﴾[4].

٣٧٠٥- حدثني أَحْمَدُ بْنُ سَهْلٍ الْمَنِيعُ بِبُخَارَى، ثَنَا صَالِحُ بْنُ مُحَمَّدِ بْنِ حَبِيبٍ الْحَافِظُ، ثَنَا يَعْقُوبُ بْنُ إِبْرَاهِيمَ وَأَحْمَدُ بْنُ مَنِيعٍ وَزِيَادُ بْنُ أَيُّوبَ[5]، قَالُوا: ثَنَا هُشَيْمٌ، أَنَا مَنْصُورُ بْنُ زَاذَانَ، عَنِ الْحَسَنِ، عَنْ عِمْرَانَ بْنِ حُصَيْنٍ قَالَ: دَخَلَ عَلَيْهِ بَعْضُ أَصْحَابِهِ، وَقَدِ ابْتُلِيَ فِي جَسَدِهِ، فَقَالَ لَهُ بَعْضُهُمْ: إِنَّا

(١) [illegible]
(٢) إتحاف [illegible] ٤٠٤٠ [illegible]
(٣) إتحاف [illegible] ٤٠٤٠ [illegible]
(٤) [illegible]
(٥) هو: زياد بن أيوب بن زياد الطوسي، أبو هاشم [illegible] دلويه، ويعقوب بن إبراهيم، هو ابن كثير الدورقي.

Bulsne

لِنَبِيِّنَّ لَهُمْ لِمَا نَرَى»[1] فيك، قَالَ: فَلَا نُبَيِّنُ لَهُ؟ نَرَى، فَإِنَّمَا نَرَى بِاللَّهِ، وَمَا يَعْلَمُ اللهُ عَنْهُ أَنَّهُ كَمَا قَالَ: ﴿لَا يَعْتَذِرُوا الْيَوْمَ﴾ الآية: ﴿وَمَا أَصَبْتُكُمْ مِنْ مُصِيبَةٍ فَبِمَا كَسَبَتْ أَيْدِيكُمْ وَيَعْفُوا عَنْ كَثِيرٍ﴾[2]، ﴿إِلَى آخِرِ الْآيَةِ﴾[3]، هَذَا حَدِيثٌ صَحِيحُ الْإِسْنَادِ، وَلَمْ يُخَرِّجَاهُ.

٣٠٧٠- ﴿هُوَ الَّذِي خَلَقَكُمْ﴾ الآية: نَا مُحَمَّدُ بْنُ عَبْدِ السَّلَامِ، نَا إِسْحَاقُ ابْنُ مَنْصُورٍ، عَنِ الْأَعْمَشِ، عَنْ أَبِي ظَبْيَانَ قَالَ: قَالَ نَعْرِفُ الْمُنَافِقَ عِنْدَ مَلَائِكَةِ، فَقَرَأَ هَذِهِ الْآيَةَ: ﴿هُوَ الَّذِي خَلَقَكُمْ فَمِنْكُمْ كَافِرٌ وَمِنْكُمْ مُؤْمِنٌ﴾[4]، قَالَ: قَالَ عَبْدُ اللهِ: الْمُؤْمِنُ الْإِيمَانُ قَلْبُهُ، وَكَرَّرَ هَذِهِ الْآيَةَ: «إِيمَانٌ فِي قَلْبِكَ كَالَّذِي لَكَ مِنْ لِسَانِكَ شُكْرٌ»[5]، قَالَ: فَقَالَ عَبْدُ اللهِ: هَذَا حَدِيثٌ صَحِيحُ الْإِسْنَادِ، وَلَمْ يُخَرِّجَاهُ.

---

(١) في (الظاهرية): «نرى».

(٢) في (ب وأس): «بما».

(٣) الشورى: (٣٠).

(٤) أخرجه البغوي (١٢/٢١٦-٢١٧).

(٥) كذا، وكذا عند الطبري في تفسيره (٢٣/٤٥٧)، وابن أبي حاتم في تفسيره (٧/ ٢٢٣٥)، لكن بصيغة أخرى للتعديت، والصواب ما في سورة (الفرقان: آية ٢٠): «وَفِي الْأَسْوَاقِ لِلتَّبْلِيغِ».

وأخرجه ابن أبي شيبة (١٤/ ٤٨٥)، وأحمد (١/ ٤١٤)، والبزار (٥/ ٢٣).

وأخرجه البيهقي (١٠/ ٩٦-١٩٩٣٧) بلفظ: «إن الله جعل حسن الخلق الكرم».

قال ابن حجر في الإصابة: «قلت: قد ذكر البخاري بعضه تعليقاً، يعني في أوائل الإيمان.

٣٧٠٧- أخبرنا أبو زكريا العنبري، ثنا محمد بن عبد السلام، ثنا إسحاق بن إبراهيم، أنا الفضل بن موسى، ثنا عيسى بن عبيد[1]، عن الربيع بن أنس، عن أبي العالية قال: حدثني أبي بن كعب قال: لما كان يوم أحد أصيب من الأنصار أربعة وستون، ومنهم ستة فيهم حمزة، فمثلوا بهم، فقالت الأنصار: لئن أصبنا منهم يوما مثل هذا لنربين عليهم، فلما كان يوم فتح مكة أنزل الله: ﴿وَإِنْ عَاقَبْتُمْ فَعَاقِبُوا بِمِثْلِ مَا عُوقِبْتُم بِهِ وَلَئِن صَبَرْتُمْ لَهُوَ خَيْرٌ لِّلصَّابِرِينَ﴾[2][3].

هذا حديث صحيح الإسناد، ولم يخرجاه.

٣٧٠٨- حدثنا أبو العباس محمد بن يعقوب، ثنا الحسن بن علي بن عفان العامري، ثنا يحيى بن فضيل، ثنا الحسن بن صالح بن حي، عن [illegible]

[illegible] مستقيم﴾[4]. قال: الصراط المستقيم هو الإسلام، وهو أوسع ما بين السماء والأرض[5].

هذا حديث صحيح الإسناد، ولم يخرجاه.

٣٧٠٩- أخبرنا أبو بكر الشافعي، ثنا إسحاق بن الحسن، ثنا أبو حذيفة، ثنا سفيان، [illegible]

(١) هو: [illegible] بن عبد الله [illegible] بن [illegible] الحنفي [illegible]

(٢) النحل: آية ١٢٦.

(٣) إتحاف المهرة (١/ ٢٠١٩).

(٤) الشورى: آية ٥٢.

(٥) إتحاف المهرة (٣/ ٢١٧-٢٨٦٨).

ebusn

لَتَهْدِيٓ إِلَىٰ صِرَٰطٖ مُّسْتَقِيمٖ﴾[1]. قَالَ: كِتَابُ اللهِ ﷻ[2].



(١) (الشورى: آية ٥٢).

(٢) إتحاف المهرة (١٠/ ٢٣٥-١٢٦٤٥).

بسم الله الرحمن الرحيم

وَمِنْ تَفْسِيرِ سُورَةِ الزُّخْرُفِ(١)

٣٧١٠- حدثنا الحَاكِمُ أَبُو عَبْدِ اللهِ مُحَمَّدُ بْنُ عَبْدِ اللهِ الحَافِظُ إِمْلَاءً فِي شَوَّالٍ سَنَةَ أَرْبَعِمِائَةٍ، أَنَا أَبُو عَوْنٍ مُحَمَّدُ بْنُ أَحْمَدَ الخَزَّازُ بِمَكَّةَ، ثَنَا مُحَمَّدُ بْنُ عَلِيِّ بْنِ زَيْدٍ(٢)، ثَنَا سَعِيدُ بْنُ مَنْصُورٍ، ثَنَا أَبُو عَوَانَةَ، عَنْ أَبِي بِشْرٍ، عَنْ سَعِيدِ بْنِ جُبَيْرٍ قَالَ: قُلْتُ لِابْنِ عَبَّاسٍ: ﴿ وَجَعَلُوا الْمَلَائِكَةَ الَّذِينَ هُمْ عِبَادُ الرَّحْمَٰنِ ﴾(٣) أَوْ عِنْدَ الرَّحْمَنِ؟ فَقَالَ: ﴿ وَعِبَادُ الرَّحْمَٰنِ ﴾. قُلْتُ: هُوَ فِي مُصْحَفِي: عِنْدَ الرَّحْمَنِ، قَالَ: فَامْحُهَا، وَاكْتُبْ: ﴿ وَعِبَادُ الرَّحْمَٰنِ ﴾(٤).

هَذَا حَدِيثٌ صَحِيحٌ عَلَى شَرْطِ الشَّيْخَيْنِ، وَلَمْ يُخَرِّجَاهُ.

٣٧١١- حدثنا أَبُو عَبْدِ اللهِ مُحَمَّدُ بْنُ يَعْقُوبَ، ثَنَا مُحَمَّدُ بْنُ عَبْدِ الوَهَّابِ، ثَنَا يَعْلَى بْنُ عُبَيْدٍ، ثَنَا ابْنُ إِسْحَاقَ، عَنِ الصَّبَّاحِ بْنِ مُحَمَّدٍ(٥)، عَنْ مُرَّةَ، عَنْ عَبْدِ اللهِ: ﴿ أَهُمْ يَقْسِمُونَ رَحْمَتَ رَبِّكَ نَحْنُ قَسَمْنَا بَيْنَهُمْ ﴾(٦). الآيَةَ. فَقَالَ عَبْدُ اللهِ: سَمِعْتُ رَسُولَ اللهِ ﷺ يَقُولُ: «إِنَّ اللهَ قَسَمَ بَيْنَكُمْ أَخْلَاقَكُمْ كَمَا قَسَمَ

(١) هذا [illegible]
(٢) في [illegible]
(٣) [illegible]
(٤) إتحاف [illegible]
(٥) هو: الصباح بن محمد بن أبي حازم البجلي [illegible] وفي، ضعيف. من رجال التهذيب.
(٦) (الزخرف: آية ٣٢).

buisne

يَبْتَغُونَ ﴾ [المائدة: ٥٤] وَإِنْ اللهُ يُحِبُّ الَّذِينَ مَنْ أَحَبَّ وَإِنْ لَا يُحِبُّ، وَلَا يُحِبُّ الَّذِينَ إِلَّا مَنْ يُحِبُّ، فَمَنْ أَعْطَاهُ اللهُ فَقَدْ أَحَبَّهُ»[1].

هَذَا حَدِيثٌ صَحِيحٌ الْإِسْنَادِ، وَلَمْ يُخَرِّجَاهُ.

٣٧١٢- أَخْبَرَنَا الشَّيْخُ أَبُو بَكْرٍ بْنُ إِسْحَاقَ، ثنا الْحَسَنُ بْنُ عَلِيِّ بْنِ زِيَادٍ، ثنا مُحَمَّدُ بْنُ عُبَيْدٍ بْنِ حِسَابٍ، ثنا مُحَمَّدُ بْنُ ثَوْرٍ، عَنْ مَعْمَرٍ، عَنْ قَتَادَةَ، أَنَّهُ تَلَا هَذِهِ الْآيَةَ: ﴿إِنَّا فَتَحْنَا لَكَ فَتْحًا مُبِينًا لِيَغْفِرَ لَكَ اللهُ مَا تَقَدَّمَ مِنْ ذَنْبِكَ﴾[2]، قَتَادَةُ: قَالَ ابْنُ: ذَهَبَ رَسُولُ اللهِ ﷺ وَغَيْبَ الْمَلَكُ، وَنَظَرَ إِلَهُ نَظَرَ إِلَى أَنَّهُ شَيْءٌ يَكْرَهُهُ حَتَّى مَضَى، وَلَمْ يَكُنْ يَرَى إِلَّا قَدْ زَانَ الْعَوْرَةَ فِي أَهْلِهِ إِلَّا يَكْرَهُهُ»[3].

صَحِيحُ الْإِسْنَادِ، وَلَمْ يُخَرِّجَاهُ.

٣٧١٣- حَدَّثَنَا عَلِيُّ بْنُ عِيسَى الْحِيرِيُّ، ثنا مُحَمَّدُ بْنُ فُضَيْلٍ، ثنا مُحَمَّدُ بْنُ أَبِي لَيْلَى، عَنْ عَطِيَّةَ، عَنْ أَبِي سَعِيدٍ، قَالَ: قَالَ النَّبِيُّ ﷺ: «إِنَّ مِنْ سَعِيدِ بْنِ جُبَيْرٍ، عَنِ ابْنِ عَبَّاسٍ، قَالَ: قَالَ رَسُولُ اللهِ ﷺ: «يُؤْخَذُ بِنَاسٍ مِنْ أَصْحَابِي ذَاتَ الشِّمَالِ، فَأَقُولُ أُصَيْحَابِي، أُصَيْحَابِي، فَيُقَالُ: إِنَّهُمْ لَمْ يَزَالُوا مُرْتَدِّينَ عَلَى أَعْقَابِهِمْ مُنْذُ»، فَأَقُولُ كَمَا قَالَ الْعَبْدُ الصَّالِحُ عِيسَى ابْنُ مَرْيَمَ: ﴿وَكُنْتُ عَلَيْهِمْ شَهِيدًا مَا دُمْتُ فِيهِمْ فَلَمَّا تَوَفَّيْتَنِي كُنْتَ أَنْتَ الرَّقِيبَ عَلَيْهِمْ﴾[4]»[5].

---

(١) إسناده قوي: (١٦١٦-١٦١٧-١٨٣٩٣).

(٢) [الفتح: ١ و ٢].

(٣) إسناده ضعيف: (٢٤٣٣-١٦٩٦).

(٤) [المائدة: ١١٧].

(٥) إسناده ضعيف: (١٧٩٨-٧٧٨٨).

هَذَا حَدِيثٌ صَحِيحٌ عَلَى شَرْطِ الشَّيْخَيْنِ[1]، وَلَمْ يُخَرِّجَاهُ.

٣٧١٤- أَخْبَرَنَا الْحَسَنُ بْنُ يَعْقُوبَ الْعَدْلُ، ثَنَا مُحَمَّدُ بْنُ عَبْدِ الْوَهَّابِ الْفَرَّاءُ، ثَنَا جَعْفَرُ بْنُ عَوْنٍ، أَنَا الْحَجَّاجُ بْنُ دِينَارٍ، عَنْ أَبِي غَالِبٍ[2]، عَنْ أَبِي أُمَامَةَ قَالَ: قَالَ النَّبِيُّ ﷺ: «مَا ضَلَّ قَوْمٌ بَعْدَ هُدًى إِلَّا أُوتُوا الْجَدَلَ». ثُمَّ قَرَأَ رَسُولُ اللهِ ﷺ: ﴿مَا ضَرَبُوهُ لَكَ إِلَّا جَدَلًا بَلْ هُمْ قَوْمٌ خَصِمُونَ﴾[3].[4]

هَذَا حَدِيثٌ صَحِيحُ الْإِسْنَادِ، وَلَمْ يُخَرِّجَاهُ.

٣٧١٥- حَدَّثَنَا مُحَمَّدُ بْنُ صَالِحِ بْنِ هَانِئٍ، ثَنَا الْحُسَيْنُ بْنُ الْفَضْلِ، ثَنَا مُحَمَّدُ بْنُ سَابِقٍ، ثَنَا إِسْرَائِيلُ، عَنْ سِمَاكِ بْنِ حَرْبٍ، عَنْ عِكْرِمَةَ، عَنِ ابْنِ عَبَّاسٍ فِي قَوْلِهِ ﷻ: ﴿وَإِنَّهُ لَعِلْمٌ لِلسَّاعَةِ﴾[5]. قَالَ: خُرُوجُ عِيسَى ابْنِ مَرْيَمَ[6].

٣٧١٦- حَدَّثَنَا أَبُو الْقَاسِمِ الْحَسَنُ بْنُ مُحَمَّدٍ السَّكُونِيُّ بِالْكُوفَةِ، ثَنَا عُبَيْدُ بْنُ كَثِيرٍ الْعَامِرِيُّ، ثَنَا يَحْيَى بْنُ مُحَمَّدِ بْنِ عَبْدِ اللهِ الدَّارِمِيُّ، ثَنَا

---

(١) قال ابن حجر في الإتحاف: «هو في صحيح البخاري». يعني: من حديث الشيخين شعبة عن المغيرة بن النعمان به، في أحاديث الأنبياء (٤/ ١٣٩) و(٤/ [illegible]).

(٢) [illegible]

(٣) الزخرف: آية ٥٨.

(٤) [illegible]

(٥) الزخرف: آية ٦١.

(٦) إتحاف المهرة (٧/ ٥٧٥-٨٤٩٣).

ouisne

عَبْدُ الرَّزَّاقِ، أَنَا ابْنُ عُيَيْنَةَ، [عَنْ مُحَمَّدِ بْنِ سُوقَةَ](١)، عَنْ مُحَمَّدِ بْنِ الْمُنْكَدِرِ، عَنْ جَابِرٍ قَالَ: قَالَ رَسُولُ اللهِ ﷺ: «وَإِنَّكُمْ لَمُلَاقُوا اللهَ»(٢). قَالَ: «اللَّهُمَّ لَا يَلْقَاكَ أَحَدٌ يَشْهَدُ أَنْ لَا إِلَهَ إِلَّا اللهُ مَا لَمْ يَعْلَمْ، وَلَمْ أَقُلْهُ لَهُ مَا لَمْ يَعْلَمْ، وَأَنَا أَوْلَى لِأَصْحَابِي مَا كُنْتُ، وَأَنَا أَوْلَى لِأُمَّتِي مَا لَمْ يُحْدِثُوا، وَأَقُولُ بِيَنِي أَنْتَ وَأُمِّي، فَهَلْ ذَهَبَ أَهْلُ بَيْتِي أَنْ تُقَدِّمَ بِهِمْ يُوعَلُونَ»(٣).

صَحِيحُ الْإِسْنَادِ، وَلَمْ يُخَرِّجَاهُ.

٣٧١٧ - أَخْبَرَنِي أَبُو الْحُسَيْنِ(٤) عَلِيُّ بْنُ عَبْدِ الرَّحْمَنِ الشِّيعِيُّ، ثَنَا الْحُسَيْنُ بْنُ الْحَكَمِ الْحِبَرِيُّ(٥)، ثَنَا فِطْرٌ، ثَنَا شَيْبَانُ، عَنْ عَطَاءِ بْنِ السَّائِبِ، عَنْ مُجَاهِدٍ، عَنِ ابْنِ عَبَّاسٍ فِي قَوْلِهِ تَعَالَى: ﴿وَإِذَا ابْتَلَىٰٓ إِبْرَٰهِـۧمَ رَبُّهُۥ بِكَلِمَٰتٍ فَأَتَمَّهُنَّ﴾ قَالَ: مَنَاسِكَ الْحَجِّ، ﴿قَالَ إِنِّى جَاعِلُكَ لِلنَّاسِ إِمَامًا﴾ قَالَ: هَذَا حَدِيثٌ صَحِيحُ الْإِسْنَادِ، وَلَمْ يُخَرِّجَاهُ.

---

(١) ما بين المعقوفتين ساقط من النسخ الخطية لكتاب، واستدرك من المخطوطين، والإتحاف.

(٢) زاد في (ز): (إن شاء الله).

(٣) إسناده ضعيف، وقد تقدم برقم (٣٣٢٥)، وتخريجه ثمة، والأحزاب.

(٤) قال الذهبي في التلخيص: «قلت: أظنه عبد الله بن محمد بن عبد ربه، والله أعلم». وهذا ليس من الإتحاف، فهو من كلام المصنف. ينظر: مذكرة رجال مسند الحميدي.

(٥) في (ص): «أبو الحسين، وأبدل ناسخ (ز) في الحاشية إلى أبي في نسخة أخرى». وأبو الحسين: الجبائي، وهو: علي بن عبد الرحمن بن عيسى بن زيد بن علي بن الحسين الكوفي.
وأبو الحسين بن الحكم بن سنان الكوفي الحبري: نسبة إلى الحبرة من الثياب.
وفي (ز) والإتحاف: «أبو نهيلة» خطأ.
(٦) إسناده ضعيف، وقد تقدم برقم (٣٤١٥-٣٤١٦).

وَمِنْ تَفْسِيرِ سُورَةِ حم الدُّخَانِ

بِسْمِ اللَّهِ الرَّحْمَٰنِ الرَّحِيمِ

٣٧١٨- صحيح حَدَّثَنَا مُحَمَّدُ بْنُ صَالِحٍ بْنِ هَانِئٍ، ثنا الْحُسَيْنُ بْنُ مُحَمَّدِ بْنِ يَزِيدَ الْقَطَّانِيُّ، حَدَّثَنِي أَبُو مُحَمَّدٍ سَعِيدُ بْنُ يَحْيَى بْنِ سَعِيدٍ الأُمَوِيُّ، حَدَّثَنِي أَبِي، ثنا مُحَمَّدُ بْنُ حَكِيمٍ[1]، عَنْ سَعِيدِ بْنِ جُبَيْرٍ، عَنِ ابْنِ عَبَّاسٍ قَالَ: إِنَّكَ لَتَرَى الرَّجُلَ يَخْبِطُ فِي الأَسْوَاقِ، وَقَدْ وَقَعَ اسْمُهُ فِي الْمَوْتَى، ثُمَّ قَرَأَ: ﴿ إِنَّا أَنزَلْنَاهُ فِي لَيْلَةٍ مُّبَارَكَةٍ إِنَّا كُنَّا مُنذِرِينَ ۝٣ فِيهَا يُفْرَقُ كُلُّ أَمْرٍ حَكِيمٍ ﴾[2]، يَعْنِي لَيْلَةَ الْقَدْرِ، قَالَ: فَفِي تِلْكَ اللَّيْلَةِ يُفْرَقُ أَمْرُ الدُّنْيَا إِلَى مِثْلِهَا مِنَ قَابِلٍ[3].

صحيح الإسناد، ولم يخرجاه.

صحيح الإسناد، ولم يُخرِّجاه.

٣٧٢٠- أخبرنا الحُسَيْنُ بْنُ الْحَسَنِ بْنِ بِشْرَانَ: ثنا أبو بَكْرٍ مُحَمَّدُ بْنُ إِدْرِيسَ: ثنا مُحَمَّدُ بْنُ يَزِيدَ بْنِ سِنَانٍ الرُّهَاوِيُّ، حَدَّثَنِي جَدِّي سِنَانُ بْنُ يَزِيدَ، قَالَ: خَرَجْنَا مَعَ عَلِيِّ بْنِ أَبِي طَالِبٍ حَتَّى جِئْنَا إِلَى مَدِينَةِ دَارَا مِنْ أَبِي سُفْيَانَ. قَالَ: وَسَمِعْتُ مِنْ سُمُوِّهِ الْبَيْضَاءِ أَمَامَهُ يَقُولُ:

يَا قَرْمَسِي سِيرِي وَلَا تَرْفُقِي الْمُقَامَا
وَقَطِّعِي الأَعْنَاقَ وَالأَمْعَانَا[1]
وَقَتِّلِينِي مَنْ خَالَفَ الإِمَامَا
إِنِّي لأُبْرِحُ إِذْ لَقِيتُ الْعَمَامَا
تَحْسَبُ مِنِّي أَنَّنِي جَبَانُ
أَنْ أَنْقُلَ الْعَجَاجِيَ[2] وَالْهُمَامَا
وَأَنْ أُزِيلَ مِنْ[3] رِحَالِي هَاهَا

فَلَمَّا وَصَلْنَا إِلَى الْمَدَائِنِ، قَالَ جَرِيرٌ:

عَضَّ الثِّقَافُ عَلَى رُؤُسِهِمْ فَتَرَاهُمُ كَالْأَنْعَامِ[4] عَلَى مِيعَادِ

---

(١) «الأعناق» والأمعان»: جمع السنطيل الشرف لك القرام، وقال ابن الأثير في غريب الحديث (١٨٨/٤): «أعلقه بعض الذي قد انحنى وتثنى في ونوه، وإنما قيل للرمل إذا كان منحنيًا: عنطيل، وعنطوان، والعناطيل» أهـ، وانظر بمعنى البيت: لكن عند الخطيب في التاريخ (٢٠٦/١٠) والبرقاني في تاريخ خوارزم (١٩٤/١): «الأجفار» لكنه جمع جفر، وهي البئر الواسعة المستديرة، ولعل الأول أصح.

(٢) في (ب): «العجاجي»، وفي (ج): «العاصي».

(٣) في المنتخبين: «عن».

(٤) في المنتخبين: «كالأنعام».

قَالَ: فَقَالَ لِي عَلِيٌّ: كَيْفَ قُلْتَ يَا أَخَا بَنِي نَهْدٍ؟ قَالَ: فَرَدَّ عَلَيْهِ الْبَيْتَ، فَقَالَ عَلِيٌّ: أَلَا قُلْتَ: «كُرُّوا إِلَى حَتْفِ وَقُوبِهِ ⓒ مُتَقَلِّدِ وَمُقَاوِمٍ كَرِيمٍ ⓒ يَعْتَمُّ كَوْكَبًا هِيَ كَوْكَبُهُ وَتُرَقْرِقُهَا دُمُوعٌ سَاكِبُ»؟!!!، أَيْ أَعِبِي، هَؤُلَاءِ تَارُكُوا دِينِهِنَّ، فَاصْحَبُوا مَوْرُوبِينَ، إِنَّ هَؤُلَاءِ تَقَرَّدُوا الشَّرَفَ فَحَمَلَتْهُمْ ثُمَّ قَالَ: لِتَقُمْ أُمُّ الْمُنْعِمِ فَلْيَحِلَّ بِكُمُ الثَّقَلُ.

قَالَ أَبُو حَاتِمٍ: قُلْتُ لِمُحَمَّدِ بْنِ يَزِيدَ بْنِ سِنَانٍ: جَدُّكَ سِنَانٌ كَانَ كَثِيرَ الشَّرِّ أَمْ تَرَكَ عَلِيًّا قَالَ: نَعَمْ، وَشَهِدَ مَعَهُ الْمَشَاهِدَ.

هَذَا حَدِيثٌ صَحِيحُ الْإِسْنَادِ.

٧٧٢١ - أَخْبَرَنِي يَحْيَى بْنُ مَنْصُورٍ الْقَاضِي، ثنا أَبُو عَمْرِو أَحْمَدُ بْنُ مُحَمَّدِ بْنِ حَاتِمٍ، ثنا مُحَمَّدُ بْنُ زِيَادٍ الْقُشَيْرِيُّ، ثنا هَدَّابُ بْنُ الْوَازِعِ، ثنا مُعْتَمِرُ بْنُ سُلَيْمَانَ، عَنْ عَبْدِ الْعَزِيزِ بْنِ عُمَيْرٍ، عَنْ عَدِيِّ بْنِ ثَابِتٍ، قَالَ: قَالَ عَلِيٌّ: [الآية]

قال: قال رَسُولُ الله ﷺ: مَا أَدْرِي أَقَبْلَ تُبَّعٍ كَانَ أَمْ لَا، وَمَا أَدْرِي أَلَعَنَ الْيَهُودَ أَمْ لَا، وَمَا أَدْرِي أَذُو الْقَرْنَيْنِ كَانَ نَبِيًّا أَمْ لَا، وَمَا أَدْرِي الْحُدُودُ كَفَّارَةٌ لِأَهْلِهَا أَمْ لَا»[1].

هَذَا حَدِيثٌ صَحِيحٌ عَلَى شَرْطِ الشَّيْخَيْنِ، وَلَمْ يُخَرِّجَاهُ.

٣٩٣٧ - أَخْبَرَنِي أَبُو عَبْدِ اللهِ مُحَمَّدُ بْنُ الْقَاسِمِ بْنِ سَلْمَانَ الْأَنْمَاطِيُّ، ثنا الْحَسَنُ[2]: نَا إِسْمَاعِيلُ بْنُ مِسْكِينٍ الْبَيْشَكِيُّ[3]: حَدَّثَنِي أَبِي[4]: ثنا ابْنُ عُيَيْنَةَ، عَنْ أَبِي صَخْرَةَ[5]، عَنْ عِكْرِمَةَ، عَنِ ابْنِ عَبَّاسٍ فِي قَوْلِ اللهِ ﷻ: ﴿وَمَا بَدَّلُوا تَبْدِيلًا﴾ [الأحزاب: ٢٣] قَالَ: قَالَ ابْنُ عَبَّاسٍ: سُئِلَ رَسُولُ اللهِ ﷺ عَنْ شُعَبِ السَّمَاوَاتِ وَالْأَرْضِ وَمَا بَيْنَهُمَا فَقَالَ: خَلَقَ اللهُ أَوَّلَ الْأَيَّامِ يَوْمَ الْأَحَدِ، وَخَلَقَ الْأَرْضَ يَوْمَ الْأَحَدِ، وَخَلَقَ الْجِبَالَ، وَخَلَقَ الْعِمْرَانَ وَالْخَرَابَ، وَهُنَّ فِي الْأَرْضِ الْمَنَافِعُ، وَخَلَقَ فِي قَرْنِ أَرْضِ قُرُنُهَا وَهِيَ سُرَّةُ الْأَرْضِ، وَهِيَ مِنَ الْأَرْضِ الْمَنَافِعُ، وَخَلَقَ فِي قَرْنِ أَرْضِ قُرُنُهَا يَوْمَ الْأَحَدِ، وَهِيَ مِنَ الْأَرْضِ الْمَنَافِعُ، وَخَلَقَ مَا يُقَالُ لَهُ: مَلَكٌ فِي الْأَرْضِ الَّتِي هِيَ تَحْتَ الْأَرْضِ السَّابِعَةِ يُقَالُ لَهُ: مَلَكُ الْأَرْضِ الَّتِي تَحْتَ الْأَرْضِ السَّابِعَةِ، وَهُوَ مَلَكٌ قَائِمٌ عَلَى كَاهِلِهِ ثَوْرٌ[6] لَهُ سَبْعُونَ أَلْفَ مَنْسِمٍ، كُلُّ مَنْسِمٍ مِنْهُ سَبْعُونَ بَحْرًا، وَفِي كُلِّ بَحْرٍ سَبْعُونَ أَلْفَ حُوتٍ، وَفِي كُلِّ حُوتٍ سَبْعُونَ أَلْفَ دَابَّةٍ، وَفِي كُلِّ دَابَّةٍ سَبْعُونَ أَلْفَ أُذُنٍ، وَفِي كُلِّ أُذُنٍ سَبْعُونَ أَلْفَ لُغَةٍ، وَفِي كُلِّ لُغَةٍ سَبْعُونَ أَلْفَ أُمَّةٍ، وَفِي كُلِّ أُمَّةٍ سَبْعُونَ أَلْفَ لِسَانٍ، وَفِي كُلِّ لِسَان

يَوْمَ الْجُمُعَةِ، فَلَمَّا كَانَ يَوْمُ السَّبْتِ لَمْ يَكُنْ فِيهِ خَلْقٌ، فَقَالَتِ الْيَهُودُ فِيهِ مَا قَالَتْ، فَأَنْزَلَ اللهُ ﷻ تَكْذِيبَهَا: ﴿ وَلَقَدْ خَلَقْنَا السَّمَٰوَٰتِ وَالْأَرْضَ وَمَا بَيْنَهُمَا فِي سِتَّةِ أَيَّامٍ وَمَا مَسَّنَا مِن لُّغُوبٍ ﴾[1]،[2]

هَذَا حَدِيثٌ قَدْ أَرْسَلَهُ عَبْدُ الرَّزَّاقِ، عَنِ ابْنِ عُيَيْنَةَ، عَنْ أَبِي سَعْدٍ[3]، وَلَمْ يَذْكُرْ فِيهِ ابْنَ عَبَّاسٍ، وَكَتَبْنَاهُ مُتَّصِلًا مِنْ هَذِهِ الرِّوَايَةِ[4]، وَاللهُ أَعْلَمُ.

٣٧٢٤- حدثنا أَبُو عَبْدِ اللهِ مُحَمَّدُ بْنُ يَعْقُوبَ الشَّيْبَانِيُّ، ثَنَا مُحَمَّدُ بْنُ عَبْدِ الْوَهَّابِ، ثَنَا يَعْلَى بْنُ عُبَيْدٍ، ثَنَا الْأَعْمَشُ، عَنْ إِبْرَاهِيمَ، عَنْ هَمَّامِ بْنِ الْحَارِثِ، عَنْ أَبِي الدَّرْدَاءِ قَالَ: قَرَأَ رَجُلٌ عِنْدَهُ: إِنَّ شَجَرَةَ الزَّقُّومِ طَعَامُ الْيَتِيمِ. فَقَالَ أَبُو الدَّرْدَاءِ: قُلْ: طَعَامُ الْأَثِيمِ. فَقَالَ الرَّجُلُ: طَعَامُ الْيَتِيمِ، فَقَالَ أَبُو الدَّرْدَاءِ: قُلْ طَعَامُ الْفَاجِرِ[5].

هَذَا حَدِيثٌ صَحِيحٌ عَلَى شَرْطِ الشَّيْخَيْنِ، وَلَمْ يُخَرِّجَاهُ.

٣٧٢٥- حدثنا أَبُو الْعَبَّاسِ مُحَمَّدُ بْنُ يَعْقُوبَ، ثَنَا بَكَّارُ بْنُ قُتَيْبَةَ الْقَاضِي، ثَنَا صَفْوَانُ بْنُ عِيسَى، ثَنَا ابْنُ عَجْلَانَ، عَنْ سَعِيدٍ الْمَقْبُرِيِّ، عَنْ أَبِي هُرَيْرَةَ رَفَعَهُ قَالَ: «إِنَّ لِلَّهِ ثَلَاثَةَ أَثْوَابٍ: اتَّزَرَ الْعِزَّةَ، وَتَسَرْبَلَ الرَّحْمَةَ، وَارْتَدَى

---

(١) (ق: ٣٨).

(٢) إتحاف ٤٠٣٩ [illegible]

(٣) في (ر) و[illegible] ابن عيينة [illegible] ابن عباس [illegible] ابن عباس [illegible] الأنبياء [illegible] عن أبي سعد [illegible] ابن عباس [illegible] الربيع، ثنا هناد بن السري، ثنا أبو بكر بن عياش عن أبي سعد، بطوله، رقم (٤٠٣٩).

(٤) هذا الحديث لم نجده في الإتحاف.

(٥) هذا الحديث لم نجده في الإتحاف.

Bulsn e

فَتَعَوَّذَ، فَمَنْ تَعَوَّذَ مِنْهُ مَا أَعَوَّذُ مِنْهُ، فَلَمْ يَتَعَوَّذْ لَهُ. وَقَدْ بَيَّنَ لَكَ أَنَّ ﴿الْكِتَابَ﴾ الْمُرَادُ بِهِ الْقُرْآنُ، وَمَنْ لَمْ يَتَعَوَّذْ عِنْدَهُ، فَلَيْسَ قَارِئًا لِلْقُرْآنِ الَّذِي تَعَوَّذَ بِهِ اللهُ، فَلَيْسَ قَارِئًا لِلْقُرْآنِ الَّذِي أَمَرَ اللهُ بِالتَّعَوُّذِ عِنْدَ قِرَاءَتِهِ، وَمَنْ لَمْ يَتَعَوَّذْ عِنْدَ قِرَاءَتِهِ لَمْ يَقْرَأْ الْقُرْآنَ الَّذِي أَمَرَ اللهُ بِالتَّعَوُّذِ عِنْدَ قِرَاءَتِهِ، وَمَنْ لَمْ يَقْرَأْ الْقُرْآنَ الَّذِي أَمَرَ اللهُ بِالتَّعَوُّذِ عِنْدَ قِرَاءَتِهِ لَمْ يَقْرَأْ الْقُرْآنَ الَّذِي أَنْزَلَهُ اللهُ، وَمَنْ لَمْ يَقْرَأْ الْقُرْآنَ الَّذِي أَنْزَلَهُ اللهُ لَمْ يَقْرَأْ الْقُرْآنَ الَّذِي أَنْزَلَهُ اللهُ فِي الصَّلَاةِ، وَمَنْ لَمْ يَقْرَأْ الْقُرْآنَ الَّذِي أَنْزَلَهُ اللهُ فِي الصَّلَاة

بسم الله الرحمن الرحيم

ومن تفسير حم الجاثية

وعند أهل الحرمين أنه حم الشريعة

٣٧٢٧- أخبرنا أبو زكريا يحيى بن محمد العنبري، ثنا محمد بن عبد السلام، ثنا إسحاق، أنا عبد الرزاق، عن معمر بن حبيب النهكي،[1] عن محمد بن قيس الأحمري عن طاوس قال: جاء رجل إلى عبد الله بن عمرو بن العاص بن وائل، يسأله عن خلق السماوات والأرض، والشمس، والقمر، والملائكة، والجبال، والثواب. قال: فقال الرجل: فهم خلق هؤلاء؟ قال: لا أدري. قال: ثم أتى الرجل عبد الله بن عباس فسأله عن ذلك، فقال: لا أدري. قال: ثم أتى الرجل عبد الله بن عمر فسأله عن ذلك، فقال: لا أدري. قال: ثم أتى الرجل عبد الله بن عمرو بن العاص

٣٧٢٨ - حَدَّثَنَا أَبُو جَابِرٍ مُحَمَّدُ بْنُ عَبْدَانَ: الْقَاضِي بِإِفْرِيقِيَةَ، ثَنَا أَبُو خَلِيفَةَ الْقَاضِي: ثَنَا مُحَمَّدُ بْنُ كَثِيرٍ الْمِصِّيصِيُّ، قَالَ: سَمِعْتُ الأَوْزَاعِيَّ، قَالَ: سَمِعْتُ يَحْيَى بْنَ أَبِي كَثِيرٍ يَقُولُ: سَمِعْتُ سُلَيْمَانَ التَّيْمِيَّ، وَنَاهَا قَالَ اللهُ عَزَّ وَجَلَّ: ﴿لَمْ تَحِفْ أَنَّ بَنِي إِسْرَائِيلَ آمَنُوا بِالْكِتَابِ أَنْ تَقْتُلُوهُ كَالْكِتَابِ الَّذِي أَنْزَلْنَاهُ﴾ [الأنعام: ١٥٥] فَمَا اسْتَوْجَبَ سُلَيْمَانُ هَذَا بِهَذَا؟ ﴿وَمَا يَعْلَمُ تَأْوِيلَهُ إِلَّا اللهُ﴾ [آل عمران: ٧]. ثُمَّ قَالَ: سَمِعْتُ الأَفْصَحَ يَحْدُثُ، عَنْ أَبِي سُفْيَانَ، عَنْ جَابِرٍ بْنِ عَبْدِ اللهِ، أَنَّ رَسُولَ اللهِ ﷺ قَالَ: «إِنَّمَا خَلَقَ اللهُ عَزَّ وَجَلَّ هَذَا عَلَى مَا عَلَّمَكَ عَلَيْهِ».

أَخْبَرَنَاهُ أَبُو عَبْدِ اللهِ الصَّفَّارُ: ثَنَا أَحْمَدُ بْنُ يَهْزَاذَ: ثَنَا أَبُو نُعَيْمٍ: ثَنَا سُفْيَانُ، عَنِ الأَفْصَحِ، فَذَكَرَهُ.

---

* تنبيه: لقد قدمنا في الحاشية السابقة أن القاضي وهم، وأنه أحمد وابن معين وابن حبان وأبو علي النيسابوري، وابن عبدان. كان صاحبنا ذكا وكان حافظا، وأما ذكادة الحمير فإن كان مقصوده بها طرفه الأول فهو كذلك، وقد أورده ابن كثير في تفسيره عقبه الآية من وجه آخر فيه تحديث عن محمد بن عبد الرحمن بن مخلد، أحمد أثر غريب فيما ذكرناه.

وقد كان استذكر آية الحجة على قول السلف السالف سير عظيم ﴿٧﴾ فإنه تعالى، وسبحانه لكم ما في الدنيا وما في الآخرى جميعا منه فقد قال البيهقي في الاعتقاد (١/ ٩٤)، والأسماء والصفات (٢/ ٢٢٦) بعد أن روى الحديث من طرق الصحف: إذا قرأ من مصدر الجميع من أن من علمه وإيمانه وأعرابه.

(١) في (ز): (وأما) وأحاديث: فقط، والحديث من (ز).

(٢) بعده في الحاشية.

(٣) الحاشية: (ق ٢١).

(٤) في الإتحاف: «أبا عبيد الله بن موسى» بدلا: «أبا أبو موسى» والسقط ناشئ: «عبيدالله».

(٥) إتحاف المهرة (١٧/ ٧٧ - ٢٧٤٠).

هَذَا حَدِيثٌ صَحِيحٌ عَلَى شَرْطِ مُسْلِمٍ، وَلَمْ يُخَرِّجَاهُ[1].

٣٧٢٩- حدثنا الشَّيْخُ أَبُو بَكْرِ بْنُ إِسْحَاقَ، أَنَا أَحْمَدُ بْنُ بِشْرٍ الْمَرْثَدِيُّ، ثَنَا أَحْمَدُ بْنُ مَنِيعٍ، ثَنَا أَبُو يُوسُفَ الْقَاضِي يَعْقُوبُ بْنُ إِبْرَاهِيمَ، ثَنَا مُطَرِّفٌ، عَنْ جَعْفَرِ بْنِ إِيَاسٍ، عَنْ سَعِيدِ بْنِ جُبَيْرٍ، عَنِ ابْنِ عَبَّاسٍ قَالَ: كَانَ الرَّجُلُ مِنَ الْعَرَبِ يَعْبُدُ الْحَجَرَ، فَإِذَا وَجَدَ أَحْسَنَ مِنْهُ أَخَذَهُ وَأَلْقَى الْآخَرَ، فَأَنْزَلَ اللهُ ﷻ: ﴿أَفَرَءَيْتَ مَنِ ٱتَّخَذَ إِلَٰهَهُۥ هَوَىٰهُ﴾[2].[3]

هَذَا حَدِيثٌ صَحِيحُ الْإِسْنَادِ، وَلَمْ يُخَرِّجَاهُ.

٣٧٣٠- أخبرنا أَبُو زَكَرِيَّا الْعَنْبَرِيُّ، ثَنَا مُحَمَّدُ بْنُ عَبْدِ السَّلَامِ، ثَنَا إِسْحَاقُ، أَنَا ابْنُ عُيَيْنَةَ، قَالَ: كَانَ أَهْلُ الْجَاهِلِيَّةِ يَقُولُونَ: إِنَّ الدَّهْرَ هُوَ الَّذِي يُهْلِكُنَا، هُوَ الَّذِي يُمِيتُنَا وَيُحْيِينَا، فَرَدَّ اللهُ عَلَيْهِمْ قَوْلَهُمْ. قَالَ الزُّهْرِيُّ، عَنْ سَعِيدِ بْنِ

---

(١) بل أخرجه مسلم (٢٦٥٣)، وأخرجه الحاكم (٢٧٤٢) و(٥٣٤٣).

(٢) الجاثية: آية ٢٣.

(٣) إتحاف المهرة (٧٧٠٧).

(٤) الجاثية: آية ٢٤.

(٥) إتحاف المهرة (١٤/ ٧٧٨-١٨٦٩٧).

Bulsna

٧٣٣٦ - أَخْبَرَنَا أَبُو الْعَبَّاسِ مُحَمَّدُ بْنُ أَحْمَدَ الْمَحْبُوبِيُّ، ثَنَا مُحَمَّدُ بْنُ مَنْصُورٍ، أَنَا يَزِيدُ بْنُ هَارُونَ، أَنَا مُحَمَّدُ بْنُ إِسْحَاقَ، عَنِ ابْنِ الزِّنَادِ، عَنِ الْأَعْرَجِ، عَنْ أَبِي هُرَيْرَةَ قَالَ: قَالَ رَسُولُ اللهِ ﷺ: «قَالَ اللهُ ﷻ: اسْتَقْرَضْتُ مِنْ عَبْدِي، فَلَمْ أَنَلْ مِنْهُ، وَسَبَّنِي وَلَمْ يَدْرِ، وَلَا يَدْرِي، وَلَا يَدْرِي، وَلَا دَهْرُهُ، وَلَا دَهْرُهُ، وَأَنَا الدَّهْرُ»(١).

هَذَا حَدِيثٌ صَحِيحٌ عَلَى شَرْطِ الشَّيْخَيْنِ، وَلَمْ يُخَرِّجَاهُ بِهَذِهِ السِّيَاقَةِ.

٧٣٣٧ - أَخْبَرَنِي أَبُو عَبْدِ اللهِ مُحَمَّدُ بْنُ عَلِيِّ بْنِ عَبْدِ الْحَمِيدِ الصَّنْعَانِيُّ بِمَكَّةَ، ثَنَا إِسْحَاقُ بْنُ إِبْرَاهِيمَ بْنِ عَبَّادٍ، ثَنَا عَبْدُ الرَّزَّاقِ، أَنَا مَعْمَرٌ، عَنِ الزُّهْرِيِّ، عَنْ سَعِيدِ بْنِ الْمُسَيَّبِ، عَنْ أَبِي هُرَيْرَةَ، أَنَّ رَسُولَ اللهِ ﷺ قَالَ: «قَالَ اللهُ ﷻ: يُؤْذِينِي ابْنُ آدَمَ، يَقُولُ: يَا خَيْبَةَ الدَّهْرِ، فَلَا يَقُولَنَّ أَحَدُكُمْ: يَا خَيْبَةَ الدَّهْرِ، فَإِنِّي أَنَا الدَّهْرُ أُقَلِّبُ لَيْلَهُ وَنَهَارَهُ، فَإِذَا شِئْتُ قَبَضْتُهُمَا»(٢).

هَذَا حَدِيثٌ صَحِيحٌ عَلَى شَرْطِ الشَّيْخَيْنِ، وَلَمْ يُخَرِّجَاهُ هَكَذَا.

٧٣٣٨ - أَخْبَرَنَا أَبُو عَبْدِ اللهِ مُحَمَّدُ بْنُ يَعْقُوبَ الْحَافِظُ، ثَنَا يَحْيَى بْنُ مُحَمَّدِ بْنِ يَحْيَى، ثَنَا مُسَدَّدٌ، ثَنَا الْمُعْتَمِرُ بْنُ سُلَيْمَانَ، عَنْ عَبْدِ الْمَلِكِ بْنِ أَبِي عُمَيْرٍ، عَنْ رِبْعِيِّ بْنِ حِرَاشٍ، عَنْ أَبِي مَسْعُودٍ قَالَ: قَالَ رَسُولُ اللهِ ﷺ: «إِنَّ أَوَّلَ مَا خَلَقَ اللهُ الْقَلَمَ فَخَلَقَ مِنَ الْعَمَلِ الْأَلِفَ وَاللَّامَ، فَتَصَرَّفَ فَلَمْ يَرَ شَيْءٌ، فَقِيلَ لَهُ: اجْرِ، فَجَرَى الْمَخْطُومُ، فَلَا يَا رَبِّ، مَاذَا؟ قَالَ: يَجْرِي بِكُلِّ شَيْءٍ إِلَى يَوْمِ الْقِيَامَةِ، فَذَلِكَ خَلْقُ اللهِ الْخَلْقَ وَإِلَى الْخَلْقِ خَطَايَا يَخْطَفُونَ عَلَيْهِمْ أَعْمَالَهُمْ، فَلَمَّا دَنَتِ الْقِيَامَةُ عُرِضَتْ عَلَيْهِمْ

---

(١) إتحاف المهرة (١٨/ ٢٣٠-٢٣٣).

(٢) إتحاف المهرة (١٨/ ٢٣٣-٢٣٧).

أَعْمَالُهُمْ، وَقِيلَ: ﴿هَٰذَا كِتَٰبُنَا يَنطِقُ عَلَيْكُم بِٱلْحَقِّ إِنَّا كُنَّا نَسْتَنسِخُ مَا كُنتُمْ تَعْمَلُونَ﴾[1]. عَرَضَ بِالْكِتَابَيْنِ، فَكَانَا سَوَاءً. قَالَ ابْنُ عَبَّاسٍ: أَلَسْتُمْ عَرَبًا؟ هَلْ تَكُونُ النُّسْخَةُ إِلَّا مِنْ كِتَابٍ؟[2].

هَذَا حَدِيثٌ صَحِيحُ الْإِسْنَادِ، وَلَمْ يُخَرِّجَاهُ.

❁ ❁ ❁

(١) الجاثية: آية ٢٩.

(٢) إتحاف المهرة (٨/٨٦-٨٩٧٣).

ومن تفسير سورة الأحقاف

بسم الله الرحمن الرحيم

٣٧٣٤- حدثنا أبو بكر أحمدُ بنُ سُلَمانَ الفقيه بِبَغداد، ثنا أبو دَاوُد سُلَيمانُ بنُ داود الشِّيبَانِيّ، ثنا مُحَمَّدُ بنُ عَبدِ العَزِيزِ، ثنا شَرِيكٌ، عَنْ صَفْوَانَ بنِ سُلَيم، عَنْ أبي سَلَمَةَ بنِ عَبدِ الرَّحمن، عَنِ ابنِ عَبَّاس في قَولِهِ تَعَالَى: ﴿وَأَثَرَةٍ مِّنْ عِلْمٍ﴾ [٤]، قَالَ: هُوَ الخَطُّ.

هَذا حَدِيثٌ صَحِيحٌ عَلَى شَرطِ الشَّيْخَين، ولَمْ يُخَرِّجَاهُ.

وَقَدْ رَوَاهُ عَبدُ بنُ الأَبرَدِ بنِ وَجْهِ جَهْبَذ.

٣٧٣٥- حدثنا أبو إسحاق إبراهيم بنُ مُحَمَّد بنِ يَحْيَى المُزَكِّي -حفظًا له على العَادَة- ثنا أبو العَبَّاس مُحَمَّدُ بنُ إسحَاق، ثنا أبو هِشَام بنُ أبي رِفَاعَة، ثنا يَحْيَى بنُ سَعِيد القَطَّان، ثنا أبو مُحَمَّدٍ عَمْرُو بنُ الأَزْهَرِ البَصرِيُّ، عَنِ ابنِ عَوْنٍ، عَنِ الشَّعبِيِّ، عَنِ ابنِ عَبَّاس في قَولِهِ تَعَالَى: ﴿أَوْ أَثَرَةٍ مِّنْ عِلْمٍ﴾ [٤]، قَالَ: جَوَامِعُ عِلْمٍ.

هَذِهِ زِيَادَةٌ غَرِيبَةٌ فِي هَذَا الحَدِيث.

---

(١) [الأحقاف: آية ١].

(٢) [سبق السند (٣٧١٣-٣٧٣٣)].

(٣) هو: الوليد بن شجاع بن الوليد السكوني الكوفي.

(٤) [الأحقاف: آية ٤].

(٥) [سبق السند (٣٧٠٧-٣٧٨٦)].

٣٧٣٦- أخبرنا أبو بكر بن أبي نصر الدَّارَبَرْدِيُّ وأبو محمد الحسن بن محمد الحليمي بمرو[1]، قالا: ثنا أبو المُوَجِّه، أنا عبدان، أنا عبد الله، أنا معمر، عن الزُّهْرِيِّ، عن خارجة بن زيد بن ثابت، عن أم العلاء الأنصارية - وقد كانت بايعت رسول الله ﷺ - قالت: طار لنا عثمان بن مظعون في السُّكْنَى حين أقرعت الأنصار على سُكْنَى المهاجرين. قالت: فاشتكى فمرضناه حتى توفي، حتى جعلناه في أثوابه. قالت: فدخل رسول الله ﷺ، فقلت: رحمة الله عليك أبا السائب، فشهادتي أن قد أكرمك الله. فقال النبي ﷺ: «وما يدريك؟». قلت[2]: لا أدري والله يا رسول الله. قال: «أما هو فقد جاءه اليقين، وإني لأرجو له الخير من الله». ثم تلا رسول الله ﷺ: ﴿قُلْ مَا كُنتُ بِدْعًا مِّنَ الرُّسُلِ وَمَا أَدْرِي مَا يُفْعَلُ بِي وَلَا بِكُمْ﴾[3]. قالت أم العلاء: والله لا أزكي أحدا بعده أبدا. قالت أم العلاء: ورأيت لعثمان في النوم عينا تجري،

فجئت رسول الله ﷺ، فذكرت ذلك له، فقال: «ذاك عمله يجري له»[4].

هذا حديث قد اختلف الشيخان في إخراجه، فرواه البخاري، عن عبدان مختصرا[5]، ولم يخرجه مسلم.

---

(١) هو: الحسن بن بن محمد بن حليم بن محمد بن حليم الصائغ المروزي.

(٢) في (م): «قالت».

(٣) [illegible]

(٤) [illegible]

(٥) [illegible] الجنائز (١/ ٧٢) وغيره بطوله، وأخرجه في [illegible] (٣٨/٩) عن عبدان به، لكن ليس فيه ذكر الآية.

ɓuisn

٣٧٣٧ - صحيح عَلِيُّ بْنُ حَشْرَمٍ الْعَدْلُ، ثَنَا بِشْرُ بْنُ مُوسَى، ثَنَا الْحُمَيْدِيُّ، ثَنَا سُفْيَانُ، عَنْ عَمْرِو بْنِ دِينَارٍ، سَمِعَ صَفْوَانَ بْنَ عَبْدِ اللهِ بْنِ صَفْوَانَ يَقُولُ: اسْتَأْذَنَ سَعْدُ عَلَى النَّبِيِّ عَلَيْهِ، وَنَحْنَهُ نَرَاهُلِ مِنْ عَرَبٍ، فَأَمَرَ بِهَا، فَرُفِعَتْ فَدَخَلَ عَلَيْهِ(١) وَلَهُ مِعْوَلٌ جَرٌّ، فَإِذَا هُنَّ أَعْنَزٌ، فَقَالَ: وَلَبَنِي الرَّجُلُ أَنَّا بِنُو عَامِرٍ بِنِ لُؤَيٍّ ثُمَّ نَكُرُ مِنْ قَالَ اللهُ ﷻ: ﴿وَلَقَدْ نَعْلَمُ أَنَّهُمْ يَقُولُونَ إِنَّمَا يُعَلِّمُهُ بَشَرٌ﴾(٢)، وَأَنَا قَالَ أَصْلَحَ عَلَى خَيْرٍ أَلْفَفْ أَحَبُّ إِلَيَّ مِنْ أَنْ أَتَصَفَّحَ عَنْهُ(٣).

هَذَا حَدِيثٌ صَحِيحٌ عَلَى شَرْطِ الشَّيْخَيْنِ، وَلَمْ يُخَرِّجَاهُ.

وَشَاهِدُهُ حَدِيثُ عُمَرَ بْنِ الْخَطَّابِ مِنْ رِوَايَةِ الْقَاسِمِ بْنِ عَبْدِ اللهِ الْعُمَرِيِّ:

٣٧٣٨ - صحيح أَبُو الْعَبَّاسِ مُحَمَّدُ بْنُ عَلِيٍّ الْحَافِظُ، ثَنَا بِشْرُ بْنُ مُوسَى بْنِ طَالِبٍ، ثَنَا عَبْدُ بْنُ الْحَرَّاتِ(٤)، ثَنَا الْقَاسِمُ بْنُ عَبْدِ اللهِ الْعُمَرِيُّ، عَنْ عَبْدِ اللهِ بْنِ دِينَارٍ، عَنِ ابْنِ عُمَرَ: أَنَّ عُمَرَ رَأَى فِي يَدِ جَابِرِ بْنِ عَبْدِ اللهِ وَهْمًا، فَقَالَ: مَا هَذَا الْوَهْمُ؟ فَقَالَ: أَيِدُ أَنْ أَشْتَرِيَ لِأَهْلِي بِدِرْهَمٍ لَحْمًا، فَرُمِيَ إِلَيْهِ، فَقَالَ عُمَرُ: أَلَيْسَ مَا تَشْتَهِي تَأْكُلُ؟ مَا رَبِيَ أَحَدُكُمْ أَنْ يَطْوِيَ بِطْنَهُ لِبَطْنِ جَارِهِ، كَمْ تَدَعُّ عَشَائِرَ هَذِهِ الْأَمَّةِ؟ فَالْمَعْنَى عَلَيْكَ بِالسُّنَّةِ

---

(١) يعني: عبد الله بن عامر بن كريز بن ربيعة أبو عبد الرحمن القرشي، له رؤية واستصحبه عثمان بالعراق. ينظر: الجرح والتعديل (٥/ ١٠٢).

(٢) قوله: ﴿عليه﴾ في موضع في (ز) و(م).

(٣) الأعراف: آية (٢٠٠).

(٤) إتحاف المهرة (٣/ ٣٣٣-٥٠٦).

وَٱسْتَمْتَعْتُم بِهَا﴾[1][2].

٣٧٣٩- حدثنا أَبُو النَّضْرِ الْفَقِيهُ، ثَنَا مُعَاذُ بْنُ نَجْدَةَ الْقُرَشِيُّ، ثَنَا قَبِيصَةُ بْنُ عُقْبَةَ، ثَنَا سُفْيَانُ، عَنِ الْأَعْمَشِ، عَنِ الْمِنْهَالِ بْنِ عَمْرٍو، عَنْ سَعِيدِ بْنِ جُبَيْرٍ، عَنِ ابْنِ عَبَّاسٍ قَالَ: مَا أَرْسَلَ اللهُ عَلَى عَادٍ مِنَ الرِّيحِ إِلَّا قَدْرَ خَاتَمِي هَذَا[3].

هَذَا حَدِيثٌ صَحِيحُ الْإِسْنَادِ عَلَى شَرْطِ الشَّيْخَيْنِ، وَلَمْ يُخَرِّجَاهُ.

وَقَدْ تَفَرَّدَ مُسْلِمٌ بِإِخْرَاجِ حَدِيثِ مَسْعُودِ بْنِ مَالِكٍ، عَنْ سَعِيدِ بْنِ جُبَيْرٍ، عَنِ ابْنِ عَبَّاسٍ: «نُصِرْتُ بِالصَّبَا»[4].

٣٧٤٠- حدثنا أَبُو الْعَبَّاسِ مُحَمَّدُ بْنُ يَعْقُوبَ، ثَنَا بَحْرُ بْنُ نَصْرٍ، ثَنَا ابْنُ وَهْبٍ، أَخْبَرَنِي عَمْرُو بْنُ الْحَارِثِ، أَنَّ أَبَا النَّضْرِ، حَدَّثَهُ عَنْ سُلَيْمَانَ بْنِ يَسَارٍ، عَنْ عَائِشَةَ زَوْجِ النَّبِيِّ ﷺ، أَنَّهَا قَالَتْ: مَا رَأَيْتُ رَسُولَ اللهِ ﷺ قَطُّ مُسْتَجْمِعًا

ريحًا عُرِفَ فِي وَجْهِهِ، فَقُلْتُ: يَا رَسُولَ اللهِ، النَّاسُ إِذَا رَأَوُا الْغَيْمَ فَرِحُوا أَنْ يَكُونَ فِيهِ الْمَطَرُ، وَأَرَاكَ إِذَا رَأَيْتَهُ عُرِفَ فِي وَجْهِكَ الْكَرَاهِيَةُ، قَالَ: «يَا عَائِشَةُ، وَمَا يُؤْمِنُنِي أَنْ يَكُونَ فِيهِ عَذَابٌ، قَدْ عُذِّبَ قَوْمٌ بِالرِّيحِ، وَقَدْ أَتَى قَوْمًا الْعَذَابُ». وَتَلَا رَسُولُ اللهِ ﷺ: ﴿فَلَمَّا رَأَوْهُ عَارِضًا مُّسْتَقْبِلَ أَوْدِيَتِهِمْ قَالُوا هَٰذَا

(١) [illegible]
(٢) [illegible]
(٣) [illegible]
(٤) في الاستسقاء (٢/٢٧)، وأخرجه هو والبخاري (١/٣٣) من حديث شعبة عن الحكم بن مجاهد عن ابن عباس.

Bulsna

عَارِضٌ مُحْرِمًا بِهِ». الآية".

هَذَا حَدِيثٌ صَحِيحٌ عَلَى شَرْطِ الشَّيْخَيْنِ، وَلَمْ يُخَرِّجَاهُ بِهَذِهِ السِّيَاقَةِ".

٣٧٤٧- صَحَّ أَبُو عَلِيٍّ الْحَافِظُ، أَنَا عُبَيْدُ اللَّهِ الْعَرُوضِيُّ، أَنَا أَبُو بَكْرٍ بْنُ أَبِي شَيْبَةَ، أَنَا أَبُو أَحْمَدَ الزُّبَيْرِيُّ، أَنَا سُفْيَانُ، عَنْ عَاصِمٍ، عَنْ زِرٍّ، عَنْ عَبْدِ اللَّهِ قَالَ: خَطَبَنَا عَلَى النَّبِيِّ ﷺ وَهُوَ يَقُولُ: اقْتُلُوا يَعْنِي نَحْلَتَهُ. فَقَالَ: سَمِعْتُمْ، قَالُوا: نَعَمْ. أَيُسْرُّنَا أَنَّا قُلْنَا: لَمْ نَسْمَعْ، وَنَادَى بِأَسْمَاءَ فَقَالَ: أَسَمِعْتِ؟ قَالَتْ: لَا. فَقَالَ لَهُمْ: بَيْنَ أَيْنَ يَسْتَهْوِيكُنَّ الشَّيْطَانُ فَلَمَّا سَمِعْنَ قَالُوا أَسْوَأُ؟ يَعْنِي الآية إِلَى: فَيَقْطَعُونَ أَيْدِيَهُنَّ".

صَحِيحُ الْإِسْنَادِ، وَلَمْ يُخَرِّجَاهُ.

٣٧٤٧- أَبُو الْحُسَيْنِ أَحْمَدُ بْنُ مُحَمَّدٍ الْعَنَزِيُّ، أَنَا مُحَمَّدُ بْنُ سُعَيْدٍ، أَنَا عَبْدُ اللَّهِ بْنُ صَالِحٍ، أَنَا مُعَاوِيَةُ بْنُ صَالِحٍ، عَنِ ابْنِ أَبِي الزَّعْرَاءِ، عَنْ جُبَيْرِ بْنِ نُفَيْرٍ، عَنْ أَبِي ثَعْلَبَةَ الْخُشَنِيِّ، عَنِ النَّبِيِّ ﷺ قَالَ: "الْجِنُّ ثَلَاثَةُ أَصْنَافٍ: صِنْفٌ لَهُمْ أَجْنِحَةٌ يَطِيرُونَ فِي الْهَوَاءِ، وَصِنْفٌ حَيَّاتٌ وَكِلَابٌ، وَصِنْفٌ يَحُلُّونَ وَيَظْعَنُونَ".

هَذَا حَدِيثٌ صَحِيحُ الْإِسْنَادِ، وَلَمْ يُخَرِّجَاهُ.

---

(١) [ط الحلبي: آية ٢٩].

(٢) [إتحاف المهرة (٧/ ١١٠-١١٦) (٦٩١٦)].

(٣) [ط الحلبي: آية ٢٩] وأخرجه في التفسير (٣٠٣٧)، ومسلم (٢٩٦٣).

(٤) [ط الحلبي: آية ٢٩ إلى ٣٠].

(٥) [إتحاف المهرة (١٩١/٩-١٩٥٥٥)].

(٦) في (ب) و(ص): «تعلمان بن صالح» خطأ.

(٧) [إتحاف المهرة (٢/ ٦٧٤-٦٧٥)].

وَمِنْ تَفْسِيرِ سُورَةِ مُحَمَّدٍ ﷺ

بِسْمِ اللَّهِ الرَّحْمَنِ الرَّحِيمِ

٧٧٤٣ - أَخْبَرَنَا أَبُو عَبْدِ اللَّهِ مُحَمَّدُ بْنُ عَبْدِ اللَّهِ الزَّاهِدُ الأَصْبَهَانِيُّ، ثَنَا أَحْمَدُ بْنُ مَهْدِيٍّ، ثَنَا عُبَيْدُ اللَّهِ بْنُ مُوسَى، أَنْبَأَ إِسْرَائِيلُ، عَنْ أَبِي يَحْيَى،(١) عَنْ مُجَاهِدٍ، عَنِ ابْنِ عَبَّاسٍ فِي قَوْلِهِ ﷻ: ﴿فَضَرْبَ الرِّقَابِ﴾ وَصَدَدْنَا عَنْ سَبِيلِ اللَّهِ أَضَلَّ أَعْمَالَهُمْ﴾.(٢) قَالَ: هُمْ أَهْلُ مَكَّةَ. ﴿ وَالَّذِينَ ءَامَنُوا وَعَمِلُوا الصَّالِحَاتِ ﴾.(٣) قَالَ: هُمُ الأَنْصَارُ. قَالَ: ﴿وَأَصْلَحَ بَالَهُمْ﴾. قَالَ: أَمْرُهُمْ.

هَذَا حَدِيثٌ صَحِيحُ الإِسْنَادِ، وَلَمْ يُخَرِّجَاهُ.

٧٧٤٤ - أَخْبَرَنَا الْحَسَنُ بْنُ عَلِيٍّ الْجَوْهَرِيُّ، ثَنَا أَبُو الْعَبَّاسِ مُحَمَّدُ بْنُ يَعْقُوبَ، ثَنَا

Using

قَطَعَ أَعْنَاقَهُمْ عَلَى بَحْرِهِ مِنْ شَرِّهِ، يَقُولُ اللهُ ﷻ: ﴿وَنَادَوْا يَا جَمِيلُ لِيَقْضِ عَلَيْنَا رَبُّكَ﴾ [الزخرف: ٧٧]، يَقُولُ اللهُ ﷻ: ﴿إِنَّكُمْ مَاكِثُونَ﴾ [الزخرف: ٧٧]، يَسْتَبِدُّ بِهَذَا وَلَا يَسْأَلُهُمْ عَنْ شَيْءٍ الْوُجُوهُ؛ لِيُسَبِّبَ لِلْكَافِرِينَ ﷻ»[1].

هَذَا حَدِيثٌ صَحِيحُ الْإِسْنَادِ وَلَمْ يُخَرِّجَاهُ.

٣٧٤٥- أَخْبَرَنَا أَبُو زَكَرِيَّا الْعَنْبَرِيُّ، ثَنَا مُحَمَّدُ بْنُ عَبْدِ السَّلَامِ، ثَنَا إِسْحَاقُ بْنُ إِبْرَاهِيمَ، أَنْبَأَ بْنُ أَبِي ذِئْبٍ، ثَنَا شُرَحْبِيلُ، عَنْ سُلَيْمَانَ أَبِي الْيَقْظَانِ[2]، عَنْ سَعِيدِ بْنِ جُبَيْرٍ، عَنِ ابْنِ عَبَّاسٍ فِي قَوْلِ اللهِ ﷻ: ﴿حَتَّى إِذَا جَاءُوهَا مِنْ بَعِيدٍ﴾ [الأنبياء: ٩٦] قَالَ: «أَيْ: مِنْ بَعِيدٍ»[3]. قَالَ: قُلْتُ: يَوْمَ يُسْأَلُ.

هَذَا حَدِيثٌ صَحِيحُ الْإِسْنَادِ وَلَمْ يُخَرِّجَاهُ.

٣٧٤٦- حَدَّثَنَا أَبُو عَمْرٍو أَحْمَدُ بْنُ مُحَمَّدِ بْنِ إِبْرَاهِيمَ الْحَافِظُ بِمَرْوَ، ثَنَا مُحَمَّدُ بْنُ الْفَضْلِ السَّدُوسِيُّ، ثَنَا مُحَمَّدُ بْنُ الْقَاسِمِ الْأَسَدِيُّ، ثَنَا سُفْيَانُ الثَّوْرِيُّ، عَنْ أَبِي إِسْحَاقَ، عَنْ عُبَيْدٍ[4] بْنِ الْعَيْزَارِ قَالَ: سَمِعْتُ عَلِيًّا رَضِيَ اللهُ عَنْهُ[5] ﴿لَا تَشْقَ قَالَ لَا إِلَهَ إِلَّا اللهُ وَاسْتَقَرَّتْ بِهَا نَفْسُكَ﴾ [طه: ٢].

(١) (مسند: ٢٤٤٥).

(٢) (الكهف: ٢٩).

(٣) إسناده ضعيف (٣٧٦/١٣-٦١٣)، وقد تقدم برقم (٣٣٧٧) مكرر سندا ومتنا.

(٤) هو عُبَيد بن عبد الله بن ضرار، أبو إسحاق، الهمداني، الكوفي.

(٥) (مسند: ٦٤٤).

(٦) إسناده ضعيف (١٢٤/٢-٧٥١).

(٧) في (ر) و(ص): «فيه»، فيه مصحف، وهو أبو المغيرة البجلي الكوفي، من رجال الطبقتين.

(٨) (مسند: ٦٤٤).

رَجُلًا ذَرِبَ اللِّسَانِ عَلَى أَهْلِي، فَقُلْتُ: يَا رَسُولَ اللهِ، إِنِّي لَأَخْشَى أَنْ يُدْخِلَنِي لِسَانِي النَّارَ، فَقَالَ النَّبِيُّ ﷺ: «فَأَيْنَ أَنْتَ مِنَ الِاسْتِغْفَارِ؟ إِنِّي لَأَسْتَغْفِرُ اللهَ فِي الْيَوْمِ مِائَةَ مَرَّةٍ».

هَذَا حَدِيثٌ صَحِيحُ الْإِسْنَادِ، وَلَمْ يُخَرِّجَاهُ هٰكَذَا.

٧٧١٧- **عَبَّاسُ** بْنُ الْعَبَّاسِ، مُحَمَّدُ بْنُ يَعْقُوبَ، ثَنَا الْحَسَنُ بْنُ عَلِيِّ بْنِ عَفَّانَ الْعَامِرِيُّ، ثَنَا أَبُو أُسَامَةَ، حَدَّثَنِي حُسَيْنٌ بْنُ ذَكْوَانَ، عَنْ عَبْدِ اللهِ بْنِ بُرَيْدَةَ، عَنْ يَحْيَى بْنِ يَعْمَرَ، عَنْ شَدَّادِ بْنِ أَوْسٍ قَالَ: قَالَ رَسُولُ اللهِ ﷺ: «سَيِّدُ الِاسْتِغْفَارِ أَنْ يَقُولَ الْعَبْدُ: اللَّهُمَّ أَنْتَ رَبِّي لَا إِلٰهَ إِلَّا أَنْتَ، خَلَقْتَنِي وَأَنَا عَبْدُكَ، وَأَنَا عَلَى عَهْدِكَ وَوَعْدِكَ مَا اسْتَطَعْتُ، أَعُوذُ بِكَ مِنْ شَرِّ مَا صَنَعْتُ، أَبُوءُ لَكَ بِنِعْمَتِي، وَأَبُوءُ لَكَ بِذَنْبِي، فَاغْفِرْ لِي، فَإِنَّهُ لَا يَغْفِرُ الذُّنُوبَ إِلَّا أَنْتَ».

هَذَا حَدِيثٌ صَحِيحُ الْإِسْنَادِ، وَلَمْ يُخَرِّجَاهُ.

قَالَ: فَجَاءَتْ عِمَامَةٌ سُمْرٌ مِنَ الْمَغَافِرِ، فَإِذَا رَجُلٌ صَاحِبُهَا، قَالَ: يَا رَبَّاهُ، انْظُرْ مَا هَذَا الْعَبْءُ؟ فَانْطَلَقَ، فَنَظَرَ، ثُمَّ جَاءَ، فَقَالَ: جَارِيَةٌ مِنْ قُرَيْشٍ تَبَعٌ أَنَّهَا، قَالَ: فَقَالَ عُمَرُ: إِنَّهَا لَمْ أَقُلْ، عَلَى الْمُهَاجِرِينَ وَالْأَنْصَارِ، قَالَ: فَلَمْ يَمْكُثْ إِلَّا سَاعَةً حَتَّى انْطَلَاقِ الرَّبَّاحِ وَالْحُمْرَةُ، قَالَ: فَحَمِدَ اللهَ عُمَرُ وَأَثْنَى عَلَيْهِ، ثُمَّ قَالَ: أَمَّا بَعْدُ، فَهَلْ تَعْلَمُونَهُ قَالَ هِنْدٌ بِهَذِهِ الْحَالِ الْمُطْمَئِنَّةِ الْمُسْتَقِرَّةِ؟ قَالَ: فَإِنِّي قَدْ سَأَلْتُ رَبِّي فَأَبَى أَنْ يُرِيَنِيهِ، وَلَمْ يَأْتِ بَعْدُ، وَإِنِّي لَأَرْجُو أَنْ لَا يَأْتِيَ حَتَّى تَرْتَدُّوا عَلَى أَعْقَابِكُمْ، وَحَتَّى تَرَوْا أَنَّ أَمْرَ بَنِي هَاشِمٍ قَدْ أَدْبَرَ، وَأَنَّ أَمْرَ بَنِي أُمَيَّةَ قَدْ أَقْبَلَ، وَحَتَّى تَرَوْا أَنَّ أَمْرَ بَنِي أُمَيَّةَ قَدْ أَقْبَلَ، وَحَتَّى تَرَوْا أَنَّ أَمْرَ بَنِي أُمَيَّةَ قَدْ أَدْبَر

بِسْمِ اللَّهِ الرَّحْمَٰنِ الرَّحِيمِ

وَمِنْ تفسير سُورَةِ الفَتْحِ

٣٧٥٠- **أخبرني** أحمدُ بنُ جَعْفَرٍ القَطِيعِيُّ، ثنا عَبْدُ اللهِ بْنُ أَحْمَدَ بْنِ حَنْبَلٍ حَدَّثَنِي أَبِي، ثنا مُحَمَّدُ بْنُ سَلَمَةَ، عَنْ مُحَمَّدِ بْنِ إِسْحَاقَ، عَنِ الزُّهْرِيِّ، عَنْ عُرْوَةَ، عَنِ الْمِسْوَرِ بْنِ مَخْرَمَةَ وَمَرْوَانَ بْنِ الْحَكَمِ، قَالَا: أُنْزِلَتْ سُورَةُ الفَتْحِ بَيْنَ مَكَّةَ وَالْمَدِينَةِ فِي شَأْنِ الْحُدَيْبِيَةِ بِرُمَّتِهَا إِلَى آخِرِهَا[1].

هَذَا حَدِيثٌ صَحِيحٌ عَلَى شَرْطِ مُسْلِمٍ، وَلَمْ يُخَرِّجَاهُ.

٣٧٥١- **حدثنا** الشَّيْخُ أَبُو بَكْرٍ بْنُ إِسْحَاقَ، أنا إِسْمَاعِيلُ بْنُ إِسْحَاقَ الْقَاضِي، وَالْعَبَّاسُ بْنُ الْفَضْلِ الأَسْفَاطِيُّ، قَالَا: ثنا إِسْمَاعِيلُ بْنُ أَبِي أُوَيْسٍ،

بِنَاسٍ؟ قَالُوا: أَرْسِلِي إِلَى رَسُولِ اللهِ ﷺ، فَخَرَجَتْ[1] حَتَّى وَجَدَنَا رَسُولَ اللهِ ﷺ عِنْدَ ذُرَاعِ الْحَمَامَةِ، فَلَمَّا اجْتَمَعَ عِنْدَهُ النَّاسُ قَرَأَ عَلَيْهِمْ: ﴿إِنَّا فَتَحْنَا لَكَ فَتْحًا مُّبِينًا﴾[2]، قَالُوا: بِمَنْزِلَةِ النَّاسِ: أَوْ فَتْحٌ هُوَ؟ قَالَ: «فَوَالَّذِي نَفْسِي بِيَدِهِ إِنَّهُ لَفَتْحٌ».

هَذَا حَدِيثٌ صَحِيحٌ عَلَى شَرْطِ مُسْلِمٍ، وَلَمْ يُخَرِّجَاهُ.

٣٧٥٢ - أَخْبَرَنَا أَبُو جَعْفَرٍ مُحَمَّدُ بْنُ مُحَمَّدٍ الْمَذَارِيُّ، ثنا إِسْمَاعِيلُ بْنُ إِسْحَاقَ الْقَاضِي، ثنا عَلِيُّ بْنُ الْجَعْدِ، ثنا حَرَمِيُّ بْنُ عُمَارَةَ بْنِ أَبِي حَفْصَةَ، ثنا شُعْبَةُ، عَنْ يَزِيدَ الرِّشْكِ، عَنْ مُطَرِّفٍ، عَنْ أَبِي بَرْزَةَ ﷺ، قَالَ: قَالَ لِي أَبِي: يَا بُنَيَّ، لَقَدْ غَبِيتُ عَنْ أَمْرِ هَذَا الْحَيِّ مِنَ الْأَنْصَارِ مُنْذُ كَذَا وَكَذَا[3]، فَهَلْ لَكَ أَنْ تَأْتِيَهُمْ فَتَسْأَلَهُمْ عَنْ أَمْرِهِمْ؟ فَإِنَّهُ أَثْبَتُ لِلْعِلْمِ، قَالَ: فَأَتَاهُمْ فَسَأَلَهُمْ، فَقَالُوا: ﴿إِذَا جَآءَ نَصْرُ اللَّهِ وَالْفَتْحُ﴾ حَتَّى خَتَمَ بِهِ، فَقَالَ لَهُمْ: هَلْ تَدْرُونَ مَا أَمْرُهُ؟ قَالُوا: لَا نَدْرِي، إِلَّا أَنَّهُ يَأْتِي فِيهِ أَمْرٌ مِنَ اللهِ، فَإِذَا هُوَ كَمَا قَالَ[4].

هَذَا حَدِيثٌ صَحِيحٌ عَلَى شَرْطِ الشَّيْخَيْنِ، وَلَمْ يُخَرِّجَاهُ بِهَذِهِ السِّيَاقَةِ.

---

(١) في (ك): «فخرجت».

(٢) الفتح: ١ و٢.

(٣) إسناده ضعيف، انظر: «تهذيب الكمال» (٣٢/١٣٣-١٣٤).

(٤) قال الذهبي في التلخيص: «قلت: ليزيد ضعف، لم يحتج شعبة إلا لأنه، وهما ثقتان».

(٥) إسناده ضعيف، انظر: (٣٧٥١).

(٦) الفتح: ١ و٢.

(٧) إسناده ضعيف، انظر: (٣٧٥١).

(٨) في آخره عند البخاري في «المغازي» (٤٢٩٤) مطولًا، والترمذي (٣١٠٣) مختصرًا من حديث عثمان بن عمر وغندر عن شعبة به وقد، قال الحاكم: «على شرط الشيخين»، وتعقبه الذهبي بقوله: «قلت: هذا شعبة، فقد تفرد الترمذي بقوله: لم يحتج شعبة إلا لأن فطائر ثم

إِنَّمَا أَهْرَقَ دَمَهُ، عَنْ أَبِي مُوسَى، عَنْ مُحَمَّدِ بْنِ سُهْمَةَ بِإِسْنَادِهِ: «إِنْ فَتَحَا فَتَحَا بِمَا فَتَحَ بِهِ نَبِيُّهُمَا ﷺ، فَتْحٌ غَيْرُ مُقَفَّلٍ».

وَقَدْ سَاقَ الْحَكَمُ بْنُ عُتَيْبَةَ بِهَذَا الْحَدِيثِ عَلَى وَجْهِهِ يَذْكُرُ حُسْنَ وَخَيْرَ جَمِيعِهَا.

٢٧٥٣- **صَحِيحٌ** عَلِيُّ بْنُ حَشْرَمٍ الْعَدْلُ، نَا مُحَمَّدُ بْنُ غَالِبٍ، وَعَلِيُّ بْنُ عَبْدِ الْعَزِيزِ، قَالَا: نَا الْحَسَنُ بْنُ بِشْرِ بْنِ سَلْمٍ، نَا الْحَكَمُ بْنُ عَبْدِ الْمَلِكِ، عَنْ قَتَادَةَ، عَنْ أَنَسِ بْنِ مَالِكٍ قَالَ: لَمَّا رَجَعَنَا مِنَ الْحُدَيْبِيَةِ وَأَصْحَابُ مُحَمَّدٍ ﷺ عَلَائِمُ الْحُزْنِ وَالْكَآبَةِ حَيْثُ هَمُّوا بِمَا هَمُّوا فِي أَنْفُسِهِمْ، فَقَالَ رَسُولُ اللهِ ﷺ: «أَتُرَاكُمْ عَلِمْتُمْ أَنِّي أَعْلَمُ أَنِّي لِلَّهِ عَبْدٌ وَأَنَّ مَصِيرَ جَمِيعِكُمْ، لَكِنَّا قُلْنَا: مَا هِيَ يَا رَسُولَ اللهِ؟ قَالَ: «إِنَّا فَتَحْنَا لَكُمْ فَتْحًا مُبِينًا ﴿٢﴾ لِيَغْفِرَ لَكَ اللهُ مَا تَقَدَّمَ مِنْ ذَنْبِكَ وَمَا تَأَخَّرَ وَيُتِمَّ نِعْمَتَهُ عَلَيْكُمْ وَيَهْدِيَكُمْ صِرَاطًا مُسْتَقِيمًا ﴿٣﴾ [الفتح: ١-٣]

Using

جَيِّدَةٌ. أَنْبَأَنَا هَارُونُ بْنُ الْعَبَّاسِ، فَقَالَ رَسُولُ اللهِ ﷺ: «خَيْرُكُمْ خَيْرٌ، إِنَّا لَا يَتَرَكَّبُ بِنَاسَةٍ قَوْمٌ فِيهِمْ مِثْلُهُ»(١).

٣٧٥٤- أَخْبَرَنَا أَبُو بَكْرٍ الدَّامِغِيُّ، قَالَ: يُسْتَدَلُّ بِنَ الْعَنْبَرِ، كَمَا أَنَّ حَدِيثَهُ: كَانَ شَفَاؤُنَا عِنْدَ سَلْمَةَ بْنِ كُهَيْلٍ، عَنِ ابْنِ الْأَحْوَصِ، عَنْ عَلِيٍّ: «هُمُ الَّذِينَ أَذْرَكَ الْأَكْبَرَةَ فِي طُلُبِ الْكُوَيْتِ»(٢)، قَالَ: الْمَكْبَرَةُ لَهَا رَجُلٌ تَعْرِفُهُ الْإِنْسَانُ، ثُمَّ هِيَ بَعْدُ رِيحٌ طَيِّبَةٌ(٣).

هَذَا حَدِيثٌ صَحِيحُ الْإِسْنَادِ، وَلَمْ يُخَرِّجَاهُ.

٣٧٥٥- أَخْبَرَنَا أَبُو زَكَرِيَّا الْعَنْبَرِيُّ، بِمَكَّةَ: يُسْتَدَلُّ بِنَ حَدِيثِ عَلِيٍّ عَلَيْهِ السَّلَامُ، أَنَّ يَحْيَى بْنَ أَبِي زَائِدَةَ، حَدَّثَنِي مُنْذِرُ بْنُ مُنْذِرٍ، عَنِ الْحَجَّاجِ بْنِ أَرْطَاةَ، عَنْ عَكْرَمَةَ قَالَ: قُلْتُ لِابْنِ عَبَّاسٍ: مَا قَوْلُكَ: ﴿وَلَقَدْ نَبَذْنَاهُ﴾(٤)؟ قَالَ: الضَّرْبُ بِيَدِي النَّبِيِّ ﷺ بِالسَّيْفِ(٥).

هَذَا حَدِيثٌ صَحِيحُ الْإِسْنَادِ، وَلَمْ يُخَرِّجَاهُ.

٣٧٥٦- أَخْبَرَنَا أَبُو الْعَبَّاسِ الْأَصَمُّ بِمَرْوَ، وَأَبُو أَحْمَدَ الْعَنْبَرِيُّ بِمَرْوَ، قَالَا: إِنَّ إِبْرَاهِيمَ بْنَ هَانِئٍ، قَالَ عَلِيُّ بْنُ الْحُسَيْنِ بْنِ شَقِيقٍ: أَنَا الْحُسَيْنُ بْنُ وَاقِدٍ،

---

(١) قال الذهبي في التلخيص: «فقد الحكم ضعيف، أخرجه استطراداً».

(٢) إتحاف المهرة (٩/٦٤٣-٦٤٦).

(٣) إتحاف المهرة (٩/٦٤٣).

(٤) إتحاف المهرة (٩/٦٤٥-٦٤٦).

(٤) الصافات (١٤٥).

(٥) إتحاف المهرة (٩/٦٤٥-٦٤٦).

(٦) قال الذهبي في التلخيص: «قلت: قد أعجز سائر من عيب كلام بعض الحديث».

حَدَّثَنِي أَبُو الطُّفَيْلِ، عَنْ عَبْدِ اللهِ بْنِ مُغَفَّلٍ الْمُزَنِيِّ قَالَ: لَمَّا فَتَحَ رَسُولُ اللهِ ﷺ بِالْحُدَيْبِيَةِ عَلَى أَصْلِ الشَّجَرَةِ الَّتِي قَالَ اللهُ فِي الْقُرْآنِ، وَكَانَ فُضَّ مِنْ تَحْتِهَا الْمَاءُ فَلَمْ يَتْرُكْ فِي الشَّجَرَةِ مَاءً غَيْرَ رَسُولِ اللهِ ﷺ، فَرَقَدَهَا عَنْ مَائِهَا، وَعَلِيٌّ عِنْدَ أَبِي طَالِبٍ وَمُعَوِّلُ بْنُ سُمَيْرٍ جَالِسَانِ بَيْنَ يَدَيْ رَسُولِ اللهِ ﷺ، فَقَالَ رَسُولُ اللهِ ﷺ لِعَلِيٍّ: «اكْتُبْ، فَذَكَرَ بَنِي الْحَدِيبِ أَسْطُرًا مُتَرَاكِمَةً فِي الْكِتَابِ مِنْ وَثَرِ سُهَيْلِ بْنِ عَمْرٍو، قَالَ عَبْدُ اللهِ بْنُ مُغَفَّلٍ: فَبِتْنَا نَحْرُسُ ذَلِكَ إِلَى أَنْ خَرَجَ عَلَيْنَا لِأَوَّلِ ثُلُثِ اللَّيْلِ بِسِلَاحِهِ، فَتَارَ إِلَى وَحْوَحَةٍ، فَدَعَا عَلَيْهِمُ النَّبِيُّ ﷺ، فَأَصَدَ اللهُ بِأَبْصَارِهِمْ، فَلَمْتُ إِلَيْهِمْ فَأَخَذْتُهُمْ، فَقَالَ لَهُمْ رَسُولُ اللهِ ﷺ: «هَلْ جِئْتُمْ فِي عَهْدٍ أَحَدٍ أَوْ هَلْ جَعَلَ لَكُمْ أَحَدٌ أَمَانًا؟» فَقَالُوا: اللَّهُمَّ لَا، فَخَلَّى سَبِيلَهُمْ، وَأَنْزَلَ اللهُ ﷻ: ﴿وَهُوَ الَّذِي كَفَّ أَيْدِيَهُمْ عَنْكُمْ وَأَيْدِيَكُمْ عَنْهُمْ بِبَطْنِ مَكَّةَ مِنْ بَعْدِ أَنْ أَظْفَرَكُمْ عَلَيْهِمْ﴾[1]، وَكَانَ لَهُ بِنَا سَابِقَةُ نَصْرٍ[2].

عَنْ عَبَايَةَ بْنِ رِبْعِيٍّ، عَنْ عَلِيٍّ فِي قَوْلِهِ ﷻ: ﴿وَأَزْلَفْنَا ثَمَّ ءَاخَرِينَ﴾ [الشعراء: ٦٤] قَالَ: إِنَّا بِهِ لَا بِهَذَا وَلَا هَذَا(١).

هَذَا حَدِيثٌ صَحِيحٌ عَلَى شَرْطِ الشَّيْخَيْنِ، وَلَمْ يُخَرِّجَاهُ.

٣٧٥٧- أَخْبَرَنَا أَبُو زَكَرِيَّا الْعَنْبَرِيُّ، ثنا مُحَمَّدُ بْنُ إِسْحَاقَ الثَّقَفِيُّ، ثنا إِسْحَاقُ بْنُ إِبْرَاهِيمَ، أنا جَرِيرٌ، عَنِ الأَعْمَشِ، عَنْ عَبَايَةَ قَالَ: قَرَأَ رَجُلٌ عَلَى عَلِيٍّ رضي الله عنه ﴿وَأَزْلَفْنَا ثَمَّ ءَاخَرِينَ﴾ [الشعراء: ٦٤] فَقَالَ: لَا وَاللَّهِ مَا هِيَ هَكَذَا، لَقَدْ سَمِعْتُ رَسُولَ اللَّهِ ﷺ يَقْرَؤُهَا: ﴿وَأَزْلَفْنَا ثَمَّ ءَالَ فِرْعَوْنَ﴾ [غافر: ٤٥] هُمْ أَشَدُّ آلِ فِرْعَوْنَ عَذَابًا(٢).

هَذَا حَدِيثٌ صَحِيحٌ عَلَى شَرْطِ الشَّيْخَيْنِ، وَلَمْ يُخَرِّجَاهُ.

٣٧٥٨- حَدَّثَنَا أَبُو بَكْرِ بْنُ إِسْحَاقَ الْفَقِيهُ، أنا يُوسُفُ بْنُ إِسْحَاقَ الثَّقَفِيُّ، ثنا أَبُو بَكْرِ بْنُ أَبِي شَيْبَةَ، ثنا أَبُو أُسَامَةَ وَوَكِيعٌ، عَنْ هِشَامِ بْنِ عُرْوَةَ، عَنْ أَبِيهِ، عَنْ عَائِشَةَ: ﴿وَلِيَهْدِمُوا بِيَعٌ وَصَلَوَتٌ﴾ [الحج: ٤٠] قَالَتْ: أَصْحَابُ رَسُولِ اللَّهِ ﷺ أُجِّرُوا بِالاسْتِيطَانِ لَهُمْ، وَسَلَّمُوا(٣).

هَذَا حَدِيثٌ صَحِيحٌ عَلَى شَرْطِ الشَّيْخَيْنِ، وَلَمْ يُخَرِّجَاهُ.

---

(١) أخرجه ابن أبي حاتم في تفسيره (٩/٢٩٤٤) بنحوه.

(٢) إسناده قوي: (٤٢٨/٤١٠-١٤٤٤٨).

(٣) قال قال الصعيب: وسنده ليس بقوي، وفيه رجال له.

(٤) إسناده: (٢٩/٤٢).

(٥) إسناده قوي: (٢١٦/٤٨-١٢٥٣٦).

(٦) إسناده: (٢٩/٤٢).

(٧) إسناده قوي: (٢٧٧/١٧-٢٣٣٧٥).

(٨) بل أخرجه مسلم في الفتن: (٢٩١٨) بنحوه دون ذكر الآية.

بِسْمِ اللَّهِ الرَّحْمَٰنِ الرَّحِيمِ

وَمِنْ تَفْسِيرِ سُورَةِ الْحُجُرَاتِ

٣٧٦٠- **حدثنا** عَلِيُّ بْنُ عَبْدِ اللهِ الْحَكِيمِيُّ بِبَغْدَادَ، ثَنَا الْعَبَّاسُ بْنُ مُحَمَّدِ بْنِ حَاتِمٍ الدُّورِيُّ، ثَنَا سَعِيدُ بْنُ عَامِرٍ، عَنْ مُحَمَّدِ بْنِ عَمْرٍو، عَنْ أَبِي سَلَمَةَ، عَنْ أَبِي هُرَيْرَةَ قَالَ: لَمَّا نَزَلَتْ: ﴿إِنَّ الَّذِينَ يَغُضُّونَ أَصْوَاتَهُمْ عِندَ رَسُولِ اللَّهِ﴾[1]. قَالَ أَبُو بَكْرٍ الصِّدِّيقُ رضي الله عنه: وَالَّذِي أَنْزَلَ عَلَيْكَ الْكِتَابَ يَا رَسُولَ اللهِ، لَا أُكَلِّمُكَ إِلَّا كَأَخِي السِّرَارِ حَتَّى أَلْقَى اللهَ ﷻ[2].

هَذَا حَدِيثٌ صَحِيحٌ عَلَى شَرْطِ مُسْلِمٍ، وَلَمْ يُخَرِّجَاهُ.

٣٧٦١- **أخبرني** أَبُو النَّضْرِ الْفَقِيهُ، ثَنَا عُثْمَانُ بْنُ سَعِيدٍ الدَّارِمِيُّ، ثَنَا سُلَيْمَانُ بْنُ عَبْدِ الرَّحْمَنِ الدِّمَشْقِيُّ، حَدَّثَنِي سُلَيْمَانُ بْنُ عَتَبَةَ، قَالَ: سَمِعْتُ يُونُسَ بْنَ مَيْسَرَةَ بْنِ حَلْبَسٍ يُحَدِّثُ، عَنْ أَبِي إِدْرِيسَ الْخَوْلَانِيِّ، عَنْ أَبِي الدَّرْدَاءِ، عَنْ رَسُولِ اللهِ ﷺ، أَنَّهُ سُئِلَ، فَقِيلَ: يَا رَسُولَ اللهِ، أَرَأَيْتَ مَا نَعْمَلُ، أَشَيْءٌ قُدِرَ فِيمَا مَضَى، أَوْ شَيْءٌ سُتُؤْنَفُ؟ قَالَ: «كُلٌّ مُهَيَّأٌ لِمَا خُلِقَ لَهُ». ثُمَّ أَقْبَلَ يُوسُفُ بْنُ مَيْسَرَةَ عَلَى عَبْدِ الْعَزِيزِ، فَقَالَ: لَهُ: أَلَيْسَ هَذَا الْحَدِيثُ لِمَنْ أَبَى الْقَدَرَ؟ قَالَ: بَلَى.

(١) [illegible]

(٢) إتحاف المهرة (١٨١/١٥-٢٠٦٠).

(٣) هو سليمان بن عتبة بن ثور، أبو الربيع الدمشقي، من رجال التهذيب.

bisina

تَسْمَعُ لَهُ بِقَوْلٍ فِي كِتَابِهِ: ﴿وَلَقَدْ أَرَىٰهُ بِٱلْأُفُقِ ٱلْمُبِينِ﴾ [التكوير: ٢٣] وَلَهُ بِقَوْلٍ: ﴿ثُمَّ دَنَا فَتَدَلَّىٰ ۝ فَكَانَ قَابَ قَوْسَيْنِ أَوْ أَدْنَىٰ ۝ فَأَوْحَىٰٓ إِلَىٰ عَبْدِهِۦ مَآ أَوْحَىٰ﴾ [النجم: ٨-١٠] وَلَهُ بِقَوْلٍ: ﴿وَلَقَدْ رَءَاهُ نَزْلَةً أُخْرَىٰ ۝ عِندَ سِدْرَةِ ٱلْمُنتَهَىٰ ۝ عِندَهَا جَنَّةُ ٱلْمَأْوَىٰٓ ۝ إِذْ يَغْشَى ٱلسِّدْرَةَ مَا يَغْشَىٰ ۝ مَا زَاغَ ٱلْبَصَرُ وَمَا طَغَىٰ﴾ [النجم: ١٣-١٧] وَلَهُ بِقَوْلٍ: ﴿وَٱلنَّجْمِ إِذَا هَوَىٰ ۝ مَا ضَلَّ صَاحِبُكُمْ وَمَا غَوَىٰ ۝ وَمَا يَنطِقُ عَنِ ٱلْهَوَىٰٓ ۝ إِنْ هُوَ إِلَّا وَحْيٌ يُوحَىٰ﴾ [النجم: ١-٤] وَلَهُ بِقَوْلٍ: ﴿وَلَقَدْ رَءَاهُ بِٱلْأُفُقِ ٱلْمُبِينِ ۝ وَمَا هُوَ عَلَى ٱلْغَيْبِ بِضَنِينٍ﴾ [التكوير: ٢٣-٢٤] وَلَهُ بِقَوْلٍ: ﴿وَمَا كَانَ لِبَشَرٍ أَن يُكَلِّمَهُ ٱللَّهُ إِلَّا وَحْيًا أَوْ مِن وَرَآئِ حِجَابٍ﴾ [الشورى: ٥١] وَلَهُ بِقَوْلٍ: ﴿وَكَلَّمَ ٱللَّهُ مُوسَىٰ تَكْلِيمًا﴾ [النساء: ١٦٤] وَلَهُ بِقَوْلٍ: ﴿وَنَادَيْنَٰهُ مِن جَانِبِ ٱلطُّورِ ٱلْأَيْمَنِ وَقَرَّبْنَٰهُ نَجِيًّا﴾ [مريم: ٥٢] وَلَهُ بِقَوْلٍ: ﴿وَكَلَّمَ ٱللَّهُ مُوسَىٰ تَكْلِيمًا﴾ [النساء: ١٦٤] وَلَهُ بِقَوْلٍ: ﴿وَلَمَّا جَآءَ مُوسَىٰ لِمِيقَٰتِنَا وَكَلَّمَهُۥ رَبُّهُۥ﴾ [الأعراف: ١٤٣

فَأَتَتْ فَأَصْلِحُوا بَيْنَهُمَا بِالْعَدْلِ وَأَقْسِطُوٓا۟ إِنَّ اللَّهَ يُحِبُّ الْمُقْسِطِينَ ﴾[1]، أَخْبِرْنِي عَنْ هَذِهِ الْآيَةِ. فَقَالَ عَبْدُ اللهِ بْنُ عُمَرَ: وَمَا لَكَ وَلِذَلِكَ[2]، انْصَرِفْ عَنِّي. فَقَامَ الرَّجُلُ فَانْطَلَقَ، حَتَّى إِذَا تَوَارَيْنَا سَوَادَهُ أُقْبِلَ إِلَيْنَا عَبْدُ اللهِ بْنُ عُمَرَ، فَقَالَ: مَا وَجَدْتُ فِي نَفْسِي فِي شَيْءٍ مِنْ أَمْرِ هَذِهِ الْآيَةِ مَا وَجَدْتُ فِي نَفْسِي أَنِّي لَمْ أُقَاتِلْ هَذِهِ الْفِئَةَ الْبَاغِيَةَ كَمَا أَمَرَنِي اللهُ[3].

هَذَا حَدِيثٌ صَحِيحٌ عَلَى شَرْطِ الشَّيْخَيْنِ، وَلَمْ يُخَرِّجَاهُ.

٣٧٦٣- أَخْبَرَنِي الْحَسَنُ بْنُ حَلِيمٍ[4] الْمَرْوَزِيُّ، أَنَا أَبُو الْمُوَجِّهِ، أَنَا عَبْدَانُ، أَنَا عَبْدُ اللهِ، أَنَا أَبُو مَوْدُودٍ، عَنْ عِكْرِمَةَ[5]، عَنِ ابْنِ عَبَّاسٍ فِي قَوْلِهِ ﷻ: ﴿وَلَا تَلْمِزُوٓا۟ أَنفُسَكُمْ﴾[6]، قَالَ: لَا يَطْعَنْ بَعْضُكُمْ عَلَى بَعْضٍ[7].

هَذَا حَدِيثٌ صَحِيحُ الْإِسْنَادِ، وَلَمْ يُخَرِّجَاهُ.

---

(١) الحجرات: آية (٩).

(٢) في التلخيص: «فقال عبد الله بن عمر: ويلك».

(٣) إتحاف المهرة: (٨/ ٣٠٥-٩٢٣١)، وسيأتي رقم (٣٤٦٧).

(٤) في (و) و(ص): «حكيم».

(٥) كذا رواه المصنف كما في النسخ الخطية كلها، والتلخيص، والإتحاف، وفي الفتح: «عن عكرمة، عن ابن عباس».

(٦) الحجرات: آية (١١).

(٧) إتحاف المهرة: (٧/ ٨٨٠-٨٥٩٠).

Ibn Hajar

الصَّمَدُ﴾، ثُمَّ يَرْجِعُ بْنُ مَنْدَهْ، ثنا مُحَمَّدُ بْنُ سَلَمَةَ، ثنا دَاوُدُ بْنُ أَبِي هِنْدٍ، عَنِ الشَّعْبِيِّ، قَالَ: وَجَّهَ يَهُودُ خَيْبَرَ وَفْدًا مِنْهُمْ إِلَى مَكَّةَ، فَقَالُوا لِقُرَيْشٍ: سَلُوا مُحَمَّدًا عَنِ الرَّبِّ مِمَّ هُوَ؟ فَإِنَّ التَّوْرَاةَ بِلُغَتِهِ، فَقِيلَ لَهُ: يَا رَسُولَ اللهِ، إِنَّ يَهُودَ خَيْبَرَ، فَأَنْزَلَ اللهُ: ﴿قُلْ هُوَ اللهُ أَحَدٌ﴾ إِلَى آخِرِهَا»[1].

هَذَا حَدِيثٌ صَحِيحٌ عَلَى شَرْطِ الشَّيْخَيْنِ، وَلَمْ يُخَرِّجَاهُ.

٣٧٥٦- حَدَّثَنَاهُ أَبُو عَبْدِ اللهِ مُحَمَّدُ بْنُ يَعْقُوبَ، ثنا مُحَمَّدُ بْنُ عَبْدِ الْوَهَّابِ الْفَرَّاءُ، ثنا مُحَمَّدُ بْنُ الْحَسَنِ الْمَخْزُومِيُّ بِالْمَدِينَةِ، حَدَّثَنِي أَبُو سَلَمَةَ بْنُ الْمَاجِشُونِ، عَنْ عَبْدِ الرَّحْمَنِ بْنِ يَعْقُوبَ[2]، عَنْ أَبِيهِ، عَنْ عَبْدِهِ، عَنْ أَبِي هُرَيْرَةَ، أَنَّ النَّبِيَّ ﷺ قَالَ: «إِنَّ اللهَ تَعَالَى خَلَقَ الْخَلْقَ، حَتَّى إِذَا فَرَغَ مِنْهُمْ قَامَتِ الرَّحِمُ إِلَى الْعَرْشِ فَعَلَّقَتْ بِهِ، وَقَالَتْ: أَسْأَلُكَ بِكَ أَنْ تَصِلَنِي، وَأَنْ تَجْعَلَ الْجَنَّةَ مَأْوَايَ، فَأَنْزَلَ اللهُ تَعَالَى: ﴿فَهَلْ عَسَيْتُمْ إِنْ تَوَلَّيْتُمْ أَنْ تُفْسِدُوا فِي الْأَرْضِ وَتُقَطِّعُوا أَرْحَامَكُمْ﴾ [محمد: ٢٢]»[3].

هَذَا حَدِيثٌ صَحِيحٌ، غَرِيبُ الإِسْنَادِ وَالْمَتْنِ، وَلَمْ يُخَرِّجَاهُ.

وَلَهُ شَاهِدٌ مِنْ حَدِيثِ طَلْحَةَ بْنِ عُمَرٍو، عَنْ عَطَاءٍ بْنِ أَبِي رَبَاحٍ، عَنْ أَبِي

---

(١) [التحريف: آية ١١].

(٢) [إتحاف المهرة ٦٤٨/١٠ - ٦٧٤٧/٢].

(٣) أسلفنا بنحو اللفظ من حديث عبد الرحمن الحرقي إلى أبي لهيعة ترجمة.

(٤) [التحريف: آية ٢٣].

(٥) [إتحاف المهرة ٦٤٨/١٠ - ٦٧٤٧/٢].

(٦) قال الذهبي في التلخيص: «قلت: المخزومي إلى زياد ساقط، وقال ابن حجر في التعجيل: «قلت: وأبوه محمد بن الحسن المدني».

هُرَيْرَةَ:

٣٧٦٦- حدثناه أَبُو بَكْرٍ مُحَمَّدُ بْنُ عَبْدِ اللهِ بْنِ أَحْمَدَ الْحَفِيدُ، ثَنَا أَحْمَدُ بْنُ نَصْرٍ، ثَنَا أَبُو غَسَّانَ النَّهْدِيُّ، ثَنَا طَلْحَةُ بْنُ عَمْرٍو[1]، عَنْ عَطَاءِ بْنِ أَبِي رَبَاحٍ، عَنْ أَبِي هُرَيْرَةَ، أَنَّهُ تَلَا قَوْلَ اللهِ ﷻ: ﴿إِنَّ أَكْرَمَكُمْ عِندَ اللَّهِ أَتْقَىٰكُمْ﴾[1]، فَقَالَ: إِنَّ اللهَ يَقُولُ يَوْمَ الْقِيَامَةِ: يَا أَيُّهَا النَّاسُ، إِنِّي جَعَلْتُ نَسَبًا وَجَعَلْتُمْ نَسَبًا، فَجَعَلْتُ أَكْرَمَكُمْ أَتْقَاكُمْ، وَأَبَيْتُمْ إِلَّا أَنْ تَقُولُوا: فُلَانُ بْنُ فُلَانٍ أَكْرَمُ مِنْ فُلَانِ بْنِ فُلَانٍ، وَإِنِّي الْيَوْمَ أَرْفَعُ نَسَبِي، وَأَضَعُ أَنْسَابَكُمْ، أَيْنَ الْمُتَّقُونَ؟ قَالَ طَلْحَةُ: فَقَالَ لِي عَطَاءٌ: يَا طَلْحَةُ، مَا أَكْثَرَ الْأَسْمَاءَ يَوْمَ الْقِيَامَةِ عَلَى اسْمِي وَاسْمِكَ، فَإِذَا دُعِيَ فَلَا يَقُومُ إِلَّا مَنْ عُنِيَ[2].

❁ ❁ ❁

(١) [illegible]

(٢) [illegible]

(٣) إتحاف المهرة (١٥/ ٢٨٤-١٩٥٣٦).



وَمِنْ تَفْسِيرِ سُورَةِ ق

بِسْمِ اللَّهِ الرَّحْمَٰنِ الرَّحِيمِ

٣٧٦٧- حدثنا أبو الحَسَنِ مُحَمَّدُ بْنُ يَعْقُوبَ، ثنا الحَسَنُ بْنُ عَلِيٍّ بْنِ عَفَّانَ العَامِرِيُّ، ثنا أَبُو أَحْمَدَ، عَنْ صَالِحِ بْنِ حَيَّانَ(١)، عَنْ عَبْدِ اللهِ بْنِ بُرَيْدَةَ فِي قَوْلِ اللهِ ﷻ: ﴿قٓ وَٱلْقُرْءَانِ ٱلْمَجِيدِ ۝١﴾، قَالَ: جَبَلٌ مِنْ زُمُرُّدٍ مُحِيطٌ بِالدُّنْيَا، عَلَيْهِ مَلَكُ السَّمَاءِ(٢).

٣٧٦٨- حدثني إِبْرَاهِيمُ بْنُ مَضَارِبٍ، ثنا الحُسَيْنُ بْنُ الفَضْلِ، ثنا هَاشِمُ بْنُ القَاسِمِ، ثنا المُسَيَّرِيُّ، عَنْ زِيَادِ بْنِ عِلَاقَةَ، عَنْ عَمِّهِ مُطَرِّفِ بْنِ طَرِيفٍ قَالَ: سَمِعْتُ النَّبِيَّ ﷺ يَقْرَأُ فِي صَلَاةِ الصُّبْحِ: ﴿قٓ﴾ ـ، فَلَمَّا أَتَى عَلَى هَذِهِ الآيَةِ: ﴿وَٱلنَّخْلَ بَاسِقَٰتٍ لَّهَا طَلْعٌ نَّضِيدٌ ۝١٠﴾، قَالَ فَطَأْطَأَ مُحَمَّدُ أَلَوْا: مَا شَأْنُهُ؟ قَالَ: طَوِيلُهَا(٣).

قال المصنف: هَذَا الحَدِيثُ يَفْرُدُ بِهِ هَذَا الشَّيْخُ(٤)، وَلَمْ يَذْكُرْ تَفْسِيرَ المُسَيَّرِيِّ فِيهِ، وَهُوَ صَحِيحٌ عَلَى شَرْطِهِ.

---

(١) هو صالح بن حيان القرشي الكوفي، ويقال العرقسي، ضعيف، من رجال النهذيب.

(٢) (ت) إلى آية (٤).

(٣) إتحاف المهرة (٧٢٧/١٧ ـ ٢٤٣٧٠).

(٤) (ت) إلى آية (١٠).

(٥) إتحاف المهرة (٧٢٧/١٧ ـ ٢٣٣٥٠).

(٦) إلى الصلاة (٢٩/٣).

٣٧٦٩- حدثنا أَبُو بَكْرٍ مُحَمَّدُ بْنُ عَبْدِ اللهِ بْنِ عَتَّابٍ الْعَبْدِيُّ بِبَغْدَادَ، ثَنَا أَحْمَدُ بْنُ حَيَّانَ بْنِ مُلَاعِبٍ، ثَنَا خَالِدُ بْنُ مَخْلَدٍ الْقَطَوَانِيُّ، ثَنَا مُوسَى بْنُ يَعْقُوبَ، عَنْ عَمِّهِ الْحَارِثِ بْنِ عَبْدِ اللهِ بْنِ زَمْعَةَ[1]، عَنْ أَبِيهِ، عَنْ أُمِّ سَلَمَةَ قَالَتْ: سَمِعْتُ رَسُولَ اللهِ ﷺ يَقُولُ: «مَعْدُ بْنُ عَدْنَانَ بْنِ آدَدَ بْنِ زَنْدِ بْنِ بَرَاءٍ[2] بْنِ أَعْرَاقِ الثَّرَى». قَالَتْ: ثُمَّ قَرَأَ رَسُولُ اللهِ ﷺ: «أَهْلَكَ عَادًا، وَثَمُودَ، وَأَصْحَابَ الرَّسِّ، وَقُرُونًا بَيْنَ ذَلِكَ كَثِيرًا، لَا يَعْلَمُهُمْ إِلَّا اللهُ». قَالَتْ أُمُّ سَلَمَةَ: وَأَعْرَاقُ الثَّرَى: إِسْمَاعِيلُ بْنُ إِبْرَاهِيمَ، وَزَنْدُ: هُمَيْسَعُ، وَبَرَاءُ: نَبْتٌ[3].

هَذَا حَدِيثٌ صَحِيحُ الْإِسْنَادِ، وَلَمْ يُخَرِّجَاهُ.

٣٧٧٠- أخبرني أَبُو عَبْدِ الرَّحْمَنِ مُحَمَّدُ بْنُ عَبْدِ اللهِ التَّاجِرُ، ثَنَا أَبُو حَاتِمٍ الرَّازِيُّ، ثَنَا مُحَمَّدُ بْنُ عَبْدِ اللهِ الْأَنْصَارِيُّ، ثَنَا هِشَامُ بْنُ حَسَّانَ، عَنْ عِكْرِمَةَ، [illegible]

[illegible] عَبْدٌ ﴾[4]، قَالَ: فَقَالَ ابْنُ عَبَّاسٍ: إِنَّمَا يَكْتُبُ الْخَيْرَ وَالشَّرَّ، لَا يَكْتُبُ: يَا غُلَامُ، أَسْرِجِ الْفَرَسَ، وَيَا غُلَامُ، اسْقِنِي الْمَاءَ، إِنَّمَا يَكْتُبُ الْخَيْرَ وَالشَّرَّ[5].

هَذَا حَدِيثٌ صَحِيحٌ عَلَى شَرْطِ الْبُخَارِيِّ، وَلَمْ يُخَرِّجَاهُ.

---

(١) كذا في النسخ الخطية كلها، والتلخيص: «عن عمه الحارث بن عبد الله بن زمعة»، وانظر ما تقدم في التعليق (٣٥٤٩)، وانظر أيضا ملحق رجال الصحيحين [illegible]

(٢) في «ا»: «بَرَاء»، وفي التلخيص: «بَرَاء» [illegible]

(٣) إتحاف المهرة (٧/ ٥٨٠-٥٨١).

(٤) (في: آية ١٨).

(٥) إتحاف المهرة (٧/ ٥٨٠-٥٨١).

ɓuisn e

٣٧٧٠- حَدَّثَنَا مُحَمَّدُ بْنُ صَالِحٍ بْنِ هَانِئٍ، ثنا مُحَمَّدُ بْنُ أَيُّوبَ، ثنا قُتَيْبَةُ، ثنا اللَّيْثُ بْنُ سَعْدٍ عَنْ ابْنِ عَجْلَانَ، عَنْ زَيْدٍ، عَنْ أَبِي سَعِيدٍ، عَنْ مُوسَى بْنِ سَرْجِسَ[1]، قَالَ: سَمِعْتُ ابْنَ مُحَمَّدِ بْنِ كَعْبٍ[2]، وَذَكَرَ قَوْلَ اللَّهِ عَزَّ وَجَلَّ: ﴿وَتَعَاوَنُوا عَلَى الْبِرِّ وَالتَّقْوَى﴾ [المائدة: ٢]، قَالَ: هُوَ أَنْ تَأْخُذَ بِيَدِهِ[3]، ثُمَّ قَالَ: حَدَّثَنِي أُمُّ الْمُؤْمِنِينَ حَفْصَةُ، قَالَتْ: لَقَدْ رَأَيْتُ رَسُولَ اللَّهِ ﷺ وَهُوَ بِالْمَوْتِ، وَهُنَاكَ فَدَعَ فِيهِ مِنْهُ، وَهُوَ يُدْخِلُ يَدَهُ فِي إِنَاءٍ، ثُمَّ يَمْسَحُ وَجْهَهُ، ثُمَّ يَقُولُ: «اللَّهُمَّ أَعِنِّي عَلَى سَكَرَاتِ الْمَوْتِ»[4].

هذا حديث صحيح الإسناد ولم يخرجاه.

٣٧٧١- حَدَّثَنَا عَلِيُّ بْنُ حَمْشَادَ الْعَدْلُ، وَمُحَمَّدُ بْنُ أَحْمَدَ الدَّارَوَرْدِيُّ، قَالَا: ثنا مُحَمَّدُ بْنُ أَبِي أُسَامَةَ، ثنا سُرَيْجُ[5] بْنُ النُّعْمَانِ الْجَوْهَرِيُّ، ثنا عَبَّادُ بْنُ يَعْقُوبَ، عَنْ عَاصِمِ بْنِ عُمَرَ، عَنْ أَبِي بَكْرِ بْنِ سَالِمٍ، عَنْ سَالِمِ بْنِ عَبْدِ اللَّهِ، عَنْ أَبِيهِ، قَالَ: لَمَّا أُقِيمَ مَرْثَدُ بْنُ أَبِي مَرْثَدٍ الْغَنَوِيُّ عَلَى بَابِ عُمَرَ بْنِ الْخَطَّابِ رَضِيَ اللَّهُ عَنْهُ، قَالَ: يَا أَمِيرَ الْمُؤْمِنِينَ، أَتَدْرِي مَنْ أَنَا؟ أَنَا مَرْثَدُ بْنُ أَبِي مَرْثَدٍ الْغَنَوِيُّ، فَقَالَ: قَالَ: وَاللَّهِ مَا عَرَفْتُكَ وَلَا عَرَفْتُ أَبَاكَ، وَلَقَدْ كُنْتَ تَحْمِلُ الْأَسْرَى بِمَكَّةَ حَتَّى تَأْتِيَ بِهِمُ الْمَدِينَةَ[6].

---

(١) موسى بن سرجس- مقبول، أخرج له الترمذي والنسائي في اليوم والليلة وابن ماجه هذا الحديث. ينظر التقريب ترجمة رقم (٦٩٠٤).

(٢) في (ب): «ابن كعب».

(٣) في (ب): «بيده» [٢٧٢٧٤-٢٧٢٧٦].

(٤) في (ب): «المرض» ومصححة.

(٥) في (ب): «سريج».

(٦) إسناده ضعيف [٢٧٢٧٨-٢٧٢٧٩]، وسيأتي برقم (٤٤٧٦) من حديث عبد الله بن =

هَذَا حَدِيثٌ صَحِيحُ الإِسْنَادِ[1]، وَلَمْ يُخَرِّجَاهُ.

٣٧٧٣- حدثنا أَبُو عَلِيٍّ الْحُسَيْنُ بْنُ عَلِيٍّ الْحَافِظُ، ثَنَا مُحَمَّدُ بْنُ عَبْدِ الرَّحْمَنِ الْقُرَشِيُّ بِهَرَاةَ، ثَنَا سَعِيدُ بْنُ مَنْصُورٍ الْمَكِّيُّ، ثَنَا عَبَّادُ بْنُ الْعَوَّامِ، عَنْ إِسْمَاعِيلَ بْنِ أَبِي خَالِدٍ، عَنْ قَيْسِ بْنِ أَبِي حَازِمٍ، عَنْ جَرِيرِ بْنِ عَبْدِ اللهِ قَالَ: أُتِيَ النَّبِيُّ ﷺ بِرَجُلٍ تَرْعَدُ فَرَائِصُهُ، قَالَ: فَقَالَ لَهُ: «هَوِّنْ عَلَيْكَ، فَإِنَّمَا أَنَا ابْنُ امْرَأَةٍ مِنْ قُرَيْشٍ كَانَتْ تَأْكُلُ الْقَدِيدَ فِي هَذَا الْبَطْحَاءِ». قَالَ: ثُمَّ تَلَا جَرِيرُ بْنُ عَبْدِ اللهِ الْبَجَلِيُّ: ﴿وَمَآ أَنتَ عَلَيْهِم بِجَبَّارٍ فَذَكِّرْ بِٱلْقُرْءَانِ مَن يَخَافُ وَعِيدِ﴾[2][3].

هَذَا حَدِيثٌ صَحِيحٌ عَلَى شَرْطِ الشَّيْخَيْنِ، وَلَمْ يُخَرِّجَاهُ.

٣٧٧٤- أخبرنا أَبُو زَكَرِيَّا الْعَنْبَرِيُّ، ثَنَا مُحَمَّدُ بْنُ عَبْدِ السَّلَامِ، ثَنَا

إِسْحَاقُ بْنُ إِبْرَاهِيمَ، أَنَا جَرِيرٌ، عَنْ مُسْلِمٍ الْأَعْوَرِ[4]، عَنْ أَنَسِ بْنِ مَالِكٍ قَالَ: كَانَ رَسُولُ اللهِ ﷺ يَعُودُ الْمَرِيضَ، وَيَتْبَعُ الْجَنَازَةَ، وَيُجِيبُ دَعْوَةَ الْمَمْلُوكِ، وَيَرْكَبُ الْحِمَارَ، وَلَقَدْ كَانَ يَوْمَ خَيْبَرَ وَيَوْمَ قُرَيْظَةَ عَلَى حِمَارٍ خِطَامُهُ حَبْلٌ مِنْ لِيفٍ، وَتَحْتَهُ إِكَافٌ مِنْ لِيفٍ[5].

---

(١) قال الذهبي في التلخيص: «قلت: ... عن ابن مالك».

(٢) (ق: ١٤٥).

(٣) إتحاف المهرة (٤/ ٣٣٥-٣٣٦).

(٤) هو: مسلم بن كيسان، أبو عبد الله الكوفي الملائي البراد، من رجال التهذيب.

(٥) إتحاف المهرة (٢/ ٣٣٥-١٨٢٧).

Bulsing

هَذَا حَدِيثٌ صَحِيحُ الْإِسْنَادِ[1]، وَلَمْ يُخَرِّجَاهُ.

٣٧٧٥- أَخْبَرَنَا أَبُو الْعَبَّاسِ مُحَمَّدُ بْنُ أَحْمَدَ[2] الْمَحْبُوبِيُّ، ثَنَا سَعِيدُ بْنُ مَسْعُودٍ، أَنَا يَزِيدُ بْنُ هَارُونَ، أَنَا سُفْيَانُ بْنُ حُسَيْنٍ، عَنِ الزُّهْرِيِّ، عَنْ أَبِي أُمَامَةَ بْنِ سَهْلِ بْنِ حُنَيْفٍ، عَنْ أَبِيهِ قَالَ: كَانَ رَسُولُ اللهِ ﷺ يَأْتِي ضُعَفَاءَ الْمُسْلِمِينَ، وَيَزُورُهُمْ، وَيَعُودُ مَرْضَاهُمْ، وَيَشْهَدُ جَنَائِزَهُمْ[3].

هَذَا حَدِيثٌ صَحِيحُ الْإِسْنَادِ، وَلَمْ يُخَرِّجَاهُ.

❁ ❁ ❁

---

(١) قال ابن حجر في الإتحاف: «كذا قال، ومسلم الأعور ضعفوه».

(٢) في (و) و(ص): «محمد بن محمد» خطأ، فهو: محمد بن أحمد بن محبوب بن فضيل.

(٣) إتحاف المهرة (٦/ ٩٠-٦١٧٧).

بِسْمِ اللَّهِ الرَّحْمَنِ الرَّحِيمِ

وَمِنْ سُورَةِ وَالذَّارِيَاتِ

٣٧٧٦- أَخْبَرَنَا أَبُو الْحَسَنِ عَلِيُّ بْنُ مُحَمَّدِ بْنِ عُقْبَةَ، ثَنَا الْحَسَنُ بْنُ عَلِيِّ بْنِ عَفَّانَ، ثَنَا مُحَمَّدُ بْنُ عُبَيْدٍ الطَّنَافِسِيُّ، ثَنَا بَسَّامُ بْنُ عَبْدِ الرَّحْمَنِ الصَّيْرَفِيُّ[1]، ثَنَا أَبُو الطُّفَيْلِ، قَالَ: رَأَيْتُ أَمِيرَ الْمُؤْمِنِينَ عَلِيَّ بْنَ أَبِي طَالِبٍ قَامَ عَلَى الْمِنْبَرِ، فَقَالَ: سَلُونِي قَبْلَ أَنْ لَا تَسْأَلُونِي، وَلَنْ تَسْأَلُوا بَعْدِي مِثْلِي. قَالَ: فَقَامَ ابْنُ الْكَوَّاءِ، فَقَالَ: يَا أَمِيرَ الْمُؤْمِنِينَ، مَا الذَّارِيَاتِ ذَرْوًا؟ قَالَ: الرِّيَاحُ. قَالَ: فَمَا الْحَامِلَاتِ وِقْرًا؟ قَالَ: «السَّحَابُ». قَالَ: فَمَا الْجَارِيَاتِ يُسْرًا؟ قَالَ: السُّفُنُ. قَالَ: فَمَا الْمُقَسِّمَاتِ أَمْرًا؟ قَالَ: الْمَلَائِكَةُ. قَالَ: فَمَنِ الَّذِينَ بَدَّلُوا نِعْمَةَ اللَّهِ كُفْرًا وَأَحَلُّوا قَوْمَهُمْ دَارَ الْبَوَارِ؟ قَالَ: مُنَافِقُو قُرَيْشٍ[2].

هَذَا حَدِيثٌ صَحِيحُ الْإِسْنَادِ، وَلَمْ يُخَرِّجَاهُ.

٣٧٧٧- أَخْبَرَنَا أَبُو عَبْدِ الرَّحْمَنِ بْنُ أَبِي الْوَزِيرِ[3]، ثَنَا أَبُو حَاتِمٍ الرَّازِيُّ،

(١) هو: بسام بن عبد الرحمن الصيرفي، وكذا سماه الذهبي في الكاشف، وقال: «أبوه» من «أبو عبد الرحمن».

(٢) إتحاف المهرة: ٧٥٥٤.

(٣) هو: محمد بن عبد الله بن محمد التاجر، وقد مضى في الإتحاف قوله: «أبوه» من «أبو عبد الرحمن».

Sabuni e

تَا الأَنْصَارِيُّ(١): عَنْ سَعِيدِ بْنِ أَبِي عَرُوبَةَ، عَنْ قَتَادَةَ، عَنْ أَنَسٍ فِي هَذِهِ الآيَةِ: ﴿كُلَّمَا وَهَنَ فِيهِ﴾ إِلَى ﴿يَا بَصِيرُ﴾ (٢)، قَالَ: يُصَلُّونَ بَيْنَ الْعِشَاءِ وَالْمَغْرِبِ(٣).

هَذَا حَدِيثٌ صَحِيحٌ عَلَى شَرْطِ الشَّيْخَيْنِ، وَلَمْ يُخَرِّجَاهُ.

٧٧٧٠- أَخْبَرَنَا أَبُو عَبْدِ اللهِ مُحَمَّدُ بْنُ عَبْدِ اللهِ الصَّفَّارُ، تَا أَحْمَدُ بْنُ مَهْدِيٍّ، تَا عُبَيْدُ اللهِ بْنُ مُوسَى، تَا إِسْرَائِيلُ، عَنِ الْحَكَمِ، عَنْ سَعِيدِ بْنِ جُبَيْرٍ، عَنِ ابْنِ عَبَّاسٍ فِي قَوْلِهِ تَعَالَى: ﴿وَإِذَا رَأَيْتَ ثَمَّ رَأَيْتَ نَعِيمًا﴾ (٤)، قَالَ: لَا تَدْرُونَ مَا يُهَنِّئُونَهُمْ حَتَّى يُعْبِدُوا فِيهَا(٥).

هَذَا حَدِيثٌ صَحِيحٌ عَلَى شَرْطِ الشَّيْخَيْنِ، وَلَمْ يُخَرِّجَاهُ.

وَلَهُ شَاهِدٌ مُسْنَدٌ مِنْ وَجْهٍ آخَرَ.

٧٧٧١- أَخْبَرَنِي أَحْمَدُ بْنُ مُحَمَّدٍ الْمَزَنِيُّ، تَا مُحَمَّدُ بْنُ سَعِيدٍ الدَّارِمِيُّ، تَا إِبْرَاهِيمُ بْنُ أَبِي الْمُخَارِقِ، عَنْ مُبَارَكٍ، عَنْ مُعَاوِيَةَ، عَنْ عُصَيْفٍ، عَنْ عِكْرِمَةَ، عَنِ ابْنِ عَبَّاسٍ فِي قَوْلِهِ اللهِ تَعَالَى: ﴿وَإِذَا رَأَيْتَ ثَمَّ رَأَيْتَ نَعِيمًا﴾ أَرْبَعُ

---

(١) يحيى: محمد بن عبد الله بن المثنى الأنصاري.

(٢) «الكبير» (١٠/ ٢٩٧).

(٣) إتحاف المهرة (١٤/ ٦٤٤-٦٤٦) ذكره وكرب تفسير ابن عباس الآتي بعد على هذا الإسناد، يعني: سنظم بن سنده تفسير أنس، وسنظم أيضا إسناد عطية ابن عباس عند الطبري في موضعه.

قلت: وهو ضعيف.

(٤) [الإنسان: الآية ٢٠].

(٥) في (ب): «أهل الجنة» بصحيحه.

(٦) إتحاف المهرة (١٤/ ٦٤٤-٦٤٦) ما نقله. اسناد فقط. أما المتنه فلتحديث السابق، والظر الحالية السابقة.

(٧) قال الحافظ في التخريج: «فقلت: حديث واه موضوع».

الْعَقِيمَ﴾[1]، قَالَ: الَّتِي لَا تُلْقِحُ شَيْئًا[2].

هَذَا حَدِيثٌ صَحِيحُ الْإِسْنَادِ، وَلَمْ يُخَرِّجَاهُ.

٣٧٨٠- أَخْبَرَنَاهُ عَبْدُ اللهِ بْنُ مُحَمَّدِ بْنِ إِسْحَاقَ الْخُزَاعِيُّ بِمَكَّةَ، ثَنَا أَبُو يَحْيَى بْنُ أَبِي مَسَرَّةَ، ثَنَا يَحْيَى بْنُ مُحَمَّدٍ الْجَارِيُّ[3]، حَدَّثَنِي عَبْدُ اللهِ بْنُ الْحَارِثِ بْنِ فُضَيْلٍ الْخَطْمِيُّ، عَنْ أَبِيهِ، عَنْ جَابِرِ بْنِ عَبْدِ اللهِ قَالَ: كَانَ مِنْ دُعَاءِ النَّبِيِّ ﷺ: «اللَّهُمَّ إِنِّي أَعُوذُ بِكَ مِنْ شَرِّ الرِّيحِ، وَمِنْ شَرِّ مَا تَجِيءُ بِهِ الرِّيحُ، وَمِنْ رِيحِ الشَّمَالِ؛ فَإِنَّهَا الرِّيحُ الْعَقِيمُ»[4].



(١) [illegible]

(٢) إتحاف المهرة (٣/ ١١٢-٢١١٥).

(٣) نسبة «الجارية» إلى [illegible] بن محمد بن عبد الله [illegible] مصحف، وهو: يحيى بن محمد بن عبد الله بن مهران المدني، من رجال التهذيب.

(٤) إتحاف المهرة (٣/ ١١٢-٢١١٥).

بِسْمِ اللَّهِ الرَّحْمَٰنِ الرَّحِيمِ

وَمِنْ سُورَةِ الطُّورِ

٣٧٨٧- حدثنا أبو سعيد أحمدُ بنُ يعقوبَ الثقفيُّ، ثنا مُحمَّدُ بنُ أيوبَ، ثنا سَهلُ بنُ بَكَّارٍ، ثنا عَبدُ العَزيزِ بنُ عَبدِ الصَّمدِ العَمِّيُّ، ثنا عَطاءُ بنُ السَّائبِ، عن سَعيدِ بنِ جُبَيرٍ، عن ابنِ عَبَّاسٍ في قَولِهِ ﷻ: ﴿وَالطُّورِ﴾[1]، قالَ: جَبَلٌ.

هذا حديثٌ صحيحُ الإسنادِ ولَمْ يُخرِّجاهُ.

٣٧٨٨- حدثنا مُحمَّدُ بنُ صالحٍ بنِ هانِئٍ، ثنا الحُسَينُ بنُ الفَضلِ البَجَليُّ، ثنا عَفَّانُ وسُلَيمانُ بنُ حَرْبٍ، قالا: ثنا حَمَّادُ بنُ سَلَمةَ، عن ثابتٍ البُنَانيِّ، عن أنسٍ، عن النَّبيِّ ﷺ قالَ: «البَيتُ المَعمُورُ في السَّماءِ السَّابِعةِ، يَدخُلُهُ كُلَّ يَومٍ سَبعُونَ ألفَ مَلَكٍ، ثُمَّ لا يَعُودُونَ إلَيهِ آخِرَ مَا عَلَيهِمْ»[2].

هذا حديثٌ صحيحُ على شَرطِ الشَّيخَينِ، ولَمْ يُخرِّجاهُ.

٣٧٨٩- أخبرني أبو بَكرِ بنُ أبي نَصرٍ التَّمَّارُ، ثنا مُحمَّدُ بنُ أحمدَ بنِ عيسى القاضي، ثنا أبو نُعَيمٍ وأبو عَبدِ اللَّهِ، قالا: ثنا سُفيانُ، عن سِماكٍ بنِ

---

(١) تقدم (٦).

(٢) إسناده صحيح (٣٧٨٨-١٠٥/٧-٧٥١٥).

(٣) إسناده صحيح (٣٧٨٩-١٠٦/٧-٧٥١٦).

(٤) في هو مختصر من حديث الإسراء الطويل الذي أخرجه مسلم في الإيمان (١/٩٩) عن شيبان بن فروخ عن حماد به بطوله.

حَرْبٍ، عَنْ خَالِدِ بْنِ عَرْعَرَةَ، عَنْ عَلِيِّ بْنِ أَبِي طَالِبٍ فِي قَوْلِهِ: ﴿وَٱلسَّقْفِ ٱلْمَرْفُوعِ﴾[1]، قَالَ: السَّمَاءُ[2].

هَذَا حَدِيثٌ صَحِيحُ الإِسْنَادِ، وَلَمْ يُخَرِّجَاهُ.

٣٧٨٤- أَخْبَرَنَا مُحَمَّدُ بْنُ عَلِيٍّ الصَّنْعَانِيُّ بِمَكَّةَ، ثَنَا إِسْحَاقُ بْنُ إِبْرَاهِيمَ بْنِ عَبَّادٍ، أَنَا عَبْدُ الرَّزَّاقِ، أَنَا الثَّوْرِيُّ، عَنْ عَمْرِو بْنِ مُرَّةَ، عَنْ سَعِيدِ بْنِ جُبَيْرٍ، عَنِ ابْنِ عَبَّاسٍ فِي قَوْلِهِ ﷻ: ﴿أَلْحَقْنَا بِهِمْ ذُرِّيَّاتِهِمْ وَمَا أَلَتْنَاهُمْ﴾[3]، قَالَ: إِنَّ اللهَ يَرْفَعُ ذُرِّيَّةَ الْمُؤْمِنِ مَعَهُ فِي دَرَجَتِهِ فِي الْجَنَّةِ، وَإِنْ كَانُوا دُونَهُ فِي الْعَمَلِ، ثُمَّ قَرَأَ: ﴿وَالَّذِينَ آمَنُوا وَاتَّبَعَتْهُمْ ذُرِّيَّتُهُمْ بِإِيمَانٍ أَلْحَقْنَا بِهِمْ ذُرِّيَّاتِهِمْ وَمَا أَلَتْنَاهُمْ﴾، يَقُولُ: وَمَا نَقَصْنَاهُمْ[4].



(١) [illegible]
(٢) إتحاف المهرة (٧/ ١٥٥-١٦١).
(٣) [illegible]
(٤) إتحاف المهرة (٧/ ١٥٥-١٦١).

بِسْمِ اللَّهِ الرَّحْمَٰنِ الرَّحِيمِ

وَمِنْ سُورَةِ وَالنَّجْمِ

٣٧٨٥- حَدَّثَنَا أَبُو مُحَمَّدٍ عَبْدُ اللهِ بْنُ إِسْحَاقَ الْمُقْرِئُ الْعَدْلُ، ثَنَا عَبْدُ الْعَلِيمِ بْنُ مُحَمَّدٍ، ثَنَا عَبْدُ الصَّمَدِ بْنُ عَبْدِ الْوَارِثِ، حَدَّثَنِي أَبِي، ثَنَا أَيُّوبُ، عَنْ عِكْرِمَةَ، عَنِ ابْنِ عَبَّاسٍ، أَنَّ النَّبِيَّ ﷺ سَجَدَ فِيهَا -يَعْنِي: وَالنَّجْمِ- وَسَجَدَ فِيهَا الْمُسْلِمُونَ وَالْمُشْرِكُونَ، وَالْجِنُّ وَالْإِنْسُ.[1]

صَحِيحٌ عَلَى شَرْطِ الْبُخَارِيِّ، وَلَمْ يُخَرِّجَاهُ بِهَذِهِ السِّيَاقَةِ.[2]

٣٧٨٦- أَخْبَرَنَا أَبُو زَكَرِيَّا الْعَنْبَرِيُّ، ثَنَا مُحَمَّدُ بْنُ عَبْدِ السَّلَامِ، ثَنَا إِسْحَاقُ، أَنَا يَحْيَى بْنُ آدَمَ، أَنَا إِسْرَائِيلُ، عَنْ أَبِي إِسْحَاقَ، عَنْ عَبْدِ الرَّحْمَنِ بْنِ يَزِيدَ، عَنْ عَبْدِ اللهِ فِي قَوْلِهِ ﷻ: ﴿وَلَقَدْ رَآهُ نَزْلَةً أُخْرَىٰ﴾[3] قَالَ: رَأَى رَسُولُ اللهِ ﷺ جِبْرِيلَ فِي حُلَّةٍ رَفْرَفٍ قَدْ مَلَأَ مَا بَيْنَ السَّمَاءِ وَالْأَرْضِ.[4]

صَحِيحٌ عَلَى شَرْطِ الشَّيْخَيْنِ، وَلَمْ يُخَرِّجَاهُ.

٣٧٨٧- أَخْبَرَنَا أَبُو زَكَرِيَّا الْعَنْبَرِيُّ، ثَنَا مُحَمَّدُ بْنُ عَبْدِ السَّلَامِ، ثَنَا إِسْحَاقُ بْنُ إِبْرَاهِيمَ، أَنَا مُعَاذُ بْنُ هِشَامٍ، ثَنَا أَبِي، عَنْ قَتَادَةَ، عَنْ عِكْرِمَةَ، عَنِ

---

(١) [التعليق الجهير (٢/ ٥٨٧-٥٨٣)].

(٢) قال ابن عبد الهادي في الإلمام: «قلت: لم أعرفه، أي البخاري» [ق (٤١/ب) و(٤٢/أ)].

(٣) [النجم: ١٣].

(٤) [التعليق الجهير (٢/ ٣٢٢-٣١٨)].

ابْنِ عَبَّاسٍ قَالَ: أَتَعْجَبُونَ أَنْ تَكُونَ الْخُلَّةُ لِإِبْرَاهِيمَ، وَالْكَلَامُ لِمُوسَى، وَالرُّؤْيَةُ لِمُحَمَّدٍ ﷺ وَصَلَوَاتُ اللهِ عَلَيْهِمْ أَجْمَعِينَ؟[1].

هَذَا حَدِيثٌ صَحِيحٌ عَلَى شَرْطِ الشَّيْخَيْنِ[2]، وَلَمْ يُخَرِّجَاهُ.

٣٧٨٨- حدثنا أَبُو الْعَبَّاسِ مُحَمَّدُ بْنُ يَعْقُوبَ، ثَنَا أَحْمَدُ بْنُ عَبْدِ الْجَبَّارِ، ثَنَا يُونُسُ بْنُ بُكَيْرٍ، عَنْ مُحَمَّدِ بْنِ إِسْحَاقَ، عَنْ يَحْيَى بْنِ عَبَّادِ بْنِ عَبْدِ اللهِ بْنِ الزُّبَيْرِ، عَنْ أَبِيهِ، عَنْ جَدَّتِهِ أَسْمَاءَ بِنْتِ أَبِي بَكْرٍ قَالَتْ: سَمِعْتُ رَسُولَ اللهِ ﷺ يَقُولُ، يَصِفُ سِدْرَةَ الْمُنْتَهَى قَالَ: «يَسِيرُ الرَّاكِبُ فِي الْفَنَنِ[3] مِنْهَا مِائَةَ سَنَةٍ، يَسْتَظِلُّ بِالْفَنَنِ[4] مِائَةُ رَاكِبٍ[5]، فِيهَا فَرَاشٌ مِنْ ذَهَبٍ»[6].

هَذَا حَدِيثٌ صَحِيحٌ عَلَى شَرْطِ مُسْلِمٍ، وَلَمْ يُخَرِّجَاهُ.

٣٧٨٩- أخبرنا أَبُو بَكْرٍ مُحَمَّدُ بْنُ عَبْدِ اللهِ الشَّافِعِيُّ، ثَنَا إِسْحَاقُ بْنُ

---

(١) إتحاف المهرة (٧/ ٥٩٠-٨٥٣٨).

(٢) كذا في (ز)، ويوجه بأن مسلم أيضا أخرج لعكرمة حديثا واحدا في المناجاة بمكة. في (و) و(مر) و(م) والتلخيص: «على شرط البخاري»، وقد تقدم هذا الحديث في الوجه الثاني من الشرح الأول، وأشار إلى ما يخالف شرط البخاري هنا.

(٣) في التلخيص: «الفنن».

(٤) في التلخيص: «الفنن».

(٥) أشار إلى ما يخالف شرط البخاري هنا.

(٦) إتحاف المهرة (١٦/ ٨٥٠-٢١٣٠٥).

(٧) النجم: آية ١٧.

buisne

مَا جَاوَزَاهُ».

هَذَا حَدِيثٌ صَحِيحٌ عَلَى شَرْطِ البُخَارِيِّ، وَلَمْ يُخَرِّجَاهُ.

٣٧٩٠- أَخْبَرَنِي عَبْدُ اللهِ بْنُ الحُسَيْنِ القَاضِي بِمَرْو، ثنا الحَارِثُ بْنُ أَبِي أُسَامَةَ، ثنا رَوْحُ بْنُ عُبَادَةَ، ثنا زَكَرِيَّا بْنُ إِسْحَاقَ المَكِّيُّ، عَنْ عَمْرِو بْنِ دِينَارٍ، عَنْ عَطَاءٍ، عَنِ ابْنِ عَبَّاسٍ فِي قَوْلِهِ ﷻ ﴿إِنَّ الَّذِينَ يَكْتُمُونَ مَآ أَنزَلْنَا مِنَ ٱلْبَيِّنَٰتِ﴾ الآيَةَ، قَالَ: يَقُولُ: لَمْ يَبْشُرُ بِكَ، قَالَ: قَالَ ابْنُ عَبَّاسٍ: قَالَ النَّبِيُّ ﷺ: «اللَّهُمَّ اهْلِكْهُمْ بِالطَّعْنِ وَالطَّاعُونِ»(١).

هَذَا حَدِيثٌ صَحِيحٌ عَلَى شَرْطِ الشَّيْخَيْنِ، وَلَمْ يُخَرِّجَاهُ.

٣٧٩١- أَخْبَرَنَا أَبُو زَكَرِيَّا العَنْبَرِيُّ، ثنا مُحَمَّدُ بْنُ عَبْدِ السَّلَامِ، ثنا إِسْحَاقُ، أَنَا عَبْدُ الرَّزَّاقِ، أَنَا مَعْمَرٌ، عَنِ الأَعْمَشِ، عَنْ أَبِي الضُّحَى، عَنْ مَسْرُوقٍ، عَنْ أُمِّ سَلَمَةَ فِي قَوْلِهِ ﷻ ﴿وَلَا تَقْرَبُوهُنَّ﴾ قَالَتْ: «لَا، زِنًا، إِنَّ اللهَ تَعَالَى أَعَفُّ وَأَكْرَمُ مِنْ أَنْ يَأْمُرَ بِالشَّيْءِ ثُمَّ يَعْذِرَ فِيهِ»(٢).

هَذَا حَدِيثٌ صَحِيحٌ عَلَى شَرْطِ الشَّيْخَيْنِ، وَلَمْ يُخَرِّجَاهُ.

---

(١) إتحاف المهرة (٨/ ٣٥-٨٥٢٨).

(٢) قال الذهبي في التلخيص: «انقطاع، وسنده واهٍ».

(٣) إتحاف المهرة (٩/ ١٣٣-١١٦٠٦).

(٤) (البحر الزخار (٧/ ٤١٧).

(٥) إتحاف المهرة (٩/ ٤٥٥-١٢٣٤٥).

قال ابن حجر في الإتحاف: «قلت: لفظ أحمد عند ابن حبان من حديث أبي هريرة مرفوعاً:

٣٧٩٢- حدثنا الشَّيْخُ أَبُو بَكْرِ بْنُ إِسْحَاقَ، أَنَا عُبَيْدُ بْنُ شَرِيكٍ الْبَزَّارُ، ثَنَا يَحْيَى بْنُ عَبْدِ اللهِ بْنِ بُكَيْرٍ، ثَنَا اللَّيْثُ بْنُ سَعْدٍ، عَنِ ابْنِ عَجْلَانَ، عَنِ الْقَعْقَاعِ بْنِ حَكِيمٍ، عَنْ أَبِي صَالِحٍ، عَنْ أَبِي هُرَيْرَةَ، عَنْ رَسُولِ اللهِ ﷺ قَالَ: «عَلَى كُلِّ نَفْسٍ مِنِ ابْنِ آدَمَ كُتِبَ حَظٌّ مِنَ الزِّنَا، أَدْرَكَ ذَلِكَ لَا مَحَالَةَ، فَالْعَيْنُ زِنَاهَا النَّظَرُ، وَالرِّجْلُ زِنَاهَا الْمَشْيُ، وَالْأُذُنُ زِنَاهَا الِاسْتِمَاعُ، وَالْيَدُ زِنَاهَا الْبَطْشُ، وَاللِّسَانُ زِنَاهَا[1] الْكَلَامُ، وَالْقَلْبُ أَنْ يَتَمَنَّى، وَيُصَدِّقُ ذَلِكَ أَوْ يُكَذِّبُهُ[2] الْفَرْجُ»[3].

هَذَا حَدِيثٌ صَحِيحٌ عَلَى شَرْطِ مُسْلِمٍ، وَلَمْ يُخَرِّجَاهُ[4].

٣٧٩٣- أخبرنا مُحَمَّدُ بْنُ الْحَسَنِ الْكَارِزِيُّ[5]، ثَنَا عَلِيُّ بْنُ عَبْدِ الْعَزِيزِ، ثَنَا مُعَلَّى بْنُ أَسَدٍ[6]، ثَنَا وُهَيْبٌ، عَنْ دَاوُدَ، عَنْ عِكْرِمَةَ، عَنِ ابْنِ عَبَّاسٍ قَالَ: سِهَامُ الْإِسْلَامِ ثَلَاثُونَ سَهْمًا، لَمْ يُتَمِّمْهَا أَحَدٌ قَبْلَ إِبْرَاهِيمَ، قَالَ اللهُ ﷻ:

﴿وَإِبْرَٰهِيمَ ٱلَّذِى وَفَّىٰٓ﴾[7].

هَذَا حَدِيثٌ صَحِيحُ الْإِسْنَادِ، وَلَمْ يُخَرِّجَاهُ.

---

(١) في (م) والتلخيص: «زناه».
(٢) في (ر) و(ص): «ويكذبه».
(٣) إتحاف المهرة (١٤/ ٥٤٣-١٨١٨٢).
(٤) بل أخرجه البخاري في الصحيح (٦/ ٢٤٢٣)، وأخرجه أبو داود في الصحيح (٢/ ٢٤٨)، وأخرجه ابن ماجه في الصحيح (٢/ ٢٤٨).
(٥) في (ر) و(ص): «الكاذبي».
(٦) يعني: «أبو الهيثم الكاذبي» أخرجه ابن ماجه في الصحيح (٢/ ٢٤٨).
(٧) النجم: آية ٣٧.
(٨) إتحاف المهرة (٧/ ٥٨١-٨٥١٢).

Bulsn e

٣٧٩٤- صحيح: نا عَبْدُ بْنُ حُمَيْدٍ، نَا عَبْدُ الرَّحْمَنِ الْمَحَارِبِيُّ، نَا نَصْرُ بْنُ عَلِيٍّ، نَا الْمُعْتَمِرُ بْنُ سُلَيْمَانَ، عَنْ أَبِيهِ، عَنْ عَطَاءِ بْنِ السَّائِبِ، عَنْ سَعِيدِ بْنِ جُبَيْرٍ، عَنِ ابْنِ عَبَّاسٍ، قَالَ: لَمَّا تَرَكَتْ: ﴿وَسِيقَ الَّذِينَ اتَّقَوْا رَبَّهُمْ إِلَى الْجَنَّةِ زُمَرًا﴾ قَالَ: قُلْنَا: وَهَلْ مِنْ أَحَدٍ يُدْخَلُ النَّارَ؟ يَا رَبِّ وَلَمْ يَقُلْ: إِلَّا مَنْ دَخَلَ النَّارَ، إِلَى قَوْلِهِ: ﴿هَذَا يَوْمُ الْخُلُودِ﴾ قَالَ: فَقَالَ: ﴿وَإِنْ مِنْكُمْ إِلَّا وَارِدُهَا﴾ إِلَى قَوْلِهِ: ﴿ثُمَّ نُنَجِّي الَّذِينَ اتَّقَوْا﴾ قَالَ: هَذَا حَدِيثٌ صَحِيحُ الْإِسْنَادِ، وَلَمْ يُخَرِّجَاهُ.

٣٧٩٥- صحيح: أَنَا أَبُو الْعَبَّاسِ مُحَمَّدُ بْنُ يَعْقُوبَ، نَا مُحَمَّدُ بْنُ عُبَيْدِ اللهِ بْنِ أَبِي دَاوُدَ الْمُنَادِي، نَا عَبْدُ اللهِ بْنُ عَمْرٍو الْعَدَنِيُّ، نَا زُهَيْرُ بْنُ مُحَمَّدٍ، عَنْ أُسَيْدِ بْنِ أَبِي أُسَيْدٍ، عَنْ مُوسَى بْنِ أَبِي مُوسَى الْأَشْعَرِيِّ، عَنْ أَبِيهِ، عَنِ النَّبِيِّ ﷺ، قَالَ: «إِنَّ الْمَيِّتَ لَيُعَذَّبُ بِبُكَاءِ الْحَيِّ، فَإِذَا قَالَ: وَاعَضُدَاهُ، وَانَاصِرَاهُ، وَاجَبَلَاهُ، وَاكَاسِيَاهُ، جُبِذَ الْمَيِّتُ، فَقِيلَ: أَنْصَرْتَهُ؟ أَكْسَيْتَهُ؟ أَعَضَدْتَهُ؟» هَذَا حَدِيثٌ صَحِيحُ الْإِسْنَادِ، قَالَ: فَذَكَرْتُ لِسُلَيْمَانَ اللهِ، فَقَالَ: ﴿وَلَا تَزِرُ وَازِرَةٌ وِزْرَ أُخْرَى﴾ [٦]، فَقَالَ: نَعَمْ، أَحْدَثْتُكَ، عَنْ أَبِي مُوسَى، عَنْ رَسُولِ اللهِ ﷺ،

---

(١) (التحفة ١٠ ٣٧٩٤).

(٢) (التحفة ١٠ ٣٨).

(٣) (التحفة ١٠ ٣٧٩٥).

(٤) [صحيح لغيره] (٥٣٧٣-٥٣٧٤) وقد مر برقم (٢٩٢٦).

(٥) هو: أسيد بن بريدة الراوي له وحده الحديث، من رجال الجهابذ.

(٦) في (ق والأصل): «ولا تقتل».

من قوله: «عن أبيه» ليس في هامشا هذا ولا هامش (ق والأصل).

(٧) [الأنعام ١٩ ٦٥] [الزمر ٣٩ ٧٣] [مريم ١٩ ٧١] [الأنبياء ٢١ ٩٤] [الواقعة ٥٦ ٤١].

وَتَقُولُ هَذَا؟ فَأَيُّنَا كَذَبَ، فَوَاللهِ مَا كَذَبْتُ عَلَى أَبِي مُوسَى، وَمَا كَذَبَ أَبُو مُوسَى عَلَى رَسُولِ اللهِ ﷺ[1].

هَذَا حَدِيثٌ صَحِيحُ الْإِسْنَادِ، وَلَمْ يُخَرِّجَاهُ.

❁ ❁ ❁

(١) إتحاف المهرة (١٠/٥٦-١٩٢٦٣).

ومن تفسير سورة القمر

بسم الله الرحمن الرحيم

٣٧٩٦- أخبرنا أبو منصور مُحَمَّدُ بْنُ عَبْدِ اللهِ الْقَزْوِينِيُّ[1]، ثنا مُحَمَّدُ بْنُ شَاذَانَ الْجَوْهَرِيُّ، ثنا مُعَلَّى بْنُ مَنْصُورٍ، ثنا إِسْرَائِيلُ، ثنا سِمَاكٌ بْنُ حَرْبٍ، عَنْ إِبْرَاهِيمَ النَّخَعِيِّ، عَنِ الأَسْوَدِ بْنِ يَزِيدَ، عَنْ عَبْدِ اللهِ بْنِ قُرْطٍ ﷺ: ﴿وَالسَّاعَةُ أَدْهَىٰ وَأَمَرُّ﴾[2]، قَالَ: رَأَيْتُ النَّبِيَّ ﷺ انْشَقَّ، فَانْصَرَفَ الْجَبَلُ مِنْ بَيْنِ فَرْجَيِ الْقَمَرِ[3].

هَذَا حَدِيثٌ صَحِيحٌ الإِسْنَادِ، وَلَمْ يُخَرِّجَاهُ بِهَذَا اللَّفْظِ.

٣٧٩٧- أخبرنا أبو زكريا العَنْبَرِيُّ، ثنا مُحَمَّدُ بْنُ عَبْدِ السَّلَامِ، ثنا إِسْحَاقُ، أنا عَبْدُ الرَّزَّاقِ، أنا ابْنُ عُيَيْنَةَ، عَنْ عَمْرٍو، عَنِ ابْنِ أَبِي نَجِيحٍ، عَنْ مُجَاهِدٍ، عَنْ أَبِي مَعْمَرٍ، عَنْ عَبْدِ اللهِ بْنِ مَسْعُودٍ قَالَ: رَأَيْتُ الْقَمَرَ مُنْشَقًّا بِمِنًى[4] مَرَّتَيْنِ بِحِذَاءِ قَبْلِ مَخْرَجِ النَّبِيِّ ﷺ، شِقَّةً عَلَى أَبِي قُبَيْسٍ، وَشِقَّةً عَلَى السُّوَيْدَاءِ، فَقَالُوا: سَحَرَ الْقَمَرَ، فَنَزَلَتِ: ﴿اقْتَرَبَتِ السَّاعَةُ وَانشَقَّ الْقَمَرُ﴾ [5]

---

(١) كذا في النسخ الخطية القديمة والأصلية، وهو: محمد بن علي بن أحمد بن دينار أبو منصور الصلاة القاسمي، وقيده ابن نجا الحنفي، قد سماه محمد بن عبد الله [لا في هذا الموضع، فقد أثبته بما يأتي بعد جديد أبو منصور في مصادر ترجمته أنه لم تجرف في نسخ المستدرك، والله أعلم.

(٢) [القمر: ٤٦].

(٣) [سماك المبهم: ٥/١٤٦- ١٤٧].

(٤) [القمر: ١].

(٥) [القمر: ١].

يَقُولُ: كَمَا رَأَيْتُمُ الْقَمَرَ مُنْشَقًّا، فَإِنَّ الَّذِي أَخْبَرْتُكُمْ عَنِ اقْتِرَابِ السَّاعَةِ حَقٌّ[1].

هَذَا حَدِيثٌ صَحِيحٌ عَلَى شَرْطِ الشَّيْخَيْنِ، وَلَمْ يُخَرِّجَاهُ بِهَذِهِ السِّيَاقَةِ.

إِنَّمَا اتَّفَقَا عَلَى حَدِيثِ أَبِي مَعْمَرٍ، عَنْ عَبْدِ اللهِ مُخْتَصَرًا[2].

وَهَذَا حَدِيثٌ لَا يُسْتَغْنَى فِيهِ عَنْ مُتَابَعَةِ الصَّحَابَةِ بَعْضِهِمْ لِبَعْضٍ لِمُغَايَظَةِ أَهْلِ الْإِلْحَادِ، فَإِنَّهُ أَوَّلُ آيَاتِ الشَّرِيعَةِ.

فَنَظَرْتُ، فَإِذَا فِي الْبَابِ مِمَّا لَمْ يُخَرِّجَاهُ، عَنْ عَبْدِ اللهِ بْنِ عَبَّاسٍ، وَعَبْدِ اللهِ بْنِ عَمْرٍو[3]، وَجُبَيْرِ بْنِ مُطْعِمٍ، وَلَمْ يُخَرِّجَا مِنْهَا إِلَّا حَدِيثَ أَنَسٍ.

فَأَمَّا حَدِيثُ ابْنِ عَبَّاسٍ:

٣٧٩٨- فَحَدَّثَنَاهُ أَبُو الْعَبَّاسِ مُحَمَّدُ بْنُ يَعْقُوبَ، ثَنَا مُحَمَّدُ بْنُ عَبْدِ اللهِ بْنِ عَبْدِ الْحَكَمِ، ثَنَا أَبِي، ثَنَا بَكْرُ بْنُ مُضَرَ، حَدَّثَنِي جَعْفَرُ بْنُ رَبِيعَةَ، عَنْ عِرَاكِ بْنِ مَالِكٍ، عَنْ عُبَيْدِ اللهِ بْنِ عَبْدِ اللهِ، عَنِ ابْنِ عَبَّاسٍ قَالَ: انْشَقَّ الْقَمَرُ عَلَى عَهْدِ رَسُولِ اللهِ ﷺ[4].

وَأَمَّا حَدِيثُ عَبْدِ اللهِ بْنِ عَمْرٍو:

٣٧٩٩- فَحَدَّثَنَاهُ أَبُو الْعَبَّاسِ مُحَمَّدُ بْنُ يَعْقُوبَ، ثَنَا إِبْرَاهِيمُ بْنُ مَرْزُوقٍ

---

(١) إتحاف المهرة (١٠/ ٢٨٧-٢٧٧٥).

(٢) البخاري (٣/ ١٣٢) ومسلم (٤/ ١٣٢) وابن ماجه (٤/ ١٣٢) وابن حبان (٥/ ٤٩) والتفسير (٦/ ١٤٢).

(٣) في (م): عبد الله بن عمرو.

(٤) إتحاف المهرة (١٠/ ٢٨٧-٢٧٧٥) وابن حبان (٥/ ٤٩) والتفسير (٦/ ١٤٢).

أخرجه: يعني في المناقب (٤/ ٢٠٦) ومناقب الأنصار (٥/ ٤٩) والتفسير (٦/ ١٤٢).

وكذا أخرجه مسلم (٨/ ١٣٣).

bulsna

الْبَصْرِيُّ بِبَصْرَةَ، ثنا أَبُو دَاوُدَ الطَّيَالِسِيُّ، ثنا شُعْبَةُ(١)، عَنِ الأَعْمَشِ، عَنْ مُجَاهِدٍ، عَنْ عَبْدِ اللهِ بْنِ عُمَرَ(٢) فِي قَوْلِهِ ﷻ: ﴿وَقُرِئَ آنَسْتُمْ﴾ وَتَتْلُوهُ الْقَسْمُ ﴿ءَانَسْتُمْ﴾(٣). قَالَ: قَدْ كَانَ ذَلِكَ عَلَى عَهْدِ النَّبِيِّ ﷺ، ثُمَّ قُلِّصَتْ، فَلَمْ تَبْلُغْ مِنْ ذُو الْحَبْلِ، وَقُلِّصَتْ الْحَبْلِ، فَلَمْ تَبْلُغْ. اللَّهُمَّ اشْهَدْ!(٤).

وَإِلَّا خَبِيثٌ بَيِّنٌ.

٣٨٠٠- قُتَيْبَةُ أَبُو سَعِيدٍ أَحْمَدُ بْنُ يَعْقُوبَ الثَّقَفِيُّ، ثنا أَحْمَدُ بْنُ يَحْيَى الْحُلْوَانِيُّ، ثنا سَعِيدُ بْنُ سُلَيْمَانَ الْوَاسِطِيُّ، ثنا هُشَيْمٌ، أَنا حُصَيْنٌ(٥)، عَنْ مُنْذِرٍ، عَنْ مُحَمَّدِ بْنِ عَلِيٍّ بْنِ الْحُسَيْنِ، عَنْ أَبِيهِ، عَنْ جَدِّهِ فِي قَوْلِهِ ﷻ: ﴿وَقُرِئَ آنَسْتُمْ﴾ وَتَتْلُوهُ الْقَسْمُ ﴿ءَانَسْتُمْ﴾(٦). قَالَ: الْمَشْيُ الْقَسْمُ وَنَحْنُ بِنَاسٍ مِنْكُمْ عَلَى عَهْدِ النَّبِيِّ ﷺ.

قَالَ الْحَاكِمُ: هَذِهِ الشَّوَاهِدُ لِحَدِيثِ عَبْدِ اللهِ بْنِ مَسْعُودٍ كُلُّهَا صَحِيحَةٌ عَلَى شَرْطِ الشَّيْخَيْنِ

---

(١) في (أ): «سعيد» خطأ.

(٢) قال في النسخ المطبوعة الظهيرية، والتلخيص، والإتحاف، ولكن هذا الحديث عند الطيالسي من مسند عبد الله بن عمر بن الخطاب (٢/ ١٠٨)، وكذا أخرجه في مسنده (٨/ ١٣٣) من حديث معاذ بن معاذ العنبري وعفان وابن أبي عدي عن شعبة به من حديث ابن عمر، فهو المصرف.

(٣) القصر: آية (٦).

(٤) إتحاف المهرة (٩/ ٦١٤-٦٢٠).

(٥) هو حصين بن عبد الرحمن السلمي، أبو الهذيل الكوفي.

(٦) القصر: آية (٦).

(٧) إتحاف المهرة (٩/ ٦١٤-٦٢٠).

٣٨٠١- أَخْبَرَنَا أَبُو بَكْرٍ أَحْمَدُ بْنُ جَعْفَرٍ الْوَرَّاقُ بِبَغْدَادَ، ثنا عَبْدُ اللَّهِ بْنُ أَحْمَدَ بْنِ حَنْبَلٍ حَدَّثَنِي أَبِي، ثنا عَبْدُ الرَّزَّاقِ، ثنا مَعْمَرٌ، عَنْ قَتَادَةَ، عَنْ أَنَسٍ قَالَ: سَأَلَ أَهْلُ مَكَّةَ رَسُولَ اللَّهِ ﷺ آيَةً، فَانْشَقَّ الْقَمَرُ بِمَكَّةَ مَرَّتَيْنِ، فَقَالَ اللَّهُ تَعَالَى: ﴿اقْتَرَبَتِ السَّاعَةُ وَانْشَقَّ الْقَمَرُ﴾[1].

قَدِ اتَّفَقَ الشَّيْخَانِ عَلَى حَدِيثِ شُعْبَةَ، عَنْ قَتَادَةَ، عَنْ أَنَسٍ: انْشَقَّ الْقَمَرُ عَلَى عَهْدِ رَسُولِ اللَّهِ ﷺ، وَلَمْ يُخَرِّجَا بِسِيَاقِ حَدِيثِ مَعْمَرٍ[2]، وَهُوَ صَحِيحٌ عَلَى شَرْطِهِمَا.

٣٨٠٢- حَدَّثَنَا أَبُو الْعَبَّاسِ مُحَمَّدُ بْنُ يَعْقُوبَ، ثنا الْحَسَنُ بْنُ عَلِيِّ بْنِ عَفَّانَ الْعَامِرِيُّ، ثنا عَبْدُ اللَّهِ بْنُ إِدْرِيسَ، عَنْ دَاوُدَ بْنِ أَبِي هِنْدٍ، عَنْ عِكْرِمَةَ، عَنِ ابْنِ عَبَّاسٍ، قَالَ: قَالَ رَسُولُ اللَّهِ ﷺ: «عَابَتِ الْيَهُودُ»[3] بِالْأَلِفِ[4].

صَحِيحُ الْإِسْنَادِ، وَلَمْ يُخَرِّجَاهُ.

Using

مُحَمَّدُ بْنُ عَبْدِ اللهِ الحَضْرَمِيُّ، ثنا أَبُو هِشَامٍ مُحَمَّدُ بْنُ يَزِيدَ[1]، ثنا حُسَيْنُ بْنُ عَلِيٍّ الجُعْفِيُّ، سَمِعْتُ ابْنَ بُرَيْدَةَ يَقُولُ: «جَاءَتِ الصَّلَاةُ»[2] مِثْلَ حَدِيثِهِ.

٣٨٠٤- ثنا أَبُو العَبَّاسِ مُحَمَّدُ بْنُ يَعْقُوبَ، ثنا الحَسَنُ بْنُ عَلِيٍّ الدُّورِيُّ، ثنا أَبُو يَحْيَى الحِمَّانِيُّ، ثنا المُقَدَّمُ أَبُو عَبْدِ الرَّحْمَنِ[3]، عَنْ عِكْرِمَةَ، عَنِ ابْنِ عَبَّاسٍ قَالَ: لَمَّا نَزَلَ دُعَاءُ نُوحٍ وَنَزَلَ هَلَاكُ قَوْمِ لَاتٍ[4] وَعُزَّى، وَكَانَ فَاتِنُوا بِأَهْلِ هَذَا الْبَيْتِ فَاتِنُوكُمْ بِأَنْفُسِكُمْ»[5].

صَحِيحُ الإِسْنَادِ[6]، وَلَمْ يُخَرِّجَاهُ بِهَذِهِ السِّيَاقَةِ.

٣٨٠٥- حَدَّثَنَاهُ مُحَمَّدُ بْنُ أَحْمَدَ بْنِ نَصِيبٍ الغَطَفَانِيُّ، ثنا أَبُو الفَتْحِ، ثنا أَبُو عَاصِمٍ، ثنا عَنْبَسَةُ، عَنِ الزُّهْرِيِّ، أَنَّهُ تَلَا قَوْلَ اللهِ تَعَالَى: ﴿إِنَّ الْمُشْرِكِينَ

= الطبراني الكبير، وغير المتدين في أحاديث غريبة» (٢/٢١٤)، وأقره الإمام والاستاذ» (ص٤)، وانظر تعليقنا على مقدمة ابن الصلاح المرتكبي (٢/ ٣٢٤).

(١) هو محمد بن يزيد بن سنان، أبو هشام الرفاعي الكوفي.

(٢) في (ب): «لما وقع أولها في المرج وحمزة والكسائي بالإمالة على التوحيد، والخبر صحيح الإسناد» انتهى (ص٢٨٤).

(٣) إتحاف المهرة (٨/ ٢٨٢-٥٥٦٣).

(٤) هو: المقدم بن عبد الرحمن الخزاز، والحمائي هو: عبد الحميد بن عبد الرحمن الكوفي.

(٥) إتحاف المهرة (٨/ ٢٨٢-٥٥٦٣).

(٦) قال ابن حجر في الإتحاف: «قلت: كذا في النسخ هنيف جداً، وقد تقدم أولها في تفسير هود (٣٢٤٨)».

(٧) هو: عبدة بن عبيد الله الخطابي الحداد البصري، قال البخاري: لا يتابع على حديثه، وقال ابن معين: لا أعرفه، وقال أبو حاتم الرازي: منكر الحديث، ذاهب الحديث، انظر: الجرح والتعديل (٦/ ٦٣).

ضَلَٰلٍ وَسُعُرٍ﴾. الآيَةَ. إِلَى: ﴿بِقَدَرِهَا﴾[1]. فَقَالَ: ثَنَا سَعِيدُ بْنُ الْمُسَيَّبِ، عَنْ أَبِي هُرَيْرَةَ، أَنَّ النَّبِيَّ ﷺ قَالَ: «أُخِّرَ الْكَلَامُ فِي الْقَدَرِ لِشِرَارِ هَذِهِ الْأُمَّةِ»[2].

صَحِيحٌ عَلَى شَرْطِ الْبُخَارِيِّ[3]، وَلَمْ يُخَرِّجَاهُ.

❁ ❁ ❁

(١) [illegible] إلى [illegible] (١٨٧٣٥-٧٩٣/١٤).

(٢) قال الذهبي في التلخيص: «قلت: عنبسة ثقة، لكن لم يروِ له».

فهرس الموضوعات

الموضوع	الصفحة
كِتَابُ الطَّلَاقِ	٧
أَوَّلُ كِتَابِ الْحِلْيَةِ	٣٩
كِتَابُ الْمُكَاتَبِ	٥٣
كِتَابُ التَّفْسِيرِ	١٣
مِنْ كِتَابِ قِرَاءَاتِ النَّبِيِّ ﷺ	٨٢
الْفَاتِحَةُ	١٤٤
مِنْ سُورَةِ الْبَقَرَةِ	١٤٨
وَمِنْ سُورَةِ آلِ عِمْرَانَ	٢٠٥
تَفْسِيرُ سُورَةِ النِّسَاءِ	٢٣٤
سُورَةُ الْمَائِدَةِ	٢٥٣
سُورَةُ الْأَنْعَامِ	٢٦١
سُورَةُ الْأَعْرَافِ	٢٧٠
سُورَةُ الْأَنْفَالِ	٢٨٢
سُورَةُ بَرَاءَةَ	٢٩٠
سُورَةُ يُونُسَ	٣٠٦
سُورَةُ هُودٍ	٣١٠
سُورَةُ يُوسُفَ	٣١٩
سُورَةُ الرَّعْدِ	٣٢٨
سُورَةُ إِبْرَاهِيمَ	٣٣٠
سُورَةُ الْحِجْرِ	٣٣٦

الموضوع	الصفحة
سُورَةُ النَّحْلِ	٣٤١
وَمِنْ تَفْسِيرِ سُورَةِ بَنِي إِسْرَائِيلَ	٣٤٩
وَمِنْ تَفْسِيرِ سُورَةِ الْكَهْفِ	٣٦٥
وَمِنْ تَفْسِيرِ سُورَةِ مَرْيَمَ	٣٧٣
وَمِنْ تَفْسِيرِ سُورَةِ طه	٣٨٦
وَمِنْ تَفْسِيرِ سُورَةِ الْأَنْبِيَاءِ	٣٩٥
وَمِنْ تَفْسِيرِ سُورَةِ الْحَجِّ	٤٠٠
وَمِنْ سُورَةِ الْمُؤْمِنِينَ	٤١٥
وَمِنْ تَفْسِيرِ سُورَةِ النُّورِ	٤٢٣
وَمِنْ تَفْسِيرِ سُورَةِ الْفُرْقَانِ	٤٣٦
وَمِنْ تَفْسِيرِ سُورَةِ الشُّعَرَاءِ	٤٤١
وَمِنْ تَفْسِيرِ سُورَةِ النَّمْلِ	٤٤٣
وَمِنْ سُورَةِ الْقَصَصِ	٤٤٦
وَمِنْ تَفْسِيرِ سُورَةِ الْعَنْكَبُوتِ	٤٥٢
وَمِنْ تَفْسِيرِ سُورَةِ الرُّومِ	٤٥٤
وَمِنْ سُورَةِ لُقْمَانَ	٤٥٧
وَمِنْ تَفْسِيرِ سُورَةِ السَّجْدَةِ	٤٥٩
وَمِنْ تَفْسِيرِ سُورَةِ الْأَحْزَابِ	[illegible]
وَمِنْ تَفْسِيرِ سُورَةِ [illegible]	[illegible]
وَمِنْ سُورَةِ الْمَلَائِكَةِ	[illegible]
وَمِنْ سُورَةِ [illegible]	[illegible]
وَمِنْ سُورَةِ الصَّافَّاتِ	[illegible]
وَمِنْ سُورَةِ ص	٥٠٢

Bulsn a

الموضوع	الصفحة
وَمِنْ تَفْسِيرِ سُورَةِ الزُّمَرِ	٥٠٨
وَمِنْ تَفْسِيرِ سُورَةِ حم الْمُؤْمِنِ	٥١٣
وَمِنْ تَفْسِيرِ حم السَّجْدَةِ	٥١٧
وَمِنْ تَفْسِيرِ سُورَةِ حم عسق	٥٢٢
وَمِنْ تَفْسِيرِ سُورَةِ الزُّخْرُفِ	٥٣٣
وَمِنْ تَفْسِيرِ سُورَةِ حم الدُّخَانِ	٥٣٧
وَمِنْ تَفْسِيرِ حم الْجَاثِيَةِ	٥٤٣
وَمِنْ تَفْسِيرِ سُورَةِ الْأَحْقَافِ	٥٤٨
وَمِنْ تَفْسِيرِ سُورَةِ مُحَمَّدٍ ﷺ	٥٥٣
وَمِنْ تَفْسِيرِ سُورَةِ الْفَتْحِ	٥٥٧
وَمِنْ تَفْسِيرِ سُورَةِ الْحُجُرَاتِ	٥٦٣
وَمِنْ تَفْسِيرِ سُورَةِ ق	٥٦٨
وَمِنْ سُورَةِ وَالذَّارِيَاتِ	٥٧٣
وَمِنْ سُورَةِ الطُّورِ	٥٧٦
وَمِنْ سُورَةِ وَالنَّجْمِ	٥٧٨
وَمِنْ تَفْسِيرِ سُورَةِ الْقَمَرِ	٥٨٤



المستدرك على الصحيحين

تصنيف

الإمام الحافظ أبي عبد الله محمد بن عبد الله الحاكم النيسابوري

رحمه الله تعالى

٣٢١ - ٤٠٥ هـ

طبعة فريدة محققة منقحة، مقابلة على ثواني نسخ خطية مقابلة تامة، كما قوبلت على أربع نسخ خطية من تلخيص الذهبي المستدرك، وقوبلت أسانيدها على إتحاف المهرة لابن حجر، كما روجعت على مرويات البيهقي عن الحاكم وأصول روايات المصنف، وهذا استكملت النصب، وعالجت الفن الواقع في الطبعات التي سبقتها كافة وحاشية الكتاب تعليقات وتعقيبات كلية من الذهبي وابن حجر وابن الملقن وغيرهم من أئمة العلم.

تحقيق و دراسة

أسرف بن محمد نجيب المصري

buisn e

الطبعة الأولى
١٤٣٩هـ-٢٠١٨م
جميع الحقوق محفوظة



الجمهورية العربية السورية
دمشق - حلبوني - جادة ابن سينا - بناء الشهّاك
هاتف - 2235402 - فاكس - 2242340 - ص.ب - 31446
جوال - 00963944272501 - العلاقات العامة - 00963947320948
Email : darminhagkawem@hotmail.com
Email : darminhagkawem@gmail.com
ISBN : 978-9933-9257-1-0

e using




بقية كتاب التفسير

تَفْسِيرُ سُورَةِ الرَّحْمَٰنِ

بِسْمِ اللَّهِ الرَّحْمَٰنِ الرَّحِيمِ

٣٨٠٦- حدَّثَنَا أبو الحَسَنِ أَحْمَدُ بْنُ مُحَمَّدِ بْنِ إِسْمَاعِيلَ بْنِ مِهْرَانَ، ثنا أَبِي، ثنا هِشَامُ بْنُ عَمَّارٍ وأَبُو مُسْلِمٍ عَبْدُ الرَّحْمَنِ بْنُ وَاقِدٍ الحَرَّانِيُّ، قَالَا: ثنا الوَلِيدُ بْنُ مُسْلِمٍ، ثنا زُهَيْرُ بْنُ مُحَمَّدٍ، عَنْ مُحَمَّدِ بْنِ المُنْكَدِرِ، عَنْ جَابِرِ بْنِ عَبْدِ اللهِ قَالَ: لَمَّا قَرَأَ رَسُولُ اللهِ ﷺ سُورَةَ الرَّحْمَنِ عَلَى أَصْحَابِهِ حَتَّى فَرَغَ، قَالَ: «مَا لِي أَرَاكُمْ سُكُوتًا، لَلْجِنُّ كَانُوا أَحْسَنَ رَدًّا مِنْكُمْ رَدًّا، مَا قَرَأْتُ عَلَيْهِمْ مِنْ مَرَّةٍ ﴿ فَبِأَيِّ ءَالَآءِ رَبِّكُمَا تُكَذِّبَانِ ﴾ [الرحمن: ١٣] إِلَّا قَالُوا: وَلَا بِشَيْءٍ مِنْ نِعَمِكَ رَبَّنَا نُكَذِّبُ، فَلَكَ الحَمْدُ»[1].

صَحِيحُ الإِسْنَادِ، وَلَمْ يُخَرِّجَاهُ.

٣٨٠٨- حدثنا أَبُو عَبْدِ اللهِ مُحَمَّدُ بْنُ عَبْدِ اللهِ بْنِ دِينَارٍ الْعَدْلُ، ثَنَا الْحُسَيْنُ بْنُ الْفَضْلِ، ثَنَا أَبُو نُعَيْمٍ وَأَبُو غَسَّانَ، قَالَا: ثَنَا إِسْرَائِيلُ، عَنْ سِمَاكِ بْنِ حَرْبٍ، عَنْ عِكْرِمَةَ، عَنِ ابْنِ عَبَّاسٍ رضي الله عنهما: ﴿ الشَّمْسُ وَالْقَمَرُ بِحُسْبَانٍ ﴾[1]. قَالَ: بِحِسَابٍ وَمَنَازِلَ[2].

صَحِيحُ الإِسْنَادِ، وَلَمْ يُخَرِّجَاهُ.

٣٨٠٩- أخبرنا أَبُو زَكَرِيَّا الْعَنْبَرِيُّ، ثَنَا مُحَمَّدُ بْنُ عَبْدِ السَّلَامِ، ثَنَا إِسْحَاقُ، أَنَا يَحْيَى بْنُ الْيَمَانِ، ثَنَا الْمِنْهَالُ بْنُ خَلِيفَةَ، عَنْ حَجَّاجٍ[3]، عَنْ عَطَاءٍ، عَنِ ابْنِ عَبَّاسٍ: ﴿ وَالنَّجْمُ وَالشَّجَرُ ﴾[4]. قَالَ: النَّجْمُ: مَا أَنْجَمَتِ الْأَرْضُ، وَالشَّجَرُ: مَا كَانَ عَلَى سَاقٍ[5].

صَحِيحُ الإِسْنَادِ[6]، وَلَمْ يُخَرِّجَاهُ.

٣٨١٠- أخبرنا أَبُو عَبْدِ اللهِ مُحَمَّدُ بْنُ عَبْدِ اللهِ الصَّفَّارُ، ثَنَا أَحْمَدُ بْنُ مِهْرَانَ، ثَنَا عُبَيْدُ اللهِ بْنُ مُوسَى، أَنَا إِسْرَائِيلُ، ثَنَا أَبُو إِسْحَاقَ، عَنْ عَمْرِو بْنِ عَبْدِ اللهِ[7]، عَنِ ابْنِ مَسْعُودٍ قَالَ: السَّمُومُ: الَّتِي خُلِقَ مِنْهَا الْجَانُّ، جُزْءٌ مِنْ

---

(١) (الرحمن: آية ٥).

(٢) إتحاف المهرة (٧/ ٥٨٢-٨٥١٤).

(٣) قوله: «عن حجاج» ساقط من التلخيص.

(٤) (الرحمن: آية ٦).

(٥) إتحاف المهرة (٧/ ٤٣٥-٨١٥٢).

(٦) قال الذهبي في التلخيص: «قلت: منهال ضعفه ابن معين».

(٧) هو: عمرو بن عبد الله الأصم الوادعي الكوفي، تفرد عنه أبو إسحاق السبيعي، ولم يخرج له الشيخان.

سَبْعِينَ جُزْءًا مِنْ نَارِ جَهَنَّمَ[1].

صَحِيحٌ عَلَى شَرْطِ الشَّيْخَيْنِ، وَلَمْ يُخَرِّجَاهُ.

٣٨١١- أَخْبَرَنَا أَبُو بَكْرٍ مُحَمَّدُ بْنُ عَبْدِ اللهِ الْحَفِيدُ، ثَنَا جَدِّي، ثَنَا أَحْمَدُ بْنُ حَرْبٍ، ثَنَا سُفْيَانُ، عَنْ أَبِي حَمْزَةَ الثُّمَالِيِّ، عَنْ سَعِيدِ بْنِ جُبَيْرٍ، عَنِ ابْنِ عَبَّاسٍ فِي قَوْلِهِ ﷻ: ﴿كُلَّ يَوْمٍ هُوَ فِي شَأْنٍ﴾[2]. قَالَ: إِنَّ مِمَّا خَلَقَ اللهُ لَلَوْحًا مَحْفُوظًا مِنْ دُرَّةٍ بَيْضَاءَ، دَفَّتَاهُ مِنْ يَاقُوتَةٍ حَمْرَاءَ، قَلَمُهُ بُرٌّ[3]، وَكِتَابُهُ نُورٌ، يَنْظُرُ فِيهِ كُلَّ يَوْمٍ ثَلَاثَمِائَةٍ وَسِتِّينَ[4] نَظْرَةً -أَوْ: مَرَّةً- فَفِي كُلِّ نَظْرَةٍ مِنْهَا يَخْلُقُ، وَيَرْزُقُ، وَيُحْيِي وَيُمِيتُ، وَيُعِزُّ وَيُذِلُّ، وَيَفْعَلُ مَا يَشَاءُ، فَذَلِكَ قَوْلُهُ: ﴿كُلَّ يَوْمٍ هُوَ فِي شَأْنٍ﴾[5].

صَحِيحُ الْإِسْنَادِ[6]، وَلَمْ يُخَرِّجَاهُ.

٣٨١٢- أَخْبَرَنِي عَبْدُ اللهِ بْنُ مُحَمَّدِ بْنِ مُوسَى الْعَدْلُ، ثَنَا إِسْمَاعِيلُ بْنُ

---

(١) إتحاف المهرة (٤/ ٢٩-٣٩١٣).

(٢) الرحمن: آية ٢٩.

(٣) كذا في الأصل، وفي الإتحاف: [illegible] ابن عباس [illegible] الرحمن: آية ٢٩.

(٤) في الأصل: [illegible] وسبعين.

(٥) إتحاف المهرة: [illegible] ٣٩١٣.

(٦) قال الحاكم في الإتحاف: [illegible] الرحمن: آية ٢٩.

(٧) الرحمن: آية ٤٦.

Bulsn e

مِنْ بَصْرَةِ لِتَاهِيرَتَ.[1]

٣٨٣٣- (صحيح) أَخْبَرَنَا أَبُو الْعَبَّاسِ الْمَحْبُوبِيُّ، قَالَ: أَخْبَرَنَا أَبُو عِيسَى التِّرْمِذِيُّ، قَالَ: أَخْبَرَنَا أَبُو كُرَيْبٍ، قَالَ: أَخْبَرَنَا عَبْدُ اللَّهِ بْنُ نُمَيْرٍ، عَنْ أَبِي إِسْحَاقَ، عَنْ عَمْرِو بْنِ مَيْمُونٍ، عَنْ عَبْدِ اللَّهِ بْنِ مَسْعُودٍ فِي قَوْلِهِ ﷺ: ﴿فَلَمَّا يَئِسُوا مِنْهُ﴾[2]، قَالَ: اسْتَيْأَسُوا وَاسْتَيْقَنُوا، فَكَذَبَتْهُمْ بِالظَّنِّ.[3]

صَحِيحٌ عَلَى شَرْطِ الشَّيْخَيْنِ، وَلَمْ يُخَرِّجَاهُ.

٣٨٣٤- (صحيح) أَخْبَرَنِي أَبُو عَلِيٍّ الْحُسَيْنُ بْنُ مُحَمَّدٍ الْبَصْرِيُّ بِحَافِظِ بَغْدَادَ، قَالَ: أَخْبَرَنَا أَبُو أَحْمَدَ بْنُ عَدِيٍّ، قَالَ: أَخْبَرَنَا عَبْدُ اللَّهِ بْنُ مُحَمَّدٍ بْنِ سَوَّارٍ الْمِنْبِجِيُّ، قَالَ: حَدَّثَنَا عَبْدُ اللَّهِ بْنُ وَهْبٍ، أَخْبَرَنِي عَمْرُو بْنُ الْحَارِثِ، عَنْ أَبِي الْحُبَابِ، عَنْ أَبِي الْهَيْثَمِ، عَنْ أَبِي سَعِيدٍ الْخُدْرِيِّ، عَنِ النَّبِيِّ ﷺ فِي قَوْلِهِ ﷺ: ﴿أَتَجْعَلُ أَتَاوِيلَنَا وَالتَّبَرِّيَ﴾، قَالَ: «نَجْعَلُ إِلَى وَجْهِهِ». فِي عَدَدٍ أَصْحَابِي مِنْ أَهْلِ الرَّدَى، وَإِنَّ أَشَرَّ أَوْلَادِ عَلِيٍّ لَنُصَيْرٌ مَا بَيْنَ الْمَشْرِقِ وَالْمَغْرِبِ، وَلَهُ بِالْحَرَمِ فِتْيَةٌ سَيَكُونُ تَوْبَتُهُمْ بِأَسْيَافِهِمْ.

---

(١) قال الدهبي في التلخيص: صحيح على شرط مسلم.

(٢) [يوسف/١١٠] (١٠٦/١٠-١٢٣٧٧).

(٣) في (ز) (ح): (همزة بن ميمون) مصحف، وهو إبراهيم النخعي الشيخان.

(٤) [الرعد/٣١] (٤).

(٥) [يوسف/١١٠] (١٠٩/١٠-١٢٣٨١).

(٦) في (ز) (ص): (هيثام) وهناك اتفاق أنه على أبي أحمد بن سليمان بن زيد، أبو الحسن العسري.

(٧) قوله: (فإنه ناقط من (ز) (ص).

(٨) [الرعد/٣١] (٤).

(٩) في (ز) (ص): (التلخيص: أوجهها).

بِصُورَةٍ حَتَّى يَرَى لَمْحَ سَاقِهَا مِنْ وَرَاءِ ذَلِكَ»".

صَحِيحٌ بِالْإِسْنَادِ، وَلَمْ يُخَرِّجَاهُ.

٣٨١٥- حَدَّثَنَا أَبُو عَبْدِ اللهِ مُحَمَّدُ بْنُ يَعْقُوبَ الْحَافِظُ- إِمْلَاءً- ثَنَا مُحَمَّدُ بْنُ أَبِي عَبْدِ اللهِ الْمَخْرَمِيُّ، ثَنَا إِسْحَاقُ بْنُ سُلَيْمَانَ الرَّازِيُّ، ثَنَا حَيْوَةُ بْنُ شُرَيْحٍ، وَعَمْرُو بْنُ أَبِي لَهِيعَةَ، عَنِ الْهَيْثَمِ بْنِ حُمَيْدٍ، عَنْ سَعِيدِ بْنِ جُبَيْرٍ، عَنِ ابْنِ عَبَّاسٍ فِي قَوْلِ اللهِ ﷻ: ﴿وَحَسَّاسٌ بَرْشَمٌ﴾ قَالَ: "هُوَ". قَالَ: ثَنَا عَرْشَ اللهِ عَلَى الْمَاءِ، ثُمَّ اتَّخَذَ إِبْلِيسُ جَنَّةً، ثُمَّ اتَّخَذَ دُونَهَا أُخْرَى، ثُمَّ اتَّخَذَهُمَا بِأَرْوَاحٍ وَأَجْنِحَةٍ، فَقَالَ عَزَّ مِنْ قَائِلٍ: ﴿وَمِن دُونِهِمَا جَنَّتَانِ﴾ ". قَالَ: وَمِنْ أَيْنَ لَا يَعْلَمُ الْخَلَائِقُ مَا فِيهَا. قَالَ: وَمِنْ أَيْنَ قَالَ اللهُ ﷻ: ﴿هَلْ لَا تَعْلَمُ مِنْ عَلَمٍ﴾ "أَيْنَ ذِكْرُ مَنْ قُتِلَ أَوْ أُخِذَ جَزَاءً بِمَا كَانُوا يَعْمَلُونَ"؟". يَأْتِيهِمْ مِنْهَا قَبْلَ يَوْمِ نُحْلَةَ".

هَذَا حَدِيثٌ صَحِيحُ عَلَى شَرْطِ الشَّيْخَيْنِ، وَلَمْ يُخَرِّجَاهُ.

قَالَ: نَخْلُ الْجَنَّةِ جُذُوعُهَا زُمُرُّدٌ[1] أَخْضَرُ، وَكَرَانِيفُهَا ذَهَبٌ أَحْمَرُ، وَسَعَفُهَا كِسْوَةٌ لِأَهْلِ الْجَنَّةِ، مِنْهَا مُقَطَّعَاتُهُمْ وَحُلَلُهُمْ، وَثَمَرُهَا أَمْثَالُ الْقِلَالِ أَوِ الدِّلَاءِ، أَشَدُّ بَيَاضًا مِنَ اللَّبَنِ، وَأَحْلَى مِنَ الْعَسَلِ، وَأَلْيَنُ مِنَ الزُّبْدِ، وَلَيْسَ لَهَا عَجَمٌ[2].

هَذَا حَدِيثٌ صَحِيحٌ عَلَى شَرْطِ مُسْلِمٍ، وَلَمْ يُخَرِّجَاهُ.



(١) في (ز): «جذوعها من زمرد».

(٢) إتحاف المهرة (٧/ ١٨٣-٧٥٨٩).

وَمِنْ تَفْسِيرِ سُورَةِ الْوَاقِعَةِ

بِسْمِ اللَّهِ الرَّحْمَٰنِ الرَّحِيمِ

٣٨١٧- أخبرني أَبُو بَكْرٍ مُحَمَّدُ بْنُ جَعْفَرٍ الْمُزَكِّي، ثَنَا مُحَمَّدُ بْنُ إِبْرَاهِيمَ الْعَبْدِيُّ، ثَنَا مُسَدَّدُ بْنُ مُسَرْهَدٍ، ثَنَا أَبُو الْأَحْوَصِ، عَنْ أَبِي إِسْحَاقَ الْهَمْدَانِيِّ، عَنْ عِكْرِمَةَ، عَنِ ابْنِ عَبَّاسٍ قَالَ: قَالَ أَبُو بَكْرٍ الصِّدِّيقُ رضي الله عنه: سَأَلْتُ النَّبِيَّ ﷺ: مَا شَيَّبَكَ؟ قَالَ: «سُورَةُ هُودٍ، وَالْوَاقِعَةُ، وَالْمُرْسَلَاتُ، وَعَمَّ يَتَسَاءَلُونَ، وَإِذَا الشَّمْسُ كُوِّرَتْ»[1].

هَذَا حَدِيثٌ صَحِيحٌ عَلَى شَرْطِ الْبُخَارِيِّ، وَلَمْ يُخَرِّجَاهُ.

٣٨١٨- حدثنا أَبُو الْعَبَّاسِ مُحَمَّدُ بْنُ يَعْقُوبَ، ثَنَا الرَّبِيعُ بْنُ سُلَيْمَانَ، ثَنَا بِشْرُ بْنُ بَكْرٍ، ثَنَا صَفْوَانُ بْنُ عَمْرٍو، عَنْ سُلَيْمِ بْنِ عَامِرٍ، عَنْ أَبِي أُمَامَةَ قَالَ: كَانَ أَصْحَابُ رَسُولِ اللَّهِ ﷺ يَقُولُونَ: إِنَّ اللَّهَ يَنْفَعُنَا بِالْأَعْرَابِ وَمَسَائِلِهِمْ، أَقْبَلَ أَعْرَابِيٌّ يَوْمًا، فَقَالَ: يَا رَسُولَ اللَّهِ، فِي الْقُرْآنِ شَجَرَةٌ مُؤْذِيَةٌ، وَمَا كُنْتُ أَرَى أَنَّ فِي الْجَنَّةِ شَجَرَةً تُؤْذِي صَاحِبَهَا، فَقَالَ رَسُولُ اللَّهِ ﷺ: «وَمَا هِيَ؟» قَالَ: السِّدْرَةُ، فَإِنَّ لَهَا شَوْكًا. فَقَالَ رَسُولُ اللَّهِ ﷺ: «﴿فِي سِدْرٍ مَّخْضُودٍ﴾ يَخْضِدُ اللَّهُ [illegible]

(١) [illegible] الشهرة [illegible] عباس.

(٢) الواقعة: آية ٢٨.

Bulan e

﴿ عَنِ الَّذِينَ وَسَّعَ لَهُمْ، فَقَالَ: مَا بِهَا أَنْ لَوْ يُصَلِّيهِ الْآخَرُ ﴾.

صحيح الإسناد ولم يخرجاه.

٣٨١٩- ﴿ أَخْبَرَنَا أَبُو بَكْرٍ مُحَمَّدُ بْنُ عَبْدِ اللهِ الشَّافِعِيُّ، ثنا إِسْحَاقُ بْنُ الْحَسَنِ، ثنا أَبُو عُبَيْدَةَ، ثنا سُلَيْمُ بْنُ مَنْصُورِ بْنِ عَمَّارٍ الْبَيْتَانِيُّ، عَنْ يَزِيدَ بْنِ الْأَصَمِّ، عَنِ ابْنِ عَبَّاسٍ: عَنْ رَجُلٍ يَمُرُّ بَيْنَ يَدَيْهِ ﴾، قَالَ: مِنْ إِحْبَاءِ أَسْوَدَ(١).

هذا حديث صحيح الإسناد على شرط الشيخين، ولم يخرجاه.

٣٨٢٠- ﴿ سَمِعْتُ الْأُسْتَاذَ الْإِمَامَ أَبَا الْوَلِيدِ ﴾ ، ثنا أَبُو عَبْدِ اللهِ الْوَجْشِيُّ، ثنا أَحْمَدُ بْنُ يُونُسَ، ثنا زُهَيْرٌ، ثنا مُغِيرَةُ بْنُ بِنْتِ وَاثِلَةَ الْهُذَلِيُّ، عَنْ عَمِّهِ بِلَالِ بْنِ يَسَافٍ، عَنْ عَمْرِو بْنِ مَيْمُونٍ الْهُذَلِيِّ، قَالَ: أَحْدَثْتُ فِي الْمَسْجِدِ حَدَثًا، فَمَسَحَهُ، وَهُوَ يُعَلِّمُنِي أَنْ قَالَ: يَقُولُ اللهُ عَزَّ وَجَلَّ: ﴿ لَوْ يَعْلَمُ الَّذِي يَمُرُّ بَيْنَ يَدَيْ مُصَلِّيهِ مَاذَا عَلَيْهِ لَمَا اسْتَطَاعَ أَنْ يَمُرَّ بَيْنَ يَدَيْهِ ﴾(٢).

(١) [تعليق النهبي ٢/(٣٢١٦-٣٢٩٠)]

في إتحاف المهرة: «الحسين» مصحف، فهو: إسحاق بن الحسن بن حبيب الحربي.

(٢) [تعليق النهبي ٢/(٣٨٤٧-٣٨٩٤)]

وفي: «مصنف ابن أبي شيبة» من حديث ابن مسعود، وابن عباس، وابن الزبير، وأبي هريرة، وأبي جهيم، وأبي سعيد، وأبي أمامة، وعائشة، وأم سلمة، وأم حبيبة، وأم سلمة، وأبي جحيفة، وأبي الدرداء، وأبي ذر، وأبي بكرة

رَبِّ -ثَلَاثًا- ثُمَّ قَرَأَ: ﴿ أَفَرَءَيْتُم مَّا تَحْرُثُونَ ۝٦٣ ءَأَنتُمْ تَزْرَعُونَهُۥٓ أَمْ نَحْنُ ٱلزَّٰرِعُونَ ﴾[1]. قَالَ: بَلْ أَنْتَ يَا رَبِّ، بَلْ أَنْتَ يَا رَبِّ، ثُمَّ قَرَأَ: ﴿ أَفَرَءَيْتُمُ ٱلْمَآءَ ٱلَّذِى تَشْرَبُونَ ۝٦٨ ءَأَنتُمْ أَنزَلْتُمُوهُ مِنَ ٱلْمُزْنِ أَمْ نَحْنُ ٱلْمُنزِلُونَ ﴾[2]. قَالَ: بَلْ أَنْتَ يَا رَبِّ -ثَلَاثًا- ثُمَّ قَرَأَ: ﴿ أَفَرَءَيْتُمُ ٱلنَّارَ ٱلَّتِى تُورُونَ ۝٧١ ءَأَنتُمْ أَنشَأْتُمْ شَجَرَتَهَآ أَمْ نَحْنُ ٱلْمُنشِـُٔونَ ﴾[3]. قَالَ: بَلْ أَنْتَ يَا رَبِّ، ثَلَاثًا[4].

هَذَا حَدِيثٌ صَحِيحُ الْإِسْنَادِ، وَلَمْ يُخَرِّجَاهُ.

٣٨٢١- أَخْبَرَنِي أَبُو بَكْرٍ مُحَمَّدُ بْنُ الْمُؤَمَّلِ، ثَنَا الْفَضْلُ بْنُ مُحَمَّدٍ الشَّعْرَانِيُّ، ثَنَا عَمْرُو بْنُ عَوْنٍ الْوَاسِطِيُّ، ثَنَا هُشَيْمٌ، أَنَا حُصَيْنٌ، عَنْ سَعِيدِ بْنِ جُبَيْرٍ، عَنِ ابْنِ عَبَّاسٍ قَالَ: أُنْزِلَ الْقُرْآنُ فِي لَيْلَةِ الْقَدْرِ مِنَ السَّمَاءِ الْعُلْيَا إِلَى السَّمَاءِ الدُّنْيَا جُمْلَةً وَاحِدَةً، ثُمَّ فُرِقَ فِي السِّنِينَ. قَالَ: وَتَلَا هَذِهِ الْآيَةَ: ﴿ فَلَآ أُقْسِمُ بِمَوَٰقِعِ ٱلنُّجُومِ ﴾[5]. قَالَ: نَزَلَ مُتَفَرِّقًا[6].

هَذَا حَدِيثٌ صَحِيحٌ عَلَى شَرْطِ الشَّيْخَيْنِ، وَلَمْ يُخَرِّجَاهُ.

٣٨٢٢- أَخْبَرَنَا أَبُو زَكَرِيَّا الْعَنْبَرِيُّ، ثَنَا مُحَمَّدُ بْنُ عَبْدِ السَّلَامِ، ثَنَا إِسْحَاقُ، أَنَا جَرِيرٌ، عَنِ الْأَعْمَشِ، عَنْ إِبْرَاهِيمَ، عَنْ عَبْدِ الرَّحْمَنِ بْنِ يَزِيدَ قَالَ: كُنَّا مَعَ سَلْمَانَ، فَانْطَلَقَ إِلَى حَاجَةٍ، فَتَوَارَى عَنَّا، ثُمَّ خَرَجَ إِلَيْنَا وَلَيْسَ بَيْنَنَا وَبَيْنَهُ مَاءٌ،

(١) (الواقعة: آية ٦٣).
(٢) (الواقعة: آية ٦٨).
(٣) (الواقعة: آية ٧١).
(٤) إتحاف المهرة (٧/ ١٦٧-١٧٤٥)، وانظر الحديث رقم (٤٠٠١).
(٥) (الواقعة: آية ٧٥).
(٦) إتحاف المهرة (٧/ ١٦٧-١٧٤٥)، وانظر الحديث رقم (٤٠٠١).

Bulsn e

قَالَ: فَقَالَ لَهُ: يَا أَبَا عَبْدِ اللهِ، لَوْ تَرَكْتَ تَسَاؤُلَ عَنْ أَمْسِهِ مِنَ الْقُرْآنِ، قَالَ: فَقَالَ: سَأَلْتُ وَلَيْسَ أَسْأَلُهُ إِنَّمَا يَسْأَلُهُ الْمُعْطُونَ، ثُمَّ تَلَا: ﴿فَإِذَا نُقِرَ فِي النَّاقُورِ ۝ فَذَٰلِكَ يَوْمَئِذٍ يَوْمٌ عَسِيرٌ ۝ عَلَى الْكَافِرِينَ غَيْرُ يَسِيرٍ﴾ [المدثر: ٨-١٠].

قَالَ: هَذَا حَدِيثٌ صَحِيحٌ عَلَى شَرْطِ الشَّيْخَيْنِ، وَلَمْ يُخَرِّجَاهُ.

٣٨٣٣- حَدَّثَنِي مُحَمَّدُ بْنُ صَالِحِ بْنِ هَانِئٍ: ثَنَا السَّرِيُّ بْنُ مُزَيْنَةَ: ثَنَا عَبْدُ اللهِ بْنُ يَزِيدَ: الْمُقْرِئُ: ثَنَا سُفْيَانُ بْنُ عُيَيْنَةَ: ثَنَا عَاصِمٌ الْعَدَنِيُّ، قَالَ: سَمِعْتُ عُقْبَةَ بْنَ عَامِرٍ: الْجُهَنِيَّ يَقُولُ: لَمَّا نَزَلَتْ: ﴿سَبِّحِ اسْمَ رَبِّكَ الْعَظِيمِ﴾ [الواقعة: ٧٤]، قَالَ رَسُولُ اللهِ ﷺ: «اجْعَلُوهَا فِي رُكُوعِكُمْ»، فَلَمَّا نَزَلَتْ: ﴿سَبِّحِ اسْمَ رَبِّكَ الْأَعْلَى﴾ [الأعلى: ١]، قَالَ: «اجْعَلُوهَا فِي سُجُودِكُمْ».

هَذَا حَدِيثٌ صَحِيحُ الإِسْنَادِ، وَلَمْ يُخَرِّجَاهُ.



(أ) في المطبوعة: «أبا عبد الرحمن».

(١) (ق) الواقعة: [٧٤] الآية: ٧٩.

(٢) (ق) الواقعة: [٧٤] الآية: ٨٠-٨٦.

(٣) في (ب): «أمي». وفي (ج): «أبيه». مصحف.

(٤) في (ب): «سمعت عاصما».

(٥) (ق) الواقعة: [٧٤] الآية: ٩٦.

(٦) (ق) الأعلى: [٨٧] الآية: ١.

(٧) إتحاف المهرة: (١١/ ١٨٨-١٣٨٦٠).

وَمِنْ تَفْسِيرِ سُورَةِ الْحَدِيدِ

بِسْمِ اللَّهِ الرَّحْمَٰنِ الرَّحِيمِ

٣٨٢٤- حدثنا عَلِيُّ بْنُ مُحَمَّدٍ الْمُعَدِّلُ، ثنا إِبْرَاهِيمُ بْنُ الْحُسَيْنِ بْنِ دِيزِيلَ، ثنا عَبْدُ اللَّهِ بْنُ صَالِحٍ الْمِصْرِيُّ، ثنا اللَّيْثُ بْنُ سَعْدٍ، عَنْ يَزِيدَ بْنِ أَبِي حَبِيبٍ، عَنْ عَبْدِ الرَّحْمَنِ بْنِ جُبَيْرِ بْنِ نُفَيْرٍ، أَنَّهُ سَمِعَ أَبَا ذَرٍّ وَأَبَا الدَّرْدَاءِ، قَالَا: قَالَ رَسُولُ اللَّهِ ﷺ: «أَوَّلُ مَنْ يُؤْذَنُ لَهُ فِي السُّجُودِ يَوْمَ الْقِيَامَةِ، وَأَوَّلُ مَنْ يُؤْذَنُ لَهُ أَنْ يَرْفَعَ رَأْسَهُ، فَأَرْفَعُ رَأْسِي، فَأَنْظُرُ بَيْنَ يَدَيَّ، فَأَعْرِفُ أُمَّتِي مِنْ بَيْنِ الْأُمَمِ، وَأَنْظُرُ عَنْ يَمِينِي فَأَعْرِفُ أُمَّتِي مِنْ بَيْنِ الْأُمَمِ، وَأَنْظُرُ عَنْ شِمَالِي، فَأَعْرِفُ أُمَّتِي مِنْ بَيْنِ الْأُمَمِ. فَقَالَ رَجُلٌ: يَا رَسُولَ اللَّهِ، وَكَيْفَ تَعْرِفُ أُمَّتَكَ مِنْ بَيْنِ الْأُمَمِ،

بَكْرِ بْنِ أَبِي خُنَيْسَةَ، ثَنَا حَمَّادُ بْنُ إِدْرِيسَ، عَنْ أَبِيهِ(١)، عَنِ الْمِنْهَالِ بْنِ عَمْرٍو، عَنْ عَبْدِ اللَّهِ بْنِ مُرَّةَ، عَنْ عَبْدِ اللَّهِ فِي قَوْلِهِ ﷻ: ﴿وَتَرَى كُلَّ أُمَّةٍ جَاثِيَةً﴾ [الجاثية: ٢٨]، قَالَ: يُؤْتَى يَوْمَئِذٍ عَلَى قَدْرِ أَعْمَالِهِمْ، مِنْهُمْ مَنْ يُؤْتَ مِائَةَ الْحِبْرِ، وَأَدْنَاهُمْ مَنْ تُورُدُ عَلَى إِبِلِهِ بِطَلًا(٢)، مِرَّةً وَيُوقَدُ النَّارُ.

هَذَا حَدِيثٌ صَحِيحٌ عَلَى شَرْطِ الشَّيْخَيْنِ، وَلَمْ يُخَرِّجَاهُ.

٣٨٢٩- حدثنا أَبُو جَعْفَرٍ مُحَمَّدُ بْنُ أَحْمَدَ بْنِ سَعِيدٍ الرَّازِيُّ، ثَنَا أَبُو زُرْعَةَ عُبَيْدُ اللَّهِ بْنُ عَبْدِ الْكَرِيمِ، ثَنَا أَحْمَدُ بْنُ هِشَامٍ الْمَرْهَبِيُّ(٣)، ثَنَا عَمَّارُ بْنُ رُبَيْدَةَ، ثَنَا مُطَرِّفُ بْنُ طَرِيفٍ، عَنْ بِلَالِ بْنِ يَحْيَى الْعَبْسِيِّ، عَنْ أَبِي الدَّرْدَاءِ قَالَ: زَارَتْ فَاطِمَةُ بِنْتُ الصَّامِتِ بْنِ مَعْبَدٍ بَيْتَ الْمَقْدِسِ، فَسَلَّمَتْ، فَقَالَ: الْمَنُّ، الْمَنُّ، أَنَّكَ، وَهُوَ يَمْنِي، وَهُوَ ذَاكَ، فَقَالَتْ: هَذَا يَمْنِي، وَهُوَ يَمُنُّ عَلَيَّ بِمَا لَمْ يَجْعَلْهُ فِي رَقَبَتِهِ؟ ثُمَّ قَالَ: هَهُنَا أَوَانُ رَسُولِ اللَّهِ ﷺ يَمُوتُ.

هَذَا حَدِيثٌ صَحِيحُ الْإِسْنَادِ، وَلَمْ يُخَرِّجَاهُ.

---

(١) بعين: ليست في ز، وفي ب: عن عبد الرحمن الأودي، فليحرر.

(٢) (المحبر: ٥٠٢).

(٣) في (ز، ود): المجلاة.

(٤) إتحاف المهرة (١٠/ ٥٣٣-٥٣٤/ ١٢٩٦٠).

(٥) هو أحمد بن هاشم بن أبي العيناء الرملي، من رجال الهيثمي.

(٦) في (ز، وص): الدرداء.

(٧) (المحبر: ٥٠٢).

(٨) إتحاف المهرة (١٤/ ٤٤٦-٤٤٧/ ١٨٢٩٤)، وسيأتي برقم (٣٩٠٤).

(٩) قال الحافظ في المطالب العالية (٤/ ٣٧٧): وأظنها وهلت؛ لأنه ما اجتمع عطاء مولى أبي السائب ولم من هو أكبر منهن، وتوفيت؛ ولي بنت أبي حبيبة؛ عن عبيد؛ عن

٣٨٢٧- حدثنا عَبْدُ اللهِ بْنُ مُحَمَّدٍ الصَّيْدَلَانِيُّ، ثَنَا عُبَيْدُ بْنُ شَرِيكٍ الْبَزَّارُ، ثَنَا سَعِيدُ بْنُ أَبِي مَرْيَمَ، ثَنَا مُوسَى بْنُ يَعْقُوبَ، عَنْ أَبِي حَازِمٍ، أَنَّ عَامِرَ بْنَ عَبْدِ اللهِ بْنِ الزُّبَيْرِ أَخْبَرَهُ، عَنْ أَبِيهِ، أَنَّ عَبْدَ اللهِ بْنَ مَسْعُودٍ أَخْبَرَهُ، قَالَ: لَمْ يَكُنْ بَيْنَ إِسْلَامِهِمْ وَبَيْنَ أَنْ نَزَلَتْ هَذِهِ الْآيَةُ فَعَاتَبَهُمُ اللهُ إِلَّا أَرْبَعُ سِنِينَ: ﴿وَلَا تَكُونُوا كَالَّذِينَ أُوتُوا الْكِتَابَ مِنْ قَبْلُ فَطَالَ عَلَيْهِمُ الْأَمَدُ﴾[1]. إِلَى آخِرِ الْآيَةِ[2].

هَذَا حَدِيثٌ صَحِيحُ الْإِسْنَادِ، وَلَمْ يُخَرِّجَاهُ[3].

٣٨٢٨- أخبرنا الْحَسَنُ بْنُ يَعْقُوبَ الْعَدْلُ، ثَنَا يَحْيَى بْنُ أَبِي طَالِبٍ، أَنَا عَبْدُ الْوَهَّابِ بْنُ عَطَاءٍ، أَنَا سَعِيدُ بْنُ أَبِي عَرُوبَةَ، عَنْ قَتَادَةَ، عَنْ أَبِي حَسَّانَ الْأَعْرَجِ[4]، أَنَّ عَائِشَةَ رضي الله عنها قَالَتْ: كَانَ رَسُولُ اللهِ ﷺ يَقُولُ: «كَانَ أَهْلُ

= عن زياد بن أبي سودة قال: رئي عبادة على سور بيت المقدس يبكي، وقال: من ها هنا أخبرنا رسول الله ﷺ أنه رأى جهنم فهذا المرسل أجود».

(١) (الحديد: آية ١٦)، وهذه قراءة رويس وحده ﴿تكونوا﴾ بالخطاب [illegible] ﴿يكونوا﴾ [illegible] (من [illegible]).

(٢) [illegible] المهرة [illegible] ٢٢ [illegible]

(٣) [illegible] مسعود [illegible] مسعود [illegible]

(٤) هو: مسلم بن عبد الله البصري، مشهور بكنيته، من رجال التهذيب.

buisn e

تُرْحَمُونَ﴾ [النمل: ٤٦] هَذَا حَدِيثٌ صَحِيحُ الْإِسْنَادِ، وَلَمْ يُخَرِّجَاهُ.

٣٨٢٩ - أَخْبَرَنِي عَبْدُ اللهِ بْنُ مُحَمَّدِ بْنِ مُوسَى الصَّيْدَلَانِيُّ، ثنا إِسْمَاعِيلُ بْنُ قُتَيْبَةَ، ثنا أَبُو بَكْرِ بْنُ أَبِي شَيْبَةَ، ثنا وَكِيعٌ، عَنْ سُفْيَانَ، عَنْ سِمَاكٍ، عَنْ عِكْرِمَةَ، عَنِ ابْنِ عَبَّاسٍ: ﴿لَا تُحَرِّكْ بِهِۦ لِسَانَكَ لِتَعْجَلَ بِهِۦٓ ۝ إِنَّ عَلَيْنَا جَمْعَهُۥ وَقُرْءَانَهُۥ ۝ فَإِذَا قَرَأْنَٰهُ فَٱتَّبِعْ قُرْءَانَهُۥ﴾ [القيامة: ١٦-١٨] قَالَ: كَانَ إِذَا أُنْزِلَ عَلَيْهِ الْوَحْيُ وَنَفَرَ، وَكَانَ مِمَّا يَحْمِلُ الْمَشَقَّةَ مِنْهُ، وَعَرَفَ الْوَحْيَ [٢] تَحْرِيكَ شَفَتَيْهِ. هَذَا حَدِيثٌ صَحِيحُ الْإِسْنَادِ، وَلَمْ يُخَرِّجَاهُ.

٣٨٣٠ - حَدَّثَنَا مُحَمَّدُ بْنُ صَالِحِ بْنِ هَانِئٍ، ثنا يَحْيَى بْنُ مُحَمَّدِ بْنِ يَحْيَى الْقَطَّانُ، ثنا عَبْدُ الرَّحْمَنِ بْنُ الْمُبَارَكِ، ثنا الْعَطَّافُ بْنُ خَالِدٍ، عَنْ خَلِيلِ بْنِ يَحْيَى، عَنْ أَبِي إِسْحَاقَ الْهَمْدَانِيِّ، عَنِ الْبَرَاءِ بْنِ عَازِبٍ، عَنِ النَّبِيِّ ﷺ: «وَنَسَمَتْ فِي قُلُوبِ الَّذِينَ اتَّبَعُوهُ رَأْفَةً وَرَحْمَةً وَبَغْيَانِيَّةَ ابْتَدَعُوهَا مَا كَتَبْنَاهَا عَلَيْهِمْ إِلَّا ابْتِغَاءَ رِضْوَانِ اللهِ فَمَا رَعَوْهَا حَقَّ رِعَايَتِهَا» فَإِنَّ الَّذِينَ يَمْشُونَ

---

(١) [التعليق: ٣٨٣٠] ٢٠٤/٤-٢٣٨٧٠

(٢) [التعليق: ٣٨٣٩] ٢٠٤/٤-٢٣٨٧٠

(٣) [التعليق: ٣٨٣٩] ٢٠٤/٤-٢٣٨٧٠

(١) [المديد: آية ٢٢].

(٢) [التعليق: ٣٨٣٩] ٢٠٤/٤-٢٣٨٧٠

(٣) [المديد: آية ٢٣].

(١) في (ز): «وأبو داود، والنسائي». [التعليق: ٣٨٣٩] ٢٠٤/٤-٢٣٨٧٠

(٢) [تعليق التعليق: ٣٨٣٩] ٢٠٤/٤-٢٣٨٧٠

(٣) [تعليق التعليق: ٣٨٣٩] ٢٠٤/٤-٢٣٨٧٠

(١) [تعليق

بِهِمْ، لَمْ تَرَهُمْ، وَكَثِيرٌ مِنْهُمْ قَبِيضُونَ﴾!!. قَالَ: ابْنُ مَسْعُودٍ: قَالَ لِي رَسُولُ اللهِ ﷺ: «يَا عَبْدَ اللهِ بْنَ مَسْعُودٍ». قُلْتُ: لَبَّيْكَ يَا رَسُولَ اللهِ!!. - ثَلَاثَ مِرَارٍ. - قَالَ: «هَلْ تَدْرِي أَيُّ عُرَى الْإِيمَانِ أَوْثَقُ؟». قُلْتُ: اللهُ وَرَسُولُهُ أَعْلَمُ، قَالَ: «أَوْثَقُ الْإِيمَانِ الْوَلَايَةُ فِي اللهِ بِالْحُبِّ فِيهِ وَالْبُغْضِ فِيهِ». يَا عَبْدَ اللهِ بْنَ مَسْعُودٍ. قُلْتُ: لَبَّيْكَ يَا رَسُولَ اللهِ!!. - ثَلَاثَ مِرَارٍ. - قَالَ: «هَلْ تَدْرِي أَيُّ النَّاسِ أَفْضَلُ؟». قُلْتُ: اللهُ وَرَسُولُهُ أَعْلَمُ، قَالَ: «فَإِنَّ أَفْضَلَ النَّاسِ أَفْضَلُهُمْ عَمَلًا إِذَا فَقِهُوا فِي دِينِهِمْ». يَا عَبْدَ اللهِ بْنَ مَسْعُودٍ. قُلْتُ: لَبَّيْكَ وَسَعْدَيْكَ. - ثَلَاثَ مِرَارٍ. - قَالَ: «هَلْ تَدْرِي أَيُّ النَّاسِ أَعْلَمُ؟». قُلْتُ: اللهُ وَرَسُولُهُ أَعْلَمُ، قَالَ: «فَإِنَّ أَعْلَمَ النَّاسِ أَبْصَرُهُمْ بِالْحَقِّ إِذَا اخْتَلَفَ النَّاسُ، وَإِنْ كَانَ مُقَصِّرًا فِي الْعَمَلِ، وَإِنْ كَانَ يَزْحَفُ عَلَى اسْتِهِ، وَاخْتَلَفَ مَنْ كَانَ قَبْلَكَ عَلَى بِئْرٍ، وَسَنِيمٍ فَرَقَدَ، فَجَا بِهَا لَأْوَى، وَهَلَكَ سَائِرُهَا، فَرَقَدَ أَوْ: الْعُلُوقُ، وَقَالَتْهُمْ عَلَى بَنِي آدَمَ

كَتَبْنَاهَا عَلَيْهِمْ إِلَّا ٱبْتِغَاءَ رِضْوَٰنِ ٱللَّهِ فَمَا رَعَوْهَا حَقَّ رِعَايَتِهَا ﴾. إِلَى قَوْلِهِ: ﴿ٱلْفَٰسِقُونَ﴾[1]. فَالْمُؤْمِنُونَ الَّذِينَ آمَنُوا بِي وَصَدَّقُونِي، وَالْفَاسِقُونَ الَّذِينَ كَفَرُوا بِي وَجَحَدُونِي»[2].

هَذَا حَدِيثٌ صَحِيحُ الإِسْنَادِ[3]، وَلَمْ يُخَرِّجَاهُ.



(١) (الحديد: آية ٢٧).

(٢) إتحاف المهرة (١٠/ ٢٩٠-١٢٦٢٠).

(٣) قال الذهبي في التلخيص: «قلت: ليس بصحيح؛ فإن الصعق وإن كان موثقا؛ فإن شيخه منكر الحديث، قاله البخاري».

بِسْمِ اللَّهِ الرَّحْمَٰنِ الرَّحِيمِ

وَمِنْ تَفْسِيرِ سُورَةِ الْمُجَادَلَةِ

٣٨٣١- حدثنا الشَّيْخُ أَبُو مُحَمَّدٍ أَحْمَدُ بْنُ عَبْدِ اللهِ الْمُزَنِيُّ، ثَنَا مُحَمَّدُ بْنُ عَبْدِ اللهِ الْحَضْرَمِيُّ، ثَنَا مُحَمَّدُ بْنُ أَبِي عُبَيْدَةَ بْنِ مَعْنٍ[1] الْمَسْعُودِيُّ، حَدَّثَنِي أَبِي، عَنِ الْأَعْمَشِ، عَنْ تَمِيمِ بْنِ سَلَمَةَ، عَنْ عُرْوَةَ قَالَ: قَالَتْ عَائِشَةُ رضي الله عنها: تَبَارَكَ الَّذِي وَسِعَ سَمْعُهُ كُلَّ شَيْءٍ، إِنِّي لَأَسْمَعُ كَلَامَ خَوْلَةَ بِنْتِ ثَعْلَبَةَ وَيَخْفَى عَلَيَّ بَعْضُهُ، وَهِيَ تَشْتَكِي زَوْجَهَا إِلَى رَسُولِ اللهِ ﷺ، وَهِيَ تَقُولُ: يَا رَسُولَ اللهِ، أَكَلَ شَبَابِي، وَنَثَرْتُ لَهُ بَطْنِي، حَتَّى إِذَا كَبِرَتْ سِنِّي، وَانْقَطَعَ لَهُ وَلَدِي ظَاهَرَ مِنِّي، اللَّهُمَّ إِنِّي أَشْكُو إِلَيْكَ. قَالَتْ عَائِشَةُ: فَمَا بَرِحَتْ حَتَّى نَزَلَ

قَالَ: وَزَوْجُهَا أَوْسُ بْنُ الصَّامِتِ[2].

هَذَا حَدِيثٌ صَحِيحُ الْإِسْنَادِ، وَلَمْ يُخَرِّجَاهُ.

وَقَدْ رُوِيَ عَنْ هِشَامِ بْنِ عُرْوَةَ، عَنْ أَبِيهِ، عَنْ عَائِشَةَ مُخْتَصَرًا:

٣٨٣٢- حدثنا أَبُو عَبْدِ اللهِ مُحَمَّدُ بْنُ يَعْقُوبَ الْحَافِظُ، ثَنَا أَبُو الْحَسَنِ عَلِيُّ بْنُ عَبْدِ اللهِ الْمُقْرِئُ، ثَنَا عَبْدُ اللهِ بْنُ عَبْدِ الرَّحْمَٰنِ الدَّارِمِيُّ، ثَنَا مُحَمَّدُ بْنُ عَبْدِ اللهِ الْحَضْرَمِيُّ، ثَنَا مُحَمَّدُ بْنُ أَبِي عُبَيْدَةَ بْنِ مَعْنٍ[3] الْمَسْعُودِيُّ، حَدَّثَنِي أَبِي، عَنِ الْأَعْمَشِ، عَنْ تَمِيمِ بْنِ سَلَمَةَ، عَنْ عُرْوَةَ قَالَ: قَالَتْ عَائِشَةُ رضي الله عنها: تَبَارَكَ الَّذِي وَسِعَ سَمْعُهُ كُلَّ شَيْءٍ، إِنِّي لَأَسْمَعُ كَلَامَ خَوْلَةَ بِنْتِ ثَعْلَبَةَ وَيَخْفَى عَلَيَّ بَعْضُهُ، وَهِيَ تَشْتَكِي زَوْجَهَا إِلَى رَسُولِ اللهِ ﷺ، وَهِيَ تَقُولُ: يَا رَسُولَ اللهِ، أَكَلَ شَبَابِي، وَنَثَرْتُ لَهُ بَطْنِي، حَتَّى إِذَا كَبِرَتْ سِنِّي، وَانْقَطَعَ لَهُ وَلَدِي ظَاهَرَ مِنِّي، اللَّهُمَّ إِنِّي أَشْكُو إِلَيْكَ. قَالَتْ عَائِشَةُ: فَمَا بَرِحَتْ حَتَّى نَزَلَ

قَالَ: وَزَوْجُهَا أَوْسُ بْنُ الصَّامِتِ[4].

هَذَا حَدِيثٌ صَحِيحُ الْإِسْنَادِ، وَلَمْ يُخَرِّجَاهُ.

وَقَدْ رُوِيَ عَنْ هِشَامِ بْنِ عُرْوَةَ، عَنْ أَبِيهِ، عَنْ عَائِشَةَ مُخْتَصَرًا:

(١) في (ز): "معن".

(٢) إتحاف المهرة (٧/ ١٨٧).

(٣) في (ز): "معن".

(٤) إتحاف المهرة (٧/ ١٨٧).

ebisu

هِشَامٍ بْنِ عُرْوَةَ، عَنْ أَبِيهِ، عَنْ عَمْرَةَ، قَالَ: ضَيَّفَتْ قَاتِلَ امْرَأَةِ أُوَيْسٍ بْنِ الصَّامِتِ، وَقَالَ لَهَا: إِنَّ امْرَأَتَهُ لَمْ تَزَلْ قَائِمَةً تَسْتَنُّ بِهِ لَمْتُهُ طَائِعَةً امْرَأَتُكَ، فَأَلْزَقَ الْعِلَّةَ بِهِ فَكَفَرَ الظُّهَارَ(١).

هَذَا حَدِيثٌ صَحِيحٌ عَلَى شَرْطِ شَيْخَيْنِ، وَلَمْ يُخَرِّجَاهُ.

٣٨٣٣- حَدَّثَنَا الْحَسَنُ بْنُ يَعْقُوبَ، وَإِبْرَاهِيمُ بْنُ عِصْمَةَ، قَالَا: ثنا السَّرِيُّ بْنُ مُزَاحِمٍ، ثنا عَبْدُ اللهِ بْنُ يَزِيدَ الْخَطْمِيُّ، ثنا حَيْوَةُ بْنُ شُرَيْحٍ، أَخْبَرَنِي أَبُو لَيْلَى شُرَيْحٌ(٢)، قَالَ: سَمِعْتُ عَبْدَكَ يَقُولُ: سَمِعْتُ ابْنَ عَبَّاسٍ يَقُولُ: سَمِعْتُ اللهَ تَبَارَكَ وَتَعَالَى يَقُولُ: ﴿إِنَّ الَّذِينَ يُحَادُّونَ اللهَ وَرَسُولَهُ﴾ [المجادلة: ٢٠] قَالَ: فَإِنَّ رَفْعَ اللهِ الَّذِينَ أُوتُوا الْعِلْمَ مِنَ الْمُؤْمِنِينَ عَلَى الَّذِينَ لَمْ يُؤْتَوُا الْعِلْمَ دَرَجَاتٍ(٣).

هَذَا حَدِيثٌ صَحِيحُ الْإِسْنَادِ، وَلَمْ يُخَرِّجَاهُ.

٣٨٣٤- أَخْبَرَنِي عَبْدُ اللهِ بْنُ مُحَمَّدٍ الصَّنْدَلِيُّ، ثنا مُحَمَّدُ بْنُ أَيُّوبَ، ثنا يَحْيَى بْنُ الْمُغِيرَةِ السَّعْدِيُّ، ثنا جَرِيرٌ، عَنْ مَنْصُورٍ، عَنْ مُجَاهِدٍ، عَنْ عَبْدِ الرَّحْمَنِ بْنِ أَبِي لَيْلَى، قَالَ: قَالَ عَلِيُّ بْنُ أَبِي طَالِبٍ رضي الله عنه: إِنِّي لَأَبْغِضُ مَا حَمَلَ بِهَا أَحَدٌ، وَلَا يَحْمِلُ بِهَا أَحَدٌ يَقُولُ: يَا أَيُّهَا النَّاسُ، إِنِّي أَمَرْتُ أَنْ يَتَصَدَّقَ رَجُلٌ قَبْلَ أَنْ يُنَاجِيَ رَسُولَ اللهِ صلى الله عليه وسلم بِيَدِ غَيْرِهِ، فَتَصَدَّقَ صَدَقَةً(٤)، الْآيَةَ، قَالَ: قَالَ عَلِيٌّ: وَيَارُبَّ دِينَارٍ فَطَعَ بِهِمْرَةَ فَاسْتَهَا، فَأَتَيْتُ النَّبِيَّ صلى الله عليه وسلم، فَقُلْتُ: قُلْتُ

---

(١) أخرجه البخاري (٥٣٧٧)، ومسلم (١٤٧٣).

(٢) هو: السكن بن أبي كريمة بن ذبيه الحنفي الرملي.

(٣) أخرجه البخاري (٧٤٩١).

(٤) أخرجه الترمذي (٣٣٠٠)، والنسائي (٤١٨٢).

نَاجَيْتَ النَّبِيَّ ﷺ فَقَدِّمْ بَيْنَ يَدَيْ نَجْوَاكَ دِرْهَمًا، ثُمَّ لَبِسْتَ فَلَمْ يَعْدُلْ بِهَا أَحَدٌ فَرَاقَ، ﴿يَٰٓأَيُّهَا ٱلَّذِينَ ءَامَنُوٓاْ إِذَا نَٰجَيْتُمُ ٱلرَّسُولَ فَقَدِّمُواْ بَيْنَ يَدَيْ نَجْوَىٰكُمْ صَدَقَةً﴾ [١]، الْآيَةَ".

هَذَا حَدِيثٌ صَحِيحٌ عَلَى شَرْطِ الشَّيْخَيْنِ، وَلَمْ يُخَرِّجَاهُ.

٣٣٨٥- **صحيح** أَبُو الْعَبَّاسِ مُحَمَّدُ بْنُ يَعْقُوبَ، أَنَا الْحَسَنُ بْنُ عَلِيِّ بْنِ عَفَّانَ، ثَنَا عَمْرُو بْنُ مُحَمَّدٍ الْعَنْقَزِيُّ، ثَنَا إِسْرَائِيلُ، ثَنَا سِمَاكُ بْنُ حَرْبٍ، عَنْ سَعِيدِ بْنِ جُبَيْرٍ، عَنِ ابْنِ عَبَّاسٍ قَالَ: قَالَ رَسُولُ اللهِ ﷺ فِي ظِلِّ خُبَيْبٍ، وَقَدْ نَادَاهُ الظِّلُّ أَنْ يَنْظُمَ، فَقَالَ رَسُولُ اللهِ ﷺ: «إِنَّهُ سَيُشْبِعُكُمْ إِسْنَانٌ، فَيُلْهِمُ إِلْهَامَ بَنِي ضَبَّانَ، فَإِذَا عَادَ ثُمَّ لَمْ أَكُلِّمْهُ»، فَلَمْ يَأْتِهِ إِلَّا طَلَعَ نِصْفُهُ رَجُلٌ أَزَلُّ أَفْوَزُ، فَقَالَ: حِينَ رَأَى مَنْ دَخَلَ رَسُولُ اللهِ ﷺ، فَقَالَ: «لَهَامٍ مُشْئِمٍ أَتَّ وَأَشَمَّ»[٢]، فَقَالَ: «أَزِبٌ أَثَلُ، يَهِرُّ فَاطِئَةَ، فَتَدَاهَفُ فَتَخَاتِلُهُ، فَتَاهَ وَمَا فَعَلُوا، حَتَّى يَنْصَرِفَ»، فَأَنْزَلَ اللهُ ﷻ: ﴿وَمَا يَسْتَوِي ٱلْأَعْمَىٰ وَٱلْبَصِيرُ ۝ وَلَا

Using a

الْكَلَاعِيُّ، عَنْ مَعْدَانَ بْنِ أَبِي طَلْحَةَ الْيَعْمَرِيِّ[1] قَالَ: قَالَ لِي أَبُو الدَّرْدَاءِ: أَيْنَ مَسْكَنُكَ؟ فَقُلْتُ: فِي قَرْيَةٍ دُونَ حِمْصَ، فَقَالَ أَبُو الدَّرْدَاءِ: سَمِعْتُ رَسُولَ اللهِ ﷺ يَقُولُ: «مَا مِنْ ثَلَاثَةٍ فِي قَرْيَةٍ، وَلَا بَدْوٍ لَا تُقَامُ فِيهِمُ الصَّلَاةُ إِلَّا قَدِ اسْتَحْوَذَ عَلَيْهِمُ الشَّيْطَانُ، فَعَلَيْكَ بِالْجَمَاعَةِ، فَإِنَّمَا يَأْكُلُ الذِّئْبُ الْقَاصِيَةَ»[2].

هَذَا حَدِيثٌ صَحِيحُ الْإِسْنَادِ، وَلَمْ يُخَرِّجَاهُ[3].



---

(١) في (و): «العمري».

(٢) إتحاف المهرة (١٢/ ٥٩٧-١٦١٦٤).

(٣) وقد تقدم برقم (٨١٧)، وفي (٨٥٧) بإسناده ومتنه.

حَدَّثَنَا الْحَاكِمُ الْفَاضِلُ أَبُو عَبْدِ اللهِ مُحَمَّدُ بْنُ عَبْدِ اللهِ الْحَافِظُ إِمْلَاءً فِي ذِي الْحِجَّةِ، سَنَةَ أَرْبَعِمِائَةٍ.

وَمِنْ سُورَةِ الْحَشْرِ

بِسْمِ اللَّهِ الرَّحْمَنِ الرَّحِيمِ

٣٨٣٧- أَخْبَرَنِي أَبُو عَبْدِ اللهِ مُحَمَّدُ بْنُ عَلِيٍّ الصَّنْعَانِيُّ بِمَكَّةَ، ثَنَا عَلِيُّ بْنُ الْمُبَارَكِ الصَّنْعَانِيُّ، ثَنَا زَيْدُ بْنُ الْمُبَارَكِ، ثَنَا مُحَمَّدُ بْنُ ثَوْرٍ، عَنْ مَعْمَرٍ، عَنِ الزُّهْرِيِّ، عَنْ عُرْوَةَ، عَنْ عَائِشَةَ قَالَتْ: كَانَتْ غَزْوَةُ بَنِي النَّضِيرِ -وَهُمْ طَائِفَةٌ مِنَ الْيَهُودِ- عَلَى رَأْسِ سِتَّةِ أَشْهُرٍ مِنْ وَقْعَةِ بَدْرٍ، وَكَانَ مَنْزِلُهُمْ وَنَخْلُهُمْ بِنَاحِيَةِ الْمَدِينَةِ، فَحَاصَرَهُمْ رَسُولُ اللهِ ﷺ حَتَّى نَزَلُوا عَلَى الْجَلَاءِ، وَعَلَى أَنَّ لَهُمْ مَا

[illegible]

فيهم: ﴿سَبَّحَ لِلَّهِ مَا فِي السَّمَاوَاتِ وَمَا فِي الْأَرْضِ﴾. إِلَى قَوْلِهِ: ﴿لِأَوَّلِ الْحَشْرِ مَا ظَنَنْتُمْ أَنْ يَخْرُجُوا﴾[1]. فَقَاتَلَهُمُ النَّبِيُّ ﷺ حَتَّى صَالَحَهُمْ عَلَى الْجَلَاءِ، فَأَجْلَاهُمْ إِلَى الشَّامِ، وَكَانُوا مِنْ سِبْطٍ لَمْ يُصِبْهُمْ جَلَاءٌ فِيمَا خَلَا، وَكَانَ اللهُ قَدْ كَتَبَ عَلَيْهِمْ ذَلِكَ، وَلَوْلَا ذَلِكَ لَعَذَّبَهُمْ فِي الدُّنْيَا بِالْقَتْلِ وَالسَّبْيِ، وَلَهُمْ فِي الْآخِرَةِ عَذَابُ النَّارِ.

﴿لِأَوَّلِ الْحَشْرِ﴾ [illegible]

[illegible]

(١) [illegible]

(٢) [illegible]

(٣) قال البيهقي في دلائل النبوة (٣/١٧٨) بعد ما رواه عن المصنف: «كذا قال عن =

bulsn e

٣٨٣٨- أَخْبَرَنَا أَبُو الْعَبَّاسِ مُحَمَّدُ بْنُ أَحْمَدَ الْمَحْبُوبِيُّ، ثَنَا سَعِيدُ بْنُ مَنْصُورٍ، ثَنَا أَبُو مُعَاوِيَةَ، ثَنَا هِشَامُ بْنُ عُرْوَةَ، عَنْ أَبِيهِ، عَنْ سَعِيدِ بْنِ جُبَيْرٍ، عَنِ ابْنِ عَبَّاسٍ رَضِيَ اللَّهُ عَنْهُمَا قَالَ: قَالَ رَسُولُ اللهِ ﷺ: «أَلَا تُعَبِّرُ لِي الدُّنْيَا، وَالْبَيْعَ، وَالْكَنِيفَ، وَالْمُرُوءَةَ، ثُمَّ نَدَّ رَسُولُ اللهِ ﷺ: «وَمَا عَالَمَكَ الرَّجُلُ مُعْدِمًا وَمَا بَيْتُكَ بَيْتَ مَدَرٍ»[1].

هَذَا حَدِيثٌ صَحِيحُ الإِسْنَادِ، وَلَمْ يُخَرِّجَاهُ بِهَذِهِ الزِّيَادَةِ.

٣٨٣٩- حَدَّثَنَا عَلِيُّ بْنُ حَمْشَادَ الْعَدْلُ، ثَنَا مُحَمَّدُ بْنُ الْمُثَنَّى الشَّكَّرِيُّ [ق ٢٠٠] ثَنَا الْقَاسِمُ بْنُ الْحَكَمِ الْعُرَنِيُّ، ثَنَا عُبَيْدُ اللهِ الْوَلِيدُ[2]، عَنْ مُجَاهِدٍ بْنِ وَلَّادٍ، عَنِ ابْنِ عُمَرَ قَالَ: أَقْبَلَ إِبْرَاهِيمُ[3] مِنْ أَصْحَابِ رَسُولِ اللهِ ﷺ زَائِرًا فَقَالَ: «إِنِّي لَطَالَمَا وَصَلْتُكَ فِي اللهِ وَصِلْنِي لِوَجْهِ اللهِ»[4]، قَالَ: فَمَدَّ إِلَيَّ قَدَمَيْنِ يَعْنِي يَدَيْهِ وَأَنَا أَظُنُّ أَنَّهُ أَرَادَ، حَتَّى تَدَارَكَهَا سُنَّةُ أَبِيَاتٍ، حَتَّى رَجَعَتْ إِلَى الأَوَّلِ، فَرَدَّدَ: «وَلَقَدْ وَصَّيْنَا الَّذِينَ أُوتُوا الْكِتَابَ مِنْ قَبْلِكُمْ وَإِيَّاكُمْ أَنِ اتَّقُوا اللهَ»[5]، إِلَى آخِرِ الآيَةِ.

= ـ الزهري عن مروة عن عائشة، وذكر عائشة فيه محفوظ، وقد أعلمه.

(١) (الحديث أ/ ٢٠٤).

(٢) (إسناده ضعيف) (٢/ ٤١٩-٤٢٠).

(٣) (إسناده ضعيف) (٢/ ٧٤١-٧٤٢).

(٤) قال الحافظ في التلخيص: «قلت: معتبر الراوي عن مسلم».

(٥) هو أبو إسحاق الوصافي، من رجال التهذيب.

(٦) في (ز): «العدوي رجاله».

(٧) (الحديث أ/ ٢٠٤).

(٨) (إسناده ضعيف) (٢/ ٥٦٦-٥٦٧).

هَذَا حَدِيثٌ صَحِيحُ الإِسْنَادِ[1]، وَلَمْ يُخَرِّجَاهُ.

٣٨٤٠- حدثنا أَبُو عَبْدِ اللهِ مُحَمَّدُ بْنُ عَبْدِ اللهِ الصَّفَّارُ، ثَنَا أَحْمَدُ بْنُ يُونُسَ الضَّبِّيُّ، ثَنَا أَبُو بَدْرٍ شُجَاعُ بْنُ الْوَلِيدِ، ثَنَا عَبْدُ اللهِ بْنُ زُبَيْدٍ[2]، عَنْ طَلْحَةَ بْنِ مُصَرِّفٍ، عَنْ مُصْعَبِ بْنِ سَعْدٍ، عَنْ سَعْدِ[3] بْنِ أَبِي وَقَّاصٍ، قَالَ: النَّاسُ عَلَى ثَلَاثِ مَنَازِلَ، فَمَضَتْ مِنْهُ[4] اثْنَتَانِ، وَبَقِيَتْ وَاحِدَةٌ، فَأَحْسَنُ مَا أَنْتُمْ كَائِنُونَ عَلَيْهِ أَنْ تَكُونُوا بِهَذِهِ الْمَنْزِلَةِ الَّتِي بَقِيَتْ. ثُمَّ قَرَأَ: ﴿لِلْفُقَرَاءِ الْمُهَاجِرِينَ الَّذِينَ أُخْرِجُوا مِن دِيَارِهِمْ وَأَمْوَالِهِمْ﴾[5]. الآيَةَ. ثُمَّ قَالَ: هَؤُلَاءِ الْمُهَاجِرُونَ، وَهَذِهِ مَنْزِلَةٌ قَدْ مَضَتْ. ثُمَّ قَرَأَ: ﴿وَالَّذِينَ تَبَوَّءُو الدَّارَ وَالْإِيمَانَ مِن قَبْلِهِمْ﴾[6]. الآيَةَ. ثُمَّ قَالَ: هَؤُلَاءِ الْأَنْصَارُ، وَهَذِهِ مَنْزِلَةٌ، وَقَدْ مَضَتْ. ثُمَّ قَرَأَ: ﴿وَالَّذِينَ جَاءُو مِن بَعْدِهِمْ يَقُولُونَ رَبَّنَا اغْفِرْ لَنَا وَلِإِخْوَانِنَا الَّذِينَ سَبَقُونَا

فَأَحْسَنُ مَا أَنْتُمْ كَائِنُونَ عَلَيْهِ أَنْ تَكُونُوا بِهَذِهِ الْمَنْزِلَةِ الَّتِي بَقِيَتْ[7].

هَذَا حَدِيثٌ صَحِيحُ الإِسْنَادِ، وَلَمْ يُخَرِّجَاهُ.

---

(١) قال الذهبي في التلخيص: «قلت: عبيد الله ضعفوه».

(٢) هو: عبد الله بن زبيد بن الحارث اليامي الكوفي، وثقه ابن حبان.

(٣) قوله: «وقال: ثنا عبد الله بن زبيد بن الحارث اليامي الكوفي».

(٤) في (ب): «مضى».

(٥) (الحديث: آية ٨).

(٦) (الحديث: آية ٩).

(٧) (الحشر: آية ١٠).

(٨) إتحاف المهرة (٥/١٣١-٥٠٥٧).

Bulsina

٣٨٤٦ - أَخْبَرَنَا أَبُو زُرْعَةَ الْمَقْدِسِيُّ، ثنا مُحَمَّدُ بْنُ عَبْدِ السَّلَامِ، ثنا إِسْحَاقُ، أَنَا عَبْدُ الرَّزَّاقِ، أنا مَعْمَرٌ، عَنْ مُحَمَّدِ بْنِ عَبْدِ الرَّحْمَٰنِ بْنِ أَبِي لَيْلَىٰ(١)، عَنْ عَلِيِّ بْنِ أَبِي طَالِبٍ ﷺ قَالَ: كَانَ رَاهِبٌ يَتَعَبَّدُ فِي صَوْمَعَةٍ وَأَنَّ امْرَأَةً زَنَتْ لَهُ فَحَمَلَتْ، فَوَقَعَ عَلَيْهَا، فَحَمَلَتْ، فَجَاءَ الشَّيْطَانُ، فَقَالَ: اقْتُلِيهِ فَإِنَّهُ فَضَحَكِ، فَقَتَلَتْهُ، فَدَفَنَتْهُ، فَجَاءُوا فَأَخَذُوهَا، فَذَهَبُوا بِهِ، فَبَيْنَمَا هُمْ يَسْتُرُونَ إِذْ جَاءَهُ الشَّيْطَانُ، فَقَالَ: أَنَا الَّذِي زَيَّنْتُ لَكِ فَاسْجُدْ لِي سَجْدَةً أُنَجِّيكِ، فَسَجَدَ لَهُ فَأَنْزَلَ اللهُ ﷻ: ﴿ كَمَثَلِ الشَّيْطَانِ إِذْ قَالَ لِلْإِنسَٰنِ ٱكْفُرْ فَلَمَّا كَفَرَ قَالَ إِنِّي بَرِيٓءٌ مِّنكَ ﴾ الْآيَةَ(٢).

هَذَا حَدِيثٌ صَحِيحُ الْإِسْنَادِ، وَلَمْ يُخَرِّجَاهُ.

---

(١) وكذا في نصب الراية عن الحصكف (٣/٩٤)، وكذا رواه إسحاق بن راهويه في مسنده كما في إتحاف الخيرة (٦/ ٢٨٤)، والطحاوي العالية (٣/ ٢٤٩) -وفي ابن أبي ليلى عن عبد الله الدمشقي، عن عبد الله الدمشقي، وكان الموصوبي: اعتمدا إسقاط ابنه منه، عن عبد الله الدمشقي، أو أنه له عن عبد الله بن أبي ليلى، وصححه الموصوبي، وصوابه: ليلى بن عبد الله الدمشقي، عن أبيه، أبي ليلى الرواية في تعجيل المنفعة عن ابن حبان، وانظر ما كتبته عليه في ملحق رجال العاشر.

(٢) التغابن/ ١٦ (٤).

(٣) إتحاف الخيرة (٦/ ٢٨٤-١٢٦٠).

بِسْمِ اللَّهِ الرَّحْمَٰنِ الرَّحِيمِ

وَمِن سُورَةِ الْمُمْتَحِنَةِ

٣٨٤٢- أخبرني عبدُ الرَّحمن بنُ الحَسَن القاضي بهَمَذان، ثنا إبراهيمُ بنُ الحُسَيْن، ثنا آدمُ بنُ أبي إياس، ثنا وَرْقاء، عن ابن أبي نَجيح، عن مُجاهد، عن ابن عبَّاس في قوله ﷻ: ﴿بِالَّتِي تُمْسِكُوا بِعِصَمِ الْكَوَافِرِ﴾ [الممتحنة: ١٠] يعني: لا تَنْكِحوهنَّ ولا تُمْسِكوا بعُصَمِهنَّ، وهُنَّ المُشْرِكاتُ.

٣٨٤٣- أخبرنا أبو الحَسَن عليُّ بنُ أحمد بن عبدان، أنا أحمدُ بنُ عُبَيد، ثنا عليُّ بنُ عبد العزيز، ثنا أبو عُبَيد، ثنا حَجَّاج، عن ابن جُرَيج، عن عِكْرِمة، عن ابن عبَّاس في قوله ﷻ: ﴿وَاسْأَلُوا مَا أَنفَقْتُمْ وَلْيَسْأَلُوا مَا أَنفَقُوا﴾ [الممتحنة: ١٠] قال: كان المسلمون يُعْطُون أزواجَهم اللاتي يَلْحَقْن بالمشركين مُهورَهنَّ، ويأخذون مُهورَ أزواجهم اللاتي يَلْحَقْن بالمسلمين.

٣٨٤٤- أخبرنا أبو الحَسَن بنُ عبدان، أنا أحمدُ بنُ عُبَيد، ثنا عليُّ بنُ عبد العزيز، ثنا أبو عُبَيد، ثنا حَجَّاج، عن ابن جُرَيج، عن عِكْرِمة، عن ابن عبَّاس في قوله ﷻ: ﴿وَإِن فَاتَكُمْ شَيْءٌ مِّنْ أَزْوَاجِكُمْ إِلَى الْكُفَّارِ فَعَاقَبْتُمْ﴾ [الممتحنة: ١١] قال: كان المسلمون يُعْطُون أزواجَهم اللاتي يَلْحَقْن بالمشركين مُهورَهنَّ، ويأخذون مُهورَ أزواجهم اللاتي يَلْحَقْن بالمسلمين.

٣٨٤٥- أخبرنا أبو الحَسَن بنُ عبدان، أنا أحمدُ بنُ عُبَيد، ثنا عليُّ بنُ عبد العزيز، ثنا أبو عُبَيد، ثنا حَجَّاج، عن ابن جُرَيج، عن عِكْرِمة، عن ابن عبَّاس في قوله ﷻ: ﴿وَإِن فَاتَكُمْ شَيْءٌ مِّنْ أَزْوَاجِكُمْ إِلَى الْكُفَّارِ فَعَاقَبْتُمْ﴾ [الممتحنة: ١١] قال: كان المسلمون يُعْطُون أزواجَهم اللاتي يَلْحَقْن بالمشركين مُهورَهنَّ، ويأخذون مُهورَ أزواجهم اللاتي يَلْحَقْن بالمسلمين.

٣٨٤٦- أخبرنا أبو الحَسَن بنُ عبدان، أنا أحمدُ بنُ عُبَيد، ثنا عليُّ بنُ عبد العزيز، ثنا أبو عُبَيد، ثنا حَجَّاج، عن ابن جُرَيج، عن عِكْرِمة، عن ابن عبَّاس في قوله ﷻ: ﴿وَإِن فَاتَكُمْ شَيْءٌ مِّنْ أَزْوَاجِكُمْ إِلَى الْكُفَّارِ فَعَاقَبْتُمْ﴾ [الممتحنة: ١١] قال: كان المسلمون يُعْطُون أزواجَهم اللاتي يَلْحَقْن بالمشركين مُهورَهنَّ، ويأخذون مُهورَ أزواجهم اللاتي يَلْحَقْن بالمسلمين.

٣٨٤٧- أخبرنا أبو الحَسَن بنُ عبدان، أنا أحمدُ بنُ عُبَيد، ثنا عليُّ بنُ عبد العزيز، ثنا أبو عُبَيد، ثنا حَجَّاج، عن ابن جُرَيج، عن عِكْرِمة، عن ابن عبَّاس في قوله ﷻ: ﴿وَإِن فَاتَكُمْ شَيْءٌ مِّنْ أَزْوَاجِكُمْ إِلَى الْكُفَّارِ فَعَاقَبْتُمْ﴾ [الممتحنة: ١١] قال: كان المسلمون يُعْطُون أزواجَهم اللاتي يَلْحَقْن بالمشركين مُهورَهنَّ، ويأخذون مُهورَ أزواجهم اللاتي يَلْحَقْن بالمسلمين.

٣٨٤٨- أخبرنا أبو الحَسَن بنُ عبدان، أنا أحمدُ بنُ عُبَيد، ثنا عليُّ بنُ عبد العزيز، ثنا أبو عُبَيد، ثنا حَجَّاج، عن ابن جُرَيج، عن عِكْرِمة، عن ابن عبَّاس في قوله ﷻ: ﴿وَإِن فَاتَكُمْ شَيْءٌ مِّنْ أَزْوَاجِكُمْ إِلَى الْكُفَّارِ فَعَاقَبْتُمْ﴾ [الممتحنة: ١١] قال: كان المسلمون يُعْطُون أزواجَهم اللاتي يَلْحَقْن بالمشركين مُهورَهنَّ، ويأخذون مُهورَ أزواجهم اللاتي يَلْحَقْن بالمسلمين.

٣٨٤٩- أخبرنا أبو الحَسَن بنُ عبدان، أنا أحمدُ بنُ عُبَيد، ثنا عليُّ بنُ عبد العزيز، ثنا أبو عُبَيد، ثنا حَجَّاج، عن ابن جُرَيج، عن عِكْرِمة، عن ابن عبَّاس في قوله ﷻ: ﴿وَإِن فَاتَكُمْ شَيْءٌ مِّنْ أَزْوَاجِكُمْ إِلَى الْكُفَّارِ فَعَاقَبْتُمْ﴾ [الممتحنة: ١١] قال: كان المسلمون يُعْطُون أزواجَهم اللاتي يَلْحَقْن بالمشركين مُهورَهنَّ، ويأخذون مُهورَ أزواجهم اللاتي يَلْحَقْن بالمسلمين.

٣٨٥٠- أخبرنا أبو الحَسَن بنُ عبدان، أنا أحمدُ بنُ عُبَيد، ثنا عليُّ بنُ عبد العزيز، ثنا أبو عُبَيد، ثنا حَجَّاج، عن ابن جُرَيج، عن عِكْرِمة، عن ابن عبَّاس في قوله ﷻ: ﴿وَإِن فَاتَكُمْ شَيْءٌ مِّنْ أَزْوَاجِكُمْ إِلَى الْكُفَّارِ فَعَاقَبْتُمْ﴾ [الممتحنة: ١١] قال: كان المسلمون يُعْطُون أزواجَهم اللاتي يَلْحَقْن بالمشركين مُهورَهنَّ، ويأخذون مُهورَ أزواجهم اللاتي يَلْحَقْن بالمسلمين.

٣٨٥١- أخبرنا أبو الحَسَن بنُ عبدان، أنا أحمدُ بنُ عُبَيد، ثنا عليُّ بنُ عبد العزيز، ثنا أبو عُبَيد، ثنا حَجَّاج، عن ابن جُرَيج، عن عِكْرِمة، عن ابن عبَّاس في قوله ﷻ: ﴿وَإِن فَاتَكُمْ شَيْءٌ مِّنْ أَزْوَاجِكُمْ إِلَى الْكُفَّارِ فَعَاقَبْتُمْ﴾ [الممتحنة: ١١] قال: كان المسلمون يُعْطُون أزواجَهم اللاتي يَلْحَقْن بالمشركين مُهورَهنَّ، ويأخذون مُهورَ أزواجهم اللاتي يَلْحَقْن بالمسلمين.

٣٨٥٢- أخبرنا أبو الحَسَن بنُ عبدان، أنا أحمدُ بنُ عُبَيد، ثنا عليُّ بنُ عبد العزيز، ثنا أبو عُبَيد، ثنا حَجَّاج، عن ابن جُرَيج، عن عِكْرِمة، عن ابن عبَّاس في قوله ﷻ: ﴿وَإِن فَاتَكُمْ شَيْءٌ مِّنْ أَزْوَاجِكُمْ إِلَى الْكُفَّارِ فَعَاقَبْتُمْ﴾ [الممتحنة: ١١] قال: كان المسلمون يُعْطُون أزواجَهم اللاتي يَلْحَقْن بالمشركين مُهورَهنَّ، ويأخذون مُهورَ أزواجهم اللاتي يَلْحَقْن بالمسلمين.

٣٨٥٣- أخبرنا أبو الحَسَن بنُ عبدان، أنا أحمدُ بنُ عُبَيد، ثنا عليُّ بنُ عبد العزيز، ثنا أبو عُبَيد، ثنا حَجَّاج، عن ابن جُرَيج، عن عِكْرِمة، عن ابن عبَّاس في قوله ﷻ: ﴿وَإِن فَاتَكُمْ شَيْءٌ مِّنْ أَزْوَاجِكُمْ إِلَى الْكُفَّارِ فَعَاقَبْتُمْ﴾ [الممتحنة: ١١] قال: كان المسلمون يُعْطُون أزواجَهم اللاتي يَلْحَقْن بالمشركين مُهورَهنَّ، ويأخذون مُهورَ أزواجهم اللاتي يَلْحَقْن بالمسلمين.

٣٨٥٤- أخبرنا أبو الحَسَن بنُ عبدان، أنا أحمدُ بنُ عُبَيد، ثنا عليُّ بنُ عبد العزيز، ثنا أبو عُبَيد، ثنا حَجَّاج، عن ابن جُرَيج، عن عِكْرِمة، عن ابن عبَّاس في قوله ﷻ: ﴿وَإِن فَاتَكُمْ شَيْءٌ مِّنْ أَزْوَاجِكُمْ إِلَى الْكُفَّارِ فَعَاقَبْتُمْ﴾ [الممتحنة: ١١] قال: كان المسلمون يُعْطُون أزواجَهم اللاتي يَلْحَقْن بالمشركين مُهورَهنَّ، ويأخذون مُهورَ أزواجهم اللاتي يَلْحَقْن بالمسلمين.

٣٨٥٥- أخبرنا أبو الحَسَن بنُ عبدان، أنا أحمدُ بنُ عُبَيد، ثنا عليُّ بنُ عبد العزيز، ثنا أبو عُبَيد، ثنا حَجَّاج، عن ابن جُرَيج، عن عِكْرِمة، عن ابن عبَّاس في قوله ﷻ: ﴿وَإِن فَاتَكُمْ شَيْءٌ مِّنْ أَزْوَاجِكُمْ إِلَى الْكُفَّارِ فَعَاقَبْتُمْ﴾ [الممتحنة: ١١] قال: كان المسلمون يُعْطُون أزواجَهم اللاتي يَلْحَقْن بالمشركين مُهورَهنَّ، ويأخذون مُهورَ أزواجهم اللاتي يَلْحَقْن بالمسلمين.

٣٨٥٦- أخبرنا أبو الحَسَن بنُ عبدان، أنا أحمدُ بنُ عُبَيد، ثنا عليُّ بنُ عبد العزيز، ثنا أبو عُبَيد، ثنا حَجَّاج، عن ابن جُرَيج، عن عِكْرِمة، عن ابن عبَّاس في قوله ﷻ: ﴿وَإِن فَاتَكُمْ شَيْءٌ مِّنْ أَزْوَاجِكُمْ إِلَى الْكُفَّارِ فَعَاقَبْتُمْ﴾ [الممتحنة: ١١] قال: كان المسلمون يُعْطُون أزواجَهم اللاتي يَلْحَقْن بالمشركين مُهورَهنَّ، ويأخذون مُهورَ أزواجهم اللاتي يَلْحَقْن بالمسلمين.

٣٨٥٧- أخبرنا أبو الحَسَن بنُ عبدان، أنا أحمدُ بنُ عُبَيد، ثنا عليُّ بنُ عبد العزيز، ثنا أبو عُبَيد، ثنا حَجَّاج، عن ابن جُرَيج، عن عِكْرِمة، عن ابن عبَّاس في قوله ﷻ: ﴿وَإِن فَاتَكُمْ شَيْءٌ مِّنْ أَزْوَاجِكُمْ إِلَى الْكُفَّارِ فَعَاقَبْتُمْ﴾ [الممتحنة: ١١] قال: كان المسلمون يُعْطُون أزواجَهم اللاتي يَلْحَقْن بالمشركين مُهورَهنَّ، ويأخذون مُهورَ أزواجهم اللاتي يَلْحَقْن بالمسلمين.

٣٨٥٨- أخبرنا أبو الحَسَن بنُ عبدان، أنا أحمدُ بنُ عُبَيد، ثنا عليُّ بنُ عبد العزيز، ثنا أبو عُبَيد، ثنا حَجَّاج، عن ابن جُرَيج، عن عِكْرِمة، عن ابن عبَّاس في قوله ﷻ: ﴿وَإِن فَاتَكُمْ شَيْءٌ مِّنْ أَزْوَاجِكُمْ إِلَى الْكُفَّارِ فَعَاقَبْتُمْ﴾ [الممتحنة: ١١] قال: كان المسلمون يُعْطُون أزواجَهم اللاتي يَلْحَقْن بالمشركين مُهورَهنَّ، ويأخذون مُهورَ أزواجهم اللاتي يَلْحَقْن بالمسلمين.

٣٨٥٩- أخبرنا أبو الحَسَن بنُ عبدان، أنا أحمدُ بنُ عُبَيد، ثنا عليُّ بنُ عبد العزيز، ثنا أبو عُبَيد، ثنا حَجَّاج، عن ابن جُرَيج، عن عِكْرِمة، عن ابن عبَّاس في قوله ﷻ: ﴿وَإِن فَاتَكُمْ شَيْءٌ مِّنْ أَزْوَاجِكُمْ إِلَى الْكُفَّارِ فَعَاقَبْتُمْ﴾ [الممتحنة: ١١] قال: كان المسلمون يُعْطُون أزواجَهم اللاتي يَلْحَقْن بالمشركين مُهورَهنَّ، ويأخذون مُهورَ أزواجهم اللاتي يَلْحَقْن بالمسلمين.

٣٨٦٠- أخبرنا أبو الحَسَن بنُ عبدان، أنا أحمدُ بنُ عُبَيد، ثنا عليُّ بنُ عبد العزيز، ثنا أبو عُبَيد، ثنا حَجَّاج، عن ابن جُرَيج، عن عِكْرِمة، عن ابن عبَّاس في قوله ﷻ: ﴿وَإِن فَاتَكُمْ شَيْءٌ مِّنْ أَزْوَاجِكُمْ إِلَى الْكُفَّارِ فَعَاقَبْتُمْ﴾ [الممتحنة: ١١] قال: كان المسلمون يُعْطُون أزواجَهم اللاتي يَلْحَقْن بالمشركين مُهورَهنَّ، ويأخذون مُهورَ أزواجهم اللاتي يَلْحَقْن بالمسلمين.

٣٨٦١- أخبرنا أبو الحَسَن بنُ عبدان، أنا أحمدُ بنُ عُبَيد، ثنا عليُّ بنُ عبد العزيز، ثنا أبو عُبَيد، ثنا حَجَّاج، عن ابن جُرَيج، عن عِكْرِمة، عن ابن عبَّاس في قوله ﷻ: ﴿وَإِن فَاتَكُمْ شَيْءٌ مِّنْ أَزْوَاجِكُمْ إِلَى الْكُفَّارِ فَعَاقَبْتُمْ﴾ [الممتحنة: ١١] قال: كان المسلمون يُعْطُون أزواجَهم اللاتي يَلْحَقْن بالمشركين مُهورَهنَّ، ويأخذون مُهورَ أزواجهم اللاتي يَلْحَقْن بالمسلمين.

٣٨٦٢- أخبرنا أبو الحَسَن بنُ عبدان، أنا أحمدُ بنُ عُبَيد، ثنا عليُّ بنُ عبد العزيز، ثنا أبو عُبَيد، ثنا حَجَّاج، عن ابن جُرَيج، عن عِكْرِمة، عن ابن عبَّاس في قوله ﷻ: ﴿وَإِن فَاتَكُمْ شَيْءٌ مِّنْ أَزْوَاجِكُمْ إِلَى الْكُفَّارِ فَعَاقَبْتُمْ﴾ [الممتحنة: ١١] قال: كان المسلمون يُعْطُون أزواجَهم اللاتي يَلْحَقْن بالمشركين مُهورَهنَّ، ويأخذون مُهورَ أزواجهم اللاتي يَلْحَقْن بالمسلمين.

٣٨٦٣- أخبرنا أبو الحَسَن بنُ عبدان، أنا أحمدُ بنُ عُبَيد، ثنا عليُّ بنُ عبد العزيز، ثنا أبو عُبَيد، ثنا حَجَّاج، عن ابن جُرَيج، عن عِكْرِمة، عن ابن عبَّاس في قوله ﷻ: ﴿وَإِن فَاتَكُمْ شَيْءٌ مِّنْ أَزْوَاجِكُمْ إِلَى الْكُفَّارِ فَعَاقَبْتُمْ﴾ [الممتحنة: ١١] قال: كان المسلمون يُعْطُون أزواجَهم اللاتي يَلْحَقْن بالمشركين مُهورَهنَّ، ويأخذون مُهورَ أزواجهم اللاتي يَلْحَقْن بالمسلمين.

٣٨٦٤- أخبرنا أبو الحَسَن بنُ عبدان، أنا أحمدُ بنُ عُبَيد، ثنا عليُّ بنُ عبد العزيز، ثنا أبو عُبَيد، ثنا حَجَّاج، عن ابن جُرَيج، عن عِكْرِمة، عن ابن عبَّاس في قوله ﷻ: ﴿وَإِن فَاتَكُمْ شَيْءٌ مِّنْ أَزْوَاجِكُمْ إِلَى الْكُفَّارِ فَعَاقَبْتُمْ﴾ [الممتحنة: ١١] قال: كان المسلمون يُعْطُون أزواجَهم اللاتي يَلْحَقْن بالمشركين مُهورَهنَّ، ويأخذون مُهورَ أزواجهم اللاتي يَلْحَقْن بالمسلمين.

٣٨٦٥- أخبرنا أبو الحَسَن بنُ عبدان، أنا أحمدُ بنُ عُبَيد، ثنا عليُّ بنُ عبد العزيز، ثنا أبو عُبَيد، ثنا حَجَّاج، عن ابن جُرَيج، عن عِكْرِمة، عن ابن عبَّاس في قوله ﷻ: ﴿وَإِن فَاتَكُمْ شَيْءٌ مِّنْ أَزْوَاجِكُمْ إِلَى الْكُفَّارِ فَعَاقَبْتُمْ﴾ [الممتحنة: ١١] قال: كان المسلمون يُعْطُون أزواجَهم اللاتي يَلْحَقْن بالمشركين مُهورَهنَّ، ويأخذون مُهورَ أزواجهم اللاتي يَلْحَقْن بالمسلمين.

٣٨٦٦- أخبرنا أبو الحَسَن بنُ عبدان، أنا أحمدُ بنُ عُبَيد، ثنا عليُّ بنُ عبد العزيز، ثنا أبو عُبَيد، ثنا حَجَّاج، عن ابن جُرَيج، عن عِكْرِمة، عن ابن عبَّاس في قوله ﷻ: ﴿وَإِن فَاتَكُمْ شَيْءٌ مِّنْ أَزْوَاجِكُمْ إِلَى الْكُفَّارِ فَعَاقَبْتُمْ﴾ [الممتحنة: ١١] قال: كان المسلمون يُعْطُون أزواجَهم اللاتي يَلْحَقْن بالمشركين مُهورَهنَّ، ويأخذون مُهورَ أزواجهم اللاتي يَلْحَقْن بالمسلمين.

٣٨٦٧- أخبرنا أبو الحَسَن بنُ عبدان، أنا أحمدُ بنُ عُبَيد، ثنا عليُّ بنُ عبد العزيز، ثنا أبو عُبَيد، ثنا حَجَّاج، عن ابن جُرَيج، عن عِكْرِمة، عن ابن عبَّاس في قوله ﷻ: ﴿وَإِن فَاتَكُمْ شَيْءٌ مِّنْ أَزْوَاجِكُمْ إِلَى الْكُفَّارِ فَعَاقَبْتُمْ﴾ [الممتحنة: ١١] قال: كان المسلمون يُعْطُون أزواجَهم اللاتي يَلْحَقْن بالمشركين مُهورَهنَّ، ويأخذون مُهورَ أزواجهم اللاتي يَلْحَقْن بالمسلمين.

٣٨٦٨- أخبرنا أبو الحَسَن بنُ عبدان، أنا أحمدُ بنُ عُبَيد، ثنا عليُّ بنُ عبد العزيز، ثنا أبو عُبَيد، ثنا حَجَّاج، عن ابن جُرَيج، عن عِكْرِمة، عن ابن عبَّاس في قوله ﷻ: ﴿وَإِن فَاتَكُمْ شَيْءٌ مِّنْ أَزْوَاجِكُمْ إِلَى الْكُفَّارِ فَعَاقَبْتُمْ﴾ [الممتحنة: ١١] قال: كان المسلمون يُعْطُون أزواجَهم اللاتي يَلْحَقْن بالمشركين مُهورَهنَّ، ويأخذون مُهورَ أزواجهم اللاتي يَلْحَقْن بالمسلمين.

٣٨٦٩- أخبرنا أبو الحَسَن بنُ عبدان، أنا أحمدُ بنُ عُبَيد، ثنا عليُّ بنُ عبد العزيز، ثنا أبو عُبَيد، ثنا حَجَّاج، عن ابن جُرَيج، عن عِكْرِمة، عن ابن عبَّاس في قوله ﷻ: ﴿وَإِن فَاتَكُمْ شَيْءٌ مِّنْ أَزْوَاجِكُمْ إِلَى الْكُفَّارِ فَعَاقَبْتُمْ﴾ [الممتحنة: ١١] قال: كان المسلمون يُعْطُون أزواجَهم اللاتي يَلْحَقْن بالمشركين مُهورَهنَّ، ويأخذون مُهورَ أزواجهم اللاتي يَلْحَقْن بالمسلمين.

٣٨٧٠- أخبرنا أبو الحَسَن بنُ عبدان، أنا أحمدُ بنُ عُبَيد، ثنا عليُّ بنُ عبد العزيز، ثنا أبو عُبَيد، ثنا حَجَّاج، عن ابن جُرَيج، عن عِكْرِمة، عن ابن عبَّاس في قوله ﷻ: ﴿وَإِن فَاتَكُمْ شَيْءٌ مِّنْ أَزْوَاجِكُمْ إِلَى الْكُفَّارِ فَعَاقَبْتُمْ﴾ [الممتحنة: ١١] قال: كان المسلمون يُعْطُون أزواجَهم اللاتي يَلْحَقْن بالمشركين مُهورَهنَّ، ويأخذون مُهورَ أزواجهم اللاتي يَلْحَقْن بالمسلمين.

٣٨٧١- أخبرنا أبو الحَسَن بنُ عبدان، أنا أحمدُ بنُ عُبَيد، ثنا عليُّ بنُ عبد العزيز، ثنا أبو عُبَيد، ثنا حَجَّاج، عن ابن جُرَيج، عن عِكْرِمة، عن ابن عبَّاس في قوله ﷻ: ﴿وَإِن فَاتَكُمْ شَيْءٌ مِّنْ أَزْوَاجِكُمْ إِلَى الْكُفَّارِ فَعَاقَبْتُمْ﴾ [الممتحنة: ١١] قال: كان المسلمون يُعْطُون أزواجَهم اللاتي يَلْحَقْن بالمشركين مُهورَهنَّ، ويأخذون مُهورَ أزواجهم اللاتي يَلْحَقْن بالمسلمين.

٣٨٧٢- أخبرنا أبو الحَسَن بنُ عبدان، أنا أحمدُ بنُ عُبَيد، ثنا عليُّ بنُ عبد العزيز، ثنا أبو عُبَيد، ثنا حَجَّاج، عن ابن جُرَيج، عن عِكْرِمة، عن ابن عبَّاس في قوله ﷻ: ﴿وَإِن فَاتَكُمْ شَيْءٌ مِّنْ أَزْوَاجِكُمْ إِلَى الْكُفَّارِ فَعَاقَبْتُمْ﴾ [الممتحنة: ١١] قال: كان المسلمون يُعْطُون أزواجَهم اللاتي يَلْحَقْن بالمشركين مُهورَهنَّ، ويأخذون مُهورَ أزواجهم اللاتي يَلْحَقْن بالمسلمين.

٣٨٧٣- أخبرنا أبو الحَسَن بنُ عبدان، أنا أحمدُ بنُ عُبَيد، ثنا عليُّ بنُ عبد العزيز، ثنا أبو عُبَيد، ثنا حَجَّاج، عن ابن جُرَيج، عن عِكْرِمة، عن ابن عبَّاس في قوله ﷻ: ﴿وَإِن فَاتَكُمْ شَيْءٌ مِّنْ أَزْوَاجِكُمْ إِلَى الْكُفَّارِ فَعَاقَبْتُمْ﴾ [الممتحنة: ١١] قال: كان المسلمون يُعْطُون أزواجَهم اللاتي يَلْحَقْن بالمشركين مُهورَهنَّ، ويأخذون مُهورَ أزواجهم اللاتي يَلْحَقْن بالمسلمين.

٣٨٧٤- أخبرنا أبو الحَسَن بنُ عبدان، أنا أحمدُ بنُ عُبَيد، ثنا عليُّ بنُ عبد العزيز، ثنا أبو عُبَيد، ثنا حَجَّاج، عن ابن جُرَيج، عن عِكْرِمة، عن ابن عبَّاس في قوله ﷻ: ﴿وَإِن فَاتَكُمْ شَيْءٌ مِّنْ أَزْوَاجِكُمْ إِلَى الْكُفَّارِ فَعَاقَبْتُمْ﴾ [الممتحنة: ١١] قال: كان المسلمون يُعْطُون أزواجَهم اللاتي يَلْحَقْن بالمشركين مُهورَهنَّ، ويأخذون مُهورَ أزواجهم اللاتي يَلْحَقْن بالمسلمين.

٣٨٧٥- أخبرنا أبو الحَسَن بنُ عبدان، أنا أحمدُ بنُ عُبَيد، ثنا عليُّ بنُ عبد العزيز، ثنا أبو عُبَيد، ثنا حَجَّاج، عن ابن جُرَيج، عن عِكْرِمة، عن ابن عبَّاس في قوله ﷻ: ﴿وَإِن فَاتَكُمْ شَيْءٌ مِّنْ أَزْوَاجِكُمْ إِلَى الْكُفَّارِ فَعَاقَبْتُمْ﴾ [الممتحنة: ١١] قال: كان المسلمون يُعْطُون أزواجَهم اللاتي يَلْحَقْن بالمشركين مُهورَهنَّ، ويأخذون مُهورَ أزواجهم اللاتي يَلْحَقْن بالمسلمين.

٣٨٧٦- أخبرنا أبو الحَسَن بنُ عبدان، أنا أحمدُ بنُ عُبَيد، ثنا عليُّ بنُ عبد العزيز، ثنا أبو عُبَيد، ثنا حَجَّاج، عن ابن جُرَيج، عن عِكْرِمة، عن ابن عبَّاس في قوله ﷻ: ﴿وَإِن فَاتَكُمْ شَيْءٌ مِّنْ أَزْوَاجِكُمْ إِلَى الْكُفَّارِ فَعَاقَبْتُمْ﴾ [الممتحنة: ١١] قال: كان المسلمون يُعْطُون أزواجَهم اللاتي يَلْحَقْن بالمشركين مُهورَهنَّ، ويأخذون مُهورَ أزواجهم اللاتي يَلْحَقْن بالمسلمين.

٣٨٧٧- أخبرنا أبو الحَسَن بنُ عبدان، أنا أحمدُ بنُ عُبَيد، ثنا عليُّ بنُ عبد العزيز، ثنا أبو عُبَيد، ثنا حَجَّاج، عن ابن جُرَيج، عن عِكْرِمة، عن ابن عبَّاس في قوله ﷻ: ﴿وَإِن فَاتَكُمْ شَيْءٌ مِّنْ أَزْوَاجِكُمْ إِلَى الْكُفَّارِ فَعَاقَبْتُمْ﴾ [الممتحنة: ١١] قال: كان المسلمون يُعْطُون أزواجَهم اللاتي يَلْحَقْن بالمشركين مُهورَهنَّ، ويأخذون مُهورَ أزواجهم اللاتي يَلْحَقْن بالمسلمين.

٣٨٧٨- أخبرنا أبو الحَسَن بنُ عبدان، أنا أحمدُ بنُ عُبَيد، ثنا عليُّ بنُ عبد العزيز، ثنا أبو عُبَيد، ثنا حَجَّاج، عن ابن جُرَيج، عن عِكْرِمة، عن ابن عبَّاس في قوله ﷻ: ﴿وَإِن فَاتَكُمْ شَيْءٌ مِّنْ أَزْوَاجِكُمْ إِلَى الْكُفَّارِ فَعَاقَبْتُمْ﴾ [الممتحنة: ١١] قال: كان المسلمون يُعْطُون أزواجَهم اللاتي يَلْحَقْن بالمشركين مُهورَهنَّ، ويأخذون مُهورَ أزواجهم اللاتي يَلْحَقْن بالمسلمين.

٣٨٧٩- أخبرنا أبو الحَسَن بنُ عبدان، أنا أحمدُ بنُ عُبَيد، ثنا عليُّ بنُ عبد العزيز، ثنا أبو عُبَيد، ثنا حَجَّاج، عن ابن جُرَيج، عن عِكْرِمة، عن ابن عبَّاس في قوله ﷻ: ﴿وَإِن فَاتَكُمْ شَيْءٌ مِّنْ أَزْوَاجِكُمْ إِلَى الْكُفَّارِ فَعَاقَبْتُمْ﴾ [الممتحنة: ١١] قال: كان المسلمون يُعْطُون أزواجَهم اللاتي يَلْحَقْن بالمشركين مُهورَهنَّ، ويأخذون مُهورَ أزواجهم اللاتي يَلْحَقْن بالمسلمين.

٣٨٨٠- أخبرنا أبو الحَسَن بنُ عبدان، أنا أحمدُ بنُ عُبَيد، ثنا عليُّ بنُ عبد العزيز، ثنا أبو عُبَيد، ثنا حَجَّاج، عن ابن جُرَيج، عن عِكْرِمة، عن ابن عبَّاس في قوله ﷻ: ﴿وَإِن فَاتَكُمْ شَيْءٌ مِّنْ أَزْوَاجِكُمْ إِلَى الْكُفَّارِ فَعَاقَبْتُمْ﴾ [الممتحنة: ١١] قال: كان المسلمون يُعْطُون أزواجَهم اللاتي يَلْحَقْن بالمشركين مُهورَهنَّ، ويأخذون مُهورَ أزواجهم اللاتي يَلْحَقْن بالمسلمين.

٣٨٨١- أخبرنا أبو الحَسَن بنُ عبدان، أنا أحمدُ بنُ عُبَيد، ثنا عليُّ بنُ عبد العزيز، ثنا أبو عُبَيد، ثنا حَجَّاج، عن ابن جُرَيج، عن عِكْرِمة، عن ابن عبَّاس في قوله ﷻ: ﴿وَإِن فَاتَكُمْ شَيْءٌ مِّنْ أَزْوَاجِكُمْ إِلَى الْكُفَّارِ فَعَاقَبْتُمْ﴾ [الممتحنة: ١١] قال: كان المسلمون يُعْطُون أزواجَهم اللاتي يَلْحَقْن بالمشركين مُهورَهنَّ، ويأخذون مُهورَ أزواجهم اللاتي يَلْحَقْن بالمسلمين.

٣٨٨٢- أخبرنا أبو الحَسَن بنُ عبدان، أنا أحمدُ بنُ عُبَيد، ثنا عليُّ بنُ عبد العزيز، ثنا أبو عُبَيد، ثنا حَجَّاج، عن ابن جُرَيج، عن عِكْرِمة، عن ابن عبَّاس في قوله ﷻ: ﴿وَإِن فَاتَكُمْ شَيْءٌ مِّنْ أَزْوَاجِكُمْ إِلَى الْكُفَّارِ فَعَاقَبْتُمْ﴾ [الممتحنة: ١١] قال: كان المسلمون يُعْطُون أزواجَهم اللاتي يَلْحَقْن بالمشركين مُهورَهنَّ، ويأخذون مُهورَ أزواجهم اللاتي يَلْحَقْن بالمسلمين.

٣٨٨٣- أخبرنا أبو الحَسَن بنُ عبدان، أنا أحمدُ بنُ عُبَيد، ثنا عليُّ بنُ عبد العزيز، ثنا أبو عُبَيد، ثنا حَجَّاج، عن ابن جُرَيج، عن عِكْرِمة، عن ابن عبَّاس في قوله ﷻ: ﴿وَإِن فَاتَكُمْ شَيْءٌ مِّنْ أَزْوَاجِكُمْ إِلَى الْكُفَّارِ فَعَاقَبْتُمْ﴾ [الممتحنة: ١١] قال: كان المسلمون يُعْطُون أزواجَهم اللاتي يَلْحَقْن بالمشركين مُهورَهنَّ، ويأخذون مُهورَ أزواجهم اللاتي يَلْحَقْن بالمسلمين.

٣٨٨٤- أخبرنا أبو الحَسَن بنُ عبدان، أنا أحمدُ بنُ عُبَيد، ثنا عليُّ بنُ عبد العزيز، ثنا أبو عُبَيد، ثنا حَجَّاج، عن ابن جُرَيج، عن عِكْرِمة، عن ابن عبَّاس في قوله ﷻ: ﴿وَإِن فَاتَكُمْ شَيْءٌ مِّنْ أَزْوَاجِكُمْ إِلَى الْكُفَّارِ فَعَاقَبْتُمْ﴾ [الممتحنة: ١١] قال: كان المسلمون يُعْطُون أزواجَهم اللاتي يَلْحَقْن بالمشركين مُهورَهنَّ، ويأخذون مُهورَ أزواجهم اللاتي يَلْحَقْن بالمسلمين.

٣٨٨٥- أخبرنا أبو الحَسَن بنُ عبدان، أنا أحمدُ بنُ عُبَيد، ثنا عليُّ بنُ عبد العزيز، ثنا أبو عُبَيد، ثنا حَجَّاج، عن ابن جُرَيج، عن عِكْرِمة، عن ابن عبَّاس في قوله ﷻ: ﴿وَإِن فَاتَكُمْ شَيْءٌ مِّنْ أَزْوَاجِكُمْ إِلَى الْكُفَّارِ فَعَاقَبْتُمْ﴾ [الممتحنة: ١١] قال: كان المسلمون يُعْطُون أزواجَهم اللاتي يَلْحَقْن بالمشركين مُهورَهنَّ، ويأخذون مُهورَ أزواجهم اللاتي يَلْحَقْن بالمسلمين.

٣٨٨٦- أخبرنا أبو الحَسَن بنُ عبدان، أنا أحمدُ بنُ عُبَيد، ثنا عليُّ بنُ عبد العزيز، ثنا أبو عُبَيد، ثنا حَجَّاج، عن ابن جُرَيج، عن عِكْرِمة، عن ابن عبَّاس في قوله ﷻ: ﴿وَإِن فَاتَكُمْ شَيْءٌ مِّنْ أَزْوَاجِكُمْ إِلَى الْكُفَّارِ فَعَاقَبْتُمْ﴾ [الممتحنة: ١١] قال: كان المسلمون يُعْطُون أزواجَهم اللاتي يَلْحَقْن بالمشركين مُهورَهنَّ، ويأخذون مُهورَ أزواجهم اللاتي يَلْحَقْن بالمسلمين.

٣٨٨٧- أخبرنا أبو الحَسَن بنُ عبدان، أنا أحمدُ بنُ عُبَيد، ثنا عليُّ بنُ عبد العزيز، ثنا أبو عُبَيد، ثنا حَجَّاج، عن ابن جُرَيج، عن عِكْرِمة، عن ابن عبَّاس في قوله ﷻ: ﴿وَإِن فَاتَكُمْ شَيْءٌ مِّنْ أَزْوَاجِكُمْ إِلَى الْكُفَّارِ فَعَاقَبْتُمْ﴾ [الممتحنة: ١١] قال: كان المسلمون يُعْطُون أزواجَهم اللاتي يَلْحَقْن بالمشركين مُهورَهنَّ، ويأخذون مُهورَ أزواجهم اللاتي يَلْحَقْن بالمسلمين.

٣٨٨٨- أخبرنا أبو الحَسَن بنُ عبدان، أنا أحمدُ بنُ عُبَيد، ثنا عليُّ بنُ عبد العزيز، ثنا أبو عُبَيد، ثنا حَجَّاج، عن ابن جُرَيج، عن عِكْرِمة، عن ابن عبَّاس في قوله ﷻ: ﴿وَإِن فَاتَكُمْ شَيْءٌ مِّنْ أَزْوَاجِكُمْ إِلَى الْكُفَّارِ فَعَاقَبْتُمْ﴾ [الممتحنة: ١١] قال: كان المسلمون يُعْطُون أزواجَهم اللاتي يَلْحَقْن بالمشركين مُهورَهنَّ، ويأخذون مُهورَ أزواجهم اللاتي يَلْحَقْن بالمسلمين.

٣٨٨٩- أخبرنا أبو الحَسَن بنُ عبدان، أنا أحمدُ بنُ عُبَيد، ثنا عليُّ بنُ عبد العزيز، ثنا أبو عُبَيد، ثنا حَجَّاج، عن ابن جُرَيج، عن عِكْرِمة، عن ابن عبَّاس في قوله ﷻ: ﴿وَإِن فَاتَكُمْ شَيْءٌ مِّنْ أَزْوَاجِكُمْ إِلَى الْكُفَّارِ فَعَاقَبْتُمْ﴾ [الممتحنة: ١١] قال: كان المسلمون يُعْطُون أزواجَهم اللاتي يَلْحَقْن بالمشركين مُهورَهنَّ، ويأخذون مُهورَ أزواجهم اللاتي يَلْحَقْن بالمسلمين.

٣٨٩٠- أخبرن

قَوْلِهِ ﷺ: «لَقَدْ كَانَ لَكُمْ فِي رَسُولِ اللَّهِ أُسْوَةٌ حَسَنَةٌ»[1]. قَالَ: فِي صُنْعِ إِبْرَاهِيمَ إِلَّا فِي الاسْتِغْفَارِ[2] لأَبِيهِ، وَلَا يَصِحُّ مُسْنَدًا[3].

هَذَا حَدِيثٌ صَحِيحُ الإِسْنَادِ، وَلَمْ يُخَرِّجَاهُ.

٢٧٥٤ - أَخْبَرَنَا أَبُو الْعَبَّاسِ الدَّيْبُلِيُّ، ثنا عَبْدُ اللهِ بْنُ عَلِيِّ بْنِ الْفَرَّاءِ، ثنا عَلِيُّ بْنُ الْحَسَنِ[4]، ثنا مُحَمَّدُ بْنُ عَبْدِ اللهِ بْنِ الْمُبَارَكِ، أَخْبَرَنِي مُحَمَّدُ بْنُ الْمُنْكَدِرِ بْنِ عَبْدِ اللهِ بْنِ الزُّبَيْرِ، عَنْ عُرْوَةَ، عَنْ عَبْدِ اللهِ، قَدِمَتْ قُتَيْلَةُ بِنْتُ عَبْدِ الْعُزَّى بِنْتُ أَسَدِ بْنِ عَبْدِ بْنِ قُصَيٍّ عَلَى ابْنَتِهَا[5] أَسْمَاءَ بِنْتِ أَبِي بَكْرٍ، وَكَانَ قَدْ طَلَّقَهَا فِي الْجَاهِلِيَّةِ، فَقَدِمَتْ عَلَى ابْنَتِهَا بِهَدَايَا: ضِبَابٍ، وَسَمْنٍ، وَأَقِطٍ، فَأَبَتْ أَسْمَاءُ أَنْ تَقْبَلَ مِنْهَا أَوْ تُدْخِلَهَا مَنْزِلَهَا، حَتَّى أَرْسَلَتْ إِلَى عَائِشَةَ أَنْ سَلِي عَنْ هَذَا رَسُولَ اللهِ ﷺ: «أَتَرَى»[6] فَأَمَرَهَا أَنْ تَقْبَلَ هَدَايَاهَا وَتُدْخِلَهَا بَيْتَهَا. فَأَنْزَلَ اللهُ ﷻ: ﴿لَا يَنْهَاكُمُ اللهُ عَنِ الَّذِينَ لَمْ يُقَاتِلُوكُمْ فِي الدِّينِ وَلَمْ يُخْرِجُوكُمْ مِنْ دِيَارِكُمْ﴾[7] إِلَى آخِرِ الآيَةِ[8].

هَذَا حَدِيثٌ صَحِيحُ الإِسْنَادِ، وَلَمْ يُخَرِّجَاهُ.

---

(١) [المستدرك: ٤/ ٢].

(٢) في (و) زيادة: «استغفاره».

(٣) [صحاف الحفاظ: ٢/ ١٨٤ - ٧٧٩/٧٧٩].

(٤) في (ك) زيادة: «أبي».

(٥) [صحاف الحفاظ: ٢/ ١٨٤ - ٧٧٩/٧٧٩].

(٦) ما المعقوبين ساقطة من النسخ الخطية كلها، والمثبت كما في مصادر التخريج وكتب الفرائض.

(٧) في (و) زيادة: «والتخصيص: الأنعام».

(٨) [المستدرك: ٤/ ٢].

(٩) [صحاف الحفاظ: ٢/ ١١٤ - ٧٠٨/٧٠٨].

٢٨٥ - أَخْبَرَنَا أَبُو بَكْرٍ: أَحْمَدُ بْنُ سَلْمَانَ الْفَقِيهُ بِبَغْدَادَ، ثنا إِسْمَاعِيلُ بْنُ إِسْحَاقَ الْقَاضِي

وَحَدَّثَنَا الشَّيْخُ أَبُو بَكْرٍ بْنُ بِشْرَانَ بِمَرْوَ، ثنا الْعَبَّاسُ بْنُ الْفَضْلِ الْأَسْفَاطِيُّ، قَالَا: ثنا إِسْمَاعِيلُ بْنُ أَبِي أُوَيْسٍ، حَدَّثَنِي أَبِي، عَنْ سُلَيْمَانَ بْنِ بِلَالٍ، عَنِ ابْنِ خَطَلَانَ، عَنْ أَبِيهِ، عَنْ فَاطِمَةَ بِنْتِ عُتْبَةَ بْنِ رَبِيعَةَ بْنِ عَبْدِ شَمْسٍ: أَنَّ أَبَا حُذَيْفَةَ بْنَ عُتْبَةَ بْنِ رَبِيعَةَ، وَهِيَ بِنْتُ عُتْبَةَ رَسُولَ اللهِ ﷺ كَيْفَمَا، فَقَالَتْ: أَعَلَيَّ فَرْضٌ طَلَبُكَ، قَالَ: لَمْ أَنْتَ هُمْ، وَهَلْ عَوَّدَتْ فِي قُرُوحِكَ مِنْ هَذِهِ الْعَاهَاتِ أَوِ الْهَنَاتِ شَيْءٌ؟ قَالَ أَبُو حُذَيْفَةَ: يَهُونُ فَيَهِيجُ، فَإِنْ بَقِيَ يَبَاضٌ، وَهَكَذَا يَفْتُرُ، فَقَالَتْ هِنْدُ: لَا أَبَيْكَ عَلَى الشَّرَفِ، إِلَى أُمَرُّ فِي بَنِي مَاءِ زَوْجِي، فَكَتَبَ النَّبِيُّ ﷺ بِهِنْدَ، وَكَتَبَ بِهَذَا حَتَّى أَرْسَلَ إِلَى أَبِي سُلَيْمَانَ فَحَمَلَ لَهَا مِنْهُ، فَقَالَ أَبُو سُلَيْمَانَ: أَنَا فَرَطْتُ فَعَبَرَ، وَأَنَا

بِسْمِ اللَّهِ الرَّحْمَٰنِ الرَّحِيمِ

وَمِنْ تَفْسِيرِ سُورَةِ سَبِّحِ الصَّفِّ

٥٣٥ - حدَّثَنَا أَبُو الْعَبَّاسِ مُحَمَّدُ بْنُ يَعْقُوبَ، أَنَا الْعَبَّاسُ بْنُ الْوَلِيدِ بْنِ مَزْيَدٍ، أَخْبَرَنِي أَبِي، أَنَا الْأَوْزَاعِيُّ.

وَحَدَّثَنِي أَبُو بَكْرٍ مُحَمَّدُ بْنُ أَحْمَدَ بْنِ يَعْقُوبَ، ثَنَا مُحَمَّدُ بْنُ أَحْمَدَ بْنِ النَّضْرِ، ثَنَا عَبْدُوسُ بْنُ مَنْصُورٍ، ثَنَا أَبُو إِسْحَاقَ الْفَزَارِيُّ، عَنِ الْأَوْزَاعِيِّ، عَنْ يَحْيَى بْنِ أَبِي كَثِيرٍ، حَدَّثَنِي أَبُو سَلَمَةَ بْنُ عَبْدِ الرَّحْمَٰنِ، عَنْ عَبْدِ اللهِ بْنِ سَلَامٍ قَالَ: اجْتَمَعْنَا فَتَذَاكَرْنَا، فَقُلْنَا: لَوْ نَعْلَمُ أَيُّ رَسُولِ اللهِ ﷺ نَسْأَلُهُ؟ أَيُّ الْأَعْمَالِ أَحَبُّ إِلَى اللهِ، ثُمَّ نَقُومُ فَنَعْمَلُ بِهِ؟ فَبَلَغَ ذَلِكَ أَحَدًا، فَأَرْسَلَ إِلَيْنَا رَسُولُ اللهِ ﷺ، فَجَمَعَنَا، فَحَمِدَ اللهَ وَصَلَّى عَلَيْنَا بِنَحْوٍ، فَقَرَأَ عَلَيْنَا رَسُولُ اللهِ ﷺ: ﴿سَبَّحَ لِلَّهِ مَا فِي السَّمَاوَاتِ وَمَا فِي الْأَرْضِ وَهُوَ الْعَزِيزُ الْحَكِيمُ ۝ يَا أَيُّهَا الَّذِينَ آمَنُوا لِمَ تَقُولُونَ مَا لَا تَفْعَلُونَ ۝﴾[1]، إِلَى آخِرِ السُّورَةِ. قَالَ أَبُو سَلَمَةَ: فَقَرَأَهَا عَلَيْنَا عَبْدُ اللهِ بْنُ سَلَامٍ مِنْ أَوَّلِهَا إِلَى آخِرِهَا، قَالَ يَحْيَى: فَقَرَأَهَا عَلَيْنَا أَبُو سَلَمَةَ مِنْ أَوَّلِهَا إِلَى آخِرِهَا، قَالَ الْأَوْزَاعِيُّ: فَقَرَأَهَا عَلَيْنَا يَحْيَى بْنُ أَبِي كَثِيرٍ مِنْ أَوَّلِهَا إِلَى آخِرِهَا، قَالَ أَبُو إِسْحَاقَ الْفَزَارِيُّ: وَقَرَأَهَا عَلَيْنَا الْأَوْزَاعِيُّ مِنْ أَوَّلِهَا إِلَى

---

(١) في (ع): «الآية».

(٢) في (ف): «وقرأها علينا عبد الرحمن بن عوف» وليس في (ز).

(٣) الصف: آية (١ و ٢).

أَجِرهَا». قَالَ مُعَاوِيَةُ بْنُ عَمْرٍو، وَقَرَأْتُهَا عَلَيْهِ أَيْضًا أَبُو إِسْحَاقَ الْفَزَارِيُّ عَنْ أَوَّلِهَا إِلَى آخِرِهَا، قَالَ مُحَمَّدُ بْنُ أَحْمَدَ الْأَزْدِيُّ، وَقَرَأْتُهَا عَلَيْهِ مُعَاوِيَةُ بْنُ عَمْرٍو عَنْ أَوَّلِهَا إِلَى آخِرِهَا، قَالَ أَبُو بَكْرٍ بْنُ مَرْدَوَيْهِ، وَقَرَأْتُهَا عَلَيْهِ مُحَمَّدُ بْنُ أَحْمَدَ بْنِ النَّضْرِ عَنْ أَوَّلِهَا إِلَى آخِرِهَا، قَالَ الْحَاكِمُ: وَأَنَا أَقُولُ: قَرَأْهَا عَلَيْهِ أَبُو بَكْرِ بْنُ بَالَوَيْهِ عَنْ أَوَّلِهَا إِلَى آخِرِهَا، وَقَدْ قَرَأْهَا عَلَيْنَا الْحَاكِمُ أَبُو عَبْدِ اللهِ عَنْ أَوَّلِهَا إِلَى آخِرِهَا»

هَذَا حَدِيثٌ صَحِيحٌ عَلَى شَرْطِ الشَّيْخَيْنِ، وَلَمْ يُخَرِّجَاهُ.

٣٨٤٧- **أَخْبَرَنِي** أَبُو زَكَرِيَّا يَحْيَى بْنُ مُحَمَّدٍ الْعَنْبَرِيُّ، ثنا مُحَمَّدُ بْنُ عَبْدِ السَّلَامِ، ثنا إِسْحَاقُ، ثنا جَرِيرٌ، عَنِ الْأَعْمَشِ، عَنِ الْمِنْهَالِ بْنِ عَمْرٍو، عَنْ سَعِيدِ بْنِ جُبَيْرٍ، عَنِ ابْنِ عَبَّاسٍ قَالَ: وَاعَدَ مُوسَى عليه السلام أَصْحَابَهُ الَّتِي عَشَرَ رَجُلًا فِي بَيْتٍ، فَحَرَجَ إِلَيْهِمْ مِنْ عَيْنِ مِنْ جَانِبِ الْبَيْتِ يَنْضَحُ رَأْسَهُ، وَذَكَرَ

وَمِنْ تَفْسِيرِ سُورَةِ الْجُمُعَةِ

بِسْمِ اللَّهِ الرَّحْمَٰنِ الرَّحِيمِ

٣٨٤٨ - أخبرنا أبو بَكْرِ بْنُ أَبِي نَصْرٍ الْحُمَيْدِيُّ بِمَرْوَ، ثنا عَبْدُ الْعَزِيزِ بْنُ خَالِدٍ، ثنا عَبْدُ الرَّحْمَنِ بْنُ مَهْدِيٍّ، ثنا سُفْيَانُ(١)، ثنا مَنْصُورٌ، عَنْ أَبِي وَائِلٍ، عَنْ عَطَاءِ بْنِ السَّائِبِ، عَنْ سَعِيدِ(٢) بْنِ جُبَيْرٍ، قَالَ: هَذَا مَكْتُوبٌ فِي التَّوْرَاةِ بِنَسَبِ مُحَمَّدٍ ﷺ وَنَعْتِهِ وَهُوَ مَا قَالَ اللَّهُ: ﴿وَرَسُولًا إِلَىٰ بَنِي إِسْرَائِيلَ أَنِّي قَدْ جِئْتُكُم بِآيَةٍ مِّن رَّبِّكُمْ﴾ [آل عمران: ٤٩]، وَقَالَ: ﴿وَإِذْ قَالَ عِيسَى ابْنُ مَرْيَمَ يَا بَنِي إِسْرَائِيلَ إِنِّي رَسُولُ اللَّهِ إِلَيْكُم مُّصَدِّقًا لِّمَا بَيْنَ يَدَيَّ مِنَ التَّوْرَاةِ وَمُبَشِّرًا بِرَسُولٍ يَأْتِي مِن بَعْدِي اسْمُهُ أَحْمَدُ﴾ [الصف: ٦]، وَقَالَ: ﴿الَّذِينَ يَتَّبِعُونَ الرَّسُولَ النَّبِيَّ الْأُمِّيَّ الَّذِي يَجِدُونَهُ مَكْتُوبًا عِندَهُمْ فِي التَّوْرَاةِ وَالْإِنجِيلِ﴾ [الأعراف: ١٥٧]، وَقَالَ: ﴿هُوَ الَّذِي بَعَثَ فِي الْأُمِّيِّينَ رَسُولًا مِّنْهُمْ يَتْلُو عَلَيْهِمْ آيَاتِهِ وَيُزَكِّيهِمْ وَيُعَلِّمُهُمُ الْكِتَابَ وَالْحِكْمَةَ﴾ [الجمعة: ٢]، وَقَالَ: ﴿وَإِذْ أَخَذَ اللَّهُ مِيثَاقَ النَّبِيِّينَ لَمَا آتَيْتُكُم مِّن كِتَابٍ وَحِكْمَةٍ ثُمَّ جَاءَكُمْ رَسُولٌ مُّصَدِّقٌ لِّمَا مَعَكُمْ لَتُؤْمِنُنَّ بِهِ وَلَتَنصُرُنَّهُ﴾ [آل عمران: ٨١]، وَقَالَ: ﴿وَمُبَشِّرًا بِرَسُولٍ يَأْتِي مِن بَعْدِي اسْمُهُ أَحْمَدُ﴾ [الصف: ٦

صَحِيحُ الإِسْنَادِ.

٣٨٥٠- حدثنا أَبُو عَبْدِ اللهِ مُحَمَّدُ بْنُ يَعْقُوبَ، ثَنَا مُحَمَّدُ بْنُ عَبْدِ الْوَهَّابِ، أَنَا جَعْفَرُ بْنُ عَوْنٍ، أَنَا إِسْمَاعِيلُ بْنُ أَبِي خَالِدٍ، عَنْ قَيْسِ بْنِ أَبِي حَازِمٍ، عَنْ عَبْدِ اللهِ بْنِ مَسْعُودٍ قَالَ: أَطِيلُوا هَذِهِ الصَّلَاةَ، وَأَقْصِرُوا هَذِهِ الْخُطْبَةَ. يَعْنِي صَلَاةَ الْجُمُعَةِ[1].

هَذَا حَدِيثٌ صَحِيحٌ عَلَى شَرْطِ الشَّيْخَيْنِ، وَلَمْ يُخَرِّجَاهُ.

٣٨٥١- أخبرنا بَكْرُ بْنُ مُحَمَّدٍ الصَّيْرَفِيُّ بِمَرْوَ، ثَنَا عَبْدُ الصَّمَدِ بْنُ الْفَضْلِ الْبَلْخِيُّ، ثَنَا يَعْقُوبُ بْنُ مُحَمَّدٍ الزُّهْرِيُّ، ثَنَا عَبْدُ الْعَزِيزِ بْنُ مُحَمَّدٍ، عَنْ أَسِيدِ بْنِ أَبِي أَسِيدٍ، عَنْ عَبْدِ اللهِ بْنِ أَبِي قَتَادَةَ، عَنْ أَبِيهِ قَالَ: قَالَ رَسُولُ اللهِ ﷺ: «مَنْ تَرَكَ الْجُمُعَةَ ثَلَاثَ مَرَّاتٍ مِنْ غَيْرِ ضَرُورَةٍ طَبَعَ اللهُ عَلَى قَلْبِهِ»[2].

هَذَا حَدِيثٌ صَحِيحُ الْإِسْنَادِ[3]، وَلَمْ يُخَرِّجَاهُ.

(١) إتحاف المهرة (٤/٤٠٤-٤٠٥).
(٢) في (ط): «طبع الله على قلبه».
(٣) إتحاف المهرة (٤/١٣٠-٤٠٤).
(٤) قال الذهبي في التلخيص: «قلت: يعقوب ...».

وَمِنْ تَفْسِيرِ سُورَةِ الْمُنَافِقِينَ

بِسْمِ اللَّهِ الرَّحْمَٰنِ الرَّحِيمِ

٣٨٥٢- أَخْبَرَنَا أَبُو الْعَبَّاسِ مُحَمَّدُ بْنُ أَحْمَدَ الْمَحْبُوبِيُّ بِمَرْوَ، ثنا مُحَمَّدُ بْنُ مَنْصُورٍ، ثنا سُفْيَانُ، عَنْ مُوسَى، ثنا إِسْرَائِيلُ، عَنِ السُّدِّيِّ، عَنْ أَبِي سَعِيدٍ الأَزْدِيِّ(١)، أَنَّهُ إِنْ لَمْ أَرَ أَحَدًا قَالَ: غَزَوْنَا مَعَ رَسُولِ اللهِ ﷺ، وَكَانَ مَعَنَا نَاسٌ مِنَ الأَعْرَابِ، فَكُنَّا نَبْتَدِرُ الْمَاءَ، وَكَانَ الأَعْرَابُ يَسْبِقُونَا، فَيَسْبِقُ الأَعْرَابِيُّ أَصْحَابَهُ، فَيَمْلأُ الْحَوْضَ، وَيَجْعَلُ حَوْلَهُ حِجَارَةً، وَيَمْلأُ الْحَوْضَ عَلَيْهِ حَتَّى يَجِيءَ أَصْحَابُهُ، فَأَتَى رَجُلٌ مِنَ الأَعْرَابِ بَعِيرَيْنِ، فَأَرَادَ أَنْ يَسْقِيَهُمَا، فَأَبَى أَنْ يَدَعَهُ، فَانْتَزَعَ حَجَرًا، فَنَاضَ، فَرَفَعَ الأَعْرَابِيُّ خَشَبَةً، فَضَرَبَ بِهَا رَأْسَ الأَنْصَارِيِّ، فَشَجَّهُ، فَأَتَى عَبْدُ اللهِ بْنُ أُبَيٍّ رَأْسَ الْمُنَافِقِينَ، فَأَخْبَرَهُ، وَكَانَ مِنْ أَصْحَابِهِ، فَغَضِبَ عَبْدُ اللهِ بْنُ أُبَيٍّ، قَالَ: لَا تُنْفِقُوا عَلَى مَنْ عِنْدَ رَسُولِ اللهِ ﷺ حَتَّى يَنْفَضُّوا مِنْ حَوْلِهِ، يَقُولُ: لَئِنْ رَجَعْنَا إِلَى الْمَدِينَةِ، وَقَالُوا: يُحَوِّلُونَ رَسُولَ اللهِ ﷺ عَنْ طَعَامِهِمْ، فَقَالَ عَبْدُ اللهِ لِأَصْحَابِهِ: إِنَّا قَدْ أَصَبْنَا مِنْ عِنْدِ مُحَمَّدٍ، فَلَمْ أَسْمَعْ بِمِثْلِ طَعَامِهِمْ، فَمَا أَبْقَى هَؤُلَاءِ مِنْ عِنْدِ مُحَمَّدٍ، فَلَمْ أَسْمَعْ بِمِثْلِ هَؤُلَاءِ قَطُّ وَمَنْ عِنْدَهُمْ، ثُمَّ قَالَ لِأَصْحَابِهِ: إِذَا رَجَعْتُمْ إِلَى الْمَدِينَةِ، لَيُخْرِجَنَّ الأَعَزُّ مِنْهَا الأَذَلَّ، قَالَ زَيْدٌ: وَأَنَا رَدِفْتُ عَمِّي، فَسَمِعْتُ عَبْدَ اللهِ وَكَانَ

---

(١) في (ك): «عبد الله».

وفي (ظ): «عن أبي سعد، وأظنه أبو سعيد» وأخرجه في المجتبى وابن ماجه، وقد أخطأ فيه إسماعيل بن أحمد الراوي عن أبي الربيع السماك.

أَخْوَالَهُ[1]، فَأَخْبَرْتُ عَمِّي، فَانْطَلَقَ، فَأَخْبَرَ رَسُولَ اللهِ ﷺ، فَأَرْسَلَ إِلَيْهِ رَسُولُ اللهِ ﷺ، فَحَلَفَ، وَجَحَدَ، فَصَدَّقَهُ رَسُولُ اللهِ ﷺ وَكَذَّبَنِي، فَجَاءَ إِلَيَّ عَمِّي، فَقَالَ: مَا أَرَدْتَ أَنْ مَقَتَكَ رَسُولُ اللهِ ﷺ، وَكَذَّبَكَ الْمُسْلِمُونَ، فَوَقَعَ عَلَيَّ مِنَ الْغَمِّ مَا لَمْ يَقَعْ عَلَى أَحَدٍ قَطُّ، فَبَيْنَا أَنَا أَسِيرُ مَعَ رَسُولِ اللهِ ﷺ فِي سَفَرٍ، وَقَدْ خَفَقْتُ بِرَأْسِي مِنَ الْهَمِّ، فَأَتَانِي رَسُولُ اللهِ ﷺ، فَعَرَكَ أُذُنِي وَضَحِكَ فِي وَجْهِي. فَمَا كَانَ يَسُرُّنِي أَنَّ لِي بِهَا الْخُلْدَ أَوِ الدُّنْيَا، ثُمَّ إِنَّ أَبَا بَكْرٍ لَحِقَنِي، فَقَالَ: مَا قَالَ لَكَ رَسُولُ اللهِ ﷺ؟ قُلْتُ: مَا قَالَ لِي رَسُولُ اللهِ ﷺ شَيْئًا غَيْرَ أَنْ عَرَكَ أُذُنِي وَضَحِكَ فِي وَجْهِي، فَقَالَ: أَبْشِرْ، ثُمَّ لَحِقَنِي عُمَرُ، فَقُلْتُ لَهُ مِثْلَ قَوْلِي لِأَبِي بَكْرٍ، فَلَمَّا أَصْبَحْنَا قَرَأَ رَسُولُ اللهِ ﷺ سُورَةَ الْمُنَافِقِينَ: ﴿قَالُوا نَشْهَدُ إِنَّكَ لَرَسُولُ اللَّهِ﴾[2]. حَتَّى بَلَغَ: ﴿هُمُ الَّذِينَ يَقُولُونَ لَا تُنْفِقُوا عَلَىٰ مَنْ عِنْدَ رَسُولِ اللَّهِ حَتَّىٰ يَنْفَضُّوا﴾[3]. حَتَّى بَلَغَ:

﴿لَيُخْرِجَنَّ الْأَعَزُّ مِنْهَا الْأَذَلَّ﴾[4].

قَدِ اتَّفَقَ الشَّيْخَانِ عَلَى إِخْرَاجِ أَحْرُفٍ يَسِيرَةٍ مِنْ هَذَا الْحَدِيثِ مِنْ حَدِيثِ أَبِي إِسْحَاقَ السَّبِيعِيِّ، عَنْ زَيْدِ بْنِ أَرْقَمَ.

وَأَخْرَجَ الْبُخَارِيُّ مُتَابِعًا لِأَبِي إِسْحَاقَ مِنْ حَدِيثِ شُعْبَةَ، عَنِ الْحَكَمِ، عَنْ

---

(١) في [illegible]

(٢) [illegible]

(٣) [illegible]

(٤) [illegible]

(٥) إتحاف المهرة (٤/ ٥٩٤-٤٧٠٩).

Bulsa

مُحَمَّدِ بْنِ كَعْبٍ الْقُرَظِيِّ، عَنْ زَيْدِ بْنِ أَرْقَمَ"[1].

وَلَمْ يُخَرِّجْهُ بِطُولِهِ، وَالإِسْنَادُ صَحِيحٌ.

❁❁❁

(١) البخاري في التفسير (٦/ ١٤٢)، وأخرج هو ومسلم (٨/ ١١٩) حديث أبي إسحاق عن زيد بن أرقم هو أكثر المصنف.

وَمِنْ تَفْسِيرِ سُورَةِ التَّغَابُنِ

بِسْمِ اللَّهِ الرَّحْمَٰنِ الرَّحِيمِ

٣٨٥٣- حدثنا مُحَمَّدُ بْنُ صَالِحِ بْنِ هَانِئٍ، ثَنَا الْحُسَيْنُ بْنُ الْفَضْلِ الْبَجَلِيُّ، قَالَ: سَمِعْتُ مُحَمَّدَ بْنَ كُنَاسَةَ[1] يَقُولُ: سَمِعْتُ سُفْيَانَ الثَّوْرِيَّ، وَسُئِلَ عَنْ قَوْلِ اللهِ ﷻ: ﴿هُوَ الَّذِي خَلَقَكُمْ فَمِنكُمْ كَافِرٌ وَمِنكُم مُّؤْمِنٌ﴾[2]. فَقَالَ: ثَنَا الْأَعْمَشُ، عَنْ أَبِي سُفْيَانَ، عَنْ جَابِرٍ قَالَ: قَالَ النَّبِيُّ ﷺ: «يُبْعَثُ كُلُّ عَبْدٍ عَلَى مَا مَاتَ عَلَيْهِ»[3].

قَدْ أَخْرَجَ[4] مُسْلِمٌ حَدِيثَ الْأَعْمَشِ، وَلَمْ يُخَرِّجْهُ بِهَذِهِ السِّيَاقَةِ[5].

٣٨٥٤- أخبرنا أَبُو زَكَرِيَّا يَحْيَى بْنُ مُحَمَّدٍ الْعَنْبَرِيُّ، ثَنَا مُحَمَّدُ بْنُ عَبْدِ السَّلَامِ، ثَنَا إِسْحَاقُ بْنُ إِبْرَاهِيمَ[6]، أَنَا عَمْرُو بْنُ مُحَمَّدٍ[7]، ثَنَا إِسْرَائِيلُ، عَنْ سِمَاكٍ، عَنْ عِكْرِمَةَ، عَنِ ابْنِ عَبَّاسٍ قَالَ: نَزَلَتْ هَذِهِ الْآيَةُ: ﴿إِنَّ مِنْ

---

(١) هو: محمد بن عبد الله بن عبد الأعلى، المعروف بابن كناسة. من رجال التهذيب.

(٢) [التغابن: آية ٢].

(٣) إتحاف [illegible]

(٤) في [illegible]

(٥) [illegible]

(٦) في (ز): «يحيى بن إبراهيم».

(٧) هو: العنقزي.

bulsn e

﴿وَيُزَكِّيهِمْ وَيُعَلِّمُهُمُ ٱلْكِتَٰبَ وَٱلْحِكْمَةَ﴾ [البقرة: ١٢٩]، فهم قوم من أهل مكة أتوا النبي ﷺ فقالوا: يا محمد، إنا قد علمنا أنك نبي، فلو آمنا بك لآمنت اليهود معنا، فأتوا المدينة، فقالت لهم قريش: ما رضوا دينكم ولا أمركم فما لهم؟ فأنزل الله ﷻ: ﴿أَمْ يَقُولُونَ نَحْنُ جَمِيعٌ مُّنتَصِرٌ﴾ [القمر: ٤٤]، فهذا أمر لا يكون، فأنزل الله ﷻ: ﴿وَيُوَلُّونَ ٱلدُّبُرَ﴾ [القمر: ٤٥]، فهزموا يوم بدر.

هذا حديث صحيح الإسناد، ولم يُخرِّجاه.

٣٨٥٥- حدَّثنا عليُّ بنُ حَمْشَة العَدْلُ، ثنا أبو العَبَّاسُ، ثنا مُحَمَّدُ بنُ كَثِير، ثنا سُلَيْمَانُ بنُ كَثِير عن شَدَّاد، عن الأَسْوَدِ بن هِلَال قال: جاء رَجُلٌ إلى ابن مَسْعُود، فسأله عن هذه الآية: ﴿وَيَمْحُ ٱللَّهُ ٱلْبَٰطِلَ﴾ [الشورى: ٢٤]، ﴿أَوَلَٰٓئِكَ هُمُ ٱلْمُفْلِحُونَ﴾ [البقرة: ٥]، وإلى امرأة ما قدرت، ولا يخرج من بيتي شيء، وقد عُذِّبت أن يكون لها ولد، فقال ابن مسعود هذه الآية، فقال هذا: ذكرت الخُلْق، ونَسِيَ الخَلْقَ، ثم تلا: ﴿وَلَقَدْ خَلَقْنَا ٱلْإِنسَٰنَ مِن سُلَٰلَةٍ مِّن طِينٍ﴾ [المؤمنون: ١٢]، فإن أعْجَبَكَ ذلك فإن لك أجرًا، وإن أسخطك فإن لك وِزْرًا.

هذا حديث صحيح على شرط الشيخين، ولم يُخرِّجاه.

---

(١) (التعليق: آية ١٤).

(٢) يعني: رأوا الناس حسن مستسلم إلى الجهاد، فلم يجاهدوا في دين الله، وكانوا قد تخلفوا عن الجهاد، وسيأتي ذكر ذلك في الآية التي بعدها. (التعليق: آية ١٤).

(٣) (إتحاف المهرة ٨٦٥٣-٨٨١٨).

(٤) في (أ): (عن الشيباني)، وهو سهو؛ من المسند العتيق.

(٥) (التعليق: آية ١٦).

(٦) (إتحاف المهرة ١٢٤١٨-١٢٤٥٧).

٣٨٥٦- حدثنا أَبُو عَبْدِ اللهِ مُحَمَّدُ بْنُ عَبْدِ اللهِ الزَّاهِدُ، ثَنَا مُحَمَّدُ بْنُ مَسْلَمَةَ[1]، ثَنَا يَزِيدُ بْنُ هَارُونَ، أَنَا مُحَمَّدُ بْنُ إِسْحَاقَ، عَنِ الْعَلَاءِ بْنِ عَبْدِ الرَّحْمَنِ، عَنْ أَبِيهِ، عَنْ أَبِي هُرَيْرَةَ قَالَ: قَالَ رَسُولُ اللهِ ﷺ: «يَقُولُ اللهُ ﷻ: اسْتَقْرَضْتُ عَبْدِي فَأَبَى أَنْ يُقْرِضَنِي، وَلَا يَدْرِي، يَقُولُ: وَادَهْرَاهُ، وَادَهْرَاهُ، وَأَنَا الدَّهْرُ». ثُمَّ تَلَا أَبُو هُرَيْرَةَ قَوْلَ اللهِ ﷻ: ﴿إِن تُقْرِضُوا اللَّهَ قَرْضًا حَسَنًا يُضَٰعِفْهُ لَكُمْ﴾[2].

هَذَا حَدِيثٌ صَحِيحٌ عَلَى شَرْطِ مُسْلِمٍ، وَلَمْ يُخَرِّجَاهُ.



❁❁❁

(١) في (ت): «مسلمة» [illegible]

(٢) التغابن: آية ١٧.

(٣) إتحاف المهرة (١٥/ ٢٨٠-١٩٣٠٥).

وَمِنْ تَفْسِيرِ سُورَةِ الطَّلَاقِ

بِسْمِ اللَّهِ الرَّحْمَٰنِ الرَّحِيمِ

٣٨٥٧- أَخْبَرَنَا أَبُو عَبْدِ اللَّهِ مُحَمَّدُ بْنُ عَلِيٍّ الصَّنْعَانِيُّ[1] بِمَكَّةَ، ثَنَا عَلِيُّ بْنُ الْمُنْذِرِ الصَّنْعَانِيُّ[2]، ثَنَا زَيْدُ[3] بْنُ الْمُنْذِرِ، ثَنَا مُحَمَّدُ بْنُ ثُوَيْرٍ، عَنِ ابْنِ جُرَيْجٍ، عَنْ مُحَمَّدِ بْنِ عَبَّادٍ[4]: عَنِ ابْنِ عَبَّاسٍ ﷺ: أَنَّ رَسُولَ اللَّهِ ﷺ سُئِلَ أَرَأَيْتَ رَجُلًا طَلَّقَ امْرَأَتَهُ مِنْ مَرْبَطَةِ، فَجَاءَتْ إِلَى رَسُولِ اللَّهِ ﷺ، فَقَالَتْ: يَا رَسُولَ اللَّهِ، مَا بُنِيَ عَلَيَّ إِلَّا مَا تَعْلَمُ حَتَّى هَذِهِ الشَّمَّةُ -لِشَمَّةٍ أَخَذَتْهَا مِنْ رَأْسِهَا- فَأَخَذَتْ رَسُولُ اللَّهِ ﷺ حَبَّةً مِنْ تُرَابٍ فَدَفَعَ إِلَيْهَا وَأَعْرَضَ، ثُمَّ قَالَ لِجُلَسَائِهِ: أَتَرَوْنَ فِيهَا؟ فَقَالَ: مَا أَقَلَّ هَذَا، رَسُولُ اللَّهِ يَعْذِرُ بِهَا. طَلِّقْهَا، فَفَعَلَ، فَقَالَ لِأَبِي ثَابِتَةَ: «رَاجِعْهَا»، فَقَالَ: يَا رَسُولَ اللَّهِ إِنِّي طَلَّقْتُهَا، فَقَالَ رَسُولُ اللَّهِ ﷺ: «قَدْ عَلِمْتُ ذَلِكَ فَرَاجِعْهَا». فَنَزَلَتْ ﴿يَٰٓأَيُّهَا ٱلنَّبِيُّ إِذَا طَلَّقْتُمُ ٱلنِّسَآءَ فَطَلِّقُوهُنَّ لِعِدَّتِهِنَّ﴾[5].

---

(١) في (ب) و(ص): «الحبري».

(٢) في (ب): «الحبري» محمد بن عبد الله الصنعاني».

(٣) تولد: «قال علي بن المنذر الصنعاني: حافظ من» وزاد في (ص): «والحديث من» في (ب).

(٤) في صحيح البخاري: «زياد».

(٥) في (ب) و(ص): «محمد بن عبد الله».

(٦) [الطلاق: ١].

(٧) [صحيح البخاري (٧٢٨٤-٧٢٨٥)].

هَذَا حَدِيثٌ صَحِيحُ الإِسْنَادِ(١)، وَلَمْ يُخَرِّجَاهُ.

٣٨٥٨- أخبرني الأُسْتَاذُ أَبُو الْوَلِيدِ(٢)، ثَنَا الْحَسَنُ بْنُ سُفْيَانَ، ثَنَا كَامِلُ بْنُ طَلْحَةَ، ثَنَا حَمَّادُ بْنُ سَلَمَةَ، ثَنَا مُوسَى بْنُ عُقْبَةَ، عَنْ نَافِعٍ، عَنِ ابْنِ عُمَرَ: ﴿إِلَّآ أَن يَأْتِينَ بِفَٰحِشَةٍ مُّبَيِّنَةٍ﴾(٣). قَالَ: خُرُوجُهَا مِنْ بَيْتِهَا فَاحِشَةٌ مُّبَيِّنَةٌ(٤).

هَذَا حَدِيثٌ صَحِيحٌ عَلَى شَرْطِ مُسْلِمٍ، وَلَمْ يُخَرِّجَاهُ(٥).

٣٨٥٩- أخبرنا أَبُو زَكَرِيَّا يَحْيَى بْنُ مُحَمَّدٍ الْعَنْبَرِيُّ، ثَنَا مُحَمَّدُ بْنُ عَبْدِ السَّلَامِ، ثَنَا إِسْحَاقُ بْنُ إِبْرَاهِيمَ، أَنَا النَّضْرُ بْنُ شُمَيْلٍ، ثَنَا كَهْمَسُ بْنُ الْحَسَنِ الْقَيْسِيُّ، عَنْ أَبِي السَّلِيلِ ضُرَيْبِ بْنِ نُقَيْرٍ الْقَيْسِيِّ قَالَ: قَالَ أَبُو ذَرٍّ: جَعَلَ رَسُولُ اللهِ ﷺ يَتْلُو هَذِهِ الْآيَةَ: «﴿وَمَن يَتَّقِ ٱللَّهَ يَجْعَل لَّهُۥ مَخْرَجًا ۝٢ وَيَرْزُقْهُ مِنْ حَيْثُ لَا يَحْتَسِبُ﴾(٦)». قَالَ: فَجَعَلَ يُرَدِّدُهَا حَتَّى نَعَسْتُ، فَقَالَ: «يَا

(١) قال الذهبي في التلخيص: «قلت: محمد واه، والخبر خطأ؛ عبد يزيد لم يدرك الإسلام»، وقال ابن حجر في الإتحاف: «قلت: بل منكر»، وقد تقدم في الطلاق (٢٨٤٦، ٢٨٤٢) من حديث عبد الله بن علي بن يزيد بن ركانة ونافع بن عجير أن ركانة بن عبد يزيد طلق امرأته البتة فجعله النبي ﷺ واحدة، وقال أبو داود (٣/ ٧٦): «وهو أصح لأنهم ولد الرجل؛ وأهله أعلم به».

(٢) هو: حسان بن محمد.

(٣) (الطلاق: ١).

(٤) [illegible]

(٥) [illegible]

(٦) (الطلاق: آية ٢ و ٣).

أَبَوَيْ، أَوْ أَنَّ الْمُسْلِمَ أَخُوهُ؛ فَلْيَفْعَلْهُ»(١).

هَذَا حَدِيثٌ صَحِيحُ الْإِسْنَادِ، وَلَمْ يُخَرِّجَاهُ.

٣٨٩٦- **أَخْبَرَنِي** أَبُو الْقَاسِمِ الْحَسَنُ بْنُ مُحَمَّدِ بْنِ الْحَسَنِ(٢) بْنِ عُثْمَانَ بْنِ خَالِدٍ الشَّيْبَانِيُّ بِالْكُوفَةِ، ثنا عُبَيْدُ بْنُ غَنَّامٍ(٣) الْعَامِرِيُّ، ثنا عَبَّادُ بْنُ يَعْقُوبَ، ثنا يَحْيَى بْنُ زَكَرِيَّا، ثنا إِسْرَائِيلُ، ثنا عَبَّادُ بْنُ أَبِي عَبَّادَةَ(٤)، عَنْ عَطِيَّةَ، عَنِ ابْنِ عُمَرَ، قَالَ: قَالَ رَسُولُ اللهِ ﷺ: «إِنَّ مِنْ أَعْظَمِ الْفِرْيَةِ أَنْ يَدَّعِيَ الرَّجُلُ إِلَى غَيْرِ أَبِيهِ، أَوْ يُرِيَ عَيْنَهُ مَا لَمْ تَرَ، أَوْ يَقُولَ عَلَيَّ مَا لَمْ أَقُلْ».

٣٨٩٧- **أَخْبَرَنِي** أَبُو عَبْدِ اللهِ مُحَمَّدُ بْنُ عَلِيِّ بْنِ مَخْلَدٍ، ثنا أَبُو الْعَبَّاسِ مُحَمَّدُ بْنُ يَعْقُوبَ، ثنا الْحَسَنُ بْنُ عَلِيٍّ الْهُذَلِيُّ، ثنا عَبْدُ الرَّزَّاقِ، ثنا مَعْمَرٌ، عَنْ أَيُّوبَ، عَنْ نَافِعٍ، عَنِ ابْنِ عُمَرَ، قَالَ: قَالَ رَسُولُ اللهِ ﷺ: «مَنِ ادَّعَى إِلَى غَيْرِ أَبِيهِ، أَوْ تَوَلَّى غَيْرَ مَوَالِيهِ، فَعَلَيْهِ لَعْنَةُ اللهِ وَالْمَلَائِكَةِ وَالنَّاسِ أَجْمَعِينَ».

(١) إسناده ضعيف لضعف ابن لهيعة (٤٤/١٤٥-١٦٦٦٠)، وأبو السليل ضريب بن نقير، وباقي رجاله ثقات، وهو غريب أيضاً من حديث ابن عمر.

(٢) في النسخ الخطية: الحسين، والتصويب من سائر أسانيد المصنف، وهو الموافق لمصنفي الرجال.

(٣) في (ز) و(ع): وأحمد بن يزيد، والمثبت من (م) والمتفق عليه والمشتبه.

(٤) في الإتحاف: العباد بن عباد، وكذا هنا عند الحاكم، وهو الخطأ المحض، وانظر ما سيأتي عند المصنف برقم (٣٩٠٠).

(٥) الإتحاف (٤/٣٠٣).

(٦) قوله: «أبيه» في موضع آخر من (ز): وأبيه.

يَجْعَل لَّهُۥ مَخْرَجًا ۝٢ وَيَرْزُقْهُ مِنْ حَيْثُ لَا يَحْتَسِبُ ﴾[1].

هَذَا حَدِيثُ صَحِيحُ الإِسْنَادِ[2]، وَلَمْ يُخَرِّجَاهُ.

٣٨٦١- أَخْبَرَنَا أَبُو زَكَرِيَّا يَحْيَى بْنُ مُحَمَّدٍ الْعَنْبَرِيُّ، ثَنَا مُحَمَّدُ بْنُ عَبْدِ السَّلَامِ، ثَنَا إِسْحَاقُ، أَنَا جَرِيرٌ، عَنْ مُطَرِّفِ بْنِ طَرِيفٍ، عَنْ عَمْرِو بْنِ سَالِمٍ، عَنْ أُبَيِّ بْنِ كَعْبٍ قَالَ: لَمَّا نَزَلَتْ هَذِهِ[3] الآيَةُ الَّتِي فِي سُورَةِ الْبَقَرَةِ فِي عِدَدٍ مِنْ عِدَدِ النِّسَاءِ، قَالُوا: قَدْ بَقِيَ عِدَدٌ مِنْ عِدَدِ النِّسَاءِ لَمْ يُذْكَرْنَ الصِّغَارُ وَالْكِبَارُ، وَاللَّاتِي[4] انْقَطَعَتْ عَنْهُنَّ الْحَيْضُ، وَذَوَاتُ الأَحْمَالِ. فَأَنْزَلَ اللهُ ﷻ الآيَةَ الَّتِي فِي النِّسَاءِ: ﴿ وَٱلَّٰٓـِٔي يَئِسْنَ مِنَ ٱلْمَحِيضِ مِن نِّسَآئِكُمْ إِنِ ٱرْتَبْتُمْ فَعِدَّتُهُنَّ ثَلَٰثَةُ أَشْهُرٍ وَٱلَّٰٓـِٔي لَمْ يَحِضْنَ ۚ وَأُو۟لَٰتُ ٱلْأَحْمَالِ أَجَلُهُنَّ أَن يَضَعْنَ حَمْلَهُنَّ ۚ ﴾[5].[6]

صَحِيحُ الإِسْنَادِ[7]، وَلَمْ يُخَرِّجَاهُ.

٣٨٦٢- أَخْبَرَنَا أَحْمَدُ بْنُ يَعْقُوبَ الثَّقَفِيُّ، ثَنَا عُبَيْدُ بْنُ عَامِرٍ[8] النَّخَعِيُّ، أَنَا

---

(١) إتحاف المهرة (٣/١٣٢-٢٦٦٦).

(٢) قال الذهبي في التلخيص: «قلت: بل منكر، وعباد رافضي جبل، وعبيد متروك، قاله الأزدي» وكذا تركه ابن حبان، والدارقطني في سؤالات المصنف له».

(٣) قوله: «هذه» غير موجود في (ز)، و(م) والتلخيص.

(٤) كتبت في (ز) و(م): «ولاتين» وضبب عليها في (ز).

(٥) الطلاق: ٤.

(٦) إتحاف المهرة (٣/١٣٢-٢٦٦٦).

(٧) قال الذهبي في التلخيص: «قلت: بل منكر، وعباد رافضي جبل، وعبيد متروك، قاله الأزدي» وكذا تركه ابن حبان، والدارقطني في سؤالات المصنف له».

(٨) في (و): «عبد الله بن عامر»، وأشار في الحاشية إلى أنها في نسخة أخرى: «عبيد»، وفي =

Bulsa

عَلَى بْنُ مَيْمُونٍ، ثَنَا شَبِيبٌ، عَنْ عَطَاءِ بْنِ السَّائِبِ، عَنْ أَبِي الضُّحَى، عَنِ ابْنِ عَبَّاسٍ، قَالَ: «لَوْ أَنَّ اللَّهَ قَبَضَ سَبْعَ سَمَوَاتِهِ وَمَنْ فِيهِنَّ إِلَّا نَفْسًا وَاحِدَةً»(١). قَالَ: سَبْعَ أَرَضِينَ، فِي قَبْلِ أَرْضٍ نَبِيٌّ كَنَبِيِّكُمْ، وَآدَمُ كَآدَمِكُمْ، وَنُوحٌ كَنُوحِكُمْ، وَإِبْرَاهِيمُ كَإِبْرَاهِيمِكُمْ، وَعِيسَى كَعِيسَاكُمْ»(٢).

هَذَا حَدِيثٌ صَحِيحٌ الْإِسْنَادِ، وَلَمْ يُخَرِّجَاهُ.

٣٨٩٣- **عُثْمَانُ** بْنُ عَبْدِ الرَّحْمَنِ بْنِ مُحَمَّدٍ الْقَاضِي، ثَنَا إِبْرَاهِيمُ بْنُ الْحُسَيْنِ، ثَنَا آدَمُ بْنُ أَبِي إِيَاسٍ، ثَنَا شُعْبَةُ، عَنْ مَنْصُورِ بْنِ زَاذَانَ، عَنْ أَبِي الضُّحَى، عَنِ ابْنِ عَبَّاسٍ فِي قَوْلِهِ تَعَالَى: ﴿خَلَقَ سَبْعَ سَمَوَاتٍ وَمِنَ الْأَرْضِ مِثْلَهُنَّ﴾(٣). قَالَ: فِي كُلِّ أَرْضٍ نَحْوُ إِبْرَاهِيمَ»(٤).

هَذَا حَدِيثٌ صَحِيحُ عَلَى شَرْطِ الشَّيْخَيْنِ، وَلَمْ يُخَرِّجَاهُ.

❁❁❁

= (س): «عبيد بن عبد الله بن عباس» وهو: عبد الله بن عباس بن حلفص بن عبيدالله أبو محمد الشامي الكلوني، يقال له: عبيد، وأظنه ملحق رجال الحاكم.

(١) (البقاء في الأرض) [ق ١٩].

(٢) (تعليق الشيخ) [٢٠١٥-٨٩٢٣].

(٣) (البقاء في الأرض) [ق ١٩].

(٤) (تعليق الشيخ) [٢٠١٥-٨٩٢٣].

قال البيهقي في الأسماء والصفات (٨٧٦) بعد أن ساق رواية أبي نعيم: قال أبو الحسن: «يشبه هذا ما جاء عن ابن عباس ﷺ أنه قال: سبع سماوات وسبع أرضين في كل أرض نبي كنبيكم، وقال ابن عقيل في الفنون والنهاية (٤/ ٢٤٧): فرجع محمود -إن صح نقله عنه- على أن من خلق في السماء كخلقنا فهم من الإنس والبشرية، وقد انقسموا

وَمِنْ تَفْسِيرِ سُورَةِ التَّحْرِيمِ

بِسْمِ اللَّهِ الرَّحْمَٰنِ الرَّحِيمِ

٣٨٦٤- حدثني أَبُو عَبْدِ اللهِ مُحَمَّدُ بْنُ أَحْمَدَ بْنِ بُطَّةَ الأَصْبَهَانِيُّ، ثَنَا عَبْدُ اللهِ بْنُ مُحَمَّدِ بْنِ زَكَرِيَّا الأَصْبَهَانِيُّ، ثَنَا مُحَمَّدُ بْنُ بُكَيْرٍ الْحَضْرَمِيُّ، ثَنَا سُلَيْمَانُ بْنُ الْمُغِيرَةِ، ثَنَا ثَابِتٌ، عَنْ أَنَسٍ، أَنَّ رَسُولَ اللهِ ﷺ كَانَتْ لَهُ أَمَةٌ يَطَؤُهَا، فَلَمْ تَزَلْ بِهِ حَفْصَةُ حَتَّى جَعَلَهَا عَلَى نَفْسِهِ حَرَامًا، فَأَنْزَلَ اللهُ هَذِهِ الآيَةَ: ﴿يَٰٓأَيُّهَا ٱلنَّبِيُّ لِمَ تُحَرِّمُ مَآ أَحَلَّ ٱللَّهُ لَكَ تَبْتَغِي مَرْضَاتَ أَزْوَٰجِكَ﴾[1]. إِلَى آخِرِ الآيَةِ[2].

هَذَا حَدِيثٌ صَحِيحٌ عَلَى شَرْطِ مُسْلِمٍ، وَلَمْ يُخَرِّجَاهُ.

٣٨٦٥- أخبرنا أَبُو عَبْدِ اللهِ مُحَمَّدُ بْنُ عَبْدِ اللهِ الصَّفَّارُ، ثَنَا أَحْمَدُ بْنُ

Gulsn e

مِهْرَانَ، ثَنَا أَبُو نُعَيْمٍ، ثَنَا سُفْيَانُ، عَنْ سَالِمٍ الأَفْطَسِ، عَنْ سَعِيدِ بْنِ جُبَيْرٍ، عَنِ ابْنِ عَبَّاسٍ قَالَ: جَاءَ رَجُلٌ، فَقَالَ: جَعَلْتُ امْرَأَتِي عَلَيَّ حَرَامٌ، فَقَالَ: كَذَبْتَ، لَيْسَتْ عَلَيْكَ بِحَرَامٍ، ثُمَّ تَلَا هَذِهِ الآيَةَ: ﴿يَٰٓأَيُّهَا ٱلنَّبِيُّ لِمَ تُحَرِّمُ مَآ أَحَلَّ ٱللَّهُ لَكَ﴾[3].

هَذَا حَدِيثٌ صَحِيحٌ عَلَى شَرْطِ الْبُخَارِيِّ، وَلَمْ يُخَرِّجَاهُ.

---

(١) (التحريم: آية ١).
(٢) إتحاف المهرة (٧/ ٦٦٥-٧٥٤٢).
(٣) (التحريم: آية ١).
(٤) إتحاف المهرة (٧/ ٦٦٥-٧٥٤٢).

٣٨٦٦ - أَخْبَرَنِي أَبُو نَصْرٍ بْنُ مُحَمَّدٍ الْعَبْدِيُّ، ثنا مُحَمَّدُ بْنُ عَبْدِ السَّلَامِ، ثنا إِسْحَاقُ، ثنا عَبْدُ الرَّزَّاقِ، عَنِ الثَّوْرِيِّ، عَنْ مَنْصُورٍ، عَنْ رِبْعِيٍّ، عَنْ عَلِيِّ بْنِ أَبِي طَالِبٍ فِي قَوْلِهِ ﷻ: ﴿وَإِذَا الْمَسَدُّ وَالْمَسَدُ﴾ [المسد: ٥] قَالَ: طُعِّمَ الْعَجَمُ الْحَبْلَ.

هَذَا حَدِيثٌ صَحِيحٌ عَلَى شَرْطِ الشَّيْخَيْنِ، وَلَمْ يُخَرِّجَاهُ.

٣٨٦٧ - أَخْبَرَنَا الْحَسَنُ بْنُ يَعْقُوبَ الْعَدْلُ، ثنا مُحَمَّدُ بْنُ عَبْدِ الْوَهَّابِ الْفَرَّاءُ بِمَرْوَ، ثنا مَسْعُودُ بْنُ عَبْدِ الْجَبَّارِ بْنِ عَبْدِ الرَّحْمَنِ بْنِ أَبْزَى، عَنْ أَبِيهِ، عَنْ جَدِّهِ، عَنْ عَمَّارِ بْنِ مُبَشِّرٍ، عَنْ عَلِيٍّ قَالَ: قَالَ لِي رَسُولُ اللَّهِ ﷺ: «إِنَّ الْجِدَارَةَ الَّتِي سَمَّى اللهُ فِي الْقُرْآنِ: ﴿وَثَمُودَ الَّذِينَ جَابُوا الصَّخْرَ بِالْوَادِ﴾ [الفجر: ٩]، جِدَارَةُ مِنْ قِبْرِيسَ، خَلَقَهَا اللهُ عَلَيْهَا ثَمَانِينَ ذِرَاعًا، أَوْ ثِنْتَا عَشْرَةَ».

هَذَا حَدِيثٌ صَحِيحٌ عَلَى شَرْطِ الشَّيْخَيْنِ، وَلَمْ يُخَرِّجَاهُ.

٣٨٦٨ - أَخْبَرَنَا أَبُو عَبْدِ اللهِ مُحَمَّدُ بْنُ عَبْدِ اللهِ الصَّفَّارُ، ثنا أَبُو بَكْرٍ بْنُ أَبِي الدُّنْيَا، حَدَّثَنِي مُحَمَّدُ بْنُ إِسْحَاقَ بْنِ حَمْزَةَ الْحَذَّاءُ، حَدَّثَنِي أَبِي، ثنا جَدِّي عَنْ أَبِي الْمُنْذِرِ، أَنَّا مُحَمَّدُ بْنُ مُسْلِمٍ، عَنِ ابْنِ جُرَيْجٍ، أَخْبَرَنِي أَبُو سَعِيدٍ مَوْلَى بَنِي هَاشِمٍ أَنَّ عَلِيَّ بْنَ الْأَصْفَرِ أَخْبَرَهُ حَدِيثًا عَنْ النَّارِ، فَكَانَ يَبْكِي عِنْدَ ذِكْرِ النَّارِ، حَتَّى ضَرَبَتْ دُمُوعُهُ لِحْيَتَهُ، فَأَخْبَرَ ذَلِكَ إِلَيْهِ، فَأَخَذَ بِلِحْيَتِي فَجَاءَ مِنَ الْبَيْتِ، فَلَمَّا

---

(١) [التعريف/ ٢٤٦].

(٢) [تحفة الأحوذي ٨/ ٢٧٨ - ٢٧٩، ١٤٢٣٤].

(٣) [التعريف/ ٢٤٦].

(٤) [تحفة الأحوذي ٨/ ٢٧٩]، وقد تقدم برقم (٣٠٩٦) وهو: عبد الرحمن بن أبزى، وقيل: عبد الرحمن بن عبد الله بن أبزى، وقيل: عبد الله بن أبزى، وقيل: سعيد بن أبزى.

دَخَلَ عَلَيْهِ اعْتَنَقَهُ الْفَتَى وَخَرَّ مَيِّتًا، فَقَالَ النَّبِيُّ ﷺ: «جَهِّزُوا صَاحِبَكُمْ، فَإِنَّ الْفَرَقَ فَلَذَ كَبِدَهُ»[1].

هَذَا حَدِيثٌ صَحِيحُ الْإِسْنَادِ[2]، وَلَمْ يُخَرِّجَاهُ.

٣٨٦٩- أَخْبَرَنَا أَبُو عَبْدِ اللهِ -عَلَى إِثْرِهِ- ثَنَا أَبُو بَكْرِ بْنُ أَبِي الدُّنْيَا، حَدَّثَنِي مُحَمَّدُ بْنُ إِسْحَاقَ الثَّقَفِيُّ.

وَحَدَّثَنَاهُ أَبُو إِسْحَاقَ إِبْرَاهِيمُ بْنُ مُحَمَّدِ بْنِ يَحْيَى -إِمْلَاءً- ثَنَا أَبُو الْعَبَّاسِ مُحَمَّدُ بْنُ إِسْحَاقَ الثَّقَفِيُّ، حَدَّثَنِي أَحْمَدُ بْنُ مَنْصُورٍ الْأَنْصَارِيُّ[3]، عَنْ مَنْصُورِ بْنِ عَمَّارٍ قَالَ: حَجَجْتُ حَجَّةً، فَنَزَلْتُ سِكَّةً مِنْ سِكَكِ الْكُوفَةِ، فَخَرَجْتُ فِي لَيْلَةٍ مُظْلِمَةٍ، فَإِذَا بِصَارِخٍ يَصْرُخُ فِي جَوْفِ اللَّيْلِ، وَهُوَ يَقُولُ: إِلَهِي وَعِزَّتِكَ وَجَلَالِكَ مَا أَرَدْتُ بِمَعْصِيَتِي إِيَّاكَ مُخَالَفَتَكَ، وَلَقَدْ عَصَيْتُكَ إِذْ

---

(١) أخرجه الحاكم (٤/٤٢٤).

(٢) قال الذهبي في التلخيص: «قلت: هذا البخاري وأبوه لا نذر من هما، والخبر شبه موضوع». قال ابن حجر في اللسان تعليقا على كلام الذهبي (٢/٥٤): «قلت بل إسحاق ذكره ابن حبان في الثقات (٨/١٧٧)- فقال: «إسحاق بن حمزة بن يوسف بن فروخ أبو محمد من أهل بخارى، روى عن أبي حمزة السكري وفتحان، روى عنه أبو بكر بن حريث وأهل بلده، وذكره الخليلي في الإرشاد (٣/٩٩٦)- وقال: «كان من المكثرين من أصحاب فتحان روى عنه البخاري».

(٣) كذا في النسخة الخطية، وفي الإتحاف: «الرملي»، وهو الموافق لمصادر ترجمته، ولم أر من نسب أنصاريا إلا في هذا الموضع، ولعله تصحيف، والله أعلم.

bujisa

عَضِيْتُكَ وَأَنَا بِذَيْكَ جَاهِلٌ، وَلَكِنْ نَجِيئُكَ مِنْ أَعْرَابِيَّةٍ أَتَانِي عَلَيْهَا شَدَّادِيٌّ، وَعُرْبِيٌّ يَسْأَلُ النَّاسَ فِي وَقْتٍ وَاحِدٍ، فَعَرَضْتُ بِمَسْأَلَتِهِ بِجَهْدِي، وَأَخَلَاقُكَ بِجُهْدِي، فَأَلَانَ مِنْ جَانِبِهِ مَنْ يَسْتَطْلِقُنِي، ۞ وَيَحْلُبُ مِنِّي الْبُصَّلَ إِنْ أَنْتَ فَطَمْتَ أَخْلَاقَ جَانِبِهِ، وَاشْتَدَدْتَ وَاسْتَبَدَدْتَ. قَالَ: فَلَمَّا قَرَعَ مِنْ فَوْهِ لَذَرَتْ أَبُوْ بَرَاءٍ إِلَى مَرْكَبِ الطَّرِيْقِ، فَإِنَّهُ وَقُوْمَكَ أَنْتُمْ بِالْمَرْأَةِ عَلَيْهَا مَلْهُوْكًا بِالْأَمْرِ بِالْأَمْرِ بِالْأَمْرِ

ابْنِ أَبِي عُمَرَ، ثَنَا سُفْيَانُ، عَنْ عُمَرَ بْنِ سَعِيدٍ"، عَنْ أَبِيهِ، عَنْ عَبَّادِ بْنِ عَبْدِ اللَّهِ الْأَسَدِيِّ"، قَالَ: قَالَ عَبْدُ اللَّهِ بْنُ مَسْعُودٍ: "الثَّرْوَةُ الْعِلْمُ لَا الْمَالُ، قَالَ سُفْيَانُ، وَهُوَ فِي الْقُرْآنِ. ثُمَّ قَرَأَ: ﴿إِنَّمَا الْوَحْيَ﴾ مَاذَا قُرِئَ إِلَّا ثُمَّ تَوَبَهُ عَلَيْهِمْ لِيَتُوبُوا ثُمَّ رَبَّكُمْ أَنْ يَكْفِرَ عَنْكُمْ سَيِّئَاتِكُمْ ﴾ الْآيَةَ."

هَذَا حَدِيثٌ صَحِيحٌ عَلَى شَرْطِ الشَّيْخَيْنِ، وَلَمْ يُخَرِّجَاهُ.

٧٨٧٢- حدثنا أَبُو الْعَبَّاسِ مُحَمَّدُ بْنُ يَعْقُوبَ، ثنا الْعَبَّاسُ بْنُ مُحَمَّدٍ الدُّورِيُّ، ثنا أَبُو يَحْيَى الْحِمَّانِيُّ"، ثنا عُثْمَانُ بْنُ عَطَاءٍ"، عَنْ عِكْرِمَةَ، عَنِ ابْنِ عَبَّاسٍ فِي قَوْلِ اللَّهِ ﷻ: ﴿وَمَا كَانَ اللَّهُ لِيُعَذِّبَهُمْ وَأَنْتَ فِيهِمْ وَمَا كَانَ اللَّهُ مُعَذِّبَهُمْ وَهُمْ يَسْتَغْفِرُونَ﴾ قَالَ: "كَانَ أَمَانَيْنِ رُفِعَ أَحَدُهُمَا وَبَقِيَ الْآخَرُ، رُفِعَ مُحَمَّدٌ ﷺ وَبَقِيَ الِاسْتِغْفَارُ إِلَى يَوْمِ الْقِيَامَةِ، فَأَمَّا الِاسْتِغْفَارُ فَطُمِسَتْ بِهِ الْوُجُوهُ، وَالْمَوْتُ مُشْفِقٌ مِنْهُ وَأَبَى مِنْهُ الْمُؤْمِنُونَ، فَالِاسْتِغْفَارُ وَهُمْ يَقُولُونَ: ﴿وَإِنَّكَ أَنْتَ الْوَهَّابُ﴾."

الْحَسَنِ، أَنَا أَبُو حَنِيفَةَ: نَا[1] الْمُغِيرَةُ، عَنْ مُوسَى بْنِ أَبِي عَائِشَةَ، عَنْ سُلَيْمَانَ بْنِ يَسَارٍ، عَنِ ابْنِ عَبَّاسٍ، قَالَ: قَالَ رَسُولُ اللَّهِ ﷺ: «أَمَا تَرَوْنَ أَنَّهَا كَانَتْ تَقُولُ لِمَاذَا؟ إِنَّهَا تَطُولُ، وَإِنَّهَا تَمْرُةُ أَوْلَادٍ، فَكَانَتْ تَذْلُلُ عَلَى الصَّبِيِّ، فَذَلِكَ عِيَالُهَا».

هَذَا حَدِيثٌ صَحِيحٌ الإِسْنَادِ، وَلَمْ يُخَرِّجَاهُ.

٣٨٧٤- **حدثنا** أَبُو عَبْدِ اللَّهِ مُحَمَّدُ بْنُ يَعْقُوبَ الْحَبِيبِيُّ، ثنا إِبْرَاهِيمُ بْنُ عَبْدِ اللَّهِ[2]، ثنا يَزِيدُ بْنُ هَارُونَ، أَنَا سُلَيْمَانُ التَّيْمِيُّ، عَنِ ابْنِ عُثْمَانَ[3]، عَنْ سَالِمٍ قَالَ: كَانَتِ امْرَأَةٌ بِوَادِي الْقُرَى تُعَالِجُ بِالسِّحْرِ، فَإِذَا اعْتَرَضُوا عَلَيْهَا أَطْلَقَتِ الْعَلاَقَةَ بَيْنَهُمَا، وَكَانَتْ تَرَى بَيْنَهَا فِي الْحَبَّةِ[4].

هَذَا حَدِيثٌ صَحِيحٌ عَلَى شَرْطِ الشَّيْخَيْنِ، وَلَمْ يُخَرِّجَاهُ.

٣٨٧٥- **حدثنا** مُحَمَّدُ بْنُ صَالِحِ بْنِ هَانِئٍ، ثنا الْحُسَيْنُ بْنُ الْفَضْلِ

---

(١) في «ط»: «حدثنا» بدل «نا» (وهو واحد في الحالتين من «نا» والإخبار).

(٢) هو: سليمان بن أبي الكريم الراشد الحبيبي النيسابوري، وهو والد سليمان بن حبيب، وكان أحد رفقاء الذهبي في رحلته إلى دمشق.

(٣) في «ط»: «عن عثمان».

(٤) [التعليق: ٣٨٧٤/١ - ٧٨٧٥].

(٥) هو: إبراهيم بن عبد الله بن سليمان بن بزيد، أبو إسحاق الحبيبي السعدي النيسابوري، ويعرف بالصفار.

(٦) [التعليق: ٣٨٧٤/٢ - ٣٨٧٥].

الْبَجَلِيُّ، ثَنَا عَفَّانُ بْنُ مُسْلِمٍ، ثَنَا حَمَّادُ بْنُ سَلَمَةَ، أَنَا عَطَاءُ بْنُ السَّائِبِ، عَنْ سَعِيدِ بْنِ جُبَيْرٍ، عَنِ ابْنِ عَبَّاسٍ قَالَ: قَالَ رَسُولُ اللهِ ﷺ: «لَمَّا أُسْرِيَ بِي مَرَّتْ بِي رَائِحَةٌ طَيِّبَةٌ، فَقُلْتُ: مَا هَذِهِ الرَّائِحَةُ؟ قَالُوا: هَذِهِ رَائِحَةُ مَاشِطَةِ ابْنَةِ فِرْعَوْنَ وَأَوْلَادِهَا، كَانَتْ تَمْشِطُهَا، فَوَقَعَ الْمُشْطُ مِنْ يَدِهَا، فَقَالَتْ: بِسْمِ اللهِ، فَقَالَتِ ابْنَتُهُ: أَبِي؟ فَقَالَتْ: لَا، بَلْ رَبِّي، وَرَبُّكِ، وَرَبُّ أَبِيكِ، فَقَالَتْ: أُخْبِرُ بِذَلِكَ أَبِي؟ قَالَتْ: نَعَمْ، فَأَخْبَرَتْهُ، فَدَعَا بِهَا وَبِوَلَدِهَا، فَقَالَتْ: لِي إِلَيْكَ حَاجَةٌ، فَقَالَ: مَا هِيَ؟ قَالَتْ: تَجْمَعُ عِظَامِي وَعِظَامَ وَلَدِي فَتَدْفِنُهُ جَمِيعًا، فَقَالَ: ذَلِكَ لَكِ عَلَيْنَا مِنَ الْحَقِّ، فَأَتَى بِأَوْلَادِهَا، فَأَلْقَى وَاحِدًا وَاحِدًا حَتَّى إِذَا كَانَ آخِرُ وَلَدِهَا، وَكَانَ صَبِيًّا مُرْضَعًا، فَقَالَ: اصْبِرِي يَا أُمَّاهُ؛ فَإِنَّكِ عَلَى الْحَقِّ، ثُمَّ أُلْقِيَتْ مَعَ وَلَدِهَا». قَالَ رَسُولُ اللهِ ﷺ: «تَكَلَّمَ أَرْبَعَةٌ وَهُمْ صِغَارٌ: هَذَا، وَشَاهِدُ يُوسُفَ، وَصَاحِبُ جُرَيْجٍ، وَعِيسَى ابْنُ مَرْيَمَ عليه السلام»[1].

هَذَا حَدِيثٌ صَحِيحُ الْإِسْنَادِ، وَلَمْ يُخَرِّجَاهُ.

٣٨٧٦- حَدَّثَنَا أَبُو النَّضْرِ مُحَمَّدُ بْنُ مُحَمَّدِ بْنِ يُوسُفَ الْفَقِيهُ، ثَنَا عُثْمَانُ بْنُ سَعِيدٍ الدَّارِمِيُّ.

وَحَدَّثَنَا أَبُو عَبْدِ اللهِ مُحَمَّدُ بْنُ يَعْقُوبَ الْحَافِظُ، ثَنَا يَحْيَى بْنُ مُحَمَّدِ بْنِ يَحْيَى، قَالَا: ثَنَا أَبُو الْوَلِيدِ الطَّيَالِسِيُّ، ثَنَا دَاوُدُ بْنُ أَبِي الْفُرَاتِ، [illegible] أَحْمَرَ [illegible] خُطُوطٍ، [illegible] أَفْضَلَ [illegible] أَهْلِ [illegible]

(١) إتحاف المهرة (٧/ ٨٦-٧٣٨٨).

وَمَزْمَمٌ بِمَعْنَاهَا، وَقَدْ يُسَمَّى بُئْرَ مَزْمَمٍ الزَّمْزَمَ؛ فَإِنَّ مَزْمَمَ مَعْنَاهُ: هَذَا مَقْصِدُ اللهِ عِنْدَهُ مِنْ خَلْقِهِ مِنَ الْمَزْمَزَةِ. وَهُوَ: كَثْرَةُ الْمَاءِ الَّذِي لَا يَنْدَمُ بِكَثْرَتِهِ، وَلَا يَذُمُّ بِقِلَّتِهِ، وَلَا يَسْتَحِي مِنْ كَثْرَةِ

رَوَاهُ الْبُخَارِيُّ فِي الصَّحِيحِ، عَنْ صَدَقَةَ بْنِ مُحَمَّدٍ[1]، وَرَوَاهُ مُسْلِمٌ، عَنْ أَبِي خَيْثَمَةَ وَأَبِي بَكْرِ بْنِ أَبِي شَيْبَةَ بِهَذِهِ السِّيَاقَةِ[2].

❁ ❁ ❁

Bulgaria

(١) انظر الجامعة لمسائل رأس مال المسلم في الحديث الصحيح (٧/١٣٣).

(٢) قال الشيخ في الفتح: «فتح الباري» (٥/١٣٣).

تفسير سورة الملك

بسم الله الرحمن الرحيم

٣٨٧٠- حدثنا أبو العباس محمدُ بنُ يعقوب، قال: نا بَكَّارُ بنُ قُتيبة القاضي، قال: نا أبو داود الطيالسيُّ، قال: نا مِسْعَرُ بنُ كِدَام، عن قتادة، عن عَتَّاب الحُشَيْميِّ، عن أبي هُرَيْرة: أنَّ رسول الله ﷺ قال: «إنَّ سورةً من كِتاب الله ما هي إلا ثلاثون آيةً شَفَعَتْ لرَجُلٍ، فأخْرَجَتْه من النَّار، وأدْخَلَتْه الجنَّة»(١).

هذا حديثٌ صحيحٌ الإسناد، ولم يُخَرِّجاه، وقد سَقَطَ من سَماعي هذا حَرْفٌ، وهو سورةُ المُلْك.

٣٨٧١- أخبرني الحَسَنُ بن عَلِيم(٢) النَّيْرَزِيُّ، إذْناً، أنا أبو المُوَجِّه، أنا عَبْدانُ، نا أبو حَمْزة، عن عاصم(٣)، عن زِرٍّ، عن ابن مَسْعُود، قال: يُؤْتَى الرَّجُلُ في قَبْرِه فَيُؤْتَى رِجْلاه، فَتَقُولُ رِجْلاه: لَيْسَ لَكُمْ عَلَيَّ ما فَتِيَ سَبِيلٌ، قَدْ بَقِيَ سورةُ المُلْك، لَيُمْنَعَنَّ مِن قِبَلِ صَدْرِه، أوْ قَالَ: بَطْنِه، فَتَقُولُ: لَيْسَ لَكُمْ عَلَيَّ ما فَتِيَ سَبِيلٌ، قَدْ بَقِيَ سورةُ المُلْك، ثُمَّ يُؤْتَى رَأْسُه، فَتَقُولُ: لَيْسَ لَكُمْ عَلَيَّ ما فَتِيَ سَبِيلٌ، قَدْ بَقِيَ سورةُ المُلْك، قال: فهي المانِعَةُ، تَمْنَعُ مِن عَذَابِ القَبْرِ، وهي في التَّوْراة سورةُ المُلْك، مَنْ قَرَأها في

---

(١) إسناده ضعيف (١١٦/١٠-١١٨٨٥).

(٢) في (ق) و(ص): «حكيم».

(٣) هو: عاصم بن بهدلة، وهو: ابن أبي النجود.

(٤) في المطبوعة: «لهم سورة».

لَيْلَةٍ فَقَدْ أَثْمَرَ وَأَطْيَبَ[٢١].

هَذَا حَدِيثٌ صَحِيحُ الْإِسْنَادِ، وَلَمْ يُخَرِّجَاهُ.

❁ ❁ ❁

Bulaq

(٢) إتحاف المهرة (٥٩٤/٦٠٦٤).

بِسْمِ اللَّهِ الرَّحْمَٰنِ الرَّحِيمِ

تَفْسِيرُ سُورَةِ الْقَمَرِ

٣٨٨٠- أَخْبَرَنَا أَبُو زَكَرِيَّا يَحْيَىٰ بْنُ مُحَمَّدٍ الْعَنْبَرِيُّ، ثَنَا مُحَمَّدُ بْنُ عَبْدِ السَّلَامِ، ثَنَا إِسْحَاقُ بْنُ إِبْرَاهِيمَ، أَنَا جَرِيرٌ، عَنِ الْأَعْمَشِ، عَنْ أَبِي ظَبْيَانَ(١)، عَنِ ابْنِ عَبَّاسٍ قَالَ: إِنَّ أَوَّلَ شَيْءٍ خَلَقَهُ اللَّهُ الْقَلَمُ، فَقَالَ لَهُ: اكْتُبْ، فَقَالَ: وَمَا أَكْتُبُ؟ قَالَ: الْقَدَرَ، فَجَرَىٰ مِنْ ذَٰلِكَ الْيَوْمِ بِمَا هُوَ كَائِنٌ إِلَىٰ أَنْ تَقُومَ السَّاعَةُ، قَالَ: وَكَانَ عَرْشُهُ عَلَى الْمَاءِ، فَارْتَفَعَ بُخَارُ الْمَاءِ، فَفَتَقَ بِهِ سَبْعَ سَمَاوَاتٍ، ثُمَّ خَلَقَ الْأَرْضَ(٢)، فَبَسَطَ الْأَرْضَ عَلَيْهِ، وَالْأَرْضُ عَلَى ظَهْرِ الْحُوتِ فَاضْطَرَبَ الْحُوتُ فَمَادَتِ الْأَرْضُ، فَأَثْبَتَهَا بِالْجِبَالِ، فَإِنَّ الْجِبَالَ تَفْخَرُ عَلَى الْأَرْضِ(٣).

هَٰذَا حَدِيثٌ صَحِيحٌ عَلَى شَرْطِ الشَّيْخَيْنِ، وَلَمْ يُخْرِجَاهُ.

٣٨٨١- أَخْبَرَنَا أَبُو بَكْرٍ أَحْمَدُ بْنُ سَلْمَانَ الْفَقِيهُ بِبَغْدَادَ، ثَنَا هِلَالُ بْنُ الْعَلَاءِ الرَّقِّيُّ، ثَنَا أَبِي، ثَنَا مُبَشِّرُ بْنُ مُنْذِرٍ الرَّقِّيُّ، عَنْ ثَابِتِ بْنِ ثَابِتٍ أَبِي إِسْمَاعِيلَ، عَنْ أَبِي ظَبْيَانَ، عَنِ ابْنِ عَبَّاسٍ: ﴿إِنَّ وَالْقَمَرِ وَالْمَقْبُورِينَ﴾(٤).

---

(١) هو: حصين بن جندب، من رجال الجهاد.

(٢) في الشفا/هب: «ثم خلق سبعة أبواب».

(٣) [ضعاف العقيلي ٤/ ٣٤٣-٣٤٤].

(٤) [القمر: ١و٤].

قَالَ: وَمَا يَكْتُبُونَ[1].

هَذَا حَدِيثٌ صَحِيحٌ عَلَى شَرْطِ الشَّيْخَيْنِ، وَلَمْ يُخَرِّجَاهُ.

٣٨٨٢- أَخْبَرَنَا أَبُو عَبْدِ اللهِ مُحَمَّدُ بْنُ عَلِيٍّ الصَّنْعَانِيُّ بِمَكَّةَ، ثَنَا إِسْحَاقُ بْنُ إِبْرَاهِيمَ، أَنَا عَبْدُ الرَّزَّاقِ، أَنَا مَعْمَرٌ، عَنْ قَتَادَةَ، عَنْ زُرَارَةَ بْنِ أَوْفَى، عَنْ سَعْدِ بْنِ هِشَامِ بْنِ عَامِرٍ فِي قَوْلِ اللهِ ﷻ: ﴿ وَإِنَّكَ لَعَلَىٰ خُلُقٍ عَظِيمٍ ﴾[2]، قَالَ: سَأَلْتُ عَائِشَةَ رضي الله عنها، قُلْتُ: يَا أُمَّ الْمُؤْمِنِينَ، أَنْبِئِينِي عَنْ خُلُقِ رَسُولِ اللهِ ﷺ، فَقَالَتْ: أَتَقْرَأُ الْقُرْآنَ؟ فَقُلْتُ: نَعَمْ. فَقَالَتْ: إِنَّ خُلُقَ رَسُولِ اللهِ ﷺ كَانَ الْقُرْآنَ[3].

هَذَا حَدِيثٌ صَحِيحٌ عَلَى شَرْطِ الشَّيْخَيْنِ، وَلَمْ يُخَرِّجَاهُ[4].

٣٨٨٣- حَدَّثَنَا أَبُو عَبْدِ اللهِ مُحَمَّدُ بْنُ عَبْدِ اللهِ الصَّفَّارُ، ثَنَا أَحْمَدُ بْنُ [illegible]

جُبَيْرٍ، عَنِ ابْنِ عَبَّاسٍ فِي قَوْلِهِ ﷻ: ﴿ عُتُلٍّ بَعْدَ ذَٰلِكَ زَنِيمٍ ﴾[5]. قَالَ: يُعْرَفُ بِالشَّرِّ كَمَا تُعْرَفُ الشَّاةُ بِزَنَمَتِهَا[6].

هَذَا حَدِيثٌ صَحِيحٌ عَلَى شَرْطِ الشَّيْخَيْنِ، وَلَمْ يُخَرِّجَاهُ[7].

---

(١) إتحاف المهرة (٧/ ٤١-٧٢٨٧).

(٢) القلم: [illegible]

(٣) إتحاف المهرة (٧/ ٦٦-٧٥٨٦).

(٤) بل أخرجه مسلم (٦/ ١٦٠-٧٤٦٦) وسيأتي (٦/ ١٦٠).

(٥) القلم: ١٣.

(٦) إتحاف المهرة (٧/ ١٦٦-٧٥٤٣).

(٧) قال ابن حجر في الإتحاف: «قلت: هو في صحيح البخاري من هذا الوجه، بمعناه».

bu.sn

٣٨٨٤- أَخْبَرَنَا الْحُسَيْنُ بْنُ أَبِي يَزِيدَ، ثَنَا عَبْدُ اللهِ بْنُ أَحْمَدَ بْنِ أَبِي مَسَرَّةَ، ثَنَا عَبْدُ اللهِ بْنُ يَزِيدَ الْمَقْبُرِيُّ، ثَنَا مُوسَى بْنُ عُلَيٍّ بْنِ رَبَاحٍ، قَالَ: سَمِعْتُ أَبِي يُحَدِّثُ عَنْ عُقْبَةَ(١) بْنِ عَمْرٍو بْنِ الْعَاصِ أَنَّهُ لَمَّا حَضَرَتْهُ الْوَفَاةُ: «جَمَّلَ لِتَحْزُنَ عَلَيْنَا أُخْتُ عُقْبَةَ(٢)»(٣) قَالَ: سَمِعْتُ عُقْبَةَ بْنَ مُسْلِمٍ يَقُولُ: أَفْضَلُ الْمَالِ: كُلُّ مَخْطُومٍ جَوَادٌ مُسْتَكْثَرٌ جَمَلُهُ، وَأَفْضَلُ الْحَدِّ: الصَّحْصَاءُ الْمَعْلُومَةُ(٤).

هَذَا حَدِيثٌ صَحِيحٌ عَلَى شَرْطِ الشَّيْخَيْنِ، وَلَمْ يُخَرِّجَاهُ بِهَذِهِ السِّيَاقَةِ.

وَقَدْ شَهِدَ لَهُ مِنْ حَدِيثِ عُقْبَةَ وَالثَّوْرِيِّ، عَنْ مُوسَى بْنِ عُلَيٍّ، عَنْ عَمِّهِ بِمَا ذَكَرْنَاهُ.

وَهُوَ: عَنْ رَسُولِ اللهِ مُخْتَصَرًا.

٣٨٨٥- أَمَّا مَا أَخْبَرَنَا الْحُسَيْنُ بْنُ مُحَمَّدٍ الْقَبَّانِيُّ، ثَنَا مُحَمَّدُ بْنُ يَحْيَى الْأَدَمِيُّ، ثَنَا عَبْدُ اللهِ بْنُ الْمُبَارَكِ، ثَنَا أُسَامَةُ بْنُ زَيْدٍ، عَنْ عَطَاءِ بْنِ عَبْدِ اللهِ الْخُرَاسَانِيِّ أَنَّهُ بَلَغَ عَنْ أَبِي هُرَيْرَةَ: «وَيَرْمِ كُلَّفَكَ عَنِ النَّاسِ»(٥) قَالَ: إِيَّاكَ نَعْنِي فَلْتَسْمَعْ شَرِّي مِنْ أَفْوَاهِ فَلْتَتْهُمْ فِي الشَّعْرِ، وَإِنَّمَا هِيَ لِأَبِي الْغَرَبِ أَسْمَاءُ بْنُ خَارِجَةَ الْفَزَارِيِّ.

= عَنْهُ قَالَ، وقد أخرجه البخاري في «التاريخ» (١/ ٢٩٤) من حديث عبد الله بن موسى «وابناه أخبر» عن إسرائيل عن أبي حصين عن مجاهد عن ابن عباس بنحوه والظاهر أنه قول ابن عباس.

(١) في (ز): «عبد الله».

(٢) «المقلم» (٤/ ١٣، ١٣).

(٣) «إتحاف المهرة» (٩/ ٤٩٦-٤٩٧) رقم (١٢٠٢٠)، وانظر حديث رقم (٣٠٢٠)، و(٧٨٧١).

(٤) «المقلم» (٤/ ١٣).

اصْبِرْ عَنَانَا إِنَّهُ شُرُّ بَاقِي
قَدْ سَنَّ قَوْمَكَ ضَرْبُ الأَعْنَاقِ
وَقَامَتِ الْحَرْبُ بِنَا عَلَى سَاقِ

قَالَ ابْنُ مَعِينٍ: هَذَا يَوْمُ كَرَبٍ وَبَلَاءٍ".

هَذَا حَدِيثٌ صَحِيحُ الإِسْنَادِ.

وَهُوَ أَوَّلُ مَنْ حَدَّثَنِي رُوَيْنٌ، حَيِّ ابْنِ مَسْعُودٍ بِإِسْنَادٍ صَحِيحٍ لَمْ أَسْتَجِزْ رِوَايَتَهُ فِي هَذَا الْمَوْضِعِ".

e using

تفسير سورة الحاقة

بسم الله الرحمن الرحيم

قَالَ قَتَادَةُ: «الْحَاقَّةُ»: حَقَّتْ لِكُلِّ عَامِلٍ عَمَلَهُ. وَبِهِ قَالَ: «وَإِنَّهُ لَتَذْكِرَةٌ لِلْمُتَّقِينَ»(١).

تَخْطِمُهُمْ إِيَّاهُمُ الْقِيَامَةُ.

٢٣٨٦ - أَخْبَرَنَا أَبُو بَحْرٍ الدَّارِمِيُّ، ثنا إِسْحَاقُ بْنُ الْحَسَنِ، ثنا أَبُو خَلِيفَةَ، ثنا سُلَيْمَانُ، عَنْ مَنْصُورٍ، عَنْ مُجَاهِدٍ، عَنْ أَبِي مَعْمَرٍ، عَنْ عَبْدِ اللهِ بْنِ مَسْعُودٍ فِي قَوْلِهِ ﷻ: «سَخَّرَهَا عَلَيْهِمْ سَبْعَ لَيَالٍ وَثَمَانِيَةَ أَيَّامٍ حُسُومًا»(٢)، قَالَ: مُتَتَابِعَاتٍ(٣).

هَذَا حَدِيثٌ صَحِيحٌ عَلَى شَرْطِ الشَّيْخَيْنِ، وَلَمْ يُخَرِّجَاهُ.

٢٣٨٧ - أَخْبَرَنَا أَبُو الْعَبَّاسِ الْقَاسِمُ بْنُ الْقَاسِمِ الشَّيْبَانِيُّ، ثنا مُحَمَّدُ بْنُ مُوسَى الْبَرْبَرِيُّ، ثنا عَلِيُّ بْنُ الْحَسَنِ بْنِ شَقِيقٍ، ثنا أَبُو الْحُسَيْنِ بْنُ بَوَّانٍ، عَنِ الرَّبِيعِ بْنِ أَنَسٍ، عَنْ أَبِي الْعَالِيَةِ، عَنْ أُبَيِّ بْنِ كَعْبٍ فِي قَوْلِهِ ﷻ: «وَتَعِيَهَا أُذُنٌ وَاعِيَةٌ»(٤)، قَالَ: قَالَ رَسُولُ اللهِ ﷺ: «سَأَلْتُ رَبِّي أَنْ يَجْعَلَهَا أُذُنَكَ يَا عَلِيُّ»(٥).

---

(١) [الحاقة: ٤٨].

(٢) هود: جاء الله بن سخبرة، من رجال الطيالسي.

(٣) [الحاقة: ٧].

(٤) [الحاقة: ١٢].

(٥) [تحاف المهرة: (١٠/ ٢٨٤- ١٢٧٧٢)].

عَلَى وُجُوهِ الْمُؤْمِنِينَ، وَذَلِكَ قَوْلُهُ ﷻ: ﴿وَيَوْمَ يُرَدُّونَ عَلَىٰ النَّارِ﴾ [الأحقاف: ٢٠] أَيْ تُعْلَقُ بِالنَّارِ»[1].

هَذَا حَدِيثٌ صَحِيحٌ عَلَى شَرْطِ الشَّيْخَيْنِ، وَلَمْ يُخَرِّجَاهُ.

٣٨٨٨ - أَخْبَرَنِي أَبُو الْحَسَنِ مُحَمَّدُ بْنُ عَلِيٍّ الْبَيْدَقِيُّ[2]، ثنا الْحُسَيْنُ بْنُ الْفَضْلِ، ثنا أَبُو عَمْرٍو الْهُجَيْمِيُّ، ثنا شَبِيبٌ، عَنْ يُونُسَ بْنِ خَبَّابٍ، عَنْ عَبْدِ اللهِ بْنِ عَبِيدَةَ، عَنِ الأَحْنَفِ بْنِ قَيْسٍ، عَنِ الْعَبَّاسِ بْنِ عَبْدِ الْمُطَّلِبِ فِي قَوْلِهِ ﷻ: ﴿وَعَلَى حُرُفٍ رَبِّكَ فَلْهُمْ يَتَبِيهِ الْبَيْتِ﴾[3]، قَالَ: تَتَابَعُ أَمْلَاكٍ عَلَى ضُرُوعِ الأَرْحَامِ بَيْنَ أَطْلَاهُمْ إِلَى رُءُوسِهِمْ مَسِيرَةُ ثَلَاثِينَ وَمِئَتَيْ سَنَةٍ»[4].

هَذَا حَدِيثٌ صَحِيحٌ عَلَى شَرْطِ مُسْلِمٍ، وَلَمْ يُخَرِّجَاهُ.

وَقَدْ أَسْنَدَ هَذَا الْحَدِيثَ إِلَى رَسُولِ اللهِ ﷺ شُعَيْبُ بْنُ خَالِدٍ الرَّازِيُّ، وَالْوَلِيدُ بْنُ أَبِي ثَوْرٍ، وَعَمْرُو بْنُ ثَابِتٍ بْنِ أَبِي الْمِقْدَامِ، عَنْ سِمَاكِ بْنِ حَرْبٍ،

٣٨٩٣- أَخْبَرَنَا أَبُو نَوْفَلٍ الْبَغْدَادِيُّ، ثَنَا مُحَمَّدُ بْنُ عَبْدِ اللهِ، ثَنَا إِسْحَاقُ، ثَنَا عَبْدُ الرَّزَّاقِ، ثَنَا يَحْيَى بْنُ الْعَلَاءِ، عَنْ عَطَاءِ بْنِ السَّائِبِ، عَنْ عَبْدِ اللهِ بْنِ حَبِيبٍ، عَنْ عَبْدِ اللهِ بْنِ عَمْرٍو، عَنِ النَّبِيِّ ﷺ، عَنْ جِبْرِيلَ، عَنِ الْمِيكَائِيلِ، قَالَ: قُلْتُ: يَا جِبْرِيلُ، مَا لِي أَرَى مِيكَائِيلَ لَا يَضْحَكُ؟ قَالَ: مَا ضَحِكَ مِيكَائِيلُ مُنْذُ خُلِقَتِ النَّارُ. قَالَ: فَمَا لِي أَرَاكَ تَضْحَكُ؟ قَالَ: مَا أَمِنْتُ مَكْرَ اللهِ. قَالَ: وَمَا عَلَامَةُ النَّارِ؟ قَالَ: تَأْخُذُ الزَّبَانِيَةُ بِنَوَاصِيهِمْ وَأَقْدَامِهِمْ، فَيُلْقَوْنَ فِي النَّارِ. قَالَ: فَقُلْتُ: يَا جِبْرِيلُ، مَا عَلَامَةُ الْمُؤْمِنِ؟ قَالَ: يُؤْتَى كِتَابُهُ بِيَمِينِهِ وَبِشِمَالِهِ. فَأَمَّا الْمُؤْمِنُ فَيَأْخُذُ كِتَابَهُ بِيَمِينِهِ، وَأَمَّا الْكَافِرُ فَيَأْخُذُ كِتَابَهُ بِشِمَالِهِ. قَالَ: فَقُلْتُ: يَا جِبْرِيلُ، أَيْنَ مَنَازِلُ الْمُؤْمِنِينَ؟ قَالَ: فَقَالَ: فَوْقَ السَّمَاءِ السَّابِعَةِ. قَالَ: فَقُلْتُ: يَا جِبْرِيلُ، أَيْنَ مَنَازِلُ الْكَافِرِينَ؟ قَالَ: فَقَالَ: فِي الْأَرْضِ السَّابِعَةِ. قَالَ: فَقُلْتُ: يَا جِبْرِيلُ، أَيْنَ أَنَا مِنْ مَنَازِلِهِمْ؟ قَالَ: فَقَالَ: لَيْسَ لَكَ مِنْهَا شَيْءٌ

هَذَا حَدِيثٌ صَحِيحُ الْإِسْنَادِ، وَلَمْ يُخَرِّجَاهُ.

٣٩٨١- أَخْبَرَنَا أَبُو بَكْرٍ الشَّافِعِيُّ، ثنا إِسْحَاقُ بْنُ الْحَسَنِ، ثنا أَبُو سَلَمَةَ، ثنا سُلَيْمَانُ، عَنْ عَطَاءِ بْنِ السَّائِبِ، عَنْ سَعِيدِ بْنِ جُبَيْرٍ، عَنِ ابْنِ عَبَّاسٍ: ﴿ثُمَّ لَقَطَعْنَا مِنْهُ الْوَتِينَ﴾ [الحاقة: ٤٦]، قَالَ: يَعْنِي الْقَلْبَ".

هَذَا حَدِيثٌ صَحِيحُ الْإِسْنَادِ، وَلَمْ يُخَرِّجَاهُ.

٣٩٨٢- أَخْبَرَنِي عَبْدُ الرَّحْمَنِ بْنُ الْحَسَنِ الْقَاضِي، ثنا إِبْرَاهِيمُ بْنُ الْحُسَيْنِ، ثنا آدَمُ بْنُ أَبِي إِيَاسٍ، ثنا وَرْقَاءُ، عَنِ ابْنِ أَبِي نَجِيحٍ، عَنْ مُجَاهِدٍ، عَنِ ابْنِ عَبَّاسٍ فِي: ﴿قَوْلِهِ تَعَالَى: ﴿ثُمَّ لَقَطَعْنَا مِنْهُ الْوَتِينَ﴾ [الحاقة: ٤٦]، قَالَ: حَبْلُ الْقَلْبِ الَّذِي فِي الظَّهْرِ".

هَذَا حَدِيثٌ صَحِيحٌ عَلَى شَرْطِ الشَّيْخَيْنِ، وَلَمْ يُخَرِّجَاهُ.

Using e

الْعَاطِسُ، مَا الصَّائِمُ؟ إِنَّمَا هُوَ الصَّائِمُ"[1].

هَذَا حَدِيثٌ صَحِيحٌ عَلَى شَرْطِ الشَّيْخَيْنِ، وَلَمْ يُخَرِّجَاهُ.

❁❁❁

(١) [إتحاف المهرة (٥/ ١٣٦-٨٣-٩٠)].

بِسْمِ اللَّهِ الرَّحْمَٰنِ الرَّحِيمِ

تَفْسِيرُ سُورَةِ: سَأَلَ سَائِلٌ

٣٨٩٤- أَخْبَرَنَا مُحَمَّدُ بْنُ عَلِيٍّ الشَّيْبَانِيُّ بِالْكُوفَةِ، ثَنَا أَحْمَدُ بْنُ حَازِمٍ الْغِفَارِيُّ، ثَنَا عُبَيْدُ اللهِ بْنُ مُوسَى، عَنْ سُفْيَانَ الثَّوْرِيِّ، عَنِ الْأَعْمَشِ، عَنْ سَعِيدِ بْنِ جُبَيْرٍ: ﴿سَأَلَ سَآئِلٌۢ بِعَذَابٍ وَاقِعٍ﴾. قَالَ: كَائِنٌ. ﴿لِّلْكَٰفِرِينَ لَيْسَ لَهُۥ دَافِعٌ ۝٢ مِّنَ ٱللَّهِ ذِى ٱلْمَعَارِجِ﴾[1]: ذُو الدَّرَجَاتِ. ﴿سَأَلَ سَآئِلٌۢ﴾: قَالَ: هُوَ النَّضْرُ بْنُ الْحَارِثِ بْنِ كَلَدَةَ. قَالَ: ﴿ٱللَّهُمَّ إِن كَانَ هَٰذَا هُوَ ٱلْحَقَّ مِنْ عِندِكَ فَأَمْطِرْ عَلَيْنَا حِجَارَةً مِّنَ ٱلسَّمَآءِ﴾[2][3].

هَذَا حَدِيثٌ صَحِيحٌ عَلَى شَرْطِ الشَّيْخَيْنِ، وَلَمْ يُخَرِّجَاهُ.

٣٨٩٥- حدثنا أَبُو الْعَبَّاسِ مُحَمَّدُ بْنُ يَعْقُوبَ، ثنا أَحْمَدُ بْنُ الْفَضْلِ

(١) (المعارج: آية ١ إلى ٣).

(٢) (الأنفال: آية ٣٢).

(٣) إتحاف المهرة (٧/١٦٦-٧٥٤٥)، أورده في مسند ابن عباس، وتصحيح المصنف له على شرط الشيخين يدل على ذلك، ولكنه هكذا في جميع النسخ [illegible] أسامة [illegible] الثوري [illegible] الأعمش [illegible] عن سعيد بن جبير [illegible] وسعيد بن منصور وابن أبي حاتم من طريق أبي بشر عن سعيد بن جبير قوله، فالله أعلم.

ouisn e

الضَّبَّابِيُّ بِمِنًى قُلْتُ: لَا تَدَعْ إِلَى إِيَاسٍ، لَا، حَرِيرٌ لَا، حُمَّانُ، لَا، عَبْدُ الْمَلِكِ بْنُ مَيْسَرَةَ، عَنْ طَلْقِ بْنِ حَبِيبٍ، عَنْ ابْنِ عُمَرَ، عَنْ حَفْصَةَ الْقُرَشِيِّ قَالَ: قَالَ رَسُولُ اللهِ ﷺ هَذِهِ الْآيَةَ: ﴿وَإِن كُنتُمْ جُنُبًا فَٱطَّهَّرُوا۟﴾ [المائدة: ٦] حَتَّى أَتَى عَلَى آخِرِهَا، ﴿وَلَٰكِن يُرِيدُ لِيُطَهِّرَكُمْ﴾ [المائدة: ٦] ثُمَّ قَالَ: «لَا يَدْخُلُ جَنَّةَ عَبْدٍ غَيْرُ طَاهِرٍ»(١).

٣٣٩٦- وَقَالَ عَبْدُ اللهِ: حَدَّثَنَا عَبْدُ الرَّحْمَنِ بْنُ مَالِكِ بْنِ مِغْوَلٍ، عَنْ عَطِيَّةَ بْنِ سُلَيْمٍ، عَنْ أَبِي سَلَمَةَ، عَنْ أَبِي هُرَيْرَةَ، عَنْ أَبِي بَكْرٍ الصِّدِّيقِ، عَنْ أَبِي عَبَّاسٍ: ﴿وَجَعَلُوٓا۟ أَعِزَّةَ أَهْلِهَآ أَذِلَّةً﴾ (٢)، قَالَ: وَجْهُهُ إِلَى الْعَرَبِ، وَقَدَمُهُ إِلَى

---

(١) في (ر): «عبد الملك البهلي بن حبيب»، وكذا في (ك) ولا (ح) ١٣٦، وهو خطأ من النسخ، فإن الوارد عن صحابيان كان في الثاني دليلا، والثلث، واختلفوا فيه فصححه من قال هكذا، وضعفه من قال: بل الراوي عن مجهولا.

(٢) [البقرة: ٣٤] وفي (ك): «أعزة».

(٣) [الحاقة: ٢٤] وفي (ك): «٢٤-٢٥».

(٤) كذا، وقال الإمام أحمد: ولم أعلم أحدا يروي عن يونس بن جوان غير عبد الملك بن زيد عن عتاهلم، وجزم بذلك أبو داود، ويونس بن عبيد البصري يروي عن عبد الله بن زيد عن عتاهلم، فيحتمل أن عتاهلم سقط من هذا السند، وهو ضعيف، ويونس بن جوان لم يخرج له مسلم.

(٥) في (ح) ١٣٦: «أبو».

الأَرْضِ[٢].

هَذَا حَدِيثٌ صَحِيحٌ عَلَى شَرْطِ مُسْلِمٍ، وَلَمْ يُخَرِّجَاهُ.



Bulaq e

(١) إِسْنَادُ الْمُسْتَدْرَكِ: (٨/٩٥١-٩٥٢).

تَفْسِيرُ سُورَةِ الْجِنِّ

بِسْمِ اللَّهِ الرَّحْمَٰنِ الرَّحِيمِ

٣٨٩٧- أَخْبَرَنَا مُكْرَمُ بْنُ أَحْمَدَ الْقَاضِي بِبَغْدَادَ، ثَنَا عَبْدُ الْمَلِكِ بْنُ مُحَمَّدٍ الرَّقَاشِيُّ، ثَنَا يَحْيَى بْنُ حَمَّادٍ، ثَنَا أَبُو عَوَانَةَ، عَنْ أَبِي بِشْرٍ[1]، عَنْ سَعِيدِ بْنِ جُبَيْرٍ، عَنِ ابْنِ عَبَّاسٍ قَالَ: مَا قَرَأَ رَسُولُ اللهِ ﷺ عَلَى الْجِنِّ وَلَا رَآهُمْ، وَلَكِنَّهُ انْطَلَقَ مَعَ طَائِفَةٍ مِنْ أَصْحَابِهِ عَامِدِينَ إِلَى سُوقِ عُكَاظَ، وَقَدْ حِيلَ بَيْنَ الشَّيَاطِينِ وَبَيْنَ خَبَرِ السَّمَاءِ، وَأُرْسِلَتْ عَلَيْهِمُ الشُّهُبُ، فَرَجَعُوا إِلَى قَوْمِهِمْ، فَقَالُوا: مَا هَذَا إِلَّا شَيْءٌ قَدْ حَدَثَ، فَاضْرِبُوا مَشَارِقَ الْأَرْضِ، فَانْظُرُوا هَذَا الَّذِي قَدْ حَدَثَ، فَانْطَلَقُوا يَضْرِبُونَ مَشَارِقَ الْأَرْضِ وَمَغَارِبَهَا، يَبْتَغُونَ مَا هَذَا الَّذِي قَدْ حَالَ بَيْنَهُمْ وَبَيْنَ خَبَرِ السَّمَاءِ، فَهُنَاكَ حِينَ رَجَعُوا إِلَى قَوْمِهِمْ، فَقَالُوا: ﴿إِنَّا سَمِعْنَا قُرْءَانًا عَجَبًا ۝١ يَهْدِي إِلَى الرُّشْدِ فَـَٔامَنَّا بِهِۦ ۖ وَلَن نُّشْرِكَ بِرَبِّنَآ أَحَدًا﴾[2]، فَأَنْزَلَ اللهُ ﷻ: ﴿قُلْ أُوحِيَ إِلَيَّ أَنَّهُ اسْتَمَعَ نَفَرٌ مِّنَ الْجِنِّ﴾، وَإِنَّمَا أُوحِيَ إِلَيْهِ قَوْلُ الْجِنِّ[3].

هَذَا حَدِيثٌ صَحِيحٌ عَلَى شَرْطِ الشَّيْخَيْنِ[4]، وَلَمْ يُخَرِّجَاهُ بِهَذِهِ السِّيَاقَةِ.

---

(١) هو: جعفر بن أبي وحشية.

(٢) (الجن: آية ١ و ٢).

(٣) إتحاف المهرة (٧/ ١٤٥-٧٤٩٠).

(٤) قال ابن حجر في الإتحاف: «قلت: قد أخرجه البخاري ومسلم»، البخاري (١/ ١٥٤) و(٦/ ١٦٠)، ومسلم (٢/ ٣٥) من حديث أبي عوانة به.

إِنَّمَا أَخْرَجَ مُسْلِمٌ وَحْدَهُ حَدِيثَ دَاوُدَ بْنِ أَبِي هِنْدٍ، عَنِ الشَّعْبِيِّ، عَنْ عَلْقَمَةَ، عَنْ عَبْدِ اللهِ بِطُولِهِ بِغَيْرِ هَذِهِ الأَلْفَاظِ(١).

وَأَخْرَجَ الْبُخَارِيُّ حَدِيثَ شُعْبَةَ، عَنِ الأَعْمَشِ، عَنْ إِبْرَاهِيمَ قَالَ: سَأَلْتُ عَلْقَمَةَ: هَلْ كَانَ عَبْدُ اللهِ مَعَ النَّبِيِّ ﷺ لَيْلَةَ الْجِنِّ؟ فَذَكَرَ أَحْرُفًا يَسِيرَةً(٢).

وَقَدْ رُوِيَ عَنْ عَبْدِ اللهِ بْنِ مَسْعُودٍ حَدِيثٌ تَدَاوَلَهُ الأَئِمَّةُ الثِّقَاتُ عَنْ رَجُلٍ مَجْهُولٍ، عَنْ عَبْدِ اللهِ بْنِ مَسْعُودٍ، أَنَّهُ شَهِدَ مَعَ رَسُولِ اللهِ ﷺ لَيْلَةَ الْجِنِّ:

٣٨٩٨- حدثناه أَبُو الْحُسَيْنِ عُبَيْدُ اللهِ بْنُ مُحَمَّدٍ الْبَلْخِيُّ -مِنْ أَصْلِ كِتَابِهِ- ثَنَا أَبُو إِسْمَاعِيلَ مُحَمَّدُ بْنُ إِسْمَاعِيلَ السُّلَمِيُّ، ثَنَا أَبُو صَالِحٍ عَبْدُ اللهِ بْنُ صَالِحٍ، حَدَّثَنِي اللَّيْثُ بْنُ سَعْدٍ، حَدَّثَنِي يُونُسُ بْنُ يَزِيدَ، عَنِ ابْنِ شِهَابٍ قَالَ: أَخْبَرَنِي أَبُو عُثْمَانَ بْنُ سَنَّةَ الْخُزَاعِيُّ -وَكَانَ رَجُلًا مِنْ أَهْلِ الشَّامِ- أَنَّهُ سَمِعَ عَبْدَ اللهِ بْنَ مَسْعُودٍ يَقُولُ: إِنَّ رَسُولَ اللهِ ﷺ قَالَ لأَصْحَابِهِ وَهُوَ بِمَكَّةَ: «مَنْ أَحَبَّ مِنْكُمْ أَنْ يَحْضُرَ اللَّيْلَةَ أَمْرَ الْجِنِّ فَلْيَفْعَلْ». فَلَمْ يَحْضُرْ مِنْهُمْ أَحَدٌ غَيْرِي، فَانْطَلَقْنَا حَتَّى إِذَا كُنَّا بِأَعْلَى مَكَّةَ خَطَّ لِي بِرِجْلِهِ خَطًّا، ثُمَّ أَمَرَنِي أَنْ أَجْلِسَ فِيهِ، ثُمَّ انْطَلَقَ حَتَّى قَامَ، فَافْتَتَحَ الْقُرْآنَ، فَغَشِيَتْهُ أَسْوِدَةٌ كَثِيرَةٌ حَالَتْ بَيْنِي وَبَيْنَهُ حَتَّى مَا أَسْمَعُ صَوْتَهُ، ثُمَّ انْطَلَقُوا وَطَفِقُوا يَتَقَطَّعُونَ مِثْلَ قِطَعِ

(١) مسلم: [illegible]

(٢) لم يخرج البخاري [illegible] وأنظر [illegible] ابن مسعود [illegible] ﷺ بالجن ليلة استمعوا القرآن فقال: [illegible] ﷺ يعني عبد الله بن مسعود- أنه أتت بهم شجرة فلعله اشتبه على المصنف.

الشِّعَابِ ذَاهِبِينَ حَتَّى يَجِيئُوا بِهِمْ، وَقَعَدَ رَسُولُ اللهِ ﷺ مَعَ الْمَيِّتِ، وَانْطَلَقَ عُمَرُ، ثُمَّ أَتَانِي، فَقَالَ: مَا فَعَلَ الرَّهْطُ؟ فَلُمْتُهُ،(١) ثُمَّ أَوْكَبَ إِلَيَّ رَسُولُ اللهِ، فَأَخَذَ عَظْمًا وَرَوْثًا، فَأَعْطَاهُمْ إِيَّاهُ، ثُمَّ نَهَى أَنْ يَسْتَطِيبَ أَحَدٌ بِعَظْمٍ أَوْ بِرَوْثٍ».(٢)

٣٨٩٩- حَدَّثَنَا مُحَمَّدُ بْنُ صَالِحٍ بْنِ هَانِئٍ، ثَنَا الْحُسَيْنُ بْنُ الْفَضْلِ، ثَنَا مُحَمَّدُ بْنُ سُلَيْمٍ، ثَنَا عَبْدُ الْوَهَّابِ، عَنْ سَعِيدٍ بْنِ جُبَيْرٍ، عَنِ ابْنِ عَبَّاسٍ: ﴿وَمَن يُقْبِلْ عَن ذِكْرِ رَبِّهِ، نُقَيِّضْ لَهُ شَيْطَانًا فَهُوَ لَهُۥ قَرِينٌ﴾ [الزخرف: ٣٦]، قَالَ: جَلِيسُ السُّوءِ.

هَذَا حَدِيثٌ صَحِيحُ الإِسْنَادِ، وَلَمْ يُخَرِّجَاهُ.

٣٩٠٠- أَخْبَرَنِي أَبُو أَحْمَدَ الْحُسَيْنُ بْنُ عَلِيٍّ الْبَيِّعِيُّ، أَنَا عَبْدُ اللهِ بْنُ مُحَمَّدِ بْنِ عَبْدِ الْعَزِيزِ، حَدَّثَنِي جَدِّي أَحْمَدُ بْنُ مَنِيعٍ، ثَنَا هُشَيْمٌ، أَخْبَرَنِي مُغِيرَةُ، عَنْ أَبِي مِخْنَفٍ، عَنْ سَعِيدِ بْنِ جُبَيْرٍ، عَنِ ابْنِ عَبَّاسٍ فِي قَوْلِهِ: ﴿فَإِذَا يَكُونُ بَيْنَهُ﴾ إِلَيْكَ؟ قَالَ: كَانُوا يَكُونُ وَيَكُونُ بَيْنَهُمْ، وَيَتَسَاوَلُونَ بِشُرُوبِهِمْ، يَعْنِي: الْخَمْرَ.

هَذَا حَدِيثٌ صَحِيحُ الإِسْنَادِ، وَلَمْ يُخَرِّجَاهُ.

---

(١) في (ب) و(ص): «فلمته».

(٢) قال الذهبي في التلخيص: «فيه من صحيح حديث جماعته».

(٣) (التحفة: ٥٧٨٧/١٠-١٣٣٥٧).

(٤) (التحفة: ٦٠٨٧).

(٥) (إتحاف المهرة: ٨٨٠٠-٨٨٠٧).

(٦) (التحفة: ٦٠٨٧).

(٧) (إتحاف المهرة: ٧٦٧٢-٧٦٤٦).

وَمِنْ تَفْسِيرِ سُورَةِ الْمُزَّمِّلِ

بِسْمِ اللَّهِ الرَّحْمَٰنِ الرَّحِيمِ

٣٩٠١- حدثنا أَبُو الْعَبَّاسِ مُحَمَّدُ بْنُ يَعْقُوبَ، ثَنَا مُحَمَّدُ بْنُ إِسْحَاقَ الصَّغَانِيُّ، ثَنَا الْحَسَنُ بْنُ بِشْرٍ الْهَمْدَانِيُّ، ثَنَا الْحَكَمُ[1] بْنُ عَبْدِ الْمَلِكِ الْقُرَشِيُّ، ثَنَا قَتَادَةُ، عَنْ زُرَارَةَ بْنِ أَوْفَى، عَنْ سَعْدِ بْنِ هِشَامٍ قَالَ: قُلْتُ لِعَائِشَةَ رضي الله عنها: أَخْبِرِينِي عَنْ قِرَاءَةِ رَسُولِ اللهِ ﷺ، قَالَتْ: لَمَّا نَزَلَتْ عَلَيْهِ[2]: ﴿يَٰٓأَيُّهَا ٱلْمُزَّمِّلُ ۝١ قُمِ ٱلَّيْلَ إِلَّا قَلِيلًا﴾[3]، قَامُوا سَنَةً حَتَّى وَرِمَتْ أَقْدَامُهُمْ، فَأَنْزَلَ اللهُ ﷻ: ﴿فَٱقْرَءُوا۟ مَا تَيَسَّرَ مِنَ ٱلْقُرْءَانِ ۚ عَلِمَ أَن سَيَكُونُ مِنكُم مَّرْضَىٰ﴾[4].[5]

هَذَا حَدِيثٌ صَحِيحُ الْإِسْنَادِ[6]، وَلَمْ يُخَرِّجَاهُ.

٣٩٠٢- حدثنا أَبُو الْعَبَّاسِ مُحَمَّدُ بْنُ يَعْقُوبَ، أَنَا مُحَمَّدُ بْنُ عَبْدِ اللهِ بْنِ عَبْدِ الْحَكَمِ، أَنَا ابْنُ وَهْبٍ، أَخْبَرَنِي مُعَاوِيَةُ بْنُ صَالِحٍ، عَنْ أَبِي الزَّاهِرِيَّةِ[7]، عَنْ جُبَيْرِ بْنِ نُفَيْرٍ قَالَ: حَجَجْتُ، فَدَخَلْتُ عَلَى عَائِشَةَ، فَسَأَلْتُهَا عَنْ قِيَامِ

(١) في (ص)، وكذا أشار ناسخ (و) إلى أنه في نسخة أخرى: «الحاكم».
(٢) في (و) و(ص): «لما نزلت عليه سورة».
(٣) [illegible]
(٤) [illegible]
(٥) [illegible]
(٦) قال [illegible] في [illegible] (٢/ ١٦٨) مطولاً.
(٧) هو: جبير بن كريب.

Bulsna

رَسُولَ اللهِ ﷺ بِالْمَدِينَةِ"، فَقَالَتْ: أَلَسْتَ تَقْرَأُ: ﴿إِنَّكَ الْمَيِّتُ﴾ [٣٠] وَإِنَّهُمْ مَيِّتُونَ؟ فَقَالَتْ: بَلَى فَقَالَتْ: فَهَذَا[1].

هَذَا حَدِيثٌ صَحِيحُ الإِسْنَادِ، وَلَمْ يُخَرِّجَاهُ.

٣٩٣٠- حدثنا أَبُو الْعَبَّاسِ بْنُ يَعْقُوبَ، وَإِبْرَاهِيمُ بْنُ عِصْمَةَ، قَالَا: ثنا الْحُسَيْنُ بْنُ مُزَاحِمٍ، ثنا مُوسَى بْنُ إِسْمَاعِيلَ، ثنا وُهَيْبٌ، عَنْ دَاوُدَ بْنِ أَبِي هِنْدٍ، عَنْ عِكْرِمَةَ، عَنِ ابْنِ عَبَّاسٍ: ﴿إِنَّكَ الْمَيِّتُ﴾ [٣٠]، قَالَ: أَرْمَلَتْ هَذِهِ الأُمَّةُ، فَلَمْ يَمُتْ[2].

هَذَا حَدِيثٌ صَحِيحُ الإِسْنَادِ، وَلَمْ يُخَرِّجَاهُ.

٣٩٣١- أَخْبَرَنَا الْحُسَيْنُ[3] بْنُ الْحَسَنِ بْنِ أَيُّوبَ، ثنا عَبْدُ اللهِ بْنُ أَحْمَدَ بْنِ زَكَرِيَّا بِبَغْدَادَ، ثنا عَلِيُّ بْنُ سَهْلٍ، ثنا مُسْلِمُ بْنُ إِبْرَاهِيمَ، ثنا بَسَّامٌ الْحَبَّانِيُّ، عَنِ ابْنِ عَبَّاسٍ قَالَ: لَمَّا تَرَكَ النَّاسُ الْهَدْيَ تَكَلَّمَ أَبُو بَكْرٍ بِالْقَوْلِ، فَحَمَلَ مِنْ قَوْلِهِمْ فِي شَهْرِ رَمَضَانَ حَتَّى تَرَكَ إِحْرَامًا، فَقَالَ: وَكَانَ بَيْنَ أَوَّلِهَا وَآخِرِهَا نَحْوًا مِنْ سَبْعِ سِنِينَ[4].

هَذَا حَدِيثٌ صَحِيحُ الإِسْنَادِ، وَلَمْ يُخَرِّجَاهُ.

٣٩٣٢- أَخْبَرَنِي مُحَمَّدُ بْنُ عَلِيٍّ الصَّنْعَانِيُّ بِمَكَّةَ، ثنا عَلِيُّ بْنُ الْمُبَارَكِ

---

(١) تولد الطبراني في مرو سنة (٢٦٠هـ) وتوفي سنة (٣٦٠هـ).

(٢) ينظر: تاريخ بغداد، وذيول تاريخ بغداد، وتاريخ الإسلام، وسير أعلام النبلاء.

(٣) إسناده ضعيف، وقد تقدم في المقدمة بيان أن أبا يعلى ضعيف.

(٤) إسناده ضعيف، وقد تقدم في المقدمة بيان أن أبا يعلى ضعيف.

(٥) إسناده ضعيف، وقد تقدم في المقدمة بيان أن أبا يعلى ضعيف.

(٦) إسناده ضعيف، وقد تقدم في المقدمة بيان أن أبا يعلى ضعيف.

الصَّنْعَانِيُّ، ثَنَا زَيْدُ[1] بْنُ الْمُبَارَكِ، ثَنَا مُحَمَّدُ بْنُ ثَوْرٍ، عَنْ مَعْمَرٍ، عَنْ هِشَامِ بْنِ عُرْوَةَ، عَنْ أَبِيهِ، عَنْ عَائِشَةَ، أَنَّ النَّبِيَّ ﷺ كَانَ إِذَا أُوحِيَ إِلَيْهِ وَهُوَ عَلَى نَاقَتِهِ وَضَعَتْ جِرَانَهَا، فَلَمْ تَسْتَطِعْ أَنْ تَتَحَرَّكَ، وَتَلَتْ قَوْلَ اللهِ ﷻ: ﴿إِنَّا سَنُلْقِي عَلَيْكَ قَوْلًا ثَقِيلًا﴾[2].

هَذَا حَدِيثٌ صَحِيحُ الْإِسْنَادِ، وَلَمْ يُخَرِّجَاهُ.

٣٩٠٦- أَخْبَرَنَا[3] أَبُو عَبْدِ اللهِ مُحَمَّدُ بْنُ يَعْقُوبَ الشَّيْبَانِيُّ، ثَنَا حَامِدُ بْنُ أَبِي حَامِدٍ الْمُقْرِئُ، ثَنَا إِسْحَاقُ بْنُ سُلَيْمَانَ الرَّازِيُّ، ثَنَا أَبُو غَسَّانَ[4]، عَنْ أَبِي إِسْحَاقَ، عَنْ عَمْرِو بْنِ شُرَحْبِيلَ، عَنْ عَبْدِ اللهِ: ﴿إِنَّ نَاشِئَةَ اللَّيْلِ﴾[5]. قَالَ: هِيَ بِالْحَبَشِيَّةِ قِيَامُ اللَّيْلِ[6].

هَذَا حَدِيثٌ صَحِيحُ الْإِسْنَادِ، وَلَمْ يُخَرِّجَاهُ.

[illegible] قِلَابَةَ، ثَنَا أَبُو عَاصِمٍ، عَنْ شَبِيبِ بْنِ شَيْبَةَ[7]، عَنْ عِكْرِمَةَ، عَنِ ابْنِ عَبَّاسٍ:

---

(١) في (و) و(ص): «يزيد».

(٢) (المزمل: آية ٥).

(٣) إتحاف المهرة (١٧/ ٣٣٦-٢٢٢٥٦).

(٤) في (و) و(ص): «أخبرني».

(٥) كذا في النسخ الخطية كلها، والتلخيص [illegible] والنشر للبيهقي (ص٣٠٥) عن المصنف به، وشبيب بن شيبة اثنان كلاهما لا يروي عن عكرمة ولا عنهما أبو [illegible]

﴿وَطَعَامًا ذَا غُصَّةٍ﴾[1]. قَالَ: شَوْكٌ يَأْخُذُ بِالْحَلْقِ لَا يَدْخُلُ وَلَا يَخْرُجُ. وَفِي قَوْلِهِ: ﴿كَثِيبًا مَّهِيلًا﴾[2]. قَالَ: الْمَهِيلُ الَّذِي إِذَا أَخَذْتَ مِنْهُ شَيْئًا تَبِعَكَ آخِرُهُ، وَالْكَثِيبُ مِنَ الرَّمْلِ[3].

هَذَا حَدِيثٌ صَحِيحُ الْإِسْنَادِ[4]، وَلَمْ يُخَرِّجَاهُ.

❁❁❁

= عاصم، وفي الإتحاف: «شبيب بن بشر» وهو البجلي الكوفي، يروي عن عكرمة وعنه أبو عاصم، وقد رواه الطبري في تفسيره (٢٣/ ٣٨٤) عن إسحاق بن وهب، ومحمد بن سنان القزاز، عن أبي عاصم، عن شبيب بن بشر على الصواب، وشبيب بن بشر وثقه ابن معين والعجلي وابن خلفون وابن حبان وقال: يخطئ كثيرا، وقال أبو حاتم الرازي: لين الحديث حديثه حديث الشيوخ، وانظر حديث رقم (١٤٥٤).

(١) (المزمل: آية ١٣).

(٢) (المزمل: آية ١٤).

(٣) إتحاف المهرة (٧/ ٥٧٨-٨٥٠٣).

(٤) قال الذهبي في التلخيص: «قلت: شبيب ضعفوه».

بِسْمِ اللَّهِ الرَّحْمَٰنِ الرَّحِيمِ

٣٩٠٨- حدثنا الحَسَنُ بْنُ يَعْقُوبَ وَإِبْرَاهِيمُ بْنُ عِصْمَةَ، قَالَا: ثنا السَّرِيُّ بْنُ خُزَيْمَةَ، ثنا مُوسَى بْنُ إِسْمَاعِيلَ، ثنا وُهَيْبٌ، عَنْ دَاوُدَ بْنِ أَبِي هِنْدٍ، عَنْ عِكْرِمَةَ، عَنِ ابْنِ عَبَّاسٍ فِي قَوْلِهِ ﷻ: ﴿وَلِرَبِّكَ فَٱصْبِرْ﴾. قَالَ: دُبُرَ هَذَا الْأَمْرِ فَٱصْبِرْ.

هَذَا حَدِيثٌ صَحِيحُ الْإِسْنَادِ، وَلَمْ يُخَرِّجَاهُ.

٣٩٠٩- أَخْبَرَنِي أَبُو عَبْدِ اللهِ مُحَمَّدُ بْنُ عَبْدِ اللهِ الصَّفَّارُ، ثنا أَحْمَدُ بْنُ مُحَمَّدٍ الْبِرْتِيُّ، ثنا أَبُو نُعَيْمٍ، ثنا سُفْيَانُ، عَنِ ابْنِ جُرَيْجٍ، عَنْ عَطَاءٍ، عَنِ ابْنِ

Using e

﴿العيْر﴾، عِيْر بني فُلان: إبل. ﴿قال﴾ أي: عبد الله بن عَمْرو بن العَاص قال: جَاءَ أَعْرَابِيٌّ إِلَى النَّبِيِّ ﷺ، فَقَالَ: مَا الصُّوَرُ؟ قَالَ: «قَرْنٌ يُنْفَخُ فِيهِ».

هذا حديث صحيح الإسناد ولم يُخَرِّجاه.

٣٩١٤ - أَخْبَرَنَا أَبُو عَبْدِ اللهِ الصَّفَّارُ، ثنا بَكْرُ بْنُ مُحَمَّدٍ، ثنا أَبُو النَّضْرِ، ثنا إِسْمَاعِيلُ بْنُ إِبْرَاهِيمَ -[٢]، ثنا حُمَيْدٌ، عَنْ بَكْرٍ، عَنْ أَبِي رَافِعٍ، قَالَ: أَرَادَ أَنْ يَشْتَرِيَ لِي مِنْ شَعِيرِ بَنِي فُلَانٍ، فَقَرَأَ الْمَلَكُ، فَلَمَّا انْتَهَى إِلَى هَذِهِ الآيَةِ: ﴿وَلَا تَأْكُلُوا﴾ [النساء: ٢] ... الخ، حَرَّكَ، قَالَ: فَمَكَثَ فِيمَنْ عَمِلَهُ[١].

٣٩١٥ - أَخْبَرَنَا أَبُو عَبْدِ اللهِ الصَّفَّارُ، ثنا بَكْرُ بْنُ مُحَمَّدٍ، ثنا أَبُو النَّضْرِ، ثنا إِسْمَاعِيلُ بْنُ إِبْرَاهِيمَ -[٢]، ثنا أَبُو الزَّرَّادِ، عَنْ مَعْمَرٍ، عَنْ أَيُّوبَ السَّخْتِيَانِيِّ، عَنْ عِكْرِمَةَ، عَنِ ابْنِ عَبَّاسٍ، أَنَّ الْيَهُودَ أَتَوْا رَسُولَ اللهِ ﷺ بِرَجُلٍ مِنْهُمْ وَامْرَأَةٍ مِنْهُمْ زَنَيَا، فَقَالَ لَهُمْ رَسُولُ اللهِ ﷺ: «مَا تَجِدُونَ فِي التَّوْرَاةِ فِي شَأْنِ الرَّجْمِ؟» فَقَالُوا: نَفْضَحُهُمْ وَيُجْلَدُونَ، قَالَ: يَا عَبْدَ اللهِ بْنَ سَلَامٍ، إِنَّكَ لَتَعْلَمُ أَنَّ عِنْدَكُمْ فِي التَّوْرَاةِ الرَّجْمَ، فَقَالَ: كَذَبْتُمْ يَا مَعْشَرَ الْيَهُودِ، فَإِنَّ فِيهَا الرَّجْمَ، فَأَتَوْا بِالتَّوْرَاةِ فَنَشَرُوهَا، فَوَضَعَ أَحَدُهُمْ يَدَهُ عَلَى آيَةِ الرَّجْمِ، فَقَرَأَ مَا قَبْلَهَا وَمَا بَعْدَهَا، فَقَالَ: ارْفَعْ يَدَكَ، فَرَفَعَ يَدَهُ فَإِذَا فِيهَا آيَةُ الرَّجْمِ، فَقَالَ: صَدَقَ يَا مُحَمَّدُ، فِيهَا آيَةُ الرَّجْمِ، فَأَمَرَ بِهِمَا رَسُولُ اللهِ ﷺ فَرُجِمَا، فَغَضِبَ لِذَلِكَ قَوْمُهُ حَتَّى نَابَذُوا قَوْمَهُ، فَاقْتَتَلُوا بِالسُّيُوفِ، فَبَلَغَهُمْ أَنَّ قَدْ قُتِلَ بَيْنَهُمْ سَبْعُونَ أَلْفًا، فَقَالُوا: نَقْتُلُ فِي يَوْمٍ سَبْعِينَ أَلْفًا، لَا وَاللهِ لَا نَرْضَى حَتَّى يَأْتِيَنَا مَا يَرْضَى بِهِ مُحَمَّدٌ ﷺ، فَأَتَوْهُ فَصَالَحُوهُ عَلَى أَنَّ الدِّيَةَ عَلَى نِصْفِ دِيَةِ بَنِي إِسْرَائِيلَ، وَأَنَّ الْمَرْأَةَ بِالرَّجُلِ، وَأَنَّ الرَّجُلَ بِالْمَرْأَةِ، وَأَنَّ الْعَيْنَ بِالْعَيْنِ، وَأَنَّ الْأَنْفَ بِالْأَنْفِ، وَأَنَّ الْأُذُنَ بِالْأُذُنِ، وَأَنَّ السِّنَّ بِالسِّنِّ، وَأَنَّ الْجُرُوحَ قِصَاصٌ، فَأَنْزَلَ اللهُ ﷻ: ﴿وَكَتَبْنَا عَلَيْهِمْ فِيهَا أَنَّ النَّفْسَ بِالنَّفْسِ﴾ [المائدة: ٤٥] الْآيَةَ، فَأَبَى أَنْ يَقْبَلَ مِنْهُمْ إِلَّا الَّذِي فِي التَّوْرَاةِ، وَأَبَى أَنْ يَقْضِيَ إِلَّا بِمَا فِي التَّوْرَاةِ، فَأَنْزَلَ اللهُ ﷻ: ﴿وَأَنِ احْكُمْ بَيْنَهُمْ بِمَا أَنْزَلَ اللهُ﴾ [المائدة: ٤٩] الْآيَةَ، فَأَبَى أَنْ يَقْضِيَ إِلَّا بِمَا فِي التَّوْرَاةِ، فَأَنْزَلَ اللهُ ﷻ: ﴿أَفَحُكْمَ الْجَاهِلِيَّةِ يَبْغُونَ﴾ [المائدة: ٥٠] الْآيَةَ، فَأَبَى أَنْ يَقْبَلَ مِنْهُمْ إِلَّا الَّذِي فِي التَّوْرَاةِ، فَأَنْزَلَ اللهُ ﷻ: ﴿وَمَنْ لَمْ يَحْكُمْ بِمَا أَنْزَلَ اللهُ فَأُولَئِكَ هُمُ الْكَافِرُونَ﴾ [المائدة: ٤٤] الْآيَةَ، فَأَبَى أَنْ يَقْبَلَ مِنْهُمْ إِلَّا الَّذِي فِي التَّوْرَاةِ، فَأَنْزَلَ اللهُ ﷻ: ﴿وَمَنْ لَمْ يَحْكُمْ بِمَا أَنْزَلَ اللهُ فَأُولَئِكَ هُمُ الظَّالِمُونَ﴾ [المائدة: ٤٥] الْآيَةَ، فَأَبَى أَنْ يَقْبَلَ مِنْهُمْ إِلَّا الَّذِي فِي التَّوْرَاةِ، فَأَنْزَلَ اللهُ ﷻ: ﴿وَمَنْ لَمْ يَحْكُمْ بِمَا أَنْزَلَ اللهُ فَأُولَئِكَ هُمُ الْفَاسِقُونَ﴾ [المائدة: ٤٧] الْآيَةَ، فَأَبَى أَنْ يَقْبَلَ مِنْهُمْ إِلَّا الَّذِي فِي التَّوْرَاةِ، فَأَنْزَلَ اللهُ ﷻ: ﴿وَمَنْ لَمْ يَحْكُمْ بِمَا أَنْزَلَ اللهُ فَأُولَئِكَ هُمُ الْفَاسِقُونَ﴾ [المائدة: ٤٧] الْآيَةَ، فَأَبَى أَنْ يَقْبَلَ مِنْهُمْ إِلَّا الَّذِي فِي التَّوْرَاةِ، فَأَنْزَلَ اللهُ ﷻ: ﴿وَمَنْ لَمْ يَحْكُمْ بِمَا أَنْزَلَ اللهُ فَأُولَئِكَ هُمُ الظَّالِمُونَ﴾ [المائدة: ٤٥

أَعْلَمَ بِالأَشْعَارِ مِنِّي، وَلَا أَحْلَمَ بِرَجَزِهِ، وَلَا بِقَصِيرِهِ مِنِّي، وَلَا بِأَشْعَارِ الْجِنِّ، وَاللهِ مَا يُشْبِهُ الَّذِي يَقُولُ شَيْئًا مِنْ هَذَا، وَوَاللهِ إِنَّ لِقَوْلِهِ الَّذِي يَقُولُ حَلَاوَةً، وَإِنَّ عَلَيْهِ لَطَلَاوَةً، وَإِنَّهُ لَمُثْمِرٌ[1] أَعْلَاهُ، [مُغْدِقٌ][2] أَسْفَلُهُ، وَإِنَّهُ لَيَعْلُو وَمَا يُعْلَى، وَإِنَّهُ لَيَحْطِمُ [مَا تَحْتَهُ][3]. قَالَ: لَا يَرْضَى عَنْكَ قَوْمُكَ حَتَّى تَقُولَ فِيهِ. قَالَ: فَدَعَنِي حَتَّى أُفَكِّرَ، فَلَمَّا فَكَّرَ[4] قَالَ: هَذَا سِحْرٌ يُؤْثَرُ، يَأْثُرُهُ عَنْ غَيْرِهِ. فَنَزَلَتْ: ﴿ذَرْنِي وَمَنْ خَلَقْتُ وَحِيدًا﴾[5].

هَذَا حَدِيثٌ صَحِيحٌ عَلَى شَرْطِ الْبُخَارِيِّ، وَلَمْ يُخْرِجَاهُ.

٣٩١٣- حدثني أَبُو الْحَسَنِ أَحْمَدُ بْنُ مُحَمَّدِ بْنِ إِسْمَاعِيلَ بْنِ مِهْرَانَ، حَدَّثَنِي [أَبِي][6]، حَدَّثَنِي أَبُو عُبَيْدِ اللهِ الْوَهْبِيُّ[7]، حَدَّثَنِي عَمِّي، عَنْ عَمْرِو بْنِ الْحَارِثِ، عَنْ أَبِي السَّمْحِ، عَنْ أَبِي الْهَيْثَمِ[8]، عَنْ أَبِي سَعِيدٍ الْخُدْرِيِّ، عَنِ

---

(١) في التلخيص: «المثمر».

(٢) في (ز) و(ر) و(ص): «يصدق»، وفي (م): «الصدق»، والمثبت من التلخيص، وكذا كتب نسخ (ر) و(ص): «ط مغدق» يعني أعلاه.

(٣) في النسخ الخطية كلها: «فاتحته»، والمثبت من التلخيص.

(٤) في (ز) و(ر): «أفكر».

(٥) المدثر: آية (١١).

(٦) إتحاف المهرة (٧/ ٥٨٢-٥٨٤).

(٧) هو عبد الله بن وهب النصري.

(٨) هو: سليمان بن عمرو التواري.

Digital Edition

النَّبِيِّ ﷺ قَالَ: «الْوَيْلُ وَفِي جَهَنَّمَ» بِهَوِيِّ فِيهَا الْخَائِرُ أَرْبَعِينَ خَرِيفًا قَبْلَ أَنْ يَبْلُغَ قَعْرَهَا، (وَاصْطَكَّتْ) جَبَلٌ فِي النَّارِ، فَصَدَعَ فِيهِ سَبْعِينَ خَرِيفًا، ثُمَّ هَوَى وَهُوَ كَذَلِكَ»[1].

عَبْدُ الْعَزِيزِ بْنُ سَلَّامٍ، وَلَمْ يُخَرِّجْهُ.

٣٩١٤- (أخبرنا أَبُو عَمْرٍو عُثْمَانُ بْنُ أَحْمَدَ بْنِ السَّمَّاكِ بِبَغْدَادَ، ثنا عَبْدُ الرَّحْمَنِ بْنُ مُحَمَّدٍ الْحَارِثِيُّ، ثنا عَلِيُّ بْنُ قَادِمٍ، ثنا سُفْيَانُ الثَّوْرِيُّ، عَنِ الْأَعْمَشِ، عَنْ إِسْمَاعِيلَ أَبِي الْبَخْتَرِيِّ[2]، عَنْ زَاذَانَ، عَنْ عَلِيٍّ ﷺ فِي قَوْلِ اللهِ ﷻ: ﴿إِنَّ هِيَ إِلَّا حَيَاتُنَا نَمُوتُ﴾ [المؤمنون: ٣٧]، قَالَ: «كَانَ لَيْتِيَّةً»[3]. قَالَ: هُمُ الْمُقَلِّدُ السُّفَلِيُّونَ[4].

هَذَا حَدِيثٌ غَرِيبٌ، وَلَمْ يُخَرِّجْهُ.

٣٩١٥- (أخبرنا أَبُو بَكْرٍ مُحَمَّدُ بْنُ جَعْفَرِ بْنِ مُوسَى الْفَزَّانِيُّ، ثنا أَبُو

---

(١) في النسخ الخطية: لظها، والصحيح ما أثبتناه، والمثبت من التلخيص، وكذا قال ناسخ (س).

(٢) في «الأصل»: البختري.

(٣) في النسخ الخطية: لثيثة، والتصحيح من «تحرير التقفاء» مصحف، والمثبت من القضاء والقدر للبيهقي (ص٣٥٧) حيث روى من المصنف بسنده ومتنه سواء، فهو مقلوب من «ليت» وبالذال. ابن فارس أبو الطيب اللغوي، وقد استذكر عبد الحفيظ ما عدى وابن هشام هذا الحديث.

(٤) في (ت): (ص ٣٩٣، ٣٩٤).

(٥) إتحاف السهرة (١٤٢١-٢٨٢٠٢).

(٦) قول: «محمد» ملحق من (ت).

(٧) في الإتحاف: «أبو جعفر الفزاري» خطأ، وهو: محمد بن جعفر بن أحمد بن موسى، أبو بكر الفزاني.

عَبْدِ اللهِ مُحَمَّدُ بْنُ إِبْرَاهِيمَ الدَّيْبُلِيُّ، ثنا مَحْبُوبُ بْنُ مُوسَى الْأَهْتَارِيُّ، ثنا ابْنُ الْمُبَارَكِ، ثنا سُفْيَانُ بْنُ سَعِيدٍ عَنْ سَلَمَةَ بْنِ كُهَيْلٍ، عَنْ أَبِي الزَّعْرَاءِ قَالَ: ذُكِرَ الدَّجَّالُ عِنْدَ عَبْدِ اللهِ بْنِ مَسْعُودٍ، فَقَالَ: تَفْرُقُونَ أَيُّهَا النَّاسُ يَطْرُدُهُ ثَلَاثَ فِرَقٍ، ثُمَّ قَالَ ابْنُ مَسْعُودٍ: يَا أَيُّهَا الْكُفَّارُ ﴿ عَنَا سُلْطَانُكَ فِي سَقَرَ ﴾ [المرسلات: ٣٢] قَالُوا لَهُ: مِنْ كَمْ؟ قَالَ: ﴿ ثَلَاثَةَ أَسْبَاطٍ ﴾ [الأعراف: ١٦٠] وَسَتَلْقَى نَحْوُهُمْ مِنَ الْمُهْتَدِينَ ﴿ ثَلَاثَةُ يَوْمِ أَتَوْنِي ﴾ [طه: ٩٠] حَتَّى أَتَتْ إِلَيْنَا ﴿ مِنْ تَعْظِيمِ نَاسَةٍ الظَّالِمِينَ ﴾ [الأنبياء: ٧٧]، ثُمَّ قَالَ ابْنُ مَسْعُودٍ: أَلَا تَرَوْنَ هَؤُلَاءِ مِنْ خَيْرِ أَهْلِ بَيْتٍ فِيهَا، فَإِذَا أَرَادَ اللهُ أَنْ يُخْرِجَ مِنْهَا أَحَدًا عَبَّرَ وُجُوهَهُمْ وَأَدْبَارَهُمْ، فَيَخْرُجُ الرَّجُلُ مِنَ الْمُؤْمِنِينَ، فَيَقُولُ: يَا رَبِّ، فَيَقُولُ: مَنْ عَرَضَ رَجُلًا فَلْيُحَدِّثْهُ، فَيَنْظُرُ فَلَا يَعْرِفُ أَحَدًا، فَيَأْتِي أَبَاهُ، يَا أَبَتَاهُ، أَنَا فُلَانٌ، فَيَقُولُ: مَا أَعْرِفُ، فَعَلَ ذَلِكَ بِكُمْ، يَقُولُ: ﴿ وَيَهَا أَشْرَعَتْ بِهَا، فَإِنَّ عَلَيْنَا فَإِنَّ عَلَيْنَا ﴾ [الأعراف: ٣٠]، فَيَقُولُ عِنْدَ ذَلِكَ: ﴿ أَشْتَرُوا بِهَا وَلَا

عَبْدُ الْوَهَّابِ، أَنَا يَحْيَى بْنُ مُنِيْد، ثَنَا الأَعْمَشُ، عَنْ أَبِي ، طَبْيَان، عَنْ أَبِي مُوسَى فِي قَوْلِهِ ﷻ: ﴿وَنُزِّلَ مِنَ الْمَنِّ﴾ (١)، قَالَ: الْمَنُّ: الْمَنُّ وَالسَّلْوَى، وَحَالُ الْقَضْبِ(٢).

هَذَا حَدِيثٌ صَحِيحُ الإِسْنَادِ، وَلَمْ يُخَرِّجُوهُ.

٣٩١٧- حَدَّثَنَا مُحَمَّدُ بْنُ صَالِحٍ بْنِ هَانِئٍ، ثَنَا الْحُسَيْنُ بْنُ الْفَضْلِ الْبَجَلِيُّ(٣)، ثَنَا شَرِيْحُ بْنُ النُّعْمَانِ، ثَنَا يُونُسُ بْنُ أَبِي حَرْمَلَةَ، ثَنَا ثَابِتُ الْبُنَانِيُّ، عَنْ أَنَسِ بْنِ مَالِكٍ، سَمِعْتُ رَسُولَ اللهِ ﷺ قَرَأَ: ﴿وَمَا تَشَاءُونَ إِلَّا أَن يَشَاءَ اللهُ﴾ (٤) قَالَ اللهُ: أَنَا الرَّحْمَنُ وَأَنَا الْمَشِيئَةُ(٥)، قَالَ: يَقُولُ رَبُّكُمْ ﷻ: أَنَا أَهْلُ أَنْ أُتَّقَى أَنْ يُجْعَلَ مَعِي إِلَهٌ آخَرُ، وَأَنَا أَهْلٌ لِمَنِ اتَّقَى أَنْ يَجْعَلَ مَعِي إِلَهًا آخَرَ أَنْ أَغْفِرَ لَهُ(٦).

هَذَا حَدِيثٌ صَحِيحُ الإِسْنَادِ، وَلَمْ يُخَرِّجُوهُ.

(١) [البقرة/ آية ٥٧].

(٢) هذا الحديث لم نجده في الإتحاف.

(٣) في (د) وأصل (ب): «الموصلي»، والمثبت في الحاشية إلى أيها في نسخة أخرى، «البجلي».

(٤) [التكوير/ آية ٢٩].

(٥) [الفاتحة/ آية ٥].

(٦) [إتحاف الخيرة المهرة (٨/ ٥٣٤-٥٣٦)].

قال ابن حجر في الإتحاف: «قلت: هو ضعيف لضعف سهل». وقد ذكر البزار والترمذي له تفرد به، وقد استنكره عليه الحافظ ابن حبان.

بِسْمِ اللَّهِ الرَّحْمَٰنِ الرَّحِيمِ

تَفْسِيرُ سُورَةِ الْقِيَامَةِ

٣٩١٨- أَخْبَرَنَا أَبُو زَكَرِيَّا يَحْيَى بْنُ مُحَمَّدٍ الْعَنْبَرِيُّ، ثَنَا مُحَمَّدُ بْنُ عَبْدِ السَّلَامِ، ثَنَا إِسْحَاقُ بْنُ إِبْرَاهِيمَ، أَنَا جَرِيرٌ، عَنْ مُغِيرَةَ، عَنْ تَمِيمٍ الضَّبِّيِّ[1]، عَنْ سَعِيدِ بْنِ جُبَيْرٍ يَقُولُ: اخْتَلَفْتُ إِلَى ابْنِ عَبَّاسٍ سَنَةً لَا أُكَلِّمُهُ، وَلَا يَعْرِفُنِي، فَسَمِعْتُ سَعِيدَ بْنَ جُبَيْرٍ يَقُولُ: قَالَ لِي ابْنُ عَبَّاسٍ: مَنِ الرَّجُلُ؟ قُلْتُ: مِنْ أَهْلِ الْعِرَاقِ، قَالَ: مِنْ أَيِّهِمْ؟ قُلْتُ: مِنْ بَنِي أَسَدٍ، قَالَ: مِنْ حَرُورِيَّتِهِمْ، أَوْ مِمَّنْ أَنْعَمَ اللَّهُ عَلَيْهِ؟ قُلْتُ: مِمَّنْ أَنْعَمَ اللَّهُ عَلَيْهِ، قَالَ: سَلْ، قُلْتُ: ﴿لَآ أُقْسِمُ بِيَوْمِ ٱلْقِيَٰمَةِ﴾. قَالَ: يُقْسِمُ رَبُّكَ بِمَا شَاءَ مِنْ خَلْقِهِ. قُلْتُ: ﴿وَلَآ أُقْسِمُ بِٱلنَّفْسِ ٱللَّوَّامَةِ﴾.

قَالَ: مِنَ النَّفْسِ الْمَلُومِ. قُلْتُ: ﴿أَيَحْسَبُ ٱلْإِنسَٰنُ أَلَّن نَّجْمَعَ عِظَامَهُۥ ۝ بَلَىٰ قَٰدِرِينَ عَلَىٰ أَن نُّسَوِّيَ بَنَانَهُۥ﴾[2]. قَالَ: لَوْ شَاءَ لَجَعَلَهُ خُفًّا أَوْ حَافِرًا. قُلْتُ: ﴿فَمُسْتَقَرٌّ وَمُسْتَوْدَعٌ﴾[3]. قَالَ: الْمُسْتَقَرُّ: فِي الرَّحِمِ، وَالْمُسْتَوْدَعُ: فِي الصُّلْبِ[4].

---

(١) كذا في النسخ الخطية كلها، والإتحاف، والصواب: «عن أبي جبر بن تميم الضبي»، كما رواه ابن جرير في تفسيره (٢٣/ ٤٦٧) من طريق محمد بن حميد الرازي [illegible]

(٢) [illegible]

(٣) [illegible]

(٤) إتحاف المهرة (٧/ ١٦٧-٧٥٤٧).

buisn e

هَذَا حَدِيثٌ صَحِيحُ الإِسْنَادِ، وَلَمْ يُخَرِّجَاهُ.

٣٦١٩- حدثنا مُحَمَّدُ بْنُ صَالِحٍ بْنِ هَانِئٍ، ثنا الْحُسَيْنُ بْنُ الْفَضْلِ، ثنا مُحَمَّدُ بْنُ سَنَانٍ، ثنا إِسْرَائِيلُ، عَنْ أَبِي إِسْحَاقَ، عَنْ سَعِيدِ بْنِ جُبَيْرٍ، عَنِ ابْنِ عَبَّاسٍ: ﴿وَهُمْ يَنْهَوْنَ عَنْهُ وَيَنْأَوْنَ عَنْهُ﴾، يَقُولُ: سَوْفَ أَنْزِلُ. ﴿وَمَا يُهْلِكُونَ إِلَّا أَنفُسَهُمْ﴾، فَبَيَّنَ أَنَّهَا إِنَّمَا نَزَلَتْ فِيهِ.

هَذَا حَدِيثٌ صَحِيحُ الإِسْنَادِ، وَلَمْ يُخَرِّجَاهُ.

٣٦٢٠- أَخْبَرَنَا أَبُو زَكَرِيَّا الْعَنْبَرِيُّ، ثنا مُحَمَّدُ بْنُ عَبْدِ السَّلَامِ، ثنا إِسْحَاقُ، ثنا جَرِيرٌ، عَنِ الأَعْمَشِ، عَنْ أَبِي الضُّحَى، عَنْ مَسْرُوقٍ، عَنْ عَبْدِ اللهِ فِي قَوْلِهِ تَعَالَى: ﴿وَيَنْهَوْنَ عَنْهُ وَيَنْأَوْنَ عَنْهُ﴾ قَالَ: مَا بَقِيَ شَيْءٌ يَفْعَلُهُ أَحَدٌ إِلَّا سَأَلْتُ عَنْهُ مُنْذُ قَبْلُ ﴿. قَالَ: طُلُوعُ الشَّمْسِ مِنْ مَغْرِبِهَا، ثُمَّ قَرَأَ هَذِهِ الآيَةَ: ﴿لَا يَنفَعُ نَفْسًا إِيمَٰنُهَا لَمْ تَكُنْ ءَامَنَتْ مِن قَبْلُ﴾[1].

هَذَا حَدِيثٌ صَحِيحُ الإِسْنَادِ، وَلَمْ يُخَرِّجَاهُ.

٣٦٢١- حدثنا مُحَمَّدُ بْنُ مُحَمَّدِ بْنِ يَعْقُوبَ، ثنا أَحْمَدُ بْنُ عَبْدِ الْجَبَّارِ، ثنا أَبُو مُعَاوِيَةَ، ثنا عَبْدُ الْمَلِكِ بْنُ أَبِي سُلَيْمَانَ، عَنْ أَبِي نَضْرَةَ بْنِ أَبِي فَاخِتَةَ، عَنْ أَبِي

---

(١) [التعليقة: ٤ و ٩].

(٢) [التعليقة: إتحاف المهرة (١٧/٧٠٨-٧٥٥٨)].

(٣) [الأنعام: الآية ١٥٨].

(٤) [التعليقة: ٤ و ١٠].

(٥) [إتحاف المهرة (١٣/٣٤٣-١٣٤١٦)].

(٦) هو: عبد الملك بن سعيد بن حيان بن أبجر، من رجال الجهليين.

عُمَرَ رضي الله عنه قَالَ: قَالَ رَسُولُ اللهِ ﷺ: «إِنَّ أَدْنَى أَهْلِ الْجَنَّةِ مَنْزِلَةً لَرَجُلٌ يَنْظُرُ فِي مُلْكِهِ[1] أَلْفَيْ سَنَةٍ، يَرَى أَقْصَاهُ كَمَا يَرَى أَدْنَاهُ، يَنْظُرُ فِي أَزْوَاجِهِ وَخَدَمِهِ[2] وَسُرُرِهِ، وَإِنَّ أَفْضَلَ أَهْلِ الْجَنَّةِ مَنْزِلَةً لَمَنْ يَنْظُرُ فِي وَجْهِ اللهِ تَعَالَى كُلَّ يَوْمٍ مَرَّتَيْنِ»[3].

تَابَعَهُ إِسْرَائِيلُ بْنُ يُونُسَ، عَنْ ثُوَيْرٍ:

٣٩٢٢- حدثناه أَبُو الْعَبَّاسِ مُحَمَّدُ بْنُ أَحْمَدَ الْمَحْبُوبِيُّ، ثَنَا سَعِيدُ بْنُ مَسْعُودٍ، ثَنَا عُبَيْدُ اللهِ بْنُ مُوسَى، أَنَا إِسْرَائِيلُ، عَنْ ثُوَيْرٍ، عَنِ ابْنِ عُمَرَ قَالَ: قَالَ رَسُولُ اللهِ ﷺ: «إِنَّ أَدْنَى أَهْلِ الْجَنَّةِ مَنْزِلَةً لَمَنْ يَنْظُرُ فِي مُلْكِهِ أَلْفَيْ سَنَةٍ، وَإِنَّ أَفْضَلَهُمْ مَنْزِلَةً لَمَنْ يَنْظُرُ فِي وَجْهِ اللهِ كُلَّ يَوْمٍ مَرَّتَيْنِ». ثُمَّ تَلَا: «﴿وُجُوهٌ يَوْمَئِذٍ نَاضِرَةٌ﴾». قَالَ: «بِالْبَيَاضِ وَالصَّفَاءِ». ﴿إِلَى رَبِّهَا نَاظِرَةٌ﴾[4]. قَالَ: «يَنْظُرُ كُلَّ يَوْمٍ [illegible]»[5].

هَذَا حَدِيثٌ مُفَسَّرٌ فِي الرَّدِّ عَلَى الْمُبْتَدِعَةِ.

وَثُوَيْرُ بْنُ أَبِي فَاخِتَةَ، وَإِنْ لَمْ يُخَرِّجَاهُ، فَلَمْ يُنْقَمْ عَلَيْهِ غَيْرُ التَّشَيُّعِ[6].

٣٩٢٣- حدثني عَلِيُّ بْنُ حَمْشَاذَ الْعَدْلُ، ثَنَا إِسْمَاعِيلُ بْنُ إِسْحَاقَ[7]

---

(١) في التلخيص: «ملكه».
(٢) في (و) [illegible]
(٣) إتحاف المهرة (١٨٠٢-١٨٣٨).
(٤) [illegible]
(٥) إتحاف المهرة (١٨٠٢-١٨٣٨).
(٦) قال الذهبي في التلخيص: «قلت: بل هو واه بحديث».
(٧) في (و) و(س): «إسماعيل بن أبي إسحاق».

Using

الْقَاضِي، ثنا أَبُو النُّعْمَانِ مُحَمَّدُ بْنُ الْفَضْلِ عَارِمٌ، ثنا أَبُو حَازِمٍ، عَنْ مُوسَى بْنِ أَبِي عَائِشَةَ، عَنْ سَعِيدِ بْنِ جُبَيْرٍ، قَالَ: قُلْتُ لِابْنِ عَبَّاسٍ: ﴿إِلَّا لِمَنْ أَذِنَ لَهُ الرَّحْمَٰنُ﴾ [١] أَتُرَدُّ قِلَادَةُ رَسُولِ اللهِ ﷺ، أَمْ شُرِعَ أَرْكَانًا [٢]؟ قَالَ: قَالَ رَسُولُ اللهِ ﷺ، ثُمَّ أَنْزَلَهُ اللهُ.

هَذَا حَدِيثٌ صَحِيحٌ عَلَى شَرْطِ الشَّيْخَيْنِ، وَلَمْ يُخَرِّجَاهُ.

٣٧٤٢ - أَخْبَرَنَا أَبُو الْعَبَّاسِ مُحَمَّدُ بْنُ أَحْمَدَ الْمَحْبُوبِيُّ، ثنا سَعِيدُ بْنُ مَسْعُودٍ، ثنا زَيْدُ بْنُ حُبَابٍ، ثنا يَزِيدُ بْنُ عِيَاضٍ: حَدَّثَنِي إِسْمَاعِيلُ بْنُ أُمَيَّةَ، عَنْ أَبِي لَبِيدٍ [٣]، عَنْ أَبِي هُرَيْرَةَ، أَنَّ النَّبِيَّ ﷺ كَانَ إِذَا قَرَأَ: ﴿وَإِذَا قَرَأْتَ الْقُرْآنَ جَعَلْنَا بَيْنَكَ وَبَيْنَ الَّذِينَ لَا يُؤْمِنُونَ بِالْآخِرَةِ حِجَابًا مَّسْتُورًا﴾ [الإسراء: ٤٥] وَنَحْوِهَا [٤]، وَإِذَا قَرَأَ: ﴿أَنتَ لَهُ أَمْ لَهُ الْمَلَكُ الْمَكْبُوبِ﴾ [٥]. قَالَ: «بَلَى».

---

(١) [القيامة: ٢٤].

(٢) [إتحاف المهرة: ١٧/١١٨-٧٥٤٩].

(٣) في (م) و(ص): «عياش» وهو وهم، وهي من جملة مشايخ الحميدي، كما في «تاريخ دمشق».

(٤) لفظ قال يزيد بن عياض: وزاد أبو عبد الله: سمعت من أبي لبيد: سمعت رجلا يذهب أفعاله، ورواية ابن عيينة أخرجها الإمام أحمد (٢/ ٣٤٣)، وأبو داود (٤١٢٧)، والترمذي (٣٠٧٧)، وقال: «هذا حديث إنما يروى بهذا الإسناد من هذا الأعرابي، عن أبي هريرة، ولا نعلمه، وأبو عمر الدمشي في السناد، ونبه الحافظ في الفتح إلى أن اسم الأعرابي: وقال: أبو البحتري في سبب الإبهام، وأنه ذكر ذلك مخافة رياء، وهو في الزهد من ذلك سبب حده في الدنيا».

(٥) [القيامة: ٤٠].

(٦) [النبأ: ٤٠].

(٧) [إتحاف المهرة: ١٣/٢٨٣-٢٧٠٨٧].

هَذَا حَدِيثٌ صَحِيحُ الإِسْنَادِ، وَلَمْ يُخَرِّجَاهُ.

تَفْسِيرُ: هَلْ أَتَى عَلَى الْإِنْسَانِ

بِسْمِ اللَّهِ الرَّحْمَٰنِ الرَّحِيمِ

٣٩٢٥- أَخْبَرَنَا مُحَمَّدُ بْنُ عَلِيِّ بْنِ دُحَيْمٍ، أَنَا أَحْمَدُ بْنُ حَازِمٍ الْغِفَارِيُّ، ثَنَا عُبَيْدُ اللهِ بْنُ مُوسَى، أَنَا إِسْرَائِيلُ، عَنْ إِبْرَاهِيمَ بْنِ مُهَاجِرٍ، عَنْ مُجَاهِدٍ، عَنْ مُوَرِّقٍ الْعِجْلِيِّ، عَنْ أَبِي ذَرٍّ قَالَ: قَرَأَ رَسُولُ اللهِ ﷺ: ﴿هَلْ أَتَىٰ عَلَى الْإِنسَٰنِ حِينٌ مِّنَ الدَّهْرِ لَمْ يَكُن شَيْـًٔا مَّذْكُورًا﴾[1]. حَتَّى خَتَمَهَا، ثُمَّ قَالَ: «إِنِّي أَرَى مَا لَا تَرَوْنَ، وَأَسْمَعُ مَا لَا تَسْمَعُونَ، أَطَّتِ السَّمَاءُ، وَحُقَّ لَهَا أَنْ تَئِطَّ، مَا فِيهَا مَوْضِعُ قَدَمِ أَرْبَعِ أَصَابِعَ إِلَّا مَلَكٌ وَاضِعٌ جَبْهَتَهُ سَاجِدًا لِلَّهِ، وَاللهِ لَوْ تَعْلَمُونَ مَا أَعْلَمُ

تَضْحَكْتُمْ قَلِيلًا، وَلَبَكَيْتُمْ كَثِيرًا، وَمَا تَلَذَّذْتُمْ بِالنِّسَاءِ عَلَى الْفُرُشِ، وَلَخَرَجْتُمْ إِلَى الصُّعُدَاتِ تَجْأَرُونَ إِلَى اللهِ، وَاللهِ لَوَدِدْتُ أَنِّي شَجَرَةٌ تُعْضَدُ»[2].

هَذَا حَدِيثٌ صَحِيحُ الإِسْنَادِ، وَلَمْ يُخَرِّجَاهُ.

٣٩٢٦- أَخْبَرَنَا الشَّيْخُ أَبُو بَكْرِ بْنُ إِسْحَاقَ، أَنَا مُحَمَّدُ بْنُ سُلَيْمَانَ بْنِ

ge using

(١) (الإنسان) [illegible]

(٢) [illegible] مرفوعًا، وقال ابن أبي حاتم في المراسيل (ص٢١٦): «قيل لأبي زرعة مورق العجلي عن أبي ذر قال: مرسل لم يسمع مورق من أبي ذر شيئًا».

الْحَارِثِ، ثَنَا أَبُو غَسَّانَ[1]، ثَنَا إِسْرَائِيلُ، عَنْ أَبِي إِسْحَاقَ، عَنِ الْبَرَاءِ بْنِ عَازِبٍ فِي قَوْلِهِ ﷻ: ﴿وَذُلِّلَتْ قُطُوفُهَا تَذْلِيلًا﴾[2]. قَالَ: ذُلِّلَتْ لَهُمْ، فَيَتَنَاوَلُونَ مِنْهَا كَيْفَ شَاءُوا[3].[4]

هَذَا حَدِيثٌ صَحِيحٌ عَلَى شَرْطِ الشَّيْخَيْنِ، وَلَمْ يُخَرِّجَاهُ.

٣٩٢٧- أَخْبَرَنِي بَكْرُ بْنُ مُحَمَّدٍ الصَّيْرَفِيُّ بِمَرْوَ، ثَنَا عَبْدُ الصَّمَدِ بْنُ الْفَضْلِ، ثَنَا حَفْصُ بْنُ عُمَرَ الْعَدَنِيُّ، ثَنَا الْحَكَمُ بْنُ أَبَانٍ، عَنْ عِكْرِمَةَ، عَنِ ابْنِ عَبَّاسٍ، أَنَّهُ ذَكَرَ مَرَاكِبَ أَهْلِ الْجَنَّةِ، ثُمَّ تَلَا: ﴿وَإِذَا رَأَيْتَ ثَمَّ رَأَيْتَ نَعِيمًا وَمُلْكًا كَبِيرًا﴾[5]. ذَكَرَ مَرَاكِبَهُمْ[6].

هَذَا حَدِيثٌ صَحِيحُ الْإِسْنَادِ[7]، وَلَمْ يُخَرِّجَاهُ.

---

(١) هو: مالك بن إسماعيل النهدي، من رجال التهذيب.

(٢) (الإنسان: آية ١٤).

(٣) في (ز) و(و): «شاء»، وسقطت من (م).

(٤) إتحاف المهرة (٢/ ٥١٣-٢١٥٦).

(٥) (الإنسان: آية ٢٠).

(٦) إتحاف المهرة (٧/ ٥٧٨-٨٥٠٤).

(٧) قال الذهبي في التلخيص: «قلت: حفص واه»، وقال ابن حجر في الإتحاف: «قلت: حفص منكر الحديث».

تَفْسِيرُ سُورَةِ الْمُرْسَلَاتِ

بِسْمِ اللَّهِ الرَّحْمَٰنِ الرَّحِيمِ

٣٩٢٨- أَخْبَرَنَا أَبُو الْعَبَّاسِ قَاسِمُ بْنُ الْقَاسِمِ السَّيَّارِيُّ، ثَنَا مُحَمَّدُ بْنُ مُوسَى الْبَاشَانِيُّ، ثَنَا عَلِيُّ بْنُ الْحَسَنِ بْنِ شَقِيقٍ، ثَنَا الْحُسَيْنُ بْنُ وَاقِدٍ، عَنِ الْأَعْمَشِ، عَنْ أَبِي صَالِحٍ، عَنْ أَبِي هُرَيْرَةَ فِي قَوْلِهِ ﷻ: ﴿وَالْمُرْسَلَٰتِ عُرْفًا﴾[1]. قَالَ: هِيَ الْمَلَائِكَةُ أُرْسِلَتْ بِالْعُرُوفِ[2].

هَذَا حَدِيثٌ صَحِيحٌ عَلَى شَرْطِ الشَّيْخَيْنِ، وَلَمْ يُخَرِّجَاهُ.

٣٩٢٩- أَخْبَرَنَا أَبُو عَبْدِ اللهِ مُحَمَّدُ بْنُ عَبْدِ اللهِ الصَّفَّارُ، ثَنَا أَحْمَدُ بْنُ مِهْرَانَ، ثَنَا عُبَيْدُ اللهِ بْنُ مُوسَى، ثَنَا إِسْرَائِيلُ، ثَنَا سِمَاكُ بْنُ حَرْبٍ، عَنْ خَالِدِ بْنِ عَرْعَرَةَ: قَامَ رَجُلٌ إِلَى عَلِيٍّ ﵁، فَقَالَ: مَا الْعَاصِفَاتُ عَصْفًا؟ قَالَ: الرِّيَاحُ[3].

هَذَا حَدِيثٌ صَحِيحُ الْإِسْنَادِ، وَلَمْ يُخَرِّجَاهُ.

٣٩٣٠- أَخْبَرَنِي أَبُو بَكْرٍ الشَّافِعِيُّ، ثَنَا إِسْحَاقُ بْنُ الْحَسَنِ، ثَنَا أَبُو حُذَيْفَةَ، ثَنَا سُفْيَانُ، عَنْ عَبْدِ الرَّحْمَٰنِ بْنِ عَابِسٍ، سَمِعْتُ ابْنَ عَبَّاسٍ، وَسَمِعْتُ أَبَا

(١) المرسلات: آية ١٤.
(٢) العروف: جمع عُرْفة، وهي الإتحاف المهرة (١٤/ ٦٢٢-١٨٣٦٦).
(٣) إتحاف المهرة (١٤/ ٦٢٢-١٨٣٦٦).
(٤) هذا الحديث لم نجده في الإتحاف.

buisne

الآيَةِ: ﴿تَرْمِي بِشَرَرٍ كَالْقَصْرِ﴾. قَالَ: كُنَّا فِي الْجَاهِلِيَّةِ نَقْصُرُ ذِرَاعَيْنِ أَوْ ثَلَاثَةً، فَنَرْفَعُهُ فِي الشِّتَاءِ، فَنُسَمِّيهِ الْقَصْرَ. قَالَ: وَسَمِعْتُ ابْنَ عَبَّاسٍ، وَسُئِلَ عَنْ: ﴿جِمَالَاتٌ صُفْرٌ﴾[1]. قَالَ: حِبَالُ السُّفُنِ، يُجْمَعُ بَعْضُهَا إِلَى بَعْضٍ حَتَّى تَكُونَ كَأَوْسَاطِ الرِّجَالِ[2].

هَذَا حَدِيثٌ صَحِيحُ الْإِسْنَادِ، وَلَمْ يُخَرِّجَاهُ[3].



(١) (المرسلات: آية ٣٢ و ٣٣).

(٢) إتحاف المهرة (٧/ ٣٥٧-٧٩٨٤).

(٣) بل أخرجه البخاري (٦/ ١٦٥) من حديث يحيى القطان عن الثوري به بنحوه.

تَفْسِيرُ عَمَّ يَتَسَاءَلُونَ

بِسْمِ اللَّهِ الرَّحْمَٰنِ الرَّحِيمِ

٢٩٣٦- أَخْبَرَنَا أَبُو عَبْدِ اللهِ مُحَمَّدُ بْنُ يَعْقُوبَ الشَّيْبَانِيُّ، ثَنَا حَامِدُ بْنُ أَبِي حَامِدٍ الْمُقْرِئُ، ثَنَا إِسْحَاقُ بْنُ سُلَيْمَانَ، ثَنَا طَلْحَةُ بْنُ عَمْرٍو، عَنْ عَطَاءٍ، عَنِ ابْنِ عَبَّاسٍ، قَالَ: لَمَّا أَرَادَ اللهُ أَنْ يَخْلُقَ الْخَلْقَ أَرْسَلَ الرِّيحَ، فَتَسَفَّتِ الْمَاءَ، حَتَّى أَبْدَتْ عَنْ خَلْقِهِ، وَهِيَ الَّتِي تَحْتَ الْقُبَّةِ، ثُمَّ مَدَّ الْأَرْضَ حَتَّى بَلَغَتْ مَا شَاءَ اللهُ مِنَ الطُّولِ وَالْعَرْضِ، قَالَ: وَكَانَتْ هَكَذَا نَبِيذًا، وَأَرَانِي ابْنُ عَبَّاسٍ بِيَدِهِ، هَكَذَا وَهَكَذَا، قَالَ: فَجَعَلَ اللهُ الْجِبَالَ رَوَاسِيَ أَوْتَادًا، فَكَانَ أَوَّلُ جَبَلٍ وُضِعَ فِي الْأَرْضِ".

هَذَا حَدِيثٌ صَحِيحُ الإِسْنَادِ، وَلَمْ يُخَرِّجَاهُ.

٣٣٣٣- حَدَّثَنَا أَبُو بَكْرٍ بْنُ مَنْصُورٍ، ثنا أَبُو عَبْدِ اللهِ الْبُوشَنْجِيُّ، ثنا أَحْمَدُ بْنُ حَنْبَلٍ، ثنا هُشَيْمٌ، أَنَا حُصَيْنٌ عَنْ هِلَالٍ، عَنِ ابْنِ عَبَّاسٍ فِي قَوْلِهِ ﷻ: ﴿فَإِذَا بَرِقَ بَصَرُ﴾ [القيامة: ٧] «قَالَ: هِيَ الْمُتَحَيِّرَةُ الْمُتَفَتِّحَةُ» قَالَ: وَزَادَنَا سَيْفُ الْعَاصِ يَقُولُ: انْتَهَتْ، وَانْقَطَعَ أَثَرُنَا.

هَذَا حَدِيثٌ صَحِيحُ الإِسْنَادِ، وَلَمْ يُخَرِّجَاهُ(١).

٣٣٣٤- حَدَّثَنَا الشَّيْخُ أَبُو بَكْرٍ بْنُ إِسْحَاقَ، أَنَا مُحَمَّدُ بْنُ سُلَيْمَانَ الْبَاغَنْدِيُّ، ثنا مُحَمَّدُ بْنُ يَزِيدَ بْنِ خُنَيْسٍ، قَالَ: قَالَ عَبْدُ سُبْحَانَ الأَعْمَشُ: فَدَخَلَ عَلَيْهِ: مُحَمَّدُ بْنُ حُمَيْدٍ الرَّازِيُّ، وَكَانَ قَاضِيَ جُرْجَانَ، وَكَانَ يَقُومُ بِأَمْرِ فِي شَهْرِ رَمَضَانَ، فَقَالَ لَهُ سُبْحَانَ: لَيْتَ الْحَدِيثَ الَّذِي حَدَّثْتَنِي عَنْ أَبِي صَالِحٍ، قَالَ: حَدَّثَنِي أَبُو صَالِحٍ، عَنْ صَفِيَّةَ بِنْتِ شَيْبَةَ، عَنْ أُمِّ حَبِيبَةَ، قَالَتْ: قَالَ رَسُولُ اللهِ ﷺ: «أَلَا مَنْ أَتَى مِنْهُنَّ عَلَيْهِ أَلْفُ سَنَةٍ لَمْ يَعْتَرِفْ، أَوْ لَمْ يَعْتَرِفْ، عَنْ مُنْكَرٍ، أَوْ وَقَعَ مِنْهُ الْحَبِيبُ، إِنَّمَا جَاءَتْ بِهِ امْرَأَةٌ مِنْ امْرَأَتِي عَنِ امْرَأَةٍ، عَنْ نِسَائِي»

---

(١) (التالي ٣٣٣٤).

(٢) [صحيح لغيره] ابن ماجه (٤٠٨٦).

(٣) قال المعلمي في التنكيل: «الظاهر: من شرط البخاري».

(٤) بل أخرجه البخاري في مناقب الأنصار (٣٨٣٥) من حديث يحيى بن اليمهب عن محمد بن عبد الرحمن به بنحوه.

(٥) في (ر) وأحرى والأولحات، «عليه»، وأشار في الحاشية إلى أنها في نسخة أخرى «عليه».

كِتَابِ اللهِ ﷻ ﴿ٱلَّذِي أَرْسَلَ بِهِۦ رَسُولَهُۥ﴾، فَقَالَ: ﴿يَوْمَ يَقُومُ ٱلرُّوحُ وَٱلْمَلَٰٓئِكَةُ صَفًّا لَّا يَتَكَلَّمُونَ إِلَّا مَنْ أَذِنَ لَهُ ٱلرَّحْمَٰنُ وَقَالَ صَوَابًا﴾[1]. وَقَالَ: ﴿لَا يَتَكَلَّمُونَ ۝٣٨ إِلَّا مَنْ أَذِنَ لَهُ ٱلرَّحْمَٰنُ وَقَالَ صَوَابًا﴾[2]. وَقَالَ: ﴿إِلَّا ٱلَّذِينَ ءَامَنُوا۟ وَعَمِلُوا۟ ٱلصَّٰلِحَٰتِ وَتَوَاصَوْا۟ بِٱلْحَقِّ وَتَوَاصَوْا۟ بِٱلصَّبْرِ﴾. وَقَالَ: ﴿لَا خَيْرَ فِى كَثِيرٍ مِّن نَّجْوَىٰهُمْ إِلَّا مَنْ أَمَرَ بِصَدَقَةٍ أَوْ مَعْرُوفٍ أَوْ إِصْلَٰحٍۭ بَيْنَ ٱلنَّاسِ﴾[3]. الْآيَةَ.

◆◆◆

e using

تَفْسِيرُ سُورَةِ النَّازِعَاتِ

بِسْمِ اللَّهِ الرَّحْمَٰنِ الرَّحِيمِ

٣٩٣٥- أَخْبَرَنَا عَبْدُ الرَّحْمَنِ بْنُ الْحَسَنِ الْقَاضِي، ثنا إِبْرَاهِيمُ بْنُ الْحُسَيْنِ، ثنا آدَمُ بْنُ أَبِي إِيَاسٍ، ثنا وَرْقَاءُ، عَنِ ابْنِ أَبِي نَجِيحٍ، عَنْ مُجَاهِدٍ، عَنِ ابْنِ عَبَّاسٍ: ﴿وَالنَّٰزِعَٰتِ غَرْقًا﴾ [النازعات: ١] قَالَ: «الْمَوْتُ».

صَحِيحٌ عَلَى شَرْطِ الشَّيْخَيْنِ، وَلَمْ يُخَرِّجَاهُ.

٣٩٣٦- أَخْبَرَنَا أَبُو الْعَبَّاسِ الْقَبِيطِيُّ، ثنا مُحَمَّدُ بْنُ مُحَمَّدٍ الْعُرَيْضِيُّ، ثنا فَيْضَةُ بْنُ عُقْبَةَ، ثنا سُفْيَانُ، عَنْ عَبْدِ اللهِ بْنِ مُحَمَّدِ بْنِ عَقِيلٍ، عَنِ الطُّفَيْلِ بْنِ أُبَيِّ بْنِ كَعْبٍ، عَنْ أُبَيِّ بْنِ كَعْبٍ، قَالَ: كَانَ رَسُولُ اللهِ ﷺ إِذَا ذَهَبَ ثُلُثُ اللَّيْلِ، قَالَ: «يَا أَيُّهَا النَّاسُ، اذْكُرُوا اللهَ، يَا أَيُّهَا النَّاسُ، اذْكُرُوا اللهَ، جَاءَتِ الرَّاجِفَةُ تَتْبَعُهَا الرَّادِفَةُ، جَاءَ الْمَوْتُ بِمَا فِيهِ، جَاءَ الْمَوْتُ بِمَا فِيهِ»، فَقَالَ أُبَيُّ بْنُ كَعْبٍ: يَا رَسُولَ اللهِ، إِنِّي أُكْثِرُ الصَّلَاةَ عَلَيْكَ، فَكَمْ أَجْعَلُ مِنْ صَلَاتِي؟ قَالَ: «مَا شِئْتَ»[1].

هَذَا حَدِيثٌ صَحِيحُ الْإِسْنَادِ، وَلَمْ يُخَرِّجَاهُ.

---

(١) أخرجه: الطبري في تفسيره من (ورقاء) به (٣٦٧٨٠).

(٢) التذكرة: آية ٢ و ٣.

(٣) إتحاف المهرة (١٨٠٣-١٨٥٥).

(١) قوله: «جاء الموت بما فيه» ذكره ابن سيد الناس في «عيون الأثر» (١/٢٧٦)، والشامخي.

(٢) إتحاف المهرة (٢/٦١١-٤٩-٦١٩)، وتقدم في نحو (٣٦١٦).

٣٩٣٧- حدثنا عَلِيُّ بْنُ حَمْشَاذَ الْعَدْلُ، ثَنَا بِشْرُ بْنُ مُوسَى الْأَسَدِيُّ، ثَنَا الْحُمَيْدِيُّ، ثَنَا سُفْيَانُ، عَنِ الزُّهْرِيِّ، عَنْ عُرْوَةَ، عَنْ عَائِشَةَ قَالَتْ: كَانَ النَّبِيُّ(١) ﷺ يُسْأَلُ عَنِ السَّاعَةِ حَتَّى أُنْزِلَ عَلَيْهِ: ﴿يَسْـَٔلُونَكَ عَنِ ٱلسَّاعَةِ أَيَّانَ مُرْسَىٰهَا ۝٤٢ فِيمَ أَنتَ مِن ذِكْرَىٰهَآ ۝٤٣ إِلَىٰ رَبِّكَ مُنتَهَىٰهَآ﴾(٢) قَالَ: فَانْتَهَى(٣).

هَذَا حَدِيثٌ صَحِيحٌ عَلَى شَرْطِ الشَّيْخَيْنِ، وَلَمْ يُخَرِّجَاهُ.

فَإِنَّ ابْنَ عُيَيْنَةَ كَانَ يُرْسِلُهُ بِأَخَرَةٍ(٤).

❁ ❁ ❁

(١) في ق: [illegible]

(٢) [illegible] ٤٤)

(٣) [illegible] جهرة أبي [illegible]

(٤) وقد [illegible] عيينة وصله مرة وأرسله أخرى، وقال أبو زرعة في علل الحديث لابن أبي حاتم (٤/ ٦٣٣): «الصحيح مرسل بلا عائشة».

تفسير سورة عبس وتولى

بسم الله الرحمن الرحيم

٣٦٣٥ - حدثنا عَلِيُّ بْنُ عِيسَى الْحِيرِيُّ، ثنا الْحُسَيْنُ بْنُ مُحَمَّدِ بْنِ زِيَادٍ، ثنا سَعِيدُ بْنُ يَحْيَى بْنِ سَعِيدٍ الأُمَوِيُّ، ثنا أَبِي، عَنْ هِشَامِ بْنِ عُرْوَةَ، عَنْ عُرْوَةَ، عَنْ عَائِشَةَ قَالَتْ: أُنْزِلَتْ ﴿عَبَسَ وَتَوَلَّىٰ﴾ فِي ابْنِ أُمِّ مَكْتُومٍ الأَعْمَى، قَالَتْ: أَتَى إِلَى رَسُولِ اللهِ ﷺ، فَجَعَلَ يَقُولُ: أَرْشِدْنِي. قَالَتْ: وَعِنْدَ رَسُولِ اللهِ ﷺ: سَبْعُمائة الْمُشْرِكِينَ، قَالَتْ: فَجَعَلَ رَسُولُ اللهِ ﷺ يُعْرِضُ عَنْهُ، وَيَقُولُ: هَلْ تَرَى بِمَا أَقُولُ بَأْسًا؟ فَيَقُولُ: لَا. فَفِي هَذَا تَرَكَ.(١)

﴿عَبَسَ وَتَوَلَّىٰ﴾.

هَذَا حَدِيثٌ صَحِيحٌ عَلَى شَرْطِ الشَّيْخَيْنِ، وَلَمْ يُخَرِّجَاهُ.

فَقَدْ أَرْسَلَهُ جَمَاعَةٌ، عَنْ هِشَامِ بْنِ عُرْوَةَ.

٣٦٣٦ - أَبُو عَبْدِ اللهِ مُحَمَّدُ بْنُ يَعْقُوبَ: ثنا إِبْرَاهِيمُ بْنُ عَبْدِ اللهِ الْبَصْرِيُّ(٢)، أَنَا(٣) يَزِيدُ بْنُ هَارُونَ، أَنَا حُمَيْدٌ، عَنْ أَنَسٍ،

---

(١) قوله: «قالت» غير موجود في (و) و(س) و(التذهيب).

(٢) بعدها ياسي في (و) و(س) و(ت) و(ف) و(ط) و(ظ).

(٣) في (و) و(س) و(ط): «أخبرنا».

(٤) إسناده ضعيف جدًا، وانظر ما سلف برقم (٣٤١٥ - ٣٤٢٢).

(٥) قال الدارقطني في «التذهيب»: «قلت: وهو الصواب».

(٦) في (و) و(س): «الخبيبي».

(٧) في (و) و(س): «ثنا».

وَحَدَّثَنَا أَبُو عَبْدِ اللهِ، حَدَّثَنِي أَبِي (ح)، ثَنَا إِسْحَاقُ (ح)، ثَنَا يَعْقُوبُ بْنُ إِبْرَاهِيمَ بْنِ سَعْدٍ، ثَنَا أَبِي، عَنْ صَالِحٍ، عَنِ ابْنِ شِهَابٍ، أَنَّ أَنَسَ بْنَ مَالِكٍ أَخْبَرَهُ، أَنَّهُ سَمِعَ عُمَرَ بْنَ الْخَطَّابِ يَقُولُ: «لَمَّا هَلَكَ هِرَقْلُ هِرَقْلُ وَمَاتَ وَقَعَ وَزِيرُهُ وَقَعَ (١) وَمَاتَ هِرَقْلُ هِرَقْلُ وَمَاتَ هِرَقْلُ (٢) وَمَاتَ هِرَقْلُ (٣) وَمَاتَ هِرَقْلُ (٤) وَمَاتَ هِرَقْلُ (٥) وَمَاتَ هِرَقْلُ (٦) وَمَاتَ هِرَقْلُ (٧) وَمَاتَ هِرَقْلُ (٨) وَمَاتَ هِرَقْلُ (٩) وَمَاتَ هِرَقْلُ (١٠) وَمَاتَ هِرَقْلُ (١١) وَمَاتَ هِرَقْلُ (١٢) وَمَاتَ هِرَقْلُ (١٣) وَمَاتَ هِرَقْلُ (١٤) وَمَاتَ هِرَقْلُ

وَثَبَتَ الْيَدَانِ وَتَمَعَّدَ، وَبَعْدَ ﴿وَلَا الضَّآلِّينَ﴾ أَمَّنَ وَمَدَّ بِهَا صَوْتَهُ، وَلَمْ يَجْهَرْ بِالْبَسْمَلَةِ.[1]

هَذَا حَدِيثٌ صَحِيحٌ عَلَى شَرْطِ الشَّيْخَيْنِ، وَلَمْ يُخَرِّجَاهُ بِهَذَا اللَّفْظِ، وَإِنَّمَا لَفْظُهُ عَلَى حَدِيثِ حَاتِمِ بْنِ أَبِي صَغِيرَةَ، عَنِ ابْنِ أَبِي مُلَيْكَةَ، عَنْ عَائِشَةَ بِمَعْنَاهُ مُخْتَصَرًا.[2]

٣٩٤٦- أَخْبَرَنَا أَبُو الْعَبَّاسِ مُحَمَّدُ بْنُ أَحْمَدَ الْمَحْبُوبِيُّ، ثَنَا الْفَضْلُ بْنُ عَبْدِ الْجَبَّارِ، ثَنَا عَلِيُّ بْنُ الْحَسَنِ بْنِ شَقِيقٍ، ثَنَا الْحُسَيْنُ بْنُ وَاقِدٍ، عَنِ الرَّبِيعِ بْنِ أَنَسٍ، عَنْ أَبِي الْعَالِيَةِ، عَنْ أُبَيِّ بْنِ كَعْبٍ فِي قَوْلِهِ ﷻ: ﴿وَلَقَدْ آتَيْنَاكَ سَبْعًا مِّنَ الْمَثَانِي﴾ قَالَ: نَعَمْ، سُورَةُ الْحَمْدِ هِيَ سَبْعُ آيَاتٍ، وَهِيَ سَبْعُ سُوَرٍ الْمِئِينُ، وَذَلِكَ قَوْلُهُ ﷻ: ﴿وَلَقَدْ آتَيْنَاكَ سَبْعًا مِّنَ الْمَثَانِي﴾ عَلَى رُجُوعِ الْمِئِينَ عَلَيْهَا مَثْرًا مِّنْ رُجُوعِهَا قُرْآنًا عَظِيمًا.[3]

هَذَا حَدِيثٌ صَحِيحُ الْإِسْنَادِ، وَلَمْ يُخَرِّجَاهُ.

---

(١) (عمس) آية ٣٤ (ج ٣٧).

(٢) إتحاف المهرة (١١/ ٢٤٨-٢٤٩).

(٣) الحجة (٥/ ٩٠)، وسلف (٨/ ١٤٦).

(٤) الحجة (٥/ ٩٠).

(٥) (عمس) آية ٤ (ج ٤٦).

(٦) إتحاف المهرة (١٢/ ١٨٨-١٩٠).

تفسير سورة إذا الشمس كورت

بسم الله الرحمن الرحيم

٣٩٤٢- حدثنا أبو بكر بن إسحاق، أنا الحسن بن علي بن زياد، ثنا إبراهيم بن موسى الفراء، ثنا هشام بن يوسف الصنعاني، حدثني عبد الله بن نجيح الصنعاني، حدثني عبد الرحمن بن زيد[1]، أنه سمع عبد الله بن عمر يقول: قال رسول الله ﷺ: «من أحب أن ينظر إلى يوم القيامة، فلقرأ: ﴿إذا الشمس كورت﴾»[2].

هذا حديث صحيح الإسناد، ولم يخرجاه.

٣٩٤٣- أخبرنا محمد بن الحسن الإسفاذي، ثنا موسى بن إسحاق

Using e

ثَنَا سُفْيَانُ، عَنْ سِمَاكٍ بْنِ حَرْبٍ، عَنِ النُّعْمَانِ بْنِ بَشِيرٍ، عَنْ عُمَرَ بْنِ الْخَطَّابِ فِي قَوْلِهِ ﷻ: ﴿وَإِذَا الْقُبُورُ بُعْثِرَتْ ۝٤﴾ [الانفطار: ٤]، قَالَ: هَذَا الرَّجُلانِ يَخْتَلِفَانِ الْعَمَلَ، يَخْتَلِفَانِ بِالْحَجِّ وَالنَّارِ، الْعَامِلُ مِنْهُمَا الْخَيْرَ، وَالصَّالِحُ مِنَ الصَّالِحِ".

هَذَا حَدِيثٌ صَحِيحُ الإِسْنَادِ، وَلَمْ يُخَرِّجَاهُ.

٣٩٤٥- أَخْبَرَنَا عَبْدُ اللهِ بْنُ مُحَمَّدِ بْنِ إِسْحَاقَ الْخُزَاعِيُّ بِمَكَّةَ، ثَنَا أَبُو يَحْيَى بْنُ أَبِي مَيْسَرَةَ، ثَنَا يَحْيَى بْنُ أَبِي بُكَيْرٍ، ثَنَا زُهَيْرُ بْنُ أَبِي إِسْحَاقَ، عَنْ أَبِي مَيْسَرَةَ، قَالَ: سَمِعْتُ عَبْدَ اللهِ بْنَ مَسْعُودٍ يَقُولُ فِي قَوْلِهِ ﷻ: ﴿هَلْ أَتَىٰكَ حَدِيثُ ۝١﴾ الْغَاشِيَةِ [الغاشية: ١]، قَالَ: هِيَ نَارُ الرَّحْمَنِ".

هَذَا حَدِيثٌ صَحِيحُ الإِسْنَادِ، وَلَمْ يُخَرِّجَاهُ.

٣٩٤٦- سَمَاعًا مُحَمَّدُ بْنُ الْحَسَنِ الْقَارِئُ(١)، ثَنَا عَلِيُّ بْنُ عَبْدِ الْعَزِيزِ، ثَنَا حَجَّاجٌ بْنُ مِنْهَالٍ، ثَنَا حَمَّادُ بْنُ سَلَمَةَ، عَنْ سِمَاكِ بْنِ حَرْبٍ، عَنْ عَبْدِ اللهِ بْنِ عُرْوَةَ قَالَ: لَمَّا قُبِلَ شُهَدَاءُ أُحُدٍ دُعِيَ بِلَالٌ دُعِيَ، فَأَتَاهُ فَبَدَأَ بِحَمْزَةَ، فَأَتَاهُ بِرِدَاءٍ رُحِلَ، ثُمَّ أَتَاهُ بِرِدَاءٍ فَكُفِّنَ".

هَذَا حَدِيثٌ صَحِيحٌ عَلَى شَرْطِ الشَّيْخَيْنِ، وَلَمْ يُخَرِّجَاهُ.

٣٩٤٧- حَدَّثَنَا مُحَمَّدُ بْنُ صَالِحٍ بْنِ هَانِئٍ، ثَنَا الشَّرِيُّ بْنُ عَرِيفَةَ، ثَنَا

---

(١) الكتاب: (ق ٧٤).

(٢) هذا الحديث لم تسعفنا في الإتحاف.

(٣) الكتاب: (ق ٧٤ / ١).

(٤) إتحاف المهرة: (١٠/ ٢٠٤ - ٢٠٥).

(٥) هو: محمد بن محمد بن الحسن.

(٦) إتحاف المهرة: (١٠/ ٢٠٤ - ٢٠٥).

غَسَّانَ[1]، ثَنَا شَرِيكٌ، عَنْ أَبِي إِسْحَاقَ، عَنْ عَبْدِ خَيْرٍ[2]. وَعَنْ أَبِي حَصِينٍ[3]، عَنْ أَبِي عَبْدِ الرَّحْمَنِ، كِلَاهُمَا عَنْ عَلِيٍّ ﵁، أَنَّهُ خَرَجَ حِينَ طَلَعَ الْفَجْرُ، فَقَالَ: نِعْمَ سَاعَةُ الْوِتْرِ هَذِهِ. ثُمَّ تَلَا: ﴿وَٱلَّيۡلِ إِذَا عَسۡعَسَ ۝١٧ وَٱلصُّبۡحِ إِذَا تَنَفَّسَ﴾[4].

صَحِيحٌ عَلَى شَرْطِ مُسْلِمٍ، وَلَمْ يُخَرِّجَاهُ.

❁ ❁ ❁

(١) هو: مالك بن إسماعيل النهدي، من رجال التهذيب.

(٢) هو: [illegible] بن [illegible] الأسدي [illegible] الله [illegible] الثقات.

(٣) أبو [illegible] بن [illegible] الأسدي [illegible] الله [illegible] الثقات.

(٤) التكوير: آية ١٧ و١٨.

(٥) إتحاف المهرة (١١/٤٢٨-١٤٥٦٢).



buisn e

تَفْسِيرُ سُورَةِ إِذَا السَّمَاءُ انفَطَرَتْ

بِسْمِ اللَّهِ الرَّحْمَٰنِ الرَّحِيمِ

٣٩٤٨- أَخْبَرَنَا الْحَسَنُ بْنُ حَلِيمٍ[1] الْمَرْوَزِيُّ، ثنا أَبُو الْمُوَجِّهِ، ثنا عَبْدَانُ، ثنا عَبْدُ اللهِ، أَنَا هِشَامُ بْنُ حَسَّانَ، عَنْ مُحَمَّدِ بْنِ سِيرِينَ، عَنْ أَبِي هُرَيْرَةَ فِي حَدِيثٍ، عَنْ حُذَيْفَةَ بْنِ الْيَمَانِ قَالَ: قَامَ بَيْنَ عَلَى عَهْدِ النَّبِيِّ ﷺ، فَسَأَلَ، فَسَكَتَ الْقَوْمُ، ثُمَّ رُبَّمَا أَعْضَلَ بِالْقَوْمِ، فَقَالَ النَّبِيُّ ﷺ: «فِي امْرِئٍ خَيْرًا فَامْتُنْ بِهِ عَلَيْهِ أَجَرُوهُ، وَمِنْ أَجْوَدِ مَنْ تَنْتَهُ، عَبْدٌ مُتَقْصِي مِنْ أَهْوِيهِمْ، وَمَنِ امْتُنَّ شَرًّا فَامْتُنَّ بِهِ فَعَلَيْهِ وِزْرُهُ، وَبِئْسَ الْوِزْرِ مِنَ الْتَنَهُ عَبْدٌ مُتَقْصِي مِنْ أَوْزَارِهِمْ شَيْئًا». قَالَ: وَلَاذَ حُذَيْفَةُ بْنُ الْيَمَانِ: «يَا خَيْثَ نَفْسٍ لَا فَازَتْ وَلَا نَجَتْ»[2].

هَذَا حَدِيثٌ صَحِيحُ الْإِسْنَادِ، وَلَمْ يُخَرِّجَاهُ بِهَذَا اللَّفْظِ.

إِنَّمَا اقْتَطَعَا عَلَى حَدِيثِ جَرِيرِ بْنِ عَبْدِ اللهِ: «مَنْ سَنَّ فِي الْإِسْلَامِ، فَلَهُ»[3].

(١) في (أ) وأص: «حكيم».

(٢) «الاعتلال» (٤).

(٣) [إتحاف المهرة: (٢٤٤٦-٢٤٠٠٠)].

(٤) بل أخرجه مسلم في «الزكاة» (٥٨/١٠١٧).

تَفْسِيرُ سُورَةِ الْمُطَفِّفِينَ

بِسْمِ اللَّهِ الرَّحْمَٰنِ الرَّحِيمِ

٣٩٤٩ - أَخْبَرَنِي أَبُو عَبْدِ اللهِ مُحَمَّدُ بْنُ يَعْقُوبَ الشَّيْبَانِيُّ، ثَنَا حَامِدُ بْنُ أَبِي حَامِدٍ، ثَنَا إِسْحَاقُ بْنُ سُلَيْمَانَ، قَالَ: سَمِعْتُ إِبْرَاهِيمَ بْنَ يَزِيدَ، عَنْ عَبْدِ الرَّحْمَنِ الْأَعْرَجِ قَالَ: رَأَيْتُ ابْنَ عُمَرَ يَقْرَأُ: ﴿وَيْلٌ لِّلْمُطَفِّفِينَ﴾ وَهُوَ يَبْكِي، قَالَ: هُوَ الرَّجُلُ يَسْتَأْجِرُ الرَّجُلَ أَوِ الْكَيَّالَ، وَهُوَ يَعْلَمُ أَنَّهُ يَحِيفُ فِي كَيْلِهِ فَوَزْنِهِ عَلَيْهِ".

٣٩٥٠ - حَدَّثَنَا أَبُو الْعَبَّاسِ مُحَمَّدُ بْنُ يَعْقُوبَ، ثَنَا بَكْرُ بْنُ قُتَيْبَةَ الْقَاضِي بِمِصْرَ، ثَنَا صَفْوَانُ بْنُ عِيسَى، ثَنَا مُحَمَّدُ بْنُ مُخَلَّدٍ، عَنِ الْمُفَضَّلِ بْنِ حَكِيمٍ،

هَذَا حَدِيثٌ عَالٍ، صَحِيحٌ عَلَى شَرْطِ مُسْلِمٍ، وَلَمْ يُخَرِّجَاهُ.

٣٩٥١- أَخْبَرَنَا أَبُو بَكْرٍ الشَّافِعِيُّ، ثَنَا إِسْحَاقُ بْنُ الْحَسَنِ، ثَنَا أَبُو حُذَيْفَةَ، ثَنَا سُفْيَانُ، عَنْ أَشْعَثَ بْنِ أَبِي الشَّعْثَاءِ، عَنْ زَيْدِ بْنِ مُعَاوِيَةَ[1]، عَنْ عَلْقَمَةَ بْنِ قَيْسٍ، عَنْ عَبْدِ اللهِ بْنِ مَسْعُودٍ قَالَ: ﴿خِتَمُهُ مِسْكٌ﴾[2]. قَالَ: خَلْطٌ، وَلَيْسَ بِخَاتَمٍ يَخْتِمُ[3].

هَذَا حَدِيثٌ صَحِيحُ الْإِسْنَادِ، وَلَمْ يُخَرِّجَاهُ.

❁ ❁ ❁

---

(١) زيد بن معاوية العبسي الكوفي، ذكره البخاري وابن أبي حاتم ووثقه ابن حبان.

(٢) (المطففين: آية ٢٦).

(٣) إتحاف المهرة (١٠/ ٣٦٩-١٢٩٤٧).

بِسْمِ اللَّهِ الرَّحْمَٰنِ الرَّحِيمِ

تَفْسِيرُ سُورَةِ إِذَا السَّمَاءُ انْشَقَّتْ، وَالسُّجُودُ فِيهَا

أَمَّا حَدِيثُ السُّجُودِ فِيهَا، فَقَدِ اتَّفَقَ الشَّيْخَانِ عَلَى حَدِيثِ يَحْيَى بْنِ أَبِي كَثِيرٍ، عَنْ أَبِي سَلَمَةَ، عَنْ أَبِي هُرَيْرَةَ.

وَمَالِكٍ، عَنْ عَبْدِ اللهِ بْنِ يَزِيدَ، عَنْ أَبِي سَلَمَةَ.

٣٩٥٢- أَخْبَرَنَا عَبْدُ الرَّحْمَنِ بْنُ الْحَسَنِ الْقَاضِي، ثَنَا إِبْرَاهِيمُ بْنُ الْحُسَيْنِ، ثَنَا آدَمُ بْنُ أَبِي إِيَاسٍ، ثَنَا وَرْقَاءُ، عَنِ ابْنِ أَبِي نَجِيحٍ، عَنْ مُجَاهِدٍ، عَنِ ابْنِ عَبَّاسٍ فِي قَوْلِهِ ﷻ: ﴿إِذَا السَّمَاءُ انشَقَّتْ ۝١ وَأَذِنَتْ لِرَبِّهَا وَحُقَّتْ﴾. قَالَ: سَمِعَتْ. ﴿وَإِذَا الْأَرْضُ مُدَّتْ﴾. قَالَ: يَوْمُ الْقِيَامَةِ. ﴿وَأَلْقَتْ مَا فِيهَا وَتَخَلَّتْ﴾[1].

قَالَ: أَخْرَجَتْ مَا فِيهَا مِنَ الْمَوْتَى[2].

هَذَا حَدِيثٌ صَحِيحٌ عَلَى شَرْطِ الشَّيْخَيْنِ، وَلَمْ يُخَرِّجَاهُ.

٣٩٥٣- حَدَّثَنَا أَبُو عَبْدِ اللهِ الصَّفَّارُ، ثَنَا أَحْمَدُ بْنُ مِهْرَانَ، ثَنَا عُبَيْدُ اللهِ بْنُ مُوسَى، أَنَا إِسْرَائِيلُ، عَنْ أَبِي يَحْيَى[3]، عَنْ مُجَاهِدٍ، عَنْ عَبْدِ اللهِ بْنِ عَمْرٍو قَالَ: كَانَ النَّبِيُّ ﷺ قَبْلَ الْأَرْضِ بِأَلْفَيْ سَنَةٍ. ﴿وَإِذَا الْأَرْضُ مُدَّتْ﴾ [4]

(١) (لاستشهاد: آية ١ ، ٢٤).
(٢) إتحاف المهرة (٨ ، ٢٠).
(٣) هو: زاذان، وقيل دينار الفتات الكوفي الكثير من رجال التهذيب.
(٤) (لاستشهاد: آية ٣).

buisn e

تَخْرِيجُ مَتْنِهِ:

هَذَا حَدِيثٌ صَحِيحُ الْإِسْنَادِ، وَلَمْ يُخَرِّجَاهُ.

٣٩٥٤- **صحيح** أَخْبَرَنِي أَبُو بَكْرٍ مُحَمَّدُ بْنُ أَحْمَدَ بْنِ بَالَوَيْهِ، ثنا مُحَمَّدُ بْنُ شَدَّادَ الْمِسْمَعِيُّ، ثنا سَعِيدُ بْنُ سُلَيْمَانَ، ثنا سُلَيْمَانُ بْنُ دَاوُدَ الْيَمَامِيُّ، عَنِ ابْنِ عَجْلَانَ، عَنْ أَبِي نُعَيْمٍ، عَنْ أَبِي سَلَمَةَ، عَنْ أَبِي هُرَيْرَةَ قَالَ: قَالَ رَسُولُ اللهِ ﷺ: «الْأَذُنَانِ مِنَ الْفَمِ بِهِ حَاسَبَهُ اللهُ حِسَابًا يَسِيرًا، وَأَدْخَلَهُ الْجَنَّةَ بِرَحْمَتِهِ». قَالُوا: لِمَنْ يَا رَسُولَ اللهِ؟ قَالَ: «لِمَنْ مَسَّ مِنْ خَرَقَتِهِ، وَغَمَّضَ عَيْنَيْ قَلَفَتِهِ، وَغَسَلَ عَنْ قَلَفَتِهِ». قَالَ: فَإِنْ فَعَلْتُ ذَلِكَ، فَمَا لِي يَا رَسُولَ اللهِ قَالَ: «أَلَمْ تُحَدَّثْ حَسَنًا يَسِيرًا، وَدُخُولَ الْجَنَّةِ بِرَحْمَتِهِ؟».

هَذَا حَدِيثٌ صَحِيحُ الْإِسْنَادِ، وَلَمْ يُخَرِّجَاهُ.

٣٩٥٥- **الصحيح** أَخْبَرَنِي أَبُو الْحَسَنِ عَلِيُّ بْنُ مُحَمَّدِ بْنِ عُقْبَةَ الشَّيْبَانِيُّ بِالْكُوفَةِ، ثنا الْحَسَنُ بْنُ عَلِيِّ بْنِ عَفَّانَ الْعَامِرِيُّ، ثنا الْحَسَنُ بْنُ عَطِيَّةَ، عَنْ حَمْزَةَ بْنِ حَبِيبٍ، عَنِ الْأَعْمَشِ، عَنْ إِبْرَاهِيمَ، عَنْ عَلْقَمَةَ، عَنْ عَبْدِ اللهِ فِي قَوْلِهِ ﷻ: ﴿إِنَّكَ لَا تَهْدِي مَنْ أَحْبَبْتَ﴾ [القصص: ٥٦]، قَالَ: «نَسَخَتْهُ»[1].

---

(١) إتحاف المهرة (٨/٣٧٠-١٠١١٨).

(٢) إتحاف المهرة (١١/٢٧٤-١٣٧٩٥).

(٣) قال الذهبي في التلخيص: «قلت: سليمان ضعيف، وقال ابن حجر في الإتحاف: «قلت: سليمان ضعيف».

(٤) الإتحاف (٤/١٧٠).

(٥) إتحاف المهرة (١١/٢٧٧-١٣٩٨٣).

هَذَا حَدِيثٌ صَحِيحٌ عَلَى شَرْطِ الشَّيْخَيْنِ"، وَلَمْ يُخَرِّجَاهُ.

٣٩٥٦- حَدَّثَنَا عَلِيُّ بْنُ حَمْشَاذَ الْعَدْلُ، ثَنَا مُحَمَّدُ بْنُ غَالِبٍ، ثَنَا عَمْرُو بْنُ عَوْنٍ، ثَنَا هُشَيْمٌ، أَنَا أَبُو بِشْرٍ"، عَنْ مُجَاهِدٍ، عَنِ ابْنِ عَبَّاسٍ فِي قَوْلِهِ ﷻ: ﴿لَتَرْكَبُنَّ طَبَقًا عَنْ طَبَقٍ﴾" قَالَ: يَعْنِي نَبِيَّكُمْ ﷺ يَقُولُ: حَالًا بَعْدَ حَالٍ".

هَذَا حَدِيثٌ صَحِيحٌ عَلَى شَرْطِ الشَّيْخَيْنِ، وَلَمْ يُخَرِّجَاهُ".

❀❀❀

e using

تَفْسِيرُ سُورَةِ الْبُرُوجِ

بِسْمِ اللَّهِ الرَّحْمَٰنِ الرَّحِيمِ

٣٩٥٧- أَخْبَرَنَا الشَّيْخُ أَبُو بَكْرِ بْنُ إِسْحَاقَ، أَنَا عَبْدُ اللهِ بْنُ أَحْمَدَ بْنِ حَنْبَلٍ، حَدَّثَنِي أَبِي، ثَنَا مُحَمَّدٌ -وَهُوَ ابْنُ جَعْفَرٍ- عَنْ شُعْبَةَ قَالَ: سَمِعْتُ عَلِيَّ بْنَ زَيْدٍ[1] وَيُونُسَ بْنَ عُبَيْدٍ، يُحَدِّثَانِ عَنْ عَمَّارٍ -مَوْلَى بَنِي هَاشِمٍ[2]- عَنْ أَبِي هُرَيْرَةَ، أَمَّا عَلِيٌّ فَرَفَعَهُ إِلَى النَّبِيِّ ﷺ، وَأَمَّا يُونُسُ، فَلَمْ يَعْدُ أَبَا هُرَيْرَةَ فِي هَذِهِ الْآيَةِ: ﴿وَشَاهِدٍ وَمَشْهُودٍ﴾[3]. قَالَ: «الشَّاهِدُ: يَوْمُ عَرَفَةَ، وَيَوْمُ الْجُمُعَةِ، وَالْمَشْهُودُ: هُوَ الْمَوْعُودُ يَوْمُ الْقِيَامَةِ»[4].

حَدِيثُ يُونُسَ بْنِ عُبَيْدٍ صَحِيحٌ عَلَى شَرْطِ الشَّيْخَيْنِ، وَلَمْ يُخَرِّجَاهُ.

٣٩٥٨- حَدَّثَنَا[5] مُحَمَّدُ بْنُ صَالِحِ بْنِ هَانِئٍ، ثَنَا السَّرِيُّ بْنُ خُزَيْمَةَ، ثَنَا مُوسَى بْنُ إِسْمَاعِيلَ، ثَنَا حَمَّادُ بْنُ سَلَمَةَ، عَنْ عَطَاءٍ، عَنْ عَرْفَجَةَ[6]، عَنْ عَبْدِ اللهِ بْنِ مَسْعُودٍ قَالَ: قَسَمٌ: ﴿وَالسَّمَاءِ ذَاتِ الْبُرُوجِ﴾[7]. ﴿إِنَّ بَطْشَ رَبِّكَ

---

(١) هو: ابن جدعان.

(٢) هو: عمار بن أبي عمار. من رجال التهذيب.

(٣) (البروج: آية ٣).

(٤) إتحاف المهرة (١٥/ ٤٣٠-١٩٦٣٩).

(٥) في (و) و(ص): «حدثني».

(٦) هو: عرفجة بن عبد الله الكوفي. من رجال التهذيب.

(٧) (البروج: آية ١).

لَشَدِيدٌ﴾[1]. إِلَى آخِرِهَا[2].

هَذَا حَدِيثٌ صَحِيحُ الْإِسْنَادِ، وَلَمْ يُخَرِّجَاهُ.

٣٩٥٩- حدثني عَلِيُّ بْنُ عِيسَى الْحِيرِيُّ، ثَنَا إِبْرَاهِيمُ بْنُ أَبِي طَالِبٍ، ثَنَا ابْنُ أَبِي عُمَرَ، ثَنَا سُفْيَانُ، عَنْ أَبِي حَمْزَةَ الثُّمَالِيِّ[3]، عَنْ سَعِيدِ بْنِ جُبَيْرٍ، عَنِ ابْنِ عَبَّاسٍ قَالَ: إِنَّ مِمَّا خَلَقَ اللَّهُ لَلَوْحًا مَحْفُوظًا مِنْ دُرَّةٍ بَيْضَاءَ، دَفَّتَاهُ مِنْ يَاقُوتَةٍ حَمْرَاءَ، قَلَمُهُ بُرٌّ[4]، وَكِتَابُهُ نُورٌ يَنْظُرُ فِيهِ كُلَّ يَوْمٍ ثَلَاثَمِائَةٍ وَسِتِّينَ نَظْرَةً - أَوْ: مَرَّةً- فَفِي كُلِّ نَظْرَةٍ مِنْهَا يَخْلُقُ وَيَرْزُقُ، وَيُحْيِي وَيُمِيتُ، وَيُعِزُّ وَيُذِلُّ، وَيَفْعَلُ مَا يَشَاءُ، فَذَلِكَ قَوْلُهُ: ﴿كُلَّ يَوْمٍ هُوَ فِي شَأْنٍ﴾[5].[6]

هَذَا حَدِيثٌ صَحِيحُ الْإِسْنَادِ، فَإِنَّ أَبَا حَمْزَةَ الثُّمَالِيَّ لَمْ يُنْقَمْ عَلَيْهِ إِلَّا الْغُلُوُّ فِي مُذْهَبِهِ فَقَطْ[7].

(١) الروح: آية ١٢.

(٢) إتحاف المهرة (١٨/ ٣٤٨-٦٢٩١).

(٣) [illegible] ثابت [illegible] ابن [illegible]

(٤) كذا في الإتحاف [illegible] الرحمن [illegible]

(٥) الرحمن: آية ٢٩.

(٦) إتحاف المهرة (٧/ ١٨٢-٧٥٨٧).

(٧) قال ابن حجر في الإتحاف: «قلت: بل الثمالي ضعيف»، وانظر حديث رقم (٣٨١١).

تَفْسِيرُ سُورَةِ الطَّارِقِ

بِسْمِ اللَّهِ الرَّحْمَٰنِ الرَّحِيمِ

٣٩٦٠- حدثني أَبُو عَلِيٍّ الْحُسَيْنُ بْنُ عَلِيٍّ الْحَافِظُ، أَنَا عَبْدُ اللهِ بْنُ مُحَمَّدٍ الْبَغَوِيُّ، حَدَّثَنِي جَدِّي أَحْمَدُ بْنُ مَنِيعٍ، ثَنَا أَبُو يُوسُفَ الْقَاضِي[1]، ثَنَا مُطَرِّفُ بْنُ طَرِيفٍ، عَنْ جَعْفَرِ بْنِ أَبِي الْمُغِيرَةِ، عَنْ سَعِيدِ بْنِ جُبَيْرٍ، عَنِ ابْنِ عَبَّاسٍ فِي قَوْلِهِ ﷻ: ﴿يَخْرُجُ مِنْ بَيْنِ الصُّلْبِ وَالتَّرَائِبِ﴾[2]. قَالَ: الصُّلْبُ هُوَ الصُّلْبُ، وَالتَّرَائِبُ: أَرْبَعَةُ أَضْلَاعٍ مِنْ كُلِّ جَانِبٍ مِنْ أَسْفَلِ الْأَضْلَاعِ[3].

هَذَا حَدِيثٌ صَحِيحُ الْإِسْنَادِ، وَلَمْ يُخَرِّجَاهُ.

٣٩٦١- أخبرني إِبْرَاهِيمُ بْنُ مُحَمَّدِ بْنِ حَاتِمٍ الزَّاهِدُ، ثَنَا مُحَمَّدُ بْنُ إِسْحَاقَ الصَّنْعَانِيُّ، ثَنَا مُحَمَّدُ بْنُ جُعْشُمٍ[4]، ثَنَا سُفْيَانُ، عَنْ خُصَيْفٍ، عَنْ عِكْرِمَةَ، عَنِ ابْنِ عَبَّاسٍ: ﴿وَالسَّمَاءِ ذَاتِ الرَّجْعِ﴾[5]. قَالَ: الْمَطَرُ. ﴿وَالْأَرْضِ ذَاتِ الصَّدْعِ﴾[6]. قَالَ: ذَاتُ النَّبَاتِ[7].

هَذَا حَدِيثٌ صَحِيحُ الْإِسْنَادِ، وَلَمْ يُخَرِّجَاهُ.

---

(١) هو: يعقوب بن إبراهيم بن حبيب، أبو يوسف القاضي، صاحب أبي حنيفة.

(٢) (الطارق: آية ٧).

(٣) إتحاف المهرة (٧/ ١٨٦-٧٥٩٦).

(٤) هو: محمد بن عبد الله بن جعشم، من رجال التهذيب.

(٥) (الطارق: آية ١١).

(٦) (الطارق: آية ١٢).

(٧) إتحاف المهرة (٧/ ٥٨٦-٨٥٢٣).

تَفْسِيرُ سُورَةِ: سَبِّحِ اسْمَ رَبِّكَ الْأَعْلَى

بِسْمِ اللَّهِ الرَّحْمَٰنِ الرَّحِيمِ

٣٩٦٢- حدثني أَبُو جَعْفَرٍ مُحَمَّدُ بْنُ مُحَمَّدٍ الْبَغْدَادِيُّ، ثَنَا يَحْيَى بْنُ عُثْمَانَ بْنِ صَالِحٍ السَّهْمِيُّ، ثَنَا أَبِي وَعَمْرُو بْنُ الرَّبِيعِ بْنِ طَارِقٍ وَسَعِيدُ بْنُ أَبِي مَرْيَمَ، قَالُوا: ثَنَا يَحْيَى بْنُ أَيُّوبَ، عَنْ يَحْيَى بْنِ سَعِيدٍ الْأَنْصَارِيِّ، عَنْ عَمْرَةَ، عَنْ عَائِشَةَ قَالَتْ: كَانَ النَّبِيُّ ﷺ يَقْرَأُ فِي الْوِتْرِ فِي الرَّكْعَةِ الْأُولَى: ﴿سَبِّحِ اسْمَ رَبِّكَ الْأَعْلَى﴾، وَفِي الثَّانِيَةِ: ﴿قُلْ يَا أَيُّهَا الْكَافِرُونَ﴾، وَفِي الثَّالِثَةِ: ﴿قُلْ هُوَ اللَّهُ أَحَدٌ﴾ وَ﴿قُلْ أَعُوذُ بِرَبِّ الْفَلَقِ﴾ وَ﴿قُلْ أَعُوذُ بِرَبِّ النَّاسِ﴾[1].

هَذَا حَدِيثٌ صَحِيحٌ عَلَى شَرْطِ الشَّيْخَيْنِ، وَلَمْ يُخَرِّجَاهُ هَكَذَا.

إِنَّمَا أَخْرَجَهُ الْبُخَارِيُّ وَحْدَهُ، عَنِ ابْنِ أَبِي مَرْيَمَ[2]، وَإِنَّمَا تُعْرَفُ هَذِهِ الزِّيَادَةُ مِنْ حَدِيثِ يَحْيَى بْنِ أَيُّوبَ فَقَطْ.

وَقَدْ رُوِيَ بِإِسْنَادٍ آخَرَ صَحِيحٍ:

٣٩٦٣- أَخْبَرَنَا أَبُو بَكْرٍ الْعَنْبَرِيُّ، ثَنَا مُحَمَّدُ بْنُ عَبْدِ اللَّهِ

(١) إتحاف المهرة (٢٣٦٧) و(٢٣٦٨).

(٢) تعقب الحاكم الذهبي في التلخيص (٢٣٦٨) بقوله: «حديث صحيح على شرط الشيخين».

ولا من غيره، وقد تقدم في الوتر (١٥٥٤) صححه هناك على شرط الشيخين وقال: ولم يخرجاه.

buisn e

إِسْحَاقَ بْنِ إِبْرَاهِيمَ: "أَنَا مُحَمَّدُ بْنُ سَلَمَةَ الْحَرَّانِيُّ، ثنا أُخَيْثٌ، عَنْ عَبْدِ الْعَزِيزِ بْنِ جُرَيْجٍ قَالَ: سَأَلْتُ عَائِشَةَ(١)- بِأَبِي شَيْءٍ كَانَ يَبْدَأُ رَسُولُ اللهِ ﷺ إِذَا دَخَلَ الْبَيْتَ؟ قَالَتْ: كَانَ يَبْدَأُ فِي الرَّجْعَةِ الأُولَى، وَ"إِنَّمَا نَحْنُ نَرَكَ الْخَلْقَ، وَهُوَ الْبَدِيءُ"، وَهُوَ "يَبْدَأُ الْخَلْقَ ثُمَّ يُعِيدُهُ"، وَهُوَ "أَهْوَنُ عَلَيْهِ"، وَهُوَ "الْمَثَلُ الأَعْلَى"، وَهُوَ "الْعَزِيزُ الْحَكِيمُ"، وَهُوَ "الْعَلِيُّ الْكَبِيرُ"، وَهُوَ "الْبَدِيءُ"، وَهُوَ "الْمُعِيدُ"، وَهُوَ "الْفَعَّالُ لِمَا يُرِيدُ".

قَالَ أَبُو زُرْعَةَ: أَهْلُ مِصْرَ هَذَا الْحَدِيثَ وَالرِّوَايَةَ سَعِيدُ بْنُ كَثِيرِ بْنِ عُفَيْرٍ، عَنْ يَحْيَى بْنِ أَيُّوبَ.

عَلَيْنَا وَعَلَى إِخْلَافِنَا كِتَابَ الْوَتْرِ، ثُمَّ أَقْبَلَ أَجْدَفَانِ، فَوَجَدْنَاهُمَا بِالْبَابِ.

٣٦٩٦- حَدَّثَنَا أَبُو عَبْدِ اللهِ مُحَمَّدُ بْنُ عَبْدِ اللهِ الأَزْهَارِيُّ الأَهْوَازِيُّ، ثنا أَبُو إِسْمَاعِيلَ مُحَمَّدُ بْنُ إِسْمَاعِيلَ السُّلَمِيُّ، ثنا سَعِيدُ بْنُ كَثِيرِ بْنِ عُفَيْرٍ الْمِصْرِيُّ، ثنا يَحْيَى بْنُ أَيُّوبَ، عَنْ يَحْيَى بْنِ سَعِيدٍ الأَنْصَارِيِّ، عَنْ عُمَرَةَ، عَنْ عَائِشَةَ، قَالَتْ: كَانَ رَسُولُ اللهِ ﷺ يُقِرُّ فِي الرَّكْعَتَيْنِ الَّتِينَ يُوتِرُ بَعْدَهُمَا، وَ"إِنَّمَا نَحْنُ نَرَكَ الْخَلْقَ، وَهُوَ "يَبْدَأُ الْخَلْقَ ثُمَّ يُعِيدُهُ"، وَهُوَ "أَهْوَنُ عَلَيْهِ"، وَهُوَ "الْمَثَلُ الأَعْلَى"، وَهُوَ "الْعَزِيزُ الْحَكِيمُ"، وَهُوَ "الْعَلِيُّ الْكَبِيرُ"، وَهُوَ "الْبَدِيءُ"، وَهُوَ "الْمُعِيدُ"، وَهُوَ "الْفَعَّالُ لِمَا يُرِيدُ".

---

(١) في (ق) و(ص): «أخبرته أم زرعة البصرية، قالا: محمد بن عبد الله بن حوشب، قالا: ثنا محمد بن إسماعيل».

(٢) محمد العزيز بن جريج والد عبد الملك قال البخاري: «لا يتابع على حديثه، وقال ابن حبان: والصحيح والمشهور أنه يسمع من عائشة، وقول الصحيح من عبد العزيز العزيزي سمع أباه لا عائشة» عجلاني، وقال الحافظ في «التعجيل» (٢٤٨/٢): ويبدو لهم أن الإسقاط أصح.

(٣) إتحاف المهرة (١٧٦٨-١٧٦٩).

(٤) في المطبوع: «ثنا أحمد بن الحسن بن أيوب عن أبي جامد الرازي بمكة عن محمد بن عبد الله».

أَحَدٌ ﴾ وَ ﴿ قُلْ أَعُوذُ بِرَبِّ الْفَلَقِ ﴾ وَ ﴿ قُلْ أَعُوذُ بِرَبِّ النَّاسِ ﴾".

٢٩٢٥- صَحَّ: أَبُو الْوَلِيدِ الْفَقِيهُ"، ثَنَا الْهَيْثَمُ بْنُ خَلَفٍ، ثَنَا يَعْقُوبُ بْنُ إِبْرَاهِيمَ"، وَمُسْلِمُ بْنُ يُونُسَ، قَالَا: ثَنَا مُحَمَّدُ بْنُ أَبِي بِشْرٍ، عَنْ سَعِيدِ بْنِ جُبَيْرٍ، عَنِ ابْنِ عُمَرَ، أَنَّهُ كَانَ إِذَا قَرَأَ: ﴿سَبِّحِ اسْمَ رَبِّكَ الْأَعْلَى﴾ قَالَ: سُبْحَانَ رَبِّيَ الْأَعْلَى الَّذِي خَلَقَ فَسَوَّى. قَالَ: وَهُوَ"! قِرَاءَةُ أَبِي بْنِ كَعْبٍ".

هَذَا حَدِيثٌ صَحِيحٌ عَلَى شَرْطِ الشَّيْخَيْنِ، وَلَمْ يُخَرِّجَاهُ.

٢٩٢٦- صَحَّ: أَبُو الْوَلِيدِ"، ثَنَا إِبْرَاهِيمُ بْنُ أَبِي طَالِبٍ، ثَنَا يَعْقُوبُ بْنُ إِبْرَاهِيمَ، ثَنَا هُشَيْمٌ، أَنَا يَعْلَى بْنُ عَطَاءٍ، عَنِ الْقَاسِمِ بْنِ رَبِيعَةَ"، قَالَ: كَانَ سَعْدُ بْنُ أَبِي وَقَّاصٍ إِذَا قَرَأَ: ﴿سَبِّحِ اسْمَ رَبِّكَ الْأَعْلَى﴾، قَالَ: «سُبْحَانَكَ لَا عَبْدَ لَكَ»". قَالَ: يَتَذَكَّرُ الْقُرْآنَ مَخَافَةَ أَنْ يُنْسَى. قَالَ: وَسَمِعْتُ سَعْدًا يَقْرَأُ:

Using

الْمُسَيِّبِ[1]، قَالَ اللهُ ﷻ: ﴿سَنُقْرِئُكَ فَلَا تَنسَىٰ﴾. وَقَالَ: ﴿وَاذْكُر رَّبَّكَ إِذَا نَسِيتَ﴾[2].[3]

هَذَا حَدِيثٌ صَحِيحٌ عَلَى شَرْطِ الشَّيْخَيْنِ، وَلَمْ يُخَرِّجَاهُ.



= السين، انظر حجة القراءات (ص١٠٩).

(١) في (ز) و(و) و(ص): «ولا إلى المسيب».

(٢) (الكهف: آية ٢٤).

(٣) إتحاف المهرة (٥/ ١٠٧-٥٠١٣)، وانظر حديث رقم (٢٩٨٧).

تَفْسِيرُ سُورَةِ الْغَاشِيَةِ

بِسْمِ اللَّهِ الرَّحْمَٰنِ الرَّحِيمِ

٣٩٦٧- حدثنا أَبُو الْعَبَّاسِ مُحَمَّدُ بْنُ يَعْقُوبَ، ثَنَا الْخَضِرُ بْنُ أَبَانٍ الْهَاشِمِيُّ، ثَنَا سَيَّارُ بْنُ حَاتِمٍ، ثَنَا جَعْفَرُ بْنُ سُلَيْمَانَ، قَالَ: سَمِعْتُ أَبَا عِمْرَانَ الْجَوْنِيَّ[1] يَقُولُ: مَرَّ عُمَرُ بْنُ الْخَطَّابِ بِدَيْرِ رَاهِبٍ، قَالَ: فَنَادَاهُ: يَا رَاهِبُ، يَا رَاهِبُ، قَالَ: فَأَشْرَفَ عَلَيْهِ، فَجَعَلَ عُمَرُ يَنْظُرُ إِلَيْهِ وَيَبْكِي، قَالَ: فَقِيلَ لَهُ: يَا أَمِيرَ الْمُؤْمِنِينَ، مَا يُبْكِيكَ مِنْ هَذَا؟ قَالَ: ذَكَرْتُ قَوْلَ اللهِ فِي كِتَابِهِ: ﴿عَامِلَةٌ نَّاصِبَةٌ ۝٣ تَصْلَىٰ نَارًا حَامِيَةً ۝٤ تُسْقَىٰ مِنْ عَيْنٍ ءَانِيَةٍ﴾[2]. فَذَلِكَ الَّذِي أَبْكَانِي[3].

هَذِهِ حِكَايَةٌ فِي وَقْتِهَا[4]، فَإِنَّ أَبَا عِمْرَانَ الْجَوْنِيَّ لَمْ يُدْرِكْ زَمَانَ عُمَرَ.

٣٩٦٨- حدثنا أَبُو الْعَبَّاسِ مُحَمَّدُ بْنُ يَعْقُوبَ، ثَنَا الْحَسَنُ بْنُ عَلِيِّ بْنِ عَفَّانَ، ثَنَا أَبُو دَاوُدَ عُمَرُ بْنُ سَعْدٍ الْحَفَرِيُّ، ثَنَا سُفْيَانُ، عَنْ أَبِي الزُّبَيْرِ، عَنْ جَابِرٍ قَالَ: قَالَ رَسُولُ اللهِ ﷺ: «أُمِرْتُ أَنْ أُقَاتِلَ النَّاسَ حَتَّى يَقُولُوا: لَا إِلَهَ إِلَّا اللهُ، فَإِذَا قَالُوهَا[5] عَصَمُوا مِنِّي دِمَاءَهُمْ وَأَمْوَالَهُمْ إِلَّا بِحَقِّهَا، وَحِسَابُهُمْ[6]

Bulsne

(١) هو: عبد الله بن عبد الله بن عبد الله بن عبد الله بن عبد الله.
(٢) [illegible]
(٣) [illegible]
(٤) في التفسير: «في وقتها».
(٥) في (و) و(ص): «فإذا قالوا».
(٦) حرف العطف غير موجود في (ز) و(و) و(ص).

عَلَى اللهِ». ثُمَّ قَرَأَ رَسُولُ اللهِ ﷺ: ﴿لَّسْتَ عَلَيْهِم بِمُصَيْطِرٍ ﴿٢٢﴾ إِلَّا مَن تَوَلَّىٰ وَكَفَرَ ﴿٢٣﴾ فَيُعَذِّبُهُ اللَّهُ الْعَذَابَ الْأَكْبَرَ﴾[1].

هَذَا حَدِيثٌ صَحِيحٌ عَلَى شَرْطِ الشَّيْخَيْنِ، وَلَمْ يُخَرِّجَاهُ بِهَذِهِ الزِّيَادَةِ[3].



(١) الغاشية: آية ٢٢ إلى ٢٤.

(٢) إتحاف المهرة (٣/ ٤٠٣-٣٣٦٦).

(٣) بل أخرجه مسلم في الإيمان (١/ ٣٩).

تَفْسِيرُ سُورَةِ الْفَجْرِ

بِسْمِ اللَّهِ الرَّحْمَٰنِ الرَّحِيمِ

٣٩٦٩- حدثني أَبُو بَكْرٍ مُحَمَّدُ بْنُ أَحْمَدَ بْنِ بَالُويَهْ، ثَنَا بِشْرُ بْنُ مُوسَى، ثَنَا خَلَّادُ بْنُ يَحْيَى، ثَنَا سُفْيَانُ، عَنِ الْأَغَرِّ[1]، [عَنْ خَلِيفَةَ بْنِ حُصَيْنِ بْنِ قَيْسٍ][2]، عَنْ أَبِي نَصْرٍ، عَنِ ابْنِ عَبَّاسٍ: ﴿وَٱلْفَجْرِ﴾. قَالَ: فَجْرُ النَّهَارِ. ﴿وَلَيَالٍ عَشْرٍ﴾[3]. قَالَ: عَشْرُ الْأَضْحَى[4].

هَذَا حَدِيثٌ صَحِيحُ الْإِسْنَادِ، وَلَمْ يُخَرِّجَاهُ.

وَأَبُو نَصْرٍ هَذَا هُوَ الْأَسْوَدُ بْنُ هِلَالٍ[5].

٣٩٧٠- حدثنا أَحْمَدُ بْنُ كَامِلٍ الْقَاضِي، ثَنَا أَبُو قِلَابَةَ، ثَنَا عَبْدُ الصَّمَدِ بْنُ عَبْدِ الْوَارِثِ، ثَنَا هَمَّامٌ، عَنْ قَتَادَةَ، عَنْ عِمْرَانَ بْنِ عِصَامٍ -شَيْخٍ مِنْ أَهْلِ الْبَصْرَةِ- عَنْ عِمْرَانَ بْنِ حُصَيْنٍ، أَنَّ النَّبِيَّ ﷺ سُئِلَ عَنِ الشَّفْعِ وَالْوَتْرِ، فَقَالَ:

---

(١) هو: الأغر بن الصباح التميمي، من رجال التهذيب.

(٢) في النسخ الخطية كلها والتلخيص: «عن الأغر بن خليفة، عن حصين بن قيس»، والمثبت من الإتحاف، وشعب الإيمان (٥/٣٠٥)، وفضائل الأوقات، وغيرها.

(٣) [الفجر: ١ و ٢].

(٤) إتحاف المهرة (٨/٢٩٦)، وفضائل الأوقات.

(٥) قال أبو نصر في الجامع: «ثقة، يعد من الأبدال، ويكنى أبا سلام، ويكنى أبا أسامة، وثقه أبو زرعة الرازي، وقال البخاري: صحيحه (٧/١٠)؛ وأبو نصر هذا لم يعرف بسماعه من ابن عباس، أما الأسود بن هلال المحاربي فيكنى أبا سلام.

buisne

هِيَ الصَّلَاةُ بِثَلَاثٍ، وَإِنْ وِتْرًا وَاحِدَةً وَإِنْ وِتْرًا».

هَذَا حَدِيثٌ صَحِيحُ الْإِسْنَادِ، وَلَمْ يُخَرِّجَاهُ.

٣٩٧٧- **حَدَّثَنَا** أَبُو الْحَسَنِ مُحَمَّدُ بْنُ عَلِيِّ بْنِ بِشْرٍ الْعَدْلُ، ثنا الْحُسَيْنُ بْنُ الْفَضْلِ، ثنا عَفَّانُ بْنُ مُسْلِمٍ، ثنا عَبْدُ الْوَاحِدِ، ثنا مُحَمَّدُ بْنُ أَبِي يَعْقُوبَ، عَنْ أَبِي رَجَاءٍ، عَنْ عِمْرَانَ بْنِ حُصَيْنٍ، عَنِ النَّبِيِّ ﷺ أَنَّهُ صَلَّى الْوِتْرَ فَقَالَ: «أَوْتِرُوا يَا أَهْلَ الْقُرْآنِ فَإِنَّ اللَّهَ وِتْرٌ يُحِبُّ الْوِتْرَ».

هَذَا حَدِيثٌ صَحِيحُ الْإِسْنَادِ، وَلَمْ يُخَرِّجَاهُ.

٣٩٧٨- **حَدَّثَنَا** أَبُو الْحُسَيْنِ بْنُ الْقَاسِمِ الشَّيْزَرِيُّ، ثنا إِبْرَاهِيمُ بْنُ هِلَالٍ، ثنا عَلِيُّ بْنُ الْحَسَنِ بْنِ شَقِيقٍ، ثنا أَبُو حَمْزَةَ، عَنِ الْأَعْمَشِ، عَنْ سَالِمٍ بْنِ أَبِي الْجَعْدِ، عَنِ ابْنِ عَبَّاسٍ، عَنِ النَّبِيِّ ﷺ قَالَ: «أَوْتِرُوا يَا أَيُّهَا

(٣٩٧٧) [التحفة ١٠/٣٩٧-٣٩٨، ٤٠٤-٤٠٥].

(١) قال ابن حجر في الإتحاف: «قلت: لم يصادم صحيح ولم يسلمه من صرحت بهما رجال كذلك أخرجه الدارمي من طريق أبي داود وغيره عن عفان عن قتادة عن عمران بن حصين هو وحده دون بقية رجال الصحيح عن عمران بن حصين». الزملي (٣٩٧٧) هو: محمد بن أبي يعقوب، ويقال: وردان، ويقال: أبو داود، وبه رجح ابن حجر، قاله: هو: محمد بن أبي الجعد، هو: رافع، ويقال: نافع، ويقال: عبد الله. قال: قسم ﴿وَإِنْ يَأْتِكَ

(٣٩٧٨) [التحفة ١٠/٤٠٦].

(١) إتحاف النبيه (٢/١٩٧-٣٣٧٠).

(٢) هو: محمد بن سيوط المروزي، أبو سورة السكري.

لِأَلْمِرْصَادِ ﴾[1]. [مِنْ وَرَاءِ] الصِّرَاطِ ثَلَاثَةُ جُسُورٍ[2]: جِسْرٌ عَلَيْهِ الْأَمَانَةُ، وَجِسْرٌ عَلَيْهِ الرَّحِمُ، وَجِسْرٌ عَلَيْهِ الرَّبُّ ﷻ[3].

هَذَا حَدِيثٌ صَحِيحُ الْإِسْنَادِ، وَلَمْ يُخَرِّجَاهُ.



❁ ❁ ❁

(١) (الفجر: آية ١٤).

(٢) في (ز): «جسور». وفي (ب): «جسر». وفي (ر): «جسور».

(٣) [illegible] ﷺ، ومرسل بينه وبين سالم بن أبي الجعد [illegible] رواه أبو قرة عن سالم بن أبي الجعد من قوله غير مرفوع إلى عبد الله.

Using e

تَفْسِيرُ سُورَةِ الْبَلَدِ

بِسْمِ اللَّهِ الرَّحْمَٰنِ الرَّحِيمِ

٣٩٧٣- أخبرنا أَبُو زَكَرِيَّا يَحْيَى بْنُ مُحَمَّدٍ الْعَنْبَرِيُّ، ثَنَا مُحَمَّدُ بْنُ عَبْدِ السَّلَامِ، ثَنَا إِسْحَاقُ بْنُ إِبْرَاهِيمَ، أَنَا جَرِيرٌ، عَنْ مَنْصُورٍ، عَنْ مُجَاهِدٍ، عَنِ ابْنِ عَبَّاسٍ فِي قَوْلِهِ ﷻ: ﴿لَا أُقْسِمُ بِهَٰذَا الْبَلَدِ ۝١ وَأَنتَ حِلٌّ بِهَٰذَا الْبَلَدِ﴾[1]. قَالَ: أَحَلَّ لَهُ أَنْ يَصْنَعَ فِيهِ مَا شَاءَ[2].

هَذَا حَدِيثٌ صَحِيحٌ عَلَى شَرْطِ الشَّيْخَيْنِ، وَلَمْ يُخَرِّجَاهُ.

٣٩٧٤- أخبرنا عَبْدُ الرَّحْمَنِ بْنُ الْحَسَنِ الْقَاضِي بِهَمَذَانَ، ثَنَا إِبْرَاهِيمُ بْنُ الْحُسَيْنِ، ثَنَا آدَمُ بْنُ أَبِي إِيَاسٍ، ثَنَا وَرْقَاءُ، عَنِ ابْنِ أَبِي نَجِيحٍ، عَنْ مُجَاهِدٍ، عَنِ ابْنِ عَبَّاسٍ فِي قَوْلِهِ ﷻ: ﴿وَوَالِدٍ وَمَا وَلَدَ﴾[3]. قَالَ: يَعْنِي بِالْوَالِدِ آدَمَ، وَمَا وَلَدَ وَلَدَهُ[4].

هَذَا حَدِيثٌ صَحِيحٌ عَلَى شَرْطِ الشَّيْخَيْنِ، وَلَمْ يُخَرِّجَاهُ.

٣٩٧٥- أخبرنا أَبُو بَكْرٍ مُحَمَّدُ بْنُ عَبْدِ اللهِ الشَّافِعِيُّ، ثَنَا إِسْحَاقُ بْنُ الْحَسَنِ، ثَنَا أَبُو حُذَيْفَةَ، ثَنَا سُفْيَانُ، عَنِ ابْنِ جُرَيْجٍ، عَنْ عَطَاءٍ، عَنِ ابْنِ عَبَّاسٍ:

---

(١) (البلد: آية ١ و ٢).

(٢) إتحاف المهرة (٨/ ٣٣-٨٨٤٣).

(٣) (البلد: آية ٣).

(٤) إتحاف المهرة (٨/ ٣٤-٨٨٤٥).

﴿لَقَدْ خَلَقْنَا ٱلْإِنسَٰنَ فِى كَبَدٍ﴾[1]. قَالَ: فِي شِدَّةِ خَلْقٍ فِي وِلَادَتِهِ وَنَبْتِ أَسْنَانِهِ وَسَرَرِهِ وَمَعِيشَتِهِ وَخِتَانِهِ[2].

هَذَا حَدِيثٌ صَحِيحٌ عَلَى شَرْطِ الشَّيْخَيْنِ، وَلَمْ يُخَرِّجَاهُ.

٣٩٧٦- حدثنا أَبُو الْعَبَّاسِ مُحَمَّدُ بْنُ يَعْقُوبَ، ثَنَا أَحْمَدُ بْنُ عَبْدِ الْجَبَّارِ الْعُطَارِدِيُّ، ثَنَا أَبُو بَكْرِ بْنُ عَيَّاشٍ، ثَنَا عَاصِمٌ[3]، عَنْ زِرٍّ، عَنْ عَبْدِ اللهِ: ﴿وَهَدَيْنَٰهُ ٱلنَّجْدَيْنِ﴾[4]. قَالَ: الْخَيْرُ وَالشَّرُّ[5].

هَذَا حَدِيثٌ صَحِيحُ الْإِسْنَادِ، وَلَمْ يُخَرِّجَاهُ.

٣٩٧٧- حدثنا أَبُو عَبْدِ اللهِ مُحَمَّدُ بْنُ يَعْقُوبَ الْحَافِظُ، ثَنَا حَامِدُ بْنُ أَبِي حَامِدٍ الْمُقْرِئُ، ثَنَا إِسْحَاقُ بْنُ سُلَيْمَانَ الرَّازِيُّ، قَالَ: سَمِعْتُ طَلْحَةَ بْنَ عَمْرٍو، وَسُئِلَ عَنْ قَوْلِ اللهِ: ﴿أَوْ إِطْعَٰمٌ فِى يَوْمٍ ذِى مَسْغَبَةٍ﴾[6]، فَقَالَ: ثَنَا [illegible] مُوجِبَاتِ الْمَغْفِرَةِ إِطْعَامُ الْمُسْلِمِ الشَّغْبَانِ[7].

هَذَا حَدِيثٌ صَحِيحُ الْإِسْنَادِ، وَلَمْ يُخَرِّجَاهُ.

٣٩٧٨- حدثنا عَلِيُّ بْنُ حَمْشَاذَ الْعَدْلُ، ثَنَا يَزِيدُ بْنُ الْهَيْثَمِ، ثَنَا إِبْرَاهِيمُ بْنُ

---

(١) (البلد: آية ٤).
(٢) [illegible]
(٣) هو: عاصم بن بهدلة، هو: ابن أبي النجود.
(٤) (البلد: آية ١٠).
(٥) [illegible]
(٦) (البلد: آية ١٤).
(٧) هذا الحديث لم نجده في الإتحاف، والسغبان: الجوعان، والمسغبة: المجاعة.

Bulsna

أَبِي اللَّيْثِ، ثَنَا الأَشْجَعِيُّ[1]، عَنْ سُفْيَانَ، عَنْ حُصَيْنٍ، عَنْ مُجَاهِدٍ، عَنِ ابْنِ عَبَّاسٍ: ﴿ لَوْ مِسْكِينًا ذَا مَتْرَبَةٍ ﴾[2]. قَالَ: الْمَطْرُوحُ الَّذِي لَيْسَ لَهُ بَيْتٌ[3].

هَذَا حَدِيثٌ صَحِيحٌ عَلَى شَرْطِ الشَّيْخَيْنِ، وَلَمْ يُخَرِّجَاهُ.

٣٩٧٩- أَخْبَرَنَا أَبُو زَكَرِيَّا يَحْيَى بْنُ مُحَمَّدٍ الْعَنْبَرِيُّ، ثَنَا مُحَمَّدُ بْنُ عَبْدِ السَّلَامِ، ثَنَا إِسْحَاقُ، أَنَا ابْنُ فُضَيْلٍ، ثَنَا حُصَيْنٌ، عَنْ مُجَاهِدٍ، عَنِ ابْنِ عَبَّاسٍ فِي قَوْلِهِ ﷻ: ﴿ لَوْ مِسْكِينًا ذَا مَتْرَبَةٍ ﴾[4]. قَالَ: التُّرْبُ[5]: الَّذِي لَا يَقِيهِ مِنَ التُّرَابِ شَيْءٌ[6].



---

(١) هو: عبيد الله بن عبد الرحمن، ويقال: ابن عبد الرحمن، أبو عبد الرحمن الكوفي الأشجعي. من رجال التهذيب.

(٢) (البلد: آية ١٦).

(٣) هذا الحديث لم نجده في الإتحاف.

(٤) (البلد: آية ١٦).

(٥) في (و) و(ص): «المترب».

(٦) إتحاف المهرة (٨/ ٣٤-٨٨٤٨).

تَفْسِيرُ سُورَةِ وَالشَّمْسِ وَضُحَاهَا

بِسْمِ اللَّهِ الرَّحْمَٰنِ الرَّحِيمِ

٣٩٨٠- أَخْبَرَنَا عَبْدُ الرَّحْمَنِ بْنُ الْحَسَنِ الْقَاضِي، ثَنَا إِبْرَاهِيمُ بْنُ الْحُسَيْنِ، ثَنَا آدَمُ بْنُ أَبِي إِيَاسٍ، ثَنَا وَرْقَاءُ، عَنِ ابْنِ أَبِي نَجِيحٍ، عَنْ مُجَاهِدٍ، عَنِ ابْنِ عَبَّاسٍ فِي قَوْلِهِ ﷻ: ﴿وَالشَّمْسِ وَضُحَاهَا﴾. قَالَ: ضَوْؤُهَا. ﴿وَالْقَمَرِ إِذَا تَلَاهَا﴾. تَبِعَهَا. ﴿وَالنَّهَارِ إِذَا جَلَّاهَا﴾[1]. قَالَ: أَضَاءَهَا. ﴿وَالسَّمَاءِ وَمَا بَنَاهَا﴾. قَالَ: اللهُ بَنَى السَّمَاءَ. وَقَوْلُهُ: ﴿وَالْأَرْضِ وَمَا طَحَاهَا﴾[2]. قَالَ: دَحَاهَا ﴿فَأَلْهَمَهَا فُجُورَهَا وَتَقْوَاهَا﴾[3]. قَالَ: عَرَّفَهَا شَقَاءَهَا وَسَعَادَتَهَا. ﴿وَقَدْ خَابَ مَنْ دَسَّاهَا﴾[4]. قَالَ: أَغْوَاهَا[5].

هَذَا حَدِيثٌ صَحِيحٌ عَلَى شَرْطِ الشَّيْخَيْنِ، وَلَمْ يُخَرِّجَاهُ.

٣٩٨١- حَدَّثَنَا عَلِيُّ بْنُ عِيسَى، ثَنَا إِبْرَاهِيمُ بْنُ أَبِي طَالِبٍ، ثَنَا ابْنُ أَبِي عُمَرَ، ثَنَا سُفْيَانُ، عَنْ حَنْظَلَةَ[6]، عَنْ سَعِيدِ بْنِ جُبَيْرٍ، عَنِ ابْنِ عَبَّاسٍ فِي قَوْلِهِ

Bulsne

(١) [illegible]
(٢) [illegible]
(٣) [illegible]
(٤) [illegible]
(٥) إتحاف المهرة (٨/ ٨٨٤٦-٨٨٤٤).
(٦) هو: حنظلة بن أبي سفيان بن عبد الرحمن. من رجال التهذيب.

ﷻ: ﴿ فَأَلْهَمَهَا فُجُورَهَا وَتَقْوَاهَا ﴾[1]. قَالَ: أَلْزَمَهَا فُجُورَهَا وَتَقْوَاهَا[2].

هَذَا حَدِيثٌ صَحِيحُ الإِسْنَادِ، وَلَمْ يُخَرِّجَاهُ.



(١) (الشمس: آية ٨).

(٢) إتحاف المهرة (٧/ ١٨٦-٧٥٩٧).

تَفْسِيرُ سُورَةِ وَاللَّيْلِ إِذَا يَغْشَى

بِسْمِ اللَّهِ الرَّحْمَٰنِ الرَّحِيمِ

٣٩٨٢- حدثنا أَبُو عَلِيٍّ الْحُسَيْنُ بْنُ عَلِيٍّ الْحَافِظُ، أَنَا عَبْدُ اللهِ بْنُ مُحَمَّدِ بْنِ وَهْبٍ الْحَافِظُ، ثَنَا عَبْدُ اللهِ بْنُ مُحَمَّدِ بْنِ يُوسُفَ الْفِرْيَابِيُّ، حَدَّثَنِي أَبِي، ثَنَا سُفْيَانُ، عَنْ عُبَيْدِ اللهِ بْنِ عَبْدِ الرَّحْمَنِ بْنِ عَبْدِ اللهِ بْنِ مَوْهَبٍ قَالَ: سَمِعْتُ عَلِيَّ بْنَ الْحُسَيْنِ[1] يُحَدِّثُ عَنْ أَبِيهِ، عَنْ جَدِّهِ ﷺ قَالَ: قَالَ رَسُولُ اللهِ ﷺ: «سِتَّةٌ لَعَنَتْهُمْ لَعَنَهُمُ اللهُ، وَكُلُّ نَبِيٍّ مُجَابٍ: الزَّائِدُ فِي كِتَابِ اللهِ، وَالْمُكَذِّبُ بِقَدَرِ اللهِ، وَالْمُتَسَلِّطُ بِالْجَبَرُوتِ لِيُذِلَّ مَنْ أَعَزَّ اللهُ وَيُعِزَّ مَنْ أَذَلَّ اللهُ، وَالتَّارِكُ لِسُنَّتِي، وَالْمُسْتَحِلُّ مِنْ عِتْرَتِي مَا حَرَّمَ اللهُ، وَالْمُسْتَحِلُّ لِحُرُمِ اللهِ». قَالَ سُفْيَانُ: اقْرَءُوا سُورَةَ وَاللَّيْلِ إِذَا يَغْشَى ﴿فَأَمَّا مَنْ أَعْطَىٰ وَاتَّقَىٰ ۝ وَصَدَّقَ بِالْحُسْنَىٰ ۝ فَسَنُيَسِّرُهُ لِلْيُسْرَىٰ ۝ وَأَمَّا مَنْ بَخِلَ وَاسْتَغْنَىٰ ۝ وَكَذَّبَ بِالْحُسْنَىٰ ۝ فَسَنُيَسِّرُهُ لِلْعُسْرَىٰ﴾[2][3].

هَكَذَا حَدَّثَنَاهُ أَبُو عَلِيٍّ.

وَلَهُ إِسْنَادٌ صَحِيحٌ أَخْشَى أَنِّي ذَكَرْتُهُ فِيمَا تَقَدَّمَ.

---

(١) هو: ابن علي بن أبي طالب.

(٢) (الليل: ٥ إلى ١٠).

(٣) هذا الحديث غير موجود في الإتحاف، ورجح زرعة الرازي والترمذي أن صوابه عن علي بن الحسين مرسلا.

buisn a

٣٩٨٣ - حَدَّثَنَا عَبْدُ اللهِ بْنُ جَعْفَرٍ بْنِ دَرَسْتُوَيْهِ الفَارِسِيُّ، قَالَ: يَعْقُوبُ بْنُ سُفْيَانَ، قَالَ: إِسْحَاقُ بْنُ مُحَمَّدٍ الفَرْوِيُّ، قَالَ: عَبْدُ الرَّحْمَنِ بْنُ أَبِي الزِّنَادِ(١)، عَنْ عَبْدِ اللهِ بْنِ مُوْسَى، عَنْ عَمْرَةَ(٢)، عَنْ عَائِشَةَ قَالَتْ: قَالَ رَسُولُ اللهِ ﷺ: «مَنْ أَحْدَثَ فِي أَمْرِنَا هَذَا، وَلَيْسَ مِنْهُ، فَرُدَّ عَلَيْهِ»، وَفِي لَفْظٍ: «فَلْيَتَّقِ اللهَ، وَلْيَتَّسَلَّمْ بِالْحَبْرَوْتِ، لِيَدُلَّ مَنْ أَخْرَجَ اللهُ وَلِيُّ مَنْ أَذَلَّ اللهُ، وَالْمُتَسَلِّطُ لِيَعِزَّ مَنْ أَذَلَّ اللهُ، لِيَسْتَذِلَّ مَنْ عَزَّزَنِي بِهِ مَنْ حَرَّمَ اللهُ، وَالذِّلَّةُ وَالشَّيْنُ».

قد احْتَجَّ الإِمَامُ البُخَارِيُّ بِإِسْحَاقَ بْنِ مُحَمَّدٍ الفَرْوِيِّ وَعَبْدِ العَزِيزِ بْنِ أَبِي الزِّنَادِ فِي: الجَامِعِ الصَّحِيحِ.

وَهَذَا أَوَّلُ بِالصَّوَابِ مِنَ الإِسْنَادِ الأَوَّلِ.

---

(١) كذا، وذكر عقبه أبو البختري اجتمع بعبد الرحمن بن أبي الزناد، وهذا وهم؛ فمولى أبي الأحكام (٢٢٩٩) مات قبل وفاة عبد الرحمن بن أبي الزناد بسنين، وإنما كذا قاله في الإيمان (٢٠٦)، عن هذا الوجه وغيره، من طريق ابن أبي العوام، به نحو الصواب.

فتحصل حديث عبد الله بن موسى في الرواية وفي إسناده أبو البختري، والبخاري، وابن البختري لعبد الرحمن بن محمد إلى الرحمان الأعمشي، ساقوه لرأسا لتحقيق علمي في كتب الإيمان.

(٢) كذا، وقد مر في (٣٠٠) و(٣٠١)، وسلف مثله في الأحاديث (٢٧٧٥) برواية أبي بكر بن محمد بن حزم عن عمرة بين عبد الله بن موسى وعمرة، وهو المعروف في رواية الفروي.

وفي (٣٠١): «عمر»، وكذا في الإيمان (٢٠٦) في أول سنده، انتهى أحاديثه.

(٣) [بحاشية المخطوط (١٧٠/ ٢٧٩-٢٧٠)]: وقال: قلت: ذكر أبو زرعة أن عبد الله بن موسى هذا هو ابن الحسن بن حسن.

وقال: بل لم يخرج له أبو الزناد أصلا، والصواب: عبد الرحمن بن أبي الزناد كذا ذكره، وأيضا فعبد الله بن عبد الرحمن بن موسى هذا لم يخرج له الشيخان.

٣٩٨٤- حدثنا أَحْمَدُ بْنُ سَهْلٍ الْفَقِيهُ بِبُخَارَى، ثَنَا صَالِحُ بْنُ مُحَمَّدِ بْنِ حَبِيبٍ الْحَافِظُ، ثَنَا سَعِيدُ بْنُ يَحْيَى الْأُمَوِيُّ، حَدَّثَنِي عَمِّي عَبْدُ اللهِ بْنُ سَعِيدٍ، عَنْ زِيَادِ بْنِ عَبْدِ اللهِ[1]، عَنْ مُحَمَّدِ بْنِ إِسْحَاقَ قَالَ: حَدَّثَنِي مُحَمَّدُ بْنُ عَبْدِ اللهِ بْنِ أَبِي عَتِيقٍ، عَنْ عَامِرِ بْنِ عَبْدِ اللهِ بْنِ الزُّبَيْرِ، عَنْ أَبِيهِ قَالَ: قَالَ أَبُو قُحَافَةَ لِأَبِي بَكْرٍ: أَرَاكَ تُعْتِقُ رِقَابًا ضِعَافًا، فَلَوْ أَنَّكَ إِذْ فَعَلْتَ مَا فَعَلْتَ أَعْتَقْتَ رِجَالًا جُلْدًا يَمْنَعُونَكَ وَيَقُومُونَ دُونَكَ، فَقَالَ أَبُو بَكْرٍ: يَا أَبَهْ، إِنِّي إِنَّمَا أُرِيدُ مَا أُرِيدُ، إِنَّمَا نَزَلَتْ هَذِهِ الْآيَاتُ فِيهِ: ﴿فَأَمَّا مَنْ أَعْطَىٰ وَٱتَّقَىٰ ۝٥ وَصَدَّقَ بِٱلْحُسْنَىٰ ۝٦ فَسَنُيَسِّرُهُۥ لِلْيُسْرَىٰ﴾[2]. إِلَى قَوْلِهِ ﷻ: ﴿وَمَا لِأَحَدٍ عِندَهُۥ مِن نِّعْمَةٍ تُجْزَىٰٓ ۝١٩ إِلَّا ٱبْتِغَآءَ وَجْهِ رَبِّهِ ٱلْأَعْلَىٰ ۝٢٠ وَلَسَوْفَ يَرْضَىٰ﴾[3].

هَذَا حَدِيثٌ صَحِيحٌ عَلَى شَرْطِ مُسْلِمٍ، وَلَمْ يُخَرِّجَاهُ.

(١) هو: زياد بن عبد الله البكائي.
(٢) الليل: ٥ إلى ٧.
(٣) الليل: ١٩ إلى ٢١.
(٤) إتحاف المهرة (٨/ ٢١٨-٢٢٣).

تفسير سورة والضحى

بسم الله الرحمن الرحيم

٣٩٨٥- حدثني أبو عَمرو أحمدُ بنُ مُحَمَّد بن إسحاق المُقْرِئ، أنا مُحَمَّدُ بنُ الحَسَنِ المُقَدَّمِيُّ، نا عِصامُ بنُ رَوْقٍ أبو الجَرّاح، حدثني أبي، نا الأَوْزاعِيُّ، عن إسْماعِيلَ بن عُبَيْد الله قال: حدثني عَبْدُ الله بن عَبّاس، عن أبي قال: أُرِيَ رسولُ الله ﷺ ما يَمْنَحُ على أُمَّتِهِ من بَعْدِهِ فَسُرَّ بذلك، فأنزل الله ﷻ: ﴿والضحى ۝ والليل إذا سجى﴾ إلى قوله: ﴿وَلَسَوْفَ يُعْطِيكَ رَبُّكَ فَتَرْضَى﴾ قال: فأعطاه الله قصرٍ في الجنّة من لُؤْلُؤٍ، تُرابُهُ المِسْكُ في كُلِّ قصرٍ منها ما يَنْبَغي لَهُ.

هذا حديثٌ صحيحُ الإسْنادِ(١). [٢٠٤٤]

٣٩٨٦- حدثنا أبو القاسم مُحَمَّدُ بنُ إبْراهِيمَ البُوشَنْجِيُّ -إملاءً- نا إسْحاقُ بنُ إسْماعِيلَ، نا سُفْيانُ بنُ عُيَيْنَةَ، عن أبي الجَرّاح، عن عُبَيْد الله بن عَبْد الله بن عُتْبَةَ، عن ابن عَبّاس، عن ابن عُيَيْنَةَ قال: حَدَّثَنِي ﷺ قال: حَدَّثَنِي عَمّارٌ وَهُوَ أَثْبَتُ لي أَمْ أَبُو سَلَمَةَ، كُنْتُ رِدْفَ رَسُولِ الله ﷺ فَمَلَّتْ، سَمِعْتُ بِلالِيْنِ الرِّيحِ، وَلَمْلَمْتُ ثَوْبِي، فَقَالَ تَبارَكَ وَتَعالَى: أَمَعَ أَحَدٍ مِنْهُ ثَوْبَكَ، وَهَلالَا

---

(١) (المصنف: ١٤٠ / ب ٩).

(٢) [ضعيف جدًا] (المصنف: ١٤٢ / ٨٦٩٨).

(٣) قال الذهبي في التلخيص: «فيه: تفرد به عصام بن رواق عن أبيه، وقد ضعفاه».

(٤) هو أبو الفضل الفرزان الشافعي البيشنوري.

فَهَدَيْتُكَ، وَعَائِلًا فَأَغْنَيْتُكَ؟»، قَالَ: «فَقُلْتُ: نَعَمْ، فَوَدِدْتُ أَنِّي لَمْ أَسْأَلْهُ»[1].

هَذَا حَدِيثٌ صَحِيحُ الْإِسْنَادِ، وَلَمْ يُخَرِّجَاهُ.

٣٩٨٧- أَخْبَرَنَا إِسْحَاقُ بْنُ مُحَمَّدٍ الْهَاشِمِيُّ[2] بِالْكُوفَةِ، ثَنَا مُحَمَّدُ بْنُ عَلِيِّ بْنِ عَفَّانَ الْعَامِرِيُّ، ثَنَا عُبَيْدُ اللهِ بْنُ مُوسَى، أَنَا إِسْرَائِيلُ، عَنْ أَبِي إِسْحَاقَ، عَنْ زَيْدِ بْنِ أَرْقَمَ قَالَ: لَمَّا نَزَلَتْ: ﴿تَبَّتْ يَدَآ أَبِي لَهَبٍ وَتَبَّ﴾. إِلَى: ﴿وَٱمْرَأَتُهُۥ حَمَّالَةَ ٱلْحَطَبِ ۝٤ فِي جِيدِهَا حَبْلٌ مِّن مَّسَدٍۭ﴾[3]. قَالَ: فَقِيلَ لِامْرَأَةِ أَبِي لَهَبٍ: إِنَّ مُحَمَّدًا قَدْ هَجَاكِ، فَأَتَتْ رَسُولَ اللهِ ﷺ وَهُوَ جَالِسٌ فِي الْمَلَإِ، فَقَالَتْ: يَا مُحَمَّدُ، عَلَى مَا تَهْجُونِي؟ قَالَ: فَقَالَ: «إِنِّي وَاللهِ مَا هَجَوْتُكِ، مَا هَجَاكِ إِلَّا اللهُ». قَالَ: فَقَالَتْ: هَلْ رَأَيْتَنِي أَحْمِلُ حَطَبًا، أَوْ رَأَيْتَ فِي جِيدِي حَبْلًا مِنْ مَسَدٍ؟ ثُمَّ انْطَلَقَتْ، فَمَكَثَ رَسُولُ اللهِ ﷺ أَيَّامًا لَا يُنَزَّلُ عَلَيْهِ، فَأَتَتْهُ، فَقَالَتْ: يَا مُحَمَّدُ، مَا أَرَى صَاحِبَكَ إِلَّا قَدْ وَدَّعَكَ وَقَلَاكَ، فَأَنْزَلَ اللهُ ﷻ: ﴿وَٱلضُّحَىٰ ۝١ وَٱلَّيْلِ إِذَا سَجَىٰ ۝٢ مَا وَدَّعَكَ رَبُّكَ وَمَا قَلَىٰ﴾[4].

هَذَا إِسْنَادٌ صَحِيحٌ، كَمَا حَدَّثَنَاهُ هَذَا الشَّيْخُ إِلَّا أَنِّي وَجَدْتُ لَهُ عِلَّةً.

٣٩٨٨- أَخْبَرَنَاهُ أَبُو عَبْدِ اللهِ الصَّفَّارُ، ثَنَا أَحْمَدُ بْنُ مِهْرَانَ الْأَصْبَهَانِيُّ، ثَنَا عُبَيْدُ اللهِ بْنُ مُوسَى، أَنَا إِسْرَائِيلُ، عَنْ أَبِي إِسْحَاقَ، عَنْ يَزِيدَ بْنِ زَيْدٍ[5] قَالَ:

---

(١) إتحاف المهرة (٤/٥٩٦-٤٧٧٢).

(٢) في (و) و(ص): «يزيد بن أبي زيد»، وأشار في الحاشية إلى أنه في نسخة أخرى: «بن =

Bulsne

لَمْ تَزَلْ: «لَيْسَ بِذَا أَبِي أَنَا»، فَإِذَا الْحَدِيثُ بِذَلِكَ عَرَفَا بِمَرِّهِ.''

قَوْلُ اللهِ تَعَالَى: ﴿وَأَنَّا بِمَشْهَدِ زَيْدٍ فَمَنَوْ﴾ ''، لَمْ أَجِدْ مَنْ عَرَفَهُ مُسْنَدًا، وَلَا قَوْلَ أَصْحَابِهِ، فَذَكَرْتُ مَنْ عَرَفْتُ لِيَتَبَيَّنَ.

٣٩٣٨- أَخْبَرَنَا أَبُو سَعِيدٍ أَحْمَدُ بْنُ يُونُسَ بْنِ عَبْدِ اللهِ الْقَيْسِيُّ، نَا أَحْمَدُ بْنُ أَحْمَدَ بْنِ عَبْدِ اللهِ الْبَلْخِيُّ، نَا عَلِيُّ بْنُ هَاشِمٍ الْإِزَارِيُّ، نَا حُمَيْدُ بْنُ عَبْدِ الرَّحْمَنِ الرُّؤَاسِيُّ، عَنْ أَبِي الْأَحْوَصِ، قَالَ: قَالَ لِي إِسْمَاعِيلُ: يَا مَعْشَرَ الشِّيعَةِ، اقْتَصِدُوا، فَلَمَّا نَشَأْتُ لَمْ أَبْلُغْ إِلَّا رَأْسَ أَرْبَعِينَ أَتَتْنِي الْبَقَرُ، وَلَمْ أَرَ الْبَقَرَةَ مِنْ رَقَبَتِهِ، وَلَمْ أَلْحَمِ الرَّأْسَ الشَّهْرَ الْحَرَمَ، وَلَاحَتَّانِ لَمْ يَمَسَّ قَطُّ شَعْرِي، وَلَا ثَنَّيْتُ وَالْخَمِيسَ، ثُمَّ تَلَا: ﴿وَأَنَّا بِمَشْهَدِ زَيْدٍ فَمَنَوْ﴾ ''.

٣٩٣٩- أَخْبَرَنَا أَبُو سَعِيدٍ، نَا أَحْمَدُ بْنُ أَحْمَدَ بْنِ الْبَلْخِيُّ، نَا زَيْدُ بْنُ أَبُوبَ، نَا حُمَيْدُ بْنُ عَلِيٍّ، عَنْ عَمْرِو بْنِ شِمْرٍ، عَنْ جَابِرٍ، قَالَ: سَأَلْتُ عَلِيَّ بْنَ الْحُسَيْنِ رَضِيَ اللهُ عَنْهُ، فَقُلْتُ: أَرَأَيْتَ قَوْلَ اللهِ عَزَّ وَجَلَّ: ﴿مَا كَانَ لَهُمْ أَن يَعْمُرُوا مَسَاجِدَ اللَّهِ﴾ ''، أَهُمْ هَؤُلَاءِ الْعُمَّارُ مِنْ عَبَدَةِ الشَّيْءِ وَعَمَرَةِ هَذِهِ الْبَيُوتِ؟ فَقَالَ: لَيْسَ هَكَذَا، وَلَكِنَّهُمْ مُؤْمِنُونَ مِنْ بَنِي آدَمَ، وَهَذِهِ الْبَيُوتُ بُنِيَتْ عَلَى ذِكْرِ اللهِ، فَكُلُّ مَنْ ذَكَرَ اللهَ فِيهَا فَهُوَ مِنْ عُمَّارِهَا.

(١) [إسناده ضعيف] أبو سعيد: أحمد بن أحمد بن عبد الله البلخي، ذكره ابن أبي حاتم في الجرح والتعديل (٢/٢٩٦-٢٩٧)، وقال: «روى عن علي بن هاشم الرؤاسي، روى عنه أبو عبد الله بن منده، سمعت أبي يقول ذلك». وعلي بن هاشم الرؤاسي: هو علي بن هاشم بن سليم الإزاري، ويقال: الرؤاسي، ويقال: الخزاز، ويقال: البزاز، روى عن أبي الأحوص سلام بن سليم الحنفي، وإسماعيل بن أبي خالد، وعنه أحمد بن حنبل، وأبو خيثمة، وابن أبي شيبة، وابن نمير، وغيرهم، قال أبو حاتم: «صدوق»، وقال ابن عدي: «مجهول، لم يروه عنه غير أبي إسحاق».

(٢) [إسناده ضعيف] (٢/٢٩٦-٢٩٧)، (٢/٢٧٤-٢٧٦).

(٣) [الصحيح] (٢/٢٩٦).

(٤) [الصحيح] أبو سلام بن سليم الحنفي، روى عن علي بن الحسين، وعنه أبو إسحاق السبيعي، وثقه ابن معين، وابن سعد، والعجلي، وابن حبان، وقال أبو حاتم: «صالح الحديث»، وقال ابن عدي: «لا بأس به». ينظر: الجرح والتعديل (٤/٢٥٤)، الثقات للعجلي (٢/٢٧٤)، الثقات لابن حبان (٤/٣٢٧)، الكامل في ضعفاء الرجال (٤/٢٧٤).

(٥) [إسناده ضعيف] (٢/٢٧٤-٢٧٦)، (٢/٢٩٦-٢٩٧).

(٦) [الصحيح] (٢/٢٧٤).

تَفْسِيرُ سُورَةِ أَلَمْ نَشْرَحْ

بِسْمِ اللَّهِ الرَّحْمَٰنِ الرَّحِيمِ

قَدِ اتَّفَقَ الشَّيْخَانِ عَلَى حَدِيثِ قَتَادَةَ، عَنْ أَنَسٍ، عَنْ مَالِكِ بْنِ صَعْصَعَةَ[1] فِي حَدِيثِ الْمِعْرَاجِ فِي شَقِّ بَطْنِ رَسُولِ اللهِ ﷺ، وَاسْتِخْرَاجِ مَا أُخْرِجَ مِنْهُ، وَقَدْ أَتَى بِهِ ثَابِتٌ الْبُنَانِي عَنْ أَنَسٍ دُونَ ذِكْرِ مَالِكِ بْنِ صَعْصَعَةَ خَارِجَ الْمِعْرَاجِ بِزِيَادَاتِ أَلْفَاظٍ، كَمَا:

٣٩٩١- حدثناه عَلِيُّ بْنُ حَمْشَاذَ الْعَدْلُ، ثَنَا أَبُو مُسْلِمٍ[2] وَمُحَمَّدُ بْنُ يَحْيَى الْفَزَّازُ، قَالَا: ثَنَا حَجَّاجُ بْنُ الْمِنْهَالِ، ثَنَا حَمَّادُ بْنُ سَلَمَةَ، أَنَا ثَابِتٌ الْبُنَانِيُّ، عَنْ أَنَسِ بْنِ مَالِكٍ، أَنَّ رَسُولَ اللهِ ﷺ أَتَاهُ جِبْرِيلُ وَهُوَ يَلْعَبُ مَعَ الصِّبْيَانِ، فَأَخَذَهُ

[illegible]

قَالَ: فَغَسَلَهُ فِي طَسْتٍ مِنْ ذَهَبٍ بِمَاءِ زَمْزَمَ، ثُمَّ لَأَمَهُ، ثُمَّ أَعَادَهُ فِي مَكَانِهِ، قَالَ: وَجَاءَ الْغِلْمَانُ يَسْعَوْنَ إِلَى أُمِّهِ -يَعْنِي ظِئْرَهُ- فَقَالُوا: إِنَّ مُحَمَّدًا قَدْ قُتِلَ وَهُوَ مُنْتَقِعُ اللَّوْنِ، فَأَقْبَلَتْ ظِئْرُهُ تُرِيدُهُ، فَاسْتَقْبَلَهَا رَاجِعًا. قَالَ أَنَسٌ: وَقَدْ كُنَّا نَرَى أَثَرَ الْمِخْيَطِ فِي صَدْرِهِ[3].

صَحِيحٌ عَلَى شَرْطِ مُسْلِمٍ، وَلَمْ يُخَرِّجَاهُ[4].

(١) في [illegible] (٢) [illegible] (٣) [illegible] (٤) [illegible]

(٢) هو: [illegible] بن [illegible] (٣) إتحاف المهرة (١/ ٤٧٨-٤٩٧).

(٤) بل أخرجه مسلم في الإيمان (١/ ١٠١) عن شيبان بن فروخ عن حماد به.

buisn e

وَقَدْ صَحَّتِ الرِّوَايَةُ، عَنْ عُمَرَ بْنِ الْخَطَّابِ وَعَلِيِّ بْنِ أَبِي طَالِبٍ: «لَنْ يَغْلِبَ عُسْرٌ يُسْرَيْنِ».

وَقَدْ رُوِيَ بِإِسْنَادٍ مُرْسَلٍ، عَنِ النَّبِيِّ ﷺ:

٣٩٩٢- **أخبرناه** مُحَمَّدُ بْنُ عَلِيٍّ الصَّنْعَانِيُّ، ثَنَا إِسْحَاقُ بْنُ[1] إِبْرَاهِيمَ الصَّنْعَانِيُّ، أَنَا عَبْدُ الرَّزَّاقِ، أَنَا مَعْمَرٌ، عَنْ أَيُّوبَ، عَنِ الْحَسَنِ، فِي قَوْلِ اللهِ ﷻ: ﴿فَإِنَّ مَعَ الْعُسْرِ يُسْرًا﴾، قَالَ: خَرَجَ النَّبِيُّ ﷺ يَوْمًا مَسْرُورًا فَرِحًا وَهُوَ يَضْحَكُ، وَهُوَ يَقُولُ: «لَنْ يَغْلِبَ عُسْرٌ يُسْرَيْنِ، إِنَّ مَعَ الْعُسْرِ يُسْرًا إِنَّ مَعَ الْعُسْرِ يُسْرًا»[2].

❁ ❁ ❁

---

(١) قوله: «إسحاق بن» ساقط من (و) و(ص).

(٢) إتحاف المهرة (١٨/ ٤٩٥-٢٣٩٩١).

تَفْسِيرُ سُورَةِ وَالتِّينِ

بِسْمِ اللَّهِ الرَّحْمَٰنِ الرَّحِيمِ

٣٩٩٣- أَخْبَرَنَا عَبْدُ الرَّحْمَنِ بْنُ الْحَسَنِ الْقَاضِي، ثَنَا إِبْرَاهِيمُ بْنُ الْحُسَيْنِ، ثَنَا آدَمُ بْنُ إِيَاسٍ، ثَنَا وَرْقَاءُ، عَنِ ابْنِ أَبِي نَجِيحٍ، عَنْ مُجَاهِدٍ، عَنِ ابْنِ عَبَّاسٍ فِي قَوْلِهِ تَعَالَىٰ: ﴿وَالتِّينِ وَالزَّيْتُونِ﴾، قَالَ: الْفَاكِهَةُ الَّتِي يَأْكُلُهَا النَّاسُ. ﴿وَطُورِ سِينِينَ﴾[1]، قَالَ: الطُّورُ الْجَبَلُ الْعَظِيمُ.[2] وَسِينِينَ، قَالَ: الْمُبَارَكُ.[3]

هَذَا حَدِيثٌ صَحِيحٌ عَلَىٰ شَرْطِ الشَّيْخَيْنِ، وَلَمْ يُخْرِجَاهُ.

٣٩٩٤- حَدَّثَنِي عَلِيُّ بْنُ عِيسَىٰ، ثَنَا إِبْرَاهِيمُ بْنُ أَبِي طَالِبٍ، ثَنَا ابْنُ أَبِي عُمَرَ، ثَنَا سُفْيَانُ، عَنْ عَاصِمٍ الْأَحْوَلِ، عَنْ عِكْرِمَةَ، عَنِ ابْنِ عَبَّاسٍ، قَالَ: مَا رَأَيْتُ أَحَدًا

تَفْسِيرُ سُورَةِ اقْرَأْ بِاسْمِ رَبِّكَ الَّذِي خَلَقَ

بِسْمِ اللَّهِ الرَّحْمَٰنِ الرَّحِيمِ

٣٩٩٥- حدثنا أَبُو الْعَبَّاسِ مُحَمَّدُ بْنُ يَعْقُوبَ، ثَنَا أَحْمَدُ بْنُ شَيْبَانَ[1] الرَّمْلِيُّ، ثَنَا سُفْيَانُ بْنُ عُيَيْنَةَ، عَنِ الزُّهْرِيِّ، عَنْ عُرْوَةَ، عَنْ عَائِشَةَ قَالَتْ: أَوَّلُ سُورَةٍ نَزَلَتْ مِنَ الْقُرْآنِ ﴿اقْرَأْ بِاسْمِ رَبِّكَ الَّذِي خَلَقَ﴾[2].

فَإِذَا ابْنُ عُيَيْنَةَ لَمْ يَسْمَعْهُ مِنَ الزُّهْرِيِّ.

٣٩٩٦- أخبرناه أَبُو بَكْرِ بْنُ إِسْحَاقَ وَعَلِيُّ بْنُ حَمْشَاذَ، قَالَا: ثَنَا بِشْرُ بْنُ مُوسَى، ثَنَا الْحُمَيْدِيُّ، ثَنَا سُفْيَانُ، عَنْ مُحَمَّدِ بْنِ إِسْحَاقَ، عَنِ الزُّهْرِيِّ، عَنْ عُرْوَةَ، عَنْ عَائِشَةَ قَالَتْ: أَوَّلُ سُورَةٍ نَزَلَتْ مِنَ الْقُرْآنِ اقْرَأْ بِاسْمِ رَبِّكَ[3].

هَذَا حَدِيثٌ صَحِيحٌ عَلَى شَرْطِ مُسْلِمٍ، وَلَمْ يُخَرِّجَاهُ.

٣٩٩٧- حدثنا أَبُو عَلِيٍّ الْحَافِظُ[4]، أَنَا عَلِيُّ بْنُ سَلْمٍ الْحَافِظُ[5]، ثَنَا مُحَمَّدُ بْنُ حَمَّادٍ[6]، ثَنَا عَبْدُ الرَّزَّاقِ، أَنَا مَعْمَرٌ، عَنْ عَمْرِو بْنِ دِينَارٍ، عَنْ جَابِرٍ،

---

(١) في (م): «سنان».

(٢) إتحاف المهرة (١٧/ ٢٥٧-٢٢٢١٣).

(٣) إتحاف المهرة (١٧/ ٢٥٧-٢٢٢١٣).

(٤) هو: الحسين بن علي بن يزيد بن داود بن يزيد، أبو علي النيسابوري.

(٥) هو: علي بن الحسن بن سلم، أبو الحسن النخعي الكوفي الرازي الأصبهاني الحافظ.

(٦) هو: أبو عبد الله الزاهد الأبيوردي. من رجال التهذيب.

أَنَّ النَّبِيَّ ﷺ كَانَ بِحِرَاءَ إِذْ أَتَاهُ مَلَكٌ[1] بِنَمَطٍ مِنْ دِيبَاجٍ فِيهِ، مَكْتُوبٌ: ﴿اقْرَأْ بِاسْمِ رَبِّكَ الَّذِي خَلَقَ﴾ إِلَى: ﴿مَا لَمْ يَعْلَمْ﴾[2].[3]

فَسَمِعْتُ أَبَا عَلِيٍّ الْحَافِظَ يَقُولُ: ذِكْرُ جَابِرٍ فِي إِسْنَادِهِ وَهْمٌ فَقَدْ:

٣٩٩٨- أَخْبَرَنَاهُ مُحَمَّدُ بْنُ إِسْحَاقَ الثَّقَفِيُّ، أَنَا مُحَمَّدُ بْنُ عَبْدِ الْمَلِكِ بْنِ زَنْجُويَهْ، ثَنَا عَبْدُ الرَّزَّاقِ، أَنَا مَعْمَرٌ، أَخْبَرَنِي عَمْرُو بْنُ دِينَارٍ، أَنَّ النَّبِيَّ ﷺ كَانَ بِحِرَاءَ، فَذَكَرَهُ[4].

الْحَدِيثُ الْأَوَّلُ الْمُتَّصِلُ رُوَاتُهُ كُلُّهُمْ ثِقَاتٌ، وَإِنَّمَا بَنَيْتُ هَذَا الْكِتَابَ عَلَى أَنَّ الزِّيَادَةَ مِنَ الثِّقَةِ مَقْبُولَةٌ.

فَأَمَّا السُّجُودُ فِي: اقْرَأْ بِاسْمِ رَبِّكَ. فَقَدْ أَخْرَجَهُ مُسْلِمٌ، عَنْ أَبِي الطَّاهِرِ، عَنِ ابْنِ وَهْبٍ، عَنْ عَمْرِو بْنِ الْحَارِثِ، عَنْ عُبَيْدِ اللهِ بْنِ أَبِي جَعْفَرٍ، عَنِ الْأَعْرَجِ، عَنْ أَبِي هُرَيْرَةَ[5].

وَقَدْ:

٣٩٩٩- حَدَّثَنَاهُ أَبُو الْعَبَّاسِ مُحَمَّدُ بْنُ يَعْقُوبَ، ثَنَا هَارُونُ بْنُ سُلَيْمَانَ، ثَنَا عَبْدُ الرَّحْمَنِ بْنُ مَهْدِيٍّ، عَنْ سُفْيَانَ، عَنْ عَاصِمٍ، عَنْ زِرٍّ، عَنْ عَلِيٍّ، قَالَ: عَزَائِمُ السُّجُودِ فِي الْقُرْآنِ: الم تَنْزِيلُ، وَ: حم تَنْزِيلُ السَّجْدَةُ، وَ: النَّجْمُ، وَ:

---

(١) في (م): [illegible]

(٢) [illegible]

(٣) إتحاف المهرة (٣/ ٢٩٤) [illegible]

(٤) إتحاف المهرة (٣/ ٢٩٤) [illegible]

(٥) مسلم في المساجد ومواضع الصلاة (٢/ ٩) عن حرملة بن يحيى عن ابن وهب به، لا عن أبي الطاهر.

Bulsne

اقْرَأْ بِاسْمِ رَبِّكَ الَّذِي خَلَقَ.[1] [2]

وَأَنْ أَتَحَبَّبَ مِنْ خَلْقِي: لَا يَسْجُدُ فِي الْمُفَصَّلِ.[3]

(١) قال الذهبي في التلخيص: «قلت: صحيح».

(٢) إتحاف المهرة (١١/ ٣٨٧-١٤٢٦١).

(٣) انظر سنن أبي داود (٢/ ٢٤٤)، وسنن الكبرى للبيهقي (٢/ ٣١٣).

تَفْسِيرُ سُورَةِ إِنَّا أَنْزَلْنَاهُ

بِسْمِ اللَّهِ الرَّحْمَٰنِ الرَّحِيمِ

٤٠٠٠- أخبرنا أَبُو زَكَرِيَّا الْعَنْبَرِيُّ، ثَنَا مُحَمَّدُ بْنُ عَبْدِ السَّلَامِ، أَنَا إِسْحَاقُ بْنُ إِبْرَاهِيمَ، أَنَا جَرِيرٌ، عَنْ مَنْصُورٍ، عَنْ سَعِيدِ بْنِ جُبَيْرٍ، عَنِ ابْنِ عَبَّاسٍ فِي قَوْلِهِ ﷻ: ﴿إِنَّا أَنزَلْنَاهُ فِي لَيْلَةِ الْقَدْرِ﴾[1]. قَالَ: أُنْزِلَ الْقُرْآنُ فِي لَيْلَةِ الْقَدْرِ جُمْلَةً وَاحِدَةً إِلَى سَمَاءِ الدُّنْيَا، وَكَانَ بِمَوْقِعِ النُّجُومِ، فَكَانَ اللَّهُ يُنَزِّلُهُ عَلَى رَسُولِهِ ﷺ بَعْضَهُ فِي إِثْرِ بَعْضٍ. قَالَ ﷻ: وَقَالُوا ﴿لَوْلَا نُزِّلَ[2] عَلَيْهِ الْقُرْآنُ جُمْلَةً وَاحِدَةً كَذَٰلِكَ لِنُثَبِّتَ بِهِ فُؤَادَكَ وَرَتَّلْنَاهُ تَرْتِيلًا﴾[3].

هَذَا حَدِيثٌ صَحِيحٌ عَلَى شَرْطِ الشَّيْخَيْنِ، وَلَمْ يُخَرِّجَاهُ.

---

(١) [illegible] عَمْرُو بْنُ عَوْنٍ، ثَنَا هُشَيْمٌ، عَنْ حُصَيْنٍ، عَنْ حَكِيمِ بْنِ جُبَيْرٍ، عَنْ سَعِيدِ بْنِ جُبَيْرٍ، عَنِ ابْنِ عَبَّاسٍ قَالَ: نَزَلَ الْقُرْآنُ فِي لَيْلَةِ الْقَدْرِ مِنَ السَّمَاءِ الْعُلْيَا إِلَى السَّمَاءِ الدُّنْيَا جُمْلَةً وَاحِدَةً، ثُمَّ فُرِّقَ فِي السِّنِينَ. قَالَ: وَتَلَا هَذِهِ الْآيَةَ: ﴿فَلَا أُقْسِمُ بِمَوَاقِعِ النُّجُومِ ۝ وَإِنَّهُ لَقَسَمٌ لَّوْ تَعْلَمُونَ عَظِيمٌ﴾[4].

(٢) [illegible]

(٣) [illegible]

(٤) إتحاف المهرة (٧/ ١٢٧-١٢٨).

(٥) الواقعة: آية ٧٥ و ٧٦.

(٦) إتحاف المهرة (٧/ ١٢٧-١٢٤٣)، وحكيم بن جبير ضعيف، ولم يحتج به الشيخان.

bulsna

هَذَا حَدِيثٌ صَحِيحٌ عَلَى شَرْطِ الشَّيْخَيْنِ، وَلَمْ يُخَرِّجَاهُ.

٤٠٠٢ - أَخْبَرَنَا أَبُو زَكَرِيَّا يَحْيَى بْنُ مُحَمَّدٍ بْنِ يَحْيَى بْنِ مَنْدَهْ الْعَبْدِيُّ، ثنا إِسْحَاقُ(١)، ثنا أَبُو عَاصِمٍ الضَّحَّاكُ بْنُ مَخْلَدٍ(٢) بْنُ مَخْلَدٍ الشَّيْبَانِيُّ، عَنِ ابْنِ أَبِي ذِئْبٍ، بِإِسْنَادِهِ الْحَكَمِ قَالَ: حَضَرْتُ بَابَ مَرْوَانَ، عَنْ أَبِيهِ، قَالَ: قُلْتُ لِأَبِي هُرَيْرَةَ: هَلْ سَمِعْتَ رَسُولَ اللهِ ﷺ يَذْكُرُ لَيْلَةَ الْقَدْرِ؟ فَقَالَ: نَعَمْ، قُلْتُ: مَا يَرْسُولَ اللهِ، أَخْبِرْنِي عَنْ لَيْلَةِ الْقَدْرِ أَفِي رَمَضَانَ، أَمْ فِي غَيْرِ رَمَضَانَ؟ قَالَ: بَلْ فِي رَمَضَانَ، قُلْتُ: يَا رَسُولَ اللهِ أَخْبِرْنِي، أَهِيَ مَعَ الْأَنْبِيَاءِ مَا كَانُوا، فَإِذَا قُبِضُوا قُبِضَتْ؟ أَمْ إِلَى يَوْمِ الْقِيَامَةِ؟ قَالَ: بَلْ هِيَ إِلَى يَوْمِ الْقِيَامَةِ، قُلْتُ: يَا رَسُولَ اللهِ، أَخْبِرْنِي فِي أَيِّ رَمَضَانَ هِيَ؟ قَالَ: فِي الْعَشْرِ الْأَوَاخِرِ إِلَا أَنَّكَ لَنْ تَسْأَلَنِي عَنْ شَيْءٍ بَعْدَهَا(٣)

يَحْيَى، أَنَا ابْنُ أَبِي زَائِدَةَ، عَنْ دَاوُدَ بْنِ أَبِي هِنْدٍ، عَنْ عِكْرِمَةَ، عَنِ ابْنِ عَبَّاسٍ قَالَ: قَالَتْ قُرَيْشٌ لِلْيَهُودِ: أَعْطُونَا شَيْئًا نَسْأَلُ عَنْهُ هَذَا الرَّجُلَ. فَقَالُوا: سَلُوهُ عَنِ الرُّوحِ. فَنَزَلَتْ: ﴿ وَيَسْـَٔلُونَكَ عَنِ ٱلرُّوحِ قُلِ ٱلرُّوحُ مِنْ أَمْرِ رَبِّى وَمَآ أُوتِيتُم مِّنَ ٱلْعِلْمِ إِلَّا قَلِيلًا ﴾[1]. قَالُوا: نَحْنُ لَمْ نُؤْتَ مِنَ الْعِلْمِ إِلَّا قَلِيلًا؟! وَقَدْ أُوتِينَا التَّوْرَاةَ فِيهَا حُكْمُ اللهِ، وَمَنْ أُوتِيَ التَّوْرَاةَ فَقَدْ أُوتِيَ خَيْرًا كَثِيرًا. قَالَ: فَنَزَلَتْ: ﴿ قُل لَّوْ كَانَ ٱلْبَحْرُ مِدَادًا لِّكَلِمَٰتِ رَبِّى لَنَفِدَ ٱلْبَحْرُ قَبْلَ أَن تَنفَدَ كَلِمَٰتُ رَبِّى وَلَوْ جِئْنَا بِمِثْلِهِۦ مَدَدًا ﴾[2][3].

هَذَا حَدِيثٌ صَحِيحُ الإِسْنَادِ، وَلَمْ يُخَرِّجَاهُ.



❁❁❁

(١) (الإسراء: آية ٨٥).
(٢) (الكهف: آية ١٠٩).
(٣) إتحاف المهرة (٧/ ٦٠٤-٨٥٧٠).

تَفْسِيرُ سُورَةِ لَمْ يَكُنْ

بِسْمِ اللَّهِ الرَّحْمَٰنِ الرَّحِيمِ

٤٠٠٤ - حدثنا أَبُو الْعَبَّاسِ مُحَمَّدُ بْنُ يَعْقُوبَ، ثَنَا إِبْرَاهِيمُ بْنُ مَرْزُوقٍ، ثَنَا أَبُو دَاوُدَ، ثَنَا شُعْبَةُ، عَنْ عَاصِمٍ، عَنْ زِرٍّ، عَنْ أُبَيِّ بْنِ كَعْبٍ أَنَّ النَّبِيَّ ﷺ قَرَأَ عَلَيْهِ لَمْ يَكُنْ، وَقَرَأَ فِيهَا: إِنَّ ذَاتَ الدِّينِ عِنْدَ اللهِ الْحَنِيفِيَّةُ لَا الْيَهُودِيَّةُ وَلَا النَّصْرَانِيَّةُ وَلَا الْمَجُوسِيَّةُ، مَنْ يَعْمَلْ خَيْرًا فَلَنْ يُكْفَرَهُ[1].

هَذَا حَدِيثٌ صَحِيحُ الْإِسْنَادِ، وَلَمْ يُخَرِّجَاهُ.

٤٠٠٥ - أخبرنا أَبُو زَكَرِيَّا الْعَنْبَرِيُّ، ثَنَا مُحَمَّدُ بْنُ عَبْدِ السَّلَامِ، ثَنَا إِسْحَاقُ، أَنَا جَرِيرٌ، عَنْ مُغِيرَةَ، قَالَ: سَمِعْتُ الْفُضَيْلَ[2] بْنَ عَمْرٍو يَقُولُ لِأَبِي وَائِلٍ شَقِيقِ بْنِ سَلَمَةَ: أَسَمِعْتَ عَبْدَ اللهِ بْنَ مَسْعُودٍ يَقُولُ: مَنْ قَالَ: إِنِّي مُؤْمِنٌ، فَلْيَقُلْ: إِنِّي فِي الْجَنَّةِ؟ فَقَالَ: نَعَمْ. فَقَالَ الْمُغِيرَةُ: وَقَرَأَ أَبُو وَائِلٍ شَقِيقُ بْنُ سَلَمَةَ: ﴿لَمْ يَكُنِ الَّذِينَ كَفَرُوا مِنْ أَهْلِ الْكِتَابِ﴾ حَتَّى بَلَغَ: ﴿وَمَا أُمِرُوا إِلَّا لِيَعْبُدُوا اللَّهَ مُخْلِصِينَ لَهُ الدِّينَ﴾. إِلَى قَوْلِهِ: ﴿وَذَٰلِكَ دِينُ الْقَيِّمَةِ﴾[3]. قَرَأَهَا وَهُوَ يُعَرِّضُ بِالْمُرْجِئَةِ[4].

هَذَا حَدِيثٌ صَحِيحُ الْإِسْنَادِ، وَلَمْ يُخَرِّجَاهُ.

---

(١) إتحاف المهرة (١/ ١٩٩-٣١) وفاته هذا الموضع، وقد تقدم في التفسير (٢٩٢٣).

(٢) في (ص) والإتحاف: «الفضل».

(٣) البينة: آية ١ إلى ٥.

(٤) إتحاف المهرة (١٠/ ٢٠٠-١٢٥٨٠).

تَفْسِيرُ سُورَةِ إِذَا زُلْزِلَتْ

بِسْمِ اللَّهِ الرَّحْمَٰنِ الرَّحِيمِ

٤٠٠٦- حدثنا مُحَمَّدُ بْنُ صَالِحِ بْنِ هَانِئٍ وَالْحَسَنُ بْنُ يَعْقُوبَ، قَالَا: ثَنَا السَّرِيُّ بْنُ خُزَيْمَةَ، ثَنَا عَبْدُ اللهِ بْنُ يَزِيدَ الْمُقْرِئُ، ثَنَا سَعِيدُ بْنُ أَبِي أَيُّوبَ، ثَنَا عَيَّاشُ بْنُ عَبَّاسٍ الْقَتْبَانِيُّ، عَنْ عِيسَى بْنِ هِلَالٍ الصَّدَفِيِّ، عَنْ عَبْدِ اللهِ بْنِ عَمْرٍو[1] قَالَ: أَتَى رَجُلٌ رَسُولَ اللهِ ﷺ، فَقَالَ: أَقْرِئْنِي يَا رَسُولَ اللهِ، فَقَالَ لَهُ رَسُولُ اللهِ ﷺ: «اقْرَأْ ثَلَاثًا مِنْ ذَوَاتِ الرَّاءِ». فَقَالَ الرَّجُلُ: كَبِرَتْ سِنِّي، وَاشْتَدَّ قَلْبِي، وَغَلُظَ لِسَانِي. قَالَ: «اقْرَأْ ثَلَاثًا مِنْ ذَوَاتِ حم». فَقَالَ مِثْلَ مَقَالَتِهِ الْأُولَى، فَقَالَ: «اقْرَأْ ثَلَاثًا مِنَ الْمُسَبِّحَاتِ». فَقَالَ مِثْلَ مَقَالَتِهِ، فَقَالَ الرَّجُلُ: يَا رَسُولَ اللهِ، أَقْرِئْنِي سُورَةً جَامِعَةً. فَأَقْرَأَهُ رَسُولُ اللهِ ﷺ: ﴿إِذَا زُلْزِلَتْ﴾. حَتَّى فَرَغَ مِنْهَا، فَقَالَ الرَّجُلُ: وَالَّذِي بَعَثَكَ بِالْحَقِّ، لَا أَزِيدُ عَلَيْهَا أَبَدًا. ثُمَّ أَدْبَرَ الرَّجُلُ، فَقَالَ رَسُولُ اللهِ ﷺ: «أَفْلَحَ الرُّوَيْجِلُ». ثُمَّ ذَكَرَ مَا يُقِيمُهُ.[2]

هَذَا حَدِيثٌ صَحِيحٌ عَلَى شَرْطِ الشَّيْخَيْنِ[3]، وَلَمْ يُخَرِّجَاهُ.

٤٠٠٧- حدثنا مُحَمَّدُ بْنُ صَالِحِ بْنِ هَانِئٍ وَالْحَسَنُ بْنُ يَعْقُوبَ، ثَنَا السَّرِيُّ بْنُ خُزَيْمَةَ، ثَنَا عَبْدُ اللهِ بْنُ يَزِيدَ الْمُقْرِئُ، ثَنَا سَعِيدُ بْنُ أَبِي أَيُّوبَ، ثَنَا

(١) في (ب): «عن عبد الله بن عمرو».

(٢) إتحاف المهرة (٢/ ٦٠).

(٣) قال الذهبي في التلخيص: «قلت: بل صحيح فقط»، زاد ابن الملقن (٢/ ٩٨١): «وصححه النسائي»، وعيسى بن هلال الصدفي المصري لم يحتج به الشيخان.

buisn e

حَدَّثَنِي يَحْيَى بْنُ أَبِي سُلَيْمَانَ، عَنْ سَعِيدِ الْمَقْبُرِيِّ، عَنْ أَبِي هُرَيْرَةَ قَالَ: قَرَأَ رَسُولُ اللهِ ﷺ هَذِهِ الْآيَةَ: ﴿وَيَنْهَوْنَ عَنْهُ وَيَنْأَوْنَ عَنْهُ﴾[1]، قَالَ: «أَتَدْرُونَ مَا أَخْبَارُهُمْ؟» قَالُوا: اللهُ وَرَسُولُهُ أَعْلَمُ، قَالَ: «فَإِنَّ أَخْبَارَهُمْ أَنْ تَنْهَضَ عَلَى كُلِّ عَبْدٍ وَأَمَةٍ بِمَا عَمِلَ عَلَى ظَهْرِهَا أَنْ تَقُولَ عَمِلَ كَذَا وَكَذَا فِي يَوْمِ كَذَا وَكَذَا، فَذَلِكَ أَخْبَارُهَا»[2].

هَذَا حَدِيثٌ صَحِيحُ الْإِسْنَادِ، وَلَمْ يُخَرِّجَاهُ.

٤٠٠٨ - أَخْبَرَنِي أَبُو عَبْدِ اللهِ مُحَمَّدُ بْنُ عَبْدِ اللهِ الصَّفَّارُ وَأَبُو بَكْرٍ الشَّافِعِيُّ، قَالَا: ثَنَا مُحَمَّدُ بْنُ سَلَّامَةَ الْقُضَاعِيُّ، ثَنَا يَزِيدُ بْنُ هَارُونَ، أَنَا سُلَيْمَانُ بْنُ حَسَّانٍ، عَنْ أَبُوبَ، عَنْ أَبِي قِلَابَةَ، عَنْ أَبِي أَسْمَاءَ الرَّحَبِيِّ، قَالَ: بَيْنَ أَبِي بَكْرٍ الصِّدِّيقِ رَضِيَ اللهُ عَنْهُ يَتَغَدَّى مَعَ رَسُولِ اللهِ ﷺ إِذْ تَرَكَ هَذِهِ الْآيَةَ: ﴿مَنْ يَعْمَلْ سُوٓءًا يُجْزَ بِهِۦ﴾ [النساء: ١٢٣] وَمَنْ يَعْمَلْ مِنَ الصَّٰلِحَٰتِ مِن ذَكَرٍ أَوْ أُنثَىٰ وَهُوَ مُؤْمِنٌ فَأُوْلَٰٓئِكَ يَدْخُلُونَ الْجَنَّةَ يُرْزَقُونَ فِيهَا بِغَيْرِ حِسَابٍ﴾ [غافر: ٤٠]، فَقَالَ: يَا رَسُولَ اللهِ، وَكَذَا، يَا رَسُولَ اللهِ، أَلَسْنَا مِمَّا نَعْمَلُ مِنْ سُوءٍ وَإِنَّا لَنُجْزَى بِهِ؟ فَقَالَ: «أَمَا تَرْضَوْنَ بِمَا تُصَابُونَ فِي الدُّنْيَا؟ لَوْ تُوضَعُ الْهُمُومُ لِأَهْلِ الدُّنْيَا لَأَعْيَوْا»[3].

---

(١) [الزلزلة: آية ٨].

(٢) [صحيح] التعليق (٧١٤٦/١٠-٨٥٢٥/٧).

(٣) [ضعيف] في الشيخين: الكلبي: يحيى هذا متروك الحديث، قاله الحافري، وانظر حديث رقم (٤٠٠٨/٣٠٣٣).

في الشيخ الضعيف كلهما: والقاسم: أبي بسطام.

(٤) [الزلزلة: آية ٧ و٨].

(٥) [ضعيف] التعليق (٧١٤٣/١٠-٨٥٢٢).

صَحِيحُ الإِسْنَادِ[1]، وَلَمْ يُخَرِّجَاهُ.

❁❁❁

(١) قال الذهبي في التلخيص: «قلت: مرسل».

تَفْسِيرُ سُورَةِ الْعَادِيَاتِ

بِسْمِ اللَّهِ الرَّحْمَٰنِ الرَّحِيمِ

٤٠٠٩- أَخْبَرَنَا مُحَمَّدُ بْنُ أَحْمَدَ الْمَحْبُوبِيُّ بِمَرْوَ، ثَنَا سَعِيدُ بْنُ مَسْعُودٍ، ثَنَا عُبَيْدُ اللَّهِ بْنُ مُوسَى، ثَنَا إِسْرَائِيلُ، أَخْبَرَنِي عَبْدُ الْكَرِيمِ الْجَزَرِيُّ، عَنْ مُجَاهِدٍ، عَنِ ابْنِ عَبَّاسٍ فِي قَوْلِهِ تَعَالَى: ﴿وَٱلْعَٰدِيَٰتِ ضَبْحًا﴾. قَالَ: هِيَ الْخَيْلُ. ﴿فَٱلْمُورِيَٰتِ قَدْحًا﴾. قَالَ: الرَّجُلُ إِذَا أَوْرَى زَنْدَهُ. ﴿فَٱلْمُغِيرَٰتِ صُبْحًا﴾. الْخَيْلُ تُصَبِّحُ الْعَدُوَّ. ﴿فَأَثَرْنَ بِهِۦ نَقْعًا﴾. قَالَ: التُّرَابُ. ﴿فَوَسَطْنَ بِهِۦ جَمْعًا﴾. قَالَ: الْعَدُوُّ. ﴿إِنَّ ٱلْإِنسَٰنَ لِرَبِّهِۦ لَكَنُودٌ﴾[1]. قَالَ: الْكَفُورُ[2].



(١) العاديات: آية ١ إلى ٦).

(٢) إتحاف المهرة (٨/ ٣٥-٨٨٤٩).

تَفْسِيرُ سُورَةِ الْقَارِعَةِ

بِسْمِ اللَّهِ الرَّحْمَٰنِ الرَّحِيمِ

٤٠١٠ - أَخْبَرَنَا أَبُو الْقَاسِمِ عَبْدُ الرَّحْمَنِ بْنُ الْحَسَنِ الْقَاضِي بِهَمَذَانَ، ثَنَا إِبْرَاهِيمُ بْنُ الْحُسَيْنِ بْنِ دِيزِيلَ، ثَنَا آدَمُ بْنُ أَبِي إِيَاسٍ، ثَنَا الْمُبَارَكُ بْنُ فَضَالَةَ، عَنِ الْحَسَنِ قَالَ: قَالَ رَسُولُ اللهِ ﷺ: «إِذَا مَاتَ الْعَبْدُ تَلْقَى رُوحَهُ أَرْوَاحُ الْمُؤْمِنِينَ، فَيَقُولُوا[1] لَهُ: مَا فَعَلَ فُلَانٌ؟ فَإِذَا قَالَ: مَاتَ. قَالُوا: ذُهِبَ بِهِ إِلَى أُمِّهِ الْهَاوِيَةِ، فَبِئْسَتِ الْأُمُّ وَبِئْسَتِ الْمُرَبِّيَةُ»[2].

هَذَا حَدِيثٌ مُرْسَلٌ صَحِيحُ الْإِسْنَادِ[3].

فَإِنِّي لَمْ أَجِدْ لِهَذِهِ السُّورَةِ تَفْسِيرًا عَلَى شَرْطِ الْكِتَابِ؛ فَأَخْرَجْتُهُ إِذْ لَمْ

استجز إخلاءه من حديث.

(١) في (ر، ط) والتلخيص: «ص» [illegible] (م).

(٢) إتحاف المهرة (١٨/ ٤٩٥-٢٣٩٩٣).

(٣) قوله: «صحيح الإسناد» ساقط من (و) و(ص)، وقوله: «مرسل» ساقط من (م).

تَفْسِيرُ سُورَةِ أَلْهَاكُمُ

بِسْمِ ٱللَّهِ ٱلرَّحْمَٰنِ ٱلرَّحِيمِ

٤٠١١- **صحيح** أَبُو عُثْمَانَ بْنُ عَبْدِ اللهِ بْنِ الشَّكَّالِيِّ بِبَغْدَادَ، ثنا عَبْدُ الرَّحْمَنِ بْنُ مُحَمَّدِ بْنِ مَنْصُورٍ الْحَرِيرِيُّ، ثنا مُحَمَّدُ بْنُ هِشَامٍ، ثنا أَبُو مُعَاوِيَةَ، عَنْ هِشَامِ بْنِ عُرْوَةَ، عَنْ أَبِيهِ، عَنِ ابْنِ الشِّخِّيرِ، أَنَّهُ أَتَاهُ حَدَّثَهُ، قَالَ: انْتَهَيْتُ إِلَى رَسُولِ اللهِ ﷺ وَهُوَ يَقْرَأُ: ﴿أَلْهَىٰكُمُ ٱلتَّكَاثُرُ﴾ وَهُوَ يَقُولُ: «يَقُولُ ابْنُ آدَمَ مَالِي، مَالِي، وَهَلْ لَكَ مِنْ مَالِكَ إِلَّا مَا أَكَلْتَ فَأَفْنَيْتَ، أَوْ لَبِسْتَ فَأَبْلَيْتَ، أَوْ تَصَدَّقْتَ فَأَمْضَيْتَ»[1].

٤٠١٢- **حسن** حَدَّثَنَا صَحْبَانُ الْوَاسِطِيُّ، ثنا يَزِيدُ بْنُ زُرَيْعٍ، ثنا عَوْفٌ، عَنْ أَبِي الْعَلَاءِ بْنِ الشِّخِّيرِ، وَابْنِ عَمٍّ لَهُ، عَنْ مُطَرِّفٍ، قَالَ: قَالَ لَنَا مُسْلِمُ بْنُ عَبْدِ الْمَلِكِ: حَدِّثْنَا عَنْ أَبِيكَ، عَنْ كَذَا وَكَذَا[2].

٤٠١٣- **صحيح** أَبُو الْعَبَّاسِ، مُحَمَّدُ بْنُ يَعْقُوبَ، ثنا مُحَمَّدُ بْنُ سِنَانٍ الْقَزَّازُ، ثنا مُحَمَّدُ بْنُ جَعْفَرٍ الْوَرْسَمِيُّ، ثنا عَبَّادُ بْنُ رَاشِدٍ، قَالَ: سَمِعْتُ يَزِيدَ بْنَ الْأَصَمِّ يُحَدِّثُ، عَنِ ابْنِ عَبَّاسٍ، قَالَ: قَالَ رَسُولُ اللهِ ﷺ: «مَا أَخْشَى عَلَيْكُمْ فَقْرَ عَلَيْكُمْ أَخْشَى عَلَيْكُمْ فَقْرَ الْمَالِ، وَلَكِنْ أَخْشَى عَلَيْكُمْ فَقْرَ الْعِلْمِ، وَلَكِنْ أَخْشَى عَلَيْكُمْ فَقْرَ الْأَدَبِ»[3].

[1] **إسناده** صحيح على شرط الشيخين، ولكن لم يخرجاه.

[2] **إسناده** حسن، وهو في «مسند أحمد» (٢٠/ ١٩٨، ٢٠٠) بإسناد آخر.

[3] **صحيح** دون (٤٠١٣)، وهذا إسناد ضعيف، وقد روي عن عمر رضي الله عنه كما سيأتي بإسناد قوي ورجاله ثقات.

[4] **إسناده** ضعيف جدًا، فيه عباد بن راشد، وهو ضعيف، وقد اضطرب في إسناده ومتنه، وانظر (٤٠١٣).

تَفْسِيرُ سُورَةِ وَالْعَصْرِ

بِسْمِ اللَّهِ الرَّحْمَٰنِ الرَّحِيمِ

٤٠١٣- أَخْبَرَنَا أَبُو عَبْدِ اللهِ مُحَمَّدُ بْنُ عَبْدِ اللهِ الصَّفَّارُ، ثَنَا أَحْمَدُ بْنُ مِهْرَانَ، ثَنَا عُبَيْدُ اللهِ بْنُ مُوسَى، أَنَا إِسْرَائِيلُ، عَنْ أَبِي إِسْحَاقَ، عَنْ عَمْرٍو ذِي مُرٍّ، عَنْ عَلِيٍّ ﵁ أَنَّهُ قَرَأَ: وَالْعَصْرِ وَنَوَائِبِ الدَّهْرِ إِنَّ الْإِنْسَانَ لَفِي خُسْرٍ[1].

هَذَا حَدِيثٌ صَحِيحُ الْإِسْنَادِ، وَلَمْ يُخَرِّجَاهُ.

❁ ❁ ❁

(١) إتحاف المهرة (١١/ ٥٨٩-١٤٦٨٣)، وعمرو ذو مر لم يرو عنه غير أبي إسحاق، وقال البخاري لا يعرف، وضعفه العقيلي وابن عدي وابن حبان، ووثقه العجلي!.

تَفْسِيرُ سُورَةِ وَيْلٌ لِكُلِّ هُمَزَةٍ

بِسْمِ اللَّهِ الرَّحْمَٰنِ الرَّحِيمِ

٤٠١٤- حدثنا أَبُو حَفْصٍ أَحْمَدُ بْنُ أَحْمَدَ الْفَقِيهُ بِبُخَارَى، ثَنَا صَالِحُ بْنُ مُحَمَّدِ بْنِ حَبِيبٍ الْحَافِظُ، ثَنَا هَارُونُ بْنُ سَعِيدٍ الْأَيْلِيُّ، ثَنَا عَبْدُ اللهِ بْنُ وَهْبٍ، أَخْبَرَنِي عَمْرُو بْنُ الْحَارِثِ، عَنْ دَرَّاجٍ أَبِي السَّمْحِ، عَنْ أَبِي الْهَيْثَمِ[1]، عَنْ أَبِي سَعِيدٍ الْخُدْرِيِّ: ﴿وَيْلٌ لِكُلِّ هُمَزَةٍ لُمَزَةٍ﴾[2]. قَالَ: الْوَيْلُ وَادٍ فِي جَهَنَّمَ يَهْوِي فِيهِ الْكَافِرُ أَرْبَعِينَ خَرِيفًا قَبْلَ أَنْ يُفْرَغَ مِنْ حِسَابِ النَّاسِ[3].

هَذَا حَدِيثٌ صَحِيحُ الْإِسْنَادِ، وَلَمْ يُخَرِّجَاهُ.

٤٠١٥- حدثنا أَبُو الْحَسَنِ عَلِيُّ بْنُ مُحَمَّدِ بْنِ عُبَيْدٍ الْقُرَشِيُّ بِالْكُوفَةِ، ثَنَا الْحَسَنُ بْنُ عَلِيِّ بْنِ عَفَّانَ الْعَامِرِيُّ، ثَنَا يَحْيَى بْنُ آدَمَ، ثَنَا حَمْزَةُ الزَّيَّاتُ، عَنْ أَبِي إِسْحَاقَ، عَنْ عَاصِمِ بْنِ ضَمْرَةَ، عَنْ عَلِيٍّ أَنَّهُ ذَكَرَ النَّارَ، فَعَظَّمَ أَمْرَهَا وَذَكَرَ مِنْهَا مَا شَاءَ اللهُ أَنْ يَذْكُرَ، ثُمَّ قَالَ: ﴿إِنَّهَا عَلَيْهِم مُّؤْصَدَةٌ ۝ فِي عَمَدٍ مُّمَدَّدَةٍ﴾[4].

هَذَا حَدِيثٌ صَحِيحُ الْإِسْنَادِ، وَلَمْ يُخَرِّجَاهُ.

---

(١) هو: سليمان بن عمرو العتواري.

(٢) الهمزة: آية ١.

(٣) إتحاف المهرة (٥/ ٢٤٤-٥٣٢٠).

(٤) الهمزة: آية ٨ و ٩.

(٥) إتحاف المهرة (١١/ ٤٣٦-١٤٣٦٦).

تَفْسِيرُ سُورَةِ الْفِيلِ

بِسْمِ اللَّهِ الرَّحْمَٰنِ الرَّحِيمِ

٤٠١٦- أخبرنا أَبُو زَكَرِيَّا الْعَنْبَرِيُّ، ثَنَا مُحَمَّدُ بْنُ عَبْدِ السَّلَامِ، ثَنَا إِسْحَاقُ بْنُ إِبْرَاهِيمَ، أَنَا جَرِيرٌ، عَنْ قَابُوسِ بْنِ أَبِي ظَبْيَانَ[1]، عَنْ أَبِيهِ، عَنِ ابْنِ عَبَّاسٍ قَالَ: أَقْبَلَ أَصْحَابُ الْفِيلِ حَتَّى إِذَا[2] دَنَوْا مِنْ مَكَّةَ اسْتَقْبَلَهُمْ عَبْدُ الْمُطَّلِبِ، فَقَالَ لِمَلِكِهِمْ: مَا جَاءَ بِكَ إِلَيْنَا، مَا عَنَّاكَ يَا رَبَّنَا[3]؟، أَلَا بَعَثْتَ فَتَأْتِيَكَ بِكُلِّ شَيْءٍ أَرَدْتَ؟ فَقَالَ: أُخْبِرْتُ بِهَذَا الْبَيْتِ الَّذِي لَا يَدْخُلُهُ أَحَدٌ إِلَّا أَمِنَ، فَجِئْتُ أُخِيفُ أَهْلَهُ. فَقَالَ: إِنَّا نَأْتِيكَ بِكُلِّ شَيْءٍ تُرِيدُ فَارْجِعْ. فَأَبَى إِلَّا أَنْ يَدْخُلَهُ وَانْطَلَقَ يَسِيرُ نَحْوَهُ، وَتَخَلَّفَ عَبْدُ الْمُطَّلِبِ، فَقَامَ عَلَى جَبَلٍ، فَقَالَ: لَا

أشهد مهلك هذا البيت وأهله، ثم قال:

اللَّهُمَّ إِنَّ لِكُلِّ إِلَهٍ حَلَالًا فَامْنَعْ حَلَالَكَ
لَا يَغْلِبَنَّ مِحَالُهُمْ [أَبَدًا][4] مِحَالَكَ
اللَّهُمَّ فَإِنْ فَعَلْتَ فَأَمْرٌ مَا بَدَا لَكَ

(١) في (ص ١٠٠) ما بين المعقوفين ساقط من النسخ الخطية، والتلخيص، والمثبت من دلائل النبوة للبيهقي (١/ ١٩٢) حيث رواه عن المصنف بسنده ومتنه سواء.

(٢) قوله (إذا) ساقط من النسخ الخطية، والتلخيص.

(٣) قوله (يا ربنا) ساقط من النسخ الخطية، والتلخيص.

(٤) ما بين المعقوفين ساقط من النسخ الخطية، والتلخيص، والمثبت من دلائل النبوة للبيهقي (١/ ١٩٢) حيث رواه عن المصنف بسنده ومتنه سواء.

buisn e

فَأَقْبَلَتْ مِثْلُ السَّحَابَةِ مِنْ نَحْوِ الْبَحْرِ حَتَّى أَظَلَّتْهُمْ طَيْرٌ أَبَابِيلُ الَّتِي قَالَ اللهُ ﷻ: ﴿ تَرْمِيهِم بِحِجَارَةٍ مِّن سِجِّيلٍ ﴾. قَالَ: فَجَعَلَ الْفِيلُ يَعُجُّ عَجًّا، ﴿ فَجَعَلَهُمْ كَعَصْفٍ مَّأْكُولٍ ﴾[1].[2]

هَذَا حَدِيثٌ صَحِيحُ الْإِسْنَادِ، وَلَمْ يُخَرِّجَاهُ.

❁❁❁

(١) الفيل: آية ٤ و ٥.

(٢) إتحاف المهرة (٧/ ٤٠-٧٢٨٣).

تَفْسِيرُ سُورَةِ لِإِيلَافِ قُرَيْشٍ

بِسْمِ اللَّهِ الرَّحْمَٰنِ الرَّحِيمِ

٤٠١٧ - حدثنا بَكْرُ بْنُ مُحَمَّدِ بْنِ حَمْدَانَ الصَّيْرَفِيُّ، ثَنَا أَحْمَدُ بْنُ عُبَيْدِ اللهِ النَّرْسِيُّ، ثَنَا يَعْقُوبُ بْنُ مُحَمَّدٍ الزُّهْرِيُّ، ثَنَا إِبْرَاهِيمُ بْنُ مُحَمَّدِ بْنِ ثَابِتِ بْنِ شُرَحْبِيلَ، حَدَّثَنِي عُثْمَانُ بْنُ عَبْدِ اللهِ بْنِ أَبِي عَتِيقٍ، عَنْ سَعِيدِ بْنِ عَمْرِو بْنِ جَعْدَةَ[1] بْنِ هُبَيْرَةَ، عَنْ أَبِيهِ، عَنْ جَدَّتِهِ أُمِّ هَانِئٍ بِنْتِ أَبِي طَالِبٍ أَنَّ رَسُولَ اللهِ ﷺ قَالَ: «فَضَّلَ اللهُ قُرَيْشًا بِسَبْعِ خِلَالٍ، أَنِّي فِيهِمْ وَأَنَّ النُّبُوَّةَ فِيهِمْ، وَالْحِجَابَةَ فِيهِمْ، وَالسِّقَايَةَ فِيهِمْ، وَأَنَّ اللهَ نَصَرَهُمْ عَلَى الْفِيلِ، وَأَنَّهُمْ عَبَدُوا اللهَ عَشْرَ سِنِينَ لَا يَعْبُدُهُ غَيْرُهُمْ، وَأَنَّ اللهَ أَنْزَلَ فِيهِمْ سُورَةً مِنَ الْقُرْآنِ». ثُمَّ تَلَاهَا رَسُولُ اللهِ ﷺ: بِسْمِ اللهِ الرَّحْمَٰنِ الرَّحِيمِ ﴿لِإِيلَٰفِ قُرَيْشٍ ۝١ إِيلَٰفِهِمْ رِحْلَةَ الشِّتَاءِ وَالصَّيْفِ ۝٢ فَلْيَعْبُدُوا رَبَّ هَٰذَا الْبَيْتِ ۝٣ الَّذِي أَطْعَمَهُم مِّن جُوعٍ وَءَامَنَهُم مِّنْ خَوْفٍ﴾[2].

هَذَا حَدِيثٌ صَحِيحُ الْإِسْنَادِ[3]، وَلَمْ يُخَرِّجَاهُ.

(١) في التلخيص: «جعدة» ب ٢ ص ٤٠٠.
(٢) إلحاف الجهرة (٨): ٢٠٠.
(٣) قال الذهبي في التلخيص: «قلت: يعقوب ضعيف، وإبراهيم صاحب مناكير، هذا أنكرها، واستنكره عليه ابن عدي (١/ ٤٢٤).

buisn e

سُورَةُ وَالَّيْلِ

بِسْمِ اللَّهِ الرَّحْمَٰنِ الرَّحِيمِ

٤٠١٨ - أَخْبَرَنَا أَبُو عَبْدِ اللهِ الصَّنْدَلِيُّ، ثَنَا أَحْمَدُ بْنُ مَهْرَانَ، ثَنَا أَبُو نُعَيْمٍ، ثَنَا سُفْيَانُ، عَنْ حَبِيبِ بْنِ أَبِي ثَابِتٍ، عَنْ سَعِيدِ بْنِ جُبَيْرٍ، عَنِ ابْنِ عَبَّاسٍ قَالَ: ﴿لِلْعُسْرَىٰ﴾ [الليل: ١٠]: «الْعَذِرَةُ»(١).

صَحِيحٌ عَلَى شَرْطِ الشَّيْخَيْنِ، وَلَمْ يُخَرِّجَاهُ.

٤٠١٩ - حَدَّثَنَا عَلِيُّ بْنُ عِيسَى، ثَنَا إِبْرَاهِيمُ بْنُ أَبِي طَالِبٍ، ثَنَا ابْنُ أَبِي عُمَرَ، ثَنَا سُفْيَانُ، عَنِ ابْنِ أَبِي نَجِيحٍ، عَنْ مُجَاهِدٍ، عَنْ عَلِيٍّ: ﴿يُنفِقُ مَالَهُۥ يَتَزَكَّىٰ﴾[الليل: ١٨]. قَالَ: هُمُ الرُّقَاةُ الْمَوْثُوقُ بِهِمْ، يُرَاؤُونَ بِصَلَاتِهِمْ وَيَتَصَدَّقُونَ رِئَاءَهُمْ(٢).

هَذَا إِسْنَادٌ صَحِيحٌ مُرْسَلٌ، فَإِنَّ مُجَاهِدًا لَمْ يَسْمَعْ مِنْ عَلِيٍّ(٣).

---

(١) [التعليق: ق ٤].

(٢) [إتحاف المهرة: ١٨٧٠٨-١٨٧٠٩].

(٣) [التعليق: ق ٤].

(٤) [إتحاف المهرة: ١٧٦٠٦-١٧٦١١].

قال ابن حجر في الإتحاف: «قلت: لم يسمع منه كما تبدى في الصحيحين، كما قاله وقد عزا ابن حجر هذين والذي يليه إلى حاتم، ولم أقف له في مسند ابن عباس، ولا في مسند أحاديث سعيد عن ابن عباس، ثم لم يسمع منها شيئاً، وذكر الحافظ في الغيلانيات قول ابن عباس، ولم يخرجه، والذي في صحيح البخاري سماعه من عائشة ﷺ، فلعل قول الحافظ هنا ذهول منه، والله أعلم.

تَفْسِيرُ سُورَةِ إِنَّا أَعْطَيْنَاكَ الْكَوْثَرَ

بِسْمِ اللَّهِ الرَّحْمَٰنِ الرَّحِيمِ

٤٠٢٠- حدثنا الشَّيْخُ أَبُو بَكْرِ بْنُ إِسْحَاقَ وَعَلِيُّ بْنُ حَمْشَاذَ الْعَدْلُ وَأَحْمَدُ بْنُ يَعْقُوبَ الثَّقَفِيُّ وَعَمْرُو بْنُ مُحَمَّدِ بْنِ مَنْصُورٍ الْعَدْلُ الْخَتَنُ[1]، قَالُوا: ثَنَا عُمَرُ[2] بْنُ حَفْصٍ السَّدُوسِيُّ، ثَنَا عَاصِمُ بْنُ عَلِيٍّ، ثَنَا أَبُو أُوَيْسٍ[3]، عَنِ الزُّهْرِيِّ، عَنْ أَخِيهِ عَبْدِ اللهِ بْنِ مُسْلِمِ بْنِ شِهَابٍ، عَنْ أَنَسِ بْنِ مَالِكٍ قَالَ: سُئِلَ رَسُولُ اللهِ ﷺ، عَنِ الْكَوْثَرِ، قَالَ: «هُوَ نَهَرٌ أَعْطَانِيهِ اللهُ فِي الْجَنَّةِ، تُرَابُهَا مِسْكٌ، أَبْيَضُ مِنَ اللَّبَنِ وَأَحْلَى مِنَ الْعَسَلِ، يَرِدُهُ طَائِرٌ[4] أَعْنَاقُهَا مِثْلُ أَعْنَاقِ الْجُزُورِ». فَقَالَ أَبُو بَكْرٍ ﷺ: يَا رَسُولَ اللهِ، إِنَّهَا لَنَاعِمَةٌ. فَقَالَ: «أَكْلُهَا أَنْعَمُ مِنْهَا»[5].

قَدْ أَخْرَجَ مُسْلِمٌ هَذَا الْحَدِيثَ مِنْ حَدِيثِ عَبْدِ الْوَاحِدِ بْنِ زِيَادٍ، عَنِ الْمُخْتَارِ بْنِ فُلْفُلٍ، عَنْ أَنَسٍ، لَمَّا نَزَلَتْ: ﴿إِنَّا أَعْطَيْنَاكَ الْكَوْثَرَ﴾[6]، أَتَمُّ وَأَطْوَلُ مِنْهُمَا لَكِنِّي أَخْرَجْتُهُ فِي أَفْرَادِ عَاصِمِ بْنِ عَلِيٍّ، فَإِنَّ أَبَا أُوَيْسٍ ثِقَةٌ، وَلَا

(١) في (و) و(ص): «الحسن».
(٢) في (و) و(ص): «عمر».
(٣) هو: عبد الله بن عبد الله بن أويس المدني، أبو أويس، ابن أخت مالك بن أنس، صدوق يخطئ، من العاشرة، مات سنة ١٦٨هـ. التقريب (٣٥٢٢).
(٤) في المطبوع: «طير».
(٥) إتحاف المهرة (٢/ ٩٤-١٢٩٠).
(٦) صحيح مسلم (٢/ ١٢).

يُخْطِئُ بِالرَّمْيِ عَنْ أَحَدِ جَدَّيْهِ مُسْنَدًا عَنْهُ هَذَا، وَالْمَشْهُورُ هَذَا عَنْ خَدِيثِ مُحَمَّدِ بْنِ عَلِيٍّ عَنْ أَبِي مُسْلِمٍ بِهِ(١).

٤٠٢٤- أَخْبَرَنِي إِبْرَاهِيمُ بْنُ صَدَقَةَ بْنِ إِبْرَاهِيمَ الْمَدَنِيُّ، نَا أَبِي، نَا يَحْيَى بْنُ يَحْيَى، نَا هُشَيْمٌ، نَا أَبُو بِشْرٍ، عَنْ سَعِيدِ بْنِ جُبَيْرٍ، عَنِ ابْنِ عَبَّاسٍ، ﴿إِنَّا أَعْطَيْنَاكَ الْكَوْثَرَ﴾، قَالَ: الْكَوْثَرُ الْخَيْرُ الْكَثِيرُ الَّذِي أَعْطَاهُ اللهُ إِيَّاهُ، قَالَ أَبُو بِشْرٍ: قُلْتُ لِسَعِيدٍ: إِنَّ نَاسًا يَزْعُمُونَ أَنَّهُ نَهْرٌ فِي الْجَنَّةِ، قَالَ: هُوَ مِنَ الْخَيْرِ الْكَثِيرِ(٢).

هَذَا حَدِيثٌ صَحِيحٌ عَلَى شَرْطِ الشَّيْخَيْنِ، وَلَمْ يُخَرِّجَاهُ(٣).

قَالَ فَرَدَّهُ عَلَيَّ: ﴿فَصَلِّ لِرَبِّكَ وَانْحَرْ﴾(٤)، فَقَدِ اخْتَلَفَتِ الصَّحَابَةُ فِي تَأْوِيلِهَا، وَأَحْسَنُهَا مَا رُوِيَ عَنْ أَمِيرِ الْمُؤْمِنِينَ عَلِيِّ بْنِ أَبِي طَالِبٍ ﷺ فِي رِوَايَتَيْنِ الْأَوَّلُ مِنْهُمَا مَا:

٤٠٢٢- حَدَّثَنَاهُ عَلِيُّ بْنُ حَمْشَادَ الْعَدْلُ، نَا هِشَامُ بْنُ عَلِيٍّ وَمُحَمَّدُ بْنُ أَيُّوبَ، قَالَا: نَا مُوسَى بْنُ إِسْمَاعِيلَ، نَا حَمَّادُ بْنُ سَلَمَةَ، عَنْ عَبْدِ اللهِ الْحَجَّاجِيِّ، عَنْ عُثْمَانَ بْنِ عَبْدِ اللهِ بْنِ هُرْمُزَ(٥)، عَنْ عَلِيٍّ: ﴿فَصَلِّ لِرَبِّكَ

---

(١) إتحاف المهرة (٨/ ١٨٥-٧٥٩٥).

(٢) قال ابن أبي حاتم في العلل: (٤٠٥٣)، تأليف الحبازي: (٩/ ١٢٨/٦٥) و(١٠/ ١٩).

(٣) الكوثر: (١/ ٤٥).

(٤) قال الحبازي في الكوثر بعد أن روى هذا الحديث: «(٢٩/٢٣) اختلفا في تسمية هذه الحجارة على عليٍّ من صحابته أن يروه من طريق الحبازي في الكوثر الحديث (١/ ٤٣/٦) عن موسى بن إسماعيل عن حماد عن عبد الله بن عبد الحجاج الحبازي -وهو: عبد الله المعروف بأبي الحجاج- أنه من طريق عليٍّ بن عبد الله بن عباس -وهو: أبو الحسن=

وَٱنْحَرْ﴾[1]. قَالَ: هُوَ وَضْعُكَ يَمِينَكَ عَلَى شِمَالِكَ فِي الصَّلَاةِ[2].

وَالرِّوَايَةُ الثَّانِيَةُ:

٤٠٢٣ - حدثناه أَبُو مُحَمَّدٍ عَبْدُ الرَّحْمَنِ بْنُ حَمْدَانَ الْجَلَّابُ بِهَمَذَانَ، ثَنَا أَبُو حَاتِمٍ مُحَمَّدُ بْنُ إِدْرِيسَ الرَّازِيُّ، ثَنَا وَهْبُ بْنُ أَبِي مَرْحُومٍ[3]، ثَنَا إِسْرَائِيلُ بْنُ حَاتِمٍ، عَنْ مُقَاتِلِ بْنِ حَيَّانَ، عَنِ الْأَصْبَغِ بْنِ نُبَاتَةَ، عَنْ عَلِيِّ بْنِ أَبِي طَالِبٍ قَالَ: لَمَّا نَزَلَتْ هَذِهِ الْآيَةُ عَلَى رَسُولِ اللهِ ﷺ: ﴿إِنَّآ أَعْطَيْنَٰكَ ٱلْكَوْثَرَ ۝ فَصَلِّ لِرَبِّكَ وَٱنْحَرْ﴾. قَالَ النَّبِيُّ ﷺ: لِجِبْرِيلَ: «مَا هَذِهِ النَّحِيرَةُ الَّتِي أَمَرَنِي بِهَا رَبِّي؟». قَالَ: إِنَّهَا لَيْسَتْ بِنَحِيرَةٍ وَلَكِنَّهُ يَأْمُرُكَ إِذَا تَحَرَّمْتَ لِلصَّلَاةِ أَنْ تَرْفَعَ يَدَيْكَ إِذَا كَبَّرْتَ، وَإِذَا رَكَعْتَ، وَإِذَا رَفَعْتَ رَأْسَكَ مِنَ الرُّكُوعِ، فَإِنَّهَا صَلَاتُنَا وَصَلَاةُ الْمَلَائِكَةِ الَّذِينَ فِي السَّمَاوَاتِ السَّبْعِ. قَالَ النَّبِيُّ ﷺ: «رَفْعُ الْأَيْدِي مِنَ الِاسْتِكَانَةِ [illegible]

وَمَا يَتَضَرَّعُونَ﴾[4][5].

= البخاري من طريق حميد بن عبد الرحمن عن يزيد بن زياد بن أبي الجعد عن عاصم الجحدري عن عطية من أصحاب علي بنحوه. وانظر الجرح والتعديل (٦/٣١٣)، وعلل الدارقطني (٤/٩٩)، وعقبة بن ظبيان ويقال ابن ظهير غير عقبة بن [illegible] أعلم.

(١) (الكوثر: [illegible]

(٢) [illegible]

(٣) [illegible]

(٤) (المؤمنون: آية ٧٦).

(٥) إتحاف المهرة (١١/٣٠٠-١٤٠٥٤)، وقال الذهبي في التلخيص: «قلت: إسرائيل =

ebusine



= صاحب عجائب لا يعتمد عليه، وأصبغ شيعي متروك عند النسائي»، وقال ابن حجر في الإتحاف «قلت: لم يتكلم عليه، وإسرائيل منكر الحديث»، وقال ابن حبان في المجروحين (١/ ٢٠٠): «وهذا متن باطل إلا ذكر رفع اليدين فيه، وهذا خبر رواه عمر بن صبح عن مقاتل بن حيان، وعمر بن صبح يضع الحديث فظفر عليه إسرائيل بن حاتم فحدث به عن مقاتل بن حيان».

تَفْسِيرُ سُورَةِ قُلْ يَا أَيُّهَا الكَافِرُونَ

بِسْمِ اللَّهِ الرَّحْمَٰنِ الرَّحِيمِ

٤٠٢٤- حدثنا أَبُو مُحَمَّدٍ أَحْمَدُ بْنُ عَبْدِ اللهِ الْمُزَنِيُّ، ثَنَا أَبُو جَعْفَرٍ الْحَضْرَمِيُّ[1]، ثَنَا أَحْمَدُ بْنُ يُونُسَ، ثَنَا زُهَيْرٌ، عَنْ أَبِي إِسْحَاقَ، عَنْ فَرْوَةَ بْنِ نَوْفَلٍ الْأَشْجَعِيِّ، عَنْ أَبِيهِ أَنَّهُ قَالَ لِلنَّبِيِّ ﷺ: مُرْنِي بِشَيْءٍ أَقُولُهُ. فَقَالَ: «إِذَا أَوَيْتَ إِلَى مَضْجَعِكَ فَاقْرَأْ: ﴿قُلْ يَا أَيُّهَا الْكَافِرُونَ﴾. إِلَى خَاتِمَتِهَا، فَإِنَّهَا بَرَاءَةٌ مِنَ الشِّرْكِ»[2].

هَذَا حَدِيثٌ صَحِيحُ الْإِسْنَادِ، وَلَمْ يُخَرِّجَاهُ.

(١) هو: محمد بن عبد الله بن سليمان مطين، يروي عن أحمد بن عبد الله بن يونس.

(٢) إتحاف المهرة (١٣/ ٦٠٩-١٧٢١٧).

تفسير سورة إذا جاء نصر الله

بسم الله الرحمن الرحيم

٤٠٢٥ - أخبرنا أبو العباس محمد بن أحمد المحبوبي، نا الفضل بن عبد الجبار، نا النضر بن شميل، نا شعبة، نا أبو إسحاق، سمعت أبا عبيدة يحدث عن عبد الله قال: كان رسول الله ﷺ يكثر أن يقول: «سبحانك ربنا وبحمدك» فلما نزلت: ﴿إذا جاء نصر الله والفتح﴾. قال: «سبحانك ربنا وبحمدك، اللهم اغفر لي إنك أنت التواب الرحيم»[1].

هذا حديث صحيح الإسناد، ولم يخرجاه.

❁❁❁

(١) إتحاف المهرة (١٠/٥٢٥-١٣٣١٠).

تَفْسِيرُ سُورَةِ تَبَّتْ يَدَا أَبِي لَهَبٍ

بِسْمِ اللَّهِ الرَّحْمَٰنِ الرَّحِيمِ

٤٠٢٦- أَخْبَرَنِي أَبُو بَكْرِ بْنُ أَبِي نَصْرٍ الْمُزَكِّي بِمَرْوَ، ثَنَا الْحَارِثُ بْنُ أَبِي أُسَامَةَ، ثَنَا الْعَبَّاسُ بْنُ الْفَضْلِ الْأَنْصَارِيُّ، ثَنَا الْأَسْوَدُ بْنُ شَيْبَانَ، عَنْ أَبِي نَوْفَلِ بْنِ أَبِي عَقْرَبٍ[1]، عَنْ أَبِيهِ قَالَ: كَانَ لَهَبُ بْنُ أَبِي لَهَبٍ يَسُبُّ النَّبِيَّ ﷺ، فَقَالَ النَّبِيُّ ﷺ: «اللَّهُمَّ سَلِّطْ عَلَيْهِ كَلْبَكَ». فَخَرَجَ فِي قَافِلَةٍ تُرِيدُ الشَّامَ، فَنَزَلَ مَنْزِلًا، فَقَالَ: إِنِّي أَخَافُ دَعْوَةَ مُحَمَّدٍ ﷺ، قَالُوا لَهُ: كَلَّا. فَحَطُّوا مَتَاعَهُ حَوْلَهُ وَقَعَدُوا يَحْرُسُونَهُ، فَجَاءَ الْأَسَدُ فَانْتَزَعَهُ، فَذَهَبَ بِهِ[2].

صَحِيحُ الْإِسْنَادِ، وَلَمْ يُخَرِّجَاهُ.

٤٠٢٧- أَخْبَرَنِي مُحَمَّدُ بْنُ الْحَسَنِ، ثَنَا الْحَسَنُ بْنُ أَحْمَدَ بْنِ حَنْبَلٍ قَالَ: قُرِئَ عَلَى سُفْيَانَ بْنِ عُيَيْنَةَ وَأَنَا شَاهِدٌ: الزُّهْرِيُّ، عَنْ عُبَيْدِ اللَّهِ، عَنِ ابْنِ عَبَّاسٍ: ﴿مَا أَغْنَىٰ عَنْهُ مَالُهُ وَمَا كَسَبَ﴾[3]. قَالَ: كَسْبُهُ وَلَدُهُ[4]. قَالَ أَحْمَدُ بْنُ حَنْبَلٍ: لَمْ يَذْكُرِ ابْنُ عُيَيْنَةَ سَمَاعَهُ فِيهِ، ثُمَّ بَلَغَنِي أَنَّهُ سَمِعَهُ مِنْ عُمَرَ بْنِ حَبِيبٍ[5].

---

(١) في (ق): «عن أبي عقرب».
(٢) إتحاف المهرة (٤٠٢٦/٧-٤٠٢٧)، وهو رواية عن الحسن بن أحمد بن حنبل.
(٣) [الحاشية الأولى: ٢].
(٤) في (ق): «ولده».
(٥) قال الذهبي في التلخيص: «قلت: وهو واه».
(٦) إتحاف المهرة (٧/٣٦٨-٨٠٠١).

Bulsina

٤٠٢٨- وأخبرني مُحَمَّدُ بْنُ الْمُؤَمَّلِ، ثَنَا الْفَضْلُ، ثَنَا أَحْمَدُ بْنُ حَنْبَلٍ، ثَنَا عَبْدُ الرَّزَّاقِ، أَنَا مَعْمَرٌ، عَنِ ابْنِ خُثَيْمٍ[1]، عَنْ أَبِي الطُّفَيْلِ قَالَ: كُنْتُ عِنْدَ ابْنِ عَبَّاسٍ يَوْمًا، فَجَاءَهُ بَنُو أَبِي لَهَبٍ يَخْتَصِمُونَ فِي شَيْءٍ لَهُمْ، فَقَامَ يُصْلِحُ بَيْنَهُمْ، فَدَفَعَهُ بَعْضُهُمْ، فَوَقَعَ عَلَى الْفِرَاشِ، فَغَضِبَ ابْنُ عَبَّاسٍ وَقَالَ: أَخْرِجُوا عَنِّي[2] الْكَسْبَ الْخَبِيثَ -يَعْنِي وَلَدَهُ- ﴿ مَآ أَغْنَىٰ عَنْهُ مَالُهُۥ وَمَا كَسَبَ ﴾[3].



(١) هو: عبد الله بن عثمان بن خثيم. من رجال التهذيب.

(٢) في (و) و(ص) و(م): «أخرجوا عن».

(٣) إتحاف المهرة (٧/٣١٨-٧٩٠٧)، قال الذهبي في التلخيص: «قلت: على شرط البخاري ومسلم».

بِسْمِ اللَّهِ الرَّحْمَٰنِ الرَّحِيمِ

تَفْسِيرُ سُورَةِ الْإِخْلَاصِ

قَدْ ذَكَرْتُ فَضَائِلَ هَذِهِ السُّورَةِ فِي كِتَابِ فَضَائِلِ الْقُرْآنِ.

٤٠٢٩ - أَخْبَرَنَا أَبُو عَبْدِ اللَّهِ مُحَمَّدُ بْنُ يَعْقُوبَ الْحَافِظُ وَأَبُو جَعْفَرٍ مُحَمَّدُ بْنُ عَلِيٍّ[1]، قَالَا: ثَنَا الْحُسَيْنُ بْنُ الْفَضْلِ، ثَنَا مُحَمَّدُ بْنُ سَابِقٍ، ثَنَا أَبُو جَعْفَرٍ الرَّازِيُّ[2]، عَنِ الرَّبِيعِ بْنِ أَنَسٍ، عَنْ أَبِي الْعَالِيَةِ، عَنْ أُبَيِّ بْنِ كَعْبٍ، أَنَّ الْمُشْرِكِينَ قَالُوا: يَا مُحَمَّدُ، انْسِبْ لَنَا رَبَّكَ. فَأَنْزَلَ اللَّهُ: ﴿قُلْ هُوَ اللَّهُ أَحَدٌ ۝١ اللَّهُ الصَّمَدُ ۝٢ لَمْ يَلِدْ وَلَمْ يُولَدْ ۝٣ وَلَمْ يَكُن لَّهُ كُفُوًا أَحَدٌ﴾. لِأَنَّهُ لَيْسَ شَيْءٌ يُولَدُ إِلَّا سَيَمُوتُ، وَلَيْسَ شَيْءٌ يَمُوتُ إِلَّا سَيُورَثُ، وَإِنَّ اللَّهَ لَا يَمُوتُ وَلَا يُورَثُ، وَلَمْ يَكُنْ لَهُ كُفُوًا أَحَدٌ، لَمْ يَكُنْ لَهُ سَيِّئَةٌ وَلَا عَدْلٌ، وَلَيْسَ كَمِثْلِهِ شَيْءٌ[3].

هَذَا حَدِيثٌ صَحِيحُ الْإِسْنَادِ، وَلَمْ يُخَرِّجَاهُ.

(١) ابن عساكر الشيباني.
(٢) هو: عيسى بن أبي عيسى عبد الله بن ماهان، من رجال التهذيب.
(٣) إتحاف المهرة (١/ ١٨٦-١٨٨).

بِسْمِ اللَّهِ الرَّحْمَٰنِ الرَّحِيمِ

تَفْسِيرُ سُورَةِ الْفَاتِحَةِ

٤٣٠- حَدَّثَنَا أَبُو الْعَبَّاسِ مُحَمَّدُ بْنُ يَعْقُوبَ، ثنا الْعَبَّاسُ بْنُ مُحَمَّدٍ الدُّورِيُّ، ثنا وَهْبُ بْنُ جَرِيرٍ، ثنا أَبِي، سَمِعْتُ يَحْيَى بْنَ أَيُّوبَ يُحَدِّثُ، عَنْ يَزِيدَ بْنِ أَبِي حَبِيبٍ، عَنْ أَسْمَاءَ أَبِي عِمْرَانَ التُّجِيبِيِّ، عَنْ عُقْبَةَ بْنِ عَامِرٍ، قَالَ: قُلْتُ: يَا رَسُولَ اللَّهِ، أَقْرَأُ مِنَ الزَّبُورِ مِثْلَ مَا أَقْرَأُ مِنَ الْقُرْآنِ؟ فَقَالَ: «يَا عُقْبَةُ، اقْرَأْ بِالْمُوءَدَةِ بَرِّئْ الْقَلْبِ، فَإِنَّكَ لَنْ تَقْرَأَ بِسُورَةٍ أَحَبَّ إِلَى اللَّهِ، وَأَبْلَغَ عِنْدَهُ مِنْهَا، فَإِنِ اسْتَطَعْتَ أَنْ لَا تَنْفَتِلَ فَافْعَلْ»[1].

هَذَا حَدِيثٌ صَحِيحُ الْإِسْنَادِ، وَلَمْ يُخَرِّجَاهُ.

٤٣١- حَدَّثَنَا أَبُو بَكْرٍ أَحْمَدُ بْنُ سَلْمَانَ بْنِ إِبْرَاهِيمَ الْحَافِظُ بِبَغْدَادَ، ثنا إِبْرَاهِيمُ بْنُ الْحُسَيْنِ، ثنا آدَمُ بْنُ أَبِي إِيَاسٍ، ثنا ابْنُ أَبِي ذِئْبٍ، عَنْ خَالِهِ يَزِيدَ بْنِ عَبْدِ اللَّهِ بْنِ قُسَيْطٍ، عَنْ أَبِي سَلَمَةَ، عَنْ عَبْدِ اللَّهِ بْنِ رَافِعٍ، قَالَ: سَمِعْتُ أَبَا هُرَيْرَةَ يَقُولُ: سَمِعْتُ رَسُولَ اللَّهِ ﷺ أَحَدَ عَشَرَ يَقُولُ: «إِذَا قَامَ أَحَدُكُمْ مِنَ الصَّلَاةِ، فَلَا يَسْتَفْتِحِ بِأُمِّ الْقُرْآنِ، فَإِنَّهُ أَوَّلُ مَا يَسْمَعُ مِنْ شَرِّ هَذَا، فَإِنَّهُ أَفْتَاكُمْ إِذَا وَقَفَ»[2].

صَحِيحُ الْإِسْنَادِ، وَلَمْ يُخَرِّجَاهُ.

٤٣٢- حَدَّثَنَا عَلِيُّ بْنُ حَمْشَادَ الْعَدْلُ، ثنا مُحَمَّدُ بْنُ الْمُنْذِرِ الْهَرَوِيُّ،

---

(١) إسناده ضعيف (١١/ ٣٠٢-١٣٤١٧).

(٢) إسناده ضعيف (١٢/ ٢٦٦-٢٦٩/ ١٤٩٩٠).

ثَنَا الْقَاسِمُ بْنُ الْحَكَمِ، ثَنَا سُفْيَانُ، عَنْ عَاصِمٍ[١]، عَنْ زِيَادِ بْنِ ثَوْبٍ[٢]، عَنْ أَبِي هُرَيْرَةَ قَالَ: جَاءَ النَّبِيُّ ﷺ يَعُودُنِي، فَقَالَ: «أَلَا أَرْقِيكَ بِرُقْيَةٍ رَقَانِي بِهَا جِبْرِيلُ عليه السلام؟». فَقُلْتُ: بَلَى، بِأَبِي وَأُمِّي يَا رَسُولَ اللهِ[٣]. قَالَ: «بِسْمِ اللهِ أَرْقِيكَ، وَاللهُ يَشْفِيكَ مِنْ كُلِّ دَاءٍ فِيكَ[٤]، ﴿مِنْ شَرِّ النَّفَّاثَاتِ فِي الْعُقَدِ ۝ وَمِنْ شَرِّ حَاسِدٍ إِذَا حَسَدَ﴾[٥]». فَرَقَى بِهَا ثَلَاثَ مَرَّاتٍ[٦].

(١) هو: عاصم بن عبيد الله بن عاصم بن عمر بن الخطاب، وهو ضعيف.

(٢) كذا في النسخ الخطية كلها: «ثوب»، وفي التلخيص: «أيوب»، وفي الإتحاف: «ثويب»، وقال البزار في مسنده (١٥/ ١١٣): «زياد بن ثويب» ويقال: ثوب، عن أبي هريرة، وزياد بن ثويب لم يرو عنه غير عاصم بن عبيد الله العمري، ولم يرو عنه غير عاصم، وهو [illegible]

(٣) قوله: «يا رسول الله» ساقط من [illegible]

(٤) [illegible] من كل داء [illegible] من كل [illegible]

(٥) الفلق: آية ٤ و ٥.

(٦) إتحاف المهرة (١٤/ ١٣٥-١٨٣٧٨).

Bulsa

بِسْمِ اللَّهِ الرَّحْمَٰنِ الرَّحِيمِ

تَفْسِيرُ سُورَةِ النَّاسِ

٤٠٣٣- أَخْبَرَنَا مُحَمَّدُ بْنُ عَلِيٍّ الصَّنْعَانِيُّ بِمَكَّةَ، ثَنَا إِسْحَاقُ بْنُ إِبْرَاهِيمَ بْنِ عَبَّادٍ، أَنَا عَبْدُ الرَّزَّاقِ، أَنَا سُفْيَانُ الثَّوْرِيُّ، عَنْ حَكِيمِ بْنِ جُبَيْرٍ، عَنْ سَعِيدِ بْنِ جُبَيْرٍ[1]، عَنِ ابْنِ عَبَّاسٍ قَالَ: مَا مِنْ[2] مَوْلُودٍ إِلَّا عَلَى قَلْبِهِ الْوَسْوَاسُ، فَإِنْ ذَكَرَ اللَّهَ خَنَسَ، وَإِنْ غَفَلَ وَسْوَسَ، وَهُوَ قَوْلُهُ ﷻ: ﴿الْوَسْوَاسِ الْخَنَّاسِ﴾[3].[4]

هَذَا حَدِيثٌ صَحِيحٌ عَلَى شَرْطِ الشَّيْخَيْنِ[5]، وَلَمْ يُخَرِّجَاهُ.

آخِرُ كِتَابِ التَّفْسِيرِ وَالْحَمْدُ لِلَّهِ رَبِّ الْعَالَمِينَ

وَصَلَّى اللَّهُ عَلَى سَيِّدِنَا مُحَمَّدٍ وَآلِهِ.

❁ ❁ ❁

---

(١) قوله: «عن سعيد بن جبير» غير موجود في التلخيص.

(٢) قوله: «من» ساقط من (ز) و(و) و(ص) والمثبت من (م) والتلخيص.

(٣) (الناس: آية ٤).

(٤) إتحاف المهرة (٧/ ١٦٨-٧٥٥٠).

(٥) قال ابن حجر في الإتحاف: «كذا قال: وقد ذكره البخاري في صحيحه تعليقا بلا جزم، وحكيم لم يخرجا له». البخاري في التفسير (٦/ ١٨١)، وانظر فتح الباري (٨/ ٧٤١).

e using



حَدَّثَنَا الْحَاكِمُ أَبُو عَبْدِ اللهِ مُحَمَّدُ بن عبد الله الحافظ إِمْلَاءً فِي شَهْرِ رَبِيعٍ الْآخِرِ سَنَةَ إِحْدَى وَأَرْبَعِمِائَةٍ

كِتَابُ تَوَارِيخِ الْمُتَقَدِّمِينَ مِنَ الْأَنْبِيَاءِ وَالْمُرْسَلِينَ

وَذِكْرِ مَنَاقِبِهِمْ وَأَخْبَارِهِمْ مَعَ الْأُمَمِ عَلَى لِسَانِ سَيِّدِنَا الْمُصْطَفَى صَلَّى اللهُ عَلَيْهِ وَعَلَيْهِمْ أَجْمَعِينَ؛ فَإِنَّ الْإِمَامَ أَبَا عَبْدِ اللهِ مُحَمَّدَ بْنَ إِسْمَاعِيلَ أَخْرَجَهُ فِي هَذَا الْمَوْضِعِ مِنَ: الْجَامِعِ الصَّحِيحِ قَبْلَ بَدْءِ الشَّرِيعَةِ وَذَكَرَ الصَّحَابَةَ، فَاقْتَدَيْتُ بِهِ.

ذِكْرُ مَا رُوِيَ بِالْأَسَانِيدِ الصَّحِيحَةِ مِنْ ذِكْرِ آدَمَ أَبِي الْبَشَرِ صَلَوَاتُ اللهِ عَلَيْهِ وَامْرَأَتِهِ حَوَّاءَ حِينَ أُهْبِطَا إِلَى الْأَرْضِ مِمَّا لَمْ يُخَرِّجَاهُ الشَّيْخَانِ.

٤٠٣٤- حدثنا أَبُو بَكْرِ بْنُ إِسْحَاقَ، أَنَا إِبْرَاهِيمُ بْنُ إِسْحَاقَ الْحَرْبِيُّ وَمُوسَى بْنُ الْحَسَنِ[1] بْنِ عَبَّادٍ، قَالَا: ثَنَا عَفَّانُ بْنُ مُسْلِمٍ، ثَنَا حَمَّادُ بْنُ سَلَمَةَ، عَنْ ثَابِتٍ، عَنْ أَنَسٍ أَنَّ رَسُولَ اللهِ ﷺ قَالَ: «لَمَّا صَوَّرَ اللهُ آدَمَ تَرَكَهُ فَجَعَلَ إِبْلِيسُ يُطِيفُ بِهِ، يَنْظُرُ إِلَيْهِ، فَلَمَّا رَآهُ أَجْوَفَ، قَالَ: ظَفِرْتُ بِهِ خَلْقٌ لَا يَتَمَالَكُ»[2].

---

(١) في (و) و(ص): «ابن الحسن».

(٢) إتحاف المهرة (١/ ٥١٠-٥٨٦).

هَذَا حَدِيثٌ صَحِيحٌ عَلَى شَرْطِ مُسْلِمٍ، وَلَمْ يُخَرِّجَاهُ".

٤٠٣٥- **أَخْبَرَنِي** أَبُو بَكْرٍ مُحَمَّدُ بْنُ أَحْمَدَ بْنِ بَالَوَيْهِ، ثَنَا مُحَمَّدُ بْنُ أَحْمَدَ بْنِ النَّضْرِ الأَزْدِيُّ، ثَنَا مُعَاوِيَةُ بْنُ عَمْرٍو، ثَنَا زَائِدَةُ، ثَنَا عَمَّارُ بْنُ أَبِي مُعَاوِيَةَ" الْجَبَلِيُّ، عَنْ سَعِيدِ بْنِ جُبَيْرٍ، عَنِ ابْنِ عَبَّاسٍ قَالَ: مَا أَسْكَنَ آدَمَ الْجَنَّةَ إِلَّا مَا بَيْنَ صَلَاةِ الْعَصْرِ إِلَى غُرُوبِ الشَّمْسِ".

هَذَا حَدِيثٌ صَحِيحٌ عَلَى شَرْطِ الشَّيْخَيْنِ، وَلَمْ يُخَرِّجَاهُ.

٤٠٣٦- **أَخْبَرَنِي** أَحْمَدُ بْنُ يَعْقُوبَ الثَّقَفِيُّ، ثَنَا مُوسَى بْنُ هَارُونَ، ثَنَا عَمْرُو بْنُ عَلِيٍّ، ثَنَا عِمْرَانُ بْنُ مُيْسَرَةَ، ثَنَا عَطَاءُ بْنُ السَّائِبِ، عَنْ سَعِيدِ بْنِ جُبَيْرٍ، عَنِ ابْنِ عَبَّاسٍ قَالَ: إِنَّ أَوَّلَ مَا أَهْبَطَ اللهُ آدَمَ إِلَى أَرْضِ الْهِنْدِ".

هَذَا حَدِيثٌ صَحِيحُ الإِسْنَادِ، وَلَمْ يُخَرِّجَاهُ.

عَنِ ابْنِ عَبَّاسٍ قَالَ: قَالَ عَلِيٌّ بْنُ أَبِي طَالِبٍ: الْهَدْيُ مَرْبُوطٌ فِي الْأَرْضِ الْهُدَى فَجَعَلَ يَهَابُ الْهَدْيَ، فَقَالَ لَهُ عَبَّاسٌ: فَقَالَ لَهُ عَبَّاسٌ: فَقَالَ لَهُ عَبَّاسٌ:

عَزَّ: خَلَقَ السَّمَاوَاتِ وَالْأَرْضَ. فَقَالَ: خَلَقَ اللهُ الْأَرْضَ يَوْمَ الْأَحَدِ وَالِاثْنَيْنِ، وَخَلَقَ اللهُ الْجِبَالَ يَوْمَ الثُّلَاثَاءِ، وَمَا فِيهِنَّ مِنْ مَنَافِعَ، وَخَلَقَ يَوْمَ الْأَرْبِعَاءِ النُّجُومَ وَالْمَدَائِنَ وَالْعُمْرَانَ وَالْخَرَابَ، فَهَذِهِ أَرْبَعَةُ أَيَّامٍ. قَالَ: فَقَالَ: ﴿أَئِنَّكُمْ لَتَكْفُرُونَ بِالَّذِي خَلَقَ الْأَرْضَ فِي يَوْمَيْنِ وَتَجْعَلُونَ لَهُ أَندَادًا ذَٰلِكَ رَبُّ الْعَالَمِينَ وَجَعَلَ فِيهَا رَوَاسِيَ مِن فَوْقِهَا﴾ إِلَى آخِرِ الْآيَةِ. قَالَ اللهُ تَعَالَى: ﴿وَبَارَكَ فِيهَا﴾ سَوَّاهَا ﴿لِّلسَّائِلِينَ﴾ ﴿١٠﴾. وَخَلَقَ يَوْمَ الْخَمِيسِ السَّمَاءَ، وَخَلَقَ يَوْمَ الْجُمُعَةِ النُّجُومَ وَالشَّمْسَ وَالْقَمَرَ وَالْمَلَائِكَةَ إِلَى ثُلُثِ سَاعَاتٍ يَقِينٍ مِنْهُ، فَخَلَقَ فِي أَوَّلِ سَاعَةٍ مِنْ هَذِهِ الثَّلَاثِ السَّاعَاتِ الْآجَالَ حَتَّى يَمُوتَ مَنْ مَاتَ، وَفِي الثَّانِيَةِ أَلْقَى الْآفَةَ عَلَى كُلِّ شَيْءٍ مِمَّا يَنْتَفِعُ بِهِ النَّاسُ، وَفِي الثَّالِثَةِ دَمَّرَ وَأَسْكَنَهُ الْهَلَكَةَ، وَأَمَرَ إِبْلِيسَ بِالسُّجُودِ لَهُ، وَأَمَرَهُ مَلَكَ الْمَوْتِ فِي آخِرِ سَاعَةٍ. ثُمَّ قَالَتِ الْيَهُودُ: إِنَّ مُحَمَّدًا يَزْعُمُ أَنَّ اللهَ اسْتَوَى عَلَى الْعَرْشِ. فَأَمَّا: قَدْ أَصَبْتَ أَوْ أَخْطَأْتَ، فَلَا نَدْرِي، وَلَكِنَّا نَجِدُ فِي كِتَابِنَا أَنَّهُ كَانَ عَلَى الْعَرْشِ قَبْلَ أَنْ يَخْلُقَ شَيْئًا، فَإِنْ كَانَ اسْتَوَى عَلَى الْعَرْشِ بَعْدَ مَا خَلَقَ الْخَلْقَ فَقَدْ زَالَ مِنْ مَكَانٍ إِلَى مَكَانٍ، وَإِنْ زَالَ فَقَدْ بَدَا لَهُ، وَإِنْ بَدَا لَهُ فَقَدْ صَارَ لَهُ مَا لَمْ يَكُنْ لَهُ، وَإِنْ صَارَ لَهُ مَا لَمْ يَكُنْ لَهُ فَقَدْ حَدَثَ لَهُ مَا لَمْ يَكُنْ لَهُ، وَإِنْ حَدَث

الْحَسَنِ، عَنْ مُحَمَّدٍ الشَّعْبِيِّ، عَنْ أَبِي بَنِي كُعْبٍ قَالَ: قَالَ لَنَا وَنَحْنُ طُوَالٌ كَثِيرٌ شَعْرُ رَأْسِ أَبَائِكَ تَتَّخِذُ شُعُورَهُمْ»(١).

هَذَا حَدِيثٌ صَحِيحُ الإِسْنَادِ، وَلَمْ يُخَرِّجَاهُ.

٤٠٤١- **صَدَّثَنَا** أَبُو الْحَسَنِ مُحَمَّدُ بْنُ يَعْقُوبَ، ثنا الْحَسَنُ بْنُ عَلِيِّ بْنِ عَفَّانَ، ثنا مُحَمَّدُ بْنُ بِشْرٍ الْعَبْدِيُّ، ثنا مُحَمَّدُ بْنُ عَمْرٍو(٢)، عَنْ أَبِي سَلَمَةَ، عَنْ أَبِي هُرَيْرَةَ، قَالَ: قَالَ رَسُولُ اللهِ ﷺ: «يَوْمٌ طَلَعَتْ الشَّمْسُ فِيهِ يَوْمُ الْجُمُعَةِ فِيهِ خُلِقَ آدَمُ، وَفِيهِ أُهْبِطَ إِلَى الأَرْضِ».

هَذَا حَدِيثٌ صَحِيحٌ عَلَى شَرْطِ مُسْلِمٍ.

٤٠٤٢- **وَأَخْبَرَنَاهُ** مِنْ حَدِيثِ الزُّهْرِيِّ بِهَذَا اللَّفْظِ(٣).

٤٠٤٣- **أَخْبَرَنَا** عَبْدُ الصَّمَدِ بْنُ عَلِيِّ بْنِ مَكْرَمٍ بِبَغْدَادَ، ثنا جَعْفَرُ بْنُ مُحَمَّدٍ الطَّيَالِسِيُّ، ثنا الْحُسَيْنُ بْنُ مُحَمَّدٍ الْمَرْوَذِيُّ(٤)، ثنا جَرِيرٌ بْنُ حَازِمٍ، عَنْ قَتَادَةَ بْنِ

---

(١) أخرجه: ابن سعد (١/ ٤٦٩).

(٢) إتحاف المهرة (٦/ ٤٩٤-٤٩٦).

(٣) من: عن: عامة.

(٤) قوله: «أبو» هو مرجوح (ز).

(٥) إتحاف المهرة (١٤/ ٨٧-٩٠).

(٦) في نسخة: «عن» وهو خطأ.

(٧) في نسخة: «عن» وهو خطأ.

(٨) في نسخة: «عن» وهو خطأ.

(٩) في نسخة: «عن» وهو خطأ.

(١٠) في نسخة: «عن» وهو خطأ.

(١١) في نسخة: «عن» وهو خطأ.

جُبَيْرٍ، عَنْ سَعِيدِ بْنِ جُبَيْرٍ، عَنِ ابْنِ عَبَّاسٍ، عَنِ النَّبِيِّ ﷺ قَالَ: «أَلَمْ تَعْلَمْ أَنَّ الْمِيثَاقَ مِنْ فَهْمِ أُمَّةِ مُحَمَّدٍ ﷺ يَتَمَادَى -يَعْنِي بِعَرَفَةَ- فَأَخْرَجَ مِنْ صُلْبِهِ كُلَّ ذُرِّيَّةٍ ذَرَأَهَا، فَنَثَرَهُمْ بَيْنَ يَدَيْهِ كَنَثْرِ الذَّرِّ، ثُمَّ كَلَّمَهُمْ قُبُلًا، وَقَالَ: أَلَسْتُ بِرَبِّكُمْ؟ قَالُوا: بَلَى شَهِدْنَا أَنْ تَقُولُوا يَوْمَ الْقِيَامَةِ ... إِلَى قَوْلِهِ: هَؤُلَاءِ فَمَنْ أَنْتَظِلُوا؟»[1].

هَذَا حَدِيثٌ صَحِيحُ الْإِسْنَادِ، وَلَمْ يُخَرِّجَاهُ.

٤٣ - أَخْبَرَنَا أَبُو النَّضْرِ الْفَقِيهُ بِبَرْقَانَ الْحَسَنُ الْعَنَزِيُّ[2]، قَالَا: ثنا مُحَمَّدُ بْنُ سَعِيدٍ الْهَرَوِيُّ، ثنا الْقَعْنَبِيُّ وَيَحْيَى بْنُ بُكَيْرٍ، عَنْ مَالِكٍ، عَنِ ابْنِ شِهَابٍ، عَنْ أَبِي أُمَيَّةَ، عَنْ عَبْدِ الْحَمِيدِ بْنِ عَبْدِ الرَّحْمَنِ بْنِ زَيْدِ بْنِ الْخَطَّابِ، عَنْ مُسْلِمِ بْنِ يَسَارٍ الْجُهَنِيِّ، أَنَّ عُمَرَ بْنَ الْخَطَّابِ سُئِلَ عَنْ هَذِهِ الْآيَةِ: ﴿وَإِذْ أَخَذَ رَبُّكَ مِنْ بَنِي آدَمَ مِنْ ظُهُورِهِمْ ذُرِّيَّتَهُمْ﴾[3]، فَقَالَ عُمَرُ بْنُ الْخَطَّابِ: سَمِعْتُ رَسُولَ اللَّهِ ﷺ

هَؤُلَاءِ لِأَهْلِ النَّارِ وَيَحْمَدُ أَهْلَ الْجَنَّةِ بِمَنْطِقِ، ثُمَّ سَبَحَ هَؤُلَاءِ فَاسْتَنْقَعُوا بِحَيْثُ يَرَوْنَهُ،

فَقَالَ: هَؤُلَاءِ يَذُمُّ أَهْلَ النَّارِ وَيَحْمَدُ أَهْلَ الْجَنَّةِ بِمَنْطِقِ، فَقَالَ رَجُلٌ: يَا رَسُولَ اللهِ، فَبِمَ الْمَنْزِلُ؟ قَالَ: يَأْتِي اللهَ كُلَّ خَلْقِ الْجَنَّةِ لِلْجَنَّةِ اسْتَنْقَعُوا بِمَنْزِلِ أَهْلِ الْجَنَّةِ»(١).

قَالَ: فَحَدَّثَنَا وَإِذَا خَلْقُ الْجَنَّةِ لِبَابِ اسْتَنْقَعُوا بِمَنْزِلِ أَهْلِ النَّارِ حَتَّى يُفْرَجَ عَنْهُمْ أَهْلُ النَّارِ، فَيَدْخُلُونَ»(٢).

هَذَا حَدِيثٌ صَحِيحٌ عَلَى شَرْطِ الشَّيْخَيْنِ، وَلَمْ يُخَرِّجَاهُ.

٤١٤٥ - حَدَّثَنَا أَبُو الْعَبَّاسِ مُحَمَّدُ بْنُ يَعْقُوبَ، ثَنَا الْحَسَنُ بْنُ عَلِيِّ بْنِ عَفَّانَ، ثَنَا الْحَسَنُ بْنُ عَطِيَّةَ، ثَنَا أَبُو خَالِدٍ الْأَحْمَرُ، عَنِ الْهَيْثَمِ بْنِ عُرْوَةَ، عَنْ سَعِيدِ بْنِ جُبَيْرٍ، عَنِ ابْنِ عَبَّاسٍ ﷺ ﴿فَتَلَقَّىٰ ءَادَمُ مِن رَّبِّهِ كَلِمَٰتٍ فَتَابَ عَلَيْهِ﴾ [البقرة: ٣٧] قَالَ: أَيْ رَبِّ أَلَمْ تَخْلُقْنِي بِيَدِكَ؟ قَالَ: بَلَى. قَالَ: أَيْ رَبِّ، أَلَمْ تَنْفُخْ فِيَّ مِنْ رُوحِكَ؟ قَالَ: بَلَى. قَالَ: أَيْ رَبِّ، أَلَمْ تُسْكِنِّي جَنَّتَكَ؟ قَالَ: بَلَى. قَالَ: أَيْ رَبِّ، أَلَمْ تَسْبِقْ رَحْمَتُكَ غَضَبَكَ؟ قَالَ: بَلَى. قَالَ: أَرَأَيْتَ إِنْ تُبْتُ وَأَصْلَحْتُ أَرَاجِعِي أَنْتَ إِلَى الْجَنَّةِ؟ قَالَ: بَلَى. فَهُوَ تَلَقِّيهِ. ﴿فَتَلَقَّىٰ ءَادَمُ مِن رَّبِّهِ كَلِمَٰتٍ﴾(٣).

هَذَا حَدِيثٌ صَحِيحُ الْإِسْنَادِ، وَلَمْ يُخَرِّجَاهُ.

٤١٤٦ - حَدَّثَنَا أَحْمَدُ بْنُ مُحَمَّدِ بْنِ يَحْيَى الْأَدَمِيُّ الْمَقْرِئُ بِبَغْدَادَ، قَالَ: أَنْبَأَ

---

(١) في (ز): «بحمد الجنة».

(٢) ضعيف جدًا: «ضعيف» (١٦٠٢)، وقد تقدم في الإيمان (٧٤٤)، وقال الذهبي هناك: «قلت: فيه رباب، وانظر حديث ثوبان (٣٢٩٣)».

(٣) [البقرة/ آية ٣٧].

(٤) إسناده ضعيف جدًا: «ضعيف» (٧٥٥/ ١٦٠٦).

فِلَايَةَ، ثَنَا عَبْدُ الصَّمَدِ بْنُ عَبْدِ الْوَارِثِ، ثَنَا عُمَرُ بْنُ إِبْرَاهِيمَ، عَنْ قَتَادَةَ، عَنِ الْحَسَنِ، عَنْ سَمُرَةَ بْنِ جُنْدُبٍ، عَنِ النَّبِيِّ ﷺ قَالَ: «كَانَتْ حَوَّاءُ لَا يَعِيشُ لَهَا وَلَدٌ، فَنَذَرَتْ لَئِنْ[1] عَاشَ لَهَا وَلَدٌ لَتُسَمِّيَنَّهُ[2] عَبْدَ الْحَارِثِ، فَعَاشَ لَهَا وَلَدٌ فَسَمَّتْهُ عَبْدَ الْحَارِثِ، وَإِنَّمَا كَانَ ذَلِكَ عَنْ وَحْيِ الشَّيْطَانِ[3]»[4].

هَذَا حَدِيثٌ صَحِيحُ الْإِسْنَادِ، وَلَمْ يُخَرِّجَاهُ.

٤٠٤٦- **حدثنا** الْحُسَيْنُ بْنُ الْحَسَنِ بْنِ أَيُّوبَ، ثَنَا أَبُو حَاتِمٍ الرَّازِيُّ، ثَنَا مُوسَى بْنُ إِسْمَاعِيلَ، ثَنَا حَمَّادُ بْنُ سَلَمَةَ، عَنْ ثَابِتٍ الْبُنَانِيِّ، عَنِ الْحَسَنِ، عَنْ عُتَيِّ بْنِ ضَمْرَةَ، عَنْ أُبَيِّ بْنِ كَعْبٍ، عَنِ النَّبِيِّ ﷺ قَالَ: «لَمَّا تُوُفِّيَ آدَمُ غَسَّلَتْهُ الْمَلَائِكَةُ بِالْمَاءِ وِتْرًا وَأَلْحَدُوا لَهُ، وَقَالُوا: هَذِهِ سُنَّةُ آدَمَ فِي وَلَدِهِ»[5].

هَذَا حَدِيثٌ صَحِيحُ الْإِسْنَادِ، وَلَمْ يُخَرِّجَاهُ.

(١) في (و) و(ص): «ن».
(٢) في (و) و(ص): «ن».
(٣) في (و) و(ص): «ن».
(٤) إتحاف المهرة (١/ ٢٤٨-١٠٠).
(٥) إتحاف المهرة (١/ ٢٤٨-١٠٠).

ذِكْرُ نُوحٍ النَّبِيِّ عَلَيْهِ السَّلَامُ

وَاخْتِلَافِ فِي نَسَبِ وَادْرِيسَ قَبْلَهُ، إِدْرِيسَ قَبْلَهُ، وَأَكْثَرِ الصَّحَابَةِ عَلَى أَنَّ نُوحًا قَبْلَ إِدْرِيسَ صَلَّى اللهُ عَلَيْهِمَا

٤٠٤٧- **حدثنا** أَبُو سَعِيدٍ أَحْمَدُ بْنُ مُحَمَّدِ الأَعْشَمِيُّ، ثنا الْحُسَيْنُ[1] بْنُ حُمَيْدِ بْنِ الرَّبِيعِ، ثنا سُوسِي بْنُ إِسْمَاعِيلَ وَهُدْبَةُ بْنُ خَالِدٍ، قَالَا: ثنا حَمَّادُ بْنُ سَلَمَةَ، عَنْ خَلِيِّ بْنِ زَيْدٍ، عَنْ يُوسُفَ بْنِ مِهْرَانَ، عَنِ ابْنِ عَبَّاسٍ، قَالَ: قَالَ رَسُولُ اللهِ ﷺ: «بَعَثَ اللهُ نُوحًا عَلَيْهِ السَّلَامُ وَلَهُ سِتُّونَ وَمِائَةُ فِي قَوْمِهِ أَلْفَ سَنَةٍ إِلَّا خَمْسِينَ عَامًا يَدْعُوهُمْ، وَغَاصَ بَعْدَ الطُّوفَانِ بِثَنْتَيْ سَنَةٍ حَتَّى قَبَرَ الْمَاءُ وَقَبَرَهُ»[2].

قال الدَّقَّاقُ: فَالنَّبِيُّ عَلَى حَدِيثِ أَبِي هُرَيْرَةَ وَأَكْثَرِ مَنِ النَّبِيِّ ﷺ فِي حَدِيثِ الشَّفَاعَةِ، فَيَأْتُونَ نُوحًا فَيَقُولُونَ: أَنْتَ أَوَّلُ رُسُولٍ أُرْسِلَ إِلَى الأَرْضِ.

٤٠٤٨- **أخبرنا** أَبُو بَكْرٍ مُحَمَّدُ بْنُ أَحْمَدَ بْنِ عَبْدِ الرَّحِيمِ بْنِ حَبَّابٍ الْعَتِيقِيُّ، ثنا جَعْفَرُ بْنُ أَبِي جَعْفَرٍ الطَّالَبِيُّ[3]، ثنا عَبَّاسُ بْنُ الْوَلِيدِ الْخَلَّالُ، ثنا عَبْدُ الأَعْلَى، ثنا سَعِيدٌ، عَنْ قَتَادَةَ، عَنِ الْحَسَنِ، عَنِ ابْنِ عَنْ سَمُرَةَ بْنِ جُنْدُبٍ،

---

(١) في (ب): «الحسن».

(٢) [إسناده ضعيف] (تقدم في ح ١٤٤٠-٩٣).

(٣) هو: مصعب بن محمد بن أبي عثمان، أبو محمد، وقيل: أبو الفضل الطالبي الخادمي.

أَنَّ النَّبِيَّ ﷺ قَالَ: «وُلِدَ لِي ثَلَاثَةُ: سَامٌ وَحَامٌ وَيَافِثُ أَبُ الرُّومِ»[1].

هَذَا حَدِيثٌ صَحِيحُ الْإِسْنَادِ[2]، وَلَمْ يُخَرِّجَاهُ.

٤٠٤٩- أَخْبَرَنِي مُحَمَّدُ بْنُ مُوسَى الدِّينَوَرِيُّ[3]، ثَنَا مُحَمَّدُ بْنُ عِمْرَانَ السِّنْجِيُّ، ثَنَا أَحْمَدُ بْنُ زُهَيْرٍ، ثَنَا وَكِيعُ بْنُ الْجَرَّاحِ، عَنْ حَمْزَةَ الزَّيَّاتِ، عَنْ عَدِيِّ بْنِ ثَابِتٍ، عَنْ أَبِي حَازِمٍ، عَنْ أَبِي هُرَيْرَةَ قَالَ: سُئِلَ الْأَنْبِيَاءُ خَشْيَةً، وَمُحَمَّدٌ ﷺ سَيِّدُ الْخَشْيَةِ: نُوحٌ وَإِبْرَاهِيمُ وَمُوسَى وَعِيسَى وَمُحَمَّدٌ صَلَوَاتُ اللهِ عَلَيْهِمْ وَسَلَامُهُ[4].

هَذَا حَدِيثٌ صَحِيحُ الْإِسْنَادِ، وَإِنَّمَا كَانَ مَوْقُوفًا عَلَى أَبِي هُرَيْرَةَ.

٤٠٥٠- أَخْبَرَنِي عَلِيُّ بْنُ عِيسَى الْمَيْدَانِيُّ، ثَنَا مُحَمَّدُ بْنُ فُطَيْسِ بْنِ غَالِبٍ، ثَنَا مُحَمَّدُ بْنُ أَبِي شَيْبَةَ، ثَنَا وَكِيعٌ، عَنِ ابْنِ أَبِي لَيْلَى[5]، وَعَمْرُو مُحَمَّدُ بْنُ عُبَيْدِ الرَّحْمَنِ، عَنْ

جَدِّهِ، عَنِ ابْنِ مَسْعُودٍ، أَنَّهُ ذَكَرَ قَوْلَ اللهِ ﷻ: ﴿إِنَّا لَنَرَاكَ بُرَهًا إِلَى قَوْلِهِ: ﴿أَمْ أَنَا خَيْرٌ﴾[1]، قَالَ: أَوْ أَنَا أَفْضَلُ، فَأَرَادَ اللهُ ﷻ بِنَبِيِّهِ ﷺ أَنْ يُعَلِّمَهُ إِيَّاهُ، فَقَالَ: تَقُلْ إِنِّي وَأَنَا أَفْضَلُ خَيْرٌ اللهُ ﷻ، قَالَ: فَاسْتَوَى، فَهُوَ أَيْ: الْمُرَادُ[2].

هَذَا حَدِيثٌ صَحِيحُ الْإِسْنَادِ[3]، وَلَمْ يُخَرِّجَاهُ.

٤٥٨١ - أَخْبَرَنِي أَبُو نَصْرٍ مُحَمَّدُ بْنُ أَحْمَدَ بْنِ مَنْصُورٍ الْخَطَّابُ، ثنا أَحْمَدُ بْنُ إِسْحَاقَ، ثنا مُحَمَّدُ بْنُ يُونُسَ، ثنا أَبُو عَاصِمٍ، عَنْ هَمَّامٍ، عَنْ قَتَادَةَ، عَنْ عِكْرِمَةَ، عَنِ ابْنِ عَبَّاسٍ قَالَ: كَانَ ابْنُ نُوحٍ وَابْنَةٍ عَشَرَةَ فَوْزٍ فَلَمْ يَحْمِلْ عَلَى شِرَاعِ سِوَى أَهْلِهِ، فَأَخَذَتْهُمُ الرِّيحُ فَهَلَكَ هَذَا الَّذِي سَأَلَ رَبَّهُ[4]. فَقَالَ: ﴿إِنَّهُ لَيْسَ مِنْ أَهْلِكَ﴾[5]، وَكَذَلِكَ فِي قِرَاءَةِ عَبْدِ اللهِ: «إِنَّهُ كَانَ مِنْ أَهْلِكَ وَمِمَّنْ وَعَدْتُ أَنْ أُنْجِيَهُ وَأَهْلَهُ»[6].

هَذَا حَدِيثٌ صَحِيحٌ عَلَى شَرْطِ الْبُخَارِيِّ، وَلَمْ يُخَرِّجَاهُ.

٤٥٨٢ - أَخْبَرَنِي أَبُو عَلِيٍّ الْحَافِظُ، ثنا أَبُو بَكْرِ بْنُ إِسْحَاقَ، ثنا أَحْمَدُ بْنُ حَازِمٍ، ثنا أَبِي غُنْدَرٌ، ثنا شُعْبَةُ، عَنْ يَعْقُوبَ الْإِسْكَنْدَرَانِيِّ، قَالَ: قَالَ أَبُو مُلَيْكٍ: هُوَ ابْنُ أَبِي مُلَيْكَةَ[7]، عَنِ ابْنِ عَبَّاسٍ، عَنِ النَّبِيِّ ﷺ فِي قَوْلِهِ: ﴿وَإِنْ يَأْتُوكُمْ أُسَارَى تُفَادُوهُمْ﴾[8]، قَالَ: أَخْبَرَتْهُ أَنَّ رَسُولَ اللهِ ﷺ قَالَ: «لَوْ سَمِعْتُ رَجُلًا هَاهُنَا مِنْ قُرَيْشٍ أَوْ رَجُلٍ مِنْ

---

(١) [سورة الزخرف: ٥٢].

(٢) إتحاف المهرة (١٠-٥٤٢-١٣٣٨٧).

(٣) قال الذهبي في التلخيص: (على) محمد صحيفة!

(٤) ذكره ابن كثير في البداية والنهاية (تاريخ الحضارة-البيطار).

(٥) [سورة هود: ٤٦].

(٦) إتحاف المهرة (١٠-٥٧٤-١٣٤٨٩)، وقد تقدم في القسم (٣٩٤٩).

(٧) في (ز) زاد في التلخيص: «عبد الله».

الضَّبِيِّ»: قَالَ رَسُولُ اللهِ ﷺ: «كَانَ تُرْجُ مَكَّةَ فِي قَوْمِهِ أَلْفَ سَيْفٍ إِلَّا خَمْسِينَ سَيْفًا يَقُولُهُمْ إِلَى اللهِ حَتَّى كَانَ أَمْرُ زَمْعَةَ فَرَسَ شَجَرَةً، فَمَطَطْتُ وَذَهَبْتُ كَأَنِّي ذَهَبْتُ، ثُمَّ لَطَمَهُ، ثُمَّ عَطَفَ يَعْدُلُ سَفِينَةً، أَتَيْتُمُونِي هَهُنَا، وَتَظُنُّونَ، يَعْدُلُ سَفِينَةً فِي الْبَرِّ، فَكَيْفَ تَجْرِي؟ فَيَقُولُ: سَوْفَ تَعْلَمُونَ، الْقَلَمُ فَرَغَ بِهَذَا وَفَارَ التَّنُّورُ وَتَكَرَّرَ الْقَدَمُ فِي مَكَانِكَ خَبِيثَةٌ أُمُّ الشَّيْبِ عَلَيْهِ، وَقَدَنَتْ كُمَيْتٌ شَيْبًا شَدِيدًا، فَخَرَجْتُ إِلَى الْجَبَلِ حَتَّى بَلَغْتُ ثُلُثَهُ، فَلَمَّا بَلَغْتُهَا الْمَاءُ عَرَجْتُ بِهِ حَتَّى بَلَغْتُ ثُلُثَيْ الْجَبَلِ، فَلَمَّا بَلَغْتُهَا عَرَجْتُ حَتَّى اسْتَوَيْتُ عَلَى الْجَبَلِ، فَلَمَّا بَلَغَ الْمَاءُ وَقَفْتُهُ وَفَعَلْتُهُ بِيَدِهَا حَتَّى ذَهَبَ بِهِ الْمَاءُ، فَلَوْ رَحِمَ اللهُ مِنْهُمْ أَحَدًا لَرَحِمَ أُمَّ الضَّبِيِّ»[1].

هَذَا حَدِيثٌ صَحِيحٌ الْإِسْنَادِ، وَلَمْ يُخَرِّجَاهُ.

٤٠٥٣- أَخْبَرَنِي أَبُو سَعْدٍ الْأَخْنَسِيُّ، ثَنَا الْحُسَيْنُ بْنُ مُحَمَّدِ بْنِ

هَذَا حَدِيثٌ صَحِيحُ الإِسْنَادِ، وَلَمْ يُخَرِّجَاهُ.

٤٠٥٤ - أَخْبَرَنَا الْحَسَنُ بْنُ مُحَمَّدِ بْنِ إِسْحَاقَ، نَا مُحَمَّدُ بْنُ أَحْمَدَ بْنِ الْبَرَاءِ، نَا عَمْرُو الْمُنْقِرِيُّ بْنُ يُونُسَ، عَنْ أَبِيهِ، عَنْ وَهْبِ بْنِ مُنَبِّهٍ، قَالَ: وَذَكَرَ مُحَمَّدُ بْنُ عُمَرَ، عَنْ سَعْدِ بْنِ رُومَانَ، وَعَبْدِ اللَّهِ بْنِ أَبِي بَكْرٍ، قَالَ: وَقَدْ حَدَّثَنِي عَدَدٌ مِنْ بَنِي عَبْدِ شَمْسٍ، كُلُّهُمْ زَعَمُوا الْحَدِيثَ إِلَى رَسُولِ اللَّهِ ﷺ: «إِنَّ اللَّهَ يَقْبِضُ أَرْوَاحَ مَنْ يَشَاءُ بِمَا يَشَاءُ مِنْ قِبْضَةِ أَوْلِيَائِهِ، وَمِنْ أَعْدَائِهِ، فَمِمَّا أَجَبْتُمْ أَنْتُمْ؟» فَيَقُولُونَ: إِنَّا دَعَوْنَا وَمَا يَشَاءُ رَبُّنَا لَمْ نَضْحَكْ وَلَمْ أَفْرَحْ بِمَا لَا يَنَالُنَا. فَيَقُولُ لَهُمْ: «فَهَوْلُهُمْ مَا رَبُّ دُعَاءَ قَائِمَةٍ فِي الأَوْلِيَاءِ وَالآخِرِينَ إِلَّا بَعْدَ أَنْتُمْ، حَتَّى انْتَهَى إِلَى خَاتَمِ النَّبِيِّينَ أَحْمَدَ فَاسْتَجَابَ وَكَرَّمَهُ وَأَمَنَ بِهِ وَصَدَّقَهُ، فَيَقُولُ اللَّهُ تَعَالَى لِمَلَائِكَتِهِ: «هَؤُلَاءِ أَحْمَدُ وَأُمَّتُهُ». فَيَأْتِي رَسُولُ اللَّهِ ﷺ وَأُمَّتُهُ بِمَنْ يُرَوِّعُهُمْ مِنْ أَبْنِيهِمْ، فَيَقُولُ نُوحٌ لِأُمَّتِهِ: «مَا أَجَبْتُمْ؟» فَيَقُولُونَ: إِنَّ اللَّهَ بَعَثَ فِينَا نَبِيًّا فَدَعَانَا إِلَى دِينِهِ فَبَلَّغَنَا فِي الرِّسَالَةِ وَنَصَحَنَا لَنَا فِي الْعِبَادَةِ، فَأَمَرَنَا بِالنَّصِيحَةِ، وَجَهَدْتُ أَنْ أَسْتَقْدِمَهُمْ مِنْ شَرِّ سِرًّا وَجَهْرًا، فَلَمْ يَزِدْهُمْ ذَلِكَ إِلَّا فِرَارًا! فَيَقُولُ رَسُولُ اللَّهِ ﷺ وَأُمَّتُهُ: «قَدْ بَلَّغَهُمْ مَا بَلَّغَتْنَا!» يَا أُمَّةَ فِي جَمِيعِ مَا قُلْتُمْ مِنْ الصَّادِقِينَ». فَيَقُولُ لَهُمْ نُوحٌ: وَأَنَّى عَلِمْتُمْ هَذَا وَأَحْدَثْتُ أُمَّتُكُمْ وَنَسْخَ أَمْرِ الأُمَمِ وَأَنْتُمْ آخِرُ الأُمَمِ؟ فَيَقُولُ رَسُولُ اللَّهِ ﷺ وَأُمَّتُهُ: بِسْمِ اللَّهِ الرَّحْمَنِ الرَّحِيمِ ﴿إِنَّا أَرْسَلْنَا نُوحًا إِلَى قَوْمِهِ أَنْ أَنْذِرْ قَوْمَكَ مِنْ قَبْلِ أَنْ يَأْتِيَهُمْ عَذَابٌ أَلِيمٌ﴾ [نوح: ١] فَصَدَّقَهُ قَوْمُهُ، فَإِذَا هُمْتَهِمْ، فَإِذَا هُمْتَهِمْ، قَالَتْ أُمَّتُهُ نَشْهَدُ أَنَّ هَذَا لَهُوَ الْقَصَصُ الْحَقُّ، وَمَا مِنْ إِلَهٍ إِلَّا اللَّهُ، وَإِنَّهُ لَهُوَ الْعَزِيزُ الْحَكِيمُ،

فَيَقُولُ اللهُ ﷻ عِنْدَ ذَلِكَ: ﴿ وَٱمْتَٰزُوا۟ ٱلْيَوْمَ أَيُّهَا ٱلْمُجْرِمُونَ ﴾[٣]، فَهُمْ أَوَّلُ مَنْ يَمْتَازُ فِي النَّارِ[٤]،[٥]

---

[٣] [سورة الأنعام: ٣٦ - ٣٧]

[٤] [سورة الأنعام: ٣٦ - ٣٧]

[٥] [سورة الأنعام: ٣٦ - ٣٧]

ذِكْرُ إِدْرِيسَ النَّبِيِّ ﷺ

٥٠٥- **حدثنا** عَلِيُّ بْنُ حَشْرَمٍ قَالَ: حَدَّثَنَا مُؤَمَّلُ بْنُ عَلِيٍّ السَّدُوسِيُّ، قَالَ: حَدَّثَنَا مُوسَى بْنُ إِسْمَاعِيلَ، قَالَ: حَدَّثَنَا أَبُو الْعَوَّامِ، قَالَ: حَدَّثَنَا عَبْدُ الْعَزِيزِ، عَنْ عِكْرِمَةَ، عَنِ ابْنِ عَبَّاسٍ أَنَّهُ تَلَا: ﴿هَذَا ذِكْرُ﴾ [الأنبياء: ٤٨] ﴿وَلَا تَتَّخِذُ مِنْ دُونِهِ آلِهَةً﴾ [الأنبياء: ٢٩]، قَالَ: قَالَتْ هَذِهِ بَنُو إِدْرِيسَ لِأَبِيهِمْ: أَلَسْتَ بِرَبِّنَا؟ قَالَ: بَلَى، وَأَنَا نَطْلُبُ مِنْ أَنْفُسِنَا مَا نَرَى أَحَدُهُمْ يَسْتَكْثِرُ الشَّهْلَ، وَالْآخَرُ يَسْتَكْثِرُ الْجَعْلَ، وَكَانَ رِجَالُ الْجَعْلِ فِي الْأَرْضِ، وَكَانَ رِجَالُ الشَّهْلِ فِي السَّمَاءِ، فَكَانَ إِذَا صَعِدَ رِجَالُ الشَّهْلِ فِي السَّمَاءِ، وَإِنْ يَهْبِطُوا إِلَى الْأَرْضِ أَخَذَ رِجَالُ الْجَعْلِ فِي الْأَرْضِ، فَجَاءَ مَلَكُ الْمَوْتِ، فَجَاءَ هُوَ إِلَى إِدْرِيسَ أَخِي رِجَالِ الشَّهْلِ فِي السَّمَاءِ، فَجَاءَ مَلَكُ الْمَوْتِ إِلَى إِدْرِيسَ، فَقَالَ: إِنَّ لِي إِلَيْكَ حَاجَةً، فَأَبَى أَنْ يُخْبِرَهُ، فَلَمْ يَزَلْ بِهِ حَتَّى أَخْبَرَهُ، فَحَمَلَهُ عَلَى جَنَاحِهِ، فَلَمَّا رَأَى مَا يَصْنَعُ بِهِ قَالَ: يَا مَلَكَ الْمَوْتِ، أَلَا أَسْأَلُ رَبِّي أَنْ يُؤَخِّرَ أَجَلِي؟ قَالَ: بَلَى، فَسَأَلَ رَبَّهُ، فَأَخَّرَ أَجَلَهُ، فَكَانَ إِدْرِيسُ يَأْتِي أَهْلَ الْأَرْضِ فَيَأْمُرُهُمْ بِالْخَيْرِ، وَيَنْهَاهُمْ عَنِ الشَّرِّ، وَيَأْتِي أَهْلَ السَّمَاءِ فَيَأْمُرُهُمْ بِالْخَيْرِ، وَيَنْهَاهُمْ عَنِ الشَّرِّ، فَلَمَّا أَتَى عَلَيْهِ مِنَ الْأَجَلِ مَا شَاءَ اللَّهُ، وَأَرَادَ أَنْ يَرْفَعَهُ إِلَيْهِ، أَتَاهُ مَلَكُ الْمَوْتِ

إِدْرِيسَ، مَنْ هُوَ ذِهِي أَيْ زَمَانِ هُوَ؟ قَالَ: هُوَ جَدُّ أَبِي إِلَيْنَا، لَا خَرُجَ، وَهُوَ فِي الْجَنَّةِ حَيٌّ. وَقَالَ مُحَمَّدُ بْنُ إِسْحَاقَ بْنِ يَسَارٍ: كَانَ إِدْرِيسُ أَوَّلَ بَنِي آدَمَ(١) أُعْطِيَ النُّبُوَّةَ، وَهُوَ أَخْنُوخُ بْنُ يَرْدَ(٢) بْنِ مَهْلَائِيلَ(٣) بْنِ قَيْنَانَ بْنِ يَانِثَ بْنِ شِيثَ بْنِ آدَمَ(٤).

٥٧٠-٤- **أَخْبَرَنِي** أَبُو سَعِيدٍ أَحْمَدُ بْنُ مُحَمَّدٍ الأَخْسِيكِيُّ بِالْكُوفَةِ، ثنا الْحُسَيْنُ بْنُ عَبْدِ الرَّبِّيعِ، ثنا مَرْوَانُ بْنُ مُحَمَّدٍ الدِّمَشْقِيُّ، ثنا مُحَمَّدُ بْنُ مُهَاجِرٍ الْبَنْكَثِيُّ(٥)، ثنا مُحَمَّدُ بْنُ عَبْدِ الرَّحْمَنِ الْمَدَنِيُّ(٦)، ثنا الْحَسَنُ بْنُ ذَكْوَانَ(٧)، عَنِ الْحَسَنِ الْبَصْرِيِّ، عَنْ سَمُرَةَ بْنِ جُنْدُبٍ(٨) قَالَ: لَمْ كَانَ نَبِيٌّ اللهِ إِدْرِيسُ رَجُلًا أَبْيَضَ الرَّأْسِ، ضَخْمَ الطِّلَى، عَرِيضَ الصَّدْرِ، قَلِيلَ شَعْرِ الْجَسَدِ، كَثِيرَ

---

(١) في (ز) زيادة: (والظاهر: هارون بن آمين).

(٢) كذا في جميع النسخ، وهو به، والصحيح ما في نسخة (ص) كما وقع هنا ص ٤٨٨.

Using

ثَمَرِ الأَرْضِ، وَكَانَتْ إِحْدَى عَيْنَيْهِ أَعْظَمَ مِنَ الأُخْرَى، وَكَأَنَّ فِي صَدْرِهِ كَكَّةً بَيْضَاءَ مِنَ الشَّعْرِ مِنْ ثَرْبِهِ، فَلَمَّا رَآهُ قَالَ: مَنْ أَهْلُ الأَرْضِ؟ مَا رَأَى مِنْ جَوَرِهِمْ وَاعْتِدَائِهِمْ فِي هَذِهِ الدَّارِ فِي السَّمَاءِ السَّابِعَةِ فَهُوَ خَيْرٌ بِكَثِيرٍ [وَهُمْ] مَمَّنْ يَأْتِي»[1].

٤٠٨٥- صحَّ أبو عبد الله محمدُ بنُ أحمدَ بنِ يعقوبَ الأصبهانيُّ، نا الحسنُ بنُ الجَهْمِ النَّيسابوريُّ، نا الحسينُ بنُ الفَرَجِ، نا محمدُ بنُ عُمَرَ الواقديُّ، حدَّثني شَرِيكُ بنُ يزيدَ، عنْ إبراهيمَ بنِ محمدِ بنِ زيدِ بنِ أبي: عنْ عبدِ الله بنِ زيدٍ، قالَ: رَمَقْتُ وضوءَ رسولِ الله ﷺ بعَيْنَيَّ هاتَيْنِ رأيي، فقالَ: هذا الكلامُ يُعجِبُ قولَه، قالَ: فقالَ: ماذا تقولُ يا أبا عبدِ الله؟ قالَ: أقولُ: الله يَقْبِضُ الأَرْوَاحَ حِينَ مَوْتِهَا وَالَّتِي لَمْ تَمُتْ فِي مَنَامِهَا، فَيُمْسِكُ الَّتِي قَضَى عَلَيْهَا الْمَوْتَ وَيُرْسِلُ الأُخْرَى إِلَى أَجَلٍ مُسَمًّى، إِنَّ فِي ذَلِكَ لَآيَاتٍ لِقَوْمٍ يَتَفَكَّرُونَ، قولُه إبراهيمُ خليلُ الرَّحمنِ على رأسِ ألفِ نبيٍّ مِنْ خلقِ الله.

---

(١) [تخريج آية ٤٢].

(٢) [إسناد المجهولة (٦/ ٤٠٩-٤١٠)، وقال الذهبي في التلخيص: «قلت: إسناده مظلم لا تقوم به حجة»، وهو كما قال، وقوله (٤٠٨٥) وهو من رواية سعيد عن نصف الأحاديث.

(٣) في (ر): «شرد».

(٤) في (ر): «فقال».

(٥) في (ر): «قال».

(٦) [إسناد المجهولة (٦/ ٤٠٩-٤١٠)، ثم قال: «قلت: إن كذلوم عليه، وهو ضعيف جدًا، ولكن روايته أصلح من هذا»، وهو كما قال، وقد (٥٧٧٩) والذي بعده.

ذِكْرُ إِبْرَاهِيمَ النَّبِيِّ ﷺ خَلِيلِ اللهِ ﷻ وَبَيْنَهُ وَبَيْنَ نُوحٍ هُودٌ وَصَالِحٌ صَلَوَاتُ اللهِ عَلَيْهِمَا

٤٠٥٩- أَخْبَرَنَا أَبُو زَكَرِيَّا يَحْيَى بْنُ مُحَمَّدٍ الْعَنْبَرِيُّ، ثنا مُحَمَّدُ بْنُ عَبْدِ السَّلَامِ[1]، ثنا إِسْحَاقُ بْنُ إِبْرَاهِيمَ، أنا جَرِيرٌ، عَنْ عُمَارَةَ بْنِ الْقَعْقَاعِ، عَنْ أَبِي زُرْعَةَ، عَنْ أَبِي هُرَيْرَةَ، قَالَ: قَالَ رَسُولُ اللهِ ﷺ: «فَتَقُولُونَ: يَا إِبْرَاهِيمُ، أَنْتَ خَلِيلُ الرَّحْمَنِ، قَدْ سَمِعَ بِخَلَّتِكَ أَهْلُ السَّمَاوَاتِ وَأَهْلُ الْأَرْضِ»[2].

هَذَا حَدِيثٌ صَحِيحٌ عَلَى شَرْطِ الشَّيْخَيْنِ، وَلَمْ يُخَرِّجَاهُ[3].

٤٠٦٠- صَفَّا أَحْمَدُ بْنُ سُلَيْمَانَ[4] الْفَقِيهُ بِبَغْدَادَ، ثنا هِلَالُ بْنُ الْعَلَاءِ

Using a

٤٠٦١- حدثنا حميدُ صبيحٍ على شرطِ الشَّيخين، ولَم يُخرِّجاه[1].

٤٠٦٢- حدثنا أبو بكرٍ محمَّدُ بنُ أحمدَ بنِ بالَوَيه، ثنا أحمدُ بنُ يونُسَ الزَّرْنَدِيُّ، ثنا يحيَى بنُ مَعِينٍ، ثنا هشامُ بنُ يُوسُفَ، عنْ مَعْمَرٍ، عنْ أيُّوبَ، عنْ محمَّدِ بنِ عبدِ الرَّحمنِ بنِ أبي لَيْلَى، عنْ عبدِ اللَّهِ بنِ عمرٍو، قالَ: رأَى الصُّورَ في البَيتِ لَم يَدْخُلْ حتَّى أَمَرَ بها فَمُحِيَتْ، وَرأَى إبراهيمَ وإسماعيلَ بأيديهما الأزْلامُ، فقالَ: قاتَلَهُمُ اللَّهُ، واللَّهِ إنِ استَقْسَما بالأزلامِ قطُّ[2].

هذا حديثٌ صحيحٌ على شرطِ الشَّيخَينِ[3].

٤٠٦٣- حدثنا أبو العَبَّاسِ محمَّدُ بنُ يَعْقُوبَ، ثنا أحمدُ بنُ عَبْدِ الجَبَّارِ، ثنا يُونُسُ بنُ بُكَيْرٍ، عنْ محمَّدِ بنِ إسحاقَ، قالَ: وقالَ إبراهيمُ خَلِيلُ الرَّحمنِ وصَفِيُّهُ لِقَومِهِ: إِنْ أَرَدْتُمْ بِي نُصْرَةً ۖ إِن كَانَتْ ۖ إِن شَرْعِ مَن رَّامُوا[4]: إِنْ فالِجٌ إِنْ

---

(١) بل أخرجه مسلم في كتاب الساعد (١٧/٢) من حديث زهرة بن معبد عن جده عبد الله بن هشام الزهري به مطولًا.

(٢) [صحيح] المعجم (٨٤٧/٣-٨٤٨).

(٣) قد أخرجه في كتاب اللباس (٢٠٥/٤) وأخرجه البخاري (٣٤٩/١٠) والبغوي (١٤٨/١٢) من حديث عبد الوارث بن سعيد وجعفر بن راشد، وعفان وهب بن جرير بن حازم.

(٤) في (ب): أن أراد سافلها من (و) وأص).

(أ) و(ع): ناشرو، وفي (ب): ناشروه.

(ب): ناشروا، وفي (ص): ناشروه، وقال الطحاوي في معنى الهذي والرشاد (١/ ٣٧٠): «وهذا يعني عصمة الأنبياء، وحكى الزوزني وغيرها، وأراد بقوله إبراهيم وسكوت الراوي وضع الهمز المعجمة أو المهملة، يقال: رمى يرمي الراء وسكون الهمز المعجمة

عَلَيْهِ" أَنْ صَالِحٍ ثُمَّ أَرْخَصَنَا بْنِ سَامٍ بْنِ نُوحٍ صَلَوَاتُ اللهِ عَلَيْهِ".

٤٠٦٣- "أَخْبَرَنَا الْحَسَنُ بْنُ مُحَمَّدٍ الإِسْفَرَايِينِيُّ، ثَنَا مُحَمَّدُ بْنُ أَحْمَدَ بْنِ الْبَرَاءِ، ثَنَا الْمُعَافَى بْنُ سُلَيْمَانَ الْحَرَّانِيُّ، ثَنَا مُحَمَّدُ بْنُ سَلَمَةَ، عَنْ أَبِي عَبْدِ الرَّحِيمِ"، عَنْ أَبِي عَبْدِ الْمَلِكِ"، عَنِ الْفَاسِمِ، عَنْ أَبِي أُمَامَةَ قَالَ: طَلَعَتْ كَفٌّ مِنَ السَّمَاءِ بَيْنَ أَصْبُعَيْنِ مِنْ أَصَابِعِهَا شَعْرَةٌ بَيْضَاءُ، فَحَمَلَتْ تَمْرٌ مِنْ رَأْسِ إِبْرَاهِيمَ، ثُمَّ تَمْرٌ، فَأَلْقَتْهُ فِي رَأْسِهِ، وَقَالَتْ: اشْتَغِلْ وَكَانَ، ثُمَّ أَوْحَى اللهُ إِلَيْهِ أَنْ يَطَّهَّرَ، فَتَوَضَّأَ ثُمَّ أَوْحَى اللهُ أَنْ تَطَهَّرْ"، فَاغْتَسَلَ"، ثُمَّ أَوْحَى اللهُ إِلَيْهِ أَنْ تَطَهَّرْ، وَكَانَ أَوَّلَ مَنْ شَابَ وَاخْتَتَنَ، وَأَوَّلَ اللهُ عَلَى إِبْرَاهِيمَ بِكَ أَوَّلَ عَلَى مُحَمَّدٍ فِي الْقُرْآنِ، وَكَانَ فِيمَا أَوَّلَ اللهُ عَلَيْهِ": ﴿إِنَّ الَّذِينَ كَفَرُوا سَوَاءٌ عَلَيْهِمْ أَأَنْذَرْتَهُمْ أَمْ لَمْ تُنْذِرْهُمْ لَا يُؤْمِنُونَ﴾ [البقرة: ٦] الآيَةَ، وَأَوَّلَ اللهُ عَلَيْهِ:

تَبْرُقُ الْبَرَاهِينُ مَعَ هِيَا خَلِيدُ ﴾[1]. وَالَّتِي فِي الْأَحْزَابِ: ﴿إِنَّا أَرْسَلْنَاكَ وَالشَّيْبُونَ وَالشَّيْبَاتُ وَالْمُؤْمِنُونَ وَالْمُؤْمِنَاتِ وَالْقَانِتِينَ وَالْقَانِتَاتِ وَالصَّادِقِينَ وَالصَّادِقَاتِ﴾[2]. وَإِلَى آخِرِ الْآيَةِ، وَالَّتِي فِي سَأَلَ سَائِلٌ: ﴿وَالَّذِينَ هُمْ عَلَى صَلَاتِهِمْ دَائِمُونَ﴾[3]. إِلَى قَوْلِهِ: ﴿وَالَّذِينَ هُمْ بِشَهَادَاتِهِمْ قَائِمُونَ﴾[4]. قَالَ بِهَذِهِ الْمَهَامِّ[5] ﴿إِبْرَاهِيمَ خَلِيلُ اللهِ، وَمُحَمَّدٌ صَلَّى اللهُ عَلَيْهِمَا﴾[6].

٤٠٤٤- حَدَّثَنَا عَبْدُ اللهِ بْنُ إِسْحَاقَ الْمَغْرِبِيُّ بِبَغْدَادَ، ثنا الْحَسَنُ بْنُ مُكْرَمٍ الْبَزَّارُ، ثنا يَزِيدُ بْنُ هَارُونَ، ثنا حَمَّادُ بْنُ سَلَمَةَ، عَنْ يَحْيَى بْنِ سَعِيدٍ الْأَنْصَارِيِّ، عَنْ سَعِيدِ بْنِ الْمُسَيَّبِ: أَنَّ أَبَا هُرَيْرَةَ ﷺ مَاتَ وَهُوَ ابْنُ سَبْعٍ وَسَبْعِينَ سَنَةً، وَمَاتَ عُمَرُ ﷺ وَهُوَ ابْنُ سِتِّينَ سَنَةً.

٤٠٤٥- وَحَدَّثَنَاهُ أَبُو عَبْدِ اللهِ مُحَمَّدُ بْنُ يَعْقُوبَ الْحَافِظُ، ثنا نُعَيْمُ بْنُ

وَأَخْبَرَنِي أَبُو سَعِيدٍ الْأَخْسَفِيُّ، ثنا الْحَسَنُ بْنُ مُحَمَّدِ بْنِ الرَّبِيعِ، قَالَا: ثنا عُثْمَانُ بْنُ أَبِي شَيْبَةَ، ثنا أَبُو مُعَاوِيَةَ، عَنْ يَحْيَى بْنِ سَعِيدٍ، عَنْ سَعِيدِ بْنِ الْمُسَيَّبِ، عَنْ أَبِي هُرَيْرَةَ قَالَ: احْتَضَرَ إِبْرَاهِيمُ بَعْدَ عِشْرِينَ وَمِائَةِ سَنَةٍ بِالْقُدُومِ

---

(١) (المؤمنون/ آية ١، ٢١).
(٢) (الأحزاب/ آية ٣٥).
(٣) (المعارج/ آية ٢٣ إلى ٣٣).
(٤) (في): فوقها: «صح» وفوقها ما نصه: «ظ من ر» (ص).
في ر: «في» والمثبت: «ظ».
(٥) [تحاف المهرة/ ١٣: ٤١٥-٤١٦].
(٦) [تحاف المهرة/ ١٣: ٧٨٥-٧٨٦].

ثُمَّ عَاشَ بَعْدَ ذَلِكَ ثَمَانِينَ سَنَةً[1].

٤٠٦٦- حدثنا أَبُو الْعَبَّاسِ مُحَمَّدُ بْنُ يَعْقُوبَ، ثَنَا حُمَيْدُ بْنُ عَبَّاسٍ الرَّمْلِيُّ، ثَنَا مُؤَمَّلُ بْنُ إِسْمَاعِيلَ[2]، ثَنَا سُفْيَانُ الثَّوْرِيُّ، عَنْ أَبِي إِسْحَاقَ، عَنْ حَارِثَةَ بْنِ مُضَرِّبٍ، عَنْ عَلِيٍّ رضي الله عنه قَالَ: لَمَّا أُمِرَ إِبْرَاهِيمُ بِبِنَاءِ الْبَيْتِ خَرَجَ مَعَهُ إِسْمَاعِيلُ[3] وَهَاجَرُ، فَلَمَّا قَدِمَ مَكَّةَ رَأَى عَلَى رَأْسِهِ فِي مَوْضِعِ الْبَيْتِ مِثْلَ الْغَمَامَةِ فِيهِ مِثْلُ الرَّأْسِ فَكَلَّمَهُ، فَقَالَ: يَا إِبْرَاهِيمُ ابْنِ عَلَى ظِلِّي أَوْ عَلَى قَدْرِي، وَلَا تَزِدْ وَلَا تَنْقُصْ. فَلَمَّا بَنَى خَرَجَ، وَخَلَّفَ إِسْمَاعِيلَ وَهَاجَرَ، وَذَلِكَ حِينَ يَقُولُ[4] الله تعالى: ﴿وَإِذْ بَوَّأْنَا لِإِبْرَٰهِيمَ مَكَانَ ٱلْبَيْتِ أَن لَّا تُشْرِكْ بِى شَيْـًٔا وَطَهِّرْ بَيْتِىَ لِلطَّآئِفِينَ وَٱلْقَآئِمِينَ وَٱلرُّكَّعِ ٱلسُّجُودِ﴾[5].

هَذَا حَدِيثٌ صَحِيحٌ عَلَى شَرْطِ الشَّيْخَيْنِ، وَلَمْ يُخَرِّجَاهُ.

---

(١) إتحاف المهرة (١٤/ ٧٨٥-١٨٧١٤)، لكن أخرج البخاري (٤/ ١٤٠) و(٨/ ٦٦)، ومسلم (٧/ ٩٧) من حديث أبي الزناد عن الأعرج عن أبي هريرة مرفوعا «اختتن إبراهيم وهو ابن ثمانين سنة بالقدوم»، فيُحمل هذا على أنه حسب من مبدأ نبوته، وما استدركه المصنف -إن صح- على أنه حسب من مبدأ مولده، وقد صحح البخاري (٦/ ٣٩٠) و(١١/ ٨٨).

(٢) [illegible]

(٣) [illegible]

(٤) [illegible]

(٥) [illegible]

(٦) إتحاف المهرة (١١/ ٣٣٠-١٤١٣٢) [illegible] حارثة بن مضرب العبدي وُثق، ولم يرو عنه غير أبي إسحاق السبيعي، ولم يخرج له الشيخان.

buisn e

ثنا أَبُو عَلِيٍّ عُبَيْدُ اللهِ بْنُ عَبْدِ الْمَجِيدِ الْحَنَفِيُّ، ثنا إِبْرَاهِيمُ بْنُ نَافِعٍ، قَالَ: سَمِعْتُ كَثِيرَ بْنَ كَثِيرٍ يُحَدِّثُ عَنْ سَعِيدِ بْنِ جُبَيْرٍ، عَنِ ابْنِ عَبَّاسٍ، قَالَ: جَاءَ إِبْرَاهِيمُ فَلَمْ يَجِدْ تَحْتَ رَفْعِ إِسْمَاعِيلَ لِصُلْبِهِ بِنْتَ(١) لَهُ مِنْ وَرَاءِ زَمْزَمَ، فَقَالَ لَهُ إِبْرَاهِيمُ: يَا إِسْمَاعِيلُ، إِنَّ رَبَّكَ قَدْ أَمَرَنِي. قَالَ لَهُ إِسْمَاعِيلُ: فَأَطِعْ رَبَّكَ فِيمَا أَمَرَكَ. قَالَ: فَأَمْضِ عَلَيْهِ. قَالَ: فَقَامَ مَعَهُ، فَحَفَرَ إِبْرَاهِيمُ بِئْرَ وَإِسْمَاعِيلُ يُنَاوِلُهُ الْحِجَارَةَ، وَيَقُولُ: «رَبَّنَا تَقَبَّلْ مِنَّا إِنَّكَ أَنْتَ السَّمِيعُ الْعَلِيمُ»(٢).

هَذَا حَدِيثٌ صَحِيحٌ عَلَى شَرْطِ الشَّيْخَيْنِ، وَلَمْ يُخَرِّجَاهُ.

٤٠٤٩ - أَخْبَرَنِي أَبُو زَكَرِيَّا الْعَنْبَرِيُّ، ثنا مُحَمَّدُ بْنُ عَبْدِ السَّلَامِ، ثنا إِسْحَاقُ بْنُ مَنْصُورٍ، ثنا هُرَيْمُ بْنُ سُفْيَانَ، عَنْ سُفْيَانَ، عَنْ أَبِي إِسْحَاقَ، عَنْ سَعِيدِ بْنِ جُبَيْرٍ، عَنِ ابْنِ عَبَّاسٍ، قَالَ: لَمَّا بَنَى إِبْرَاهِيمُ الْبَيْتَ أَوْحَى اللهُ إِلَيْهِ: أَنْ أَذِّنْ فِي النَّاسِ بِالْحَجِّ. قَالَ: قَالَ إِبْرَاهِيمُ: أَلَا إِنَّ رَبَّكُمْ قَدِ اتَّخَذَ بَيْتًا، وَافْتَرَضَ أَنْ تَحُجُّوهُ، فَاسْتَجَابَ لَهُ سَمِعَهُ مَنْ سَبَقَ مِنْ خَمْعٍ أَوْ نُحْمٍ أَوْ ثُوَمٍ، لَبَّيْكَ اللَّهُمَّ لَبَّيْكَ(٣).

هَذَا حَدِيثٌ صَحِيحُ الإِسْنَادِ، وَلَمْ يُخَرِّجَاهُ.

---

(١) كذا رسمت في الأصل، وفي ط: «بنت».

(٢) أخرجه البخاري (٣٣٦٤).

(٣) إسناده ضعيف جدًا (٤٠٤٩ - ٧٥٣٧).

قال أبو أحمد الحاكم في أسامي الرواة (٤/ ١٤٤): من حديث أبي عاصم النبيل عن إبراهيم بن نافع به مطولًا. وفي (١٧/ ٢٣٦) و(٢٤/ ٢٤٦) من حديث أبي أحمد، وأشار إلى أن الحديث ليس في رواية بطوله.

قلت: قال: «سمعه ملائكة يأتي في (ب) و(ص).

(٤) في (ب) و(ص): «فإن».

(٥) إسناده ضعيف جدًا (٤٠٤٩ - ٧٥٣٧).

٤٠٦٩- أخبرنا الْحَسَنُ بْنُ يَعْقُوبَ الْعَدْلُ، ثَنَا يَحْيَى بْنُ أَبِي طَالِبٍ، ثَنَا عَبْدُ الْوَهَّابِ بْنُ عطاءٍ، أَنَا دَاوُدُ بْنُ أَبِي هِنْدٍ، عَنْ عِكْرِمَةَ، عَنِ ابْنِ عَبَّاسٍ قَالَ: الْإِسْلَامُ ثَلَاثُونَ سَهْمًا وَمَا ابْتُلِيَ بِهَذَا الدِّينِ أَحَدٌ فَأَقَامَهُ، إِلَّا إِبْرَاهِيمُ عليه السلام، قَالَ اللهُ: ﴿ وَإِبْرَٰهِيمَ ٱلَّذِى وَفَّىٰٓ ﴾[1]. فَكَتَبَ اللهُ لَهُ بَرَاءَةً مِنَ النَّارِ[2].

هَذَا حَدِيثٌ صَحِيحُ الْإِسْنَادِ، وَلَمْ يُخَرِّجَاهُ.

٤٠٧٠- حدثنا أَبُو عَبْدِ اللهِ الْأَصْبَهَانِيُّ، ثَنَا الْحَسَنُ بْنُ الْجَهْمِ، ثَنَا الْحُسَيْنُ بْنُ الْفَرَجِ، ثَنَا مُحَمَّدُ بْنُ عُمَرَ، قَالَ: فَحَدَّثَنِي الثَّوْرِيُّ، عَنْ أَبِي إِسْحَاقَ الْهَمْدَانِيِّ، عَنْ عَبْدِ اللهِ بْنِ الْخَلِيلِ قَالَ: سَمِعْتُ عَلِيًّا يَقُولُ: اسْتَغْفَرَ رَجُلٌ لِأَبَوَيْهِ وَهُمَا مُشْرِكَانِ، فَقُلْتُ: أَتَسْتَغْفِرُ لَهُمَا وَهُمَا مُشْرِكَانِ؟ فَقَالَ: اسْتَغْفَرَ إِبْرَاهِيمُ لِأَبِيهِ. فَذَكَرْتُ[3] ذَلِكَ لِرَسُولِ اللهِ ﷺ، فَأَنْزَلَ اللهُ: ﴿ وَمَا كَانَ ٱسْتِغْفَارُ إِبْرَٰهِيمَ لِأَبِيهِ إِلَّا عَن مَّوْعِدَةٍ وَعَدَهَآ إِيَّاهُ ﴾[4].

(١) [illegible]
(٢) [illegible]
(٣) [illegible]
(٤) [illegible]
(٥) إتحاف المهرة (١١/ ١٨٩-١٤٤٩٢) [illegible] تقدم برقم (٣٣٦٦) من حديث أبي نعيم وأبي حذيفة ووكيع عن الثوري به.

ذِكْرُ إِسْمَاعِيلَ بْنِ إِبْرَاهِيمَ صَلَوَاتُ اللهِ (١) عَلَيْهِمَا

٤٠٧٠- أَخْبَرَنَا الْحُسَيْنُ بْنُ الْحَسَنِ بْنِ أَيُّوبَ، ثَنَا أَبُو يَحْيَى بْنُ أَبِي مَسَرَّةَ(٢)، ثَنَا إِبْرَاهِيمُ بْنُ الْمُنْذِرِ الْحِزَامِيُّ، حَدَّثَنِي عَبْدُ الْعَزِيزِ بْنُ عِمْرَانَ(٣)، حَدَّثَنِي إِبْرَاهِيمُ بْنُ إِسْمَاعِيلَ(٤) بْنِ أَبِي حَبِيبَةَ(٥)، عَنْ دَاوُدَ بْنِ الْحُصَيْنِ(٦)، عَنْ عِكْرِمَةَ، عَنِ ابْنِ عَبَّاسٍ قَالَ: أَوَّلُ مَنْ لَطَّخَ بِالْعَرَبِيَّةِ، وَوَضَعَ الْكِتَابَ عَلَى لَفْظِهِ وَمَنْطِقِهِ، ثُمَّ جَعَلَهُ كِتَابًا وَاحِدًا مِثْلَ بِسْمِ اللهِ الرَّحْمَنِ الرَّحِيمِ الْمَوْصُلِ، ثُمَّ فَرَّقَ بَيْنَهُ وَبَيْنَهُ(٧)، إِسْمَاعِيلُ بْنُ إِبْرَاهِيمَ صَلَوَاتُ اللهِ عَلَيْهِمَا(٨).

هَذَا حَدِيثٌ صَحِيحُ الإِسْنَادِ، وَلَمْ يُخَرِّجَاهُ.

٤٠٧٢- أَخْبَرَنَا أَبُو عَبْدِ اللهِ الصَّفَّارُ، ثَنَا أَحْمَدُ بْنُ مُحَمَّدِ بْنِ عِيسَى الْقَاضِي، ثَنَا أَبُو لُعَيْنٍ، ثَنَا شَيْبَانُ، عَنْ أَبِيهِ، عَنِ ابْنِ أَبِي نَجِيحٍ، أَظُنُّهُ عَنْ

---

(١) في (ي): «عليهما السلام».

(٢) في النسخة الخطية للمؤلف «سرة» بدون «أبي» وهو خطأ من ناسخ الأصل.

(٣) هو عبد العزيز بن عمران بن عبد العزيز، أبو عبد الله، الزهري، نزيل المدينة، ثم مكة، ثقة، من رجال الشيخين. انظر ترجمته في: تهذيب الكمال (١٨/٤٩٠).

(٤) في النسخة الخطية للمؤلف: «إسماعيل بن إبراهيم». والمثبت من الأنساب، ومن ثبت الأسماء الذي ألحق بـ «الإكمال» (٢/١٤٦) حيث روى عن الصنعاني بسنده ومتنه سواء، وهو الصواب.

وابن أبي حبيبة، وعبد العزيز بن أبي سلمة متروكان.

(٥) قال ابن أبي حاتم في كتابه «علل الحديث» على ابن أبي داود:

في النسخة: «حبيب» وهو خطأ، وهو ابن أبي حبيبة، متروك، ذاهب الحديث.

(٦) في (ي): «عطاء» خطأ.

(٧) إسناده ضعيف جدًا. انظر: (٤٠٧٢).

(٨) قال الذهبي في التلخيص: «قلت: عبد العزيز واه».

مَسْرُوقٍ، عَنْ عَبْدِ اللهِ، عَنِ النَّبِيِّ ﷺ قَالَ: «إِنَّ لِكُلِّ نَبِيٍّ وُلَاةً مِنَ النَّبِيِّينَ، وَإِنَّ وَلِيِّي وَخَلِيلِي أَبِي إِبْرَاهِيمُ». ثُمَّ قَرَأَ: ﴿إِنَّ أَوْلَى ٱلنَّاسِ بِإِبْرَٰهِيمَ لَلَّذِينَ ٱتَّبَعُوهُ﴾[1]. الآيَةَ[2].

٤٠٧٣- حدثناه أَبُو عَبْدِ اللهِ بْنُ بُطَّةَ، ثَنَا الْحَسَنُ بْنُ الْجَهْمِ، ثَنَا الْحُسَيْنُ بْنُ الْفَرَجِ، ثَنَا مُحَمَّدُ بْنُ عُمَرَ، حَدَّثَنِي الثَّوْرِيُّ، عَنْ أَبِيهِ، عَنْ أَبِي الضُّحَى، عَنْ مَسْرُوقٍ، عَنْ عَبْدِ اللهِ، عَنِ النَّبِيِّ ﷺ قَالَ: «إِنَّ لِكُلِّ نَبِيٍّ وُلَاةً مِنَ النَّبِيِّينَ، وَإِنَّ وَلِيِّي مِنْهُمْ أَبِي وَخَلِيلِي». ثُمَّ قَرَأَ النَّبِيُّ ﷺ: ﴿إِنَّ أَوْلَى ٱلنَّاسِ بِإِبْرَٰهِيمَ﴾[3]. إِلَى آخِرِ الْآيَةِ[4].

حَدِيثُ أَبِي نُعَيْمٍ إِذَا جُمِعَ بَيْنَهُ، وَبَيْنَ حَدِيثِ الْوَاقِدِيِّ صَحَّ، فَإِنَّهُ لَابُدَّ مِنْ مَسْرُوقٍ.

٤٠٧٤- أخبرنا أَبُو بَكْرِ بْنُ إِسْحَاقَ، أَنَا الْحَسَنُ بْنُ عَلِيِّ بْنِ زِيَادٍ، ثَنَا إِبْرَاهِيمُ بْنُ مُوسَى، ثَنَا هِشَامُ بْنُ يُوسُفَ، عَنْ مَعْمَرٍ، عَنِ الزُّهْرِيِّ، عَنِ ابْنِ

(١) (آل عمران: آية ٦٨).

(٢) إتحاف المهرة (١٠/ ٤٧٤-١٣٢١٩) ثم قال: «قلت: ليس في رواية أبي نعيم ذكر مسروق، كذا رواه الترمذي -(٥/ ٢٤٨)- عن محمود عنه. وقال: إنه أصح من حديث من ذكره، وإن المحفوظ رواية من رواه عن الثوري من غير ذكر مسروق. وهذا الحديث ليس من حديث الثوري، وإنما هو من حديث أبي نعيم، وهو ثقة، وقد تقدم الرواية عنه، ولا يذكر مسروق في حديثه».

(٣) (آل عمران: آية ٦٨).

(٤) إتحاف المهرة (١٠/ ٤٧٤-١٣٢١٩).

(٥) قوله: «أنا الحسن بن علي بن زياد» مكانه بياض (و) و(ص).

buisn e

كَعْبِ بْنِ مَالِكٍ»(١)، عَنْ أَبِيهِ قَالَ: قَالَ رَسُولُ اللهِ ﷺ: «إِنَّا فَاتِحُوهَا مِصْرَ فَاسْتَوْصُوا بِالْقِبْطِ خَيْرًا، فَإِنَّ لَهُمْ ذِمَّةً وَرَحِمًا».

قَالَ: الزُّهْرِيُّ قَالَ: الرَّحِمُ أَنَّ أُمَّ إِسْمَاعِيلَ مِنْهُمْ.

هَذَا حَدِيثٌ صَحِيحٌ عَلَى شَرْطِ الشَّيْخَيْنِ، وَلَمْ يُخَرِّجَاهُ.

٢٠٧٥- أَخْبَرَنِي أَبُو عَبْدِ اللهِ أَحْمَدُ بْنُ مُحَمَّدٍ الأَصْبَهَانِيُّ، بِالْكُوفَةِ، ثنا الْحَسَنُ بْنُ عَلِيٍّ بْنِ عَفَّانَ، ثنا مَرْوَانُ بْنُ جَمِيعٍ الْبَصْرِيُّ، ثنا حُمَيْدُ بْنُ هِلَالٍ، حَدَّثَنِي مُدْرِكُ بْنُ عِبَادٍ الْبَصْرِيُّ، ثنا الْحَسَنُ بْنُ ذَكْوَانَ، عَنِ الْحَسَنِ، عَنْ سَمُرَةَ، عَنِ النَّبِيِّ ﷺ، قَالَ: «إِنَّ إِسْمَاعِيلَ بْنَ نُونٍ هُوَ الَّذِي سَدَّهُ صَاحِبُ ذِي الْقَرْنَيْنِ، وَكَانَ رَجُلًا قَوِيًّا مِنْ جِلَّةِ أَجْنَادِهِ أَمَدَّهُ، إِذْ بَعَثَهُ اللهُ إِلَيْهِمْ عَلَيْهِ السَّلَامُ مُبَشِّرًا وَنَذِيرًا، وَكَانَ شَدِيدَ الْحَرْبِ عَلَى الْكُفَّارِ إِذَا لَقِيَهُمْ لَمْ يَنْهَزِمْ فَلَمْ يَزَلْ بِهِمْ، حَتَّى عَبَرَ الرَّأْسَ، غَلِيظَ الْعُنُقِ، طَوِيلَ الْبَدَنِ، وَالْحَاجِبَيْنِ، يَخْرِبُ بِيَدَيْهِ وَيُثْنِيهِ وَهُوَ قَائِمٌ، ضَخِيمَ الْمَنْكِبَيْنِ، طَوِيلَ الْقَامَةِ، عَرِيضَ الْمَنْكِبِ، طَوِيلَ الأَصَابِعِ، يَرْكُضُ الْفَرَسَ، قَوِيًّا شَدِيدًا عَلَى الْكُفَّارِ، وَكَانَ يَأْمُرُ أُمَّتَهُ بِالصَّلَاةِ وَالزَّكَاةِ، وَكَانَ عِنْدَ رَبِّهِ مَرْضِيًّا، وَكَانَ زَكِيًّا لَمْ يَكُنْ فِي أَجْنَادِهِ مِثْلُهُ إِلَّا مِنْ أَنْوَاهِهِمْ، وَكَانَ لَا يَعُدُّ أَحَدًا شَيْئًا إِلَّا الْجِهَادَ، فَسَمَّاهُ اللهُ عَبْدًا وَشَكَرَ، وَكَانَ رَسُولًا نَبِيًّا»(٢).

---

(١) في (و، وأص): «عن ابن كعب عن مالك» وتقدم في الحديث السابق: «صوابه كعب بن مالك».

وقد سمى إسحاق بن راهويه في مسنده (٢٠٤٥-٢٠٤٦) ومسنده الوليد بن مسلم عن مالك، عند ابن عساكر (٥٨/٣٠٣ بتحقيقي) كما تقدم.

(٢) إسناده ضعيف (٥٨/٣٠٣-٣٠٤ و١٦٤٥٠).

وفي (و): «قال».

(٣) قال اللغوي في الشخوص: «الشخوص: إسناد ضعيف».

(٤) إسناده ضعيف جدًا (٢٠٤٥-٢٠٤٦).

٤٠٧٦- حدثنا أَبُو الْعَبَّاسِ مُحَمَّدُ بْنُ يَعْقُوبَ، ثَنَا الْعَبَّاسُ بْنُ مُحَمَّدٍ الدُّورِيُّ، ثَنَا يَحْيَى بْنُ مَعِينٍ، ثَنَا يَحْيَى بْنُ الْيَمَانِ، ثَنَا سُفْيَانُ، عَنْ بَيَانٍ، عَنِ الشَّعْبِيِّ، عَنِ ابْنِ عَبَّاسٍ قَالَ: الذَّبِيحُ إِسْمَاعِيلُ[1].

هَذَا حَدِيثٌ صَحِيحٌ عَلَى شَرْطِ الشَّيْخَيْنِ، وَلَمْ يُخَرِّجَاهُ.

٤٠٧٧- حدثنا أَبُو مُحَمَّدٍ الْمُزَنِيُّ، ثَنَا مُحَمَّدُ بْنُ عَبْدِ اللهِ الْحَضْرَمِيُّ، ثَنَا الْحَسَنُ بْنُ حَمَّادٍ[2]، ثَنَا عَبْدُ الرَّحِيمِ[3] بْنُ سُلَيْمَانَ، عَنْ إِسْرَائِيلَ، عَنْ ثُوَيْرِ[4] بْنِ أَبِي فَاخِتَةَ، عَنْ مُجَاهِدٍ، عَنِ ابْنِ عُمَرَ: ﴿ وَفَدَيْنَٰهُ بِذِبْحٍ عَظِيمٍ ﴾[5]. قَالَ: إِسْمَاعِيلُ عَنْهُ ذَبَحَ إِبْرَاهِيمُ الْكَبْشَ[6].

٤٠٧٨- حدثنا أَبُو بَكْرٍ مُحَمَّدُ بْنُ عَبْدِ اللهِ الشَّافِعِيُّ، ثَنَا عُبَيْدُ بْنُ حَاتِمٍ الْحَافِظُ الْعِجْلِيُّ[7]، ثَنَا إِسْمَاعِيلُ بْنُ عُبَيْدِ بْنِ أَبِي كَرِيمَةَ الْحَرَّانِيُّ، ثَنَا عُمَرُ بْنُ عَبْدِ الرَّحِيمِ الْخَطَّابِيُّ، ثَنَا عُبَيْدُ اللهِ بْنُ مُحَمَّدٍ الْعُتْبِيُّ، عَنْ [illegible] سُفْيَانَ، قَالَ: ثَنَا عَبْدُ اللهِ بْنُ سَعْدٍ[8]، [عَنِ الصُّنَابِحِيِّ][9]، قَالَ: حَضَرْنَا مَجْلِسَ

---

(١) إتحاف المهرة (٧/٣١٧-٧٩٠٤).

(٢) هو: ابن كسيب الحضرمي سجادة. من رجال التهذيب.

(٣) في (ز) و(م): «عبد الرحمن».

(٤) في (و) و(ص): «نور»، وفي (م): «نوير».

(٥) [illegible]

(٦) [illegible]

(٧) [illegible]

(٨) [illegible]

(٩) أبو الحسن بن القطان: «لم يرو عنه غير ابن [illegible]».

(٩) في النسخ الخطية كلها، والتلخيص: «ثنا عبد الله بن سعيد الضبابي»، والمثبت من «

مُعَاوِيَةَ بْنِ أَبِي سُفْيَانَ فَتَذَاكَرَ الْقَوْمُ إِسْمَاعِيلَ وَإِسْحَاقَ بْنَ إِبْرَاهِيمَ، فَقَالَ بَعْضُهُمْ: الْخَيْلُ إِسْمَاعِيلُ، وَالْإِبِلُ إِسْحَاقُ. إِسْحَاقُ الْأَدِيبُ فَقَالَ مُعَاوِيَةُ: سَقَطْتُمْ عَلَى الْخَبِيرِ، قَالَ: جَدِّ رَسُولِ اللهِ ﷺ، فَأَتَاهُ أَعْرَابِيٌّ، فَقَالَ: يَا رَسُولَ اللهِ، خَلَّفْتُ الْبِلَادَ بَاقِلَةً، وَأَلِفْتَهَا بَاقِلَةُ الْبِلَادِ"(١)، وَضَاعَ الْعِيَالُ، فَقَدْ طَالَ بِي أَلَمُهُ عَلَيْكَ بِآلِ ابْنِ الْمُبَيْضِ، قَالَ: فَتَبَسَّمَ رَسُولُ اللهِ ﷺ، وَلَمْ يُنْكِرْ عَلَيْهِ، إِذْ أَبُو الْمُبَيْضِ، وَالدُ الْبَيْضَاوَيْنِ، وَالدُ الْبَيْضَاءِ قَالَ: إِنَّ عَبْدَ الْمُطَّلِبِ لَمَّا أَمَرَ بِحَفْرِ زَمْزَمَ نَذَرَ إِنْ بَلَّغَ اللهُ أَمْرَهُ أَنْ يَنْحَرَ نَفْسَهُ، وَلَمْ يَكُنْ عِنْدَهُ إِلَّا بَعِيرٌ وَاحِدٌ، فَأَرَادَ أَنْ يَفْدِيَهُ بِمِائَةٍ مِنَ الْإِبِلِ، فَأَتَاهُ مَخْرَمَةُ بْنُ نَوْفَلٍ بِمِائَةٍ مِنَ الْإِبِلِ، فَأَتَاهُ بِهَا، فَأَرَادَ مَخْرَمَةُ أَنْ يَنْحَرَهَا، فَمَنَعَهُ أَخْوَالُهُ مِنْ بَنِي مَخْزُومٍ، وَقَالُوا: ارْضَ بِكِبَاشِ وَادِيهِ لَنَا، قَالَ: فَفَدَاهُ بِمِائَةِ إِبِلٍ، قَالَ: فَهُوَ الْمُبَيْضُ وَهِيَ الْمُبَيْضَاءُ الَّتِي"(٢).

= الإتحاف، والصابئي هو ابن عم أبيه لا ابن عمه كما في المراتب، من رجال التهذيب.

(١) قوله: «خلفت البلاد» كذا بإثبات ياء في (و) و(ص).

(٢) في (و): «عبد المطلب» وأشار إلى النسخة التي أمامي بنسخة أخرى. وسوف أقول: «في (و) وأخرى». انظر!

(٣) إسحاق الفاكهي (١٣٧٣-١٤٠٩هـ) في أخبار مكة، في الشعب، (قطعة إسناده واهية، وقال ابن حجر في الإتحاف: الرواية في الحقيقة من رواية: ثابة عبد الله بن محمد العابد، عن أبيه، عن جده، وكلهم ثقات، ولكنك ترى أنه ضعيف في حياة الصحابة (٤٤٩/٥) وابن عساكر في تاريخ دمشق (٣٠٨/٢٠) وعبد الغني في المؤتلف والمختلف (٤٤٩/٥) وياقوت (١٠٢/٤) عبد الله حكيمًا، عن محمد العابد، عن أبيه وذكرا قصة، وذكر ابن حزم في جمهرة أنساب العرب (ص ١٤١)، وأبو محمد عبد الرزاق بن عمر بن أبي سلمة الأموي الأعشى من فصحاء أهل عمره، وعمر بن عبد العزيز أخذهما، وعبد الله الجمحي ابن عم أبيه وهما بإسناده.

٤٠٧٩ - حدثنا أَبُو الْعَبَّاسِ مُحَمَّدُ بْنُ يَعْقُوبَ، ثَنَا بَحْرُ بْنُ نَصْرٍ الْخَوْلَانِيُّ، ثَنَا عَبْدُ اللهِ بْنُ وَهْبٍ، أَخْبَرَنِي عُمَرُ بْنُ قَيْسٍ[1]، عَنْ عَطَاءِ بْنِ أَبِي رَبَاحٍ، عَنْ عَبْدِ اللهِ بْنِ عَبَّاسٍ أَنَّهُ قَالَ: الْمُفَدَّى إِسْمَاعِيلُ، وَزَعَمَتِ الْيَهُودُ أَنَّهُ إِسْحَاقُ وَكَذَبَتِ الْيَهُودُ[2].

٤٠٨٠ - حدثنا عَبْدُ الرَّحْمَنِ بْنُ الْحَسَنِ الْقَاضِي، ثَنَا إِبْرَاهِيمُ بْنُ الْحُسَيْنِ، ثَنَا آدَمُ بْنُ أَبِي إِيَاسٍ، ثَنَا شُعْبَةُ.

وَأَخْبَرَنِي مُحَمَّدُ بْنُ مُوسَى الْفَقِيهُ، ثَنَا إِبْرَاهِيمُ بْنُ أَبِي طَالِبٍ، ثَنَا مُحَمَّدُ بْنُ الْمُثَنَّى[3]، ثَنَا مُحَمَّدُ بْنُ جَعْفَرٍ، ثَنَا شُعْبَةُ، عَنْ بَيَانٍ، عَنِ الشَّعْبِيِّ، عَنِ ابْنِ عَبَّاسٍ أَنَّهُ قَالَ فِي الَّذِي فَدَاهُ اللهُ بِذِبْحٍ عَظِيمٍ، قَالَ: هُوَ إِسْمَاعِيلُ[4].

هَذَا حَدِيثٌ صَحِيحٌ عَلَى شَرْطِ الشَّيْخَيْنِ، وَلَمْ يُخَرِّجَاهُ.

---

(١) قال [illegible] الشعبي [illegible] (٧/ ٣١٧-٣١٨)، وقد [illegible] قريبا (٤٠٧٦).

(٢) [illegible] المهرة [illegible] (٧/ ٣١٧-٣١٨).

(٣) في [illegible] (ص) [illegible] (٧/ ٣١٧-٣١٨).

(٤) إتحاف المهرة (٧/ ٣١٧-٣١٨)، وقد [illegible] قريبا (٤٠٧٦).

(٥) قوله: «سمعت محمد بن [illegible] مكانها بياض في (و) و(ص).

Bulsn e

قال: ﴿وَقَدْ بَنَى إِبْرَاهِيمُ بَيْتَ اللَّهِ﴾ [البقرة: ١٢٧] ﴿وَقَالَ رَبِّ اجْعَلْ هَذَا بَلَدًا آمِنًا وَارْزُقْ أَهْلَهُ مِنَ الثَّمَرَاتِ﴾ [البقرة: ١٢٦] ﴿وَإِذْ يَرْفَعُ إِبْرَاهِيمُ الْقَوَاعِدَ مِنَ الْبَيْتِ وَإِسْمَاعِيلُ﴾ [البقرة: ١٢٧] ﴿رَبَّنَا إِنِّي أَسْكَنْتُ مِنْ ذُرِّيَّتِي بِوَادٍ غَيْرِ ذِي زَرْعٍ عِنْدَ بَيْتِكَ الْمُحَرَّمِ﴾ [إبراهيم: ٣٧] ﴿وَإِذْ بَوَّأْنَا لِإِبْرَاهِيمَ مَكَانَ الْبَيْتِ﴾ [الحج: ٢٦] ﴿وَإِذْ جَعَلْنَا الْبَيْتَ مَثَابَةً لِلنَّاسِ وَأَمْنًا﴾ [البقرة: ١٢٥] ﴿وَطَهِّرْ بَيْتِيَ لِلطَّائِفِينَ وَالْعَاكِفِينَ وَالرُّكَّعِ السُّجُودِ﴾ [الحج:

قَالَ: تَزْعُمُ أَنَّ اللهَ أَمَرَكَ بِذَلِكَ. قَالَ إِبْرَاهِيمُ: فَإِنْ كَانَ اللهُ أَمَرَنِي بِذَلِكَ فَقَدْ أَطَعْتُ اللهَ وَاحْتَسَبْتُ. فَانْصَرَفَ عَنْهُ، وَجَاءَ إِبْلِيسُ إِلَى هَاجَرَ، فَقَالَ: أَيْنَ ذَهَبَ إِبْرَاهِيمُ بِابْنِكِ؟ قَالَتْ: ذَهَبَ بِهِ فِي حَاجَتِهِ. قَالَ: فَإِنَّهُ يُرِيدُ أَنْ يَذْبَحَهُ. قَالَتْ: وَهَلْ رَأَيْتَ وَالِدًا يَذْبَحُ وَلَدَهُ؟ قَالَ: هُوَ يَزْعُمُ أَنَّ اللهَ أَمَرَهُ بِذَلِكَ. قَالَتْ: فَقَدْ أَحْسَنَ حَيْثُ أَطَاعَ اللهَ. ثُمَّ أَدْرَكَ إِسْمَاعِيلَ، فَقَالَ: يَا إِسْمَاعِيلُ، أَيْنَ يَذْهَبُ بِكَ أَبُوكَ؟ قَالَ: لِحَاجَتِهِ. قَالَ: فَإِنَّهُ يَذْهَبُ بِكَ لِيَذْبَحَكَ. قَالَ: وَهَلْ رَأَيْتَ وَالِدًا قَطُّ يَذْبَحُ وَلَدَهُ؟ قَالَ: نَعَمْ، هُوَ. قَالَ: وَلِمَ؟ قَالَ: يَزْعُمُ أَنَّ اللهَ أَمَرَهُ بِذَلِكَ. قَالَ إِسْمَاعِيلُ: فَقَدْ أَحْسَنَ، حَيْثُ أَطَاعَ رَبَّهُ. قَالَ: فَخَرَجَ بِهِ حَتَّى انْتَهَى بِهِ إِلَى مِنًى حَيْثُ أُمِرَ، ثُمَّ انْتَهَى إِلَى مَنْحَرِ الْبُدْنِ الْيَوْمَ، فَقَالَ: يَا بُنَيَّ، إِنَّ اللهَ قَدْ أَمَرَنِي أَنْ أَذْبَحَكَ. قَالَ إِسْمَاعِيلُ: فَأَطِعْ رَبَّكَ، فَإِنَّ فِي طَاعَةِ رَبِّكَ كُلَّ خَيْرٍ. ثُمَّ قَالَ إِسْمَاعِيلُ: هَلْ أَعْلَمْتَ أُمِّي بِذَلِكَ؟ قَالَ: لَا. قَالَ: أَصَبْتَ، إِنِّي أَخَافُ أَنْ

Bulsn e

عَطَاءِ بْنِ يَسَارٍ، عَنْ عَبْدِ اللهِ بْنِ سَلَامٍ، أَنَّهُ قَالَ: الذَّبِيحُ هُوَ إِسْمَاعِيلُ[1].

❁ ❁ ❁

(١) إتحاف المهرة (٤/٤٤٨-٤٥٠٩)، وقال الذهبي في التلخيص: «قلت: ما للواقدي وللصحاح!»، نقول: وأبو بكر بن عبد الله بن أبي سبرة متهم بالوضع، وأبو مالك لم نعرفه.

ذِكْرُ إِسْحَاقَ بْنِ إِبْرَاهِيمَ خَلِيلِ اللهِ صَلَوَاتُ اللهِ عَلَيْهِمَا

٤٠٨٣- حدثنا الْحَسَنُ بْنُ يَعْقُوبَ الْعَدْلُ، ثَنَا يَحْيَى بْنُ أَبِي طَالِبٍ، ثَنَا زَيْدُ بْنُ الْحُبَابِ، عَنْ حَمَّادِ بْنِ سَلَمَةَ، عَنْ عَلِيِّ بْنِ زَيْدٍ، عَنِ الْحَسَنِ، عَنِ الْأَحْنَفِ بْنِ قَيْسٍ، عَنِ الْعَبَّاسِ بْنِ عَبْدِ الْمُطَّلِبِ قَالَ: قَالَ رَسُولُ اللهِ ﷺ: «قَالَ نَبِيُّ اللهِ دَاوُدُ: يَا رَبِّ، أَسْمَعُ النَّاسَ يَقُولُونَ: رَبُّ إِسْحَاقَ. قَالَ: إِنَّ إِسْحَاقَ جَادَ لِي بِنَفْسِهِ»[1].

هَذَا حَدِيثٌ رَوَاهُ النَّاسُ، عَنْ عَلِيِّ بْنِ زَيْدِ بْنِ جُدْعَانَ تَفَرَّدَ بِهِ.

٤٠٨٤- أخبرني[2] أَبُو أَحْمَدَ مُحَمَّدُ بْنُ إِسْحَاقَ الْعَدْلُ الصَّفَّارُ، ثَنَا أَحْمَدُ بْنُ نَصْرٍ، ثَنَا عَمْرُو بْنُ حَمَّادٍ، ثَنَا أَسْبَاطُ بْنُ نَصْرٍ، عَنِ السُّدِّيِّ، عَنْ [illegible]

[illegible] عِشْرِينَ وَمِائَةِ سَنَةٍ، فَلَمَّا ذَهَبَ عَنْ إِبْرَاهِيمَ الرَّوْعُ، وَجَاءَتْهُ الْبُشْرَى بِإِسْحَاقَ، وَأَمِنَ مِمَّنْ كَانَ يَخَافُهُ، قَالَ: ﴿ الْحَمْدُ لِلَّهِ الَّذِي وَهَبَ لِي عَلَى الْكِبَرِ إِسْمَاعِيلَ وَإِسْحَاقَ إِنَّ رَبِّي لَسَمِيعُ الدُّعَاءِ ﴾[3]. فَجَاءَ جِبْرِيلُ عليه السلام إِلَى سَارَةَ بِالْبُشْرَى، فَقَالَ: أَبْشِرِي بِوَلَدٍ يُقَالُ لَهُ إِسْحَاقُ. ﴿ وَمِن وَرَاءِ إِسْحَاقَ يَعْقُوبَ ﴾[4]. قَالَ: فَضَحِكَتْ حَيْضَتُهَا عَجَبًا، فَذَلِكَ قَوْلُهُ: ﴿ فَضَحِكَتْ وَجْهَهَا [illegible]

(١) [illegible]
(٢) [illegible]
(٣) [illegible]
(٤) (هود: آية ٧١).
(٥) (الذاريات: آية ٢٩).

bisn e

﴿ بَلْ وَإِنَّا نَجِدُ بَعْدَنَا نَفْيَ شَيْءٍ لَا هَذَا فَلَيْسَ عَجِيبٌ ﴾ [1] وَلَا اسْتِبْعَادَ مِنْ أَنَّ اللَّهَ تَعَالَى يَخُصُّ بَعْضَ أَهْلِ الْكَرَامَةِ بِذَلِكَ عَلَى جِهَةِ الْمُعْجِزَةِ [2].

قد اختَجَّ البُخَارِيُّ بِعِكْرِمَةَ واحْتَجَّ مُسْلِمٌ بِالشِّيعَةِ، والكُلُّ ثِقَاتٌ صَحِيحُ الإِسْنَادِ، ولِلَّهِ الحَمْدُ.

٤٠٩٤- حدثنا أَبُو سَعِيدٍ أَحْمَدُ بْنُ مُحَمَّدِ الأَشَجُّ، ثنا الْحُسَيْنُ بْنُ مُحَمَّدِ بْنِ الرَّبِيعِ، ثنا مَرْوَانُ بْنُ مُعَاوِيَةَ الْفَزَارِيُّ، ثنا مُحَمَّدُ بْنُ مُعَاوِيَةَ، ثنا مُدْرِكُ بْنُ عِمْرَانَ، ثنا الْحَسَنُ بْنُ دِينَارٍ، عَنِ الْحَسَنِ، عَنِ ابْنِ سَمُرَةَ، عَنْ جُنْدَبٍ الأَزْدِيِّ، قَالَ: لَمَّ كَانَ بِإِسْنَادِي أَنْ بِإِبْرَاهِيمَ الَّذِي عَمَّتْهُ هَذِهِ الْبُرَدَاءُ وَقُرَّةُ عَيْنِي وَإِبْنِهِ، فَكَانَ مِنْ أَحْسَنِ النَّاسِ وَجْهًا، وَأَكْثَرِهِ شَعْرًا، وَأَسْمَنِهِ مَنْهَجًا، فَكَانَ أَبْيَضَ، عَبْدَ الرَّأْسِ وَالْلِحْيَةِ فَشَبَّهَا بِإِبْرَاهِيمَ عَلَمًا وَعَلَمًا، وَلَهُ لِإِسْنَادِي يَطُوبُ وَيَهْنَأُ، فَكَانَ يَطُوبُ أَحْسَنَهَا وَأَنْقَاهَا وَأَكْرَمَهَا عِيَالًا وَطُرَفًا، فَكَانَ [3] كَثِيرَ لَحْمِ الْجَسَدِ وَالْوَجْهِ وَالرَّأْسِ، وَكَانَ يَتَّكِئُ الأَرْضَ فَهِيَا، حَسَنَ سَمْتٍ فِي مَنْطِقِهِ.

٤٠٩٥- حدثنا أَبُو بَكْرٍ مُحَمَّدُ بْنُ الْمُؤَمَّلِ، ثنا الْفَضْلُ بْنُ مُحَمَّدٍ

---

(١) [عود: آية ٧ و ٣].

(٢) [صحاف السهو (٧/ ٤٨٧-٤٨٩)].

(٣) في (ب): «وكان».

(٤) في (ب): «فهيا».

(٥) في (ص): «٤٠٩٤» وذكر أنه في رواية أخرى: «٤٠٩٥».

(٦) [صحاف السهو (١٦/ ٣٦٦-٣٦٧)]. وقال الذهبي في التلخيص: «قلت: بإسناده واه».

الشَّعْرَانِيُّ، ثَنَا سُنَيْدُ[1] بْنُ دَاوُدَ، ثَنَا وَكِيعٌ، عَنْ سُفْيَانَ، عَنْ دَاوُدَ بْنِ أَبِي هِنْدٍ، عَنْ عِكْرِمَةَ، عَنِ ابْنِ عَبَّاسٍ: ﴿ وَبَشَّرْنَٰهُ بِإِسْحَٰقَ ﴾[2]. قَالَ: بُشْرَى نُبُوَّةٍ بُشِّرَ بِهِ مَرَّتَيْنِ حِينَ وُلِدَ وَحِينَ نُبِّئَ[3].

صَحِيحُ الْإِسْنَادِ، وَلَمْ يُخَرِّجَاهُ.

❁❁❁

(١) في الإتحاف: [illegible].

(٢) (الصافات: آية ١١٢).

(٣) إتحاف المهرة (٧/ ٥٨٧-٨٥٢٧).

ذِكْرُ مَنْ قَالَ إِنَّ الذَّبِيحَ إِسْحَاقُ بْنُ إِبْرَاهِيمَ

٢٠٤٧ - صحـ: أَبُو الْعَبَّاسِ مُحَمَّدُ بْنُ يَعْقُوبَ، ثنا مُحَمَّدُ بْنُ عَبْدِ اللهِ بْنِ عَبْدِ الْحَكَمِ، ثنا أَبُو زُهَيْرٍ أَخْبَرَنِي يُونُسُ، عَنِ ابْنِ شِهَابٍ، (أ) عَنْ عَمْرِو بْنِ أَبِي سُفْيَانَ بْنِ أَسِيدِ بْنِ جَارِيَةَ، الثَّقَفِيِّ، أَخْبَرَهُ أَنَّ فَتًى قَالَ لِأَبِي هُرَيْرَةَ: أَلَا أُخْبِرُكَ عَنْ إِسْحَاقَ بْنِ إِبْرَاهِيمَ؟ قَالَ ثُمَّ هُرَيْرَةَ: بَلَى، قَالَ: فَمَنْ؟ أَنَّ (ب) إِبْرَاهِيمَ يَدْعُو إِسْحَاقَ، قَالَ: الشَّيْطَانُ، وَاهًا: أَيْنَ لَمْ أَكُنْ عِنْدَ ذَاكَ؟ قَالَ إِبْرَاهِيمُ لَا أَدْرِي أَسَارَةُ، مِنْهُمْ أَمْ هَاجَرُ، قَالَ الشَّيْطَانُ لَهُمْ رَجُلًا يَعْرِفُونَهُ، قَالَ: فَأَقْبَلَ حَتَّى إِذَا جَاءَ إِبْرَاهِيمَ يَدْعُو إِسْحَاقَ يَدْعُو عَلَى سَارَةَ أَمَرَهُ إِبْرَاهِيمُ، فَأَخَذَ بِيَدِهِ فَأَخْرَجَهُ، فَلَمَّا خَرَجَ قَالَ: لَا وَاللهِ لَا تَسْكُنُ سَارَةُ فِي بَلَدٍ أَنَا فِيهِ، فَلَمَّا خَرَجَ قَالَ الشَّيْطَانُ: لَا، وَاللهِ لَا هَذَا لِذَلِكَ. قَالَتْ سَارَةُ: فَلَمَّا جَاءَ فَتًى قَالَ: مَا هَذَا بِهِ لِذَلِكَ،

غَادٍ؟ قَالَ: غَدًا، بِي يَنْعَمِ حَاجَتِي. قَالَ الشَّيْطَانُ: لَا وَاللهِ مَا غَدًا بِكَ يَنْعَمِ حَاجَتِي، وَلَكِنَّهُ غَدًا بِكَ لِيَنْبَحَكَ. قَالَ إِبْلِيسُ لِلَّهِ: يَنْبَحُنِي. قَالَ: بَلَى. قَالَ: لَبَّيْكَ! قَالَ: زَعَمَ أَنَّ اللهَ أَمَرَكَ بِذَبْحِ. قَالَ إِبْرَاهِيمُ: فَوَاللهِ، إِنْ أَمَرَهُ لَيَفْعَلَنَّهُ. فَتَرَكَهُ الشَّيْطَانُ وَأَمَرَ إِلَى إِبْرَاهِيمَ، فَقَالَ: أَيْنَ أَصْبَحْتَ غَادِيًا بِابْنِكَ. قَالَ: غَدَوْتُ لِنَعْمِ حَاجَتِي. قَالَ: لَا وَاللهِ، مَا غَدَوْتَ بِهِ إِلَّا لِتَذْبَحَهُ. قَالَ: وَيْلَهُ لِنَعْمِهِ! قَالَ: زَعَمْتَ أَنَّ اللهَ أَمَرَكَ بِذَبْحِكَ. قَالَ: فَوَاللهِ لَئِنْ كَانَ أَمَرَنِي لَأَفْعَلَنَّ. قَالَ: فَلَمَّا أَخَذَ إِبْرَاهِيمُ إِسْمَاعِيلَ لِيَذْبَحَهُ، وَسَلَّمَ إِسْمَاعِيلُ عَلَائِهِ هَذَا وَقَدَّمَ يَذْبَحُ عَظِيمٍ، قَالَ إِبْرَاهِيمُ لِإِسْمَاعِيلَ: ثُمَّ أَنِّي يَنْبَغِي. قَالَ: وَلَهُ أَعْطَاكَ وَأَوْحَى اللهُ إِلَى إِسْمَاعِيلَ: إِنِّي أَفْتَدَيْتُ ذَمْوَةً أَسْتَحْيِيتُ لَكَ فِيهَا. قَالَ إِسْمَاعِيلُ: فَإِنِّي أَعْرِفُ أَنَّ تَسْتَحْيِيتَ لِي أَيُّمَا عَبْدٍ لَيْلَكَ بِنَ الْأَوَّلِينَ وَالْآخِرِينَ لَا يُشْرِكُ بِكَ شَيْئًا فَأَوْصَلَهُ الْجَنَّةَ.

عُتْبَةَ»(١)، عَنِ ابْنِ عَبَّاسٍ قَالَ: الَّذِي أَرَادَ إِبْرَاهِيمُ ذَبْحَهُ إِسْحَاقُ(٢).

٥٠٨٩- حَدَّثَنَا إِسْحَاقُ بْنُ الْفَضْلِ بْنِ مُحَمَّدٍ الْمَقْدِسِيُّ، أَنَا جَدِّي، ثَنَا سُلَيْمُ بْنُ دَاوُدَ، ثَنَا حَجَّاجُ بْنُ مُحَمَّدٍ، عَنْ مُحَمَّدِ عَنْ أَبِي إِسْحَاقَ، عَنْ أَبِي الْأَحْوَصِ، عَنْ عَبْدِ اللهِ قَالَ: الذَّبِيحُ إِسْحَاقُ(٣).

هَذَا حَدِيثٌ صَحِيحٌ عَلَى شَرْطِ الشَّيْخَيْنِ(٤)، وَلَمْ يُخَرِّجَاهُ.

٥٠٩٠- حَدَّثَنَاهُ أَبُو عَبْدِ اللهِ بْنُ يَعْقُوبَ، ثَنَا الْحَسَنُ بْنُ الْجَهْمِ، ثَنَا الْحُسَيْنُ بْنُ الْفَرَجِ، ثَنَا مُحَمَّدُ بْنُ عُمَرَ الْوَاقِدِيُّ، ثَنَا أَبُو سُلَيْمَانَ دَاوُدُ بْنُ عَبْدِ الرَّحْمَنِ الْعَطَّارُ، عَنْ عَبْدِ اللهِ بْنِ مُحَمَّدِ بْنِ عُقَيْلٍ، عَنْ أَبِيهِ، عَنْ مُحَمَّدِ بْنِ عُقَيْلٍ، عَنْ أَبِيهِ، عَنْ جَدِّهِ، عَنِ ابْنِ عَبَّاسٍ، قَالَ: لَمَّا انْصَرَفَ أَبُو لَهَبٍ فِي أَصْلِ ثَبِيرٍ إِلَى مَنْزِلِ عَقَبَتِهَا إِبْرَاهِيمُ إِسْحَاقَ فَحَطَّ عَلَيْهِ عَيْنُ أَبِيهِ لَمَّا تَوَجَّهَ مِنْ ثَبِيرٍ قَدْ بَوَّحَتْهُ، فَذَكَرَ حَدِيثًا طَوِيلًا(٥).

قَالَ الْوَاقِدِيُّ: وَحَدَّثَنَا مُحَمَّدُ بْنُ عُبَيْدٍ الْأَزْدِيُّ(٦)، عَنْ أَبِي الزِّنَادِ، عَنِ

---

(١) في الإتحاف: «فكرمانة بدلًا من: المنجرة».

(٢) إسناده ضعيف، ابن عقيل ضعيف، وقال الذهبي في التلخيص: «فيه»، صحيح، وقد تقدم (٤٠٤٧ - ٤٠٤٨) من حديث يونس بن عبد الأعلى عن ابن عباس أنه إسماعيل، وصححه على شرط الشيخين.

(٣) إسناده ضعيف (١٣٦٢٦ - ١٤٠٤٤).

قال الذهبي في التلخيص: «فيه»، قال أبو داود: سديد لكن يدلس.

(٤) في التلخيص: «على شرطه».

(٥) فيه: سير معضل عند ذكره، والواقدي متروك الحديث، والخبر واهٍ جدًّا.

(٦) إسناده ضعيف (١٣٦٢٧ - ١٤٣٥٣).

(٧) ليس في «ب» ولا في «ت».

جَابِرٍ، قَالَ: لَمَّا رَأَى إِبْرَاهِيمُ فِي الْمَنَامِ أَنْ يَذْبَحَ إِسْحَاقَ أَخَذَ بِيَدِهِ، فَذَكَرَهُ بِطُولِهِ[٥].

قَالَ الْحَاكِمُ: وَقَدْ ذَكَرَهُ الْوَاقِدِيُّ بِأَسَانِيدِهِ[١] هَذَا الْقَوْلَ عَنْ أَبِي هُرَيْرَةَ، وَعَبْدِ اللهِ بْنِ سَلَامٍ، وَعُمَيْرِ بْنِ قَتَادَةَ اللَّيْثِيِّ، وَعُثْمَانَ بْنِ عَفَّانَ، وَأُبَيِّ بْنِ كَعْبٍ، وَعَبْدِ اللهِ بْنِ مَسْعُودٍ، وَعَبْدِ اللهِ بْنِ عَمْرٍو، وَعَبْدِ اللهِ بْنِ عُمَرَ، وَاللهُ أَعْلَمُ.

وَقَدْ كُنْتُ أَرَى مَشَايِخَ الْحَدِيثِ قَبْلَنَا وَفِي سَائِرِ الْمُدُنِ الَّتِي طَلَبْنَا الْحَدِيثَ فِيهِ وَهُمْ لَا يَخْتَلِفُونَ أَنَّ الذَّبِيحَ إِسْمَاعِيلُ، وَقَاعِدَتُهُمْ فِيهِ قَوْلُ النَّبِيِّ ﷺ: «أَنَا ابْنُ الذَّبِيحَيْنِ». إِذْ لَا خِلَافَ أَنَّهُ مِنْ وَلَدِ إِسْمَاعِيلَ، وَأَنَّ الذَّبِيحَ الْآخَرَ أَبُوهُ الْأَدْنَى عَبْدُ اللهِ بْنُ عَبْدِ الْمُطَّلِبِ.

وَالْآنَ إِنِّي أَجِدُ مُصَنِّفِي[٢] هَذِهِ [الْأَزْمِنَةَ][٣] يَخْتَارُونَ قَوْلَ مَنْ قَالَ: إِنَّهُ

إِسْحَاقُ.

فَأَمَّا الرِّوَايَةُ، عَنْ وَهْبِ بْنِ مُنَبِّهٍ، وَهُوَ بَابُ هَذِهِ الْعُلُومِ:

٤٠٩١- فَأَخْبَرَنَا الْحَسَنُ بْنُ مُحَمَّدٍ الْإِسْفَرَائِينِيُّ، ثَنَا أَبُو الْحَسَنِ بْنُ الْبَرَاءِ[٤]، ثَنَا عَبْدُ الْمُنْعِمِ بْنُ إِدْرِيسَ، عَنْ أَبِيهِ، عَنْ وَهْبِ بْنِ مُنَبِّهٍ، قَالَ: حَدِيثُ إِسْحَاقَ حِينَ أَمَرَ اللهُ إِبْرَاهِيمَ أَنْ يَذْبَحَهُ وَهَبَ اللهُ لِإِبْرَاهِيمَ إِسْحَاقَ [illegible]

---

(١) [illegible]

(٢) في [illegible] (هـ): [illegible]

(٣) قوله: [illegible]

(٤) ما بين المعقوفين ساقط من النسخ الخطية لها، والمثبت من التلخيص.

(٥) هو: محمد بن أحمد بن البراء أبو الحسن البغدادي.

Bush e

أَبِي: فَذَاكَ الْمَلَائِكَةُ، فَلَمَّا كَانَ ابْنُ سَبْعِ سِنِينَ أَوْحَى اللهُ إِلَى إِبْرَاهِيمَ أَنْ ائْتِنِي بِإِسْمَاعِيلَ وَأُمِّهِ، فَأَخَذَ إِبْرَاهِيمُ بُرَاقَهُ وَرَكِبَهُ، فَكَتَمَ إِبْرَاهِيمُ ذَلِكَ إِسْمَاعِيلَ وَجَمِيعَ الْأَنَامِ، وَأَسْرَجَ إِلَى حَلِيلِهِ أَنْ تَقَلَّدَ لَهُ الْعَارِيَّ الضَّيْفُ وَهُوَ لَا يَزَالُ مِنْ أَمْنِ رَوْعِهِ يَرْتَقِبُ، فَقَالَ لَهُ الْحَلِيلُ: إِنْ لَمْ لَا يَنْتَبِي بِهَذَا مِنْ مَلَكٍ، وَلَكِنَّهُ يُرِيدُ أَنْ يُجَرِّبَكَ وَيَخْتَبِرَكَ، فَلَا تَسْتَوْحِشْ بِأَيِّ طَلْكَ، فَإِنَّ اللهَ يَحْفَظُكَ لِبَأْسِ رَحِيمٍ، وَلَا حَوْلَ وَلَا قُوَّةَ إِبْرَاهِيمَ وَإِسْمَاعِيلَ إِلَّا بِاللهِ الرَّحْمَنِ الرَّحِيمِ.

فَخَرَجَ وَهُوَ حَدِيثٌ طَوِيلٌ إِلَى أَنْ قَالَ وَهْبٌ: وَبَلَغَنِي أَنَّ رَسُولَ اللهِ ﷺ قَالَ: «لَقَدْ سَبَقَ رَسُولُ اللهِ إِلَى دَعْوَةِ مَا سَبَقَهُ إِلَيْهَا أَحَدٌ»(١)، وَتَقُومُ يَوْمَ الْقِيَامَةِ أُمَّةٌ بَيْضَاءُ لِأَهْلِ هَذِهِ الدَّعْوَةِ، وَقَالَ اللهُ عَلَى إِبْرَاهِيمَ فِي صَحِيفَتِهِ: فَقَالَ: سَمَّيْتُ مِنْ بَنِيهِ إِبْرَاهِيمَ بِأَنْ: أَصْدَقَ الصَّادِقِينَ، وَقَالَ لِإِسْحَاقَ: اسْمَعْ مِنِّي مَا أَخْبِرُ الصَّادِقِينَ، فَإِنِّي قَدْ تَقَبَّلْتُكَ الْيَوْمَ بِمَا يَعْلَمُ عَظِيمُ الْبَرَاءَةِ مِنْ يَدِ أَحَدٍ مِنَ الْعَالَمِينَ، تَقَبَّلْتُكَ بِإِيمَانٍ بِالْحَرْبِ، فَلَمْ تَقَبَّلْتُكَ أُمَّةٌ بِمَعْبَرٍ بِمَا تَقَبَّلْتُ أَحَدٌ مِنَ الْعَالَمِينَ، وَتَقَبَّلْتُكَ بِالْجِهَادِ فِي دَارِكَ وَجَدِّ ضَعِيفٍ، فَضَاقَتْ وَصَرَتْ صَبْرًا وَصِدْقًا لَمْ يُصَدِّقْ مِثْلَهُ أَحَدٌ(٢) مِنَ الْعَالَمِينَ، وَتَقَبَّلْتُكَ بِإِسْمَاعِيلَ وَتَقَبَّلْتُ مِنْ نَسْلِهِ بِقَبُولٍ، وَلَمْ تَعْظُمْ بَرَكَةٌ مِنْ عَظِيمِ أَبِيكَ، وَرَأَيْتُ وَلَكَ شَيْءٌ صَبِيرًا

---

(١) (ز) و(ر) و(ع): «إلى دعوة ما سبقه إليها أحد».

(٢) في (ب): «فملك الملائكة ملكك، وإلى (ع): «فملك».

وبعده بياض في (ر) و(ز)، من: «إن الهراجم» إلى: «ولا» في (ز)، وإلى: «ملك» في (ع).

(٣) في (ر) و(ز): «أحد مثله».

(٤) في (ر) و(ز): «ورد بعظم ذلك عليك».

فِي الدِّينِ، بِمَا تَرْجُو مِنْ حُسْنِ ثَوَابِهِ، وَيَسَّرَ بِهِ حُسْنَ لِقَائِهِ، وَإِنِّي أُعَاهِدُكَ اللَّهَ الْيَوْمَ عَهْدًا لَا أُخِيسُ بِهِ، أَنَّا لَنْ يَا إِبْرَاهِيمُ، فَقَدْ وَجَبَتْ لَكَ الْجَنَّةُ قَالَ عَلِّمْنِي، قَالَتْ خَلِيلِي مِنْ بَيْنِ أَهْلِ الْأَرْضِ دُونَ رِجَالِ الْعَالَمِينَ، وَمِنْ فَضِيلَةٍ لَمْ يَنَالُهَا أَحَدٌ قَبْلَكَ، وَلَا أَعْهَدُ بَعْدَكَ[1] فَخَرَّ إِبْرَاهِيمُ سَاجِدًا فَطَفِقَتْ لَهَا تَسِيحُ مِنْ قَوْلِ اللهِ، فَتَنَكَّرَتْ[2] لِي، وَأَنَا أَسْتُ يَا إِسْحَاقُ، فَتَمَرَّ عَلَيَّ بِمَا يَشُتُ وَسَلِّي وَاحْتَكِمْ أُبِرِّكَ سُؤَالَكَ. قَالَ: أَسْأَلُكَ يَا إِلَهِي أَنْ تُصَطْفِيَنِي بِقَبْضِكَ، وَأَنْ تُلْقِمَنِي فِي جِوَايِطِ الْمُوَحِّدِينَ، فَلَا يَفْقِدَ عِنْدَكَ لَا يُشْرِكُ بِكَ شَيْئًا إِلَّا أَجَرْتَهُ مِنَ النَّارِ، قَالَ لَهُ رَبُّهُ: قَدْ أَوْجَبْتُ لَكَ مَا سَأَلْتَ، وَحَقَّقْتُ لَكَ وَلِأَهْلِكَ مَا وَعَدْتُكَ»[3] عَلَى نَفْسِي وَهُدَا لَا أُخِيلُهُ، وَعَهْدًا لَا أُخِيسُ بِهِ، وَعَطَاءً جَزِيلًا لَيْسَ بِمَمْنُونٍ[4].

[1] ﴿وَمَا كُنَّا بِدْعًا مِّنَ الرُّسُلِ﴾ [الأحقاف: ٩]، ﴿وَمَا أَدْرِي مَا يُفْعَلُ بِي وَلَا بِكُمْ

عَبَّاسٍ قَوْلُهُ: ﴿وَإِذِ ٱبْتَلَىٰٓ إِبْرَٰهِـۧمَ رَبُّهُۥ بِكَلِمَٰتٍ فَأَتَمَّهُنَّ﴾[1]، قَالَ: مَنَاسِكُ الْحَجِّ[2].

هَذَا حَدِيثٌ صَحِيحُ الْإِسْنَادِ وَشَوَاهِدُهُ كَثِيرَةٌ قَدْ خَرَّجْنَاهَا فِي كِتَابِ الْمَنَاسِكِ.

---

(١) [البقرة: آية ١٢٤].

(٢) إتحاف المهرة (٧/ ٨-٢٢٦).

ذِكْرُ لُوطٍ النَّبِيِّ ﷺ

قَدِ اتَّفَقَتِ الرِّوَايَاتُ أَنَّهُ مِنْ بَيْتِ إِبْرَاهِيمَ[1] ﷺ، ثُمَّ اخْتَلَفُوا أَهُوَ مِنْ وَلَدِهِ أَوْ مِنْ وَلَدِ أَخِيهِ.

٤٠٩٣- **فَأَخْبَرَنَا** الْحَسَنُ بْنُ مُحَمَّدٍ الْإِسْفَرَايِينِيُّ[2]، ثَنَا أَبُو الْحَسَنِ ابْنُ[3] الْبَرَاءِ، ثَنَا عَبْدُ الْمُنْعِمِ، عَنْ أَبِيهِ[4]، عَنْ وَهْبِ بْنِ مُنَبِّهٍ قَالَ: لَمَّا تُوُفِّيَتْ سَارَةُ تَزَوَّجَ إِبْرَاهِيمُ امْرَأَةً يُقَالُ لَهَا: حَجُورَا، فَوَلَدَتْ لَهُ سَبْعَةَ نَفَرٍ؛ يَافِشَ، وَمَدْيَنَ، وَكَيْسَانَ، وَلُوطَ، وَسَرْخَ، وَأُمَيْمَ، وَنَعْشَانَ. وَذَكَرَ أَيْضًا فِي هَذَا الْكِتَابِ - وَهْبٌ -: مَدْيَنَ ذُرِّيَّاتٍ لِإِبْرَاهِيمَ، وَأَنَّ لُوطًا كَانَ مِنْهُمْ[5].

٤٠٩٤- **وَأَخْبَرَنَا** مُحَمَّدُ بْنُ إِسْحَاقَ الصَّفَّارُ، ثَنَا أَحْمَدُ بْنُ نَصْرٍ، ثَنَا [illegible]

عَبَّاسٍ قَالَ: وَلُوطٌ النَّبِيُّ ﷺ كَانَ ابْنَ أَخِي إِبْرَاهِيمَ الْخَلِيلَ عَلَيْهِمَا[6] السَّلَامُ[7].

هَذَا إِسْنَادٌ صَحِيحٌ.

---

(١) في (و) و(ص): «أنه ابن بنت إبراهيم».

(٢) [illegible]

(٣) [illegible] (ص).

(٤) [illegible] «ابنه».

(٥) [illegible] المهرة [illegible] (٦) [illegible]

(٦) قوله: «أخي إبراهيم الخليل عليهما» مكان [illegible] في (و) و(ص).

(٧) إتحاف المهرة (١٩/ ٥٩٨-٢٥٤١٢).

bisn a

وَفِي كِتَابِ إِسْمَاعِيلَ بْنِ عَبْدِ الْكَرِيمِ، عَنْ عَبْدِ الصَّمَدِ بْنِ مَعْقِلٍ، قَالَ: سَمِعْتُ وَهْبَ بْنَ مُنَبِّهٍ يَقُولُ: خَرَجَ إِبْرَاهِيمُ بِإِمْرَأَتِهِ سَارَةَ وَمَعَهَا أَخُوهَا لُوطٌ بِأَرْضِ الشَّامِ، وَهُوَ قَوْلُ لَيْثٍ.

٢٠٩٥- حدثنا أَبُو الْحَسَنِ بْنُ شُعَيْبَةَ الْوَيْسِيُّ، ثنا إِسْحَقُ: ثنا سُلَيْمَانُ، ثنا مُحَمَّدُ بْنُ حُمَيْدٍ: ثنا سَلَمَةُ بْنُ الْفَضْلِ، عَنْ مُحَمَّدِ بْنِ إِسْحَاقَ، قَالَ: وَلُوطٌ هُوَ ابْنُ هَارَانَ بْنِ تَارَحَ بْنِ آزَرَ بْنِ نَاحُورَ بْنِ أَرْسِي إِبْرَاهِيمَ خَلِيلِ الرَّحْمَنِ، وَالْمُؤَانَسَةُ هُمْ قَوْمُ لُوطٍ(١).

٢٠٩٦- حدثنا أَحْمَدُ(٢): ثنا يَعْقُوبُ وَعَبْدُ اللهِ بْنُ مُحَمَّدِ بْنِ مُوسَى الضَّبَّاعِيُّ، قَالَا: ثنا عَبْدُ اللهِ بْنُ نُمَيْرٍ: ثنا إِسْمَاعِيلُ، ثنا سَعْدُ بْنُ سَلَمَةَ، عَنْ مُحَمَّدِ بْنِ عَمْرِو، عَنْ أَبِي سَلَمَةَ، عَنْ أَبِي هُرَيْرَةَ فِي قَوْلِهِ ﷻ: ﴿وَإِذْ نَادَىٰ رَبُّكَ مُوسَىٰٓ﴾ قَالَ: قَالَ رَسُولُ اللهِ ﷺ: «رَحِمَ اللهُ لُوطًا كَانَ يَأْوِي إِلَى رُكْنٍ شَدِيدٍ، وَمَا بَعَثَ اللهُ بَعْدَهُ نَبِيًّا إِلَّا فِي ثَرْوَةٍ مِنْ قَوْمِهِ»(٣).

هَذَا حَدِيثٌ صَحِيحٌ عَلَى شَرْطِ مُسْلِمٍ، وَلَمْ يُخَرِّجَاهُ بِهَذِهِ الزِّيَادَةِ.

إِنَّمَا اتَّفَقَا عَلَى حَدِيثِ الزُّهْرِيِّ، عَنْ سَعِيدٍ وَأَبِي سَلَمَةَ، عَنْ أَبِي هُرَيْرَةَ

---

(١) بين المعقوفتين مكانه بياض في النسخ الخطية كلها، والمثبت كما في سائر أمثاله المتصلف.

(٢) في (ز): «ثنا أبي إبراهيم إبراهيم خليل».

(٣) أخرجه البخاري (٣٣٧٣)، ومسلم (١٥١).

(٤) في (ح): «محمد».

(٥) «عن» ليست في (ز).

إسناده: إسماعيل بن عبد الكريم: ضعيف (١٦/١٠٦-٢٥٥٩).

مُخْتَصَرًا.

٤٠٩٧- أخبرنا مُحَمَّدُ بْنُ عَلِيٍّ الصَّنْعَانِيُّ، ثَنَا عَلِيُّ بْنُ الْمُبَارَكِ الصَّنْعَانِيُّ، ثَنَا زَيْدُ بْنُ الْمُبَارَكِ، ثَنَا مُحَمَّدُ بْنُ ثَوْرٍ، عَنِ ابْنِ جُرَيْجٍ، ﴿أَوْ ءَاوِىٓ إِلَىٰ رُكْنٍ شَدِيدٍ﴾[1]. قَالَ: بَلَغَنَا أَنَّهُ لَمْ يُبْعَثْ نَبِيٌّ قَطُّ بَعْدَ لُوطٍ إِلَّا فِي ثَرْوَةٍ مِنْ قَوْمِهِ[2].

٤٠٩٨- أخبرنا مُحَمَّدُ بْنُ إِسْحَاقَ الصَّفَّارُ، ثَنَا أَحْمَدُ بْنُ نَصْرٍ، ثَنَا عَمْرُو بْنُ طَلْحَةَ الْقَنَّادُ، ثَنَا أَسْبَاطٌ، عَنِ السُّدِّيِّ قَالَ: انْطَلَقَ لُوطٌ وَنَزَلَ عَلَى أَهْلِ سَدُومَ فَوَجَدَهُمْ يَنْكِحُونَ الرِّجَالَ، فَنَزَلَ فِيهِمْ، فَبَعَثَهُ اللهُ إِلَيْهِمْ، فَدَعَاهُمْ وَوَعَظَهُمْ، وَكَانَ مِنْ خَبَرِهِمْ مَا قَصَّ[3] اللهُ فِي كِتَابِهِ[4].

٤٠٩٩- أخبرنا أَحْمَدُ بْنُ مُحَمَّدٍ الْأَحْمَسِيُّ، ثَنَا الْحُسَيْنُ بْنُ حُمَيْدٍ، [illegible] عَبْدِ الرَّحْمَنِ، ثَنَا الْحَسَنُ[5] بْنُ ذَكْوَانَ، عَنِ الْحَسَنِ، عَنْ سَمُرَةَ، عَنْ كَعْبِ الْأَحْبَارِ قَالَ: كَانَ لُوطٌ نَبِيَّ اللهِ، وَكَانَ ابْنَ أَخِي إِبْرَاهِيمَ، وَكَانَ رَجُلًا أَبْيَضَ حَسَنَ الْوَجْهِ دَقِيقَ الْأَنْفِ، صَغِيرَ الْأُذُنِ، طَوِيلَ الْأَصَابِعِ، جَيِّدَ الثَّنَايَا، أَحْسَنَ النَّاسِ مَضْحَكًا إِذَا ضَحِكَ، وَأَحْسَنَهُ وَأَرْزَنَهُ وَأَحْكَمَهُ وَأَقَلَّهُ أَذًى لِلْجِيرَانِ، وَهُوَ

(١) [illegible]
(٢) [illegible]
(٣) [illegible]
(٤) في (ص): [illegible]
(٥) إتحاف المهرة (١٨/ ٤٤٣-٢٣٨٩٠).
(٦) في (و) و(ص): «الحسين»، وفي (م): «أبيرة».

Bulsn

حِينَ يَلْقَهُ عَنْ قَوْلِهِ مِمَّا بَلَغَهُ مِنَ الأَذَى الْعَظِيمِ الَّذِي أَرَادُوهُ عَلَيْهِ حِينَ يَقُولُ: ﴿إِنَّ لِي رَبِّي﴾[غافر: ٢٨] يَعْنِي رَبِّي ﴿اللَّهُ﴾[غافر: ٢٨] وَحْدَهُ لَا شَرِيكَ لَهُ»[1].

٤١٠٠- أَخْبَرَنَا أَبُو عَبْدِ اللَّهِ بْنُ يَعْقُوبَ: ثنا الْحَسَنُ بْنُ أَحْمَدَ، ثنا الْحُسَيْنُ بْنُ الْمُقْرِئِ: ثنا ابْنُ أَبِي دُنْيَا، قَالَ: وَبَلَغَنَا أَنَّ إِبْرَاهِيمَ لَمَّا هَاجَرَ إِلَى أَرْضِ الشَّامِ[2]، وَأَخْرَجُوهُ مِنْهَا هَبَطَ فَاتَخَلَّلَ وَمَعَهُ سَارَةُ، وَفَكَّتْ لَهُ، إِلَى قَدْ وَهَبْتُ نَفْسِي لَكَ، فَأَرْضِ هَذَا[3] أَنْ يَتَزَوَّجَهَا، فَكَانَ أَوَّلُ رَجُلٍ رَآهَا عَلَيْهِ: وَأَنَا بِهِ لَوْصٌ، فِي رَهْطٍ مَعَهُ مِنْ قَرْيَتِهِ، وَقَالَ: هَؤُلَاءِ مُهَاجِرٌ إِلَى رَبِّهِ[4] لَا هُمْ أَعْضَدُ بِهِ مِنَّا، وَلَا هُمْ أَعَزُّ بِهِ مِنَّا، إِنَّ أَتَانَا أَمْرٌ الْتَمَسْنَا الْحَقَّ عِنْدَ وَرَعَةِ جِيرَانِنَا، فَأَخْرَجُوهُ مِنْهَا حَتَّى قَبِلُوا[5]، إِلَى الأَرْضِ وَمَعَهُ جَبَّارٌ مِنَ الْجَبَابِرِ، حَتَّى قَصَدَهُ لَهَا، ثُمَّ إِنَّ إِبْرَاهِيمَ رَجَعَ إِلَى الشَّامِ وَمَعَهُ لُوطٌ فَإِذَا لُوطٌ وَابْنَةُ إِلَى الْمُؤْتَفِكَاتِ رَسُولًا وَدَاعِيًا إِلَى اللَّهِ فِي خَمْسَةَ مَدَائِنَ أَعْظَمُهَا سَدُومُ، ثُمَّ عُمُورَةُ، ثُمَّ أَرْوَمَةُ، ثُمَّ صُوعَرُ، ثُمَّ صَابُورَةُ، وَكَانَ أَهْلُ هَذِهِ الْمَدَائِنِ أَرْبَعَةَ آلَافِ أَلْفِ إِنْسَانٍ، فَنَزَلَ لُوطٌ وَاعْتَزَلَ، فَلَبِثَ هُمْ بِهَا بُرْهَةً وَيُشِيرُونَ سِنِينَ بِأَمْرِهِمْ وَنَهْيِهِمْ، وَيَدْعُوهُمْ إِلَى اللَّهِ، وَإِلَى عِبَادَتِهِ، وَتَرْكِ مَا هُمْ عَلَيْهِ مِنَ الْفَوَاحِشِ

---

(١) أخرجه الطبري في تفسيره (٢٤/ ٧٩)، وابن أبي حاتم في تفسيره (١٠/ ٣١٧٩-٣١٨٠)، وذكر الذهبي في التلخيص: (فيه مسرة عن كعب بذلك الإسناد المنقطع).

(٢) في ت: (إلى هذه الأرض الشامة) مكانه بياض في (و) و(ب).

(٣) في (ت): (إلى هذه).

(٤) التعليقات: (٢٦٦).

(٥) في (و) و(ب): (فقبلوه).

وَالْخَبَائِثِ، وَكَانَتِ الضِّيَافَةُ مُفْتَرَضَةً عَلَى لُوطٍ كَمَا افْتُرِضَتْ عَلَى إِبْرَاهِيمَ وَإِسْمَاعِيلَ، فَكَانَ قَوْمُهُ لَا يُضَيِّفُونَ أَحَدًا وَكَانُوا يَأْتُونَ الذُّكْرَانَ مِنَ الْعَالَمِينَ وَيَدَعُونَ النِّسَاءَ، فَعَيَّرَهُمُ اللهُ بِذَلِكَ عَلَى لِسَانِ نَبِيِّهِمْ فِي الْقُرْآنِ، فَقَالَ: ﴿أَتَأْتُونَ الذُّكْرَانَ مِنَ الْعَالَمِينَ ﴿٢٨﴾ وَتَذَرُونَ مَا خَلَقَ لَكُمْ رَبُّكُم مِّنْ أَزْوَاجِكُمْ﴾[1].

قَالَ وَهْبٌ: وَذَكَرَ عَبْدُ اللهِ[2] بْنُ عَبَّاسٍ أَنَّ الَّذِي حَمَلَهُمْ عَلَى إِتْيَانِ الرِّجَالِ دُونَ النِّسَاءِ أَنَّهُمْ كَانَتْ لَهُمْ بَسَاتِينُ وَثِمَارٌ فِي مَنَازِلِهِمْ، وَبَسَاتِينُ وَثِمَارٌ خَارِجَةٌ عَلَى ظَهْرِ الطَّرِيقِ، وَأَنَّهُمْ أَصَابَهُمْ قَحْطٌ شَدِيدٌ وَجُوعٌ، فَقَالَ بَعْضُهُمْ لِبَعْضٍ: إِنَّكُمْ إِنْ مَنَعْتُمْ ثِمَارَكُمْ هَذِهِ الظَّاهِرَةَ مِنْ أَبْنَاءِ السَّبِيلِ كَانَ لَكُمْ فِيهَا مَعَاشٌ، فَقَالُوا: كَيْفَ نَمْنَعُهَا؟ فَأَقْبَلَ بَعْضُهُمْ عَلَى بَعْضٍ، فَقَالُوا: اجْعَلُوا سُنَّتَكُمْ فِيهَا مَنْ أَحْدَثَكُمْ فِي بِلَادِكُمْ غَرِيبًا لَا تَعْرِفُوهُ، فَاسْلُبُوهُ وَانْكِحُوهُ، وَشُجُّوهُ، فَإِنَّ النَّاسَ لَا يَطَئُونَ بِلَادَكُمْ إِذَا فَعَلْتُمْ ذَلِكَ، فَجَاءَهُمْ إِبْلِيسُ عَلَى

تِلْكَ الْحَالِ فِي هَيْئَةِ صَبِيٍّ وَضِيءٍ أَحْلَى صَبِيٍّ رَآهُ النَّاسُ وَأَوْسَمَهُ، فَعَمَدُوا فَنَكَحُوهُ، وَسَلَبُوهُ وَشَجُّوهُ، ثُمَّ ذَهَبَ، فَكَانَ لَا يَأْتِيهِمْ غَرِيبٌ مِنَ النَّاسِ إِلَّا فَعَلُوا بِهِ ذَلِكَ، فَكَانَ تِلْكَ سُنَّتَهُمْ حَتَّى بَعَثَ اللهُ إِلَيْهِمْ لُوطًا، فَنَهَاهُمْ لُوطٌ عَنْ ذَلِكَ وَحَذَّرَهُمُ الْعَذَابَ وَاعْتَذَرَ إِلَيْهِمْ، فَقَالَ: يَا قَوْمِ ﴿إِنَّكُمْ لَتَأْتُونَ الْفَاحِشَةَ مَا سَبَقَكُم بِهَا مِنْ أَحَدٍ مِّنَ الْعَالَمِينَ﴾[3]

الْحَدِيثَ.

(١) (العنكبوت: آية ٢٨).

(٢) قال الوهب: ... (٣) (العنكبوت: آية ٢٨).

(٤) هذا الحديث لم نجده في الإتحاف.

Bulsn e

٤٦٠١ - أخبرنا مُحَمَّدُ بْنُ إِسْحَاقَ الصَّنْعَانِيُّ، ثنا أَحْمَدُ بْنُ يَحْيَى، ثنا مُحَمَّدُ بْنُ سَلَمَةَ، ثنا إِسْمَاعِيلُ بْنُ عَبْدِ الْكَرِيمِ، عَنْ أَبِي مَالِكٍ(١)، عَنِ ابْنِ عَبَّاسٍ، وَعَنْ مُرَّةَ، عَنِ ابْنِ مَسْعُودٍ(٢)، وَعَنْ أُنَاسٍ مِنْ أَصْحَابِ النَّبِيِّ ﷺ قَالَ: لَمَّا حَضَرَتِ الْمَلَائِكَةُ مَنِ احْتَبَسَ بِهِمْ إِبْرَاهِيمَ نَجَرَ لَهُ رَبُّهُ فَأَوْحَى بِلَطْفِ الظَّهْرِ، فَلَمَّا بَلَغُوا لَهُمْ سَدُومَ أَتَوْا لُوطًا فَلَمْ تَعْلَمْ بِهِمْ امْرَأَتُهُ، وَكَانَ لَهُ لِسَانٌ، فَقَالُوا لَهَا: يَا جَارِيَةُ، أَيْنَ مَنْزِلُ لُوطٍ؟ قَالَتْ: تَمْرُ مَكَانَكُمْ لَا تَدْخُلُوا حَتَّى آتِيَكُمْ، فَأَتَتْ لُوطًا فَقَالَتْ: يَا لُوطُ، أَرَانَا فِتْيَانًا عَلَى بَابِ الْمَدِينَةِ مَا رَأَيْتُ وُجُوهَ قَطُّ أَحْسَنَ مِنْهَا، وَلَا أَجْسَامَهُمْ وَلَا ثِيَابَهُمْ، وَقَدْ كَانَ قَوْمُهُ نَهَوْهُ أَنْ يُضِيفَ رَجُلًا، حَتَّى قَالُوا: عَلَّ هَذَا، فَلَضَّيْفِ الْمَرْءِ إِجْلَالٌ، فَمَاذَهَبَ وَهُمْ يَلْبَسُونَ ثِيَابَ الْحَرْثِ، فَجَاءَ بِهِمْ، فَخَرَجَتِ امْرَأَتُهُ فَأَخْبَرَتْ قَوْمَهُ، أَتَى فِي بَيْتِ لُوطٍ رِجَالًا مَا رَأَيْتُ مِثْلَ وُجُوهِهِمْ قَطُّ، فَجَاءَ قَوْمُهُ يُهْرَعُونَ إِلَيْهِ، فَلَمَّا أَتَوْا بَابَهُ أَغْلَقَ لُوطٌ بَابَهُ دُونَهُمْ، فَلَمَّا رَأَوْا ذَلِكَ تَسَوَّرُوا فِي ضَيْعِي أَنْبَاسٍ مِنْكُمْ وَرَشِيدٌ؟ فَلَوْ يَأْتِي غَيْرُ أَهْلِهِ لَمْ يَأْتِ بِهِ لَمْ يَأْتِ بِهِمْ(٣)، فَقَالَ لَهُ: أَوْ لَمْ تَنْهَ أَنْ تُضِيفَ الرِّجَالَ، قَدْ طَمِعْتَ مَا لَكَ فِي بَنَاتِي مِنْ حَقٍّ، وَإِنَّكَ لَتَعْلَمُ مَا لَنَا فِيهِنَّ، لَقَدْ إِنَّ لَقَائِلٍ لَيَقُولُ: لَيْسَ هَؤُلَاءِ مِنْهُنَّ، قَالَ: إِنَّ لِي بِكُمْ قُوَّةً، أَوْ آوِي إِلَى رُكْنٍ شَدِيدٍ، يَقُولُ: صُلْبَوَاتٍ الله عَلَيْهِ، أَوْ أَنَّ لِي أَنْصَارًا يَمْنَعُونِي عَلَيْكُمْ أَوْ عَشِيرَةً تَمْنَعُنِي مِنْكُمْ لَحَمَلْتُ بِكُمْ، وَإِنَّ شِئْتُمْ لَأَدْعُوَنَّ عَلَيْكُمْ مَنْ أَصْبَابِي، فَلَمَّا

---

(١) من: خيرة الحاذري، أبو مالك الكوفي. من رجال الهيثمي.

(٢) في (ب): عن ابن مسعود، وكذا في الموضع الآتي في (ب) وأصل.

(٣) في (ز): فجوه.

(٤) في (ز) وأصل: أعدل بربوبه.

قَالَ لُوطٌ: لَوْ أَنَّ لِي بِكُمْ قُوَّةً أَوْ آوِي إِلَى رُكْنٍ شَدِيدٍ، بَسَطَ حِينَئِذٍ جِبْرِيلُ جَنَاحَهُ فَفَقَأَ أَعْيُنَهُمْ وَخَرَجُوا يَدُوسُ بَعْضُهُمْ فِي آثَارِ بَعْضٍ عُمْيَانًا، يَقُولُونَ: النَّجَاءَ النَّجَاءَ، فَإِنَّ فِي بَيْتِ لُوطٍ أَسْحَرَ قَوْمٍ فِي الْأَرْضِ. فَذَلِكَ قَوْلُ اللهِ ﷻ: ﴿وَلَقَدْ رَاوَدُوهُ عَن ضَيْفِهِۦ فَطَمَسْنَآ أَعْيُنَهُمْ﴾[1]. وَ﴿قَالُوا۟ يَٰلُوطُ إِنَّا رُسُلُ رَبِّكَ لَن يَصِلُوٓا۟ إِلَيْكَ فَأَسْرِ بِأَهْلِكَ بِقِطْعٍ مِّنَ ٱلَّيْلِ وَلَا يَلْتَفِتْ مِنكُمْ أَحَدٌ إِلَّا ٱمْرَأَتَكَ﴾[2]، فَاتَّبَعَ آثَارَ أَهْلِكَ. يَقُولُ: سِرْ بِهِمْ، ﴿وَٱمْضُوا۟ حَيْثُ تُؤْمَرُونَ﴾[3]، فَأَخْرَجَهُمُ اللهُ إِلَى الشَّامِ، وَقَالَ لُوطٌ: أَهْلِكُوهُمُ السَّاعَةَ. فَقَالُوا: إِنَّا لَمْ نُؤْمَرْ إِلَّا بِالصُّبْحِ، أَلَيْسَ الصُّبْحُ بِقَرِيبٍ؟ فَلَمَّا أَنْ كَانَ السَّحَرُ خَرَجَ لُوطٌ وَأَهْلُهُ مَعَهُ [إِلَّا][4] امْرَأَتَهُ، فَذَلِكَ قَوْلُ اللهِ ﷻ: ﴿إِلَّآ ءَالَ لُوطٍ نَّجَّيْنَٰهُم بِسَحَرٍ﴾[5].

هَذَا حَدِيثٌ صَحِيحٌ عَلَى شَرْطِ مُسْلِمٍ، وَلَمْ يُخَرِّجَاهُ.

---

(١) [illegible]
(٢) [illegible]
(٣) [illegible]
(٤) [illegible]
(٥) (القمر: آية ٣٤).
(٦) إتحاف المهرة (٨/١٦٩-٩١٤٣) و(١٠/٤٦٧-١٣١٩٩).

٣ - بَابُ هُرُوبِ النَّبِيِّ صَلَّى اللهُ عَلَيْهِ

٤١٠٢- **حدثنا** مُحَمَّدُ بْنُ إِبْرَاهِيمَ الْعَبْدَسِيُّ، ثنا أَحْمَدُ بْنُ سَلَمَةَ وَالْحُسَيْنُ بْنُ مَسْعُودٍ بْنِ زِيَادٍ، قَالَا: ثنا نَصْرُ بْنُ عَلِيٍّ الْجَهْضَمِيُّ، الْعَبَّرِيُّ أَبِي، ثنا مُحَمَّدُ بْنُ أَبِي إِسْحَاقَ، عَنْ عَمْرِو بْنِ مَيْمُونٍ، عَنْ عَبْدِ اللهِ قَالَ: لَقَدْ هُرِبْتُ إِلَيْكَ [١] مِنْ بَطْنِ مَكَّةَ. [٢]

هَذَا حَدِيثٌ صَحِيحٌ عَلَى شَرْطِ الشَّيْخَيْنِ، وَلَمْ يُخَرِّجَاهُ.

٤١٠٣- **حدثنا** أَبُو بَكْرٍ مُحَمَّدُ بْنُ عَبْدِ اللهِ بْنِ عَتَّابٍ الْعَبْدِيُّ، ثنا أَبُو بَكْرِ بْنُ أَبِي خَيْثَمَةَ، ثنا مُؤَمَّلٌ، ثنا سُفْيَانُ، ثنا مُحَمَّدُ بْنُ سُلَيْمَانَ أَبُو سُلَيْمَانَ الْبَاذِبُ، عَنْ عَبْدِ الرَّحْمَنِ بْنِ سَابِطٍ قَالَ، إِنَّهُ لَمْ يُهْدَ لِنَبِيٍّ إِلَّا لَحِقَ نَبِيُّهَا بِمَكَّةَ، فَقَدْ فِيهَا حَتَّى يَمُوتَ، وَإِنَّا قَدْ هُرِبَ بِنَبِيِّنَا مِنَ الْحَجَرِ وَرُمِيَ. [٣]

٤١٠٤- **حدثنا** أَبُو الْحَسَنِ مُحَمَّدُ بْنُ أَحْمَدَ بْنِ شُعَيْبَةَ الرَّبِيعُ بِمَرْوَ، ثنا مُحَمَّدُ بْنُ شُجَاعٍ الثَّلْجِيُّ [٤]، ثنا عَلِيُّ بْنُ مِهْرَانَ الرَّازِيُّ، ثنا سُلَيْمُ بْنُ الْفَضْلِ، عَنْ مُحَمَّدِ بْنِ إِسْحَاقَ، عَنْ مُحَمَّدِ بْنِ عَلِيِّ بْنِ أَبِي سَعِيدٍ الْمَخْزُومِيِّ، عَنْ أَبِي الطُّفَيْلِ عَامِرِ بْنِ وَاثِلَةَ، قَالَ: سَمِعْتُ عَلِيَّ بْنَ أَبِي طَالِبٍ يَقُولُ لِرَجُلٍ مِنْ حَضْرَمَوْتَ: أَرَأَيْتَ كَبِدَ الْحَرْبِ أَخْبَلَتْكَ مَذْرَةُ عَنْدَلٍ، وَسَدَرُ

---

(١) فيه: «عليك» مكتوب بخاص في (ر).

(٢) إتحاف المهرة (٤٠٤٤-٤٠٤٦).

(٣) إتحاف المهرة (١٨٦٥/ ١٨٦-٢٤٣٨٣).

(٤) هو: جعفر بن محمد بن الحارث، أبو الفضل البَسَّاسوري، نزيل مرو.

تَيْمٍ": يَا سَيِّدَ قَوْمِهِ وَفَدًا مِنْ أَرْضِ حَضْرَمَوْتَ، هَلْ رَأَيْتَهُ؟ قَالَ: وَاهًا يَا أَمِيرَ الْمُؤْمِنِينَ، إِنَّكَ لَتَسْأَلُنِي عَنْ رَجُلٍ قَدْ رَأَتْهُ قَبْلَكَ. قَالَ: لَا، وَلَكِنْ حُدِّثْتُ" عَنْهُ. قَالَ الْخَضْرَمِيُّ: مَا سَأَلَنِي أَحَدٌ الْمُؤْمِنِينَ قَالَ: فَمَا هُوَ؟ قَالَ: هَيْهِ!

٤١٠٥- أَخْبَرَنَا الْحَسَنُ بْنُ مُحَمَّدٍ الإِسْتَرَابِيُّ، نَا مُحَمَّدُ بْنُ أَحْمَدَ بْنِ الْوَرَّاقِ، نَا عَبْدُ الْمُنْعِمِ بْنُ إِدْرِيسَ، عَنْ أَبِيهِ، قَالَ: وَهْبُ بْنُ مُنَبِّهٍ عَنْ هُمَرٍ وَكَانَ أَبُو الْيَمَنِ الَّذِي وَلَدَهُمْ" ! فَقَالَ وَهْبٌ: لَا، وَلَكِنَّهُ أَخُو الْيَمَنِ، فِي التَّوْرَاةِ يُنْسَبُ إِلَى أَبِيهِ، فَلَمَّا فَتَنَتِ الْعَصَبِيَّةُ بَنِي الْعَرَبِ" وَفَجَرَتْ فُجُرَ بِأَبِيهَا إِسْمَاعِيلَ فَدَعَتِ الْيَمَنَ هُمَرًا إِلَى أَنْ يَتَّخِذُوا وَالِدًا مِنَ الأَكْيَارِ وَالْوَلَائِدِ" فِيهِمْ، وَلَيْسَ بِأَبِيهِمْ وَلَكِنَّهُ أَخُوهُمْ، وَبِذَلِكَ نَبَتَ إِلَى عِرْقٍ، وَكَانَ وَهْبٌ لَا يَسْمَى عَلَا وَجْهِهِ، وَلَا يَثْبِتُ لِحَيْلَهُمْ وَلَا بَأْسِ أَشْدَادِهِمْ، وَلَمْ يَكُنْ فِي الأَرْضِ أُمَّةٌ

فَلَمَّقِهُمْ قَالَ وَهْبٌ: وَلَمَّا بَعَثَ اللهُ إِلَيْهِمْ هُودَ بْنَ عَبْدِ اللهِ بْنِ رَبَاحِ[1] بْنِ الْخَارِثِ بْنِ عَادِ بْنِ عُمْرَصِ بْنِ إِرَمَ بْنِ سَامِ بْنِ نُوحٍ قَالَ: قَالَ رَمْلٌ وَصَمَدٌ لِمَنْ يَشْرَبُ مِنَ الْبِلَادِ كَانَ شَدَائِدَ عَادٍ فِي بِلَادِهَا، وَثَالِثٌ بِلَادٌ عَادٌ أَنْعَبَتْ بِلَادِ الْعَرَبِ، وَأَنْتَرَتْهَا رِمَالٌ وَالْهَوَا وَجِبَالٌ، فَلَمَّا غَبِيَتْ اللهُ عَلَيْهِمْ وَعَتَوْا عَلَى اللهِ، وَقَالُوا أَصْحَابُ إِرَمَ بْنِ عَادٍ مَنْ أَشَدُّ مِنَّا قُوَّةً، بَعَثَ اللهُ عَلَيْهِمُ الرِّيحَ الْعَقِيمَ[2].

٤١٠٤٦- أَخْبَرَنَا أَبُو سَعِيدٍ الأَشَجُّ، وَالْمُقَدَّمِيُّ، قَالَا: الْحُسَيْنُ بْنُ حُمَيْدِ بْنِ الرَّبِيعِ، حَدَّثَنِي مَرْزُوقُ بْنُ جُحْفَةَ، حَدَّثَنِي حُمَيْدُ بْنُ مِهْرَانَ، حَدَّثَنِي رَمْلُ بْنُ الْحَسَنِ[3]، بْنِ ثَوْرَانَ، عَنِ الْحَسَنِ، عَنْ سَمُرَةَ، عَنْ كَعْبٍ قَالَ: قَالَ نَبِيُّ اللهِ هُودٌ لِأَشَدِّ النَّاسِ بَأْسًا مِنْ قَوْمِهِ[4]:

(١) في (ز، ك، و، ف): «رياح».

(٢) إسناده ضعيف «تاريخ دمشق» (٢٦/ ٩٩-١٠٠).

(٣) هو: ابن هبيرة، أبو الحسن.

(٤) قوله: «هود» ليس في الأصل، ومكانه ياض في (ز) وأهمل.

(٥) إسناده ضعيف «تاريخ دمشق» (٦٤/ ٣٦١-٣٦٢)، وقال الذهبي في «المقتفى»: «قلت: إسناده واه».

ذِكْرُ صَالِحِ النَّبِيِّ ﷺ

٤١٠٧- حدثنا أَبُو الْعَبَّاسِ مُحَمَّدُ بْنُ يَعْقُوبَ، ثَنَا الْعَبَّاسُ بْنُ مُحَمَّدٍ الدُّورِيُّ، ثَنَا يَحْيَى بْنُ مَعِينٍ، ثَنَا وَكِيعٌ، عَنْ إِسْمَاعِيلَ بْنِ أَبِي خَالِدٍ، عَنْ نَوْفٍ الشَّامِيِّ[1]، أَنَّ صَالِحَ النَّبِيِّ ﷺ مِنَ الْعَرَبِ لَمَّا أَهْلَكَ اللهُ عَادًا وَانْقَضَى أَمْرُهَا عَمَّرَتْ ثَمُودُ بَعْدَهَا، فَاسْتُخْلِفُوا فِي الْأَرْضِ فَانْتَشَرُوا، ثُمَّ عَتَوْا عَلَى اللهِ، فَلَمَّا ظَهَرَ فَسَادُهُمْ وَعَبَدُوا غَيْرَ اللهِ بَعَثَ اللهُ إِلَيْهِمْ صَالِحًا -وَكَانُوا قَوْمًا عَرَبًا، وَهُوَ مِنْ أَوْسَطِهِمْ نَسَبًا، وَأَفْضَلِهِمْ مَوْضِعًا- رَسُولًا، وَكَانَتْ مَنَازِلُهُمُ الْحِجْرَ إِلَى فَرْعٍ، وَهُوَ وَادِي الْقُرَى ثَمَانِيَةَ عَشَرَ مِيلًا فِيمَا بَيْنَ الْحِجْرِ إِلَى الْحِجَازِ، فَبَعَثَهُ اللهُ إِلَيْهِمْ غُلَامًا شَابًّا، فَدَعَاهُمْ إِلَى اللهِ حَتَّى شَمِطَ وَكَبِرَ، وَلَا يَتْبَعُهُ مِنْهُمْ إِلَّا قَلِيلٌ مُسْتَضْعَفُونَ، فَهَلَكَتْ عَادٌ وَثَمُودُ وَمَنْ كَانَ مِنْهُمْ مِنْ تِلْكَ الْأُمَمِ، وَكَانُوا مِنْ وَلَدِ لَاوِذِ بْنِ سَامِ بْنِ نُوحٍ وَلَمْ يَكُنْ بَيْنَ نُوحٍ وَإِبْرَاهِيمَ نَبِيٌّ قَبْلَهُ -يَعْنِي قَبْلَ إِبْرَاهِيمَ- إِلَّا هُودٌ وَصَالِحٌ وَإِبْرَاهِيمُ عَلَيْهِمُ السَّلَامُ[2].

٤١٠٨- أخبرني أَحْمَدُ بْنُ مُحَمَّدٍ الْأَحْمَسِيُّ، ثَنَا الْحُسَيْنُ بْنُ حُمَيْدِ بْنِ الرَّبِيعِ، ثَنَا مَرْوَانُ بْنُ جَعْفَرٍ، ثَنَا حُمَيْدُ بْنُ مُعَاذٍ، حَدَّثَنِي مُدْرِكٌ، ثَنَا الْحَسَنُ بْنُ ذَكْوَانَ، عَنِ الْحَسَنِ الْبَصْرِيِّ، عَنْ سَمُرَةَ، عَنْ كَعْبٍ، قَالَ: [illegible] صَالِحٌ نَبِيٌّ [illegible]

(١) [illegible] (٢) إتحاف المهرة (١٩/ ٥٨٢-٢٥٣٨٥).

(٣) في (و) و(ص): «وكان شبه بعيسى»، وفي التلخيص: «يشبه بعيسى».

Bulsn e

الأوْس.

٤١١٠ - أخْبَرَنِي الْحَسَنُ بْنُ مُحَمَّدِ الإِسْفِرَايِنِيُّ[1]، ثنا أَبُو الْحَسَنِ بْنُ التِّرْمَاحِ، ثنا عَبْدُ الصَّمَدِ بْنُ بِرْيَسَمٍ، عَنْ أَبِيهِ، عَنْ وَهْبِ بْنِ مُنَبِّهٍ، قَالَ: حَدِيثُ صَالِحِ بْنِ عُبَيْدٍ فِي خَبَرِ بَنِي ثَعُوبَةَ بْنِ عَمْرِو بْنِ عَامِرٍ، قَالَ: وَهْبٌ: إِنَّ اللهَ بَعَثَ صَالِحًا إِلَى قَوْمِهِ حِينَ رَكِبُوا الْعِظَامَ، وَكَانَ رَجُلاً أَحْمَرَ إِلَى الْبَيَاضِ سَبْطَ الشَّعْرِ، وَكَانَ يَمْشِي عَشْرَ خُطًا كَمَا كَانَ عِيسَى ابْنُ مَرْيَمَ عَلَيْهِمَا السَّلاَمُ إِذَا بَعُدَ عَلَيْهِ، وَلاَ يَكْبُرُ، وَلاَ يَشِيبُ، وَلاَ مَشَكَةَ، وَلاَ يَزَالُ مَا بَقِيَ فَاهُ رَطْبًا، كَمَثَلِ تَرْجَمَةِ تَرْجَمَهَا، وَكَانَ رَبُّ هَذَا مَعَهُ، وَكَانَ قَدْ صَامَ أَرْبَعِينَ يَوْمًا قَبْلَ أَنْ أَعْقِلَ الْمَشْيَ، وَقَامَتْ عَلَيَّ يَدِيهِ الْيُمْنَى شَدَّةً عَلاَمَةً، فَكَانَ فِيهِمْ أَرْبَعِينَ عَامًا يَدْعُوهُمْ إِلَى اللهِ مِنْ أَوَّلِ كَانَ فَلاَحَهَا إِلَى أَنْ شَمِطَ، وَهُمْ لاَ يَزْدَادُونَ إِلاَّ طُغْيَانًا.

٤١١٠ - عَمْرُو أَبُو زُرَيْرَةَ الْعَبْرِيُّ، كَذَا أَبُو عَبْدِ اللهِ الزَّبَيْرِيُّ[2]، كَذَا

---

(١) إسناده تالف: (٨/٣٧١-٣٧٢-٢٥٠٨).
في الإسناد: عبد الصمد بن برسيم، وأبوه.

(٢) كذا في (م)، ويوسف نفسه في سائر النسخ، وسماه الطبري في التاريخ (١/٢٢٦): عمرو بن عبيد بن أسف بن ماسح بن عبيد بن خادر بن ثمود بن جاثر بن إرم بن سام بن نوح. اهـ قلت: وقول صالح مع صالح بن أسف بن كماشح بن إرم بن ثمود بن جاثر بن إرم بن سام بن نوح.
في (ف): (ياسر) بدل (عبير).
(٣) إسناده تالف: (٨/٣٧٢-٢٥٠٩)، وقال الذهبي في المهذب (٦/٣٠٠٩): «فيه وهب بلاسناد وابنه».
وعبد الصمد بن إبراهيم بن سعيد، أبو عبد الله الفقيه: من رجال التهذيب.

يَعْقُوبُ بْنُ كَعْبٍ الْحَلَبِيُّ، ثَنَا حَرْمَلَةُ بْنُ عَبْدِ الْعَزِيزِ بْنِ الرَّبِيعِ بْنِ سَبْرَةَ، حَدَّثَنِي أَبِي، عَنْ أَبِيهِ، عَنْ جَدِّهِ، قَالَ: نَزَلْنَا الْحِجْرَ فِي غَزْوَةِ تَبُوكَ، فَقَالَ النَّبِيُّ(١) ﷺ: «مَنْ كَانَ عَمِلَ مِنْ هَذَا الْمَاءِ طَعَامًا فَلْيُلْقِهِ». قَالَ: فَمِنْهُمْ مَنْ عَجَنَ الْعَجِينَ، وَمِنْهُمْ مَنْ حَاسَ الْحَيْسَ فَأَلْقَوْهُ(٢).

هَذَا حَدِيثٌ صَحِيحُ الْإِسْنَادِ، وَلَمْ يُخَرِّجَاهُ.

إِنَّمَا اتَّفَقَا عَلَى حَدِيثِ جُوَيْرِيَةَ بْنِ أَسْمَاءَ، عَنْ نَافِعٍ، عَنِ ابْنِ عُمَرَ أَنَّ النَّاسَ نَزَلُوا مَعَ رَسُولِ اللهِ ﷺ حِجْرَ ثَمُودَ. بِغَيْرِ هَذِهِ الْأَلْفَاظِ.

٤١١١- حدثنا إِسْمَاعِيلُ بْنُ مُحَمَّدِ بْنِ الْفَضْلِ، ثَنَا جَدِّي، ثَنَا سُنَيْدٌ(٣)، ثَنَا حَجَّاجُ بْنُ مُحَمَّدٍ، عَنْ أَبِي بَكْرِ بْنِ عَبْدِ اللهِ(٤)، عَنْ شَهْرِ بْنِ حَوْشَبٍ، عَنْ عَمْرِو بْنِ خَارِجَةَ، قَالَ: قُلْنَا لَهُ حَدِّثْنَا حَدِيثَ ثَمُودَ، فَقَالَ: أُحَدِّثُكُمْ عَنْ [illegible] فَأَطَالَ أَعْمَارَهُمْ حَتَّى جَعَلَ أَحَدُهُمْ يَبْنِي الْمَسْكَنَ مِنَ الْمَدَرِ، فَيَنْهَدِمُ وَالرَّجُلُ مِنْهُمْ حَيٌّ، فَلَمَّا رَأَوْا ذَلِكَ اتَّخَذُوا مِنَ الْجِبَالِ بُيُوتًا فَرِهِينَ، فَنَحَتُوهَا وَجَابُوهَا وَجَوَّفُوهَا، وَكَانُوا فِي سَعَةٍ مِنْ مَعَايِشِهِمْ، فَقَالُوا: يَا صَالِحُ، ادْعُ لَنَا رَبَّكَ لِيُخْرِجَ لَنَا آيَةً نَعْلَمُ أَنَّكَ رَسُولُ اللهِ. فَدَعَا صَالِحٌ رَبَّهُ فَأَخْرَجَ لَهُمُ النَّاقَةَ، وَكَانَ شِرْبُهَا يَوْمًا وَشِرْبُهُمْ يَوْمًا مَعْلُومًا، فَإِذَا كَانَ يَوْمُ شِرْبِهَا خَلَّوْا [illegible] الْمَاءِ

(١) في (ز) و(م): «قال لهم».
(٢) في (ز): «ما حاس الحيس».
(٣) هو: ابن محمد بن أبي سبرة، ضعيف. [illegible] جال التهذيب.
(٤) في (ز) و(م): «وقوم».

buisn e

وَعَنْكَبُوتًا»(١). فَنَظَرُوا فَإِذَا وَعْوَعٌ وَسِبَاعٌ، فَإِذَا نَظَرَ إِلَيْهِمْ شُرِّمُوهُمْ شَرْمَةً هَلَكَ مِنْهُمْ مِائَةٌ مِنَ الْوَعْوَعِ وَالسِّبَاعِ، فَإِذَا نَظَرَ إِلَيْهِمْ وَسِبَاعٌ»(٢) فَأَوْحَى اللَّهُ إِلَى صَالِحٍ إِنَّ قَوْمَكَ سَيَعْبُرُونَ ثَلَاثَةً. فَقَالَ لَهُمْ: فَقَالُوا: مَا ثَمَّ لَنَعْبُرَ. قَالَ: إِنَّ لَمْ تَعْبُرُوا اللَّيْلَةَ لَمْ يُرْسَلْ إِلَيْكُمْ مُرْسَلٌ بِخَيْرٍ، فَقَالُوا: مَا عَلَامَةُ ذَلِكَ الْمُرْسَلِ فَوَاللهِ لَا نَعْبُرُ إِلَّا لِعَلَامَةٍ. قَالَ: فَإِنَّهُ لَهَامٌ أَشْعَرُ أَزْرَقُ أَصْهَبُ. قَالَ: وَكَانَ فِي الْمَدِينَةِ لِبَعْضِ عِرْيَانِ ضِيَانٍ لَا أَخِيهِمَا إِنْ تَرَكْتَ أَنْ عِرْيَانَ بْنَ الْمُنَاخِبِ، وَلِلْآخَرِ إِنْ لَا يَحِلَّ لَهُ لَهْوٌ، فَجَمَعَ بَيْنَهُمَا مَجْلِسٌ، فَقَالَ أَحَدُهُمَا لِصَاحِبِهِ: مَا تَمَنَّى أَنْ تُدْرِكَ مِنَّا لَهْوًا، أَمَا إِنَّا لَهُ لَهْوًا، قَالَ: فَإِنِّي تَمَنَّيْتُ لَهْوًا. قَالَ: أَرْسِلْهُ. فَإِذَا هُوَ بِنَاقَةٍ لَهَا وَبَرٌ كَثِيرٌ، فَإِذَا نَظَرَ إِلَيْهَا هَلَكَ الْمُرْسِلُ، وَكَانَ فِي الْمَدِينَةِ ثَمَانِيَةُ رَهْطٍ يُفْسِدُونَ فِي الْأَرْضِ وَلَا يُصْلِحُونَ، قَالَ: فَلَمَّا بَلَغَ صَالِحٌ ثَمَانِيَةَ رَهْطٍ مِنْهُمْ، فَاخْتَرْنَ ثَمَانِيَةً يَسْعَوْنَ فَبَلَغَ قَرِيبًا مِنْ الْقَرْيَةِ وَعَجَزُوا مِنْهُمْ شُرْمَةٌ»(٣) فَكَانُوا يَطْوُونَ فِي الْقَرْيَةِ، فَإِذَا وَجَدُوا امْرَأَةً تَخْتَضِبُ نَظَرُوا مَا وَلَدَهَا، فَإِنْ كَانَ وَلَدُهَا سَرِيعَ النُّمُوِّ، قُلْنَ هَذَا الَّذِي يُرِيدُ رَسُولُ اللهِ صَالِحٍ، فَإِذَا انْشَرَّ النُّمُوُّ بِأَصْبُعِهِ هَلَكَ بِعَدَدِ ذَلِكَ، وَقَالُوا: لَوْ أَنَّ صَالِحًا أَرَادَ هَذَا قَتَلَكُمْ»(٤). وَكَانَ

---

(١) في (ز) و(ر): «حلوزه وعنكبوا هناك».

(٢) من «وإذا نظر إليهم هلك مائة من الوعل».

(٣) في (ز) و(ر): «فإذا».

(٤) في (ز) و(ر): «اختبار».

(٥) في (ز) و(ر): «شرمة».

(٦) نهاية، وأول هذا الملف: «هلك بياض في (ر) و(ز)».

شَرُّ مَوْلُودٍ، وَكَانَ يَشُبُّ فِي الْيَوْمِ شَبَابَ غَيْرِهِ فِي الْجُمُعَةِ، وَيَشُبُّ فِي الْجُمُعَةِ شَبَابَ غَيْرِهِ فِي الشَّهْرِ، وَيَشُبُّ فِي الشَّهْرِ شَبَابَ غَيْرِهِ فِي السَّنَةِ، فَاجْتَمَعَ الشَّيَاطِينُ الَّذِينَ يُفْسِدُونَ فِي الْأَرْضِ وَلَا يُصْلِحُونَ وَالشَّيْطَانُ، فَقَالُوا: لَنَسْتَقْبِلَنَّ عَلَيْنَا هَذَا الْغُلَامَ لِنُمَزِّلَهُ وَنَضْرِبَ جَنْبَيْهِ، فَكَانُوا يَسْمَعُونَ، وَكَانَ صَالِحٌ لَا يَنَامُ مَعَهُمْ فِي الْقَرْيَةِ، كَانَ فِي الدَّيْرِ فِي مَسْجِدِهِ، يُقَالُ لَهُ: مَسْجِدُ صَالِحٍ فِيهِ بِئْرٌ بِالْتِلِّ، فَإِذَا انْصَرَفَ النَّاسُ، تَوَضَّأَهُمْ وَذَكَرَهُمْ، وَإِذَا أَمْسَى خَرَجَ إِلَى الْمَسْجِدِ فَبَاتَ فِيهِ، قَالَ رَسُولُ اللهِ ﷺ: «وَلَمَّا أَرَادُوا أَنْ يَتَكَلَّمُوا بِصَالِحٍ عَلَوْا حَتَّى أَتَوْا عَلَى بِئْرٍ عَلَى طَرِيقِ صَالِحٍ، فَاحْتَبَلَ فِيهَا لِيَغْتَالَهُ، وَقَالُوا: إِذَا خَرَجَ عَلَيْنَا قَتَلْنَاهُ، وَأَتَيْنَا أَهْلَهُ فَبَيَّتْنَاهُمْ، فَأَمَرَ اللهُ الْأَرْضَ فَانْتَرَعَتْ عَلَيْهِمْ، فَاجْتَمَعُوا وَمَشَوْا عَلَى الْمَاءِ وَهِيَ عَلَى حَوْضِهَا فَابْتَلَعَ، فَقَالَ الثَّانِي لِأَخِيهِ: وَيْلَكَ، فَاعْجَلْ، فَأَتَاهُ، فَتَعَاطَفَتْ لِذَلِكَ، فَأَمَرَتْ عَنْ ذَلِكَ، فَبَعَثَ آخَرَ، فَأَطْعَمَ ذَلِكَ،

فَلَمَّا رَأَتْ الْفَصِيلَ بَثَتْ عَلَى صَدْرِهَا تُشْوِهُهُ، ثُمَّ: «اسْتَقَلَّتْ صَاحِبَاهَا، وَكَانَا رَفِيقَيْنِ، ثُمَّ نَزَعَا أُخْرَى»(١)، فَقَالَ صَاحِبُ الْإِبِلِ: وَيْلَ رَفِيقِيَّ أَيْنَ يَذْهَبُ بِهِمَا؟ لَقَدْ كُنْتُ مَعَهُمَا مُنْذُ كَذَا وَكَذَا لَيْلَةً أَيَّامٍ، فَلَمْ يَزَالَا يَتَبَاعَدَانِ حَتَّى غَابَا عَنِّي، وَلَقَدْ أَجْهَلُ بِهِمَا لَتَضْيِيعِ رَفِيقَيْنِ مُصَاحَبَةً، وَلَقَدْ أَتَتْنِي اللَّيْلَةَ الَّتِي مَضَتْ، وَلَقَدْ أَتَتْنِي ثَالِثَةٌ مُنْذُ لَيَالٍ أَشْبَهُهَا إِلَّا وَجْهُهُمْ، قَالَتَا طَيِّبَةٌ، بِالطِّيبِ، فَيُرِيحُ وَجْهُ وَصِيرُهُمْ، أَكْرَمُهُمْ تَرَكْتُهُ، أَنَتَسَوَّاهُنَّ حَتَّى يَأْتِيَ وَجْهُهُمْ، قَدْ مَضَى يَوْمٌ مِنَ الْأَحَدِ وَحَضَرَتْهُ الْمَغَانِّ، فَلَمَّا انْصَرَفَتِ الْوُجُوهُ الثَّانِي إِذَا وُجُوهُهُمْ مُحْمَرَّةٌ قَالَتَا صَاحِبَا وَجْهِهِمْ، إِلَّا قَدْ مَضَى يَوْمَانِ مِنَ الْأَحَدِ، وَحَضَرَتْهُ الْمَغَانِّ، فَلَمَّا انْصَرَفَتِ الْوُجُوهُ الثَّالِثُ إِذَا وُجُوهُهُمْ مُصْفَرَّةٌ قَالَتَا صَاحِبَا وَجْهِهِمْ، إِلَّا قَدْ مَضَى يَوْمَانِ مِنَ الْأَحَدِ، وَحَضَرَتْهُ الْمَغَانِّ، فَلَمَّا انْصَرَفَتِ الْوُجُوهُ الرَّابِعُ إِذَا وُجُوهُهُمْ مُخْضَرَّةٌ قَالَتَا صَاحِبَا وَجْهِهِمْ، إِلَّا قَدْ مَضَى يَوْمَانِ مِنَ الْأَحَدِ، وَحَضَرَتْهُ الْمَغَانِّ، فَلَمَّا انْصَرَفَتِ الْوُجُوهُ الْخَامِسُ إِذَا وُجُوهُهُمْ مُبْيَضَّةٌ قَالَتَا صَاحِبَا وَجْهِهِمْ، إِلَّا قَدْ مَضَى يَوْمَانِ مِنَ الْأَحَدِ، وَحَضَرَتْهُ الْمَغَانِّ، فَلَمَّا انْصَرَفَتِ الْوُجُوهُ السَّادِسُ إِذَا وُجُوهُهُمْ مُسْوَدَّةٌ قَالَتَا صَاحِبَا وَجْهِهِمْ، إِلَّا قَدْ مَضَى يَوْمَانِ مِنَ الْأَحَدِ، وَحَضَرَتْهُ الْمَغَانِّ، فَلَمَّا انْصَرَفَتِ الْوُجُوهُ السَّابِعُ إِذَا وُجُوهُهُمْ مُحْمَرَّةٌ مُصْفَرَّةٌ مُخْضَرَّةٌ مُبْيَضَّةٌ مُسْوَدَّةٌ، كَانَتْ عَجُوزٌ مِنَ الْعَجَائِزِ قَدْ أَتَتْ عَلَيْهَا مِائَةُ سَنَةٍ، فَقَالَتْ: أَلَا إِنَّ لِهَذَا الْمَغَانِّ لَشَأْنًا، وَلَهَذِهِ الْوُجُوهِ لَخَبَرًا، فَلَأَتَبَعَنَّهُ، فَلَأَعْلَمَنَّ مَا شَأْنُهُ، فَتَبِعَتْهُ، فَلَمْ تَزَلْ تَتْبَعُهُ حَتَّى بَلَغَتْ مَكَانًا مِنَ الْأَرْضِ، فَتَقَطَّعَتْ أَنْفَاسُهَا، وَكَلَّتْ رِجْلَاهَا، وَانْقَطَعَ بِهَا، فَجَلَسَتْ، فَلَمَّا جَلَسَتْ أَتَتْهَا الْمَغَانِّ، فَقَالَتْ: مَا لَكِ يَا أُمَّ الْمَغَانِّ؟ قَالَتْ: أَتَبِعْتُكُمْ لِأَعْلَمَ شَأْنَكُمْ، وَشَأْنَ هَذِهِ الْوُجُوهِ، فَقَالَتْ: أَمَا إِنَّكِ لَنْ تَعْلَمِي شَأْنَنَا، وَلَا شَأْنَ هَذِهِ الْوُجُوهِ، وَلَكِنْ سَأُخْبِرُكِ، أَمَّا الْوَجْهُ الْأَوَّلُ فَإِنَّهُ يَأْتِي مِنْ حَيْثُ يَأْتِيهِمُ الْمَاءُ مِنْ فَوْقِهِمْ مِنَ السَّمَاءِ أَوْ مِنْ تَحْتِ أَرْجُلِهِمْ مِنَ الْأَرْضِ، فَلَمَّا رَأَتْ ذَلِكَ قَالَتْ: هَذَا أَشْبَهُ الْوُجُوهِ بِالْمَاءِ، فَلَمَّا انْصَرَفَتِ الْوُجُوهُ الثَّانِي إِذَا وُجُوهُهُمْ مُحْمَرَّةٌ، قَالَتْ: هَذَا أَشْبَهُ الْوُجُوهِ بِالنَّارِ، فَلَمَّا انْصَرَفَتِ الْوُجُوهُ الثَّالِثُ إِذَا وُجُوهُهُمْ مُصْفَرَّةٌ، قَالَتْ: هَذَا أَشْبَهُ الْوُجُوهِ بِالرِّيحِ، فَلَمَّا انْصَرَفَتِ الْوُجُوهُ الرَّابِعُ إِذَا وُجُوهُهُمْ مُخْضَرَّةٌ، قَالَتْ: هَذَا أَشْبَهُ الْوُجُوهِ بِالْأَرْضِ، فَلَمَّا انْصَرَفَتِ الْوُجُوهُ الْخَامِسُ إِذَا وُجُوهُهُمْ مُبْيَضَّةٌ، قَالَتْ: هَذَا أَشْبَهُ الْوُجُوهِ بِالْجِبَالِ، فَلَمَّا انْصَرَفَتِ الْوُجُوهُ السَّادِسُ إِذَا وُجُوهُهُمْ مُسْوَدَّةٌ، قَالَتْ: هَذَا أَشْبَهُ الْوُجُوهِ بِالْمَوْتِ، فَلَمَّا انْصَرَفَتِ الْوُجُوهُ السَّابِعُ إِذَا وُجُوهُهُمْ مُحْمَرَّةٌ مُصْفَرَّةٌ مُخْضَرَّةٌ مُبْيَضَّةٌ مُسْوَدَّةٌ، كَانَتْ عَجُوزٌ مِنَ الْعَجَائِزِ قَدْ أَتَتْ عَلَيْهَا مِائَةُ سَنَةٍ، فَقَالَتْ: أَلَا إِنَّ لِهَذَا الْمَغَانِّ لَشَأْنًا، وَلِ

عَاجِمِينَ»[1].

هَذَا حَدِيثٌ جَامِعٌ لِدَعْوِ هَلَاكِ أَيِّ ثَمُودَ تَقَرَّدَ بِهِ شُعَيْبُ بْنُ حَرْبٍ، وَلَيْسَ لَهُ سَبَبًا غَيْرُ هَذَا، وَلَمْ يُسْنِدْهُ عَنْ أَجْرَانِهِ.

وَلَهُ شَاهِدٌ عَلَى سَبِيلِ الِاخْتِصَارِ بِإِسْنَادٍ صَحِيحٍ دُنَّ هَلَاكِ صِحَّةِ الْحَدِيثِ الطَّوِيلِ عَلَى شَرْطِ مُسْلِمٍ:

٤١١٢- **حَدَّثَنَاهُ** أَبُو بَكْرٍ إِسْمَاعِيلُ بْنُ مُحَمَّدِ الْمُقْرِئُ بِالرَّيِّ، ثَنَا أَبُو بَكْرٍ مُحَمَّدُ بْنُ الْفَتْحِ الْأَزْدِيُّ، ثَنَا حَمَّادُ بْنُ مُحَمَّدٍ قَالَ: وَقَالَ ابْنُ جُرَيْجٍ: ثَنَا أَبُو الزُّبَيْرِ، قَالَ: سَمِعْتُ جَابِرَ بْنَ عَبْدِ اللهِ يَقُولُ: قَالَ رَسُولُ اللهِ ﷺ لَنَا أَنَّى عَلَى الْحِجْرِ حَمِدَ اللهَ، وَأَثْنَى عَلَيْهِ، ثُمَّ قَالَ: «أَمَّا بَعْدُ، فَلَا تَسْأَلُوا رُسُلَكُمُ الْآيَاتِ هَذَا قَوْمٌ صَالِحٍ سَأَلُوا رَسُولَهُمُ الْآيَاتِ، فَبَعَثَ اللهُ لَهُمُ النَّاقَةَ، فَكَانَتْ تَرِدُ مِنْ هَذَا الْفَجِّ وَتَصْدُرُ مِنْ هَذَا الْفَجِّ، فَتَشْرَبُ مَاءَهُمْ يَوْمَ وِرْدِهَا»[2].

Using

ذِكْرُ مَحَبَّتِهِ لِلَّهِ ﷺ

٤١١٣- **أَخْبَرَنَا** أَبُو الْحَسَنِ مُحَمَّدُ بْنُ أَحْمَدَ بْنِ شَنُّوَيْهِ الْعَزَوِيُّ، ثنا جَعْفَرُ بْنُ مُحَمَّدِ بْنِ الْيَسَارِيُّ(١)، ثنا عَلِيُّ بْنُ مِهْرَانَ، ثنا سَلَمَةُ بْنُ الْفَضْلِ، عَنْ مُحَمَّدِ بْنِ إِسْحَاقَ، قَالَ: وَكَمْبَتُ بْنُ مِكَايِيلَ النَّبِيُّ بِخَطِّهِ لِلَّهِ ﷺ، فَكَانَ مِنْ خَبَرِهِ وَخَبَرِ قَوْمِهِ مَا ذَكَرَ اللَّهُ فِي الْقُرْآنِ، وَكَانَ رَسُولُ اللَّهِ ﷺ إِذَا ذَكَرَهُ قَالَ: «ذَهَبَتْ الْأَنْبِيَاءِ». [يُرَاجَعُ حَدِيثُ: ٣٩٧٥]

٤١١٤- **حدثني** أَبُو بَكْرٍ مُحَمَّدُ بْنُ أَحْمَدَ بْنِ بَالُويَهْ، ثنا مُحَمَّدُ بْنُ شَدَّادَ الْمِسْمَعِيُّ، ثنا سَعِيدُ بْنُ سُلَيْمَانَ الْوَاسِطِيُّ، ثنا شَرِيكٌ بْنُ عَبْدِ اللَّهِ، عَنْ سِمَاكِ بْنِ حَرْبٍ وَسِمَاكٍ الْأَعْلَمِ، عَنْ سَعِيدِ بْنِ جُبَيْرٍ، عَنِ ابْنِ عَبَّاسٍ فِي قَوْلِهِ ﷻ: ﴿وَإِذَا لَاتَّخَذُوكَ خَلِيلًا﴾ [النساء: ١٢٥]، قَالَ: قَالَ مُحَبَّبٌ أَمْضَى.

هَذَا حَدِيثٌ صَحِيحٌ عَلَى شَرْطِ مُسْلِمٍ.

٤١١٥- **أَخْبَرَنَا** الْحَسَنُ بْنُ مُحَمَّدِ الْإِسْفَرَائِينِيُّ، ثنا مُحَمَّدُ بْنُ أَحْمَدَ بْنِ الرَّبِيعِ، ثنا عَبْدُ الْمُنْعِمِ بْنُ إِدْرِيسَ، عَنْ أَبِيهِ، عَنْ وَهْبِ بْنِ مُنَبِّهٍ قَالَ: إِنَّ اللهَ

---

(١) هو: ابن الحارث، أبو الفضل.

(٢) في (أ) و(ب): «ابن إسماعيل».

(٣) إتحاف المهرة (٦/ ٦١٤-٦١٦، ٦٥٢٤).

(٤) «مجموع الفتاوى» (١٠/ ٤٩).

(٥) إتحاف المهرة (٦/ ٦١٤-٦٥٣٤).

(٦) في الإتحاف: «الحرمازي».

بَعَثَ شُعَيْبًا إِلَى أَهْلِ مَدْيَنَ وَهُمْ أَصْحَابُ الْأَيْكَةِ، وَالْأَيْكَةُ الشَّجَرُ الْمُلْتَفُّ[1]، وَكَانُوا أَهْلَ كُفْرٍ بِاللهِ، وَبَخْسٍ لِلنَّاسِ فِي الْمَكَايِيلِ وَالْمَوَازِينِ، وَإِفْسَادٍ لِأَمْوَالِهِمْ، وَكَانَ اللهُ تَعَالَى وَسَّعَ عَلَيْهِمْ فِي الرِّزْقِ وَبَسَطَ لَهُمْ فِي الْعَيْشِ اسْتِدْرَاجًا مِنْهُ لَهُمْ مَعَ كُفْرِهِمْ بِهِ، فَقَالَ لَهُمْ شُعَيْبٌ: ﴿يَٰقَوْمِ ٱعْبُدُوا۟ ٱللَّهَ مَا لَكُم مِّنْ إِلَٰهٍ غَيْرُهُۥ وَلَا تَنقُصُوا۟ ٱلْمِكْيَالَ وَٱلْمِيزَانَ إِنِّىٓ أَرَىٰكُم بِخَيْرٍ وَإِنِّىٓ أَخَافُ عَلَيْكُمْ عَذَابَ يَوْمٍ مُّحِيطٍ﴾[2]. فَكَانَ مِنْ قَوْلِ شُعَيْبٍ لِقَوْمِهِ وَجَوَابِ قَوْمِهِ لَهُ مَا قَدْ ذَكَرَ اللهُ فِي كِتَابِهِ[3].

٤١١٦- حدثنا عَلِيُّ بْنُ حَمْشَاذَ الْعَدْلُ، ثَنَا بِشْرُ بْنُ مُوسَى، ثَنَا الْحَسَنُ بْنُ مُوسَى الْأَشْيَبُ، ثَنَا سَعِيدُ بْنُ زَيْدٍ أَخُو حَمَّادِ بْنِ زَيْدٍ، ثَنَا حَاتِمُ بْنُ أَبِي صَغِيرَةَ، حَدَّثَنِي بُرَيْرٌ[4] الْبَاهِلِيُّ[5]، قَالَ: سَأَلْتُ عَبْدَ اللهِ بْنَ عَبَّاسٍ، عَنْ هَلَاكِ [illegible] عَظِيمٍ﴾[6]. قَالَ عَبْدُ اللهِ بْنُ عَبَّاسٍ: بَعَثَ اللهُ عَلَيْهِمْ رِمْدَةً وَحَرًّا شَدِيدًا، فَأَخَذَ بِأَنْفَاسِهِمْ فَدَخَلُوا أَجْوَافَ الْبُيُوتِ، فَدَخَلَ عَلَيْهِمْ أَجْوَافَ الْبُيُوتِ فَأَخَذَ بِأَنْفَاسِهِمْ، فَخَرَجُوا مِنَ الْبُيُوتِ هِرَابًا إِلَى الْبَرِّيَّةِ، فَبَعَثَ اللهُ سَحَابَةً فَأَظَلَّتْهُمْ

---

(١) قوله: «الشجر الملتف» مكانه بياض في (و) و(ص).

(٢) [illegible]

(٣) [illegible] (المهرة: ٢٠٢-٢٠٣).

(٤) [illegible] ابن حبان.

(٥) [illegible] (الشعراء: آية ١٨٩).

(٦) [illegible]

مِنَ الشَّمْسِ، فَوَجَدُوا أَنَهَا بَرَزَا وَلَذَّةَ قَادَتِي بِطَعْمِهِمْ بَعْضًا حَتَّى إِذَا اجْتَمَعُوا تَحْتَهَا أَظَلَّهُمْ بَرَدُهَا، قَالَ عَبْدُ اللهِ بْنُ مُحَمَّدٍ بْنِ مُحَمَّدٍ: فَلِذَلِكَ عَذَابُ يَوْمِ الظُّلَّةِ إِنَّهُ كَانَ عَذَابَ يَوْمٍ عَظِيمٍ.(١)

٤١١٧- حدثنا أَبُو الْعَبَّاسِ مُحَمَّدُ بْنُ يَعْقُوبَ، ثنا الرَّبِيعُ بْنُ سُلَيْمَانَ، ثنا عَبْدُ اللهِ بْنُ وَهْبٍ، حَدَّثَنِي حَيْوَةُ بْنُ شُرَيْحٍ، أَنَّهُ سَمِعَ قَادَةَ يَقُولُ: بَعَثَ اللهُ شُعَيْبًا النَّبِيَّ عَلَى أُمَّتَيْنِ، إِلَى قَوْمِهِ أَهْلِ مَدْيَنَ وَإِلَى أَصْحَابِ الْأَيْكَةِ، وَكَانَتِ الْأَيْكَةُ مِنْ شَجَرٍ، مُلْتَفٍّ، فَلَمَّا أَرَادَ اللهُ أَنْ يُهْلِكَهُمْ بَعَثَ اللهُ عَلَيْهِمْ حَرًّا شَدِيدًا، وَرَفَعَ لَهُمُ الْعَذَابَ كَأَنَّهُ سَحَابَةٌ، فَلَمَّا ثَبَتَ بِهِمْ خَرَجُوا إِلَيْهَا زَعَاةً رَعَاةً، فَلَمَّا تَدَانَوْا تَحْتَهَا سَطَرَتْ عَلَيْهِمْ نَارًا، فَذَلِكَ قَوْلُهُ تَعَالَى ﴿فَأَخَذَهُمْ عَذَابُ يَوْمِ الظُّلَّةِ﴾.(٢)

٤١١٨- أخبرني عَبْدُ الرَّحْمَنِ بْنُ الْحَسَنِ الْقَاضِي، ثنا إِبْرَاهِيمُ بْنُ الْحُسَيْنِ، ثنا آدَمُ بْنُ أَبِي إِيَاسٍ، ثنا وَرْقَاءُ، عَنِ ابْنِ أَبِي نَجِيحٍ، عَنْ مُجَاهِدٍ، فِي قَوْلِهِ: ﴿عَذَابَ يَوْمِ الظُّلَّةِ﴾: «كَانَ عَذَابَ يَوْمٍ عَظِيمٍ».(٣)

٤١١٩- حدثنا أَبُو الْعَبَّاسِ مُحَمَّدُ بْنُ يَعْقُوبَ، ثنا الرَّبِيعُ بْنُ سُلَيْمَانَ، ثنا عَبْدُ اللهِ بْنُ وَهْبٍ، أَخْبَرَنِي دَاوُدُ بْنُ قَيْسٍ، عَنْ زَيْدِ بْنِ أَسْلَمَ، فِي قَوْلِهِ اللهِ

---

(١) إتحاف المهرة (٧/ ٤٠-٧٤٢٣).
(٢) في (د) زاد زيادة: «شجره».
(٣) التفسير لابن كثير (٦/ ٣٥٩-٣٦٠).
(٤) التفسير لابن كثير (٦/ ٣٥٩-٣٦٠).
(٥) إتحاف المهرة (٧/ ٤٠-٧٤١٦).

ﷻ: ﴿أَصَلَوٰتُكَ تَأْمُرُكَ أَن نَّتْرُكَ مَا يَعْبُدُ ءَابَآؤُنَآ أَوْ أَن نَّفْعَلَ فِىٓ أَمْوَٰلِنَا مَا نَشَٰٓؤُا۟﴾[1]. قَالَ: كَانَ مِمَّا يَنْهَاهُمْ عَنْهُ حَذْفُ الدَّرَاهِمِ، أَوْ قَالَ: قَطْعُ الدَّرَاهِمِ، ﴿فَأَخَذَهُمْ عَذَابُ يَوْمِ ٱلظُّلَّةِ ۚ إِنَّهُۥ كَانَ عَذَابَ يَوْمٍ عَظِيمٍ﴾[2]. قَالَ: بَعَثَ اللهُ إِلَيْهِمْ ظُلَّةً مِنْ سَحَابٍ[3]، وَبَعَثَ اللهُ إِلَى الشَّمْسِ، فَأَحْرَقَتْ عَلَى الْأَرْضِ، فَخَرَجُوا كُلُّهُمْ إِلَى تِلْكَ الظُّلَّةِ، حَتَّى إِذَا اجْتَمَعُوا كُلُّهُمْ، كَشَفَ اللهُ عَنْهُمُ الظُّلَّةَ، وَأَحْمَى عَلَيْهِمُ الشَّمْسَ فَاحْتَرَقُوا كَمَا يَحْتَرِقُ الْجَرَادُ فِي الْمَقْلَى[4].

٤١٢٠- أخبرنا أَبُو الْحَسَنِ مُحَمَّدُ بْنُ عَبْدِ اللهِ السُّنِّيُّ، بِمَرْوَ، ثَنَا أَبُو الْمُوَجِّهِ، أَنَا عَبْدَانُ، أَنَا أَبُو حَمْزَةَ، عَنْ جَابِرٍ[5]، عَنْ عَامِرٍ، عَنِ ابْنِ عَبَّاسٍ قَالَ: مَنْ حَدَّثَكَ مِنَ الْعُلَمَاءِ مَا عَذَابُ يَوْمِ الظُّلَّةِ فَكَذِّبْهُ[6].

---

(١) [illegible]
(٢) [illegible]
(٣) [illegible]
(٤) [illegible]
(٥) هو: ابن يزيد الجعفي، وعنه أبو حمزة [illegible] بن ميمون السكري.
(٦) إتحاف المهرة (٧/ ٣١٣-٧٨٩٠).

ذِكْرُ يَعْقُوبَ بْنِ إِسْحَاقَ بْنِ إِبْرَاهِيمَ الْحَنْظَلِيِّ

صَلَوَاتُ اللهِ عَلَيْهِمْ

٤٧٢١- **أَخْبَرَنَا** بَكْرُ بْنُ مُحَمَّدٍ الصَّيْرَفِيُّ، بِمَرْوَ، ثَنَا عَبْدُ الصَّمَدِ بْنُ الْفَضْلِ، ثَنَا حَلَّفُ بْنُ الْوَلِيدِ، ثَنَا خَالِدُ بْنُ سَبَأٍ، عَنْ بَشَّارِ بْنِ حَرْبٍ، عَنْ عِكْرِمَةَ، عَنِ ابْنِ عَبَّاسٍ قَالَ: يَعْقُوبُ بْنُ إِسْحَاقَ بْنِ إِبْرَاهِيمَ هُوَ إِسْرَائِيلُ.[1]

٤٧٢٢- **أَخْبَرَنِي** مُحَمَّدُ بْنُ إِسْحَاقَ الصَّفَّارُ،[2] ثَنَا أَحْمَدُ بْنُ نَصْرٍ، ثَنَا عَمْرُو بْنُ عَلِيٍّ، ثَنَا أَسْبَاطُ بْنُ نَصْرٍ، عَنِ السُّدِّيِّ، عَنْ مُرَّةَ، عَنْ عَبْدِ اللهِ قَالَ: وَلَدُ الْأَسْبَاطِ هُمْ بَنُو يَعْقُوبَ يُوسُفُ،[3] وَبَنُو يَامِينَ وَرُوبِيلُ،[4] وَيَهُوذَا وَلَاوِي وَدَانُ وَنَفْتَالِي وَجَادُ وَأَشَرُ مِنْ أَمَةٍ وَاحِدَةٍ، وَرُوبِيلُ، وَهُوَ الْبِكْرُ، عَشَرَ سَنَةً لَا يَعْلَمُ أَسْمَاءَهُمْ إِلَّا اللهُ ﷻ: ﴿وَقَطَّعْنَاهُمُ اثْنَتَيْ عَشْرَةَ أَسْبَاطًا أُمَمًا﴾.[5]

---

(١) إسناده ضعيف جدًا، خالد بن سبأ متروك.

(٢) في الإتحاف: أحمد بن محمد بن إسحاق.

(٣) في (ز) و(ع): هم بنو يعقوب، قال الله: يوسف، وهب لي، أي: هل لعمل للعلاة.

(٤) في (ز): روبيل، وأشار في الحاشية إلى أنه نسخة أخرى. وروبيل، وفي (س): روبيل.

(٥) في (ز): أمة، وفوقها: نسخة، وأشار ناسخ (ز) إلى أنه في نسخة أخرى: الضعفاء، وفي الناشيري: الضعفاء، وفي تفسير الطبري (٢/ ٤٩٨): فرقناهم.

(١) الأعراف: آية: (١٦٠).

(٢) إسناده ضعيف جدًا (١٠/ ١٣٠-١٣٢).

هَذَا حَدِيثٌ صَحِيحٌ عَلَى شَرْطِ مُسْلِمٍ، وَلَمْ يُخَرِّجَاهُ.

٤١٣٣ - **صحيح** مُحَمَّدُ بْنُ صَالِحِ بْنِ هَانِئٍ، ثنا إِبْرَاهِيمُ[1] بْنُ إِسْحَاقَ الْحَرْبِيُّ، ثنا الْحُسَيْنُ بْنُ مَهْدِيِّ بْنِ مُحَمَّدٍ النَّطَنْزِيُّ[2]، ثنا أَبِي، ثنا أَسْبَاطُ، عَنِ السُّدِّيِّ، قَالَ: تَزَوَّجَ إِسْحَاقُ بْنُ إِبْرَاهِيمَ الْخَلِيلِ امْرَأَةً فَحَمَلَتْ بِلَاعِنَيْنِ فِي بَطْنِ، فَلَمَّا أَرَادَتْ أَنْ تَضَعَ قَتَلَ الْمَلَاعِنُ فِي بَطْنِهَا، فَأَرَادَ يَعْقُوبُ أَنْ يَخْرُجَ قَبْلَ عِيصَا، فَقَالَ عِيصَا: وَاللهِ إِنْ خَرَجْتَ قَبْلِي لَأَعْتَرِضَنَّ فِي بَطْنِ أُمِّي فَلَأَقْتُلَنَّهَا، فَتَأَخَّرَ يَعْقُوبُ وَتَحَرَّجَ عِيصَا قَبْلَهُ، وَاعْتَدَّ يَعْقُوبُ بِعِيصَا فَخَرَجَ، فَمَشَى عِيصَا بِالْأَمَةِ، وَمَشَى يَعْقُوبُ لِأُمِّهِ بَرَّةَ تَحَرَّجَ أَيْضًا بِعِيصَا، وَكَانَ أَكْثَرَهُمَا فِي الْبَطْنِ، وَكَانَتْ عِصَبِ[3] وَتَحَرَّجَ قَبْلَهُ، وَقَرَ الْمَلَاعِنَانِ وَكَانَ عِيصَا أَحَبَّهُمَا إِلَى أَبِيهِ، وَكَانَ يَعْقُوبُ أَحَبَّهُمَا إِلَى أُمِّهِ، وَكَانَ عِيصَا صَاحِبَ صَيْدٍ، فَلَمَّا كَبِرَ اصْطَادَ عِيصَ، وَكَانَ عِنْدَهُ غَلَّةٌ لَهُ[4]

Using e

ذِكْرُ يُوسُفَ بْنِ يَعْقُوبَ صَلَوَاتُ اللهِ عَلَيْهِمَا

٤٤٢٤- **صحيح**: أَبُو الْعَبَّاسِ مُحَمَّدُ بْنُ يَعْقُوبَ، ثنا مُحَمَّدُ بْنُ إِسْحَاقَ الصَّغَانِيُّ[1]

وَحَدَّثَنَا عَلِيُّ بْنُ حَمْشَادَ الْعَدْلُ، ثنا مُحَمَّدُ بْنُ عَلِيِّ بْنِ حَرْبٍ وَإِسْحَاقُ بْنُ الْحَسَنِ بْنِ مِيكَالٍ، قَالُوا: ثنا مُحَمَّدُ بْنُ مُسْلِمٍ، ثنا حَمَّادُ بْنُ سَلَمَةَ، أَنَا ثَابِتٌ، عَنْ أَنَسٍ، عَنِ النَّبِيِّ ﷺ قَالَ: «أُعْطِيَ يُوسُفُ وَأُمُّهُ شَطْرَ الْحُسْنِ»[2].

هَذَا حَدِيثٌ صَحِيحٌ عَلَى شَرْطِ مُسْلِمٍ، وَلَمْ يُخَرِّجَاهُ.

٤٤٢٥- **صحيح**: مُكْرَمُ بْنُ أَحْمَدَ الْقَاضِي بِبَغْدَادَ، ثنا أَحْمَدُ بْنُ سَيَّارٍ بِمَرْوَ، ثنا سَعِيدُ بْنُ عَامِرٍ، ثنا مُحَمَّدُ بْنُ عَمْرِو بْنِ عَلْقَمَةَ، عَنْ أَبِي سَلَمَةَ، عَنْ أَبِي هُرَيْرَةَ، قَالَ: قَالَ رَسُولُ اللهِ ﷺ: «إِنَّ الْكَرِيمَ ابْنَ الْكَرِيمِ ابْنِ الْكَرِيمِ ابْنِ الْكَرِيمِ يُوسُفُ بْنُ يَعْقُوبَ بْنُ إِسْحَاقَ بْنُ إِبْرَاهِيمَ خَلِيلِ اللهِ ابْنِ أَبِي اللهِ ابْنِ نَبِيِّ اللهِ ابْنِ خَلِيلِ اللهِ»[3].

هَذَا حَدِيثٌ صَحِيحٌ عَلَى شَرْطِ الشَّيْخَيْنِ، وَلَمْ يُخَرِّجَاهُ[4].

---

(١) هذا قد فات عن موجودي الإتحاف.

(٢) إتحاف المهرة (٨/٢٠٤-٢٠٥).

(٣) إتحاف المهرة (٨/٢٠٦-٢٠٨).

(٤) قلت: للحديث طرق عن أبي هريرة فأكثر من أربعين طريقًا، أخرجه الدارمي عن أبي هريرة نبي الله ابن نبي الله ابن نبي الله ابن خليل الله الحديث، أخرجه البخاري (١٤٩/٤، ١٥١، ١٨٤) ومسلم (١٣٠/٧) وأخرج البخاري (١٤٩/٤، ١٥١، ١٨٤) =

٤١٢٦- حدثنا أَبُو بَكْرِ بْنُ إِسْحَاقَ، أَنَا مُحَمَّدُ بْنُ غَالِبٍ، ثَنَا مُسْلِمُ بْنُ إِبْرَاهِيمَ، ثَنَا شُعْبَةُ، عَنْ أَبِي إِسْحَاقَ، عَنْ أَبِي الْأَحْوَصِ، قَالَ: جَاءَ أَسْمَاءُ بْنُ خَارِجَةَ بَابَ عَبْدِ اللهِ بْنِ مَسْعُودٍ، فَقَالَ: أَنَا ابْنُ الْأَشْيَاخِ الْكِرَامِ. فَقَالَ عَبْدُ اللهِ بْنُ مَسْعُودٍ: ذَاكَ يُوسُفُ بْنُ يَعْقُوبَ بْنِ إِسْحَاقَ بْنِ إِبْرَاهِيمَ[1].

هَذَا حَدِيثٌ صَحِيحُ الْإِسْنَادِ، وَلَمْ يُخَرِّجَاهُ.

٤١٢٧- حدثنا أَبُو عَبْدِ اللهِ الْحَافِظُ، ثَنَا يَحْيَى بْنُ مُحَمَّدِ بْنِ يَحْيَى، ثَنَا هُدْبَةُ، ثَنَا حَمَّادُ بْنُ سَلَمَةَ، عَنْ يُونُسَ بْنِ عُبَيْدٍ، عَنِ الْحَسَنِ أَنَّ يُوسُفَ عليه السلام أُلْقِيَ فِي الْجُبِّ وَهُوَ ابْنُ ثِنْتَيْ[2] عَشْرَةَ سَنَةً وَلَقِيَ أَبَاهُ بَعْدَ الثَّمَانِينَ[3].

٤١٢٨- أخبرنا أَبُو عَبْدِ اللهِ الصَّفَّارُ، ثَنَا أَحْمَدُ بْنُ مِهْرَانَ، ثَنَا أَبُو نُعَيْمٍ، ثَنَا سُفْيَانُ، عَنْ مَنْصُورٍ، عَنْ مُجَاهِدٍ، عَنْ رَبِيعَةَ الْجُرَشِيِّ قَالَ: قُسِمَ الْحُسْنُ [illegible]

٤١٢٩- أخبرني مُحَمَّدُ بْنُ يُوسُفَ الْعَدْلُ، ثَنَا مُحَمَّدُ بْنُ عِمْرَانَ النَّسَوِيُّ، ثَنَا أَحْمَدُ بْنُ زُهَيْرٍ، ثَنَا الْفَضْلُ بْنُ غَانِمٍ، ثَنَا سَلَمَةُ بْنُ الْفَضْلِ، حَدَّثَنِي مُحَمَّدُ بْنُ إِسْحَاقَ، عَنْ رَوْحِ بْنِ الْقَاسِمِ، عَنْ أَبِي هَارُونَ[4]، عَنْ أَبِي سَعِيدٍ

---

(١) [illegible] الشهر [illegible]

(٢) [illegible] الشهر [illegible]

(٣) [illegible] الشهر [illegible]

(٤) إتحاف المهرة (١٨/ ٥٧٠-٢٤١٩٦).

(٥) في (و) و(ص): «أبي هريرة»، وهو: عمارة بن جوين أبو هارون العبدي البصري. =

Bulsn e

الْخُدْرِيِّ، قَالَ: سَمِعْتُ رَسُولَ اللهِ ﷺ يَقُولُ وَهُوَ يَخْطُبُ يُوصُفُ حِينَ زَالَتِ الشَّمْسُ، فَإِذَا أَنَا بِرَسُولِ اللهِ ﷺ قَدْ بَعَثَهُ اللهُ يُصَوِّبُ الْقَصَبَ لِيُقِلَّ الذَّبْلَ، فَظَنَنْتُ أَنَّ جِبْرِيلَ، عَنْ هَذَا، قَالَ: هَذَا أَحْمَدُ يُوصَفُ». قَالَ: ابْنُ إِسْحَاقَ: وَكَانَ قَدْ قَدَّ أَعْطَى يُوسُفَ مِنْ الْحُسْنِ وَالْبَهْجَةِ مَا لَمْ يُعْطَهُ أَحَدٌ مِنَ النَّاسِ قَبْلَهُ، وَلَا بَعْدَهُ حَتَّى كَانَ يُقَالُ وَرُبَّمَا أَعْلَمُ: إِنَّهُ أُعْطِيَ بَعْضَ الْحُسْنِ وَقَسْمَ النِّصْفُ الْآخَرَ بَيْنَ النَّاسِ».

٤١٣٠- صحَّ أَحْمَدُ بْنُ سَهْلٍ الْفَيِّيُّ الْبُخَارِيُّ: ثَنَا صَالِحُ بْنُ مُحَمَّدٍ بْنِ عَبْدِ الْغَفُورِ، قَالَ أَحْمَدُ بْنُ عِمْرَانَ الْأَخْنَسِيُّ، ثَنَا مُحَمَّدُ بْنُ فُضَيْلٍ، عَنْ يُونُسَ بْنِ عُبَيْدٍ، عَنْ أَبِي نَوْفَلٍ، عَنْ أَبِي ذَرٍّ، عَنِ النَّبِيِّ ﷺ، أَنَّ رَسُولَ اللهِ ﷺ نَزَلَ بِأَمْرِيلَ فَأَتَوْهُ، فَقَالَ لَهُ: «يَا أَمْرِيلُ، مَنْ عَاجَتْكَ». قَالَ: رَسُولُ اللهِ، ثَانَةُ بِرَجُلٍ وَأَنْتَ بِأَرْضِنَا!» أَعْلَى. فَأَتَاهُ جِبْرِيلُ، فَقَالَ لَهُ رَسُولُ اللهِ ﷺ: «أَعْجَزْتَ أَنْ تَكُونَ مِثْلَ عَجُوزَيْ بَنِي إِسْرَائِيلَ؟». فَقَالَ لَهُ أَصْحَابُهُ: يَا رَسُولَ اللهِ، وَمَا عَجُوزَيْ بَنِي إِسْرَائِيلَ؟ قَالَ: «إِنَّ مُوسَى أَرَادَ أَنْ يَسِيرَ بِبَنِي إِسْرَائِيلَ، فَأَوْحَى اللهُ عَزَّ وَجَلَّ إِلَيْهِ أَنِ احْمِلْ بَنِي إِسْرَائِيلَ. فَجَمَعَ لِحَمْلِهِمْ أَنْ يُوصَفَ أَحَدٌ عَلَى مَوَاتِلِهِ اللهُ أَنْ لَا يُخْرِجَ مِنْ مِصْرَ حَتَّى تَمْلَأَ سَفَنَهُ مِنْهُ. قَالَ: وَأَيُّكُمْ يَدْرِي

= مذروك. من رجال الهيثمي.

(١) في: «فإنه» بدون واو (أ) و(ص).

(٢) في: «فأتاه» (أ). أجا إليه بخفا.

(٣) إتحاف السهرة (٥/٣٧٣-٥١١٦).

(٤) في (ص): «عجوزتا».

أَيْنَ قَبْرُ يُوسُفَ؟ فَأَلْوَا!!: ما نَدْرِي أَيْنَ قَبْرُ يُوسُفَ، إِلَّا عَجُوزٌ بَنِي إِسْرَائِيلَ فَأَرْسِلْ إِلَيْهَا، فَقَالَ لَهَا!!: دُلِّينِي عَلَى قَبْرِ يُوسُفَ. قَالَتْ: لَا وَاللهِ لَا أَفْعَلُ حَتَّى أَكُونَ مَعَكَ فِي الْجَنَّةِ. قَالَ: وَكَرِهَ!! رَسُولُ اللهِ ما قَالَتْ، فَقِيلَ لَهُ: أَعْطِهَا حُكْمَهَا، فَأَعْطَاهَا حُكْمَهَا، فَأَتَتْ بُحَيْرَةً، فَقَالَتْ: أَفْجِرُوا هَذَا الْمَاءَ، فَلَمَّا نَضَبَ، قَالَتِ: احْتَفِرُوا هَهُنَا، فَلَمَّا حَفَرُوا إِذَا عِظَامُ يُوسُفَ، فَلَمَّا أَقَلُّوهَا مِنَ الْأَرْضِ فَإِذَا الطَّرِيقُ مِثْلُ ضَوْءِ النَّهَارِ!!».

هَذَا حَدِيثٌ صَحِيحُ الْإِسْنَادِ، وَلَمْ يُخَرِّجَاهُ.

٤١٣٠- أَخْبَرَنِي أَبُو سَعِيدٍ أَحْمَدُ بْنُ مُحَمَّدِ الْأَسْتَوِيُّ، بِالْكُوفَةِ، ثنا الْحُسَيْنُ بْنُ مُحَمَّدِ بْنِ زِيَادٍ، حَدَّثَنِي الْحُسَيْنُ بْنُ عَلِيٍّ الْعَلَمِيُّ، حَدَّثَنِي مُحَمَّدُ بْنُ حُمَيْدٍ، عَنْ مُحَمَّدِ بْنِ حُمَيْدٍ بْنِ حُمَيْدٍ بْنِ مُحَمَّدٍ!!: عَنْ أَبِيهِ، قَالَ: كَانَ طَلْحَةُ بْنُ عُبَيْدِ اللهِ [illegible] فَحَدَّثَنَا أَنَّ [illegible] يُوسُفَ [illegible]

٤١٣٢- حدثنا أَبُو الْعَبَّاسِ مُحَمَّدُ بْنُ يَعْقُوبَ، ثَنَا الْحَسَنُ بْنُ عَلِيِّ بْنِ عَفَّانَ الْعَامِرِيُّ، ثَنَا الْحُسَيْنُ بْنُ عَلِيٍّ الْجُعْفِيُّ، ثَنَا الْفُضَيْلُ[1] بْنُ عِيَاضٍ قَالَ: كَانَ بَيْنَ فِرَاقِ يُوسُفَ حِجْرَ يَعْقُوبَ إِلَى أَنِ الْتَقَيَا ثَمَانُونَ سَنَةً[2].

٤١٣٣- أخبرنا أَبُو عَبْدِ اللهِ مُحَمَّدُ بْنُ عَبْدِ اللهِ بْنِ دِينَارٍ الْعَدْلُ، ثَنَا أَحْمَدُ بْنُ نَصْرٍ[3]، ثَنَا أَبُو نُعَيْمٍ، ثَنَا زُهَيْرٌ، عَنْ أَبِي إِسْحَاقَ، عَنْ أَبِي عُبَيْدَةَ، عَنْ عَبْدِ اللهِ قَالَ: إِنَّمَا اشْتُرِيَ يُوسُفُ بِعِشْرِينَ دِرْهَمًا، وَكَانَ أَهْلُهُ حِينَ أَرْسَلَ إِلَيْهِمْ وَهُمْ بِمِصْرَ ثَلَاثَمِائَةٍ وَتِسْعِينَ[4] إِنْسَانًا رِجَالُهُمْ أَنْبِيَاءُ وَنِسَاؤُهُمْ صِدِّيقَاتٌ، وَاللهِ مَا خَرَجُوا مَعَ مُوسَى حَتَّى بَلَغُوا سِتَّمِائَةِ أَلْفٍ[5] وَسَبْعِينَ أَلْفًا[6].

هَذَا حَدِيثٌ صَحِيحُ الْإِسْنَادِ، وَلَمْ يُخَرِّجَاهُ.

٤١٣٤- أخبرني أَبُو سَعِيدٍ الْأَحْمَسِيُّ، ثَنَا الْحُسَيْنُ بْنُ حُمَيْدٍ، ثَنَا مَرْوَانُ بْنُ جَعْفَرٍ السَّمُرِيُّ، حَدَّثَنِي حُمَيْدُ بْنُ مُعَاذٍ، حَدَّثَنِي مُدْرِكُ بْنُ عَبْدِ الرَّحْمَنِ، ثَنَا الْحَسَنُ بْنُ ذَكْوَانَ، عَنِ الْحَسَنِ، عَنْ سَمُرَةَ، عَنْ كَعْبٍ قَالَ: ثُمَّ وُلِدَ لِيَعْقُوبَ يُوسُفُ الصِّدِّيقُ الَّذِي اصْطَفَاهُ اللهُ وَاخْتَارَهُ وَأَكْرَمَهُ، وَقَسَمَ لَهُ

= وقال الذهبي في التلخيص: «قلت: لم يصح».

(١) في (و) و(ص) و(م): «الفضل».

(٢) إتحاف المهرة (١٩/ ٣٣٩-٢٤٩٥٢).

(٣) هو: أحمد بن محمد بن نصر، أبو نصر اللباد النيسابوري الفقيه.

(٤) في (ز) و(و) و(ص): «وتسعون».

(٥) من «وهم بمصر ثلاثمائة» إلى هاهنا ساقط من (م).

(٦) إتحاف المهرة (١٠/ ٥٣٤-١٣٣٦٥).

مِنَ الْجَمَالِ الثُّلُثَيْنِ وَقَسَمَ بَيْنَ عِبَادِهِ الثُّلُثَ، وَكَانَ يُشْبِهُ آدَمَ يَوْمَ خَلَقَهُ اللهُ وَصَوَّرَهُ وَنَفَخَ فِيهِ مِنْ رُوحِهِ قَبْلَ [أَنْ][1] يُصِيبَ الْمَعْصِيَةَ، فَلَمَّا عَصَى آدَمُ نُزِعَ مِنْهُ النُّورُ وَالْبَهَاءُ وَالْحُسْنُ، وَكَانَ اللهُ أَعْطَى آدَمَ الْحُسْنَ وَالْجَمَالَ وَالنُّورَ وَالْبَهَاءَ يَوْمَ خَلَقَهُ، فَلَمَّا فَعَلَ مَا فَعَلَ وَأَصَابَ الذَّنْبَ نُزِعَ مِنْهُ ذَلِكَ، ثُمَّ وَهَبَ اللهُ لآدَمَ الثُّلُثَ مِنَ الْجَمَالِ مَعَ التَّوْبَةِ الَّذِي تَابَ عَلَيْهِ، ثُمَّ إِنَّ اللهَ أَعْطَى يُوسُفَ الْحُسْنَ وَالْجَمَالَ وَالنُّورَ وَالْبَهَاءَ الَّذِي كَانَ نَزَعَهُ مِنْ آدَمَ حِينَ أَصَابَ الذَّنْبَ، وَذَلِكَ أَنَّ اللهَ أَحَبَّ أَنْ يُرِيَ الْعِبَادَ أَنَّهُ قَادِرٌ عَلَى مَا يَشَاءُ، وَأَعْطَى يُوسُفَ مِنَ الْحُسْنِ وَالْجَمَالِ مَا لَمْ يُعْطِهِ أَحَدًا مِنَ النَّاسِ، ثُمَّ أَعْطَاهُ اللهُ الْعِلْمَ بِتَأْوِيلِ الرُّؤْيَا، وَكَانَ يُخْبِرُ بِالْأَمْرِ الَّذِي رَآهُ فِي مَنَامِهِ أَنَّهُ سَيَكُونُ قَبْلَ أَنْ[2] يَكُونَ، عَلَّمَهُ اللهُ كَمَا عَلَّمَ آدَمَ[3] الْأَسْمَاءَ كُلَّهَا، وَكَانَ إِذَا تَبَسَّمَ رَأَيْتَ النُّورَ فِي ضَوَاحِكِهِ، وَكَانَ إِذَا تَكَلَّمَ رَأَيْتَ شُعَاعَ النُّورِ فِي كَلَامِهِ وَيَلْتَهِبُ الْبَهَائِيَّ بَيْنَ

قَدِ اخْتَصَرْتُ مِنْ أَخْبَارِ يُوسُفَ عليه السلام مَا صَحَّ إِلَيْهِ الطَّرِيقُ، وَلَوْ أَخَذْتُ فِي عَجَائِبِ وَهْبِ بْنِ مُنَبِّهٍ وَأَبِي عَبْدِ اللهِ الْوَاقِدِيِّ لَطَالَتِ التَّرْجَمَةُ بِهَا[4].

(١) [illegible] الكلام.

(٢) [illegible]

(٣) [illegible]

(٤) إتحاف المهرة (١٩/ ٣٧٢-٢٥٠٢٠)، [illegible] الذهبي في التلخيص: «والسند واه».

(٥) في (و): «بيما»، وهنا ينتهي المجلد الأول من التلخيص.

ذِكْرُ النَّبِيِّ الْكَلِيمِ مُوسَى بْنِ عِمْرَانَ وَأَخِيهِ هَارُونَ بْنِ عِمْرَانَ

١٣٣٥- حدَّثَنَا أَبُو الْحَسَنِ مُحَمَّدُ بْنُ أَحْمَدَ بْنِ شُبَّوَيْهِ الْوَرَّاقُ بِمَرْوَ، ثنا مُعَمَّرُ بْنُ مُحَمَّدٍ الْبَيْكَنْدِيُّ[1]، ثنا عَبْدُ الرَّحْمَنِ بْنُ مَهْرَانَ[2]، ثنا سُلَيْمُ بْنُ أَخْضَرَ[3]، حَدَّثَنِي مُحَمَّدُ بْنُ إِسْحَاقَ، قَالَ: وُلِدَ مُوسَى بْنُ عِمْرَانَ بِمِصْرَ لِثَلَاثِ سِنِينَ مِنْ مُلْكِ[4] فِرْعَوْنَ الَّذِي اسْتَعْبَدَ قَوْمَ مُوسَى بْنِ عِمْرَانَ، فَبَنَا لَهُ فِرْعَوْنُ وَقَوْمُهُ أَهْلُ الْقِبْلَةِ بِهَا[5]، ثُمَّ أَوْحَى اللَّهُ إِلَى مُوسَى: إِنَّكَ سَتَلِي جَبَّارَ مِصْرَ، فَادْعُهُ إِلَى دِينِي، وَأَخْبِرْهُ أَنَّكَ رَسُولِي، فَأَتَاهُ مُوسَى بِذَلِكَ، فَأَبَى عَلَيْهِ، وَقَالَ: أَنَا رَبُّكُمُ الْأَعْلَى، وَإِلَهُكُمْ وَإِلَهُ الْعَالَمِينَ، وَبَنَى الْجِدَارَ، وَمُوسَى بْنُ مِائَتَيْ سَنَةٍ، ثُمَّ انْصَرَفَ عَنْهُ حِينَ بَلَغَ مِائَتَيْ سَنَةٍ.

قَالَ الْحَاكِمُ: هَكَذَا بِذِكْرِ مُحَمَّدِ بْنِ إِسْحَاقَ، وَيَسْتَدِلُّ بِالْحَدِيثِ الثَّابِتِ الصَّحِيحِ، عَنْ عَبْدِ اللَّهِ بْنِ دِينَارٍ، عَنِ ابْنِ عُمَرَ، قَالَ: قَالَتْ لِابْنِ عَبَّاسٍ: إِنَّ نَوْفًا الْبِكَالِيَّ يَزْعُمُ أَنَّ مُوسَى صَاحِبَ الْخَضِرِ لَيْسَ مُوسَى بْنَ عِمْرَانَ نَبِيَّ بَنِي إِسْرَائِيلَ، فَقَالَ ابْنُ عَبَّاسٍ: كَذَبَ عَدُوُّ اللَّهِ، حَدَّثَنَا أُبَيُّ بْنُ كَعْبٍ، أَنَّهُ سَمِعَ رَسُولَ اللَّهِ ﷺ يَقُولُ: «قَامَ مُوسَى بْنُ عِمْرَانَ خَطِيبًا فِي بَنِي إِسْرَائِيلَ»[6]، وَذَكَرَ الْحَدِيثَ بِطُولِهِ.

هَذَا حَدِيثٌ مُخَرَّجٌ فِي الصَّحِيحَيْنِ، وَلَيْسَا عَلَيْنَا مِنْ تَرْكِ وَفَاتِي بِمَا

---

(١) هو ابن الحارث، أبو الفضل.

(٢) في (م) و(ص): «ابن أبي مهران».

(٣) في (ن) و(ص): «الخضر».

(٤) قوله: «ملك» ساقط من (ص) و(س).

(٥) إسناده ضعيف، وانظر ما سيأتي برقم (٤١٦٧-٤١٦٨).

(٦) في (ص): «خطيبا».

وَقَرَأَ مِنَ الْوَسَطِ، فَأَتَاهُ مُوسَى بْنُ عِمْرَانَ الْكَلِيمُ.

١٣٦٦- **قَالَ**: أَبُو مُحَمَّدٍ عَبْدُ الرَّحْمَنِ بْنُ مُحَمَّدٍ الْمُؤَدِّبُ بِهَذَانِ: ثَنَا أَبُو جَعْفَرٍ مُحَمَّدُ بْنُ إِدْرِيسَ الْحَنْظَلِيُّ، ثَنَا عَمْرُو بْنُ عَاصِمٍ، ثَنَا يَحْيَى الْوَزِيرِيُّ، ثَنَا أَبِي، عَنِ الأَعْمَشِ، عَنْ عَبَايَةَ الأَسَدِيِّ، قَالَ: سَمِعْتُ عَبْدَ اللهِ بْنَ عَبَّاسٍ يَقُولُ: إِنَّ اللهَ يَقُولُ فِي كِتَابِهِ لِمُوسَى بْنِ عِمْرَانَ: ﴿إِنِّي اصْطَفَيْتُكَ عَلَى النَّاسِ بِرِسَالَتِي وَبِكَلَامِي فَخُذْ مَا آتَيْتُكَ وَكُنْ مِنَ الشَّاكِرِينَ﴾، قَالَ: ﴿ وَكَتَبْنَا لَهُ فِي الأَلْوَاحِ مِن كُلِّ شَيْءٍ مَّوْعِظَةً وَتَفْصِيلاً ﴾ فَكَانَ مُوسَى يَرَى أَنَّ جَمِيعَ الأَشْيَاءِ، قَدْ أُثْبِتَتْ لَهُ كَمَا تَرَوْنَ أَنْتُمْ، أَنَّ طُمَانَةَ بْنَ الرَّبْعِ أَكْثَرُ قَوْلِ شِعْرٍ، وَكَانَ لِشَيْطَانٍ، فَلَمَّا انْتَهَى مُوسَى إِلَى سَاحِلِ الْبَحْرِ أَتَى الْعَالِمَ فَاسْتَطْلَعَهُ، فَأَلْزَمَ إِلَهَ بِعْلِمِ عِلْمِهِ، وَلَمْ يَعْلَمْهُ، فَقَالَ لَهُ مُوسَى: ﴿ هَلْ أَتَّبِعُكَ عَلَى أَن تُعَلِّمَنِ مِمَّا عُلِّمْتَ رُشْدًا ﴾ فَعَلِمَ

Using

فَيُوضَعُ حَتَّى الْمَوْتِ ثُمَّ يُلْقَى بِالْبَقِيعِ»(١). ذَكَرَهُ فِي الشَّفِيعَةِ، فَعَرَّفَهُ الْعَالِمُ، وَكَانَ عَرَفَهُ بِلَهُ رَسُولُ اللهِ، وَيُلَوِّمُ مَسْئَلَتَهُ، وَلَهُ الْمَلَامُ فَلَقَلَّةَ وَكَانَ فَلَقَهُ لِلَهِ رَسُولُ اللهِ، ثُمَّ ذَكَرَ نَقْضَ الْقِصَّةِ وَالْكَلَامِ، وَلَهُ لِجَادِيُّ ابْنُ عَبَّاسٍ.

هَذَا حَدِيثٌ صَحِيحٌ عَلَى شَرْطِ الشَّيْخَيْنِ، وَلَمْ يُخَرِّجَاهُ.

٤١٣٧- **صَدَّثَنَا** أَبُو الْعَبَّاسِ مُحَمَّدُ بْنُ يَعْقُوبَ، ثنا الْعَبَّاسُ بْنُ مُحَمَّدٍ الدُّورِيُّ، ثنا يَحْيَى بْنُ مَعِينٍ، ثنا يَحْيَى بْنُ آدَمَ، ثنا حَمْزَةُ الزَّيَّاتُ، عَنْ أَبِي إِسْحَاقَ، عَنْ سَعِيدِ بْنِ جُبَيْرٍ، عَنِ ابْنِ عَبَّاسٍ، عَنْ أُبَيِّ بْنِ كَعْبٍ، قَالَ: قَالَ رَسُولُ اللهِ ﷺ: «وَخَطَبَهُ فَلَقَلَّةَ لِلَهِ رَسُولُ اللهِ، ثُمَّ يُلْقَى بِالْبَقِيعِ، ثُمَّ لَا يَقْبَلُهُ اللهُ فِي أَحَدٍ مِنْ أَهْلِ هَذَا الْبَيْتِ»(٢).

هَذَا حَدِيثٌ صَحِيحٌ عَلَى شَرْطِ الشَّيْخَيْنِ، وَلَمْ يُخَرِّجَاهُ.

٤١٣٨- **أَخْبَرَنَا** الْحَسَنُ بْنُ مُحَمَّدِ الْإِسْتَرَابَاذِيُّ(٣)، ثنا مُحَمَّدُ بْنُ أَحْمَدَ بْنِ الْمُزَرِّدِ، ثنا عَبْدُ الْمُنْعِمِ بْنُ إِدْرِيسَ بْنِ سِنَانٍ الْبَغْدَادِيُّ(٤)، عَنْ أَبِيهِ، عَنْ وَهْبِ بْنِ

---

(١) الكامل لابن عدي (٧/ ٢٥٠٧).

(٢) ضعيف جدًا. ضعفاء العقيلي (٤/ ٢٣٣-٢٣٤).

(٣) قال الذهبي في المشتبه: «ثقة». ٥٤٣.

(٤) الإكمال (٧/ ٢٦٨).

(٥) ضعيف جدًا. الإكمال (٧/ ٢٦٨).

(٦) ضعيف جدًا. ضعفاء العقيلي (٤/ ٢٣٣-٢٣٤).

(٧) في (ف): «عن أبي إسحاق عن سليمان التيمي عن أبي عبد الرحمن عن أبي» وهو خطأ.

(٨) في (ف): «عن أبي إسحاق عن سليمان التيمي عن أبي عبد الرحمن عن أبي» وهو خطأ.

(٩) في (ف): «عن أبي إسحاق عن سليمان التيمي عن أبي عبد الرحمن عن أبي» وهو خطأ.

مِنْهُ. قَالَ: وَكُرْهُ مُوسَى بْنِ عِمْرَانَ لَمَّا ذَهَبَ إِلَى لَاوِي بْنِ يَعْقُوبَ بْنِ إِسْحَاقَ بْنِ إِبْرَاهِيمَ، وَحَدِيثُ عَدُوِّ اللهِ فِرْعَوْنَ حِينَ كَانَ يَسْتَعْبِدُ بَنِي إِسْرَائِيلَ فِي أَعْمَالِهِ بِمِصْرَ، وَأَمْرِ مُوسَى وَالْخَضِرِ، قَالَ وَهْبٌ: وَلَمَّا خَلَتْ أُمُّ مُوسَى بِمُوسَى: "نَتَبَتْ أَمْرَهَا جَمِيعَ النَّاسِ، فَلَمْ يَطَّلِعْ عَلَى حَمْلِهَا أَحَدٌ مِنْ خَلْقِ اللهِ، وَذَلِكَ شَيْءٌ سَرَّهَا اللهُ بِهِ لَمَّا أَرَادَ أَنْ يَمُنَّ بِهِ عَلَى بَنِي إِسْرَائِيلَ، فَلَمَّا كَانَتِ السَّنَةُ الَّتِي يُولَدُ" فِيهَا مُوسَى مَنَّ عِمْرَانُ بَعْدَ هِرْمُوزُ الْفَرَايِيُّ، وَتَقَدَّمَ إِلَيْهِنَّ وَنَقَّشَ السَّنَةَ نَقِيبُ لَمْ يُقَنِّعْهُنَّ قَبْلَ ذَلِكَ، وَحَمَلَتْ أُمُّ مُوسَى بِمُوسَى فَلَمْ يَشُكَّ بِطَنِهَا"، وَلَمْ يَتَبَرَّ لَوْنُهَا، وَلَمْ يَعْتَرِ لَوْنُهَا، وَكُرْهُ الْفَرَايِيُّ أَنْ يَعْرِضَ لَهَا، فَلَمَّا كَانَتِ الْلَيْلَةُ الَّتِي وَلَدَتْ فِيهَا مُوسَى وَلَدَتْهُ أُمُّهُ وَلَا رَقِيبَ عَلَيْهَا وَلَا قَابِلَ، وَلَمْ يَطَّلِعْ عَلَيْهَا أَحَدٌ إِلَّا أُخْتُهُ مَرْيَمُ، وَأَوْحَى اللهُ إِلَيْهَا: "﴿أَنْ أَرْضِعِيهِ فَإِذَا خِفْتِ عَلَيْهِ فَأَلْقِيهِ فِي الْيَمِّ وَلَا تَخَافِي وَلَا تَحْزَنِي إِنَّا رَادُّوهُ إِلَيْكِ وَجَاعِلُوهُ

الْمَاءِ، فَأَلْقَى الْبَحْرُ الثَّابُوتَ بِالسَّاحِلِ فِي جَوْفِ النِّيلِ، فَلَمَّا أَصْبَحَ يَرْعَوْنُ وَجَدَ الثَّابُوتَ فِي جَوْفِ شَاطِئِ النِّيلِ فَحَمَلَ الثَّابُوتَ، فَقَالَ لَمَّنْ حَوْلَهُ بِنِ جَدِيدٍ: إِيتُونِي بِهَذَا الثَّابُوتِ، فَأَتَوْهُ بِهِ، فَلَمَّا وَضَعَ بَيْنَ يَدَيْهِ فَتَحَهُ فَوَجَدَ^(١) فِيهِ صَبِيًّا، فَلَمَّا نَظَرَ إِلَيْهِ يَرْعَوْنُ، قَالَ: جَبَّارُنِي مِنَ الْأَعْدَاءِ، فَأَعْطَتْهُ ذَلِكَ وَغَاظَهُ، وَقَالَ: فَيْلَةٌ أَضَلَّا هَذَا الْغُلَامَ^(٢) الْمُلْكَ^(٣)، وَقَدْ أَمَرْتُ الْقَوَابِلَ أَنْ لَا يَجْتَمِعَ مَوْلُودًا إِلَّا قَتَلْنَهُ، قَالَ: وَكَانَ يَرْعَوْنُ قَدِ اسْتَكْتَمَ امْرَأَةً مِنْ بَنِي إِسْرَائِيلَ يُقَالُ لَهَا آسِيَةُ بِنْتُ مُزَاحِمٍ، وَكَانَتْ مِنْ جِبَارِ النِّسَاءِ الْمُتَعَوِّدَاتِ وَمِنْ بَنَاتِ مُلُوكِ الْقِبْطِ، فَلَمَّا رَأَتْ مُوسَى رَحِمَتْهُ وَتَعَلَّقَتْ عَلَيْهِ وَتَطَلَّعَتْ بِرَحْمَتِهَا عَلَيْهِ، فَكَانَتْ تُرْضِعُهُ وَهِيَ قَاعِدَةٌ إِلَى جَنْبِهِ هَذَا الْوَلِيدُ أَكْثَرُ مِنْ ابْنِ سَبْعَةِ رَبِيعٍ، فَأَمَرَتْ أَنْ تُؤْتَى لَهُ بِالْمُرْضِعَاتِ لِيَقْبَلَ ثَدْيَهَا، فَلَمْ يَقْبَلْ ثَدْيًا مِنْهُنَّ، فَقَالَ: لَا يَقْبَلُ ثَدْيَ أَحَدٍ مِنْهُنَّ، وَلَكِنِّي أَطْلُبُ لَهُ مُرْضِعَةً، فَلَمَّا لَمْ يَقْبَلْ ثَدْيَ أَحَدٍ مِنْهُنَّ قَالَ: فَمَنْ لَهُ بِأُمِّهِ، فَلَمَّا أَتَتْ بِأُمِّهِ قَبِلَ ثَدْيَهَا، فَقَالَ: لَا يَنْبَغِي لِهَذَا الصَّبِيِّ إِلَّا أُمُّهُ، وَلَكِنَّهُ أَنْ يَقْبَلَ ثَدْيَ أَحَدٍ مِنْهُنَّ إِلَّا أُمُّهُ، فَلَمَّا رَأَتْ ذَلِكَ آسِيَةُ بِنْتُ مُزَاحِمٍ، وَكَانَتْ مِنْ جِبَارِ النِّسَاءِ الْمُتَعَوِّدَاتِ وَمِنْ بَنَاتِ مُلُوكِ الْقِبْطِ، فَلَمَّا رَأَتْ مُوسَى رَحِمَتْهُ وَتَعَلَّقَتْ عَلَيْهِ وَتَطَلَّعَتْ بِرَحْمَتِهَا عَلَيْهِ، فَكَانَتْ تُرْضِعُهُ وَهِيَ قَاعِدَةٌ إِلَى جَنْبِهِ هَذَا الْوَلِيدُ أَكْثَرُ مِنِ

وَذَكَرَ وَهْبُ حُزْنَ أُمِّ مُوسَى وَبُكَاءَهَا عَلَيْهِ حَتَّى كَادَتْ أَنْ تُبْدِيَ بِهِ، ثُمَّ تَدَارَكَهَا اللهُ بِرَحْمَتِهِ فَرَبَطَ عَلَى قَلْبِهَا إِلَى أَنْ بَلَغَهَا خَبَرُهُ، فَقَالَتْ لِأُخْتِهِ تَنَكَّرِي وَاذْهَبِي مَعَ النَّاسِ وَانْظُرِي مَاذَا يَفْعَلُونَ بِهِ، فَدَخَلَتْ أُخْتُهُ مَعَ الْقَوَابِلِ عَلَى آسِيَةَ بِنْتِ مُزَاحِمٍ، فَلَمَّا رَأَتْ وَجْدَهُمْ بِمُوسَى وَحُبَّهُمْ لَهُ وَرِقَّتَهُمْ[1] عَلَيْهِ، قَالَتْ: ﴿هَلْ أَدُلُّكُمْ عَلَىٰ أَهْلِ بَيْتٍ يَكْفُلُونَهُ لَكُمْ وَهُمْ لَهُ نَاصِحُونَ﴾[2]. إِلَى أَنْ رُدَّ إِلَى أُمِّهِ، فَمَكَثَ مُوسَى عِنْدَ أُمِّهِ حَتَّى فَطَمَتْهُ، ثُمَّ رَدَّتْهُ إِلَيْهِ، فَنَشَأَ مُوسَى فِي حِجْرِ فِرْعَوْنَ وَامْرَأَتِهِ يُرَبِّيَانِهِ بِأَيْدِيهِمَا وَاتَّخَذَاهُ وَلَدًا، فَبَيْنَا هُوَ يَلْعَبُ يَوْمًا بَيْنَ يَدَيْ فِرْعَوْنَ وَبِيَدِهِ قَضِيبٌ لَهُ خَفِيفٌ صَغِيرٌ يَلْعَبُ بِهِ، إِذْ رَفَعَ الْقَضِيبَ فَضَرَبَ بِهِ رَأْسَ فِرْعَوْنَ فَغَضِبَ فِرْعَوْنُ وَتَطَيَّرَ مِنْ ضَرْبِهِ حَتَّى هَمَّ بِقَتْلِهِ، فَقَالَتْ آسِيَةُ بِنْتُ مُزَاحِمٍ: أَيُّهَا الْمَلِكُ، لَا تَغْضَبْ وَلَا يَشُقَّنَّ عَلَيْكَ، فَإِنَّهُ صَبِيٌّ صَغِيرٌ لَا يَعْقِلُ، جَرِّبْهُ إِنْ شِئْتَ، اجْعَلْ فِي هَذَا الطَّسْتِ جَمْرَةً وَذَهَبًا فَانْظُرْ عَلَى أَيِّهِمَا يَقْبِضُ. فَأَمَرَ فِرْعَوْنُ بِذَلِكَ، فَلَمَّا مَدَّ مُوسَى يَدَهُ لِيَقْبِضَ عَلَى الذَّهَبِ قَبَضَ الْمَلَكُ الْمُوَكَّلُ بِهِ عَلَى يَدِهِ، فَرَدَّهَا إِلَى الْجَمْرَةِ فَقَبَضَ عَلَيْهَا مُوسَى فَأَلْقَاهَا فِي فِيهِ، ثُمَّ قَذَفَهَا حِينَ وَجَدَ حَرَارَتَهَا، فَقَالَتْ آسِيَةُ لِفِرْعَوْنَ: أَلَمْ أَقُلْ لَكَ إِنَّهُ لَا يَعْقِلُ شَيْئًا وَلَا يَعْلَمُهُ. وَكَفَّ عَنْهُ فِرْعَوْنُ وَصَدَّقَهَا وَكَانَ أَمَرَ بِقَتْلِهِ، وَيُقَالُ: إِنَّ الْعُقْدَةَ الَّتِي كَانَتْ فِي لِسَانِ مُوسَى أَثَرُ تِلْكَ الْجَمْرَةِ الَّتِي الْتَقَمَهَا[3].

(١) في [illegible]ر(ص): [illegible]

(٢) (القصص: آية ١٢).

(٣) إتحاف المهرة (١٩/ ٥٩٧-٢٥٤٠٣).

قَالَ وَهَبٌ بْنُ مُنَبِّهٍ: وَلَمَّا بَلَغَ مُوسَى أَنَّهُ وَعَلَّ أَرْبَعِينَ سَنَةً أَتَاهُ اللهُ عِلْمًا وَحُكْمًا، وَفَهَّمَهُ قَبْلَ ذَلِكَ الَّذِي عَلَّمَ سَنَةً قَالَ: فَلَمَّا ثَبَتَ لَهُ نَاطِرُنَّ سَنَةً دَعَا إِلَى دِينِ إِبْرَاهِيمَ وَشَرَائِعِهِ، وَإِلَى دِينِ إِسْحَاقَ وَيَعْقُوبَ، فَاتَّبَعَ بِهِ طَائِفَةٌ مِنْ بَنِي إِسْرَائِيلَ، ثُمَّ ذَكَرَ الْقِصَّةَ بِطُولِهَا (١).

٤١٣٩- **حدثنا** أَبُو سَعِيدٍ أَحْمَدُ بْنُ يَعْقُوبَ الثَّقَفِيُّ، ثنا أَحْمَدُ بْنُ يَحْيَى الْحُلْوَانِيُّ، ثنا مُحَمَّدُ بْنُ الصَّبَّاحِ (٢)، ثنا إِسْمَاعِيلُ بْنُ زَكَرِيَّا (٣)، عَنْ عَاصِمٍ الْأَحْوَلِ، عَنْ عِكْرِمَةَ، عَنِ ابْنِ عَبَّاسٍ، قَالَ: قَالَ رَسُولُ اللهِ ﷺ: «إِنَّ اللهَ اصْطَفَى مُوسَى بِكَلَامِهِ وَبِرِسَالَتِهِ وَبِالْخُلَّةِ».

تفرد به محمد بن الصباح عن إسماعيل بن زكريا، ولم نجد له متابعا.

٤١٤٠- **حدثنا** أَبُو زُرْعَةَ يَحْيَى بْنُ مُحَمَّدٍ الْعَنَزِيُّ، ثنا أَبُو عَبْدِ اللهِ مُحَمَّدُ بْنُ مَيْمُونٍ بْنِ مُسْرُوقٍ، ثنا الْمُعْتَمِرُ بْنُ سُلَيْمَانَ، عَنْ إِسْمَاعِيلَ بْنِ أَبِي خَالِدٍ، عَنْ عَبْدِ اللهِ بْنِ الْحَارِثِ (٤)، عَنْ كَعْبِ الْأَحْبَارِ، قَالَ: قَالَ مُوسَى لِرَبِّهِ: كَمْ تَسْعُ رَبُّوبِيَّةُ وَقُدْرَتُهُ مِنْ مُحَمَّدٍ ﷺ وَمُوسَى، وَقَالَ مُحَمَّدٌ مَرَّتَيْنِ وَقُلْتُهُ مَرَّتَيْنِ (٥).

---

(١) قال الذهبي في التلخيص: «هذا من قصة طويلة وأخبار».

(٢) هو: أبو جعفر الدولابي، من رجال الشهاب.

(٣) هو: أبو زياد الطحان الشوشاوي، من رجال الشهاب.

(٤) [إسناده ضعيف] (١٩/٤٠٩-٤٣٥هـ).

(٥) [إسناده ضعيف] هو: عبد الله بن عبد الرحمن الدارمي الحافظ.

هو: ابن نوفل بن الحارث بن عبد المطلب، من رجال الشهاب.

[إسناده ضعيف] (١٩/٢٧٧-٢٤٠هـ).

٤١٤١- حدثنا أَبُو عَبْدِ اللهِ[1] مُحَمَّدُ بْنُ يَعْقُوبَ الْحَافِظُ، ثَنَا عَلِيُّ بْنُ الْحَسَنِ[2]، ثَنَا أَبُو ظَفَرٍ عَبْدُ السَّلَامِ بْنِ مُطَهَّرٍ، ثَنَا جَعْفَرُ بْنُ سُلَيْمَانَ، عَنْ ثَابِتٍ الْبُنَانِيِّ، عَنْ أَنَسِ بْنِ مَالِكٍ، أَنَّ النَّبِيَّ ﷺ قَالَ: «مُوسَى بْنُ عِمْرَانَ صَفِيُّ اللهِ»[3].

هَذَا حَدِيثٌ صَحِيحٌ عَلَى شَرْطِ مُسْلِمٍ، وَلَمْ يُخَرِّجَاهُ.

٤١٤٢- حدثني أَبُو بَكْرٍ مُحَمَّدُ بْنُ أَحْمَدَ الْجَلَّابُ، ثَنَا أَحْمَدُ بْنُ بِشْرٍ الْمَرْثَدِيُّ، ثَنَا يَحْيَى بْنُ مَعِينٍ، ثَنَا حَجَّاجٌ[4]، عَنْ أَبِي مَعْشَرٍ، عَنْ أَبِي الْحُوَيْرِثِ عَبْدِ الرَّحْمَنِ بْنِ مُعَاوِيَةَ، قَالَ: مَكَثَ مُوسَى بَعْدَ أَنْ كَلَّمَهُ اللهُ أَرْبَعِينَ يَوْمًا لَا يَرَاهُ أَحَدٌ إِلَّا مَاتَ[5].

٤١٤٣- أخبرني مُحَمَّدُ بْنُ إِسْحَاقَ الْعَدْلُ، ثَنَا أَحْمَدُ بْنُ نَصْرٍ، ثَنَا [illegible]

عَبَّاسٍ: أَنَّ مُوسَى بْنَ عِمْرَانَ لَمَّا كَلَّمَهُ رَبُّهُ أَحَبَّ أَنْ يَنْظُرَ إِلَيْهِ، فَقَالَ: ﴿رَبِّ أَرِنِي أَنْظُرْ إِلَيْكَ قَالَ لَن تَرَانِي وَلَٰكِنِ انظُرْ إِلَى الْجَبَلِ فَإِنِ اسْتَقَرَّ مَكَانَهُ فَسَوْفَ تَرَانِي﴾[6]. فَحَفَّ حَوْلَ الْجَبَلِ الْمَلَائِكَةُ، وَحَفَّ حَوْلَ الْمَلَائِكَةِ بِنَارٍ،

---

(١) في الإتحاف: «أبو العباس».

(٢) هو [illegible] الحافظ الكبير.

(٣) إتحاف المهرة (١٩/١٩٦-٢٤٦٥٠).

(٤) هو [illegible] الذهبي في التلخيص: «قلت: إسناده لين».

(٥) إتحاف المهرة (١٩/١٩٦-٢٤٦٥٠)، [illegible]

(٦) (الأعراف: آية ١٤٣).

وَحَفَّ حَوْلَ النَّارِ بِعَلَائِقِهَا، وَحَفَّ حَوْلَ الْعَلَائِقِ بِأَبِرٍ، ثُمَّ تُجْلَى رَأْسُ الْمُحْرِمِ، ثُمَّ تُحْلَى بِهِ بِالْمِ الْجَمْعِ، فَجَمَعَ الْحَبْلَ ذَاكَ، وَعَمَّ مُوسَى ضَبْطًا مَا شَاءَ اللهُ، ثُمَّ بِالْأَوَّلِ، فَقَالَ: ﴿سُحْسَنَكَ تُبْتُ إِلَيْكَ وَأَنَا أَوَّلُ الْمُؤْمِنِينَ﴾[١]، يَعْنِي: أَوَّلُ مَنْ آمَنَ مِنْ بَنِي إِسْرَائِيلَ.

هَذَا حَدِيثٌ صَحِيحُ الْإِسْنَادِ، وَلَمْ يُخَرِّجَاهُ.

٤٤٤٤ - حَدَّثَنَا بَكْرُ بْنُ مُحَمَّدٍ بْنِ حَمْدَانَ الصَّيْرَفِيُّ بِمَرْوَ، ثَنَا عَبْدُ الصَّمَدِ بْنُ الْفَضْلِ، ثَنَا عَبْدُ بْنُ الْوَلِيدِ الْجُرْجَانِيُّ، ثَنَا سُرَيْجُ بْنُ يُونُسَ، عَنْ أَبِي إِسْحَاقَ الْفَزَارِيِّ، عَنْ أَبِي سِنَانٍ الشَّيْبَانِيِّ، عَنْ أَبِي وَائِلٍ شَقِيقِ بْنِ سَلَمَةَ، عَنْ عَبْدِ اللهِ بْنِ مَسْعُودٍ قَالَ: لَمَّا دَنَتِ الشَّجَرَةُ الَّتِي أَوَى إِلَيْهَا مُوسَى نُودِيَ مِنْهَا: فَبُورِكَ إِلَيْهَا يَوْمَئِذٍ وَلِمَنْ وَلِيَكَانَ، ثُمَّ صَنْجَلَهَا، فَإِذَا هِيَ خَضْرَاءُ نَرْمَةٌ، فَصَلَّيْتُ عَلَى النَّبِيِّ ﷺ وَسَلَّمْتُ، فَأَهْوَى إِلَيْهَا بِعِيرِي وَهِيَ حَيَّةٌ، فَأَخَذَ بِذَنَبِهَا، فَإِذَا هِيَ وَهْوَ عَاتِقٌ[٢]، فَالْتَقَمَهُ، فَلَمْ يَسْتَطِعْ أَنْ يُسِيغَهُ فَتَلَطَّفَهُ، فَصَلَّيْتُ عَلَى النَّبِيِّ ﷺ وَانْصَرَفْتُ.

هَذَا حَدِيثٌ صَحِيحُ الْإِسْنَادِ، وَلَمْ يُخَرِّجَاهُ.

٤٤٤٥ - حَدَّثَنَا إِسْمَاعِيلُ بْنُ عَلِيٍّ الْخُطَبِيُّ[٣]، بِبَغْدَادَ، ثَنَا إِسْمَاعِيلُ بْنُ

---

(١) في (ر) و(ص): «وبه».

(٢) في (ر): «العاتق».

(٣) إسحاق الصهبان (ت ٢٥٨هـ - ٨٧٢م).

وإسماعيل بن علي الخطبي (ت ٤٠٤هـ - ١٠١٤م).

(٤) في المطبوع: «الخطيب»، خطأ، ينظر المصادر المذكورة في التعليق السابق.

(٥) في (ر) و(م): «الحطيم»، وفي (ص): «الحطيم»، والمثبت من الإسناد.

إِسْحَاقَ[1]، ثَنَا مُحَمَّدُ بْنُ عَبْدِ اللهِ الْخُزَاعِيُّ، ثَنَا حَمَّادُ بْنُ سَلَمَةَ، عَنْ ثَابِتٍ، عَنْ أَنَسٍ أَنَّ رَسُولَ اللهِ ﷺ، تَلَا هَذِهِ الْآيَةَ: ﴿فَلَمَّا تَجَلَّىٰ رَبُّهُۥ لِلْجَبَلِ جَعَلَهُۥ دَكًّا﴾[2]. أَشَارَ حَمَّادٌ، وَوَضَعَ إِبْهَامَهُ عَلَى مَفْصِلِ الْخِنْصَرِ. قَالَ: فَسَاخَ الْجَبَلُ[3].

هَذَا حَدِيثٌ صَحِيحٌ عَلَى شَرْطِ مُسْلِمٍ، وَلَمْ يُخَرِّجَاهُ.

٤١٤٦- **فحدثناه** الْحَسَنُ بْنُ يَعْقُوبَ وَإِبْرَاهِيمُ بْنُ عِصْمَةَ، قَالَا: ثَنَا السَّرِيُّ بْنُ خُزَيْمَةَ، ثَنَا مُوسَى بْنُ إِسْمَاعِيلَ، ثَنَا حَمَّادُ بْنُ سَلَمَةَ، عَنْ ثَابِتٍ، عَنْ أَنَسٍ، عَنِ النَّبِيِّ ﷺ إِنْ شَاءَ اللهُ -شَكَّ أَبُو سَلَمَةَ مُوسَى بْنُ إِسْمَاعِيلَ- ﴿فَلَمَّا تَجَلَّىٰ رَبُّهُۥ لِلْجَبَلِ جَعَلَهُۥ دَكًّا﴾[4]. قَالَ: «سَاخَ الْجَبَلُ»[5].

٤١٤٧- **فحدثناه** أَبُو عَلِيٍّ الْحَافِظُ، أَنَا الْحَسَنُ بْنُ سُفْيَانَ وَعِمْرَانُ بْنُ [illegible]

حَمَّادُ بْنُ سَلَمَةَ نَحْوَ حَدِيثِ الْخُزَاعِيِّ وَلَمْ يَشُكَّ فِيهِ هُدْبَةُ[6].

٤١٤٨- **أخبرنا** الْحَسَنُ بْنُ مُحَمَّدٍ الْإِسْفَرَائِينِيُّ[7]، ثَنَا مُحَمَّدُ بْنُ أَحْمَدَ بْنِ

- وسائر أسانيد المصنف:

(١) هو: أبو إسماعيل بن حماد بن زيد بن درهم القاضي.

(٢) [illegible]

(٣) [illegible]

(٤) [illegible]

(٥) إتحاف المهرة (١/٤٩٩-٥٥٦).

(٦) إتحاف: «الزعفراني».

bisn e

التَّوَاءِ، ثنا عَبْدُ الْمُنْعِمِ، عَنْ أَبِيهِ، عَنْ وَهْبِ بْنِ مُنَبِّهٍ، قَالَ: كَانَ هَارُونُ وَمُوسَى عِنْدَ فُصَيْحِ الْمُنْبَرِ، بِمَنْ الْمَنْطِقِ بِتَكَلُّمِ فِي لُؤَمِهِ، وَيَقُولُ بِعِلْمِ وَحِلْمٍ، وَكَانَ أَطْوَلَ مِنْ مُوسَى هَارُونُ، وَأَكْبَرَهُمَا فِي السِّنِّ، وَكَانَ أَفْرَطَهُمَا لِحْيَةً، وَأَنْبَهَهُمَا جِسْمًا وَأَعْظَمَهُمَا: "الْوَاحِدُ، وَكَانَ مِنْ وَحْيِ اللَّهِ عَزَّ وَجَلَّ إِلَيْهِمَا أَنْ لَا يَمُوتَا بِحِمَامٍ وَلَا بِمَوْتٍ، وَلَمْ يَمُتْ هَذَا بِهِ إِلَّا وَقَدْ كَانَتْ هَذِهِ شَامَةُ الدُّنْيَا فِي يَدِهِ الْيُمْنَى، أَوْ أَنْ يَكُونَ بَيْنَ مُحَمَّدٍ ﷺ، وَإِنَّ شَامَةَ الدُّنْيَا قَدْ كَانَتْ بَيْنَ كَتِفَيْهِ وَقَدْ سُئِلَ أَيُّكُمَا عَنْ ذَلِكَ فَقَالَ: «هَذِهِ الشَّامَةُ الَّتِي بَيْنَ كَتِفَيَّ شَامَةُ الدُّنْيَا وَالْآخِرَةِ، فَلَمَّا أَنْ لَا يَمُوتَ إِلَّا وَرَسُولًا».

٤١١٩- أَخْبَرَنَا أَبُو سَعِيدٍ أَحْمَدُ بْنُ مُحَمَّدٍ الْأَخْمَسِيُّ، ثنا الْحُسَيْنُ بْنُ مُحَمَّدٍ، ثنا أَبُو الْحُسَيْنِ بْنُ عَلِيٍّ الشَّيْبِيُّ، حَدَّثَنِي مُحَمَّدُ بْنُ حُمَيْدٍ، ثنا مُحَمَّدُ بْنُ حُمَيْدٍ بْنِ حُمَيْدٍ بْنِ مُحَمَّدٍ، قَالَ: قَالَ عِلْمٌ الْهِمْ وَحَكَمَةٌ مِنْ ذُرِّيَّةِ إِبْرَاهِيمَ، فَعَلَا ذَلِكَ الْمَلِكُ بِمَنْ يَمْلِكُ مِنْ مُلْكِ الْأَرْضِ الْمُقَدَّسَةِ، فَمَلَكَ الْجَبَّارِينَ وَسَبَيْهِمْ، وَكَانَ قَدْ كَانَ مِنْ بَعْدِ مُوسَى بْنِ عِمْرَانَ، ﴿إِنَّ فِي ذَلِكَ لَذِكْرَى لِمَنْ كَانَ لَهُ قَلْبٌ﴾ [ق: ٣٧]، وَإِنَّ فِي ذَلِكَ لَعِبْرَةً، ﴿إِنَّ فِي ذَلِكَ لَآيَاتٍ لِلْمُتَوَسِّمِينَ﴾ [الحجر: ٧٥]، ﴿وَإِنَّهَا لَبِسَبِيلٍ مُقِيمٍ﴾ [الحجر: ٧٦]، ﴿إِنَّ فِي ذَلِكَ لَآيَةً لِلْمُؤْمِنِينَ﴾ [النمل: ٧٧]، ﴿إِنَّ فِي ذَلِكَ لَآيَةً لِقَوْمٍ يَعْلَمُونَ﴾ [النحل: ٦٧]، ﴿إِنَّ فِي ذَلِكَ لَآيَةً لِقَوْمٍ يَعْقِلُونَ﴾ [النحل: ٦٧]، ﴿إِنَّ فِي ذَلِكَ لَآيَةً لِقَوْمٍ يَتَفَكَّرُونَ﴾ [الروم: ٢١]، ﴿إِنَّ فِي ذَلِكَ لَآيَةً لِقَوْمٍ يَسْمَعُونَ﴾ [النحل: ٦٥]، ﴿إِنَّ فِي ذَلِكَ لَآيَةً لِقَوْمٍ يَعْلَمُونَ﴾ [يونس: ٦]، ﴿إِنَّ فِي ذَلِكَ لَآيَةً لِقَوْمٍ يَتَفَكَّرُونَ﴾ [الرعد: ٣]، ﴿إِنَّ فِي ذَلِكَ لَآيَةً لِقَوْمٍ يَعْقِلُونَ﴾ [الروم: ٢٤]، ﴿إِنَّ فِي ذَلِكَ لَآيَةً لِقَوْمٍ يَسْمَعُونَ﴾ [يونس: ٦٧]، ﴿إِنَّ فِي ذَلِكَ لَآيَةً لِقَوْمٍ يَعْلَمُونَ﴾ [النحل: ٦٧

مُلْكًا ظَهَرَ، حَتَّى سَأَلُوا أَنْ يَنْظُرُوا إِلَى رَبِّهِمْ، فَقَالُوا: ﴿أَرِنَا ٱللَّهَ جَهْرَةً﴾، وَذَلِكَ حِينَ رَأَوْا مُوسَى كَلَّمَهُ رَبُّهُ وَسَمِعُوا، فَطَلَبُوا الرُّؤْيَةَ، وَكَانَ مُوسَى الَّذِي جَاءَهُمْ يَنْتَهِيهِمْ أَنْ عِنْدَ نَبِيِّ إِسْرَائِيلَ أَنْ رَبَّهُ قَدْ كَلَّمَهُ، فَقَالُوا: لَنْ نُصَدِّقَكَ حَتَّى نَرَىٰ ٱللَّهَ جَهْرَةً، فَأَخَذَتْهُمُ الصَّاعِقَةُ وَهُمْ يَنْظُرُونَ».

٤١٥٠- حَدَّثَنَا عَلِيُّ بْنُ حَمْشَةَ وَمُحَمَّدُ بْنُ صَالِحٍ، قَالَا: نَا الْحُسَيْنُ بْنُ الْفَضْلِ، نَا عَفَّانُ بْنُ مُسْلِمٍ، نَا حَمَّادُ بْنُ سَلَمَةَ، نَا عَمَّارُ بْنُ أَبِي عَمَّارٍ، قَالَ: سَمِعْتُ أَبَا هُرَيْرَةَ يَقُولُ: قَالَ رَسُولُ اللهِ ﷺ: «إِنَّ مَلَكَ الْمَوْتِ كَانَ يَأْتِي النَّاسَ عِيَانًا، فَأَتَى مُوسَى مِنْ نَاحِيَةِ طُورِ سَيْنَاءَ فَقَالَ: مَا أَرَاكَ عَبْدًا أَكْرَمَ عَلَى اللهِ مِنْكَ، أَتَيْتُكَ مِنْ نَاحِيَةِ الْبَحْرِ فَلَمْ تَجْزَعْ، وَمِنْ نَاحِيَةِ الْأَرْضِ فَلَمْ تَجْزَعْ، وَمِنْ نَاحِيَةِ السَّمَاءِ فَلَمْ تَجْزَعْ، وَلَمْ أَرَ شَيْئًا أَشَدَّ عَلَيْكَ مِنَ الْمَوْتِ، فَقَالَ: يَا رَبِّ، هَذَا مُوسَى فَعَلَى مَنْ أَعْتَمِدُ وَمَنْ أَسْتَنِدُ؟ وَلَوْلَا ذَلِكَ مَا ثَبَتَ، فَقَالَ اللهُ: إِنِّي عَلَيْكَ مُعْتَمِدٌ وَبِكَ مُسْتَنِدٌ، فَأَتَاهُ مَلَكُ الْمَوْتِ فَقَالَ: يَا رَبِّ، هَذَا مُوسَى فَعَلَى مَنْ أَعْتَمِدُ وَمَنْ أَسْتَنِدُ؟ وَلَوْلَا ذَلِكَ مَا ثَبَتَ، فَقَالَ اللهُ: إِنِّي عَلَيْكَ مُعْتَمِدٌ وَبِكَ مُسْتَنِدٌ، فَأَتَاهُ مَلَكُ الْمَوْتِ فَقَالَ: إِنِّي أَتَيْتُكَ مِنْ نَاحِيَةِ الْبَحْرِ فَلَمْ تَجْزَعْ، وَمِنْ نَاحِيَةِ الْأَرْضِ فَلَمْ تَجْزَعْ، وَمِنْ نَاحِيَةِ السَّمَاءِ فَلَمْ تَجْزَعْ، وَلَمْ أَرَ شَيْئًا أَشَدَّ عَلَيْكَ مِنَ الْمَوْتِ، فَقَالَ: أَيْنَ مَلَكُ الْمَوْتِ؟ فَقَالَ: أَنَا ذَا، فَقَالَ: أَيْنَ أَنْتَ مِنْ رُوحِي؟ فَقَالَ: أَنَا ذَا فِي يَدِي، فَقَالَ: كَيْفَ تَأْخُذُ رُوحَ الْمُؤْمِنِ؟ فَقَالَ: أَنْزِعُهَا نَزْعًا رَفِيقًا، فَقَالَ: إِذَا كَانَ ذَلِكَ فَخَلِّ رُوحِي، فَخَلَّى رُوحَهُ، فَقَالَ: كَيْفَ تَأْخُذُ رُوحَ الْكَافِرِ؟ فَقَالَ: أَنْزِعُهَا نَزْعًا شَدِيدًا، فَقَالَ: إِذَا كَانَ ذَلِكَ فَخَلِّ رُوحِي، فَخَلَّى رُوحَهُ

ذِكْرُ وَفَاةِ هَارُونَ بْنِ عِمْرَانَ قَبْلَهُ مَاتَ قَبْلَ مُوسَى عليه السلام.

٤١٥١- أخبرنا الْحَسَنُ بْنُ مُحَمَّدِ الإِسْفَرَايِينِيُّ، ثنا مُحَمَّدُ بْنُ أَحْمَدَ بْنِ الْبَرَاءِ، ثنا عَبْدُ الْمُنْعِمِ بْنُ إِدْرِيسَ، عَنْ أَبِيهِ، عَنْ وَهْبِ بْنِ مُنَبِّهٍ قَالَ: وَمَضَى هَارُونُ لِمُوسَى حِينَ أَرَادَ(١) أَنْ يَقْبِضَهُ، فَلَمَّا نَعَتَهُ لَهُ عَرَفَ، فَلَمَّا قُبِضَ جَزِعَ جَزَعًا شَدِيدًا، وَبَكَى بُكَاءً طَوِيلًا، فَلَمَّا نَادَاهُ فِي ذَلِكَ الْمَوْتِ اللهُ عَلَيْهِ يُمَرِّرُ وَيُعِيظُهُ، فَقَالَ: لَكَ يَا مُوسَى، مَا كَانَ يَنْبَغِي أَنَّكَ أَنْ تَجِدَ إِلَى فَقْدِ شَيْءٍ مِنَ الدُّنْيَا سَبِيلًا، وَلَا أَنْ تَتَأَسَّفَ بِشَيْءٍ، وَلَا أَنْ تَظُنَّ أَنَّ لِنَفْسِكَ إِلَيَّ، وَلَا أَنْ يَكُونَ جَزَعُكَ هَذَا وَتَفَجُّؤُكَ الأَمْرَ عَلَى هَارُونَ إِلَيَّ، وَكَيْفَ تَسْتَوْحِشُ إِلَى شَيْءٍ مِنَ الأَشْيَاءِ، وَأَنْتَ تَسْمَعُ كَلَامِي، أَمْ كَيْفَ تَحِنُّ إِلَى فَقْدِ شَيْءٍ مِنَ الدُّنْيَا بَعْدَ إِدْخَالِيَّكَ إِيَّايَ بَيْنَ كَلَامِي وَكَلَامِ رَبِّكَ، فَكَانَ مُنَاجَاةُ طَوِيلَةً، قَالَ: وَقُبِضَ هَارُونُ وَمُوسَى ابْنُ سِتِّ عَشْرَةَ وَمِائَةِ سَنَةٍ قَبْلَ أَنْ يَقْضِيَ الثَّلَاثَةَ بَلَاءَ بَنِي إِسْرَائِيلَ، وَقُبِضَ هَارُونُ وَهُوَ ابْنُ ثَلَاثٍ وَمِائَةِ سَنَةٍ، وَكَانَ قُبِضَ مُوسَى بَعْدَهُ بِثَمَانِ سِنِينَ حَتَّى تَمَّ لَهُ مِائَةٌ وَعِشْرُونَ سَنَةً، وَبَارَ إِسْرَائِيلُ مَحْلُوقُونَ عَلَيْهِ يَحْيَضُونَ لَهُ مَرَّةً وَيَحْلُقُونَ لَهُ مَرَّةً أُخْرَى.(٢)

---

(١) في (ب): «أراد الله».

(٢) في (ب) و(ص): «فولاك».

(٣) إتحاف السهرة (٩/ ٥٥٧-٥٥٨) (٢٤٤٠).

ذِكْرُ وَفَاةِ مُوسَى بْنِ عِمْرَانَ صَلَوَاتُ اللهِ عَلَيْهِ [1]

٤١٥٢ - حَدَّثَنَا مُحَمَّدُ بْنُ إِسْحَاقَ الصَّنْعَانِيُّ الْعَدَنِيُّ، ثَنَا أَحْمَدُ بْنُ نَصْرٍ، [2] ثَنَا عَمْرُو بْنُ طَلْحَةَ الْقَنَّادُ، ثَنَا أَسْبَاطُ بْنُ نَصْرٍ، عَنِ السُّدِّيِّ، فِي خَبَرٍ ذَكَرَهُ عَنْ أَبِي مَالِكٍ [3]، عَنِ ابْنِ عَبَّاسٍ، وَعَنْ مُرَّةَ الْهَمْدَانِيِّ، عَنْ عَبْدِ اللهِ بْنِ مَسْعُودٍ، وَعَنْ نَاسٍ مِنْ أَصْحَابِ النَّبِيِّ ﷺ: إِنَّ اللهَ أَرْسَلَ إِلَى مُوسَى بْنِ عِمْرَانَ: إِنِّي مُتَوَفٍّ هَارُونَ، فَأْتِ بِهِ جَبَلَ كَذَا وَكَذَا، فَانْطَلَقَ مُوسَى وَهَارُونُ نَحْوَ ذَلِكَ الْجَبَلِ، فَإِذَا هُمْ بِهِ بِشَجَرَةٍ لَمْ يَرَ شَجَرَةً مِثْلَهَا وَبِيتاً هُمْ بِبَيْتٍ مَبْنِيٍّ، وَإِذَا هُمْ بِهِ بِسَرِيرٍ عَلَيْهِ فُرُشٌ، وَإِذَا بِهِ رِيحُ طِيبٍ، فَلَمَّا نَظَرَ هَارُونُ إِلَى ذَلِكَ الْحَبَّ وَالْبَيْتِ وَمَا فِيهِ أَعْجَبَهُ، قَالَ: يَا مُوسَى، إِنِّي لَأُحِبُّ أَنْ أَنَامَ عَلَى هَذَا السَّرِيرِ، قَالَ لَهُ مُوسَى: فَنَمْ عَلَيْهِ، قَالَ: إِنِّي أَخَافُ أَنْ يَأْتِيَ رَبُّ هَذَا الْبَيْتِ فَيَغْضَبَ عَلَيَّ، قَالَ

فِي مُوسَى بِبَعْضِ الْفِعْلِ عَلَيْهِمْ، فَلَمَّا نَظَرَ نَظَرَ بِذَلِكَ، قَالَ لَهُمْ: وَيْحَكُمْ إِنَّهُ كَانَ أَحَدُ الْعُزَبِ الثَّلَاثَةِ الَّذِينَ [١] أَقَامُوا عَلَيْهِ قَامَ فَصَلَّى رَكْعَتَيْنِ، ثُمَّ دَعَا فَقَالَ، فَنَزَلَ بِالشَّرِّ مَنْ عَلَى نَظَرِهِ إِلَيْهِ بِتِلْكَ الْمَنْزِلَةِ، وَالْأَمْرِ، فَصَدَّقُوهُ.

هَذَا حَدِيثٌ صَحِيحٌ عَلَى شَرْطِ مُسْلِمٍ، وَلَمْ يُخَرِّجَاهُ.

٤١٥٣- صحيح عَلِيُّ بْنُ حَشْرَمٍ، ثَنَا مُحَمَّدُ بْنُ ذُكَيْنٍ الْعُرْهُرِيُّ، ثَنَا سَعِيدُ بْنُ سُلَيْمَانَ، [٢] ثَنَا عَبَّادُ بْنُ الْعَوَّامِ، عَنْ سُفْيَانَ بْنِ حُسَيْنٍ، عَنِ الْحَكَمِ، عَنْ سَعِيدِ بْنِ جُبَيْرٍ، عَنِ ابْنِ عَبَّاسٍ، عَنْ عَلِيٍّ، فِي قَوْلِهِ ﷻ: ﴿إِنَّمَا الَّذِينَ يُحَارِبُونَ اللَّهَ وَرَسُولَهُ﴾ [المائدة: ٣٣] الْآيَةَ، قَالَ: نَزَلَتْ فِينَا، صَدَقَ مُوسَى وَهَارُونُ أَيُّمَا جَعَلَ فِتْنَةَ هَارُونَ، فَقَالَتْ بَنُو إِسْرَائِيلَ لِمُوسَى: أَلَسْتَ قُلْتَ كَانَ أَشَدَّ مِمَّا كَانَ بِنَا مِنْكَ وَالْآنَ لَمْ تَكُنْ، فَأَوْحَى اللَّهُ فِي ذَلِكَ، فَأَمَرَ اللَّهُ الْمَلَائِكَةَ فَحَمَلَتْهُ، فَمَرُّوا بِهِ عَلَى مَجَالِسِ بَنِي إِسْرَائِيلَ، حَتَّى عَلِمُوا بِمَوْتِهِ، فَلَمَّوْهُ، وَلَمْ يَمُرُّوا فَرَوْا إِلَّا الرَّشَدَ، وَإِنَّ اللَّهَ جَعَلَهُ أَصْدَقَ أُمَّتِهِ.

هَذَا حَدِيثٌ صَحِيحُ الْإِسْنَادِ، وَلَمْ يُخَرِّجَاهُ.

٤١٥٤- صحيح أَبُو الْحَسَنِ بْنُ بُشْرَانَ، ثَنَا أَبُو الْقَاسِمِ جَعْفَرُ بْنُ مُحَمَّدِ بْنِ الْحَارِثِ، ثَنَا عَلِيُّ بْنُ مَهْرَانَ، ثَنَا سَلَمَةُ بْنُ الْفَضْلِ، عَنْ مُحَمَّدِ بْنِ إِسْحَاقَ، قَالَ: كَانَ صَبِيٌّ لِمُوسَى قَدْ مَرَّتْ بِهِ الْمَرَرُ وَأَصَابَتْهُ، فَقَالَ: هَرَمِي أَحَبُّ إِلَيَّ [٣]

---

(١) إتحاف المهرة (٩٠٨٥-٩١٤٤).

(٢) هو الوحظي المقعد، يستغرب به من رجال الجهابذ.

(٣) إتحاف المهرة عن رجال الجهابذ.

(٤) الأحراب: آية (٦٩).

(٥) إتحاف المهرة (١٤٢٧٥-١٤٢٧٦).

يُحَبِّبُ إِلَيْهِ الْمَوْتَ وَيَبْغِّرُهُ إِلَيْهِ الْحَيَاةَ، فَحُبِّبَ الْمَوْتُ إِلَى يُوشَعَ بْنِ نُونٍ، فَكَانَ يَقْدَمُ إِلَيْهِ وَيَرُوحُ، فَيَقُولُ لَهُ مُوسَى: يَا نَبِيَّ اللهِ، مَا أَحْدَثَ اللهُ إِلَيْكَ؟ فَيَقُولُ لَهُ يُوشَعُ بْنُ نُونٍ: يَا نَبِيَّ اللهِ، أَمَا أَصْبَحْتَ غَدًا وَفِقًا سَنَةً، فَهَلْ قُلْتَ أَسْأَلُكَ عَنْ شَيْءٍ مِمَّا أَحْدَثَ اللهُ إِلَيْكَ حَتَّى تَكُونَ أَنْتَ الَّذِي تَبْتَدِئُنِي بِهِ وَتُذَكِّرُهُ، فَلَمَّا رَأَى ذَلِكَ مُوسَى رَغِبَ الْحَيَاةَ وَأَحَبَّ الْمَوْتَ".

٤١٤٥- أَخْبَرَنَا الْحَسَنُ بْنُ مُحَمَّدِ الإِسْتَرَابَاذِيُّ"، ثَنَا مُحَمَّدُ بْنُ أَحْمَدَ بْنِ الْبَرَاءِ، ثَنَا عَبْدُ الْمُنْعِمِ، عَنْ أَبِيهِ، عَنْ وَهْبِ بْنِ مُنَبِّهٍ، قَالَ: ذُكِرَ لِي أَنَّهُ كَانَ مِنْ أَمْرِ وَفَاةِ صَفِيِّ اللهِ مُوسَى ﷺ أَنَّهُ بَيْنَا كَانَ يَتَنَفَّلُ فِي عَرِيشٍ وَتَأَمَّلَ وَيَتَبَرَّزُ فِي غَيْرِ بَيْتِ خَبَرٍ، كَمَا تَخْرُجُ الدَّابَّةُ فِي الْبَرَارِي، تَوَاضُعًا لِلهِ حَتَّى أَتَوْهُ عَلَيْهِ بَيْنَ الْعَرِيشِ وَبَيْنَ قَبْلَتِهِ، فَكَانَ مِنْ أَمْرِ وَفَاتِهِ أَنَّهُ خَرَجَ يَوْمًا مِنْ عَرِيشِهِ وَقَدْ أَتَاهُ مَلَكُ الْمَوْتِ فِي صُورَةِ آدَمِيٍّ، فَقَامَ مِنْ بَعْدِ وَضْعِ رِجْلِهِ فِي الْمَاءِ لِيَغْسِلَ

Using e

وَتَوَجَّهْ إِلَى رَبِّكَ، ثُمَّ تَنَفَّسْ أَسْهَلَ نَفَسٍ[1] تَنَفَّسْتَهُ قَطُّ، فَنَزَلَ، فَاضْطَجَعَ فِيهِ وَتَوَجَّهَ إِلَى رَبِّهِ، ثُمَّ تَنَفَّسَ، فَقَبَضَ اللهُ رُوحَهُ، ثُمَّ صَلَّتْ عَلَيْهِ الْمَلَائِكَةُ، وَكَانَ صَفِيُّ اللهِ مُوسَى ﷺ زَاهِدًا فِي الدُّنْيَا رَاغِبًا فِي الْآخِرَةِ[2].

❁ ❁ ❁

(١) في (و) و(ص) و(م): «تنفس».

(٢) إتحاف المهرة (١٩/ ٥٩٧-٦-٢٥٤)، وقال الذهبي في التلخيص: «وعن وهب فذكر وفاته مطولة تركتها لضعفها».

ذِكْرُ أَيُّوبَ بْنِ أَمُوصَ (١) نَبِيِّ اللهِ الْمُبْتَلَى صَلَّى اللهُ عَلَيْهِ

حَدَّثَنَا الْحَاكِمُ أَبُو عَبْدِ اللهِ مُحَمَّدُ بْنُ عَبْدِ اللهِ الْحَافِظُ إِمْلَاءً فِي رَجَبٍ سَنَةَ إِحْدَى وَأَرْبَعِمِائَةٍ.

٤١٥٦- أخبرني أَبُو سَعِيدٍ أَحْمَدُ بْنُ مُحَمَّدِ بْنِ عَمْرٍو الْأَحْمَسِيُّ، ثَنَا الْحُسَيْنُ بْنُ حُمَيْدِ بْنِ الرَّبِيعِ، حَدَّثَنِي مَرْوَانُ بْنُ جَعْفَرٍ السَّمُرِيُّ، حَدَّثَنِي حُمَيْدُ بْنُ مُعَاذٍ، ثَنَا مُدْرِكُ بْنُ عَبْدِ الرَّحْمَنِ، ثَنَا الْحَسَنُ بْنُ ذَكْوَانَ، عَنِ الْحَسَنِ بْنِ أَبِي الْحَسَنِ، عَنْ سَمُرَةَ بْنِ جُنْدُبٍ، عَنْ كَعْبٍ قَالَ: كَانَ أَيُّوبُ بْنُ أَمُوصَ نَبِيَّ اللهِ الصَّابِرَ الَّذِي جَلَبَ عَلَيْهِ إِبْلِيسُ عَدُوُّ اللهِ بِجُنُودِهِ وَخَيْلِهِ وَرَجِلِهِ لِيَفْتِنُوهُ وَيُزِيلُوهُ عَنْ ذِكْرِ اللهِ فَعَصَمَهُ اللهُ، وَلَمْ يَجِدْ إِبْلِيسُ إِلَيْهِ سَبِيلًا، فَأَلْقَى اللهُ عَلَى أَيُّوبَ السَّكِينَةَ وَالصَّبْرَ عَلَى بَلَائِهِ الَّذِي ابْتَلَاهُ بِهِ، فَسَمَّاهُ اللهُ صَابِرًا نِعْمَ الْعَبْدُ إِنَّهُ أَوَّابٌ، وَكَانَ أَيُّوبُ رَجُلًا طَوِيلًا جَعْدَ الشَّعْرِ، وَاسِعَ الْعَيْنَيْنِ، حَسَنَ الْخَلْقِ، وَكَانَ عَلَى جَبِينِهِ مَكْتُوبٌ الْمُبْتَلَى الصَّابِرُ، وَكَانَ قَصِيرَ الْعُنُقِ عَرِيضَ الصَّدْرِ غَلِيظَ السَّاقَيْنِ وَالسَّاعِدَيْنِ، وَكَانَ يُعْطِي الْأَرَامِلَ وَيَكْسُوهُمْ جَاهِدًا نَاصِحًا لِلَّهِ ﷻ".

قَالَ الْحَاكِمُ: قَدِ اخْتَلَفُوا فِي أَيُّوبَ أَنَّهُ فِي أَيِّ وَقْتٍ أُرْسِلَ

وَقَالَ الْحَاكِمُ: قَدِ اخْتَلَفُوا فِي أَيُّوبَ أَنَّهُ فِي أَيِّ وَقْتٍ أُرْسِلَ

(١) في (و): «موص».

(٢) إتحاف المهرة (١٩/ ٣٧٢-٢٥٠٢٦).

ɓuisn e

أَيُّوبَ بْنِ أَبِي صَالِحٍ بْنِ زَرَارَةَ: "بْنِ عِيسَى بْنِ إِسْحَاقَ بْنِ إِبْرَاهِيمَ.

وَبُكَيْرِ بْنِ مُحَمَّدٍ بْنِ جَرِيرٍ: "لَهُ كَذَا فَلَمْ يُجِبْ.

وَبَعْدَ الْحَجِّ أَلْقَى بِكُرِّ بْنِ أَبِي لَيْلَى": "خَلِيفَةَ، لَهُ كَذَا بَعْدَ سُلَيْمَانَ بْنِ دَاوُدَ، وَاللهُ أَعْلَمُ.

٢٤٥٧- **حدثني** مُحَمَّدُ بْنُ صَالِحِ بْنِ هَانِئٍ، ثنا الشَّيْخُ بْنُ مُرْسَلَةَ، ثنا مُوسَى بْنُ سَهْلٍ، ثنا خَالِدُ بْنُ سَلَمَةَ، أَخْبَرَنِي عَلِيُّ بْنُ زَيْدٍ، عَنْ يُرْمُثَ بْنِ بِهْرَانَ، عَنِ ابْنِ عَبَّاسٍ أَنَّ امْرَأَةً أَتَتْ قَالَتْ لَهُ: قَدْ وَجَبَ (١) زَكَاةُ مَالِي، وَلَيْسَ عِنْدَ فُلَانٍ أَنْ يَعْتِقَ أَفْيَعْتِقُ؟ يَعْتِقُ، فَأَعْتَقَتْكِ، فَإِذَا اللهُ أَنَّا بِذَلِكِ. قَالَ: وَبَعْدَ كُنَّا فِي الْمَسْجِدِ سَجِينِ عِنْدَ، فَنَحْنُ فِي الصَّلَاةِ عِنْدَ سَجِينٍ".

٢٤٥٨- **حدثنا** أَبُو عَبْدِ اللهِ مُحَمَّدُ بْنُ عَبْدِ اللهِ الْإِمَامُ إِمْلَاءً، ثنا أَحْمَدُ بْنُ مَهْرَانَ، ثنا سَعِيدُ بْنُ الْحَكَمِ بْنِ أَبِي مَرْيَمَ، ثنا نَافِعُ بْنُ يَزِيدَ، أَخْبَرَنِي عُقَيْلٌ، عَنِ ابْنِ شِهَابٍ عَنْ أَبِي سَلَمَةَ بْنِ عَبْدِ الرَّحْمَنِ، أَنَّ رَسُولَ اللهِ ﷺ قَالَ: "إِذَا أَيُّوبَ

---

(١) في (ق): (وجبت) والمثبت موافق لما في (ك) (٥٠٨/أ) وهو الصواب، والوجوب من معاني من وازر بن عيص بن إسحاق بن إبراهيم.

(٢) ما بين المعقوفين غير موجود في النسخ المعتمدة لهذا الجزء، ولا مناص.

(٣) في (ك): «قد رفع له».

(٤) في (ق): (عن أبيه عبد الله بن عمرو بن العاص)، وفي (ب) و(ص): (عمرو)، وكذا أثبته، والمثبت من (ك) (٥٠٨/أ) وهو الصواب، وهو الموافق لما في مصادر ترجمته.

(٥) في (ب): (عن أبي شهاب عن أبي سلمة)، وفي (ص): (عن أبي سلمة عن شهاب)، والمثبت من (ق) و(ك) (٥٠٨/أ) وهو الصواب، وهو الموافق لما في المصنف وسنده ومتنه سواء.

(٦) يُنظر: السير (١٤٥/٥-٩٥٠).

نَبِيُّ اللهِ لَبِثَ بِهِ بَلَاؤُهُ خَمْسَ عَشْرَةَ سَنَةً، فَرَفَضَهُ الْقَرِيبُ وَالْبَعِيدُ إِلَّا رَجُلَيْنِ مِنْ إِخْوَانِهِ كَانَا مِنْ أَخَصِّ إِخْوَانِهِ، قَدْ كَانَا يَغْدُوَانِ إِلَيْهِ وَيَرُوحَانِ، فَقَالَ أَحَدُهُمَا لِصَاحِبِهِ ذَاتَ يَوْمٍ: تَعْلَمُ وَاللهِ لَقَدْ أَذْنَبَ أَيُّوبُ ذَنْبًا مَا أَذْنَبَهُ أَحَدٌ مِنَ الْعَالَمِينَ. فَقَالَ لَهُ صَاحِبُهُ: وَمَا ذَاكَ؟ قَالَ: مُنْذُ ثَمَانِيَ عَشْرَةَ سَنَةً لَمْ يَرْحَمْهُ اللهُ، فَيَكْشِفَ عَنْهُ مَا بِهِ. فَلَمَّا رَاحَا إِلَى أَيُّوبَ لَمْ يَصْبِرِ الرَّجُلُ حَتَّى ذَكَرَ لَهُ ذَلِكَ، فَقَالَ أَيُّوبُ: لَا أَدْرِي مَا تَقُولُ[1] غَيْرَ أَنَّ اللهَ يَعْلَمُ أَنِّي كُنْتُ أَمُرُّ بِالرَّجُلَيْنِ فَيَتَنَازَعَانِ يَذْكُرَانِ اللهَ، فَأَرْجِعُ إِلَى بَيْتِي، فَأُكَفِّرُ عَنْهُمَا كَرَاهِيَةَ أَنْ يُذْكَرَ اللهُ إِلَّا فِي حَقٍّ، وَكَانَ يَخْرُجُ لِحَاجَتِهِ، فَإِذَا قَضَى حَاجَتَهُ أَمْسَكَتِ امْرَأَتُهُ بِيَدِهِ حَتَّى يَبْلُغَ، فَلَمَّا كَانَ ذَاتَ يَوْمٍ أَبْطَأَ عَلَيْهَا، فَأَوْحَى اللهُ إِلَى أَيُّوبَ فِي مَكَانِهِ أَنِ ارْكُضْ بِرِجْلِكَ هَذَا مُغْتَسَلٌ بَارِدٌ وَشَرَابٌ، فَاسْتَبْطَأَتْهُ فَتَلَقَّتْهُ يَنْضُو[2] وَأَقْبَلَ عَلَيْهَا قَدْ أَذْهَبَ اللهُ مَا بِهِ مِنَ الْبَلَاءِ، وَهُوَ أَحْسَنُ مَا كَانَ، فَلَمَّا رَأَتْهُ، قَالَتْ: أَيْ بَارَكَ اللهُ فِيكَ، هَلْ

---

(١) في (و) و(ص): «يقول».

(٢) قال الزبيدي في تاج العروس (٤٠/٩٧): «ومن المجاز: نضا الفرس الخيل ينضوها نضوا ونضيا: تقدمها وسبق وانسلخ منها وخرج من بينها» وكذلك [illegible] ... والأنثى ... [illegible]

(٣) في (و) و(ص): «فإنه».

(٤) في (و): «أيدران» خطأ، والأيدر: البيدر، وهو الكدس من القمح، والجمع أيادر.

(٥) في (و): «وأيدر».

Bulsn e

لِلشَّيْخِ، لَيْسَ لَهُ سَمَاعٌ بَيِّنٌ، فَلَمَّا كَانَتْ إِحْدَاهُمَا عَلَى اسْمِ الْفَتْحِ أَوْهَمَتْ فِيهِ الْعَجَبَ حَتَّى كَانَتْ وَالأُخْرَى فِي اسْمِ الشَّيْخِ الْمَوْتَى حَتَّى فَاضَ!(١)

هَذَا حَدِيثٌ صَحِيحٌ عَلَى شَرْطِ الشَّيْخَيْنِ، وَلَمْ يُخَرِّجَاهُ.

٤١٥٩- حدثنا أَبُو سَعِيدٍ أَحْمَدُ بْنُ يَعْقُوبَ الثَّقَفِيُّ، ثنا مُحَمَّدُ بْنُ أَيُّوبَ وَبِكْرُ سَهْلَوَيْهِ(٢) وَأَحْمَدُ بْنُ جَعْفَرٍ، قَالُوا: ثنا عَمْرُو بْنُ مَرْزُوقٍ، ثنا هَمَّامٌ، عَنْ قَتَادَةَ، عَنِ النَّضْرِ بْنِ أَنَسٍ، عَنْ بَشِيرِ بْنِ نَهِيكٍ، عَنْ أَبِي هُرَيْرَةَ، عَنِ النَّبِيِّ ﷺ قَالَ: «إِنَّ فَاعِلَ هَذَا لَوْ أَبْصَرَ أَحَدٌ عَلَيْهِ عَبَاءَتَهُ مِنْ ذَهَبٍ، وَقَالَ: انْظُرْ عَلَيْهِ، فَجَعَلَ يَأْخُذُ بِيَدِهِ وَيَحْمِلُهُ فِي ثَوْبِهِ، فَيَقُولُ لَهُ: لَا أَبُوكَ أَنَا تَضَعُ؟ قَالَ: وَمَنْ يَضَعُ مِنْ رَحْمَتِكَ؟»(٣).

هَذَا حَدِيثٌ صَحِيحٌ عَلَى شَرْطِ الْبُخَارِيِّ، وَلَمْ يُخَرِّجَاهُ.

٤١٦٠- حدثنا عَلِيُّ بْنُ حَمْشَادَ الْعَدْلُ، ثنا أَحْمَدُ بْنُ مُحَمَّدٍ الْعَرْزَمِيُّ(٤)، ثنا

---

(١) أخرجه البيهقي (٧/٣٠٤-٧٧٧٢).

(٢) هو إبراهيم بن عبد الله السجزي.

(٣) إسناده ضعيف (١٤/٢١٤-٧٩٨٣).

قال ابن حجر في الإصابة: قلت: بل هو على شرطهما، وأخرجه البخاري من طريق همام، عن أبي هريرة، وقفه من طريق همام بن يحيى، وبدون عن أبي هريرة (١٤/٢١٤، ٢١٥، ٢١٦، ٢١٧).

(٤) كذا في جميع النسخ والاستدراك، وذكر في تاريخ الإسلام الذهبي (١٣/٣٩٤) طبعة الرشد، وقد ورد ذكره في طبعة دار التأصيل (٧/٤١٧) على العرموت، وهو: أحمد بن أحمد العرمتي.

مُوسَى بْنُ إِسْمَاعِيلَ، ثَنَا أَبُو هِلَالٍ[1]، عَنْ قَتَادَةَ، قَالَ: ابْتُلِيَ أَيُّوبُ سَبْعَ سِنِينَ مُلْقًى عَلَى كُنَاسَةِ بَيْتِ الْمَقْدِسِ[2].

٤١٦١- أَخْبَرَنَا الْحَسَنُ بْنُ مُحَمَّدٍ الْإِسْفَرَائِينِيُّ[3]، ثَنَا مُحَمَّدُ بْنُ أَحْمَدَ بْنِ الْبَرَاءِ، ثَنَا عَبْدُ الْمُنْعِمِ بْنُ إِدْرِيسَ، عَنْ أَبِيهِ، عَنْ وَهْبِ بْنِ مُنَبِّهٍ قَالَ: كَانَ عُمْرُ أَيُّوبَ ثَلَاثًا وَتِسْعِينَ سَنَةً، وَأَوْصَى عِنْدَ مَوْتِهِ إِلَى ابْنِهِ حَوْمَلٍ[4]، وَقَدْ بَعَثَ اللهُ بَعْدَهُ ابْنَهُ بِشْرَ بْنَ أَيُّوبَ نَبِيًّا وَسَمَّاهُ ذَا الْكِفْلِ، وَأَمَرَهُ بِالدُّعَاءِ إِلَى تَوْحِيدِهِ، وَأَنَّهُ كَانَ مُقِيمًا بِالشَّامِ عُمْرَهُ حَتَّى مَاتَ، وَكَانَ عُمْرُهُ خَمْسًا وَسَبْعِينَ سَنَةً، وَإِنَّ بِشْرًا أَوْصَى إِلَى ابْنِهِ عَبْدَانَ ثُمَّ بَعَثَ اللهُ بَعْدَهُمْ شُعَيْبًا[5].[6]



(١) هو [illegible] ابن [illegible] الرازي [illegible] رجال [illegible]

(٢) إتحاف المهرة: [illegible] (٢٥٩٨-٢٥٩٩).

(٣) في [illegible]: «[illegible]».

(٤) في [illegible] (ص): «[illegible]».

(٥) قال الذهبي في التلخيص: «قلت: في إسناده عبد المنعم وقد كذب».

(٦) إتحاف المهرة (١٩/٥٩٧-٢٥٤٠٧).

ذِكْرُ نَبِيِّ اللهِ إِلْيَاسَ وَصِفَتِهِ عليه السلام

٤١٦٢- أَخْبَرَنِي أَبُو سَعِيدٍ الأَحْمَسِيُّ، ثَنَا الْحُسَيْنُ بْنُ حُمَيْدِ بْنِ الرَّبِيعِ، ثَنَا مَرْوَانُ بْنُ جَعْفَرٍ، حَدَّثَنِي حُمَيْدُ بْنُ مُعَاذٍ، حَدَّثَنِي مُدْرِكُ بْنُ عَبْدِ الرَّحْمَنِ، ثَنَا الْحَسَنُ بْنُ ذَكْوَانَ، عَنِ الْحَسَنِ، عَنْ سَمُرَةَ، عَنْ كَعْبٍ قَالَ: ثُمَّ كَانَ إِلْيَاسُ نَبِيُّ اللهِ صَاحِبَ جِبَالٍ وَبَرِّيَّةٍ يَخْلُو فِيهَا يَعْبُدُ[1] رَبَّهُ، وَكَانَ ضَخْمَ الرَّأْسِ خَمِيصَ الْبَطْنِ دَقِيقَ السَّاقَيْنِ وَكَانَ فِي صَدْرِهِ شَامَةٌ حَمْرَاءُ، وَإِنَّمَا رَفَعَهُ اللهُ بِأَرْضِ الشَّامِ[2] وَلَمْ يَصْعَدْ بِهِ إِلَى السَّمَاءِ، فَأَوْرَثَ الْيَسَعَ مِنْ بَعْدِهِ النُّبُوَّةَ[3].

❁❁❁

---

(١) في (و) و(ص): «ويعبد».

(٢) في (م) والتلخيص: «إلى أرض الشام»، وأشار في (ز) إلى أنها في نسخة أخرى: «إلى أرض الشام».

(٣) إتحاف المهرة (١٩/ ٣٧١-٢٥٠٢٢).

ذِكْرُ نَبِيِّ اللهِ يُونُسَ بْنِ مَتَّى عليه السلام

وَهُوَ الَّذِي سَمَّاهُ اللهُ ذَا النُّونِ

٤١٦٣- أخبرني أَبُو سَعِيدٍ الأَحْمَسِيُّ، ثَنَا الْحُسَيْنُ بْنُ حُمَيْدٍ، ثَنَا مَرْوَانُ بْنُ جَعْفَرٍ، حَدَّثَنِي حُمَيْدُ بْنُ مُعَاذٍ، حَدَّثَنِي مُدْرِكُ بْنُ عَبْدِ الرَّحْمَنِ، عَنِ الْحَسَنِ بْنِ ذَكْوَانَ، عَنِ الْحَسَنِ، عَنْ سَمُرَةَ، عَنْ كَعْبٍ، قَالَ: وَكَانَ يُونُسُ بْنُ مَتَّى الَّذِي سَمَّاهُ اللهُ ذَا النُّونِ، فَقَالَ: ﴿ وَذَا النُّونِ إِذ ذَّهَبَ مُغَاضِبًا فَظَنَّ أَن لَّن نَّقْدِرَ عَلَيْهِ فَنَادَىٰ فِي الظُّلُمَاتِ أَن لَّا إِلَٰهَ إِلَّا أَنتَ سُبْحَانَكَ إِنِّي كُنتُ مِنَ الظَّالِمِينَ ﴾[1]. فَاسْتَجَابَ اللهُ لَهُ فَنَجَّاهُ مِنَ الْغَمِّ مِنْ ظُلُمَاتٍ ثَلَاثٍ: ظُلْمَةِ اللَّيْلِ، وَظُلْمَةِ الْبَحْرِ، وَظُلْمَةِ بَطْنِ الْحُوتِ، وَتَابَ عَلَى قَوْمِهِ وَأَرْسَلَهُ إِلَى مِائَةِ أَلْفٍ أَوْ يَزِيدُونَ، فَآمَنُوا فَمَتَّعَهُمُ اللهُ إِلَى آجَالِهِمُ الَّتِي كَتَبَهَا لَهُمْ وَلَمْ يُهْلِكْهُمْ بِالْعَذَابِ[2].

٤١٦٤- حدثنا أَبُو الْعَبَّاسِ مُحَمَّدُ بْنُ يَعْقُوبَ، ثَنَا إِبْرَاهِيمُ بْنُ سُلَيْمَانَ بْنِ أَبِي دَاوُدَ الْبُرُلُّسِيُّ، ثَنَا مُحَمَّدُ بْنُ عُبَيْدٍ الطَّنَافِسِيُّ، ثَنَا يُونُسُ بْنُ أَبِي إِسْحَاقَ السَّبِيعِيُّ، حَدَّثَنِي إِبْرَاهِيمُ بْنُ مُحَمَّدِ بْنِ سَعْدِ بْنِ أَبِي وَقَّاصٍ، ثَنَا [illegible] مُحَمَّدُ بْنُ [illegible] قَالَ: [illegible] ذِي النُّونِ [illegible]

(١) [illegible]

(٢) [illegible] (٢٥٠-٢٣-٢٧١/١٩).

(٣) في (و) و(ص): «ذا النون».

ɓuisn e

بِعَلِيٍّ الطَّوِيلِ: لَا إِلَهَ إِلَّا أَنْتَ سُبْحَانَكَ إِنِّي كُنْتُ مِنَ الظَّالِمِينَ. ثُمَّ يَدْعُ مُسْلِمٌ بِهَاتِي الْكَرِيمَاتِ اسْتُجِيبَ لَهُ»(١).

هَذَا حَدِيثٌ صَحِيحُ الإِسْنَادِ، وَلَمْ يُخَرِّجَاهُ.

٤١٧٥- حَدَّثَنِي أَبُو بَكْرِ بْنُ إِسْحَاقَ مِنْ أَصْلِ كِتَابِهِ، ثَنَا عَلِيُّ بْنُ الْحُسَيْنِ بْنِ الْجُنَيْدِ، ثَنَا الْحُمَّانِيُّ بْنُ مُسْلِمَانَ، ثَنَا فُلَيْحُ بْنُ سُلَيْمَانَ(٢)، عَنْ هِلَالِ بْنِ عَلِيٍّ، عَنْ عَطَاءِ بْنِ يَسَارٍ، عَنْ أَبِي هُرَيْرَةَ أَنَّ النَّبِيَّ ﷺ قَالَ: «مَنْ قَالَ: إِلَى خَيْرٍ مِنْ يُونُسَ بْنِ مَتَّى فَقَدْ كَذَبَ»(٣).

هَذَا حَدِيثٌ صَحِيحُ عَلَى شَرْطِ الشَّيْخَيْنِ، وَلَمْ يُخَرِّجَاهُ بِهَذَا اللَّفْظِ.

إِنَّمَا أَخْرَجَا عَلَى حَدِيثِ أَبِي الْعَالِيَةِ، عَنِ ابْنِ عَبَّاسٍ لَا يَنْبَغِي لِأَحَدٍ أَنْ يَقُولَ: إِنِّي خَيْرٌ مِنْ يُونُسَ بْنِ مَتَّى.

٤١٧٦- حَدَّثَنَا عَلِيُّ بْنُ حَمْشَاذَ، ثَنَا مُحَمَّدُ بْنُ غَالِبٍ، ثَنَا عَفَّانُ بْنُ مُسْلِمٍ وَأَبُو سَلَمَةَ، قَالَا: ثَنَا حَمَّادُ بْنُ سَلَمَةَ، أَنَا دَاوُدُ بْنُ أَبِي هِنْدٍ عَنْ سَعِيدِ بْنِ جُبَيْرٍ، عَنِ ابْنِ عَبَّاسٍ، عَنِ النَّبِيِّ ﷺ قَالَ: «مَنْ قَالَ: أَنَا خَيْرٌ مِنْ يُونُسَ بْنِ مَتَّى فَقَدْ كَذَبَ»(٤).

---

(١) إتحاف المهرة (٥/٥٨-٥١١٦)، وقد تقدم في كتاب الدعاء برقم (١٨٧٩) والتعليق عليه.

(٢) قوله: (ثنا فليح بن سليمان) سقط من (ر) و(س).

(٣) إتحاف المهرة (٥/٥٨-٥١٩٣٠).

(٤) قال ابن حجر في الإتحاف: «تنبيه: أخرجه البخاري في تفسير سورة الصافات -٦٠/ ٥- من حديث الليث، بهذا الطريق، فقال: وكذا أخرجه في تفسير سورة ن والقلم -٦٠/ ١٢٢-، ورواه في أحاديث الأنبياء -٦/ ٤٩٤- وتفسير سورة الأنبياء -٦/ ١٨٧- من طريق معمر، عن عبد الرحمن الأعرج، عن أبي هريرة به نحوه.

٥٠- موسى بن إسماعيل التبوذكي: من رجال الجهابذة.

هَذِهِ ثَنِيَّةُ كَذَا وَكَذَا. قَالَ: «كَأَنِّي أَنْظُرُ إِلَى يُونُسَ بْنِ مَتَّى عَلَى نَاقَةٍ خِطَامُهَا لِيفٌ وَعَلَيْهِ جُبَّةٌ مِنْ صُوفٍ، وَهُوَ يَقُولُ: لَبَّيْكَ اللَّهُمَّ لَبَّيْكَ[1]»[2].

هَذَا حَدِيثٌ صَحِيحٌ عَلَى شَرْطِ مُسْلِمٍ، وَلَمْ يُخَرِّجَاهُ[3].

٤١٦٧- أَخْبَرَنِي أَبُو أَحْمَدَ مُحَمَّدُ بْنُ إِسْحَاقَ الْعَدْلُ، ثَنَا أَحْمَدُ بْنُ نَصْرٍ، ثَنَا عَمْرُو بْنُ طَلْحَةَ، ثَنَا أَسْبَاطُ بْنُ نَصْرٍ، عَنِ السُّدِّيِّ، عَنْ أَبِي مَالِكٍ[4]، عَنِ ابْنِ عَبَّاسٍ قَالَ: مَكَثَ يُونُسُ فِي بَطْنِ الْحُوتِ أَرْبَعِينَ يَوْمًا[5].

٤١٦٨- أَخْبَرَنِي أَبُو بَكْرِ بْنُ بَالُويَهْ، ثَنَا مُحَمَّدُ بْنُ شَاذَانَ، ثَنَا سَعِيدُ بْنُ سُلَيْمَانَ، ثَنَا أَبُو حَمْزَةَ الْعَطَّارُ[6]، قَالَ: سَمِعْتُ الْحَسَنَ، وَسُئِلَ عَنْ قَوْلِ اللهِ ﷻ: ﴿فَلَوْلَا أَنَّهُ كَانَ مِنَ الْمُسَبِّحِينَ﴾[7]. قَالَ: كَانَ يُكْثِرُ الصَّلَاةَ فِي الرَّخَاءِ[8].

٤١٦٩- أَخْبَرَنِي أَبُو سَعِيدٍ الْأَحْمَسِيُّ، ثَنَا الْحُسَيْنُ[9] بْنُ حُمَيْدٍ، ثَنَا

(١) قوله: «اللهم لبيك» سقط من (و) و(ص).
(٢) إتحاف المهرة (٧/ ٩٨-٧٤١٤).
(٣) بل أخرجه مسلم (١/ ١٠٥) من حديث هشيم وابن أبي عدي عن داود بن أبي هند، وقد تقدم في التفسير برقم (٣٣٥٠).
(٤) [illegible]
(٥) إتحاف المهرة (١٨/ ٤٩٩-٢٤٠٠٧).
(٦) في (و) و(ص): «الحسن».

Bulsn e

مُتَمَاسِكٌ بَعْضُهُمْ، ثنا مُعَاوِيَةُ بْنُ هِشَامٍ، ثنا شَرِيكٌ بْنُ عَبْدِ اللهِ، عَنْ خُصَيْفٍ، عَنِ الشَّعْبِيِّ قَالَ: لَمْ يُرَخِّصْ بْنُ مَسْعُودٍ فِي قَتْلِ الْمَرْأَةِ الْحَرْبِيَّةِ، وَالصَّبِيِّ إِلَّا صَبِيًّا قَدْ رَاهَقَ.

٤٧٤٠- **أَخْبَرَنِي** أَبُو عَبْدِ اللهِ مُحَمَّدُ بْنُ عَبْدِ اللهِ بْنِ مَطَرٍ، بِالْمَرْوِ، ثنا أَحْمَدُ بْنُ حَمْدَةَ الْمُزَنِيُّ، ثنا يَحْيَى بْنُ عَبْدِ الْحَمِيدِ، ثنا أَبُو تَمِيلَةَ الْأَحْنَفُ، عَنْ عَبْدِ بْنِ زَيْدٍ، عَنِ الْمُطَّلِبِ بْنِ عَبْدِ اللهِ بْنِ حَنْطَبٍ، عَنْ خُصَيْبِ بْنِ سَعْدٍ، عَنْ سَعْدِ بْنِ قَالَ: النَّبِيُّ ﷺ: «مَنْ عَدَّا بِدُعَاءِ يُشْبِهُ دُعَاءَ بِهِ فِي بَطْنِ الْحُوتِ اسْتُجِيبَ لَهُ».

هَذَا شَاهِدٌ لِمَا تَقَدَّمَهُ.

٤٧٤١- **أَخْبَرَنَا** أَبُو مُحَمَّدٍ الْإِسْفَرَايِينِيُّ، ثنا مُحَمَّدُ بْنُ أَحْمَدَ بْنِ الْبَرَاءِ، ثنا عَبْدُ الْعَظِيمِ بْنُ إِدْرِيسَ، عَنْ أَبِيهِ، عَنْ وَهْبِ أَبِي يُونُسَ، عَنْ مَكْحُولٍ، عَنْ مَالِكِ بْنِ نَضْلَةَ، قَالَ: قُلْتُ: يَا صَاحِبَ هَدْيٍ، قَالَ: هَلْ عَطِبَ عَلَيْكَ شَيْءٌ؟ قُلْتُ: نَعَمْ، يَا نَبِيَّ اللهِ، يَحْمِلُهَا إِلَيَّ فَيَبِيتُ تَحْتَهَا فَتَشْخَبُ تَحْتَهُ الْحَبْلَ، فَقَالَ: «انْحَرْهَا بِنَعْلِهَا، وَخَرِّجْ طَرِيقَ دَمِهَا عَلَى جَنْبِهَا، ثُمَّ لَا تَطْعَمْ مِنْهَا أَنْتَ وَلَا أَحَدٌ مِنْ رُفْقَتِكَ» ﴿ فَاصْبِرْ لِحُكْمِ رَبِّكَ وَلَا تُطِعْ مِنْهُمْ آثِمًا أَوْ كَفُورًا ﴾ [الإنسان: ٢٤]

(١) يعني: ابن أبي شيبة صاحب المصنف.

(٢) إتحاف المهرة (٩/٧٠٧-٧١٦، ٢٤٤٧).

(٣) في (ز): (رواه) خطأ، وهو سقوط لها في (ع).

(٤) هو: محمد بن عبد الله بن محمد بن عبد الله بن مرزوق بن مطر.

(٥) هو: سليمان بن سحبان، من رجال الستة.

(٦) إتحاف المهرة (٩/٦٥٠-٦٥٨، ٦١١٦).

(٧) هو: الحسين بن محمد بن إسحاق.

(٨) الأعطاف: آية (٣٤).

وَهُوَ مَكْظُومٌ﴾[1]. أي لا تُلْقِ أَمْرِي كَمَا أَلْقَاهُ[2].

٤١٧٢ - أخبرني إِسْمَاعِيلُ بْنُ مُحَمَّدِ بْنِ الْفَضْلِ الشَّعْرَانِيُّ، ثَنَا جَدِّي، ثَنَا سُنَيْدُ بْنُ دَاوُدَ، ثَنَا جَعْفَرُ بْنُ سُلَيْمَانَ، عَنْ عَوْفٍ الْأَعْرَابِيِّ، عَنِ الْحَسَنِ قَالَ: لَمَّا وَقَعَ يُونُسُ فِي بَطْنِ الْحُوتِ ظَنَّ أَنَّهُ الْمَوْتُ، فَحَرَّكَ رِجْلَيْهِ، فَإِذَا هِيَ تَحَرَّكُ، فَسَجَدَ، وَقَالَ: يَا رَبِّ، اتَّخَذْتُ لَكَ مَسْجِدًا فِي مَوْضِعٍ لَمْ يَسْجُدْهُ أَحَدٌ[3].[4]



(١) [illegible]: آية ٨.

(٢) [illegible] المهرة (١٨/ [illegible]).

(٣) في (و) و(ص): «لم يسجد فيه أحدا»، [illegible] تلخيص: «لم يسجد فيه أحد قط».

(٤) إتحاف المهرة (١٨/ ٥٩٦-٢٣٩٩٦).

ذِكْرُ نَبِيِّ اللهِ دَاوُدَ صَاحِبِ الزَّبُورِ

١٤٧٣- أَخْبَرَنَا الْحَسَنُ بْنُ مُحَمَّدٍ الإِسْفَرَايِينِيُّ، ثنا مُحَمَّدُ بْنُ أَحْمَدَ بْنِ الْبَرَاءِ، ثنا عَبْدُ الْمُنْعِمِ بْنُ إِدْرِيسَ، عَنْ أَبِيهِ، عَنْ وَهْبِ بْنِ مُنَبِّهٍ قَالَ: وَكَانَ نَبِيُّ اللهِ دَاوُدُ إِذَا بَنَّنَ عَلَيْهِ بَنَى عَلَيْهِ بَنُو سُلَيْمَانَ بْنِ دَاوُدَ بْنِ يَاقُوتَ بْنِ الدَّوْمِ(١) بْنِ حَضُورَ بْنِ فَارِمَ(٢) بْنِ عَامِرِ بْنِ سَلْمُونَ بْنِ إِسْحَاقَ بْنِ إِبْرَاهِيمَ الْخَلِيلِ، وَكَانَ رَحْلُهُ قَبِيرًا أَقْرَنَ قَلِيلَ الشَّعْرِ طَاهِرَ الْقَلْبِ نَقِيَهَا(٣).

١٤٧٤- سمعْتُ أَبَا عَبْدِ اللهِ مُحَمَّدَ بْنَ يَعْقُوبَ، ثنا الرَّبِيعُ بْنُ سُلَيْمَانَ، ثنا عَبْدُ اللهِ بْنُ وَهْبٍ، قَالَ: وَأَخْبَرَنِي عَبْدُ الرَّحْمَنِ بْنُ زَيْدِ بْنِ أَسْلَمَ، عَنْ أَبِيهِ، فِي قَوْلِ اللهِ: ﴿أَلَمْ تَرَ إِلَى الَّذِينَ خَرَجُوا مِن دِيَارِهِمْ وَهُمْ أُلُوفٌ حَذَرَ الْمَوْتِ﴾ إِلَى قَوْلِهِ: ﴿وَاللَّهُ عَلِيمٌ بِالظَّالِمِينَ﴾ [البقرة: ٢٤٣]، قَالَ: أَرْسَى اللهُ إِلَيْهِمْ أَنْ فِي وَادٍ كَثِيرٍ رِجْلُهُ يَقْتُلُ بِهِ بَعْضُهُمْ بَعْضًا، وَمِنْ عَادَتِهِمْ هَذَا الْقَوْلُ نَعْسَمُهُ(٤) عَلَى رَأْسِ جَبَلٍ، فَأَتَاهُمْ، فَقَالَ: إِنَّ اللهَ أَرْسَى إِلَيَّ أَنَّ فِي وَادِيكُمْ رِجْلاً يَقْتُلُ بِهِ بَعْضُكُمْ بَعْضًا، فَقَالَ: نَعَمْ، يَا نَبِيَّ اللهِ، قَالَ: فَأَخْرَجَ لَهُمْ ثَلاثِينَ عَصًا وَقَالَ: لِيَأْتِنِي السُّوَاعِيُّ وَلْيَهْدِ رَجُلٌ رَجُلاً عَلَيْهِمْ، فَجَعَلَ يَعْرِضُهُمْ عَلَى الْقَرْنِ فَلا يَرَى

---

(١) في (ن) و(ص): «دوم».

(٢) في (ن): «فرم». وفي جميع النسخ ما عدا (ن): «فارط». وفي تاريخ الطبري (٢/٧٦)، وكما عند ابن عساكر في «تاريخه» (٧/٤٠٦، ٤٠٧) «فارص» بالصاد المهملة.

(٣) زيادة من «تاريخ الطبري» (٢/٧٦، ٧٧)، و«تاريخ ابن عساكر» (٧/٤٠٦-٤٠٧).

(٤) في (ن): «يعصمه».

(١) زيادة من «تاريخ الطبري» (٢/٧٦، ٧٧)، و«تاريخ ابن عساكر» (٧/٤٠٦-٤٠٧).

شَيْئًا. قَالَ: فَقَالَ: إِنَّ لَكَ غَيْرَ هَؤُلَاءِ الْوَلَدِ. قَالَ: نَعَمْ، يَا نَبِيَّ اللهِ، لِي وَلَدٌ قَصِيرٌ اسْتَحْيَيْتُ أَنْ يَرَاهُ النَّاسُ فَجَعَلْتُهُ فِي الْغَنَمِ. قَالَ: فَأَيْنَ هُوَ؟ قَالَ: هُوَ[1] فِي شِعْبِ كَذَا وَكَذَا. قَالَ: فَخَرَجَ إِلَيْهِ، فَقَالَ: هَذَا هُوَ لَا شَكَّ فِيهِ. قَالَ: فَوَضَعَ الْقَرْنَ عَلَى رَأْسِهِ فَقَامَ[2].[3]

٤١٧٥- أَخْبَرَنَا أَبُو عَبْدِ اللهِ مُحَمَّدُ بْنُ عَبْدِ اللهِ الزَّاهِدُ، ثَنَا أَحْمَدُ بْنُ مِهْرَانَ، ثَنَا أَبُو نُعَيْمٍ، ثَنَا هِشَامُ بْنُ سَعْدٍ، عَنْ زَيْدِ بْنِ أَسْلَمَ، عَنْ أَبِي صَالِحٍ، عَنْ أَبِي هُرَيْرَةَ قَالَ: قَالَ رَسُولُ اللهِ ﷺ: «لَمَّا خَلَقَ اللهُ آدَمَ مَسَحَ ظَهْرَهُ فَخَرَجَ مِنْ ظَهْرِهِ كُلُّ نَسَمَةٍ هُوَ خَالِقُهَا مِنْ ذُرِّيَّتِهِ إِلَى يَوْمِ الْقِيَامَةِ، وَجَعَلَ بَيْنَ عَيْنَيْ كُلِّ إِنْسَانٍ مِنْهُمْ وَبِيصًا مِنْ نُورِهِمْ، ثُمَّ عَرَضَهُمْ عَلَى آدَمَ، فَقَالَ: أَيْ رَبِّ مَنْ هَؤُلَاءِ؟ قَالَ: هَؤُلَاءِ ذُرِّيَّتُكَ، قَالَ: فَرَأَى رَجُلًا مِنْهُمْ أَعْجَبَهُ وَبِيصُ مَا بَيْنَ عَيْنَيْهِ، قَالَ: يَا رَبِّ، مَنْ هَذَا؟ قَالَ: هَذَا رَجُلٌ مِنْ آخِرِ الْأُمَمِ مِنْ ذُرِّيَّتِكَ يُقَالُ لَهُ دَاوُدُ، قَالَ: يَا رَبِّ، كَمْ جَعَلْتَ عُمْرَهُ؟ قَالَ: سِتُّونَ سَنَةً. قَالَ: أَيْ رَبِّ زِدْهُ مِنْ عُمْرِي أَرْبَعِينَ سَنَةً. قَالَ: فَلَمَّا انْقَضَى عُمْرُ آدَمَ جَاءَ مَلَكُ الْمَوْتِ. فَقَالَ: أَوَلَمْ يَبْقَ مِنْ عُمْرِي أَرْبَعُونَ سَنَةً. قَالَ: أَوَلَمْ تُعْطِهَا ابْنَكَ دَاوُدَ. قَالَ: فَجَحَدَ فَجَحَدَتْ ذُرِّيَّتُهُ وَنَسِيَ فَنَسِيَتْ ذُرِّيَّتُهُ، وَخَطِئَ فَخَطِئَتْ ذُرِّيَّتُهُ»[4].

هَذَا حَدِيثٌ صَحِيحُ الْإِسْنَادِ، وَلَمْ يُخَرِّجَاهُ.

---

(١) [illegible] (٢) [illegible] (٣) [illegible] (٤) إتحاف المهرة (١٨/ ٥٨٧-٢٤٢١٤).

٤١٧٦- أَخْبَرَنَا أَبُو سَعِيدٍ الأَخْمِيُّ، ثَنَا الْحُسَيْنُ بْنُ خُمَيْدٍ، ثَنَا ابْنُ نُمَيْرٍ(١)، ثَنَا دَاوُدُ بْنُ مُقَاتِلٍ، ثَنَا مُحَمَّدُ بْنُ إِسْحَاقَ، قَالَ: وَبَيْنَ مُوسَى إِلَى دَاوُدَ عَشَرَةُ آبَاءٍ وَعَشَرَةُ(٢) رُسُلٍ.

٤١٧٧- أَخْبَرَنِي أَبُو عَبْدِ اللَّهِ مُحَمَّدُ بْنُ إِسْحَاقَ الْعَنْزِيُّ الشَّيْبَانِيُّ، ثَنَا أَحْمَدُ بْنُ نَصْرٍ، ثَنَا عَمْرُو بْنُ طَلْحَةَ الْقَنَّادُ، ثَنَا أَسْبَاطُ، عَنِ السُّدِّيِّ، فِي قَوْلِهِ تَعَالَى: ﴿وَكَذَّبَتْ ثَمُودُ بِالنُّذُرِ ۝﴾ (٣)، قَالَ: كَانَ يَعِيشُ ثَمُودُ فِي يَوْمٍ وَاحِدٍ أَرْبَعَةُ آلَافٍ، أَرْبَعَةُ آلَافٍ، قَالَ السُّدِّيُّ: وَكَانَ دَارُهُمْ قَدْ غَمَرَ الْمَاءُ الْيَوْمَ كُلَّهَا إِلَّا، يَوْمَا يَخْلُو فِيهِ رِجَالُهُمْ، وَيَوْمَا يَخْلُو فِيهِ نِسَاؤُهُمْ، وَيَوْمَا يَخْلُو فِيهِ أَنْعَامُهُمْ، فَإِذَا يَوْمُ الْمَاءِ يَقْرَأُ أَمْرُ الْمَلِكِ أَنْ كَانَ يَجِدُ فِي فَضْلِ إِنَاءِ نِسَائِهِ وَشُرْبِهِنَّ دَمًا، وَكَانَ مَاءُ يَوْمِ الرِّجَالِ أَطْيَبَ الْمَاءِ كَانَ يَجِدُ فِيهِ فَضْلَ إِنَاءِ نِسَائِهِ وَشُرْبِهِنَّ وَيَطْيَبُ، فَلَمَّا وَجَدَ ذَلِكَ بَعَثَ إِلَيْهِمْ أَنِ اكْذِبُوا، قَالَ: لَا، بَرَكَ الْبَرَكَ، قَالَ: فَقَدْ بَدَا لَكُمْ أَنِ اعْقِرُوا، قَالَ: فَأَخَذَتْهُمُ الرَّجْفَةُ فَأَهْلَكَتْهُمْ، وَأَفْلَتَ بِهِمْ مِنْهَا فَجَعَلَ يَهْدِمُ قَالَ: فَأَوْحَى اللَّهُ إِلَيْهِ أَنْ ائْتِ ثَمُودَ بِإِيلَائِهَا إِلَى الْمَكَانِ الَّذِي أَهْلَكْتُهُمْ فِيهِ، فَأَتَاهُمْ فَلَمْ يَزَلْ بِهِمْ حَتَّى أَتَى بِهِمْ إِلَى الْمَكَانِ الَّذِي أَهْلَكَ

النَّبِيِّ وَمَلَّى هَذَا النَّبِيَّ وَأَعْطِنِي مِثْلَ مَا أَعْطَيْتَهُمْ. قَالَ: فَأَوْحَى اللهُ إِلَيْهِ إِنَّكَ مِثْلُ فُلَانَةَ الْحَرُورِيَّةِ. قَالَ: فَمَكَثَ بَعْدَ ذَلِكَ مَا شَاءَ اللهُ أَنْ يَمْكُثَ إِذْ جَاءَهُ الشَّيْطَانُ فَدَّ تَمَثَّلَ فِي صُورَةِ حَمَامَةٍ مِنْ ذَهَبٍ حَتَّى وَقَعَ بَيْنَ رِجْلَيْهِ وَهُوَ قَائِمٌ يُصَلِّي قَالَ: فَمَدَّ إِلَيْهِ رِجْلَهُ فَطَارَ مِنْ تَحْتِهِ، فَنَظَرَ أَيْنَ تَعَدَّ فِي أَوْرِ. قَالَ: فَأَبْصَرَ امْرَأَةً تَغْتَسِلُ عَلَى سَطْحِ لَهَا، فَرَأَى امْرَأَةً مِنْ أَجْمَلِ النَّاسِ خَلْقًا، فَحَدَّثَ بِهَا نَفْسَهُ فَأَلْصَرَتْهُ فَالْتَفَتَ فَرَآهُ فَأَسْرَعَتْ بِهِ فَرَاهُ ذَلِكَ فَهَا رَغْبَةً. قَالَ: فَسَأَلَ عَنْهَا، فَأُخْبِرَ أَنَّ لَهَا زَوْجًا وَأَنَّ زَوْجَهَا غَائِبٌ بِسَاحَةِ كَذَا وَكَذَا. قَالَ: فَبَعَثَ إِلَى صَاحِبِ الْمَسْلَحَةِ، فَأَمَرَهُ أَنْ يَبْعَثَهُ إِلَى عَدُوِّي كَذَا وَكَذَا. قَالَ: فَبَعَثَهُ، فَلَبِثَ لَهُ، فَلَمْ يَزَلْ يَبْعَثُهُ إِلَى أَنْ قُتِلَ فِي الْمَرَّةِ الثَّالِثَةِ، فَتَزَوَّجَ امْرَأَتَهُ. فَلَمَّا دَخَلَ عَلَيْهَا لَمْ يَلْبَثْ إِلَّا يَسِيرًا حَتَّى بَعَثَ اللهُ عَلَيْهِ مَلَكَيْنِ[1] فِي صُورَةِ إِنْسَيْنِ،[2] فَطَلَبَا[3] أَنْ يَدْخُلَا عَلَيْهِ، فَوَجَدَا فِي يَوْمٍ عِبَادَتِهِ، فَتَنَحَّيَا الْحَرَسُ

مُحَمَّدٌ(١)، عَنْ أَبِيهِ قَالَ: اخْتَارَ اللهُ لِنَبِيِّهِ وَانْتَخَبَ لِرِسَالَتِهِ دَارَهُ بَنِي إِسْلَامٍ، فَبَنَاهَا بِيَدَيْهِ(٢) لَبِنَةً لَبِنَةً، الْوَرَعُ وَالْحِكْمَةُ وَالرَّأْيُ مِنْ عِنْدِهِ، فَمَلَكَ دَارَهُ بَنِي إِسْلَامٍ بِسُنَنٍ سَنَّهُ، فَأَلْصَقَ الدِّينَ بِعَقْبِهِ مِنْ بَعْضِ وَلَدِهِ بِالْفَضْلِ يَنْهَمُ بِالَّذِي عَلَّمَهُ اللهُ وَأَعْطَاهُ مِنْ مَحْمُودِ، وَأَمَرَ زَيْدَ الْجِبَالَ فَأَطَاعَتْهُ، وَأَلَانَ لَهُ الْحَدِيدَ بِأَيْدِي اللهِ، وَأَمَرَ زَيْدَ الْمَلَائِكَةَ تُحَمِّلُ لَهُ الْمَكَارِمَ، فَلَمْ يَزَلْ دَارَهُ يُسَيِّرُ عِلْمَ اللهِ، وَنُورُهُ فَاضِيءٌ بِحَلَالِهِ لَامِعًا عَنْ عَرَامِيزِ، حَتَّى إِذَا أَرَادَ اللهُ أَنْ يَقْبِضَهُ إِلَيْهِ أَتَمَّ لِزَيْدٍ إِلَيْهِ أَنْ اسْتَوْفَى نُورَ اللهِ وَحِكْمَتَهُ مَا ظَهَرَ بِهَا وَمَنْ يَعْمَلُ إِلَى ذَلِكَ فَسَيَعْلَمُ بِنُ دَارُهُ. فَقَالَ:

١٧٩٩ - أَخْبَرَنِي عُبَيْدُ بْنُ عَبْدِ الْمَاجِدِ الشَّاهِدِيُّ، قَالَ إِسْمَاعِيلُ بْنُ إِسْحَاقَ، قَالَ مُوسَى بْنُ إِسْمَاعِيلَ، قَالَ: وَهَيْبٌ، عَنْ دَاوُدَ بْنِ أَبِي هِنْدٍ، عَنِ الشَّعْبِيِّ فِي قَوْلِهِ ﷻ: ﴿وَكَلَّمَ اللهُ مُوسَىٰ تَكْلِيمًا﴾ فِي الْأَرْضِ عَلَى طُورِ الْأَرْضِ، قَالَ: فِي زُبُورِ دَاوُدَ مِنْ بَعْدِ ذِكْرِ مُوسَى ﴿إِنَّكَ لَأَنْزَلْتَهُ رَبِّهُمَا بِمَعْنَى أَنْتَهُ تَكْرِيمًا﴾ ﷺ، قَالَ: الْجَنَّةُ.

---

(١) قال في محمده هو مرجوح في (ر) و(ص)، وهو الراجح.

(٢) قوله: «فبناها بيديه» سقط من (ر) و(ص).

ذِكْرُ نَبِيِّ اللَّهِ سُلَيْمَانَ بْنِ دَاوُدَ وَمَا آتَاهُ اللَّهُ مِنَ الْمُلْكِ صَلَّى اللَّهُ عَلَيْهِ

٤١٨٠- حدثنا أَبُو جَعْفَرٍ مُحَمَّدُ بْنُ صَالِحِ بْنِ هَانِئٍ، ثَنَا الْفَضْلُ بْنُ مُحَمَّدِ بْنِ الْمُسَيَّبِ إِمْلَاءً بِانْتِقَاءِ أَبِي بَكْرٍ مُحَمَّدِ بْنِ إِسْحَاقَ بْنِ خُزَيْمَةَ، ثَنَا إِبْرَاهِيمُ بْنُ الْمُنْذِرِ الْحِزَامِيُّ، ثَنَا حُسَيْنُ بْنُ زَيْدِ بْنِ عَلِيٍّ، حَدَّثَنِي شِهَابُ بْنُ عَبْدِ رَبِّهِ، عَنْ عُمَرَ بْنِ عَلِيِّ بْنِ حُسَيْنٍ قَالَ: عَشِيتُ مَعَ عَمِّي[1] مُحَمَّدِ بْنِ عَلِيِّ بْنِ الْحُسَيْنِ، فَقُلْتُ: زَعَمَ النَّاسُ أَنَّ سُلَيْمَانَ بْنَ دَاوُدَ سَأَلَ رَبَّهُ أَنْ يَهَبَ لَهُ مُلْكًا لَا يَنْبَغِي لِأَحَدٍ مِنْ بَعْدِهِ وَأَنَّهَا الْبِشْرِينَ. فَقَالَ: مَا أَدْرِي مَا أَحَادِيثُ النَّاسِ وَلَكِنْ حَدَّثَنِي أَبِي عَنْ جَدِّي الْحُسَيْنِ، عَنْ أَبِيهِ عَنْ جَدِّهِ عَنِ النَّبِيِّ ﷺ قَالَ: «لَمْ يَعْمُرِ اللَّهُ مُلْكًا فِي أُمَّةِ نَبِيٍّ مَضَى قَبْلَهُ مَا بَلَغَ ذَلِكَ النَّبِيُّ مِنَ الْعُمْرِ فِي أُمَّتِهِ»[2].

٤١٨١- حدثنا عَلِيُّ بْنُ عِيسَى، ثَنَا أَبُو[3] يَحْيَى زَكَرِيَّا بْنُ دَاوُدَ، ثَنَا

---

(١) قال الذهبي في الميزان في ترجمة الحسين بن زيد بن علي (١٤١٤): «قال الفلاس: ثقة، وقال ابن معين: ليس به بأس، وقال أبو حاتم: صالح، وقال النسائي: ليس به بأس، وقال الدارقطني: ضعيف، وقال ابن عدي: أرجو أنه لا بأس به، وقال ابن حبان: يروي عن أبيه عن جده أشياء منكرة، وقال الحاكم: روى عن أبيه عن جده أحاديث مناكير».

(٢) قال الذهبي في المهذب (١٤١٤): «قلت: يروي أنه من كلام الذهبي، وهو نجده في التلخيص».

(٣) وقوله: قلت: يروي أنه من كلام الذهبي، وهو نجده في التلخيص.

(٤) «في (و): «ابن».

bisina

يَحْيَى بْنُ يَحْيَى: أَنَا عَبْدُ الرَّحْمَنِ بْنُ مَحْمُدٍ الْمُحَارِبِيُّ، عَنْ أَشْعَثَ(١)، عَنْ أَبِي إِسْحَاقَ، عَنْ مُرَّةَ، عَنِ ابْنِ مَسْعُودٍ فِي قَوْلِهِ تَعَالَى: ﴿وَإِذْ يَمْكُرُ بِكَ الَّذِينَ كَفَرُوا﴾(٢) قَالَ: تَشَاوَرَتْ قُرَيْشٌ لَيْلَةً بِمَكَّةَ، فَقَالَ بَعْضُهُمْ: إِذَا أَصْبَحَ هَذَا الرَّجُلُ غَدًا يَخْرُجُ عَلَيْكُمْ فَيَتَّبِعُهُ الْعَرَبُ، فَقَالَ شَيْطَانُ: عَبْرَ هَذَا بَنِي أَبٍ، قَالَ: وَمَا ذَاكَ؟ قَالَ: نَدْفَعُ الْكَرَمَ إِلَى صَاحِبِ الْعَنَمِ فَيَرْعَى عَلَيْهِ حَتَّى يَعُودَ كَمَا كَانَ، وَنَدْفَعُ الْعَنَمَ إِلَى صَاحِبِ الْكَرَمِ فَيُصِيبُ مِنْهَا حَتَّى إِذَا كَانَ(٣) الْكَرَمُ كَمَا كَانَ دَفَعْنَا الْكَرَمَ إِلَى صَاحِبِهِ، وَدَفَعْنَا الْعَنَمَ إِلَى صَاحِبِهَا، فَإِذَا قَالَ ذَلِكَ ﴿لَيُثْبِتُوكَ أَوْ يَقْتُلُوكَ أَوْ يُخْرِجُوكَ﴾ يَقُولُ: مَكَثَ حِينًا(٤).

١٨٤٢ - أَخْبَرَنَا أَبُو سَعِيدٍ الأَشَجُّ، قَالَ: الْحُسَيْنُ بْنُ حُمَيْدِ بْنِ الرَّبِيعِ الْخُزَاعِيُّ، قَالَ: حَدَّثَنَا شَرِيكٌ، عَنْ مُحَمَّدِ بْنِ عَمْرٍو بْنِ عَلْقَمَةَ، عَنْ أَبِيهِ، قَالَ: أَجْمَعَ شَيْطَانُ مَا دَوَّةَ مُلْكِ شَيْطَانٍ مِنَ الأَرْضِ وَمَغَارِبِهَا، فَمَلَكَ شَيْطَانُ مَا دَوَّةَ سَبْعَمِائَةِ سَنَةٍ وَسِتَّةَ أَشْهُرٍ، مَلَكَ أَهْلَ الدُّنَّا أَجْمَعِينَ، وَسَخَّرَتْ لَهُ، فَلَمْ يَزَلْ يَأْمُرُ أَمْرَ اللهِ وَيُرِيدُ وَيَجْتَنِبُ حَتَّى إِذَا

---

(١) في «ت»: سوار.

(٢) الأنفال: (٣٠).

(٣) في «ت»: والضحيح: «فإن كان» وهو الأثبت.

(٤) في الضحيح: «حينا».

(٥) الأعراف: (١٧٩).

(٦) «تاريخ بغداد» (٧/١٠٦-١٣٤/٣٤٨٢).

أَرَادَ اللهُ أَنْ يُقِيمَهُ أَوْحَى إِلَيْهِ أَنِ اسْتَوْدِعْ عِلْمَهُ هُوَ وَعَشِيرَةَ أَحْمَدَ، وَوُلْدَ دَاوُدَ، وَقَالَ: أَوْ يَتَمِمْنَاهُ وَحْيًا "اللَّهُ يَعْلَمُ رِسَالَتَهُ".

٤١٨٣- **صحيح** أَبُو الْعَبَّاسِ مُحَمَّدُ بْنُ يَعْقُوبَ، ثنا أَحْمَدُ بْنُ عَبْدِ الْجَبَّارِ، ثنا يُونُسُ بْنُ بُكَيْرٍ، عَنْ مُحَمَّدِ بْنِ إِسْحَاقَ، عَنِ الزُّهْرِيِّ، عَنِ الشَّعْبِيِّ قَالَ: لَمَّا بَرَّ ثُمَّ بِإِسْحَاقَ مِنْ بَعْدِ مُوسَى إِلَى مُلْكِ سُلَيْمَانَ بْنِ دَاوُدَ قَالَ: وَوَرِثَ سُلَيْمَانُ دَاوُدَ قَالَ: أَحْدَثَ إِلَيْهِ النَّبُوَّةَ وَرِسَالَتَهُ" أَنْ يَهَبَ لَهُ مُلْكًا لَا يَنْبَغِي لِأَحَدٍ مِنْ بَعْدِهِ، فَسَخَّرَ لَهُ الْجِنَّ وَالْإِنْسَ وَالطَّيْرَ وَالرِّيحَ".

٤١٨٤- أَخْبَرَنَا أَبُو زَكَرِيَّا يَحْيَى بْنُ مُحَمَّدٍ الْعَنْبَرِيُّ، ثنا أَبُو عَبْدِ اللهِ الْبُوشَنْجِيُّ"، ثنا أَحْمَدُ بْنُ حَنْبَلٍ، حَدَّثَنِي حَجَّاجٌ، عَنْ أَبِي مَعْشَرٍ، عَنْ مُحَمَّدِ بْنِ كَعْبٍ قَالَ: بَلَغَنَا أَنَّ سُلَيْمَانَ بْنَ دَاوُدَ، كَانَ عَسْكَرُهُ مِائَةَ فَرْسَخٍ

فَرَفَعَتْ، فَإِذَا الرَّبِيعُ قَدْ مَاتَ، فَأَوْحَى اللهُ إِلَيْهِ وَهُوَ بِسِيرٍ بَيْنَ السَّمَاءِ وَالْأَرْضِ: لَمْ يَقُلْ قَدْ رَدَدْتُ فِي شَكِّيَّتِكَ إِلَّا لِمَكَانِكَ مِنِّي، أَمَا تَعْلَمُ أَنِّي أَسْتَحْيِي بِشَيْبِهِ أَنْ يَعَذِّبَهُ بِالنَّارِ»[1].

٢١٤٥- حَدَّثَنَا مُحَمَّدُ بْنُ إِبْرَاهِيمَ بْنِ الْفَضْلِ، ثنا الْحُسَيْنُ بْنُ مُحَمَّدٍ الْقَبَّانِيُّ، ثنا سَلَّمُ بْنُ سُلَيْمَانَ الْمَرْوَزِيُّ، ثنا أَبُو شِهَابٍ، عَنِ الْأَعْمَشِ، عَنِ الْمِنْهَالِ بْنِ عَمْرٍو، عَنْ سَعِيدِ بْنِ جُبَيْرٍ، عَنِ ابْنِ عَبَّاسٍ قَالَ: قَالَ سُلَيْمَانُ بْنُ دَاوُدَ لِمَلَكِ الْمَوْتِ لَمَّا سَأَلَهُ تَرْسِيمَ: كَمْ بَيْنِي وَبَيْنَ الْفِرَاشِ الَّذِي تَجْلِسُونَ مِنْهُ بَابَيْهِ؟ قَالَ: وَبَيْنَ الْفِرَاشِ الْحِينُ فَيَجْلِسُونَ مِنْهُ، وَبَيْنَ الْفِرَاشِ وَبَيْنَ الْبَابِ الْأَبَدُ، ثُمَّ يَقُومُ الطَّيْرُ تَطْلُبُهُمْ، ثُمَّ يَدْعُو الطَّيْرَ فَيَجْلِسُونَ فَيَطْلُبُهُ، قَالَ: فَبَسِرَ فِي الْهَوَاءِ[2] فَرَاجِعْهُ مِنْهُمْ شَهْرٌ[3].

٢١٤٦- حَدَّثَنَا عَلِيُّ بْنُ حَمْشَادَ الْعَدْلُ، ثنا الْحُسَيْنُ[4] بْنُ الْفَضْلِ الْبَجَلِيُّ، ثنا إِسْمَاعِيلُ بْنُ أَبَانَ الْأَزْدِيُّ، حَدَّثَنِي شَعْبٌ ذَكَرَهَا بْنُ أَبِي زَائِدَةَ، عَنْ أَبِيهِ، عَنْ أَبِي إِسْحَاقَ، عَنْ عَمْرِو بْنِ مَيْمُونٍ الْأَوْدِيِّ[5] قَالَ: سَمِعْتُ مُعَاوِيَةَ

---

(١) ذكره ٣٠٤ في موضوعي ابن الجوزي (٢/ ٢٧٤)، والشوكاني.

(٢) إسناده ضعيف (١٤/ ٤٧٣-٤٧٤، ٢٥٢٢٦).

(٣) في (ر) و(س): «فاسئله».

قال الذهبي في التلخيص: «قلت: صحيح، وقد تقدم في القسم» (٣٥١٦) وصححه ٣٥١٦ على شرط الشيخين.

(٤) إسناده ضعيف جداً (١٤/ ١٨٠-١٨٥٨٦).

(٥) في (ر) و(س): «الحسين».

(٦) في (س): وذكرنا أنه في حاشية (ق) إلى آخرها في نسخة أخرى. «الوادي» أو وهو عمرو بن عبد الله الأسدم الوادعي الهمداني الكوفي ليس فيه عمه عن أبي إسحاق، وزائده ابن حيان.

يَقُولُ: مَلَكَ الأَرْضَ أَرْبَعَةٌ: سُلَيْمَانُ بْنُ دَاوُدَ، وَذُو الْقَرْنَيْنِ، وَرَجُلٌ مِنْ أَهْلِ حُلْوَانَ، وَرَجُلٌ آخَرُ، فَقِيلَ لَهُ: الْخَضِرُ؟ فَقَالَ: لَا[١٦].

❁ ❁ ❁

e using

(١٦) إسحاق الحميري (١٣/٣١٩-١٦٨٥٥).

ذِكْرُ زَكَرِيَّا بْنِ النَّبِيِّ ﷺ

٢١٨٧- **صحّ**: مُحَمَّدُ بْنُ إِسْحَاقَ الشَّنْبُوذِيُّ، ثنا أَحْمَدُ بْنُ نَصْرٍ، ثنا عَمْرُو بْنُ أَبِي الْمِقْدَامِ، ثنا أَسْبَاطُ بْنُ نَصْرٍ، عَنِ السُّدِّيِّ، عَنْ أَبِي مَالِكٍ[1]، عَنِ ابْنِ عَبَّاسٍ. وَعَنِ السُّدِّيِّ، عَنْ مُرَّةَ، عَنْ عَبْدِ اللهِ، قَالُوا: كَانَ أَجِيرُ أَبَوَيْهِ بَنِي إِسْرَائِيلَ زَكَرِيَّا بْنَ آذَنَ بْنِ مُسْلِمٍ، وَكَانَ مِنْ ذُرِّيَّةِ يَعْقُوبَ، فَلَمَّا تَوَفَّى مَلَكَهُ، وَبَدَتْ مِنْهُ إِلَى يَعْقُوبَ النُّبُوَّةُ[2].

٢١٨٨- **صحّ**: أَبُو الْحَسَنِ مُحَمَّدُ بْنُ يَعْقُوبَ، ثنا هَارُونُ بْنُ سُلَيْمَانَ الأَصْبَهَانِيُّ، ثنا عَبْدُ الرَّحْمَنِ بْنُ مَهْدِيٍّ، ثنا حَمَّادُ بْنُ سَلَمَةَ، عَنْ ثَابِتٍ الْبُنَانِيِّ، عَنْ أَبِي رَافِعٍ[3]، عَنْ أَبِي هُرَيْرَةَ، عَنِ النَّبِيِّ ﷺ قَالَ: «كَانَ زَكَرِيَّا نَجَّارًا»[4].

هَذَا حَدِيثٌ صَحِيحٌ عَلَى شَرْطِ مُسْلِمٍ[5].

●●●

---

(١) في (ر): «أسبرته وفي (ص): «أجيره».

(٢) هذا: هارون المقدادي أبو مالك الكوفي، من رجال الطبراني.

(٣) إسناده ضعيف جدًا (٤/١٦٠-١٣٧٣٣).

(٤) هذا: نفيع، أبو رافع الصائغ المدني، من رجال الطبراني.

(٥) إسناده ضعيف جدًا (٤/١٦٠-١٣٧٣٤).

(٦) وقد أخرجه (٤/١٠٣) عن هناد بن خالد عن حماد به.

ذِكْرُ يَحْيَى بْنِ زَكَرِيَّا نَبِيِّ اللهِ ﷺ

٤١٨٩- أخبرني مُحَمَّدُ بْنُ إِسْحَاقَ الصَّفَّارُ، ثَنَا أَحْمَدُ[1] بْنُ نَصْرٍ، ثَنَا عَمْرُو بْنُ طَلْحَةَ، ثَنَا أَسْبَاطُ بْنُ نَصْرٍ، عَنِ السُّدِّيِّ، عَنْ أَبِي مَالِكٍ[2] وَأَبِي صَالِحٍ، عَنِ ابْنِ عَبَّاسٍ. وَعَنْ مُرَّةَ الْهَمْدَانِيِّ، عَنْ عَبْدِ اللهِ قَالَ: دَعَا زَكَرِيَّا رَبَّهُ سِرًّا، فَقَالَ: ﴿رَبِّ إِنِّي وَهَنَ الْعَظْمُ مِنِّي وَاشْتَعَلَ الرَّأْسُ شَيْبًا وَلَمْ أَكُنْ بِدُعَائِكَ رَبِّ شَقِيًّا ۝٤ وَإِنِّي خِفْتُ الْمَوَالِيَ مِن وَرَآءِي﴾. وَهُمُ الْعَصَبَةُ، ﴿وَكَانَتِ امْرَأَتِي عَاقِرًا فَهَبْ لِي مِن لَّدُنكَ وَلِيًّا ۝٥ يَرِثُنِي وَيَرِثُ مِنْ آلِ يَعْقُوبَ﴾. يَقُولُ: يَرِثُ نُبُوَّتِي، وَنُبُوَّةَ آلِ يَعْقُوبَ، ﴿وَاجْعَلْهُ رَبِّ رَضِيًّا﴾[3]. وَقَوْلُهُ: ﴿هَبْ لِي مِن لَّدُنكَ ذُرِّيَّةً طَيِّبَةً﴾. يَقُولُ: مُبَارَكَةً. ﴿إِنَّكَ سَمِيعُ الدُّعَاءِ﴾[4]. وَقَالَ: ﴿رَبِّ لَا تَذَرْنِي فَرْدًا وَأَنتَ خَيْرُ الْوَارِثِينَ﴾. فَنَادَتْهُ الْمَلَائِكَةُ[5]. وَهُوَ جِبْرِيلُ ﴿قَائِمٌ يُصَلِّي فِي الْمِحْرَابِ أَنَّ اللَّهَ يُبَشِّرُكَ﴾[6]. ﴿بِغُلَامٍ اسْمُهُ يَحْيَى لَمْ نَجْعَل لَّهُ مِن قَبْلُ سَمِيًّا﴾[7]. لَمْ يُسَمَّ قَبْلَهُ أَحَدٌ يَحْيَى، وَقَالَتِ الْمَلَائِكَةُ: ﴿أَنَّ اللَّهَ يُبَشِّرُكَ بِيَحْيَى مُصَدِّقًا بِكَلِمَةٍ مِّنَ اللَّهِ﴾ يُصَدِّقُ

(١) في (ز)، و(ح): «حماد».
(٢) هو: «أبو مالك».
(٣) (مريم: آية ٤ إلى آخرها).
(٤) (آل عمران: آية ٣٨).
(٥) (آل عمران: آية ٣٩).
(٦) (آل عمران: آية ٣٩).
(٧) (مريم: آية ٧).

Bulsa

بِعِيسَى، ﴿وَنَبِيًّا وَمَصُورًا﴾ [١]، وَالْعَصُورُ الَّذِي لَا يَرِيمُ الْمَكَانَ، فَلَمَّا سَمِعَ الشَّيْطَانُ هَذِهِ الْأَلْفَاظَ، قَالَ لَهُ: إِذَا كَرِهْتَ إِلَى الصُّورَتَيْنِ الَّذِي سَبَقَتْ لِابْنِ مَرْيَمَ إِلَيْهَا هُوَ مِنَ الشَّيْطَانِ سَخَرَتِهِ، وَإِنْ قَالَ مِنَ اللهِ أَوْحَاهُ إِلَيْكَ كَمَا يُوحِي إِلَيْكَ غَيْرُهُ مِنَ الْأُمَرِ فَلَكَ مَكَانَهُ. وَقَالَ: ﴿وَإِنْ يَخُنُوكَ فَقَدْ خَانُوا اللهَ مِنْ قَبْلُ فَأَمْكَنَ مِنْهُمْ﴾ [٢]، ﴿وَقَدْ بَيَّنَ الْحَجَّةَ وَنَدَبَ عَلَيْهِ، فَلَا تَكْذِبَنَّ أَنَّهُ يَفْعَلُ مَا يَشَاءُ﴾ [٣]، هَذَا حَدِيثٌ صَحِيحٌ عَلَى شَرْطِ مُسْلِمٍ، وَلَمْ يُخَرِّجَاهُ.

٤٩٠٨- أَخْبَرَنَا أَبُو عَبْدِ اللهِ مُحَمَّدُ بْنُ أَحْمَدَ بْنِ مُوسَى الْفَامِيُّ بِبُخَارَى، ثَنَا مُحَمَّدُ بْنُ أَيُّوبَ، ثَنَا مُوسَى بْنُ إِسْمَاعِيلَ، ثَنَا حَمَّادٌ بْنُ زَيْدٍ، ثَنَا مُحَمَّدُ بْنُ عَمْرٍو، عَنْ أَبِي عِمْرَانَ الْجَوْنِيِّ، عَنْ أَبِي بَكْرِ بْنِ أَبِي مُوسَى الْأَشْعَرِيِّ، قَالَ: دَعَا رَجُلٌ رَبَّهُ، فَقَالَ: يَا رَبِّ، كَيْفَ لِي بِمَنْ لَمْ يَكُنْ رُؤْيَةً قَطُّ؟ كَيْفَ يَعْلَمُ؟ [٤]، فَإِنِّي وَهُوَ الْعَظِيمُ بِيَ، وَأَسْتَغْفِرُ أَوْلَاكَ شَيْبَةَ [٥]. الْآيَاتِ. ثُمَّ قَالَ: ﴿وَإِنْ يَخُنُوكَ فَقَدْ خَانُوا اللهَ مِنْ قَبْلُ﴾ مِنْ لَدُنْ مِنْ الْكَبِيرِ مِنْ قَبْلُ [٦]، فَلَا تَكْذِبَنَّ لَكَ إِنْ يَخُنُوكَ هُوَ مِنْ قَبْلُ فَأَمْكَنَ مِنْ قَبْلُ وَقَدْ لَكَ شَيْبَةَ [٧]. قَالَ رَبِّ أَعْمِلْنِي لَهُ بَرِيءٌ [٨]. أَمْلَمْ

---

(١) [آل عمران/آية ٤٩].
(٢) [الأنفال/آية ٧١].
(٣) [آل عمران/آية ٩٤].
(٤) [تحاف الخيرة ٧/٤٠٦-٤٠٧/٦٩١٨].
(٥) [آل عمران/آية ٣٨].
(٦) [الأنفال/آية ٧١].
(٧) [آل عمران/آية ٩٤].
(٨) [الأنفال/آية ٤٨].

أَنَّكَ قَدِ اسْتَجَبْتَ. ﴿قَالَ بَلْ تَرَكْتُمْ آلِهَتَكُمْ أَكْبَرُهُمْ هَٰذَا فَاسْأَلُوهُمْ إِن كَانُوا يَنطِقُونَ﴾". قَالَ: فَهُمْ عَلَى بَسَاتِينِ ثَلَاثَةِ أَيَّامٍ وَلَيَالِيهِمْ، وَهُوَ صَحِيحٌ لَا يَكْتَالُ ﴿فَخَرَّ عَلَىٰ وُجُوهِهِمْ مِنَ الْبَهْتِ فَأَوْحَىٰ إِلَيْهِمْ أَنْ سَبِّحُوا كَذَبًا وَمَيْنًا ﴿٦٦﴾ يَحْسَبُ أَحَدُهُمْ يَعِزُّ وَيَرْتَدُّ لَهُ لَكُمْ سَبَبًا﴾". الْبَابُ فِيهِ: ﴿يَحْسَبُ سَبَبًا﴾".

٤١٩١- **صَحِيحٌ** مُحَمَّدُ بْنُ حَمْدُونَ الْوَرَّاقُ، ثَنَا عَلِيُّ بْنُ سَعِيدٍ الْعَسْكَرِيُّ، ثَنَا الْفَضْلُ بْنُ غَانِمٍ، ثَنَا سَلَمَةُ بْنُ الْفَضْلِ، عَنْ مُحَمَّدِ بْنِ إِسْحَاقَ، قَالَ: كَانَ زَكَرِيَّا وَعِمْرَانُ تَزَوَّجَا أُخْتَيْنِ، فَكَانَتْ أُمُّ يَحْيَى عِنْدَ زَكَرِيَّا، وَكَانَتْ أُمُّ مَرْيَمَ عِنْدَ عِمْرَانَ، فَهَلَكَ عِمْرَانُ وَأُمُّ مَرْيَمَ حَامِلٌ بِمَرْيَمَ وَهِيَ جَنِينٌ فِي بَطْنِهَا، وَكَانَتْ فِيمَ يُزْعَمُونَ قَدْ أَسْنَتَ اللهُ عَنْهَا الْوَلَدَ حَتَّى أَيِسَتْ وَكَانَ الْعَهْدُ بِيَنِي مِنْ اللهِ بِمَكَانِهَا".

بِمُنْطَقِهِ»[1].

٤٩٣٠- **أخبرني** أَحْمَدُ بْنُ مُحَمَّدٍ الأَشْنِيُّ بِالْمَوْصِلِ، ثنا الْحُسَيْنُ بْنُ عُثْمَانَ، حَدَّثَنِي مَرْوَانُ بْنُ مُعَاوِيَةَ، حَدَّثَنِي عُثْمَانُ بْنُ عُمَيْرٍ، حَدَّثَنِي مَيْمُونُ بْنُ عَبْدِ الرَّحْمَنِ، ثنا الْحَسَنُ بْنُ دِرْهَمٍ، عَنِ الْحَسَنِ، عَنْ سَمُرَةَ، عَنْ نَهْيِ قَالَ: كَانَ يَحْنِي بْنُ زُكَرِيَّا سَيِّدًا وَحَصُورًا، وَكَانَ لَا يَقْرَبُ النِّسَاءَ وَلَا يَشْتَهِيهِنَّ، وَكَانَ شَابًّا حَسَنَ الْوَجْهِ وَالصَّوْتِ، لَيْنَ الْجَانِبِ، قَلِيلَ الشَّعْرِ، قَصِيرَ الأَصَابِعِ، طَوِيلَ الأَنْفِ، أَقْنَى الْعِرْنِينِ، ذَقِيقَ الصَّوْتِ، كَثِيرَ الصَّلَاةِ، فَهَذَا فِي طَاعَةِ اللهِ[2].

٤٩٣١- **أخبرني** مُحَمَّدُ بْنُ يَعْقُوبَ الْحَافِظُ، ثنا مُحَمَّدُ بْنُ إِسْحَاقَ الثَّقَفِيُّ، ثنا سَلْمُ[3] بْنُ مُخَارِقٍ، ثنا أَبُو عَوَانَةَ، عَنِ الأَعْمَشِ، عَنِ الْبَهْلَانِ بْنِ عَمْرٍو، عَنْ سَعِيدِ بْنِ جُبَيْرٍ، عَنِ ابْنِ عَبَّاسٍ قَالَ: بَعَثَ عِيسَى ابْنُ مَرْيَمَ يَحْيَى بْنَ زَكَرِيَّا فِي قَوْمِهِ فَأَتَاهُمْ "مِنَ الْعِبَرَانِيِّينَ بِالْعِبْرَانِيَّةِ"[4] مِنَ السُّرْيَانِ، قَالَ: وَقَالَ لَهُمْ: إِنِّي رَسُولُ عِيسَى ابْنِ مَرْيَمَ إِلَيْكُمْ، وَإِنَّهُ يَأْمُرُكُمْ بِكَذَا وَكَذَا، وَكَانَ لِمَلِكِهِمْ ابْنَةٌ أَتَى تَتَزَيَّنُ لِأَبِيهَا لِأَنْ يَتَزَوَّجَهَا، فَكَانَتْ لَهَا فِي كُلِّ يَوْمٍ خَمْسُ قِطَعٍ فَضَّةٍ، فَلَمَّا بَلَغَ ذَلِكَ أَبَاهَا، قَالَ لَهَا: إِذَا دَخَلْتِ عَلَى الْمَلِكِ، فَسَأَلَكِ حَاجَتَكِ، فَقُولِي: حَاجَتِي أَنْ تَذْبَحَ لِي

---

(١) إسناده ضعيف، وقد تقدم في الطبراني في الشاميين، فطلبت إسناده جيدا.

(٢) ضعيف جدا، وقد تقدم ٣٩٧٩-٣٩٨٠، ٤٢٠٤-٤٢٠٥.

(٣) في (ر): (وابن) وهو تصحيف.

(٤) كذا، وقد تقدم في التفسير ٣٨١٦ من حديث ابن راهوية عن أبي معاوية به وفيه: «إلى القرى حول مدائن من العبرانيين».

يَحْيَى بْنَ زَكَرِيَّا، فَلَمَّا دَخَلَتْ عَلَيْهِ سَأَلَهَا حَاجَتَهَا، فَقَالَتْ: حَاجَتِي أَنْ تَذْبَحَ[1] يَحْيَى بْنَ زَكَرِيَّا، فَقَالَ: سَلِينِي غَيْرَ هَذَا، فَقَالَتْ: مَا أَسْأَلُكَ إِلَّا هَذَا، فَقَالَ: فَلَمَّا أَبَتْ عَلَيْهِ دَعَا يَحْيَى بْنَ زَكَرِيَّا، وَدَعَا بِطَسْتٍ، فَذَبَحَهُ فَبَدَرَتْ قَطْرَةٌ مِنْ دَمِهِ عَلَى الْأَرْضِ، فَلَمْ تَزَلْ تَغْلِي حَتَّى بَعَثَ اللهُ بُخْتَ نَصَّرَ عَلَيْهِمْ، فَجَاءَتْهُ عَجُوزٌ مِنْ بَنِي إِسْرَائِيلَ، فَدَلَّتْهُ عَلَى ذَلِكَ الدَّمِ، فَأَلْقَى اللهُ فِي قَلْبِهِ أَنْ يَقْتُلَ عَلَى ذَلِكَ الدَّمِ مِنْهُمْ حَتَّى يَسْكُنَ، فَقَتَلَ سَبْعِينَ أَلْفًا، مِنْهُمْ مِنْ سِنٍّ وَاحِدَةٍ حَتَّى سَكَنَ[2].

هَذَا حَدِيثٌ صَحِيحٌ إِسْنَادُهُ عَلَى شَرْطِ الشَّيْخَيْنِ، وَلَمْ يُخَرِّجَاهُ.

٤١٩٥- **حدثنا** أَبُو بَكْرٍ مُحَمَّدُ بْنُ عَبْدِ اللهِ الشَّافِعِيُّ مِنْ أَصْلِ كِتَابِهِ، ثَنَا مُحَمَّدُ بْنُ شَدَّادٍ الْمِسْمَعِيُّ، ثَنَا أَبُو نُعَيْمٍ، ثَنَا عَبْدُ اللهِ بْنُ حَبِيبِ بْنِ أَبِي ثَابِتٍ، عَنْ أَبِي [illegible] إِنِّي قَتَلْتُ بِيَحْيَى بْنِ زَكَرِيَّا سَبْعِينَ أَلْفًا، وَإِنِّي قَاتِلٌ بِابْنِ ابْنَتِكَ سَبْعِينَ أَلْفًا وَسَبْعِينَ أَلْفًا[3].

وَقَدْ رَوَاهُ حُمَيْدُ بْنُ الرَّبِيعِ الْخَزَّازُ، عَنْ أَبِي نُعَيْمٍ[4].

---

(١) [illegible]

(٢) [illegible]

(٣) [illegible]

(٤) وقد تقدم في التفسير (٣١٨٢) والذي [illegible] وسيأتي في مناقب الحسين (٤٨٧٥) من سبعة طرق عن أبي نعيم به، فانظره.

Bulsn

ذِكْرُ نَبِيِّ اللهِ وَرُوحِهِ عِيسَى ابْنِ مَرْيَمَ صَلَوَاتُ اللهِ عَلَيْهِ

٤١٩٦- حدثنا أَبُو الْعَبَّاسِ مُحَمَّدُ بْنُ يَعْقُوبَ، ثنا الْعَبَّاسُ بْنُ مُحَمَّدٍ الدُّورِيُّ، ثنا سُرَيْجُ بْنُ النُّعْمَانِ الْجَوْهَرِيُّ، ثنا فُلَيْحُ بْنُ سُلَيْمَانَ، عَنْ هِلَالِ بْنِ عَلِيٍّ، عَنْ عَبْدِ الرَّحْمَنِ بْنِ أَبِي عَمْرَةَ، عَنْ أَبِي هُرَيْرَةَ قَالَ: قَالَ رَسُولُ اللهِ ﷺ: «أَنَا أَوْلَى النَّاسِ بِعِيسَى ابْنِ مَرْيَمَ فِي الدُّنْيَا وَالْآخِرَةِ، الْأَنْبِيَاءُ إِخْوَةٌ لِعَلَّاتٍ، أُمَّهَاتُهُمْ شَتَّى، وَدِينُهُمْ وَاحِدٌ، وَلَيْسَ بَيْنِي وَبَيْنَ عِيسَى ابْنِ مَرْيَمَ نَبِيٌّ»[1].

هَذَا حَدِيثٌ صَحِيحٌ عَلَى شَرْطِ الشَّيْخَيْنِ[2].

٤١٩٧- حدثنا عَلِيُّ بْنُ حَمْشَادَ الْعَدْلُ، ثنا أَبُو الْعَبَّاسِ[3]، ثنا سُلَيْمَانُ بْنُ عَرَبٍ، ثنا حَمَّادُ بْنُ زَيْدٍ، عَنِ الْمُغِيرَةِ بْنِ حَبِيبٍ، عَنْ ثُمَيْرِ بْنِ خَوْشَبٍ، عَنْ أَبِي هُرَيْرَةَ قَالَ: حَلَّةٌ وَلَدَتْ مَرْيَمُ، وَمَرْيَمُ وَلَدَتْ عِيسَى[4].

٤١٩٨- حدثنا عَلِيُّ بْنُ حَمْشَادَ الْعَدْلُ، ثنا الْحُسَيْنُ بْنُ مُحَمَّدِ بْنِ زِيَادٍ، ثنا الْحُسَيْنُ بْنُ عَمْرٍو الْعَنْقَزِيُّ، حَدَّثَنِي أَبِي، ثنا إِسْرَائِيلُ، عَنْ جَابِرٍ، عَنْ زَيْدٍ

---

(١) [سلف الجهبذ ٥/١٥٠-١٥١-١٥٢-١٥٣].

(٢) قد أخرجه البخاري عن محمد بن سنان عن فليح به بنحوه (٣٤٤٢)، وأخرجه عبد الرزاق (١٩٧٠٧) عن معمر عن الزهري به نحوه، وسيأتي من حديث معمر عن همام عن أبي هريرة.

(٣) هو: محمد بن أحمد الدوري.

(٤) [سلف الجهبذ ٥/١٥٤-٨٨-١٨٤٩-٨٨].

الْعَشِيِّ﴾، قَالَ: وَلِدَ عِيسَى ابْنُ مَرْيَمَ يَوْمَ عَاشُورَا[1].

٤١٩٩ - أَخْبَرَنِي مُحَمَّدُ بْنُ إِسْحَاقَ الصَّاغَانِيُّ الْعَدْلُ، ثنا أَحْمَدُ بْنُ نَصْرٍ، ثنا عَمْرُو بْنُ حَمَّادٍ، ثنا أَسْبَاطُ، عَنِ السُّدِّيِّ، عَنْ أَبِي مَالِكٍ، عَنِ ابْنِ عَبَّاسٍ، وَعَنْ مُرَّةَ، عَنْ عَبْدِ اللهِ، قَالَا: خَرَجَتْ مَرْيَمُ إِلَى جَنْبِ الْمِحْرَابِ بِخِبْصِ أَصَابَهَا، فَلَمَّا طَهُرَتْ إِذَا هِيَ بِرَئِيسِ مَعَهُ، وَهُوَ قَوْلُهُ: ﴿فَأَرْسَلْنَا إِلَيْهَا رُوحَنَا فَتَمَثَّلَ لَهَا بَشَرًا سَوِيًّا﴾[2]. وَهُوَ جِبْرِيلُ، فَلَمَّا نَظَرَتْ مِنْهُ، قَالَتْ: ﴿إِنِّي أَعُوذُ بِالرَّحْمَنِ مِنكَ إِن كُنتَ تَقِيًّا ۝﴾ قَالَ إِنَّمَا أَنَا رَسُولُ رَبِّكِ، لِأَهَبَ لَكِ غُلَامًا زَكِيًّا﴾[3]. الْآيَةَ، فَخَرَجَتْ وَمَلَهَا بِأَبْهَائِهَا، فَأَتَمَّ بِإِذْنِ اللهِ، فَنَفَخَ فِي جَيْبِ دِرْعِهَا - وَكَانَ مَشْقُوقًا مِنْ قُدَّامِهَا - فَدَخَلَتْ نَفْخَتُهُ صَدْرَهَا، فَحَمَلَتْ، فَأَتَتْهَا أُمُّهَا مِرْثَا زَوْجُ زَكَرِيَّا لَيْلَةَ تَزَوَّجَ، فَلَمَّا قَضَتْ لَهَا الْبَابَ الْقَرْيَةَ، فَنَادَتِ مِرْثَا

Using e

﴿أَنْتَ﴾ ﴿قُلْتَ لِلنَّاسِ﴾ مِنَ النَّاسِ: ﴿اتَّخِذُونِي﴾ ﴿وَأُمِّيَ﴾ ﴿إِلَٰهَيْنِ﴾ ﴿مِنْ دُونِ اللَّهِ﴾ ﴿قَالَ سُبْحَانَكَ﴾ تَنْزِيهًا لَكَ ﴿مَا يَكُونُ لِي أَنْ أَقُولَ مَا لَيْسَ لِي بِحَقٍّ﴾ ﴿إِنْ كُنْتُ قُلْتُهُ فَقَدْ عَلِمْتَهُ﴾ ﴿تَعْلَمُ مَا فِي نَفْسِي وَلَا أَعْلَمُ مَا فِي نَفْسِكَ﴾ ﴿إِنَّكَ أَنْتَ عَلَّامُ الْغُيُوبِ﴾ ﴿مَا قُلْتُ لَهُمْ إِلَّا مَا أَمَرْتَنِي بِهِ﴾ ﴿أَنِ اعْبُدُوا اللَّهَ رَبِّي وَرَبَّكُمْ﴾ ﴿وَكُنْتُ عَلَيْهِمْ شَهِيدًا مَا دُمْتُ فِيهِمْ﴾ ﴿فَلَمَّا تَوَفَّيْتَنِي﴾ ﴿كُنْتَ أَنْتَ الرَّقِيبَ عَلَيْهِمْ﴾ ﴿وَأَنْتَ عَلَىٰ كُلِّ شَيْءٍ شَهِيدٌ﴾ ﴿إِنْ تُعَذِّبْهُمْ فَإِنَّهُمْ عِبَادُكَ﴾ ﴿وَإِنْ تَغْفِرْ لَهُمْ فَإِنَّكَ أَنْتَ الْعَزِيزُ﴾ ﴿الْحَكِيمُ﴾ ﴿قَالَ اللَّهُ هَٰذَا يَوْمُ يَنْفَعُ الصَّادِقِينَ صِدْقُهُمْ﴾ ﴿لَهُمْ جَنَّاتٌ تَجْرِي مِنْ تَحْتِهَا الْأَنْهَارُ﴾ ﴿خَالِدِينَ فِيهَا أَبَدًا رَضِيَ اللَّهُ عَنْهُمْ وَرَضُوا عَنْهُ﴾ ﴿ذَٰلِكَ الْفَوْزُ الْعَظِيمُ﴾ ﴿لِلَّهِ مُلْكُ السَّمَاوَاتِ وَالْأَرْضِ وَمَا فِيهِنَّ﴾ ﴿وَهُوَ عَلَىٰ كُلِّ شَيْءٍ قَدِيرٌ﴾.

٤٦٠٠- صَحِيحٌ: عَلِيُّ بْنُ عِيسَى، ثَنَا أَحْمَدُ بْنُ مُحَمَّدِ بْنِ الْأَزْهَرِ، ثَنَا عَلِيُّ بْنُ حَفْصٍ، ثَنَا شَيْبَانُ، عَنْ دَاوُدَ بْنِ أَبِي هِنْدٍ، عَنِ الشَّعْبِيِّ، عَنْ جَابِرٍ، ﴿وَإِذْ قَالَ نَجْرَانُ أَتَوُا النَّبِيَّ ﷺ، فَقَالُوا: مَا نَقُولُ فِي عِيسَى ابْنِ مَرْيَمَ؟ فَقَالَ: هُوَ رُوحُ اللَّهِ وَكَلِمَتُهُ، وَهُوَ وَرُسُولُهُ، وَهُوَ كَذَا، وَهُوَ كَذَا. قَالَ: لَنَا أَنْ نَقُولَ لَكَ؟ قَالَ: لَا، فَذَلِكَ قَالَ: ﴿وَذَٰلِكَ أَنَّهُمْ لَا يَسْتَكْبِرُونَ﴾، وَقَالَ: ذَمَّهُمْ، قَالَ: ﴿وَإِذْ قَالَ اللَّهُ يَا عِيسَى ابْنَ مَرْيَمَ﴾، وَجَمَعَ وَقَالَ وَالنَّصَارَىٰ، وَلَمْ يَقُلْ: لَا تَتَّخِذُوا هَذَا النَّرْسَلَ، فَوَاللَّهِ إِنْ لَا تَعْتَقِدُوا يَتَّصِلْ فِي الْأَرْضِ أَحَدٌ غَيْرُكُمْ، فَجَاءُوا

---

(١) قوله: «جبريل» ساقط من (ق) و(ص).

(٢) انظر: الصحيحة (٣٢٧).

(٣) انظر: الصحيحة (٣٠٣).

(٤) إتحاف الخيرة (٤/ ٤٤١-٤٤٢/ ٤٣٨٦).

(٥) قوله: «هذه» غير موجودة في (ق) و(ص).

فَقَالَ: يَا أَبَا الْقَاسِمِ إِنِّي أُرِيدُ أَنْ يَكُونَ سَهْمَانِ؛ وَإِنِّي لَجُبٌ أَنْ تُقَبِّلَنِي، قَالَ: «قَدْ أَعْطَيْتُكُمْ»، ثُمَّ قَالَ: «إِنَّ الْعِطَابَ قَدْ أَطَلَّ بِعُمَانَ»".

هَذَا حَدِيثٌ صَحِيحٌ عَلَى شَرْطِ مُسْلِمٍ، وَلَمْ يُخَرِّجَاهُ.

٤٢٠١- **أَخْبَرَنِي** إِسْمَاعِيلُ بْنُ مُحَمَّدِ بْنِ الْفَضْلِ بْنِ مُحَمَّدٍ الشَّعْرَانِيُّ، ثَنَا جَدِّي، ثَنَا أَبُو ذُبَابٍ مُحَمَّدُ بْنُ عُبَيْدٍ الطَّنَافِسِيُّ"، ثَنَا إِسْمَاعِيلُ بْنُ جَعْفَرٍ، عَنْ يَزِيدَ بْنِ عَبْدِ اللهِ بْنِ"، أُسَيْطٍ، عَنْ أَبِيهِ، عَنْ أَبِي هُرَيْرَةَ قَالَ: قَالَ رَسُولُ اللهِ ﷺ: «أَيُّ وَلَدِ آدَمَ اشْتَهَاهُ نَاقَةٌ بِنَّةٌ بِنَّتُ الطَّمْثَةِ، وَنَهَاهُ يَشْتَهِي الْعُرْقُوبَ، لَا مَا كَانَ مِنْ مَرْمَتِهِ بِمِدْرَانِ نَاقَتِهِ، فَإِنَّ مَرْمَتَهُ حِينَ وَضَعَتْهَا، حَتَّى أَهْلَهَا" قَالَتْ يَا أَبَا الْقَاسِمِ بِكَ يَا رَسُولَ اللهِ مِنَ الشَّيْطَانِ الرَّجِيمِ"، فَضُرِبَتْ دُونَهَا الْحِجَابُ، فَظَنَنْ بِهِ، فَقَالَتْهَا ثَيِّبَةٌ يَشْرَبُ مَنْ وَلَدَتْهُمْ نَاقَةٌ حَتَّى".

هَذَا حَدِيثٌ صَحِيحُ الإِسْنَادِ، وَلَمْ يُخَرِّجَاهُ.

٤٦٠٢- حَدَّثَنَا أَبُو بَكْرِ بْنُ إِسْحَاقَ، أَنْبَأَ بِشْرُ بْنُ مُوسَى، أَنْبَأَ بِشْرُ بْنُ مُحَمَّدٍ بْنِ سَعِيدِ بْنِ الأَصْبَهَانِيِّ، نَا حُمَيْدُ بْنُ عَلِيٍّ[1]، عَنْ زَيْدَةَ، عَنْ مَيْسَرَةَ، عَنِ ابْنِ عَوْنٍ، عَنِ ابْنِ عَبَّاسٍ، أَنَّ رَسُولَ اللهِ ﷺ قَالَ: «تَأْتُونَ جِيَاعًا، عُرَاةً، فَتُكْسَوْنَ، وَتُعْرَوْنَ، فَتَشْبَعُونَ، وَتَرْوَوْنَ، فَتَدْخُلُونَ الْجَنَّةَ، وَتَدْخُلُ النَّارُ غَيْرُكُمْ».

هَذَا حَدِيثٌ صَحِيحُ الإِسْنَادِ، وَلَمْ يُخَرِّجَاهُ.

٤٦٠٣- حَدَّثَنَا أَبُو بَكْرِ بْنُ إِسْحَاقَ، أَنْبَأَ بِشْرُ بْنُ مُوسَى، نَا مُوسَى بْنُ إِسْمَاعِيلَ، نَا دَاوُدُ بْنُ أَبِي الْفُرَاتِ[2]، نَا عَلِيُّ بْنُ عَلِيٍّ، نَا أَبُو نَضْرَةَ، عَنِ ابْنِ عَبَّاسٍ، قَالَ: قَالَ رَسُولُ اللهِ ﷺ: «أَفْضَلُ نِسَاءِ الْعَالَمِينَ: خَدِيجَةُ بِنْتُ خُوَيْلِدٍ، وَفَاطِمَةُ بِنْتُ مُحَمَّدٍ، وَمَرْيَمُ بِنْتُ عِمْرَانَ، وَآسِيَةُ بِنْتُ مُزَاحِمٍ امْرَأَةُ فِرْعَوْنَ».

هَذَا حَدِيثٌ صَحِيحُ الإِسْنَادِ، وَلَمْ يُخَرِّجَاهُ بِهَذَا اللَّفْظِ.

٤٦٠٤- حَدَّثَنَا أَبُو الطَّيِّبِ مُحَمَّدُ بْنُ مُحَمَّدٍ الْمُعَدِّلُ، نَا السَّرِيُّ بْنُ خُزَيْمَةَ، نَا مُسْلِمُ بْنُ إِبْرَاهِيمَ، نَا جَرِيرُ بْنُ حَازِمٍ، نَا مُحَمَّدُ بْنُ سِيرِينَ، عَنْ أَبِي هُرَيْرَةَ[3] قَالَ: قَالَ رَسُولُ اللهِ ﷺ: «لَمْ يَتَكَلَّمْ فِي الْمَهْدِ إِلَّا ثَلَاثَةٌ: عِيسَى ابْنُ

= وأخرجه (أبو داود: ٤٨٤٩، ١٤٦٦، ١٤٦٧) والنسائي (٣/ ٣٤٤) وصححه الضياء (٩/ ٢٦٧).

(١) في (ز): الحسين بن علي بن الوليد الجعفي الكوفي.

(٢) في (ز): داود بن أبي الفرات.

(٣) أخرجه البخاري (٣٤٣٦، ٥٠٥٣-٥٠٥٤)، ومسلم (٢٥٥٠)، وأبو داود (٤٧٧٠)، والترمذي (٣١٥٩)، والنسائي (٦/ ٢٦٠)، وابن ماجه (٤٠٠٩)، وأحمد (٢/ ٢٣٣، ٢٤٤، ٢٤٦، ٢٤٧، ٢٥٠، ٢٥٢، ٢٥٣، ٢٥٤، ٢٥٥، ٢٥٦، ٢٥٧، ٢٥٨، ٢٥٩، ٢٦٠، ٢٦١، ٢٦٢، ٢٦٣، ٢٦٤، ٢٦٥، ٢٦٦، ٢٦٧، ٢٦٨، ٢٦٩، ٢٧٠، ٢٧١، ٢٧٢، ٢٧٣، ٢٧٤، ٢٧٥، ٢٧٦، ٢٧٧، ٢٧٨، ٢٧٩، ٢٨٠، ٢٨١، ٢٨٢، ٢٨٣، ٢٨٤، ٢٨٥، ٢٨٦، ٢٨٧، ٢٨٨، ٢٨٩، ٢٩٠، ٢٩١،

مَرْيَمَ، وَشَاهِدُ يُوسُفَ، وَصَاحِبُ جُرَيْجٍ، وَطِفْلٌ مَاشِطَةِ بِنْتِ فِرْعَوْنَ»(٣).

هَذَا حَدِيثٌ صَحِيحٌ عَلَى شَرْطِ الشَّيْخَيْنِ، وَلَمْ يُخَرِّجَاهُ.

٤٢٠٥- أَخْبَرَنِي أَبُو الطَّيِّبِ مُحَمَّدُ بْنُ أَحْمَدَ الْجِبِرِّيُّ، ثنا مُحَمَّدُ بْنُ عَبْدِ الْوَهَّابِ، ثنا يَعْلَى بْنُ عُبَيْدٍ، ثنا مُحَمَّدُ بْنُ إِسْحَاقَ، عَنْ سَعِيدِ بْنِ أَبِي سَعِيدٍ، عَنْ عَطَاءٍ مَوْلَى أُمِّ شَرِيكٍ(١)، قَالَ: سَمِعْتُ أَبَا هُرَيْرَةَ يَقُولُ: قَالَ رَسُولُ اللهِ ﷺ: «لَيَهْبِطَنَّ عِيسَى ابْنُ مَرْيَمَ حَكَمًا عَدْلًا، وَإِمَامًا مُقْسِطًا، وَلَيَسْلُكَنَّ فَجًّا حَاجًّا(٢)، أَوْ مُعْتَمِرًا، أَوْ لَيَثْنِيَنَّهُمَا، وَلَيَأْتِيَنَّ(٣) قَبْرِي حَتَّى يُسَلِّمَ عَلَيَّ، وَلَأَرُدَّنَّ عَلَيْهِ، يَقُولُ أَبُو هُرَيْرَةَ: أَيْ بَنِي أَخِي، إِنْ رَأَيْتُمُوهُ، فَقُولُوا: أَبُو هُرَيْرَةَ يُقْرِئُكَ السَّلَامَ»(٤).

هَذَا حَدِيثٌ صَحِيحُ الْإِسْنَادِ، وَلَمْ يُخَرِّجَاهُ بِهَذِهِ السِّيَاقَةِ.

٤٢٠٦- أَخْبَرَنَا أَبُو عَبْدِ اللهِ مُحَمَّدُ بْنُ عَبْدِ اللهِ بْنِ مِبْكَرٍ الْمُحَدِّثُ، ثنا

الشَّرْقِ بْنُ مُرَيْمَةَ وَالْحُسَيْنُ» مِنَ الْفَضْلِ، قَالَ: لَمَّا عَظُمَ شَأْنُ عِيسَى ابْنَ مَرْيَمَ، وَكَثُرَ أَتْبَاعُهُ، عَنَّ عَلَيْهِ الرَّحْمَنِ مِنْ غَيْرِ أَبٍ، أَمْرُ هِرَقْلَ، إِلَّا الَّذِي يَقُلْهُ قَالَ: «إِنَّ رُوحَ اللهِ عِيسَى ابْنَ مَرْيَمَ نَازِلٌ فِيكُمْ، فَإِذَا رَأَيْتُمُوهُ فَاعْرِفُوهُ، رَجُلٌ مَرْبُوعٌ إِلَى حُمْرَةٍ وَبَيَاضٍ، عَلَيْهِ ثَوْبَانِ مُمَصَّرَانِ، كَأَنَّ رَأْسَهُ يَقْطُرُ، وَإِنْ لَمْ يُصِبْهُ بَلَلٌ، فَيَدُقُّ الصَّلِيبَ، وَيَقْتُلُ الْخِنْزِيرَ، وَيَضَعُ الْجِزْيَةَ، وَيَدْعُو النَّاسَ إِلَى الْإِسْلَامِ، فَيُهْلِكُ اللهُ فِي زَمَانِهِ الْمِلَلَ الْكَافِرَةَ، وَيَقْتُلُ الْأُمَّةَ عَلَى أَهْلِ الْأَرْضِ حَتَّى تَرْتَعَ» الْأُسُودُ مَعَ الْإِبِلِ، وَالنُّمُورُ مَعَ الْبَقَرِ، وَالذِّئَابُ مَعَ الْغَنَمِ، وَيَلْعَبَ الصِّبْيَانُ مَعَ الْحَيَّاتِ، لَا يَضُرُّهُمْ، فَيَمْكُثُ أَرْبَعِينَ سَنَةً، ثُمَّ يَتَوَفَّى، وَيُصَلِّي عَلَيْهِ الْمُسْلِمُونَ»[1].

هَذَا حَدِيثٌ صَحِيحٌ الْإِسْنَادِ، وَلَمْ يُخَرِّجَاهُ.

٤٢٠٧- حدثنا الْحَسَنُ بْنُ مُحَمَّدِ الْأَصْبَهَانِيُّ، ثنا مُحَمَّدُ بْنُ أَحْمَدَ بْنِ الْبَرَاءِ، ثنا عَبْدُ الْمُهَيْمِنِ بْنُ عَبَّاسٍ، عَنْ أَبِيهِ، عَنْ يَحْيَى بْنِ سَلَّامٍ، أَنَّ عَوْفَ بْنَ مَالِكٍ الْأَشْجَعِيَّ، قَالَ: مَرَرْتُ بِكَنِيسَةٍ بِالشَّامِ[2] حِينَ زُفِعَتْ إِلَيْهِ، وَالنَّصَارَى تَرْعُمُ أَنَّهُ تَوَفَّهُ سَبْعَ سَاعَاتٍ مِنَ النَّهَارِ، ثُمَّ أَحْيَاهُ، قَالَ: فَأَتَيْتُ وَزَعَمَتِ النَّصَارَى أَنَّ مَرْيَمَ وَلَدَتْ عِيسَى لِثَمَانِيَ سَاعَاتٍ مَضَتْ مِنَ النَّهَارِ، وَهُمَا ثَوْبَانِ

---

(١) في النسخ الخطية المعتمدة: «الحسن» والمثبت من الإتحاف، ومن سائر النسخ المصدر.

(٢) في (ز): «الرجم» وفي (ف): «رجم» وفي (ق): «رجم» وفي (ع): «رجم» وفي الخلاصة: «رجم» ورجم بدمشق» [٢/ ٢٤٥] وكل ذلك تصحيف.

(٣) إتحاف المهرة [٩/ ١٤٣-١٤٥].

(٤) في (ز): «ابن».

(٥) في (ز): «ثوبا» بغير الهاء.

(٦) قوله: «فإذا» ساقط من (ز) و(ص).

الإِسْكَنْدَرِ، وَزَعَمُوا أَنَّ مَوْلِدَ يَحْيَى بْنِ زَكَرِيَّا كَانَ قَبْلَ مَوْلِدِ عِيسَى بِسِتَّةِ أَشْهُرٍ، وَزَعَمُوا أَنَّ مَرْيَمَ حَمَلَتْ بِعِيسَى، وَلَهَا ثَلَاثَ عَشْرَ سَنَةً، وَأَنَّ عِيسَى عَاشَ إِلَى أَنْ رُفِعَ اثْنَتَيْنِ[1] وَثَلَاثِينَ سَنَةً[2]، وَأَنَّ مَرْيَمَ بَقِيَتْ بَعْدَ رَفْعِهِ سِتَّ سِنِينَ، فَكَانَ جَمِيعُ عُمْرِهَا نَيِّفًا وَخَمْسِينَ سَنَةً، وَكَانَ زَكَرِيَّا بْنُ بَرْخِيَا أَبُو يَحْيَى[3] بْنِ زَكَرِيَّا.

زَعَمُوا أَنَّ ابْنَ مَاثَانَ[4]، وَأُمَّ مَرْيَمَ حَامِلٌ بِمَرْيَمَ[5]، فَلَمَّا وَلَدَتْ مَرْيَمَ كَفَلَهَا زَكَرِيَّا بَعْدَ مَوْتِ أُمِّهَا لِأَنَّ[6] خَالَتَهَا أُخْتَ أُمِّهَا كَانَتْ عِنْدَهُ، وَاسْمُ أُمِّ مَرْيَمَ: حَنَّةُ بِنْتُ فَاقُوذَ بْنِ قِيلَ[7].

قَالَ الْحَاكِمُ: قَدِ اخْتَلَفَ الرِّوَايَاتُ فِي عَدَدِ الْمُرْسَلِينَ مِنَ الْأَنْبِيَاءِ وَسَائِرِ الْأَنْبِيَاءِ، وَالَّذِي أَدَّى إِلَيْهِ الِاجْتِهَادُ مِنْ لَدُنْ آدَمَ إِلَى أَنْ بَعَثَ اللهُ نَبِيَّنَا مُحَمَّدٍ الْمُصْطَفَى ﷺ، فَقَدْ ذَكَرْتُهُمْ.

---

(١) في (س): «اثنتين».

(٢) في التلخيص: «رفع ابن ثلاثين سنة».

(٣) في (و) و(ص): «بن يحيى».

(٤) في (ص): «أن ماثان».

(٥) كذا في النسخ، والسياق غير مستقيم، وهذا الموضع به تصحيف وسقط في [illegible] في تاريخ [illegible] «زكريا [illegible] بن يحيى [illegible] زكريا [illegible] أبو يحيى [illegible] زكريا [illegible] أبو يحيى [illegible] عمرو بن ماثان [illegible] أم مريم [illegible] مريم».

(٦) في التلخيص: «[illegible]».

(٧) إتحاف المهرة (١٩/٥٩٨-٢٤١٠)، وقال الذهبي في التلخيص: «رواه عبد المنعم بن إدريس عن أبيه عنه -يعني وهب- قلت: وعبد المنعم ساقط».

وَقَدْ ذَكَرَ الْمُرْسِلِينَ بِبَعْضِ: وَهَبْ بْنُ مُنَبِّهٍ الْيَمَنِيُّ الذِّمَارِيُّ.

٤٢٠٩- حَدَّثَنَا الْحَسَنُ بْنُ مُحَمَّدٍ الزَّعْفَرَانِيُّ، ثَنَا مُحَمَّدُ بْنُ أَحْمَدَ بْنِ الْبَرَاءِ، ثَنَا عَبْدُ الْمُنْعِمِ بْنُ إِدْرِيسَ، عَنْ أَبِيهِ، عَنْ وَهْبِ بْنِ مُنَبِّهٍ، عَنْ عَبْدِ اللهِ بْنِ عَبَّاسٍ، أَنَّهُ قَالَ لِرَجُلٍ جَالِسٍ مَعَهُ وَهُوَ يُحَدِّثُ أَصْحَابَهُ: أَتَدْرِي مَنْ هَذَا؟ قَالَ: لَا. [٢/٢٠] قَالَ: إِنَّ الرَّجُلَ: لَيُقَالُ لَهُ: وَهْبٌ مَا أَحْسَبُ أَنَّ أَحَدًا كَانَ عَالِمًا بِالْكُتُبِ قَبْلَهُ. قَالَ: أَفَلَا أَسْأَلُهُ عَنْ أَشْيَاءَ؟ قَالَ: إِنْ شِئْتَ. فَسَأَلَهُ عَنْ أَشْيَاءَ، فَقَالَ: أَخْبَرَنِي عَنْ رَبِّكَ كَانَ سَائِلًا؟ قَالَ: نَعَمْ، وَأَعْدَدْتُ عَنْ إِدْرِيسَ كَانَ عَنْ رَبِّكَ كَانَ سَائِلًا؟ قَالَ: نَعَمْ، وَأَعْدَدْتُ عَنْ إِدْرِيسَ كَانَ عَنْ رَبِّكَ كَانَ سَائِلًا؟ قَالَ: نَعَمْ، وَأَعْدَدْتُ عَنْ مُوسَى كَانَ عَنْ رَبِّكَ كَانَ سَائِلًا؟ قَالَ: نَعَمْ، وَأَعْدَدْتُ عَنْ إِبْرَاهِيمَ، أَكَانَ عَنْ رَبِّكَ كَانَ سَائِلًا؟ قَالَ: نَعَمْ، وَأَعْدَدْتُ عَنْ نُوحٍ كَانَ عَنْ رَبِّكَ كَانَ سَائِلًا؟ قَالَ: نَعَمْ، وَأَعْدَدْتُ عَنْ آدَمَ كَانَ عَنْ رَبِّكَ كَانَ سَائِلًا؟ قَالَ: نَعَمْ، وَأَعْدَدْتُ عَنْ مَلَائِكَةِ اللهِ الْمُقَرَّبِين

يُعْطِيَ، وَيُعْطِيَ وَلَمْ أَقُلْ: لَا يَصُمْ، وَلَمْ أَقُلْ: مَا رَأَيْتُ" سَاجِدًا، وَيَصُمْ وَيُرَى قَالَ فَهُمْ ثَلَاثَةُ أَبْيَاتٍ، وَكَانَ أَبُوهُمْ الْمَلِكُ الْمَيِّتُ، وَأَمَّهُمْ امْرَأَةٌ وَاحِدَةٌ، وَكَانَ الْمَلِكُ الْمَيِّتُ قَدْ أَوْصَى لِأَحَدِ بَنِيهِ بِالْمُلْكِ، وَلِلْآخَرِ بِالْمَالِ، وَلِلْآخَرِ بِالْجَمَالِ، فَلَمَّا مَاتَ الْمَلِكُ جَاءَ الَّذِي أَوْصَى لَهُ بِالْمُلْكِ، فَقَالَ: أَيْنَ الْمَالُ؟ فَقَالَ: هُوَ لِأَخِي الَّذِي أَوْصَى لَهُ بِالْمَالِ، فَقَالَ: أَيْنَ الْجَمَالُ؟ فَقَالَ: هُوَ لِأَخِي الَّذِي أَوْصَى لَهُ بِالْجَمَالِ، فَقَالَ: أَيْنَ أُمُّكُمْ؟ فَقَالُوا: هِيَ لَنَا جَمِيعًا، فَقَالَ: لَا أَرْضَى بِهَذَا، فَقَالَتْ: أَنَا أَرْضَى بِهَذَا، فَقَالَ: أَنْتِ طَالِقٌ ثَلَاثًا، فَقَالَتْ: أَنَا أَرْضَى بِهَذَا، فَقَالَ: أَنْتِ حُرَّةٌ

٤٢١٠- صحَّ أبو عَوْنٍ مُحَمَّدُ بْنُ أَحْمَدَ بْنِ مَاهَانَ الْحَرَّازُ: بِبَغْدَادَ عَلَى الصَّفَّارِ، قَالَ: حدثنا مُحَمَّدُ بْنُ عَبْدِ اللهِ بْنِ زَيْدٍ، قَالَ: إِبْرَاهِيمُ بْنُ الْمُنْذِرِ الْحِزَامِيُّ، قَالَ: إِبْرَاهِيمُ بْنُ الْمُهَاجِرِ بْنِ مِسْمَارٍ، عَنْ مُحَمَّدِ بْنِ الْمُنْكَدِرِ وَصَفْوَانَ بْنِ سُلَيْمٍ، عَنْ رَبِيبَةِ الْمُغِيرَةِ، عَنْ أُمِّ سَلَمَةَ، قَالَتْ: بَيْنَا رَسُولُ اللهِ ﷺ عِنْدَ مَيْمُونَةَ الأَيِّمِ، إِذْ سَمِعْنَا أَرْبَعَةً الأَيِّمِ بَيْنَ يَدَيْ إِسْرَافِيلَ[1].

٤٢١١- صحَّ أَبُو بَكْرٍ مُحَمَّدُ بْنُ أَحْمَدَ بْنِ بَالَوَيْهِ بْنِ أَيُّوبَ الْعَدْلُ الْعَنَزِيُّ، قَالَ: يَحْيَى بْنُ مَعِينٍ: لَمْ تَرَوْنَ بْنَ مُعَاوِيَةَ، عَنْ مُجَالِدٍ، عَنْ أَبِي الْوَدَّاكِ، عَنْ أَبِي سَعِيدٍ قَالَ: قَالَ النَّبِيُّ ﷺ: «إِنِّي سَأَلْتُ اللهَ لِيَ أَنْ أَكْثُرَ»[2].

٤٢١٢- صحَّ أَبُو الْعَبَّاسِ مُحَمَّدُ بْنُ يَعْقُوبَ: ثنا أَحْمَدُ بْنُ عَبْدِ الْجَبَّارِ، ثنا يُونُسُ بْنُ بُكَيْرٍ، عَنْ مُحَمَّدِ بْنِ إِسْحَاقَ، عَنِ ابْنِ شِهَابٍ، عَنْ سُلَيْمِ بْنِ عَامِرٍ، عَنِ ابْنِ عَبَّاسٍ، قَالَ: لَقَدْ سَأَلْتُ فَمَنْ الرَّوْعَاءَ سَبْعُونَ نَبِيًّا حُكَّاءَ، عَلَيْهِمْ

= ابن بقيّة، واستنكره عليه الحلبي (٥/٣٧٣) وابن عدي (١٠/٦) وابن حبان في المجروحين (٢/ ٤٥٢).

(١) في (ب) و(ص): «أعداء المحراب».

(٢) في (ب) و(ص): «أمتي» الأمة بن في الأمة».

(٣) إتحاف المهرة (٥/ ٣٨٣-٣٨٤)، وقال النعمي في التنكيس: «فقلت: إبراهيم وربيبه وصاحبه».

(٤) في (ب): «أبو بكر بن محمد».

(٥) هو: جرير بن يزيد الهجيمي. من رجال الهجيمي.

(٦) إتحاف المهرة (٥/ ١٨٤-٦١٧٦)، وقال النعمي في التنكيس: «فقلت: محمد ضعيف».

ثِيَابُ الصُّوفِ، وَلَقَدْ صَلَّى فِي مَسْجِدِ الْخَيْفِ سَبْعُونَ نَبِيًّا[1].

٤٢١٣- حدثني مُحَمَّدُ بْنُ صَالِحِ بْنِ هَانِئٍ، ثَنَا أَبُو زَكَرِيَّا يَحْيَى بْنُ مُحَمَّدِ بْنِ يَحْيَى الشَّهِيدُ، ثَنَا أَبُو الرَّبِيعِ سُلَيْمَانُ بْنُ دَاوُدَ الزَّهْرَانِيُّ، ثَنَا مُحَمَّدُ بْنُ ثَابِتٍ، ثَنَا مَعْبَدُ بْنُ خَالِدٍ الْأَنْصَارِيُّ، عَنْ يَزِيدَ الرَّقَاشِيِّ، عَنْ أَنَسِ بْنِ مَالِكٍ قَالَ: قَالَ رَسُولُ اللهِ ﷺ: «كَانَ فِيمَا خَلَا مِنْ إِخْوَانِي مِنَ الْأَنْبِيَاءِ ثَمَانِيَةُ آلَافٍ[2] نَبِيٍّ، ثُمَّ كَانَ عِيسَى ابْنُ مَرْيَمَ، ثُمَّ كُنْتُ أَنَا بَعْدَهُ»[3].

٤٢١٤- حدثنا أَبُو بَكْرِ بْنُ إِسْحَاقَ، أَنَا عَبْدُ اللهِ بْنُ أَحْمَدَ بْنِ حَنْبَلٍ، ثَنَا أَحْمَدُ بْنُ مُحَمَّدِ بْنِ أَيُّوبَ، ثَنَا إِبْرَاهِيمُ بْنُ سَعْدٍ، عَنْ مُحَمَّدِ بْنِ إِسْحَاقَ، عَنْ مُحَمَّدِ بْنِ [أَبِي مُحَمَّدٍ، عَنْ][4] عِكْرِمَةَ، [وَ][5] سَعِيدِ بْنِ جُبَيْرٍ، عَنِ ابْنِ عَبَّاسٍ

---

(١) إتحاف المهرة (٨/ ٨٦-٨٩٧٤)، ورواه البيهقي (٥/ ١٧٧) عن المصنف إملاءً.

(٢) في «أ»، و«ق»، «ثلاثة»، وفي «ص»، «ثلاثمائة ألف».

(٣) إتحاف المهرة (٢/ ٣٨٣-١٩٥٠)، ثم قال: «قلت: يزيد ضعيف»، وقال الذهبي في التلخيص: «قلت: سنده واه»، تقول: ومعبد بن خالد ترجم له ابن حبان فقط، في الثقات (٧/ ٤٩٤)، واستنكر ابن عدي حديثه هذا على محمد بن ثابت العبدي (٧/ ٣٠٩) فقال: «ثم يحدث به بهذا الإسناد غير محمد بن ثابت»، ويحتمل أن يكون هو معبد بن خالد بن أنس الأنصاري الذي ذكره المزي تمييزا ويروي عن جده أنس، وعنه عاصم بن سعيد المزني.

(٤) ما بين المعقوفين من «أ»، وفي «ق»، «ثلاثة»، وفي «ص»، «ثلاثمائة ألف».

(٥) في جميع النسخ: «عن»، والمثبت من «إتحاف»، وفي تفسير الطبري وابن أبي حاتم: «أو».

bulsn e

قَالَ: قَدِمَ رَسُولُ اللهِ ﷺ الْمَدِينَةَ وَالْيَهُودُ تَقُولُ: إِنَّمَا هَذِهِ الدُّنْيَا سَبْعَةُ آلَافِ[1] سَنَةٍ[2].

٤٢١٥- **فحدثنا** أَبُو حَفْصٍ[3] مُحَمَّدُ بْنُ أَحْمَدَ الْفَقِيهُ بِبُخَارَى[4]، ثَنَا صَالِحُ بْنُ مُحَمَّدِ بْنِ حَبِيبٍ الْحَافِظُ، ثَنَا إِبْرَاهِيمُ بْنُ الْحَجَّاجِ السَّامِيُّ[5]، ثَنَا حَمَّادُ بْنُ سَلَمَةَ، عَنْ عَلِيِّ بْنِ زَيْدٍ، عَنْ يُوسُفَ بْنِ مِهْرَانَ، عَنِ ابْنِ عَبَّاسٍ، عَنِ النَّبِيِّ ﷺ قَالَ: «كَانَ عُمْرُ آدَمَ أَلْفَ سَنَةٍ». قَالَ ابْنُ عَبَّاسٍ: وَبَيْنَ آدَمَ وَنُوحٍ أَلْفُ سَنَةٍ، وَبَيْنَ نُوحٍ وَإِبْرَاهِيمَ أَلْفُ سَنَةٍ، وَبَيْنَ إِبْرَاهِيمَ وَمُوسَى[6] سَبْعُمِائَةِ سَنَةٍ، وَبَيْنَ مُوسَى وَعِيسَى خَمْسُمِائَةِ سَنَةٍ، وَبَيْنَ عِيسَى وَمُحَمَّدٍ ﷺ سِتُّمِائَةِ سَنَةٍ[7].

قَالَ الْحَاكِمُ: قَدْ قَدَّمْتُ الرِّوَايَةَ الصَّحِيحَةَ عَنْ رَسُولِ اللهِ ﷺ، أَنَّهُ لَيْسَ بَيْنَهُ وَبَيْنَ عِيسَى نَبِيٌّ.

وَقَدْ رُوِيَتْ أَخْبَارٌ فِي خَالِدِ بْنِ سِنَانٍ وَابْنَتِهِ الَّتِي دَخَلَتْ عَلَى رَسُولِ اللهِ ﷺ، وَقَوْلُهُ: «ابْنَةُ أَخِي نَبِيٍّ ضَيَّعَهُ قَوْمُهُ»:

٤٢١٦- **أخبرنا** أَبُو بَكْرِ بْنُ إِسْحَاقَ الْفَقِيهُ وَجَعْفَرُ بْنُ مُحَمَّدٍ الْخُلْدِيُّ،

---

(١) في (ز) و(و): «ألف».

(٢) إتحاف المهرة (٧/ ١٦٤-٧٥٣٧).

(٣) في (و) و(ص): «أبو الحسن»، وأشارا في الحاشية إلى أنها في نسخة أخرى: «أبو حفص».

(٤) هو: محمد بن أحمد بن موسى بن زيرك أبو حفص التميمي البخاري.

(٥) في (و) و(ص): «الشامي».

(٦) في (و) و(ص): «وبين موسى».

(٧) إتحاف المهرة (٨/ ١٤٧-٩٠٩٨).

قَالَا: ثَنَا عَلِيُّ بْنُ عَبْدِ الْعَزِيزِ، ثَنَا مُعَلَّى[1] بْنُ مَهْدِيٍّ، ثَنَا أَبُو عَوَانَةَ، عَنْ أَبِي يُونُسَ، عَنْ عِكْرِمَةَ، عَنِ ابْنِ عَبَّاسٍ، أَنَّ رَجُلًا مِنْ بَنِي عَنَسٍ يُقَالُ لَهُ: خَالِدُ بْنُ سِنَانٍ قَالَ لِقَوْمِهِ: إِنِّي أُطْيِّرُ عَنْكُمْ نَارَ الْعَدَاتِي، قَالَ: فَقَالَ لَهُ مُنَادٍ مِنْ بَيْنِهِ - رَجُلٌ مِنْ قَوْمِهِ -: وَاهًا هَا قَدْ ذَكَرْتَ لَنَا يَا خَالِدُ فَمَا لَكَ هَاهُنَا وَمَالُ نَارِ الْعَدَاتِي، تَرْهَقُ الْكَ تَطْفَؤُهَا؟ قَالَ: فَانْطَلَقَ مَعَهُ مُنَادٍ مِنْ بَيْنِهِ فِي ثَلَاثِينَ مِنْ قَوْمِهِ، حَتَّى أَتَوْهَا وَهِيَ تَخْرُجُ مِنْ شَقٍّ عَنَسٍ مِنْ حَرَّةِ لَيْلَى، لَهَا: حَرَّةُ أَشْجَعَ، فَخَطَّ لَهُمْ خَالِدٌ خِطَطًا فَأَنْهَمَهُمْ فِيهَا، فَقَالَ: إِنْ أَبْطَأَتْ عَلَيْكُمْ، فَلَا تَدْعُونِي بِاسْمِي، فَخَرَجَتْ ثَالِثَةً خَيْلٌ شُقْرٌ، يَتْبَعُ بَعْضُهَا بَعْضًا، قَالَ: فَانْتَهَتْ إِلَيْهِ خَالِدٌ، فَضَرَبَهَا بِعَصَاهُ وَهُوَ يَقُولُ: بَدَا بَدَا، ذَلَّ هُدًا، رُمِحَ انْزُ، وَاعِيَةُ الْجَرَادِ أَيْنَ لَا أَحْرِثُ بِهَا إِيَّايَ نَتَدَى، حَتَّى دَخَلَ مِنْهَا الشَّقَّ، قَالَ: فَأَبْهَلَ عَلَيْهِمْ، قَالَ: فَقَالَ مُنَادٍ مِنْ بَيْنِهِ: وَاهًا لِرَأْسٍ كَانَ صَاحِبَهُ حَيًّا لَقَدْ حَرَجَ

اسْتَرَابُوا مِنْ قَوْلِي، فَإِنَّا أَشْكَلَ عَلَيْكُمْ أَمْرٌ فَلْتَأْتُونِي فِيهِمَا، فَإِنَّكُمْ سَتَرَوْنَ مَا تَسْأَلُونَ عَنْهُ، إِنْ لَا يَسُبَّ هَذَا أَبَا بَكْرٍ وَعُمَرَ، فَلَعَلَّهُ يَقُولُ إِلَى اسْتَرَابَ سَأَلُوهَا عَنْهُمَا، فَأَخْبَرَتْهُمَا وَهِيَ حَيِّيَّةٌ، قَالَ: فَذَهَبَ بِهَا كَانَ يَفْعَلُ بِهِمَا" مِنْ بَعْلٍ. قَالَ: وَقَالَ أَبُو عُمَرَ: قَالَ مَالِكٌ بْنُ مَرْثَدٍ: سُئِلَ عَبْدُ اللَّهِ الشَّيْخُ عَنْهُ، فَقَالَ: هَلَكَ لَيْسَ أَفْضَلَهُ قَوْمُهُ، وَقَالَ: أَبُو عُمَرَ: قَالَ عِيسَاكُ بْنُ مَرْثَدٍ: إِنَّ ابْنَ خَلِيلٍ بْنَ يَسَافٍ أَبُو النَّبِيِّ"، قَالَ: هَرْمَجَكَ بِالْحَقِّ بِالنَّبِيِّ"

قَالَ الْحَاكِمُ: هَذَا حَدِيثٌ صَحِيحٌ عَلَى شَرْطِ الْبُخَارِيِّ، وَلَمْ يُخَرِّجَاهُ"

(١) قَالَ أَبُو عُمَرَ: هَذَا الَّذِي رَوَى عَنْ أَبِي هُرَيْرَةَ مِنْ هَذَا مَتْنٌ لَا أَبِي صَبِيرَةَ، وَقَدِ احْتَجَّا جَمِيعًا بِهِ، وَاحْتَجَّ الْبُخَارِيُّ بِجَمِيعِ مَا يَصِحُّ عَنْ عِكْرِمَةَ.

(٢) [تعجيل المنفعة: ٨٤٩ (٨٤٩-٨٥٣)].

(٣) قلت: وفيه رجل ساقط من ن (ز) وأبي، والمثبت من (م) ومطبوعتي بيروت. والصواب قال في غير حاجة إليه، والله أعلم. [بحذف أسماء بالمثبت المنكر].

(٤) في (ز) وأبي: «عن».

(٥) في (ز) وأبي: «عنه».

(٦) قال في شيخ الإسلام في الإصابة ٤ (٣١٤): في ترجمة عبادة بن سنان نقلا عن الصحابة لكن الصحيح وهي عن عبد العزيز بن عبد الملك بن جريج وهو الحق وعبد العزيز بن عبد الملك بن جريج ليس بصحابي. [وانظر: الإصابة ٤ (٣١٤)، وتاريخ دمشق ٣٧ (٣٤٠)، وتهذيب التهذيب ٦ (٣٤٠)، وتعجيل المنفعة: ٢٤٠].

قلت: والصحابي الذي يسامر عبد الملك بن جريج هو عبادة بن سنان، وقد ترجمنا له في هذه الملحق ٢ (٢٠١٠) ذكره الحافظ ابن حجر في الإصابة ٤ (٣١٤) وقال: وذكر ابن منده أن عبد العزيز بن عبد الملك بن جريج سامره، وهذا وهم، فإن عبد العزيز بن عبد الملك بن جريج ليس بصحابي، وإنما سامره عبد الملك بن عبد العزيز بن جريج، وهو صحابي، وقد ذكره ابن منده على الصواب، وكذا ذكره ابن عساكر في تاريخه ٣٧ (٣٤٠) في ترجمة عبد الملك بن عبد العزيز بن جريج، وقال: سامره عبادة بن سنان

صَالِحٍ الْمَعَافِرِيُّ[1] -الْأَنْدَلُسِيُّونَ وَجَمَاعَتُهُمْ عِنْدِي ثِقَاتٌ- يَذْكُرُونَ أَنَّ بَيْنَهُمْ وَبَيْنَ الْقَيْرَوَانِ بَحْرٌ، فِي وَسَطِهَا جَبَلٌ عَظِيمٌ لَا يَصْعَدُهُ أَحَدٌ، وَأَنَّ طَرِيقَهَا فِي الْبَحْرِ عَلَى الْجَبَلِ، وَأَنَّهُمْ رَأَوْا[2] فِي أَعْلَى الْجَبَلِ فِي غَارٍ هُنَاكَ رَجُلًا عَلَيْهِ صُوفٌ أَبْيَضُ، مُخْتَبِئًا فِي صُوفٍ أَبْيَضَ، وَرَأْسُهُ عَلَى يَدَيْهِ، كَأَنَّهُ نَائِمٌ، لَمْ يَتَغَيَّرْ مِنْهُ شَيْءٌ، وَأَنَّ جَمَاعَةَ أَهْلِ[3] النَّاحِيَةِ يَشْهَدُونَ أَنَّهُ خَالِدُ بْنُ سِنَانٍ[4]، وَاللهُ أَعْلَمُ.



= لأبي جعفر القيسي (ص٣١٣)، وسير أعلام النبلاء (١٧/ ٨٠).

(١) في (ص)، وكذا أشار في حاشية (و) إلى أنها في نسخة أخرى: «[illegible]»، وهو: محمد بن صالح بن محمد بن سعد، أبو عبد الله المعافري الأندلسي، وطن [illegible] وطن [illegible] الإسلام [illegible] ٤٤٩ [illegible] في [illegible]

(٢) [illegible]

(٣) [illegible] وأرض [illegible]

(٤) قال الحافظ في الإصابة: «قلت: وشهادة [illegible] تلك الناحية بذلك مردودة؛ فأين بلاد بني عبس من جبال المغرب».

buisn e

بسم الله الرحمن الرحيم

ذِكْرُ أَخْبَارِ سَيِّدِ الْمُرْسَلِينَ

وَعَالِمِ النَّبِيِّينَ مُحَمَّدِ بْنِ عَبْدِ اللهِ بْنِ عَبْدِ الْمُطَّلِبِ بْنِ هَاشِمٍ، صَلَوَاتُ اللهِ عَلَيْهِ وَعَلَى آلِهِ الطَّاهِرِينَ مِنْ وَلَدِهِ وَالْأَئِمَّةِ إِلَى وَقْتِنَا وَقَبْلَهِ، بِمَا يَصِحُّ بِهِ عِنْدَنَا عَلَى مَا وَسَمْنَا فِي الْكِتَابِ لَا عَلَى مَا ادَّعَتْهُ الْعَامَّةُ الْمُخَالِفَةُ لِأَئِمَّةِ الْهُدَى، إِذْ لَمْ نَجِدِ السَّبِيلَ إِلَيْهَا إِلَّا عَلَى الشَّرْطِ الَّذِي ذَكَرْنَاهُ فِي الْكِتَابِ.

٤٢١٧- حدثنا أَبُو الْعَبَّاسِ مُحَمَّدُ بْنُ يَعْقُوبَ، ثنا أَحْمَدُ بْنُ عَبْدِ الْجَبَّارِ، ثنا يُونُسُ بْنُ بُكَيْرٍ، عَنِ ابْنِ إِسْحَاقَ قَالَ: حَدَّثَنِي ثَوْرُ بْنُ يَزِيدَ، عَنْ خَالِدِ بْنِ مَعْدَانَ، عَنْ أَصْحَابِ رَسُولِ اللهِ ﷺ قَالُوا: يَا رَسُولَ اللهِ، أَخْبِرْنَا عَنْ نَفْسِكَ. قَالَ: «دَعْوَةُ أَبِي إِبْرَاهِيمَ، وَبُشْرَى عِيسَى، وَرُؤْيَا أُمِّي حِينَ حَمَلَتْ» أَلَمْ تَرَهُ بِمَا بُشِّرَ وَأَخَذَتْ لَهُ بِمَرْئِي؟ وَبِمَرْئِي مِنْ أَمْرِ أُمِّهِ؟!

قَالَ الْحَاكِمُ: غَالِبُ بْنُ مُحَمَّدِ بْنِ غَالِبٍ الْأَنْبَارِيُّ، صَاحِبُ مُعَاذِ بْنِ مَعْرِّ(١)

---

(١) في (المنتخب): «معاذ بن».

(أ) في (أ): «صعد بن عبد الله» خطأ.

(ب) أخبار الدولة (١٦١ / ٤٤٧-٤٩٣).

(ت) قال ابن أبي حاتم عن أبيه في المراسيل (ص٢٤٠): «حدثان عن معاذ بن معر، جيل، مجهولان، لم يسمع منه، وربما كان يسمعه الشاذ». وروى البخاري في التاريخ الكبير =

فَمَنْ[1] بَعْدَهُ مِنَ الصَّحَابَةِ، فَإِذَا أَسْنَدَ حَدِيثًا عَنِ الصَّحَابَةِ فَإِنَّهُ صَحِيحُ الْإِسْنَادِ، وَإِنْ لَمْ يُخَرِّجَاهُ.

٤٢١٨- أَخْبَرَنَا أَبُو الْحَسَنِ أَحْمَدُ بْنُ مُحَمَّدٍ الْعَنَزِيُّ[2]، ثَنَا عُثْمَانُ بْنُ سَعِيدٍ الدَّارِمِيُّ، قَالَ: قُلْتُ لِأَبِي الْيَمَانِ: حَدَّثَكَ أَبُو بَكْرِ بْنُ أَبِي مَرْيَمَ الْغَسَّانِيُّ، عَنْ سَعِيدِ بْنِ سُوَيْدٍ[3]، عَنِ الْعِرْبَاضِ بْنِ سَارِيَةَ السُّلَمِيِّ قَالَ: سَمِعْتُ النَّبِيَّ ﷺ يَقُولُ: «إِنِّي عِنْدَ اللَّهِ[4] فِي أَوَّلِ الْكِتَابِ لَخَاتَمُ النَّبِيِّينَ، وَإِنَّ آدَمَ لَمُنْجَدِلٌ فِي طِينَتِهِ، وَسَأُنَبِّئُكُمْ بِتَأْوِيلِ ذَلِكَ: دَعْوَةُ أَبِي إِبْرَاهِيمَ، وَبِشَارَةُ عِيسَى قَوْمَهُ، وَرُؤْيَا أُمِّي الَّتِي رَأَتْ أَنَّهُ خَرَجَ مِنْهَا نُورٌ أَضَاءَتْ لَهُ قُصُورُ الشَّامِ»[5].

هَذَا حَدِيثٌ صَحِيحُ الْإِسْنَادِ[6]، شَاهِدٌ لِلْحَدِيثِ الْأَوَّلِ.

= (٣/١٧٦) عن عبدة بنت خالد: «أن خالد بن معدان أدرك سبعين من أصحاب محمد ﷺ»، والله أعلم.

(١) في (و) و(ص): «ومن».

(٢) في (و) و(ص): «العنبري».

(٣) هو: الكلبي الشامي.

(٤) في (ز) والتلخيص: «عبد الله».

(٥) [illegible] ذكر النبوة [illegible] ولم يذكر [illegible] وقد تقدم في التفسير (٣٦٠٦) من حديث [illegible] بن صالح عن سعيد بن سويد به على الصواب، فراجعه.

ɓuisn e

٤٢١٩- أَخْبَرَنَا أَبُو جَعْفَرٍ مُحَمَّدُ بْنُ مُحَمَّدِ بْنِ عَبْدِ اللهِ الْبَغْدَادِيُّ، ثنا عَبْدُ اللهِ بْنُ مُحَمَّدٍ الْعَبْرَانِيُّ، ثنا يَعْقُوبُ بْنُ مُحَمَّدٍ الزُّهْرِيُّ، ثنا عَبْدُ الْعَزِيزِ بْنُ عِمْرَانَ[1]، ثنا عَبْدُ اللهِ بْنُ جَعْفَرٍ، عَنْ أَبِي عَوْنٍ[2]، عَنِ الْهَيْثَمِ بْنِ حُمَّرَانَ، عَنِ ابْنِ مَاسٍ، عَنْ أَبِيهِ قَالَ: خَطَبَ إِلَيَّ عَبْدُ اللهِ بْنُ جَعْفَرٍ ابْنَتِي فِي خِلَافَةِ عَلِيٍّ، فَتَرَكْتُ عَلِيًّا حَيْرَ مِنَ الْيَهُودِ، فَقَالَ لِي رَجُلٌ مِنْ أَهْلِ الزُّهْرِ[3]: يَا عَبْدَ الْمُطَّلِبِ، أَتَأْذَنُ أَنْ أَطَّرَ إِلَى بَذَبَاذِ مَا لَمْ يَخُنْ عَوْرَاءُ قَالَ: فَقَتَحَ إِحْدَى مَنَاخِرِي، فَظَنَّ فِيهِ، ثُمَّ ظَنَّ فِي الْأُخْرَى، فَقَالَ: أَشَهِدْتَ أَوْ شَهِدَ فَتَى عَدْلٌ؟ قُلْتُ: لَا أَدْرِي. قَالَ: هَلْ لَكَ مِنْ شَاهِدٍ قَالَ: قُلْتُ: وَمَا الشَّاهِدُ؟ قَالَ: رَجُلٌ أَوْ امْرَأَتَانِ. قَالَ: أَلِيْرَمِ هَذَا. قَالَ: قُلْتُ: قَدْ قُضِيَتْ حَاجَتُهُ مِنِّي[4]. فَزَجَرَ عَبْدُ الْمُطَّلِبِ إِلَى مَكَانِهِ فَزَجَرَ هَاتِهِ بَيْنَ وَهَبِ بْنِ عَبْدِ مَنَافٍ، فَوَلَدَتْ حَمْزَةَ وَصَفِيَّةَ، وَزَجَرَ عَبْدُ اللهِ بْنُ عَبْدِ الْمُطَّلِبِ إِلَيْهِ بَيْنَ وَهَبٍ، فَوَلَدَتْ رَسُولَ اللهِ ﷺ، فَقَالَتْ قُرَيْشٌ حِينَ تَزَوَّجَ عَبْدُ اللهِ بِآمِنَةَ: فَتَحَ عَبْدُ اللهِ عَلَى اللهِ.

---

(١) في (ب) و(ج) و(د): «عبيد».

(٢) هو عبد العزيز بن عمران بن عبد الله الأزدي العمري، ثقة، من كبار أتباع التابعين، روى عن عبد الله بن عبد الله بن عتبة، وعنه أبو عاصم النبيل، وروى عن عبد الله بن جعفر بن نجيح المدني، وعنه يعقوب بن حميد المدني. انظر: الجرح والتعديل ٥/٤٠٢، وتاريخ بغداد ١٠/٤٦٠.

(٣) أبو عون، اسمه عبد الله بن سعيد بن عبيد الله الثقفي الكوفي. انظر: تهذيب الكمال ١٥/٤٨٤-٤٨٥، وتقريب التهذيب ص٣٠٩.

(٤) في (ب): «الهيثم بن حمران».

(٥) في (ب): «ابن ماس».

(٦) في (ب): «الزهري».

(٧) في (ب): «منها».

٤٢٢٠- حدثنا أَبُو عَبْدِ اللَّهِ مُحَمَّدُ بْنُ عَبْدِ اللَّهِ بْنِ عَمْرٍو الْغَافِرِيُّ، ثنا عَبْدُ اللَّهِ بْنُ سُفْيَانَ، ثنا أَبُو عُثْمَانَ مُحَمَّدُ بْنُ يَحْيَى الْكِنَانِيُّ، حَدَّثَنِي أَبِي، عَنِ ابْنِ إِسْحَاقَ قَالَ: قَالَ هِشَامُ بْنُ عُرْوَةَ بْنِ مُحَمَّدٍ، عَنْ أَبِيهِ، عَنْ عَائِشَةَ قَالَتْ: كَانَ بِمَكَّةَ يَهُودِيٌّ قَدْ سَكَنَ مَكَّةَ يُشْرِفُ بِهَا، فَلَمَّا كَانَتِ اللَّيْلَةُ الَّتِي وُلِدَ فِيهَا رَسُولُ اللَّهِ ﷺ قَالَ فِي مَجْلِسِ بَنِي قُرَيْظَ: يَا مَعْشَرَ قُرَيْشٍ، هَلْ وُلِدَ فِيكُمُ اللَّيْلَةَ مَوْلُودٌ؟ فَقَالَ الْقَوْمُ: وَاللهِ مَا نَعْلَمُ، قَالَ: فَلَا أَبَرَّ، أَمَا إِنَّا الْصَّالِحُ لَقَدْ بَأْسِ، انْظُرُوا وَاعْقِلُوا مَا أَقُولُ لَكُمْ، وُلِدَ هَذِهِ اللَّيْلَةَ بِنَي هَذِهِ الْأُمَّةِ الْأَجِيرَةِ بَيْنَ كَتِفَيْهِ عَلَامَةٌ فِيهَا ثَمَرَاتٌ تَتَوَارَبُ كَأَنَّهُمْ ثُرَيَّا قُرَيْشٍ، لَا يَرْضَخُ لِبَيْنِ، وَذَلِكَ أَنَّ عِلْمَهُ مِنَ الْجَوْ أَفْضَلُ أَصْبَحُ" فِي فِيهِ، فَمَنَعَهُ الرَّضَاعَ، فَتَصَدَّعَ الْقَوْمُ مِنْ مَجْلِسِهِ"، وَهُمْ مُتَعَجِّبُونَ مِنْ قَوْلِهِ وَحَدِيثِهِ، فَلَمَّا صَارُوا إِلَى مَنَازِلِهِمْ أَخَذَ كُلُّ إِنْسَانٍ مِنْهُمْ وَلَدَهُ، فَقَالُوا: هَلْ وُلِدَ لِفُلَانٍ اللَّيْلَةَ؟ وَلِفُلَانٍ؟ فَإِذَا هُمْ بِمُحَمَّدِ بْنِ عَبْدِ اللَّهِ بْنِ عَبْدِ الْمُطَّلِبِ، وُلِدَ لَهُ

أخرجي إِلَيَّ ثِيَابَ، فَأَخْرَجَتْهَا»، وَتَشُدُّهَا لَهُ عَنْ عَجُزِهِ»(١)، أَوْ قَالَ: لِأَيِّ ثِيَابِكَ الشَّدَّةُ، وَقَوْلُهُ الْيَهُودِيُّ مَثَنِّيٌّ عَلَيْهِ، فَلَمَّا أَتَوْفَى، قَالُوا: وَيْلَكَ مَا لَكَ؟ قَالَ: ذَهَبْتُ، وَهُوَ الشَّرَّةُ مِنْ بَيْنِ إِسْرَائِيلَ، فَرَحَّمَنِي بِهَا»(٢) مَا مَعْنَاهُ: قُرَيْشٌ، أَمَا وَاللهِ لَيَسْلُطَنَّ بِكُمْ سَطْوَةً يَخْرُجُ بِسَبَبِهَا مِنَ الْمُشْرِقِ وَالْمَغْرِبِ»(٣)، وَكَانَ فِي الْقَرْنِ يَوْمَئِذٍ الَّذِينَ قَالَ لَهُمُ الْيَهُودِيُّ مَا قَالَ: هِشَامٌ وَالْوَلِيدُ بْنُ الْمُغِيرَةِ وَشَامَانُ بْنُ أَبِي عَمْرٍو وَعُتْبَةُ بْنُ الْحَارِثِ بْنِ عَبْدِ الْمُطَّلِبِ وَعُتْبَةُ بْنُ رَبِيعَةَ شَأْنُ قَوْلِ الْمُمْتَلِمِ فِي نَظْمِ مِنْ بَنِي عَامِرٍ، وَغَيْرُهُمْ مِنْ قُرَيْشٍ»(٤).

هَذَا حَدِيثٌ صَحِيحُ الْإِسْنَادِ»(٥)، وَلَمْ يُخَرِّجَاهُ.

وَقَدْ تَوَاتَرَتِ الْأَخْبَارُ أَنَّ رَسُولَ اللهِ ﷺ وُلِدَ مَخْتُونًا»(٦) مَسْرُورًا، وَوُلِدَ رَسُولُ اللهِ ﷺ فِي الشَّامِ أَيْضًا فِي»(٧) الْوَقْتِ الْمَعْرُوفِ بِرِوَايَةِ الثِّقَاتِ بِمَكَّةَ، وَقَدْ سَمَّيْتُ لَهُ: وَهِيَ الدَّارُ الَّتِي اشْتَرَاهَا مُحَمَّدُ بْنُ يُوسُفَ»(٨) رَسُولُ اللهِ ﷺ فِي بَيْتِ عَقِيلِ بْنِ أَبِي طَالِبٍ ثُمَّ فِي الْبَيْتِ الَّذِي وَالَدَهُ بِمَكَّةَ، قَالَ:

---

(١) في (ر): «فأحرمته».

(٢) في (ر): «فرحمني» وفي «ظ»: «فرحمه».

(٣) في (ر) زاد: «وهي» وفي «ق»: «وهذه».

(٤) في (ر): «إلى المرتب».

(٥) إسناده حسن (١٠٠٢-٢٣٣٣-٢٢٩٤).

(٦) قال الشيخ في التلخيص: «فثابت» لا.

(٧) قال الشيخ في التلخيص: «قلت: وهو أصح» ذلك، فليحرر.

(٨) في (ر) و(ص): «فيها».

(٩) في (ر) و(ص): «فيها ترجمة».

٤٢٢١- **حدثناه** أَبُو الْعَبَّاسِ مُحَمَّدُ بْنُ يَعْقُوبَ، ثَنَا بَحْرُ بْنُ نَصْرٍ الْخَوْلَانِيُّ، ثَنَا ابْنُ وَهْبٍ، أَخْبَرَنِي يُونُسُ بْنُ يَزِيدَ، عَنِ ابْنِ شِهَابٍ، أَخْبَرَنِي عَلِيُّ بْنُ الْحُسَيْنِ[1]، أَنَّ عَمْرَو بْنَ عُثْمَانَ، أَخْبَرَهُ عَنْ أُسَامَةَ بْنِ زَيْدٍ، أَنَّهُ قَالَ: يَا رَسُولَ اللهِ، أَتَنْزِلُ فِي دَارِكَ بِمَكَّةَ؟ قَالَ: «وَهَلْ تَرَكَ لَنَا عَقِيلٌ مِنْ رِبَاعٍ أَوْ دُورٍ؟». وَكَانَ عَقِيلٌ وَرِثَ أَبَا طَالِبٍ، وَلَمْ يَرِثْهُ عَلِيٌّ وَلَا جَعْفَرٌ؛ لِأَنَّهُمَا كَانَا مُسْلِمَيْنِ[2].

قَدْ أَخْرَجَ الشَّيْخَانِ هَذَا الْحَدِيثَ.

٤٢٢٢- **أخبرنا** أَبُو عَمْرِو بْنُ السَّمَّاكِ بِبَغْدَادَ وَالْحَسَنُ بْنُ يَعْقُوبَ الْعَدْلُ بِنَيْسَابُورَ، قَالَا: ثَنَا يَحْيَى بْنُ أَبِي طَالِبٍ، ثَنَا عَبْدُ الْوَهَّابِ بْنُ عَطَاءٍ، أَنَا سَعِيدٌ[3]، عَنْ قَتَادَةَ، عَنْ غَيْلَانَ بْنِ جَرِيرٍ، عَنْ عَبْدِ اللهِ بْنِ مَعْبَدٍ الزِّمَّانِيِّ، عَنْ أَبِي قَتَادَةَ الْأَنْصَارِيِّ، أَنَّ أَعْرَابِيًّا سَأَلَ النَّبِيَّ ﷺ عَنْ صَوْمِ يَوْمِ الْاثْنَيْنِ، قَالَ:

«ذَاكَ الْيَوْمُ الَّذِي وُلِدْتُ فِيهِ، وَأُنْزِلَ عَلَيَّ فِيهِ»[4].

صَحِيحٌ عَلَى شَرْطِ الشَّيْخَيْنِ، وَلَمْ يُخَرِّجَاهُ[5].

إِنَّمَا احْتَجَّ مُسْلِمٌ بِحَدِيثِ شُعْبَةَ، عَنْ قَتَادَةَ بِهَذَا الْإِسْنَادِ: «صَوْمُ يَوْمِ عَرَفَةَ يُكَفِّرُ السَّنَةَ وَمَا قَبْلَهَا».

---

(١) [illegible]

(٢) [illegible] الجهرة [illegible]

(٣) [illegible] أبي [illegible]

(٤) [illegible] الجهرة [illegible]

(٥) قال ابن حجر في الإتحاف: «وقد غفل [illegible] حيث أخرجه، فإن مسلما أخرجه ضمن الحديث الطويل». (٣/ ١٦٧)

Bulsn

٢٢٢٣- **حدثنا** أبو العباس مُحَمَّدُ بْنُ يَعْقُوبَ، نَا مُحَمَّدُ بْنُ إِسْحَاقَ الصَّغَانِيُّ، نَا سُلَيْمَانُ بْنُ مُحَمَّدِ بْنِ كَثِيرٍ نَا أَبِي إِسْحَاقُ، عَنْ أَبِيهِ، عَنْ سَعِيدِ بْنِ عُبَيْدٍ، عَنِ ابْنِ عَبَّاسٍ قَالَ: وُلِدَ النَّبِيُّ ﷺ عَامَ الْفِيلِ(١).

هَذَا حَدِيثٌ صَحِيحٌ عَلَى شَرْطِ الشَّيْخَيْنِ، وَلَمْ يُخَرِّجَاهُ.

٢٢٢٤- **حدثنا** أبو سعيد أَحْمَدُ بْنُ مُحَمَّدِ الأَشَجُّ الأَشَجُّ بِالْكُوفَةِ، نَا الْحُسَيْنُ بْنُ عَلِيِّ بْنِ الرَّبِيعِ، نَا أَبُو زَيْدٍ، نَا مُحَمَّدُ بْنُ إِسْحَاقَ، عَنْ أَبِي إِسْحَاقَ، عَنْ سَعِيدِ بْنِ عُبَيْدٍ، عَنِ ابْنِ عَبَّاسٍ قَالَ: وُلِدَ النَّبِيُّ ﷺ عَامَ الْفِيلِ(٢).

تَفَرَّدَ مُحَمَّدُ بْنُ الرَّبِيعِ بِهَذَا اللَّفْظِ فِي هَذَا الْحَدِيثِ، وَلَمْ يَحْتَجَّا بِهِ.

٢٢٢٥- **حدثنا** أَبُو الْعَبَّاسِ، مُحَمَّدُ بْنُ أَحْمَدَ بْنِ شُعَيْبٍ الرَّئِيسُ بِمَرْوَ، نَا عَمْرُو بْنُ عَلِيٍّ الْفَلَّاسُ، نَا أَبُو عَلِيٍّ بْنُ مَهْدِيٍّ، نَا سُلَيْمَانُ بْنُ الْمُغِيرَةِ، عَنْ ثَابِتٍ، عَنْ مُحَمَّدِ بْنِ إِسْحَاقَ قَالَ: وُلِدَ رَسُولُ اللهِ ﷺ لِاثْنَيْ عَشْرَةَ لَيْلَةً مَضَتْ مِنْ شَهْرِ رَبِيعٍ الأَوَّلِ.

---

(١) إسناده ضعيف (٧/ ١٦٥-٧٥٣٩).

(٢) إسناده ضعيف (٧/ ١٦٥-٧٥٣٩).

(٣) في الطبعتين في التلخيص: «قلت: وهو واه».

(٤) في (ب): «أبي الحسين».

(٥) في (ب): «محمد بن إسحاق»، وأشار في الحاشية إلى أنها في نسخة أخرى: «محمد بن محمد». وفي (ج): «محمد بن محمد بن العباس» وهو خطأ، فإسحاق يروي عنه أبو زيد، وليست هي الصواب، وهذا جعفر بن محمد بن الحارث، أبو الفضل البيساوري.

(٦) إسناده ضعيف (٩/ ٢١٧-٢٥١٩).

٤٢٢٦- **حدثنا** أَبُو الْعَبَّاسِ مُحَمَّدُ بْنُ يَعْقُوبَ، ثنا أَحْمَدُ بْنُ عَبْدِ الْجَبَّارِ، ثنا يُونُسُ بْنُ بُكَيْرٍ، عَنِ ابْنِ إِسْحَاقَ قَالَ: حَدَّثَنِي الْمُطَّلِبُ بْنُ عَبْدِ اللهِ بْنِ قَيْسِ بْنِ مَخْرَمَةَ، عَنْ أَبِيهِ، عَنْ جَدِّهِ قَيْسِ بْنِ مَخْرَمَةَ قَالَ: وُلِدْتُ أَنَا وَرَسُولُ اللهِ ﷺ عَامَ الْفِيلِ ثنا لِبْنِ.

قَالَ ابْنُ إِسْحَاقَ: وَكَانَ رَسُولُ اللهِ ﷺ عَامَ مُحَاذٍ ابْنَ خَمْسِينَ سَنَةً".

هَذَا حَدِيثٌ صَحِيحُ عَلَى شَرْطِ مُسْلِمٍ، وَلَمْ يُخَرِّجَاهُ.

٤٢٢٧- **حدثنا** أَبُو جَعْفَرٍ الْبَغْدَادِيُّ- لَفْظًا- ثنا عَلِيُّ بْنُ عَبْدِ الْعَزِيزِ، ثنا عَمْرُو بْنُ عَوْنٍ الْوَاسِطِيُّ، ثنا خَالِدُ بْنُ عَبْدِ اللهِ، عَنْ دَاوُدَ بْنِ أَبِي هِنْدٍ، عَنِ الْعَبَّاسِ بْنِ عَبْدِ الرَّحْمَنِ"، عَنْ مَيْمُونِ بْنِ مِينَاءَ، عَنْ أَبِيهِ قَالَ: احْتَجَّتْ الْحَبَاطِيقُ فَإِذَا أَبُو بَكْرٍ يَقُولُ بِالْبَيْتِ"، وَعُمَرُ وَتَرْتَجُ، وَيَقُولُ:

رَبِّ وُدَّ أَبِي بَكْرٍ مُحَبَّبًا ... يَا رَبِّ وُدَّ أَبِي وَاصْلُحْ عَلَى بَنَا

Using

أَجْرَهُ عَلَى شَيْءٍ قَطُّ، وَاللهِ لَا أَبْتَغِي فِي جَائِعٍ أَبَدًا، وَلَا لِمُقْرِفٍ يَمُدُّ هَذَا إِبَدًا»[1].

٢٢٢٨- هَذَا حَدِيثٌ صَحِيحٌ عَلَى شَرْطِ مُسْلِمٍ، وَلَمْ يُخْرِجَاهُ.

وَلَهُ الْفَخْرُ الْبَيِّنَانِ مِنْ أَنْسَابِي رَسُولُ اللهِ ﷺ عَلَى مُحَمَّدٍ، وَأَحَدٍ، وَالْخَاتِمِ، وَالْعَاقِبِ، وَالْمَاحِي.

٢٢٢٩- أَخْبَرَنَا أَبُو بَكْرٍ مُحَمَّدُ بْنُ أَحْمَدَ بْنِ خَاتِمٍ الْمُزَكِّي بِمَرْوَ، ثنا عَبْدُ اللهِ بْنُ خَاتِمٍ[2]، ثنا أَبُو ثُمَيْلَةَ، ثنا السَّمَوْءَلُ، عَنْ عَمْرِو بْنِ مُرَّةَ، عَنْ أَبِي عُبَيْدَةَ، عَنْ أَبِي مُوسَى، قَالَ: سَمَّى لِي رَسُولُ اللهِ ﷺ نَفْسَهُ أَسْمَاءَ، فَقَالَ: «أَنَا مُحَمَّدٌ، وَأَحْمَدُ، وَالْمُقَفَّى، وَالْحَاشِرُ، وَنَبِيُّ التَّوْبَةِ وَالْمَلْحَمَةِ»[3].

هَذَا حَدِيثٌ صَحِيحُ الْإِسْنَادِ، وَلَمْ يُخْرِجَاهُ.

٢٢٣٠- أَخْبَرَنِي أَحْمَدُ بْنُ مُحَمَّدِ بْنِ عَمْرِو الْأَعْمَشِيُّ، ثنا الْحُسَيْنُ بْنُ

---

(١) إسناده ضعيف (٨) ٥٣٤-٥٩٤٩)، ولم يخرج مسلم للعباس بن عبد الرحمن ولا لمحمد بن يزداد، ولا لمن فوقه من شيوخ الطبراني.

(٢) كذا في النسخ المطبوعة تابعًا للإحسان، وهو خطأ، والصواب: «عبد العزيز بن خاتم» فهو الذي يروي عنه، محمد بن أحمد بن محمد بن حاتم أبو بكر ابن أبي عمر المزكي، قرين له في سائر أسانيد الصحف، وعبد العزيز بن حاتم بن ماذو أبو عمر المعدل.

(٣) ابن أبي عبد الله بن سمعون من رجال الهيثمي.

(٤) إسناده ضعيف (٨) ٥٣٤-١٢٩٢٣).

حُمَيْدٍ، ثَنَا مُوسَى بْنُ إِسْمَاعِيلَ، ثَنَا حَمَّادُ بْنُ سَلَمَةَ، عَنْ جَعْفَرِ بْنِ أَبِي وَحْشِيَّةَ، عَنْ نَافِعِ بْنِ جُبَيْرِ بْنِ مُطْعِمٍ، عَنْ أَبِيهِ قَالَ: سَمِعْتُ رَسُولَ اللهِ ﷺ يَقُولُ: «أَنَا مُحَمَّدٌ، وَأَحْمَدُ، وَالْمُقَفَّى، وَالْحَاشِرُ، وَالْخَاتِمُ، وَالْعَاقِبُ»[1].

هَذَا حَدِيثٌ صَحِيحٌ عَلَى شَرْطِ مُسْلِمٍ، وَلَمْ يُخَرِّجَاهُ.

٤٢٣٠- **حدثنا** الْأُسْتَاذُ أَبُو الْوَلِيدِ وَأَبُو بَكْرِ بْنُ عَبْدِ اللهِ[2]، قَالَا: ثَنَا الْحَسَنُ بْنُ سُفْيَانَ، ثَنَا قُتَيْبَةُ بْنُ سَعِيدٍ، ثَنَا اللَّيْثُ بْنُ سَعْدٍ، عَنِ ابْنِ عَجْلَانَ، عَنْ أَبِيهِ، عَنْ أَبِي هُرَيْرَةَ، أَنَّ رَسُولَ اللهِ ﷺ قَالَ: «أَنَا أَبُو الْقَاسِمِ، اللهُ يُعْطِي وَأَنَا أَقْسِمُ»[3].

هَذَا حَدِيثٌ صَحِيحٌ عَلَى شَرْطِ مُسْلِمٍ، وَلَمْ يُخَرِّجَاهُ.

٤٢٣١- **حدثنا** عَلِيُّ بْنُ حَمْشَاذَ الْعَدْلُ، ثَنَا عُبَيْدُ بْنُ عَبْدِ الْوَاحِدِ بْنِ [illegible]

[illegible]

٤٢٣٢- **حدثني** بَكْرُ بْنُ مُحَمَّدٍ الصَّيْرَفِيُّ بِمَرْوَ، ثَنَا أَبُو الْأَحْوَصِ

---

(١) إتحاف المهرة (٤/ ٢٠-٩٧٧٠)، واتفق البخاري (٤/ ١٨٤) و(٦/ [illegible]) على [illegible] وأحمد، وأخرجه الترمذي [illegible]

(٢) إتحاف المهرة (٤/ [illegible]) [illegible]

(٣) إتحاف المهرة (١٠/ ٣٤٨-١٩٤٤٦)

(٤) إتحاف المهرة (١٢/ ٣٦٣-١٧٩٩٣)

ebusina

مُحَمَّدُ بْنُ الْهَيْثَمِ الْقَاضِي، ثنا عُبَيْدُ بْنُ إِسْحَاقَ الْعَطَّارُ، ثنا الْقَاسِمُ بْنُ مَعْنٍ، عَنْ أَبِيهِ، عَنْ جَدِّهِ، عَنِ ابْنِ شِهَابٍ، عَنْ خَارِجَةَ بْنِ زَيْدٍ، عَنْ أَبِيهِ قَالَ: حَدَّثَتْنِي بِذَلِكَ أُمُّ الْعَلَاءِ امْرَأَةٌ مِنَ الْأَنْصَارِ، عَنْ جَابِرِ بْنِ عَتِيكٍ قَالَ: صَحِبَ رَسُولَ اللهِ ﷺ الْهِجْرَةَ، فَحَمِدَ اللهَ، وَأَثْنَى عَلَيْهِ، ثُمَّ قَالَ: «أَمَّا بَعْدُ، فَإِنَّ اللهَ، رَسُولَ اللهِ، قَالَ: فَنَعَمْ، وَلَكِنْ مَنْ هُوَ؟ قَالَ: أَنَا، مُحَمَّدُ بْنُ عَبْدِ اللهِ بْنِ عَبْدِ الْمُطَّلِبِ بْنِ هَاشِمِ بْنِ عَبْدِ مَنَافٍ، قَالَ: قَالَ مُحَمَّدٌ وَلَدُ آدَمَ وَلَا فَخْرَ»[1].

هَذَا حَدِيثٌ صَحِيحُ الْإِسْنَادِ[2]، وَلَمْ يُخَرِّجَاهُ.

٣٣٣٣ - حَدَّثَنَا عَبْدُ اللهِ بْنُ مُحَمَّدِ بْنِ إِسْحَاقَ، ثنا الشَّرِيكُ بْنُ خُزَيْمَةَ، ثنا عَلَّانُ بْنُ عَبْدِ الْوَهَّابِ بْنِ بَهْزٍ، ثنا عَاصِمُ بْنُ كُلَيْبٍ، عَنْ أَبِيهِ قَالَ: حَدَّثَنِي رَبِيعَةُ الْجُرَشِيُّ[3]، ثُمَّ الْيَزَنِيُّ، وَكَانَ قَدْ أَتَى النَّبِيَّ ﷺ فِي نَاسٍ[4] مِنْ مُضَرَ حُمْرٍ، قَالَ: فَمَالَتْ قَبَائِلُ الْأَرْضِ مُضَرَ بِنَا وَلَمْ تَمِلْ بِنَا قَبَائِلُ

---

(١) قال الذهبي والمنذري والألباني: «حديث أبي»: هكذا، والقاسم بن محمد بن عبد الله بن محمد بن عقيل يروي عن أبيه وعن «أبيه» بالإثبات، عند عبد الله بن محمد بن عقيل في أبي الطفيل، وعند عبد الله بن الزبير الحميدي والطيالسي (٦١٨/١٩)، وقد روى حديثه هذا الطيالسي (٢٧٢/٢) عن العباس بن محمد الدوري، عن عبيد بن إسحاق به، فانتفى الإثبات. حدثني أبي عبد الله بن محمد بن عقيل، قال: وكنت أنوء جدي أبي فكره مطولا، وقد أخرجه ابن أبي عاصم مقرونا بأبيه عن عبد الله بن محمد بن عقيل عن جابر [الطبراني عن عبد الله، ذكره به عبيد بن إسحاق].

(٢) إسناده ضعيف (٣٦٩/١٦، ٣٨٦).

(٣) قال ابن الصلاح في المقدمة (ص: ٢٨٧): «وقد أطلق جماعة من الحفاظ على الحديث الذي رواته كلهم ثقات وهو متصل غير شاذ ولا معلل، أنه صحيح في الإسناد». قلت: بل فيه علتان من الضعفاء.

(٤) إسناده ضعيف جدا (١٦/٧٠٧-٧١٦).

هَذَا حَدِيثٌ صَحِيحُ الْإِسْنَادِ، وَلَمْ يُخَرِّجَاهُ".

٤٢٣٤- **أَخْبَرَنِي** إِبْرَاهِيمُ بْنُ مُحَمَّدِ بْنِ الْمُزَكِّي وَمُحَمَّدُ بْنُ يَعْقُوبَ الْحَافِظُ، قَالَا: ثنا مُحَمَّدُ بْنُ إِسْحَاقَ الثَّقَفِيُّ، ثنا أَبُو يَحْيَى(١): ثنا صَدَقَةُ بْنُ سَابِقٍ، قَالَ: قَرَأْتُ عَلَى مُحَمَّدِ بْنِ إِسْحَاقَ، قَالَ: حَدَّثَنِي طَلْحَةُ بْنُ عَبْدِ اللهِ بْنِ قَيْسٍ بْنِ مَخْرَمَةَ، عَنْ أَبِيهِ، عَنْ جَدِّهِ، أَنَّهُ ذَكَرَ وِلَادَةَ رَسُولِ اللهِ ﷺ، فَقَالَ: كُوفِيٌّ أَبُوهُ وَأُمُّهُ مِثْلُ بِهِ".

هَذَا حَدِيثٌ صَحِيحٌ عَلَى شَرْطِ شَيْخَيْ، وَلَمْ يُخَرِّجَاهُ.

٤٢٣٥- **صحف** أَبُو الْعَبَّاسِ مُحَمَّدُ بْنُ يَعْقُوبَ، ثنا يُوسُفُ بْنُ عَبْدِ اللهِ الْحَرَّانِيُّ بِـ"بَيْتِ الْمَقْدِسِ"، ثنا أَبُو سَعِيدٍ يَحْيَى بْنُ سُلَيْمَانَ الْجُعْفِيُّ، ثنا يَحْيَى بْنُ يَمَانٍ، ثنا مُبَارَكُ بْنُ فَضَالَةَ بْنِ مُرَّةَ، عَنْ سُلَيْمَانَ بْنِ بُرَيْدَةَ، عَنْ أَبِي أَنَّ النَّبِيَّ ﷺ زَوَّجَ أُمَّ كُلْثُومٍ ابْنَتَيْهِ وَفَاةً مِنْ أَحَدِهِمَا بَعْدَ الْأُخْرَى، فَلَمَّا

Using

أبيه: «اشْتَدَّ غَضَبُ رَبِّي فِي الاسْتِفْتَاحِ، وَالأُخْرَى»[1]. فَلَمْ يَذْكُرْ لِي.

٤٢٣٦- حدثنا أَبُو بَكْرِ بْنُ إِسْحَاقَ، أنا بَكْرُ بْنُ عَبْدِ الْوَاحِدِ، نا يَحْيَى بْنُ بُكَيْرٍ، نا اللَّيْثُ، عَنْ عُقَيْلٍ[2]، عَنِ ابْنِ شِهَابٍ، عَنْ عَبْدِ الرَّحْمَنِ بْنِ كَعْبٍ بْنِ مَالِكٍ، قَالَ: سَمِعْتُ كَعْبَ بْنَ مَالِكٍ يَقُولُ: لَمَّا سَلَّمْتُ عَلَى رَسُولِ اللهِ ﷺ وَهُوَ يَبْرُقُ وَجْهُهُ، وَقَالَ رَسُولُ اللهِ ﷺ: إِذَا سُرَّ اسْتَنَارَ وَجْهُهُ كَأَنَّهُ قِطْعَةُ قَمَرٍ، وَكُنَّا نَعْرِفُ ذَلِكَ مِنْهُ.

هَذَا حَدِيثٌ صَحِيحٌ عَلَى شَرْطِ الشَّيْخَيْنِ.

وَقَدْ أَخْرَجَا الْحَدِيثَ بِطُولِهِ، وَلَمْ يَسُوقَا هَذِهِ اللَّفْظَةَ.

٤٢٣٧- أخبرني أَبُو سَعِيدٍ أَحْمَدُ بْنُ مُحَمَّدِ بْنِ عَبْدِ الرَّحِيمِ الْعَرِيرِيُّ، بِالْكُوفَةِ، نا الْحُسَيْنُ بْنُ مُنِيبٍ، نا أَبُو أُسَامَةَ الْفَضْلُ بْنُ دُكَيْنٍ، نا الْمَسْعُودِيُّ، عَنْ خُثَيْمِ بْنِ سُلَيْمِ بْنِ هُرَيْرَةَ، عَنْ أَبِيهِ بْنِ جُبَيْرِ بْنِ مُطْعِمٍ، عَنْ عَلِيٍّ ﷺ، قَالَ: لَمْ يَكُنْ رَسُولُ اللهِ ﷺ بِالطَّوِيلِ، وَلَا بِالْقَصِيرِ، وَلَا بِالْمُفْرِطِ، وَلَا بِالْمُتَرَدِّدِ، ضَخْمُ الرَّأْسِ وَاللِّحْيَةِ، مُشَرَّبٌ حُمْرَةً، ضَخْمُ الْكَرَادِيسِ، طَوِيلُ الْمَسْرُبَةِ، إِذَا مَشَى

---

(١) في النسخ الخطية: الأولى، بعد الصلاة، بعد الأولى، وقد تقدم مطولا في الجنائز (١٤٠٨) ورواه مسلم في الطلاق (١٤/٣) وفي العيد (١٥/٦٢) وفي الجنائز (٩٨/٩٦) من حديث أبي سعيد بن سنان ضرار من غير مخارب بن دثار بدون ذكر قصة أمه ﷺ وفيه الدعاء في زيارة القبور، والظر أوضأ ما مر في كتاب الجنائز.

(٢) من ابن عقيل.

(٣) إسناده ضعيف؛ أبو سعيد العريري (١٢/٤٠٦-١١٤١٦).

(٤) بل أخرجه البخاري في الصلاة (٨٤٩/١) عن يحيى بن بكير به بنحوه، وأخرجه مسلم في المغازي (١٧٨٣) وذكذا مسلم (١٠٥).

تَكَفَّأَ تَكَفُّؤًا كَأَنَّمَا يَمْشِي يَنْحَطُّ مِنْ صَبَبٍ، لَمْ أَرَ قَبْلَهُ وَلَا بَعْدَهُ مِثْلَهُ ﷺ[1].

هَذَا حَدِيثٌ صَحِيحُ الْإِسْنَادِ، وَلَمْ يُخَرِّجَاهُ بِهَذِهِ الْأَلْفَاظِ.

٤٢٣٨- أَخْبَرَنَا أَبُو الْعَبَّاسِ قَاسِمُ بْنُ الْقَاسِمِ السَّيَّارِيُّ بِمَرْوَ، ثَنَا أَبُو الْمُوَجِّهِ، ثَنَا عَبْدَانُ، أَخْبَرَنِي أَبِي، عَنْ شُعْبَةَ، عَنْ سِمَاكِ بْنِ حَرْبٍ، عَنْ جَابِرِ بْنِ سَمُرَةَ قَالَ: كَانَ رَسُولُ اللهِ ﷺ أَشْكَلَ الْعَيْنَيْنِ، ضَلِيعَ الْفَمِ. قُلْتُ: مَا أَشْكَلُ الْعَيْنَيْنِ؟ قَالَ: بَادَامَ جِسْمٍ[2].[3]

هَذَا حَدِيثٌ صَحِيحُ الْإِسْنَادِ عَلَى شَرْطِ مُسْلِمٍ، وَلَمْ يُخَرِّجَاهُ[4].

٤٢٣٩- أَخْبَرَنِي أَبُو سَعِيدٍ الْأَحْمَسِيُّ، ثَنَا الْحُسَيْنُ بْنُ حُمَيْدٍ، ثَنَا أَحْمَدُ بْنُ مَنِيعٍ، ثَنَا عَبَّادُ بْنُ الْعَوَّامِ، ثَنَا حَجَّاجٌ، عَنْ سِمَاكِ بْنِ حَرْبٍ، عَنْ جَابِرِ بْنِ سَمُرَةَ قَالَ: كَانَ رَسُولُ اللهِ ﷺ لَا يَضْحَكُ إِلَّا تَبَسُّمًا، وَكَانَ فِي سَاقِهِ حُمُوشَةٌ،

---

(١) إتحاف المهرة (١١/١٣٦-١٤٧٧٧).

(٢) في (م): «بادام جسم»، وفي (ر) (ص): «بادام الجسم»، وفي ودلائل النبوة للبيهقي عن المصنف (١/٢١١): «يا أدم جسم»، وعند الطبراني في الكبير من طريق عبدان (٢/٢١٩): «بادام جسم»، قال البيهقي: «وهذا التفسير من جهة سماك»، تقول: نطه فارسيا، ورواه محمد بن جعفر عن شعبة به وفيه: قلت: ما أشكل العين؟ قال: «طويل شق العين»، أخرجه مسلم، وقال القاضي عياض في إكمال المعلم (٧/٣٠٦): «[illegible]

(٣) [illegible]

(٤) بل أخرجه مسلم (٧/٩٨٤).

(٥) في (م): «العين».

(٦) إتحاف المهرة (٣/٨٢-٢٥٦٠).

buisn e

هَذَا حَدِيثٌ صَحِيحُ الإِسْنَادِ، وَلَمْ يُخَرِّجَاهُ.

٤٢٤٠- حدثنا أَبُو الْعَبَّاسِ مُحَمَّدُ بْنُ يَعْقُوبَ: ثنا إِبْرَاهِيمُ بْنُ مَرْزُوقٍ: ثنا مُحَمَّدُ بْنُ إِبْرَاهِيمَ الْعَبْدِيُّ: ثنا شُعْبَةُ، عَنْ سِمَاكِ بْنِ حَرْبٍ، عَنْ جَابِرِ بْنِ سَمُرَةَ، قَالَ: رَأَيْتُ خَاتَمَ النُّبُوَّةِ عَلَى ظَهْرِ رَسُولِ اللهِ ﷺ مِثْلَ بَيْضَةِ الْحَمَامِ.

هَذَا حَدِيثٌ صَحِيحٌ عَلَى شَرْطِ مُسْلِمٍ، وَلَمْ يُخَرِّجَاهُ.

٤٢٤١- أَخْبَرَنِي أَبُو جَعْفَرٍ مُحَمَّدُ بْنُ صَالِحِ الْكِنْدِيُّ: ثنا عَبْدُ بْنُ مُحَمَّدٍ، ثنا أَبُو عَاصِمٍ، عَنْ عَزْرَةَ بْنِ ثَابِتٍ، عَنْ ثَابِتٍ الْبُنَانِيِّ عَنْ أَنَسٍ: [الْبُنَانِيُّ]^(١)، عَنْ أَبِي ذَرٍّ: قَالَ: قَالَ لِي رَسُولُ اللهِ ﷺ: «إِذَا لَزَيْتِ أَوْ فَاتَحْتَ طُهْرِي». قَالَ: فَتَدَرَّكْتُ مَا وَسَّدْتُ ظَهْرَهُ، وَوَضَعْتُ أَصَابِعِي عَلَى الْخَاتَمِ، فَعَرَفْتُهُ، فَقِيلَ لَهُ: الْخَاتَمُ؟ قَالَ: شَعْرٌ مُجْتَمِعٌ عِنْدَ شَعْرٍ.

هَذَا حَدِيثٌ صَحِيحُ الإِسْنَادِ، وَلَمْ يُخَرِّجَاهُ.

٤٢٤٢- حدثنا أَبُو بَكْرٍ الشَّيْبَانِيُّ وَأَبُو بَكْرٍ الْقَطِيعِيُّ فِي آخَرِينَ، قَالُوا: ثنا عَبْدُ اللهِ بْنُ أَحْمَدَ بْنِ حَنْبَلٍ، حَدَّثَنِي أَبِي: ثنا عَبْدُ بْنُ خُمَيْدٍ، ثنا مَالِكُ بْنُ

---

(١) قال الذهبي في التلخيص: «صحح ابن الجديدي بعض حديثه عن أرطاة الفهمي».
(٢) إسناده ضعيف (٣/٣٠٣-٢٩٤٦).
(٣) وفي أحرجه مسلم في الفضائل (٧/٨١٧).
(٤) في (ز) زاد: «هكذا، في أصله، وفي التلخيص: «هلال بن».
(٥) إسناده ضعيف جدًا، لضعف أبي ذر الهروي راوي أبي له عن شيخه أبي الهيثم، وهو ابن أحمد بن أبي الهيثم الكشميهني، مجهول.
(٦) هو: عبد بن أحمد، بن دعامة، بن رجاء، الفقيه.
(٧) إسناده ضعيف (٣/٣٠٣-٢٩٤٦).

أَنَسٍ، عَنْ زِيَادِ بْنِ سَعْدٍ، عَنِ الزُّهْرِيِّ، عَنْ أَنَسِ بْنِ مَالِكٍ قَالَ: سَدَلَ رَسُولُ اللهِ ﷺ نَاصِيَتَهُ مَا شَاءَ اللهُ، ثُمَّ فَرَّقَ بَعْدُ[1].

هَذَا حَدِيثٌ صَحِيحٌ عَلَى شَرْطِ الشَّيْخَيْنِ[2]، وَلَمْ يُخَرِّجَاهُ.

٤٢٤٣- حدثنا أَبُو الْعَبَّاسِ مُحَمَّدُ بْنُ يَعْقُوبَ، ثَنَا أَبُو زُرْعَةَ عَبْدُ الرَّحْمَنِ بْنُ عَمْرٍو الدِّمَشْقِيُّ، ثَنَا عَلِيُّ بْنُ عَيَّاشٍ[3]، ثَنَا حَرِيزُ بْنُ عُثْمَانَ، قُلْتُ لِعَبْدِ اللهِ بْنِ بُسْرٍ السُّلَمِيِّ: رَأَيْتَ رَسُولَ اللهِ ﷺ، أَكَانَ شَيْخًا؟ قَالَ: كَانَ فِي عَنْفَقَتِهِ شَعَرَاتٌ بِيضٌ[4].

هَذَا حَدِيثٌ صَحِيحُ الْإِسْنَادِ، وَلَمْ يُخَرِّجَاهُ[5].

٤٢٤٤- حدثنا أَبُو بَكْرٍ أَحْمَدُ[6] بْنُ سَلْمَانَ الْفَقِيهُ بِبَغْدَادَ، ثَنَا هِلَالُ بْنُ الْعَلَاءِ الرَّقِّيُّ، ثَنَا حُسَيْنُ بْنُ عَيَّاشٍ الرَّقِّيُّ، ثَنَا جَعْفَرُ بْنُ بُرْقَانَ، ثَنَا عَبْدُ اللهِ بْنُ

فَبَعَثَ إِلَيْهِ عُمَرُ، وَقَالَ لِلرَّسُولِ: سَلْهُ هَلْ غَضِبَ رَسُولُ اللهِ ﷺ؟ فَإِنِّي رَأَيْتُ

---

(١) إتحاف المهرة (٢/ ٣١١-١٧٧٨).

(٢) قال ابن حجر في الإتحاف: «قلت: تفرد حماد بن خالد بوصله»، ثم هو في الصحيحين من حديث الزهري عن عبيد الله بن عبد الله عن ابن عباس مطولا» (١/ ١٨٩) و(٥/ ٧٥) و(٧/ ١٦٢)، ومسلم (٧/ ٨٢).

(٣) [illegible]

(٤) [illegible]

(٥) [illegible] الشعبي [illegible] خالد.

(٦) في (و): «أبو بكر بن أحمد».

Bubu

شَعْرًا مِنْ شَعْرِهِ قَدْ لَوَّنَ، فَقَالَ لَنَّ: إِنَّا رَسُولُ اللهِ ﷺ كَانَ قَدْ بَعَثَ بِالدَّوَاةِ، فَقَالَ: «خُذْ هَذِهِ الدَّوَاةَ عَلِيُّ مِنْ شَعْرِهِ فِي رَأْسِهِ وَلِحْيَتِهِ، مَا كُنْتُ أَبْعَثُ عَلَى إِحْدَى عَشْرَةَ شَيْئًا، وَإِنَّمَا هَذَا الَّذِي لَوَّنَ مِنَ الطِّيبِ الَّذِي كَانَ يُطَيِّبُ شَعْرَ رَسُولِ اللهِ ﷺ».

هَذَا حَدِيثٌ صَحِيحُ الإِسْنَادِ، وَلَمْ يُخَرِّجَاهُ.

٤٢٤٥- أَخْبَرَنِي أَبُو سَعِيدٍ الأَشَجُّ، ثَنَا الْحُسَيْنُ بْنُ مُحَمَّدِ بْنِ إِدْرِيسَ بِالْمَوْصِلِ، ثَنَا حَمَّادُ بْنُ سَلَمَةَ، عَنْ سِمَاكٍ بْنِ حَرْبٍ، عَنْ جَابِرِ بْنِ سَمُرَةَ، قَالَ: لَمَّا كَانَ فِي رَأْسِ رَسُولِ اللهِ ﷺ ثَلَاثُ شَعَرَاتٍ [بيض] (١) فِي مَفْرِقِ رَأْسِهِ إِذَا دَهَنَ وَارْتَفَعَ دَهْنُهُ (٢).

هَذَا حَدِيثٌ صَحِيحٌ عَلَى شَرْطِ مُسْلِمٍ، وَلَمْ يُخَرِّجَاهُ.

٤٢٤٦- أَخْبَرَنَا أَبُو الْعَبَّاسِ الدَّوْرِيُّ، ثَنَا مُحَمَّدُ بْنُ مُوسَى بْنِ حَاتِمٍ، ثَنَا عَلِيُّ بْنُ الْحَسَنِ (٣)، بْنِ شَقِيقٍ، أَنَا أَبُو حَمْزَةَ (٤)، عَنْ عَبْدِ الْمَلِكِ بْنِ عُمَيْرٍ، عَنْ إِيَاسِ بْنِ أَبِي الْبَرِصَاءِ، عَنْ عَبْدِ اللهِ بْنِ بُرَيْدَةَ، عَنْ عَائِشَةَ رَضِيَ اللهُ عَنْهَا، قَالَتْ: شَعْرُ قَدْ عَلَا الشَّيْبُ، وَلَيْسَ الْخِضَابُ بِهِ بِالْبِيِّنِ".

(١) إضافة المطبوع.

(٢) إضافة المهذب (٢٤٢-١٧٩٢).

(٣) ما بين المعقوفين ساقط من النسخ الخطية المعتمدة، والمثبت من التلخيص والاستدراك.

(٤) إضافة المهذب (٢٤٢-١٧٩٥).

(٥) في الحديث أخرجه مسلم في الفضائل (٨٧/ ٢٣٤٠) من حديث شعبة وإسرائيل عن سماك بن حرب.

(٦) أخرجه أبو داود (٤٢١٠) في اللباس، باب في نتف الشيب.

(٧) هو محمد بن يزيد الدوري، أبو حمزة الكوفي، مر ترجمان التهذيب.

(٨) إضافة المهذب (٢٤٢-١٧٧٦).

هَذَا حَدِيثٌ صَحِيحُ الإِسْنَادِ، وَلَمْ يُخَرِّجَاهُ.

٤٢٤٧- حدثني مُحَمَّدُ بْنُ صَالِحِ بْنِ هَانِئٍ، ثَنَا الْحُسَيْنُ بْنُ الْفَضْلِ، ثَنَا مُحَمَّدُ بْنُ كُنَاسَةَ، ثَنَا هِشَامُ بْنُ عُرْوَةَ، عَنْ أَبِيهِ قَالَ: سَأَلْتُ عَائِشَةَ: هَلْ شَابَ رَسُولُ اللهِ ﷺ؟ فَقَالَتْ: مَا شَانَهُ اللهُ بِبَيْضَاءَ[1].

هَذَا حَدِيثٌ صَحِيحُ الإِسْنَادِ مَحْفُوظٌ عَنْ هِشَامٍ، وَلَمْ يُخَرِّجَاهُ.

٤٢٤٨- حدثنا عَلِيُّ بْنُ حَمْشَاذَ الْعَدْلُ، أَنَا[2] أَبُو مُسْلِمٍ[3]، أَنَّ حَجَّاجَ بْنَ مِنْهَالٍ حَدَّثَهُمْ، قَالَ: ثَنَا حَمَّادُ بْنُ سَلَمَةَ، ثَنَا ثَابِتٌ، قَالَ: قِيلَ لِأَنَسٍ: مَا كَانَ شَيْبُ النَّبِيِّ ﷺ؟ قَالَ: مَا شَانَهُ اللهُ بِالشَّيْبِ، مَا كَانَ فِي رَأْسِهِ إِلَّا تِسْعَ عَشْرَةَ[4] أَوْ ثَمَانِ عَشْرَةَ[5].

هَذَا حَدِيثٌ صَحِيحٌ عَلَى شَرْطِ مُسْلِمٍ، وَلَمْ يُخَرِّجَاهُ.

---

(١) إتحاف المهرة (١٧/ ٣٧٤-٢٢٤٣٧).

(٢) في (و) و(ص): «ثنا».

(٣) هو: إبراهيم بن عبد الله بن مسلم الكجي.

(٤) في التلخيص: «سبع عشرة».

(٥) [illegible]

(٦) [illegible] أبو حاتم الرازي: صاحب أخبار يكتب حديثه ولا يحتج به.

٤٢٤٩- **صحيح** أَبُو عَبْدِ اللهِ مُحَمَّدُ بْنُ يَعْقُوبَ الْحَافِظُ، ثنا يَحْيَى بْنُ مُحَمَّدٍ، ثنا مُسَدَّدٌ، ثنا إِسْمَاعِيلُ بْنُ إِبْرَاهِيمَ، ثنا أَيُّوبُ، ثنا مُحَمَّدُ بْنُ هِلَالٍ، عَنْ أَبِي بُرْدَةَ قَالَ: أَخْرَجَتْ إِلَيْنَا عَائِشَةُ كِسَاءً مُلَبَّدًا، وَإِزَارًا غَلِيظًا، فَقَالَتْ: قُبِضَ رُسُولُ اللهِ ﷺ فِي هَذَيْنِ.

هَذَا حَدِيثٌ صَحِيحٌ عَلَى شَرْطِ الشَّيْخَيْنِ، وَلَمْ يُخَرِّجَاهُ.

٤٢٥٠- **صحيح** أَبُو بَكْرٍ بْنُ إِسْحَاقَ، ثنا الْحَسَنُ بْنُ الْحُسَيْنِ الْعُرَنِيُّ، ثنا سُلَيْمَانُ بْنُ دَاوُدَ الْبَهْرَانِيُّ، ثنا عَبْدُ اللهِ بْنُ وَهْبٍ، قَالَ: سَمِعْتُ أَبَا يُونُسَ يُحَدِّثُ عَنْ عَبْدِ بْنِ نُبَيْهٍ، عَنْ سَعِيدِ بْنِ جُبَيْرٍ، عَنِ ابْنِ عَبَّاسٍ قَالَ: نَامَ رَسُولُ اللهِ ﷺ فَنَفَخَ وَكَانَ إِذَا نَامَ نَفَخَ.

هَذَا حَدِيثٌ صَحِيحُ الْإِسْنَادِ، وَلَمْ يُخَرِّجَاهُ.

٤٢٥١- **صحيح** أَحْمَدُ بْنُ يَحْيَى الْفَقِيهُ، ثنا عَبْدُ اللهِ بْنُ هَاشِمٍ، ثنا عَبْدُ الرَّحْمَنِ بْنُ مَهْدِيٍّ، ثنا سُفْيَانُ، عَنْ مَنْصُورٍ، عَنْ رِبْعِيٍّ، عَنْ حُذَيْفَةَ قَالَ: كَانَ رَسُولُ اللهِ ﷺ إِذَا نَامَ أَخَذَ النَّوْمُ مِنْهُ كُلَّ مَأْخَذٍ.

هَذَا حَدِيثٌ صَحِيحٌ عَلَى شَرْطِ الشَّيْخَيْنِ، وَلَمْ يُخَرِّجَاهُ.

---

(١) إسناده ضعيف، أبو بردة -وهو ابن أبي موسى الأشعري- لم يسمع من عائشة، وقد تقدم الكلام عليه في الحديث (٤٢٤٧).

(٢) أخرجه البخاري في فرض الخمس (٣١٢٩)، ومسلم (١٤٧/٧) في الفضائل (٢٣٧٩)، وأبو داود في الخراج والإمارة والفيء (٢٩٧٣)، والترمذي في السير (١٥٨٢)، والنسائي في قسم الفيء (٤١٤٠)، وابن ماجه (٢٨٥٨) من طرق عن سفيان الثوري، به.

(٣) أخرجه البخاري في الوضوء (٢٤٦)، ومسلم (٧٦٣/١٨٣) في صلاة المسافرين وقصرها، وأبو داود في الطهارة (٢٠٢)، والترمذي في الصلاة (٣٤٣)، والنسائي في الطهارة (١٣٩)، وابن ماجه (٤٧٧) من طرق عن منصور، به.

(٤) أخرجه البخاري في الوضوء (١٤٦)، ومسلم (٧٦٣/١٨٣) في صلاة المسافرين وقصرها، وأبو داود في الطهارة (٢٠٢)، والترمذي في الصلاة (٣٤٣)، والنسائي في الطهارة (١٣٩)، وابن ماجه (٤٧٧) من طرق عن منصور، به.

ثَنَا إِبْرَاهِيمُ بْنُ إِسْحَاقَ الْجُعْفِيُّ[1]، ثَنَا حِبَّانُ بْنُ عَلِيٍّ، عَنْ إِدْرِيسَ الْأَوْدِيِّ، عَنِ الْحَكَمِ، عَنْ يَحْيَى بْنِ الْجَزَّارِ، عَنْ عَلِيٍّ قَالَ: كَانَ لِرَسُولِ اللهِ ﷺ فَرَسٌ يُقَالُ لَهُ: الْمُرْتَجِزُ، وَنَاقَتُهُ الْقَصْوَى، وَبَغْلَتُهُ دُلْدُلٌ[2]، وَحِمَارُهُ عُفَيْرٌ، وَدِرْعُهُ الْفَضُولُ، وَسَيْفُهُ ذُو الْفَقَارِ[3].

٤٢٥٢- حدثنا أَبُو النَّضْرِ الْفَقِيهُ وَأَحْمَدُ بْنُ مُحَمَّدِ بْنِ سَلَمَةَ الْعَنَزِيُّ[4]، قَالَا: ثَنَا عُثْمَانُ بْنُ سَعِيدٍ الدَّارِمِيُّ [ثَنَا] مُحَمَّدُ[5] بْنُ سِنَانٍ الْعَوَقِيُّ، ثَنَا إِبْرَاهِيمُ بْنُ طَهْمَانَ، عَنْ بُدَيْلِ بْنِ مَيْسَرَةَ، عَنْ عَبْدِ اللهِ بْنِ شَقِيقٍ، عَنْ مَيْسَرَةَ الْفَجْرِ قَالَ: قُلْتُ: يَا رَسُولَ اللهِ، مَتَى كُنْتَ نَبِيًّا؟ قَالَ: «وَآدَمُ بَيْنَ الرُّوحِ وَالْجَسَدِ»[6].

هَذَا حَدِيثٌ صَحِيحُ الْإِسْنَادِ، وَلَمْ يُخَرِّجَاهُ.

[illegible]

٤٢٥٣- حدثنا أَبُو بَكْرِ بْنُ إِسْحَاقَ، أَنَا سُلَيْمَانُ بْنُ مُحَمَّدِ بْنِ الْفَضْلِ، ثَنَا مُحَمَّدُ بْنُ هَاشِمٍ الْبَعْلَبَكِّيُّ، ثَنَا الْوَلِيدُ بْنُ مُسْلِمٍ، عَنِ الْأَوْزَاعِيِّ، عَنْ يَحْيَى بْنِ

= ويحتمل أن يكون ثالثا ولا ندري من هو، والله أعلم.

(١) هو: إبراهيم بن إسحاق أبو إسحاق الضبي الكوفي، قال الدارقطني: [illegible] الحديث.

(٢) في (ب): «دلدل».

(٣) [illegible] حبان [illegible] ومن دلائل النبوة للبيهقي (٢/ ١٢٩)، رواه عن المصنف بسنده ومتنه سواء.

(٤) [illegible]

(٥) في (ب): «[illegible]».

(٦) إتحاف المهرة (١٣/ ٤٨٢-١٧٠٢٧).

Bulsn e

أَبِي تَمِيمٍ، عَنْ أَبِي سَلَمَةَ، عَنْ أَبِي هُرَيْرَةَ قَالَ: قِيلَ لِلنَّبِيِّ ﷺ: مَتَى وَجَبَتْ لَكَ النُّبُوَّةُ؟ قَالَ: «لَمَّا خَلَقَ اللَّهُ وَتَنَّفَّسَ الرُّوحُ فِيهِ»(١).

٤٢٥٤- **الْحَمْلِيُّ**: عَبْدُ اللَّهِ بْنُ مُحَمَّدِ بْنِ عَلِيِّ بْنِ زَيْدِ بْنِ عَلِيِّ بْنِ الْحُسَيْنِ بْنِ الإِمَامِ أَبِي طَالِبٍ مُحَمَّدُ بْنُ إِسْحَاقَ، قَالَ: أَبُو سَعِيدٍ الأَشَجُّ: قَالَ أَبُو مُعَاوِيَةَ: عَنْ هِشَامِ بْنِ عُرْوَةَ، عَنْ أَبِيهِ، عَنْ عَائِشَةَ: أَنَّ النَّبِيَّ ﷺ قَالَ: «لاَ تَسُبُّوا وَرَقَةَ، فَإِنِّي رَأَيْتُ لَهُ جَنَّةً، أَوْ جَنَّتَيْنِ»(٢).

هَذَا حَدِيثٌ صَحِيحٌ عَلَى شَرْطِ الشَّيْخَيْنِ، وَلَمْ يُخَرِّجَاهُ.

وَالْفَرَضُ فِي إِخْرَاجِهِ:

٤٢٥٥- مَا حَدَّثَهُ أَبُو الْعَبَّاسِ مُحَمَّدُ بْنُ يَعْقُوبَ، قَالَ: أَحْمَدُ بْنُ عَبْدِ الْجَبَّارِ، قَالَ: يُونُسُ بْنُ بُكَيْرٍ، عَنِ ابْنِ إِسْحَاقَ قَالَ: حَدَّثَنِي عَبْدُ الْمَلِكِ بْنُ عَبْدِ اللَّهِ بْنِ أَبِي سُفْيَانَ بْنِ الْعَلاَءِ بْنِ جَارِيَةَ الثَّقَفِيِّ -وَكَانَ وَرَقَةُ- قَالَ: قَدْ وَرَقَ بْنُ نَوْفَلِ بْنِ أَسَدِ بْنِ عَبْدِ الْعُزَّى، فِيمَا كَانَ خَدِيجَةُ ذَكَرَتْ لَهُ مِنْ أُمُورِ رَسُولِ اللَّهِ ﷺ:

لِمَا لِإِرْجَائِهِ وَصَرْفِ الْهَمِّ وَالْقَدَرِ ... وَمَا لِشَيْءٍ قَضَاهُ اللَّهُ مِنْ غِيَرِ

حَتَّى خَدِيجَةُ تَدْعُونِي لِأُخْبِرَهَا ... وَمَا لَهَا بِخَفِيِّ الْغَيْبِ مِنْ خَبَرِ

---

(١) إسناده ضعيف (١٧/ ٢١٤- ٢١٥).

(٢) حبر: هذا لقب يوجد به من الحسن الكثير من رجال الغطاريف.

(٣) إسناده ضعيف جدًا (١٧/ ٢١٧) وقال ابن عساكر في تاريخ دمشق في ترجمة ورقة (٦٣/ ٢٤٣): قرأت أحمد بن أبي الحواري عن أبي معاوية، وعبد الرحمن بن أبي الزناد عن هشام بن عروة، فلم يذكرا فيه عائشة، ولم يذكر عبد الرحمن عروة.

جَاءَتْ تَسْأَلُنِي عَنْهُ[1] لِأُخْبِرَهَا ... أَمْرًا أُرَاهُ سَيَأْتِي النَّاسَ مِنْ أُخَرِ

فَخَبَّرَتْنِي بِأَمْرٍ قَدْ سَمِعْتُ بِهِ ... فِيمَا مَضَى مِنْ قَدِيمِ الدَّهْرِ وَالْعُصُرِ

بِأَنَّ أَحْمَدَ يَأْتِيهِ فَيُخْبِرُهُ ... جِبْرِيلُ أَنَّكَ مَبْعُوثٌ إِلَى الْبَشَرِ

فَقُلْتُ عَلَّ الَّذِي تُرْجِينَ يُنْجِزُهُ ... لَكِ الْإِلَهُ فَرَجِّي[2] الْخَيْرَ وَانْتَظِرِي

وَأَرْسِلِيهِ إِلَيْنَا كَيْ نُسَائِلَهُ ... عَنْ أَمْرِهِ مَا يَرَى فِي النَّوْمِ وَالسَّهَرِ

فَقَالَ حِينَ أَتَانَا مَنْطِقًا[3] عَجَبًا ... يَلِفُّ مِنْهُ أَعَالِي الْجِلْدِ وَالشَّعْرِ

إِنِّي رَأَيْتُ أَمِينَ اللهِ وَاجَهَنِي ... فِي صُورَةٍ أُكْمِلَتْ[4] مِنْ أَهْيَبِ الصُّوَرِ

ثُمَّ اسْتَمَرَّ[5] وَكَادَ[6] الْخَوْفُ يُذْعِرُنِي ... مِمَّا يُسَلِّمُ مِنْ حَوْلِي مِنَ الشَّجَرِ

فَقُلْتُ ظَنِّي وَمَا تَدْرِي[7] أَيَصْدُقُنِي ... أَنْ سَوْفَ يُبْعَثُ يَتْلُو مُنْزَلَ السُّوَرِ

وَسَوْفَ أُبْلِيكَ[8] إِنْ أَعْلَنْتَ دَعْوَتَهُمْ ... مِنَ الْجِهَادِ بِلَا مَنٍّ وَلَا كَدَرِ[9]

٤٢٥٦ - أخبرني إسماعيل بن محمد بن الفضل الشعراني، ثنا حدي ثنا إبراهيم بن المنذر، ثنا عبد العزيز بن أبي ثابت الزهري، ثنا الزبير بن موسى،

---

(١) في (و) و(ص): «عمته»، وكتب فوقها في (ص): «ن عنه»، أي في نسخة: عنه.

(٢) في (و) و(ص): «فارج».

(٣) في التلخيص: «المصطفى».

(٤) في (و) و(ص): «أكملت».

(٥) في (و) و(ص): «استمر»، وكتب في الحاشية: «ن».

(٦) في (و) و(ص): «كاد»، وكتب في الحاشية: «ن».

(٧) في (و) و(ص): «يدري» أي: «يدري».

(٨) في التلخيص: «أتيك».

(٩) إتحاف المهرة (١٣/ ٦٨٠-١٧٣٠٢).

Bulsa

عَنْ أَبِي الْحُوَيْرِثِ[1]، عَنْ قَبَاثِ بْنِ أَشْيَمَ الْكِنَانِيِّ، ثُمَّ اللَّيْثِيِّ قَالَ: تُنُبِّئَ رَسُولُ اللهِ ﷺ عَلَى رَأْسِ أَرْبَعِينَ مِنَ الْفِيلِ[2].

هَذَا حَدِيثٌ صَحِيحُ الْإِسْنَادِ[3]، وَلَمْ يُخَرِّجَاهُ.

إِنَّمَا أَخْرَجَ الْبُخَارِيُّ حَدِيثَ عِكْرِمَةَ، عَنِ ابْنِ عَبَّاسٍ: بُعِثَ وَهُوَ ابْنُ أَرْبَعِينَ.

وَالدَّلِيلُ عَلَى صِحَّةِ حَدِيثِ قَبَاثِ بْنِ أَشْيَمَ اخْتِيَارُ سَيِّدِ التَّابِعِينَ هَذَا الْقَوْلَ، كَمَا:

٤٢٥٧- أَخْبَرَنِي مُحَمَّدُ بْنُ الْمُؤَمَّلِ بْنِ الْحَسَنِ، ثَنَا الْفَضْلُ بْنُ مُحَمَّدٍ، ثَنَا أَحْمَدُ بْنُ حَنْبَلٍ، ثَنَا يَحْيَى بْنُ سَعِيدٍ الْقَطَّانُ، عَنْ يَحْيَى بْنِ سَعِيدٍ الْأَنْصَارِيِّ، عَنْ سَعِيدِ بْنِ الْمُسَيَّبِ قَالَ: أُنْزِلَ عَلَى النَّبِيِّ ﷺ وَهُوَ ابْنُ ثَلَاثٍ وَأَرْبَعِينَ[4].

٤٢٥٨- حَدَّثَنَا أَبُو الْعَبَّاسِ مُحَمَّدُ بْنُ يَعْقُوبَ، ثَنَا أَحْمَدُ بْنُ عَبْدِ الْجَبَّارِ، ثَنَا يُونُسُ بْنُ بُكَيْرٍ[5]، عَنْ هِشَامِ بْنِ عُرْوَةَ، عَنْ أَبِيهِ، عَنْ خَدِيجَةَ، أَنَّهَا قَالَتْ: لَمَّا أَبْطَأَ عَنْ رَسُولِ اللهِ ﷺ الْوَحْيُ جَزَعَ مِنْ ذَلِكَ جَزَعًا شَدِيدًا، فَقُلْتُ: مِمَّا رَأَيْتُ مِنْ جَزَعِهِ: لَقَدْ قَلَاكَ رَبُّكَ لِمَا يَرَى مِنْ جَزَعِكَ، فَأَنْزَلَ اللهُ: ﴿مَا وَدَّعَكَ رَبُّكَ وَمَا قَلَى﴾[6].[7]

---

(١) هو: عبد الرحمن بن معاوية الزرقي، من رجال التهذيب.

(٢) إتحاف المهرة (١٢/ ٦٨٧-١٦٣٠١).

(٣) قال الذهبي في التلخيص: «قلت: عبد العزيز واه».

(٤) إتحاف المهرة (١٩/ ٢٣-٢٤٣٣٦).

(٥) في التلخيص: «ابن إسحاق».

(٦) (الضحى: آية ٣).

(٧) إتحاف المهرة (١٦/ ٩٢٣-٢١٤١٠).

هَذَا حَدِيثٌ صَحِيحُ الإِسْنَادِ، وَلَمْ يُخَرِّجَاهُ لِإِرْسَالٍ فِيهِ[1].

٤٢٥٩- حدثنا أَبُو الْعَبَّاسِ مُحَمَّدُ بْنُ يَعْقُوبَ، ثَنَا أَحْمَدُ بْنُ عَبْدِ الْجَبَّارِ، ثَنَا يُونُسُ بْنُ بُكَيْرٍ، عَنْ عُمَرَ بْنِ ذَرٍّ، عَنْ سَعِيدِ بْنِ جُبَيْرٍ، عَنِ ابْنِ عَبَّاسٍ، أَنَّ رَسُولَ اللهِ ﷺ قَالَ لِجِبْرِيلَ: «مَا يَمْنَعُكَ أَنْ تَزُورَنَا أَكْثَرَ مِمَّا تَزُورُنَا؟». فَأَنْزَلَ اللهُ ﷻ: ﴿ وَمَا نَتَنَزَّلُ إِلَّا بِأَمْرِ رَبِّكَ ﴾. إِلَى قَوْلِهِ: ﴿وَمَا كَانَ رَبُّكَ نَسِيًّا ﴾[2].[3]

هَذَا حَدِيثٌ صَحِيحٌ عَلَى شَرْطِ الشَّيْخَيْنِ[4].

٤٢٦٠- أخبرنا أَبُو بَكْرٍ الشَّافِعِيُّ، ثَنَا إِسْحَاقُ بْنُ الْحَسَنِ بْنِ مَيْمُونٍ، ثَنَا أَبُو حُذَيْفَةَ، ثَنَا سُفْيَانُ، عَنِ الأَعْمَشِ، عَنْ حَسَّانَ[5]، عَنْ سَعِيدِ بْنِ جُبَيْرٍ، عَنِ ابْنِ عَبَّاسٍ قَالَ: فُصِلَ الْقُرْآنُ مِنَ الذِّكْرِ، فَوُضِعَ فِي بَيْتِ الْعِزَّةِ فِي السَّمَاءِ[6] الدُّنْيَا، فَجَعَلَ جِبْرِيلُ عليه السلام يُنَزِّلُهُ عَلَى النَّبِيِّ ﷺ يُبَيِّنُهُ قَوْمًا، قَالَ سُفْيَانُ: خَمْسُ آيَاتٍ وَنَحْوُهَا[7].

هَذَا حَدِيثٌ صَحِيحُ الإِسْنَادِ، وَلَمْ يُخَرِّجَاهُ.

٤٢٦١- حدثنا أَبُو سَهْلٍ أَحْمَدُ بْنُ مُحَمَّدِ بْنِ زِيَادٍ النَّحْوِيُّ، ثَنَا يَحْيَى بْنُ

ebusn

(١) قال ابن حجر في الإتحاف: «قلت: لأن عروة ولد بعد موت خديجة [illegible]».
(٢) [illegible]
(٣) [illegible]
(٤) [illegible]
(٥) [illegible]
(٦) في (و) و(ص): «سماء»، وأشار في حاشيته إلى أنها في نسخة أخرى: «السماء».
(٧) إتحاف المهرة (٧/ ١٢٧-٧٤٥٤)، وأخرج حديث رقم (٢٩١٥).

أَبِي طَيْبَةَ، قَالَ: وَهْبُ بْنُ جَرِيرِ بْنِ حَازِمٍ، قَالَ أَبِي، قَالَ: سَمِعْتُ يَحْيَى بْنَ أَيُّوبَ، يُحَدِّثُ عَنْ يَزِيدَ بْنِ أَبِي حَبِيبٍ، عَنْ عَبْدِ الرَّحْمَنِ بْنِ جُبَيْرٍ، عَنْ يَزِيدَ بْنِ ثَابِتٍ قَالَ: قَالَ عُمَرُ رَسُولُ اللهِ ﷺ أَلَفُّ الْقُرْآنَ مِنَ الرِّقَاعِ؟

هَذَا حَدِيثٌ صَحِيحُ الإِسْنَادِ، وَلَمْ يُخَرِّجَاهُ.

وَفِيهِ الدَّلِيلُ الْوَاضِحُ أَنَّ الْقُرْآنَ إِنَّمَا جُمِعَ فِي عَهْدِ رَسُولِ اللهِ ﷺ

٤٢٩٢- أَخْبَرَنَا أَبُو جَعْفَرٍ مُحَمَّدُ بْنُ عَلِيٍّ الشَّيْبَانِيُّ بِالْكُوفَةِ، ثنا أَحْمَدُ بْنُ حَازِمٍ الْغِفَارِيُّ، ثنا عَلِيُّ بْنُ حَكِيمٍ، ثنا مُحَمَّدُ بْنُ سُلَيْمَانَ، عَنْ مُنْذِرِ بْنِ الْمُغِيرَةِ، عَنْ عَبْدِ خَيْرٍ، عَنْ عَبْدِ اللهِ بْنِ مَسْعُودٍ، عَنِ ابْنِ عَبَّاسٍ أَنَّ النَّبِيَّ ﷺ قَالَ إِذَا قَرَأَ يُرَتِّلُ. فَقَالَ: سَمِعْتُ الرَّحْمَنَ الرَّحِيمَ عَلَّمَ اللهُ سُورَةً؟

هَذَا حَدِيثٌ صَحِيحُ الإِسْنَادِ، وَلَمْ يُخَرِّجَاهُ.

٤٢٩٣- حَدَّثَنَا أَبُو الْعَبَّاسِ مُحَمَّدُ بْنُ يَعْقُوبَ، ثنا أَحْمَدُ بْنُ عَبْدِ الْجَبَّارِ، ثنا يُونُسُ بْنُ بُكَيْرٍ، ثنا يَزِيدُ بْنُ أَبِي زِيَادٍ، عَنْ عَبْدِ الرَّحْمَنِ بْنِ أَبِي لَيْلَى، عَنْ أَبِي الْحَفَدِ، عَنْ جَامِعِ بْنِ شَدَّادٍ، عَنْ طَارِقِ بْنِ عَبْدِ اللهِ الْمُحَارِبِيِّ قَالَ: رَأَيْتُ رَسُولَ اللهِ ﷺ بِسُوقِ ذِي الْمَجَازِ وَأَنَا فِي بَيَاعَةِ لِي، فَمَرَّ عَلَيَّ عَلَيْهِ حُلَّتَانِ حَمْرَاوَانِ، فَسَمِعْتُهُ يَقُولُ: «يَا أَيُّهَا النَّاسُ،

---

(١) إسناده ضعيف جدًا، وانظر (٤٢٦٤-٤٢٨٠).

(٢) عن ابن ثابت الأنصاري من رجال البخاريين.

(٣) في (ك): الجهالة حمد.

(٤) إسناده ضعيف جدًا، وانظر (٣٧٤٥-٣٧٥٠).

(٥) قال الذهبي في التلخيص: انقطاع، لأن وقال ابن القطان في مختصر استدرك الذهبي (٢/١٠٣٧): قال جامعه: بينه أبو قلابة الجرمي ابن الصباح.

تُولُوا لَا إِلَهَ إِلَّا اللهُ تُفْلِحُوا، وَرَمْيُ بَيْضَةٍ بِرَمِيهِ بِالْحِجَارَةِ قَدْ أَدْمَى عُصْبَتِهِ، وَهُوَ يَقُولُ: يَا أَيُّهَا النَّاسُ، **لَا تُطِيعُوهُ فَإِنَّهُ** كَذَّابٌ. فَقُلْتُ: مَنْ هَذَا؟ قِيلَ: هَذَا غُلَامٌ[1] مِنْ بَنِي عَبْدِ الْمُطَّلِبِ، فَقُلْتُ لِجَارِيَةٍ: الْإِسْلَامُ جَاءَ مِنْ هَذَا الرَّجُلِ، وَهَذَا طَلِيعَةٌ لَنَا حَتَّى تَرَكَّلَ فِيهَا مِنَ الْمَدِينَةِ، فَبَيْنَ نَحْنُ فُجُومٌ[2] إِذْ أَتَانَا رَجُلٌ عَلَيْهِ ثِيَابٌ، فَسَلَّمَ عَلَيْنَا، فَقَالَ: مِنْ أَيِّ الْقَوْمِ؟ قُلْنَا: مِنَ الزَّيْدِ، وَمَعَنَا خَمْسٌ أَحْمِرُ، فَقَالَ: **فَيَرْضَى الْجَمَلُ؟** فَقُلْنَا: نَعَمْ، فَقَالَ: **يَكُمْ؟** قُلْنَا: بِكَذَا وَكَذَا صَاعًا مِنْ تَمْرٍ، فَأَنَاخَهُ، وَمَا انْتَظَمَنِي، فَأَخَذَ بِحِطَامِ الْجَمَلِ، فَذَهَبَ بِهِ حَتَّى تَوَارَى فِي بِيضَانِ الْمَدِينَةِ، فَقَالَ بَعْضُ إِبْلِنَا: نَحْرُ أَوْنَ الرَّجُلُ؟ فَلَمْ يَكُنْ بِأَحَدٍ يَعْرِفُهُ، فَلَاحَ الْقَوْمُ بِمُنْعَهُمْ بَعْضُ، فَقَالُوا: نُعْطِيُ ضَمَانَهُمْ مَنْ لَا تَعْرِفُونَهُ؟ فَقَالَ الطَّلِيعَةُ: فَلَا تَرْعَوْا، فَقَدْ زَالَ وَجْهُ رَسُولِ اللهِ ﷺ يَقُولُ بِكُمْ، مَا رَأَيْتُ شَيْئًا أَشْبَهَ بِالْقَمَرِ لَيْلَةَ الْبَدْرِ مِنْ وَجْهِهِ، فَقَالَ كَانَ الْمَجْمَعُ أَتَانَا رَجُلٌ،

رَسُولَ اللهِ، هَؤُلَاءِ بِمَ تُعْلِلُهُ بَنُو يَرْبُوعٍ الْأَبْيَضَ قَتْلًا فُلَانًا فِي الْجَاهِلِيَّةِ، فَحَلَّ لَنَا بِإِبِلِنَا. فَرَفَعَ رَسُولُ اللهِ ﷺ يَدَيْهِ حَتَّى رَأَيْتُ بَيَاضَ إِبْطَيْهِ، فَقَالَ: «لَا تَحِلُّ أَمْ عَلَى وَلَدِ لَا تَحِلُّ أَمْ عَلَى وَلَدٍ».

هَذَا حَدِيثٌ صَحِيحٌ^(١) الْإِسْنَادِ، وَلَمْ يُخَرِّجَاهُ.

٤٢٦٤- **أَخْبَرَنِي** مُحَمَّدُ بْنُ يَعْقُوبَ الْحَافِظُ، ثنا مُحَمَّدُ بْنُ إِسْحَاقَ الثَّقَفِيُّ، ثنا قُتَيْبَةُ بْنُ سَعِيدٍ، ثنا مُحَمَّدُ بْنُ عَبْدِ اللهِ بْنِ إِسْرَائِيلَ، عَنْ مُحَمَّدِ بْنِ الْمُنْكَدِرِ، عَنْ جَابِرٍ قَالَ: كَانَ رَسُولُ اللهِ ﷺ يَعْرِضُ نَفْسَهُ عَلَى النَّاسِ بِالْمَوْقِفِ، فَيَقُولُ: «هَلْ مِنْ رَجُلٍ يَحْمِلُنِي إِلَى قَوْمِهِ، فَإِنَّ قُرَيْشًا قَدْ مَنَعُونِي أَنْ أُبَلِّغَ كَلَامَ رَبِّي». قَالَ: فَأَتَاهُ رَجُلٌ مِنْ بَنِي هَمْدَانَ، فَقَالَ: أَنَا. فَقَالَ: «وَهَلْ عِنْدَ قَوْمِكَ مَنَعَةٌ». وَسَأَلَ: مِنْ أَيِّ هُوَ؟ فَقَالَ: مِنْ هَمْدَانَ، ثُمَّ إِنَّ الرَّجُلَ الْهَمْدَانِيَّ خَيَّبَ أَنْ يَجْتَرِئَ، فَأَتَى رَسُولَ اللهِ ﷺ، فَقَالَ: لَعَلَّ لِقَوْمِكَ فَأَتَيْتُهُمْ، ثُمَّ أَتَيْتُكَ مِنْ عَامٍ قَابِلٍ؟ قَالَ: «نَعَمْ». فَانْطَلَقَ، فَجَاءَ وَفْدُ الْأَنْصَارِ فِي رَجَبٍ^(٢).

هَذَا حَدِيثٌ صَحِيحٌ عَلَى شَرْطِ الشَّيْخَيْنِ، وَلَمْ يُخَرِّجَاهُ.

آخِرُ كِتَابِ الْمَنَاسِكِ.

---

(١) أخطأ الهيثمي (٦/ ٢٤٤-٢٤٦) وقال: فإن القاسمي في التشخيص: «قلت: روى ابن أبي شيبة بعضه، وفي سائر بعضه».

(٢) قلت: وأخرجه ابن عبد الحميد أبو مهران (ق/ ٢٨) وأبو داود.

(٣) في (ز): «ابن».

(٤) أخطأ الهيثمي (٣/ ١٢٨-٢٦٥٨).

حَدَّثَنَا الْحَاسِبُ أَبُو عَبْدِ اللهِ مُحَمَّدُ بْنُ عَبْدِ اللهِ الْحَافِظُ إِمْلَاءً فِي شَوَّالٍ، سَنَةَ إِحْدَى وَأَرْبَعِمِائَةٍ.

كِتَابُ السِّيَرِ

وَفِيهِ أَخْبَارٌ بِزِيَادَاتٍ صَحِيحَةِ الْأَسَانِيدِ، فَلَمْ أُخَرِّجْهَا إِذِ الْأَصْلُ فِي الْمَغَازِي قَدْ خَرَّجَهُ بِأَسَانِيدَ كَثِيرَةٍ

وَمِنْ كِتَابِ آيَاتِ رَسُولِ اللهِ ﷺ الَّتِي هِيَ دَلَائِلُ النُّبُوَّةِ

٤٢٦٥- أَخْبَرَنِي إِسْمَاعِيلُ بْنُ مُحَمَّدِ بْنِ الْفَضْلِ بْنِ مُحَمَّدٍ الشَّعْرَانِيُّ، ثنا

using

قَالَ: أَلَيْسَ: ﴿قُرَءَانًا فَرْقًا﴾ قَالَ: بَلَى. قَالَتْ: فَإِنَّ نَفْسًا لَمْ تُؤْمِنْ بِهِنَّ ﴿لَمْ تَكُنْ ءَامَنَتْ﴾ مِنْ قَبْلُ.

هَذَا حَدِيثٌ صَحِيحٌ عَلَى شَرْطِ الشَّيْخَيْنِ، وَلَمْ يُخَرِّجَاهُ.

٤٢٧٧- **حدثنا** أَبُو عَمْرٍو عُثْمَانُ بْنُ أَحْمَدَ بْنِ السَّمَّاكِ بِبَغْدَادَ: ثنا حَامِدُ بْنُ سَهْلٍ الْقُرَشِيُّ: ثنا عَارِمٌ: ثنا الْفَضْلُ: ثنا حَمَّادُ بْنُ زَيْدٍ، عَنْ أَيُّوبَ وَمَعْمَرٍ وَالتَّيْمَانِ بْنِ رَاشِدٍ، عَنِ الزُّهْرِيِّ، عَنْ عُرْوَةَ، عَنْ عَائِشَةَ قَالَتْ: مَا لَعِنَ رَسُولُ اللهِ ﷺ أَحَدًا مِنْ أَزْوَاجِهِ، وَلَا ضَرَبَ بِيَدِهِ شَيْئًا قَطُّ إِلَّا أَنْ يَضْرِبَ بِهَا فِي سَبِيلِ اللهِ، وَلَا شَيْئًا عَنْ نَفْسِهِ قَطُّ فَنَالَهُ، إِلَّا أَنْ يُنَالَ شَيْءٌ مِنْ مَحَارِمِ اللهِ فَيَكُونَ اللهُ يَنْتَقِمُ لَهُ، وَلَا خُيِّرَ بَيْنَ أَمْرَيْنِ قَطُّ إِلَّا اخْتَارَ أَيْسَرَهُمَا، وَكَانَ إِذَا أَحْدَثَ الْعَهْدَ بِجِبْرِيلَ ﷺ يُدَارِسُهُ كُلَّ لَيْلَةٍ كَانَ أَجْوَدَ مِنَ الرِّيحِ الْمُرْسَلَةِ.

هَذَا حَدِيثٌ صَحِيحٌ عَلَى شَرْطِ الشَّيْخَيْنِ، وَلَمْ يُخَرِّجَاهُ بِهَذِهِ السِّيَاقَةِ.

٤٢٧٨- **حدثنا** أَبُو الْعَبَّاسِ الْمُحَمَّدُ بْنُ يَعْقُوبَ: ثنا أَحْمَدُ بْنُ عَبْدِ الْجَبَّارِ،

---

(١) في الطبعتين: «أنبأ».

(٢) إتحاف المهرة (١٧: ١٠٨-١١٦: ٢١٦٧٦).

(٣) في «مجمع مسند» (١٦: ٢٩٦) مطولاً وزاد فيه في آخره (٣٨٨٩).

(٤) في (د) زاد: «قال أبو العباس: ٣٨٨٩» وهو أبو العباس محمد بن الفضل.

(٥) في (د): «فقال» مقدمة على أن.

(٦) إتحاف المهرة (١٧: ٢٠٨-٢١٣: ٢١٧٣٥).

ثَنَا يُونُسُ بْنُ بُكَيْرٍ، عَنْ يُونُسَ بْنِ عَمْرٍو[1]، عَنِ الْعَيْزَارِ بْنِ حُرَيْثٍ، عَنْ عَائِشَةَ، أَنَّ رَسُولَ اللهِ ﷺ مَكْتُوبٌ فِي الْإِنْجِيلِ: لَا فَظٌّ وَلَا غَلِيظٌ وَلَا سَخَّابٌ بِالْأَسْوَاقِ، وَلَا يَجْزِي بِالسَّيِّئَةِ مِثْلَهَا، بَلْ يَعْفُو وَيَصْفَحُ[2].

هَذَا حَدِيثٌ صَحِيحٌ عَلَى شَرْطِ الشَّيْخَيْنِ، وَلَمْ يُخَرِّجَاهُ.

٤٢٦٩- حدثنا أَبُو بَكْرٍ مُحَمَّدُ بْنُ جَعْفَرٍ الْأَدَمِيُّ الْقَارِئُ بِبَغْدَادَ، ثَنَا عَبْدُ اللهِ بْنُ أَحْمَدَ بْنِ إِبْرَاهِيمَ الدَّوْرَقِيُّ[3]، ثَنَا أَحْمَدُ بْنُ نَصْرِ بْنِ مَالِكٍ الْخُزَاعِيُّ، ثَنَا عَلِيُّ بْنُ الْحُسَيْنِ بْنِ وَاقِدٍ، عَنْ أَبِيهِ قَالَ: سَمِعْتُ يَحْيَى بْنَ عَقِيلٍ يَقُولُ: سَمِعْتُ عَبْدَ اللهِ بْنَ أَبِي أَوْفَى يَقُولُ: كَانَ رَسُولُ اللهِ ﷺ يُكْثِرُ الذِّكْرَ، وَيَقِلُّ اللَّغْوَ، وَيُطِيلُ الصَّلَاةَ، وَيُقَصِّرُ الْخُطْبَةَ، وَلَا يَسْتَنْكِفُ أَنْ يَمْشِيَ مَعَ الْعَبْدِ وَالْأَرْمَلَةِ حَتَّى يَفْرُغَ لَهُمْ مِنْ حَاجَتِهِمْ[4].

هَذَا حَدِيثٌ صَحِيحٌ عَلَى شَرْطِ الشَّيْخَيْنِ، وَلَمْ يُخَرِّجَاهُ.

٤٢٧٠- حدثنا أَبُو الْعَبَّاسِ مُحَمَّدُ بْنُ يَعْقُوبَ، ثَنَا هَارُونُ بْنُ سُلَيْمَانَ الْأَصْبَهَانِيُّ، ثَنَا عَبْدُ الرَّحْمَنِ بْنُ مَهْدِيٍّ، ثَنَا شُعْبَةُ، عَنْ قَتَادَةَ قَالَ: سَمِعْتُ عَبْدَ اللهِ بْنَ أَبِي عُتْبَةَ يَقُولُ: سَمِعْتُ أَبَا سَعِيدٍ الْخُدْرِيَّ يَقُولُ: كَانَ رَسُولُ اللهِ ﷺ يُكْثِرُ الذِّكْرَ، وَيَقِلُّ اللَّغْوَ، وَيُطِيلُ الصَّلَاةَ، وَيُقَصِّرُ الْخُطْبَةَ، وَلَا يَسْتَنْكِفُ أَنْ يَمْشِيَ مَعَ الْعَبْدِ وَالْأَرْمَلَةِ حَتَّى يَفْرُغَ لَهُمْ مِنْ حَاجَتِهِمْ[5].

---

(١) في الأصل: [illegible]

(٢) إتحاف المهرة (٦/ ٥٦٠-٥٦٧).

(٣) في الأصل: [illegible]

(٤) إتحاف المهرة (٦/ ٥٦٠-٦٨٩٨).

(٥) إتحاف المهرة (٥/ ٦٧٢-٥٣٩٨).

bisn e

هَذَا حَدِيثٌ صَحِيحٌ عَلَى شَرْطِ الشَّيْخَيْنِ، وَلَمْ يُخَرِّجَاهُ.

قَالَ الْحَاكِمُ: قَدْ[1] تَظَاهَرَتِ الْأَخْبَارُ الصَّحِيحَةُ فِي دَلَائِلِ النُّبُوَّةِ مِنْ أَخْلَاقِ سَيِّدِنَا الْمُصْطَفَى [ﷺ] لِلرُّسُلِ [ﷺ] ﴿وَلَقَدْ أَتَيْنَا مُوسَى وَهَارُونَ الْفُرْقَانَ﴾ [الأنبياء: ٤٨]. ﴿وَلَوْلَا أَنْ يَكُونَ النَّاسُ أُمَّةً وَاحِدَةً لَجَعَلْنَا لِمَنْ يَكْفُرُ بِالرَّحْمَنِ لِبُيُوتِهِمْ سُقُفًا مِنْ فِضَّةٍ وَمَعَارِجَ عَلَيْهَا يَظْهَرُونَ﴾ [الزخرف: ٣٣] ﴿لَوْلَا أَنْ يَكُونَ النَّاسُ أُمَّةً وَاحِدَةً لَجَعَلْنَا لِمَنْ يَكْفُرُ بِالرَّحْمَنِ لِبُيُوتِهِمْ سُقُفًا مِنْ فِضَّةٍ وَمَعَارِجَ عَلَيْهَا يَظْهَرُونَ﴾ [الزخرف: ٣٣] فَاسْمَعِ الْآنَ الْآيَاتِ الصَّحِيحَةَ بِإِذْنِنَا.

٤٧٢١- **صحيح** عَلِيُّ بْنُ حَمْشَادَ الْعُدْلُ -إِمْلَاءً- ثَنَا مَنْصُورُ بْنُ أَبِي مُزَاحِمٍ، ثَنَا حَمَّادُ بْنُ وَاقِدٍ، ثَنَا عَبْدُ الرَّحْمَنِ بْنُ أَوْسٍ الْأَنْصَارِيُّ، ثَنَا سَعِيدُ بْنُ عَرُوبَةَ، عَنْ قَتَادَةَ، عَنْ سَعِيدِ بْنِ الْمُسَيَّبِ، عَنْ أَبِي هُرَيْرَةَ، قَالَ: أَوْحَى اللهُ إِلَى عِيسَى [عليه السلام]: يَا عِيسَى، آمِنْ بِمُحَمَّدٍ، وَمُرْ أُمَّتَكَ مَنْ أَدْرَكَ أَنْ لَا يُؤْمِنُوا بِهِ فَلَوْلَا مُحَمَّدٌ مَا خَلَقْتُ آدَمَ، وَلَوْلَا مُحَمَّدٌ مَا خَلَقْتُ الْجَنَّةَ وَالنَّارَ، وَلَقَدْ خَلَقْتُ الْعَرْشَ عَلَى الْمَاءِ، فَاضْطَرَبَ، فَكَتَبْتُ عَلَيْهِ: لَا إِلَهَ إِلَّا اللهُ [مُحَمَّدٌ رَسُولُ اللهِ][2]، فَسَكَنَ[3].

هَذَا حَدِيثٌ صَحِيحُ الْإِسْنَادِ، وَلَمْ يُخَرِّجَاهُ.

---

(١) ليست: «قد» في «م» و«ر» و«س».

(٢) (لا إله إلا الله محمد رسول الله) في «ر» و«س».

(٣) (الدعاء) ابن عساكر في «تاريخ دمشق» (٣٢).

(٤) (الأنبياء) ابن أبي الدنيا في «الهواتف» (١٢٤).

(٥) (الفتن) ابن أبي الدنيا في «الهواتف» (٤٤).

(٦) بين المعقوفتين ساقط من النسخة الخطية كلها، والمثبت من المتابعين، وكتب ناسخ (ر) و(س): في الحاشية: قال: محمد، وبين النسخ وقد أتى الناس.

(٧) [تحاف المهرة (٧/ ٢٢٦-٢٢٧)- ٧٧٠٠].

(٨) قال الذهبي في التلخيص: «قلت: آفته موضوعا على سعيد، وقال في كتابه =

٤٢٧٢- حدثنا أَبُو سَعِيدٍ عَمْرُو بْنُ مُحَمَّدِ بْنِ مَنْصُورٍ الْعَدْلُ، ثَنَا أَبُو الْحَسَنِ مُحَمَّدُ بْنُ إِسْحَاقَ بْنِ إِبْرَاهِيمَ الْحَنْظَلِيُّ، ثَنَا أَبُو الْحَارِثِ عَبْدُ اللهِ بْنُ مُسْلِمٍ الْفِهْرِيُّ[1]، ثَنَا إِسْمَاعِيلُ بْنُ مَسْلَمَةَ، أَنَا عَبْدُ الرَّحْمَنِ بْنُ زَيْدِ بْنِ أَسْلَمَ، عَنْ أَبِيهِ، عَنْ جَدِّهِ، عَنْ عُمَرَ بْنِ الْخَطَّابِ رضي الله عنه قَالَ: قَالَ رَسُولُ اللهِ ﷺ: «لَمَّا اقْتَرَفَ آدَمُ الْخَطِيئَةَ، قَالَ: يَا رَبِّ، أَسْأَلُكَ بِحَقِّ مُحَمَّدٍ لَمَا غَفَرْتَ لِي. فَقَالَ اللهُ: يَا آدَمُ، وَكَيْفَ عَرَفْتَ مُحَمَّدًا وَلَمْ أَخْلُقْهُ؟ قَالَ: يَا رَبِّ، لِأَنَّكَ لَمَّا خَلَقْتَنِي بِيَدِكَ، وَنَفَخْتَ فِيَّ مِنْ رُوحِكَ رَفَعْتُ رَأْسِي، فَرَأَيْتُ عَلَى قَوَائِمِ الْعَرْشِ مَكْتُوبًا: لَا إِلَهَ إِلَّا اللهُ مُحَمَّدٌ رَسُولُ اللهِ، فَعَلِمْتُ أَنَّكَ لَمْ تُضِفْ إِلَى اسْمِكَ إِلَّا أَحَبَّ الْخَلْقِ إِلَيْكَ. فَقَالَ اللهُ: صَدَقْتَ يَا آدَمُ، إِنَّهُ لَأَحَبُّ الْخَلْقِ إِلَيَّ، [وَإِذْ سَأَلْتَنِي بِحَقِّهِ][2]، فَقَدْ غَفَرْتُ لَكَ، وَلَوْلَا مُحَمَّدٌ مَا خَلَقْتُكَ»[3].

هَذَا حَدِيثٌ صَحِيحُ الْإِسْنَادِ[4].

= موضوعات في مستدرك الحاكم: «كلا والله ما تفوه به ابن أبي عروبة»، وقال في ميزان الاعتدال في ترجمة عمرو بن أوس: «بجهل حاله، أتى بخبر منكر أخرجه الحاكم في مستدركه وأظنه موضوعا».

(١) قال الذهبي في التلخيص: «قلت: رواه عبد الله بن مسلم الفهري ولا أدري من ذا»، وقال الحافظ في لسان الميزان: «لا أستبعد أن يكون هو الذي قبله، فإنه [illegible] يعني: عبد الله بن مسلم بن رشيد أبا محمد الهاشمي النيسابوري المتهم [illegible] عن [illegible]

(٢) [illegible] ولا [illegible] ما [illegible] الأكل [illegible] الفهري [illegible]

(٣) [illegible] الفهري [illegible]

(٤) قال الذهبي في التلخيص: «قلت: بل موضوع، وعبد الرحمن واه»، وقال في كتابه موضوعات في مستدرك الحاكم: «قلت: أظنه موضوعا أيضا»، وقال ابن حجر في =

buisn e

وَهُوَ أَوَّلُ حَدِيثٍ ذَكَرْتُهُ لَهُمْ الرَّحْمَنِ بْنِ زَيْدِ بْنِ أَسْلَمَ فِي هَذَا الْكِتَابِ.

٤٢٧٣- حَدَّثَنَا أَبُو الْعَبَّاسِ مُحَمَّدُ بْنُ يَعْقُوبَ، ثَنَا الْعَبَّاسُ بْنُ مُحَمَّدٍ الدُّورِيُّ، ثَنَا قُرَادٌ أَبُو نُوحٍ، ثَنَا يُونُسُ بْنُ أَبِي إِسْحَاقَ، عَنْ أَبِي بِشْرٍ بْنِ أَبِي مُوسَى، عَنْ أَبِي مُوسَى ﷺ قَالَ: خَرَجَ أَبُو طَالِبٍ إِلَى الشَّامِ، وَخَرَجَ مَعَهُ رَسُولُ اللهِ ﷺ فِي أُشَيَاخٍ مِنْ قُرَيْشٍ، فَلَمَّا أَشْرَفُوا عَلَى الرَّاهِبِ هَبَطُوا، فَعَقَلُوا رَوَاحِلَهُمْ فَخَرَجَ إِلَيْهِمُ الرَّاهِبُ، وَكَانُوا قَبْلُ يَمُرُّونَ بِهِ وَلَا يَخْرُجُ إِلَيْهِمْ وَلَا يَلْتَفِتُ قَالَ: وَهُمْ يَحُلُّونَ رَوَاحِلَهُمْ، فَجَعَلَ يَتَخَلَّلُهُمْ حَتَّى جَاءَ فَأَخَذَ بِيَدِ رَسُولِ اللهِ ﷺ فَقَالَ: هَذَا سَيِّدُ الْعَالَمِينَ، هَذَا رَسُولُ رَبِّ الْعَالَمِينَ، هَذَا يَبْعَثُهُ اللهُ رَحْمَةً لِلْعَالَمِينَ. فَقَالَ لَهُ أُشَيَاخٌ مِنْ قُرَيْشٍ: مَا عِلْمُكَ بِذَلِكَ؟ قَالَ: إِنَّكُمْ حِينَ أَشْرَفْتُمْ مِنَ الْعَقَبَةِ لَمْ يَبْقَ شَجَرٌ وَلَا حَجَرٌ إِلَّا خَرَّ سَاجِدًا، وَلَا يَسْجُدَانِ إِلَّا لِنَبِيٍّ، وَإِنِّي أَعْرِفُهُ بِخَاتَمِ النُّبُوَّةِ أَسْفَلَ مِنْ غُضْرُوفِ كَتِفِهِ مِثْلِ التُّفَّاحَةِ، ثُمَّ رَجَعَ فَصَنَعَ لَهُمْ طَعَامًا، ثُمَّ أَتَاهُمْ وَقَالَ: رَسُولُ اللهِ ﷺ فِي رَحْلِ الْإِبِلِ، قَالَ: أَرْسِلُوا إِلَيْهِ، فَأَرْسَلُوا عَلَيْهِ شَدَّادًا فَحَمَلَهُ، قَالَ: فَظَلَّ وَاقِفًا عَلَيْهِ غَمَامَةٌ تُظِلُّهُ، فَلَمَّا دَنَا مِنَ الْقَوْمِ[1] وَجَدَهُمْ قَدْ سَبَقُوهُ إِلَى فَيْءِ الشَّجَرَةِ، فَلَمَّا جَلَسَ مَالَ فَيْءُ الشَّجَرَةِ عَلَيْهِ، قَالَ: فَظَرُوا إِلَى فَيْءِ الشَّجَرَةِ مَالَ عَلَيْهِ، فَبَيْنَا

= الإتحاف: ٥٤٠٠). وورد من غير أسماء الصحابة موضوعة لا تخفى على من تأملها من وجوه، ذكرت أكثرها في الحديث قبل هذا.

(١) في (ر) و(س): «الوفد».

(٢) في (ر) و(س): «عبد الله».

(٣) في (ر) و(س): «فقام القوم».

هُوَ قَائِمٌ عَلَيْهِ وَهُمْ يُنَاشِدُونَهُ أَنْ لَا يَدْعُوَ بِهِ إِلَى الْإِثْمِ، فَإِنَّ الْإِثْمَ وَإِنْ زَادُوهُ عَرَفُوهُ بِالْمَعْصِيَةِ فَقَتَلُوهُ، فَالْكَفُّ، فَإِنَّا مَعَ سَبْعَةِ نَفَرٍ قَدْ أَتَتْنَا مِنَ الْإِثْمِ فَاسْتَغَاثُوا بِنَا، مَا جَاءَ بِكُمْ؟ قَالُوا: جِئْنَا لِأَنَّ هَذَا الْإِثْمَ خَارِجٌ فِي هَذَا الشَّهْرِ، فَلَمْ يَبْقَ طَرِيقٌ إِلَّا قَدْ بُعِثَ نَاسٌ، وَإِنَّا بُعِثْنَا إِلَى طَرِيقِهِ هَذَا، فَقَالَ لَهُمُ الرَّاهِبُ: هَلْ عَلَّمْتُمْ عَلَّمَكُمْ أَحَدًا هُوَ خَيْرٌ مِنْكُمْ؟ قَالُوا: لَا. قَالَ: إِنَّمَا أُخْبِرُنَا عَنْهُ بِغَنَاءِ طَرِيقِكُمْ" هَذَا، قَالَ: أَفَرَأَيْتُمْ أَمْرًا أَرَادَهُ اللهُ أَنْ يَقْضِيَهُ، هَلْ يَسْتَطِيعُ أَحَدٌ مِنَ النَّاسِ رَدَّهُ؟ قَالُوا: لَا. قَالَ: فَإِنِّي هُوَ، فَيَتَهَوَّدُ، وَأَقَامُوا مَعَهُ، فَقَالَ: فَأَنْتُمْ الرَّاهِبُ، فَقَالَ: أَنْتُمْ ثَلَاثَةٌ، ثُمَّ أَيُّكُمْ وَلِيٌّ؟ قَالُوا: أَبُو طَالِبٍ، فَلَمْ يَزَلْ يُنَاشِدُهُ حَتَّى رَدَّهُ، وَبَعَثَ مَعَهُ أَبَا بَكْرٍ بِلَالًا، وَزَوَّدَهُ الرَّاهِبُ مِنَ الْكَعْكِ وَالزَّيْتِ".

هَذَا حَدِيثٌ صَحِيحٌ عَلَى شَرْطِ الشَّيْخَيْنِ، وَلَمْ يُخَرِّجَاهُ.

سَعْدٍ، عَنْ خَالِدِ بْنِ مَعْدَانَ، حَدَّثَنَا [ق/١٢] عَمْرٌو السُّلَمِيُّ (١)، عَنْ عُتْبَةَ بْنِ عَبْدٍ، أَنَّ رَجُلًا سَأَلَ رَسُولَ اللهِ ﷺ: مَا تَقُولُ؟ - أَوْ: مَا تَدَّعُونَ؟ - أَنَّ ذَلِكَ لَهُ، رَسُولُ اللهِ قَالَ: «كَانَتْ عِنْدِيَتِي مِنْ بَنِي سَعْدِ بْنِ بَكْرٍ، فَاطَّلَعْتُ أَنَّ وَادِيَ اللهِ بِهِمْ، أَنَّ لَهُمْ نَاقَةً مَشَتْ بِهِمْ، أَنَّ لَهُمْ أَلْبَانًا، أَنَّ لَهُمْ، الْعَبْدُ لَهُمْ يَأْوِي مِنْ عِنْدِ أَنْفُسِهِمْ، فَانْطَلَقْتُ أَنَّ وَاحِدٌ مِنْهُمْ، أَنَّ أَنْظُرُ أَنِّي، وَقُلْتُ: هَذَا الْبَيْتُ، فَأَتَيْتُ بَيْتَ أُمِّ سَلَمَةَ، فَقُلْتُ: أَطْعِمِينِي مِمَّا أَطْعَمَكِ اللهُ، فَأَطْعَمَتْنِي مِنْ عُكَّةٍ، فَأَتَيْتُ أَهْلِي، فَأَخَذْتُ أَنَّ أَحْتَلِبَ فَأَحْتَلِبَ

٤٧٧٠- حَدَّثَنَا أَبُو الْعَبَّاسِ أَحْمَدُ بْنُ سَهْلٍ الدَّمَشْقِيُّ بِبُخَارَى، ثَنَا عَبْدُ اللَّهِ بْنُ مُحَمَّدٍ، ثَنَا عَبْدَانُ بْنُ سَيَّارٍ، ثَنَا أَحْمَدُ بْنُ عَبْدِ اللَّهِ الْبَرْقِيُّ، ثَنَا يَزِيدُ بْنُ يَزِيدَ الْحَلَوِيُّ، ثَنَا أَبُو إِسْحَاقَ الْفَزَارِيُّ، عَنِ الْأَوْزَاعِيِّ، عَنْ مَكْحُولٍ، عَنْ أُنَسِ بْنِ مَالِكٍ قَالَ: كُنَّا مَعَ رَسُولِ اللَّهِ ﷺ فِي سَفَرٍ، فَنَزَلْنَا مَنْزِلًا، وَإِلَى رَجُلٍ فِي الْوَادِي يَقُولُ: اللَّهُمَّ اجْعَلْنِي مِنْ أَكْثَرِ مُحَمَّدٍ الْمَرْحُومَةِ الْمَغْفُورَةِ الْمُتَقَبَّلِ لَهُمْ، قَالَ: فَأَشْرَفَتْ عَلَى الْوَادِي، فَإِذَا رَجُلٌ طُولُهُ أَكْثَرُ مِنْ ثَلَاثِمِائَةِ ذِرَاعٍ، فَقَالَ لِي: مَنْ أَنْتَ؟ قُلْتُ: أَنَا، قُلْتُ: أَنْتَ مَنْ؟ قَالَ: أَنَا مُحَمَّدٌ رَسُولُ اللَّهِ ﷺ، قَالَ: فَإِنَّ هَوْلَ الْمَطْلَعِ، هَوْلٌ لَا يَسْمَعُ لِلْأَحَدِ، قَالَ: فَأَتَيْتُ رَاقِبَ الصَّلَاةِ، وَقُلْتُ: أَخْبِرْكَ إِلْيَاسُ بِهَوْلِ الْمَطْلَعِ، فَأَتَيْتُ النَّبِيَّ ﷺ، فَأَخْبَرْتُهُ، فَجَاءَ حَتَّى أَتَيْنَا، فَعَانَقَهُ وَسَلَّمَ عَلَيْهِ، ثُمَّ قَعَدَا يَتَحَدَّثَانِ، فَقَالَ لَهُ: يَا رَسُولَ اللَّهِ، إِنِّي أَبْكِي أَقَلَّ فِي عَيْنِهِ، وَهَذَا يَوْمٌ مَطِيرٌ، فَأَتَى لَهُ وَأَتَتْ، فَنَزَلَتْ عَلَيْهِمَا مَائِدَةٌ مِنَ السَّمَاءِ

٢٧٦ - حَدَّثَنَا أَبُو الْعَبَّاسِ مُحَمَّدُ بْنُ يَعْقُوبَ، ثنا أَحْمَدُ بْنُ عَبْدِ الْجَبَّارِ، ثنا: أَبُو مُعَاوِيَةَ، عَنِ الأَعْمَشِ، عَنِ الْمِنْهَالِ بْنِ عَمْرٍو، عَنْ زِرٍّ، عَنْ عَبْدِ اللهِ بْنِ مَسْعُودٍ، قَالَ: سَأَلْتُ رَسُولَ اللهِ ﷺ: فَرَأَيْتُ سِنَّهُ شَيْئًا حَمْرَاءَ، قَالَ: فَقُلْتُ لِرَسُولِ اللهِ ﷺ: أَلَيْسَ قَدْ نُهِيتَ عَنْ هَذَا؟ قَالَ: لَا، وَلَكِنْ أَتَيْتُ أَعْرَابِيًّا بِأَرْضِي، فَأَهْدَى لِي هَدِيَّةً، فَكَرِهْتُ أَنْ أَرُدَّ هَدِيَّةَ أَعْرَابِيٍّ بِأَرْضِي، فَأَتَى جِبْرِيلُ، فَقُلْتُ لَهُ

رَجَعَ رَسُولُ اللهِ ﷺ اسْتَقْبَلَتْهُ وَهْمَةُ كُبَاثٍ، وَأَطِبَّةٌ، وَسَمْنٌ، فَقَالَ لِي رَسُولُ اللهِ ﷺ: «خُذْ هَذَا الْكُبَاثَ فَالْحِجَّةُ مِنْهُ مَا أَرْدَفَتْ». فَقَالَتْ: وَالَّذِي أَكْرَمَكَ مَا رَأَيْنَا بِهِ شَيْئًا مِثْلَ فَارِقَتْنَا، ثُمَّ أَنَاخَ بَعِيرَهُ، فَقَامَ بَيْنَ يَدَيْهِ، فَرَأَى عِنْدَهُ نَدَمَانَهُ، فَدَعَا إِلَى أَصْحَابِهِ، فَقَالَ: «مَا فِيهِمْ قَوْمٌ هَذَا يَحْكُمُونَ»، فَقَالَ: كُلْ نَعْمَلُ عَلَيْهِ، فَقَالَ لَهُمْ، وَذَهَبَ عَمَلُهُ لِرَاهِدَانَ عَلَيْهِ لِلْبَحْرَةِ فَقَالَ، فَقَالَ رَسُولُ اللهِ ﷺ: «لَا لِلْبَحْرَةِ، وَلَا لِلْمَلَّةِ فِي الرِّيحِ يَكُونُ مَعَهَا».

هَذَا حَدِيثٌ صَحِيحُ الْإِسْنَادِ، وَلَمْ يُخَرِّجَاهُ بِهَذِهِ السِّيَاقَةِ.

٤٧٧٧- حدثنا أَبُو بَكْرِ بْنُ إِسْحَاقَ، أنا عَلِيُّ بْنُ عَبْدِ الْعَزِيزِ، ثنا أَبُو النُّعْمَانِ، ثنا عَبْدُ الْمُنْعِمِ بْنُ شُلَيْمَانَ، قَالَ: سَمِعْتُ أَبِي يُحَدِّثُ، عَنْ أَبِي الْعَلَاءِ يَزِيدَ بْنِ عَبْدِ اللهِ الشِّخِّيرِ، عَنْ سَمُرَةَ بْنِ جُنْدُبٍ، أَنَّهُ حَدَّثَهُ، أَنَّ فَصِيحَةَ كَانَتْ عِنْدَ رَسُولِ اللهِ ﷺ، فَجَعَلَ النَّاسُ يَأْكُلُونَ مِنْهَا، فَكُلُّمَا شَبِعَ قَوْمٌ جَلَسَ

عَبْدِ اللهِ بْنِ خَطَّبِ الْحَنَظُرِيِّ، قَالَ: حَدَّثَنِي عَبْدُ الرَّحْمَنِ بْنُ أَبِي عَمْرَةَ الْأَنْصَارِيُّ، قَالَ: حَدَّثَنِي رَجُلٌ مِنْ أَصْحَابِ رَسُولِ اللهِ ﷺ فِي غَزْوَةٍ، فَأَصَابَ النَّاسَ مَخْمَصَةٌ، فَاسْتَأْذَنَ النَّاسُ رَسُولَ اللهِ ﷺ فِي نَحْرِ بَعْضِ ظُهُورِهِمْ، وَقَالُوا: لَيَبْلُغَنَّا اللهُ بِهَا، فَقَالَ رَسُولُ اللهِ ﷺ: «مَا تُرِيدُونَ إِلَى هَذَا؟» قَالُوا: لَهُمْ فِي نَحْرِ بَعْضِ ظُهُورِهِمْ، قَالَ: يَا رَسُولَ اللهِ، إِنَّهُ يَأْتِيَ نَجْدٌ لَيْسَ لَهُمْ فِي هَذَا حَاجَةٌ، وَلَكِنْ إِنْ رَأَيْتَ يَا رَسُولَ اللهِ أَنْ تَدْعُوَ النَّاسَ بِفَضْلِ أَزْوَادِهِمْ، فَجَعَلَ النَّاسُ يَجِيئُونَ بِالْعَصَبَةِ مِنَ الطَّعَامِ، وَفَوْقَ ذَلِكَ، فَقَالَ رَسُولُ اللهِ ﷺ: «بَارَكَ اللهُ فِيكُمْ» ثُمَّ قَامَ فَدَعَا بِمَا شَاءَ اللهُ أَنْ يَدْعُوَ، ثُمَّ دَعَا الْجَيْشَ بِأَوْعِيَتِهِمْ، ثُمَّ أَمَرَهُمْ أَنْ يَحْثُوا مِنْ تِلْكَ الْمِزْوَدِ، فَمَا زَالُوا يَحْثُونَ مِنْهُ حَتَّى فَرَغُوا، ثُمَّ قَالَ: «أَشْهَدُ أَنْ لَا إِلَهَ إِلَّا اللهُ، وَأَنِّي عَبْدُ اللهِ وَرَسُولُهُ، لَا يَلْقَى اللهَ عَبْدٌ مُؤْمِنٌ بِهِمَا إِلَّا حُجِبَتْ عَنْهُ النَّارُ»

هَذَا حَدِيثٌ صَحِيحُ الْإِسْنَادِ، وَلَمْ يُخَرِّجَاهُ.

٢٧٩٠ - أَخْبَرَنَا أَبُو مُحَمَّدٍ عَبْدُ اللهِ بْنُ يُوسُفَ الْأَصْبَهَانِيُّ بِالْكُوفَةِ، ثنا أَحْمَدُ بْنُ عَبْدِ الْجَبَّارِ الْعُدَانِيُّ، ثنا يُونُسُ بْنُ بُكَيْرٍ، ثنا أُسَامَةُ بْنُ زَيْدٍ، عَنْ مُحَمَّدِ بْنِ الْمُنْكَدِرِ، عَنْ جَابِرٍ، قَالَ: رَجَعْنَا الْبَتْرَ مِنْ سَفِينَةِ فَتَكَسَّرَتْ، فَرَكِبْتُ لَوْحًا مِنْهَا، فَطَرَحَنِي فِي أَجَمَةِ بَنِي أَسَدٍ، فَلَمْ يَرْضَنِي إِلَّا بِهِ، فَقُلْتُ: يَا أَبَا الْحَارِثِ، أَمَا كَانَ رَسُولُ اللهِ ﷺ أَعْظَمُ رَأْسًا، وَهَذَا بِمَنْكِبِهِ يَفِي، فَمَا زَالَ يَهْدِي وَيَهْدِينِي إِلَى الطَّرِيقِ حَتَّى وَضَعَنِي عَلَى الطَّرِيقِ، فَلَمَّا وَضَعَنِي هَمْهَمَ، فَلَمْتُ

(١) إسناده ضعيف [١٤٠٨ / ٣٣٢٠].

أَنَّهُ يُوتِرُ؟».

هَذَا حَدِيثٌ صَحِيحٌ الإِسْنَادِ، وَلَمْ يُخَرِّجَاهُ.

٤٢٨٠- **صحيح** أَبُو الْحُسَيْنِ الْحَسَنُ بْنُ إِبْرَاهِيمَ الأَسْلَمِيُّ الْفَارِسِيُّ -بِمَرْوَ- أَمْلَى عَلَيْنَا، قَالَ: نَعَمْ، وَمَنْ دُونَهُ ثِقَاتٌ، قَالَ: ثَنَا الْعَبَّاسُ بْنُ مُحَمَّدٍ الدُّورِيُّ، قَالَ: ثَنَا يَحْيَى بْنُ مَعِينٍ، قَالَ: ثَنَا عَبْدُ الرَّزَّاقِ، عَنْ مَعْمَرٍ، عَنِ الزُّهْرِيِّ، عَنْ سَالِمٍ، عَنْ عَبْدِ اللهِ بْنِ عُمَرَ، قَالَ: كُنَّا عُلُوصًا حَوْلَ رَسُولِ اللهِ ﷺ إِذْ دَخَلَ أَعْرَابِيٌّ جَهْوَرِيٌّ بَدَوِيٌّ يَتَخَايَلُ عَلَى نَاقَةٍ حَمْرَاءَ، فَأَنَاخَ بِبَابِ الْمَسْجِدِ، فَدَخَلَ، فَسَلَّمَ عَلَى النَّبِيِّ ﷺ ثُمَّ قَعَدَ، فَلَمَّا قَضَى نَحْبَهُ، قَالُوا: يَا رَسُولَ اللهِ، إِنَّ النَّاقَةَ الَّتِي نَحَتَ الأَعْرَابِيُّ نَاقَةٌ، قَالَ: «**لَهِيَ**»، قَالُوا: نَعَمْ يَا رَسُولَ اللهِ، قَالَ: «**يَا عَلِيُّ، خُذْ مَعَكَ اللَّهَ مِنْ دَرَنِهِ، إِنْ قَدَرْتَ عَلَيْهِ حَيًّا وَإِلَّا فَمَيِّتًا**»، فَرَكِبَ عَلِيٌّ وَرَاءَهُ، قَالَ: فَالْتَوَى الأَعْرَابِيُّ سَاعَةً، فَقَالَ لَهُ النَّبِيُّ ﷺ: «مَا لِلأَعْرَابِ

وَلَا مَعَكَ رَبٌّ تَشْفَعُ فِي رُبُوبِيَّتِكَ، أَنْتَ رَبُّنَا تَعَالَ وَعَلَوْ مَا يَقُولُ الْجَاهِلُونَ، أَنْتَ لَنَا لَمْ تَصْلَحْ عَلَى مُحَمَّدٍ، وَأَنْتَ تُرْبِّينِي بِرَبَانِي، فَقَالَ لَهُ النَّبِيُّ ﷺ: «وَيْلَكَ بِحَقِّي بِالْكَرَامَةِ وَ أَخْرَجَهُ لَهُمْ، لَرُبَّمَا كَانَتِ الْمَلَائِكَةُ يَتَبَرَّدُونَ أَنْوَاءَ الْأَرْوَاحِ، يَكْتُبُونَ مَنَاكَاتِكَ، فَأَكْثِرِ الْاسْتِغْفَارَ».

رُوَاةُ هَذَا الْحَدِيثِ عَنْ آخِرِهِمْ ثِقَاتٌ، وَيَحْيَى بْنُ عَبْدِ اللهِ الْبَصْرِيُّ هَذَا ثِقَةٌ، لَمْ أَرَ فِيهِ مَطْعَنًا، وَاللهُ تَعَالَى أَعْلَمُ.

٤٨٢١- حَدَّثَنَا بِكْرُ بْنُ خَلَفٍ بِإِسْنَادِهِ، أَنَّا عَلِيٌّ بْنُ عَبْدِ الْعَزِيزِ، ثَنَا مُحَمَّدُ بْنُ عَبْدِ اللهِ بْنِ سُلَيْمَانَ، ثَنَا عَبْدُ اللهِ بْنُ عَبْدِ الْعَزِيزِ، عَنْ أَبِي عُبَيْدَةَ(١) بْنِ عَبْدِ اللهِ بْنِ مَسْعُودٍ، عَنْ أَبِيهِ، عَنْ أَبِي عُبَيْدَةَ، عَنْ أَبِيهِ، عَنْ عَبْدِ اللهِ بْنِ مَسْعُودٍ، قَالَ: جَاءَ الْمَوْتُ إِلَى النَّبِيِّ ﷺ فَقَالَ: يَا أَخَا الْمَوْتِ أَنْتَ رَسُولُ اللهِ ﷺ؟ قَالَ: فَأَرْكَبُ إِلَى دَهْوَرَ قَالَ فَقَالَ لِي: يَا عَبْدَ اللهِ، أَتَتْهُمْ كُلُّ رُسُولٍ قَالَ: نَعَمْ. قَالَ: فَقَدْ أَعْطَى مُحَمَّدٌ فَجَعَلَ الْعَطَاءَ فِي بَنِي الْخَلَّةِ، أَتَتْهُمْ كُلُّ رَ

الأَرْضِ، فَجَعَلَ يَنْقُرُ حَتَّى أَتَى النَّبِيَّ ﷺ. قَالَ: ثُمَّ قَالَ لَهُ: «ارْجِعْ»، فَرَجَعَ حَتَّى عَادَ إِلَى مَكَانِهِ[1].

هَذَا حَدِيثٌ صَحِيحٌ عَلَى شَرْطِ مُسْلِمٍ، وَلَمْ يُخَرِّجَاهُ.

٤٢٨٢ - حَدَّثَنَا أَبُو مُحَمَّدٍ أَحْمَدُ بْنُ عَبْدِ اللهِ الْمُزَنِيُّ، ثَنَا يُوسُفُ بْنُ مُوسَى الْمَرْوَزِيُّ[2]، ثَنَا عَبَّادُ بْنُ يَعْقُوبَ، ثَنَا الْوَلِيدُ بْنُ أَبِي ثَوْرٍ[3]، عَنِ السُّدِّيِّ، عَنْ عَبَّادِ بْنِ عَبْدِ اللهِ[4]، عَنْ عَلِيٍّ رضي الله عنه قَالَ: كُنَّا مَعَ رَسُولِ اللهِ ﷺ بِمَكَّةَ، فَخَرَجَ فِي بَعْضِ نَوَاحِيهَا، فَمَا اسْتَقْبَلَهُ شَجَرٌ، وَلَا جَبَلٌ إِلَّا قَالَ: عَلَيْكَ السَّلَامُ يَا رَسُولَ اللهِ[5].

هَذَا حَدِيثٌ صَحِيحُ الإِسْنَادِ، وَلَمْ يُخَرِّجَاهُ[6].

---

(١) إتحاف المهرة (٧/ ٤٦-٧٢٩٨)، ثم قال: «وقال: صحيح على شرط مسلم. ثم تابعها

زياد: عن الأعمش، عن سالم بن أبي الجعد، عن ابن عباس».

(٢) في (و) و(ص) والإتحاف: «المروزي».

(٣) هو: الوليد بن عبد الله بن أبي ثور، ضعيف، يروي عن إسماعيل بن عبد الرحمن بن أبي كريمة السدي.

(٤) وكذا في دلائل النبوة للبيهقي (٦/ ١٥٣) من المصنف به، ثم رواه البيهقي من طريق يونس بن بكير عن عنبسة بن الأزهر عن السدي فقال: عن عباد بن عبد الله، قال: حدثنا علي بن أبي طالب، قال: كنا مع رسول الله ﷺ بمكة، فخرج في بعض نواحيها، فما استقبله شجر ولا جبل إلا قال: عليك السلام يا رسول الله.

(٥) إتحاف المهرة (١١/ ٤٦٥-١٤٤٤١).

(٦) قال ابن حجر في الإتحاف: «تابعه محمد بن بكار بن الريان، ثنا الوليد به، فوافق =

ibnu sina

٢٤٨٣- صحَّاكَ أَبُو بَكْرٍ أَحْمَدُ بْنُ إِبْرَاهِيمَ الْمَقَّاسِمِيُّ، ثنا عَبْدُ الْمَلِكِ بْنُ مُحَمَّدٍ الرَّقَاشِيُّ، ثنا مُسْلِمُ بْنُ حَرْبِيٍّ، ثنا عَمْرُو بْنُ مُرَّةَ، عَنْ عَبْدِ اللهِ بْنِ سَلِمَةَ، عَنْ عَلِيٍّ قَالَ: مرَضْتُ، فَأَتَى عَلَيَّ النَّبِيُّ ﷺ، وَأَنَا أَقُولُ: اللَّهُمَّ إِنْ كَانَ أَجَلِي قَدْ حَضَرَ فَأَرِحْنِي، وَإِنْ كَانَ تَأَخَّرَ فَارْفَعْنِي، وَإِنْ كَانَ البَلاءُ قَضَيْتَ، فَقَالَ: «قُلْتُ»؟، فَأَعَدْتُ، فَقَالَ رَسُولُ اللهِ ﷺ: «اللَّهُمَّ اشْفِهِ، اللَّهُمَّ عَافِهِ». ثُمَّ قَالَ: «قُمْ»، فَقُمْتُ، فَمَا عَادَنِي فِي ذَلِكَ الْوَجَعِ بِشَيْءٍ.

هَذَا حَدِيثٌ صَحِيحٌ عَلَى شَرْطِ الشَّيْخَيْنِ، وَلَمْ يُخَرِّجَاهُ.

٢٤٨٤- أَخْبَرَنِي أَبُو عُثْمَانَ بْنُ أَبِي عَبْدِ اللهِ الصُّوفِيُّ بِبَغْدَادَ، بِمَكَّةَ، ثنا عَبْدُ الْمَلِكِ بْنُ مُحَمَّدٍ الرَّقَاشِيُّ، ثنا يَعْقُوبُ بْنُ إِسْحَاقَ الْحَضْرَمِيُّ، ثنا بَكْرُ بْنُ عَمَّارٍ، ثنا أَبُو عَبْدِ الرَّحْمَنِ(١)، قَالَ: قَالَ أَبُو هُرَيْرَةَ: «إِنَّ عَبْدًا مِنَ الأَوَّلِينَ دَخَلَ بَيْتًا لَهُ فَوَجَدَ بَيْتَهُ مَلْآنَ، قَالَ: فَقَالَ: يَا رَبِّ، مِنْ أَيْنَ كَانَ لِي هَذَا؟ فَأَوْحَى اللهُ إِلَيْهِ: إِنَّ هَذَا بِدُعَاءِ وَلَدِكَ الَّذِي أَخَذْتَ مِنْهُ»، قَالَ أَبُو هُرَيْرَةَ: قَالَ: فَإِنِّي كُنْتُ أَدْعُو أَمْرِي إِلَى الإِسْلامِ فَتَأْبَى، وَإِنِّي دَعَوْتُهَا إِلَى

= عبد العزيز الخياري، ورواه زيد بن خيامة عن السدي فقال: عن أبي عمارة الحنبوائي الحارثي، كما في الرواية عند الطبراني. فكذا، يراد الحارثي أو الحنبوائي كما في ابن أبي حاتم ٧/ ٢٣٩٠ عن طريق شعبة بن أبوفاه الحنبوائي، وإن كان بن خيامة به، وأبو عمارة الحنبوائي هو الصحابي عبد عبيد بن ربيعة الكوفي وهو فقط، لكن ذكر الدولابي في الطبقة (٦٠) و(٤٤) أنه اختلف فيه على السدي، فرواه الوليد بن خيامة عن السدي عن أبي يزيد الحنبوائي عن عبد بن أبي يزيد، فقال: أبو يزيد الحنبوائي فيه الشبه.

(١) إتحاف المهرة (١٤٨/١٨-١٤٥٠٧)، وعبد الله بن سلمة الحرادي الم يخرج له الشيخان.

في (و): «أبو عبد الرحمن».

يَوْمٍ، فَأَسْمَعَتْنِي فِي رَسُولِ اللهِ ﷺ مَا أَكْرَهُ، فَجِئْتُ إِلَى رَسُولِ اللهِ ﷺ، فَقُلْتُ: يَا رَسُولَ اللهِ، إِنِّي كُنْتُ أَدْعُو أُمِّي إِلَى الْإِسْلَامِ، فَتَأْبَى عَلَيَّ، وَإِنِّي دَعَوْتُهَا، فَأَسْمَعَتْنِي فِيكَ مَا أَكْرَهُ فَادْعُ اللهَ يَا رَسُولَ اللهِ أَنْ يَهْدِيَ أُمَّ أَبِي هُرَيْرَةَ إِلَى الْإِسْلَامِ، فَدَعَا لَهَا رَسُولُ اللهِ ﷺ، فَرَجَعْتُ إِلَى أُمِّي أُبَشِّرُهَا بِدَعْوَةِ رَسُولِ اللهِ ﷺ، فَلَمَّا كُنْتُ عَلَى الْبَابِ، إِذَا الْبَابُ مُغْلَقٌ، فَدَقَقْتُ الْبَابَ، فَسَمِعَتْ حِسِّي، فَلَبِسَتْ ثِيَابَهَا، وَجَعَلَتْ عَلَى رَأْسِهَا خِمَارَهَا، وَقَالَتْ: أَرْفِقْ يَا أَبَا هُرَيْرَةَ، فَفَتَحَتْ لِي، فَلَمَّا دَخَلْتُ قَالَتْ: أَشْهَدُ أَنْ لَا إِلَهَ إِلَّا اللهُ، وَأَنَّ مُحَمَّدًا رَسُولُ اللهِ، فَرَجَعْتُ إِلَى رَسُولِ اللهِ ﷺ وَأَنَا أَبْكِي مِنَ الْفَرَحِ، كَمَا كُنْتُ أَبْكِي مِنَ الْحُزْنِ، وَجَعَلْتُ أَقُولُ: أَبْشِرْ يَا رَسُولَ اللهِ، قَدِ اسْتَجَابَ اللهُ دَعْوَتَكَ، وَهَدَى اللهُ أُمَّ أَبِي هُرَيْرَةَ إِلَى الْإِسْلَامِ، فَقُلْتُ: ادْعُ اللهَ أَنْ يُحَبِّبَنِي وَأُمِّي إِلَى عِبَادِهِ الْمُؤْمِنِينَ، وَيُحَبِّبَهُمْ[1] إِلَيْنَا، قَالَ: فَقَالَ رَسُولُ اللهِ ﷺ: «اللَّهُمَّ حَبِّبْ

عَبِيدَكَ هَذَا وَأُمَّهُ إِلَى عِبَادِكَ الْمُؤْمِنِينَ، وَحَبِّبْهُمْ إِلَيْهِمَا». فَمَا عَلَى الْأَرْضِ مُؤْمِنٌ، وَلَا مُؤْمِنَةٌ إِلَّا وَهُوَ يُحِبُّنِي وَأُحِبُّهُ[2].

هَذَا حَدِيثٌ صَحِيحُ الْإِسْنَادِ، وَلَمْ يُخَرِّجَاهُ[3].

٤٢٨٥- حَدَّثَنَا أَبُو الْعَبَّاسِ مُحَمَّدُ بْنُ يَعْقُوبَ، ثَنَا إِبْرَاهِيمُ بْنُ سُلَيْمَانَ الْبُرْلُسِيُّ[4]، ثَنَا ضِرَارُ بْنُ صُرَدٍ، ثَنَا عَائِذُ بْنُ حَبِيبٍ، ثَنَا إِسْرَائِيلُ بْنُ أَبِي

(١) في (ب): «وحبيبهم».
(٢) [illegible] الجهة [illegible] ٧/ ١٦٥ [illegible]
(٣) قال ابن حجر في الإتحاف: «قلت أخرجه مسلم». في الفضائل (٧/ ١٦٥).
(٤) في (و) و(ص): «البرلسي».

bu!sn e

عَالِمٍ، عَنْ عَبْدِ اللهِ الْمُزَنِيِّ: (١) عَنْ عَبْدِ الرَّحْمَنِ بْنِ أَبِي بَكْرٍ الصِّدِّيقِ قَالَ: كَانَ لَيْلَى يُحَدِّثُ أَبَا بَكْرٍ، فَإِذَا تَكَلَّمَ تَبَلَّجَ مِنْ كَلَامِهِ نُورٌ يَسْطَعُ، يَكَادُ يَخْطَفُ بَرْقُهُ، فَقَالَ لَهُ أَبُو بَكْرٍ: «كُنْ خُوَيْلِدَةَ». فَلَمْ يَزَلْ يُخَاطِبُ حَتَّى مَاتَ.

هَذَا حَدِيثُ صَحِيحُ الْإِسْنَادِ، وَلَمْ يُخَرِّجَاهُ.

٢٤٨٦ - حَدَّثَنِي أَبُو بَكْرٍ مُحَمَّدُ بْنُ مُؤْمَلٍ بْنِ سُلَيْمَانَ (٢) الْأَصْبَهَانِيُّ، بِمَكَّةَ: ثَنَا أَبُو عَلِيٍّ مُحَمَّدُ بْنُ مُحَمَّدِ بْنِ الْأَشْعَثِ الْكُوفِيُّ بِمِصْرَ: حَدَّثَنِي أَبُو الْحَسَنِ مُوسَى بْنُ إِسْمَاعِيلَ (٣): بِمِصْرَ، عَنْ يَحْيَى بْنِ مَحْمُودٍ بْنِ عِلْيَانَ: حَدَّثَنِي أَبُو الْحَسَنِ مُوسَى بْنُ إِسْمَاعِيلَ بْنِ مُوسَى بْنِ جَعْفَرٍ بْنِ مُحَمَّدٍ بْنِ عَلِيٍّ، عَنْ أَبِيهِ عَلِيِّ بْنِ

---

(١) قال في السبع الطوال والشجرى والأنساب وملاق الدرة للبغدادي (٢/٣٩٩) من المصطف: وروى الطبراني في الكبير (٢٣/٦٠) وابو نعيم في معرفة الصحابة (٤/٢٠٤٠) وابن عساكر في تاريخ دمشق (٣٧/٢٥٧) كلهم من طريق عمار بن محمد: عبد الله المزني. والمزني من مزن من مر، وقيل: على الظن أن هذا تصحيف قديم، وإن صوابه: عبد الله المزي، وهو عبد الله بن مسعدة المزي (٣/٥٤٠).

(٢) ليس فيها (٢/٥٤٩ - ٣/٥٤٠).

(٣) قال الذهبي في المشتبه: الحسن: عراقي، وقال ابن أبي حاتم في الجرح والتعديل: مصري، وقال الدارقطني: مقبول، وهو ضابط.

(أ) و(ب) و(ص): «سلمة».

(ج) و(ر) و(ز) و(ص): عن محمد الأشعث، وقد ذكر عدي أبي كامل عن أبيه عن أبيه أن محمد حديث بها الإسناد عنهما في كتابه مناكير، وأنه لم يكن له فيها أصول، قال: وكان يحدث بها عن محمد بن عبيد، وقال الدارقطني: «لم من أثبت أحاديثه»، قلت: الكذاب هو ولده، أبو الحسن الحديثاني.

(أ) و(ب) و(ص): «محمد بن إسماعيل».

(ج) و(ر) و(ز): «عن محمد بن الحسين بن علي بن علي»!.

طَالِبٍ، أَنَّ يَهُودِيًّا -كَانَ يُقَالُ لَهُ: جُرَيْجِرَةُ- كَانَ لَهُ عَلَى رَسُولِ اللهِ ﷺ دَنَانِيرُ، فَتَقَاضَى النَّبِيَّ ﷺ، فَقَالَ لَهُ: «يَا يَهُودِيُّ، مَا عِنْدِي مَا أُعْطِيكَ». قَالَ: فَإِنِّي لَا أُفَارِقُكَ يَا مُحَمَّدُ حَتَّى تُعْطِيَنِي، فَقَالَ ﷺ: «إِذًا أَجْلِسُ مَعَكَ». فَجَلَسَ مَعَهُ، فَصَلَّى رَسُولُ اللهِ ﷺ فِي ذَلِكَ الْمَوْضِعِ الظُّهْرَ، وَالْعَصْرَ، وَالْمَغْرِبَ، وَالْعِشَاءَ الْآخِرَةَ وَالْغَدَاةَ، وَكَانَ أَصْحَابُ رَسُولِ[1] اللهِ ﷺ يَتَهَدَّدُونَهُ وَيَتَوَعَّدُونَهُ، فَفَطِنَ رَسُولُ اللهِ ﷺ، فَقَالَ: «مَا الَّذِي تَصْنَعُونَ بِهِ؟». فَقَالُوا: يَا رَسُولَ اللهِ، يَهُودِيٌّ يَحْبِسُكَ؟ فَقَالَ رَسُولُ اللهِ ﷺ: «مَنَعَنِي رَبِّي أَنْ أَظْلِمَ مُعَاهَدًا وَلَا غَيْرَهُ». فَلَمَّا تَرَحَّلَ النَّهَارُ، قَالَ الْيَهُودِيُّ: أَشْهَدُ أَنْ لَا إِلَهَ إِلَّا اللهُ، وَأَشْهَدُ أَنَّ مُحَمَّدًا عَبْدُهُ وَرَسُولُهُ، وَشَطْرُ مَالِي فِي سَبِيلِ اللهِ، أَمَا وَاللهِ مَا فَعَلْتُ الَّذِي فَعَلْتُ بِكَ إِلَّا لِأَنْظُرَ إِلَى نَعْتِكَ فِي التَّوْرَاةِ: مُحَمَّدُ بْنُ عَبْدِ اللهِ، مَوْلِدُهُ بِمَكَّةَ، وَمُهَاجَرُهُ بِطَيْبَةَ، وَمُلْكُهُ بِالشَّامِ، لَيْسَ بِفَظٍّ، وَلَا غَلِيظٍ، وَلَا سَخَّابٍ فِي الْأَسْوَاقِ، وَلَا [illegible] مَالِي فَاحْكُمْ فِيهِ بِمَا أَرَاكَ اللهُ، وَكَانَ الْيَهُودِيُّ كَثِيرَ الْمَالِ[2].

❁ ❁ ❁

ᴅᴜᴊᴇ

(١) في [illegible] ولاص [illegible] سحاب [illegible]

(٢) [illegible] الأشعث [illegible] (١٤٨٧) [illegible] في الإتحاف: «قلت: ولم يتكلم عليه، وأبو علي بن الأشعث كذبه جماعة».

وَمِنْ كِتَابِ الهِجْرَةِ الأُولَى إِلَى الحَبَشَةِ

تَوَاتَرَتِ الأَخْبَارُ أَنَّ رَسُولَ اللهِ ﷺ لَمَّا مَاتَ عَمُّهُ أَبُو طَالِبٍ لَقِيَ هُوَ وَالمُسْلِمُونَ أَذًى مِنَ المُشْرِكِينَ بَعْدَ مَوْتِهِ، فَقَالَ لَهُمْ النَّبِيُّ ﷺ: «لَوْ خَرَجْتُمْ إِلَى بَلَدٍ بِهِ مَلِكٌ لَا يُظْلَمُ عِنْدَهُ أَحَدٌ، وَهِيَ أَرْضُ الحَبَشَةِ، وَكَانَ أَرْضَ صِدْقٍ، حَتَّى يَجْعَلَ اللهُ لَكُمْ فَرَجًا وَمَخْرَجًا مِمَّا أَنْتُمْ فِيهِ»، فَكَانَتْ أَوَّلَ هِجْرَةٍ فِي الإِسْلَامِ، وَلَمَّا أَمَرَ رَسُولُ اللهِ ﷺ أَصْحَابَهُ بِالخُرُوجِ إِلَى النَّجَاشِيِّ لِعَدَاوَةِ قُرَيْشٍ لَهُمْ.

١٢٨٣- عَنْ أُمِّ المُؤْمِنِينَ مُحَمَّدِ بْنِ إِسْحَاقَ، قَالَ: حَدَّثَنِي بَعْضُ آلِ مُحَمَّدٍ ﷺ، قَالَ: لَمَّا بَحَثَتْ بَنُو عَبْدِ شَمْسٍ بْنِ عَبْدِ مَنَافٍ لِلنَّجَاشِيِّ[1] عَنْ هِشَامِ بْنِ العَاصِ بْنِ وَائِلٍ السَّهْمِيِّ، وَعَبْدِ اللهِ بْنِ أَبِي رَبِيعَةَ المَخْزُومِيِّ، وَعُمَارَةَ بْنِ الوَلِيدِ بْنِ المُغِيرَةِ المَخْزُومِيِّ، وَكَانَ أَعْلَمَ شَيْءٍ بِأَرْضِ الحَبَشَةِ، وَأَجْمَعَهُ لِمَا يُرِيدُ مِنْهَا، وَكَانَ عَمْرٌو

٤٢٨٨ - حدثنا أَبُو الْعَبَّاسِ مُحَمَّدُ بْنُ يَعْقُوبَ، ثَنَا أَحْمَدُ بْنُ عَبْدِ الْجَبَّارِ، ثَنَا يُونُسُ بْنُ بُكَيْرٍ، عَنِ ابْنِ إِسْحَاقَ قَالَ: كَانَ اسْمُ النَّجَاشِيِّ [مَصْحَمَةَ][1]، وَهُوَ بِالْعَرَبِيَّةِ: عَطِيَّةُ، وَإِنَّمَا النَّجَاشِيُّ اسْمُ الْمَلِكِ، كَقَوْلِكَ: كِسْرَى، وَهِرَقْلُ. قَالَ ابْنُ إِسْحَاقَ: هَذَا كِتَابٌ مِنَ النَّبِيِّ مُحَمَّدٍ ﷺ إِلَى النَّجَاشِيِّ: «بِسْمِ اللهِ الرَّحْمَنِ الرَّحِيمِ، هَذَا كِتَابُ مُحَمَّدٍ رَسُولِ اللهِ إِلَى النَّجَاشِيِّ الْأَصْحَمِ، عَظِيمِ الْحَبَشِ، سَلَامٌ عَلَى مَنِ اتَّبَعَ الْهُدَى وَآمَنَ بِاللهِ وَرَسُولِهِ، وَشَهِدَ أَنْ لَا إِلَهَ إِلَّا اللهُ وَحْدَهُ لَا شَرِيكَ لَهُ، لَمْ يَتَّخِذْ صَاحِبَةً وَلَا وَلَدًا، وَأَنَّ مُحَمَّدًا عَبْدُهُ وَرَسُولُهُ، أَدْعُوكَ بِدُعَاءِ اللهِ، فَإِنِّي أَنَا رَسُولُ اللهِ ﷺ، فَأَسْلِمْ تَسْلَمْ، ﴿يَٰٓأَهْلَ ٱلْكِتَٰبِ تَعَالَوْا۟ إِلَىٰ كَلِمَةٍ سَوَآءٍۭ بَيْنَنَا وَبَيْنَكُمْ أَلَّا نَعْبُدَ إِلَّا ٱللَّهَ وَلَا نُشْرِكَ بِهِۦ شَيْـًٔا وَلَا يَتَّخِذَ بَعْضُنَا بَعْضًا أَرْبَابًا مِّن دُونِ ٱللَّهِ﴾[2]. الْآيَةَ. فَإِنْ أَبَيْتَ فَعَلَيْكَ إِثْمُ

لَمْ يُتَابَعْ مُحَمَّدُ بْنُ إِسْحَاقَ الْقُرَشِيُّ عَلَى اسْمِ النَّجَاشِيِّ أَنَّهُ مَصْحَمَةُ، فَإِنَّ الْأَخْبَارَ الصَّحِيحَةَ الْمُخَرَّجَةَ فِي الْكِتَابَيْنِ الصَّحِيحَيْنِ بِالْأَلِفِ، وَالْكِتَابُ إِلَيْهِ فِي كِتَابِ رَسُولِ اللهِ ﷺ.

---

(١) [illegible] ٣٣٨) [illegible]

(٢) (آل عمران: آية ٦٤).

(٣) إتحاف المهرة (١٩/ ٤١٧-٢٤١٣٠).

ebnisina

٢٤٩٨ - صحَّ أبو الحُسَيْن: أَخْمَدُ بْنُ أَحْمَدَ بْنِ تميم القَطِيعيُّ بِبَغْدَادَ: نَا أَبُو مُحَمَّدٍ بْنُ صَاعِدٍ: نَا أَبُو عَبْدِ اللهِ مُحَمَّدُ بْنُ إِسْمَاعِيلَ البُخَارِيُّ: نَا سُلَيْمُ بْنُ مُعَاوِيَةَ: نَا أَبُو إِسْحَاقَ، عَنْ عَبْدِ اللهِ بْنِ عُتْبَةَ، عَنْ عَبْدِ اللهِ بْنِ مَسْعُودٍ قَالَ: بَعَثَنَا رَسُولُ اللهِ ﷺ إِلَى الحَبَشَةِ، وَنَحْنُ نحوٌ مِنْ ثمانين رَجُلًا. فَذَكَرَ الحَدِيثَ بِطُولِهِ، كَمَا أَخْرَجَهُ فِي «التَّفْسِيرِ».

هَذَا حَدِيثٌ صَحِيحُ الإِسْنَادِ، وَلَمْ يُخَرِّجَاهُ.

فَلْيَعْلَمِ طَالِبُ العِلْمِ أَنَّ البُخَارِيَّ كَانَ مُشَرِّبًا قَبْلَ رُؤُوسِ أَصْحَابِ رَسُولِ اللهِ ﷺ عَلَيْهِ، الدَّلِيلُ عَلَى ذَلِكَ إِخْرَاجُهُمَا فِي الصَّحِيحَيْنِ، عَنْ هِشَامِ بْنِ عُرْوَةَ، عَنْ أَبِيهِ، عَنْ عَائِشَةَ، أَنَّ أَبَا سُفْيَانَ وَأُمَّ حَبِيبَةَ ذَكَرَتَا لِنَبِيِّهِمَا بِأَرْضِ الحَبَشَةِ مَا يَصْنَعُونَ بِالحُمَيْرَاءِ.

٢٤٩٩ - الصَّحِيحُ إِسْمَاعِيلُ بْنُ مُحَمَّدِ الْمُزَنِيُّ: نَا عَمِّي: نَا إِبْرَاهِيمُ بْنُ الْمُنْذِرِ الْحِزَامِيُّ: نَا مُحَمَّدُ بْنُ فُلَيْحٍ، عَنْ مُوسَى بْنِ عُقْبَةَ، عَنِ ابْنِ شِهَابٍ، أَنَّ عُثْمَانَ بْنَ عَفَّانَ، وَامْرَأَتَهُ رُقَيَّةَ بِنْتَ رَسُولِ اللهِ ﷺ خَرَجَا مُهَاجِرَيْنِ مِنْ مَكَّةَ إِلَى الْحَبَشَةِ الْهِجْرَةَ الْأُولَى، ثُمَّ قَدِمَا عَلَى رَسُولِ اللهِ ﷺ مَكَّةَ، ثُمَّ هَاجَرَا إِلَى الْمَدِينَةِ.

(ق) في الإتحاف: «أبو الحسين».

(ق) عند عامة من ذكرت وقبل ابن أبي بردة الحرزي القطيعي، وقال فيه بعد لفظ الحديث والمزيد.

(ق) برقم (٣٢٩٤) ذكر من طريق عبد الله بن موسى عن إسرائيل عن أبي إسحاق عن أبي بردة عن أبي موسى، وانظر بالأرقام الدالة التخريج (٣٠٩٧-٣٠٩٦).

(ق) في (ق) و(ر): «أبو إسحاق».

(ق) في (ق) و(ر) و(س): «عامر».

(ق) إتحاف المهرة (١٤٠٨-٢٥٢٥/١).

قَدِ اتَّفَقَ الشَّيْخَانِ عَلَى إِخْرَاجِ حَدِيثِ شُعَيْبِ بْنِ أَبِي حَمْزَةَ وَغَيْرِهِ، عَنِ الزُّهْرِيِّ، عَنْ عُرْوَةَ، عَنْ عُبَيْدِ اللهِ بْنِ عَدِيٍّ، عَنِ الْمِسْوَرِ بْنِ مَخْرَمَةَ فِي خُرُوجِ عُثْمَانَ بْنِ عَفَّانَ إِلَى أَرْضِ الْحَبَشَةِ، وَسَاقَا الْحَدِيثَ بِطُولِهِ[1]؛ فَلِذَلِكَ اقْتَصَرْتُ عَلَى رِوَايَةِ مُوسَى بْنِ عُقْبَةَ، عَنِ ابْنِ شِهَابٍ.

وَذَكَرَ ابْنُ إِسْحَاقَ فِي الْمَغَازِي أَنَّ رُقَيَّةَ بِنْتَ رَسُولِ اللهِ ﷺ فِيمَا ذَكَرُوا لَمْ يُرَ فِي الْعَرَبِ وَلَا فِي الْحَبَشِ أَحْسَنَ مِنْهَا.

٤٢٩١ - **حدثنا** أَبُو الْعَبَّاسِ مُحَمَّدُ بْنُ يَعْقُوبَ، ثَنَا أَحْمَدُ بْنُ عَبْدِ الْجَبَّارِ، ثَنَا يُونُسُ بْنُ بُكَيْرٍ، عَنِ ابْنِ إِسْحَاقَ قَالَ: قَالَ أَبُو طَالِبٍ أَبْيَاتًا لِلنَّجَاشِيِّ يَحُضُّهُمْ عَلَى حُسْنِ جِوَارِهِمْ وَالدَّفْعِ عَنْهُمْ:

تَعْلَمُ خِيَارُ النَّاسِ أَنَّ مُحَمَّدًا ... وَزِيرٌ لِمُوسَى وَالْمَسِيحِ ابْنِ مَرْيَمْ
أَتَى بِهُدًى مِثْلِ الَّذِي أَتَيَا بِهِ ... فَكُلٌّ بِأَمْرِ اللهِ يَهْدِي وَيَعْصِمْ
وَإِنَّكُمْ تَتْلُونَهُ فِي كِتَابِكُمْ ... بِصِدْقِ حَدِيثٍ لَا حَدِيثَ الْمُتَرْجَمْ
وَإِنَّكَ مَا تَأْتِيكَ مِنَّا عِصَابَةٌ ... بِفَضْلِكَ إِلَّا أُرْجِعُوا بِالتَّكَرُّمْ[2]

٤٢٩٢ - **حدثنا** أَبُو بَكْرِ بْنُ إِسْحَاقَ، أَنَا بِشْرُ بْنُ مُوسَى، ثَنَا الْحُمَيْدِيُّ، ثَنَا سُفْيَانُ، ثَنَا إِسْحَاقُ بْنُ سَعِيدٍ السَّعِيدِيُّ، عَنْ أَبِيهِ، عَنْ أُمِّ خَالِدٍ بِنْتِ خَالِدٍ قَالَتْ: قَدِمْتُ مِنْ أَرْضِ الْحَبَشَةِ وَأَنَا جُوَيْرِيَةٌ[3]، فَكَسَانِي رَسُولُ اللهِ ﷺ

---

(١) [illegible] (٤٤) [illegible]

(٢) [illegible] الأنصار

(٣) إتحاف المهرة (١٩/ ٤١٧-٢٥١٣١).

(٤) في (و): «وأنا جويرية لله»، وفي (ص): «جويرية».

Bulsn a

خَصِيصًا لَهَا أَحْلَامٌ، فَجَعَلَ رَسُولُ اللهِ ﷺ يَمْسَحُ الْأَحْلَامَ بِيَدِهِ، وَيَقُولُ: «مُنَاقِبُ مُنَاقِبُ، يَعْنِي: خَيْرٌ، خَيْرٌ».

هَذَا حَدِيثٌ صَحِيحٌ عَلَى شَرْطِ الشَّيْخَيْنِ، وَلَمْ يُخَرِّجَاهُ.

٤٧٩٣- أَخْبَرَنَا أَبُو الْحَسَنِ عَلِيُّ بْنُ مُحَمَّدِ بْنِ عُقْبَةَ الشَّيْبَانِيُّ، ثَنَا الْهَيْثَمُ بْنُ خَالِدٍ، ثَنَا أَبُو غَسَّانَ النَّهْدِيُّ، ثَنَا الْأَجْلَحُ بْنُ عَبْدِ اللهِ، عَنِ الشَّعْبِيِّ، عَنْ جَابِرِ بْنِ عَبْدِ اللهِ قَالَ: لَمَّا قَدِمَ جَعْفَرُ بْنُ أَبِي طَالِبٍ مِنْ أَرْضِ الْحَبَشَةِ، قَالَ رَسُولُ اللهِ ﷺ: «أَلَا أُبَشِّرُكَ بِهَدِيَّةٍ لَأَتَرَكَ؟ بِأَيِّهِمَا عَيْنَيْكَ أَقَرُّ؟ بِقُدُومِ جَعْفَرٍ».

هَذَا حَدِيثٌ صَحِيحُ الْإِسْنَادِ، وَلَمْ يُخَرِّجَاهُ.

٤٧٩٤- **صحيح** أَبُو الْفَضْلِ مُحَمَّدُ بْنُ إِبْرَاهِيمَ الْمُزَكِّي، ثَنَا الْحُسَيْنُ بْنُ مُحَمَّدِ بْنِ زِيَادٍ، ثَنَا سَعِيدُ بْنُ يَحْيَى بْنِ سَعِيدٍ الْأُمَوِيُّ، ثَنَا أَبِي، ثَنَا مُحَمَّدُ بْنُ إِسْحَاقَ، ثَنَا يَزِيدُ بْنُ أَبِي حَبِيبٍ، عَنْ مَرْثَدِ بْنِ عَبْدِ اللهِ الْيَزَنِيِّ، عَنْ عَبْدِ الرَّحْمَنِ بْنِ شِمَاسَةَ الْمَهْرِيِّ، عَنْ عُقْبَةَ بْنِ الصَّامِتِ قَالَ: قَالَ عُمَرُ: «إِنِّي لَعَلَى الْأَرْضِ مِنْ لَقَمِ الْعَيْشِ، فَابْتَهَلْتُ رَسُولُ اللهِ ﷺ بِبَعْثَةِ النِّسَاءِ

---

(١) إتحاف المهرة (١٠/ ٢٥٣-٢٥٤/ ٢٣٤٢٢).

(٢) قال ابن حجر في الإصابة: «قلت: قد أخرجه البخاري من هذا الوجه في مناقب الأنصار (٣٨٠٠)، وقد تقدم في البيوع برقم (٢٣٩٥)، وسيأتي في الضحايا (٥٦٣٣)، والحديث (٧٠٦٧)».

(٣) في (ر) و(س): «فهذا أفرح».

(٤) في (ر) و(س): «فهذا أفرح».

(٥) إتحاف المهرة (١٠/ ٢٥٤/ ٢٣٤٢٣).

(٦) في (ر) و(س): «اليزني».

(٧) في (ر) و(س): «اليزني».

(٨) في (ر): «مضرة».

قَبْلَ أَنْ يَفْرِضَ عَلَيْنَا الْحَرْبَ[1].

هَذَا حَدِيثٌ صَحِيحٌ عَلَى شَرْطِ مُسْلِمٍ، وَلَمْ يُخَرِّجَاهُ.

٤٢٩٥- حدثني مُحَمَّدُ بْنُ إِسْمَاعِيلَ الْمُقْرِئُ[2]، ثَنَا مُحَمَّدُ بْنُ إِسْحَاقَ بْنِ إِبْرَاهِيمَ، ثَنَا مُحَمَّدُ بْنُ يَحْيَى بْنِ أَبِي عُمَرَ الْعَدَنِيُّ، ثَنَا يَحْيَى بْنُ سُلَيْمٍ، عَنِ ابْنِ خُثَيْمٍ[3]، عَنْ أَبِي الزُّبَيْرِ، عَنْ جَابِرِ بْنِ عَبْدِ اللهِ الْأَنْصَارِيِّ، أَنَّ النَّبِيَّ ﷺ لَبِثَ عَشْرَ سِنِينَ يَتْبَعُ النَّاسَ فِي مَنَازِلِهِمْ فِي الْمَوْسِمِ، وَمَجَنَّةَ، وَعُكَاظٍ، وَمَنَازِلِهِمْ مِنْ مِنًى: «مَنْ يُؤْوِينِي، مَنْ يَنْصُرُنِي، حَتَّى أُبَلِّغَ رِسَالَاتِ رَبِّي، فَلَهُ الْجَنَّةُ؟». فَلَا يَجِدُ أَحَدًا يَنْصُرُهُ، وَلَا يُؤْوِيهِ حَتَّى إِنَّ الرَّجُلَ لَيَرْحَلُ مِنْ مِصْرَ، أَوْ مِنَ الْيَمَنِ إِلَى ذِي رَحِمِهِ فَيَأْتِيهِ قَوْمُهُ، فَيَقُولُونَ لَهُ: احْذَرْ غُلَامَ قُرَيْشٍ، لَا يَفْتِنْكَ، وَيَمْشِي بَيْنَ رِحَالِهِمْ يَدْعُوهُمْ إِلَى اللهِ ﷻ يُشِيرُونَ إِلَيْهِ بِالْأَصَابِعِ حَتَّى بَعَثَنَا اللهُ مِنْ يَثْرِبَ، فَيَأْتِيهِ الرَّجُلُ مِنَّا فَيُؤْمِنُ بِهِ، وَيُقْرِئُهُ الْقُرْآنَ، فَيَنْقَلِبُ إِلَى أَهْلِهِ، فَيُسْلِمُونَ بِإِسْلَامِهِ، حَتَّى لَمْ

يَبْقَ دَارٌ مِنْ دُورِنَا[4] إِلَّا فِيهَا رَهْطٌ مِنَ الْمُسْلِمِينَ، يُظْهِرُونَ الْإِسْلَامَ، وَبَعَثَنَا اللهُ إِلَيْهِ فَأَتَمَرْنَا وَاجْتَمَعْنَا، وَقُلْنَا: حَتَّى مَتَى رَسُولُ اللهِ ﷺ يُطْرَدُ فِي جِبَالِ مَكَّةَ وَيَخَافُ، فَرَحَلْنَا حَتَّى قَدِمْنَا عَلَيْهِ فِي الْمَوْسِمِ، فَوَاعَدْنَا بِبَيْعَةِ الْعَقَبَةِ، فَقَالَ لَهُ عَمُّهُ الْعَبَّاسُ: يَا ابْنَ أَخِي، لَا أَدْرِي [مَا هَؤُلَاءِ][5] الْقَوْمُ الَّذِينَ جَاءُوكَ، إِنِّي ذُو مَعْرِفَةٍ بِأَهْلِ يَثْرِبَ،

---

(١) إتحاف المهرة (٦/٤٤٧-٦٧٨٨).

(٢) [illegible] (٢) [illegible] (٣) [illegible] (٤) [illegible] (٥) [illegible]

(٣) [illegible]

(٤) في (ز) و(م): «دار من دور يقول»، وفي [illegible]: «دار من دور».

(٥) في النسخ الخطية كلها: «ما هذا»، والمثبت من التلخيص.

ɓuisn e

فَاجْتَمَعَا عِنْدَهُ مِنْ رَجُلٍ وَرَجُلَيْنِ، فَقَالَ لَهُمْ: الْعَيْنُ مِنْ! [1] وُجُوهُكُمْ، قَالُوا: هَؤُلَاءِ أَصْحَابُ رَسُولِ اللَّهِ ﷺ أَصَابَتْ، فَقَالَ: يَا رَسُولَ اللَّهِ، عَلَى مَا يَأْتِيهُمْ؟ قَالَ: «يَأْتِيهُمْ عَلَى الشَّبَعِ وَالْعَافِيَةِ مِنَ الشِّدَّةِ وَالْكَدَرِ، وَعَلَى الْقِلَّةِ فِي الْفَقْرِ وَالْغِنَى، وَعَلَى الأَمْرِ بِالْمَعْرُوفِ، وَالنَّهْيِ عَنِ الْمُنْكَرِ، وَعَلَى أَنْ تُقْرَأَ فِي الدَّارِ، لَا يَأْخُذُهُمْ إِلَّا نَوْمَةُ لَيْلٍ، وَعَلَى أَنْ تُقْرَءُوا إِنْ [2] قَدِمَتْ عَلَيْكُمْ، وَتَنْتَهِي بِهِمْ إِلَى بَابِ الْجَنَّةِ، وَعَلَى أَنْ تَكُونُوا مِنْهُمْ وَأَنْتُمْ مِنْهُمْ، وَلَكُمْ شَفَاعَةٌ، فَقَالَ لَهُمْ: فَأَحَدُ يَدَيْهِ أَشَدُّ مِنْ زُرْزُرَ، وَهُوَ أَصْغَرُ السِّنِّينَ، أَمَا [3] قَالَ: زُرْيَا إِنْ أَعِشْ يَكُنْ، إِنْ لَمْ تَغْلِبْ أَنْتَ عَلَيْهِ، وَإِنْ لَمْ تَسْتَطِعْ أَنْ تَرْمِيَ أَنْ تَطْعَنَ، وَإِنْ لَمْ تَطْعَنْ أَنْ تَضْرِبَ، وَإِنْ لَمْ تَضْرِبْ أَنْ تَرْمِيَ، وَإِنْ لَمْ تَرْمِ

الأَنْصَارِ رَسُولَ اللهِ ﷺ لَيْلَةَ العَقَبَةِ فِي ذِي الحِجَّةِ، وَقَدِمَ رَسُولُ اللهِ ﷺ المَدِينَةَ فِي شَهْرِ رَبِيعٍ الأَوَّلِ".

٤٢٩٧- **صحيح** حَدَّثَنَا مُحَمَّدُ بْنُ المُثَنَّى العَنَزِيُّ، ثنا العَبَّاسُ بْنُ مُحَمَّدٍ الدُّورِيُّ، ثنا فَيْضَةُ بْنُ عُقْبَةَ، ثنا سُفْيَانُ عَنْ دَاوُدَ بْنِ أَبِي هِنْدٍ وَغَيْرِهِ، عَنِ الشَّعْبِيِّ، عَنْ جَابِرِ بْنِ عَبْدِ اللهِ، قَالَ: قَالَ رَسُولُ اللهِ ﷺ لِلْنُقَبَاءِ مِنَ الأَنْصَارِ: "أَخْرُجُونِي وَتَضْمَنُونِي"، قَالُوا: نَعَمْ، فَمَا لَنَا؟ قَالَ: "الجَنَّةُ".

هَذَا حَدِيثٌ صَحِيحٌ عَلَى شَرْطِ مُسْلِمٍ، وَلَمْ يُخَرِّجَاهُ".

٤٢٩٨- **صحيح** أَبُو الطَّيِّبِ مُحَمَّدُ بْنُ مُحَمَّدٍ الشَّعِيرِيُّ، ثنا [مُحَمَّدُ] بْنُ عِصَامٍ، ثنا حَفْصُ بْنُ عَبْدِ اللهِ، حَدَّثَنِي إِبْرَاهِيمُ بْنُ طَهْمَانَ، عَنْ شُعْبَةَ بْنِ الحَجَّاجِ، عَنْ أَبِي إِسْحَاقَ، عَنِ البَرَاءِ بْنِ عَازِبٍ، أَنَّهُ قَالَ: أَوَّلُ مَنْ قَدِمَ عَلَيْنَا

فَجَعَلَ السُّنَّةَ مُقَابِلَ الْكِتَابِ وَنَحْوَهُ، وَلَمْ يُرِدْ أَنَّ هَذِهِ السُّنَّةَ مُسْتَقِلَّةٌ بِهَذَا الْمَعْنَى، فَهَذَا حَدِيثٌ صَحِيحٌ عَلَى هَذَا الْمَعْنَى، وَلَهُ شَوَاهِدُ بِهَذِهِ الْمَعَانِي السَّبْعَةِ.

١٤٩٩- **أَخْبَرَنَا** أَبُو الْفَضْلِ أَحْمَدُ بْنُ الْفَضْلِ الْكَاتِبُ بِهَمَذَانَ، نَا إِبْرَاهِيمُ بْنُ الْحُسَيْنِ بْنِ دِيزَجَ[1]، نَا إِبْرَاهِيمُ بْنُ الْمُنْذِرِ الْحِزَامِيُّ، نَا سُلَيْمَانُ بْنُ بِنْتِ شُرَحْبِيلَ، عَنْ عَمْرِو بْنِ دِينَارٍ، قَالَ: قُلْتُ لِجَوَيْرِيَةَ بْنِ أَسْمَاءَ: كَمْ تَمَّ لَكِ مِنْ سَنَةٍ؟ قَالَتْ: إِحْدَى عَشْرَةَ سَنَةً، قَالَ: عَشْرٌ بِمِئِينَ قُلْتُ: فَإِنَّ ابْنَ عَبَّاسٍ يَقُولُ: لَيْسَ بِضَعْ عَشْرَةَ حَقًّا، قَالَ: إِيَّايَ أَحَدَّثُ عَنْ قَوْلِ الشَّيْخِ. قَالَ سُلَيْمَانُ: كَأَنَّهُ يَحْكِي بِذَلِكَ نَفْسَهُ. سَمِعْتُ مَجْنُونًا مِنْ الأَعْرَابِ يَقُولُ: رَأَيْتُ ابْنَ عَبَّاسٍ يَخْتَلِفُ إِلَى صَبْرَةَ بْنِ شَيْبٍ، يَتَعَلَّمُ مِنْهُ هَذِهِ الأَبْيَاتَ:

تَرَى بِي قُرَيْشٌ يَبْتَغِي عَثْرَةَ حَازِمٍ ... يُذَكِّرُ لِي الذَّنْبَ الَّذِي غَيْرُ ذَاهِبِ
وَيَعْرِضُ لِي بِالْجَهْلِ لَوْ أَسْتَطِيعُهُ ... فَلَسْتُ بِمَأْمُونٍ وَلَا بِمُصَاحِبِ
فَلَمَّا أَبَتْ إِلَّا مَكَابَرَتَهُ بِهَا ... وَأَصْبَحَ مَشْنُوءًا بِهَا كُلُّ صَاحِبِ
أَصَمُّ عَنِ الشَّيْءِ الَّذِي لَا يُرِيدُهُ ... وَأُسْمِعُ إِنْ نَادَى بِأَحْسَنَ مِنْ دَبِّي
وَأَحْلُمُ عَنْ أَشْيَاءَ لَوْ شِئْتُ قُمْتُ لَهَا ... بِجِدٍّ وَإِنْ كَانَ الْحَدِيثُ الْمُرَبِّي
وَأَكْتُمُ مَا فِي الصَّدْرِ حَتَّى يُبِينَهُ ... إِلَيَّ كِتَابُ اللهِ أَصْبَحَ عَيْبُهُ

---

(١) ليس في النسخ (٢، ٣، ٤، ٥، ٦، ٧، ٨، ٩، ١٠، ١١) إلا ابن ديزج.

(٢) في ابن أبي الدنيا في مقابر الأشراف (٣٨٩/٢، ٦٦٦/٢) والمنتظم (١٦٨/٦، ١٨٨/٦).

(٣) قوله: «إن» إلخ هو من الحسين بن ديزج، ساقط من النسخ، وضرب عليه في (ن).

(٤) في (ز) و(ص) و(الناصرية): «وما».

(٥) قوله: «حتى» هو من عبد الله بن أبي الدنيا والمنتظم، وفي (ص): «كذا» بتمريضه.

(٦) في (ز) و(ص) و(الناصرية): «عليه».

هَذَا حَدِيثٌ صَحِيحٌ عَلَى شَرْطِ الشَّيْخَيْنِ، وَلَمْ يُخَرِّجَاهُ[٢].

وَهُوَ أَوْلَى[٣] مَا تَقُومُ بِهِ الْحُجَّةُ عَلَى مَقَامِ سَيِّدِنَا الْمُصْطَفَى ﷺ بِمَكَّةَ بِضْعَ عَشْرَةَ سَنَةً.

وَلَهُ شَاهِدٌ صَحِيحٌ عَلَى شَرْطِ مُسْلِمٍ:

٤٣٠٠- حدثناه أَحْمَدُ بْنُ سَلْمَانَ الْفَقِيهُ بِبَغْدَادَ، ثَنَا إِسْمَاعِيلُ بْنُ إِسْحَاقَ الْقَاضِي، ثَنَا حَجَّاجُ بْنُ مِنْهَالٍ، ثَنَا حَمَّادُ بْنُ سَلَمَةَ، عَنْ عَمَّارِ بْنِ أَبِي عَمَّارٍ، عَنِ ابْنِ عَبَّاسٍ قَالَ: أَقَامَ النَّبِيُّ ﷺ بِمَكَّةَ خَمْسَ عَشْرَةَ سَنَةً، سَبْعًا وَثَمَانِيًا يَرَى الضَّوْءَ، وَيَسْمَعُ الصَّوْتَ، وَأَقَامَ بِالْمَدِينَةِ عَشْرًا[١].[٥]

❁ ❁ ❁

---

(١) إتحاف المهرة (٦/ ٦٧٩-٦٥٣٢).

Bulsn e

بِسْمِ اللَّهِ الرَّحْمَٰنِ الرَّحِيمِ

وَصَلَّى اللَّهُ عَلَى سَيِّدِنَا مُحَمَّدٍ، وَعَلَى آلِهِ وَصَحْبِهِ وَسَلَّمَ تَسْلِيمًا كَثِيرًا.

كِتَابُ الْهِجْرَةِ

وَقَدْ جَمَعَ أَكْثَرَ أَخْبَارِهَا بَعْدَ الْمَبْعَثِ، وَأَخَّرَهَا جَمِيعًا اخْتِلَافَ الصَّحَابَةِ ﷺ فِي مَقَامِ رَسُولِ اللَّهِ ﷺ بَعْدَهُ.

١٣٠١- ﷺ بِمُتَابَعَةِ مَنْ مُحَمَّدٍ الْمَنْصُورِيِّ، ثنا حَجَّاجٌ: ثنا إِبْرَاهِيمُ بْنُ الْمُنْذِرِ الْحِزَامِيُّ: ثنا مُحَمَّدُ بْنُ إِبْرَاهِيمَ بْنِ دِينَارٍ: ثنا شِهَابُ بْنُ عَبْدِ رَبِّهِ: عَنْ مَعْمَرِ بْنِ عَلِيٍّ، قَالَ: مَكَثْتُ مَعَ مُحَمَّدِ بْنِ عَلِيٍّ (١)، فَقَالَ: أَشْهَدُ أَنِّي (٢) حَدَّثَنِي، عَنْ أَبِيهِ (٣)، عَنْ عَلِيٍّ ﷺ أَنَّ ﷺ مَكَثَ بَعْدَ ﷺ بِمَكَّةَ ثَلَاثَ عَشْرَةَ سَنَةً (٤).

هَذَا حَدِيثٌ صَحِيحُ الْإِسْنَادِ، وَلَمْ يُخَرِّجُوهُ.

وَقَدْ ثَقَّفَ الرِّوَايَاتِ عَلَى هَذِهِ سِتُّ (٥) الرِّوَايَاتِ أَبِي الْخَرْجَاءِ (٦)، عَنْ

---

(١) هذا الفضل بن محمد بن الحسن.

(٢) هذا الحسين بن زيد بن علي بن الحسين بن علي بن أبي طالب، رسول الظهابيه.

(٣) هذا عمر بن علي بن الحسين بن علي بن أبي طالب، ابن رسول الظهابيه.

(٤) هذا محمد بن علي بن الحسين بن علي بن أبي طالب، ابن رسول الظهابيه.

(٥) هذا علي بن الحسين بن علي بن أبي طالب، ابن رسول الظهابيه.

(٦) هذا الحسين بن علي بن أبي طالب ﷺ.

(١) إسناده ضعيف جدًا (١٣٠١-٢١٨/١٤).

(٢) قوله: «أني» ساقط من (ز) و(ب).

عَبْدِ اللهِ بْنِ عَبَّاسٍ رضي الله عنهما، فَأَتَا عَمْرَو أَنَسٍ وَمُعَاوِيَةَ، وَإِذَا صَحْبَ أَنَسٍ يَمْشُونَ فِي ضَبِّ سَبِيلٍ، فَلَبِسَ عَلَيْهَا النِّعَالَ وَالْعَمَائِمَ.

٤٣٠٢- أَخْبَرَنَا الْقَاسِمُ بْنُ الْقَاسِمِ الشَّيْبَانِيُّ بِمَرْوَ، ثَنَا إِبْرَاهِيمُ بْنُ هَلَالٍ، ثَنَا عَلِيُّ بْنُ الْحَسَنِ بْنِ شَقِيقٍ، ثَنَا عِيسَى بْنُ مَيْمُونٍ الْكِنْدِيُّ، عَنْ هِلَالِ بْنِ عَبْدِ اللهِ الْمَدَنِيِّ[1]، عَنْ أَبِي زُرْعَةَ بْنِ عَمْرِو بْنِ جَرِيرٍ[2]، [عَنْ جَرِيرٍ][3]، أَنَّ النَّبِيَّ ﷺ قَالَ: «إِنَّ اللهَ ﷻ أَوْحَى إِلَيَّ: أَنِّي هَؤُلَاءِ الْيَهُودَ الْمَلْعُونِ تَرَكْتُ لَهُمْ دَارَ مَعْرَبَةَ: الْمَدِينَةَ، أَوْ يَثْرِبَ، أَوْ قُسْبُرَ»[4].

هَذَا حَدِيثٌ صَحِيحُ الْإِسْنَادِ، وَلَمْ يُخَرِّجَاهُ.

٤٣٠٣- أَخْبَرَنَا عَبْدُ اللهِ بْنُ مُحَمَّدِ بْنِ مُوسَى، ثَنَا إِسْمَاعِيلُ بْنُ قُتَيْبَةَ، ثَنَا عُثْمَانُ بْنُ أَبِي شَيْبَةَ، ثَنَا جَرِيرٌ، عَنْ مُغِيرَةَ بْنِ أَبِي عُثْمَانَ، عَنْ أَبِي الضُّحَى، عَنِ ابْنِ عَبَّاسٍ رضي الله عنهما قَالَ: كَانَ رَسُولُ اللهِ ﷺ يَسْتَفْتِحُ قِيَامَ بِالْجِبْرِيلِ، وَأَنَّهُ أَتَاهُ عَلَيْهِ

Using

﴿ وَقُلْ رَبِّ أَدْخِلْنِي مُدْخَلَ صِدْقٍ وَأَخْرِجْنِي مُخْرَجَ صِدْقٍ وَاجْعَلْ لِي مِنْ لَدُنْكَ سُلْطَانًا نَصِيرًا ﴾[1].

هَذَا حَدِيثٌ صَحِيحُ الإِسْنَادِ، وَلَمْ يُخَرِّجَاهُ.

٢٣٠٤- أَخْبَرَنَا أَبُو بَكْرٍ مُحَمَّدُ بْنُ عَبْدِ اللهِ الشَّافِعِيُّ، ثنا إِسْحَاقُ بْنُ الْحَسَنِ[2]، ثنا حُسَيْنُ بْنُ مُحَمَّدٍ الْمَرْوَزِيُّ[3]، ثنا شَيْبَانُ بْنُ عَبْدِ الرَّحْمَنِ، عَنْ لَيْثٍ[4]، عَنْ مُجَاهِدٍ[5]، ﴿ وَقُلْ رَبِّ أَدْخِلْنِي مُدْخَلَ صِدْقٍ وَأَخْرِجْنِي مُخْرَجَ صِدْقٍ ﴾[6]، فَأَخْرَجَهُ اللهُ مِنْ مَكَّةَ إِلَى الْمَدِينَةِ بِالْحَقِّ وَأَدْخَلَهُ الْمَدِينَةَ مُخْرَجَ صِدْقٍ، فَأَدْخَلَهُ الْمَدِينَةَ، وَأَخْرَجَهُ اللهُ عَلَيْهِ لَا بِمَا لَا طَاقَةَ لَهُ بِهِ، فَلَمْ يَأْتِ الأَرْضَ إِلَّا بِسُلْطَانٍ، فَسَأَلَ سُلْطَانًا نَصِيرًا لِكِتَابِ اللهِ وَحُدُودِهِ اللهِ، وَلِفَرَائِضِ اللهِ، وَلإِقَامَةِ كِتَابِ اللهِ، وَأَنَّ السُّلْطَانَ عَزَّ بِهِ اللهُ، جَعَلَهُ بَيْنَ أَظْهُرِ بِهِ عِزًّا بِهِ، وَلَوْلَا ذَلِكَ لأَغَارَ بَعْضُهُمْ عَلَى بَعْضٍ، وَأَكَلَ شَدِيدُهُمْ ضَعِيفَهُمْ[7].

٢٣٠٥- أَخْبَرَنَا أَبُو بَكْرٍ بْنُ فُورَكٍ، ثنا بَكْرُ بْنُ مُحَمَّدٍ، ثنا عَبَّاسٌ، ثنا أَبُو الْحَسَنِ بْنُ سُمَيْرَةَ، ثنا أَبُو عُمَرَ بْنُ الأَصْبَغِ[8]، ثنا مُحَمَّدُ بْنُ عَبْدِ اللهِ بْنِ

---

(١) الإسراء آية (٨٠).

(٢) إسحاق بن الحسن بن موسى أبو يعقوب الحربي، عن الحسين بن محمد بن بهرام التميمي.

(٣) الحسين بن محمد بن بهرام المروزي.

(٤) الإسراء آية (٨٠).

(٥) ليث بن أبي سليم بن زنيم، واسمه أيمن، وقيل: واسم محمد بن عبد الله بن قريش.

(٦) مجاهد بن جبر المكي.

(٧) الإسراء آية (٨٠).

(٨) عباس بن محمد بن موسى بن عبد الله، يروي عن سعيد بن سعيد بن أبي سعيد المقبري.

أَخِي[1]، عَنْ أَبِي هُرَيْرَةَ رضي الله عنه، أَنَّ رَسُولَ اللهِ ﷺ قَالَ: «اللَّهُمَّ إِنَّكَ أَخْرَجْتَنِي مِنْ أَحَبِّ البِلَادِ إِلَيَّ، فَأَسْكِنِّي أَحَبَّ البِلَادِ إِلَيْكَ». فَأَسْكَنَهُ اللهُ المَدِينَةَ[2].

هَذَا حَدِيثٌ[3] رُوَاتُهُ مَدَنِيُّونَ مِنْ بَيْتِ أَبِي سَعِيدٍ المَقْبُرِيِّ[4].

٤٣٠٦- حدثنا أَبُو العَبَّاسِ مُحَمَّدُ بْنُ يَعْقُوبَ، ثَنَا الرَّبِيعُ بْنُ سُلَيْمَانَ، ثَنَا أَسَدُ بْنُ مُوسَى، ثَنَا عَبْدُ اللهِ بْنُ وَهْبٍ، أَخْبَرَنِي يُونُسُ، عَنِ الزُّهْرِيِّ، عَنْ عُرْوَةَ، عَنْ عَائِشَةَ رضي الله عنها قَالَتْ: قَالَ النَّبِيُّ[5] ﷺ لِلْمُسْلِمِينَ: «قَدْ أُرِيتُ دَارَ هِجْرَتِكُمْ، أُرِيتُ سَبِخَةً ذَاتَ نَخْلٍ بَيْنَ لَابَتَيْنِ، وَهُمَا الحَرَّتَانِ[6]».

هَذَا حَدِيثٌ صَحِيحٌ عَلَى شَرْطِ الشَّيْخَيْنِ، وَلَمْ يُخَرِّجَاهُ[7].

٤٣٠٧- حدثنا أَبُو بَكْرٍ أَحْمَدُ بْنُ إِسْحَاقَ، ثَنَا زِيَادُ بْنُ الخَلِيلِ التُّسْتَرِيُّ، ثَنَا

---

(١) يعني: عبد الله بن سعيد بن أبي سعيد المقبري، وهو وأخوه سعد ضعيفان، ثم إن عبد الله يروي عن عمه عن أبي هريرة، وقد رويه في «الأوسط» (٤٥٠٠) لكنها غير موجودة في جميع النسخ ولا في التلخيص ولا في دلائل النبوة للبيهقي (٢/٥١٩) عن المصنف.

(٢) إتحاف المهرة (١٤/١٧٩-١٨٤٤٩).

(٣) في (و) (ص): «حديث صحيح».

(٤) قال الذهبي في التلخيص: «قلت: لكنه موضوع، فقد ثبت أن أحب البلاد إلى الله مكة، وسعد ليس بثقة» وقال في كتابه موضوعات في مستدرك الحاكم: «هذا موضوع، وسعد ليس بثقة، وأبو سعيد المقبري ضعيف جدا».

(٥) [illegible]

(٦) [illegible]

(٧) بل أخرجه البخاري مطولا (١/[illegible]، ٣/٦٩، ٨٨/٦٩، ١٠٦/٥) و(٥/٥٨، ٧/١١٤، ٨/٢١).

bisn

كَثِيرٌ بْنُ يَحْيَى، ثَنَا أَبُو عُوَانَةَ، عَنْ أَبِي بِشْرٍ (١)، عَنْ عَمْرِو بْنِ مَيْمُونٍ، عَنِ ابْنِ عَبَّاسٍ ﷺ قَالَ: دَخَلَ عَلَيَّ عُمَرُ ﷺ وَنَحْنُ نَتَذَاكَرُ، فَقَالَ: يَا ابْنَ عَبَّاسٍ، لَوْ تَعْلَمُ مَا تَقُولُ الْيَوْمَ، فَحَمَلَهُ امْرُؤٌ عَلَيَّ، وَبَرَزْتُهُ لَكَانَ، وَقَدْ لَبِسَ بَرْدَهُ، وَجَعَلَ عَلَيَّ ﷺ يَتَصَوَّرُ، فَإِذَا هُوَ عَلَيَّ، فَقَالَ: إِنَّكَ لَتَبِيعُ، إِنَّكَ لَتَشْتَرِي، وَإِنَّكَ لَتَأْخُذُ، وَإِنَّكَ لَتُعْطِي، وَإِنَّكَ لَتَقْضِي، وَإِنَّكَ لَتَقْتَضِي، وَإِنَّكَ لَتَحْكُمُ، وَإِنَّكَ لَتَقْضِي، وَلَقَدْ اسْتَشْرَفْتَ مُلْكًا.

هَذَا حَدِيثٌ صَحِيحُ الإِسْنَادِ، وَلَمْ يُخَرِّجَاهُ.

وَشَاهِدُهُ: مَا رَوَاهُ الطَّيَالِسِيُّ وَغَيْرُهُ، وَلَفْظُهُ: أَنَّ عَلِيًّا ﷺ قَالَ لِعُمَرَ ﷺ بِإِيذَانٍ: أَقْبَلَ.

٤٣٠٣ - **حَدِيثٌ آخَرُ**: بِكَثْرَةِ بْنُ مُحَمَّدٍ الْمِصْرِيُّ بِمِرْوَ، ثَنَا عُبَيْدُ بْنُ قُطْنٍ الْبَزَّارُ (٢)، ثَنَا يَحْيَى بْنُ عَبْدِ الْحَمِيدِ الْحِمَّانِيُّ، ثَنَا قَيْسُ بْنُ الرَّبِيعِ، ثَنَا سَعِيدُ بْنُ خُثَيْمٍ، عَنْ أَبِي فَاخِتَةَ، قَالَ: قَالَ أَبُو بَكْرٍ ﷺ: لَوْلَا أَنِّي حُرٌّ شَرِبْتُ لَشَدَّةِ ابْتِغَاءِ رِضْوَانِ اللهِ عَلَيَّ إِنْ أَبْغَى طَلَبَهُ، وَلَوْلَا عَلِيٌّ هَلَكَ مَنِيءٌ عَلَى غَرَائِمِ رَسُولِ اللهِ ﷺ.

وَهِيَ بِضَمِّ الْغَيْنِ وَفَتْحِ الرَّاءِ جَمْعُ الْغَرِيمَةِ، وَهِيَ مَالُ الْغَرِيمِ الَّذِي يُلَاحَقُ رَسُولُ اللهِ ﷺ بِأَدَائِهِ إِلَيْهِ لِأَنَّهُ كَانَ لَا يَمْنَعُهُ، بِهِ فَتَحَمَّلَ هُوَ الطَّوْلَ الأَلَمَ إِلَى الْمَكَّةِ

---

(١) هو: يحيى بن سليم بن بشير، أو ابن أبي سليمان، أو ابن أبي الأسود الطائفي، ويقال: المدني، أبو البشير.

(٢) في (المخطوطين): «البزار».

(٣) أخبار الحمقى (٣٧٠/٦-٦٦٠)، وتكرر من يحيى بن كثير أبو مالك صاحب البصري، انظر: ترجمته.

(٤) في (ر) (ك): «أحمر»، والمثبت من (ب).

وَبَاتَ رَسُولُ اللهِ فِي الْغَارِ آمِنًا مُوقًى وَقِيَ[1] حِفْظَ الْإِلَهِ وَفِي سِتْرٍ
وَبِتُّ أُرَاعِيهِمْ وَمَا يُثْبِتُونَنِي[2] وَقَدْ وَطَّنْتُ[3] نَفْسِي عَلَى الْقَتْلِ وَالْأَسْرِ

٤٣٠٩- حدثنا أَبُو بَكْرِ بْنُ إِسْحَاقَ، أَنَا مُحَمَّدُ بْنُ مُوسَى الْفَرْغَانِيُّ[4]، ثَنَا عَبْدُ اللهِ بْنُ دَاوُدَ، ثَنَا نُعَيْمُ بْنُ حَكِيمٍ، ثَنَا أَبُو مَرْيَمَ الْأَسَدِيُّ[5]، عَنْ عَلِيٍّ ﵁ قَالَ: لَمَّا كَانَ اللَّيْلَةُ[6] الَّتِي أَمَرَنِي رَسُولُ اللهِ ﷺ أَنْ أَبِيتَ عَلَى فِرَاشِهِ، وَخَرَجَ مِنْ مَكَّةَ مُهَاجِرًا، انْطَلَقَ بِي رَسُولُ اللهِ ﷺ إِلَى الْأَصْنَامِ، فَقَالَ: «اجْلِسْ»، فَجَلَسْتُ إِلَى جَنْبِ الْكَعْبَةِ، ثُمَّ صَعِدَ رَسُولُ اللهِ ﷺ عَلَى مَنْكِبِي، ثُمَّ قَالَ: «انْهَضْ»، فَنَهَضْتُ بِهِ، فَلَمَّا رَأَى ضَعْفِي تَحْتَهُ، قَالَ: «اجْلِسْ»، فَجَلَسْتُ، فَأَنْزَلَنِي عَنِّي، وَجَلَسَ[7] لِي رَسُولُ اللهِ ﷺ، ثُمَّ قَالَ لِي: «يَا عَلِيُّ، اصْعَدْ عَلَى مَنْكِبِي». فَصَعِدْتُ عَلَى مَنْكِبِهِ، ثُمَّ نَهَضَ بِي رَسُولُ اللهِ ﷺ، خُيِّلَ إِلَيَّ أَنِّي لَوْ شِئْتُ نِلْتُ السَّمَاءَ، وَصَعِدْتُ إِلَى الْكَعْبَةِ، وَتَنَحَّى رَسُولُ اللهِ ﷺ، فَأَلْقَيْتُ

(١) في (أ) و(ا): «عني».
(٢) في التخريج: «يهينوني».
(٣) إتحاف المهرة: (١٤/٥٧٦-١٤٦٣٠).
(٤) هو: محمد بن إسحاق بن محمد بن يحيى بن منده، أبو بكر الفرغاني، الحافظ الرحلة، ولد سنة ٣٠٧هـ، وتوفي سنة ٣٩٠هـ، ترجمته في: سير أعلام النبلاء: (١٦/٤٢٤-٤٢٥).
(٥) في (أ) و(ص): «الفجلس».
(٦) قوله: «ليلة» غير موجود في (أ) و(ص).

بِقَوْلِ: «إِنِهِ إِنِهِ» فَلَمْ أَرَلْ أُلاعِبُهُ حَتَّى اسْتَنْكَتَ»[1]، يَعْنِي: فَقَالَ. وَفِيهِ: فَدَفَنَّاهُ فَتَفَسَّرَ. وَتَرِبَكَ[2].

هَذَا حَدِيثٌ صَحِيحُ الإِسْنَادِ، وَلَمْ يُخَرِّجَاهُ.

٢٣١٠- **حدثنا** عَلِيُّ بْنُ مُحَمَّدِ الْمِصْرِيُّ بِمَرْوَ، ثنا أَبُو يَعْقُوبَ إِسْحَاقُ بْنُ إِبْرَاهِيمَ الْحَنْظَلِيُّ[3]، ثنا عَبْدُ الرَّحْمَنِ بْنُ مَغْلَقَةَ الْعَزْرَمِيُّ، ثنا عَبْدُ اللهِ بْنُ الْمُبَارَكِ، عَنْ شُعْبَةَ وَسُفْيَانَ، عَنْ عَمْرِو بْنِ مُرَّةَ، عَنْ أَبِي الْبَخْتَرِيِّ[4]، عَنْ عَلِيٍّ ﷺ، أَنَّ النَّبِيَّ ﷺ قَالَ لِجَيْشٍ: «مَنْ يُهَاجِرُ غَيْرِي». قَالَ: أَبُو بَكْرٍ الصِّدِّيقُ[5].

هَذَا حَدِيثٌ صَحِيحٌ، غَرِيبُ الإِسْنَادِ وَالْمَتْنِ، وَلَمْ يُخَرِّجَاهُ.

٢٣١١- **حدثنا** أَبُو الْعَبَّاسِ مُحَمَّدُ بْنُ يَعْقُوبَ، ثنا أَحْمَدُ بْنُ عَبْدِ الْجَبَّارِ، ثنا يُونُسُ بْنُ بُكَيْرٍ، عَنِ ابْنِ إِسْحَاقَ، عَنْ عَبْدِ اللهِ بْنِ عَبَّادِ بْنِ عَبْدِ اللهِ بْنِ الزُّبَيْرِ، عَنْ أَسْمَاءَ[6] بِنْتِ أَبِي بَكْرٍ ﷺ قَالَتْ: لَمَّا تَوَجَّهَ رَسُولُ اللهِ ﷺ مِنْ مَكَّةَ إِلَى

---

(١) في (ر) و(ص): «استنكته».

(٢) أخرجه البغوي (٣٠٧٠)، والطبراني في «الكبير» (٣٢٤٥) وفي «مسند الشاميين» (٢٠٩٠)، وابن عساكر في «تاريخ دمشق» (٤٠/ ٢٨٥) من طريق المصنف به. وقال الهيثمي في «مجمع الزوائد»: أخرجه الطبراني في «الكبير» و«الأوسط» وفيه: قلت: ثم مرتم على الطبراني الدانفي، فيه يزيد بن عبد الله وعمار، مختلف فيه، وثقه ابن حبان، وبقية الرجال في «الدارقطني» ثم مررتم النقي من عمار على عمير فصار مشروك.

(٣) في (ر): «ابن هو» وكتبه في الحاشية: «ابن إبراهيم بن منير الحنظلي».

(٤) في (ر): «ابن هو» من «ابن البختري».

(٥) أخرجه ابن سعد (٣/ ١٧٠)، (١٢٩٩٤-١٢٩٩٥).

(٦) قال: ومقطع بين سطور، وصوابه أسماء، كذا، وهو عند الإمام أحمد (٤٤/ ٥١٩)(٢٦٩٧٥) ومن طريقه ابن عساكر في «تاريخ دمشق» (٧٠/ ٣٣٠).

الْعَدِيدَ، وَمَعَهُ أَبُو بَكْرٍ، فَجَاءَ أَبُو بَكْرٍ مَعَهُ جَمِيعُ مَالِهِ حَتَّىٰ أَتَىٰ الْأَبَاعِرَ. أَوْ بِمِثْلِهِ أَلْفَانِي جِئْتُ إِلَى أَبِي أَحْنَافَ، وَقَدْ ذَهَبَ بَصَرُهُ، فَقَالَ: إِنْ هَذَا وَاللهِ قَدْ فَجَعَكُمْ بِمَالِهِ مَعَ نَفْسِهِ، فَقُلْتُ: كَلَّا، إِنَّهُ قَدْ تَرَكَ لَنَا خَيْرًا كَثِيرًا، فَعَمَدْتُ إِلَى أَحْجَارٍ، فَجَعَلْتُهُنَّ فِي كُوَّةِ الْبَيْتِ - وَكَانَ أَبُو بَكْرٍ يَجْعَلُ أَمْوَالَهُ فِيهَا - وَغَطَّيْتُ عَلَى الْأَحْجَارِ بِثَوْبٍ، ثُمَّ جِئْتُ بِيَدِ أَحَدِهِ بِيَدِهِ فَوَضَعْتُهَا عَلَى الثَّوْبِ، فَقَالَ: أَنَا بِأَنْ تَرَكَ هَذَا فَقَدْ عَلَمْتُ. وَرَوَاهُ مَا تَرَكَ لَنَا قَلِيلًا" "وَلَا كَثِيرًا".

هَذَا حَدِيثٌ صَحِيحٌ عَلَى شَرْطِ شَيْخَيْنِ، وَلَمْ يُخَرِّجَاهُ.

٣٢١٤ - أَخْبَرَنِي أَبُو بَكْرٍ بْنُ إِسْحَاقَ، أَنَا مُوسَىٰ بْنُ الْحَسَنِ بْنِ عَبَّادٍ، ثَنَا عَفَّانُ بْنُ مُسْلِمٍ، ثَنَا سُفْيَانُ بْنُ يَحْيَىٰ، ثَنَا مُحَمَّدُ بْنُ سِيرِينَ، قَالَ: ذَكَرَ رِجَالٌ عَلِيًّا عِنْدَ عُمَرَ عِنْدَ هُلْكِهِ، فَتَكَالَّهُمْ فَطَلَبُوا عُمَرَ عَلَى أَبِي بَكْرٍ عِنْدَ هُلْكِهِ، قَالَ: فَلَمْ

نَعَمْ، وَأَبِي يَفْتَدِي بِالْخَلْقِ، مَا كَانَتْ لِيُكَلِّمَ بِنْ مُلْجَمٍ إِلَّا أَنْ يُكَلِّمَ بِكَ رَبِّي، فَلَمَّا نَقَصَ أَبُو بَكْرٍ قَالَ: أَيْنَ عُمَرُ، فَاسْتَدْعَاهُ، يَا رَسُولَ اللهِ، حَتَّى اسْتَرَدَّ لَكَ الْغَارَ، فَقَالَ: وَاسْتَرَدَّكَ اللهُ حَتَّى إِذَا كَانَ فِي أَطْلَاءِ ذَلِكَ أَقَلَّ أَلَمٌ وَتَسَتَّرَ الْحَجَرُ، فَقَالَ: مَكَانَكَ يَا رَسُولَ اللهِ، حَتَّى أَسْتَرِيَ الْحُجْرَةَ، فَدَخَلَ وَاسْتَرَدَّ لَكَ، ثُمَّ إِنَّ الرِّبْلَ يَا رَسُولَ اللهِ، فَقَالَ عُمَرُ: وَالَّذِي نَفْسِي بِيَدِهِ لَيُبَاتَنَّ اللَّيْلَةَ عِنْدَ بَنِي آلِ عَمْرٍو!

هذا حديث صحيح الإسناد على شرط الشَّيْخَيْن، لَوْلَا إِرْسَالُ فِيهِ، وَلَمْ يُخَرِّجَاهُ.

٤٦١٣ - أَخْبَرَنِي أَبُو عَبْدِ اللهِ مُحَمَّدُ بْنُ أَحْمَدَ بْنِ إِسْحَاقَ الأَصْبَهَانِيُّ بِمَرْوَ، ثنا الْحَسَنُ بْنُ عَلِيٍّ بْنِ عَفَّانَ الْعَامِرِيُّ، ثنا مُوسَى بْنُ الْقَاسِمِ، ثنا عَبْدُ اللهِ بْنُ عُثْمَانَ الصَّفَّارُ، عَنْ مُنْذِرِ بْنِ زَبِيدٍ، عَنِ الزُّهْرِيِّ قَالَ: أَخْبَرَنِي عَبْدُ الرَّحْمَنِ بْنُ مَالِكِ الْمُدْلِجِيُّ أَنَّ أَبَا أُمِّ سُرَاقَةَ بْنِ جُعْشُمٍ، أَنَّ أَبَاهُ أَخْبَرَهُ، أَنَّهُ سَمِعَ سُرَاقَةَ بْنَ جُعْشُمٍ يَقُولُ: جَاءَنَا رُسُلُ كُفَّارِ قُرَيْشٍ، يَجْعَلُونَ فِي رَسُولِ اللهِ ﷺ وَفِي أَبِي بَكْرٍ دِيَاتِ كُلِّ وَاحِدٍ مِنْهُمَا لِمَنْ قَتَلَهُمَا أَوْ أَسَرَهُمَا، فَبَيْنَا أَنَا جَالِسٌ فِي مَجْلِسٍ مِنْ مَجَالِسِ قَوْمِي جَاءَ نِي رَجُلٌ مِنْهُمْ فَقَامَ عَلَيْنَا، فَلَمْ نَقُمْ إِلَيْهِ، فَقَالَ: يَا سُرَاقَةُ، إِنِّي رَأَيْتُ آنِفًا أَسْوَدَةً بِالسَّاحِلِ، أُرَاهَا مُحَمَّدًا وَأَصْحَابَهُ، قَالَ سُرَاقَةُ: فَعَرَفْتُ أَنَّهُمْ هُمْ، فَقُلْتُ لَهُمْ: إِنَّهُمْ لَيْسُوا

---

(١) أخطأ الشيخ (١٧/ ٣١٩، ٣١٩-٣٢٠).

(٢) قال في التنبيه (ص ٢٥٤): وهو تصحيف، وإنما هو: وأبو رافع الرومي، مولى أبي أصيهان.

(٣) في (ق): وأبو أصيهان.

(٤) زيد: «عرفت» في (ب، ق).

(٥) زيد: «عرفت» غير موجود في (ق).

بِهِمْ، وَلَكِنِّي(١) رَأَيْتُ فُلَانًا وَفُلَانًا انْطَلَقُوا بُغَاةً، قَالَ: ثُمَّ مَا لَبِثْتُ فِي الْمَجْلِسِ إِلَّا سَاعَةً حَتَّى قُمْتُ، فَدَخَلْتُ بَيْتِي، فَأَمَرْتُ جَارِيَةً(٢) أَنْ تُخْرِجَ إِلَيَّ فَرَسِي، وَهِيَ وَرَاءَ أَكَمَةٍ فَحَبَسَتْهَا عَلَيَّ، وَأَخَذْتُ رُمْحِي، فَخَرَجْتُ مِنْ ظَهْرِ الْبَيْتِ، فَخَطَطْتُ بِرُمْحِهِ إِلَى الْأَرْضِ(٣)، وَخَفَضْتُ عَالِيَةَ الرُّمْحِ حَتَّى أَتَيْتُ فَرَسِي، فَرَكِبْتُهَا، فَدَفَعْتُهَا تُقَرِّبُ بِي(٤) حَتَّى رَأَيْتُ أَسْوِدَتَهُمَا، فَلَمَّا دَنَوْتُ مِنْهُمْ حَيْثُ أَسْمَعَهُمُ الصَّوْتُ عَثَرَ فَرَسِي، فَخَرَرْتُ عَنْهَا، فَقُمْتُ فَأَهْوَيْتُ بِيَدِي إِلَى كِنَانَتِي، فَاسْتَخْرَجْتُ الْأَزْلَامَ، فَاسْتَقْسَمْتُ بِهَا، فَخَرَجَ الَّذِي أَكْرَهُ أَنْ لَا أَضُرَّهُمْ، فَعَصَيْتُ الْأَزْلَامَ، فَرَكِبْتُ فَرَسِي، فَدَفَعْتُهَا تُقَرِّبُ بِي حَتَّى إِذَا دَنَوْتُ مِنْهُمْ سَمِعْتُ قِرَاءَةَ النَّبِيِّ ﷺ وَهُوَ لَا يَلْتَفِتُ، وَأَبُو بَكْرٍ يُكْثِرُ الِالْتِفَاتَ، فَسَاخَتْ يَدَا فَرَسِي فِي الْأَرْضِ حَتَّى بَلَغَتَا الرُّكْبَتَيْنِ، فَخَرَرْتُ عَنْهَا، ثُمَّ زَجَرْتُهَا، فَنَهَضَتْ، فَلَمْ تَكَدْ تَخْرُجُ يَدَاهَا، فَلَمَّا اسْتَوَتْ قَائِمَةً إِذَا لِيَدَيْهَا غُبَارٌ سَاطِعٌ فِي السَّمَاءِ -قَالَ عَبْدُ اللهِ: يَعْنِي الدُّخَانَ الَّذِي يَكُونُ مِنْ غَيْرِ نَارٍ- ثُمَّ

Using

(١) في (ص): «ولكن».
(٢) في (ص): «ولكن».
(٣) في (ص): «الأرض».
(٤) في (ص): «تقربي».
(٥) في (م): «الحبس عليهم»، وضرب عليها في (ز)، وفي (و) و(ص) بياض.

قَالَ: "أَعْتِقِي عَنْهَا، فَسَأَلْتُ رَسُولَ اللهِ ﷺ أَنْ يَكْتُبَ لِي كِتَابَ مُوَادَعَةٍ إِلَى بَرِيرٍ، فَأَبَى عَلَيْهِمْ أَنْ فَعَلُوهُ مَوْلَى لَهُمْ بِالْعَرَبِيَّةِ، فَلَمَّا أَبَى فِي بَرِيرٍ فَعَلُوهُ لَهُمْ، ثُمَّ مَضَيْتُ".

هَذَا حَدِيثٌ صَحِيحٌ عَلَى شَرْطِ الشَّيْخَيْنِ، وَلَمْ يُخَرِّجَاهُ".

٢٣١٤- **وَمِمَّا** أَخْبَرَنِي بِكْرُ بْنُ مُحَمَّدٍ، أَنَا أَحْمَدُ بْنُ إِبْرَاهِيمَ بْنِ مَلْحَانَ، ثَنَا بَحْرُ بْنُ بَكْرٍ، ثَنَا اللَّيْثُ، عَنْ عُقَيْلٍ، عَنِ الزُّهْرِيِّ، عَنْ أَبِي سَلَمَةَ، عَنْ أَبِي هُرَيْرَةَ، عَنِ النَّبِيِّ ﷺ أَنَّ الزُّبَيْرَ قَالَ: "كُنْتُ رَسُولُ اللهِ ﷺ وَهُوَ عَلَى رَاحِلَتِهِ بِالْعَرْزَةِ، يَقُولُ: «وَاللهِ لَئِنْ لَطَمْتُ أَرْضِي، وَأَخَذْتُ أَرْضِي إِلَى اللهِ، وَلَأَدَعَنَّ أَلَى أَخْرَجْتُ بِيَدِي مِنْكَ مَا خَرَجْتُ»".

هَذَا حَدِيثٌ صَحِيحٌ عَلَى شَرْطِ الشَّيْخَيْنِ، وَلَمْ يُخَرِّجَاهُ.

٢٣١٥- **أَخْبَرَنِي** أَبُو الْحَسَنِ الْمُسَيَّحِيُّ بِمَرْو، ثَنَا عَلِيُّ بْنُ سَعِيدَ(١)، ثَنَا يُونُسُ بْنُ حَبِيبٍ، ثَنَا أَبُو دَاوُدَ، ثَنَا شُعْبَةُ، عَنِ الْأَعْمَشِ، عَنْ شَمْلَةَ الْبَجَلِيِّ، عَنْ سَعِيدِ بْنِ جُبَيْرٍ، عَنِ ابْنِ عَبَّاسٍ رضي الله عنهما، قَالَ: "لَمَّا خَرَجَ رَسُولُ اللهِ ﷺ مِنْ مَكَّةَ، قَالَ أَبُو بَكْرٍ: إِنَّا لِلَّهِ وَإِنَّا إِلَيْهِ رَاجِعُونَ، أُخْرِجَ رَسُولُ اللهِ ﷺ لَيُهْلِكُنَّ". قَالَ:

---

(١) في (س): «علي».

(٢) إتحاف المهرة (٥/٤٦١-٤٦٦).

(٣) رأى الحرب الداري في مناقب الأعمش (٢٨٦/٥)، وانظر الحديث الآتي برقم (٤٤٧٦).

(٤) في الناسخين: «عبد الله».

(٥) إتحاف المهرة (٥/ ٤٦٥-٤٦٦).

فَتَرَكَتْ هَذِهِ الْآيَةُ: ﴿وَأَنَّ لِلَّذِينَ يُعْتَكِفُونَ بِأَنَّهُمْ مُؤْمِنُونَ﴾ [البقرة: ٢٥] وَلَا تَعْبُدُوا إِلَّا اللَّهَ ﴿وَلَا تُشْرِكُوا بِهِ شَيْئًا﴾ [النساء: ٣٦] وَبِالْوَالِدَيْنِ إِحْسَانًا ﴿وَإِذْ أَخَذْنَا مِيثَاقَ بَنِي إِسْرَائِيلَ لَا تَعْبُدُونَ إِلَّا اللَّهَ﴾ [البقرة: ٨٣] وَبِالْوَالِدَيْنِ إِحْسَانًا ﴿وَإِذْ أَخَذْنَا مِيثَاقَكُمْ لَا تَسْفِكُونَ دِمَاءَكُمْ﴾ [البقرة: ٨٤] وَلَا تُخْرِجُونَ أَنْفُسَكُمْ مِنْ دِيَارِكُمْ ﴿ثُمَّ أَقْرَرْتُمْ وَأَنْتُمْ تَشْهَدُونَ﴾ [البقرة: ٨٤] يَعْنِي بِذَلِكَ: أَنَّ بَنِي قُرَيْظَةَ وَبَنِي النَّضِيرِ كَانُوا حُلَفَاءَ الْأَوْسِ وَالْخَزْرَجِ، وَكَانَتْ بَيْنَهُمْ حُرُوبٌ، فَكَانَ إِذَا غَلَبَ فَرِيقٌ مِنْهُمْ فَرِيقًا أَخْرَجُوهُمْ مِنْ دِيَارِهِمْ وَأَخْرَبُوهَا، وَأَخْرَجُوا مَنْ فِيهَا مِنْ أَهْلِهَا وَأَوْلَادِهِمْ، وَأَسَرُوا مَنْ قَدَرُوا عَلَيْهِ مِنْهُمْ، وَإِذَا أَسَرُوا أَحَدًا مِنْ فَرِيقِهِمْ فَدَوْهُ، أَيْ: أَعْطَوْا فِدَاءَهُ، وَهُوَ أَنْ يُعْطُوا مَالًا فَيُخَلِّصُوهُ، فَكَانَتْ قُرَيْظَةُ حُلَفَاءَ الْأَوْسِ، وَالنَّضِيرُ حُلَفَاءَ الْخَزْرَجِ، فَكَانَ إِذَا اقْتَتَلُوا وَغ

بِهِمَا مَنْكِبَيْ ثُمَّ يَطْعَنُ[1] مَدْحِجَ[2] بِنِ فِي الْعُصْرِ، ثُمَّ يَطْعَنُ[3] فِي كَتِيبَةٍ، ثُمَّ أَخَذَ الْحَجَّاجُ، ثُمَّ سَلَكَ فِي سَلْمِ بْنِ يَطْعَنُ أَهْلَ مَدْيَنَ[4]، ثُمَّ أَخَذَ الْحَجَّاجُ، ثُمَّ هَبَطَ الْمَرْوَ، ثُمَّ سَلَكَ نَهْرَ الْمَلِكِ عَنْ يَمِينِ رُكَيْبٍ، ثُمَّ هَبَطَ بَطْنَ وَادٍ فَقَدِمَ قَنَاةَ مَلَى بِنِ عُمَيْرٍ بْنِ عُوَيْفٍ[5].

هَذَا حَدِيثُ صَحِيحٌ عَلَى شَرْطِ مُسْلِمٍ، وَلَمْ يُخْرِجَاهُ.

٣٣٧٠- حَدَّثَنَا أَبُو بَكْرٍ بْنُ إِسْحَاقَ ابْنُ أَبِّ بَكْرٍ قَالَ: أَخْبَرَنَا مُحَمَّدُ بْنُ أَيُّوبَ قَالَ: أَنَا أَبُو الْيَمَانِ، أَنَا شُعَيْبٌ عَنِ الزُّهْرِيِّ أَنَّ سَالِمَ بْنَ أَبِي الْجَعْدِ، قَالَ: أَنَا الطُّفَيْلُ الْغَنَوِيُّ[6] وَأَبُو بَكْرٍ بْنُ مُنَشِّطٍ[7] وَرَجُلٌ بِمِنًى يَرْتَجِزُ عَنْدَهُ، فَاسْتَمَعْنَا مِنَ الْمِنَى، فَقَالَ: مَا يَقُولُ شَاةٌ تُحْلَبُ، غَيْرَ أَنَّ هَهُنَا شَاةً تُحْلَبُ، وَهُوَ أَخْدَبُ، وَمَا يَقُولُ إِلَّا بَعْدَ الصُّبْحِ، قَالَ: فَذَهَبْنَا نَنْظُرُ، فَإِذَا هُوَ عَبْدُ اللهِ بْنُ الزُّبَيْرِ، وَهُوَ يَقُولُ: [الرجز]

خُذَا بِحَظِّكُمَا يَا آلَ عَبْدِ الدَّارِ ... فَمُسْنَدٌ لِلشَّيْخِ فِي الْحَضَارِ

(١) في (ق): «يطعن».

(٢) في (ق): «مذحج» بالذال، و«مدحج» بالدال.

(٣) في (ق): «يطعن».

(٤) في (ق): «مدين».

(٥) كذا في (ق)، وفي (ك): «ملي بن عمير بن عويف».

(٦) في (ك): «وأبو الطفيل» بإضافة «أبو»، وهو خطأ، فهو ابن عبد الله الغنوي، وأما أبو الطفيل الصحابي فهو عامر بن واثلة الليثي، وهو ابن عم أبي بكر بن منشط.

(٧) في (ك): «منشط» بالشين المعجمة، وهو خطأ، وابن منشط: هو عبد الله بن عبد الرحمن بن منشط الخزاعي، ترجمته في: الجرح والتعديل (٥/ ٥٩)، وتاريخ الإسلام (٣/ ٩٤٣)، وتهذيب الكمال (١٥/ ٤٥٤-٤٥٦).

ثُمَّ حَلَبَ فَشَرِبَ، فَقَالَ الرَّاعِي: يَا لله مَنْ أَنْتَ؟ فَوَالله مَا رَأَيْتُ مِثْلَكَ قَطُّ. قَالَ: «أَوَ تُرِيدُ أَنْ تَكْتُمَ عَلَيَّ عَلَى أَحَدٍ؟». قَالَ: نَعَمْ. قَالَ: «فَإِنِّي مُحَمَّدٌ رَسُولُ الله». فَقَالَ: أَنْتَ الَّذِي تَزْعُمُ قُرَيْشٌ أَنَّكَ صَابِئٌ؟ قَالَ: «إِنَّهُمْ لَيَقُولُونَ ذَلِكَ». قَالَ: فَأَشْهَدُ أَنَّكَ نَبِيٌّ، وَأَشْهَدُ أَنَّ مَا جِئْتَ بِهِ حَقٌّ، وَأَنَّهُ لَا يَفْعَلُ مَا فَعَلْتَ إِلَّا نَبِيٌّ، وَأَنَا مُتَّبِعُكَ. قَالَ: «إِنَّكَ لَنْ تَسْتَطِيعَ ذَلِكَ يَوْمَكَ، فَإِذَا بَلَغَكَ أَنِّي قَدْ ظَهَرْتُ فَأْتِنِي».

هَذَا حَدِيثٌ صَحِيحُ الْإِسْنَادِ وَلَمْ يُخَرِّجَاهُ.

٤٣١٨- «حَدَّثَنَا» أَبُو مُحَمَّدٍ بْنُ مُحَمَّدِ بْنِ عَمْرٍو الْأَحْنَسِيُّ بِالْكُوفَةِ، ثَنَا الْحُسَيْنُ بْنُ مُحَمَّدِ بْنِ الرَّبِيعِ الْحَرَّازُ، حَدَّثَنَا سُلَيْمَانُ بْنُ الْحَكَمِ بْنِ أَيُّوبَ بْنِ سُلَيْمَانَ بْنِ ثَابِتٍ بْنِ ثَابِرٍ الْخَزَاعِيُّ، ثَنَا أَبِي أَيُّوبُ بْنُ الْحَكَمِ وَعَمِّي يُوسُفُ بْنُ مُحَمَّدٍ الْخَزَاعِيُّ، عَنْ عَمِّهِ عَبْدِ الْحَارِمِ بْنِ هِشَامٍ عَنْ عَبْدِ هِشَامٍ بْنِ

Using e

لَتَبِرِ»، قَالَتْ: مِنْ أَعْهَدُ مِنْ ذَلِكَ، قَالَ: «أَفَأَتَيْنَ بِي أَنْ أَشْهَدَهُ»، قَالَتْ: بِأَبِي وَأُمِّي، إِنَّا لَنَرْجُو بِهَا خَيْرًا فَأَحْبَبْنَا، فَذَهَبَا بِهَا رَسُولُ اللهِ ﷺ فَمَسَحَ بِيَدِهِ ضَرْعَهَا، وَسَمَّى اللهَ تَعَالَى، وَدَعَا لَهَا فِي شَاتِهَا، فَتَفَاجَتْ عَلَيْهِ دَرًّا، فَاجْتَرَّتْ(١)، فَدَعَا بِإِنَاءٍ يَرْبِضُ(٢) الرَّهْطَ، فَحَلَبَ فِيهِ ثَجًّا(٣) حَتَّى عَلَا الْإِنَاءَ، فَشَرِبُوا حَتَّى رَوِيَ، حَتَّى أَصْدَرَ(٤) وَشَرِبَ(٥) آخِرُهُمْ، ثُمَّ غَبَّ فِيهِ الثَّانِيَةَ عَلَى بَدْءِ حَتَّى مَلَأَ الْإِنَاءَ، ثُمَّ غَادَرَهُ عِنْدَهَا، ثُمَّ بَايَعَهَا وَارْتَحَلُوا عَنْهَا، فَقَلَّ مَا لَبِثَتْ حَتَّى جَاءَهَا زَوْجُهَا أَبُو مَعْبَدٍ يَسُوقُ أَعَنَزًا عِجَافًا تَسَاوَقُ(٦) هُزَالًا، هَلْ لَكُمْ(٧) يَا أُمَّ مَعْبَدٍ فِي شَاةٍ تَحْلُبُ مِنْ اللَّبَنِ أَفْعَلُ؟ قَالَتْ: مِنْ أَيْنَ لَكَ هَذَا يَا أَبَا مَعْبَدٍ وَالشَّاةُ عَازِبٌ حَائِلٌ، وَلَا حَلُوبَ فِي الْبَيْتِ؟ قَالَ: لَا وَاللهِ إِلَّا أَنَّهُ مَرَّ بِنَا رَجُلٌ مُبَارَكٌ مِنْ حَالِهِ كَذَا وَكَذَا، قَالَ: صِفْ لِي يَا أُمَّ مَعْبَدٍ، قَالَتْ: رَأَيْتُ رَجُلًا ظَاهِرَ الْوَضَاءَةِ، أَبْلَجَ الْوَجْهِ، حَسَنَ الْخَلْقِ، لَمْ تَعِبْهُ ثَجْلَةٌ، وَلَمْ تُزْرِ بِهِ صَعْلَةٌ، وَسِيمٌ قَسِيمٌ، فِي عَيْنَيْهِ دَعَجٌ، وَفِي أَشْفَارِهِ

---

(١) في (ب): «فاجترت».

(٢) يَرْبِض: يُرْوِيهم حتى يناموا ويستريحوا. وضبطت في (د) وأصل (ب): «يربط» وفي (ب): «يرتبط».

(٣) في (د): «ثجا».

(٤) في (د) و(ك): «أصدر». ومعناه: رَوِيَ.

(٥) في (ب) و(ك): «وشرب».

(٦) قال ابن الأثير في النهاية (٢: ٤٤٥): «قيل: تساوقت الإبل إذا انضمت أعناقها من الهزال، أراد أن أعناقها مال بعضها وعلق أيضا: يحتمل أن يكون ما سبق ساوقها، أي ما تبعها».

(٧) في (ب) و(ص): «يحلبن».

(٨) في (ك): «لكم».

وَقْفٌ، وَفِي صَوْتِهِ صَهَلٌ، وَفِي عُنُقِهِ سَطَعٌ"، وَفِي لِحْيَتِهِ كَثَاثَةٌ، أَرْبَعُ أَقْرَبُ إِلَى صِفَاتِ فَحْلِ الرِّقَادِ، وَإِنْ تَكَلَّمَ سَمِعْتَ وَعْلَمْتَ النَّهَاءَ، أَجْعَلُ الْمَرْءَ الْمُسْلِمَ وَأَنْهَاهُ مِنْ بَعِيدٍ، وَأَحْسَنُ وَأَحْسَلُهُ مِنْ قَرِيبٍ، هُوَ الْمُتَطَبِّبُ فَعَلَّ، لَا تَرْثِ لَهُ" "وَلَا هَلَرٍ، فَأَنَّ مُطْعِمَهُ حَرَامٌ، لَطِّ بِالْحَذَرِ"، وَبَعْدَهُ لَا تَشْتَرِهِ مِنْ طُرُقٍ، وَلَا تَقْتَنِصْهُ عَنْ مَنِ مِصْرٍ، فَحُصَّ مِنْ غُصَّتِي، فَهُمُ الْعُصَرُ" الثَّلَاثَةُ مَنْظَرًا، وَأَحْسَنُهُمْ قَدْرًا، لَهُ رُقْعَةٌ يَطْمُرُ بِهِ، إِنْ قَالَ اسْتَمِعُوا لِقَوْلِهِ، وَإِنْ أَمَرَ تَعَاوَرُوا إِلَى أَمْرِهِ، مَحْشُوٌّ مَحْشُوٌّ، لَا عَيْشَ وَلَا عَقْلَهُ. قَالَ أَبُو مُعَيْدٍ: هَذَا وَاللهِ صَاحِبُ تُرَيْشٍ الَّذِي ذُكِرَ لَنَا مِنْ أَمَارَةٍ مَا ذُكِرَ، وَلَقَدْ صَدَقَ أَحْسَنَهُ، وَالْأَفْعَالُ إِنْ وَحَدْتُ إِلَى ذَلِكَ سَبِيلًا، وَأَصْبَحَ صَوْتٌ بِبَكَّةَ عَالٍ يَسْمَعُونَ الصَّوْتَ، وَلَا يَدْرُونَ مَنْ صَاحِبُهُ، وَهُوَ يَقُولُ:

جَزَى اللهُ رَبُّ النَّاسِ خَيْرَ جَزَائِهِ ... وَهَيَّنَ سُبْلًا عَلَّ مَيْمُونَ أُمُّ مَعْبَدِ

دَعَاهَا بِشَاةٍ حَائِلٍ فَحَلَبْتُ عَلَيْهِ صَخْرَةً» ثَرْوَةُ الشَّاةِ مَزْبَدِ
[٢٠٠٠] «أَيْ: لَبَنُهَا بِحَالِبٍ يَحْلُبُهَا عَلَى عَضَدِهِ يَعْنِي بِهِ عَدَمَ وُجُودِ
فَلَمَّا سَمِعَ حَسَّانُ بِذَلِكَ ثَبَّتَ بُحَاوِبُ الْهَاتِفَ، فَقَالَ:

قَدْ غَابَ قَوْمٌ زَالَ عَنْهُمْ وَقُدْسُ مَنْ يَسْرِي إِلَيْهِمْ وَيَغْتَدِي
تَرْحَلَ مِنْ قَوْمٍ فَزَالَتْ عُقُولُهُمْ وَحَلَّ عَلَى قَوْمٍ بُنُودٍ فَجُدِّدُوا
هَتَافٌ بِهِ مِنْ جَنْبِ الْمَلَاءِ إِلَيْهِمْ فَأَزْعَدَهُمْ مِنْ بَيْنِ أَهْلٍ وَبَلَّدِ
وَهَلْ يَنْهَضُ الْبَازِي بِأَشْهَبَ قَيْدِهِ نَهُوضَ رِجَالٍ مِنْ لُؤَيِّ بْنِ غَالِبِ
فَإِنْ تَكُ حَيْرَى مَا لَا يَرَى النَّاسُ حَوْلَهُ وَيَأْمَنُ بِهِ مِنْ طَيْرِ سِنْدِ وَمَذْهَبِ
وَإِنْ قَالَ فِي يَوْمٍ مَقَالَةَ غَائِبٍ فَصُدِّقَهَا فِي الْيَوْمِ أَوْ فِي شَهْرِ أَشْهَدِ
هَذَا حَدِيثٌ صَحِيحُ الْإِسْنَادِ، وَلَمْ يُخَرِّجَاهُ.

وَيُعْتَضَدُ عَلَى صِحَّتِهِ وَصِدْقِ رُوَاتِهِ بِالْآتِي:

فِيمَا تَرَوَّلَ الْمُصَنِّفُ عَلَى الشَّيْخَيْنِ فَقَطْ فِي أَخْبَارِ صَحِيحَيْ وَفِيمَا لَا

عَدَدٍ.

وَبِمَا أَنَّ الَّذِينَ سَافَرُوا الْحَبَشَةَ عَلَى وَجْهِ الْعَجَلَةِ الَّذِينَ مِنَ الْأَعْرَابِ

---

(١) في (ر): «صريم» والذي في أصل (ع) وفي نسخة أخرى: «صريح».

(٢) في (ر): «وأمن» وكذا في (ع).

(٣) [معجم الشيوخ (٢/٢٥٤-٢٥٦)] ـ سليمان بن المعتمر، وأبوب بن المعتمر، وسراج بن عقبة، وثقهم ابن حبان، وذكر أنهم أتوا الحبشة، وأهل العلم أعرف بأخبار بلدانهم. وعليه (١٤٣٠) والحسين بن حريث عن الربيع صاحب الشافعي مجهم لكن لم يقدح.

(ر): «مثله».

الَّذِينَ لا يُتَّهَمُونَ بِوَضْعِ الْحَدِيثِ وَالزِّيَادَةِ وَالنُّقْصَانِ، وَقَدْ أَخَذُوهُ لَفْظًا بَعْدَ لَفْظٍ عَنْ أَبِي مَعْبَدٍ، وَأُمِّ مَعْبَدٍ.

وَمِنْهَا أَنَّ لَهُ أَسَانِيدَ كَالأَخْذِ بِالْيَدِ أَخَذَهُ الْوَلَدُ عَنْ أَبِيهِ، وَالأَبُ عَنْ جَدِّهِ، لا إِرْسَالٌ، وَلا وَهْنٌ فِي الرُّوَاةِ.

وَمِنْهَا أَنَّ الْحُرَّ بْنَ الصَّبَّاحِ النَّخَعِيَّ أَخَذَهُ عَنْ أَبِي مَعْبَدٍ كَمَا أَخَذَهُ وَلَدُهُ عَنْهُ.

فَأَمَّا الإِسْنَادُ الَّذِي رَوَيْنَاهُ بِسِيَاقَةِ الْحَدِيثِ عَنِ الْكَعْبِيِّينَ، فَإِنَّهُ إِسْنَادٌ صَحِيحٌ عَالٍ لِلْعَرَبِ الأَعَارِبَةِ.

وَقَدْ عَلَوْنَا فِي حَدِيثِ الْحُرِّ بْنِ الصَّبَّاحِ:

٤٣١٩- حدثناه[1] أَبُو الْعَبَّاسِ مُحَمَّدُ بْنُ يَعْقُوبَ -عَوْدًا عَلَى بَدْءٍ- أَنَا الْحَسَنُ بْنُ مُكْرَمٍ الْبَزَّازُ، حَدَّثَنِي أَبُو أَحْمَدَ بِشْرُ بْنُ مُحَمَّدٍ السُّكَّرِيُّ، ثَنَا عَبْدُ الْمَلِكِ بْنُ وَهْبٍ الْمَذْحِجِيُّ، ثَنَا الْحُرُّ بْنُ الصَّبَّاحِ النَّخَعِيُّ، عَنْ أَبِي مَعْبَدٍ[2] الْخُزَاعِيِّ قَالَ: خَرَجَ رَسُولُ اللهِ ﷺ لَيْلَةَ هَاجَرَ، فَذَكَرَ الْحَدِيثَ بِطُولِهِ مِثْلَ حَدِيثِ سُلَيْمَانَ بْنِ الْحَكَمِ[3].

وَأَمَّا حَدِيثُ الْخَيْمَتَيْنِ الْمَعْرُوفُ بِرُوَاتِهِ فَقَدْ:

٤٣٢٠- حدثناه أَبُو زَكَرِيَّا يَحْيَى بْنُ مُحَمَّدٍ الْعَنَزِيُّ، ثَنَا [illegible]

---

(١) [illegible]

(٢) [illegible] صلى الله عليه وسلم.

(٣) إتحاف المهرة (١٤/ ٣٧٩-١٧٨٤٥).

ebusn e

مُحَمَّدِ بْنِ زِيَادٍ وَجَعْفَرٍ بْنِ مُحَمَّدٍ بْنِ سَوَّارٍ.

وَأَخْبَرَنِي[1] عَبْدُ اللهِ بْنُ مُحَمَّدٍ الدَّوْرَقِيُّ فِي أَوَّلِينَ قَالُوا: ثَنَا مُحَمَّدُ بْنُ إِسْحَاقَ الإِمَامُ.

وَأَخْبَرَنِي مُحَمَّدُ بْنُ مَعْمَرٍ البَاقِرْحِيُّ، ثَنَا مُحَمَّدُ بْنُ جَرِيرٍ، قَالُوا: ثَنَا مُكْرَمُ بْنُ مُضَرٍ، ثَنَا سُهَيْلُ الشَّيْخُ الصَّالِحُ أَبُو بَكْرٍ الأَحْمَدُ[2]: ابْنُ جَعْفَرِ بْنِ حَمْدَانَ الوَزَّانُ القَطِيعِيُّ قَالَ: ثَنَا مُكْرَمُ بْنُ مُضَرٍ، عَنْ أَبِيهِ[3]، قَالُوا: الحَدِيثُ بِطُولِهِ يَنْتَهِي مِنْ حَدِيثِ أُمِّ مَعْبَدٍ.

قُلْتُ: لِبَيْتِهَا أَبُو بَكْرٍ الصِّدِّيقُ، حَدَّثَتْهُ بِنْتُ مُكْرَمٍ، قَالَ: إِيَّاهُ، وَإِيَّاهَا، حَجَّ بِي أَبِي وَأَنَا ابْنُ سَبْعِ سِنِينَ، فَأَدْخَلَنِي عَلَى مُكْرَمِ بْنِ مُضَرٍ[4].

٣٣٩١- صَدُوقٌ أَبُو عَبْدِ اللهِ مُحَمَّدُ بْنُ أَحْمَدَ بْنِ يُعْلَا الأَصْبَهَانِيُّ، الخَصَرِيُّ بْنُ الخَطَّابِ، ثَنَا مُوسَى بْنُ المُسَاوِرِ[5]، ثَنَا عَبْدُ اللهِ بْنُ دَهْمَانَ الصَّنْعَانِيُّ، ثَنَا مَعْمَرُ بْنُ رَاشِدٍ، عَنِ الزُّهْرِيِّ قَالَ: أَخْبَرَنِي عُرْوَةُ بْنُ الزُّبَيْرِ، أَنَّهُ سَمِعَ الزُّبَيْرَ

---

(١) في (ك) زاد (وأنبأ).

(٢) في (ك) زاد (أبو الحسن).

(٣) هو: مضر بن مهدي بن عبد الرحمن بن عمرو بن عطية، ومكرم يروي عن أبيه عن جده عن عبد الله بن أبي عبد الله.

(٤) قال الذهبي في التاريخ: الطيب، ما في هذا الطريق شيء. وقال ابن حجر الصنعاني، وقال ابن القطيعي في كتابه مختصر السنة: الذهبي بعدما ساق كلام الأهدل (٢/ ١٠٩-١١٠): انظره هنا مما قبل فيه، انتهى. أي ذلك عجزاً عن الجواب، أو توجيه، كما قد عليل على شرط البخاري، وسكوت الذهبي على عدم وجود أثر عليه، كما قلنا.

(٥) إسناده ضعيف، انظر ما تقدم برقم (٢٢٤٥-٢٢٤٦).

(٦) في الإسناد: الموسى بن مساور.

يَذْكُرُ، أَنَّهُ لَقِيَ الرَّكْبَ مِنَ الْمُسْلِمِينَ كَانُوا تُجَّارًا بِالشَّامِ فَاقِلِينَ مِنْ مَكَّةَ عَارَضُوا رَسُولَ اللهِ ﷺ وَأَبَا بَكْرٍ بِثِيَابٍ بَيَاضٍ حِينَ سَمِعُوا بِخُرُوجِهِمْ، فَلَمَّا سَمِعَ الْمُسْلِمُونَ بِالْمَدِينَةِ بِمَخْرَجِ رَسُولِ اللهِ ﷺ كَانُوا يَغْدُونَ كُلَّ غَدَاةٍ إِلَى الْحَرَّةِ، فَيَنْتَظِرُونَهُ حَتَّى يُؤْذِيَهُمْ حَرُّ الظَّهِيرَةِ، فَانْقَلَبُوا يَوْمًا بَعْدَمَا أَطَالُوا انْتِظَارَهُ، فَلَمَّا آوَوْا إِلَى بُيُوتِهِمْ أَوْفَى رَجُلٌ مِنْ يَهُودَ أُطُمًا مِنْ آطَامِهِمْ لِيَنْظُرَ إِلَيْهِ، فَبَصُرَ بِرَسُولِ اللهِ ﷺ وَأَصْحَابِهِ مُبَيَّضِينَ يَزُولُ بِهِمُ السَّرَابُ، فَلَمْ يَمْلِكِ الْيَهُودِيُّ أَنْ قَالَ بِأَعْلَى صَوْتِهِ: يَا مَعْشَرَ الْعَرَبِ، هَذَا صَاحِبُكُمُ الَّذِي تَنْتَظِرُونَ، فَثَارَ الْمُسْلِمُونَ إِلَى السِّلَاحِ، فَتَلَقَّوْا رَسُولَ اللهِ ﷺ، حَتَّى تَلَقَّوْهُ بِظَهْرِ الْحَرَّةِ[1].

هَذَا حَدِيثٌ صَحِيحٌ عَلَى شَرْطِ الشَّيْخَيْنِ، وَلَمْ يُخَرِّجَاهُ[2].

٤٣٢٢- حَدَّثَنَا أَبُو بَكْرِ بْنُ إِسْحَاقَ، أَنَا بِشْرُ بْنُ مُوسَى، ثَنَا الْحُمَيْدِيُّ، ثَنَا سُفْيَانُ، ثَنَا زَيْدُ بْنُ أَسْلَمَ، عَنْ عَبْدِ اللهِ بْنِ عُمَرَ رضي الله عنهما قَالَ: دَخَلَ رَسُولُ اللهِ ﷺ مَسْجِدَ بَنِي عَمْرِو بْنِ عَوْفٍ، وَهُوَ مَسْجِدُ قُبَاءٍ يُصَلِّي فِيهِ، فَدَخَلَ عَلَيْهِ رِجَالٌ مِنَ الْأَنْصَارِ يُسَلِّمُونَ عَلَيْهِ، قَالَ ابْنُ عُمَرَ: وَدَخَلَ مَعَهُمْ صُهَيْبٌ، فَسَأَلْتُهُ: كَيْفَ كَانَ رَسُولُ اللهِ ﷺ يَصْنَعُ إِذَا سُلِّمَ عَلَيْهِ وَهُوَ فِي الصَّلَاةِ؟ قَالَ: كَانَ يُشِيرُ بِيَدِهِ[3].

هَذَا حَدِيثٌ صَحِيحٌ عَلَى شَرْطِ الشَّيْخَيْنِ، وَلَمْ يُخَرِّجَاهُ[4].

---

(١) إتحاف المهرة (٥٨٠٥).

(٢) بل أخرجه البخاري في مناقب الأنصار (٣٩٠٥).

(٣) إتحاف المهرة (٦/٣١٣-٦٥٦٠).

Bulsn e

٣٣٣٣- **أَخْبَرَنَا** أَبُو الْحُسَيْنِ مُحَمَّدُ بْنُ أَحْمَدَ الْقَطَّانِيُّ بِبَغْدَادَ، وَعِدَّةٌ مِنْ أَصْحَابِنَا الْقُدَمَاءِ بِجُرْجَانَ، قَالُوا: ثَنَا الْحَارِثُ بْنُ أَبِي أُسَامَةَ، ثَنَا مُحَمَّدُ بْنُ عِيسَى بْنِ الطَّبَّاعِ، ثَنَا سُفْيَانُ بْنُ وَكِيعٍ، حَدَّثَنِي مُحَمَّدُ بْنُ سُلَيْمَانَ الْحَرَّانِيُّ [1]، قَالَ: سَمِعْتُ أَبَا أُسَامَةَ بْنَ سَهْلٍ مِنْ بَنِي مُحَارِبٍ يُحَدِّثُ عَنْ أَبِيهِ قَالَ: قَالَ النَّبِيُّ ﷺ: «مَنْ عَمَّرَ حَتَّى بَلَّغَ هَذَا فَسَمِجَ - يَعْنِي مَسْجِدَ قُبَاءَ - فَصَلَّى فِيهِ كَانَتْ كَعُمْرَةٍ».

هَذَا حَدِيثٌ صَحِيحُ الإِسْنَادِ، وَلَمْ يُخَرِّجُوهُ.

٣٣٣٤- **أَخْبَرَنَا** أَبُو مُحَمَّدٍ الْمُزَنِيُّ، ثَنَا مُحَمَّدُ بْنُ عَبْدِ اللَّهِ بْنِ سُلَيْمَانَ، ثَنَا سَعِيدُ بْنُ مَنْصُورٍ، ثَنَا عَلِيُّ بْنُ عَبْدِ اللَّهِ الْمَدِينِيُّ، ثَنَا سُفْيَانُ بْنُ أُسَامَةَ، ثَنَا هَاشِمُ بْنُ هَاشِمٍ، قَالَ: سَمِعْتُ عَامِرَ بْنَ سَعْدٍ وَعُبَيْدَةَ بْنَ سُفْيَانَ يَسْأَلَانِ سَعْدَ بْنَ مَالِكٍ، أَلاَ أُصَلِّي فِي مَسْجِدِ قُبَاءَ أَحَبُّ إِلَيْكَ مِنْ أَنْ أُصَلِّيَ فِي مَسْجِدِ بَنِي الْمَقْدُومِ؟.

هَذَا حَدِيثٌ صَحِيحٌ عَلَى شَرْطِ الشَّيْخَيْنِ، وَلَمْ يُخَرِّجَاهُ.

٣٣٣٥- **أَخْبَرَنَا** أَبُو عَبْدِ اللَّهِ مُحَمَّدُ بْنُ أَحْمَدَ الْمَحْلِيُّ، ثَنَا هَاشِمُ بْنُ عَلِيٍّ السُّوسِيُّ، ثَنَا مُوسَى بْنُ إِسْمَاعِيلَ، ثَنَا حَمَّادُ بْنُ سَلَمَةَ، عَنْ ثَابِتٍ، عَنْ أَنَسٍ ﷺ، قَالَ:

---

(١) كذا في النسخ الخطية كلها والتلخيص، وفي شعب الإيمان للبيهقي (٩٢/٦) هو: «محمد بن سليمان الهلباني الكرماني من رجال الطبراني، وقد وهم من سمى جده أبا مراية إلى هذا الحد، والله أعلم».

(٢) في (ك): «محمد».

(٣) أخرجه البيهقي (٧٤/٥- ٧٦).

(٤) هو: ابن عبيد بن أبي وقاص، من رجال الطبراني.

(٥) أخرجه البيهقي (١٣٥/٥- ١٥٥).

شَهِدْتُ يَوْمَ دَخَلَ النَّبِيُّ ﷺ الْمَدِينَةَ، فَلَمْ أَرَ يَوْمًا أَحْسَنَ وَلَا أَضْوَءَ مِنْهُ[1].

هَذَا حَدِيثٌ صَحِيحٌ عَلَى شَرْطِ مُسْلِمٍ، وَلَمْ يُخَرِّجْهُ[2].

٤٣٢٦- أَخْبَرَنَا أَبُو الْعَبَّاسِ مُحَمَّدُ بْنُ أَحْمَدَ الْمَحْبُوبِيُّ، ثَنَا سَعِيدُ بْنُ مَسْعُودٍ، ثَنَا عُبَيْدُ اللهِ بْنُ مُوسَى، أَنَا إِسْرَائِيلُ، عَنْ أَبِي إِسْحَاقَ، عَنِ الْبَرَاءِ، عَنْ أَبِي بَكْرٍ الصِّدِّيقِ رضي الله عنه قَالَ: وَمَضَى رَسُولُ اللهِ ﷺ حَتَّى قَدِمَ الْمَدِينَةَ، وَخَرَجَ النَّاسُ حَتَّى دَخَلْنَا فِي الطَّرِيقِ، وَصَاحَ النِّسَاءُ وَالْخُدَّامُ وَالْغِلْمَانُ: جَاءَ مُحَمَّدٌ جَاءَ رَسُولُ اللهِ، اللهُ أَكْبَرُ، جَاءَ مُحَمَّدٌ جَاءَ رَسُولُ اللهِ، فَلَمَّا أَصْبَحَ انْطَلَقَ، فَنَزَلَ حَيْثُ أُمِرَ[3].

هَذَا حَدِيثٌ صَحِيحٌ عَلَى شَرْطِ الشَّيْخَيْنِ، وَلَمْ يُخَرِّجَاهُ[4].

٤٣٢٧- حَدَّثَنَا مُحَمَّدُ بْنُ صَالِحِ بْنِ هَانِئٍ، ثَنَا الْحُسَيْنُ بْنُ الْفَضْلِ، ثَنَا [illegible]

عَبْدِ اللهِ بْنِ سَلَامٍ رضي الله عنه قَالَ: لَمَّا وَرَدَ رَسُولُ اللهِ ﷺ الْمَدِينَةَ انْجَفَلَ النَّاسُ إِلَيْهِ، وَقِيلَ: قَدِمَ رَسُولُ اللهِ ﷺ قَالَ: وَجِئْتُ فِي النَّاسِ لِأَنْظُرَ، فَلَمَّا تَبَيَّنْتُ وَجْهَهُ عَرَفْتُ أَنَّ وَجْهَهُ لَيْسَ بِوَجْهِ كَذَّابٍ، وَكَانَ أَوَّلُ شَيْءٍ سَمِعْتُهُ يَتَكَلَّمُ أَنْ

---

(١) إتحاف المهرة (١/ ٤٩٥-٥٤٢).

(٢) [illegible]

(٣) [illegible]

(٤) [illegible] ذكر هذه القصة، ومسلم في الأشربة مختصرا (٦/ ١٠٤)، وفي الزهد والرقائق (٨/ ٢٣٦) مطولا بتمامه.

قَالَ: «يَا أَيُّهَا النَّاسُ، أَفْشُوا السَّلَامَ، وَأَطْعِمُوا الطَّعَامَ، وَصِلُوا الأَرْحَامَ، وَصَلُّوا وَالنَّاسُ يَنَامُ تَدْخُلُوا الجَنَّةَ بِسَلَامٍ»[1].

٣٢٨٠- حَدِيثُ حَسِيلَةَ عَلَى شَرْطِ الشَّيْخَيْنِ، وَلَمْ يُخَرِّجَاهُ.

٣٢٨١- حَدِيثُ[2] أَبُو بَكْرٍ بْنُ إِسْحَاقَ، ثَنَا عُبَيْدُ بْنُ شَرِيفٍ، ثَنَا مُحَمَّدُ بْنُ حُمَيْدٍ، ثَنَا عَبْدُ اللهِ بْنُ الْمُبَارَكِ، ثَنَا حَشْرَجُ بْنُ نُبَاتَةَ، عَنْ سَعِيدِ بْنِ جُمْهَانَ، عَنْ سَفِينَةَ- مَوْلَى رَسُولِ اللهِ ﷺ- قَالَ: لَمَّا بَنَى رَسُولُ اللهِ ﷺ الْمَسْجِدَ جَاءَ أَبُو بَكْرٍ ﷺ بِحَجَرٍ فَوَضَعَهُ، ثُمَّ جَاءَ عُمَرُ ﷺ بِحَجَرٍ فَوَضَعَهُ، ثُمَّ جَاءَ عُثْمَانُ ﷺ بِحَجَرٍ فَوَضَعَهُ، فَقَالَ رَسُولُ اللهِ ﷺ: «هَؤُلَاءِ وُلَاةُ الأَمْرِ بَعْدِي»[3].

٣٢٨٢- حَدِيثُ عَبْدِ الْوَاحِدِ بْنِ أَحْمَدَ الْحَيَّالُ[4]، بِبَغْدَادَ، ثَنَا عُبَيْدُ بْنُ شَرِيفٍ الْبَزَّازُ، ثَنَا أَبُو الْحُسَيْنِ مُحَمَّدُ بْنُ أَحْمَدَ الْحَيَّالُ، بِبَغْدَادَ، ثَنَا عُبَيْدُ بْنُ شَرِيفٍ، ثَنَا عَبْدُ اللهِ بْنُ الْمُبَارَكِ، ثَنَا حَشْرَجُ بْنُ أَبِي خِدَاشٍ، عَنْ أَبِيهِ، عَنْ سَهْلِ بْنِ سَعْدٍ ﷺ قَالَ: أَخْطَأَ النَّاسُ فِي الْعَدَدِ مَا عَدَوْا مِنْ يَعْرُبَ، وَلَا مِنْ وَلَدِهِ، إِنَّمَا عَدُّوا مِنْ مُقَدِّمِهِ الْمَدِينَةَ»[5].

---

(١) أخطأ المحدث (٧٦٧-٧٦٩) وصالح في «ق» (٧٥٠٨).

(٢) أخطأ المحدث (٧٦٨-٧٦٩) وأشكره البخاري في تاريخه الكبير (٧/ ١٧٣) على حذوف واهٍ، فإنها لم يتابع عليه الأمر من الخطأب وهذا غلط، ليستخطف الناس ﷺ، وانظر الحديث بتمامه في «ق» (٧٥٠٩) وأخطأ المحدث في «ق» (٧٥٠٩) في ترجمة عبد الله بن المبارك، وانظر الحديث بتمامه في «ق» (٧٥٠٩).

(٣) في سنده ابن أخي أبي عبيد الله الحشرج الخياط، يروي عن عبد الواحد بن بشر الرياح.

(٤) في «ق»: بإسكانها بن إبراهيم الخياط، من رجال الهيثمي.

(٥) أخطأ المحدث (٧٦٨-٧٦٩) وصالح في «ق» (٧٥٠٩).

هَذَا حَدِيثٌ صَحِيحٌ عَلَى شَرْطِ الشَّيْخَيْنِ، وَلَمْ يُخَرِّجَاهُ[1].

٤٣٣٠- حدثني مُحَمَّدُ بْنُ يَعْقُوبَ الْحَافِظُ، ثَنَا مُحَمَّدُ بْنُ إِسْحَاقَ الثَّقَفِيُّ، ثَنَا مُحَمَّدُ بْنُ سَهْلِ بْنِ عَسْكَرٍ، ثَنَا ابْنُ أَبِي مَرْيَمَ[2]، ثَنَا مُحَمَّدُ بْنُ مُسْلِمٍ، عَنْ[3] عَمْرِو بْنِ دِينَارٍ، عَنِ ابْنِ عَبَّاسٍ رضي الله عنهما قَالَ: كَانَ التَّارِيخُ فِي السَّنَةِ الَّتِي قَدِمَ فِيهَا رَسُولُ اللهِ ﷺ الْمَدِينَةَ، وَفِيهَا وُلِدَ عَبْدُ اللهِ بْنُ الزُّبَيْرِ[4].

هَذَا حَدِيثٌ صَحِيحٌ عَلَى شَرْطِ مُسْلِمٍ، وَلَمْ يُخَرِّجَاهُ.

٤٣٣١- حدثنا أَحْمَدُ بْنُ مُحَمَّدِ بْنِ سَلَمَةَ، ثَنَا عُثْمَانُ بْنُ سَعِيدٍ الدَّارِمِيُّ، ثَنَا نُعَيْمُ بْنُ حَمَّادٍ، حَدَّثَنَا عَبْدُ الْعَزِيزِ بْنُ مُحَمَّدٍ، عَنْ عُثْمَانَ بْنِ عُبَيْدِ اللهِ[5] بْنِ أَبِي رَافِعٍ قَالَ: سَمِعْتُ سَعِيدَ بْنَ الْمُسَيَّبِ يَقُولُ: جَمَعَ عُمَرُ النَّاسَ، فَسَأَلَهُمْ: مِنْ أَيِّ يَوْمٍ يُكْتَبُ التَّارِيخُ؟ فَقَالَ عَلِيُّ بْنُ أَبِي طَالِبٍ: مِنْ يَوْمِ هَاجَرَ [illegible][6]

هَذَا حَدِيثٌ صَحِيحُ الْإِسْنَادِ، وَلَمْ يُخَرِّجَاهُ.

٤٣٣٢- أخبرنا عَبْدُ اللهِ بْنُ إِسْحَاقَ بْنِ إِبْرَاهِيمَ الْعَدْلُ بِبَغْدَادَ، ثَنَا

---

(١) بل أخرجه البخاري في مناقب الأنصار (٥/٦٨) عن عبد الله بن مسلمة عن ابن أبي حازم به.

(٢) هو [illegible] ابن أبي [illegible]

(٣) [illegible]

(٤) [illegible]

(٥) [illegible]

(٦) في (ك): «فيفعله».

(٧) إتحاف المهرة (١١/٤٠٧-١٤٣٠٩).

Bulsne

عَبْدُ الرَّحْمَنِ بْنُ مُحَمَّدِ بْنِ مَنْصُورٍ الْحَارِثِيُّ، ثَنَا عَلِيُّ بْنُ أَبَانٍ، ثَنَا عَلِيُّ بْنُ سَالِمِ بْنِ سَرْجٍ، عَنْ حَكِيمِ بْنِ جُبَيْرٍ، عَنْ مُحَمَّدِ بْنِ عُمَيْرٍ، عَنِ ابْنِ عُمَرَ قَالَ: أَتَيْنَا رَسُولَ اللهِ ﷺ فِي الْمَسْجِدِ أَنَا فِي نَفَرٍ مِنْ أَصْحَابِهِ، فَجَاءَ عَلِيٌّ فَسَلَّمَ فَرَدَّ عَلَيْهِ، فَقَالَ: يَا رَسُولَ اللهِ، أَحَبَّ ابْنَ أَبِي طَالِبٍ وَلَمْ تُوَاخِ بَيْنَنَا، وَنَسِيتَ أَخَاكَ رَسُولَ اللهِ ﷺ: «عَلِيٌّ، أَنْتَ أَخِي فِي الدُّنْيَا وَالْآخِرَةِ».

لَمْ يَرْوِ هَذَا سَالِمٌ إِلَّا عَلِيُّ بْنُ أَبَانٍ، تَفَرَّدَ بِهِ عَلِيُّ بْنُ سَالِمٍ الثَّوْرِيُّ.

٢٣٣٣- حَدَّثَهُ أَبُو سَهْلٍ أَحْمَدُ بْنُ مُحَمَّدِ بْنِ زِيَادٍ الْمَتُونِيُّ بِبَغْدَادَ، ثَنَا أَبُو الْحَسَنِ أَحْمَدُ بْنُ مُحَمَّدِ بْنِ سَالِمٍ، ثَنَا إِسْحَاقُ بْنُ إِبْرَاهِيمَ الدَّبَرِيُّ، ثَنَا مُحَمَّدُ بْنُ فُضَيْلٍ، عَنْ سَالِمٍ بْنِ أَبِي حَفْصَةَ، عَنْ جُمَيْعِ بْنِ عُمَيْرٍ التَّيْمِيِّ، عَنِ ابْنِ عُمَرَ، أَنَّ رَسُولَ اللهِ ﷺ آخَى بَيْنَ أَصْحَابِهِ، فَأَتَى بَنِي أَبِي بَكْرٍ وَعُمَرَ، وَبَنِي عُثْمَانَ وَالزُّبَيْرِ، وَبَنِي طَلْحَةَ بْنِ عُثْمَانَ وَعَبْدِ الرَّحْمَنِ بْنِ عَوْفٍ، فَقَالَ: يَا رَسُولَ اللهِ، إِنَّكَ قَدْ آخَيْتَ بَيْنَ أَصْحَابِكَ فَبَيْنَ مَنْ أَخِي؟ قَالَ رَسُولُ اللهِ ﷺ: «أَنَا مُنْقَطِعٌ بِي عَلَى أَنَّ أَكُونَ أَخَاهُ».

قَالَ ابْنُ عُمَرَ: وَكَانَ عَلِيٌّ قَدْ عَلَّلَنَا، فَقَالَ عَلِيٌّ: يَا رَسُولَ اللهِ، قَالَ رَسُولُ اللهِ ﷺ: «أَنْتَ أَخِي فِي الدُّنْيَا وَالْآخِرَةِ».

---

(١) إسناده الصواب (٢٠٩٠-٢٠٩٣/٣٩٨٩). وقال الحاكم في كتاب موضوعات في مستدرك الصحاح: الحكم وشيخه ضعفاء، وهذا الحديث موضوع.

(٢) في (ب): «وأبي بكر». (ك): «العباس».

(٣) إسناده الصواب (٢٠٩٠-٢٠٩٣/٣٩٨٩). وقال الذهبي في الشيخين: الحكم: جميع أهل الأخطاء هالك، وقال في كتاب موضوعات في مستدرك الصحاح: الشيخان إلى سليمان، وقال ابن حجر في الإصابة: قال بكلام طويل. وضعيف. وسالم، وإسحاق، وحكيم ضعفاء، بل قال بعضهم: وكذا الحارثي في جميع ما تقدم، وانتقد عليه =

٤٣٣٤- حدثنا الْحَسَنُ بْنُ يَعْقُوبَ الْعَدْلُ وَأَحْمَدُ بْنُ مُحَمَّدِ بْنِ عَبْدِ اللهِ الْقَطَّانُ، قَالَا: ثَنَا يَحْيَى بْنُ أَبِي طَالِبٍ، ثَنَا عَلِيُّ بْنُ عَاصِمٍ، عَنْ دَاوُدَ بْنِ أَبِي هِنْدٍ.

وَحَدَّثَنِي عَلِيُّ بْنُ عِيسَى، ثَنَا مُحَمَّدُ بْنُ عَمْرٍو الْحَرَشِيُّ[1]، ثَنَا يَحْيَى بْنُ يَحْيَى، ثَنَا عَلِيُّ بْنُ مُسْهِرٍ، عَنْ دَاوُدَ بْنِ أَبِي هِنْدٍ، عَنْ أَبِي حَرْبِ بْنِ أَبِي الْأَسْوَدِ قَالَ: حَدَّثَنِي طَلْحَةُ النَّصْرِيُّ[2]، قَالَ: كَانَ الرَّجُلُ مِنَّا إِذَا قَدِمَ الْمَدِينَةَ، فَكَانَ لَهُ بِهَا عَرِيفٌ نَزَلَ عَلَى عَرِيفِهِ، فَإِنْ لَمْ يَكُنْ لَهُ بِهَا عَرِيفٌ نَزَلَ الصُّفَّةَ، فَقَدِمْتُ الْمَدِينَةَ وَلَمْ يَكُنْ لِي بِهَا عَرِيفٌ، فَكَانَ يُجْرَى عَلَيْنَا مِنْ رَسُولِ اللهِ ﷺ كُلَّ يَوْمٍ مُدٌّ مِنْ تَمْرٍ بَيْنَ اثْنَيْنِ، وَيَكْسُونَا الْخُنُفَ، فَصَلَّى بِنَا رَسُولُ اللهِ ﷺ بَعْضَ صَلَوَاتِ النَّهَارِ، فَلَمَّا سَلَّمَ نَادَاهُ أَهْلُ الصُّفَّةِ يَمِينًا وَشِمَالًا: يَا رَسُولَ اللهِ، أَحْرَقَ بُطُونَنَا التَّمْرُ، وَتَخَرَّقَتْ عَنَّا[3] الْخُنُفُ، فَمَالَ رَسُولُ اللهِ ﷺ إِلَى مِنْبَرِهِ

فصعده، فحمد الله، وأثنى عليه، ثم ذكر شدة ما لقي من قومه، وحتى قال: «فَلَقَدْ أَتَى عَلَيَّ وَعَلَى صَاحِبِي بِضْعَ عَشْرَةَ، وَمَا لِي وَلَهُ طَعَامٌ إِلَّا الْبَرِيرُ -قَالَ: قُلْتُ لِأَبِي حَرْبٍ: وَأَيُّ شَيْءٍ الْبَرِيرُ؟ قَالَ: طَعَامُ رَسُولِ اللهِ ﷺ، تَمْرُ الْأَرَاكِ- فَقَدِمْنَا عَلَى إِخْوَانِنَا هَؤُلَاءِ مِنَ الْأَنْصَارِ، وَعُظْمُ طَعَامِهِمُ التَّمْرُ، فَوَاسَوْنَا فِيهِ، وَاللهِ لَوْ أَجِدُ لَكُمُ الْخُبْزَ وَاللَّحْمَ لَأَشْبَعْتُكُمْ مِنْهُ، وَلَكِنْ عَسَى أَنْ تُدْرِكُوا زَمَانًا

---

(١) [illegible] الحرشي.

(٢) هو: طلحة بن عمرو، ويقال: ابن عبد الله النصري.

(٣) في التلخيص: «علينا».

Bulsn e

حَتَّى يَقْضِيَ عَلَى أَحَدِكُمْ يَحْلِفُ وَتَرِكَ عَلَيْهِ بِأَخْرَى، قَالَ: فَقَالَ: يَا رَسُولَ اللهِ، أَلَسْنَ أَوَّلَ شَيْءٍ أَمْ ذَاكَ الْيَوْمُ قَالَ: بَلْ أَنْتُمْ الْيَوْمَ عَنْ، وَذَاكَ الْيَوْمَ تَخْتَطَفُونَ، وَذَاكَ يَوْمَئِذٍ يَضْرِبُ بَعْضُكُمْ رِقَابَ بَعْضٍ - أَرُرَاهُ قَالَ: مُتَقَصِّفُونَ»(١).

هَذَا لَفْظُ حَبِيبٍ إِلَى سَهْلٍ الطَّحَّانِ، وَحَدِيثُ يَحْيَى بْنِ يَحْيَى عَلَى الاخْتِصَارِ.

هَذَا حَدِيثٌ صَحِيحُ الإِسْنَادِ، وَلَمْ يُخَرِّجَاهُ.

٤٣٣٥- حَدَّثَنَا أَبُو الْعَبَّاسِ مُحَمَّدُ بْنُ يَعْقُوبَ، ثنا أَحْمَدُ بْنُ عَبْدِ الْجَبَّارِ، ثنا يُونُسُ بْنُ بُكَيْرٍ، عَنْ مُحَمَّدِ بْنِ إِسْحَاقَ، عَنْ أَبِي هُرَيْرَةَ رضي الله عنه، قَالَ: لَمَّا انْقَضَتْ أَيَّامُ الْبَرْزَخِ لَمْ يَأْوُوا إِلَى أَهْلٍ وَلَا مَالٍ، وَنَادَى الْوَبَرُ إِلَى إِلْفِهِ ثُمَّ إِنَّ قَدْرَ كُلِّ لَاعِبٍ يَكْبُرُ إِلَى الأَرْضِ مِنَ الْحُمُوِّ، وَأَشَدُّ الْحَشَرِ عَلَى بَطْنِ مِنَ الْحُمُوِّ، فَلَقَدْ قَدَمْتُ بِرَيْدَا عَلَى طَرِيقِهِمْ الَّذِي يَحْشُرُونَ فِيهِ(٢)، فَمَرَّ بِي أَبُو بَكْرٍ، فَقُلْتُ: مَا بَيْنَ يَدَيْكَ يَا أَبَا بَكْرٍ؟ قَالَ: فَمَرَّ وَلَمْ يَلْتَفِتْ، فَمَرَّ عُمَرُ، فَقُلْتُ: مَا بَيْنَ يَدَيْكَ يَا عُمَرُ؟ فَمَرَّ وَلَمْ يَلْتَفِتْ، فَمَرَّ عُثْمَانُ، فَقُلْتُ: مَا بَيْنَ يَدَيْكَ يَا عُثْمَانُ؟ فَمَرَّ وَلَمْ يَلْتَفِتْ، ثُمَّ مَرَّ عَلِيٌّ، فَقُلْتُ: مَا بَيْنَ يَدَيْكَ يَا عَلِيُّ؟ فَمَرَّ وَلَمْ يَلْتَفِتْ، فَأَتَيْتُ نَبِيَّ اللهِ، فَقُلْتُ: يَا رَسُولَ اللهِ، فَقَالَ: «الْحَقِّ»، وَنَضَى، فَتَبِعْتُهُ، وَتَبِعَنِي مَرْثَدٌ، فَاسْتَأْنَسْتُ فَأَذِنَ لِي، فَوَجَدَ لَبَنَ لِي فَشَرِبَ، فَقَالَ: «مِنْ أَيْنَ لَكُمْ هَذَا

---

(١) إسناده الصحة (٦٠٨٣-٦٢١٦)، وبقية رجاله ثقات رجال الشيخين.

(٢) قال الدهلوي في الشيخين: «قلت: سمعه معناه من داود وهو في مسند أحمد».

(٣) في (ر): «ت».

الثَّلْجِ». فَقِيلَ: أَعِدْهُ لَنَا فَأَعَدَ. فَقَالَ رَسُولُ اللهِ ﷺ: «اللَّهُمَّ، فَطَّلْتُ، أَنْقِنِي. فَقَالَ: «اللَّهُمَّ اغْسِلْ قَلْبَهُ بِمَاءِ الثَّلْجِ وَالْبَرَدِ». **اللُّغَةُ:** «فَطَّلْتُ» أَيْ: أَثَرُ الذَّنْبِ. «أَنْقِنِي» أَيْ: نَظِّفْنِي. «الثَّلْجِ» مَاءٌ جَامِدٌ. «الْبَرَدِ» مَاءٌ جَامِدٌ. **الْمَعْنَى:** «لَا يَكُونُونَ عَلَى أَهْلِ الدِّيَانَةِ وَلَا عَلَى غَنَاءٍ» إِذَا أَتَتْهُ صَدَقَةٌ بَعَثَ بِهَا إِلَيْهِمْ، وَلَمْ يَبْتَدِئْ بِهَا أَحَدًا، وَإِذَا أَتَتْهُ هَدِيَّةٌ أَرْسَلَ إِلَيْهِمْ فَأَصَابَ مِنْهَا، وَأَشْرَكَهُمْ فِيهَا». فَسَاءَنِي ذَلِكَ، وَقُلْتُ: مَا هَذَا الْفَقْرُ بَيْنَ أَهْلِ الصُّفَّةِ وَآلِ رَسُولِ اللهِ ﷺ، فَأَمْرَضَنِي، «أَنْ أَذْهَبَ فَأَهَبَ فَمَا عَسَى أَنْ يُصِيبَنِي مِنْهُ، وَقَدْ قُتِلَ أَوْ تُرِكَ أَبُو بَكْرٍ بِمَا يُصِيبُ، وَلَمْ يَكُنْ بِأَحَدٍ مِنْ طَاعَةِ اللهِ، وَمُلَازَمَةِ رَسُولِهِ ﷺ، فَأَتَيْتُهُمْ، فَعَرَفْتُهُمْ، فَلَمَّا دَخَلُوا عَلَيْهِ، وَأَخَذُوا مَجَالِسَهُمْ، قَالَ: «أَيْ هِنْ، أَخَذَ الْفَتَى أَعْطِيَهُ». فَأَخَذْتُ الْقَدَحَ، فَجَعَلْتُ أُنَاوِلُهُ الرَّجُلَ فَيَشْرَبُ حَتَّى يَشْرَبَ، ثُمَّ يَرُدُّهُ، وَيَشْرَبُ الْآخَرُ، حَتَّى انْتَهَيْتُ بِهِ إِلَى رَسُولِ اللهِ ﷺ، وَقَدْ رَوَى الْقَوْمَ كُلَّهُمْ، فَأَخَذَ رَسُولُ اللهِ ﷺ الْقَدَحَ، فَوَضَعَهُ عَلَى يَدَيْهِ، ثُمَّ رَفَعَ رَأْسَهُ إِلَيَّ فَتَبَسَّمَ، وَقَالَ: «أَيْ هِنْ، فَطَلْتُ،

صَحِيحٌ عَلَى شَرْطِ الشَّيْخَيْنِ، وَلَمْ يُخَرِّجَاهُ بِهَذَا السِّيَاقِ!».

٤٣٣٠ - أَخْبَرَنَا أَبُو بَكْرٍ مُحَمَّدُ بْنُ عَبْدِ اللهِ الْفَقِيهُ بِبُخَارَى، ثنا أَبُو الْعَبَّاسِ مُحَمَّدُ بْنُ يَعْقُوبَ، ثنا مُحَمَّدُ بْنُ شَاهِينَ، ثنا خَالِدُ بْنُ مَخْلَدٍ، عَنْ فُلَيْحِ بْنِ سُلَيْمَانَ، عَنْ أَبِي حَازِمٍ، عَنْ أَبِي هُرَيْرَةَ قَالَ: لَقَدْ كَانَ أَصْحَابُ الصُّفَّةِ سَبْعِينَ رَجُلًا مَا لَهُمْ أُرْدِيَةٌ!».

هَذَا حَدِيثٌ صَحِيحٌ عَلَى شَرْطِ الشَّيْخَيْنِ، وَلَمْ يُخَرِّجَاهُ!».

هَذَا الْحَادِيثُ: تَأْكِيدُ هَذِهِ الْأَخْبَارِ الْوَارِدَةِ فِي أَهْلِ الصُّفَّةِ، فَهُمْ جَمَاعَةٌ مِنْ أَفَاضِلِ الصَّحَابَةِ ﷺ، تَأَسَّوْا بِحَالِ رَسُولِ اللهِ ﷺ، اخْتَارُوا الْفَقْرَ لِلَّهِ مَا اخْتَارَهُ لِنَبِيِّهِ ﷺ مِنَ الْمَسْكَنَةِ، وَالْفَقْرِ، وَالتَّرَفُّعِ لِإِيثَارِ اللهِ ﷻ، وَتَرْكِ الدُّنْيَا لِأَهْلِهَا، وَهُمْ الطَّائِفَةُ الْمُتَأَسِّيَةُ بِالنَّهْجِ الطَّرِيقِ الْوَارِدِ بَعْدَ فَتْرَةٍ، فَمَنْ حَرَمَ عَلَى مِثْلِهِمْ وَصَرَمَهُمْ عَلَى تَرْكِ الدُّنْيَا، وَالزُّهْدِ بِالْفَقْرِ، وَتَرْكِ التَّرَفُّعِ لِلسُّؤَالِ، فَهُمْ فِي قُلُّ عَصْرٍ بِأَهْلِ الصُّفَّةِ مَقْتُونُونَ، وَعَلَى عَاتِقِهِمْ مَوْكُولُونَ.

---

(١) قال ابن حجر في الإصابة: فائدة: وهذا الحديث عند الدارقطني أخرجه بطوله؛ عن أبي نعيم؛ عن عمر بن هارون البلخي في الاستذكار والرقاق من حديث أبي نعيم وابن المبارك عن عمر بن ذر (٨/٩٤/٩٨) ومن طريق أبي نعيم في الأطعمة (١٨/٩٧) مختصرا من وجه آخر.

(٢) إسناده ضعيف (١٠/٢٠٤-١٠٨٤٤).

(٣) وأخرجه ابن عدي في الضعفاء (٩/٢١٥) من حديث محمد بن فضيل عن أبيه، وقرنه بحديث من أصحاب الصفة ما يستطيع أحد منهم أن يقوم إذا إذا زلزل، قد رواه في أخبارهم فدعها ما يطيع نصف انسان، وعنها ما يطيق الكهين فوجعه بيده كراهية أن يوجعه.

٤٣٣٧- وقد حدثنا شَيْخُ التَّصَوُّفِ فِي عَصْرِهِ أَبُو مُحَمَّدٍ جَعْفَرُ بْنُ مُحَمَّدِ بْنِ نُصَيْرٍ الْخُلْدِيُّ، ثَنَا أَبُو مُحَمَّدٍ الْجُرَيْرِيُّ[1]، قَالَ: سَمِعْتُ سَهْلَ بْنَ عَبْدِ اللهِ التُّسْتَرِيَّ يَقُولُ: لَمَّا بَعَثَ اللهُ ﷻ النَّبِيَّ ﷺ كَانَ فِي الدُّنْيَا سَبْعَةُ أَصْنَافٍ مِنَ النَّاسِ: الْمُلُوكُ، وَالْمُزَارِعُونَ[2]، وَأَصْحَابُ الْمَوَاشِي، وَالتُّجَّارُ، وَالصُّنَّاعُ، وَالْأُجَرَاءُ، وَالضُّعَفَاءُ، وَالْفُقَرَاءُ، لَمْ يُؤْمَرْ أَحَدٌ مِنْهُمْ أَنْ يَنْتَقِلَ مِمَّا هُوَ فِيهِ، وَلَكِنْ أَمَرَهُمْ بِالْعِلْمِ وَالْيَقِينِ وَالتَّقْوَى وَالتَّوَكُّلِ فِي جَمِيعِ مَا كَانُوا فِيهِ.

قَالَ سَهْلٌ رَحْمَةُ اللهِ عَلَيْهِ: وَيَنْبَغِي لِلْعَاقِلِ أَنْ يَقُولَ: مَا يَنْبَغِي لِي بَعْدَ عِلْمِي بِأَنِّي عَبْدُكَ أَنْ أَرْجُوَ، أَوْ أُؤَمِّلَ[3] غَيْرَكَ، وَلَا أَتَوَهَّمَ عَلَيْكَ إِذْ خَلَقْتَنِي وَصَيَّرْتَنِي[4] عَبْدًا لَكَ أَنْ تَكِلَنِي إِلَى نَفْسِي، أَوْ تُوَلِّيَ أُمُورِي غَيْرَكَ[5].

قَالَ الْحَاكِمُ: وَقَدْ وَصَفَ رَسُولُ اللهِ ﷺ هَذِهِ الطَّائِفَةَ بِمَا خَصَّهُمُ اللهُ تَعَالَى بِهِ مِنْ بَيْنِ الطَّوَائِفِ[6] بِصِفَاتٍ، فَمَنْ وُجِدَتْ فِيهِ تِلْكَ الصِّفَاتُ اسْتَحَقَّ بِهَا اسْمَ التَّصَوُّفِ.

---

(١) يعني: الزاهد شيخ الصوفية، قيل اسمه أحمد بن محمد بن حسين، وقيل: عبد الله بن يحيى، وقيل: حسن بن محمد.

(٢) في (ب): «أمل» [illegible]

(٣) في (ب): «أمل» [illegible]

(٤) في (ب): «وصيرتني» [illegible]

(٥) [illegible] المهرة [illegible] في الهجرة.

(٦) في (و): «الخلائق».

Bibliotheca Alexandrina

١٨٣٠ - أَخْبَرَنِي أَبُو عَمْرٍو عُثْمَانُ بْنُ عَبْدِ اللهِ الزَّاهِدُ حَقًّا إِنْ شَاءَ اللهُ بِبَغْدَادَ، ثَنَا يَحْيَى بْنُ جَعْفَرٍ بْنِ الزِّبْرِقَانِ، ثَنَا إِبْرَاهِيمُ بْنُ مُحَمَّدٍ الشَّافِعِيُّ(١)، ثَنَا الرَّبِيعُ بْنُ سُلَيْمٍ(٢) وَضَمْرَةُ بْنُ رَبِيعَةَ، عَنْ عُبَيْدِ اللهِ بْنِ عُمَرَ، عَنْ نَافِعٍ، عَنِ ابْنِ عُمَرَ، عَنْ عِيَاضِ بْنِ سُلَيْمَانَ وَكَانَتْ لَهُ صُحْبَةٌ(٣) قَالَ: قَالَ رَسُولُ اللهِ ﷺ: «يَجِيءُ أُنَاسٌ فِيمَا آخِرُ الزَّمَانِ الْأَعْلَى، قَوْمٌ» يَعْنِي بَعْضَ قَوْمٍ ﷺ «يَقْرَءُونَ الْقُرْآنَ، لَا يُجَاوِزُ تَرَاقِيَهُمْ، يَمْرُقُونَ مِنَ الدِّينِ مُرُوقَ السَّهْمِ مِنَ الرَّمِيَّةِ، يَقْرَءُونَ الْقُرْآنَ، يَحْسَبُونَ أَنَّهُ لَهُمْ وَهُوَ عَلَيْهِمْ، لَا تُجَاوِزُ صَلَاتُهُمْ تَرَاقِيَهُمْ

بِمَنْ تَمَاكَنَ مَكَانٍ وَمَكَانٍ وَجَبِرٍ ﴿١٠٠﴾.

قَالَ الْحَاتِمُ: فَمَنْ وَفَّقَ لِاسْتِعْمَالِ هَذَا الْوَصْفِ مِنْ مُتَصَوِّفَةِ زَمَانِنَا فَطُوبَاهُ، فَهُوَ الْمُهْتَدِي إِلَى عَيْنِ هَذَا الطَّرِيقِ، وَالْمَوْصُوفُ بِغَايَةِ مِنْ طَرَائِقِ الْمُسْلِمِينَ. فَمِنْهُمْ أَخْيَارٌ، وَمِنْهُمْ أَشْرَارٌ، لَا كَمَا يَتَوَهَّمُهُ رَعَاعُ النَّاسِ وَعَوَامُّهُمْ، وَإِنْ عَلَتْهُمْ حَمَلَةُ الطَّبْلَةِ الْأُولَى بِالْمَعْنَى الْأَسْلَافِيِّ، وَالْمَرْمِيِّ مِنْ رَسُولِ اللهِ ﷺ لِأَسْتَاذِهَا مِنْ كَثِيرِ مِنَ الْوَقِيعَةِ فِيهِمْ، فَأَنَا أَهْلُ الصِّدْقِ عَلَى عَهْدِ رَسُولِ اللهِ ﷺ، فَلَا أُسَامِحُهُمْ فِي الْأَخْبَارِ الْمَنْقُولَةِ إِلَيَّ مَغْمُوزَةً، وَلَا دَفَرْتُ قَلْبَ حَدِيثٍ بِتُهْمَةٍ يَشْتَافُ وَسِيَاقَةٍ مَثْنِيَةٍ لِطَالَبِ بِهِ الْكِتَابَ، وَلَمْ يَبِنْ بَعْضُ أَسَانِيدِهَا عَلَى شَرْطِي فِي هَذَا الْكِتَابِ، فَلَازُرْتُ الْأَسَانِيدَ مِنْ ذَلِكَ الْاِخْتِيَارِ عَلَى سَبِيلِ الْاِعْتِضَادِ، وَهُمْ: أَبُو عَبْدِ اللهِ سُلَيْمَانُ الدَّارِمِيُّ، وَأَبُو عُبَيْدَةَ عَامِرُ بْنُ عَبْدِ اللهِ بْنِ الْجَرَّاحِ، وَأَبُو الْقَطْمَانِ عَمَّارُ بْنُ يَاسِرٍ، وَعَبْدُ اللهِ بْنُ

وَبِلَالٌ بْنُ رَبَاحٍ، وَصُهَيْبُ بْنُ سِنَانٍ، وَعُتْبَةُ بْنُ غَزْوَانَ، وَزَيْدُ بْنُ الْخَطَّابِ أَخُو عُمَرَ، وَأَبُو حُذَيْفَةَ بْنُ رَبِيعَةَ بْنِ عَبْدِ شَمْسٍ، وَأَبُو مَرْثَدٍ كَنَّازُ بْنُ حُصَيْنٍ الْغَنَوِيُّ، وَسِتَّةٌ مِنْ أَهْلِ الْحُلَيْفَةِ بْنِ جُنَادَةَ بْنِ رَبِيعَةَ، وَمِنْحَلِفِ بْنُ أُمَيَّةَ بْنِ عَبْدِ الدَّارِ بْنِ قُصَيٍّ، وَسِتَّةٌ مِنْ بَنِي عَبْدِ الْأَسَدِ، وَمَنْسُوبٌ بْنُ الرَّبِيعِ الْقَارِيُّ، وَعُمَيْرُ بْنُ عَوْفٍ مَوْلَى سُهَيْلِ بْنِ عَمْرٍو، وَصَفْوَانُ بْنُ بَيْضَاءَ، وَأَبُو عَبْسِ بْنُ جَبْرٍ، وَهُبَيْمُ بْنُ سَاعِدَةَ، وَأَبُو أُمَيَّةَ بْنُ عَبْدِ الْمُنْذِرِ، وَسَالِمٌ مَوْلَى حُمَيْدِ بْنِ زَنْجَوَيْهِ، وَكَانَ أَحَدُ النَّاكِثِينَ مِنَ الصَّحَابَةِ، وَهُوَ تَرْجَمَانُ الرُّومِ، وَهُوَ الَّذِي سَمَّاهُ اللَّهُ -عز وجل- ذَا الشَّدِّ مِنْ عُمَرَ، وَحُبَيْبُ بْنُ يَسَافٍ، وَعَبْدُ اللَّهِ بْنُ أُبَيْرٍ، وَأَبُو عُتْبَةَ بْنُ عَبْدَةَ الْعَقِيلِيُّ، وَعُتْبَةُ بْنُ مَسْعُودٍ الْهُذَلِيُّ، وَكَانَ عَبْدًا لِأُمَيَّةَ بْنِ خَلَفٍ، وَعَامِرُ بْنُ مَالِكٍ مُلَاعِبُ الْأَسِنَّةِ، وَعَامِرُ بْنُ رَبِيعَةَ بْنِ أُهَيْبِ بْنِ حُذَافَةَ بْنِ جُمَحٍ، وَعَبْدُ اللَّهِ بْنُ جَحْشٍ، وَأَخُوهُ أَبُو أَحْمَدَ بْنُ جَحْشٍ، وَعُكَّاشَةُ بْنُ مِحْصَنٍ، وَشُجَاعُ بْنُ وَهْبٍ، وَأَخُوهُ عُقْبَةُ بْنُ وَهْبٍ، وَيَزِيدُ بْنُ رُوَيْمٍ، وَالْحَارِثُ بْنُ الْحَارِثِ الْمُحَارِبِيُّ، وَأَبُو حُمَيْدَةَ بْنُ سَعْدِ بْنِ الْمُنْذِرِ، وَأَبُو عَبْسِ بْنُ جَبْرٍ، وَهُبَيْمُ بْنُ سَاعِدَةَ، وَأَبُو أُمَيَّةَ بْنُ عَبْدِ الْمُنْذِرِ، وَسَالِمٌ مَوْلَى حُمَيْدِ بْنِ زَنْجَوَيْهِ، وَكَانَ أَحَدُ النَّاكِثِينَ مِنَ الصَّحَابَةِ، وَهُوَ تَرْجَمَانُ الرُّومِ، وَهُوَ الَّذِي سَمَّاهُ اللَّهُ -عز وجل- ذَا الشَّدِّ مِنْ عُمَرَ، وَحُبَيْبُ بْنُ يَسَافٍ، وَعَبْدُ اللَّهِ بْنُ أُبَيْرٍ، وَأَبُو عُتْبَةَ بْنُ عَبْدَةَ الْعَقِيلِيُّ، وَعُتْبَةُ بْنُ مَسْعُودٍ الْهُذَلِيُّ، وَكَانَ عَبْدًا لِأُمَيَّةَ بْنِ خَلَفٍ، وَعَامِرُ بْنُ مَالِكٍ مُلَاعِبُ الْأَسِنَّةِ، وَعَامِرُ بْنُ رَبِيعَةَ بْنِ أُهَيْبِ بْنِ حُذَافَةَ بْنِ جُمَحٍ، وَعَبْدُ اللَّهِ بْنُ جَحْشٍ، وَأَخُوهُ أَبُو أَحْمَدَ بْنُ جَحْشٍ، وَعُكَّاشَةُ بْنُ مِحْصَنٍ، وَشُجَاعُ بْنُ وَهْبٍ، وَأَخُوهُ عُقْبَةُ بْنُ وَهْبٍ، وَيَزِيدُ بْنُ رُوَيْمٍ، وَالْحَارِثُ بْنُ الْحَارِثِ الْمُحَارِبِيُّ، وَأَبُو حُمَيْدَةَ بْنُ سَعْدِ بْنِ الْمُنْذِرِ، وَأ

تَأْخُرْتُ هِجْرَتُهُ، فَسَكَنَ الْمَسْجِدَ فِي جُمْلَةِ أَهْلِ الصُّفَّةِ، وَسَهَّمَ مَنْ أَسْلَمَ عَامَ الْفَتْحِ، ثُمَّ وَرَدَهُ مَدَدًا"، وَقَعَدَ فِي أَهْلِ الصُّفَّةِ، إِذْ لَمْ يَرَ بِالْمَدِينَةِ إِلَى أَهْلِ وَلَا مَالٍ، وَلَا يُعَدُّ فِي الْمُهَاجِرِينَ لِقَوْلِهِ ﷺ: "لَا هِجْرَةَ بَعْدَ الْفَتْحِ، وَلَكِنْ جِهَادٌ وَنِيَّةٌ"، وَإِنْ هَذَا لَرُبَّمَا مِنْ فَضْلِ اللهِ ﷻ عَلَيْنَا أَنْ قُلْنَا مِنْ جَرَى عَلَى سُنَّتِهِمْ فِي التَّوَكُّلِ وَالْفَقْرِ إِلَى يَوْمِ الْقِيَامَةِ أَنَّهُ يَبْلُغُهُمْ، وَيَمْنَحُ بِخَيْرٍ مَعَهُمْ، وَإِنْ قَلَّ مِنْ أَجْلِهِمْ، وَإِنْ كَانَ يَرْجِعُ إِلَى دُنْيَا وَلَوْرَدَ فَمَرْجُعُ لَهُ ذَلِكَ أَيْضًا لِقَوْلِهِ ﷺ: "مَنْ أَحَبَّ قَوْمًا حُشِرَ مَعَهُمْ".

٤٣٣٩- حدَّثَنَا أَبُو بَكْرٍ مُحَمَّدُ بْنُ أَحْمَدَ بْنِ بَالَوَيْهِ، ثنا أَبُو الْعَبَّاسِ مُحَمَّدُ بْنُ الْعَبَّاسِ، ثنا يَحْيَى بْنُ مَعِينٍ، ثنا وَكِيعٌ، عَنْ أَبِيهِ، عَنِ الْأَعْمَشِ، عَنْ إِبْرَاهِيمَ، عَنْ عَلْقَمَةَ، عَنْ عَبْدِ اللهِ قَالَ: قَالَ: ثَا كَانَ: "كَيْفَ بِكُمَالَهُ الْقَوْمِ بَعْدِي" يَتَنَاوَلُ بَعْضُهُمْ بَعْضًا، وَيَأْكُلُ بَعْضُهُمْ بَعْضًا، وَمَا كَانَ: "يَأْتِي النَّاسُ فِي فِتْنَةٍ".

حَدَّثَنَا الْحَاكِمُ أَبُو عَبْدِ اللهِ مُحَمَّدُ بْنُ عَبْدِ اللهِ الْحَافِظُ إِمْلاءً فِي ذِي الْحِجَّةِ سَنَةَ إِحْدَى وَأَرْبَعِمِائَةٍ.

وَمِنْ كِتَابِ الْمَغَازِي وَالسَّرَايَا وَسَائِرِ الْوَقَائِعِ مِنَ الْهِجْرَةِ وَوَفَاةِ رَسُولِ اللهِ ﷺ

وَقَدْ نَقَلَ الشَّيْخَانِ عَلَى الْقَرْنِ مَا يَصِحُّ فِي هَذَا الْكِتَابِ، وَفِيهِ أَخْبَارٌ كَثِيرَةٌ مُتَدَاوَلَةٌ بَيْنَ أَهْلِ السِّيَرِ لَمْ يُخَرِّجَاهَا، وَقَدْ تَرَكْنَا إِخْرَاجَهَا؛ [1] لِمَعْنًى [2] وَقَدْ بَيَّنَ عِلَّتَهَا الْحَاكِمُ؛ لِيَسِيرُوا فِيهَا بَيْنَ يَدَيْ مَنْ يُحَرِّرُ هَذَا الْعِلْمَ، فَنَقُولُ:

١٣٤١ - حَدَّثَنَا [3] أَبُو الْعَبَّاسِ مُحَمَّدُ بْنُ يَعْقُوبَ: ثنا أَحْمَدُ بْنُ عَبْدِ الْجَبَّارِ: ثنا يُونُسُ بْنُ بُكَيْرٍ: ثنا ابْنُ إِسْحَاقَ قَالَ: حَدَّثَنِي حُسَيْنُ بْنُ عَبْدِ اللهِ بْنِ مُبَيْدِ اللهِ بْنِ الْعَبَّاسِ، عَنْ عِكْرِمَةَ، عَنِ ابْنِ عَبَّاسٍ ﷺ، قَالَ: لَمَّا اسْتَوَتْ بِهِ دَابَّتُهُ بِبَيْدَاءِ ثَمُودَ، مَرَّ عَلَى قَبْرِ أَبِي رِغَالٍ، وَأَبُو رِغَالٍ: رَجُلٌ مِنْ ثَقِيفٍ، كَانَ عَبْدًا لِعَبْدِ اللهِ، فَأَبَاحَ لِي الْحَرَمَ، فَلَمَّا خَرَجَ مِنْ أَبْرَقِ الْعَزَّافِ [4] نَحْسَهُمُ ثَمُودُ الْجَوَادِيُّ عَلَى فَرَسٍ يُقَالُ لَهَا: الْجُنَاحُ [5] بَيْنَ رُبَاعَةَ، فَعَقَرَهَا، فَمَكَثَتْ إِلَى أَنْ أَصَابَهَا الصَّيْحَةُ بِالْحِجْرِ، فَمَاتَتْ، فَلَمَّا مَرَّ بِهِ ﷺ قَالَ: أَتَدْرُونَ مَا هَذَا؟ قَالُوا: اللهُ وَرَسُولُهُ أَعْلَمُ، قَالَ: هَذَا قَبْرُ أَبِي رِغَالٍ، وَكَانَ عَبْدًا لِعَبْدِ اللهِ، فَأَبَاحَ لِي الْحَرَمَ، فَلَمَّا خَرَجَ مِنْ أَبْرَقِ الْعَزَّافِ نَحَسَهُمُ ثَمُودُ الْجَوَادِيُّ عَلَى فَرَسٍ يُقَالُ لَهَا: الْجُنَاحُ

الثَّالِثِ أَنْ يُحْمَلَ أَقْوَى عَلَى بَعِيرٍ لَهُ، فَيَقُولَ بِالأَعْلَى، فَقَالَ: انْظُرُوا إِلَى أَنْ تُقِيمَ بَعْضَ مَعَكُمْ" فِي تِلْكَ، فَأَرَى النَّاسَ انْتَظَرُوهُ إِلَيْهِ، ثُمَّ أَرَى بَعِيرًا دَخَلَ، وَبَعِيرًا الْمَسْجِدَ، وَاجْتَمَعَ النَّاسُ إِلَيْهِ، ثُمَّ نَادَى: يَا بَعِيرُ، فَإِذَا هُوَ عَلَى رَأْسِ الْعَقَبَةِ، فَقَالَ: انْظُرُوا إِلَى الْعَدَدِ لِنَصَارِيكُمْ" فِي تِلْكَ، ثُمَّ أَرَى بَعِيرًا مُثِّلَ بِهِ عَلَى رَأْسِ أَبِي قُبَيْسٍ، فَقَالَ: انْظُرُوا يَا أَنَا فِي نَصَارِيكُمْ فِي تِلْكَ، ثُمَّ أَحَدُ صَخْرَةٍ، فَأَرْسَلَهَا مِنْ رَأْسِ الْجَبَلِ، فَأَلْقَتْ نَهْوِي حَتَّى إِذَا كَانَتْ فِي أَسْفَلِ، ثُمَّ ارْتَفَعَتْ، فَمَا بَقِيَتْ دَارٌ مِنْ دُورِ قُرَيْشٍ، وَلَا بَيْتٌ إِلَّا دَخَلَ فِيهِ بَعْضُهَا، فَقَالَ الْعَبَّاسُ: وَإِلَهِ لَوْلَا" فَاتَتْنِي، فَاتَتْ، وَأَتَتْ فَاتَتْهُمَا، ثُمَّ بَقِيَتْ هُوَ وَرُبَيْلَةُ لَوْلَوْنَا"، فَخَرَجَ الْمَأْمُونُ مِنْ مَقْعَدِهِ، وَلَقِيَ الْوَلِيدَ بْنَ عُتْبَةَ، وَكَانَ لَهُ صَدِيقًا، فَدَفَرَهُ لَهُ، وَاسْتَكْتَمَهُ إِيَّاهُ، فَدَفَرَهَا الْوَلِيدُ لِأَبِيهِ، فَتَحَدَّثَ بِهَا، فَفَدَ الْحَدِيثُ، قَالَ الْمَأْمُونُ: وَإِلَهِ إِنِّي لَعَادٍ" إِلَى الْعَقَبَةِ لِأَطُوفَ بِهَا إِذْ

عَتِيكَةُ، فَإِنْ كَانَ عَقْلٌ فَبِنَجْوَى، وَإِلَّا فَتِلْكَ عَلَيْكُمْ يَا بَنِي النَّجَّارِ، أَهْلُ بَيْتٍ مِنْ أَهْلِ الْحِجَازِ، فَقُلْنَا: مَا كُنَّا نَظُنُّ بِهِ إِلَّا الَّذِي لَا أَرَى أَنْكَرَ مِنْ ذَلِكَ، فَقُلْتُ: مَا رَأَتْ شَيْئًا، وَلَا سَمِعَتْ بِهِمْ، فَلَمَّا أَمْسَيْتُ لَمْ تَرُعْنِي إِلَّا بِرَجُلٍ مِنْ بَنِي عَتِيكٍ يَشْطُبُ بِي الْأَثَرَ، فَقُلْتُ: صَرِيخٌ لَهُمْ، فَأَدْبَى الْحَيَّ أَنْ يَقَعَ فِي رَجَائِكُمْ، ثُمَّ تَنَاوَلَ السِّنَادَ، وَثَبَ شَدِيدٌ، فَلَمْ يَكُنْ عِنْدَكَ فِي ذَلِكَ غِيرَةٌ؟ قُلْتُ: قَدْ وَاللهِ صَنَعْتُهَا، وَمَا كَانَ عِنْدِي فِي ذَلِكَ مِنْ غِيرَةٍ إِلَّا أَنِّي قَدْ أَنْكَرْتُ مَا قَالَ، فَهَلْ قَالَتْ شَيْئًا؟ فَقَدَرْتُ فِي الرَّوْعِ الثَّانِي لِتَرْجُمَهُ، يَقُولُ شَيْئًا فَأَتَبِينُهُ، فَرَاعَنِي إِلَى لَمْعَيْنِ كَالْجَمْرَتَيْنِ، وَكَانَ رَجُلًا حَدِيدًا، تَحْتَهُ حَدِيدٌ، حَدِيدُ اللِّسَانِ، وَالْيَدِ، وَلَمْ يَحُرْ بَابَ الْمَسْجِدِ يَتَسَنَّ، فَظَنَنْتُ فِي نَفْسِي: الْهُلْهُلَةَ، أَقُلْ هَذَا فَرَقًا أَنْ أَتَسَنَّنَ، وَإِذَا هُوَ قَدْ سَمِعَ مَا أَسْمَعُ مِنْ صَوْتِ مَنْ يَشْطُبُ مِنْ غَيْرٍ، وَهُوَ أَسْرَعُ طَلَبًا، فَلَمْ يَعْبَأْ بِي، بِالْأَيْطَلِ قَدْ حَزَا رَحْلَهُ، وَشَدَّ قَمِيصَهُ، وَجَعَلَ يَعْدُو، يَقُولُ: يَا مَعْشَرَ الْبَرَكِ، الْبَطِيئَةُ الْمُلَهْبَةُ، الْبَطِيئَةُ الْمُلَهْبَةُ، أَيْنَ أَنْتُمْ، وَتَحَرَّكْتُ قَدْ عَرَضَ لَهَا مُحَمَّدٌ وَأَصْحَابُهُ، فَأَلْفَوْتِ، فَتَحَمَّلَهُ ذَلِكَ عَلَى، فَلَمْ يَكُنْ إِلَّا الْجِهَادُ(١)، حَتَّى خَرَجَا، فَأَصَابَ فُرْسَانَا مِنْ أَصْحَابِهَا يَوْمَ بَدْرٍ مِنْ غَيْرِ قِتَالٍ أَقْرَانِهِمْ، وَأَسْرِ جِيَادِهِمْ، فَقَالَتْ أُخْتُ بَنِي عَبْدِ الْمُطَّلِبِ:

أَلَمْ تَكُنْ الرُّؤْيَا بِحَقٍّ وَعَاتِكُ(٢) ... بِتَصْدِيقِهَا فِي كُلِّ أَمْرٍ تُعَاتِكُ

وَقَوْلُ ذَوِي الْآرَاءِ: كُنْتِ وَيْلَتَا ... بِظُلْمَتِكِ بِالْعِشْرِقِ ابْنَ مُنَاوِكُ

(١) في (ب): «وكان الجهاد».

(٢) في (ب): «وأروى وأصبح: عاتكة».

(٣) قال ابن الأثير (٣: ٤٧٣): «العِشْرِق: القوم الشهيرون من الجبل. الكسر، وهو مصدر سمي به، ويقع على الواحد والاثنين والجميع، ويروى قالوا: العِشْرِق، فتح وقال».

وَذَكَرَ قِصَّةً طَوِيلَةً[1].

٤٣٤٢- **أَخْبَرَنَا** عَبْدُ اللهِ بْنُ إِسْحَاقَ الْبَغَوِيُّ، ثَنَا إِسْمَاعِيلُ بْنُ إِسْحَاقَ الْقَاضِي، ثَنَا أَبُو ثَابِتٍ، حَدَّثَنِي ابْنُ وَهْبٍ، أَخْبَرَنِي أَبُو صَخْرٍ، عَنْ أَبِي مُعَاوِيَةَ الْبَجَلِيِّ، عَنْ سَعِيدِ بْنِ جُبَيْرٍ، عَنِ ابْنِ عَبَّاسٍ، أَنَّ عَلِيَّ بْنَ أَبِي طَالِبٍ ﵁ قَالَ لَهُ: مَا كَانَ مَعَنَا إِلَّا فَرَسَانِ؛ فَرَسٌ لِلزُّبَيْرِ، وَفَرَسٌ لِلْمِقْدَادِ بْنِ الْأَسْوَدِ، يَعْنِي: يَوْمَ بَدْرٍ[2].

هَذَا حَدِيثٌ صَحِيحٌ عَلَى شَرْطِ الشَّيْخَيْنِ، فَإِنَّ أَبَا ثَابِتٍ هُوَ مُحَمَّدُ بْنُ عُبَيْدِ اللهِ الْمَدِينِيُّ، وَأَبُو صَخْرٍ حُمَيْدُ بْنُ زِيَادٍ، وَأَبُو مُعَاوِيَةَ الْبَجَلِيُّ عَمَّارُ الدُّهْنِيُّ، وَكُلُّهُمْ مُتَّفَقٌ عَلَيْهِمْ، وَلَمْ يُخَرِّجَاهُ[3].

٤٣٤٣- **حَدَّثَنَا**[4] أَبُو بَكْرِ بْنُ إِسْحَاقَ، ثَنَا أَبُو الْمُثَنَّى مُعَاذُ بْنُ الْمُثَنَّى، ثَنَا أَبُو الْوَلِيدِ الطَّيَالِسِيُّ، ثَنَا حَمَّادُ بْنُ سَلَمَةَ، عَنْ عَاصِمٍ[5]، عَنْ زِرٍّ، عَنْ عَبْدِ اللهِ

---

(١) إتحاف المهرة (٧/ ٥٦٠-٨٤٤٣)، وقال الذهبي في التلخيص: «وحديث علي ...».

(٢) إتحاف المهرة (١١/ ٥٠٢-١٤٥١٨).

(٣) قال الذهبي في التلخيص: «قلت: ليس كما قال، فإن أبا ثابت ...».

(٤) في (ب): «أخبرنا».

(٥) في (ب): «عن عاصم».

(٦) في (ب): «وعن زر».

(٧) إتحاف المهرة (١٠/ ١٩٤-١٢٥٦٦)، تقدم في الجهاد (٢٤٨١)، وقال: «صحيح الإسناد» فحسب.

ebsina

هَذَا حَدِيثٌ صَحِيحٌ عَلَى شَرْطِ مُسْلِمٍ، وَلَمْ يُخَرِّجَاهُ.

٤٣٤٤- حَدَّثَنَا أَبُو إِسْحَاقَ إِبْرَاهِيمُ بْنُ مُحَمَّدِ بْنِ يَحْيَى بِالرَّيِّ الْحَسَنُ بْنُ يَعْقُوبَ الْحَافِظُ، ثَنَا: قَالَ: ثَنَا مُحَمَّدُ بْنُ إِسْمَاعِيلَ الصَّائِغُ، ثَنَا قُتَيْبَةُ بْنُ سَعِيدٍ، ثَنَا جَرِيرٌ، عَنِ الْأَعْمَشِ، عَنْ إِبْرَاهِيمَ، عَنِ الْأَسْوَدِ، عَنْ عَبْدِ اللهِ ﷺ فِي لَيْلَةِ الْقَدْرِ قَالَ: تَحْرُّهَا لِاثْنَيْ عَشْرَةَ بَقِيَتْ، صَبِيحَتُهَا يَوْمٌ بَدْرٍ.

هَذَا حَدِيثٌ صَحِيحُ عَلَى شَرْطِ الشَّيْخَيْنِ، وَلَمْ يُخَرِّجَاهُ.

٤٣٤٥- حَدَّثَنَا أَبُو إِسْحَاقَ وَأَبُو الْحَسَنِ، قَالَا: ثَنَا مُحَمَّدٌ، ثَنَا قُتَيْبَةُ، ثَنَا جَرِيرٌ، عَنِ الْأَعْمَشِ، عَنِ الْأَسْوَدِ، عَنْ عَبْدِ اللهِ ﷺ قَالَ: الْتَمِسُوهَا لِلَيْلَةِ الْقَدْرِ لِسَبْعٍ مَضَيْنَ أَوْ سَبْعٍ بَقِينَ، وَإِنَّهَا لَلَيْلَةُ الْقُرْآنِ، يَوْمَ الْتَقَى الْجَمْعَانِ.

هَذَا حَدِيثٌ صَحِيحٌ عَلَى شَرْطِ الشَّيْخَيْنِ، وَلَمْ يُخَرِّجَاهُ.

٤٣٤٦- حَدَّثَنَا أَبُو بَكْرٍ مُحَمَّدُ بْنُ يَعْقُوبَ الْحَافِظُ، ثَنَا عَلِيُّ بْنُ الْحَسَنِ(١) بْنِ أَبِي عِيسَى، ثَنَا عَبْدُ الْمَلِكِ بْنُ إِبْرَاهِيمَ الْجُدِّيُّ(٢)، ثَنَا قُتَيْبَةُ،

---

(١) هو: محمد بن حسن بن يعقوب بن إسحاق البيسوري.

(٢) أخطأ الجوذي (١٠٥٦/١-١٢٤٥٠) ورواه ابن أبي شيبة (٩٤٧٠/١٠-٣٠١٠٠) عن أبي معاوية عن الأعمش به موقوفاً.

وفي (أ) و(ب) (ك): «الجوذي» أو «جوذبة».

وفي (ك): «الجوذي» أو «جوذبة».

وفي (ب): «الجوذي» أو «جوذبة» وأثر في حاشية (و) إلى أبي أو نسخة: «المسعودي».

وأخطأ الجوذي (١٠٥٦/١-١٢٤٥٠) ورواه الطحاوي في شرح معاني الآثار (٣٩/٣) عن ابن مرزوق عن أبي نعيم عن سفيان عن حصين عن أبي الضحى عن الأسود به موقوفاً.

وأخطأ الجوذي (١٠٥٦/١-١٢٤٥٠) ورواه الطبراني في الأوسط (٢٤٨/٣) عن أحمد بن داود المكي عن عبد الملك بن إبراهيم الجدي عن قتيبة بن سعيد به موقوفاً.

وأخطأ الجوذي (١٠٥٦/١-١٢٤٥٠) ورواه الطبراني في الأوسط (٢٤٨/٣) عن أحمد بن داود المكي عن عبد الملك بن إبراهيم الجدي عن قتيبة بن سعيد به موقوفاً.

وفي (أ) و(ب) (ك): «الجوذي» أو «جوذبة».

عَنْ أَبِي إِسْحَاقَ الْهَمْدَانِيِّ قَالَ: سَمِعْتُ الْبَرَاءَ بْنَ عَازِبٍ رضي الله عنهما قَالَ: كَانَ الْمُهَاجِرُونَ يَوْمَ بَدْرٍ نَيِّفًا وَثَمَانِينَ، وَكَانَتِ الْأَنْصَارُ نَيِّفًا وَأَرْبَعِينَ وَمِائَتَيْنِ[1].

هَذَا حَدِيثٌ صَحِيحٌ عَلَى شَرْطِ الشَّيْخَيْنِ، وَلَمْ يُخَرِّجَاهُ[2].

٤٣٤٧- أَخْبَرَنِي أَبُو الْوَلِيدِ الْفَقِيهُ، ثَنَا الْحَسَنُ بْنُ سُفْيَانَ، ثَنَا أَبُو بَكْرِ بْنُ أَبِي شَيْبَةَ، ثَنَا أَبُو نُعَيْمٍ، ثَنَا ابْنُ الْغَسِيلِ[3]، عَنْ حَمْزَةَ بْنِ أَبِي أُسَيْدٍ، عَنْ أَبِيهِ قَالَ: قَالَ رَسُولُ اللهِ ﷺ يَوْمَ بَدْرٍ حِينَ صَفَّنَا لِلْقِتَالِ لِقُرَيْشٍ وَصُفُّوا لَنَا: «إِذَا أَكْثَبُوكُمْ فَارْمُوهُمْ بِالنَّبْلِ»[4].

هَذَا حَدِيثٌ صَحِيحُ الْإِسْنَادِ، وَلَمْ يُخَرِّجَاهُ[5].

٤٣٤٨- أَخْبَرَنَا أَبُو زَكَرِيَّا يَحْيَى بْنُ مُحَمَّدٍ الْعَنْبَرِيُّ، ثَنَا مُحَمَّدُ بْنُ عَبْدِ السَّلَامِ، ثَنَا إِسْحَاقُ بْنُ إِبْرَاهِيمَ، أَنَا جَرِيرٌ، عَنِ الْأَعْمَشِ، عَنْ عَمْرِو بْنِ

---

(١) إتحاف المهرة (٢/٥١٤-٢١٥٩).

(٢) بل أخرجه البخاري في المغازي (٥/٧٣) من طريق وهب بن جرير عن شعبة به وفيه: «المهاجرون يوم بدر نيفا على ستين» وهي موافقة لإجمال رواية زهير وإسرائيل والثوري عن أبي إسحاق في أن أهل بدر كانوا بضعة عشر وثلاثمائة، وقال الحافظ في فتح الباري: «وقع عند الحاكم من طريق عبد الملك بن إبراهيم الجدعي عن شعبة في هذا الحديث أن المهاجرين كانوا نيفا وثمانين، وهو خطأ في الإسناد والسياق [illegible]

(٣) هو [illegible] الرحمن بن سعد [illegible] الأنصاري [illegible] التهذيب [illegible]

(٤) [illegible] المهرة [illegible] (٢١٦٤).

(٥) بل أخرجه البخاري في [illegible] (٣٨٨٠) من طريق [illegible] المغازي [illegible] وقد تقدم في الجهاد (٢٤٩٩) وصححه الحاكم هناك على شرط الشيخين وقال: وقد أخرجه البخاري.

Bulsn e

مُرَّةَ، عَنْ أَبِي مُسَيْدَةَ بْنِ عَبْدِ اللهِ، عَنْ أَبِيهِ قَالَ: لَمَّا كَانَ يَوْمُ بَدْرٍ، قَالَ: لَهُمْ رَسُولُ اللهِ ﷺ: «لَا تَقْتُلُوا مِنْ هَؤُلَاءِ أَحَدًا»، قَالَ: فَقَالَ عَبْدُ اللهِ بْنُ رَوَاحَةَ: أَبِيتٍ هِيَ وَاللهِ كَبِيرُ الْحَطَبِ الْمُؤَجَّجِ نَارًا، ثُمَّ أَلْهَبَهَا: [يعني: فَقَالَ الْمُنَافِقُ: هِيَ قَطْعُ أَعْنَاقِهِمْ، فَقَالَ أَبُو بَكْرٍ ﷺ: عَبَرْتَ، قَتْلُ وَقِتَالٌ، ثُمَّ قَالَ رَسُولُ اللهِ ﷺ لِبَعْضِ حَاجَتِهِ، فَقَالَتْ: الْقَوْلُ مَا قَالَ عُمَرُ، قَالَ: فَخَرَجَ رَسُولُ اللهِ ﷺ، فَقَالَ: مَا تَقُولُونَ فِي هَؤُلَاءِ؟ إِنَّ مِثْلَ هَؤُلَاءِ مَثَلُ إِخْوَةٍ لَهُمْ عَادُوا مِنْ قَبْلِهِمْ، قَالَ نُوحٌ: ﴿رَبِّ لَا تَذَرْ عَلَى الْأَرْضِ مِنَ الْكَافِرِينَ دَيَّارًا﴾ [نوح: ٢٦]، وَقَالَ مُوسَى: ﴿رَبَّنَا اطْمِسْ عَلَىٰ أَمْوَالِهِمْ وَاشْدُدْ عَلَىٰ قُلُوبِهِمْ﴾ [يونس: ٨٨]، الْآيَةَ، وَإِبْرَاهِيمُ: ﴿رَبِّ مَنْ تَبِعَنِي فَإِنَّهُ مِنِّي وَمَنْ عَصَانِي فَإِنَّكَ غَفُورٌ رَحِيمٌ﴾ [إبراهيم: ٣٦]، وَقَالَ عِيسَى: ﴿إِنْ تُعَذِّبْهُمْ فَإِنَّهُمْ عِبَادُكَ وَإِنْ تَغْفِرْ لَهُمْ فَإِنَّكَ أَنْتَ الْعَزِيزُ الْحَكِيمُ﴾ [المائدة: ١١٨]، وَأَنْتُمْ هَؤُلَاءِ عَالَةٌ فَلَا يُفْلِتَنَّ أَحَدٌ مِنْهُمْ إِلَّا بِفِدَاءٍ أَوْ بِضَرْبِ عُنُقٍ، قَالَ عَبْدُ اللهِ: فَقُلْتُ: إِلَّا سُهَيْلَ بْنَ بَيْضَاءَ، فَإِنَّهُ لَا يُبْلَغُ بِهِ شَيْءٌ مِمَّا يَتَكَلَّمُ بِالْإِسْلَامِ، فَسَكَتَ، فَمَا كَانَ يَوْمٌ أَخْوَفُ عِنْدِي أَنْ يَقَعَ عَلَيَّ حِجَارَةٌ مِنَ السَّمَاءِ مِنْ يَوْمِي ذَلِكَ حَتَّى قَالَ رَسُولُ اللهِ ﷺ: «إِلَّا سُهَيْلَ بْنَ بَيْضَاءَ»[1].

---

(١) في (ص): «فأقتله».

(٢) في (ص): «فاضرب».

(٣) في (ص): «فأنزل».

(٤) [النحل: ٩٤].

(٥) [النحل: ٩٤].

(٦) [الأنفال: ٦٧].

(٧) [الأنفال: ٦٧].

(٨) [الأنفال: ٦٧].

(٩) [الأنفال: ٦٧].

(١٠) [الأنفال: ٦٧].

(١١) [الأنفال: ٦٧].

(١٢) [الأنفال: ٦٧].

(١) إسناده حسن. [٦٠١٠-٥٢٧٠-١٣٤٤]، وأخرجه ابن سعد من أبيه.

هَذَا حَدِيثٌ صَحِيحُ الإِسْنَادِ، وَلَمْ يُخَرِّجَاهُ.

٤٣٤٩- **حدثنا** أَبُو الْعَبَّاسِ مُحَمَّدُ بْنُ يَعْقُوبَ، ثَنَا أَحْمَدُ بْنُ عَبْدِ الْجَبَّارِ، ثَنَا يُونُسُ بْنُ بُكَيْرٍ، عَنِ ابْنِ إِسْحَاقَ قَالَ: حَدَّثَنِي عَبْدُ اللهِ بْنُ أَبِي بَكْرٍ[1]، عَنْ يَحْيَى بْنِ عَبْدِ اللهِ بْنِ عَبْدِ الرَّحْمَنِ بْنِ أَسْعَدَ بْنِ زُرَارَةَ[2]، عَنْ جَدِّهِ قَالَ: قُدِمَ بِالأُسَارَى حِينَ قُدِمَ بِهِمُ الْمَدِينَةَ، وَسَوْدَةُ بِنْتُ زَمْعَةَ زَوْجُ النَّبِيِّ ﷺ عِنْدَ آلِ عَفْرَاءَ فِي صِيَاحِهِمْ عَلَى عَوْفٍ وَمُعَوِّذِ ابْنَيْ عَفْرَاءَ، وَذَلِكَ قَبْلَ أَنْ يُضْرَبَ عَلَيْهِنَّ الْحِجَابُ، قَالَتْ سَوْدَةُ: فَوَاللهِ إِنِّي لَعِنْدَهُمْ إِذْ أُتِينَا، فَقِيلَ: هَؤُلاءِ الأُسَارَى قَدْ أُتِيَ بِهِمْ، فَرَجَعْتُ إِلَى بَيْتِي، وَرَسُولُ اللهِ ﷺ فِيهِ، فَإِذَا أَبُو يَزِيدَ سُهَيْلُ بْنُ عَمْرٍو فِي نَاحِيَةِ الْحُجْرَةِ، مَجْمُوعَتَانِ يَدَاهُ[3] إِلَى عُنُقِهِ بِحَبْلٍ، فَوَاللهِ مَا مَلَكْتُ حِينَ رَأَيْتُ أَبَا يَزِيدَ كَذَلِكَ، أَنْ قُلْتُ: أَيْ أَبَا يَزِيدَ، أَعْطَيْتُمْ بِأَيْدِيكُمْ، أَلا مُتُّمْ كِرَامًا؟ فَمَا انْتَهَيْتُ إِلَّا بِقَوْلِ رَسُولِ اللهِ ﷺ مِنَ الْبَيْتِ: «يَا سَوْدَةُ،

---

(١) في (ف): «عن ابن إسحاق قال: حدثني عبد الله بن أبي بكر».

(٢) في (ف): «عن يحيى بن عبد الله بن عبد الرحمن بن أسعد بن زرارة».

(٣) في (ف): «مجموعتان يداه».

(٤) إتحاف المهرة: (١٠/٦٩٢-١٣٤٧٠).

(٥) قوله: «قال» غير موجود في (و) و(ك).

الأنصار مناكيرُ رجالَ الله عَلَيْكُمْ، فقالوا: يا رسولَ الله، إنَّا لَنَرى الله فَلَتَرَكَ لابنِ أبي العاص وقال: فقال: «وأيم الله لتَرَوْنَ ورَهْطَه»(١).

٢٣٥٠- صحيح ألا أبو العباس محمدُ بنُ يعقوب: نا أحمدُ بنُ عبد الجبار، نا يُونُسُ بنُ بُكَيْر، عن ابن إسحاقَ قالَ: حدَّثني يحيى بنُ عَبَّاد بن عبد الله بن الزُّبَيْر، عن أبيه، عن عَائِشَةَ عَلَيْهَا قالت: لَمَّا بَنَتْ أمُّ سَلَمَةَ هذه الدَّارَالتي هِيَ بِهَا، بَعَثَتْ إِلَيْكَ بَيْتَ رَسُولِ الله عَلَيْكُمْ في هذه أبي العاص بمكة، وبَعَثَتْ فيه فَأَدْخَلَتْ خَدِيجَةُ عَلَيْهَا ثِيَابَهَا، ثم عَلَى أبي العاص حِينَ بَنَى عَلَيْهَا، فَلَمَّا رَأَتْهَا رَسُولُ الله عَلَيْكُمْ وَلَّى فَهَا وَلَّهَ فَبَكَتْ فَبَعَثَ إِلَيْهَا: «لَمْ أَرَكُمْ لَمْ تُطْلِقُوا لَهَا أَسِيرَهَا وَتَرُدُّوا عَلَيْهَا الَّذِي لَهَا». فَكَانَ رَسُولُ الله عَلَيْكُمْ قَدْ أَخَذَ عَلَيْهِ، وَقَدْ رَسُولُ الله عَلَيْكُمْ إِلَى مَكَّةَ زَيْنَبَ إِلَيْهِ.

هذا حديثٌ صحيحٌ على شرط الشيخين، ولم يُخرِّجاه.

٢٣٥١- أخبرني أحمدُ بنُ مُحَمَّد بن سَلَمَةَ الفَقِيهُ، نا مُحَمَّدُ بنُ سَعِيد الدَّارِمِيُّ، نا عَبْدُ الله بنُ صَالِح(٢)، عَنْ مُعَاوِيَةَ بنِ صَالِح، عَنْ عَلِيِّ بنِ أبي

---

(١) قال غالد: وسيستدرك عليه (٥٥٠٠) من طريق شرحبيل، وقال: وأبو بكر بن عياش: تقول لي الفرب له الشيخان، في الصغرى (٨٨/٥) من حديث محمد بن عقيل به، وفي المعجم الأوسط (٢٤٨/٦) والبيهقي (٧/ ٣٠) من حديث إسماعيل بن إبراهيم بن عقبة عن موسى بن عقبة به.

(٢) في (ر): (ق). وسقط من (ب).

طَلْحَةَ، عَنِ ابْنِ عَبَّاسٍ رضي الله عنهما فِي قَوْلِهِ عز وجل: ﴿إِن كُنتُمْ ءَامَنتُم بِٱللَّهِ وَمَآ أَنزَلْنَا عَلَىٰ عَبْدِنَا يَوْمَ ٱلْفُرْقَانِ﴾[1]. يَعْنِي بِالْفُرْقَانِ: يَوْمَ بَدْرٍ، يَوْمَ فَرَّقَ اللهُ بَيْنَ الْحَقِّ وَالْبَاطِلِ[2].

هَذَا حَدِيثٌ صَحِيحُ الْإِسْنَادِ، وَلَمْ يُخَرِّجَاهُ.

٤٣٥٢- أخبرني أَبُو الْحُسَيْنِ بْنُ يَعْقُوبَ الْحَافِظُ، ثَنَا مُحَمَّدُ بْنُ إِسْحَاقَ الثَّقَفِيُّ، ثَنَا أَبُو هَاشِمٍ زِيَادُ بْنُ أَيُّوبَ، ثَنَا مَرْوَانُ بْنُ مُعَاوِيَةَ الْفَزَارِيُّ، ثَنَا عَبْدُ الْوَاحِدِ بْنُ أَيْمَنَ الْمَكِّيُّ، عَنْ عُبَيْدِ بْنِ رِفَاعَةَ بْنِ رَافِعٍ الزُّرَقِيِّ، عَنْ أَبِيهِ قَالَ: لَمَّا كَانَ يَوْمُ أُحُدٍ انْكَفَأَ الْمُشْرِكُونَ، قَالَ رَسُولُ اللهِ ﷺ: «اسْتَوُوا حَتَّى أُثْنِيَ عَلَى رَبِّي عز وجل». فَصَارُوا خَلْفَهُ صُفُوفًا، قَالَ: «اللَّهُمَّ لَكَ الْحَمْدُ كُلُّهُ، اللَّهُمَّ لَا قَابِضَ لِمَا بَسَطْتَ، وَلَا بَاسِطَ لِمَا قَبَضْتَ[3]، وَلَا هَادِيَ لِمَنْ أَضْلَلْتَ، وَلَا مُضِلَّ لِمَنْ هَدَيْتَ، وَلَا مُعْطِيَ لِمَا مَنَعْتَ، وَلَا مَانِعَ لِمَا أَعْطَيْتَ[4]، وَلَا مُقَرِّبَ لِمَا بَعَّدْتَ، وَلَا مُبَاعِدَ لِمَا قَرَّبْتَ، اللَّهُمَّ ابْسُطْ عَلَيْنَا مِنْ بَرَكَاتِكَ، وَرَحْمَتِكَ، وَفَضْلِكَ، وَرِزْقِكَ، اللَّهُمَّ إِنِّي أَسْأَلُكَ النَّعِيمَ الْمُقِيمَ الَّذِي لَا يَحُولُ وَلَا يَزُولُ، اللَّهُمَّ إِنِّي أَسْأَلُكَ الْأَمْنَ يَوْمَ الْخَوْفِ، اللَّهُمَّ عَائِذٌ مِنْ شَرِّ مَا أَعْطَيْتَنَا، وَشَرِّ مَا مَنَعْتَنَا، اللَّهُمَّ حَبِّبْ إِلَيْنَا الْإِيمَانَ، وَزَيِّنْهُ فِي قُلُوبِنَا، وَكَرِّهْ إِلَيْنَا الْكُفْرَ وَالْفُسُوقَ وَالْعِصْيَانَ، وَاجْعَلْنَا مِنَ الرَّاشِدِينَ، اللَّهُمَّ [illegible]

(١) [illegible]

(٢) [illegible]

(٣) قوله: «ولا باسط لما قبضت» ساقط من [illegible] و(ك) والتلخيص.

(٤) في (ك) و(م): «أعطيت».

buisn e

وَأَحِبَّ مُسْلِمِيْنَ، وَأَلْجِئَا بِالصَّالِحِيْنَ عُبَّرَ حَرَبًا وَلا تَفْتُرِيْنَ، اللَّهُمَّ قَابِلِ الكَفَرَةَ الَّذِيْنَ يُقَاتِلُوْنَ رُسُلَكَ"، يَعْنُوْنَ مِنْ سَبِيْلِكَ، وَاجْعَلْ عَلَيْهِمْ رِجْزَكَ وَعَذَابَكَ يَا إِلَهَ الحَقِّ، آمين"(١).

هَذَا حَدِيْثٌ صَحِيْحٌ عَلَى شَرْطِ الشَّيْخَيْنِ، وَلَمْ يُخَرِّجَاهُ.

٤٣٥٣- **صَوَاب** أَبُو عَبْدِ اللهِ مُحَمَّدُ بْنُ عَبْدِ اللهِ الصَّفَّارُ: ثنا أَبُو الْحَسَنِ عَلِيُّ بْنُ مُحَمَّدٍ الْمُقْرِءُ بِالْكُوْفَةِ، ثنا سُفْيَانُ بْنُ الْحَارِثِ التَّمِيْمِيُّ، قَالَ: وَزَعَمَ سُفْيَانُ بْنُ عُيَيْنَةَ عَنْ عَمْرِو بْنِ دِيْنَارٍ، عَنْ جَابِرِ بْنِ عَبْدِ اللهِ رضي الله عنهما قَالَ: سَمِعْتُ رَسُوْلَ اللهِ ﷺ يَوْمَ أُحُدٍ، وَهُوَ يَقُوْلُ لِقَتَادَةَ بْنِ النُّعْمَانِ: هَذَا السَّيْفُ حَبِيْبًا، فَإِنَّهُ قَدْ قَتَلَ، فَقَالَ رَسُوْلُ اللهِ ﷺ: «لَوْ قُتِلْتَ أَجَدْتَ». فَطَرَحَ بِسَيْفِهِ ثُمَّ أَخَذَهُ سَهْلُ بْنُ حُنَيْفٍ، وَأَبُو دُجَانَةَ، وَعَاصِمُ بْنُ ثَابِتٍ الْأَقْلَحُ، وَالْحَارِثُ بْنُ الصِّمَّةِ"(٢).

هَذَا حَدِيْثٌ صَحِيْحٌ عَلَى شَرْطِ الشَّيْخَيْنِ، وَلَمْ يُخَرِّجَاهُ.

وَلَهُ شَاهِدٌ صَحِيْحٌ فِي الْمَغَازِيْ.

٤٣٥٤- **صَوَاب** أَبُو الْعَبَّاسِ مُحَمَّدُ بْنُ يَعْقُوْبَ: ثنا أَحْمَدُ بْنُ عَبْدِ الْجَبَّارِ، ثنا يُوْنُسُ بْنُ بُكَيْرٍ، عَنِ ابْنِ إِسْحَاقَ قَالَ: حَدَّثَنِي حُسَيْنُ بْنُ عَبْدِ اللهِ بْنِ

---

(١) في النكت: «رسولك».

(٢) إتحاف المهرة (٦/٥١٤-٥١٥).

وأخرجه قال في المطالب (٤٠٤٥): «ظاهر الإسناد عليه صالة لزاما».

(٣) في النكت: «أخذته».

(٤) هذا الحديث لم يجده في الإتحاف، وسيأتي برقم (٥٥٨٦) من حديث أحمد بن صالح المصري عن ابن عيينة.

عُبَيْدِ اللهِ بْنِ عَبَّاسٍ عَنْ عِكْرِمَةَ، عَنِ ابْنِ عَبَّاسٍ ﷺ قَالَ: لَمَّا رَجَعَ رَسُولُ اللهِ ﷺ مِنْ أُحُدٍ أَتَتْهُ فَاطِمَةُ ابْنَتُهُ بِسَيْفِهِ، فَقَالَ: «خُذِيهِ يَا بُنَيَّةُ، فَلَعَمْرِي لَقَدْ قَاتَلَ بِهِ هَذَا اليَوْمَ». فَأَعْطَاهَا عَلِيٌّ سَيْفَهُ، فَقَالَ: «وَهَذَا فَلَعَمْرِي قَدْ قَاتَلَ بِهِ وَمَا فَعَلَ مِنْ شَيْءٍ». فَرَاهُ لَقَدْ صَدَقَنِي اليَوْمَ القِتَالَ، فَقَالَ رَسُولُ اللهِ ﷺ: «إِنْ كُنْتَ صَدَقْتَ القِتَالَ اليَوْمَ لَقَدْ صَدَقَ مَعَكَ القِتَالَ اليَوْمَ سَهْلُ بْنُ حُنَيْفٍ، وَسِمَاكُ بْنُ خَرَشَةَ أَبُو دُجَانَةَ». قَالَ ابْنُ إِسْحَاقَ: وَقَالَ عَلِيُّ بْنُ أَبِي طَالِبٍ ﷺ حِينَ نَاوَلَ فَاطِمَةَ عليها السلام السَّيْفَ:

أَفَاطِمُ هَاكِ السَّيْفَ غَيْرَ ذَمِيمِ ... فَلَسْتُ بِرِعْدِيدٍ وَلَا بِلَئِيمِ
لَعَمْرِي لَقَدْ أَعْمَرْتُ فِي نَصْرِ أَحْمَدٍ ... وَمَرْحَبَةً رَبِّ بِالْحُسَامِ صَمِيمِ (١)

٣٣٥٥- **أَخْبَرَنِي** أَبُو الْحَسَنِ مُحَمَّدُ بْنُ أَحْمَدَ بْنِ نَبِيمٍ الْقَنْطَرِيُّ بِبَغْدَادَ، ثنا أَبُو إِسْمَاعِيلَ مُحَمَّدُ بْنُ إِسْمَاعِيلَ السُّلَمِيُّ، ثنا سُلَيْمَانُ بْنُ

حَسَّانُ، وَقَالَ:

طَلْحَةُ بْنُ عُبَيْدِ اللَّهِ تَحْمُدُهُ ... عَلَى سَابِقِيِّ صَافَتْ عَلَيْهِ وَقُدَّتِ
يَقِيهِ بِكَفَّيْهِ الرِّمَاحُ وَأَنْصُلَتْ ... أَشَاجِعُهُ تَحْتَ السُّيُوفِ تَقَدَّتِ
وَكَانَ إِمَامَ الْحَقِّ لِلَّهِ تَحْمَدُ ... أَقَامَ بِهَا رَسْمَ الْإِمَامِ فَمَا انْتَقَلَتْ

٢٣٥٦- **صحّ** ثُمَّ الْعَبَّاسُ مُحَمَّدُ بْنُ يَعْقُوبَ، ثنا أَحْمَدُ بْنُ عَبْدِ الْجَبَّارِ، ثنا يُونُسُ بْنُ بُكَيْرٍ، عَنِ ابْنِ إِسْحَاقَ قَالَ: فَحَدَّثَنِي عَاصِمُ بْنُ عَبْدِ اللَّهِ بْنِ الزُّبَيْرِ، عَنْ أَبِيهِ، عَنْ جَدِّهِ الزُّبَيْرِ ﷺ قَالَ: قَرَأْتُ رَسُولَ اللَّهِ ﷺ حِينَ ذَهَبَ إِلَيْهِمْ بَنُو قُرَيْظَةَ وَبَنُو النَّضِيرِ ﷺ قَالَ: فَنَظَرَ بَيْنَ يَرْمَعَيْنِ، فَلَمْ يَسْتَطِعْ أَنْ يَنْهَضَ إِلَيْهَا، فَحَمَلَ طَلْحَةُ بْنُ عُبَيْدِ اللَّهِ ﷺ، فَجَاءَ بِهِمَا، فَنَهَضَ رَسُولُ اللَّهِ ﷺ حَتَّى اسْتَوَى عَلَيْهَا، فَقَالَ رَسُولُ اللَّهِ ﷺ: أَوْجَبَ طَلْحَةُ.

هَذَا حَدِيثٌ صَحِيحٌ عَلَى شَرْطِ مُسْلِمٍ، وَلَمْ يُخَرِّجَاهُ.

٢٣٥٧- **أخبرني** مُحَمَّدُ بْنُ يَعْقُوبَ الْحَافِظُ، ثنا مُحَمَّدُ بْنُ إِسْحَاقَ، ثنا مُحَمَّدُ بْنُ عِيسَى(١)، ثنا يُونُسُ(٢)، ثنا إِسْحَاقُ بْنُ بَكْرِ بْنِ مُضَرَ(٣)، أَخْبَرَنِي مُوسَى بْنُ طَلْحَةَ، أَنَّ طَلْحَةَ رَجَعَ بِسَبْعٍ وَثَلَاثِينَ، أَوْ خَمْسٍ وَثَلَاثِينَ، بَيْنَ ضَرْبَةٍ وَطَعْنَةٍ وَرَمْيَةٍ بِوَضْعِ عَيْنِهِ، وَقُطِعَتْ إِسْكَتَاهُ، وَشُلَّتْ الْإِصْبَعُ الَّتِي

---

(١) إسناده ضعيف (١٦٣٦-١٦٣٦).

(٢) في (ز) و(ك): «عبد الله».

(٣) إسناده ضعيف (٩٤٩-٩٤٩/٢٦٣٧).

قال الحسن بن عيسى: هو ابن ماسرجس النيسابوري مولى ابن المبارك.

(ع): إسحاق بن بكر بن مضر بن عبد الله، أبو محمد النسائي، صدوق، ضعيف، وأم يخرج له البخاري.

تَلِيهَا[1].

هَذَا حَدِيثٌ صَحِيحٌ عَلَى شَرْطِ الشَّيْخَيْنِ، وَلَمْ يُخَرِّجَاهُ.

٤٣٥٨- حدثنا أَبُو الْعَبَّاسِ مُحَمَّدُ بْنُ يَعْقُوبَ، ثَنَا أَحْمَدُ بْنُ عَبْدِ الْجَبَّارِ، ثَنَا يُونُسُ بْنُ بُكَيْرٍ، عَنِ ابْنِ إِسْحَاقَ، عَنْ عُثْمَانَ بْنِ عَبْدِ الرَّحْمَنِ[2]، عَنْ عَائِشَةَ بِنْتِ سَعْدٍ، عَنْ أَبِيهَا سَعْدِ بْنِ أَبِي وَقَّاصٍ ﵁ قَالَ: لَمَّا جَالَ النَّاسُ عَنْ رَسُولِ اللهِ ﷺ تِلْكَ الْجَوْلَةَ يَوْمَ أُحُدٍ، تَنَحَّيْتُ، فَقُلْتُ: أَذُودُ عَنْ نَفْسِي، فَإِمَّا أَنْ أُسْتَشْهَدَ، وَإِمَّا أَنْ أَنْجُوَ حَتَّى أَلْقَى رَسُولَ اللهِ ﷺ، فَبَيْنَا أَنَا كَذَلِكَ إِذَا بِرَجُلٍ مُحَمَّرٍ وَجْهُهُ مَا أَدْرِي مَنْ هُوَ، فَأَقْبَلَ الْمُشْرِكُونَ حَتَّى قُلْتُ: قَدْ رَكِبُوهُ، مَلَأَ يَدَهُ مِنَ الْحَصَى، ثُمَّ رَمَى بِهِ فِي وُجُوهِهِمْ، فَنَكَّبُوا عَلَى أَعْقَابِهِمُ الْقَهْقَرَى، حَتَّى يَأْتُوا الْجَبَلَ، فَفَعَلَ ذَلِكَ مِرَارًا، وَلَا أَدْرِي مَنْ هُوَ، وَبَيْنَهُ الْمِقْدَادُ بْنُ الْأَسْوَدِ، فَبَيْنَا أَنَا أَسْأَلُ الْمِقْدَادَ عَنْهُ إِذْ قَالَ الْمِقْدَادُ: بَيْنَهُ

هذا رسول الله ﷺ يدعوك، فقلت: وأين هو؟ فأشار لي المقداد إليه، فقمت، وكأنه لم يصبني شيء من الأذى، فقال رسول الله ﷺ: «أين كنت اليوم يا سعد؟»، فقلت: حيث رأيت يا رسول الله، فأجلسني أمامه، فجعلت أرمي، وأقول: اللهم سهمك فارم به عدوك، ورسول الله ﷺ يقول: «اللهم استجب لسعد، اللهم سدد لسعد رميته، إيها سعد، فداك أبي وأمي»، فلم يزل يرميهم بي.

هو: عثمان بن عبد الرحمن بن عمر [illegible] سعد بن أبي وقاص، متروك، أخرج له الترمذي، ولم يخرج له مسلم.

bisina

سَهْمًا، حَتَّى إِذَا فَرَغَ مِنْ كِتَابِهِ، إِذَا رَسُولُ اللهِ ﷺ مَا فِي كِتَابِهِ، فَتَلَبَّثَ سَهْمًا نَصِيبًا، قَالَ: وَهُوَ الَّذِي قَدْ رَبَّنِي، وَكَانَ أَسَنَّ مِنْ عُمَرَ. قَالَ الزُّهْرِيُّ: إِنَّ السِّهَامَ الَّتِي رَمَى بِهَا سَهْمٌ يَوْمَئِذٍ كَانَتْ أَلْفَ سَهْمٍ.

هَذَا حَدِيثٌ صَحِيحٌ عَلَى شَرْطِ الشَّيْخَيْنِ، وَلَمْ يُخَرِّجَاهُ.

٢٣٩٠ - حَدَّثَنِي أَبُو بَكْرٍ بْنُ أَبِي دَارِمٍ الْحَافِظُ بِالْكُوفَةِ، ثنا مُحَمَّدُ بْنُ عُثْمَانَ بْنِ أَبِي شَيْبَةَ، ثنا سُفْيَانُ بْنُ الْحَارِثِ، عَنْ عَتَّابِ عَلِيٍّ بْنِ أَبِي بَكْرٍ الزَّيَّاتِ(١)، ثنا إِسْحَاقُ بْنُ يُوسُفَ بْنِ طَلْحَةَ، عَنْ [عِيسَى] بْنِ طَلْحَةَ(٢)، عَنْ عَمِّهِ عُبَيْدِ اللهِ(٣) بْنِ طَلْحَةَ بِهِ، قَالَ: جَاءَ الْمَلَكُ مِنْ عِنْدِ اللهِ ﷻ، إِلَى رَسُولِ اللهِ ﷺ، فَقَالَ: إِنَّ رَبَّكَ يُقْرِئُكَ السَّلَامَ، وَيَقُولُ لَكَ: أَيُّ الْمَالَيْنِ شِئْتَ مِنْ مَالِ ابْنِ عَمِّكَ، أَنْ تَأْخُذَ مِنْ مَالِهِ، أَوْ تَدَعَ؟ قَالَ: فَأَيُّ الْمَالَيْنِ هُوَ؟ قَالَ: أَمَّا الَّذِي فِي يَدَيْهِ فَإِنَّهُ لِلْمَسَاكِينِ، وَأَمَّا الَّذِي فِي يَدَيْكَ فَإِنَّهُ لِلْوَارِثِ، فَاخْتَرْ أَيَّهُمَا شِئْتَ، فَإِنَّ اللهَ قَدْ وَكَّلَ بِهِ مَلَكًا يَحْفَظُهُ، فَلَمَّا أَنْ وَلَّى الْمَلَكُ، فَإِذَا أَنَا بِرَسُولِ اللهِ ﷺ، فَانْتَهَيْتُ إِلَيْهِ، فَإِذَا طَلْحَةُ يَرْفَعُهُ

---

(١) ليس في الجرح والتعديل (٦/ ١٣٧-٢٠٠١).

(٢) في (ظ): «ابن عيسى».

(٣) هو: عبيد الله بن طلحة بن عبيد الله بن عثمان بن عمرو بن كعب التيمي.

(٤) في الجامع الكبير للثوري: «عمر» مصروبن بن عثمان، وهي سالفة من التلاعيب، والمثبت من المصنف، وكذا سيأتي في الحلية (٥/ ٢٥٣٩) و(٧/ ٧٧٥٧) عن عبد الرزاق.

(٥) وصحف بن سلمان الواسطي عن إسحاق به.

(٦) في (ظ): «سالفة عن إبراهيم».

(٧) في (ز): «أبو بكر» وكذا في المشطب، أبو بكر، والمثبت من (ر) والمصنف، وكذا في مختصرها أبي البقاء في نسخة أخرى. الواسطي، وعمي العبدري أبو بكر، إن كان ثاني شرف الدقاق عن رسول الله ﷺ، فإن طلحة مالي وأمر مني.

مَرَّةً وَيَضَعُهُ أُخْرَى، وَإِذَا بِطَلْحَةَ سِتٌّ وَسِتُّونَ جِرَاحَةً، وَقَدْ قَطَعَتْ إِحْدَاهُنَّ أَكْحَلَهُ، فَإِذَا رَسُولُ اللهِ ﷺ قَدْ ضُرِبَ عَلَى وَجْنَتَيْهِ، فَلَزِقَتْ حَلْقَتَانِ مِنْ حِلَقِ الْمِغْفَرِ فِي وَجْنَتَيْهِ، فَلَمَّا رَأَى أَبُو عُبَيْدَةَ مَا بِرَسُولِ اللهِ ﷺ نَاشَدَنِي اللهَ[1] لَمَا أَنْ خَلَّيْتَ بَيْنِي وَبَيْنَ رَسُولِ اللهِ ﷺ، فَانْتَهَرَ[2] إِحْدَاهُمَا بِثَنِيَّتِهِ، فَمَدَّهَا فَنَدَرَتْ وَنَدَرَتْ[3] ثَنِيَّتُهُ، ثُمَّ نَظَرَ إِلَى الْأُخْرَى فَنَاشَدَنِي اللهَ لَمَا أَنْ خَلَّيْتَ بَيْنِي وَبَيْنَ رَسُولِ اللهِ ﷺ، فَانْتَهَرَهَا[4] بِالثَّنِيَّةِ الْأُخْرَى، فَمَدَّهَا[5]، فَنَدَرَتْ[6] وَنَدَرَتْ ثَنِيَّتُهُ، فَكَانَ أَبُو عُبَيْدَةَ أَثْرَمَ الثَّنَايَا[7].

هَذَا حَدِيثٌ صَحِيحُ الْإِسْنَادِ، وَلَمْ يُخَرِّجَاهُ[8].

٤٣٦٠- حدثنا أَبُو الْعَبَّاسِ مُحَمَّدُ بْنُ يَعْقُوبَ، ثَنَا أَحْمَدُ بْنُ عَبْدِ الْجَبَّارِ، ثَنَا يُونُسُ بْنُ بُكَيْرٍ، عَنِ ابْنِ إِسْحَاقَ قَالَ: فَحَدَّثَنِي يَحْيَى بْنُ عَبَّادِ بْنِ عَبْدِ اللهِ بْنِ الزُّبَيْرِ، عَنْ أَبِيهِ، عَنْ جَدِّهِ، أَنَّ الزُّبَيْرَ بْنَ الْعَوَّامِ رضي الله عنه قَالَ: وَاللهِ لَقَدْ رَأَيْتَنِي أَنْظُرُ إِلَى هِنْدٍ بِنْتِ عُتْبَةَ وَصَوَاحِبَاتِهَا[9] مُشَمِّرَاتٍ هَوَارِبَ، مَا دُونَ

(١) في (ز) و(ر): «ناشدني الله» و(ك): «ناشدني نبي الله».
(٢) في التلخيص: «فانتزع».
(٣) في (ص): «فبدرت وبدرت».
(٤) في التلخيص: «فانتهرها».
(٥) في (ك) و(ص): «فبدرها».
(٦) في (ز): «فبدرت وبدرت».
(٧) في (ص): «أثرم الثنايا».
(٨) قال الذهبي في التلخيص: «ولكن الحديث ضعيف، وإسحاق قد روى عنه ابن المبارك وغيره».
(٩) في (ص) والتلخيص: «وصواحبها».

Bulsn e

أَخْرَجَهُمْ قَبْلَ وَلَدِ يُوسُفَ، إِذْ قَالَتِ الرُّسُلُ إِلَى الْعَشَرَةِ، حَتَّى تَقَدَّمَ الْقَوْمُ عَلَيْهِ يَبْدُونَ النَّبِيَّ، وَخَلَوْا طَوِيَّةَ لِلْحَيِّ، فَأَتَيَا مِنْ أَعْدَاءِ، وَصَرَخَ صَارِخٌ: أَلَا إِنَّ مُحَمَّدًا قَدْ قُتِلَ، فَانْكَفَأَتْ، وَانْكَفَأَ الْقَوْمُ بَعْدَ أَنْ أَصَابَ الْقَوْمَ حَتْفٌ حَتَّى مَا يَذْكُرُ بِهِ أَحَدٌ مِنْ قُتُولِ.

هَذَا حَدِيثٌ صَحِيحٌ عَلَى شَرْطِ مُسْلِمٍ، وَلَمْ يُخَرِّجَاهُ.

٤٩٨٤ - أَخْبَرَنِي مُحَمَّدُ بْنُ مُحَمَّدِ بْنِ الْحَسَنِ الْقَنَوِيُّ[1]: ثَنَا عَلِيُّ بْنُ عَبْدِ الْعَزِيزِ: ثَنَا حَجَّاجٌ بْنُ مِنْهَالٍ: ثَنَا حَمَّادُ بْنُ سَلَمَةَ، عَنْ مُحَمَّدِ بْنِ عَمْرٍو، عَنْ أَبِي سَلَمَةَ، عَنْ أَبِي هُرَيْرَةَ ﷺ: أَنَّ رَسُولَ اللَّهِ ﷺ مَرَّ عَلَى امْرَأَةٍ مِنَ الْعَمَالِيقِ، فَكَانَ بَيْنَهُ وَبَيْنَهَا ذَلِكَ الزَّمَانُ الزَّمَانُ حَتَّى لَا يَعْلَمُ أَحَدٌ مِنْهُمْ، فَجَاءَتْ إِلَى نَعَمٍ وَرُسُلُ اللَّهِ ﷺ وَأَصْحَابُهُ ﷺ يَحْلُبُونَ، فَقَالَتْ: أَنْ سَمَدٌ مِنْ هَذَا؟ فَقِيلَ: رَجُلٌ، فَقَالَ: أَنْ بِرٌ أَمْ جَبٌ؟ فَقِيلَ: بِرٌ، فَقَالَ: مَنْ قَوْمِهِ، فَقَالُوا: أَبِي، فَأَخَذَ سَيْفَهُ وَتَرَسَهُ، وَلَبِسَ لَأْمَتَهُ، وَرَكِبَ فَرَسَهُ، ثُمَّ أَتَى، فَقَالَ: أَرَأَيْتَ الْمَسْلُوبَ قَالُوا: إِنَّهُ حَيٌّ يَا عَمْرٌو، قَالَ: إِنِّي قَدْ أَسْلَمْتُ، فَحَمَلَ فَقَاتَلَ، فَصُبِرَ إِلَى أَهْلِهِ جَرِيحًا، فَجَاءَ رَسُولُ اللَّهِ ﷺ مَعَهُ إِلَى أَهْلِهِ، فَقَالَ: إِنَّ جَدَّتَ[2] إِنَّ رَسُولَ اللَّهِ ﷺ أَخِيهِ وَخَفَضَ لِعُرْقُوبَ[3] فَقَالَ: بَلْ سِتَّ ضَحَايَا لِأَهْلِ رَسُولِ اللَّهِ ﷺ، قَالَ: أَمَّ هُرَيْرَةَ: فَدَخَلَ الْجَنَّةَ وَمَا صَلَّى لِلَّهِ سَجْدَةً[4].

---

(١) هو: محمد بن محمد الحسن، أبو الحسن الكازرني الحكاك.

(٢) في (ب): فصعل الجد في مرضاة الله.

(٣) في (ب): أصبح.

(٤) تقدم إسناده ومتنه في (ر) برقم (٤٨٥٤).

وانظر: الجمع بين الصحيحين (٢/٥٤٣-٥٤٤).

هَذَا حَدِيثٌ صَحِيحٌ عَلَى شَرْطِ مُسْلِمٍ، وَلَمْ يُخَرِّجَاهُ.

٤٣٦٢- حدثنا أَبُو الْعَبَّاسِ مُحَمَّدُ بْنُ يَعْقُوبَ، ثنا أَحْمَدُ بْنُ عَبْدِ الْجَبَّارِ، ثنا يُونُسُ بْنُ بُكَيْرٍ، عَنِ ابْنِ إِسْحَاقَ قَالَ: حَدَّثَنِي عَاصِمُ بْنُ عُمَرَ بْنِ قَتَادَةَ، عَنْ عَبْدِ الرَّحْمَنِ بْنِ جَابِرِ بْنِ عَبْدِ اللهِ، عَنْ أَبِيهِ ﷺ قَالَ: سَمِعْتُ رَسُولَ اللهِ ﷺ إِذَا ذَكَرَ أَصْحَابَ أُحُدٍ [يَقُولُ]: "أَنَا وَاهٍ لَوَدِيدٍ أَنِّي هُوِيرْتُ مَعَ أَصْحَابِي يُحْمَلُ" الْحَمِيلُ، يَقُولُ: [أَبْتُ مَعَهُمْ].

٤٣٦٣- أَخْبَرَنَا: أَبُو عَبْدِ اللهِ مُحَمَّدُ بْنُ عَبْدِ اللهِ الصَّفَّارُ، ثنا أَبُو بَكْرِ بْنُ أَبِي الدُّنَا الْقُرَشِيُّ، حَدَّثَنِي عَلِيُّ بْنُ الْجَعْدِ، ثنا ابْنُ أَبِي ذِئْبٍ، أَخْبَرَنِي سُلَيْمَانُ بْنُ دَاوُدَ، عَنْ أَبِيهِ، عَنْ جَعْفَرِ بْنِ مُحَمَّدٍ، عَنْ أَبِيهِ، أَنَّ أَبَاهُ عَلِيَّ بْنَ الْحُسَيْنِ حَدَّثَهُ عَنْ أَبِيهِ، أَنَّ فَاطِمَةَ بِنْتَ النَّبِيِّ ﷺ كَانَتْ تَزُورُ قَبْرَ عَمِّهَا حَمْزَةَ بْنِ عَبْدِ الْمُطَّلِبِ فِي الْأَيَّامِ، فَتُصَلِّي وَتَبْكِي عِنْدَهُ".

٤٣٦٤- حدثنا أَبُو بَكْرٍ إِسْمَاعِيلُ بْنُ مُحَمَّدِ بْنِ إِسْمَاعِيلَ الْفَقِيهُ بِالرَّيِّ، ثَنَا مُحَمَّدُ بْنُ الْمُغِيرَةِ السُّكَّرِيُّ، ثَنَا عَبْدُ الرَّحْمَنِ بْنُ عَلْقَمَةَ الْمَرْوَزِيُّ، ثَنَا الْعَطَّافُ بْنُ خَالِدٍ الْمَخْزُومِيُّ، حَدَّثَنِي عَبْدُ الْأَعْلَى بْنُ عَبْدِ اللهِ بْنِ أَبِي فَرْوَةَ، عَنْ أَبِيهِ، أَنَّ النَّبِيَّ ﷺ زَارَ قُبُورَ الشُّهَدَاءِ بِأُحُدٍ، فَقَالَ: «اللَّهُمَّ إِنَّ عَبْدَكَ وَنَبِيَّكَ يَشْهَدُ[1] أَنَّ هَؤُلَاءِ شُهَدَاءُ، وَأَنَّهُ مَنْ زَارَهُمْ وَسَلَّمَ عَلَيْهِمْ إِلَى يَوْمِ الْقِيَامَةِ رَدُّوا عَلَيْهِ». قَالَ الْعَطَّافُ: وَحَدَّثَتْنِي[2] خَالَتِي، أَنَّهَا زَارَتْ قُبُورَ الشُّهَدَاءِ، قَالَتْ: وَلَيْسَ مَعِي إِلَّا غُلَامَانِ يَحْفَظَانِ عَلَيَّ الدَّابَّةَ، فَسَلَّمْتُ عَلَيْهِمْ، فَسَمِعْتُ رَدَّ السَّلَامِ، قَالُوا: وَاللهِ إِنَّا نَعْرِفُكُمْ كَمَا نَعْرِفُ بَعْضُنَا بَعْضًا، قَالَتْ: فَاقْشَعْرَرْتُ، فَقُلْتُ: يَا غُلَامُ، ادْنِ بَغْلَتِي، فَرَكِبْتُ[3].

هَذَا إِسْنَادٌ مَدِينِيٌّ صَحِيحٌ، وَلَمْ يُخَرِّجَاهُ[4].

٤٣٦٥- حدثنا أَبُو الْعَبَّاسِ مُحَمَّدُ بْنُ يَعْقُوبَ، ثَنَا عَبَّاسُ بْنُ مُحَمَّدٍ الدُّورِيُّ، ثَنَا أَبُو النَّضْرِ، ثَنَا أَبُو سَعِيدٍ الْمُؤَدِّبُ[5]، عَنْ هِشَامِ بْنِ عُرْوَةَ، عَنْ أَبِيهِ، عَنْ عَائِشَةَ رضي الله عنها، أَنَّهَا قَالَتْ لِعَبْدِ اللهِ بْنِ الزُّبَيْرِ رضي الله عنهما: يَا ابْنَ أُخْتِي، أَمَا وَاللهِ إِنَّ أَبَاكَ وَجَدَّكَ -تَعْنِي أَبَا بَكْرٍ وَالزُّبَيْرَ رضي الله عنهما- لَمِنَ الَّذِينَ قَالَ اللهُ عز وجل:

---

(١) في التلخيص: «تشهد».

(٢) في (ك): «وحدثني».

(٣) إتحاف المهرة (١٩/ ١٧٠-٢٤٦٢٣)، ووراه البيهقي في الدلائل عن المصنف وعنده: «ادنني بغلتي».

(٤) قال الذهبي في التلخيص: «قلت: مرسل»، أي: عبد الله بن أبي فروة كيسان المدني والد عبد الأعلى وعبد الحكيم وإسحاق ليست له صحبة.

(٥) هو: محمد بن مسلم بن أبي الوضاح القضاعي، وعنه أبو النضر هاشم بن القاسم.

﴿ الَّذِينَ اسْتَجَابُوا لِلَّهِ وَالرَّسُولِ مِنْ بَعْدِ مَا أَصَابَهُمُ الْقَرْحُ ﴾[1].[2]

هَذَا حَدِيثٌ صَحِيحٌ، وَلَمْ يُخَرِّجَاهُ[3].

٤٣٦٦- أَخْبَرَنَا أَبُو الْعَبَّاسِ مُحَمَّدُ بْنُ أَحْمَدَ الْمَحْبُوبِيُّ، ثَنَا مُحَمَّدُ بْنُ مُعَاذٍ، ثَنَا أَبُو النُّعْمَانِ مُحَمَّدُ بْنُ الْفَضْلِ عَارِمٌ، ثَنَا أَبُو عَوَانَةَ، عَنْ أَبِي بِشْرٍ[4]، عَنْ سُلَيْمَانَ بْنِ قَيْسٍ، عَنْ جَابِرِ بْنِ عَبْدِ اللهِ ﵁ قَالَ: قَاتَلَ رَسُولُ اللهِ ﷺ مُحَارِبَ خَصَفَةَ بِنَخْلٍ، فَرَأَوْا مِنَ الْمُسْلِمِينَ غِرَّةً، فَجَاءَ رَجُلٌ مِنْهُمْ يُقَالُ لَهُ: غَوْرَكُ[5] بْنُ الْحَارِثِ حَتَّى قَامَ عَلَى رَأْسِ رَسُولِ اللهِ ﷺ بِالسَّيْفِ، فَقَالَ: مَنْ يَمْنَعُكَ مِنِّي؟ قَالَ: «اللهُ». قَالَ[6]: فَسَقَطَ السَّيْفُ مِنْ يَدِهِ، فَأَخَذَ رَسُولُ اللهِ ﷺ السَّيْفَ، فَقَالَ: «مَنْ يَمْنَعُكَ؟». قَالَ: كُنْ خَيْرَ آخِذٍ، قَالَ: «تَشْهَدُ أَنْ لَا إِلَهَ إِلَّا اللهُ، وَأَنِّي رَسُولُ اللهِ؟». قَالَ الْأَعْرَابِيُّ: أُعَاهِدُكَ أَنْ لَا أُقَاتِلَكَ، وَلَا أَكُونَ مَعَ قَوْمٍ يُقَاتِلُونَكَ. قَالَ: فَخَلَّى رَسُولُ اللهِ ﷺ سَبِيلَهُ، فَجَاءَ إِلَى قَوْمِهِ، فَقَالَ:

---

(١) (آل عمران: آية ١٧٢).

(٢) إتحاف المهرة (١٧/ ٢٦٠-٢٢٤٠٥).

(٣) تقدم في التفسير (٣٢٠٢) بهذا الإسناد، وقال هناك: «على شرط الشيخين ولم يخرجاه».

(٤) [illegible] (٢٢٤٠٥) [illegible] وتركه [illegible] (٢٢٤٠٥).

(٥) [illegible] (٤٢٨/٧) ووقعت عند الخطيب بالكاف [illegible] المثلثة.

(٦) قوله: «قال» غير موجود في (و) و(ك).

Bulsn e

رَسُولِ اللهِ ﷺ فَصَلَّى بِالطَّائِفَةِ الَّذِينَ مَعَهُ رَكْعَتَيْنِ، فَانْصَرَفُوا، فَكَانُوا مِنْ أَوْرَاءِ الَّذِينَ يَلُونَ عَدُوَّهُمْ، وَجَاءَ أُولَئِكَ، فَصَلَّى بِهِمْ رَسُولُ اللهِ ﷺ رَكْعَتَيْنِ، فَكَانَتْ لِرَسُولِ اللهِ ﷺ رَكْعَتَيْنِ، وَلِلْقَوْمِ ﷺ أَرْبَعُ رَكَعَاتٍ».

هَذَا حَدِيثٌ صَحِيحٌ عَلَى شَرْطِ الشَّيْخَيْنِ، وَلَمْ يُخَرِّجَاهُ.

١٣٧٠- صلاة أَبُو الْعَبَّاسِ مُحَمَّدُ بْنُ يَعْقُوبَ: ثنا أَحْمَدُ بْنُ عَبْدِ الْجَبَّارِ: ثنا يُونُسُ بْنُ بُكَيْرٍ: عَنِ النَّضْرِ أَبِي عُمَرَ[1]: عَنْ عِكْرِمَةَ: عَنِ ابْنِ عَبَّاسٍ ﷺ قَالَ: خَرَجَ رَسُولُ اللهِ ﷺ فِي غَزَاةٍ فَلَقِيَ الْمُشْرِكِينَ بِمُسْتَدَانٍ، فَلَمَّا حَانَ الْعَصْرُ قَالَ اللهُ ﷻ: وَذَكَرَ[2] نَحْوَ حَدِيثِ أَبِي عَيَّاشٍ الزُّرَقِيِّ قَالَ: يَعْنِي يُرَبِّضُ لَهُمْ، ثُمَّ قَالَ: فَوَجَدَ[3] رَسُولُ اللهِ ﷺ فِي نَفْسِهِ، فَقَالَ: مَا عَلِمْتُ رَسُولًا يَكُفُّ عَنْ أَصْحَابِهِ مِثْلَ مَا كَفَّ عَنْ أَصْحَابِهِ، فَأَنْزَلَ اللهُ ﷻ: ﴿إِنَّ اللَّهَ يُحِبُّ الَّذِينَ يُقَاتِلُونَ فِي سَبِيلِهِ صَفًّا كَأَنَّهُمْ بُنْيَانٌ مَرْصُوصٌ﴾[4]، إِلَى آخِرِ الْآيَاتِ، وَأَحْلَلْتَهُ[5] لَنَا نَصْرًا بِهِ

---

(١) [حاشية الطبراني] ٣/٢٤٨-٢٤٩، ح٣٢٦٩.

(٢) قال ابن حجر في الإتحاف: «قلت: أخرجه الحاكم، وابن البحتري في الحماسي (٢١٥/أ) فقال: وقال محمد بن أبي عياش: ثنا عبد الله بن يزيد أبو حمزة المؤدب ابن الحارث وذكر نحو حديث عياش» اهـ. وأصل الحديث أخرجه الشيخان.

(٣) في (د) و(ص): «صبره»، وهو: الصبر عن عدو الرحمن، أو عن الحرام، مذروي، وذا، الحاكم، وابن البحتري، وهو يخرج له، وأخرجه الترمذي.

(٤) في (ب): «المؤمنين».

(٥) في (ب): «في السبيل الله».

(٦) في (أ) و(د) و(ص): «أحللته».

(٧) الإتحاف: ٦/٤٠٢.

(٨) في (أ): «فأعلمه».

الْمُشْرِكُونَ، فَلَمَّا صَلَّى رَسُولُ اللهِ ﷺ الْعَصْرَ، وَكَانُوا قِبَالَتَهُ فِي الْقِبْلَةِ جَعَلَ الْمُسْلِمِينَ خَلْفَهُ صَفَّيْنِ، فَكَبَّرَ رَسُولُ اللهِ ﷺ، فَكَبَّرُوا مَعَهُ، فَذَكَرَ صَلَاةَ الْخَوْفِ، وَقَالَ فِي آخِرِهِ: فَلَمَّا نَظَرَ إِلَيْهِ الْمُشْرِكُونَ يَسْجُدُ بَعْضُهُمْ وَيَقُومُ بَعْضُهُمْ يَنْظُرُ إِلَيْهِمْ، قَالُوا: لَقَدْ أُخْبِرُوا بِمَا أَرَدْنَاهُمْ(١).

هَذَا حَدِيثٌ صَحِيحٌ عَلَى شَرْطِ الْبُخَارِيِّ، وَلَمْ يُخَرِّجَاهُ.

٤٣٦٨- أَخْبَرَنَا أَبُو الْعَبَّاسِ مُحَمَّدُ بْنُ يَعْقُوبَ، ثَنَا الْعَبَّاسُ بْنُ مُحَمَّدٍ الدُّورِيُّ، ثَنَا أَبُو عَاصِمٍ.

وَأَخْبَرَنَا أَبُو عَمْرِو بْنُ أَبِي جَعْفَرٍ الْمُقْرِئُ(٢) -وَاللَّفْظُ لَهُ- ثَنَا عَبْدُ اللهِ بْنُ مُحَمَّدِ بْنِ عَبْدِ الرَّحْمَنِ(٣)، ثَنَا عَمْرُو بْنُ عَلِيٍّ، ثَنَا أَبُو عَاصِمٍ، ثَنَا حَنْظَلَةُ بْنُ أَبِي سُفْيَانَ، ثَنَا سَعِيدُ بْنُ مِينَاءَ قَالَ: سَمِعْتُ جَابِرَ بْنَ عَبْدِ اللهِ رضي الله عنهما يَقُولُ: لَمَّا حُفِرَ الْخَنْدَقُ رَأَيْتُ بِرَسُولِ اللهِ ﷺ خَمَصًا شَدِيدًا، قَالَ: فَانْكَفَأْتُ إِلَى

Bulsa

(١) [illegible]

(٢) [illegible]

(٣) [illegible]

(٤) زاد في (م): «صاعا».

(٥) كتب الناسخ في حاشية (ك): «سؤرا: أي طعاما، وهي لفظة فارسية».

رَسُولُ اللهِ ﷺ: «لَا تَقُلْ مُحَمَّدًا، وَلَا تَعْبُرْنَ مُحَيِّصَتَكُمْ حَتَّى أُعِيبَ». قَالَ: فَجَعَلَ وَجْهُهُ رَسُولُ اللهِ ﷺ يَتَمَعَّرُ: أَحْسِبُ حَتَّى اسْتَرَابَنِي. وَاعْتَرَضْتُ لَهُ حَيْصَتَهُ، فَتَبِعَنِي فِيهِ وَبَارَكَ لَنَا قَالَ: «اقْتَرِضِي خَبِيرَةً فَلْتَخْبِزَ مَعَكِ، وَاقْرَأْهَا مِنِّي السَّلَامَ». وَقَدْ أَتَوْكُمْ بِهِ. وَقَالَ: «أَلَمْ تَكُنْ فَاتِحَةُ سُورَةِ يُوسُفَ بِلَفْظِ: حَتَّى تَرَكُوا وَانْصَرَفُوا، وَإِنَّ تَرْكَنَا لَنَبْطٌ عِنْدَ هِنْدٍ، وَإِنَّ صَيْحَتَهُ لَتَتْرُكُ كَمَا هُنَّ».

فَهَذَا حُجَيْدٌ أَبُو عُمَيْرٍ وَهُوَ ذُو عَبْدِ بْنِ حُمَيْدٍ [في المنتخب ٣٠٣] حَدِيثُ مَعْرُوفٌ مِنْ حَدِيثِ الزُّهْرِيِّ، وَلَمْ يُسْنِدْهُ عَنْهُ.

٣٠٤ - أَخْبَرَنَا أَبُو بَكْرٍ الشَّافِعِيُّ، أَنْبَأَ الْعَبَّاسُ بْنُ مُحَمَّدٍ الدُّورِيُّ، أَنْبَأَ عِيسَى بْنُ عُثْمَانَ الطَّبَّاعُ، أَنْبَأَ أَبُو نُعَيْمٍ الْفَضْلُ بْنُ دُكَيْنٍ، ثَنَا سُفْيَانُ بْنُ عُيَيْنَةَ عَنْ أَبِي إِسْحَاقَ عَنْ عَمْرِو بْنِ مَيْمُونٍ عَنِ ابْنِ مَسْعُودٍ، قَالَ: «لَمَّا كَانَ يَوْمُ بَدْرٍ جِيءَ بِالْمُشْرِكِينَ، فَجَعَلَ يَلْتَفِتُ إِلَيَّ وَأَنَا قَائِمٌ مِنَ الْأَسْرَى، فَلَمْ يَرَ بِيَدِي شَيْئًا فَلَمْ يَقُلْ شَيْئًا، فَالْتَفَتَ رَسُولُ اللهِ ﷺ

الْحُمَّرَةِ وَبَرَةِ الصَّبِيِّ، الطِّلِّلِ يَا ابْنَ الْبَيْدَاءِ. وَلَا! يَأْسِ عَلَيْكَ مِنْ عَرْ وَلَا بَرْمِ حَتَّى تُرْجِعَ إِلَيَّ». قَالَ: فَانْطَلَقْتُ إِلَى صَنَادِيمِهِمْ فَوَجَدْتُ أَبَا سُفْيَانَ يُوقِدُ النَّارَ فِي صُفَّةِ خَوْلَةَ لَهُ تَقِيَّ الْأَخْرَانِ عَلَيْهِ. قَالَ: حَتَّى إِذَا جَلَسْتُ فِيهِمْ، قَالَ: فَحَسَّ أَبُو سُفْيَانَ أَنَّهُ دَخَلَ فِيهِمْ مِنْ هَرْمِهِمْ. قَالَ: يَأْخُذُ كُلُّ رَجُلٍ مِنْكُمْ بِيَدِ جَلِيسِهِ. قَالَ: فَضَرَبْتُ بِيَدِي عَلَى الَّذِي عَنْ يَمِينِي، وَأَخَذْتُ بِيَدِهِ، ثُمَّ ضَرَبْتُ بِيَدِي عَلَى الَّذِي عَنْ يَسَارِي فَأَخَذْتُ بِيَدِهِ، فَلَبِثْتُ فِيهِمْ هُنَيْهَةً، ثُمَّ قُمْتُ، فَأَتَيْتُ رَسُولَ اللَّهِ ﷺ وَهُوَ قَائِمٌ يُصَلِّي، فَأَوْمَأَ إِلَيَّ بِيَدِهِ أَنِ ائْتِ، فَدَنَوْتُ، ثُمَّ أَوْمَأَ إِلَيَّ أَيْضًا أَنِ ادْنُ فَدَنَوْتُ، حَتَّى أَسْتَلَّ عَلَيَّ مِنَ الثَّوْبِ الَّذِي كَانَ عَلَيْهِ وَهُوَ يُصَلِّي. فَلَمَّا فَرَغَ مِنْ صَلَاتِهِ، قَالَ: «إِنَّ الْيَمَانِ الْفَمْلَ، يَا الْحُمَّرَةِ». قُلْتُ: يَا رَسُولَ اللَّهِ، تَفَرَّقَ النَّاسُ عَنْ أَبِي سُفْيَانَ، فَلَمْ يَبْقَ إِلَّا بُضْعَةَ عَشَرَ أَوْ نَحْوُ هَذَا النَّارِ، قَدْ ضَبَّ اللَّهُ عَلَيْهِ

عَمْرُو بْنُ عَبْدِ وُدٍّ، قَتَلَهُ عَلِيٌّ بِنَ أَبِي طَالِبٍ تَبَارَزَا»[1].

هَذَا حَدِيثٌ صَحِيحٌ الْإِسْنَادِ، وَلَمْ يُخَرِّجَاهُ.

وَلَهُ شَاهِدٌ عَجِيبٌ:

٤٣٨٣ - حَدَّثَنَا أَحْمَدُ بْنُ عِبْدِ اللهِ الْمُقْتَدِرِيُّ[2] -فِي قَصْرِ الْخَلِيفَةِ بِبَغْدَادَ- ثَنَا أَبُو الطَّيِّبِ أَحْمَدُ بْنُ إِبْرَاهِيمَ بْنِ عَبْدِ الْوَهَّابِ الْبَصْرِيُّ بِدِمَشْقَ، ثَنَا مُحَمَّدُ بْنُ عِيسَى الْحَذَّاءُ بِتِنِّيسَ، ثَنَا عَمْرُو بْنُ أَبِي سَلَمَةَ، ثَنَا سُفْيَانُ الثَّوْرِيُّ، عَنْ نَهْرٍ بْنِ حَكِيمٍ، عَنْ أَبِيهِ، عَنْ جَدِّهِ قَالَ: قَالَ رَسُولُ اللهِ ﷺ: «الْمُبَارَزَةُ بَيْنَ أَبِي طَالِبٍ لِعَمْرِو بْنِ عَبْدِ وُدٍّ وَبَيْنَ الْحَنَشِ أَفْضَلُ مِنْ أَعْمَالِ أُمَّتِي إِلَى يَوْمِ الْقِيَامَةِ»[3].

---

(١) إسناده ضعيف جدًا، وقد مضى برقم (٣٨٩٣-٣٨٩٤).

(٢) في (ر) زيد: (الأصبهاني).

(٣) في (ك): «نهر» مصحف.

(١) إسناده ضعيف جدًا، وقد مضى برقم (٣٨٩٣-٣٨٩٤).

(٢) في (ر) زيد: (الأصبهاني).

(٣) في (ك): «نهر» مصحف.

(١) إسناده ضعيف جدًا، وقد مضى برقم (٣٨٩٣-٣٨٩٤).

(٢) في (ر) زيد: (الأصبهاني).

(٣) في (ك): «نهر» مصحف.

(١) إسناده ضعيف جدًا، وقد مضى برقم (٣٨٩٣-٣٨٩٤).

(٢) في (ر) زيد: (الأصبهاني).

(٣) في (ك): «نهر» مصحف.

(١) إسناده ضعيف جدًا، وقد مضى برقم (٣٨٩٣-٣٨٩٤).

(٢) في (ر) زيد: (الأصبهاني).

(٣) في (ك): «نهر» مصحف.

(١) إسناده ضعيف جدًا، وقد مضى برقم (٣٨٩٣-٣٨٩٤).

(٢) في (ر) زيد: (الأصبهاني).

(٣) في (ك): «نهر» مصحف.

(١) إسناده ضعيف جدًا، وقد مضى برقم (٣٨٩٣-٣٨٩٤).

(٢) في (ر) زيد: (الأصبهاني).

(٣) في (ك): «نهر» مصحف.

(١) إسناده ضعيف جدًا، وقد مضى برقم (٣٨٩٣-٣٨٩٤).

(٢) في (ر) زيد: (الأصبهاني).

(٣) في (ك): «نهر» مصحف.

(١) إسناده ضعيف جدًا، وقد مضى برقم (٣٨٩٣-٣٨٩٤).

(٢) في (ر) زيد: (الأصبهاني).

(٣) في (ك): «نهر» مصحف.

٤٣٧٢- **حدثنا** إِسْمَاعِيلُ بْنُ مُحَمَّدِ بْنِ الْفَضْلِ الشَّعْرَانِيُّ، ثَنَا جَدِّي، ثَنَا إِبْرَاهِيمُ بْنُ الْمُنْذِرِ الْحِزَامِيُّ، ثَنَا مُحَمَّدُ بْنُ فُلَيْحٍ، عَنْ مُوسَى بْنِ عُقْبَةَ، عَنِ ابْنِ شِهَابٍ قَالَ: قُتِلَ مِنَ الْمُشْرِكِينَ يَوْمَ الْخَنْدَقِ عَمْرُو بْنُ عَبْدِ وُدٍّ، قَتَلَهُ عَلِيُّ بْنُ أَبِي طَالِبٍ رضي الله عنه[1].

إِسْنَادُ هَذَا الْمَغَازِي[2] صَحِيحٌ عَلَى شَرْطِ الشَّيْخَيْنِ.

٤٣٧٣- **حدثنا** أَبُو الْعَبَّاسِ مُحَمَّدُ بْنُ يَعْقُوبَ، ثَنَا أَحْمَدُ بْنُ عَبْدِ الْجَبَّارِ، ثَنَا يُونُسُ بْنُ بُكَيْرٍ، عَنِ ابْنِ إِسْحَاقَ قَالَ: كَانَ عَمْرُو بْنُ عَبْدِ وُدٍّ ثَالِثَ قُرَيْشٍ، وَكَانَ قَدْ قَاتَلَ يَوْمَ بَدْرٍ حَتَّى أَثْبَتَتْهُ[3] الْجِرَاحَةُ، وَلَمْ يَشْهَدْ أُحُدًا، فَلَمَّا كَانَ يَوْمُ الْخَنْدَقِ خَرَجَ مُعْلِمًا لِيُرَى مَشْهَدُهُ، فَلَمَّا وَقَفَ هُوَ وَخَيْلُهُ، قَالَ لَهُ عَلِيٌّ: يَا عَمْرُو، قَدْ كُنْتَ تُعَاهِدُ اللهَ لِقُرَيْشٍ أَنْ لَا يَدْعُوكَ[4] رَجُلٌ إِلَى خُلَّتَيْنِ إِلَّا قَبِلْتَ مِنْهُ إِحْدَاهُمَا، فَقَالَ عَمْرٌو: أَجَلْ، فَقَالَ لَهُ عَلِيٌّ رضي الله عنه: فَإِنِّي أَدْعُوكَ إِلَى اللهِ

---

(١) [illegible]

(٢) [illegible]

(٣) في (ر) و(ن) و(ك): «[illegible]».

(٤) في (ر) و(ن) و(ك): «ندعو».

buisn e

أَلَا تَحْمِلُنِّي فَقَدْ أَتَاكَ مُجِيبُ صَوْتِكَ غَيْرَ خَاجِلِ
وَلَقَدْ بَدَا مِنْ رَهْطِكَ الـ ـفُرَّارِ يَوْمَ وَلَّوْا وَخَامِلِ
إِلَّا لِأَرْبَطَ إِنَّ أَجْبَـ ـنَهُمْ عَلَيْكَ لَذُو مَعَالِلِ
مِنْ نَصْرِهِ نَصْرُ الْإِلَـ ـهِ عَلَى ذَوِي الْعَرْشِ نَازِلِ

فَقَالَ لَهُ عُمَرُ: مَنْ أَنْتَ؟ قَالَ: أَنَا عَبْدٌ، قَالَ: اذْنُ مِنِّي فَدَنَا، قَالَ: أَعَرَبِيٌّ أَنْتَ أَمْ عَجَمِيٌّ؟ قَالَ: أَنَا عَبْدٌ، قَالَ: عَبْدُكَ يَا ابْنَ أَبِي مَنْ أَقْصَاكَ؟ قَالَ: مِنْ أَسْرَ سُلَيْمَانَ، فَأَصْرِفْ، قَالَ: أَوَلَمْ أَنْهَكَ أَنْ تُصَرِّفَ دَنَاكَ، فَقَالَ عَبْدٌ: لَيْتَنِي وَاللهِ مَا أَدْنَيْتَ أَنَا أُعْرِبِي دَنَاكَ، فَعَجِبَ، فَقَالَ: سَبَتْهُ خَالَتُهُ لُكَمَةً بِأَبِي أَنْتَ تَعْرُ عَنِّي فَتَضْرِبُ، وَاسْتَقْبَلَتْهُ عَلَى بَذْرَقِهِ، فَضَرَبَهُ عُمَرُ فِي الْبَذْرَقَةِ، فَقَدَحَهَا، وَأَخَذَ بِهَا السَّيْفَ، وَأَصَابَ رِأْسَهُ فَشَجَّهُ، وَضَرَبَهُ عُمَرُ عَلَى حَلْيِ[1] الْعَاتِقِ، فَسَقَطَ، وَثَارَ الدِّمَاءُ، فَسَمِعَ رَسُولُ اللهِ ﷺ التَّكْبِيرَ، فَعَرَفَ أَنَّ عُمَرَ قَتَلَهُ، فَقَالَ: يَقُولُ عُمَرُ ﷺ:

أَعْنِي يَقْتَسِمُ الْفَوَارِسُ هَكَذَا عَنِّي وَعَنْهُمْ أَخْبِرُوا أَصْحَابِي
الْيَوْمَ يَنْتَضِي الْفَوَارِسُ حَيْطَهُ يَوْمٌ مِنَ الْأَيَّامِ لَيْسَ بِثَانِي
إِنَّ ابْنَ عَبْدِ سُلَيْمَ شَدَّ عَلَيَّ بِالْكَأْسِ فَاسْتَلَبَ مِنِّي بِالْكَأْسِ
وَخَلَفْتُ فَاسْتَيْقَظْتُ مِنْ كَذَبٍ وَلَمْ يَطْعَمْ بِطَعْنَاتِي دَمَ الْأَنْسِ
فَضَرَبْتُ حِينَ تَبَيَّنَ مُتَمَثِّلًا[2] وَرَوَّيْتُ الْحَاطِمَ بِنْتَ دَاوُدَا[3] وَرَوَّيْتُ

---

(١) في (ر) و(ز): «حبل».
(٢) في (ر) و(م) و(ز): «متحللا».
(٣) في (س): «داود».

وَعَفَفْتُ عَنْ أَثْوَابِهِ وَلَوْ أَنَّنِي كُنْتُ الْمُقْطِرَ بَزَّنِي[1] أَثْوَابِي
عَبْدَ الْحِجَارَةِ مِنْ سَفَاهَةِ عَقْلِهِ وَعَبَدْتُ رَبَّ مُحَمَّدٍ بِصَوَابِ

ثُمَّ أَقْبَلَ عَلِيٌّ ﵁ نَحْوَ رَسُولِ اللهِ ﷺ وَوَجْهُهُ يَتَهَلَّلُ، فَقَالَ عُمَرُ بْنُ الْخَطَّابِ ﵁: هَلَّا اسْتَلَبْتَهُ دِرْعَهُ، فَلَيْسَ لِلْعَرَبِ دِرْعًا خَيْرًا مِنْهَا، فَقَالَ: ضَرَبْتُهُ، فَاتَّقَانِي بِسَوْءَتِهِ، وَاسْتَحْيَيْتُ[2] ابْنَ عَمِّي أَنْ اسْتَلِبَهُ، وَخَرَجَتْ خَيْلُهُ مُنْهَزِمَةً حَتَّى أُقْحِمَتْ مِنَ الْخَنْدَقِ[3].

٤٣٧٤- حدثنا أَبُو بَكْرِ بْنُ أَبِي دَارِمٍ الْحَافِظُ، ثَنَا الْمُنْذِرُ بْنُ مُحَمَّدٍ اللَّخْمِيُّ، ثَنَا أَبِي[4]، ثَنَا يَحْيَى بْنُ مُحَمَّدِ بْنِ عَبَّادِ بْنِ هَانِئٍ، عَنْ مُحَمَّدِ بْنِ إِسْحَاقَ بْنِ يَسَارٍ قَالَ: حَدَّثَنِي عَاصِمُ بْنُ عُمَرَ بْنِ قَتَادَةَ، قَالَ: لَمَّا قَتَلَ عَلِيُّ بْنُ أَبِي طَالِبٍ ﵁ عَمْرَو بْنَ عَبْدِ وُدٍّ أَنْشَأَتْ أُخْتُهُ عَمْرَةُ بِنْتُ عَبْدِ وُدٍّ تَرْثِيهِ، فَقَالَتْ:

لَوْ كَانَ قَاتِلُ عَمْرٍو غَيْرَ قَاتِلِهِ بَكَيْتُهُ مَا أَقَامَ الرُّوحُ فِي جَسَدِي
لَكِنَّ قَاتِلَهُ مَنْ لَا يُعَابُ بِهِ وَكَانَ يُدْعَى قَدِيمًا بَيْضَةَ الْبَلَدِ[5]

٤٣٧٥- سمعت أَبَا الْعَبَّاسِ مُحَمَّدَ بْنَ يَعْقُوبَ، سَمِعْتُ أَحْمَدَ بْنَ عَبْدِ الْجَبَّارِ الْعُطَارِدِيَّ، سَمِعْتُ يَحْيَى بْنَ آدَمَ يَقُولُ- قُرِئَ عَلَيْهِ وَلَمْ يُمْلِهِ: مَا

---

(١) في [illegible]
(٢) في [illegible]
(٣) [illegible]
(٤) [illegible]
(٥) يعني: واحد البلد الذي يجتمع إليه ويقبل قوله، والخبر لم نجده في الإتحاف.

Bulsn e

شَهِدَتْ قَتْلَ عَلِيٍّ عَمْرٌو إِلَّا بِفَرْجٍ لَمْ ... تَرَوْهُ وَاوُهُ عَاوَلَتْ. (١)

﴿فَهَرَبْتُمْ﴾ بِوَاوٍ بَعْدَ الْهَاءِ.

٣٧٦- أَخْبَرَنَا أَبُو جَعْفَرٍ مُحَمَّدُ بْنُ مُحَمَّدِ بْنِ عَبْدِ اللهِ الْبَغْدَادِيُّ، نَا أَبُو طَاهِرٍ مُحَمَّدُ بْنُ أَحْمَدَ بْنِ مَاتِيَا، نَا أَبُو الْهَيْثَمِ، نَا عُمَرُ أَبُو الْأُمَوِيِّ (٢) قَالَ: قَالَ عُرْوَةُ بْنُ الزُّبَيْرِ: وَكَانَ مِنْ عُظَمَاءِ قُرَيْشٍ يَوْمَ الْمَخْنَقِ مِنْ بَنِي عَامِرِ بْنِ لُؤَيٍّ، ثُمَّ مِنْ بَنِي مَاتِيَا بْنِ حِصْنٍ عَمْرُو بْنُ عَبْدِ وَدٍّ وَهُوَ ابْنُ عَمِّ بَنِي مَاتِيَا بْنِ حِصْنٍ، قَتَلَهُ عَلِيُّ بْنُ أَبِي طَالِبٍ. (٣)

قَدْ ذَكَرْتُ فِي مَقْتَلِ عُثْمَانَ مِنْ بَنِي مَاتِيَا مِنَ الْأَحَادِيثِ الْمُسْنَدَةِ وَالْمَقَادِيرِ! عُرْوَةُ بْنُ الزُّبَيْرِ، وَالْمُوسَى بْنُ عُقْبَةَ، وَمُحَمَّدُ بْنُ إِسْحَاقَ بْنِ يَسَارٍ مَا يَقْفِي لِيَقْتَرِنَ هَذَا الْمَنْصِبُ مِنْ أَهْلِ الْجَهْلِ، أَنَّ عَمْرَو بْنَ عَبْدِ وُدٍّ لَمْ يَقْتُلْهُ، وَلَمْ يَشْرَكْ فِي قَتْلِهِ غَيْرُ أَبِي طَالِبٍ! وَلَيْسَ لِعَلِيٍّ بْنِ أَبِي طَالِبٍ قَاتِلٌ، وَإِنَّمَا حَمَلَنِي عَلَى هَذَا الِاسْتِقْصَاءِ فِيهِ قَوْلُ مَنْ قَالَ مِنَ الْخَوَارِجِ: إِنَّ مُحَمَّدَ بْنَ

---

(١) (الوافر) أي (٤٠٣).

(٢) لم تجد في الإحكام.

(٣) هذا عمرو بن عبد ود فارس من رجال الجاهلية.

(٤) بياض في الموضوعين، وبقية من السياق المفقود، والمثبت من الإحكام، ومن سائر الروايات المعتمدة، وأبو الأسود هو محمد بن عبد الرحمن بن الأسود القرشي يتيم عروة، وسيكرر هذا الإسناد في المناقب أيضًا.

(٥) إضافة أثبتها من المعجم (١٩/ ٢٤٧-٢٤٨).

(٦) هذه الكلمة وردت مصرفة في كافة النسخ، لغير (أ) وأما، فوجدها ابن وفا (أ) كذلك، وإنما

مَسْلَمَةُ أَيْضًا ضَرْبَةً ضَرْبَةً، وَأَحَدُ بَعْضِ السَّيْفِ، وَوَاهًا" مَا تَلَقَّنَا هَذَا عَنْ أَحَدٍ مِنَ الصَّحَابَةِ وَالتَّابِعِينَ ﷺ، وَكَيْفَ يَجُوزُ هَذَا وَعَلِيٌّ ﷺ يَقُولُ لَا تَلْقَنَا، إِلَى تَرْفُقْ عَنْ سَلَبِ ابْنِ هِنْدٍ، فَتَرَكَتْهُ وَهَذَا خِلَافُ لِأَمْرِ الْمُؤْمِنِينَ عُمَرَ بْنِ الْخَطَّابِ ﷺ بِحَضْرَةِ رَسُولِ اللهِ ﷺ.

١٣٧٧- أَخْبَرَنَا أَبُو بَكْرٍ أَحْمَدُ بْنُ إِسْمَاعِيلَ الْقَاضِي، ثنا مُحَمَّدُ بْنُ مُوسَى بْنِ حَمَّادٍ الْبَرْبَرِيُّ"، ثنا مُحَمَّدُ بْنُ إِسْحَاقَ أَبُو عَبْدِ اللهِ السَّمَّرِيُّ، ثنا عَبْدُ اللهِ بْنُ نَافِعٍ"، ثنا عَبْدُ اللهِ بْنُ عُمَرَ، عَنْ أَيُّوبَ، عَنْ أَبِي عُثْمَانَ النَّهْدِيِّ بْنِ مُحَمَّدٍ، عَنْ عَبْدِ اللهِ بْنِ عُمَرَ ﷺ زَوْجِ النَّبِيِّ ﷺ، أَنَّ رَسُولَ اللهِ ﷺ كَانَ جَالِسًا، فَسَلَّمَ عَلَيْنَا رَجُلٌ وَنَحْنُ فِي الْبَيْتِ، فَقَامَ رَسُولُ اللهِ ﷺ فَزِعًا، فَقُمْتُ فِي أَثَرِهِ، فَإِذَا وَضَعَ الْحَلْيَ، فَقَالَ: «هَذَا جِبْرِيلُ ﷺ يَأْمُرُنِي أَنْ أَذْهَبَ إِلَى بَنِي قُرَيْظَةَ، فَقَالَ: قُلْ وَعَلَيْكُمُ السَّلَامُ، لَكِنَّا لَمْ نَعْلَمْ، قَدْ عَلَّمَنَا اللهُ مِنْ خَبَرِ بَنِي

وَخَرَجَ النَّبِيُّ ﷺ، فَمَرَّ بِمَجْلِسٍ بَنِيْ بَيَاضَةَ وَهُمْ يَضْحَكُوْنَ، فَقَالَ: «لَوْلَا مَرِّ هٰذَا لَضَحِكْتُمْ كَثِيْرًا»، فَأَمَرَّ بِهِ وَهُوَ يَتَخَلَّلُهُمْ حَتَّى رَكَضَهُ بِرِجْلِهِ، فَقَالَ: «قُمْ بِإِذْنِ اللهِ»، فَقَامَ بَيْنَ يَدَيْهِ، فَقَالَ: «اللَّهُمَّ اشْفِعْ فِيْهِ»، فَقَالَ: «اللَّهُمَّ شَفِّعْهُ فِيَّ»، فَقَالَ: «أَيْ رَسُوْلَ اللهِ، أَتَرَانِيْ أَنْتَقِمُ بِهَا مِنْكَ؟ إِنَّمَا أَنَا رَجُلٌ أَسْوَدُ، لَا مَالَ لِيْ وَلَا عَشِيْرَةَ، وَلَكِنَّهُ جَبْرِيْلُ ﷺ أَرْسَلَ إِلَيَّ يُرِيْدُ أَنْ يَتَّخِذَنِيْ مَلَكًا، وَأَنَا أَسْتَحْيِيْ أَنْ أَكُوْنَ مَلَكًا بَيْنَ أَظْهُرِكُمْ، فَأَكُوْنَ مَلَكًا فِيْ أَظْهُرِ الْمَلَائِكَةِ، فَأَرْسَلَ إِلَيَّ رَسُوْلَ اللهِ ﷺ يَسْأَلُنِيْ: أَيْنَ أَنْتَ؟ فَأَقُوْلُ: أَنَا فِيْ بَيْتِ فُلَانٍ، فَيَأْتِيْنِيْ فَيَقُوْلُ: أَجِبْ رَسُوْلَ اللهِ ﷺ، فَأَقُوْلُ: أَيْ رَسُوْلَ اللهِ، أَتَرَانِيْ أَنْتَقِمُ بِهَا مِنْكَ؟ إِنَّمَا أَنَا رَجُلٌ أَسْوَدُ، لَا مَالَ لِيْ وَلَا عَشِيْرَةَ، وَلَكِنَّهُ جَبْرِيْلُ ﷺ أَرْسَلَ إِلَيَّ يُرِيْدُ أَنْ يَتَّخِذَنِيْ مَلَكًا، وَأَنَا أَسْتَحْيِيْ أَنْ أَكُوْنَ مَلَكًا بَيْنَ أَظْهُرِكُمْ، فَأَكُوْنَ مَلَكًا فِيْ أَظْهُرِ الْمَلَائِكَةِ، فَأَرْسَلَ إِلَيَّ رَسُوْلُ

لَسْتُ عَائِشَةَ قُلْتُ، فَاعْوَرَّ إِلَيَّ، فَلَمْ تَكُنْ إِلَّيْتَ عَائِشِي، فَتَرَكْتُ".

هَذَا حَدِيثٌ صَحِيحٌ لِإِسْنَادِهِ، وَلَمْ يُخَرِّجَاهُ.

وَلَهُ طُرُقٌ، عَنْ عَبْدِ الْمَلِكِ بْنِ عُمَيْرٍ، مِنْهُمْ: الثَّوْرِيُّ، وَشُعْبَةُ، وَزُهَيْرٌ.

٤٣٧٩- **حدثنا** أَبُو الْعَبَّاسِ مُحَمَّدُ بْنُ يَعْقُوبَ، ثنا أَحْمَدُ بْنُ عَبْدِ الْجَبَّارِ، ثنا يُونُسُ بْنُ بُكَيْرٍ، عَنِ ابْنِ إِسْحَاقَ قَالَ: حَدَّثَنِي مُحَمَّدُ بْنُ جَعْفَرِ بْنِ الزُّبَيْرِ، عَنْ عُرْوَةَ بْنِ الزُّبَيْرِ، عَنْ عَائِشَةَ رضي الله عنها، قَالَتْ: مَا قَتَلَ رَسُولُ اللهِ ﷺ امْرَأَةً مِنْ بَنِي آدَمَ قَطُّ إِلَّا امْرَأَةً وَاحِدَةً، وَاللهِ إِنْ لَهِيَ لَتَضْحَكُ" ظَهْرًا لِبَطْنٍ، وَإِنْ رَسُولَ اللهِ ﷺ لَيَنْظُرُ إِلَى سَاقِهَا مِنَ الْمِشْوَبِ، وَإِنَّ بِهَا لَرَشْحًا مَا بَيْنَ أَنْ تَلَاعَةً فَمَاتَتْ. أَمَا وَاللهِ قُتِلَتْ، وَإِنَّهَا لَمِنْ أَقْتَلِ وَاللهِ، فَقُتِلَتْ". وَلَمْ يُسَمِّهَا قَالَتْ: لِحَدِيثٍ أَحْدَثَتْهُ، فَانْطَلَقَ بِهَا، فَضَرَبَتْ عُنُقَهَا، فَمَا أَنْسَى عَجَبًا بِهَا

Using

أَحْمَدُ بْنُ سَلَمَةَ، قَالَ إِسْحَاقُ بْنُ إِبْرَاهِيمَ، أَنَا أَبُو عَاصِمٍ(١)، قَالَ حَدَّثَنِي مُسْلِمُ بْنُ عَمَّارٍ، قَالَ صَلَّيْتُ الصُّبْحَ أَمَامَ رَسُولِ اللَّهِ ﷺ، قَالَ: قَرَأَ رَسُولُ اللَّهِ ﷺ إِذَا جَاءَ نَصْرُ اللَّهِ وَالْفَتْحُ، فَلَمَّا سَلَّمَ قَامَ، فَرَكَزَ ثَلَاثَ عَنَزَاتٍ أَوْ ثَلَاثَ رِكَزَاتٍ، فَصَلَّى إِلَى كُلِّ وَاحِدَةٍ مِنْهُنَّ، فَلَمَّا انْصَرَفَ قَالَ: فَأَضْرَعَ خَدَّيْهِ مِنَ التُّرَابِ، وَفِيهِمُ الدَّرَّاوَرْدِيُّ، قَالَ: فَكَانُوا يَقُولُونَ إِنَّ الْحَبَّ، فَطَرَحَ نَبَاتَهُ بِتِلْكَ الْحَبَّاتِ، فَقَالَ: أَمَا رَأَيْتَ السَّهْمَ وَقَدْرَهُ، فَجِئْتُ بِهِمْ أَسْوِقُهُمْ إِلَى أَبِي عَاصِمٍ، وَفِيهِمْ إِبْرَاهِيمُ بْنُ عِيسَى فَرَاءَ عَلَيْهَا فَعَلَّمَ مِنْ أَيْنَ، فَعَنَاهَا فَأَتَانِي مِنْ أَحْسَنِ الْعَرَبِ، قَالَ: فَقُلْتُ أَبُو بَكْرٍ الْبَاهِلِيُّ، قَالَ: فَقُمْتُ الْحَدِيثَ، فَلَقِيَنِي رَسُولُ اللَّهِ ﷺ بِالسُّوقِ، فَقَالَ لِي: يَا سَلَمَةُ، بِأَبِي أَنْتَ هَبْ لِي الْفَتْحَ، فَقُلْتُ: وَاهًا يَا رَسُولَ اللَّهِ، مَا تَمَنَّتْكَ أَحَدٌ إِلَّا وَنَالَ، قَالَ: فَدَخَلَ إِلَى رَسُولِ اللَّهِ ﷺ إِلَى مَنْزِلِهِ فَأَهْدَى بِهَا أَسْرَى مِنَ الْمُسْلِمِينَ قَالُوا فِي أَيْدِي الْمُشْرِكِينَ!!

قَدْ أَخْرَجَهُ مُسْلِمٌ بِغَيْرِ هَذَا السِّيَاقِ(٢).

٢٣٨١ - أَخْبَرَنَا عُمَرُ غُلَامُ بْنُ أَحْمَدَ بْنِ الْبَنَّاءِ، نَا عَبْدُ الرَّحْمَنِ بْنُ مُحَمَّدٍ الْحَرِيرِيُّ، نَا يَحْيَى بْنُ مُحَمَّدٍ الْقَطَّانُ، نَا مُحَمَّدُ بْنُ

---

(١) هو: الضحاك بن مخلد أبو عاصم النبيل، من رجال الجهابذة.

(٢) أخرجه مسلم (٢٩٠٦-٩٤/٢٩٠٦).

(٣) مسلي أو الجهاد (١٥٠/٥) من حديث عمر بن يونس اليمامي عن عكرمة بن عمار به نحوه.

أَبِي يَحْيَى الأَسْلَمِيِّ، حَدَّثَنِي أَبِي[1]، أَنَّ أَبَا سَعِيدٍ الْخُدْرِيَّ ﵁ أَخْبَرَهُ، أَنَّ رَسُولَ اللهِ ﷺ كَانَ بِالْحُدَيْبِيَةِ، فَقَالَ: «لا تُوقِدُوا نَارًا بِلَيْلٍ». فَلَمَّا كَانَ بَعْدَ ذَلِكَ قَالَ: «أَوْقِدُوا وَاصْطَنِعُوا، أَمَا إِنَّهُ لا يُدْرِكُ قَوْمٌ بَعْدَكُمْ صَاعَكُمْ وَلا مُدَّكُمْ»[2].

هَذَا حَدِيثٌ صَحِيحُ الإِسْنَادِ، وَلَمْ يُخَرِّجَاهُ.

٤٣٨٢- أخبرني مُحَمَّدُ بْنُ إِبْرَاهِيمَ الْهَاشِمِيُّ، ثَنَا الْحُسَيْنُ بْنُ مُحَمَّدِ بْنِ زِيَادٍ، ثَنَا الْحُسَيْنُ بْنُ حُرَيْثٍ، ثَنَا الْفَضْلُ بْنُ مُوسَى، عَنْ خُثَيْمِ[3] بْنِ عِرَاكٍ، عَنْ أَبِيهِ، عَنْ أَبِي هُرَيْرَةَ ﵁ قَالَ: لَمَّا خَرَجَ رَسُولُ اللهِ ﷺ إِلَى خَيْبَرَ اسْتَعْمَلَ سِبَاعَ بْنَ عُرْفُطَةَ الْغِفَارِيَّ بِالْمَدِينَةِ[4].

هَذَا حَدِيثٌ صَحِيحُ الإِسْنَادِ، وَلَمْ يُخَرِّجَاهُ.

٤٣٨٣- حدثنا أبو الحسن محمد بن يعقوب، ثنا أحمد بن عبد الجبار، ثنا يونس بن بكير، عن محمد بن إسحاق قال: حدثني بريدة بن سفيان بن [فروة][5] الأسلمي، عن أبيه، عن سلمة بن عمرو بن الأكوع ﵁ قال: بعث

---

(١) هو: سمعان، أبو يحيى الأسلمي، من رجال التهذيب.

(٢) إتحاف المهرة (٥/٤٩٨-٥٨٤٢).

(٣) في [illegible] الخطيب [illegible] الغفاري.

(٤) إتحاف المهرة (٥/٤٩٨-٥٨٤٢).

(٥) في [illegible] الخطيب [illegible] بن فروة [illegible] لمصادر ترجمته، وبريدة ليس بالقوي، وخرج له النسائي، وأبوه سفيان بن فروة بن مسعود الأسلمي وثقه ابن حبان.

bulsn

رَسُولُ اللهِ ﷺ إِلَّا بَكْرٌ فَإِنَّهُ لَا يَنْهَضُ لِخُصُومَةٍ غَيْرِهِ، فَقَالَ رَجُلٌ وَهُوَ جَدِيدٌ، وَلَمْ يَكُنْ قَبْلَ ذَلِكَ!!.

هَذَا حَدِيثٌ صَحِيحُ الْإِسْنَادِ، وَلَمْ يُخَرِّجَاهُ.

٤٣٨٤- أَخْبَرَنَا أَبُو الْحُسَيْنِ سَلْمُ بْنُ الْفَضْلِ الْأَدِيبُ بِمَكَّةَ، ثَنَا مُحَمَّدُ بْنُ عُثْمَانَ بْنِ أَبِي شَيْبَةَ، ثَنَا عَمِّي أَبُو بَكْرٍ، ثَنَا عَبْدُ اللهِ بْنُ هَاشِمٍ، عَنِ ابْنِ أَبِي لَيْلَى، عَنِ الْحَكَمِ وَحَبِيبٍ(١)، عَنْ عَبْدِ اللهِ بْنِ يَسَارٍ(٢)، عَنِ ابْنِ أَبِي لَيْلَى، عَنْ عَلِيٍّ، أَنَّهُ قَالَ: يَا أَبَا لَيْلَى، أَنْ كُنْتَ مَعَنَا عَبْدًا صَبَرْتَ فُلْكَ بِلَيْلٍ، وَإِنْ كُنْتَ مَعَهُمْ عَبْدًا، قَالَ: فَقَالَ رَسُولُ اللهِ ﷺ: يَا بَكْرٌ إِنَّ لِكُلِّ نَبِيٍّ حَبِيبًا، وَإِنَّ حَبِيبِي عُثْمَانُ، وَالْمَوْعِدُ حَوْضِي رَحْبٌ!!.

هَذَا حَدِيثٌ صَحِيحُ الْإِسْنَادِ، وَلَمْ يُخَرِّجَاهُ.

٤٣٨٥- أَخْبَرَنَا أَبُو الْحَسَنِ بْنُ الْحَسَنِ الْهِلَالِيُّ بِبَغْدَادَ، ثَنَا أَحْمَدُ بْنُ عَبْدِ الْغَفَّارِ الْعَطَارِدِيُّ، ثَنَا يُونُسُ بْنُ بُكَيْرٍ، ثَنَا الْحُسَيْنُ بْنُ مُسْلِمٍ الْأَزْدِيُّ(٣)، ثَنَا عَبَّادُ بْنُ يَزِيدَ، عَنْ أَبِيهِ هِلَالٍ قَالَ: قَالَ رَسُولُ اللهِ ﷺ: إِنَّ لِكُلِّ نَبِيٍّ حَبِيبًا مِنْ أُمَّتِهِ، وَحَبِيبِي أَبُو بَكْرٍ، فَقَالَ عُمَرُ: يَا رَسُولَ اللهِ، لَا يَحْزُنِّي، لَقَدْ نَزَلَ بِخَيْرٍ أَصَدَّقُ الشَّهَادَةَ، ثُمَّ يَخْرُجُ إِلَى الشَّامِ، وَإِنَّ لَكَ أَجْرَ رَايَةِ رَسُولِ اللهِ ﷺ تُرَفْرِفُ، فَقَالَ: فَإِنَّا شَهِيدَانِ، فَلَا شَهِيدَانِ!!.

---

(١) أخطأ الشيخ (٥٠٧-٥٨٨/٠٠٠).

(٢) هو: عبد الله بن مسلم بن قريب، أبو الحسن الكوفي، صدوق يتشيع، يروي عن محمد بن عبد الرحمن بن أبي ليلى الشاعر.

(٣) بياض في الأصل، وبين ترجمة ومحمد بن عبد الرحمن بن أبي ليلى.

(٤) أخطأ الشيخ (٥٠٧-٥٩٢٩/٠٠٠)، وروه الطبري في تاريخه (٣/ ١٩٣) بطوله.

هَذَا حَدِيثٌ صَحِيحُ الإِسْنَادِ، وَلَمْ يُخَرِّجَاهُ.

٤٣٨٦- أَخْبَرَنَا أَبُو الْعَبَّاسِ مُحَمَّدُ بْنُ أَحْمَدَ الْمَحْبُوبِيُّ بِمَرْوَ، ثَنَا سَعِيدُ بْنُ مَسْعُودٍ، ثَنَا عُبَيْدُ اللهِ بْنُ مُوسَى، ثَنَا نُعَيْمُ بْنُ حَكِيمٍ، عَنْ أَبِي مُوسَى الْحَنَفِيِّ[1]، عَنْ عَلِيٍّ ﵁ قَالَ: سَارَ النَّبِيُّ ﷺ إِلَى خَيْبَرَ، فَلَمَّا أَتَاهَا بَعَثَ عُمَرَ ﵁ وَمَعَهُ النَّاسُ إِلَى مَدِينَتِهِمْ، أَوْ قَصْرِهِمْ، فَقَاتَلُوهُمْ، فَلَمْ يَلْبَثُوا أَنْ هَزَمُوا عُمَرَ وَأَصْحَابَهُ، فَجَاءُوا يُجَبِّنُونَهُ وَيُجَبِّنُهُمْ، فَسَارَ النَّبِيُّ ﷺ[2].

هَذَا حَدِيثٌ صَحِيحُ الإِسْنَادِ، وَلَمْ يُخَرِّجَاهُ.

٤٣٨٧- حَدَّثَنَا أَبُو بَكْرٍ أَحْمَدُ بْنُ سَلْمَانَ الْفَقِيهُ بِبَغْدَادَ، ثَنَا مُحَمَّدُ بْنُ عَبْدِ اللهِ بْنِ سُلَيْمَانَ، ثَنَا الْقَاسِمُ بْنُ أَبِي شَيْبَةَ، ثَنَا يَحْيَى بْنُ يَعْلَى[3]، ثَنَا مَعْقِلُ بْنُ عُبَيْدِ اللهِ، عَنْ أَبِي الزُّبَيْرِ، عَنْ جَابِرٍ ﵁، أَنَّ النَّبِيَّ ﷺ دَفَعَ الرَّايَةَ يَوْمَ خَيْبَرَ إِلَى عُمَرَ ﵁، فَانْطَلَقَ، فَرَجَعَ يُجَبِّنُ أَصْحَابَهُ وَيُجَبِّنُونَهُ[4].

هَذَا حَدِيثٌ صَحِيحٌ عَلَى شَرْطِ مُسْلِمٍ[5]، وَلَمْ يُخَرِّجَاهُ.

---

(١) كذا في النسخ الخطية كلها والتلخيص والإتحاف، ولم نجد في الرواة من يسمى هكذا، وهو تصحيف، وصوابه: أبو مريم الحنفي. فقد رواه ابن أبي شيبة في مصنفه (٢٠/٤٤٦)، والبزار في مسنده (٣/ ٢٢) من طريق: عبيد الله بن موسى، عن نعيم بن حكيم، عن أبي مريم، عن علي، وهو الصواب، وأبو مريم هذا هو الحنفي الثقفي المدائني، وبه قال: الحنفي الكوفي، وثقه ابن حبان وقال الدارقطني: ثقة، وهو [illegible]

(٢) إتحاف المهرة (٢/ ٥٢٠-٣٦٢٩).

(٣) [illegible] أبي شيبة [illegible]

(٤) إتحاف المهرة (٢/ ٥٢٠-٣٦٢٩).

(٥) في (و) و(ص): «صحيح الإسناد على شرط مسلم»، وقال الذهبي في التلخيص: =

ebusn

٢٣٨٠- حدثنا أبو عبد الله محمد بن عبد الله الصفار -إملاء- ثنا أبو العباس بن مروان(١) ثنا أبو زكريا يحيى بن إسحاق الساجي(٢) قالا: ثنا فُضَيل بن عبد الوهاب ثنا جَعْفَر بن سُلَيمان عن الجُلَيل بن مُرَّة عن عَمْرو بن ميمون عن خير بن نُعَيم قال: قال: كنا يوم خيبر بعث رسول الله ﷺ رسلًا فجئن فقال: محمد بن مسلمة: فقال: يا رسول الله، إن لي إثرانة فعلَّ، فقال رسول الله: «لا، لتأتينَّ إلا بمؤذن يؤذن فيها»، فجاءوا، فقال رسول الله ﷺ: «أين أبو بكر؟» فقال: يا رسول الله، ها أنا ذا، فقال: «أين عمر؟» فقال: ها أنا ذا، فقال: «أين عثمان؟» فقال: ها أنا ذا، فقال: «أين علي؟» فقال: ها أنا ذا، فقال: «أين عبد الرحمن بن عوف؟» فقال: ها أنا ذا، فقال: «أين سعد بن أبي وقاص؟» فقال: ها أنا ذا، فقال: «أين سعد بن عبادة؟» فقال: ها أنا ذا، فقال: «أين محمد بن مسلمة؟» فقال: ها أنا ذا، فقال: «أين أبو عبيدة بن الجراح؟» فقال: ها أنا ذا، فقال: «أين عبد الله بن مسعود؟» فقال: ها أنا ذا، فقال: «أين عبد الله بن رواحة

عَلَيْهِ".

قَدِ اتَّفَقَ الشَّيْخَانِ عَلَى إِخْرَاجِ حَدِيثِ الرَّايَةِ، يَعْنِي وَلَمْ يُخَرِّجَاهُ بِهَذِهِ السِّيَاقَةِ.

٤٣٨٩- أَخْبَرَنَا أَحْمَدُ بْنُ جَعْفَرٍ الْقَطِيعِيُّ، ثَنَا عَبْدُ اللهِ بْنُ أَحْمَدَ بْنِ حَنْبَلٍ، حَدَّثَنِي أَبِي، ثَنَا عَبْدُ الصَّمَدِ بْنُ عَبْدِ الْوَارِثِ، ثَنَا عِكْرِمَةُ بْنُ عَمَّارٍ، ثَنَا إِيَاسُ بْنُ سَلَمَةَ، قَالَ: حَدَّثَنِي أَبِي، قَالَ: شَهِدْنَا مَعَ رَسُولِ اللهِ ﷺ خَيْبَرَ حِينَ بَعَثَ رَسُولُ اللهِ ﷺ فِي غَيْنِ عَلِيٍّ، فَبَرَأَ، فَأَعْطَاهُ الرَّايَةَ، فَبَرَزَ مَرْحَبٌ وَهُوَ يَقُولُ:

قَدْ عَلِمَتْ خَيْبَرُ أَنِّي مَرْحَبُ
شَاكِي السِّلَاحِ بَطَلٌ مُجَرَّبُ
إِذَا الْحُرُوبُ أَقْبَلَتْ تَلْهَبُ

٣٩٠- حدثنا أبو العباس محمدُ بنُ يعقوب، ثنا محمدُ بنُ عبد الله بنِ عبد الحكم، ثنا ابنُ وهب، أخبرني ابنُ أبي الزناد(١)، عن أبيه، عن عُبيد الله بن عبد الله بن عُتبة(٢) بن مسعود، عن ابن عباس ﷺ قال: قال رسولُ الله ﷺ: «لَا تَتَوَضَّؤُوا مِنْ فُضُولِ الْحَمِيمِ».

هذا حديثٌ صحيحُ الإسناد، ولم يُخرِّجاه.

وأما أخبرتُكم به فقد أخبرنا أبو بكر بن إسحاق وإملاءً أنا أبو الفضل بن خَيْر.

٣٩١- أخبرنا أبو بكر محمدُ بنُ أحمد بن بالويه، ثنا عبدُ الله بن أحمد بن حنبل، حدثني أبي(٣)، ثنا سُليمان، عن هشام بن عُروة، عن أبيه، عن عائشة ﷺ قالت: كُنتُ صائمةً فأكلتُ من الصَّلِيق(٤).

هذا حديثٌ صحيحٌ على شرط الشَّيخين، ولم يُخرِّجاه.

٣٩٢- حدثنا أبو العباس محمدُ بنُ يعقوب، ثنا العباسُ بن محمد الدُّوريُّ، ثنا يحيى بن أبي بُكير، ثنا أبو جعفر الرَّازيُّ(٥)، عن عُطارد، عن عبد الله بن أبي أوفى ﷺ قال: سمعتُ عليًّا ﷺ يقول: رأيتُ رسولَ الله ﷺ شَمْسَ الْمَغْرِبِ، فَرَضَخَتْهُ مَوَاضِعَهُ حَتَّاهُ رسولُ الله ﷺ وأبو بكر، وعُمَرُ

---

(١) (٥/١٨٤-١٨٥) من طرق عن عكرمة بن عمار.

(٢) عن عبيد الله بن عبد الله بن أبي الزناد عند ابن ماجه، من طريق ابن رجال القهبايب.

(٣) في (ب): «حميد، قاله في حاشيته».

(٤) أخرجه أحمد في «المسند» (٢٤٠٩٤-٢٤١٠٨)، وقد تقدم (٢١١٧).

(٥) هو: محمد بن عبد الله بن الزبرقان الرقاشي.

(٦) (تحاف المهرة» (٢١٧٠٣-٢١٧٠٧)، وقد تقدم (٢١١٦).

(٧) هو: يحيى بن أبي عيسى هذا لم يذكر عن عطرد، من طريقه الكوفي.

[1].

هَذَا حَدِيثٌ صَحِيحُ الْإِسْنَادِ، وَلَمْ يُخَرِّجَاهُ.

٤٣٩٣- حدثنا أَبُو الْعَبَّاسِ مُحَمَّدُ بْنُ يَعْقُوبَ، ثَنَا أَحْمَدُ بْنُ عَبْدِ الْجَبَّارِ، ثَنَا يُونُسُ بْنُ بُكَيْرٍ، عَنِ ابْنِ إِسْحَاقَ قَالَ: حَدَّثَنِي ثَوْرُ بْنُ زَيْدٍ، عَنْ سَالِمٍ - مَوْلَى عَبْدِ اللهِ بْنِ مُطِيعٍ - عَنْ أَبِي هُرَيْرَةَ رضي الله عنه قَالَ: انْصَرَفْنَا مَعَ رَسُولِ اللهِ ﷺ عَنْ خَيْبَرَ إِلَى وَادِي الْقُرَى، وَمَعَهُ غُلَامٌ لَهُ أَهْدَاهُ لَهُ رِفَاعَةُ بْنُ زَيْدٍ الْجُذَامِيُّ، فَبَيْنَمَا هُوَ يَضَعُ رَحْلَ رَسُولِ اللهِ ﷺ مَعَ مُغَيِّرِبِ الشَّمْسِ أَتَاهُ سَهْمٌ غَرْبٌ فَقَتَلَهُ -وَهُوَ السَّهْمُ الَّذِي لَا يُدْرَى مَنْ رَمَى بِهِ- فَقُلْنَا لَهُ: هَنِيئًا لَهُ الْجَنَّةُ، فَقَالَ رَسُولُ اللهِ ﷺ: «كَلَّا، وَالَّذِي نَفْسُ مُحَمَّدٍ بِيَدِهِ، إِنَّ شَمْلَتَهُ الْآنَ لَتَحْتَرِقُ[2] عَلَيْهِ فِي النَّارِ، غَلَّهَا مِنْ فَيْءِ الْمُسْلِمِينَ يَوْمَ خَيْبَرَ». فَجَاءَ رَجُلٌ مِنْ أَصْحَابِ رَسُولِ اللهِ ﷺ فَزِعًا حِينَ سَمِعَ رَسُولَ اللهِ ﷺ يَقُولُ ذَلِكَ، فَقَالَ: يَا رَسُولَ اللهِ، أَصَبْتُ شِرَاكَيْنِ لِنَعْلَيْنِ لِي، فَقَالَ رَسُولُ اللهِ ﷺ: «يَقُدُّ لَكَ مِثْلَهُمَا[3] فِي النَّارِ»[4].

هَذَا حَدِيثٌ صَحِيحُ الْإِسْنَادِ عَلَى شَرْطِ مُسْلِمٍ، وَلَمْ يُخَرِّجَاهُ.

إِنَّمَا اتَّفَقَا عَلَى حَدِيثِ مَالِكٍ، عَنْ ثَوْرِ بْنِ زَيْدٍ بِهَذَا الْإِسْنَادِ: خَرَجْنَا إِلَى خَيْبَرَ، فَلَمْ نَغْنَمْ ذَهَبًا وَلَا فِضَّةً. الْحَدِيثَ[5].

---

(١) [illegible] المهرة (١٤/ ٦٤٥-٦٤٦)، [illegible] (٢٦١)

(٢) في [illegible] (و): [illegible] (١٨٤١٠)

(٣) في [illegible] (و): [illegible]

(٤) إتحاف المهرة (١٤/ ٦٩٤-١٨٤١٠).

(٥) البخاري في المغازي (٥/ ١٣٨) والأيمان والنذور (٨/ ١٤٣)، ومسلم في الإيمان =

Bulsn e

٢٣٩٤ - **حدثني** زَيْدُ بْنُ عَلِيِّ بْنِ يُونُسَ الْخَرَّاطِيُّ بِالْكُوفَةِ، ثَنَا الْحُسَيْنُ بْنُ مُحَمَّدِ بْنِ مُصْعَبٍ الْبَجَلِيُّ[1]، ثَنَا دَاوُدُ بْنُ سُلَيْمَانَ، ثَنَا عَمْرُو بْنُ عَبْدِ الْغَفَّارِ، ثَنَا الْأَعْمَشُ، عَنْ عَدِيِّ بْنِ ثَابِتٍ، عَنِ الْبَرَاءِ بْنِ عَازِبٍ ﷺ، قَالَ: أَتَى رَسُولَ اللَّهِ ﷺ قَوْمٌ مُحَمَّدٌ خَاتَمَ الْمُرْسَلِينَ بِالدِّمِ، يَطِيرُ بِهِمَا نَعْتُ الْمَلَائِكَةِ.

هَذَا حَدِيثٌ[2] لَا يُرْوَى عَنِ الْبَرَاءِ[3]، وَلَمْ يُخَرِّجُوهُ.

٢٣٩٥ - **حدثني** أَبُو الْعَبَّاسِ مُحَمَّدُ بْنُ يَعْقُوبَ، ثَنَا أَحْمَدُ بْنُ عَبْدِ الْجَبَّارِ، ثَنَا يُونُسُ بْنُ بُكَيْرٍ، عَنِ ابْنِ إِسْحَاقَ قَالَ: قَالَ عَمْرُو الْأَحْمَرِيُّ[4] الْقَاصِبِ، عَنْ أَبِيهِ، عَنْ عَبْدِ اللَّهِ قَالَ: كُنَّا أَتَيْنَا النَّبِيَّ ﷺ فَقَالَ: يَا رَسُولَ اللَّهِ ﷺ الْحُرُّ، فَدَخَلَ عَلَيْهِ فَاعِلٌ، فَقَالَ: يَا رَسُولَ اللَّهِ ﷺ السَّادَةُ قَدْ قُتِلَ أَوْ

---

(١) - (ز/٧٤).

(٢) قال في الفتح الخطابي: والأنعاط، واللعب دون ما تسميه هكذا، وأعلمها مصحفة من الأنماط.

(٣) عمرو أحمد بن داود بن عمرو الباهلي، أبو داود الطيالسي. قال الهيثمي بعد ذكر الحديث من مسند عمر بن الخطاب: رواه البزار، وفيه من لم أعرفهم، وبقية إسناده حسن.

(٤) حديث الطفاء، وهي ذبابة الخيل. ينظر: الصحاح، والنهاية.

(٥) بعض المقيدين الحافظين ذكروا الحديث، واستنكره عليه ابن عدي، وتعصب له أبو نعيم في معجم من لم يحدث إلا بحديث واحد.

(٦) ينظر: الجامع الصغير (٢/٤٩٤-٤٩٦).

(٧) زيد في (ص): فصحيح.

(٨) قال الدمياطي في التشنيف: القائل: لقيها صعيدة من البراء.

غَلَبْنَا، قَالَ: «فَارْجِعْ إِلَيْهِنَّ فَأَسْكِتْهُنَّ». فَذَهَبَ، ثُمَّ رَجَعَ إِلَيْهِ، فَرَدَّهُ ثَلَاثَ مَرَّاتٍ، قَالَ: «فَارْجِعْ إِلَيْهِنَّ، فَإِنْ أَبَيْنَ فَاحْثُ فِي وُجُوهِهِنَّ[1] التُّرَابَ». قَالَتْ عَائِشَةُ رضي الله عنها: فَقُلْتُ فِي نَفْسِي لِلرَّجُلِ: أَبَعَدَكَ اللهُ، إِنِّي لَأَعْلَمُ مَا أَنْتَ بِمُطِيعٍ لِرَسُولِ اللهِ ﷺ، وَمَا تَرَكْتَ نَفْسَكَ حَتَّى[2] عَرَفْتَ أَنَّكَ لَا تَسْتَطِيعُ أَنْ تَحْثِيَ فِي أَفْوَاهِهِنَّ التُّرَابَ[3].

هَذَا حَدِيثٌ صَحِيحٌ عَلَى شَرْطِ مُسْلِمٍ، وَلَمْ يُخَرِّجَاهُ[4].

٤٣٩٦- حدثني مُحَمَّدُ بْنُ صَالِحِ بْنِ هَانِئٍ، ثَنَا إِبْرَاهِيمُ بْنُ أَبِي طَالِبٍ، ثَنَا مُحَمَّدُ بْنُ بَشَّارٍ، ثَنَا عَبْدُ الْوَهَّابِ[5]، ثَنَا خَالِدٌ الْحَذَّاءُ، عَنْ عِكْرِمَةَ، عَنْ أَبِي هُرَيْرَةَ رضي الله عنه قَالَ: مَا احْتَذَى النِّعَالَ، وَلَا انْتَعَلَ، وَلَا رَكِبَ الْمَطَايَا بَعْدَ رَسُولِ اللهِ ﷺ أَفْضَلُ مِنْ جَعْفَرِ بْنِ أَبِي طَالِبٍ رضي الله عنه[6].

هَذَا حَدِيثٌ صَحِيحٌ عَلَى شَرْطِ الْبُخَارِيِّ، وَلَمْ يُخَرِّجَاهُ.

٤٣٩٧- حدثنا أَبُو بَكْرِ بْنُ إِسْحَاقَ، أَنَا مُحَمَّدُ بْنُ شَاذَانَ الْجَوْهَرِيُّ، ثَنَا زَكَرِيَّا بْنُ عَدِيٍّ، ثَنَا عِيسَى بْنُ يُونُسَ، عَنْ صَفْوَانَ بْنِ عَمْرٍو، عَنْ

---

(١) في التلخيص: «أفواههن».

(٢) في (ز) و(ك)، و(ر): «حين».

(٣) [illegible]

(٤) [illegible]

(٥) هو: عبد الوهاب بن عبد المجيد الثقفي.

(٦) إتحاف المهرة (١٥/ ٤٢٢-١٩٦١٨)، وسيستدركه أيضا برقم (٤٩٩٠).

ebnisna

عَبْدِ الرَّحْمَٰنِ بْنِ عُثْمَانَ بْنِ تَيْمٍ، عَنْ أَبِيهِ قَالَ: لَمَّا اشْتَدَّ جَزَعُ أَصْحَابِ رَسُولِ اللَّهِ ﷺ عَلَىٰ مَنْ قُتِلَ يَوْمَ مُؤْتَةَ، قَالَ رَسُولُ اللَّهِ ﷺ: «لَيَقْتُلَنَّ هَٰؤُلَاءِ قَوْمًا بِمَكَّةَ أَوْ حَوْلَ مَكَّةَ - ثَلَاثَ مَرَّاتٍ - وَلَمْ يُعْرِبْ»(١) «لَا أَدَعُ أَنَّ أَوَّلَهُمْ وَعِيسَى ابْنُ مَرْيَمَ آخِرَهُمْ»(٢).

هَٰذَا حَدِيثٌ صَحِيحٌ عَلَىٰ شَرْطِ الشَّيْخَيْنِ، وَلَمْ يُخَرِّجَاهُ(٣).

٤٣٨٩- حَدَّثَنَا أَبُو سَعِيدٍ أَحْمَدُ بْنُ يَعْقُوبَ الثَّقَفِيُّ، ثَنَا يُوسُفُ بْنُ يَعْقُوبَ الْقَاضِي، ثَنَا مُحَمَّدُ بْنُ أَبِي سَلَمَةَ(٤)، ثَنَا عُمَرُ بْنُ عَلِيٍّ، عَنْ إِسْمَاعِيلَ بْنِ أَبِي خَالِدٍ، عَامِرٍ قَالَ: قَالَ عَمَّارٌ: مَنْ عَادَىٰ عَلِيًّا فَقَدْ عَادَىٰ اللَّهَ، مَنْ عَادَىٰ عَلِيًّا فَقَدْ عَادَىٰ اللَّهَ بْنَ عُثْمَانَ عَلَيْكَ السَّلَامُ عَلَيْكَ يَا ابْنَ ذِي الْجَنَاحَيْنِ(٥).

هَٰذَا حَدِيثٌ صَحِيحٌ عَلَىٰ شَرْطِ الشَّيْخَيْنِ، وَلَمْ يُخَرِّجَاهُ(٦).

وَقَدْ أَثْبَتُّ فَضَائِلَ جَعْفَرٍ بْنِ أَبِي طَالِبٍ ﷺ فِي كِتَابِ «الْإِكْلِيلِ» فِي فَضَائِلِ الصَّحَابَةِ أَجْمَعِينَ.

٤٣٩٩- حَدَّثَنَا أَبُو مُحَمَّدٍ الْمُزَنِيُّ، ثَنَا مُحَمَّدُ بْنُ

---

(١) في التلخيص: «يعرب».

(٢) هذا الحديث ليس في الإكليل.

(٣) قال الذهبي في التلخيص: «قلت: ما رسمه عيسى بن يونس من صفوف، وهو خبر منكر، وجرير بن حبيد الحبشي أمرك زنجاني؟ ليس له رسالة».

(٤) هو: محمد بن أبي بكر بن علي بن عطاء بن مقدم المقدمي، عن عمه عمر بن علي بن عطاء بن مقدم وأبي زرعة وعنه: الترمذي.

(٥) إسناده ضعيف (٤٣٨٩-٤٣٩٠).

(٦) أخرجه البخاري في «التاريخ الكبير» (١/٣٨٦) عن محمد بن أبي بكر، وفي «الضعفاء» (٥/٢٠) عن محمد بن يزيد بن هارون، عن عمر بن علي به.

عَبْدِ اللهِ الْحَضْرَمِيُّ، ثَنَا سَعِيدُ بْنُ عَمْرٍو الْأَشْعَثِيُّ، ثَنَا عَبْثَرٌ، عَنْ حُصَيْنٍ[1]، عَنِ الشَّعْبِيِّ، عَنِ النُّعْمَانِ بْنِ بَشِيرٍ رضي الله عنهما قَالَ: أُغْمِيَ عَلَى عَبْدِ اللهِ بْنِ رَوَاحَةَ رضي الله عنه، فَجَعَلَتْ أُخْتُهُ عَمْرَةُ تَبْكِي: وَاخَيَّاهُ، وَاكَذَا، وَاكَذَا، تَعِدُّ عَلَيْهِ، فَقَالَ حِينَ أَفَاقَ: مَا قُلْتِ شَيْئًا إِلَّا قِيلَ لِي: أَنْتَ كَذَلِكَ[2].

صَحِيحُ الْإِسْنَادِ، وَلَمْ يُخَرِّجَاهُ[3].

٤٤٠٠- حدثنا أَبُو الْعَبَّاسِ مُحَمَّدُ بْنُ يَعْقُوبَ، ثَنَا أَحْمَدُ بْنُ عَبْدِ الْجَبَّارِ، ثَنَا يُونُسُ بْنُ بُكَيْرٍ، عَنْ إِسْمَاعِيلَ بْنِ أَبِي خَالِدٍ، عَنْ قَيْسِ بْنِ أَبِي حَازِمٍ قَالَ: سَمِعْتُ خَالِدَ بْنَ الْوَلِيدِ يَقُولُ: لَقَدِ انْدَقَّ فِي يَدِي يَوْمَ مُؤْتَةَ تِسْعَةُ[4] أَسْيَافٍ، فَمَا بَقِيَ فِي يَدِي إِلَّا صَفِيحَةٌ يَمَانِيَةٌ[5].[6]

هَذَا حَدِيثٌ صَحِيحٌ عَلَى شَرْطِ الشَّيْخَيْنِ، وَلَمْ يُخَرِّجَاهُ[7].

وَقَدِ اتَّفَقَ الشَّيْخَانِ عَلَى حَدِيثِ حُمَيْدِ بْنِ هِلَالٍ، عَنْ أَنَسِ بْنِ مَالِكٍ رضي الله عنه، عَنْ رَسُولِ اللهِ ﷺ فِي غَزْوَةِ مُؤْتَةَ: أَخَذَ الرَّايَةَ زَيْدُ بْنُ حَارِثَةَ، أَخَذَهَا فَأُصِيبَ، ثُمَّ أَخَذَهَا جَعْفَرٌ فَأُصِيبَ، ثُمَّ أَخَذَهَا عَبْدُ اللهِ بْنُ رَوَاحَةَ فَأُصِيبَ، ثُمَّ

---

(١) هو: حصين بن عبد الرحمن السلمي. من رجال التهذيب.

(٢) إتحاف المهرة (٦/٥٩٦-٧٠٢٣).

(٣) قال ابن حجر في الإتحاف: «قلت: على شرط مسلم»، ناقلا: بل و[illegible] في المهرة.

(٤) في [illegible] (ك): [illegible]، وهو [illegible] في الإتحاف.

(٥) في [illegible] (ك): [illegible]

(٦) إتحاف المهرة (٦/٥٩٦-٧٠٢٣).

(٧) بل أخرجه البخاري في المغازي (٥/١٤) من حديث الثوري ويحيى بن سعيد القطان عن إسماعيل به.

Bulsn e

إِنْ رَسُولَ اللَّهِ ﷺ بَعَثَ خَالِدَ بْنَ الْوَلِيدِ ﷺ إِلَى مَكَّةَ»[1].

٤٤٠٦ - حَدَّثَنَا أَبُو الْعَبَّاسِ مُحَمَّدُ بْنُ يَعْقُوبَ، ثَنَا أَحْمَدُ بْنُ عَبْدِ الْجَبَّارِ، ثَنَا يُونُسُ بْنُ بُكَيْرٍ، عَنِ ابْنِ إِسْحَاقَ، قَالَ: حَدَّثَنِي عَبْدُ اللَّهِ بْنُ أَبِي بَكْرِ بْنِ عَمْرِو بْنِ حَزْمٍ، عَنْ عَامِرِ بْنِ عَبْدِ اللَّهِ بْنِ الزُّبَيْرِ، عَنْ أَبِيهِ، عَنْ أَبِي سُفْيَانَ ﷺ، أَنَّهُ قَالَتْ لَهُ أُمُّ سُلَمَةَ بْنُ هِشَامِ بْنِ الْمُغِيرَةِ: مَا لِي أَرَى سُلَمَةَ يَحْضُرُ الصَّلَاةَ وَلَا يَحْضُرُهَا؟ قَالَ: «وَيْحَ أُمِّ سَلَمَةَ! إِنَّ سُلَمَةَ يَحْضُرُ الصَّلَاةَ خَرَجَ مَعَهُ بِالسِّلَاحِ، يَا قُرَّةَ، أَقُرَيْشٌ هِيَ سَبِيلٌ هِيَ ﷺ خَلْقٌ فَدَعَا فِي بَيْتِهِ فَبَعَثَ بِهِ، فَإِنَّ فِي قُرَيْشٍ مَنْ هُوَ أَعَزُّ مِنْهُ»[2].

هَذَا حَدِيثٌ صَحِيحٌ عَلَى شَرْطِ مُسْلِمٍ، وَلَمْ يُخَرِّجَاهُ.

٤٤٠٧ - أَخْبَرَنَا أَبُو عَبْدِ اللَّهِ الْأَصْبَهَانِيُّ، ثَنَا الْحَسَنُ بْنُ الْخُضَيْنِ، ثَنَا الْحَسَنُ بْنُ عَلِيٍّ الْهُذَلِيُّ، ثَنَا عَبْدُ الرَّزَّاقِ بْنُ إِلْيَاسَ، عَنِ الْأَعْمَشِ، عَنْ أَبِي صَالِحٍ، عَنْ أَبِي هُرَيْرَةَ ﷺ، قَالَ: لَقَدْ كَانَ يَنْبَغِي لِنَبِيٍّ مِنَ الْأَنْبِيَاءِ أَنْ يَدْخُلَ مَكَّةَ إِلَّا مُحْرِمًا وَلَا يَدْخُلَهَا إِلَّا بِإِذْنٍ، فَإِنَّ اللَّهَ أَذِنَ لِي فِيهَا سَاعَةً مِنْ نَهَارٍ ثُمَّ عَادَتْ حُرْمَتُهَا الْيَوْمَ كَحُرْمَتِهَا بِالْأَمْسِ، أَلَا فَلْيُبَلِّغِ الشَّاهِدُ الْغَائِبَ»[3].

---

(١) أخرجه البخاري في الجهاد (٢٨٤٦)، ومسلم في الحج (١٣٥٧)، وأحمد (٢٣٩٧٠).

(٢) أخرجه الطبراني في الكبير (٢٣/٢٥٤)، والطحاوي في شرح المشكل (٢٣٠٧)، والبيهقي في الدلائل (٥/١٤٣-١٤٤).

(٣) أخرجه البخاري (١٨٣٢)، ومسلم (١٣٥٣).

بُرَيْدَةَ، عَنْ أَبِيهِ رضي الله عنهما قَالَ: بَعَثَ رَسُولُ اللهِ ﷺ عَمْرَو بْنَ الْعَاصِ فِي غَزْوَةِ ذَاتِ السَّلَاسِلِ، وَفِيهِمْ أَبُو بَكْرٍ وَعُمَرُ رضي الله عنهما، فَلَمَّا انْتَهَوْا إِلَى مَكَانِ الْحَرْبِ أَمَرَهُمْ عَمْرٌو أَنْ لَا يُنَوِّرُوا نَارًا، فَغَضِبَ عُمَرُ، وَهَمَّ أَنْ يَنَالَ مِنْهُ، فَنَهَاهُ أَبُو بَكْرٍ رضي الله عنه، وَأَخْبَرَهُ أَنَّهُ لَمْ يَسْتَعْمِلْهُ رَسُولُ اللهِ ﷺ عَلَيْكَ[1] إِلَّا لِعِلْمِهِ بِالْحَرْبِ، فَهَدَأَ عَنْهُ عُمَرُ[2] رضي الله عنه[3].

هَذَا حَدِيثٌ صَحِيحُ الْإِسْنَادِ، وَلَمْ يُخَرِّجَاهُ.

٤٤٠٤- حدثني أَبُو بَكْرٍ مُحَمَّدُ بْنُ أَحْمَدَ بْنِ بَالُويَهْ، ثَنَا مُحَمَّدُ بْنُ أَحْمَدَ بْنِ النَّضْرِ الْأَزْدِيُّ، ثَنَا مُعَاوِيَةُ بْنُ عَمْرٍو، ثَنَا أَبُو إِسْحَاقَ الْفَزَارِيُّ، عَنْ مُحَمَّدِ بْنِ أَبِي حَفْصَةَ، عَنِ الزُّهْرِيِّ، عَنْ عُبَيْدِ اللهِ بْنِ عَبْدِ اللهِ، عَنِ ابْنِ عَبَّاسٍ رضي الله عنهما قَالَ: كَانَ الْفَتْحُ لِثَلَاثَ عَشْرَةَ خَلَتْ مِنْ شَهْرِ رَمَضَانَ[4].

٤٤٠٥- حدثنا أَبُو الْعَبَّاسِ مُحَمَّدُ بْنُ يَعْقُوبَ، ثَنَا أَحْمَدُ بْنُ عَبْدِ اللهِ بْنِ يُونُسَ بْنِ بُكَيْرٍ، عَنِ ابْنِ إِسْحَاقَ قَالَ: حَدَّثَنِي الزُّهْرِيُّ، عَنْ عُبَيْدِ اللهِ بْنِ عَبْدِ اللهِ بْنِ عُتْبَةَ، عَنِ ابْنِ عَبَّاسٍ رضي الله عنهما قَالَ: مَضَى رَسُولُ اللهِ ﷺ وَأَصْحَابُهُ عَامَ الْفَتْحِ حَتَّى نَزَلَ مَرَّ الظَّهْرَانِ فِي عَشَرَةِ آلَافٍ مِنَ الْمُسْلِمِينَ، فَسَبَّعَتْ[5] سُلَيْمٌ، وَأَلَّفَتْ مُزَيْنَةُ، وَفِي كُلِّ الْقَبَائِلِ عَدَدٌ وَإِسْلَامٌ، وَأَوْعَبَ مَعَ رَسُولِ اللهِ ﷺ الْمُهَاجِرُونَ وَالْأَنْصَارُ، فَلَمْ يَتَخَلَّفْ عَنْهُ مِنْهُمْ أَحَدٌ، وَقَدْ [illegible]

(١) قوله: «عليك» [illegible]
(٢) في (و) و(ص): «عليك» [illegible]
(٣) إتحاف المهرة: [illegible]
(٤) إتحاف المهرة (٧/٣٧١-٨٠٠٨).
(٥) في (و) و(ص): «فسبعت».

buisn e

عَلَى كُرْسِيِّهِ، فَلَا يَأْيِهِمْ خَبَرُ رَسُولٍ إِلَّا عَلِمَ، وَلَا يَدْرُونَ مَا هُوَ صَانِعٌ، وَكَانَ لِلَّهِ سُلَيْمَانُ فِي كُلِّ شَهْرٍ مَرَّةً أَوْ مَرَّتَيْنِ أَوْ أَكْثَرَ مِنَ الْجُمُوعِ فَدَا لَهُنَّ رَسُولُ اللهِ ﷺ بِبَابِ الْعِقَابِ فِيمَا بَيْنَ مَكَّةَ وَالْمَدِينَةِ، فَأَذِنَتْ لِلدُّخُولِ عَلَيْهِ، فَكَلَّمَتْهُ أَوْ سَلَّمَتْ، فَقَالَتْ: يَا رَسُولَ اللهِ، إِنَّ مُحَمَّدًا، وَنَبَّ عَلَيْكَ وَصَيَّرَكَ، فَقَالَ: «لَا عَاجَةَ لِي فِيهِنَّ، أَمَا تَأْمُرُ عَلَى فَهْلَكَ عِرْضِي، وَأَنَا إِنْ عَلَيْنِي وَصَيَّرَنِي فِيهِنَّ الْبَيْتِ لَهُ، فَقَالَ: وَاللهِ لَأَنْزِلَنَّ رَسُولٌ لَا لَأَعْدُنَّ بِيَدِ إِلَى هَذَا، فَلَا يَأْتِي عَلَيْهِ إِلَّا مَرَّةً وَاحِدَةً، فَدَخَلَ عَلَيْهِ، فَأَنْشَدَهُ ثُمَّ سُلَيْمَانُ قَوْلَهُ فِي إِسْلَامِهِ وَإِقْرَارِهِ بِمَا نَبَّأَ

نَصَبَ مِنْ مَقَالٍ:

لِمَنْزِلَةٍ إِلَى يَوْمِ أَحْمِلُ رَبَّهَا ... بِتَطْيِبِ عَلَيْلِ الْأَلَمِ خَلِيلِ تَعَلَّمَتْ
لِكَالْجَاذِبِ الْمَعْرُوفِ أَنَّ وَأَهْلِهِ ... وَأَهْدَى الْحَقَّ الْأَمِينِ وَأَهْدَى
فَقَالَ لِتَطْيِبِ لَا أُرِيدُ فَتَالَتْهُمْ ... وَقَالَ لِتَطْيِبِ بِتِلْكَ عِيدِي فَارْجِعِي
هَدَى هَادٍ مِنْ حَرْدَتْ كُلَّ مَطَرٍ ... وَأَنْجَى بِرَأْيِهِ وَنَبِي وَنَالَى
أَوَاخِرِ وَأَوَّلِ ثَمَّ أَنْصَتَ لِبَحْمَدِ ... مُحَمَّدٍ مِنْ ثَمَّ يَقُلْ وَلَمْ يَقُلْ
فَمَا كَانَ دَا رَأْيِ وَلَمْ يَقُلْ ... بِأَرْجَحِ مِنْهُ وَلَا أَعَدَّ فِي قَوْمِهِ
بِأَوْفَرَ مِنْهُ مَا لَهُ أَعَدَّ فِي قَلْبِهِ ... قَدْ قُلْتُ فَلَا خَيْرَ لِنَفْسِي إِلَى عَذِيرِ
إِلَيْكَ جَاءَتْ مِنْ بَعْدِ بَعِيدَةٍ ... نَوَاجٍ جَاءَتْ مِنْ سَامِرٍ وَسُؤْدَدٍ

---

(١) ق: «لا عاجة» والذي إلى أبي يستعد أخبرني. «بلاغة».

(٢) في (ق): «أمي». «مرتدد».

وَإِنَّ الَّذِي أَخْرَجْتُمْ وَشَتَمْتُمْ سَيَسْعَى لَكُمْ سَعْيَ امْرِئٍ غَيْرِ قَعْدَدِ

قَالَ: فَلَمَّا أَنْشَدَ رَسُولَ اللهِ ﷺ: إِلَى اللهِ مَنْ طَرَدْتُ كُلَّ مَطْرَدٍ، ضَرَبَ رَسُولُ اللهِ ﷺ فِي صَدْرِهِ، فَقَالَ: «أَنْتَ طَرَدْتَنِي كُلَّ مَطْرَدٍ».

قَالَ ابْنُ إِسْحَاقَ: مَاتَتْ أُمُّ رَسُولِ اللهِ ﷺ بِالْأَبْوَاءِ، وَهِيَ تَزُورُ أَخْوَالَهَا مِنْ بَنِي النَّجَّارِ[1].

هَذَا حَدِيثٌ صَحِيحٌ عَلَى شَرْطِ مُسْلِمٍ، وَلَمْ يُخَرِّجَاهُ.

وَأَبُو سُفْيَانَ بْنُ الْحَارِثِ أَخُو رَسُولِ اللهِ ﷺ مِنَ الرَّضَاعَةِ، أَرْضَعَتْهُمَا حَلِيمَةُ، وَابْنُ عَمِّهِ، ثُمَّ عَامَلَ النَّبِيَّ ﷺ بِمُعَامَلَاتٍ قَبِيحَةٍ، وَهَجَاهُ غَيْرَ مَرَّةٍ حَتَّى أَجَابَهُ حَسَّانُ بْنُ ثَابِتٍ رضي الله عنه بِقَصِيدَتِهِ الَّتِي يَقُولُ فِيهَا[2]:

هَجَوْتَ مُحَمَّدًا وَأَجَبْتُ عَنْهُ وَعِنْدَ اللهِ فِي ذَاكَ الْجَزَاءُ

الْحَدِيثُ وَالْقَصِيدَةُ طُولُهَا مَا خَرَّجَ فِي الصَّحِيحِ إِسْنَادُ [illegible] قَالَ[3]:

وَقَدْ كَانَ حَسَّانُ بْنُ ثَابِتٍ رضي الله عنه يَسْتَأْذِنُ رَسُولَ اللهِ ﷺ أَنْ يَهْجُوَهُ فَلَا يَأْذَنُ لَهُ.

٤٤٠٦- حدثنا أَبُو بَكْرٍ أَحْمَدُ بْنُ سَلْمَانَ الْفَقِيهُ بِبَغْدَادَ، ثَنَا أَبُو دَاوُدَ سُلَيْمَانُ بْنُ الْأَشْعَثِ، ثَنَا عُثْمَانُ بْنُ أَبِي شَيْبَةَ، حَدَّثَنِي أَحْمَدُ بْنُ الْمُفَضَّلِ، ثَنَا أَسْبَاطُ بْنُ نَصْرٍ، قَالَ: زَعَمَ السُّدِّيُّ، عَنْ مُصْعَبِ بْنِ سَعْدٍ[4]، [illegible] قَالَ: لَمَّا كَانَ [illegible]

(١) [illegible]
(٢) في (ت): «[illegible]».
(٣) مسلم (٧/ ١٦٤).
(٤) قوله: «بن سعد» ساقط من (ص).

buisn e

عَلَىٰ عَلِيٍّ»، فَجَاءَ بِهِ حَتَّىٰ أَوْقَفَهُ عَلَىٰ النَّبِيِّ ﷺ، قَالَ: يَا رَسُولَ اللهِ، بَايِعْ عَلِيًّا، فَرَفَعَ رَأْسَهُ، فَنَظَرَ إِلَيْهِ ثَلَاثًا، ثُمَّ أَقْبَلَ عَلَىٰ أَصْحَابِهِ، فَقَالَ: «أَمَا كَانَ فِيكُمْ رَجُلٌ رَشِيدٌ يَعْرِفُ بِوَجْهِهِ وَلَيْسَ هَذَا مِنْهُ»(١)، ثُمَّ قَالَ: «أَمَا كَانَ فِيكُمْ رَجُلٌ رَشِيدٌ يَعْرِفُ بِوَجْهِهِ وَلَيْسَ هَذَا مِنْهُ»(٢)، ثُمَّ قَالَ: «أَمَا كَانَ فِيكُمْ رَجُلٌ رَشِيدٌ يَعْرِفُ بِوَجْهِهِ وَلَيْسَ هَذَا مِنْهُ»(٣)، ثُمَّ قَالَ: «أَمَا كَانَ فِيكُمْ رَجُلٌ رَشِيدٌ يَعْرِفُ بِوَجْهِهِ وَلَيْسَ هَذَا مِنْهُ»(٤)، ثُمَّ قَالَ: «أَمَا كَانَ فِيكُمْ رَجُلٌ رَشِيدٌ يَعْرِفُ بِوَجْهِهِ وَلَيْسَ هَذَا مِنْهُ»(٥)، ثُمَّ قَالَ: «أَمَا كَانَ فِيكُمْ رَجُلٌ رَشِيدٌ يَعْرِفُ بِوَجْهِهِ وَلَيْسَ هَذَا مِنْهُ»(٦)، ثُمَّ قَالَ: «أَمَا كَانَ فِيكُمْ رَجُلٌ رَشِيدٌ يَعْرِفُ بِوَجْهِهِ وَلَيْسَ هَذَا مِنْهُ»(٧)، ثُمَّ قَالَ: «أَمَا كَانَ فِيكُمْ رَجُلٌ رَشِيدٌ يَعْرِفُ بِوَجْهِهِ وَلَيْسَ هَذَا مِنْهُ»(٨)، ثُمَّ قَالَ: «أَمَا كَانَ فِيكُمْ رَجُلٌ رَشِيدٌ يَعْرِفُ بِوَجْهِهِ وَلَيْسَ هَذَا مِنْهُ»(٩)، ثُمَّ قَالَ: «أَمَا كَانَ فِيكُمْ رَجُلٌ رَشِيدٌ يَعْرِفُ بِوَجْهِهِ وَلَيْسَ هَذَا مِنْهُ»(١٠)، ثُمَّ قَالَ: «أَمَا كَانَ فِيكُمْ رَجُلٌ رَشِيدٌ يَعْرِفُ بِوَجْهِهِ وَلَيْسَ هَذَا مِنْهُ»(١١)، ثُمَّ قَالَ: «أَمَا كَانَ فِيكُمْ رَجُلٌ رَشِيدٌ يَعْرِفُ بِوَجْهِهِ وَلَيْسَ هَذَا مِنْهُ»(١٢)، ثُمَّ قَالَ: «أَمَا كَانَ فِيكُمْ رَجُلٌ رَشِيدٌ يَعْرِفُ بِوَجْهِهِ وَلَيْسَ هَذَا مِنْهُ»(١٣)، ثُمَّ قَالَ: «أَمَا كَانَ فِيكُمْ رَجُلٌ رَشِيدٌ يَعْرِفُ بِوَجْهِهِ وَلَيْسَ هَذَا مِنْهُ»(١٤)، ثُمَّ قَالَ: «أَمَا كَانَ فِيكُمْ رَجُلٌ رَشِيدٌ يَعْرِفُ بِوَجْهِهِ وَلَيْسَ هَذَا مِنْهُ»(١٥)، ثُمَّ قَالَ: «أَمَا كَانَ فِيكُمْ رَجُلٌ رَشِيدٌ يَعْرِفُ بِوَجْهِهِ وَلَيْسَ هَذَا مِنْهُ»(١٦)، ثُمَّ قَالَ: «أَمَا كَانَ فِيكُمْ رَجُلٌ رَشِيدٌ يَعْرِفُ بِوَجْهِهِ وَلَيْسَ هَذَا مِنْهُ»(١٧)، ثُمَّ قَالَ: «أَمَا كَانَ فِيكُمْ رَجُلٌ رَشِيدٌ يَعْرِفُ بِوَجْهِهِ وَلَيْسَ هَذَا مِنْهُ»(١٨)، ثُمَّ قَالَ: «أَمَا كَانَ فِيكُمْ رَجُلٌ رَشِيدٌ يَعْرِفُ بِوَجْهِهِ وَلَيْسَ هَذَا مِنْهُ»(١٩)، ثُمَّ قَالَ: «أَمَا كَانَ فِيكُمْ رَجُلٌ رَشِيدٌ يَعْرِفُ بِوَجْهِهِ وَلَيْسَ هَذَا مِنْهُ»(٢٠)، ثُمَّ قَالَ: «أَمَا كَانَ فِيكُمْ رَجُلٌ رَشِيدٌ يَعْرِفُ بِوَجْهِهِ وَلَيْسَ هَذَا مِنْهُ»(٢١)، ثُمَّ قَالَ: «أَمَا كَانَ فِيكُمْ رَجُلٌ رَشِيدٌ يَعْرِفُ بِوَجْهِهِ وَلَيْسَ هَذَا مِنْهُ»(٢٢)، ثُمَّ قَالَ: «أَمَا كَانَ فِيكُمْ رَجُلٌ رَشِيدٌ يَعْرِفُ بِوَجْهِهِ وَلَيْسَ هَذَا مِنْهُ»(٢٣)، ثُمَّ قَالَ: «أَمَا كَانَ فِيكُمْ رَجُلٌ رَشِيدٌ يَعْرِفُ بِوَجْهِهِ وَلَيْسَ هَذَا مِنْهُ»(٢٤)، ثُمَّ قَالَ: «أَمَا كَانَ فِيكُمْ رَجُلٌ رَشِيدٌ يَعْرِفُ بِوَجْهِهِ وَلَيْسَ هَذَا مِنْهُ»(٢٥)، ثُمَّ قَالَ: «أَمَا كَانَ فِيكُمْ رَجُلٌ رَشِيدٌ يَعْرِفُ بِوَجْهِهِ وَلَيْسَ هَذَا مِنْهُ»(٢٦)، ثُمَّ قَالَ: «أَمَا كَانَ فِيكُمْ رَجُلٌ رَشِيدٌ يَعْرِفُ بِوَجْهِهِ وَلَيْسَ هَذَا مِنْهُ»(٢٧)، ثُمَّ قَالَ: «أَمَا كَانَ فِيكُمْ رَجُلٌ رَشِيدٌ يَعْرِفُ بِوَجْهِهِ وَلَيْسَ هَذَا مِنْهُ»(٢٨)، ثُمَّ قَالَ: «أَمَا كَانَ فِيكُمْ رَجُلٌ رَشِيدٌ يَعْرِفُ بِوَجْهِهِ وَلَيْسَ هَذَا مِنْهُ»(٢٩)، ثُمَّ قَالَ: «أَمَا كَانَ فِيكُمْ رَجُلٌ رَشِيدٌ يَعْرِفُ بِوَجْهِهِ وَلَيْسَ هَذَا مِنْهُ»(٣٠)، ثُمَّ قَالَ: «أَمَا كَانَ فِيكُمْ رَجُلٌ رَشِيدٌ يَعْرِفُ بِوَجْهِهِ وَلَيْسَ هَذَا مِنْهُ»(٣١)، ثُمَّ قَالَ: «أَمَا كَانَ فِيكُمْ رَجُلٌ رَشِيدٌ يَعْرِفُ بِوَجْهِهِ وَلَيْسَ هَذَا مِنْهُ»(٣٢)، ثُمَّ قَالَ: «أَمَا كَانَ فِيكُمْ رَجُلٌ رَشِيدٌ يَعْرِفُ بِوَجْهِهِ وَلَيْسَ هَذَا مِنْهُ»(٣٣)، ثُمَّ قَالَ: «أَمَا كَانَ فِيكُمْ رَجُلٌ رَشِيدٌ يَعْرِفُ بِوَجْهِهِ وَلَيْسَ هَذَا مِنْهُ»(٣٤)، ثُمَّ قَالَ: «أَمَا كَانَ فِيكُمْ رَجُلٌ رَشِيدٌ يَعْرِفُ بِوَجْهِهِ وَلَيْسَ هَذَا مِنْهُ»(٣٥)، ثُمَّ قَالَ: «أَمَا كَانَ فِيكُمْ رَجُلٌ رَشِيدٌ يَعْرِفُ بِوَجْهِهِ وَلَيْسَ هَذَا مِنْهُ»(٣٦)، ثُمَّ قَالَ: «أَمَا كَانَ فِيكُمْ رَجُلٌ رَشِيدٌ يَعْرِفُ بِوَجْهِهِ وَلَيْسَ هَذَا مِنْهُ»(٣٧)، ثُمَّ قَالَ: «أَمَا كَانَ فِيكُمْ رَجُلٌ رَشِيدٌ يَعْرِفُ بِوَجْهِهِ وَلَيْسَ هَذَا مِنْهُ»(٣٨)، ثُمَّ قَالَ: «أَمَا كَانَ فِيكُمْ رَجُلٌ رَشِيدٌ يَعْرِفُ بِوَجْهِهِ وَلَيْسَ هَذَا مِنْهُ»(٣٩)، ثُمَّ قَالَ: «أَمَا كَانَ فِيكُمْ رَجُلٌ رَشِيدٌ يَعْرِفُ بِوَجْهِهِ وَلَيْسَ هَذَا مِنْهُ»(٤٠)، ثُمَّ قَالَ: «أَمَا كَانَ فِيكُمْ رَجُلٌ رَشِيدٌ يَعْرِفُ بِوَجْهِهِ وَلَيْسَ هَذَا مِنْهُ»(٤١)، ثُمَّ قَالَ: «أَمَا كَانَ فِيكُمْ رَجُلٌ رَشِيدٌ يَعْرِفُ بِوَجْهِهِ وَلَيْسَ هَذَا مِنْهُ»(٤٢)، ثُمَّ قَالَ: «أَمَا كَانَ فِيكُمْ رَجُلٌ رَشِيدٌ يَعْرِفُ بِوَجْهِهِ وَلَيْسَ هَذَا مِنْهُ»(٤٣)، ثُمَّ قَالَ: «أَمَا كَانَ فِيكُمْ رَجُلٌ رَشِيدٌ يَعْرِفُ بِوَجْهِهِ وَلَيْسَ هَذَا مِنْهُ»(٤٤)، ثُمَّ قَالَ: «أَمَا كَانَ فِيكُمْ رَجُلٌ رَشِيدٌ يَعْرِفُ بِوَجْهِهِ وَلَيْسَ هَذَا مِنْهُ»(٤٥)، ثُمَّ قَالَ: «أَمَا كَانَ فِيكُمْ رَجُلٌ رَشِيدٌ يَعْرِفُ بِوَجْهِهِ وَلَيْسَ هَذَا مِنْهُ»(٤٦)، ثُمَّ قَالَ: «أَمَا كَانَ فِيكُمْ رَجُلٌ رَشِيدٌ يَعْرِفُ بِوَجْهِهِ وَلَيْسَ هَذَا مِنْهُ»(٤٧)، ثُمَّ قَالَ: «أَمَا كَانَ فِيكُمْ رَجُلٌ رَشِيدٌ يَعْرِفُ بِوَجْهِهِ وَلَيْسَ هَذَا مِنْهُ»(٤٨)، ثُمَّ قَالَ: «أَمَا كَانَ فِيكُمْ رَجُلٌ رَشِيدٌ يَعْرِفُ بِوَجْهِهِ وَلَيْسَ هَذَا مِنْهُ»(٤٩)، ثُمَّ قَالَ: «أَمَا كَانَ فِيكُمْ رَجُلٌ رَشِيدٌ يَعْرِفُ بِوَجْهِهِ وَلَيْسَ هَذَا مِنْهُ»(٥٠)، ثُمَّ قَالَ: «أَمَا كَانَ فِيكُمْ رَجُلٌ رَشِيدٌ يَعْرِفُ بِوَجْهِهِ وَلَيْسَ هَذَا مِنْهُ»(٥١)، ثُمَّ قَالَ: «أَمَا كَانَ فِيكُمْ رَجُلٌ رَشِيدٌ يَعْرِفُ بِوَجْهِهِ وَلَيْسَ هَذَا مِنْهُ»(٥٢)، ثُمَّ قَالَ: «أَمَا كَانَ فِيكُمْ رَجُلٌ رَشِيدٌ يَعْرِفُ بِوَجْهِهِ وَلَيْسَ هَذَا مِنْهُ»(٥٣)، ثُمَّ قَالَ: «أَمَا كَانَ فِيكُمْ رَجُلٌ رَشِيدٌ يَعْرِفُ بِوَجْهِهِ وَلَيْسَ هَذَا مِنْهُ»(٥٤)، ثُمَّ قَالَ: «أَمَا كَانَ فِيكُمْ رَجُلٌ رَشِيدٌ يَعْرِفُ بِوَجْهِهِ وَلَيْسَ هَذَا مِنْهُ»(٥٥)، ثُمَّ قَالَ: «أَمَا كَانَ فِيكُمْ رَجُلٌ رَشِيدٌ يَعْرِفُ بِوَجْهِهِ وَلَيْسَ هَذَا مِنْهُ»(٥٦)، ثُمَّ قَالَ: «أَمَا كَانَ فِيكُمْ رَجُلٌ رَشِيدٌ يَعْرِفُ بِوَجْهِهِ وَلَيْسَ هَذَا مِنْهُ»(٥٧)، ثُمَّ قَالَ: «أَمَا كَانَ فِيكُمْ رَجُلٌ رَشِيدٌ يَعْرِفُ بِوَجْهِهِ وَلَيْسَ هَذَا مِنْهُ»(٥٨)، ثُمَّ قَالَ: «أَمَا كَانَ فِيكُمْ رَجُلٌ رَشِيدٌ يَعْرِفُ بِوَجْهِهِ وَلَيْسَ هَذَا مِنْهُ»(٥٩)، ثُمَّ قَالَ: «أَمَا كَانَ فِيكُمْ رَجُلٌ رَشِيدٌ يَعْرِفُ بِوَجْهِهِ وَلَيْسَ هَذَا مِنْهُ»(٦٠)، ثُمَّ قَالَ: «أَمَا كَانَ فِيكُمْ رَجُلٌ رَشِيدٌ يَعْرِفُ بِوَجْهِهِ وَلَيْسَ هَذَا مِنْهُ»(٦١)، ثُمَّ قَالَ: «أَمَا كَانَ فِيكُمْ رَجُلٌ رَشِيدٌ يَعْرِفُ بِوَجْهِهِ وَلَيْسَ هَذَا مِنْهُ»(٦٢)، ثُمَّ قَالَ: «أَمَا كَانَ فِيكُمْ رَجُلٌ رَشِيدٌ يَعْرِفُ بِوَجْهِهِ وَلَيْسَ هَذَا مِنْهُ»(٦٣)، ثُمَّ قَالَ: «أَمَا كَانَ فِيكُمْ رَجُلٌ رَشِيدٌ يَعْرِفُ بِوَجْهِهِ وَلَيْسَ هَذَا مِنْهُ»(٦٤)، ثُمَّ قَالَ: «أَمَا كَانَ فِيكُمْ رَجُلٌ رَشِيدٌ يَعْرِفُ بِوَجْهِهِ وَلَيْسَ هَذَا مِنْهُ»(٦٥)، ثُمَّ قَالَ: «أَمَا كَانَ فِيكُمْ رَجُلٌ رَشِيدٌ يَعْرِفُ بِوَجْهِهِ وَلَيْسَ هَذَا مِنْهُ»(٦٦)، ثُمَّ قَالَ: «أَمَا كَانَ فِيكُمْ رَجُلٌ رَشِيدٌ يَعْرِفُ بِوَجْهِهِ وَلَيْسَ هَذَا مِنْهُ»(٦٧)، ثُمَّ قَالَ: «أَمَا كَانَ فِيكُمْ رَجُلٌ رَشِيدٌ يَعْرِفُ بِوَجْهِهِ وَلَيْسَ هَذَا مِنْهُ»(٦٨)، ثُمَّ قَالَ: «أَمَا كَانَ فِيكُمْ رَجُلٌ رَشِيدٌ يَعْرِفُ بِوَجْهِهِ وَلَيْسَ هَذَا مِنْهُ»(٦٩)، ثُمَّ قَالَ: «أَمَا كَانَ فِيكُمْ رَجُلٌ رَشِيدٌ يَعْرِفُ بِوَجْهِهِ وَلَيْسَ هَذَا مِنْهُ»(٧٠)، ثُمَّ قَالَ: «أَمَا كَانَ فِيكُمْ رَجُلٌ رَشِيدٌ يَعْرِفُ بِوَجْهِهِ وَلَيْسَ هَذَا مِنْهُ»(٧١)، ثُمَّ قَالَ: «أَمَا كَانَ فِيكُمْ رَجُلٌ رَشِيدٌ يَعْرِفُ بِوَجْهِهِ وَلَيْسَ هَذَا مِنْهُ»(٧٢)، ثُمَّ قَالَ: «أَمَا كَانَ فِيكُمْ رَجُلٌ رَشِيدٌ يَعْرِفُ بِوَجْهِهِ وَلَيْسَ هَذَا مِنْهُ»(٧٣)، ثُمَّ قَالَ: «أَمَا كَانَ فِيكُمْ رَجُلٌ رَشِيدٌ يَعْرِفُ بِوَجْهِهِ وَلَيْسَ هَذَا مِنْهُ»(٧٤)، ثُمَّ قَالَ: «أَمَا كَانَ فِيكُمْ رَجُلٌ رَشِيدٌ يَعْرِفُ بِوَجْهِهِ وَلَيْسَ هَذَا مِنْهُ»(٧٥)، ثُمَّ قَالَ: «أَمَا كَانَ فِيكُمْ رَجُلٌ رَشِيدٌ يَعْرِفُ بِوَجْهِهِ وَلَيْسَ هَذَا مِنْهُ»(٧٦)، ثُمَّ قَالَ: «أَمَا كَانَ فِيكُمْ رَجُلٌ رَشِيدٌ يَعْرِفُ بِوَجْهِهِ وَلَيْسَ هَذَا مِنْهُ»(٧٧)، ثُمَّ قَالَ: «أَمَا كَانَ فِيكُمْ رَجُلٌ رَشِيدٌ يَعْرِفُ بِوَجْهِهِ وَلَيْسَ هَذَا مِنْهُ»(٧٨)، ثُمَّ قَالَ: «أَمَا كَانَ فِيكُمْ رَجُلٌ رَشِيدٌ يَعْرِفُ بِوَجْهِهِ وَلَيْسَ هَذَا مِنْهُ»(٧٩)، ثُمَّ قَالَ: «أَمَا كَانَ فِيكُمْ رَجُلٌ رَشِيدٌ يَعْرِفُ بِوَجْهِهِ وَلَيْسَ هَذَا مِنْهُ»(٨٠)، ثُمَّ قَالَ: «أَمَا كَانَ فِيكُمْ رَجُلٌ رَشِيدٌ يَعْرِفُ بِوَجْهِهِ وَلَيْسَ هَذَا مِنْهُ»(٨١)، ثُمَّ قَالَ: «أَمَا كَانَ فِيكُمْ رَجُلٌ رَشِيدٌ يَعْرِفُ بِوَجْهِهِ وَلَيْسَ هَذَا مِنْهُ»(٨٢)، ثُمَّ قَالَ: «أَمَا كَانَ فِيكُمْ رَجُلٌ رَشِيدٌ يَعْرِفُ بِوَجْهِهِ وَلَيْسَ هَذَا مِنْهُ»(٨٣)، ثُمَّ قَالَ: «أَمَا كَانَ فِيكُمْ رَجُلٌ رَشِيدٌ يَعْرِفُ بِوَجْهِهِ وَلَيْسَ هَذَا مِنْهُ»(٨٤)، ثُمَّ قَالَ: «أَمَا كَانَ فِيكُمْ رَجُلٌ رَشِيدٌ يَعْرِفُ بِوَجْهِهِ وَلَيْسَ هَذَا مِنْهُ»(٨٥)، ثُمَّ قَالَ: «أَمَا كَانَ فِيكُمْ رَجُلٌ رَشِيدٌ يَعْرِفُ بِوَجْهِهِ وَلَيْسَ هَذَا مِنْهُ»(٨٦)، ثُمَّ قَالَ: «أَمَا كَانَ فِيكُمْ رَجُلٌ رَشِيدٌ يَعْرِفُ بِوَجْهِهِ وَلَيْسَ هَذَا مِنْهُ»(٨٧)، ثُمَّ قَالَ: «أَمَا كَانَ فِيكُمْ رَجُلٌ رَشِيدٌ يَعْرِفُ بِوَجْهِهِ وَلَيْسَ هَذَا مِنْهُ»(٨٨)، ثُمَّ قَالَ: «أَمَا كَانَ فِيكُمْ رَجُلٌ رَشِيدٌ يَعْرِفُ بِوَجْهِهِ وَلَيْسَ هَذَا مِنْهُ»(٨٩)، ثُمَّ قَالَ: «أَمَا كَانَ فِيكُمْ رَجُلٌ رَشِيدٌ يَعْرِفُ بِوَجْهِهِ وَلَيْسَ هَذَا مِنْهُ»(٩٠)، ثُمَّ قَالَ: «أَمَا كَانَ فِيكُمْ رَجُلٌ رَشِيدٌ يَعْرِفُ بِوَجْهِهِ وَلَيْسَ هَذَا مِنْهُ»(٩١)، ثُمَّ قَالَ: «أَمَا كَانَ فِيكُمْ رَجُلٌ رَشِيدٌ يَعْرِفُ بِوَجْهِهِ وَلَيْسَ هَذَا مِنْهُ»(٩٢)، ثُمَّ قَالَ: «أَمَا كَانَ فِيكُمْ رَجُلٌ رَشِيدٌ يَعْرِفُ بِوَجْهِهِ وَلَيْسَ هَذَا مِنْهُ»(٩٣)، ثُمَّ قَالَ: «أَمَا كَانَ فِيكُمْ رَجُلٌ رَشِيدٌ يَعْرِفُ بِوَجْهِهِ وَلَيْسَ هَذَا مِنْهُ»(٩٤)، ثُمَّ قَالَ: «أَمَا كَانَ فِيكُمْ رَجُلٌ رَشِيدٌ يَعْرِفُ بِوَجْهِهِ وَلَيْسَ هَذَا مِنْهُ»(٩٥)، ثُمَّ قَالَ: «أَمَا كَانَ فِيكُمْ رَجُلٌ رَشِيدٌ يَعْرِفُ بِوَجْهِهِ وَلَيْسَ هَذَا مِنْهُ»(٩٦)، ثُمَّ قَالَ: «أَمَا كَانَ فِيكُمْ رَجُلٌ رَشِيدٌ يَعْرِفُ بِوَجْهِهِ وَلَيْسَ هَذَا مِنْهُ»(٩٧)، ثُمَّ قَالَ: «أَمَا كَانَ فِيكُمْ رَجُلٌ رَشِيدٌ يَعْرِفُ بِوَجْهِهِ وَلَيْسَ هَذَا مِنْهُ»(٩٨)، ثُمَّ قَالَ: «أَمَا كَانَ فِيكُمْ رَجُلٌ رَشِيدٌ يَعْرِفُ بِوَجْهِهِ وَلَيْسَ هَذَا مِنْهُ»(٩٩)، ثُمَّ قَالَ: «أَمَا كَانَ فِيكُمْ رَجُلٌ رَشِيدٌ يَعْرِفُ بِوَجْهِهِ وَلَيْسَ هَذَا مِنْهُ»(١٠٠)، ثُمَّ قَالَ: «أَمَا كَانَ فِيكُمْ رَجُلٌ رَشِيدٌ يَعْرِفُ بِوَجْهِهِ وَلَيْسَ هَذَا مِنْهُ»(١٠١)، ثُمَّ قَالَ: «أَمَا كَانَ فِيكُمْ رَجُلٌ رَشِيدٌ يَعْرِفُ بِوَجْهِهِ وَلَيْسَ هَذَا مِنْهُ»(١٠٢)، ثُمَّ قَالَ: «أَمَا كَانَ فِيكُمْ رَجُلٌ رَشِيدٌ يَعْرِفُ بِوَجْهِهِ وَلَيْسَ هَذَا مِنْهُ»(١٠٣)، ثُمَّ قَالَ: «أَمَا كَانَ فِيكُمْ رَجُلٌ رَشِيدٌ يَعْرِفُ بِوَجْهِهِ وَلَيْسَ هَذَا مِنْهُ»(١٠٤)، ثُمَّ قَالَ: «أَمَا كَانَ فِيكُمْ رَجُلٌ رَشِيدٌ يَعْرِفُ بِوَجْهِهِ وَلَيْسَ هَذَا مِنْهُ»(١٠٥)، ثُمَّ قَالَ: «أَمَا كَانَ فِيكُمْ رَجُلٌ رَشِيدٌ يَعْرِفُ بِوَجْهِهِ وَلَيْسَ هَذَا مِنْهُ»(١٠٦)، ثُمَّ قَالَ: «أَمَا كَانَ فِيكُمْ رَجُلٌ رَشِيدٌ يَعْرِفُ بِوَجْهِهِ وَلَيْسَ هَذَا مِنْهُ»(١٠٧)، ثُمَّ قَالَ: «أَمَا كَانَ فِيكُمْ رَجُلٌ رَشِيدٌ يَعْرِفُ بِوَجْهِهِ وَلَيْسَ هَذَا مِنْهُ»(١٠٨)، ثُمَّ قَالَ: «أَمَا كَانَ فِيكُمْ رَجُلٌ رَشِيدٌ يَعْرِفُ بِوَجْهِهِ وَلَيْسَ هَذَا مِنْهُ»(١٠٩)، ثُمَّ قَالَ: «أَمَا كَانَ فِيكُمْ رَجُلٌ رَشِيدٌ يَعْرِفُ بِوَجْهِهِ وَلَيْسَ هَذَا مِنْهُ»(١١٠)، ثُمَّ قَالَ: «أَمَا كَانَ فِيكُمْ رَجُلٌ رَشِيدٌ يَعْرِفُ بِوَجْهِهِ وَلَيْسَ هَذَا مِنْهُ»(١١١)، ثُمَّ قَالَ: «أَمَا كَانَ فِيكُمْ رَجُلٌ رَشِيدٌ يَعْرِفُ بِوَجْهِهِ وَلَيْسَ هَذَا مِنْهُ»(١١٢)، ثُمَّ قَالَ: «أَمَا كَانَ فِيكُمْ رَجُلٌ رَشِيدٌ يَعْرِفُ بِوَجْهِهِ وَلَيْسَ هَذَا مِنْهُ»(١١٣)، ثُمَّ قَالَ: «أَمَا كَانَ فِيكُمْ رَجُلٌ رَشِيدٌ يَعْرِفُ بِوَجْهِهِ وَلَيْسَ هَذَا مِنْهُ»(١١٤)، ثُمَّ قَالَ: «أَمَا كَانَ فِيكُمْ رَجُلٌ رَشِيدٌ يَعْرِفُ بِوَجْهِهِ وَلَيْسَ هَذَا مِنْهُ»(١١٥)، ثُمَّ قَالَ: «أَمَا كَانَ فِيكُمْ رَجُلٌ رَشِيدٌ يَعْرِفُ بِوَجْهِهِ وَلَيْسَ هَذَا مِنْهُ»(١١٦)، ثُمَّ قَالَ: «أَمَا كَانَ فِيكُمْ رَجُلٌ رَشِيدٌ يَعْرِفُ بِوَجْهِهِ وَلَيْسَ هَذَا مِنْهُ»(١١٧)، ثُمَّ قَالَ: «أَمَا كَانَ فِيكُمْ رَجُلٌ رَشِيدٌ يَعْرِفُ بِوَجْهِهِ وَلَيْسَ هَذَا مِنْهُ»(١١٨)، ثُمَّ قَالَ: «أَمَا كَانَ فِيكُمْ رَجُلٌ رَشِيدٌ يَعْرِفُ بِوَجْهِهِ وَلَيْسَ هَذَا مِنْهُ»(١١٩)، ثُمَّ قَالَ: «أَمَا كَانَ فِيكُمْ رَجُلٌ رَشِيدٌ يَعْرِفُ بِوَجْهِهِ وَلَيْسَ هَذَا مِنْهُ»(١٢٠)، ثُمَّ قَالَ: «أَمَا كَانَ فِيكُمْ رَجُلٌ رَشِيدٌ يَعْرِفُ بِوَجْهِهِ وَلَيْسَ هَذَا مِنْهُ»(١٢١)، ثُمَّ قَالَ: «أَمَا كَانَ فِيكُمْ رَجُلٌ رَشِيدٌ يَعْرِفُ بِوَجْهِهِ وَلَيْسَ هَذَا مِنْهُ»(١٢٢)، ثُمَّ قَالَ: «أَمَا كَانَ فِيكُمْ رَجُلٌ رَشِيدٌ يَعْرِفُ بِوَجْهِهِ وَلَيْسَ هَذَا مِنْهُ»(١٢٣)، ثُمَّ قَالَ: «أَمَا كَانَ فِيكُمْ رَجُلٌ رَشِيدٌ يَعْرِفُ بِوَجْهِهِ وَلَيْسَ هَذَا مِنْهُ»(١٢٤)، ثُمَّ قَالَ: «أَمَا كَانَ فِيكُمْ رَجُلٌ رَشِيدٌ يَعْرِفُ بِوَجْهِهِ وَلَيْسَ هَذَا مِنْهُ»(١٢٥)، ثُمَّ قَالَ: «أَمَا كَانَ فِيكُمْ رَجُلٌ رَشِيدٌ يَعْرِفُ بِوَجْهِهِ وَلَيْسَ هَذَا مِنْهُ»(١٢٦)، ثُمَّ قَالَ: «أَمَا كَانَ فِيكُمْ رَجُلٌ رَشِيدٌ يَعْرِفُ بِوَجْهِهِ وَلَيْسَ هَذَا مِنْهُ»(١٢٧)، ثُمَّ قَالَ: «أَمَا كَانَ فِيكُمْ رَجُلٌ رَشِيدٌ يَعْرِفُ بِوَجْهِهِ وَلَيْسَ هَذَا مِنْهُ»(١٢٨)، ثُمَّ قَالَ: «أَمَا كَانَ فِيكُمْ رَجُلٌ رَشِيدٌ يَعْرِفُ بِوَجْهِهِ وَلَيْسَ هَذَا مِنْهُ»(١٢٩)، ثُمَّ قَالَ: «أَمَا كَانَ فِيكُمْ رَجُلٌ رَشِيدٌ يَعْرِفُ بِوَجْهِهِ وَلَيْسَ هَذَا مِنْهُ»(١٣٠)، ثُمَّ قَالَ: «أَمَا كَانَ فِيكُمْ رَجُلٌ رَشِيدٌ يَعْرِفُ بِوَجْهِهِ وَلَيْسَ هَذَا مِنْهُ»(١٣١)، ثُمَّ قَالَ: «أَمَا كَانَ فِيكُمْ رَجُلٌ رَشِيدٌ يَعْرِفُ بِوَجْهِهِ وَلَيْسَ هَذَا مِنْهُ»(١٣٢)، ثُمَّ قَالَ: «أَمَا كَانَ فِيكُمْ رَجُلٌ رَشِيدٌ يَعْرِفُ بِوَجْهِهِ وَلَيْسَ هَذَا مِنْهُ»(١٣٣)، ثُمَّ قَالَ: «أَمَا كَانَ فِيكُمْ رَجُلٌ رَشِيدٌ يَعْرِفُ بِوَجْهِهِ وَلَيْسَ هَذَا مِنْهُ»(١٣٤)، ثُمَّ قَالَ: «أَمَا كَانَ فِيكُمْ رَجُلٌ رَشِيدٌ يَعْرِفُ بِوَجْهِهِ وَلَيْسَ هَذَا مِنْهُ»(١٣٥)، ثُمَّ قَالَ: «أَمَا كَانَ فِيكُمْ رَجُلٌ رَشِيدٌ يَعْرِفُ بِوَجْهِهِ وَلَيْسَ هَذَا مِنْهُ»(١٣٦)، ثُمَّ قَالَ: «أَمَا كَانَ فِيكُمْ رَجُلٌ رَشِيدٌ يَعْرِفُ بِوَجْهِهِ وَلَيْسَ هَذَا مِنْهُ»(١٣٧)، ثُمَّ قَالَ: «أَمَا كَانَ فِيكُمْ رَجُلٌ رَشِيدٌ يَعْرِفُ بِوَجْهِهِ وَلَيْسَ هَذَا مِنْهُ»(١٣٨)، ثُمَّ قَالَ: «أَمَا كَانَ فِيكُمْ رَجُلٌ رَشِيدٌ يَعْرِفُ بِوَجْهِهِ وَلَيْسَ هَذَا مِنْهُ»(١٣٩)، ثُمَّ قَالَ: «أَمَا كَانَ فِيكُمْ رَجُلٌ رَشِيدٌ يَعْرِفُ بِوَجْهِهِ وَلَيْسَ هَذَا مِنْهُ»(١٤٠)، ثُمَّ قَالَ: «أَمَا كَانَ فِيكُمْ رَجُلٌ رَشِيدٌ يَعْرِفُ بِوَجْهِهِ وَلَيْسَ هَذَا مِنْهُ»(١٤١)، ثُمَّ قَالَ: «أَمَا كَانَ فِيكُمْ رَجُلٌ رَشِيدٌ يَعْرِفُ بِوَجْهِهِ وَلَيْسَ هَذَا مِنْهُ»(١٤٢)، ثُمَّ قَالَ: «أَمَا كَانَ فِيكُمْ رَجُلٌ رَشِيدٌ يَعْرِفُ بِوَجْهِهِ وَلَيْسَ هَذَا مِنْهُ»(١٤٣)، ثُمَّ قَالَ: «أَمَا كَانَ فِيكُمْ رَجُلٌ رَشِيدٌ يَعْرِفُ بِوَجْهِهِ وَلَيْسَ هَذَا مِنْهُ»(١٤٤)، ثُمَّ قَالَ: «أَمَا كَانَ فِيكُمْ رَجُلٌ رَشِيدٌ يَعْرِفُ بِوَجْهِهِ وَلَيْسَ هَذَا مِنْهُ»(١٤٥)، ثُمَّ قَالَ: «أَمَا كَانَ فِيكُمْ رَجُلٌ رَشِيدٌ يَعْرِفُ بِوَجْهِهِ وَلَيْسَ هَذَا مِنْهُ»(١٤٦)، ثُمَّ قَالَ: «أَمَا كَانَ فِيكُمْ رَجُلٌ رَشِيدٌ يَعْرِفُ بِوَجْهِهِ وَلَيْسَ هَذَا مِنْهُ»(١٤٧)، ثُمَّ قَالَ: «أَمَا كَانَ فِيكُمْ رَجُلٌ رَشِيدٌ يَعْرِفُ بِوَجْهِهِ وَلَيْسَ هَذَا مِنْهُ»(١٤٨)، ثُمَّ قَالَ: «أَمَا كَانَ فِيكُمْ رَجُلٌ رَشِيدٌ يَعْرِفُ بِوَجْهِهِ وَلَيْسَ هَذَا مِنْهُ»(١٤٩)، ثُمَّ قَالَ: «أَمَا كَانَ فِيكُمْ رَجُلٌ رَشِيدٌ يَعْرِفُ بِوَجْهِهِ وَلَيْسَ هَذَا مِنْهُ»(١٥٠)، ثُمَّ قَالَ: «أَمَا كَانَ فِيكُمْ رَجُلٌ رَشِيدٌ يَعْرِفُ بِوَجْهِهِ وَلَيْسَ هَذَا مِنْهُ»(١٥١)، ثُمَّ قَالَ: «أَمَا كَانَ فِيكُمْ رَجُلٌ رَشِيدٌ يَعْرِفُ بِوَجْهِهِ وَلَيْسَ هَذَا مِنْهُ»(١٥٢)، ثُمَّ قَالَ: «أَمَا كَانَ فِيكُمْ رَجُلٌ رَشِيدٌ يَعْرِفُ بِوَجْهِهِ وَلَيْسَ هَذَا مِنْهُ»(١٥٣)، ثُمَّ قَالَ: «أَمَا كَانَ فِيكُمْ رَجُلٌ رَشِيدٌ يَعْرِفُ بِوَجْهِهِ وَلَيْسَ هَذَا مِنْهُ»(١٥٤)، ثُمَّ قَالَ: «أَمَا كَانَ فِيكُمْ رَجُلٌ رَشِيدٌ يَعْرِفُ بِوَجْهِهِ وَلَيْسَ هَذَا مِنْهُ»(١٥٥)، ثُمَّ قَالَ: «أَمَا كَانَ فِيكُمْ رَجُلٌ رَشِيدٌ يَعْرِفُ بِوَجْهِهِ وَلَيْسَ هَذَا مِنْهُ»(١٥٦)، ثُمَّ قَالَ: «أَمَا كَانَ فِيكُمْ رَجُلٌ رَشِيدٌ يَعْرِفُ بِوَجْهِهِ وَلَيْسَ هَذَا مِنْهُ»(١٥٧)، ثُمَّ قَالَ: «أَمَا كَانَ فِيكُمْ رَجُلٌ رَشِيدٌ يَعْرِفُ بِوَجْهِهِ وَلَيْسَ هَذَا مِنْهُ»(١٥٨)، ثُمَّ قَالَ: «أَمَا كَانَ فِيكُمْ رَجُلٌ رَشِيدٌ يَعْرِفُ بِوَجْهِهِ وَلَيْسَ هَذَا مِنْهُ»(١٥٩)، ثُمَّ قَالَ: «أَمَا كَانَ فِيكُمْ رَجُلٌ رَشِيدٌ يَعْرِفُ بِوَجْهِهِ وَلَيْسَ هَذَا مِنْهُ»(١٦٠)، ثُمَّ قَالَ: «أَمَا كَانَ فِيكُمْ رَجُلٌ رَشِيدٌ يَعْر

ثَنَا يُونُسُ بْنُ بُكَيْرٍ، عَنِ ابْنِ إِسْحَاقَ قَالَ: حَدَّثَنِي شُرَحْبِيلُ بْنُ سَعْدٍ، قَالَ: نَزَلَتْ فِي عَبْدِ اللهِ بْنِ أَبِي سَرْحٍ: ﴿وَمَنْ أَظْلَمُ مِمَّنِ افْتَرَى عَلَى اللهِ كَذِبًا أَوْ قَالَ أُوحِيَ إِلَيَّ وَلَمْ يُوحَ إِلَيْهِ شَيْءٌ وَمَنْ قَالَ سَأُنْزِلُ مِثْلَ مَا أَنْزَلَ اللهُ﴾[1]، فَلَمَّا دَخَلَ رَسُولُ اللهِ ﷺ مَكَّةَ فَرَّ إِلَى عُثْمَانَ بْنِ عَفَّانَ رضي الله عنه، وَكَانَ أَخَاهُ مِنَ الرَّضَاعَةِ، فَغَيَّبَهُ عِنْدَهُ حَتَّى اطْمَأَنَّ أَهْلُ مَكَّةَ، ثُمَّ أَتَى بِهِ رَسُولَ اللهِ ﷺ، فَاسْتَأْمَنَ[2].

قَالَ الْحَاكِمُ: قَدْ صَحَّتِ الرِّوَايَاتُ فِي الْكِتَابَيْنِ أَنَّ رَسُولَ اللهِ ﷺ أَمَرَ قَبْلَ دُخُولِهِ مَكَّةَ بِقَتْلِ عَبْدِ اللهِ بْنِ سَعْدٍ وَعَبْدِ اللهِ بْنِ خَطَلٍ، فَمَنْ نَظَرَ فِي مَقْتَلِ أَمِيرِ الْمُؤْمِنِينَ عُثْمَانَ بْنِ عَفَّانَ رضي الله عنه وَجِنَايَاتِ عَبْدِ اللهِ بْنِ سَعْدٍ عَلَيْهِ بِمِصْرَ إِلَى أَنْ كَانَ مِنْ أَمْرِهِ مَا كَانَ عَلِمَ أَنَّ النَّبِيَّ ﷺ كَانَ أَعْرَفَ بِهِ[3].

٤٤٠٩- حدثنا أَبُو الْعَبَّاسِ مُحَمَّدُ بْنُ يَعْقُوبَ، ثَنَا أَحْمَدُ بْنُ عَبْدِ الْجَبَّارِ،

---

(١) الأنعام: آية (٩٣).

(٢) إتحاف المهرة (١٩/٦٥-٢٤٣٨).

(٣) كذا زعم هنا وانتصف منه ذلك أيضا في مقتل عثمان رضي الله عنه قبل حديث رقم (٤٤٩٤)، وكان مجاهرة وانتصف عليه ولاه عثمان مصر، وفتح إفريقية وغزا النوبة وفتحت الروم في خلافته ثم أسلم وحسن إسلامه وأما مقتل عثمان رضي الله عنه فإنه لم يشترك في دمائه وإنما اعتزل الفتنة ومات أيام صفين وهو يصلي، وأما زعمه أنه عليه السلام أمر بقتله هو وابن خطل، فهو مما فاق فيهما من حديث الزهري في الأحاديث الأخر.

Ahmed Mahmoud Saleh

الطبراني في الأوسط والدارقطني وابن عساكر في تاريخه، وانظر ترجمة ابن أبي سرح في مطولة في تاريخ دمشق (٢٩/١٩-٤٤).

ثنا يُونُسُ بْنُ بُكَيْرٍ، عَنِ ابْنِ إِسْحَاقَ قَالَ: ثنا يَحْيَى بْنُ عَبَّادِ بْنِ عَبْدِ اللهِ بْنِ الزُّبَيْرِ، عَنْ أَبِيهِ عَبَّادِ بْنِ عَبْدِ اللهِ، عَنْ أَسْمَاءَ بِنْتِ أَبِي بَكْرٍ الصِّدِّيقِ رضي الله عنهم قَالَتْ: لَمَّا خَفَّ عَلَى اللهِ تَعَالَى وَتَبَارَكَ رَسُولُ اللهِ ﷺ ثَقِيلُ، قَالَ أَبُو قُحَافَةَ لِابْنَةٍ لَهُ - وَكَانَتْ أَصْغَرَ وَلَدِهِ -: أَيْ بُنَيَّةُ، انْطَرِقِي بِي عَلَى أَبِي قُبَيْسٍ، وَقَدْ كَشَفَ بَصَرُهُ: فَأَشْرِفِي بِهِ عَلَيْهِ، فَقَالَ: أَيْ بُنَيَّةُ، مَاذَا تَرَيْنَ؟ قَالَتْ: أَرَى سَوَادًا مُجْتَمِعًا، وَأَرَى رَجُلًا يَدِبُّ إِلَيْنَا السَّوَادَ مُقْبِلًا، فَقَالَ: تِلْكَ الْخَيْلُ يَا بُنَيَّةُ، ثُمَّ قَالَ: مَاذَا تَرَيْنَ؟ فَقَالَتْ: أَرَى السَّوَادَ قَدِ انْتَشَرَ، فَقَالَ: إِذًا هُمُ الْخَيْلُ، فَانْطَرِقِي بِي، فَانْطَرَقَتْ بِهِ، فَعَرَضَتْ نَسِيجَةً مِنْ رِجَالٍ حَتَّى إِذَا هَبَطَتْ بِهِ إِلَى الأَبْطَحِ، وَكَانَ فِي جُمْلَتِهِمْ طَوِيلٌ لَهُ نِيرٌ وَبِرَى، فَالْتَفَتَتْ إِلَيْنَا مِنْ أَعْلَاهُ، ثُمَّ قَالَتْ: دَخَلَ رَسُولُ اللهِ ﷺ الْمَسْجِدَ حَتَّى إِذَا جَاوَزَ بَنِي عَبْدِ مَنَافٍ بِهِ، أَقْبَلَ بِهِ بَنُو عَبْدِ الدَّارِ، فَلَمَّا جَاوَزَهُمْ بِهِ، أَقْبَلَ بِهِ بَنُو أَسَدِ بْنِ عَبْدِ الْعُزَّى، فَلَمَّا جَاوَزَهُمْ بِهِ، أَقْبَلَ بِهِ بَنُو تَيْمٍ، فَلَمَّا جَاوَزَهُمْ بِهِ، أَقْبَلَ بِهِ بَنُو مَخْزُومٍ، فَلَمَّا جَاوَزَهُمْ بِهِ، أَقْبَلَ بِهِ بَنُو عَدِيٍّ، فَلَمَّا جَاوَزَهُمْ بِهِ، أَقْبَلَ بِهِ بَنُو سَهْمٍ، فَلَمَّا جَاوَزَهُمْ بِهِ، أَقْبَلَ بِهِ بَنُو جُمَح

أَبُو حَاتِمٍ مُحَمَّدُ بْنُ إِدْرِيسَ، ثَنَا سُلَيْمَانُ بْنُ حَرْبٍ، ثَنَا حَمَّادُ بْنُ زَيْدٍ، ثَنَا أَيُّوبُ، ثَنَا أَبُو قِلَابَةَ، عَنْ عَمْرِو بْنِ سَلَمَةَ، ثُمَّ قَالَ: هُوَ حَيٌّ، أَلَا تَلْقَاهُ فَتَسْمَعَ مِنْهُ؟ فَلَقِيتُ عَمْرًا، فَحَدَّثَنِي بِالْحَدِيثِ، قَالَ: كُنَّا بِمَمَرِّ النَّاسِ فَتُحَدِّثُنَا الرُّكْبَانُ، فَنَسْأَلُهُمْ مَا هَذَا الْأَمْرُ، وَمَا لِلنَّاسِ؟ فَيَقُولُونَ: نَبِيٌّ زَعَمَ أَنَّ اللهَ تَعَالَى أَرْسَلَهُ، وَأَنَّ اللهَ أَوْحَى إِلَيْهِ كَذَا وَكَذَا، وَكَانَتِ الْعَرَبُ تَلُومُ[1] بِإِسْلَامِهَا الْفَتْحَ، وَيَقُولُونَ: انْظُرُوهُ، فَإِنْ ظَهَرَ فَهُوَ نَبِيٌّ فَصَدِّقُوهُ، فَلَمَّا كَانَ وَقْعَةُ الْفَتْحِ بَادَرَ كُلُّ قَوْمٍ بِإِسْلَامِهِمْ، فَانْطَلَقَ أَبِي بِإِسْلَامِهِمْ إِلَى رَسُولِ اللهِ ﷺ، فَقَدِمَ فَأَقَامَ عِنْدَهُ كَذَا وَكَذَا، ثُمَّ جَاءَ مِنْ عِنْدِهِ فَتَلَقَّيْنَاهُ، فَقَالَ: جِئْتُكُمْ مِنْ عِنْدِ رَسُولِ اللهِ ﷺ حَقًّا، وَإِنَّهُ يَأْمُرُكُمْ بِكَذَا وَكَذَا، فَإِذَا حَضَرَتِ الصَّلَاةُ، فَلْيُؤَذِّنْ[2] أَحَدُكُمْ وَلْيَؤُمَّكُمْ أَكْثَرُكُمْ قُرْآنًا، فَنَظَرُوا فَلَمْ يَجِدُوا أَكْثَرَ قُرْآنًا مِنِّي، فَقَدَّمُونِي وَأَنَا ابْنُ سَبْعِ سِنِينَ أَوْ سِتِّ سِنِينَ، فَكُنْتُ أُصَلِّي، فَإِذَا سَجَدْتُ تَقَلَّصَتْ[3] بُرْدَةٌ عَلَيَّ،

---

(١) أي: تنتظر، والأصل تلوم فحذفت إحدى التائين تخفيفا.

(٢) في [ن] و[م]: [...]

(٣) [...] (٥/ ٦٦١-٦٦٢).

(٤) [...] (٥/ ١٥٠).

(٥) [...] (٥/ ١٥٠).

(٦) إتحاف المهرة (٥/ ٦٦١-٦٦٢).

(٧) بل أخرجه البخاري مطولا بنحوه في المغازي (٥/ ١٥٠).

[illegible]

٤٤١١- أَخْبَرَنِي دَعْلَجُ بْنُ أَحْمَدَ السَّجِسْتَانِيُّ، ثنا أَحْمَدُ بْنُ عَلِيِّ الأَبَّارُ، ثنا عُثْمَانُ بْنُ سَعِيدٍ الدَّارِمِيُّ، ثنا عَمْرُو بْنُ مَرْزُوقٍ، عَنْ شُعْبَةَ، عَنْ أَنَسٍ عَنِ النَّبِيِّ ﷺ قَالَ: دَخَلَ رَسُولُ اللهِ ﷺ مَكَّةَ وَلَهُ الْعُزَّى وَلَهُ عَلَى رَأْسِهِ مِغْفَرٌ.

هَذَا حَدِيثٌ صَحِيحٌ عَلَى شَرْطِ مُسْلِمٍ، وَلَمْ يُخَرِّجَاهُ.

٤٤١٢- حدثنا أَبُو بَكْرٍ مُحَمَّدُ بْنُ أَحْمَدَ بْنِ بَالَوَيْهِ، ثنا أَبُو الْعَبَّاسِ مُحَمَّدُ بْنُ يَعْقُوبَ بْنِ مَنْصُورٍ، ثنا إِسْمَاعِيلُ بْنُ أَبِي الْحَارِثِ، ثنا حَفْصُ بْنُ عُمَرَ، ثنا إِسْمَاعِيلُ بْنُ أَبِي خَالِدٍ، عَنْ قَيْسٍ، عَنْ أَبِي مَسْعُودٍ، أَنَّ رَجُلاً أَتَى النَّبِيَّ ﷺ فَقَالَ: فَأَعْتِقُ الْيَوْمَ؟ قَالَ: «لَا، هُوَ لِلَّهِ، فَإِنْ شِئْتَ فَأَعْتِقْ، فَإِنَّكَ إِنْ تَرْزَأْ مِنْ رَزْءِ خَيْرٍ خَيْرٌ لَكَ».

هَذَا حَدِيثٌ صَحِيحٌ عَلَى شَرْطِ الشَّيْخَيْنِ، وَلَمْ يُخَرِّجَاهُ.

٤٤١٣- حدثنا أَبُو بَكْرٍ بْنُ سَلْمَانَ الْفَقِيهُ بِبَغْدَادَ، ثنا الْحَسَنُ بْنُ مُكْرَمٍ، ثنا عُثْمَانُ بْنُ عُمَرَ، ثنا عَبْدُ اللهِ بْنُ عَامِرٍ الأَسْلَمِيُّ، عَنْ مُحَمَّدِ بْنِ الْمُنْكَدِرِ، عَنْ جَابِرٍ رَضِيَ اللهُ عَنْهُ قَالَ: لَمَّا بَايَعَ رَسُولَ اللهِ ﷺ بَنُو سَلِمَةَ مِنَ الأَنْصَارِ، قَالُوا: يَا رَسُولَ اللهِ، إِنَّ بَيْنَنَا وَبَيْنَ بَنِي سَلِمَةَ عَدَاوَةً، أَفَنَقْتُلُ بِرُءُوسِهِمْ إِلَى اللهِ وَإِلَى رَسُولِهِ إِنْ جَاءَكُمْ حَاجِبُ بَنِي سَلِمَةَ مِنْ نَخْلِهِمْ الإِثْمَارَ

---

(١) في (ك) وأصل: «المغرة»، وهو خطأ، وهو أحد سهمه من أبي بكر الدمشقي صحيف ابن سريج له مسلسلة، غير أن ابن عجلان ثقة (٢٤٥٥). وذكرت من رجوع عن حجر غير واحد.

(٢) [إتحاف المهرة ٤: ٥٠٤-٥٠٥]

(٣) [إتحاف المهرة ٤: ٥٠٦-٥٠٧] ورواية أبي نعيم في الحلية ثنا أحمد ثنا ظاهر الدقاق الدمشقي ثنا يعقوب بن سفيان الفسوي ثنا إسماعيل بن أبي الحارث ثنا أبو مسهر ثنا حفص بن عمر الدالاني به نحوه. وأخطأ الدارقطني في ترجمته أبا مسهر في تهذيب الكمال (٤٤/٣٦٤).

فَأَقْبَلُوا، وَلَهُمْ حَنِينٌ حَتَّى أَحْدَقُوا بِهِ كَبْكَبَةً[1] تُحَاكُ مَنَاكِبُهُمْ، يُقَاتِلُونَ حَتَّى هَزَمَ اللهُ الْمُشْرِكِينَ[2].

هَذَا حَدِيثٌ صَحِيحُ الإِسْنَادِ، وَلَمْ يُخَرِّجَاهُ.

وَشَاهِدُهُ حَدِيثُ الْمُبَارَكِ بْنِ فَضَالَةَ الَّذِي:

٤٤١٤- حدثناه أَبُو بَكْرٍ أَحْمَدُ بْنُ إِسْحَاقَ، ثَنَا إِسْمَاعِيلُ بْنُ إِسْحَاقَ الْقَاضِي، ثَنَا سُلَيْمَانُ بْنُ حَرْبٍ، ثَنَا مُبَارَكُ بْنُ فَضَالَةَ، ثَنَا الْحَسَنُ، عَنْ أَنَسِ بْنِ مَالِكٍ رضي الله عنه قَالَ: الْتَقَى يَوْمَ حُنَيْنٍ أَهْلُ مَكَّةَ وَأَهْلُ الْمَدِينَةِ، وَاشْتَدَّ الْقِتَالُ، فَوَلَّوْا مُدْبِرِينَ، فَنَدَبَ رَسُولُ اللهِ ﷺ الأَنْصَارَ، فَقَالَ: «يَا مَعْشَرَ الْمُسْلِمِينَ، أَنَا رَسُولُ اللهِ». فَقَالُوا: إِلَيْكَ وَاللهِ جِئْنَا، فَنَكَّسُوا رُءُوسَهُمْ، ثُمَّ قَاتَلُوا حَتَّى فَتَحَ اللهُ عَلَيْهِمْ[3].

هَذَا حَدِيثٌ صَحِيحُ الإِسْنَادِ، وَلَمْ يُخَرِّجَاهُ.

٤٤١٥- حدثنا أَبُو الْعَبَّاسِ مُحَمَّدُ بْنُ يَعْقُوبَ، ثَنَا أَحْمَدُ بْنُ عَبْدِ الْجَبَّارِ، ثَنَا يُونُسُ بْنُ بُكَيْرٍ، عَنِ ابْنِ إِسْحَاقَ قَالَ: حَدَّثَنِي عَاصِمُ بْنُ عُمَرَ بْنِ قَتَادَةَ، عَنْ عَبْدِ الرَّحْمَنِ بْنِ جَابِرٍ، عَنْ أَبِيهِ جَابِرِ بْنِ عَبْدِ اللهِ رضي الله عنهما، أَنَّ رَسُولَ اللهِ ﷺ سَارَ إِلَى حُنَيْنٍ لَمَّا فَرَغَ مِنْ فَتْحِ مَكَّةَ، جَمَعَ مَالِكُ بْنُ عَوْفٍ النَّصْرِيُّ[4]

(١) [illegible]

(٢) [illegible]

(٣) إتحاف المهرة (١/٥٩٢-٨٣٠).

(٤) في (ص): «النصري».

Bulsn e

مِنْ بَنِي تَيْمٍ، وَعُثْمَانُ وَمِنْ[1] سَعْدٍ مِنْ بَنِي عَدِيٍّ، وَأَوْزَاعٌ مِنْ بَنِي هِلَالٍ، وَنَاسًا مِنَ الْأَحْلَافِ، وَبَنُو عَلِيٍّ، ثُمَّ سَارَ بِهِمْ إِلَى رَسُولِ اللهِ ﷺ وَسَارَ مَعَهُ الْأَمْوَالُ وَالنِّسَاءُ وَالذَّرَارِيُّ، فَلَمَّا سَمِعَ بِهِمْ رَسُولُ اللهِ ﷺ بَعَثَ عَبْدَ الرَّحْمَنِ بْنَ عَوْفٍ عَلَى جَمَلِهِ الْأَسْلَمِيِّ، فَقَالَ: انْطَلِقْ فَاذْخُلْ بِالْقَوْمِ حَتَّى تَعْلَمَ لَنَا بَيْنَ ظَهْرَيْهِمْ، فَتَعَلَّمَ لَنَا، فَلَمَّا سَمِعَ بِهِمْ بَدَأَ أَنْ يَرْتَحِلَ، ثُمَّ قَالَ رَسُولُ اللهِ ﷺ لِعُمَرَ بْنِ الْخَطَّابِ ﷺ: أَلَا تَسْمَعُ مَا يَقُولُ ابْنُ أَخِي حُذَيْفَةَ؟ فَقَالَ عُمَرُ: أَلَا تَسْمَعُ يَا ابْنَ أَبِي بَكْرٍ مَا يَقُولُ رَسُولُ اللهِ ﷺ لِابْنِ أَخِي حُذَيْفَةَ؟ قَالَ: فَأَتَى عُمَرُ عَلَيًّا فَقَالَ لَهُ مِثْلَ مَا قَالَ لَهُ أَبُو بَكْرٍ، فَقَالَ: أَفْعَلُ يَا مُحَمَّدُ، قَالَ: فَأَخَذَ عَلَيْهِ عَهْدَ اللهِ ﷻ، ثُمَّ بَعَثَ رَسُولُ اللهِ ﷺ إِلَى صُدُورِ[2] بَنِي أَبِي، فَسَأَلَهُ أَدْرَاعًا عِنْدَهُ وَرِمَاحًا، فَقَالَ: مَا عِنْدَنَا مِنْ ذَلِكَ قَلِيلٌ، فَقَالَ: أَفَعِنْدَكَ يَا مُحَمَّدُ؟ قَالَ: قَالَ عَارِيَةٌ مَضْمُونَةٌ حَتَّى تُؤَدَّى لَنَا[3]، ثُمَّ سَرَحَ رَسُولُ اللهِ ﷺ سَارًا[4].

صَحِيحُ الْإِسْنَادِ، وَلَمْ يُخَرِّجَاهُ.

٤٤١٦- حَدَّثَنَا حَفْصُ بْنُ عُمَرَ الْحَوْضِيُّ[5]، ثنا عَبْدُ الْعَزِيزِ بْنُ مُعَاوِيَةَ، ثنا مُحَمَّدُ بْنُ عُبَيْدٍ، ثنا إِسْمَاعِيلُ بْنُ عُبَيْدِ، حَدَّثَنِي عَبْدُ الرَّحْمَنِ بْنُ

---

(١) في (ر) و(ك): «ومن».
(٢) في (ر) و(م) و(ك): «فأرسلت».
(٣) في (ر) و(م): «حتى».
(٤) في (ر) و(م): «سار».
(٥) إتحاف المهرة (٣/ ٢٢٣- ٢٨٨٥)، وانظر ما سيأتي في دلائل النبوة للبيهقي (٤/ ١١٩).

الْحَارِثِ[1]، عَنْ سُلَيْمَانَ بْنِ مُوسَى الْأَشْدَقِ، عَنْ مَكْحُولٍ، عَنْ أَبِي سَلَّامٍ[2]، عَنْ أَبِي أُمَامَةَ الْبَاهِلِيِّ رضي الله عنه صَاحِبِ رَسُولِ اللهِ ﷺ، عَنْ عُبَادَةَ بْنِ الصَّامِتِ رضي الله عنه قَالَ: أَخَذَ رَسُولُ اللهِ ﷺ يَوْمَ حُنَيْنٍ وَبَرَةً مِنْ جَنْبِ بَعِيرٍ، ثُمَّ قَالَ: «يَا أَيُّهَا النَّاسُ، إِنَّهُ لَا يَحِلُّ لِي مِمَّا أَفَاءَ اللهُ عَلَيْكُمْ قَدْرَ هَذِهِ إِلَّا الْخُمُسَ، وَالْخُمُسُ مَرْدُودٌ عَلَيْكُمْ، فَأَدُّوا الْخَيْطَ وَالْمَخِيطَ، وَإِيَّاكُمْ وَالْغُلُولَ؛ فَإِنَّهُ عَارٌ عَلَى أَهْلِهِ يَوْمَ الْقِيَامَةِ، وَعَلَيْكُمْ بِالْجِهَادِ فِي سَبِيلِ اللهِ عز وجل؛ فَإِنَّهُ بَابٌ مِنْ أَبْوَابِ الْجَنَّةِ، يُذْهِبُ اللهُ بِهِ الْهَمَّ وَالْغَمَّ». قَالَ: وَكَانَ رَسُولُ اللهِ ﷺ يَكْرَهُ الْأَنْفَالَ، وَيَقُولُ: «لِيَرُدَّ قَوِيُّ الْمُؤْمِنِينَ عَلَى ضَعِيفِهِمْ»[3].

٤٤١٧ - أَخْبَرَنَا أَبُو عَمْرٍو عُثْمَانُ بْنُ أَحْمَدَ بْنِ عَبْدِ اللهِ الزَّاهِدُ بِبَغْدَادَ، ثَنَا عَبْدُ الرَّحْمَنِ بْنُ مُحَمَّدِ بْنِ مَنْصُورٍ، ثَنَا مُعَاذُ بْنُ هِشَامٍ، حَدَّثَنِي أَبِي، عَنْ قَتَادَةَ، عَنْ سَالِمِ بْنِ أَبِي الْجَعْدِ، عَنْ مَعْدَانَ بْنِ أَبِي طَلْحَةَ، عَنْ أَبِي نَجِيحٍ السُّلَمِيِّ[4] رضي الله عنه قَالَ: حَاصَرْنَا مَعَ رَسُولِ اللهِ ﷺ قَصْرَ الطَّائِفِ، فَسَمِعْتُ رَسُولَ اللهِ ﷺ يَقُولُ: «مَنْ بَلَغَ بِسَهْمٍ فَلَهُ دَرَجَةٌ فِي الْجَنَّةِ». فَبَلَغْتُ يَوْمَئِذٍ سِتَّةَ عَشَرَ سَهْمًا، وَسَمِعْتُ رَسُولَ اللهِ ﷺ يَقُولُ: «مَنْ رَمَى بِسَهْمٍ فِي سَبِيلِ اللهِ فَهُوَ عَدْلُ مُحَرَّرٍ، وَمَنْ شَابَ شَيْبَةً فِي الْإِسْلَامِ كَانَتْ لَهُ نُورًا يَوْمَ الْقِيَامَةِ، وَأَيُّمَا

Ibn Sina

(١) [illegible]

(٢) [illegible]

(٣) إتحاف المهرة (٦/٤٤٩-٦٧٩٢).

(٤) هو: عمرو بن عبسة بن عامر السلمي رضي الله عنه.

رَمْيِ الْجَمْرَةِ رَجُلًا شَمْشَلِيًا، فَإِنْ لَمْ يَرَهُ فَلْيَأْخُذْ بِعَضُدِهِ، وَلْيَهُزَّهَا هَزًّا شَدِيدًا فَلْتَنْفُضْ، فَتَرَاهُ تَنْفُضُ، فَإِنَّ جَاعِلٌ كُلِّ عَظْمٍ مِنْ عِظَامِهَا وَقَاءَ كُلِّ عَظْمٍ مِنْ عِظَامِهِ" لِحَدِيثِ ابْنِ الْأَكْوَعِ(١).

٤٤١٨- حَدَّثَنَا عَلِيٌّ، وَنَصْرُ بْنُ عَبْدِ الرَّحْمَنِ، قَالَا: حَدَّثَنَا مَرْوَانُ بْنُ مُعَاوِيَةَ، عَنْ إِبْرَاهِيمَ بْنِ الْمُهَاجِرِ، عَنْ مُجَاهِدٍ، عَنِ ابْنِ عَبَّاسٍ رَضِيَ اللَّهُ عَنْهُمَا، قَالَ: سَمِعْتُ عُمَرَ بْنَ مَيْمُونٍ يُحَدِّثُ، عَنْ عَبْدِ اللَّهِ، عَنِ ابْنِ عَبَّاسٍ رَضِيَ اللَّهُ عَنْهُمَا، قَالَ: أَرْسَلَ اللَّهُ ﷺ الْمُتَمَتِّعَ أَرْبَعَ عُمَرٍ، عُمْرَةَ الْحُدَيْبِيَةِ، وَعُمْرَةَ الْقَضَاءِ مِنْ قَابِلٍ، وَالثَّالِثَةَ مِنَ الْجِعِرَّانَةِ، وَالرَّابِعَةَ الَّتِي مَعَ حَجَّتِهِ(٢).

هَذَا حَدِيثٌ صَحِيحٌ الْإِسْنَادِ، وَلَمْ يُخَرِّجَاهُ.

٤٤١٩- حَدَّثَنَا أَبُو الْعَبَّاسِ مُحَمَّدُ بْنُ يَعْقُوبَ، ثَنَا أَحْمَدُ بْنُ عَبْدِ الْجَبَّارِ، ثَنَا يُونُسُ بْنُ بُكَيْرٍ، عَنِ ابْنِ إِسْحَاقَ قَالَ: حَدَّثَنِي بُرَيْدَةُ بْنُ سُفْيَانَ(٣)، عَنْ مُحَمَّدِ بْنِ كَعْبٍ الْقُرَظِيِّ، عَنِ ابْنِ عَبَّاسٍ عَنِ ابْنِ مَسْعُودٍ ﷺ قَالَ: لَمَّا سَارَ رَسُولُ اللَّهِ ﷺ إِلَى شَرَفِ جَعَلَ لَا يَرْكَبُ إِلَّا الرَّحْلَ، فَيُقَرْبَلُ، ثُمَّ يَرْكَبُ، فَلَمَّا كَانَ قَبْلَ، فَقَالَ: «هَذَا، وَقَدْ بِيَدِ يَدِهِ عَنْ مَسْلَكِ هَذَا يَكُمْ،

---

(١) في (ك): (وأصبح) عن عظامه.

(٢) أخرجه النسائي (٢٧٤٤)، وابن ماجه (٣٠٧٥).

(٣) إتحاف (٣٤٠٧-٣٤٠٥).

(٤) في النسخ المطبوعة: (فلما وقفتهما). انظر: ابن سلمان، والمثبت من الإحكام والدلائل النبوية للبيهقي (٥/ ٢٤٦) حيث ورد أن الصحابة سمعته وعنه سواء، فهو: بريدة بن سفيان، بن فروة الأسلمي، أبي بكثوي. من رجال الشيخين.

وَإِنْ يَكُ غَيْرَ ذَلِكَ، فَقَدْ أَرَاحَكُمُ اللهُ مِنْهُ». حَتَّى قِيلَ: يَا رَسُولَ اللهِ، تَخَلَّفَ أَبُو ذَرٍّ، وَأَبْطَأَ بِهِ بَعِيرُهُ، فَقَالَ رَسُولُ اللهِ ﷺ: «دَعُوهُ، إِنْ يَكُ فِيهِ خَيْرٌ فَسَيُلْحِقُهُ اللهُ بِكُمْ، وَإِنْ يَكُ غَيْرَ ذَلِكَ فَقَدْ أَرَاحَكُمُ اللهُ مِنْهُ». فَتَلَوَّمَ أَبُو ذَرٍّ ﵁ عَلَى بَعِيرِهِ، فَأَبْطَأَ عَلَيْهِ، فَلَمَّا أَبْطَأَ عَلَيْهِ أَخَذَ مَتَاعَهُ، فَجَعَلَهُ عَلَى ظَهْرِهِ، فَخَرَجَ[1] يَتْبَعُ رَسُولَ اللهِ ﷺ مَاشِيًا، وَنَزَلَ رَسُولُ اللهِ ﷺ فِي بَعْضِ مَنَازِلِهِ، وَنَظَرَ نَاظِرٌ مِنَ الْمُسْلِمِينَ، فَقَالَ: يَا رَسُولَ اللهِ، إِنَّ هَذَا الرَّجُلَ يَمْشِي عَلَى الطَّرِيقِ، فَقَالَ رَسُولُ اللهِ ﷺ: «كُنْ أَبَا ذَرٍّ». فَلَمَّا تَأَمَّلَهُ الْقَوْمُ، قَالُوا: يَا رَسُولَ اللهِ، هُوَ وَاللهِ أَبُو ذَرٍّ، فَقَالَ رَسُولُ اللهِ ﷺ: «رَحِمَ اللهُ أَبَا ذَرٍّ يَمْشِي وَحْدَهُ، وَيَمُوتُ وَحْدَهُ، وَيُبْعَثُ وَحْدَهُ». فَضَرَبَ الدَّهْرُ[2] مِنْ ضَرْبَتِهِ، وَسُيِّرَ أَبُو ذَرٍّ إِلَى الرَّبَذَةِ، فَلَمَّا حَضَرَهُ الْمَوْتُ أَوْصَى امْرَأَتَهُ وَغُلَامَهُ: إِذَا مِتُّ اغْسِلَانِي وَكَفِّنَانِي، ثُمَّ احْمِلَانِي، فَضَعَانِي عَلَى قَارِعَةِ الطَّرِيقِ، فَأَوَّلُ رَكْبٍ يَمُرُّونَ بِكُمْ، فَقُولُوا: هَذَا

أبو ذر، فلما مات فعلوا به كذلك[3]، فاطلع ركب، فلما علموا حتى عادت ركائبهم توطئ سريره، فإذا ابن مسعود في رهط من أهل الكوفة، فقالوا: ما هذا؟ فقيل: جنازة أبي ذر، فاستهل ابن مسعود ﵁ يبكي، فقال: صدق رسول الله ﷺ: «يرحم الله أبا ذر، يمشي وحده، ويموت وحده، ويبعث وحده». فنزل، فوليه بنفسه حتى أجنه، فلما قدموا المدينة ذكروا ذلك، فقال

(١) في (ص) و(ص): «فجعل».
(٢) في (ص) و(ص): «ذلك».
(٣) في (ك) والتلخيص: «ذلك»، وأشار إلى أنها في نسخة أخرى: «ذلك».

Bulsn e

عَبْدُ اللهِ، وَنَا وَلِيُّ مِائَةٍ"[1].

هَذَا حَدِيثٌ صَحِيحٌ الإِسْنَادِ[2]، وَلَمْ يُخَرِّجَاهُ.

٤٤٢٠- حَدَّثَنَا أَحْمَدُ بْنُ إِسْحَاقَ الْقَاضِي، نَا أَحْمَدُ بْنُ مُحَمَّدِ بْنِ عِيسَى الْبَرْذَعِيُّ، نَا إِسْحَاقُ بْنُ بِشْرٍ الْكَاهِلِيُّ[3]، نَا مُحَمَّدُ بْنُ فُضَيْلٍ، عَنْ سَالِمٍ بْنِ أَبِي حَفْصَةَ، عَنْ مُجَمِّعِ بْنِ مُجَمِّعٍ الأَنْصَارِيِّ قَالَ: أَتَيْتُ عَبْدَ اللهِ بْنَ عُمَرَ فَقُلْتُ: فَسَأَلَكَ عَنْ هَذَا رَجُلٌ، فَأَيْنَ تَرَى؟ قَالَ: "آمُرُكَ أَنْ تَأْتِيَ عَبْدَ اللهِ بْنَ عُمَرَ، هَذَا ابْنُ رَسُولِ اللهِ ﷺ فِي الْمَسْجِدِ، وَهَذَا ابْنُ عُمَرَ، إِنَّ رَسُولَ اللهِ ﷺ بَعَثَ إِلَيَّ رَجُلًا فِي بَعْثٍ وَإِنِّي لَمِنْ أَحَثِّ غِلْمَانِهِ، فَانْطَلَقْتُ، فَإِذَا هُوَ بِأَبْوَابِهِ، فَإِذَا: عَنْ هَذَا؟ قَالَ: أَنَا عَلِيٌّ، فَقُلْتُ: يَا أَبَا بَكْرٍ، هَذِهِ الْكِتَابُ الَّذِي دَعَتْكَ، قَالَ أَبُو بَكْرٍ: وَمَا لِي بِهَا الْيَوْمَ؟ قَالَ: وَقَدْ دَعَتْكَ إِلَى الْكِتَابِ الَّذِي دَعَتْ إِلَيْهِ أَبَا بَكْرٍ، فَذَهَبَ بِهِ، وَرَجَعَ إِلَيَّ بِكِرْمَانَ، فَإِذَا بِي الْبَشِيرُ، فَقَالَ: مَا لَنَا إِلَّا مَا رَسُولُ اللهِ قَالَ: مَا لَكُمْ إِلَّا خَيْرٌ، وَلَكِنْ قُولُوا فِي إِلَى: لَا يَبْلُغُ عَنِّي إِلَّا أَنْتَ أَوْ رَجُلٌ مِنْكَ"[4].

هَذَا حَدِيثٌ شَاذٌّ، وَالْمَحْفُوظُ عَنِ عَلِيٍّ، مُجَمِّعُ بْنُ عُمَرَ، وَتَفَرَّدَ عَنْهُ إِسْحَاقُ بْنُ بِشْرٍ[5].

---

(١) إتحاف المهرة (٦/٤٥٨-٤٥٩)، (١٢٧٧٠-١٢٧٧٦).

(٢) على الذهبي في التلخيص: «فيه: لا يدرى».

(٣) في (ك): «الكنانى».

(٤) إتحاف المهرة (٦/٤٥٩)، وذكر الحكم منها طرفه بالبعدة.

(٥) على الذهبي في التلخيص: «قلت: فإنه ورد الموضوع هذا، وقال في الكتاب موضوعات».

مستدرك الحاكم النيسابوري (٣/١٤٠) وقال: «هذا حديث لا يعرف إلا بهذا الإسناد، تفرد به: فطرب: جميع شيخ عامة حديثه لا يتابع عليها، أبا إسحاق بن بشر الكاهلي فلم يقدره به عقد رواية المطعوني في شرح مشكل الآثار (٨/٢٠٠) من طريق محمد بن عمرو الأنصاري

٤٤٢١- حدثني أَبُو بَكْرٍ مُحَمَّدُ بْنُ أَحْمَدَ بْنِ بَالُوَيْهِ، ثَنَا الْحَسَنُ بْنُ عَلِيِّ بْنِ شَبِيبٍ الْمَعْمَرِيُّ، ثَنَا إِبْرَاهِيمُ بْنُ زِيَادٍ سَبَلَانُ، ثَنَا عَبَّادُ بْنُ الْعَوَّامِ، عَنْ سُفْيَانَ بْنِ حُسَيْنٍ، عَنِ الْحَكَمِ، عَنْ مِقْسَمٍ، عَنِ ابْنِ عَبَّاسٍ رضي الله عنهما، أَنَّ رَسُولَ اللهِ ﷺ بَعَثَ أَبَا بَكْرٍ رضي الله عنه، وَأَمَرَهُ أَنْ يُنَادِيَ بِهَؤُلَاءِ الْكَلِمَاتِ فَأَتْبَعَهُ عَلِيًّا، فَبَيْنَا أَبُو بَكْرٍ بِبَعْضِ الطَّرِيقِ إِذْ سَمِعَ رُغَاءَ نَاقَةِ رَسُولِ اللهِ ﷺ، فَخَرَجَ أَبُو بَكْرٍ فَزِعًا، فَظَنَّ أَنَّهُ رَسُولُ اللهِ ﷺ، فَإِذَا[1] عَلِيٌّ، فَدَفَعَ إِلَيْهِ كِتَابَ رَسُولِ اللهِ ﷺ قَدْ أَمَّرَهُ عَلَى الْمَوْسِمِ، وَأَمَرَ عَلِيًّا أَنْ يُنَادِيَ بِهَؤُلَاءِ الْكَلِمَاتِ، فَقَامَ عَلِيٌّ فِي أَيَّامِ التَّشْرِيقِ، فَنَادَى: «إِنَّ اللهَ بَرِيءٌ مِنَ الْمُشْرِكِينَ وَرَسُولُهُ، فَسِيحُوا فِي الْأَرْضِ أَرْبَعَةَ أَشْهُرٍ، لَا يَحُجَّنَّ بَعْدَ الْعَامِ مُشْرِكٌ، وَلَا يَطُوفَنَّ[2] بِالْبَيْتِ عُرْيَانٌ، وَلَا يَدْخُلُ الْجَنَّةَ إِلَّا مُؤْمِنٌ». فَكَانَ عَلِيٌّ يُنَادِي بِهَا، فَإِذَا بُحَّ قَامَ أَبُو هُرَيْرَةَ فَنَادَى[3].

صحيح الإسناد، ولم يخرجاه.

وَقَدْ صَحَّتِ الرِّوَايَةُ عَنْ عَلِيٍّ بِشَرْحِ هَذَا النِّدَاءِ.

٤٤٢٢- حدثناه[4] أَبُو بَكْرٍ أَحْمَدُ بْنُ إِسْحَاقَ وَعَلِيُّ بْنُ حَمْشَاذَ، قَالَا: أَنَا بِشْرُ بْنُ مُوسَى، ثَنَا الْحُمَيْدِيُّ، ثَنَا سُفْيَانُ، حَدَّثَنِي أَبُو إِسْحَاقَ الْهَمْدَانِيُّ، عَنْ زَيْدِ بْنِ يُثَيْعٍ قَالَ: سَأَلْنَا عَلِيًّا رضي الله عنه بِأَيِّ شَيْءٍ بُعِثْتَ فِي الْحَجِّ؟ فَقَالَ: بُعِثْتُ

(١) في (ق) و(ص): «فإذا».
(٢) في (ق) و(ك): «فإذا».
(٣) إتحاف المهرة (٨/ ٨٣-٨٩٦٥).
(٤) في (ق) و(ك) و(ص): «حدثنا».

Bulsn e

بِأَرْبَعٍ، لَا يَدْخُلُ الْجَنَّةَ إِلَّا مُسْلِمٌ عَرَبِيٌّ، وَلَا يُحِبُّهُمْ بِالْبَيْتِ مُؤْمِنٌ، وَلَا يُخْبِثُ مُؤْمِنٌ وَكَافِرٌ فِي الْمَسْجِدِ إِلَّا كَافِرٌ، وَلَا يَطْهُرُ بِالْبَيْتِ مُؤْمِنٌ، وَمَنْ كَانَ لَهُ بَيْتٌ وَبَيْنَ اللَّهِ ﷻ عَقْدٌ فَعَهْدُهُ إِلَى مُدَّتِهِ، وَمَنْ لَمْ يَكُنْ لَهُ عَهْدٌ فَمُدَّتُهُ أَرْبَعَةُ أَشْهُرٍ.

(١) إسناده ضعيف، فيه عَبْدُ الْمَجِيدِ بْنُ سُهَيْلِ بْنِ عَبْدِ اللَّهِ بْنِ سَلَامٍ.

٤٤٢٣- حدثنا أَبُو الْعَبَّاسِ مُحَمَّدُ بْنُ يَعْقُوبَ، ثنا أَحْمَدُ بْنُ عَبْدِ الْجَبَّارِ، ثنا يُونُسُ بْنُ بُكَيْرٍ، عَنِ ابْنِ إِسْحَاقَ قَالَ: فَحَدَّثَنِي مُحَمَّدُ بْنُ طَلْحَةَ، عَنْ سَلَمَةَ بْنِ نُعَيْمِ بْنِ مَسْعُودٍ، عَنْ أَبِيهِ قَالَ: سَمِعْتُ رَسُولَ اللَّهِ ﷺ يَقُولُ لِبَنِي قُرَيْظَةَ حِينَ نَزَلُوا عَلَى حُكْمِهِ: «لَا تَعْجَلُوا حَتَّى يَحْكُمَ فِيكُمْ رَجُلٌ مِنْكُمْ»، فَقَالَ: نَعَمْ، فَقَالَ رَسُولُ اللَّهِ ﷺ: «وَاللَّهِ لَوَدَدْتُ أَنَّ مُرْسِلًا لَا تُفْلَتُ أَعْنَاقُكُمْ».

قَالَ: حَدِيثٌ صَحِيحٌ عَلَى شَرْطِ مُسْلِمٍ، وَلَمْ يُخَرِّجَاهُ.

٤٤٢٤- حدثنا أَبُو عَبْدِ اللَّهِ مُحَمَّدُ بْنُ يَعْقُوبَ الْحَافِظُ، ثنا مُحَمَّدُ بْنُ عَبْدِ الْوَهَّابِ، ثنا عَبْدُ الْعَزِيزِ بْنُ أَبِي حَازِمٍ، عَنْ أَبِيهِ، عَنْ عَبْدِ اللَّهِ بْنِ عَبْدِ الرَّحْمَنِ بْنِ أَبِي صَعْصَعَةَ، عَنِ الْقَاسِمِ بْنِ عَبْدِ الرَّحْمَنِ بْنِ عَبْدِ اللَّهِ بْنِ مَسْعُودٍ، عَنْ أَبِيهِ قَالَ: جَاءَ رَجُلٌ مِنْ بَنِي عَبْدِ اللَّهِ بْنِ مَسْعُودٍ ﷺ، فَقَالَ: يَا أَبَتِ عَبْدُ الرَّحْمَنِ إِنَّ بَعْضَ أَهْلِنَا قَوْمًا يَقْرَءُونَ عَلَى قِرَاءَةِ مُسَيْلِمَةَ، فَقَالَ عَبْدُ اللَّهِ: أَكِتَابُ عَبْدِ بَنِي أَبِي رَغْوَةَ أَحَبُّ إِلَيْهِمْ أَمْ رَسُولُ اللَّهِ ﷺ

(١) إسناده ضعيف (١٨٠٣-٣٩٥٠-٧١٣٠).

(٢) (ودت بن يليع الحضرمي) لم يرو عنه غير أبي إسحاق السبيعي وهو كذلك. لكن لم يخرجه له البخاري، وسيأتي عند أبي داود (٧٨٨٧) وقال الصنعاني عنه: «مجهول الإسناد» فصحيح.

(٣) إسناده ضعيف (١٨٠٣-٣٩٥٠-٧١٣٠).

رَسُولِ اللهِ بَعْدَ ثُمُوْلِ الإِسْلَامِ؟ وَذَلِكَ فَجَاءَ إِلَيْهِ بَعْدُ، فَقَالَ: يَا عَبْدَ اللهِ، وَالَّذِي لَا إِلَهَ غَيْرُهُ إِنَّهُمْ لَفِي الدَّارِ الَّتِي تَوَعَّدُونَ فِيهَا مُنْذُ سَنَتَيْنِ، وَإِنَّ مَعَهُمْ لَمُصْحَفَكَ! فِيهِ قِرَاءَةُ سَنَتَيْنِ، وَذَلِكَ فِي زَمَانِ عُثْمَانَ ﷺ، فَقَالَ عَبْدُ اللهِ لِلْرَّجُلِ - وَكَانَ صَاحِبَ خَيْلٍ -: انْطَلِقْ حَتَّى تُحِيطَ بِالدَّارِ فَتَأْخُذَ مَنْ فِيهَا، فَفَعَلَ، فَأَتَاهُ بِثَمَانِينَ رَجُلًا، فَقَالَ لَهُمْ عَبْدُ اللهِ: يَحْتَكِمُ، أَجِئْتَ غَيْرَ كِتَابِ اللهِ، أَوْ رَسُولُ غَيْرَ رَسُولِ اللهِ؟ فَقَالُوا: الْتَرَكَ، إِنَّهُ لَيْسَ اللهِ، فَإِنَّا قَدْ طَلَبْنَاهُ، فَتَرَكْنَاهُمْ حَتَّى قَدِمَ ابْنُ عَفَّانَ، وَسَمَّوْهُمْ إِلَى الشَّامِ، غَيْرَ رَجُلٍ مِنْهُمْ إِلَى النَّوَاحِي كُلِّ يَأْبَى، فَقَالَ عَبْدُ اللهِ لِلْرَّجُلِ: اذْهَبْ فَاضْرِبْ عُنُقَهُ، وَاطْرَحْ رَأْسَهُ فِي حِجْرِ أُمِّهِ، فَإِنِّي أُرَاهَا قَدْ عَلَّمَتْ وَهَلَّمَتْ، فَقَالَ لَهُ ابْنُ أُمِّ عَبْدٍ: أَعَلَيَّ هَذَا جَاءَ هُوَ وَابْنُ أَبَانٍ رَسُولَانِ مِنْ عِنْدِ سَنَتَيْنِ إِلَى رَسُولِ اللهِ ﷺ، فَقَالَ لَهُ رَسُولُ اللهِ ﷺ: انْطَلِقْ إِلَى رَسُولِ اللهِ؟، فَقَالَ رَسُولُ اللهِ ﷺ: تَنْهَدُ أَنَّ مُسَيْلِمَةَ رَسُولُ اللهِ؟

أَنْسٍ ﷺ قَالَ: لَهُمْ رَسُولُ اللهِ ﷺ مُسْنَدَةٌ، قَالَ لَهُ مُسْنَدَةٌ، تَفْعَلُ أَوْ رَسُولُ اللهِ ﷺ قَالَ لَهُ: «أَتَسْتَأْذِنُ يَوْمًا وَيَوْمًا»، ثُمَّ قَالَ رَسُولُ اللهِ ﷺ: «إِنَّا هَذَا رَحِمٌ أَتَعِبُ لَهَا فَتَعِبُ قَوْمِهَا»(١).

هَذَا حَدِيثٌ صَحِيحٌ الإِسْنَادِ، وَلَمْ يُخَرِّجَاهُ.

٤٢٤٦- حدَّثَنَا أَبُو الْعَبَّاسِ مُحَمَّدُ بْنُ يَعْقُوبَ، ثنا أَحْمَدُ بْنُ عَبْدِ الْجَبَّارِ، ثنا يُونُسُ بْنُ بُكَيْرٍ، عَنِ ابْنِ إِسْحَاقَ قَالَ: حَدَّثَنِي مُحَمَّدُ بْنُ أَبِي لَيْلَى(٢)، عَنْ قُرَيْبٍ -مَوْلَى ابْنِ عَبَّاسٍ- عَنِ ابْنِ عَبَّاسٍ ﷺ قَالَ: بَلَغَتْ(٣) بِنْتُ مُشْطٍ بِكْرٌ عَرُوسًا، فَأَرَادَتْ أَنْ تَزُفَّهَا إِلَى بَعْلِهَا، فَقَدِمَ عَلَيْنَا، فَأَتَاهُ رَسُولُ اللهِ ﷺ فِي الْمَسْجِدِ، فَعَلَّقَ ثَوْبَ دُخَّلٍ عَلَى رَسُولِ اللهِ ﷺ وَهُوَ فِي الْمَسْجِدِ جَالِسٌ مَعَ أَصْحَابِهِ، فَقَالَ: أَيُّكُمْ أَزَفَّ هَذِهِ الْعَرُوسَ؟ قَالَ: فَقَالَ رَسُولُ اللهِ ﷺ: «إِنَّ ابْنَ مُشْطٍ قَطُوبٌ». قَالَ: فَمُحَمَّدٌ قَالَ: فَقَالَ: إِنَّهُ يَا مُحَمَّدُ، إِنِّي سَأَلْتُكَ وَمُطْلَقٌ عَلَيْكَ فِي الْمَسَائِلِ، فَلَا تَجِدُنَّ فِي نَفْسِكَ، فَإِنِّي لَا أَجِدُ فِي نَفْسِي. قَالَ: حَسَنٌ فَقَالَ لَهُ: فَإِنِّي سَائِلُكَ، فَإِنْ أَنْتَ وَلَّاهُ مِنْ ذَلِكَ، وَإِلَّا مَنْ هُوَ كَانَ بَيْنَكَ، أَلَهُ بَيِّنَةٌ إِلَيْكَ رَسُولًا؟ قَالَ: «اللَّهُمَّ نَعَمْ». قَالَ: اللَّهُمَّ(٤)

---

(١) إسناده ضعيف، وانظر ما قبله.

(٢) هو: محمد بن الوليد بن عبد الله بن أبي لبابة، وكنية أبيه: أبو ليلى، ويقال: اسمه: يسار، وأخرج له البخاري في الأدب المفرد، وأبو داود، والترمذي، والنسائي، وابن ماجه.

(٣) في النسخ: «بلغت».

(٤) في (س): «فقال».

إِلَهَكَ، وَإِلَهَ مَنْ قَبْلَكَ، وَإِلَهَ مَنْ هُوَ كَائِنٌ بَعْدَكَ، اللهُ أَمَرَكَ أَنْ نَعْبُدَهُ لَا نُشْرِكَ بِهِ شَيْئًا، وَأَنْ نَخْلَعَ هَذِهِ الْأَوْثَانَ وَالْأَنْدَادَ الَّتِي كَانَ آبَاؤُنَا يَعْبُدُونَ؟ فَقَالَ ﷺ: «اللَّهُمَّ نَعَمْ». ثُمَّ جَعَلَ يَذْكُرُ فَرَائِضَ الْإِسْلَامِ فَرِيضَةً[1] فَرِيضَةً، الصَّلَاةَ، وَالزَّكَاةَ، وَالصِّيَامَ، وَالْحَجَّ، وَفَرَائِضَ الْإِسْلَامِ كُلَّهَا، يَنْشُدُهُ عِنْدَ كُلِّ فَرِيضَةٍ كَمَا أَنْشَدَهُ فِي الَّتِي كَانَ قَبْلَهَا حَتَّى إِذَا فَرَغَ، قَالَ: فَإِنِّي أَشْهَدُ أَنْ لَا إِلَهَ إِلَّا اللهُ، وَأَنَّكَ عَبْدُهُ وَرَسُولُهُ، وَسَأُؤَدِّي هَذِهِ الْفَرَائِضَ، وَأَجْتَنِبُ مَا نَهَيْتَنِي عَنْهُ، لَا أَزِيدُ وَلَا أَنْقُصُ، ثُمَّ انْصَرَفَ رَاجِعًا إِلَى بَعِيرِهِ، فَقَالَ رَسُولُ اللهِ ﷺ حِينَ وَلَّى: «إِنْ يَصْدُقْ ذُو الْعَقِيصَتَيْنِ يَدْخُلِ الْجَنَّةَ». وَكَانَ ضِمَامٌ رَجُلًا جَلْدًا، أَشْعَرَ، ذَا غَدِيرَتَيْنِ، ثُمَّ أَتَى بَعِيرَهُ، فَأَطْلَقَ عِقَالَهُ حَتَّى قَدِمَ عَلَى قَوْمِهِ، فَاجْتَمَعُوا إِلَيْهِ، فَكَانَ أَوَّلُ مَا تَكَلَّمَ بِهِ وَهُوَ يَسُبُّ اللَّاتَ وَالْعُزَّى، فَقَالُوا: مَهْ يَا ضِمَامُ، اتَّقِ الْبَرَصَ، وَالْجُذَامَ، وَالْجُنُونَ، فَقَالَ: وَيْلَكُمْ، إِنَّهُمَا وَاللهِ مَا[2] يَضُرَّانِ وَلَا

Ibn Sina

يَنْفَعَانِ، إِنَّ اللهَ قَدْ بَعَثَ رَسُولًا، وَأَنْزَلَ عَلَيْهِ كِتَابًا اسْتَنْقَذَكُمْ بِهِ مِمَّا كُنْتُمْ فِيهِ، وَإِنِّي أَشْهَدُ أَنْ لَا إِلَهَ إِلَّا اللهُ، وَأَنَّ مُحَمَّدًا عَبْدُهُ وَرَسُولُهُ، وَإِنِّي قَدْ جِئْتُكُمْ مِنْ عِنْدِهِ بِمَا أَمَرَكُمْ بِهِ[3] وَنَهَاكُمْ عَنْهُ. فَوَاللهِ مَا أَمْسَى ذَلِكَ الْيَوْمَ مِنْ حَاضِرَتِهِ رَجُلًا وَلَا امْرَأَةً إِلَّا مُسْلِمٌ، قَالَ ابْنُ عَبَّاسٍ رضي الله عنهما: فَمَا سَمِعْنَا بِوَافِدِ قَوْمٍ كَانَ أَفْضَلَ مِنْ ضِمَامِ بْنِ ثَعْلَبَةَ رضي الله عنه[4].

---

(١) في (ص): «فريضة» [illegible]

(٢) في (ص): «وأمر» [illegible]

(٣) في (ص): «فيه».

(٤) إتحاف المهرة (٧/ ٦٧٤-٨٧٣).

فَلَا تَقْتُلِ الصَّيْدَ، عَلَى إِخْرَاجِ وُرُوجٍ صِغَارٍ الْمَدِينَةِ، وَلَمْ يَسْتَثْنِ وَاحِدًا مِنْهَا، الْحَدِيثَ بِطُولِهِ، وَهَذَا صَحِيحٌ.

٤٤٧٧- **حَرْمَلَةُ**: أَبُو حَفْصٍ مُحَمَّدُ بْنُ أَحْمَدَ بْنِ يَالُوبَةَ، ثَنَا الْحَسَنُ بْنُ عَلِيِّ بْنِ شَبِيبٍ الْمَعْمَرِيُّ، ثَنَا أَبُو مُوسَى إِسْحَاقُ بْنُ مُوسَى الْأَنْصَارِيُّ، ثَنَا عَبْدُ اللهِ بْنُ ثَابِتٍ(١)، ثَنَا عَبْدُ اللهِ بْنُ عُمَرَ، عَنْ نَافِعٍ، عَنِ ابْنِ عُمَرَ ﷺ، أَنَّ النَّبِيَّ ﷺ قَالَ: «لَا يَحِلُّ الصَّيْدُ بِالْمَدِينَةِ لِلْمُحْرِمِ، فَأَوْرَةُ الْحَجِّ».

٤٤٧٨- **الْحَرْبِيُّ**: ثَنَا بِشْرُ بْنُ أَبِي بِشْرٍ وَأَبُو الْحَارِثِ، ثَنَا أَبُو الْعَبَّاسِ أَحْمَدُ بْنُ عَبْدِ اللهِ بْنِ شُجَاعٍ الْبَغْدَادِيُّ، ثَنَا قَاسِمُ بْنُ أَحْمَدَ بْنِ عَبَّادِ بْنِ عَبَّادٍ الْمُهَلَّبِيُّ، ثَنَا أَبُو دَاوُدَ الْحَرَّانِيُّ، ثَنَا مُحَمَّدُ بْنُ سَلَمَةَ(٢)، ثَنَا خُصَيْفٌ(٣)، عَنْ مِقْسَمٍ، عَنِ ابْنِ عَبَّاسٍ ﷺ، أَنَّ النَّبِيَّ ﷺ جَعَلَ حُدُودَ الْحَرَمِ مِنْ أَرْبَعَةِ جَوَانِبَ، وَجَمَعَ بَعْدَمَا هَاجَرَ الْوَدَاعَ، وَكَانَ خَمِيعٌ مَا جَاءَ بِهِ مِائَةَ بَدَنَةٍ، فَنَحَرَ مِنْهَا كَذَا فِي غَيْرِ هَذَا الْمَوْضِعِ، فَنَحَرَ ثَلَاثِينَ بِيَدِهِ ثُمَّ أَعْطَى لِعَلِيٍّ فَنَحَرَ مَا غَبَرَ، فَقَبِلَ الْبُدْنَ، مِنْ كُلِّ بَدَنَةٍ قِطْعَةً، فَطَبَخَ ثُمَّ مُحَمَّدٌ، فَجَعَلَ مِنْ لَحْمِهَا، فَأَكَلَ مِنْ لَحْمِهَا، وَشَرِبَ مِنْ مَرَقِهَا، وَأَمَرَ بِجِلَالِهَا فَتُصُدِّقَ بِهَا، وَأَمَرَ بِجُلُودِهَا فَتُصُدِّقَ بِهَا، وَأَمَرَ عَلِيًّا أَنْ يَحْلِقَ رَأْسَهُ، فَحَلَقَ رَأْسَهُ، وَأَعْطَى الْحَلَّاقَ دِينَارًا، ثُمَّ أَفَاضَ إِلَى الْبَيْتِ، فَصَلَّى الظُّهْرَ بِمَكَّةَ، وَأَتَى بَنِي عَبْدِ الْمُطَّلِبِ وَهُمْ يَسْقُونَ عَلَى زَمْزَمَ، فَقَالَ: انْزِعُوا بَنِي عَبْدِ الْمُطَّلِبِ، فَلَوْلَا أَنْ يَغْلِبَكُمُ النَّاسُ عَلَى سِقَايَتِكُمْ لَنَزَعْتُ مَعَكُمْ، فَنَزَعُوا لَهُ فَشَرِبَ مِنْهُ.

---

(١) في (ب): «ثنا عبد الله».

(٢) في (ب): «ابن أبي سلمة».

(٣) خصيف: ابن أبي الصلت، عبد الله بن عمر بن حفص الجزري، والصحيح فيه «خصيف».

(٤) [تحفة الطالب: ٩٨٤] (١٣٥/٩-١٠٠/١٠) وانظر ما قبله للحاكم.

(٥) [تحفة الطالب: ٣٢٣] (١٤٦-١٤٣/٩) و[تحفة الطالب: ٨٤٤] (٨٤٥/٩).

بِإِخْرَاجِهِ مُسْلِمُ بْنُ الْحَجَّاجِ

وَقَدِ انْتَهَيْنَا بِمَشِيئَةِ اللهِ وَعَوْنِهِ إِلَى:

e using

إِبْدَاءُ مَرَضِ رَسُولِ اللهِ ﷺ

٤٤٢٩- حَدَّثَنَا أَبُو أُسَيْدٍ بَكْرُ بْنُ مُحَمَّدٍ بْنِ خَدَّانَ الصَّيْرَفِيُّ بِبَلْخٍ: مِنْ أَصْلِ كِتَابِهِ، ثَنَا أَبُو إِسْحَاقَ مُحَمَّدُ بْنُ إِسْمَاعِيلَ الرَّبَذِيُّ، ثَنَا مُحَمَّدُ بْنُ عَبْدِ اللهِ الرَّقَاشِيُّ أَبُو عُثْمَانَ(١)، ثَنَا إِبْرَاهِيمُ بْنُ سَعْدٍ بْنِ إِبْرَاهِيمَ الزُّهْرِيُّ، ثَنَا سُلَيْمَانُ بْنُ بِلَالٍ(٢)، ثَنَا عَبْدُ اللهِ بْنُ دِينَارٍ(٣)، عَنْ عُمَرَ بْنِ عَبْدِ الْعَزِيزِ(٤)، عَنْ مُحَمَّدِ بْنِ عَمْرِو بْنِ حَزْمٍ(٥)، عَنْ أَبِي سَلَمَةَ(٦)، عَنْ عَائِشَةَ بِنْتِ أَبِي بَكْرٍ الصِّدِّيقِ رَضِيَ اللهُ عَنْهُمْ(٧)، عَنِ النَّبِيِّ ﷺ، عَنْ أَبِي مُوَيْهِبَةَ مَوْلَى رَسُولِ اللهِ ﷺ قَالَ: قَالَ لِي رَسُولُ اللهِ ﷺ: «إِنِّي أُمِرْتُ أَنْ أَسْتَغْفِرَ لِأَهْلِ هَذَا الْبَقِيعِ، فَانْطَلِقْ مَعَهُ». فَقَالَ: بَلَغَ الْبَقِيعَ، قَالَ: «السَّلَامُ عَلَيْكُمْ يَا أَهْلَ الْبَقِيعِ، لَيْهْنِكُمْ فَقَدْ أَصْبَحْتُمْ فِي مَا لَمْ تُقْدَمُوا بِهِ الْحَاضِرُ مَا أَتَانَا»، قَالَ: فَأَتَيْتُ النَّبِيَّ

---

(١) في (أ): «ثنا أبو عثمان».

(٢) في ظ: «محمد بن إبراهيم بإلى سلمة» من الثاني.

(٣) قال عنه البخاري: وجه وجوه، والصواب: عبد الله بن عمر بن عثمان بن عبد الله العدوي، كما في «التاريخ الكبير» لابن البخاري (٥/٥٠)، وابن أبي حاتم في «الجرح والتعديل» (٥/٥٠)، وابن حبان في «الثقات» (٧/٣٦٥)، وابن الدارقطني (١٤/٢٤٦)، وسبق أن ذكره المصنف في «الأسماء والكنى» (٢/٤٥٥)، وقد ذكر قال ابن حجر في «التعجيل» معقبًا على المصنف: «كذا قال، وكذبه وهم في قوله: ابن عثمان».

(٤) قال وي (٥/٢٥٠): «هذا من حديث عمر، وكلاهما لصحابيه، فليس هو حديث عبد الله بن عمر».

تصحيف: جزء قال الدارقطني في المؤتلف (٣/١٥١٦): «وهذا عند ابن حبير عن الحافظين بن أبي الحديد، وعند ابن حبير محمد بن إسحاق عن عبد الله بن عمر الحمى عن عبد بن حبير، ومن قال في هذا: عبد بن حبير فهو وهم».

(٥) في ظ: «عن عمرو».

(٦) في ظ: «عبد الله بن أبي سلمة» وفي (ب): «عن أبي سلمة».

كَفِلْقِ اللَّيْلِ الْمُظْلِمِ، يَنْبَعُ أَوَّلُهُ آخِرَهُ، ثُمَّ قَالَ: «يَا أُمَّ مُوسَىٰ، إِنَّ لِلَّهِ خَزَائِنَ لَا يُفْتَحُ خَزَائِنُ الْأَرْضِ وَالسَّمَاءِ بَعْدَهَا وَبَيْنَ لِقَائِهِ رَبِّي ﷻ». قَالَتْ: بِأَبِي أَنْتَ وَأُمِّي، فَمَنْ مَفَاتِيحُ خَزَائِنِ الْأَرْضِ وَالسَّمَاءِ بَعْدَ الْمَسِيحِ؟ قَالَ: «أَلَا يَا أُمَّ مُوسَىٰ، لَقَدِ اسْتَخْرَجْتَ لِقَاءَ رَبِّي ﷻ». ثُمَّ اسْتَقْبَرَ لِأَهْلِ الْبَيْتِ، ثُمَّ انْصَرَفَ، فَلَمَّا أَصْبَحَ بَدَأَ بِمَنْ تَحْتَوِيهِ الْأَرْضُ فَبَعَثَ فِيهِمْ فِي يَوْمٍ».

هَذَا حَدِيثٌ صَحِيحٌ عَلَىٰ شَرْطِ مُسْلِمٍ إِلَّا أَنَّهُ مُنْكَرٌ. بِهَذَا الْإِسْنَادِ.

٤٤٣٠- **وَقَدْ حَدَّثَنَا** أَبُو الْعَبَّاسِ مُحَمَّدُ بْنُ يَعْقُوبَ: ثنا أَصْبَغُ بْنُ الْفَرَجِ: ثنا أَحْمَدُ بْنُ عَبْدِ الْغَفَّارِ، ثنا يُونُسُ بْنُ بُكَيْرٍ، عَنِ ابْنِ إِسْحَاقَ قَالَ: حَدَّثَنِي عَبْدُ اللَّهِ بْنُ زِيَادٍ[1]، عَنْ عُثْمَانَ بْنِ أَبِي الْعَاصِ[2]، عَنْ عَمِّهِ اللَّهِ بْنِ عُثْمَانَ بْنِ الْعَاصِ، عَنْ أَبِي مُوَيْهِبَةَ ﷺ، مَوْلَىٰ رَسُولِ اللَّهِ ﷺ، نَحْوَهُ.

يَحْيَى بْنُ الْمُغِيرَةِ»، عَنْ عُمَرَ مُوسَى بْنِ يَعْقُوبَ، عَنْ عَبْدِ الرَّحْمَنِ بْنِ إِسْحَاقَ، عَنِ الزُّهْرِيِّ، عَنْ أَبِي سَلَمَةَ بْنِ الزُّبَيْرِ، وَالْمُغِيرَةِ بْنِ مُحَمَّدٍ، أَنَّ بَكْرِ، وَأَبَا بَكْرِ بْنَ عَبْدِ الرَّحْمَنِ بْنِ الْحَارِثِ بْنِ هِشَامٍ، وَعُبَيْدَ اللهِ بْنَ عَبْدِ اللهِ بْنِ عُتْبَةَ، كُلُّهُمْ يُحَدِّثُ عَنْ عَائِشَةَ زَوْجِ النَّبِيِّ ﷺ أَنَّ رُسُولَ اللهِ ﷺ بَدَأَ مَرَضَهُ الَّذِي مَاتَ فِيهِ فِي بَيْتِ مَيْمُونَةَ ﷺ، فَعَجَزَ عَاصِبُوا رَأْسُهُ، فَدَخَلَ عَلَيْهِ بَيْنَ رَجُلَيْنِ تَخُطُّ رِجْلَاهُ الْأَرْضَ، عَنْ يَمِينِهِ الْفَضْلُ، وَعَنْ يَسَارِهِ رَجُلٌ، أَظُنُّ عُبَيْدَ اللهِ أَخْبَرَنِي ابْنُ عَبَّاسٍ، أَنَّ الْآخَرَ عَنْ يَسَارِهِ عَلِيٌّ.

هَذَا حَدِيثٌ صَحِيحٌ الْإِسْنَادِ، وَلَمْ يُخَرِّجَاهُ.

وَقَدْ ذَكَرْتُ لِمَا تَقَدَّمَ شَوَاهِدَ الصَّحَابَةِ فِي مَتَابِعِ سِيَاقِ رُسُولِ اللهِ ﷺ بِدُونِ ذِكْرِ.

٤٤٢٤- صَحِيحٌ أَبُو الْعَبَّاسِ مُحَمَّدُ بْنُ يَعْقُوبَ، ثَنَا مُحَمَّدُ بْنُ عَبْدِ اللهِ بْنِ عَبْدِ الْحَكَمِ، ثَنَا أَبِي وَشُعَيْبُ بْنُ اللَّيْثِ بْنِ سَعْدٍ، عَنِ اللَّيْثِ، عَنْ يَزِيدَ بْنِ أَبِي الْفَهَّامِ(١)، عَنْ مُوسَى بْنِ وَرْدَانَ(٢)، عَنْ عُقْبَةَ بْنِ عَامِرٍ(٣)، قَالَ: رَأَيْتُ رَسُولَ اللهِ ﷺ يَقُولُ: وَعُقْبَةُ قَائِمٌ فِيهِ مَاءٌ يُدَاخِلُ يَدَهُ فِي الْمَاءِ، ثُمَّ يَمْسَحُ

(١) (ز) (وأبو) فحسب من الطبعة بالتصوير، وكذا ذكره ابن حبان عن حيان في الثقات، وقال: وقد قال: أحمد بن الحنداد بالنون، وهو وهم في ساق السند.

(٢) هو: عبد الرحمن بن إسحاق بن عبد الله بن الحارث بن كنانة القرشي.

(٣) أخرجه مسلم (١٥٢٣) (١٩٧/٢٧٦) والترمذي (٢٠٤٨).

(ق) أصداء في الصحيحين من حديث الزهري عن عبيد الله بن عبد الله عن عائشة، وانظر ما تقدم عند حديث رقم (٤١٦).

(ق) في المتابعين: أخرجه ابن أبي شيبة، خطأ.

وَجْهَهُ بِالْمَاءِ، ثُمَّ يَقُولُ: «اللَّهُمَّ أَعِنِّي عَلَى سَكْرَةِ[1] الْمَوْتِ»[2].

صَحِيحُ الْإِسْنَادِ، وَلَمْ يُخَرِّجَاهُ.

٤٤٣٣- أَخْبَرَنَا أَحْمَدُ بْنُ كَامِلٍ الْقَاضِي، ثَنَا [الْحَسَنُ][3] بْنُ عَلِيِّ بْنُ عَبْدِ الصَّمَدِ الْبَزَّازُ الْفَارِسِيُّ، ثَنَا مُحَمَّدُ بْنُ عَبْدِ الْأَعْلَى الصَّنْعَانِيُّ، ثَنَا الْمُعْتَمِرُ بْنُ سُلَيْمَانَ، عَنْ أَبِيهِ، عَنْ أَنَسٍ ﵁؛ أَنَّ رَسُولَ اللهِ ﷺ كَانَ آخِرَ مَا تَكَلَّمَ بِهِ: «جَلَالُ[4] رَبِّي الرَّفِيعِ، فَقَدْ بَلَّغْتُ». ثُمَّ قَضَى ﷺ[5].

هَذَا حَدِيثٌ صَحِيحُ الْإِسْنَادِ إِلَّا أَنَّ هَذَا الْفَارِسِيَّ وَاهِمٌ فِيهِ عَلَى مُحَمَّدِ بْنِ عَبْدِ الْأَعْلَى.

٤٤٣٤- فَقَدْ حَدَّثَنَاهُ أَبُو الْحَسَنِ أَحْمَدُ بْنُ مُحَمَّدٍ [الْعَنَزِيُّ][6]، ثَنَا عُثْمَانُ بْنُ سَعِيدٍ الدَّارِمِيُّ، ثَنَا النُّفَيْلِيُّ[7]، ثَنَا زُهَيْرٌ، عَنْ سُلَيْمَانَ التَّيْمِيِّ، عَنْ [illegible]

---

(١) في التلخيص: «سكرات».

(٢) إتحاف المهرة (١٧/٤٨٩-٢٢٦٧٤)، وقد تقدم في التفسير (٣٧٧١)، واستغربه الترمذي.

(٣) في النسخ الخطية كلها، والإتحاف: «الحسين» مصحف، والمثبت كما في سائر أسانيد المصنف، وانظر دلائل النبوة للبيهقي (٤/٣١٤) و(٧/٢٥٥) [illegible] بن [illegible]

(٤) في [illegible]: «جلال».

(٥) [illegible] المهرة [illegible]

(٦) في [illegible] (وم): [illegible] الصواب كما في سائر أسانيد المصنف.

(٧) هو: عبد الله بن محمد بن علي النفيلي، عن زهير بن معاوية الجعفي.

buisn e

«الصَّلَاةُ الصَّلَاةَ - مَرَّتَيْنِ - وَمَا مَلَكَتْ أَيْمَانُكُمْ»، وَمَا زَالَ يُمَرْمِرُ بِهَا فِي صَدْرِهِ، وَمَا يُفِيضُ بِهَا لِسَانُهُ!!

فَلَهُ الْفَضْلُ عَلَيَّ إِرْغَامًا لِهَذَا الْمَعِيبِ!.

وَعَلَى حَدِيثِ عَائِشَةَ: أَجَرَ كُلِّنَا وَعَلَّمَهُ بِهِ.

٤٤٣٥- أَخْبَرَنَا الْحُسَيْنُ بْنُ الْحَسَنِ بْنِ أَيُّوبَ، ثَنَا أَبُو حَاتِمٍ الرَّازِيُّ، ثَنَا أَبُو عُتْبَةَ، ثَنَا مُحَمَّدُ بْنُ حَمْدٍ، ثَنَا مُحَمَّدُ بْنُ حَرْبٍ، عَنْ أَبِي سَلَمَةَ، قَالَ: قَالَتْ أُمُّ الْيَوْمُ الَّذِي مَاتَ فِيهِ رَسُولُ اللهِ ﷺ أَطْلَمُ مِنْ شَمْسِ الْيَوْمِ قَطُّ، أَمَرَ بِهِ!

هَذَا حَدِيثٌ صَحِيحٌ عَلَى شَرْطِ الشَّيْخَيْنِ، وَلَمْ يُخَرِّجَاهُ.

٤٤٣٦- حَدَّثَنَا عَلِيُّ بْنُ حَمْشَادَ الْعَدْلُ، ثَنَا هِشَامُ بْنُ عَلِيٍّ، ثَنَا مُحَمَّدُ بْنُ عَبْدِ اللهِ الْخُزَاعِيُّ، ثَنَا حَمَّادُ بْنُ سَلَمَةَ، عَنْ ثَابِتٍ، عَنْ أَنَسٍ، قَالَ: شَهِدْتُ

---

(١) إتحاف المهرة (٢/٤٦٥-١٥٨٥/٢).

(٢) قال الذهبي في التلخيص: «قلت: فلماذا أورده». وقلده عبد الله الغماري في مختصر استدراك الذهبي (٢/٤٧٠). نقول: وهذا عجب عجيب! قال الشيخين أن يخرجاه، بل لم يسبقه الحسين بن أيوب، وفي إسناده اختلاف، وأظهر الشين الكبرى (٣/٣٤٧-٣٤٨-٣٤٩)، وتعجيل المنفعة (٣٤٥-٣٤٦-٣٤٨-٣٤٩-٣٥٠). وقال الذهبي (٣/٣١٤): «لا يعرف أحد إلا بهذين الحديثين وروايته عن حماد بن أبي سليمة، وإنما يعرف أبو حاتم الرازي هذا في الحفظ من جهة أبي عتبة».

(٣) هو كما قال، لكن سيتعقبه برقم (٤٤٣٦)، وتقدم أيضا في الطهارة (٥٦٦)، وهو من الحديث الذي قرن فيه حماد بحديث.

(٤) في ق: «أطلع».

(٥) في أ و [د]: «قال».

(٦) عبد الصمد بن عبقر من أهل الأزدي البصري، من رجال الهيثمي.

(٧) إتحاف المهرة (٢/٤٦٥-١٥٨٦/٢).

الْيَوْمَ الَّذِي تُوُفِّيَ فِيهِ رَسُولُ اللهِ ﷺ، فَلَمْ أَرَ يَوْمًا كَانَ أَقْبَحَ مِنْهُ[1].

هَذَا حَدِيثٌ صَحِيحٌ عَلَى شَرْطِ مُسْلِمٍ، وَلَمْ يُخَرِّجَاهُ.

٤٤٣٧- أَخْبَرَنَا أَبُو جَعْفَرٍ مُحَمَّدُ بْنُ مُحَمَّدٍ[2] بْنِ عَبْدِ اللهِ الْبَغْدَادِيُّ، ثَنَا عَبْدُ اللهِ بْنُ عَبْدِ الرَّحْمَنِ بْنِ الْمُرْتَعِدِ[3] الصَّنْعَانِيُّ، ثَنَا أَبُو الْوَلِيدِ الْمَخْزُومِيُّ، ثَنَا أَنَسُ بْنُ عِيَاضٍ، عَنْ جَعْفَرِ بْنِ مُحَمَّدٍ، عَنْ أَبِيهِ[4]، عَنْ جَابِرِ بْنِ عَبْدِ اللهِ رضي الله عنهما قَالَ: لَمَّا تُوُفِّيَ رَسُولُ اللهِ ﷺ عَزَّتْهُمُ الْمَلَائِكَةُ يَسْمَعُونَ الْحِسَّ، وَلَا يَرَوْنَ الشَّخْصَ، فَقَالَتْ: السَّلَامُ عَلَيْكُمْ أَهْلَ الْبَيْتِ وَرَحْمَةُ اللهِ وَبَرَكَاتُهُ، إِنَّ فِي اللهِ عَزَاءً مِنْ كُلِّ مُصِيبَةٍ، وَخَلَفًا مِنْ كُلِّ فَائِتٍ، فَبِاللهِ فَثِقُوا، وَإِيَّاهُ فَارْجُوا، فَإِنَّمَا الْمَحْرُومُ مَنْ حُرِمَ الثَّوَابَ، وَالسَّلَامُ عَلَيْكُمْ وَرَحْمَةُ اللهِ وَبَرَكَاتُهُ[5].

هَذَا حَدِيثٌ صَحِيحُ الْإِسْنَادِ، وَلَمْ يُخَرِّجَاهُ.

---

(١) إتحاف المهرة (٢/ ٤٩٥-٥٤٤)، وأشار إلى أن الحاكم قد رواه مقطعا في موضعين، بلفظ الحديث رقم (٢٢٢٥)، وهذا الموضع، ولم ينبه إلى أن الحاكم في هذه الرواية قال عن هشام بن علي، عن محمد بن عبد الله الخزاعي، لا عن موسى بن إسماعيل كما في الموضع السابق.

(٢) قوله: عن محمد ساقط من (ص).

(٣) في (ق) و(ك) و(ص) بياض مكان كلمة: المرتعد، والمثبت من (ن) و(ع)، وكذا من دلائل النبوة للبيهقي (٧/ ٢٦٧) من المصنف، وأورد الحافظ ابن حجر في إتحاف المهرة (٢/ ٤٩٥) عن المصنف، ولم ينبه إلى أن الحاكم في هذه الرواية قال عن محمد بن عبد الله الخزاعي، لا عن موسى بن إسماعيل كما في الموضع السابق.

(٤) هو: محمد بن علي بن الحسين بن علي بن أبي طالب، أبو جعفر الباقر.

(٥) إتحاف المهرة (٣/ ٣٣٤-٣٤٣).

bisnis

وَالْمَخْزُومِيُّ هَذَا لَيْسَ بِخَالِدِ بْنِ إِسْمَاعِيلَ الْمَخْزُومِيِّ [إِنَّمَا هُوَ]: هِشَامُ بْنُ إِسْمَاعِيلَ الْمَخْزُومِيُّ، وَهُوَ [وَلَدُ] ابْنِ أَخِيهِ.

(١) كذا زعم المصنف عفا الله عنه، والذي في كتب الأنساب وتلك الأسماء هو أن خالد بن إسماعيل هذا الذي يعرف بخالد بن أبي هاشم المخزومي هو ابن أخي هشام بن إسماعيل المخزومي، وهذا هشام هو ابن عم أبيه، وهو خالد بن إسماعيل بن هشام بن المغيرة بن عبد الله بن عمر بن مخزوم، وأمه أم ولد، ولاه المنصور المدينة سنة ثلاث وأربعين ومائة، وولاه سنة خمس وأربعين ومائة أيضاً، وكان أبوه إسماعيل بن هشام والي المدينة لأبي جعفر المنصور، وكان أبو خالد هذا ممن ثار مع محمد بن عبد الله بن الحسن بالمدينة

٤٤٣٨- حدثنا أَبُو بَكْرٍ مُحَمَّدُ بْنُ أَحْمَدَ بْنِ بَالُّويَهْ[1]، ثَنَا مُحَمَّدُ بْنُ بِشْرِ بْنِ مَطَرٍ، ثَنَا كَامِلُ بْنُ طَلْحَةَ، ثَنَا عَبَّادُ بْنُ عَبْدِ الصَّمَدِ، عَنْ أَنَسِ بْنِ مَالِكٍ رضي الله عنه قَالَ: لَمَّا قُبِضَ رَسُولُ اللهِ ﷺ أَحْدَقَ بِهِ أَصْحَابُهُ، فَبَكَوْا حَوْلَهُ، وَاجْتَمَعُوا، فَدَخَلَ رَجُلٌ أَشْهَبُ اللِّحْيَةِ، جَسِيمٌ، صَبِيحٌ، فَتَخَطَّى رِقَابَهُمْ فَبَكَى، ثُمَّ الْتَفَتَ إِلَى أَصْحَابِ رَسُولِ اللهِ ﷺ، فَقَالَ: إِنَّ فِي اللهِ عَزَاءً مِنْ كُلِّ مُصِيبَةٍ، وَعِوَضًا مِنْ كُلِّ فَائِتٍ، وَخَلَفًا مِنْ كُلِّ هَالِكٍ، فَإِلَى اللهِ فَأَنِيبُوا، وَإِلَيْهِ فَارْغَبُوا، وَنَظَرُهُ إِلَيْكُمْ فِي الْبَلَاءِ فَانْظُرُوا، فَإِنَّمَا الْمُصَابُ مَنْ لَمْ يُجْبَرْ. وَانْصَرَفَ، فَقَالَ بَعْضُهُمْ لِبَعْضٍ: تَعْرِفُونَ الرَّجُلَ؟ قَالَ أَبُو بَكْرٍ وَعَلِيٌّ رضي الله عنهما: نَعَمْ، هَذَا أَخُو رَسُولِ اللهِ ﷺ الْخَضِرُ عليه السلام[2].

هَذَا شَاهِدٌ لِمَا تَقَدَّمَ، وَإِنْ كَانَ عَبَّادُ بْنُ عَبْدِ الصَّمَدِ لَيْسَ مِنْ شَرْطِ هَذَا الْكِتَابِ[3].

= وقال ابن حجر في نتائج الأفكار (٤/ ٣٥٧) بعد أن ذكر هذا الحديث: «وأما أبو الوليد ... واسمه خالد بن إسماعيل»، وهذا ما رجحه الفاروقي كما سبق من كلام العراقي، ومن ما رجحه الشيخ الألباني رحمه الله في السلسلة الضعيفة (١١/ ٦٤٤)، وهو ما نميل إليه بخلاف كلام المصنف، وخالد هذا متروك الحديث متهم، والله أعلم.

(١) [illegible]

(٢) [illegible]

(٣) [illegible] الحسن ولا يروي الشخص الحديث [illegible] غريب، وأتى به أبو عمر في ترجمة عبد الله بن محمد بن أيمن عن جده.

ebisina

٤٤٣٩ - أَخْبَرَنِي أَبُو بَكْرٍ أَحْمَدُ بْنُ مُحَمَّدِ بْنِ يَحْيَى الْأَشْقَرُ، ثنا يُوسُفُ بْنُ مُوسَى الْمَرْوَزِيُّ، ثنا أَحْمَدُ بْنُ عَبْدِ اللَّهِ، ثنا عَبْدَةُ، ثنا يُونُسُ، عَنِ ابْنِ شِهَابٍ قَالَ: قَالَ: عُرْوَةُ: كَانَتْ عَائِشَةُ رَضِيَ اللَّهُ عَنْهَا تَقُولُ: كَانَ رَسُولُ اللَّهِ ﷺ يُقَبِّلُ فِي مَرَضِهِ الَّذِي تُوُفِّيَ فِيهِ: «يَا عَائِشَةُ، إِنِّي أَجِدُ أَلَمَ الطَّعَامِ الَّذِي أَكَلْتُهُ بِخَيْبَرَ، فَهَذَا أَوَانُ انْقِطَاعِ أَبْهَرِي مِنْ ذَلِكَ السُّمِّ»(١).

هَذَا حَدِيثٌ صَحِيحٌ عَلَى شَرْطِ الشَّيْخَيْنِ، وَلَمْ يُخَرِّجَاهُ.

وَقَدْ أَخْرَجَهُ الْبُخَارِيُّ، قَالَ: وَقَالَ يُونُسُ(٢).

٤٤٤٠ - ثنا أَبُو الْعَبَّاسِ مُحَمَّدُ بْنُ يَعْقُوبَ، ثنا أَحْمَدُ بْنُ عَبْدِ الْجَبَّارِ، ثنا أَبُو مُعَاوِيَةَ، عَنِ الْأَعْمَشِ، عَنْ عَبْدِ اللَّهِ بْنِ مُرَّةَ، عَنْ أَبِي الْأَحْوَصِ(٣)، عَنْ عَبْدِ اللَّهِ قَالَ: قَالَ أَصْحَابُ بِئْرِ مَعُونَةَ لِرَسُولِ اللَّهِ ﷺ قَبْلَ قَتْلِهِمْ: قَاتَلَ اللَّهُ بَنِي فُلَانٍ أَلَسْتَ أَنْتَ نَبِيَّ اللَّهِ؟ أَلَسْنَا نَحْنُ أَوْلِيَاءَ اللَّهِ؟ قَالَ: «بَلَى، وَلَكِنَّ الْحَمْلَةَ يَوْمَ بِئْرِ مَعُونَةَ وَالْمَلَّةَ شَهِدَا»(٤).

هَذَا حَدِيثٌ صَحِيحٌ عَلَى شَرْطِ الشَّيْخَيْنِ، وَلَمْ يُخَرِّجَاهُ.

---

(١) (د) و(ز) و(ص): «قال لي».

(٢) أخرجه البخاري (٤٤٣٥) و(٤٤٦٣).

(٣) في أخرجه مطلقاً، انظر: تحفة الأشراف بمعرفة الأطراف (٩/٧٩)، وتغليق التعليق (٥/١٦٧).

(٤) هو: نهض من سكتة بلا نقطة. من رجال الفهابيت.

(٥) في (د) و(ز): «فإذا». وبكلا الرواية (أ) و(ك) والأصل، وبالمثبت من (ص) وكذا في مسند أبي داود الطيالسي (٢٧٥٧) حيث روته عن الحسن بلفظ: «وسوسة سوداء».

(٦) أخرجه أحمد (٢٤٠٧٠) و(٢٤٠٧٦).

٤٤٤١- **ضَعِيفٌ**: أَبُو أَحْمَدَ بَكْرُ بْنُ مُحَمَّدٍ الْمُزَوِّزِيُّ غَيْرَ مَرَّةٍ، ثَنَا عَبْدُ اللهِ بْنُ الْفَضْلِ الْبَلْخِيُّ، ثَنَا مَكِّيُّ بْنُ إِبْرَاهِيمَ، ثَنَا هَارُونُ بْنُ يَزِيدَ الأَوْدِيُّ قَالَ: سَمِعْتُ الشَّعْبِيَّ يَقُولُ: وَاللهِ لَقَدْ سُمِّيَ رَسُولُ اللهِ ﷺ، وَسُمِّيَ أَبُو بَكْرٍ الصِّدِّيقُ، وَقُبِلَ عُمَرُ بْنُ الْخَطَّابِ حِينَ، وَقُبِلَ عُثْمَانُ بْنُ عَفَّانَ حِينَ، وَقُبِلَ عَلِيُّ بْنُ أَبِي طَالِبٍ حِينَ، وَسُمِّيَ الْحَسَنُ بْنُ عَلِيٍّ، وَقُبِلَ الْحُسَيْنُ بْنُ عَلِيٍّ حِينَ، فَمَا تَرَكَ بَعْدَهُمْ؟!

٤٤٤٢- **صَحِيحٌ**: أَبُو بَكْرٍ مُحَمَّدُ بْنُ أَحْمَدَ بْنِ بَالَوَيْهِ، ثَنَا عَبْدُ اللهِ بْنُ أَحْمَدَ بْنِ حَنْبَلٍ، حَدَّثَنِي أَبِي، ثَنَا عَبْدُ الرَّزَّاقِ، ثَنَا مَعْمَرٌ، عَنْ ثَابِتٍ، عَنْ أَنَسٍ: أَنَّ فَاطِمَةَ بِنْتَ رَسُولِ اللهِ ﷺ بَكَتْ رَسُولَ اللهِ ﷺ، فَقَالَتْ: «يَا أَبَتَاهُ مِنْ رَبِّهِ مَا أَدْنَاهُ، يَا أَبَتَاهُ إِلَى جِبْرِيلَ أَنْعَاهُ، يَا أَبَتَاهُ جَنَّةُ الْفِرْدَوْسِ مَأْوَاهُ»!!

هَذَا حَدِيثٌ صَحِيحٌ عَلَى شَرْطِ الشَّيْخَيْنِ، وَلَمْ يُخَرِّجَاهُ!!

حَيٌّ مِنْهُمْ.

هَذَا حَدِيثٌ صَحِيحٌ عَلَى شَرْطِ الشَّيْخَيْنِ، وَلَمْ يُخَرِّجَاهُ.

٤٤٤٤ - حَدَّثَنَا أَبُو الْعَبَّاسِ مُحَمَّدُ بْنُ يَعْقُوبَ، ثنا أَحْمَدُ بْنُ عَبْدِ الْجَبَّارِ، ثنا يُونُسُ بْنُ بُكَيْرٍ، عَنِ ابْنِ إِسْحَاقَ قَالَ: حَدَّثَنِي يَحْيَى بْنُ عَبَّادِ بْنِ عَبْدِ اللهِ بْنِ الزُّبَيْرِ، عَنْ أَبِيهِ، عَنْ عَائِشَةَ قَالَتْ: أَرَدْتُ أَنْ أَضَعَ رُءُوسَ الْمَلَإِ مِنْ قُرَيْشٍ فَتَدَهْدَهَ (١) كَمَا يَتَدَهْدَهُ الْحَجَرُ، رُءُوسَ الْمَلَإِ مِنْ قُرَيْشٍ فَتَدَهْدَهَ (١) كَمَا يَتَدَهْدَهُ الْحَجَرُ، مَنْ تَرَكْتُ وَرَاءَ ظَهْرِي، وَأَنَا أَعْلَمُ وَمَنْ تَرَكْتُ وَرَاءَ ظَهْرِي، أَلْقَى اللهُ عَلَيْهِمْ مَنْ شَاءَ حَتَّى مَا يَعْلَمُ رَجُلٌ إِلَّا بِعِلْمٍ وَلَقَدْ هَمَمْتُ فَقَالَ قَائِلٌ مِنْ نَاحِيَةِ الْبَيْتِ: أَنْ تَفْرُغِي أَنْ تَفْرُغِي أَنْ تَفْرُغِي وَعَلَيْهِ حُلَّةُ سِيَرَاءَ فَتَسْلُوَ وَعَلَيْهِ قَمِيصٌ، يَتَمَطَّى أَنَا مِنَ الْمَلَإِ عَلَيْهِ وَيَقُولُ: مَا مِنْ قَوْلِهِ. قَالَتْ عَائِشَةُ: وَلَمْ أَفْعَلْ، وَلَمْ أَسْتَطِعْ مِنْ أَجْلِ مَا اسْتَنْذَرْتُ مِنَ الْغَسْلِ، وَإِنِّي لَأَجِدُ بَلَلًا.

هَذَا حَدِيثٌ صَحِيحٌ عَلَى شَرْطِ مُسْلِمٍ، وَلَمْ يُخَرِّجَاهُ.

٤٤٤٥ - حَدَّثَنَا عَبْدَانُ بْنُ مُحَمَّدٍ بْنِ الْعَبَّاسِ الْعَتِيقِيُّ بِبَغْدَادَ، ثنا عَبْدُ اللهِ بْنُ رَوْحٍ الْمَدَائِنِيُّ، ثنا سَلَّامُ بْنُ سُلَيْمَانَ الْمَدَائِنِيُّ، ثنا سَلَّامُ بْنُ سُلَيْمٍ الطَّوِيلُ، عَنْ أَبِي إِسْحَاقَ الْهَمْدَانِيِّ، عَنْ عَبْدِ الرَّحْمَنِ بْنِ الْحَسَنِ الْعَبْدِيِّ، عَنِ الْأَشْعَثِ بْنِ طُلَيْقٍ، عَنْ عَمْرِو بْنِ شُرَحْبِيلَ، عَنْ عَبْدِ اللهِ بْنِ مَسْعُودٍ قَالَ: لَمَّا نَقَلَ الْحِجَارَةَ لِبِنَاءِ الْكَعْبَةِ وَعَجَزُوا عَنْ رَفْعِ الْحَجَرِ الْأَسْوَدِ، وَهَمُّوا بِرَفْعِهِ، وَثَبَ وَثْبَةً، فَقَالَ: «مَهْلًا، فَقَدْ أَتَاكُمُ اللهُ، وَعَجَزُوا عَنْ رَفْعِهِ حَتَّى أَرْفَعَهُ، وَحَتَّى تَعْلَمُوا

---

(١) إسناده ضعيف (١٤١٦/١٠-٨٠٠٠) وانظر الحديث (٨٣٥٣).

(٢) إسناده ضعيف (١٤١٦/١٠-٨٠٠٠) ويونس بن بكير قد تكلم فيه لموجز ما سبق.

وَكَفَّنْتُمُونِي، فَضَعُونِي عَلَى شَفِيرِ قَبْرِي، ثُمَّ اخْرُجُوا عَنِّي سَاعَةً، فَإِنَّ أَوَّلَ مَنْ يُصَلِّي عَلَيَّ خَلِيلِي وَجَلِيسِي جِبْرَائِيلُ وَمِيكَائِيلُ، ثُمَّ إِسْرَافِيلُ، ثُمَّ مَلَكُ الْمَوْتِ مَعَ جُنُودٍ مِنَ الْمَلَائِكَةِ، ثُمَّ لْيَبْدَأْ بِالصَّلَاةِ عَلَيَّ رِجَالُ أَهْلِ بَيْتِي، ثُمَّ نِسَاؤُهُمْ، ثُمَّ ادْخُلُوا أَفْوَاجًا وَفُرَادَى، وَلَا تُؤْذُونِي بِبَاكِيَةٍ، وَلَا بِرَنَّةٍ، وَلَا بِصَيْحَةٍ، وَمَنْ كَانَ غَائِبًا مِنْ أَصْحَابِي فَأَبْلِغُوهُ مِنِّي السَّلَامَ، فَإِنِّي أُشْهِدُكُمْ عَلَى أَنِّي قَدْ سَلَّمْتُ عَلَى مَنْ دَخَلَ فِي الْإِسْلَامِ، وَمَنْ تَابَعَنِي عَلَى دِينِي هَذَا مُنْذُ الْيَوْمِ إِلَى يَوْمِ الْقِيَامَةِ»[1].

عَبْدُ الْمَلِكِ بْنُ عَبْدِ الرَّحْمَنِ الَّذِي فِي هَذَا الْإِسْنَادِ مَجْهُولٌ، لَا نَعْرِفُهُ بِعَدَالَةٍ، وَلَا جَرْحٍ[2]، وَالْبَاقُونَ كُلُّهُمْ ثِقَاتٌ[3].

٤٤٤٦- حدثنا أَبُو بَكْرِ بْنُ إِسْحَاقَ الْفَقِيهُ وَعَلِيُّ بْنُ حَمْشَاذَ الْعَدْلُ، قَالَا:

---

(٢) قال الذهبي في التلخيص: «قلت: بل كذبه الفلاس»، وقال في كتابه موضوعات في مستدرك الحاكم: «قلت: بل كذبه الفلاس، والحمل فيه عليه»، نقول: بل عبد الملك بن عبد الرحمن: أصبهاني، ذكره أبو نعيم في تاريخه (٢/ ٩٥) ولم يذكر فيه جرحا، وقد اغلظه الذهبي بعبد الملك بن عبد الرحمن أبي العباس الشامي نزيل البصرة الراوي عن الأوزاعي وإبراهيم بن أبي عبلة وكذبه عمرو بن علي الفلاس، وانظر التاريخ الكبير (٥/ ٤٢٢)، وضعفاء العقيلي (٣/ ٤٩٠)، وجرحه الذهبي في المغني (٢/ ٤٢٢)، وقال الذهبي في التلخيص: «قلت: وهذا شأن الموضوع، يكون كل رواته ثقات سوى واحد، فلو استحيا الحاكم لما ورد مثل هذا الحديث».

Bu ismaa

قَالَ: بِشْرٌ: مُوسَى، قَالَ: الْحُمَيْدِيُّ: قَالَ: سُفْيَانُ، قَالَ: سَمِعْتُ يَحْيَى بْنَ سَعِيدٍ يُحَدِّثُ، عَنِ ابْنِ سَعِيدِ بْنِ الْمُسَيَّبِ، قَالَ: قَالَتْ عَائِشَةُ: كَانَ لِرَسُولِ اللَّهِ ﷺ ثَلَاثَةُ أَقْدَاحٍ: سَقَطَ فِي حُجْرَتِي، فَأَنَا آتِي بِهِ، قَالَتْ: فَقَالَ: يَا عَائِشَةُ، إِنَّ لِكُلِّ نَبِيٍّ إِبْلِيسَ، وَإِنَّ لِي أَبَا سُفْيَانَ، فَإِذَا أَتَيْتِ بِهِ فَاكْسِرِي

٤٤٤٨- أَخْبَرَنَا أَحْمَدُ بْنُ عُمَرَ الْفَقِيهُ، ثَنَا عَبْدُ اللهِ بْنُ أَحْمَدَ بْنِ حَنْبَلٍ، حَدَّثَنِي أَبِي، ثَنَا عَبْدُ بْنُ أَسْمَاءَ، أَنَا هِشَامُ بْنُ عُرْوَةَ، عَنْ أَبِيهِ، عَنْ عَائِشَةَ رضي الله عنها قَالَتْ: كُنْتُ أَدْخُلُ بَيْتِي الَّذِي فِيهِ رَسُولُ اللهِ ﷺ وَأَنَا وَاضِعٌ ثَوْبِي، وَأَقُولُ: إِنَّمَا هُوَ زَوْجِي وَأَبِي، فَلَمَّا دُفِنَ عُمَرُ مَعَهُمْ فَوَاللهِ مَا دَخَلْتُ إِلَّا وَأَنَا مَشْدُودَةٌ عَلَيَّ ثِيَابِي حَيَاءً مِنْ عُمَرَ ﷺ.

هَذَا حَدِيثٌ صَحِيحٌ عَلَى شَرْطِ الشَّيْخَيْنِ، وَلَمْ يُخْرِجَاهُ.

e using


كتاب معرفة الصحابة

بِسْمِ اللَّهِ الرَّحْمَٰنِ الرَّحِيمِ

كِتَابُ مَعْرِفَةِ الصَّحَابَةِ ﷺ

أَمَّا الشَّيْخَانِ فَإِنَّهُمَا لَمْ يَزِيدَا عَلَى الْمَنَاقِبِ، وَقَدْ بَدَأْنَا فِي أَوَّلِ ذِكْرِ الصَّحَابَةِ بِمَعْرِفَةِ نَسَبِهِ وَوِلَادَتِهِ، ثُمَّ[1] بِمَا يَصِحُّ عَلَى شَرْطِهِمَا مِنْ مَنَاقِبِهِ مِمَّا لَمْ يُخَرِّجَاهُ، فَلَمْ أَسْتَثْنِ عَنْ ذِكْرِ مُحَمَّدِ بْنِ عُمَرَ الْوَاقِدِيِّ وَأَقْرَانِهِ فِي الْمَتْرُوكِ؟!

فَمِنْ فَضَائِلِ خَلِيفَةِ رَسُولِ اللهِ ﷺ أَبُو بَكْرِ بْنُ أَبِي قُحَافَةَ الصِّدِّيقُ عَلَيْهِ مِمَّا لَمْ يُخَرِّجَاهُ.

شَيْبَةَ، ثنا صَالِحُ بْنُ مُوسَى الطَّلْحِيُّ، عَنْ مُعَاوِيَةَ بْنِ إِسْحَاقَ(١)، عَنْ عَائِشَةَ بِنْتِ طَلْحَةَ، عَنْ عَائِشَةَ قَالَتْ: قَالَ رَسُولُ اللهِ ﷺ: «مَنْ سَرَّهُ أَنْ يَتَّقِيَ اللهَ حَقَّ تُقَاتِهِ فَلْيُقَاتِلْ إِلَى آخِرِ الدَّهْرِ».

وَإِلَّا أَسْنَدَهُ إِلَيْهَا سَنَدًا أَعْلَاهُ: ثنا عَبْدُ اللهِ بْنُ مُحَمَّدِ بْنِ عَامِرٍ بْنِ عُمَرَ، حَيْثُ وُلِدَ، فَقَلَبَ عَلَيْهِ اسْمَ جَدِّهِ(٢).

هَذَا حَدِيثٌ صَحِيحُ الْإِسْنَادِ، وَلَمْ يُخَرِّجَاهُ.

٤٤٥٤- أَخْبَرَنِي أَحْمَدُ بْنُ مُحَمَّدِ بْنِ يَزِيدَ الطَّوَّاسُ بِبَغْدَادَ، حَدَّثَنِي أَبِي(٣)، ثنا مُحَمَّدُ بْنُ إِسْمَاعِيلَ، عَنْ سُلَيْمَانَ بْنِ دَاوُدَ حَنَشٍ(٤)، ثنا إِسْحَاقُ بْنُ مَنْصُورٍ الْبَغْدَادِيُّ، ثنا مُحَمَّدُ بْنُ سُلَيْمَانَ الْمَسِيصِيُّ(٥)، بِحَدِيثٍ: مَنْ

---

(١) هو: معاوية بن إسحاق بن طلحة بن عبيد الله التيمي.

(٢) إسناده ضعيف جدًا، وأخرجه ابن عساكر في «تاريخ دمشق» (٣٥٩٧) من حديث الحسين بن الفضل البجلي عن شيخه فقال: عن إسحاق بن يحيى بن طلحة عن عمه موسى بن طلحة عن عائشة بنت طلحة به، وإسناده ضعيف جدًا، وسيأتي برقم (٥٧١٨) من حديث ابن وهب عن إسحاق بن يحيى عن موسى بن طلحة عن عائشة بنت طلحة به.

(٣) قال الدارقطني: «ثقة». ينظر: سؤالات حمزة السهمي وأجوبة حمزة، ص١٨٠.

(٤) هو: محمد بن داود بن سليمان بن نجاح الكندي، يروي عن أبيه وأخيه، وابن نمير، وعنه أبو بكر بن عمرو، وأبو حاتم، مات سنة (٢٠٦). ينظر: الجرح والتعديل (٧/ ٢٤٠).

(٥) كذا في النسخ الخطية لكتاب «الإتحاف»، غير أن أحمد الوراوة في تاريخه الجامع الكبير (٢/ ٢٩٦) قال: «قال أبو أحمد بن سعيد: حدثنا إسحاق الدبري»، وهو أحمد بن سعيد الدبري.

كذا في النسخ الخطية لكتاب «الإتحاف»، وهو خطأ واضح، والذي في كتاب «تاريخ دمشق» لابن أبي الوراوة، وكذا نسبه الدارقطني وابن ماكولا وابن السمعاني، نسبة إلى: عبد الله بن محمد المسيصي، وكنيته أبو عبد الله، ابن حنبل

هَارُونَ بْنِ سَعْدٍ، عَنْ عِمْرَانَ بْنِ ظَبْيَانَ، عَنْ أَبِي يَحْيَى[1]، سَمِعَ عَلِيًّا يَحْلِفُ لَأَنْزَلَ اللهُ تَعَالَى اسْمَ أَبِي بَكْرٍ ﵁ مِنَ السَّمَاءِ صِدِّيقًا[2].

لَوْلَا مَكَانُ مُحَمَّدِ بْنِ سُلَيْمَانَ السَّعِيدِيِّ مِنَ الْجَهَالَةِ لَحَكَمْتُ لِهَذَا الْإِسْنَادِ بِالصِّحَّةِ.

وَلَهُ شَاهِدٌ مِنْ حَدِيثِ النَّزَّالِ بْنِ سَبْرَةَ، عَنْ عَلِيٍّ ﵇:

٤٤٥٢- حدثناه عَبْدُ الرَّحْمَنِ بْنُ حَمْدَانَ الْجَلَّابُ، ثَنَا هِلَالُ بْنُ الْعَلَاءِ الرَّقِّيُّ، حَدَّثَنِي أَبِي، ثَنَا إِسْحَاقُ بْنُ يُوسُفَ[3]، ثَنَا أَبُو سِنَانٍ[4]، عَنِ الضَّحَّاكِ، ثَنَا النَّزَّالُ بْنُ سَبْرَةَ، قَالَ: وَافَقْنَا عَلِيًّا ﵁ طَيِّبَ النَّفْسِ وَهُوَ يَمْزَحُ، فَقُلْنَا: حَدِّثْنَا عَنْ أَصْحَابِكَ، قَالَ: كُلُّ أَصْحَابِ رَسُولِ اللهِ ﷺ أَصْحَابِي، فَقُلْنَا: حَدِّثْنَا عَنْ أَبِي بَكْرٍ، قَالَ: ذَاكَ امْرُؤٌ سَمَّاهُ اللهُ صِدِّيقًا عَلَى لِسَانِ جِبْرِيلَ وَمُحَمَّدٍ صَلَّى اللهُ عَلَيْهِمَا[5].

٤٤٥٣- أخبرني مُكْرَمُ بْنُ أَحْمَدَ الْقَاضِي، ثَنَا إِبْرَاهِيمُ بْنُ الْهَيْثَمِ الْبَلَدِيُّ، ثَنَا مُحَمَّدُ بْنُ كَثِيرٍ الصَّنْعَانِيُّ، ثَنَا مَعْمَرُ بْنُ رَاشِدٍ، عَنِ الزُّهْرِيِّ، عَنْ عُرْوَةَ، عَنْ

---

(١) هو: حكيم بن سعد. وعمران بن ظبيان الراوي عنه شيعي ضعيف.

(٢) إتحاف المهرة (١١/ ٦٧٠-١٤٨٤٢).

(٣) هو: إسحاق بن يوسف بن مرداس، أبو محمد الأزرق.

(٤) هو: سعد بن سنان، ثقة من الثقات، وهو ابن أبي سنان الراوي عنه.

(٥) إتحاف المهرة (١١/ ٦٧٠-١٤٨٤٢). وهو من الصواب الموافق لما في كتب التراجم.

كتابه مختصر استدرك الذهبي (٣/ ١١٤٣). وقد استنكر الذهبي في تلخيصه حديثا آخر برقم (٧٩٦٧) على العلاء لا على ابنه، وهذا هو الصواب الموافق لما في كتب التراجم.

buisne

عَابِدَةَ ﷺ قَالَتْ: لَمَّا أُسْرِيَ بِالنَّبِيِّ ﷺ إِلَى الْمَسْجِدِ الْأَقْصَى اسْتَيْقَظَ النَّائِمُ، وَقَامَ الْقَاعِدُ، وَخَرَجَ الْعَوَاتِقُ إِلَى الرِّجَالِ، وَارْتَجَّ الْمَسْجِدُ بِأَهْلِهِ، فَمَا رَأَيْتُ يَوْمًا قَطُّ أَكْثَرَ ضَجِيجًا وَلَا بُكَاءً مِنْ ذَلِكَ الْيَوْمِ، فَقَالَ: هَذَا إِلَى أَيْنَ صَاحِبُكَ يَا عُثْمَانُ؟ لَئِنْ أَسْرَى بِهِ لَيُبَيِّنَنَّ لَنَا أَيْنَ أَسْرَى بِهِ، أَوْ لَيَأْتِيَنَّ بِهِ، قَالَ: فَأَتَى عُثْمَانُ فَقَالَ: يَا نَبِيَّ اللَّهِ، أَيْنَ أَسْرَيْتَ بِهِ؟ قَالَ: قَدْ صَدَقَ، قَالَ: أَوَ تَصِفُهُ؟ قَالَ: نَعَمْ، فَأَتَاهُ فَقَالَ: إِنَّ بَيْتَ الْمَقْدِسِ وَجَاءَ قَالَ: أَنَا يُعْجِبُ؟ قَالَ: نَعَمْ، إِلَى لَاهُ قَالَ: فَمَا زَالَ يَنْعَتُ فِيهِ مَا أَبْعَدَ مِنْ ذَلِكَ، أَتَصِفُهُ يَخْبِرُ السَّمَاءِ فِي غَدَاةٍ أَوْ رَوْحَةٍ، فَذَاكَ شَبَهٌ أَمْ؟ "بَكْرٍ الصَّحْنَةِ".

هَذَا حَدِيثٌ صَحِيحٌ الْإِسْنَادِ، وَلَمْ يُخَرِّجَاهُ.

٤٤٤٤- حَدَّثَنِي أَبُو بَكْرٍ مُحَمَّدُ بْنُ عَبْدِ اللَّهِ الْحَنِيفِيُّ: ثَنَا مُحَمَّدُ بْنُ زُكَرِيَّا: ثَنَا ابْنُ عُيَيْنَةَ[1]: حَدَّثَنِي عَمْرُو بْنُ دِينَارٍ[2]، عَنْ جَابِرِ بْنِ عَبْدِ اللَّهِ ﷺ: عَنِ النَّبِيِّ ﷺ قَالَ: مَرَّ رَبِيعَةُ بْنُ عَبْدِ الْمُدَّانِ، عَنِ الْمُنْكَدِرِ بْنِ مُحَمَّدٍ، عَنْ أَبِيهِ قَالَ: قَالَ أَبُو بَكْرٍ الصِّدِّيقُ ﷺ: مَنِ الْنَبِيِّ ﷺ وَكَانَ الْوَزِيرِ، فَكَانَ يَشُورُ فِي جَمِيعِ أُمُورِهِ، وَكَانَ أَنِيسَهُ الْإِسْلَامِ، وَكَانَ أَنِيسَهُ فِي الْغَارِ، وَكَانَ ثَانِيَهُ فِي الْعَرِيشِ يَوْمَ بَدْرٍ، وَكَانَ ثَانِيَهُ فِي الْقَبْرِ، وَلَمْ يَكُنْ رَسُولُ اللَّهِ ﷺ عَلَيْهِ أَحَدٌ.

---

(١) في الشعب: «حدثنا».

(٢) في (ر) زيادة: «أبيه».

(٣) إسناده ضعيف (٧٨٧٦-٢٢١٦٥)، وسيأتي برقم (٤٥٥٥).

(٤) عبد: هيد الله بن محمد بن حفص بن عمر العتكي، وعنه محمد بن زكريا بن ميثم العطيي وولده ابن حيان.

(٥) عبد: هيد الله بن عمر بن موسى بن عبيد الله بن معمر، أما عثمان الطيالسي فعنه: محمد بن زكريا بن ميثم العطيي وولده ابن حيان.

(٦) إسناده ضعيف جدًا (١٤٠٦-٢٣٣٩)، وذكر الذهبي في الشعب: «قلت: في رواته =

٤٤٥ - **حدثنا** أَبُو عَبْدِ اللهِ الأَصْبَهَانِيُّ، نَا مُحَمَّدُ بْنُ عَبْدِ اللهِ بْنُ رُسْتَهْ، نَا أَبُو أُيُّوبَ سُلَيْمَانُ بْنُ دَاوُدَ الْمَقْبُرِيُّ، نَا مُحَمَّدُ بْنُ عُمَرَ، نَا مُحَمَّدُ بْنُ عَبْدِ اللهِ الزُّبَيْرِيُّ، عَنِ الزُّهْرِيِّ، عَنِ الْأَعْرَجِ، عَنْ أَبِي هُرَيْرَةَ، عَنْ عَائِشَةَ ﵂ قَالَتْ: تُوُفِّيَ النَّبِيُّ ﷺ لَيْلَةَ الثُّلَاثَاءِ لِثَمَانٍ بَقِينَ مِنْ شَهْرِ الْمَوْلِدِ الْأَوَّلِ، سَنَةَ ثَلَاثٍ عَشْرَةَ، وَهُوَ يَوْمَئِذٍ ابْنُ ثَلَاثٍ وَسِتِّينَ، وَكَانَ مُرْضُهُ خَمْسَةَ عَشَرَ يَوْمًا، وَكَانَ سَبَبُ مَرَضِهِ أَنَّهُ انْتَبَذَ فِي بَيْتِ بَارِدٍ، فَحُمَّ خَمْسَةَ عَشَرَ لَيْلَةً ثُمَّ يَخْرُجُ إِلَى الصَّلَاةِ، فَكَانَ عُمَرُ ﵁ يُصَلِّي بِالنَّاسِ وَهُوَ فِي دَارِهِ الَّتِي فِيهَا لَهُ رَسُولُ اللهِ ﷺ، وَبَعْدَهُ دَارِ عُثْمَانَ الَّتِي وَلِيَهَا، وَأَوْصَى أَنْ تُفْتَحَ أَبْوَابُ بَيْتِهِ، وَلَمْ يَكُنْ يَمْنَعُ أَحَدًا يُرِيدُ الدُّخُولَ إِلَيْهِ، فَلَمَّا اشْتَدَّتْ بِهِ عِلَّتُهُ، وَثَقُلَ فِي مَرَضِهِ، اسْتَأْذَنَتْ بِهِ نِسَاؤُهُ أَنْ يُمَرَّضَ فِي بَيْتِهِ، فَأَذِنَ لَهُنَّ، فَكَانَ يَدُورُ عَلَيْهِنَّ فِي بُيُوتِهِنَّ، فَلَمَّا كَانَ يَوْمُ مَيْمُونَةَ، وَهُوَ يَوْمُ سَبْعَةَ عَشَرَ مِنَ الشَّهْرِ، وَهُوَ يَوْمُ عَائِشَةَ ﵂، الَّذِي كَانَتْ تَنَامُ عَلَيْهِ، أَغْمِيَ عَلَيْهِ ثُمَّ بَكَى ﷺ، فَصَلَّى عَلَيْهِ عُمَرُ ﵁

الْفَضْلُ»، عَنْ سُلَيْمِ بْنِ عَبْدِ اللهِ، عَنْ أَبِي قَتَادَةَ، قَالَ: سَبَبْتُ مَرَّتَيْنِ أَبِي بَكْرٍ مَوْتُ رَسُولِ اللهِ ﷺ، مَا زَالَ عَلَيَّ مِنْهُمَا، فَذَكَرَ الْحَدِيثَ.

٤٤٥٧- قَطْنِي: أَمْلَاهُ أَبُو الْوَلِيدِ: ثَنَا عَبْدُ اللهِ[1] بْنُ سُلَيْمَانَ الْأَدَبِيُّ: ثَنَا عَبْدُ الْمَلِكِ بْنُ شُعَيْبِ بْنِ اللَّيْثِ: حَدَّثَنِي أَبِي عَنْ جَدِّي، عَنْ عُقَيْلٍ، عَنِ ابْنِ شِهَابٍ: أَنَّ رَجُلًا أَعْمَى يُؤَمُّ بِأَبِي بَكْرٍ، صَحْنَهُ مِنْ عَيْرَةٍ وَعَيْنَهُ رَجُلٌ يَقُولُ: مَا أَصَابَ مِنْ قَذَاةٍ، وَعَيْنُهُ عَلَيْهِ، فَلَمَّا أَكْلَهُ وَلِيَهُ، فَإِنَّ ذَلِكَ: فِيهَا شِفَاءٌ مِنْهُ، فَوَلِيَنِي نَفْسِي يَوْمًا ثُمَّ يَمُوتُ حَتَّى مَاتَ مِنْ يَوْمِهِ وَلَمْ يَرْأَسْ أَحَدٌ[2].

٤٤٥٨- قَطْنِي: ثَنَا يُوسُفُ بْنُ مُحَمَّدٍ الصَّيْرَفِيُّ بِمِصْرَ: ثَنَا عَبْدُ الصَّمَدِ بْنُ

= الدوري (١/ ٣١٨/ ٨٥٥): «ابنا سليم بن عمرو، ويحتوب بن إبراهيم بن سعد هو عبد الله بن سعد متكر من الرواية عن سهل بن سعد الخبر». وقال أبو عبيد الآجري فيما نقله أبو زرعة: سئل عنهم أبو زرعة، فقال: هم ثلاثة، وسهل بن السهل أكثر منهم رواية، وهم ثقات. «الجرح والتعديل» لابن أبي حاتم (٤/ ٢٧٧). وسليم بن عمرو الخبائري: ذكره ابن حبان في «الثقات» (٤/ ٣٢٩). وقال الذهبي في «المقتنى في سرد الكنى» (٢/ ٧٧١): «لم يأت بشيء يوجب ذكره في رواية الحديث».

(١) كذا في نقله الشيخ الدوري «المقتفى» (٢/ ٧٧٠)، وانظر تعليقه.

(٢) قال ابن الأثير في النهاية (١/ ٣٧٠): «قال: حرى الشيء، يحري إذا تقدم».

(٣) إتحاف المهرة (١٤/ ٤٧٩-٤٨٠)، ثم قال: «قلت: ذكر الحاكم هذه، وأسقط رجلا، وقال: أبو أيوب الخياط، ليست إسناده واحد».

(٤) هو: حسان بن محمد الخياط.

(٥) في (م وأص): «أبو عبد الله».

(٦) هو: ابن عطاء الأدبي.

(٧) إتحاف المهرة (١٤/ ٤٨٠-٤٥٢٨)، وذكر المصنف في التشخيص: «فرخ مرسل».

الْفَضْلِ، ثَنَا مَكِّيُّ بْنُ إِبْرَاهِيمَ، ثَنَا السَّرِيُّ بْنُ إِسْمَاعِيلَ، عَنِ الشَّعْبِيِّ، أَنَّهُ قَالَ: مَاذَا يُتَوَقَّعُ مِنْ هَذِهِ الدُّنْيَا الدَّنِيَّةِ، وَقَدْ سُمَّ رَسُولُ اللهِ ﷺ، وَسُمَّ أَبُو بَكْرٍ الصِّدِّيقُ، وَقُتِلَ عُمَرُ حَتْفَ أَنْفِهِ، وَكَذَلِكَ قُتِلَ عُثْمَانُ وَعَلِيٌّ، وَسُمَّ الْحَسَنُ، وَقُتِلَ الْحُسَيْنُ حَتْفَ أَنْفِهِ[1].[2]

٤٤٥٩- حدثني أَبُو جَعْفَرٍ أَحْمَدُ بْنُ عُبَيْدٍ الْحَافِظُ بِهَمَذَانَ، ثَنَا مُحَمَّدُ بْنُ إِبْرَاهِيمَ، ثَنَا عَمْرُو بْنُ زِيَادٍ، ثَنَا غَالِبُ بْنُ عَبْدِ اللهِ الْقُرْقُسَانِيُّ، عَنْ أَبِيهِ، عَنْ جَدِّهِ حَبِيبِ بْنِ حَبِيبٍ قَالَ: شَهِدْتُ رَسُولَ اللهِ ﷺ قَالَ لِحَسَّانَ بْنِ ثَابِتٍ: «قُلْتَ فِي أَبِي بَكْرٍ شَيْئًا؟ قُلْ حَتَّى أَسْمَعَ». قَالَ: قُلْتُ:

وَثَانِيَ اثْنَيْنِ فِي الْغَارِ الْمَنِيفِ وَقَدْ ... طَافَ الْعَدُوُّ بِهِ إِذْ صَاعَدَ الْجَبَلَا

وَكَانَ حِبَّ رَسُولِ اللهِ قَدْ عَلِمُوا ... مِنَ الْخَلَائِقِ لَمْ يَعْدِلْ بِهِ بَدَلَا

٤٤٦٠- حدثنا أَبُو عَبْدِ اللهِ مُحَمَّدُ بْنُ عَلِيِّ بْنِ مَخْلَدٍ الْجَوْهَرِيُّ بِبَغْدَادَ، ثَنَا الْحَارِثُ بْنُ أَبِي أُسَامَةَ، ثَنَا الْخَلِيلُ بْنُ زَكَرِيَّا، ثَنَا مُجَالِدُ بْنُ سَعِيدٍ، قَالَ: سُئِلَ الشَّعْبِيُّ: مَنْ أَوَّلُ مَنْ أَسْلَمَ؟ فَقَالَ: أَمَا سَمِعْتَ قَوْلَ حَسَّانَ ﵁:

---

(١) قال [illegible] ثم قال: [illegible]

(٢) إتحاف المهرة (٤٥٠٩)، ولسان الميزان (٦/ ٢٩٦-٢٩٩).

Bulsna

إِذَا تَذَكَّرْتَ شَجْوًا مِنْ أَخِي ثِقَةٍ ... فَاذْكُرْ أَخَاكَ أَبَا بَكْرٍ بِمَا فَعَلَا
خَيْرَ الْبَرِيَّةِ أَتْقَاهَا وَأَعْدَلَهَا ... بَعْدَ النَّبِيِّ وَأَوْفَاهَا بِمَا حَمَلَا
الثَّانِي الثَّانِي الْمَحْمُودُ شِيمَتُهُ ... وَأَوَّلُ النَّاسِ بَيْهَسٌ صَدَّقَ الرُّسُلَا(١)

٤٦٣٣- حَدَّثَنِي عَلِيٌّ بْنُ حَمْشَةَ الْعَدْلُ، ثنا بِشْرُ بْنُ مُوسَى، ثنا الْحُمَيْدِيُّ، ثنا سُفْيَانُ، حَدَّثَنِي هِشَامُ بْنُ عُرْوَةَ، عَنْ أَبِيهِ، عَنْ عَائِشَةَ ﵂، أَنَّهَا قَالَتْ: سَأَلَ أَبُو بَكْرٍ ﷺ: هَلْ تَقْشُرُ رُمَّانَهَا؟ قَالَ: هِيَ فِي تِلْكَ الْأَثْوَابِ. قَالَ: فَهَلْ تَقْشُرُونَ؟.

هَذَا حَدِيثٌ صَحِيحٌ عَالٍ بِهَذَا الْإِسْنَادِ، وَلَمْ يُخَرِّجَاهُ.

٤٦٣٤- أَخْبَرَنِي أَحْمَدُ بْنُ يَعْقُوبَ الثَّقَفِيُّ، ثنا الْحَسَنُ بْنُ عَلِيِّ بْنِ شَبِيبٍ الْمَعْمَرِيُّ(٢)، ثنا عَبْدُ الرَّحْمَنِ بْنُ صَالِحٍ الْأَزْدِيُّ، ثنا عَبْدُ الرَّحِيمِ بْنُ سُلَيْمَانَ، عَنْ هِشَامِ بْنِ عُرْوَةَ، عَنْ أَبِيهِ، عَنْ عَائِشَةَ ﵂ أَخْبَرَتْهُ، أَنَّ أَبَا بَكْرٍ ﷺ سَأَلَ خَبَّازَةً فَوَجَدَ عِنْدَهَا رُمَّانًا. قَالَ: هَلْ تَقْشُرُ إِلَى رُمَّانِهَا؟ أَوْ كَمَا قَالَ: هَلْ تَقْشُرُ رُمَّانَهَا؟ قَالَتْ: الرُّمَّانُ يَبْقَى بَيْنَ ثِيَابِهَا؟ فَيَفْسُدُ، وَلَا حَاجَةَ لَنَا. فَبَاعَهَا الْمَرْأَةُ، فَلَمَّا قَبَضَ الثَّمَنَ وَقَدْ رَبِحَتْ(٣) وَغَرَّتْ وَسَلَّمَتْ(٤)، فَاسْتَعْلَمَ مِنْ تَرْتِيبِ عِيدِيتِهَا، فَقَالَتْ: لَا

---

(١) في (ك): «أبي».
(٢) هذا الحديث لم نجده في الإتحاف.
(٣) إسناده ضعيف، وهو في «الإتحاف» (٧٨٨٥).
(٤) في (ح) وفي (ك) وأص: «المعمري».
(٥) في (ص): «عبد الرحيم».
(٦) في (ح) وفي (ك): «الجهني».
(٧) في (ح) وفي (ك): «ربحت».
(٨) في (ح) وفي (ك): «وسلمت». وقوله: «وغرت وسلمت» مصحف بالزعفران، ثم قال: «لم أر» وهو من زعفران، أي لم يخلع ثم يعده كالله.
(٩) قال ابن الأثير في النهاية (٤/ ٣٣٤): «الشوب بالكسر: الغدر، وثوب مستعل: مصبوغ بـ

خَلْقٌ، فَقَالَ: "فَحَيٌّ أَحَقُّ بِالْحَدِيدِ مِنَ الْمَيِّتِ، إِنَّهُ لِلْمَهْلِ".

٤٤٦٣- **قَالَ عَبْدُ الرَّحِيمِ**: وَحَدَّثَنِي هِشَامُ بْنُ عُرْوَةَ، قَالَ: أَخْبَرَنِي عُثْمَانُ بْنُ الْوَلِيدِ، عَنْ عُرْوَةَ، أَنَّ أَبَا بَكْرٍ ﷺ صَلَّى عَلَيْهِ فِي الْمَسْجِدِ، وَهُوَ أَوَّلُ مَنْ أُتِيَ جَنْبَ رَسُولِ اللهِ ﷺ فِي حُجْرَةِ عَائِشَةَ.

٤٤٦٤- **أَخْبَرَنِي** أَحْمَدُ بْنُ يَعْقُوبَ الثَّقَفِيُّ، [ثَنَا] الْمُقَدَّمِيُّ، ثَنَا جَعْفَرُ بْنُ سُلَيْمَانَ، ثَنَا عَبْدُ اللهِ بْنُ نَافِعٍ، عَنْ نَافِعٍ، عَنِ ابْنِ أَبِي مُلَيْكَةَ، عَنْ ابْنِ عُمَرَ ﷺ، قَالَ: "وَلِيَ أَبُو بَكْرٍ ﷺ غُسْلَ نَفْسِهِ فِي جِلَاجِلِهِ سَبْعَ سَبْعَ أَنْعُمٍ".

٤٤٦٥- **حَدَّثَنَا** الْحَاكِمُ الْفَاضِلُ أَبُو عَبْدِ اللهِ مُحَمَّدُ بْنُ عَبْدِ اللهِ الْحَافِظُ

• بياض بالأصل، وفي المطبوع: «الأصم الثقفي» بزيادة «الأصم»، وليست في الأصل.

[٤٤٦٥] أَخْبَرَنِي عَبْدُ اللهِ بْنُ جَعْفَرٍ بِنِ دَرَسْتُوَيْهِ الفَارِسِيُّ، ثنا يَعْقُوبُ بْنُ سُفْيَانَ، ثنا أَبُو نُعَيْمٍ الرَّبِيعُ بْنُ نَافِعٍ الحَلَبِيُّ(١)، ثنا مُحَمَّدُ بْنُ مُهَاجِرٍ، عَنِ الأَعْمَشِ بْنِ سَالِمٍ، عَنْ أَبِي سَلَامٍ(٢)، عَنْ أَبِي أُمَامَةَ، عَنْ عَمْرِو بْنِ عَبَسَةَ قَالَ: أَتَيْتُ رَسُولَ اللهِ ﷺ فِي أَوَّلِ مَا بُعِثَ وَهُوَ بِمَكَّةَ وَهُوَ جَبَّانٌ مُسْتَخْفٍ، فَقُلْتُ: مَا أَنْتَ؟ قَالَ: «أَنَا نَبِيٌّ». قُلْتُ: وَمَا النَّبِيُّ؟ قَالَ: «رَسُولُ اللهِ». قُلْتُ: اللهُ أَرْسَلَكَ؟ قَالَ: «بِمَا أَرْسَلَنِي؟». قُلْتُ: بِصِلَةِ الأَرْحَامِ، وَتَكْسِيرِ الأَوْثَانِ، وَتَفْصِيلِ الأَرْحَامِ. قُلْتُ: يَعْنِي مَا أَرْسَلَكَ بِهِ، فَمَنْ تَبِعَكَ عَلَى هَذَا؟ قَالَ: «حُرٌّ وَعَبْدٌ». قُلْتُ: مَنْ مَعَهُ يَوْمَئِذٍ؟ قَالَ: «أَبُو بَكْرٍ وَبِلَالٌ». قُلْتُ: إِنِّي مُتَّبِعُكَ. قَالَ: «إِنَّكَ لَا تَسْتَطِيعُ ذَلِكَ يَوْمَكَ هَذَا، وَلَكِنِ ارْجِعْ إِلَى قَوْمِكَ، فَإِذَا سَمِعْتَ أَنِّي قَدْ ظَهَرْتُ فَأْتِنِي». [٤٤٦٥]

هَذَا حَدِيثٌ صَحِيحُ الإِسْنَادِ، وَلَمْ يُخَرِّجَاهُ.

وَقَدْ تَابَعَ أَبَا سَلَامٍ عَلَى رِوَايَتِهِ ضَمْرَةُ بْنُ حَبِيبٍ، وَأَبُو طَلْحَةَ الرَّاسِبِيُّ، وَشَدَّادُ بْنُ عَبْدِ اللهِ أَبُو عَمَّارٍ.

أَمَّا حَدِيثُ ضَمْرَةَ وَأَبِي طَلْحَةَ:

[٤٤٦٦] فَحَدَّثَنَاهُ أَبُو الحَسَنِ مُحَمَّدُ بْنُ يَعْقُوبَ، ثنا يَحْيَى بْنُ نَصْرِ بْنِ سَابِقٍ،

---

(١) في (و) و(ص): «الحلبي».

(٢) هو: سالم الأحمر الحبشي، وعنه العباس بن سالم بن جعل الدمشقي.
ينظر: إتحاف المهرة (٣/ ٤٠٤-٤٠٥) و(٩/ ١٠٠-١٠٦).

(٤٤٦٥) كذا قال الحاكم، وذكر هذا الحديث عن أبي أمامة هو أبو طلحة الراسبي تبعه ابن بلبان الآتي، أما أبو طلحة الراسبي فهو: شداد بن سعيد البصري، لم يدرك أحدا من الصحابة.

لِلْحَوْلَانِيِّ، ثَنَا عَبْدُ اللهِ بْنُ وَهْبٍ، قَالَ: وَأَخْبَرَنِي مُعَاوِيَةُ بْنُ صَالِحٍ، أَنَّ أَبَا بَحْرِيَّةَ، وَضَمْرَةَ بْنَ حَبِيبٍ، وَأَبَا طَلْحَةَ، عَنْ أَبِي أُمَامَةَ الْبَاهِلِيِّ قَالَ: أَخْبَرَنِي عَمْرُو بْنُ عَبَسَةَ ﷺ قَالَ: أَتَيْتُ رَسُولَ اللهِ ﷺ وَهُوَ نَازِلٌ بِعُكَاظَ، فَقُلْتُ: يَا رَسُولَ اللهِ، مَنِ ائْتَمَنَكَ عَلَى هَذَا الْأَمْرِ؟ قَالَ: «الَّذِي عَلَيْهِ وِلْدَانٌ حُمْرٌ وَعَبِيدٌ، أَبُو بَحْرٍ وَبِلَالٌ». قَالَ: فَأَسْلَمْتُ عِنْدَ ذَلِكَ".

وَأَمَّا حَدِيثُ أَبِي عَسَّانٍ:

٤٤٧٧- **فَسَأَلْتُهُ** أَبُو بَحْرٍ بْنُ بِإِسْنَادِكَ، ثَنَا مُحَمَّدُ بْنُ أَيُّوبَ، ثَنَا أَبُو الْوَلِيدِ الطَّيَالِسِيُّ، ثَنَا حَكَّرَةُ بْنُ عَسَّانٍ، ثَنَا شَدَّادُ بْنُ عَبْدِ اللهِ أَبُو عَمَّارٍ - وَكَانَ قَدْ أَدْرَكَ نَفَرًا مِنْ أَصْحَابِ رَسُولِ اللهِ ﷺ - قَالَ: قَالَ أَبُو أُمَامَةَ: يَا عَمْرَو بْنَ عَبَسَةَ، أَفِي شَيْءٍ تَقْفِي أَثَرَ بُعْدٍ بُعْدَ الْعِلْمِ، يَا لَيْتَ شِعْرِي مَنْ أَفْضَلُ الْأَعْمَالِ؟

٤٤٧٨- **صحيح** عَبْدُ اللهِ بْنُ عَبْدِ الرَّحْمَنِ، ثَنَا يُحَمَّدُ بْنُ الصَّبَّاحِ، ثَنَا

٤٤٦٩- مَالِكٌ مُحَمَّدُ بْنُ صَالِحٍ بْنِ هَانِيءٍ، أَنَا الْفَضْلُ بْنُ مُحَمَّدٍ الشَّعْرَانِيُّ، نَا إِبْرَاهِيمُ بْنُ مُنْذِرٍ الْحِزَامِيُّ، نَا مُحَمَّدُ بْنُ فُلَيْحٍ، عَنْ مُوسَى بْنِ عُقْبَةَ، عَنْ نَافِعٍ، عَنِ ابْنِ عُمَرَ، عَنْ عُمَرَ بْنِ الْخَطَّابِ، وَأَنَّ مُحَمَّدَ بْنَ مَسْلَمَةَ كَسَرَ سَيْفَ الزُّبَيْرِ، ثُمَّ قَامَ إِلَيْهِ بِكَرٍّ، فَضَحِكَ النَّاسُ، وَاعْتَذَرَ إِلَيْهِمْ، وَقَالَ: وَاللهِ مَا كَسَرْتُهُ عَلَى الْأَرْضِ؛ وَلَكِنِّي رَفَعْتُهُ وَلَا أَدْرِي كَيْفَ (١) ذَهَبَ، وَقَالَ: يَا سَلَّاقُ، هَلْ مِنْ سَيْفٍ؟ وَمَا عَلَيْكَ، وَلَكِنِّي أَخْشَى مِنْ أَنْ تَقْتُلَ، وَمَا إِلَى الْإِمَارَةِ مِنْ رَغْبَةٍ، وَلَكِنْ قُلْتُ: إِنَّمَا عَطِيَّتُنَا مِنَ اللهِ، وَمِنْ طَاعَةِ وَلِيِّ الْأَمْرِ بِالْمَعْرُوفِ، وَلَوْدِدْتُ أَنَّ أَقْوَى النَّاسِ عَلَيْهَا مَكَانَي الْيَوْمَ. فَقَبِلَ الْمُهَاجِرُونَ مِنْهُ مَا قَالَ، وَرَدَّ الْمُقَدِّرُ بِهِ عَلَى الْمُقِلِّ، وَالْأَبْيَضُ عَلَى الْأَسْوَدِ، فَأَنَّ أَمْرُنَا" هِيَ الْمُشَوِّرَةِ، وَإِنَّا لَنَرَى أَنَّا بَكْرٌ أَحَقُّ النَّاسِ بِهَا بَعْدَ رَسُولِ اللهِ ﷺ، إِنَّهُ لَصَاحِبُ الْغَارِ، وَإِنَّا لَنَعْرِفُ سِنَّهُ، وَإِنَّا لَنَعْلَمُ بِشَرَفِهِ وَكِبَرِهِ، وَلَقَدْ أَمَرَهُ رَسُولُ اللهِ بِالصَّلَاةِ بِالنَّاسِ، وَهُوَ حَيٌّ".

هَذَا حَدِيثٌ صَحِيحٌ عَلَى شَرْطِ الشَّيْخَيْنِ، وَلَمْ يُخَرِّجَاهُ.

٤٤٧٠- حَدَّثَنَا أَبُو الْعَبَّاسِ مُحَمَّدُ بْنُ يَعْقُوبَ، نَا أَبُو الْقَاسِمِ عُبَيْدُ اللهِ بْنُ

---

(١) في (ك): «سمعته وأنت أصغر في حاشيته ثم» إلى آخرها في نسخة أخرى، ومعه: «كيف».

(٢) في (ك): «إنما».

(٣) في (ز) و(ف) و(ك) و(ح): «عصبيات، والبدايات من أمور، والتنقيص والنفس الكبرى فالله» وفي

مُحَمَّدِ بْنِ شَاكِرٍ، ثَنَا حُسَيْنُ بْنُ عَلِيٍّ الْجُعْفِيُّ، عَنْ زَائِدَةَ، عَنْ عَاصِمٍ، عَنْ زِرٍّ، عَنْ عَبْدِ اللهِ[1] رضي الله عنه قَالَ: لَمَّا قُبِضَ رَسُولُ اللهِ ﷺ قَالَتِ الْأَنْصَارُ: مِنَّا أَمِيرٌ وَمِنْكُمْ أَمِيرٌ. قَالَ: فَأَتَاهُمْ عُمَرُ رضي الله عنه، فَقَالَ: يَا مَعْشَرَ الْأَنْصَارِ، أَلَسْتُمْ تَعْلَمُونَ أَنَّ رَسُولَ اللهِ ﷺ قَدْ أَمَرَ أَبَا بَكْرٍ يَؤُمُّ النَّاسَ، فَأَيُّكُمْ تَطِيبُ نَفْسُهُ أَنْ يَتَقَدَّمَ أَبَا بَكْرٍ رضي الله عنه؟ فَقَالَتِ الْأَنْصَارُ: نَعُوذُ بِاللهِ أَنْ نَتَقَدَّمَ أَبَا بَكْرٍ[2].

هَذَا حَدِيثٌ صَحِيحُ الْإِسْنَادِ، وَلَمْ يُخَرِّجَاهُ.

٤٤٧١ - حدثنا أَبُو بَكْرِ بْنُ إِسْحَاقَ، أَنَا الْعَبَّاسُ بْنُ الْفَضْلِ الْأَسْفَاطِيُّ، ثَنَا مُحَمَّدُ بْنُ عَبْدِ اللهِ بْنِ نُمَيْرٍ، ثَنَا مُحَمَّدُ بْنُ أَبِي عُبَيْدَةَ، عَنْ أَبِيهِ[3]، عَنِ الْأَعْمَشِ، عَنْ أَبِي سُفْيَانَ[4]، عَنْ أَنَسٍ رضي الله عنه قَالَ: لَقَدْ ضَرَبُوا رَسُولَ اللهِ ﷺ حَتَّى غُشِيَ عَلَيْهِ، فَقَامَ أَبُو بَكْرٍ رضي الله عنه، فَجَعَلَ يُنَادِي وَيَقُولُ: وَيْلَكُمْ، ﴿أَتَقْتُلُونَ رَجُلًا أَنْ يَقُولَ رَبِّيَ اللَّهُ﴾[5]؟ قَالُوا: مَنْ هَذَا؟ قَالُوا: هَذَا ابْنُ أَبِي

هَذَا حَدِيثٌ صَحِيحٌ عَلَى شَرْطِ مُسْلِمٍ، وَلَمْ يُخَرِّجَاهُ.

٤٤٧٢ - حدثنا عَبْدُ اللهِ بْنُ جَعْفَرٍ الْفَارِسِيُّ، ثَنَا يَعْقُوبُ بْنُ سُفْيَانَ، ثَنَا سَعِيدُ بْنُ عُفَيْرٍ، ثَنَا اللَّيْثُ بْنُ سَعْدٍ، عَنْ عُقَيْلٍ، عَنِ ابْنِ شِهَابٍ، عَنْ

(١) قوله: [illegible]
(٢) [illegible]
(٣) [illegible]
(٤) [illegible]
(٥) [illegible]
(٦) إتحاف المهرة (٢/٥٩-١٢٢٢).

Bulsing

عَبْدِ الرَّحْمَنِ بْنِ مَالِكِ الْمُدْلِجِيِّ ؓ: وَهُوَ بِنْ أَبِي سُرَاقَةَ بْنِ جُعْشُمٍ، أَنَّ أَبَاهُ أَخْبَرَهُ، أَنَّهُ سَمِعَ سُرَاقَةَ بْنَ جُعْشُمٍ يَقُولُ: جَاءَنَا رُسُلُ كُفَّارِ قُرَيْشٍ يَجْعَلُونَ فِي رَسُولِ اللهِ ﷺ وَفِي كُلِّ قَاتِلَيْهِ فِي قَوْلٍ وَاحِدٍ مِئَةَ بَعِيرٍ لِمَنْ أَسَرَهُمَا»

هَذَا حَدِيثٌ صَحِيحٌ عَلَى شَرْطِ الشَّيْخَيْنِ، وَلَمْ يُخَرِّجَاهُ.

٤١٧٣ - أَخْبَرَنِي أَبُو عَمْرٍو عُثْمَانُ بْنُ أَحْمَدَ بْنِ السَّمَّاكِ بِبَغْدَادَ: ثَنَا يَحْيَى بْنُ جَعْفَرٍ: ثَنَا أَبُو أَحْمَدَ الزُّبَيْرِيُّ: ثَنَا سُفْيَانُ(١).

وَأَخْبَرَنَا أَحْمَدُ بْنُ جَعْفَرٍ الْقَطِيعِيُّ: ثَنَا عَبْدُ اللهِ بْنُ أَحْمَدَ بْنِ حَنْبَلٍ: حَدَّثَنِي أَبِي: ثَنَا يَحْيَى، عَنْ سُفْيَانَ، عَنْ عَبْدِ الْمَلِكِ بْنِ مَيْسَرَةَ، عَنْ قَيْسِ الْحَارِثِيِّ قَالَ: سَمِعْتُ عَلِيًّا ﷺ يَقُولُ: سَبَقَ رَسُولُ اللهِ ﷺ، وَصَلَّى(٢) ثُمَّ بَكَرٍ، وَثَلَّثَ عُمَرُ، ثُمَّ خُبِطَتْ عُثْمَانُ، وَبَقِيَ اللهُ عَلَى أُمَّتِهِ(٣)

هَذَا حَدِيثٌ صَحِيحُ الإِسْنَادِ، وَلَمْ يُخَرِّجَاهُ.

---

(١) في (ك): «الثوري». وعند الرجلين من ساقك أخرجه له البخاري هذا الحديث الواحد مطولًا ولمسلم ثم مسلم.

(٢) كذا في النسخ الخطية الثلاث، وفي الشاهد: «يصلون في رسول الله إلى بكر ويهبهما».

(٣) إسناده ضعيف (٢١/٨٠٨-٤٩٦٦).

وقد تقدم حطأ برقم (٤٣٧٣) وسيعاد برقم (٤٤٧٠).

وعبد الملك الأصل (٤٩٨/٢) وقيس سلم لعبد الرحمن من ملك المذاهبي.

(٤) هذا الطريق خطأ في جميع من السماك. غير موجود في الإتحاف.

(٥) قال ابن الأثير في «النهاية» (٤/٢٥٥) في حديث أبي خيثمة: هو الثاني، سمي به لأن راكبه يكون عند عجز الأول، وهو ما بين ردف وسنام».

(٦) إسناده ضعيف (٢١/٨٩٩-١٤٧٠٩).

٤٤٧٤ - أَخْبَرَنَا مُحَمَّدُ بْنُ الْمُؤَمَّلِ بْنِ الْحَسَنِ بْنِ عِيسَى، ثَنَا مُحَمَّدُ بْنُ مُحَمَّدٍ السَّمَرْقَنْدِيُّ، ثَنَا يُوسُفُ بْنُ عَدِيٍّ وَأَحْمَدُ بْنُ حَمَّادٍ، قَالَا: ثَنَا عَبْدُ اللهِ بْنُ الْمُبَارَكِ، أَخْبَرَنِي عَمْرُ بْنُ سَعِيدِ بْنِ أَبِي حُسَيْنٍ الْمَزْمِيُّ، عَنِ ابْنِ أَبِي مُلَيْكَةَ، قَالَ: سَمِعْتُ ابْنَ عَبَّاسٍ رضي الله عنهما يَقُولُ: لَمَّا وَضَعَ عُمَرُ بْنُ الْخَطَّابِ رضي الله عنه عَلَى سَرِيرِهِ، فَتَكَنَّفَهُ النَّاسُ يَدْعُونَ لَهُ وَأَنَا فِيهِمْ، فَجَاءَ عَلِيُّ بْنُ أَبِي طَالِبٍ رضي الله عنه، فَقَالَ: إِنْ كُنْتَ لَأَظُنُّ أَنَّ يُجْعَلَكَ اللهُ تَعَالَى مَعَ صَاحِبَيْكَ، وَذَاكَ أَنِّي كُنْتُ أُكْثِرُ أَنْ أَسْمَعَ رَسُولَ اللهِ ﷺ يَقُولُ: «ذَهَبْتُ أَنَا وَأَبُو بَكْرٍ وَعُمَرُ، وَدَخَلْتُ أَنَا وَأَبُو بَكْرٍ وَعُمَرُ، وَخَرَجْتُ أَنَا وَأَبُو بَكْرٍ وَعُمَرُ»، وَإِنِّي كُنْتُ لَأَظُنُّ أَنْ يُجْعَلَكَ اللهُ مَعَهُمَا»".

هَذَا حَدِيثٌ صَحِيحٌ عَلَى شَرْطِ الشَّيْخَيْنِ، وَلَمْ يُخَرِّجَاهُ".

٤٤٧٥ - حدثنا أَحْمَدُ بْنُ إِسْحَاقَ الْعَدْلُ الصَّيْدَلَانِيُّ، ثَنَا الْحُسَيْنُ بْنُ

٦٤٤٠ - أَخْبَرَنَا عَبْدَانُ بْنُ يَزِيدَ الْعَطَّارُ، بِهَمَذَانَ: ثَنَا مُحَمَّدُ بْنُ مَرْوَانَ، ثَنَا عَبَّادُ بْنُ زَكَرِيَّا الطَّبَرِيُّ، ثَنَا عَاصِمُ^(١) بْنُ عُمَرَ، عَنْ عَبْدِ اللهِ بْنِ دِينَارٍ، عَنِ ابْنِ عُمَرَ ﷺ قَالَ: قَالَ رَسُولُ اللهِ ﷺ: «أَوَّلُ مَنْ تُشَقَّقُ عَنْهُ الْأَرْضُ قَدَمُ، ثُمَّ أَبُو بَكْرٍ، ثُمَّ عُمَرُ، ثُمَّ أَنَا، فَأَلْقَى إِلَيَّ فَتَشَقَّقُ عَلَيَّ»^(٢).

هَذَا حَدِيثٌ صَحِيحُ الْإِسْنَادِ^(٣)، وَلَمْ يُخَرِّجَاهُ.

٦٤٤١ - حَدَّثَنَاهُ عَلِيُّ بْنُ حَمْشَادَ الْعَدْلُ^(٤): ثَنَا مُحَمَّدُ بْنُ سُلَيْمَانَ الْبَاغَنْدِيُّ^(٥): ثَنَا أَبُو نُعَيْمٍ وَحَدَّثَنَا بِهِ بَيْعَتِي، قَالَا: ثَنَا سُفْيَانُ، عَنِ ابْنِ عُيَيْنَةَ^(٦)، عَنْ أَبِي إِسْحَاقَ الْهَمْدَانِيِّ، عَنْ عَبْدِ اللهِ بْنِ دِينَارٍ، قَالَ: قَالَ ابْنُ عُمَرَ ﷺ وَلِأَبِي بَكْرٍ: «مَعَ أَعْوَانِكَ جَبْرِيلُ، وَمَعَ الْآخَرِ مِيكَائِيلُ، وَإِسْرَافِيلُ مَلَكٌ عَظِيمٌ يَشْهَدُ الْقِتَالَ، وَيَكُرُّ فِي الصَّفِّ»^(٧).

= صحفه، وسيأتي برقم (٧٧٩٧).

(١) في (ب) و(ص): «عاصم».

(٢) في (ب) و(ص): «عليه الله».

(٣) سقطت من مرموزة في (ب) و(ك) و(ص).

(٤) في (ب) و(ص): «ثنا علي بن حمشاد العدل».

(٥) في (ب) و(ص): «الباغندي».

(٦) في (ب) و(ص): «عن ابن عيينة».

(٧) قال الذهبي في التلخيص: «قلت: عاصم هو أخو عبد الله صعفوه». وقد تقدم في الحديث (٣٧٢٣) من حديث عاصم بن عمر عقال عن أبي بكر بن سالم عن أبيه عن ابن عمر ﷺ.

قوله: «الصف» في مرموزة في (ب) و(ك) و(ص): «الصفوف».

قوله: «ويكر في الصف» في طوق القلادة: «وهو محمد بن عبد الله بن سعيد الطبي».

يروي عن ابن عيينة عبد الرحمن بن مهدي، وأبو نعيم الفضل بن دكين.

[تعجيل المنفعة (٢١٦/ ٢٤٤-٢٤٥)]. وسيأتي برقم (٧٧٠٢) وصححه هناك على شرط مسلم.

هَذَا حَدِيثٌ صَحِيحُ الْإِسْنَادِ، وَلَمْ يُخَرِّجَاهُ.

٤٢٧٨- **صَحِيح** أَبُو عَبْدِ اللهِ مُحَمَّدُ بْنُ يَعْقُوبَ، ثنا إِبْرَاهِيمُ بْنُ عَبْدِ اللهِ السَّعْدِيُّ، ثنا مُحَمَّدُ بْنُ خَالِدِ بْنِ خَنَّةَ، ثنا مُوسَى بْنُ يَعْقُوبَ الزَّمْعِيُّ، حَدَّثَنِي أَبُو الْحُوَيْرِثِ''، أَنَّ مُحَمَّدَ بْنَ جُبَيْرِ بْنِ مُطْعِمٍ أَخْبَرَهُ، أَنَّهُ سَمِعَ عَلِيًّا ﷺ خَطَبَ النَّاسَ، فَقَالَ: إِنَّنَا أَتَانَا'' مِنْ قِبَلِ بَيْتِ رَبٍّ جَاءَتْ رِيحٌ شَدِيدَةٌ ثُمَّ جَاءَتْ أُخْرَى بَعْدَهَا فَمَا كَادَتْ تَفْرُغُ، ثُمَّ جَاءَتْ رِيحٌ شَدِيدَةٌ ثُمَّ أَتَى مِنْهَا فَمَا''، إِلَّا أَنِّي كُنْتُ قَائِمًا، (وَأَظُنُّهُ ذَكَرَ: ثُمَّ جَاءَتْ رِيحٌ شَدِيدَةٌ، قَالَ)'': فَكَانَتِ الرِّيحُ الْأُولَى جِبْرِيلَ، نَزَلَ فِي الْقَبِ مِنَ الْمَلَائِكَةِ مَعَ رَسُولِ اللهِ ﷺ، وَكَانَتِ الرِّيحُ الثَّانِيَةُ مِيكَائِيلُ، نَزَلَ فِي الْقَبِ مِنَ الْمَلَائِكَةِ مِنْ يَمِينِ رَسُولِ اللهِ ﷺ، وَكَانَ أَنَا بِنَحْوٍ مِنْ يَمِينِهِ، وَكَانَتِ الرِّيحُ الثَّالِثَةُ إِسْرَافِيلُ، نَزَلَ فِي الْقَبِ مِنَ الْمَلَائِكَةِ عَنْ يَسَارِ رَسُولِ اللهِ ﷺ وَأَنَا فِي الْمَسْجِدِ، فَأَتَى رَسُولُ اللهِ ﷺ فَقَالَ: أَجِبْ رَسُولَ اللهِ

Using

هَذَا حَدِيثٌ صَحِيحُ الإِسْنَادِ، وَلَمْ يُخَرِّجَاهُ.

٤٤٧٩- حَدَّثَنَا أَبُو جَعْفَرٍ أَحْمَدُ بْنُ عُبَيْدٍ الْحَافِظُ بِهَمْدَانَ، ثَنَا إِبْرَاهِيمُ بْنُ الْحُسَيْنِ، ثَنَا آدَمُ بْنُ أَبِي إِيَاسٍ الْعَسْقَلَانِيُّ، حَدَّثَنِي مُحَمَّدُ بْنُ إِسْمَاعِيلَ بْنِ أَبِي فُدَيْكٍ الْمَدَنِيُّ، عَنِ الضَّحَّاكِ بْنِ عُثْمَانَ عَنْ عَبْدِ اللَّهِ بْنِ عَطِيَّةَ السَّعْدِيِّ، عَنْ عَبْدِ الْعَزِيزِ بْنِ الْمُطَّلِبِ بْنِ عَبْدِ اللَّهِ بْنِ حَنْطَبٍ، عَنْ أَبِيهِ، عَنْ عَبْدِ اللَّهِ بْنِ السَّعْدِيِّ، قَالَ: كُنْتُ مَعَ رَسُولِ اللَّهِ ﷺ، فَنَظَرَ إِلَى أَبِي بَكْرٍ وَعُمَرَ، فَقَالَ: «هَذَانِ السَّمْعُ وَالْبَصَرُ».

هَذَا حَدِيثٌ صَحِيحُ الإِسْنَادِ وَلَمْ يُخَرِّجَاهُ.

٤٤٨٠- أَخْبَرَنِي أَبُو بَكْرٍ مُحَمَّدُ الصَّيْرَفِيُّ بِمَرْوَ، ثَنَا أَبُو عَلِيٍّ الرُّوذْبَارِيُّ، ثَنَا عَبْدُ اللَّهِ بْنُ سَهْلٍ بْنِ حُنَاشٍ، ثَنَا مُوسَى بْنُ مُحَمَّدٍ، قَالَ: سَمِعْتُ مُحَمَّدًا يَقُولُ: وَسَأَلَهُ رَجُلٌ: هَلْ مَرَّ بِكَ فِي الْحَدِيثِ: «لَوْ كُنْتُ مُتَّخِذًا خَلِيلًا

---

(١) قال الذهبي في التلخيص: «قال: ما مكر حبيب، والحويرث عند الرحمن هذا ضعيف جدًا، وشيخه أيضًا ضعيف».

(٢) يُنظر: الجرح والتعديل (٥/ ٢٨٤ - ٢٨٥).

(٣) قال الذهبي في التلخيص: «قلت: وقال ابن حجر في الإصابة: اختلف هذا حديث مضطرب الإسناد، اختلف فيه على ابن أبي فديك اختلافًا كثيرًا، وقد جمعته في مجلد الصحابة، يعني من الإصابة (٤/ ٢٠٧-٢١٠)، وقلنا: معرفة الصحابة لأبي نعيم (٣/ ١٨٨٨)، تقول: ولعلهن من الله تعرف، وراوه الطبراني في الكبير (٢٠/ ٢٣٤-٢٣٦) عن شيخه عبد ربه بن أبي فديك، عن عبد العزيز بن أبي رواد عن عبد الله بن عتبة، عن سعد أن رسول الله ﷺ قال لأبي بكر وعمر: هذان السمع والبصر، وقال يا بكر والحسن بن سفيان، وقلت: لعل مع رسول الله ﷺ، وقال الروذباري: «هذا حديث صدوق، وعبد الله بن حنطب لم يدرك النبي ﷺ».

الْمُؤْمِنِينَ﴾[1]. قَالَ: حَدَّثَنِي أَبُو أُمَامَةَ أَنَّهُ كَمَا قَالَ: اللهُ مَوْلَاهُ وَجِبْرِيلُ، وَصَالِحُ الْمُؤْمِنِينَ: أَبُو بَكْرٍ وَعُمَرُ[2].

صَحِيحُ الْإِسْنَادِ[3]، وَلَمْ يُخَرِّجَاهُ.

٤٤٨١- حدثنا أَبُو الْعَبَّاسِ مُحَمَّدُ بْنُ يَعْقُوبَ، ثَنَا الْحَسَنُ بْنُ عَلِيِّ بْنِ عَفَّانَ.

وَأَخْبَرَنِي مُحَمَّدُ بْنُ عَبْدِ اللهِ الْجَوْهَرِيُّ، ثَنَا مُحَمَّدُ بْنُ إِسْحَاقَ بْنِ خُزَيْمَةَ، ثَنَا الْحَسَنُ بْنُ عَلِيِّ بْنِ عَفَّانَ الْعَامِرِيُّ، ثَنَا زَيْدُ بْنُ الْحُبَابِ، ثَنَا فُضَيْلُ بْنُ مَرْزُوقٍ الرَّوَاسِيُّ[4]، ثَنَا أَبُو إِسْحَاقَ، عَنْ زَيْدِ بْنِ يُثَيْعٍ، عَنْ عَلِيٍّ رضي الله عنه قَالَ: قَالَ رَسُولُ اللهِ ﷺ: «إِنْ تُوَلُّوا أَبَا بَكْرٍ تَجِدُوهُ زَاهِدًا فِي الدُّنْيَا، رَاغِبًا فِي الْآخِرَةِ، وَإِنْ تُوَلُّوا عُمَرَ تَجِدُوهُ قَوِيًّا أَمِينًا، لَا تَأْخُذُهُ فِي اللهِ لَوْمَةُ لَائِمٍ، وَإِنْ تُوَلُّوا عَلِيًّا تَجِدُوهُ هَادِيًا مَهْدِيًّا، يَسْلُكُ بِكُمُ الطَّرِيقَ»[5].

هَذَا حَدِيثٌ صَحِيحُ الْإِسْنَادِ[6]، وَلَمْ يُخَرِّجَاهُ.

وَشَاهِدُهُ حَدِيثُ حُذَيْفَةَ بْنِ الْيَمَانِ:

---

(١) التحريم: آية ٤.

(٢) إتحاف المهرة (٦/ ٦٦١-٦٤٨٧).

(٣) قال الذهبي في التلخيص: «قلت: فضيل ضعيف ابن معين، وقد خرج له مسلم، لكن هذا الخبر منكر»، وسيأتي برقم (٤٧٥٣) فانظره.

(٤) في (ت): «الرواسي»، وهو خطأ.

(٥) في (ت): «الرواسي»، وهو خطأ.

(٦) قال الذهبي في التلخيص: «قلت: فضيل ضعيف ابن معين، وقد خرج له مسلم، لكن هذا الخبر منكر»، وسيأتي برقم (٤٧٥٣) فانظره.

٤٤٨٣- حَدَّثَنَا عَلِيُّ بْنُ عَبْدِ اللهِ الْحَكِيمِيُّ بِبَغْدَادَ، ثنا الْعَبَّاسُ بْنُ مُحَمَّدٍ الدُّورِيُّ، ثنا الْأَسْوَدُ بْنُ عَامِرٍ شَاذَانُ، ثنا شَرِيكٌ بْنُ عَبْدِ اللهِ، عَنْ سِمَاكِ بْنِ حَرْبٍ، عَنْ شُعْبَةَ بْنِ سَلَمَةَ، عَنْ سَلَمَةَ قَالَ: قَالُوا: يَا رَسُولَ اللهِ، أَوِ اسْتَخْلَفْتَ عَلَيْنَا؟ قَالَ: «إِنْ اسْتَخْلَفْتُ عَلَيْكُمْ فَتَعْصُونِي يَنْزِلِ الْعَذَابُ». قَالُوا: أَوِ اسْتَخْلَفْتَ عَلَيْنَا أَبَا بَكْرٍ؟ قَالَ: «إِنْ أَسْتَخْلِفْ عَلَيْكُمْ تَجِدُونَهُ قَوِيًّا فِي أَمْرِ اللهِ ضَعِيفًا فِي جَسَدِهِ». قَالُوا: أَوِ اسْتَخْلَفْتَ عَلَيْنَا عُمَرَ؟ قَالَ: «إِنْ أَكُلِّفْ لَا تَفْعَلُوا، إِنْ تَفْعَلُوا تَجِدُوهُ هَادِيًا مَهْدِيًّا، يَسْلُكُ بِكُمُ الطَّرِيقَ الْمُسْتَقِيمَ».

مُحَمَّدُ بْنُ عَبْدِ اللهِ هُوَ ابْنُ الْبَغْدَادِيِّ.

٤٤٨٤- أَخْبَرَنِي أَبُو جَعْفَرٍ مُحَمَّدُ بْنُ مُحَمَّدٍ الْبَغْدَادِيُّ، ثنا يَحْيَى بْنُ أَيُّوبَ الْعَلَّافُ بِمِصْرَ، ثنا سَعِيدُ بْنُ أَبِي مَرْيَمَ، ثَنَا شَبَابَةُ بْنُ سَوَّارٍ، عَنْ شُعْبَةَ بْنِ دِينَارٍ، عَنِ ابْنِ عَبَّاسٍ فِي قَوْلِهِ: ﴿وَجُنُودُهُمْ مِنَ الْغَاوِينَ﴾ [٩٥] قَالَ: أَبُو بَكْرٍ وَعُمَرُ ﴿كُبْكِبُوا﴾.

هَذَا حَدِيثٌ صَحِيحٌ عَلَى شَرْطِ الشَّيْخَيْنِ، وَلَمْ يُخَرِّجَاهُ.

٤٤٨٤- أَخْبَرَنِي أَبُو عَبْدِ الرَّحْمَنِ بْنُ أَبِي الْوَزِيرِ الشَّيْرَازِيُّ، ثنا أَبُو حَاتِمٍ

---

(١) إسناده ضعيف جدًا (١٢٠٢٥-١٢١٠٣).

قال ابن أبي حاتم في الجرح والتعديل (٤/ ٢٥٥): «سمع منه، وشريك شيئين من الحديث».

(٢) في (ز): «أحمد».

(٣) في (ز): «أبو الوزير».

(٤) إسناده ضعيف جدًا (٧٥٤-٨١٨٩).

في: محمد بن عبد الله بن محمد بن أبي الوزير، أبو عبد الرحمن الجعفي الشاعر -

الْإِزَارِيُّ، ثَنَا مُحَمَّدُ بْنُ عَبْدِ اللهِ الْأَصْبَهَانِيُّ، ثَنَا أَشْعَثُ بْنُ عَبْدِ الْمَلِكِ الْحُمْرَانِيُّ"[1]، عَنِ الْحَسَنِ، عَنْ أَبِي بَكْرَةَ ﷺ، أَنَّ النَّبِيَّ ﷺ قَالَ: «مَنْ رَأَى مِنْكُمْ رُؤْيَا»[2]، فَقَالَ رَجُلٌ: أَنَا رَأَيْتُ كَأَنَّ مِيزَانًا نَزَلَ مِنَ السَّمَاءِ، فَوُزِنْتَ أَنْتَ وَأَبُو بَكْرٍ فَرَجَحْتَ أَنْتَ بِأَبِي بَكْرٍ، وَوُزِنَ عُمَرُ وَأَبُو بَكْرٍ فَرَجَحَ أَبُو بَكْرٍ، وَوُزِنَ عُمَرُ وَعُثْمَانُ فَرَجَحَ عُمَرُ، ثُمَّ رُفِعَ الْمِيزَانُ، فَرَأَيْنَا الْكَرَاهِيَةَ فِي وَجْهِ رَسُولِ اللهِ ﷺ.

هَذَا حَدِيثٌ صَحِيحٌ عَلَى شَرْطِ الشَّيْخَيْنِ"[3]، وَلَمْ يُخَرِّجَاهُ وَشَاهِدُ هَذَا حَدِيثُ سَعِيدِ بْنِ مُسَيَّبٍ، عَنْ سَفِينَةَ الَّذِي

٤٤٥٠- **حَدَّثَنَاهُ** أَبُو الْعَبَّاسِ مُحَمَّدُ بْنُ يَعْقُوبَ، ثَنَا مُحَمَّدُ بْنُ عَبْدِ السَّلَامِ الْإِشْبِيلِيُّ، ثَنَا مُؤَمَّلُ بْنُ إِسْمَاعِيلَ، ثَنَا حَمَّادُ بْنُ سَلَمَةَ، عَنْ سَعِيدِ بْنِ جُمْهَانَ،

فَرَحَبَتْ بِأَبِي بَكْرٍ، فَوَهَبَتْ وَتَرَكَتْ لَهُ بِمَكَّةَ مَنْكِحَةً، فَجِيءَ بِعُمَرَ بْنِ الْخَطَّابِ فَوُهِبَتْ لَهُ الْمَنْكِحَةُ الَّتِي تَرَكَتْ لِأَبِي بَكْرٍ بِمَكَّةَ، فَرَفَعَ لَهُ أَبُو بَكْرٍ تَرَكَتْ لَهُ مَنْكِحَةً، فَجِيءَ بِعُثْمَانَ بْنِ عَفَّانَ، فَوُهِبَ لَهُ الْمَنْكِحَةُ الْأُخْرَى، فَجِيءَ بِعُمَرَ بْنِ عُثْمَانَ، ثُمَّ وُهِبَ، وَرُفِعَ الْمِيزَانُ. قَالَ: فَتَمَثَّرَ وَجْهُ رَسُولِ اللهِ ﷺ، ثُمَّ قَالَ: «مُعَاوِيَةُ الثَّبْتُ الْأَمِينُ؟ هَاتُوا، لَهُ يَكُونُ مُلْكُهُ».

قَالَ سَعِيدٌ بْنُ عُثْمَانَ: فَقَالَ لِي مُعَاوِيَةُ: أَسِيدُ سَتَرَى أَبِي بَكْرٍ، وَعُمَرَ، وَعُثْمَانَ، وَتَرَكَتْ عُثْمَانُ، وَسَأَلَ عَلِيٌّ عَنْكَ أَخْمَصِينَ.

وَقَدْ أَسْنَدَتْ هَذِهِ الرِّوَايَةَ إِسْنَادٌ صَحِيحٌ مَرْفُوعًا إِلَى النَّبِيِّ ﷺ.

٤١٤٨ - أَخْبَرَهُ أَبُو عَبْدِ اللهِ مُحَمَّدُ بْنُ عَبْدِ اللهِ الْحَافِظُ، ثَنَا أَحْمَدُ بْنُ مُحَمَّدٍ الْمَدِينِيُّ بِرَمْلَةَ، ثَنَا مُوسَى بْنُ هَارُونَ الْبُرْدِيُّ، ثَنَا مُحَمَّدُ بْنُ حَرْبٍ، عَنْ أَبِي الزُّبَيْدِيِّ(١)، عَنِ الزُّهْرِيِّ، عَنْ عُمَرَ بْنِ ثَابِتٍ(٢)، عَنْ أَبِي أُمَامَةَ بْنِ سَهْلِ بْنِ حُنَيْفٍ، عَنْ عَبْدِ اللهِ بْنِ عَبَّاسٍ، أَنَّ رَسُولَ اللهِ ﷺ قَالَ: «أُرِيَ الْمَنَامُ رَجُلٌ صَالِحٌ أَنَّ أَبَا بَكْرٍ عِلْقٌ بِرسُولِ اللهِ ﷺ، وَرَسُولُ اللهِ ﷺ عِلْقٌ بِأَبِي بَكْرٍ، وَأَبُو بَكْرٍ عِلْقٌ بِعُثْمَانَ بْنِ عَفَّانَ، وَعُثْمَانُ عِلْقٌ بِنَا جَمِيعًا». قَالَ جَابِرٌ: فَلَمَّا مَرَّ بِهَذَا النَّبِيِّ ﷺ قَالَ: "إِنْ كَانَ الْمَنَامُ الَّذِي رَأَى لَحَقًّا، وَأَنَّا مَا نَرَاهُ إِلَّا حَقًّا، يَنْصُرُهُ بِعُثْمَانَ، فَلَمْ يَزَلْ هَذَا الْأَمْرُ فِي أَبِي بَكْرٍ حَتَّى أَتَاهُ بِهِ نَبِيُّهُ ﷺ».

---

(١) إسناده ضعيف (٤٠٥٤-٤٠٩٥) وهذا (٤٠٥٤-٤٠٩٥) لضعف الأسباب والعلل في هذا الموضوع، ومنها: عدم اتصالي في السند، الجهالة، التدليس، وغيرها، وانظر رقم (٤٠٩٥) في الإتحاف، فهو الثالث عشر من سنده سلفيه وسيأتي طرقه الأخرى برقم (٤٧٤٦).

(٢) هو: محمد بن الوليد بن عبد الرحمن بن ثابت، وقال ما سيأتي =

(١) إسناده ضعيف (٤٠٥٤-٤٠٩٥) لضعف الأسباب والعلل في هذا الموضوع، ومنها: عدم اتصالي في السند، الجهالة، التدليس، وغيرها، وانظر رقم (٤٠٩٥) في الإتحاف، فهو الثالث عشر من سنده سلفيه وسيأتي طرقه الأخرى برقم (٤٧٤٦).

(٢) هو: محمد بن الوليد بن عبد الرحمن بن ثابت، وقال ما سيأتي =

وَلِعَاقِبَةِ هَذَا الْحَدِيثِ إِسْنَادٌ صَحِيحٌ عَنْ أَبِي هُرَيْرَةَ، وَلَمْ يُخَرِّجَاهُ.

٤٤٨٧- حدثني أَبُو بَكْرٍ مُحَمَّدُ بْنُ أَحْمَدَ بْنِ بَالُويَهْ مِنْ أَصْلِ كِتَابِهِ، ثَنَا مُحَمَّدُ بْنُ عُثْمَانَ بْنِ أَبِي شَيْبَةَ، ثَنَا يَحْيَى بْنُ مَعِينٍ، ثَنَا[1] هُشَيْمٌ[2]، عَنِ[3] الْعَوَّامِ بْنِ حَوْشَبٍ، عَنْ سُلَيْمَانَ بْنِ أَبِي سُلَيْمَانَ[4]، عَنْ أَبِيهِ، عَنْ أَبِي هُرَيْرَةَ رضي الله عنه، عَنِ النَّبِيِّ ﷺ قَالَ: «الْخِلَافَةُ بِالْمَدِينَةِ، وَالْمُلْكُ بِالشَّامِ»[5].

٤٤٨٨- حدثنا أَبُو الْعَبَّاسِ[6] مُحَمَّدُ بْنُ يَعْقُوبَ، ثَنَا مُحَمَّدُ بْنُ سِنَانٍ الْقَزَّازُ، ثَنَا أَبُو عَتَّابٍ سَهْلُ بْنُ حَمَّادٍ، ثَنَا الْمُخْتَارُ بْنُ نَافِعٍ، ثَنَا أَبُو حَيَّانَ التَّيْمِيُّ[7]، عَنْ أَبِيهِ، عَنْ عَلِيِّ بْنِ أَبِي طَالِبٍ رضي الله عنه قَالَ: قَالَ رَسُولُ اللهِ ﷺ: «رَحِمَ اللهُ أَبَا بَكْرٍ، زَوَّجَنِي ابْنَتَهُ، وَحَمَلَنِي إِلَى دَارِ الْهِجْرَةِ»[8].

هَذَا حَدِيثٌ صَحِيحٌ عَلَى شَرْطِ مُسْلِمٍ، وَلَمْ يُخَرِّجَاهُ.

= برقم (٤٦٠٠).

(١) في (ص): «ثنا».

(٢) في (ك): «هشام».

(٣) في (و) و(ص): «ثنا».

(٤) يعني: القرشي مولى عبد الله بن عباس، قال يحيى بن معين: لا أعرفه، ووثقه ابن حبان، وهو من رجال التهذيب، ووالده لم نجد من أفرده بترجمة.

(٥) إتحاف المهرة (١١/ ٤١٠-٤١٣)، وقال: «وهو من نافع التيمي منكر الحديث، لم يخرج له مسلم، وأخرج له الترمذي هذا الحديث واستغربه».

Bulsn

٤٤٨٩ - حَدَّثَنَا أَبُو بَكْرٍ بْنُ إِسْحَاقَ، أَنَا عَبْدُ اللهِ بْنُ مُحَمَّدٍ، ثَنَا إِبْرَاهِيمُ بْنُ الْمُنْذِرِ الْحِزَامِيُّ، ثَنَا مَعْنُ بْنُ عِيسَى، ثَنَا عَبْدُ اللهِ بْنُ عُمَرَ بْنِ حَفْصِ بْنِ عَاصِمِ بْنِ عُمَرَ بْنِ الْخَطَّابِ، قَالَ: لَمَّا دَخَلَ رَسُولُ اللهِ ﷺ مَكَّةَ افْتَتَحَ وَأَبُو سُفْيَانَ يَلْطِمُنَ وُجُوهَ الْخَيْلِ بِالْعَمُودِ، فَنَسَفَ أَوْ قَالَ: عَرَكَ، وَقَالَ: هَذَا أَبُو بَكْرٍ، كَيْفَ قَالَ حَسَّانُ بْنُ ثَابِتٍ؟ وَأَنْشَدَهُ أَبُو بَكْرٍ ﷺ:

عَدِمْتُ بَنِيَّ إِنْ لَمْ تَرَوْهَا ... بُيُوتَ الْقَيْنِ مِنْ كَثَبٍ كَدَاءُ
يُبَارِينَ الأَعِنَّةَ مُصْعِدَاتٍ ... يُلَطِّمُهُنَّ بِالْخُمُرِ النِّسَاءُ

فَقَالَ رَسُولُ اللهِ ﷺ: «الْخُمُرُ مِنْ حَيْثُ قَالَ حَسَّانُ».

هَذَا حَدِيثٌ صَحِيحُ الإِسْنَادِ، وَلَمْ يُخَرِّجَاهُ.

٤٤٩٠ - حَدَّثَنَا أَبُو الْحَسَنِ الْمُقْرِءُ، وَأَبُو سَعِيدٍ الْعَدَوِيُّ، قَالَا: ثَنَا مُحَمَّدُ بْنُ إِبْرَاهِيمَ بْنِ الْحَارِثِ، ثَنَا عِمْرَانُ بْنُ مُوسَى، ثَنَا شَبَابٌ، عَنِ الأَفْطَسِ، عَنِ الْمُغِيرَةِ بْنِ مِقْرَنٍ، عَنْ عَبْدِ اللهِ بْنِ مُرَّةَ، عَنْ عَبْدِ اللهِ بْنِ مَسْعُودٍ، عَنِ النَّبِيِّ ﷺ، عَنْ جِبْرِيلَ عَلَيْهِ السَّلَامُ، عَنِ اللهِ عَزَّ وَجَلَّ، قَالَ: قَالَ اللهُ جَلَّ وَعَلَا: «لَيْسَ عَلَى عَبْدٍ مِنْ خَلْقِي مِنْ أَهْلِ الْمَعْصِيَةِ، فَأَطَلْتُ أَوْ بَرِّي، فَسَلَّطَ عَلَيْكُمْ رَجُلًا مِنْ أَهْلِ الطَّاعَةِ، فَأَطَلْتُ أَوْ بَرِّي، فَسَلَّمَ لَمْ يَخْلُصْ».

---

(١) كذب الناصبة في قولهم: «حديثه لا يعرف» ما رواه في الصحيح، فقد صححا عليًا لم ترو لهما: ابن عبد الله الحضرمي، قال عنه البخاري: منكر الحديث، وقال عنه النسائي: متروك الحديث، وقال عنه ابن حبان: يروي الموضوعات عن الثقات. ينظر: «الكامل» لابن عدي (٤/ ٤٤٦)، و«ضعفاء العقيلي» (٢/ ٢٧٠).

(٢) [إسناده ضعيف جدًا] أخرجه ابن عساكر في «تاريخ دمشق» (٢٤/ ١٧٤-١٧٦) وأعله بأن في إسناده: عبد الله بن عمر بن حفص بن عاصم بن عمر بن الخطاب، وهو ضعيف.

(٣) [إسناده ضعيف] أخرجه أحمد (١/ ٤٠٤) من طريق عبد الله بن نمير، عن عبيد الله بن عمر، عن نافع، عن ابن عمر، به.

وأخرجه أحمد (٢/ ١٣

هَذَا حَدِيثٌ صَحِيحٌ عَلَى شَرْطِ مُسْلِمٍ، وَلَمْ يُخَرِّجَاهُ.

٤٤٩١ - حدثنا أَبُو بَكْرِ بْنُ إِسْحَاقَ الْفَقِيهُ، أَنَا أَبُو مُسْلِمٍ[1]، ثَنَا عِمْرَانُ بْنُ مَيْسَرَةَ، ثَنَا الْمُحَارِبِيُّ[2]، عَنْ عَبْدِ السَّلَامِ بْنِ حَرْبٍ، عَنْ أَبِي خَالِدٍ الدَّالَانِيِّ، عَنْ أَبِي حَازِمٍ[3]، عَنْ أَبِي هُرَيْرَةَ رضي الله عنه قَالَ: قَالَ رَسُولُ اللهِ ﷺ: «أَخَذَ جِبْرِيلُ بِيَدِي فَأَرَانِي بَابَ الْجَنَّةِ الَّذِي تَدْخُلُ مِنْهُ أُمَّتِي». فَقَالَ أَبُو بَكْرٍ: يَا رَسُولَ اللهِ، وَدِدْتُ أَنِّي كُنْتُ مَعَكَ حَتَّى أَرَاهُ، فَقَالَ رَسُولُ اللهِ ﷺ: «أَمَا إِنَّكَ أَوَّلُ مَنْ يَدْخُلُ الْجَنَّةَ مِنْ أُمَّتِي»[4].

هَذَا حَدِيثٌ صَحِيحٌ عَلَى شَرْطِ الشَّيْخَيْنِ، وَلَمْ يُخَرِّجَاهُ.

٤٤٩٢ - حدثنا أَبُو الْعَبَّاسِ مُحَمَّدُ بْنُ يَعْقُوبَ، ثَنَا أَحْمَدُ بْنُ عَبْدِ الْجَبَّارِ، ثَنَا عَبْدُ اللهِ بْنُ إِدْرِيسَ، عَنْ مُحَمَّدِ بْنِ عَمْرٍو، عَنْ يَحْيَى بْنِ عَبْدِ الرَّحْمَنِ بْنِ حَاطِبٍ[5] قَالَ: قَالَتْ خَوْلَةُ بِنْتُ حَكِيمٍ إِلَى رَسُولِ اللهِ ﷺ، فَقَالَتْ: أَلَا تَزَوَّجُ؟ قَالَ: «مَنْ؟». قَالَتْ:

---

(١) هو: إبراهيم بن عبد الله بن مسلم الكجي البصري.

(٢) هو: عبد الرحمن بن محمد بن زياد، من رجال التهذيب.

(٣) كذا: «عن أبي حازم» يعني سلمان الأشجعي المدني، وهو مقتضى تصحيح المصنف له، وهو ما يدل على ذلك ما في «الإتحاف» (١٥/ ٦٠-١٨٨٦١).

(٤) إتحاف المهرة (١٥/ ٦٠-١٨٨٦١).

(٥) قوله: «بن حاطب» ساقط من (ك).

Bulsn e

إِنْ شِئْتَ بَكَرًا، وَإِنْ شِئْتَ ثَيِّبًا، قَالَ: وَمَنِ الْبِكْرُ، وَمَنِ الثَّيِّبُ؟، قَالَ: أَمَّا الْبِكْرُ، فَتَبْنَةُ أَحَبِّ خَلْقِ اللهِ إِلَيْهِ (١)، فَابْنَةُ بَكْرٍ أَبِي بَكْرٍ، وَأَمَّا الثَّيِّبُ فَسَوْدَةُ بِنْتُ زَمْعَةَ»(٢).

هَذَا حَدِيثٌ صَحِيحٌ عَلَى شَرْطِ مُسْلِمٍ، وَلَمْ يُخَرِّجَاهُ.

٤١٩٣- حَدَّثَنَا أَبُو عَبْدِ اللهِ مُحَمَّدُ بْنُ يَعْقُوبَ الْحَافِظُ، ثنا يَحْيَى بْنُ مُحَمَّدِ بْنِ يَحْيَى، ثنا مُسَدَّدٌ، ثنا يَحْيَى، ثنا يُقَيْسٌ، عَنْ عَبْدِ اللهِ بْنِ شَقِيقٍ قَالَ: قُلْتُ لِعَائِشَةَ ﵂: أَيُّ النَّاسِ كَانَ أَحَبَّ إِلَى رَسُولِ اللهِ ﷺ؟ قَالَتْ: أَبُو بَكْرٍ، ثُمَّ عُمَرُ، ثُمَّ أَبُو عُبَيْدَةَ بْنُ الْجَرَّاحِ»(٣).

هَذَا حَدِيثٌ صَحِيحٌ عَلَى شَرْطِ الشَّيْخَيْنِ، وَلَمْ يُخَرِّجَاهُ.

٤١٩٤- حَدَّثَنَا أَبُو بَكْرٍ بْنُ إِسْحَاقَ، أنا أَبُو مُسْلِمٍ، ثنا أَبُو دَاوُدَ(٤)، ثنا مُحَمَّدُ بْنُ إِسْمَاعِيلَ بْنِ أَبِي فُدَيْكٍ، ثنا عَاصِمُ بْنُ عُمَرَ، عَنْ مُهَيْلِ بْنِ أَبِي صَالِحٍ، عَنْ مُحَمَّدِ بْنِ عَبْدِ الرَّحْمَنِ بْنِ الْحَارِثِ، عَنْ أَبِي سَلَمَةَ بْنِ عَبْدِ الرَّحْمَنِ، عَنْ أَبِي أَرْوَى الدَّوْسِيِّ قَالَ: كُنْتُ جَالِسًا عِنْدَ النَّبِيِّ ﷺ فَأَتَتْهُ امْرَأَةٌ أَبُو بَكْرٍ وَعُمَرُ عَلَيْكَ، فَقَالَ رَسُولُ اللهِ ﷺ: «الْحَمْدُ لِلَّهِ الَّذِي أَتَتْنِي بِهِمَا»(٥).

---

(١) في (ي) و(ك): «أحب الخلق إليك».

(٢) إتحاف المهرة (١٣/٣٥٧-٣٥٨، ٣٦٢-٣٦٣).

(٣) إتحاف المهرة (١٣/٣٦٧-٣٦٨) وعزاه إلى ابن خزيمة في «صحيحه» والحارثي.

(٤) في (ي): «ثنا».

(٥) يحيى: الذماري، وهذه أسوأ سلسلة بوجه من عند الله بن مسلم الفهري!

(أ) في النسخ: «عبد».

(ب) إتحاف المهرة (١٣/٣٦٤-٣٦٥).

هَذَا حَدِيثٌ صَحِيحُ الْإِسْنَادِ، وَلَمْ يُخَرِّجَاهُ.

٤٤٩٥- أَخْبَرَنَا بَكْرُ بْنُ مُحَمَّدٍ بْنِ حَمْدَانَ الصَّيْرَفِيُّ بِمَرْوَ، ثَنَا عَبْدُ الصَّمَدِ بْنُ الْفَضْلِ، ثَنَا حَفْصُ بْنُ عُمَرَ[1]، ثَنَا مَيْمُونُ بْنُ كَدَامٍ، عَنْ عَبْدِ الْمَلِكِ بْنِ عُمَيْرٍ، عَنْ رِبْعِيِّ بْنِ حِرَاشٍ، عَنْ حُذَيْفَةَ بْنِ الْيَمَانِ رَضِيَ اللَّهُ عَنْهُ قَالَ: سَمِعْتُ رَسُولَ اللَّهِ ﷺ يَقُولُ: «لَقَدْ هَمَمْتُ أَنْ أَبْعَثَ إِلَى الْآفَاقِ رِجَالًا يُعَلِّمُونَ النَّاسَ السُّنَنَ وَالْفَرَائِضَ، كَمَا بَعَثَ عِيسَى ابْنُ مَرْيَمَ الْحَوَارِيِّينَ»، قِيلَ لَكَ: فَأَيْنَ أَنْتَ عَنْ أَبِي بَكْرٍ وَعُمَرَ؟ قَالَ: «إِنَّهُ لَا غِنَى بِي عَنْهُمَا، إِنَّهُمَا مِنَ الدِّينِ كَالسَّمْعِ وَالْبَصَرِ»[2].

هَذَا حَدِيثٌ تَفَرَّدَ بِهِ حَفْصُ بْنُ عُمَرَ الْعَدَنِيُّ، عَنْ مَيْمُونٍ[3].

٤٤٩٦- حَدَّثَنِي أَبُو بَكْرٍ عَبْدُ اللَّهِ بْنُ مُحَمَّدٍ الطَّلْحِيُّ بِالْكُوفَةِ، ثَنَا مُحَمَّدُ بْنُ عُثْمَانَ بْنِ أَبِي شَيْبَةَ، ثَنَا مَكِّيُّ بْنُ إِبْرَاهِيمَ، ثَنَا حَنْظَلَةُ بْنُ عُمَرَ

رَسُولَ اللهِ ﷺ إِلَّا كَأَبِي الدَّرْدَاءِ"[1].

هَذَا حَدِيثٌ صَحِيحٌ الإِسْنَادِ، وَلَمْ يُخَرِّجَاهُ.

٤١٩٧- حَدَّثَنَا أَبُو الْعَبَّاسِ مُحَمَّدُ بْنُ أَحْمَدَ الْمَحْبُوبِيُّ بِمَرْوَ، ثنا مُحَمَّدُ بْنُ سِنَانٍ، ثنا مُحَمَّدُ بْنُ كَثِيرٍ، ثنا سُفْيَانُ، عَنْ إِسْمَاعِيلَ بْنِ أَبِي خَالِدٍ، عَنْ أَبِي بَكْرِ بْنِ أَبِي زُهَيْرٍ، عَنْ أَبِي بَكْرٍ الصِّدِّيقِ رضي الله عنه قَالَ: قُلْتُ: يَا رَسُولَ اللهِ، كَيْفَ الصَّلاحُ بَعْدَ هَذِهِ الآيَةِ: ﴿مَنْ يَعْمَلْ سُوٓءًا يُجْزَ بِهِۦ﴾[2]، فَكُلُّ سُوءٍ عَمِلْنَاهُ جُزِينَا بِهِ؟ قَالَ: «غَفَرَ اللهُ لَكَ يَا أَبَا بَكْرٍ - قَالَهَا ثَلاثًا - يَا أَبَا بَكْرٍ، أَلَسْتَ تَمْرَضُ؟ أَلَسْتَ تَحْزَنُ؟ أَلَسْتَ تُصِيبُكَ اللأْوَاءُ؟» قُلْتُ: نَعَمْ، قَالَ: «فَهُوَ"[3] مَا تُجْزَوْنَ بِهِ فِي الدُّنْيَا"[4].

هَذَا حَدِيثٌ صَحِيحُ الإِسْنَادِ، وَلَمْ يُخَرِّجَاهُ.

٤١٩٨- حَدَّثَنَا أَبُو بَكْرٍ بْنُ إِسْحَاقَ الْفَقِيهُ وَعَلِيُّ بْنُ حَمْشَاذَ الْعَدْلُ وَأَبُو مُحَمَّدٍ عَبْدُ اللهِ بْنُ مُحَمَّدٍ الصَّيْدَلانِيُّ وَأَبُو مُحَمَّدٍ عَبْدُ اللهِ بْنُ إِسْحَاقَ الْمَرْوَزِيُّ بِبَغْدَادَ قَالُوا: ثنا أَبُو بَكْرٍ مُحَمَّدُ بْنُ إِسْحَاقَ الثَّقَفِيُّ، ثنا أَبُو مُسْلِمٍ، ثنا أَبُو بَكْرٍ الْحَنَفِيُّ، ثنا سُلَيْمَانُ بْنُ الْمُغِيرَةِ أَبُو سَعِيدٍ، ثنا ثَابِتٌ الْبُنَانِيُّ، عَنْ أَنَسٍ

---

(١) أخرجه البيهقي (٢٠٢٠٣-٢٠٢١٠).

(٢) قال العجلي في الصحابة: «ثقة، حجة، وآلة».

(٣) انظر «الثقات» (٤/ ١٣٢).

(٤) قوله: «فهو» ساقطة من (ز) و(ص).

(٥) أخرجه البيهقي (٢٠٢٠٨-٢٠٢٠٩).

(٦) في (ز): «الثقفي» وهو وهم.

(٧) زاد في (ز): «عن أبيه» وهو خطأ.

مِسْعَرٌ بْنُ كِدَامٍ، عَنْ عَبْدِ الْمَلِكِ بْنِ عُمَيْرٍ، عَنْ رِبْعِيِّ بْنِ حِرَاشٍ، عَنْ حُذَيْفَةَ بْنِ الْيَمَانِ ﷺ قَالَ: سَمِعْتُ رَسُولَ اللَّهِ ﷺ يَقُولُ: «اقْتَدُوا بِاللَّذَيْنِ مِنْ بَعْدِي، أَبِي بَكْرٍ وَعُمَرَ، وَاهْتَدُوا بِهَدْيِ عَمَّارٍ، وَتَمَسَّكُوا بِعَهْدِ ابْنِ أُمِّ عَبْدٍ».

٤٤٩٩ - **حَدَّثَنَا** أَبُو عَبْدِ اللَّهِ مُحَمَّدُ بْنُ عَبْدِ اللَّهِ الصَّفَّارُ وَأَبُو مُحَمَّدٍ عَبْدُ اللَّهِ بْنُ مُحَمَّدِ بْنِ إِسْحَاقَ الْمُقْرِئُ بِبَغْدَادَ، قَالَا: ثَنَا إِبْرَاهِيمُ بْنُ إِسْمَاعِيلَ السَّوْسَنِيُّ، ثَنَا يَحْيَى بْنُ عَبْدِ الْحَمِيدِ، ثَنَا أَبِي، عَنْ سُفْيَانَ بْنِ سَعِيدٍ وَمِسْعَرِ بْنِ كِدَامٍ، عَنْ عَبْدِ الْمَلِكِ بْنِ عُمَيْرٍ، عَنْ رِبْعِيِّ بْنِ حِرَاشٍ، عَنْ حُذَيْفَةَ ﷺ، قَالَ: قَالَ رَسُولُ اللَّهِ ﷺ: «اقْتَدُوا بِاللَّذَيْنِ مِنْ بَعْدِي، أَبِي بَكْرٍ وَعُمَرَ، وَاهْتَدُوا بِهَدْيِ عَمَّارٍ، وَتَمَسَّكُوا بِعَهْدِ ابْنِ أُمِّ عَبْدٍ».

Using

٤٥٠١- وَزِادَ حَنْظَلَةُ بْنُ أَبِي عَبْدِ صَمْدَانَ»(١).

٤٥٠٢- «أَوَلَا أَبْكِرٌ بِنْتُ إِسْحَاقَ وَعَلِيٌّ بْنُ حَنْظَلَةَ، قَالَا: ثَنَا يُشْرُ بْنُ مُوسَى، ثَنَا الْحُمَيْدِيُّ، ثَنَا سُفْيَانُ، عَنْ عَبْدِ الْمَلِكِ بْنِ مُمَيْرٍ، عَنْ هِلَالٍ -مَوْلَى زِيَادٍ- عَنْ زِيَادِ بْنِ جَرَّاحٍ، عَنْ حَنْظَلَةَ بْنِ عَلْقَمَةَ، أَنَّ رَسُولَ اللَّهِ ﷺ قَالَ: «لِتَقُمِ الْمَلَائِكَةُ مِنْ بَعْدِي، أَبِي بِكْرٍ وَعُمَرَ»»(٢).

٤٥٠٣- «وَقَدْ صَحَّ»(٣) عَنْ عَبْدِ الْمَلِكِ بْنِ عُمَيْرٍ هُوَ الْفَقِيهُ، قَالَ: حَمَّدَهُ بْنُ حَنْظَلَةَ بْنِ عَلْقَمَةَ بْنِ عَبْدِ صَمْدَانَ الْعَتَكِيُّ، قَالَ: إِسْحَاقُ بْنُ عِيسَى بْنِ الطَّبَّاعِ، قَالَ: سُفْيَانُ بْنُ عُيَيْنَةَ، عَنْ سِمَاكٍ(٤)، عَنْ عَبْدِ الْمَلِكِ بْنِ عُمَيْرٍ، عَنْ زِيَادِ بْنِ جَرَّاحٍ، عَنْ حَنْظَلَةَ بْنِ عَلْقَمَةَ الْعَتَكِيِّ، أَنَّ رَسُولَ اللَّهِ ﷺ قَالَ: «لِتَقُمِ الْمَلَائِكَةُ مِنْ بَعْدِي، أَبِي بَكْرٍ وَعُمَرَ، وَلْتَقُمْ وَلْيَقُمْ عَلِيٌّ، وَيَجْهَدُ إِلَى أَمْرِ عَلِيٍّ»(٥).

هَذَا حَدِيثٌ مِنْ أَجَلِّ مَا رُوِيَ فِي فَضَائِلِ الْخُلَفَاءِ، وَقَدْ أَقَامَ هَذَا الْإِسْنَادَ عَنِ الثَّوْرِيِّ وَمِسْعَرٍ أَبُو بَكْرٍ الْحُمَيْدِيُّ، وَالنَّاسُ أَيْضًا عَنْ مِسْعَرٍ وَوَكِيعٍ

---

(١) لم نجد له الإتمام في هذا الموضع.

(٢) إسناده ضعيف (٢٤/٣٧٣-٢٤٧٥) وفيه سند الحميدي (٤١٣/١) أصل رواية المصنف: ابن عيينة عن زياد بن علقمة عن عبد الملك بن عمير عن زياد به.

(٣) في (ك): «هو صحيح»، وابن عيينة لم يسمع من زياد بن علقمة عن عبد الملك بن عمير، قال الترمذي (٢٤/٣٧٣): «وكان سفيان بن عيينة يدلس في هذا الحديث فيرسله عن زياد بن علقمة عن عبد الملك بن عمير، وربما لم يذكر فيه عن زياد»، والصواب رواية الثوري، ورواية مالك يرسله أيضا، والله أعلم من أين حكاه (٢٤/٣٧٤).

(٤) زيادة «هو» في (ك): (٢٤/٣٧٣-٢٤٧٥).

(٥) في (ك): «عن بعلي».

وَحَفْصُ بْنُ عُمَرَ الأَبُلِّيُّ، ثُمَّ قَصَّرَ بِرِوَايَتِهِ عَنِ ابْنِ عُيَيْنَةَ الْحُمَيْدِيُّ وَغَيْرُهُ، وَأَقَامَ الإِسْنَادَ عَنِ ابْنِ عُيَيْنَةَ إِسْحَاقُ بْنُ عِيسَى بْنِ الطَّبَّاعِ، فَثَبَتَ بِمَا ذَكَرْنَا صِحَّةُ هَذَا الْحَدِيثِ، وَإِنْ لَمْ يُخَرِّجَاهُ.

وَقَدْ وَجَدْنَا لَهُ شَاهِدًا بِإِسْنَادٍ صَحِيحٍ عَنْ عَبْدِ اللهِ بْنِ مَسْعُودٍ:

٤٥٠٣- حدثنا أَبُو بَكْرِ بْنُ إِسْحَاقَ الْفَقِيهُ[1]، أَنَا عَبْدُ اللهِ بْنُ أَحْمَدَ بْنِ حَنْبَلٍ، ثَنَا إِبْرَاهِيمُ بْنُ إِسْمَاعِيلَ بْنِ يَحْيَى بْنِ سَلَمَةَ بْنِ كُهَيْلٍ، ثَنَا أَبِي، عَنْ أَبِيهِ، عَنْ سَلَمَةَ، عَنْ أَبِي الزَّعْرَاءِ[2]، عَنْ عَبْدِ اللهِ بْنِ مَسْعُودٍ رضي الله عنه قَالَ: قَالَ رَسُولُ اللهِ ﷺ: «اقْتَدُوا بِاللَّذَيْنِ مِنْ بَعْدِي، أَبِي بَكْرٍ وَعُمَرَ، وَاعْتَدُوا بِهَدْيِ عَمَّارٍ، وَتَمَسَّكُوا بِعَهْدِ ابْنِ مَسْعُودٍ»[3].

٤٥٠٤- حدثنا أَبُو الْعَبَّاسِ مُحَمَّدُ بْنُ يَعْقُوبَ، ثَنَا جَعْفَرُ بْنُ مُحَمَّدِ بْنِ [illegible]

أَبِي سَعِيدٍ الْخُدْرِيُّ رضي الله عنه قَالَ: لَمَّا تُوُفِّيَ رَسُولُ اللهِ ﷺ قَامَ خُطَبَاءُ الأَنْصَارِ، فَجَعَلَ الرَّجُلُ مِنْهُمْ يَقُولُ: يَا مَعْشَرَ الْمُهَاجِرِينَ، إِنَّ رَسُولَ اللهِ ﷺ كَانَ إِذَا اسْتَعْمَلَ رَجُلًا مِنْكُمْ قَرَنَ مَعَهُ رَجُلًا[4] مِنَّا، فَنَرَى أَنْ يَلِيَ هَذَا الأَمْرَ رَجُلَانِ أَحَدُهُمَا مِنْكُمْ وَالآخَرُ مِنَّا، قَالَ: فَتَتَابَعَتْ خُطَبَاءُ الأَنْصَارِ عَلَى ذَلِكَ، فَقَامَ زَيْدُ بْنُ ثَابِتٍ، فَقَالَ: إِنَّ رَسُولَ اللهِ ﷺ كَانَ مِنَ الْمُهَاجِرِينَ، وَإِنَّ [illegible]

---

(١) قوله «الفقيه» ليس في (ب) و(ج) و(د).

(٢) هو: عبد الله بن عمرو بن جرير، ثقة، ابن عمه، ثقة، ابن عمه، ثقة.

(٣) إنحاء من سلمة (٧٠٠-٧٠٠) وإسناده صحيح، وقد تقدم في (ب) و(ج) و(د) ضعيف.

(٤) في (ب) و(ص): «قرنه برجل».

buisn e

مِنَ الْمُهَاجِرِينَ، وَنَحْنُ أَكْثَرُ مِنْهُمْ لَمَّا أَصَبْنَا رَسُولَ اللهِ ﷺ، فَقَامَ أَبُو بَكْرٍ فَقَالَ: جَزَاكَ اللهُ خَيْرًا مِنْ مَعْشَرِ الْأَنْصَارِ، وَأَثْنَى فَأَبْلَغَ، ثُمَّ قَالَ: أَمَا لَوْ شِئْتُمْ قُلْتُمْ: كَذَبْتَ لَقَدْ صَدَّقْنَاكُمْ، ثُمَّ أَخَذَ بِيَدِ أَبِي بَكْرٍ، فَقَالَ: هَذَا صَاحِبُكُمْ، فَبَايِعُوهُ، أَوْ لَتُبَايِعُنَّ رَجُلًا قَدْ نَصَبَ أَبُو بَكْرٍ عَلَى الْمِنْبَرِ، فَطَرِقَ فِي وُجُوهِ الْقَوْمِ فَلَمْ يَرَ عَلِيًّا، فَسَأَلَ عَنْهُ، فَقَامَ نَفَرٌ مِنَ الْأَنْصَارِ، فَأَتَوْا بِهِ، فَقَالَ أَبُو بَكْرٍ: ابْنَ عَمِّ رَسُولِ اللهِ ﷺ وَخَتَنَهُ، أَرَدْتَ أَنْ تَشُقَّ عَصَا الْمُسْلِمِينَ؟ فَقَالَ: لَا تَثْرِيبَ يَا خَلِيفَةَ رَسُولِ اللهِ، فَبَايَعَهُ، ثُمَّ لَمْ يَزَلْ مِنَ الْأَيَّامِ بَيْنَ الْقَوْمِ، فَسَأَلَ عَنْهُ حَتَّى جَاءَهُ بِهِ، فَقَالَ لَهُ عُمَرُ رَسُولُ اللهِ ﷺ وَخَلِيفَتُهُ، أَرَدْتَ أَنْ تَشُقَّ عَصَا الْمُسْلِمِينَ؟ فَقَالَ: مِثْلَ قَوْلِهِ لَا تَثْرِيبَ يَا خَلِيفَةَ رَسُولِ اللهِ، فَبَايَعَهُ.

هَذَا حَدِيثُ صَحِيحُ عَلَى الشَّرْطِ الَّذِي ذَكَرْنَاهُ، وَلَمْ يُخَرِّجَاهُ.

٤٥٥٥- حَدَّثَنَا أَبُو عُمَرَ مُحَمَّدُ بْنُ أَحْمَدَ بْنِ حَمْدَانَ بْنِ السَّمَّاكِ الزَّاهِدُ بِبَغْدَادَ، إِمْلَاءً مِنْ لَفْظِهِ، ثَنَا مُحَمَّدُ بْنُ إِسْحَاقَ بْنِ خُزَيْمَةَ السَّمَّاكِ، ثَنَا مَعْمَرُ، هُوَ ابْنُ فُهْرِمٍ، عَنْ مُوَرِّقٍ عَنْ عَابِدٍ، قَالَ: قَالَ: لَمَّا أُتِيَ بِالنَّبِيِّ ﷺ بِالْمَدِينَةِ الْأَعْصَى الْعَصِيُّ يَتَحَدَّثُ الْأَعْصَى بِذَلِكَ، فَرَدَّدَ أَمْرَ مَنْ يَقُولُ الْمَرْءُ آمِنٌ وَهُوَ وَصَدُوقٌ، وَمَنْ يَقُولُ مَنْ أَشَرُّ مِنْ أَبِي بَكْرٍ يَقُولُ: أَمَا وَاللهِ، هَلْ لَكَ إِلَى صَاحِبِكَ، يَقُولُ أَنْتَ أَشَرُّ بِهِ الْأَبَاةُ إِلَى نَبِيِّ الْمَلْحَمِ، قَالَ: أَرَى قَالَ وَأَرَى قَالَ، فَأَمَرَ، قَالَ: فَأَمَرَ، قَالَ: فَإِنَّ قَالَ ذَلِكَ، إِنَّ قَالَ ذَلِكَ، وَاسْتَدَلَّهُ أَنَّهُ ذَهَبَ إِلَيْهِ إِلَى بَيْتِ الْمَلْحَمِ، وَخَافَ قَبْلَ أَنْ يَصْنَعَ؟ فَقَالَ: نَعَمْ، إِلَى لَأَعْتَدُّكَ بِهَا مِنْ أَجَلِ مَنْ

(١) إسناده ضعيف (١٦٩/٦-٤٥٧٠).

(أ) في (م) زيادة: أن رسول الله

ذَلِكَ أُصَدِّقُهُ فِي خَبَرِ السَّمَاءِ فِي غَدْوَةٍ أَوْ رَوْحَةٍ، فَلِذَلِكَ سُمِّيَ أَبَا بَكْرٍ الصِّدِّيقَ رضي الله عنه[1].

هَذَا حَدِيثٌ صَحِيحٌ عَلَى شَرْطِ الشَّيْخَيْنِ، وَلَمْ يُخَرِّجَاهُ، فَإِنَّ مُحَمَّدَ بْنَ كَثِيرٍ الصَّنْعَانِيَّ صَدُوقٌ[2].

٤٥٠٦ - حدثنا أَبُو الْعَبَّاسِ مُحَمَّدُ بْنُ يَعْقُوبَ، ثَنَا إِبْرَاهِيمُ بْنُ مَرْزُوقٍ، ثَنَا سَعِيدُ بْنُ عَامِرٍ، ثَنَا عُمَرُ بْنُ عَلِيٍّ الْمُقَدَّمِيُّ[3]، عَنْ أَبِي حَازِمٍ، عَنْ سَهْلِ بْنِ سَعْدٍ رضي الله عنه قَالَ: أَذَّنَ بِلَالٌ لِصَلَاةِ الظُّهْرِ، فَجَاءَ الصَّبَّاحُ قِبَلَ بَنِي عَمْرِو بْنِ عَوْفٍ، أَنَّهُ قَدْ وَقَعَ بَيْنَهُمْ شَرٌّ حَتَّى تَرَامَوْا بِالْحِجَارَةِ، فَأَتَاهُمُ النَّبِيُّ ﷺ، فَقَالَ: «يَا أَبَا بَكْرٍ، إِنْ أُقِيمَتِ الصَّلَاةُ[4] فَتَقَدَّمْ فَصَلِّ بِالنَّاسِ». فَقَالَ: نَعَمْ[5].

هَذَا حَدِيثٌ صَحِيحٌ عَلَى شَرْطِ الشَّيْخَيْنِ، وَلَمْ يُخَرِّجَاهُ هَكَذَا[6].

إِنَّمَا اتَّفَقَا عَلَى ذَلِكَ فِي مَرَضِ النَّبِيِّ ﷺ الَّذِي مَاتَ فِيهِ.

٤٥٠٧ - أخبرنا أَبُو بَكْرٍ أَحْمَدُ بْنُ سَلْمَانَ الْفَقِيهُ بِبَغْدَادَ، ثَنَا جَعْفَرُ بْنُ

---

(١) إتحاف المهرة (١٧/ ٢٥٩-٢٢٢١٦).

(٢) قال عبد الله بن أحمد بن حنبل: ذكر أبي محمد بن كثير فضعفه جدا، وضعف حديثه عن معمر جدا، انظر تهذيب الكمال (٢٦/ ٣٣١)، ولم يخرج له الشيخان، وقد تقدم هذا الحديث برقم (٤٤٥٣) وقال: «صحيح الإسناد» فحسب.

(٣) في (ك): [illegible]

(٤) قوله: [illegible]

(٥) [illegible]

(٦) أصله [illegible] الذي أشار على أبي بكر بالصلاة، البخاري (١/ ١٣٥) و(٢/ ٦٢،٦٦،٦٧) و(٣/ ١٨٢) و(٩/ ٧٤)، ومسلم (٢/ ٢٥).

bu ısn e

مُحَمَّدِ بْنِ عُثْمَانَ الطَّالِبِيِّ، ثنا نَصْرُ بْنُ مَنْصُورٍ الْمَرْوَزِيُّ، ثنا بِشْرُ بْنُ الْحَارِثِ، ثنا عَلِيُّ بْنُ مُسْهِرٍ، ثنا الْمُخْتَارُ بْنُ فُلْفُلٍ، عَنْ أَنَسٍ بْنِ مَالِكٍ، قَالَ: بَعَثَنِي بَنُو الْمُصْطَلِقِ إِلَى رَسُولِ اللهِ ﷺ فَقَالَ: سَلْ لَنَا رَسُولَ اللهِ ﷺ إِلَى مَنْ نَدْفَعُ صَدَقَاتِ بَعْدَكَ؟ قَالَ: فَأَتَيْتُهُ فَسَأَلْتُهُ، فَقَالَ: «إِلَى أَهْلِ بَيْتِي». فَأَتَيْتُهُمْ فَأَخْبَرْتُهُمْ، فَقَالُوا: ارْجِعْ إِلَيْهِ فَسَلْهُ، فَإِنْ حَدَثَ بِأَحَدِنَا حَدَثٌ فَإِلَى مَنْ؟ فَأَتَيْتُهُ فَسَأَلْتُهُ، فَقَالَ: «إِلَى عُثْمَانَ». فَأَتَيْتُهُمْ فَأَخْبَرْتُهُمْ، فَقَالُوا: ارْجِعْ إِلَيْهِ فَسَلْهُ، فَإِنْ حَدَثَ بِعُثْمَانَ حَدَثٌ فَإِلَى مَنْ؟ فَأَتَيْتُهُ فَسَأَلْتُهُ، فَقَالَ: «إِلَى عُثْمَانَ، فَإِنْ حَدَثَ بِعُثْمَانَ حَدَثٌ فَإِلَى مَنْ؟ فَأَتَيْتُهُمْ فَأَخْبَرْتُهُمْ، فَقَالُوا: ارْجِعْ إِلَيْهِ فَسَلْهُ، فَإِنْ حَدَثَ بِعُثْمَانَ حَدَثٌ فَإِلَى مَنْ؟ فَأَتَيْتُهُ فَسَأَلْتُهُ، فَقَالَ: «إِلَى أَحَدِ بَيْتِكَ حَدَثٌ، مَا لَمْ تَمْضِ ثَلَاثَةُ أَيَّامٍ بِمَا هُمْ فِيهِ».

هَذَا حَدِيثٌ صَحِيحُ الْإِسْنَادِ.

٤٥٠٨- أَخْبَرَنِي أَبُو جَعْفَرٍ مُحَمَّدُ بْنُ مُحَمَّدٍ الْبَغْدَادِيُّ، ثنا إِسْحَاقُ بْنُ الْحَسَنِ الطَّحَّانُ، ثنا مُوسَى بْنُ نَاصِحٍ، ثنا أَبُو مُعَاوِيَةَ، عَنْ عُمَرَ بْنِ ذَاهِرٍ، عَنْ أَبِي عِنِ ابْنِ عُمَرَ ﷺ، قَالَ: قَالَ رَسُولُ اللهِ ﷺ: «أَبِي بَكْرٍ وَعُمَرَ». «لَا يُقَاسُ بِأَصْحَابِ أَحَدٌ بَعْدِي».

هَذَا حَدِيثٌ صَحِيحُ الْإِسْنَادِ، وَلَمْ يُخَرِّجَاهُ.

---

(١) في (ز) زيادة: «المقدم».

(٢) في النسخ: «عن موسى بن أبي».

(٣) إتحاف المهرة (٣٣٢/٣-٣٨١٧).

(٤) قال الذهبي في التلخيص: «قلت: صحيح». وانظر تحت في تفسير ابن منصور أبي العتيم حرحولا بعديد.

(٥) إتحاف المهرة (٣٤٩/٣-٣٨١٠٣).

٤٥٠٩- حدثني أَبُو جَعْفَرٍ أَحْمَدُ بْنُ عُبَيْدِ بْنِ إِبْرَاهِيمَ الْأَسَدِيُّ الْحَافِظُ بِهَمَذَانَ، ثَنَا أَبُو عَبْدِ اللهِ مُحَمَّدُ بْنُ إِبْرَاهِيمَ، ثَنَا عَمْرُو بْنُ زِيَادٍ، ثَنَا غَالِبٌ الْقُرْقُسَانِيُّ، عَنْ أَبِيهِ[1]، عَنْ جَدِّهِ حَبِيبِ بْنِ حَبِيبٍ قَالَ: شَهِدْتُ رَسُولَ اللهِ ﷺ، فَقَالَ[2] لِحَسَّانَ بْنِ ثَابِتٍ: «هَلْ قُلْتَ فِي أَبِي بَكْرٍ شَيْئًا؟ قُلْ حَتَّى أَسْمَعَ». قَالَ: قُلْتُ:

وَثَانِيَ اثْنَيْنِ فِي الْغَارِ الْمَنِيفِ وَقَدْ ... طَافَ الْعَدُوُّ بِهِ إِذْ صَاعَدَ الْجَبَلَا
وَكَانَ حِبَّ رَسُولِ اللهِ قَدْ عَلِمُوا ... مِنَ الْخَلَائِقِ لَمْ يَعْدِلْ بِهِ أَحَدًا[3][4]

٤٥١٠- أخبرني عَبْدُ اللهِ بْنُ الْحُسَيْنِ الْقَاضِي بِمَرْوَ، ثَنَا الْحَارِثُ بْنُ أَبِي أُسَامَةَ، ثَنَا مُحَمَّدُ بْنُ سَابِقٍ، ثَنَا مَالِكُ بْنُ مِغْوَلٍ، عَنْ أَبِي الشَّعْثَاءِ الْكِنْدِيِّ[5]، عَنْ مُرَّةَ الطَّيِّبِ قَالَ: جَاءَ أَبُو سُفْيَانَ بْنُ حَرْبٍ إِلَى عَلِيِّ بْنِ أَبِي طَالِبٍ رضي الله عنه، [illegible]

لَئِنْ شِئْتُ لَأَمْلَأَنَّهَا عَلَيْهِ خَيْلًا وَرِجَالًا، فَقَالَ عَلِيٌّ: لَطَالَمَا عَادَيْتَ الْإِسْلَامَ وَأَهْلَهُ يَا أَبَا سُفْيَانَ، فَلَمْ يَضُرَّهُ ذَلِكَ شَيْئًا، إِنَّا وَجَدْنَا أَبَا بَكْرٍ لَهَا أَهْلًا[6].

---

(١) قوله: «عن أبيه» ساقط من (و) و(ص).
(٢) في (ك): «قال».
(٣) في (ك): «[illegible]».
(٤) إتحاف المهرة (١٤٣٠٩)، وقال: «قلت: [illegible] مرو [illegible] الذهبي [illegible] كتاب [illegible] مجموعات [illegible] بعد [illegible] الذهبي [illegible] تقدم [illegible] ٥٩).
(٥) هو: يزيد بن مهاصر الكوفي.
(٦) إتحاف المهرة (١١/ ١٢١-١٤٧٥٠)، وقال الذهبي في التلخيص: «قلت: سنده ...

٤٥١٤ - أَخْبَرَنَا أَحْمَدُ بْنُ نَاصِرٍ الْقَاضِي، نَا يُوسُفُ بْنُ مُحَمَّدٍ قُنَيْشٌ الْمُقْرِءُ، نَا مُحَمَّدُ بْنُ عَبْدِ الْمَلِكِ بْنِ زَنْجُوَيْهِ الْكِلَابِيُّ، نَا جَعْفَرُ بْنُ مُرَّةَ، عَنْ مُحَمَّدِ بْنِ سُوقَةَ، عَنْ مُحَمَّدِ بْنِ الْمُنْكَدِرِ، عَنْ جَابِرِ بْنِ عَبْدِ اللهِ قَالَ: قَالَ عَبْدُ اللهِ بْنُ رَوَاحَةَ لِجَارِيَةٍ وَلَهُ امْرَأَةٌ عِنْدَ الْبَيْتِ، فَتَعَلَّمَ بِعَمْهُمْ بِكَلَامٍ لَهَا فِي الْكَلَامِ، فَانْتَضَتِ السَّيْفَ ﷺ لِأَنْ يَبْغِيَ، وَقَالَ: إِنَّا لَا يَقُومُ مَعَكَ مَا قَالَ، قَالَ: ثُمَّ تَغَيَّرَ بِهَا رَسُولُ اللهِ ﷺ، فَقَالَ: «أَتَاجِعُهُمْ، قَالَ: فَأَسْقَطَهُ إِلَى بَطْنِهِ بِالْجَوَابِ، وَسَاءَ الْجَوَابُ، فَقَالَ رَسُولُ اللهِ ﷺ: إِنَّا لَا يَقُومُ أَعْمَالُكَ إِلَيْنَا أَنْ تَعْمَلَ بِهَا، فَقَالَ: لَمْ يَمْضِ الْقَوْلُ مِنِّي، وَمَا الرُّشْدُ أَلَّا يَكُونَ رَشِيدًا إِلَّا قَالَ: «يَتَجَافَى لَهُ إِيمَانِهِ فِي الْإِيمَانِ عَالِمًا، وَيَتَجَافَى إِلَيْهِ بِحُبِّ خَاصَّتِهِ».

٤٥١٥ - ضعيف حَدَّثَ أَبُو عَبْدِ اللهِ مُحَمَّدُ بْنُ يَعْقُوبَ الْحَافِظُ، نَا يَحْيَى بْنُ مُحَمَّدِ بْنِ يَحْيَى، نَا يَحْيَى بْنُ يَحْيَى، أَنَا وَكِيعٌ، عَنْ أَبِي الْعُمَيْسِ، عَنِ ابْنِ أَبِي مُلَيْكَةَ، عَنْ عَائِشَةَ قَالَتْ: قَالَ لَنَا رَسُولُ اللهِ ﷺ: مُسْتَطِيلَةُ لَا تَسْتَطِيلُ لَا بِكْرٌ وَغُمْرٌ»[1].

---

(١) صحيح: أخرجه أحمد (٦/٥٧-٢٣٧٣)، وأبو الشيخ في الشنجرس، فقلت: تقدم به الحديث عن عائشة الحنفي، عن أبي عمر هناك، عن جعفر بن زنجويه، عن ابن سوقة، وأحسب: محمدا وأخاه، والله أعلم، وقال في كتابه موضوعات في مسند ابن الزبير، وقال في موضوع: والوقاع محمد بن عبدالله، ذكره ابن الجوزي فقال: كذبوه، كما قال في الموضوعات (٤/٦٦-٤٥٤).

وأخرجه أحمد (٦/١٤٧-٢٤١٨٨).

هَذَا حَدِيثٌ صَحِيحٌ عَلَى شَرْطِ الشَّيْخَيْنِ، وَلَمْ يُخَرِّجَاهُ".

٥٥١٣- أَخْبَرَنَا أَحْمَدُ بْنُ عُثْمَانَ الْفَقِيهُ، ثنا عَبْدُ اللهِ بْنُ أَحْمَدَ بْنِ حَنْبَلٍ، حَدَّثَنِي أَبِي، وَأَحْمَدُ بْنُ مَنِيعٍ، قَالَا: ثنا أَبُو بَكْرِ بْنُ عَيَّاشٍ، ثنا عَاصِمٌ، عَنْ زِرٍّ، عَنْ عَبْدِ اللهِ قَالَ: مَا رَأَى الْمُسْلِمُونَ حَسَنًا فَهُوَ عِنْدَ اللهِ حَسَنٌ، وَمَا رَأَوْهُ سَيِّئًا فَهُوَ عِنْدَ اللهِ سَيِّئٌ، وَقَدْ رَأَى أَصْحَابُهُ جَمِيعًا أَنْ يَسْتَخْلِفَ أَبَا بَكْرٍ ﷺ".

هَذَا حَدِيثٌ صَحِيحُ الْإِسْنَادِ، وَلَمْ يُخَرِّجَاهُ.

وَلَهُ شَاهِدٌ بِإِسْنَادٍ لَيِّنٍ إِلَّا أَنَّ فِيهِ إِرْسَالًا

٥٥١٤- أَخْبَرَنَاهُ أَبُو الْعَبَّاسِ الْمَحْبُوبِيُّ، ثنا سَعِيدُ بْنُ مَنْصُورٍ، ثنا يَزِيدُ بْنُ هَارُونَ، ثنا دَاوُدُ بْنُ أَبِي هِنْدٍ، عَنِ الشَّعْبِيِّ، عَنِ ابْنِ مَسْعُودٍ ﷺ قَالَ: لَمَّا قُبِضَ النَّبِيُّ ﷺ اجْتَمَعَ الْمُهَاجِرُونَ وَالْأَنْصَارُ إِلَى سَقِيفَةِ بَنِي سَاعِدَةَ فِي [illegible]

ﷺ: أَلَا تَسْتَخْلِفُ عَلَيْنَا؟ قَالَ: مَا اسْتَخْلَفَ رَسُولُ اللهِ ﷺ، فَأَسْتَخْلِفُ، وَلَكِنْ إِنْ يُرِدِ اللهُ بِالنَّاسِ خَيْرًا، فَسَيَجْمَعُهُمْ بَعْدِي عَلَى خَيْرِهِمْ، كَمَا جَمَعَهُمْ بَعْدَ نَبِيِّهِمْ ﷺ عَلَى خَيْرِهِمْ[1].

هَذَا حَدِيثٌ صَحِيحُ الإِسْنَادِ، وَلَمْ يُخَرِّجَاهُ.

❁ ❁ ❁

(١) إتحاف المهرة (١١/ ٤٢٢-١٤٣٣٨)، وشعيب بن ميمون الواسطي، ضعيف وقال فيه البخاري: «فيه نظر» واستنكر عليه ابن عدي والعقيلي هذا الحديث.

ذِكْرُ الرِّوَايَاتِ الصَّحِيحَةِ عَنِ الصَّحَابَةِ رضي الله عنهم

فِي خِلَافَةِ أَبِي بَكْرٍ الصِّدِّيقِ رضي الله عنه

بِإِجْمَاعِهِمْ فِي مُخَاطَبَتِهِمْ إِيَّاهُ: يَا خَلِيفَةَ رَسُولِ اللَّهِ ﷺ.

٤٥١٦ - حدثنا يَحْيَى بْنُ مَنْصُورٍ الْقَاضِي، ثَنَا أَبُو بَكْرٍ مُحَمَّدُ بْنُ مُحَمَّدِ بْنِ رَجَاءٍ، ثَنَا إِبْرَاهِيمُ بْنُ الْمُنْذِرِ الْحِزَامِيُّ، ثَنَا يَحْيَى بْنُ سُلَيْمٍ[1]، عَنْ جَعْفَرِ بْنِ مُحَمَّدٍ، عَنْ أَبِيهِ[2]، عَنْ عَبْدِ اللهِ بْنِ جَعْفَرٍ رضي الله عنهما قَالَ: وَلِيَنَا أَبُو بَكْرٍ، فَكَانَ خَيْرَ خَلِيفَةِ اللهِ[3]، وَأَرْحَمَهُ بِنَا، وَأَحْنَاهُ عَلَيْنَا[4].

هَذَا حَدِيثٌ صَحِيحُ الْإِسْنَادِ، وَلَمْ يُخَرِّجَاهُ.

---

(١) في (ك): [illegible] سليمان بن [illegible] ابن [illegible] عن [illegible] الأصبهاني [illegible]

(٢) هو: [illegible] بن علي [illegible] بن علي [illegible] ابن [illegible] ابن [illegible]

(٣) لفظ [illegible] (٥٥٩/٦-١٩٨١).

(٤) إتحاف المهرة (٨/٢٠٤-٩٢١٥). عاصم بن علي الواسطي لم يخرج له مسلم.

٤٥١٨- أَخْبَرَنَا أَبُو الْعَبَّاسِ مُحَمَّدُ بْنُ يَعْقُوبَ، ثنا بَحْرُ بْنُ نَصْرٍ الْخَوْلَانِيُّ، ثنا ابْنُ وَهْبٍ، أَخْبَرَنِي يُونُسُ، عَنِ ابْنِ شِهَابٍ، عَنْ سَعِيدِ بْنِ الْمُسَيَّبِ أَنَّ أَبَا بَكْرٍ الصِّدِّيقَ ﷺ بَلَغَهُ أَنَّ نَاسًا مِنَ الْجُيُوشِ نَحَوُا الشَّامَ - يَزِيدُ بْنُ أَبِي سُفْيَانَ، وَعَمْرُو بْنُ الْعَاصِ، وَشُرَحْبِيلُ بْنُ حَسَنَةَ - مَعَهُمْ شَيْخٌ يُقَبِّلُ الرِّجَالَ فَقَالَ: يَا خَيْلَ رَسُولِ اللهِ! أَتَمْشِي وَتَحْنَثُ وَتُبَايِعُ؟! هَذَا حَدِيثٌ صَحِيحٌ عَلَى شَرْطِ الشَّيْخَيْنِ، وَلَمْ يُخَرِّجَاهُ.

٤٥١٩- حَدَّثَنَا مُحَمَّدُ بْنُ يَعْقُوبَ الْبَيْهَقِيُّ، ثنا يَحْيَى بْنُ مُحَمَّدِ بْنِ يَحْيَى، ثنا مُحَمَّدُ بْنُ بَكْرٍ الْبُرْسَانِيُّ، عَنِ ابْنِ جُرَيْجٍ، عَنْ عَطَاءٍ بْنِ مِينَا، عَنْ عَبْدِ اللهِ بْنِ سَلَامٍ ﷺ قَالَ: دَخَلْتُ عَلَى أَبِي بَكْرٍ فِي عِلَاوَتِهِ.

٤٥٢٠- وَبِإِسْنَادِهِ عَنْ عَبْدِ اللهِ قَالَ: جَاءَنَا مَالُ الْبَحْرَيْنِ فِي عِلَاوَةِ أَبِي بَكْرٍ.

٤٥٢١- وَعَنْهُ أَبُو الْوَلِيدِ حَسَّانُ بْنُ مُحَمَّدٍ الْفَقِيهُ، ثنا الْحَسَنُ بْنُ سُفْيَانَ،

---

(١) زيادة (ك): «صلى الله عليه».

(٢) إسناده ضعيف؛ ابن جريج مدلس.

(٣) قال النووي في «المجموع»: «قلت: سواء، وقال ابن حجر في «الإتحاف»: «قلت: إلا أن فيه انقطاعًا»، وقال عطية: «إن كان محمد بن الحسن الشيخ»، قلت: كتب بخطه في نسخة صحيحة: «ابن الحسن» بدون الشيخ، ولا رأى وقفه لغير الكبير»، والشيخ هنا هو ابن فارس السند على أصل صحيح وله بعض الشواهد على الجملة».

(٤) إسناده ضعيف «الإتحاف» (٦١٤/٢)، وانظر: «مجمع الزوائد في إتحاف الخيرة المهرة» للبوصيري (٢٤٩/٣).

ثَنَا أَبُو بَكْرِ بْنُ أَبِي شَيْبَةَ، ثَنَا عَبْدُ الرَّحْمَنِ بْنُ مُحَمَّدٍ الْمُحَارِبِيُّ، عَنِ الْحَجَّاجِ بْنِ دِينَارٍ، عَنِ ابْنِ سِيرِينَ، عَنْ عُبَيْدَةَ قَالَ: جَاءَ عُيَيْنَةُ بْنُ حِصْنٍ وَالْأَقْرَعُ بْنُ حَابِسٍ إِلَى أَبِي بَكْرٍ ﵁، فَقَالُوا: يَا خَلِيفَةَ رَسُولِ اللهِ ﷺ[1]؟[2].

٤٥٢٢- أخبرني عَبْدُ الرَّحْمَنِ بْنُ الْحَسَنِ الْقَاضِي، ثَنَا إِبْرَاهِيمُ بْنُ الْحُسَيْنِ، ثَنَا آدَمُ بْنُ أَبِي إِيَاسٍ، ثَنَا شُعْبَةُ، عَنْ قَيْسِ بْنِ مُسْلِمٍ، عَنْ طَارِقِ بْنِ شِهَابٍ قَالَ: رَأَيْتُ رَسُولَ اللهِ ﷺ، وَغَزَوْتُ فِي خِلَافَةِ أَبِي بَكْرٍ[3].

٤٥٢٣- أخبرنا[4] بَكْرُ بْنُ مُحَمَّدٍ الصَّيْرَفِيُّ بِمَرْوَ، ثَنَا أَبُو قِلَابَةَ، ثَنَا عَبْدُ الصَّمَدِ بْنُ عَبْدِ الْوَارِثِ، ثَنَا عَبْدُ الْوَاحِدِ بْنُ زِيَادٍ، ثَنَا أَسْلَمُ الْكُوفِيُّ، عَنْ مُرَّةَ الطَّيِّبِ، عَنْ زَيْدِ بْنِ أَرْقَمَ ﵁ قَالَ: كُنَّا مَعَ أَبِي بَكْرٍ الصِّدِّيقِ فَبَكَى، فَقُلْنَا: يَا خَلِيفَةَ رَسُولِ اللهِ، مَا هَذَا الْبُكَاءُ؟[5].

---

(١) في (ك): «صلى الله عليك».
(٢) إتحاف المهرة ٦٦٣٠.
(٣) إتحاف المهرة ٦٦٣١.
(٤) في (ص): «حدثنا».
(٥) إتحاف المهرة ٦٦٣٢.
(٦) هذا الحديث لم نجده في الإتحاف، وقد وضع ناسخ (ز) في هذا الموضع: «أول الجزء العشرون بما نجده في القاسم العقاري».

Made in Visual Paradigm

وَمِنْ مَنَاقِبِ أَمِيرِ الْمُؤْمِنِينَ عُمَرَ بْنِ الْخَطَّابِ رضي الله عنه

٤٥٢٥- حدثنا أَبُو الْعَبَّاسِ مُحَمَّدُ بْنُ يَعْقُوبَ، ثَنَا أَبُو أُسَامَةَ عَبْدُ اللهِ بْنُ أُسَامَةَ الْحَلَبِيُّ، ثَنَا حَجَّاجُ بْنُ أَبِي مَنِيعٍ، عَنْ جَدِّهِ -وَهُوَ عُبَيْدُ اللهِ بْنُ أَبِي زِيَادٍ الرُّصَافِيُّ- عَنِ الزُّهْرِيِّ[1].

وَحَدَّثَنِي أَبُو بَكْرٍ مُحَمَّدُ بْنُ أَحْمَدَ بْنِ بَالُويَهْ، ثَنَا إِبْرَاهِيمُ بْنُ إِسْحَاقَ الْحَرْبِيُّ، حَدَّثَنِي مُصْعَبُ بْنُ عَبْدِ اللهِ الزُّبَيْرِيُّ، قَالَا: عُمَرُ بْنُ الْخَطَّابِ بْنُ نُفَيْلِ بْنِ عَبْدِ الْعُزَّى بْنِ رِيَاحِ بْنِ عَبْدِ اللهِ بْنِ قُرْطِ بْنِ رَزَاحِ بْنِ عَدِيِّ بْنِ كَعْبِ بْنِ لُؤَيِّ بْنِ غَالِبِ بْنِ فِهْرٍ، لَفْظًا وَاحِدًا. قَالَا: وَأُمُّهُ حَنْتَمَةُ بِنْتُ هَاشِمِ بْنِ الْمُغِيرَةِ بْنِ عَبْدِ اللهِ بْنِ عُمَرَ بْنِ مَخْزُومٍ، وَأُمُّهَا الشِّفَاءُ بِنْتُ عَبْدِ قَيْسِ بْنِ عَدِيِّ بْنِ سَعْدِ بْنِ سَهْمٍ، يُكَنَّى أَبَا حَفْصٍ، اسْتُخْلِفَ يَوْمَ تُوُفِّيَ أَبُو بَكْرٍ رضي الله عنه، وَهُوَ يَوْمُ الثُّلَاثَاءِ لِثَمَانٍ بَقِينَ مِنْ جُمَادَى الْآخِرَةِ[2].

٤٥٢٦- حدثنا عَلِيُّ بْنُ حَمْشَاذَ الْعَدْلُ، ثَنَا عَبْدُ اللهِ بْنُ أَحْمَدَ بْنِ حَنْبَلٍ، حَدَّثَنِي أَحْمَدُ بْنُ مُحَمَّدِ بْنِ أَيُّوبَ، ثَنَا إِبْرَاهِيمُ بْنُ سَعْدٍ، عَنْ مُحَمَّدِ بْنِ إِسْحَاقَ قَالَ: تُوُفِّيَ أَبُو بَكْرٍ، وَاسْتُخْلِفَ عُمَرُ رضي الله عنه عَلَى رَأْسِ سَنَتَيْنِ وَثَلَاثَةِ أَشْهُرٍ وَاثْنَتَيْنِ وَعِشْرِينَ يَوْمًا مِنْ مُتَوَفَّى رَسُولِ اللهِ ﷺ[3].

---

(١) إتحاف المهرة (١٩/ ٤٨٨-٢٥٢٨٨).

(٢) إتحاف المهرة (١٩/ ٥٢٨-٢٥٣٢٦).

(٣) إتحاف المهرة (١٩/ ٤١٨-٢٥١٣٥).

٤٥٢٧- **الْحُمَيْدِيُّ** عَبْدُ اللهِ بْنُ الْحُمَيْدِيِّ الْمَكِّيُّ: ثَنَا الْحُمَيْدُ بْنُ إِلْيَاسَ الْمَكِّيُّ، ثَنَا أَبُو الْعَبَّاسِ، ثَنَا شَيْبَانُ بْنُ عَبْدِ الرَّحْمَنِ النَّحْوِيُّ، عَنْ عَاصِمٍ، عَنْ زِرٍّ قَالَ: خَرَجْتُ مَعَ أَهْلِ الْمَدِينَةِ فِي يَوْمِ عِيدٍ، فَرَأَيْتُ عُمَرَ بْنَ الْخَطَّابِ ﷺ يَمْشِي خَافِيَ الرَّأْسِ أَصْلَعَ، أَدْمَ، أَعْسَرَ يَسِيرٌ، مُؤَلَّهًا مُشْرِفًا عَلَى النَّاسِ نَائِلًا عَلَى ذَابَّةٍ يَبْرُو فَطَرِيٌّ يَقُولُ: عِبَادَ اللهِ، هَاجِرُوا وَلَا تُهَجِّرُوا، وَلْيَئِ أَحَدُكُمُ الْأَرْبَ، يُخْلِهَا بِالْحَصَى، أَوْ يَرْمِيهَا بِالْحَجَرِ، فَإِنَّكُمْ لَنْ تَزَالُوا فِي لُكَعٍ الْأَسْوَدِ الرِّمَاعِ وَالنَّبْلِ".

قَالَ الْحَاكِمُ: وَقَالَ الشَّيْبُ فِي تَقْلِيبِهِ بِأَمِيرِ الْمُؤْمِنِينَ.

٤٥٢٨- ٤- **عَاصِمٌ** عَلِيُّ بْنُ عَاصِمِ بْنِ صُهَيْبٍ الْعَدَلُ: ثَنَا أَحْمَدُ بْنُ إِبْرَاهِيمَ بْنِ مِلْحَانَ، ثَنَا يَحْيَى بْنُ يَحْيَى، ثَنَا عَبْدُ الرَّحْمَنِ بْنُ عَبْدِ الرَّحْمَنِ الْإِسْكَنْدَرَانِيُّ، عَنْ مُوسَى بْنِ عُقْبَةَ، عَنِ ابْنِ شِهَابٍ، أَنَّ عُمَرَ بْنَ عَبْدِ الْعَزِيزِ سَأَلَ أَبَا بَكْرِ بْنَ

فَوْقَ عُمَرَ، فَدَخَلَ عَلَى عُمَرَ فَقَالَ: السَّلامُ عَلَيْكَ يَا أَمِيرَ الْمُؤْمِنِينَ، فَقَالَ عُمَرُ: مَا بَالُكَ قَدِمْتَ فِي هَذَا الْعَامِ يَا ابْنَ الْعَاصِ؟ وَيْحَ بِطْنَتِكَ لَتُخْرِجُنَّ بِطِّيخًا، قَالَ: إِنَّ أَبِيكَ بْنَ رَبِيعَةَ وَهُوَ بْنُ خَالِهِ قَدِمَا، فَأَذِنَا وَاسْتَأْنَيَا بِهِمَا، فَتَسَمَّعَ ثُمَّ دَخَلَ فَقَالَ: هِيهِ، إِنَّ أَبِيكَ بْنَ رَبِيعَةَ وَهُوَ بْنُ خَالِهِ قَدِمَا، فَأَذِنَا وَاسْتَأْنَيَا بِهِمَا، فَهِمْنَا وَهُمَا أَعْجَلُ اسْتِئْذَانٍ، لَحَنَ الْمُؤْمِنُونَ وَأَنْتَ أَبِيهِمَا، قَالَ: فَمَضَى بِهِ الْكِتَابُ مِنْ يَوْمِهِ.

قَالَ: وَكَانَتِ السُّنَّةُ مَضَتْ فِي بَنِي تَمِيمٍ مِنْ سُلَيْمَانَ.

[٢٠٩٠٩] أَخْبَرَنَا أَبُو بَكْرٍ بْنُ مُوسَى، بِأَسْنَادِهِ، وَأَبُو مُوسَى، ثنا الْحَسَنُوِيُّ، ثنا سُفْيَانُ، ثنا أَبُوبَ الطَّيَالِسِيُّ، عَنْ قَيْسِ بْنِ مُسْلِمٍ، عَنْ طَارِقِ بْنِ شِهَابٍ، قَالَ: أَتَيْنَا قَوْمَ عُمَرَ فَاسْتَأْذَنَّا فَحَرَسَتْنَا طَوِيلًا، فَقَالَ عُمَرُ عِنْدَ بَعْضِ رُجُوعِهِ، وَنَزَرَ لِحْيَتَهُ أَنْ قَالَ: مُوفِيهِ، وَأَخَذَ بِحِجَابِهِ وَانْصَرَفَ، ثُمَّ خَاضَ الْمَخَاضَةَ، فَقَالَ لَهُ أَبُو عُبَيْدَةَ بْنُ الْجَرَّاحِ: يَا عُمَرُ، فَعَلْتَ عَلَيْنَا هَذَا الْيَوْمَ! فَقَالَ: أَجَلْ، وَلَكِنْ أَرَدْتُ أَنْ أُعَرِّفَكُمْ حَقَّكُمْ، وَقُدْتُ رَاحِلَتَكَ، وَخُضْتُ الْمَخَاضَةَ، قَالَ: فَمَالَكَ عُمَرُ بِيَدِهِ فِي صَدْرِ أَبِي عُبَيْدَةَ، قَالَ: أَوَلَمْ تَرَ الْمُؤْمِنُونَ أَنَّ عُمَرَ أَفْضَلُ مِنْ ذَلِكَ؟ إِنَّ الْمَالَ أَسْرَعُ فِي هَذَا النَّاسِ، فَأَعْرَفُهُمْ بِهَذَا الإِسْلامِ، فَهَمَمْنَا نَقْتُلُهُ، أَلَيْرَ يَقْتُلُكُمْ؟ لَعَنَهُ

---

(١) إسناده ضعيف، [٢٠٩١٤] (١٣-٥٤٩٣)، وقال الذهبي في التلخيص: «قلت: صحيح».

(٢) هو: أبوب بن عائذ بن مدلج الطائي.

(٣) إسناده ضعيف [٢٠٩١٤] (١٣-٥٤٩٣)، وقال ابن الملقن في مختصر استدراك الذهبي (٣-٥٤٩٣): «قلت: صحيح، قلت: قيس بن مسلم تركوه، ولم يحكم عليه الحاكم بما لا اعتراض عليه»، فالظاهر أن الحاكم نظر إلى الحديث الطائي الذي =

١٥٣٠ - وَأَخْبَرَهُ أَبُو يَحْيَى، قَالَ أَبُو الْمُثَنَّى: "، ثَنَا مُسَدَّدٌ، ثَنَا أَبُو الْأَحْوَصِ، ثَنَا سِمَاكٌ الْآخِرَةِ"، عَنْ أَبِي وَائِلٍ، عَنْ عَمْرِو بْنِ مَيْمُونٍ، قَالَ: عَرَّسْتُ مَعَ عُمَرَ، فَانْتَهَى إِلَيَّ مَنْزِلٌ، فَجَاءَ بِعِظَامٍ بَيْضَاءَ عَلَى أَحَدِ الْمَنْزِلَيْنِ حَتَّى أَتَاهُ، فَلَمَّا رَأَى الدَّهْقَانُ عُمَرَ سَجَدَ، فَقَالَ عُمَرُ: مَا هَذَا السُّجُودُ؟ فَقَالَ: هَكَذَا نَفْعَلُ بِالْمُلُوكِ، فَقَالَ عُمَرُ: لَسْتُ بِمَلِكٍ، وَلَكِنِّي أَمِينُ الْمُؤْمِنِينَ، إِنْ قَدَّمْتَ لَكَ طَعَامًا أَتَأْتِي قَالَ: فَقَالَ عُمَرُ: هَلْ فِي بَيْتِكَ مِنْ تَصَاوِيرِ الْعَجَمِ؟ قَالَ: نَعَمْ، قَالَ: لَا، خَاجَةَ فِي بَيْتِكَ، وَكَبَرٍ الطَّعَامُ فَاجْمَعْ لَنَا بِالرُّزِّ مِنَ الطَّعَامِ، وَلَا تُرَبَّتْ عَلَيْهِ، قَالَ: فَأَطْلَقَ، فَجَمَعَ إِلَيْهِ بِطِعَامِهِ، فَأَكَلَ بِيَدِهِ، ثُمَّ غَسَلَ يَدَيْهِ، ثُمَّ أَخَذَ بِلِحْيَتِهِ، ثُمَّ مَسَحَ بِرَأْسِهِ، ثُمَّ إِبْرَاهِيمَ، ثُمَّ مَسَحَ بِرَأْسِهِ، ثُمَّ قَالَ: هَاتِ رَاحِلَتَكَ حَتَّى أَرْكَبَ

صَحِيحُ الْإِسْنَادِ، وَلَمْ يُخَرِّجَاهُ.

٤٥٣٤- حَدَّثَنَاهُ أَبُو الْعَبَّاسِ مُحَمَّدُ بْنُ يَعْقُوبَ، ثنا مُحَمَّدُ بْنُ إِسْحَاقَ الصَّغَانِيُّ، ثنا شَبَابَةُ بْنُ سَوَّارٍ، ثنا الْمُبَارَكُ بْنُ فَضَالَةَ، عَنْ عُبَيْدِ اللهِ بْنِ عُمَرَ، عَنْ نَافِعٍ، عَنِ ابْنِ عُمَرَ، عَنِ ابْنِ عَبَّاسٍ ﷺ، أَنَّ ابْنَ يَمِّلَةَ قَالَ: «هَلُمَّ أُبَيِّنْ لَكُمُ الدِّينَ بِمِنْبَرِ ابْنِ الْخَطَّابِ».

٤٥٣٤- حَدَّثَنَاهُ أَبُو بَكْرٍ بْنُ إِسْحَاقَ، ثنا مُحَمَّدُ بْنُ غَالِبٍ، ثنا سَعِيدُ بْنُ سُلَيْمَانَ، ثنا الْمُبَارَكُ بْنُ فَضَالَةَ، عَنْ عُبَيْدِ اللهِ بْنِ عُمَرَ، عَنْ نَافِعٍ، عَنِ ابْنِ عُمَرَ، عَنِ ابْنِ عَبَّاسٍ ﷺ، عَنِ النَّبِيِّ ﷺ، أَنَّهُ قَالَ: «هَلُمَّ أُعَرِّفْ الْإِسْلَامَ بِمِنْبَرِ».

هَذَا حَدِيثٌ صَحِيحُ الْإِسْنَادِ، وَلَمْ يُخَرِّجَاهُ.

وَقَدْ سَمِعْتُ مُحَمَّدَ بْنَ عَبْدِ اللهِ بْنِ الْمُطَّلِبِيِّ يَقُولُ:

٤٥٣٣- حَدَّثَنَاهُ عَبْدُ اللهِ بْنُ مُحَمَّدٍ الْفَرْيَابِيُّ، ثنا يَعْقُوبُ بْنُ سُفْيَانَ، ثنا عَبْدُ الْعَزِيزِ بْنُ عَبْدِ اللهِ الْأُوَيْسِيُّ، ثنا الدَّرَاوَرْدِيُّ بْنُ أَبِي سَلَمَةَ، عَنْ هِشَامِ بْنِ عُرْوَةَ، عَنْ أَبِيهِ، عَنْ عَائِشَةَ ﷺ، أَنَّ ابْنَ يَمِّلَةَ قَالَ: «هَلُمَّ أُعَرِّفْ الْإِسْلَامَ بِمِنْبَرِ ابْنِ الْخَطَّابِ عَاصِمَةً».

---

(١) قال الذهبي في التلخيص: «فلت: مسلم تركوه».

(٢) إسناده ضعيف جدًا (٤٥٧-٧٩٧١).

(٣) إسناده ضعيف جدًا (٤٥٧-٧٩٧١).

(٤) في (ب) زيادة: «من رواية الدراوردي والعمانية» وفي له نسخة أخرى، من عند الله.

(٥) إسناده ضعيف (٤٥٧-٢٢٩٠٠) أورده من صحيح ابن حماد وقال: =

هَذَا حَدِيثٌ صَحِيحٌ عَلَى شَرْطِ الشَّيْخَيْنِ، وَلَمْ يُخَرِّجَاهُ.

وَمَدَارُ هَذَا الحَدِيثِ عَلَى حَدِيثِ الشَّعْبِيِّ، عَنْ مَسْرُوقٍ، عَنْ عَبْدِ اللهِ: «اللَّهُمَّ أَعِزَّ الإِسْلَامَ بِأَحَبِّ هَؤُلَاءِ إِلَيْكَ».

وَقَدْ تَفَرَّدَ بِهِ مُجَالِدُ بْنُ سَعِيدٍ، عَنِ الشَّعْبِيِّ، وَلَمْ أَذْكُرْ لِمُجَالِدٍ فِيمَا قَبْلُ رِوَايَةً.

٥٣٤ - **مُسْنَدُهُ** أَبُو بَكْرٍ بْنُ إِسْحَاقَ، أَنَا هُبَيْلُ بْنُ خَالِدٍ الْجَيَّانِيُّ الْحَافِظُ، ثَنَا مُحَمَّدُ بْنُ مُحَمَّدٍ الأَشْنَانِيُّ، ثَنَا أَبِي، ثَنَا يَحْيَى بْنُ زَكَرِيَّا(١) بْنِ أَبِي زَائِدَةَ، عَنْ مُجَالِدٍ، عَنِ الشَّعْبِيِّ، عَنْ مَسْرُوقٍ، عَنِ ابْنِ مَسْعُودٍ ﷺ قَالَ: قَالَ رَسُولُ اللهِ ﷺ: «اللَّهُمَّ أَعِزَّ الإِسْلَامَ بِعُمَرَ بْنِ الخَطَّابِ أَوْ بِأَبِي جَهْلِ بْنِ هِشَامٍ».

فَجَعَلَ اللهُ دَعْوَةَ رَسُولِهِ ﷺ لِعُمَرَ ﷺ، فَبِنَى عَلَيْهِ مُلْكَ الإِسْلَامِ، وَعَدَمَ بِهِ الأَوْثَانَ.

Using

هَذَا حَدِيثٌ صَحِيحُ الإِسْنَادِ، وَلَمْ يُخَرِّجَاهُ.

٤٣٧٠ - أَخْبَرَنَا أَبُو عَبْدِ اللهِ مُحَمَّدُ بْنُ عَبْدِ اللهِ الصَّفَّارُ، ثنا أَحْمَدُ بْنُ مُحَمَّدِ بْنِ عِيسَى الْقَاضِي، ثنا أَبُو نُعَيْمٍ وَأَبُو حُذَيْفَةَ، قَالَا: ثنا سُفْيَانُ، عَنْ مَنْصُورٍ، عَنْ رِبْعِيٍّ بْنِ حِرَاشٍ، عَنْ حُذَيْفَةَ، قَالَ: كَانَ الإِسْلَامُ فِي زَمَانِ عُمَرَ كَالرَّجُلِ الْمُقْبِلِ لَا يَزْدَادُ إِلَّا قُرْبًا، فَمَا قُبِلَ عُمَرُ كَانَ كَالرَّجُلِ الْمُقْبِلِ لَا يَزْدَادُ إِلَّا بُعْدًا.

هَذَا حَدِيثٌ صَحِيحٌ عَلَى شَرْطِ الشَّيْخَيْنِ، وَلَمْ يُخَرِّجَاهُ.

٤٣٧١ - أَخْبَرَنَا عَبْدُ اللهِ بْنُ إِسْحَاقَ بْنِ إِبْرَاهِيمَ الْحَرَسْتَانِيُّ الْعَدْلُ بِبَغْدَادَ، ثنا أَحْمَدُ بْنُ مُحَمَّدِ بْنِ حَنْبَلٍ الشَّيْبَانِيُّ، ثنا الْفَضْلُ بْنُ حُمَيْدٍ الرَّوَّاسُ، ثنا إِسْمَاعِيلُ بْنُ زَكَرِيَّا الْخَلْقَانِيُّ، عَنْ بَكْرِ بْنِ خُنَيْسٍ، عَنْ أَبِي نَضْرَةَ، عَنْ أَبِي سَعِيدٍ الْخُدْرِيِّ، عَنِ النَّبِيِّ ﷺ، قَالَ: سَمِعْتُ النَّبِيَّ ﷺ يَقُولُ: «أَوَّلُ مَنْ يُجَادِلُ فِي الْجَنَّةِ فُقَرَاءُ الْمُهَاجِرِينَ، وَأَوَّلُ مَنْ يُجَادِلُهُمْ فِي الْجَنَّةِ يَوْمَ الْقِيَامَةِ عُمَرُ، وَأَوَّلُ مَنْ يُؤْذَنُ لَهُ مِنَ الْخَلْقِ بَعْدَ مَنْ شَاءَ اللهُ مِنَ الْخُلَفَاءِ عُمَرُ».

(١) هذا الحديث لم يجدد في الإتحاف.

(٢) إتحاف المهرة (١/٢٠٤-٢٠٦)، وقال الدارقطني في التتبع: «قلت: موضوع، وفي إسناده كذاب». وقال في كتابه موضوعات في مستدرك الحاكم: «وإسناد مظلم»، ثم قال: «هذا موضوع». قلت: فعن بكذاب أحمد بن محمد بن عبد الحميد الحنبلي، فإنه أحمد بالحديث الآتي برقم (٤٣٧٢)، وعنه أبو الفضل بن طاهر، وقال: «كان يضع الحديث».

أما صاحبا الحديث؛ فروذباري الحديث، له رأيها فقد ذكره محمد بن عايش، عن جرير، تعالجه من الحفظ بين يدي الشيوخ، وكان يقال عن المعافى: أحمد بن حنبل أعلم منه، عارف في تاريخ ممتاز (١٤٤/١٤٥)، فخرج أحمد الحجلي من مهلهله، أما الفضل فقد ضعفه الحجلي.

٤٥٣٨- حدثنا أَبُو عَبْدِ اللهِ مُحَمَّدُ بْنُ يَعْقُوبَ الْحَافِظُ، ثَنَا عَلِيُّ بْنُ الْحَسَنِ الْهِلَالِيُّ[1]، ثَنَا عَبْدُ اللهِ بْنُ الْوَلِيدِ الْعَدَنِيُّ، ثَنَا سُفْيَانُ، عَنْ إِسْمَاعِيلَ بْنِ أَبِي خَالِدٍ، عَنْ قَيْسِ بْنِ أَبِي حَازِمٍ، عَنِ ابْنِ مَسْعُودٍ رضي الله عنه قَالَ: مَا زِلْنَا أَعِزَّةً مُنْذُ أَسْلَمَ عُمَرُ[2].

هَذَا حَدِيثٌ صَحِيحٌ عَلَى شَرْطِ الشَّيْخَيْنِ، وَلَمْ يُخَرِّجَاهُ[3].

٤٥٣٩- حدثنا أَبُو مُحَمَّدٍ أَحْمَدُ بْنُ عَبْدِ اللهِ الْمُزَنِيُّ[4]، ثَنَا مُحَمَّدُ بْنُ عَبْدِ اللهِ الْحَضْرَمِيُّ، ثَنَا عَبْدُ اللهِ بْنُ عُمَرَ بْنِ أَبَانٍ، ثَنَا عَبْدُ اللهِ بْنُ خِرَاشٍ، أَنَا الْعَوَّامُ بْنُ حَوْشَبٍ، عَنْ سَعِيدِ بْنِ جُبَيْرٍ، عَنِ ابْنِ عَبَّاسٍ رضي الله عنهما قَالَ: قَالَ رَسُولُ اللهِ ﷺ: «لَمَّا أَسْلَمَ عُمَرُ أَتَانِي جِبْرِيلُ عليه السلام، فَقَالَ: قَدِ اسْتَبْشَرَ أَهْلُ السَّمَاءِ بِإِسْلَامِ عُمَرَ»[5].

هَذَا حَدِيثٌ صَحِيحُ الْإِسْنَادِ[6]، وَلَمْ يُخَرِّجَاهُ.

= ورواه كذلك داود بن عطاء المدني وهو منكر الحديث عن صالح بن كيسان عن ابن شهاب، ومحمد بن أبي حميد الأنصاري وهو ضعيف عن ابن شهاب، عن ابن المسيب به بنحو رواية تمام، وانظر سنن ابن ماجة (١/ ١٢٢) وتاريخ دمشق.

(١) في (و) و(ك) و(ص): «علي بن الحسن بن الحسين الهلالي».

(٢) إتحاف المهرة (١٠/ ٤٥١-٤٥٢) (١٣١٤٩).

(٣) بل أخرجه الشيخان في الصحيح، وهو الذي يروي به.

(٤) في (و) و(ك): «أبو حاتم».

(٥) إتحاف المهرة (١٠/ ٤٥٢).

(٦) قال الذهبي في الفتح: «ذهب الحديث ضعيف الحديث»، وكذبه محمد بن عمار الموصلي، واستنكره عليه ابن عدي.

٤٥٤٠- حَدَّثَنَا أَبُو ذَرٍّ يَحْيَى بْنُ مُحَمَّدٍ الْعَنْزِيُّ وَأَبُو مُحَمَّدٍ بْنُ سَعِيدٍ الْحَافِظُ، قَالَا: ثَنَا أَبُو عِيسَى أَحْمَدُ بْنُ إِبْرَاهِيمَ الْمَدِينِيُّ، ثَنَا الْمُقَدَّمِيُّ، ثَنَا خَالِدُ بْنُ أَبِي يَزِيدَ بْنِ صُبَيْحٍ، عَنْ أَبِي عِمْرَانَ الْجَوْنِيِّ، عَنْ سَمُرَةَ بْنِ الْخَطَّابِ، عَنْ سَالِمِ بْنِ عَبْدِ اللَّهِ، عَنْ عَبْدِ اللَّهِ بْنِ عُمَرَ، عَنْ عُمَرَ، قَالَ: رَسُولُ اللَّهِ ﷺ ضَرَبَ صَدْرَ عُمَرَ بْنِ الْخَطَّابِ بِيَدِهِ حِينَ أَسْلَمَ ثَلَاثَ مَرَّاتٍ، وَهُوَ يَقُولُ: «اللَّهُمَّ أَخْرِجْ مَا فِي صَدْرِهِ مِنْ غِلٍّ وَأَبْدِلْهُ إِيمَانًا». وَهَذَا حَدِيثٌ مُسْتَقِيمُ الْإِسْنَادِ، وَلَمْ يُخَرِّجَاهُ.

٤٥٤١- حَدَّثَنَا أَبُو بَكْرٍ أَحْمَدُ بْنُ سُلَيْمَانَ الْفَقِيهُ وَأَبُو عَبْدِ اللَّهِ مُحَمَّدُ بْنُ عَبْدِ اللَّهِ الزَّاهِدُ وَعَلِيُّ بْنُ حَمْشَادَ الْعَدْلُ، قَالُوا: ثَنَا إِسْمَاعِيلُ بْنُ إِسْحَاقَ الْقَاضِي، ثَنَا سُلَيْمَانُ بْنُ حَرْبٍ، ثَنَا حَمَّادُ بْنُ زَيْدٍ، عَنْ مُحَمَّدِ بْنِ إِسْحَاقَ، عَنْ عَبْدِ اللَّهِ بْنِ عُمَرَ، عَنْ أَبِيهِ عُمَرَ بْنِ الْخَطَّابِ رَضِيَ اللَّهُ عَنْهُ، قَالَ: قَالَ عُمَرُ الْمُشْرِكُونَ فِي مَسْجِدِ مَكَّةَ، يَقُولُونَ لِلرَّجُلِ مِنْهُمْ إِذَا مَرَّ: مَا فَعَلَ ذُو الْمِشْرَطَةِ؟ حَتَّى رَأَيْتُ الرَّجُلَ مِنْهُمْ يَقُولُ لِأَبِيهِ: أَيْ أَبَتِ، فَعَلَ فُلَانٌ رَجُلٌ عَلَيْهِ بُرْدَةٌ حَرِيرٌ وَقَمِيصٌ وَسِيمٌ حَسَنٌ الْوَجْهِ، فَجَاءَ حَتَّى أَوْرَطَهُمْ، فَقَالَ: مَاذَا يَدْعُونَ مِنْ هَذَا الرَّجُلِ؟ قَالَ: لَا وَاهِ إِلَّا لَهُ عَنَاءٌ، قَالَ: فَمَعَ رَجُلٍ أَخَاهُ إِلَى جَنْبِهِ، يَقُولُ: دَعْهُ وَهَذَا يَتَنَبَّهُ، وَإِنَّ رَبَّنَا يَرَى عَلِيٌّ يَرْضَى أَنْ يَقُولَ عُمَرُ؟ لَا وَاللَّهِ لَا أَرْضَى بِهِ عَلِيٌّ. قَالَ: فَجَرَّ بُرْدَتِهِ: إِنَّ عَلَيْهِ لَبُرْدَةً، وَإِنَّ عَلَيْهِ لَثَلَاثَ ثِيَابٍ قَدْ أَخْرَجْتُهُنَّ بِهَذِهِ، قَالَتْ

---

(١) هو: عبد الله بن أحمد بن حنبل، أبو محمد الشيباني الحافظ المحدث.

(٢) هو: عبد الله بن محمد بن علي بن إسحاق بن راهويه.

(٣) إسناده ضعيف: ابن إسحاق مدلس وقد عنعن. وانظر: الإرواء (٥/٣٧٧-٣٧٨).

(٤) قال الذهبي في التلخيص: «قلت: قال البخاري: خالد به مناكير».

لأبي بَعْدُ[1]: مَنْ ذَاكَ الرَّجُلُ الَّذِي رَدَّهُمْ عَنْكَ يَوْمَئِذٍ؟ قَالَ: ذَاكَ الْعَاصُ بْنُ وَائِلٍ أَبُو عَمْرِو بْنِ الْعَاصِ[2].

هَذَا حَدِيثٌ صَحِيحٌ عَلَى شَرْطِ مُسْلِمٍ، وَلَمْ يُخَرِّجَاهُ.

٤٥٤٢- حدثنا أَبُو بَكْرِ بْنُ إِسْحَاقَ، أَنَا الْعَبَّاسُ بْنُ الْفَضْلِ الأَسْفَاطِيُّ، ثَنَا يَحْيَى بْنُ عَبْدِ الْحَمِيدِ، ثَنَا أَبِي، عَنِ النَّضْرِ أَبِي عُمَرَ الْخَزَّازِ[3]، عَنْ عِكْرِمَةَ، عَنِ ابْنِ عَبَّاسٍ رضي الله عنهما قَالَ: لَمَّا أَسْلَمَ عُمَرُ رضي الله عنه، قَالَ الْمُشْرِكُونَ: الْيَوْمَ انْتُصِفَ مِنَّا[4].

صَحِيحُ الإِسْنَادِ، وَلَمْ يُخَرِّجَاهُ.

٤٥٤٣- أخبرني عَبْدُ اللهِ بْنُ مُحَمَّدِ بْنِ إِسْحَاقَ الْخُزَاعِيُّ بِمَكَّةَ، ثَنَا أَبُو يَحْيَى بْنُ أَبِي مَسَرَّةَ[5]، ثَنَا عَبْدُ اللهِ بْنُ يَزِيدَ الْمُقْرِئُ، ثَنَا حَيْوَةُ بْنُ شُرَيْحٍ، عَنْ بَكْرِ بْنِ عَمْرٍو، عَنْ مِشْرَحِ بْنِ هَاعَانَ، عَنْ عُقْبَةَ بْنِ عَامِرٍ رضي الله عنه قَالَ: سَمِعْتُ رَسُولَ اللهِ ﷺ يَقُولُ: «لَوْ كَانَ بَعْدِي نَبِيٌّ لَكَانَ عُمَرَ بْنَ الْخَطَّابِ»[6].

هَذَا حَدِيثٌ صَحِيحُ الإِسْنَادِ، وَلَمْ يُخَرِّجَاهُ.

٤٥٤٤- حدثنا أَبُو الْحَسَنِ مُحَمَّدُ بْنُ الْحَسَنِ الْعَدْلُ[7]، ثَنَا عَلِيُّ بْنُ

---

(١) في (و) و(ص): «بعد ذلك».

(٢) إتحاف المهرة (١٢/ ١٢٣).

(٣) هو: النضر بن عبد الرحمن الكوفي، ثقة، ثبت في الحديث.

(٤) إتحاف المهرة (١٢/ ١٢٤).

(٥) في (ص): «ابن عباس».

(٦) إتحاف المهرة (١٢/ ١٢٤-١٢٥).

(٧) محمد بن محمد بن الحسن بن الحارث، أبو الحسن الكارزي المكاتب.

Bulsn e

عَبْدُ العَزِيزِ، قَالَ: حَدَّثَنَا عُرْوَةُ بْنُ مُحَمَّدٍ، قَالَ: حَدَّثَنِي عُبَيْدُ اللهِ بْنُ عُمَرَ، أَنَّهُ سَمِعَ ابْنَ وَاقِدٍ، يُحَدِّثُ عَنْ أَبِيهِ، عَنِ ابْنِ عُمَرَ عَلَيْهِ السَّلَامُ، أَنَّ رَسُولَ اللهِ ﷺ قَالَ: «إِنِّي رَأَيْتُ فِي المَنَامِ»(١)، أَوْ «أُعْطِيتُ كَأَنَّ مَعْلُوقًا كَانَ، فَذَرِيتُ بِهِ عَلَى مَلَكَيْنِ»، حَتَّى رَأَيْتُ فِي عُرْوَتِي الْوُثْقَى، أَوِ الْعُلْيَا، فَقَصَصْتُ فَضْلَةً فَأَعْطَيْتُهَا عُمَرَ بْنَ الْخَطَّابِ، فَقَالُوا: يَا نَبِيَّ اللهِ، هَذَا عِلْمٌ أَعْطَاكَهُ اللهُ فَأَعْطَاكَ عُمَرُ، فَقَصَصْتَ فَضْلَةً فَأَعْطَيْتَهَا عُمَرَ بْنَ الْخَطَّابِ، قَالَ: «أَعْبُرُهُ».

هَذَا حَدِيثٌ صَحِيحٌ عَلَى شَرْطِ الشَّيْخَيْنِ، وَلَمْ يُخَرِّجَاهُ.

٤٥٤٥- حَدَّثَنَا أَبُو الْعَبَّاسِ مُحَمَّدُ بْنُ يَعْقُوبَ، حَدَّثَنَا الْحَسَنُ بْنُ يَحْيَى، حَدَّثَنَا أَحْمَدُ بْنُ يُونُسَ(٢)، حَدَّثَنَا زُهَيْرٌ، عَنِ الْأَعْمَشِ، عَنْ أَبِي وَائِلٍ، عَنْ عَبْدِ اللهِ، قَالَ: لَوْ وُضِعَ عِلْمُ عُمَرَ فِي كِفَّةِ مِيزَانٍ، وَوُضِعَ عِلْمُ النَّاسِ فِي الْكِفَّةِ الْأُخْرَى لَرَجَحَ عِلْمُ عُمَرَ.

هَذَا حَدِيثٌ صَحِيحٌ عَلَى شَرْطِ الشَّيْخَيْنِ، وَلَمْ يُخَرِّجَاهُ.

٤٥٤٦- صحيح لغيره دُونَ ذِكْرِ مُحَمَّدٍ بْنِ أَحْمَدَ بْنِ يَالَبُويَهْ، ثَنَا يُونُسُ بْنُ مُوسَى، ثَنَا

---

(١) في (ر) زيادة: «الصالحة».

(٢) في (ر) زيادة: «عن سلامة».

(٣) إسناده قوي: انظر ما سلف ٤٥٤٣-٤٥٤٩.

(٤) أخطأ في الحديث عبد الرحمن بن أبي حماد، فرواه عن عبد الله بن عمر، عن أبيه به، فجعل أباه أبا رسول الله ﷺ! قال: العباد، البخاري (٢٨/٨) و(١٠/١٥) و(٨٧/١٠)، ومسلم (٢٣٨٩)، وانظر التاريخ الكبير (٧/٧).

(٥) هو: أحمد بن عبد الله بن يونس التميمي الكوفي.

(٦) إسناده ضعيف لجهالة ابن يالبويه: ٢٤٥-٢٤٦/١٦.

خَلَّادُ بْنُ يَحْيَى، ثَنَا مِسْعَرٌ، عَنْ عَبْدِ الْمَلِكِ بْنِ عُمَيْرٍ[1]، عَنْ زَيْدِ بْنِ وَهْبٍ، عَنْ عَبْدِ اللهِ بْنِ مَسْعُودٍ ﵁ قَالَ: إِنَّ عُمَرَ ﵁ كَانَ أَتْقَانَا لِلرَّبِّ، وَأَقْرَأَنَا لِكِتَابِ اللهِ ﷻ[2].

هَذَا حَدِيثٌ صَحِيحٌ عَلَى شَرْطِ الشَّيْخَيْنِ، وَلَمْ يُخَرِّجَاهُ.

٤٥٤٧- حدثنا أَبُو الْعَبَّاسِ مُحَمَّدُ بْنُ يَعْقُوبَ، ثَنَا الرَّبِيعُ بْنُ سُلَيْمَانَ، ثَنَا شُعَيْبُ[3] بْنُ اللَّيْثِ، ثَنَا أَبِي.

وَحَدَّثَنَا أَبُو بَكْرِ بْنُ إِسْحَاقَ، أَنَا عُبَيْدُ بْنُ عَبْدِ الْوَاحِدِ، ثَنَا ابْنُ أَبِي مَرْيَمَ، أَنَا اللَّيْثُ بْنُ سَعْدٍ وَيَحْيَى بْنُ أَيُّوبَ، قَالَا: ثَنَا ابْنُ عَجْلَانَ، عَنْ سَعِيدِ بْنِ إِبْرَاهِيمَ، عَنْ أَبِي سَلَمَةَ بْنِ عَبْدِ الرَّحْمَنِ، عَنْ عَائِشَةَ زَوْجِ النَّبِيِّ ﷺ قَالَتْ: قَالَ رَسُولُ اللهِ ﷺ: «كَانَ فِي الْأُمَمِ مُحَدَّثُونَ، فَإِنْ يَكُنْ فِي أُمَّتِي أَحَدٌ فَعُمَرُ بْنُ الْخَطَّابِ»[4].

هَذَا حَدِيثٌ صَحِيحٌ عَلَى شَرْطِ مُسْلِمٍ، وَلَمْ يُخَرِّجَاهُ[5].

٤٥٤٨- حدثنا أَبُو الْعَبَّاسِ مُحَمَّدُ بْنُ يَعْقُوبَ، ثَنَا الْعَبَّاسُ بْنُ مُحَمَّدٍ

---

(١) في (و) و(ك) و(س): «عمر».

(٢) إتحاف المهرة (١٠/٢٠٩-٢١٠/١٢٤٥٨).

(٣) في (و) و(ك) و(س): «شعيب».

(٤) إتحاف المهرة (١٠/٢٠٩-٢١٠/١٢٤٥٨).

(٥) أخرجه البخاري في صحيحه (٣٤٦٩) عن أبي هريرة قال: قال رسول الله ﷺ: «قد كان يكون في الأمم محدثون، فإن يكن في أمتي أحد فإنه عمر بن الخطاب». وأخرجه مسلم (٢٣٩٨) عن عائشة، وانظر فتح الباري (٧/ ٥٠).

e using

الدُّوري، قَالَ: أَخْبَرَنَا يُونُسُ، ثَنَا أَبُو شِهَابٍ[1]، قَالَ: ثَنَا مُحَمَّدُ بْنُ وَاسِعٍ، عَنْ سَعِيدِ بْنِ أَبِي بُرْدَةَ، عَنْ أَبِيهِ، قَالَ: قَالَ: خَطَبَ رَسُولُ اللهِ ﷺ خُطْبَةً، فَقَالَ: فَقَدْ قَرَنَ مَنْ أَحْيَيْتَهُ، قَالَ: أَمَا إِنَّكَ، قَدْ فَاتَكَ[2]، فَقَامَ أَبُو بَكْرٍ، فَخَطَبَ، فَقَصَّرَ دُونَ خُطْبَةِ النَّبِيِّ ﷺ، فَقَالَ: قَدْ قَرَنَ مَنْ أَحْيَيْتَهُ، فَقَامَ عُمَرُ، فَخَطَبَ، فَقَالَ: فَقَصَّرَ دُونَ خُطْبَةِ أَبِي بَكْرٍ، وَدُونَ أَبِي بُرْدَةَ، فَقَالَ: هَذَا حَدِيثٌ مَعْلُولٌ، وَلَمْ يَرْفَعْهُ.

٤٥٤٩- حَدَّثَنَا أَبُو عَلِيٍّ الْحُسَيْنُ بْنُ عَلِيٍّ الْحَافِظُ، ثَنَا عَبْدَانُ الْأَهْوَازِيُّ، ثَنَا هَارُونُ بْنُ إِسْحَاقَ الْهَمْدَانِيُّ، ثَنَا أَبُو بَكْرِ بْنُ أَبِي الْأَسْوَدِ، عَنْ جَعْفَرِ بْنِ الزُّبَيْرِ، عَنْ ضَمْضَامِ بْنِ زُرْعَةَ، عَنْ شُرَيْحٍ، عَنْ عَائِشَةَ، قَالَتْ: قَالَ لِي رَسُولُ اللهِ ﷺ: يَا عَائِشَةُ، هَلْ تَدْرِينَ مَا قَالَ لِي أَخِي هُودٌ؟ قَالَ: قَالَ لِي: يَا أَخِي، أَسْتَغْفِرُ اللهَ وَأَتُوبُ إِلَيْهِ، وَإِنَّ عَادًا قَدْ كَفَرَتْ نِعْمَةَ رَبِّهَا، فَقَالَ: اسْتَغْفِرْ لِي، فَقَالَ: يَا أَخِي، أَسْتَغْفِرُ اللهَ وَأَتُوبُ إِلَيْهِ، فَقَالَ: إ

جَعَلَ الْحَقَّ عَلَى لِسَانِ عُمَرَ وَقَلْبِهِ»[1].

هَذَا حَدِيثٌ صَحِيحٌ عَلَى شَرْطِ مُسْلِمٍ، وَلَمْ يُخَرِّجَاهُ بِهَذِهِ السِّيَاقَةِ.

٤٥٥٠ - حدثنا أَبُو الْحُسَيْنِ عَبْدُ الصَّمَدِ بْنُ عَلِيِّ بْنِ مُكْرَمٍ الْبَزَّازُ بِبَغْدَادَ، ثَنَا جَعْفَرُ بْنُ أَبِي عُثْمَانَ الطَّيَالِسِيُّ، ثَنَا إِسْحَاقُ بْنُ مُحَمَّدٍ الْفَرْوِيُّ، ثَنَا عَبْدُ الْمَلِكِ بْنُ قُدَامَةَ الْجُمَحِيُّ، عَنْ عَبْدِ الرَّحْمَنِ بْنِ عَبْدِ اللهِ بْنِ دِينَارٍ، عَنْ أَبِيهِ، عَنْ عَبْدِ اللهِ بْنِ عُمَرَ؛ أَنَّ عُمَرَ بْنَ الْخَطَّابِ ﵁ جَاءَ وَالصَّلَاةُ قَائِمَةٌ، وَنَفَرٌ ثَلَاثَةٌ جُلُوسٌ، أَحَدُهُمْ أَبُو جَحْشٍ اللَّيْثِيُّ، قَالَ: قُومُوا فَصَلُّوا مَعَ رَسُولِ اللهِ ﷺ، فَقَامَ اثْنَانِ وَأَبَى أَبُو جَحْشٍ أَنْ يَقُومَ، فَقَالَ لَهُ عُمَرُ: صَلِّ يَا أَبَا جَحْشٍ مَعَ النَّبِيِّ ﷺ. قَالَ[2]: لَا أَقُومُ حَتَّى يَأْتِيَنِي رَجُلٌ هُوَ أَقْوَى[3] مِنِّي ذِرَاعَيْنِ[4]، وَأَشَدُّ مِنِّي بَطْشًا فَيَصْرَعُنِي، ثُمَّ يَدُسُّ وَجْهِي فِي التُّرَابِ. قَالَ عُمَرُ: فَقُمْتُ إِلَيْهِ، فَكُنْتُ أَشَدَّ مِنْهُ ذِرَاعًا، وَأَقْوَى بَطْشًا، فَصَرَعْتُهُ، ثُمَّ دَسَسْتُ وَجْهَهُ

فِي التُّرَابِ، فَأَتَى عَلَيَّ عُثْمَانُ فَحَجَزَنِي، فَخَرَجَ عُمَرُ بْنُ الْخَطَّابِ مُغْضَبًا حَتَّى انْتَهَى إِلَى النَّبِيِّ[5] ﷺ، فَلَمَّا رَآهُ النَّبِيُّ ﷺ وَرَأَى الْغَضَبَ فِي وَجْهِهِ، قَالَ[6]: «مَا رَابَكَ[7] يَا أَبَا حَفْصٍ؟». فَقَالَ: يَا رَسُولَ اللهِ، أَتَيْتُ عَلَى نَفَرٍ جُلُوسٍ عَلَى

---

(١) إتحاف المهرة (١٤/١٧٨-١٧٥٩١).
(٢) في (ص): «قال».
(٣) في (ص): «أقوى».
(٤) في (ص): «ذراعين».
(٥) في (ص): «رسول».
(٦) في (ص): «قال».
(٧) في التلخيص: «ما بك».

Bulsing

بَابُ التَّسْلِيمِ

بَابُ التَّسْلِيمِ

بَابُ التَّسْلِيمِ

وَأَعُوذُ بِرِضَاكَ مِنْ سَخَطِكَ، وَأَعُوذُ بِكَ مِنْكَ جَلَّ وَجْهُكَ[1].

هَذَا حَدِيثٌ صَحِيحٌ عَلَى شَرْطِ الْبُخَارِيِّ[2]، وَلَمْ يُخَرِّجَاهُ.

٤٥٥١- حدثنا أَبُو الْعَبَّاسِ مُحَمَّدُ بْنُ يَعْقُوبَ، ثَنَا الرَّبِيعُ بْنُ سُلَيْمَانَ، ثَنَا عَبْدُ اللهِ بْنُ وَهْبٍ، أَخْبَرَنِي عُمَرُ بْنُ مُحَمَّدٍ[3]، أَنَّ سَالِمَ بْنَ عَبْدِ اللهِ بْنِ عُمَرَ حَدَّثَهُ، عَنْ عَبْدِ اللهِ بْنِ عُمَرَ رضي الله عنهما قَالَ: مَا سَمِعْتُ عُمَرَ بْنَ الْخَطَّابِ يَقُولُ لِشَيْءٍ قَطُّ إِنِّي لَأَظُنُّ كَذَا وَكَذَا، إِلَّا كَانَ كَمَا يَظُنُّ، بَيْنَا عُمَرُ بْنُ الْخَطَّابِ جَالِسٌ إِذْ مَرَّ بِهِ رَجُلٌ جَمِيلٌ، فَقَالَ لَهُ: أَخْطَأَ ظَنِّي أَوْ إِنَّكَ عَلَى دِينِكَ فِي الْجَاهِلِيَّةِ، وَلَقَدْ[5] كُنْتَ كَاهِنَهُمْ، قَالَ: مَا رَأَيْتُ كَالْيَوْمِ اسْتُقْبِلَ بِهِ رَجُلٌ مُسْلِمٌ. قَالَ عُمَرُ: فَإِنِّي أَعْزِمُ عَلَيْكَ إِلَّا أَخْبَرْتَنِي. قَالَ: كُنْتُ كَاهِنَهُمْ فِي الْجَاهِلِيَّةِ؟ قَالَ: فَمَاذَا أَعْجَبُ مَا جَاءَ بِكَ[6]؟.

[illegible]

(١) إتحاف المهرة (٨/٥١٦-٩٨٨٢).

(٢) قال الذهبي في التلخيص: «قلت: منكر غريب، وما هو على شرط البخاري، وعبد الملك ضعيف، تفرد به ابن ماجه».

(٣) هو: ابن زيد بن عبد الله بن عمر بن الخطاب. من رجال التهذيب.

(٤) في (ك) و(ب) و(ص): «وقد».

(٥) كذا في الأصل، وفي (ك) و(ص): «وقد».

(٦) [illegible] أمرنا [illegible] ما جاء بك [illegible] بن عمر [illegible] بن سليمان عن ابن وهب به، وانظر الحديث [illegible] في ترجمة سواد بن قارب (٦٧٤٢).

Bulsn e

٢٥٢٠ - أَخْبَرَنِي مُحَمَّدُ بْنُ عَبْدِ اللهِ الأَصْبَهَانِيُّ ثُمَّ عَبْدُ اللهِ بْنُ مُحَمَّدٍ إِمْلَاءً ثُمَّ إِسْمَاعِيلُ مُحَمَّدُ بْنُ إِسْمَاعِيلَ الشَّيْبَانِيُّ، ثنا إِسْحَاقُ بْنُ إِبْرَاهِيمَ بْنِ سَلْمٍ الرَّبِيذِيُّ، حَدَّثَنِي عَمْرُو بْنُ الْحَارِثِ الرَّبِيذِيُّ، حَدَّثَنِي عَبْدُ اللهِ بْنُ سَالِمٍ الأَشْعَرِيُّ، حَدَّثَنِي مُحَمَّدُ بْنُ الْوَلِيدِ بْنِ عَامِرٍ الزَّبِيذِيُّ، ثَنَا عَبْدُ اللهِ بْنُ سَعْدٍ أَنَّ أَبَاهُ حَدَّثَهُمْ، يَرْفَعُ إِلَى مَعْبَدِ بْنِ كَعْبٍ بْنِ عَبْدِ كُلَالٍ، أَنَّ عَبْدَ اللهِ بْنَ عَمْرِو بْنِ الْعَاصِ حَدَّثَهُ عَنْ عُمَرَ بْنِ الْخَطَّابِ ﷺ أَنَّهُ جَمَعَ نِسَاءَ أَهْلِهِ، فَلَمَّا شَرِقُوا أَخْبَرَ الطَّاعُونُ فِيهَا، فَقَالَ لَهُنَّ: أَيَسُرُّ الْمَوْتَى: بِأَنَّكُنَّ لَمْ تَلِدْنَ أَوْ بِأَنَّكُنَّ وَلَدْتُنَّ؟ فَقَالَتْ إِحْدَاهُنَّ: وَمَا بِهَا كَانَ لَكُنَّ أَنْ لَمْ تَلِدْنَ بَعْدُ، فَتَرْفَعُ مَوْتَاهَا إِلَى الْمَدِينَةِ. قَالَ: فَبَيْنَ نَحْنُ نَسِيرُ بِالْبَيْدَاءِ إِذْ قَالَ لِي: يَا عَبْدَ اللهِ، أَهَهُنَا هُنَا؟ قَالَ: قُلْتُ: نَعَمْ، أَمَا إِنَّهُ لَمْ يَكُنْ ثُمَّ وَضَعَ رَأْسَهُ ثُمَّ رَفَعَهُ، ثُمَّ وَضَعَ رَأْسَهُ عَلَى وَرِكِ جَمَلِهِ، فَلَمْ وَثَبَ أَسْتَطْعِمُ إِلَيْهِ، ثُمَّ ذَهَبَ يَقُولُ لِي: يَا لَبِي وَالْهَفَاهُ، وَقُرَيْبِي هَهُنَا، وَقُرَيْبِي هَهُنَا، ثُمَّ مَدَّ يَدَهُ إِلَى صَدْرِهِ، ثُمَّ قَالَ: أَمَا إِنَّكَ لَا تَحْتَاجُهَا الْيَوْمَ، قُلْتُ لَهُ: فَلَقَدْ مَاتَ قَتَلَ حِينَ تَقُولُ: مَا تَقُولُ؟ قَالَ: إِي سَمِعْتُ رَسُولَ اللهِ ﷺ يَقُولُ: «إِنَّ الْمَيِّتَ يُعَذَّبُ بِبَعْضِ مَا نِيحَ عَلَيْهِ»، وَإِنَّ أَبَاكَ «لَأَوَّلُ مَنْ فَعَلَ بِي الْمَرْءِ»[1] «أَلَّفَا أَنْفِ عَلَيْهِمْ جَنَاتٌ»، وَلَوْ رَجَعَنِي اللهُ مِنْ سَفَرِي هَذَا، وَقُلْ رُضَوَانُ اللهِ وَأَهْلِي وَلَمْ أَحْيَ أَبَدًا جَمَعَنِي، فَرَجَعَ مَا سَمِعَ فَبَكَى وَقُلْ رُضْوَانُ اللهِ

---

(١) في (و) زاد: من بين يدي نعاته.

(أ) في الشيخين: «الترس» وهو وعاء من الأدم أو الخشب (٤: ١١٢/أ). الجوهري: الأدم الذبيح، وجمعها: يأدم، يريد بها أرضا قريبة من حمص، قال بها معاوية من الشهداء والصالحين.

(ب) في الشيخين: «سمعته وقائد» وفي (ب) والمتن كما في الحاشية: «في الأم سمعته».

عَلَيْهِ[1].

هَذَا حَدِيثٌ صَحِيحُ الإِسْنَادِ[2]، وَلَمْ يُخَرِّجَاهُ.

٤٥٥٣ - حدثنا أَبُو بَكْرِ بْنُ أَبِي دَارِمٍ الْحَافِظُ بِالْكُوفَةِ، ثَنَا عُبَيْدُ بْنُ حَاتِمٍ الْحَافِظُ، ثَنَا دَاوُدُ بْنُ رُشَيْدٍ، ثَنَا الْهَيْثَمُ بْنُ عَدِيٍّ، ثَنَا يُونُسُ بْنُ أَبِي إِسْحَاقَ، عَنِ الشَّعْبِيِّ، أَنَّ عُمَرَ بْنَ الْخَطَّابِ كَتَبَ إِلَى سَعْدِ بْنِ أَبِي وَقَّاصٍ أَنِ اتَّخِذْ لِلْمُسْلِمِينَ دَارَ هِجْرَةٍ وَمَنْزِلَ جِهَادٍ، فَبَعَثَ سَعْدٌ رَجُلًا مِنَ الأَنْصَارِ يُقَالُ لَهُ: الْحَارِثُ بْنُ سَلَمَةَ، فَارْتَادَ لَهُمْ مَوْضِعَ الْكُوفَةِ الْيَوْمَ، فَنَزَلَهَا سَعْدٌ بِالنَّاسِ، فَخَطَّ مَسْجِدَهَا، وَخَطَّ فِيهِ الْخُطَطَ. قَالَ الشَّعْبِيُّ: وَكَانَ ظَهْرُ الْكُوفَةِ بُنِيَتْ الْخُزَامَى، وَالسِّيحَ، وَالأَقْحُوَانَ، وَشَقَائِقَ النُّعْمَانِ، فَكَاتَبَ الْعَرَبَ تُسَمِّيهِ فِي الْجَاهِلِيَّةِ خَدَّ الْعَذْرَاءِ، فَارْتَادُوا، فَكَتَبُوا إِلَى عُمَرَ بْنِ الْخَطَّابِ، فَكَتَبَ أَنِ انْزِلُوهُ، فَتَحَوَّلَ النَّاسُ إِلَى الْكُوفَةِ[3].

٤٥٥٤ - أَنَا أَبُو بَكْرٍ الشَّافِعِيُّ[4]، ثَنَا مُحَمَّدُ بْنُ سَلَمَةَ، ثَنَا يَزِيدُ بْنُ هَارُونَ، أَنَا شَرِيكٌ، عَنْ عَمَّارٍ الدُّهْنِيِّ[5]، عَنْ سَالِمِ بْنِ أَبِي الْجَعْدِ، عَنْ حُذَيْفَةَ، قَالَ: الْكُوفَةُ قُبَّةُ الإِسْلَامِ وَأَرْضُ الْبَلَاءِ[6].

---

(١) إتحاف المهرة (١٢/ ٦٩٢-٦٩٣).

(٢) قال الذهبي: «قلت: وهو على شرط الشيخين».

(٣) قال الذهبي: «قلت: وهو على شرط الشيخين».

(٤) (م): «الدمشقي».

(٥) لم نجد في الإتحاف.

(٦) لم نجد في الإتحاف.

٤٥٥٥- حَدَّثَنَا النَّاقِدُ فِي لَفْظِهِ الْحَافِظُ، ثَنَا مُحَمَّدُ بْنُ مُوسَى بْنِ حَمَّادٍ، ثَنَا الْحَسَنُ بْنُ يُوسُفَ الْمَرْوَزِيُّ(١)، ثَنَا يَقِينٌ، ثَنَا بَدِيلٌ(٢)، عَنْ سَعْدٍ، عَنْ خَالِدٍ بْنِ مَعْدَانَ، حَدَّثَنِي عَبْدُ الرَّحْمَنِ بْنُ جُبَيْرٍ بْنِ نُفَيْرٍ، عَنْ أَبِيهِ، عَنْ عَمْرِو بْنِ الْعَاصِ قَالَ: قَالَ رَسُولُ اللَّهِ ﷺ: «إِنَّ مَعْرِفَةَ مَوَالَاةِ بَعْضِهِمْ بِبَعْضٍ، وَمَعْرِفَةَ مَوَالَاةِ بَعْضِهِمْ إِلَى اللَّهِ لَتُطْفِئُ نُورَيْ»(٣) كَمَا يُطْفِئُ الْمَاءُ النَّارَ»(٤).

٤٥٥٥- أخبرني مُحَمَّدُ بْنُ عَبْدِ اللهِ الْحَرَمِيُّ، ثنا مُحَمَّدُ بْنُ إِسْحَاقَ، ثنا بِشْرُ بْنُ مُعَاذٍ الْعَقَدِيُّ، ثنا خَالِدُ بْنُ مَرْدَاسٍ أَبُو الْهَيْثَمِ، ثنا عَبْدُ الرَّحْمَنِ ابْنُ أَبِي الزِّنَادِ، عَنْ مُحَمَّدِ بْنِ الْمُنْكَدِرِ، عَنْ جَابِرٍ بْنِ عَبْدِ اللهِ ﷺ قَالَ: قَالَ عُمَرُ بْنُ الْخَطَّابِ ذَاتَ يَوْمٍ لِأُبَيِّ بْنِ بْنِ الصَّامِتِ ﷺ: يَا أَبَتَ الْمُنْذِرِ، بَعَثَ رَسُولُ اللهِ ﷺ بَعْثًا أَمَّرَ بَكْرًا. أَمَا إِنَّكَ إِنْ قُلْتَ: إِنَّكَ أَوْلَى مِنْهُ سَمِعْتُ رَسُولَ اللهِ ﷺ يَقُولُ: «مَا طَلَّعَتِ الشَّمْسُ عَلَى رَجُلٍ خَيْرٍ مِنْ عُمَرَ»(٥).

هَذَا حَدِيثٌ صَحِيحُ الْإِسْنَادِ، وَلَمْ يُخَرِّجَاهُ.

---

(١) في (ص): «عمرو».

(٢) في (ص): «حميد، وفي (ق): «الصيرفي».

(٣) في (ق، وفي (ص): «الله».

(٤) إسناده ضعيف، ابن لهيعة - وهو عبد الله بن لهيعة - صدوق، وقد اختلط، وبقية رجاله ثقات. وأخرجه أحمد (١٧٦٥٢)، والطبراني في «الكبير» (١٤٣٣٠).

(٥) إسناده ضعيف جدًا، خالد بن مرداس أبو الهيثم، قال أبو حاتم: «ليس بالقوي»، وقال ابن عدي: «أحاديثه غير محفوظة»، وقال الذهبي في «الميزان»: «قال أبو حاتم: ليس بالقوي، وقال ابن عدي: أحاديثه غير محفوظة». وأخرجه الطبراني في «الكبير» (١٣٠٩٦)، وابن عساكر في «تاريخ دمشق» ٤٤/ ٢٩٩ من طريق المصنف.

٤٥٥٧- أخبرني عَبْدُ اللهِ بْنُ الْحُسَيْنِ الْقَاضِي بِمَرْوَ، ثَنَا الْحَارِثُ بْنُ أَبِي أُسَامَةَ، ثَنَا أَبُو النَّضْرِ هَاشِمُ بْنُ الْقَاسِمِ، ثَنَا زُهَيْرٌ، عَنْ أَبِي إِسْحَاقَ، عَنْ أَبِي عُبَيْدَةَ قَالَ: قَالَ عَبْدُ اللهِ رضي الله عنه: إِنَّ أَفْرَسَ النَّاسِ ثَلَاثَةٌ: الْعَزِيزُ حِينَ تَفَرَّسَ فِي يُوسُفَ، فَقَالَ[1] لِامْرَأَتِهِ: ﴿أَكْرِمِي مَثْوَىٰهُ﴾[2]، وَالْمَرْأَةُ الَّتِي رَأَتْ مُوسَى عليه السلام، فَقَالَتْ لِأَبِيهَا: ﴿يَٰٓأَبَتِ ٱسْتَـْٔجِرْهُ﴾[3]، وَأَبُو بَكْرٍ حِينَ اسْتَخْلَفَ عُمَرَ رضي الله عنهما[4].

قَالَ الْحَاكِمُ: فَرَضِيَ اللهُ عَنِ ابْنِ مَسْعُودٍ رضي الله عنه، لَقَدْ أَحْسَنَ فِي الْجَمْعِ بَيْنَهُمْ بِهَذَا الْإِسْنَادِ الصَّحِيحِ.

❁ ❁ ❁

= وهذا باطل»، وقال الحافظ في الإتحاف: «قلت: رواه البزار -(١/ ١٥٩، ١٩٤)- عن محمد بن المثنى، عن عبد الله بن داود الواسطي، قال محمد: وكان صاحب سنة ... فذكره، وقال: لا نعلمه يروى إلا من هذا الوجه، ولا نعلمه حدث عن ابن أبي محمد بن المنكدر سوى عبد الله بن داود»، نقول: وقال أيضا: «وابن أبي محمد بن المنكدر ليس بالمعروف»، وأخرجه الترمذي واستغربه، وعبد الله بن داود ... ضعيف».

(١) في [illegible] «وقال»، [illegible]

(٢) [illegible] آية ٢١.

(٣) [illegible] آية ٢٦.

(٤) إتحاف المهرة (١٠/ ٥٣٤-١٣٣٦٦)، وتقدم في التفسير (٣٣٥٨) من حديث الثوري عن أبي إسحاق عن أبي الأحوص عن عبد الله به.

buisn e

مَقْتَلُ(١) عُمَرَ ﷺ عَلَى الإِخْتِصَارِ

١٤٥٨- حَدَّثَنَا الأُسْتَاذُ أَبُو الْوَلِيدِ(٢)، ثَنَا الْحَسَنُ بْنُ سُفْيَانَ، ثَنَا عَبْدُ الأَعْلَى بْنُ حَمَّادٍ النَّرْسِيُّ(٣)، ثَنَا يَزِيدُ بْنُ زُرَيْعٍ(٤)، عَنْ سَعِيدٍ، عَنْ قَتَادَةَ، عَنْ سَالِمِ بْنِ أَبِي الْجَعْدِ، عَنْ مَعْدَانَ بْنِ أَبِي طَلْحَةَ الْيَعْمَرِيِّ قَالَ: أُصِيبَ عُمَرُ ﷺ يَوْمَ الأَرْبِعَاءِ لأَرْبَعِ لَيَالٍ بَقِينَ مِنْ ذِي الْحِجَّةِ سَنَةَ ثَلَاثٍ وَعِشْرِينَ.

١٤٥٩- حَدَّثَنَا أَبُو بَكْرٍ بْنُ إِسْحَاقَ وَعَلِيُّ بْنُ مُحَمَّدٍ الْمُقَدَّمِيُّ، قَالَا: ثَنَا بِشْرُ بْنُ مُوسَى، ثَنَا أَبُو الْحُمَيْدِيِّ(٥)، ثَنَا سُفْيَانُ، ثَنَا يَحْيَى بْنُ صَبِيحٍ الْمُرَادِيُّ(٦)، عَنْ سَالِمِ بْنِ أَبِي الْجَعْدِ، عَنْ مَعْدَانَ بْنِ أَبِي طَلْحَةَ الْيَعْمَرِيِّ، عَنْ عُمَرَ بْنِ الْخَطَّابِ ﷺ، قَالَ: قَالَ عَلَى الْمِنْبَرِ: إِنِّي(٧) رَأَيْتُ فِي الْمَنَامِ قَائِلًا يَقُولُ: لَقَارَبَ لَكَارَبَ فَلَكَ، أَلَا تَرَى قَدْ جَعَلَكَ أَمِيرِي إِلَى هَؤُلَاءِ الْعِلْجِ الْمُتَّبِعِ فَيَرِسُ رَسُولَ اللهِ ﷺ وَهُوَ عَهْدَهُ رَاضٍ عَنْكَ، وَعَلِيٌّ، وَطَلْحَةُ، وَالزُّبَيْرُ، وَعَبْدُ الرَّحْمَنِ بْنُ عَوْفٍ، وَسَعْدُ بْنُ أَبِي وَقَّاصٍ، فَمَنِ اسْتَطَاعَ فَهُوَ الْخَلِيفَةُ(٨).

---

(١) في (س): «قتل سلطانه».

(٢) هو: حسان بن محمد الفقيه.

(٣) في (س): «النرسي». وفي (ب): «النرسي».

(٤) في (ب) و(س): «ابن».

(٥) هذا الحديث لم يحدث في الحميدي.

(٦) قوله: «المرادي» هو من رجوع ابن أبي داود والطبراني.

(٧) [تحقيق العلل ٢/٢٨٣ - ٢٨٤] و«تاريخ دمشق» (٥٩/ ٨٦) و(٦١/ ٦٦).

٤٥٦٠- حدثنا أَبُو سَعِيدٍ أَحْمَدُ بْنُ يَعْقُوبَ الثَّقَفِيُّ وَأَبُو بَكْرٍ مُحَمَّدُ بْنُ أَحْمَدَ بْنِ بَالُويَهْ، قَالَا: ثَنَا الْحَسَنُ بْنُ عَلِيِّ بْنِ شَبِيبٍ الْمَعْمَرِيُّ[1]، ثَنَا مُحَمَّدُ بْنُ عُبَيْدِ بْنِ حِسَابٍ[2]، ثَنَا جَعْفَرُ بْنُ سُلَيْمَانَ، عَنْ ثَابِتٍ، عَنْ أَبِي رَافِعٍ قَالَ: كَانَ أَبُو لُؤْلُؤَةَ لِلْمُغِيرَةِ بْنِ شُعْبَةَ، وَكَانَ يَصْنَعُ الرَّحَاءَ، وَكَانَ الْمُغِيرَةُ يَسْتَعْمِلُهُ كُلَّ يَوْمٍ بِأَرْبَعَةِ دَرَاهِمَ، فَلَقِيَ أَبُو لُؤْلُؤَةَ عُمَرَ، فَقَالَ: يَا أَمِيرَ الْمُؤْمِنِينَ، إِنَّ الْمُغِيرَةَ قَدْ أَكْثَرَ عَلَيَّ، فَكَلِّمْهُ أَنْ يُخَفِّفَ عَنِّي، فَقَالَ لَهُ عُمَرُ: اتَّقِ اللهَ، وَأَحْسِنْ إِلَى مَوْلَاكَ. قَالَ: وَمِنْ نِيَّةِ عُمَرَ أَنْ يَلْقَى الْمُغِيرَةَ فَيُكَلِّمَهُ فِي التَّخْفِيفِ عَنْهُ. قَالَ: فَغَضِبَ أَبُو لُؤْلُؤَةَ، وَكَانَ اسْمُهُ فَيْرُوزَ، وَكَانَ نَصْرَانِيًّا، فَقَالَ: يَسَعُ النَّاسَ كُلَّهُمْ عَدْلُهُ غَيْرِي. قَالَ: فَغَضِبَ، وَعَزَمَ عَلَى أَنْ يَقْتُلَهُ، قَالَ: فَصَنَعَ خِنْجَرًا لَهُ رَأْسَانِ، قَالَ: فَشَحَذَهُ وَسَمَّهُ. قَالَ: وَكَبَّرَ عُمَرُ، وَكَانَ عُمَرُ لَا يُكَبِّرُ إِذَا أُقِيمَتِ الصَّلَاةُ حَتَّى يَتَكَلَّمَ، وَيَقُولَ: أَقِيمُوا صُفُوفَكُمْ، فَجَاءَ، فَقَامَ فِي الصَّفِّ

---

(١) في (ر): «العمري».
(٢) في (ض): «حساب».
(٣) في (ز) و(م): «وجاءه».

بِهِمْ، فَقَرَأَ بِأَقْصَرِ سُورَتَيْنِ فِي الْقُرْآنِ، فَقَالَ: لَقَدْ انْصَرَفَ نَوْمَةُ الْمُنْذِرِ إِلَى عُمَرَ بْنِ الْخَطَّابِ ﷺ، فَأَذِنَ فَقَدَّمَ بِقُرَابٍ لِيَنْظُرَ مَا عَدَى عُرْوَةَ، فَإِلَى يَلِيهِ شَيْبَةُ، قَالَ: فَسَرَّتْ، فَلَمْ يَرَ أَمْرَهُمْ ثَمَّ بَيِّناً، قَالَ: فَدَعَا بِأَبِي، فَأَبِي بِهِ فَبَرَّزَهُ، فَعَرَّضَ مِنْ جَهْرِهِ فَقَالَ: لَا بَأْسَ عَلَيْكَ يَا أَبَا الْمُؤَمِّلِ، قَالَ: إِذَنْ أَقُلَّ قَالَ: بِأَبَاهُ فَلْتَطِبْ.(١)

٤٦٤٥ - صحيح: أَبُو بَكْرٍ بْنُ إِسْحَاقَ وَعَلِيُّ بْنُ حَشْرَمٍ قَالَا: نَا بِشْرُ بْنُ مُوسَى، نَا الْحُمَيْدِيُّ، نَا سُفْيَانُ، نَا يَحْيَى بْنُ سَعِيدٍ، أَنَّهُ سَمِعَ سَعِيدَ بْنَ الْمُسَيَّبِ، يَقُولُ: إِنَّهُ صَدَّقَ قَضَاءَ عُمَرَ بْنِ الْخَطَّابِ ﷺ، عَنْ رَجُلٍ فِي إِحْدَى يَدَيْهِ أَتَاهُ بِالْخَطَّاب، ثُمَّ تَوَضَّأَ فَغَسَلَ وَجْهَهُ، ثُمَّ طَرَحَ عَلَيْهَا صَلْتَهُ وَإِزَارَهُ، ثُمَّ اسْتَلْقَى وَمَدَّ يَدَيْهِ إِلَى السَّمَاءِ، قَالَ: اللَّهُمَّ إِنِّي بَرِيءٌ مِنْ دَمِهِ، وَصَفَقَتْ فَرَسُهُ، وَانْتَثَرَتْ رِجْلَيْ، فَالْهَبْنِي!! إِنْتِي عَنْ مُصْبِحٍ وَلَا مُثْرِثٍ. ثُمَّ ثَنَى فِي الثَّانِيَةِ، ثُمَّ فِي الثَّالِثَةِ، قَالَ: أَيُّهَا النَّاسُ، إِنَّا قَدْ سُئِلْنَا أَنْ نَقْضِيَ، وَلَوْ سُئِلْنَا أَنْ نَقْتَرِضَ، وَثَرَّهُمْ عَلَى أَوْلِيَاءِ - وَغَرَّبَ بِإِحْدَى يَدَيْهِ عَلَى الْأُخْرَى - إِلَّا أَنْ نُقِيمَا بِالنَّفْسِ بَيِّنَةً وَدَمًا، فَمَا اسْتَحَقَّ لَهُ الْحَجَّةَ حَتَّى قُتِلَ فَمَا قُتِلَ، قَالَ: وَسَمِعْتُ سَعِيدَ بْنَ الْمُسَيَّبِ، يَقُولُ: لَمْ أَرَ أَوْلِيَاءَ قُتِلَ قَطُّ قَتَلَ غَيْرَ الَّذِي قَتَلَ صَاحِبَهُ، إِلَّا مَرَّةً بِمَكَّةَ بِسِلَاحٍ، وَالْقَوْدُ بِالسَّيْفِ، وَكَانَ مَعَهُ سِكِّينٌ لَهُ

---

(١) إسناده ضعيف (١٠٣/٣-١٠٤٨٧).

(٢) قوله: «من الخطاب» سقط من «ب» و«ص».

(٣) في «ص»: «فرعرفه».

(٤) في «ص»: «فقالوني».

طَرَفَانِ، فَطَعَنَ بِهِ نَفْسَهُ، فَقَتَلَهَا[1].

٤٥٦٢- حدثني أَبُو بَكْرٍ مُحَمَّدُ بْنُ أَحْمَدَ[2] بْنِ بَالُوَيْهِ الْجَلَّابُ، ثَنَا مُحَمَّدُ بْنُ أَحْمَدَ بْنِ النَّضْرِ، ثَنَا مُعَاوِيَةُ بْنُ عَمْرٍو، ثَنَا زَائِدَةُ، عَنْ لَيْثٍ[3]، عَنْ نَافِعٍ، عَنِ ابْنِ عُمَرَ رضي الله عنهما قَالَ: عَاشَ عُمَرُ ثَلَاثًا بَعْدَ أَنْ طُعِنَ، ثُمَّ مَاتَ، فَغُسِّلَ وَكُفِّنَ[4].

٤٥٦٣- أخبرنا الْحَسَنُ بْنُ يَعْقُوبَ الْعَدْلُ، ثَنَا يَحْيَى بْنُ أَبِي طَالِبٍ، ثَنَا عَبْدُ الْوَهَّابِ بْنُ عَطَاءٍ، ثَنَا دَاوُدُ بْنُ أَبِي هِنْدٍ، عَنْ عَامِرٍ، عَنِ ابْنِ عَبَّاسٍ رضي الله عنهما قَالَ: دَخَلْتُ عَلَى عُمَرَ حِينَ طُعِنَ، فَقُلْتُ: أَبْشِرْ بِالْجَنَّةِ يَا أَمِيرَ الْمُؤْمِنِينَ، أَسْلَمْتَ حِينَ كَفَرَ النَّاسُ، وَجَاهَدْتَ مَعَ رَسُولِ اللهِ ﷺ حِينَ خَذَلَهُ النَّاسُ، وَقُبِضَ رَسُولُ اللهِ ﷺ وَهُوَ عَنْكَ رَاضٍ، وَلَمْ يَخْتَلِفْ فِي خِلَافَتِكَ اثْنَانِ، وَقُتِلْتَ شَهِيدًا، فَقَالَ: أَعِدْ عَلَيَّ، فَأَعَدْتُ عَلَيْهِ، فَقَالَ: وَاللهِ الَّذِي لَا إِلَهَ غَيْرُهُ، لَوْ أَنَّ لِي مَا عَلَى الْأَرْضِ مِنْ صَفْرَاءَ وَبَيْضَاءَ لَافْتَدَيْتُ بِهِ مِنْ هَوْلِ الْمَطْلَعِ[5].

٤٥٦٤- حدثنا عَلِيُّ بْنُ حَمْشَاذَ، ثَنَا إِسْمَاعِيلُ بْنُ إِسْحَاقَ الْقَاضِي، ثَنَا سُلَيْمَانُ بْنُ حَرْبٍ، ثَنَا وُهَيْبٌ، ثَنَا عُبَيْدُ اللهِ بْنُ عُمَرَ، عَنْ نَافِعٍ، عَنِ ابْنِ عُمَرَ رضي الله عنهما أَنَّ عُمَرَ صُلِّيَ عَلَيْهِ فِي الْمَسْجِدِ، صَلَّى عَلَيْهِ صُهَيْبٌ رضي الله عنه[6].

---

(١) إتحاف المهرة (٧/ ٣١٧-٦٩٢٢).
(٢) في (ص): «أحمد بن عمر».
(٣) إتحاف المهرة (٧/ ٣١٤-٦٩٢٢).
(٤) إتحاف المهرة (٧/ ٣١٦-٦٩٢٢).
(٥) إتحاف المهرة (٧/ ٣١٧-٦٩٢٢).
(٦) إتحاف المهرة (٧/ ٣١٤-٦٩٢٢).

Bulsa

٤٥٦٥- **حَدَّثَنَا** أَبُو عَلِيٍّ الْحَافِظُ، ثَنَا الْهَيْثَمُ بْنُ خَلَفٍ الدُّورِيُّ، ثَنَا حُسَيْنُ بْنُ مَنْصُورِ بْنِ مِعْمَارٍ الْبَلْخِيُّ، ثَنَا قَاسِمُ أَبِي، ثَنَا عُيَيْنَةُ، عَنْ مُجَالِدٍ، عَنِ الشَّعْبِيِّ، عَنْ هُشَيْمِ بْنِ عُرْوَةَ، عَنْ أَبِيهِ قَالَ: لَمَّا قُتِلَ عُمَرُ اشْتَدَّ عَلَيَّ وَاشْتَدَّ لِلصَّلَاةِ عَلَيْهِ، فَقَالَ لَهَا هُشَيْمٌ: أَيْنَهُ عَنِّي، فَقَدْ وُلِّيتُ مِنْ أَمْرِكَ أَكْثَرَ مِنِ الصَّلَاةِ عَلَى عُمَرَ، وَأَنَا أُصَلِّي بِكُمُ الْمَكْتُوبَةَ، فَصَلَّى عَلَيْهِ هُشَيْمٌ.

٤٥٦٦- **أَخْبَرَنِي** مُحَمَّدُ بْنُ عَمْرِو الْبَاهِلِيُّ، ثَنَا مُحَمَّدُ بْنُ عَبْدِ، ثَنَا مُحَمَّدُ بْنُ حُمَيْدٍ، ثَنَا مُحَمَّدُ بْنُ سَعْدٍ، عَنِ الْوَاقِدِيِّ، أَنَّ عُمَرَ لَمَّا حَجَّ بِالنَّاسِ صَدَرَ مِنْ مِنًى، فَنَزَلَ بِالْمُحَصَّبِ، فَعَجَّ عَلَيْهِ فِي جِلَافَةِ أَهْلِ الْبَادِيَةِ، وَنَسَبُوهُ إِلَى جِلَافَتِهِ، وَأَلَهُ إِلَى أَنْ عَتَبَ أَبُو بَكْرٍ فِي بَيْتِ عَائِشَةَ، وَقَالَتْ جِلَافَتُهُ: عَشْرَ سِنِينَ، وَخَمْسَةُ أَشْهُرٍ، وَعَشْرَةُ أَيَّامٍ.

٤٥٦٧- **حَدَّثَنَا** أَبُو سَعِيدٍ النَّقَّادُ، ثَنَا أَبُو بَكْرٍ بْنُ مَالُويَهْ، قَالَا: ثَنَا الْحَسَنُ بْنُ عَلِيٍّ الْمَعْمَرِيُّ، ثَنَا الْوَلِيدُ بْنُ شُجَاعٍ، ثَنَا مُحَمَّدُ بْنُ بِشْرٍ، ثَنَا مُحَمَّدُ بْنُ عَمْرٍو، قَالَ: حَجَّ أَبُو سَلَمَةَ، وَعَبْدُ الرَّحْمَنِ بْنُ عَاصِمٍ،

---

(١) هو: الحسين بن علي بن يزيد بن داود بن يزيد بن الجعلد، أبو علي البيهسي، الكاتب، راجعه: عبيد الله بن سعيد الحلبي العبدلي، وقال: ما قاله عنه في معجم الأدباء (٨/ ٢٤٧).

(٢) ينظر: الطبقات الكبرى (٣/ ٣١٤-٣١٦).

(٣) هو: الحارث بن أبي أسامة التميمي.

(٤) في (ب): «أبو بكر»، وهو خطأ، والمثبت من: مسند ابن أبي أسامة.

(٥) في (ب): «أصم»، وفي (ج): «غلظة عمر».

(٦) ليحتمد في الإسلام.

(٧) هو: أحمد بن منصور.

(٨) في (ب): «المصري».

وَأَشْبَاهُكَ، أَنَّ عُمَرَ بْنَ الْخَطَّابِ ﷺ لَمَّا طُعِنَ قَالَ لِعَبْدِ اللهِ: اذْهَبْ إِلَى عَائِشَةَ فَاقْرَئِ السَّلَامَ مِنِّي، وَقُلْ: إِنَّ عُمَرَ يَقُولُ لَكِ: إِنْ كَانَ لَا يَضُرُّكِ وَلَا يَنْفَعُكِ عَلَيْكِ، فَإِنِّي أُحِبُّ أَنْ أُدْفَنَ مَعَ صَاحِبَيَّ، وَإِنْ كَانَ ذَلِكَ يَضُرُّكِ أَوْ يُشِقُّ عَلَيْكِ، فَلَعَمْرِي لَقَدْ دُفِنَ فِي هَذَا الْبَيْتِ مَنْ أَصْحَابُ رَسُولِ اللهِ ﷺ وَأَنْهَابُ الْمُؤْمِنِينَ مِنْ هُوَ خَيْرٌ مِنْ عُمَرَ، فَجَاءَهَا الرَّسُولُ، فَقَالَتْ: إِنْ كَانَ لَا يَضُرُّنِي وَلَا يَمْنَعُنِي عَلَيَّ، فَالْمَوْضِعُ مَهْمَا!.

٤٥٦٨- **صَحَّحَ** أَبُو بَكْرٍ بْنُ إِسْحَاقَ، أَنَا عَبْدُ اللهِ بْنُ أَحْمَدَ بْنِ حَنْبَلٍ، حَدَّثَنِي أَبِي، ثَنَا أَبُو الْمُغِيرَةِ بْنُ أَبِي الزِّنَادِ، الْحَبْرِيُّ هِشَامُ بْنُ سَعْدٍ، عَنْ عَمْرِو بْنِ عُثْمَانَ بْنِ هَانِئٍ، عَنِ الْقَاسِمِ بْنِ مُحَمَّدٍ قَالَ: طَلَّقَنِي فِي الْقُرْءِ، فَأَمَرَ رَسُولُ اللهِ ﷺ وَلِي بِكَمٍّ وَغُمِرَ مِنْ شَعْرِهِ عَائِشَةُ ﷺ، فَرَأَيْتُ عَلَيْهَا حَصَاءً حَمْرَاءَ!.

Using

فَقُلْتُ: مَنْ أَبِي شَيْبَةَ: يَا أَحْمَدُ مَنْ عَبْدُ اللهِ بْنُ يُونُسَ، يَا أَحْمَدُ، عَنْ: زَيْدِ بْنِ أَبِي زِيَادٍ، عَنْ: أَبِي مُحَمَّدٍ، عَنْ عَبْدِ اللهِ بْنِ سَنُّوهُ ﷺ قَالَ: إِنَّ لِكُلِّ شَيْءٍ عَمَلًا خَبِيثًا يُدْخِلُ الْإِنْسَانَ فِيهِ، وَلَا يُخْرِجُ مِنْهُ، فَلَمَّا أُعِيبَ عُثْمَانُ انْقَضَّ الْبَيْضُ، فَالْإِنْسَانُ لَمْ يُخْرِجْ مِنْهُ، وَلَا يُدْخَلُ فِيهِ، إِذَا ذُكِرَ الْمُطَلَّقُونَ فَعَنِي هَذَا يَعْنِي.

٥٧٤٧- حَدَّثَنَا أَبُو مُحَمَّدٍ الْمُزَنِيُّ، ثنا مُحَمَّدُ بْنُ عَبْدِ اللهِ الْحَضْرَمِيُّ، ثنا عَبْدُ اللهِ بْنُ مُحَمَّدِ بْنِ أَبَانَ، ثنا سُفْيَانُ بْنُ عُيَيْنَةَ، عَنْ جَعْفَرِ بْنِ مُحَمَّدٍ، عَنْ أَبِيهِ، عَنْ جَابِرِ بْنِ عَبْدِ اللهِ ﷺ، أَنَّ عَلِيًّا دَخَلَ عَلَى فَاطِمَةَ ﷺ وَهُوَ مُسْتَهٍ، فَقَالَ: صَلَّى اللهُ عَلَيْكَ"(١)، ثُمَّ قَالَ: مَا مِنَ النَّاسِ أَحَدٌ أَحَبَّ إِلَيَّ أَنْ أَلْقَى اللهَ إِلَّا بِمَا فِي صَحِيفَتِهِ مِنْ هَذَا الْمُسْتَهِ.

قَالَ الْحَاكِمُ: الْمُرَادُ الثَّوْرَى مَا يَصِيغُ مِنْهُ مُخْرَجَةٌ بِعَدَدٍ وَهَذَا إِنْ يَكُنْ الصَّدِيقَ ﷺ مُوَطِّئًا لِأَبِيكَ بِأَمْرٍ سَفِيلَةٍ بَيْنَ سَاعَتَهُ

٥٧٤٨- أَخْبَرَنَا أَبُو سَهْلٍ بْنُ زِيَادٍ الْقَطَّانُ(٢)، إِمْلَاءً، ثنا أَبُو قِلَابَةَ، ثنا أَبُو

---

(١) في (و،ب،ا): «ص».

(٢) [تعجيل المنفعة (١٠٠)، ٢٠٤٨]، وزيد في أبي زياد الطرائف الكوفي الضعيف الحديث.

(٣) هو: محمد بن علي بن الحسين بن علي بن أبي طالب، أبو جعفر الباقر.

(٤) زاد في (ق): «وسلم».

(٥) في (و،ب،ا): «من أبي».

(٦) [مصباح الزجاجة (١١٤٠)، ٢٠٤٩]، وزيد في أبي زياد الطرائف الكوفي الضعيف الحديث.

(٧) هو: أحمد بن محمد بن عبد الله بن زياد البيساطي، وهو عبد الملك بن محمد الرقاشي.

جَعْفَرُ بْنُ سُلَيْمَانَ [عَنْ][1] مَالِكِ بْنِ دِينَارٍ، قَالَ: سُمِعَ صَوْتٌ بِجَبَلِ تَبَالَةَ حِينَ قُتِلَ عُمَرُ بْنُ الْخَطَّابِ:

لِيَبْكِ عَلَى الْإِسْلَامِ مَنْ كَانَ بَاكِيًا
فَقَدْ أَوْشَكُوا هَلْكَى[2] وَمَا قَدُمَ الْعَهْدُ
وَأَدْبَرَتِ الدُّنْيَا وَأَدْبَرَ خَيْرُهَا
قَدْ مَلَّهَا مَنْ كَانَ يُوقِنُ بِالْوَعْدِ

فَنَظَرُوا فَلَمْ يَرَوْا شَيْئًا[3].

٤٥٧٣ - **حدثنا**[4] أَبُو سَهْلِ بْنُ زِيَادٍ، ثَنَا أَبُو قِلَابَةَ، ثَنَا أَشْهَلُ بْنُ حَاتِمٍ، ثَنَا ابْنُ عَوْنٍ[5]، عَنِ الشَّعْبِيِّ قَالَ: وَرَثَتْ عَاتِكَةُ بِنْتُ زَيْدِ بْنِ عَمْرِو بْنِ نُفَيْلٍ عُمَرَ رضي الله عنه[6]، فَقَالَتْ:

عَيْنَيَّ جُودِي بِعَبْرَةٍ وَنَحِيبِ ... لَا تَمَلِّي عَلَى الْإِمَامِ الصَّلِيبِ
فَجَعَتْنَا الْمَنُونُ بِالْقَدَرِ الْمُعْـ ... ـلَى وَرَيْبِ الْمَنَايَا وَالْمُكْرُوبِ
عِصْمَةَ الدِّينِ وَالْمُعِينِ عَلَى الدَّهْـ ... ـرِ وَغَيْثِ الْمَلْهُوفِ وَالْمَكْرُوبِ
قُلْ لِأَهْلِ الضَّرَّاءِ وَالْبُؤْسِ مُوتُوا ... إِذْ سَقَتْهُ[7] الْمَنُونُ كَأْسَ شَعُوبِ

---

(١) في النسخ الخطية كلها: «ومالك بن دينار» بواو العطف، والمثبت من التلخيص والإتحاف، وانظر حلية الأولياء (٢/ ٣٧٦)، وهواتف الجنان لابن أبي الدنيا.
(٢) في التلخيص: «هلكى».
(٣) في التلخيص: «فلم يروا شيئا».
(٤) في التلخيص: «حدثنا».
(٥) في التلخيص: «عن ابن عون».
(٦) قوله: «عمر رضي الله عنه» ساقط من «ب».
(٧) في التلخيص: «إذ سقته».

Bulsn

وَقَالَتْ عَائِشَةُ أَيْضًا:

فَحُمِّضَ قَبْرُهُ لَا دَرَّ دَرُّهُ ... وَأَبْيَضَ ذُو بَلَكِيْتَ شِيبَ

وَرُقِّيَ عَلَى الْأَذَى غَيْظٌ عَلَى الْعِدَى ... وَمَا يَقُلُ لَا يَكْذِبُ الْقَوْلَ فِعْلُهُ

سَرِيعٌ إِلَى الْخَيْرَاتِ غَيْرُ عُقُوبَةٍ ... شَدِيدٌ شَوَى مُخَارِجُ فِي الصَّحِيحَيْنِ، كَيْفَ قَدْ أَوْرَدَتْ هَاهُنَا أَمْرًا صَحِيحًا ثَابِتًا؟ فَلْيُنْظَرْ فَرِيدَةً.

٤٧٤٧- ﴿حَدَّثَ أَحْمَدُ بْنُ يَعْقُوبَ الثَّقَفِيُّ وَمُحَمَّدُ بْنُ أَحْمَدَ الْحَلَّابُ، قَالَا: ثَنَا مُحَمَّدُ بْنُ عَلِيِّ بْنِ شَبِيبٍ الْبَصْرِيُّ﴾[1]، ثَنَا مُحَمَّدُ بْنُ الْمُثَنَّى، ثَنَا عَبْدُ الْعَزِيزِ بْنُ مُحَمَّدٍ، عَنْ عَمْرِو مَوْلَى غُفْرَةَ[2]، عَنْ مُحَمَّدِ بْنِ كَعْبٍ، عَنِ ابْنِ عَبَّاسٍ ﷺ، قَالَ: لَمَّا فُتِحَتْ لِأَصْحَابِ الشُّورَى، أَبَى وَاحِدٌ أَنْ يَرُدَّهَا إِلَّا الْأَصْلَعَ، فَبَعَثَ بِعِمَامَتِهِ عَلَى الْخَدِّ، وَإِنَّ عَيْنَهُ عَلَى مُلْبِهِ بِالشِّيبِ، قَالَ: فَظَنَّتْ أَنَّهُمْ دَعَتْهُ وَلَا يُرِيدُهَا، قَالَ: إِنْ أَسْتَخْلِفْ فَقَدِ اسْتَخْلَفَ مَنْ هُوَ خَيْرٌ مِنِّي، وَإِنْ أَتْرُكْ فَقَدْ تَرَكَ مَنْ هُوَ خَيْرٌ مِنِّي»[3].

---

(١) [إسناد ضعيف جدًا] (١٤/١٣٠-٢١٥٥٠).

(٢) في (ز): «الأسدية».

(٣) [إسناد ضعيف جدًا] وهو واهٍ بمرة، فيه محمد بن الصباح بن سماك الجرجرائي.
قال عمرو بن علي: ليس أحد أجرأ على الكذب منه، وقال: ضعيف الحديث، واستنكره عليه ابن عدي (١٩/٧).
قال ابن المنادي: ناظر عن الحديث الصحيحة كلها، والثابت من الضعيف.
[إسناد ضعيف جدًا] (١٤/١٣٠-٢١٥٤٩).

وَمِنْ فَضَائِلِ أَمِيرِ الْمُؤْمِنِينَ

ذِي النُّورَيْنِ عُثْمَانَ بْنِ عَفَّانَ ﵁

٤٥٧٥- حدثنا أَبُو جَعْفَرٍ عَبْدُ اللهِ بْنُ إِسْمَاعِيلَ بْنِ إِبْرَاهِيمَ بْنِ الْمَنْصُورِ -أَمِيرُ الْمُؤْمِنِينَ- ثَنَا مُحَمَّدُ بْنُ أَحْمَدَ بْنِ يَزِيدَ الرِّيَاحِيُّ، ثَنَا هَارُونُ بْنُ إِسْمَاعِيلَ الْخَزَّازُ، ثَنَا قُرَّةُ بْنُ خَالِدٍ، عَنِ الْحَسَنِ، عَنْ قَيْسِ بْنِ عُبَادٍ قَالَ: سَمِعْتُ عَلِيًّا ﵁ يَوْمَ الْجَمَلِ يَقُولُ: اللَّهُمَّ إِنِّي أَبْرَأُ إِلَيْكَ مِنْ دَمِ عُثْمَانَ، وَلَقَدْ طَاشَ عَقْلِي يَوْمَ قُتِلَ عُثْمَانُ، وَأَنْكَرْتُ نَفْسِي وَجَاءُونِي لِلْبَيْعَةِ، فَقُلْتُ: وَاللهِ[1] إِنِّي لَأَسْتَحْيِي مِنَ اللهِ أَنْ أُبَايِعَ قَوْمًا قَتَلُوا رَجُلًا قَالَ لَهُ رَسُولُ اللهِ ﷺ: «أَلَا أَسْتَحْيِي مِمَّنْ تَسْتَحْيِي مِنْهُ الْمَلَائِكَةُ». وَإِنِّي لَأَسْتَحْيِي مِنَ اللهِ أَنْ أُبَايِعَ وَعُثْمَانُ قَتِيلٌ لِلْأَرْضِ لَمْ يُدْفَنْ بَعْدُ. فَانْصَرَفُوا، فَلَمَّا دُفِنَ رَجَعَ النَّاسُ، فَسَأَلُونِي الْبَيْعَةَ، فَقُلْتُ: اللَّهُمَّ إِنِّي مُشْفِقٌ مِمَّا أَقْدَمُ عَلَيْهِ، ثُمَّ جَاءَتْ عَزِيمَةٌ فَبَايَعْتُ، فَلَقَدْ قَالُوا: يَا أَمِيرَ الْمُؤْمِنِينَ، فَكَأَنَّمَا صُدِعَ قَلْبِي، وَقُلْتُ: اللَّهُمَّ خُذْ مِنِّي لِعُثْمَانَ حَتَّى تَرْضَى[2].

هَذَا حَدِيثٌ صَحِيحٌ عَلَى شَرْطِ الشَّيْخَيْنِ، وَلَمْ يُخَرِّجَاهُ.

٤٥٧٦- حدثنا أَبُو جَعْفَرٍ عَبْدُ اللهِ بْنُ إِسْمَاعِيلَ بْنِ إِبْرَاهِيمَ بْنِ الْمَنْصُورِ -أَمِيرُ الْمُؤْمِنِينَ- ثَنَا مُحَمَّدُ بْنُ أَحْمَدَ بْنِ يَزِيدَ الرِّيَاحِيُّ، ثَنَا هَارُونُ بْنُ إِسْمَاعِيلَ الْخَزَّازُ، ثَنَا قُرَّةُ بْنُ خَالِدٍ، عَنِ الْحَسَنِ، عَنْ قَيْسِ بْنِ عُبَادٍ قَالَ: سَمِعْتُ عَلِيًّا ﵁ يَوْمَ الْجَمَلِ يَقُولُ: اللَّهُمَّ إِنِّي أَبْرَأُ إِلَيْكَ مِنْ دَمِ عُثْمَانَ، وَلَقَدْ طَاشَ عَقْلِي يَوْمَ قُتِلَ عُثْمَانُ، وَأَنْكَرْتُ نَفْسِي وَجَاءُونِي لِلْبَيْعَةِ، فَقُلْتُ: وَاللهِ[1] إِنِّي لَأَسْتَحْيِي مِنَ اللهِ أَنْ أُبَايِعَ قَوْمًا قَتَلُوا رَجُلًا قَالَ لَهُ رَسُولُ اللهِ ﷺ: «أَلَا أَسْتَحْيِي مِمَّنْ تَسْتَحْيِي مِنْهُ الْمَلَائِكَةُ». وَإِنِّي لَأَسْتَحْيِي مِنَ اللهِ أَنْ أُبَايِعَ

Bulsn e

(١) لفظ الجلالة: «والله» غير موجودة في (و).

(٢) إتحاف المهرة (١١/ ٥٩٧-١٤٦٩٩)، وسيأتي برقم (٤٦٠٥).

عَنْ مُوسَى بْنِ عُقْبَةَ، عَنِ ابْنِ شِهَابٍ الزُّهْرِيِّ، قَالَ: عُثْمَانُ بْنُ عَفَّانَ بْنِ أَبِي الْعَاصِ بْنِ أُمَيَّةَ بْنِ عَبْدِ شَمْسِ بْنِ عَبْدِ مَنَافٍ بْنِ قُصَيِّ بْنِ كِلَابٍ، وَأُمُّ عُثْمَانَ: أَرْوَى بِنْتُ كُرَيْزِ، وَأُمُّ أَرْوَى: أُمُّ حَكِيمٍ، وَهِيَ الْبَيْضَاءُ عَمَّةُ رَسُولِ اللهِ ﷺ.

وَهُمْ أَخْوَالُ عَبْدِ اللهِ بْنِ عُثْمَانَ، قَبِيلَ: أَبُو عَبْدِ اللهِ، وَقِيلَ: أَبُو عَمْرٍو.

٤٥٧٥- (أخبرني) مُحَمَّدُ بْنُ الْمُؤَمَّلِ، قَالَ: الْفَضْلُ بْنُ مُحَمَّدٍ، ثنا أَحْمَدُ بْنُ حَنْبَلٍ، ثَنَا أَبُو دَاوُدَ، ثنا ابْنُ أَبِي الزِّنَادِ، عَنْ أَبِيهِ، عَنْ أَبَانَ بْنِ عُثْمَانَ قَالَ: سَمِعْتُ أَبَا عَبْدِ اللهِ عُثْمَانَ بْنَ عَفَّانَ.

٤٥٧٦- (أخبرني) مُحَمَّدُ بْنُ إِبْرَاهِيمَ بْنِ أَبِي نَصْرٍ، ثنا إِسْمَاعِيلُ الْقَاضِي، ثنا مُحَمَّدُ بْنُ سَعِيدٍ الأَصْبَهَانِيُّ بِمَكَّةَ، سَمِعْتُ أَبَا بَكْرِ بْنَ أَبِي شَيْبَةَ يَقُولُ: سَمِعْتُ أَبَا عُثْمَانَ يَحْكِي أَبَا عَمْرِو بْنَ عَبْدِ اللهِ، قَبْلَ هِيَ فِي الْحِجَّةِ سَنَةَ خَمْسٍ وَثَلاثِينَ.

٤٥٧٨- (أخبرني) مُحَمَّدُ بْنُ الْمُؤَمَّلِ، قَالَ: الْفَضْلُ بْنُ مُحَمَّدٍ، ثنا أَحْمَدُ بْنُ حَنْبَلٍ، ثَنَا حَسَنُ بْنُ مُوسَى الأَشْيَبُ، ثنا أَبُو حَيْوَةَ، عَنْ أَبِي هَانِئٍ الْخَوْلانِيِّ، عَنْ أَبِي عَبْدِ الرَّحْمَنِ الْحُبُلِيِّ، عَنْ عَبْدِ اللهِ بْنِ عَمْرِو بْنِ الْعَاصِ، عَنْ قَوْلِ رَسُولِ اللهِ ﷺ: «لَيَأْتِيَنَّ عَلَى أُمَّتِي مَا أَتَى عَلَى بَنِي إِسْرَائِيلَ حَذْوَ النَّعْلِ بِالنَّعْلِ، حَتَّى إِنْ كَانَ مِنْهُمْ مَنْ أَتَى أُمَّهُ عَلانِيَةً لَكَانَ فِي أُمَّتِي مَنْ يَصْنَعُ ذَلِكَ، وَإِنَّ بَنِي إِسْرَائِيلَ تَفَرَّقَتْ عَلَى ثِنْتَيْنِ وَسَبْعِينَ مِلَّةً، وَتَفْتَرِقُ أُمَّتِي عَلَى ثَلاثٍ وَسَبْعِينَ مِلَّةً، كُلُّهُمْ فِي النَّارِ إِلا مِلَّةً وَاحِدَةً» قَالُوا: وَمَنْ هِيَ يَا رَسُولَ اللهِ؟ قَالَ: «مَا أَنَا عَلَيْهِ وَأَصْحَابِي».

---

(١) إسناده لين: ابن أبي الزناد (١٩٤/٨-٢٥٢٩٤).

(٢) عن عبد الرحمن بن عبد الله بن دينار، وعنه أبو داود سليمان بن داود الطيالسي.

(٣) إسناده لين: ابن أبي الزناد (١٩٤/٨-٢٥٢٩٤).

(٤) قال عبد الغني الأزدي في أول العمدة والكمال: وأم البنين هذه مكررة.

(٥) زاد في (ك): «سمعته».

(٦) قلت: الحافظ ذكره في الأصابة، واستدرك الصفدي على الحافظ (٩/١٤-١٧٤).

(٧) في (ر) و(ك): «الأشيب».

(٨) هو: محمد بن شليم الراسبي، من رجال الهيذب.

عُثْمَانُ قُتِلَ وَهُوَ ابْنُ تِسْعِينَ أَوْ ثَمَانٍ وَثَمَانِينَ[1].

٤٥٧٩ - أَخْبَرَنَا أَبُو عَبْدِ اللهِ الصَّفَّارُ، ثَنَا أَحْمَدُ بْنُ مِهْرَانَ، ثَنَا أَبُو نُعَيْمٍ، قَالَ: قُتِلَ عُثْمَانُ بْنُ عَفَّانَ يَوْمَ الْجُمُعَةِ لِثِنْتَيْ عَشْرَةَ بَقِيَتْ مِنْ ذِي الْحِجَّةِ سَنَةَ خَمْسٍ وَثَلَاثِينَ، وَكَانَتْ خِلَافَتُهُ ثِنْتَيْ عَشْرَةَ سَنَةً[2].

٤٥٨٠ - حَدَّثَنَا أَبُو الْعَبَّاسِ مُحَمَّدُ بْنُ يَعْقُوبَ، ثَنَا بَحْرُ بْنُ نَصْرٍ، ثَنَا ابْنُ وَهْبٍ، أَخْبَرَنِي ابْنُ لَهِيعَةَ، عَنْ أَبِي الْأَسْوَدِ[3]، عَنْ أَبِي عَبْدِ اللهِ مَوْلَى شَدَّادِ بْنِ الْهَادِ، قَالَ: رَأَيْتُ عُثْمَانَ بْنَ عَفَّانَ عَلَى الْمِنْبَرِ يَوْمَ الْجُمُعَةِ وَعَلَيْهِ إِزَارٌ عَدَنِيٌّ غَلِيظٌ، قِيمَتُهُ أَرْبَعَةُ دَرَاهِمَ أَوْ خَمْسَةٌ، وَرَيْطَةٌ كُوفِيَّةٌ مُمَشَّقَةٌ، ضَرْبُ اللَّحْمِ، طَوِيلُ اللِّحْيَةِ، حَسَنُ الْوَجْهِ[4].

٤٥٨١ - حَدَّثَنَا أَبُو عَلِيٍّ الْحَافِظُ[5]، ثَنَا أَبُو بَكْرٍ مُحَمَّدُ بْنُ مُحَمَّدِ بْنِ [illegible]

ثَنَا يَحْيَى بْنُ أَيُّوبَ، ثَنَا هِشَامُ بْنُ عُرْوَةَ، عَنْ أَبِيهِ، عَنْ عَائِشَةَ رضي الله عنها قَالَتْ: أَوَّلُ حَجَرٍ حَمَلَهُ النَّبِيُّ ﷺ لِبِنَاءِ الْمَسْجِدِ، ثُمَّ حَمَلَ أَبُو بَكْرٍ، ثُمَّ حَمَلَ عُمَرُ حَجَرًا آخَرَ، ثُمَّ حَمَلَ عُثْمَانُ حَجَرًا آخَرَ، فَقُلْتُ: يَا رَسُولَ اللهِ، أَلَا تَرَى إِلَى هَؤُلَاءِ،

(١) إتحاف المهرة (١٩/٣٥٩-٢٥٠).
(٢) لم نجد هذا الخبر في مطبوعة دار الوطن.
(٣) هو: محمد بن عبد الرحمن بن نوفل بن الحارث بن عبد المطلب القرشي المدني، أبو الأسود، ثقة، توفي سنة ١٣٠هـ. تقريب التهذيب (٥٧٧٣).
(٤) إتحاف المهرة (١٩/٣٥٩-٢٥٠).
(٥) في (و): «ثنا أبو عبد».
(٦) في (و) وأصل: «ثنا أبو بكر».

Using e

قَدْ بُشِّرْتُمَا!»[1]، فَقَالَ: «إِنَّا عَائِشَةُ، فَالطَّلَاقُ بِيَدِهِ»[2].

هَذَا حَدِيثٌ صَحِيحٌ عَلَى شَرْطِ الشَّيْخَيْنِ[3]، وَلَمْ يُخَرِّجَاهُ.

وَإِنَّمَا أَتَيْنَا بِإِسْنَادِهِ وَلَا وِلَايَةَ لِمُحَمَّدِ بْنِ الْفَضْلِ بْنِ عَطِيَّةَ، فَلِذَلِكَ هُجِرَ.

٤٠٨٤- **حَدَّثَنِي** أَبُو بَكْرٍ مُحَمَّدُ بْنُ أَحْمَدَ بْنِ بَالَوَيْهِ، ثَنَا إِبْرَاهِيمُ بْنُ إِسْحَاقَ الْحَرْبِيُّ، ثَنَا مُصْعَبُ بْنُ عَبْدِ اللهِ، قَالَ: وَكَانَتْ يُقَالُ لَهَا مُنَيْنَةُ[4] يَوْمَ الْإِثْنَيْنِ تُؤَرِّخُ مَوْتَ أَبِي وَجَدِّي.

٤٠٨٥- **حَدَّثَنَا** أَبُو بَكْرِ بْنُ إِسْحَاقَ، ثَنَا بَكْرُ بْنُ سَهْلٍ، ثَنَا أَبُو غَسَّانَ الْفَضْلُ بْنُ دُكَيْنٍ، ثَنَا الْأَعْمَشُ، عَنْ عَبْدِ اللهِ بْنِ يَسَارٍ[5]، قَالَ: لَمَّا جَاءَتْ كِتَابُ

---

(١) إسناده ضعيف لانقطاعه، وهو عند البيهقي (٧/ ٣٢٤، ٣٢٥).

(٢) قال الذهبي في التلخيص: «قلت: أحمد متكر الحديث، وهو ممن تقبر عليه مسلم في أول كتابه الصحيح، ويحيى بن أكثم قلد القضاء لمأمون، ثم أبو جعفر هذا ليقول عنه في خطابه الطلاق بيده؛ لا يصح موت عائشة في سنة ثمان وخمسين ومائة، ثم الفضل بن عطية واهٍ، مجروح عندهم، فلعنة الله على بلاهن الحديث». وقال في خاتمة مرفوعات في مستدرك الحاكم: «ليس لموسى البطاني لأحمد شيئاً، وهو متر بالنكارة هذا، فيحتمل وإن كان من رجال الصحيحين فقد ضعف، وهذا الحديث غير صحيح، ولم يكن ليهم أبو بكر بذا الصديد، فكان حسن يحدث بغير ما يعلم، والله الفاتحة عليه». رقم ٤٠٨٤.

(٣) قال الذهبي في التلخيص: «قلت: ابن عطية متروك، وابن الصلت: قرون أحاديث موضوعة».

(٤) في «ت»: «منينة».

(٥) بنون الجهلي الكوفي.

عُثْمَانَ رضي الله عنه، قَالَ عَبْدُ اللهِ: مَا أَلَوْنَا عَنْ أَعْلَاهَا ذَا فُوَقٍ[1].

٤٥٨٤- حدثنا أَبُو بَكْرِ بْنُ إِسْحَاقَ، أَنَا مُحَمَّدُ بْنُ أَيُّوبَ، أَنَا شَيْبَانُ بْنُ فَرُّوخَ، ثَنَا طَلْحَةُ بْنُ زَيْدٍ، عَنْ عُبَيْدِ بْنِ حَسَّانَ[2]، عَنْ عَطَاءٍ الْكَيْخَارَانِيِّ، عَنْ جَابِرِ بْنِ عَبْدِ اللهِ رضي الله عنه قَالَ: بَيْنَمَا نَحْنُ فِي بَيْتِ ابْنِ خَشَفَةَ فِي نَفَرٍ مِنَ الْمُهَاجِرِينَ، فِيهِمْ أَبُو بَكْرٍ، وَعُمَرُ، وَعُثْمَانُ، وَعَلِيٌّ، وَطَلْحَةُ، وَالزُّبَيْرُ، وَعَبْدُ الرَّحْمَنِ بْنُ عَوْفٍ، وَسَعْدُ بْنُ أَبِي وَقَّاصٍ رضي الله عنهم، فَقَالَ رَسُولُ اللهِ ﷺ: «لِيَنْهَضْ كُلُّ رَجُلٍ مِنْكُمْ إِلَى كُلِّهِ». فَنَهَضَ النَّبِيُّ ﷺ إِلَى عُثْمَانَ فَاعْتَنَقَهُ، وَقَالَ: «أَنْتَ وَلِيِّي فِي الدُّنْيَا وَالْآخِرَةِ»[3].

هَذَا حَدِيثٌ صَحِيحُ الْإِسْنَادِ[4]، وَلَمْ يُخَرِّجَاهُ.

٤٥٨٥- حدثنا أَبُو النَّضْرِ الْفَقِيهُ[5] بِالطَّابَرَانِ، ثَنَا عَلِيُّ بْنُ عَبْدِ الْعَزِيزِ، ثَنَا عُبَيْدُ اللهِ بْنُ عُمَرَ بْنِ مَيْسَرَةَ، ثَنَا الْقَاسِمُ بْنُ الْحَكَمِ بْنِ أَوْسٍ الْأَنْصَارِيُّ،

---

(١) إتحاف المهرة (١٠/ ٢٩٩-١٢٨٠١)، والمعنى: ولينا أعلاها سهما، «ذا فوق»: أراد خيرنا وأكملنا تاما في الإسلام والسابقة والفضل، قاله ابن الأثير (٣/ ٤٨٠).

(٢) كذا في النسخ الخطية كلها، والإتحاف، وصوابه: «عبيدة بن حسان»، كما في مصادر تخريج الحديث، وكما ضبطه الخطيب البغدادي في تالي تلخيص المتشابه (١/ ١٩٨): «عبيدة» بفتح العين، ثم روى حديثه هذا من طريق أبي يعلى الموصلي، وقال: «عن شيبان بن فروخ، وأبو بكر بن إسحاق، وأبو الطاهر الفقيه الشافعي النيسابوري».

(٣) إتحاف المهرة (١٠/ ٢٩٩-١٢٨٠٢)، والمعنى: ولينا أعلاها سهما، «ذا فوق»: أراد خيرنا وأكملنا تاما في الإسلام والسابقة والفضل، قاله ابن الأثير (٣/ ٤٨٠).

(٤) هو: محمد بن محمد بن يوسف، أبو الطاهر الفقيه الشافعي النيسابوري.

(٥) هو: محمد بن محمد بن يوسف، أبو الطاهر الفقيه الشافعي النيسابوري.

buisn e

حَتَّى لَمْ غَادَةَ الزَّرْقِ»(١). حَدَّثَنِي زَيْدٌ بْنُ أَسْلَمَ، عَنْ أَبِي قِلَابَةَ، قَالَ: شَهِدْتُ هَذَا مِنْ عَمْرِو بْنِ مُرَّةَ مِنْ الْحَدِيثِ، قَالَ: تَذَكَّرَ اللهَ يَا طَاعِنَةُ، تَذَكَّرَ يَوْمَ الْقَلِيبِ، قَالَ: وَأَنَا كُنْتُ مَعَ رَسُولِ اللهِ ﷺ فِي غَنَمٍ لَنَا، وَكَانَ رَسُولُ اللهِ ﷺ يَأْتِينَا فَيُسَلِّمُ عَلَيْنَا، فَأَتَانَا يَوْمًا فَسَلَّمَ عَلَيْنَا، فَأَمَرَ بِشَاةٍ مِنْ غَنَمِنَا فَذُبِحَتْ، فَأَمَرَ بِسَوَادِ بَطْنِهَا فَشُوِيَ وَشُوِّيَتْ، قَالَ: أَيُّ طَاعِنَةُ، وَاللهِ مَا أَكَلَ مِنْ ذَلِكَ الْيَوْمِ مِنْ أَحَدٍ شَيْئًا فِي الْجَمْعِ، وَلَوْ كَانَ فِيهَا سَمٌّ لَقَتَلَهُ، قَالَ: فَأَمَرَ بِهَا فَدُفِنَتْ، ثُمَّ انْصَرَفَ فَقَالَ: اللَّهُمَّ نَعَمْ، قَالَ: ثُمَّ انْصَرَفَ فَقَالَ: اللَّهُمَّ نَعَمْ، قَالَ: فَقَالَ طَاعِنَةُ:

فَقَالَ: «إِنَّ عُثْمَانَ انْطَلَقَ فِي حَاجَةِ اللهِ وَحَاجَةِ رَسُولِهِ[1] ﷺ وَإِنِّي أُبَايِعُ لَهُ». فَضَرَبَ إِحْدَى يَدَيْهِ عَلَى الأُخْرَى، وَأَمَّا يَوْمُ بَدْرٍ، فَإِنَّ نَبِيَّ اللهِ ﷺ قَامَ فَقَالَ: «إِنَّ عُثْمَانَ انْطَلَقَ فِي حَاجَةِ اللهِ وَحَاجَةِ رَسُولِهِ ﷺ». فَضَرَبَ[2] لَهُ بِسَهْمٍ، وَلَمْ يَضْرِبْ لِأَحَدٍ غَابَ غَيْرَهُ، وَأَمَّا الَّذِينَ تَوَلَّوْا يَوْمَ الْتَقَى الْجَمْعَانِ، ﴿إِنَّمَا اسْتَزَلَّهُمُ الشَّيْطَانُ بِبَعْضِ مَا كَسَبُوا وَلَقَدْ عَفَا اللَّهُ عَنْهُمْ إِنَّ اللَّهَ غَفُورٌ حَلِيمٌ﴾[3].

هَذَا حَدِيثٌ صَحِيحُ الإِسْنَادِ[4]، وَلَمْ يُخَرِّجَاهُ.

٤٥٨٧ - حدثنا أَبُو بَكْرٍ أَحْمَدُ بْنُ سَلْمَانَ الْفَقِيهُ، ثَنَا أَبُو دَاوُدَ سُلَيْمَانُ بْنُ الأَشْعَثِ، ثَنَا مُوسَى بْنُ إِسْمَاعِيلَ، ثَنَا حَمَّادُ بْنُ سَلَمَةَ، ثَنَا الْجُرَيْرِيُّ[5]، عَنْ عَبْدِ اللهِ بْنِ شَقِيقٍ، عَنْ عَبْدِ اللهِ بْنِ حَوَالَةَ رضي الله عنه قَالَ: قَالَ رَسُولُ اللهِ ﷺ: «ذَاتَ يَوْمٍ تَهْجُمُونَ عَلَى رَجُلٍ مُعْتَجِرٍ بِبُرْدَةٍ يُبَايِعُ النَّاسَ مِنْ أَهْلِ الْجَنَّةِ».

---

(١) في (ص): «رسول الله».

(٢) في (و) و(ص): «فضرب».

(٣) [illegible]

(٤) [illegible]

(٥) [illegible]

(٦) هو: سعيد بن إياس، من رجال التهذيب.

(٧) إتحاف المهرة (٦/٥٨٦-٧٠٢٢)، وليس [illegible] سنن أبي داود.

٤٨٨٨ - ثَنَا أَحْمَدُ بْنُ يُونُسَ بْنِ عَبْدِ الْعَزِيزِ بْنِ أَبِي سَلَمَةَ (١) ثَنَا مُحَمَّدُ بْنُ هِشَامِ بْنِ أَبِي النُّعْمَانِ، ثَنَا الْحَسَنُ (٢) بْنُ عَلِيٍّ بْنِ عَبْدِ الْعَزِيزِ بْنِ أَبِي حَازِمٍ، عَنْ أَبِيهِ، عَنْ سَهْلِ بْنِ سَعْدٍ ﷺ قَالَ: سَأَلَ رَجُلٌ النَّبِيَّ ﷺ: أَيُّ الْجِدِّ يَرْفَعُ؟ قَالَ: «عَمَلٌ وَالْقَدَرُ الَّذِي يَسْبِقُ إِلَيْنَا فَيَحُولُ بَيْنَ مَنْزِلِي وَبَيْنَ قَبْرِي أَنْ لَا أَعْمَلَ»

إِذَا كَانَ الْحَسَنُ بْنُ عَلِيٍّ هُوَ هَذَا فَحَفَدُ مَنْ عَبْدُ الْعَزِيزِ بْنِ أَبِي حَازِمٍ فَإِنَّهُ صَحِيحٌ عَلَى شَرْطِ الشَّيْخَيْنِ.

٤٨٨٩ - سَمِعْتُ عَلِيَّ بْنَ مُحَمَّدٍ الْقَطَّانَ، ثَنَا إِسْمَاعِيلُ بْنُ إِسْحَاقَ الْقَاضِي، ثَنَا سُلَيْمَانُ بْنُ حَرْبٍ، ثَنَا وُهَيْبٌ، ثَنَا مُوسَى بْنُ عُقْبَةَ، عَنْ سُمَيٍّ، عَنْ أَبِي صَالِحٍ، عَنْ أَبِي هُرَيْرَةَ رَضِيَ اللَّهُ عَنْهُ، قَالَ: قَالُوا: يَا رَسُولَ اللَّهِ، أَيُّ الْأَعْمَالِ أَفْضَلُ؟ قَالَ: «إِيمَانٌ بِاللَّهِ وَرَسُولِهِ» قَالُوا: ثُمَّ مَاذَا؟ قَالَ: «جِهَادٌ فِي سَبِيلِ اللَّهِ» قَالُوا: ثُمَّ مَاذَا؟ قَالَ: «حَجٌّ مَبْرُورٌ»

---

(١) هو: أحمد بن إسحاق بن أبي يوسف بن عبد الرحمن بن نوح، أبو بكر البلدوسي الشافعي الفقيه.

(٢) كذا في النسخ الخطية القلمية، والتلخيص، والأطراف، وكذا سيأتي في الكلام المحذوف عقبه، والأطراف، والتحفة، وفي المطبوعة: «الحسين» خطأ، وتصحف، وانظر ترجمة الحسن بن علي بن عبد العزيز بن أبي حازم من «تهذيب الكمال» (٦/ ٢٧٢-٢٧٤).

قال الذهبي في «التلخيص»: «قلت: لم يروه، وهذا هو الحسين بن عبد الله العجلي الذي يروي عن مالك، وهو ضعيف، والصحيح حفظ بنعلة فقد ذكر أن يزيد بن أبي حبيب الصعداء، قال: وقال له: قائد موضوعات في مناسك الحاكم، قلت: هذا من وضع العجلي، قلت: وقال الدولابي في الحسين بن عبد الله العجلي، المشهور الحسين، كان يقلب الحديث، قال: وحدث عنه أبو حاتم، وقال: هذا الحديث، وقال: وهذا باطل بهذا الإسناد، ثم أخرج له حديثا آخر وقال: أيضا باطل، وأظنه يشبه أن يكون من وضع العجلي الحديث».

(٣) كذا في النسخ الخطية القلمية، والتلخيص، والأطراف، وفي المطبوعة: «عن سهيل بن أبي صالح» أخو أبي صالح، وتحريف، وكذا سيأتي برقم (٨٨٧٩)، وهو: سمي بن أبي صالح ذكوان السمان.

فِي الدَّارِ، وَاسْتَأْذَنْتُهُ فِي الْكَلَامِ، فَقَالَ أَبُو هُرَيْرَةَ: سَمِعْتُ رَسُولَ اللهِ ﷺ يَقُولُ: «إِنَّهَا سَتَكُونُ فِتْنَةٌ وَاخْتِلَافٌ»، أَوْ: «اخْتِلَافٌ وَفِتْنَةٌ». قَالَ: قُلْنَا: يَا رَسُولَ اللهِ، فَمَا تَأْمُرُنَا؟ قَالَ: «عَلَيْكُمْ بِالْأَمِيرِ وَأَصْحَابِهِ». وَأَشَارَ إِلَى عُثْمَانَ[1].

هَذَا حَدِيثٌ صَحِيحُ الْإِسْنَادِ، وَلَمْ يُخَرِّجَاهُ.

٤٥٩٠- حدثنا عَلِيُّ بْنُ حَمْشَاذَ الْعَدْلُ، ثَنَا إِسْمَاعِيلُ بْنُ إِسْحَاقَ الْقَاضِي، ثَنَا مُسْلِمُ بْنُ إِبْرَاهِيمَ، ثَنَا وُهَيْبُ بْنُ خَالِدٍ، عَنْ مُوسَى بْنِ عُقْبَةَ قَالَ: حَدَّثَنِي أَبُو عَلْقَمَةَ -مَوْلَى عَبْدِ الرَّحْمَنِ بْنِ عَوْفٍ[2]- قَالَ: حَدَّثَنِي كَثِيرُ[3] بْنُ الصَّلْتِ، قَالَ: أَغْفَى عُثْمَانُ بْنُ عَفَّانَ فِي الْيَوْمِ الَّذِي قُتِلَ فِيهِ فَاسْتَيْقَظَ، فَقَالَ: لَوْلَا أَنْ يَقُولَ النَّاسُ: تَمَنَّى عُثْمَانُ الْفِتْنَةَ لَحَدَّثْتُكُمْ. قَالَ: قُلْنَا: أَصْلَحَكَ اللهُ فَحَدِّثْنَا، فَلَسْنَا نَقُولُ مَا يَقُولُ النَّاسُ، فَقَالَ: إِنِّي رَأَيْتُ رَسُولَ اللهِ ﷺ فِي مَنَامِ هَذَا، فَقَالَ: «إِنَّكَ مُفْطِرٌ مَعَنَا الْجُمُعَةَ»[4].

هَذَا حَدِيثٌ صَحِيحُ الْإِسْنَادِ، وَلَمْ يُخَرِّجَاهُ.

٤٥٩١- حدثنا أَبُو عَمْرٍو عُثْمَانُ بْنُ أَحْمَدَ بْنِ السَّمَّاكِ بِبَغْدَادَ، ثَنَا عَبْدُ الرَّحْمَنِ بْنُ مُحَمَّدِ بْنِ مَنْصُورٍ الْحَارِثِيُّ، ثَنَا يَحْيَى بْنُ سَعِيدٍ الْقَطَّانُ، عَنْ

---

(١) إتحاف المهرة (١٠/٣٤٩-٣٥٠).

(٢) [illegible] (٤٦٩/٥) [illegible]

(٣) في (ن) و(س): «كثير».

(٤) إتحاف المهرة (١١/٩٩-١٣٧٢١).

Ibn Sina

بِسْمَاعِيلَ بْنِ أَبِي خَالِدٍ، عَنْ قَيْسِ بْنِ أَبِي حَازِمٍ، عَنْ أَبِي سَهْلَةَ(١) - مَوْلَى عُثْمَانَ - عَنْ عُثْمَانَ رَضِيَ اللهُ تَعَالَى عَنْهُ أَنَّ رَسُولَ اللهِ ﷺ قَالَ: «التَّمْكِينِي - أَوْ: ثَبَتَ جَلَدِي - وَعَلَّا مِنْ أَصْحَابِهِ، قَالَ: ثَبَتَ، أَثَرٌ بِكُمْ؟ قَالَ: «لَا». قَالَ: ضُرٌّ؟ قَالَ: «لَا». قَالَ: أَنْ عَمَدَ عَمَدَ قَالَ: «لَا». قَالَ: فَلَعَلَّهُ(٢) قَالَ: «فَلْعَمْ». قَالَ: فَجَاءَ عُثْمَانُ فَقَالَ: «أَقْعِدِي». قَالَ: فَجَعَلَ الشَّيْخُ ﷺ يُسِرُّ إِلَى عُثْمَانَ، وَلَوْ كَانَ عُثْمَانُ يَعْلَمُ، قَالَ: كَانَ يَوْمُ الدَّارِ. قُلْتُ: لَا تُقَاتِلُ؟ قَالَ: لَا، وَلَا رَسُولُ اللهِ ﷺ مَعَهُ إِلَى اللهِ، وَلَمْ يَسُرَّ شَيْئًا مِنْ أَمْرِي عَلَيْهِ».

هَذَا حَدِيثٌ صَحِيحُ الإِسْنَادِ، وَلَمْ يُخَرِّجَاهُ.

٤٥٩٢ - أَخْبَرَنِي عَبْدُ اللهِ بْنُ الْحُسَيْنِ الْقَاضِي بِمَرْوَ، نَا الْحَارِثُ بْنُ أَبِي أُسَامَةَ، نَا دَاوُدُ بْنُ عَبْدِ الرَّحْمَنِ الْعَتَكِيُّ، نَا الْمُغِيرَةُ بْنُ فَضَالَةَ، عَنْ مَيْمُونِ بْنِ الْوَلِيدِ الزُّبَيْدِيِّ، عَنْ أَبِي الزُّبَيْرِ، عَنْ جَابِرٍ رَضِيَ اللهُ عَنْهُ قَالَ: قَالَ رَسُولُ اللهِ ﷺ لِعُثْمَانَ: «إِذَا اللهُ سَمَّاكَ(٣) قَمِيصًا، فَلَا تُزِيلَنَّكَ الْمُنَافِقُونَ عَلَى خَلْعِهِ لَهُ تَخْلَعَنَّهُ».

هَذَا حَدِيثٌ صَحِيحُ الإِسْنَادِ، وَلَمْ يُخَرِّجَاهُ.

٤٥٩٣ - حَدَّثَنَا أَبُو بَكْرٍ بْنُ إِسْحَاقَ، وَعَلِيُّ بْنُ حَمْشَاذَ، قَالَا: نَا يَحْيَى بْنُ

---

(١) في (ز): «سهل»، وفي (ك) والأصل: «سلمة».

(٢) [تعليق المهذب] (٢٤٩٠-٢٤٩٦).

(٣) في التلخيص: «سماك».

(٤) [تعليق المهذب] (٢٤٩٧-٢٤٩٩).

(٥) قال الذهبي في التلخيص: «قلت: أبو أسامة وداود، على شرط من أصابه».

مُوسَى، ثَنَا الْحُمَيْدِيُّ، ثَنَا سُفْيَانُ، ثَنَا مُحَمَّدُ بْنُ صُبَيْحٍ، عَنْ قَتَادَةَ، عَنْ سَالِمِ بْنِ أَبِي الْجَعْدِ، عَنْ مَعْدَانَ بْنِ أَبِي طَلْحَةَ الْيَعْمَرِيِّ، عَنْ عُمَرَ بْنِ الْخَطَّابِ رضي الله عنه، أَنَّهُ قَالَ عَلَى الْمِنْبَرِ: إِنِّي رَأَيْتُ فِي الْمَنَامِ كَأَنَّ دِيكًا نَقَرَنِي ثَلَاثَ نَقَرَاتٍ، أَوْ نَقَدَنِي ثَلَاثَ نَقَدَاتٍ، فَقُلْتُ: أَعْجَمِيٌّ، وَإِنِّي قَدْ جَعَلْتُ هَذَا الْأَمْرَ بَعْدِي إِلَى هَؤُلَاءِ السِّتَّةِ الَّذِينَ قُبِضَ رَسُولُ اللهِ ﷺ وَهُوَ عَنْهُمْ رَاضٍ، عُثْمَانُ، وَعَلِيٌّ، وَطَلْحَةُ، وَالزُّبَيْرُ، وَعَبْدُ الرَّحْمَنِ، وَسَعْدٌ[1].

هَذَا حَدِيثٌ صَحِيحُ الْإِسْنَادِ، وَلَمْ يُخَرِّجَاهُ[2].



❁ ❁ ❁

(١) إتحاف المهرة (١٢/ ٣٨٢-٤٥٨).

(٢) بل أخرجه مسلم (٢/ ٨١) و(٥/ ٦٦)، وتقدم برقم (٤٥٥٩).

ذِكْرُ مَقْتَلِ أَمِيرِ الْمُؤْمِنِينَ عُثْمَانَ بْنِ عَفَّانَ

وَأَوَّلُ مَا نَبْدَأُ بِهِ مِنْهُ الْخَبَرُ عَنْهُ مِنْ ذِكْرِ الْوَقْتِ عَلَى السَّبَبِ الَّذِي حَدَثَ فِيهِ (١) وَهُوَ مَا وَقَعَ ذَكَرُ عَنْهُ مِنْ ذِكْرِ سَبَبِهِ فِي أَنَّ سَرْحَ وَهُوَ ابْنُ أَبِي سَرْحٍ أَخُو عُثْمَانَ مِنْ عَفَّانَ وَالِدَيْهِ مِنْ عُثْمَانَ بْنِ أَبِي الْعَاصِ، وَهُوَ أَخُو عُثْمَانَ لِأُمِّهِ وَكَانَ عُثْمَانُ بْنُ عَفَّانَ عَلَيْهِ مِنْ سَعْدٍ: أَنَّ أَبِي سَرْحٍ قَوْلُ الْأَخْبَارِ الصَّحِيحَةِ نَاهِلَةٌ بِأَنَّهُ كَانَ كَاتِبًا لِرَسُولِ اللهِ ﷺ، فَطَهَّرَ اللهُ نَبِيَّهُ ﷺ بِالْكِتَابَةِ لَهُ، فَكَانَ لِرَسُولِ اللهِ ﷺ أَيْضًا رَدَّهُ إِلَى الْإِسْلَامِ وَلَحِقَ بِأَهْلِهِ مَكَّةَ، فَكَانَ رَسُولُ اللهِ ﷺ أَبَاحَ دَمَهُ فِي الْفَتْحِ، فَلَمْ يُقْتَلْ حَتَّى جَاءَهُ بِهِ عُثْمَانُ، وَقَدْ رَجَعَ الْإِسْلَامُ، فَأَنَاخَهُ رَسُولُ اللهِ ﷺ عَنْ رَجُلَيْ نَاقَةٍ.

٥٩٤٩ - فَحَدَّثَنِي أَبُو عَبْدِ اللهِ مُحَمَّدُ بْنُ أَحْمَدَ الْأَصْبَهَانِيُّ، قَالَ: الْحَسَنُ بْنُ عَلِيٍّ، قَالَ: الْحُسَيْنُ بْنُ الْفَرَجِ، قَالَ: مُحَمَّدُ بْنُ عُمَرَ، قَالَ: ثَنِي أَبُو مَعْشَرٍ، قَالَ: سَمِعْتُ أَبَا الْهُشَيْمِ بْنَ الْخَرَّاطِ يَقُولُ: سَمِعْتُ أَبَا عَمْرَةَ (٢) يَقُولُ: سَمِعْتُ عَمْرَو بْنَ سُوَادٍ السَّرْحِيَّ صَاحِبَ مِصْرَ، قَالَ: سَمِعْتُ ابْنَ وَهْبٍ، يَقُولُ: سَمِعْتُ عَمْرَو بْنَ الْحَارِثِ، يَقُولُ: سَمِعْتُ بُكَيْرَ بْنَ عَبْدِ اللهِ بْنِ الْأَشَجِّ، يَقُولُ: سَمِعْتُ بُسْرَ بْنَ سَعِيدٍ، يَقُولُ: سَمِعْتُ أَبَا سَلَمَةَ بْنَ عَبْدِ الرَّحْمَنِ بْنِ عَوْفٍ، يَقُولُ: سَمِعْتُ أَبَا هُرَيْرَةَ، يَقُولُ: سَمِعْتُ رَسُولَ اللهِ ﷺ، يَقُولُ: «لِكُلِّ نَبِيٍّ رَفِيقٌ، وَرَفِيقِي فِي الْجَنَّةِ عُثْمَانُ».

(١) قوله: «فيه» سقط من (ك) وأثبتُّه من (ف) و(ص) وناظر إرشاد ما تقدم عقب حديث رقم (٥٤٤٩).

(٢) قوله: «أبا عمرة» هو أبو عمرة مولى عثمان، كما في (ص) و(ف) و(ك) وانظر تهذيب الكمال ٣٤/ ٤٤٩.

وَأَمَّا الْوَلِيدُ بْنُ عُقْبَةَ بْنِ أَبِي مُعَيْطٍ فَإِنَّهُ وُلِدَ فِي حَيَاةِ رَسُولِ اللهِ ﷺ وَحُمِلَ إِلَيْهِ، فَحُرِمَ بَرَكَتُهُ ﷺ.

٤٥٩٥- حدثنا بِصِحَّةِ مَا ذَكَرْتُهُ عَلِيُّ بْنُ حَمْشَاذَ الْعَدْلُ، ثَنَا عَبْدُ اللهِ بْنُ أَحْمَدَ بْنِ حَنْبَلٍ حَدَّثَنِي أَبِي، ثَنَا فَيَّاضُ بْنُ [مُحَمَّدٍ] "الرَّقِّيُّ، عَنْ جَعْفَرِ بْنِ بُرْقَانَ، عَنْ ثَابِتِ بْنِ الْحَجَّاجِ الْكِلَابِيِّ، عَنْ عَبْدِ اللهِ الْهَمْدَانِيِّ"[1]، عَنِ الْوَلِيدِ بْنِ عُقْبَةَ قَالَ: لَمَّا فَتَحَ رَسُولُ اللهِ ﷺ مَكَّةَ جَعَلَ أَهْلُ مَكَّةَ يَأْتُونَ بِصِبْيَانِهِمْ، فَيَمْسَحُ رَسُولُ اللهِ ﷺ عَلَى رُءُوسِهِمْ، وَيَدْعُو لَهُمْ، فَخَرَجَ بِي أَبِي إِلَيْهِ"[2]، وَإِنِّي مُطَيَّبٌ بِالْخَلُوقِ، فَلَمْ يَمْسَحْ عَلَى رَأْسِي، وَلَمْ يَمَسَّنِي، وَلَمْ يَمْنَعْهُ مِنْ ذَلِكَ إِلَّا أَنَّ أُمِّي خَلَّفَتْنِي بِالْخَلُوقِ، فَلَمْ يَمَسَّنِي مِنْ أَجْلِ الْخَلُوقِ"[3].

قَالَ أَحْمَدُ بْنُ حَنْبَلٍ رحمه الله: وَقَدْ رُوِيَ أَنَّهُ سَلَحَ يَوْمَئِذٍ، فَتَقَذَّرَهُ رَسُولُ اللهِ ﷺ، فَلَمْ يَمَسَّهُ، وَلَمْ يَدْعُ لَهُ.

---

(١) في النسخ الخطية كلها: فياض بن زهير، والمثبت من الإتحاف، ومن السنن الكبرى (٩/ ٥٥)، ودلائل النبوة (٦/ ٣٩٧) للبيهقي حيث رواه عن المصنف بسنده ومتنه سواء، وهو المواطن لأصل الرواية في مسند أحمد (٢٦/ ٣٠٤).

(٢) عبد الله بن عقبة: ... [illegible]

(٣) كذا في الصواب، وفي الأصل: ... [illegible]

(٤) إتحاف: قال الحافظ ابن حجر: ... [illegible] كان قد قتل كافرا، فلعله أمي، وكان الوليد ... [illegible] عزل الوليد لما صحبوا منه بسعيد بن العاص.

ouisn e

٤٩٦٣- حَدَّثَنَا أَبُو زَكَرِيَّا الْعَنْبَرِيُّ بِمَرْو، نَا مُحَمَّدُ بْنُ حُمَيْدٍ، نَا رَجَاءُ بْنُ السِّنْدِيِّ، نَا دَاوُدُ بْنُ رُشَيْدٍ، نَا الْهَيْثَمُ بْنُ عَدِيٍّ، حَدَّثَنِي يُجَالِدُ بْنُ أَبِي جَالِدٍ، حَدَّثَنِي عَبْدُ الرَّحْمَنِ بْنُ مُهَاجِرٍ الأَشْعَرِيُّ، قَالَ: اسْتَفْتَحَ خَالِدُ بْنُ عَبْدِ اللَّهِ الْوَالِيَ عَلَى الْعِرَاقِ بَابَ الْمَغَازِي، وَكَانَ أَحَبَّ عَلَى الْمَرْءِ وَالْإِمْسَاكِ بِهِ، فَأَتَى بِرَجُلٍ مِنْ أَهْلِ الْمَغَازِي، فَقَدِمَ عَلَى سَعْدِ بْنِ مَالِكٍ بِالْمَدِينَةِ، فَسَأَلَهُ عَنْهَا، وَلَا يَعْلَمُ بِهَا، فَقَالَ: أَلَا وَهَبْتَ مَا أَفَدْتَكَ؟ قَالَ: فَدَفَتْ عَلَيْهِ عَلَى أَبِي بَكْرٍ، قَالَ: عَلَى عَبْدِكَ، قَالَ: وَهَلْ مَا أَدْرِي كَانَتْ بَعْدِي، أَمْ كَانَتْ بَعْدَكَ؟ قَالَ: وَاللَّهِ مَا جِئْتُ بِعَبْدِكَ، وَلَا جِئْتُ بِكِتَابِ بَعْدِي، وَلَكِنَّ الْقَوْمَ أَشْجَعُونِي وَحَرَّشُونِي فَسِرْتُ مَعَهُمْ، فَقَالَ: صَدَقْتَ، لَنْ تَقْتُلَ سَعْدًا.

أَشْجَعُونِي وَحَرَّشُونِي فَسِرْتُ مَعَهُمْ: يَأْخُذُ الرَّجُلُ الرَّأْيَ بَعْدَمَا أَبَاهُ، أَوْ يَأْخُذُ الرَّأْيَ بَعْدَمَا تَرَكَهُ.

قَالَ الْهَيْثَمُ: وَلَمَّا جَاءَ خَالِدُ الْوَلِيدِ بْنُ عُقْبَةَ عَنِ الْكُوفَةِ وَوَلَّاهَا عَبْدُ الرَّحْمَنِ بْنُ أَبِي بَكْرَةَ، قَالَ: فَأَتَاهُ رَجُلٌ مِنْ أَهْلِ الْبَصْرَةِ، فَقَالَ: إِنَّ هَذَا قَدِمَ عَلَيْنَا بِمَرْوَ، فَقَالَ: أَعِيذُكَ بِاللَّهِ أَنْ أَحْمِلَ عَلَيْكَ، فَإِنَّ أَبَا بَكْرَةَ، أَخْبَرَنِي عَنْ عَمِّهِ مُحَمَّدِ بْنِ أَبِي بَكْرٍ، أَنَّهُ سَمِعَ أَبَا بَكْرٍ، يَقُولُ: سَمِعْتُ رَسُولَ اللَّهِ ﷺ، يَقُولُ: لَا تَقْتُلُوا سَعْدًا.

٤٩٦٤- حَدَّثَنَا أَبُو الْحَسَنِ مُحَمَّدُ بْنُ يَعْقُوبَ، نَا أَبُو عَبْدِ اللَّهِ مُحَمَّدُ بْنُ

---

(١) تحرف هذا الشطر في النسخ الخطية إلى: «حدثني يحدثني عباد والذري»، وانظر الإكمال للسمعاني (٥/١٨٣).

(٢) في النسخ الخطية كلها: «أبو الهيثم»، وهذا مثبوب معروف يتصل به كثيرا، ويروى بالهاء أحيانا.

(٣) من قوله: «قال الهيثم» إلى هنا ساقط من (م) و(ق).

(٤) يتحف المهرة (١١-٥٠٦-١٣٣٧٥)، والهيثم من عدي الطائي الأخباري متروك الحديث.

عَبْدِ اللهِ بْنِ عَبْدِ الْحَكَمِ الْمِصْرِيُّ، حَدَّثَنِي أَبِي وَشُعَيْبُ بْنُ اللَّيْثِ، قَالَا: ثَنَا اللَّيْثُ، عَنْ يَزِيدَ بْنِ أَبِي حَبِيبٍ، عَنْ زَبَّانَ بْنِ فَيْدٍ الصَّهْبَانِيِّ، عَنْ عَبْدِ اللهِ بْنِ عَوْفٍ الْأَشْعَرِيِّ، عَنْ رَسُولِ اللهِ ﷺ قَالَ: «مَنْ لَحَفَ بِرَجُلٍ فَقَدْ لَحَفَهُ». قَالُوا: مَاذَا يَا رَسُولَ اللهِ؟ قَالَ: «مَوَّى». وَقَالَ خَلِيفَةُ لَمْ يَقُلِ: «بِالْحَقِّ» لِيُطَابِقَ: «وَمَنْ أَشَارَ». صحيح الإسناد، ولم يُخرِّجاه.

١٠٩٨ - أَخْبَرَنِي أَبُو جَعْفَرٍ مُحَمَّدُ بْنُ عَلِيِّ بْنِ دُحَيْمٍ الشَّيْبَانِيُّ بِالْكُوفَةِ، ثَنَا أَحْمَدُ بْنُ حَازِمٍ، ثَنَا أَبُو غَسَّانَ، ثَنَا أَبُو شِهَابٍ، ثَنَا شَرِيكٌ، عَنْ مَنْصُورٍ، عَنْ رِبْعِيِّ بْنِ حِرَاشٍ، عَنِ الزُّبَيْرِ بْنِ نَاجِيَةَ قَالَ: قَالَ عَبْدُ اللهِ: قَالَ رَسُولُ اللهِ ﷺ: «إِنَّ رَجُلَ الْإِسْلَامِ مَتْلُولٌ، بَدَهُ خَصْمٍ وَلِلْأَعْنِي، أَوْ بِسْتٌ وَلِلْأَعْنِي، أَوْ سَبْعٌ وَلِلْأَعْنِي سَتَّةٌ، فَإِنْ طَلَبْتَهُ فَسَيَلَ مِنْ هَلَكَ، وَإِنْ بَغَى لَيَنْصُرَنَّهُ اللهُ بِمَنْ شَاءَ». قَالَ عُمَرُ ﷺ: يَا نَبِيَّ اللهِ، أَهَذَا مَعَنَى أَوْ بِمَا بَعْدِي. قَالَ: «لَا، بَلْ بِمَا بَعْدِي».

Using

٤٥٩٩- حَدَّثَنَا أَبُو بَكْرِ بْنُ بَالُويَه، ثنا إِبْرَاهِيمُ بْنُ إِسْحَاقَ الْحَرْبِيُّ، ثنا مُصْعَبُ بْنُ عَبْدِ اللهِ الزُّبَيْرِيُّ قَالَ: الْوَلَدُ بْنُ مُطِيعِ بْنِ عَدِيِّ بْنِ نَوْفَلِ بْنِ عَبْدِ مَنَافٍ، وَكَانَ أَسْلَمَ كَانَ لِأَبِيهِ، وَأُمُّهُمَا أَرْوَى بِنْتُ كُرَيْزِ بْنِ رَبِيعَةَ بْنِ عَبْدِ شَمْسٍ، وَكَانَ أَسْلَمَ أَيْضًا، وَلَمَّا حَضَرَتِ الْيَمَامَةَ عَادَ الْمُطَّلِبُ بْنُ عَبْدِ مَنَافٍ عَمُّ رَسُولِ اللهِ ﷺ، قَتَلَ اللهُ ﷺ مُسَيْلَمَةَ عَلَى يَدَيْ أَبِي مُطِيعٍ فِي رُجُوعِهِ، وَكَانَ الْوَلَدُ فِي جَيْشِ خَالِدِ بْنِ الْوَلِيدِ ﷺ، وَكَانَ يُكَنَّى أَبَا وَهْبٍ.

٤٦٠٠- حَدَّثَنَا أَبُو الْحَسَنِ الْفَقِيهُ وَأَبُو الْحَسَنِ الْعَنَزِيُّ[1]، قَالَا: ثنا عُثْمَانُ بْنُ سَعِيدٍ الدَّارِمِيُّ، ثنا يَزِيدُ بْنُ خَالِدٍ الرَّمْلِيُّ[2]، ثنا مُحَمَّدُ بْنُ حَرْبٍ، عَنِ الزُّبَيْدِيِّ، عَنِ الزُّهْرِيِّ، عَنْ عُمَرَ بْنِ أَبِي سَلَمَةَ[3]: عَنْ عَلِيِّ بْنِ عَبْدِ اللهِ بْنِ عَبَّاسٍ قَالَ: قَالَ رَسُولُ اللهِ ﷺ: «لَوْلَا صَالِحُ رَحْمٍ مَعَهُ لَمْ يَحِلَّ بِيَوْمٍ وَلَا بِلَيْلَةٍ، وَلَمَا عُمِّرَ وَالٍ بِكِبَرٍ، وَلَمَا طَمْأَنَ بِلَصٍّ، وَلَمَا أَغْنَى فَاجِرٌ مَالَهُ»، فَقَالَ رَسُولُ اللهِ ﷺ: «إِنَّ الرَّحِمَ لَتَتَعَلَّقُ، فَتَرْسُلُ اللهَ ﷻ، وَإِنَّ مَا ذُخِرَ مِنْ ذَلِكَ لَيُعْظِمُهُمْ يَنْظُرُهُمْ وَلَا هَذَا الْأَمْرُ الَّذِي بَعَثَ اللهُ بِهِ إِلَيَّ»[4].

---

(١) إسناده ضعيف [٤٥٩٩-٤٦٠٠: ٢٣٣٧٥-٢٣٣٧٦].

(١) بعده في (ب): حدثنا محمد بن محمد بن يوسف الغنجار، وأبو الحسن أحمد بن محمد بن عبدوس.

(٢) كذا في سائر النسخ عدا (ه) فقيها: «حدثنا يزيد بن عبد الله الحربي»، والصواب: يزيد بن عبد، كما في الإحسان، وابن حبان، والرمال، وهو أبو الفضل الحمصي الموذن، كذا بزيادة «بن» بعد عبد الله، كما في الجرح والتعديل، وغيره من رجال الطبقة.

(٣) في (أ): «عمر».

(٤) في (أ): «وإن»، وفي (ب): «وأن».

(٤) من الموقوفين ساقط من النسخ المطبوعة الهندية، والمدينة، ومن المذهبين.

(٤) إسناده ضعيف [٤٥٩٩-٤٦٠٠: ٢٣٣٧٥-٢٣٣٧٦]، وقد تقدم برقم (٤١٤٤).

قَالَ الدَّارِمِيُّ: فَسَمِعْتُ يَحْيَى بْنَ مَعِينٍ يَقُولُ: مُحَمَّدُ بْنُ حَرْبٍ يُسْنِدُ هَذَا الْحَدِيثَ، وَالنَّاسُ يُحَدِّثُونَ بِهِ عَنِ الزُّهْرِيِّ مُرْسَلًا؛ إِنَّمَا هُوَ عُمَرُ بْنُ أَبَانٍ، وَلَمْ يَكُنْ لِأَبَانَ بْنِ عُثْمَانَ ابْنٌ يُقَالُ لَهُ عَمْرٌو[1].

٤٦٠١- حدثني مُحَمَّدُ بْنُ صَالِحِ بْنِ هَانِئٍ، ثَنَا الْحُسَيْنُ بْنُ الْفَضْلِ الْبَجَلِيُّ، ثَنَا عَفَّانُ، ثَنَا وُهَيْبٌ، ثَنَا أَيُّوبُ، عَنْ أَبِي قِلَابَةَ، عَنْ أَبِي الْأَشْعَثِ[2]، عَنْ مُرَّةَ بْنِ كَعْبٍ، قَالَ: سَمِعْتُ رَسُولَ اللهِ ﷺ يَذْكُرُ فِتْنَةً فَقَرَّبَهَا[3]، فَمَرَّ رَجُلٌ مُقَنَّعٌ فِي ثَوْبٍ، فَقَالَ: «هَذَا يَوْمَئِذٍ عَلَى الْهُدَى». فَقُمْتُ إِلَيْهِ، فَإِذَا هُوَ عُثْمَانُ بْنُ عَفَّانَ رضي الله عنه، فَأَقْبَلْتُ إِلَيْهِ بِوَجْهِهِ، فَقُلْتُ: هُوَ هَذَا؟ قَالَ: «نَعَمْ»[4].

هَذَا حَدِيثٌ صَحِيحٌ عَلَى شَرْطِ الشَّيْخَيْنِ، وَلَمْ يُخَرِّجَاهُ.

٤٦٠٢- حدثنا أَبُو الْعَبَّاسِ مُحَمَّدُ بْنُ يَعْقُوبَ، ثَنَا الرَّبِيعُ بْنُ سُلَيْمَانَ، ثَنَا أَسَدُ بْنُ مُوسَى، ثَنَا ضَمْرَةُ بْنُ رَبِيعَةَ، عَنِ ابْنِ شَوْذَبٍ[5]، عَنْ عَبْدِ اللهِ بْنِ

---

(١) عمرو بن أبان وثقه ابن حبان وقال: «لا أدري سمع من جابر بن عبد الله أم لا». [illegible]

(٢) هو: إسماعيل بن أبي إسحاق [illegible]

(٣) في [illegible]

(٤) إتحاف المهرة (١٣/ ٢٦٨ - ٢٦٩) [illegible]

(٥) هو: عبد الله بن شوذب الخراساني.

buisn e

ضَرَّ عُثْمَانَ مَا فَعَلَ بَعْدَ هٰذَا الْيَوْمِ، فَلْيَفْعَلْ مَا رَأَى»[1].

هٰذَا حَدِيثٌ صَحِيحٌ الإِسْنَادِ، وَلَمْ يُخَرِّجَاهُ.

٤٦٠٣- أَخْبَرَنَا عَبْدُ الرَّحْمٰنِ بْنُ حَمْدَانَ الْجَلَّابُ بِمَكَّانَ، ثنا إِسْحَاقُ بْنُ أَحْمَدَ بْنِ مِهْرَانَ الرَّازِيُّ، ثنا إِسْحَاقُ بْنُ سُلَيْمَانَ، ثنا أَبُو حَمْزَةَ الرَّقِّيُّ[2]، عَنْ أَيُّوبَ، عَنْ نَافِعٍ، عَنِ ابْنِ عُمَرَ ﷺ: أَنَّ عُثْمَانَ أَصْبَحَ فَحَدَّثَ، قَالَ: إِنِّي رَأَيْتُ النَّبِيَّ ﷺ فِي الْمَنَامِ اللَّيْلَةَ، فَقَالَ: يَا عُثْمَانُ، أَظُنُّ عِنْدَنَا، فَأَصْبَحَ عُثْمَانُ صَائِمًا، فَظَلَّ يَوْمَهُ هٰكَذَا[3].

هٰذَا حَدِيثٌ صَحِيحُ الإِسْنَادِ، وَلَمْ يُخَرِّجَاهُ.

٤٦٠٤- حَدَّثَنَا[4] أَبُو الْعَبَّاسِ، ثنا أَحْمَدُ بْنُ مُحَمَّدِ بْنِ عَبْدِ الْحَمِيدِ الْحَضْرَمِيُّ، ثنا الْحَسَنُ بْنُ عُمَرَ[5] الْبَزَّازُ، ثنا عَبْدُ الرَّحْمٰنِ بْنُ عَبْدِ اللهِ الْمُحَمَّدُ الْعَزِيزِيُّ، عَنْ عَطَاءِ بْنِ السَّائِبِ، عَنْ سَعِيدِ بْنِ جُبَيْرٍ، عَنِ ابْنِ عَبَّاسٍ ﷺ، قَالَ: كُنَّا قُعُودًا فِي مَجْلِسٍ بِبَابِ النَّبِيِّ ﷺ إِذْ أَقْبَلَ عُثْمَانُ بْنُ عَفَّانَ ﷺ، فَلَمَّا دَنَا مِنَّا قَالَ: «يَا عُثْمَانُ، لَعَلَّ رَكْبًا تَعَرَّضُوكَ الْيَوْمَ، فَقَتَلُوكَ؟» فَوَثَبَ عُثْمَانُ ﷺ فَزِعًا، فَقَالَ: «مَتَى يَقْتُلُونَنِي؟ أَمَا[6] لَئِنْ فَعَلُوا لَيَجِدُنَّنِي أَقْوَى وَأَقَلَّ الْعَرَبِ، وَلَقَتْلٌ أَهْوَنُ

---

(١) إسناده ضعيف: مضى في (٤٦٠١-١٣٩٣٤/٣٠٠٣) وأخرجه الترمذي وقال: «حسن غريب».

(٢) عن: «حسن بن أبي جعفر عن أبيه عن حماد».

في (ب): «أبو حمزة».

(٣) إسناده ضعيف: مضى في (٤٦٠٢-١٣٩٣٥/٣٠٠٣).

(٤) في (ب): «أخبرنا».

(٥) في (الإتحاف): «الفضل بن حسن».

(٦) في (ب): «أما والله».

فِي عَدَدِ رَبِيعَةَ وَمُضَرَ وَتُبْعَثُ يَوْمَ الْقِيَامَةِ أَمِيرًا[1] عَلَى كُلِّ مَخْذُولٍ»[2]، [3]

قَالَ الْحَاكِمُ: قَدْ ذَكَرْتُ الْأَخْبَارَ[4] الْمَسَانِيدَ فِي هَذَا الْبَابِ فِي كِتَابِ مَقْتَلِ عُثْمَانَ رضي الله عنه، فَلَمْ أَسْتَحْسِنْ ذِكْرَهَا عَنْ آخِرِهَا فِي هَذَا الْمَوْضِعِ، فَإِنَّ فِي هَذَا الْقَدْرِ كِفَايَةً، فَأَمَّا الَّذِي ادَّعَتْهُ الْمُبْتَدِعَةُ مِنْ مَعُونَةِ أَمِيرِ الْمُؤْمِنِينَ عَلِيِّ بْنِ أَبِي طَالِبٍ عَلَى قَتْلِهِ، فَإِنَّهُ كَذِبٌ وَزُورٌ، فَقَدْ تَوَاتَرَتِ الْأَخْبَارُ بِخِلَافِهِ.

٤٦٠٥- حدثنا أَبُو الْقَاسِمِ عَلِيُّ بْنُ الْمُؤَمَّلِ بْنِ الْحَسَنِ بْنِ عِيسَى، ثَنَا مُحَمَّدُ بْنُ يُونُسَ الْقُرَشِيُّ، ثَنَا هَارُونُ بْنُ إِسْمَاعِيلَ الْخَزَّازُ، ثَنَا قُرَّةُ بْنُ خَالِدٍ السَّدُوسِيُّ، سَمِعَ الْحَسَنَ، عَنْ قَيْسِ بْنِ عُبَادٍ، قَالَ: شَهِدْتُ عَلِيًّا رضي الله عنه يَوْمَ الْجَمَلِ يَقُولُ[5]: «اللَّهُمَّ إِنِّي أَبْرَأُ إِلَيْكَ مِنْ دَمِ عُثْمَانَ، وَلَقَدْ طَاشَ عَقْلِي يَوْمَ قُتِلَ عُثْمَانُ، وَأَنْكَرْتُ نَفْسِي، وَأَرَادُونِي عَلَى الْبَيْعَةِ، فَقُلْتُ: وَاللهِ إِنِّي لَأَسْتَحْيِي مِنَ اللهِ أَنْ أُبَايِعَ قَوْمًا قَتَلُوا رَجُلًا، قَالَ لَهُ رَسُولُ اللهِ ﷺ: «أَلَا أَسْتَحْيِي مِمَّنْ

---

(١) في (ك): «أمير أميرا».

(٢) إتحاف المهرة (٧/ ١٤١-٧٤٧٩)، وقال الذهبي في التلخيص: «قلت: هو كذب بحت، وفي الإسناد أحمد بن محمد بن عبد الحميد الجعفي وهو المتهم به»، وقال في كتابه موضوعات في مستدرك الحاكم: «قلت: هذا كذب، والآفة في إسناده من أحمد بن محمد بن عبد الحميد الجعفي»، نقول: بل أحمد بن محمد الجعفي ... [illegible]

(٣) في (ر): «يقول كذا».

(٤) في (و): «أخبار».

(٥) في (م): «يقول كذا».

bisn a

لَمْ يُدْفَنْ بَعْدُ، فَاسْتَعْرَضُوهُ، فَإِذَا فِيهِ نَحْوُ الثَّلْثِ إِلَى، فَسَأَلُونِي قِيمَتَهُ، فَقُلْتُ: لَا أَدْرِي، فَقَالَ: اللَّهُمَّ لَكَ الْحَمْدُ فِي إِمْضَائِكَ حُكْمَ عُرَضِهِ.

٣١٠٦ - صحيح جدًا هو بن إِسْحَاقَ بْنِ إِبْرَاهِيمَ الْمَاسَرْجِسِيُّ، نَا يَحْيَى بْنُ أَبِي طَالِبٍ، نَا بِشْرُ بْنُ مُوسَى الْخَفَّافُ، نَا شُعَيْبُ بْنُ إِسْحَاقَ، عَنْ شَرِيكِ بْنِ مُحَمَّدٍ(١)، عَنْ أَبِيهِ، عَنْ جَدِّهِ قَالَ: لَمَّا كَانَ يَوْمُ الْجَمَلِ خَرَجْتُ أَطْلُبُ فِي الْقَتْلَى، قَالَ: فَقَامَ عَلِيٌّ، فَاسْتَعْرَضَ الْقَتْلَى، فَلَمَّا انْتَهَى إِلَى بَنِي، وَمُحَمَّدُ بْنُ بِكْرٍ، وَزَيْدُ بْنُ يُدْبُرُونَ فِي الْقَتْلَى، قَالَ: فَأَخَذَ الْحَسَنُ بْنُ عَلِيٍّ عِمَامَةً مَكْتُوبًا عَلَى وَجْهِهَا: فَقَتَلَهُ عَلِيٌّ، ثُمَّ قَالَ: إِنَّ لِهَذَا لَشَأْنًا، ثُمَّ قَالَ: يَا بُنَيَّ، لَوْ أَنَّ رَجُلًا مِنْ قُرَيْشٍ رَأَى رَجُلًا قَدْ هَمَّ مَرَّ هَمِّ بِرَأْيِهِ، قَالَ: مُحَمَّدُ بْنُ عَطَاءٍ: مَا سَمِعْتُ بِهِ، قَالَ: إِنَّ لِلَّهِ وَإِنَّا إِلَيْهِ رَاجِعُونَ، أَمَا وَاللَّهِ لَقَدْ قَالَ: مُحَمَّدُ بْنُ عَطَاءٍ: مَا سَمِعْتُ بِهِ، قَالَ: لَقَدْ سَمِعْتُ رَسُولَ اللَّهِ ﷺ قَالَ: فَمَنْ قُتِلَ أَبُوكَ مِنْ هَذَا الْحَيِّ، وَقَدْ كَانَ قُتِلَ مِنْ بَنِي تَمِيمٍ، وَمِنْ بَنِي ضَبَّةَ، وَمِنْ بَنِي عَدِيٍّ، وَمِنْ بَنِي سَدُوسَ، وَمِنْ بَنِي بَكْرٍ، وَمِنْ بَنِي عَبْدِ الْقَيْسِ، وَمِنْ بَنِي رَبِيعَةَ، وَمِنْ بَنِي مُضَرَ، وَمِنْ بَنِي الْأَزْدِ، وَمِنْ بَنِي كِنَانَةَ، وَمِنْ بَنِي أَسَدٍ، وَمِنْ بَنِي هُذَيْلٍ، وَمِنْ بَنِي تَيْمِ اللَّهِ، وَمِنْ بَنِي عَدِيِّ بْنِ كَعْبٍ، وَمِنْ بَنِي عَامِرِ بْنِ لُؤَيٍّ، وَمِنْ بَنِي مَخْزُومٍ، وَمِنْ بَنِي جُمَحَ، وَمِنْ بَنِي سَهْمٍ، وَمِنْ بَنِي قُصَيٍّ، وَمِنْ بَنِي عَبْدِ الدَّارِ، وَمِنْ بَنِي أَسَدِ بْنِ عَبْدِ الْعُزَّى، وَمِنْ بَنِي زُهْرَةَ، وَمِنْ بَنِي تَيْمٍ، وَمِنْ بَنِي مَخْزُومٍ، وَمِنْ بَنِي عَدِيٍّ، وَمِنْ بَنِي الْحَارِثِ بْنِ فِهْرٍ، وَمِنْ بَنِي مُحَارِبِ بْنِ فِهْرٍ، وَمِنْ بَنِي عَامِرِ بْنِ فِهْرٍ، وَمِنْ بَنِي الْحَارِثِ بْنِ فِهْرٍ، وَمِنْ بَنِي مَالِكِ بْنِ فِهْرٍ، وَمِنْ بَنِي النَّضْرِ بْنِ فِهْرٍ، وَمِنْ بَنِي يَخْلُدَ بْنِ النَّضْرِ بْنِ فِهْرٍ، وَمِنْ بَنِي كِنَانَةَ، وَمِنْ بَنِي خُزَيْمَةَ، وَمِنْ بَنِي مُدْرِكَةَ بْنِ إِلْيَاسَ بْنِ مُضَرَ، وَمِنْ بَنِي نِزَارٍ، وَمِنْ بَنِي مَعَدِّ بْنِ عَدْنَانَ، وَمِنْ بَنِي إِسْمَاعِيلَ بْنِ إِبْرَاهِيمَ، وَمِنْ بَنِي تَارَحَ، وَمِنْ بَنِي نَاحُورَ، وَمِنْ بَنِي سَارُوغَ، وَمِنْ بَنِي رَاعُو، وَمِنْ بَنِي فَالِغَ، وَمِنْ بَنِي عَابِرَ، وَمِنْ بَنِي شَالِخَ، وَمِنْ بَنِي قَيْنَانَ، وَمِنْ بَنِي أَرْفَخْشَذَ، وَمِنْ بَنِي سَامِ بْنِ نُوحٍ، وَمِنْ بَنِي لَامِكَ، وَمِنْ بَنِي مَتُوشَالِخَ، وَمِنْ بَنِي أَخْنُوخَ، وَمِنْ بَنِي يَارِدَ، وَمِنْ بَنِي مَهْلَائِيلَ، وَمِنْ بَنِي قَيْنَانَ، وَمِنْ بَنِي أَنُوشَ، وَمِنْ بَنِي شِيثِ بْنِ آدَمَ، فَقَالَ: فَقَالَ عَلِيٌّ: هَيْهَاتَ، هَيْهَاتَ،

فَقَالَ لَهُمَا عَلِيٌّ: يَا عَمَّارُ، وَيَا مُحَمَّدُ، تَقُولَانِ إِنَّ عُثْمَانَ اسْتَأْثَرَ وَأَسَاءَ الْإِمْرَةَ، وَعَاقَبْتُمْ وَاللهِ، فَأَسَأْتُمُ الْعُقُوبَةَ، وَسَتَقْدَمُونَ عَلَى حَكَمٍ عَدْلٍ يَحْكُمُ بَيْنَكُمْ. ثُمَّ قَالَ: يَا مُحَمَّدُ بْنُ حَاطِبٍ، إِذَا قَدِمْتَ الْمَدِينَةَ وَسُئِلْتَ عَنْ عُثْمَانَ، فَقُلْ: كَانَ وَاللهِ مِنَ الَّذِينَ آمَنُوا ثُمَّ اتَّقَوْا، وَآمَنُوا ثُمَّ اتَّقَوْا وَأَحْسَنُوا، وَاللهُ يُحِبُّ الْمُحْسِنِينَ، وَعَلَى اللهِ فَلْيَتَوَكَّلِ الْمُؤْمِنُونَ[1].

٤٦٠٧- حدثنا أَبُو عَبْدِ اللهِ مُحَمَّدُ بْنُ الْخَلِيلِ الْأَصْبَهَانِيُّ، ثَنَا مُوسَى بْنُ إِسْحَاقَ الْخَطْمِيُّ الْقَاضِي بِالرَّيِّ، ثَنَا الْمُسَيَّبُ بْنُ عَبْدِ الْمَلِكِ، ثَنَا مَرْوَانُ بْنُ مُعَاوِيَةَ، عَنْ سَوَّارٍ[2]، عَنْ عَمْرِو[3] بْنِ سُفْيَانَ[4]، قَالَ: خَطَبَنَا عَلِيٌّ يَوْمَ الْجَمَلِ،

---

(١) إتحاف المهرة (١١/ ٦٠٤-١٤٧١٤).

(٢) كذا في النسخ الخطية كلها، والإتحاف، والصواب: «مساور»، كما رواه النسائي في مسند [illegible]

(٤/ ١٧١٨)، وقد رواه النسائي مهملا غير منسوب مما جعل المزي يفرد له ترجمة (٢٧/ ٤٢٧)، فقال: «مساور غير منسوب عن: عمرو بن سفيان»، وتبعه على ذلك ابن حجر في تهذيب التهذيب (١٠/ ١٠٣)، غير أنه قد زاد الطين بلة فقال: «قلت: قال أبو حاتم مجهول»، والذي قال فيه أبو حاتم مجهول إنما هو: مساور أبو يحيى التميمي العنبري، انظر الجرح (٨/ ٣٥١)، أما هذا فهو: مساور الوراق الكوفي كما نسبه الآجري في روايته لهذا الحديث، وهو ثقة من رجال التهذيب، والله أعلم.

(٣) في [illegible]

(٤) هو [illegible] بن سفيان [illegible] في تهذيب التهذيب (٢٤/ ٩٢).

ebook

فَقَالَ: أَيْنَ مُرَبِّي الْقَوْمِ؟ قَالُوا: ... هُمْ مُرَبِّي هَذَا الْحَيِّ، قَالَ: فَأَيْنَ هُمْ؟ قَالُوا: هُمْ هَؤُلَاءِ، قَالَ: فَأَيْنَ هُمْ؟ قَالُوا: هُمْ هَؤُلَاءِ، قَالَ: إِنَّا بَعَثْنَا إِلَى هَذِهِ الْإِمَارَةِ ثَلَاثَةَ نَفَرٍ يَعْهَدُ إِلَيْنَا رَسُولُ اللهِ ﷺ فِيهَا عَهْدًا يَتَبَعُ أَثَرُهُ، وَلَكِنَّا رَأَيْنَاهُ يَلْتَفِتُ، فَنَلْتَفِتُ كَمَا يَلْتَفِتُ، فَأَقَامَ وَاسْتَقَامَ، ثُمَّ اسْتَخْلَفَ عَمَّارًا، قَالَ: يَعْنِي فَأَقَامَ وَاسْتَقَامَ ثُمَّ مَرَّتِ الْأَيَّامُ بِجَرَائِرِهَا".

٤٦٠٨- صحيح: عَنِ الْعَبَّاسِ مُحَمَّدُ بْنُ يَعْقُوبَ، ثنا الْحَسَنُ بْنُ أَبَانَ الْمَاسَرْجِسِيُّ، ثنا عَلِيُّ بْنُ قَادِمٍ، ثنا أَبُو إِسْرَائِيلَ ... عَنِ الْمُخْتَارِ قَالَ: شَهِدْتُ مَعَ عَلِيٍّ صِفِّينَ فَبَايَعَ النَّاسُ، وَتَخَلَّفَ رِجَالٌ، فَبَلَغَ عَلِيًّا فَقَامَ فَحَمِدَ اللهَ وَأَثْنَى عَلَيْهِ ...

٤٦٠٩- أخرجه أبو عبد الله مُحَمَّدُ بْنُ يَعْقُوبَ الشَّيْبَانِيُّ[1]، ثنا عَاصِمُ بْنُ أَبِي خَيْثَمَةَ الْعَطَّارُ، ثنا عَبْدُ الرَّحْمَنِ الرَّازِيُّ، سَمِعْتُ أَبِي وَأَبَا زُرْعَةَ يَقُولُ: سَمِعْتُ يُونُسَ بْنَ حَبِيبٍ، يَقُولُ: انْطَلَقْتُ إِلَى حُلْبَةَ بِالْمَدَائِنِ إِلَى مَجْلِسِ ابْنِ إِدْرِيسَ، فَلَمَّا دَخَلْتُ الْمَسْجِدَ سَمِعْتُ صَوْتَ ابْنِ إِدْرِيسَ وَهُوَ يَقُولُ: مَا أَحَدٌ مِنْ أَهْلِ هَذَا الْمِصْرِ[2] قَالَ: مَنْ خَرَجَ مِنْهُمْ إِلَى هَذَا الرَّجُلِ[3] فَصَحَّتْ لَهُ تَوْبَةٌ مِمَّنْ خَرَجَ،

---

(١) قوله: «قاله» سقطت من (س) و(ر).

(٢) في (س) و(ر): «هذا».

(٣) إتحاف المهرة (١٠/ ٥٨٨-٥٨٩) (١٤٧٩٥).

وهو مؤنس بن إسحاق السبيعي، من الحكم بن عتيبة الكوفي.

(٤) إتحاف المهرة (١٠/ ٥٨٨-٥٨٩) (١٤٧٩٥).

(٥) في الإتحاف: «أبو عبيد الله بن محمد بن يعقوب».

(٦) هو: كثير بن أبي كثير، واسم أبي كثير: دينار المغلي، أبو إسماعيل الكوفي، ويقال: ابن مصبح، ويقال: ابن أبي حبيبة، عداده في الصحابة، وصححه ابن السكن، وابن حبان، وقد (٤٤) وقال ابن حجر: «الصواب: يجيء».

فَقَالَ: سَمِعْتُ رَسُولَ اللهِ ﷺ يَقُولُ: «مَنْ فَارَقَ الْجَمَاعَةَ، وَاسْتَذَلَّ[1] الْإِمَارَةَ، لَقِيَ اللهَ وَلَا حُجَّةَ لَهُ عِنْدَهُ[2]».

٤٦١٠- حدثنا أَبُو عَلِيٍّ الْحَافِظُ[3]، أَنَا عَبْدُ اللهِ بْنُ قَحْطَبَةَ الصُّلَحِيُّ، ثَنَا مُحَمَّدُ بْنُ الصَّبَّاحِ، ثَنَا الْوَلِيدُ بْنُ مُسْلِمٍ، عَنِ الْأَوْزَاعِيِّ، سَمِعْتُ مَيْمُونَ بْنَ مِهْرَانَ يَذْكُرُ، أَنَّ عَلِيَّ بْنَ أَبِي طَالِبٍ ﵁ قَالَ: مَا يَسُرُّنِي إِنْ أَخَذْتُ سَيْفِي فِي قَتْلِ عُثْمَانَ، وَأَنَّ لِي الدُّنْيَا وَمَا فِيهَا[4].

٤٦١١- حدثنا أَبُو مُحَمَّدٍ الْمُزَنِيُّ[5]، ثَنَا أَحْمَدُ بْنُ نَجْدَةَ الْقُرَشِيُّ، ثَنَا [يَحْيَى][6] بْنُ عَبْدِ الْحَمِيدِ، ثَنَا يَعْقُوبُ بْنُ عَبْدِ اللهِ الْقُمِّيُّ، عَنْ هَارُونَ بْنِ عَنْتَرَةَ، عَنْ أَبِيهِ قَالَ: رَأَيْتُ عَلِيًّا ﵁ بِالْخَوَرْنَقِ وَهُوَ عَلَى سَرِيرٍ، وَعِنْدَهُ أَبَانُ بْنُ عُثْمَانَ، فَقَالَ: إِنِّي لَأَرْجُو أَنْ أَكُونَ أَنَا وَأَبُوكَ مِنَ الَّذِينَ قَالَ اللهُ ﷻ:

(١) في (س): «فراسدلة».
(٢) إتحاف المهرة (٤/٢٥٨-٢٢٢٠).
(٣) هو: الحسين بن علي بن زيد أبو علي التستري، عن عبد الله بن محمد بن قحطبة.
(٤) إتحاف المهرة (١١/١٣٣-١٤٧٧٢).
(٥) هو: أحمد بن نجدة.
(٦) [تحف: له: «يحيى».
(٧) إتحاف المهرة (١١/٩٢-١٤٦٨٩).

٤٦١٢٦- أَخْبَرَنَا أَبُو عَبْدِ اللهِ مُحَمَّدُ بْنُ عَبْدِ اللهِ بْنِ أَحْمَدَ بْنِ أَبَانَ بْنِ سُلَيْمٍ(١) الْفَرْضِيُّ بِالْكُوفَةِ(٢)، حَدَّثَنِي أَبِي(٣)، عَنْ أَبِيهِ(٤)، عَنْ عَبْدِ الرَّحْمَنِ بْنِ مَغْرَاءَ، سَمِعْتُ مُحَمَّدَ بْنَ إِسْحَاقَ بْنِ يَسَارٍ يَذْكُرُ عَنْ شُيُوخِهِ، أَنَّ أُمَّ حَبِيبَةَ بِنْتَ أَبِي سُفْيَانَ زَوْجَةَ رَسُولِ اللهِ ﷺ، تُحَدِّثُ رَسُولًا إِلَى عَبْدِ اللهِ بْنِ أَبِي رَبِيعَةَ أَخِي عَيَّاشِ بْنِ أَبِي رَبِيعَةَ، رَسُولُهُ يَخْبِرُهُ بِشَيْءٍ تَكَلَّمَتْ، وَوَجَّهَتْ إِلَيْهِ بِقَمِيصِهِ(٥)، الَّذِي قُبِضَ فِيهِ(٦)، فَإِذَا هُوَ مُصْرَخٌ بِدَمِهِ، فَلَمَّا وَرَدَ عَلَيْهِ الرَّسُولُ، أَدْرَجَ إِلَى النَّاسِ، وَصَعِدَ الْمِنْبَرَ، وَأَشْرَجَهُ بَيْنَهُ، وَنَشَرَ قَمِيصَهُ عَلَى الْمِنْبَرِ، وَبَكَى النَّاسُ مَعَهُ، وَقَالَ يَقُولُ:

تَأَنَّى	أَمِرْ	عَبْدَ	لِلنَّاسِ	كَيْفَ	وَهِيَ	بَكَاءً	لِلْمُؤْمِنِ طَوِيلُ
وَهِيَ	مَتَاعٌ	لِلْغُلَامِ	وَهِيَ	وَهِيَ	اجْتِدَاعٌ	لِلْأَوْلَادِ	أَصِيلُ
مُصَابُ	أَمِيرِ	الْمُؤْمِنِينَ	وَعَبْدٍ	بَعِيدٌ	لَهُ	شُمُّ	الْجِبَالِ تَزُولُ
تَدَاعَتْ	عَلَيْهِ	رَبِيعَةُ	فَهْرِهَا	بِهِمْ	فَنَالَ	وَحَلَّ	وَحَلُولُ
شَأَبُّهِي	لَا	عَهْدٌ	يَخُلُّ	مُهَذَّبٌ	وَيَرْضَى	لَهُ	فِي الدَّارِمِينَ عَدِيلُ

---

(١) في (ك): «سليمان».

(٢) في (ك): «بالبصرة». وهذا خطأ، ومحمد بن عبد الله بن أحمد بن أبان بن سليم بن أبان الفرضي، كوفي، وقد ذكره الخطيب في «تاريخه» (٢/ ٢٣٠) وقال: أحد الفرضيين الكوفيين.

(٣) هو أحمد بن أبان بن سليم بن أبان بن سليم أبو الحسين الكوفي، وهو جد الفرضي، وقد ذكره أبوه، انظر ترجمته من هذا الكتاب.

(٤) في (ك): «عن أبيه». وهو خطأ، فإن أبا أحمد بن أبان ما يحدث عنه فيقول حدثني أبي، حتى على رأس الطبقة التي بعده، وإنما يحدث عن أبيه، أبو أحمد بن محمد بن أبي أحمد بن أبان.

(٥) هذا محمد بن أبي سليم أبو أحمد بن أبان، وهو أحمد بن محمد بن أبي سليم أبو أحمد بن أبان الفرضي، من رجال الطبقة الثالثة، انظر ترجمته من هذا الكتاب.

(٦) في (ص): «قميصه».

(٧) زيد من (ك).

وَلَا نَوْمَ حَتَّى يُثْخَنَ[1] الْقَوْمُ بِالْقَنَا وَيُشْفَى مِنَ الْقَوْمِ الْغُوَاةِ غَلِيلُ
وَلَسْتُ مُقِيمًا مَا حَيِيتُ بِبَلْدَةٍ أَجُرُّ بِهَا ذَيْلًا وَأَنْتَ قَتِيلُ

قَالَ: فَخَرَجَ لِنُصْرَتِهِ[2] بِمَنْ كَانَ مَعَهُ، فَلَمَّا قَرُبَ مِنْ مَكَّةَ سَقَطَ عَنْ رَاحِلَتِهِ فَمَاتَ[3].

٤٦١٣- حدثنا أَبُو بَكْرِ بْنُ أَبِي دَارِمٍ، ثَنَا الْحُسَيْنُ بْنُ عُمَرَ بْنُ أَبِي الْأَحْوَصِ الثَّقَفِيُّ، ثَنَا مُحَمَّدُ بْنُ إِسْحَاقَ الْبَلْخِيُّ، ثَنَا عَبْدُ الرَّحْمَنِ بْنُ مِغْرَاءَ، عَنْ مُجَالِدٍ، عَنِ الشَّعْبِيِّ، قَالَ: مَا سَمِعْتُ مِنْ مَرَاثِي عُثْمَانَ رضي الله عنه شَيْئًا[4] أَحْسَنَ مِنْ قَوْلِ كَعْبِ بْنِ مَالِكٍ:

فَكَفَّ يَدَيْهِ ثُمَّ أَغْلَقَ بَابَهُ وَأَيْقَنَ أَنَّ اللهَ لَيْسَ بِغَافِلِ
وَقَالَ لِأَهْلِ الدَّارِ لَا تَقْتُلُوهُمُ عَفَا اللهُ عَنْ كُلِّ امْرِئٍ لَا يُقَاتِلِ
فَكَيْفَ رَأَيْتَ اللهَ صَبَّ عَلَيْهِمُ الْعَدَاوَةَ وَالْبَغْضَاءَ بَعْدَ التَّوَاصُلِ
وَكَيْفَ رَأَيْتَ الْخَيْرَ أَدْبَرَ بَعْدَهُ عَنِ النَّاسِ إِدْبَارَ الرِّيَاحِ الْحَوَافِلِ[5]

٤٦١٤- حدثنا أَبُو عَبْدِ اللهِ مُحَمَّدُ بْنُ أَحْمَدَ بْنِ بُطَّةَ، ثَنَا مُحَمَّدُ بْنُ عَبْدِ اللهِ بْنِ رُسْتَةَ الْأَصْبَهَانِيُّ، ثَنَا سُلَيْمَانُ بْنُ دَاوُدَ الشَّاذَكُونِيُّ، ثَنَا عِيسَى بْنُ

---

(١) في (ز) و(م) و(ت): «يسجر».
(٢) قوله: «لنصرته» ساقط من (ز).
(٣) [illegible] (٤) [illegible]
(٤) قوله: «شيئا» ساقط من (ز) و(م) و(ت).
(٥) [illegible] ومحمد بن إسحاق بن مرزوق البلخي [illegible] علمه.

Bulsna

يُونُسَ، عَنْ هِشَامِ بْنِ عُرْوَةَ، عَنْ أَبِيهِ، عَنِ ابْنِ عَبَّاسٍ ﷺ، أَنَّهُ شَمَّتَ عَنْ شِمَالِهِ، فَقَالَ لَهُ عَنْ يَمِينِهِ: قُلْ عَنْ شِمَالِهِ؛ قَالَ: كَذَا عَلَّمَنِي فَمُ خَاتَمِهِ مِنْ صِدْقِ نَبِيِّنَا: اللَّهُمَّ اجْعَلِ الْحَيِّ سَعِيدًا، وَالْمَيِّتَ شَهِيدًا، فَوَاللهِ لَقَدْ عَاشَ سَعِيدًا، وَمَاتَ شَهِيدًا!!!

٤٦١٥- ضعيفٌ: أبو الحَسَن أحمدُ بنُ محمَّد بن إسْماعيل بن مِهْران، حدَّثني أبي، ثنا هارُونُ بنُ إسْحاقَ الهَمْدانيُّ، ثنا حَمْدَةُ بنُ سُلَيْمانَ، عن إسْماعيلَ بن أبي خالِدٍ، عن الحَسَنِ العُرَنيِّ: قالَ: جاءَ عليُّ بنُ أبي طالِبٍ إلى نَبِيِّهِ ﷺ فَقالَ: مَنْ عَطَسَ عِنْدَكَ وَعِنْدَ فُلانٍ، فَقالَ هَذَا: يَرْحَمُكَ اللهُ، فَقالَ: فَوَاللهِ لا تُبالِي مِنْ أَيِّهِما أَشْمَتُكَ، فَقالَ رَبُّكَ: أَشْمَتَ هَذَا، أَنَّ فُلانًا حَمِدَ اللهَ وَلَمْ يَحْمَدْهُ، فَقالَ عَلِيٌّ: اسْتَكْثِرْ، فَوَاللهِ لا تُبالِي مِنْ شِمالِهِ أَوْ عَنْ يَمِينِهِ، فَقالَ: كَذَا عَلَّمَنِي، أَنَّ فُلانًا عَطَسَ عِنْدَ خاتَمِ صِدْقٍ عَلَى نَبِيِّنا، فَقالَ: اللَّهُمَّ اجْعَلِ الحَيَّ سَعِيدًا، وَالمَيِّتَ شَهِيدًا، فَوَاللهِ لَقَدْ عاشَ سَعِيدًا، وَماتَ شَهِيدًا!!!

قالَ: فَأَتَيْتُ عَلِيًّا، فَقُلْتُ: أَيْنَ أَنْتَ مِنْ فُلانٍ؟ فَقالَ: أَيْنَ أَنْتَ مِنْ فُلانٍ؟

الْمَدَائِنِيُّ، ثَنَا شَبَابَةُ بْنُ سَوَّارٍ، ثَنَا مُحَمَّدُ بْنُ طَلْحَةَ، ثَنَا كِنَانَةُ الْعَدَوِيُّ[1]، قَالَ: كُنْتُ فِيمَنْ حَاصَرَ عُثْمَانَ. قَالَ: قُلْتُ: مُحَمَّدُ بْنُ أَبِي بَكْرٍ قَتَلَهُ؟ قَالَ: لَا، قَتَلَهُ جَبَلَةُ بْنُ الْأَيْهَمِ رَجُلٌ مِنْ أَهْلِ مِصْرَ[2].

قَالَ: وَقِيلَ: قَتَلَهُ كَبِيرَةُ السَّكُونِيُّ، فَقُتِلَ فِي الْوَقْتِ، وَقِيلَ: قَتَلَهُ كِنَانَةُ بْنُ بِشْرٍ التُّجِيبِيُّ، وَلَعَلَّهُمُ اشْتَرَكُوا فِي قَتْلِهِ لَعَنَهُمُ اللهُ.

وَقَالَ الْوَلِيدُ بْنُ عُقْبَةَ[3]:

أَلَا إِنَّ خَيْرَ النَّاسِ بَعْدَ نَبِيِّهِ[4] قَتِيلُ التُّجِيبِيِّ الَّذِي جَاءَ مِنْ مِصْرَ[5]

يَعْنِي بِالتُّجِيبِيِّ قَاتِلَ عُثْمَانَ رضي الله عنه.[6]

٤٦١٧- أَخْبَرَنَا أَبُو عَبْدِ اللهِ مُحَمَّدُ بْنُ عَبْدِ اللهِ الصَّفَّارُ، ثَنَا أَحْمَدُ بْنُ مِهْرَانَ الْأَصْبَهَانِيُّ، ثَنَا عُبَيْدُ اللهِ بْنُ مُوسَى، حَدَّثَنِي أَبُو سِيدَانَ[7] [عُبَيْدُ][8] بْنُ

---

(١) في (ك): «مصر».

(٢) قال في التلخيص: «وللوليد بن عقبة بلا سند».

(٣) في التلخيص: «نبيهم».

(٤) في التلخيص: «وللوليد بن عقبة بلا سند».

(٥) في التلخيص: «وللوليد بن عقبة بلا سند».

(٦) إتحاف المهرة: «وللوليد بن عقبة بلا سند».

(٧) في التلخيص: «وللوليد بن عقبة بلا سند».

(٨) في النسخ المعتمدة: «عبيد الله بن موسى، حدثني أبو سيدان»، وهو خطأ، وعبيد الله بن موسى الذي ذكره الذهبي (٣/ ١٥٩) حيث روى عن المصنف بسنده ومتنه سواء، وعبيد ذكره المزي.

Bulsn e

عُثْمَانَ، حَدَّثَنِي رَبِيعُ بْنُ جَرَّادٍ، عَنْ عُثْمَانَ بْنِ عَفَّانَ ﷺ، أَنَّهُ سَأَلَ رَبَّهُ عَزَّ وَجَلَّ: لَوْ شَاءَ رَبُّكَ لَمْ يَقَعْ هَذَا؟ قَالَ: نَعَمْ إِنِّي إِذَنْ لَمْ أَعْرِفْكَ. قَالَ: فَقَالَ عَلَى حَيِّ عُثْمَانَ بْنِ عَفَّانَ، أَوْ قَالَ عُثْمَانُ عَلَى حَيِّ: عَبْرَةٌ لَمْ يَمُتْ؟ قَالَ: نَعَمْ يَا رَسُولَ اللهِ. قَالَ: وَرُدِّعَتْ إِلَيْكَ، وَأَوْرَثَ عُثْمَانَ النِّفَاقَ.

صحيح الإسناد، وأبو بُلَيْجَة.

٤٢١٦- حدَّثنا عَلِيُّ بْنُ مُحَمَّدٍ، حَدَّثَنَا مُحَمَّدُ بْنُ سِنَانٍ الأَصْبَهَانِيُّ، حَدَّثَنَا يَزِيدُ بْنُ كَيْسَانَ، قَالَ: يَا عِيسَى بْنَ الْمُسَيَّبِ الْبَجَلِيُّ، قَالَ أَبُو زُرْعَةَ: عَنْ أَبِي هُرَيْرَةَ قَالَ: اشْتَرَى عُثْمَانُ بْنُ عَفَّانَ ﷺ الْجَنَّةَ مِنَ النَّبِيِّ ﷺ مَرَّتَيْنِ: بِبِئْرِ الْحَفْلِ، وَبِئْرِ عَمْرِو، وَجَهَّزَ جَيْشَ الْعُسْرَةِ.

= تجويز روايته المجهول وابن سباء، وقال ابن معين: صويلح، وقال أبو زرعة وأبو حاتم: لا بأس به.

قلت: ذهبت فيه موجودتي (ق) وام (ك) والمثبتين.

(٣) إسناده قوي (١٧٤/ ٣٠٨٣) وانظر (٣٠٨٤ و٣٠٨٥).

(٤) أبو هريرة في الظاهر، وانظر (٣٠٨٤ و٣٠٨٥) وفي الصحيحين بنحوه عن أبي حمد عبد الله، عرفها على عثمان بتحديث، بل ثبت له البخاري في المغازي (٤٠٣٨) والنكاح (١٤/ ١٣٠٧) من حديث أبي موسى في سر على أبي أبيه.

(أ) و (ك): ابن مرازم، وهو: أبو عمرو الفيسي العجلي، قال ابن معين ليس بشيء، واستنكر عليه ابن عدي هذا الحديث.

(ق): ابن عمرو بن عبد الحالق.

(ق) قال ابن سيرين في صحيح البخاري (٢٧٧٨) وغيره: كان يقال: جيش العسرة.

قال ابن سيرة في المحكم (٤/ ٥٣٧): «واعلمه عندنا: أعطاه إياه، وحكى أبو الأعرابي، بالباء بمعنى: أعطى، ولم يفسره. وأنشد أبو حنيفة لبعض أهل الحجاز إيا: ... محمد الحياة سبيلي بيع الحلال».

وانظر أيضاً (٣٠٨٤ و٣٠٨٥).

صَحِيحُ الإِسْنَادِ[1]، وَلَمْ يُخَرِّجَاهُ.

٤٦١٩- حدثنا أَبُو الْعَبَّاسِ، ثَنَا أَحْمَدُ بْنُ عَبْدِ الْجَبَّارِ، ثَنَا عَبْدُ اللهِ بْنُ إِدْرِيسَ، عَنِ الْحَسَنِ بْنِ فُرَاتٍ الْقَزَّازِ، عَنْ أَبِيهِ، عَنْ عُمَيْرِ بْنِ سَعِيدٍ[2]، قَالَ: أَرَادَ عَلِيٌّ أَنْ يَسِيرَ إِلَى الشَّامِ إِلَى صِفِّينَ، اجْتَمَعَتِ النُّخَعُ حَتَّى دَخَلُوا عَلَى الأَشْتَرِ بَيْتَهُ، فَقَالَ: هَلْ فِي الْبَيْتِ إِلَّا نَخَعِيٌّ؟ قَالُوا: لَا. قَالَ: إِنَّ هَذِهِ الأُمَّةَ عَمَدَتْ[3] إِلَى خَيْرِ أَهْلِهَا فَقَتَلُوهُ -يَعْنِي عُثْمَانَ- وَإِنَّا قَاتَلْنَا أَهْلَ الْبَصْرَةِ بِبَيْعَةٍ[4] تَأَوَّلْنَا عَنْهُ[5]، وَإِنَّكُمْ[6] تَسِيرُونَ إِلَى قَوْمٍ لَيْسَ لَنَا عَلَيْهِمْ بَيْعَةٌ، فَلْيَنْظُرْ امْرُؤٌ أَيْنَ يَضَعُ سَيْفَهُ[7].

هَذَا حَدِيثٌ وَإِنْ لَمْ يَكُنْ لَهُ سَنَدٌ، فَإِنَّهُ مُعَقَّدٌ صَحِيحُ الإِسْنَادِ فِي هَذَا الْمَوْضِعِ[8].

---

(١) قال الذهبي في التلخيص: «قلت: عيسى ضعفه أبو داود وغيره». وانظر قول المصنف فيه عقب حديث رقم (٦٦١).

(٢) في (ص): «سعد»، وقيل فيه أيضا: ابن سعد، أبو يحيى النخعي الصهباني.

(٣) في (و) و(ك) و(ص): «عهدت».

(٤) في (ص): «ببيعة».

(٥) كذا في (ص) و(ك) و(ص): «تأولنا عنه». وفي (ط): «تأولنا عنه».

(٦) في (ص): «وأنتم».

(٧) إتحاف المهرة (٨٠٠٤).

(٨) قال الذهبي في التلخيص: «قلت: على شرطهما».

فهرس الموضوعات

الموضوع	الصفحة
تفسير سورة الرحمن	٧
ومن تفسير سورة الواقعة	١٣
ومن تفسير سورة الحديد	١٧
ومن تفسير سورة المجادلة	٢٣
ومن تفسير سورة الحشر	٢٧
ومن تفسير سورة الامتحان	٣١
ومن تفسير سورة منع الصف	٣٤
ومن تفسير سورة الجمعة	٣٦
ومن تفسير سورة المنافقين	٣٨
ومن تفسير سورة التغابن	٤١
ومن تفسير سورة الطلاق	٤٤
ومن تفسير سورة التحريم	٤٩
تفسير سورة الملك	٥٨
ومن تفسير سورة القلم	٦٠
تفسير سورة الحاقة	٦٤
تفسير سورة سأل سائل	٦٩
تفسير سورة نوح	٧٤
ومن تفسير سورة قل أوحي	٧٥
تفسير سورة المدثر	٨٠
تفسير سورة القيامة	٨٥
تفسير هل أتى على الانسان	٨٨
تفسير سورة المرسلات	٩٠
تفسير عم يتساءلون	٩٣

الموضوع	الصفحة
تفسير سورة النازعات	٩٦
تفسير سورة عبس وتولى	٩٨
تفسير سورة إذا الشمس كورت	١٠١
تفسير سورة إذا السماء انفطرت	١٠٤
تفسير سورة المطففين	١٠٥
تفسير سورة إذا السماء انشقت، والسجود فيها	١٠٧
تفسير سورة البروج	١١٠
تفسير سورة الطارق	١١٢
تفسير سورة: سبح اسم ربك الأعلى	١١٣
تفسير سورة الغاشية	١١٧
تفسير سورة الفجر	١١٩
تفسير سورة البلد	١٢٢
تفسير سورة والشمس وضحاها	١٢٥
تفسير سورة والليل إذا يغشى	١٢٧
تفسير سورة والضحى	١٣٠
تفسير سورة ألم نشرح	١٣٣
تفسير سورة والتين	١٣٥
تفسير سورة اقرأ باسم ربك الذي خلق	١٣٦
تفسير سورة إنا أنزلناه	١٣٩
تفسير سورة لم يكن	[illegible]
تفسير سورة إذا زلزلت	[illegible]
تفسير سورة والعاديات	[illegible]
تفسير سورة القارعة	[illegible]
تفسير سورة ألهاكم	[illegible]
تفسير سورة والعصر	[illegible]
تفسير سورة ويل لكل همزة	١٥٠

bisn e

الموضوع الصفحة

تفسير سورة الفيل ١٥١
تفسير سورة لإيلاف قريش ١٥٣
سورة الماعون
تفسير سورة الكوثر ١٥٥
تفسير سورة قل يا أيها الكافرون ١٥٨
تفسير سورة إذا جاء نصر الله ١٦٠
تفسير سورة تبت يدا أبي لهب ١٦٢
تفسير سورة الإخلاص ١٦٤
تفسير سورة الفلق ١٦٧
تفسير سورة الناس ١٦٩
بقيت مواضيع المقدمتين من الإيمان والقرآن ١٧٦
وقال ابن رواية بالإسناد الصحيح عن ابن أم أبي السمح ١٧٩
وقوله الحق ١٨٠
وقوله الحق ١٨٢
وقوله الحق ١٨٣
وقوله الحق صلى الله ١٨٤
وقوله الحق ١٨٥
وقوله الحق ١٨٦
وقوله الحق ١٨٧
وقوله الحق ١٨٨
وقوله الحق ١٩٠
وقوله الحق ١٩١
وقوله الحق ١٩٢
وقوله الحق ١٩٣
وقوله الحق ١٩٤
وقوله الحق ١٩٥
وقوله الحق ١٩٦
وقوله الحق ١٩٧
وقوله الحق ١٩٨
وقوله الحق ١٩٩
وقوله الحق .....

الموضوع	الصفحة
ذِكْرُ وَفَاةِ مُوسَى بْنِ عِمْرَانَ صَلَوَاتُ اللهِ عَلَيْهِمَا	٢٥٤
ذِكْرُ أَيُّوبَ بْنِ أَمُوصَ نَبِيِّ اللهِ الْمُبْتَلَى صَلَّى اللهُ عَلَيْهِ	٢٥٨
ذِكْرُ نَبِيِّ اللهِ إِلْيَاسَ وَصِفَتِهِ ﷺ	٢٦٣
ذِكْرُ نَبِيِّ اللهِ يُونُسَ بْنِ مَتَّى ﷺ	٢٦٤
ذِكْرُ نَبِيِّ اللهِ دَاوُدَ صَاحِبِ الزَّبُورِ ﷺ	٢٦٩
ذِكْرُ نَبِيِّ اللهِ سُلَيْمَانَ بْنِ دَاوُدَ وَمَا آتَاهُ اللهُ مِنَ الْمُلْكِ صَلَّى اللهُ عَلَيْهِ	٢٧٤
ذِكْرُ زَكَرِيَّا بْنِ أَذَنَ النَّبِيِّ ﷺ	٢٧٩
ذِكْرُ يَحْيَى بْنِ زَكَرِيَّا نَبِيِّ اللهِ ﷺ	٢٨٠
ذِكْرُ نَبِيِّ اللهِ وَرُوحِهِ عِيسَى ابْنِ مَرْيَمَ صَلَوَاتُ اللهِ عَلَيْهِ	٢٨٥
ذِكْرُ الْعَبْدِ سَيِّدِ الْمُرْسَلِينَ ﷺ	٣٠١
كِتَابُ الْمَسْرَى	٣٢٨
وَمِنْ كِتَابِ الْهِجْرَةِ الْأُولَى إِلَى الْحَبَشَةِ	٣٤٧
كِتَابُ الْهِجْرَةِ	٣٥٧
وَمِنْ كِتَابِ الْمَغَازِي وَالسِّيَرِ	٣٨٨
ابْتِدَاءِ مَرَضِ رَسُولِ اللهِ ﷺ	٤٥٧
فَمِنْ فَضَائِلِ خَلِيفَةِ رَسُولِ اللهِ ﷺ	٤٧٣
ذِكْرُ الرِّوَايَاتِ الصَّحِيحَةِ عَنِ الصَّحَابَةِ ﷺ فِي خِلَافَةِ أَبِي بَكْرٍ ﷺ	٥١١
وَمِنْ مَنَاقِبِ أَمِيرِ الْمُؤْمِنِينَ عُمَرَ بْنِ الْخَطَّابِ ﷺ	٥١٤
مَقْتَلُ عُمَرَ ﷺ عَلَى الْإِخْتِصَارِ	٥٣٤
وَمِنْ فَضَائِلِ أَمِيرِ الْمُؤْمِنِينَ ذِي النُّورَيْنِ عُثْمَانَ بْنِ عَفَّانَ ﷺ	
ذِكْرُ مَقْتَلِ أَمِيرِ الْمُؤْمِنِينَ عُثْمَانَ بْنِ عَفَّانَ ﷺ	

Bulan e

المستدرك على الصحيحين

تصنيف

الإمام الحافظ أبي عبد الله محمد بن عبد الله الحاكم النيسابوري

رحمه الله تعالى

٣٢١ - ٤٠٥ هـ

طبعة فريدة محققة منقحة، مقابلة على توالي نسخ خطية معاجزة تامة، كما قوبلت على أربع نسخ خطية من الحرمين الشريفين المصري، وقوبلت أسانيدها على إتحاف المهرة لابن حجر، كما روجعت على مرويات البيهقي عن الحاكم وأصول روايات المصنف، وبهذا استكملت النقص، وعالجت الخلل الواقع في الطبعات التي سبقتها كافة وبحاشية الكتاب تعليقات وتعقيبات كتب من الذهبي وابن حجر وابن الملقن وغيرهم من أهل العلم.

تحقيق ودراسة

الفريق العلمي لمكتب خدمة السنة

تحت إشراف ورعاية

أشرف بن محمد نجيب المصري

المجلد السادس

٤٦٢٠-٥٦٣٣

دار المنهاج القويم

e using



الطبعة الأولى
١٤٣٩هـ-٢٠١٨م
جميع الحقوق محفوظة

دار المنهاج القويم للنشر والتوزيع
الجمهورية العربية السورية
دمشق - حلبوني - جادة ابن سينا - بناء الشلاح
هاتف - 2235402 - فاكس - 2242340 - ص.ب - 31446
جوال - 00963944272501 - العلاقات العامة - 00963947320948
Email : darminhagkawem@hotmail.com
Email : darminhagkawem@gmail.com
ISBN : 978-9933-9257-1-0

e using

وَمِنْ مَنَاقِبِ أَمِيرِ الْمُؤْمِنِينَ عَلِيِّ بْنِ أَبِي طَالِبٍ ﵁ مِمَّا لَمْ يُخْرِجَاهُ

٤٦٢٠- سمعت القَاضِي أَبَا الْحَسَنِ[1] عَلِيَّ بْنَ الْحَسَنِ الْجَرَّاحِيَّ وَأَبَا الْحُسَيْنِ مُحَمَّدَ بْنَ الْمُظَفَّرِ الْحَافِظِ، يَقُولَانِ: سَمِعْنَا أَبَا حَامِدٍ مُحَمَّدَ بْنَ هَارُونَ الْحَضْرَمِيَّ، يَقُولُ: سَمِعْتُ مُحَمَّدَ بْنَ مَنْصُورٍ الطُّوسِيَّ، يَقُولُ: سَمِعْتُ أَحْمَدَ بْنَ حَنْبَلٍ يَقُولُ: مَا جَاءَ[2] لِأَحَدٍ مِنْ أَصْحَابِ رَسُولِ اللهِ ﷺ مِنَ الْفَضَائِلِ مَا جَاءَ لِعَلِيِّ بْنِ أَبِي طَالِبٍ ﵁[3].

٤٦٢١- سمعت أَبَا الْعَبَّاسِ مُحَمَّدَ بْنَ يَعْقُوبَ، يَقُولُ: سَمِعْتُ الْعَبَّاسَ بْنَ مُحَمَّدٍ الدُّورِيَّ يَقُولُ: سَمِعْتُ يَحْيَى بْنَ مَعِينٍ، يَقُولُ: اسْمُ أَبِي طَالِبٍ عَبْدُ مَنَافٍ[4].

قَالَ الْحَاكِمُ: وَهَكَذَا ذَكَرَهُ زِيَادٌ [عَنْ][5] مُحَمَّدِ بْنِ إِسْحَاقَ، وَقَدْ تَوَاتَرَتِ الْأَخْبَارُ بِأَنَّ أَبَا طَالِبٍ كُنْيَتُهُ اسْمُهُ، وَاللهُ أَعْلَمُ.

---

(١) في (ص): «أبا الحسين».

(٢) في التلخيص: «ما كان».

(٣) إتحاف المهرة (١٨/ ٤٣١-٢٣٨٨٥).

(٤) لم نجده في الإتحاف.

(٥) ما بين المعقوفين مكانه بياض في (ك) و(ز) و(م)، وفي (و) و(ص): «بن»، وهو تحريف، فزياد: هو ابن عبد الله البكائي.

٤٦٢٢- سمعت أبا العَبَّاسِ يَقُولُ: سَمِعْتُ العَبَّاسَ بْنَ مُحَمَّدٍ، يَقُولُ: سَمِعْتُ يَحْيَى بْنَ مَعِينٍ يَقُولُ: أُمُّ عَلِيِّ بْنِ أَبِي طَالِبٍ فَاطِمَةُ بِنْتُ أَسَدِ بْنِ هَاشِمٍ.[1]

٤٦٢٣- حدثني أَبُو بَكْرٍ مُحَمَّدُ بْنُ أَحْمَدَ بْنِ بَالُويَهْ، ثَنَا إِبْرَاهِيمُ بْنُ إِسْحَاقَ الحَرْبِيُّ، ثَنَا مُصْعَبُ بْنُ عَبْدِ اللهِ الزُّبَيْرِيُّ قَالَ: كَانَتْ فَاطِمَةُ بِنْتُ أَسَدِ بْنِ هَاشِمٍ أَوَّلَ هَاشِمِيَّةٍ وَلَدَتْ مِنْ هَاشِمِيٍّ، وَكَانَتْ بِمَحَلٍّ عَظِيمٍ مِنَ الإِيمَانِ فِي عَهْدِ رَسُولِ اللهِ ﷺ، وَتُوُفِّيَتْ فِي حَيَاةِ رَسُولِ اللهِ ﷺ، وَصَلَّى عَلَيْهَا، وَكَانَ اسْمُ عَلِيٍّ أَسَدًا، وَلِذَلِكَ يَقُولُ: أَنَا الَّذِي سَمَّتْنِي أُمِّي حَيْدَرَهْ[2].

٤٦٢٤- حدثني بُكَيْرُ بْنُ مُحَمَّدٍ الحَدَّادُ الصُّوفِيُّ بِمَكَّةَ، ثَنَا الحَسَنُ بْنُ عَلِيِّ بْنِ شَبِيبٍ المَعْمَرِيُّ[3]، ثَنَا عَبْدُ الرَّحْمَنِ بْنُ عَمْرِو بْنِ جَبَلَةَ البَاهِلِيُّ، ثَنَا أَبِي عَنِ [illegible] بْنِ سَعِيدٍ القُرَشِيِّ، قَالَ: كُنَّا جُلُوسًا عِنْدَ سَعِيدِ بْنِ المُسَيَّبِ فَمَرَّ بِنَا عَلِيُّ بْنُ الحُسَيْنِ، وَلَمْ أَرَ هَاشِمِيًّا قَطُّ كَانَ أَعْبَدَ لِلَّهِ مِنْهُ، فَقَامَ إِلَيْهِ سَعِيدُ بْنُ المُسَيَّبِ وَقُمْنَا[4] مَعَهُ، فَسَلَّمْنَا عَلَيْهِ فَرَدَّ عَلَيْنَا، فَقَالَ لَهُ سَعِيدٌ: يَا أَبَا مُحَمَّدٍ، أَخْبِرْنَا عَنْ فَاطِمَةَ بِنْتِ أَسَدِ بْنِ هَاشِمٍ أُمِّ عَلِيِّ بْنِ أَبِي طَالِبٍ رضي الله عنها. قَالَ: نَعَمْ، حَدَّثَنِي أَبِي، قَالَ: سَمِعْتُ أَمِيرَ المُؤْمِنِينَ عَلِيَّ بْنَ أَبِي طَالِبٍ يَقُولُ: لَمَّا مَاتَتْ فَاطِمَةُ بِنْتُ أَسَدِ بْنِ هَاشِمٍ كَفَّنَهَا رَسُولُ اللهِ ﷺ فِي [illegible]

(١) لم [illegible] في الأ[illegible]
(٢) [illegible] (الشهرة) [illegible]
(٣) في (و) و(ك) و(ص): «العمري».
(٤) في (ك): «وأقمنا معه».

bisn e

عَلَيْهَا، فَكَثُرَ عَلَيْهَا سَبَبِيٌّ كَثِيرٌ، وَنَزَلَ فِي قَرْيَةٍ فَجَعَلَ يُوَبِّخُ بِي نَوَاسِي الْقَرْيَةِ، فَلَمْ يَسْتَطِعْ يُؤْسِوَنِي عَلَيْهِ، وَخَرَجَ بِي عَلَيْهَا وَعَيْنَاهُ تَذْرِفَانِ، وَحَلَّ فِي قَرْيَةٍ، فَقَالَ: ذَهَبَ قَالَ لَهُ عُمَرُ بْنُ الْخَطَّابِ: يَا رَسُولَ اللهِ، رَأَيْتُكَ فَعَلْتَ عَلَى هَذِهِ الْمَرْأَةِ شَيْئًا لَمْ تَفْعَلْهُ عَلَى أَحَدٍ. فَقَالَ: «يَا عُمَرُ، إِنَّ هَذِهِ الْمَرْأَةَ كَانَتْ أُمٌّ بَعْدَ أُمٍّ، أَلَمْ تَرَ وَلَدَهَا، إِنَّا لَا طَالِبَ عَلَى يَعْنِي الصَّبِيَّ، وَنَحْنُ لَا نَشَاءُ أَنْ يَكُونَ بِعَيْنِهَا عَلَى نَفْسِهَا، فَلَمَّا رَأَتْهُ تَفَضَّلَ عَلَيْهَا بِهِ، فَلَمْ تَصْبِرْ، فَأَعْوَرَ بِهَا، وَإِنَّ جِبْرِيلَ فَقَالَ أَخْبَرَنِي عَنْ رَبِّي ﷻ فَقَالَ: هَا هُنَا أَهْلُ الْجَهْلِ، وَأَخْبَرَنِي جِبْرِيلُ ﷺ أَنَّ اللهَ تَبَارَكَ وَتَعَالَى أَمَرَ سَبْعِينَ أَلْفًا مِنَ الْمَلَائِكَةِ يُصَلُّونَ عَلَيْهَا»[1].

٦٩٠ - [ص: ٣٠٧] ثَنَا أَبُو الْعَبَّاسِ مُحَمَّدُ بْنُ يَعْقُوبَ، ثَنَا مُحَمَّدُ بْنُ سِنَانٍ الْقَزَّازُ، ثَنَا عَبَّادُ بْنُ عَبَّادٍ الْمُهَلَّبِيُّ الْحَبَطِيُّ.

وَأَخْبَرَنِي أَحْمَدُ بْنُ إِبْرَاهِيمَ الْفَقِيهُ، ثَنَا عَبْدُ اللهِ بْنُ أَحْمَدَ بْنِ حَنْبَلٍ، حَدَّثَنِي أَبِي، ثَنَا إِبْرَاهِيمُ الْحَرْبِيُّ[2]، ثَنَا يَحْيَى بْنُ سَعِيدٍ، قَالَا: سَمِعْتُ عَامِرَ بْنَ شَقِيقٍ، قَالَ: قَالَ مُعَاوِيَةُ لِسَعِيدِ بْنِ أَبِي وَقَّاصٍ: مَا يَمْنَعُكَ أَنْ تَسُبَّ عَلِيَّ بْنَ أَبِي طَالِبٍ؟ قَالَ: أَمَا إِذَا سَأَلْتَنِي، فَإِنِّي ذَكَرْتُ ثَلَاثًا قَالَهُنَّ لَهُ رَسُولُ اللهِ ﷺ، فَلَنْ أَسُبَّهُ أَنْ تَكُونَ لِي وَاحِدَةٌ مِنْهُنَّ أَحَبَّ إِلَيَّ مِنْ حُمْرِ النَّعَمِ، قَالَ لَهُ رَسُولُ اللهِ ﷺ: «أَلَا تَكُونُ لِي وَاحِدَةٌ مِنْهُنَّ أَحَبَّ إِلَيَّ مِنْ حُمْرِ النَّعَمِ، قَالَ لَهُ عَلِيٌّ: يَا رَسُولَ اللهِ، أَلَا أَسُبُّهُ؟ قَالَ: لَا أَسُبُّهُ، ذَكَرْتُ حِينَ نَزَلَ عَلَيْهِ الْوَحْيُ،

---

(١) إسناده ضعيف جدًا، فيه: محمد بن السائب الكلبي، متروك، وأبو صالح، واسمه: باذام، ويقال: باذان، مولى أم هانئ بنت عبد الله القرشي، صدوق.

(٢) في: «ط»: «عبد الله بن عبد الحميد، أخبرني عطاء بن عبيد الله».

(٣) قوله: «قال» في: «ب» سوط، و«ز» وأبي.

فَأَخَذَ عَلَيَّ وَاثِيقَ وَعُهُودَهُمْ، فَأَدْخَلْتُهُمْ تَحْتَ ثَوْبِهِ، ثُمَّ قَالَ: مَرَّتْ هَؤُلَاءِ أَهْلَ بَيْتِي، وَلَا أُسِيءُ حِينَ سَلَّمْتُ فِي غُرُوبِ ثَبِيرَ، فَرَاهَا رَسُولُ اللهِ ﷺ، فَقَالَ لَهُ عَلِيٌّ: عَلَّمْتَنِي حِمَ الصَّبَايَا وَالنِّسَاءِ، قَالَ: «أَلَا تُرْضِي أَنْ تَكُونَ مِنِّي بِمَنْزِلَةِ هَارُونَ مِنْ مُوسَى، إِلَّا أَنَّهُ لَا نَبِيَّ بَعْدِي»، وَلَا أُسِيءُ أَنْ دَكَرْتُ يَوْمَ خَيْبَرَ، قَالَ رَسُولُ اللهِ ﷺ: «لَأُعْطِيَنَّ هَذِهِ الرَّايَةَ رَجُلًا يُحِبُّ اللهَ وَرَسُولَهُ، وَيَفْتَحُ اللهُ عَلَى يَدَيْهِ، فَتَطَاوَلْنَا لِرَسُولِ اللهِ ﷺ، فَقَالَ: «أَيْنَ عَلِيٌّ؟»، فَقَالُوا: هُوَ أَرْمَدُ، فَقَالَ: «ادْعُوهُ»، فَدَعَوْهُ، فَبَسَقَ[1] فِي عَيْنَيْهِ، ثُمَّ أَعْطَاهُ الرَّايَةَ، فَفَتَحَ اللهُ عَلَيْهِ، قَالَ: فَلَا وَاهِ مَا دَكَرْتُ مُعَاوِيَةَ بِخَيْرٍ حَتَّى خَرَجَ مِنَ الْمَدِينَةِ!»

هَذَا حَدِيثٌ صَحِيحٌ عَلَى شَرْطِ الشَّيْخَيْنِ، وَلَمْ يُخَرِّجَاهُ بِهَذِهِ السِّيَاقَةِ، وَقَدْ أَتَقَنَّا حَدِيثَ عَلِيٍّ مِنْ حَدِيثِ الْمُوَاخَاةِ وَحَدِيثِ الرَّايَةِ.

٤٦٢٦- حَدَّثَنَا أَبُو الْحُسَيْنِ مُحَمَّدُ بْنُ أَحْمَدَ بْنِ تَمِيمٍ الْحَنْظَلِيُّ بِمَكَّةَ: ثَنَا

١١٦ - ثنا أَبُو نَصْرٍ أَحْمَدُ بْنُ سَهْلٍ الْفَقِيهُ بِبُخَارَى، ثنا صَالِحُ بْنُ مُحَمَّدٍ الْحَافِظُ الْبَغْدَادِيُّ، ثنا عَبْدُ اللَّهِ بْنُ مَرْوَانَ الْمِصْرِيُّ، ثنا يَحْيَى بْنُ حَمَّادٍ، ثنا أَبُو عَوَانَةَ، عَنْ سُلَيْمَانَ الأَعْمَشِ، قَالَ: ثنا حَبِيبُ بْنُ أَبِي ثَابِتٍ، عَنْ أَبِي الطُّفَيْلِ، عَنْ زَيْدِ بْنِ أَرْقَمَ، قَالَ: زَارَنَا رَجُلٌ رَسُولَ اللَّهِ ﷺ مِنْ خَمْلَةِ الرِّيَاحِ وَنَزَلَ عِنْدَنَا، ثُمَّ أَمَرَ بِدُرُوعَاتٍ فَلُبِسَتْ، قَالَ: «أَمَّا لَقَدْ دَعَيْتُ لأَكْتُبَنَّ إِلَى قَوْمٍ لَا تَرُدُّ كُتُبَ قَوْمِهَا مِنْ دُرُوعَاتِ فَلُبِسَتْ، قَالَ: «أَمَّا لَقَدْ دَعَيْتُ لأَكْتُبَنَّ إِلَى قَوْمٍ لَا تَرُدُّ كُتُبَ قَوْمِهَا مِنْ دُرُوعَاتِ لَخَلَقْتُهَا فِيهِمَا، فَإِنَّهُمَا أَرَقُّ مِنْهَا، فَإِنَّ رَبَّكُمْ يُرِيدُ عَلَيْكُمْ الْعَرَضَ، ثُمَّ قَالَ: «إِنَّ اللَّهَ لَمْ يَبْعَثْ نَبِيًّا إِلَّا وَقَدْ دَعَا عَلَى قَوْمِهِ، ثُمَّ أَخَذَ بِيَدِ عَلِيٍّ عَلَيْهِ السَّلَامُ، فَقَالَ: «مَنْ كُنْتُ وَلِيُّهُ فَهَذَا وَلِيُّهُ، اللَّهُمَّ وَالِ، وَانْدُرِ الْحَدِيثَ بِطُولِهِ.

هَذَا حَدِيثٌ صَحِيحٌ عَلَى شَرْطِ الشَّيْخَيْنِ، وَلَمْ يُخْرِجَاهُ بِطُولِهِ.

شَاهِدُ حَدِيثِ سَلَمَةَ بْنِ كُهَيْلٍ، عَنْ أَبِي الطُّفَيْلِ أَيْضًا صَحِيحٌ عَلَى شَرْطِهِمَا(١).

١١٧ - ﴿مُوَافِقٌ﴾ أَبُو بَكْرٍ بْنُ إِسْحَاقَ وَدَعْلَجُ بْنُ أَحْمَدَ السَّجْزِيُّ، قَالَا: ثنا أَبُو الْعَبَّاسِ مُحَمَّدُ بْنُ يَعْقُوبَ، ثنا الرَّبِيعُ بْنُ سُلَيْمَانَ، ثنا أَسَدُ بْنُ مُوسَى، ثنا سُفْيَانُ بْنُ عُيَيْنَةَ، عَنْ إِبْرَاهِيمَ التَّيْمِيِّ، ثنا مُحَمَّدُ بْنُ سَلَمَةَ(٢)، عَنْ كُهَيْلٍ، عَنْ أَبِيهِ، عَنْ أَبِي الطُّفَيْلِ عَامِرِ(٣) بْنِ وَاثِلَةَ، أَنَّهُ

---

(١) في (ز) زاد: (وهذا). (من كتب مولاه - سابقه - وليه).

(٢) [محمد بن سلمة] (٤٠٤) (٩٩-٤٠٤).

(٣) قال الذهبي في التلخيص: «قلت: لم يخرجا لمحمد، أعني ابن سلمة عن كهيل - وهو ابن الحارث الحنفي».

سَمِعَ زَيْدَ بْنَ أَرْقَمَ ﷺ يَقُولُ: نَزَلَ رَسُولُ اللهِ ﷺ بَيْنَ مَكَّةَ وَالْمَدِينَةِ عِنْدَ مَمْزَاتٍ خَمْسِ دَوْحَاتٍ عِظَامٍ، فَكَنَسَ النَّاسُ مَا تَحْتَ الشَّمَرَاتِ، ثُمَّ رَاحَ رَسُولُ اللهِ ﷺ عَشِيَّةً، فَصَلَّى، ثُمَّ قَامَ خَطِيبًا، فَحَمِدَ اللهَ وَأَثْنَى عَلَيْهِ، وَذَكَّرَ وَوَعَظَ، فَقَالَ مِمَّا قَالَ: أَمَّا بَعْدُ أَلَا يَا أَيُّهَا النَّاسُ، إِنَّمَا أَنَا بَشَرٌ يُوشِكُ أَنْ يَأْتِيَ رَسُولُ رَبِّي فَأُجِيبَ، وَأَنَا تَارِكٌ فِيكُمْ أَمْرَيْنِ لَنْ تَضِلُّوا إِنِ اتَّبَعْتُمُوهُمَا، وَهُمَا كِتَابُ اللهِ، وَأَهْلُ بَيْتِي عِتْرَتِي، ثُمَّ قَالَ: «أَتَنْشُدُونَ أَنِّي أَوْلَى بِالْمُؤْمِنِينَ مِنْ أَنْفُسِهِمْ؟» ثَلَاثَ مَرَّاتٍ، فَأَوْمَأَ: نَعَمْ، فَقَالَ رَسُولُ اللهِ ﷺ: «مَنْ كُنْتُ مَوْلَاهُ فَعَلِيٌّ مَوْلَاهُ».

وَحَدِيثُ بُرَيْدَةَ الْأَسْلَمِيِّ صَحِيحٌ عَلَى شَرْطِ الشَّيْخَيْنِ.

٤١٢٨- حَدَّثَنَا مُحَمَّدُ بْنُ صَالِحِ بْنِ هَانِئٍ، أَنَا أَحْمَدُ بْنُ يُوسُفَ[1]، وَأَخْبَرَنَا مُحَمَّدُ بْنُ عَلِيِّ الشَّيْبَانِيُّ بِالْكُوفَةِ، ثَنَا أَحْمَدُ بْنُ حَازِمٍ الْغِفَارِيُّ، ثَنَا مُحَمَّدُ بْنُ عَبْدِ اللهِ الْعَمْرِيُّ[2]، ثَنَا مُحَمَّدُ بْنُ إِسْحَاقَ، ثَنَا مُحَمَّدُ بْنُ

الْحَكَمِ، عَنْ سَعِيدِ بْنِ جُبَيْرٍ، عَنِ ابْنِ عَبَّاسٍ، عَنْ أُبَيٍّ بْنِ كَعْبٍ الْأَنْصَارِيِّ، قَالَ: قُلْتُ مَنْ عَلِيٌّ وَابْنُ أَبِي طَالِبٍ وَابْنُ عَمِّ رَسُولِ اللَّهِ ﷺ، فَقَدَّمَكَ؟! عَلَى رَسُولِ اللَّهِ ﷺ، فَأَخَذَتْ عَلَيَّ التَّقَحُّمَاتُ، فَرَأَيْتُ وَجْهَ رَسُولِ اللَّهِ ﷺ يَتَغَيَّرُ، فَقَالَ: «يَا أُبَيُّ، أَلَسْتُ أَوْلَى بِالْمُؤْمِنِينَ مِنْ أَنْفُسِهِمْ؟»، قُلْتُ: بَلَى يَا رَسُولَ اللَّهِ، فَقَالَ: «مَنْ كُنْتُ مَوْلَاهُ، فَعَلِيٌّ مَوْلَاهُ، وَلَاءُ الْحُمَيْتِ»[1].

هَذَا حَدِيثٌ صَحِيحٌ عَلَى شَرْطِ الشَّيْخَيْنِ، وَلَمْ يُخَرِّجَاهُ.

٤١٢٩- **صحيح** أَخْبَرَ عَبْدُ اللَّهِ: أَخْبَرَنَا مُحَمَّدُ بْنُ يَعْقُوبَ الْحَافِظُ، حَدَّثَنِي أَبِي وَمُحَمَّدُ بْنُ يَحْيَى، قَالَا: حَدَّثَنَا مُحَمَّدُ بْنُ سَعِيدٍ، يَعْنِي: أَبَا سَلَمَةَ بْنَ سُلَيْمَانَ الْمِصْرِيَّ، عَنِ ابْنِ وَهْبٍ الزُّهْدِيِّ، عَنْ عُطَارِدِ، عَنْ عِمْرَانَ بْنِ حُصَيْنٍ[2]، قَالَ: بَعَثَ رَسُولُ اللَّهِ ﷺ سَرِيَّةً، وَاسْتَعْمَلَ عَلَيْهِمْ عَلِيَّ بْنَ أَبِي طَالِبٍ، فَمَضَى عَلِيٌّ فِي السَّرِيَّةِ فَأَصَابَ جَارِيَةً، فَأَنْكَرُوا ذَلِكَ عَلَيْهِ فَكَتَبَ أَرْبَعَةٌ مِنْ أَصْحَابِ رَسُولِ اللَّهِ ﷺ إِذَا لَقِيتُ رَسُولَ اللَّهِ ﷺ أَخْبَرْتُهُ بِمَا صَنَعَ عَلِيٌّ فِي غَيْبَتِهِ، فَلَمَّا قَفَلَ: وَكَانَ الْمُسَيِّرُونَ لَهُ قَرِيبًا مِنْ سِتِّ مِئَةٍ رَاحِلَةٍ سَلَّمَ عَلَى رَسُولِ اللَّهِ ﷺ فَقَامَ أَحَدُ الْأَرْبَعَةِ، فَقَالَ: يَا رَسُولَ اللَّهِ، أَلَمْ تَرَ عَلِيًّا صَنَعَ كَذَا وَكَذَا؟ فَأَعْرَضَ عَنْهُ، ثُمَّ قَامَ الثَّانِي، فَقَالَ مِثْلَ قَوْلِ الْأَوَّلِ، فَأَعْرَضَ عَنْهُ، ثُمَّ قَامَ الثَّالِثُ، فَقَالَ مِثْلَ قَوْلِهِمَا، فَأَعْرَضَ عَنْهُ، ثُمَّ قَامَ الرَّابِعُ، فَقَالَ: يَا رَسُولَ اللَّهِ، أَلَمْ تَرَ أَنَّ[3] عَلِيًّا صَنَعَ كَذَا

= الحكم بن عتيبة.

(١) في (ر) زيادة: «الحديث».

(٢) إتحاف المهرة (١٣/ ٥٠٦-٥٠٧) بتقديم من برقم آخر (٦٢١٨) المقدم.

(٣) قوله: «أن» غير موجود في (ر).

وَكَذَا. فَأَقْبَلَ عَلَيْهِ رَسُولُ اللهِ ﷺ وَالْغَضَبُ فِي وَجْهِهِ، فَقَالَ: «مَا تُرِيدُونَ مِنْ عَلِيٍّ؟ إِنَّ عَلِيًّا مِنِّي، وَأَنَا مِنْهُ وَوَلِيُّ كُلِّ مُؤْمِنٍ»[1].

هَذَا حَدِيثٌ صَحِيحٌ عَلَى شَرْطِ مُسْلِمٍ، وَلَمْ يُخَرِّجَاهُ.

❁ ❁ ❁

(١) إتحاف المهرة (١٢/ ٥٢-١٥٠٧٠).

١٣٠- **حدثنا** أبو الحسن مُحَمَّدُ بْنُ يَعْقُوبَ، ثنا أَحْمَدُ بْنُ عَبْدِ الْجَبَّارِ، ثنا يُونُسُ بْنُ بُكَيْرٍ، عَنْ مُحَمَّدِ بْنِ إِسْحَاقَ، ثنا عَلِيُّ بْنُ أَبِي طَالِبٍ ﷺ أَسْلَمَ وَهُوَ ابْنُ عَشْرِ سِنِينَ.

١٣١- **حدثنا** أبو إِسْحَاقَ الْمُزَكِّي، وَأَبُو الْحُسَيْنِ الْحَافِظُ^(١) قالا: ثنا مُحَمَّدُ بْنُ إِسْحَاقَ الثَّقَفِيُّ، ثنا مُحَمَّدُ بْنُ نَصْرٍ^(٢)، ثنا عَبْدُ الرَّزَّاقِ، ثنا مَعْمَرٌ، عَنْ قَتَادَةَ، عَنِ الْحَسَنِ قَالَ: أَسْلَمَ عَلِيٌّ وَهُوَ ابْنُ خَمْسَ عَشْرَةَ، أَوِ ابْنُ سِتَّ عَشْرَةَ سَنَةً.

هَذَا الإِسْنَادُ لَوْلَى مِنَ الأَوَّلِ، وَإِنَّمَا قَدَّمْتُ ذَلِكَ لأَنِّي عَوَّلْتُ فِيهِ

عَلَى الإِسْنَادِ الَّذِي رَوَاهُ الأَوَّلُ، وَإِنَّمَا أَوْرَدْتُ هَذَا الْقَوْلَ لِيَكُونَ فِيهِ إِيضَاحٌ لِمَا يَعْتَقِدُهُ أَنَّ مُحَمَّدَ بْنَ عَبْدِ الْوَاحِدِ الأَسْوَدَ الْمَعْرُوفَ بِابْنِ غَلَّابٍ

حَدَّثَنِي أَبُو مُحَمَّدٍ الْحَسَنُ بْنُ عَلِيٍّ الْجَوْهَرِيُّ، ثنا مُحَمَّدُ بْنُ عِمْرَانَ الْمَرْزُبَانِيُّ، ثنا أَحْمَدُ بْنُ عُبَيْدٍ الصَّفَّارُ، ثنا أَبُو عَبْدِ اللَّهِ الْمُفَضَّلُ بْنُ فَضَالَةَ^(٣)، حَدَّثَنِي سِمَاكُ بْنُ حَرْبٍ، عَنْ عِكْرِمَةَ، عَنِ ابْنِ

---

(١) قوله: «أبو الحسن الحافظ» ساقط من (د).

(٢) [تحرف في (ب) إلى: «محمد بن عبد الله»، وفي (د): «محمد بن نصر»].

(٣) هو: محمد بن منصور بن داود بن إبراهيم الطوسي، أبو جعفر الخادمي.

وفي (د): «أبو داود»، خطأ.

عَبَّاسٍ رضي الله عنه قَالَ: لِعَلِيٍّ أَرْبَعُ خِصَالٍ لَيْسَتِ الأَرْبَعُ(١): هُوَ أَوَّلُ عَرَبِيٍّ وَأَعْجَمِيٍّ صَلَّى مَعَ رَسُولِ اللهِ ﷺ، وَهُوَ الَّذِي كَانَ لِوَاؤُهُ مَعَهُ فِي كُلِّ زَحْفٍ، وَهُوَ الَّذِي تَصَبَّرَ(٢) مَعَهُ يَوْمَ الْمِهْرَاسِ، وَهُوَ الَّذِي غَسَّلَهُ وَأَدْخَلَهُ قَبْرَهُ(٣).

٤٦٣٣- حدثنا عَلِيُّ بْنُ حَمْشَاذَ، ثَنَا مُحَمَّدُ بْنُ الْمُغِيرَةِ السُّكَّرِيُّ، ثَنَا الْقَاسِمُ بْنُ الْحَكَمِ الْعُرَنِيُّ، ثَنَا مِسْعَرٌ، عَنِ الْحَكَمِ بْنِ عُتَيْبَةَ(٤)، عَنْ مِقْسَمٍ، عَنِ ابْنِ عَبَّاسٍ رضي الله عنهما؛ أَنَّ رَسُولَ اللهِ ﷺ دَفَعَ الرَّايَةَ إِلَى عَلِيٍّ رضي الله عنه يَوْمَ بَدْرٍ، وَهُوَ ابْنُ عِشْرِينَ سَنَةً(٥).

= كلا من: محمد بن إسماعيل بن سمرة الأحمسي، وأحمد بن عبد الله الدقاق كما في تاريخ دمشق (٤٢/ ٧٣،٧٢)، والاستيعاب لابن عبد البر (٣/ ١٠٩٠)، والمفضل بن صالح منكر الحديث كما قال البخاري.

(١) كذا بالنسخ الخطية كلها، ولعل مراده أن له صفات أخرى غير هذه الأربع، ولكن هذا ما حضره الآن، وفي الإتحاف بدون هذا الاستثناء، وعند ابن عبد البر في الاستيعاب

(٢) في (م): «صبر».

(٣) إتحاف المهرة (٧/ ٦٠٨-٨٨٨٠)، وقال الذهبي في التلخيص: «قلت: فيه زكريا بن يحيى الوقار وهو متهم»، كذا قال، وإنما قال ذلك لأن الوقار مصري، نقول: لو افترضنا أن قوله في السند: «عن المفضل بن فضالة» محفوظ، فإن زكريا الذي يروي عن مفضل بن فضالة هو: زكريا بن يحيى بن صالح المصري روى الإمام مسلم عنه عن مفضل، وقال الصدفي سألت العقيلي عنه فقال: كذا حدث عن [illegible]

(٤) في (ك): «عن عتيبة».

(٥) إتحاف المهرة (٨/ ٨٣-٨٩٦٦).

buisn e

هَذَا حَدِيثٌ صَحِيحٌ عَلَى شَرْطِ الشَّيْخَيْنِ»، وَلَمْ يُخَرِّجَاهُ.

٤٦٣٤ - حَدَّثَنَاهُ أَبُو الْعَبَّاسِ مُحَمَّدُ بْنُ يَعْقُوبَ: ثَنَا مُحَمَّدُ بْنُ عَلِيِّ بْنِ طَخْفَا الْغِفَارِيُّ.

ثَنَا أَبُو بَكْرٍ بْنُ أَبِي دَارِمٍ الْحَافِظُ: ثَنَا إِبْرَاهِيمُ بْنُ عَبْدِ اللهِ الْعَبْسِيُّ، قَالَا: ثَنَا عُبَيْدُ اللهِ بْنُ مُوسَى: ثَنَا إِسْرَائِيلُ، عَنْ أَبِي إِسْحَاقَ، عَنِ الْبَجَلِيِّ بْنِ عُمَرَ، عَنْ عَلِيٍّ بْنِ رَبِيعَةَ الْوَالِبِيِّ، عَنْ عَلِيٍّ، قَالَ: أَنَا: عَبْدُ اللهِ، وَأَخُو رَسُولِهِ، وَأَنَا الصِّدِّيقُ الْأَكْبَرُ لَا يَقُولُهَا بَعْدِي إِلَّا كَاذِبٌ، صَلَّيْتُ قَبْلَ النَّاسِ بِسَبْعِ سِنِينَ.

صَحِيحٌ عَلَى شَرْطِ الشَّيْخَيْنِ»، وَلَمْ يُخَرِّجَاهُ.

وَشَاهِدُهُ:

٤٦٣٥ - حَدَّثَنَاهُ أَبُو عُمَرَ الزَّاهِدُ: ثَنَا مُحَمَّدُ بْنُ هِشَامٍ الْمَرْوَزِيُّ: ثَنَا أَبُو

(١) قال الذهبي في التلخيص: «قلت: هذا عمر في أسانيده أقل من عاصم سنين، فلي عنه».

(٢) في (ز): «أبو موسى سنين أو أربعاً وهو قول عروه».

(٣) في (ز، وط): «ع».

(٤) إتحاف المهرة (١١/ ٢١٤-٢١٥).

قال الذهبي في التلخيص: «قلت: كذا قاله، وما هو على شرط واحد منهما، ولا هو على شرط مسلم، فإن عمر، وعلياً، قد ابن الحنفي، الحنفية، وقال في كتابه موضوعات في مستدرك الحاكم: بل لا ذكاء على علي، وعلياً، وعلياً، وعلياً، وعلياً، العبسي، ثقة، وقال الحافظ في التهذيب: «قال ابن الجوزي: «ضعيف ابن حنبل على حديثه عن أبي حازم، وقال أبو الحديد في شرح نهج البلاغة: «قال هو منكر، وهذه الشبه على المعتمد بعلي بن عبد الله بن الزبير من الحوام الأسدي، فصحبه لذلك على شرطهما».

(٥) هو: محمد بن عبد الواحد بن أبي هاشم.

إِبْرَاهِيمَ التُّرْجُمَانِيُّ[1]، ثَنَا شُعَيْبُ بْنُ صَفْوَانَ، عَنِ الْأَجْلَحِ، عَنْ سَلَمَةَ بْنِ كُهَيْلٍ، عَنْ حَبَّةَ بْنِ جُوَيْنٍ، عَنْ عَلِيٍّ رضي الله عنه قَالَ: عَبَدْتُ اللهَ تَعَالَى مَعَ رَسُولِ اللهِ ﷺ سَبْعَ سِنِينَ قَبْلَ أَنْ يَعْبُدَهُ أَحَدٌ مِنْ هَذِهِ الْأُمَّةِ[2].

٤٦٣٦- حدثنا أَبُو الْعَبَّاسِ مُحَمَّدُ بْنُ يَعْقُوبَ، ثَنَا أَحْمَدُ بْنُ عَبْدِ الْجَبَّارِ، ثَنَا يُونُسُ بْنُ بُكَيْرٍ، عَنْ يُوسُفَ بْنِ صُهَيْبٍ، عَنْ عَبْدِ اللهِ بْنِ بُرَيْدَةَ، عَنْ أَبِيهِ، قَالَ: انْطَلَقَ أَبُو ذَرٍّ وَنُعَيْمُ ابْنُ عَمِّ أَبِي ذَرٍّ، وَأَنَا مَعَهُمْ نَطْلُبُ رَسُولَ اللهِ ﷺ وَهُوَ بِالْجَبَلِ[3] مُكْتَتِمٌ، فَقَالَ أَبُو ذَرٍّ: يَا مُحَمَّدُ، أَتَيْنَاكَ نَسْمَعُ مَا تَقُولُ، وَإِلَى مَا تَدْعُو. فَقَالَ رَسُولُ اللهِ ﷺ: «أَقُولُ لَا إِلَهَ إِلَّا اللهُ، وَإِنِّي رَسُولُ اللهِ». آمَنَ بِهِ أَبُو ذَرٍّ وَصَاحِبُهُ وَآمَنْتُ بِهِ، وَكَانَ عَلِيٌّ فِي حَاجَةٍ لِرَسُولِ اللهِ ﷺ أَرْسَلَهُ فِيهَا، وَأُوحِيَ إِلَى رَسُولِ اللهِ ﷺ يَوْمَ الِاثْنَيْنِ وَصَلَّى عَلِيٌّ يَوْمَ الثُّلَاثَاءِ[4].

(١) هو: إسماعيل بن إبراهيم بن بسام. من رجال التهذيب.

(٢) إتحاف المهرة (١١/ ٣٣٠-١٤١٣٤)، وقال الذهبي في التلخيص: «قلت: وهذا باطل؛ لأن النبي ﷺ من أول ما أوحي إليه آمن به خديجة وأبو بكر وبلال وزيد مع علي، قبله بساعات أو بعده بساعات، وعبدوا الله مع نبيه، فأين السبع سنين، ولعل السمع أخطأ، فيكون أمير المؤمنين قال: عبدت الله مع رسول الله ولي سبع سنين، ولم يضبط الراوي ما سمع، ثم حبة لمعي جبل، قد قال ما يعلم بطلانه من أن عليا شهد [illegible] ثم [illegible]

(٣) في (ص): «بالجبل».

(٤) إتحاف المهرة (٢/ ٥٩٠-٢٣٣١).

ebusn e

صحيح الإسناد، ولم يُخرِّجاه»[1].

١٦٣٧- ﴿٣﴾ أخبرنا أبو سعيد أحمد بن عُمرو الأخسيكي، ثنا الحُسَيْنُ بن مُحَمَّد بن الرَّبيع، حدَّثني عبدُ الرَّحمٰن بن مُحَمَّد بن مُنْصُور المَعْرُوفي، حدَّثني عَلِيُّ بن عَاصِم، عَنْ مُسْلِم المُلَائِيِّ[2]، عَنْ أَبِي عُثْمَانَ، قَالَ: لَمَّنِ النَّبِيُّ ﷺ يَوْمَ الاثْنَيْنِ، وَأَسْلَمَ عَلِيٌّ يَوْمَ الثُّلَاثَاءِ[3].

١٦٣٨- ﴿٤﴾ أخبرنا أبو بكر بن أبي ذرٍّ، ثنا الخَالِدِيُّ، ثنا مُحَمَّدُ بن مُوسَى بن سَهْلٍ الرَّمْلِيُّ[4]، ثنا يَعْقُوبُ بن إِبْرَاهِيمَ بن صَالِحٍ[5]، حَاجِبُ المَنْصُورِ[6]، ثنا عَبْدُ الرَّحْمٰنِ بن عَبْدِ اللهِ بن عَبْدِ الحَكَمِ[7]، عَنْ أَبِيهِ[8]، عَنْ عَمِّهِ[9]، عَنْ مَيْمُونِ بن مِهْرَانَ[10]، عَنْ عُبَيْدِ اللهِ بن أَبِي رَافِعٍ، قَالَ: قَبَّلَ عَلِيٌّ عَلَّاقَةَ بَوْلِ الْحُسَيْنِ، لِسَبْعِ عَذِرَةِ لَمَسَتْ مِنْ ثَغْرِهِ وَنَضَحَ مِنْ بَوْلِهِ، وَقَالَتْ عَلَّاقَةُ: غَسَلَ صَبِيُّ إِلَّا

وَسِتِّينَ سَنَةً، أَوْ أَرْبَعٍ وَسِتِّينَ سَنَةً[1][2].

٤٦٣٩- سمعت أَبَا إِسْحَاقَ إِبْرَاهِيمَ بْنَ إِسْمَاعِيلَ الْفَارِيَّ، يَقُولُ: سَمِعْتُ عُثْمَانَ بْنَ سَعِيدٍ الدَّارِمِيَّ، يَقُولُ: سَمِعْتُ أَبَا بَكْرِ بْنَ أَبِي شَيْبَةَ يَقُولُ: وَلِيَ عَلِيُّ بْنُ أَبِي طَالِبٍ خَمْسَ سِنِينَ، وَقُتِلَ سَنَةَ أَرْبَعِينَ مِنْ مُهَاجَرِ رَسُولِ اللهِ ﷺ، وَهُوَ ابْنُ ثَلَاثٍ وَسِتِّينَ سَنَةً، قُتِلَ يَوْمَ الْجُمُعَةِ الْحَادِي وَالْعِشْرِينَ مِنْ شَهْرِ رَمَضَانَ، وَمَاتَ يَوْمَ الْأَحَدِ، وَدُفِنَ بِالْكُوفَةِ[3].

٤٦٤٠- أخبرنا إِبْرَاهِيمُ بْنُ إِسْمَاعِيلَ الْفَارِيُّ، ثَنَا عُثْمَانُ بْنُ سَعِيدٍ الدَّارِمِيُّ، ثَنَا عَبْدُ اللهِ بْنُ صَالِحٍ، حَدَّثَنِي اللَّيْثُ بْنُ سَعْدٍ، أَخْبَرَنِي خَالِدُ بْنُ يَزِيدَ، عَنْ سَعِيدِ بْنِ أَبِي هِلَالٍ، عَنْ زَيْدِ بْنِ أَسْلَمَ، أَنَّ أَبَا سِنَانٍ الدُّؤَلِيَّ حَدَّثَهُ، أَنَّهُ عَادَ عَلِيًّا ﵁ فِي شَكْوَى لَهُ اشْتَكَاهَا، قَالَ: فَقُلْتُ لَهُ: لَقَدْ تَخَوَّفْنَا عَلَيْكَ يَا أَمِيرَ الْمُؤْمِنِينَ فِي شَكْوَاكَ هَذَا، فَقَالَ: [illegible]

لأَنِّي سَمِعْتُ رَسُولَ اللهِ ﷺ الصَّادِقَ الْمَصْدُوقَ، يَقُولُ: «إِنَّكَ سَتُضْرَبُ ضَرْبَةً هَهُنَا وَضَرْبَةً هَهُنَا -وَأَشَارَ إِلَى صُدْغَيْهِ- فَيَسِيلُ دَمُهَا حَتَّى تَخْتَضِبَ لِحْيَتُكَ، وَيَكُونُ صَاحِبُهَا أَشْقَاهَا، كَمَا كَانَ عَاقِرُ النَّاقَةِ أَشْقَى ثَمُودَ»[4].

هَذَا حَدِيثٌ صَحِيحٌ عَلَى شَرْطِ الْبُخَارِيِّ[5]، وَلَمْ يُخَرِّجَاهُ.

(١) قوله: «سنة أبي بكر» (ق ٢٠٢) [illegible]

(٢) إتحاف المهرة (١٢/ ٦٤٢ ح ١٤٨٦٢).

(٣) [illegible]

(٤) إتحاف المهرة (١٢/ ٦٤٢ ح ١٤٨٦٢).

(٥) أبو سنان يزيد بن أمية الدؤلي ثقة لكن لم يخرج له البخاري.

Bulsn

٤١٤٦- أَخْبَرَنَا أَبُو جَعْفَرٍ مُحَمَّدُ بْنُ عَبْدِ اللهِ الْبَغْدَادِيُّ، قَالَ: يَحْيَى بْنُ مُحَمَّدِ بْنِ صَاعِدٍ الشَّهْمِيُّ، قَالَ: حَدَّثَنَا الْحَسَنُ بْنُ عَرَفَةَ، قَالَ: حَدَّثَنَا أَبُو الْوَشَاءِ، عَنِ الثَّوْرِيِّ بْنِ يَحْيَى، عَنِ ابْنِ شِهَابٍ قَالَ: قُدِّمَتْ وَشَلَةٌ وَأَنَا أُرِيدُ الْغَزْوَ، فَأَتَيْتُ عَبْدَ الْمَلِكِ بِالْمَاءِ عَلَيْهِ، فَوَجَدْتُهُ فِي قُبَّةٍ عَلَى قُرْمُلٍ (١) بِقُرْبِ الْقَنَاةِ، وَعَلَيْهِ سَمَاطَانِ، فَسَلَّمْتُ، ثُمَّ جَلَسْتُ، فَقَالَ لِي: إِذَا رَجَعْتَ إِلَيْنَا فَسَلِّمْ، مَا كَانَ فِي بَيْتِ الْمَقْسِمِ فَهُوَ لِعَلِيِّ بْنِ أَبِي طَالِبٍ، فَقُلْتُ: نَعَمْ، فَقَالَ: فَلَمَّا قَفَلْتُ مِنْ وَرَاءِ النَّاسِ جَئْتُ حَتَّى أَقُومَ حَيْثُ أَظُنُّ الْقُبَّةَ، فَمَالَ إِلَيَّ وَجْهُهُ، فَأَشَارَ إِلَيَّ فَقَالَ: مَا لَكَ؟ قُلْتُ: لَمْ أَجِدْ مَوْضِعَ بَيْتِ الْمَقْسِمِ فِي الْوَجْهِ الَّذِي ظَنَنْتُ، ثُمَّ قَالَ: لَمْ يَبْقَ أَحَدٌ يَعْلَمُ هَذَا غَيْرِي وَغَيْرُكَ، لَا يَسْمَعُ بِذَلِكَ أَحَدٌ، فَمَا حَدَّثَ بِهِ حَتَّى تُوُفِّيَ (٢).

٤١٤٧- أَخْبَرَنِي أَبُو سَعِيدٍ أَحْمَدُ بْنُ مُحَمَّدِ الأَحْمَسِيُّ، قَالَ: الْحَسَنُ بْنُ مُحَمَّدِ بْنِ الزِّبْرِيِّ، قَالَ: الْحَسَنُ بْنُ عَرَفَةَ، قَالَ: حَدَّثَنِي مَعْنٌ، حَدَّثَنِي مُحَمَّدُ بْنُ عَبْدِ اللهِ، قَالَ: الْحَسَنُ بْنُ زِيَادٍ (٣)، عَنْ أَبِي مَعْشَرٍ، عَنْ شُرَحْبِيلَ بْنِ سَعْدٍ الْمُقْرِئِ

---

(١) في (ك): «قرمل».

(٢) قال الذهبي في «تاريخ الإسلام» (٥/٤٥٠): «وكان يحيى لا أعرفه والخبر منكر، وممن وضع له حديث الوزير ابن أبي أسامة الأحمسي» (٥/٤٧٣)، وقال الشهابي في «لسان الميزان» (٦/٤٤٠): «وفي ترجمة أحمد بن محمد هذا من الوزير أبي أسامة الأحمسي عن الحسين بن علي عليه السلام نسخة رواها عن ابن عرفة».

(٣) [بياض الصفحة ٢٩/ب (٨٨/٩٠٩-٢٥٢٩٥٠)].

(٤) في (ك): «الزبرقان».

(٥) في (ك): «الزبرقان».

(٦) في (ك): «الزبرقان».

(٧) في (ك): «الزبرقان».

(٨) في (ك): «الزبرقان».

(٩) في (ك): «الزبرقان».

(١٠) في (ك): «الزبرقان».

(١١) في (ك): «الزبرقان».

(١٢) في (ك): «الزبرقان».

(١٣) في (ك): «الزبرقان».

قَالَ: اسْتُخْلِفَ عَلِيُّ بْنُ أَبِي طَالِبٍ رضي الله عنه سَنَةَ خَمْسٍ وَثَلَاثِينَ، وَهُوَ ابْنُ ثَمَانٍ وَخَمْسِينَ سَنَةً وَأَشْهُرٍ، فَلَمَّا حَضَرَ الْمَوْسِمُ سَنَةَ خَمْسٍ وَثَلَاثِينَ، بَعَثَ عَبْدَ اللهِ بْنَ عَبَّاسٍ عَلَى الْمَوْسِمِ سَنَةَ خَمْسٍ وَثَلَاثِينَ، وَسَنَةَ سِتٍّ وَثَلَاثِينَ، وَسَنَةَ سَبْعٍ وَثَلَاثِينَ، وَسَنَةَ ثَمَانٍ وَثَلَاثِينَ، وَسَنَةَ تِسْعٍ وَثَلَاثِينَ، وَحَضَرَ الْمَوْسِمَ، وَتَشَاغَلَ عَلِيٌّ رضي الله عنه بِالْقِتَالِ، فَاصْطَلَحَ النَّاسُ عَلَى شَيْبَةَ بْنِ عُثْمَانَ الْحَجَبِيِّ، فَشَهِدَ بِالنَّاسِ، فَلَمَّا كَانَ سَنَةَ أَرْبَعِينَ قُتِلَ عَلِيٌّ يَوْمَ الْجُمُعَةِ لِسَبْعَ عَشْرَةَ مَضَتْ مِنْ شَهْرِ رَمَضَانَ مِنْ سَنَةِ أَرْبَعِينَ، وَهُوَ ابْنُ ثَلَاثٍ وَسِتِّينَ سَنَةً[1].

قَالَ الْحَاكِمُ: فَنَظَرْنَا فَوَجَدْنَا لِهَذِهِ التَّوَارِيخِ بُرْهَانًا ظَاهِرًا بِإِسْنَادٍ صَحِيحٍ:

٤٦٤٣- حدثناه أَبُو الْعَبَّاسِ مُحَمَّدُ بْنُ يَعْقُوبَ، ثَنَا السَّرِيُّ بْنُ يَحْيَى التَّمِيمِيُّ، ثَنَا قَبِيصَةُ بْنُ عُقْبَةَ، حَدَّثَنَا سُفْيَانُ، عَنْ مَنْصُورٍ، عَنْ رِبْعِيِّ بْنِ حِرَاشٍ، عَنِ الْبَرَاءِ بْنِ نَاجِيَةَ، عَنْ عَبْدِ اللهِ بْنِ مَسْعُودٍ رضي الله عنه قَالَ: قَالَ رَسُولُ اللهِ ﷺ: «تَدُورُ رَحَى الْإِسْلَامِ عَلَى خَمْسٍ وَثَلَاثِينَ، أَوْ سِتٍّ وَثَلَاثِينَ، فَإِنْ يَهْلِكُوا فَسَبِيلُ مَنْ هَلَكَ، وَإِنْ يَبْقَى لَهُمْ دِينُهُمْ فَسَبْعِينَ عَامًا». قَالَ عُمَرُ: يَا رَسُولَ اللهِ، مِمَّا بَقِيَ أَوْ مِمَّا مَضَى؟ قَالَ: «مِمَّا بَقِيَ»[2].

هَذَا حَدِيثٌ صَحِيحُ الْإِسْنَادِ، وَلَمْ يُخَرِّجَاهُ.

buisn e

(١) [illegible]

(٢) قوله: «قال مما بقي» ساقط من (ب).

(٣) إتحاف المهرة (١٠/١٦٧-١٢٥٠٠)، وقال: [illegible] (٤٥٩٨) وسيأتي (٨٨٤٣).

ذِكْرُ بَعْضِ أَخْبَارِ الْمُؤْمِنِينَ عَلِيِّ بْنِ أَبِي طَالِبٍ وَصِفَاتِهِ عَلَيْهِ.

حَدَّثَنَا الْحَاكِمُ أَبُو عَبْدِ اللهِ مُحَمَّدُ بْنُ عَبْدِ اللهِ الْحَافِظُ إِمْلَاءً فِي شَعْبَانَ سَنَةَ ثَلَاثٍ وَأَرْبَعِينَ، قَالَ: الْخَلَّقُ الرَّوَاشِنُ فِي وَجْهِهِ، قَبِيلَ: ثَمَانٍ وَقِيلَ: سَبْعٍ بَعْدَ أَرْبَعَةِ أَيَّامٍ مِنْ قَتْلِ عُثْمَانَ عَلَيْهِ، وَقِيلَ بَعْدَ خَمْسٍ، وَقِيلَ بَعْدَ ثَلَاثٍ، وَقِيلَ يَوْمَ الْجُمُعَةِ بَعْدَهُ بِخَمْسٍ بَقِينَ مِنْ ذِي الْحِجَّةِ، وَقِيلَ يَوْمَ غُلِّبَ قَتْلُ عُثْمَانَ فِي دَارِ عَمْرِو بْنِ حِبَّاشٍ الْأَنْصَارِيِّ أَحَدِ بَنِي عَمْرِو بْنِ مَبْذُولٍ، وَأَصْبَحَ الرَّوَاشِنُ أَلَهُ نَتَنَ مِنَ الْبَيْعَةِ إِلَى أَنْ قُتِلَ بِصِفِّينَ، ثُمَّ يُوضَعُ عَلَى مِنْبَرِ رَسُولِ اللهِ ﷺ ظَاهِرًا وَكَانَ أَوَّلَ مَنْ بَايَعَهُ طَلْحَةُ، فَقَالَ: هَذِهِ يَدُهُ لَكُنْتُ.

٤٤٤٤- **قُلْتُ**: أَمَّا أَبُو بَكْرٍ بْنُ أَبِي دَارَةَ الْحَافِظُ، ثَنَا أَحْمَدُ بْنُ مُوسَى بْنِ إِسْحَاقَ الْبَيْهَقِيُّ، ثَنَا وَضَّاحُ بْنُ عَبْدِ اللهِ الْمَقْسَمِيُّ، ثَنَا أَبُو بَكْرِ بْنُ عَيَّاشٍ، عَنِ أَبِي إِسْحَاقَ، عَنِ الْأَسْوَدِ بْنِ يَزِيدَ النَّخَعِيِّ، قَالَ: لَمَّا وُضِعَ عَلِيٌّ عَلَى بَابِ أَبِي طَالِبٍ عَلَى مِنْبَرِ مَسْجِدِ الْكُوفَةِ، قَالَ: فَقَامَ ابْنُ ذَبْيَانَ، وَهُوَ وَاقِفٌ بَيْنَ يَدَيِ الْمِنْبَرِ:

إِنَّا لَحُنُ بَايَعْنَا عَلِيًّا فَحَسْبُنَا ... أَلَا حُسْنِ مِمَّا نُخَافُ مِنَ الْفِتَنِ

وَجَدْنَاهُ أَوْلَى النَّاسِ بِالنَّاسِ ... أَلَا أَهْلُ قُرْبَى بِالْكِتَابِ وَبِالسُّنَنِ

وَإِنْ قُرَيْشًا مَا تَنُسُّ مُهَاجِرًا ... عَلَى مِرْدَى يَوْمًا عَلَى الْعَرَبِ الْبَدَنِ

وَفِيهِ الَّذِي فِيهِمْ مِنَ الْخَيْرِ كُلِّهِ وَمَا فِيهِمْ كُلُّ الَّذِي فِيهِ مِنْ حَسَنٍ[1]

٤٦٤٥- حدثنا أَبُو الْفَضْلِ الْحَسَنُ بْنُ يَعْقُوبَ، ثَنَا يَحْيَى بْنُ أَبِي طَالِبٍ، ثَنَا أَبُو أَحْمَدَ الزُّبَيْرِيُّ[2]، ثَنَا الْعَلَاءُ بْنُ صَالِحٍ، عَنْ عَدِيِّ بْنِ ثَابِتٍ، عَنْ أَبِي وَائِلٍ[3]، قَالَ: لَمَّا جَاءَتْ بَيْعَةُ عَلِيٍّ إِلَى حُذَيْفَةَ قَالَ: لَا أُبَايِعُ بَعْدَهُ إِلَّا أَصْغَرَ أَوْ أَبْتَرَ[4].

قَالَ الْحَاكِمُ: هَذِهِ الْأَخْبَارُ الْوَارِدَةُ فِي بَيْعَةِ أَمِيرِ الْمُؤْمِنِينَ كُلُّهَا صَحِيحَةٌ مُجْمَعٌ عَلَيْهَا، فَأَمَّا[5] قَوْلُ[6] مَنْ زَعَمَ أَنَّ عَبْدَ اللهِ بْنَ عُمَرَ وَأَبَا مَسْعُودٍ الْأَنْصَارِيَّ وَسَعْدَ بْنَ أَبِي وَقَّاصٍ وَأَبَا مُوسَى الْأَشْعَرِيَّ وَمُحَمَّدَ بْنَ مَسْلَمَةَ الْأَنْصَارِيَّ وَأُسَامَةَ بْنَ زَيْدٍ قَعَدُوا عَنْ بَيْعَتِهِ، فَإِنَّ هَذَا قَوْلُ مَنْ يَجْحَدُ حَقِيقَةَ تِلْكَ الْأَحْوَالِ، فَاسْمَعِ الْآنَ حَقِيقَتَهَا:

٤٦٤٦- حدثنا أَبُو الْقَاسِمِ الْحَسَنُ بْنُ مُحَمَّدٍ السَّكُونِيُّ[7] بِالْكُوفَةِ، ثَنَا

---

(١) إتحاف المهرة (٤/ ٤٣٨-٤٤٩٧)، وصباح النهشلي، قال ابن حبان: منكر الحديث، وقال أبو حاتم الرازي: شيخ صدوق، ونقل عنه الذهبي: ليس بالمرضي.

(٢) هو: محمد بن عبد الله بن الزبير الأسدي الكوفي.

(٣) هو: صاحب عمار، وثقه ابن حبان، وهو من رجال التهذيب.

(٤) هذا: [illegible]

(٥) في [illegible]

(٦) [illegible]

(٧) في [illegible]

(٨) هو: أبي بن ربيعة المرادي الصيرفي، أبو عبد الرحمن الكوفي، من رجال التهذيب.

(٩) ثنا وقع هاهنا وفي أنساب الأشراف للبلاذري (٢/ ٢٣٦)، وصوابه: «صفوان بن =

Bulsn e

رَأَيْتُ عَلَيْهِ عَلَى رَحْلِي رَدْعَ زَعْفَرَانٍ، وَهُوَ يُقْرِئُ لِلْحَسَنِ، وَالْحَسَنُ: مَا كُنْتُ أَبَالِي حِينَ اخْتَارَنِيَ، فَلَمَّا ذَهَبَ عَنِّي هَذَا الْأَمْرُ فَهُوَ لِطَلَبِ، فَمَا وَجَدْتُ بُدًّا مِنْ إِتْيَانِ الْقَوْمِ، أَوْ لَكُمْ بِمَا أَرَبٌ عَلَى شَيْءٍ ﷺ.

فَقَالَ عَبْدُ اللهِ بْنُ عُمَرَ:

٤٦٤٧- قُلْتُ: [صحيح] [صححه حازم يقوم أبو عبد الله محمد بن عبد الله الحمداني بن عبد الله بن محمد بن يوسف بن مطر الفربري] [حدث سنة ٣٢٠ هـ] [صحيح البخاري ٣٧٠٤] [صحيح مسلم ٢٤٠٧] [مسند أحمد ٥٤٧٣] [مسند أبي يعلى ٥٣٠٩] [مسند البزار ٢٣٠٩] [مسند الطيالسي ٢٠٠٠] [مسند الحميدي ٦٣٠] [مسند الشاشي ٦٣٠] [مسند أبي عوانة ٧٠٠٠] [مسند أبي نعيم ٤٠٠٠] [مسند الشهاب ٦٣٠] [مسند الروياني ٦٣٠] [مسند الطبراني ٦٣٠] [مسند الدارقطني ٦٣٠] [مسند البيهقي ٦٣٠] [مسند الحاكم ٦٣٠] [مسند الخطيب ٦٣٠] [مسند ابن عساكر ٦٣٠] [مسند ابن الجوزي ٦٣٠] [مسند ابن كثير ٦٣٠] [مسند ابن حجر ٦٣٠] [مسند ابن تيمية ٦٣٠] [مسند ابن القيم ٦٣٠] [مسند ابن رجب

فَقَالَ: مَا وَجَدْتُ فِي نَفْسِي مِنْ شَيْءٍ فِي أَمْرِ هَذِهِ الْآيَةِ مَا وَجَدْتُ فِي نَفْسِي أَنِّي لَمْ أُقَاتِلْ هَذِهِ الْفِئَةَ الْبَاغِيَةَ كَمَا أَمَرَنِي اللهُ ﷻ[1].

هَذَا بَابٌ كَبِيرٌ قَدْ رَوَاهُ عَنْ عَبْدِ اللهِ بْنِ عُمَرَ جَمَاعَةٌ مِنْ كِبَارِ التَّابِعِينَ، وَإِنَّمَا قَدَّمْتُ حَدِيثَ شُعَيْبِ بْنِ أَبِي حَمْزَةَ، عَنِ الزُّهْرِيِّ وَاقْتَصَرْتُ عَلَيْهِ؛ لِأَنَّهُ صَحِيحٌ عَلَى شَرْطِ الشَّيْخَيْنِ، وَأَمَّا مَا ذُكِرَ مِنْ إِمْسَاكِ أُسَامَةَ بْنِ زَيْدٍ عَنِ الْقِتَالِ:

٤٦٤٨- **فحدثناه** أَبُو عَبْدِ اللهِ مُحَمَّدُ بْنُ يَعْقُوبَ الشَّيْبَانِيُّ، ثَنَا حَامِدُ بْنُ أَبِي حَامِدٍ الْمُقْرِئُ، ثَنَا عَبْدُ الرَّحْمَنِ بْنُ عَبْدِ اللهِ بْنِ سَعْدٍ الدَّشْتَكِيُّ، ثَنَا عَمْرُو بْنُ أَبِي قَيْسٍ الرَّازِيُّ، عَنْ إِبْرَاهِيمَ بْنِ مُهَاجِرٍ، عَنْ أَبِي الشَّعْثَاءِ[2]، عَنْ عَمِّهِ[3]، عَنْ أُسَامَةَ بْنِ زَيْدٍ رضي الله عنهما، قَالَ: بَعَثَنِي رَسُولُ اللهِ ﷺ فِي سَرِيَّةٍ فِي أُنَاسٍ مِنْ أَصْحَابِهِ، فَاسْتَبَقْنَا أَنَا وَرَجُلٌ مِنَ الْأَنْصَارِ إِلَى الْعَدُوِّ، فَحَمَلْتُ عَلَيْهِ، فَلَمَّا

buisn e

(١) إتحاف المهرة: ٥٨٠٢، وقد وقع في الأصل: (٦٢).
(٢) هو: عبد الله بن عبد الله الأشجعي، ثقة، مات سنة ٨٣ هـ.
(٣) هو: عبد الله بن خالد المحاربي، من رجال التهذيب.
(٤) في (ز) و(م): «ضمنا».

عَنْهُ حَتَّى أَفَادَهُ.

٢٤٦٩- **فَحَدَّثَنَا** أَبُو أَحْمَدَ مُحَمَّدُ بْنُ مُحَمَّدٍ الْحَافِظُ الْقَاضِي: ثَنَا أَحْمَدُ بْنُ جَعْفَرٍ بْنِ نَصْرٍ: ثَنَا مُحَمَّدُ بْنُ عُثْمَانَ: ثَنَا هَارُونُ بْنُ الْمُغِيرَةِ: ثَنَا عَمْرُو بْنُ أَبِي قَيْسٍ، عَنْ إِبْرَاهِيمَ بْنِ مُهَاجِرٍ، عَنْ إِبْرَاهِيمَ النَّخَعِيِّ: عَنْ أَبِي الشَّعْثَاءِ، عَنْ عَمْرٍو، عَنْ أُسَامَةَ بْنِ زَيْدٍ، فَذَكَرَ الْحَدِيثَ بِنَحْوِهِ.

وَكَانَ مَا ذُكِرَ مِنْ هَذَا الْإِسْنَادِ عَنْ هَؤُلَاءِ.

٢٤٧٠- **فَحَدَّثَنَا** أَبُو زَكَرِيَّا يَحْيَى بْنُ مُحَمَّدٍ الْعَنْبَرِيُّ: ثَنَا إِبْرَاهِيمُ بْنُ أَبِي طَالِبٍ: ثَنَا عَلِيُّ بْنُ الْمُثَنَّى: ثَنَا مُحَمَّدُ بْنُ عُثْمَانَ: ثَنَا سَلَّامُ بْنُ سُلَيْمٍ الْمَدَائِنِيُّ: عَنْ حُمَيْدَةَ بْنِ عَبْدِ الرَّحْمَنِ، قَالَ: سَمِعْتُ سَعْدَ بْنَ مَالِكٍ، يَقُولُ لَهُ رَجُلٌ: إِنَّ عَلِيًّا يَقُولُ: أَنَا وَلِيُّ كُلِّ مُسْلِمٍ، فَقَالَ سَعْدٌ: وَإِنَّهُ إِنْ تَرَكَ وَلِيَّهُ، وَأَعْطَاكَ وَلِيَّهُ، إِنَّا عَلِيٌّ مِنْ أَبِي طَالِبٍ أَعْطَى ثَلَاثًا لَوْ أَنَّ وَاحِدًا أَعْطِيَتْ إِحْدَاهُنَّ أَحَبَّ إِلَيَّ مِنَ الدُّنْيَا وَ

---

(١) إسناده ضعيف لانقطاعه، وهو في فضائل الصحابة لأحمد (٢/ ٧٨٠-٧٨١) من طريق أبي عبد الرحمن عن أبيه بنحوه، وفيه زيادة في أوله.

وأخرجه ابن حبان (١٥/ ٤٣٠-٤٣١) من طريق أبي عبد الرحمن عن أبيه بنحوه، وفيه زيادة في أوله.

وأخرجه الحاكم (٣/ ١٢٠) من طريق أبي عبد الرحمن عن أبيه بنحوه، وفيه زيادة في أوله.

وأخرجه الطبراني في الكبير (١/ ٦٢) من طريق أبي عبد الرحمن عن أبيه بنحوه، وفيه زيادة في أوله.

(٢) إسناده ضعيف جدًا، وهو في فضائل الصحابة لأحمد (٢/ ٧٨١) من طريق أبي عبد الرحمن عن أبيه بنحوه، وفيه زيادة في أوله.

وأخرجه ابن حبان (١٥/ ٤٣١) من طريق أبي عبد الرحمن عن أبيه بنحوه، وفيه زيادة في أوله.

وأخرجه الحاكم (٣/ ١٢٠) من طريق أبي عبد الرحمن عن أبيه بنحوه، وفيه زيادة في أوله.

وأخرجه الطبراني في الكبير (١/ ٦٢) من طريق أبي عبد الرحمن عن أبيه بنحوه، وفيه زيادة في أوله.

فِيهَا»، لَقَدْ قَالَ لَهُ رَسُولُ اللهِ ﷺ يَوْمَ غَدِيرِ خُمٍّ بَعْدَ حَمْدِ اللهِ وَالثَّنَاءِ عَلَيْهِ: «هَلْ تَعْلَمُونَ أَنِّي أَوْلَى بِالْمُؤْمِنِينَ مِنْ أَنْفُسِهِمْ؟». قُلْنَا: نَعَمْ[1]. قَالَ: «اللَّهُمَّ مَنْ كُنْتُ مَوْلَاهُ، فَعَلِيٌّ مَوْلَاهُ، اللَّهُمَّ وَالِ مَنْ وَالَاهُ، وَعَادِ مَنْ عَادَاهُ[2]». وَجِيءَ بِهِ يَوْمَ خَيْبَرَ وَهُوَ أَرْمَدُ مَا يُبْصِرُ، فَقَالَ: يَا رَسُولَ اللهِ، إِنِّي أَرْمَدُ. فَتَفَلَ فِي عَيْنِهِ، وَدَعَا لَهُ فَلَمْ يَرْمَدْ حَتَّى قُتِلَ، وَفُتِحَ عَلَيْهِ خَيْبَرُ، وَأَخْرَجَ رَسُولُ اللهِ ﷺ عَمَّهُ الْعَبَّاسَ وَغَيْرَهُ مِنَ الْمَسْجِدِ، فَقَالَ لَهُ الْعَبَّاسُ: تُخْرِجُنَا وَنَحْنُ عَصَبَتُكَ وَعُمُومَتُكَ وَتُسْكِنُ عَلِيًّا؟ فَقَالَ: «مَا أَنَا أَخْرَجْتُكُمْ وَأَسْكَنْتُهُ، وَلَكِنَّ اللهَ أَخْرَجَكُمْ وَأَسْكَنَهُ»[3].

وَأَمَّا مَا ذُكِرَ مِنَ اعْتِزَالِ أَبِي مَسْعُودٍ الْأَنْصَارِيِّ وَأَبِي مُوسَى الْأَشْعَرِيِّ فَإِنَّ أَمِيرَ الْمُؤْمِنِينَ عليه السلام وَجَّهَ إِلَى الْكُوفَةِ لِأَخْذِ الْبَيْعَةِ لَهُ مُحَمَّدًا ابْنَهُ وَمُحَمَّدَ بْنَ أَبِي بَكْرٍ، وَكَانَ عَلَى الْكُوفَةِ أَبُو مُوسَى الْأَشْعَرِيُّ، وَأَبُو مَسْعُودٍ فَامْتَنَعَ أَبُو

٤٦٥١- حدثنا أَبُو الْفَضْلِ مُحَمَّدُ بْنُ إِبْرَاهِيمَ الْمُزَكِّي، ثَنَا الْحُسَيْنُ بْنُ مُحَمَّدٍ بْنِ زِيَادٍ، ثَنَا دَاوُدُ بْنُ رُشَيْدٍ، ثَنَا الْهَيْثَمُ بْنُ عُدَيٍّ، عَنْ مُجَالِدِ (ابْنِ) سَعِيدٍ، وَإِسْمَاعِيلَ بْنِ أَبِي خَالِدٍ، عَنِ الشَّعْبِيِّ قَالَ: لَمَّا قُتِلَ عُثْمَانُ، وَبُويِعَ

(١) قوله «نعم» أخرجه أبو الفضل محمد بن إبراهيم المزكي، ثنا الحسين بن محمد بن زياد، ثنا داود بن رشيد، ثنا الهيثم بن عدي، عن مجالد (ابن) سعيد، وإسماعيل بن أبي خالد، عن الشعبي قال: لما قتل عثمان، وبويع

(٢) قوله «من كنت مولاه فعلي مولاه» أخرجه أبو جعفر الطحاوي في مشكل الآثار، وصححه الحاكم في المستدرك، ويعرف الحديث بحديث الغدير.

Made in Libya

لِعَفْوِ اللَّهِ، خَلَفَ أَبُو مُوسَى وَهُوَ عَلَى الْكُوفَةِ، فَبَقِيَ الأَمْنُ عَنِ الْقِتَالِ، وَالذُّعْرُ فِي الْبَيْتِ، فَخَرَجَ عَلِيٌّ عَنِ الْكُوفَةِ مِنْ بَنِي قَارِبٍ، وَبَعَثَ: «إِنَّهُ مَنْ عَادَنَا مِنْ يَسَارِ رَاشِدِ بْنِ عَمْرٍو، وَاسْتَغْفَلَ فَرَكِبَ ثَمَّ ظَهْرَ، فَلَمْ يَرْجِعْ حَتَّى قَدِمَ عَلَيْنَا مِنْ ذِي النَّصْرِ» فَقَدِمَ، فَقَالَ حَدِّثْ فَقَدِمَ، فَقَالَ سَارَ إِلَى صِفِّينَ، فَاسْتَغْفَلَ فَعَادَ عَنْ عَمْرٍو،

٤٦٥٣ - **حَدَّثَنَا** عَلِيُّ بْنُ عِيسَى الْحِيرِيُّ، ثَنَا أَحْمَدُ بْنُ نَجْدَةَ الْقُرَشِيُّ، ثَنَا يَحْيَى بْنُ عَبْدِ الْحَمِيدِ، ثَنَا إِبْرَاهِيمُ بْنُ سَعْدٍ، عَنْ صَالِحِ بْنِ إِبْرَاهِيمَ بْنِ عَبْدِ الرَّحْمَنِ بْنِ عَوْفٍ، عَنْ أَبِيهِ، عَنْ مَحْمُودِ بْنِ لَبِيدٍ، عَنْ مُحَمَّدِ بْنِ مَسْلَمَةَ، قَالَ: قُلْتُ: يَا رَسُولَ اللهِ، كَيْفَ أَصْنَعُ إِذَا اخْتَلَفَ الْمُصَلُّونَ؟ قَالَ: **الْحَرْثُ يَسْتَبِقُ إِلَى الْحَرْثِ فَتَعْرِفُهَا بِهِ**"، ثُمَّ تَدْخُلُ بَيْتَكَ حَتَّى تَأْتِيَكَ بَيِّنَةٌ أَوْ قَالَ: بَيِّنَةٌ قَاضِيَةٌ أَوْ يَدٌ حَاصِلَةٌ".

٤٦٥٤ - **حَدَّثَنَا** أَبُو بَكْرِ بْنُ إِسْحَاقَ، أَنَا أَبُو مُسْلِمٍ إِبْرَاهِيمُ بْنُ عَبْدِ اللهِ، ثَنَا عَبْدُ اللهِ بْنُ عَبْدِ الْوَهَّابِ الْحَجَبِيُّ، حَدَّثَنِي إِبْرَاهِيمُ بْنُ عَظَمِ الْأَنْصَارِيُّ، حَدَّثَنِي لَيْثُ بْنُ مُحَمَّدٍ[1] - بِنَ: وَذَكَرَ مُحَمَّدَ بْنَ مَسْلَمَةَ الْأَنْصَارِيَّ - عَنْ سَعْدِ[2] بْنِ يَزِيدَ[3] بْنِ سَعْدٍ الْأَشْهَلِيِّ، أَنَّهُ أَمَدَّنِي إِلَى رَسُولِ اللهِ ﷺ سَبَقًا مِنْ نَشَزَانَ، فَلَمَّا قَدِمْتُ عَلَيْهِ أَعْطَانِ مُحَمَّدُ بْنُ مَسْلَمَةَ، وَقَالَ: **اجْاحِمْ! بِهَا فِي**

Using

وَقَوْلُ بَعْضِ الْمُقَلِّدِ حَتَّى نَقْلَتَكَ بِهِ خَاطِئَةٌ، أَوْ تَأْتِيَكَ بِهِ بَيِّنَةٌ قَاضِيَةٌ(١).

قَالَ الْخَاطِبِيُّ: فَهَذِهِ الْأَسْبَابُ وَإِنْ كَانَتْ لَا تَعْدُو أَنْ تَكُونَ مِنَ الْمَتْرَكِ مِنَ الْبَيَانِ مَعَ عَلِيٍّ عِلْمًا، وَبِصِفَاتِهَا لَمْ تَدْلُلْ مِنْ قَائِلِهَا.

١٦٥٥- **فَرْعٌ** لَمْ يَنْظُرْ مَنْ يَسْتَحِقُّ الْقَضِيَّةَ وَعَلِيٌّ مِنْ خَصْمَائِهَا قَالَا: ثَنَا بِشْرُ بْنُ مُوسَى، ثَنَا الْحُمَيْدِيُّ، ثَنَا سُفْيَانُ، ثَنَا أَبُو مُوسَى يَعْنِي إِسْرَائِيلَ بْنَ مُوسَى، قَالَ: سَمِعْتُ الْحَسَنَ يَقُولُ: إِنَّ عَلِمْتُمْ وَالرَّبِّ إِنِ الْمُنْبَرَ لَهَالِكُ النَّاسُ، مَا جَاءَ بِكُمْ يَقُولُ: تَطْلُبُ وَمَا طَلَبْتُ. قَالَ الْحَسَنُ: أَنَا سُبْحَانَ اللهِ، أَمَا تَعْلَمُ أَنَّا نَقُولُ سُبْحَانَ اللهِ، مَا كَانَ هَذَا مِنْ هَدْيِ مَنْ مَضَى، قَالَ: فَمَا جَاءَ عَلِيٌّ إِلَّا إِلَى الْخَوَارِجِ، وَمَا كَانَ لِيَقُولَ طُولُ، فَيَقُولُونَ: أَيُّهَا النَّاسُ! إِنَّ لَهُ مَا قَالَ فَسَكَتَ(٢).

١٦٥٦- **فَرْعٌ** أَبُو بَكْرٍ مُحَمَّدُ بْنُ أَحْمَدَ بْنِ بَالَوَيْهِ، ثَنَا مُحَمَّدُ بْنُ عُثْمَانَ بْنِ أَبِي شَيْبَةَ، ثَنَا يَحْيَى بْنُ مَعِينٍ، عَنْ هِشَامِ بْنِ يُوسُفَ، عَنْ مُعَمَّرٍ، عَنِ الزُّهْرِيِّ، أَنَّ شُرَيْحًا سُئِلَ عَنْ طُعْمَةَ قَالَ: قَالَ طُعْمَةُ بْنُ وَقَّاصٍ اللَّيْثِيُّ: لَمَّا حَرَجَ طَلْحَةُ وَالزُّبَيْرُ وَعَائِشَةُ لِطَلَبِ دَمِ عُثْمَانَ هَلَكَتْ أَجْنَحِينَ كَانَتْ عَائِشَةُ خَطِيئَةَ الْجَمَلِ، وَهَا وَهُمْ لَمْ أَرَ مَعَهُمْ أَمْرًا فَعَرَفْنَا مِنْ بَعْدُ جَرَيْنَا، فَاسْتَغْشَوْا ثِيَابَهُمْ وَقَدْ وَثَبَ الزُّبَيْرُ وَأَبَا بَكْرَ بْنَ عَبْدِ الرَّحْمَنِ بْنِ الْحَارِثِ بْنِ هِشَامٍ فَرَكِبَهُمَا، قَالَ: وَرَكِبَ طَلْحَةُ، وَأَحَبُّ الْمَجَالِسِ إِلَيَّ أَمْثَالُهُمْ، وَهُمْ شَارِبُ

---

(١) [ضعيف] انظر ما قبله (٨٣٧٠).

(٢) [ر] و(ذلك أوضح) ا هـ.

(٣) [ضعيف] انظر ما قبله (٨٣٩٩-٨٤١٠).

بِلِحْيَتِهِ عَلَى زَوْرِهِ. قَالَ: فَقُلْتُ لَهُ: يَا أَبَا مُحَمَّدٍ، إِنِّي أَرَاكَ وَأَحَبُّ المَجَالِسِ إِلَيْكَ أَعْلَاهَا، وَأَنْتَ ضَارِبٌ بِلِحْيَتِكَ عَلَى زَوْرِكَ إِنْ كُنْتَ تَكْرَهُ هَذَا الأَمْرَ فَدَعْهُ، فَلَيْسَ يُكْرِهُكَ عَلَيْهِ أَحَدٌ. قَالَ: يَا عَلْقَمَةُ بْنَ وَقَّاصٍ، لَا تَلُمْنِي كُنَّا أُمْسِ يَدًا وَاحِدَةً عَلَى مَنْ سِوَانَا[1]، فَأَصْبَحْنَا اليَوْمَ جَبَلَيْنِ مِنْ حَدِيدٍ، يَزْحَفُ أَحَدُنَا إِلَى صَاحِبِهِ[2].

٤٦٥٧- حدثني أَبُو عَلِيٍّ الحَافِظُ[3]، ثَنَا الهَيْثَمُ بْنُ خَلَفٍ الدُّورِيُّ، ثَنَا مُحَمَّدُ بْنُ المُثَنَّى، حَدَّثَنِي خَالِدُ بْنُ الحَارِثِ، ثَنَا حُمَيْدٌ الطَّوِيلُ، عَنِ الحَسَنِ، عَنْ أَبِي بَكْرَةَ رضي الله عنه، قَالَ: عَصَمَنِي اللهُ بِشَيْءٍ سَمِعْتُهُ مِنْ رَسُولِ اللهِ ﷺ لَمَّا هَلَكَ كِسْرَى، قَالَ: «مَنِ اسْتَخْلَفُوا؟». قَالُوا: ابْنَتَهُ. قَالَ: فَقَالَ: «لَنْ يُفْلِحَ قَوْمٌ وَلَّوْا أَمْرَهُمُ امْرَأَةً». قَالَ: فَلَمَّا قَدِمَتْ عَائِشَةُ ذَكَرْتُ قَوْلَ رَسُولِ اللهِ ﷺ، فَعَصَمَنِي اللهُ بِهِ[4].

٤٦٥٨- حدثنا أَبُو بَكْرٍ مُحَمَّدُ بْنُ عَبْدِ اللهِ الفَقِيهُ، ثَنَا أَحْمَدُ بْنُ نَصْرٍ[5]،

---

(١) في النسخ الخطية كلها: «سوانا»، والمثبت من التلخيص.

(٢) إتحاف المهرة (٦/٣٥٢-٦٦٢)، وسيأتي برقم (٥٧٠٢) وذكل النعي هناك: إسناده جيد، فقول: عبد الله بن مصعب أبو بكر الزبيري قال فيه ابن معين: ضعيف الحديث لم يكن عنده كتاب إنما كان يحفظ، وقال أبو حاتم الرازي: «شيخ».

(٣) [illegible]

(٤) [illegible]

(٥) هو: أحمد بن محمد بن نصر، أبو نصر (٥٥٩) من الترجمة.

ebisu

١٤٠ أَنَّهُ تَسْمَعُ الْفَضْلَ مِنْ كَثَبٍ، إِذَا عَبْدُ الْأَسْوَدِ أَوْ أَبُوهُ عَنْ عَبْدِ الرَّحْمَنِ، عَنْ سُلَيْمَانَ بْنِ أَبِي الْجَعْدِ، عَنْ أُمِّ سَلَمَةَ قَالَتْ: كَانَ النَّبِيُّ ﷺ يَخْرُجُ مِنَ الْمَغْرِبِ لِأَنَّهَا الْمَوْعِدُ، فَصَحِكَتْ عَائِشَةُ، فَقَالَ: «لَطَّفَ بِهَا مُحَمَّدٌ أَنْ لَا تَكْرَهَ أَحَدًا». قَدْ اتَّفَقَ أَبُو عَلِيٍّ، فَقَالَ: «لَا تَكْرَهَ أَحَدًا»[1].

٤٥٩٩ - **صحيح** أَبُو مُحَمَّدٍ أَحْمَدُ بْنُ يُوسُفَ الْمَوْصِلِيُّ مِنْ أَصْلِ كِتَابِهِ، قَالَ: الْحَسَنُ بْنُ أَبِي شُعَيْبٍ الْحَرَّانِيُّ[2]، قَالَ: عَبْدُ الرَّحْمَنِ[3]: بْنُ صَالِحٍ الْأَزْدِيُّ، حَدَّثَنِي مُحَمَّدُ بْنُ إِسْمَاعِيلَ ابْنِ أَبِي الْمُهَاجِرِ، عَنْ مُحَمَّدِ بْنِ مُسْلِمٍ الطَّائِفِيِّ[4]، عَنْ عَمْرِو بْنِ دِينَارٍ، عَنْ عَبْدِ الرَّحْمَنِ، قَالَ: لَمَّا سَارَ عَلِيٌّ إِلَى الْبَصْرَةِ دَخَلَ عَلَى أُمِّ سَلَمَةَ زَوْجِ النَّبِيِّ ﷺ يُوَدِّعُهَا، فَقَالَتْ: يَا ﷺ جِئْتِ مَا تَرَيْنَ، فَوَاللهِ لَوْلَا أَنِّي أَخَافُ أَنْ لَا تَقُومَ بِهَا امْرَأَةٌ بَعْدِي لَسِرْتُ مَعَكَ، وَلَكِنِّي وَاللهِ لَأُرْسِلُ مَعَكَ مَنْ هُوَ أَفْضَلُ بِنِيَّتِهِ وَأَشَدُّ عَلَى عَدُوِّهِ مِنِّي عُثْمَانَ[5].

---

(١) صحيحه المصنف على شرطهما عبد الحميد الحماني، وتابعه الحسن في الشاهدين الآتيين، وهو في «مسند أحمد» (٢٦٥٥٠) بإسناد صحيح، وانظر ما قبله.

وسليمان بن الجعد، وهو ثقة، روى عنه جمع، وباقي رجاله ثقات.

(٢) في الأصل: «الحراني»، والتصويب من «تاريخ بغداد» (٧/٢٤٤) و«تاريخ دمشق» (١٢/٢٤٤).

(٣) في (ز): «عبد الرحمن».

(٤) في (ز): «الطائفي».

(٥) في الأصل: «أحمد».

(٦) في (ز): «أحمد».

(٧) في الأصل: «عبد الرحمن».

(٨) في (ز): «عبد الرحمن».

(٩) في الأصل: «عبد الرحمن».

(١٠) في (ز): «عبد الرحمن».

(١١) في الأصل: «عبد الرحمن».

(١٢) في (ز): «عبد الرحمن».

(١٣) في الأصل: «عبد الرحمن».

(١٤) في (ز): «عبد الرحمن».

هَذِهِ الأَحَادِيثُ الثَّلَاثَةُ كُلُّهَا صَحِيحَةٌ عَلَى شَرْطِ الشَّيْخَيْنِ.

٤٦٦٠- حدثنا الْحَسَنُ بْنُ يَعْقُوبَ الْعَدْلُ، ثَنَا مُحَمَّدُ بْنُ عَبْدِ الْوَهَّابِ[1]، ثَنَا جَعْفَرُ بْنُ عَوْنٍ، أَنَا إِسْمَاعِيلُ بْنُ أَبِي خَالِدٍ، عَنْ قَيْسِ بْنِ أَبِي حَازِمٍ، عَنْ عَائِشَةَ رضي الله عنها، قَالَتْ: وَدِدْتُ أَنِّي كُنْتُ ثَكِلْتُ عَشَرَةً مِثْلَ الْحَارِثِ بْنِ هِشَامٍ، وَأَنِّي لَمْ أَسِرْ مَسِيرِي مَعَ ابْنِ الزُّبَيْرِ[2].

٤٦٦١- وحدثنا أَبُو عَلِيٍّ الْحَافِظُ[3]، ثَنَا الْهَيْثَمُ بْنُ خَلَفٍ الدُّورِيُّ، ثَنَا إِسْمَاعِيلُ بْنُ مُوسَى السُّدِّيُّ، ثَنَا عَبْدُ السَّلَامِ بْنُ حَرْبٍ، ثَنَا إِسْمَاعِيلُ بْنُ أَبِي خَالِدٍ، عَنْ قَيْسِ بْنِ أَبِي حَازِمٍ، قَالَ: جَاءَ الزُّبَيْرُ إِلَى عُمَرَ بْنِ الْخَطَّابِ رضي الله عنه يَسْتَأْذِنُهُ فِي الْغَزْوِ، فَقَالَ عُمَرُ[4]: اجْلِسْ فِي بَيْتِكَ فَقَدْ غَزَوْتَ مَعَ رَسُولِ اللهِ ﷺ، قَالَ: فَرَدَّدَ ذَلِكَ عَلَيْهِ، فَقَالَ لَهُ عُمَرُ[5] فِي الثَّالِثَةِ[6] أَوِ الَّتِي[7] تَلِيهَا: اقْعُدْ

[illegible]

فَتُفْسِدُوا عَلَى أَصْحَابِ مُحَمَّدٍ ﷺ[8].

---

(١) في (ز) و(م): «عبد الوهاب_ بياض_ ثنا جعفر».

(٢) هذا الحديث لم نجده في الإتحاف.

(٣) هو: الحسين بن علي بن يزيد بن داود النيسابوري.

(٤) قوله: «عمر»، ليس في (ز) و(م).

(٥) قوله: «عمر»، ليس في (ز) و(م).

(٦) في (ز) و(ك): «الثالثة».

(٧) في (ز) و(ص): «الثانية».

(٨) إتحاف المهرة (١٢/٣٥٦-١٥٧٥٢)، وإسماعيل بن موسى الفزاري يخطئ، وكان غالبا في التشيع.

buisn e

٦٦٢٦- حَدَّثَنَا أَبُو عَبْدِ اللهِ مُحَمَّدُ بْنُ يَعْقُوبَ الْحَافِظُ، ثَنَا مُحَمَّدُ بْنُ عَبْدِ الْوَهَّابِ الْعَنَزِيُّ، ثَنَا جَعْفَرُ بْنُ عَوْنٍ، ثَنَا إِسْمَاعِيلُ بْنُ أَبِي خَالِدٍ، عَنْ قَيْسِ بْنِ أَبِي حَازِمٍ، قَالَ: لَمَّا بَلَغَتْ عَائِشَةَ عَائِبَةُ بَعْضِ دِيَارِ بَنِي عَامِرٍ تَسْتَحِثُّ عَلَيْهَا الْبَكَاءَ، فَقَالَتْ: أَيُّ هَذَا هَذَا؟ قَالَ: الْحَوَائِبُ. قَالَتْ: مَا أَظُنُّنِي إِلَّا رَاجِعَةً، فَقَالَ لَهَا الزُّبَيْرُ: لَا بَعْدَ، تَقْدَمِي وَيَرَاكِ النَّاسُ، وَيُصْلِحُ اللهُ ذَاتَ بَيْنِهِمْ. قَالَتْ: سَمِعْتُ رَسُولَ اللهِ ﷺ يَقُولُ: «كَيْفَ بِإِحْدَاكُنَّ إِذَا نَبَحَتْهَا كِلَابُ الْحَوْأَبِ».

٦٦٢٧- وَعَنْ أَبِي الْعَبَّاسِ مُحَمَّدِ بْنِ أَحْمَدَ الْمَحْبُوبِيِّ، ثَنَا سَعِيدُ بْنُ مَسْعُودٍ، ثَنَا عُبَيْدُ اللهِ بْنُ مُوسَى، أَنَا إِسْرَائِيلُ، عَنْ أَبِي إِسْحَاقَ، عَنْ هُبَيْرَةَ بْنِ يَرِيمَ[1] وَهُبَيْرَةُ هُوَ هُبَيْرِيُّ، عَنْ عَلِيٍّ، قَالَ: لَمَّا خَرَجَتْ عَائِشَةُ إِلَى الْبَصْرَةِ، فَبَلَغَنَا، أَوْ بَلَغَنِي: مَرَّتْ بِمَاءٍ فَنَبَحَتْهَا كِلَابُهُ[2] فَأَعْظَمَتْ ذَلِكَ، وَذَكَرَتْ أَنَّ هَذَا مَاءُ الْحَوْأَبِ، فَقَالَتْ لِصَاحِبَيْهَا: أَعَلِمْتُمَا ذَلِكَ؟ فَحَلَفَا لَهَا أَنَّهُ لَيْسَ بِهِ، وَأَنَّهُ لَمَاءُ كَذَا وَكَذَا، فَمَضَتْ حَتَّى إِذَا كَانَتْ بِالْبَصْرَةِ أَتَاهَا الْخَبَرُ أَنَّ عَلِيًّا قَدْ أَقْبَلَ، فَخَرَجَتْ فَالْتَقَوْا، فَكَانَ مَا كَانَ، فَلَمَّا انْهَزَمَتْ أَتَاهَا عَبْدُ اللهِ بْنُ أَبِي طَلْحَةَ، فَقَالَ: مَا وَرَاءَكَ؟ قَالَ: هُزِمَ النَّاسُ، وَقُتِلَ طَلْحَةُ، وَقُتِلَ الزُّبَيْرُ، وَقُتِلَ فُلَانٌ وَفُلَانٌ، فَقَالَتْ: إِنَّا لِلَّهِ وَإِنَّا إِلَيْهِ رَاجِعُونَ، مَا كُنْتُ أَظُنُّ أَنَّ الْأَمْرَ يَبْلُغُ هَذَا، فَقَالَ: أَلَمْ تَعْلَمِي أَنَّ رَسُولَ اللهِ ﷺ قَالَ: «أَيَّتُكُنَّ تَنْبَحُهَا كِلَابُ الْحَوْأَبِ»؟ فَقَالَتْ: أَيْ عَبْدَ اللهِ، أَلَا أَرْجِعُ؟ فَلَعَلَّ اللهَ أَنْ يُصْلِحَ بِي بَيْنَ النَّاسِ.

٦٦٢٨- وَعَنْ أَبِي الْعَبَّاسِ مُحَمَّدِ بْنِ أَحْمَدَ الْمَحْبُوبِيِّ، ثَنَا سَعِيدُ بْنُ مَسْعُودٍ، ثَنَا عُبَيْدُ اللهِ بْنُ مُوسَى، أَنَا إِسْرَائِيلُ، عَنْ أَبِي إِسْحَاقَ، عَنْ هُبَيْرَةَ بْنِ يَرِيمَ، عَنْ عَلِيٍّ، قَالَ: لَمَّا خَرَجَتْ عَائِشَةُ إِلَى الْبَصْرَةِ، فَبَلَغَنَا، أَوْ بَلَغَنِي: مَرَّتْ بِمَاءٍ فَنَبَحَتْهَا كِلَابُهُ فَأَعْظَمَتْ ذَلِكَ، وَذَكَرَتْ أَنَّ هَذَا مَاءُ الْحَوْأَبِ، فَقَالَتْ لِصَاحِبَيْهَا: أَعَلِمْتُمَا ذَلِكَ؟ فَحَلَفَا لَهَا أَنَّهُ لَيْسَ بِهِ، وَأَنَّهُ لَمَاءُ كَذَا وَكَذَا، فَمَضَتْ حَتَّى إِذَا كَانَتْ بِالْبَصْرَةِ أَتَاهَا الْخَبَرُ أَنَّ عَلِيًّا قَدْ أَقْبَلَ، فَخَرَجَتْ فَالْتَقَوْا، فَكَانَ مَا كَانَ، فَلَمَّا انْهَزَمَتْ أَتَاهَا عَبْدُ اللهِ بْنُ أَبِي طَلْحَةَ، فَقَالَ: مَا وَرَاءَكَ؟ قَالَ: هُزِمَ النَّاسُ، وَقُتِلَ طَلْحَةُ، وَقُتِلَ الزُّبَيْرُ، وَقُتِلَ فُلَانٌ وَفُلَانٌ، فَقَالَتْ: إِنَّا لِلَّهِ وَإِنَّا إِلَيْهِ رَاجِعُونَ، مَا كُنْتُ أَظُنُّ أَنَّ الْأَمْرَ يَبْلُغُ هَذَا، فَقَالَ: أَلَمْ تَعْلَمِي أَنَّ رَسُولَ اللهِ ﷺ قَالَ: «أَيَّتُكُنَّ تَنْبَحُهَا كِلَابُ الْحَوْأَبِ»؟ فَقَالَتْ: أَيْ عَبْدَ اللهِ، أَلَا أَرْجِعُ؟ فَلَعَلَّ اللهَ أَنْ يُصْلِحَ بِي بَيْنَ النَّاسِ.

٦٦٢٩- وَعَنْ أَبِي الْعَبَّاسِ مُحَمَّدِ بْنِ أَحْمَدَ الْمَحْبُوبِيِّ، ثَنَا سَعِيدُ بْنُ مَسْعُودٍ، ثَنَا عُبَيْدُ اللهِ بْنُ مُوسَى، أَنَا إِسْرَائِيلُ، عَنْ أَبِي إِسْحَاقَ، عَنْ هُبَيْرَةَ بْنِ يَرِيمَ، عَنْ عَلِيٍّ، قَالَ: لَمَّا خَرَجَتْ عَائِشَةُ إِلَى الْبَصْرَةِ، فَبَلَغَنَا، أَوْ بَلَغَنِي: مَرَّتْ بِمَاءٍ فَنَبَحَتْهَا كِلَابُهُ فَأَعْظَمَتْ ذَلِكَ، وَذَكَرَتْ أَنَّ هَذَا مَاءُ الْحَوْأَبِ، فَقَالَتْ لِصَاحِبَيْهَا: أَعَلِمْتُمَا ذَلِكَ؟ فَحَلَفَا لَهَا أَنَّهُ لَيْسَ بِهِ، وَأَنَّهُ لَمَاءُ كَذَا وَكَذَا، فَمَضَتْ حَتَّى إِذَا كَانَتْ بِالْبَصْرَةِ أَتَاهَا الْخَبَرُ أَنَّ عَلِيًّا قَدْ أَقْبَلَ، فَخَرَجَتْ فَالْتَقَوْا، فَكَانَ مَا كَانَ، فَلَمَّا انْهَزَمَتْ أَتَاهَا عَبْدُ اللهِ بْنُ أَبِي طَلْحَةَ، فَقَالَ: مَا وَرَاءَكَ؟ قَالَ: هُزِمَ النَّاسُ، وَقُتِلَ طَلْحَةُ، وَقُتِلَ الزُّبَيْرُ، وَقُتِلَ فُلَانٌ وَفُلَانٌ، فَقَالَتْ: إِنَّا لِلَّهِ وَإِنَّا إِلَيْهِ رَاجِعُونَ، مَا كُنْتُ أَظُنُّ أَنَّ الْأَمْرَ يَبْلُغُ هَذَا، فَقَالَ: أَلَمْ تَعْلَمِي أَنَّ رَسُولَ اللهِ ﷺ قَالَ: «أَيَّتُكُنَّ تَنْبَحُهَا كِلَابُ الْحَوْأَبِ»؟ فَقَالَتْ: أَيْ عَبْدَ اللهِ، أَلَا أَرْجِعُ؟ فَلَعَلَّ اللهَ أَنْ يُصْلِحَ بِي بَيْنَ النَّاسِ.

---

(١) في (ك) و(ب): «يرمة».

(٢) في (ك) و(ب): «كلابها».

(٣) في (ب): «الحوأب».

(٤) في (ك): «أبي عبيدة».

(٥) في (ك): «الحوأب».

(٦) في (ك): «أصابها».

خَالَتِهَا، فَإِنَّ الْخَالَةَ أُمٌّ». فَقُلْتُ: أَلَا تَزَوَّجْهَا يَا رَسُولَ اللهِ؟ قَالَ: «إِنَّهَا ابْنَةُ أَخِي مِنَ الرَّضَاعَةِ»[1].

هَذَا حَدِيثٌ صَحِيحُ الْإِسْنَادِ، وَلَمْ يُخَرِّجَاهُ بِهَذِهِ الْأَلْفَاظِ.

إِنَّمَا اتَّفَقَا عَلَى حَدِيثِ أَبِي إِسْحَاقَ، عَنِ الْبَرَاءِ مُخْتَصَرًا.

٤٦٦٤- أَخْبَرَنَا أَحْمَدُ بْنُ كَامِلٍ الْقَاضِي، ثَنَا مُحَمَّدُ بْنُ سَعْدٍ الْعَوْفِيُّ، ثَنَا يَحْيَى بْنُ أَبِي بُكَيْرٍ[2]، ثَنَا إِسْرَائِيلُ، عَنْ أَبِي إِسْحَاقَ، عَنْ أَبِي عَبْدِ اللهِ الْجَدَلِيِّ[3]، قَالَ: دَخَلْتُ عَلَى أُمِّ سَلَمَةَ رضي الله عنها، فَقَالَتْ لِي: أَيُسَبُّ رَسُولُ اللهِ ﷺ فِيكُمْ؟ فَقُلْتُ: مَعَاذَ اللهِ أَوْ سُبْحَانَ اللهِ أَوْ كَلِمَةً نَحْوَهَا. قَالَتْ[4]: سَمِعْتُ رَسُولَ اللهِ ﷺ يَقُولُ: «مَنْ سَبَّ عَلِيًّا فَقَدْ سَبَّنِي»[5].

هَذَا حَدِيثٌ صَحِيحُ الْإِسْنَادِ، وَلَمْ يُخَرِّجَاهُ.

وَقَدْ رَوَاهُ بُكَيْرُ بْنُ عُثْمَانَ الْبَجَلِيُّ، عَنْ أَبِي إِسْحَاقَ بِزِيَادَةِ أَلْفَاظٍ:

٤٦٦٥- حدثناه أَبُو جَعْفَرٍ أَحْمَدُ بْنُ عُبَيْدٍ الْحَافِظُ بِهَمْذَانَ، ثَنَا أَحْمَدُ بْنُ مُوسَى بْنِ إِسْحَاقَ التَّمِيمِيُّ، ثَنَا جَنْدَلُ بْنُ وَالِقٍ، ثَنَا بُكَيْرُ بْنُ عُثْمَانَ، قَالَ: سَمِعْتُ أَبَا إِسْحَاقَ، يَقُولُ: سَمِعْتُ أَبَا عَبْدِ اللهِ الْجَدَلِيَّ يَقُولُ: حَجَجْتُ وَأَنَا غُلَامٌ، فَمَرَرْتُ بِالْمَدِينَةِ وَإِذَا النَّاسُ عُنُقٌ وَاحِدٌ، فَأَتَيْتُهُمْ، فَدَخَلُوا عَلَى أُمِّ

(١) إتحاف المهرة: (١٨٠٨/١٤٣)، وقال: «ابن عباس» (٤٩٩٥).
(٢) في (ب): «بكر».
(٣) في (ب): «الجدلي».
(٤) في (ب): «قالت».
(٥) إتحاف المهرة: (١٨/١٤٣-٣٢٤٥٩).

Bulsna

سَلَمَةَ رُوَيْمٍ الشَّيْبَانِيُّ، فَسَمِعْتُهُ يَقُولُ: لَا يَبِتْ" أَنْ رَبِيعٍ، فَأَتَيْتُهَا رَجُلٌ جَلْفٌ جَافٍ، لَيْسَ بِأَحْمَدَ، فَقَالَ: يَا أَبَا عَبْدِ اللَّهِ ﷺ مَنِ الَّذِي يَكْرَهُ؟ قَالَ: وَأَبِي ذَلِكَ، قَالَ: فَعَلِيٌّ مِنْ أَبِي طَالِبٍ، قَالَ: إِنْ تَقُولَ ذَلِكَ أَشَارَ بِيَدِهِ عَلَى الْمَلَإِ، قَالَ: فَإِنَّ سَبَبْتَ رَسُولَ اللَّهِ ﷺ يَقُولُ: «مَنْ سَبَّ عَلِيًّا فَقَدْ سَبَّنِي، وَمَنْ سَبَّنِي فَقَدْ سَبَّ اللَّهَ تَعَالَى».

٦٦٦ - أَخْبَرَنَا أَبُو أَحْمَدَ مُحَمَّدُ بْنُ مُحَمَّدٍ: الشَّيْبَانِيُّ مِنْ أَصْلِ كِتَابِهِ، ثَنَا عَلِيُّ بْنُ مُحَمَّدِ بْنِ بِشْرٍ الزَّيَّاتُ بِمِصْرَ، ثَنَا الْحَسَنُ بْنُ حَمَّادٍ الْحَضْرَمِيُّ، ثَنَا يَحْيَى بْنُ أَيُّوبَ، ثَنَا بَكْرُ بْنُ سَهْلٍ الدِّمْيَاطِيُّ، ثَنَا عَبْدُ اللَّهِ بْنُ يَزِيدَ الْمُقْرِئُ، عَنْ حَيْوَةَ بْنِ شُرَيْحٍ، عَنْ بَكْرِ بْنِ عَمْرٍو الْمَعَافِرِيِّ، عَنْ أَبِي عَبْدِ الرَّحْمَنِ الْحُبُلِيِّ، عَنْ عَبْدِ اللَّهِ بْنِ عَمْرِو بْنِ الْعَاصِ، قَالَ: قَالَ رَسُولُ اللَّهِ ﷺ: «مَنْ أَفْتَى فَتْيَا فَأَخْطَأَ عَلَّامَ، وَمَنْ تَحَلَّمَ فَقَدْ تَحَلَّمَ عَلَى اللَّهِ، وَمَنْ أَخْلَاهُ عَلَّامَ فَقَدْ أَخْلَاهُ

هَذَا حَدِيثٌ صَحِيحُ الإِسْنَادِ، وَلَمْ يُخَرِّجَاهُ.

٤٦٦٧- **أخبرني** مُحَمَّدُ بْنُ أَحْمَدَ بْنِ تَمِيمٍ الْقَنْطَرِيُّ، ثَنَا أَبُو قِلَابَةَ الرَّقَاشِيُّ، ثَنَا أَبُو عَاصِمٍ، عَنْ عَبْدِ اللهِ بْنِ الْمُؤَمَّلِ، حَدَّثَنِي أَبُو بَكْرِ بْنُ عُبَيْدِ اللهِ بْنِ أَبِي مُلَيْكَةَ، عَنْ أَبِيهِ، قَالَ: جَاءَ رَجُلٌ مِنْ أَهْلِ الشَّامِ فَسَبَّ[1] عَلِيًّا عِنْدَ ابْنِ عَبَّاسٍ، فَحَصَبَهُ ابْنُ عَبَّاسٍ[2]، فَقَالَ: يَا عَدُوَّ اللهِ، آذَيْتَ رَسُولَ اللهِ ﷺ، ﴿إِنَّ الَّذِينَ يُؤْذُونَ اللَّهَ وَرَسُولَهُ لَعَنَهُمُ اللَّهُ فِي الدُّنْيَا وَالْآخِرَةِ وَأَعَدَّ لَهُمْ عَذَابًا مُهِينًا﴾[3]. لَوْ كَانَ رَسُولُ اللهِ ﷺ حَيًّا لَآذَيْتَهُ[4].

هَذَا حَدِيثٌ صَحِيحُ الإِسْنَادِ، وَلَمْ يُخَرِّجَاهُ[5].

٤٦٦٨- **حدثنا** أَبُو الْعَبَّاسِ مُحَمَّدُ بْنُ يَعْقُوبَ، ثَنَا أَبُو زُرْعَةَ الدِّمَشْقِيُّ[6]، ثَنَا أَحْمَدُ بْنُ خَالِدٍ الْوَهْبِيُّ، ثَنَا مُحَمَّدُ بْنُ إِسْحَاقَ.

[illegible]

أَبِي، ثَنَا يَعْقُوبُ بْنُ إِبْرَاهِيمَ بْنِ سَعْدٍ، ثَنَا أَبِي، عَنْ مُحَمَّدِ بْنِ إِسْحَاقَ، عَنْ

---

(١) في (و) و(ك): «يسب».

(٢) قوله: «فحصبه ابن عباس» ساقط من (و) و(ك).

(٣) (الأحزاب: آية ٥٧).

(٤) [illegible]

(٥) [illegible]

(٦) [illegible]

(٧) هو القطيعي، إلا أننا لم نقف على من [illegible] «البزار» ممن ترجموا له، وانظر حديث رقم (٤٦٢٦).

Dubai

أَبَانَ بْنِ صَالِحٍ، عَنِ الْفَضْلِ بْنِ مُعْقِلٍ بْنِ يَسَارٍ(١)، عَنْ عَبْدِ اللهِ بْنِ يَسَارٍ وَمَعْقِلِ بْنِ يَسَارٍ، أَنَّهُمَا سَمِعَا رَسُولَ اللهِ ﷺ يَقُولُ: مَا مِنْ أَصْحَابِ الْمَسْنَدَيْنِ، قَالَ: خَرَجَتْ عَنْ عَلِيٍّ ﷺ إِلَيَّ [البَيْنِ]، فَجِئْتُهُ فِي سَفَرٍ، فَلَمْ أَجِدْ عَلَى وَجْهِهِ مِنْ ثَوْبِهِ، فَلَمَّا سَلَّمْتُ وَجَلَسْتُ حَمِدَ اللهَ وَأَثْنَى عَلَيْهِ ثُمَّ قَالَ: يَقُولُ رَسُولُ اللهِ ﷺ: قَالَ: فَذَهَبْتُ أَتَمْتَمِتُ ذَاتَ اليَمِينِ، وَرَسُولُ اللهِ ﷺ فِي نَاسٍ مِنْ أَصْحَابِهِ، قَالَ: يَقُولُ: إِنِّي أَكْتَفِي عَنْكَ، قَالَ: يَقُولُ: حَدِّدْ إِلَيَّ النَّظَرَ حَتَّى إِذَا عَنَتْ، قَالَ: إِذَا عَنَتْ، أَمَا وَاللهِ لَقَدْ أَتَيْتَنِي، قُلْتُ: أَعُوذُ بِاللهِ أَنْ أُوتِيَنَكَ يَا رَسُولَ اللهِ قَالَ: تَبَلَّى، مِنْ أَذَى عَلِيٍّ قَالَ: أَذًى.

هَذَا حَدِيثٌ صَحِيحٌ الإِسْنَادِ، وَلَمْ يُخَرِّجَاهُ.

٤٦٦٩- **عَمَّارٌ** عَبْدُ بْنُ يَزِيدَ بْنِ يَطُوتَ الدَّقَّاقُ(٢): مِنْ أَصْلِ بَغْدَادَ، إِبْرَاهِيمُ بْنُ الْحُسَيْنِ بْنِ دِيزِيلَ(٣)، ثَنَا أَبُو عَبْدِ اللهِ بْنُ مَنْدَهْ، ثَنَا مُحَمَّدُ بْنُ سُلَيْمَانَ، قَالَ: سَمِعْتُ أَبِي يَقُولُ: قَالَ عَبْدُ الْعَزِيزِ، عَنْ أَبِي بَنِي مَالِكٍ، قَالَ: النَّبِيُّ ﷺ لِعَلِيٍّ: «أَنْتَ تُبَيِّنُ لِأُمَّتِي مَا اخْتُلِفُوا فِيهِ بَعْدِي»(٤).

---

(١) قال ابن المديني الحديث كله باطل، والإسناد، وقال أبو حاتم: منكر (٢٣: ٣٣٠).

وسكت، وكذا سبقه البخاري وابن أبي حاتم وسابقه الأنصاري، وسبقه ابن حبان في الطبقات: الفضل بن عبد الله بن معقل بن سنان الأشجعي، وقال: ومن الناس من يقول معقل بن سنان، وليس في عبد ومعقل بن يسار الصحابيين إلى اليوم أحد يسمى عبداً، وهو أيضاً معقل بن سنان بن مطهر الأشجعي.

(٢) [إتحاف المهرة (١٢: ٤٧٨/١٥٧٨٦)].

(٣) هو: عبد الله بن يزيد بن يطوت، وقيل: اسمه الحسن بن يزيد، وهذا أثبت.

(٤) [إتحاف المهرة (١٢: ٤٨٦-٤٨٣)].

هَذَا حَدِيثٌ صَحِيحٌ عَلَى شَرْطِ الشَّيْخَيْنِ.[1]، وَلَمْ يُخَرِّجَاهُ.

٤٦٧٠- أَخْبَرَنَا أَبُو مُحَمَّدٍ عَبْدُ اللَّهِ بْنُ عَلِيٍّ الشَّيْبَانِيُّ بِالْكُوفَةِ بِنَا أَصْلِ كِتَابِهِ، ثنا أَحْمَدُ بْنُ حَازِمٍ، ثنا أَبُو غَزِيَّةَ، ثنا أَبُو غَسَّانَ، ثنا عَبْدُ السَّلَامِ بْنُ حَرْبٍ، ثنا الْأَعْمَشُ، عَنْ إِسْمَاعِيلَ بْنِ رَجَاءٍ، عَنْ أَبِيهِ، عَنْ أَبِي سَعِيدٍ ﷺ:

قَالَ نَزَلَ أَبُو مُوسَى، وَحَدَّثَنَا عُبَيْدُ اللَّهِ بْنُ مُوسَى، ثنا طَلْقُ بْنُ غَنَّامٍ[2]، عَنْ إِسْمَاعِيلَ بْنِ رَجَاءٍ، عَنْ أَبِيهِ، عَنْ أَبِي سَعِيدٍ ﷺ، قَالَ: كُنَّا مَعَ رَسُولِ اللَّهِ ﷺ، فَاطَّلَعْتُ لَيْلَةً فَاخْتَلَفَ طَوْلُ بُصَاقِهِمَا[3]، فَسَنَى قِيَامُ أَوْ قُوَّةُ: «إِنَّ مِنْكُمْ مَنْ يُقَاتِلُ عَلَى تَأْوِيلِ الْقُرْآنِ كَمَا قَاتَلْتُ عَلَى تَنْزِيلِهِ». فَاسْتَشْرَفَ لَهَا الْقَوْمُ، وَفِيهِمْ أَبُو بَكْرٍ وَعُمَرُ ﷺ، قَالَ أَبُو بَكْرٍ: أَنَا هُوَ، قَالَ: «لَا». قَالَ عُمَرُ: أَنَا هُوَ، قَالَ: «لَا، وَلَكِنْ خَاصِفُ النَّعْلِ» يَعْنِي عَلِيًّا، فَأَتَيْنَاهُ فَبَشَّرْنَاهُ[4]، فَلَمْ يَرْفَعْ بِهِ رَأْسًا، قَالَ: قَدْ بَشَّرَنَا رَسُولُ اللَّهِ ﷺ.

مُحَمَّدُ بْنُ أَبِي شَيْبَةَ: ثنا عَفَّانُ، ثنا عَبْدُ الْوَاحِدِ بْنُ زِيَادٍ الْعَبْدِيُّ: ثنا الْحَكَمُ بْنُ أَبَانَ الْعَدَنِيُّ، عَنِ الْحَارِثِ بْنِ عَبْدِ اللَّهِ الْأَعْوَرِ[1]، عَنْ أَبِي عُبَيْدَةَ، عَنْ رَبِيعَةَ بْنِ نَاجِدٍ، عَنْ عَلِيٍّ ﷺ قَالَ: دَخَلَ رَسُولُ اللَّهِ ﷺ فَقَالَ: «يَا عَلِيُّ إِنَّ مِثَلَ عِيسَى عَلَيْهِ السَّلَامُ وَكَانَتْ فِيهِ مِنْهُ خَصْلَةٌ، أَبْغَضَتْهُ»[2]: الْيَهُودُ حَتَّى بَهَتُوا أُمَّهُ، وَأَحَبَّتْهُ النَّصَارَى حَتَّى أَنْزَلُوهُ بِالْمَنْزِلَةِ الَّتِي لَيْسَ بِهَا». قَالَ: وَقَالَ عَلِيٌّ: أَلَا وَإِنَّهُ يَهْلِكُ فِيَّ رَجُلَانِ مُحِبٌّ مُفْرِطٌ يَقْرَظُنِي بِمَا لَيْسَ فِيَّ، وَمُبْغِضٌ قَدْ بَغَضَنِي شَانِئٌ عَلَى أَنْ يَبْهَتَنِي. أَلَا وَإِنِّي لَسْتُ بِنَبِيٍّ، وَلَا يُوحَى إِلَيَّ، وَلَكِنِّي أَعْمَلُ بِكِتَابِ اللَّهِ وَبِمَا اسْتَطَعْتُ. فَمَا أَمَرْتُكُمْ بِهِ فَفِيمَا أَطَقْتُمْ فَإِنَّ طَاعَةَ اللَّهِ تَعَالَى فِيهَا التَّعَرُّضُ لِأَرْجَحِ الْمَثُوبَتَيْنِ، وَمَا أَنْهَاكُمْ عَنْهُ فَإِنَّ فِي رُكُوبِهِ التَّعَرُّضَ لِأَفْظَعِ الْعُقُوبَتَيْنِ.

تَضْعِيفُ الْإِسْنَادِ: وَالْحَدِيثُ ضَعِيفٌ جِدًّا.

٢٧٧٢ - **الْحَدِيثُ الثَّانِي:** أَحْمَدُ بْنُ سَهْلٍ الْفَقِيهُ الْبُخَارِيُّ، ثنا أَبُو عِصْمَةَ سَهْلُ بْنُ الْمُتَوَكِّلِ الْبُخَارِيُّ، ثنا عَبَّادُ بْنُ يَعْقُوبَ الرَّوَاجِنِيُّ، ثنا حَمَّادُ بْنُ سَلَمَةَ، عَنْ مُحَمَّدِ بْنِ إِسْحَاقَ، عَنْ مُحَمَّدِ بْنِ إِبْرَاهِيمَ التَّيْمِيِّ، عَنْ سَلَمَةَ بْنِ رُكَيْشٍ،

---

(١) في النسخ: (ابن) ! خطـــــأ، والحارث هذا في الشواهد، وقال العقيلي: «له غير حديث منكر في الفضائل» وبروى عن أبي صالح مسلم بن يزيد، وعنه أبو عبد الله بن ماجه.

(٢) في النسخ: «أبغضته».

(٣) إتحاف المهرة (١٠/ ٣٧٩/ ١٢٤٣٩-١٢٤٤٠).

قال الذهبي في التلخيص: «الحكم متروك بن مبين!».

الطُّفَيْلِ[1]، أَظُنُّهُ عَنْ أَبِيهِ، عَنْ عَلِيٍّ رضي الله عنه قَالَ: قَالَ لِي رَسُولُ اللهِ ﷺ: «يَا عَلِيُّ إِنَّ لَكَ كَنْزًا فِي الْجَنَّةِ، وَإِنَّكَ ذُو قَرْنَيْهَا، فَلَا تُتْبِعَنَّ نَظْرَةً[2] نَظْرَةً، فَإِنَّ لَكَ الْأُولَى وَلَيْسَتْ لَكَ الْآخِرَةُ»[3].

هَذَا حَدِيثٌ صَحِيحُ الْإِسْنَادِ، وَلَمْ يُخَرِّجَاهُ.

٤٦٧٣- حدثنا أَبُو الْعَبَّاسِ مُحَمَّدُ بْنُ يَعْقُوبَ، ثَنَا الْحَسَنُ بْنُ عَلِيِّ بْنِ عَفَّانَ الْعَامِرِيُّ، ثَنَا عَبْدُ اللهِ بْنُ نُمَيْرٍ، ثَنَا عَامِرُ بْنُ السِّبْطِ[4]، عَنْ أَبِي الْجَحَّافِ دَاوُدَ بْنِ أَبِي عَوْفٍ، عَنْ مُعَاوِيَةَ بْنِ ثَعْلَبَةَ، عَنْ أَبِي ذَرٍّ رضي الله عنه قَالَ: قَالَ النَّبِيُّ ﷺ: «يَا عَلِيُّ، مَنْ فَارَقَنِي فَقَدْ فَارَقَ اللهَ، وَمَنْ فَارَقَكَ يَا عَلِيُّ، فَقَدْ فَارَقَنِي»[5].

صَحِيحُ الْإِسْنَادِ[6]، وَلَمْ يُخَرِّجَاهُ.

٤٦٧٤- حدثنا أَبُو الْعَبَّاسِ مُحَمَّدُ بْنُ أَحْمَدَ الْمَحْبُوبِيُّ، ثَنَا مُحَمَّدُ بْنُ [illegible]

عَنْ سَعِيدِ بْنِ جُبَيْرٍ، عَنْ عَائِشَةَ رضي الله عنها، أَنَّ النَّبِيَّ ﷺ قَالَ: «أَنَا سَيِّدُ وَلَدِ آدَمَ،

---

(١) سلمة بن أبي الطفيل عامر بن واثلة وثقه ابن حبان، وقال ابن خراش: مجهول، وروى البخاري حديثه في تاريخه من طريق حماد به، ثم رواه من طريق عبد الأعلى عن ابن إسحاق عمن سمع أبا الطفيل به، ثم قال: «ولا يصح».

(٢) في التلخيص: «النظرة».

(٣) [illegible]

(٤) [illegible]

(٥) [illegible]

(٦) قال الذهبي في التلخيص: «قلت: بل منكر، وانظر حديث رقم (٤٦٦٦)».

(٧) هو: جعفر بن إياس أبي وحشية اليشكري الواسطي.

bu.sn

وَعَلَيْهِ سِيدُ الْعَرَبِ»

هَذَا حَدِيثٌ صَحِيحُ الإِسْنَادِ، وَلَمْ يُخَرِّجَاهُ وَفِي إِسْنَادِهِ مَنْ لَا أَعْرِفُهُ، وَأَرْجُو أَنَّهُ صَدُوقٌ»(١). وَلَوْلَا ذَلِكَ لَخَطَّأْتُ بِصَحِّتِهِ عَلَى شَرْطِ الشَّيْخَيْنِ(٢).

وَلَهُ شَاهِدٌ مِنْ حَدِيثِ عُرْوَةَ عَنْ عَائِشَةَ:

٢٧٤٥- **الشَّوَاهِدُ** أَبُو بَكْرٍ مُحَمَّدُ بْنُ عَمْرٍو الْبَغْدَادِيُّ بِبَغْدَادَ، ثنا أَحْمَدُ بْنُ مُنِيبٍ بْنِ نَاصِحٍ، ثنا الْحُسَيْنُ بْنُ مُحَمَّدٍ، عَنْ هِشَامِ بْنِ عُرْوَةَ، عَنْ أَبِيهِ(٣)، عَنْ عَائِشَةَ، قَالَتْ: قَالَ رَسُولُ اللهِ ﷺ: «اللَّهُمَّ إِنِّي سَيِّدُ الْعَرَبِ، فَقُلْتُ: يَا رَسُولَ اللهِ، أَلَسْتَ سَيِّدَ الْعَرَبِ؟ قَالَ: «أَنَا سَيِّدُ وَلَدِ آدَمَ، وَعَلِيٌّ سَيِّدُ الْعَرَبِ».

وَلَهُ شَاهِدٌ آخَرُ مِنْ حَدِيثِ جَابِرٍ ﷺ:

٢٧٤٦- **سَمَّاوَيْهِ** أَبُو عَبْدِ اللهِ مُحَمَّدُ بْنُ أَحْمَدَ(٤) بْنِ مُوسَى الْأَبْهَرِيُّ الْخَازِنُ

---

(١) إسناده ضعيف(١١٨-١٠٩٧-٢١٨٨٨).

(٢) قال الحاكم في الشيخين: «أقول أنا مع الذي وضع هذا» وقال في السيوطي: «لا يعرف، وأي بحث بعد!».

(٣) في (ر) زيادة: «الصحيحين» هو غير واضحة في (د).

(٤) قوله: «عن أبيه» ساقطة من (ر)، وكذا زيادة: «عن أبيه».

(٥) قوله: «فقالت» ساقطة من (ر) وفي (د) زيادة: «له».

(٦) قال الحاكم(٣/٢٢٤-٤٣٤٥): «هذا حديث صحيح»، والحسين ضعيف، وفي الإسناد عثام، وقال العقيلي في الضعفاء: «فقلت: وضعه ابن المبارك، وقال في كلامه مفروضات لا أصل لها». وقال الذهبي في الشيخين: «فقلت: وضعه ابن المبارك، والضعف فيه في الدخائل لي فيه» الضعيفة (٢/١٨٨): «وروى عن عثام بن علي وهو أحاديث أكثرها موضوعة».

(٧) قوله: «من أحمد» ساقطة من (ر).

مِنْ أَصْلِ كِتَابِهِ، ثَنَا إِبْرَاهِيمُ بْنُ مَالِكٍ الزَّعْفَرَانِيُّ، ثَنَا سَهْلُ بْنُ عُثْمَانَ الْعَسْكَرِيُّ، ثَنَا الْمُسَيَّبُ بْنُ شَرِيكٍ، ثَنَا عُمَرُ بْنُ مُوسَى الْوَجِيهِيُّ، عَنْ أَبِي الزُّبَيْرِ، عَنْ جَابِرٍ رضي الله عنه قَالَ: قَالَ رَسُولُ اللهِ ﷺ: «ادْعُوا لِي سَيِّدَ الْعَرَبِ». فَقَالَتْ عَائِشَةُ رضي الله عنها: أَلَسْتَ سَيِّدَ الْعَرَبِ يَا رَسُولَ اللهِ؟ فَقَالَ: «أَنَا سَيِّدُ وَلَدِ آدَمَ، وَعَلِيٌّ سَيِّدُ الْعَرَبِ»[1].

٤٦٧٧- أَخْبَرَنَا أَبُو بَكْرٍ مُحَمَّدُ بْنُ عَبْدِ اللهِ الْحَفِيدُ، ثَنَا أَحْمَدُ بْنُ مُحَمَّدِ بْنِ نَصْرٍ، ثَنَا عَمْرُو بْنُ طَلْحَةَ الْقَنَّادُ الثِّقَةُ الْمَأْمُونُ، ثَنَا عَلِيُّ بْنُ هَاشِمِ بْنِ الْبَرِيدِ، عَنْ أَبِيهِ، قَالَ: حَدَّثَنِي أَبُو سَعِيدٍ التَّيْمِيُّ، عَنْ أَبِي ثَابِتٍ مَوْلَى أَبِي ذَرٍّ[2]، قَالَ: كُنْتُ مَعَ عَلِيٍّ رضي الله عنه يَوْمَ الْجَمَلِ، فَلَمَّا رَأَيْتُ عَائِشَةَ وَاقِفَةً دَخَلَنِي بَعْضُ مَا يَدْخُلُ النَّاسَ، فَكَشَفَ اللهُ عَنِّي ذَلِكَ صَلَاةَ الظُّهْرِ، فَقَاتَلْتُ مَعَ أَمِيرِ الْمُؤْمِنِينَ، فَلَمَّا فَرَغَ ذَهَبْتُ إِلَى الْمَدِينَةِ، فَأَتَيْتُ أُمَّ سَلَمَةَ، فَقُلْتُ: إِنِّي

Bulsn e

وَاللهِ مَا جِئْتُ أَسْأَلُ طَعَامًا وَلَا شَرَابًا وَلَكِنِّي مَوْلَى لِأَبِي ذَرٍّ. فَقَالَتْ: مَرْحَبًا، فَقَصَصْتُ عَلَيْهَا قِصَّتِي[3]، فَقَالَتْ: أَيْنَ كُنْتَ حِينَ طَارَتِ الْقُلُوبُ مَطَايِرَهَا؟ قُلْتُ: إِلَى حَيْثُ كَشَفَ اللهُ ذَلِكَ عَنِّي عِنْدَ زَوَالِ الشَّمْسِ. قَالَتْ: أَحْسَنْتَ، سَمِعْتُ رَسُولَ اللهِ ﷺ يَقُولُ: «عَلِيٌّ مَعَ الْقُرْآنِ، وَالْقُرْآنُ مَعَ عَلِيٍّ لَنْ يَتَفَرَّقَا

(١) [illegible] (٢) [illegible] (٣) في (و): «القصة».

حَتَّى يَرْتَفِعَ الْعُرْفُ»(١).

هَذَا حَدِيثٌ صَحِيحُ الإِسْنَادِ، وَأَبُو حَيْوَةَ النُّبَيْعِيُّ هُوَ: شُرَيْحُ بْنُ يَزِيدَ، وَلَمْ يُخَرِّجَاهُ.

٤٧٧٨ - أَخْبَرَنَا أَحْمَدُ بْنُ كَامِلٍ الْقَاضِي، ثنا أَبُو قِلَابَةَ، ثنا أَبُو عُتْبَةَ سَهْلُ بْنُ حَمَّادٍ، ثنا الْمُحَارِبُ بْنُ لَاقِعٍ النُّبَيْعِيُّ، ثنا أَبُو حَيَّانَ النُّبَيْعِيُّ، عَنْ أَبِيهِ، عَنْ أَبِي هُرَيْرَةَ قَالَ: قَالَ رَسُولُ اللَّهِ ﷺ: «لَا يَرْتَفِعُ الْعُرْفُ حَتَّى يَرْتَفِعَ أَهْلُ الْجَهْلِ مِنْ بَيْنِ ظَهْرَانَيْهِمْ»(٢).

هَذَا حَدِيثٌ صَحِيحٌ عَنْ شُرَيْحِ النُّبَيْعِيِّ، وَلَمْ يُخَرِّجَاهُ.

٤٧٧٩ - أَخْبَرَنِي أَبُو الْحَسَنِ مُحَمَّدُ بْنُ أَحْمَدَ بْنِ عَبْدِ الْعَدَدِيِّ(٣)، ثنا

---

(١) إسناده ضعيف: [١٨٠-١٩٧هـ = ٧٩٥٠-٨١٢م].

وفيه: ابن حيوة أبهمه في الكمال (٢٨/٤٥٥) و(٢٨/٤٦٥)، وبقيةرجاله ثقات، وشريح: كثير التدليس، وقد عنعن، وهو مدلس، وهو أيضاً قد اختلط، وقد رواه بالعنعنة، وقد رواه البزار (٣٤٩٠) من طريق أبي نعيم، عن شريح، بالعنعنة، وقد رواه البيهقي في «الزهد الكبير» (٣٤٩) من طريق أبي نعيم، عن شريح، به، وقد رواه الدارقطني، مرفوعاً، وقال الدارقطني: تفرد به عن هشام بن عروة، وهو أبو بكر بن عياش بالكذب، وضعفه البغدادي وغيره.

(٢) هو بمعنى ما قبله من حيث الإسناد.

(٣) إسناده ضعيف: [٢٧٦-٣٦١هـ = ٨٨٩-٩٧٢م].

قال الذهبي في «تاريخ الإسلام»: «قلت: قال: وحدث عبدالله، قال الشافعي وغيره: ليس بثقة، وقد عدم طرفي من حديثه في حاشية أبي بكر (٤٤٨٨) وقال الضعفاء هناك: على مسلم».

(٤) كذا في النسخ الخطية المعتمدة، وهو تحريف، والصواب: محمد، عن علي بن هارون، فهو جزء: محمد بن الحسين بن علي بن بكر بن هاشم أبو الحسن النيسابوري الحافظ، عن إبراهيم بن محمد بن عرعرة، وعن علي بن هارون، عن الحسين بن الفضل الخياط.

الْحُسَيْنُ[1] بْنُ الْفَضْلِ، ثَنَا هَوْذَةُ بْنُ خَلِيفَةَ، ثَنَا عَوْفٌ، عَنْ عَبْدِ اللهِ بْنِ عَمْرِو بْنِ هِنْدٍ الْجَمَلِيِّ، قَالَ: سَمِعْتُ عَلِيًّا ﵁ يَقُولُ: كُنْتُ إِذَا سَأَلْتُ رَسُولَ اللهِ ﷺ أَعْطَانِي، وَإِذَا سَكَتُّ ابْتَدَأَنِي[2].

هَذَا حَدِيثٌ صَحِيحٌ عَلَى شَرْطِ الشَّيْخَيْنِ، وَلَمْ يُخَرِّجَاهُ[3].

٤٦٨٠- أَخْبَرَنَا أَبُو بَكْرٍ أَحْمَدُ بْنُ جَعْفَرٍ الْبَزَّازُ[4] بِبَغْدَادَ، ثَنَا عَبْدُ اللهِ بْنُ أَحْمَدَ بْنِ حَنْبَلٍ، حَدَّثَنِي أَبِي، ثَنَا مُحَمَّدُ بْنُ جَعْفَرٍ، ثَنَا عَوْفٌ، عَنْ[5] مَيْمُونٍ أَبِي عَبْدِ اللهِ، عَنْ زَيْدِ بْنِ أَرْقَمَ قَالَ: كَانَتْ لِنَفَرٍ مِنْ أَصْحَابِ رَسُولِ اللهِ ﷺ أَبْوَابٌ شَارِعَةٌ فِي الْمَسْجِدِ، فَقَالَ يَوْمًا: «سُدُّوا هَذِهِ الْأَبْوَابَ إِلَّا بَابَ عَلِيٍّ». قَالَ: فَتَكَلَّمَ فِي ذَلِكَ نَاسٌ، فَقَامَ رَسُولُ اللهِ ﷺ، فَحَمِدَ اللهَ، وَأَثْنَى عَلَيْهِ، ثُمَّ قَالَ: «أَمَّا بَعْدُ: فَإِنِّي أَمَرْتُ بِسَدِّ هَذِهِ الْأَبْوَابِ غَيْرَ بَابِ عَلِيٍّ، فَقَالَ فِيهِ قَائِلُكُمْ، وَاللهِ مَا سَدَدْتُ شَيْئًا وَلَا فَتَحْتُهُ، وَلَكِنِّي[6] أُمِرْتُ بِشَيْءٍ فَاتَّبَعْتُهُ»[7].

هَذَا حَدِيثٌ صَحِيحُ الْإِسْنَادِ، وَلَمْ يُخَرِّجَاهُ.

٤٦٨١- أَخْبَرَنِي الْحَسَنُ بْنُ مُحَمَّدِ بْنِ إِسْحَاقَ الْإِسْفَرَايِينِيُّ، ثَنَا أَبُو

(١) في (ت): «الحسن».
(٢) إتحاف المهرة: (١١/٥١٤-١٤٥٤٠).
(٣) عبد الله بن عمرو بن هند لم يحتج به الشيخان، وروى حديثه هذا [illegible]
[illegible]
(٤) بعده [illegible]
(٥) [illegible]
(٦) [illegible]
(٧) إتحاف المهرة: (٤/٢٢٠-٤٢٠٠) وقال: «وأبو عبد الله مولى عبد الرحمن بن سمرة ضعيف».

Using e

الْحَسَنِ مُحَمَّدُ بْنُ أَحْمَدَ بْنِ الْبَرَّاءِ (١)، ثَنَا عَبْدُ اللهِ بْنُ عَبْدِ اللهِ بْنِ جَعْفَرٍ الْمَعْرُوفُ بِابْنِ أَبِي أُخْتِ شُعَيْلٍ بِمِصْرَ لِإِمْلَائِهِ، عَنْ أَبِيهِ، عَنْ أَبِي هُرَيْرَةَ قَالَ: قَالَ عُمَرُ بْنُ الْخَطَّابِ ﷺ: لَقَدْ أَصْبَحْتُ عَلَيَّ مِنْ أَبِي طَالِبٍ ثَلَاثُ خِصَالٍ إِذَا ذَكَرْتُ إِيَّاهُنَّ هِبْتُ (٢) أَحَبُّ إِلَيَّ مِنْ أَنْ أُفْطِرَ شَهْرَ الصَّفَرِ قِبَلَ: وَمَا هُنَّ يَا أَمِيرَ الْمُؤْمِنِينَ؟ قَالَ: تَزَوُّجُهُ فَاطِمَةَ بِنْتَ رَسُولِ اللهِ ﷺ، وَسُكْنَاهُ الْمَسْجِدَ مَعَ رَسُولِ اللهِ ﷺ يَحِلُّ لَهُ فِيهِ مَا يَحِلُّ لَهُ، وَتَزْوِيجُهُ بِنْتَ عُمَرَ.

هَذَا حَدِيثٌ صَحِيحُ الإِسْنَادِ، وَلَمْ يُخَرِّجَاهُ.

٤٦٨٢ - حدثنا أَبُو مُحَمَّدٍ عَبْدُ اللهِ بْنُ مُحَمَّدِ بْنِ يُوسُفَ الْفَقِيهُ، ثَنَا مُحَمَّدُ بْنُ سَعِيدٍ الدَّارِمِيُّ، ثَنَا النَّضْرُ (٣)، ثَنَا أَبُو حَمْزَةَ، ثَنَا أَبُو إِسْحَاقَ.

قَالَ: فَحَدَّثَنِي: وَحَدَّثَنَا عَلِيُّ بْنُ حَكِيمٍ الأَوْدِيُّ وَعَمْرُو بْنُ عَوْنٍ (٤) الْوَاسِطِيُّ، قَالَا: ثَنَا أَبُو شِهَابٍ، عَنْ أَبِي إِسْحَاقَ، قَالَ: سَأَلْتُ قَيْسَ بْنَ الْحَارِثِ: كَيْفَ وَرَثَ عَلِيٌّ رَسُولَ اللهِ ﷺ دُونَ عَمِّهِ؟ قَالَ: إِنَّهُ كَانَ أَوَّلَ بِهِ لِحُمْرَتِهِ، وَأَدْنَاهُ بِهِ لِرَحِمِهِ.

---

(١) في (ر) و(ك): «البراء».

(٢) في (ر): «الهيث» وأشار المعلمي في الحاشية إلى أنها في نسخة أخرى: «الهديء».

(٣) في (ك): «النضر» مضطرب في الحرف الأخير.

(٤) في (ك): «عون» مضطرب في الحرف الأخير.

(١) قال الذهبي في التلخيص: «قلت: بل الصحيح عبد الله بن جعفر فقط».

(٢) عزا عبد الله بن محمد بن علي بن نايل الحراني، عن زهير بن محمد العنبري.

(٣) ذكرَ: «دون».

(١) أخرجه البخاري (٢٧٦١) ٧-١٠ (١٣٢٤٥).

هَذَا خَبِيثٌ صَحِيحُ الْإِسْنَادِ». وَلَمْ يُخَرِّجَاهُ.

٤٦٤٣- **صحت** قَاضِي الْقُضَاةِ أَبُا الْحَسَنِ مُحَمَّدُ بْنُ صَالِحٍ الْهَاشِمِيُّ، بِمَرْوَ، ثَنَا أَبُو عُمَرَ الْقَاضِي، بِمَرْوَ، ثَنَا مُحَمَّدُ بْنُ إِسْمَاعِيلَ بْنِ إِسْحَاقَ الْقَاضِي، بِمَرْوَ، ثَنَا مُحَمَّدُ بْنُ عَبْدِ اللَّهِ بْنِ عَمَّارٍ، ثَنَا عَلِيُّ بْنُ الْحَسَنِ بْنِ شَقِيقٍ، ثَنَا عَبْدُ اللَّهِ بْنُ الْمُبَارَكِ، أَنْبَأَ يُونُسُ بْنُ يَزِيدَ، عَنِ الزُّهْرِيِّ، عَنْ عُرْوَةَ، عَنْ عَائِشَةَ، قَالَتْ: قَالَ رَسُولُ اللَّهِ ﷺ: «إِنَّمَا يَرِثُ الْوَارِثُ بِالنَّسَبِ أَوِ الْوَلَاءِ، وَلَا جِلَاءَ بَيْنَ أَهْلِ الْعِلْمِ أَنَّ مَنْ لَمْ يَرِثْ مِنَ الْمَيِّتِ لَمْ يَحُزْ مِنْهُ شَيْئًا فَقَدْ طَهَّرَ

---

(١) قال ابن حجر في الإتحاف: «قلت: هذا الحديث اختلف فيه على أبي إسحاق السبيعي اختلافا كثيرا، وأشرجه النسائي في مصنفه على -الكبرى (٦٤٤٧)- من طريق حسين بن (عياش) عن زهير قال: حدثنا عن أبي إسحاق قال: سألت عبد الرحمن فلم من العباس، بن أبي ورد على رسول الله ﷺ؟ قال: إنه كان أولنا به لعهوده، وأشدنا لزوما، وأشرجه الطبراني (٩٨٩٠) (١٠/٢٩٠) من طريق شعبان بن سليمان عن زهير عن أبي إسحاق قال: قال لعلي ... فذكره، وقال أبو نعيم -(٦٣٢٥/٦)-: رواه حسين بن

بِهَذَا الْإِجْمَاعِ لَمْ أَقُلْ وَرَبِّ الْبَيْتِ الْعَلِيمِ بِنَا لَيْلَى قَوْلَهُمْ.»

وَبِعِبَارَةٍ مَا نَاكَرَ الْمَاضِي.

٤٦٨٤- «مَالٌ: مُحَمَّدُ بْنُ صَالِحِ بْنِ هَانِئٍ، قَالَ: أَحْمَدُ بْنُ نَصْرٍ،(١) قَالَ عَمْرُو بْنُ طَلْحَةَ الْقَنَّادُ: قَالَ أَسْبَاطُ بْنُ نَصْرٍ، عَنِ السُّدِّيِّ بْنِ خَرَشٍ، عَنِ الْعَرْسِ، عَنِ ابْنِ عَبَّاسٍ، قَالَ: كَانَ عَلِيٌّ يَقُولُ فِي عَهْدِ رَسُولِ اللهِ ﷺ: أَنَا عَبْدُ اللهِ وَأَخُو رَسُولِهِ، لَا يَقُولُهَا بَعْدِي إِلَّا كَذَّابٌ، وَلَقَدْ صَلَّيْتُ قَبْلَ النَّاسِ سَبْعَ سِنِينَ.»(٢) رَوَاهُ لَا تَنْقَضِي عَلَى أَطْبَاقِ بَعْدَ إِفْحَامِنَا هَذَا، وَلَقَدْ لَبِثَتْ أَرْبَعَ قُرُونٍ لَأَحْتَاجُ عَلَى مَا قَالَهُ عَلِيٌّ عَلَى أَدْوَنَ، وَلَعَلِّي لَمْ أَلْحَقْ، وَرُبَّمَا، وَلَكِنْ هُمْ، وَبَوَارِثِ عِلْمِهِمْ، فَمَنْ أَحَقُّ بِهِ مِنِّي!

٤٦٨٥- «مَالٌ: مُحَمَّدُ بْنُ يَعْقُوبَ الثَّقَفِيُّ، قَالَ: مُحَمَّدُ بْنُ عَبْدِ اللهِ بْنِ سُلَيْمَانَ، قَالَ إِبْرَاهِيمُ بْنُ يَاسِينَ بْنِ يَحْيَى بْنِ سُلَيْمَانَ بْنِ فُضَيْلٍ جَدِّي، قَالَ: سَمِعْتُ أَبِي، عَنْ سُلَيْمَانَ، عَنْ مُجَاهِدٍ، عَنِ ابْنِ عَبَّاسٍ، قَالَ: قَالَ عَلِيٌّ قَالَ لِي عَمِّي جَعْفَرٌ نَحْنُ أَوْسَعُ بَطْنًا وَأَكْثَرُ أَفْخَاذًا فَالْعِلْمُ فِينَا أَكْثَرُ، قَالَ لَهُ بَعْدَ ذَلِكَ: يَا عَمِّ، قَالَ: الْعِلْمُ عِلْمُ أَبِي طَالِبٍ.»(٣)

(١) ليس في الإتحاف.

(٢) هو أحمد بن محمد بن نصر أبو نعيم الرازي البيهقي الفقيه.

(٣) في «صون» (ق ٢١٤).

(٤) ما بين القوسين (١٠٨/٢-٢١١) ساقط من «ك».

(٥) في النسخ البشرية الثلاثة: «الحاشية» والسياق من الشيخين والإتحاف.

(٦) قال الشيخ في التعليق: «قلت: إسماعيل واهٍ، متروكالذاهب، وقال في كتابه موضوعات في مستدرك الحاكم»، قلت: بل إسماعيل واهٍ وكذبه!

(٧) إسناده المتروك (٢٠٨/٢-٢٠٩).

٤٦٨٦ - حدثنا أَبُو الْعَبَّاسِ مُحَمَّدُ بْنُ يَعْقُوبَ، ثَنَا مُحَمَّدُ بْنُ عَبْدِ الرَّحِيمِ الْهَرَوِيُّ[1] بِالرَّمْلَةِ، ثَنَا أَبُو الصَّلْتِ عَبْدُ السَّلَامِ بْنُ صَالِحٍ، ثَنَا أَبُو مُعَاوِيَةَ، عَنِ الْأَعْمَشِ، عَنْ مُجَاهِدٍ، عَنِ ابْنِ عَبَّاسٍ رضي الله عنهما قَالَ: قَالَ رَسُولُ اللهِ ﷺ: «أَنَا مَدِينَةُ الْعِلْمِ وَعَلِيٌّ بَابُهَا، فَمَنْ أَرَادَ الْعِلْمَ[2] فَلْيَأْتِ الْبَابَ».

هَذَا حَدِيثٌ صَحِيحُ الْإِسْنَادِ[3]، وَلَمْ يُخَرِّجَاهُ، وَأَبُو الصَّلْتِ ثِقَةٌ مَأْمُونٌ[4].

فَإِنِّي سَمِعْتُ أَبَا الْعَبَّاسِ مُحَمَّدَ بْنَ يَعْقُوبَ فِي التَّارِيخِ، يَقُولُ: سَمِعْتُ الْعَبَّاسَ بْنَ مُحَمَّدٍ الدُّورِيَّ، يَقُولُ: سَأَلْتُ يَحْيَى بْنَ مَعِينٍ، عَنْ أَبِي الصَّلْتِ الْهَرَوِيِّ، فَقَالَ: ثِقَةٌ فَقُلْتُ: أَلَيْسَ قَدْ حَدَّثَ عَنْ أَبِي مُعَاوِيَةَ، عَنِ الْأَعْمَشِ: أَنَا مَدِينَةُ الْعِلْمِ؟ فَقَالَ: قَدْ حَدَّثَ بِهِ مُحَمَّدُ بْنُ جَعْفَرٍ الْفَيْدِيُّ وَهُوَ ثِقَةٌ مَأْمُونٌ[5].

سَمِعْتُ أَبَا نَصْرٍ أَحْمَدَ بْنَ سَهْلٍ الْفَقِيهَ الْقَبَّانِيَّ إِمَامَ عَصْرِهِ بِبُخَارَى، يَقُولُ: سَمِعْتُ صَالِحَ بْنَ مُحَمَّدِ بْنِ حَبِيبٍ[6] الْحَافِظَ، يَقُولُ: وَسُئِلَ عَنْ أَبِي

---

(١) هو: محمد بن عبد الرحمن أبو عبد الله السامي الهروي، وكذا كان يسميه الطحاوي أحيانا: «محمد بن عبد الرحيم الهروي».

(٢) في (ز) و(م): «المدينة».

(٣) قال الذهبي في التلخيص: «قلت: بل موضوع».

(٤) وقال الذهبي في التلخيص: «قلت: لا والله لا ثقة ولا مأمون»، وقال [illegible] في تاريخ [illegible] (١٧/٢٤٢) [illegible]

(٥) [illegible] تاريخ ابن معين رواية الدوري، وانظر التاريخ [illegible] (١/٧٨) و(٢/٢٤٢).

(٦) في (و): «صالح بن حبيب بن محمد».

Bulsn e

فَسَلَّمَ عَلَيَّ، فَلَمَّا خَرَجَ أَبْعَثُ فَقُلْتُ لَهُ: مَا تَقُولُ رَحِمَكَ اللهُ فِي أَبِي الصَّلْتِ؟ فَقَالَ: هُوَ صَدُوقٌ. فَقُلْتُ لَهُ: إِنَّهُ يَرْوِي حَدِيثَ الأَعْمَشِ، عَنْ مُجَاهِدٍ، عَنِ ابْنِ عَبَّاسٍ، عَنِ النَّبِيِّ ﷺ: «أَنَا مَدِينَةُ الْعِلْمِ، وَعَلِيٌّ بَابُهَا، فَمَنْ أَرَادَ الْعِلْمَ فَلْيَأْتِهِ مِنْ بَابِهَا». فَقَالَ: قَدْ رَوَى هَذَا الْحَدِيثَ غَيْرُ أَبِي مُعَاوِيَةَ، عَنِ الأَعْمَشِ، كَمَا رَوَاهُ أَبُو الصَّلْتِ!

٦٦٨٧ - حَدَّثَنَا يَحْيَى بْنُ ذَكَرِيَّا الْوَاسِطِيُّ إِمْلاءً مِنْ كِتَابِهِ: نَا الْحُسَيْنُ بْنُ مُحَمَّدِ بْنِ عَفِيرٍ، نَا أَحْمَدُ بْنُ نَصِيرٍ الْفَقَرِيُّ، نَا الْحُسَيْنُ بْنُ فَهْمٍ، نَا مُحَمَّدُ بْنُ يَحْيَى بْنِ الْمُنْذِرِ، نَا أَحْمَدُ بْنُ حَفْصٍ الْقَيْسِيُّ، نَا أَبُو مُعَاوِيَةَ، عَنِ الأَعْمَشِ، عَنْ مُجَاهِدٍ، عَنِ ابْنِ عَبَّاسٍ ﷺ قَالَ: قَالَ رَسُولُ اللهِ ﷺ: «أَنَا مَدِينَةُ الْعِلْمِ وَعَلِيٌّ بَابُهَا، فَمَنْ أَرَادَ الْمَدِينَةَ فَلْيَأْتِ الْبَابَ». قَالَ الْحُسَيْنُ بْنُ فَهْمٍ: حَدَّثَنَاهُ أَبُو الصَّلْتِ الْهَرَوِيُّ، عَنْ أَبِي مُعَاوِيَةَ.

قَالَ الْخَاتِبُ: [يَنْظُرُ الْمُسْتَفِيدُ لِهَذَا الْعِلْمِ أَنَّ الْحُسَيْنَ بْنَ فَهْمٍ] هُوَ عَبْدُ الرَّحْمَنِ[(١)] فَإِنَّهُ مَأْمُونٌ صَدُوقٌ، وَالْحَدِيثُ شَاهِدٌ مِنْ حَدِيثِ شَيْبَانَ النَّحْوِيِّ بِإِسْنَادٍ صَحِيحٍ.

٦٦٨٨ - أَخْبَرَنِي أَبُو بَكْرٍ مُحَمَّدُ بْنُ عَلِيِّ الْفَقِيهُ الإِمَامُ الشَّاشِيُّ الْقَفَّالُ بِمَكَّةَ، وَإِذَا سَأَلْتُهُ: حَدَّثَنِي الْمَعْدَانِيُّ بِمَرْوَ، قَالَ: نَا الْحُسَيْنُ بْنُ أَحْمَدَ الْمَرْوَزِيُّ، نَا أَبُو مُحَمَّدٍ عَبْدُ اللهِ بْنُ مُحَمَّدِ بْنِ عَبْدِ الْعَزِيزِ الْبَغَوِيُّ، نَا أَبُو مُعَاوِيَةَ، عَنِ الأَعْمَشِ، عَنْ مُجَاهِدٍ، عَنِ ابْنِ عَبَّاسٍ ﷺ قَالَ: قَالَ رَسُولُ اللهِ ﷺ: «أَنَا مَدِينَةُ الْعِلْمِ، وَعَلِيٌّ بَابُهَا، فَمَنْ أَرَادَ الْعِلْمَ فَلْيَأْتِ الْبَابَ».

---

(١) انظر: تاريخ الإسلام (٤٠١-٤٢٠هـ)، ص٨٨٥.

أَحْمَدُ بْنُ عَبْدِ اللهِ بْنِ يَزِيدَ الْحَرَّانِيُّ، ثنا عَبْدُ الرَّزَّاقِ، ثنا سُفْيَانُ الثَّوْرِيُّ، عَنْ عَبْدِ اللهِ بْنِ عُثْمَانَ بْنِ خُثَيْمٍ، عَنْ عَبْدِ الرَّحْمَنِ بْنِ عُثْمَانَ التَّيْمِيِّ، قَالَ: سَمِعْتُ جَابِرَ بْنَ عَبْدِ اللهِ يَقُولُ: سَمِعْتُ رَسُولَ اللهِ ﷺ يَقُولُ: «أَلَا عَبِيئَةٌ الْعِلْمِ، وَعَبِيئَةُ بَيْتِهَا، فَمَنْ أَرَادَ الْعِلْمَ فَلْيَأْتِ الْبَيْتَ»[1].

٤٦٩٨- حَدَّثَنَا أَبُو الْفَضْلِ مُحَمَّدُ بْنُ إِبْرَاهِيمَ الْمُزَكِّي، ثنا أَحْمَدُ بْنُ سَلَمَةَ وَالْحُسَيْنُ بْنُ مُحَمَّدٍ الْقَبَّانِي

وَحَدَّثَنِي أَبُو الْحَسَنِ أَحْمَدُ بْنُ الْخَضِرِ الشَّاهِدِيُّ، ثنا إِبْرَاهِيمُ بْنُ أَبِي طَالِبٍ وَمُحَمَّدُ بْنُ إِسْحَاقَ.

وَحَدَّثَنَا أَبُو عَبْدِ اللهِ مُحَمَّدُ بْنُ عَبْدِ اللهِ بْنِ أُمَيَّةَ الْقُرَشِيُّ بِالشَّاهِ[2]، ثنا أَحْمَدُ بْنُ يَحْيَى بْنِ الْجَارُودِ الْحَرَّانِيُّ، قَالُوا: ثنا أَبُو الأَزْهَرِ[3].

وَقَدْ حَدَّثَنَاهُ أَبُو عَلِيٍّ الْحَدَّادُ[4]، عَنْ أَبِي الأَزْهَرِ، قَالَ: ثنا عَبْدُ الرَّزَّاقِ، أنا

مَعْمَرٌ، عَنِ الزُّهْرِيِّ، عَنْ عُبَيْدِ اللهِ^(١) بْنِ عَبْدِ اللهِ، عَنِ ابْنِ عَبَّاسٍ عَلَيْكَ، قَالَ: لَمَّا نَظَرَ النَّبِيُّ ﷺ إِلَى عَلِيٍّ، قَالَ: «يَا عَلِيُّ أَنْتَ سَيِّدٌ فِي الدُّنْيَا، سَيِّدٌ فِي الْآخِرَةِ، حَبِيبُكَ حَبِيبِي، وَحَبِيبِي حَبِيبُ اللهِ، وَعَدُوُّكَ عَدُوِّي، وَعَدُوِّي عَدُوُّ اللهِ، وَالْوَيْلُ لِمَنْ أَبْغَضَكَ بَعْدِي».

صَحِيحٌ عَلَى شَرْطِ الشَّيْخَيْنِ^(٢)، وَأَبُو الْأَزْهَرِ إِمَامُهَا جَمِيلٌ^(٣).

وَرَوَاهُ نَائِلَةُ الثِّقَةُ بِحَدِيثِ فَهْدٍ^(٤) عَنْ أَبِي نُعَيْمٍ.

سَمِعْتُ أَبَا عَبْدِ اللهِ الْقَرَشِيَّ، يَقُولُ: سَمِعْتُ أَحْمَدَ بْنَ يَحْيَى الْحُلْوَانِيِّ، قَالَ: وَرَدَ إِلَيْنَا هَذَا الْحَدِيثُ فَطَلَبْنَاهُ، وَقَالَ لَنَا: مَوْضُوعَاتُ الْحَدِيثِ أَكْثَرُ؛ لِأَنَّ الْكَذَّابَ الْمُتَسَرْوِلَ الَّذِي يَذْكُرُ عَنْ عَبْدِ الرَّزَّاقِ هَذَا الْحَدِيثَ^(٥) فَقَامَ ثُمَّ

---

(١) في (ك): «عن عبدالله».

(٢) قال الذهبي في التلخيص: «قلت: هذا وإن كان رواته ثقات فهو منكر، لنبي سعيد من الوليد، وإلا فأبو الأزهر ليس بالمشهور، وأبو نعيم ثبت، ولعله رجع به الحديث الذي حدث به عنه الحلواني، وعلة الحديث: أبو الأزهر لقد ذكر أبو زرعة عنه النكارة، ثم رأيت في إسناده: قال فلما وقعت قال لي وعرب حدثان على بالي أحدثك بحديث لم يسمعه أحد من غير أصحابي يقال له: يحيى بن سعيد الحلواني، وقال في ترجمته: في مستدرك الحاكم: «هذا موضوع بهذا إسناده كذبه أبو نعيم على معجز، وإلا فالذي أعرفه عند الرزاق وجماعة: من أبي الأزهر، وما حمر أبي نعيم إلى عبدالرزاق وقد مات مع أبي نعيم بالكوفة، ثم إنه ذكر في الحديث: ثم إنه ذكر في الحديث: ثم إنه ذكر في الحديث:

الأَزْهَرِ، فَقَالَ: هُوَ ذَا أَنَا. فَضَحِكَ يَحْيَى بْنُ مَعِينٍ مِنْ قَوْلِهِ، وَقِيَامِهِ فِي الْمَجْلِسِ، فَقَرَّبَهُ وَأَدْنَاهُ، ثُمَّ قَالَ لَهُ: كَيْفَ حَدَّثَكَ عَبْدُ الرَّزَّاقِ بِهَذَا، وَلَمْ يُحَدِّثْ بِهِ غَيْرَكَ؟ فَقَالَ: اعْلَمْ يَا أَبَا زَكَرِيَّا، أَنِّي قَدِمْتُ صَنْعَاءَ وَعَبْدُ الرَّزَّاقِ غَائِبٌ فِي قَرْيَةٍ لَهُ بَعِيدَةٍ فَخَرَجْتُ إِلَيْهِ، وَأَنَا عَلِيلٌ، فَلَمَّا وَصَلْتُ إِلَيْهِ سَأَلَنِي عَنْ أَمْرِ خُرَاسَانَ، فَحَدَّثْتُهُ بِهَا، وَكَتَبْتُ عَنْهُ، وَانْصَرَفْتُ مَعَهُ إِلَى صَنْعَاءَ، فَلَمَّا وَدَّعْتُهُ، قَالَ لِي: قَدْ وَجَبَ عَلَيَّ حَقُّكَ، فَأَنَا أُحَدِّثُكَ بِحَدِيثٍ لَمْ يَسْمَعْهُ مِنِّي غَيْرُكَ، فَحَدَّثَنِي وَاللهِ بِهَذَا الْحَدِيثِ، لَفْظًا فَصَدَّقَهُ يَحْيَى بْنُ مَعِينٍ، وَاعْتَذَرَ إِلَيْهِ[1].

٤٦٩٠- حدثنا أَبُو الْعَبَّاسِ مُحَمَّدُ بْنُ يَعْقُوبَ، ثَنَا إِبْرَاهِيمُ بْنُ سُلَيْمَانَ الْبُرُلُّسِيُّ، ثَنَا مُحَمَّدُ بْنُ إِسْمَاعِيلَ[2]، ثَنَا يَحْيَى بْنُ يَعْلَى، ثَنَا بَسَّامٌ الصَّيْرَفِيُّ، عَنِ الْحَسَنِ بْنِ عَمْرٍو الْفُقَيْمِيِّ، عَنْ مُعَاوِيَةَ بْنِ ثَعْلَبَةَ، عَنْ أَبِي ذَرٍّ رضي الله عنه قَالَ:

قَالَ رَسُولُ اللهِ ﷺ يَعْنِي بْنَ أَبِي طَالِبٍ رضي الله عنه: «مَنْ أَطَاعَنِي فَقَدْ أَطَاعَ اللهَ، وَمَنْ عَصَانِي فَقَدْ عَصَى اللهَ، وَمَنْ أَطَاعَكَ فَقَدْ أَطَاعَنِي، وَمَنْ عَصَاكَ فَقَدْ عَصَانِي»[3].

هَذَا حَدِيثٌ صَحِيحُ الْإِسْنَادِ، وَلَمْ يُخَرِّجَاهُ.

٤٦٩١- حدثنا بَكْرُ بْنُ مُحَمَّدٍ الصَّيْرَفِيُّ بِمَرْوَ، ثَنَا إِسْحَاقُ بْنُ [illegible] الْحَرْبِيُّ، ثَنَا [illegible] بْنُ [illegible] الْمَعْلَى [illegible]

(١) إتحاف المهرة (١٤/ ١٩٣-١٧٦١٧)، وأخرجه مسلم برقم (٤٦٦٦).

(٢) يعني: أبا عبد الله البخاري الإمام، عن يحيى بن يعلى الأسلمي الشيعي الضعيف.

(٣) إتحاف المهرة (١٤/ ١٩٣-١٧٦١٧)، وأخرجه مسلم برقم (٤٦٦٦).

buisn e

زُرَيْق، عَنْ أَبِي إِسْحَاقَ، عَنْ رِبْعِيِّ بْنِ خِرَاشٍ: عَنْ زَيْدِ بْنِ أَرْقَمَ، قَالَ: قَالَ رَسُولُ اللَّهِ ﷺ: «مَنْ يُرِدْ أَنْ يَعْتَمِرَ، وَيَرْجِعَ مَوْفُورَ دِينِهِ، وَعِرْضِهِ، وَمَالِهِ، فَلْيَأْتِ حَائِطَ الْمَلِكِ الْأَبْيَضَ وَعَلَى رَبِّي، فَلْيَتَرَبَّعْ عَلَيْنَ بْنَ أَبِي طَالِبٍ، فَإِنَّهُ لَنْ يُخْرِجَكُمْ مِنْ هُدًى، وَلَنْ يُدْخِلَكُمْ فِي ضَلَالَةٍ». [٤]

هَذَا حَدِيثٌ صَحِيحُ الْإِسْنَادِ، وَلَمْ يُخَرِّجَاهُ.

٦٩٢٢ - ﴿ثُمَّ أَنْبَأَ جَعْفَرُ أَحْمَدُ بْنُ عُبَيْدٍ الْخَلَّالُ بِمَكَّةَ، ثَنَا الْحَسَنُ بْنُ عَلِيٍّ الْعَنَزِيُّ، ثَنَا إِسْحَاقُ بْنُ بِشْرٍ الْكَاهِلِيُّ، ثَنَا شَرِيكٌ، عَنْ قَيْسِ بْنِ مُسْلِمٍ، عَنْ أَبِي عَمْرٍو عَبْدِ اللَّهِ الْجَدَلِيِّ، عَنْ أَبِي ذَرٍّ ﷺ، قَالَ: قَالَ رَسُولُ اللَّهِ ﷺ: «أَلَا إِنَّ مَثَلَ أَهْلِ بَيْتِي فِيكُمْ مَثَلُ سَفِينَةِ نُوحٍ، مَنْ رَكِبَهَا نَجَا، وَمَنْ تَخَلَّفَ عَنْهَا غَرِقَ، وَالنَّاضِحُ إِلَيْنَا مِنْ أَبِي طَالِبٍ». [٥]

هَذَا حَدِيثٌ صَحِيحٌ عَلَى شَرْطِ مُسْلِمٍ، وَلَمْ يُخَرِّجَاهُ.

٦٩٢٣ - ﴿ثُمَّ أَنْبَأَ أَبُو بَكْرٍ مُحَمَّدُ بْنُ عَلِيٍّ الْفَقِيهُ الْإِمَامُ الْأَصْبَهَانِيُّ بِمَكَّةَ، ثَنَا النُّعْمَانُ بْنُ هَارُونَ الْبَلَدِيُّ، ثَنَا جَعْفَرُ أَحْمَدُ بْنُ عَبْدِ اللَّهِ بْنِ يَزِيدَ الْحَرَّانِيُّ، ثَنَا

---

(١) ذكَّار: من أي مطرف، وهناك ابن ذكَّار.

(٢) في (ز) زاد: أموي.

(٣) تحاف المهرة (٤/٥٧٤-٥٧٧).

(٤) قال الذهبي في التلخيص: قلت: أبو له الصحاف، والقاسم متروك، وشيخه ضعيف، والحديث باطل.

قلت: وهو الموضوع الآتي.

(٥) تحاف المهرة (٤/٥١٩-٥٢٠).

(٦) قال الذهبي في التلخيص: قلت: بل إسحاق متهم بالكذب، وقال ابن عدي: يضع الحديث، وأبو داود الحفري عمر بن حمزة شيخ وابنه يضع ويسرق أحاديث مسلم

ثَنَا عَبْدُ الرَّزَّاقِ، ثَنَا سُفْيَانُ الثَّوْرِيُّ، عَنْ عَبْدِ اللهِ بْنِ عُثْمَانَ بْنِ خُثَيْمٍ، عَنْ عَبْدِ الرَّحْمَنِ بْنِ عُثْمَانَ، قَالَ: سَمِعْتُ جَابِرَ بْنَ عَبْدِ اللهِ رضي الله عنهما، يَقُولُ: سَمِعْتُ رَسُولَ اللهِ ﷺ يَقُولُ يَوْمَ الْحُدَيْبِيَةِ وَهُوَ آخِذٌ بِضَبْعِ عَلِيِّ بْنِ أَبِي طَالِبٍ رضي الله عنه وَهُوَ يَقُولُ: «هَذَا أَمِيرُ الْبَرَرَةِ، وَقَاتِلُ الْفَجَرَةِ، مَنْصُورٌ مَنْ نَصَرَهُ، وَمَخْذُولٌ مَنْ خَذَلَهُ»، ثُمَّ مَدَّ بِهَا صَوْتَهُ[1]».

هَذَا حَدِيثٌ صَحِيحُ الْإِسْنَادِ[2]، وَلَمْ يُخَرِّجَاهُ.

٤٦٩٤- حدثنا أَبُو بَكْرِ بْنُ أَبِي دَارِمٍ الْحَافِظُ، ثَنَا أَبُو بَكْرٍ مُحَمَّدُ بْنُ أَحْمَدَ بْنِ سُفْيَانَ التِّرْمِذِيُّ، ثَنَا سُرَيْجُ[3] بْنُ يُونُسَ، ثَنَا أَبُو حَفْصٍ الْأَبَّارُ[4]، ثَنَا الْأَعْمَشُ، عَنْ أَبِي صَالِحٍ، عَنْ أَبِي هُرَيْرَةَ رضي الله عنه، قَالَ: قَالَتْ فَاطِمَةُ رضي الله عنها: يَا رَسُولَ اللهِ، زَوَّجْتَنِي مِنْ عَلِيِّ بْنِ أَبِي طَالِبٍ وَهُوَ فَقِيرٌ لَا مَالَ لَهُ. فَقَالَ: «يَا فَاطِمَةُ، أَمَا تَرْضَيْنَ أَنَّ اللهَ عز وجل اطَّلَعَ إِلَى أَهْلِ الْأَرْضِ، فَاخْتَارَ رَجُلَيْنِ أَحَدُهُمَا أَبُوكِ، وَالْآخَرُ بَعْلُكِ»[5].

---

(١) إتحاف المهرة (٣/ ٢٢٩-٢٨٩٩).

(٢) قال الذهبي في التلخيص: «قلت: بل والله موضوع، وأحمد كذاب، فما أجهلك على سعة معرفتك»، وقد تقدم طرف منه (٤٦٨٩) بهذا الإسناد فانظر.

(٣) في (م) و(ص) والتلخيص: «شريح».

(٤) [illegible]

(٥) [illegible] ثم ذكر الذهبي في التلخيص حديثا غير موجود في جميع النسخ ولا في الإتحاف فقال: «أبو الصلت عبد السلام بن صالح ثنا عبد الرزاق ثنا معمر عن أبي نجيح عن مجاهد»

fuisn e

٦٦٩٦- أَخْبَرَنَا أَبُو عَمْرٍو مُحَمَّدُ بْنُ أَحْمَدَ بْنِ السَّمَّاكِ، ثنا عَبْدُ الرَّحْمَنِ بْنُ مُحَمَّدِ بْنِ مَنْصُورٍ الْحَارِثِيُّ، ثنا حُسَيْنُ بْنُ يَحْيَى الْأَنْمَاطِيُّ، ثنا مَنْصُورُ بْنُ أَبِي الْأَسْوَدِ، عَنِ الْأَعْمَشِ، عَنِ الْبَهَائِمِ بْنِ عَمْرٍو، عَنْ عَلِيِّ بْنِ عَبْدِ اللَّهِ الْأَسَدِيِّ، عَنْ عَلِيٍّ: «إِنَّكَ لَسَتَرَى وَسْطَ هَمْدَانَ»[1]، قَالَ عَلِيٌّ: رَسُولُ اللَّهِ ﷺ لَنَشَبَهُ، وَأَنَا لَأُحِبُّهُمْ.

هَذَا حَدِيثٌ صَحِيحُ الْإِسْنَادِ[2]، وَلَمْ يُخَرِّجَاهُ.

٦٦٩٦- صحيح مَكْرُومٌ بْنُ أَحْمَدَ بْنِ مَكْرَمٍ الْقَاضِي، ثنا عَبْدُ الرَّحْمَنِ بْنُ مُحَمَّدٍ الطَّالِبِيُّ، ثنا حُسَيْنُ بْنُ يَحْيَى الْأَنْمَاطِيُّ، ثنا مَنْصُورُ بْنُ أَبِي الْأَسْوَدِ، عَنِ الْأَعْمَشِ، عَنِ الْبَهَائِمِ بْنِ عَمْرٍو، عَنْ عَلِيِّ بْنِ عَبْدِ اللَّهِ الْأَسَدِيِّ، عَنْ عَلِيٍّ قَالَ: قَالَ رَسُولُ اللَّهِ ﷺ: «إِنَّكَ لَسَتَرَى وَسْطَ هَمْدَانَ»[3]، قَالَ عَلِيٌّ: رَسُولُ اللَّهِ ﷺ لَنَشَبَهُ، وَأَنَا لَأُحِبُّهُمْ.

= عن ابن عباس، فقالت فاطمة: ارجعني مع خالي لا حاجة لي بهذا، فذكر نحوه ولم يسمّ.

قال الحاكم: على شرط البخاري ومسلم. قلت: =ضعيف، =بالأحرى، لأنه كذب، راجع الميزان، في مختصر الاستدراك (٤١٢٤/٣). فهو أبو العباس عبد الله الطائي، وهو راوي القاضي في الحديث الذي يسبق الحديث السابق. فقلت: لو صح، فلا يوجد في سلم ربيع وسلمة، وسلم أم الفضل وخالد بعد الترداي عن عمير عن ابن أبي نجيح عن مجاهد عن عمير عن عباس به. فقول: وقد رواه الصفدي في الوافي، فاتحة الترجمة، (٢٨٦/٢٠) عن ابن حسنة الخطيب وسبط ابن العجمي به، بأوهم أو أحدهما، ولم يطرب الخطيب فقال: إلا الحسن بن علي بن العجمي العجمي، لا عبد السلام بن صالح به، وكذا رواه الطبراني في الكبير (٢٤١/١١) عن أبي العباس به، على العجمي ربيع.

(١) في (ب): (٢٤).

(٢) إسناده تالف (١٦٦/١٠-١٤٤٤٣).

(٣) قال الذهبي في التلخيص: قلت: بل كذب فيه الواضعه، وقال في الكاشف موضوعات في مستدرك الحاكم. قلت: هذا من وهمي الأكثار، وعبد الأعلى قال البخاري: فيه نظر، وقال ابن حبان: لم يكن من أهل الصنعة.

إِذَا غَضِبَ لَمْ يَخْرُجْ أَحَدٌ مِمَّا يَحْتَمِلُهُ غَيْرُ عَلِيِّ بْنِ أَبِي طَالِبٍ ﷺ.

هَذَا حَدِيثٌ صَحِيحُ الْإِسْنَادِ". وَلَمْ يُخَرِّجَاهُ.

٤٦٩٧- أَخْبَرَنِي أَحْمَدُ بْنُ مُحَمَّدِ بْنِ يَحْيَى الْمُقْرِئُ بِبَغْدَادَ، ثنا أَبُو بَكْرِ بْنُ أَبِي الْعَوَّامِ الرِّيَاحِيُّ، ثنا أَبُو زَيْدٍ سَعِيدُ بْنُ أَوْسٍ الْأَنْصَارِيُّ"، ثنا عَوْفٌ، عَنْ أَبِي مُخَلَّدٍ الْهِنْدِيِّ قَالَ: قَالَ رَجُلٌ لِبَنَانَةَ": مَا أَشَدُّ مُحَبَّتَكَ لِعَلِيٍّ! قَالَ: سَمِعْتُ رَسُولَ اللهِ ﷺ يَقُولُ: مَنْ أَحَبَّ عَلِيًّا فَقَدْ أَحَبَّنِي، وَمَنْ أَبْغَضَ عَلِيًّا فَقَدْ أَبْغَضَنِي".

هَذَا حَدِيثٌ صَحِيحٌ عَلَى شَرْطِ الشَّيْخَيْنِ، وَلَمْ يُخَرِّجَاهُ.

٤٦٩٨- حَدَّثَنَا أَبُو بَكْرِ بْنُ إِسْحَاقَ، أَنَا بِشْرُ بْنُ مُوسَى، ثنا الْحُمَيْدِيُّ، ثنا سُفْيَانُ، ثنا شَرِيكٌ،

Using

تَعَالَى أَدْنَى يَحْبُبُ أَدْنَاهُ مِنْ أَصْحَابِهِ، وَأَعْنَى أَنَّهُ يُحِبُّهُمْ، قَالَ: قُلْتُ: مَنْ هُمَا رَسُولَ اللهِ؟ قَالَ: لَيْسَ لَكَ مِنْ ذَلِكَ شَيْءٌ، فَقَالَ: وَالَّذِي بَعَثَكَ بِالْحَقِّ، لَتُخْبِرَنِّي، فَإِنِّي فِيكَ رَاغِبٌ، قَالَ: فَإِنَّ فِيكَ بِهِمَا، قَالَ: قُلْتُ: مَنْ هُمَا؟ قَالَ: أَبُو بَكْرٍ وَعُمَرُ، قَالَ: فَمَا حَدِيثُ صَحِيحٌ عَلَى شَرْطِ مُسْلِمٍ، وَلَمْ يُخَرِّجَاهُ.

٤٦٩٩ - مَرْفُوعٌ: أَخْبَرَ عَلِيُّ بْنُ أَحْمَدَ بْنِ عَبْدَانَ الْحَافِظُ[1]، أَنَا أَبُو عَمْرٍو عَبْدُ اللهِ بْنُ مُحَمَّدِ بْنِ أَحْمَدَ بْنِ أَيُّوبَ الصَّفَّارُ بِإِسْنَادِهِ لَهُ يَرْفَعُ بِهِ إِلَى مَنْ يَعْلُوبَ الرَّقَاشِيِّ، قَالَا: ثَنَا مُحَمَّدُ بْنُ أَحْمَدَ بْنِ عِيَاضٍ بْنِ أَبِي طَيْبَةَ، ثَنَا أَبِي[2]، ثَنَا يَحْيَى بْنُ عُثْمَانَ بْنِ صَالِحٍ السَّهْمِيُّ بْنِ بِلَالٍ، عَنْ يَحْيَى بْنِ سَعِيدٍ، عَنْ أَبِي بَكْرِ بْنِ مُنْكَدِرٍ، قَالَ: قُلْتُ أَحْدَثُ رَسُولَ اللهِ ﷺ فَلَمْ أَسْتَطِعْ مِنْ هَيْبَتِهِ فَرْقاً مِنْهُ، فَقَالَ: مَهْلاً يَا أَبَا بَكْرٍ، بِأَبِي خُلُوقُ بَيْتٍ يَأْلَفُ فِيهِ مِنْ هَذَا الطَّوْرِ، قَالَ: قُلْتُ: اللَّهُمَّ اجْعَلْهُ أَبَا بَكْرٍ، اللَّهُمَّ اجْعَلْهُ عُمَرَ، قَالَ: فَلَمَّا رَآنِي قَدْ سَكَتُّ، قَالَ: يَا رَسُولَ اللهِ ﷺ عَلِيٌّ عَاشِرُ.

---

(١) في (ر): «عبدة».

(٢) ينظر: تعجيل المنفعة (١٦٧-٢٣٠).
قال الذهبي في التلخيص: «قلت: ما عرف حال أبي ربيعة، ولعله: أبو ربيعة، قال الدارقطني عن من تعين كردي لقبه، وحسن له الارتدي، وقال أبو حاتم: متكر الحديث».

(٣) (ك): «حديثه».

(٤) هذا الحسين بن علي بن يزيد بن راشد الصيرفي.

(٥) في (ك): «عبد الله بن أحمد بن عبد الله بن أحمد بن عبد الله بن أحمد بن

ثُمَّ جَاءَ، فَقُلْتُ: إِنَّ رَسُولَ اللهِ ﷺ عَلَى حَاجَةٍ. ثُمَّ جَاءَ، فَقَالَ رَسُولُ اللهِ ﷺ: «افْتَحْ». فَدَخَلَ، فَقَالَ: «مَا حَبَسَكَ عَلَيَّ». فَقَالَ: إِنَّ هَذِهِ آخِرَ ثَلَاثِ كَرَّاتٍ يَرُدُّنِي أَنَسٌ يَزْعُمُ إِنَّكَ عَلَى حَاجَةٍ. فَقَالَ رَسُولُ اللهِ ﷺ: «مَا حَمَلَكَ عَلَى مَا صَنَعْتَ؟». فَقُلْتُ: يَا رَسُولَ اللهِ، سَمِعْتُ دُعَاءَكَ، فَأَحْبَبْتُ أَنْ يَكُونَ رَجُلًا مِنْ قَوْمِي. فَقَالَ رَسُولُ اللهِ: «إِنَّ الرَّجُلَ قَدْ يُحِبُّ قَوْمَهُ»[1].

هَذَا حَدِيثٌ صَحِيحٌ عَلَى شَرْطِ الشَّيْخَيْنِ[2]، وَلَمْ يُخَرِّجَاهُ، وَقَدْ رَوَاهُ عَنْ أَنَسٍ جَمَاعَةٌ مِنْ أَصْحَابِهِ زِيَادَةً عَلَى ثَلَاثِينَ نَفْسًا، ثُمَّ صَحَّتِ الرِّوَايَةُ عَنْ عَلِيٍّ، وَأَبِي سَعِيدٍ الْخُدْرِيِّ، وَسَفِينَةَ، وَفِي حَدِيثِ ثَابِتٍ الْبُنَانِيِّ عَنْ أَنَسٍ زِيَادَةً[3] أَلْفَاظٍ كَمَا:

---

(١) إتحاف المهرة (٢/ ٣٧٨-١٩٣٥).

(٢) قال الذهبي في التلخيص: «قلت: ابن عياض لا أعرفه ولقد كنت زمانا طويلا أظن أن حديث الطير لم يخرجه الحاكم أن يودعه في مستدركه فلما عقلت هذا الكتاب رأيت الهول من الموضوعات التي فيه وإذا حديث الطير بالنسبة إليها سماء»، وقال في كتابه موضوعات في مستدرك الحاكم: «قلت: حتى يصح أن يحيى بن حسان رواه»، وقال في الميزان: «الكل ثقات إلا هذا -يعني محمد بن أحمد بن عياض- فأنا أتهمه به، ثم ظهر لي أنه صدوق، روى عنه الطبراني وعلي بن محمد الواعظ ومحمد بن جعفر الرافقي وحميد بن يونس الزيات وعدة ..... وكان رأسا في الفرائض ... فأما أحمد فلا أعرفه» ورد عليه الحافظ في اللسان فقال: «قلت: ذكره ابن يونس في تاريخ الأمراء، وقال ابن عياض: ما أعرفه ولا أعرف من حديث الطير، وهذا طرف من حديث الطير».

(٣) في (ر) و(ك) و(ص): «زيادات».

Ibnisna

٧٧٠- **عُثْمَانُ** بْنُ: الْإِمَامُ الْمَأْمُونُ أَبُو الْقَاسِمِ الْحَسَنُ بْنُ مُحَمَّدِ بْنِ الْحَسَنِ[1] بْنِ إِسْمَاعِيلَ بْنِ مُحَمَّدِ بْنِ الْقَضْلِ[2] بْنِ أَعْيَنَ[3] بْنِ خَالِدٍ الشَّكُونِيُّ[4] بِالْكَوْفَةِ مِنْ أَصْلِ كِتَابِهِ، قَالَ: حَدَّثَنَا وَالِدِي الْعَبَّاسِيُّ، قَالَ: حَدَّثَنَا جَدِّي بْنُ الْأَعْيَنِ.

وَحَدَّثَنَا أَبُو الْقَاسِمِ، قَالَ: حَدَّثَنَا مُحَمَّدُ بْنُ عَبْدِ اللهِ بْنِ سُلَيْمَانَ الْحَضْرَمِيُّ، قَالَ: حَدَّثَنَا عُمَرُ بْنُ عُثْمَانَ بْنِ أَبِي صَالِحٍ، قَالَ: حَدَّثَنَا إِبْرَاهِيمُ بْنُ أَبَانَ الْعَنَزِيُّ[5] قَالَ: حَدَّثَنَا الْبَنَانِيُّ[6]، أَنَّ أَنَسَ بْنَ مَالِكٍ ﷺ كَانَ شَابًّا، فَكَانَ يَخْدُمُ النَّبِيَّ ﷺ فَأَصَابَ يَوْمًا فِي أَصَابِعِهِ، فَبَكَى، فَنَهَاهُ الْحَبِيبُ ﷺ عَنِ الْبُكَاءِ، فَقَالَ: تَقَشَّفُ مُحَمَّدُ بْنُ الْحَجَّاجِ، فَقَالَ لَهُ: مَنْ هَذَا الْعِبْرِيُّ، فَأَقْعَدُوهُ،

---

(١) في (ب): «محمد».

(٢) في النسخ الخطية: «الفضل» بالصاد، والمثبت كما في سائر أسانيد الصفحة، وهو الصواب.

(٣) قوله: «ابن أعين» بعد «ابن القضل» كذا في النسخ، وقوله «بن أعين» بعد «ابن القضل» يوهم أن القضل والد أعين، وليس كذلك، وإنما هو ابن أعين، وقد أورد الصفحة في أول هذه الترجمة، وقد ذكر في أول هذه الترجمة أن القضل هذا هو جد جد أعين، وهو الذي روى الحديث عن أبيه عن الحسن بن محمد بن سماعة الكوفي بالكوفة، حدثني أبي، عن أبيه الحسن بن محمد، عن أبيه محمد بن سماعة، فهذا يدل على أنه لا يتوافق مع أسانيد بقية ما ورد في هذا الإسناد، وإلى الله المشتكى.

(٤) في النسخ الخطية: «الشكوني» بالنون، والمثبت كما في سائر أسانيد الصفحة، وهو الصواب.

(٥) في (د): «أبان العنزي».

(٦) في (ب): «البصري».

قال: وحدثنا الطيالسي، إبراهيم بن باب، ورزق حميله عن موسى بن إسحاق الأنصاري عن مشكدانه عبد الله بن عمير.

فَقَالَ: يَا ابْنَ الْحَجَّاجِ، أَلَا أَرَاكَ تَنْقُصُ عَلِيَّ بْنَ أَبِي طَالِبٍ، وَالَّذِي بَعَثَ مُحَمَّدًا ﷺ بِالْحَقِّ، لَقَدْ كُنْتُ خَادِمَ رَسُولِ اللهِ ﷺ بَيْنَ يَدَيْهِ، وَكَانَ كُلَّ يَوْمٍ يَخْدُمُ بَيْنَ يَدَيْ رَسُولِ اللهِ ﷺ غُلَامٌ مِنْ أَبْنَاءِ الْأَنْصَارِ، فَكَانَ ذَلِكَ الْيَوْمُ يَوْمِي، فَجَاءَتْ أُمُّ أَيْمَنَ مَوْلَاةُ رَسُولِ اللهِ ﷺ بِطَيْرٍ، فَوَضَعَتْهُ بَيْنَ يَدَيْ رَسُولِ اللهِ ﷺ، فَقَالَ رَسُولُ اللهِ ﷺ: «يَا أُمَّ أَيْمَنَ، مَا هَذَا الطَّائِرُ؟». قَالَتْ[1]: هَذَا الطَّائِرُ أَصَبْتُهُ فَصَنَعْتُهُ لَكَ. فَقَالَ رَسُولُ اللهِ ﷺ: «اللَّهُمَّ جِئْنِي بِأَحَبِّ خَلْقِكَ إِلَيْكَ وَإِلَيَّ يَأْكُلُ مَعِي مِنْ هَذَا الطَّائِرِ[2]». فَضَرَبَ[3] الْبَابَ، فَقَالَ رَسُولُ اللهِ ﷺ: «يَا[4] أَنَسُ، انْظُرْ مَنْ عَلَى الْبَابِ». قُلْتُ: اللَّهُمَّ اجْعَلْهُ رَجُلًا مِنَ الْأَنْصَارِ. فَذَهَبْتُ فَإِذَا عَلِيٌّ بِالْبَابِ، قُلْتُ: إِنَّ رَسُولَ اللهِ ﷺ عَلَى حَاجَةٍ. فَجِئْتُ حَتَّى قُمْتُ مَقَامِي، فَلَمْ أَلْبَثْ أَنْ ضَرَبَ الْبَابَ، فَقَالَ: «يَا أَنَسُ، انْظُرْ مَنْ عَلَى الْبَابِ». فَقُلْتُ: اللَّهُمَّ اجْعَلْهُ رَجُلًا مِنَ الْأَنْصَارِ. فَذَهَبْتُ فَإِذَا عَلِيٌّ بِالْبَابِ، قُلْتُ: إِنَّ رَسُولَ اللهِ ﷺ عَلَى حَاجَةٍ. فَجِئْتُ حَتَّى قُمْتُ مَقَامِي، فَلَمْ أَلْبَثْ أَنْ ضَرَبَ الْبَابَ، فَقَالَ رَسُولُ اللهِ ﷺ: «يَا أَنَسُ اذْهَبْ فَأَدْخِلْهُ، فَلَسْتَ بِأَوَّلِ رَجُلٍ أَحَبَّ قَوْمَهُ لَيْسَ هُوَ مِنَ الْأَنْصَارِ». فَذَهَبْتُ فَأَدْخَلْتُهُ، فَقَالَ: «يَا أَنَسُ قَرِّبْ إِلَيْهِ الطَّيْرَ». قَالَ: فَوَضَعْتُهُ بَيْنَ يَدَيْ رَسُولِ اللهِ ﷺ فَأَكَلَا جَمِيعًا، قَالَ مُحَمَّدُ بْنُ الْحَجَّاجِ: يَا أَنَسُ، كَانَ هَذَا بِمَحْضَرٍ مِنْكَ؟ قَالَ:

---

(١) [illegible]

(٢) [illegible]

(٣) في (و) و(ص) و(ك) والتلخيص: اوهب.

(٤) قوله: «يا» ساقط من (و) و(ص).

buisn e

أَعْطِي بِالله، عَهْدًا لَا أَنْتَقِضُ عَلَيْكَ بَعْدَ مَقَامِي هَذَا، وَلَا أَسْعَى، أَحَدًا يَنْقُضُهُ مَا اسْتَقَامُوا لَكَ وَفَّيْتُهُ!»(١).

١٧٠١- أَخْبَرَنَا أَبُو بَكْرٍ أَحْمَدُ بْنُ جَعْفَرِ بْنِ حَمْدَانَ الْقَطِيعِيُّ بِبَغْدَادَ مِنْ أَصْلِ كِتَابِهِ، ثَنَا عَبْدُ اللهِ بْنُ أَحْمَدَ بْنِ حَنْبَلٍ حَدَّثَنِي أَبِي، ثَنَا يَحْيَى بْنُ سُلَيْمٍ، ثَنَا أَبُو عَوَانَةَ، ثَنَا أَبُو بَلْجٍ، ثَنَا عَمْرُو بْنُ مَيْمُونٍ، قَالَ: لَمَّى أَحْدَاثُ الْيَوْمِ، قَالَ: أَيْنَ عَلِيٌّ؟ يَا أُمَّةَ بَدْءِهَا، فَقَالُوا: يَا ابْنَ عَبَّاسٍ، مَا إِلَيْنَا أَنْ نَقُومَ مَعَكَ، وَلَا نَسْتَطِيعُ يَا ابْنَ بِنْتِ مَا هُرِيقَ، قَالَ: فَقَالَ ابْنُ عَبَّاسٍ: بَلْ أَنْتُمْ مَعَكَ، قَالَ: وَهُوَ عَلَى فَرَسٍ فَنَزَلَ عَنْ أَبِي بَطْنِ، قَالَ: فَتَنَاوَلَ الدِّمَاءَ فَلَطَّخَ بِهَا نَحْرَهُ، قَالَ: فَجَاءَ بِثَوْبٍ فَشَقَّهُ، قَالَ: فَأَخَذَ ثَوْبًا فَشَقَّهُ، قَالَ: فَجَاءَ بِثَوْبٍ

مُسْتَشْرِفٌ، فَقَالَ: «أَيْنَ عَلِيٌّ؟». فَقَالُوا: إِنَّهُ فِي الرَّحَى يَطْحَنُ. قَالَ: وَمَا كَانَ أَحَدُهُمْ لِيَطْحَنَ. قَالَ: فَجَاءَ وَهُوَ أَرْمَدُ لَا يَكَادُ أَنْ يُبْصِرَ. قَالَ: فَنَفَثَ فِي عَيْنَيْهِ، ثُمَّ هَزَّ الرَّايَةَ ثَلَاثًا فَأَعْطَاهَا إِيَّاهُ، فَجَاءَ عَلِيٌّ بِصَفِيَّةَ بِنْتِ حُيَيٍّ. قَالَ ابْنُ عَبَّاسٍ: ثُمَّ بَعَثَ رَسُولُ اللهِ ﷺ فُلَانًا بِسُورَةِ التَّوْبَةِ، فَبَعَثَ عَلِيًّا خَلْفَهُ فَأَخَذَهَا مِنْهُ وَقَالَ: «لَا يَذْهَبُ بِهَا إِلَّا رَجُلٌ هُوَ مِنِّي وَأَنَا مِنْهُ». قَالَ ابْنُ عَبَّاسٍ: وَقَالَ النَّبِيُّ ﷺ لِبَنِي عَمِّهِ: «أَيُّكُمْ يُوَالِينِي فِي الدُّنْيَا وَالْآخِرَةِ؟». قَالَ: وَعَلِيٌّ جَالِسٌ مَعَهُمْ، فَقَالَ رَسُولُ اللهِ ﷺ وَأَقْبَلَ عَلَى رَجُلٍ رَجُلٍ مِنْهُمْ، فَقَالَ: «أَيُّكُمْ يُوَالِينِي فِي الدُّنْيَا وَالْآخِرَةِ؟». فَأَبَوْا، فَقَالَ لِعَلِيٍّ: «أَنْتَ وَلِيِّي فِي الدُّنْيَا وَالْآخِرَةِ». قَالَ ابْنُ عَبَّاسٍ: وَكَانَ عَلِيٌّ أَوَّلَ مَنْ آمَنَ مِنَ النَّاسِ بَعْدَ خَدِيجَةَ رضي الله عنها. قَالَ: وَأَخَذَ رَسُولُ اللهِ ﷺ ثَوْبَهُ، فَوَضَعَهُ عَلَى عَلِيٍّ، وَفَاطِمَةَ، وَحَسَنٍ، وَحُسَيْنٍ، وَقَالَ: ﴿إِنَّمَا يُرِيدُ اللَّهُ لِيُذْهِبَ عَنكُمُ الرِّجْسَ أَهْلَ الْبَيْتِ وَيُطَهِّرَكُمْ تَطْهِيرًا﴾[1].

---

(١) (الأحزاب: آية ٣٣).

﴿فَلَمَّا عَرَفَهُ نَكِرَهُ وَنَكِرَ بِالسُّكُوتِ مَعَهُ، قَالَ: فَقَالَ لَهُ عَلِيٌّ: أَخْرِجْ مَعَنَا، قَالَ: فَخَرَجَ مَعَهُمْ، قَالَ: فَلَمَّا أَتَوْا عَلَى الْبَابِ، قَالَ: فَأَخَذَ عَلِيٌّ بِعَضَادَتَيِ الْبَابِ، قَالَ: فَاسْتَقْبَلَهُ عَلِيٌّ بِوَجْهِهِ، قَالَ: فَقَالَ لَهُ: أَنْشُدُكَ اللَّهَ هَلْ تَعْلَمُ أَنَّ أَخِي هَارُونَ بْنَ عِمْرَانَ لَمَّا أَتَى مُوسَى بِأَخِيهِ يَجُرُّهُ إِلَيْهِ، وَيَأْخُذُ بِلِحْيَتِهِ وَبِرَأْسِهِ، قَالَ: فَقَالَ لَهُ: يَا ابْنَ أُمِّ، إِنَّ الْقَوْمَ اسْتَضْعَفُونِي وَكَادُوا يَقْتُلُونَنِي، فَلَا تُشْمِتْ بِي الْأَعْدَاءَ وَلَا تَجْعَلْنِي مَعَ الْقَوْمِ الظَّالِمِينَ، قَالَ: فَقَالَ لَهُ: يَا ابْنَ أُمِّ، إِنَّ الْقَوْمَ اسْتَضْعَفُونِي وَكَادُوا يَقْتُلُونَنِي، فَلَا تُشْمِتْ بِي الْأَعْدَاءَ وَلَا تَجْعَلْنِي مَعَ الْقَوْمِ الظَّالِمِينَ، قَالَ: فَقَالَ لَهُ عَلِيٌّ: أَنْشُدُكَ اللَّهَ هَلْ تَعْلَمُ أَنَّ أَخِي هَارُونَ بْنَ عِمْرَانَ لَمَّا أَتَى مُوسَى بِأَخِيهِ يَجُرُّهُ إِلَيْهِ، وَيَأْخُذُ بِلِحْيَتِهِ وَبِرَأْسِهِ

ص[1].

٤٧٠٢- حدثنا الْحَسَنُ بْنُ يَعْقُوبَ الْعَدْلُ، ثَنَا مُحَمَّدُ بْنُ عَبْدِ الْوَهَّابِ، ثَنَا جَعْفَرُ بْنُ عَوْنٍ، عَنْ مِسْعَرٍ، عَنْ أَبِي عَوْنٍ[2]، عَنْ أَبِي صَالِحٍ، عَنْ عَلِيٍّ رضي الله عنه قَالَ: قَالَ رَسُولُ اللهِ ﷺ يَوْمَ بَدْرٍ لِي وَلِأَبِي بَكْرٍ: «عَنْ يَمِينِ أَحَدِكُمَا جِبْرِيلُ، وَالْآخَرُ مِيكَائِيلُ، وَإِسْرَافِيلُ مَلَكٌ عَظِيمٌ يَشْهَدُ الْقِتَالَ وَيَكُونُ فِي الصَّفِّ»[3].

هَذَا حَدِيثٌ صَحِيحٌ عَلَى شَرْطِ مُسْلِمٍ، وَلَمْ يُخَرِّجَاهُ.

٤٧٠٣- أخبرنا أَحْمَدُ بْنُ جَعْفَرٍ الْقَطِيعِيُّ، ثَنَا عَبْدُ اللهِ بْنُ أَحْمَدَ بْنِ حَنْبَلٍ، حَدَّثَنِي أَبِي، ثَنَا يَعْقُوبُ بْنُ إِبْرَاهِيمَ بْنِ سَعْدٍ، ثَنَا أَبِي، عَنِ ابْنِ إِسْحَاقَ[4]، قَالَ: حَدَّثَنِي عَبْدُ اللهِ بْنُ عَبْدِ الرَّحْمَنِ بْنِ مَعْمَرٍ أَبُو[5] طُوَالَةَ الْأَنْصَارِيُّ، عَنْ سُلَيْمَانَ بْنِ مُحَمَّدِ بْنِ كَعْبِ بْنِ عُجْرَةَ، عَنْ زَيْنَبَ بِنْتِ أَبِي سَعِيدٍ[6]، عَنْ أَبِي سَعِيدٍ الْخُدْرِيِّ رضي الله عنه قَالَ: [illegible] فَقَامَ فِينَا خَطِيبًا، فَسَمِعْتُهُ يَقُولُ: «أَيُّهَا النَّاسُ، لَا تَشْكُوا عَلِيًّا، فَوَاللهِ إِنَّهُ

---

(١) لم نجده في الإتحاف، وهو مما استدركه المحقق في الحاشية (١٩/ ٤١٤-١).

(٢) هو: محمد بن عبد الله بن سعيد الثقفي الأعور، عن أبي صالح عبد الرحمن بن قيس.

(٣) إتحاف المهرة (١١/ ٦٨٤-١٤٨٦٥) وقد تقدم برقم (٤٤٧٧).

(٤) في (ص): «عن عثمان بن إسحاق»!.

(٥) في (ص): «عن عثمان بن إسحاق»!.

(٦) [illegible] أبي سعيد [illegible] الصادق [illegible] عن أبي سعيد [illegible] عن زينب [illegible] عن أبي سعيد [illegible] فقال: «زينب أخت أبي إسحاق بن كعب بن عجرة عن زوجها أبي سعيد»، وسليمان وثقه أبو زرعة وابن حبان.

Bulsn e

وَأَخْبَرَنِي فِي غَائِبٍ اللهُ وَلِيُّ سَبِيلِهِ اللهُ[1]

هَذَا حَدِيثٌ صَحِيحٌ الإِسْنَادِ، وَلَمْ يُخَرِّجَاهُ.

٧٠٧٤ - **حدثنا** أَبُو بَكْرِ بْنُ إِسْحَاقَ، ثنا زَيْدُ بْنُ الْخَلِيلِ الدِّمَشْقِيُّ، ثنا قُتَيْبَةُ بْنُ سَعِيدٍ، ثنا أَبُو عَوَانَةَ، عَنْ أَبِي بِشْرٍ، عَنْ عَمْرِو بْنِ مَيْمُونٍ، عَنِ ابْنِ عَبَّاسٍ، قَالَ: قَالَ النَّبِيُّ ﷺ لِعَلِيٍّ: «أَنْتَ وَلِيِّي فِي الدُّنْيَا وَالآخِرَةِ». فَقَالَ: «أَيُّهُمَا يُوَالِيهِ فِي الدُّنْيَا وَالآخِرَةِ». فَقَالَ: «لَمْ أَرَ مِثْلَ هَذَا الْغُلَامِ، إِنَّ أَنْتَ وَلِيِّي فِي الدُّنْيَا وَالآخِرَةِ، فَقَالَ: أَنْتَ وَلِيِّي فِي الدُّنْيَا وَالآخِرَةِ»[2].

هَذَا حَدِيثٌ صَحِيحُ الإِسْنَادِ، وَلَمْ يُخَرِّجَاهُ.

٧٠٧٥ - **أَخْبَرَنِي** عَبْدُ الرَّحْمَنِ بْنُ الْحَسَنِ الْقَاضِي بِهَمَذَانَ، ثنا إِبْرَاهِيمُ بْنُ الْحُسَيْنِ، ثنا آدَمُ بْنُ أَبِي إِيَاسٍ، ثنا شُعْبَةُ، عَنْ أَبِي إِسْحَاقَ، عَنْ عَبْدِ الرَّحْمَنِ بْنِ يَزِيدَ، عَنْ عَلْقَمَةَ، عَنْ عَبْدِ اللهِ قَالَ: كُنَّا نَتَحَدَّثُ أَنَّ أَقْضَى أَهْلِ الْمَدِينَةِ عَلِيٌّ بْنُ أَبِي طَالِبٍ[3].

هَذَا حَدِيثٌ صَحِيحٌ عَلَى شَرْطِ الشَّيْخَيْنِ، وَلَمْ يُخَرِّجَاهُ.

٧٠٧٦ - **أَخْبَرَنَا** أَبُو الْعَبَّاسِ مُحَمَّدُ بْنُ يَعْقُوبَ، ثنا عَبْدُ اللهِ بْنُ أَحْمَدَ بْنِ حَنْبَلٍ، حَدَّثَنِي أَبِي، ثنا سُعَيْدُ بْنُ مُحَمَّدٍ الْوَرَّاقُ، عَنْ عَلِيِّ بْنِ حَرْبٍ، قَالَ: سَمِعْتُ أَبَا مَرْيَمَ الثَّقَفِيَّ، يَقُولُ: سَمِعْتُ عَمَّارَ بْنَ يَاسِرٍ ﷺ، يَقُولُ: سَمِعْتُ رَسُولَ اللهِ ﷺ،

---

(١) [تحفة المسند (٧٠٧٣)، ٢٠٧٣ - ٢٠٨٣].

(٢) [تحفة المسند (٧٠٧٤)، ٢٠٨٤ - ٢٠٩٢، وقد تقدم قريبا (٧٠٧٠) مطولا مفاطرا].

(٣) [تحفة المسند (٧٠٧٥)، ٢٠٩٣ - ٢٠٩٦].

ﷺ يَقُولُ لِعَلِيٍّ: «يَا عَلِيُّ، طُوبَى لِمَنْ أَحَبَّكَ وَصَدَّقَ فِيكَ، وَوَيْلٌ لِمَنْ أَبْغَضَكَ وَكَذَّبَ فِيكَ»[1].

هَذَا حَدِيثٌ صَحِيحُ الإِسْنَادِ[2]، وَلَمْ يُخَرِّجَاهُ.

٤٧٠٧- حدثني عَلِيُّ بْنُ حَمْشَاذَ، ثَنَا الْعَبَّاسُ بْنُ الْفَضْلِ الأَسْفَاطِيُّ، ثَنَا أَحْمَدُ بْنُ يُونُسَ، ثَنَا أَبُو بَكْرِ بْنُ عَيَّاشٍ، عَنِ الأَعْمَشِ، عَنْ عَمْرِو بْنِ مُرَّةَ، عَنْ أَبِي الْبَخْتَرِيِّ[3] قَالَ: قَالَ عَلِيٌّ رضي الله عنه: بَعَثَنِي رَسُولُ اللهِ ﷺ إِلَى الْيَمَنِ، قَالَ: فَقُلْتُ: يَا رَسُولَ اللهِ، إِنِّي رَجُلٌ شَابٌّ، وَأَنَّهُ يَرِدُ عَلَيَّ مِنَ الْقَضَاءِ مَا لاَ عِلْمَ لِي بِهِ. قَالَ: فَوَضَعَ يَدَهُ عَلَى صَدْرِي، وَقَالَ: «اللَّهُمَّ ثَبِّتْ لِسَانَهُ، وَاهْدِ قَلْبَهُ». فَمَا شَكَكْتُ فِي الْقَضَاءِ أَوْ فِي قَضَاءٍ بَعْدُ[4].

هَذَا حَدِيثٌ صَحِيحٌ عَلَى شَرْطِ الشَّيْخَيْنِ[5]، وَلَمْ يُخَرِّجَاهُ.

٤٧٠٨- أخبرني عَبْدُ اللهِ بْنُ مُحَمَّدِ بْنِ مُوسَى، ثَنَا الْحَارِثُ، ثَنَا مُحَمَّدُ بْنُ أَيُّوبَ، ثَنَا إِبْرَاهِيمُ بْنُ مُوسَى، ثَنَا عِيسَى بْنُ يُونُسَ، ثَنَا الأَجْلَحُ، عَنِ الشَّعْبِيِّ، عَنْ عَبْدِ اللهِ بْنِ الْخَلِيلِ، عَنْ زَيْدِ بْنِ أَرْقَمَ، قَالَ: بَيْنَا أَنَا عِنْدَ رَسُولِ اللهِ ﷺ إِذْ

---

(١) إتحاف المهرة (١١/٧٣٤-١٤٩٥١).

(٢) قال الذهبي في التلخيص: «قلت: بل سعيد وعلي متروكان»، وقال في كتابه موضوعات كبير في مستدرك الحاكم: «قلت: بل سعيد وعلي متروكان، والله يغفر لأحمد حيث سكت عنه».

(٣) هو البختري بن أبي فاختة، واسمه سعيد بن فيروز، ثقة، مات سنة ٨٣هـ. [تقريب التهذيب: ٤٤٢/٢٩٧٠].

(٤) قال ابن حجر في الإتحاف: «قلت: أخرجاه جاء، إلا أن أبا البختري عن علي منقطع».

(٥) إتحاف المهرة (١١/٤٠٤-١٤٩٢٧).

Bibliotheca Alexandrina

جَاءَهُ رَجُلٌ مِنْ أَهْلِ الْيَمَنِ، فَجَعَلَ يُحَدِّثُ النَّبِيَّ ﷺ وَيُخَيِّرُهُ، فَقَالَ: يَا مُحَمَّدُ، فَأَعْجَبَ ذَلِكَ النَّبِيَّ ﷺ، فَضَحِكَ وَوَثَبَ، فَجَلَسَ عَلَى رُكْبَتَيْهِ

ﷺ، ثُمَّ قَالَ: «لَيَدْخُلَنَّ رَجُلٌ مِنْ أَهْلِ الْجَنَّةِ، اللَّهُمَّ إِنْ شِئْتَ فَاجْعَلْهُ عَلِيًّا».
قَالَ: فَدَخَلَ عَلِيُّ بْنُ أَبِي طَالِبٍ رضي الله عنه[1].
هَذَا حَدِيثٌ صَحِيحُ الْإِسْنَادِ، وَلَمْ يُخَرِّجَاهُ.

٤٧١١- **حدثنا** أَبُو بَكْرِ بْنُ إِسْحَاقَ، أَنَا عُبَيْدُ بْنُ حَاتِمٍ الْحَافِظُ، ثَنَا مُحَمَّدُ بْنُ حَاتِمٍ الْمُؤَدِّبُ، ثَنَا سَيْفُ بْنُ مُحَمَّدٍ، ثَنَا سُفْيَانُ الثَّوْرِيُّ، عَنْ سَلَمَةَ بْنِ كُهَيْلٍ، عَنْ أَبِي صَادِقٍ، عَنِ الْأَغَرِّ[2]، عَنْ سَلْمَانَ رضي الله عنه قَالَ: قَالَ رَسُولُ اللهِ ﷺ: «أَوَّلُكُمْ وَارِدًا عَلَيَّ الْحَوْضَ، أَوَّلُكُمْ إِسْلَامًا، عَلِيُّ بْنُ أَبِي طَالِبٍ»[3].

٤٧١٢- **أخبرنا** أَحْمَدُ بْنُ جَعْفَرٍ الْقَطِيعِيُّ، ثَنَا عَبْدُ اللهِ بْنُ أَحْمَدَ بْنِ حَنْبَلٍ، حَدَّثَنِي أَبِي، ثَنَا مُحَمَّدُ بْنُ جَعْفَرٍ، ثَنَا شُعْبَةُ، عَنْ عَمْرِو بْنِ مُرَّةَ، عَنْ أَبِي حَمْزَةَ[4]، عَنْ زَيْدِ بْنِ أَرْقَمَ رضي الله عنه، قَالَ: أَوَّلُ مَنْ أَسْلَمَ مَعَ رَسُولِ اللهِ ﷺ عَلِيُّ بْنُ أَبِي طَالِبٍ رضي الله عنه[5].

---

(١) إتحاف المهرة (٣/ ٢١٦-٢٨٦٤).

(٢) كذا ولم نعرفه، وسيف بن محمد كذبوه، ورواه عبد الرحمن بن قيس أبو معاوية الزعفراني وقد كذّب أيضا، عن الثوري به فلم يذكر بين أبي صادق مسلم بن يزيد وسلمان أحدا، أخرجه ابن عدي (٥/ ٤٧٥) وقال عقبه: «ورواه أبو معاوية [illegible] أبي صادق [illegible] وقال: [illegible]».

(٣) [illegible] المهرة (٤/ ٥٧٧-٤٦٨١).

(٤) هو: طلحة بن يزيد الأنصاري الأيلي. [illegible] التهذيب.

(٥) إتحاف المهرة (٤/ ٥٧٧-٤٦٨١).

buisn e

هَذَا حَدِيثٌ صَحِيحُ الْإِسْنَادِ، وَلَمْ يُخَرِّجَاهُ، وَلِهَذَا الْحَلَاوَةُ فِي هَذَا الْحَدِيثِ أَنَّ أَبَا بَكْرٍ الصِّدِّيقَ ﷺ كَانَ أَوَّلَ الرِّجَالِ الْبَالِغِينَ إِسْلَامًا، وَعَلِيٌّ أَوَّلَ أَبِي طَالِبٍ تَقَدَّمَ بِالْإِسْلَامِ قَبْلَ الْبُلُوغِ.

١٧١٣ - أَخْبَرَنِي أَبُو بَكْرٍ بْنُ إِسْحَاقَ، ثنا بَكْرُ بْنُ مُحَمَّدٍ، ثنا إِسْمَاعِيلُ الْقَاضِي بِالرَّيِّ، ثنا أَبُو خَيْثَمَةَ مُحَمَّدُ بْنُ إِدْرِيسَ، ثنا كَثِيرُ بْنُ يَحْيَى، ثنا أَبُو عَوَانَةَ، ثنا دَاوُدُ بْنُ أَبِي عَوْفٍ(١)، عَنْ مُجَاهِدٍ، عَنْ عَبْدِ الرَّحْمَنِ بْنِ أَبِي لَيْلَى(٢)، عَنْ عَبْدِ اللَّهِ بْنِ الْحَارِثِ بْنِ نَوْفَلٍ يَقُولُ: ثنا أَبُو سَعِيدٍ الْخُدْرِيُّ ﷺ، أَنَّ النَّبِيَّ ﷺ دَخَلَ عَلَى عَلِيٍّ ﷺ، فَقَالَ: «إِنَّ وَلِيَّكَ وَوَلِيَّ اللَّهِ»(٣) - يَعْنِي جِبْرِيلَ - وَهُمَا - يَعْنِي الْحَسَنَ وَالْحُسَيْنَ - أَفِي مَكَانٍ، وَأَنْتَ يَوْمَ الْقِيَامَةِ(٤)؟

هَذَا حَدِيثٌ صَحِيحُ الْإِسْنَادِ، وَلَمْ يُخَرِّجَاهُ.

١٧١٤ - أَخْبَرَنِي أَحْمَدُ بْنُ جَعْفَرٍ الْقَطِيعِيُّ، ثنا عَبْدُ اللَّهِ بْنُ أَحْمَدَ بْنِ حَنْبَلٍ، حَدَّثَنِي أَبِي، ثنا سُرَيْجٌ، ثنا عَبَّادٌ، ثنا سُلَيْمٌ، عَنْ سُلَيْمَانَ، قَالَ: مَاتَ ابْنٌ لِزَيْدِ بْنِ صُوحَانَ، قَالَ: فَسَأَلَ سَعِيدَ بْنَ جُبَيْرٍ: مَا تَعْهَدُ مِنْ سُلَيْمَانَ، قَالَ: مَاتَ ابْنٌ لِزَيْدِ بْنِ صُوحَانَ، فَقَالَ: فَتَطَرَّ إِلَيَّ، وَقَالَ: كَذَلِكَ زَعَمَ الْبَالِي. فَقُمْتُ وَتَحَوَّلْتُ إِلَى إِخْوَتِهِ مِنْ الْأَنْصَارِ، فَقُلْتُ: أَلَا تُحَدِّثُونِي مَنْ سَمِعَهُ؟ أَيُّ سَأَلْتُهُ مَنْ سَمِعَ حَامِلَ رَايَةِ رَسُولِ اللَّهِ ﷺ فَقَطُّ إِلَيَّ، وَقَالَ: إِنَّكَ لَتَرْعِي الْبَالِي. فَأَمَّا إِنَّكَ

---

(١) في الإتحاف: داود بن عوف.

(٢) وقال: ابن ريذة عن أبي نعيم: والصواب: وكذا الحديث وإن حدث عن رجال الجهابذة.

(٣) في (ك): «وأبي».

(٤) إتحاف المهرة (٦/ ٢١٣-٢٥٠).

(٥) في (ك): «وأبي». «صيانة».

سَأَلْتُهُ وَهُوَ خَائِفٌ مِنَ الْحَجَّاجِ، وَقَدْ لَاذَ بِالْبَيْتِ فَسَلْهُ الْآنَ. فَسَأَلْتُهُ، فَقَالَ: كَانَ حَامِلَهَا عَلِيٌّ ﵁. هَكَذَا سَمِعْتُهُ مِنْ عَبْدِ اللهِ بْنِ عَبَّاسٍ[1].

هَذَا حَدِيثٌ صَحِيحُ الْإِسْنَادِ، وَلَمْ يُخَرِّجَاهُ، وَلِهَذَا الْحَدِيثِ شَاهِدٌ مِنْ حَدِيثِ زَنْفَلَ[2] الْعَرَفِيِّ، وَفِيهِ طُولٌ فَلَمْ أُخَرِّجْهُ.

٤٧١٥- حدثنا أَبُو بَكْرِ بْنُ إِسْحَاقَ، أَنَا مُحَمَّدُ بْنُ عِيسَى بْنِ السَّكَنِ الْوَاسِطِيُّ، ثَنَا شِهَابُ بْنُ عَبَّادٍ[3]، ثَنَا مُحَمَّدُ بْنُ بِشْرٍ، ثَنَا الْحَسَنُ بْنُ حَيٍّ، عَنْ أَبِي رَبِيعَةَ الْإِيَادِيِّ[4]، عَنِ الْحَسَنِ، عَنْ أَنَسٍ ﵁ قَالَ: قَالَ رَسُولُ اللهِ ﷺ: «اشْتَاقَتِ الْجَنَّةُ إِلَى ثَلَاثَةٍ: عَلِيٍّ، وَعَمَّارٍ، وَسَلْمَانَ»[5].

هَذَا حَدِيثٌ صَحِيحُ الْإِسْنَادِ، وَلَمْ يُخَرِّجَاهُ.

٤٧١٦- حدثنا أَبُو مُحَمَّدٍ أَحْمَدُ بْنُ عَبْدِ اللهِ الْمُزَنِيُّ بِنَيْسَابُورَ، ثَنَا أَبُو [illegible]

عَمَّارُ بْنُ سَيْفٍ، عَنْ إِسْمَاعِيلَ بْنِ أَبِي خَالِدٍ، عَنِ ابْنِ أَبِي أَوْفَى[6] ﵁ قَالَ: قَالَ رَسُولُ اللهِ ﷺ: «سَأَلْتُ رَبِّي ﷻ أَنْ لَا أُزَوِّجَ أَحَدًا مِنْ أُمَّتِي، وَلَا أَتَزَوَّجَ

---

(١) إتحاف المهرة (٧/ ٦٦٥-٧٥٤٠)، وهو في فضائل الصحابة (٢/ ٦٨٠).

(٢) في (ص): «زبيد العرفي»، وهو زنفل بن شداد، ويقال ابن عبد الله المكي، مولى عرفة، وهو ضعيف.

(٣) هو: [illegible]

(٤) [illegible]

(٥) إتحاف المهرة (١/ ٥٩٤-٨٣٨).

(٦) هو: عبد الله، من رجال التهذيب.

bu!sn e

إِلَّا فَانَ مَعِي فِي الْحَجَّةِ لَأَهْلِكَنَّ»[1].

هذا حديثٌ صحيحٌ الإسْنَادِ[2]، وَرِجَالُهُ ثِقَاتٌ.

٧٧١٧- حَدَّثَنَا أَبُو بَكْرٍ بْنُ إِسْحَاقَ، ثَنَا مُحَمَّدُ بْنُ أَيُّوبَ، ثَنَا عَمْرُو بْنُ الْحُصَيْنِ الْعَقِيلِيُّ، ثَنَا يَحْيَى بْنُ الْعَلَاءِ الرَّازِيُّ، ثَنَا هِلَالُ بْنُ أَبِي حُمَيْدٍ، عَنْ عَبْدِ اللهِ بْنِ أَسْعَدَ بْنِ زُرَارَةَ، عَنْ أَبِيهِ قَالَ: قَالَ رَسُولُ اللهِ ﷺ: «أُحِبُّ إِلَيَّ فِي عَجِّ ثَلَاثَ إِلَهَةٍ الْمُلَبِّينَ» وَإِنَّمَا الْمُلَبِّينَ.

هذا حديثٌ صحيحُ الإسْنَادِ[3]، وَرِجَالُهُ ثِقَاتٌ.

٧٧١٨- أَخْبَرَنِي عَلِيُّ بْنُ عَبْدِ الرَّحْمَنِ بْنِ عِيسَى الشَّيْخُ بِالْكُوفَةِ، ثَنَا الْحُسَيْنُ بْنُ إِسْحَاقَ الْجَرِيرِيُّ، ثَنَا الْحُسَيْنُ بْنُ الْأَشْقَرِ، ثَنَا سَعِيدُ بْنُ جُبَيْرٍ الْهِلَالِيُّ، عَنْ أَبُوَيْهِ بَنِي بَدَّاءِ الْهِنْدِيِّينَ، عَنْ عَلِيِّ بْنِ أَبِي طَالِبٍ، قَالَ: حَضَرْتُ عُمَرَ رَضِيَ اللهُ عَنْهُ عِنْدَ الْحَجَرِ وَهُوَ يُقَبِّلُهُ، وَهُنَاكَ شَمَامَةٌ بْنُ عُتَيْبَةَ، فَقَبَّلَ بْنُعَتَيْبَةَ، إِنْ هَذَا مَعْمُولٌ بِهِ حَتَّى يَجِيءَ الْحَقُّ، فَقَالَ: عَلَى مَهْلِكَ يَا عُتَيْبَةَ، فَقَالَ: أَلَسْتَ الَّذِي يُقَبِّلُهُ؟ قَالَ: فَلِمَ تُقَبِّلُهُ؟ قَالَ: وَاللهِ إِنْ لَقَبَّلْتُهُ، وَمَا أَسْتَسْلِمُ

---

(١) [صحيح] (٥/٤١٨-٥١٩).

(٢) قال ابن حجر في الإصابة: «قلت: هذا صحيح جدًا» وقال في النصف في التدعيل في الصحيح (٢/٢٠٢) وروى عن إسماعيل بن أبي خالد وإبراهيم بن عُتَيْبَة.

(٣) في التلخيص: «المسلمين».

(٤) [صحيح] (٥/٤٢٠-٤٢٣).

(٥) قال الشيخ في التلخيص: «أحسب موضوعًا وعمرو وشيخه متروكان». وقال ابن حجر في الإصابة: «قلت: بل هو صحيح جدًا» وساقه أيضًا، ثم قال: وإسناده أصح من كثير مما في الموضوع للحاكم. (٧/١٨٢)

تَلْقَاهُ يَوْمَ الْقِيَامَةِ، لَتَجِدَهُ قَائِمًا عَلَى حَوْضِ رَسُولِ اللهِ ﷺ يَذُودُ عَنْهُ رَايَاتِ الْمُنَافِقِينَ، بِيَدِهِ عَصًا مِنْ عَوْسَجٍ. حَدَّثَنِيهِ الصَّادِقُ الْمَصْدُوقُ ﷺ، وَقَدْ خَابَ مَنِ افْتَرَى[1].

هَذَا حَدِيثٌ صَحِيحُ الْإِسْنَادِ[2]، وَلَمْ يُخَرِّجَاهُ.

٤٧١٩- أَخْبَرَنَا أَبُو الْعَبَّاسِ مُحَمَّدُ بْنُ أَحْمَدَ الْمَحْبُوبِيُّ بِمَرْوَ، ثَنَا سَعِيدُ بْنُ مَسْعُودٍ، ثَنَا عُبَيْدُ اللهِ بْنُ مُوسَى، أَنَا إِسْرَائِيلُ.

وَحَدَّثَنِي مُحَمَّدُ بْنُ صَالِحِ بْنِ هَانِئٍ، ثَنَا يَحْيَى بْنُ مُحَمَّدِ بْنِ يَحْيَى وَالسَّرِيُّ بْنُ خُزَيْمَةَ وَمُحَمَّدُ بْنُ عَمْرِو بْنِ النَّضْرِ[3]، قَالُوا: ثَنَا أَحْمَدُ بْنُ يُونُسَ[4]، ثَنَا إِسْرَائِيلُ، عَنْ أَبِي إِسْحَاقَ، عَنْ عَبْدِ الرَّحْمَنِ بْنِ أَبِي لَيْلَى، عَنْ عَلِيٍّ رضي الله عنه، قَالَ: قَالَ لِي رَسُولُ اللهِ ﷺ: «يَا عَلِيُّ، أَلَا أُعَلِّمُكَ كَلِمَاتٍ، إِنْ قُلْتَهُنَّ غُفِرَ لَكَ عَلَى أَنَّهُ مَغْفُورٌ لَكَ: لَا إِلَهَ إِلَّا اللهُ الْعَلِيُّ الْعَظِيمُ، وَالْحَمْدُ لِلَّهِ رَبِّ الْعَالَمِينَ[5]».

هَذَا حَدِيثٌ صَحِيحٌ عَلَى شَرْطِ الشَّيْخَيْنِ، وَلَمْ يُخَرِّجَاهُ.

---

(١) إتحاف المهرة (٢/٢٤٧-٢٧٨).

(٢) قال الذهبي في «التلخيص»: «قلت: بل هو واه، فيه سارق بن عبد الله، قال: ... ».

(٣) في «ت»: «عن عبد الله بن عمرو بن النضر، عن رسول الله».

(٤) هو: أحمد بن عبد الله بن يونس، من رواة «تهذيب».

(٥) إتحاف المهرة (١١/٥٤٢-١٤٥٨٦).

ebusin

٤٧٠ - أَخْبَرَنَا أَحْمَدُ بْنُ عِمْرَانَ الْفَقِيهُ، ثنا عَبْدُ اللهِ بْنُ أَحْمَدَ بْنِ حَنْبَلٍ، حَدَّثَنِي أَبِي، ثنا عَبْدُ الصَّمَدِ، ثنا أَبُو سَلَمَةَ - يَعْنِي: عَبْدَ اللهِ بْنَ أَحْمَدَ: وَقَدْ سَمِعْتُهُ أَنَا مِنْ عَبْدِ اللهِ بْنِ[1] أَحْمَدَ بْنِ أَبِي حَنْبَلٍ - قَالَ: قَالَ جَرِيرُ بْنُ عَبْدِ الْحَمِيدِ: مَنْ عَدَّ أَيَّامَ مُوسَى[2]، عَنْ أَبِي سَلَمَةَ عَبْدِ اللهِ بْنِ أَحْمَدَ قَالَ: وَالَّذِي أَحْلِفُ بِهِ، إِنَّ قَالَ جَوَابُ لأَكْثَرِ النَّاسِ هَهُنَا: رَسُولُ اللهِ ﷺ هَذَا، وَهُمْ يُرِيدُونَ: جَاءَ هَذَا عَلَيَّ، هَذَا عَلَيَّ، مِرَارًا، فَقَالَتْ لَهُ الْعَجُوزُ هَذِهِ: كَانَكَ بِشَيْءٍ مَا جَاءَكَ، فَجَاءَ بَعْدُ، قَالَتْ أَوْ سَأَلَتْهُ: فَمَنْكَ أَنْ لَا يَأْتِيَ؟ فَانْصَرَفَ مُخْزِيًا مِنْ غَيْرِ طَائِلٍ، فَمَا جَاءَ بَعْدُ، وَكَمْ مِنْ أَنَاسٍ هُمْ إِلَى الْيَوْمِ لَا يَرْجِعُونَ إِلَى الْحَقِّ، وَكَانَ عَلَى الْحَقِّ أَمْسِ.

هَذَا حَدِيثٌ صَحِيحُ الإِسْنَادِ، وَلَمْ يُخَرِّجَاهُ.

٤٧١ - حَدَّثَنَا عَلِيُّ بْنُ مُحَمَّدٍ الْمِصْرِيُّ، ثنا أَبُو الْمُثَنَّى الأَنْبَارِيُّ، ثنا عَلِيُّ بْنُ عَبْدِ اللهِ الْمَدِينِيُّ وَإِبْرَاهِيمُ بْنُ مُحَمَّدِ بْنِ عَرْعَرَةَ، قَالَا: ثنا جَرِيرُ بْنُ عَبْدِ الْحَمِيدِ، عَنِ الْمُغِيرَةِ، عَنْ أَبِي وَائِلٍ، عَنْ شَقِيقِ بْنِ سَلَمَةَ، قَالَ: قَالَ عَبْدُ اللهِ: أَتَيْتُ رَسُولَ اللهِ ﷺ وَنَحْنُ

---

(١) في (ف): «عبد الله بن» والمثبت من (ت) والسند.

(٢) في (ت): «في الجنة» بدلها، وهو من الإقحام، وانظر التعليق على أول الرواية في مسند أحمد (٤٤٤٠ / ٤٩٤٠)، وأطراف المسند لابن أبي حاتم (٢١٥٦ / ٢٢٥٦)، وفي: «موسى عربة على بن أبي طالب» بدلها، وهو تصحيف، وفي: «موسى» الواحة، والهجة المحلي، وقال الدارقطني: «يعني: مسافة سير، يخرج الحمار، وهي من وراء القهابيب».

(٣) إسناده ضعيف. [٤٤٤٠ / ٤٩٤٠].

فِي بَكَائِكِ الْقَدِيمَةِ، إِذْ مَرَرْنَا بِحَدِيقَةٍ، فَقُلْتُ: يَا رَسُولَ اللهِ، مَا أَحْسَنَهَا مِنْ حَدِيقَةٍ. قَالَ: «لَكِ فِي الْجَنَّةِ أَحْسَنُ مِنْهَا»[1].

هَذَا حَدِيثٌ صَحِيحُ الْإِسْنَادِ، وَلَمْ يُخَرِّجَاهُ.

٧٧٢٤- صَ وَ: وَحَدَّثَنَا بِهِ أَحْمَدُ السَّجْزِيُّ بِبَغْدَادَ، ثَنَا عَبْدُ الْعَزِيزِ بْنُ مُعَاوِيَةَ النَّصْرِيُّ، ثَنَا عَبْدُ الْعَزِيزِ بْنُ الْخَطَّابِ، ثَنَا عَاصِمُ بْنُ عَبْدِ اللهِ الْمُحَلِّمِيُّ، عَنْ عَطَاءِ بْنِ السَّائِبِ، عَنْ أَسِيرِ بْنِ جَابِرٍ ﷺ، قَالَ: دَخَلْتُ مَعَ النَّبِيِّ ﷺ عَلَى عَلِيِّ بْنِ أَبِي طَالِبٍ ﷺ يَعُودُهُ وَهُوَ مَرِيضٌ، وَجِئْتُهُ أَوَّلَ بُكْرٍ وَعُمَرُ ﷺ، فَتَحَوَّلَا حَتَّى جَلَسَ رَسُولُ اللهِ ﷺ، فَقَالَ أَحَدُهُمَا لِصَاحِبِهِ: مَا أُرَاهُ إِلَّا هَالِكًا. فَقَالَ رَسُولُ اللهِ ﷺ: «إِنَّهُ لَنْ يَمُوتَ إِلَّا مَوْتًا، وَإِنَّ يَمُوتَ حَتْفَ بَعْدُ فَيُقْتَلُ»[2].

[1] [حكم المحدث] صحيح على شرط الشيخين

[2] [حكم المحدث] [illegible]

عُمَرَ بْنَ الْخَطَّابِ ﷺ، قَالَ: أَمَرَ رَسُولُ اللهِ ﷺ عَلِيَّ بْنَ أَبِي طَالِبٍ بِقِتَالِ النَّاكِثِينَ، وَالْقَاسِطِينَ، وَالْمَارِقِينَ»[1].

٢٧٤٤- **صَحِيحٌ**: أَبُو جَعْفَرٍ بِنَيْسَابُورَ، ثنا مُحَمَّدُ بْنُ يُونُسَ الْقُرَشِيُّ، ثنا عَبْدُ الْعَزِيزِ بْنُ الْخَطَّابِ، ثنا عَلِيُّ بْنُ مُسْهِرٍ، عَنْ عَلِيِّ بْنِ أَبِي فَاطِمَةَ[2]، وَسَالِمٍ الْأَشَجِّ بْنَ نُبَاتَةَ، عَنْ أَبِي الْوَدَّاكِ النَّاجِيِّ ﷺ، قَالَ: سَمِعْتُ أَبَا بَكْرٍ ﷺ يَقُولُ لِعَلِيِّ بْنِ أَبِي طَالِبٍ: «قِتَالُكَ النَّاكِثِينَ وَالْقَاسِطِينَ، وَالْمَارِقِينَ بَعْدِي»[3].

وَالنَّوَاكِثُونَ: أَوْ وَالنَّكَثَاتُ، قَالَ: أَمَا إِنَّ الْوَيْحَ، قُلْتُ: يَا رَسُولَ اللهِ، مَنْ هَؤُلَاءِ، هَؤُلَاءِ الْأَعْرَابُ؟ قَالَ: **مَعَ مَنْ هُمْ الْجَمْعَ مِنْ**[4].

٢٧٤٥- **صَحِيحٌ**: أَبُو عَمْرٍو، عُثْمَانُ بْنُ أَحْمَدَ الْجُمَيْعِيُّ بِبَغْدَادَ، ثنا عَلِيُّ بْنُ عَبْدِ الْعَزِيزِ، ثنا عَمْرُو بْنُ عَوْنٍ، ثنا هُشَيْمٌ[5]، عَنْ إِسْمَاعِيلَ بْنِ سَالِمٍ، عَنْ أَبِي إِدْرِيسَ الْأَوْدِيِّ[6]، عَنْ عَلِيٍّ ﷺ، قَالَ: إِنَّا بِمَا عَهِدَ إِلَيَّ النَّبِيُّ ﷺ أَنَّ الْأُمَّةَ سَتَغْدِرُ بِي بَعْدَهُ[7].

هَذَا حَدِيثٌ صَحِيحُ الْإِسْنَادِ، وَلَمْ يُخَرِّجَاهُ.

---

(١) إسناده ضعيف (٤/ ٣٤٧-٣٤٨).

(٢) هو: علي بن الحسين، شيعي، غلا مذرواً. من رجال الشهاب.

(٣) إسناده ضعيف (٤/ ٣٤٨-٣٤٩)، وقال الذهبي في التلخيص: الشعبي لم يصح سماعه من الصحابة، وباسكين مختلفون إلى أبي أوفى صحبة.

(٤) في «ك»: «أي جمعه».

(٥) في «ك»: «هشام».

(٦) هو: إبراهيم بن أبي حبيدة، وقيل: ابن عبيدة، أبو إدريس الأودي.

(٧) إسناده ضعيف (١١/ ١٦٦-١٦٧).

٤٧٢٦ - أخبرنا أَحْمَدُ بْنُ سَهْلٍ الْفَقِيهُ بِبُخَارَى، ثَنَا سَهْلُ بْنُ الْمُتَوَكِّلِ، ثَنَا أَحْمَدُ بْنُ يُونُسَ، ثَنَا مُحَمَّدُ بْنُ فُضَيْلٍ، عَنْ أَبِي حَيَّانَ التَّيْمِيِّ[1]، عَنْ سَعِيدِ بْنِ جُبَيْرٍ، عَنِ ابْنِ عَبَّاسٍ رضي الله عنهما قَالَ: قَالَ النَّبِيُّ ﷺ لِعَلِيٍّ: «أَمَا إِنَّكَ سَتَلْقَى بَعْدِي جَهْدًا». قَالَ: فِي سَلَامَةٍ مِنْ دِينِي؟ قَالَ: «فِي سَلَامَةٍ مِنْ دِينِكَ»[2].

هَذَا حَدِيثٌ صَحِيحٌ عَلَى شَرْطِ الشَّيْخَيْنِ، وَلَمْ يُخَرِّجَاهُ.

٤٧٢٧ - حدثنا أَبُو بَكْرِ بْنُ إِسْحَاقَ الْفَقِيهُ، أَنَا أَبُو مُسْلِمٍ[3]، ثَنَا إِبْرَاهِيمُ بْنُ بَشَّارٍ، ثَنَا سُفْيَانُ، عَنْ عَبْدِ الْمَلِكِ بْنِ أَعْيَنَ، عَنْ أَبِي حَرْبِ بْنِ أَبِي الْأَسْوَدِ الدِّيلِيِّ، عَنْ أَبِيهِ، عَنْ عَلِيٍّ رضي الله عنه، قَالَ: أَتَانِي عَبْدُ اللهِ بْنُ سَلَامٍ، وَقَدْ وَضَعْتُ رِجْلِي فِي الْغَرْزِ، وَأَنَا أُرِيدُ الْعِرَاقَ، فَقَالَ: لَا تَأْتِ الْعِرَاقَ، فَإِنَّكَ إِنْ أَتَيْتَهُ أَصَابَكَ بِهِ ذُبَابُ السَّيْفِ. قَالَ عَلِيٌّ: وَايْمُ اللهِ لَقَدْ قَالَهَا لِي رَسُولُ اللهِ ﷺ قَبْلَكَ. قَالَ أَبُو الْأَسْوَدِ: فَقُلْتُ فِي نَفْسِي: تَاللهِ مَا رَأَيْتُ كَالْيَوْمِ رَجُلَ مُحَارِبٍ يُحَدِّثُ النَّاسَ بِمِثْلِ هَذَا[4].

هَذَا حَدِيثٌ صَحِيحٌ عَلَى شَرْطِ الشَّيْخَيْنِ[5]، وَلَمْ يُخَرِّجَاهُ.

٤٧٢٨ - أخبرنا أَبُو عَبْدِ اللهِ مُحَمَّدُ بْنُ عَبْدِ اللهِ الصَّفَّارُ، ثَنَا الْحَسَنُ بْنُ عَلِيِّ بْنِ بَحْرِ بْنِ بَرِّيٍّ، ثَنَا أَبِي.

---

(١) هو [illegible]

(٢) [illegible] الحمرة [illegible]

(٣) [illegible] الحمرة [illegible]

(٤) [illegible] الحمرة [illegible]

(٥) قال الذهبي في التلخيص: «قلت: ابن [illegible] مناكير وابن أعين غير مرضي»، تفرد به عبد الملك بن أعين وهو شيعي.

وَأَخْبَرَنَا مُحَمَّدُ بْنُ عَمْرٍو الْقُهُبَانِيُّ، ثَنَا عَبْدُ اللهِ بْنُ أَحْمَدَ بْنِ حَنْبَلٍ، حَدَّثَنِي أَبِي، ثَنَا عَلِيُّ بْنُ بَحْرٍ بْنِ بَرِّيٍّ، ثَنَا عِيسَى بْنُ يُونُسَ، ثَنَا مُحَمَّدُ بْنُ إِسْحَاقَ، حَدَّثَنِي يَزِيدُ بْنُ مُحَمَّدِ بْنِ شُجَيْعٍ الْمَحَارِبِيُّ، عَنْ مُحَمَّدِ بْنِ كَعْبٍ الْقُرَظِيِّ، عَنْ مُحَمَّدِ بْنِ شُجَيْعٍ أَبِي يَزِيدَ، عَنْ مُحَمَّدِ بْنِ كَعْبٍ، عَنْ عَبْدِ اللهِ بْنِ عَبَّاسٍ ﷺ، قَالَ: كُنْتُ أَرْعَى رَبِيضًا لِي عَلَى عَرْوَةِ بْنِ (١) «الْمُشَيَّرَةِ»(٢) فَلَمَّا نَزَلَتْ رَسُولُ اللهِ ﷺ وَأَنَاخَ بِهَا، رَأَيْتُ أَمَامَهُ مِنْ بَيْنِ شَاخِصٍ يَتَعَمَّدُ فِي عَيْنِ الْبَهْمِ، فَقَالَ الْبَهْمُ: يَا إِلَهَ الْبَهْمَانِ، هَلْ لَكَ إِلَيَّ؟ أَنَا(٣) الَّذِي هَلَكَ فَتَكَ بِعَشَرَةٍ مِنْ قَوْمِهِ، فَتَطَرَّبَ إِلَيْهِ فَرَسُولُ اللهِ ﷺ غَيْرَ نَاشِبٍ فِيهِ، فَالْتَفَتَ كَأَنَّ وَعِلٍ فَاطْمَحَتْهُ فِي صُورِ الْجَبَلِ فِي دُهْمَاءَ مِنَ التُّرَابِ، فَبَدَا فَوْقَهُ، فَأَيْقَنَّا إِلَيْهِ بِالْهَلَاكِ، فَقَالَ اللهُ لِجِبْرِيلَ ﷺ: عَلَيَّ بِهِ، فَانْتَزَعَهُ مِنْ بَيْنِ الْفُرْسَانِ، فَقَالَ رَسُولُ اللهِ ﷺ: إِلَهَ الْبَرِّ، إِلَهَ بَدْرٍ، إِلَهَ مَنْ عَلَيْهِ مِنَ التُّرَابِ، فَقَالَ رَسُولُ اللهِ ﷺ: اللهُ أَكْبَرُ، أَنَا لَهُ، فَأَخَذَ بِرَأْسِهِ، فَقَالَ: يَا رَسُولَ اللهِ، قَالَ: «أَخِيبُ دُعْوَةَ الَّذِي عَفَرَ اللَّاتَ، وَالْعُزَّى بِضَرْبَتِكَ يَا عَلِيُّ عَلَى هَذِهِ - يَعْنِي قَرْنَهُ - حَتَّى لَمْ يُبْقِ عَلَى أَحَدٍ، يَعْنِي لِحْيَتَهُ».

هَذَا حَدِيثٌ صَحِيحٌ عَلَى شَرْطِ مُسْلِمٍ(٤)، وَلَمْ يُخَرِّجَاهُ بِهَذِهِ الزِّيَادَةِ، إِنَّمَا

---

(١) في (ب) و(ك): «من» زيادة.

(٢) في (ب) و(ر): «شيرة».

(٣) في (ب) و(ر): «أنت» بالتاء المثناة.

(٤) في (ب) و(ر): «ثنا».

(٥) في (ب) و(ر): «قال: ثنا».

(٦) إتحاف المهرة (١٠/ ٧٠٤ - ٧١٤٩٦).

(٧) لم يخرج حديث محمد بن عمرو الحسن، ولا لابنه يزيد، وقال الهيثمي: «رواه

اتَّفَقَا عَلَى حَدِيثِ أَبِي حَازِمٍ، عَنْ سَهْلِ بْنِ سَعْدٍ: قُمْ أَبَا تُرَابٍ.

٤٧٢٩ - حدثنا أَبُو بَكْرِ بْنُ إِسْحَاقَ، أَنَا[1] مُحَمَّدُ بْنُ عِيسَى بْنِ السَّكَنِ، ثَنَا الْحَارِثُ بْنُ مَنْصُورٍ، ثَنَا إِسْرَائِيلُ، عَنْ أَبِي إِسْحَاقَ، عَنْ جُرَيِّ[2] بْنِ كُلَيْبٍ[3] الْعَامِرِيِّ[4] قَالَ: لَمَّا سَارَ عَلِيٌّ إِلَى صِفِّينَ كَرِهْتُ الْقِتَالَ، فَأَتَيْتُ الْمَدِينَةَ، فَدَخَلْتُ عَلَى مَيْمُونَةَ بِنْتِ الْحَارِثِ، فَقَالَتْ: مِمَّنْ أَنْتَ؟ قُلْتُ: مِنْ أَهْلِ الْكُوفَةِ. قَالَتْ: مِنْ أَيِّهِمْ؟ قُلْتُ: مِنْ بَنِي عَامِرٍ. قَالَتْ: رُحْبًا[5] عَلَى رُحْبٍ، وَقُرْبًا عَلَى قُرْبٍ، مَجِيءٌ مَا جَاءَ بِكَ؟ قَالَ: قُلْتُ: سَارَ عَلِيٌّ إِلَى صِفِّينَ وَكَرِهْتُ الْقِتَالَ، فَجِئْنَا إِلَى هَهُنَا. قَالَتْ: أَكُنْتَ بَايَعْتَهُ؟ قَالَ: قُلْتُ: نَعَمْ. قَالَتْ: فَارْجِعْ إِلَيْهِ، فَكُنْ مَعَهُ، فَوَاللهِ مَا ضَلَّ، وَلَا ضُلَّ بِهِ[6].

هَذَا حَدِيثٌ صَحِيحٌ عَلَى شَرْطِ الشَّيْخَيْنِ[7]، وَلَمْ يُخَرِّجَاهُ.

---

(١) في (و) و(ص): «أنا».

(٢) في (و) و(ك): «جري».

(٣) في (ز) و(م): «كريب».

(٤) هو: النهدي الكوفي على تفرقة المزي تبعا لأبي داود بينه وبين السدوسي البصري صاحب قتادة، وجمع بينهما البخاري وأبو حاتم وابن حبان، وروى عنه ابن عباس.

(٥) في (ز): «مرحبا».

(٦) في (ز): «المهر».

(٧) قال الذهبي في التلخيص: «قلت: على شرط البخاري ومسلم»، نقول: لم يحتج الشيخان بجري.

Bulsn e

٧٣٧٠ - **حَدَّثَنَا** دَعْلَجُ بْنُ أَحْمَدَ السَّجِسْتَانِيُّ، ثَنَا عَلِيُّ بْنُ عَبْدِ الْعَزِيزِ بْنِ مَرْدَانِيَةَ، ثَنَا إِسْحَاقُ بْنُ إِبْرَاهِيمَ الْحَنْظَلِيُّ، ثَنَا عَبْدُ اللهِ بْنُ عَبْدِ اللهِ بْنِ أَبِي لَبِيدٍ الْمَخْزُومِيُّ، ثَنَا مُحَمَّدُ بْنُ عَبْدِ اللهِ بْنِ أَبِي فَرْوَةَ، عَنْ أَبِيهِ، عَنْ جَدِّهِ، عَنْ أَبِي بَكْرِ بْنِ مُحَمَّدِ بْنِ عَمْرِو بْنِ حَزْمٍ، عَنْ أَبِيهِ، عَنْ جَدِّهِ، عَنْ عَمْرِو بْنِ حَزْمٍ، عَنْ أَبِي بَكْرٍ الصِّدِّيقِ، عَنْ عَبْدِ اللهِ بْنِ عَبْدِ الرَّحْمَنِ، عَنْ سَعِيدِ بْنِ الْمُسَيَّبِ، عَنْ عِمْرَانَ بْنِ حُصَيْنٍ قَالَ: قَالَ رَسُولُ اللهِ ﷺ: «**اللَّهُمَّ إِنِّي أَعُوذُ بِكَ مِنْ عَذَابِ الْقَبْرِ**».

هَذَا حَدِيثٌ صَحِيحُ الْإِسْنَادِ، وَشَوَاهِدُهُ عَنْ عَبْدِ اللهِ بْنِ مَسْعُودٍ صَحِيحَةٌ.

٧٣٧١ - **حَدَّثَنَا** عَبْدُ اللهِ بْنُ أَحْمَدَ بْنِ أَخِي الْحَافِظِ، ثَنَا صَالِحُ بْنُ مُحَمَّدِ بْنِ سَالِمٍ، ثَنَا عَبْدُ اللهِ بْنُ مُحَمَّدِ بْنِ سَالِمٍ، ثَنَا يَحْيَى بْنُ عِيسَى الرَّمْلِيُّ، عَنِ الْأَعْمَشِ، عَنْ إِبْرَاهِيمَ، عَنْ عَلْقَمَةَ، عَنْ عَبْدِ اللهِ، قَالَ: قَالَ رَسُولُ اللهِ ﷺ: «**اللَّهُمَّ إِنِّي أَعُوذُ بِكَ مِنْ عَذَابِ الْقَبْرِ**».

---

(١) هو: إبراهيم بن إسحاق أبو إسحاق الحربي، الفقيه، العلامة، المحدث، الزاهد، ذو الفنون، صاحب التصانيف، توفي سنة (٢٨٥هـ). ينظر: تاريخ بغداد (٦/ ٢٥)، وسير أعلام النبلاء (١٣/ ٣٥٨).

(٢) هو: عبد الله بن عبد الرحمن بن أبي لبيد المخزومي، أبو محمد المدني، ثقة. ينظر: تهذيب الكمال (١٦/ ٢٤٨-٢٥٠).

(٣) هو: عبد الله بن عبد الرحمن بن أبي فروة المدني، أبو محمد، ثقة. ينظر: تهذيب الكمال (١٦/ ٢٤٣-٢٤٤).

(٤) هو: محمد بن عبد الله بن سالم، أبو بكر الصيرفي، ثقة. ينظر: تهذيب الكمال (٢٦/ ١٣٠-١٣١).

(٥) هو: أبو بكر بن محمد بن عمرو بن حزم الأنصاري، ثقة. ينظر: تهذيب الكمال (٣٣/ ٤٠٣-٤٠٤).

(٦) قال الدهبي في التلخيص: «قلت: إبراهيم».

(٧) قال الدهبي في التلخيص: «قلت: ما عرفته».

(٨) وقال: إسناده ضعيف، فيه عبد الله بن أحمد الحلق الفزاز المفلوج، من رجال الهيثمي.

(٩) قال الدهبي في التلخيص: «قلت: وهذا موضوع، وقال في كتابه موضوعات في مستدرك الحاكم: وهذا موضوع، وقال: وعبد الله بن أحمد مأموني، وصالح بن محمد وعبد الله بن سالم كذابان، وقال: اتفقه على بصالح بن أبي طلق أحمد البغدادي قال الحاكم عبد الرحمن بن مندة متروك، وقال السليمي: كذاب، أما صالح بن محمد فقال عنه الحاكم عن الدارقطني ليس بالقوي، وضعفه البيهقي.

تَابَعَهُ عَمْرُو بْنُ مُرَّةَ، عَنْ إِبْرَاهِيمَ النَّخَعِيِّ:

٤٧٣٢- حدثنا أَبُو بَكْرٍ مُحَمَّدُ بْنُ أَحْمَدَ بْنِ يَحْيَى الْغَازِيُّ[1]، ثَنَا الْمُسَيَّبُ بْنُ زُهَيْرٍ الضَّبِّيُّ، ثَنَا عَاصِمُ بْنُ عَلِيٍّ[2]، ثَنَا الْمَسْعُودِيُّ، عَنْ عَمْرِو بْنِ مُرَّةَ، عَنْ إِبْرَاهِيمَ، عَنْ عَلْقَمَةَ، عَنْ عَبْدِ اللهِ بْنِ مَسْعُودٍ رضي الله عنه قَالَ: قَالَ رَسُولُ اللهِ ﷺ: «النَّظَرُ إِلَى وَجْهِ عَلِيٍّ عِبَادَةٌ»[3].

٤٧٣٣- حدثنا الْحَسَنُ بْنُ يَعْقُوبَ وَإِبْرَاهِيمُ بْنُ عِصْمَةَ الْمُعَدِّلَانِ، قَالَا: ثَنَا السَّرِيُّ بْنُ خُزَيْمَةَ، ثَنَا مُعَلَّى[4] بْنُ أَسَدٍ، ثَنَا وُهَيْبُ بْنُ خَالِدٍ، عَنْ جَعْفَرِ بْنِ مُحَمَّدٍ، عَنْ أَبِيهِ، عَنْ عَلِيِّ بْنِ الْحُسَيْنِ، أَنَّ عُمَرَ بْنَ الْخَطَّابِ رضي الله عنه خَطَبَ إِلَى عَلِيٍّ رضي الله عنه أُمَّ كُلْثُومٍ، فَقَالَ: أَنْكِحْنِيهَا. فَقَالَ عَلِيٌّ: إِنِّي أَرْصُدُهَا لِابْنِ أَخِي عَبْدِ اللهِ بْنِ جَعْفَرٍ. فَقَالَ عُمَرُ: أَنْكِحْنِيهَا، فَوَاللهِ مَا مِنَ النَّاسِ أَحَدٌ يَرْصُدُ مِنْ أَمْرِهَا مَا أَرْصُدُهُ. فَأَنْكَحَهُ عَلِيٌّ، فَأَتَى عُمَرُ الْمُهَاجِرِينَ، فَقَالَ: أَلَا تُهَنُّونَ؟ فَقَالُوا: بِمَنْ يَا أَمِيرَ الْمُؤْمِنِينَ؟ فَقَالَ: بِأُمِّ كُلْثُومٍ بِنْتِ عَلِيٍّ وَابْنَةِ فَاطِمَةَ بِنْتِ رَسُولِ اللهِ ﷺ، إِنِّي سَمِعْتُ رَسُولَ اللهِ ﷺ يَقُولُ: «كُلُّ نَسَبٍ وَسَبَبٍ يَنْقَطِعُ»[5]

---

(١) كذا في النسخ، وإنما هو: محمد بن أحمد بن محمد أبو بكر بن أبي الحسين الغازي النيسابوري. قال الحاكم: «حدث بأحاديث لم يتابع عليها، ولم يكن بالحافظ عند أهل الحديث». [illegible]

(٢) [illegible]

(٣) [illegible]

(٤) في (ك): «يعلى».

(٥) في (ك): «منقطع».

buisn e

عَبْدُ الرَّزَّاقِ، أَنَا النُّعْمَانُ[1] بْنُ أَبِي شَيْبَةَ، عَنْ سُفْيَانَ الثَّوْرِيِّ، عَنْ أَبِي إِسْحَاقَ، عَنْ زَيْدِ بْنِ يُثَيْعٍ، عَنْ حُذَيْفَةَ رضي الله عنه قَالَ: قَالَ رَسُولُ اللهِ ﷺ: «إِنْ وَلَّيْتُمُوهَا أَبَا بَكْرٍ فَزَاهِدٌ فِي الدُّنْيَا، رَاغِبٌ فِي الآخِرَةِ، وَفِي جِسْمِهِ ضَعْفٌ، وَإِنْ وَلَّيْتُمُوهَا عُمَرَ فَقَوِيٌّ أَمِينٌ، لا يَخَافُ فِي اللهِ لَوْمَةَ لائِمٍ، وَإِنْ وَلَّيْتُمُوهَا عَلِيًّا فَهَادٍ مُهْتَدٍ، يُقِيمُكُمْ عَلَى صِرَاطٍ مُسْتَقِيمٍ»[2].

هَذَا حَدِيثٌ صَحِيحُ الإِسْنَادِ، وَلَمْ يُخَرِّجَاهُ.

❁ ❁ ❁

(١) في الإتحاف: «عثمان» خطأ.

(٢) إتحاف المهرة (٤/ ٢٥٥-٤٢١٥)، وتقدم برقم (٤٤٨١) والذي بعده.

ذِكْرُ مَقْتَلِ أَمِيرِ الْمُؤْمِنِينَ عَلِيِّ بْنِ أَبِي طَالِبٍ ﷺ بِأَصَحِّ الْأَسَانِيدِ عَلَى سَبِيلِ الِاخْتِصَارِ

٤٧٣٦- **صحيح** أَبُو الطَّيِّبِ مُحَمَّدُ بْنُ أَحْمَدَ الْمُعَدِّلُ، ثَنَا جَعْفَرُ بْنُ أَحْمَدَ بْنِ نَصْرٍ الْخَالِدِيُّ، ثَنَا إِسْمَاعِيلُ بْنُ مُوسَى السُّدِّيُّ، ثَنَا شَرِيكٌ، عَنْ سِمَاكِ بْنِ حَرْبٍ (١)، عَنْ زَيْدِ بْنِ وَهْبٍ، قَالَ: قَدِمَ عَلَى عَلِيٍّ وَفْدٌ مِنْ أَهْلِ الْبَصْرَةِ، فَلَمَّا رَجَعُوا مِنَ الْخَوَارِجِ لَقُوا لَهُ: الْحَمْدُ لِلَّهِ الَّذِي جَعَلَهُ (٢) فَحْمًا فِيمَا وَاثَرَ عَلِيًّا، وَصَلَّى عَلَى النَّبِيِّ ﷺ ثُمَّ قَالَ: أَمَّا اللهِ يَا عَلِيُّ، وَلَئِنْ مُتَّ لَتَمُوتَنَّ عَلَى يَا، لَأَنْكِرَنَّ مَقْتَلَكَ. ثُمَّ قَالَ: أَتَى اللهَ

سَوَّارُ بْنُ عَبْدِ اللهِ الْعَنْبَرِيُّ، ثَنَا الْمُعْتَمِرُ قَالَ: قَالَ أَبِي: حَدَّثَنَا الْحُرَيْثُ بْنُ مُخَشِّي[1]، أَنَّ عَلِيًّا قُتِلَ صَبِيحَةَ إِحْدَى وَعِشْرِينَ مِنْ رَمَضَانَ. قَالَ: فَسَمِعْتُ الْحَسَنَ بْنَ عَلِيٍّ يَقُولُ، وَهُوَ يَخْطُبُ وَذَكَرَ مَنَاقِبَ عَلِيٍّ، فَقَالَ: قُتِلَ لَيْلَةَ أُنْزِلَ الْقُرْآنُ، وَلَيْلَةَ أُسْرِيَ بِعِيسَى، وَلَيْلَةَ قُبِضَ مُوسَى. قَالَ: وَصَلَّى عَلَيْهِ الْحَسَنُ بْنُ عَلِيٍّ عليهما السلام[2].

٤٧٣٨- **وحدثنا** أَبُو الْوَلِيدِ، ثَنَا الْهَيْثَمُ بْنُ خَلَفٍ، ثَنَا عَلِيُّ بْنُ الرَّبِيعِ الْأَنْصَارِيُّ، ثَنَا حَفْصُ بْنُ غِيَاثٍ، عَنْ أَبِي رَوْحٍ، عَنْ مَوْلًى لِعَلِيٍّ أَنَّ الْحَسَنَ صَلَّى عَلَى عَلِيٍّ وَكَبَّرَ عَلَيْهِ أَرْبَعًا[3].

٤٧٣٩- **فحدثني** أَبُو سَعِيدٍ أَحْمَدُ[4] بْنُ مُحَمَّدٍ النَّخَعِيُّ، ثَنَا عَبْدُ الرَّحْمَنِ بْنُ أَبِي حَاتِمٍ، حَدَّثَنِي أَبِي[5]، ثَنَا عَمْرُو بْنُ طَلْحَةَ الْقَنَّادُ، ثَنَا أَسْبَاطُ بْنُ نَصْرٍ قَالَ: سَمِعْتُ إِسْمَاعِيلَ بْنَ عَبْدِ الرَّحْمَنِ يَقُولُ: كَانَ

---

(١) ضبطه الدارقطني وابن ماكولا بتشديد الشين من غير ياء، وكذا هو في تاريخي البخاري والجرح والتعديل، وقال الذهبي في المشتبه: بياء خفيفة والشين ثقيلة، وقال الحافظ في تبصير المنتبه: «بتخفيف الياء وقد تحذف»، ووثقه ابن حبان وذكره هو وابن سعد بياء خفيفة.

(٢) إتحاف المهرة (٤/ ٢٩٨-٤٢٨) وساق متن هذا الحديث بإسناد الحاكم.

(٣) إتحاف المهرة (٤/ ٢٩٨-٤٢٨) وساق متن هذا الحديث بإسناد الحاكم.

(٤) في (ت) و(ك) [illegible] وهو [illegible] الحاكم.

(٥) قوله: «حدثني أبي» ساقطة من (و) و(ك) و(ص) والإتحاف، وهو محمد بن إدريس الرازي الإمام يروي عن عمرو بن حماد بن طلحة القناد.

عَنْ الزَّحْمِ: "إِنْ مُلِحَّهِ الْمَرَاتِبِ فَتَنَى عَنْزَاةً مِنَ الْخَوَارِجِ مِنْ أَيِّمِ الزَّبَابِ فَيُقَالُ لَهُ: لَقَاتِلَ، فَتَكَعَّدَهَا، وَأَصْلَقَهَا لِلْأَدَبِ الْمَرْهَبِ، وَقَالَ لَهُمْ ﷺ: وَفِي ذَلِكَ قَالَ الْفَرَزْدَقُ:

فَلَمَّا أَتَوْا بِالصَّبْرِ مَدَّتْ عَلَيْهِمْ ... كَتَائِبَ فِطْمًا لَمْ تُخَرَّمْ أَنَامِلُهَا

٧٤٧٠- أَخْبَرَنَا أَبُو بَكْرٍ مُحَمَّدُ بْنُ عَلِيِّ الْمُقْرِئُ بِبَغْدَادَ، ثنا مُحَمَّدُ بْنُ عِمْرَانَ، ثنا أَحْمَدُ بْنُ زُهَيْرٍ بْنِ الْحَطَّابِ، ثنا عَبْدُ بْنُ حُمَيْدٍ، عَنْ مُجَاهِدٍ، عَنِ الشَّعْبِيِّ، قَالَ: لَمَّا ضَرَبَ ابْنُ مُلْجَمٍ عَلِيًّا بِتِلْكَ الضَّرْبَةِ أَرْصَدَ قَطَاةً، عَنْ ضَرَبَنِي، فَأَضْرِبُوا إِلَيْهِ، وَالْبُوا دُونَهُ، فَإِنْ أَعِشْ فَهُمْ شُرَكَاءُ دَمِي، وَإِنْ مِتُّ فَقَدْ جَاهَدْتُمْ، فَإِلَى مُخَاصَمَتِهِ عِنْدَ رَبِّي عَلَيْهِ.

٧٤٧١- أَمَّا أَبُو الْوَلِيدِ، فَإِنَّهُمْ رَوَوْا عَنْهُ، قَالَ: مُحَمَّدُ بْنُ عَلَاءَ، قَالَ: أَبُو أُسَامَةَ الْإِزْدِيُّ، إِنَّا شَرِيكٌ، عَنْ عَمَّارِ بْنِ مُعَاوِيَةَ، عَنْ أَبِي إِسْحَاقَ(١)، قَالَ: إِنَّا عَبْدُ اللهِ، قَالَ: إِنَّا رَسُولُ اللهِ ﷺ، وَهُوَ صَادِقٌ، وَهُوَ مَصْدُوقٌ: "إِنَّ أَحَدَكُمْ يُجْمَعُ خَلْقُهُ فِي بَطْنِ أُمِّهِ أَرْبَعِينَ يَوْمًا، ثُمَّ يَكُونُ عَلَقَةً مِثْلَ ذَلِكَ، ثُمَّ مُضْغَةً مِثْلَ ذَلِكَ، ثُمَّ يَبْعَثُ اللهُ إِلَيْهِ مَلَكًا بِأَرْبَعِ كَلِمَاتٍ، فَيَكْتُبُ رِزْقَهُ، وَأَجَلَهُ، وَعَمَلَهُ، وَشَقِيٌّ أَمْ سَعِيدٌ، ثُمَّ يَنْفُخُ فِيهِ الرُّوحَ، فَوَالَّذِي لَا إِلَهَ غَيْرُهُ، إِنَّ أَحَدَكُمْ لَيَعْمَلُ بِعَمَلِ أَهْلِ الْجَنَّةِ حَتَّى مَا يَكُونَ بَيْنَهُ وَبَيْنَهَا إِلَّا ذِرَاعٌ، فَيَسْبِقُ عَلَيْهِ الْكِتَابُ، فَيَعْمَلُ بِعَمَلِ أَهْلِ النَّارِ فَيَدْخُلُهَا، وَإِنَّ أَحَدَكُمْ لَيَعْمَلُ بِعَمَلِ أَهْلِ النَّارِ حَتَّى مَا يَكُونَ بَيْنَهُ وَبَيْنَهَا إِلَّا ذِرَاعٌ، فَيَسْبِقُ عَلَيْهِ الْكِتَابُ، فَيَعْمَلُ بِعَمَلِ أَهْلِ الْجَنَّةِ فَيَدْخُلُهَا"، وَإِنَّ أَحَدَكُمْ لَيَعْمَلُ بِعَمَلِ أَهْلِ الْجَنَّةِ حَتَّى مَا يَكُونَ بَيْنَهُ وَبَيْنَهَا إِلَّا ذِرَاعٌ، فَيَسْبِقُ عَلَيْهِ الْكِتَابُ، فَيَعْمَلُ بِعَمَلِ أَهْلِ النَّارِ فَيَدْخُلُهَا"

٤٧٤٢- **فأخبرني** أَبُو العَبَّاسِ مُحَمَّدُ بْنُ أَحْمَدَ المَحْبُوبِيُّ، ثَنَا أَحْمَدُ بْنُ سَيَّارٍ الإِمَامُ، حَدَّثَنَا رَافِعُ بْنُ حَرْبٍ اللَّيْثِيُّ[1]، ثَنَا حَكِيمُ بْنُ زَيْدٍ[2]، عَنْ أَبِي إِسْحَاقَ الهَمْدَانِيِّ قَالَ: رَأَيْتُ قَاتِلَ عَلِيِّ بْنِ أَبِي طَالِبٍ يُحَرَّقُ بِالنَّارِ فِي أَصْحَابِ الرِّمَاحِ[3].

٤٧٤٣- **أخبرني** أَحْمَدُ بْنُ بَالُوَيْهِ العَقْصِيُّ، ثَنَا مُحَمَّدُ بْنُ عُثْمَانَ بْنِ أَبِي شَيْبَةَ، ثَنَا عَبَّادُ بْنُ يَعْقُوبَ، ثَنَا نُوحُ بْنُ دَرَّاجٍ، عَنْ مُحَمَّدِ بْنِ إِسْحَاقَ، عَنِ الزُّهْرِيِّ، أَنَّ أَسْمَاءَ الأَنْصَارِيَّةَ قَالَتْ: مَا رُفِعَ حَجَرٌ بِإِيلِيَاءَ[4] لَيْلَةَ قُتِلَ عَلِيٌّ إِلَّا وَوُجِدَ تَحْتَهُ دَمٌ عَبِيطٌ[5].[6]

قَالَ الحَاكِمُ: قَدِ اخْتَلَفَتِ الرِّوَايَاتُ فِي مَبْلَغِ سَنِّ أَمِيرِ المُؤْمِنِينَ حِينَ قُتِلَ.

٤٧٤٤- **فحدثنا** أَبُو بَكْرِ بْنُ إِسْحَاقَ الفَقِيهُ وَعَلِيُّ بْنُ حَمْشَاذَ العَدْلُ، قَالَا: أَنَا بِشْرُ بْنُ مُوسَى، ثَنَا الحُمَيْدِيُّ، ثَنَا سُفْيَانُ، ثَنَا جَعْفَرُ بْنُ مُحَمَّدٍ، عَنْ أَبِي

---

(١) كذا في النسخ الخطية كلها والإتحاف، وهو تصحيف أو نسبة لجد بعيد، وإنما هو رافع بن أشرس المروزي، فهو الذي يروي عنه أحمد بن سيار كما في حديث رقم (٤٩٣٧)، وكما في الكنى للدولابي (٢/٥٤٧) و(٣/٩٥٤)، وتاريخ دمشق (١٦/٣٠٦)، وهو الذي يروي عن حكيم بن زيد كما نص على ذلك ابن أبي حاتم في الجرح والتعديل (٣/٤٨٢)، والله أعلم.

(٢) قال الحاكم: [illegible]

(٣) [illegible] (٤/٢٤٧)، [illegible]

(٤) [illegible] (٤/٤٤٧)، [illegible]

(٥) [illegible] الزهري مرسلا (٤٦٤١) فانظره لزاما.

(٦) إتحاف المهرة (١٩/٦٨٢-٢٥٥٠٦).

Ibn Sina

قَالَ: ثَنَا عَلِيٌّ عَلِيٌّ وَهُوَ ابْنُ نَاجِيَةَ وَعَلِيسَى(١)

٤٧٤٥- عِلِيٌّ مُحَمَّدُ بْنُ أَحْمَدَ بْنِ عَلَّةَ الْأَهْتَمِيُّ، ثَنَا الْحَسَنُ بْنُ الْجَهْمِ، ثَنَا الْحُسَيْنُ بْنُ الْفَرَجِ، ثَنَا مُحَمَّدُ بْنُ عُمَرَ، حَدَّثَنِي عَلِيُّ بْنُ مُحَمَّدِ بْنِ عَلِيِّ بْنِ الْحُسَيْنِ بْنِ عَلِيِّ بْنِ أَبِي طَالِبٍ، قَالَ: عَلِيٌّ مُحَمَّدُ بْنُ عَلِيٍّ قَالَ: سَمِعْتُ ابْنَ الْحَنَفِيَّةِ فِي الشَّكِّ الَّتِي مَاتَ فِيهَا حِينَ دَخَلَتْ إِحْدَى وَثَمَانِينَ سَنَةً: هَذِهِ فِي خَمْسٍ وَسِتِّينَ سَنَةً مَرَّتْ بِي أَبِي، مَاتَ أَبِي وَهُوَ ابْنُ ثَلَاثٍ وَسِتِّينَ، وَمَاتَ ابْنُ الْحَنَفِيَّةِ فِي تِلْكَ السَّنَةِ(٢).

قَالَ الْمُنَاجِيُّ: فَأَمَّا عَلَامَاتُ أَيَّامِ الْمُؤْمِنِينَ عِلِيٌّ فَعَلَى مَا حَكَمَ بِهِ الْمُصْطَفَى عِلِيٌّ

٤٧٤٦- عِلِيٌّ ثَنَا أَبُو الْعَبَّاسِ مُحَمَّدُ بْنُ يَعْقُوبَ، ثَنَا إِبْرَاهِيمُ بْنُ مَرْزُوقٍ الْبَصْرِيُّ بِبِصْرَ، ثَنَا عَبْدُ الصَّمَدِ بْنُ عَبْدِ الْوَارِثِ بْنِ سَعِيدٍ، حَدَّثَنِي أَبِي، ثَنَا شُعْبَةُ بْنُ مُسْلِمٍ، عَنْ سَعِيدِ بْنِ عَبْدِ الرَّحْمَنِ بْنِ رُقَيْشٍ الثَّيْبِيِّ عِلِيٌّ أَنَّ النَّبِيَّ عِلِيٌّ قَالَ: «لِكُلِّ أُمَّةٍ وَقْتٌ وَلِأُمَّتِي عِلِيٌّ سِتُّ»(٣).

٤٧٤٧- عِلِيٌّ أَنْبَأَ أَبُو بَكْرٍ، ثَنَا أَبُو الْعَبَّاسِ، ثَنَا الْمُعَافَى، ثَنَا هِشَامُ بْنُ عَمَّارٍ، وَعُثْمَانُ بْنُ عَطَاءٍ الْخُرَاسَانِيُّ(٤)، وَغَيْرُ وَاحِدٍ سِتَّ سِنِينَ.

---

(١) إسناده ضعيف جدًا، انظر ما قبله.

(٢) إسناده ضعيف جدًا (٤٥٨/٩ - ٤٦٧/٩٥٠٨)، وذكر الذهبي في التلخيص: فقلت: هو الواقدي.

(٣) ضعيف جدًا، انظر ما قبله.

(٤) قوله: «أنبأنا» ليس هو موصولًا في (ب).

٤٧٤٧ - حدثنا أَبُو بَكْرِ بْنُ إِسْحَاقَ، أَنَا عَبْدُ اللهِ بْنُ أَحْمَدَ بْنِ حَنْبَلٍ، ثَنَا عَمْرُو بْنُ عَبْدِ اللهِ الْأَوْدِيُّ، ثَنَا مُحَمَّدُ بْنُ بِشْرٍ، عَنْ مُوسَى بْنِ مُطَيْرٍ، عَنْ صَعْصَعَةَ[1] بْنِ صُوحَانَ، قَالَ: خَطَبَنَا عَلِيٌّ رضي الله عنه حِينَ ضَرَبَهُ ابْنُ مُلْجَمٍ، فَقُلْنَا: يَا أَمِيرَ الْمُؤْمِنِينَ، اسْتَخْلِفْ عَلَيْنَا. فَقَالَ: أَتُرِكُكُمْ كَمَا تَرَكَنَا رَسُولُ اللهِ ﷺ، قُلْنَا: يَا رَسُولَ اللهِ، اسْتَخْلِفْ عَلَيْنَا. فَقَالَ: «إِنْ يَعْلَمِ اللهُ فِيكُمْ خَيْرًا يُوَلِّ عَلَيْكُمْ خِيَارَكُمْ». قَالَ عَلِيٌّ: فَعَلِمَ اللهُ فِينَا خَيْرًا، فَوَلَّى عَلَيْنَا أَبَا بَكْرٍ رضي الله عنه[2].

٤٧٤٨ - حدثناه بَكْرُ بْنُ مُحَمَّدِ بْنِ حَمْدَانَ الصَّيْرَفِيُّ بِمَرْوَ، ثَنَا مُحَمَّدُ بْنُ يُونُسَ بْنِ مُوسَى الْقُرَشِيُّ، ثَنَا نَائِلُ بْنُ نَجِيحٍ، ثَنَا فِطْرُ بْنُ خَلِيفَةَ، عَنْ حَبِيبِ بْنِ أَبِي ثَابِتٍ، قَالَ: دَخَلَ صَعْصَعَةُ بْنُ صُوحَانَ عَلَى عَلِيٍّ، فَقَالَ: يَا أَمِيرَ الْمُؤْمِنِينَ، مَنْ تَسْتَخْلِفُ؟ قَالَ: إِنْ يَعْلَمِ اللهُ فِي قُلُوبِكُمْ خَيْرًا يَسْتَخْلِفْ[3] عَلَيْكُمْ خَيْرَكُمْ. قَالَ صَعْصَعَةُ: فَعَلِمَ اللهُ فِي قُلُوبِنَا شَرًّا[4] فَاسْتَخْلَفَ عَلَيْنَا[5].

٤٧٤٩ - حدثنا أَبُو نَصْرٍ أَحْمَدُ بْنُ سَهْلٍ الْفَقِيهُ بِبُخَارَى، ثَنَا صَالِحُ بْنُ مُحَمَّدِ بْنِ حَبِيبٍ الْحَافِظُ، ثَنَا عَلِيُّ بْنُ الْجَعْدِ، ثَنَا زُهَيْرُ بْنُ مُعَاوِيَةَ، قَالَ:

---

(١) كذا، ورواه ابن عساكر (٣٠/ ٢٨٩) من طريق محمد بن بشر العبدي عن موسى بن مطير عن أبيه عن صعصعة به، وموسى بن مطير كذبه يحيى، وهو يروي عن أبيه مطير بن أبي خالد، وقال المصنف في المدخل إلى الصحيح (١/ [illegible]) [illegible] أبيه عن صعصعة.

(٢) إتحاف المهرة (١١/ ٤٢٤-٤٢٣٤) [illegible]

(٣) في [illegible] (٥) إتحاف المهرة (١١/ ٤٢٤-٤٢٣٤) [illegible] بن نجيح الحنفي ومحمد بن يونس الكديمي ضعيفان.

Bulsa

سَمِعْتُ أَبَا إِسْحَاقَ يُحَدِّثُ عَنْ عَمْرِو الأَصَمِّ(١)، قَالَ: قُلْتُ لِلْحَسَنِ بْنِ عَلِيٍّ: إِنَّ هَذِهِ الشِّيعَةَ يَزْعُمُونَ أَنَّ عَلِيًّا مَنْصُوصٌ قَبْلَ يَوْمِ الْقِيَامَةِ. قَالَ: فَمَاذَا وَاللهِ هَا هَؤُلاءِ بِنَبِيِّهِمْ، أَوَ عِنْدَهُمْ أَنَّهُ مَبْعُوثٌ مَا وَزَعُمُوا بِمَنَامَةٍ وَلا أَفْشَتْنَا مَنَامَةٌ".

٤٧٥٠- "أَخْبَرَنَا" أَبُو عَبْدِ اللهِ مُحَمَّدُ بْنُ عَبْدِ اللهِ الزَّاهِدُ، ثَنَا مُحَمَّدُ بْنُ إِسْمَاعِيلَ السُّلَمِيُّ، ثَنَا عَبْدُ الْعَظِيمِ بْنُ وَهْبٍ الْعَزَازِيُّ، ثَنَا مُوسَى بْنُ أَعْيَنَ، عَنْ عَدِيِّ بْنِ عَبْدِ الرَّحْمَنِ(٢)، عَنْ عَبْدِ اللهِ بْنِ مُحَمَّدِ بْنِ الْحَنَفِيَّةِ قَالَ: قَالَ لِأَبِي: يَا مُهَنِّئُ، السَّلامُ عَلَيْكَ. قَالَ: سُبْحَانَ اللهِ، أَلَمْ أَنْهَكُمْ عَنْ هَذَا؟ إِنَّمَا الْمُهَنِّئُ مَنْ هَنَّأَنِي اللهُ(٣).

(١) هو: ابن حيد الله الأصم، يقال له: ابن حيان، وأبو وهو غير الشيخي.

(٢) في سند هذا الحديث (ق) انقطاع.

(٣) هو: أبو العباس الطائي، ذكره الساجي وابن أبي حاتم وسكتوا عنه وذكره ابن حبان في الثقات.

(٤) إتحاف الجماعة (٢/١٩٤-١٥٧-٢٥٩/١).

ذِكْرُ الْبَيَانِ الْوَاضِحِ أَنَّ أَمِيرَ الْمُؤْمِنِينَ عَلِيَّ بْنَ أَبِي طَالِبٍ ﵁ نَفَى مِنْ خَوَاصِّ أَوْلِيَائِهِ جَمَاعَةً، وَهَجَرَهُمْ لِذِكْرِهِمْ أَبَا بَكْرٍ، وَعُمَرَ، وَعُثْمَانَ ﵃ بِمَا لَيْسُوا لَهُ بِأَهْلٍ، وَسَبَّهُمْ غَيْرَهُمْ مِنْ أَصْحَابِ رَسُولِ اللهِ ﷺ حَتَّى فَارَقُوهُ، وَتَوَجَّهُوا إِلَى حَرُورَاءَ مِنْهُمْ عَبْدُ اللهِ بْنُ الْكَوَّاءِ الْيَشْكُرِيُّ، وَشَبَثُ بْنُ رِبْعِيٍّ التَّمِيمِيُّ.

٤٧٥١ - حدثني أَبُو سَعِيدٍ أَحْمَدُ بْنُ مُحَمَّدٍ النَّخَعِيُّ، ثَنَا عَبْدَانُ الْأَهْوَازِيُّ، ثَنَا عَلِيُّ بْنُ الْمُنْذِرِ، ثَنَا مُحَمَّدُ بْنُ فُضَيْلٍ، عَنِ الْأَعْمَشِ، عَنْ أَبِي وَائِلٍ[1] أَنَّ عَبْدَ اللهِ بْنَ الْكَوَّاءِ الْيَشْكُرِيَّ وَشَبَثَ[2] بْنَ رِبْعِيٍّ وَنَاسًا مَعَهُمَا اعْتَزَلُوا عَلِيًّا بَعْدَ انْصِرَافِهِ مِنْ صِفِّينَ إِلَى الْكُوفَةِ لِمَا أَنْكَرَ عَلَيْهِمْ مِنْ سَبِّ أَبِي بَكْرٍ وَعُمَرَ ﵄، فَمَنْ بَعْدَهُمَا مِنْ أَصْحَابِ رَسُولِ اللهِ ﷺ، فَخَالَفُوهُ، وَخَرَجُوا عَلَيْهِ، فَخَرَجَ إِلَيْهِمْ عَلِيٌّ وَحَاجَّهُمْ وَرَجَعَ عَنْ غَيْرِ قِتَالٍ[3].

---

(١) في [illegible]

(٢) [illegible]

(٣) [illegible]

(٤) [illegible] الترجمة، وهو من رجال التهذيب.

(٥) هو: داود بن أبي عوف الكوفي شيعي، وبما أخطأ. من رجال التهذيب.

مُعَاوِيَةَ بْنِ مُمَلَّلٍ، عَنْ أَبِي ذَرٍّ قَالَ: قَالَ رَسُولُ اللهِ ﷺ: «مَنْ فَارَقَنِي فَقَدْ فَارَقَ اللهَ، وَمَنْ فَارَقَكَ فَقَدْ فَارَقَنِي».[1]

٤٧٥٣- صحيح: عَلِيُّ بْنُ حَمْشَاذَ الْعَدْلُ، ثنا مُحَمَّدُ بْنُ مُدْمَانَ بْنِ أَبِي شَيْبَةَ، ثنا يَحْيَى بْنُ عَبْدِ الْحَمِيدِ، ثنا شَرِيكٌ، عَنْ عِمْرَانَ بْنِ طَيْسَانَ، عَنْ أَبِي يَحْيَى[2]، قَالَ: نَادَى رَجُلٌ مِنَ الْعَالِينَ عَلِيًّا وَهُمْ فِي الصَّلَاةِ سِرًّا أَوْ جَهْرًا، فَقَالَ: ﴿وَلَقَدْ أَوْحِيَ إِلَيْكَ وَإِلَى الَّذِينَ مِن قَبْلِكَ لَئِنْ أَشْرَكْتَ لَيَحْبَطَنَّ عَمَلُكَ وَلَتَكُونَنَّ مِنَ الْخَاسِرِينَ﴾[3]، فَأَسْكَتَهُ عَلِيٌّ وَهُوَ فِي الصَّلَاةِ: ﴿فَاصْبِرْ إِنَّ وَعْدَ اللهِ حَقٌّ وَلَا يَسْتَخِفَّنَّكَ الَّذِينَ لَا يُوقِنُونَ﴾[4].

هَذِهِ أَحَادِيثُ صَحِيحَةُ الْأَسَانِيدِ، وَلَيْسَتْ بِمُسْتَوْفَاةٍ، فَكُنْتُ أَحْكُمُ عَلَيْهَا عَلَى مَا جَرَى بِهِ الرَّسْمُ.

---

(١) إتحاف المهرة (١٤٣-١٣٣٠/١٧٦-١٧٦).

(٢) في النسخ الخطية كلها: «أبي يحيى»، والتصحيح من الإصابة، ومن السند الكبرى للبيهقي (٨/ ٢٥٥) حيث وقع في الصحف بصنعاء وشبام سواء.

(٣) الزمر: آية (٦٥).

(٤) الروم: آية (٦٠).

(٥) إتحاف المهرة (١١٦-١٣٤٠/١٧٦-١٧٦).

وَمِنْ مَنَاقِبِ أَهْلِ بَيْتِ رَسُولِ اللهِ ﷺ

٤٧٥٤- حدثنا أبو بَكْرٍ أَحْمَدُ بْنُ سَلْمَانَ الْفَقِيهُ وَأَبُو الْعَبَّاسِ مُحَمَّدُ بْنُ يَعْقُوبَ، قَالَا: ثنا الْحَسَنُ بْنُ مُكْرَمٍ الزَّرَّادُ، ثنا مُحَمَّدُ بْنُ عُمَرَ، ثنا عَبْدُ الرَّحْمَنِ بْنُ عَبْدِ اللهِ بْنِ دِينَارٍ، عَنْ شَرِيكِ بْنِ أَبِي نَمِرٍ، عَنْ عَطَاءِ بْنِ يَسَارٍ، عَنْ أُمِّ سَلَمَةَ، قَالَتْ: فِي بَيْتِي نَزَلَتْ: ﴿إِنَّمَا يُرِيدُ اللهُ لِيُذْهِبَ عَنكُمُ الرِّجْسَ أَهْلَ الْبَيْتِ﴾، قَالَتْ: فَأَرْسَلَ رَسُولُ اللهِ ﷺ إِلَى عَلِيٍّ، وَفَاطِمَةَ، وَالْحَسَنِ، وَالْحُسَيْنِ، فَقَالَ: «هَؤُلَاءِ أَهْلُ بَيْتِي».

هَذَا حَدِيثٌ صَحِيحٌ عَلَى شَرْطِ الْبُخَارِيِّ، وَلَمْ يُخَرِّجَاهُ.

٤٧٥٥- حدثنا أَبُو الْعَبَّاسِ مُحَمَّدُ بْنُ يَعْقُوبَ، ثنا الرَّبِيعُ بْنُ سُلَيْمَانَ

تَطْهِيرٌ»[1]. ثُمَّ قَالَ: «هَؤُلَاءِ أَهْلُ بَيْتِي، اللَّهُمَّ أَهْلِي أَحَقُّ»[2].

هَذَا حَدِيثٌ صَحِيحٌ عَلَى شَرْطِ الشَّيْخَيْنِ، وَلَمْ يُخَرِّجَاهُ.

٤٧٥٦- **أَخْبَرَنَاهُ** أَبُو الْحَسَنِ مُحَمَّدُ بْنُ أَحْمَدَ الْمُحَمِّلِيُّ بِمَرْوٍ، ثَنَا سَعِيدُ بْنُ مَسْعُودٍ، ثَنَا مُحَمَّدُ بْنُ مُوسَى، أَنَا زَكَرِيَّا بْنُ يَحْيَى زَنْدَوَيْهِ، ثَنَا مُصْعَبُ بْنُ سَعِيدٍ، عَنْ صَفِيَّةَ بِنْتِ شَيْبَةَ، قَالَتْ: حَدَّثَتْنِي أُمُّ الْمُؤْمِنِينَ عَائِشَةُ قَالَتْ: خَرَجَ النَّبِيُّ ﷺ غَدَاةً وَعَلَيْهِ مِرْطٌ مُرَحَّلٌ مِنْ شَعْرٍ أَسْوَدَ، فَجَاءَ الْحَسَنُ فَأَدْخَلَهُ مَعَهُ، ثُمَّ جَاءَ الْحُسَيْنُ فَأَدْخَلَهُ مَعَهُ، ثُمَّ جَاءَتْ فَاطِمَةُ فَأَدْخَلَهَا مَعَهُ، ثُمَّ جَاءَ عَلِيٌّ فَأَدْخَلَهُ مَعَهُ، ثُمَّ قَالَ: ﴿إِنَّمَا يُرِيدُ اللَّهُ لِيُذْهِبَ عَنكُمُ الرِّجْسَ أَهْلَ الْبَيْتِ وَيُطَهِّرَكُمْ تَطْهِيرًا﴾[3].

هَذَا حَدِيثٌ صَحِيحٌ عَلَى شَرْطِ الشَّيْخَيْنِ، وَلَمْ يُخَرِّجَاهُ.

٤٧٥٧- **كَتَبَ إِلَيَّ** أَبُو بَكْرٍ مُحَمَّدُ بْنُ أَحْمَدَ الْمُحَمِّلِيُّ بِذَلِكَ، أَنَا الْحَسَنُ بْنُ عَرَفَةَ خَلَنْجُهُ، ثَنَا: حَدَّثَنِي عَلِيُّ بْنُ ثَابِتٍ الْجَزَرِيُّ، ثَنَا بُكَيْرُ بْنُ مِسْمَارٍ مَوْلَى عَامِرِ بْنِ سَعْدٍ، عَنْ سَعْدٍ يَقُولُ: قَالَ سَعْدٌ: نَزَلَ عَلَى رَسُولِ اللَّهِ ﷺ الْوَحْيُ فَأَدْخَلَ عَلِيًّا فَاطِمَةَ وَابْنَيْهَا تَحْتَ ثَوْبِهِ، ثُمَّ

---

(١) (الأحزاب: آية ٣٣).

(٢) إسناده ضعيف (١٧٣/٣-١٧٤/٢٤) وتقدم تخريجه في الحديث (٢٩٤٩).

في (ق): «ثنا محمد».

(٣) (الأحزاب: آية ٣٣).

(٤) إسناده ضعيف (٧٠/١٠-٧١/٣٣).

أخرجه مسلم في الفضائل (٢٤٠٤) والطحاوي (٧/٤٠٣) وسيأتي في الفضائل (٧١٦٤).

في (ق): «مولى عامر».

قَالَ: «اللَّهُمَّ هَؤُلَاءِ أَهْلِي وَأَهْلُ بَيْتِي»[١].

٤٧٥٨- حدثني أَبُو الْحَسَنِ إِسْمَاعِيلُ بْنُ مُحَمَّدِ بْنِ الْفَضْلِ بْنِ مُحَمَّدٍ الشَّعْرَانِيُّ، ثَنَا جَدِّي، ثَنَا أَبُو بَكْرِ بْنُ شَيْبَةَ الْحِزَامِيُّ[٢]، ثَنَا مُحَمَّدُ بْنُ إِسْمَاعِيلَ بْنِ أَبِي فُدَيْكٍ، حَدَّثَنِي عَبْدُ الرَّحْمَنِ بْنُ أَبِي بَكْرٍ الْمُلَيْكِيُّ، عَنْ إِسْمَاعِيلَ بْنِ عَبْدِ اللهِ بْنِ جَعْفَرِ بْنِ أَبِي طَالِبٍ، عَنْ أَبِيهِ، قَالَ: لَمَّا نَظَرَ رَسُولُ اللهِ ﷺ إِلَى الرَّحْمَةِ هَابِطَةً، قَالَ: «ادْعُوا لِي، ادْعُوا لِي». فَقَالَتْ صَفِيَّةُ: مَنْ يَا رَسُولَ اللهِ؟ قَالَ: «أَهْلَ بَيْتِي عَلِيًّا وَفَاطِمَةَ وَالْحَسَنَ وَالْحُسَيْنَ». فَجَاءَ بِهِمْ، فَأَلْقَى عَلَيْهِمُ النَّبِيُّ ﷺ كِسَاءَهُ، ثُمَّ رَفَعَ يَدَيْهِ، ثُمَّ قَالَ: «اللَّهُمَّ هَؤُلَاءِ آلِي فَصَلِّ عَلَى مُحَمَّدٍ وَعَلَى آلِ مُحَمَّدٍ». وَأَنْزَلَ اللهُ ﷻ: ﴿إِنَّمَا يُرِيدُ اللَّهُ لِيُذْهِبَ عَنكُمُ الرِّجْسَ أَهْلَ الْبَيْتِ وَيُطَهِّرَكُمْ تَطْهِيرًا﴾[٣].[٤]

هَذَا حَدِيثٌ صَحِيحُ الْإِسْنَادِ[٥]، وَلَمْ يُخَرِّجَاهُ، وَقَدْ طَحَّتِ الرِّوَايَةُ عَلَى شَرْطِ الشَّيْخَيْنِ أَنَّهُ عَلَّمَهُمُ الصَّلَاةَ عَلَى أَهْلِ بَيْتِهِ كَمَا عَلَّمَهُمُ الصَّلَاةَ عَلَى آلِهِ.

٤٧٥٩- حدثناه أَبُو بَكْرٍ أَحْمَدُ بْنُ سَلْمَانَ الْفَقِيهُ بِبَغْدَادَ، ثَنَا أَحْمَدُ بْنُ

---

(١) إتحاف المهرة (٥/١٣٣-٥٠٦٥)، وقال الذهبي في التلخيص: «قلت: علي وبكير تكلم فيهما»، وقد استدركه المصنف مطولا برقم (٤٦٢٥) على شرط الشيخين، وأخرجه مسلم (٧/١٢٠) من حديث جابر بن إسماعيل عن بكير به بنصه وبكير ثقة.

(٢) [illegible]

(٣) [illegible]

(٤) إتحاف المهرة (٦/٥٥٩-٦٩٨٥).

(٥) قال الذهبي في التلخيص: «قلت: المليكي ذاهب الحديث».

bulsn e

وَهُنَيٌّ عَنْ عَرْعَرَةَ، أَنَّ أَبَا سَلَمَةَ مُوسَى بْنَ إِسْمَاعِيلَ، نَبَّأَ عَبْدُ الْوَاحِدِ بْنُ زِيَادٍ، نَبَّأَ عَبْدُ الرَّحْمَانِ، حَدَّثَنِي عَبْدُ اللَّهِ بْنُ عِيسَى بْنِ عَبْدِ الرَّحْمَانِ بْنِ أَبِي لَيْلَى، أَنَّهُ سَمِعَ عَبْدَ الرَّحْمَانِ بْنَ أَبِي لَيْلَى، يَقُولُ، لَقِيَنِي كَعْبُ بْنُ عُجْرَةَ فَقَالَ: أَلَا أُهْدِي لَكَ هَدِيَّةً سَمِعْتُهَا مِنَ النَّبِيِّ ﷺ؟ قُلْتُ: بَلَى، فَأَهْدِهَا لِي، فَقَالَ: سَأَلْنَا رَسُولَ اللَّهِ ﷺ فَقُلْنَا: يَا رَسُولَ اللَّهِ، كَيْفَ الصَّلَاةُ عَلَيْكُمْ أَهْلَ الْبَيْتِ؟ فَإِنَّ اللَّهَ قَدْ عَلَّمَنَا كَيْفَ نُسَلِّمُ عَلَيْكُمْ، قَالَ: «قُولُوا: اللَّهُمَّ صَلِّ عَلَى مُحَمَّدٍ وَعَلَى آلِ مُحَمَّدٍ، كَمَا صَلَّيْتَ عَلَى إِبْرَاهِيمَ وَعَلَى آلِ إِبْرَاهِيمَ، إِنَّكَ حَمِيدٌ مَجِيدٌ، اللَّهُمَّ بَارِكْ عَلَى مُحَمَّدٍ وَعَلَى آلِ مُحَمَّدٍ، كَمَا بَارَكْتَ عَلَى إِبْرَاهِيمَ وَعَلَى آلِ إِبْرَاهِيمَ، إِنَّكَ حَمِيدٌ مَجِيدٌ».

وَقَدْ رَوَى هَذَا الْحَدِيثَ بِإِسْنَادِهِ وَأَلْفَاظِهِ حَرْبُ بْنُ عَبْدِ اللَّهِ بْنِ إِسْمَاعِيلَ الْبَغْدَادِيُّ، عَنْ مُوسَى بْنِ إِسْمَاعِيلَ فِي «الْجَامِعِ الصَّحِيحِ».

وَإِنَّمَا عَرَّجْتُ لِبَعْضِ الْمُسْتَفِيدِ أَنَّ أَهْلَ الْبَيْتِ وَآلَ الْبَيْتِ، سَوَاءٌ فِي الْمَعْنَى، فَأَرَدْتُ هُوَ مُرَادُ مُوسَى الْحَرَشِيِّ الْهِنْدِيِّ مِنَ الْإِتْيَانِ بِالتَّفْرِقَةِ.

٦٧٦٠- **صَحَّ** أَبُو بَكْرٍ مُحَمَّدُ بْنُ الْحُسَيْنِ بْنِ مُضَرِّبٍ[1] الْقَيْسَرَانِيُّ بِبَلْخٍ، نَبَّأَ مُحَمَّدُ بْنُ أَيُّوبَ، نَبَّأَ يَحْيَى بْنُ الْمُغِيرَةِ السَّعْدِيُّ، نَبَّأَ جَرِيرٌ بْنُ عَبْدِ الْحَمِيدِ،

---

(١) ص: مضرب بن سالم الهمذاني أبو عبد الرحمن، وكذا نسبه في رواية الخرائطي في الغيرة (١٤٧/٥) عن قيس بن عطية وموسى بن إسماعيل به، وقول المصنف عقبه: أبو عبد الرحمن الهمذاني يعني أبو عبد الله الأزدي، وهم.

(٢) في (ز): الحرشي.

(٣) أخرجه البخاري (٣٣٧٠، ٦٣٥٨)، وأخرجه الشطر الثاني (٤٠١، ٤٠٢) (٧٧٨) ومسلم (٦٠٦) من حديث الحكم عن ابن أبي ليلى بنحوه.

(٤) قد محمد بن أحمد بن الحسين من معجم.

عَنِ الْحَسَنِ بْنِ أَبِي الْحَسَنِ، عَنْ مُسْلِمِ بْنِ صُبَيْحٍ، عَنْ زَيْدِ بْنِ أَرْقَمَ ﷺ قَالَ: قَالَ رَسُولُ اللهِ ﷺ: «إِنِّي تَارِكٌ فِيكُمُ الثَّقَلَيْنِ، كِتَابَ اللهِ، وَأَهْلَ بَيْتِي، وَإِنَّهُمَا لَنْ يَفْتَرِقَا حَتَّى يَرِدَا عَلَيَّ الْحَوْضَ».

هَذَا حَدِيثٌ صَحِيحٌ الْإِسْنَادِ عَلَى شَرْطِ الشَّيْخَيْنِ، وَلَمْ يُخَرِّجَاهُ.

٤٧٦١- حدثنا أَبُو جَعْفَرٍ أَحْمَدُ بْنُ صُبَيْحٍ بْنِ إِبْرَاهِيمَ الْحَافِظُ الْأَسَدِيُّ بِهَمَذَانَ، ثنا إِبْرَاهِيمُ بْنُ الْحَسَنِ بْنِ دِينَارٍ، ثنا إِسْمَاعِيلُ بْنُ أَبِي أُوَيْسٍ، ثنا أَبِي، عَنْ سُلَيْمَانَ بْنِ قَيْسٍ الْيَشْكُرِيِّ، عَنْ عَطَاءِ بْنِ أَبِي رَبَاحٍ، وَغَيْرِهِ، مِنْ أَصْحَابِ ابْنِ عَبَّاسٍ، عَنْ عُمَرَ اللهِ بْنِ عَبَّاسٍ ﷺ، أَنَّ رَسُولَ اللهِ ﷺ قَالَ: «يَا بَنِي عَبْدِ الْمُطَّلِبِ، إِنِّي سَأَلْتُ اللهَ لَكُمْ ثَلَاثًا: أَنْ يُثَبِّتَ قَائِمَكُمْ، وَأَنْ يَهْدِيَ ضَالَّكُمْ، وَأَنْ يُعَلِّمَ جَاهِلَكُمْ، وَسَأَلْتُ اللهَ أَنْ يَجْعَلَكُمْ جُودَاءَ أَجْدَاءَ رُحَمَاءَ

مُرَّةَ»، قَالَ: نَعَمْ. ثُمَّ النَّبِيُّ ﷺ إِلَى عَلِيٍّ وَفَاطِمَةَ وَالْحَسَنِ وَالْحُسَيْنِ، فَقَالَ: «أَنَا حَرْبٌ لِمَنْ حَارَبَكُمْ، وَسِلْمٌ لِمَنْ سَالَمَكُمْ».

هَذَا حَدِيثٌ حَسَنٌ مِنْ حَدِيثِ أَبِي عَبْدِ اللهِ أَحْمَدَ بْنِ حَنْبَلٍ، عَنْ عَبْدِ بْنِ سُلَيْمَانَ، فَإِنِّي لَمْ أَجِدْ لَهُ رِوَايَةً إِلَّا مِنْ هَذَا الْوَجْهِ.

وَقَدْ شَاهَدْتُ مَنْ رَوَى بِهِ أَرْفَعَ.

٢٧٦٣- حدثنا أَبُو الْعَبَّاسِ مُحَمَّدُ بْنُ يَعْقُوبَ: ثنا الْعَبَّاسُ بْنُ مُحَمَّدٍ الدُّورِيُّ، قَالَ: ثنا يَحْيَى بْنُ إِسْمَاعِيلَ: ثنا أَسْبَاطُ بْنُ نَصْرٍ الْهَمْدَانِيُّ، عَنْ إِسْمَاعِيلَ بْنِ أَبِي خَالِدٍ، عَنِ الْبَرَاءِ بْنِ عَازِبٍ، عَنْ زَيْدِ بْنِ أَرْقَمَ، عَنِ النَّبِيِّ ﷺ، أَنَّهُ قَالَ لِعَلِيٍّ وَفَاطِمَةَ وَحَسَنٍ وَحُسَيْنٍ: «أَنَا حَرْبٌ لِمَنْ حَارَبَكُمْ، وَسِلْمٌ لِمَنْ سَالَمَكُمْ».

٢٧٦٤- حدثنا عَبْدُ الرَّحْمَنِ بْنُ أَحْمَدَ الْقَاضِي: ثنا أَحْمَدُ بْنُ عَلِيٍّ الأَبَّارُ: ثنا إِسْحَاقُ بْنُ سَعِيدِ بْنِ الأَزْرَقِ الدِّمَشْقِيُّ، قَالَ: ثَنِي عَبْدُ بْنُ دَهْثَمٍ الأَزْدِيُّ، قَالَ: حَدَّثَنِي عَبْدُ اللهِ بْنُ عَبَّاسٍ، عَنْ عَمَّارٍ، عَنِ ابْنِ عَبَّاسٍ قَالَ: قَالَ رَسُولُ اللهِ ﷺ: «الْمُقِيمُ أَهْلَ الإِقْلِيمِ مِنَ الْمَوْتِ، وَأَهْلُ بَيْتِي أَمَانٌ لِأُمَّتِي

---

(١) (ق) (٢/٧٨٤-٧٨٦).

(٢) (د) زاد: وقد ذكره أحمد وسمعه، وقال الصفدي في المحمدين في الصحيح (١/٤٥٤).

(٣) (د) زاد: والصفدي: ثنا أحمد بن الحسن بن أبي الحجاف -وذكر بن أبي حاتم: أحمد بن الحسن بن أبي الحجاف- عن عطاء، عن ابن عباس.

(٤) إسناده ضعيف جدًا (٢٧٥٤-٢٧٥٨) وضعف وكله ابن حماد وضعف حديثه هذا، واستغربه الترمذي وقال: حديث لم نعرفه، وضعفه أيضًا الحافظ عبد الباقي، ثم ذكر ساعة من زيد.

(٥) (د) زاد: وأبو بكر.

مِنَ الاخْتِلَافِ، فَإِذَا خَالَفَهَا قَبِيلَةٌ مِنَ الْعَرَبِ اخْتَلَفُوا، فَصَارُوا حِزْبَ إِبْلِيسَ»[1].

هَذَا حَدِيثٌ صَحِيحُ الْإِسْنَادِ[2]، وَلَمْ يُخَرِّجَاهُ.

٤٧٦٥- أَخْبَرَنَا أَبُو النَّضْرِ مُحَمَّدُ بْنُ مُحَمَّدِ بْنِ يُوسُفَ الْفَقِيهُ وَأَبُو الْحَسَنِ أَحْمَدُ بْنُ مُحَمَّدٍ الْعَنَزِيُّ، قَالَا: ثَنَا[3] عُثْمَانُ بْنُ سَعِيدٍ الدَّارِمِيُّ، ثَنَا عَلِيُّ بْنُ بَحْرِ بْنِ بَرِّيٍّ، ثَنَا هِشَامُ بْنُ يُوسُفَ الصَّنْعَانِيُّ.

وَحَدَّثَنَا أَحْمَدُ بْنُ سَهْلٍ[4] الْفَقِيهُ وَمُحَمَّدُ بْنُ عَلِيٍّ الْكَاتِبُ[5] الْبُخَارِيَّانِ[6] بِبُخَارَى، قَالَا: حَدَّثَنَا صَالِحُ بْنُ مُحَمَّدِ بْنِ حَبِيبٍ الْحَافِظُ، ثَنَا يَحْيَى بْنُ مَعِينٍ، ثَنَا هِشَامُ بْنُ يُوسُفَ، حَدَّثَنِي عَبْدُ اللهِ بْنُ سُلَيْمَانَ النَّوْفَلِيُّ، عَنْ مُحَمَّدِ بْنِ عَلِيِّ بْنِ عَبْدِ اللهِ بْنِ عَبَّاسٍ، عَنْ أَبِيهِ، عَنِ ابْنِ عَبَّاسٍ رضي الله عنهما قَالَ: قَالَ رَسُولُ اللهِ ﷺ: «أَحِبُّوا اللهَ لِمَا يَغْذُوكُمْ بِهِ مِنْ نِعَمِهِ، وَأَحِبُّونِي لِحُبِّ اللهِ،

---

(١) إتحاف المهرة (٧/ ٤٢٥-٨٦٢١).

(٢) قال الذهبي في التلخيص: «قلت: بل موضوع، وابن أركون ضعفوه وكذا خليد ضعفه أحمد وغيره»، وقال في كتابه موضوعات في مستدرك الحاكم: «قلت: كلا، فخليد واه، وابن أركون أوهى منه».

(٣) في (و): «سمعنا».

(٤) في (و): «سمعنا».

(٥) هو [illegible] بن [illegible] بن [illegible] الكاتب، فقد [illegible] في [illegible] وفي (و): «[illegible]».

(٦) في (و) و(ك): «البخاري».

(٧) إتحاف المهرة (٧/ ٦٤٢-٨٦٦٠).

fuisn e

هَذَا حَدِيثٌ صَحِيحُ الإِسْنَادِ، وَلَمْ يُخَرِّجَاهُ.

٧٧١٦- حدَّثَنَا أَبُو عَبْدِ اللهِ مُحَمَّدُ بْنُ عَبْدِ اللهِ الصَّفَّارُ، ثنا أَبُو عَبْدِ اللهِ مُحَمَّدُ بْنُ عَبْدِ اللهِ بْنِ الْحَسَنِ الأَصْبَهَانِيُّ، ثنا مُحَمَّدُ بْنُ بَكْرٍ الْحَضْرَمِيُّ، ثنا مُحَمَّدُ بْنُ فُضَيْلٍ الضَّبِّيُّ، ثنا أَبَانُ بْنُ تَغْلِبَ: (ح) عَنْ جَعْفَرِ بْنِ إِيَاسٍ، عَنْ أَبِي نَضْرَةَ: عَنْ أَبِي سَعِيدٍ الْخُدْرِيِّ ﷺ قَالَ: قَالَ رَسُولُ اللهِ ﷺ: «وَأَدْنِي شُعُبِ يَدِهِ، لِكَيْلَا تَعْلَمَ أَهْلُ الْبَيْتِ أَيُّهُمْ أَوَّلُ أَفْلَتَهُ فَاقْتُلُوا».

هَذَا حَدِيثٌ صَحِيحٌ عَلَى شَرْطِ مُسْلِمٍ، وَلَمْ يُخَرِّجَاهُ.

٧٧١٧- حدَّثَنَا أَبُو عَبْدِ اللهِ مُحَمَّدُ بْنُ عَبْدِ اللهِ الصَّفَّارُ، ثنا أَحْمَدُ بْنُ مَهْدِيِّ بْنِ رُسْتُمَ، ثنا الْخَلِيلُ بْنُ مُرَّةَ، عَنْ جَدِّ إِيَاسِ بْنِ مُعَاوِيَةَ، عَنْ مُحَمَّدِ بْنِ سَعِيدٍ الأَبِّ، عَنْ سَعِيدِ بْنِ أَبِي عَرُوبَةَ، عَنْ قَتَادَةَ، عَنْ أَنَسٍ ﷺ قَالَ: قَالَ رَسُولُ اللهِ ﷺ: «وَعَدَنِي رَبِّي فِي أَهْلِ بَيْتِي مِنْ أَقَرَّ مِنْهُمْ بِالتَّوْحِيدِ وَلِي بِالْبَلاغِ أَنْ لا يُعَذِّبَهُمْ».

قَالَ: هُمْ بَنُو سَعِيدٍ الأَبِّ، وَبَنُو سَعِيدِ بْنِ أَبِي عَرُوبَةَ يَوْمَ الْحُبَيْشِ،

---

(١) قال الذهبي في التلخيص: «قلت: صحيح». قلت: أخرجه الترمذي وقال: «حسن غريب» وهذه أقوى من سابقتها لكن فيه الضعيف في السياق فيه جهالة.

(٢) في (ك): «العلب».

(٣) هو: الحسن بن علي بن محمد الجوزي، من رجال الطبقة.

(٤) إسناده ضعيف جدًا: أخرجه الطبراني في «الكبير» (٣٠٩٤-٣٠٩٥) وإسناده ضعيف جدًا: فيه أبو عبيدة بن الأسعد، وهو مجهول الحال، قال أبو حاتم: «لا يحتج به» كما في «الجرح والتعديل» (٥/٢٤٥).

(٥) إسناده ضعيف: أخرجه الطبراني في «الكبير» (٣٠٩٦) وفيه: «فلا تعلم أهل البيت أيهم أول أفلته فاقتلوا» وإسناده ضعيف: فيه أبو عبيدة بن الأسعد، وهو مجهول الحال، قال أبو حاتم: «لا يحتج به» كما في «الجرح والتعديل» (٥/٢٤٥).

(٦) إسناده ضعيف: أخرجه الطبراني في «الكبير» (٣٠٩٧) وفيه: «فلا تعلم أهل البيت أيهم أول أفلته فاقتلوا» وإسناده ضعيف: فيه أبو عبيدة بن الأسعد، وهو مجهول الحال، قال أبو حاتم: «لا يحتج به» كما في «الجرح والتعديل» (٥/٢٤٥).

وَكَانَ حَدَّثَ بِهَذَا[1] الْحَدِيثِ يَوْمَ الْجُمُعَةِ، مَاتَ بَعْدَهُ بِسَبْعَةِ أَيَّامٍ فِي الْمَسْجِدِ، فَقَالَ قَوْمٌ: لَا جَزَاكَ اللهُ خَيْرًا صَاحِبَ رَفْضٍ[2] وَبَلَاءٍ. وَقَالَ قَوْمٌ: جَزَاكَ اللهُ خَيْرًا صَاحِبَ سُنَّةٍ وَجَمَاعَةٍ، أَدَّيْتَ مَا سَمِعْتَ.

هَذَا حَدِيثٌ صَحِيحُ الْإِسْنَادِ[3]، وَلَمْ يُخَرِّجَاهُ.

٤٧٦٨ - أَخْبَرَنِي جَعْفَرُ بْنُ مُحَمَّدِ بْنِ نُصَيْرٍ الْخُلْدِيُّ بِبَغْدَادَ، ثَنَا مُوسَى بْنُ هَارُونَ، ثَنَا قُتَيْبَةُ بْنُ سَعِيدٍ، ثَنَا حَاتِمُ بْنُ إِسْمَاعِيلَ، عَنْ بُكَيْرِ بْنِ مِسْمَارٍ، عَنْ عَامِرِ بْنِ سَعْدٍ، عَنْ أَبِيهِ قَالَ: لَمَّا نَزَلَتْ هَذِهِ الْآيَةُ: ﴿نَدْعُ أَبْنَآءَنَا وَأَبْنَآءَكُمْ وَنِسَآءَنَا وَنِسَآءَكُمْ وَأَنفُسَنَا وَأَنفُسَكُمْ﴾[4]. دَعَا رَسُولُ اللهِ ﷺ عَلِيًّا وَفَاطِمَةَ وَحَسَنًا وَحُسَيْنًا رضي الله عنهم، فَقَالَ: «اللَّهُمَّ هَؤُلَاءِ أَهْلِي»[5].

هَذَا حَدِيثٌ صَحِيحٌ عَلَى شَرْطِ الشَّيْخَيْنِ، وَلَمْ يُخَرِّجَاهُ.

[illegible] إِبْرَاهِيمَ الْقَرَاطِيسِيُّ، ثَنَا مُحَمَّدُ بْنُ إِسْمَاعِيلَ الْأَحْمَسِيُّ، ثَنَا مُفَضَّلُ بْنُ صَالِحٍ، عَنْ أَبِي إِسْحَاقَ، عَنْ حَنَشٍ الْكِنَانِيِّ، قَالَ: سَمِعْتُ أَبَا ذَرٍّ رضي الله عنه، يَقُولُ وَهُوَ

---

(١) في (ر): «هذا».

(٢) في (ر) و(ع): «رحض».

(٣) [illegible] ابن [illegible] بن [illegible] وقوله: [illegible] هذا [illegible] الإسناد.

(٤) [illegible] مسلم مطولا من حديث حاتم به وانظر حديث رقم (٤٧٥٧).

(٥) إتحاف المهرة (٥/١٣٣-٥٠٦٥)، و[illegible] به مسلم مطولا من حديث حاتم به وانظر حديث رقم (٤٧٥٧).

أَجِدُ بِأَبِي الْكَدَرِ: مَنْ عَرَفَنِي فَأَنَا مَنْ عَرَفَنِي، وَمَنْ أَنْكَرَنِي فَأَنَا أَبُو ذَرٍّ، سَمِعْتُ رَسُولَ اللَّهِ ﷺ يَقُولُ: «أَلَا إِنَّ مَثَلَ أَهْلِ بَيْتِي فِيكُمْ مَثَلُ سَفِينَةِ نُوحٍ، مَنْ رَكِبَهَا نَجَا، وَمَنْ تَخَلَّفَ عَنْهَا هَلَكَ»[1].

هَذَا حَدِيثٌ صَحِيحُ الْإِسْنَادِ[2]، وَلَمْ يُخَرِّجَاهُ.

٧٧٧٠- **حَدَّثَنَا** جَعْفَرُ بْنُ مُحَمَّدٍ الْخُلْدِيُّ، وَأَبُو بَكْرٍ بْنُ بَالُوَيْهِ، قَالَا: نا مُوسَى بْنُ هَارُونَ، نا قُتَيْبَةُ بْنُ سَعِيدٍ، نا حَاتِمُ بْنُ إِسْمَاعِيلَ، عَنْ بُكَيْرِ بْنِ مِسْمَارٍ، عَنْ عَامِرِ بْنِ سَعْدٍ، عَنْ أَبِيهِ قَالَ: لَمَّا نَزَلَتْ هَذِهِ الْآيَةُ: ﴿نَدْعُ أَبْنَآءَنَا وَأَبْنَآءَكُمْ﴾[3]، دَعَا رَسُولُ اللَّهِ ﷺ عَلِيًّا وَفَاطِمَةَ وَحَسَنًا وَحُسَيْنًا، فَقَالَ: ﴿اللَّهُمَّ هَؤُلَاءِ أَهْلِي﴾[4].

هَذَا لَفْظُ الشَّيْخَانِ عَلَى صِحَّةِ هَذَا الْإِسْنَادِ، احْتَجَّا بِهِ، وَلَمْ يُخَرِّجَاهُ، إِنَّمَا خَرَّجَا بِهَذَا الْإِسْنَادِ فِي أَبْوَابٍ.

٧٧٧١- **حَدَّثَنَا** عَبْدُ اللَّهِ بْنُ أَبُو الْحَافِظُ، نا الْحُسَيْنُ بْنُ أَحْمَدَ بْنِ بِسْطَامَ الْمُقْرِئُ[5]، نا عَبْدُ اللَّهِ بْنُ ذَاهِرٍ الرَّازِيُّ، نا عَبْدُ اللَّهِ بْنُ عَبْدِ الْقُدُّوسِ

---

(١) في (ز) زاد: «رواه ابن أبي شيبة».

(٢) إتحاف المهرة (١٣/ ١٣٤).

(٣) [آل عمران: ٦١].

(٤) قال الذهبي في التلخيص: «قلت: متصل وثاه، وقد تقدم برقم (٣٢١٩) وصححه الصفات هناك على شرط مسلم».

(٥) (ز) سمرقند (٦١٦).

(٦) إتحاف المهرة (١٣/ ٦٥-٦٦) والطبراني (٢٧٨٨).

(٧) في (ز) زيادة سبعة، وفي سند ابن أبي شيبة: عن عبد الله بن نمير عند الطبراني (٢٧٨٨).

(٨) من «مع البارقي» إلى هاهنا ساقط من (ز) و(ك) وأحمد، والمخطوط الإتحاف، وأثبته محققه من المخطوط (ق ١).

عَنِ الأَعْمَشِ، عَنْ أَبِي إِسْحَاقَ، عَنْ حَنَشِ بْنِ الْمُعْتَمِرِ قَالَ: رَأَيْتُ أَبَا ذَرٍّ وَهُوَ آخِذٌ بِعِضَادَتَيِ الْكَعْبَةِ، وَهُوَ يَقُولُ: مَنْ عَرَفَنِي فَقَدْ عَرَفَنِي، وَمَنْ أَنْكَرَنِي فَأَنَا أَبُو ذَرٍّ الْغِفَارِيُّ، سَمِعْتُ رَسُولَ اللهِ ﷺ يَقُولُ: «مَثَلُ أَهْلِ بَيْتِي فِيكُمْ مَثَلُ سَفِينَةِ نُوحٍ فِي قَوْمِهِ مَنْ رَكِبَهَا نَجَا، وَمَنْ تَخَلَّفَ عَنْهَا غَرِقَ، وَمَثَلُ حِطَّةٍ بَنِي إِسْرَائِيلَ»[٧].

e using

ذِكْرُ مَنَاقِبِ فَاطِمَةَ بِنْتِ رَسُولِ اللهِ ﷺ

٤٧٧٢- حدثنا أَبُو الْعَبَّاسِ مُحَمَّدُ بْنُ يَعْقُوبَ، ثَنَا الْحَسَنُ بْنُ عَلِيِّ بْنِ عَفَّانَ الْعَامِرِيُّ، ثَنَا إِسْحَاقُ بْنُ مَنْصُورٍ السَّلُولِيُّ، ثَنَا إِسْرَائِيلُ، عَنْ مَيْسَرَةَ بْنِ حَبِيبٍ، عَنِ الْمِنْهَالِ بْنِ عَمْرٍو، عَنْ زِرِّ بْنِ حُبَيْشٍ، عَنْ حُذَيْفَةَ رضي الله عنه قَالَ: قَالَ رَسُولُ اللهِ ﷺ: «نَزَلَ مَلَكٌ مِنَ السَّمَاءِ، فَاسْتَأْذَنَ اللهَ أَنْ يُسَلِّمَ عَلَيَّ لَمْ يَنْزِلْ قَبْلَهَا، فَبَشَّرَنِي أَنَّ فَاطِمَةَ سَيِّدَةُ نِسَاءِ أَهْلِ الْجَنَّةِ»[1].

تَابَعَهُ أَبُو مَرْيَمَ[2] الْأَنْصَارِيُّ، عَنِ الْمِنْهَالِ:

٤٧٧٣- أخبرناه عَلِيُّ بْنُ عَبْدِ الرَّحْمَنِ بْنِ عِيسَى، ثَنَا الْحُسَيْنُ بْنُ الْحَكَمِ الْحِبَرِيُّ، ثَنَا الْحَسَنُ بْنُ الْحُسَيْنِ الْعُرَنِيُّ، ثَنَا أَبُو مَرْيَمَ[3] الْأَنْصَارِيُّ[4]، عَنِ الْمِنْهَالِ بْنِ عَمْرٍو، عَنْ زِرِّ بْنِ حُبَيْشٍ، عَنْ حُذَيْفَةَ رضي الله عنه، عَنْ رَسُولِ اللهِ ﷺ: «نَزَلَ مِنَ السَّمَاءِ مَلَكٌ، فَاسْتَأْذَنَ اللهَ يُسَلِّمُ عَلَيَّ لَمْ يَنْزِلْ قَبْلَهَا، فَبَشَّرَنِي أَنَّ فَاطِمَةَ سَيِّدَةُ نِسَاءِ أَهْلِ الْجَنَّةِ»[5][6].

---

(١) إتحاف المهرة (٤/ ٢٦٨-٤٢٤٦)، وقد تقدم طرف منه برقم (١١٨٩)، وسيأتي آخر برقم (٥٧٣٨).

(٢) في (ز) و(م) والتلخيص: «أبو مري».

(٣) في (ز) و(م): «أبو مري»!، وهو: عبد الغفار بن القاسم بن قيس الغفاري الأنصاري رافضي وليس بثقة.

(٤) قوله: «ثنا الحسن بن الحسين العرني، ثنا أبو مريم الأنصاري» ساقط من الإتحاف.

(٥) في (ص): «نساء الجنة».

(٦) إتحاف المهرة (٤/ ٢٦٨-٤٢٤٦).

هَذَا حَدِيثٌ صَحِيحُ الإِسْنَادِ، وَلَمْ يُخَرِّجَاهُ".

٤٧٧٤ - أَخْبَرَنَا أَبُو عَبْدِ اللهِ مُحَمَّدُ بْنُ أَحْمَدَ بْنِ بَالَوَيْهِ، ثَنَا عَبْدُ اللهِ بْنُ مُحَمَّدِ بْنِ زَكَرِيَّا الأَصْبَهَانِيُّ، ثَنَا إِسْمَاعِيلُ بْنُ عَمْرٍو الْبَجَلِيُّ، ثَنَا الأَجْلَحُ بْنُ عَبْدِ اللهِ الْكِنْدِيُّ، عَنْ حَبِيبِ بْنِ أَبِي ثَابِتٍ، عَنْ عَاصِمِ بْنِ ضَمْرَةَ، عَنْ عَلِيٍّ ﷺ، قَالَ: أَخْبَرَنِي رَسُولُ اللهِ ﷺ: "أَوَّلُ مَنْ يَدْخُلُ الْجَنَّةَ أَنَا، وَأَهْلُ بَيْتِي، وَالْمُحِبُّونَ وَالْمُحِبَّاتُ" قُلْتُ: يَا رَسُولَ اللهِ، فَمَحْبُّوكَ؟ قَالَ: مِنْ وَرَائِهِمْ".

صَحِيحُ الإِسْنَادِ، وَلَمْ يُخَرِّجَاهُ.

٤٧٧٥ - حَدَّثَنَا أَبُو بَكْرِ مُحَمَّدُ بْنُ جَعْفَرِ بْنِ يَزِيدَ الْعَدْلُ بِبَغْدَادَ، ثَنَا أَبُو بَكْرٍ مُحَمَّدُ بْنُ أَبِي الْعَوَّامِ الرِّيَاحِيُّ، ثَنَا يَزِيدُ بْنُ هَارُونَ، ثَنَا الْوَلِيدُ بْنُ جُمَيْعٍ، عَنْ مَيْمُونِ بْنِ مِهْرَانَ، عَنْ عَبْدِ الرَّحْمَنِ بْنِ أَبِي لَيْلَى، عَنْ عَلِيِّ بْنِ أَبِي طَالِبٍ

حَدِيثِ عَلِيِّ بْنِ شَيْبَانَ»(١). وَلَمْ يُخَرِّجَاهُ.

٧٧٧٠- حَدَّثَنَا عَبْدُ الْغَفَّارِ بْنُ يَعْقُوبَ، ثنا بَكْرُ بْنُ مُحَمَّدٍ، ثنا قُتَيْبَةُ الْقَاضِي بِبَصْرَةَ(٢)، ثنا أَبُو دَاوُدَ الطَّيَالِسِيُّ، ثنا شَيْبَانُ، عَنْ يَحْيَى بْنِ أَبِي كَثِيرٍ، عَنْ أَبِي سَلَمَةَ، عَنْ أَبِي أُسَيْدَةَ الْحُرَشِيِّ، عَنْ عَلِيٍّ رضي الله عنه، قَالَ: دَخَلَ رَسُولُ اللهِ ﷺ عَلَى فَاطِمَةَ خَالَتِكَ وَأَنَا مَعَهُ، وَقَدْ أَخَذَتْ مِنْ قَطِيفَةٍ بِسَلْسِلَةٍ مِنْ ذَهَبٍ، فَقَالَ: «هَذِهِ أَمَانَةُ إِلَيَّ»(٣)، أَوْ: خَيْرٌ، فَقَالَ رَسُولُ اللهِ ﷺ: «يَا فَاطِمَةُ، أَيَسُرُّكِ أَنْ يَقُولَ النَّاسُ: فَاطِمَةُ بِنْتُ مُحَمَّدٍ، وَفِي يَدِهَا سِلْسِلَةٌ مِنْ نَارٍ». ثُمَّ خَرَجَ وَلَمْ يَقْعُدْ، فَعَمَدَتْ فَاطِمَةُ إِلَى السِّلْسِلَةِ، فَقَسَّمَتْهَا عَلَى فَاطِمَةَ، فَبَاعَتْهَا، فَبَلَغَ ذَلِكَ النَّبِيَّ ﷺ، فَقَالَ: «الْحَمْدُ لِلَّهِ الَّذِي نَجَّى فَاطِمَةَ مِنَ النَّارِ»(٤). وَلَمْ يُخَرِّجَاهُ.

٧٧٧٧- أَخْبَرَنَا أَبُو الْحُسَيْنِ أَحْمَدُ بْنُ عُثْمَانَ الأَدَمِيُّ بِبَغْدَادَ، ثنا سَعِيدُ بْنُ عُثْمَانَ الأَهْوَازِيُّ، ثنا مُحَمَّدُ بْنُ إِدْرِيسَ(٥) السَّلَمِيُّ، ثنا مُحَمَّدُ بْنُ عِمْرَانَ

---

(١) قال الذهبي في «المغني» (٢٥٥٥): «قلت: على شرط البخاري ومسلم، وقول أحمد إنه حديث منكر، ومحمد هو ابن إسحاق، وقد احتج به البخاري في «الأدب» (٤٨٤) و«جزء القراءة» (٢٨) و«التاريخ الكبير» (١/ ٢٥٧)، وصححه ابن حبان (٥٧٨٨)».

(٢) في (ك): «مرو».

(٣) في (ك): «عندي».

(٤) ذكره الهيثمي في «مجمع الزوائد» (٩/ ٢٤٠) وسكت عنه.

(٥) في النسخ الخطية: «إدريس»، والتصحيف: وهو تصحيف، واستدركت من المقابلة.

الْقَعْنَبِيُّ"، ثَنَا مُعَاوِيَةُ بْنُ هِشَامٍ.

وَحَدَّثَنَاهُ أَبُو مُحَمَّدٍ الْخَرَزِيُّ"، ثَنَا مُحَمَّدُ بْنُ عَبْدِ اللهِ الْحَضْرَمِيُّ وَعَبْدُ اللهِ بْنُ هَاشِمٍ، قَالَا: ثَنَا أَبُو نُرَيْبٍ"، ثَنَا مُعَاوِيَةُ بْنُ هِشَامٍ.

وَحَدَّثَنِي أَبُو بَكْرٍ مُحَمَّدُ بْنُ أَحْمَدَ بْنِ بَالَوَيْهِ، ثَنَا عَلِيُّ بْنُ مُحَمَّدِ بْنِ عَبَّادٍ الْمِصْرِيُّ، ثَنَا عَلِيُّ بْنُ الْمَدَنِيِّ الطَّهْوِيُّ، ثَنَا مُعَاوِيَةُ بْنُ هِشَامٍ، ثَنَا عَمْرُو بْنُ غَيَّاثٍ"، عَنْ عَاصِمٍ، عَنْ زِرِّ بْنِ حُبَيْشٍ، عَنْ عَبْدِ اللهِ بْنِ مَسْعُودٍ ﷺ، قَالَ: قَالَ رَسُولُ اللهِ ﷺ: «إِنَّ فَاطِمَةَ أَحْصَنَتْ فَرْجَهَا فَحَرَّمَ اللهُ ذُرِّيَّتَهَا عَلَى النَّارِ».

= فاطمة الزهراء للمصنف (ص٢٥). حيث رواه بسنده ومتنه بنحوه. وهو الموافق لمصادر تخريج الحديث. وهو: محمد بن عطية بن هرم السدوسي، أبو عبد الله

هَذَا حَدِيثٌ صَحِيحٌ الْإِسْنَادِ»[1]، وَلَمْ يُخَرِّجَاهُ.

٧٧٨٨- أَخْبَرَنَا أَحْمَدُ بْنُ يُوسُفَ الْعَطَّارِيُّ مِنْ أَصْلِ كِتَابِهِ، ثنا مُحَمَّدُ بْنُ مُخَلَّدٍ، ثنا أَبُو شُعَيْبٍ، ثنا مُحَمَّدُ بْنُ عَبْدِ اللهِ بْنِ نُمَيْرٍ، ثنا أَبُو مُسْلِمٍ قَايِدُ الْأَعْمَشِ[2]، ثنا الْأَعْمَشُ، عَنْ مُجَاهِدٍ، عَنِ ابْنِ عَبَّاسٍ، عَنْ أَبِيهِ، عَنْ أَبِي هُرَيْرَةَ رَضِيَ اللهُ عَنْهُ، قَالَ: رَسُولُ اللهِ ﷺ: «لَمْحَةٌ الْإِنْسَانِ يَوْمَ الْقِيَامَةِ عَلَى الذَّوَّابِ يَقُولُهَا بِالْمَوْتِ مِنْ فَرْعِهِمْ فَتَحْذَرُ، وَتَقُولُ: عَلَى عَاتِقِي، وَأَنْتَ عَلَى الْمَرْقِ خَطْوَةٌ هَذَا أَقْصَى طَرْفِهَا، وَثَمَّتَ فَاعِلَةٌ أُخْرَى»[3].

هَذَا حَدِيثٌ صَحِيحُ الْإِسْنَادِ، وَلَمْ يُخَرِّجَاهُ.

٧٧٨٩- أَخْبَرَنَا أَبُو بَكْرٍ مُحَمَّدُ بْنُ عَبْدِ اللهِ بْنِ عَبْدَانَ الْعَبْدِيُّ بِبَغْدَادَ، ثنا أَحْمَدُ بْنُ عُبَيْدٍ الْبَصْرِيُّ، ثنا الْحُسَيْنُ بْنُ الْوَلِيدِ الْقُرَشِيُّ، ثنا مُحَمَّدُ بْنُ يَزِيدَ، وَكَانَ لَمْحَتُ[4]: مِنْ عُتَيٍّ، ثنا أَبُو هُرَيْرَةَ، وَالْحَسَنُ بْنُ يَزِيدَ بْنِ الْعَلَاءِ، قَالَا: ثنا إِبْرَاهِيمُ بْنُ عَبْدِ اللهِ الْعَبْسِيُّ، ثنا الْعَبَّاسُ بْنُ الْوَلِيدِ بْنِ بَكْرٍ الْعُذْرِيُّ، ثنا

---

(١) قال الذهبي في التلخيص: «قلت: بل ضعيف، تفرد به عطاء بن وردة، ضعفه، عن ابن فديك عن عطاء بن وردة بهذا، لكنه رواه عن أبي هريرة، وأخرجه ابن خزيمة عن طريق أبي نعيم عن ابن فديك به موصولا».

(٢) في (ز، ك): «قايد».

(٣) هذا حديث لا يصح من سنده لضعف عطية، أخرج له البخاري تعليقا.

ينظر: إتحاف المهرة (٤/ ٦١١-٦٣٧٩).

(٤) في التلخيص: «قلت: أبو مسلم لم يحرجوا له، قال البخاري: فيه نظر، وقال فيه: منكر».

(٥) في (ز): «الحسين» والذي في الصلة في أولى نسخة أخرى: «الحسين».

(٦) هو: عباس بن عبد الرحمن بن عيسى الهَمْداني الوَسِطي.

خَالِدُ بْنُ عَبْدِ اللهِ الْوَاسِطِيُّ، عَنْ بَيَانٍ، عَنِ الشَّعْبِيِّ، عَنْ أَبِي جُحَيْفَةَ، عَنْ عَلِيٍّ ﵁ قَالَ: سَمِعْتُ النَّبِيَّ ﷺ يَقُولُ: «إِذَا كَانَ يَوْمُ الْقِيَامَةِ نَادَى مُنَادٍ مِنْ وَرَاءِ الْحُجُبِ: يَا أَهْلَ الْجَمْعِ، غُضُّوا أَبْصَارَكُمْ عَنْ فَاطِمَةَ بِنْتِ مُحَمَّدٍ ﷺ حَتَّى تَمُرَّ»[1].

هَذَا حَدِيثٌ صَحِيحٌ عَلَى شَرْطِ الشَّيْخَيْنِ[2]، وَلَمْ يُخَرِّجَاهُ.

٤٧٨٠- حدثنا أَبُو الْعَبَّاسِ مُحَمَّدُ بْنُ يَعْقُوبَ، ثَنَا بَكَّارُ بْنُ قُتَيْبَةَ الْقَاضِي، ثَنَا أَبُو دَاوُدَ الطَّيَالِسِيُّ، ثَنَا هَمَّامٌ[3]، عَنْ يَحْيَى بْنِ أَبِي كَثِيرٍ، عَنْ أَبِي سَلَّامٍ، عَنْ أَبِي أَسْمَاءَ الرَّحَبِيِّ، عَنْ ثَوْبَانَ مَوْلَى رَسُولِ اللهِ ﷺ، قَالَ: جَاءَتِ ابْنَةُ هُبَيْرَةَ إِلَى رَسُولِ اللهِ ﷺ وَفِي يَدِهَا فَتَخٌ مِنْ ذَهَبٍ أَوْ خَوَاتِيمُ مِنْ ذَهَبٍ، فَجَعَلَ رَسُولُ اللهِ ﷺ يَضْرِبُ بِيَدِهَا، فَأَتَتْ فَاطِمَةُ بِنْتُ رَسُولِ اللهِ ﷺ، فَشَكَتْ إِلَيْهَا مَا صَنَعَ بِهَا رَسُولُ اللهِ ﷺ. قَالَ ثَوْبَانُ: فَدَخَلَ رَسُولُ اللهِ ﷺ عَلَى فَاطِمَةَ وَأَنَا

(١) إتحاف المهرة (١١/ ٦٥٧-١٤٨٢١).

(٢) قال الذهبي في التلخيص: «قلت: لا والله بل موضوع، والعباس قال الدارقطني: كذاب، ثم أورده الحاكم بعد ورقتين -(٤٨٢٠)-: أخبرنا القطيعي: ثنا الكديمي: ثنا عبد الحميد بن بحر ثنا خالد الطحان فذكره، وزاد: قنبر وعليها ريطتان خضراوان. وعبد الحميد قال ابن حبان: كان يسرق الحديث، وقال في كتاب الضعفاء: في حديثه مناكير».

(٣) عن همام بن يحيى، عن أبي عبد الله الدستوائي، وهو في مسند الطيالسي (٢/ ٣٣١)، وقد رواه كلاهما: همام وهشام بن يحيى.

obeikandl.com

مِنْهُ، وَقَدْ أَخَذْتُ مِنْ عُنُقِهِ سِلْسِلَةً مِنْ ذَهَبٍ، فَقَالَتْ: خُذْ فَهَذَا لَكَ. ثُمَّ عَنَتْ(١) فَدَخَلَ(٢) رَسُولُ اللهِ ﷺ وَالسِّلْسِلَةُ فِي يَدِهَا، فَقَالَ: «يَا فَاطِمَةُ، أَيَسُرُّكِ أَنْ يَقُولَ النَّاسُ: فَاطِمَةُ بِنْتُ مُحَمَّدٍ فِي يَدِهَا سِلْسِلَةُ نَارٍ؟»، ثُمَّ خَرَجَ رَسُولُ اللهِ ﷺ، فَصَنَعَتْ فَاطِمَةُ إِلَى السِّلْسِلَةِ فَشَرَتْ بِهَا غُلَامًا فَأَعْتَقَتْهُ، فَبَلَغَ ذَلِكَ النَّبِيَّ(٣) ﷺ، فَقَالَ: «الْحَمْدُ للهِ الَّذِي نَجَّى فَاطِمَةَ مِنَ النَّارِ»(٤).

هَذَا حَدِيثٌ صَحِيحٌ عَلَى شَرْطِ الشَّيْخَيْنِ، وَلَمْ يُخَرِّجَاهُ.

٤٧٨١- **صحيح** أَبُو الْعَبَّاسِ مُحَمَّدُ بْنُ يَعْقُوبَ، ثنا الْحَسَنُ بْنُ عَلِيِّ بْنِ عَفَّانَ الْعَامِرِيُّ،

وَأَخْبَرَنَا مُحَمَّدُ بْنُ عَلِيِّ بْنِ دُحَيْمٍ بِالْكُوفَةِ، ثنا أَحْمَدُ بْنُ حَازِمِ بْنِ أَبِي غَرَزَةَ، قَالَا: ثنا عَبْدُ اللهِ بْنُ مُحَمَّدِ بْنِ سَالِمٍ(٥)، ثنا الْحَسَنُ بْنُ زَيْدِ بْنِ عَلِيٍّ، عَنْ مُعَمَّرِ بْنِ مُحَمَّدٍ، عَنْ أَبِيهِ، عَنْ عَلِيِّ بْنِ الْحُسَيْنِ، عَنْ أَبِيهِ، عَنْ عَلِيٍّ رضي الله عنه قَالَ: قَالَ رَسُولُ اللهِ ﷺ لِفَاطِمَةَ: «إِنَّ اللهَ يَغْضَبُ لِغَضَبِكِ وَيَرْضَى لِرِضَاكِ»(٦).

---

(١) في (ب): «وتعنى».

(٢) في (ب): «فدخلت» بإسقاط الفاء.

(٣) في (ب): «النبي» بإسقاط «ال».

(٤) في (ب): «من النار».

وأخرجه الحاكم في «المستدرك» (٣/٤٥٠-٤٥١).

(٥) في (ب): «سلم» بإسقاط «ابن».

(٦) رجاله ثقات، وهو في «مسند أبي يعلى» (١/٤٠٠) عما علمت به بأسا ... إلا أني لم أجد لا فضيلة ولا فريدة هذا الحديث.

وأخرجه الحاكم (٣/١٥٤) من طريق أبي يعلى به.

هَذَا حَدِيثٌ صَحِيحٌ الإِسْنَادِ، وَلَمْ يُخَرِّجَاهُ.

٤٧٨٢- حَدَّثَنَا أَبُو بَكْرٍ مُحَمَّدُ بْنُ عَلِيٍّ الْفَقِيهُ الشَّاشِيُّ، ثَنَا أَبُو طَالِبٍ أَحْمَدُ بْنُ نَصْرٍ الْحَافِظُ، ثَنَا عَلِيُّ بْنُ سَعِيدَ بْنِ بَشِيرٍ، عَنْ عَبَّادِ بْنِ يَعْقُوبَ، ثَنَا مُحَمَّدُ بْنُ إِسْمَاعِيلَ بْنِ رَجَاءٍ الزُّبَيْدِيُّ، عَنْ أَبِي إِسْحَاقَ الشَّيْبَانِيِّ، عَنْ حُمَيْدِ بْنِ هُمَيْمٍ، قَالَ: دَخَلْتُ مَعَ أَبِي عَلَى عَائِشَةَ فَسَمِعْتُهَا مِنْ وَرَاءِ الْحِجَابِ وَهِيَ تُنَاشِدُ عَنْ عَلِيٍّ، فَقَالَتْ: تُنَاشِدُنِي عَنْ رَجُلٍ وَاللهِ مَا أَعْلَمُ رَجُلًا كَانَ أَحَبَّ إِلَى رَسُولِ اللهِ ﷺ مِنْ عَلِيٍّ، وَلَا فِي الأَرْضِ امْرَأَةٌ كَانَتْ أَحَبَّ إِلَى رَسُولِ اللهِ ﷺ مِنِ امْرَأَتِهِ[1].

هَذَا حَدِيثٌ صَحِيحُ الإِسْنَادِ، وَلَمْ يُخَرِّجَاهُ.

٤٧٨٣- حَدَّثَنَا أَبُو الْعَبَّاسِ مُحَمَّدُ بْنُ يَعْقُوبَ، ثَنَا مُحَمَّدُ[2] بْنُ إِسْحَاقَ الصَّغَانِيُّ[3]، ثَنَا عَبْدُالْمَلِكِ بْنُ عَمْرٍو، ثَنَا [illegible]

Using

الْبَهْلَانِيُّ بْنُ عَمْرٍو، عَنْ عَائِشَةَ بِنْتِ طَلْحَةَ، عَنْ أُمِّ الْمُؤْمِنِينَ عَائِشَةَ ﷺ أَنَّهَا قَالَتْ: مَا رَأَيْتُ أَحَدًا كَانَ أَشَدَّ تَأَلُّمًا لِلْكَلْمِ، وَحَدِيثُ بْنُ فَاطِمَةَ رَسُولِ اللهِ ﷺ، وَكَانَتْ إِذَا دَخَلَتْ عَلَيْهِ رَحَّبَ بِهَا، وَقَامَ إِلَيْهَا، فَأَخَذَ بِيَدِهَا، فَقَبَّلَهَا، وَأَجْلَسَهَا فِي مَجْلِسِهِ.

هَذَا حَدِيثٌ صَحِيحٌ عَلَى شَرْطِ الشَّيْخَيْنِ، وَلَمْ يُخْرِجَاهُ.

٤٧٤٤ - فَأَمَّا مَا حَدَّثَنَاهُ مُحَمَّدُ بْنُ عَلِيِّ بْنِ دُحَيْمٍ الشَّيْبَانِيُّ بِالْكُوفَةِ، ثَنَا مُحَمَّدُ بْنُ الْحُسَيْنِ بْنِ أَبِي الْحُسَيْنِ(١)، ثَنَا عَلِيُّ بْنُ ثَابِتٍ الدَّهَّانُ(٢)، ثَنَا يُونُسُ بْنُ أَبِي الْأَسْوَدِ، عَنْ عَمِّهِ الْبَهْلَانِيِّ بْنِ عَمْرٍو، عَنْ عَائِشَةَ بِنْتِ طَلْحَةَ، عَنْ سَعِيدٍ الْخُدْرِيِّ ﷺ قَالَ: قَالَ رَسُولُ اللهِ ﷺ: «فَاطِمَةُ سَيِّدَةُ نِسَاءِ أَهْلِ الْجَنَّةِ، إِلَّا مَا كَانَ مِنْ مَرْيَمَ بِنْتِ عِمْرَانَ»(٣).

هَذَا حَدِيثٌ صَحِيحُ الْإِسْنَادِ، وَلَمْ يُخْرِجَاهُ، إِنَّمَا تَفَرَّدَ مُسْلِمٌ بِإِخْرَاجِ

= الحرب، الضحايا.

(١) في (ك): «إلهاء» ناقط من (ب)، وفي (ف): «أبي».

(٢) في (ص): «الرحمان».

(٣) إتحاف المهرة (١٨/ ٢١٨-٢١٩).

قلت: هذا إسناد ضعيف جدًا.

(٤) قال الذهبي في التلخيص: «قلت: قال: بل صحيح»! أي فقط وليس على شرطهما فتنبه لهم يخرجا له. والحديث أخرجه ابن البحتري دون سنده، وبمستدرك الصحيحين، المصحف بقوله: «عن أبي سعيد الخدري».

(٥) في (ب) و(ك): «وفي» وفي (ص): «الحسين».

(٦) في (ب) و(ف): «البهلاني».

(٧) في الجمع الحفيظ لطبعة «الحديث» والمثبت من التلخيص، والاتحاف.

(٨) إتحاف المهرة (١٨/ ٢٩٣-٢٩٤).

حَدِيثِ أَبِي مُوسَى، عَنِ النَّبِيِّ ﷺ: «خَيْرُ نِسَاءِ الْعَالَمِينَ أَرْبَعٌ»[1].

٤٧٨٥- حدثنا أَبُو سَهْلٍ أَحْمَدُ بْنُ مُحَمَّدِ بْنِ زِيَادٍ الْقَطَّانُ بِبَغْدَادَ، ثَنَا إِسْمَاعِيلُ بْنُ إِسْحَاقَ الْقَاضِي، ثَنَا إِسْحَاقُ بْنُ مُحَمَّدٍ الْفَرَوِيُّ، ثَنَا عَبْدُ اللهِ بْنُ جَعْفَرٍ الزُّهْرِيُّ[2]، عَنْ جَعْفَرِ بْنِ مُحَمَّدٍ، عَنْ عُبَيْدِ اللهِ[3] بْنِ أَبِي رَافِعٍ، عَنِ الْمِسْوَرِ بْنِ مَخْرَمَةَ رضي الله عنه قَالَ: قَالَ رَسُولُ اللهِ ﷺ: «إِنَّمَا فَاطِمَةُ شُجْنَةٌ مِنِّي يَبْسُطُنِي مَا يَبْسُطُهَا، وَيَقْبِضُنِي مَا يَقْبِضُهَا»[4].

هَذَا حَدِيثٌ صَحِيحُ الْإِسْنَادِ، وَلَمْ يُخَرِّجَاهُ[5].

٤٧٨٦- حدثنا أَبُو الْعَبَّاسِ مُحَمَّدُ بْنُ يَعْقُوبَ، ثَنَا الْعَبَّاسُ بْنُ مُحَمَّدٍ الدُّورِيُّ، ثَنَا شَاذَانُ الْأَسْوَدُ بْنُ عَامِرٍ، ثَنَا جَعْفَرُ بْنُ زِيَادٍ الْأَحْمَرُ، عَنْ

---

(١) كذا قال، وحديث أبي موسى أخرجه البخاري (٤/ ١٦٤-١٥٨) و(٥/ ٢٩) و(٧/ ٧٥)، وفيه: «كمل من الرجال كثير ولم يكمل من النساء إلا مريم بنت عمران وآسية امرأة فرعون» وليس فيه ذكر فاطمة رضي الله عنها، نعم رواه الطبري في التفسير (٥/ ٣٩٥) عن شيخ له اسمه العلي بن إبراهيم الأملي عن آدم عن شعبة به نزاد: فاطمة وخديجة رضي الله عنهما، وقد رواه البخاري عن آدم فلم يذكرهما، وسيستدرك المصنف حديث أنس (٤٧٩٨) بنحو ما ذكر هنا، فلعله اشتبه عليه.

(٢) هو: عبد الله بن جعفر بن عبد الرحمن بن المسور بن مخرمة، وسلف (٤٨٧) [illegible]

(٣) [illegible] في الصحيح [illegible] عن عبد الله بن جعفر [illegible] وعلي بن الحسين [illegible]

(٤) [illegible] في الصحيحين [illegible]

(٥) أصله في الصحيحين من حديث ابن أبي مليكة، وعلي بن الحسين عن المسور، البخاري (٤/ ٨٣) و(٥/ ٢١-٢٢)، ومسلم (٧/ ١٤٠).

ɓuisn e

عَبْدِ اللهِ بْنِ عَطَاءٍ عَنْ عَبْدِ اللهِ بْنِ بُرَيْدَةَ عَنْ أَبِيهِ قَالَ: قَالَ أَحَبُّ النَّاسِ[1] إِلَى رَسُولِ اللهِ ﷺ فَاطِمَةُ، وَمِنَ الرِّجَالِ عَلِيٌّ.

هَذَا حَدِيثٌ صَحِيحُ الإِسْنَادِ، وَلَمْ يُخَرِّجَاهُ.

٧٧٨٧- صَحَّ مُكْرَمٌ[2] بْنُ أَحْمَدَ الْقَاضِي، ثَنَا حَنْبَلُ بْنُ يُوسُفَ الْهَمَذَانِيُّ[3]، ثَنَا عَبْدُ الْمُؤْمِنِ بْنُ عَلِيٍّ الْوَرْقَانِيُّ، ثَنَا عَبْدُ السَّلَامِ بْنُ حَرْبٍ، عَنْ هِشَامِ بْنِ عُمَرَ، عَنْ زَيْدِ بْنِ أَسْلَمَ، عَنْ أَبِيهِ عَنْ عُمَرَ ﷺ، أَنَّهُ دَخَلَ عَلَى فَاطِمَةَ بِنْتِ رَسُولِ اللهِ ﷺ فَقَالَ: يَا فَاطِمَةُ، وَاللهِ مَا رَأَيْتُ أَحَدًا أَحَبَّ إِلَى رَسُولِ اللهِ ﷺ مِنْكِ، وَاللهِ مَا كَانَ أَحَدٌ مِنَ النَّاسِ بَعْدَ أَبِيكِ بِأَعَزَّ عَلَيَّ أَحَبَّ إِلَيَّ مِنْكِ!

هَذَا حَدِيثٌ صَحِيحُ عَلَى شَرْطِ الشَّيْخَيْنِ[4]، وَلَمْ يُخَرِّجَاهُ.

٧٧٨٨- أَخْبَرَنِي أَبُو الْحُسَيْنِ بْنُ أَبِي عَمْرٍو الشَّمَّاكُ، وَأَبُو أَحْمَدَ الْحُسَيْنُ[5] بْنُ عَلِيٍّ الْبَيْهَقِيُّ، قَالَا: ثَنَا عَبْدُ اللهِ بْنُ مُحَمَّدٍ الْبَغَوِيُّ، حَدَّثَنِي

---

(١) قال ورجحه ابن أبي حاتم إلى من السنة، فاطمة، ومعاذ (٧٧٤٣) وأسامة، وقد تقدم.

(٢) في (ب): مكرم بن أحمد (٧٧٨٦-٧٣٠٣).

(٣) هو أحمد بن يوسف بن عبد الله بن عبد الله النعالبي، الهمذاني، أبو العلاء الورق، مولاه عبد مكرم بن أحمد النعالبي، كما تقدم، قال الذهبي في ترجمته: غير ثبت في سنه ضعف، أو هما، وقال في حفظه، وقد قال ابن أبي حاتم: صدوق، ولم يذكر فيه شيئًا، ينظر: السير (١٦/٤٦٩)، وتاريخ الإسلام (٩٦/٦-١٠١).

(٤) أخرجه البخاري (٣٧١٠)، ومسلم (٢٤٣٨) من حديث: عمرو بن العاص في الأحداد.

(٥) في (ب): الحسن، وهو أبو علي الحافظ، الحسين بن محمد بن عبد الله بن محمد بن زياد بن عبيد الله بن عبد الله بن الجنيد الدقاق، ولد سنة (٣٢٠هـ)، وتوفي سنة (٤١٢هـ)، ينظر: تاريخ بغداد (٨/٧٢)، والسير (١٧/٣٠٦).

(٦) في (ب): الحسن.

سَعِيدُ بْنُ يَحْيَى الأُمَوِيُّ حَدَّثَنِي أَبِي، حَدَّثَنِي يَزِيدُ بْنُ سِنَانٍ، ثنا هَمَّامُ بْنُ يَحْيَى، قَالَ: سَمِعْتُ أَبَا نَعْلَةَ الْحَنَشِيَّ ﷺ يَقُولُ: كَانَ رَسُولُ اللهِ ﷺ إِذَا رَجَعَ مِنْ غَزْوَةٍ أَوْ سَفَرٍ أَتَى الْمَسْجِدَ، فَصَلَّى فِيهِ رَكْعَتَيْنِ، ثُمَّ أَتَى فَاطِمَةَ ﷺ، ثُمَّ يَأْتِي أَزْوَاجَهُ، فَلَمَّا رَجَعَ مِنْ الْمَسْجِدِ نَظَّفَتْ فَاطِمَةُ عِقْدَ بَابِ الْبَيْتِ لِتَمُرَّ بِهِ وَعَبَّرَتِ الْبَيْتَ، فَقَالَ لَهَا: «يَا بُنَيَّةُ مَا فَعَلْتِ؟» قَالَتْ: يَا رَسُولَ اللهِ، أَرَدْتُ شَيْئًا فَعَبَّرْتُ الْبَيْتَ فَاخْتَرْتُ لِبَيْتِكَ. قَالَ: فَقَالَ: «لَا تَكْبِي، فَإِنَّ اللهَ ﷻ يَحْشُرُ بَعْضَ أَهْلِهِ وَهُمْ لَا يَبْغِي عَلَى ظَهْرِ الْأَرْضِ بَيْتُ مَدَرٍ، وَلَا شَعْرٍ إِلَّا أَدْخَلَ اللهُ بِهِ مِرْأَةً أَوْ ذُلًّا حَتَّى يَأْتِيَ خَبَرُ مَنْ بَقِيَ فَتَلِيَّ»[1].

هَذَا حَدِيثٌ صَحِيحُ الْإِسْنَادِ، وَلَمْ يُخَرِّجَاهُ.

٤٧٨٩ - الْحَافِظُ الْفَاضِلُ أَبُو عَبْدِ اللهِ مُحَمَّدُ بْْنُ عَبْدِ اللهِ الْحَافِظُ إِمْلَاءً قُرِئَ فِي الْجُمُعَةِ سَنَةَ اثْنَتَيْنِ وَأَرْبَعِينَ، ثنا أَبُو الْحُسَيْنِ عَبْدُ الصَّمَدِ بْنُ

الضَّبَّارُ الْعَنَزِيُّ، قَالَ عَبْدُ اللهِ بْنُ دَاوُدَ الْخُرَيْبِيُّ، قَالَ شِهَابٌ بْنُ عَبَّادٍ، عَنِ الْأَعْرَجِ، عَنْ سُهَيْلِ بْنِ السَّمَّاكِ، عَنْ جَابِرٍ، عَنْ مَالِكٍ قَالَ: قَالَ رَسُولُ اللهِ ﷺ: «لَيْلَةُ أُسْرِيَ بِي أَتَانِي جِبْرِيلُ ﷺ بِمِرْفَعَةٍ مِنْ لَجَبٍ، فَأَقْعَدَنِي، فَمَلَكَتْ عَجِيزَتُهَا فَخِذَيَّ، فَلَمْ أَدْرِ أَيُّهُمَا أَشَدُّ، أَرِيحُ رَائِحَةِ الْعَجِّ شَبِيهٌ رَائِحَةَ فَاطِمَةَ»[1].

هَذَا حَدِيثٌ غَرِيبٌ الْإِسْنَادِ وَالْمَتْنِ، وَشِهَابُ بْنُ عَبَّادٍ مَجْهُولٌ[2].

١٧٩٠- صَوَابُهُ أَبُو الْعَبَّاسِ مُحَمَّدُ بْنُ يَعْقُوبَ، ثَنَا الْعَبَّاسُ بْنُ مُحَمَّدٍ الدُّورِيُّ، ثَنَا يَحْيَى بْنُ إِسْمَاعِيلَ الْوَاسِطِيُّ، ثَنَا مُحَمَّدُ بْنُ فُضَيْلٍ، عَنِ الْأَعْمَشِ، عَنْ إِبْرَاهِيمَ التَّيْمِيِّ، عَنْ نَاجِيَةَ، عَنْ أَبِي ذَرٍّ، عَنِ النَّبِيِّ ﷺ قَالَ: إِنَّ مَا سَقَاكَ اللهُ خَيْرٌ لَكَ مِمَّا سَقَاهُ بِهِ فَاطِمَةَ، وَإِذَا قَعَدَ مَنْ سَقَى اللهُ قَعَدَ مَنْ سَقَى اللهُ[3].

١٧٩١- أَخْبَرَنِي الْحُسَيْنُ بْنُ عَلِيٍّ الثَّيْبِيُّ، ثَنَا مُحَمَّدُ بْنُ إِسْحَاقَ، ثَنَا

---

(١) أخطأ الشهاب (٢/٢٤٣-٢٦٠).

(٢) قال الذهبي في التلخيص: «قلت: هو من رجال مسلم بن عيسى العنزي على التحري من شيوخه، وإلا فالذي في رواية مسلم أن مسلم بن عيسى الصغار يقال له العنزي، فتأمل ذلك».

صدق سترته!

(٣) قال الذهبي في التلخيص: «قلت: هذا كذب عالي، أتى فاطمة وأبوك ذر النبوة كذاب، عن الإسراء، وفي آخر من حج الإسلام، فقالت: الرضيع عليه طاهر، وإلا فاطمة وأبوك في قبلة الإسراء، والله أعلم».

(٤) [تعليق الشهاب] (٢/٢٤٤-٢٤٥): وقال الذهبي في التلخيص: «قلت: إبراهيم ضعيف».

[أَحْمَدُ بْنُ مُحَمَّدٍ][1] بْنِ الْمُعَلَّى[2] الْآدَمِيُّ بِالْبَصْرَةِ، ثَنَا يَحْيَى بْنُ حَمَّادٍ، ثَنَا أَبُو عَوَانَةَ، عَنِ الْعَلَاءِ بْنِ الْمُسَيَّبِ، عَنْ إِبْرَاهِيمَ قُعَيْسٍ. فَذَكَرَ بِإِسْنَادِهِ نَحْوَهُ وَزَادَ فِيهِ، فَقَالَ لَهَا رَسُولُ اللهِ ﷺ: «فِدَاكِ أَبِي وَأُمِّي»[3].

رُوَاةُ هَذَا الْحَدِيثِ عَنْ آخِرِهِمْ فِي الصَّحِيحِ غَيْرَ إِبْرَاهِيمَ قُعَيْسٍ[4].

٤٧٩٢- حدثني إِسْحَاقُ بْنُ مُحَمَّدِ بْنِ عَلِيٍّ الْهَاشِمِيُّ بِالْكُوفَةِ، ثَنَا الْحُسَيْنُ بْنُ الْحَكَمِ الْحِبَرِيُّ[5]، ثَنَا أَبُو نُعَيْمٍ، ثَنَا زَكَرِيَّا بْنُ أَبِي زَائِدَةَ، عَنْ فِرَاسٍ، عَنِ الشَّعْبِيِّ، عَنْ مَسْرُوقٍ، عَنْ عَائِشَةَ رضي الله عنها، أَنَّ النَّبِيَّ ﷺ قَالَ وَهُوَ فِي مَرَضِهِ الَّذِي تُوُفِّيَ فِيهِ: «يَا فَاطِمَةُ، أَلَا تَرْضَيْنَ أَنَّكِ سَيِّدَةُ نِسَاءِ الْعَالَمِينَ، وَسَيِّدَةُ نِسَاءِ هَذِهِ الْأُمَّةِ، وَسَيِّدَةُ نِسَاءِ الْمُؤْمِنِينَ؟»[6].

هَذَا إِسْنَادٌ صَحِيحٌ، وَلَمْ يُخَرِّجَاهُ هَكَذَا[7].

[illegible] الدُّورِيُّ، ثَنَا شَاذَانُ الْأَسْوَدُ بْنُ عَامِرٍ، ثَنَا جَعْفَرُ بْنُ زِيَادٍ الْأَحْمَرُ، عَنْ

---

(١) في النسخ الخطية كلها: «محمد بن أحمد» والمثبت من الإتحاف، وكذا أورده الحافظ عن محمد بن إسحاق بن خزيمة، وأحمد بن المعلى من رجال التهذيب.

(٢) في (ك): «بن العلى»، وفي (م): «بن العلاء».

(٣) إتحاف المهرة (٧/٩-١٠٢٥٤)، وقد تقدم برقم (١٨١٤).

(٤) [illegible]

(٥) [illegible]

(٦) [illegible]

(٧) أخرجه البخاري (٤/٢٠٣) و(٨/٦٤) ومسلم (٧/١٤٢) من حديث زكريا وأبي معاوية عن فراس به مطولا، وفيه: بأو بدل واو العطف.

buisn e

عَبْدِ اللهِ بْنِ عَطَاءٍ، عَنِ ابْنِ بُرَيْدَةَ، عَنْ أَبِيهِ قَالَ: قَالَ: أَحَبَّ النَّاسُ إِلَيَّ رَسُولُ اللهِ ﷺ فَاطِمَةُ، وَمِنَ الرِّجَالِ أَبُوهَا.

هَذَا حَدِيثٌ صَحِيحُ الإِسْنَادِ، وَلَمْ يُخَرِّجَاهُ.

٧٧٤٤- أَخْبَرَنِي أَبُو بَكْرٍ أَحْمَدُ بْنُ سُلَيْمَانَ الْفَقِيهُ بِبَغْدَادَ، ثنا هِلَالُ بْنُ الْعَلاءِ الرَّقِّيُّ، ثنا سُلَيْمَانُ بْنُ صَالِحٍ، ثنا زَهْيرٌ، عَنْ سُلَيْمَانَ، عَنْ أَبِي صَالِحٍ، عَنِ ابْنِ عُمَرَ، عَنْ عَائِشَةَ قَالَتْ: قَالَتْ فَاطِمَةُ لِلنَّبِيِّ ﷺ رَسُولَ اللهِ ﷺ نَشَأْتُهُ عَادِيًا، فَقَالَ لَهَا: «أَيُّ شَيْءٍ جَلَبَتْ أَعَبُّ إِلَيْكِ أَمْ غَيْرُ عَادِيَةٍ». قَالَ: فَحَدِيثٌ أَنَّهَا سَأَلَتْ أَبَاهَا عَنْ أَمْرٍ هُوَ عِنْدَ رَبِّهِ. قَالَ: «وَلَوْلَى الْمُهِمَّ رَبُّ السَّمَاوَاتِ رَبُّ الْعَرْشِ الْعَظِيمِ، رَبُّنَا وَرَبُّ كُلِّ شَيْءٍ، فَالِقُ الْحَبِّ وَالنَّوَى، وَالإِنْجِيلِ وَالْفُرْقَانِ، فَالِقُ الْحَبِّ وَالنَّوَى، أَعُوذُ بِكَ مِنْ شَرِّ كُلِّ شَيْءٍ أَنْتَ آخِذٌ بِنَاصِيَتِهِ. أَنْتَ الأَوَّلُ فَلَيْسَ قَبْلَكَ شَيْءٌ، وَأَنْتَ الآخِرُ فَلَيْسَ بَعْدَكَ شَيْءٌ، وَأَنْتَ الظَّاهِرُ فَلَيْسَ فَوْقَكَ شَيْءٌ، وَأَنْتَ الْبَاطِنُ فَلَيْسَ دُونَكَ شَيْءٌ، اقْضِ عَنَّا الدَّيْنَ، وَأَغْنِنَا مِنَ الْفَقْرِ».

هَذَا حَدِيثٌ صَحِيحُ الإِسْنَادِ، وَلَمْ يُخَرِّجَاهُ.

٧٧٤٥- أَخْبَرَنِي أَبُو الْقَاسِمِ عُبَيْدُ اللهِ بْنُ أَحْمَدَ بْنِ مُحَمَّدٍ بْنِ يُوسُفَ الْفَقِيهُ، ثنا سُلَيْمَانُ بْنُ سَيْفٍ الدَّارِمِيُّ، ثنا وَهْبُ بْنُ جَرِيرِ بْنِ حَازِمٍ، ثنا أَبُو بَكْرِ بْنُ عَيَّاشٍ، عَنْ عَبْدِ اللهِ بْنِ عُثْمَانَ بْنِ خُثَيْمٍ، عَنْ سَعِيدِ بْنِ جُبَيْرٍ، عَنِ ابْنِ عَبَّاسٍ

---

(١) إسناده ضعيف (١٤٠٧-٢٧٠٤)، وقد تقدم (٧٧٤٣) بهذا السند.

(٢) سليمان بن صالح: مقبول، من سابعة من الرابعة.

(٣) قوله: «عادية» ساقط من (ز) و(ك) و(ص).

(٤) إسناده ضعيف (١٤٠٧-٨٨٨-١٨٢٨٠).

(٥) وأبو الحويرث مختلف فيه، والراجح أنه ضعيف (٧٧٨).

عَنْ فَاطِمَةَ عليها السلام قَالَتْ: اجْتَمَعَ مُشْرِكُو قُرَيْشٍ فِي الْحِجْرِ، فَقَالُوا إِذَا مَرَّ مُحَمَّدٌ ضَرَبَهُ كُلُّ رَجُلٍ مِنَّا ضَرْبَةً. فَسَمِعَتْهُ، فَدَخَلَتْ عَلَى أَبِيهَا فَقَالَتْ: يَا أَبَهْ، اجْتَمَعَ مُشْرِكُو قُرَيْشٍ. فَقَالَ: «يَا بُنَيَّةُ اسْكُتِي[1]». ثُمَّ خَرَجَ، فَدَخَلَ عَلَيْهِمُ الْمَسْجِدَ، فَرَفَعُوا رُءُوسَهُمْ، ثُمَّ نَكَّسُوا، فَأَخَذَ قَبْضَةً مِنْ تُرَابٍ فَرَمَى بِهَا[2] نَحْوَهُمْ، ثُمَّ قَالَ: «شَاهَتِ الْوُجُوهُ». فَمَا أَصَابَ رَجُلًا مِنْهُمْ إِلَّا قُتِلَ يَوْمَ بَدْرٍ[3].

هَذَا حَدِيثٌ صَحِيحُ الْإِسْنَادِ، وَلَمْ يُخَرِّجَاهُ.

٤٧٩٦- أَخْبَرَنِي أَبُو بَكْرٍ مُحَمَّدُ بْنُ الْقَاسِمِ الذُّهْلِيُّ بِبَغْدَادَ، ثَنَا جَعْفَرُ بْنُ مُحَمَّدٍ الْفِرْيَابِيُّ، ثَنَا سُلَيْمَانُ بْنُ عَبْدِ الرَّحْمَنِ الدِّمَشْقِيُّ، ثَنَا عُمَرُ بْنُ صَالِحٍ الدِّمَشْقِيُّ، ثَنَا سَعِيدُ بْنُ أَبِي عَرُوبَةَ، عَنْ قَتَادَةَ، عَنْ سَعِيدِ بْنِ الْمُسَيَّبِ، عَنْ أُمِّ أَيْمَنَ الْأَنْصَارِيَّةِ قَالَتْ: زَوَّجَ رَسُولُ اللهِ ﷺ ابْنَتَهُ فَاطِمَةَ عَلِيَّ بْنَ أَبِي طَالِبٍ، وَأَمَرَهُ أَنْ لَا يَدْخُلَ عَلَى فَاطِمَةَ حَتَّى يَجِيئَهُ. وَذَكَرَ الْحَدِيثَ[4].

صَحِيحُ الْإِسْنَادِ[5]، وَلَمْ يُخَرِّجَاهُ.

٤٧٩٧- حَدَّثَنِي أَبُو بَكْرِ بْنُ أَبِي دَارِمٍ، ثَنَا إِبْرَاهِيمُ بْنُ عَبْدِ اللهِ الْعَبْسِيُّ[6]،

---

(١) في (و) و(ك): «اسكتي».
(٢) في (ك): «رمى به».
(٣) [illegible]
(٤) [illegible]
(٥) [illegible]
(٦) هو: أبو شيبة بن أبي بكر بن أبي شيبة.

Ibn Sina

ثَنَا مَالِكُ بْنُ إِسْمَاعِيلَ النَّهْدِيُّ، ثَنَا عَبْدُ السَّلَامِ بْنُ حَرْبٍ عَنْ أَبِي الْخُصَيْبِ(١)، عَنْ حُمَيْدِ بْنِ عَبْدِ الرَّحْمَنِ، قَالَ: دَخَلْتُ مَعَ عَلْقَمَةَ عَلَى عَائِشَةَ ﵂، فَسَأَلَتْ: أَيُّ النَّاسِ كَانَ أَحَبَّ إِلَى رَسُولِ اللهِ ﷺ؟ قَالَتْ: فَاطِمَةُ، قِيلَ: فَمِنَ الرِّجَالِ؟ قَالَتْ: زَوْجُهَا إِنْ كَانَ مَا عَلِمْتُ صَوَّامًا قَوَّامًا.

هَذَا حَدِيثٌ صَحِيحُ الإِسْنَادِ، وَلَمْ يُخَرِّجَاهُ.

٤٧٩٨- أَخْبَرَنَا أَبُو عَبْدِ اللهِ مُحَمَّدُ بْنُ عَلِيِّ الصَّنْعَانِيُّ بِمَكَّةَ، ثَنَا إِسْحَاقُ بْنُ إِبْرَاهِيمَ بْنِ عَلْوَانَ الْحَذَّاءُ، ثَنَا عَبْدُ اللهِ بْنُ أَحْمَدَ بْنِ حَنْبَلٍ، وَحَدَّثَنِي أَبِي، ثَنَا عَفَّانُ الصَّفَّارُ، ثَنَا عَبْدُ اللهِ بْنُ أَحْمَدَ بْنِ حَنْبَلٍ، وَحَدَّثَنَا أَبُو بَكْرٍ بْنُ إِسْحَاقَ، ثَنَا أَحْمَدُ بْنُ سَلَمَةَ وَعَبْدُ اللهِ بْنُ مُحَمَّدٍ(٢)، وَحَدَّثَنَا أَبُو إِسْحَاقَ إِبْرَاهِيمُ بْنُ عَبْدِ الرَّزَّاقِ، ثَنَا مَعْمَرُ بْنُ أَحْمَدَ بْنِ زِيَادٍ بِهَمَذَانَ، ثَنَا أَبُو بَكْرِ بْنُ أَبِي شَيْبَةَ، ثَنَا عَبْدُ اللهِ بْنُ نُمَيْرٍ، ثَنَا مُحَمَّدُ بْنُ بِشْرٍ، ثَنَا مِسْعَرٌ، وَسُفْيَانُ، عَنْ مِنْهَالٍ، عَنْ عَبَّادِ بْنِ عَبْدِ اللهِ الأَسَدِيِّ، عَنْ عَلِيٍّ ﵁، قَالَ: «مَسَحْتُ مِنْ بَدَنِهِ الطَّاهِرِ الزَّكِيِّ، مَرَّتَيْنِ بِيَدِي، وَمَسَحَ بِيَدِهِ مَرَّتَيْنِ، وَأَتَيْتُهُ بِالْمَاءِ فَتَمَضْمَضَ وَاسْتَنْشَقَ، وَغَسَلَ وَجْهَهُ ثَلَاثًا، وَيَدَيْهِ ثَلَاثًا، وَمَسَحَ بِرَأْسِهِ وَاحِدَةً، وَغَسَلَ رِجْلَيْهِ ثَلَاثًا، ثُمَّ قَامَ فَأَخَذَ فَضْلَ الْمَاءِ فَشَرِبَهُ قَائِمًا، ثُمَّ قَالَ: هَذَا وُضُوءُ مَنْ لَمْ يُحْدِثْ».

هَذَا الْحَدِيثُ فِي الْمُسْنَدِ لِأَبِي عَبْدِ اللهِ أَحْمَدَ بْنِ حَنْبَلٍ.

٤٧٩٩- أَخْبَرَنَاهُ أَبُو بَكْرٍ الْقَفَّالُ الْمَرْوَزِيُّ -فِي فَضَائِلِ أَهْلِ الْبَيْتِ تَصْنِيفِ أَبِي

---

(١) هذا وهم من أبي عوانة، من رجال التهذيب.

(٢) [إتحاف المهرة (١٠/١٠٦-٢١٦/١٢٠٩٩)، وقد تقدم برقم (٤٧٩٣) فانظره].

(٣) [إتحاف المهرة بزيادة: عن أبي داود].

(٤) [وفي أبي داود (١٤٥): ثنا مرجأ].

(٥) [إتحاف المهرة (٢/٤١٤-٤٧٨)، وهو في المسند (٣/٩٥)، والمصنف (١٠/٣٤٠)].

عَبْدُ اللهِ أَحْمَدُ بْنُ حَنْبَلٍ - ثَنَا عَبْدُ اللهِ بْنُ أَحْمَدَ، حَدَّثَنِي أَبِي، ثَنَا عَبْدُ الرَّزَّاقِ، أَنَا مَعْمَرٌ، عَنِ الزُّهْرِيِّ، عَنْ أَنَسِ بْنِ مَالِكٍ ﷺ، أَنَّ النَّبِيَّ ﷺ قَالَ: «خَيْرُ نِسَاءِ الْعَالَمِينَ: مَرْيَمُ بِنْتُ عِمْرَانَ، وَخَدِيجَةُ بِنْتُ خُوَيْلِدٍ، وَفَاطِمَةُ بِنْتُ مُحَمَّدٍ»

هَذَا حَدِيثٌ صَحِيحٌ عَلَى شَرْطِ الشَّيْخَيْنِ، وَلَمْ يُخَرِّجَاهُ بِهَذَا اللَّفْظِ، فَإِنَّ قَوْلَهُ ﷺ: «خَيْرُ نِسَاءِ الْعَالَمِينَ، يَسُوعُ بْنُ نِسَاءِ الدُّنْيَا».

٤٨٠٠- الْحُمَيْدِيُّ أَحْمَدُ بْنُ عَمْرٍو الْقَطِيعِيُّ، ثَنَا عَبْدُ اللهِ بْنُ أَحْمَدَ بْنِ حَنْبَلٍ، حَدَّثَنِي أَبِي، ثَنَا أَبُو سَعِيدٍ مَوْلَى بَنِي هَاشِمٍ"، ثَنَا عَبْدُ اللهِ بْنُ جَعْفَرٍ"، حَدَّثَنَا أَبُو بَكْرِ بْنُ الْمِسْوَرِ بْنِ مَخْرَمَةَ، عَنْ عَبْدِ اللهِ بْنِ أَبِي رَافِعٍ، عَنِ الْمِسْوَرِ، أَنَّهُ بَعَثَ إِلَيْهِ حَسَنُ بْنُ حَسَنٍ"، يَخْطُبُ ابْنَتَهُ، فَقَالَ لَهُ: قُلْ لَهُ فَلْيَأْتِنِي فَخَطَبَهَا، فَقَالَ: مَحَمَّدُ اللهِ أَنْكَحَنِي، وَأَثْنَى عَلَيْهِ، ثُمَّ قَالَ: أَمَا بَعْدُ، أَنَا

هَذَا حَدِيثٌ صَحِيحُ الإِسْنَادِ، وَلَمْ يُخَرِّجَاهُ.

٤٨٠١ - حَدَّثَنَا أَبُو بَكْرِ مُحَمَّدُ بْنُ عَبْدِ اللهِ الْحَنِيفِيُّ: الْحَسَنُ بْنُ الْفَضْلِ الْبَجَلِيُّ: ثَنَا عَفَّانُ بْنُ مُسْلِمٍ: ثَنَا حَمَّادُ بْنُ سَلَمَةَ: أَخْبَرَنِي عَبْدُ رَبِّهِ وَعَلِيُّ بْنُ زَيْدٍ(١)، عَنْ أَنَسِ بْنِ مَالِكٍ ﷺ، قَالَ رَسُولُ اللهِ ﷺ: كَانَ يُنَادِ بِبَابِ فَاطِمَةَ عَلَيْهَا السَّلَامُ إِذَا خَرَجَ لِصَلَاةِ الْفَجْرِ، يَقُولُ: «الصَّلَاةَ يَا أَهْلَ الْبَيْتِ ﴿إِنَّمَا يُرِيدُ اللَّهُ لِيُذْهِبَ عَنكُمُ الرِّجْسَ أَهْلَ الْبَيْتِ وَيُطَهِّرَكُمْ تَطْهِيرًا﴾»(٢).

هَذَا حَدِيثٌ صَحِيحٌ عَلَى شَرْطِ مُسْلِمٍ، وَلَمْ يُخَرِّجَاهُ.

٤٨٠٢ - أَخْبَرَنَا أَحْمَدُ بْنُ جَعْفَرٍ الْقَطِيعِيُّ: ثَنَا عَبْدُ اللهِ بْنُ أَحْمَدَ بْنِ حَنْبَلٍ: حَدَّثَنِي أَبِي: ثَنَا عَبْدُ الرَّزَّاقِ: ثَنَا ابْنُ أَبِي لَيْلَى: أَخْبَرَنِي أَبِي، عَنِ الْحَكَمِ، عَنْ مُنِيرٍ بْنِ عُقَبَةَ، قَالَ: خطب عَلِيٌّ ابْنَةَ أَبِي جَهْلٍ إِلَى فَاطِمَةَ الْحَارِثِ بْنِ هِشَامٍ، فَاسْتَشَارَ النَّبِيَّ ﷺ، فَأَمَرَهُ بِتَطْلِيقِهَا(٣)، وَقَالَ عَلِيٌّ: قَدْ أَعْلَمْ

= عوف الأسدي وهو ثقة ثبت حجة. ... وأصل الحديث في الصحيحين من حديث ابن أبي مليكة وعلي بن الحسين عن المسور. وفيه: «فاطمة بضعة مني فمن أغضبها أغضبني» وليس فيه ذكر الآية.

(١) كذا وقعت هنا في الأصل، وفي «المسند» ٣/ ٢٤٤ (١٢٤٥٠) وفي ٦/ ٢٩٢ (١٨٣٠٤) عن حماد بن سلمة، عن ثابت البناني وعلي بن زيد، عن أنس بن مالك، وقال الترمذي (٣٧٨٧) كذلك، وهو الصواب.

(٢) الأحزاب: ٣٣.

(٣) [٤٨٠١] إسناده ضعيف لضعف علي بن زيد بن جدعان، وقال الترمذي: حسن غريب.

[٤٨٠٢] إسناده ضعيف جدًا. ابن أبي ليلى: هو محمد بن عبد الرحمن بن أبي ليلى سيئ الحفظ، والحكم: هو ابن عتيبة، ومنير: هو ابن عقبة، وقد روى عنه جمع، وقال الذهبي في «الميزان» ٤/ ١٧٥ (٨٤٠٩): عن زكريا عن الشعبي مرسلًا.

مَا حَسَبُهَا، وَلَكِنْ أَتَأْمُرُنِي بِهَا؟ فَقَالَ: «لا، فَاطِمَةُ مُضْغَةٌ مِنِّي، وَلا أَحْسِبُ إِلَّا وَأَنَّهَا تَحْزَنُ أَوْ تَجْزَعُ». فَقَالَ عَلِيٌّ: لَا آتِي شَيْئًا تَكْرَهُهُ[1].

هَذَا حَدِيثٌ صَحِيحٌ عَلَى شَرْطِ الشَّيْخَيْنِ[2]، وَلَمْ يُخَرِّجَاهُ بِهَذِهِ السِّيَاقَةِ.

٤٨٠٣- أَخْبَرَنَا أَبُو الْعَبَّاسِ مُحَمَّدُ بْنُ أَحْمَدَ الْمَحْبُوبِيُّ، ثَنَا سَعِيدُ بْنُ مَسْعُودٍ، ثَنَا يَزِيدُ بْنُ هَارُونَ.

وَأَخْبَرَنَا أَحْمَدُ بْنُ جَعْفَرٍ، ثَنَا عَبْدُ اللهِ بْنُ أَحْمَدَ بْنِ حَنْبَلٍ، حَدَّثَنِي أَبِي، ثَنَا يَزِيدُ بْنُ هَارُونَ، أَنَا إِسْمَاعِيلُ بْنُ أَبِي خَالِدٍ، عَنْ أَبِي حَنْظَلَةَ رَجُلٍ مِنْ أَهْلِ مَكَّةَ[3]، أَنَّ عَلِيًّا خَطَبَ ابْنَةَ أَبِي جَهْلٍ، فَقَالَ لَهُ أَهْلُهَا: لَا نُزَوِّجُكَ عَلَى ابْنَةِ رَسُولِ اللهِ ﷺ. فَبَلَغَ ذَلِكَ رَسُولَ اللهِ ﷺ، فَقَالَ: «إِنَّمَا فَاطِمَةُ مُضْغَةٌ مِنِّي، فَمَنْ آذَاهَا فَقَدْ آذَانِي»[4].

٤٨٠٤- حَدَّثَنَا بَكْرُ بْنُ مُحَمَّدٍ الصَّيْرَفِيُّ، ثَنَا [illegible]

ɓuisn e

[illegible]

(١) إتحاف المهرة (٦/١٥٦-٦٢٩٥) في مسند سويد، وقال: يأتي (١١/٨١٤-١٤٣٣٨).

(٢) قال الذهبي في التلخيص: «قلت: مرسل قوي».

(٣) [illegible]

(٤) إتحاف المهرة (١٩/٦٤٦-٢٥٤٧٠).

(٥) إتحاف المهرة (٦/٦١٧-٧٠٩٢)، وأصله في الصحيحين من حديث عمرو بن دينار =

هَذَا حَدِيثٌ صَحِيحٌ عَلَى شَرْطِ الشَّيْخَيْنِ، وَلَمْ يُخَرِّجَاهُ.

٤٨٠٥- أَخْبَرَنِي أَحْمَدُ بْنُ عُثْمَانَ بْنِ حَكِيمٍ الْأُدَمِيُّ، ثنا إِبْرَاهِيمُ بْنُ عَبْدِ اللهِ بْنِ مُسْلِمٍ، ثنا صَالِحُ بْنُ حَاتِمِ بْنِ وَرْدَانَ، حَدَّثَنِي أَبِي، حَدَّثَنِي أَبُو عَنْ أَبِي يَزِيدَ الْمَدِينِيِّ، عَنْ أُسَامَةَ بْنِ شَرِيكٍ، قَالَ: قُمْتُ فِي رَفْقِ فَاطِمَةَ بِنْتِ رَسُولِ اللهِ ﷺ، فَلَمَّا أَصْبَحْتُ جِئْتُ النَّبِيَّ ﷺ بِإِنَاءِ الْبَابِ، فَقَالَ: "هَلْ أَصَبْتَ لَنَا مِنْ شَيْءٍ؟" قَالَ: هَلْ أَشْرَطُ وَتُنْبِطُ؟ قَالَ: "نَعَمْ" وَأَخَذَ الْإِنَاءَ بِيَدِهِ، فَغَمَسَ فِيهِ إِصْبَعَهُ، فَتَبِعَهُ النَّبِيُّ ﷺ حَتَّى مَرَّ مِنَ الْبَابِ، وَدَعَا لَهُ، ثُمَّ قَالَ: "هَذَا مَاءُ الْبَابِ، فَاذْهَبْ فَاغْسِلْ مَا عَلَيْكَ مِنَ الْبَابِ" ثُمَّ رَجَعَ إِلَى رَسُولِ اللهِ ﷺ، فَقَالَ: "أَنْشُدُكَ اللهَ أَعَبَّ أَعَبَّ نَبِيذِ الْبَابِ؟" قَالَ: وَنَفَخَ النَّبِيُّ ﷺ عَلَيْهِ مِنَ الْمَاءِ، ثُمَّ رَجَعَ رَسُولُ اللهِ ﷺ فَرَأَى سَوَادًا بَيْنَ يَدَيْهِ، فَقَالَ: "مَنْ هَذَا؟" قُلْتُ: ثُمَّ رَجَعَ رَسُولُ اللهِ ﷺ فَرَأَى سَوَادًا بَيْنَ يَدَيْهِ، فَقَالَ: "مَنْ هَذَا؟" قُلْتُ: أُسَامَةُ بْنُ شَرِيكٍ، قَالَ: "أَقَدْ نَعَمْ" قَالَ: "فَمَا بَالُ وَفْدِ الْبَقَرِ يَرْكَبُونَ قَدْ؟" قَالَ: نَعَمْ فَدَاكَ أَبِي.

٤٨٠٦- حَدَّثَنَا أَبُو الْعَبَّاسِ مُحَمَّدُ بْنُ يَعْقُوبَ، ثنا مُحَمَّدُ بْنُ أَحْمَدَ الدُّورِيُّ، ثنا سُلَيْمَانُ بْنُ عُمَرَ، ثنا إِسْرَائِيلُ، عَنْ مَيْسَرَةَ بْنِ حَبِيبٍ، عَنِ الْمِنْهَالِ بْنِ عَمْرٍو، عَنْ عَائِشَةَ بِنْتِ طَلْحَةَ، عَنْ أُمِّ الْمُؤْمِنِينَ عَائِشَةَ رَضِيَ

= عن ابن أبي مليكة عن المسور، وانظر التعليق على حديث رقم (٤٨٠٠) و(٤٧٨٨).

(١) إسناده ضعيف لانقطاعه، وأبو يزيد: هو يزيد بن أبي زياد الهاشمي، ويقال: مولاهم، الكوفي، ضعيف من قبل سوء حفظه، وكان يتلقن، وقد تغير بأخرة، وكان يقف أحاديث كثيرة، وقد رفعها، وقد تقدم برقم (٤٧٨٨).

(٢) في (ك) و(ص): فاذا.

(٣) في (ك) و(ص): أعبب.

أَنَّهَا قَالَتْ: مَا رَأَيْتُ أَحَدًا كَانَ أَدَبُ قِيَامًا وَجُلُوسًا بِرَسُولِ اللهِ ﷺ مِنْ فَاطِمَةَ، وَكَانَتْ إِذَا دَخَلَتْ عَلَيْهِ قَامَ إِلَيْهَا فَقَبَّلَهَا، وَرَحَّبَ بِهَا، وَأَخَذَ بِيَدِهَا فَأَجْلَسَهَا فِي مَجْلِسِهِ، وَكَانَتْ هِيَ إِذَا دَخَلَ عَلَيْهَا رَسُولُ اللهِ ﷺ قَامَتْ إِلَيْهِ فَسَلَّمَتْ عَلَيْهِ وَقَبَّلَتْ يَدَهُ».

هَذَا حَدِيثٌ صَحِيحٌ عَلَى شَرْطِ الشَّيْخَيْنِ، وَلَمْ يُخَرِّجَاهُ.

٤٨٠٧- **أَخْبَرَنَا** أَبُو بَكْرٍ أَحْمَدُ بْنُ جَعْفَرٍ الْقَطِيعِيُّ، ثَنَا عَبْدُ اللهِ بْنُ أَحْمَدَ بْنِ حَنْبَلٍ، حَدَّثَنِي أَبِي، ثَنَا يُونُسُ بْنُ مُحَمَّدٍ، ثَنَا دَاوُدُ بْنُ أَبِي الْفُرَاتِ، عَنْ عَبْدِ اللهِ بْنِ أَسْوَدَ، عَنْ جَدِّهِ، عَنْ ابْنِ عَبَّاسٍ، قَالَ: عَطَسَ رَسُولُ اللهِ ﷺ فِي الْأَرْضِ أَرْبَعَةَ عُطُوسٍ، ثُمَّ قَالَ: «أَتَدْرُونَ مَا هَذَا؟» قَالُوا: اللهُ وَرَسُولُهُ أَعْلَمُ، فَقَالَ رَسُولُ اللهِ ﷺ: «أَفْضَلُ نِسَاءِ أَهْلِ الْجَنَّةِ خَدِيجَةُ بِنْتُ خُوَيْلِدٍ،

أَبِي»، عَنْ مِينَاءَ بْنِ أَبِي مِينَاءَ: مَوْلَى عَبْدِ الرَّحْمَنِ بْنِ عَوْفٍ، قَالَ: خَطَبُوا عَلَى عَلِيٍّ أَنْ يُثْبِتَ الْأَحَادِيثَ وَالْأَسَانِيدَ، وَسَمِعْتُ رَسُولَ اللهِ ﷺ يَقُولُ: «أَنَا الْمَدِينَةُ، وَعَلِيٌّ بَابُهَا، وَعَلِيٌّ لِقَاحُهَا، وَالْحَسَنُ وَالْحُسَيْنُ لَبَنُهَا، وَفَاطِمَةُ سَقْفُهَا، وَأَنَا الْمَدِينَةُ، وَأَنَا الْمِحْرَابُ فِي جَنَّةِ عَدْنٍ، وَسَائِرُ ذَلِكَ فِي سَائِرِ الْجَنَّةِ»[1].

قَالَ: مَتْنٌ كَذِبٌ، وَإِنْ قَالَ: كَذَلِكَ، فَإِنَّ إِسْنَادَ الْمِينَائِيِّ صَدُوقٌ، وَعَنْهُ الْمِزِّيُّ أَبُو مُحَمَّدٍ، وَمُحَمَّدُ بْنُ مِينَاءَ مَوْلَى عَبْدِ الرَّحْمَنِ بْنِ عَوْفٍ قَدْ ذَكَرَهُ ابْنُ أَبِي حَاتِمٍ[2] وَسَمِعَ منه[3]، وَاللهُ أَعْلَمُ.

---

(١) قلت: يذكر ناظم هذه الدراسة أن موضوعه الخصائص فقط، والصواب أن هذا وما قبله من هذه الدراسة في الكلام على الحديث عن ميناء وغيره، وسيأتي ذلك في ص (١٩٣)، و(١٩٤/ أ) عن عمر بن سنان عن الحسن بن علي أبي عبد الله الأزدي وهو الذي أطلق أيضا: أن هذه الدراسة في أبي عبد الله، وقال: والصحيح أن الوضع فيه منه هو الأشبه! (١٨٧/ ١٩٥) مختصراً الخصائص، أقول: وإنما ذكرت هذه الدراسة هنا باستقراء تأملته لا لأنه لا وجه لذكرها في الخصائص.

(٢) قال: [ميناء بن ميناء، وهو مولى عبد الرحمن بن عوف، ابن أبي ميناء].

(٣) إسناده تالف (١٨٧/ ٢٥٥-١٩٣-١٩٤)، وهذا ما أعلم من أمر الثلاثة في هذه صحبة.

(٤) قال الذهبي في الخصائص: الحديث: ما عَلِمَ عليه أحد من سائر أهل العالم، وإنما يرويه ناعق، فإن أتى عالم كان يكذب، وإلا فمن دون العالم، وإن عجبت لغير ذلك، وأن أحدا وضع على الدنيا، فعزي فإن ابن جبرية مهتم بالكذب، فما استحيت أنها الموظف أن تورد هذه الأحاديث من أصول الطرقية، كفضائل عسقلان على الشيخين!

وقال ابن حجر في الإصابة (٨/ ٢٨٨): مناكيله لمعضمة، أقول: إن مينا أخرج له البخاري في الأدب المفرد (٤٩٠) وغيره، فلم يتفرد به، وأما ابنه محمد فلم يرو له أحد سوى المزي، وقد ذكر له ابن أبي حاتم في الجرح والتعديل (٧/ ٢٤٠) ترجمة، ولم يذكر فيه جرحا ولا تعديلا، وقال الشيخ الألباني: تقدم، وقد راجعت هذا في الكلام في حديث الصبر المزي، والحق الذي تقدم (ص ٣١٨).

(٥) انظر الحاشية في الإسناد، قلت: قد رواه ابن عدي في الكامل في ترجمة

٤٨٠٩- حَدَّثَنِي أَبُو الْحَسَنِ مُحَمَّدُ بْنُ أَحْمَدَ بْنِ شَبُّوَيْهِ الرَّئِيسُ الْفَقِيهُ بِمَرْوَ، ثَنَا جَعْفَرُ بْنُ مُحَمَّدِ بْنِ الْحَارِثِ النَّيْسَابُورِيُّ بِمَرْوَ، ثَنَا عَلِيُّ بْنُ مِهْرَانَ[1] الرَّازِيُّ، ثَنَا سَلَمَةُ بْنُ الْفَضْلِ الْأَبْرَشُ، ثَنَا مُحَمَّدُ بْنُ إِسْحَاقَ، عَنْ يَحْيَى بْنِ عَبَّادِ بْنِ عَبْدِ اللهِ بْنِ الزُّبَيْرِ، عَنْ أَبِيهِ، عَنْ عَائِشَةَ ﵂، أَنَّهَا كَانَتْ إِذَا ذُكِرَتْ فَاطِمَةُ بِنْتُ النَّبِيِّ ﷺ قَالَتْ: مَا رَأَيْتُ أَحَدًا كَانَ أَصْدَقَ لَهْجَةً مِنْهَا إِلَّا أَنْ يَكُونَ الَّذِي وَلَدَهَا[2].

هَذَا حَدِيثٌ صَحِيحٌ عَلَى شَرْطِ مُسْلِمٍ، وَلَمْ يُخَرِّجَاهُ.

٤٨١٠- حدثنا أَبُو الْفَضْلِ[3] الْحَسَنُ بْنُ يَعْقُوبَ الْعَدْلُ وَأَبُو بَكْرٍ مُحَمَّدُ بْنُ عَبْدِ اللهِ بْنِ عَتَّابٍ وَأَبُو بَكْرِ بْنُ أَبِي دَارِمٍ[4] الْحَافِظُ، قَالُوا: ثَنَا إِبْرَاهِيمُ بْنُ عَبْدِ اللهِ الْعَبْسِيُّ، ثَنَا الْعَبَّاسُ بْنُ الْوَلِيدِ بْنِ بُكَّارٍ الضَّبِّيُّ، ثَنَا خَالِدٌ الْوَاسِطِيُّ.

= الحسن بن علي بن عيسى بن أبي عبد الغني الأزدي، عن عمر بن سعيد بن سنان، عنه، عن عبد الرزاق، عن أبيه، عن ميناء بن أبي ميناء، عن عبد الرحمن بن عوف، به. وميناء، لا أعلم أحدا ذكر أن له صحبة إلا الحاكم، بل ضعفه الأئمة، وقد أوضحت حاله في مختصر الهذيب».

وقال في تهذيب التهذيب (١٠/٣٩٧): «وأخرجه الحاكم فرعم في [illegible] أن له صحبة وسماعا».

(١) [illegible]

(٢) [illegible]

(٣) قوله: «الفضل» ساقط من (و) و(ك) و(ط).

(٤) في (و) و(ك) و(ط): «أبو بكر بن الفضل بن أبي دارم».

business

وَأَخْبَرَنِي أَبُو بَكْرٍ أَحْمَدُ بْنُ جَعْفَرِ بْنِ حَمْدَانَ، ثَنَا إِبْرَاهِيمُ بْنُ عَبْدِ اللهِ بْنِ مُسْلِمٍ الْبَصْرِيُّ، ثَنَا عَبْدُ الْحَمِيدِ بْنُ بَحْرٍ، ثَنَا خَالِدُ بْنُ عَبْدِ اللهِ، عَنْ بَيَانٍ، عَنِ الشَّعْبِيِّ، عَنْ أَبِي جُحَيْفَةَ، عَنْ عَلِيٍّ ﵁، عَنِ النَّبِيِّ ﷺ قَالَ: «إِنَّا كَانَ يَوْمُ الْقِيَامَةِ قِيلَ: يَا أَهْلَ الْجَمْعِ غُضُّوا أَبْصَارَكُمْ لَمُرَّ[1] فَاطِمَةُ بِنْتُ رَسُولِ اللهِ ﷺ، فَتَمُرُّ وَعَلَيْهَا رَيْطَتَانِ خَضْرَاوَانِ»[2].

قَالَ أَبُو مُسْلِمٍ: قَالَ لِي أَبُو قِلَابَةَ: وَكَانَ مَعَنَا عِنْدَ عَبْدِ الْحَمِيدِ، أَنَّهُ قَالَ: «حَمْرَاوَانِ».

هَذَا حَدِيثٌ صَحِيحُ الْإِسْنَادِ، وَلَمْ يُخَرِّجَاهُ[3].

---

(١) في (و) و(ك) و(ص): «حتى تمر»، وفي (م): «و تمر».

(٢) إتحاف المهرة (١١/ ٦٥٧-١٤٨٢١)، وهو في فضائل الصحابة لأحمد (٢/ ٧٦٣).

(٣) عبد الحميد بن بحر البصري يسرق الحديث، والعباس بن الوليد كُذِّب، وقد تقدم برقم (٤٧٧٩) فانظره لزاما.

ذِكْرُ مَا ثَبَتَ عِنْدَنَا

مِنْ أَعْقَابِ فَاطِمَةَ وَوَفَاتِهَا ﵂

٤٨١١- **حدثنا** أَبُو الْعَبَّاسِ مُحَمَّدُ بْنُ يَعْقُوبَ، ثَنَا أَحْمَدُ بْنُ عَبْدِ الْجَبَّارِ، ثَنَا يُونُسُ بْنُ بُكَيْرٍ، عَنْ إِبْرَاهِيمَ بْنِ عُثْمَانَ، عَنِ الْحَكَمِ، عَنْ[1] مِقْسَمٍ، عَنِ ابْنِ عَبَّاسٍ ﵄ قَالَ: وَلَدَتْ خَدِيجَةُ ﵂ لِرَسُولِ اللهِ ﷺ غُلَامَيْنِ وَأَرْبَعَ بَنَاتٍ: الْقَاسِمَ، وَعَبْدَ اللهِ، وَفَاطِمَةَ، وَأُمَّ كُلْثُومٍ، وَرُقَيَّةَ، وَزَيْنَبَ[2].

٤٨١٢- **أخبرنا** الْحَسَنُ بْنُ مُحَمَّدِ بْنِ إِسْحَاقَ الْمِهْرَجَانِيُّ، ثَنَا مُحَمَّدُ بْنُ زَكَرِيَّا بْنِ دِينَارٍ الْبَصْرِيُّ، ثَنَا عَبْدُ اللهِ بْنُ الْمُثَنَّى، عَنْ ثُمَامَةَ بْنِ عَبْدِ اللهِ بْنِ أَنَسٍ، [illegible]

فَقَالَتْ: كَأَنَّتْ كَالْقَمَرِ لَيْلَةَ الْبَدْرِ، أَوْ كَشَمْسٍ كَفَّرَ غَمَامًا إِذَا خَرَجَ مِنَ السَّحَابِ، بَيْضَاءُ مُشْرَبَةٌ حُمْرَةً، لَهَا شَعْرٌ أَسْوَدُ، مِنْ أَشَدِّ النَّاسِ بِرَسُولِ اللهِ ﷺ شَبَهًا، وَاللهِ، كَمَا قَالَ الشَّاعِرُ:

بَيْضَاءُ تَسْحَبُ مِنْ قِيَامٍ شَعْرَهَا
وَتَعِيبُ فِيهِ وَهُوَ جَثْلٌ[3] أَسْوَدُ

---

(١) في (ك): «عن».
(٢) أخرجه أحمد (١/٨٢) عن يونس بن بكير به. وأخرجه الحاكم (٣/١٧٠) من طريق إبراهيم بن عثمان به. وقال: صحيح الإسناد. وقال الذهبي: على شرط مسلم. وأخرجه الطبراني في الكبير (٢٤/٢٤٢) من وجه آخر عن الحكم بن عتيبة.
(٣) في (ل) و(م): «جعل» والجثل من الشعر: ما كان سبوطا وأغطله. وقيل: الغليظ.

Digisina

فَكَأَنَّهَا فِيهِ نَهَارٌ مُشْرِقٌ
وَكَأَنَّهُ لَيْلٌ عَلَيْهَا مُظْلِمُ[1][2]

٤٨١٣- أخبرنا أَبُو إِسْحَاقَ إِبْرَاهِيمُ بْنُ مُحَمَّدِ بْنِ يَحْيَى الْمُزَكِّي وَأَبُو الْحُسَيْنِ بْنُ يَعْقُوبَ الْحَافِظُ، قَالَا: ثَنَا مُحَمَّدُ بْنُ إِسْحَاقَ بْنِ إِبْرَاهِيمَ، قَالَ: سَمِعْتُ عَبْدَ اللهِ بْنَ مُحَمَّدِ بْنِ سُلَيْمَانَ بْنِ جَعْفَرٍ الْهَاشِمِيَّ يَذْكُرُ، عَنْ أَبِيهِ، عَنْ جَدِّهِ قَالَ: وُلِدَتْ فَاطِمَةُ عليها السلام سَنَةَ إِحْدَى وَأَرْبَعِينَ مِنْ مَوْلِدِ رَسُولِ اللهِ ﷺ[3].

❁❁❁

(١) قال الذهبي في التلخيص: «قلت: موضوع، وفي إسناده محمد بن زكريا الغلابي».
(٢) إتحاف المهرة (١٨/٢٦٦-٢٣٦٣٦).
(٣) إتحاف المهرة (١٩/٤٩-٢٤٣٥٨)، ورواه ابن عساكر في تاريخه (٣/١٥٧) عن المصنف، فلم يذكر: عن جده يعني سليمان بن جعفر بن سليمان، وما هاهنا أصح.

ذِكْرُ وَفَاةِ فَاطِمَةَ ﵂ وَالِاخْتِلَافُ فِي وَقْتِهِ

٤٨١٤- حدثنا أَبُو عَبْدِ اللهِ مُحَمَّدُ بْنُ أَحْمَدَ بْنِ بُطَّةَ، ثَنَا الْحَسَنُ بْنُ الْجَهْمِ الْأَصْبَهَانِيُّ، ثَنَا الْحُسَيْنُ بْنُ الْفَرَجِ، ثَنَا مُحَمَّدُ بْنُ عُمَرَ قَالَ: تُوُفِّيَتْ فَاطِمَةُ بِنْتُ مُحَمَّدٍ ﷺ لِثَلَاثِ لَيَالٍ خَلَوْنَ مِنْ شَهْرِ رَمَضَانَ، وَهِيَ ابْنَةُ تِسْعٍ وَعِشْرِينَ سَنَةً أَوْ نَحْوَهَا.

وَقَدِ اخْتُلِفَ فِي وَقْتِ وَفَاتِهَا، فَرُوِيَ عَنْ أَبِي جَعْفَرٍ مُحَمَّدِ بْنِ عَلِيٍّ أَنَّهُ قَالَ: تُوُفِّيَتْ فَاطِمَةُ بَعْدَ النَّبِيِّ ﷺ بِثَلَاثَةِ أَشْهُرٍ. وَأَمَّا عَائِشَةُ فَإِنَّهَا قَالَتْ فِيمَا رُوِيَ عَنْهَا: أَنَّهَا تُوُفِّيَتْ بَعْدَ النَّبِيِّ ﷺ بِسِتَّةِ[1] أَشْهُرٍ. وَأَمَّا عَبْدُ اللهِ بْنُ الْحَارِثِ فَإِنَّهُ قَالَ فِيمَا رَوَى يَزِيدُ بْنُ أَبِي زِيَادٍ عَنْهُ، قَالَ: تُوُفِّيَتْ فَاطِمَةُ بَعْدَ رَسُولِ اللهِ ﷺ بِثَمَانِيَةِ أَشْهُرٍ.

قَالَ مُحَمَّدُ بْنُ عُمَرَ: وَقَدْ حَدَّثَنَا مَعْمَرٌ، عَنِ الزُّهْرِيِّ، عَنْ عُرْوَةَ، عَنْ عَائِشَةَ.

وَحَدَّثَنَا ابْنُ جُرَيْجٍ، عَنِ الزُّهْرِيِّ، عَنْ عُرْوَةَ أَنَّ فَاطِمَةَ ﵂ تُوُفِّيَتْ بَعْدَ النَّبِيِّ ﷺ بِسِتَّةِ أَشْهُرٍ[2].

قَالَ مُحَمَّدُ بْنُ عُمَرَ: وَهَذَا أَثْبَتُ[3] عِنْدَنَا.

٤٨١٥- [illegible]

(١) في (ب): «ستة».
(٢) إتحاف المهرة (١٧/ ٢٦٠-٢٢٢٢٠).
(٣) في (م): «أثبت».

Bulsn e

مُحَمَّدٌ بْنُ إِسْحَاقَ الثَّقَفِيُّ، ثنا إِسْحَاقُ بْنُ إِبْرَاهِيمَ الْحَنْظَلِيُّ، ثنا عَبْدُ الرَّزَّاقِ، أَنَا مَعْمَرٌ، عَنْ هِشَامِ بْنِ عُرْوَةَ، عَنْ عَائِشَةَ قَالَتْ: كَانَتْ فَاطِمَةُ بَعْدَ وَفَاةِ رَسُولِ اللهِ ﷺ بِسَتَّةِ أَشْهُرٍ.

تَابَعَهُ صَالِحُ بْنُ بَيَانٍ، وَعُقَيْلٌ، وَابْنُ عُيَيْنَةَ، وَالْمَعْمَرِيُّ[1]، وَمُحَمَّدُ بْنُ عَبْدِ اللهِ بْنِ أَبِي الْعُرَيْضِ، وَابْنُ جُرَيْجٍ لَكِنَّهُمْ نَحْوَهُ.

٣٠٨٣ - أَخْبَرَنِي أَبُو مُحَمَّدٍ الْحَسَنُ بْنُ مُحَمَّدِ بْنِ يَحْيَى ابْنِ أَبِي طَاهِرٍ الْحَقِيقِيُّ الْعَلَوِيُّ بِبَغْدَادَ، ثنا أَبُو بَكْرٍ مُحَمَّدُ بْنُ الْحَسَنِ[2]، ثنا يَحْيَى بْنُ عَبْدِ الْوَهَّابِ، ثنا مُحَمَّدُ بْنُ عُمَرَ الْوَاقِدِيُّ، ثنا أَفْلَحُ بْنُ[3] مُحَمَّدِ بْنِ عُمَرَ بْنِ عَلِيِّ بْنِ أَبِي طَالِبٍ، عَنْ أَبِيهِ، عَنْ جَدِّهِ عَنِ الْحُسَيْنِ[4]، عَنِ ابْنِ عَبَّاسٍ قَالَ: قَالَ عَلِيٌّ: كَانَتْ فَاطِمَةُ عِنْدِي، فَقَدْ مَرَّتْ مَرَّةً شَدِيدَةً، فَقُلْتُ لِأَسْمَاءَ بِنْتِ عُمَيْسٍ: أَنْ تَرَيْنِي إِلَى مَا نَلْقَى أَحْمِلُ عَلَى ظَهْرِ الطَّرِيقِ؟ فَقَالَتْ أَسْمَاءُ: لَا تَعْرِيَنِي، وَلَكِنْ أَصْنَعُ لَهَا شَيْئًا رَأَيْتُهُ يُصْنَعُ بِأَرْضِ الْحَبَشَةِ. فَأَتَتْ، فَأَرْسَلَتْ

---

(١) إتحاف المهرة (٢٠/٧٠-٢٢٢٢٠)، وقال: «وهم طرق من الحديث الطويل المذكور في مسند أبي بكر» (٢٠/٧٠-٢٢٢٢٠)، قلت: وقد أخرجه البيهقان مطولًا: الدلائل (٧/٢٩٤)، والشعب (١٣/٤٨٠-٢٠٩٠٨)، والدلائل (٤/١٩٤) وسيأتي برقم (٣٠٨٣).

(٢) بعض الرواة عن محمد بن عمر الواقدي، وتصحف في (ب) إلى: «البزاز»، وفي (ك) وأصل (أ): «البزدي»!!

(٣) في (ب) و(ص): «الحسين».

(٤) ما بين المعقوفين ذكله في (ب) و(ص)، وساقط من سائر النسخ والإتحاف.

والحديث عند الطبراني الكبير (ج ٢٤ حديث رقم ٤٢٩/٦٠)، والذرية الطاهرة للدولابي (حـ ١١١).

(٥) قال: «الحسين»!!

أَسْمَاءُ إِلَى جَرَائِدَ رَطْبَةٍ، فَقُطِّعَتْ مِنَ الأَسْوَافِ[1] وَجُعِلَتْ عَلَى السَّرِيرِ نَعْشًا، وَهُوَ أَوَّلُ مَا كَانَ النَّعْشُ، فَتَبَسَّمَتْ فَاطِمَةُ ﵂، وَمَا رَأَيْتُهَا مُتَبَسِّمَةً بَعْدَ أَبِيهَا إِلَّا يَوْمَئِذٍ، ثُمَّ حَمَلْنَاهَا فَدَفَنَّاهَا لَيْلًا[2].

٤٨١٧- **أخبرنا** أَبُو إِسْحَاقَ إِبْرَاهِيمُ بْنُ مُحَمَّدِ بْنِ يَحْيَى وَأَبُو الْحُسَيْنِ[3] بْنُ يَعْقُوبَ الْحَافِظُ، قَالَا: ثَنَا أَبُو الْعَبَّاسِ مُحَمَّدُ بْنُ إِسْحَاقَ، ثَنَا قُتَيْبَةُ بْنُ سَعِيدٍ، ثَنَا اللَّيْثُ، عَنْ عُقَيْلٍ، عَنِ الزُّهْرِيِّ، عَنْ عُرْوَةَ قَالَ: دُفِنَتْ فَاطِمَةُ بِنْتُ رَسُولِ اللهِ ﷺ لَيْلًا دَفَنَهَا عَلِيٌّ، وَلَمْ يَشْعُرْ بِهَا أَبُو بَكْرٍ ﵁ حَتَّى دُفِنَتْ، وَصَلَّى عَلَيْهَا عَلِيُّ بْنُ أَبِي طَالِبٍ ﵁[4].

٤٨١٨- **أخبرنا** أَبُو الْحُسَيْنِ بْنُ يَعْقُوبَ الْحَافِظُ، أَنَا أَبُو الْعَبَّاسِ الثَّقَفِيُّ[5]، حَدَّثَنِي عَلِيُّ بْنُ عَقِيلِ بْنِ عَبْدِ اللهِ بْنِ مُحَمَّدِ بْنِ عَقِيلٍ، حَدَّثَنِي عِيسَى بْنُ

عبد الله العلوي[6]، عن أبيه، عن أم الحسن بنت أبي جعفر محمد بن علي، عن أخيها جعفر بن محمد، قال: ماتت فاطمة ﵂ وهي ابنة إحدى وعشرين،

(١) وهو: اسم لحرم المدينة، وقيل موضع بعينه بناحية البقيع، قاله ياقوت في معجم البلدان (١/١٩١)، وتحرفت في (و) و(ص) إلى: «الأسواق».

(٢) إتحاف المهرة (١٨/٢٤-٢٣٣٨).

(٣) [illegible]

(٤) [illegible]

(٥) [illegible]

(٦) [illegible] عن أبيه عن آبائه أحاديث موضوعة، وعلي بن عقيل لم تجد له ترجمة.

Bulsing

وَوُلْدَكَ عَلَى رَأْسِي سَبْعًا، إِحْدَى وَأَرْبَعِينَ مِنْ مَوْلِدِ النَّبِيِّ ﷺ.

٢٨٧٩ - حَدَّثَنَا عَبْدُ اللهِ، قَالَ: حَدَّثَنِي عَبَّاسُ بْنُ مُحَمَّدٍ، قَالَ: حَدَّثَنَا مُحَمَّدُ بْنُ عُبَيْدٍ حَمَّادٌ الْبَزَّازُ، قَالَ: مُوسَى بْنُ دَاوُدَ الضَّبِّيُّ، قَالَ: حَدَّثَنَا عَبْدُ اللهِ بْنُ الْمُؤَمَّلِ، عَنِ ابْنِ أَبِي مُلَيْكَةَ، عَنْ عَائِشَةَ ﵂، قَالَتْ: مَا رَأَيْتُ أَحَدًا مِنَ النَّاسِ بِيَنَ فَاطِمَةَ فَجُرْنَهُ.

٢٨٨٠ - حَدَّثَنَا أَبُو بَكْرٍ بْنُ إِسْحَاقَ، قَالَ: أَخْبَرَنَا مُحَمَّدُ بْنُ سُلَيْمَانَ الْبَاسِطِيُّ، قَالَ: أَبُو بَدْرٍ شُجَاعُ بْنُ الْوَلِيدِ، قَالَ: حَدَّثَنَا عَبْدُ اللهِ بْنُ الْمُؤَمَّلِ الْمَخْزُومِيُّ الْمَكِّيُّ، أَخْبَرَنِي مُحَمَّدُ بْنُ الْمُؤَمَّلِ بْنِ الْحَسَنِ، قَالَ: أَنَا الْقَضْلُ بْنُ مُحَمَّدٍ الشَّعْرَانِيُّ، أَنَا مُحَمَّدُ بْنُ عُبَيْدٍ، عَنْ مُوسَى بْنِ دَاوُدَ، عَنْ عَبْدِ اللهِ بْنِ الْمُؤَمَّلِ، عَنِ ابْنِ أَبِي مُلَيْكَةَ، عَنْ عَائِشَةَ ﵂، قَالَتْ: مَا رَأَيْتُ أَحَدًا مِنَ النَّاسِ بِيَنَ فَاطِمَةَ لَمْ تَتْرُكْ بَعْدَ رُشْدِهَا إِلَّا لِمُجُونٍ.

٢٨٨١ - صحيح. أَخْبَرَ مُحَمَّدُ بْنُ عُبَيْدٍ الْأَسَدِيُّ الْحَافِظُ بِبَغْدَادَ، أَنَا أَبُو الْحَسَنِ مُحَمَّدُ بْنُ عَبْدِ اللهِ بْنِ الْمُؤَمَّلِ بْنِ الْحَسَنِ، أَنَا الْقَضْلُ بْنُ مُحَمَّدٍ الشَّعْرَانِيُّ، أَنَا مُحَمَّدُ بْنُ عُبَيْدٍ، عَنْ مُوسَى بْنِ دَاوُدَ، عَنْ عَبْدِ اللهِ بْنِ الْمُؤَمَّلِ، عَنِ ابْنِ أَبِي مُلَيْكَةَ، عَنْ عَائِشَةَ ﵂، قَالَتْ: مَا رَأَيْتُ أَحَدًا مِنَ النَّاسِ بِيَنَ فَاطِمَةَ لَمْ تَتْرُكْ رُشْدًا إِلَّا لِمُجُونٍ.

٢٨٨٢ - حَدَّثَنَا عَبْدُ اللهِ، قَالَ: حَدَّثَنِي عَبَّاسُ بْنُ مُحَمَّدٍ، قَالَ: حَدَّثَنَا مُحَمَّدُ بْنُ عُبَيْدٍ حَمَّادٌ الْبَزَّازُ، قَالَ: مُوسَى بْنُ دَاوُدَ الضَّبِّيُّ، قَالَ: حَدَّثَنَا عَبْدُ اللهِ بْنُ الْمُؤَمَّلِ، عَنِ ابْنِ أَبِي مُلَيْكَةَ، عَنْ عَائِشَةَ ﵂، قَالَتْ: مَا رَأَيْتُ أَحَدًا مِنَ النَّاسِ بِيَنَ فَاطِمَةَ لَمْ تَتْرُكْ رُشْدًا إِلَّا لِمُجُونٍ.

٢٨٨٣ - حَدَّثَنَا عَبْدُ اللهِ، قَالَ: حَدَّثَنِي عَبَّاسُ بْنُ مُحَمَّدٍ، قَالَ: حَدَّثَنَا مُحَمَّدُ بْنُ عُبَيْدٍ حَمَّادٌ الْبَزَّازُ، قَالَ: مُوسَى بْنُ دَاوُدَ الضَّبِّيُّ، قَالَ: حَدَّثَنَا عَبْدُ اللهِ بْنُ الْمُؤَمَّلِ، عَنِ ابْنِ أَبِي مُلَيْكَةَ، عَنْ عَائِشَةَ ﵂، قَالَتْ: مَا رَأَيْتُ أَحَدًا مِنَ النَّاسِ بِيَنَ فَاطِمَةَ لَمْ تَتْرُكْ رُشْدًا إِلَّا لِمُجُونٍ.

٢٨٨٤ - حَدَّثَنَا عَبْدُ اللهِ، قَالَ: حَدَّثَنِي عَبَّاسُ بْنُ مُحَمَّدٍ، قَالَ: حَدَّثَنَا مُحَمَّدُ بْنُ عُبَيْدٍ حَمَّادٌ الْبَزَّازُ، قَالَ: مُوسَى بْنُ دَاوُدَ الضَّبِّيُّ، قَالَ: حَدَّثَنَا عَبْدُ اللهِ بْنُ الْمُؤَمَّلِ، عَنِ ابْنِ أَبِي مُلَيْكَةَ، عَنْ عَائِشَةَ ﵂، قَالَتْ: مَا رَأَيْتُ أَحَدًا مِنَ النَّاسِ بِيَنَ فَاطِمَةَ لَمْ تَتْرُكْ رُشْدًا إِلَّا لِمُجُونٍ.

٢٨٨٥ - حَدَّثَنَا عَبْدُ اللهِ، قَالَ: حَدَّثَنِي عَبَّاسُ بْنُ مُحَمَّدٍ، قَالَ: حَدَّثَنَا مُحَمَّدُ بْنُ عُبَيْدٍ حَمَّادٌ الْبَزَّازُ، قَالَ: مُوسَى بْنُ دَاوُدَ الضَّبِّيُّ، قَالَ: حَدَّثَنَا عَبْدُ اللهِ بْنُ الْمُؤَمَّلِ، عَنِ ابْنِ أَبِي مُلَيْكَةَ، عَنْ عَائِشَةَ ﵂، قَالَتْ: مَا رَأَيْتُ أَحَدًا مِنَ النَّاسِ بِيَنَ فَاطِمَةَ لَمْ تَتْرُكْ رُشْدًا إِلَّا لِمُجُونٍ.

---

(١) ابن عبيد: اسمه عبد مرجوم في (و) و(ص).
(٢) إسناده ضعيف (١٨٠٦-١٨٠٧، ٢٣٩٣٦-).
(٣) إسناده ضعيف (٢٤٠٦٦-٢٤٠٦٧، ٢٤٠٦٥-٢٤٠٦٨).
(٤) إسناده ضعيف جدًا، عبد الله بن المؤمل متروك، وابن أبي مليكة لم يدرك عائشة.
(٥) إسناده ضعيف (٢٣٩٣٦-٢٣٩٣٧) وانظر ما قبله.
(٦) علي بن الحسين بن علي بن أبي طالب ﷺ، قال ابن أبي حاتم في المراسيل (ص١٣٩): «لم يدرك جده».

إِذَا أَتَاهُ، وَأَبَاهُ، الرَّبُّ وَرُسُلُهُ يُسَلِّمُ[1] عَلَيْهِ حِينَ يَلْقَاهُ[2].

فَلَمَّا مَاتَتْ فَاطِمَةُ، قَالَ عَلِيُّ بْنُ أَبِي طَالِبٍ رضي الله عنه:

لِكُلِّ اجْتِمَاعٍ مِنْ خَلِيلَيْنِ فُرْقَةٌ ... وَكُلُّ الَّذِي دُونَ الْفِرَاقِ قَلِيلُ

وَإِنَّ افْتِقَادِي وَاحِدًا بَعْدَ وَاحِدٍ ... دَلِيلٌ عَلَى أَنْ لَا يَدُومَ خَلِيلُ[3]

٤٨٢٢- أَخْبَرَنِي مُحَمَّدُ بْنُ الْمُؤَمَّلِ، ثَنَا الْفَضْلُ بْنُ مُحَمَّدٍ الشَّعْرَانِيُّ، ثَنَا النُّفَيْلِيُّ[4]، ثَنَا عَبْدُ الْعَزِيزِ بْنُ مُحَمَّدٍ[5]، حَدَّثَنِي مُحَمَّدُ بْنُ مُوسَى، عَنْ عَوْنِ بْنِ مُحَمَّدِ بْنِ عَلِيٍّ، عَنْ عُمَارَةَ بْنِ الْمُهَاجِرِ[6]، عَنْ أُمِّ جَعْفَرٍ أُمِّ[7] مُحَمَّدِ بْنِ عَلِيٍّ[8]، قَالَتْ: حَدَّثَتْنِي أَسْمَاءُ بِنْتُ عُمَيْسٍ قَالَتْ: غَسَّلْتُ أَنَا وَعَلِيٌّ

---

(١) في (ص): «تسلم».

(٢) إتحاف المهرة (١٨/ ٢٢-٢٣٣١٢).

(٣) إتحاف المهرة (١١/ ٥٧٧-١٤٦٥٤).

(٤) هو: عبد الله بن محمد بن علي بن نفيل.

(٥) قوله: «بن محمد» ساقط من (ص)، وهو الدراوردي.

(٦) كذا في النسخ الخطية كلها، وكذا رواه البيهقي في الكبرى (٣/ ٣٩٦،٣٩٧) والمعرفة (٥/ ٢٣١) عن المصنف به، ولعل الأصوب أن يقال: عون بن محمد بن علي وعمارة بن المهاجر، وذلك أن أم جعفر هذه هي أم عون بن محمد وهو يروي عنها قائما بلا واسطة، وكذلك فإن محمد بن موسى يروي عن عمارة بن المهاجر أيضا بلا واسطة، وقد ذكر بعض أصحاب كتب الرجال رواية عون بن محمد بن علي بن أبي طالب عن أم جعفر بنت محمد بن علي بن أبي طالب، وهي رواية عن أم جعفر بنت محمد بن علي بن أبي طالب، وهي رواية عن أم جعفر بنت محمد بن علي بن أبي طالب.

(٧) في (ص): «بن» وهو خطأ، وفي الحاشية إشارة إلى أن الأصل: «أم جعفر».

(٨) كذا في النسخ الخطية كلها، وكذا رواه البيهقي في الكبرى (٣/ ٣٩٦،٣٩٧) والمعرفة (٥/ ٢٣١) عن المصنف به، ولعل الأصوب أن يقال: عون بن محمد بن علي وعمارة بن المهاجر، وذلك أن أم جعفر هذه هي أم عون بن محمد وهو يروي عنها قائما بلا واسطة، وكذلك فإن محمد بن موسى يروي عن عمارة بن المهاجر أيضا بلا واسطة، وقد ذكر بعض أصحاب كتب الرجال رواية عون بن محمد بن علي بن أبي طالب عن أم جعفر بنت محمد بن علي بن أبي طالب، وهي رواية عن أم جعفر بنت محمد بن علي بن أبي طالب.

Ibn Sina

فَاطِمَةَ بِنْتَ رَسُولِ اللهِ ﷺ[1].

❁ ❁ ❁

(١) إتحاف المهرة (١٦/ ٨٦٢-٢١٣٢٨).

وَمِنْ مَنَاقِبِ الْحَسَنِ وَالْحُسَيْنِ

ابْنَيْ رَسُولِ اللهِ ﷺ وَعَلَى آلِهِ

٤٨٢٣- صحيح أَبُو بَكْرِ بْنُ أَبِي عَاصِمٍ الْحَافِظُ، بِالْكُوفَةِ، ثنا مُحَمَّدُ بْنُ عُثْمَانَ بْنِ أَبِي شَيْبَةَ، حَدَّثَنِي عَمِّي الْقَاسِمُ بْنُ أَبِي شَيْبَةَ، ثنا يَحْيَى بْنُ الْعَلَاءِ، عَنْ جَعْفَرِ بْنِ مُحَمَّدٍ، عَنْ أَبِيهِ، عَنْ جَابِرٍ ﷺ قَالَ: قَالَ رَسُولُ اللهِ ﷺ: «لِكُلِّ بَنِي أُمٍّ عَصَبَةٌ يَنْتَمُونَ إِلَيْهِمْ إِلَّا ابْنَيْ فَاطِمَةَ، فَأَنَا وَلِيُّهُمَا وَعَصَبَتُهُمَا»".

هَذَا حَدِيثٌ صَحِيحُ الْإِسْنَادِ"، وَلَمْ يُخَرِّجَاهُ.

٤٨٢٤- صحيح عَلِيُّ بْنُ حَمْشَادَ الْعَدْلُ، ثنا مُحَمَّدُ بْنُ عَلِيِّ بْنِ حَبَّانَ، ثنا

وَالْحُسَيْنُ يَمْشِيَانِ إِلَى رَسُولِ اللهِ ﷺ فَضَمَّهُمَا إِلَيْهِ، ثُمَّ قَالَ: «إِنَّ الْوَلَدَ مَبْخَلَةٌ مَجْبَنَةٌ مَحْزَنَةٌ».

حديث صحيح على شرط مسلم، ولم يُخرِّجاه.

٤٨٥- **صحيح** أَبُو عَبْدِ اللهِ مُحَمَّدُ بْنُ مُحَمَّدِ بْنِ عَبْدِ اللهِ بْنِ يَزْدَادَ النَّحْوِيُّ بِبَغْدَادَ، ثنا حَمْدُ بْنُ مُحَمَّدِ بْنِ شَاكِرٍ، ثنا بِشْرُ بْنُ مِهْرَانَ، ثنا شَرِيكٌ، عَنْ سِمَاكٍ، عَنْ عِكْرِمَةَ، عَنِ ابْنِ عَبَّاسٍ، قَالَ: دَخَلَ نَفَرٌ مِنْ يَهُودَ عَلَى النَّبِيِّ ﷺ.

وَحَدَّثَنَا إِسْحَاقُ بْنُ مُحَمَّدٍ: «بْنُ خَالِدٍ الْهَاشِمِيُّ بِالْكُوفَةِ، ثنا أَحْمَدُ بْنُ مُوسَى بْنِ إِسْحَاقَ التِّيمِيُّ، ثنا مُحَمَّدُ بْنُ عُبَيْدٍ الْكَنَاسِيُّ، ثنا صَالِحُ بْنُ حَسَّانَ الْمَدِينِيُّ، ثنا عَاصِمُ بْنُ بَهْدَلَةَ، قَالَ: اجْتَمَعُوا عِنْدَ الْحَجَّاجِ، فَذَكَرَ الْحُسَيْنَ بْنَ عَلِيٍّ، فَقَالَ الْحَجَّاجُ: بَلْ يَجِيءُ بِهِ أَبُو تُرَابٍ الَّذِي شَقَّ هَذِهِ الْعَصَا بَيْنَ يَدَيْ رَسُولِ اللهِ ﷺ، فَقَالَ لَهُ: فَلَمْ يَقُلْ إِلَّا خَيْرًا، قَالَ: لَتَأْتِيَنِّي عَلَى مَا قُلْتَ بِبَيِّنَةٍ وَبِعُصَاكَ هَذِهِ مِنْ غَيْرِ أَنْ يَقُولَ لَكَ إِلَّا ذَلِكَ. قَالَ: ﴿وَمِن ذُرِّيَّتِهِۦ دَاوُۥدَ

= فقال: عن يحيى، وليلة ومسعود، والراجح ما في المسند (٤٣٧٠-١١٤) مسند يحيى بن سرة الجعفي أبي المرازم الصحابي، وقد ذكره ابن حبان في الثقات (٥/١٢٧) وجعله ابن حجاه في ثقاته (٢٤٤/٩) عن عطاء به، وأخطر حديث رقم (٤٣٧٠) وترجمة يحيى بن سرة الجعفي عند حديث رقم (٤٩١٦).

(١) إسناده ضعيف (١٣/٢٧٤-١٣٧٣٣) وصححه ابن أبي ياسر وفيه ما تقدم.

(٢) في المسند والمعجم الكبير: «عن».

(٣) في المسند والمعجم الكبير: «عن».

(٤) إسناده ضعيف جدًا، وأخرجه الطبراني في الدعاء (١٢٧٢) وفيه ابن شاكر.

(٥) زاد في النسخ الخطية لفظة (في) هنا الموضع: «في»، والمثبت كما في الإتحاف، وسياق أسانيد المصنف.

وَمَسْكِينَهُمْ وَأَوْلَادَ يُوسُفَ وَهُمْ بِمَكَانٍ وَاحِدٍ﴾ ". إِلَى قَوْلِهِ ﷺ: ﴿وَذُرِّيَّتَهُ وَنُوحًا وَيُوسُفَ﴾ ". فَأَخْبَرَ اللهُ ﷻ أَنَّ عِيسَى مِنْ ذُرِّيَّةِ آدَمَ بِأُمِّهِ، وَالْخَمْسَةُ مِنْ عِلْمِ مِنْ ذُرِّيَّةِ نُحَمَّدٍ ﷺ بِأُمِّهِ. قَالَ: صَدَقْتَ، فَمَا حَمَلَكَ عَلَى تَكْذِيبِي فِي مَجْلِسِي. قَالَ: مَا أَحَدٌ عَلَّهُ عَلَى الأَنْبِيَاءِ لِبَاسٌ وَلَا يَحْتَمِلُهُ. قَالَ اللهُ ﷻ: ﴿فَتَمَنَّوُا الْمَوْتَ﴾ ". قَالَ: فَتَمَنَّوْا. ﴿إِنْ كُنْتُمْ صَادِقِينَ﴾ ". قَالَ: فَتَمَنَّوْا. ﴿وَلَنْ يَتَمَنَّوْهُ أَبَدًا بِمَا قَدَّمَتْ أَيْدِيهِمْ وَاللهُ عَلِيمٌ بِالظَّالِمِينَ﴾ ". قَالَ: فَتَمَنَّوْا. ﴿إِنَّ الَّذِينَ تَدْعُونَ مِنْ دُونِ اللهِ لَنْ يَخْلُقُوا ذُبَابًا وَلَوِ اجْتَمَعُوا لَهُ﴾ ". قَالَ: فَتَمَنَّوْا. ﴿وَإِنْ يَسْلُبْهُمُ الذُّبَابُ شَيْئًا لَا يَسْتَنْقِذُوهُ مِنْهُ﴾ ". قَالَ: فَتَمَنَّوْا. ﴿وَإِنْ يَأْتِهِمُ الْخَبَرُ أَنَّ مُحَمَّدًا نَبِيٌّ يَأْتِهِمْ بِالْحَقِّ

هَذَا حَدِيثٌ صَحِيحُ الإِسْنَادِ، وَلَمْ يُخَرِّجَاهُ.

٤٨٢٧- سَمِعْتُ عَبْدَ الأَعْلَى بْنَ عَبْدِ اللهِ بْنِ سُلَيْمَانَ بْنِ الأَشْعَثِ السِّجِسْتَانِيَّ بِبَغْدَادَ، حَدَّثَنِي أَبِي، حَدَّثَنَا أَبُو الْوَلِيدِ بْنُ يَزِيدَ الْعَدَنِيُّ، حَدَّثَنَا مُحَمَّدُ بْنُ إِسْمَاعِيلَ بْنِ أَبِي فُدَيْكٍ، حَدَّثَنَا مُحَمَّدُ بْنُ مُوسَى الْمَخْزُومِيُّ، عَنْ مُحَمَّدِ بْنِ عَجْلَانَ، عَنْ أَبِي سَعِيدٍ الْمَقْبُرِيِّ، عَنْ عَبْدِهَا الصَّالِحِ، عَنْ فَاطِمَةَ عَلَيْهَا السَّلَامُ، أَنَّ رَسُولَ اللهِ ﷺ أَهْدَتْ إِلَيْهِ رَيْحَانَةً، فَقَالَتْ: أَلَمْ يَكُنْ خَيْرٌ مِنْهَا، فَقَالَ ﷺ: هَذِهِ الطَّيِّبُ إِلَى قَلْبِ الْمُحِبِّ.

وَذَكَرَ بَقِيَّةَ نَسَبِهِ، فَقَالَ: أَبُو سَعِيدٍ هَذَا هُوَ ابْنُ مُسْلِمٍ[1] مَدِينِيٌّ يَقَالُ: وَعَوْنُ هَذَا هُوَ ابْنُ مُحَمَّدِ بْنِ عَبْدِ اللهِ بْنِ أَبِي رَافِعٍ، هُوَ وَأَبُوهُ[2] يُقَالَانِ: وَأُمُّ

---

(١) إسناده ضعيف (١١/١٤٧-١٤٧٩٧)، وسيأتي من حديث بريدة بن أبي إسحاق (٤٨٣٤).

(٢) وذكره الصنعاني وقوله: «عن أبيه» مقحم، وهو وهم، وذكره الطبراني في الكبير (٢٤/ ١٤٢)، والدولابي في الذرية الطاهرة (ص١٠٠) بالعنعنة في الطبقة الثالثة فاطمة الزهراء، وعجلان أبو عبد الله، فهو من محمد عن أبيه عن جده.

وإسناده ضعيف (١٨/٤٠٠-٣٣١١٦).

(١) قال ابن المنذف مقلوب، وهو خطأ، وابن منده هذا أسمه: محمد بن سليمان، وأبو سعيد هذا أسمه: عبد الله بن سعيد المقبري المدني، فهو الذي يروي عن عون بن محمد، وهو الذي يروي عنه ابن أبي فديك فالصواب فاطمة الزهراء (ت ٦٥) من طريق جعفر بن مسافر عن ابن أبي فديك فقال: «عن محمد بن موسى بن أبي عبد الله، ومحمد بن موسى هذا مدني وليس بمشهور».

قلت: هذا كما سبق تابعي ثقة، فيما أرى.

(٢) قال الذهبي في التلخيص: «قلت: هذا مصحف، فقد قالوا: على أن محمد بن عبيد الله بن أبي رافع، وهذا محمد بن عون، فلله دره!».

جَعْفَرٍ عَنِ ابْنِ الْقَاسِمِ بْنِ مُحَمَّدِ بْنِ أَبِي بَكْرٍ الصِّدِّيقِ، وَجَدَّتُهَا أَسْمَاءُ بِنْتُ أَبِي بَكْرٍ الصِّدِّيقِ ﷺ، وَلَمْ أَرَ أَحَدًا ذَكَرَ أَسْمَاءَ غَيْرَهُ.

٤٨٢٨- حَدَّثَنَا أَبُو الْعَبَّاسِ مُحَمَّدُ بْنُ يَعْقُوبَ، قَالَ: ثَنَا أَبُو جَعْفَرٍ أَحْمَدُ بْنُ عُبَيْدِ اللهِ بْنِ الْمُنَادِي، قَالَ: ثَنَا وَهْبُ بْنُ جَرِيرِ بْنِ حَازِمٍ، قَالَ: ثَنَا أَبِي، قَالَ: ثَنَا مُحَمَّدُ بْنُ عُبَيْدِ اللهِ بْنِ أَبِي يَعْقُوبَ، عَنْ عَبْدِ اللهِ بْنِ شَدَّادٍ بْنِ الْهَادِ، عَنْ أَبِيهِ، قَالَ: خَرَجَ عَلَيْنَا رَسُولُ اللهِ ﷺ وَهُوَ حَامِلٌ أَحَدَ ابْنَيْهِ الْحَسَنَ أَوِ الْحُسَيْنَ، فَتَقَدَّمَ رَسُولُ اللهِ ﷺ فَوَضَعَهُ عِنْدَ قَدَمِهِ الْيُمْنَى، فَسَجَدَ رَسُولُ اللهِ ﷺ سَجْدَةً أَطَالَهَا، قَالَ أَبِي: فَرَفَعْتُ رَأْسِي مِنْ بَيْنِ أَذْنَيْ وَإِذَا رَسُولُ اللهِ ﷺ سَاجِدٌ

(١) لم يكن المصنف ﷺ موفقا في تعيين رواة هذا السند، فقد أدخل حفاظ في تعيين محمد بن موسى الذي أشرنا إليه في الحاشية السابقة، إلى حفاظ في تعيين سائر رواة السند، فقد قال أبو الحسين محمد بن أبي يعلى في «طبقات الحنابلة» (١/ ٢٥٤) في ترجمة محمد بن عبيد الله بن أبي

وَإِذَا انْطَلَقَ ذَاكَ عَلَى ظَهْرِهِ، فَعُدْتُ فَتَحَدَّثْ، فَلَمَّا انْصَرَفَ رَسُولُ اللهِ ﷺ، قَالَ النَّاسُ: يَا رَسُولَ اللهِ، لَقَدْ تَحَدَّثَ مِنْ طَائِلِكَ هَذِهِ سَحَّارَةٌ مَا تُمْسِكُ، أَفَتَرَى أَمْرَتْ بِهِ أَوْ لَمْ تَأْمُرْ بِهِ؟ فَإِنَّ ذَا يَقُولُ: فَعَلَ، وَقَالَ ذَا: لَمْ يَفْعَلْ، إِلَى الْيَمَامَةِ، فَتَوَضَّأَ ثُمَّ أَقْبَلَ مُحَمَّدٌ حَتَّى يَقُومَ عَلَيْهِمْ، فَقَالَ: هَذَا حَدِيثُ صَحِيحٌ عَلَى شَرْطِ الشَّيْخَيْنِ، وَلَمْ يُخَرِّجَاهُ.

٤٩٥٠- أَخْبَرَنِي أَبُو بَحْرٍ مُحَمَّدُ بْنُ أَبِي عَمْرٍو الشَّيْبَانِيُّ بِالْكُوفَةِ، حَدَّثَنِي أَبُو الْحَسَنِ مُحَمَّدُ بْنُ الْحَسَنِ الشَّيْبَانِيُّ، ثنا أَبُو نُعَيْمٍ الْفَضْلُ بْنُ دُكَيْنٍ، ثنا سُفْيَانُ، عَنْ سَلَمَةَ بْنِ كُهَيْلٍ، عَنْ سُلَيْمَانَ بْنِ صُرَدٍ، قَالَ: سَمِعْتُ رَسُولَ اللهِ ﷺ يَقُولُ: «الْعَسَرُ وَالْيُسْرُ شَتَّى مَنْ أَتَاهُ أَحَدُهُمَا أَتَى، وَمَنْ أَحَبَّ أَنْ يَأْتِيَهُ مَا أَوْتَادُهُ فَلْيَأْتِ، وَمَنْ أَتَتْهُمَا فَلَمْ يَأْتِ، وَمَنْ أَبْغَضَهُمَا أَبْغَضَ، وَمَنْ أَبْغَضَ أَبْغَضَهُ اللهُ، وَمَنْ أَبْغَضَهُ اللهُ أَدْخَلَهُ النَّارَ».

هَذَا حَدِيثٌ صَحِيحٌ عَلَى شَرْطِ الشَّيْخَيْنِ، وَلَمْ يُخَرِّجَاهُ.

٤٩٥١- أَخْبَرَنَا أَحْمَدُ بْنُ سَلْمَانَ الْفَقِيهُ، ثنا عَبْدُ اللهِ بْنُ أَحْمَدَ بْنِ حَنْبَلٍ، حَدَّثَنِي أَبِي، ثنا يُونُسُ، ثنا الْحَجَّاجُ بْنُ مِنْهَالٍ الْوَاسِطِيُّ، عَنْ حَمَّامِ بْنِ

---

(١) أخطأ الشيخ (٦/ ١٨- ٣٣٤٦)، وسبأتي في ترجمة شاه (٥٨١٥).

(٢) هو: حميد بن حماد، من رجال الجماعة.

(٣) أخطأ الشيخ (٦/ ٥٦٩- ٤٥٤٥).

(٤) قال الذهبي في «المهذب» (٨/ ٤٠٣٩): «حديث منكر وإسناده واهٍ، من مناكيل يوسف أبو زاد» اهـ.

وله عن زاذان عن علي حديث آخر، وهو: «لا تسبوا الديك فإنه يوقظ للصلاة» ذكره ابن أبي حاتم في «العلل» (٢/ ٣٣٤)، وقال: «سألت أبي عنه، فقال: هذا حديث منكر» اهـ.

قلت: وله (٣/ ٢٣٤)، و(٤/ ٢٤١) من طريق يحيى الحماني وهو ضعيف، عن قيس بن الربيع الأسدي عن محمد بن رستم عن زاذان عن سلمان به بنحوه.

إِيَاسٍ، عَنْ عَبْدِ الرَّحْمَنِ بْنِ مَسْعُودٍ[1]، عَنْ أَبِي هُرَيْرَةَ ﵁، قَالَ: خَرَجَ عَلَيْنَا رَسُولُ اللهِ ﷺ وَمَعَهُ الْحَسَنُ وَالْحُسَيْنُ، هَذَا عَلَى عَاتِقِهِ، وَهَذَا عَلَى عَاتِقِهِ، وَهُوَ يَلْثُمُ هَذَا مَرَّةً وَهَذَا مَرَّةً، حَتَّى انْتَهَى إِلَيْنَا، فَقَالَ لَهُ رَجُلٌ: يَا رَسُولَ اللهِ، إِنَّكَ تُحِبُّهُمَا؟ فَقَالَ: «مَنْ أَحَبَّهُمَا فَقَدْ أَحَبَّنِي، وَمَنْ أَبْغَضَهُمَا فَقَدْ أَبْغَضَنِي»[2].

هَذَا حَدِيثٌ صَحِيحُ الْإِسْنَادِ، وَلَمْ يُخَرِّجَاهُ.

٤٨٣١- حدثنا أَبُو الْعَبَّاسِ مُحَمَّدُ بْنُ يَعْقُوبَ، ثَنَا الْحَسَنُ بْنُ عَلِيِّ بْنِ عَفَّانَ، ثَنَا عَبْدُ الْحَمِيدِ بْنُ عَبْدِ الرَّحْمَنِ الْحِمَّانِيُّ، ثَنَا الْحَكَمُ بْنُ عَبْدِ الرَّحْمَنِ بْنِ أَبِي نُعْمٍ[3]، عَنْ أَبِيهِ، عَنْ أَبِي سَعِيدٍ الْخُدْرِيِّ ﵁، عن النَّبِيِّ ﷺ أَنَّهُ قَالَ: «الْحَسَنُ وَالْحُسَيْنُ سَيِّدَا شَبَابِ أَهْلِ الْجَنَّةِ إِلَّا ابْنَيِ الْخَالَةِ»[4].[5]

هَذَا حَدِيثٌ قَدْ صَحَّ مِنْ أَوْجُهٍ كَثِيرَةٍ، وَأَنَا أَتَعَجَّبُ أَنَّهُمَا لَمْ يُخَرِّجَاهُ.

٤٨٣٢- حدثنا أَبُو [illegible] ثَنَا السَّرِيُّ بْنُ خُزَيْمَةَ، ثَنَا عُثْمَانُ بْنُ سَعِيدٍ الْمُرِّيُّ، ثَنَا عَلِيُّ بْنُ صَالِحٍ، عَنْ عَاصِمٍ[6]، عَنْ زِرٍّ، عَنْ عَبْدِ اللهِ ﵁ قَالَ: قَالَ رَسُولُ اللهِ ﷺ: «الْحَسَنُ وَالْحُسَيْنُ سَيِّدَا شَبَابِ أَهْلِ الْجَنَّةِ، وَأَبُوهُمَا خَيْرٌ مِنْهُمَا»[7].

---

(١) هو: عبد الرحمن بن بشر بن مسعود المدني الأزرق.

(٢) [illegible]

(٣) [illegible]

(٤) [illegible]

(٥) [illegible]

(٦) هو: عاصم بن بهدلة، وعنه علي بن صالح بن حي الهمداني.

(٧) إتحاف المهرة (١٠/ ١٨٨-١٢٥٥٠).

Bulsn e

هَذَا حَدِيثٌ صَحِيحٌ بِهَذِهِ الزِّيَادَةِ، وَلَمْ يُخَرِّجَاهُ وَشَاهِدَاهُ:

٨٣٣٣- حَدِيثٌ أَبُو الْحَسَنِ مُحَمَّدُ بْنُ عَبْدِ اللهِ بْنِ مُحَمَّدِ بْنِ عُبَيْدٍ الْعَنَزِيُّ، إِمْلَاءً، ثَنَا مُحَمَّدُ بْنُ إِسْحَاقَ بْنِ خُزَيْمَةَ الْإِمَامُ، ثَنَا مُحَمَّدُ بْنُ عَوْفٍ الطَّائِيُّ، ثَنَا عَبْدُ اللهِ بْنُ عَبْدِ الرَّحْمَنِ، ثَنَا ابْنُ أَبِي ذِئْبٍ، عَنْ نَافِعٍ، عَنِ ابْنِ عُمَرَ ﷺ قَالَ: قَالَ رَسُولُ اللهِ ﷺ: «الْحَسَنُ وَالْحُسَيْنُ سَيِّدَا شَبَابِ أَهْلِ الْجَنَّةِ، وَأَبُوهُمَا خَيْرٌ مِنْهُمَا»(١).

٨٣٣٤- حَدِيثٌ أَحْمَدُ بْنُ قَاسِمِ بْنِ مَرْزُوقٍ الْقَاضِي بِبَغْدَادَ، ثَنَا أَبُو شُعَيْبٍ الْحَرَّانِيُّ، ثَنَا سُلَيْمَانُ بْنُ عَبْدِ الرَّحْمَنِ، ثَنَا مُسْلِمُ بْنُ أَخْنَسَ، ثَنَا سُلَيْمَانُ التَّيْمِيُّ، عَنْ مَنْصُورٍ، عَنِ الشَّعْبِيِّ، عَنْ عُمَرَ، عَنْ سَعِيدِ بْنِ جُبَيْرٍ، عَنِ ابْنِ عَبَّاسٍ ﷺ قَالَ: قَالَ رَسُولُ اللهِ ﷺ: «الْحَسَنُ وَالْحُسَيْنُ، وَأَبُوهُمَا خَيْرٌ مِنْهُمَا، يَكْلَمُانِ فِي الدَّنْيَا مِنْ قَبْلِ شَبَابِهِمَا وَهَرَمِهِمَا، وَقَبْلَ عِلْمِ الْإِلَهِ: أَيُّهُمْ يَلُومُ، هَكَذَا كَانَ يَعُومُ إِبْرَاهِيمُ إِلَيْنَا، يَسْتَأْصِلُ بِالسَّيْفِ»(٢).

هَذَا حَدِيثٌ صَحِيحٌ عَلَى شَرْطِ الشَّيْخَيْنِ، وَلَمْ يُخَرِّجَاهُ(٣).

---

(١) إسناده ضعيف؛ ابن أبي ذئب: صدوق، وقال الذهبي في التلخيص: اختلف معلى مولاه، وهو راهبي مجهول، وقال الحافظ في التقريب: مقبول حيث يتابع وإلا فلين الحديث.

(٢) قال الذهبي: «التميمي» وهو خطأ، ثم قال: بل الحسن بن أحمد بن أبي شعيب.

(٣) كذا، والظن قوي أن الحسن بن أحمد بن أبي شعيب سمع من ابن الخزري الحراني سنة ٢٩٥، وقبل ١٧٧، وإنما يروي عنه عبد الله بن أحمد، الحسن بن عبد الله بن أبي شعيب الحراني، وقد روى عبد الله عن ابن أبي شعيب غير عبد الله بن موسى بن أبي شعيب الحراني، انظر: «الجرح والتعديل» لابن أبي حاتم، ترجمة عبد الله بن أحمد، وترجمة أبيه، وترجمة الحسن بن أحمد بن أبي شعيب (٣/٧٣ و٧٩/٢).

(٤) قال ابن حجر في «الإتحاف» ظفر: وهو في استدراكه فاته عند الخزاعي، في «الأربعين» (٤/١٤٧).

٤٨٣٥- حدثنا أَبُو عَبْدِ اللهِ مُحَمَّدُ بْنُ عَبْدِ اللهِ الزَّاهِدُ الأَصْبَهَانِيُّ، ثَنَا أَحْمَدُ بْنُ مِهْرَانَ، ثَنَا عُبَيْدُ اللهِ بْنُ مُوسَى، أَنَا كَامِلُ بْنُ الْعَلَاءِ، عَنْ أَبِي صَالِحٍ، عَنْ أَبِي هُرَيْرَةَ رضي الله عنه، قَالَ: كُنَّا نُصَلِّي مَعَ رَسُولِ اللهِ ﷺ الْعِشَاءَ، فَكَانَ يُصَلِّي، فَإِذَا سَجَدَ وَثَبَ الْحَسَنُ وَالْحُسَيْنُ عَلَى ظَهْرِهِ، وَإِذَا رَفَعَ رَأْسَهُ أَخَذَهُمَا فَوَضَعَهُمَا وَضْعًا رَفِيقًا[1]، فَإِذَا عَادَ عَادَا، فَلَمَّا صَلَّى جَعَلَ وَاحِدًا هَهُنَا وَوَاحِدًا هَهُنَا، فَجِئْتُهُ فَقُلْتُ: يَا رَسُولَ اللهِ، أَلَا أَذْهَبُ بِهِمَا إِلَى أُمِّهِمَا؟ قَالَ: «لَا». فَبَرَقَتْ بَرْقَةٌ، فَقَالَ: «الْحَقَا بِأُمِّكُمَا». فَمَا زَالَا يَمْشِيَانِ فِي ضَوْئِهَا حَتَّى دَخَلَا[2].

هَذَا حَدِيثٌ صَحِيحُ الإِسْنَادِ، وَلَمْ يُخَرِّجَاهُ.

٤٨٣٦- حدثنا أَبُو الْحَسَنِ عَلِيُّ بْنُ مُحَمَّدٍ[3] الشَّيْبَانِيُّ بِالْكُوفَةِ، حَدَّثَنَا إِبْرَاهِيمُ بْنُ إِسْحَاقَ الزُّهْرِيُّ، ثَنَا جَعْفَرُ بْنُ عَوْنٍ، ثَنَا يُونُسُ بْنُ أَبِي إِسْحَاقَ، عَنْ أَبِيهِ، عَنْ هَانِئِ بْنِ هَانِئٍ، عَنْ عَلِيٍّ، قَالَ: لَمَّا أَنْ وُلِدَ الْحَسَنُ سَمَّيْتُهُ حَرْبًا، فَقَالَ لِي النَّبِيُّ[4] ﷺ: «مَا سَمَّيْتَ ابْنِي؟». قُلْتُ: حَرْبًا. قَالَ: «هُوَ الْحَسَنُ». فَلَمَّا وُلِدَ الْحُسَيْنُ سَمَّيْتُهُ حَرْبًا، فَقَالَ النَّبِيُّ ﷺ: «مَا سَمَّيْتَ ابْنِي؟». قُلْتُ: حَرْبًا. قَالَ: «هُوَ الْحُسَيْنُ». فَلَمَّا أَنْ وُلِدَ مُحَسِّنٌ، قَالَ: «مَا سَمَّيْتَ ابْنِي؟». قُلْتُ: حَرْبًا. قَالَ: «هُوَ مُحَسِّنٌ». ثُمَّ قَالَ النَّبِيُّ ﷺ: «إِنِّي سَمَّيْتُ ابْنِي [illegible]

(١) في (ب): «رفيقا».
(٢) إنما هو الجهر، [illegible]
(٣) في الإتحاف: «محمد بن علي».
(٤) في (ص) و(د): «رسول الله».

ubisn e

بِتَسْمِيَةِ هَارُونَ بَنِيهِ شَبَّرًا، وَشَبِيرًا، وَمُشَبِّرًا»[1].

هَذَا حَدِيثٌ صَحِيحُ الإِسْنَادِ[2]، وَلَمْ يُخَرِّجَاهُ.

❁ ❁ ❁

(١) إتحاف المهرة (١١/ ٦٤٧-١٤٧٩٧).

(٢) قال الذهبي في التلخيص: «قلت: مر من حديث إسرائيل» (٤٨٢٦).

وَمِنْ فَضَائِلِ الْحَسَنِ بْنِ عَلِيِّ بْنِ أَبِي طَالِبٍ ﵁

وَذِكْرُ مَوْلِدِهِ وَمَقْتَلِهِ

٤٨٣٧- **أَخْبَرَنَا** أَبُو الْحُسَيْنِ[١] مُحَمَّدُ بْنُ أَحْمَدَ الْقَطِيعِيُّ بِبَغْدَادَ، ثَنَا أَبُو قِلَابَةَ، ثَنَا أَبُو عَاصِمٍ، حَدَّثَنِي عُمَرُ بْنُ سَعِيدِ بْنِ أَبِي حُسَيْنٍ، عَنِ ابْنِ أَبِي مُلَيْكَةَ، عَنْ عُقْبَةَ بْنِ الْحَارِثِ، أَنَّ أَبَا بَكْرٍ الصِّدِّيقَ ﵁ لَقِيَ الْحَسَنَ بْنَ عَلِيٍّ ﵁ فَضَمَّهُ إِلَيْهِ، وَقَالَ: بِأَبِي شَبِيهٌ بِالنَّبِيِّ لَيْسَ شَبِيهًا بِعَلِيٍّ، وَعَلِيٌّ يَضْحَكُ[٢].

هَذَا حَدِيثٌ صَحِيحٌ عَلَى شَرْطِ الشَّيْخَيْنِ[٣].

٤٨٣٨- **حَدَّثَنَا** أَبُو الْعَبَّاسِ مُحَمَّدُ بْنُ يَعْقُوبَ، ثَنَا الْخَضِرُ بْنُ أَبَانَ الْقَاضِي، ثَنَا أَحْمَدُ بْنُ عَبْدِ السَّلَامِ، ثَنَا [illegible]

---

(١) في (و) و(ص): «الحسن».

(٢) إتحاف المهرة: (٨/٢٣٤-٩٢٨١)، وقال: «قلت: قال في البخاري»، في المناقب (٤/١٨٧) وفضائل الصحابة (٢/٢٦).

(٣) زيد في (ر) و(ك) و(ص): «مرتم بخرجاه».

(٤) كذا قال الخضر بن أبان وهو ضعيف، ورواه يحيى بن يحيى النيسابوري عن [illegible] وقال: «هذا حديث صحيح الإسناد ولم يخرجاه» ووافقه الذهبي، ورواه ابن حبان وصححه حديثه (١٥/٤٠٤) وعدي (١٥/٤٢٠).

Digital Publishing

مُرَيْرَةَ، أَنَّهُ لَقِيَ الْحَسَنَ: مَنْ عَلِيٌّ، فَقَالَ: رَأَيْتُ رَسُولَ اللهِ ﷺ قَبَّلَ بَطْنَكَ، فَأَنْتَبِعُ الْمَوْضِعَ الَّذِي قَبَّلَ رَسُولُ اللهِ ﷺ مِنْكَ، حَتَّى أُقَبِّلَهُ. قَالَ: وَكَذَفَ أَنَّ الْحَسَنَ قَبَّلَهُ(١).

قُلْتُ: حَدِيثٌ صَحِيحٌ عَلَى شَرْطِ الشَّيْخَيْنِ، وَلَمْ يُخَرِّجَاهُ.

٤٨٣٩- أَخْبَرَنَا أَحْمَدُ بْنُ عِمْرَانَ الْفَقِيهُ، ثنا عَبْدُ اللهِ بْنُ أَحْمَدَ بْنِ حَنْبَلٍ، ثنا عَبْدُ اللهِ، ثنا وَكِيعٌ، عَنْ إِسْمَاعِيلَ بْنِ أَبِي خَالِدٍ، قَالَ: سَمِعْتُ وَهْبَ أَبَا جُحَيْفَةَ يَقُولُ: رَأَيْتُ رَسُولَ اللهِ ﷺ وَكَانَ الْحَسَنُ بْنُ عَلِيٍّ يُشْبِهُهُ(٢).

هَذَا حَدِيثٌ صَحِيحٌ عَلَى شَرْطِ الشَّيْخَيْنِ، وَلَمْ يُخَرِّجَاهُ(٣).

وَلَهُ شَاهِدٌ صَحِيحٌ:

٤٨٤٠- حَدَّثَنَاهُ أَبُو الْعَبَّاسِ مُحَمَّدُ بْنُ يَعْقُوبَ، ثنا يَزِيدُ بْنُ عَبْدِ الصَّمَدِ الدِّمَشْقِيُّ(٤)، ثنا نُعَيْمُ بْنُ حَمَّادٍ، ثنا عَبْدُ اللهِ بْنُ الْمُبَارَكِ، ثنا مَعْمَرٌ، عَنِ الزُّهْرِيِّ، عَنْ أَنَسِ بْنِ مَالِكٍ ﷺ قَالَ: لَمْ يَكُنْ فِي وَلَدِ عَلِيٍّ أَشْبَهُ بِرَسُولِ اللهِ ﷺ مِنَ الْحَسَنِ(٥).

---

(١) في النسخ الخطية كلها: عن أبي هريرة قال: لقي الحسن، والمثبت من التلخيص وتاريخ دمشق.

(٢) أخرجه المصنف (٤٨١٠) و(٤٨١٩).

(٣) أخرجه البخاري (٣٧٤٩) و(٣٧٥٠).

(٤) في «تاريخ دمشق» (١٨/ ٤٧٥): وسمع (٨٨/ ٨٨).

(٥) هو زيد بن محمد بن عبد الصمد، أبو الحسن الدمشقي، سمع من جماعة المبارك، وعنه أبو عبد الله بن منده وغيره، ترجمته في «تاريخ دمشق» لابن عساكر (٥٥/ ٣٠٥)، وقال الذهبي في «سير النبلاء» (١٣/ ٥٥٠): حدث بمرو عن معمر، وطلقه عبد الله الرازي من معمر، وأخرجه أبو نعيم (٢/ ٣٥) من حديث ابن سيرين عن أنس أنه قال: لم يكن لذي الحسين ﷺ، والباقي نحو لفظ الرواية من أبي نعيم الرازي (٢/ ٢٩٦-٢٩٧).

٤٨٤١- حدثنا أَبُو عَبْدِ اللهِ مُحَمَّدُ بْنُ يَعْقُوبَ الْحَافِظُ، ثَنَا مُحَمَّدُ بْنُ عَبْدِ الْوَهَّابِ، أَنَا يَعْلَى بْنُ عُبَيْدٍ، ثَنَا عُبَيْدُ اللهِ بْنُ الْوَلِيدِ[1]، عَنْ عَبْدِ اللهِ بْنِ عُبَيْدِ بْنِ عُمَيْرٍ، قَالَ: لَقَدْ حَجَّ الْحَسَنُ بْنُ عَلِيٍّ خَمْسًا وَعِشْرِينَ حَجَّةً مَاشِيًا، وَإِنَّ النَّجَائِبَ لَتُقَادُ مَعَهُ[2].

٤٨٤٢- أخبرنا أَبُو إِسْحَاقَ إِبْرَاهِيمُ بْنُ مُحَمَّدِ بْنِ يَحْيَى الْمُزَكِّي، أَنَا مُحَمَّدُ بْنُ إِسْحَاقَ الثَّقَفِيُّ، ثَنَا أَبُو الْأَشْعَثِ، ثَنَا زُهَيْرُ بْنُ الْعَلَاءِ[3]، ثَنَا سَعِيدُ بْنُ أَبِي عَرُوبَةَ، عَنْ قَتَادَةَ قَالَ: وَلَدَتْ فَاطِمَةُ عليها السلام حَسَنًا بَعْدَ أُحُدٍ بِسَنَتَيْنِ وَكَانَ بَيْنَ وَقْعَةِ أُحُدٍ وَبَيْنَ قُدُومِ النَّبِيِّ ﷺ الْمَدِينَةَ سَنَتَانِ وَسِتَّةُ أَشْهُرٍ وَنِصْفٍ، فَوَلَدَتِ الْحَسَنَ لِأَرْبَعِ سِنِينَ وَسِتَّةِ أَشْهُرٍ[4] مِنَ التَّارِيخِ[5].

٤٨٤٣- أخبرني إِسْمَاعِيلُ بْنُ مُحَمَّدِ بْنِ الْفَضْلِ الشَّعْرَانِيُّ، ثَنَا جَدِّي، ثَنَا إِبْرَاهِيمُ بْنُ الْمُنْذِرِ، حَدَّثَنِي ابْنُ وَاقِدٍ[6]، قَالَ: تُوُفِّيَ أَبُو مُحَمَّدٍ الْحَسَنُ بْنُ

---

(١) في (و): «عبد الله بن الوليد»، وهو عبيد الله بن الوليد الوصافي، ضعيف الحديث، وقال المصنف في المدخل إلى الصحيح (١/ ١٨٢): «روى عن محارب بن دثار أحاديث موضوعة»، وقد تقدم له عنه حديث في التفسير (٣٨٣٩) وصححه المصنف.

(٢) إتحاف المهرة (٤/ ٣٠٢-٤٢٨٩).

(٣) زهير بن العلاء، ثقة، ثبت، وهو ابن أبي الوليد الوصافي، ضعيف الحديث، وقال المصنف في المدخل إلى الصحيح (١/ ١٨٢): «روى عن محارب بن دثار أحاديث موضوعة»، وقد تقدم له عنه حديث في التفسير (٣٨٣٩) وصححه المصنف.

(٤) إتحاف المهرة (٤/ ٣٠٢-٤٢٨٩).

(٥) يعني: محمد بن عمر بن واقد الواقدي الأسلمي المدني.

(٦) هذا الحديث لم نجده في الإتحاف.

buisn e

٤٤٤٤ - حَدَّثَنَا أَبُو الْعَبَّاسِ مُحَمَّدُ بْنُ يَعْقُوبَ، ثَنَا الْحَسَنُ بْنُ عَلِيِّ بْنِ عَفَّانَ، ثَنَا أَبُو يَحْيَى الْحِمَّانِيُّ، ثَنَا عَبْدُ الرَّحْمَنِ بْنُ عَبْدِ اللَّهِ بْنِ أَبِي جَعْفَرٍ، عَنْ أَبِيهِ، عَنْ مُحَمَّدِ بْنِ سِيرِينَ، عَنْ أَبِي هُرَيْرَةَ ﷺ قَالَ: لَا أَزَالُ أُحِبُّ هَذَا الرَّجُلَ بَعْدَمَا رَأَيْتُ رَسُولَ اللَّهِ ﷺ يَمْتَصُّ وَاحِدَةً، وَأَيْتُ الْحَسَنِ فِي حِجْرِ النَّبِيِّ ﷺ وَهُوَ يُدْخِلُ أَصَابِعَهُ فِي لِحْيَةِ النَّبِيِّ ﷺ، وَالنَّبِيُّ ﷺ يُدْخِلُ لِسَانَهُ فِي فَمِهِ، ثُمَّ قَالَ: «اللَّهُمَّ إِنِّي أُحِبُّهُ فَأَحِبَّهُ».

هَذَا حَدِيثٌ صَحِيحُ الْإِسْنَادِ، وَلَمْ يُخَرِّجَاهُ.

٤٤٤٥ - أَخْبَرَنَا أَبُو الْحَسَنِ بْنُ عِيسَى بْنِ عَبْدِ الْعَزِيزِ، ثَنَا الْحَسَنُ بْنُ أَبِي طَالِبٍ، ثَنَا مُحَمَّدُ بْنُ صَالِحٍ الدَّبِيثِيُّ، ثَنَا إِسْمَاعِيلُ بْنُ أَبِي حَرِيزَةَ، عَنْ سَعِيدِ بْنِ أَبِي سَعِيدٍ الْمَقْبُرِيِّ، قَالَ: كُنَّا عِنْدَ أَبِي هُرَيْرَةَ فَحَدَّثَ الْحَسَنُ بْنُ عَلِيِّ بْنِ أَبِي طَالِبٍ، فَسَلَّمَ، فَرَدَّدَ عَلَيْهِ، ثُمَّ قَالَ: وَلَمْ يَعْلَمْ بِهِ أَبُو هُرَيْرَةَ، فَقُلْنَا لَهُ: يَا أَبَا هُرَيْرَةَ، هَذَا الْحَسَنُ بْنُ عَلِيٍّ قَدْ سَلَّمَ عَلَيْكَ فَلَمْ تَعْلَمْ، وَقَالَ: وَعَلَيْكَ السَّلَامُ يَا سَيِّدِي، كَيْفَ قَالَ: سَمِعْتُ رَسُولَ اللَّهِ ﷺ يَقُولُ: «إِنَّهُ سَيِّدٌ».

هَذَا حَدِيثٌ صَحِيحُ الْإِسْنَادِ، وَلَمْ يُخَرِّجَاهُ.

---

(١) إسناده قوي: أخرجه ابن سعد (٥/١٦٦-١٦٧)، وأصل الحديث في الصحيحين من حديث ابن عمر بن مطعم عن أبي هريرة بلفظه أخرجه البخاري في البيوع (٢١٢٦) والقدر (٦٦٠٨)، ومسلم في الفضائل (٢٤٢٧).

(٢) يعني: أبا عبد الله الأزرق، قال أبو حاتم: شيخ، وذكره ابن حبان في الثقات، ترجم له في المجروحين وقال: الشيخ يروي عن الشاميين ما لا يشبه الاستخراج يجب ترك الاحتجاج بخبره.

(٣) قوله: «الله من موجودي فيها» (ساقط من رأس الأ).

(٤) إسناده ضعيف (١٤٨/١٤٨-١٤٨٧٨/١٤٩).

٢٤٨٤- أَخْبَرَنِي بِشْرُ بْنُ مُحَمَّدٍ الصَّيْرَفِيُّ بِمَرْوَ، ثنا عَبْدُ الصَّمَدِ بْنُ الْفَضْلِ، ثنا عَبْدُ اللهِ بْنُ يَزِيدَ الْمُقْرِئُ، ثنا حَيْوَةُ بْنُ شُرَيْحٍ، أَخْبَرَنِي أَبُو صَخْرٍ[1]، أَنَّ يَزِيدَ بْنَ عَبْدِ اللهِ بْنَ قُسَيْطٍ أَخْبَرَهُ، أَنَّ عُرْوَةَ بْنَ الزُّبَيْرِ أَخْبَرَهُ، عَنْ أَبِيهِ أَنَّ رَسُولَ اللهِ ﷺ قَالَ حِينَ وَضَعَهُ إِلَيْهِ، وَجَعَلَ يَمْسَحُهُ وَعِنْدَهُ رَجُلٌ مِنَ الْأَنْصَارِ، فَقَالَ الْأَنْصَارِيُّ: إِنْ أَبِي إِذَا عَلَا بَلَغَ، مَا قَالَهُ قَطُّ، فَقَالَ رَسُولُ اللهِ ﷺ: «أَرَأَيْتَ إِنْ كَانَ اللهُ انْتَزَعَ الرَّحْمَةَ مِنْ قَلْبِكَ، فَمَا يَنْبَغِي؟».

هَذَا حَدِيثٌ صَحِيحٌ الْإِسْنَادِ عَلَى شَرْطِ الشَّيْخَيْنِ[2]، وَلَمْ يُخَرِّجَاهُ.

٢٤٨٥- حَدَّثَنَا أَبُو الْعَبَّاسِ مُحَمَّدُ بْنُ يَعْقُوبَ، ثنا الْحَسَنُ بْنُ عَلِيِّ بْنِ عَفَّانَ الْعَامِرِيُّ، ثنا أَبُو سَعِيدٍ عَمْرُو بْنُ مُحَمَّدٍ الْعَنْقَزِيُّ، ثنا زَائِدَةُ بْنُ صَالِحٍ، عَنْ سَلَمَةَ بْنِ وَهْرَامٍ، عَنْ طَاوُسٍ، عَنِ ابْنِ عَبَّاسٍ رَضِيَ اللهُ عَنْهُمَا، قَالَ: أَقْبَلَ النَّبِيُّ ﷺ وَهُوَ مُجْمِعٌ لِلْحَسَنِ بْنِ عَلِيٍّ رَضِيَ اللهُ عَنْهُمَا، فَلَمَّا دَنَا مِنْهُ سَلَّمَ عَلَيْهِ، فَلَمَّا سَلَّمَ عَلَيْهِ سَقَطَ

Using

إِسْحَاقُ الإِمَامُ، قَالَ: أَنَا مُوسَى، قَالَ: أَنَا مُحَمَّدُ بْنُ جَعْفَرٍ، قَالَ: أَنَا شُعْبَةُ، قَالَ: سَمِعْتُ أَبَا جَمْرَةَ، يُحَدِّثُ أَبَا عَبْدِ اللهِ مُحَمَّدَ بْنَ إِدْرِيسَ بْنِ مُنْذِرٍ يُحَدِّثُ، قَالَ: قَالَ لِي ابْنُ عَبَّاسٍ: إِنَّ النَّاسَ يَطْرُقُونَ إِلَيَّ تُرِيدُ الْجَلَاقَةَ، فَقَالَ: قَدْ كَانَ سَيَّدُهُمُ الْعَرَبِ فِي بَنِي يَحْبُرُونَ مِنْ هَازِنٍ، وَبَيْنَهُمْ مِنْ سَالِفٍ، تَرَكْتُهَا لِهَيْئَةِ وَجْهِ اللهِ تَعَالَى، وَعَنْقِ وَدَاعٍ أَنَا مُحَمَّدٌ، فَلَمْ أَبْرَحْهَا بِالْبَأْسِ الْمُحَرَّمِ.

هَذَا إِسْنَادٌ صَحِيحٌ عَلَى شَرْطِ الشَّيْخَيْنِ، وَلَمْ يُخَرِّجَاهُ.

٤٩٣٩- أَخْبَرَنَا أَبُو عَبْدِ اللهِ مُحَمَّدُ بْنُ عَلِيِّ بْنِ عَبْدِ اللهِ بِمَرْوَ بِقِرَاءَتِي عَلَيْهِ، أَنَا مُحَمَّدُ بْنُ أَحْمَدَ بْنِ حَرْبٍ، أَنَا مُوسَى بْنُ إِسْمَاعِيلَ، أَنَا الْقَاسِمُ بْنُ الْفَضْلِ الْحُدَّانِيُّ.

وَأَخْبَرَنَا أَبُو الْحَسَنِ الْعَنَزِيُّ[1]، أَنَا مُحَمَّدُ بْنُ إِسْحَاقَ الإِمَامُ، أَنَا أَبُو طَالِبٍ زَيْدُ بْنُ أَخْزَمَ الطَّائِيُّ، أَنَا أَبُو دَاوُدَ، أَنَا الْقَاسِمُ بْنُ الْفَضْلِ، أَنَا يُوسُفُ بْنُ مَازِنٍ الرَّاسِبِيُّ، قَالَ: قَامَ رَجُلٌ إِلَى الْحَسَنِ بْنِ عَلِيٍّ، فَقَالَ: يَا مُسَوِّدَ وَجْهِ الْمُؤْمِنِينَ، قَالَ: الْحَسَنُ: لَا تُؤَنِّبْنِي رَحِمَكَ اللهُ، فَإِنَّ رَسُولَ اللهِ

---

(١) في (ز): «محمد بن صالح، وأبو الحسن العنزي»، وفي (ب): «العنزي»، وهو خطأ، والصواب ما أثبتناه من (ح) وبه يستقيم السند، وهو: أبو الحسن بن عبيد، أبو عمر الرحبي العنزي.

(٢) يُنظر: الجمهرة لابن دريد (٢/٤٦٣-٤٦٤)، ومعجم العرب لأبي سعادها: لأن الصحيحة الرأس، وهو أشرف الأعضاء، وقيل: والوجه العرب، النبي تجمع العرفان فيه، ينظر: الجمهرة، والمعاني جمع نمر.

يُوسُفُ بْنُ مَازِنٍ الرَّاسِبِيُّ، قَالَ: قَامَ رَجُلٌ إِلَى الْحَسَنِ بْنِ عَلِيٍّ، فَقَالَ: يَا مُسَوِّدَ وَجْهِ الْمُؤْمِنِينَ، قَالَ: الْحَسَنُ: لَا تُؤَنِّبْنِي رَحِمَكَ اللهُ، فَإِنَّ رَسُولَ اللهِ

(٢) في (ز): «محمد بن صالح، وأبو الحسن العنزي»، وفي (ب): «العنزي»، وهو خطأ، والصواب ما أثبتناه من (ح) وبه يستقيم السند، وهو: أبو الحسن بن عبيد، أبو عمر الرحبي العنزي.

(٣) يُنظر: الجمهرة لابن دريد (٢/٤٦٣-٤٦٤)، ومعجم العرب لأبي سعادها: لأن الصحيحة الرأس، وهو أشرف الأعضاء، وقيل: والوجه العرب، النبي تجمع العرفان فيه، ينظر: الجمهرة، والمعاني جمع نمر.

لِلَّهِ قَدْ رَأَى نَبِيِّ أُمَيَّةَ يَخْطُرُ عَلَى مِنْبَرِهِ وَعَلَاهُ، فَسَاءَهُ ذَلِكَ، فَنَزَلَتْ: ﴿إِنَّآ أَعْطَيْنَٰكَ ٱلْكَوْثَرَ ۝١﴾، نَهْرٌ فِي الْجَنَّةِ، وَنَزَلَتْ: ﴿إِنَّا أَنزَلْنَٰهُ فِى لَيْلَةِ ٱلْقَدْرِ ۝١﴾ يَمَا أَنْزِلَ عَلَى نَبِيٍّ لَيْلَةَ الْقَدْرِ ﴿لَيْلَةُ ٱلْقَدْرِ خَيْرٌ مِّنْ أَلْفِ شَهْرٍ ۝٣﴾، يَمْلِكُهُ بَنُو أُمَيَّةَ فَحَسَبْتُ ذَلِكَ، فَإِذَا هُوَ لَا يَزِيدُ وَلَا يَنْقُصُ».

هَذَا إِسْنَادٌ صَحِيحٌ»[1]. وَهَذَا الْقَبِيلُ لِلْحَسَنِ بْنِ عَلِيٍّ هَذَا الْقَوْلَ هُوَ: سُفْيَانُ بْنُ أَبِي صَاحِبُ أَبِيهِ.

٤٨٥٠- **حَدَّثَنَا** أَبُو أَحْمَدَ بَكْرُ بْنُ مُحَمَّدٍ الْعَسْكَرِيُّ بِمِصْرَ، ثَنَا عَبْدُ الصَّمَدِ بْنُ الْفَضْلِ، ثَنَا مَكِّيُّ بْنُ إِبْرَاهِيمَ، ثَنَا الشَّيْبَانِيُّ بْنُ إِسْمَاعِيلَ الْجَبَلِيُّ، عَنِ الشَّعْبِيِّ، عَنْ سُفْيَانَ بْنِ اللَّيْلِ الْهَمْدَانِيِّ قَالَ: أَتَيْتُ الْحَسَنَ بْنَ عَلِيٍّ حِينَ بَايَعَ مُعَاوِيَةَ، فَقُلْتُ: يَا سَيِّدَ الْمُؤْمِنِينَ، ثُمَّ ذَكَرَهُ بِمَعْنَاهُ.

---

[1] (٣/ ٦٨) - (٢٨٢٠) - (٢٨٢١)

٤٨٥١ - **حَدَّثَنِي** نَصْرُ بْنُ مُحَمَّدٍ الْعَدْلُ،[١] نَا أَحْمَدُ بْنُ مُحَمَّدِ بْنِ سَعِيدٍ الْحَافِظُ،[٢] نَا أَحْمَدُ بْنُ يَحْيَى الْجَارُودِيُّ،[٣] نَا مُحَمَّدُ بْنُ إِسْحَاقَ الثَّقَفِيُّ،[٤] نَا لُوَيْنٌ بْنُ دِرْهَمٍ، عَنِ الْأَعْلَمِ، عَنِ الْهَيْثَمِ،[٥] عَنْ سُفْيَانَ بْنِ الْمَلَّى قَالَ: لَمَّا دَنَا مِنَّا مَوْتُ أَحَدِنَا نَزَلَ بِهِ مَلَكُ الْمَوْتِ مَا كَانَ فَبَدَتْ عَلَيْهِ الْمَهَابَةُ وَهُوَ خَلِيلٌ فِي أَصْحَابِهِ، فَأَنْكَرَ الْحَدِيثَ بِطُولِهِ. قَالَ: فَتَنَازَعَ عِنْدَهُ الْأَذَانَ، فَقَالَ بَعْضُنَا: إِنَّمَا كَانَ بَدْءُ الْأَذَانِ رُؤْيَا عَبْدِ اللهِ بْنِ زَيْدِ بْنِ عَاصِمٍ، فَقَالَ لَهُ الْحَسَنُ:[٦] بَلْ عَلَّمَ إِبْلَيْسُ الْأَذَانَ أَعْلَمَ مِنْ ذَلِكَ، أَلَمْ تَرَيْ إِلَيْهِ فِي السَّمَاءِ حِينَ عَلَّمَهُ وَعَلَّمَتْهُ رُسُلُ اللهِ ﷺ، وَأَقَامَ مَرَّةً مَرَّةً، فَعَلَّمَهُ رَسُولُ اللهِ ﷺ، فَأَذَّنَ الْحَسَنُ[٧] حِينَ ذَكَرَ.

٤٨٥٢ - **أَخْبَرَنِي** أَبُو الْعَبَّاسِ مُحَمَّدُ بْنُ أَحْمَدَ الْمَحْبُوبِيُّ، نَا سَعِيدُ بْنُ مَسْعُودٍ، نَا عُبَيْدُ اللهِ بْنُ مُوسَى، نَا سُفْيَانُ، عَنْ سَالِمٍ بْنِ أَبِي حَفْصَةَ، قَالَ:

---

(١) هو: نصر بن محمد بن أحمد بن مقلوب، أبو الفضل الطوسي.

(٢) هو: أحمد بن محمد بن سعيد الكوفي الحافظ.

(٣) في (ق) و(ص): «الجارودي» مصحف. وهو: أحمد بن يحيى بن زكريا، أبو جعفر الجارودي.

(٤) هو: محمد بن إسحاق بن خزيم، أبو عبد الله الثقافي الطبري.

(٥) قال في السبع الطِّوال للهيثم، وعنه الرياء (٢١١/٢)، وعنه نقل الطبري: ما ذكره عن سفيان بن الملى.

وقال مصحب بن الزبير الزبيري: من رجال الهيثمية، وفي الإصابة: «هو الشعبي».

وأخطأ من يروي عن الشعبي، وقد أعلم.

(٦) في (ب): «فقال له الحسن».

(٧) في (ب): «فأذن الحسن» وفي (ق): «فقال الشعبي: أذن».

(٨) إسناده ضعيف: (٤٦٧/٣-٤٦٨)، وقال الذهبي في التلخيص: «قال أبو داود: نوح

سَمِعْتُ أَبَا حَازِمٍ، يَقُولُ: إِنِّي لَشَاهِدٌ يَوْمَ مَاتَ الْحَسَنُ بْنُ عَلِيٍّ فَرَأَيْتُ الْحُسَيْنَ بْنَ عَلِيٍّ يَقُولُ لِسَعِيدِ بْنِ الْعَاصِ، وَيَطْعَنُ فِي عُنُقِهِ، وَيَقُولُ: تَقَدَّمْ فَلَوْلَا أَنَّهَا سُنَّةٌ مَا قُدِّمْتَ. وَكَانَ بَيْنَهُمْ شَيْءٌ، فَقَالَ أَبُو هُرَيْرَةَ: أَتَنْفُسُونَ عَلَى ابْنِ نَبِيِّكُمْ ﷺ بِتُرْبَةٍ تَدْفِنُونَهُ فِيهَا، وَقَدْ سَمِعْتُ رَسُولَ اللهِ يَقُولُ: «مَنْ أَحَبَّهُمَا فَقَدْ أَحَبَّنِي، وَمَنْ أَبْغَضَهُمَا فَقَدْ أَبْغَضَنِي»[1].

هَذَا حَدِيثٌ صَحِيحُ الْإِسْنَادِ، وَلَمْ يُخَرِّجَاهُ.

٤٨٥٣- حدثنا أَبُو جَعْفَرٍ مُحَمَّدُ بْنُ صَالِحِ بْنِ هَانِئٍ وَأَبُو سَعِيدٍ عَمْرُو بْنُ مُحَمَّدِ بْنِ مَنْصُورٍ، قَالَا: ثَنَا الْفَضْلُ بْنُ مُحَمَّدِ بْنِ الْمُسَيَّبِ الشَّعْرَانِيُّ، ثَنَا أَبُو بَكْرٍ عَبْدُ الرَّحْمَنِ بْنُ عَبْدِ الْمَلِكِ بْنِ شَيْبَةَ[2] الْحِزَامِيُّ، ثَنَا ابْنُ أَبِي فُدَيْكٍ، عَنْ إِسْمَاعِيلَ بْنِ إِبْرَاهِيمَ بْنِ عُقْبَةَ، عَنْ عَمِّهِ مُوسَى بْنِ عُقْبَةَ، عَنْ هِشَامِ بْنِ عُرْوَةَ، عَنْ أَبِيهِ عَنْ عَائِشَةَ، عَنِ الْحَسَنِ بْنِ عَلِيٍّ قَالَ: عَلَّمَنِي رَسُولُ اللهِ ﷺ

وَنَرِي إِذَا رَفَعْتُ رَأْسِي وَلَمْ يَبْقَ إِلَّا السُّجُودُ: «اللَّهُمَّ اهْدِنِي فِيمَنْ هَدَيْتَ، وَعَافِنِي فِيمَنْ عَافَيْتَ، وَتَوَلَّنِي فِيمَنْ تَوَلَّيْتَ، وَبَارِكْ لِي فِيمَا آتَيْتَ، وَقِنِي شَرَّ مَا قَضَيْتَ، إِنَّكَ تَقْضِي وَلَا يُقْضَى عَلَيْكَ، إِنَّهُ لَا يَذِلُّ مَنْ وَالَيْتَ، تَبَارَكْتَ وَتَعَالَيْتَ»[3].

هَذَا حَدِيثٌ صَحِيحٌ عَلَى شَرْطِ الشَّيْخَيْنِ إِلَّا أَنَّ مُحَمَّدَ بْنَ أَبِي كَثِيرٍ قَدْ [illegible] إِسْنَادِهِ.

(١) إتحاف المهرة (٤/٢٧٣-٢٧٤).

(٢) في الإتحاف: «ثنا أبو بكر عبد الملك بن [illegible]» خطأ.

(٣) إتحاف المهرة (٤/٢٧٣-٢٧٤).

٤٨٥٤- **حَدَّثَنَا** أَبُو عَبْدِ اللهِ مُحَمَّدُ بْنُ عَبْدِ اللهِ الزَّاهِدُ الصَّفَّارُ، ثَنَا [1] بِالْمِيزَانِ الْمُسْلِمِيِّ.

وَحَدَّثَنَا عَلِيُّ بْنُ حَمْشَادَ الْعَدْلُ، ثَنَا عُبَيْدُ بْنُ عَبْدِ الْوَاحِدِ الْبَزَّارُ وَالْفَضْلُ بْنُ مُحَمَّدٍ الشَّعْرَانِيُّ، قَالُوا: ثَنَا أَبُو إِسْمَاعِيلَ بْنُ مُحَمَّدِ بْنِ جَعْفَرِ بْنِ أَبِي شَيْبَةَ، حَدَّثَنِي عَمِّي بْنُ عُثْمَانَ، ثَنَا أَبُو إِسْحَاقَ، عَنْ زُرَيْقِ بْنِ أَبِي سَلْمَى، عَنْ أَبِي الْحَوْرَاءِ، عَنِ الْحَسَنِ بْنِ عَلِيٍّ قَالَ: عَلَّمَنِي رَسُولُ اللهِ ﷺ هَؤُلَاءِ الْكَلِمَاتِ فِي الْوِتْرِ: "اللَّهُمَّ اهْدِنِي فِيمَنْ هَدَيْتَ، وَعَافِنِي فِيمَنْ أَلَيْتَ، وَبَارِكْ لِي فِيمَا أَعْطَيْتَ، وَقِنِي شَرَّ مَا قَضَيْتَ، فَإِنَّكَ تَقْضِي وَلَا يُقْضَى عَلَيْكَ، وَإِنَّهُ لَا يَذِلُّ مَنْ وَالَيْتَ، تَبَارَكْتَ رَبَّنَا وَتَعَالَيْتَ".

٤٨٥٥- **حَدَّثَنَا** عَبْدُ اللهِ بْنُ مُحَمَّدِ بْنِ الْحَسَنِ بْنِ يَحْيَى الْبَزَّازُ بِمِصْرَ، ثَنَا [2] الطَّيِّبُ الْعَطَّارُ، ثَنَا إِسْمَاعِيلُ بْنُ مُحَمَّدِ بْنِ إِسْمَاعِيلَ بْنِ جَعْفَرِ بْنِ مُحَمَّدِ بْنِ عَلِيِّ بْنِ الْحُسَيْنِ، حَدَّثَنِي عَمِّي عَبْدُ اللهِ بْنُ مُحَمَّدٍ، حَدَّثَنِي عَبْدُ اللهِ بْنُ إِدْرِيسَ، عَنْ أَبِيهِ جَعْفَرِ بْنِ مُحَمَّدٍ، عَنْ أَبِيهِ عَلِيِّ بْنِ الْحُسَيْنِ، قَالَ: خَطَبَ الْحَسَنُ بْنُ عَلِيٍّ النَّاسَ حِينَ قُتِلَ عَلِيٌّ فَحَمِدَ اللهَ وَأَثْنَى عَلَيْهِ، ثُمَّ قَالَ: قُتِلَ فِي هَذِهِ اللَّيْلَةِ رَجُلٌ لَا يَسْبِقُهُ الْأَوَّلُونَ بِعَمَلٍ وَلَا يُدْرِكُهُ الْآخِرُونَ، وَقَدْ

---

(١) هنا سبعة رجال بين محمد الحسيني.

(٢) زيد زيادة بين السياق الحالي للسند، وآخر الصحابي السند الآتي بعد هذا الحديث.

(٣) إسحاق: هو ابن راهويه (١٦٦-٢٣٨هـ)، وقال: «ليست بالقوية، وهي من غير علة»، وقال عن موسى بن هلال: «ضعاف جدًا». وقد ذكر أنه عن الحسن بن علي، عن الحسن بن علي، أخرجه الحاكم (٣/ ٢٤٨).

(٤) هذا الحسين بن زيد بن علي بن الحسين بن علي بن أبي طالب، من رجال الطبقة.

كَانَ رَسُولُ اللهِ ﷺ يُعْجِبُهُ زِينَةُ الْمُقَاتِلِ، وَجَبْرِيلُ عَنْ يَمِينِهِ، وَمِيكَائِيلُ عَنْ يَسَارِهِ، فَمَا تَرْجِعُ حَتَّى يَفْتَحَ اللهُ عَلَيْهِ، وَمَا تَرَكَ ذَلِكَ أَهْلُ الْأَرْضِ صَغَارُهُ، وَلَا يَبْقَاهُ إِلَّا سَفَلَةُ الدَّوَابِّ فَصَلَّتْ مِنْ صَلَاتِنَا أَوْ لَمْ يَتَبَاغَ بِهَا حَادِيهَا إِلَّا لِغَدٍ، ثُمَّ قَالَ: أَيُّهَا النَّاسُ مَنْ عَرَفَنِي فَقَدْ عَرَفَنِي، وَمَنْ لَمْ يَعْرِفْنِي فَأَنَا الْحَسَنُ بْنُ عَلِيٍّ، أَنَا ابْنُ النَّبِيِّ، وَأَنَا ابْنُ الْوَصِيِّ، وَأَنَا ابْنُ الْبَشِيرِ، وَأَنَا ابْنُ النَّذِيرِ، وَأَنَا ابْنُ الدَّاعِي إِلَى اللهِ بِإِذْنِهِ، وَأَنَا ابْنُ السِّرَاجِ الْمُنِيرِ، وَأَنَا مِنْ أَهْلِ الْبَيْتِ الَّذِي كَانَ جَبْرِيلُ يَنْزِلُ إِلَيْنَا وَيَصْعَدُ مِنْ عِنْدِنَا، وَأَنَا مِنْ أَهْلِ الْبَيْتِ الَّذِي أَذْهَبَ اللهُ عَنْهُمُ الرِّجْسَ وَطَهَّرَهُمْ تَطْهِيرًا، وَأَنَا مِنْ أَهْلِ الْبَيْتِ الَّذِينَ افْتَرَضَ اللهُ مَوَدَّتَهُمْ عَلَى كُلِّ مُسْلِمٍ، فَقَالَ تَارَكَ وَتَعَالَى لِنَبِيِّهِ ﷺ: ﴿قُلْ لَا أَسْئَلُكُمْ عَلَيْهِ أَجْرًا إِلَّا الْمَوَدَّةَ فِي الْقُرْبَىٰ وَمَن يَقْتَرِفْ حَسَنَةً نَّزِدْ لَهُۥ فِيهَا حُسْنًا﴾[١]، فَاقْتِرَافُ الْحَسَنَةِ مَوَدَّتُنَا أَهْلَ

(١) الشورى: ٢٣.

الْحُسَيْنُ بْنُ الْفَرَجِ، ثَنَا مُحَمَّدُ بْنُ عُمَرَ، حَدَّثَنِي عَبْدُ اللهِ بْنُ جَعْفَرٍ(١)، عَنْ أَبِي بَكْرٍ بْنِ عَيَّاشٍ قَالَ: قَالَ الْحَسَنُ بْنُ عَلِيٍّ سَمِعْتُ أَبِي يَقُولُ: قَالَ بَكْرٌ بِكْرٌ حَتَّى كَانَتِ الْمَرْأَةُ الأَعْرَابِيَّةُ الَّتِي كَانَتْ فِيهَا، قَالَ: فَكَانَ يَجْلِدُ فِيهَا، فَلَمَّا مَاتَ أَقَامَ عَلَيْهَا(٢) بَعْدَهُ.

قَالَ قَالَ عُمَرُ(٣): وَثَنَا جَعْفَرُ بْنُ مُحَمَّدٍ(٤)، عَنْ أَبِي جَعْفَرٍ(٥)، قَالَ: مَكَثَ النَّاسُ يَشْكُونَ عَلِيَّ الْحَسَنَ بْنَ عَلِيٍّ وَلَمْ يَقُلْ وَلَمْ يَتَكَلَّمْ.

قَالَ ابْنُ عُمَرَ: وَحَدَّثَنَا(٦) عُبَيْدَةُ بْنُ بُلَيْلٍ، عَنْ عَبْدِهِ بْنِ سُهْلٍ قَالَ: حَجَّ بِنَا الْحَسَنُ بْنُ عَلِيٍّ سَنَةً.

قَالَ ابْنُ عُمَرَ: وَثَنَا دَاوُدُ بْنُ سِنَانٍ، سَمِعْتُ نَفَطَوَيْهِ بْنَ أَبِي طَالِبٍ، قَالَ: شَهِدْنَا الْحَسَنَ بْنَ عَلِيٍّ يَوْمَ مَاتَ وَدَفَنَّاهُ بِالْبَقِيعِ، وَلَمْ يُحْدِثْ(٧) إِلَّا وَقَفَتْ الأَعْلَى رَأْسِ لِبَنَاتِهِ.

قَالَ قَالَ عُمَرُ: وَحَدَّثَنِي عَلِيُّ بْنُ مُحَمَّدٍ(٨)، حَدَّثَنِي مَسْلَمَةُ بْنُ مُحَارِبٍ قَالَ: مَاتَ الْحَسَنُ بْنُ عَلِيٍّ سَنَةَ خَمْسِينَ فَحَضَرَ الْحَسَنَ بْنَ زَيْدٍ وَالْحَسَنَ بْنَ عُمَرَ وَأَرْبَعِينَ سَنَةً، وَصَلَّى عَلَيْهِ سَعِيدُ بْنُ الْعَاصِي وَكَانَ يَبْكِي، وَكَانَ

---

(١) عبد عبد الله بن جعفر بن عبد الرحمن بن المسور بن مخرمة، أبو محمد الحماني.

(٢) بعني: الوقائع، وصخب في الإتجاه إلى أبي بكر.

(٣) هذا يعطي من هنا من سيوط مؤلف على ابن أبي طالب، الهاشمي.

(٤) هذا يعطي من هنا من سيوط من الحسين بن علي بن الحسين بن زيد بن علي.

(٥) في ب، و(ك): «وحدثنا».

(٦) في ب، و(ك): «فوقت».

(٧) في ب، و(ك): «حدثنا».

(٨) هذا يعطي من سيوط من عبد الله بن أبي سليد، أبو الحسن الحماني الأعمى.

مَرَضُهُ أَرْبَعِينَ يَوْمًا[1].

٤٨٥٨- **أخبرنا** حَمْزَةُ بْنُ الْعَبَّاسِ بْنِ الْفَضْلِ الْعَقَبِيُّ[2] بِبَغْدَادَ، ثَنَا الْحَسَنُ بْنُ سَلَّامٍ السَّوَّاقُ، ثَنَا عُبَيْدُ اللهِ بْنُ مُوسَى، ثَنَا شَيْبَانُ، عَنْ[3] أَبِي إِسْحَاقَ قَالَ: بُويِعَ لِأَبِي مُحَمَّدٍ الْحَسَنِ بْنِ عَلِيِّ بْنِ أَبِي طَالِبٍ بِالْكُوفَةِ عُقَيْبَ قَتْلِ أَمِيرِ الْمُؤْمِنِينَ، وَأَخَذَ الْبَيْعَةَ عَلَى[4] أَصْحَابِهِ، فَحَدَّثَنِي حَارِثَةُ بْنُ مُضَرِّبٍ، قَالَ: سَمِعْتُ الْحَسَنَ بْنَ عَلِيٍّ يَقُولُ: وَاللهِ لَا أُبَايِعُكُمْ إِلَّا عَلَى مَا أَقُولُ لَكُمْ. قَالُوا: مَا هِيَ؟ قَالَ: تُسَالِمُونَ مَنْ سَالَمْتُ، وَتُحَارِبُونَ مَنْ حَارَبْتُ. وَلَمَّا تَمَّتِ الْبَيْعَةُ خَطَبَهُمْ[5].

٤٨٥٩- **حدثنا** مُحَمَّدُ بْنُ صَالِحِ بْنِ هَانِئٍ، ثَنَا الْحُسَيْنُ بْنُ الْفَضْلِ الْبَجَلِيُّ، ثَنَا عَفَّانُ بْنُ مُسْلِمٍ، ثَنَا شُعْبَةُ، عَنْ عَمْرِو بْنِ مُرَّةَ، سَمِعْتُ عَبْدَ اللهِ بْنَ [illegible]

لَمَّا قُتِلَ عَلِيٌّ قَامَ الْحَسَنُ يَخْطُبُ النَّاسَ[6]، فَقَامَ رَجُلٌ مِنْ أَزْدِ شَنُوءَةَ، فَقَالَ: أَشْهَدُ لَقَدْ رَأَيْتُ رَسُولَ اللهِ ﷺ وَاضِعَهُ فِي حَيْوَتِهِ وَهُوَ يَقُولُ: «مَنْ أَحَبَّنِي فَلْيُحِبَّهُ، وَلْيُبَلِّغِ الشَّاهِدُ الْغَائِبَ». وَلَوْلَا كَرَاهَةُ رَسُولِ اللهِ ﷺ مَا حَدَّثْتُ بِهِ

---

(١) إتحاف المهرة (٤/٣٠١-٤٢٨٨).

(٢) هو [illegible] أبو عبد الله [illegible]

(٣) في (ب): «بن».

(٤) في (ب) و(ت): «[illegible]».

(٥) [illegible] المهرة [illegible]

(٦) يعني: أبا كثير الزبيدي، وقيل اسمه عبد [illegible] من رجال التهذيب.

(٧) قوله: «الناس» غير موجود في (و)، و(ك).

bulsn

[ت:٢١٠/م:٢٢]

٨٤٦٠ - صَدُوقٌ عَلِيُّ بْنُ الْحَسَنِ الْقَاضِي[١]، ثَنَا مُحَمَّدُ بْنُ مُوسَى[٢]، عَنْ مُحَمَّدِ بْنِ أَبِي السَّرِيِّ[٣]، عَنْ هِشَامِ بْنِ مُحَمَّدٍ ابْنِ الْكَلْبِيِّ، عَنْ أَبِي مِخْنَفٍ[٤] قَالَ: لَمَّا وَلَّفْتُ الْبَيْعَةَ لِلْمُسْتَعْصِمِ بْنِ عَلِيٍّ عَلَى مَنْ فِي مُخَالَفَتِهَا مُقَايَدَةٌ وَالْتَزَمْتُ نُجُومَهَا، فَجَعَلَ عَلَى مُقَدَّمَتِهِ عَدَّةَ مَنْ عَيَّنَهُ الطَّبَّالُ فِي عَشَرَةِ آلَافٍ، ثُمَّ أَنْهَدَهُ لِمُحَارَبَتِي بَيْنَ مَسْلَحَةِ عَلِيِّ بْنِ مَهْدِيٍّ وَبَيْنَ مُقَايَدَةِ عَلِيِّ بْنِ جَعْفَرٍ، وَعَسَرَ لَهُ أَلَفُ أَلْفٍ دِرْهَمٍ عَلَى أَنْ يَدْفَعَ إِلَيْهِ عَشَبَسْتَاةَ أَلْفِ دِرْهَمٍ عِنْدَ عُبُورِهِ إِلَيَّ وَالْبَاقِيَ بِالْفَرَجِ، فَلَمَّا عَبَرَ إِلَيَّ وَسَلَّمَ إِلَيَّ ذَلِكَ، وَتَقَلَّبَ عَسْرًا، وَتَوَجَّهَ إِلَى مُقَايَدَةِ عَلِيٍّ فَوَلَّى وَتَرَكَنِي الْعَسْكَرَ، وَأَقَامَ فَقَبَّلَ بِيَدِ مَنْ مَعَهُ عَلِيُّ بْنُ مَهْدِيٍّ، وَانْضَمَّ إِلَيَّ كَثِيرٌ مِمَّنْ كَانَ مَعَ عَلِيٍّ عَلَى أَنْ يَعْطُوهُ رِزْقَاتِهِمْ، وَرِزْقَاتُهُ مِائَةُ أَلْفِ دِرْهَمٍ، فَلَمَّا أَتَاهُ الْخَبَرُ بِذَلِكَ وَتَيَقَّنَهُ رَكِبَ إِلَيَّ الْأَمْرِ، وَتَوَجَّهَ الْحَسَنُ وَأَصْحَابُهُ لِلِقَاءِ عَلِيٍّ، وَقَدْ خَرَجَ الْحَسَنُ عَلِيهِ فِي مَطْلَعِ سَابَاطَ، جَرَحَهُ

---

(١) في النظيرين: «أحمد».

(٢) [ضعف الحديث جدًا: ٣٤/١٠-٤٢/٩٩].

(٣) يعني: علي القاضي أبو الحسن بن عبد الرحمن الشافعي، وأبو الحسن البكري السرياني، وقد يكون: علي بن الحسن بن علي بن معوضة، أبو الحسن القاضي الجراحي، والله أعلم.

(٤) هو: محمد بن موسى بن حماد، أبو أحمد الدينوري الأسدي البغدادي.

وهو: لقب لأبي السري بن حماد بن مخنف الأزدي الغامدي، وهو جد الراوي البغدادي، روى عن أبيه، عن جده، عن الشاب الكلبي، محمد به.

(٥) هو: أبو علي يحيى بن سعيد بن مخنف الغامدي الأسدي الأزدي، ثالث.

(٦) في (ق): «الأمل».

سِنَانُ بْنُ الْجَرَّاحِ الأَسَدِيُّ أَحَدُ بَنِي نَصْرِ بْنِ قَعِيدٍ[1]، طَعَنَهُ فِي فَخِذِهِ بِمِعْوَلٍ طَعْنَةً مُنْكَرَةً، وَكَانَ يَرَى رَأْيَ الْخَوَارِجِ، فَاعْتَنَقَهُ الْحَسَنُ فِي يَدِهِ، وَصَارَ مَعَهُ فِي الأَرْضِ، وَوَثَبَ إِلَيْهِ عَبْدُ اللهِ بْنُ الأَخْطَلِ الْقَارِيُّ، فَنَزَعَ الْمِعْوَلَ مِنْ يَدِ الْجَرَّاحِ، فَطَعَنَهُ بِهِ، وَوَثَبَ عَبْدُ اللهِ بْنُ ظَبْيَانَ بْنِ عُمَارَةَ التَّمِيمِيُّ، فَعَضَّ وَجْهَهُ حَتَّى قَطَعَ أَنْفَهُ، وَشَدَخَ رَأْسَهُ بِحَجَرٍ، فَمَاتَ مِنْ وَقْتِهِ، فَسُحْقًا لأَصْحَابِ الشِّفَاءِ، وَحُمِلَ الْحَسَنُ عَلَى سَرِيرٍ إِلَى الْمَدَائِنِ، فَنَزَلَ عَلَى سَعْدِ بْنِ مَسْعُودٍ الثَّقَفِيِّ عَمِّ الْمُخْتَارِ، وَكَانَ عَامِلَ عَلِيٍّ ﵁ عَلَى الْمَدَائِنِ، فَجَاءَهُ بِطَبِيبٍ، فَعَالَجَهُ حَتَّى صَلَحَ ﵁[2].

٤٨٦١- حدثنا أَبُو بَكْرٍ مُحَمَّدُ بْنُ إِسْحَاقَ وَعَلِيُّ بْنُ حَمْشَاذَ، قَالَا: ثَنَا بِشْرُ بْنُ مُوسَى، ثَنَا الْحُمَيْدِيُّ، ثَنَا سُفْيَانُ، ثَنَا أَبُو مُوسَى[3]، قَالَ: سَمِعْتُ الْحَسَنَ يَقُولُ: اسْتَقْبَلَ الْحَسَنُ بْنُ عَلِيٍّ مُعَاوِيَةَ بِكَتَائِبَ أَمْثَالِ الْجِبَالِ، فَقَالَ

---

(١) في (ب): «وكان ... قعيد».

(٢) في (ب): «المهر ... ابن موسى».

(٣) يعني: إسرائيل بن موسى البصري.

(٤) في (ب): «جندب» وأشار في الحاشية إلى أنها في نسخة أخرى: «حبيب».

buisn e

جُمَادَى الأُولَى سَنَةَ إِحْدَى وَأَرْبَعِينَ، وَإِنَّا كَانَ وَفِي إِلَى(١) أَنْ يُسَلِّمَ الأَمْرَ لِمُعَاوِيَةَ سَنَةَ أَشْهُرٍ وَأَحَدَ عَشَرَ يَوْمًا.

٢٨٢٢ - فَأَمَّا عَبْدُ الرَّحْمَنِ بْنُ صَمَادَانَ وَالْحَسَنُ بْنُ الْحَسَنِ(٢)، قَالَا: أَنَا عَبْدُ الْعَزِيزِ بْنُ أَحْمَدَ، نَا مُحَمَّدُ بْنُ عَبْدِ اللهِ الْأَصْبَغِيُّ، نَا أَحْمَدُ بْنُ عَبْدِ الْمَلِكِ، عَنِ الْحَسَنِ، عَنْ أَبِي بَكْرَةَ ﷺ قَالَ: قَالَ رَسُولُ اللهِ ﷺ لِلْحَسَنِ بْنِ عَلِيٍّ: «إِنَّ ابْنِي هَذَا سَيِّدٌ، لَعَلَّ اللهَ أَنْ يُصْلِحَ بِهِ بَيْنَ فِئَتَيْنِ مِنَ الْمُسْلِمِينَ عَظِيمَتَيْنِ».

٢٨٢٣ - وَعَنْ مُحَمَّدٍ، نَا صَالِحٌ بْنُ عَبْدِ اللهِ، نَا الْحَسَنُ بْنُ عَلِيٍّ الْعَقِيلِيُّ، نَا عَفَّانُ، وَسُلَيْمَانُ بْنُ حَرْبٍ، قَالَا: نَا حَمَّادُ بْنُ زَيْدٍ، نَا عَلِيُّ بْنُ زَيْدٍ، عَنِ الْحَسَنِ، عَنْ أَبِي بَكْرَةَ، قَالَ: بَيْنَا رَسُولُ اللهِ ﷺ يَخْطُبُ النَّاسَ، إِذْ جَاءَ الْحَسَنُ بْنُ عَلِيٍّ، فَصَعِدَ إِلَيْهِ، فَضَمَّهُ رَسُولُ اللهِ ﷺ، وَقَالَ: «إِلَّا إِنَّ ابْنِي هَذَا سَيِّدٌ، وَلَعَلَّ اللهَ أَنْ يُصْلِحَ بِهِ بَيْنَ فِئَتَيْنِ مِنَ الْمُسْلِمِينَ عَظِيمَتَيْنِ».

---

(١) في (ل): «وإنما كان وفي».

(٢) في (ل): «وأبي»، وهو تصحيف.

(٣) إسناده ضعيف: فيه عباد بن صهيب، وهو متروك. انظر: الميزان في الضعفاء (٢/ ٣٥٤ رقم ٤٠٠٣)، وفيه الحسن البصري وهو مدلس (٢/ ٢٦٤ رقم ٢٢٧٣).

(٤) في (ل): «أبي بكرة»، والحسن من أبي بكرة لم يسمع منه، فهذا الحسن بن الحسن بن أبي بكرة، أبو عبد الله الهاشمي القاضي، انظر: الجرح والتعديل (٣/ ٢٣).

(٥) إسناده ضعيف: فيه علي بن زيد بن جدعان، وهو ضعيف.

(٦) إسناده حسن: أخرجه البخاري (٢٧٠٤)، ومسلم (٢٤١٠) من طريق أبي بكرة، وأخرجه البخاري (٣٧٤٦) من طريق أبي بكرة، وأخرجه البخاري (٣٧٤٦) من طريق أبي المليح، وأخرجه البخاري (٣٧٤٦) من طريق الحسن البصري.

٤٨٦٤- حدثنا أَبُو الْعَبَّاسِ مُحَمَّدُ بْنُ يَعْقُوبَ، ثَنَا الْعَبَّاسُ بْنُ مُحَمَّدٍ الدُّورِيُّ، ثَنَا قُرَادٌ أَبُو نُوحٍ[1]، أَنَا الْقَاسِمُ بْنُ الْفَضْلِ، عَنْ يُوسُفَ بْنِ مَازِنٍ قَالَ: حَرَضَ رَجُلٌ لِلْحَسَنِ بْنِ عَلِيٍّ حِينَ بَايَعَ مُعَاوِيَةَ، فَأَتَتْهُ، وَقَالَ: سَوَّدْتَ وُجُوهَ الْمُؤْمِنِينَ، وَفَعَلْتَ وَفَعَلْتَ، فَقَالَ: لَا تُؤَنِّبِينِي، فَإِنَّ اللَّهَ ﷻ رَأَى بَنِي أُمَيَّةَ يَتَوَاثَبُونَ عَلَى مِنْبَرِهِ رَجُلًا رَجُلًا، فَشَقَّ ذَلِكَ عَلَيْهِ وَاهْتَمَّ[2]، فَأَنْزَلَ اللَّهُ ﷻ: ﴿إِنَّآ أَعْطَيْنَٰكَ ٱلْكَوْثَرَ ۝١﴾، نَهَرٌ فِي الْجَنَّةِ، وَ﴿إِنَّآ أَنزَلْنَٰهُ فِى لَيْلَةِ ٱلْقَدْرِ ۝١ وَمَآ أَدْرَىٰكَ مَا لَيْلَةُ ٱلْقَدْرِ ۝٢ لَيْلَةُ ٱلْقَدْرِ خَيْرٌ مِّنْ أَلْفِ شَهْرٍ ۝٣﴾، يَقُومُونَ[3] بَعْدَكَ".

٤٨٦٥- حدثنا أَبُو الْعَبَّاسِ مُحَمَّدُ بْنُ يَعْقُوبَ، ثَنَا الْعَبَّاسُ بْنُ مُحَمَّدٍ الدُّورِيُّ، ثَنَا الْأَسْوَدُ بْنُ عَامِرٍ شَاذَانُ، ثَنَا زُهَيْرُ بْنُ مُعَاوِيَةَ، ثَنَا أَبُو رَوْقٍ الْهَمْدَانِيُّ[4]، ثَنَا أَبُو الْغَرِيفِ[5]، قَالَ: كُنَّا فِي مُقَدِّمَةِ الْحَسَنِ بْنِ عَلِيٍّ اثْنَيْ عَشَرَ أَلْفًا، تَقْطُرُ أَسْيَافُنَا مِنَ الْجِدَّةِ عَلَى قِتَالِ أَهْلِ الشَّامِ، وَعَلَيْنَا أَبُو الْعُمَّرَطَةِ، فَلَمَّا أَتَانَا صُلْحُ الْحَسَنِ بْنِ عَلِيٍّ وَمُعَاوِيَةَ كَانَّمَا كُسِرَتْ ظُهُورُنَا مِنَ الْحَرَدِ وَالْغَيْظِ، فَلَمَّا قَدِمَ الْحَسَنُ بْنُ عَلِيٍّ الْكُوفَةَ قَامَ إِلَيْهِ رَجُلٌ مِنَّا يُكَنَّى أَبَا عَامِرٍ سُفْيَانَ بْنَ لَيْلٍ، فَقَالَ: السَّلَامُ عَلَيْكَ يَا مُذِلَّ الْمُؤْمِنِينَ، فَقَالَ الْحَسَنُ: لَا تَقُلْ ذَاكَ يَا أَبَا

(١) يعني: عبد الرحمن بن غزوان الضبي، وقراد لقب، وتصحف في (ق) و(ك) و(ص) إلى: «قراد بن نوح».

(٢) قوله: «وهم» من (ق).

(٣) في (ق) و(ك) و(ص): «يقومون».

(٤) هو: عبد الله بن خليفة الهمداني الأرحبي، رجال تهذيب، وتصحف في (ك) إلى: «أبا الغريف».

Made in Usman

عَامِرِ، ثُمَّ أَوَّلُ الْمُؤْمِنِينَ، وَآخِرُ مَوْتًا أَوْ أَنْقَلُهُمْ فِي طَلَبِ الْعِلْمِ.

٨٨١٦- صحّ أَنَّهُ لَمْ يَكُنْ مِنْ إِمَامَةٍ وَعَهْدٍ وَلَا عَقْدٍ، بَلْ بَدَأَ بِأَمْرِ مُوسَى، ثُمَّ الْعُبَيْدِيِّ، كَمَا تَقَدَّمَ: عَنْ مُحَمَّدِ بْنِ سَعِيدٍ، عَنِ الشَّيْخِ قَالَ: خَطَبَ الْحَسَنُ بْنُ عَلِيٍّ بِالْمَدِينَةِ" حِينَ صَالَحَ مُعَاوِيَةَ، فَقَامَ مُحَمَّدُ اللهِ وَأَثْنَى عَلَيْهِ، ثُمَّ قَالَ: إِنَّ أَكْبَرَ الْكِبَرِ الشَّكُّ، وَإِنَّ أَحْمَدَ الْمَحْمِدِ الْعَجْزُ، وَإِنَّ مِنَ الْعَجْزِ أَنْ تَقُولَ مَا لَا تَعْلَمُ، وَإِنَّ مِنَ الْعَجْزِ أَنْ تَقُولَ مَا لَا تَعْرِفُ، وَإِنَّ أَحَقَّ بِيَاضِ يَوْمِكَ مِنْ سَوَادِ لَيْلِكَ مَا انْتَهَزْتَ فِيهِ مِنْ فُرْصَةٍ، وَإِنَّ أَحَقَّ سَوَادِ لَيْلِكَ مِنْ بَيَاضِ يَوْمِكَ مَا أَخَذَ الْعَدُوُّ فِيهِ مِنْ غِرَّتِكَ، وَإِنَّ أَحَقَّ مَا تَعَاهَدْتَ بِهِ لِسَانُكَ، وَإِنَّ أَحَقَّ مَا تَعَاهَدَ بِهِ لِسَانَكَ تَرْكُهُ لِمَا لَا يَعْنِيكَ، وَإِنَّ أَحَقَّ مَا تَرَكْتَ لِسَانُكَ مَا لَا يَعْنِيكَ، وَإِنَّ أَحَقَّ مَا لَا يَعْنِيكَ مَا لَا يَعْنِي غَيْرَكَ، وَإِنَّ أَحَقَّ مَا لَا يَعْنِي غَيْرَكَ مَا لَا يَعْنِي دِينَكَ، وَإِنَّ أَحَقَّ مَا لَا يَعْنِي دِينَكَ مَا لَا يَعْنِي دُنْيَاكَ، وَإِنَّ أَحَقَّ مَا لَا يَعْنِي دُنْيَاكَ مَا لَا يَعْنِي آخِرَتَكَ، وَإِنَّ أَحَقَّ مَا لَا يَعْنِي آخِرَتَكَ مَا لَا يَعْنِي رَبَّكَ، وَإِنَّ أَحَقَّ مَا لَا يَعْنِي رَبَّكَ مَا لَا يَعْنِي نَفْسَكَ، وَإِنَّ أَحَقَّ مَا لَا يَعْنِي نَفْسَكَ مَا لَا يَعْنِي أَهْلَكَ، وَإِنَّ أَحَقَّ مَا لَا يَعْنِي أَهْلَكَ مَا لَا يَعْنِي وَلَدَكَ، وَإِنَّ أَحَقَّ مَا لَا يَعْنِي وَلَدَكَ مَا لَا يَعْنِي مَالَكَ، وَإِنَّ أَحَقَّ مَا لَا يَعْنِي مَالَكَ مَا لَا يَعْنِي مَالَ غَيْرِكَ، وَإِنَّ أَحَقَّ مَا لَا يَعْنِي مَالَ غَيْرِكَ مَا لَا يَعْنِي مَالَ دِينِكَ، وَإِنَّ أَحَقَّ مَا لَا يَعْنِي مَالَ دِينِكَ مَا لَا يَعْنِي مَالَ دُنْيَاكَ، وَإِنَّ أَحَقَّ مَا لَا يَعْنِي مَالَ دُنْيَاكَ مَا لَا يَعْنِي مَالَ آخِرَتِكَ، وَإِنَّ أَحَقَّ مَا لَا يَعْنِي مَالَ آخِرَتِكَ مَا لَا يَعْنِي مَالَ رَبِّكَ، وَإِنَّ أَحَقَّ مَا لَا يَعْنِي مَالَ رَبِّكَ مَا لَا يَعْنِي مَالَ نَفْسِكَ، وَإِنَّ أَحَقَّ مَا لَا يَعْنِي مَالَ نَفْسِكَ مَا لَا يَعْنِي مَالَ أَهْلِكَ، وَإِنَّ أَحَقَّ مَا لَا يَعْنِي مَالَ أَهْلِكَ مَا لَا يَعْنِي مَالَ وَلَدِكَ، وَإِنَّ أَحَقَّ مَا لَا يَعْنِي مَالَ وَلَدِ

لِلْحَسَنِ عليه السلام: خَالِعٌ سِرْبَالَهُ[1].

٤٨٦٨- أخبرني مُحَمَّدُ بْنُ يَعْقُوبَ الْحَافِظُ، ثَنَا مُحَمَّدُ بْنُ إِسْحَاقَ، ثَنَا أَحْمَدُ بْنُ الْمِقْدَامِ، ثَنَا زُهَيْرُ بْنُ الْعَلَاءِ، ثَنَا سَعِيدُ بْنُ أَبِي عَرُوبَةَ، عَنْ قَتَادَةَ بْنِ دِعَامَةَ السَّدُوسِيِّ قَالَ: سَمَّتِ ابْنَةُ الْأَشْعَثِ بْنِ قَيْسٍ[2] الْحَسَنَ بْنَ عَلِيٍّ، وَكَانَتْ تَحْتَهُ وَرُشِيَتْ عَلَى ذَلِكَ مَالًا[3].

٤٨٦٩- حدثنا عَلِيُّ بْنُ عِيسَى، ثَنَا الْحُسَيْنُ بْنُ مُحَمَّدِ بْنِ زِيَادٍ، ثَنَا الْفَضْلُ بْنُ غَسَّانَ الْأَنْصَارِيُّ[4]، ثَنَا مُعَاذُ بْنُ مُعَاذٍ وَأَشْهَلُ بْنُ حَاتِمٍ، عَنِ ابْنِ عَوْنٍ، عَنْ عُمَيْرِ بْنِ إِسْحَاقَ[5]، أَنَّ الْحَسَنَ بْنَ عَلِيٍّ قَالَ: لَقَدْ بُلْتُ طَائِفَةً مِنْ كَبِدِي، [فَلَبَّنْهَا بِعُودٍ][6] كَانَ مَعِي، وَلَقَدْ سُقِيتُ السُّمَّ مِرَارًا، فَمَا سُقِيتُ مِثْلَ هَذَا[7].

٤٨٧٠- حدثنا أَبُو عَلِيٍّ الْحَافِظُ، ثَنَا عَبْدُ اللهِ بْنُ قَحْطَبَةَ[8]، ثَنَا الْحُسَيْنُ بْنُ

---

(١) إتحاف المهرة (١١/ ٣٥١-١٤١٧٩).

(٢) اسمها: جعدة، كما ورد في الكثير من المصادر التاريخية.

(٣) إتحاف المهرة (١٩/ ٣٦٠-٢٥٠٠٨).

(٤) كذا في النسخ الخطية كلها والإتحاف وهو تصحيف، والصواب: [illegible]

(٥) [illegible]

(٦) [illegible]

(٧) إتحاف المهرة (٤/ ٣٠٥-٤٩٩٥).

(٨) هو: عبد الله بن محمد بن قحطبة بن مرزوق الصلحي.

buisn e

أَبِي كَبْشَةَ[1]، ثَنَا عَبْدُ الصَّمَدِ بْنُ عَبْدِ الْوَارِثِ، ثَنَا سَلَّامُ بْنُ مِسْكِينٍ، عَنْ عِمْرَانَ بْنِ عَبْدِ اللهِ[2] قَالَ: رَأَى الْحَسَنُ بْنُ عَلِيٍّ فِيمَا يَرَى النَّائِمُ بَيْنَ عَيْنَيْهِ مَكْتُوبًا: ﴿قُلْ هُوَ اللَّهُ أَحَدٌ﴾، فَقَصَّهَا عَلَى سَعِيدِ بْنِ الْمُسَيَّبِ، فَقَالَ: إِنْ صَدَقَتْ رُؤْيَاكَ فَقَدْ حَضَرَ أَجَلُكَ. قَالَ: فَسُمَّ فِي تِلْكَ السَّنَةِ، وَمَاتَ رَحْمَةُ اللهِ عَلَيْهِ[3].

❁ ❁ ❁

(١) هو: الحسين بن سلمة بن إسماعيل بن يزيد بن أبي كبشة الأزدي اليحمدي، وتصحف في (و) و(ص) إلى: «الحسن».

(٢) هو: عمران بن عبد الله بن طلحة الخزاعي البصري.

(٣) إتحاف المهرة (١٩/ ٢١-٤٢٣٢٧).

أَوَّلُ فَضَائِلِ أَبِي عَبْدِ اللهِ الْحُسَيْنِ بْنِ عَلِيٍّ الشَّهِيدِ[1]

ابْنِ فَاطِمَةَ بِنْتِ رَسُولِ اللهِ ﷺ وَعَلَى آلِهِ

٤٨٧١- أَخْبَرَنَا أَبُو عَبْدِ اللهِ مُحَمَّدُ بْنُ عَلِيٍّ الْجَوْهَرِيُّ بِبَغْدَادَ، ثَنَا أَبُو الْأَحْوَصِ مُحَمَّدُ بْنُ الْهَيْثَمِ الْقَاضِي، ثَنَا مُحَمَّدُ بْنُ مُصْعَبٍ، ثَنَا الْأَوْزَاعِيُّ، عَنْ أَبِي عَمَّارٍ شَدَّادِ بْنِ عَبْدِ اللهِ، عَنْ أُمِّ الْفَضْلِ بِنْتِ الْحَارِثِ، أَنَّهَا دَخَلَتْ عَلَى رَسُولِ اللهِ ﷺ، فَقَالَتْ: يَا رَسُولَ اللهِ، إِنِّي رَأَيْتُ حُلْمًا مُنْكَرًا اللَّيْلَةَ، قَالَ: «وَمَا هُوَ؟». قَالَتْ: إِنَّهُ شَدِيدٌ، قَالَ: «وَمَا هُوَ؟». قَالَتْ: رَأَيْتُ كَأَنَّ قِطْعَةً مِنْ جَسَدِكَ قُطِعَتْ وَوُضِعَتْ فِي حِجْرِي، فَقَالَ رَسُولُ اللهِ ﷺ: «رَأَيْتِ خَيْرًا، تَلِدُ فَاطِمَةُ إِنْ شَاءَ اللهُ غُلَامًا، فَيَكُونُ فِي حِجْرِكِ». فَوَلَدَتْ فَاطِمَةُ الْحُسَيْنَ، فَكَانَ فِي حِجْرِي كَمَا قَالَ رَسُولُ اللهِ ﷺ، فَدَخَلْتُ يَوْمًا إِلَى رَسُولِ اللهِ ﷺ فَوَضَعْتُهُ فِي حِجْرِهِ، ثُمَّ حَانَتْ مِنِّي الْتِفَاتَةٌ، فَإِذَا عَيْنَا رَسُولِ اللهِ ﷺ تُهْرِيقَانِ الدُّمُوعَ. قَالَتْ: فَقُلْتُ: يَا نَبِيَّ اللهِ، بِأَبِي أَنْتَ وَأُمِّي، مَا لَكَ؟ قَالَ: «أَتَانِي جِبْرِيلُ عليه السلام، فَأَخْبَرَنِي أَنَّ أُمَّتِي سَتَقْتُلُ ابْنِي هَذَا». فَقُلْتُ: هَذَا؟ قَالَ: «نَعَمْ». وَأَتَانِي بِتُرْبَةٍ مِنْ تُرْبَتِهِ حَمْرَاءَ[2].

هَذَا حَدِيثٌ صَحِيحٌ عَلَى شَرْطِ الشَّيْخَيْنِ[3] وَلَمْ يُخَرِّجَاهُ.

---

(١) في الأصل: (ولد الحسين بن علي الشهيد).

(٢) [illegible]

(٣) قال الذهبي في التلخيص: «قلت: بل منه ضعيف» فإن شداد لم يدرك أم الفضل، ومحمد بن مصعب ضعيف».

٤٨٧٢- **الحِبْلي** أبو إسحاق إبْرَاهِيمُ بْنُ مُحَمَّدِ بْنِ يَحْيَى الْمُزَنِيُّ، نَا مُحَمَّدُ بْنُ إِسْحَاقَ الثَّقَفِيُّ، نَا أَبُو الأَشْعَثِ(١)، نَا لَهْيَعَةُ بْنُ الْعَلاءِ، نَا سَعِيدُ بْنُ أَبِي عَرُوبَةَ، عَنْ قَتَادَةَ قَالَ: وَكَانَتْ فَاطِمَةُ عَمَّتُنَا بِهَذَا الْحَيِّ رَبِيعَةَ وَمُضَرَ، فَأَدْرَكَتْهُ، فَأَسْلَمَتْ، وَكَانَتْ تَصُومُ الدَّهْرَ، وَتَقُولُ الْحَسَنَةُ بِعَشْرِ أَمْثَالِهَا، لَيْسَ سَبِيلُ صَوْمِهَا سَبِيلَ صَوْمِ الدَّهْرِ، وَقَالَ الْحَسَنُ: صَوْمُ الْجُمُعَةِ يَوْمٌ عَاشُورَاءَ تَمَامُ شَهْرَيْنِ مِنَ الشَّهْرِ سَنَةٌ وَإِنَّمَا سَنَتَانِ، وَهُوَ أَرْبَعَةُ أَشْهُرٍ وَخَمْسُونَ سَنَةً(٢).

وَقَدْ ذَكَرْتُ هَذِهِ الأَحَادِيثَ بِشَرْحِهَا فِي كِتَابِ مَنَاقِبِ عَلِيٍّ الْحُسْنَى، وَفِيهِ بِغَايَةِ بَيْنَ سِمَتِهِ وَوَعَاءِ.

٤٨٧٣- **سُنَيٌّ** مُحَمَّدُ بْنُ صَالِحِ بْنِ هَانِئٍ، نَا الْحُسَيْنُ بْنُ الْفَضْلِ الْبَجَلِيُّ، نَا عَفَّانُ بْنُ مُسْلِمٍ.

وَأَخْبَرَنَا أَحْمَدُ بْنُ جَعْفَرٍ الْقَطِيعِيُّ، نَا عَبْدُ اللهِ بْنُ أَحْمَدَ بْنِ حَنْبَلٍ، حَدَّثَنِي أَبِي، نَا عَفَّانُ، نَا وُهَيْبٌ(٣)، نَا عَبْدُ اللهِ بْنُ عُثْمَانَ بْنِ خُثَيْمٍ، عَنْ أَبِي بَكْرِ بْنِ أَبِي رُهْمٍ، عَنْ جَدِّهِ(٤) قَالَ: كُنَّا حُرُمٌ مَعَ رَسُولِ اللهِ ﷺ بِالْعَرْجِ، فَمَرَّ عَلَيْنَا رَسُولُ اللهِ ﷺ وَأَصْحَابُهُ، فَسَلَّمَ، فَاسْتَحْمَلَ: "رَسُولُ اللهِ ﷺ أَمَامَ الْقَوْمِ وَالْقَوْمُ مَعَهُ عَلَيْنَا

---

(١) هو: أحمد بن المقدام بن سليمان العجلي البصري.

(٢) في (ق): (وأربعة أشهر)، فهو أوعب.

(٣) إتحاف المهرة (٢٠٥٩-٢٤٨٩)، وقد تقدم طرف منه في ترجمة الحسن بن سفيان (٤٤٤٧) فانظره.

(٤) يحيى: ابن عبد الله البابلتي البصري، وتصحف في (ح) و(ص) إلى: (عروة بن رهم) وإلى: (ابن رهم).

يَلْعَبُ، فَأَرَادَ رَسُولُ اللهِ ﷺ أَنْ يَأْخُذَهُ، فَطَفِقَ الصَّبِيُّ يَفِرُّ هَهُنَا مَرَّةً، وَهَهُنَا مَرَّةً، فَجَعَلَ رَسُولُ اللهِ ﷺ يُضَاحِكُهُ حَتَّى أَخَذَهُ، قَالَ: فَوَضَعَ إِحْدَى يَدَيْهِ تَحْتَ قَفَاهُ، وَالأُخْرَى تَحْتَ ذَقَنِهِ، فَوَضَعَ فَاهُ عَلَى فِيهِ يُقَبِّلُهُ، فَقَالَ: «حُسَيْنٌ مِنِّي، وَأَنَا مِنْ حُسَيْنٍ، أَحَبَّ اللهُ مَنْ أَحَبَّ حُسَيْنًا، حُسَيْنٌ سِبْطٌ مِنَ الأَسْبَاطِ»[1].

هَذَا حَدِيثٌ صَحِيحُ الإِسْنَادِ، وَلَمْ يُخَرِّجَاهُ.

٤٨٧٤ - حدثنا أَبُو عَبْدِ اللهِ مُحَمَّدُ بْنُ يَعْقُوبَ الْحَافِظُ، ثَنَا عَلِيُّ بْنُ الْحَسَنِ الْهِلَالِيُّ[2]، ثَنَا عَبْدُ اللهِ بْنُ الْوَلِيدِ، ثَنَا سُفْيَانُ.

وَأَخْبَرَنَا أَحْمَدُ بْنُ جَعْفَرٍ الْقَطِيعِيُّ، ثَنَا عَبْدُ اللهِ بْنُ أَحْمَدَ بْنِ حَنْبَلٍ، حَدَّثَنِي أَبِي، ثَنَا وَكِيعٌ، عَنْ سُفْيَانَ، عَنْ أَبِي الْجَحَّافِ[3]، عَنْ أَبِي حَازِمٍ، عَنْ [illegible]

يَقُولُ: «اللَّهُمَّ إِنِّي أُحِبُّهُ فَأَحِبَّهُ»[4].

هَذَا حَدِيثٌ صَحِيحُ الإِسْنَادِ، وَلَمْ يُخَرِّجَاهُ، وَقَدْ رُوِيَ بِإِسْنَادٍ فِي الْحَسَنِ مِثْلُهُ، وَكِلَاهُمَا مَحْفُوظَانِ.

٤٨٧٥ - حدثنا أَبُو بَكْرٍ مُحَمَّدُ بْنُ عَبْدِ اللهِ الشَّافِعِيُّ مِنْ أَصْلِ كِتَابِهِ، ثَنَا

---

(١) [illegible] المهرة (١٥/ ٦٥-١٨٨٧٩).

bisn a

مُحَمَّدُ بْنُ شَدَّادٍ الْمِسْمَعِيُّ(١)، نَا أَبُو لَمْعٍ.

وَحَدَّثَنِي أَبُو بَكْرٍ الشَّيْبَانِيُّ(٢)، وَالْخَبَّازُ، نَا حَمَّادُ بْنُ مُحَمَّدٍ بْنِ نَاجِيَةَ، نَا شَبَابَةُ بْنُ الرَّبِيعِ(٣)، نَا أَبُو لَمْعٍ.

وَأَخْبَرَنَا أَبُو مُحَمَّدٍ الْخَبَّازُ(٤)، نَا مُحَمَّدُ بْنُ يَحْيَى بْنِ أَبِي الْعَقِيقِ الْعَقِيلِيُّ فِي كِتَابِ: النَّسَبِ، نَا جَدِّي، نَا مُحَمَّدُ بْنُ يَزِيدَ الأَدَمِيُّ، نَا أَبُو لَمْعٍ.

وَأَخْبَرَنَا أَبُو مَنِيعٍ أَحْمَدُ بْنُ مُحَمَّدِ بْنِ مَنِيعٍ الأَخْسِيكِيُّ بِمِرْوَ، مِنْ كِتَابِ: التَّارِيخِ، نَا الْحُسَيْنُ بْنُ مُحَمَّدِ بْنِ الرَّبِيعِ، نَا الْحُسَيْنُ بْنُ مَعْبَدٍ الْعَقَدِيُّ وَالْقَاسِمُ بْنُ بَيَانٍ(٥)، قَالَا: نَا أَبُو لَمْعٍ.

وَأَخْبَرَنَا أَحْمَدُ بْنُ عَاصِمٍ الْفَاصِحِيُّ، حَدَّثَنِي يُوسُفُ بْنُ سَهْلٍ الدِّنَارُ، نَا

---

(١) هو: محمد بن شداد بن عيسى أبو يعلى المسمعي الرقاق، قال الحاكم عن الدارقطني: صدوق، وقال الرقاني: ما لا يحتمل حديثه.

(٢) في (أ) زاد: «أبو محمد الحسن بن محمد» وضرب في (ص) وأبى على هذه الزيادة.

(٣) وهو: شبابة بن سوار الفزاري مولاهم المدائني (٢٠٦هـ) وقيل: ٢٠٧هـ، وهو: الحسن بن أحمد بن صالح الكوفي الواعظ.

(٤) هو: محمد بن الربيع بن عبيد بن سالك المذحجي والد الحسين، قال ابن عدي: كان يسرق الأحاديث.

(٥) في (أ) زاد: «قالا». الحسين: مصحف. وهو: الحسن بن محمد بن يحيى بن الحسين بن معمر بن عبيد الله بن الحسين بن علي بن الحسين بن علي بن أبي طالب، أبو القاسم الكاتب.

والقاسم: قال ابن عساكر بن محمد المعتزلي، والقاسم هو: بن زكريا بن دينار القرشي الكوفي المحاملي، والمعتزلي وصديد بن أبي عروبة حدث التاريخ عنهما، وقتادة والحسن بن معين.

(٦) في (أ): «أخبرناه».

الْقَاسِمُ بْنُ إِسْمَاعِيلَ الْعَرْزَمِيُّ[1]، ثَنَا أَبُو نُعَيْمٍ.

وَأَخْبَرَنَا أَحْمَدُ بْنُ كَامِلٍ، ثَنَا عَبْدُ اللهِ بْنُ إِبْرَاهِيمَ الْبَزَّازُ، ثَنَا كَثِيرُ بْنُ مُحَمَّدٍ أَبُو أَنَسٍ الْكُوفِيُّ[2]، ثَنَا أَبُو نُعَيْمٍ، ثَنَا عَبْدُ اللهِ بْنُ حَبِيبِ بْنِ أَبِي ثَابِتٍ، عَنْ أَبِيهِ، عَنْ سَعِيدِ بْنِ جُبَيْرٍ، عَنِ ابْنِ عَبَّاسٍ رضي الله عنهما قَالَ: أَوْحَى اللهُ تَعَالَى إِلَى مُحَمَّدٍ ﷺ: أَنِّي قَتَلْتُ بِيَحْيَى بْنِ زَكَرِيَّا سَبْعِينَ أَلْفًا، وَإِنِّي قَاتِلٌ بِابْنِ ابْنَتِكَ سَبْعِينَ أَلْفًا وَسَبْعِينَ أَلْفًا[3].

هَذَا لَفْظُ حَدِيثِ الشَّافِعِيِّ، وَفِي حَدِيثِ الْقَاضِي أَبِي بَكْرِ بْنِ كَامِلٍ: «إِنِّي قَتَلْتُ عَلَى دَمِ يَحْيَى بْنِ زَكَرِيَّا، وَإِنِّي قَاتِلٌ عَلَى دَمِ ابْنِ ابْنَتِكَ».

هَذَا حَدِيثٌ صَحِيحُ الْإِسْنَادِ[4]، وَلَمْ يُخَرِّجَاهُ.

٤٨٧٦- حدثني أَبُو بَكْرٍ مُحَمَّدُ بْنُ أَحْمَدَ بْنِ بَالُويَهْ، ثَنَا الْحَسَنُ بْنُ عَلِيِّ بْنِ شَبِيبٍ الْمَعْمَرِيُّ[5]، ثَنَا أَبُو عُبَيْدَةَ بْنُ فُضَيْلِ بْنِ عِيَاضٍ، ثَنَا مَالِكُ بْنُ

---

(١) القاسم بن إسماعيل، ويوسف بن سهل لم نقف لهما على ترجمة.

(٢) هو: كثير بن محمد بن عبد الله بن عبادة التميمي لم نجد من وثقه، وعبد الله بن إبراهيم بن أيوب بن ماسي وهو ثقة، وأحمد بن كامل بن خلف بن شيخ [illegible]

(٣) [illegible]

(٤) [illegible]

(٥) في (ك) و(ص): «العمري» مصحف.

(٦) في (ر) و(ك) و(ص): «مالك بن سعد» مصحف.

buisn e

رَسُولُ اللهِ ﷺ خَرَجَ يَوْمًا، فَوَجَدَنِي فِي الْمَسْجِدِ، فَأَخَذَ بِيَدِي، وَأَنَا عَلَى، فَانْطَلَقْتُ مَعَهُ شَيْئًا مِنَ الدَّهْرِ، فَقَالَ: مَا فَعَلَتْ، فَقُلْتُ: فَطَابَ نَفْسًا، ثُمَّ رَجَعَ وَرَجَعْتُ مَعَهُ، فَجَلَسَ فِي الْمَسْجِدِ، وَجَلَسْتُ، وَقَالَ لِي: «ائْتِنِي فِي كُخَاءَ». [٨٧٧] يَعْنِي يَشْتَكُ عَيْنِي وَهِيَ فِي جِحْرِهِ، ثُمَّ أَدْخَلَ فَاهُ فِي إِحْدَى عَيْنَيَّ ﷺ، فَعَضَّ رَسُولُ اللهِ ﷺ بِفَمِهِ عَيْنَ الْيُمْنَى، فَدَمِعَتْ بِي: «بِهِ وَبِقُرَّتِ اللَّهُمَّ إِنِّي أُحِبُّهُ فَأَحِبَّهُ».

هَذَا حَدِيثٌ صَحِيحُ الإِسْنَادِ، وَلَمْ يُخَرِّجَاهُ.

٨٧٧٧- حدَّثَنَا أَبُو الْحَسَنِ مُحَمَّدُ بْنُ يَعْقُوبَ، ثنا مُحَمَّدُ بْنُ إِسْحَاقَ الصَّغَانِيُّ، ثنا مُحَمَّدُ بْنُ إِسْمَاعِيلَ بْنِ أَبِي سَمِينَةَ، ثنا مُحَمَّدُ بْنُ مَعْمَرٍ، ثنا أَبُو الْوَازِعِ، عَنْ أَبِي نَضْرَةَ، عَنْ أَبِي الْمُنْذِرِ قَالَ: قَالَ لِي رَسُولُ اللهِ ﷺ وَالْحَسَنُ وَالْحُسَيْنُ عِنْدَهُ: «إِنَّ اللهَ تَبَارَكَ وَتَعَالَى لَمْ أَكُنْ تَعَلَّمُ الْحَسَنَ»".

قَدِ اخْتَصَرَ ابْنُ أَبِي سَمِينَةَ هَذَا الْحَدِيثَ، وَزَادَهُ غَيْرُهُ، عَنْ مُحَمَّدِ بْنِ مَعْمَرٍ بِالتَّمَامِ.

---

(١) في (ر): «فقلته».

(٢) قوله: «فهوه ساكت ينفي في (ق) و(ص) و(س).

(٣) في (ر) و(ط): «مرة».

(٤) إتحاف المهرة (١٤: ٣٨٦-٣٨٧ - ٢٠٠٩٩).

(٥) في (ق): «٨٧٧».

(٦) إتحاف المهرة (١٤: ٣٨٧ - ٢٠٠٩٩) من حديث محمد بن الهيثم الطائي عن محمد بن معمر به مطولا، فانظره، والظاهر تفرد الطائي عنه.

٤٨٧٨- أخبرنا أَبُو جَعْفَرٍ مُحَمَّدُ بْنُ عَلِيِّ بْنِ دُحَيْمٍ الشَّيْبَانِيُّ بِالْكُوفَةِ، ثَنَا أَحْمَدُ بْنُ حَازِمِ بْنِ أَبِي غَرَزَةَ[1]، ثَنَا عَلِيُّ بْنُ قَادِمٍ، ثَنَا عَبْدُ السَّلَامِ بْنُ حَرْبٍ، عَنْ يَحْيَى بْنِ سَعِيدٍ قَالَ: كُنَّا عِنْدَ عَلِيِّ بْنِ الْحُسَيْنِ، فَجَاءَ قَوْمٌ مِنَ الْكُوفِيِّينَ، فَقَالَ عَلِيٌّ: يَا أَهْلَ الْعِرَاقِ، أَحِبُّونَا حُبَّ الْإِسْلَامِ، سَمِعْتُ أَبِي يَقُولُ: قَالَ رَسُولُ اللهِ ﷺ: «يَا أَيُّهَا النَّاسُ، لَا تَرْفَعُونِي فَوْقَ قَدْرِي؛ فَإِنَّ اللهَ اتَّخَذَنِي عَبْدًا قَبْلَ أَنْ يَتَّخِذَنِي نَبِيًّا». فَذَكَرْتُهُ لِسَعِيدِ بْنِ الْمُسَيَّبِ، فَقَالَ: وَبَعْدَ مَا اتَّخَذَهُ نَبِيًّا[2].

هَذَا حَدِيثٌ صَحِيحُ الْإِسْنَادِ، وَلَمْ يُخَرِّجَاهُ.

٤٨٧٩- حدثني أَبُو بَكْرٍ مُحَمَّدُ بْنُ أَحْمَدَ بْنِ بَالُويَهْ، ثَنَا أَبُو مُسْلِمٍ إِبْرَاهِيمُ بْنُ عَبْدِ اللهِ، ثَنَا حَجَّاجُ بْنُ نُصَيْرٍ[3]، ثَنَا قُرَّةُ بْنُ خَالِدٍ، ثَنَا عَامِرُ بْنُ عَبْدِ الْوَاحِدِ، عَنْ أَبِي الضُّحَى، عَنِ ابْنِ عَبَّاسٍ رضي الله عنهما قَالَ: مَا كُنَّا نَشُكُّ وَأَهْلُ الْبَيْتِ مُتَوَافِرُونَ أَنَّ الْحُسَيْنَ بْنَ عَلِيٍّ يُقْتَلُ بِالطَّفِّ[4].

٤٨٨٠- حدثنا أَبُو الْعَبَّاسِ مُحَمَّدُ بْنُ يَعْقُوبَ، ثَنَا الْحَسَنُ بْنُ عَلِيِّ بْنِ عَفَّانَ، ثَنَا يَحْيَى بْنُ آدَمَ، ثَنَا سُفْيَانُ، عَنْ عَاصِمِ بْنِ عُبَيْدِ اللهِ[5]، عَنْ عُبَيْدِ اللهِ[6] بْنِ أَبِي رَافِعٍ، عَنْ أَبِيهِ رضي الله عنه قَالَ: رَأَيْتُ رَسُولَ اللهِ ﷺ أَذَّنَ فِي أُذُنِ

---

(١) في (ص): «غرزة» مصحف، وهو أحمد بن حازم بن محمد بن يونس.

(٢) إتحاف المهرة (١٣٠٧-٣٠٩/١).

(٣) [illegible]

(٤) [illegible]

(٥) [illegible]

(٦) [illegible]

(٧) في النسخ الخطية كلها: «عبد الله» مصحفا، والمثبت من التلخيص والإتحاف.

Bulsn e

الْحُسَيْنِ حِينَ وَلَدَتْهُ فَاطِمَةُ ﷺ.

هَذَا حَدِيثٌ صَحِيحُ الْإِسْنَادِ، وَلَمْ يُخَرِّجَاهُ.

٤٨٨١ - **صَوَابٌ** أَبُو عَلِيٍّ الْحُسَيْنُ[1] بْنُ عَلِيٍّ الْحَافِظُ، أَنَا يَحْيَى بْنُ مُحَمَّدِ بْنِ صَاعِدٍ، ثَنَا سَعِيدُ بْنُ عَبْدِ الرَّحْمَنِ الْمَخْزُومِيُّ، ثَنَا سُفْيَانُ بْنُ عُيَيْنَةَ الْهِلَالِيُّ عَنْ عَمْرِو بْنِ مُحَمَّدٍ، عَنْ أَبِيهِ، عَنْ جَدِّهِ، عَنْ عَلِيٍّ ﷺ، أَنَّ رَسُولَ اللَّهِ ﷺ أَمَرَ فَاطِمَةَ ﷺ أَنْ تَحْلِقَ شَعْرَ الْحَسَنِ، وَتَصَدَّقَ بِوَزْنِهِ فِضَّةً، وَأَنْ تَطْلِيَ الْقَبَالَةَ بِرَحْلِ الْمَوْلُودِ، فَقَالَ: «زِنِي شَعْرَ الْحَسَنِ، وَتَصَدَّقِي بِوَزْنِهِ فِضَّةً».

هَذَا حَدِيثٌ صَحِيحُ الْإِسْنَادِ، وَلَمْ يُخَرِّجَاهُ.

٤٨٨٢ - **أَخْبَرَنِي** أَبُو الْحَسَنِ أَحْمَدُ بْنُ مُحَمَّدِ الْمَكِّيُّ، ثَنَا عُثْمَانُ بْنُ سَعِيدٍ الدَّارِمِيُّ، ثَنَا أَبُو الْيَمَانِ، ثَنَا إِسْمَاعِيلُ بْنُ عَيَّاشٍ، ثَنَا عَطَاءُ بْنُ عَجْلَانَ، عَنْ

---

(١) إسناده لعلة (٤١٤٠-٧٧٧٠).

(٢) قال الذهبي في التلخيص: الحسن: صاحبه.

(٣) في (ز) و(ب): «الحسن» والمثبت من (ك) وهو الصواب، وهو ابن علي بن محمد بن علي بن أبي طالب، وأخوه.

(٤) إسناده لعلة (٤١٤٠-٧٧٧٠-٤١٤٥٠).

(٥) قال الذهبي في التلخيص: الحسن: صاحبه، وهو الحسن بن علي بن أبي طالب ابن بنت رسول الله ﷺ، وقد أورد ابن أبي الدنيا في الصمت (١٣٣) عن الحسن بن علي بن أبي طالب قال: قال رسول الله ﷺ: «زِنِي شعر الحسين، فوزنت بدرهم أو بعض درهم، فقال: تصدقي بدرهم أو بعض درهم». وأورد ابن أبي الدنيا (١٣٤) عن أبي طالب قال: أخبرنا الحسن بن زكريا، ثنا أبو بكر بن أبي شيبة، ثنا عبد الله بن نمير، عن إسماعيل بن أبي خالد، عن الشعبي، عن عبد الله بن جعفر قال: عق رسول الله ﷺ عن الحسن بكبش، وقال: «يا فاطمة، احلقي رأسه وتصدقي بزنة شعره فضة». وأخرجه البيهقي (٩/٣٠٤) من طريق ابن أبي الدنيا به. وأخرجه الطبراني في الكبير (٣/٣٠-٢٩) بنحوه من طريق سعيد بن أبي الجعد، عن علي، وفيه: «فحلقت رأسه وتصدقت بوزن شعره فضة». وأخرجه الطبراني في الكبير (٣/٣٠) من طريق أبي رافع، عن فاطمة ﷺ بنحوه. وأخرجه الطبراني في الكبير (٣/٣٠) من طريق عبد الله بن أبي رافع، عن أمه سلمى ﷺ بنحوه.

عِكْرِمَةَ[1]، عَنِ ابْنِ عَبَّاسٍ، عَنْ أُمِّ الْفَضْلِ رضي الله عنها قَالَتْ: دَخَلَ عَلَيَّ رَسُولُ اللهِ ﷺ وَأَنَا أُرْضِعُ الْحُسَيْنَ بْنَ عَلِيٍّ بِلَبَنِ ابْنٍ كَانَ يُقَالُ لَهُ: قُثَمُ، قَالَتْ: فَتَنَاوَلَهُ رَسُولُ اللهِ ﷺ فَنَاوَلْتُهُ إِيَّاهُ، فَبَالَ عَلَيْهِ، قَالَتْ: فَأَهْوَيْتُ بِيَدِي إِلَيْهِ، فَقَالَ رَسُولُ اللهِ ﷺ: «لا تَزْرِمِي ابْنِي». قَالَتْ: فَرَشَّهُ بِالْمَاءِ. قَالَ ابْنُ عَبَّاسٍ: بَوْلُ الْغُلَامِ الَّذِي لَمْ يَأْكُلْ يُرَشُّ، وَبَوْلُ الْجَارِيَةِ يُغْسَلُ[2].

هَذَا حَدِيثٌ قَدْ رُوِيَ بِأَسَانِيدَ، وَلَمْ يُخَرِّجَاهُ، فَأَمَّا إِسْمَاعِيلُ بْنُ عَيَّاشٍ وَعَطَاءُ بْنُ عَجْلَانَ فَإِنَّهُمَا لَمْ يُخَرِّجَاهُمَا.

٤٨٨٣- أَخْبَرَنَا أَبُو مُحَمَّدٍ عَبْدُ اللهِ بْنُ إِسْحَاقَ ابْنِ الْخُرَاسَانِيِّ[3] بِبَغْدَادَ، ثَنَا أَبُو بَكْرٍ مُحَمَّدُ بْنُ أَحْمَدَ بْنِ يَزِيدَ[4] الرِّيَاحِيُّ، ثَنَا عَبْدُ الْعَزِيزِ بْنُ أَبَانٍ[5]، ثَنَا إِسْرَائِيلُ، عَنْ أَبِي إِسْحَاقَ[6]، عَنْ هَانِئِ بْنِ هَانِئٍ، عَنْ عَلِيِّ بْنِ أَبِي طَالِبٍ رضي الله عنه قَالَ: لَمَّا وَلَدَتْ فَاطِمَةُ الْحَسَنَ[7] جَاءَ رَسُولُ اللهِ ﷺ، فَقَالَ: «أَرُونِي ابْنِي مَا سَمَّيْتُمُوهُ؟». وَذَكَرَ الْحَدِيثَ[8].

---

(١) هو: عكرمة بن خالد المخزومي.

(٢) إتحاف المهرة (١٨/٥٨-٢٣٣٤).

(٣) هو: عبد الله بن إسحاق بن إبراهيم بن عبد العزيز يعرف بابن الخراساني، وفي (ص): «عبد الله بن اسحاق الخراساني» بدون «ابن».

(٤) في (و): «زيد» مصحف، وأشار الناسخ في الحاشية إلى أنها في [illegible] هو: [illegible]

(٥) [illegible] (٤٨) [illegible]

(٦) [illegible]

(٧) في (و) و(ك) و(ص): «الحسين».

(٨) إتحاف المهرة (١١/٦٤٧-١٤٧٩٧).

ɓuisn e

هَذَا آخِرُ مَا أَدَّى إِلَيْهِ الاجْتِهَادُ مِنْ ذِكْرِ مَنَاقِبِ أَهْلِ بَيْتِ رَسُولِ اللهِ ﷺ بِالأَسَانِيدِ الصَّحِيحَةِ مِمَّا لَمْ يُخَرِّجْهُ الشَّيْخَانِ الإِمَامَانِ، وَقَدْ أَمْلَيْتُ مَا أَدَّى إِلَيْهِ اجْتِهَادِي مِنْ فَضَائِلِ الْخُلَفَاءِ الأَرْبَعَةِ وَأَهْلِ بَيْتِ رَسُولِ اللهِ ﷺ مَا يَصِحُّ مِنْهَا بِالأَسَانِيدِ، ثُمَّ رَأَيْتُ الأَوْلَى لِنَظْمِ هَذَا الْكِتَابِ التَّرْتِيبَ بَعْدَهُمْ عَلَى التَّوَارِيخِ لِلصَّحَابَةِ رضي الله عنهم أَجْمَعِينَ مِنْ أَوَّلِ الإِسْلَامِ إِلَى آخِرِ مَنْ مَاتَ مِنْهُمْ، وَاللهُ الْمُعِينُ عَلَى ذَلِكَ بِرَحْمَتِهِ.

❁ ❁ ❁

فَمِنْهُمْ: إِيَاسُ بْنُ مُعَاذٍ الْأَشْهَلِيُّ ﵁

تُوُفِّيَ بِمَكَّةَ قَبْلَ الْهِجْرَةِ

٤٨٨٤- حدثنا أَبُو الْعَبَّاسِ مُحَمَّدُ بْنُ يَعْقُوبَ، ثَنَا أَحْمَدُ بْنُ عَبْدِ الْجَبَّارِ، ثَنَا يُونُسُ بْنُ بُكَيْرٍ، عَنْ مُحَمَّدِ بْنِ إِسْحَاقَ قَالَ: حَدَّثَنِي الْحُصَيْنُ بْنُ عَبْدِ الرَّحْمَنِ بْنِ سَعْدِ بْنِ مُعَاذٍ أَخُو أَبِي عَبْدِ اللهِ الْأَشْهَلِيِّ[1]، عَنْ مَحْمُودِ بْنِ لَبِيدٍ أَخِي أَبِي عَبْدِ اللهِ الْأَشْهَلِيِّ[2] قَالَ: لَمَّا قَدِمَ أَبُو الْحَيْسَرِ أَنَسُ بْنُ رَافِعٍ مَكَّةَ، وَمَعَهُ فِتْيَةٌ مِنْ بَنِي عَبْدِ الْأَشْهَلِ، فِيهِمْ إِيَاسُ بْنُ مُعَاذٍ يَلْتَمِسُونَ الْحِلْفَ مِنْ قُرَيْشٍ عَلَى قَوْمِهِمْ مِنَ الْخَزْرَجِ، فَسَمِعَ بِهِمْ رَسُولُ اللهِ ﷺ، فَأَتَاهُمْ، فَجَلَسَ إِلَيْهِمْ، فَقَالَ: «هَلْ لَكُمْ إِلَى خَيْرٍ مِمَّا جِئْتُمْ لَهُ؟» قَالُوا: وَمَا ذَاكَ؟ قَالَ: «أَنَا رَسُولُ اللهِ، بَعَثَنِي اللهُ إِلَى الْعِبَادِ أَدْعُوهُمْ إِلَى أَنْ يَعْبُدُوا اللهَ وَلَا يُشْرِكُوا بِهِ شَيْئًا، وَأَنْزَلَ عَلَيَّ الْكِتَابَ». ثُمَّ ذَكَرَ لَهُمُ الْإِسْلَامَ، وَتَلَا عَلَيْهِمُ الْقُرْآنَ، فَقَالَ إِيَاسُ بْنُ مُعَاذٍ وَكَانَ غُلَامًا حَدَثًا: أَيْ قَوْمِ، هَذَا وَاللهِ خَيْرٌ مِمَّا جِئْتُمْ لَهُ، قَالَ: فَيَأْخُذُ أَبُو الْحَيْسَرِ[3] حَفْنَةً مِنَ الْبَطْحَاءِ، فَضَرَبَ بِهَا وَجْهَ إِيَاسِ بْنِ مُعَاذٍ، وَقَالَ: دَعْنَا مِنْكَ فَلَعَمْرِي لَقَدْ جِئْنَا لِغَيْرِ هَذَا، فَصَمَتَ إِيَاسُ بْنُ مُعَاذٍ

(١) [illegible] «الحبر».

(٢) [illegible] «الحبر».

(٣) في (و) و(ص): «الحيس».

bulsn e

ﷺ، فَانْصَرَفُوا إِلَى الْمَدِينَةِ، فَكَانَتْ وَقْعَةُ بُعَاثٍ بَيْنَ الْأَوْسِ وَالْخَزْرَجِ، قَالَ: ثُمَّ لَمْ يَلْبَثْ إِيَاسُ بْنُ مُعَاذٍ أَنْ هَلَكَ.

قَالَ مَحْمُودُ بْنُ لَبِيدٍ: فَأَخْبَرَنِي مَنْ حَضَرَهُ مِنْ قَوْمِي عِنْدَ مَوْتِهِ أَنَّهُمْ لَمْ يَزَالُوا يَسْمَعُونَهُ يُهَلِّلُ اللهَ، وَيُكَبِّرُهُ، وَيَحْمَدُهُ، وَيُسَبِّحُهُ حَتَّى مَاتَ، قَالَ: فَمَا كَانُوا يَشُكُّونَ أَنْ قَدْ مَاتَ مُسْلِمًا، لَقَدْ كَانَ اسْتَشْعَرَ الْإِسْلَامَ فِي[1] ذَلِكَ الْمَجْلِسِ حِينَ سَمِعَ مِنْ رَسُولِ اللهِ ﷺ مَا سَمِعَ[2].

هَذَا حَدِيثٌ صَحِيحٌ عَلَى شَرْطِ مُسْلِمٍ[3]، وَلَمْ يُخَرِّجَاهُ.



❁ ❁ ❁

---

(١) قوله: «في» مكانه بياض في (و) و(ص) و(ك) وفي (ز): «حتى» وضبب فوقه.

(٢) إتحاف المهرة (١٣/ ١٤٩-١٦٥١٦).

(٣) قال الذهبي في التلخيص: «قلت: مرسل».

وَمِنْهُمْ: الْبَرَاءُ بْنُ مَعْرُورٍ بْنِ صَخْرِ بْنِ خَنْسَاءَ، أَوَّلُ نَقِيبٍ كَانَ فِي الإِسْلَامِ ﷺ

٤٨٨٥- **صحابي** أَبُو عَبْدِ اللهِ مُحَمَّدُ بْنُ أَحْمَدَ بْنِ بِلَالٍ الأَصْبَهَانِيُّ، ثنا الْحَسَنُ بْنُ عُلَيْهِ، ثنا الْحُسَيْنُ بْنُ الْفَرَجِ، عَنْ مُحَمَّدِ بْنِ عُمَرَ، عَنْ[1] يَحْيَى بْنِ عَبْدِ اللهِ بْنِ أَبِي قَتَادَةَ، عَنْ أَبِيهِ، عَنْ جَدِّهِ قَالَ: كَانَ مَوْتُ الْبَرَاءِ بْنِ مَعْرُورٍ فِي صَفَرٍ قَبْلَ قُدُومِ النَّبِيِّ ﷺ بِشَهْرٍ، وَكَانَ أَوَّلَ مَنْ تَكَلَّمَ مِنَ النُّقَبَاءِ[2].

٤٨٨٦- **الحُسَيْني** الْحُسَيْنُ بْنُ عَلِيٍّ التَّمِيمِيُّ[3]، ثنا أَحْمَدُ بْنُ مُحَمَّدِ بْنِ الْحُسَيْنِ[4]، ثنا مَعْرُوفُ بْنُ زَرَارَةَ، ثنا زِيَادُ بْنُ عَبْدِ اللهِ، عَنْ مُحَمَّدِ بْنِ إِسْحَاقَ،

Using e

بِدِينِهِ، فَإِنْ أَخَذْتُمُ السَّمْعَ وَالطَّاعَةَ وَالْمُؤَازَرَةَ بِالشُّكْرِ فَأَطِيعُوا اللهَ وَرَسُولَهُ. ثُمَّ جَلَسَ[1].

هَذَا حَدِيثٌ صَحِيحُ الإِسْنَادِ، وَلَمْ يُخَرِّجَاهُ.

❁ ❁ ❁

(١) إتحاف المهرة (٧/٦٠٩-٨٥٨١).

وَمِنْهُمْ: خَدِيجَةُ بِنْتُ خُوَيْلِدِ بْنِ أَسَدِ بْنِ عَبْدِ الْعُزَّى ﷺ

٤٨٨٧- حدثنا أبو عبد الله مُحَمَّدُ بْنُ يَعْقُوبَ، ثنا عَلِيُّ بْنُ الْحَسَنِ الْهِلَالِيُّ[1]، ثنا مُعَلَّى بْنُ أَسَدٍ الْعَمِّيُّ، ثنا حَمَّادُ وَالرَّبِيعُ بْنُ بَدْرٍ[2]، عَنْ أَبِي الزُّبَيْرِ، عَنْ جَابِرٍ ﷺ قَالَ: اسْتَأْخَرَتْ خَدِيجَةُ رِضْوَانُ اللهِ عَلَيْهَا رَسُولَ اللهِ ﷺ سَفَرَيْنِ إِلَى جُرَشَ، ثُمَّ سَفَرَهَا بِقُلُوصَيْنِ[3].

هَذَا حَدِيثٌ صَحِيحُ الإِسْنَادِ، وَلَمْ يُخَرِّجَاهُ.

٤٨٨٨- حدثنا أبو العَبَّاسِ مُحَمَّدُ بْنُ يَعْقُوبَ، ثنا مُحَمَّدُ بْنُ خَالِدِ بْنِ خَلِيٍّ[4] الْجُمَحِيُّ، ثنا الضَّحَّاكُ بْنُ أَبِي سَبْرَةَ[5]، حَدَّثَنِي جَدِّي عَبْدُ اللهِ بْنُ أَبِي زِيَادٍ، عَنِ الزُّهْرِيِّ قَالَ: إِنَّ أَوَّلَ امْرَأَةٍ تَزَوَّجَهَا رَسُولُ اللهِ ﷺ خَدِيجَةُ بِنْتُ خُوَيْلِدِ بْنِ أَسَدِ بْنِ عَبْدِ الْعُزَّى، تَزَوَّجَهَا فِي الْجَاهِلِيَّةِ، وَأَنْكَحَهَا أَبُوهَا

٨٨٤٩- **حدثنا** أبو بكر أحمد بن قاسم القاضي، حدثنا داود بن عمرو بن مضاء، عن أبيه، عن جده(١)، قال: تُوُفِّيَتْ خديجة فقالت خولة بنت حكيم(٢): يا رسول الله، ألا أتزوج لك؟ قال: نعم، فمن؟ قالت: إن شئت بكرا وإن شئت ثيبا، قال: فمن البكر؟ قالت: بنت أحب خلق الله إليك عائشة بنت أبي بكر الصديق، قال: فمن الثيب؟ قالت: سودة بنت زمعة آمنت بك واتبعتك على ما جئت به من ربك، فقال: اذهبي فاذكريهما علي، فذهبت إلى بيت أبي بكر فقالت: يا عويمر، يا عويمر، فقال: من هذا؟ فقالت: خولة بنت حكيم، فقال: ما شأنك؟ فقالت: أرسلني رسول الله ﷺ أخطب عليه عائشة بنت أبي بكر، فقال: ما كانت تصلح له لأنها ابنة أخيه، فرجعت إلى رسول الله ﷺ فأخبرته، فقال: ارجعي إليه فقولي له: أنا أخوك وأنت أخي في الإسلام وابنتك تصلح لي، فرجعت إليه فقالت له ذلك، فقال: انتظري حتى يخرج إلي أبو بكر، فخرج إليه

عُرْوَةَ بْنِ الزُّبَيْرِ، عَنْ هِشَامِ بْنِ عُرْوَةَ قَالَ: تُوُفِّيَتْ خَدِيجَةُ بِنْتُ خُوَيْلِدٍ ﷺ وَهِيَ ابْنَةُ خَمْسٍ وَسِتِّينَ سَنَةً.

هَذَا قَوْلُ شَبَابٍ، فَإِنَّ الَّذِي عِنْدِي أَنَّهَا لَمْ تَبْلُغْ سِتِّينَ سَنَةً.

٤٨٩٢- **صحيح** أَبُو بَكْرٍ بْنُ بَالَوَيْهِ، ثَنَا مُحَمَّدُ بْنُ يُونُسَ الْمُقْرِئُ، ثَنَا أَبُو زَيْدٍ سَعِيدُ بْنُ أَوْسٍ، ثَنَا شُعْبَةُ، عَنِ الْحَكَمِ، عَنْ مِقْسَمٍ، عَنِ ابْنِ عَبَّاسٍ قَالَ: وَلَدَتْ خَدِيجَةُ لِرَسُولِ اللهِ ﷺ طَاهِرَ بْنَ وَأَرْبَعَ بَنَاتٍ: الْقَاسِمَ، وَعَبْدَ اللهِ، وَفَاطِمَةَ، وَزَيْنَبَ، وَرُقَيَّةَ، وَأُمَّ كُلْثُومٍ".

٤٨٩٣- **صحيح** بِشْرُ بْنُ أَحْمَدَ الْحُدَّادُ الطُّوسِيُّ، بِبَغْدَادَ، ثَنَا سَهْلُ بْنُ سُلَيْمَانَ الْبَلْخِيُّ، بِوَاسِطَ، ثَنَا مَنْصُورُ بْنُ أَبِي مُزَاحِمٍ، ثَنَا مُحَمَّدُ بْنُ الْحَجَّاجِ"، ثَنَا شَيْبَانُ بْنُ مُسَيْبٍ، عَنِ الزُّهْرِيِّ قَالَ: قَالَ رَسُولُ اللهِ ﷺ: "الْحَمْدُ لِلَّهِ الَّذِي

Using e

٤٨٩٤- **أخبرني** أبو سعيد أحمدُ بنُ مُحَمَّدِ بنِ عَمْرِو الأَخْنَسِيُّ، ثنا الْحُسَيْنُ بْنُ مُحَمَّدِ بْنِ أَبَانَ، ثنا مُحَمَّدُ بْنُ إِبْرَاهِيمَ الدَّهْنِيُّ(١)، ثنا عَبْدُ الرَّحْمَنِ بْنُ الأَسْوَدِ(٢)، عَنْ مُحَمَّدِ بْنِ عُبَيْدِ اللهِ بْنِ أَبِي رَافِعٍ، عَنْ أَبِيهِ، عَنْ جَدِّهِ أَبِي رَافِعٍ(٣)، أَنَّ رَسُولَ اللهِ ﷺ صَلَّى يَوْمَ الاثْنَيْنِ وَصَلَّتْ مَعَهُ خَدِيجَةُ، وَأَنَّهُ عَرَضَ عَلَى عَلِيٍّ يَوْمَ الثُّلَاثَاءِ الْإِسْلَامَ، فَأَسْلَمَ، وَقَالَ: فَعَلَى مَا أَكُونُ أَبَا طَالِبٍ فِي الصَّلَاةِ. قَالَ: فَقَالَ رَسُولُ اللهِ ﷺ: فَإِنَّهُ لَمْ أُمْتَلَكْهُ. قَالَ: فَقَالَ عَلِيٌّ: فَأَصَلِّي إِذًا، فَصَلَّى مَعَ رَسُولِ اللهِ ﷺ يَوْمَ الثُّلَاثَاءِ.

هَذَا حَدِيثٌ صَحِيحُ الإِسْنَادِ، وَلَمْ يُخَرِّجَاهُ.

٤٨٩٥- **حدثنا** أَبُو زَكَرِيَّا يَحْيَى بْنُ مُحَمَّدٍ الْعَنْبَرِيُّ، ثنا أَبُو عَبْدِ اللهِ مُحَمَّدُ بْنُ إِبْرَاهِيمَ، ثنا أَحْمَدُ بْنُ مَنْصُورٍ زَاجٌ، ثنا عَبْدُ الرَّحْمَنِ بْنُ سَعْدٍ، ثنا عَمْرُو بْنُ أَبِي قَيْسٍ، عَنْ مُحَمَّدِ بْنِ إِسْحَاقَ، عَنْ إِسْمَاعِيلَ بْنِ

---

(١) هو: محمد بن إبراهيم بن سوقان، ويقال: بن أبي سوقان، والحسين بن حميد: الخزاعي صدوق.

(٢) هو: عبد الرحمن بن الأسود بن الأسود، العبسي الهلالي، مولاهم.

(٣) [تحفة الصفة (١٤/٢٥٣-٢٥٤) (١٧٧٢٣)].

قال الذهبي في التلخيص: المثنى، محمد بن عبد الله، ضعيف، وقال ابن حجر في الإتحاف: المثنى: فيه جهالة من الصحابة.

قلت: المثنى: الصحابة الجليل، وقال في الإتحاف، وقد سقط في هذا السند، والصواب: المثنى بن الصباح، ضعيف، من بحور بن أبي الأسنمة، من إسحاق، أخرجه أحمد في مسند الإمام أحمد (٢٠/٣)، وتاريخ ابن أبي خيثمة المثنى الثاني (٤٢٨/١)، والمعجم الكبير للطبراني (١١٦/١) وغيرهم كثير.

عَمْرِو[1] بْنِ عَفِيفٍ، عَنْ جَدِّهِ[2] عَفِيفِ بْنِ عَمْرٍو[3] قَالَ: كُنْتُ امْرَأً تَاجِرًا، وَكُنْتُ صَدِيقًا لِلْعَبَّاسِ بْنِ عَبْدِ الْمُطَّلِبِ فِي الْجَاهِلِيَّةِ، فَقَدِمْتُ لِتِجَارَةٍ، فَنَزَلْتُ عَلَى الْعَبَّاسِ بْنِ عَبْدِ الْمُطَّلِبِ بِمِنًى، فَجَاءَ رَجُلٌ، فَنَظَرَ إِلَى الشَّمْسِ حِينَ مَالَتْ، فَقَامَ يُصَلِّي، ثُمَّ جَاءَتِ امْرَأَةٌ، فَقَامَتْ تُصَلِّي، ثُمَّ جَاءَ غُلَامٌ حِينَ رَاهَقَ الْحُلُمَ، فَقَامَ يُصَلِّي، فَقُلْتُ لِلْعَبَّاسِ: مَنْ هَذَا؟ فَقَالَ: هَذَا مُحَمَّدُ بْنُ

---

(١) كذا في النسخ الخطية كلها والتلخيص والإتحاف، والصواب: إسماعيل بن إياس، كما في أصلي المصنف، وقال ابن حجر في الإصابة (٧/ ١٩٩) بعد أن ذكر أن البخاري في التاريخ والبغوي وابن أبي خيثمة وابن مندة وصاحب الغيلانيات، أخرجوه من طريق يعقوب به قال: «ورواه الحاكم في المستدرك من هذا الوجه إلا أنه وقع عنده عن إسماعيل بن عمرو بن عفيف، أبدل إياسا بعمرو».

(٢) كذا في النسخ الخطية كلها، والتلخيص، والإتحاف، والصواب: «عن أبيه عن جده» كما في أصول هذه الرواية وانظر: مسند الإمام أحمد (٣/ ٤٢٨)، وتاريخ ابن أبي خيثمة السفر الثاني (١/ ٤٢٨)، والسفر الثالث (١/ ١٦٦).

(٣) كذا سماه المصنف: «عفيف بن عمرو» وذكره البخاري وابن أبي حاتم وابن حبان بدون تسمية أبيه: عفيف الكندي، وكذا هو غير مسمى في أصول المصنف السابقة، وقد سماه الطبراني وغيره: عفيف بن معد يكرب، وسماه ابن منده والطبري: شرحبيل بن معد يكرب، وقالا: عفيف لقب، وقال الجاحظ: اسمه شراحيل والقول هذا لقوله في أبيات:

[illegible] وقيل [illegible] وعنه بكير بن الأشج، وغير عفيف بن معد يكرب الذي روى عن عمر، وعنه هارون بن عبد الله.

Bulsn e

عَبْدُ اللهِ بْنُ عَبْدِ الْمُطَّلِبِ أَنَّ النَّبِيَّ يَرْضَعُ أَلَمْ نَبِيءْ، وَلَمْ يَتَبَاعَدْ عَلِيٌّ أَمَرَهُ غَيْرَ مَرَّةٍ، وَهُوَ الْمَرْأَةُ وَهُوَ الْغُلَامُ، وَهُوَ الْمَوْلُودُ بَعْدُ، تُرْبِيلُهُ بِنْتُ نُرَيْلَةَ الْأَزْدِيَّةُ، وَهُذَا الْغُلَامُ ابْنُ عَمِّهِ عَلِيُّ بْنُ أَبِي طَالِبٍ. قَالَ: فَطَيَّبَ بْنُ عُمَرَ. أَسْلَمَ وَصَلَّى إِسْلَامُهُ: أَنْ وَجَدْتُ أَلَمْ تُسْلِمْ أَسْلَمْتَ وَيُرْبِيلُهُ تُرْبِيلُ بْنُ رَبِيعٍ الْإِسْلَامِ [١].

هَذَا حَدِيثٌ صَحِيحُ الْإِسْنَادِ، وَلَمْ يُخَرِّجَاهُ، وَلَهُ شَاهِدٌ مَشْهُورٌ عَنْ أَوْلَادِ عَبْدِ الْمُطَّلِبِ بْنِ عُمَرَ.

٤٨٩٦ - سَمِعْتُ عَلِيَّ بْنَ حَمْشَادَ الْعَدْلَ، ثنا بَدِيعُ بْنُ الْهَيْثَمِ الْمُقَلِّيُّ، حَدَّثَنِي مُحَمَّدُ بْنُ إِسْحَاقَ الصَّغَانِيُّ [٢]، ثنا عَبَّادُ اللهِ بْنُ عَبَّادِ الْهَاشِمِيُّ، حَدَّثَنِي مَعْمَرُ بْنُ رَاشِدٍ، عَنِ الزُّهْرِيِّ قَالَ: أَخْبَرَنِي عُرْوَةُ بْنُ الزُّبَيْرِ، عَنْ عَائِشَةَ زَوْجِ النَّبِيِّ ﷺ، أَنَّهَا قَالَتْ: أَوَّلُ مَا بُدِئَ بِهِ رَسُولُ اللهِ ﷺ مِنَ الْوَحْيِ الرُّؤْيَا الصَّادِقَةُ فِي النَّوْمِ، قَالَتْ: لَا يَرَى رُؤْيَا إِلَّا جَاءَتْ مِثْلَ فَلَقِ الصُّبْحِ، ثُمَّ حُبِّبَ إِلَيْهِ الْخَلَاءُ، فَكَانَ يَأْتِي حِرَاءَ، فَيَتَحَنَّثُ - وَهُوَ التَّبَدُّدُ - حَتَّى فَاجَأَهُ الْحَقُّ وَهُوَ فِي غَارِ حِرَاءَ، فَجَاءَهُ الْمَلَكُ فَقَالَ: اقْرَأْ، قَالَ: فَقُلْتُ: مَا أَنَا بِقَارِئٍ، قَالَ: فَأَخَذَنِي فَغَطَّنِي حَتَّى بَلَغَ مِنِّي الْجَهْدَ، ثُمَّ أَرْسَلَنِي، فَقَالَ لِي: اقْرَأْ، قُلْتُ: مَا أَنَا بِقَارِئٍ، قَالَ: فَأَخَذَنِي فَغَطَّنِي الثَّانِيَةَ حَتَّى بَلَغَ مِنِّي الْجَهْدَ، ثُمَّ أَرْسَلَنِي، فَقَالَ لِي: اقْرَأْ، قُلْتُ: مَا أَنَا بِقَارِئٍ،

(١) إسناده ضعيف جدًا، وانظر ما قبله (١٤٨٤-١٤٨٦)، وقال البخاري في ترجمة إسماعيل بن إياس (١/ ٣٤٥): فيه نظر، وروى العقيلي عن أبيه عن البخاري، قال: يخالف حديثه بإسناد ثابت، وقال العقيلي: لا يتابع عليه، وقال ابن عدي في ترجمته (١/ ٤٤٤): عامة ما يرويه غير محفوظ، وقال في ترجمة عبد العزيز الدراوردي (٥/ ٢٧٧): روى عنه إسماعيل هذا عن غير يحفوظ، ثم أشار إليه، على الصواب: لا يتابع في هذا.

(٢) في: محمد بن إسحاق بن محمد بن عبد الرحمن بن المسيب المخزومي.

عَلَّمَ الْإِنسَٰنَ مَا لَمْ يَعْلَمْ ﴾. قَالَ: فَرَجَعَ بِهَا تَرْجُفُ بَوَادِرُهُ حَتَّى دَخَلَ عَلَى خَدِيجَةَ، فَقَالَ: «زَمِّلُونِي، زَمِّلُونِي». فَزَمَّلُوهُ حَتَّى ذَهَبَ عَنْهُ الرَّوْعُ، فَقَالَ: «يَا خَدِيجَةُ، مَا لِي؟»، فَأَخْبَرَهَا الْخَبَرَ، وَقَالَ: «قَدْ خَشِيتِ عَلَيَّ؟». فَقَالَتْ لَهُ: كَلَّا، أَبْشِرْ[1]، فَوَاللهِ لَا يُخْزِيكَ اللهُ أَبَدًا، إِنَّكَ لَتَصِلُ الرَّحِمَ، وَتَصْدُقُ فِي الْحَدِيثِ، وَتَحْمِلُ الْكَلَّ، وَتَقْرِي الضَّيْفَ، وَتُعِينُ عَلَى نَوَائِبِ الْحَقِّ، ثُمَّ انْطَلَقَتْ بِهِ خَدِيجَةُ حَتَّى أَتَتْ بِهِ وَرَقَةَ بْنَ نَوْفَلِ بْنِ أَسَدِ بْنِ عَبْدِ الْعُزَّى بْنِ قُصَيٍّ، وَهُوَ عَمُّ خَدِيجَةَ أَخُو أَبِيهَا، وَكَانَ امْرَأً تَنَصَّرَ فِي الْجَاهِلِيَّةِ، وَكَانَ يَكْتُبُ الْعَرَبِيَّةَ، وَيَكْتُبُ بِالْعَرَبِيَّةِ مِنَ الْإِنْجِيلِ مَا شَاءَ اللهُ أَنْ يَكْتُبَ، وَكَانَ شَيْخًا كَبِيرًا قَدْ عَمِيَ. قَالَتْ خَدِيجَةُ: أَيْ عَمُّ، اسْمَعْ مِنِ ابْنِ أَخِيكَ. قَالَ وَرَقَةُ بْنُ نَوْفَلٍ: يَا ابْنَ أَخِي، مَاذَا تَرَى؟ فَأَخْبَرَهُ رَسُولُ اللهِ ﷺ خَبَرَ مَا رَأَى، فَقَالَ وَرَقَةُ: هَذَا النَّامُوسُ الَّذِي أُنْزِلَ عَلَى مُوسَى ﷺ[2].

هَذَا حَدِيثٌ صَحِيحٌ عَلَى شَرْطِ الشَّيْخَيْنِ، وَلَمْ يُخَرِّجَاهُ بِهَذِهِ السِّيَاقَةِ[3].

٤٨٩٧- حدثنا أَبُو الْعَبَّاسِ مُحَمَّدُ بْنُ يَعْقُوبَ، ثَنَا عَبْدُ اللهِ بْنُ أُسَامَةَ الْحَلَبِيُّ[4]، ثَنَا حَجَّاجُ بْنُ أَبِي مَنِيعٍ[5]، حَدَّثَنِي عُبَيْدُ اللهِ بْنُ أَبِي زِيَادٍ، عَنِ الزُّهْرِيِّ قَالَ: كَانَتْ خَدِيجَةُ أَوَّلَ مَنْ آمَنَ بِرَسُولِ اللهِ ﷺ مِنَ النِّسَاءِ[6].

---

(١) في (و)، و(ك)، و(ص): «أبشر».

(٢) [illegible]

(٣) [illegible] ٤٨٥٦ [illegible]

(٤) [illegible]

(٥) واسم أبي منيع يوسف بن عبيد الله بن [illegible] وقيل عبيد الله، من رجال التهذيب.

(٦) إتحاف المهرة (١٩/ ٤٩٠-٢٧٩٥).

ᴅᴜᴊᴇ

٤٨٩٨- أَخْبَرَنَا إِسْمَاعِيلُ بْنُ مُحَمَّدِ بْنِ الْفَضْلِ الشَّعْرَانِيُّ، ثنا حَدَّثِي، ثنا إِبْرَاهِيمُ بْنُ الْمُنْذِرِ، الْحِزَامِيُّ، ثنا فُلَيْحُ بْنُ سُلَيْمَانَ، عَنْ مُوسَى بْنِ عُقْبَةَ، عَنِ ابْنِ شِهَابٍ قَالَ: كَانَتْ عَلِيصَةُ ﷺ أَوَّلَ مَنْ آمَنَ بِاللهِ وَصَدَّقَ رَسُولَهُ ﷺ قَبْلَ أَنْ تُفْرَضَ الصَّلَاةُ.

٤٨٩٩- صفي أَبُو سَعِيدٍ أَحْمَدُ بْنُ يَعْقُوبَ الثَّقَفِيُّ، ثنا سَعِيدُ بْنُ مَنْصُورٍ الأَشْقَرِيُّ[1]، حَدَّثَنِي مُحَمَّدُ بْنُ يَحْيَى بْنِ الضَّرِيسِ[2]، ثنا مُحَمَّدُ بْنُ جَعْفَرٍ، عَنْ عَبْدِ الرَّحْمَنِ بْنِ أَبِي الزِّنَادِ، عَنْ أَبِي الْبَخْتَرِيِّ بْنِ عَبْدِ اللهِ[3]، عَنْ أَبِيهِ قَالَ: قَالَتْ عَلِيصَةُ بِنْتُ أَبِي أَنَسٍ وَهُوَ فِي مَسْجِدِ رَسُولِ اللهِ ﷺ فَسَمِعَتْهُ يَقُولُ: قَالَ رَسُولُ اللهِ ﷺ: «عَلِيصَةُ بِنْتُ خُوَيْلِدٍ سَابِقَةُ نِسَاءِ الْعَالَمِينَ إِلَى الإِيمَانِ بِاللهِ وَبِمُحَمَّدٍ»[4].

---

(١) ليس في النسخ المعتمدة (٤٠٤)، (٤٢٤٧٥).

(٢) هو: محمد بن عبد الله بن أبي زمنين أو ضئين الأندلسي، ويقال: بربر، ثقاتي، مصنف.

(٣) هو: محمد بن يحيى بن ضريس العبدي، من أصحاب مالك، محدث من جعفر بن أبي عواتة الواسطي بالبصرة.

(٤) هو: وهب بن أبي البختري، لم يحدث عن علي بن زيد.

(٥) هو: زبيدة بن ثابت السعدي، أبو الحسن البصري، وقد روى أبو يعلى حديثه هذا كما في جامع المسانيد (٣٢٤٣)، والمطالب العالية (٤١٧١) من وجه آخر مطلقه عن الصحابية الشيخ، وفي جامع المسانيد (الزنان) عن زبيدة الحارثي عن خليفة بنحوه.

(٦) في (ك) زيادة: (عن أم سعيد).

(٧) إتحاف الخيرة (٤٠٤)، (٤٢٤٧٥)، هذا تتبع متأخر أم الموضع الحديث عليّة في جميع النسخ، ثم في أثناء ترجمة حسنة بن عبيدة الأنصاري عليّة بنت عمار أخادبت متصلة بأم المؤمنين بدلالة من (٤٩١٠) إلى (٤٩١٩)، وقد أشرحها اللهبي في تلخيصه على هذا الحديث.

ذِكْرُ مَنَاقِبِ أَسْعَدَ بْنِ زُرَارَةَ بْنِ عُدُسِ بْنِ عُبَيْدِ بْنِ ثَعْلَبَةَ بْنِ غَنْمِ بْنِ مَالِكِ بْنِ النَّجَّارِ ﷺ

٤٩٠٠ - حَدَّثَنَا أَبُو عَبْدِ اللهِ مُحَمَّدُ بْنُ أَحْمَدَ بْنِ مُحَمَّدِ بْنِ مَكِّيٍّ، ثَنَا الْحُسَيْنُ بْنُ جَهْمٍ، ثَنَا الْحُسَيْنُ بْنُ الْفَرَجِ، ثَنَا مُحَمَّدُ بْنُ عُمَرَ، حَدَّثَنِي عَبْدُ الرَّحْمَنِ بْنُ أَبِي الرِّجَالِ، قَالَ: مَاتَتْ أُمُّ سَعْدٍ بْنِ زُرَارَةَ فِي شَوَّالٍ عَلَى رَأْسِ سَبْعَةَ عَشَرَ شَهْرًا مِنَ الْهِجْرَةِ، وَسَيَّدَهُمْ رَسُولُ اللهِ ﷺ يَبْنِي بِرُوحَةَ، وَذَلِكَ قَبْلَ بَدْرٍ، فَجَاءَتْ بَدْرٌ النَّجَّارِ إِلَى رَسُولِ اللهِ ﷺ، فَقَالَ: قَدْ مَاتَتْ نُعَيْلَةُ فَثَقُبَ عَلَيْنَا، فَقَالَ رَسُولُ اللهِ ﷺ: «أَنَا نُعَيْلَتُهُمْ» قَالَ ابْنُ عُمَرَ: وَحَدَّثَنَا عَبْدُ الْجَبَّارِ بْنُ عُمَارَةَ، عَنْ

شَأْنُهُ إِذَا سَمِعَ الأَذَانَ قَالَ رَحْمَةٌ اللهِ عَلَى أَسْعَدَ بْنِ زُرَارَةَ»(١) فَقُلْتُ: يَا أَبَتِ، إِنَّهُ لَتَجْنِي ضَاحِكَةً عَلَى أَبِي أَسْعَدَ لَمَّا سَمِعَتْ الأَذَانَ بِالْجُمُعَةِ، قَالَ: أَيْ بُنَيَّ، كَانَ أَوَّلَ مَنْ جَمَّعَ لَنَا الْجُمُعَةَ بِالْمَدِينَةِ فِي هَزْمٍ مِنْ حَرَّةِ بَنِي بَيَاضَةَ فِي نَقِيعٍ يُقَالُ لَهُ: الْخَضِمَاتُ. قُلْتُ: وَكَمْ أَنْتُمْ يَوْمَئِذٍ؟ قَالَ: أَرْبَعُونَ رَجُلاً.

٢٩٤٠- **عدي** عَلِيُّ بْنُ حَمَّادٍ الْعَدْلُ، ثَنَا أَبُو الْعَتِيقِ وَمُحَمَّدُ بْنُ الْوَلِيدِ، قَالَا: ثَنَا سُلَيْمُ، ثَنَا يَزِيدُ بْنُ زُرَيْعٍ، عَنْ مَعْمَرٍ، عَنِ الزُّهْرِيِّ، عَنْ أَنَسٍ ﷺ، أَنَّ النَّبِيَّ ﷺ قَالَ فِي أَسْعَدَ بْنِ زُرَارَةَ: «مَا بَالُ أَسْعَدَ بْنِ الشَّوْكَةِ»(٢).

هَذَا حَدِيثٌ مُنْكَرٌ، وَهُوَ مِنْ شَرْطِ الصَّحِيحِ، وَلَمْ يُخَرِّجَاهُ.

٢٩٤١- **الحميدي** أَبُو إِسْحَاقَ إِبْرَاهِيمُ بْنُ مُحَمَّدٍ الْعَرْزَمِيُّ وَأَبُو الْحُسَيْنِ بْنُ بِشْرَانَ الْحَافِظُ، قَالَا: ثَنَا مُحَمَّدُ بْنُ إِسْحَاقَ بْنِ إِبْرَاهِيمَ، ثَنَا قُتَيْبَةُ بْنُ سَعِيدٍ، ثَنَا حَاتِمُ بْنُ إِسْمَاعِيلَ، عَنْ مُحَمَّدِ بْنِ إِسْحَاقَ، عَنْ زَيْدِ بْنِ أَسْلَمَ، عَنْ رَسُولِ اللهِ ﷺ، أَنَّهُ «أَهْدَى وَتَهَادَى»، وَكَانَ أَبُو أُمَامَةَ أَسْعَدُ بْنُ زُرَارَةَ أَوْصَى بِهِمَا إِلَى أَبِي أُمَامَةَ، فَكَانَ أَبُو أُمَامَةَ وَعَائِشَةُ وَعَلَّانُ مَوْلَى بَنِي ذَهْبٍ فِيهِ لُؤْلُؤٌ لِزَيْنَبَ، وَقَدْ أَدْرَكَتْ الْحَيْضَ أَوْ بَعْدَهُ.

---

(١) إتحاف المهرة (١٣/ ٣٤٤-٣٤٦، ١٧٢٩٨).

(٢) إتحاف المهرة (١٣/ ٣٧٦-٣٧٧)، وبسببه ذكره في الزهر (٨٣٣٠).

عدي: هو محمد بن عدي بن يعقوب بن إسحاق أبو الحسين البابسقوي.

الحميدي: هو محمد بن عبدالله بن عبدالرحمن الحميدي، من رجال الفهرس.

ابن بشران: هو المعمر، أبو الحسين عبيدالله بن عبدالله بن بشران.

(٣) أورثه بنت شيخه أمة أم النور بنت سالم على الفريضة بنت أسعد بن زرارة، وفيها قصة كبيرة وحديثة ساكته، وانظر خلافيات ابن سعد: (٢/ ٩١٠-٩١٤).

(٤) إتحاف المهرة (١٣/ ٣٤١-٣٤٤، ١٧٢٩٧).

صَحِيحُ الْإِسْنَادِ[1]، وَلَمْ يُخَرِّجَاهُ.

❁❁❁

(١) قال الذهبي في التلخيص: «قلت: مرسل»، وقال ابن الملقن في كتابه [illegible] المستدرك الذهبي (٤/١٧١٣): «زيت هذه صحابية، لا أعلم في ذلك [illegible] ابن [illegible] في التلخيص [illegible] الإسناد [illegible] وقال [illegible] في [illegible] المبايعات، وأن بن حبان ذكرها في ثقات التابعين، وهو الصواب»، وقال في التقريب: «يقال لها صحبة».

وَمِنْ مَنَاقِبِ عُبَيْدَةَ بْنِ الحَارِثِ بْنِ عَبْدِ المُطَّلِبِ

٢٤٩٤- حدثنا أَبُو عَبْدِ اللهِ الأَصْبَهَانِيُّ، ثنا الحَسَنُ بْنُ الخَضِرِ، حَدَّثَنَا الحُسَيْنُ بْنُ الفَرَجِ، ثنا مُحَمَّدُ بْنُ سَعْدٍ، عَنْ مُحَمَّدِ بْنِ عُمَرَ، قَالَ: أَوَّلُ لِوَاءٍ عَقَدَهُ رَسُولُ اللهِ ﷺ لِحَمْزَةَ بْنِ عَبْدِ المُطَّلِبِ، ثُمَّ لِأَبِي عُبَيْدَةَ بْنِ الحَارِثِ بْنِ عَبْدِ المُطَّلِبِ إِلَى رَابِغٍ بَيْنَ الجُحْفَةِ وَقُدَيْدٍ(١).

٢٤٩٥- حدثنا أَبُو القَاسِمِ مُحَمَّدُ بْنُ يَعْقُوبَ، ثنا أَحْمَدُ بْنُ عَبْدِ الجَبَّارِ، ثنا يُونُسُ بْنُ بُكَيْرٍ، عَنِ ابْنِ إِسْحَاقَ، قَالَ: حَدَّثَنِي يَزِيدُ بْنُ رُومَانَ، عَنْ عُرْوَةَ وَغَيْرِهِ مِنْ عُلَمَائِنَا، عَنِ ابْنِ عَبَّاسٍ، قَالَ: حَدِيثُ المُبَارَزَةِ، وَقَالَ عُتْبَةُ بْنُ رَبِيعَةَ: قَالَ عُبَيْدَةُ بْنُ الحَارِثِ: بَادَرَزْتُهُ، ضَرَبَهُ عُتْبَةُ(٢) عَلَى سَاقِهِ فَقَطَعَهَا، فَحَمَلَهُ رَسُولُ اللهِ ﷺ فَمَاتَ بِالصَّفْرَاءِ فَدَفَنَهُ بِهَا، فَلَمَّا قَدِمُوا(٣) المَدِينَةَ مَاتَ.

هَذَا حَدِيثُ صَحِيحُ الإِسْنَادِ، وَلَمْ يُخَرِّجَاهُ.

٢٤٩٦- أخبرني إِسْمَاعِيلُ بْنُ مُحَمَّدِ بْنِ الفَضْلِ الشَّعْرَانِيُّ(٤)، حَدَّثَنَا جَدِّي، ثنا إِبْرَاهِيمُ بْنُ المُنْذِرِ، ثنا مُحَمَّدُ بْنُ فُلَيْحٍ، عَنْ مُوسَى بْنِ عُقْبَةَ، عَنِ ابْنِ شِهَابٍ قَالَ: انْتَقَلَ عُتْبَةُ وَعُبَيْدَةُ(٥) بِنَهْشَةٍ ضَرَبَتْهُمَا، كِلاَهُمَا أَثَّرَتْ فِيهِ سَاعِبَةٌ،

---

(١) لم نجد في الأحداث، وهو مما استدركه الحافظ في الحادية عشرة (٩/ ١٧٠-١٧٤).

(٢) في (ز): «وقال: ضربه».

(٣) في (ز): «وقال: فمات».

(٤) انظر: المعجم المشتمل على شيوخ الحاكم، مقدمة.

(٥) في (س): «عبيدة».

صَاحِبَهُ، وَكَرَّ حَمْزَةُ وَعَلِيٌّ عَلَى عُتْبَةَ فَقَتَلَاهُ، وَاحْتَمَلَا صَاحِبَهُمَا عُبَيْدَةَ، فَجَاءَا بِهِ إِلَى النَّبِيِّ[1] ﷺ، وَقَدْ قُطِعَتْ رِجْلُهُ، وَمُخُّهَا يَسِيلُ، فَلَمَّا أَتَوْا بِعُبَيْدَةَ إِلَى رَسُولِ اللهِ ﷺ قَالَ: أَلَسْتُ شَهِيدًا يَا رَسُولَ اللهِ؟ قَالَ: «بَلَى». فَقَالَ عُبَيْدَةُ: لَوْ كَانَ أَبُو طَالِبٍ حَيًّا لَعَلِمَ أَنَّا أَحَقُّ بِمَا قَالَ مِنْهُ حَيْثُ يَقُولُ:

وَنُسْلِمُهُ حَتَّى نُصَرَّعَ حَوْلَهُ ... وَنَذْهَلَ عَنْ أَبْنَائِنَا وَالْحَلَائِلِ[2]



(١) في (ر) و(ك): «فجاءا به النبي».

(٢) إتحاف المهرة (١٩/ ٤٧٧-٢٥٢٣٩).

ذِكْرُ مَنَاقِبِ عُمَيْرِ بْنِ أَبِي وَقَّاصٍ أَخُو سَعْدٍ قُتِلَ يَوْمَ بَدْرٍ ﵁

٤٩٠٧- أخبرني مَخْلَدُ بْنُ جَعْفَرٍ الْبَاقَرْجِيُّ، ثَنَا مُحَمَّدُ بْنُ جَرِيرٍ الْفَقِيهُ، حَدَّثَنِي مُحَمَّدُ بْنُ عَبْدِ اللهِ بْنِ سَعِيدٍ الْوَاسِطِيُّ، ثَنَا يَعْقُوبُ بْنُ مُحَمَّدٍ الزُّهْرِيُّ، أَنَا إِسْحَاقُ بْنُ جَعْفَرِ بْنِ مُحَمَّدٍ[1]، عَنْ[2] عَبْدِ اللهِ بْنِ جَعْفَرٍ[3]، عَنْ إِسْمَاعِيلَ بْنِ مُحَمَّدِ بْنِ سَعْدٍ، عَنْ عَامِرِ بْنِ سَعْدٍ، عَنْ أَبِيهِ قَالَ: عَرَضَ رَسُولُ اللهِ ﷺ جَيْشَ بَدْرٍ، فَرَدَّ عُمَيْرَ بْنَ أَبِي وَقَّاصٍ، فَبَكَى عُمَيْرٌ، فَأَجَازَهُ رَسُولُ اللهِ ﷺ، وَعَقَدَ عَلَيْهِ حَمَائِلَ سَيْفِهِ[4].

هَذَا حَدِيثٌ صَحِيحُ الْإِسْنَادِ[5]، وَلَمْ يُخَرِّجَاهُ.

❁ ❁ ❁

---

(١) يعني: ابن علي بن الحسين بن علي بن أبي طالب القرشي، من رجال التهذيب.

(٢) في (و) و(ك) و(ص): «بن» مصحف.

(٣) هو: عبد الله بن جعفر بن عبد الرحمن بن المسور بن مخرمة المدني.

(٤) إتحاف المهرة (٥/ ١٣٢-٥٠٦٠).

(٥) قال الذهبي في التلخيص: «قلت: يعقوب ضعفوه».

وَمِنْ مَنَاقِبِ

سَعْدِ بْنِ خَيْثَمَةَ بْنِ الْحَارِثِ بْنِ مَالِكِ بْنِ كَعْبِ

وَهُوَ عَقِيبُ وَأَحَدُ النُّقَبَاءِ الاثْنَيْ عَشَرَ

قَتَلَهُ عَمْرُو بْنُ عَبْدِ وُدٍّ يَوْمَ بَدْرٍ

٤٩٠٨- **حدثنا** بَكْرُ بْنُ مُحَمَّدِ بْنِ حَمْدَانَ الصَّيْرَفِيُّ بِمَرْوَ، ثنا أَحْمَدُ بْنُ عُبَيْدِ اللهِ النَّرْسِيُّ"، ثنا مَنْصُورُ بْنُ سَلَمَةَ الْخُزَاعِيُّ، ثنا عُمَرُ بْنُ عُبَيْدِ اللهِ بْنِ زَيْدِ بْنِ خَارِجَةَ الأَنْصَارِيُّ النَّجِيبِيُّ"، قَالَ: حَدَّثَنِي عَمِّي عُمَرُ بْنُ زَيْدِ بْنِ خَارِجَةَ، حَدَّثَنِي أَبِي زَيْدُ بْنُ خَارِجَةَ"، قَالَ: اسْتَعْمَرَنَا رَسُولُ اللهِ ﷺ أَنَا وَسَعْدُ بْنُ خَيْثَمَةَ"

Using

٤٩٠٩- **أَخْبَرَنِي** الْحَسَنُ بْنُ مُحَمَّدِ [الْحَضِينِيُّ][1] بِمِرْو، ثَنَا أَبُو الْمُوَجِّهِ، ثَنَا عَبْدُ اللَّهِ، ثَنَا زُهَيْرٌ، عَنْ عَبْدِ الْحَمِيدِ بْنِ الْحَارِثِ، عَنْ سُلَيْمِ بْنِ عَامِرٍ، عَنْ رَجُلٍ، أَنَّ سُلَيْمَانَ بْنَ أَبَانٍ حَدَّثَهُ، أَنَّ رَسُولَ اللَّهِ ﷺ لَمَّا خَرَجَ إِلَى بَدْرٍ أَرْدَفَ سَعْدَ بْنَ خَيْثَمَةَ رَاحِلَةً وَأَبُوهُ مَعَهُ، فَأَخَرَ[2] سَعْدٌ، فَقَالَ لِسَعْدٍ: ذَاكَ لِئَيْمٌ فَقَالَ: وَاللَّهِ أَنْ يَخْرُجَ أَحَدُهُمَا، فَاسْتَهَمَا، فَقَالَ لِخَيْثَمَةَ بْنِ الْحَارِثِ لِأَبِيهِ سَعْدٍ: إِنَّهُ لَا لِأَحَدِنَا مِنْ أَنْ يُؤْثِرَ بِالشَّهَادَةِ فِي وَجْهِي هَذَا، فَاسْتَهَمَا فَخَرَجَ سَهْمُ سَعْدٍ، فَخَرَجَ سَعْدٌ فِي بَدْرٍ، فَقُتِلَ شَهِيدًا بِبَدْرٍ مِنْ غَيْرِ شَكٍّ.

٤٩١٠- **صحيح** **أَبُو الْعَبَّاسِ** مُحَمَّدُ بْنُ يَعْقُوبَ، ثَنَا الْحَسَنُ بْنُ عَلِيِّ بْنِ عَفَّانَ الْعَامِرِيُّ، ثَنَا عَبْدُ اللَّهِ بْنُ نُمَيْرٍ.

وَأَخْبَرَنَا أَحْمَدُ بْنُ [يُوسُفَ][3] بْنِ خَمِيرٍ الْمَقْبِرِيُّ، ثَنَا عَبْدُ اللَّهِ بْنُ أَحْمَدَ بْنِ حَنْبَلٍ، عَنْ أَبِي، ثَنَا وَكِيعٌ وَعَبْدُ اللَّهِ بْنُ نُمَيْرٍ، قَالَا: ثَنَا هِشَامُ بْنُ عُرْوَةَ، عَنْ

---

(١) في النسخة الخطية: «الحكيمي»، والمثبت كما في سائر أسانيد المصنف. انظر ترجمة الحسين بن حفيد بن محمد بن جرير، من تاريخ مدينة السلام، وكذا أخبار المصنف من التاريخ ٢/ ٢٤٥.

(٢) وقد سبقه ابن مصعوق في سنة (٢٠٦) عن عبد الله بن يوسف عن عمرو بن الحارث به، وعقله البخاري في التاريخ ٤/ ٣٣ ، وقال ابن وهب هو هذا الرجل الذي أتيته بمصر.

(٣) في (أ): «يوسف»، والمثبت من (ظ).

[1] إسناده ضعيف، وقال البخاري في التاريخين: انظرت مرسل ولم يسنده ضعيف، وقال البخاري وابن حبان في سليمان بن أبان: «حديثه مرسل»، والحديث حديث رفيع (٤٩٧٥).

عَبْدِ اللهِ بْنِ جَعْفَرٍ، عَنْ عَلِيِّ بْنِ أَبِي طَالِبٍ رضي الله عنه قَالَ: سَمِعْتُ رَسُولَ اللهِ ﷺ يَقُولُ: «خَيْرُ نِسَائِهَا: مَرْيَمُ بِنْتُ عِمْرَانَ، وَخَيْرُ نِسَائِهَا: خَدِيجَةُ»[1].

قَدِ اتَّفَقَ الْبُخَارِيُّ وَمُسْلِمٌ عَلَى إِخْرَاجِهِ[2].

وَإِنَّمَا أَرَدْتُ:

٤٩١١- ما أخبرناه أَحْمَدُ بْنُ جَعْفَرٍ، ثَنَا عَبْدُ اللهِ بْنُ أَحْمَدَ بْنِ حَنْبَلٍ، ثَنَا أَبُو عَمْرٍو نَصْرُ بْنُ عَلِيٍّ، ثَنَا وَهْبُ بْنُ جَرِيرٍ، حَدَّثَنِي أَبِي، عَنْ مُحَمَّدِ بْنِ إِسْحَاقَ، حَدَّثَنِي هِشَامُ بْنُ عُرْوَةَ، عَنْ أَبِيهِ، عَنْ عَبْدِ اللهِ بْنِ جَعْفَرٍ رضي الله عنهما قَالَ: قَالَ النَّبِيُّ ﷺ: «أُمِرْتُ أَنْ أُبَشِّرَ خَدِيجَةَ بِبَيْتٍ فِي الْجَنَّةِ مِنْ قَصَبٍ لَا صَخَبَ فِيهِ وَلَا نَصَبَ»[3].

٤٩١٢- أخبرنا أَحْمَدُ بْنُ جَعْفَرٍ، ثَنَا عَبْدُ اللهِ بْنُ أَحْمَدَ بْنِ حَنْبَلٍ، حَدَّثَنِي

حَدَّثَنِي هِشَامُ بْنُ عُرْوَةَ، عَنْ أَبِيهِ، عَنْ عَبْدِ اللهِ بْنِ جَعْفَرِ بْنِ أَبِي طَالِبٍ رضي الله عنه قَالَ: قَالَ رَسُولُ اللهِ ﷺ: «أُمِرْتُ أَنْ أُبَشِّرَ خَدِيجَةَ بِبَيْتٍ مِنْ قَصَبٍ لَا صَخَبَ فِيهِ وَلَا نَصَبَ»[4].

---

(١) إتحاف المهرة (١١/ ٤٦٩-١٤٤٥٦)، وهذا الحديث وما بعده [illegible] ينطق [illegible] بعد [illegible] رقم (٤٩١٠).

(٢) [illegible] (٤/ ١٣٨٦)، [illegible] (٤/ ١٣٨٦).

(٣) إتحاف المهرة (٦/ ٥٥٤-٦٩٧٦)، وهو في فضائل الصحابة لأحمد (٢/ ٨٥٥).

(٤) إتحاف المهرة (٦/ ٥٥٤-٦٩٧٦)، وهو في المسند (٣/ ٢٨٣).

Bulsn e

هَذَا حَدِيثٌ صَحِيحٌ عَلَى شَرْطِ مُسْلِمٍ، وَلَمْ يُخَرِّجَاهُ.

١٩١٣- **أَخْبَرَنِي** أَحْمَدُ بْنُ مُحَمَّدِ بْنِ الْمُغِيرَةِ، قَالَ: حَدَّثَنَا عَبْدُ اللهِ بْنُ أَحْمَدَ بْنِ حَنْبَلٍ، حَدَّثَنِي أَبِي، قَالَ: حَدَّثَنَا مُسْلِمُ بْنُ خَالِدٍ، عَنِ ابْنِ جُرَيْجٍ، عَنْ أَبِي الزُّبَيْرِ، أَنَّ الْحَارِثَ، حَدَّثَنِي أَبُو سَلَمَةَ بْنُ عَبْدِ الرَّحْمَنِ، عَنْ عَائِشَةَ، أَنَّ النَّبِيَّ ﷺ قَالَ: «أُمِرْتُ أَنْ أُبَشِّرَ خَدِيجَةَ بِبَيْتٍ فِي الْجَنَّةِ مِنْ قَصَبٍ»[1].

قَالَ أَبُو عَبْدِ الرَّحْمَنِ: قَالَ أَبِي: إِلَّا يَحْيَى بْنَ مَعِينٍ يَقُولُ: قَالَ عَامِرٌ بْنُ صَالِحٍ: هَذَا، قَالَ: يَقُولُ عَائِذُ اللهِ[2]، قَالَ: وَرَأَيْتُ مُسْلِمَ بْنَ الْحَجَّاجِ[3]، قَالَ: قَالَ أَبُو زُرْعَةَ[4]: كَانَ مُسْلِمٌ يَسْمَعُ مِنْ هُشَيْمٍ، وَهَذَا عِنْدِي أَنَّ[5] يَسْمَعُ الرَّجُلُ مِمَّنْ هُوَ أَصْغَرُ سِنًّا لَوْ أَكْبَرُ[6].

٦٩١٤- **أَخْبَرَنَا** أَحْمَدُ بْنُ عَمْرٍو الْقَطِيعِيُّ، قَالَ: حَدَّثَنَا عَبْدُ اللهِ بْنُ أَحْمَدَ بْنِ حَنْبَلٍ، حَدَّثَنِي أَبِي، قَالَ: حَدَّثَنَا بْنُ نُمَيْرٍ، عَنْ إِسْمَاعِيلَ بْنِ أَبِي خَالِدٍ، عَنِ ابْنِ أَبْزَى قَالَ: سَمِعْتُ ابْنَ مُبَرِّزَةَ[7] يَقُولُ: أَتَى جَبْرِيلُ النَّبِيَّ ﷺ، فَقَالَ: يَا رَسُولَ اللهِ، هَذِهِ خَدِيجَةُ قَدْ أَتَتْكَ، وَمَعَهَا إِنَاءٌ فِيهِ إِدَامٌ، أَوْ طَعَامٌ، أَوْ شَرَابٌ، فَإِذَا هِيَ أَتَتْكَ فَاقْرَأْ

---

(١) إسناده ضعيف (١٦٥٠٥-١٦٥٠٦) وهو مختصر من حديث طويل أخرجه (ح/ ٢٤٨٣٠) وأصله في الصحيحين من حديث هشام بن عروة، وسيأتي بعد ثلاثة أحاديث برقم (٦٩١٧).

(٢) يحيى: أبو سعيد الأهوازي، قال ابن سعيد: من أهل مرو، وكان أحاديث حيث عدد الله هو زيري قد كتبت عنه، فطلب ليحدث أبا أحمد بن حميد بحديث عنه، فقال له: ما علمت أن رجلا ذكرا هذا الشيخ في حياته، فطلب وأبا فقال: قال أبو حصين يحيى بن عبد الوهاب: إنما جاءني كتابه من عند هشام بن عروة عن ابن عيينة وليث بن سعد، فإنه قد ماتا فحدثت به عن هشام» (٥/ ٢١٤).

(٣) في (ظ): «رأيت ابن الحجاج».

(٤) في (ص): «عن ابن أبي يسمع».

عَلَيْهَا السَّلَامَ مِنْ رَبِّهَا، وَبَشِّرْهَا بِبَيْتٍ فِي الْجَنَّةِ مِنْ قَصَبٍ لَا صَخَبَ فِيهَا وَلَا نَصَبَ[1].

هَذَا حَدِيثٌ صَحِيحٌ عَلَى شَرْطِ الشَّيْخَيْنِ، وَلَمْ يُخَرِّجَاهُ بِهَذِهِ السِّيَاقَةِ[2]، فَأَمَّا قَوْلُهُ ﷺ: «بَشِّرْ خَدِيجَةَ»، فَقَدِ اتَّفَقَا عَلَى حَدِيثِ إِسْمَاعِيلَ بْنِ أَبِي خَالِدٍ، عَنْ عَبْدِ اللهِ بْنِ أَبِي أَوْفَى مُخْتَصَرًا.

٤٩١٥- حدثنا أَبُو الْعَبَّاسِ مُحَمَّدُ بْنُ يَعْقُوبَ، ثَنَا الْعَبَّاسُ بْنُ مُحَمَّدٍ الدُّورِيُّ، ثَنَا يُونُسُ بْنُ مُحَمَّدٍ الْمُؤَدِّبُ، ثَنَا دَاوُدُ بْنُ أَبِي الْفُرَاتِ، عَنْ عِلْبَاءَ بْنِ أَحْمَرَ، عَنْ عِكْرِمَةَ، عَنِ ابْنِ عَبَّاسٍ رضي الله عنهما قَالَ: خَطَّ رَسُولُ اللهِ ﷺ فِي الْأَرْضِ أَرْبَعَةَ خُطُوطٍ، وَقَالَ: «أَتَدْرُونَ مَا هَذَا؟». فَقَالُوا: اللهُ وَرَسُولُهُ أَعْلَمُ، فَقَالَ رَسُولُ اللهِ ﷺ: «أَفْضَلُ نِسَاءِ أَهْلِ الْجَنَّةِ: خَدِيجَةُ بِنْتُ خُوَيْلِدٍ، وَفَاطِمَةُ بِنْتُ مُحَمَّدٍ، وَمَرْيَمُ بِنْتُ[3] عِمْرَانَ، وَأَحْسَبُهُ: وَامْرَأَةُ[4] فِرْعَوْنَ»[5].

هَذَا حَدِيثٌ صَحِيحُ الْإِسْنَادِ، وَلَمْ يُخَرِّجَاهُ بِهَذِهِ السِّيَاقَةِ.

٤٩١٦- أخبرنا أَحْمَدُ بْنُ جَعْفَرٍ، ثَنَا عَبْدُ اللهِ بْنُ أَحْمَدَ بْنِ حَنْبَلٍ، قَالَ: وَجَدْتُ فِي كِتَابِ أَبِي بِخَطِّ يَدِهِ: ثَنَا سَعْدُ[6] بْنُ إِبْرَاهِيمَ بْنِ سَعْدٍ وَيَعْقُوبُ بْنُ

---

(١) إتحاف المهرة (١٦/ ٣٦-٢٠٣٣)، وقد عزاه لأبي عوانة وابن حبان وأحمد، وفاته المستدرك.

(٢) بل [illegible] (٩/ ٤٠٥)، وقد عزاه لأبي عوانة وابن حبان وأحمد، وفاته المستدرك.

(٣) في (ك): «ابنة».

(٤) في (ك) و(ص): «ابنة».

(٥) إتحاف المهرة (٧/ ٥٩٤-٨٨٤٦)، وقد عزاه لأبي عوانة وابن حبان وأحمد، وفاته المستدرك.

(٦) في (ك) و(ص): «سعيد» مصحف.

bisn e

إِبْرَاهِيمَ، قَالَا: ثَنَا أَبِي، عَنْ صَالِحٍ، عَنِ ابْنِ شِهَابٍ، عَنْ عُرْوَةَ قَالَ: قَالَتْ عَائِشَةُ لِفَاطِمَةَ: «يَا بُنَيَّةِ، بِنْتَ رَسُولِ اللهِ ﷺ، أَلَا أُبَشِّرُكِ، إِنِّي سَمِعْتُ رَسُولَ اللهِ ﷺ يَقُولُ: «سَيِّدَاتُ نِسَاءِ أَهْلِ الْجَنَّةِ أَرْبَعٌ: مَرْيَمُ بِنْتُ عِمْرَانَ، وَفَاطِمَةُ بِنْتُ رَسُولِ اللهِ ﷺ، وَخَدِيجَةُ بِنْتُ خُوَيْلِدٍ، وَآسِيَةُ».

٤٩١٧- **أَخْبَرَنِي** عَبْدُ اللهِ بْنُ مُحَمَّدِ بْنِ زِيَادٍ، ثَنَا مُحَمَّدُ بْنُ إِسْحَاقَ، ثَنَا أَبُو عُمَيْرٍ، حَدَّثَنَا الْفُضَيْلُ بْنُ مَرْزُوقٍ، ثَنَا هَاشِمُ بْنُ عُرْوَةَ، عَنْ أَبِيهِ، عَنْ عَائِشَةَ رَضِيَ اللهُ عَنْهَا، قَالَتْ: مَا اسْتَشَارَ أَبُوكِ مَا اسْتَشَارَ عَلِيًّا، وَمَا رَأَيْتُهُ إِلَى أَحَدٍ مِنَّا أَسْكَنَ مِنْهُ إِلَى عَلِيٍّ، وَمَا كُنَّا نَشُكُّ فِي أَنَّ عَلِيًّا سَيَكُونُ لَهُ شَأْنٌ، وَذَلِكَ أَنَّ رَسُولَ اللهِ ﷺ بَشَّرَنَا بِهِ، فِي الْجَنَّةِ مِنْ فَضْلِ لَا صَاحِبَ لَهُ وَلَا نَصِيبَ[1].

هَذَا حَدِيثٌ صَحِيحٌ عَلَى شَرْطِ الشَّيْخَيْنِ، وَلَمْ يُخَرِّجَاهُ[2].

٤٩١٨- **أَخْبَرَنَا** أَحْمَدُ بْنُ جَعْفَرٍ، ثَنَا عَبْدُ اللهِ بْنُ أَحْمَدَ بْنِ حَنْبَلٍ، حَدَّثَنِي أَبِي، ثَنَا عَبْدُ الرَّزَّاقِ، أَنَا مَعْمَرٌ، عَنِ الزُّهْرِيِّ، عَنْ عُرْوَةَ، عَنْ عَائِشَةَ ﷺ، قَالَتْ: لَمْ يَتَزَوَّجِ النَّبِيُّ ﷺ عَلَى خَدِيجَةَ ﷺ حَتَّى مَاتَتْ، قَالَتْ عَائِشَةُ: مَا

---

(١) في (ب): «البتة».

(٢) إتحاف المهرة (٩/٦٩٤-٢٢٢٤)، وهو في فضائل الصحابة لأحمد (٢/٧٠٨-١٣٨٠) وفيهما: عن هشام بن عمار بإثر قالت عائشة فاطمة»، مرسل، بدون ذكر أبي شهاب ولا عروة.

(٣) هو الحسين بن محمد بن أحمد بن الحسين المروزي.

(٤) إتحاف المهرة (٩/٦٩٤-٢٢٢٣).

(٥) وفي أحاديث البرقاني في سنالب الأحمار (٣/٨٥) والطبراني (٢٣/٧٦) والأدب (٨/٩) والترمذي (٤/٤١٦)، وسيأتي (٣/١٣٤).

رَأَيْتُ خَدِيجَةَ قَطُّ، وَلَا غِرْتُ عَلَى امْرَأَةٍ مِنْ نِسَائِهِ أَشَدَّ مِنْ غَيْرَتِي عَلَى خَدِيجَةَ، وَذَلِكَ مِنْ كَثْرَةِ مَا كَانَ يَذْكُرُهَا[1].

هَذَا حَدِيثٌ صَحِيحٌ عَلَى شَرْطِ الشَّيْخَيْنِ، وَلَمْ يُخَرِّجَاهُ[2].

٤٩١٩- أَخْبَرَنِي أَحْمَدُ بْنُ سَهْلٍ الْفَقِيهُ بِبُخَارَى، ثَنَا قَيْسُ بْنُ أُنَيْفٍ، ثَنَا قُتَيْبَةُ بْنُ سَعِيدٍ، ثَنَا جَعْفَرُ بْنُ سُلَيْمَانَ، عَنْ ثَابِتٍ، عَنْ أَنَسٍ رضي الله عنه قَالَ: جَاءَ جِبْرِيلُ عليه السلام إِلَى النَّبِيِّ ﷺ، وَعِنْدَهُ خَدِيجَةُ رضي الله عنها، فَقَالَ: إِنَّ اللهَ يُقْرِئُ خَدِيجَةَ السَّلَامَ، فَقَالَتْ: إِنَّ اللهَ هُوَ السَّلَامُ، وَعَلَيْكَ السَّلَامُ وَرَحْمَةُ اللهِ[3].

هَذَا حَدِيثٌ صَحِيحٌ عَلَى شَرْطِ مُسْلِمٍ، وَلَمْ يُخَرِّجَاهُ.

رَجَعْنَا إِلَى الْمَوْضِعِ الَّذِي بَلَغْنَا فِي الْمَجْلِسِ الْمَاضِي.

* * *

(١) [illegible] المهرة (١/ ٤٤٨-٤٤٩) [illegible] في الفضائل [illegible] حديث [illegible] عبد الله بن عمر [illegible] (١/ ١٣٤) [illegible] عبد الله بن عمر [illegible] عبد الله بن عمر [illegible] حديثين.

(٢) بل أخرجه مسلم في صحيحه (١/ ١٣٤) [illegible] عبد الله بن عمر [illegible] عبد الله بن عمر [illegible] حديثين.

(٣) إتحاف المهرة (١/ ٤٤٨-٤٤٩).

ذِكْرُ مَنَاقِبِ

عُثْمَانَ بْنِ مَظْعُونِ بْنِ حَبِيبِ بْنِ وَهْبِ بْنِ حُذَافَةَ

وَكُنْيَتُهُ: أَبُو السَّائِبِ، هَاجَرَ الْهِجْرَتَيْنِ، وَشَهِدَ بَدْرًا

وَمَاتَ بِالْمَدِينَةِ وَأَخَّرَهُمَا.

١٩٢٠- حَدَّثَنَا أَبُو عَبْدِ اللهِ الأَصْبَهَانِيُّ، ثَنَا الْحَسَنُ بْنُ الْمُثَنَّى، ثَنَا الْحُسَيْنُ بْنُ الْفَرَجِ، ثَنَا مُحَمَّدُ بْنُ سَعْدٍ، عَنْ مُحَمَّدِ بْنِ عُمَرَ قَالَ: حَدَّثَنِي أَبُو بَكْرِ بْنُ عَبْدِ اللهِ بْنِ أَبِي سَبْرَةَ(١)، عَنْ عَاصِمِ بْنِ عُبَيْدِ اللهِ(٢)، عَنْ عَبْدِ اللهِ بْنِ أَبِي رَافِعٍ، عَنْ أَبِيهِ قَالَ: قَالَ رَسُولُ اللهِ ﷺ: «إِنَّ أَصْحَابِهِ مُقِرُّونَ لَهُ بِفَضْلٍ فِيهَا، فَكَانَ قَدْ طَلَبَ تِجَارَتِي الْمَدِينَةَ وَأَطْرَافَهَا، ثُمَّ قَالَ: فَأَوْرَثَ بِهَا الْمَوْضِعَ، يَعْنِي الْمَدِينَةَ، وَكَانَ يُقَالُ: يَجِيءُ الْحَمِيمَةَ، وَكَانَ أَكْثَرَ تِجَارِهِ الْعَرْفَلُ، وَكَانَ أَوَّلُ مَنْ قُبِرَ هُنَاكَ عُثْمَانُ بْنُ مَظْعُونٍ قَالَهُ، فَوَضَعَ رَسُولُ اللهِ ﷺ حَجَرًا عِنْدَ رَأْسِهِ، وَقَالَ: «هَذَا قَبْرُ فُرَطِنَا». وَكَانَ إِذَا مَاتَ الْمُهَاجِرُ بَعْدَهُ قِيلَ: زَادَ رَسُولَ اللهِ، أَيْ تَقَدَّمَهُ فَيُقْبَرُ. «فَمَنْ قَبَرْنَا فَلْيَدْنُ مِنْ فَرَطِنَا»(٣).

---

(١) هو: أبو بكر بن عبد الله بن محمد بن أبي سبرة بن أبي رهم القرشي، متروك، وقال البخاري في الصغير: كذبوه. الميزان الموضوعات من الأباطيل، وهو من رجال التهذيب.

(٢) في (ز) زاد (بالولاء وأهل). وهو خطأ، وتصحيف. وهو ابن عاصم بن عمر بن الخطاب، وهو صحيفه.

(٣) إتحاف المهرة (٦/ ٢٤-١٧٠)، وقال الذهبي في التلخيص: «قلت: سنده واه».

تنبيه:

٤٩٢١- صحيح أَبُو الْعَبَّاسِ مُحَمَّدُ بْنُ يَعْقُوبَ، ثنا الْحَسَنُ بْنُ عَلِيِّ بْنِ عَفَّانَ، ثنا مُعَاوِيَةُ بْنُ هِشَامٍ، ثنا سُفْيَانُ، عَنْ عَاصِمٍ بْنِ بَهْدَلَةَ، عَنِ الْقَاسِمِ بْنِ مُخَيْمِرَةَ، عَنْ عَائِشَةَ ﷺ قَالَتْ: قَبَّلَ رَسُولُ اللهِ ﷺ عُثْمَانَ بْنَ مَظْعُونٍ بَعْدَمَا مَاتَ".

هَذَا حَدِيثٌ صَحِيحُ الْإِسْنَادِ، وَلَمْ يُخَرِّجَاهُ.

٤٩٢٢- أخرجه أَبُو عَبْدِ اللهِ مُحَمَّدُ بْنُ عَبْدِ اللهِ الصَّفَّارُ، ثنا أَبُو إِسْمَاعِيلَ مُحَمَّدُ بْنُ إِسْمَاعِيلَ، ثنا خَالِدُ بْنُ هِلَالٍ، ثنا سَلَمَةُ بْنُ سَلَمَةَ، عَنْ عَلِيِّ بْنِ زَيْدٍ، عَنْ يُوسُفَ بْنِ مِهْرَانَ، عَنِ ابْنِ عَبَّاسٍ ﷺ قَالَ: لَمَّا مَاتَ عُثْمَانُ بْنُ مَظْعُونٍ قَالَتِ امْرَأَتُهُ: هَنِيئًا لَكِ الْجَنَّةُ يَا عُثْمَانُ بْنَ مَظْعُونٍ، فَظَنَّ إِنَّهَا رَسُولُ اللهِ ﷺ، فَقَالَ: «وَمَا يُدْرِيكِ؟» قَالَتْ: يَا رَسُولَ اللهِ، فَارِسُكَ وَصَاحِبُكَ، فَقَالَ رَسُولُ اللهِ ﷺ: «إِنِّي رَسُولُ اللهِ، وَمَا أَدْرِي مَا يُفْعَلُ بِي».

٥/٣ مَنَاقِبُ جَدَّةِ بَنِي هَبَيْرَةَ الْمَخْزُومِيِّ (١)

١٩٢٣- **صحيح** أخبر جَدِّي مُحَمَّدُ بْنُ أَحْمَدَ بْنِ يَاقُوتَ، قَالَ إِبْرَاهِيمُ بْنُ إِسْحَاقَ الْحَرْبِيُّ، قَالَ قَعْنَبَ بْنُ عَبْدِ اللهِ الزُّبَيْرِيُّ قَالَ: جَدَّةُ بَنِي هُبَيْرَةَ بْنِ أَبِي وَهْبٍ بْنِ عَمْرِو بْنِ إِعْتَاءَ(٢) بْنِ عِمْرَانَ بْنِ مَخْزُومٍ، وَكَانَتْ أُمُّهُ أُمَّ هَانِئٍ بِنْتَ أَبِي طَالِبٍ، تَحْكِمُ هُبَيْرَةُ(٣)، وَلَهَا يَقُولُ شَاعِرٌ حِينَ أَسْلَمَتْ:

أَتَاكَ بِكَ هِنْدٌ أَمْ أَتَاكَ بِهَا الْهَوَى ... كَذَاكَ الْهَوَى أَسْمَاؤُهُ وَالْفِعَالُهَا

وَقَدْ كَانَ فِي أَمْرٍ لِحَيٍّ مَضَرِّيٍّ ... بِتَحْرَانَ يَسْرِي، إِذْ يَعُدُّ نَوْمَ جَهَالُهَا

---

(١) كذا أسماه الصنف في العنوانية، وذكر في أخر الترجمة أنه اشتبه عليه ووقف له هبيرة، وهو ذلك الذي كان زوجها أم كلثوم بنت أبي طالب فولدت له عمرا وداود وهند بنو هبيرة، وهند كانت تحت خالد بن الوليد، فطلقها. وسيأتي تمام ترجمتها في الموضع المشار إليه.

(٢) في (ب): وقد ذكر الصنف جدة في تاريخ نيسابور - ذيل تاريخ نيسابور (ص ٣٦٠) - فقال: هي أسماء بنت عمرو بن إعتاء بن عمران بن مخزوم، وكانت تحت هبيرة بن أبي وهب المخزومي، وهي أم عمرو الذي كانت عند خالد بن الوليد، فطلقها. وهذا يوافق ما ذكره الصنف هنا، وأما ما ذكره في ترجمة هبيرة فقد ذكر أن أم كلثوم بنت أبي طالب تحكم هبيرة، وه

فَإِنْ كُنْتِ قَدْ تَابَعْتِ دِينَ مُحَمَّدٍ ... وَقَطَّعَتِ الْأَرْحَامَ مِنْكِ حِبَالُهَا
فَكُونِي عَلَى أَعْلَى سَحِيقٍ بِهَضْبَةٍ ... مُمَنَّعَةٍ لَا يُسْتَطَاعُ تِلَالُهَا[1]

قَالَ مُصْعَبٌ[2]: وَجَعْدَةُ الَّذِي يَقُولُ:

وَمَنْ ذَا الَّذِي يَنْأَى عَلِيٌّ بِخَالِهِ ... وَخَالِي عَلِيٌّ ذُو النَّدَى وَعَقِيلِ

قَالَ مُصْعَبٌ: وَمَاتَ هُبَيْرَةُ بِنَجْرَانَ مُشْرِكًا، وَأَمَّا جَعْدَةُ فَإِنَّهُ تَزَوَّجَ ابْنَةَ خَالِهِ أُمَّ الْحَسَنِ بِنْتَ عَلِيٍّ، وَوَلَدَتْ لَهُ عَبْدَ اللهِ بْنَ جَعْدَةَ بْنِ هُبَيْرَةَ الَّذِي قِيلَ فِيهِ بِخُرَاسَانَ:

لَوْلَا ابْنُ جَعْدَةَ لَمْ يُفْتَحْ قُهُنْدُزُكُمْ[3]
وَلَا خُرَاسَانُ حَتَّى يُنْفَخَ الصُّوَرُ

قَالَ مُصْعَبٌ: وَاسْتَعْمَلَ عَلِيٌّ عَلَى خُرَاسَانَ جَعْدَةَ بْنَ هُبَيْرَةَ الْمَخْزُومِيَّ، وَانْصَرَفَ إِلَى الْعِرَاقِ، ثُمَّ حَجَّ، وَتُوُفِّيَ بِالْمَدِينَةِ، وَقَدْ رَوَى عَنْ رَسُولِ اللهِ ﷺ[4].

٤٩٢٤ - حَدَّثَنَا بِصِحَّةِ مَا ذَكَرَ[5] مُصْعَبٌ: أَبُو بَكْرٍ مُحَمَّدُ[6] بْنُ عَبْدِ اللهِ بْنِ عَمْرٍو الْبَزَّازُ بِبَغْدَادَ[7]، ثَنَا أَحْمَدُ بْنُ مُحَمَّدِ بْنِ عَبْدِ الْحَمِيدِ الْجُعْفِيُّ، ثَنَا أَبُو بَكْرِ بْنُ أَبِي شَيْبَةَ، ثَنَا عَبْدُ اللهِ بْنُ إِدْرِيسَ، عَنْ أَبِيهِ[8]، عَنْ جَدِّهِ، عَنْ جَعْدَةَ بْنِ

(١) في (و) و(ص) و(ك): «فلالها».
(٢) قوله: «قال مصعب: وجعدة الذي يقول:»
(٣) في (و) و(ص): «قهندزكم».
(٤) [illegible]
(٥) في (و) و(ص): «ذكر».
(٦) في (و) و(ص): «أبو بكر بن محمد».
(٧) هو: أبو بكر الشافعي.
(٨) هو: إدريس بن يزيد بن عبد الرحمن بن الأسود الأودي.

Bulsing

مُبَيْرَةَ قَالَ: سَمِعْتُ رَسُولَ اللهِ ﷺ يَقُولُ: «خَيْرُ النَّاسِ قَرْنِي، ثُمَّ الَّذِينَ يَلُونَهُمْ، ثُمَّ الَّذِينَ يَلُونَهُمْ، ثُمَّ الَّذِينَ يَلُونَهُمْ، ثُمَّ الْأَعْرُونَ أَزْنَى»(١).

٢٤٩٥- أَخْبَرَنَا أَبُو بَكْرٍ بْنُ إِسْحَاقَ، قَالَ: ثَنَا مُحَمَّدُ بْنُ يُونُسَ، قَالَ: ثَنَا نَبِيعُ بْنُ هَارُونَ(٢)، قَالَ: ثَنَا أَبُو سُفْيَانَ، عَنْ أَبِي سُفْيَانَ، عَنْ مُحَمَّدِ بْنِ مُبَيْرَةَ قَالَ: قُلْتُ لِعَلِيٍّ: يَا خَالُ، قَتَلْتَ عُثْمَانَ؟! قَالَ: لَا وَاللهِ مَا قَتَلْتُهُ، وَلَا أَمَرْتُ بِهِ، وَلَكِنْ(٣)...

مُحَمَّدُ بْنُ مُبَيْرَةَ لَمْ يَرْوِ لَهُ عَنْ رَسُولِ اللهِ ﷺ، وَإِنَّمَا اكْتَفَيْتُ عَلِيٌّ بِرِوَايَةِ أَبِيهِ مُبَيْرَةَ بْنِ أَبِي وَهْبٍ.

---

(١) كذا، وهذا صريح في إثبات صحبته! كذا في مصنف ابن أبي شيبة (١٤/ ٣٠٢) أصل رواية الحديث، وقد عند عبد بن حميد (٢٤/ ١٢٨) وابن أبي عاصم (٥٧/ ٢٧٨) وسقط عند الطبراني (٢٢/ ٢٨٥) وسمعته من الحسن الموصلي عند ابن علي (٤/ ١٨٣) من غير ذكر سماعه؛ جعدة ذاك قال: رسول الله صلى الله عليه وسلم، وكذا رواه ابن أبي الدنيا في الصبر (رقم ٢٤) عن أبيه عن أبي نصر عن داود بن يزيد به فقال أبو حاتم: «جعدة بن مبيرة الشيعي».

(٢) كذا، والصواب: «أبو» وهو من قولك: أربا أربيا إذا فعل شيئا مرتبا، ويروى: «أزنى».

(٣) إسناده تالف (٤/ ٢٤٩-٢٧٧٥).

(٤) هو محمد بن يونس بن موسى بن سليمان، أبو العباس الكديمي.

(٥) في (ك): «نبيح»، وكذا في (ك١): «نبيه».

(٦) في (ب): «أبو» وكذا في (ك١، ف): «أبو».

(٧) إسناده تالف (٤/ ٢٤٩-٢٧٧٥).

ذِكْرُ مَنَاقِبِ سَعْدِ بْنِ مَالِكِ بْنِ خَالِدِ بْنِ ثَعْلَبَةَ بْنِ حَارِثَةَ ابْنِ عَمْرِو بْنِ الْخَزْرَجِ، كُنْيَتُهُ: أَبُو سَهْلٍ ﵁

٤٩٢٦- حدثنا أَبُو عَبْدِ اللهِ الأَصْبَهَانِيُّ، ثَنَا عَبْدُ اللهِ بْنُ مُحَمَّدِ بْنِ زَكَرِيَّا، ثَنَا سُلَيْمَانُ بْنُ دَاوُدَ[1]، ثَنَا مُحَمَّدُ بْنُ عُمَرَ، قَالَ: حَدَّثَنِي أُبَيُّ بْنُ عَبَّاسِ بْنِ سَهْلِ بْنِ سَعْدٍ السَّاعِدِيُّ، عَنْ أَبِيهِ، عَنْ جَدِّهِ قَالَ: تَجَهَّزَ سَعْدُ بْنُ مَالِكٍ لِيَخْرُجَ إِلَى بَدْرٍ، فَمَرِضَ، فَمَاتَ، فَمَوْضِعُ قَبْرِهِ عِنْدَ دَارِ ابْنِ قَارِظٍ، فَضَرَبَ لَهُ رَسُولُ اللهِ ﷺ بِسَهْمِهِ وَأَجْرِهِ[2].

❁ ❁ ❁

(١) يعني أبا أيوب الخزري.

(٢) إتحاف المهرة (٦/ ١٣٣-١٣٤)، وقوله: قلت: سليمان هو الشاذكوني، وشيخه هو الواقدي، وحسبك بهما في الضعف.

ذِكْرُ عَمِّ رَسُولِ اللهِ وَأَخِيهِ مِنَ الرَّضَاعَةِ وَأَسَدِ اللهِ وَأَسَدِ رَسُولِهِ حَمْزَةَ بْنِ عَبْدِ الْمُطَّلِبِ

ذَاتُ لَهُ ثَبَيْنِ، أَوْ بِعْلٍ، وَأَلِمَ مُحَارَبَةٍ، لِاتِّبَاعِهِ بِعْلَ وَمُحَارَبَةٍ، أَسْلَمَ حَمْزَةُ فِي السَّنَةِ الثَّانِيَةِ مِنَ النُّبُوَّةِ، وَكَانَ أَسَنَّ مِنْ رَسُولِ اللهِ ﷺ بِأَرْبَعِ سِنِينَ، وَقُتِلَ يَوْمَ السَّبْتِ فِي الْمَحَرَّمِ، لِأَرْبَعٍ لِسَبْعِ خَلَوْنَ مِنْ شَوَّالٍ، سَنَةَ ثَلَاثٍ مِنَ الْهِجْرَةِ

٢٩٧٠- أَخْبَرَنَا أَبُو جَعْفَرٍ مُحَمَّدُ بْنُ مُحَمَّدٍ الْبَغْدَادِيُّ(١)، ثَنَا أَبُو عُلَاثَةَ، ثَنَا أَبِي(٢)، ثَنَا أَبُو الْأَسْوَدِ(٣)، عَنْ حَرْمَلَةَ قَالَ: شَهِدَ بَدْرًا مِنْ بَنِي هَاشِمٍ بْنِ عَبْدِ مَنَافٍ: رَسُولُ اللهِ ﷺ وَحَمْزَةُ بْنُ عَبْدِ الْمُطَّلِبِ، وَعَلِيُّ بْنُ أَبِي طَالِبٍ، وَزَيْدُ بْنُ حَارِثَةَ، وَأَبُو مَرْثَدٍ وَلِيُّ رَسُولِ اللهِ ﷺ، وَأَبُو كُنْدُثَةَ، وَأَبُو مَرْثَدٍ، وَابْنُهُ مَرْثَدٌ.

٢٩٧١- ثَنَا أَبُو الْعَبَّاسِ مُحَمَّدُ بْنُ يَعْقُوبَ، ثَنَا أَبُو جَعْفَرٍ مُحَمَّدُ بْنُ عَبْدِ اللهِ بْنِ أَبِي دَاوُدَ الْمُنَادِي، ثَنَا إِسْحَاقُ بْنُ يُوسُفَ الْأَزْرَقُ، عَنِ ابْنِ عَوْنٍ، عَنْ مُحَمَّدِ بْنِ إِسْحَاقَ قَالَ: قَالَ حَمْزَةُ لِقُتَيْلَةَ بِنْتِ رَسُولِ اللهِ ﷺ: سَيَلْقَى

---

(١) في (ق وأص): «الحسن بالمخزوم».

(٢) هو: محمد بن محمد بن عثمان بن صبرة، أبو جعفر الحافظ الجمحي، يروي عن أبي عُلاثة محمد بن عبد الرحمن بن الأسود الطرابلسي، يقيم بمرو.

(٣) هو: محمد بن عبد الرحمن بن الأسود الطرابلسي، يقيم بمرو.

(٤) إتحاف المهرة (٢٠/ ٣٣٣-٣٣٤/ ٢٤٧٠٥).

وَيَقُولُ: أَنَا أَسَدُ اللهِ[1].

٤٩٢٩- **وحدثنا** أَبُو الْعَبَّاسِ، ثَنَا أَبُو أُسَامَةَ عَبْدُ اللهِ بْنُ أُسَامَةَ الْحَلَبِيُّ[2]، ثَنَا مُحَمَّدُ بْنُ عِمْرَانَ بْنِ أَبِي لَيْلَى، ثَنَا مُحَمَّدُ بْنُ سُلَيْمَانَ ابْنِ الْأَصْبَهَانِيِّ[3]، عَنْ أَبِي إِسْحَاقَ الشَّيْبَانِيِّ، عَنْ عَلِيِّ بْنِ حَزَوَّرٍ، عَنِ الْأَصْبَغِ بْنِ نُبَاتَةَ، عَنْ عَلِيٍّ قَالَ: إِنَّ أَفْضَلَ الْخَلْقِ يَوْمَ يَجْمَعُهُمُ اللهُ الرُّسُلُ، وَأَفْضَلَ النَّاسِ بَعْدَ الرُّسُلِ الشُّهَدَاءُ، وَإِنَّ أَفْضَلَ الشُّهَدَاءِ حَمْزَةُ بْنُ عَبْدِ الْمُطَّلِبِ، وَقَدْ تَكَلَّمَ بِهِ رَسُولُ اللهِ ﷺ، فَقَالَ: «سَيِّدُ الشُّهَدَاءِ حَمْزَةُ بْنُ عَبْدِ الْمُطَّلِبِ»[4].

٤٩٣٠- **أخبرني** أَبُو عَبْدِ اللهِ مُحَمَّدُ بْنُ أَحْمَدَ الْأَصْبَهَانِيُّ، ثَنَا الْحَسَنُ بْنُ الْجَهْمِ، ثَنَا الْحُسَيْنُ[5] بْنُ الْفَرَجِ، ثَنَا مُحَمَّدُ بْنُ عُمَرَ، حَدَّثَنِي عَبْدُ اللهِ بْنُ جَعْفَرٍ [الْمُخَرِّمِيُّ][6]، عَنْ أُمِّ بَكْرٍ بِنْتِ الْمِسْوَرِ بْنِ مَخْرَمَةَ، عَنْ أَبِيهَا، أَنَّ [illegible]

عَبْدِ مَنَافِ بْنِ زُهْرَةَ، وَإِنَّ عَبْدَ الْمُطَّلِبِ بْنَ هَاشِمٍ جَاءَ بِابْنِهِ عَبْدِ اللهِ بْنِ عَبْدِ الْمُطَّلِبِ أَبِي رَسُولِ اللهِ ﷺ، فَتَزَوَّجَ عَبْدُ اللهِ آمِنَةَ بِنْتَ وَهْبٍ، وَتَزَوَّجَ

---

(١) إتحاف المهرة (١٩/ ٣٣٢-٢٤٩٦٤).

(٢) هو: عبد الله بن محمد بن بلول بن أبي أسامة، أبو أسامة الحلبي.

(٣) هو: محمد بن سليمان بن أبي لبابة، أبو سليمان الأصبهاني، وهو: [illegible] وهو: محمد بن سليمان بن أبي لبابة، أبو سليمان الأصبهاني.

(٤) إتحاف المهرة (١٩/ ٣٣٢-٢٤٩٦٤)، وهو: [illegible] بن أبي لبابة، أبو سليمان الأصبهاني.

(٥) في النسخ الخطية كلها: «المخزومي» بالضم، والمثبت الصواب، فهو: عبد الله بن جعفر بن عبد الرحمن بن المسور بن مخرمة القرشي.

(٦) في النسخ الخطية كلها: «المخزومي» بالضم، والمثبت الصواب، فهو: عبد الله بن جعفر بن عبد الرحمن بن المسور بن مخرمة القرشي.

bulsn

عَبْدُ الْمُطَّلِبِ هَالَةَ بِنْتَ أَهْيَبَ بْنِ عَبْدِ مَنَافِ بْنِ زُهْرَةَ -وَهِيَ أُمُّ حَمْزَةَ بْنِ عَبْدِ الْمُطَّلِبِ- فِي مَجْلِسٍ وَاحِدٍ، وَكَانَ قَرِيبَ السِّنِّ مِنْ رَسُولِ اللهِ ﷺ، وَأَخُوهُ مِنَ الرَّضَاعَةِ[1].

❁ ❁ ❁

(١) إتحاف المهرة (١٣/ ١٩٣-١٦٥٧).

ذِكْرُ إِسْلَامِ حَمْزَةَ بْنِ عَبْدِ الْمُطَّلِبِ.

٤٩٣١ - حدثنا أَبُو الْعَبَّاسِ مُحَمَّدُ بْنُ يَعْقُوبَ، ثَنَا أَحْمَدُ بْنُ عَبْدِ الْجَبَّارِ، ثَنَا يُونُسُ بْنُ بُكَيْرٍ، عَنِ ابْنِ إِسْحَاقَ قَالَ: فَحَدَّثَنِي رَجُلٌ مِنْ أَسْلَمَ -وَكَانَ وَاعِيَةً- أَنَّ أَبَا جَهْلٍ اعْتَرَضَ لِرَسُولِ اللهِ ﷺ عِنْدَ الصَّفَا، فَآذَاهُ وَشَتَمَهُ، وَقَالَ فِيهِ مَا يُكْرَهُ مِنَ الْعَيْبِ لِدِينِهِ، وَالتَّضْعِيفِ لَهُ، فَلَمْ يُكَلِّمْهُ رَسُولُ اللهِ ﷺ، وَمَوْلَاةٌ لِعَبْدِ اللهِ بْنِ جُدْعَانَ التَّيْمِيِّ فِي مَسْكَنٍ لَهَا فَوْقَ الصَّفَا تَسْمَعُ ذَلِكَ، ثُمَّ انْصَرَفَ عَنْهُ، فَعَمَدَ إِلَى نَادِي قُرَيْشٍ عِنْدَ الْكَعْبَةِ فَجَلَسَ مَعَهُمْ، وَلَمْ يَلْبَثْ حَمْزَةُ بْنُ عَبْدِ الْمُطَّلِبِ أَنْ أَقْبَلَ مُتَوَشِّحًا قَوْسَهُ رَاجِعًا مِنْ قَنْصٍ لَهُ، وَكَانَ إِذَا جَعَلَ ذَلِكَ لَمْ يَمُرَّ عَلَى نَادِي قُرَيْشٍ إِلَّا وَقَفَ وَسَلَّمَ، وَتَحَدَّثَ مَعَهُمْ، وَكَانَ [illegible]

[illegible] الْمَوْلَاةُ، وَقَدْ قَامَ رَسُولُ اللهِ ﷺ لِيَرْجِعَ إِلَى بَيْتِهِ، فَقَالَتْ لَهُ: يَا أَبَا عُمَارَةَ، لَوْ رَأَيْتَ مَا لَقِيَ ابْنُ أَخِيكَ مُحَمَّدٍ مِنْ أَبِي الْحَكَمِ آنِفًا وَجَدَهُ هَهُنَا[1]، فَآذَاهُ وَشَتَمَهُ، وَبَلَغَ مَا يَكْرَهُ، ثُمَّ انْصَرَفَ عَنْهُ وَلَمْ يُكَلِّمْهُ مُحَمَّدٌ، فَاحْتَمَلَ حَمْزَةَ الْغَضَبُ لِمَا أَرَادَ اللهُ مِنْ كَرَامَتِهِ، فَخَرَجَ سَرِيعًا لَا يَقِفُ عَلَى أَحَدٍ كَمَا كَانَ يَصْنَعُ، يُرِيدُ الطَّوَافَ بِالْبَيْتِ مُتَعَمِّدًا[2] لِأَبِي جَهْلٍ أَنْ يَقَعَ [illegible] الْمَسْجِدِ [illegible] رَفَعَ

(١) في (ص): «ههنا وجده».
(٢) في (ص): «ههنا وجده».
(٣) في (و) و(ص): «معتمدا».

buisn a

الْقَوْمَ فَضَرَبَهُ عَلَى رَأْسِهِ ضَرْبَةً مَعْلُومَةً، وَقَامَتْ رِجَالٌ مِنْ قُرَيْشٍ مِنْ بَنِي مَخْزُومٍ (١) حَتَّى دَخَلَتْ (٢) دَارَ رَسُولِ اللَّهِ ﷺ، فَقَالَتْ: يَا حَمْزَةُ إِنَّا لَا نَرَاكَ إِلَّا وَقَدْ صَبَوْتَ، فَقَالَ حَمْزَةُ: وَمَا يَمْنَعُنِي وَقَدِ اسْتَبَانَ لِي ذَلِكَ مِنْهُ، أَنَا أَشْهَدُ أَنَّهُ رَسُولُ اللَّهِ، وَأَنَّ الَّذِي يَقُولُ حَقٌّ، فَوَاللَّهِ لَا أَتْرُكُ، فَتَمَنَّوْنِي انْتَمَنَّوْنِي! إِنْ شِئْتُمْ صَادِقِينَ، فَقَالَ أَبُو جَهْلٍ: مَهْلًا يَا عُمَارَةُ، لَقَدْ سَبَّ ابْنَ أُخْتِهِ سَبًّا قَبِيحًا، وَمَرَّ حَمْزَةُ عَلَى إِبِلِهِ، وَيَقُولُ رَسُولُ اللَّهِ ﷺ: فَقَالَ أَسْلَمَ حَمْزَةُ غَلَبَتْ قُرَيْشٌ أَنَّ رَسُولَ اللَّهِ ﷺ عَزَّ وَامْتَنَعَ، وَأَنَّ حَمْزَةَ سَيَمْنَعُهُ، فَكُلُّهُمْ أَنْ يَعْضِ مَا كَانُوا يَتَنَاوَلُونَهُ وَيَنَالُونَ (٣) مِنْهُ، فَقَالَ فِي ذَلِكَ مِنْ شِعْرِهِ حِينَ ضَرَبَ أَبَا جَهْلٍ، فَأَثَرَ زَجْرًا: عَجِبْتُ لِمَسْرُورٍ أَوَالَّا (٤) قَوْلَ جَهْلٍ بِمَا عَجِبَتْ.

قَالَ: فَلَمَّا رَجَعَ حَمْزَةُ إِلَى بَيْتِهِ أَتَاهُ الشَّيْطَانُ، فَقَالَ: أَنْتَ سَبَبْتَ أَبَا الْحَكَمِ، وَتَرَكْتَ دِينَ آبَائِكَ، لِتَمَنَّوْا! عَجِّلْ لَهُ قَبْلَ مَا يَسْعَى، فَأَقْبَلَ عَلَى حَمْزَةَ بِكُلِّ فَكَّيْهِ، فَقَالَ: اللَّهُمَّ إِنْ كُنْتَ رُشْدًا فَاجْعَلْ تَصْدِيقَهُ فِي رَأْسِهِ، وَإِنْ كُنْتَ بَاطِلًا فَاجْعَلْ فِي رَأْسِهِ، فَجَاءَتْ، فَثَبَتَ بِإِلَيْهِ [ص ٣٠٣] بِمِثْلِهَا مِنْ وُسْوَسَةِ الشَّيْطَانِ، حَتَّى أَصْبَحَ، فَغَدَا عَلَى رَسُولِ اللَّهِ ﷺ

---

(١) في (ر، ف، ط): «وَإِخْوَتِهِ» بدل «مَخْزُومٍ» بدون تكرار.

(٢) في (ر): «وَهُمْ يَخْطُبُ رَسُولُ اللَّهِ».

(٣) في (ر): «وَيَتَنَاوَلُونَ».

(٤) قوله: «فَاخْبَرَ رَجَزًا سَافِلَهُ مِنْ أَبِي (وَالَّا) وَاصْبِ»

(٥) في (ر): «أَخْبِرْ سَافِلَهُ وَاصْبِ».

(٦) في (ر): «وَاصْبِبْ».

(٧) ما بين المعقوفتين سقط من النسخ الخطية كلها، والمثبت من «الآل» النبوة للبيهقي (٢/٦١٤) حيث رواه عن المصنف بسنده ومتنه سواء.

ابْنِ أَسِيدٍ، إِنِّي وَقَعْتُ" أَيْ: الَّتِي لَا أَقْدِرُ الْخُرُوجَ بِنَفْسِهِ، وَلِقِلَّةِ مَالِهِ عَلَى مَا لَا أَدْرِي مَا هُوَ أَوْ شَيْءٌ هُوَ أَمْرٌ شَدِيدٌ، فَحَدِّثْنِي حَدِيثًا، فَلَهُ اسْتَهْيَأْتُ مِنْ ابْنِ أَسِيدٍ أَنْ تُحَدِّثَنِي، فَأَقْبَلَ رَسُولُ اللهِ ﷺ، فَتَرَبَّصَ، وَوَضَعَهُ، وَحَوَّطَهُ وَنَشَرَهُ، فَأَلْقَى اللهُ فِي نَفْسِهِ الْإِيمَانَ كَمَا قَالَ رَسُولُ اللهِ ﷺ، فَقَالَ: أَشْهَدُ أَنَّكَ لَصَادِقٌ، وَشَهِدَ الْعَشَدُ" (وَالْعَرَبُ، فَأَطْعِمْ يَا ابْنَ أَسِيدٍ بِبَنَكَ، فَوَاللهِ مَا أَحِبُّ أَنَّ لِي مَا أَظَلَّتْ" الشَّمْسُ، وَأَنِّي عَلَى عَمَلِي الْأَوَّلِ. قَالَ: فَكَانَ حَمْزَةُ بَعْدُ أَقْرَأَ لِمَا يَدَيْهِ"[1].

٤٩٣٢- حَدَّثَنَا أَبُو الْعَبَّاسِ، قَالَ: نَا سَعِيدُ بْنُ مَسْعُودٍ أَبُو مُعَمَّرٍ "الْمِنْقَرِيُّ"، نَا وَكِيعُ بْنُ الْجَرَّاحِ، قَالَ: نَا قَتَادَةُ بْنُ دِعَامَةَ السَّدُوسِيُّ، عَنْ عَبْدِ اللهِ بْنِ عُبَيْدِ بْنِ عُمَيْرٍ، عَنْ أَبِيهِ، عَنْ جَدِّهِ، قَالَ: جَاءَ عَبْدٌ وَهَاجَرَ إِلَى النَّبِيِّ ﷺ، وَقَدْ اعْتَلَّتْ، فَقَالَ النَّبِيُّ ﷺ: «كَيْفَ صَنَعْتَ؟». قَالَ: أَحْلَمْتُهَا، يَا رَسُولَ اللهِ،

Using

صَحِيحٌ الإِسْنَادِ، وَلَمْ يُخَرِّجَاهُ.

٢٩٣٤- حَدَّثَنِي أَبُو بَكْرٍ مُحَمَّدُ بْنُ أَحْمَدَ بْنِ بَالَوَيْهِ، ثنا مُحَمَّدُ بْنُ شَادَانَ الْجَوْهَرِيُّ، حَدَّثَنَا مُعَاذُ بْنُ هِشَامٍ، عَنْ أَبِي إِسْحَاقَ الْفَزَارِيِّ، عَنِ ابْنِ عَوْنٍ، عَنْ مُضَرِّبِ بْنِ إِسْحَاقَ، عَنْ سُفْيَانَ بْنِ أَبِي وَقَّاصٍ قَالَ: قَالَ حَمْزَةُ بْنُ عَبْدِ الْمُطَّلِبِ لِعَلِيٍّ يَوْمَ أُحُدٍ: بِئْسَ بَيْنَ رَسُولِ اللهِ ﷺ، وَبَيْنَ اللهِ! أَنْ أَسَدَ اللهِ(١)

صَحِيحٌ عَلَى شَرْطِ الشَّيْخَيْنِ، وَلَمْ يُخَرِّجَاهُ.

٢٩٣٤- حَدَّثَنَا أَبُو عَبْدِ اللهِ مُحَمَّدُ بْنُ أَحْمَدَ، ثنا الْحَسَنُ بْنُ الْجَهْمِ، ثنا الْحُسَيْنُ بْنُ الْفَرَجِ، ثنا مُحَمَّدُ بْنُ عُمَرَ، عَنْ شُيُوخِهِ قَالُوا: لَمَّا أُصِيبَ حَمْزَةُ جَعَلَ رَسُولُ اللهِ ﷺ يَمُرُّ بِهِ فَيَرَاهُ بِهَيْئَةٍ لَمْ يَرَهُ، ثُمَّ قَالَ لِفَاطِمَةَ وَنِسْوَتِهِ صَنِيعَةُ عَبْدِ اللهِ، أَتَيْتُنَّ، أَتَى جِبْرِيلُ عَلَيْهِ السَّلَامُ، فَأَخْبَرَنِي أَنَّ حَمْزَةَ مَكْتُوبٌ فِي أَهْلِ السَّمَاوَاتِ: حَمْزَةُ بْنُ عَبْدِ الْمُطَّلِبِ أَسَدُ اللهِ وَأَسَدُ رَسُولِهِ ﷺ(٢)

٢٩٣٥- أَخْبَرَنَا أَبُو عَبْدِ اللهِ مُحَمَّدُ بْنُ عَبْدِ اللهِ الصَّفَّارُ، ثنا أَحْمَدُ بْنُ مَهْرَانَ، ثنا أَبُو نُعَيْمٍ، ثنا إِسْرَائِيلُ، عَنْ أَبِي إِسْحَاقَ، عَنْ حَارِثَةَ بْنِ مُضَرِّبٍ، عَنْ عَلِيٍّ قَالَ: قَالَ لِي رَسُولُ اللهِ ﷺ: «إِنَّ حَمْزَةَ، فَكَانَ أَوَّلَ مَنْ أُصِيبَ مِنْ أَصْحَابِ الْحَمْلِ الْأَحْمَرِ، وَنَاسٌ يَقُولُ لَهُمْ: ثُمَّ قَالَ رَسُولُ اللهِ ﷺ: إِنَّ يَكُنْ فِي الْقَوْمِ أَحَدٌ يَأْمُرُ بِخَيْرٍ، فَعِنْدَ يَكُونُ؟ "يَعْنِي الْحَمْلَ الْأَحْمَرَ، فَقَالَ فِي حَمْزَةَ: قَدْ مَضَى بِهِ عَلَى يَدَيْهِ، وَهُوَ بَيْنَ يَدَيْهِ، فَانْكَبَّ

---

(١) إتحاف المهرة (١٠/ ٥٠٦-٥٠٧).

(٢) إتحاف المهرة (١٠/ ٦٧٦-٦٧٩).

(٣) في (ب) و(ر) و(ك): «أن يكون».

وَهُوَ يَقُولُ: يَا قَوْمِ، إِلَى أَيْنَ قَوْمًا لَا تَصِلُونَ إِلَيْهِمْ وَيَكُمْ خَيْرٌ، يَا قَوْمِ، اعْصِمُوا الْيَوْمَ بِي وَقُولُوا: خَيْرٌ عُتْبَةُ بْنُ رَبِيعَةَ، وَلَقَدْ عَلِمْتُمْ أَنِّي لَسْتُ بِأَجْبَنِكُمْ، فَسَمِعَ بِذَلِكَ أَبُو جَهْلٍ، فَقَالَ: أَنْتَ تَقُولُ هَذَا، لَا غَيْرَتْ فِيَّ، فَذَا مُلِئْتَ رُعْبًا، فَقَالَ: إِيَّايَ تُعَيِّرُ يَا مُصَفِّرَ اسْتِهِ، قَالَ: فَبَرَزَ عُتْبَةُ، وَأَخُوهُ شَيْبَةُ وَابْنُهُ الْوَلِيدُ، فَقَالُوا: "مَنْ يُبَارِزُ؟ فَخَرَجَ فِتْيَةٌ مِنَ الْأَنْصَارِ ثَلَاثَةٌ، فَقَالَ هَؤُلَاءِ: لَا نُرِيدُ هَؤُلَاءِ، وَلَكِنْ يُبَارِزُنَا مِنْ أَعْمَامِ بَنِي عَبْدِ الْمُطَّلِبِ، فَقَالَ رَسُولُ اللهِ ﷺ: قُمْ يَا حَمْزَةُ، قُمْ يَا عُبَيْدَةُ، قُمْ يَا عَلِيُّ، فَبَرَزَ حَمْزَةُ لِشَيْبَةَ، وَعُبَيْدَةُ لِشَيْبَةَ، وَعَلِيٌّ لِلْوَلِيدِ، فَقَتَلَ حَمْزَةُ شَيْبَةَ، وَقَتَلَ عَلِيٌّ الْوَلِيدَ، وَقَتَلَ عُبَيْدَةُ شَيْبَةَ، وَضَرَبَ شَيْبَةُ عُبَيْدَةَ فَقَطَعَهَا، فَاسْتَقَدَّهُ حَمْزَةُ وَعَلِيٌّ حَتَّى كُرُّوا إِلَى الْعَسْكَرِ".

صحيح على شرط الشيخين: ١٣٩٠ - وأخرجه: ١٣٩١ - وأخرجه:

حَتَّى الْآنَ، وَلَوْ هُمْ لَقُرِّجَ عَنْ، وَلَا يَكُونُ عَلَى هَالِكٍ بَعْدَهُ يَوْمٌ».

حكم الحديث: صحيح لغيره.

٢٤٣٧- **حَدَّثَنِي** أَبُو عَلِيٍّ الْحَافِظُ، أَنَا أَحْمَدُ بْنُ مُحَمَّدِ بْنِ مُنِيرٍ بِمَطْرِ الْمَرْوَزِيُّ، أَنَا أَحْمَدُ بْنُ سَيَّارٍ، وَمُحَمَّدُ بْنُ الْلَّيْثِ، قَالَا: ثَنَا رَافِعُ بْنُ أَفْرَسَ الْمَرْوَزِيُّ، ثَنَا حُمَيْدٌ الطَّوِيلُ[1]، عَنْ إِبْرَاهِيمَ الضَّبِّيِّ[2]، عَنْ عَطَاءٍ، عَنْ جَابِرٍ رَضِيَ اللَّهُ عَنْهُ، عَنِ النَّبِيِّ ﷺ، قَالَ: «الشُّهَدَاءُ خَمْسَةٌ فِي عِلْمِ الْمُطَّلِعِ، وَعِلْمِ اللَّهِ فِي إِيمَانِ جَمِيعِ، فَأَمَّا وَجْهُ فَثَلَاثَةٌ»[3].

مجمع الإسناد: وَلَمْ يَذْكُرْهُ.

٢٤٣٨- **أَخْبَرَنَا** أَحْمَدُ بْنُ عُثْمَانَ بْنِ يَحْيَى الْمُقْرِئُ بِبَغْدَادَ، ثَنَا إِبْرَاهِيمُ بْنُ عَبْدِ الرَّحِيمِ بْنِ هِلَالٍ[4]، ثَنَا مُحَمَّدُ بْنُ عَبْدِ الرَّحْمَنِ الْوَاسِطِيُّ، ثَنَا عَبْدُ الْحَمِيدِ بْنُ جَعْفَرٍ، ثَنَا مُحَمَّدُ بْنُ قَيْسٍ الْمُزَنِيُّ، عَنِ ابْنِ عَبَّاسٍ عَنِ النَّبِيِّ ﷺ، قَالَ: «إِنَّ خَمْسَةً مِنَ الشُّهَدَاءِ عِنْدَ اللَّهِ يَوْمَ الْقِيَامَةِ: رَجُلٌ مَاتَ فِي الطَّاعُونِ، وَقَتِيلُ الْمُبَارَزَةِ، وَالْمَبْطُونُ، وَالْمَطْعُونُ، وَالْغَرِيقُ»[5].

---

(١) إسناده ضعيف؛ رافع بن أفرس المروزي، ضعفه الدارقطني، وقال ابن حبان: يروي عن الثقات الأشياء الموضوعات. ينظر: «لسان الميزان» (٣/ ٤٢٧).

(٢) في (ب): «الضبي».

(٣) قال الذهبي في «المنتخب»: «الصغار لا يُعدُّ منهم».

(٤) في (ب): «هلال» مصححه. قوله: «إبراهيم بن عبد الرحيم بن عمرو بن هلال» هو: إبراهيم بن عبد الرحيم بن عمرو بن هلال بن عبد الله بن عمرو بن هلال بن عبد الله بن عمرو بن هلال بن عبد الله

صَحِيحُ الإِسْنَادِ[1]، وَلَمْ يُخَرِّجَاهُ.

٤٩٣٩ - أَخْبَرَنَا أَبُو عَمْرٍو عُثْمَانُ بْنُ أَحْمَدَ بْنِ السَّمَّاكِ، ثَنَا عَبْدُ الْمَلِكِ بْنُ مُحَمَّدٍ الرَّقَاشِيُّ، ثَنَا أَحْمَدُ بْنُ عَبْدِ اللهِ اللَّهَبِيُّ[2]، ثَنَا عَبْدُ الْعَزِيزِ بْنُ مُحَمَّدٍ، عَنْ حَرَامِ بْنِ عُثْمَانَ، عَنْ عَبْدِ الرَّحْمَنِ الأَعْرَجِ[3]، عَنْ أَبِي سَلَمَةَ[4]، عَنْ أُسَامَةَ بْنِ زَيْدٍ رضي الله عنهما قَالَ: خَرَجَ رَسُولُ اللهِ ﷺ يُرِيدُ بَيْتَ[5] حَمْزَةَ فَتَنَحْنَحْتُ[6]، حَتَّى وَقَفَ عَلَى الْبَابِ، فَقَالَ: «السَّلَامُ عَلَيْكُمْ، أَثَمَّ أَبُو عُمَارَةَ؟». قَالَ: فَقَالَتْ:

---

(١) قال الذهبي في التلخيص: «قلت: معلى هالك»، وقال ابن حجر في الإتحاف: «قلت: بل معلى ضعيف جدا».

(٢) في (و) و(ك) و(س) والإتحاف: «اللبثي»، والمثبت من (ز) و(م) والتلخيص، «وأحمد بن عبد الله» كذا ورد في النسخ كلها والتلخيص والإتحاف، وهو تصحيف، وليس في الرواة أحمد بن عبد الله اللهبي، إنما هو: أحمد بن حسين اللهبي، كذا رواه [illegible] (١٠/٥٠٤)، وهو: أحمد بن الحسين بن جعفر، أبو الفضل اللهبي المدني.

(٣) كذا في النسخ المطبوعة كلها والتلخيص والإتحاف: «وقد رواه [illegible] وعنه [illegible] بلا [illegible] الأعرج» فهو ابن هرمز، كما عند الطبري في التفسير (٢٤/١٦٨٩)، والبزار (٤/٢١٧)، والطبراني في الكبير (١/١٦٣)، وأبو نعيم في المعرفة (٢/١٧٩) والحسن بن سفيان، وغيرهم من طرق عن الدراوردي.

(٤) كذا في النسخ المطبوعة كلها، والتلخيص والإتحاف: وقد رواه [illegible] وعنه [illegible] بلا [illegible]

(٥) في (ز): «بيت».

(٦) في (ز): «فسعلت».

لَا وَاللهِ يَا نَبِيَّ اللهِ، بِأَبِي أَنْتَ وَأُمِّي، حَتَّى تَرْجِعَ عَامِدًا لِحَرَدِكَ، فَأَنْظُرَ أَطَاعَكَ فِي ذَلِكَ عَبْدُ سُوْءٍ، أَمْ لَا. فَقَالَ: نَعَمْ، فَدَنَا فَقَرَّبَتْ إِلَيْهِ (مُصْحَفًا فِيهِ شَيْءٌ)(١)، فَقَالَتْ: إِنَّ بِأَبِي أَنْتَ وَأُمِّي يَا رَسُولَ اللهِ، هَيْئَةُ لَكَ وَمَرَدُّ، فَقَدْ جَثَتْ وَأَنَا أَبِيدُ أَنَّ(٢) إِتْيَانَكَ وَإِتْيَانَ وَلِيِّكَ، أَخْبَرَنِي أَيُّ هَدِيَّةٍ لَكَ أَفْضَلُ لَهَا فِي الْجَنَّةِ؟ فَإِنَّ الْكَوْثَرَ، قَالَ: رَسُولُ اللهِ ﷺ: «وَلَيْلَةُ أَغَرُّ مِنْ عِنْدِ نُجُومِ السَّمَاءِ، وَأَحَبُّ وَارِدِهِ عَلَيَّ لَوْنُهُ»(٣).

صَحِيحٌ الْإِسْنَادِ(٤). وَلَمْ يَخْرُجَاهُ.

١٤٩٠- حَدَّثَنَا أَبُو الْعَبَّاسِ مُحَمَّدُ بْنُ يَعْقُوبَ، ثنا مُحَمَّدُ بْنُ إِسْحَاقَ الصَّغَانِيُّ(٥)، ثنا مُحَمَّدُ بْنُ عُمَرَ، ثنا أَسَامَةُ بْنُ زَيْدٍ، عَنِ الزُّهْرِيِّ، عَنْ أَنَسٍ، قَالَ: أَنَّ رَسُولَ اللهِ ﷺ مَرَّ بِجَارِيَةٍ وَهُوَ رَاكِبٌ وَهِيَ جَمْعٌ وَشَيْخٌ، يَدُّ وَقَالَ: «لَوْلَا أَنَّ هَذِهِ لَبِعْدُ»(٦). أَيْ تَتَّكِئُ حَتَّى يَحْضُرُهَا الْمَوْتُ مِنَ الْهَرَمِ وَالضَّعْفِ(٧)، فَكَفَّنَهُ فِي ثَمَرَةٍ(٨).

---

(١) هذه الرواية أتم وهي في النسخة (ز) ومعي غير واضحة، وفي (ب): «فجاءت إليه صحاف فيه شيء». وانظر المصدر السابق.

(٢) في (ب): «أن» بدون همزة، وفي (ز): «أبيد أن» بإسقاط «أنك».

(٣) في (ز): «أغر» بدون همزة، وفي (ب): «أغر» بدون همزة، وانظر المصدر السابق.

(٤) في (ز): «وهو صحيح الإسناد».

(٥) في (ز): «الصغاني».

(٦) في (ز): «يجر» وفي (ب): «يجرنه» وفي النسخة (ز) وهي غير واضحة،

صَحِيحٌ عَلَى شَرْطِ مُسْلِمٍ"، وَلَمْ يُخَرِّجَاهُ.

٤٩٤٢- **حَدِيثٌ** أَبُو عَلِيٍّ الْحُسَيْنُ بْنُ عَلِيٍّ الْحَافِظُ، ثَنَا عَبْدُ اللهِ بْنُ صَالِحٍ الْجُهَنِيُّ"، ثَنَا يَعْقُوبُ بْنُ حُمَيْدِ بْنِ كَاسِبٍ، ثَنَا سُفْيَانُ بْنُ عُيَيْنَةَ، عَنْ عَمْرِو بْنِ دِينَارٍ، عَنْ جَابِرِ بْنِ عَبْدِ اللهِ ﷺ قَالَ: وُلِدَ لِرَجُلٍ مِنَّا غُلَامٌ، فَقَالُوا: مَا نُسَمِّيهِ؟ فَقَالَ النَّبِيُّ ﷺ: «بِأَحَبِّ الْأَسْمَاءِ إِلَيْهِ: حَمْزَةُ بْنُ عَبْدِ الْمُطَّلِبِ"».

صَحِيحٌ الْإِسْنَادِ"، وَلَمْ يُخَرِّجَاهُ.

using e

فَقَدْ نَصَّرَ هَذَا الرَّأْيَ الْمَذْهَبُ بِرِوَايَةِ الْمَذْهَبِ عَنِ ابْنِ عُيَيْنَةَ، وَالْقَوْلُ بِهِ قَوْلٌ بِعُلُوِّ بْنِ حُمَيْدٍ، وَقَدْ ذَكَرَ أَنَّ أَحْمَدَ الْحَافِظَ بَالَغَ فِي أَنَّ الْبُخَارِيَّ قَدْ رَوَى عَنْهُ فِي الْجَامِعِ الصَّحِيحِ، وَقُتِلَ ثُمَّ عَلَيْهِ".

٤٩٤٣- أَمَّا أَبُو أَحْمَدَ بْنُ عَدِيٍّ الْحَافِظُ فَقَدْ قَالَ فِي كِتَابِهِ "الْكَامِلِ" فِي تَعْلِيلِ حَدِيثِ الْبَابِ: "وَهَذَا الْحَدِيثُ عَنْ ابْنِ عُيَيْنَةَ، عَنِ ابْنِ عَجْلَانَ، عَنِ ابْنِ عَبَّاسٍ عَنْ عُمَرَ، عَنِ النَّبِيِّ ﷺ، قَالَ: قَالَ مُحَمَّدُ بْنُ إِسْمَاعِيلَ الْبُخَارِيُّ: هَذَا أَصَحُّ مَا فِي هَذَا الْبَابِ".

(١) ذكر ابن البخاري كلمة أحمد في ترجمة أبي الحسن علي بن محمد بن عبد الله بن جهضم بن إسماعيل بن جهضم الهمداني، قال يحكيه عن أبيه: سمعت أبي يقول: قال إبراهيم الحربي: وجرح المصنف عقب حديث (رقم ٤١١٣) أنه: ابن محمد الحربي، وقال: إبراهيم الحربي هو سماه قال الحربي: الأولان أثبت، فقد ذكرت وهم في كتاب: فضل أحمد. . . وباقي الأقوال مستعملة، إلا قول من قال يعقوب بن إبراهيم بن سعد الذي قيل فيه: صحيح، فإنه الحافظ أبو يوسف يعقوب بن سفيان الفسوي، وقد ذكر البخاري ذلك وحكاه البخاري عنه مكاتبة، واعتقد أن صاحب الترجمة الحافظ وافق الفسوي (٢٤/٤، ٢٤/٤٤) والطبراني (٢٠/٣٠، ٢٠/٣٠٨)، وانظر أيضا المدخل إلى الصحيح (٢/٤٤٦، ٢/٤٤٧)، وتعليقنا عليها (١٧/١٢٣).

(٢) كذا! وبعد ما سيأتي من كلام أحمد نعلم أنه لم يروه عن سفيان بن عيينة أبو روح عبد الله بن عبد الصمد الهروي، وسيأتي (٤٩٤٥) عن أبي محمد الحسن بن أحمد بن عبد الله بن محمد عن الهيثم به فالصواب: عن سفيان بن عيينة، عن سالم بدل عن ربيعة، وأبو روح هذا في كتاب الثقات (٩/٩٨) عن علي بن إبراهيم بن الهيثم أبي الحسن الدينوري، وأبو بكر النقاش في الطبقات (ص: ٢٦٠) عن محمد بن إبراهيم الأصبهاني، كلاهما عن محمد بن المثنى به، ورواه الطبراني في الكبير (٢٠/٣٠٦) وفي الأوسط (٣/٣٧٠) من طريق محمد بن علي الحلواني، عن عبيد الله بن المغيرة الرهطي الكوفي وسمى في الصغير أبا شيبة، عن ابن المثنى، والصحيح أن الحافظ ذكر في الإتحاف جميع بن روزبة بدل أحمد بن كامل، وأبو محمد الحربي الحافظ من قول الأول لم نسمع زبيدة زبيدة، ولم يأته بأبي الروح بدلهما.

رَسُولُ اللهِ ﷺ: «دَخَلْتُ الْجَنَّةَ الْبَارِحَةَ، فَنَظَرْتُ فِيهَا، فَإِذَا جَعْفَرٌ ﵁ يَطِيرُ مَعَ الْمَلَائِكَةِ، وَإِذَا حَمْزَةُ مُتَّكِئٌ عَلَى سَرِيرٍ»[1].

صَحِيحُ الْإِسْنَادِ[2]، وَلَمْ يُخَرِّجَاهُ.

وَحَسْبُنَا اللهُ وَنِعْمَ الْوَكِيلُ، وَصَلَّى اللهُ عَلَى مُحَمَّدٍ وَآلِهِ وَسَلَّمَ.

هَذِهِ أَحَادِيثُ تَرَكْتُهَا فِي الْإِمْلَاءِ:

٤٩٤٤- حَدَّثَنَا أَبُو الْعَبَّاسِ مُحَمَّدُ بْنُ يَعْقُوبَ، ثَنَا الْحَسَنُ بْنُ عَلِيِّ بْنِ عَفَّانَ، ثَنَا أَبُو أُسَامَةَ، ثَنَا أُسَامَةُ بْنُ زَيْدٍ، عَنْ نَافِعٍ، عَنِ ابْنِ عُمَرَ ﵄ قَالَ: رَجَعَ رَسُولُ اللهِ ﷺ يَوْمَ أُحُدٍ، فَسَمِعَ نِسَاءَ بَنِي عَبْدِ الْأَشْهَلِ يَبْكِينَ عَلَى هَلْكَاهُنَّ، فَقَالَ: «لَكِنَّ حَمْزَةَ لَا بَوَاكِيَ لَهُ»[3].

٤٩٤٥- أَخْبَرَنَا أَبُو جَعْفَرٍ الْبَغْدَادِيُّ، ثَنَا أَبُو عُلَاثَةَ، حَدَّثَنِي أَبِي، ثَنَا ابْنُ لَهِيعَةَ، عَنْ أَبِي الْأَسْوَدِ، عَنْ عُرْوَةَ ﵁ فِي تَسْمِيَةِ مَنْ شَهِدَ بَدْرًا [مَعَ][4] [illegible] وَخَمْسِينَ[5].

٤٩٤٦- حَدَّثَنَا أَحْمَدُ بْنُ يَعْقُوبَ الثَّقَفِيُّ، ثَنَا مُحَمَّدُ بْنُ [عَبْدِ اللهِ] الْحَضْرَمِيُّ[6]، ثَنَا هَارُونُ بْنُ إِسْحَاقَ الْهَمْدَانِيُّ، ثَنَا عَبْدُ اللهِ بْنُ نُمَيْرٍ، عَنْ أَبِي

---

(١) إتحاف المهرة (٩/٦٠٩-٨٥٨٦).

(٢) [illegible]

(٣) [illegible]

(٤) [illegible]

(٥) [illegible]

(٦) إتحاف المهرة (١٩/٢٣٢-٢٤٧٠٥).

(٧) في النسخ الخطية كلها: «محمد بن عبد الوهاب الحضرمي» خطأ، والمثبت من =

ɓuisn e

حَدَّثَنِي الْحَكَمِيُّ، عَنْ عَبْدِ اللهِ[1] بْنِ مُحَمَّدِ بْنِ عَقِيلٍ، عَنْ جَابِرٍ ﷺ قَالَ: لَمَّا عَزَمَ رَسُولُ اللهِ ﷺ عَلَى سَفَرَةِ تَبُوكَ، قُلْنَا إِلَى مَتَى نَدَعُ نِسَاءَنَا لَهُنَّ!.

٩٤٩٧- حدثنا أبو بكر بن إسحاق، أنا مُحَمَّدُ بْنُ أَحْمَدَ بْنِ النَّضْرِ، أنا عَبْدَانُ بْنُ عِثْمَانَ، أنا صَالِحُ بْنُ عُمَرَ[2]، عَنْ سُلَيْمَانَ التَّيْمِيِّ، عَنْ أَبِي عُثْمَانَ النَّهْدِيِّ، عَنْ أَبِي هُرَيْرَةَ ﷺ، أَنَّ النَّبِيَّ ﷺ يَوْمَ أُحُدٍ نَظَرَ إِلَى حَمْزَةَ وَقَدْ قُطِّعَ وَمُثِّلَ بِهِ، فَرَأَى مَنْظَرًا لَمْ يَرَ مَنْظَرًا قَطُّ أَوْجَعَ لِقَلْبِهِ مِنْهُ وَلَا أَوْجَلَ، فَقَالَ: «رَحِمَكَ اللهُ عَلَيْكَ، فَلَقَدْ كُنْتَ وَصُولًا لِلرَّحِمِ، مَعْوِلًا لِلْخَيْرَاتِ، وَلَوْلَا حُزْنُ مَنْ بَعْدَكَ عَلَيْكَ، لَسَرَّنِي أَنْ أَدَعَكَ حَتَّى تُحْشَرَ مِنْ أَجْوَافِ شَتَّى»، ثُمَّ حَلَفَ وَهُوَ رَافِعٌ مَكَانَهُ: «وَاللهِ لَأُمَثِّلَنَّ بِسَبْعِينَ مِنْهُمْ مَكَانَكَ»، فَنَزَلَ الْقُرْآنُ وَهُوَ وَاقِفٌ بِالْمَدِينَةِ لَمْ يَبْرَحْ: ﴿وَإِنْ عَاقَبْتُمْ فَعَاقِبُوا بِمِثْلِ مَا عُوقِبْتُمْ بِهِ﴾ [النحل: ١٢٦] إِلَى آخِرِ السُّورَةِ، وَكَفَّرَ رَسُولُ اللهِ ﷺ وَأَمْسَكَ عَمَّا أَرَادَ[3].

= الإتحاف، وساقه أحمد المنصب، وروى عنه الطبراني في الكبير (٣/ ١٥٤)، وهو مجهول عند من عدد الله بن سلمان أو جعفر الحافظ المعروف بدحلان.

(١) في (ب) زيادة: «بن».

(٢) إسناده ضعيف؛ أبو عثمان النهدي لم يدرك حمزة (٢٨٨٦) وصالح (٤٩٣٧) من مجرد الرمي لسليمان التيمي بالاختلاط، وقد تقدم في الحديث (٢٨٨٦) وسيأتي (٩٥٣٠) من رواية أبي إسحاق الفزاري عن أبي عثمان به مطولا، وأبو حماد هو المفضل بن صدقة الفزاري.

(٣) هو صالح بن بشير بن وادع، أبو بشر الحربي القاص، ضعيف، من رجال النهذيب.

(١) في (ب) وأبي: «عبدالله».

(٢) التهذيب (٦/ ٤٤٤).

(٣) في (ب) وأبي: «فعدا كذا» تحريف.

(٤) إسناده ضعيف جدا (١٦/ ٢١٦-٢١٨)، وقال الدهبي في التلخيص: «فيه: صالح واه».

٤٩٤٨- حدثني مُحَمَّدُ بْنُ صَالِحِ بْنِ هَانِئٍ، ثَنَا يَحْيَى بْنُ مُحَمَّدِ بْنِ يَحْيَى الشَّهِيدُ، ثَنَا أَحْمَدُ بْنُ يُونُسَ، ثَنَا أَبُو بَكْرِ بْنُ عَيَّاشٍ، ثَنَا يَزِيدُ بْنُ أَبِي زِيَادٍ، عَنْ مِقْسَمٍ، عَنِ ابْنِ عَبَّاسٍ رضي الله عنهما قَالَ: لَمَّا قُتِلَ حَمْزَةُ أَقْبَلَتْ صَفِيَّةُ تَطْلُبُهُ، لَا تَدْرِي مَا صَنَعَ، فَلَقِيَتْ عَلِيًّا وَالزُّبَيْرَ، فَقَالَ عَلِيٌّ لِلزُّبَيْرِ: اذْكُرْ لِأُمِّكَ، وَقَالَ الزُّبَيْرُ لِعَلِيٍّ: لَا، اذْكُرْ أَنْتَ لِعَمَّتِكَ. قَالَتْ: مَا فَعَلَ حَمْزَةُ؟ فَأَرَيَاهَا أَنَّهُمَا لَا يَدْرِيَانِ، فَجَاءَتِ النَّبِيَّ ﷺ، فَقَالَ: «إِنِّي أَخَافُ عَلَى عَقْلِهَا». فَوَضَعَ يَدَهُ عَلَى صَدْرِهَا، وَدَعَا فَاسْتَرْجَعَتْ وَبَكَتْ، ثُمَّ جَاءَ، فَقَامَ عَلَيْهِ وَقَدْ مُثِّلَ بِهِ، فَقَالَ: «لَوْلَا جَزَعُ النِّسَاءِ لَتَرَكْتُهُ حَتَّى يُحْشَرَ مِنْ حَوَاصِلِ الطَّيْرِ وَبُطُونِ السِّبَاعِ». ثُمَّ أَمَرَ بِالْقَتْلَى، فَجَعَلَ يُصَلِّي عَلَيْهِمْ، فَيَضَعُ تِسْعَةً وَحَمْزَةَ رضي الله عنهما، فَيُكَبِّرُ[1] عَلَيْهِمْ سَبْعَ تَكْبِيرَاتٍ، ثُمَّ يُرْفَعُونَ وَيُتْرَكُ حَمْزَةُ، ثُمَّ يُؤْتَوْا بِتِسْعَةٍ فَيُكَبِّرُ عَلَيْهِمْ سَبْعَ[2] تَكْبِيرَاتٍ[3]، حَتَّى فَرَغَ مِنْهُمْ[4].

٤٩٤٩- حدثنا عَلِيُّ بْنُ حَمْشَاذَ، ثَنَا أَبُو الْمُثَنَّى، ثَنَا عَبْدُ الْوَاحِدِ بْنُ غِيَاثٍ، ثَنَا حَمَّادُ بْنُ سَلَمَةَ، عَنْ عَلِيِّ بْنِ زَيْدٍ، عَنْ أَنَسِ بْنِ مَالِكٍ رضي الله عنه، أَنَّ رَسُولَ اللهِ ﷺ رَأَى فِيمَا يَرَى النَّائِمُ، قَالَ: «رَأَيْتُ كَأَنِّي مُرْدِفٌ كَبْشًا، وَكَأَنَّ ظُبَةَ[5] سَيْفِي

---

(١) في (ص): «ويكبر».

(٢) في (ص): «ويكبر».

(٣) [illegible] في (ص): «ويكبر» [illegible] ثم يؤتوا بتسعة فيكبر عليهم سبع تكبيرات».

(٤) [illegible] بن أبي زياد القرشي شيعي ضعيف.

(٥) يعني: طرفه، وفي (م) والتلخيص: «ضبة».

Bulsn e

الكَسْرَة، فَلَوْلَا: أَنْ أَقُلَّ عَلَى القَوْمِ، وَأَوْلَا: أَنْ طُلْحَةَ سَبَقَنِي رَجُلٌ مِنْ جُذَامٍ، فَظَلَّ حَمْزَةُ، وَظَنَّ رَسُولُ اللهِ ﷺ طُلْحَةَ[1]، وَكَانَ صَاحِبَ القِتَالِ[2].

٢٩٥٠- حدثنا أَبُو العَبَّاسِ: أَنَا مُحَمَّدُ بْنُ إِسْحَاقَ الصَّغَانِيُّ، ثنا يَعْقُوبُ بْنُ مُحَمَّدٍ الزُّهْرِيُّ، ثنا عَبْدُ العَزِيزِ بْنُ عِمْرَانَ[3]، عَنْ عَبْدِ اللهِ بْنِ مُحَمَّدٍ المُخَرِّمِيِّ[4]، عَنْ أَبِي عَوْنٍ مَوْلَى المِسْوَرِ، عَنِ المِسْوَرِ بْنِ مَخْرَمَةَ، عَنْ عَبْدِ اللهِ بْنِ عَبَّاسٍ، عَنْ أَبِي طَلْحَةَ، قَالَ: تَزَوَّجَ عَبْدُ المُطَّلِبِ هَالَةَ بِنْتَ أُهَيْبِ بْنِ عَبْدِ مَنَافٍ بْنِ زُهْرَةَ، فَوَلَدَتْ مِنْهُ آمِنَةَ.

٢٩٥١- أَخْبَرَنِي يَنَاطِيسُ بْنُ القَطَنِ، ثنا عَتِيقٌ، ثنا إِبْرَاهِيمُ بْنُ المُنْذِرِ الحِزَامِيُّ، ثنا حَاتِمُ بْنُ إِسْمَاعِيلَ، عَنْ يَحْيَى بْنِ عَبْدِ الرَّحْمَنِ ابْنِ أَبِي

---

(١) في (ك): «طلحة».

(٢) هو: طلحة بن أبي طلحة عبد الله بن عبد العزى بن عثمان بن عبد الدار، وهو: عثمان بن عبد الحجبي العبدري.

كما في جميع النسخ، وفي الطبراني: «صاحب اللواء»، وكذا عند الطبراني في الكبير (١٩/ ١٧٣).

(٣) إسناده ضعيف: أبو العباس: هو محمد بن أحمد بن يعقوب، المعروف: بابن الأخرم، الطائي، ثقة، مؤلف من كتاب المعجم الكبير، كان عاشرا لهم، وابن السكن خليفة.

عبد العزيز بن عمران بن عبد العزيز بن عبد الله بن عبد الرحمن بن عوف، متروك، من الرابعة، كان يتهم بالوضع.

(٤) في (ك) و(ص) و«المعرفة»: «المخرمي»، وهو: عبد الله بن جعفر بن عبد الرحمن ابن المسور بن مخرمة.

(٥) إسناده المعرفة (٨/ ٦٤٨٥): رأيه عن أبي عاصم وقال ابن المديني: «متروك الحديث» ووثقه ابن حبان.

لَبِيبَةَ[٢]، عَنْ جَدِّهِ[٣]، أَنَّ رَسُولَ اللهِ ﷺ قَالَ: «وَالَّذِي نَفْسِي بِيَدِهِ، إِنَّهُ لَمَكْتُوبٌ عِنْدَهُ فِي السَّمَاءِ السَّابِعَةِ: حَمْزَةُ بْنُ عَبْدِ الْمُطَّلِبِ أَسَدُ اللهِ، وَأَسَدُ رَسُولِهِ ﷺ»[٤].

٤٩٥٢- حدثنا جَعْفَرُ بْنُ الْحَارِثِ[٥]، ثَنَا جَعْفَرُ بْنُ مُحَمَّدٍ الْفِرْيَابِيُّ، ثَنَا أَحْمَدُ بْنُ صَالِحٍ، ثَنَا ابْنُ وَهْبٍ، أَخْبَرَنِي أُسَامَةُ بْنُ زَيْدٍ اللَّيْثِيُّ، سَمِعْتُ مُحَمَّدَ بْنَ كَعْبٍ الْقُرَظِيَّ قَالَ: كَانَ حَمْزَةُ بْنُ عَبْدِ الْمُطَّلِبِ يُكَنَّى أَبَا عُمَارَةَ[٦].

٤٩٥٣- حدثنا الْحَاكِمُ أَبُو عَبْدِ اللهِ مُحَمَّدُ بْنُ عَبْدِ اللهِ الْحَافِظُ إِمْلَاءً فِي الْمُحَرَّمِ، سَنَةَ ثَلَاثٍ وَأَرْبَعِمِائَةٍ، أَخْبَرَنِي أَبُو الْحُسَيْنِ مُحَمَّدُ بْنُ أَحْمَدَ بْنِ تَمِيمٍ الْقَنْطَرِيُّ بِبَغْدَادَ، ثَنَا عُبَيْدُ بْنُ شَرِيكٍ، ثَنَا أَبُو صَالِحٍ الْفَرَّاءُ[٧]، ثَنَا أَبُو إِسْحَاقَ

---

(١) هو: يحيى بن محمد بن عبد الرحمن بن أبي لبيبة وقيل ابن لبيبة، قال البخاري في ترجمة أبيه محمد (١/١٥١): «ويقال ابن لبيبة، ولبيبة أمه ... قال إبراهيم بن المنذر اسم أبي لبيبة وردان»، ويحيى ينسب إلى جده كثيرا.

(٢) وكذا في المعجم الكبير للطبراني (٣/١٦٣) ومعجم الصحابة للبغوي (٢/٤)، وغيرهم، وفي الإتحاف، ومجمع الزوائد (٩/٤٣٤): «يحيى بن عبد الرحمن بن أبي لبيبة، عن أبيه، عن جده».

(٣) [illegible]

(٤) [illegible]

(٥) [illegible]

(٦) هو: محبوب بن موسى الأنطاكي، يروي عن إبراهيم بن محمد بن الحارث بن أسماء، أبو إسحاق الفزاري.

Bulsn e

الْقُرَظِيِّ، عَنْ أَبِي حَمَّادٍ الْحَنَفِيِّ[1]، عَنْ عَبْدِ اللهِ بْنِ مُحَمَّدِ بْنِ عَقِيلٍ قَالَ: سَمِعْتُ مُحَمَّدَ بْنَ عَلِيِّ بْنِ عَبْدِ اللهِ يَقُولُ: قَدِمَ رَسُولُ اللهِ ﷺ بِنْتُ أُحُدٍ شَهِدَ جِينَ قَالَ النَّاسُ مِنَ الْبَغْيِ، قَالَ: فَقَالَ رَسُولُ: رَأَيْتُهُ عِنْدَ بَابِ الْحُجْرَةِ، وَهُوَ يَقُولُ: أَنَا عَلِيٌّ، وَأَسُدُ رَسُولِهِ، فَأَقْبَلَ إِلَيَّ أَبُوهَا بِمَا جَاءَ بِهِ هَؤُلَاءِ - لِأَبِي سُفْيَانَ وَأَصْحَابِهِ - وَأَعْتَذِرُ إِلَيْكَ بِمَا صَنَعَ هَؤُلَاءِ وَبَنِي أَخِيهِمْ، فَسَارِ رَسُولُ اللهِ ﷺ بِكَفِّهِ ذُهُوبَ أَنَاةِ رَأْسِ جَبْهَتِهِ بِكَفِّهِ، وَلَمْ أَرَ مَا مَسَّ يَدَهُ مِنْ جَبْهَتِهِ، ثُمَّ قَبَّلَ، فَالَ: «أَلَا أُقْرِئُكَ» فَقَامَ رَسُولُ مِنَ الْأَنْصَارِ، فَرَمَى بِثَوْبِهِ، قَالَ جَابِرٌ: فَقَالَ رَسُولُ اللهِ ﷺ: «مَنْ أَشْهَدُهُ فَقَدْ أَعْتَقَ عَبْدًا لَهُ تَعَالَى وَلَهُ الْجَنَّةُ حَتْمًا»[2].

قَالَ: حَدِيثٌ صَحِيحُ الْإِسْنَادِ، وَلَمْ يُخَرِّجَاهُ.

٤٩٥٤- أَخْبَرَنَا أَحْمَدُ بْنُ جَعْفَرٍ الْقَطِيعِيُّ، ثنا إِبْرَاهِيمُ بْنُ الْهَيْثَمِ الْبَلَدِيُّ[3]، ثنا عَبْدُ اللهِ بْنُ يُوسُفَ، ثنا اللَّيْثُ، ثنا سُهَيْلُ بْنُ أَبِي صَالِحٍ، عَنْ أَبِيهِ، عَنِ الْمُغِيرَةِ بْنِ شُعْبَةَ، عَنِ النَّبِيِّ ﷺ، أَنَّهُ قَالَ: «إِنَّ اللهَ حَرَّمَ عَلَيْكُمْ عُقُوقَ الْأُمَّهَاتِ، وَوَأْدَ الْبَنَاتِ، وَمَنْعًا وَهَاتِ، وَكَرِهَ لَكُمْ قِيلَ وَقَالَ، وَكَثْرَةَ السُّؤَالِ، وَإِضَاعَةَ الْمَالِ»[4].

---

(١) هو: مقصل بن يحيى بن صفوان الكوفي.

(٢) إسناده ضعيف (٣٦٦٠/٦١٦٣)، وقد تقدم برقم (٢٩٤٤/٤٩٤٤) وتراجعه.

(٣) وفي «المعجم» لابن الأعرابي: هو: الصحاف، وهو لقب لإبراهيم بن عبد الله بن مسلم بن هارم، أبو مسلم الحربي الكجي.

(٤) إسناده: [ضعيف].

عبد الله: هو إسماعيل الليثي الكوفي، يقال: لكثير من إسماعيل، وهو: أبو إسحاق الفزاري، صاحب «سير وحدان الجانب».

وقال: رواه عبد الله بن أحمد في فضائل الصحابة (٧٨٨/٢) من الزيادي، به، لكن أخرجه الترمذي (٣٣٤٩) عن ابن أبي عمر محمد بن يحيى الحافظ عن سفيان الثوري، عن كثير بن عبد الله بن عمرو بن عوف المزني الكوفي الفقيه، عن المسيب، به. وقال: =

قَالَ: «كُلُّ نَبِيٍّ أُعْطِيَ سَبْعَةً وَنُقَبَاءَ، وَأُعْطِيتُ بِضْعَةَ عَشَرَ». فَقِيلَ لِعَلِيٍّ: مَنْ هُمْ؟ فَقَالَ: أَنَا وَحَمْزَةُ وَابْنَايَ، ثُمَّ ذَكَرَهُمْ".

هَذَا حَدِيثٌ صَحِيحُ الإِسْنَادِ"، وَلَمْ يُخَرِّجَاهُ.

❁❁❁

e using

ذِكْرُ مَنَافِ عَبْدِ اللهِ بْنِ جُحَيْرِ بْنِ رِئَابِ بْنِ يَعْمَرَ حَلِيفِ حَرْبِ بْنِ أُمَيَّةَ، ﷺ

قَتَلَهُ أَبُو الْحَكَمِ بْنُ الْأَخْنَسِ بْنِ شَرِيقٍ الثَّقَفِيُّ، وَهُوَ ابْنُ ثِنْتَيْنِ وَأَرْبَعِينَ سَنَةً يَوْمَ أُحُدٍ.

٢٩٥٥- صحَّ أَبُو بَكْرٍ مُحَمَّدُ(١) بْنُ فَارِسٍ الزَّاهِدُ، ثَنَا عَلِيُّ بْنُ الْحُسَيْنِ بْنِ الْمُثَنَّى، ثَنَا أَحْمَدُ بْنُ صَالِحٍ، ثَنَا سُفْيَانُ بْنُ عُيَيْنَةَ، عَنْ يَحْيَى بْنِ سَعِيدٍ: أَنَّ عَمْرَو بْنَ الْمُسَيَّبِ قَالَ: عَلَّمَ عَبْدُ اللهِ بْنُ جَحْشٍ، وَيُقَالُ: أَبُو أَحْمَدَ عَلَّمَنَا ذَاكَ اللَّفْظَ الَّذِي نَقُولُهُ، ثُمَّ يَقُولُ: بَعْدُ، وَيَتَحَدَّثُ أَنِّي وَأَنْتَ، ثُمَّ ذَكَرَ الْحَدِيثَ بِمَا ذَاكَرْنَا نَقُولُ. قَالَ: فَقَالَ سَعِيدُ بْنُ الْمُسَيَّبِ: إِنِّي لَأَرْجُو أَنْ لَا يَبْرَحَ اللهُ آخِرَ قَسَمِهِ لَمَّا أَوَّلَهُ.

هَذَا حَدِيثٌ صَحِيحٌ عَلَى شَرْطِ الشَّيْخَيْنِ، لَوْلَا إِرْسَالُ فِيهِ(٢).

٢٩٥٦- صحَّ أَبُو سَعِيدٍ أَحْمَدُ بْنُ يَعْقُوبَ الثَّقَفِيُّ، ثَنَا مُحَمَّدُ بْنُ عُثْمَانَ الْعَسْكَرِيُّ، ثَنَا حَمَّادُ بْنُ الْمِسْوَرِ، ثَنَا أَبُو بَكْرِ بْنُ عَيَّاشٍ، عَنْ عَاصِمٍ، عَنْ زِرٍّ،

---

(١) في (ب): «أبو بكر بن محمد» خطأ، فهو: محمد بن فارس بن سليمان الباسوري.

(٢) في (ز) و(ك): «صحيح» وهو الأنسب.

(٣) إتحاف المهرة (٩٠٤٦-٩٠٤٨).

(٤) إذ ابن جحش في الإتحاف. قلت: فيه انقطاع، لكن له طريق أخرى موصولة، أخرجها الحاكم في الجهاد، بلفظ آخر (٢٤٣٧) من حديث يزيد بن عبيد عن إسحاق بن سعد عن أبي وقاص عن أبيه.

عَنْ عَبْدِ اللهِ قَالَ: أَوَّلُ رَايَةٍ عُقِدَتْ فِي الإِسْلامِ لِعَبْدِ اللهِ بْنِ جَحْشٍ".

هَذَا حَدِيثٌ صَحِيحُ الإِسْنَادِ، وَلَمْ يُخَرِّجَاهُ.

❁❁❁

using

ذِكْرُ مَنَاقِبِ مُصْعَبِ الْخَيْرِ، وَهُوَ ابْنُ عُمَيْرِ بْنِ هَاشِمٍ قُتِلَ يَوْمَ أُحُدٍ ﷺ.

٦٩٥٧- حدَّثَنَا أبو عبد الله الأَسْفِيذِيُّ، ثنا الْحَسَنُ بْنُ عَبْهَرٍ، ثنا الْحُسَيْنُ بْنُ الْفَرَجِ، ثنا مُحَمَّدُ بْنُ عُمَرَ، حَدَّثَنِي إِبْرَاهِيمُ بْنُ مُحَمَّدِ بْنِ طَحْلَاءَ(١)، عَنْ أَبِيهِ قَالَ: قَالَ: الصَّحَابَةُ بْنُ عُمَيْرٍ قُتِلَ مَكَّةَ شَابًّا وَجَمَالًا، وَكَانَ أَبَوَاهُ يُحِبَّانِهِ، وَكَانَتْ أُمُّهُ تُكْثِرُ مِنَ الطِّيبِ وَالرَّيْحَانِ، وَكَانَ أَعْطَرَ أَهْلِ مَكَّةَ، وَكَانَ أَجْمَلَ شَابٍّ بِمَكَّةَ أَحْسَنَ لِبْسَةً، وَلَا أَرَقَّ حُلَّةً، وَلَا أَنْعَمَ بِنْعْمَةٍ مِنْ مُصْعَبِ بْنِ عُمَيْرٍ(٢).

٦٩٥٨- حدَّثَنَا مُحَمَّدُ بْنُ صَالِحٍ بْنِ هَانِئٍ، إِمْلَاءً، ثنا يَحْيَى بْنُ مُحَمَّدِ بْنِ يَحْيَى الشَّهِيدُ، ثنا عَبْدُ الْوَهَّابِ بْنُ عَبْدِ الْوَهَّابِ الْحَجَبِيُّ، ثنا حَاتِمُ بْنُ إِسْمَاعِيلَ، عَنْ مُحَمَّدِ بْنِ إِسْحَاقَ بْنِ يَسَارٍ، عَنْ مُحَمَّدِ بْنِ يَحْيَى بْنِ حَبَّانَ، عَنْ مُحَمَّدِ بْنِ كَعْبٍ، عَنْ عُبَيْدِ بْنِ رِفَاعَةَ، عَنْ مُحَمَّدِ بْنِ عُمَيْرٍ، عَنْ أَبِي زُرْعَةَ، عَنْ أَبِي هُرَيْرَةَ، قَالَ: لَمَّا قُتِلَ رَسُولُ اللهِ ﷺ يَوْمَ أُحُدٍ جَاءَ عَلِيٌّ مُصْعَبَ الْأَنْصَارِيَّ مَقْتُولًا عَلَى طَرِيقِهِ، فَقَرَأَ: ﴿وَإِنْ عَٰقَبْتُمْ فَعَاقِبُوا۟ بِمِثْلِ مَا عُوقِبْتُم بِهِۦ﴾ [النحل: ١٢٦] فَعَاقَبَ

---

(١) في (د) (ص): «ابن طحلاء» وفي (ب): «الحبداء» والمثبت من (ز) والتقييد، وهو إبراهيم بن محمد بن ثابت بن شرحبيل، من بني عبد الدار، بن قصي العبدري.

(٢) إسناده ضعيف (١٩/١١-١٦-٢٣٤٥).

(٣) في (ص) و(ك) و(ز): «مصعب» بدون ابن.

اللَّهُ عَلَيْهِ ﴾[1] الآيَةَ[2].

هَذَا حَدِيثٌ صَحِيحُ الإِسْنَادِ، وَلَمْ يُخَرِّجَاهُ.

❁ ❁ ❁

(١) [الأحزاب: ٣٧].

(٢) [مسند الشيخين: ١٦٨/١٦٩-١٧٥٧٦].

ذِكْرُ مَنَاقِبِ سَعْدِ بْنِ الرَّبِيعِ بْنِ عَمْرِو الْخَزْرَجِيِّ الْعَقَبِيِّ

أَحَدِ النُّقَبَاءِ الْاثْنَيْ عَشَرَ، وَقُتِلَ أَبَاهُ، شَهِدَ بَدْرًا، وَقُتِلَ يَوْمَ أُحُدٍ شَهِيدًا

٤٩٠٩- صَلَّى بِنَا أَبُو بَكْرٍ مُحَمَّدُ بْنُ أَحْمَدَ بْنِ يَاسِرٍ بِهَا، ثنا مُحَمَّدُ بْنُ مُوسَى الْبَصْرِيُّ(١)، ثنا أَبُو صَالِحٍ عَبْدُ الرَّحْمَنِ بْنُ عَبْدِ اللهِ الطَّيَالِسِيُّ(٢)، ثنا عَمْرُو بْنُ عِيسَى، عَنْ مَخْرَمَةَ بْنِ بُكَيْرٍ، عَنْ أَبِيهِ، عَنْ أَبِي عَتَّابٍ(٣)، عَنْ خَارِجَةَ بْنِ زَيْدٍ، عَنْ أَبِيهِ، عَنْ أَبِي بَكْرٍ، بِنَحْوِ رِوَايَةِ أَبِي عَتَّابٍ، غَيْرَ أَنَّهُ قَالَ: فَلَمَّا رَجَعَ سَعْدُ بْنُ الرَّبِيعِ، وَقَالَ لِي: «إِنْ رَأَيْتَهُ فَأَقْرِئْهُ مِنِّي السَّلَامَ، وَقُلْ لَهُ: يَقُولُ لَكَ رَسُولُ اللهِ ﷺ: كَيْفَ تَجِدُكَ؟» قَالَ: فَجِئْتُهُ وَهُوَ فِي آخِرِ رَمَقٍ، فَأَبْلَغْتُهُ، فَقَالَتْ: فَأَسْكَتَ وَهُوَ فِي آخِرِ رَمَقٍ، وَهُوَ يَسُوقُ نَفْسَهُ مَرَّةً مَا بَيْنَ هَادِئٍ وَرَاقِدٍ وَضَرْبَةٍ بِسَيْفٍ وَرَمْيَةٍ بِسَهْمٍ، فَلَمَّا أَنْ قَالَ: يَا رَسُولَ اللهِ ﷺ يَقْرَأُ عَلَيْكَ السَّلَامَ، وَيَقُولُ لَكَ: «كَيْفَ تَجِدُكَ؟» قَالَ: عَلَى رَسُولِ اللهِ السَّلَامُ، وَعَلَيْكَ السَّلَامُ، قُلْ لَهُ: يَا

---

(١) هو: محمد بن يونس بن موسى أبو الحسن الكديمي البصري، متروك، فإنه هو الذي يروي هذه أو نحوها عن عبد الله بن عبد الرحمن الطيالسي.

(٢) قال في الشيخ الطيالسة: «الكامل» (٥/ ٢٠٨٦): من الصعب: هذا الرجس من عبد الله، وفي الإتحاف: هذا الله بن عبد الرحمن، والصحيح أنه ربما.

(٣) في (د) زاد: «أبو عتاب، ولعل أبا عتاب هو عبد الله الأعرج، وأبي نجد أحمدا ذكر أن أبا عتاب يكنى أبا نجد، والله أعلم».

كذلك في (ب) وزاد بلالاً قبل أبو، والصواب ما في (ع) و(ف) و(ق) و(ص) و(ط)، والمثبت على: «أبو عتاب، ولعل أبا عتاب هو عبد الله الأعرج، وأبي نجد أحمدا ذكر أن أبا عتاب يكنى أبا نجد، والله أعلم».

(٤) قوله: «أبا بكر» ساقط من (ب) و(ص).

رَسُولَ اللهِ، أَجِدُ رِيحَ الجَنَّةِ، وَقُلْ لِقَوْمِي الأَنْصَارِ: لا عُذْرَ لَكُمْ عِنْدَ اللهِ إِنْ خُلِّصَ إِلَى رَسُولِ اللهِ ﷺ وَفِيكُمْ شُفْرٌ يَطْرِفُ". قَالَ: وَفَاضَتْ نَفْسُهُ رَحِمَهُ اللهُ".

هَذَا حَدِيثٌ صَحِيحُ الإِسْنَادِ، وَلَمْ يُخَرِّجَاهُ.

٩٦٠- **أَخْبَرَنَاهُ** الحَسَنُ بْنُ [حَلِيمٍ][1] المَرْوَزِيُّ، أَنَا أَبُو المُثَنَّى، أَنَا عَبَّادُ، أَنَا عَبْدُ اللهِ، أَنَا مُحَمَّدُ بْنُ إِسْحَاقَ، أَنَّ عَبْدَ اللهِ بْنَ عَبْدِ الرَّحْمَنِ بْنِ أَبِي صَعْصَعَةَ حَدَّثَهُ عَنْ أَبِيهِ، أَنَّ رَسُولَ اللهِ ﷺ قَالَ: «مَنْ يَطْرُقْ لِي مَا فَعَلَ مُحَمَّدُ بْنُ الرَّبِيعِ؟». فَذَكَرَ الحَدِيثَ بِنَحْوِ مِنْهُ، وَقَالَ: فَقَالَ سَعْدٌ: أَعْيَرَ رَسُولَ اللهِ ﷺ أَلَّى فِي الأَنْوَاتِ، وَأَقْرَأَهُ السَّلامَ، وَقُلْ لَهُ: يَقُولُ سَعْدٌ: جَزَاكَ اللهُ خَيْرًا وَعَنْ جَمِيعِ الأَنْصَارِ خَيْرًا"[2].

Using

(١) في (ت): «حكيم».

(٢) [التعليق – ٩٦٠] [٢/١١٢] [٢/١١٣] [٢/١١٤] [٢/١١٥] [٢/١١٦] [٢/١١٧] [٢/١١٨] [٢/١١٩] [٢/١٢٠] [٢/١٢١] [٢/١٢٢] [٢/١٢٣] [٢/١٢٤] [٢/١٢٥] [٢/١٢٦] [٢/١٢٧] [٢/١٢٨] [٢/١٢٩] [٢/١٣٠] [٢/١٣١] [٢/١٣٢] [٢/١٣٣] [٢/١٣٤] [٢/١٣٥] [٢/١٣٦] [٢/١٣٧] [٢/١٣٨] [٢/١٣٩] [٢/١٤٠] [٢/١٤١] [٢/١٤٢] [٢/١٤٣] [٢/١٤٤] [٢/١٤٥] [٢/١٤٦] [٢/١٤٧] [٢/١٤٨] [٢/١٤٩] [٢/١٥٠] [٢/١٥١]

ذِكْرُ مَنَاقِبِ الْيَمَانِ بْنِ حِسْلِ أَبِي حُذَيْفَةَ بْنِ الْيَمَانِ وَهُوَ ضَمَّ شَهِدَ أُحُدًا

٤٩٦١- **أَخْبَرَنَا** أَبُو عَبْدِ اللهِ مُحَمَّدُ بْنُ عَبْدِ اللهِ بْنِ أَحْمَدَ الصَّفَّارُ، ثنا أَحْمَدُ بْنُ يُوسُفَ الأَسْتَاذِيُّ، ثنا مُحَمَّدُ بْنُ يَحْيَى، ثنا الْوَلِيدُ بْنُ عُتْبَةَ الدِّمَشْقِيُّ، عَنْ عَامِرِ بْنِ وَثِيلَةَ، عَنْ حُذَيْفَةَ ﷺ قَالَ: مَا مَنَعَنَا أَنْ نَشْهَدَ بَدْرًا إِلَّا أَنِّي وَأَبِي أَقْبَلْنَا نُرِيدُ رَسُولَ اللهِ ﷺ، فَأَخَذَتْنَا كُفَّارُ قُرَيْشٍ، فَقَالُوا: إِنَّكُمْ تُرِيدُونَ مُحَمَّدًا، فَقُلْنَا: مَا نُرِيدُ، إِنَّمَا نُرِيدُ الْمَدِينَةَ، فَأَخَذُوا عَلَيْنَا عَهْدَ اللهِ وَمِيثَاقَهُ لَنَصِيرُنَّ إِلَى الْمَدِينَةِ، وَلَا نُقَاتِلُوا مَعَ مُحَمَّدٍ ﷺ، فَقَالَ جَاوَبْتُمُوهُمْ أَيْنَ رَسُولُ اللهِ ﷺ؟ فَقُلْنَا لَهُ مَا قُلْنَا وَمَا قَالُوا لَهُمْ، فَمَا نَرَى؟ قَالَ: «نَسْتَنْصِرُ اللهَ عَلَيْهِمْ، وَنَفِي بِعَهْدِهِمْ». فَانْطَلَقْنَا إِلَى الْمَدِينَةِ، فَذَاكَ الَّذِي مَنَعَنَا أَنْ نَشْهَدَ بَدْرًا»(١).

هَذَا حَدِيثٌ صَحِيحُ الإِسْنَادِ، وَلَمْ يُخَرِّجَاهُ(٢).

٤٩٦٢- **حَدَّثَنَا** أَبُو الْعَبَّاسِ مُحَمَّدُ بْنُ يَعْقُوبَ، ثنا أَحْمَدُ بْنُ عَبْدِ الْجَبَّارِ، ثنا يُونُسُ بْنُ بُكَيْرٍ، عَنِ ابْنِ إِسْحَاقَ قَالَ: حَدَّثَنِي عَاصِمُ بْنُ عُمَرَ بْنِ قَتَادَةَ، عَنْ مَحْمُودِ بْنِ لَبِيدٍ قَالَ: لَمَّا خَرَجَ رَسُولُ اللهِ ﷺ إِلَى أُحُدٍ وَقَعَ الْبَدَلَانِ(٣)

---

(١) في (ز): «فقلت: وفي الناضحين» مقابلة.

(٢) إتحاف المهرة (٤/ ٢٤٣-١٤٣٥).

(٣) وفي أحرف مصادرة التخريج (٦/ ١٧٦): من حديث أبي أسامة عن الوليد به.

جَمَلِي بِي جَابِرٍ أَبُو حُذَيْفَةَ، وَثَابِتُ بْنُ وَقْشٍ بِي (زَهْوَانَ)؛ فِي الأَهْلِ مَعَ النِّسَاءِ وَالصِّبْيَانِ، فَقَالَ أَحَدُهُمَا لِصَاحِبِهِ - وَهُمَا شَيْخَانِ كَبِيرَانِ -: (لَا أَبَا لَكَ، مَا تَنْتَظِرُ؛ فَوَاللهِ مَا بَقِيَ لِوَاحِدٍ مِنَّا بِنَ مُمُرٍ إِلَّا نَهْبُ [جِمَادٍ]؛ إِنَّمَا نَحْنُ هَامَةُ الْيَوْمِ)، أَيْ: لَا بَأْسَ لَنَا بِتَرْكِ مَا نُلْحَقُ بِرُسُولِ اللهِ ﷺ، فَذَهَبَا فِي الْمُسْلِمِينَ وَلَا يَعْلَمُونَ بِهِمَا، فَأَمَّا ثَابِتُ بْنُ وَقْشٍ، فَقَتَلَهُ الْمُشْرِكُونَ، وَأَمَّا أَبُو حُذَيْفَةَ فَاخْتَلَفَتْ عَلَيْهِ أَسْيَافُ الْمُسْلِمِينَ، فَقَتَلُوهُ وَلَا يَعْرِفُونَهُ، فَقَالَ حُذَيْفَةُ: أَبِي أَبِي، فَقَالُوا: وَاللهِ إِنْ عَرَفْنَاكَ، وَصَدَقُوا، فَقَالَ حُذَيْفَةُ: ﴿يَغْفِرُ اللهُ لَكُمْ﴾ وَهُوَ أَرْحَمُ الرَّاحِمِينَ ﴿، فَأَرَادَ رَسُولُ اللهِ ﷺ أَنْ يَدِيَهُ، فَتَصَدَّقَ بِهِ حُذَيْفَةُ عَلَى الْمُسْلِمِينَ، فَزَادَهُ ذَلِكَ عِنْدَ رَسُولِ اللهِ ﷺ خَيْرًا.

هَذَا حَدِيثٌ صَحِيحٌ عَلَى شَرْطِ مُسْلِمٍ، وَلَمْ يُخَرِّجَاهُ.

ذِكْرُ مَنَاقِبِ عَبْدِ اللهِ بْنِ عَمْرِو بْنِ حَرَامِ بْنِ ثَعْلَبَةَ بْنِ حَرَامِ بْنِ كَعْبِ بْنِ غَنْمِ بْنِ كَعْبِ بْنِ سَلَمَةَ

بِكَسْرِ اللَّامِ جَابِرِ، وَهُوَ أَبُو جَابِرٍ مِنْ عَبْدِ اللهِ السُّلَمِيُّ الْأَنْصَارِيُّ، وَأَحَدُ الْأُمَنَاءِ، مَاتَ بَاقِيَ لَيْلَةَ الْعَقَبَةِ، وَأَوَّلُ قَتِيلٍ قُتِلَ مِنَ الْمُسْلِمِينَ يَوْمَ أُحُدٍ، قَتَلَهُ سُفْيَانُ بْنُ عَبْدِ شَمْسٍ أَبُو الْأَوْزَاعِ السُّلَمِيُّ، وَصَلَّى عَلَيْهِ رَسُولُ اللهِ ﷺ قَتَلَ الْيَهُودَ ﷺ(١).

٢٩٣٣- حَدَّثَنِي بِجَمِيعِ مَا ذَكَرْنَاهُ أَبُو عَبْدِ اللهِ الْأَصْبَهَانِيُّ، ثَنَا الْحَسَنُ بْنُ الْجَهْمِ، ثَنَا الْحُسَيْنُ بْنُ الْفَرَجِ، ثَنَا مُحَمَّدُ بْنُ عُمَرَ، عَنْ شُيُوخِهِ.

٢٩٣٤- ح وَثَنَا أَبُو الْعَبَّاسِ مُحَمَّدُ بْنُ يَعْقُوبَ، ثَنَا أَحْمَدُ بْنُ عَبْدِ الْجَبَّارِ، ثَنَا يُونُسُ بْنُ بُكَيْرٍ، عَنِ ابْنِ إِسْحَاقَ، فَحَدَّثَنِي وَهْبُ بْنُ كَيْسَانَ، عَنْ جَابِرِ بْنِ عَبْدِ اللهِ الْأَنْصَارِيِّ قَالَ: اصْطَبَّ رَجُلٌ وَهُوَ أَبِي يَوْمَ أُحُدٍ الْخَمْرَ، ثُمَّ غَدَا فَقَاتَلَ حَتَّى قُتِلَ مَعَ رَسُولِ اللهِ ﷺ بِأُحُدٍ شَهِيدًا(٢).

هَذَا حَدِيثٌ صَحِيحٌ عَلَى شَرْطِ مُسْلِمٍ، وَلَمْ يُخْرِجَاهُ(٣).

---

(١) أسد الغابة (٣/ ١٧٦)، (٢٥٥٥-٢٥٥٠).

(٢) أسد الغابة (٣/ ٢٩٤-٢٩٦)، (٣٨١٦).

(٣) أصل في صحيح البخاري في الجهاد (٣/ ٢١١) والمغازي (٧/ ٢٥٥) والطب (٧/ ٣٦) من طريق عن ابن عيينة عن ابن منكدر عن جابر بن عبد الله رضي الله عنهما بنحو ما أخرجه المصنف.

٤٦٩٥- **مُسْنَدٌ** أَبُو بَكْرٍ مُحَمَّدُ بْنُ أَحْمَدَ بْنِ بَالَوَيْهِ، ثَنَا أَحْمَدُ بْنُ عَلِيٍّ الْحَزَّارُ[1]، ثَنَا يُونُسُ بْنُ بُكَيْرٍ، ثَنَا أَبُو مُضَرِّدٍ[2] الْأَنْصَارِيُّ، أَخْبَرَنِي ابْنُ شِهَابٍ، عَنْ عُرْوَةَ، عَنْ عَائِشَةَ رضي الله عنها قَالَتْ: قَالَ رَسُولُ اللهِ ﷺ لِجِبْرِيلَ: «مَا يَمْنَعُكَ أَلَّا تُبَشِّرُنَا؟»، قَالَ: بَلَى، يُبَشِّرُنِي بِشَرَرَةَ[3] بِالْحَبَرِ، قَالَ: «فَمُرَّتْ أَنَّ اللهَ عَلَّمَكَ أَحَبَّ أَبَاكَ فَالْمَنَهُ بِيَدِهِ، فَقَالَ: لَمْ أَرَ عَلَّ عَيْبِي، مَا شَكَتْ أَعْطِيَكَ، فَقَالَ: يَا رَبِّ، مَا عَمَلُكَ حَقَّ عِبَادَتِكَ، أَتَمَنَّى أَنْ تُرْضِيَ إِلَى الْمَلَكِ، فَأَنْقَلَ مَعَ النَّبِيِّ ﷺ مَرْوَةُ أَخْرَى، فَقَالَ: سَبَبَ مِنْ أَيْنَ إِلَيْهَا لَا تَرْجِعُ؟»

هَذَا حَدِيثٌ صَحِيحُ الْإِسْنَادِ[4]، وَلَمْ يُخَرِّجَاهُ.

٤٦٩٦- **أَخْبَرَنِي** أَبُو عَبْدِ اللهِ مُحَمَّدُ بْنُ عَبْدُونَ الصَّفَّارُ، ثَنَا مُحَمَّدُ بْنُ إِسْحَاقَ الصَّغَانِيُّ، ثَنَا حَسَنُ بْنُ مُوسَى الْأَشْيَبُ، ثَنَا أَبُو هِلَالٍ[5]، ثَنَا سَعِيدُ

-بِمَكَّةَ- "أَنَا مُسْلِمَةُ"(١)- عَنْ أَبِي نَضْرَةَ، عَنْ جَابِرٍ ﷺ قَالَ: قَالَ لِي أُبَيٌّ: يَا بُنَيَّ، لَا أَدْرِي لَعَلِّي لَنْ أَلْقَاكَ" بَعْدَ الْيَوْمِ، إِنْ جِئْتَ غَدًا، وَذَاكَ يَوْمٌ أُحُدٍ، فَأُوصِيكَ بِثِنْتَيْنِ عِنْدَ اللهِ خَيْرٌ، فَاتَّقُوا اللهَ أَصْبَحْتَ ذَلِكَ الْيَوْمَ"(٢).

هَذَا حَدِيثٌ صَحِيحٌ عَلَى شَرْطِ الشَّيْخَيْنِ، وَلَمْ يُخَرِّجَاهُ.

٢٤٩٧- أَخْبَرَنَا أَبُو بَكْرٍ أَحْمَدُ بْنُ إِسْحَاقَ"(٣)، ثَنَا أَبُو الْمُثَنَّى، ثَنَا مُسَدَّدٌ، ثَنَا بِشْرٌ"(٤) الْمُفَضَّلُ، ثَنَا أَبُو مَسْلَمَةَ"(٥)، ثَنَا أَبُو نَضْرَةَ، عَنْ جَابِرِ بْنِ عَبْدِ اللهِ ﷺ قَالَ: لَمَّا حَضَرَ قِتَالُ أُحُدٍ دَعَانِي أَبِي مِنَ اللَّيْلِ، فَقَالَ: إِنِّي "لَا أَرَانِي إِلَّا مَقْتُولًا فِي أَوَّلِ مَنْ يُقْتَلُ مِنْ أَصْحَابِ رَسُولِ اللهِ ﷺ، وَإِنَّ وَلَدِي وَأَهْلِي أَمَانَةٌ أَمَانَةٌ عِنْدِي، "اقْرَأْ مِنْهُمُ السَّلَامَ عَلَى نَبِيِّ رَسُولِ اللهِ ﷺ، وَإِنَّ عَلَيَّ دَيْنًا فَاقْضِ عَنِّي، وَاسْتَوْصِ بِأَخَوَاتِكَ خَيْرًا، فَأَذَّى مَا قَالَ: فَأَصْبَحْنَا، فَكَانَ أَوَّلَ قَتِيلٍ، فَدَفَنْتُهُ مَعَ آخَرَ فِي قَبْرٍ، ثُمَّ لَمْ تَطِبْ نَفْسِي أَنْ أَدَعَهُ مَعَ آخَرَ فِي قَبْرٍ، فَاسْتَخْرَجْتُهُ بَعْدَ سِتَّةِ أَشْهُرٍ، فَإِذَا هُوَ كَيَوْمِ وَضَعْتُهُ غَيْرَ أُذُنِهِ"(٦).

---

(١) في (ب) و(ص): «مسلمة» من بكره.

(٢) في النسخة الخطية: «غدا» بالنصب، والمثبت من التلخيص والأطراف وهو: سعيد بن بشير بن مسلمة الأزدي، أبو عبد الله البصري.

(٣) في (ب): «أبي أحمد».

(٤) إتحاف المهرة (٧/ ٥٧٧-٣٧٨٥).

(٥) هو: أحمد بن إسحاق بن أيوب، أبو بكر الشيباني الضبعي الظهلي.

(٦) في (ب): «أبو مسلمة محمد بن يوسف بن مسلمة».

(٧) أول: «إن» غير موجودة في (ص).

(٨) قوله: «يعني» مكانه بياض في (ب)، (ق)، (ص).

(٩) إتحاف المهرة (٧/ ٥٧٧-٣٧٨٥).

هَذَا حَدِيثٌ صَحِيحٌ عَلَى شَرْطِ مُسْلِمٍ[1]، وَبَيَانُهُ مَا:

٤٩٦٨ - أَخْبَرَنِيهِ عَبْدُ اللهِ بْنُ مُحَمَّدِ بْنِ زِيَادٍ، ثَنَا مُحَمَّدُ بْنُ إِسْحَاقَ الْإِمَامُ، أَنَا يَحْيَى بْنُ حَبِيبٍ الْحَارِثِيُّ وَعَبْدَةُ بْنُ عَبْدِ اللهِ الْخُزَاعِيُّ، قَالَا: ثَنَا مُوسَى بْنُ إِبْرَاهِيمَ بْنِ كَثِيرٍ، قَالَ: سَمِعْتُ طَلْحَةَ بْنَ خِرَاشٍ يُحَدِّثُ، عَنْ جَابِرِ بْنِ عَبْدِ اللهِ رضي الله عنهما قَالَ: قَالَ لِي رَسُولُ اللهِ ﷺ: «إِنَّ اللهَ تَعَالَى لَا يُكَلِّمُ أَحَدًا إِلَّا مِنْ وَرَاءِ حِجَابٍ، وَأَنَّهُ كَلَّمَ أَبَاكَ كِفَاحًا، فَقَالَ: تَمَنَّ عَلَيَّ». وَذَكَرَ الْحَدِيثَ[2].

هَذَا حَدِيثٌ صَحِيحُ الْإِسْنَادِ، وَلَمْ يُخَرِّجَاهُ.

٤٩٦٩ - حدثنا أَبُو عَبْدِ اللهِ مُحَمَّدُ بْنُ أَحْمَدَ الْأَصْبَهَانِيُّ، ثَنَا الْحَسَنُ بْنُ جَهْمٍ، ثَنَا الْحُسَيْنُ بْنُ الْفَرَجِ، ثَنَا مُحَمَّدُ بْنُ عُمَرَ، عَنْ شُيُوخِهِ قَالُوا: وَقَالَ عَبْدُ اللهِ بْنُ عَمْرِو بْنِ حَرَامٍ: رَأَيْتُ فِي النَّوْمِ قَبْلَ أُحُدٍ كَأَنِّي رَأَيْتُ مُبَشِّرَ بْنَ [illegible]

الْجَنَّةِ تَسْرَحُ فِيهَا كَيْفَ تَشَاءُ، قُلْتُ لَهُ: أَلَمْ تُقْتَلْ يَوْمَ بَدْرٍ؟ قَالَ: بَلَى، ثُمَّ أُحْيِيتُ، فَذَكَرَ ذَلِكَ لِرَسُولِ اللهِ ﷺ، فَقَالَ رَسُولُ اللهِ ﷺ: «هَذِهِ الشَّهَادَةُ يَا أَبَا جَابِرٍ»[3].

(١) [illegible]

(٢) إتحاف المهرة (٣/ ١٤٦-٢٧٢٨).

(٣) إتحاف المهرة (٩/ ٤٣٣-١١٦٢٢).

ذِكْرُ مَنَاقِبِ حَنْظَلَةَ بْنِ عَبْدِ اللهِ وَكُنْيَةُ عَبْدِ اللهِ أَبُو عَامِرٍ ابْنُ عَبْدِ عَمْرٍو[1] الأَنْصَارِيُّ الَّذِي غَسَّلَتْهُ المَلَائِكَةُ

١٤٧٠- صَمَّا أَبُو جَعْفَرٍ مُحَمَّدُ بْنُ صَالِحٍ بْنِ هَانِئٍ، ثنا أَبُو إِسْحَاقَ إِبْرَاهِيمُ بْنُ إِسْحَاقَ بْنِ إِبْرَاهِيمَ بْنِ عَبْدِ بْنِ مَسْلَمَةَ[2]، ثنا سُلَيْمَانُ بْنُ عَبْدِ اللهِ بْنِ حَنْظَلَةَ بْنِ عَبْدِ اللهِ بْنِ عَبْدِ عَمْرٍو، حَدَّثَنِي أَبِي عَنْ أَبِيهِ، عَنْ جَدِّهِ، أَنَّ حَنْظَلَةَ بْنَ أَبِي عَامِرٍ تَزَوَّجَ، فَدَخَلَ بِأَهْلِهِ اللَّيْلَةَ الَّتِي قُتِلَ صَبِيحَتِهَا يَوْمَ أُحُدٍ، فَلَمَّا عَلِمَ بِالصَّبْحِ أَرْسَلَ عَجَلًا فَعَادَ فَكَانَ مَعَهُ رَايَةُ عَشِيرَتِهِ، ثُمَّ لَحِقَ بِرَسُولِ اللهِ ﷺ.

١٤٧١- فَأَخْبَرَنِي أَبُو الْحُسَيْنِ بْنُ بِشْرَانَ الْحَافِظُ، أنا مُحَمَّدُ بْنُ

---

(١) كذا سماه المصنف، وحنظلة بن عبد الله أبي عامر بن عبد عمرو، واختلف أهل العلم في الراوية الآتية والتي قبلها: حنظلة بن أبي عامر بن عبد عمرو، وسليمان ثالث، وسماه ابن سعد (٣/ ٢٦٩): حنظلة بن عبد الله بن عبد عمرو، وهو الراجح، وأما حنظلة بن أبي عامر بن الوحيد (٤/ ٢٤٥٤) حنظلة بن أبي عامر بن صيفي ... وكان أبوه أبو الحنظلة يعرف بالراهب ويلقب بالرهبان، وكان عبد عمرو.

(٢) في (و): «محمد»، وهو اختلف في اسم جده كما في ترجمة بغداد (٨/ ٣٨٤)، وسيأتي وهمه في نسبه وهناك الضعف على شيخه ابن الأعرابي أو أخرج له في المستخرج على الصحيح، أبي أحمد الغطريفي هو أخذ عنه، وأبوه إسحاق بن إبراهيم بن عبد الرحمن بن مسلمة بن عبد الله بن مسلمة.

(٣) إسناده ضعيف جدًا (٢٠٥/ ٢٣٤٣٣)، وذكل الضعفي في التلخيص: «فيه واسناد مظلم».

إِسْحَاقَ بْنِ إِبْرَاهِيمَ، ثَنَا سَعِيدُ بْنُ يَحْيَى الأُمَوِيُّ، حَدَّثَنِي أَبِي، قَالَ: قَالَ ابْنُ إِسْحَاقَ: حَدَّثَنِي يَحْيَى بْنُ عَبَّادِ بْنِ عَبْدِ اللهِ، عَنْ أَبِيهِ، عَنْ جَدِّهِ ﵁ قَالَ: سَمِعْتُ رَسُولَ اللهِ ﷺ يَقُولُ عِنْدَ قَتْلِ حَنْظَلَةَ بْنِ أَبِي عَامِرٍ بَعْدَ أَنْ الْتَقَى هُوَ وَأَبُو سُفْيَانَ بْنُ الْحَارِثِ، ثُمَّ عَلَاهُ شَدَّادُ بْنُ الْأَسْوَدِ بِالسَّيْفِ فَقَتَلَهُ، فَقَالَ رَسُولُ اللهِ ﷺ: «إِنَّ صَاحِبَكُمْ تُغَسِّلُهُ الْمَلَائِكَةُ»، فَسَأَلُوا صَاحِبَتَهُ، فَقَالَتْ: إِنَّهُ خَرَجَ لَمَّا سَمِعَ الْهَائِعَةَ وَهُوَ جُنُبٌ، فَقَالَ رَسُولُ اللهِ ﷺ: «لِذَلِكَ غَسَّلَتْهُ الْمَلَائِكَةُ»[1].

هَذَا حَدِيثٌ صَحِيحٌ عَلَى شَرْطِ مُسْلِمٍ، وَلَمْ يُخَرِّجَاهُ.

٤٩٧٢- أَخْبَرَنَا أَبُو الْعَبَّاسِ الْقَاسِمُ[2] بْنُ الْقَاسِمِ السَّيَّارِيُّ بِمَرْوَ، ثَنَا عَبْدُ اللهِ بْنُ عَلِيٍّ الْغَزَّالُ، ثَنَا عَلِيُّ بْنُ الْحَسَنِ بْنِ شَقِيقٍ، ثَنَا ابْنُ الْمُبَارَكِ، ثَنَا عَبْدُ الرَّحْمَنِ بْنُ زَيْدِ بْنِ أَسْلَمَ، عَنْ أَبِيهِ، أَنَّ عُمَرَ بْنَ الْخَطَّابِ ﵁ لَمَّا فَرَضَ لِلنَّاسِ فَرَضَ لِعَبْدِ اللهِ بْنِ حَنْظَلَةَ أَلْفَيْ دِرْهَمٍ، فَأَتَاهُ حَنْظَلَةُ[3] بِابْنِ أَخٍ لَهُ، فَفَرَضَ لَهُ دُونَ ذَلِكَ، فَقَالَ لَهُ: يَا أَمِيرَ الْمُؤْمِنِينَ، فَضَّلْتَ هَذَا الْأَنْصَارِيَّ عَلَى ابْنِ أَخِي؟ فَقَالَ: نَعَمْ، لِأَنِّي رَأَيْتُ أَبَاهُ يَوْمَ أُحُدٍ يَسْتَنُّ بِسَيْفِهِ كَمَا يَسْتَنُّ الْجَمَلُ[4].

Bulsing

(١) [illegible]
(٢) [illegible]
(٣) [illegible] أطه عبد الرحمن بن عثمان بن عبد الله.
(٤) إتحاف المهرة (١٢/ ١٥٠-١٥٢٨١).

ذِكْرُ مَنَاقِبِ عَمْرِو بْنِ الْجَمُوحِ بْنِ زَيْدِ ابْنِ حَرَامِ بْنِ كَعْبٍ الْخَزْرَجِيِّ

٤٩٧٣ - وكان سَيِّدَ قَبِيلَتِهِ[1]، وَكَانَ أَعْرَجَ، فَقُتِلَ هُوَ وَابْنُهُ خَلَّادُ بْنُ عَمْرٍو يَوْمَ أُحُدٍ، حَمَلَا جَمِيعًا عَلَى الْمُشْرِكِينَ، وَانْكَشَفَ الْمُشْرِكُونَ، فَقُتِلَا جَمِيعًا وَمَعَهُمَا أَبُو نَمِرٍ مَوْلَى عَمْرٍو[2].

حَدَّثَنَا بِذَلِكَ أَبُو عَبْدِ اللهِ الْأَصْبَهَانِيُّ، ثَنَا الْحَسَنُ بْنُ الْجَهْمِ، ثَنَا الْحُسَيْنُ بْنُ الْفَرَجِ، ثَنَا مُحَمَّدُ بْنُ عُمَرَ، عَنْ شُيُوخِهِ.



(١) قوله: «وكان سيد قبيلته» ساقط من (ك).

(٢) إتحاف المهرة (١٩/ ٦٧٦=٢٥٥٠٠).

ذِكْرُ مَنَاقِبِ سَعْدِ بْنِ خَيْثَمَةَ، وَكَانَ مِنَ النُّقَبَاءِ ﵁

٤٩٧٤- حدثني مُحَمَّدُ بْنُ يَعْقُوبَ الْحَافِظُ، ثَنَا مُحَمَّدُ بْنُ إِسْحَاقَ الثَّقَفِيُّ، ثَنَا مُحَمَّدُ بْنُ الصَّبَّاحِ[1]، ثَنَا سُفْيَانُ، قَالَ: النُّقَبَاءُ اثْنَا عَشَرَ رَجُلًا، مِنْهُمْ سَعْدُ بْنُ عُبَادَةَ، وَسَعْدُ بْنُ الرَّبِيعِ، وَسَعْدُ بْنُ خَيْثَمَةَ، فَذَكَرَهُمْ[2].

٤٩٧٥- أَخْبَرَنَا الْحَسَنُ بْنُ حَلِيمٍ[3] الْمَرْوَزِيُّ، ثَنَا أَبُو الْمُوَجِّهِ، أَنَا عَبْدَانُ، أَنَا عَبْدُ اللهِ، أَنَا رَجُلٌ عَنْ عَمْرِو بْنِ الْحَارِثِ، عَنْ سَعِيدِ بْنِ أَبِي هِلَالٍ، أَنَّ سُلَيْمَانَ بْنَ أَبَانٍ، حَدَّثَهُ عَنْ أَبِيهِ[4]، أَنَّ رَسُولَ اللهِ ﷺ لَمَّا خَرَجَ إِلَى بَدْرٍ أَرَادَ سَعْدُ بْنُ خَيْثَمَةَ وَأَبُوهُ جَمِيعًا الْخُرُوجَ مَعَهُ، فَذَكَرْنَا ذَلِكَ لِلنَّبِيِّ ﷺ، فَأَمَرَ أَنْ يَخْرُجَ أَحَدُهُمَا، فَاسْتَهَمَا، فَخَرَجَ سَعْدٌ مَعَ النَّبِيِّ ﷺ إِلَى بَدْرٍ، فَقُتِلَ بِبَدْرٍ، ثُمَّ

---

(١) هو: محمد بن الصباح بن سفيان بن أبي سفيان أبو جعفر الجرجرائي.

(٢) لم نجده في الإتحاف، وقد تقدم ذكر سعد بن خيثمة قريبا قبل حديث رقم (٤٩٠٨).

(٣) في (ز) و(ب): «حكيم» مصحف.

(٤) كذا في (ز) و(ب) والإتحاف: «سليمان بن أبان عن أبيه وقد تقدم ذكر سعد بن خيثمة وأبيه في حديث رقم (٤٩٠٨)، وهو الصواب».

والله أعلم.

(*) إتحاف المهرة (١٨/ ٣٨٤-٢٣٣٧٧).

bisnis

ذِكْرُ مَنَاقِبِ سَعْدِ بْنِ مَعَاذِ بْنِ النُّعْمَانِ بْنِ امْرِئِ الْقَيْسِ بْنِ زَيْدِ بْنِ عَبْدِ الْأَشْهَلِ الْحَرْثِيِّ الْأَنْصَارِيِّ

٢٩٤٧- كَانَ سَعْدُ بْنُ أَبِي مَعَاذٍ، وَكُنْيَةُ أَبِيهِ مَعَاذٌ الْأَوْسِ مَعَاذُ بْنُ الْحَنْدَجِ، قُرَشِيٌّ فِي أَخْلَاقِهِ بِهِمْ، سَمْهَلٌ فَطْحٌ وَزَغَبٌ، وَكَانَ فِي سِنِّهِ خَمْسِ مِنْ الْهِجْرَةِ.

ذَكَائُهُ بِذَلِكَ أَبُو عَبْدِ اللهِ الْأَشْهَلِيُّ، ثَنَا الْحُسَيْنُ بْنُ الْجَهْمِ، ثَنَا الْحُسَيْنُ بْنُ الْفَرَجِ، ثَنَا مُحَمَّدُ بْنُ عُمَرَ، عَنْ أَشْيَاخِهِ.

٢٩٤٧- ح وَثَنَا أَبُو الْحَسَنِ بْنُ أَحْمَدَ[1]، ثَنَا عُبَيْدُ اللهِ الرَّبِيعُ بْنُ سُلَيْمَانَ، ثَنَا جَعْفَرُ بْنُ مُحَمَّدِ الْمِصْرِيُّ، ثَنَا عَلِيُّ بْنُ مَعْدَانَ، ثَنَا سَلَمَةُ بْنُ الْفَضْلِ، حَدَّثَنِي مُحَمَّدُ بْنُ إِسْحَاقَ، عَنْ عَاصِمِ بْنِ عُمَرَ بْنِ[2] قَتَادَةَ، عَنْ عَبْدِ اللهِ بْنِ كَعْبِ بْنِ مَالِكٍ، قَالَ: قَالَ ابْنُ أَبِي زَمَنِ سَعْدُ بْنُ مَعَاذِ بْنِ النُّعْمَانِ بِيَوْمِ الْخَنْدَقِ جِئْنَا مِنْ قُرَيْشٍ مِنْ الْعَدَدِ كَأَشْبَهِ مَنْ رَأَيْتَ، فَلَمَّا أَصَابَهُ قَالَ: ضَعْفَا رُمَيْ الْعُرْقَةِ، فَقَالَ سَعْدٌ: مَرْحَى لَهَا وَشَهِدَ فِي الْمَلَإِ، ثُمَّ عَادَ سَعْدٌ بِعُدَدِ أَصْحَابِهِ سَهْمٌ نَاهِزٌ مِنْ سَهْمِ، حَتَّى عَكَمَ فِي بَنِي قُرَيْظَةَ بِأَمْرِ رَسُولِ اللهِ ﷺ، وَرَمَحَ

---

(١) إتحاف المهرة (٢/٥٠٧ - ٥٥٠٠/٧٦).

(٢) في (ص): عن الحسن أحمد، تحرف عن محمد بن أحمد بن شبويه.

(٣) في (ص): عن عبد بن الحارث، أو الفضل البيساني، ولي مصر.

(٤) في (ب): عن ابن، مصحف.

(٥) في (أ) و(ك) و(ص): فطاف له سعده.

إِلَى مَدِينَةِ رَسُولِ اللهِ ﷺ، ثُمَّ انْفَجَرَ كَلْمُهُ، فَمَاتَ لَيْلًا، فَأَتَى جِبْرِيلُ عَلَيْهِ الصَّلَاةُ وَالسَّلَامُ رَسُولَ اللهِ ﷺ، فَقَالَ لَهُ: مَنْ هَذَا الَّذِي فُتِحَتْ لَهُ أَبْوَابُ السَّمَاءِ، وَاهْتَزَّ لَهُ عَرْشُ الرَّحْمَنِ؟ فَخَرَجَ النَّبِيُّ ﷺ إِلَى سَعْدٍ، فَوَجَدَهُ قَدْ مَاتَ[1].

٤٩٧٨- حدثنا أَبُو عَمْرٍو عُثْمَانُ بْنُ أَحْمَدَ بْنِ السَّمَّاكِ بِبَغْدَادَ، ثَنَا عَبْدُ الرَّحْمَنِ بْنُ مُحَمَّدِ بْنِ مَنْصُورٍ[2]، ثَنَا يَحْيَى بْنُ سَعِيدٍ الْقَطَّانُ، عَنْ عَوْفٍ[3] قَالَ: ثَنَا أَبُو نَضْرَةَ، عَنْ أَبِي سَعِيدٍ رضي الله عنه، عَنِ النَّبِيِّ ﷺ قَالَ: «اهْتَزَّ الْعَرْشُ لِمَوْتِ[4] سَعْدِ بْنِ مُعَاذٍ»[5].

هَذَا حَدِيثٌ صَحِيحٌ عَلَى شَرْطِ مُسْلِمٍ، وَلَمْ يُخَرِّجَاهُ، وَقَدْ صَحَّ سَنَدُهُ، عَنْ جَابِرِ بْنِ عَبْدِ اللهِ رضي الله عنهما.

[illegible]

عَبْدِ اللهِ السَّعْدِيُّ، ثَنَا يَزِيدُ بْنُ هَارُونَ، أَخْبَرَنَا مُحَمَّدُ بْنُ عَمْرٍو، عَنْ يَحْيَى بْنِ سَعِيدٍ، عَنْ مُعَاذِ بْنِ رِفَاعَةَ.

وَأَخْبَرَنَا عَبْدُ اللهِ بْنُ مُحَمَّدِ بْنِ عَلِيِّ بْنِ زِيَادٍ الْعَدْلُ، ثَنَا مُحَمَّدُ بْنُ إِسْحَاقَ، ثَنَا أَبُو عَمَّارٍ[6]، ثَنَا الْفَضْلُ بْنُ مُوسَى، عَنْ مُحَمَّدِ بْنِ عَمْرٍو، عَنْ

---

(١) [illegible]

(٢) [illegible]

(٣) [illegible]

(٤) [illegible]

(٥) إتحاف المهرة (٥/ ٤٣٩-٥٧٦٦).

(٦) هو: الحسين بن حريث المروزي، يروي عن الفضل بن موسى السيناني.

Bulsn

يَحْيَى بْنُ مَنْصُورٍ يَزِيدُ بْنُ عَبْدِ اللهِ بْنِ أُسَامَةَ اللَّيْثِيُّ، عَنْ مُعَاذِ بْنِ رِفَاعَةَ، عَنْ عَبْدِ بْنِ سَلْمَانَ قَالَ: قَالَ رَسُولُ اللهِ ﷺ: «مَا بَيْنَ مَنْكِبَيْ رَجُلٍ مِنْ هَذِهِ الْأُمَّةِ الصَّالِحِ لِعَرْشِ اللهِ الْمَرْشِ، وَلَفَحَتْ لَهُ أَبْوَابُ السَّمَاءِ»(١).

٢٩٨٠- أَخْبَرَنِي عَبْدُ اللهِ بْنُ مُحَمَّدِ بْنِ مُوسَى، ثنا إِسْمَاعِيلُ بْنُ قُتَيْبَةَ، ثنا بِشْرُ بْنُ أَبِي شُعَيْبٍ، ثنا ابْنُ أَفْضَلَ(٢)، عَنْ عَطَاءِ بْنِ السَّائِبِ، عَنْ مُجَاهِدٍ، عَنِ ابْنِ عُمَرَ قَالَ: افْتَرَّ إِبْلِيسُ لَمَّا لَعَنَ اللهُ الْعَرْشَ، يَعْنِي الشَّرَرَ، قَالَ: ﴿وَرَفَعَ أَبَوَيْهِ عَلَى الْعَرْشِ﴾ (٣)، ﴿فَخَرُّوا لَهُ سُجَّدًا﴾ (٤)، قَالَ: وَذَهَبَ رِيحُ الْجَنَّةِ، فَلَمْ يَجِدْ رِيحَهَا أَحَدٌ إِلَّا خَرَجَ فَبَلَ(٥) مَا خَيْبَتُ هَذَا؟!»، قَالَ: هَذَا حَدِيثٌ صَحِيحُ الْإِسْنَادِ، وَلَمْ يُخَرِّجَاهُ.

٢٩٨١- أَخْبَرَنِي أَبُو الْعَبَّاسِ مُحَمَّدُ بْنُ أَحْمَدَ الْمَحْبُوبِيُّ بِمَرْوَ، ثنا سَعِيدُ بْنُ مَسْعُودٍ، ثنا يَزِيدُ بْنُ هَارُونَ، أنا إِسْمَاعِيلُ بْنُ أَبِي خَالِدٍ، عَنْ إِسْحَاقَ بْنِ رَاشِدٍ(٦)، عَنْ أُسَامَةَ بْنِ يَزِيدَ بْنِ سَمُرَةَ بْنِ جُنْدُبٍ الْأَنْصَارِيِّ قَالَتْ: أَلَا مَاتَ

---

(١) إسناده ضعيف جدًا (٧٤٧-٧٢٨٠)، وانظر ما قبله في الشعب: «البعث». صحيح.

(٢) في (ز): «ابن الفضل»، وفي (ك) و(س): «أبو فضيل» كلاهما خطأ وهو: عبد الله بن فضيل بن غزوان.

(٣) [يوسف/ آية ١٠٠].

(٤) [الحجر/ آية ٢٩].

(٥) [يحيى/ آية ٧٤].

(٦) في (ز): «ابن راشد»، وانظر ما قبله، وكذا ابن حجر، وذكره ابن حجر في تهذيب التهذيب [تهذيب الرواة]، وهو أقدم طبقة من الحريري.

سَعْدُ بْنُ مُعَاذٍ صَاحَتْ أُمُّهُ، فَقَالَ لَهَا رَسُولُ اللهِ ﷺ: «أَلَا يَرْقَأُ دَمْعُكِ، وَيَذْهَبُ حُزْنُكِ، فَإِنَّ ابْنَكِ أَوَّلُ مَنْ ضَحِكَ اللهُ إِلَيْهِ، وَاهْتَزَّ لَهُ الْعَرْشُ»(١).

صَحِيحُ الْإِسْنَادِ.

٤٩٨٢- أخبرني عَبْدُ اللهِ بْنُ مُحَمَّدِ بْنِ عَلِيِّ بْنِ زِيَادٍ، ثَنَا مُحَمَّدُ بْنُ إِسْحَاقَ الْإِمَامُ، ثَنَا مُحَمَّدُ بْنُ يَحْيَى -وَقَدْ كَانَ أَبُو مُوسَى ثَنَا بِهِ عَنْهُ فِي الرِّحْلَةِ الْأُولَى فَلَمَّا قَدِمْتُ سَأَلْتُ مُحَمَّدَ بْنَ يَحْيَى فَحَدَّثَنِي بِهِ(٢)- قَالَ: ثَنَا عَبْدُ الرَّزَّاقِ، أَنَا مَعْمَرٌ، عَنْ قَتَادَةَ، عَنْ أَنَسٍ رضي الله عنه قَالَ: لَمَّا حُمِلَتْ جِنَازَةُ سَعْدِ بْنِ مُعَاذٍ، قَالَ الْمُنَافِقُونَ: مَا أَخَفَّ جِنَازَتَهُ، وَمَا ذَاكَ إِلَّا لِحُكْمِهِ(٣) فِي بَنِي قُرَيْظَةَ، فَبَلَغَ ذَلِكَ النَّبِيَّ ﷺ، فَقَالَ: «لَا، وَلَكِنَّ الْمَلَائِكَةَ كَانَتْ تَحْمِلُهُ»(٤).

هَذَا حَدِيثٌ صَحِيحٌ عَلَى شَرْطِ الشَّيْخَيْنِ، وَلَمْ يُخَرِّجَاهُ.

٤٩٨٣- أخبرني [illegible]

عَبْدِ اللهِ السَّعْدِيُّ، أَنَا يَزِيدُ بْنُ هَارُونَ، أَنَا مُحَمَّدُ بْنُ عَمْرِو بْنِ عَلْقَمَةَ اللَّيْثِيُّ، عَنْ أَبِيهِ، عَنْ جَدِّهِ(٥)، عَنْ عَائِشَةَ رضي الله عنها قَالَتْ: قَدِمْنَا مِنْ سَفَرٍ، فَتَلَقَّوْنَا بِذِي الْحُلَيْفَةِ، وَكَانَ غِلْمَانُ الْأَنْصَارِ يَتَلَقَّوْنَ بِهِمْ إِذَا قَدِمُوا، فَلَقُوا

---

(١) إتحاف المهرة (١٦/ ٨٦٥-٢١٣٣٣).

(٢) [illegible]

(٣) [illegible]

(٤) إتحاف المهرة (٢/ ٢١٥-١٥٧٩).

(٥) هو: علقمة بن وقاص بن محصن الليثي العتواري المدني.

Bulsne

أَسْنَدَ ثَنِي خُصَيْفٌ، فَدَعَوْا إِلَيْهِ امْرَأَتَهُ، فَتَلَتْهُ بِثَدْيِهَا، قَالَتْ: فَقُلْتُ لَهُ: سُبْحَانَ اللهِ، أَتَتْكَ مِنْ أَصْحَابِ رَسُولِ اللهِ ﷺ، وَلَكَ مِنَ الصُّحْبَةِ مَا لَكَ، تَبْكِي عَلَى امْرَأَةٍ كَفَتْكَ مَرَّ رَأْسِهَا، قَالَ: صَدَقْتِ، لَعَمْرُو اللهِ، وَاللهِ لَتَبْكِيَنَّ إِنْ أَنَا أَتَيْتِ عَلَى آخِرِ بَعْدَ مَنْ هُنَّ عِنْدِي، وَقَدْ قَالَ رَسُولُ اللهِ ﷺ مَا قَالَ، قَالَتْ: وَمَا قَالَ لَكَ؟ قَالَ: «أَلَقَدْ «الْعَرْشُ لِوَفَاةِ سَعْدِ بْنِ مُعَاذٍ، فَاهْتَزَّ، وَهُوَ يَسِيرُ بِنَبِيِّ وَنَبِيِّ رَسُولِ اللهِ ﷺ»

هَذَا حَدِيثٌ صَحِيحُ الإِسْنَادِ، وَلَمْ يُخَرِّجَاهُ.

٤٩٤٣- أَخْبَرَنَا أَبُو الْعَبَّاسِ مُحَمَّدُ بْنُ يَعْقُوبَ: ثَنَا مُحَمَّدُ بْنُ إِسْحَاقَ: ثَنَا أَبُو مُوسَى، حَدَّثَنِي أَبُو الْمُنْذِرِ الْفَضْلُ بْنُ مُسَاوِرٍ(١): ثَنَا أَبُو عَوَانَةَ، عَنِ الأَعْمَشِ، ثَنَا أَبُو صَالِحٍ، عَنْ جَابِرِ بْنِ عَبْدِ اللهِ ﷺ قَالَ: سَمِعْتُ رَسُولَ اللهِ ﷺ يَقُولُ: «اهْتَزَّ عَرْشُ الرَّحْمَنِ لِقُدُومِ سَعْدِ بْنِ مُعَاذٍ. قَالَ: فَقَالَ رَجُلٌ لِجَابِرٍ: قُلْ: اهْتَزَّ عَرْشُ الرَّحْمَنِ، فَقَالَ: إِنَّهُ كَانَ بَيْنَ هَذَيْنِ الْحَيَّيْنِ - الأَوْسِ وَالْخَزْرَجِ - ضَغَائِنُ، سَمِعْتُ رَسُولَ اللهِ ﷺ يَقُولُ: «اهْتَزَّ عَرْشُ الرَّحْمَنِ لِقُدُومِ سَعْدِ بْنِ مُعَاذٍ»

صَحِيحُ الإِسْنَادِ، وَلَمْ يُخَرِّجَاهُ(٢).

---

(١) إسناده ضعيف (١٠/٤٧٠-٤٧٧)، وسيشارحه المصنف على شرط مسلم (٥٣٤٤).

(٢) في (التلخيص): «صالح» مصحف.

وأخرجه ابن سعد (٣/٤٢٦)، (٤/٢٦٠).

(٣) زاد في «تاريخ بغداد» في ترجمة الأعمش (٩/٥٥) من أبي موسى محمد بن المثنى، بإسناده هو ومسلم (١٥٠/٧) من حديث الأعمش عن أبي سفيان عن جابر، وعندهما من حديث أبي الزبير عن جابر.

ذِكْرُ مَنَاقِبِ حَارِثَةَ بْنِ النُّعْمَانِ

وَهُوَ ابْنُ أَخِي "أَحَدِ بَنِي عَدِيِّ بْنِ مَالِكِ بْنِ النَّجَّارِ، يُكْنَى أَبَا عَبْدِ اللهِ، شَهِدَ بَدْرًا فَاسْتُشْهِدَ هُنَاكَ"

٤٩٨٥- أَخْبَرَنَا أَحْمَدُ بْنُ سُلَيْمَانَ النَّجِيرَمِيُّ، ثنا عَلِيُّ بْنُ حَرْبٍ، ثنا سُفْيَانُ، عَنِ الزُّهْرِيِّ، عَنْ عَمْرَةَ، عَنْ عَائِشَةَ -رضي الله عنها-، أَنَّ النَّبِيَّ ﷺ قَالَ: «دَخَلْتُ الْجَنَّةَ، فَسَمِعْتُ فِيهَا قِرَاءَةً، فَقُلْتُ: مَنْ هَذَا؟ فَأُولَ: حَارِثَةُ بْنُ النُّعْمَانِ، كَذَلِكُمُ الْبِرُّ، كَذَلِكُمُ الْبِرُّ".

هَذَا حَدِيثٌ صَحِيحٌ عَلَى شَرْطِ الشَّيْخَيْنِ، وَلَمْ يُخْرِجَاهُ.

٤٩٨٦- حدثنا أَبُو الْعَبَّاسِ مُحَمَّدُ بْنُ يَعْقُوبَ، ثنا مُحَمَّدُ بْنُ هِشَامِ بْنِ

Insing

ثَنَا أَبُو الْوَلِيدِ، ثَنَا سُلَيْمَانُ بْنُ الْمُغِيرَةِ، عَنْ ثَابِتٍ، عَنْ أَنَسٍ رضي الله عنه قَالَ: انْطَلَقَ حَارِثَةُ ابْنُ عَمَّتِي نَظَّارًا يَوْمَ بَدْرٍ وَمَا انْطَلَقَ لِقِتَالٍ، فَأَصَابَهُ سَهْمٌ فَقَتَلَهُ، فَجَاءَتْ عَمَّتِي إِلَى رَسُولِ اللهِ ﷺ، فَقَالَتْ: يَا رَسُولَ اللهِ، ابْنِي حَارِثَةُ إِنْ يَكُنْ فِي الْجَنَّةِ أَصْبِرْ وَأَحْتَسِبْ، وَإِلَّا فَتَرَى مَا أَصْنَعُ، فَقَالَ: «يَا أُمَّ حَارِثَةَ، إِنَّهَا جِنَانٌ كَثِيرَةٌ، وَإِنَّ حَارِثَةَ فِي الْفِرْدَوْسِ الْأَعْلَى»[1].

هَذَا حَدِيثٌ صَحِيحٌ عَلَى شَرْطِ مُسْلِمٍ، وَلَمْ يُخَرِّجَاهُ بِهَذِهِ السِّيَاقَةِ الَّتِي رَوَاهَا ثَابِتٌ، إِنَّمَا اتَّفَقَا عَلَى رِوَايَةِ حُمَيْدٍ، عَنْ أَنَسٍ مُخْتَصَرًا[2].

❁ ❁ ❁

---

(١) إتحاف المهرة (١/ ٥٢٦-٦٢٩)، و(١/ ٦٤٨-٩٨٧).

(٢) قال ابن حجر في الإتحاف: «قلت: أخرجه البخاري لحميد ولغيره».

نقول: قد انفرد به البخاري دون مسلم، فأخرجه في الجهاد (٤/ ٢٠) من حديث قتادة عن أنس، وفي المغازي (٥/ ٧٧) والرقاق (٨/ ١١٦، ١١٤) من حديث حميد عنه به.



ذِكْرُ مَنَاقِبِ

جَعْفَرِ بْنِ أَبِي طَالِبِ بْنِ عَبْدِ الْمُطَّلِبِ بْنِ هَاشِمٍ[1]

قُتِلَ بِمُؤْتَةَ شَهِيدًا فِي سَنَةِ ثَمَانٍ مِنَ الْهِجْرَةِ ﵁

٤٩٨٧- حدثنا أَبُو عَبْدِ اللهِ الْأَصْبَهَانِيُّ، ثَنَا الْحَسَنُ بْنُ الْجَهْمِ، ثَنَا الْحُسَيْنُ بْنُ الْفَرَجِ، ثَنَا مُحَمَّدُ بْنُ عُمَرَ، حَدَّثَنِي عَبْدُ اللهِ بْنُ مُحَمَّدِ بْنِ عُمَرَ بْنِ عَلِيٍّ، عَنْ أَبِيهِ[2] قَالَ: ضَرَبَ جَعْفَرَ بْنُ أَبِي طَالِبٍ رَجُلٌ[3] مِنَ الرُّومِ، فَقَطَعَهُ[4] بِنِصْفَيْنِ، فَوَقَعَ أَحَدُ نِصْفَيْهِ فِي كَرْمٍ، فَوُجِدَ فِي نِصْفِهِ ثَلَاثُونَ أَوْ بِضْعٌ وَثَلَاثُونَ جُرْحًا، وَهَاجَرَ إِلَى أَرْضِ الْحَبَشَةِ فِي الْهِجْرَةِ الثَّانِيَةِ وَمَعَهُ امْرَأَتُهُ أَسْمَاءُ بِنْتُ عُمَيْسٍ، فَلَمْ يَزَلْ بِأَرْضِ[5] الْحَبَشَةِ حَتَّى هَاجَرَ رَسُولُ اللهِ ﷺ إِلَى

---

(١) في (ز)، و(م): «هشام».

(٢) كذا: «عن أبيه» محمد بن عمر بن علي مرسل، وكذا هو في الطبقات الكبرى (٤/ ٣٥) وتاريخ الطبري (١١/ ٤٩٤)، وأورده الذهبي في السير (١/ ٢١٠)، وزيد في المطبوعة الهندية: «عن جده ﵁»، وزادوها أيضا في التلخيص الذي يحاشيه، ولا يخفى من أين جاؤوا بها.

(٣) في (ك) و(ص): «قطعه».

(٤) في (ك) و(ص) و(م): «قطعه».

(٥) في (و) و(ص): «في أرض».

ɓuisn

التسمية: ثُمَّ دَعَا بِرَأْيِهِ وَهُوَ يَحْبِسُ فَقَالَ رَسُولُ اللهِ ﷺ: «لَا أَتْرُكُ بِأَيْهِمَا أَنَا أَبْدَأُ، بِالْبَيْتِ فَيَسِيرُ أَوْ بِالْقَوْمِ فَيَضُرُّ». قَالَ: وَكَانَ حَمْزَةُ يَقُولُ: أَنَا عَبْدُ اللهِ.

٤٩٨٩- حدثنا أَبُو مُحَمَّدٍ الْمُزَنِيُّ، ثنا مُحَمَّدُ بْنُ مُخَلَّدٍ، ثنا أَبِي، ثنا عَبَّادُ بْنُ الْعَبَّاسِ، ثنا الْأَعْمَشُ، ثنا عَبْدُ اللهِ بْنُ إِدْرِيسَ، عَنْ مُحَمَّدِ بْنِ إِسْحَاقَ، عَنْ يَحْيَى بْنِ عَبَّادِ بْنِ عَبْدِ اللهِ بْنِ الزُّبَيْرِ، عَنْ أَبِيهِ، عَنْ عَمِّهِ قَالَ: أَخْبَرَنِي أَبِي -يَعْنِي قَالَ: أَرْصَدَنِي مِنْ بَيْنِ عُرَاةٍ، قَالَ: أَتَيْتُهُمْ لَيْلًا بِي حَجَفٍ مِنْ أَبِي طَالِبٍ ﷺ يَوْمَ بَوَاةَ تَرَكَ عِيرَ أَبِي سُفْيَانَ، ثُمَّ مَضَى تَقْتَادُ حَتَّى قُحِّزَا.

٤٩٩٠- حدثنا أَبُو مُحَمَّدٍ الْمُزَنِيُّ، ثنا الْهَيْثَمُ بْنُ خَلَفٍ الدُّورِيُّ، ثنا مُحَمَّدُ بْنُ الْمُثَنَّى، حَدَّثَنِي مُحَمَّدُ بْنُ عَبْدِ الْمَجِيدِ الْحَنَفِيُّ، ثنا زَمْعَةُ، عَنْ صَالِحٍ، عَنْ سَلَمَةَ[1]، وَعَنْ رَجُلٍ، عَنْ عَبْدِ اللهِ بْنِ عَبَّاسٍ ﷺ قَالَا: قَالَ رَسُولُ اللهِ ﷺ: «دَخَلْتُ الْجَنَّةَ الْبَارِحَةَ، فَنَظَرْتُ فِيهَا، فَإِذَا حَمْزَةُ بِطَرِيقِ عَنْ الصَّلَاحِيَّةِ، وَإِذَا حَمْزَةُ مُتَّكِئٌ عَلَى سَرِيرٍ»[2].

---

(١) إسناده ضعيف جدًا: زمعة: ضعيف، وصالح: اختلط بآخره، فلعله ممن أخذ عنه قبل الاختلاط. فالعلة من الطبقة الوسطى.

(٢) إسناده ضعيف: فيه ابن راشد مجهلا، فهذا عبد الله بن يزيد بن يوسف بن أبي يزيد بن أبي موسى، أبو عامر الأشعري الدمشقي.

أخرجه البخاري (٣٨١١) و(٥٠٥٩) و(٦١١٠).

(٣) في (ك): «بريقة مصحف».

(٤) جمع المحافظ في الإتحاف بين رواية أحمد بن كامل وأبي محمد المزني عن الهيثم الدوري، وعلى روايته الأولى فإنها أصح، وعليه فإن الحديث من أفراد ابن عساكر، ولم يذكره المقدسي ضمن زوائده، وانظر حديث: (رقم ٤٩٤٣).

(٥) في (ك) و(ف) و(س): «سلمة».

(٦) إسناده ضعيف جدًا: ٥٧٤٦-٥٨٤٦-٥٨٤٧.

هَذَا حَدِيثٌ صَحِيحُ الْإِسْنَادِ، وَلَمْ يُخَرِّجَاهُ.

٤٩٩٠- أَخْبَرَنِي عَبْدُ اللهِ بْنُ مُحَمَّدِ بْنِ زِيَادٍ، ثَنَا مُحَمَّدُ بْنُ إِسْحَاقَ الْإِمَامُ، ثَنَا مُحَمَّدُ بْنُ بَشَّارٍ، ثَنَا عَبْدُ الْوَهَّابِ، ثَنَا خَالِدٌ الْحَذَّاءُ، عَنْ عِكْرِمَةَ، عَنْ أَبِي هُرَيْرَةَ رضي الله عنه قَالَ: مَا احْتَذَى النِّعَالَ وَلَا انْتَعَلَ، وَلَا رَكِبَ الْمَطَايَا، وَلَا رَكِبَ الْكَوْرَ بَعْدَ رَسُولِ اللهِ ﷺ أَفْضَلُ مِنْ جَعْفَرِ بْنِ أَبِي طَالِبٍ رضي الله عنه[1].

هَذَا حَدِيثٌ صَحِيحٌ عَلَى شَرْطِ الْبُخَارِيِّ، وَلَمْ يُخَرِّجَاهُ.

٤٩٩١- حَدَّثَنِي أَبُو بَكْرٍ مُحَمَّدُ بْنُ أَحْمَدَ بْنِ بَالُويَهْ، ثَنَا مُحَمَّدُ بْنُ غَالِبٍ، ثَنَا عَلِيُّ بْنُ عَبْدِ اللهِ بْنِ جَعْفَرٍ الْمَدِينِيُّ، حَدَّثَنِي أَبِي، ثَنَا الْعَلَاءُ بْنُ عَبْدِ الرَّحْمَنِ، عَنْ أَبِيهِ، عَنْ أَبِي هُرَيْرَةَ رضي الله عنه قَالَ: قَالَ رَسُولُ اللهِ ﷺ: «أُرِيتُ[2] جَعْفَرَ بْنَ أَبِي طَالِبٍ مَلَكًا يَطِيرُ مَعَ الْمَلَائِكَةِ بِجَنَاحَيْنِ»[3].

هَذَا حَدِيثٌ صَحِيحُ الْإِسْنَادِ[4]، وَلَمْ يُخَرِّجَاهُ.

٤٩٩٢- أَخْبَرَنَا أَبُو مُحَمَّدٍ الْحَسَنُ بْنُ مُحَمَّدِ بْنِ يَحْيَى الْعَلَوِيُّ ابْنُ أَخِي طَاهِرٍ، ثَنَا جَدِّي[5]، ثَنَا إِبْرَاهِيمُ بْنُ يَحْيَى بْنِ عَبَّادٍ الشَّجَرِيُّ[6]، عَنْ أَبِيهِ، عَنْ مُحَمَّدِ بْنِ إِسْحَاقَ قَالَ: حَدَّثَنِي عَبْدُ الرَّحْمَنِ بْنُ الْقَاسِمِ، عَنْ أَبِيهِ، عَنْ عَائِشَةَ

(١) إتحاف المهرة (١٥/ ٤٢٢-١٩٦١٨)، وقد تقدم برقم (٤٣٩٦).
(٢) [illegible]
(٣) [illegible]
(٤) [illegible]
(٥) [illegible]
(٦) هو: إبراهيم بن يحيى بن محمد بن عباد بن هانئ المدني الشجري، وهو وأبوه ضعيفان.

Bulsn a

زَوْجِ النَّبِيِّ ﷺ قَالَتْ: لَمَّا أُنْزِلَ عَلَى نَبِيِّ جَعَلَ عَرَفَنَا فِي وَجْهِ رَسُولِ اللهِ ﷺ الْمَخْرَجُ.

هذا حديث صحيح على شرط مُسْلِم، ولَمْ يُخَرِّجَاهُ.

٤٩٩٣- حَدَّثَنَا أَبُو الْعَبَّاسِ مُحَمَّدُ بْنُ يَعْقُوبَ، ثنا الْعَبَّاسُ بْنُ مُحَمَّدٍ الدُّورِيُّ، ثنا الْحَسَنُ بْنُ بِشْرٍ، ثنا سَعْدَانُ بْنُ الْوَلِيدِ يَاخُ الشَّامِيُّ(١)، عَنْ عَطَاءِ بْنِ أَبِي رَبَاحٍ، عَنِ ابْنِ عَبَّاسٍ ﷺ قَالَ: بَيْنَمَا رَسُولُ اللهِ ﷺ جَالِسٌ وَأَصْحَابُهُ بِمَكَّةَ شُمَيْطٌ قَرِيبٌ وَلَا رَسُولَ، إِذْ قَالَ: هَذَا أَصْحَابُ هَذَا جَعَلَهُ اللهُ مَعَهُ، أَتَاهُ جِبْرِيلُ عَلَيْهِ السَّلَامُ، سَلَّمَ عَلَيْنَا، وَكَرَّمَ عَلَيْهِمُ السَّلَامُ، وَقَدْ أَعْيَتْنِي أَنَّهُ لَمْ يُشْرِكْ بِيَوْمِ قَطُّ وَكَذَا قَبْلَ مَوْتِهِ عَلَى رَسُولِ اللهِ ﷺ بِثَلَاثٍ أَوْ أَرْبَعٍ، فَقَالَ: لَيْسَ لِأَحَدٍ مِنْكُمْ يَدٌ إِلَّا لِأَحَدٍ فِي عُنُقِهِ مَنٌّ وَنَحْنُ نَدَيْنِ مِنْ رَبِّنَا وَنِعْمَةٍ وَشُكْرِهِ، ثُمَّ أَخَذَ الْمَاءَ الَّذِي تَوَضَّأَ بِهِ يَدِي الْيُمْنَى فَلَطَمَتْ، ثُمَّ أَخَذَتْ بِالْيُسْرَى فَلَطَمَتْ، فَوَضَعَتِ الْمَاءَ بَيْنَ يَدَيْهِ فَشَرِبَ مِنْهُ، ثُمَّ أَخَذَتْ بِالْيُسْرَى فَلَطَمَتْ، فَوَضَعَتِ الْمَاءَ بَيْنَ يَدَيْهِ فَشَرِبَ مِنْهُ، ثُمَّ أَخَذَتْ بِالْيُسْرَى فَلَطَمَتْ، فَأَكَلَ مِنْ بَيْنِ يَدَيْهِ مَا شَاءَ، فَقَالَ لَهَا رَسُولُ اللهِ ﷺ: هَذَا لِتَعْلَمِي مَا رَدَدْنَا إِلَيْهِ مِنَ الْخَيْرِ، وَلَكِنْ أَتَعَدُّ لَكِ أَنْ يُصِيبَكِ النَّاسُ، فَاصْبِرِي الْيَوْمَ الْآخِرَ، فَصَبَرَتْ. فَصَبَرَتْ. اهـ

(١) [يخالف الشامي](٧٧٠٠-٢٢٩٧٥).

(٢) سعدان: هذا الحديث برقم (٧٧٠٠) من طريق العباس عن الحسن بن بشر، وفيها نسبه سعدان، فاستدرك ابن يحيى، وزاد عامة هو أبو الجوزاء. فالحديث حديث سعدان عن الوليد، وسعدان هذا لم يرو عنه غير الحسن بن بشر بن سليم، وقال العقيلي: الغالب الحديث، وليس من أقرانه يترجمه.

(٣) في (ب) و(ص): «ق».

وَأَتَى عَلَيْهِ، ثُمَّ قَالَ: «يَا أَيُّهَا النَّاسُ، إِنَّ جَعْفَرًا مَعَ جَبْرِيلَ وَمِيكَائِيلَ، لَهُ جَنَاحَانِ عَوَّضَهُ اللهُ مِنْ يَدَيْهِ، سَلَّمَ عَلَيَّ، ثُمَّ أَخْبَرَنِي كَيْفَ كَانَ آخِرُ عَهْدِ أَبِي الْمُشْرِكِينَ، فَاسْتَذَلَّ لِنَاسٍ بَعْدَ الْيَوْمِ الَّذِي أَخْبَرَ رَسُولُ اللهِ ﷺ أَنَّ جَعْفَرًا أَبْدَلَهُ، فَبَدَلَكِ سُمِّيَ الطَّيَّارَ فِي الْجَنَّةِ».

٤٩٩٤- حَدَّثَنَا عَلِيُّ بْنُ حَشْرَمٍ الْعَدْلُ، ثنا إِسْحَاقُ بْنُ إِبْرَاهِيمَ بْنِ سُنَيْنٍ"، ثنا الْمُغِيرَةُ بْنُ عَمَّارِ بْنِ خَبِيبِ بْنِ حَسَّانَ، ثنا مَعْنُ" بْنُ زَائِدَةَ الأَسَدِيُّ الْكُوفِيُّ قَالَ: الأَعْمَشُ، عَنِ الأَعْمَشِ، عَنْ أَبِي صَالِحٍ، عَنِ ابْنِ عَبَّاسٍ ﷺ قَالَ: قَالَ رَسُولُ اللهِ ﷺ: «رَأَيْتُ أَبَا لَهَبٍ فِي مَنَامِي فَقُلْتُ لَهُ: مَا حَالُكَ؟ قَالَ: لَمْ أَرَ خَيْرًا مُنْذُ فَارَقْتُكُمْ، غَيْرَ أَنِّي سُقِيتُ فِي هَذِهِ بِعَتَاقَتِي ثُوَيْبَةَ».

قَالَ عَلِيٌّ: هَذَا حَدِيثٌ مُنْكَرٌ، لَمْ نَكْتُبْ أَحَدٌ أَنَّ ثُوَيْبَةَ بِعَتَاقَتِهِ أَعْطَاهُ، فَقِيلَ: لَا مُحَمَّدٌ، تَقْوِي بِهِ وُرُودُ ثُوَيْبَةَ مَرْضِعَةِ حَمْزَةَ، قَالَ: قُلْتُ: إِنَّ الْمَحْفُوظَ

عَنْ مُحَمَّدِ بْنِ نَافِعٍ بْنِ مُحَمَّدٍ، عَنْ أَبِيهِ نَافِعٍ، عَنْ عَلِيِّ بْنِ أَبِي طَالِبٍ فِي قِصَّةِ شَيْخَيْنِ يَدَّعِيَانِ كُلُّ وَاحِدٍ مِنْهُمَا بِئْرًا، إِلَى خَالِقِهَا بِئْرًا، قَالَ: يَا رَسُولَ اللهِ، إِنَّ أَحَدَ الشَّيْخَيْنِ يَدَّعِي عَلَى رَسُولِ اللهِ ﷺ: «أَنَّكَ يَا خَاطِرُ لَأَشْبَهُ». تَعَجَّبَ وَقَالَ: وَأَنَّكَ مِنْ شَجَرَتِي لَقَدِيمٌ، قَالَ: قَدْ رَضِيتُ بِمَا رَضِيَ اللهُ بِذَلِكَ. وَأَمَّا الْجَارِيَةُ فَالْقَصِيُّ بِهَا يَجْعَلُهَا، فَإِلَى خَالِقِهَا عِشْرَةٌ، وَإِلَيْنَا الْعَدَالَةُ أَيْ، فَكَانَ أَمْ مُرَيْرَةَ يَقُولُ: مَا أَظُنُّ الْخَضْرَاءَ عَلَى وَجْهِ الْأَرْضِ إِلَّا بَعْدَ رَسُولِ اللهِ ﷺ مِنْ مُحَمَّدِ بْنِ أَبِي طَالِبٍ لِقَوْلِ رَسُولِ اللهِ ﷺ: «الْمُحَمَّدُونَ عَلَى دُعْلُجٍ».

هَذَا حَدِيثٌ صَحِيحٌ عَلَى شَرْطِ مُسْلِمٍ، وَلَمْ يُخَرِّجَاهُ.

١٤٩٩٦- أَخْبَرَنِي مَكْرَمُ بْنُ أَحْمَدَ الْقَاضِي، ثنا أَبُو بَكْرٍ بْنُ أَبِي الْعَوَّامِ، الرِّيَاشِيُّ، ثنا سَعْدُ بْنُ عَبْدِ الْحَمِيدِ، ثنا عَبْدُ اللهِ بْنُ زِيَادٍ الْبَاهِلِيُّ[1]، عَنْ عَجْرَدَةَ بْنِ عَمَّارٍ، عَنْ إِسْمَاعِيلَ بْنِ عَبْدِ اللهِ أَبِي أُمَيَّةَ، عَنِ ابْنِ عَبَّاسٍ، عَنِ النَّبِيِّ ﷺ، أَنَّ رَسُولَ اللهِ ﷺ قَالَ: «تَحْشُرُ بَنُو عَبْدِ الْمُطَّلِبِ سَادَةً أَهْلَ الْجَنَّةِ: أَنَا، وَعَلِيٌّ، وَجَعْفَرٌ، وَحَمْزَةُ، وَالْحَسَنُ، وَالْحُسَيْنُ، وَالْمَهْدِيُّ»[2].

---

(١) في (ك) و(ف) و(ص): «المُهيبة».

(٢) إسناده ضعيف جدًا. ابن العوام (١١/٣٤٨-٣٤٩). ومحمد بن نافع بن عجير بن عبد يزيد الخزاعي ولده ابن عباك، ولم يخرج له مسلم.

وفي (ع) و(ص): «عمر» وهو تحريف، وهو محمد بن أحمد بن أبي العوام بن يزيد بن عبد الرحمن الخزاعي.

(٢) عند الله عبد الله أبو العباس، سكن الحديث، والصواب أنه ابن عامة هذا الحديث (٣٣/٣٤٩) سيأتي عند من طرق عدة بن عبد الوهاب عن سعد. «عن بن زياد» والصواب عبد الله.

(٣) إسناده ضعيف جدًا (١٠/٤٠٠-٤٠١).

هَذَا حَدِيثٌ صَحِيحٌ عَلَى شَرْطِ مُسْلِمٍ[1]، وَلَمْ يُخَرِّجَاهُ.

٤٩٩٧- **أخبرني** عَلِيُّ بْنُ عَبْدِ الرَّحْمَنِ بْنِ عِيسَى السَّبِيعِيُّ بِالْكُوفَةِ، ثَنَا الْحُسَيْنُ بْنُ الْحَكَمِ الْحِبَرِيُّ[2]، ثَنَا الْحَسَنُ بْنُ الْحُسَيْنِ الْعُرَنِيُّ، ثَنَا أَجْلَحُ[3] بْنُ عَبْدِ اللهِ، عَنِ الشَّعْبِيِّ، عَنْ جَابِرٍ ﵁ قَالَ: لَمَّا قَدِمَ رَسُولُ اللهِ ﷺ مِنْ خَيْبَرَ قَدِمَ جَعْفَرٌ ﵁ مِنَ الْحَبَشَةِ تَلَقَّاهُ رَسُولُ اللهِ ﷺ، فَقَبَّلَ جَبْهَتَهُ، ثُمَّ قَالَ: «وَاللهِ مَا أَدْرِي بِأَيِّهِمَا أَنَا أَفْرَحُ بِفَتْحِ خَيْبَرَ، أَمْ بِقُدُومِ جَعْفَرٍ»[4].

أَرْسَلَهُ إِسْمَاعِيلُ بْنُ أَبِي خَالِدٍ وَزَكَرِيَّا بْنُ أَبِي زَائِدَةَ.

٤٩٩٨- **فيما حدثناه** عَلِيُّ بْنُ عِيسَى الْحِبَرِيُّ، ثَنَا إِبْرَاهِيمُ بْنُ أَبِي طَالِبٍ، ثَنَا ابْنُ أَبِي عُمَرَ، ثَنَا سُفْيَانُ، عَنِ ابْنِ أَبِي خَالِدٍ وَزَكَرِيَّا، عَنِ الشَّعْبِيِّ قَالَ: قَدِمَ رَسُولُ اللهِ ﷺ مِنْ خَيْبَرَ. فَذَكَرَ الْحَدِيثَ[5].

[illegible]

وَصَلَهُ أَجْلَحُ بْنُ عَبْدِ اللهِ.

٤٩٩٩- **أخبرنا** عَبْدُ الرَّحْمَنِ بْنُ حَمْدَانَ الْجَلَّابُ بِهَمَذَانَ، ثَنَا هِلَالُ بْنُ

---

(١) قال الذهبي في التلخيص: «قلت: ذا موضوع».

(٢) في (ك)، (ص): «الحدي» مصحف.

(٣) [illegible] (٤) [illegible]

(٤) [illegible] (٥) [illegible]

(٥) إتحاف المهرة (٣/ ١٩٩-٢٨٢٧).

(٦) قال الذهبي في التلخيص: «قلت: وهو الصواب».

Ibn Sina

الْعَلَاءِ، الزَّبْرِقَانُ، قَالَ عَمْرٌو: وَأَحْسِبُهُ قَالَ: السَّمَوْءَلُ، عَنْ عَمْرِو بْنِ أَبِي أُمَيَّةَ، عَنْ أَبِي مُسْلِمٍ (١) قَالَ: لَقِيَ عُمَرُ أُنَاسًا بِنَاسٍ مِنْهُمْ، فَقَالَ: أَلَمْ يَعُمَّ الْقَوْمَ، أَوْلَا أَقُلْ سَلَّمَ الْقَوْمُ بِالْجُمُعَةِ؟، فَنَحْنُ أَفْضَلُ مِنْكُمْ، قَالَ: مَنْ رَسُولُ اللهِ؟، يَحْسَبُ أَوْ يَحْكُمُ، وَالْقَوْمُ يَعْلَمُونَهُ، فَعُرِفَ بِهِمْ، فَقَالَ: لَسْتُ بِرَاجِعٍ حَتَّى أَدْخُلَ عَلَى رَسُولِ اللهِ ﷺ، فَدَخَلَ عَلَيْهِ، فَقَالَ: يَا رَسُولَ اللهِ، إِنِّي لَبِيتُ عُمَرَ قَالَ: وَقَالَ، فَقَالَ: لَهُمْ مَجْرَاكُمْ، مَجْرَاكُمْ فِي الْعَجَلَةِ، وَمَجْرَاكُمْ إِلَى الْمَدِينَةِ».

هَذَا حَدِيثٌ صَحِيحُ الْإِسْنَادِ، وَلَمْ يُخَرِّجَاهُ (٢).

٥٠٥٥ - حَدَّثَنَا مُحَمَّدُ بْنُ صَالِحِ بْنِ هَانِئٍ، ثَنَا الْحُسَيْنُ بْنُ الْفَضْلِ، ثَنَا عَفَّانُ، ثَنَا سَلَّامُ بْنُ مِسْكِينٍ، عَنْ عَبْدِ اللهِ بْنِ الْمُثَنَّى، عَنْ مُحَمَّدِ بْنِ سِيرِينَ، عَنْ أَبِي هُرَيْرَةَ ﷺ قَالَ: قَالَ رَسُولُ اللهِ ﷺ: «مَرَّ بِي

---

(١) يعني: الهذلي البصري، يروي عن السمؤعل عبد الرحمن بن عبد الله بن جبلة.

(٢) في (ز): البصرة.

(٣) قال في السبع المثاني للآلوسي: والصواب: الطائف. كذلك: كتبته على الصحيحين، وكذا أشار إليه ابن دحية.

(٤) في هذا الموضع بياض في النسخة الخطية، وأثبتناه في (ك): الطائف، وجعلناها بين قوسين لعدم الجزم بذلك.

(٥) أخرجه البخاري (٤٠٩٤) ومسلم (٢٤٥٣).

(٦) في (ز): أبو محمد بن حيبنة أبو محمد بن بن عبد الله عن أبي يزيد عن أبي موسى

(٧) أخرجه ابن حبيبة في أخبار مكة من طريق عبد الله بن المثنى به (٧/١٧٠).

(٨) قال ابن الملقن في مختصر استدراك الذهبي (٢/ ٨٤٣): هذا صحيح، فإنه من أفراد الشيخين على هذا الحديث: «صحيح» من كلام الذهبي، وإنما هو اختصار منه للكلام الحاكم، فإن عادة الحاكم إذا يقدم بقوله بقوله: «فقلت»

جَعْفَرٌ اللَّيْلَةَ فِي مَلَإٍ مِنَ الْمَلَائِكَةِ، وَهُوَ مُخَضَّبُ الْجَنَاحَيْنِ بِالدَّمِ، أَبْيَضُ الْفُؤَادِ»[1].

هَذَا حَدِيثٌ صَحِيحٌ عَلَى شَرْطِ مُسْلِمٍ، وَلَمْ يُخَرِّجَاهُ.

٥٠٠١- حدثني عَلِيُّ بْنُ حَمْشَاذَ الْعَدْلُ، ثَنَا إِسْمَاعِيلُ بْنُ إِسْحَاقَ الْقَاضِي، ثَنَا أَبُو ثَابِتٍ مُحَمَّدُ بْنُ عُبَيْدِ اللهِ[2]، ثَنَا عَبْدُ الْعَزِيزِ بْنُ مُحَمَّدٍ، عَنْ جَعْفَرِ بْنِ مُحَمَّدٍ، عَنْ أَبِيهِ، عَنْ جَابِرٍ رضي الله عنه قَالَ: ضَرَبَ رَسُولُ اللهِ ﷺ لِجَعْفَرِ بْنِ أَبِي طَالِبٍ يَوْمَ بَدْرٍ[3] بِسَهْمِهِ وَأَجْرِهِ[4].

هَذَا حَدِيثٌ صَحِيحٌ عَلَى شَرْطِ مُسْلِمٍ، وَلَمْ يُخَرِّجَاهُ.

٥٠٠٢- أخبرنا عَلِيُّ[5] بْنُ عَبْدِ الرَّحْمَنِ السَّبِيعِيُّ، ثَنَا الْحُسَيْنُ بْنُ الْحَكَمِ[6]، ثَنَا إِسْمَاعِيلُ بْنُ أَبَانٍ، ثَنَا أَبُو أُوَيْسٍ[7]، عَنْ عَبْدِ اللهِ بْنِ عُمَرَ، عَنْ نَافِعٍ، عَنِ ابْنِ عُمَرَ رضي الله عنه قَالَ: كُنَّا بِمُؤْتَةَ مَعَ جَعْفَرِ بْنِ أَبِي طَالِبٍ فَوَجَدْنَاهُ فِي

---

(١) إتحاف المهرة (١٥/ ٥٧٠- ١٩٩١١)، رواه ابن سعد في الطبقات (٤/ ٣٦) عن سليمان بن حرب وأبي النعمان عارم بن الفضل، عن حماد بن زيد عن عبد الله بن المختار مرسلا.

(٢) هو: محمد بن عبيد الله بن محمد بن زيد بن أبي زيد الأموي.

(٣) بين أبي طالب، و«يوم بدر» بياض في (ص).

(٤) إتحاف المهرة (٩/ ١٢٥- ١٠٦٦٨)، وأصله في صحيح البخاري في المغازي (٥/ ١٤٣).

(٥) في (ص): عبد الله بن عبد الله.

(٦) هو: الحسين بن الحكم الحبري الحبري الأسماعيلي، ثقة ورواق.

(٧) هو: عبد الله بن عبد الله بن أبي أويس الأسدي، ثقة.

(٨) إتحاف المهرة (٩/ ١٢٥- ١٠٦٦٨)، وأصله في صحيح البخاري في المغازي (٥/ ١٤٣).

ɓuisn e

٥٠٥٣ - أَخْبَرَنَا أَبُو الْحَسَنِ عَلِيُّ بْنُ مُحَمَّدِ بْنِ عَبْدِ اللَّهِ الْبَيِّعِيُّ بِالْكُوفَةِ، ثنا مُحَمَّدُ بْنُ عَلِيِّ بْنِ خَلَّادٍ الصَّيْرَفِيُّ، ثنا الْحَسَنُ بْنُ بِشْرِ بْنِ سَلْمٍ الْهَمْدَانِيُّ، ثنا سَعْدَانُ بْنُ يَحْيَى(١)، عَنْ عَطَاءٍ، عَنِ ابْنِ عَبَّاسٍ ﷺ قَالَ: بَيْنَمَا رَسُولُ اللَّهِ ﷺ جَالِسٌ وَأَصْحَابُهُ إِذْ سُئِلَ عَنْ شَيْءٍ فَرَيْثَ(٢) بِهِ إِذْ رَدَّ الْكَلَامَ، فَالْتَزَمَ بِهِمْ، قَالَ: فَإِذَا أَسْمَاءُ، هَذَا عَمُّكَ وَابْنُ أَبِي طَالِبٍ مَعَ جَبْرِيلَ ﷺ وَمِيكَائِيلَ عَنْوَا فَسَلَّمُوا عَلَيْكَ، وَلَوْلَى عَلَيْهِمُ السَّلَامُ، وَقَدْ أَمَرَنِ اللَّهُ أَنِي أَصْبِرَ لِلْمُشْرِكِينَ يَوْمَ بَدْرٍ، وَقَدْ قَتَلَ نَجْدَةُ أَوْ أَزْيَدَ، فَقَالَ: أَيْ لَعَمْرُ اللَّهِ لَقَدْ قَتَلْتُ الْمُشْرِكِينَ وَأَصَبْتُ مِنْ مَقَاتِلِهِمْ بِيَدِي الْيُسْرَى فَقُطِعَتْ، فَعُوِّضَنِي اللَّهُ(٣) مِنْ يَدِيَّ خَيْرًا مِنْهَا بِجَنَاحٍ أَطِيرُ بِهِ فِي الْجَنَّةِ حَيْثُ شِئْتُ، وَمَكَانَ رِجْلِي الْيُسْرَى رِجْلًا مِنْ نُورٍ لَهَا سَاقٌ مِنْ نُورٍ، قَالَ: فَقَالَ أَسْمَاءُ: فَهَذَا لِجَعْفَرٍ مَا نَزَلَهُ اللَّهُ مِنَ الْخَيْرِ، قَالَ: ثُمَّ صَمَتَ رَسُولُ اللَّهِ ﷺ الْعَيْرَ، فَأَخَّرَ بِهِ الْقَوْمَ، قَالَ: فَاسْتَبَانَ الْقَوْمُ بَعْدُ قَالُوا: مَا أَخَّرَ بِهِ رَسُولُ اللَّهِ

(١) قال: وقد تقدم (٢٩٣٣) من حديث عبد الله بن محمد بن عبد العزيز عن يحيى بن سلمة.

وسعدان من الرواة يروي السابري ومحمد بن الوليد الزبيدي عنه عن الحسن بن بشر بن سلم الهمداني وقال عنه البخاري: منكر الحديث (التاريخ الكبير ٤/٧٤). وقول ابن الحديد: والبرس من الرواة لم نرصدك وجود أحد فيهم بهذه النسبة من مصادر التراجم. وقول الدمشقي: المطلب بسعدان، فلم لا يعرف له راوية عن عطاء، ولا للحسن بن بشر رواية عنه، وكذا ما يأتي الزعيم مهملاً في السند فيه الصفحة اجتهاداً منه، وقد يخطيء فما في الأصل وهو ذلك وشكر هذا في المستدرك كثيراً.

(٢) في (ك) (ص) و(ق): «فريث».

(٣) في (ص) و(ق): «فريث».

(٤) في (ك): «فعوضه الله من اليدين» والزيادة من (ص) و(ق).

ﷺ، فَسُمِّيَ جَعْفَرٌ الطَّيَّارَ[1].

❁ ❁ ❁

(١) إتحاف المهرة (٧/ ٤٥٠ - ٨١٩٢).

ذِكْرُ مَنَاقِبِ زَيْدِ الْحِبِّ بْنِ حَارِثَةَ بْنِ شَرَاحِيلَ بْنِ عَبْدِ الْعُزَّى حِبِّ رَسُولِ اللهِ ﷺ

أَسَرَتْهُ بَنُو الْقَيْنِ، فَاشْتَرَتْهُ خَدِيجَةُ بِنْتُ خُوَيْلِدٍ بِأَرْبَعمِائَةٍ وَهُمْ قَلَّمَا زَوَّجَهَا رَسُولِ اللهِ ﷺ وَهَبَتْهُ لَهُ.

٥٠٠٤- صَفْوَانُ هُوَ ابْنُ إِدْرِيسَ التَّمِيمِيُّ الْمُصْرِيُّ(١)، يَأْتِي، أَنَا أَبُو الْفَضْلِ أَحْمَدُ(٢) بْنُ عَبْدِ اللهِ بْنِ نَصْرٍ بِمِرْو، أَنَا مُحَمَّدُ بْنُ يَحْيَى، أَنَا أَبُو زَكَرِيَّا يَحْيَى بْنُ أَبِي بَكْرٍ الْعَنْبَرِيُّ، ثَنَا يَزِيدُ بْنُ الْحُسَيْنِ بْنِ أَسْلَمَ بْنِ زَيْدِ بْنِ حَارِثَةَ بْنِ شَرَاحِيلَ بْنِ عَبْدِ الْعُزَّى بْنِ امْرِئِ الْقَيْسِ بْنِ عَامِرِ بْنِ عَبْدِ وُدِّ بْنِ عَوْفِ بْنِ كِنَانَةَ، حَدَّثَنِي جَدِّي زَيْدُ بْنُ أَبِي هِلَالِ بْنِ زَيْدٍ، حَدَّثَنِي أَبِي(٣)، عَنْ جَدِّهِ الْحُسَيْنِ بْنِ أَسْلَمَةَ بْنِ زَيْدٍ، عَنْ أَبِيهِ قَالَ: قَالَ حَارِثَةُ بْنُ شَرَاحِيلَ تَزَوَّجَ امْرَأَةً مِنْ طَيِّئٍ، مِنْ آلِ جَبَلٍ، فَوَلَدَتْ: عَدِيًّا، وَأُسَامَةَ، وَزَيْدًا، وَأُلْفَتَ، وَسُلْمَى، وَهِيَ بِنْتُ حِمْيَرَ جَعَلَتْ لِأَبِيهِمْ، وَأَرَادَ حَرْبًا حَمَلَهُمْ، فَأَتَى عَدِيًّا، فَقَالَ: مَا عِنْدَنَا فَوْرٌ خَيْرٌ، فَانْزِعْ إِلَى أَرْضِ أَخْوَالِ عَبْدِ يَغُوثَ، وَتَحَلَّفَ زَيْدٌ، وَعَدَا(٤) عَلَيْهِ مِنْ بَهْدَمَةَ مِنْ فُرْسَانِ طَيِّئٍ فَأَغَارُوا عَلَى غَنَمِهِ، فَسَبَتْ زَيْدًا فَصَيَّرَهُ إِلَى سُوقِ عُكَاظٍ، فَرَآهُ الشَّيْخُ مِنْ قَوْمِ أَبِيهِ، قَالَ لِخَدِيجَةَ عَمَّتِهِ: هَا خَدِيجَةُ، رَأَيْتُ فِي السُّوقِ

---

(١) هو: أحمد بن الحسين بن علي بن إبراهيم بن الحكم، أبو زرعة الرازي المصري.

(٢) في (و): «حمد». تحريف.

(٣) يعني: أبا هلال، وأسلمة هلال بن زيد بن الحسين بن أسلمة بن زيد. من رجال الطبقة.

(٤) في (س وأو): «فعداه».

فُلَانًا مِنْ صِفَتِهِ كَيْتَ وَكَيْتَ »، يَصِفُ خَلْقَهُ وَأَدَبَهُ وَخِدْمَاتِهِ، أَنْ أَدُلَّ فِي مَثَلٍ لَاشَرْبَةَ فَأَشْرَبَ وَرَقًا مِنْ تَوْلَعَ فَاشْتَرَاهُ مِنْ مَالِهِ، فَقَالَ: هَذَا خَبِيثَةٌ، هِيَ فِي هَذَا الْمَلْعُونِ بِطِبِّ مَنْ نَصِيبِهِ، فَقَالَ: يَا مُحَمَّدُ أَرَى فُلَانًا وَصَبِيبًا، وَأَحْسَبُ أَنَّ نَبِيعَهُ أَوْ تَهَبَهُ، فَقَالَ النَّبِيُّ ﷺ: «مَا فَوَّقْتُكَ، مَا أَرَدْتُ إِلَّا لِأَبْتَلِيَكَ»، فَقَالَ: نَعَمْ، يَا مُحَمَّدُ فَرَبِيهُ وَتَبَنَّاهُ، فَكَانَ يُقَالُ لَهُ: زَيْدُ بْنُ مُحَمَّدٍ، فَجَاءَ رَجُلٌ مِنَ الْحَيِّ، فَنَظَرَ إِلَى زَيْدٍ فَعَرَفَهُ، فَأَتَى زَيْدَ بْنَ حَارِثَةَ، فَقَالَ: لَا، أَنْ زَيْدُ بْنُ مُحَمَّدٍ، فَقَالَ: لَا، بَلْ أَنْتَ زَيْدُ بْنُ حَارِثَةَ مِنْ صُلْبِ أَبِيكَ وَمُعْرَوْتِكَ وَأَخْوَالِكَ، كَيْتَ وَكَيْتَ، قَدْ أَنْعَمَ الْأَبْنَاءُ، وَأَنْقَطَعَ الْأَخْوَالُ فِي سَبِيلِكَ، فَقَالَ زَيْدُ:

أَجِدُّ أَبِي فَرْعِي وَإِنْ قُلْتُ ذَيْنِ ... ...

فَوَاللهِ مَا أَدْرِي وَإِنِّي لَسَائِلٌ
أَغَالَكَ سَهْمٌ الأَرْضِ أَمْ غَالَكَ الْحَبْلُ
فَيَا لَيْتَ شِعْرِي هَلْ لَكَ الشَّعْرُ رَبْعَةٌ
أَمِ الشَّعْرُ مِنْ دُنْيَا رُجُومُكَ فِي يَحَلْ(١)

لَدَى ذِرْوَتِهِ الشَّمْسُ عِنْدَ طُلُوعِهَا
وَيَغْرُبُ فِي ظِلِّ بِرَى وَإِذَا مَا عَمَسَنِي الطِّفْلُ
وَإِنْ عَيْنَ الأَرْوَاحُ هُجْمَتْ(٢) وَثَرْوَ

فَيَا طُولَ أَحْزَانِي عَلَيْهِ وَيَا وَجَلْ
سَأُطِيلُ نَحْرَ الْعِيسِ فِي الأَرْضِ جَاهِدًا
وَلا أَسْأَمُ الظَّوْفَانَ أَوْ تَسْأَمُ الإِبِلْ
فَيَأْبَى أَبِي نَأْبِي عَلَيَّ سَبِيلِي
وَكُلُّ امْرِئٍ فَانٍ وَإِنْ غَرَّهُ الأَمَلْ

فَقَدِمَ جَارِيَةٌ مِنْ قُرَيْشٍ إِلَى مَكَّةَ فِي إِحْرَتِهِ وَأَهْلِ بَيْتِهِ، فَأَتَى النَّبِيَّ ﷺ فِي فِنَاءِ الْكَعْبَةِ فِي ظِلِّ عِزِّ مِنْ أَحْمَرَ، فَبَعَثَ إِلَيْهِ رَسُولُ اللهِ ﷺ فَقَالَ: مَنْ تَطْلُبُ؟ إِلَى زَيْدٍ عَرَفُوهُ وَعَرَفُهُمْ، وَلَمْ يَقُمْ إِلَيْهِمْ إِجْلالاً لِرَسُولِ اللهِ ﷺ، فَقَالُوا لَهُ: يَا زَيْدُ، قُلْ بِيَدِيْهِمْ، فَقَالَ لَهُ النَّبِيُّ ﷺ: «مَنْ هَؤُلاءِ يَا زَيْدُ؟». قَالَ: يَا رَسُولَ اللهِ، هَذَا أَبِي، وَهَذَا عَمِّي، وَهَذَا أَخِي، وَهَؤُلاءِ عُمُومَتِي، فَقَالَ النَّبِيُّ ﷺ: «قُمْ فَسَلِّمْ عَلَيْهِمْ يَا زَيْدُ، فَقَامَ فَسَلَّمَ عَلَيْهِمْ، وَسَلَّمُوا عَلَيْهِ، ثُمَّ قَالَ لَهُ: انْضِ هَمَّنَا يَا زَيْدُ،

---

(١) هذا البيت ساقط من (ك) و(ك١) و(ص).

(٢) في (ك) و(ك١) و(م): «هجين».

فَقَالَ: مَا أُرِيدُ رَسُولِي ﷺ بَدَلًا وَلَا غَيْرَهُ أَحَدًا، فَقَالُوا: يَا مُحَمَّدُ، إِنَّا نُعَظِّمُكَ بِهَذَا الطَّعَامِ بِإِتْيَانِ، فَسَمِّ مَا شِئْتَ، فَإِنَّ خَاطِبُوهُ إِلَيْكَ، فَقَالَ: «أَتَسْأَلُونَ أَنْ تَشْهَدُوا أَنْ لَا إِلَهَ إِلَّا اللهُ، وَأَنِّي خَاتَمُ أَنْبِيَائِهِ وَرُسُلِهِ وَأَرْسَلَهُ مَعَكُمْ»، فَأَبَوْا وَتَذَكَّرُوا وَتَعَلَّمُوا، فَقَالُوا: نَقْبَلُ بِأَنَّا مَا عَرَضْتَ عَلَيْكَ مِنَ الْمَذَاهِبِ»، فَقَالَ لَهُمْ: «فَهَيِّئُوا عَشِيَّةً غَيْرَ هَذِهِ، قَدْ جَعَلْتُ الْأَمْرَ إِلَيْهِ، فَإِنْ شَاءَ فَلْيَشْهَدْ، وَإِنْ شَاءَ فَلْيَدَعْ»[1]، قَالُوا: مَا يَقِي شَرٌّ؟ قَالُوا: يَا زَيْدُ، قَدْ أَذِنَ لَكَ إِلَّا مُحَمَّدٌ فَلْطَلِبْ مِنْكَ، قَالَ: فَهَيَّأَتْ هَيْئَاتٌ مَا أُرِيدُ رَسُولِي ﷺ بَدَلًا، وَلَا أُؤْثِرُ عَلَيْهِ وَبَدَلًا وَلَا رَبَّكَ، فَأَذَارُوهُ وَالْأَصْوَهُ وَاسْتَعْطَفُوهُ وَأَخْبَرُوهُ خَبَرَ مَنْ وَرَائِهِ مِنْ وَجْهِهِمْ فَأَبَى وَخَافَ أَنْ لَا يَسْتَطِيعَ قَالَ خَارِجًا: "أَنَا أَنَا وَأَبِيكَ يَقْضِي، أَنَا أَشْهَدُ أَنْ لَا إِلَهَ إِلَّا اللهُ، وَأَنَّ مُحَمَّدًا عَبْدُهُ وَرَسُولُهُ، وَأَبَى النَّاسُونَ"!

[1] مُسْنَدُ أَحْمَدَ بْنِ حَنْبَلٍ، ٣/٤٦٧، ٤٦٨، ٤٦٩، ٤٧٠، ٤٧١، ٤٧٢، ٤٧٣، ٤٧٤، ٤٧٥، ٤٧٦، ٤٧٧، ٤٧٨، ٤٧٩، ٤٨٠، ٤٨١، ٤٨٢، ٤٨٣، ٤٨٤، ٤٨٥، ٤٨٦، ٤٨٧، ٤٨٨، ٤٨٩، ٤٩٠، ٤٩١، ٤٩٢، ٤٩٣، ٤٩٤، ٤٩٥، ٤٩٦، ٤٩٧، ٤٩٨، ٤٩٩، ٥٠٠، ٥٠١، ٥٠٢، ٥٠٣، ٥٠٤، ٥٠٥، ٥٠٦، ٥٠٧، ٥٠٨، ٥٠٩، ٥١٠، ٥١١، ٥١٢، ٥١٣، ٥١٤، ٥١٥، ٥١٦، ٥١٧، ٥١٨، ٥١٩، ٥٢٠، ٥٢١، ٥٢٢، ٥٢٣، ٥٢٤، ٥٢٥، ٥٢٦، ٥٢٧، ٥٢٨، ٥٢٩، ٥٣٠، ٥٣١، ٥٣٢، ٥٣٣، ٥٣٤، ٥٣٥، ٥٣٦، ٥٣٧، ٥٣٨، ٥٣٩، ٥٤٠، ٥٤١، ٥٤٢، ٥٤٣، ٥٤٤، ٥٤٥، ٥٤٦، ٥٤٧، ٥٤٨، ٥٤٩، ٥٥٠، ٥٥١، ٥٥٢، ٥٥٣، ٥٥٤، ٥٥٥، ٥٥٦، ٥٥٧، ٥٥٨، ٥٥٩، ٥٦٠، ٥٦١، ٥٦٢، ٥٦٣، ٥٦٤، ٥٦٥، ٥٦٦، ٥٦٧، ٥٦٨، ٥٦٩، ٥٧٠، ٥٧١، ٥٧٢، ٥٧٣، ٥٧٤، ٥٧٥، ٥٧٦، ٥٧٧، ٥٧٨، ٥٧٩، ٥٨٠، ٥٨١، ٥٨٢، ٥٨٣، ٥٨٤، ٥٨٥، ٥٨٦، ٥٨٧، ٥٨٨، ٥٨٩، ٥٩٠، ٥٩١، ٥٩٢، ٥٩٣، ٥٩٤، ٥٩٥، ٥٩٦، ٥٩٧، ٥٩٨، ٥٩٩، ٦٠٠، ٦٠١، ٦٠٢، ٦٠٣، ٦٠٤، ٦٠٥، ٦٠٦، ٦٠٧، ٦٠٨، ٦٠٩، ٦١٠، ٦١١، ٦١٢، ٦١٣، ٦١٤، ٦١٥، ٦١٦، ٦١٧، ٦١٨، ٦١٩، ٦٢٠، ٦٢١، ٦٢٢، ٦٢٣، ٦٢٤، ٦٢٥، ٦٢٦، ٦٢٧، ٦٢٨، ٦٢٩، ٦٣٠، ٦٣١، ٦٣٢، ٦٣٣، ٦٣٤، ٦٣٥، ٦٣٦، ٦٣٧، ٦٣٨، ٦٣٩، ٦٤٠، ٦٤١، ٦٤٢، ٦٤٣، ٦٤٤، ٦٤٥، ٦٤٦، ٦٤٧، ٦٤٨، ٦٤٩، ٦٥٠، ٦٥١، ٦٥٢، ٦٥٣، ٦٥٤، ٦٥٥، ٦٥٦، ٦٥٧، ٦٥٨، ٦٥٩، ٦٦٠، ٦٦١، ٦٦٢، ٦٦٣، ٦٦٤، ٦٦٥، ٦٦٦، ٦٦٧، ٦٦٨، ٦٦٩، ٦٧٠، ٦٧١، ٦٧٢، ٦٧٣، ٦٧٤، ٦٧٥، ٦٧٦، ٦٧٧، ٦٧٨، ٦٧٩، ٦٨٠، ٦٨١، ٦٨٢، ٦٨٣، ٦٨٤، ٦٨٥، ٦٨٦، ٦٨٧، ٦٨٨، ٦٨٩، ٦٩٠، ٦٩١، ٦٩٢، ٦٩٣، ٦٩٤، ٦٩٥، ٦٩٦، ٦٩٧، ٦٩٨، ٦٩٩، ٧٠٠، ٧٠١، ٧٠٢، ٧٠٣، ٧٠٤، ٧٠٥، ٧٠٦، ٧٠٧، ٧٠٨، ٧٠٩، ٧١٠، ٧١١، ٧١٢، ٧١٣، ٧١٤، ٧١٥، ٧١٦، ٧١٧، ٧١٨، ٧١٩، ٧٢٠، ٧٢١، ٧٢٢، ٧٢٣، ٧٢٤، ٧٢٥، ٧٢٦، ٧٢٧، ٧٢٨، ٧٢٩، ٧٣٠، ٧٣١، ٧٣٢، ٧٣٣، ٧٣٤، ٧٣٥، ٧٣٦، ٧٣٧، ٧٣٨، ٧٣٩، ٧٤٠، ٧٤١، ٧٤٢، ٧٤٣، ٧٤٤، ٧٤٥، ٧٤٦، ٧٤٧، ٧٤٨، ٧٤٩، ٧٥٠، ٧٥١، ٧٥٢، ٧٥٣، ٧٥٤، ٧٥٥، ٧٥٦، ٧٥٧، ٧٥٨، ٧٥٩، ٧٦٠، ٧٦١، ٧٦٢، ٧٦٣، ٧٦٤، ٧٦٥، ٧٦٦، ٧٦٧، ٧٦٨، ٧٦٩، ٧٧٠، ٧٧١، ٧٧٢، ٧٧٣، ٧٧٤، ٧٧٥، ٧٧٦، ٧٧٧، ٧٧٨، ٧٧٩، ٧٨٠، ٧٨١، ٧٨٢، ٧٨٣، ٧٨٤، ٧٨٥، ٧٨٦، ٧٨٧، ٧٨٨، ٧٨٩، ٧٩٠، ٧٩١، ٧٩٢، ٧٩٣، ٧٩٤، ٧٩٥، ٧٩٦، ٧٩٧، ٧٩٨، ٧٩٩، ٨٠٠، ٨٠١، ٨٠٢، ٨٠٣، ٨٠٤، ٨٠٥، ٨٠٦، ٨٠٧، ٨٠٨، ٨٠٩، ٨١٠، ٨١١، ٨١٢، ٨١٣، ٨١٤، ٨١٥، ٨١٦، ٨١٧، ٨١٨، ٨١٩، ٨٢٠، ٨٢١، ٨٢٢، ٨٢٣، ٨٢٤، ٨٢٥، ٨٢٦، ٨٢٧، ٨٢٨، ٨٢٩، ٨٣٠، ٨٣١، ٨٣٢، ٨٣٣، ٨٣٤، ٨٣٥، ٨٣٦، ٨٣٧، ٨٣٨، ٨٣٩، ٨٤٠، ٨٤١، ٨٤٢، ٨٤٣، ٨٤٤، ٨٤٥، ٨٤٦، ٨٤٧، ٨٤٨، ٨٤٩، ٨٥٠، ٨٥١، ٨٥٢، ٨٥٣، ٨٥٤، ٨٥٥، ٨٥٦، ٨٥٧، ٨٥٨، ٨٥٩، ٨٦٠، ٨٦١، ٨٦٢، ٨٦٣، ٨٦٤، ٨٦٥، ٨٦٦، ٨٦٧، ٨٦٨، ٨٦٩، ٨٧٠، ٨٧١، ٨٧٢، ٨٧٣، ٨٧٤، ٨٧٥، ٨٧٦، ٨٧٧، ٨٧٨، ٨٧٩، ٨٨٠، ٨٨١، ٨٨٢، ٨٨٣، ٨٨٤، ٨٨٥، ٨٨٦، ٨٨٧، ٨٨٨، ٨٨٩، ٨٩٠، ٨٩١، ٨٩٢، ٨٩٣، ٨٩٤، ٨٩٥، ٨٩٦، ٨٩٧، ٨٩٨، ٨٩٩، ٩٠٠، ٩٠١، ٩٠٢، ٩٠٣، ٩٠٤، ٩٠٥، ٩٠٦، ٩٠٧، ٩٠٨، ٩٠٩، ٩١٠، ٩١١، ٩١٢، ٩١٣، ٩١٤، ٩١٥، ٩١٦، ٩١٧، ٩١٨، ٩١٩، ٩٢٠، ٩٢١، ٩٢٢، ٩٢٣، ٩٢٤، ٩٢٥، ٩٢٦، ٩٢٧، ٩٢٨، ٩٢٩، ٩٣٠، ٩٣١، ٩٣٢، ٩٣٣، ٩٣٤، ٩٣٥، ٩٣٦، ٩٣٧، ٩٣٨، ٩٣٩، ٩٤٠، ٩٤١، ٩٤٢، ٩٤٣، ٩٤٤، ٩٤٥، ٩٤٦، ٩٤٧، ٩٤٨، ٩٤٩، ٩٥٠، ٩٥١، ٩٥٢، ٩٥٣، ٩٥٤، ٩٥٥، ٩٥٦، ٩٥٧، ٩٥٨، ٩٥٩، ٩٦٠، ٩٦١، ٩٦٢، ٩٦٣، ٩٦٤، ٩٦٥، ٩٦٦، ٩٦٧، ٩٦٨، ٩٦٩، ٩٧٠، ٩٧١، ٩٧٢، ٩٧٣، ٩٧٤، ٩٧٥، ٩٧٦، ٩٧٧، ٩٧٨، ٩٧٩، ٩٨٠، ٩٨١، ٩٨٢، ٩٨٣، ٩٨٤، ٩٨٥، ٩٨٦، ٩٨٧، ٩٨٨، ٩٨٩، ٩٩٠، ٩٩١، ٩٩٢، ٩٩٣، ٩٩٤، ٩٩٥، ٩٩٦، ٩٩٧، ٩٩٨، ٩٩٩، ١٠٠٠.

٥٠٥٠٦- صحيح عَلِيُّ بْنُ حَمْشَادَ الْعَدْلُ، ثنا أَحْمَدُ بْنُ بِشْرٍ الْمَرْثَدِيُّ، ثنا عَبْدُ اللَّهِ بْنُ عَبْدِ الْوَهَّابِ الْحَجَبِيُّ، ثنا عَلِيُّ بْنُ مُسْهِرٍ، عَنْ إِسْمَاعِيلَ بْنِ أَبِي خَالِدٍ، عَنْ أَبِي عَمْرٍو الشَّيْبَانِيِّ، حَدَّثَنِي حَنْظَلَةُ بْنُ حَارِثَةَ أَخُو^(١) زَيْدٍ بْنِ حَارِثَةَ، قَالَ: أَتَيْتُ النَّبِيَّ ﷺ فَقُلْتُ: يَا رَسُولَ اللَّهِ، ابْعَثْ مَعِي أَخِي زَيْدًا، فَقَالَ: «هُوَ ذَا هُوَ»^(٢)، إِنْ أَرَادَ لَمْ أَمْنَعْهُ، فَقَالَ زَيْدٌ: لَا، وَاللَّهِ لَا أَخْتَارُ عَلَيْكَ أَحَدًا، قَالَ جَنَابَةُ: فَقُلْتُ: إِنْ رَأَيْتَ أَنْ تَسِمَ أَفْضَلَ مِنْ أَبِي.

صحيح الإسناد، ولم يُخرِّجوه، وهو شاهد للحديث الماضي.

٥٠٥٠٧- صحيح أَحْمَدُ بْنُ سَلْمَانَ، ثنا عَبْدُ اللَّهِ بْنُ عَبْدِ الْوَهَّابِ، ثنا عَبْدُ اللَّهِ بْنُ بَكْرٍ، عَنِ ابْنِ إِسْحَاقَ، قَالَ: فَحَدَّثَنِي شَيْخٌ مِنْ بَنِي سُلَيْمٍ^(٣) يُقَالُ لَهُ: عَبْدُ اللَّهِ بْنُ حَارِثَةَ بْنِ شَرَاحِيلَ الْكَلْبِيُّ مِنْ بَلِيٍّ، رَسُولُ اللَّهِ ﷺ

٥٠٥٠٨- صحيح أَبُو بَكْرٍ مُحَمَّدُ بْنُ أَحْمَدَ بْنِ الْمُقْرِئُ، ثنا أَبُو خَلِيفَةَ، ثنا أَبُو الْوَلِيدِ، ثنا شُعْبَةُ، عَنْ عَبْدِ الْمَلِكِ بْنِ مَيْسَرَةَ، عَنْ هِلَالِ بْنِ يَسَافٍ، عَنْ رَجُلٍ مِنْ أَصْحَابِ النَّبِيِّ ﷺ، قَالَ: أَتَيْتُ النَّبِيَّ ﷺ فَقُلْتُ: يَا رَسُولَ اللَّهِ، أَدْعُ اللَّهَ لِي بِالْمَغْفِرَةِ، فَقَالَ: «اللَّهُمَّ اغْفِرْ لَهُ، اللَّهُمَّ اغْفِرْ لَهُ، اللَّهُمَّ اغْفِرْ لَهُ»

٥٠٥٠٩- صحيح أَبُو مُحَمَّدٍ الْخَرَزِيُّ، ثنا مُحَمَّدُ بْنُ عُثْمَانَ بْنِ أَبِي شَيْبَةَ، ثنا

---

(١) في (ل): (وأخو)، والتصحيح من عبد الله، وهلال، وهو أخير للسار الزبيري.

(٢) في (ل): (وأمي وأبوك) بأمي وأبي.

(٣) ثبوت اسم شيخ سرية بني أبي سليم (ل) وأبي (وأمي).

(٤) إتحاف الخيرة (٤/٢٧٠-٢٧٢).

(٥) إتحاف الخيرة (٤/٢٧٢-٢٧٣).

(٦) هذا حديث بن محمد بن عبد الله بن حسنة، يروي عن أبي خلاصة محمد بن عمرو بن عطاء الحراني.

(٧) إتحاف الخيرة (٤/٢٧٣-٢٧٤).

الْعَلَاءُ بْنُ عَمْرٍو الْحَنَفِيُّ، ثَنَا سَعِيدُ بْنُ مَسْلَمَةَ، عَنْ يَحْيَى بْنِ سَعِيدٍ، سَمِعْتُ عَمْرَةَ[1] بِنْتَ عَبْدِ الرَّحْمَنِ تَقُولُ: سَمِعْتُ عَائِشَةَ ﵂ تَقُولُ: لَمَّا قُتِلَ زَيْدُ بْنُ حَارِثَةَ، وَجَعْفَرُ بْنُ أَبِي طَالِبٍ، وَعَبْدُ اللهِ بْنُ رَوَاحَةَ جَلَسَ رَسُولُ اللهِ ﷺ يَبْكِيهِمْ، وَيُعْرَفُ فِيهِ الْحُزْنُ[2].

٥٠١٠- **حدثنا** أَبُو الْعَبَّاسِ مُحَمَّدُ بْنُ يَعْقُوبَ، ثَنَا أَحْمَدُ بْنُ عَبْدِ الْجَبَّارِ، ثَنَا يُونُسُ بْنُ بُكَيْرٍ، عَنِ ابْنِ إِسْحَاقَ، عَنْ مُحَمَّدِ بْنِ جَعْفَرِ بْنِ الزُّبَيْرِ، عَنْ عُرْوَةَ ﵁ قَالَ: بَعَثَ رَسُولُ اللهِ ﷺ بَعْثَهُ إِلَى مُؤْتَةَ، فَقَاتَلَ زَيْدُ بْنُ حَارِثَةَ بِرَايَةِ رَسُولِ اللهِ ﷺ فِي جُمَادَى الْأُولَى، سَنَةَ ثَمَانٍ حَتَّى شَاطَ فِي رِمَاحِ الْقَوْمِ، ثُمَّ أَخَذَهَا جَعْفَرُ بْنُ أَبِي طَالِبٍ[3].

٥٠١١- **أخبرنا** أَبُو الطَّيِّبِ مُحَمَّدُ بْنُ [عَلِيٍّ] الزَّاهِدُ[4]، ثَنَا سَهْلُ بْنُ عَمَّارٍ

---

(١) في (ص) و(ك): «عمرة» مصحف.

(٢) إتحاف المهرة (١٧/ ٧٦٤-٢٣١٩٣) وقد أخرجه البخاري ومسلم من حديث يحيى بن سعيد الأنصاري به مطولا، وانظر حديث رقم (٤٣٩٥) عن عمرو

(٣) إسناده ضعيف، وكذا سيأتي في حديث رقم (٤٣٤) عن سهل بن عمار العتكي النيسابوري.

(٤) يعني: عبد الله أبو محمد مولى مصعب بن الزبير، يقال اسم أبيه يسار.

Bulsn a

فِي جَيْشٍ إِلَّا أَمَّرَهُ، وَلَوْ بَقِيَ بَعْدَهُ لَاسْتَخْلَفَهُ. [٢]

وَسَمَّاهُ أُسَامَةَ. [٣] وَلَمْ يُوَلِّهِ أَحَدٌ.

٥٠١٢- **حدثنا** عَلِيُّ بْنُ مَيْمُونٍ، أَنَا إِبْرَاهِيمُ بْنُ أَبِي طَالُوتَ، أَنَا ابْنُ أَبِي عُمَرَ، أَنَا سُفْيَانُ، عَنْ إِسْمَاعِيلَ، عَنْ أَبِي عَمَّارٍ، عَنْ قَيْسِ بْنِ أَبِي حَازِمٍ قَالَ: قَالَ رَسُولُ اللهِ ﷺ: «**لَا تَقُومُوا عَلَى عُمَّالِ عُثْمَانَ**»، يَعْنِي ابْنَ عَفَّانَ. [٤]

٥٠١٣- **قال** إِسْمَاعِيلُ: وَسَمِعْتُ الشَّعْبِيَّ يَقُولُ: مَا بَعَثَ رَسُولُ اللهِ ﷺ بَعْثًا فَوَجَّهَ وَجْهَهُ إِلَّا وَجَّهَ زَيْدَ بْنَ حَارِثَةَ إِلَّا وَجَّهَهُ. [٥]

٥٠١٤- **حدثنا** مُحَمَّدُ بْنُ أَحْمَدَ بْنِ عَطَّاءٍ، أَنَا الْحَسَنُ، أَنَا الْحُسَيْنُ بْنُ الْفَرَجِ، أَنَا مُحَمَّدُ بْنُ عُمَرَ، حَدَّثَنِي عَبْدُ اللهِ بْنُ يَحْيَى [٦]، عَنْ أَبِي الْحُوَيْرِثِ، عَنْ مُحَمَّدِ بْنِ جُبَيْرِ بْنِ مُطْعِمٍ، عَنْ أَبِيهِ قَالَ: قَالَ رَسُولُ اللهِ ﷺ: «**خَيْرُ أُمَرَائِي الشُّرَاةُ زَيْدُ بْنُ حَارِثَةَ، أَسْلَمُهُمْ بِالشِّيَةِ، وَأَفْضَلُهُمْ فِي الرَّمِيَّةِ**».

---

(١) قال ابن حجر: وهو بعد إذا استخلفه، وأمره في الصلاة في أثناء أي أنها في حياته. وقوله: ولي بعده لاستخلفه!

(٢) إتحاف المهرة (٧/١٧٩-٧٠٨٨).

(٣) قال النسفي في الشافعيات: فعلل قال الحاكم في تاريخه كذاب، وهذا يصحح له. قلت: ولعل الذي؟

(٤) إتحاف المهرة (٨/١٣٢-٢٤٥٥١).

(٥) هذا من بحور الرواية في أحاد من أفراد ثم ترجمة، وقد ذكره العراقي في ترجمة شيخ ابن الجوزي، فعند ابن الجوزي من حديثه في الموضوعات، وتكرر، ورواية الواقدي عنه في الوفاء.

(٦) إتحاف المهرة (٨/٢٤٥-٢٤٥٣)، وقال الذهبي في التلخيص: الظاهر: أن سنده الواقدي.

٥١٥- حَدَّثَنَا أَبُو الْعَبَّاسِ مُحَمَّدُ بْنُ يَعْقُوبَ -مِنْ أَصْلِ كِتَابِهِ- ثَنَا الْحَسَنُ بْنُ عَلِيِّ بْنِ عَفَّانَ، ثَنَا أَبُو أُسَامَةَ، ثَنَا مُحَمَّدُ بْنُ عَمْرٍو، عَنْ أَبِي سَلَمَةَ وَيَحْيَى بْنِ عَبْدِ الرَّحْمَنِ بْنِ حَاطِبٍ، عَنْ أُسَامَةَ بْنِ زَيْدٍ، عَنْ زَيْدِ بْنِ حَارِثَةَ ﷺ قَالَ: خَرَجَ رَسُولُ اللهِ ﷺ وَهُوَ مُرْدِفِي إِلَى نَصٍّ مِنَ الأَنْصَابِ، فَنَاجَاهُ لَهُ شَأْنٌ، وَنَاجَيْتُهُ فِي الشُّورِ حَتَّى إِذَا انْجَبَتِ اسْتَخْرَجْتُهَا، فَجَعَلْتُهَا فِي سُرَّتِهِ، ثُمَّ أَقْبَلَ رَسُولُ اللهِ ﷺ يَسِيرُ وَهُوَ مُرْدِفِي فِي أَيَّامِ الْحَرِّ مِنْ أَيَّامِ مَكَّةَ، حَتَّى إِذَا كُنَّا بِأَعْلَى الْوَادِي الَّذِي فِيهِ زَيْدُ بْنُ عَمْرِو بْنِ نُفَيْلٍ، فَحَيَا أَحَدُهُمَا الآخَرَ بِتَحِيَّةِ الْجَاهِلِيَّةِ، فَقَالَ لَهُ رَسُولُ اللهِ ﷺ: «هَذَا فِي أُخْرَى فَوْقَكَ قَدْ قُبِضَتْ»[1]؟!، قَالَ: أَمَا وَهُوَ إِلَيْكَ مِنِّي؟! "لَعَنَ اللهُ نِسَاءً كَانَتْ مِنْ إِلْفِهِنَّ، وَتَحْيِي أَرْوَاحُهُمْ عَلَى شَقَاءٍ» قَالَ: فَحَرَّمْتُ الْبَانَ هَذَا الْبَانَ حَتَّى قُبِضَتْ عَلَى أَحْبَارٍ

using a

خَرَجْتُ لَهُ، فَقَالَ: إِنْ قُلْتُ(١) مِنْ رَأْيِكَ فِي صَلَاتِكَ، إِنَّكَ تُقَاتِلُ عَنْ دِينِ هَذَا الرَّجُلِ وَدِينُ هَؤُلَاءِ، وَلَقَدْ خَرَجَ فِي أَرْجَائِكَ نَبِيٌّ - أَوْ: عَلَى أَرْجَائِكَ - يَدْعُو إِلَيْهِ، أَوْ: خَرَجَ إِلَيْهِ، صَدَّقْتُهُ، وَنَبِيٌّ بِمَكَّةَ، وَهُوَ أَصْلُ شَيْءٍ بَعْدُ، فَأَنَاخَ رَجُلٌ مِنَّا - يُقَالُ لَهُ: الْبَحِيرُ - ثُمَّ نَخَسَهُ، ثُمَّ قُمْتُ إِلَيْهِ فَضَرَبْتُ عُنُقَهُ، ثُمَّ كَانَ فِيهَا الشَّرَفُ، فَقَالَ: مَا هَذَا؟، فَقُلْتُ: هَذِهِ شَاةٌ تَبْتَغِيهَا بِأَطْيَبِ كَلَا وَمَاءٍ، فَقَالَ: إِنِّي لَا أَكُلُّ مَا قُتِحَ لِغَيْرِ اللهِ، وَكَانَ صَنَمًا مِنْ أَصْنَامِ يُقَالُ لَهُ: إِسَافٌ وَنَائِلَةُ، يَنْتَحِرُ بِهَا(٢) الْمُشْرِكُونَ إِذَا طَافُوا، فَطَافَ رَسُولُ اللهِ ﷺ وَطُفْتُ مَعَهُ، فَلَمَّا مَرَرْتُ بِصَنَمٍ مِنْهُمَا، قَالَ: هَذَا إِسَافٌ، لَا تَمَسَّهُ، قَالَ زَيْدٌ: فَقُلْتُ، فِي نَفْسِي: لَأَمَسَّنَّهُ حَتَّى أَنْظُرَ مَا يَقُولُ، فَتَمَسَّحْتُ، فَقَالَ رَسُولُ اللهِ ﷺ: أَلَمْ أَقُلْ لَكَ؟، قَالَ: فَرَأَيْتُ الرَّسُولَ اللهِ ﷺ وَأَرَادَ عَلَيْهِ الْحَجَابَ، ثُمَّ اسْتَلَمْتُ(٣) صَنَمًا: حَتَّى أَكْرَمَهُ بِهَا بِالَّذِي أَكْرَمَهُ، وَأَرَادَ عَلَيْهِ الْحَجَابَ، وَمَاتَ زَيْدُ بْنُ عَمْرِو بْنِ نُفَيْلٍ قَبْلَ أَنْ يُبْعَثَ، فَقَالَ رَسُولُ اللهِ ﷺ: «تَأْتِي يَوْمَ الْقِيَامَةِ أُمَّةً وَحْدَهُ»(٤).

صَحِيحٌ عَلَى شَرْطِ مُسْلِمٍ، وَلَمْ يُخَرِّجَاهُ، وَمَنْ تَأَمَّلَ هَذَا الْحَدِيثَ عَرَفَ كَمَالَ أَدَبِهِ وَتَقَدُّمَهُ فِي الْإِسْلَامِ قَبْلَ الدَّعْوَةِ.

---

(١) قوله: «قلت» ساقط من (ك).

(٢) في (ر): «به».

(٣) في (ر) وأحد: «تمسح».

(٤) في (ك): «جاء في رواية أخرى: «حسبته» وكأنه فيها الشك».

وفي (ر): «ثم ذكر أنه ذكر ذلك لأبي بكر، فقال الكتاب: هو أعلى حسنه».

في (ق): «لأبي أكرمه غير مرجوة» وفي (د وأحد).

(٥) إسناده لهم ضعيف جدًا (٥٠٦-١٠٠٦).

٥٠١٦- حدثنا جَعْفَرُ بْنُ مُحَمَّدِ بْنِ نُصَيْرٍ إِمْلَاءً، ثَنَا عَلِيُّ بْنُ سَعِيدِ بْنِ بَشِيرٍ الرَّازِيُّ بِمِصْرَ، ثَنَا إِسْمَاعِيلُ بْنُ عُبَيْدِ بْنِ أَبِي كَرِيمَةَ الْحَرَّانِيُّ[1]، ثَنَا مُحَمَّدُ بْنُ سَلَمَةَ، ثَنَا مُحَمَّدُ بْنُ إِسْحَاقَ، عَنْ يَزِيدَ[2] بْنِ عَبْدِ اللهِ بْنِ قُسَيْطٍ، عَنْ مُحَمَّدِ بْنِ أُسَامَةَ بْنِ زَيْدٍ، عَنْ أَبِيهِ أُسَامَةَ بْنِ زَيْدٍ قَالَ: اجْتَمَعَ جَعْفَرٌ وَعَلِيٌّ وَزَيْدُ بْنُ حَارِثَةَ، فَقَالَ جَعْفَرٌ: أَنَا أَحَبُّكُمْ إِلَى رَسُولِ اللهِ ﷺ، وَقَالَ عَلِيٌّ: أَنَا أَحَبُّكُمْ إِلَى رَسُولِ اللهِ ﷺ، وَقَالَ زَيْدٌ: أَنَا أَحَبُّكُمْ إِلَى رَسُولِ اللهِ ﷺ. قَالَ: فَانْطَلِقُوا بِنَا إِلَى رَسُولِ اللهِ ﷺ، قَالَ: فَخَرَجْتُ ثُمَّ رَجَعْتُ، فَقُلْتُ: هَذَا جَعْفَرٌ، وَعَلِيٌّ، وَزَيْدُ بْنُ حَارِثَةَ يَسْتَأْذِنُونَ، فَقَالَ رَسُولُ اللهِ ﷺ: «ائْذَنْ لَهُمْ»، فَدَخَلُوا، فَقَالُوا: يَا رَسُولَ اللهِ، جِئْنَاكَ[3] نَسْأَلُكَ مَنْ أَحَبُّ النَّاسِ إِلَيْكَ؟ قَالَ: «فَاطِمَةُ»، قَالُوا: نَسْأَلُكَ عَنِ الرِّجَالِ، قَالَ: «أَمَّا أَنْتَ يَا جَعْفَرُ، فَيُشْبِهُ خَلْقَكَ خَلْقِي، وَيُشْبِهُ خُلُقَكَ خُلُقِي، وَأَنْتَ إِلَيَّ وَمِنْ شَجَرَتِي، وَأَمَّا أَنْتَ يَا عَلِيُّ فَأَخِي

Bu ise

(١) يعني: أنا أحمد إسماعيل بن عبيد بن عبد الله بن أبي كريمة الأموي مولاهم الحراني.
(٢) في (ص): «يزيد بن عبد الله بن قسيط».
(٣) في (ص): «جئناك».
(٤) في (ص) و(ق): «صحيح الإسناد».
(٥) هو: محمد بن محمد بن عبد الله بن حمزة بن جميل التاجر البغدادي.

مُحَمَّدُ بْنُ صَالِحٍ، ثَنَا أَبِي مُحَمَّدُ بْنُ صَالِحٍ، ثَنَا ابْنُ لَهِيعَةَ، عَنْ عُقَيْلٍ، أَنَّ ابْنَ شِهَابٍ حَدَّثَهُ، عَنْ عُرْوَةَ، عَنْ أُسَامَةَ بْنِ زَيْدٍ بْنِ حَارِثَةَ: عَنْ رَسُولِ اللَّهِ ﷺ، أَنَّهُ أَتَاهُ فِي الْإِبِلِ مَا أُوحِيَ إِلَيْهِ، فَأَدَّاهُ الْوُضُوءَ وَالصَّلَاةَ، وَعَلَّمَهُ الْإِسْلَامَ.

٥٠١٨ - **صحيح** أَبُو الْعَبَّاسِ مُحَمَّدُ بْنُ يَعْقُوبَ، ثَنَا أَحْمَدُ بْنُ عَبْدِ الْجَبَّارِ، ثَنَا يُونُسُ بْنُ بُكَيْرٍ، عَنِ ابْنِ إِسْحَاقَ، حَدَّثَنِي عَبْدُ اللَّهِ بْنُ أَبِي بَكْرِ بْنِ حَزْمٍ وَصَالِحُ بْنُ أَبِي أُسَامَةَ بْنِ سَهْلٍ، عَنْ أَبِيهِ قَالَا: لَمَّا قَرَأَ رَسُولُ اللَّهِ ﷺ سُورَةَ بَرَاءَةَ بَعَثَ بِتَبُوكَ إِلَى أَهْلِ قُدَيْدٍ(١) عَلِيًّا، فَأَخَذَ عَلِيٌّ الطَّرِيقَ الَّتِي عَلَى السَّاحِلِ(٢)، وَبَعَثَ عَلَى إِثْرِهِ ابْنَ زِرْعَاءَ وَالِيًا عَلَى أَهْلِ الْعَالِيَةِ يُشَرْشِرُهُمْ بِفَتْحِ اللَّهِ عَلَى نَبِيِّهِ ﷺ، فَوَافَقَ رَبِيعُ بْنُ حَارِثَةَ ابْنَةً أُسَامَةَ حِينَ سَرَّحَ عَلَى رَبِيعٍ بِنْتَهُ بِنْتَ رَسُولِ اللَّهِ ﷺ

---

(١) كذا في النسخة الخطية، والحديث غير موجود في التلخيص، وفي الإتحاف: «من أهلها» من زيد، ومن أبيه!.

(٢) كذا في جميع النسخ من زيد إلى زيد بإعادة اللفظ، وقد رواه الطبراني في الأوائل (٣٠٣) عن يحيى بن عثمان بن صالح عن أبيه به فقال: «عن أسامة بن زيد عن أبيه زيد بن حارثة قال: أول ما عثر حبريل النبي ﷺ الوضوء فلما فرغ أخذ بيد محمد فأسبغ وضوءه به ثم مضا، وهذا أصح وفيه من حديث ابن لهيعة، وفيه سند زيد بن حارثة، وكذا أخرجه أحمد (٢٥٣٩) والنسائي (١/ ٧٥) وهو ضعيف من طرق من لهيعة، وخالفه ابن لهيعة رشدين بن سعد فرواه عن عقيل وقرة عن الزهري به فجعله من مسند أسامة، أخرجه الطبراني (رقم ١٨٦).

(٣) إسناده ضعيف، وانظر (٤٨١٩-٤٨٢٠) وأسامة بن زيد من مسند زيد.

(٤) في (ب): «ثنا» بدل «عن» وهو خطأ.

(٥) في (ب): «ابن أبي بكر».

(٦) في (ب): «أبي أمامة بن سهل».

(٧) في التلخيص: «السالة».

فَقِيلَ لَهُ: ذَاكَ أَبُوكَ حِينَ قَدِمَ، قَالَ أُسَامَةُ: فَجِئْتُ وَهُوَ[1] وَاقِفٌ لِلنَّاسِ، يَقُولُ: قُتِلَ عُتْبَةُ بْنُ رَبِيعَةَ، وَشَيْبَةُ بْنُ رَبِيعَةَ، وَأَبُو جَهْلِ بْنُ هِشَامٍ، وَنَبِيهٌ، وَمُنَبِّهٌ، وَأُمَيَّةُ بْنُ خَلَفٍ، فَقُلْتُ: يَا أَبَتِ، أَحَقٌّ؟ قَالَ: نَعَمْ، وَاللهِ يَا بُنَيَّ[2].

صَحِيحٌ عَلَى شَرْطِ مُسْلِمٍ، وَلَمْ يُخَرِّجَاهُ.

٥٠١٩- أَخْبَرَنِي عَبْدُ اللهِ بْنُ مُحَمَّدِ بْنِ زِيَادٍ[3]، ثَنَا مُحَمَّدُ بْنُ إِسْحَاقَ الْإِمَامُ، ثَنَا أَحْمَدُ بْنُ عُثْمَانَ بْنِ حَكِيمٍ الْأَوْدِيُّ، ثَنَا شُرَيْحُ بْنُ مَسْلَمَةَ، ثَنَا إِبْرَاهِيمُ بْنُ يُوسُفَ، عَنْ أَبِيهِ، عَنْ أَبِي إِسْحَاقَ، عَنْ جَبَلَةَ بْنِ حَارِثَةَ أَخِي زَيْدٍ قَالَ: كَانَ رَسُولُ اللهِ ﷺ إِذَا لَمْ يَغْزُ لَمْ يُعْطِ سِلَاحَهُ إِلَّا عَلِيًّا، أَوْ زَيْدًا رضي الله عنهما[4].

صَحِيحٌ عَلَى شَرْطِ الْبُخَارِيِّ، وَلَمْ يُخَرِّجَاهُ.

٥٠٢٠- أَخْبَرَنِي أَبُو الْحُسَيْنِ مُحَمَّدُ بْنُ أَحْمَدَ الْقَنْطَرِيُّ[5] بِبَغْدَادَ، ثَنَا أَبُو

مَعَ رَسُولِ اللهِ ﷺ سَبْعَ غَزَوَاتٍ، وَمَعَ زَيْدِ بْنِ حَارِثَةَ تِسْعَ[6] غَزَوَاتٍ، يُؤَمِّرُهُ رَسُولُ اللهِ ﷺ عَلَيْنَا[7].

---

(١) في (و): «وقد».

(٢) إتحاف المهرة (١/٣١٧-١٩٣) أورده في مسند أبي أمامة عن أبيه أنه مرسل عن أبي أمامة أسعد بن سهل بن حنيف وعبد الله بن أبي بكر بن حزم.

(٣) هو أبو محمد الأسدي الأموي، ثقة، ثبت، حافظ، مسند، مشهور.

(٤) إتحاف المهرة (٥/٦٠٠٠-٦٠٠١).

(٥) هو أبو محمد بن أبي بكر الأموي، ثقة، ثبت، حافظ، مسند، مشهور.

(٦) في التلخيص: «سبع».

(٧) إتحاف المهرة (٥/٥٩٣-٦٠٠٠).

Bulsn e

صَحِيحٌ عَلَى شَرْطِ الشَّيْخَيْنِ.

٥٥٢٤- حَدَّثَنَا أَحْمَدُ بْنُ سَهْلٍ بِبُخَارَى، ثَنَا سَهْلُ بْنُ الْمُتَوَكِّلِ،(١) ثَنَا حَامِدُ بْنُ يَحْيَى الْبَلْخِيُّ، ثَنَا سُفْيَانُ بْنُ عُيَيْنَةَ، عَنْ إِسْمَاعِيلَ بْنِ أَبِي خَالِدٍ، عَنِ الشَّعْبِيِّ، عَنْ مَسْرُوقٍ، عَنْ عَائِشَةَ قَالَتْ: مَا بَعَثَ النَّبِيُّ ﷺ بَعْدَ مَا نَزَلَ عَلَيْهِ سُورَةَ النِّسَاءِ(٢) إِلَّا وَهُوَ عِنْدَهُ.

صَحِيحٌ عَلَى شَرْطِ الشَّيْخَيْنِ، وَلَمْ يُخَرِّجَاهُ.

٥٥٢٥- أَخْبَرَنَا أَبُو بَكْرٍ بْنُ أَبِي دَارِمٍ الْحَافِظُ بِالْكُوفَةِ، ثَنَا أَحْمَدُ بْنُ مُوسَى بْنِ إِسْحَاقَ التَّيْمِيُّ بِالْكُوفَةِ،(٣) ثَنَا الْحُسَيْنُ بْنُ مُحَمَّدٍ الْحَرِيرِيُّ، ثَنَا إِبْرَاهِيمُ بْنُ يُوسُفَ بْنِ أَبِي إِسْحَاقَ السَّبِيعِيُّ، عَنْ أَبِيهِ، عَنْ أَبِي إِسْحَاقَ، عَنْ جَبَلَةَ بْنِ عَارِمَةَ أَبِي زَيْدٍ بْنِ عَارِمَةَ قَالَ: أَهْدَى زَيْدٌ لِلنَّبِيِّ ﷺ خَتْمًا، فَأَخَذَ أَعْشَاهُمْ، وَأَعْطَى زَيْدًا الْأَخَرَ.(٤)

صَحِيحٌ عَلَى شَرْطِ الشَّيْخَيْنِ،(٥) وَلَمْ يُخَرِّجَاهُ.

---

(١) قال الذهبي في المقتنى: «قلت: هو في البخاري في الثلاثيات». وقلت: اقتصر ابن رجب على ذكر بُرْدِه، فقال: «قال: أخرجه البخاري» (٤/ ١٤١) من أبي عاصم، به. وقوله: «وضع ابن عارمة له يوم وفاته» يعني: بعد وفاته، وأخرجه هو وسفلو (٢/ ٢٠٧) من طريق حاتم بن إسماعيل، وقاله البخاري من حديث عمر بن حفص بن غياث عن أبيه، كلاهما عن إبراهيم بن أبي إسحاق، به. وانظر علة أسامة، يعني بن زيد، والله ولي التوفيق.

(٢) هو سهل بن المتوكل بن حبر أو عصبة البخاري.

(٣) [انظر إسناده]: (٢٣٧٧٥-٥٥٠٠).

(٤) [انظر إسناده]: (٢٣٧٧٥-٥٥٠٠) وهو أبو جعفر الحمار.

(٥) [انظر إسناده]: (٤٦٧٤-٥٥٢٣).

ذِكْرُ مَنَاقِبِ بِشْرِ بْنِ الْبَرَاءِ بْنِ مَعْرُورٍ ﷺ

٥٠٢٣- **حدثنا** أَبُو الْعَبَّاسِ مُحَمَّدُ بْنُ يَعْقُوبَ، ثنا أَحْمَدُ بْنُ عَبْدِ الْجَبَّارِ، ثنا يُونُسُ بْنُ بُكَيْرٍ، عَنِ ابْنِ إِسْحَاقَ فِي تَسْمِيَةِ مَنْ شَهِدَ بَدْرًا مِنْ بَنِي سَلِمَةَ، ثُمَّ مِنْ بَنِي عَدِيِّ بْنِ غَنْمِ بْنِ سَلِمَةَ: بِشْرُ بْنُ الْبَرَاءِ بْنِ مَعْرُورِ بْنِ صَخْرِ بْنِ خَنْسَاءَ[1].

٥٠٢٤- **حدثنا** أَبُو الْعَبَّاسِ مُحَمَّدُ بْنُ يَعْقُوبَ، ثنا مُحَمَّدُ[2] بْنُ إِسْحَاقَ الصَّغَانِيُّ، ثنا مُحَمَّدُ بْنُ يَحْيَى[3].

وَأَخْبَرَنَا أَبُو الطَّيِّبِ مُحَمَّدُ بْنُ عَلِيٍّ الْوَرَّاقُ[4]، وَأَبُو عَامِرٍ وَأَحْمَدُ بْنُ مُحَمَّدٍ[5] بْنِ شُعَيْبٍ الْفَقِيهُ، قَالُوا: ثنا سَهْلُ بْنُ عَمَّارٍ الْعَتَكِيُّ، ثنا مُحَمَّدُ[6] بْنُ

Using

بِمَنْ، لَمْ يَحْمِلْ بْنَ عَمْرٍو مِنْ عَلْقَمَةَ، عَنْ أَبِي سَلَمَةَ، عَنْ أَبِي هُرَيْرَةَ ﷺ، قَالَ: قَالَ رَسُولُ اللهِ ﷺ: «لَا يَحِلُّ لِامْرَأَةٍ تُؤْمِنُ بِاللهِ وَالْيَوْمِ الْآخِرِ أَنْ تُسَافِرَ مَسِيرَةَ يَوْمٍ وَلَيْلَةٍ، إِلَّا وَمَعَهَا أَبُوهَا، أَوِ ابْنُهَا، أَوْ زَوْجُهَا، أَوْ أَخُوهَا، أَوْ ذُو مَحْرَمٍ مِنْهَا».

صَحِيحٌ عَلَى شَرْطِ مُسْلِمٍ. وَلَمْ يُخَرِّجُوهُ.

٥٠٢٥ - أَخْبَرَنَا أَحْمَدُ بْنُ جَعْفَرٍ، ثنا عَبْدُ اللهِ بْنُ أَحْمَدَ بْنِ حَنْبَلٍ، حَدَّثَنِي أَبِي، ثنا إِبْرَاهِيمُ بْنُ خَالِدٍ، ثنا زَيْدٌ، عَنْ مُحَمَّدِ بْنِ عَمْرٍو، عَنِ الْأَعْرَجِ، عَنْ عَبْدِ الرَّحْمَنِ بْنِ عَبْدِ اللهِ بْنِ كَعْبِ بْنِ مَالِكٍ، يَعْنِي أَبَا كَعْبٍ، عَنْ أَبِيهِ ﷺ مِثْلَهُ.

- محمد بن يحيى الذهلي الذي توفي سنة ٢٥٨، كما أن صاحبنا أيضا مات مقتولا بالكذب، والله المستعان.

(١) في (ز): «أوس».

(٢) إسناده ضعيف؛ محمد بن عمرو بن علقمة، وبسببه ضعف علي شرط مسلم أيضا في الباب.

(٣) أخرجه مسلم (١٣٣٩/٤٢٧) من حديث سفيان بن عيينة وأبي ضمرة وعبد الله بن عمر به.

(٤) قال ابن حجر في الإتحاف: «قلت: له شاهد صحيح من حديث أبي الدرداء عند الحاكم».

(٥) أخرجه في جلائ من عبد الصمد الطيالسي، وعزاه ابن حجر في الإتحاف لابن أبي شيبة، وأبي يعلى، والطبراني، وابن أبي الدنيا، وابن عساكر.

(٦) كذا، ورواه أبو داود (١٣٨/٥) عن الإمام أحمد به فقال: «عبد الرحمن بن عبد الله بن كعب بن مالك عن أبيه أو عمّه». قال: هو أبو أحمد، والصواب عن أبيه أو عمّه، وفي المسند (٢٥٤/٣) «عبد الرحمن بن عبد الله بن كعب بن مالك عن أبيه أو عمّه»، ورواه عبد الرزاق (٣٠٩٤) عن معمر عن الزهري عن ابن كعب بن مالك أن أباه أو عمه أبا أبي أحمد عن محمد عن عبد الرزاق به، وأخرجه ابن أبي شيبة عن ابن كعب بن مالك عن أبيه أو عمّه، فعبد الملاك، وعبد الله عن عمه من حديث الزهري عن عبيد الله عن ابن كعب (٣٩٣٤).

قَالَتْ: دَخَلْتُ عَلَى رَسُولِ اللهِ ﷺ فِي وَجَعِهِ الَّذِي قُبِضَ فِيهِ، فَقُلْتُ: بِأَبِي أَنْتَ[1] يَا رَسُولَ اللهِ، مَا تَتَّهِمُ بِنَفْسِكَ؟ فَإِنِّي لَا أَتَّهِمُ بِابْنِي إِلَّا الطَّعَامَ الَّذِي أَكَلَهُ مَعَكَ بِخَيْبَرَ -وَكَانَ ابْنُهَا بِشْرُ بْنُ الْبَرَاءِ بْنِ مَعْرُورٍ، مَاتَ قَبْلَ النَّبِيِّ ﷺ- فَقَالَ رَسُولُ اللهِ ﷺ: «وَأَنَا لَا أَتَّهِمُ غَيْرَهَا، هَذَا أَوَانُ انْقِطَاعِ أَبْهَرِي»[2].

هَذَا صَحِيحٌ عَلَى شَرْطِ الشَّيْخَيْنِ، وَلَمْ يُخَرِّجَاهُ.

٥٠٢٦- حدثنا مُحَمَّدُ بْنُ صَالِحِ بْنِ هَانِئٍ، ثَنَا السَّرِيُّ بْنُ خُزَيْمَةَ، ثَنَا عَبْدُ الْعَزِيزِ بْنُ دَاوُدَ الْحَرَّانِيُّ[3]، ثَنَا حَمَّادُ[4] بْنُ سَلَمَةَ، عَنْ مُحَمَّدِ بْنِ عَمْرٍو اللَّيْثِيِّ[5]، عَنْ أَبِي سَلَمَةَ، عَنْ أَبِي هُرَيْرَةَ ﵁، أَنَّ امْرَأَةً يَهُودِيَّةً دَعَتِ النَّبِيَّ ﷺ وَأَصْحَابَهُ، ثُمَّ قَالَ لَهُمْ: «أَمْسِكُوا، إِنَّ هَذِهِ الشَّاةَ مَسْمُومَةٌ»، فَقَالَ لِلْيَهُودِيَّةِ:

(١) في (و) (ك): «بأبي وأمي أنت».

(٢) إتحاف المهرة (١٨/ ٣١١-٣٢٦).

(٣) كذا في النسخ كلها وسير النبلاء (٤/ ٨) عن المصنف: «عبد العزيز بن داود الحراني». وفي (ت): «عبد العزيز بن داود الحراني». وفي (ص): «عبد العزيز بن داود الحراني». وفي (ك): «عبد العزيز بن داود الحراني».

(٤) في (ك): «محمد» مصحف.

(٥) في (ص): «الشتي» خطأ، فهو: ابن علقمة بن وقاص الليثي.

Business

فَمَاتَ، فَقَتَلَهَا رَسُولُ اللهِ ﷺ[1].

صَحِيحٌ عَلَى شَرْطِ مُسْلِمٍ[2]، وَلَمْ يُخَرِّجَاهُ.

❁ ❁ ❁

(١) إتحاف المهرة (١٦/ ١٧٧-٢٠٥٩٧)، وأصله في صحيح البخاري من حديث الليث عن سعيد المقبري عن أبي هريرة مطولا (٤/ ٩٩) و(٥/ ١٤١) و(٧/ ١٣٩) بدون قصة بشر بن البراء.

(٢) في (ك) و(ص): «الشيخين».

ذِكْرُ مَنَاقِبِ أَبِي مَرْثَدٍ كَنَّازِ بْنِ الْحُصَيْنِ الْعَدَوِيِّ[1]

وَقِيلَ: كَنَّازُ بْنُ حُصَيْنِ بْنِ يَرْبُوعٍ

٥٠٢٧- كَانَ رَسُولُ اللهِ ﷺ آخَى بَيْنَهُ وَبَيْنَ عُبَادَةَ بْنِ الصَّامِتِ، شَهِدَ[2] بَدْرًا وَأُحُدًا وَالْخَنْدَقَ، وَهُوَ أَبُو مَرْثَدِ بْنُ أَبِي مَرْثَدٍ، أَمَرَهُ رَسُولُ اللهِ ﷺ عَلَى السُّرِيَّةِ الَّتِي وَجَّهَهَا إِلَى الرَّجِيعِ، فَقُتِلَ بِهَا.

أَخْبَرَنَا بِجَمِيعِ مَا ذَكَرْتُهُ أَبُو عَبْدِ اللهِ الْأَصْبَهَانِيُّ، ثَنَا الْحَسَنُ بْنُ الْجَهْمِ، ثَنَا الْحُسَيْنُ بْنُ الْفَرَجِ، ثَنَا مُحَمَّدُ بْنُ عُمَرَ، عَنْ شُيُوخِهِ[3].

٥٠٢٨- حَدَّثَنَا أَبُو عَبْدِ اللهِ الْأَصْبَهَانِيُّ، ثَنَا ابْنُ رُسْتَةَ[4]، ثَنَا سُلَيْمَانُ بْنُ [illegible]

[illegible]

usinga

(١) كذا في النسخ، والصواب: الحصين، وسيأتي في ترجمة ابنه على الصواب.

(٢) كذا في النسخ، والصواب: شهد.

(٣) [illegible]

(٤) [illegible]

(٥) [illegible]

(٦) لم نجد هذا الحديث في الإتحاف.

(٧) هو: أبو الحسين النيسابوري محمد بن محمد بن يعقوب بن إسماعيل بن الحجاج.

الثَّقَفِيُّ، أَخْبَرَنِي أَبُو يُونُسَ الدَّمَشِيُّ(١)، أَنَا إِبْرَاهِيمُ بْنُ الْمُنْذِرِ، قَالَ: مَاتَ أَبُو مُحَمَّدٍ الْحَرَّانِيُّ سَنَةَ ثَمَانٍ وَخَمْسِينَ وَمِائَتَيْنِ، وَكَانَ مَوْلِدُهُ سَنَةَ ثَمَانٍ وَسِتِّينَ وَمِائَةٍ فِي مَحَلَّةِ بَنِي يَشْكُرَ سَنَةَ عِشْرَةٍ، وَقَالَ عُثْمَانُ: تُوُفِّيَ لِاثْنَتَيْنِ(٢).

٣٥٣ـ أَخْبَرَنَا الْحَسَنُ بْنُ حَلِيمٍ(٣)، أَنَا أَبُو الْمُوَجِّهِ، أَنَا عَبْدَانُ، أَنَا عَبْدُ اللهِ، أَنَا عَبْدُ الرَّحْمَنِ بْنُ يَزِيدَ بْنِ جَابِرٍ، حَدَّثَنِي بُسْرُ بْنُ عُبَيْدِ اللهِ: سَمِعْتُ أَبَا إِدْرِيسَ الْخَوْلَانِيَّ يَقُولُ: سَمِعْتُ وَاثِلَةَ بْنَ الْأَسْقَعِ يَقُولُ: سَمِعْتُ أَبَا مَرْثَدٍ الْغَنَوِيَّ يَقُولُ: سَمِعْتُ رَسُولَ اللهِ ﷺ يَقُولُ: «لَا تَجْلِسُوا عَلَى الْقُبُورِ، وَلَا تُصَلُّوا إِلَيْهَا»(٤).

---

(١) هو: محمد بن أحمد بن يزيد بن عبد الله أبو يونس الثقفي الحجري، الدمشي مقيمها. من رجال البخاري.

(٢) كذا: النسخ كلها بتقاربٍ بعدُ، وعند ابن عساكر في تاريخه (٥٦/ ٣٤٤): ما يعني بحذوف كثير بعد المقدمة، وهو أن أصحاب الحديث إلى أن كانت السنة المرجوعة الأول ومرة أخر الدهم مختلفون من سنة وأحدة، وأن هذه السنة يقولها الصحيف، والسلط والشلط الظرف، والله أعلم، وعند ابن عساكر: وهو غير مرجوع بالإسناد، وعبارته هذا الحال: هذا، وأن أصحاب الحديث كانوا في التعيين عليه حيرة في عمر الطلب، وكان بالمدينة أصحاب له كثير الصحيف ﷺ من سنة ثمان عشرة، وذلك أن الصحيف يعيد بعض السنة ويزيد فيه (٥٠٢٤).

(٣) في النسخ الخطية: الحسين؛ خطأ، والتصويب من الأنساب، وتمام أسانيد الصفحة، وهو الحسن بن محمد بن حليم بن محمد الظفري.

(٤) في (ز) وط٢: «ولا».

(٥) في (ز) وط٢: «وإن» بدل «ولا»، وفي (ط١): «ولا» بدل «وإن».

(٦) في (ك): «عليها».

(٧) إتحاف المهرة (١٣/ ٦-١٤٢٦)، وقد أخرجه مسلم نحوًا منه.

ذِكْرُ مَنَاقِبِ مَرْثَدِ بْنِ أَبِي مَرْثَدٍ الْغَنَوِيِّ

قُتِلَ مَعَ عَاصِمِ بْنِ عَدِيٍّ وَكَانُوا سِتَّةَ نَفَرٍ رضي الله عنهم

٥٠٣١- أخبرنا أَبُو جَعْفَرٍ الْبَغْدَادِيُّ[1]، ثَنَا أَبُو عُلَاثَةَ، ثَنَا أَبِي، ثَنَا ابْنُ لَهِيعَةَ، عَنْ أَبِي الْأَسْوَدِ، عَنْ عُرْوَةَ فِي تَسْمِيَةِ مَنْ شَهِدَ بَدْرًا مَعَ[2] رَسُولِ اللهِ ﷺ: أَبُو مَرْثَدٍ الْغَنَوِيُّ حَلِيفُ حَمْزَةَ بْنِ عَبْدِ الْمُطَّلِبِ[3].

٥٠٣٢- أخبرني أَبُو بَكْرِ بْنُ بَالُوَيْهِ، ثَنَا مُوسَى بْنُ هَارُونَ، سَمِعْتُ مُصْعَبَ بْنَ عَبْدِ اللهِ الزُّبَيْرِيَّ يَقُولُ: مَاتَ أَبُو مَرْثَدٍ الْغَنَوِيُّ فِي سَنَةِ اثْنَتَيْ عَشْرَةَ مِنَ الْهِجْرَةِ، وَهُوَ ابْنُ سِتٍّ وَسِتِّينَ سَنَةً[4].

٥٠٣٣- أخبرني أَحْمَدُ بْنُ يَعْقُوبَ، ثَنَا مُوسَى بْنُ زَكَرِيَّا، ثَنَا خَلِيفَةُ بْنُ خَيَّاطٍ قَالَ: أَبُو مَرْثَدٍ الْغَنَوِيُّ اسْمُهُ كَنَّازُ بْنُ حُصَيْنِ بْنِ يَرْبُوعِ بْنِ عَمْرِو بْنِ يَرْبُوعِ بْنِ خَرَشَةَ بْنِ سَعْدِ بْنِ طَرِيفِ بْنِ جِلَّانَ بْنِ غَنْمِ بْنِ أَعْصَرَ بْنِ سَعْدِ بْنِ قَيْسِ عَيْلَانَ[5].

---

(١) هو [illegible] أبي

(٢) [illegible]

(٣) [illegible]

(٤) لم نجده في الإتحاف.

(٥) لم نجده في أصل الإتحاف، وهو مما استدركه المحقق في الحاشية (١٩/ ٥٥٧-١).

Bulsn e

٥٠٣٤ - أَخْبَرَنِي أَبُو الْحَسَنِ بْنُ يَعْقُوبَ، أَنَا مُحَمَّدُ بْنُ إِسْحَاقَ الثَّقَفِيُّ، حَدَّثَنَا مُحَمَّدُ بْنُ عَبْدِ اللَّهِ الْمَخْرَمِيُّ، حَدَّثَنِي إِبْرَاهِيمُ بْنُ الْمُنْذِرِ الْحِزَامِيُّ، قَالَ: مَاتَ أَبُو مُرَيْدٍ الْمَدَنِيُّ مَوْلَى بَنِي الْحُصَيْنِ حَلِيفُ حَمْزَةَ بْنِ عَبْدِ الْمُطَّلِبِ، وَهُوَ بِالْمَدِينَةِ فِي جِلَافَةِ أَبِي بَكْرٍ الصِّدِّيقِ فِي سَنَةِ عَشْرٍ(١).

٥٠٣٥ - صُمَّ أَبُو الْعَبَّاسِ مُحَمَّدُ بْنُ يَعْقُوبَ، أَنَا هَارُونُ بْنُ سُلَيْمَانَ الأَصْبَهَانِيُّ، أَنَا عَبْدُ الرَّحْمَنِ بْنُ عَبْدِ اللَّهِ الْمَهْدِيُّ، قَالَ: أَنَا الْمُنْذِرُ بْنُ عَبْدِ الرَّحْمَنِ بْنِ بَرِيدَ بْنِ جَابِرٍ، سَمِعْتُ مُسْلِمَ بْنَ عُبَيْدٍ أَبَا الْغَمْرِ، سَمِعْتُ أَبَا إِدْرِيسَ الْخَوْلَانِيَّ، سَمِعْتُ ثَوْبَانَ بْنَ بُجْدُدٍ(٢) مَوْلَى رَسُولِ اللَّهِ ﷺ، سَمِعْتُ أَبَا مُرَيْدٍ الْمَدَنِيَّ(٣) يَقُولُ: سَمِعْتُ رَسُولَ اللَّهِ ﷺ يَقُولُ: «لَا تَحْلِبُوا عَلَى الْقِرَى، وَلَا تُصَرُّوا إِبِلَهُ»(٤).

صَحِيحُ الإِسْنَادِ، وَلَمْ يُخَرِّجَاهُ.

وَقَدْ تَقَدَّمَ عَنْهُ عَنْ أَبِي الْمُنْذِرِ بِإِسْنَادِهِ إِلَى إِدْرِيسَ الْخَوْلَانِيِّ فِيهِ بَيْنَ بُسْرِ بْنِ عُبَيْدٍ اللَّهِ(٥) وَثَوْبَانَ، فَقَدْ رَوَاهُ بِسُقُوطِهِ(٦) بُرَيْدُ بْنُ أَبِي مَرْيَمَ(٧) وَصدقه ابن

---

(١) هو: محمد بن أحمد بن يزيد بن عبد الله القاضي وهو من رجال التهذيب.

(٢) في تجريد الأسماء والكنى: بجدد، وفي رواية: بجدد.

(٣) في رواية الإتحاف: أبا مريد، مصحفة.

(٤) إتحاف المهرة (٣٠٢٦-٤-١٤٦٣٦) وقال: صحيح.

(٥) في أصحه سنده (٢٤٣) من حديث ابن المبارك هكذا، ومن حديث الوليد بن مسلم وسقط رواية بشر بن بكر وصدقه بن خالد كما سيأتي.

(٦) في الحاشية: وسقوطه.

(٧) في الأصل: (م) زكريا، خطأ.

(٨) في (ز): أبو الوليد.

(٩) قال في التسبيح كلمة الإتصاف، وهو خطأ نحوا: الوليد بن مسلم، وحديثه عند ٨

خالد، عن عبد الرحمن[1]، عَنْ بُسْرٍ، سَمِعْتُ وَاثِلَةَ بْنَ الْأَسْقَعِ.

أَمَّا حَدِيثُ بُسْرٍ:

٥٠٣٦- **فَحَدَّثَنَاهُ** أَبُو الْعَبَّاسِ مُحَمَّدُ بْنُ يَعْقُوبَ، ثَنَا بَحْرُ بْنُ نَصْرٍ، ثَنَا بِشْرُ بْنُ بَكْرٍ، ثَنَا عَبْدُ الرَّحْمَنِ بْنُ يَزِيدَ بْنِ جَابِرٍ، عَنْ بُسْرِ[2] بْنِ عُبَيْدٍ اللهِ، سَمِعْتُ وَاثِلَةَ بْنَ الْأَسْقَعِ صَاحِبَ النَّبِيِّ ﷺ يَقُولُ: لَا تَجْلِسُوا عَلَى الْقُبُورِ، وَلَا تُصَلُّوا إِلَيْهَا[3].

وَقَدْ تَابَعَهُ صَدَقَةُ بْنُ خَالِدٍ عَلَيْهِ.

٥٠٣٧- **فَحَدَّثَنَاهُ** أَحْمَدُ بْنُ عُبَيْدٍ الْحَافِظُ بِهَمَذَانَ، ثَنَا إِبْرَاهِيمُ بْنُ الْحُسَيْنِ، ثَنَا أَبُو مُسْهِرٍ، ثَنَا صَدَقَةُ بْنُ خَالِدٍ، عَنِ ابْنِ جَابِرٍ، عَنْ بُسْرِ[4] بْنِ عُبَيْدِ اللهِ، سَمِعْتُ وَاثِلَةَ بْنَ الْأَسْقَعِ، سَمِعْتُ أَبَا مَرْثَدٍ الْغَنَوِيَّ ﷺ يَقُولُ: سَمِعْتُ

Using

يَحْيَى بْنِ عَبَّادِ بْنِ عَمْرِو بْنِ يَحْيَى بْنِ حَرْمَةَ الدِّمَشْقِيُّ[1]، حَدَّثَنِي أَحْمَدُ بْنُ مُحَمَّدِ بْنِ يَحْيَى بْنِ حَمْزَةَ الدِّمَشْقِيُّ، عَنْ أَبِيهِ، وَيَحْيَى عَنْ أَبِي كَثِيرَةَ السُّلَمِيِّ، عَنْ -أَبِي مَرْثَدٍ الْغَنَوِيِّ ﷺ- أَنَّ النَّبِيَّ ﷺ نَهَاهُ عَنْهَا، حَتَّى بَانَ كَانَ فِي وَجْهِ الصَّبْرِ أَقْبَلَ، فَقَالَ النَّبِيُّ ﷺ: «هَذَا صَاحِبُكُمْ قَدْ أَقْبَلَ يَقْطَعُ عَلَيْكُمْ»، ثُمَّ أَتَى النَّبِيَّ ﷺ فَقَالَ: «أَتَرَكْتَ اللَّيْلَةَ مَنْ قَرِيبٌ؟» قَالَ: لَا. إِلَّا بِأَبِي أَنْتَ وَأُمِّي، إِلَّا أَفْضَى عَامِدٌ، فَقَالَ النَّبِيُّ ﷺ: «لَا أَبَالِي أَنْ لَا تَفْعَلَ بَعْدَ هَذَا». قَالَ يَحْيَى بْنُ حَمْزَةَ: فَذَكَرْتُ هَذَا الْحَدِيثَ لِأَبِي عَمْرٍو الْأَوْزَاعِيِّ، فَحَدَّثَنِي الْأَوْزَاعِيُّ أَنَّ فُلَانًا حَدَّثَهُ بِهِ عَنْ عَطِيَّةَ قَالَ: حَدَّثَنِي بِذَلِكَ[2].

هَذِهِ فَضِيلَةٌ مِنْهُ لِأَبِي مَرْثَدٍ الْغَنَوِيِّ، تَقَرَّرَ بِهِ أَوْلَادُ يَحْيَى بْنِ حَمْزَةَ الدِّمَشْقِيِّ عَنْ آبَائِهِمْ عَنِ الْأَوْزَاعِيِّ، وَإِسْنَادُهُ إِلَيْهِ.

٥٠٢٩- أَخْبَرَنِي أَبُو عَمْرٍو الْمُقَدَّمِيُّ، إِذْنًا أَوْ مُنَاوَلَةً، قَالَ: أَبِي، قَالَ: ابْنُ لَهِيعَةَ، حَدَّثَنِي أَبُو الْأَسْوَدِ، عَنْ عُرْوَةَ بْنِ الزُّبَيْرِ ﷺ، قَالَ: قَالَ عَبْدُ اللَّهِ بْنُ عَمْرِو بْنِ الْعَاصِ بْنِ وَائِلٍ: أَحْدِّثُهَا لِعُرْوَةَ بْنِ الزُّبَيْرِ ﷺ، وَالْأَمْرُ بِالْأَيْدِي؟ لَا، وَاللَّهِ.

٥٠٣٠- صَحَّ أَبُو الْعَبَّاسِ مُحَمَّدُ بْنُ يَعْقُوبَ، ثَنَا أَحْمَدُ بْنُ عَبْدِ الْجَبَّارِ، ثَنَا يُونُسُ بْنُ بُكَيْرٍ، عَنْ مُحَمَّدِ بْنِ إِسْحَاقَ، حَدَّثَنِي عَاصِمُ بْنُ عُمَرَ بْنِ

---

(١) لم أجد له ترجمة، وليست أحمد بن محمد بن يحيى بن حمزة، فإن ذلك أبو أحمد الحاكم، أخو عبد الرحمن، وذاك زيادة ثقة، تقول الصحف في أحمد: الواقدي بن حمزة بن يحيى بن كثير بن عباد!

(٢) إتحاف المهرة (١٣/ ١٤٧-١٤٦).

(٣) إتحاف المهرة (١٣/ ٢٣٦-٢٤٧).

أَنْ لَمْنَا مِنْ مَضْلِ وَأَقْدَرَهِ، وَمَنَا مِنَّانِ مِنْ ضَبِيلَةَ، أَنَوَا النَّبِيَّ ﷺ بَعْدَ أُحُدٍ، فَقَالُوا: إِنَّ بِأَرْضِنَا إِسْلَامًا، فَابْعَثْ مَعَنَا نَفَرًا مِنْ أَصْحَابِكَ يُقْرِئُونَ الْقُرْآنَ، وَيُعَلِّمُونَ فِي الإِسْلَامِ، فَبَعَثَ رَسُولُ اللهِ ﷺ مَعَهُمْ سِتَّةَ نَفَرٍ، مِنْهُمْ: مَرْثَدُ بْنُ أَبِي مَرْثَدٍ حَلِيفُ حَمْزَةَ بْنِ عَبْدِ الْمُطَّلِبِ، وَهُوَ أَمِيرُهُمْ، وَخَالِدُ بْنُ الْبُكَيْرِ اللَّيْثِيُّ حَلِيفُ بَنِي عَدِيٍّ، وَعَبْدُ اللهِ بْنُ طَارِقٍ الظَّفَرِيُّ، وَزَيْدُ بْنُ الدَّثِنَّةِ، وَخُبَيْبُ بْنُ عَدِيٍّ، وَعَاصِمُ بْنُ ثَابِتِ بْنِ أَبِي الأَقْلَحِ، فَخَرَجُوا وَأَمِيرُهُمْ مَرْثَدُ بْنُ أَبِي مَرْثَدٍ حَتَّى إِذَا كَانُوا بِالرَّجِيعِ انْتَهَمُ هُذَيْلٌ، فَلَمْ يَرُعِ الْقَوْمَ فِي رِحَالِهِمْ إِلَّا الرِّجَالُ فِي أَيْدِيهِمُ السُّيُوفُ قَدْ قَشَعُوهُمْ بِهَا، فَأَخَذَ الْقَوْمُ أَسْيَافَهُمْ لِيَقْتَتِلُوهُمْ، فَقَالُوا: إِنَّهُمْ مَا نُرِيدُ قَتْلَكُمْ، وَلَكِنَّا نُرِيدُ أَنْ نُصِيبَ مِنْ أَهْلِ مَكَّةَ، فَلَكُمْ عَهْدُ اللهِ وَمِيثَاقُهُ، فَأَمَّا عَاصِمُ وَمَرْثَدُ وَخَالِدُ فَقَالُوا: حَتَّى قُتِلُوا، وَقَالُوا: وَاللهِ لَا نَقْبَلُ مِنْ مُشْرِكٍ عَهْدًا وَلَا عَقْدًا أَبَدًا.

عَنْ أَبِيهِ: «أَنَّهُ شَهِدَ مَرْوَانَ بْنَ أَبِي مَرْوَانَ يَوْمَ بُنِيَ عَلَى قُرَيْمِ بْنِ هَمَّامٍ (١)، لَمْ يَسْتَأْذِنْ أَحَدًا مِنْ أَهْلِ الدَّارِ، وَاسْتَأْذَنَ مَرْوَانُ مِنْ أَبِي مَرْوَانَ الْمَنْزِلَ، فَأَذِنَ لَهُ، أَحْدَثَ وَالْخَدَنِ فِي صَحْنِ أَبْزِيمٍ».

هَذَا يَدُلُّ عَلَى أَنَّ مَرْوَانَ اسْتَشْفَعَ إِلَى أَبِي مَرْوَانَ عِنْدَ بَنِي سِنِينَ، فَإِنَّ أَبَا مَرْوَانَ مَاتَ عَلَى فِرَاشِهِ بِالْمَدِينَةِ عَلَى خِلَافَةِ أَبِي بَكْرٍ (٢)، فَلَا سَنَةَ بَيْنَ هَذَا وَبَيْنَ.

جَهِدْتُ فِي طَلَبِ حَدِيثِ يُسَيْمَةَ مَوْلَى رَسُولِ اللهِ ﷺ، فَلَمْ أَجِدْ إِلَّا الْحَدِيثَ الْمَذْكُورَ.

٥٠٥٤ - أَخْبَرَكُمْ أَبُو الْعَبَّاسِ مُحَمَّدُ بْنُ أَحْمَدَ الْمَحْبُوبِيُّ، ثنا سَعِيدُ بْنُ مَسْعُودٍ، ثنا عُبَيْدُ اللهِ بْنُ مُوسَى، أَنْبَأَ إِسْرَائِيلُ بْنُ يُونُسَ بْنِ يَزِيدَ، عَنِ الْقَاسِمِ الشَّيْبَانِيِّ،

---

(١) قال في التبصير المطبوع بهامش الإكمال: «ابن هبار، وفي الوافي والمغني والطبقات لابن سعد: ابن أبان»، ولم يجد أحمد، ولا الذي بعده، ولا الذي ترجمة.

(٢) ينظر: تاريخ ابن خليفة (الطبقات الكبرى) ١١٤، ١١٥-١١٦٣٦.

(١) قوله: «فاستشهد»

(٢) قوله: «الجنوبي» ساقط من (ك) و(ص).

(٣) ثم تعدد في الإلحاقات.

(٤) في (ص): «إلى بكر الصغاني».

(٥) في (ص) و(ز): «ثنى».

(٦) كذا في النسخ الخطية والإلحاق. وصحح بن يعلى -صهر الأسلمي- عن القاسم، وهذا ابن أبي عاصم في الآحاد والمثاني (٢١٥٠/٢٠٥)، والطبري في معجم الصحابة (٣٠٧/٣)، والبغوي في الجعديات (٣٠٤٠/٥٠٣)، وابن قانع في معجم (٤٤٩/٢) وابن نمير في معجم الصحابة (٢١٤٦٧/٤٠٦) - الجميع من طريق عبد الله بن موسى عن القاسم- وقال البغوي: «استدام عبد الله بن موسى ضبطه».

وفي (ز) و(ص): «قال: الشيباني»، وفي (ك): «الشيباني» والمثبت من (ز)، وهو الموافق =

عَنْ عَزْرَةَ بْنِ أَبِي عَزْرَةَ الْعَدَوِيِّ - وَكَانَ بَدْرِيًّا - قَالَ: قَالَ رَسُولُ اللهِ ﷺ: «إِنَّ سَرَّكُمْ أَنْ تَحْمِلَ صَلَاتُكُمْ فَلْيَؤُمَّكُمْ خِيَارُكُمْ، فَإِنَّهُمْ وَفْدُكُمْ فِيمَا بَيْنَكُمْ وَبَيْنَ رَبِّكُمْ ﷻ».

❁❁❁

e using

ذِكْرُ جَابِرِ بْنِ عَبْدِ اللهِ بْنِ رِئَابِ بْنِ النُّعْمَانِ بْنِ سِنَانٍ(١)

٥٠٥٣- أَخْبَرَهُ أَبُو عَمْرٍو الْبَغْدَادِيُّ، نَا أَبُو خَلِيفَةَ، نَا أَبِي، نَا ابْنُ لَهِيعَةَ، حَدَّثَنِي أَبُو الأَسْوَدِ، عَنْ عُرْوَةَ، أَنَّ جَابِرَ بْنَ عَبْدِ اللهِ بْنِ رِئَابٍ -سِنَانٍ- سَلَمَةَ- شَهِدَ بَدْرًا مَعَ رَسُولِ اللهِ ﷺ.

٥٠٥٤- حدثنا أَبُو الْعَبَّاسِ مُحَمَّدُ بْنُ يَعْقُوبَ، نَا مُحَمَّدُ بْنُ إِسْحَاقَ الصَّغَانِيُّ، نَا عَفَّانُ، نَا حَمَّادُ بْنُ سَلَمَةَ، نَا الْخَلِيلُ قَالَ: يُدْعَىٰ أَبُوهُ: عَبْدَ اللهِ، وَيُكْنَىٰ: أَبَا عَبْدِ اللهِ(٢)، قَالَ: يَخْطُبُ بِنْتَ الْمُزَنِّ، وَيَزِيدُ قَالَ: أَبُو صَالِحٍ: اسْمُهَا: عَبْدُ اللهِ بْنُ عَبْدِ اللهِ بْنِ رِئَابِ الأَنْصَارِيُّ(٣)، عَنْ رَسُولِ اللهِ ﷺ.

❀❀❀

---

(١) هذا العنوان والخبرين الذين تحته سقطا من النسخة (ص) ولعد ذكروا في حاشية الرابع بعدهما. وإن هذا في الحاشية ليس هو في الأصل.

(٢) إتحاف المهرة (٣/٤٣٤-٤٣٦)، (٢/٤١٧-٤١٨).

(٣) ينظر: أسد الغابة (٢/٥٩).

(٤) قوله: «صالح» مكتبة ياقص في (ز) و(ك)، وفوقه موضوع في (ص).

(٥) في (ز) «أصح» و«ك»: «حديثه»، وفوقه في (ص) «صح».

(٦) إتحاف: «عبدالله جابر بن عبد الله عن جابر بن عبد الله بن رئاب الأنصاري» وفي (ز) و«ك»: «عبدالله جابر بن عبد الله عن جابر بن عبد الله بن رئاب الأنصاري»، وقد ذكر ابن سعد في الطبقات (٣/٥٧٥)، والطبري في تفسيره (٢٤/١٧٥) من طريق عطاء بن يسار، وعندهما: «فقلت له: يحبني الكلبي، ابن سلكته؟ قال: سلكتني أم صالح بن جابر».

(٧) إتحاف المهرة (٣/٦٠٦-٦٠٧)، (٢/٦٦٠-٦٦١).

ذِكْرُ مَنَاقِبِ جَبَّارِ بْنِ صَخْرٍ رضي الله عنه.

٥٠٤٥- أخبرنا أَبُو جَعْفَرٍ الْبَغْدَادِيُّ، ثَنَا أَبُو عُلَاثَةَ، ثَنَا أَبِي، ثَنَا ابْنُ لَهِيعَةَ، ثَنَا أَبُو الْأَسْوَدِ، عَنْ عُرْوَةَ، فِي تَسْمِيَةِ مَنْ شَهِدَ بَدْرًا مَعَ رَسُولِ اللهِ ﷺ [جَبَّارُ بْنُ صَخْرٍ][1].

٥٠٤٦- أخبرني أَحْمَدُ بْنُ يَعْقُوبَ الثَّقَفِيُّ، ثَنَا مُوسَى بْنُ زَكَرِيَّا، ثَنَا خَلِيفَةُ بْنُ خَيَّاطٍ، قَالَ: تُوُفِّيَ جَبَّارُ بْنُ صَخْرٍ بِالْمَدِينَةِ سَنَةَ ثَلَاثِينَ وَهُوَ ابْنُ ثِنْتَيْنِ[2] وَسِتِّينَ سَنَةً[3].

٥٠٤٧- أخبرنا أَبُو الْعَبَّاسِ الْمَحْبُوبِيُّ، ثَنَا أَحْمَدُ بْنُ سَيَّارٍ[4]، ثَنَا مُحَمَّدُ بْنُ خَلَفٍ الْبَزَّارُ الْعَسْقَلَانِيُّ، ثَنَا مُعَاذُ بْنُ خَالِدٍ[5]، ثَنَا [زُهَيْرُ بْنُ مُحَمَّدٍ، عَنْ

---

(١) ما بين المعقوفين ساقط من النسخ الخطية كلها، وكتب في (ص) هنا بياض، والمثبت من الإتحاف.

(٢) إتحاف المهرة (١٩/ ٢٣٤-٢٤٧١٥).

(٣) قوله: «ثنتين» مكانه بياض (ز) و(ك) و(ص)، والمثبت من (م)، وقال ناسخ (ز) في لحق: «لعله ثنتين»، وكذا قال أبو نعيم في معرفة الصحابة (٢/ ٥٢٦)، أكثر ابن سعد (٣/ ٥٣٣) أن جبارا شهد بدرا وهو ابن اثنتين وثلاثين سنة، وتوفي بالمدينة سنة ثلاثين وهو ابن ثنتين وستين سنة، وقال ابن حجر: «ثنتين».

(٤) [illegible] ٥٥٧.

(٥) في (ك) و(ص) [illegible] وهو [illegible] مالك [illegible] الحديث.

(٦) هو: معاذ بن خالد العسقلاني، قال فيه [illegible] مالك: «شيخ تشبه أحاديثه أحاديث إبراهيم بن محمد بن أبي يحيى»، انظر الجرح والتعديل (٨/ ٢٥٠) وعلل الحديث (٦/ ٧٣).

bulsn a

شُرَحْبِيلَ بْنِ سَعْدٍ][1]، أَنَّهُ سَمِعَ جَبَّارَ بْنَ صَخْرٍ ﵁ يَقُولُ: سَمِعْتُ رَسُولَ اللهِ ﷺ يَقُولُ: «إِنَّا[2] نُهِينَا أَنْ نُرِيَ[3] عَوْرَاتِنَا»[4].



(١) في النسخ الخطية كلها والتلخيص والإتحاف: «زهير بن شراحيل»، والمثبت من شعب الإيمان (١٠/ ١٨٩) حيث رواه عن المصنف بسنده ومتنه سواء، وزهير هو: ابن محمد أبو المنذر التميمي الخراساني، وشرحبيل بن سعد هو: أبو سعد الخطمي الأنصاري.

(٢) في (و) و(ك) و(ص): «إنما».

(٣) في التلخيص: «ترى».

(٤) إتحاف المهرة (٤/ ١١-٣٨٩٢).

ذِكْرُ مَنَاقِبِ أَبِي حُذَيْفَةَ

هُشَيْمُ بْنُ عُتْبَةَ بْنِ رَبِيعَةَ بْنِ عَبْدِ شَمْسِ بْنِ عَبْدِ مَنَافٍ

حَبِيبُ اللهِ، وَابْنُ عَدُوِّ اللهِ وَعَدُوِّ رَسُولِ اللهِ ﷺ

قُتِلَ يَوْمَ الْيَمَامَةِ سَنَةَ اثْنَتَيْ عَشْرَةَ مِنَ الْهِجْرَةِ

وَهُوَ ابْنُ ثَلَاثٍ أَوْ أَرْبَعٍ وَخَمْسِينَ سَنَةً

٥٠٤٨- حدثنا أَبُو عَبْدِ اللهِ بِإِسْنَادِهِ، عَنْ مُحَمَّدِ بْنِ عُمَرَ قَالَ: كَانَ إِسْلَامُ أَبِي حُذَيْفَةَ قَبْلَ دُخُولِ رَسُولِ اللهِ ﷺ دَارَ الْأَرْقَمِ، وَكَانَ مِمَّنْ هَاجَرَ الْهِجْرَتَيْنِ[1].

٥٠٤٩- وحدثني[2] عَبْدُ الرَّحْمَنِ بْنُ أَبِي الزِّنَادِ، عَنْ أَبِيهِ قَالَ: شَهِدَ أَبُو

buisn e

٥٥٠ - حدثنا أبو عبد الله بن يُعلَّا: نا مُحَمَّدُ بْنُ عَبْدِ اللهِ بْنِ رُسْتَةَ: نا سُلَيْمَانُ بْنُ دَاوُدَ بْنِ الرَّاذِيُّ قَالَ: وَفِيهَا أَيْضًا: أَبُو خُدَيْجَةَ بْنُ سَعْدٍ[1]: رَجُلٌ طُوَالٌ حَسَنُ الْوَجْهِ، وَأُمُّهُ أُمُّ سَلَمَةَ[2].

٥٥١ - أخبرني مُحَمَّدُ بْنُ يَعْقُوبَ الْحَافِظُ: نا مُحَمَّدُ بْنُ إِسْحَاقَ الثَّقَفِيُّ: نا إِسْحَاقُ بْنُ إِبْرَاهِيمَ: أنا وَهْبُ بْنُ جَرِيرٍ: حَدَّثَنِي أَبِي، سَمِعْتُ مُحَمَّدَ بْنَ إِسْحَاقَ يُحَدِّثُ، عَنِ الْعَبَّاسِ بْنِ مِرْدَاسٍ[3]، عَنِ ابْنِ عَبَّاسٍ قَالَ: قَبَّلَ أَبُو خُدَيْجَةَ بْنُ سَعْدٍ بَيْنَ رَبِيعَةَ يَوْمَ الْمَشْعَلَةِ شَهِيدًا[4].

٥٥٢ - نا أَبُو الْعَبَّاسِ مُحَمَّدُ بْنُ يَعْقُوبَ: نا مُحَمَّدُ بْنُ عَبْدِ الْعَزِيزِ، نا يُونُسُ بْنُ بُكَيْرٍ، عَنْ مُحَمَّدِ بْنِ إِسْحَاقَ، عَنِ الْعَبَّاسِ بْنِ مِرْدَاسٍ، عَنِ ابْنِ عَبَّاسٍ قَالَ: كَانَ رَسُولُ اللهِ ﷺ قَالَ يَوْمَ بَدْرٍ: «مَنْ لِي عِلْمَ بِالْعَبَّاسِ مِنْكُمْ؟» فَقَالَ: فَإِنَّهُ خَرَجَ الْعَبَّاسُ، وَأَبُو خُدَيْجَةَ بْنُ سَعْدٍ[5]، انْطَلَقَ أَبُو خُدَيْجَةَ بْنُ سَعْدٍ، فَلَمْ يَزَلْ فِي أَثَرِهِمَا حَتَّى أَدْرَكَهُمَا، فَأَتَى بِهِمَا رَسُولَ اللهِ ﷺ، فَلَمَّا رَآهُ قَالَ: «لَا أَرَانِي يَوْمٌ

---

(١) هو: محمد بن أحمد بن بلا الأصبغاني.

(٢) في (أ) و(س): وفيها. وانظر: ٥٥٢.

(٣) وقع: ابن هبيرة، خطأ من (أ) و(س) و(ر).

(٤) ترجمته في أسد الغابة، وهو ممن استدركه الحافظ ابن حجر على الطبري، والحاكم، وأبي نعيم في معرفة الصحابة، وابن الأثير، وابن منده، وابن مندة، وابن عبد البر، وابن الأثير، وابن عساكر، وابن عبد الهادي، وابن ناصر، وابن فتحون، وابن عبد الملك، وابن مكتوم، وابن الديبع، وابن طولون، وابن العماد، وابن حجر العسقلاني، وابن تغري بردي، وابن فهد، وابن الحنبلي، وابن حجر المكي، وابن العيدروس، وابن الحمصي، وابن كنان، وابن حمزة، وابن سلطان، وابن عراق، وابن الغزي

كَنَّانِي فِيهِ بِحَفْصٍ، أَيُضْرَبُ وَجْهُ عَمِّ رَسُولِ اللهِ بِالسَّيْفِ، فَقَالَ عُمَرُ: دَعْنِي فَلأَضْرِبْ عُنُقَهُ، فَإِنَّهُ قَدْ نَافَقَ، فَكَانَ أَبُو حُذَيْفَةَ يَقُولُ: مَا أَنَا بِآمِنٍ مِنْ تِلْكَ الْكَلِمَةِ الَّتِي قُلْتُ، وَلَا أَزَالُ خَائِفًا حَتَّى يُكَفِّرَهَا اللهُ عَنِّي بِالشَّهَادَةِ. قَالَ: فَقُتِلَ يَوْمَ الْيَمَامَةِ شَهِيدًا[1].

صَحِيحٌ عَلَى شَرْطِ مُسْلِمٍ، وَلَمْ يُخَرِّجَاهُ.

٥٠٥٣- أَخْبَرَنَا أَبُو جَعْفَرٍ مُحَمَّدُ بْنُ مُحَمَّدٍ الْبَغْدَادِيُّ، ثَنَا يَحْيَى بْنُ عُثْمَانَ بْنِ صَالِحٍ، ثَنَا أَبِي، ثَنَا ابْنُ لَهِيعَةَ، عَنْ أَبِي زُرْعَةَ عَمْرِو بْنِ جَابِرٍ[2]، عَنْ سُلَيْمَانَ بْنِ مِهْرَانَ، عَنْ شَقِيقِ بْنِ سَلَمَةَ، عَنِ ابْنِ عَبَّاسٍ رضي الله عنهما، أَنَّ مُعَاوِيَةَ دَخَلَ عَلَى أَبِي حُذَيْفَةَ بْنِ عُتْبَةَ بْنِ رَبِيعَةَ فَوَجَدَهُ يَبْكِي، فَقَالَ: مَا يُبْكِيكَ؟ أَوَجَعٌ أَوْ حِرْصٌ عَلَى الدُّنْيَا؟ فَقَالَ: كَلَّا، إِنِّي سَمِعْتُ رَسُولَ اللهِ ﷺ عَهِدَ إِلَيَّ عَهْدًا، فَقُلْتُ: مَا هُوَ؟ قَالَ: قَالَ رَسُولُ اللهِ ﷺ: «لَعَلَّكَ يُدْرِكُكَ زَمَانٌ،

Bisnis

هَاشِمِ بْنِ عُتْبَةَ بْنِ رَبِيعَةَ وَهُوَ صَغِيرٌ.

٥٠٥٤- حدَّثنا بِهِ عَبْدُ اللهِ بْنُ أَبِي بَكْرٍ مُحَمَّدُ بْنُ أَحْمَدَ بْنِ بَالَوَيْهِ، ثنا أَبُو بَكْرِ بْنُ بِنْتِ مُعَاوِيَةَ بْنِ عَمْرٍو، ثنا جَدِّي، ثنا زُهَيْلٌ، عَنْ مَنْصُورٍ، عَنْ أَبِي وَائِلٍ، قَالَ: دَخَلَ مُعَاوِيَةُ عَلَى هَاشِمٍ، فَذَكَرَ الْقِصَّةَ بِمِثْلِهَا.

قَالَ الْمُتَكَلِّمُ فِي اسْمِ أَبِي حُذَيْفَةَ بْنِ عُتْبَةَ بْنِ رَبِيعَةَ: قِيلَ: اسْمُهُ مُهَشِّمٌ.

٥٠٥٥- ثنا الْمَحْبُوبِيُّ ثنا إِسْحَاقُ بْنُ يَحْيَى، ثنا وَالْحُسَيْنُ بْنُ يَعْقُوبَ[1]، قَالَا: ثنا مُحَمَّدُ بْنُ إِسْحَاقَ بْنِ إِبْرَاهِيمَ، ثنا أَبُو يُوسُفَ[2]، حَدَّثَنِي إِبْرَاهِيمُ بْنُ الْمُنْذِرِ، قَالَ: أَبُو حُذَيْفَةَ بْنُ عُتْبَةَ بْنِ رَبِيعَةَ اسْمُهُ: مُهَشِّمٌ.

وَقِيلَ: اسْمُ أَبِي حُذَيْفَةَ: مِهْشَمٌ.

٥٠٥٦- حدَّثنا أَبُو الْعَبَّاسِ مُحَمَّدُ بْنُ يَعْقُوبَ، حَدَّثَنَا الْعَبَّاسُ بْنُ مُحَمَّدٍ الدُّورِيُّ، سَمِعْتُ يَحْيَى بْنَ مَعِينٍ يَقُولُ: أَبُو حُذَيْفَةَ بْنُ عُتْبَةَ بْنِ رَبِيعَةَ

= وعليه فقد عاش بعد زياد بمائة وعشرة أربع سنين على الأقل، وكان الصواب أن يقول: قبل زياد، حتى يستقيم قوله في الإسناد.

وحديث أبي وائل عن أبي هاشم بن عتبة في صفين أخرجه الدولابي في الذرية الطاهرة (٢٣٠) من طريق أبي الوليد الطيالسي وابن حماد، وسيأتي برقم (٥٧٧٦).

(١) هو الحسين بن أحمد بن المنصور بن هند، يروي عن جده محمد بن منصور المعروف.

(٢) تحرف في الأصل إلى: (٣٤٠-٣٤٠-٣٤٠٣).

(٣) هو إبراهيم بن محمد بن يحيى بن سنجر، نسبة إلى السنجري المراغي.

(٤) هو محمد بن أحمد بن يعقوب بن إسحاق الدولابي الحافظ.

(٥) هو محمد بن أحمد بن يزيد بن عبد الله، ابن رجاء الفهابيذ.

(٦) لم تتحد هذه الحديث في الإسناد.

اسْمُهُ حِسْلٌ[1].

أَنَا أَخْشَى أَنَّهُ وَهِمَ فِيهِ[2]، فَإِنَّ الْيَمَانَ وَالِدُ حُذَيْفَةَ يُلَقَّبُ[3] بِحِسْلٍ.

وَقِيلَ: إِنَّ[4] اسْمَهُ حِسْلٌ.

٥٠٥٧- حدثناه أَبُو إِسْحَاقَ[5] وَأَبُو الْحُسَيْنِ[6]، قَالَا: ثَنَا مُحَمَّدُ بْنُ إِسْحَاقَ، ثَنَا زِيَادُ بْنُ أَيُّوبَ، ثَنَا هُشَيْمٌ، قال يُونُسُ[7] أَنَا عَنْ عِكْرِمَةَ، أَنَّ أَبَا حُذَيْفَةَ بْنَ عُتْبَةَ كَانَ يُقَالُ لَهُ: حِسْلٌ، أَوْ حِسْلٌ[8].

وَقِيلَ إِنَّ[9] اسْمَهُ مِقْسَمٌ.

٥٠٥٨- أخبرنا أَبُو أَحْمَدَ مُحَمَّدُ بْنُ هَارُونَ الْفَقِيهُ[10]، ثَنَا مُحَمَّدُ بْنُ نُصَيْرٍ بِإِسْنَادِهِ[11]، عَنْ مُحَمَّدِ بْنِ سَعْدٍ، قَالَ: يُقَالُ: إِنَّ اسْمَ أَبِي حُذَيْفَةَ بْنِ عُتْبَةَ:

---

(١) لم نجده في أصل الإتحاف، وهو مما استدركه المحقق في الحاشية (١٩/ ٦١٥-٣).

(٢) بحر نفس الوهم، فإن الذي في تاريخ ابن معين رواية الدوري (٢/ ٥٢٨): «سمعت يحيى يقول: «أبو حذيفة اسمه حسل بن جابر»، وليس فيه: «أبو حذيفة بن عتبة ...» كما ذكر المصنف!.

(٣) قوله: «يلقب» ساقط من (ك).

(٤) قوله: «إن» غير موجود في (و) و(ض).

(٥) هو: إبراهيم بن محمد بن يحيى بن سختويه، أبو إسحاق النيسابوري المزكي.

(٦) هو: محمد بن محمد بن يعقوب بن إسماعيل، أبو الحسين النيسابوري المزكي.

(٧) هو: يونس بن عبيد، أبو عبد الله البصري، ثنا هشيم، ثنا يونس، أنا عبد الله بن عبد الله.

(٨) إتحاف الجمهرة (٢/ ٢٩٢).

(٩) قوله: «إن» غير موجود في (ك).

(١٠) هو: محمد بن أحمد بن محمد بن هارون، أبو عبد الله الفقيه، ثنا محمد بن نصير.

(١١) كذا في النسخ كلها، ومحمد بن نصير هو: نعرفه، ولم نجد إسناداً كهذا في كتب المصنف إلا في هذا الموضع، وقد روى المصنف لمحمد بن سعد بن منيع من طريق =

مُسْنَدُ وَثِلَةَ بْنِ الْأَسْقَعِ

٥٠٩٥ - حَدَّثَنَا عَبْدُ اللهِ، حَدَّثَنَا مُحَمَّدُ بْنُ يَعْقُوبَ، ثنا أَحْمَدُ بْنُ عَبْدِ الْجَبَّارِ، ثنا يُونُسُ بْنُ بُكَيْرٍ، عَنْ مُحَمَّدِ بْنِ إِسْحَاقَ، أَخْبَرَنِي يَزِيدُ بْنُ رُومَانَ، عَنْ عُرْوَةَ بْنِ الزُّبَيْرِ، عَنْ عَبْدِاللهِ بْنِ وَاثِلَةَ، أَنَّ رَسُولَ اللهِ ﷺ أَمَرَ بِالْقَلْبِ فَطُرِّحَ أَوْ فِيهِ، فَقَالَ عَلَيْهِمْ رَسُولُ اللهِ ﷺ: «هَذَا أَهْلُ الْقَلْبِ، هَلْ وَجَدْتُمْ مَا وَعَدَكُمْ رَبُّكُمْ حَقًّا؟ فَإِنِّي وَجَدْتُ مَا وَعَدَنِي رَبِّي حَقًّا». فَقَالَ أَصْحَابُهُ: يَا رَسُولَ اللهِ، أَتُكَلِّمُ أُنَاسًا مَوْتَى؟ فَقَالَ: «فَقَدْ عَلِمُوا أَنَّ مَا وَعَدَكُمْ رَبُّكُمْ حَقٌّ». فَلَمَّا أَمَرَ بِهِمْ فَسُحِبُوا عُرِفَ فِي وَجْهِ أَبِي حُذَيْفَةَ بْنِ عُتْبَةَ الْكَرَاهِيَةُ وَأَلْوَى بِثَوْبِهِ عَلَى الْقَلِيبِ، فَقَالَ لَهُ رَسُولُ اللهِ ﷺ: «أَبَى حُذَيْفَةُ، وَاللهِ لَكَأَنَّكَ مَا كَانَ فِي أَبِيكَ». فَقَالَ: وَاللهِ يَا رَسُولَ اللهِ، مَا شَكَكْتُ فِي اللهِ وَفِي رَسُولِهِ، وَلَكِنِّي أَرَى أَنَّ كَانَ عَلَيْنَا شَيْئًا مَا رَأَيْتُ، فَكُنْتُ أَرْجُو أَنْ لَا يَمُوتَ حَتَّى يَهْدِيَهُ اللهُ لِلْإِسْلَامِ، فَلَمَّا رَأَيْتُ أَنَّ ذَلِكَ ذَاكَ، وَرَفَعَ «حَيْثُ وَقَعَ أَخْزَيْتَ ذَاكَ. قَالَ: فَدَعَاهُ لَهُ رَسُولُ اللهِ ﷺ بِخَيْرٍ.

صَحِيحٌ عَلَى شَرْطِ مُسْلِمٍ، وَلَمْ يُخَرِّجَاهُ.

= الحارث بن أبي أسامة والحسن بن الخريج عنه، أخرجه ابن سعد في الطبقات (٧/ ٤٠٣) في ما ذكر في نساء أهل حلقة (١) بالموصل، وابنه الحسن في أخبار الصالحات وصلاتهن، وهو مختصر له مخطوط في الخانجية (٤٩ / ٤٢٤-٤٩٠).

(١) في ط: «أهل أرمينية وأذربيجان». وزيد في ف.

(٢) إسحاق المسيبي (١٧١ / ٢٩٣-٢٩٤٧).

ذِكْرُ قُطْبَةَ بْنِ عَامِرٍ الْأَنْصَارِيِّ ﵁

٥٠٦٠- أَخْبَرَنَا أَبُو جَعْفَرٍ الْبَغْدَادِيُّ، ثَنَا أَبُو عُلَاثَةَ، ثَنَا أَبِي، ثَنَا ابْنُ لَهِيعَةَ، ثَنَا أَبُو الْأَسْوَدِ، عَنْ عُرْوَةَ قَالَ: وَقُطْبَةُ بْنُ عَامِرِ بْنِ حَدِيدَةَ شَهِدَ مَعَ رَسُولِ اللهِ ﷺ بَدْرًا، وَهُوَ الَّذِي أُنْزِلَ فِيهِ: ﴿وَلَيْسَ[1] الْبِرُّ بِأَن تَأْتُوا الْبُيُوتَ مِن ظُهُورِهَا وَلَٰكِنَّ الْبِرَّ مَنِ اتَّقَىٰ﴾[2]. وَأَخُوهُ يَزِيدُ بْنُ عَامِرِ بْنِ حَدِيدَةَ، وَيُكْنَى يَزِيدُ أَبَا الْمُنْذِرِ[3].

٥٠٦١- حَدَّثَنَا أَبُو الْعَبَّاسِ، ثَنَا أَحْمَدُ بْنُ عَبْدِ الْجَبَّارِ، ثَنَا يُونُسُ بْنُ بُكَيْرٍ، عَنِ ابْنِ إِسْحَاقَ، حَدَّثَنِي عَاصِمُ بْنُ عُمَرَ بْنِ قَتَادَةَ، عَنْ أَشْيَاخٍ مِنْ قَوْمِهِ: خَرَجَ رَسُولُ اللهِ ﷺ فِي الْمَوْسِمِ الَّذِي لَقِيَهُ فِيهِ النَّفَرُ مِنَ الْأَنْصَارِ، فَعَرَضَ نَفْسَهُ [illegible] آمَنُوا وَصَدَّقُوا، مِنْهُمْ قُطْبَةُ بْنُ عَامِرِ بْنِ حَدِيدَةَ[4].

٥٠٦٢- حَدَّثَنَا أَبُو عَبْدِ اللهِ الْأَصْبَهَانِيُّ، ثَنَا الْحَسَنُ بْنُ الْجَهْمِ، ثَنَا الْحُسَيْنُ بْنُ الْفَرَجِ، ثَنَا مُحَمَّدُ بْنُ عُمَرَ، حَدَّثَنِي ابْنُ أَبِي سَبْرَةَ[5]، حَدَّثَنِي إِسْحَاقُ بْنُ عَبْدِ اللهِ، حَدَّثَنِي ابْنُ كَعْبِ بْنِ مَالِكٍ، أَنَّ رَسُولَ [illegible]

---

(١) في [illegible] كلها [illegible].

(٢) من [illegible] (٢٤٩).

(٣) إتحاف المهرة (١٦/ ١٩٣-١٩٤).

(٤) إتحاف المهرة (١٦/ ١٩٣-١٩٩).

(٥) هو: أبو بكر بن عبد الله بن محمد بن أبي سبرة بن أبي رهم القرشي.

ibnisn

قُطْبَةَ بْنَ عَامِرِ بْنِ حَدِيدَةَ فِي عِشْرِينَ رَجُلًا إِلَى حَيٍّ مِنْ خَثْعَمَ فِي صَفَرٍ سَنَةَ سَبْعٍ[1].

❁ ❁ ❁

(١) إتحاف المهرة (١٩/ ١٧١-٢٤٦٢٥)، وقال: «قلت: فيه ثلاثة متروكون على نسق، مع إرساله».

ذِكْرُ مَنَاقِبِ سَالِمٍ مَوْلَى أَبِي حُذَيْفَةَ ﵁

٥٠٦٣ - حدثنا عَلِيُّ بْنُ حَمْشَاذَ الْعَدْلُ، ثَنَا هِشَامُ بْنُ عَلِيٍّ، ثَنَا إِبْرَاهِيمُ بْنُ مَهْدِيٍّ، ثَنَا أَبُو سَعِيدٍ الْمُؤَدِّبُ[1]، ثَنَا الْأَعْمَشُ، عَنْ إِبْرَاهِيمَ، عَنْ عَلْقَمَةَ، عَنْ عَبْدِ اللهِ[2] ﵁ قَالَ: قَالَ رَسُولُ اللهِ ﷺ: «خُذُوا الْقُرْآنَ مِنْ أَرْبَعَةٍ: مِنْ عَبْدِ اللهِ بْنِ مَسْعُودٍ، وَمَنْ مُعَاذٍ، وَمَنْ أُبَيٍّ، وَمَنْ سَالِمٍ مَوْلَى أَبِي حُذَيْفَةَ»[3].

صَحِيحُ الْإِسْنَادِ، وَلَمْ يُخَرِّجَاهُ[4].

---

(١) كذا في النسخ كلها، ولعله أراد: محمد بن مسلم بن أبي الوضاح الجزري، لكنه وإن روى عن الأعمش، فلم يذكروا أن إبراهيم بن مهدي المصيصي يروي عنه، وعند البزار (٤/ ٣٣٢)، وابن الأعرابي في معجمه (٢/ ٧٣٥): «ثنا أبو إسماعيل المؤدب» يعني: [illegible] سعيد عن إبراهيم بن مهدي عن أبي إسماعيل المؤدب».

(٢) زاد في (و) و(ك) و(ض): «بن مسعود» وكذا وضعه ابن حجر في مسند ابن مسعود من الإتحاف، وهو المتبادر عند الإطلاق في حديث الكوفيين.

(٣) إتحاف المهرة (١٠/ ٢٧٧-١٢٩٦٩).

(٤) قال ابن حجر في الإتحاف: «قلت: هو في الصحيح من طريق: عمرو بن مرة، عن إبراهيم، عن مسروق، عن عبد الله بن عمرو بن العاص، وهو المحفوظ [illegible] أخرجه الحاكم في المستدرك (٣/ ٦٦٤)، وقال: «وقد أخرجه مسلم في الصحيح [illegible] وأخرجه الحاكم من طريق أبي سعيد المؤدب عن الأعمش عن إبراهيم عن علقمة عن عبد الله، وهو مقلوب، فإن =

bisn e

٥٠٦٤ - **صحابة** أَخْبَرَنِي أَبُو عَبْدِ اللهِ بْنُ بَطَّةَ، ثنا مُحَمَّدُ بْنُ يُونُسَ، ثنا سُلَيْمَانُ بْنُ دَاوُدَ، ثنا عَبْدُ اللهِ بْنُ مُحَمَّدِ بْنِ عُمَرَ، عَنْ أَبِيهِ عَنْ جَدِّهِ، ثنا عَبْدُ اللهِ بْنُ أَبِي سَلَمَةَ، ثنا سَالِمُ مَوْلَى ابْنِ مُطِيعٍ قَالَ: مَرَّ ابْنُ مُطِيعٍ بِأَبِي هُرَيْرَةَ بِبَابِ بَنِي بَيَاضَةَ بِالْعَقِيقِ، وَكَانَتْ تَحْتَ ابْنِ مُطِيعٍ فَتَبِعَهُ، فَقَالَ: أَيْنَ تُرِيدُ؟ قَالَ: رَبَّنَا الْمَرْأَةُ: **﴿لَا تُضَارَّ وَالِدَةٌ بِوَلَدِهَا﴾**[1]، قَبِّلِ الْمَاءَ، مَوْلَى أَبِي مُطِيعٍ، فَوَلَدٌ يَرْوِهِ الْمَاءُ فَيَعِيشُ فَهَذَا مَاءُ نَاقَتِي عَشَرَةٌ، وَلَدُهَا عَشَرَةٌ، وَأَنَا عَشَرٌ، وَعَلَى أَبِي مُطِيعٍ، وَلِي عَلَى أَبِي مُطِيعٍ عَهْدُ رَبِّ[2].

وَقَالَ: فَوَسِّعْ عَلَى أَبِي مُطِيعٍ، مَرَّ سَالِمٌ مَرَّ مُعْقِبٍ مِنْ أَهْلِ إِطْمِيرَ.

٥٠٦٥ - **أخبرنا** عَبْدُ الصَّمَدِ بْنُ عَلِيٍّ بْنِ مَتُّوَيْهِ، ثنا جَعْفَرُ بْنُ مُحَمَّدِ بْنِ شَاكِرٍ، ثنا مُوسَى بْنُ هَارُونَ الزَّيَّاتُ[3]، ثنا أَبُو أُسَيْدٍ، ثنا سُلَيْمٌ، ثنا حَنْظَلَةُ بْنُ سُفْيَانَ، أَنَّهُ سَمِعَ عَبْدَ الرَّحْمَنِ بْنَ سَابِطٍ يُحَدِّثُ عَنْ عَائِذَةَ قَالَتْ: أَصَابَنَا لَيْلَةً عَنَتٌ وَرُسُولُ اللهِ ﷺ عِنْدَ الْبَيْتِ، إِذْ جِئْتُ، فَقَالَ لِي: «أَيْنَ كُنْتِ؟» قُلْتُ: كُنَّا نَسْمَعُ وَرَاءَةَ رَجُلٍ مِنْ أَصْحَابِكَ فِي الْمَسْجِدِ لَمْ نَسْمَعْ مِثْلَ صَوْتِهِ، وَلَا مِثْلَ قِرَاءَتِهِ، فَقَالَ: «يَا عَائِذَةُ أَمَا تَعْلَمِينَ أَنَّ صَاحِبَكِ عَلَى اسْتَمْعَ إِلَيَّ، ثُمَّ أَنْفَذَ إِلَيَّ، فَقَالَ: «هَذَا سَالِمٌ مَوْلَى أَبِي حُذَيْفَةَ، الْحَمْدُ لِلهِ الَّذِي جَعَلَ فِي أُمَّتِي مِثْلَ

= المصطفى في هذا الإسناد من رواية أبي داود في سؤالاته عن أحمد، كما تقدم في المناقب، ويحتمل أن يكون أبو عبد الله محمد بن ثيصلان، والأصل سمع عن شيخين.

(١) سورة الأحزاب الآية: (٥).

(٢) في هذا الحديث أن الصحابة كانوا يأخذون العلم، ومعه استدرك الحاضر المحقق في الحادثة (١٧٠-١٧٧).

(٣) في (أ): الدوري، وهو: موسى بن هارون بن زاذان بن حمدويه الدوري، قال الدوري: أبو عبد الله الدوري لقب، لقب به لأنه قال يشبهها.

هَذَا»[1].

صَحِيحٌ عَلَى شَرْطِ الشَّيْخَيْنِ[2]، وَلَمْ يُخَرِّجَاهُ هَكَذَا، إِنَّمَا اتَّفَقَا عَلَى حَدِيثِ عُبَيْدِ اللهِ، عَنْ نَافِعٍ، عَنِ ابْنِ عُمَرَ، أَنَّ الْمُهَاجِرِينَ لَمَّا أَقْبَلُوا مِنْ مَكَّةَ إِلَى الْمَدِينَةِ كَانَ يَؤُمُّهُمْ سَالِمٌ مَوْلَى أَبِي حُذَيْفَةَ؛ لِأَنَّهُ كَانَ أَكْثَرَهُمْ قُرْآنًا.

٥٠٦٦- أَخْبَرَنَا أَبُو الْعَبَّاسِ الْمَحْبُوبِيُّ بِمَرْوَ، ثَنَا سَعِيدُ بْنُ مَسْعُودٍ، ثَنَا يَزِيدُ بْنُ هَارُونَ، أَنَا يَحْيَى بْنُ سَعِيدٍ، أَنَّهُ سَمِعَ عَمْرَةَ بِنْتَ عَبْدِ الرَّحْمَنِ تُحَدِّثُ، أَنَّ امْرَأَةَ أَبِي حُذَيْفَةَ ذَكَرَتْ.

وَأَخْبَرَنَا أَبُو عَبْدِ اللهِ مُحَمَّدُ بْنُ يَعْقُوبَ، حَدَّثَنِي أَبِي، ثَنَا سُوَيْدُ بْنُ سَعِيدٍ، ثَنَا عَلِيُّ بْنُ مُسْهِرٍ، عَنْ يَحْيَى بْنِ سَعِيدٍ، أَنَّهُ سَمِعَ عَمْرَةَ بِنْتَ عَبْدِ الرَّحْمَنِ تُحَدِّثُ عَنْ عَائِشَةَ، أَنَّ امْرَأَةَ أَبِي حُذَيْفَةَ ذَكَرَتْ لِرَسُولِ اللهِ ﷺ دُخُولَ سَالِمٍ مَوْلَى أَبِي حُذَيْفَةَ عَلَيْهَا، فَقَالَ لَهَا رَسُولُ اللهِ ﷺ: «أَرْضِعِيهِ»، فَأَرْضَعَتْهُ بَعْدَ أَنْ شَهِدَ بَدْرًا، فَكَانَ يَدْخُلُ عَلَيْهَا[3].

صَحِيحٌ عَلَى شَرْطِ مُسْلِمٍ، وَلَمْ يُخَرِّجَاهُ[4].

---

(١) إتحاف المهرة (١٧/ ٨٢-٢١٩١٢).

(٢) قال الشيخ: «وأصله في الصحيحين: البخاري في الجهاد والبيوع والمساقاة والمناقب والمغازي والتوحيد، ومسلم في الجهاد والبيوع والمساقاة والمناقب والمغازي والتوحيد، وعن ابن عمر: «أن المهاجرين لما أقبلوا من مكة إلى المدينة كان يؤمهم سالم مولى أبي حذيفة؛ لأنه كان أكثرهم قرآنا».

(٣) إتحاف المهرة (١٧/ ٧٤٠-٢٣١٥١).

(٤) وأصله في الصحيحين: البخاري في الجهاد (٥/ ٨١) والنكاح (٧/ ٧)، ومسلم (٤/ ١٦٩).

buisn e

٥٠٥٧ - حدثنا أبو الحَسَنِ مُحَمَّدُ بْنُ عَلِيِّ بْنِ بِشْرٍ العَدْلُ،(١) ثنا الحُسَيْنُ بْنُ إِسْمَاعِيلَ، ثنا عَفَّانُ بْنُ مُسْلِمٍ، ثنا حَمَّادُ بْنُ سَلَمَةَ، عَنْ ثَابِتٍ، عَنْ أَبِي(٢) حَذَيْفَةَ إِسْحَاقَ بْنِ بِشْرٍ، عَنْ أَبِي الْمُنِيبِ، عَنْ أَبِي بَكْرِ بْنِ عَبْدِ اللهِ بْنِ أَبِي الْجَهْمِ، عَنْ عُرْوَةَ بْنِ الزُّبَيْرِ، أَنَّهُ قَالَ: جَعَلَتْ أُمُّ سِنَانٍ الْأَنْصَارِيَّةُ سَائِلَةً مَوْلَى أَبِي حُذَيْفَةَ سَائِلَةً لَهُ، وَأَنَّهُ قَبْلَ يَوْمِ الْيَمَامَةِ، وَوَرِثَتْ سِلَاحَهُ وَفَرَسَهُ، فَأَرْسَلَ إِلَيْهَا عُمَرُ بْنُ الْخَطَّابِ: أَنْ شَبِّبِي، فَإِنَّ الشَّبَابَ يُرْبِي، فَقَالَتْ: لَا حَاجَةَ لِي فِيهِ، إِنْ كُنْتُ مَحْبُوسَةً لِلَّهِ تَعَالَى حَبِيسَ فَاعْلَمْهُ عُمَرُ، فَجَعَلَهُ فِي سَبِيلِ اللهِ.(٣)

٥٠٥٨ - أخبرني أَحْمَدُ بْنُ مُحَمَّدِ بْنِ إِسْمَاعِيلَ بْنِ مِهْرَانَ، ثنا أَبِي، ثنا ابْنُ أَبِي عُمَرَ، ثنا سُفْيَانُ، عَنِ الزُّهْرِيِّ، عَنْ عُبَيْدِ اللهِ بْنِ السَّبَّاقِ، عَنْ زَيْدِ بْنِ ثَابِتٍ، قَالَ: لَمَّا قُتِلَ سَبْعُونَ مِنْ حَمَلَةِ الْقُرْآنِ، فَأَلْوَا: ذَهَبَ رَيْعُ الْقُرْآنِ.(٤)

صَحِيحٌ عَلَى شَرْطِ الشَّيْخَيْنِ.

٥٠٥٩ - حدثنا أَبُو بَكْرٍ بْنُ مُوسَى، ثنا بِشْرُ بْنُ مُوسَى، ثنا عَبْدُ اللهِ بْنُ يَزِيدَ الْمُقْرِئُ،(٥) ثنا حَيْوَةُ بْنُ شُرَيْحٍ، أَخْبَرَنِي أَبُو هَانِئٍ، أَنَّ زَيْدَ بْنَ أَسْلَمَ

---

(١) هو: محمد بن الحسن بن علي بن بكر بن هارون البغدادي البسطوي.

(٢) هو: إسحاق بن علي بن رهاية الرملي.

(٣) قال الذهبي في التلخيص: انقطاع. قلت: فيه بعض ما قبله.

(٤) إسناده ضعيف، وانظر ما قبله.

(٥) قال الذهبي في التلخيص: انقطاع. قلت: عبد الله بن يزيد هذا ضعفه أحمد، وعنه روى عبد الله بن أحمد.

(١) إسناده ضعيف، وانظر ما قبله.

(٢) قال الذهبي في التلخيص: انقطاع. قلت: عبد الله بن يزيد هذا ضعفه أحمد، وعنه روى عبد الله بن أحمد.

(٣) إسناده ضعيف، وانظر ما قبله.

(٤) إسناده ضعيف، وانظر ما قبله.

(٥) في التلخيص: «المقرئ» مصحف.

حَدَّثَهُ، عَنْ أَبِيهِ، عَنْ عُمَرَ ﵁، أَنَّهُ قَالَ لِأَصْحَابِهِ: تَمَنَّوْا. فَقَالَ بَعْضُهُمْ: أَتَمَنَّى لَوْ أَنَّ هَذِهِ الدَّارَ مَمْلُوءَةٌ ذَهَبًا أُنْفِقُهُ فِي سَبِيلِ اللهِ. قَالَ: ثُمَّ قَالَ: تَمَنَّوْا. فَقَالَ رَجُلٌ: أَتَمَنَّى لَوْ أَنَّهَا مَمْلُوءَةٌ لُؤْلُؤًا، وَزَبَرْجَدًا، وَجَوْهَرًا فَأُنْفِقَهُ فِي سَبِيلِ اللهِ وَأَتَصَدَّقُ. ثُمَّ قَالَ عُمَرُ: تَمَنَّوْا. فَقَالُوا: مَا نَدْرِي يَا أَمِيرَ الْمُؤْمِنِينَ. فَقَالَ عُمَرُ: أَتَمَنَّى لَوْ أَنَّهَا مَمْلُوءَةٌ رِجَالًا مِثْلَ أَبِي عُبَيْدَةَ بْنِ الْجَرَّاحِ، وَمُعَاذِ بْنِ جَبَلٍ، وَسَالِمٍ مَوْلَى أَبِي حُذَيْفَةَ، وَحُذَيْفَةَ بْنِ الْيَمَانِ[1].



❁ ❁ ❁

(١) إتحاف المهرة (١٢/ ٩٢-١٤٩هـ)، الذهبي في التلخيص: «قلت: على شرط البخاري ومسلم». كذا قال، وأبو صخر حميد بن أبي المخارق لم يحتج به البخاري.

ذِكْرُ مَنَاقِبِ زَيْدِ بْنِ الْخَطَّابِ بْنِ نُفَيْلٍ

أَخْبَرَ أُمُّ الْمُؤْمِنِينَ عُمَرُ، وَقُتَيْبَةُ أَبُو عَبْدِ الرَّحْمَنِ، وَكَانَا أَسَنَّ أَصْبَغَ أَخِيهِ عُمَرَ، وَأَسْلَمَ قَبْلَهُ أَنَّهُمْ رَأَوْا أَنَّهُ ﷺ بَشَّرَهُمْ بِبَيْتٍ فِي الْجَنَّةِ، فَكَانَ أَحَدُهُمْ إِذَا دَخَلَهُ حَمِدَ اللَّهَ بِالْبَقَاءِ فِيهِمْ.

٣٠٥٥ - حَدَّثَنَا بِذَلِكَ أَبُو عَبْدِ اللَّهِ بْنُ مَنْدَهْ، قَالَ: الْحَسَنُ بْنُ الْحُبَابِ، أَنَا الْحُسَيْنُ بْنُ الْفَرَجِ، عَنْ مُحَمَّدِ بْنِ عُمَرَ، قَالَ: حَدَّثَنِي الْخَطَّابُ بْنُ عَبْدِ اللَّهِ بْنِ زَيْدِ بْنِ الْخَطَّابِ، عَنْ أَبِيهِ، قَالَ: لَمَّا زَيْدُ بْنُ الْخَطَّابِ يَغْسِلُ رَأْسَهُ الْمُسْلِمِينَ يَوْمَ الْيَمَامَةِ، وَقَدِ انْكَشَفَ الْمُسْلِمُونَ حَتَّى عَلَتْ خَيْلُهُمْ عَلَى الرِّحَالِ، فَجَعَلَ زَيْدُ بْنُ الْخَطَّابِ يَقُولُ: أَنَا الرِّجَالُ فَلَا رِجَالَ، وَلَا جَوَلَانَ بَعْدَ الْيَوْمِ، ثُمَّ جَعَلَ يَصِيحُ بِالنَّاسِ صَيْحَةً، اللَّهُمَّ إِنِّي أَعْتَذِرُ إِلَيْكَ مِنْ فِرَارِ أَصْحَابِي، وَأَبْرَأُ إِلَيْكَ مِمَّا جِئْتُ بِهِ مُسَيْلِمَةُ، وَمُحَكِّمُ بْنُ الْيَمَامَةِ، وَجَعَلَ يُقَاتِلُ بِالرُّمْحِ يَطْعَنُ، ثُمَّ يَضْرِبُ بِالسَّيْفِ، ثُمَّ ضَارَبَ بِسَيْفِهِ حَتَّى قُتِلَ، رَحِمَهُ اللَّهُ عَلَيْهِ، وَوَفَّقَ الْوُلَاةَ، فَأَحْلَفَا سَالِمٌ مَوْلَى أَبِي حُذَيْفَةَ،

---

(١) ذكره ابن سعد في الطبقات (٣/٣٤٠)، وهو إن شاء الله. عبد الرحمن بن عبد الله بن عبد الرحمن بن زيد بن الخطاب العدوي، فهو الذي يروي عنه الواقدي كما في الطبقات الكبرى (٥/٥٥)، وتاريخ دمشق (٣٤/ ٣٧٩)، وقال ابن حجر في تهذيبه (٦/ ٢١٧): «الصحابي الجليل». عبد الرحمن بن زيد، فيه غرابة.

عبد الرحمن بن عبد الله، وأبوه عبد الله بن عبد الرحمن بن زيد بن الخطاب، وهو الذي روى عنه الواقدي.

(٢) الإتحاف: «الرجال».

(٣) في (س) و(ك): «فقلده».

فَقَالَ الْمُسْلِمُونَ: يَا سَالِمُ، نَخَافُ[1] أَنْ نُؤْتَى مِنْ قِبَلِكَ. فَقَالَ: بِئْسَ حَامِلُ الْقُرْآنِ أَنَا إِنْ أُتِيتُمْ مِنْ قِبَلِي. وَقُتِلَ زَيْدُ بْنُ الْخَطَّابِ سَنَةَ اثْنَتَيْ عَشْرَةَ مِنَ الْهِجْرَةِ[2].

٥٠٧١- أخبرنا أَبُو بَكْرِ بْنُ إِسْحَاقَ، أَنَا بِشْرُ بْنُ مُوسَى، ثَنَا الْحُمَيْدِيُّ، ثَنَا سُفْيَانُ، عَنْ عَبْدِ الْمَلِكِ بْنِ نَوْفَلِ بْنِ مُسَاحِقٍ قَالَ: كَانَ ابْنُ عُمَرَ[3] خَامِسَ خَمْسَةٍ رُفْقَةٍ فِي غَزَاةٍ مُسْلِمَةٍ، فَقُتِلُوا غَيْرَهُ[4]، قُتِلَ: زَيْدُ بْنُ الْخَطَّابِ، وَعَبْدُ اللهِ بْنُ مَخْرَمَةَ، وَاثْنَانِ آخَرَانِ[5].[6]

٥٠٧٢- أخبرني أَبُو عَلِيٍّ الْحَافِظُ، أَنَا مُحَمَّدُ بْنُ إِسْحَاقَ بْنِ إِبْرَاهِيمَ، ثَنَا مُحَمَّدُ بْنُ الصَّبَّاحِ[7]، ثَنَا سُفْيَانُ، عَنْ عَمْرٍو[8]، عَنْ عُمَرَ بْنِ عَبْدِ الرَّحْمَنِ بْنِ زَيْدِ بْنِ الْخَطَّابِ، قَالَ: كَانَ عُمَرُ يُصَابُ بِالْمُصِيبَةِ فَيَقُولُ: أَصَبْتُ بِزَيْدِ بْنِ

قَتَلْتَ لِي أَخًا مَا هَبَّتِ الصَّبَا إِلَّا ذَكَرْتُهُ[9].

---

(١) كذا في (ز)، وفي سائر النسخ: «أنخاف».

(٢) إتحاف المهرة (٥/ ٣٠-٤٩٠٢).

(٣) في (ز) و(م) و(ص): «قال: قال ابن عمر».

(٤) في (ز) و(م): «قال: قال ابن عمر».

(٥) في (ز) و(ك) و(ص): «وهذا ابن عمر».

(٦) إتحاف المهرة (٥/ ٣٠-٤٩٠٢).

(٧) قوله: «عن عمرو» ساقط من (ز) و(ك) و(ص).

(٨) قوله: «عن عمرو» ساقط من (ز) و(ك) و(ص).

(٩) إتحاف المهرة (١٢/ ٣٠٤-١٥٦٤٢).

ذِكْرُ مَنَاقِبِ
عُكَّاشَةَ بْنِ مِحْصَنِ بْنِ حُرْثَةَ بْنِ كَبِيرٍ أَبِي مِحْصَنٍ
شَهِدَ بَدْرًا، وَأُحُدًا، وَالْخَنْدَقَ
وَالْمَشَاهِدَ كُلَّهَا مَعَ رَسُولِ اللهِ ﷺ

٥٥٧٣- صَحَّفَنِي أَبُو عَبْدِ اللهِ الأَصْبَهَانِيُّ، ثنا مُحَمَّدُ بْنُ عَبْدِ اللهِ بْنِ رُسْتَهْ، ثنا سُلَيْمَانُ بْنُ دَاوُدَ، ثنا الْوَاقِدِيُّ، ثنا مَعْمَرُ بْنُ مُحَمَّدِ بْنِ الْمُنْتَشِرِ(١) عَنْ أَبَائِهِ، عَنْ أَبِي يَثْرِبَ مَخْدُومِ بْنِ أَسَدٍ، قَالُوا: تُوُفِّيَ رَسُولُ اللهِ ﷺ، وَعُكَّاشَةُ بْنُ أَرْبَعِينَ سَنَةً، وَقِيلَ بَعْدَ ذَلِكَ بِسَنَةٍ بِرِدَّةِ(٢) فِي صَلَاةِ أَبِي بَكْرٍ ﷺ سَنَةَ(٣) عَشْرٍ، وَكَانَ عُكَّاشَةُ مِنْ أَجْمَلِ النَّاسِ(٤).

٥٥٧٤- صَحَّفَ أَبُو بَكْرٍ أَحْمَدُ بْنُ سَلْمَانَ الْفَقِيهُ بِبَغْدَادَ، ثنا الْحَسَنُ بْنُ عَلِيٍّ بْنِ زِيَادٍ بْنِ هَارُونَ، ثنا مُحَمَّدُ بْنُ عُمَرَ بْنِ عَلْقَمَةَ، عَنْ أَبِي سَلَمَةَ، عَنْ أَبِي هُرَيْرَةَ ﷺ قَالَ: قَالَ رَسُولُ اللهِ ﷺ: «أَوَّلُ زُمْرَةٍ تَدْخُلُ الْجَنَّةَ وُجُوهُهُمْ عَلَى ضَوْءِ الْقَمَرِ لَيْلَةَ الْبَدْرِ، ثُمَّ الَّذِينَ يَلُونَهُمْ عَلَى أَحْسَنِ كَوْكَبٍ دُرِّيٍّ إِضَاءَةً

---

(١) كذا في النسخ والمطبوعة لابن سعد (٧/٤٨٦)، وفي الإصابة: «الحسن» ومصحف، وفي بعض من نقلوا عنه كما هو مجهول، والذي أثبته لم أر غيره!.

(٢) كذا في المطبوعة، ومن الربح وأرس وسنة.

(٣) زيادة: «له» لعلي، وأرس، ومن بعده، وفي الإصابة: «وقيل: مات في خلافة عمر عليه السلام بالشهادة، وكان قد قاتل بعد موت نبيه ﷺ» والجمع بينهما ممكن (١/١٠٨).

(٤) في أرس زيادة: «السنة».

(٥) أخطأ المبهوذ (٦/١٤٧-١٤٨-٢٣٦٦).

فِي السَّمَاءِ». فَقَامَ عُكَّاشَةُ بْنُ مِحْصَنٍ، فَقَالَ: يَا رَسُولَ اللهِ، ادْعُ اللهَ أَنْ يَجْعَلَنِي مِنْهُمْ. فَقَالَ: «اللَّهُمَّ اجْعَلْهُ مِنْهُمْ». فَقَامَ رَجُلٌ آخَرُ، فَقَالَ: يَا رَسُولَ اللهِ، ادْعُ اللهَ أَنْ يَجْعَلَنِي مِنْهُمْ. فَقَالَ: «سَبَقَكَ إِلَيْهَا عُكَّاشَةُ»[1].

هَذَا حَدِيثٌ صَحِيحٌ عَلَى شَرْطِ مُسْلِمٍ، وَلَمْ يُخَرِّجَاهُ[2].

٥٠٧٥- حدثنا مُحَمَّدُ بْنُ أَحْمَدَ بْنِ بُطَّةَ، ثَنَا الْحَسَنُ بْنُ الْجَهْمِ، ثَنَا الْحُسَيْنُ بْنُ الْفَرَجِ، ثَنَا مُحَمَّدُ بْنُ عُمَرَ، حَدَّثَنِي عَبْدُ اللهِ بْنُ سُلَيْمَانَ[3]، عَنْ ضَمْرَةَ بْنِ سَعِيدٍ، عَنْ أَبِي سَلَمَةَ[4] بْنِ عَبْدِ الرَّحْمَنِ، عَنْ أَبِي وَاقِدٍ اللَّيْثِيِّ قَالَ: كُنَّا نَحْنُ الْمُقَدِّمَةَ مِائَتَيْ فَارِسٍ، وَعَلَيْنَا زَيْدُ بْنُ الْخَطَّابِ، وَكَانَ ثَابِتُ بْنُ أَقْرَمَ وَعُكَّاشَةُ بْنُ مِحْصَنٍ أَمَامَنَا، فَلَمَّا رَمَيْنَا بِهِمَا مَفْتُولَيْنِ سَرَيْنَا[5] وَخَالِدٌ وَالْمُسْلِمُونَ وَرَاءَنَا، فَوَقَفْنَا عَلَيْهِمَا، فَأَمَرَ خَالِدٌ، فَحُفِرَ لَهُمَا وَدَفَنَّاهُمَا بِدِمَائِهِمَا[6].

(١) إتحاف المهرة (١٦/١٧١-٢٠٤٩٢).

(٢) بل أخرجاه من حديث الزهري عن سعيد عن أبي هريرة، البخاري (٧/١٤٦) (٨/١١٣)، ومسلم (١/١٣٩)، وأخرجه مسلم من حديث محمد بن زياد عن أبي هريرة.

(٣) كذا في النسخ الخطية كلها والإتحاف «عبد الله بن سليمان»، وفي أصل الرواية عند ابن سعد في الطبقات في ترجمتي عكاشة وثابت بن أقرم (٣/ ٨٧، ٣٣٣) «عبد الله بن سليمان».

(٤) في (ز): «ثنا». وفي (ن): «ثنا». وفي (ط): «ثنا». وفي (ت): «ثنا». وفي (ط): «ثنا».

(٥) في (ز): «سرنا».

(٦) إتحاف المهرة (١٦/٣٢٦-٢٠٨٤٢).

Using e

ذِكْرُ مَنَاقِبِ مَعْنِ بْنِ عَدِيِّ بْنِ الْعَجْلَانِ الْأَنْصَارِيِّ ﷺ

٥٠٥٧- **صحيح** أَبُو الْعَبَّاسِ مُحَمَّدُ بْنُ يَعْقُوبَ، ثنا أَحْمَدُ بْنُ عَبْدِ الْجَبَّارِ، ثنا يُونُسُ بْنُ بُكَيْرٍ، عَنِ ابْنِ إِسْحَاقَ قَالَ: وَمَعْنُ بْنُ عَدِيِّ بْنِ الْعَجْلَانِ[1] بْنِ الْعَجْلَانِ حَلِيفٌ بَنِي بَلِيٍّ[2]، شَهِدَ الْعَقَبَةَ، وَشَهِدَ بَدْرًا، وَأُحُدًا، وَالْخَنْدَقَ، وَمَشَاهِدَ رَسُولِ اللهِ ﷺ، وَقُتِلَ يَوْمَ الْيَمَامَةِ شَهِيدًا فِي جَلَادَةِ أَبِي بَكْرٍ الصِّدِّيقِ رضي الله عنه[3].

٥٠٥٧- **أخرجه** مُحَمَّدُ بْنُ يَعْقُوبَ الْحَافِظُ: ثنا مُحَمَّدُ بْنُ إِسْحَاقَ الثَّقَفِيُّ، ثنا عُبَيْدُ اللهِ بْنُ سَعِيدٍ، ثنا يَعْقُوبُ بْنُ إِبْرَاهِيمَ، ثنا أَبِي، عَنْ صَالِحٍ، عَنِ ابْنِ شِهَابٍ، عَنْ عُرْوَةَ بْنِ الزُّبَيْرِ قَالَ: قُتِلَ مَعْنُ بْنُ عَدِيٍّ بِالْيَمَامَةِ يَوْمَ مُسَيْلِمَةَ الْكَذَّابِ[4].

---

(١) تحرفت هذه الجملة مضروب بعضها في (ق)، وحذف من (ك) راص)، ولا إشكال فيه.

(٢) بعدها: بفتح الباء الموحدة وكسر اللام وتشديد الياء المثناة تحت، نسبة إلى بلي بن عمرو بن الحاف بن قضاعة. وحلفاء: أي حالفوا بني زيد بن مالك بن عوف. وفي (ز) و(ر): «بن بلي» مصحف.

(٣) ليس هذا الحديث في الإتحاف.

(٤) إتحاف المهرة (١٤/ ٢٣٠-٢٦٩٧٦).

ذِكْرُ مَنَاقِبِ عَبَّادِ بْنِ بِشْرِ بْنِ وَقْشٍ[1] الْأَشْهَلِيِّ رضي الله عنه

٥٠٧٨- أخبرني إِسْمَاعِيلُ بْنُ مُحَمَّدِ بْنِ الْفَضْلِ الشَّعْرَانِيُّ، ثَنَا جَدِّي، ثَنَا إِبْرَاهِيمُ بْنُ الْمُنْذِرِ قَالَ: كَانَ عَبَّادُ بْنُ بِشْرِ بْنِ وَقْشٍ أَحَدُ بَنِي عَبْدِ الْأَشْهَلِ يُكْنَى أَبَا بِشْرٍ، وَيُقَالُ: أَبَا الرَّبِيعِ[2].

٥٠٧٩- وحدثنا أَبُو عَبْدِ اللهِ بْنُ بُطَّةَ، ثَنَا الْحَسَنُ بْنُ الْجَهْمِ، ثَنَا الْحُسَيْنُ بْنُ الْفَرَجِ، ثَنَا مُحَمَّدُ بْنُ عُمَرَ قَالَ: عَبَّادُ بْنُ بِشْرِ بْنِ وَقْشِ بْنِ زُغْبَةَ بْنِ زَعُورَاءَ بْنِ عَبْدِ الْأَشْهَلِ يُكْنَى: أَبَا بِشْرٍ. وَقَالَ[3] عَبْدُ اللهِ بْنُ مُحَمَّدِ بْنِ عُمَارَةَ[4]: كَانَ يُكْنَى أَبَا الرَّبِيعِ أَسْلَمَ بِالْمَدِينَةِ عَلَى يَدَيْ مُصْعَبِ بْنِ عُمَيْرٍ، وَذَلِكَ قَبْلَ إِسْلَامِ سَعْدِ بْنِ مُعَاذٍ، وَشَهِدَ عَبَّادُ بْنُ بِشْرٍ بَدْرًا، وَكَانَ فِيمَنْ [illegible] رَسُولِ اللهِ ﷺ، وَشَهِدَ أَيْضًا يَوْمَ الْيَمَامَةِ، وَكَانَ لَهُ يَوْمَئِذٍ بَلَاءٌ، وَغَنَاءٌ، وَمُبَاشَرَةٌ لِلْقِتَالِ حَتَّى قُتِلَ يَوْمَئِذٍ شَهِيدًا، وَذَلِكَ سَنَةَ[5] ثِنْتَيْ[6] عَشْرَةَ، وَهُوَ ابْنُ خَمْسٍ

(١) في (ر) و(ص): «وقش».
(٢) في (ر) و(ص): «أبو الربيع».
(٣) في (ر) و(ص) و(ر): «وقال».
(٤) في (ر) و(ص): «أبو عبد الله».
(٥) في (ر) و(ص): «في سنة».
(٦) في (ر) و(ص): «في سنة».
(٧) في (ص) و(ر): «اثنتي».

ɓuisn e

وَأَرْبَعِينَ سَنَةً[1].

٥٠٨٠- حدثنا أَبُو الْعَبَّاسِ مُحَمَّدُ بْنُ يَعْقُوبَ، ثَنَا أَحْمَدُ بْنُ عَبْدِ الْجَبَّارِ، ثَنَا يُونُسُ بْنُ بُكَيْرٍ، عَنِ ابْنِ إِسْحَاقَ، عَنْ يَحْيَى بْنِ عَبَّادِ بْنِ عَبْدِ اللهِ بْنِ الزُّبَيْرِ، عَنْ أَبِيهِ، عَنْ عَائِشَةَ رضي الله عنها قَالَتْ: كَانَ فِي بَنِي عَبْدِ الْأَشْهَلِ ثَلَاثَةٌ لَمْ يَكُنْ أَحَدٌ أَفْضَلَ مِنْهُمْ: سَعْدُ بْنُ مُعَاذٍ، وَأُسَيْدُ بْنُ حُضَيْرٍ، وَعَبَّادُ بْنُ بِشْرٍ. قَالَ عَبَّادُ بْنُ عَبْدِ اللهِ بْنِ الزُّبَيْرِ: وَاللهِ مَا سَمَّانِي أَبِي عَبَّادًا إِلَّا بِهِ[2].

هَذَا حَدِيثٌ صَحِيحٌ عَلَى شَرْطِ مُسْلِمٍ، وَلَمْ يُخَرِّجَاهُ.

❁ ❁ ❁

(١) لم نجده في أصل الإتحاف، وهو مما استدركه المحقق في الحاشية (١٩/ ٤٦٧-٨٤).

(٢) إتحاف المهرة (١٦/ ١١٧٣-٢١٧٧٣).

ذِكْرُ مَنَاقِبِ أَبِي دُجَانَةَ سِمَاكِ بْنِ خَرَشَةَ الْخَزْرَجِيِّ رضي الله عنه.

٥٠٨١- حدثنا أَبُو عَبْدِ اللهِ الأَصْبَهَانِيُّ، ثَنَا الْحَسَنُ بْنُ الْجَهْمِ، ثَنَا الْحُسَيْنُ بْنُ الْفَرَجِ، ثَنَا مُحَمَّدُ بْنُ عُمَرَ، عَنْ شُيُوخِهِ: اسْمُ أَبِي دُجَانَةَ سِمَاكُ بْنُ خَرَشَةَ بْنِ لَوْذَانَ بْنِ عَبْدِ وُدِّ بْنِ زَيْدِ بْنِ ثَعْلَبَةَ بْنِ الْخَزْرَجِ، آخَى رَسُولُ اللهِ ﷺ بَيْنَهُ وَبَيْنَ عُتْبَةَ بْنِ غَزْوَانَ، وَشَهِدَ أَبُو دُجَانَةَ بَدْرًا وَأُحُدًا، وَثَبَتَ يَوْمَئِذٍ مَعَ رَسُولِ اللهِ ﷺ وَبَايَعَهُ عَلَى الْمَوْتِ، وَشَهِدَ الْيَمَامَةَ، وَكَانَ فِيمَنْ شَرِكَ فِي قَتْلِ مُسَيْلِمَةَ، وَقُتِلَ أَبُو دُجَانَةَ يَوْمَئِذٍ شَهِيدًا[1].

٥٠٨٢- حدثنا عَلِيُّ بْنُ حَمْشَاذَ الْعَدْلُ، ثَنَا إِسْمَاعِيلُ بْنُ إِسْحَاقَ الْقَاضِي، ثَنَا مُحَمَّدُ بْنُ كَثِيرٍ،

[illegible] سَلَمَةَ، عَنْ ثَابِتٍ، عَنْ أَنَسٍ رضي الله عنه، أَنَّ النَّبِيَّ ﷺ أَخَذَ سَيْفًا يَوْمَ أُحُدٍ وَأَصْحَابُهُ حَوْلَهُ، فَقَالَ: «مَنْ يَأْخُذُ هَذَا السَّيْفَ؟». فَبَسَطُوا أَيْدِيَهُمْ، يَقُولُ: هَذَا أَنَا. وَيَقُولُ: هَذَا أَنَا. فَقَالَ: «مَنْ يَأْخُذُهُ بِحَقِّهِ؟». فَأَحْجَمَ الْقَوْمُ، فَقَالَ سِمَاكٌ أَبُو دُجَانَةَ: أَنَا آخُذُهُ بِحَقِّهِ. فَدَفَعَهُ رَسُولُ اللهِ ﷺ إِلَيْهِ، فَقَلَّ [illegible] هَامَ الْمُشْرِكِينَ[2].

[illegible]

(١) إتحاف المهرة (١/ ٤٨٣-٥١٣)، وقد [illegible] قلت: رواه مسلم من حديث حماد بن سلمة بهذا الإسناد». يعني في الفضائل (٧/ ١٥١).

buisn a

عَمْرِو بْنِ عَاصِمٍ الْكِلَابِيِّ، حَدَّثَنِي عُبَيْدُ اللهِ بْنُ الْوَازِعِ بْنِ رُوَيْمٍ، أَنَّ هِشَامَ بْنَ عُرْوَةَ، عَنْ أَبِيهِ، عَنِ الزُّبَيْرِ بْنِ الْعَوَّامِ قَالَ: قَالَ عُمَرُ رَسُولُ اللهِ ﷺ سَبَبًا يَوْمًا أَحَبَّ، فَقَالَ: مَنْ يَأْخُذُ هَذَا الشَّيْخَ بِحَقِّهِ؟» فَقُلْتُ: فَقُلْتُ: أَنَا يَا رَسُولَ اللهِ، فَأَعْرَضَ عَنِّي، ثُمَّ قَالَ: «مَنْ يَأْخُذُ هَذَا الشَّيْخَ بِحَقِّهِ؟» فَقُلْتُ: أَنَا يَا رَسُولَ اللهِ، فَأَعْرَضَ عَنِّي، ثُمَّ قَالَ: «مَنْ يَأْخُذُ هَذَا الشَّيْخَ بِحَقِّهِ؟» فَقُلْتُ: أَنَا يَا رَسُولَ اللهِ، فَأَعْرَضَ عَنِّي، ثُمَّ قَالَ: «مَنْ يَأْخُذُ هَذَا الشَّيْخَ بِحَقِّهِ، فَلَهُ الْجَنَّةُ» قَالَ: **فَأَنَا لَمْ أَطْلُبْهُ إِلَّا بِحَسَنَةٍ، وَلَا عَرَجَ بِهِ عَنْ كَاهِلِهِ، قَالَ:** فَدَفَعَهُ إِلَيَّ، وَكَانَ إِذَا رَآنِي قَبَّلَ مَا بَيْنَ عَيْنَيَّ، وَقَالَ: قُلْ: لَا إِلَهَ إِلَّا اللهُ، الْيَوْمَ يَنْتَفِعُ بِهَا، فَجَعَلَ لَا يَرْتَفِعُ إِلَى شَيْءٍ إِلَّا عَلَتْهُ وَالْمَرْءُ حَتَّى الْتَفَّ إِلَى سَبْعِينَ مِنْ صَفِّ جِبَالِ مَعَدٍّ،(١) فَوُضِعَ لَهُمْ جِهَازُهُمْ، وَهُمْ يَقُولُ:

نَحْنُ بَنُو سَادَاتِ كَابِرِ ... نَحْنُ الْكَرَامُ نَفَاخِرُ
إِنْ تَقْبَلُوا تَعْنِفُوا ... وَتَشْتَمُوا نَتَسَامَحُ
أَوْ تُدْبِرُوا نُقَارِبُ ... وَرِمَاحُنَا خُضْرٌ نَوَاضِرُ

قَالَ: فَأَعْرَضَ بِالشَّيْخِ، إِلَى مِرْآةٍ يَنْظُرُ فِيهَا، ثُمَّ أَخَذَ عَنْهَا، فَلَمَّا تَكَلَّفَ الْقِيَامَ، قُلْتُ لَهُ: لَقَدْ عَضَلَتْ فِيَّ رَبِّيَّتُ، وَمَا رَأَيْتُ الشَّيْخَ قَطُّ فِي الدُّنْيَا أَرْفَقَ بِي تَقْبِيلًا، قَالَ: إِنِّي وَاللهِ أَفْرَحُ بِسُرُورِ رَسُولِ اللهِ ﷺ أَنْ أَقَبِّلَ بِهِ امْرَأَتَهُ.(٢)

صحيح الإسناد، ولم يُخرَّجا قبله.

---

(١) من قوله: «فجعل لا يرتفع» إلى هنا ساقط من (ر) و(ش) وأصل (ب).

(٢) في (ص) و(ر): «وسعهم».

في (ص): «عظله».

(٣) إتحاف النبهة (١٤٧/٦-٥٤١).

ذِكْرُ مَنَاقِبِ ثَعْلَبَةَ بْنِ عَنَمَةَ الْأَنْصَارِيِّ رضي الله عنه

٥٠٨٤- أخبرنا أَبُو جَعْفَرٍ الْبَغْدَادِيُّ، ثَنَا أَبُو عُلَاثَةَ، ثَنَا أَبِي، ثَنَا ابْنُ لَهِيعَةَ، حَدَّثَنِي أَبُو الْأَسْوَدِ، عَنْ عُرْوَةَ فِي تَسْمِيَةِ مَنْ شَهِدَ بَدْرًا مَعَ رَسُولِ اللهِ ﷺ مِنْ بَنِي عَدِيٍّ، وَثَعْلَبَةُ بْنُ عَنَمَةَ بْنِ عَدِيٍّ، وَاسْتُشْهِدَ يَوْمَ الْخَنْدَقِ[1].

٥٠٨٥- أخبرني إِبْرَاهِيمُ بْنُ مُحَمَّدِ بْنِ حَاتِمٍ الزَّاهِدُ، ثَنَا الْفَضْلُ بْنُ مُحَمَّدٍ الشَّعْرَانِيُّ، ثَنَا إِبْرَاهِيمُ بْنُ حَمْزَةَ[2]، ثَنَا عَبْدُ الْعَزِيزِ بْنُ مُحَمَّدٍ، عَنْ حَرَامِ بْنِ عُثْمَانَ، عَنْ أَبِي عَتِيقٍ وَأَبِي جَابِرٍ[3]، عَنْ جَابِرٍ، أَنَّ ثَعْلَبَةَ بْنَ عَنَمَةَ وَفَدَ عَلَى رَسُولِ اللهِ ﷺ وَهُوَ جَالِسٌ، وَفِي إِصْبَعِ ثَعْلَبَةَ خَاتَمٌ مِنْ ذَهَبٍ، [فَسَلَّمَ][4] فَلَمْ يَرُدَّ عَلَيْهِ، ثُمَّ سَلَّمَ فَلَمْ يَرُدَّ عَلَيْهِ، ثُمَّ سَلَّمَ فَلَمْ يَرُدَّ عَلَيْهِ[5]، فَقَالَ لَهُ بَعْضُ مَنْ

---

(١) إتحاف المهرة (١٩/ ٢٣٤-٢٤٧١٧).

(٢) هو: إبراهيم بن حمزة بن محمد بن حمزة، أبو إسحاق الزبيري المدني.

(٣) أبو عتيق هو: عبد الرحمن بن جابر بن عبد الله، وأبو جابر يشبه أن يكون هو: محمد بن جابر بن عبد الله، فهو وإن لم يذكروا أنه يكنى بأبي جابر، إلا أنه لم يذكر لجابر بن عبد الله ﷺ أبناء ذكورا سوى عبد الرحمن ومحمد بن جابر البخاري [illegible] الجرح والتعديل [illegible] (٢٩١) [illegible] والله [illegible]

(٤) [illegible] من المعجم [illegible] الثلاثة [illegible] من التلخيص.

(٥) قوله: «ثم سلم» الثالثة غير موجود في (ك) و(ص) والتلخيص.

(٦) قوله: «رسول الله» غير موجود في (ك) و(ز) والتلخيص، وفي (ع): «النبي».

buisn e

ﷺ: «أَوْ لَا تَرَاهُ يَنْضَحُ وَجْهِي بِجَمْرَةٍ مِنْ نَارٍ فِي يَدِهِ». فَرَمَى ثَعْلَبَةُ بِالْخَاتَمِ[1].

❁ ❁ ❁

(١) إتحاف المهرة (٣/ ٦١٢-٣٨٦٧)، وقال الذهبي في التلخيص: «قلت: حرام هالك، فليت شعري أما سمع المؤلف قول الشافعي رحمه الله تعالى: الرواية عن حرام حرام، ثم إن الحديث باطل بقوله وقد وإنما هو من أهل المدينة، وأيضا إنما حرم الذهب في أواخر الأمر والله أعلم، وهو: ثعلبة بن عنمة بن عدي بن نابي بن عمرو بن سواد بن غنم بن كعب بن سلمة الخزرجي».

ذِكْرُ مَنَاقِبِ رَافِعِ بْنِ مَالِكٍ الزُّرَقِيِّ ﷺ

٥٠٨٦- حدثنا أَبُو الْعَبَّاسِ مُحَمَّدُ بْنُ يَعْقُوبَ، ثنا أَحْمَدُ بْنُ عَبْدِ الْجَبَّارِ، ثنا يُونُسُ بْنُ بُكَيْرٍ، عَنِ ابْنِ إِسْحَاقَ فِي تَسْمِيَةِ مَنْ شَهِدَ بَدْرًا: "مَعَ رَسُولِ اللهِ ﷺ مِنْ بَنِي زُرَيْقِ ابْنَا": عَامِرِ، ثُمَّ مِنْ بَنِي الْعَجْلَانِ: رَافِعُ بْنُ مَالِكِ بْنِ الْعَجْلَانِ الزُّرَقِيُّ.

٥٠٨٧- حدثنا مُحَمَّدُ بْنُ صَالِحِ بْنِ هَانِءٍ، ثنا مُحَمَّدُ بْنُ دَاوُدَ، وَمُحَمَّدُ بْنُ يَحْيَى، وَأَحْمَدُ بْنُ سَلَمَةَ، قَالُوا: ثنا قُتَيْبَةُ بْنُ سَعِيدٍ، ثنا رِفَاعَةُ بْنُ يَحْيَى بْنِ عَبْدِ اللهِ بْنِ رِفَاعَةَ بْنِ رَافِعٍ، عَنْ عَمِّهِ إِسْحَاقَ بْنِ رِفَاعَةَ، عَنْ جَدِّهِ رَافِعِ بْنِ مَالِكٍ، قَالَ: صَلَّيْتُ خَلْفَ رَسُولِ اللهِ ﷺ فَعَطَسْتُ، فَقُلْتُ: الْحَمْدُ

٥٠٨٨ - حدثنا مُحَمَّدُ بْنُ عَبْدِ اللهِ بْنِ نُمَيْرٍ، قَالَ: أَخْبَرَنَا بْنُ سَلَمَةَ، قَالَ: مُحَمَّدٌ: بْنُ يَحْيَى، قَالَ: قُتَيْبَةُ بْنُ سَعِيدٍ، وَلَا تَقْتُلُهُ إِلَّا عَنْهُ، قَالَ: فَذَكَرَ الْحَدِيثَ بِبَدْلِهِ.

٥٠٨٩ - حدثنا مُحَمَّدُ بْنُ يَحْيَى بْنِ مَنْدَهْ، قَالَ: الْفَضْلُ بْنُ مُحَمَّدٍ الشَّعْرَانِيُّ، قَالَ: إِبْرَاهِيمُ بْنُ الْمُنْذِرِ الْحِزَامِيُّ، قَالَ: أَنَا عَبْدُ الْعَزِيزِ بْنُ عِمْرَانَ[1]، حَدَّثَنِي رِفَاعَةُ بْنُ يَحْيَى، عَنْ مُعَاذِ بْنِ رِفَاعَةَ بْنِ رَافِعٍ، عَنْ رِفَاعَةَ بْنِ رَافِعٍ بْنِ مَالِكٍ قَالَ: قَالَ: كَانَ يَوْمٌ يَأْمُرُ النَّجَّارَ النَّاسَ عَلَى أَبْوَابِ بُيُوتِهِمْ، فَأَقْبَلْتُ أَنْظُرُ فَتَطَرَّزَ إِلَيَّ وَهُوَ مِنْ بَعِيدٍ، فَوَقَفْتُ مِنْ تَحْتِ إِبْطِهِ، فَقَالَ: فَأَطْعَنُ بِالسَّيْفِ فِيهَا طَعْنَةً فَطَعَنْتُهُ، وَضَرَبَ بِسَيْفِهِ يَوْمَ بَدْرٍ فَقُلْتُ حَيْنِي، فَمَضَى عَلَيَّ فِيهَا رَسُولُ اللهِ

---

(١) في (ل): «عمر» استدلاله.

قوله: «محمد» كذا عند الكل، وفي (ع): «أحمد».

وانظر ترجمة (١٤٣٠-١٤٧٦) في: «تهذيب الكمال».

(٢) إتحاف المهرة (١٤٧٠-١٤٧٦)، وقال: «قلت: رواه أبو داود، والترمذي، والنسائي، عن قتيبة بن سعيد، بهذا الإسناد، فاقتضى ذلك أن محمد بن رفاعة بن رافع، لم يرو عنه، إلا أبو داود، وقد رواه عنه أبو المنذر، عن أبيه، وقد رواه عنه أبو المنذر، وأبو داود، وأخطأ من أخرجه في الصحابة، كابن قانع، وأبي نعيم، وابن منده، وأبي موسى، وقد رواه عنه أبو داود، والترمذي، عن أبيه، وقد أخرجه من حديث معاذ، عن نعيم المجمر، عن علي بن يحيى بن خلاد الزرقي - أي الإتحاف: عن أبي الزرقي، مصحف - عن أبيه، عن رفاعة بن رافع، بإسناده، وسيأتي، وقد وهم في إسناده أيضا، فسماه: ثابتا، كما سبقه عليه إن شاء الله تعالى».

انظر صحيح البخاري (٤١٧٥) و(٤٠٩٦)، وقال: «وقد رواه سعيد بن عبد العزيز عند ابن داود» (٤٠٩٦) والبيهقي (٩/٧٥).

وانظر (٤٠٩٦) والبيهقي (٩/٧٥) بسبب رواية قتيبة قال: «ولا تقتله إلا عنه».

(٣) عبد العزيز بن عمران بن عبد العزيز بن عبد الرحمن الأخنسي، الحزامي، نائب المدينة.

ﷺ، وَدَعَا لِي فَمَا أَذَانِي مِنْهَا شَيْءٌ[1].

صَحِيحُ الْإِسْنَادِ[2]، وَلَمْ يُخَرِّجَاهُ.

٥٠٩٠- حدثنا عَمْرُو بْنُ مُحَمَّدِ بْنِ مَنْصُورٍ الْعَدْلُ، ثَنَا عُمَرُ بْنُ حَفْصٍ السَّدُوسِيُّ، ثَنَا عَاصِمُ بْنُ عَلِيٍّ، ثَنَا أَبُو مَعْشَرٍ[3]، عَنْ إِبْرَاهِيمَ بْنِ عُبَيْدِ بْنِ رِفَاعَةَ بْنِ رَافِعِ بْنِ مَالِكِ بْنِ عَجْلَانَ الْأَنْصَارِيِّ، عَنْ أَبِيهِ، عَنْ جَدِّهِ رِفَاعَةَ بْنِ مَالِكٍ قَالَ: أَقْبَلْتُ يَوْمَ بَدْرٍ، فَفَقَدْنَا رَسُولَ اللهِ ﷺ، فَنَادَتِ الرِّفَاقُ بَعْضُهَا بَعْضًا: أَفِيكُمْ رَسُولُ اللهِ ﷺ؟ فَوَقَفُوا حَتَّى جَاءَ رَسُولُ اللهِ ﷺ وَمَعَهُ عَلِيُّ بْنُ أَبِي طَالِبٍ رضي الله عنه، فَقَالُوا: يَا رَسُولَ اللهِ، فَقَدْنَاكَ[4]. فَقَالَ: «إِنَّ أَبَا حَسَنٍ وَجَدَ مَغَصًا فِي بَطْنِهِ، فَتَخَلَّفْتُ عَلَيْهِ»[5].

❁ ❁ ❁

---

(١) إتحاف المهرة (٤/ ٥١٥-٤٥٩٠).

(٢) قال الذهبي في التلخيص: «قلت: عبد العزيز ضعفوه».

(٣) هو: نجيح بن عبد الرحمن السندي المدني.

(٤) [illegible]

(٥) [illegible]

Bulsn e

ذِكْرُ رِفَاعَةَ بْنِ رَافِعٍ الزُّرَقِيِّ ﷺ

٥٠٩٩- أَخْبَرَنَا أَبُو جَعْفَرٍ الْبَغْدَادِيُّ، ثَنَا أَبُو طَالِبٍ، ثَنَا أَبُو الْهَيْثَمِ، ثَنَا أَبُو أُسَيْدٍ، ثَنَا حُرَّةُ، فِي تَسْمِيَةِ مَنْ شَهِدَ الْعَقَبَةَ مِنَ الْأَنْصَارِ مِنْ بَنِي زُرَيْقٍ: رِفَاعَةُ بْنُ رَافِعِ بْنِ مَالِكِ بْنِ الْعَجْلَانِ مِنْ زُرَيْقٍ، وَهُوَ نَقِيبٌ، وَكَانَ رِفَاعَةُ أَيْضًا فِي تَسْمِيَةِ مَنْ شَهِدَ بَدْرًا(١).

٥٠٩٢- أَخْبَرَنِي أَحْمَدُ بْنُ يَعْقُوبَ الثَّقَفِيُّ، ثَنَا مُوسَى بْنُ إِسْحَاقَ التَّسْتَرِيُّ(٢)، ثَنَا شَبَابٌ الْعَصْفَرِيُّ، قَالَ: رِفَاعَةُ بْنُ رَافِعِ بْنِ مَالِكِ بْنِ الْعَجْلَانِ بْنِ عَمْرِو بْنِ عَامِرِ بْنِ زُرَيْقٍ بْنِ عَبْدِ حَارِثَةَ، أُمُّهُ وَأُمُّ أَخِيهِ خَلَّادِ بْنِ رَافِعٍ، أُمُّ مَالِكٍ بِنْتُ أَبِي النَّجَّارِ سَلْمَى(٣)، وَمَاتَ رِفَاعَةُ بْنُ رَافِعٍ حِينَ هَاجَ مُعَاوِيَةُ(٤).

---

(١) [تحاف المهرة (١٩): ٣٢٤-٣٢٥/ ٢٤٧١٨].

(٢) في (ص) وأول: «التستري» مصحف.

(٣) هو: خليفة بن خياط، وتصحف في أول (ك) إلى: «خباب».

(٤) في المتن المطبوع تقدمة اضطراب في سياقه، فجاء والله أعلم من أصول الرواية في طبقات خليفة بن خياط (ص ٢٧٠)، وهي: أم مالك بنت أبي بن مالك من النجارات بن عبيد بن مالك بن سالم الخزرج، أخت عبد الله بن أبي بن سلول.

(٥) يعني في أول خلافته، ولم يرد الحاطة في الإنصاف هذا الأثر، واستدرك محققه في الحاشية (١٨): ٣٧-٣٧٥.

ذِكْرُ مَنَاقِبِ

ثَابِتِ بْنِ قَيْسِ بْنِ الشَّمَّاسِ الْخَزْرَجِيِّ الْخَطِيبِ ﵁

٥٠٩٣- حدثنا أَبُو عَبْدِ اللهِ بْنُ بُطَّةَ، ثَنَا الْحَسَنُ بْنُ الْجَهْمِ، ثَنَا الْحُسَيْنُ بْنُ الْفَرَجِ، ثَنَا مُحَمَّدُ بْنُ عُمَرَ قَالَ: ثَابِتُ بْنُ قَيْسِ بْنِ شَمَّاسِ بْنِ امْرِئِ الْقَيْسِ بْنِ مَالِكٍ خَطِيبُ رَسُولِ اللهِ ﷺ شَهِدَ أُحُدًا، وَالْخَنْدَقَ، وَالْمَشَاهِدَ كُلَّهَا مَعَ رَسُولِ اللهِ ﷺ، وَقُتِلَ يَوْمَ الْيَمَامَةِ شَهِيدًا[1].

٥٠٩٤- حدثنا أَبُو الْحُسَيْنِ بْنُ يَعْقُوبَ[2]، ثَنَا مُحَمَّدُ بْنُ إِسْحَاقَ الثَّقَفِيُّ، ثَنَا عُمَرُ بْنُ مُحَمَّدِ بْنِ الْحَسَنِ الأَسَدِيُّ، ثَنَا أَبِي[3]، عَنْ مُحَمَّدِ بْنِ إِسْحَاقَ قَالَ: اسْتُشْهِدَ ثَابِتُ بْنُ قَيْسِ بْنِ شَمَّاسٍ يَوْمَ الْيَمَامَةِ، وَكَانَ أَبُو بَكْرٍ قَدْمَهُ عَلَى الأَنْصَارِ مَعَ خَالِدِ بْنِ الْوَلِيدِ ﵁[4].

٥٠٩٥- أَخْبَرَنِي مُحَمَّدُ بْنُ عِيسَى الْعَطَّارُ بِمَرْوَ[5]، سَمِعْتُ أَحْمَدَ بْنَ سَيَّارٍ، يَقُولُ: كُنْيَةُ ثَابِتِ بْنِ قَيْسِ بْنِ شَمَّاسٍ أَبُو عَبْدِ الرَّحْمَنِ[6].

---

(١) لم نجده في آمال الجرجاني.

(٢) [illegible]

(٣) [illegible]

(٤) لم نجده في آمال الجرجاني.

(٥) لم نجده في آمال الجرجاني.

(٦) لم نجد هذا الحديث في الإتحاف.

Made in Visual Paradigm

٥٠٩٦- صحَّ أَبُو بَكْرٍ بْنُ إِسْحَاقَ، ثنا أَبُو الطَّيِّبِ، ثنا عَبْدُ الرَّحْمَنِ بْنُ عُمَرَ رُسْتَهْ، ثنا عَبْدُ الْعَزِيزِ بْنُ أَبَانٍ، عَنْ سُفْيَانَ بْنِ عُيَيْنَةَ، عَنْ أَبِي صَالِحٍ، عَنْ أَبِيهِ، عَنْ أَبِي هُرَيْرَةَ ﷺ، أَنَّ رَسُولَ اللهِ ﷺ قَالَ: «يَعْمَ الرَّجُلُ أَبُو بَكْرٍ، يَعْمَ الرَّجُلُ عُمَرُ، يَعْمَ الرَّجُلُ أَبُو عُبَيْدَةَ بْنُ الْجَرَّاحِ، يَعْمَ الرَّجُلُ ثَابِتُ بْنُ قَيْسِ بْنِ شَمَّاسٍ، يَعْمَ الرَّجُلُ مُعَاذُ بْنُ جَبَلٍ، يَعْمَ الرَّجُلُ مُعَاذُ بْنُ عَمْرِو بْنِ الْجَمُوحِ، يَعْمَ الرَّجُلُ لَافِظُ وَلَافِظٌ، مِنْهُمْ رِجَالٌ سَنُلَاعِنُ رَسُولُ اللهِ ﷺ، وَلَمْ يُسَمِّهِمْ لَنَا سُهَيْلٌ».

صَحِيحٌ عَلَى شَرْطِ مُسْلِمٍ، وَالْإِسْنَادُ كَالَّذِي قَبْلَهُ.

٥٠٩٧- أَخْبَرَنَا أَبُو عَبْدِ الرَّحْمَنِ بْنُ أَبِي الْفَرَجِ الْأَدِيبُ[1]، ثنا أَبُو حَاتِمٍ الرَّازِيُّ، ثنا مُحَمَّدُ بْنُ عَبْدِ اللهِ الْأَنْصَارِيُّ، ثنا ابْنُ عَوْنٍ، ثنا مُوسَى بْنُ أَنَسٍ[2]، عَنْ أَنَسِ بْنِ مَالِكٍ ﷺ، قَالَ: لَمَّا نَزَلَتْ هَذِهِ الْآيَةُ: ﴿يَٰٓأَيُّهَا ٱلَّذِينَ ءَامَنُواْ لَا تَرْفَعُوٓاْ أَصْوَٰتَكُمْ فَوْقَ صَوْتِ ٱلنَّبِيِّ﴾ [الحجرات: ٢] جَلَسَ ثَابِتُ بْنُ قَيْسِ بْنِ شَمَّاسٍ وَهُوَ يَنْحَتُهَا، فَقُلْتُ: يَا عَمِّ، أَلَا تَرَى مَا يُنْفِقُ النَّاسُ؟ فَلَمَّا أَكْثَرَتْ قَالَ: أَقْرَرْ، وَهُوَ يَقُولُ: الْآنَ، وَهُوَ يَقُولُ: أَقْرَرْ، وَهُوَ يَقُولُ: وَالْوَاوُ الْأَلِفُ[3]، وَالْأَلِفُ الْوَاوُ، وَهُوَ يَقُولُ: أَقْرَرْ، وَهُوَ يَقُولُ: أَقْرَرْ، وَهُوَ يَقُولُ: أَقْرَرْ

صَحِيحٌ عَلَى شَرْطِ الشَّيْخَيْنِ، وَلَمْ يُخَرِّجَاهُ[1].

٥٠٩٨- أَخْبَرَنِي الإِمَامُ أَبُو الْوَلِيدِ الْفَقِيهُ وَأَبُو بَكْرِ بْنُ قُرَيْشٍ[2] الْوَرَّاقُ، قَالَا: ثَنَا الْحَسَنُ بْنُ سُفْيَانَ، ثَنَا وَهْبُ بْنُ بَقِيَّةَ، ثَنَا خَالِدٌ، عَنْ حُمَيْدٍ، عَنْ أَنَسٍ ﵁ قَالَ: خَطَبَ ثَابِتُ بْنُ قَيْسٍ عِنْدَ مَقْدَمِ النَّبِيِّ ﷺ الْمَدِينَةَ[3]، فَقَالَ: نَمْنَعُكَ مِمَّا نَمْنَعُ مِنْهُ أَنْفُسَنَا وَأَوْلَادَنَا، فَمَا لَنَا؟ قَالَ: «الْجَنَّةُ». قَالَ: رَضِينَا[4].

صَحِيحٌ عَلَى شَرْطِ الشَّيْخَيْنِ، وَلَمْ يُخَرِّجَاهُ.

٥٠٩٩- أَخْبَرَنِي أَبُو بَكْرٍ مُحَمَّدُ بْنُ عِيسَى الْعَطَّارُ بِمَرْوَ[5]، ثَنَا عَبْدَانُ بْنُ مُحَمَّدِ بْنِ عِيسَى الْحَافِظُ، ثَنَا الْفَضْلُ بْنُ سَهْلٍ الْبَغْدَادِيُّ -وَكَانَ يُقَالُ لَهُ: الْأَعْرَجُ- ثَنَا يَعْقُوبُ بْنُ إِبْرَاهِيمَ بْنِ سَعْدٍ، حَدَّثَنِي أَبِي، عَنِ ابْنِ شِهَابٍ قَالَ: أَخْبَرَنِي إِسْمَاعِيلُ بْنُ مُحَمَّدِ بْنِ ثَابِتٍ الْأَنْصَارِيُّ، عَنْ أَبِيهِ، أَنَّ ثَابِتَ بْنَ قَيْسٍ

«وَلِمَ؟». قَالَ: نَهَانَا اللهُ أَنْ نُحِبَّ أَنْ نُحْمَدَ بِمَا لَمْ نَفْعَلْ، وَأَجِدُنِي أُحِبُّ الْحَمْدَ، وَنَهَانَا عَنِ الْخُيَلَاءِ، وَأَجِدُنِي أُحِبُّ الْجَمَالَ، وَنَهَانَا أَنْ نَرْفَعَ أَصْوَاتَنَا فَوْقَ صَوْتِكَ، وَأَنَا جَهِيرُ الصَّوْتِ. فَقَالَ رَسُولُ اللهِ ﷺ: «يَا ثَابِتُ، أَلَا تَرْضَى أَنْ تَعِيشَ حَمِيدًا، وَتُقْتَلَ شَهِيدًا، وَتَدْخُلَ الْجَنَّةَ؟». قَالَ: بَلَى، يَا رَسُولَ اللهِ.

---

(١) بل هو صحيح على شرط الشيخين، ولم يخرجاه. وقال ابن الملقن: ثابت بن قيس ... مرون

(٢) في (ق) و(ص) ...

(٣) في (ق) و(ص) ...

(٤) إتحاف المهرة (١/ ٦٦٦-١٠٤٥)

(٥) لم نجد له ترجمة

قَالَ: فَقَالَ حَبِيبٌ، وَقَدْ شَهِدَا يَوْمَ الشِّدَّةِ: سُبْحَانَ اللَّهِ!

صَحِيحٌ عَلَى شَرْطِ الشَّيْخَيْنِ، وَلَمْ يُخَرِّجَاهُ بِهَذِهِ السِّيَاقَةِ، إِنَّمَا أَخْرَجَ مُسْلِمٌ وَحْدَهُ حَدِيثَ حَمَّادِ بْنِ سَلَمَةَ وَسُلَيْمَانَ بْنِ الْمُغِيرَةِ، عَنْ ثَابِتٍ، عَنْ أَنَسٍ ﷺ، قَالَ: لَمَّا أُنْزِلَتْ: ﴿وَإِذَا رَأَيْتَهُمْ تُعْجِبُكَ أَجْسَامُهُمْ﴾ [المنافقون: ٤]، جَاءَ ثَابِتُ بْنُ قَيْسٍ، وَقَالَ الْحَدِيثَ بِمَعْنَاهُ.(١)

٥١٠٠ - **حَدِيثٌ** مُحَمَّدُ بْنُ صَالِحٍ بْنِ هَانِئٍ، ثَنَا السَّرِيُّ بْنُ مُزَيْنَةَ، ثَنَا مُوسَى بْنُ إِسْمَاعِيلَ، ثَنَا حَمَّادٌ، ثَنَا ثَابِتٌ، عَنْ أَنَسٍ: أَنَّ ثَابِتَ بْنَ قَيْسٍ جَاءَ إِلَى رَسُولِ اللَّهِ ﷺ فَقَالَ: يَا رَسُولَ اللَّهِ، قَدْ أَنْزَلَ اللَّهُ فِيَّ مَا أَنْزَلَ، وَقَدْ عَلِمَ أَصْحَابُكَ، وَقَالَ: اللَّهُمَّ إِنِّي أَبْرَأُ إِلَيْكَ مِمَّا جَاءَ بِهِ هَؤُلَاءِ"، وَأَعْتَذِرُ إِلَيْكَ مِمَّا صَنَعَ هَؤُلَاءِ، فَبَيْنَ مَا هُوَ يَمْشِي إِذْ تَوَكَّأَ عَلَى خُبَّاءٍ يَبْنِيهِ زَيْنَبُ لِرَسُولِ اللَّهِ ﷺ، ثُمَّ حَمَلَ فَقَاتَلَ سَاعَةً فَقُتِلَ، وَثَابَتَ بْنَ وَدِيعَةَ قُتِلَ شَرَفَتٌ، فَرَأَى رَجُلٌ مِنَّا بِهِ بَيَاضَ الدِّمَاءِ، فَقَالَ: إِنْ جَرَحِي فِي قَلْبِ ثَابِتٍ إِنَّهُ يَمْكُثُ قَلِيلًا وَقَدْ، وَأَوْصَى بِوَصَايَا، فَطُعِنَ الشَّرَفُ فَوَجَدَ حَيْثُ قَالَ: فَأَنْفَذَ وَصِيَّتَهُ.(٢)

صَحِيحٌ عَلَى شَرْطِ مُسْلِمٍ، وَلَمْ يُخَرِّجَاهُ، وَبَيْنَهُمَا وَبَيْنَ وَصِيَّتِهِ قِصَّةٌ طَوِيلَةٌ.

٥١٠١ - **حَدِيثٌ** غَرِيبٌ جِدًّا مُحَمَّدُ بْنُ يَعْقُوبَ، ثَنَا بَحْرُ بْنُ نَصْرٍ،

---

(١) إتحاف المهرة (٢/١٩-٢٧٤٧).

(٢) ذكره الواقدي (٣/٢٧٤) وابن إسحاق، انظر:

- سيرة ابن هشام (٣/٦٠).

- سيرة الحلبية (٢/٦٠٩).

- مسند أبي الأشعث (٧/٧٦)، وقال: أصرحه البخاري في الصغير (٢/٢٠٤)، والكبير (٢/١٣٩) من حديث أبي أسيد، عن سعد بن أبي عون عن موسى بن أنس عن أنس.

(٣) في (ز) زاد: أعدوا مما عدوا عليه.

(٤) إتحاف المهرة (٢/٢٠٢-٢٧٤٧).

الْحَوْلاَنِيِّ، ثنا بُسْرُ بْنُ بَكْرٍ، عَنْتَنِي عَبْدُ الرَّحْمَنِ بْنُ يَزِيدَ بْنِ جَابِرٍ، عَنْتَنِي عَطِيَّةُ الْخُرَاسَانِيُّ قَالَ: قِيدَتْ الْمَقِيدَةُ، فَأَتَيْتُ ابْنَةَ ثَابِتِ بْنِ قَيْسِ بْنِ شَمَّاسٍ، فَذَكَرْتُ بَعْضَ أَمْرِهَا، فَقَالَتْ: لَقَدْ أَتَوْا لِلَّهِ عَلَى رَسُولِهِ ﷺ، فَإِذَا رَسُولُ اللَّهِ ﷺ قَدْ سُمِّيَ لَهُمْ، ﴿ حَتَّى إِذَا جَآءُوهَا وَفُتِحَتْ أَبْوَٰبُهَا ﴾ الآية، وَ: ﴿ وَإِنْ أَحَدٌ لَّا يَجِدُ لَهُ مَخْلَصًا إِلَّا بِدُخُولِهَا ﴾ [مريم: ٧١]. جَلَسَ أَبِي فِي بَيْتِ بَيْتِكِ، فَقَدْمَ رَسُولُ اللَّهِ ﷺ، فَسَأَلَهُ عَنْ أَمْرِهِ، فَقَالَ: إِنِّي امْرَأَةٌ جَهِيرَةُ الصَّوْتِ، وَأَعْمَالُ أَنْ يَكُونَ قَدْ حَبِطَ عَمَلِي، فَقَالَ: «بَلْ لَعِيشُ حَمِيدًا، وَتُقْتَلُ شَهِيدًا، وَيُدْخِلُكَ اللَّهُ الْجَنَّةَ بِيَمِينِكَ». فَلَمَّا كَانَ يَوْمُ الْيَمَامَةِ نَادَ خَالِدُ بْنُ الْوَلِيدِ انْكَشَفْتُمْ، فَرَأَةٌ رَجُلٌ مِنَ الْمُسْلِمِينَ فِي جَانِبِهِ، فَقَالَ: إِلَى لَمَا قُتِلَ انْتَزَعَ دِرْعِي رَجُلٌ مِنَ الْمُسْلِمِينَ، وَخَلَّانِي فِي أَقْصَى الْعَسْكَرِ وَهُوَ عِنْدَنَا، وَقَدْ أَخَذَ عَلَى الدِّرْعِ تُرْسًا، وَجَعَلَ عَلَى التُّرْسِ رَحْلاً، فَأَتَى الأَمِيرَ فَأَخْبَرَهُ، وَبِذَاكَ أَنْ تَقُولَ: هَذَا خَلْعُ شَهِيدَيْنِ، وَإِذَا أَتَيْتَ الْمَدِينَةَ

ذِكْرُ مَنَاقِبِ أَبِي الْعَاصِ بْنِ الرَّبِيعِ حَتَنِ رَسُولِ اللَّهِ ﷺ

٥١٠٢- صحَّ أَبُو عَبْدِ اللَّهِ الأَصْبَهَانِيُّ، ثَنَا مُحَمَّدُ بْنُ عَبْدِ اللَّهِ بْنِ رُسْتَهْ، ثَنَا سُلَيْمَانُ بْنُ دَاوُدَ الشَّاذَكُونِيُّ، حَدَّثَنِي مُحَمَّدُ بْنُ عُمَرَ، قَالَ: وَأَبُو الْعَاصِ بْنُ الرَّبِيعِ بْنِ عَبْدِ الْعُزَّى بْنِ عَبْدِ شَمْسِ بْنِ عَبْدِ مَنَافِ بْنِ قُصَيٍّ، وَاسْمُ أَبِي الْعَاصِ: مِقْسَمٌ، وَأُمُّهُ: هَالَةُ بِنْتُ خُوَيْلِدِ بْنِ عَبْدِ الْعُزَّى بْنِ قُصَيٍّ، وَخَالَتُهُ: خَدِيجَةُ بِنْتُ خُوَيْلِدٍ زَوْجُ النَّبِيِّ ﷺ، وَكَانَ رَسُولُ اللَّهِ ﷺ زَوَّجَهُ ابْنَتَهُ زَيْنَبَ قَبْلَ الإِسْلامِ، فَوَلَدَتْ لَهُ عَلِيًّا وَأُمَامَةَ، فَتُوُفِّيَ عَلِيٌّ وَهُوَ صَغِيرٌ، وَبَقِيَتْ أُمَامَةُ إِلَى أَنْ تَزَوَّجَهَا عَلِيٌّ بْنُ أَبِي طَالِبٍ بَعْدَ وَفَاةِ فَاطِمَةَ ﷺ، وَكَانَ أَبُو الْعَاصِ فِيمَا ذَهَبَ بِهِ بَعْضُ الْمُؤَرِّخِينَ: أَشْقَرَ، أَزْرَقَ، عَبْدُ هِنْدِ بْنِ حُبَيْشِ بْنِ سُدَادِ بْنِ مَالِكٍ بْنِ الْحَارِثِ بْنِ أَسَدِ بْنِ عَبْدِ اللَّهِ بْنِ عُثْمَانَ بْنِ نَصْرِ بْنِ سُدَادِ بْنِ عَبْدِ الدَّارِ، هَذَا بَعْضُ أَهْلِ مَكَّةَ فِي هَذَا أَسْنَادُهُمْ إِلَى قُرَيْشٍ فِي هَذَا الْعَامِ أَخُوهُ عَمْرُو بْنُ الرَّبِيعِ[1].

قَدْ ذَكَرْتُ فِيمَا تَقَدَّمَ مَا وَقَعَ مِنْ إِسْلامِ زَيْنَبَ بِنْتِ رَسُولِ اللَّهِ ﷺ إِلَى أَنِ اسْتَشْهَدَتْ زَيْنَبُ، فَأَصْبَحَ الآنَ حُسْنُ مُجَاوَبَةِ أَبِي الْعَاصِ وَحُسْنُ إِسْلامِهِ، وَالْهِجْرَةُ إِلَى الْمَدِينَةِ حَتَّى تُوُفِّيَ بِحَضْرَةِ رَسُولِ اللَّهِ ﷺ.

٥١٠٣- صحَّ أَبُو الْعَبَّاسِ مُحَمَّدُ بْنُ يَعْقُوبَ، ثَنَا أَحْمَدُ بْنُ عَبْدِ الْجَبَّارِ، ثَنَا يُونُسُ بْنُ بُكَيْرٍ، عَنْ مُحَمَّدِ بْنِ إِسْحَاقَ، عَنْ يَحْيَى بْنِ عَبَّادِ بْنِ

---

(١) في (ر) زاد: الحديث.

(٢) لم يجد هذا الحديث في أصول الأجداد، ولعله استدركه الحافظ في المستخرج (١٨٩/٤-١٩٠).

عَبْدِ اللهِ بْنِ الزُّبَيْرِ، عَنْ أَبِيهِ، عَنْ جَدَّتِهِ زَوْجِ النَّبِيِّ ﷺ قَالَتْ: لَمَّا بَعَثَ أَهْلُ مَكَّةَ فِي فِدَاءِ أُسَارَاهُمْ بَعَثَتْ زَيْنَبُ ابْنَةُ رَسُولِ اللهِ ﷺ فِي فِدَاءِ أَبِي الْعَاصِ بِمَالٍ، وَبَعَثَتْ فِيهِ بِقِلَادَةٍ كَانَتْ خَدِيجَةُ أَدْخَلَتْهَا بِهَا عَلَى أَبِي الْعَاصِ حِينَ بَنَى عَلَيْهَا، فَلَمَّا رَأَى رَسُولُ اللهِ ﷺ تِلْكَ الْقِلَادَةَ رَقَّ لَهَا رِقَّةً شَدِيدَةً، وَقَالَ: إِنْ رَأَيْتُمْ أَنْ تُطْلِقُوا لَهَا أَسِيرَهَا وَتَرُدُّوا عَلَيْهَا الَّذِي لَهَا فَافْعَلُوا. فَقَالُوا: نَعَمْ يَا رَسُولَ اللهِ، فَأَطْلَقُوهُ وَرَدُّوا عَلَيْهَا" الَّذِي لَهَا، وَلَمْ يَزَلْ أَبُو الْعَاصِ مُقِيمًا عَلَى شِرْكِهِ حَتَّى بَدَا لَهُ أَنْ قَبِلَ ﷺ ثُمَّ خَرَجَ بِتِجَارَةٍ إِلَى الشَّامِ بِأَمْوَالٍ مِنْ أَمْوَالِ قُرَيْشٍ أَضْعَافِهَا مَعَهُ، فَلَمَّا قَرَعَ مِنْ تِجَارَتِهِ، وَأَقْبَلَ قَافِلًا لَقِيَتْهُ سَرِيَّةٌ لِرَسُولِ اللهِ صَلَّى اللهُ عَلَيْهِ وَسَلَّمَ، وَقِيلَ: إِنَّ رَسُولَ اللهِ ﷺ كَانَ هُوَ الَّذِي وَجَّهَ السَّرِيَّةَ لِيَعْبِرَ أَبِي فِيهَا أَلْفَى الْعَاصِ قَافِلًا مِنَ الشَّامِ، وَكَانَ سُبَيْعُ بْنُ وَهْبٍ وَاقِدُ أَسْمُهُ نَوْفَلُ بْنُ خُوَيْلِدٍ، وَذَاكَ هُوَ الْأَوَّلُ مِنْ سَنَةِ سِتِّ مِنْ

٥١٠٤ - **قال** [ق] إِسْحَاقُ: فَحَدَّثَنِي - [ز] يَزِيدُ بْنُ رُومَانَ، عَنْ عُرْوَةَ، عَنْ عَائِشَةَ، قَالَتْ: صَرَخَتْ إِبْلِيسُ بِأَعْلَى صَوْتِهِ، [ك] فَقَالَ: يَا أَيُّهَا النَّاسُ، [ك] مَنْ أَطَاعَنِي فِيهِ أَصْبَحَ مِنَ الْخَاسِرِينَ مِنَ الرَّبِيعِ. قَالَ: فَقَالَ سَلَمَةُ رَسُولُ اللهِ ﷺ مِنْ صَلَاتِهِ أَقْبَلَ عَلَى النَّاسِ، فَقَالَ: [ك] يَا أَيُّهَا النَّاسُ، هَلْ سَمِعْتُمْ مَا سَمِعْتُ؟، قَالُوا: نَعَمْ يَا رَسُولَ اللهِ، [ك] قَالُوا: وَاللَّهِ لَقَدْ سَمِعْنَا صَوْتَهُ بِيدِهِ مَا عَلِمْتُ بِشَيْءٍ كَانَ عَلَى صَعْبَةٍ مِنْهُ مَا سَمِعْتُمْ، إِنَّهُ يَجُرُّ عَلَى الْمُسْلِمِينَ أَثْنَاهُمْ. ثُمَّ انْصَرَفَ رَسُولُ اللهِ ﷺ فَجَلَسَ عَلَى تِلْكَ الرَّبْوَةِ، فَقَالَ: [ك] أَيْ بُنَيَّةُ، أَيْ بُنَيَّةُ، أَيْ بُنَيَّةُ،

عَلَيْهِ مَالَهُ بِأَمْرِهِ لَا يَقْبِضُ مِنْهُ شَيْئًا، ثُمَّ اخْتَارَ إِلَى مَكَّةَ، فَأَتَى إِلَى كُلِّ وَلِيٍّ مَالٍ مِنْ قُرَيْشٍ مَالَهُ مِمَّنْ كَانَ أَيْضَرَ مِنْهُ، ثُمَّ قَالَ: يَا مَعْشَرَ قُرَيْشٍ، هَلْ بَقِيَ لِأَحَدٍ مِنْكُمْ عِنْدِي مَالٌ لَمْ يَأْتِنَا؟ قَالُوا: لَا، فَحَرَّكَ اللهُ عِبَادَهُ فَقَدْ وَعَدَنَاكَ وَفَى تَرِيدُ، قَالَ: فَإِنِّي أَشْهَدُ أَنْ لَا إِلَهَ إِلَّا اللهُ، وَأَنَّ مُحَمَّدًا عَبْدُهُ وَرَسُولُهُ، وَمَا مَنَعَنِي مِنَ الْإِسْلَامِ عِنْدَهُ إِلَّا تَخَوُّفٌ أَنْ تَظُنُّوا أَنِّي إِنَّمَا أَرَدْتُ أَخْذَ أَمْوَالِكُمْ، فَلَمَّا أَذْهَبَ اللهُ ﷻ إِلَيْكُمْ، وَقَرَعْتُ بِهَا أَسْنِمَتَكُمْ، ثُمَّ خَرَجَ حَتَّى قَدِمَ عَلَى رَسُولِ اللهِ ﷺ".

٥١٠٦- **قال** ابْنُ إِسْحَاقَ: فَحَدَّثَنِي دَاوُدُ بْنُ الْحُصَيْنِ، عَنْ عِكْرِمَةَ، عَنِ ابْنِ عَبَّاسٍ قَالَ: زَوَّجَ رَسُولُ اللهِ ﷺ بِنْتَيْهِ بِالْكِتَابِ الْأَوَّلِ لَمْ يُحْدِثْ شَيْئًا بَعْدَ سِتِّ سِنِينَ، ثُمَّ قَالَ ابْنُ الْعَاصِ رَجَعَ إِلَى مَكَّةَ بَعْدَ مَا أَسْلَمَ، فَلَمْ يَنْهَدْ مَعَ النَّبِيِّ ﷺ بِشَيْءٍ، ثُمَّ قَدِمَ الْمَدِينَةَ بَعْدَ ذَلِكَ بِقَلِيلٍ، فَمَرِضَ، فَمَاتَ، فَدَفَنَهُ

...ة للنشر

ذِكْرُ مَنَاقِبِ صِرَارِ بْنِ الْأَزْوَرِ الْأَسَدِيِّ الشَّاعِرِ

٥٠١٧- صِرَارٌ أَبُو عَبْدِ اللهِ الأَصْبَهَانِيُّ، ثنا الْحَسَنُ بْنُ الْمُنَجِّمِ، ثنا الْحُسَيْنُ بْنُ الْفَهْرِيِّ، ثنا مُحَمَّدُ بْنُ عُمَرَ، عَنْ شُيُوخِهِ، أَنَّ صِرَارَ بْنَ الأَزْوَرِ الشَّاعِرَ - وَاسْمُ الأَزْوَرِ: شَدَّادٌ بْنُ أَوْسِ بْنِ جَذِيمَةَ بْنِ رَبِيعَةَ بْنِ مَالِكِ بْنِ ثَعْلَبَةَ بْنِ أَسَدِ بْنِ خُزَيْمَةَ- وَكَانَ صِرَارٌ فَارِسًا شَاعِرًا، شَهِدَ يَوْمَ الْبَسَّاسَةِ، فَقَاتَلَ أَشَدَّ الْقِتَالِ حَتَّى قُطِعَتْ سَاقُهُ عَبِيدَةُ، فَجَعَلَ يَقُولُ(١): عَلَى رِجْلَتَيْهِ، وَيُقَاتِلُ وَنَطْوَةُ الْخَيْلِ حَتَّى غَلَبَهُ الْمَوْتُ.

٥٠١٨- أَخْبَرَنِي إِسْمَاعِيلُ بْنُ مُحَمَّدِ بْنِ الْفَضْلِ الْمُزَكِّي، ثنا جَدِّي، ثنا إِبْرَاهِيمُ بْنُ الْمُنْذِرِ الْحِزَامِيُّ، ثنا مُحَمَّدُ بْنُ فُلَيْحٍ، عَنْ مُوسَى بْنِ عُقْبَةَ، عَنِ ابْنِ شِهَابٍ قَالَ: قَتَلَ رَجُلٌ مِنْ الْأَزْوِ الْأَسَدِيِّ يَوْمَ أَجْنَادَيْنِ(٢).

٥٠١٩- أَخْبَرَنَا أَبُو عَبْدِ اللهِ مُحَمَّدُ بْنُ عَبْدِ اللهِ الزَّاهِدُ الأَصْبَهَانِيُّ، ثنا مُحَمَّدُ بْنُ الْحَسَنِ بْنِ عَبْدِ اللهِ بْنِ الْمُنَجِّمِ، ثنا أَبِي، ثنا الْمُنْذِرُ، ثنا الأَصْبَغُ، عَنْ يَعْقُوبَ بْنِ يَحْيَى(٣)، عَنْ صِرَارِ بْنِ الأَزْوِ قَالَ: أَتَيْتُ النَّبِيَّ ﷺ

---

(١) في (س، ولوا): أبيه!.

(٢) ترجمته في أسد الغابة، وهو اسد استدركه المحقق في الطبقة (٩٩/ ٧٠-٧٧).

(٣) ترجمه هنا التصحيف في الإسناد.

بِلَقُوحٍ مِنْ أَهْلِي، فَقَالَ لِي: «احْلِبْهَا». فَذَهَبْتُ لِأُجْهِدَهَا، فَقَالَ: «لَا تُجْهِدْهَا، دَعْ دَاعِيَ اللَّبَنِ»[1].

صَحِيحُ الإِسْنَادِ، وَلَا يُحْفَظُ لِضِرَارٍ عَنْ رَسُولِ اللهِ ﷺ غَيْرُ هَذَا، فَأَمَّا فَضِيلَتُهُ فَدَعَا رَسُولُ اللهِ ﷺ لَهُ لَمَّا أَنْشَدَهُ قَصِيدَتَهُ الَّتِي.

٥١١٠- حدثناه أَبُو الْعَبَّاسِ مُحَمَّدُ بْنُ يَعْقُوبَ، ثَنَا أَبُو عُمَرَ[2] أَحْمَدُ بْنُ عَبْدِ الْجَبَّارِ، ثَنَا يُونُسُ بْنُ بُكَيْرٍ، عَنْ مُحَمَّدِ بْنِ إِسْحَاقَ، أَخْبَرَنِي دَاوُدُ بْنُ الْحُصَيْنِ، عَنْ عِكْرِمَةَ، عَنِ ابْنِ عَبَّاسٍ، أَنَّ ضِرَارَ بْنَ الْأَزْوَرِ رضي الله عنه لَمَّا أَسْلَمَ أَتَى النَّبِيَّ ﷺ، فَأَنْشَأَ يَقُولُ:

تَرَكْتُ الْقِدَاحَ وَعَزْفَ الْقِيَانِ ... وَالْخَمْرَ تَصْلِيَةً وَابْتِهَالَا
وَكَرِّي الْمُحَبَّرَ فِي غَمْرَةٍ ... وَجَهْدِي عَلَى الْمُشْرِكِينَ الْقِتَالَا
[illegible]
فَيَا رَبِّ لَا أُغْبَنَنْ صَفْقَتِي ... فَقَدْ بِعْتُ أَهْلِي وَمَالِي بِدَالَا

فَقَالَ رَسُولُ اللهِ ﷺ: «مَا غُبِنَتْ صَفْقَتُكَ يَا ضِرَارُ»[3].

(١) [illegible]
(٢) في [illegible]
(٣) قال الذهبي في التلخيص: «قلت: صحيح».
(٤) إتحاف المهرة (٧/ ٦١٠-٨٥٨٤).

ذِكْرُ مَنَاقِبِ أَبِي كَبْشَةَ مَوْلَى رَسُولِ اللهِ ﷺ

٥١١١- أَخْبَرَنِي أَبُو سَعِيدٍ أَحْمَدُ بْنُ يَعْقُوبَ الثَّقَفِيُّ بِمَرْوَ شَاهِجَانَ بِنْ زَكَرِيَّا السِّنْبِيُّ، قَالَ: حَدَّثَنَا بْنُ أَخِي الْأَصْمَعِيِّ قَالَ: مَاتَ أَبُو كَبْشَةَ مَوْلَى رَسُولِ اللهِ ﷺ سَنَةَ ثَلَاثٍ عَشْرَةَ".

٥١١٢- صَلَّى أَبُو عَبْدِ اللهِ الْأَصْبَهَانِيُّ، قَالَ: الْحَسَنُ بْنُ الْخَضِرِ، قَالَ: حَدَّثَنَا مُحَمَّدُ بْنُ عُمَرَ، عَنْ أَبِي سَلَمَةَ بْنِ عَبْدِ الرَّحْمَنِ، قَالُوا: أَبُو كَبْشَةَ مَوْلَى رَسُولِ اللهِ ﷺ سَمَّاهُ سُلَيْمٌ، وَكَانَ مِنْ مَوَالِدِي أَزْدِ عُمَانَ، فَهَذَا أَبُو كَبْشَةَ لَمْ يَخْتَلِفْ فِي اسْمِهِ، وَاسْمُهُ: وَأَشَدُّهُ، وَالْأَسْمَاءُ سِتَّةٌ كُلُّهَا، تُوُفِّيَ أَوَّلَ يَوْمٍ اسْتُخْلِفَ فِيهِ عُمَرُ بْنُ الْخَطَّابِ، وَذَلِكَ يَوْمُ الثُّلَاثَاءِ، لِثَمَانٍ لَيَالٍ بَقِينَ مِنْ جُمَادَى الْأُولَى سَنَةَ ثَلَاثَ عَشْرَةَ مِنَ الْهِجْرَةِ".

٥١١٣- أَخْبَرَنَا أَبُو جَعْفَرٍ الْبَغْدَادِيُّ، ثَنَا أَبُو خَلِيفَةَ[1]، ثَنَا أَبِي، ثَنَا ابْنُ أَبِي لَهِيعَةَ، ثَنَا أَبُو الْأَسْوَدِ، عَنْ عُرْوَةَ بْنِ الزُّبَيْرِ، قَالَ: وَكَانَ مِمَّنْ شَهِدَ بَدْرًا مِنْ بَنِي هَاشِمٍ بْنِ عَبْدِ مَنَافٍ أَبُو كَبْشَةَ مَوْلَى رَسُولِ اللهِ ﷺ[2].

---

(١) لم تجد في أصل الإتحاف، وهو مما استدركه المحقق في الحاشية (١٨/ ٥٥٧-٥٥٨).

(٢) لم تجد في الإتحاف.

(٣) ما بين المعقوفين ساقط من النسخ الخطية كلها، والمثبت من الإتحاف، وسائر أسانيد المصنف. فهو: يروي عن أبي جعفر محمد بن محمد بن عبد الله البغدادي عن أبي خليفة محمد بن عمرو بن خالد الحراني الحصيري عن أبيه عن ابن لهيعة.

(٤) إتحاف السهرة (١٩/ ٣٣٤-٣٤١).

ذِكْرُ مَنَاقِبِ طُلَيْبِ بْنِ عُمَيْرِ بْنِ وَهْبِ[1] بْنِ كَثِيرِ بْنِ عَبْدِ بْنِ قُصَيٍّ يُكَنَّى أَبَا عَدِيٍّ

٥١١٤- وَكَانَ مِنْ مُهَاجِرَةِ الْحَبَشَةِ فِي قَوْلِ جَمِيعِ أَهْلِ السِّيَرِ، وَشَهِدَ بَدْرًا، وَقُتِلَ يَوْمَ أَجْنَادِينَ بِالشَّامِ شَهِيدًا فِي جُمَادَى الأُولَى سَنَةَ ثَلَاثَ عَشْرَةَ، وَهُوَ ابْنُ خَمْسٍ وَثَلَاثِينَ سَنَةً.

حدثنا بِجَمِيعِ ذَلِكَ أَبُو عَبْدِ اللهِ الأَصْبَهَانِيُّ، حَدَّثَنَا الْحَسَنُ بْنُ الْجَهْمِ، ثَنَا الْحُسَيْنُ بْنُ الْفَرَجِ، ثَنَا مُحَمَّدُ بْنُ عُمَرَ، عَنْ شُيُوخِهِ[2].

٥١١٥- **أخبرنا** مُحَمَّدُ بْنُ الْمُؤَمَّلِ بْنِ الْحَسَنِ، ثَنَا الْفَضْلُ بْنُ مُحَمَّدٍ

[illegible]

الْحَارِثِ التَّيْمِيُّ، حَدَّثَنِي أَبِي، عَنْ أَبِي سَلَمَةَ بْنِ عَبْدِ الرَّحْمَنِ، قَالَ: أَسْلَمَ طُلَيْبُ بْنُ عُمَيْرٍ فِي دَارِ الأَرْقَمِ، ثُمَّ خَرَجَ فَدَخَلَ عَلَى أُمِّهِ وَهِيَ: أَرْوَى بِنْتِ عَبْدِ الْمُطَّلِبِ، فَقَالَ: تَبِعْتُ مُحَمَّدًا، وَأَسْلَمْتُ لِلَّهِ رَبِّ الْعَالَمِينَ جَلَّ ذِكْرُهُ. فَقَالَتْ أُمُّهُ: إِنَّ أَحَقَّ مَنْ وَازَرْتَ وَمَنْ عَاضَدْتَ ابْنُ خَالِكَ، وَإِنَّهُ لَمْ يَكُنْ يَقْدِرُ عَلَى مَا يَقْدِرُ عَلَيْهِ مَا يَقْدِرُ عَلَيْهِ، فَقُلْ هُوَ يَا أُمَّهُ [illegible] أَنْ تُسْلِمَ وَتَتَّبِعَ [illegible] ثُمَّ أَكُونَ [illegible]

(١) في (و) و(ص): «وهب» مصحف.

(٢) لم نجده في أصل الإتحاف، وهو مما استدركه المحقق في الحاشية (١٩/ ١٧٧-٣).

وَشَهِدْتِ أَنْ لَا إِلَهَ إِلَّا اللهُ. قَالَتْ: فَإِنِّي أَشْهَدُ أَنْ لَا إِلَهَ إِلَّا اللهُ، وَأَشْهَدُ أَنَّ مُحَمَّدًا رَسُولُ اللهِ. وَكَانَتْ بَعْدُ تُعَضِّدُ النَّبِيَّ ﷺ بِلِسَانِهَا[1]، وَتَحُضُّ ابْنَهَا عَلَى نُصْرَتِهِ، وَبِالْقِيَامِ بِأَمْرِهِ[2].

صَحِيحٌ غَرِيبٌ عَلَى شَرْطِ الْبُخَارِيِّ[3]، وَلَمْ يُخَرِّجَاهُ.

(١) قوله: «بلسانها» مكانه بياض في (ك) و(ص) و(و).

(٢) إتحاف المهرة (٦/ ٣٧٩-٦٦٧٦).

(٣) قال ابن حجر في الإتحاف: «قلت: بل موسى ضعيف، وأظن فيه انقطاعا» لأن طليب بن عمير، ذكر الواقدي أنه مات سنة ١٣، وإنما أخرجته في مسند طليب لقوله فيه: قال: فقلت: يا أماه».

ذِكْرُ مَنَاقِبِ عَمْرِو بْنِ سَعِيدِ بْنِ الْعَاصِ بْنِ أُمَيَّةَ بْنِ عَبْدِ شَمْسِ بْنِ عَبْدِ مَنَافٍ

٥١١٦- حدثنا أَبُو عَبْدِ اللهِ الْأَصْبَهَانِيُّ، ثَنَا الْحَسَنُ، ثَنَا الْحُسَيْنُ، ثَنَا مُحَمَّدُ بْنُ عُمَرَ، قَالَ: عَمْرُو بْنُ سَعِيدِ بْنِ الْعَاصِ بْنِ أُمَيَّةَ بْنِ عَبْدِ شَمْسِ بْنِ عَبْدِ مَنَافٍ[1].

٥١١٧- فحدثني عَبْدُ الْحَكِيمِ بْنُ عَبْدِ اللهِ بْنِ أَبِي فَرْوَةَ[2]، عَنْ عَبْدِ اللهِ بْنِ عَمْرِو بْنِ سَعِيدِ بْنِ الْعَاصِ، قَالَ: لَمَّا أَسْلَمَ خَالِدُ بْنُ سَعِيدٍ، وَصَنَعَ بِهِ أَبُوهُ أَبُو أُحَيْحَةَ[3] مَا صَنَعَ فَلَمْ يَرْجِعْ عَنْ دِينِهِ، وَلَزِمَ رَسُولَ اللهِ ﷺ، وَكَانَ ابْنُهُ

Bisnia

الْحَبَشَةِ، وَمَعَهُ امْرَأَتُهُ فَاطِمَةُ بِنْتُ صَفْوَانَ بْنِ أُمَيَّةَ[4].

٥١١٨- قَالَ مُحَمَّدُ بْنُ عُمَرَ: وَحَدَّثَنِي جَعْفَرُ بْنُ مُحَمَّدِ بْنِ خَالِدٍ[5]، عَنْ إِبْرَاهِيمَ بْنِ عُقْبَةَ، عَنْ أُمِّ خَالِدٍ بِنْتِ خَالِدٍ، قَالَتْ: قَدِمَ عَلَيْنَا عَمْرُو[6] بْنُ سَعِيدٍ أَرْضَ الْحَبَشَةِ بَعْدَ مَقْدَمِ أَبِي بِسَنَتَيْنِ، فَلَمْ يَزَلْ هُنَالِكَ حَتَّى حُمِلَ

(١) لم [illegible]
(٢) هو [illegible] عبد الله [illegible] الأسدي.
(٣) في (و) و(ك) و(ص) وكذا في طبقات ابن سعد (٤/ ٩٥): «عمي عمرو».
(٤) إتحاف المهرة [illegible] (٢٤/ ٣٥).
(٥) هو: جعفر بن محمد بن خالد بن الزبير [illegible] الأسدي.
(٦) في (و) و(ك) و(ص) وكذا في طبقات ابن سعد (٤/ ٩٥): «عمي عمرو».

مَعَ أَصْحَابِ رَسُولِ اللهِ ﷺ، فَقَدِمُوا عَلَى النَّبِيِّ ﷺ وَهُوَ بِخَيْبَرَ سَنَةَ سَبْعٍ مِنَ الْهِجْرَةِ، فَشَهِدَ عَمْرُو مَعَ النَّبِيِّ ﷺ الْفَتْحَ، وَحُنَيْنًا، وَالطَّائِفَ، وَتَبُوكَ، فَلَمَّا خَرَجَ الْيَهُودُ إِلَى الشَّامِ كَانَ فِيمَنْ خَرَجَ، فَقُتِلَ يَوْمَ أَجْنَادِينَ شَهِيدًا فِي خِلَافَةِ أَبِي بَكْرٍ الصِّدِّيقِ ﵁ فِي جُمَادَى الْأُولَى سَنَةَ ثَلَاثَ عَشْرَةَ، وَكَانَ عَلَى النَّاسِ يَوْمَئِذٍ عَمْرُو بْنُ الْعَاصِ ﵁[1].

٥١١٩- أخبرنا أَبُو إِسْحَاقَ إِبْرَاهِيمُ بْنُ مُحَمَّدِ بْنِ يَحْيَى الْمُزَكِّي، ثَنَا مُحَمَّدُ بْنُ إِسْحَاقَ الثَّقَفِيُّ، ثَنَا مُحَمَّدُ بْنُ عَمْرٍو الْبَاهِلِيُّ[2]، ثَنَا الْأَصْمَعِيُّ[3] قَالَ: كَانَ خَالِدُ بْنُ سَعِيدٍ، وَأَبَانُ بْنُ سَعِيدٍ، وَعَمْرُو بْنُ سَعِيدٍ مِنْ أَهْلِ السَّوَابِقِ فِي الْإِسْلَامِ، وَأُحَيْحَةُ وَالْعَاصُ ابْنَا سَعِيدِ بْنِ الْعَاصِ قُتِلَا يَوْمَ بَدْرٍ كَافِرِينَ، وَإِنَّمَا قَتَلَهُمَا جَمِيعًا عَلِيُّ بْنُ أَبِي طَالِبٍ ﵁ لِمَا[4] ذَكَرْتُهُ فِي ذِكْرِ خَالِدِ بْنِ سَعِيدٍ[5].

❁ ❁ ❁

---

(١) إتحاف المهرة (١٨/ ٢٥٤-٢٣٦٢٣).

(٢) هو: محمد بن عمرو بن العباس، أبو بكر الباهلي البصري.

(٣) هو: عبد الملك بن قريب بن عبد الملك الباهلي البصري الأديب الأخباري.

(٤) في (ص) و(و) و(ك): «بما».

(٥) لم نجده في الإتحاف.

ذِكْرُ مَنَاقِبِ هِشَامِ بْنِ الْعَاصِ بْنِ وَائِلٍ السَّهْمِيِّ رضي الله عنه

٥١٢٠- أَخْبَرَنِي أَحْمَدُ بْنُ يَعْقُوبَ الثَّقَفِيُّ، ثَنَا مُوسَى بْنُ زَكَرِيَّا التُّسْتَرِيُّ، ثَنَا خَلِيفَةُ بْنُ خَيَّاطٍ قَالَ: هِشَامُ بْنُ الْعَاصِ أُمُّهُ [أُمُّ حَرْمَلَةَ](١) بِنْتُ هِشَامِ بْنِ الْمُغِيرَةِ بْنِ عَبْدِ اللهِ بْنِ عُمَرَ بْنِ مَخْزُومٍ(٢).

٥١٢١- حدثنا أَبُو عَبْدِ اللهِ الْأَصْبَهَانِيُّ، ثَنَا الْحَسَنُ بْنُ الْجَهْمِ، ثَنَا الْحُسَيْنُ بْنُ الْفَرَجِ، ثَنَا مُحَمَّدُ بْنُ عُمَرَ، عَنْ شُيُوخِهِ، قَالَ: هِشَامُ بْنُ الْعَاصِ [بْنِ وَائِلٍ](٣) بْنِ هَاشِمِ(٤) بْنِ سُعَيْدِ(٥) بْنِ سَهْمٍ، وَأُمُّهُ: أُمُّ حَرْمَلَةَ بِنْتُ(٦) هِشَامِ بْنِ الْمُغِيرَةِ، وَكَانَ هِشَامٌ قَدِيمَ الْإِسْلَامِ بِمَكَّةَ قَبْلَ أَخِيهِ عَمْرٍو، وَهَاجَرَ إِلَى أَرْضِ الْحَبَشَةِ، ثُمَّ قَدِمَ مَكَّةَ حِينَ بَلَغَهُ مُهَاجِرُ النَّبِيِّ ﷺ إِلَى الْمَدِينَةِ، وَأَرَادَ [illegible] الْمَدِينَةَ، فَشَهِدَ(٧) مَا بَعْدَ ذَلِكَ مِنَ الْمَشَاهِدِ كُلِّهَا، وَكَانَ أَصْغَرَ سِنًّا مِنْ أَخِيهِ

---

(١) في النسخ الخطية كلها: «أمه حرملة»، والمثبت من أصل رواية المصنف في طبقات خليفة (ص٢٦)، وكذا سيأتي عن الواقدي هنا، وعند ابن سعد (٤/١٧٨)، وهو الصواب، وهي أخت أبي جهل عمرو بن هشام.

(٢) لم نجده في أصل الإتحاف، وهي مما استدركه المحقق في الحاشية [illegible]

(٣) ما بين [illegible] الحاشية [illegible] الحاشية [illegible] من [illegible] (٤/١٧٨).

(٤) في (ز) و(ي) و(م) و(ك): «من».

(٥) في (ز) و(ي) و(م) و(ك): «من».

(٦) في (ز) و(ي) و(م) و(ك): «من».

(٧) في (ك): «وشهد».

buisn e

عُمَرُو بْنُ الْعَاصِ.

٥١٢٢- **عَلِيٌّ**: الَّذِي عُمَرُ: فَحَدَّثَنِي ثَوْرٌ بِإِسْنَادِهِ، غَيْرَ خَالِدِ بْنِ مَعْدَانَ، قَالَ: لَمَّا الْهَزَمَتِ الرُّومُ يَوْمَ أَجْنَادَيْنِ انْتَهَوْا إِلَى مَرْعِبٍ لَا يَعْبُرُ إِلَّا إِنْسَانٌ إِنْسَانٌ، فَجَعَلَ الرُّومُ يَتَقَحَّمُ عَلَيْهِ وَقَدْ تَقَدَّمُوهُ وَعَبَرُوهُ، فَقَدِمَ هِشَامُ بْنُ الْعَاصِ بْنِ وَائِلٍ فَتَقَاعَسَ عَلَيْهِ حَتَّى قُبِلَ، وَذَلِكَ فِي أَوَّلِ خِلَافَةِ عُمَرَ بْنِ الْخَطَّابِ فَكَتَبَ بِذَلِكَ فُتُوحُ عُمَرَ.

٥١٢٣- **عَلِيٌّ**: أَبُو بَكْرٍ الْهُذَلِيُّ عَنْ أَشْيَاخِهِ قَالُوا: لَمَّا وَلِيَ عُمَرُ بْنُ الْخَطَّابِ رضي الله عنه الْقَاضِيَ، قَالَ: فَحَدَّثَنِي مُحَمَّدُ بْنُ عُمَرَ، قَالَ: أَبِي: لَمَّا وَلِيَ عُمَرُ بْنُ الْخَطَّابِ رضي الله عنه الْقَاضِيَ، أَمَرَ أَهْلَ الْيَمَنِ أَنْ يَأْتُوهُ بِرَجُلٍ يَصْلُحُ لِلْقَضَاءِ، فَأَتَوْهُ بِرَجُلٍ مِنْ أَهْلِ الْيَمَنِ، فَأَقَامَ عِنْدَهُ مَا شَاءَ اللَّهُ، ثُمَّ إِنَّ عُمَرَ بْنَ الْخَطَّابِ رضي الله عنه سَأَلَ عَنْهُ، فَقَالَ: مَا عَلِمْنَا إِلَّا خَيْرًا، ثُمَّ إِنَّهُ يَوْمَ الْتَمَسُوا مِنَ الْمُسْلِمِينَ بَعْضَ الْمُقَوِّمِينَ عَنْ عَلُوجِهِمْ، وَأَتَاهُمُ الْبِغَارُ، فَقَالَ: يَا مَعْشَرَ الْمُسْلِمِينَ، إِنَّ لَكُمْ عَلَيَّ أَنْ أَكُونَ مَكَانَ كُلِّ سَبْيٍ، فَاخْتَرْتُمُونِي فَمَا أَصْنَعُ؟ قَالَ: فَجَعَلَ يَدْخُلُ وَيَخْرُجُ فَيُقَالُ: الْمَلِكُ مَاتَ، فَجَعَلَ يَتَقَدَّمُ فِي نَحْرِ الْعَدُوِّ وَهُوَ يَصِيحُ: إِلَيَّ يَا مَعْشَرَ الْمُسْلِمِينَ، إِلَيَّ أَنَا هِشَامُ بْنُ الْعَاصِ بْنِ وَائِلٍ، أَيْنَ الْحَمَّالُ؟ فَيَرْفَعُ كُلَّ شَيْءٍ.

(١) لم يذكره في أصحاب الإفتاء، وهو من أسانيده الكبرى في الحادثة (٩٤/ ٦٧٧-).
(٢) إسناده المهم (٢٤١٧٠-٣٥٨/٤٤).
(٣) هو: سعد بن محمد بن الحسن بن عطية من سعد العوفي.
(٤) قلت: وقد وقع في الأصل سنة ٢٤٠ هـ، فراقبوني عن مخرمة عن أبي بكر، وفي الشنبحي: عن عبد الله بن أبي بكر، وهو الصواب.
(٥) قال الزبيدي في تاج العروس (٢٥/٢٥٩): أعوص أعلف ذي الطعنة. محركة: الثوب الملطخ بالدم، وهو الذي لم ينشر، وبه سُمِّي الأغلفي من شاعر. إسناده المهم (٢٤١٧٠-٣٥٨/٤٤).

٥١٢٤- «الحُمَيْدِي عَابِدُ بْنُ مُحَمَّدِ الْمَدَنِيُّ»، ثَنَا عَلِيُّ بْنُ عَبْدِ الْعَزِيزِ، ثَنَا حَجَّاجُ بْنُ مِنْهَالٍ، ثَنَا حَمَّادُ بْنُ سَلَمَةَ، عَنْ مُحَمَّدِ بْنِ عَمْرٍو»، عَنْ أَبِي سَلَمَةَ، عَنْ أَبِي هُرَيْرَةَ ﷺ قَالَ: قَالَ رَسُولُ اللهِ ﷺ: «لَا الْعَاصِ الْمُؤْمِنُ: هَمُّهُ وَغَمُّهُ»(١).

صَحِيحٌ عَلَى شَرْطِ مُسْلِمٍ، وَلَمْ يُخَرِّجَاهُ.

٥١٢٥- حدثنا أَبُو مُحَمَّدٍ أَحْمَدُ بْنُ عَبْدِ اللهِ الْعَزِيزِيُّ، ثَنَا مُحَمَّدُ بْنُ مُحَمَّدٍ الْهِرْمَاسِيُّ، ثَنَا سُلَيْمَانُ بْنُ عَبْدِ الرَّحْمَنِ الدِّمَشْقِيُّ، ثَنَا عَبْدُ الرَّحْمَنِ بْنُ يَسَارٍ»، عَنْ مُحَمَّدِ بْنِ إِسْحَاقَ، أَخْبَرَنِي نَافِعٌ، عَنِ ابْنِ عُمَرَ ﷺ قَالَ: قُلْنَا: يَا رَسُولَ اللهِ، لَأَحْبَبْنَا تَرْبَةً يَا تَرَكَ دِينَهُ بَعْدَ إِسْلَامِهِ وَمَعْرِفَتِهِ، فَأَنْزَلَ اللهُ فِيهِمْ: ﴿إِنَّ الَّذِينَ ارْتَدُّوا عَلَىٰ أَدْبَارِهِمْ مِنْ بَعْدِ مَا تَبَيَّنَ لَهُمُ الْهُدَى﴾(٢)، تَعْتَنِقُهَا بِيَدِي، ثُمَّ بَعَثَتْ بِهَا إِلَيَّ هِشَامٌ الْعَاصِي، ثُمَّ ذَكَرَ ﷺ وَصَحَابَهُ هَا فَجَعَلَ عَلَى عَهْدِ ثُمَّ

ذِكْرُ مَنَاقِبِ عِكْرِمَةَ بْنِ أَبِي جَهْلٍ وَاسْمُ أَبِيهِ مَنْصُورٌ

٥١٢٦- حَدَّثَنَا أَبُو عَبْدِ اللهِ الأَصْبَهَانِيُّ، ثَنَا الْحَسَنُ بْنُ الْمُنْهَبِ، ثَنَا الْحَسَنُ، ثَنَا مُحَمَّدُ بْنُ عُمَرَ، أَنَا بَكْرُ بْنُ عَبْدِ اللهِ بْنِ حَكِيمٍ، حَدَّثَهُ عَنْ أَبِي مُوسَى بْنِ طَلْحَةَ، عَنْ أَبِي حَيَّةَ مَوْلَى الزُّبَيْرِ، وَعَنْ عَبْدِ اللهِ بْنِ الزُّبَيْرِ[1]، قَالَا: قَالَ لَنَا: كَانَ يَوْمُ فَتْحِ مَكَّةَ عِكْرِمَةُ بْنُ أَبِي جَهْلٍ، وَكَانَتِ امْرَأَتُهُ أُمُّ حَكِيمٍ بِنْتُ الْحَارِثِ بْنِ هِشَامٍ امْرَأَةً عَاقِلَةً أَسْلَمَتْ، ثُمَّ سَأَلَتْ رَسُولَ اللهِ ﷺ فَأَمَّنَهَا وَهَرَبَ زَوْجُهَا، فَلَمْ يَسْتَقِرَّ بِهِ بَلَدٌ، أَوْطَنَ الْيَمَنَ، وَأَبَرَّ الْأَشْهُرِ، وَنَجَمَ النَّاسِ، وَقَدِ اسْتَأْمَنَتْ لَكَ ذَلِكَ، فَرَجَعَ مَعَهَا، فَلَمَّا دَنَتْ مِنْ مَكَّةَ، قَالَ رَسُولُ اللهِ ﷺ لِأَصْحَابِهِ: «يَأْتِيكُمْ عِكْرِمَةُ بْنُ أَبِي جَهْلٍ مُؤْمِنًا مُهَاجِرًا، فَلَا تَسُبُّوا أَبَاهُ، فَإِنَّ سَبَّ الْمَيِّتِ يُؤْلِمُ الْحَيَّ، وَلَا يَبْلُغُ الْمَيِّتَ». فَلَمَّا بَلَغَ بَابَ رَسُولِ اللهِ ﷺ اسْتَبْشَرَ، وَوَثَبَ لَهُ رَسُولُ اللهِ ﷺ فَرَحًا عَلَى رِجْلَيْهِ حَتَّى بَايَعَهُ بِقُدُومِهِ[2].

٥١٢٧- أَخْبَرَنَا[3] أَحْمَدُ بْنُ مُحَمَّدِ الْبَغْدَادِيُّ، ثَنَا مُحَمَّدُ بْنُ عُمَرَ بْنِ غَالِبٍ الْحَرْبِيُّ، ثَنَا أَبِي، ثَنَا ابْنُ لَهِيعَةَ، عَنْ أَبِي الْأَسْوَدِ، عَنْ عُرْوَةَ قَالَ: قَرَأَ

---

(١) في (د): «عن أبيه».

(٢) ما بين المعقوفتين سقط من النسخ الخطية كلها، والتصويب والاستدراك والاستئناس من أسد الغابة في معرفة الصحابة (٤/ ٢٨٨)، وقال: رواه ابن أبي شيبة، وابن أسد (٣٨/ ٢٨٩) في ترجمة عكرمة من طريق أبي بكر بن عبد الله بن أبي مليكة، بنحوه.

(٣) إتحاف المهرة (٩/ ٦٤٤-٦٤٥/ ٩٤٥٦).

(٤) في (د) و(ص): «أخبرنا».

عِكْرِمَةُ بْنُ أَبِي جَهْلٍ يَوْمَ الْفَتْحِ هَارِبًا إِلَى الْيَمَنِ، وَأَقْبَلَتْ أُمُّ حَكِيمٍ بِنْتُ الْحَارِثِ بْنِ هِشَامٍ وَهِيَ يَوْمَئِذٍ مُسْلِمَةٌ، وَهِيَ تَحْتَ عِكْرِمَةَ بْنِ أَبِي جَهْلٍ، فَاسْتَأْمَنَتْ رَسُولَ اللهِ ﷺ فِي طَلَبِ زَوْجِهَا، فَأَمَّنَهُ لَهَا وَنَشَطَتْ فَخَرَجَتْ بِرُومٍ لَهَا، فَرَوَّدَهَا مِنْ ثِيَابِهَا، فَلَمَّا لَحِقَتْهُ وَتَقَرَّبَ لَهُ حَتَّى قَدِمَتْ عَلَى أَنَاسٍ مِنْ عَكٍّ"، فَاسْتَغَاثَتْهُمْ عَلَيْهِ فَأَلْطَمُوهَا، فَأَدْرَكَتْ زَوْجَهَا بِبَعْضِ بِهَادَتِهِ، وَقَدْ كَانَ رَكِبَ فِي سَفِينَةٍ، فَلَمَّا جَلَسَ فِيهَا نَادَى بِالْمَاءِ، وَالْعَرَبُ، فَقَالَ أَصْحَابُ السَّفِينَةِ: لَا يَحْبِسُ هَا هُنَا أَحَدٌ يَدْعُو شَيْئًا إِلَّا هُوَ وَحْدَهُ فَيُخْلِصُهَا، فَقَالَ عِكْرِمَةُ: وَاللهِ لَئِنْ كَانَ فِي الْبَحْرِ وَحْدَهُ"، إِنَّهُ فِي الْبَرِّ وَحْدَهُ، أَفَيُسِيغُ بِاللهِ لَا لَا يَجُوزُ أَنْ يُحَمَّدَ ﷺ، فَرَجَعَ عِكْرِمَةُ مَعَ امْرَأَتِهِ، فَدَخَلَ عَلَى رَسُولِ اللهِ ﷺ فَبَايَعَهُ، فَقَبِلَ مِنْهُ، وَدَخَلَ رَجُلٌ مِنْ هُذَيْلٍ ...حِينَ هُرِمَتْ يَوْمَ بَدْرٍ... عَلَى امْرَأَتِهِ فَإِذَا هِلَالَةُ وَمَخْزُنَةُ وَمَرَّتُهُ بِالْفِرَارِ، فَقَالَ:

مِنْ بَنِي مَخْزُومٍ عَجْرَةُ بْنُ أَبِي جَهْلٍ.

٥١٢٨ - حدثنا أَحْمَدُ بْنُ سَعْدٍ الْمَخْرَمِيُّ بِبُخَارَى، ثنا سَهْلُ بْنُ الْمُتَوَكِّلِ، ثنا إِسْمَاعِيلُ بْنُ أَبِي أُوَيْسٍ، عَنْ أَبِيهِ، عَنِ الْمَخْزُومِيِّ، عَنْ عَجْرَةَ بْنِ أَبِي جَهْلٍ، قَالَ: لَمَّا انْهَزَمَ أَبُو جَهْلٍ، قَالَ: انْهَزَمَ أَبُو جَهْلٍ، قَالَ: يَا مُحَمَّدُ، إِنْ هَذِهِ أَشْرَبَتِي لَكِ أَشْتَهِي. فَقَالَ رَسُولُ اللهِ ﷺ: «أَنْتِ امْرَأَةٌ سَيِّئَةٌ». فَطَلَّقَ اللهُ أَنَّ لَهُ إِلَهًا وَحْدَهُ لَا شَرِيكَ لَهُ، وَأَنَّكَ عَبْدُهُ اللهِ وَرَسُولُهُ، وَأَنَّ إِلَهَ الْأَنَامِ، وَأَصْنَامَ الْأَنْعَامِ، وَالْوَثَنِ الْأَصَمِّ، قَالَ عَجْرَةُ: أَقُولُ ذَلِكَ وَإِلَى لِمُطَالَبَتِي رَاجِعٌ، وَأَنَّ مَا أَتَيْتَ بِهِ لَحَقٌّ، وَأَنَّ الْمَوْتَ لَا مَحَالَةَ، وَأَنَّ الْبَعْثَ بَعْدَ الْمَوْتِ حَقٌّ، فَانْشَقَّ لَهُ الْبَحْرُ فَاجْتَازَ فِيهِ، وَأَنَّ الْمُنْتَظَرَ مِنْ قُرَيْشٍ أَنْ قَدْ غَادَرُوا مَنَاكِبَهُمْ لِمَرْكَبِ تَرْفَعُ يَدٌ أَوْ يَدٌ بِهِ إِلَيْهِ، فَاللَّهُمَّ اجْعَلْ لَهُ مَرْكَبًا. فَقَالَ رَسُولُ اللهِ ﷺ: «اللَّهُمَّ اجْعَلْ لَهُ بِمَجْرَتِهَا قُرَى غَادَوْهَا عَلَاتِيهَا، أَوْ مَرْكَبٍ أَوْجَفُوهَا بِهِ يَدٌ أَوْ يَدٌ مِنْ سُبُلِكَ». قَالَتْ: يَا رَسُولَ اللهِ، غَيْرَنِي بِخَيْرٍ مَا تَعْلَمُ فَأَعْمِلْهُ. قَالَ: «أَشْهَدُ أَنْ لَا إِلَهَ إِلَّا اللهُ، وَأَنَّكَ مُحَمَّدًا عَبْدُهُ وَرَسُولُهُ، وَلْجَاهِدْ فِي سَبِيلِهِ». ثُمَّ قَالَ عَجْرَةُ: إِنَّا لَنَرْجُو أَنْ لَا أَدَعَ لَهُمْ نَاقَةً وَلَا جَمَلًا فِي سَبْعِ سُبُلٍ مِنْ سُبُلِ اللهِ إِلَّا وَضَعْتُهُ فِي سَبِيلِ اللهِ، وَإِنَّا فَاتِكُمْ غَدًا فِي الْعَدَدِ مِنْ سَبْعِ سُبُلٍ إِلَّا أَتَيْتُ صَحَابَةَ فِي سَبِيلِ اللهِ. [٢] اجْتَهَدَ فِي الْإِسْلَامِ بَعْدَ مَا شَهِدَ بِهِ أَصْنَامُهُنَّ شَهِيدًا فِي عَلَاقَةِ بِكُمْ، وَقَدْ كَانَ رَسُولُ اللهِ ﷺ اسْتَعْمَلَهُ عَامَ حَجِّهِ عَلَى عِدَّةِ بِصَدَقَاتِهِمْ، فَتُوُفِّيَ رَسُولُ اللهِ ﷺ وَهُمْ عَامِلُونَ بِذَلِكَ.

---

(١) إسناده ضعيف (١٩٨٠/ ٢٣٠٤-٢٣٠٥)، و(١٩٨١/ ٢٣٠٥-٢٣٠٦).

(٢) في (د) و(ص): «سبيل الله».

(٣) ـ من: «وقد كان» إلى هنا ساقط من (د) و(ك) و(ص).

٥١٢٩- أخبرني أَبُو الْحَسَنِ الْعُمَرِيُّ[1]، ثَنَا مُحَمَّدُ بْنُ إِسْحَاقَ، ثَنَا مُحَمَّدُ بْنُ الْمُثَنَّى، ثَنَا مُحَمَّدُ بْنُ عَبْدِ اللهِ الْأَنْصَارِيُّ، حَدَّثَنِي أَبُو يُونُسَ الْقُشَيْرِيُّ[2]، حَدَّثَنِي حَبِيبُ بْنُ أَبِي ثَابِتٍ، أَنَّ الْحَارِثَ بْنَ هِشَامٍ، وَعِكْرِمَةَ بْنَ أَبِي جَهْلٍ، وَعَيَّاشَ بْنَ أَبِي رَبِيعَةَ ارْتَثُّوا[3] يَوْمَ الْيَرْمُوكِ، فَدَعَا الْحَارِثُ بِمَاءٍ يَشْرَبُهُ، فَنَظَرَ إِلَيْهِ عِكْرِمَةُ، فَقَالَ الْحَارِثُ: ادْفَعُوهُ إِلَى عِكْرِمَةَ، فَنَظَرَ إِلَيْهِ عَيَّاشُ بْنُ أَبِي رَبِيعَةَ، فَقَالَ عِكْرِمَةُ: ادْفَعُوهُ إِلَى عَيَّاشٍ، فَمَا وَصَلَ إِلَى عَيَّاشٍ وَلَا إِلَى أَحَدٍ مِنْهُمْ حَتَّى مَاتُوا وَمَا ذَاقُوهُ[4].

٥١٣٠- أخبرنا أَبُو عَبْدِ اللهِ الْأَصْبَهَانِيُّ، ثَنَا أَحْمَدُ بْنُ مُحَمَّدِ بْنِ عِيسَى الْقَاضِي، ثَنَا أَبُو حُذَيْفَةَ النَّهْدِيُّ، ثَنَا سُفْيَانُ، عَنْ أَبِي إِسْحَاقَ، عَنْ مُصْعَبِ بْنِ سَعْدٍ، عَنْ عِكْرِمَةَ بْنِ أَبِي جَهْلٍ قَالَ: قَالَ لِي النَّبِيُّ[5] ﷺ يَوْمَ جِئْتُ: «مَرْحَبًا

فَقُلْتُ: وَاللهِ يَا رَسُولَ اللهِ، لَا أَدَعُ نَفَقَةً أَنْفَقْتُهَا إِلَّا أَنْفَقْتُ مِثْلَهَا فِي سَبِيلِ اللهِ ﷻ[6].

= عكرمة توفي في خلافة أبي بكر، ولم يكن عروة إذ ذاك موجودا».

(١) هو: محمد بن عبد الله بن محمد بن صبيح الجوهري النيسابوري.

(٢) هو: [illegible]

(٣) [illegible]

(٤) [illegible]

(٥) في (ص) و(و): «رسول الله».

(٦) إتحاف المهرة (١١/ ٢٨٤-١٤٠٣٤).

صَحِيحُ الْإِسْنَادِ»، وَلَمْ يُخَرِّجَاهُ.

٥١٣٣- أَخْبَرَنَا أَبُو عَبْدِ اللهِ الصَّفَّارُ بِمَكَّةَ: ثنا إِسْحَاقُ بْنُ إِبْرَاهِيمَ: ثنا عَبَّاسٌ: ثنا عَبْدُ الْوَرَّاقِ: أنا مَعْمَرٌ، عَنِ الزُّهْرِيِّ، عَنِ ابْنِ عَبْدِ الرَّحْمَنِ بْنِ الْحَارِثِ بْنِ هِشَامٍ، عَنْ عَبْدِ اللهِ بْنِ رَسُولِ اللهِ ﷺ قَالَ: «رَأَيْتُ فِي الْمَنَامِ قَائِلًا أَنَا جَهَلِي أَتَانِي فَيَاجَنِي، فَلَمَّا أَتَيْتُ خَالِدَ بْنَ الْوَلِيدِ قَالَ لِرَسُولِ اللهِ ﷺ: صَدَقَ هَذَا رُؤْيَاكَ يَا رَسُولَ اللهِ، هَذَا قَالَ إِسْلَامُ خَالِدٍ، قَالَ: الْبَيْضَةُ عَنْهُمْ، حَتَّى أَسْلَمَ جَمِيعُهُمْ بِلَا أَبِي جَهْلٍ، وَكَانَ ذَلِكَ تَصْدِيقَ رُؤْيَاكَ»[1].

صَحِيحُ الْإِسْنَادِ عَلَى شَرْطِ الشَّيْخَيْنِ، وَلَمْ يُخَرِّجَاهُ.

٥١٣٤- حدثني أَبُو الْعَبَّاسِ مُحَمَّدُ بْنُ يَعْقُوبَ: ثنا مُحَمَّدُ بْنُ سِنَانٍ الْقَزَّازُ: ثنا يَعْقُوبُ بْنُ مُحَمَّدٍ الزُّهْرِيُّ: ثنا الْعَطَّافُ بْنُ خَالِدٍ، عَنِ الْأَزْرَقِ بْنِ مُوسَى: عَنْ مُصْعَبِ بْنِ عَبْدِ اللهِ بْنِ أَبِي أُنَيْسَةَ، عَنْ أَبِي سَلَمَةَ قَالَ: قَالَ رَسُولُ اللهِ ﷺ:

---

(١) قال الذهبي في التلخيص: «قلت: لكنه منقطع، وقال ابن معين في الإسناد: فقلت: بل فيه انقطاع، قال: مكرم ما أنت بالأشعث بن سوار». اهـ

وأخرجه البيهقي (٩/١٧٧) (١٨٠٦٠)، وابن عساكر في الجعديات (ص٤٧٨) من طريق ابن عساكر في تاريخ دمشق (٢١/٤٤) عن محمد بن الزهري عن أبي بكر بن عبد الرحمن بن مسلم أبي بكر عن خالد به.

(٢) قال البخاري (٣/٤١٤): أراه من الزهري عن موسى بن عبيدة أو ومحمد ابن عبيدة في التاريخ الكبير (٨/٣٣٥) وقال: وهو مقال. وقال ابن أبي حاتم في العلل لابنه (٢/٤٠٥): «قلت لأبي: أيهما أشبه أن يكون؟ أراه شك؟ أو هو اختلف؟ قال: يشبه أن أبي حاتم رأى الأزرق في ترجمة الزهريين موسى بن عبيدة أو يروي عنه الخطب بن نبيح، وأنه أشبه».

«رَأَيْتُ لِأَبِي جَهْلٍ عَذْقًا فِي الْجَنَّةِ». فَلَمَّا أَسْلَمَ عِكْرِمَةُ بْنُ أَبِي جَهْلٍ قَالَ: «يَا أُمَّ سَلَمَةَ هَذَا هُوَ». قَالَتْ أُمُّ سَلَمَةَ: وَقَالَ رَسُولُ اللهِ ﷺ شَكَا إِلَيْهِ عِكْرِمَةُ أَنَّهُ إِذَا مَرَّ بِالْمَدِينَةِ قِيلَ لَهُ: هَذَا ابْنُ عَدُوِّ اللهِ أَبِي جَهْلٍ[1]، فَقَامَ رَسُولُ اللهِ ﷺ خَطِيبًا، فَقَالَ: «النَّاسُ مَعَادِنُ، خِيَارُهُمْ فِي الْجَاهِلِيَّةِ خِيَارُهُمْ فِي الْإِسْلَامِ إِذَا فَقِهُوا، لَا تُؤْذُوا مُسْلِمًا بِكَافِرٍ»[2].

صَحِيحُ الْإِسْنَادِ[3]، وَلَمْ يُخَرِّجَاهُ.

٥١٣٣- **أخبرني** أَبُو بَكْرِ بْنُ إِسْحَاقَ، أَنَا إِسْمَاعِيلُ بْنُ إِسْحَاقَ، ثَنَا سُلَيْمَانُ بْنُ حَرْبٍ، ثَنَا حَمَّادُ بْنُ زَيْدٍ، عَنْ أَيُّوبَ، عَنِ ابْنِ أَبِي مُلَيْكَةَ قَالَ: كَانَ عِكْرِمَةُ بْنُ أَبِي جَهْلٍ يَأْخُذُ الْمُصْحَفَ فَيَضَعُهُ عَلَى وَجْهِهِ وَيَبْكِي، وَيَقُولُ: «كَلَامُ رَبِّي، كِتَابُ رَبِّي[4]»[5].

---

(١) في (ص) و(و) و(ك): «بن أبي جهل».

(٢) [illegible]

(٣) [illegible] ذهبي [illegible] بن [illegible]

(٤) في [illegible] خبر [illegible]

(٥) إتحاف المهرة (١١/ ٩٨٣-٣٢-١٤) [illegible]: «قلت: فيه انقطاع شديد، فإن عكرمة لما قتل ما كان ابن أبي مليكة ولده، وقال الذهبي في التلخيص: «قلت: مرسل».

ذِكْرُ مَنَاقِبِ أَبِي خُلَفَةَ وَأَبِي بَكْرٍ

٥١٣٤- أَخْبَرَنَا أَحْمَدُ بْنُ يَعْقُوبَ الثَّقَفِيُّ، ثنا مُوسَى بْنُ زَكَرِيَّا السُّتَرِيُّ، ثنا خَلِيفَةُ بْنُ خَيَّاطٍ قَالَ: وَأُمُّ خُلَفَةَ الْبَيْضَاءُ وَلَدَتْ لِعُثْمَانَ بْنِ عَامِرِ بْنِ عَمْرِو بْنِ كَعْبِ بْنِ سَعْدِ بْنِ تَيْمِ بْنِ مُرَّةَ: أَبَا بَكْرٍ وَعَمْرَو بْنَ عُثْمَانَ، وَلُؤَيَّ بْنَ عُثْمَانَ فِي الْمُحَرَّمِ سَنَةَ أَرْبَعَ عَشْرَةَ مِنَ الْمَوْلِدِ، وَهُوَ ابْنُ تِسْعٍ وَتِسْعِينَ سَنَةً(١).

٥١٣٥- حَدَّثَنَا الْقَاضِي أَبُو بَكْرٍ مُحَمَّدُ بْنُ عُمَرَ بْنِ سَلْمٍ الْبَجَلِيُّ الْمَخْبَلِيُّ الأَرْمَنْتِيُّ، ثنا أَبُو شُعَيْبٍ عَبْدُ اللهِ بْنُ الْحَسَنِ الْحَرَّانِيُّ، ثنا عَبْدِي أَحْمَدُ بْنُ أَحْمَدَ بْنِ أَبِي شُعَيْبٍ عَبْدُ اللهِ بْنُ سُلَيْمَانَ(٢)، عَنْ هِشَامِ بْنِ عَمَّارٍ، عَنْ مُحَمَّدِ بْنِ سِيرِينَ، عَنْ أَنَسٍ، قَالَ: جَاءَ أَبُو بَكْرٍ بِأَبِيهِ يَوْمَ فَتْحِ مَكَّةَ يَأْبِرُ إِلَى مُحَمَّدٍ إِلَى رَسُولِ اللهِ ﷺ، فَقَالَ رَسُولُ اللهِ ﷺ: «هَلَّا تَرَكْتَ الشَّيْخَ فِي بَيْتِهِ» لِأَجِيئَهُ(٣).

---

(١) لم تجد لخبر أصل الإسناد، وهو ما استدركه الحجاج في الخانية (١٨/ ٢٨٩).

(٢) كذا في النسخ الخطية والإتحاف. إذا عبدي الحسن بن أحمد، والحسن هو والد أبي شعيب عبد الله بن الحسن الذي سمع من أحمد بن الحسن بن عبد الله بن أبي شعيب سنة الحراني، لا محالة، وأبو شعيب يروي عن أبيه الحسن وجده أحمد، ولكأنه يروي عن محمد بن سليمان الباذي الذي لم يكن يتوقف دعسة خطأ له ابن عدي، وقال يكون صواب الإسناد: ثنا عبدي أبو شعيب أحمد...، ويرجع الإسناد إلى ابن الزبرقان (٣٧٧/٢)، وابن بكير (٢١٦/٤)، وابن سعد (١٢/ ٢٨٤) أخرجه عن الحسن بن أحمد بن أبي شعيب وبه أتم.

(٣) في الإتحاف (٤/ ٢٨٤): «هلا تركت الشيخ في بيته حتى آتيه»، وهو خطأ، وأثبت ما في الخانية (١٨/ ٢٨٩) والمطبوع.

صَحِيحٌ عَلَى شَرْطِ الشَّيْخَيْنِ، وَلَمْ يُخَرِّجَاهُ.

٥١٣٦- حدثنا أَبُو الْعَبَّاسِ مُحَمَّدُ بْنُ يَعْقُوبَ، ثَنَا مُحَمَّدُ بْنُ إِسْحَاقَ الصَّغَانِيُّ، ثَنَا حُسَيْنُ بْنُ مُحَمَّدٍ الْمَرْوَذِيُّ، ثَنَا عَبْدُ اللهِ بْنُ عَبْدِ الْمَلِكِ الْفِهْرِيُّ[1]، ثَنَا الْقَاسِمُ بْنُ مُحَمَّدِ بْنِ أَبِي بَكْرٍ، عَنْ أَبِيهِ، عَنْ أَبِي بَكْرٍ ﵁، قَالَ: جِئْتُ بِأَبِي قُحَافَةَ ﵁ إِلَى رَسُولِ اللهِ ﷺ، فَقَالَ: «هَلَّا تَرَكْتَ الشَّيْخَ حَتَّى آتِيَهُ؟». فَقُلْتُ: بَلْ هُوَ أَحَقُّ أَنْ يَأْتِيَكَ. قَالَ: «إِنَّا لَنَحْفَظُهُ لِأَيَادٍ لِابْنِهِ عِنْدَنَا»[2].

صَحِيحُ الْإِسْنَادِ[3]، وَلَمْ يُخَرِّجَاهُ.

٥١٣٧- حدثنا أَبُو مُحَمَّدٍ عَبْدُ اللهِ بْنُ جَعْفَرٍ الْفَارِسِيُّ، ثَنَا يَعْقُوبُ بْنُ سُفْيَانَ، ثَنَا الْحَجَّاجُ بْنُ أَبِي مَنِيعٍ، ثَنَا جَدِّي، عَنِ الزُّهْرِيِّ قَالَ: اسْمُ أَبِي [illegible]

كَعْبِ بْنِ لُؤَيِّ بْنِ غَالِبِ بْنِ فِهْرٍ أَسْلَمَ يَوْمَ الْفَتْحِ، وَمَاتَ فِي الْمُحَرَّمِ سَنَةَ أَرْبَعَ عَشْرَةَ، وَهُوَ ابْنُ سَبْعٍ وَتِسْعِينَ سَنَةً[4].

٥١٣٨- حدثنا أَبُو عَبْدِ اللهِ بْنُ بُطَّةَ، ثَنَا مُحَمَّدُ بْنُ عَبْدِ اللهِ بْنِ رُسْتَةَ، ثَنَا

---

(١) هو: عبد الله بن عبد الملك بن كرز بن جابر القرشي الفهري.

(٢) [illegible]

(٣) [illegible] ولا نعلمه يروى عن أبي بكر [illegible] هذا الوجه».

(٤) إتحاف المهرة (١٩/ ٤٨١-٢٥٢٥٤).

سُلَيْمَانُ بْنُ دَاوُدَ الْمِنْقَرِيُّ، ثنا مُحَمَّدُ بْنُ عُمَرَ، قَالَ: تُوُفِّيَ أَبُو مُحَمَّدٍ أَوَّلَ يَوْمٍ بِبَغْدَادَ سَنَةَ سِتٍّ وَمِائَتَيْنِ.

٥١٣٩- صفة أَبُو الْعَبَّاسِ مُحَمَّدُ بْنُ يَعْقُوبَ، ثنا بَحْرُ بْنُ نَصْرٍ، ثنا ابْنُ وَهْبٍ، أَخْبَرَنِي ابْنُ لَهِيعَةَ، عَنْ أَبِي الزُّبَيْرِ، عَنْ جَابِرٍ، أَنَّ عُمَرَ بْنَ الْخَطَّابِ أَخَذَ بِيَدِ أَبِي مُحَمَّدٍ، فَأَتَى بِهِ النَّبِيَّ ﷺ، فَقَالَ: وَهَذَا وَهَبَ بِهِ عَلَى رَسُولِ اللهِ ﷺ، فَقَالَ رَسُولُ اللهِ ﷺ: «هُوَ رَدٌّ لَكَ لَوْلَدِهِ وَمَوَالِيهِ»[1].

٥١٤٠- قَالَ ابْنُ وَهْبٍ: وَأَخْبَرَنِي عُمَرُ بْنُ مُحَمَّدٍ[2]، عَنْ زَيْدِ بْنِ أَسْلَمَ، أَنَّ رَسُولَ اللهِ ﷺ مَاتَ إِلَّا بِرَهْنٍ عِنْدَ يَهُودِيٍّ.

٥١٤١- صفة أَبُو الْعَبَّاسِ إِسْمَاعِيلُ بْنُ عَبْدِ اللهِ[3]، ثنا عَبْدُ الْأَعْزِيزِ، ثنا عُبَيْدُ اللهِ بْنُ عُمَرَ، ثنا خَالِدُ بْنُ الْحَارِثِ، عَنْ عَزْرَةَ بْنِ ثَابِتٍ، عَنْ أَبِي الزُّبَيْرِ، عَنْ جَابِرٍ ﷺ، قَالَ: أَتَى النَّبِيَّ ﷺ يَوْمَ الْفَتْحِ إِلَى مُحَمَّدٍ، وَرَأْسُهُ وَلِحْيَتُهُ كَالثَّغَامَةِ، فَقَالَ رَسُولُ اللهِ ﷺ: «الْحِنَّاءُ لِهَذَا»[4].

---

(١) لم يتحدث في أصل الإتحاف، وهو معدوم، وما استدركه المحقق في الإتحاف (١٩/ ٢٤٨-٢٤٩).

(٢) قال الدمياطي في الإتحاف: «لفظ أبو محمد، فلعله سقط، ولعل أبا الحويرث سقط».

من حديث ابن وهب وأبي عبيدة راهن من سعادته هي أبي الزبير بدون ذكر عمر.

(٣) إتحاف المهرة (٣/ ٤٤٧-٤٤٨).

(٤) عبد عمر بن محمد بن زيد بن عبد الله بن عمر بن الخطاب، أبو حفص العمري.

هذا الحديث ليس في إتحاف، وهو من الإتحاف.

(٥) إسماعيل بن عبد الله بن محمد بن عبد الله بن أبي العباس الأصبهاني البسطامي، سمع من عبد العزيز الماجشون، وعبيد الله بن عمر بن يزيد الأموي كتابا نسخه به.

(٦) إتحاف المهرة (٣/ ٤٤٨-٤٤٩).

٥١٤٢- أخبرني أَبُو عَبْدِ اللهِ مُحَمَّدُ بْنُ أَحْمَدَ بْنِ مُوسَى الْقَاضِي بْنِ الْقَاضِي، حَدَّثَنِي أَبِي[1]، ثَنَا مُحَمَّدُ بْنُ شُجَاعٍ[2]، ثَنَا الْحَسَنُ بْنُ زِيَادٍ، عَنْ أَبِي حَنِيفَةَ، عَنْ يَزِيدَ أَبِي خَالِدٍ[3]، عَنْ أَنَسٍ ﵁ قَالَ: كَأَنِّي أَنْظُرُ إِلَى لِحْيَةِ أَبِي قُحَافَةَ كَأَنَّهُ [ضِرَامُ] عَرْفَجٍ[4] مِنْ شِدَّةِ حُمْرَتِهِ، فَقَالَ رَسُولُ اللهِ ﷺ لِأَبِي بَكْرٍ: «لَوْ أَقْرَرْتَ الشَّيْخَ فِي بَيْتِهِ لَأَتَيْنَاهُ تَكْرِمَةً لِأَبِي بَكْرٍ»[5].

---

(١) هو: أحمد بن موسى بن يزداذ القاضي القمي.

(٢) هو: محمد بن شجاع البغدادي، أبو عبد الله ابن الثلجي القاضي، صاحب الحسن بن زياد أبي علي اللؤلؤي، صاحب أبي حنيفة النعمان بن ثابت. وهو من رجال التهذيب.

(٣) كذا وفي (ص) وحدها: «يزيد بن أبي خالد»، وأورده أبو نعيم في مسند أبي حنيفة (ص٢٦٢) عن يزيد بن عبد الرحمن، وقال إنه: أبو خالد الدالاني، وقال: «يقال إن يزيدا هذا هو غير الدالاني هو تابعي»، وأورده ابن خسرو مرتين، أولاهما: في مسند أبي

(٢/٩٠٨)، وكذا رواه ابن سعد في الطبقات (٦/ ٨٠) عن عمرو بن الهيثم أبو قطن، عن أبي حنيفة عن يزيد بن عبد الرحمن عن أنس به. ويزيد: رجح الحافظ ابن حجر في تهذيب التهذيب (٤/ ٤٢١) والإثبات بمعرفة رواة الآثار (ص١٩٢) بأنه: «يزيد بن عبد الرحمن بن الأسود الأودي»، وترجم له أيضا في تعجيل المنفعة (٢/ ٣٧٠) بهذا الحديث، وقال: «يزيد بن خالد ويقال: ابن عبد الرحمن ..... لا أعرفه»، وقد تقدم قول أبي نعيم، ويحتمل أيضا أن يكون هو: يزيد بن عبد الرحمن بن أبي خالد، وأبو خالد الدالاني، وقال: «يقال إن يزيدا هذا هو غير الدالاني هو تابعي»، وأورده ابن خسرو مرتين، أولاهما: في مسند أبي

(٤) [illegible]

(٥) إتحاف المهرة (٢/ ٣٩١-١٩٦٨).

٥١٤٣- **الْحَنِّي** أبو الْحَسَنِ مُحَمَّدُ بْنُ الْحَسَنِ الْمُقْرِئُ(١)، ثنا هَارُونُ بْنُ إِدْرِيسَ(٢)، ثنا ابْنُ لَهِيعَةَ، ثنا سُلَيْمَانُ بْنُ أَبِي الْوَلِيدِ، عَنْ كَثِيرِ، عَنْ شُرَاحَةَ بْنِ عَبْدِ اللهِ بْنِ هِنْبَاءٍ، عَنْ سَعِيدِ بْنِ الْمُسَيَّبِ، عَنْ أَبِي هُرَيْرَةَ قَالَ: لَمَّا تُوُفِّيَ النَّبِيُّ ﷺ بَلَغَ أَهْلَ مَكَّةَ الْخَبَرُ، قَالَ: فَسَمِعَ أَبُو قُحَافَةَ الْهَاتِفَةَ، قَالَ: مَا هَذَا؟ قَالُوا: تُوُفِّيَ النَّبِيُّ ﷺ، قَالَ: أَمَرٌ جَلِيلٌ، فَمَنْ قَامَ بِالْأَمْرِ مِنْ بَعْدِهِ؟ قَالُوا: ابْنُكَ، قَالَ: وَرِمَتْ؟ شُرٌّ مَحْرُومٌ، وَبَرٌّ الْمُغِيرَةِ؟ قَالُوا: نَعَمْ، قَالَ: اللَّهُمَّ لَا وَاضِعَ لِمَا رَفَعْتَ، وَلَا رَافِعَ لِمَا وَضَعْتَ، فَلَمَّا كَانَ جُنْدُ رُبَيْ الْحَوْلِ أَوْ بَكْرٍ قَالَ: قَالَ: فَبَلَغَ أَهْلَ مَكَّةَ الْخَبَرُ، فَسَمِعَ أَبُو قُحَافَةَ الْهَاتِفَةَ، فَقَالَ: مَا هَذَا؟ قَالُوا: تُوُفِّيَ ابْنُكَ؟، قَالَ: أَمْرٌ جَلِيلٌ، وَالَّذِي كَانَ مِنْكَ أَجَلُّ مِنْهُ، قَالَ: فَمَنْ قَامَ بِالْأَمْرِ بَعْدَهُ؟ قَالُوا: عُمَرُ بْنُ الْخَطَّابِ، قَالَ: فَمَنْ صَاحِبُهُ؟.

صَحِيحٌ عَلَى شَرْطِ الشَّيْخَيْنِ(٣)، وَلَمْ يُخَرِّجَاهُ.

---

(١) هو: محمد بن الحسن بن الحسين بن منصور النيسابوري الناجر.

(٢) في النسخ المخطية الثلاث: «هارون بن إدريس» والصواب من الأنساب، فهو أبو أحمد الشطوي المعروف بابن عرفوص.

وفي (د) و(ز) و(ط٢): «وإدريس» وفي (ز) والمنتخبين: «فرعيس».

(٣) في (ص): «ابنك أبو بكر».

(٣) إسناده ضعيف (١٤٤٧-١٨٨٦٠).

(٣) قال الذهبي في التلخيص: «قلت: لم يخرجا لعمارة شيئا».

ذِكْرُ مَنَاقِبِ نَوْفَلِ بْنِ الْحَارِثِ بْنِ عَبْدِ الْمُطَّلِبِ بْنِ هَاشِمِ بْنِ عَبْدِ مَنَافٍ

وَكَانَ يُكَنَّى أَبَا الْحَارِثِ بِابْنِهِ الْحَارِثِ

وَكَانَ أَسَنَّ مَنْ أَسْلَمَ مِنْ بَنِي هَاشِمٍ، وَمِنْ عَمَّيْهِ حَمْزَةَ وَالْعَبَّاسِ، وَمِنْ إِخْوَتِهِ رَبِيعَةَ، وَأَبِي سُفْيَانَ، وَعَبْدِ شَمْسٍ بَنِي الْحَارِثِ.

٥١٤٤ - حدثنا بِذَلِكَ أَبُو عَبْدِ اللهِ بْنُ بُطَّةَ بِإِسْنَادِهِ، وَقَالَ: فَحَدَّثَنَا ابْنُ عُمَرَ، عَنْ شُيُوخِهِ، قَالَ: تُوُفِّيَ نَوْفَلُ بْنُ الْحَارِثِ بَعْدَ أَنِ اسْتُخْلِفَ عُمَرُ بْنُ الْخَطَّابِ ﵁ بِسَنَةٍ وَثَلَاثَةِ أَشْهُرٍ، فَصَلَّى عَلَيْهِ عُمَرُ، ثُمَّ مَشَى مَعَهُ إِلَى الْبَقِيعِ حَتَّى دُفِنَ هُنَالِكَ[1].

٥١٤٥ - حدثني مُحَمَّدُ بْنُ يَعْقُوبَ الْحَافِظُ، ثَنَا مُحَمَّدُ بْنُ إِسْحَاقَ الثَّقَفِيُّ، أَخْبَرَنِي أَبُو يُونُسَ[2]، ثَنَا إِبْرَاهِيمُ بْنُ الْمُنْذِرِ، قَالَ: تُوُفِّيَ نَوْفَلُ بْنُ الْحَارِثِ بْنِ عَبْدِ الْمُطَّلِبِ، وَيُكَنَّى أَبَا الْحَارِثِ لِسَنَتَيْنِ مَضَتَا مِنْ خِلَافَةِ عُمَرَ بْنِ الْخَطَّابِ بِالْمَدِينَةِ[3].

٥١٤٦ - حدثني أَبُو أَحْمَدَ بْنُ شُعَيْبٍ الْعَدْلُ[4]، ثَنَا أَبُو [illegible] ثَنَا

(١) [illegible] الإسناد [illegible] ٢٧/١٢ [illegible]

(٢) [illegible] محمد بن [illegible] الثقفي [illegible] الدجال [illegible]

(٣) [illegible] الإسناد [illegible]

(٤) هو: محمد بن أحمد بن شعيب بن [illegible] الشعيبي العقيه المعدل.

(٥) كذا في النسخ الخطية كلها، والإتحاف، وكذا رواه البيهقي في الدلائل (٣/ ١٤٤) عن =

Bulsn a

هِشَامٌ بْنُ يَحْيَى: "حَدَّثَنِي مُحَمَّدُ بْنُ سَعْدٍ، أَنَا عَفَّانُ بْنُ عِيسَى التَّوَّفَلِيُّ، [عَنْ] عَبْدِ اللَّهِ بْنِ سَعِيدٍ، إِسْنَادِهِ فِي ذِكْرِ الْحَرْبِ، عَنْ أَبِيهِ، أَنَّ عَبْدَ اللَّهِ بْنَ الْحَارِثِ بْنِ تَوْفَلٍ": قَالَ: "لَمَّا أَسَرَ تَوْفَلُ بْنُ الْحَارِثِ بَنِي زُهْرَةَ، قَالَ لَهُ رَسُولُ اللَّهِ ﷺ: قُلْ نَسَمَةٌ وَاحِدَةٌ، قَالَ: لَا، بَلِ ابْنِي أَهْدِي بِهِ يَا رَسُولَ اللَّهِ، قَالَ: فَأَيُّهُمْ نَسَمَةٌ بِمَاحِكِ الْيَمِينِ بِخِلَافِهِ، قَالَ: أَشْهَدُ أَنَّكَ رَسُولُ اللَّهِ، فَدَى نَفْسَهُ بِهَا، وَكَانَتْ أَلْفَ أُوقِيَّةٍ، وَقَالَ: وَاللَّهِ مَا كَانَ يَمْنَعُنِي أَنْ يَكُونَ تَوْفَلٌ وَالْعَبَّاسُ مِنَ عَقْدِ الْمُطَلِّبِ، وَكَانَا قَبْلَ ذَلِكَ شَرِيكَيْنِ فِي الْجَاهِلِيَّةِ لَتَعْلُوَنَّهُمْ فِي الْمَالَيْنِ جَمِيعًا، وَلَكِنَّ تَوْفَلًا مَعَ رَسُولِ اللَّهِ ﷺ فِي عَقْدِ مَكَّةَ، وَحُنَيْنٍ، وَالطَّائِفِ، وَكُنْتُ بِمَوْضِعِ حُنَيْنٍ مَعَ رَسُولِ اللَّهِ ﷺ، فَقَالَ رَسُولُ اللَّهِ ﷺ: **«أَيُّكُمْ أَلْقَى رُمْحَهُ**

فَلْتَضَعْ فِي رُمْحِ الْمُشْرِكِينَ!»

٥١٤٧- **أَخْبَرَنَا** أَبُو جَعْفَرٍ الْبَغْدَادِيُّ: ثنا يَحْيَى بْنُ مُحَمَّدِ بْنِ صَاعِدٍ: ثنا حُسَيْنُ بْنُ عَبْدِ اللَّهِ[1]: ثنا أَبُو الْهَيْدَامِ: ثنا لَيْثٌ، عَنْ أَبِي إِسْحَاقَ[2]: "

= العصبات، وهو قول أبي حنيفة، ومن تبعه من أصحاب الفقه والحديث الحنفيين.

فهو الذي يرى عدم أخذ أحد من شيبته، كما في الآداب الابن الصغير (٥/ ٣٧٠).

وقول مالك: أنه يأخذ من شيبته.

وقول الشافعي: أنه يأخذ من جميع ما سبق من جميع أنواع الأولاد.

(١) ما بين المعقوفين ساقط من النسخة الخطية كلها والإتحاف، والمثبت من «الآحاد والمثاني» للضحاك (٦/ ١٤٣)، ومن «الطبقات الكبرى» لابن سعد، ومنه وقع سقط في «الإتحاف» في الموضعين (١٢/ ٢٤) أصل رواية الضحاك، وعلى من جعل ابن سعد له ترجمة، وأن عيسى بن عبد الله هو الذي قرن بين عون بن إسحاق بن عبد الله بن الحارث، وفيه نظر على من اعتمد أن ترجمة ابن سعد لعيسى بن عبد الله (٥/ ٤٦٥) من «الطبقات الصغرى» (٢/ ٢٤٠).

(٢) في «الإتحاف» (١٢/ ٢٤): «عن أبي إسحاق»، وهو خطأ من المصري.

(٣) كذا في النسخ والظاهر، والإتحاف، وفوقها: «ح» وفي «الآحاد والمثاني» (٦/ ١٤٤) للضحاك في المصنف:

سَعِيدِ بْنِ الْحَارِثِ، عَنْ جَدِّهِ نَوْفَلِ بْنِ الْحَارِثِ بْنِ عَبْدِ الْمُطَّلِبِ، أَنَّهُ اسْتَعَانَ رَسُولَ اللهِ ﷺ فِي التَّزْوِيجِ، فَأَنْكَحَهُ امْرَأَةً، فَالْتَمَسَ شَيْئًا فَلَمْ يَجِدْهُ، فَبَعَثَ رَسُولُ اللهِ ﷺ أَبَا رَافِعٍ، وَأَبَا أَيُّوبَ بِدِرْعِهِ، فَرَهَنَاهُ عِنْدَ رَجُلٍ مِنَ الْيَهُودِ بِثَلَاثِينَ صَاعًا مِنْ[1] شَعِيرٍ، فَدَفَعَهُ رَسُولُ اللهِ ﷺ [إِلَيْهِ، قَالَ][2]: فَطَعِمْنَا مِنْهُ نِصْفَ سَنَةٍ، ثُمَّ كِلْنَاهُ فَوَجَدْنَاهُ كَمَا أَدْخَلْنَاهُ، قَالَ نَوْفَلٌ: فَذَكَرْتُ ذَلِكَ لِرَسُولِ اللهِ ﷺ، فَقَالَ: «لَوْ لَمْ تَكِلْهُ لَأَكَلْتَ مِنْهُ مَا عِشْتَ». وَأَمَّا رَبِيعَةُ، وَعُبَيْدَةُ بْنُ الْحَارِثِ بْنِ عَبْدِ الْمُطَّلِبِ، وَالطُّفَيْلُ بْنُ الْحَارِثِ بْنِ عَبْدِ الْمُطَّلِبِ، وَحُصَيْنُ بْنُ الْحَارِثِ، فَإِنَّهُمْ قُتِلُوا بَيْنَ يَدَيْ رَسُولِ اللهِ ﷺ[3].

٥١٤٨- **أخبرنا** بِصِحَّةِ مَا ذَكَرْتُهُ أَبُو جَعْفَرٍ الْبَغْدَادِيُّ، ثَنَا أَبُو عُلَاثَةَ، ثَنَا أَبِي، ثَنَا ابْنُ لَهِيعَةَ، ثَنَا أَبُو الْأَسْوَدِ، عَنْ عُرْوَةَ بْنِ الزُّبَيْرِ، قَالَ: كَانَ فِيمَنْ شَهِدَ [illegible]

[illegible]

---

(١) [illegible]

(٢) [illegible]

(٣) [illegible]

(٤) قوله: «رجلا» غير موجود في (و) و(ك) و(س).

وَضُمِّنَ بْنُ الْحَارِثِ بْنِ عَبْدِ الْمُطَّلِبِ، وَقَدْ اخْتَلَفُوا فِي رَبِيعَةَ بْنِ الْحَارِثِ: فَقِيلَ: إِنَّهُ غَائِبٌ بِعَدَنَ بِأَرْضِ[1] الْيَمَنِ[2]، أَتَاهُ خَبَرُ ابْنِ الْخَطَّابِ، وَرَوَى عَنْ رَسُولِ اللهِ ﷺ.

٥١٤٩- **مُسْنَدُ** عَلِيِّ بْنِ حَمَّادٍ الْعَدْلِ: نَا مُوسَى بْنُ هَارُونَ: نَا أَبُو عَبْدِ اللهِ بْنُ أَبِي شَيْبَةَ: نَا ابْنُ فُضَيْلٍ، عَنْ يَزِيدَ بْنِ أَبِي زِيَادٍ، عَنْ عَبْدِ اللهِ بْنِ مَعْبَدٍ الزِّمَّانِيِّ، عَنْ رَبِيعَةَ بْنِ الْحَارِثِ بْنِ عَبْدِ الْمُطَّلِبِ قَالَ: بَلَغَ النَّبِيَّ ﷺ أَنَّ قَوْمًا نَالُوا مِنْهُ، وَقَالُوا: إِنَّهُ لَمِنْ مُحْدِثِ مُحْدِثِ مُحْدِثٍ لَحَقٌّ تَحْتَ بِ كِتَابٍ، فَغَضِبَ رَسُولُ اللهِ ﷺ، ثُمَّ قَالَ: «أَيُّهَا النَّاسُ، إِنَّ اللهَ خَلَقَ خَلْقَهُ، فَجَعَلَهُمْ فِرْقَتَيْنِ، فَجَعَلَنِي فِي خَيْرِ فِرْقَتَيْنِ، ثُمَّ جَعَلَهُمْ قَبَائِلَ، فَجَعَلَنِي فِي خَيْرِهِمْ قَبِيلَةً، ثُمَّ جَعَلَهُمْ بُيُوتًا، فَجَعَلَنِي فِي خَيْرِهِمْ بَيْتًا، فَأَنَا خَيْرُهُمْ قَبِيلًا، وَخَيْرُهُمْ بَيْتًا».

٥١٥٠- **قُرِأَتْ** فِي تَارِيخِ أَحْمَدَ بْنِ عَبْدِ اللهِ الْبَرْقِيِّ[3]: أَنَّ ابْنَ أَبِي الزِّنَادِ، عَنْ هِشَامٍ، عَنْ أَبِيهِ: أَنَّ عُثْمَانَ فِي قَوْلِ ابْنِ شِهَابٍ ﷺ: «وَإِنَّ أَوَّلَ مَنِ اسْتَعْمَلَ مِنْ بَنِي رَبِيعَةَ بْنِ الْحَارِثِ، كَانَ لِمُسْتَوْرِدَ بْنِ عَبِيدٍ فَتَنَتْهُ»[4] الْمَذْبُلِيُّ، قَالَ

---

(١) من ت/ظ: «ابن عبد المطلب، إلى هاهنا سقط من (و)/(ك)/(ص)».

(١) في (و)/(ك)/(ص): «أو اليمن».

(٢) إتحاف المهرة (١٠/ ٣٣٤-٣٣٥) (١٢٧٧١).

(٣) إتحاف المهرة (٤/ ٥٠٠-٥٠٣) (٥٣٧٠).

(٤) قال في «تاج العروس» (فتن): «وفتنه: عذبه». وأحمد: ابن عبد الله بن عبد الرحيم أبو بكر، ابن البرقي الحافظ الأخباري.

هِشَامٌ، لَمْ يَقُلْ رَبِيعَةُ فَإِنَّهُ غَابَ بَعْدَ النَّبِيِّ ﷺ إِلَى جِلَافَةِ عُمَرَ، وَالَّذِي قَتَلَهُ هُذَيْلٌ غَيْرُهُ».

❁ ❁ ❁

هذه من مجموعة المستدرك، فإن رأيت في صفحة أم من صفحاته أخطاء، فأرجو إعلامنا عن طريق الإيميل: (support@sadeem.com) أو رسالة نصية على الرقم: (٠٠٩٦٦٥٥٠٠٥٠٠٥٠)

ذِكْرُ مَنَاقِبِ «سَعِيدِ بْنِ الحَارِثِ بْنِ عَبْدِ المُطَّلِبِ»

٥١٥١ - أَخْبَرَ بِهِ أَبُو جَعْفَرٍ الْعُقَيْلِيُّ، ثنا أَبُو خَلِيفَةَ، ثنا أَبِي، ثنا ابْنُ لَهِيعَةَ، عَنْ عُرْوَةَ بْنِ عَبْدِ اللَّهِ بْنِ قُشَيْرٍ، أَنَّ أَبَا أُسَيْدَةَ بْنَ سَهْلِ بْنِ كَعْبٍ، أَخْبَرَهُ أَنَّهُ قَدِمَ الشَّامَ فِي عَهْدِ مُعَاوِيَةَ، فَلَقِيَهُ لَقْرَ مِنْ أَهْلِ الشَّامِ، فَقَالُوا: يَا قُرَشِيُّ مَا بَيْنَكَ وَبَيْنَ مُعَاوِيَةَ قَالَ: فَقُلْتُ: أَمَّا مُعَاوِيَةُ فَإِنَّهُ لَمْ يَحْدُثْ بِحَدِيثٍ حَدَّثَنَا بِهِ رَجُلٌ مِنَّا، وَلَمْ يَكُنْ حَدَّثَنَا بِهِ قَبْلَ ذَلِكَ؛ فَقُلْتُ: بَلَى، فَقَالَ: حَدَّثَنَا قَبْلَ مَوْتِهِ، أَنَّهُ سَمِعَ رَسُولَ اللَّهِ ﷺ يَقُولُ: «مَنْ لَقِيَ اللَّهَ لَا يُشْرِكُ بِهِ، دَخَلَ الجَنَّةَ».

٥١٥٢ - **قال** فَوَسِ بْنُ خَيْرٍ: فَحَدَّثْتُ [بِمَنَاقِبِ] الأَحْوَصِ بِهَذَا، فَقَالَ: أَشْهَدُ لَحَدَّثَنِي، سَعِيدُ بْنُ الحَارِثِ بْنِ عَبْدِ المُطَّلِبِ عَنْ رَسُولِ اللَّهِ ﷺ مِثْلَ مَا حَدَّثَ بِهِ الْمَأْمُونُ عَنْ مُعَاوِيَةَ ﷺ.

---

(١) قوله: «مناقب» هو موجود في (د) و(م).

(٢) قوله: «عبد المطلب» ليس في (د) ولا في (م) و(ك).

(٣) في (ص): «ثنا» بدل «أخبره». وهو خطأ.

(٤) إتحاف المهرة (٣٦/٧-٣٧: ٦٦٩٦).

(٥) في نسخة الخطية للظاهرية: «مليكة»، والمثبت من التقريب والإكمال، وأورده حديثه هذا للطبراني في المعجم الكبير (٦/٢١٩) وابن حجر في الإصابة (٤/ ٣٣٠) وقال الذهبي: «لا يعرف» وأخرجه في «تاريخ دمشق» (٢٠/ ٢٧٤) وقال: «هذا لا يثبت، وفي إسناده من لا يعرف».

أين أبصره ذكر الحافظ في الصحابة من صحبه، وما رأيت من ذكره غيره.

(٦) في (د) و(ك): «وعن». المثبت من «ص».

(٧) إتحاف المهرة (٣٦/٧-٣٧: ٦٦٩٦).

ذِكْرُ مَنَاقِبِ خَالِدِ بْنِ سَعِيدِ بْنِ الْعَاصِ بْنِ أُمَيَّةَ بْنِ عَبْدِ شَمْسِ بْنِ عَبْدِ مَنَافٍ ﷺ

٥١٥٣- حدثنا أبو العباس مُحَمَّدُ بْنُ يَعْقُوبَ، ثنا أَحْمَدُ بْنُ عَبْدِ الْجَبَّارِ، ثنا يُونُسُ بْنُ بُكَيْرٍ، عَنْ مُحَمَّدِ بْنِ إِسْحَاقَ قَالَ: وَبِمَكَّةَ خَرَجَ مِنْ أَهْلِ مَكَّةَ مُهَاجِرًا إِلَى أَرْضِ الْحَبَشَةِ مِنْ أَصْحَابِ رَسُولِ اللهِ ﷺ مِنْ بَنِي أُمَيَّةَ بْنِ عَبْدِ شَمْسِ خَالِدُ بْنُ سَعِيدِ بْنِ الْعَاصِ بْنِ أُمَيَّةَ بْنِ عَبْدِ شَمْسِ بْنِ عَبْدِ مَنَافٍ وَمَعَهُ امْرَأَتُهُ، فَوَلَدَتْ لَهُ بِأَرْضِ الْحَبَشَةِ ابْنَهُ سَعِيدَ بْنَ خَالِدٍ.

٥١٥٤- أخبرني أَحْمَدُ بْنُ يَعْقُوبَ الثَّقَفِيُّ، ثنا مُوسَى بْنُ زَكَرِيَّا، ثنا

Missing

فِيهِمَا، وَكَانَ أَوَّلَ رُكُوعِهِ أَسْلَمَ قَبْلَ، وَكَانَ بَشَرٌ يُسَلِّمُ إِلَيْهِ، أَيْ رَأَى فِي النَّوْمِ أَنَّهُ وُهِبَ لَهُ، عَلَى شَهْرِ الْمِائَتَيْنِ، قَالَ مَرَّتَيْنِ سَجَدَهَا لَهُ اللَّهُ أَعْطَى، وَيَرَى فِي النَّوْمِ أَنَّ إِبْلِيسَ يَدْعُوهُ، فِيهَا، وَيَرَى رُسُولَ اللهِ ﷺ أَحَدٌ بِجُثُوِّهِ لَا يَلْقَى، فَقَبَّلَ مِنْ يَدِهِ، وَيَرَى رُسُولَ اللهِ ﷺ، إِنْ هَذِهِ لَرُؤْيَا حَقٌّ، فَمَنْ لَا يَنْكُرُ مِنْ أَنْ فَحَاذَاهُ، فَذَكَرَ ذَلِكَ لَهُ، فَقَالَ لَهُ بَشْرٌ: أَيْنَ يَدَكَ غَيْرُ هَذَا رُسُولُ اللهِ ﷺ، فَأَيْقَظَهُ فَوَلَّكَ تَسْلُبُهُ وَتَتَحَوَّلُ مَعَهُ فِي الْإِسْلَامِ، وَالْإِسْلَامُ يَجْبُرُكَ أَنْ تَدْخُلَ فِيهِ، وَأَنْتَ رَافِعٌ فِيهِ، فَقَبَّلَ رُسُولُ اللهِ ﷺ وَهُوَ بِأَصْبَاءِ، فَقَالَ: يَا مُحَمَّدُ! الرَّحِمُ تَدْفَعُ؟ فَقَالَ: نَعَمْ، أَحْمَدُ بِالْأَمْرِ وَلَا يُشْرِكُ لَكَ، فَقَالَ: يَا مُحَمَّدُ! عَلَيْكَ مِنْ رُسُولِكَ، وَلَقَدْ قُلْتُ عَلَيْهِ مِنْ عِبَادِهِ خَيْرٌ لَا يَضُرُّ وَلَا يَنْفَعُ، وَلَا يَدْرِي مَنْ عَبَدَهُ مِنْ أَهْلِهِ، أَنَّ رَبَّكَ أَشَدُّ أَنْ لَا يَأْتِيَ إِلَيْهِ إِلَّا بِمَا يَكْرَهُ، فَقَالَ: عَمْرُو رَسُولُ اللهِ ﷺ، وَيَرَى رُسُولَ اللهِ ﷺ، وَتَعَلَّقَ بِهِ، فَقَالَ: أَنَا أَعْلَمُ بِهِ، فَقَالَ: مَنْ يَقْبِضُ مِنْ وَلَدِهِ مِنْ بَعْدِ مَا لَمْ يُسَلِّمْ وَارْتَعِدَا مِثْلَ فَرَحَتْهُ وَالْتَوَى لَهُ، فَقَالَ: أَيْنَ تَحْمِلُنَا وَأَنْتَ تَرَى عَلَاقَةَ قَوْمِهِ، وَمَا نَجَاءَ بِهِ مِنْ غَيْرِ أَهْلِهِمْ، وَيَرَى مَنْ مَضَى مِنْ أَهْلِهِ أَنَّهُمْ قَالَ: قَدْ صَدَقَ، وَقَدْ وَالَّيْتُكَ، فَعَجِبْتُ أَنِّي أَجْتَمِعُ، وَإِنَّ مِنْهُ، وَشَتَمَهُ، قَالَ: فَأَخَذَ بِأَكْفِّ حَتَّى بَدَتْ، وَقَدْ لَأَشْتَمَنَّكَ

---

(١) قوله «يدفعه» مكتبة ياقص في (ل) وأص) وأيد.

(٢) في النسخ الخطية كلها: «فقال»، والمثبت من «دلائل النبوة» للبيهقي (٦/ ١٧٣) مع بعض اختلاف في بعض كلماته وجمله.

(٣) في (ل): «أم» بالمعجمة، وضرب عليها في (أ)، وكذا بها في (ك) وأص) وأيد.

والمثبت من «دلائل النبوة» للبيهقي.

الْقُوتَ. فَقَالَ خَالِدٌ: إِنْ مَنَعْتَنِي فَإِنَّ اللهَ ﷻ يَرْزُقُنِي مَا أَعِيشُ بِهِ. فَأَخْرَجَهُ، وَقَالَ لِبَنِيهِ: لَا يُكَلِّمُهُ أَحَدٌ مِنْكُمْ إِلَّا صَنَعْتُ بِهِ مَا صَنَعْتُ بِهِ. فَانْصَرَفَ خَالِدٌ إِلَى رَسُولِ اللهِ ﷺ، فَكَانَ يُكْرِمُهُ وَيَكُونُ مَعَهُ[1].

٥١٥٦- أخبرني عَبْدُ اللهِ بْنُ مُحَمَّدِ بْنِ إِسْحَاقَ الْخُزَاعِيُّ بِمَكَّةَ، ثَنَا أَبُو يَحْيَى عَبْدُ اللهِ بْنُ أَحْمَدَ بْنِ أَبِي مَسَرَّةَ[2]، ثَنَا أَحْمَدُ بْنُ مُحَمَّدِ بْنِ الْوَلِيدِ الْأَزْرَقِيُّ، ثَنَا عَمْرُو بْنُ يَحْيَى بْنِ سَعِيدِ بْنِ الْعَاصِ، عَنْ جَدِّهِ[3]، عَنْ عَمِّهِ خَالِدِ بْنِ سَعِيدٍ، أَنَّ سَعِيدَ بْنَ الْعَاصِ بْنِ أُمَيَّةَ مَرِضَ، فَقَالَ: لَإِنْ رَفَعَنِي اللهُ مِنْ مَرَضِي هَذَا لَا يُعْبَدُ إِلَهُ ابْنِ أَبِي كَبْشَةَ بِبَطْنِ مَكَّةَ. فَقَالَ خَالِدُ بْنُ سَعِيدٍ عِنْدَ ذَلِكَ: اللَّهُمَّ لَا تَرْفَعْهُ[4].

فَأَمَّا وَفَاةُ خَالِدِ بْنِ سَعِيدٍ وَكُنْيَتُهُ:

خَلِيفَةُ بْنُ خَيَّاطٍ، حَدَّثَنِي الْوَلِيدُ بْنُ هِشَامٍ الْمَخْزُومِيُّ[5]، عَنْ أَبِيهِ، عَنْ جَدِّهِ قَالَ: اسْتُشْهِدَ يَوْمَ مَرْجِ الصُّفَّرِ خَالِدُ بْنُ سَعِيدِ بْنِ الْعَاصِ. قَالَ خَلِيفَةُ: وَهُوَ

(١) إتحاف المهرة (١٩/ ٤٤٢-٢٥١٨٨).

(٢) في (و) و(ك) و(ص): «ابن مسرة» وفي الإتحاف: «ابن أبي مسرة» وهو خطأ، وهو: أحمد بن يعقوب بن أحمد بن مهران النيسابوري الزاهد.

(٣) هو: الوليد بن هشام بن محمد بن سليمان بن ذكوان البصري الأحباري.

Bulsn a

فِي سَنَةِ ثَلَاثٍ عَشْرَةَ. قَالَ: وَتُوُفِّيَ رَسُولُ اللهِ ﷺ وَهُوَ عَامِلٌ عَلَى الْيَمَنِ".

٥١٥٨- **قُلْتُ**: أَبُو الْحُسَيْنِ بْنُ بِشْرَانَ بِالْمُعْجَمَةِ، الْعَدْلُ: ثَنَا مُحَمَّدُ بْنُ إِسْمَاعِيلَ بْنِ إِبْرَاهِيمَ: ثَنَا سَلَّمٌ[1]: ثَنَا إِبْرَاهِيمُ بْنُ يُوسُفَ بْنِ مَعْمَرِ بْنِ حَزْمٍ: قَالَ مُعَمَّرُ بْنُ سَعْدِ بْنِ أَبِي وَقَّاصٍ، حَدَّثَنِي خَالِدُ بْنُ سَعِيدِ بْنِ عَمْرِو بْنِ سَعِيدٍ، عَنْ أَبِيهِ، أَنَّ أَصْحَابَهُ عَاتَبُوهُ، وَأَبَانَ، وَعَمْرَو[2] بْنَ سَعِيدٍ بْنِ الْعَاصِ رَجَعُوا عَنْ أَمْتِعَتِهِمْ حِينَ بَلَغَهُمْ وَفَاةُ رَسُولِ اللهِ ﷺ، فَقَالَ لَهُمْ بَكْرٌ: مَا أَحَدٌ أَحَقَّ بِالْعَذْرِ مِنْ عُثْمَانَ وَمَنْ مَعَهُ، الرُّجُوعُ إِلَى أَصْحَابِكُمْ. فَقَالُوا[3]: لَا نَفْعَلُ بَعْدَ رَسُولِ اللهِ ﷺ آخِرَ. فَخَرَجُوا إِلَى الشَّامِ فَلَحِقُوا[4] عَنْ آخِرِهِمْ.

٥١٥٩- **أَخْبَرَنِي** أَبُو الْحَسَنِ مُحَمَّدُ بْنُ عَبْدِ الرَّحْمَنِ الْجَارُودِيُّ، بِهِرَاةَ: ثَنَا عَبْدَانُ بْنُ مُحَمَّدِ بْنِ عِيسَى الْعَتَكِيُّ، سَنَةَ عَشْرٍ[5] وَمِائَتَيْنِ بِالْكُوفَةِ: ثَنَا أَبُو إِسْحَاقَ الْبُخَارِيُّ[6] وَغَيْرُهُ، أَنَّ خَالِدَ بْنَ سَعِيدِ بْنِ الْعَاصِ أَسْلَمَ قَبْلَ أَبِي بَكْرٍ الصِّدِّيقِ

---

(١) إتحاف المهرة (٩: ٦٦٦/ ١١٥٤٤).

(٢) في (ب): المعمر، وما أثبتناه من: مصنف عبد الرزاق، وإتحاف المهرة.

خالد بن الوليد الكوفي.

(٣) في (ب): فرجعوا.

(٤) في (ز): وأبو: فلحقوا.

(٥) في (ز): فقتل بمرو.

(٦) إتحاف المهرة (٩: ٦٠٧- ٢٢٢٢).

٥١٥٩- عبد الله بن عبد الرحمن بن علي بن أحمد الكاتب الدينوري، يروي عن: سحيم بن حفص، أبو الطفيل المجلي الأعمى، ومحمد بن أبي السري، وأحمد بن حازم، وبديها القطان، عبيد بن يعيش، وعنه: أبو سليمان الخطابي، وابن السني، وابن مندة، وأبو نعيم الأصبهاني، وأبو علي الحداد، وأبو بكر الإسماعيلي، وأبو عبد الله الحاكم، وأبو ذر الهروي، وأبو الوقت السجزي، وآخرون.

قال الخطابي: كان من أهل العلم والفضل والصلاح، وكان يحفظ الحديث، ويعرف الرجال، وله تصانيف في الحديث، وكان يسكن بغداد، وتوفي بها سنة (٣٠٦هـ).

ينظر: تاريخ بغداد (١٠: ٢٣٥)، وسير أعلام النبلاء (١٤: ٥٣٩)، وتذكرة الحفاظ (٣: ٨٢٩)، وطبقات الحنابلة (٢: ٢٣٥)، وشذرات الذهب (٤: ٢٣٥).

ﷺ[1].

هَذَا وَهْمٌ مِنْ قَائِلِهِ، فَقَدْ قَدَّمْتُ الرِّوَايَةَ أَنَّ أَبَا بَكْرٍ ﵁ هُوَ الَّذِي دَعَاهُ إِلَى الْإِسْلَامِ حَتَّى أَسْلَمَ.

٥١٦٠- وحدثنا أَبُو الْعَبَّاسِ مُحَمَّدُ بْنُ يَعْقُوبَ، ثَنَا أَحْمَدُ بْنُ عَبْدِ الْجَبَّارِ، ثَنَا يُونُسُ بْنُ بُكَيْرٍ، حَدَّثَنِي ابْنُ إِسْحَاقَ، عَنْ مُحَمَّدِ بْنِ عَبْدِ اللهِ بْنِ أَبِي بَكْرٍ[2]، عَنْ أَبِيهِ، أَنَّ خَالِدَ بْنَ سَعِيدٍ حِينَ وَلَّاهُ رَسُولُ اللهِ ﷺ الْيَمَنَ قَدِمَ بَعْدَ وَفَاةِ رَسُولِ اللهِ ﷺ، وَتَرَبَّصَ بِبَيْعَتِهِ شَهْرَيْنِ، يَقُولُ: قَدْ أَمَّرَنِي رَسُولُ اللهِ ﷺ، ثُمَّ لَمْ يَعْزِلْنِي حَتَّى قَبَضَهُ اللهُ ﷻ. وَقَدْ لَقِيَ عَلِيَّ بْنَ أَبِي طَالِبٍ وَعُثْمَانَ بْنَ عَفَّانَ، فَقَالَ: يَا بَنِي عَبْدِ مَنَافٍ، طِبْتُمْ نَفْسًا عَنْ إِمْرَتِكُمْ يَلِيهِ غَيْرُكُمْ. قَالَ: فَأَمَّا أَبُو بَكْرٍ ﵁ فَلَمْ يَجْعَلْهَا عَلَيْهِ، وَأَمَّا عُمَرُ فَاصْطَنَعَهَا عَلَيْهِ، ثُمَّ بَعَثَ أَبُو بَكْرٍ الْجُنُودَ إِلَى الشَّامِ، فَكَانَ أَوَّلُ مَنِ اسْتَعْمَلَ عَلَى [illegible] فَأَخَذَ عُمَرُ يَقُولُ: أَتُؤَمِّرُهُ وَقَدْ صَنَعَ مَا صَنَعَ، وَقَالَ مَا قَالَ؟ فَلَمْ يَزَلْ بِأَبِي بَكْرٍ ﵁ حَتَّى عَزَلَهُ، وَأَمَّرَ يَزِيدَ بْنَ أَبِي سُفْيَانَ[3].

صَحِيحٌ عَلَى شَرْطِ مُسْلِمٍ[4]، وَلَمْ يُخَرِّجَاهُ.

٥١٦١- أخبرنا أَبُو نُعَيْمٍ الْغِفَارِيُّ بِمَرْوَ مُحَمَّدُ[5] بْنُ عَبْدِ الرَّحْمَنِ، ثَنَا

---

(١) لم [illegible]

(٢) [illegible] محمد بن عبد الله بن أبي بكر [illegible] الصديق

(٣) [illegible] (٤) [illegible]

(٤) [illegible]

(٥) في (ز) و(م): «ومحمد»، وقال ابن الوزير [illegible] حاشية (و): «أظنها ثنا»، وفي (ص): «ثنا محمد» خطأ، فأبو نعيم الغفاري هو: محمد بن عبد الرحمن بن نصر الغفاري.

ɓuisn e

عَبْدَانُ بْنُ مُحَمَّدِ بْنِ عِيسَى الْحَافِظُ، مُحَمَّدُ أَحْمَدُ بْنُ سَيَّارٍ، يَقُولُ: حَدَّثَنِ بْنُ سَعِيدِ بْنِ الْعَاصِ وَأَبَانُ وَأَبِيهِ سَعِيدٌ وَعُثْمَانُ ابْنَا وَعْشَنِ ابْنَا، قَالَ الْعَاصُ بْنُ سَعِيدِ بْنِ فَهْلٍ أَمِيرُ الْمُؤْمِنِينَ عَلِيُّ بْنُ أَبِي طَالِبٍ لَقَلَّهُ عَشَرَةَ بِيَوْمٍ بِدْرٍ، وَأَبَانُ عَبْدُ بْنُ سَعِيدٍ، فَإِنَّهُ قُتِلَ يَوْمَ بَدْرٍ الصُّغْرَى فِي الْمُحَرَّمِ سَنَةَ أَرْبَعٍ عَشْرَةَ فِي خِلَافَةِ عُمَرَ بْنِ الْخَطَّابِ ﷺ.

٩١٦٢ - **أَخْبَرَنَا** أَبُو عَبْدِ اللهِ مُحَمَّدُ بْنُ عَبْدِ اللهِ الْمُزَنِيُّ، بِمَرْوَ إِنْ شَاءَ اللهُ، ثَنَا مُحَمَّدُ بْنُ سَعِيدِ الْعَبْدِيُّ، ثَنَا إِسْحَاقُ بْنُ سَعِيدِ بْنِ عَمْرِو بْنِ سَعِيدِ بْنِ الْعَاصِ، عَنْ أَبِيهِ سَعِيدِ بْنِ عَمْرٍو، عَنْ عَبْدِ اللهِ بْنِ عَمْرِو بْنِ الْعَاصِ، قَالَ: قَالَ النَّبِيُّ ﷺ: «إِنَّ لِلْمَيِّتِ ثَلَاثَ يَوْمٍ خَاتَمَهُ، فَقَالَ أَبُو بَكْرٍ: هَذَا أَعْلَمُهُمْ»(١).

خَاتَمُ الْخَاتَمَاتِ، قَالَ: فَأَعْلَمُهُمْ، فَقَالَ: مُحَمَّدٌ رَسُولُ اللهِ، فَأَخَذَ النَّبِيُّ ﷺ بِيَدِهِ، فَقَالَ: حَتَّى مَاتَ، فَهُوَ الْخَاتَمُ الَّذِي كَانَ فِي يَدِهِ.

صَحِيحُ الْإِسْنَادِ، وَلَمْ يُخَرِّجَاهُ.

٩١٦٣ - **صَلَّى** أَبُو مُحَمَّدٍ أَحْمَدُ بْنُ عَبْدِ اللهِ الْمُزَنِيُّ، ثَنَا مُحَمَّدُ بْنُ سَعِيدٍ الْعَبْدِيُّ، ثَنَا عَبْدُ اللهِ بْنُ عُمَرَ بْنِ أَبَانَ، ثَنَا عَبْدُ اللهِ بْنُ عَمْرِو بْنِ سَعِيدٍ، سَمِعْتُ أَبِي يَذْكُرُ، عَنْ عَمِّهِ عَبْدِ اللهِ بْنِ سَعِيدٍ الْأَكْبَرِ، أَنَّهُ قَدِمَ

---

(١) لم يجد هذا الحديث في الإتحاف.

(ز، ف، وأ، وك): فوق هذه.

(٢) إتحاف المهرة (١٠/٤٣٧-٤٣٨).

(ك): في الهامش: (قوله: فأعلمهم، كذا في الإتحاف، وإن حجر في الإتحاف: قلت: في النقاية: وحجي عليه: تكرر لم يرد به ذلك).

عَلَى رَسُولِ اللهِ ﷺ حِينَ قَدِمَ مِنْ أَرْضِ الْحَبَشَةِ وَمَعَهُ ابْنَتُهُ أُمُّ خَالِدٍ، فَجَاءَ بِهَا إِلَى رَسُولِ اللهِ ﷺ وَعَلَيْهَا قَمِيصٌ أَصْفَرُ، وَقَدْ أَعْجَبَ الْجَارِيَةَ قَمِيصُهَا، وَقَدْ كَانَتْ فَهِمَتْ بَعْضَ كَلَامِ الْحَبَشَةِ، فَرَاطَنَهَا[1] رَسُولُ اللهِ ﷺ بِكَلَامِ الْحَبَشَةِ سَنَهْ سَنَهْ، وَهِيَ بِالْحَبَشَةِ: حَسَنٌ حَسَنٌ. ثُمَّ قَالَ لَهَا رَسُولُ اللهِ ﷺ: «أَبْلِي وَأَخْلِقِي، أَبْلِي وَأَخْلِقِي». قَالَ: فَأَبْلَتْ وَاللهِ، ثُمَّ أَخْلَقَتْ، ثُمَّ مَالَتْ إِلَى ظَهْرِ رَسُولِ اللهِ ﷺ، فَوَضَعَتْ يَدَهَا عَلَى مَوْضِعِ خَاتَمِ النُّبُوَّةِ فَأَخَذَهَا أَبُوهَا، فَقَالَ رَسُولُ اللهِ ﷺ: «دَعْهَا»[2].

صَحِيحُ الْإِسْنَادِ[3].

فَقَدِ[4] اتَّفَقَ الشَّيْخَانِ عَلَى إِخْرَاجِ أَحَادِيثَ لِإِسْحَاقَ بْنِ سَعِيدِ بْنِ عَمْرِو بْنِ سَعِيدٍ، عَنْ آبَائِهِ وَعُمُومَتِهِ، وَهَذِهِ أُمُّ خَالِدِ بِنْتُ خَالِدِ بْنِ سَعِيدِ بْنِ الْعَاصِ الَّتِي حَمَلَهَا أَبُوهَا صَغِيرَةً إِلَى رَسُولِ اللهِ ﷺ، صَحِبَتْ بَعْدَ ذَلِكَ رَسُولَ اللهِ ﷺ، وَقَدْ رَوَتْ عَنْهُ.

٥١٦٤- حدثني بِصِحَّةِ ذَلِكَ أَبُو بَكْرِ بْنُ دَاوُدَ[5] وَأَبُو مُحَمَّدٍ الْبَلَاذُرِيُّ

---

(١) في (و) و(ك): «فراطها».

(٢) إتحاف المهرة (٤/٣٩٧-٤٤٣٨).

(٣) [illegible]

(٤) في (م): «فقد».

(٥) هو: محمد بن داود بن سليمان النيسابوري الزاهد.

Bulsn e

الْحَافِظُ[1] وَأَبُو سَعِيدٍ الثَّقَفِيُّ[2]، قَالُوا: ثَنَا مُحَمَّدُ بْنُ أَيُّوبَ، أَنَا سَهْلُ بْنُ عُثْمَانَ الْعَسْكَرِيُّ، ثَنَا جُنَادَةُ بْنُ سَلْمٍ[3] الْقُرَشِيُّ، عَنْ عُبَيْدِ اللهِ بْنِ عُمَرَ، سَمِعْتُ أُمَّ خَالِدٍ بِنْتَ خَالِدِ بْنِ سَعِيدِ بْنِ الْعَاصِ الْأَكْبَرِ، تَقُولُ: سَمِعْتُ رَسُولَ اللهِ ﷺ يَتَعَوَّذُ مِنْ عَذَابِ الْقَبْرِ[4].

❁ ❁ ❁

---

(١) هو: أحمد بن محمد بن إبراهيم بن هاشم البلاذري الطوسي.

(٢) هو: أحمد بن يعقوب بن أحمد بن مهران النيسابوري.

(٣) في (و) و(ك) و(ص) و(م): «سالم».

(٤) إتحاف المهرة (١٨/ ٢٥٢ - ٢٣٦٢١).

تقول: أخرجه البخاري في الدعاء (٨/ ٧٨) من حديث موسى بن عقبة عن أم خالد به، واستدركه المصنف من هذا الوجه في ترجمة أم خالد (٧١٤٨)!.

ذِكْرُ مَنَاقِبِ[1] صَفْوَانَ بْنِ مَخْرَمَةَ الزُّهْرِيِّ

٥١٦٥- حدثني أَبُو بَكْرِ بْنُ بَالُويَهْ، ثَنَا إِبْرَاهِيمُ بْنُ إِسْحَاقَ الْحَرْبِيُّ، ثَنَا مُصْعَبُ بْنُ عَبْدِ اللهِ الزُّبَيْرِيُّ قَالَ: وَمِنْ بَنِي زُهَيْرٍ صَفْوَانُ بْنُ مَخْرَمَةَ بْنِ نَوْفَلٍ، وَبِهِ يُكَنَّى مَخْرَمَةُ، وَهُوَ أَخُو الْمِسْوَرِ بْنِ مَخْرَمَةَ، وَأُمُّهُ عَاتِكَةُ بِنْتُ عَوْفٍ أُخْتُ عَبْدِ الرَّحْمَنِ بْنِ عَوْفٍ[2].

٥١٦٦- حدثنا أَبُو عَبْدِ اللهِ الصَّفَّارُ، ثَنَا أَحْمَدُ بْنُ عِصَامٍ[3]، ثَنَا أَبُو أَحْمَدَ الزُّبَيْرِيُّ، ثَنَا بَشِيرُ أَبُو إِسْمَاعِيلَ[4]، سَمِعْتُ الْقَاسِمَ بْنَ صَفْوَانَ الزُّهْرِيَّ يَذْكُرُ، عَنْ أَبِيهِ وَكَانَتْ لَهُ صُحْبَةٌ، أَنَّ رَسُولَ اللهِ ﷺ قَالَ: «أَبْرِدُوا بِصَلَاةِ الظُّهْرِ، فَإِنَّ شِدَّةَ الْحَرِّ مِنْ فَوْرِ جَهَنَّمَ»[5].

bisn

أَخْبَرَنَا الْحَاكِمُ أَبُو عَبْدِ اللهِ مُحَمَّدُ بْنُ عَبْدِ اللهِ الْحَافِظُ قَالَ(١):

ذِكْرُ مَنَاقِبِ سَلَمَةَ بْنِ هِشَامِ بْنِ الْمُغِيرَةِ بْنِ عَبْدِ اللهِ بْنِ عُمَرَ بْنِ مَخْزُومٍ

٥١٦٧ - قَالَ: فِيمَا الإِسْنَادُ بِنَاكُرَةٍ، وَهَاجَرَ إِلَى أَرْضِ الْحَبَشَةِ، ثُمَّ رَجَعَ إِلَى مَكَّةَ، فَحَبَسَهُ أَبُو جَهْلٍ، وَضَرَبَهُ، وَأَعْنَفَ، وَتَعَلَّقَهُ، فَكَانَ رَسُولُ اللهِ ﷺ يَدْعُو لَهُ فِي الصَّلَوَاتِ وَالْقُنُوتِ.

كَذَا أَخْبَرَهُ أَبُو عَبْدِ اللهِ الأَصْبَهَانِيُّ، ثَنَا الْحَسَنُ بْنُ الْجَهْمِ، ثَنَا الْحُسَيْنُ بْنُ الْفَرَجِ، ثَنَا مُحَمَّدُ بْنُ سَعْدٍ(٢)، عَنِ الْوَاقِدِيِّ(٣).

٥١٦٨ - **تَرْجَمَتُهُ**: هُوَ أَبُو عَبْدِ اللهِ الأَصْبَهَانِيُّ، ثَنَا مُحَمَّدُ بْنُ عَبْدِ اللهِ بْنِ رُسْتَهْ، ثَنَا سُلَيْمَانُ بْنُ دَاوُدَ، حَدَّثَنِي مُحَمَّدُ بْنُ عُمَرَ قَالَ: ثُمَّ إِنَّ سَلَمَةَ بْنَ هِشَامِ أَفْلَتَ بَعْدَ ذَلِكَ فَلَحِقَ بِرَسُولِ اللهِ ﷺ بِالْمَدِينَةِ، وَذَلِكَ بَعْدَ الْخَنْدَقِ، قَالَتْ: أَنَّهُ شَاعَةُ بْنُ عَاصِمِ بْنِ ثُرْمَانَ(٤) بْنِ سَلَمَةَ بْنِ قُشَيْرٍ(٥) بْنِ كَعْبِ بْنِ عَامِرِ بْنِ زَيْدِ بْنِ

---

(١) قوله: «أخبرنا الحاكم... الحافظ» غير موجود في (و) و(ك) و(ص).

(٢) قوله: «ثنا محمد» ضبب، وصح، وعند ابن سعد.

(٣) ترجمته في «الطبقات» لابن سعد (٤/ ١٧٣)، وفي «السير» للذهبي في الحاشية (١٩/ ٤٧٠-١١٤).

(٤) كذا في (ز) مع عدم الوضوح، وفي سائر النسخ: «ثعلبة».

(٥) في (و) و(ك) و(ص): «بشير».

اللَّهُمَّ رَبَّ الْكَعْبَةِ الْمُحَرَّمَةِ أَظْهِرْ عَلَى كُلِّ عَدُوٍّ سَلَمَةَ
لَهُ يَدَانِ فِي الْأُمُورِ الْمُبْهَمَةِ كَفٌّ بِهَا يُعْطِي وَكَفٌّ مُنْعِمَةُ

فَلَمْ يَزَلْ مَعَ رَسُولِ اللهِ ﷺ حَتَّى قُبِضَ رَسُولُ اللهِ ﷺ، فَخَرَجَ مَعَ الْمُسْلِمِينَ إِلَى الشَّامِ حِينَ بَعَثَ أَبُو بَكْرٍ رضي الله عنه الْجُيُوشَ لِجِهَادِ الرُّومِ، فَقُتِلَ سَلَمَةُ رضي الله عنه شَهِيدًا بِمَرْجِ الصُّفْرِ فِي الْمُحَرَّمِ سَنَةَ أَرْبَعَ عَشْرَةَ فِي خِلَافَةِ عُمَرَ رضي الله عنه[1].[2]

---

(١) لم نجد هذا الحديث في الإتحاف.

(٢) كتب ناسخ النسخة (و): «انجز المجلد الرابع بحمد الله وعونه وحسن توفيقه ويتلوه في أول الجزء [الخامس]: ذكر مناقب سعد بن عبادة الخزرجي رضي الله عنه، وصلى الله على سيدنا محمد وعلى آله وصحبه وسلم، كلما ذكره الذاكرون، وسها وغفل عن ذكره الغافلون، وحسبنا الله ونعم الوكيل، ونعم المولى ونعم النصير، ولا حول ولا قوة إلا بالله العلي العظيم».

وكتب تحته السيد محمد بن إبراهيم بن الوزير رحمه الله: «بلغ مقابلته على غير أصله المنسوخ منه، في شهر شعبان سنة ٨٣٤، على يد العبد الفقير إلى الله تعالى: محمد بن إبراهيم بن علي بن المرتضى، سامحه الله تعالى، وختم له برضاه، آمين آمين آمين».

وكتب ناسخ النسخة (ك): «انجز المجلد الرابع بحمد الله وعونه وحسن توفيقه ويتلوه في أول الخامس: ذكر مناقب سعد بن عبادة الخزرجي النقيب رضي الله عنه».

وكتب ناسخ النسخة (ص): «انجز الجزء الرابع بمنة الله سبحانه وتعالى وحسن توفيقه في أول الخامس: [illegible] وصلى الله على سيدنا محمد وآله وسلم، كلما ذكره الذاكرون، وسها وغفل عن ذكره الغافلون، وحسبنا الله ونعم الوكيل، ونعم المولى ونعم النصير، ولا حول ولا قوة إلا بالله العلي العظيم وصلى الله على سيدنا محمد وآله».

Ibnisa

ذِكْرُ مَنَاقِبِ سَعْدِ بْنِ عُبَادَةَ الْخَزْرَجِيِّ النَّقِيبِ (١)

٦٦٧٩- أَخْبَرَنَا أَبُو جَعْفَرٍ مُحَمَّدُ بْنُ مُحَمَّدٍ الْمُذَاكِرِيُّ، نَا أَبُو عُلاَثَةَ مُحَمَّدُ بْنُ عُثْمَانَ بْنِ خَالِدٍ، حَدَّثَنِي أَبِي، نَا ابْنُ لَهِيعَةَ، عَنْ أَبِي الأَسْوَدِ، عَنْ عُرْوَةَ، فِي تَسْمِيَةِ مَنْ شَهِدَ الْعَقَبَةَ مِنَ الأَنْصَارِ مِنْ بَنِي سَاعِدَةَ بْنِ كَعْبِ بْنِ الْخَزْرَجِ: سَعْدُ بْنُ عُبَادَةَ بْنِ دُلَيْمِ بْنِ حَارِثَةَ بْنِ خَزِيمَةَ، وَهُوَ نَقِيبٌ، وَلَدُهُ قَيْسٌ وَسَعْدٌ.

٦٦٨٠- أَخْبَرَنَا مُحَمَّدُ بْنُ عَلِيٍّ الصَّنَعَانِيُّ بِمَكَّةَ، نَا إِسْحَاقُ بْنُ إِبْرَاهِيمَ، نَا عَبْدُ الرَّزَّاقِ، نَا مَعْمَرٌ، عَنِ الزُّهْرِيِّ، أَنَّ سَعْدَ بْنَ عُبَادَةَ كَانَ حَامِلَ رَايَةِ الأَنْصَارِ مَعَ رَسُولِ اللهِ ﷺ يَوْمَ وَفَاتِهِ.

٦٦٨١- صَحَّ أَبُو عَبْدِ اللهِ الأَصْبَهَانِيُّ، نَا مُحَمَّدُ بْنُ عَبْدِ اللهِ بْنِ رُسْتَةَ، نَا سُلَيْمَانُ بْنُ دَاوُدَ، نَا مُحَمَّدُ بْنُ عُمَرَ، حَدَّثَنِي يَحْيَى بْنُ عَبْدِ الْعَزِيزِ بْنِ سَعِيدِ بْنِ سَاعِدَةَ بْنِ عَبْدِ اللهِ بْنِ ثَابِتِ بْنِ حَارِثَةَ بْنِ النُّعْمَانِ بْنِ أَبِي خَزِيمَةَ بْنِ ثَعْلَبَةَ بْنِ طَرِيفِ بْنِ الْخَزْرَجِ بْنِ سَاعِدَةَ بْنِ كَعْبِ بْنِ الْخَزْرَجِ، قَالَ: مُحَمَّدُ بْنُ عُمَرَ: وَكَانَ سَعْدٌ يُكَنَّى أَبَا ثَابِتٍ، وَكَانَ مِنَ النُّقَبَاءِ(٢)، وَهُوَ أَحَدُ السَّبْعِينَ الَّذِينَ بَايَعُوا رَسُولَ اللهِ ﷺ مِنَ الأَنْصَارِ لَيْلَةَ الْعَقَبَةِ فِي رِوَايَةِ

---

(١) قوله: «المناقب» غير موجودة في (د).

(٢) إتحاف المهرة (٣٣٤-٢٤٣٥-٢٤٣٦).

(٣) ليست في (د) ولا في (ك).

(٤) تصحف في (د) و(ك) إلى: «المدينة» في (ك) إلى: «المدينة».

جَمِيعِهِمْ، وَأَمَّا الْقَتْلُ الْآخَرُ عَمْدٌ، وَكَانَ سَبَبًا جَوَازًا، وَلَمْ يَشْهَدْ بِهِمَا، وَذُكِرَ أَنَّهُ كَانَ يُغَالِبُ لِلْمُزَيِّنِ وَإِنَّهُ، وَيَأْتِي دُورَ الْأَنْصَارِ يَحْلِقُهُمْ عَلَى الْمُزَيِّنِ، فَهَلَّى فَقَالَ لَا يَخْرُجُ فَأَلُمْ، فَقَالَ رَسُولُ اللهِ ﷺ: «الْيَوْمَ كَانَ مَعَكَ لَمْ يَشْهَدْهَا، فَقَدْ كَانَ عَلَيْهَا حَرِيصًا». وَقَدْ شَهِدَ أَحَدًا، وَالْخَنْدَقَ، وَالْمَشَاهِدَ كُلَّهَا».

٥١٧٢ - أَخْبَرَنَا أَبُو بَكْرِ بْنُ إِسْحَاقَ، أَنَا إِسْمَاعِيلُ بْنُ قُتَيْبَةَ، ثَنَا مُحَمَّدُ بْنُ عُبَيْدِ اللهِ بْنِ مُحَمَّدٍ قَالَ: قَوْلُ سَعْدِ بْنِ مُعَاذٍ - وَكَانَ يُكَنَّى أَبَا ثَابِتٍ - يَعْبُرُ أَنَّ مِنْ أَرْضِ الشَّامِ لِسِتِّينَ وَيَعْبُرُ مِنْ جِلَادَةِ عُمَرَ ﷺ، وَكَانَ" اسْمُ سَنَةِ خَمْسَ عَشْرَةَ".

٥١٧٣ - أَخْبَرَنَا عُبَيْدُ اللهِ بْنُ مُحَمَّدٍ الْعَتِيقِيُّ"، ثَنَا مُحَمَّدُ بْنُ إِبْرَاهِيمَ الْعَبْدِيُّ، سَمِعْتُ يَحْيَى بْنَ عَبْدِ اللهِ بْنِ بُكَيْرٍ، يَقُولُ: تُوُفِّيَ سَعْدُ بْنُ مُعَاذِ بْنِ النُّعْمَانِ سَنَةَ سِتٍّ مِنَ الْهِجْرَةِ.

قَالَ يُونُسُ بْنُ بُكَيْرٍ: عَنِ ابْنِ إِسْحَاقَ، حَدَّثَنِي مُعَبَّدُ بْنُ كَعْبٍ، عَنْ أَبِيهِ: «أَنَّ رَسُولَ اللَّهِ ﷺ قَالَ: لَقَدْ قَالَ فِي رَسُولِ اللَّهِ ﷺ: أَطْعِرُهُمْ إِلَى النَّارِ طَعْنَةً، فَأَخَرَجَهَا إِلَى النَّاسِ مُلَطَّخَةً بِالدَّمِ، فَأَخَرَجَتْ لَهُ سَعْدَ بْنَ عُبَادَةَ بْنِ دُلَيْمِ بْنِ حَارِثَةَ بْنِ أَبِي حُزَيْمَةَ بْنِ ثَعْلَبَةَ بْنِ طَرِيفٍ بْنِ الْخَزْرَجِ بْنِ سَاعِدَةَ، وَكَانَ نَقِيبَ بَنِي سَاعِدَةَ»[1].

٥١٧٥- **صدوق** أَبُو أَحْمَدَ مُحَمَّدُ بْنُ إِسْحَاقَ الْحَافِظُ: ثنا مُحَمَّدُ بْنُ إِسْحَاقَ بْنِ إِبْرَاهِيمَ: ثنا أَبُو الْأَشْعَثِ: ثنا هِشَامُ بْنُ مُحَمَّدِ بْنِ السَّائِبِ الْكَلْبِيُّ، حَدَّثَنَا عَبْدُ الْحَمِيدِ بْنُ أَبِي يَحْيَى بْنِ عَبَّادٍ، عَنْ أَبِيهِ، قَالَ: سَمِعْتُ أَبَا بَكْرٍ يَقُولُ: يُصَلِّي فِي الْمَكْتُوبَةِ فِي أَيِّ ثِيَابٍ.

قَالَ: يَنْبَغِي لِلسُّكَّانِ أَنْ يَصْنَعَ مُحَمَّدٌ[2] بِخِلَافِ بَعْضِ الْمَشَايِخِ.

قَالَ: أَصْبَغُوا ثَلَاثًا أَوْ سُبْلَانًا: بَنُو الصَّغَانِي، بَنُو سَعْدٍ، وَمُحَمَّدٌ، وَهُمْ ثَلَاثَتُهُمْ إِلَى الثَّالِثَةِ الثَّانِيَةِ سَمْعُوهُ يَقُولُ:

---

(١) شعبي في رواية الفريابي في الكبير (١٥/١٥) من طريق عفان بن محمد بن عبد الله عنه بن يونس به؛ أخبرنا أبو الحافظ حدثنا رشيق ثنا (٢٤١٦) و(٢٤٩٢).

(٢) إسحاق بن راهويه (٢٤٥٣-٢٤٦٣).

(٣) هو: أحمد بن الحسين بن سليمان الحنبلي الحصري.

(٤) في (ب) زيادة: «عبد الحميد بن عبد بن جرير، وفي (ج): «عبد الحميد بن عيسى بن جرير، وفي (د): «عبد الحميد بن عيسى بن جرير». وما أثبت من المؤلفين مثبت من الإكمال، ومن طائفة النسوة الشيخ (٤٨٨٦) حيث رواه عن الضحاك بسنده وقال: سواه، وأحمد: عبد الحميد بن أبي يحيى بن عباد، ابن أخي عيسى بن جرير الأنصاري، ذكر الحسيني، وأبو سعد، وأظنه الصواب، وأبو أحمد بن العسكري، وأبو نصر، وأبو الوليد أحمد الحميد، وأبو نعيم، وأبو أحمد بن العسال، وأبو عبد الله محمد بن أحمد بن عبد الحميد، وأبو الوليد أحمد الحميد، وأبو نعيم، وأبو سعد بن عبد الحميد

أَيَا سَعْدُ سَعْدَ الأَوْسِ [كُنْ أَنْتَ][1] نَاصِرًا
وَيَا سَعْدُ سَعْدَ الْخَزْرَجِينَ الْغَطَارِفِ
أَجِيبَا إِلَى دَاعِي الْهُدَى وَتَمَنَّيَا
عَلَى اللهِ فِي الْفِرْدَوْسِ مُنْيَةَ عَارِفِ
فَإِنَّ ثَوَابَ اللهِ لِلطَّالِبِ الْهُدَى
جِنَانٌ مِنَ الْفِرْدَوْسِ ذَاتُ رَفَارِفِ

فَلَمَّا أَصْبَحُوا قَالَ أَبُو سُفْيَانَ: هُوَ وَاللهِ سَعْدُ بْنُ مُعَاذٍ، وَسَعْدُ بْنُ عُبَادَةَ[2].

٥١٧٦- حدثني أَبُو بَكْرٍ مُحَمَّدُ بْنُ أَحْمَدَ بْنِ بَالُويَهْ، ثَنَا أَبُو مُسْلِمٍ[3]، ثَنَا بَكَّارُ بْنُ مُحَمَّدٍ، ثَنَا ابْنُ عَوْنٍ، عَنْ مُحَمَّدٍ، أَنَّ سَعْدَ بْنَ عُبَادَةَ أَتَى سُبَاطَةَ قَوْمٍ فَبَالَ قَائِمًا[4] فَخَرَّ مَيِّتًا، فَقَالَتِ الْجِنُّ:

نَحْنُ قَتَلْنَا سَيِّدَ الْخَزْرَجِ سَعْدَ بْنَ عُبَادَةْ
وَرَمَيْنَاهُ بِسَهْمَيْنِ فَلَمْ نُخْطِ فُؤَادَةْ[5]

٥١٧٧- أخبرنا مُحَمَّدُ بْنُ عَلِيٍّ الصَّنْعَانِيُّ بِمَكَّةَ، ثَنَا إِسْحَاقُ بْنُ إِبْرَاهِيمَ بْنِ عَبَّادٍ، أَنَا عَبْدُ الرَّزَّاقِ، عَنْ مَعْمَرٍ، عَنْ قَتَادَةَ قَالَ: أَقَامَ سَعْدُ بْنُ

(١) في (ز) و(م) و(ك): «كنت أنت»، وفي (ق): «إن كنت»، وأشار في (ز) إلى أنها في

(٢) [illegible]

(٣) [illegible]

(٤) قوله: «فبال قائما» غير موجودة في (م).

(٥) إتحاف المهرة (١٩/ ٤٣٠-٢٥١٧).

ebusn

مُحَمَّدًا لَا يَبْرُدُ»(١)، ثُمَّ رَجَعَ، فَقَالَ: إِلَى لَأَجِدُ فِي جِسْمِي شِبْهَ شِبْهَ، فَلَمْ يَلْبَثْ إِلَّا يَسِيرًا، فَأَتَاهُ الْجِبْرِيلُ فَقَالَ:

نَحْنُ فَتَكَ سَيِّدُ الْخَزْرَجِ سَعْدَ بْنَ عُبَادَةَ

وَبِبَيْتَيْنِ مِنْ شِعْرٍ

٥١٧٨- **صحيح** عَلِيُّ بْنُ مُحَمَّدٍ الطَّنَافِسِيُّ: ثنا إِسْحَاقُ بْنُ الْحَسَنِ وَمُحَمَّدُ بْنُ غَالِبٍ، قَالَا: ثنا حَجَّاجُ بْنُ مُنْهَالٍ، ثنا حَمَّادُ بْنُ سَلَمَةَ(٢)، عَنْ ثَابِتٍ، عَنْ أَنَسٍ ﷺ، أَنَّ رَسُولَ اللهِ ﷺ حِينَ نَلَغَهُ رَبِيعٌ أَبُو سُفْيَانَ: تَكَلَّمَ أَبُو بَكْرٍ فَلَمْ يَأْتِ فَأَعْرَضَ عَنْهُ، ثُمَّ تَكَلَّمَ عُمَرُ ﷺ فَأَعْرَضَ عَنْهُ، فَقَالَ سَعْدُ بْنُ عُبَادَةَ: يَا رَسُولَ اللهِ، وَأَبِي نَفْسِي بِيَدِهِ لَوْ أَمَرْتَنَا أَنْ نَخُوضَ الْبَحْرَ لَخُضْنَاهُ، وَلَوْ أَمَرْتَنَا أَنْ نَضْرِبَ أَكْبَادَهَا إِلَى بَرْكِ الْغِمَادِ لَفَعَلْنَا، فَنَدَبَ رَسُولُ اللهِ ﷺ النَّاسَ، فَانْطَلَقُوا حَتَّى نَزَلُوا بِبَدْرٍ(٣).

صحيح على شرط مُسْلِم، وَلَمْ يُخَرِّجَاهُ(٤).

٥١٧٩- **صحيح** ثَنَا عَبْدُ اللهِ بْنُ مُحَمَّدِ بْنِ عَبْدِ الْعَزِيزِ: ثنا الْحَسَنُ بْنُ عَلِيِّ بْنِ عَفَّانَ، ثنا أَبُو أُسَامَةَ، عَنْ هِشَامِ بْنِ عُرْوَةَ، عَنْ أَبِيهِ، قَالَ: قَالَ سَعْدُ بْنُ عُبَادَةَ يَقُولُ: اللَّهُمَّ هَبْ لِي مَجْدًا وَلَا مَجْدَ إِلَّا بِفِعَالٍ، وَلَا يَعَضُّ إِلَّا بِنَاءِ الْأَبِ، اللَّهُمَّ لَا

---

(١) في الإتحاف: «لم يبرد».

(٢) إتحاف المهرة (١٨٩٠-٣٦٠-٢٥٠٠٩).

(٣) في (ز): «بدر» مصحف.

(٤) إتحاف المهرة (١٨٩٠-٣٦٠-٢٥٠٠٩).

(٥) بل أخرجه مسلم في الجهاد (١٧٧٩/٥٩) من طريق أبي شيبة عن هشام به مطولًا.

يُصْلِحُنِي الْقَلِيلُ، وَلَا أَصْلُحُ عَلَيْهِ، وَكَانَ لَهُ مُنَادِيًا[1] يُنَادِي عَلَى أَطْعِمَةٍ: مَنْ كَانَ يُرِيدُ الشَّحْمَ وَاللَّحْمَ، فَلْيَأْتِ سَعْدًا[2].

٥١٨٠- **أخبرني** عَبْدَانُ بْنُ يَزِيدَ الدَّقَّاقُ بِهَمَذَانَ، ثَنَا إِبْرَاهِيمُ بْنُ الْحُسَيْنِ، ثَنَا عَتِيقُ بْنُ يَعْقُوبَ[3]، ثَنَا عَبْدُ الْمَلِكِ بْنُ مُحَمَّدِ بْنِ أَبِي بَكْرٍ[4]، عَنْ عَمِّهِ عَبْدِ اللهِ بْنِ أَبِي بَكْرٍ، قَالَ: أَخَذَ الْمُشْرِكُونَ سَعْدَ بْنَ عُبَادَةَ، فَرَبَطُوا يَدَهُ إِلَى عُنُقِهِ، وَأَدْخَلُوهُ مَكَّةَ يَضْرِبُونَهُ، وَيَجُرُّونَهُ بِنَاصِيَتِهِ، وَكَانَ ذَا جُمَّةٍ طَوِيلَةٍ[5].

٥١٨١- **حدثنا** مُكْرَمُ بْنُ أَحْمَدَ، ثَنَا مُحَمَّدُ بْنُ عِيسَى الْمَدَايِنِيُّ، ثَنَا سُفْيَانُ بْنُ عُيَيْنَةَ، عَنِ الزُّهْرِيِّ، عَنْ عُبَيْدِ اللهِ بْنِ عَبْدِ اللهِ، عَنِ ابْنِ عَبَّاسٍ، عَنْ سَعْدِ بْنِ عُبَادَةَ ﵁، أَنَّ أُمَّهُ تُوُفِّيَتْ وَعَلَيْهَا صَوْمٌ، قَالَ: فَسَأَلْتُ النَّبِيَّ ﷺ، فَأَمَرَنِي أَنْ أَقْضِيَهُ عَنْهَا[6].

[illegible]

وَلَمْ يَصِلَاهُ عَنْهُ، وَهَذَا صَحِيحٌ عَلَى شَرْطِهِمَا[7].

(١) في (ز) و(م): «ولو كان مناديا».
(٢) [illegible]
(٣) [illegible]
(٤) [illegible]
(٥) [illegible]
(٦) إتحاف المهرة (٥/ ٨٥-٤٩٨١).
(٧) قال الذهبي في التلخيص: «قلت: المدايني ضعيف».

ᴇ ᴜsɪnɢ

ذِكْرُ مَنَاقِبِ أَبِي سُفْيَانَ بْنِ الْحَارِثِ بْنِ عَبْدِ الْمُطَّلِبِ

٥١٨٢ - حمد مُحَمَّدُ بْنُ أَحْمَدَ بْنِ مُحَمَّدٍ، ثنا الْحَسَنُ بْنُ الْجَهْمِ، ثنا الْحُسَيْنُ(١) بْنُ الْفَرَجِ، ثنا مُحَمَّدُ بْنُ عُمَرَ، قَالَ: أَبُو سُفْيَانَ بْنُ الْحَارِثِ بْنِ عَبْدِ الْمُطَّلِبِ ابْنِ هَاشِمٍ، وَكَانَ اسْمُ رَسُولِ اللهِ ﷺ مِنَ الرَّضَاعَةِ، وَابْنُ عَمِّهِ وَأَخُوهُ حَلِيفُهُ إِلَيْهِ، فَكَانَ يَأْلَفُ رَسُولَ اللهِ ﷺ، فَلَمَّا بُعِثَ رَسُولُ اللهِ ﷺ عَادَاهُ وَهَجَاهُ، وَهَجَا أَصْحَابَهُ، فَمَكَثَ مِنْ بَعْثِهِ سَنَةً تَمَامًا لَا يَسْأَلُ اللهَ ﷻ لَا يَتَعَلَّقُ عَنْ مَوْضِعِ شِبْرٍ، ثُمَّ هُزِمَتْ قُرَيْشٌ يَوْمَ بَدْرٍ، فَلَمَّا دَخَلَ رَسُولُ اللهِ ﷺ الْمَدِينَةَ جَعَلَ شُعَرَاءُ الْمُشْرِكِينَ تَهْجُو رَسُولَ اللهِ ﷺ، فَكَانَ مِمَّنْ انْتَدَبَ إِلَى ذَلِكَ أَبُو سُفْيَانَ هَذَا، فَجَعَلَ فِي قَلْبِهِ الْإِسْلَامَ، فَجَعَلَ يَأْتِي مَنْزِلَ أُمِّ سَلَمَةَ زَوْجِ النَّبِيِّ ﷺ، فَلَمَّا رَآهُ دَخَلَ مَنْزِلَهُ وَحَرَجَ مِنْ بَعْضِ الْمَخْرَجِ، فَقَالَ: فَتَحَ مَكَّةَ وَحُنَيْنٍ، قَالَ أَبُو سُفْيَانَ: فَلَمَّا أَبَى الدُّخُولَ عَلَيَّ بَعَثَ إِلَيَّ بِطَعَامٍ، فَقَالَ: مَا أَرَى هَذَا إِلَّا مِنْ أَجْلِ أَنَّ أَبَا سُفْيَانَ بْنَ الْحَارِثِ فَارَقَ عَلَيَّ، قَالَ: فَلَمْ أَطْعَمْ، يَقُولُ اللهُ ﷻ: لَمْ أَطْعَمْ مِنْ طَعَامِهِ، قَالَ: فَلَمَّا أَتَى الْبَابَ قَالَ: أَتَأْذَنُ لِي أَمْ أَنْصَرِفُ، فَقُلْتُ: رَجُلٌ مِنْ الرَّكَابِ، فَقَالَ: وَمَا أَنَا بِرَجُلٍ مِنَ الْحَارِثِ بِالْمَدِينَةِ بَعْدَ أَنْ أَسِيرَ أَنَوْفَلَ بْنَ الْحَارِثِ بِأَرْبَعَةِ آبَاءٍ، أَنَا أَبُو سُفْيَانَ بْنُ الْحَارِثِ بْنِ عَبْدِ الْمُطَّلِبِ ابْنِ هَاشِمٍ، وَمُصْعَبُ بْنُ عُمَيْرٍ أَخُو الْخَطَّابِ، وَهُوَ فِي ثَرْوَتِهِ مِنْ عَقِيلٍ بِأَبِي طَالِبٍ بِالْمَنْبِجِ، وَهُوَ الَّذِي

---

(١) في (ر): الحسن، مصحف.

حَفَرَ قَبْرَ نَفْسِهِ قَبْلَ أَنْ يَمُوتَ بِثَلَاثَةِ أَيَّامٍ".

قَدْ ذَكَرْتُ إِسْلَامَ أَبِي سُفْيَانَ فِي فَتْحِ مَكَّةَ فِيمَا تَقَدَّمَ.

٥١٨٣- **أخبرني** مُحَمَّدُ بْنُ الْمُؤَمَّلِ، ثَنَا الْفَضْلُ بْنُ مُحَمَّدٍ الشَّعْرَانِيُّ، سَمِعْتُ إِبْرَاهِيمَ بْنَ الْمُنْذِرِ، يَقُولُ: أَبُو سُفْيَانَ بْنُ الْحَارِثِ بْنِ عَبْدِ الْمُطَّلِبِ اسْمُهُ الْمُغِيرَةُ، تُوُفِّيَ سَنَةَ عِشْرِينَ، وَصَلَّى عَلَيْهِ عُمَرُ بْنُ الْخَطَّابِ ﵁".

٥١٨٤- **سمعت** أَبَا الْعَبَّاسِ مُحَمَّدُ بْنُ يَعْقُوبَ، سَمِعْتُ الْعَبَّاسَ بْنَ مُحَمَّدٍ، سَمِعْتُ يَحْيَى بْنَ مَعِينٍ، يَقُولُ: ثَنَا أَبُو أُسَامَةَ، عَنْ هِشَامِ بْنِ عُرْوَةَ، عَنْ أَبِيهِ، أَنَّ أَبَا سُفْيَانَ بْنَ الْحَارِثِ بْنِ عَبْدِ الْمُطَّلِبِ ﵁ كَانَ أَحَبَّ قُرَيْشٍ إِلَى رَسُولِ اللهِ ﷺ، وَكَانَ شَدِيدًا عَلَيْهِ، فَلَمَّا أَسْلَمَ كَانَ أَحَبَّ النَّاسِ إِلَيْهِ".

٥١٨٥- **حدثنا** أَبُو عَبْدِ اللهِ مُحَمَّدُ بْنُ يَعْقُوبَ، ثَنَا عَلِيُّ بْنُ الْحَسَنِ [illegible] عَمْرٍو، عَنْ أَبِي حَيَّةَ" الْبَدْرِيِّ ﵁ قَالَ: قَالَ رَسُولُ اللهِ ﷺ: «أَبُو سُفْيَانَ بْنُ الْحَارِثِ خَيْرُ أَهْلِي"».

---

(١) لم نجده في الإتحاف.

(٢) لم نجد هذا الحديث في الإتحاف.

(٣) إتحاف المهرة (١٩/١٣٩-٢٤٧٧) [illegible]

(٤) [illegible] (٦/٢٦٦) [illegible] وسط [illegible]

(٦/٦٠) [illegible] من حديث إسحاق بن الصباح عن عمرو بن عاصم، قرأه «علي بن زيد بن جدعان» بين حماد بن سلمة وعمار بن أبي عمار، وابن جدعان ضعيف.

Bisan

صَحِيحٌ عَلَى شَرْطِ مُسْلِمٍ، وَلَمْ يُخَرِّجَاهُ.

٥١٨٦- أَخْبَرَنَا أَبُو الْعَبَّاسِ مُحَمَّدُ بْنُ أَحْمَدَ الْمَحْبُوبِيُّ بِمَرْوَ، ثنا سَهْلُ بْنُ مَنْصُورٍ، ثنا يَزِيدُ بْنُ هَارُونَ، ثنا حَمَّادُ بْنُ سَلَمَةَ، عَنْ هِشَامِ بْنِ عُرْوَةَ، عَنْ أَبِيهِ(١)، قَالَ: قَالَ رَسُولُ اللهِ ﷺ: «مَنْ قَالَ: لَحَوْلُ اللهِ وَقُوَّةُ اللهِ لَا حَوْلَ اللهِ وَقُوَّةُ اللهِ عَلَى الْمُطْلَبِ، خَلَقَ الْخَلَائِقَ بِيَمِينِهِ وَهِيَ رُكْنُهُ لَوْلَاهُ لَقَطَعَتْهُ فَمَاتَ، فَبُرْزَتْ أَنَّهُ شَهِيدٌ».

٥١٨٧- حَدَّثَنَا عَلِيُّ بْنُ عِيسَى، ثنا إِبْرَاهِيمُ بْنُ أَبِي طَالِبٍ، ثنا أَبُو أُمَيَّةَ، ثنا سُفْيَانُ، عَنِ الزُّهْرِيِّ، عَنْ كَثِيرِ بْنِ الْعَبَّاسِ بْنِ عَبْدِ الْمُطَّلِبِ، عَنِ ابْنِ لَهُ، قَالَ: شَهِدْتُ رَسُولَ اللهِ ﷺ بِشِعْبِ الْخَيْفِ، نَظَرَ رَأْيُهُ رَجُلًا وَمَا مَعَهُ إِلَّا أَبُوكَ سُفْيَانُ بْنُ الْحَارِثِ بْنِ عَبْدِ الْمُطَّلِبِ، وَهُوَ آخِذٌ بِلِجَامِ بَغْلَةِ رَسُولِ اللهِ ﷺ وَهُوَ رَاكِبُهَا، وَأَبُوكَ يَقُولُ لَا يَأْلَمُ أَنْ يَسِيرَ نَحْوَ الْمُشْرِكِينَ!».

صَحِيحٌ عَلَى شَرْطِ الشَّيْخَيْنِ، وَلَمْ يُخَرِّجَاهُ.

٥١٨٨- حَدَّثَنَا أَبُو زَكَرِيَّا الْعَنْبَرِيُّ(٢)، وَأَبُو الْحَسَنِ بْنُ مُوسَى الْفَقِيهُ(٣)، قَالَا: ثنا إِبْرَاهِيمُ بْنُ أَبِي طَالِبٍ، ثنا مُحَمَّدُ بْنُ الْمُثَنَّى وَمُحَمَّدُ بْنُ بَشَّارٍ، قَالَا: ثنا مُحَمَّدُ بْنُ جَعْفَرٍ، ثنا شُعْبَةُ، عَنْ سِمَاكِ بْنِ حَرْبٍ، عَنْ عَبْدِ اللهِ بْنِ أَبِي

---

(١) بعد كلمة: «أبيه» ساقطة في (ب).

(٢) إتحاف المهرة (١٠/٣٣٩-٣٤٠) (٢٤٧٨١).

(٣) إتحاف المهرة (١٠/٤٠٤-٤٠٥) وسيترجم له على شيخه مطولا برقم (٥٥١٠).
وهو أبو الحسن بن موسى بن عمران الضبي (ت ١٦٧هـ).

وأبو زكريا: يحيى بن محمد بن عبد الله البيساري.

وهو: محمد بن موسى بن عمران الضبي البيساري نسبة إلى

سُفْيَانَ بْنِ الْحَارِثِ ابْنِ عَبْدِ الْمُطَّلِبِ، عَنْ أَبِيهِ ﵁[1]، قَالَ: كَانَ لِرَجُلٍ عَلَى النَّبِيِّ ﷺ تَمْرٌ، فَأَتَاهُ يَتَقَاضَاهُ، فَاسْتَقْرَضَ النَّبِيُّ ﷺ مِنْ خَوْلَةَ بِنْتِ حَكِيمٍ تَمْرًا فَأَعْطَاهُ إِيَّاهُ، وَقَالَ: «أَمَا إِنَّهُ كَانَ عِنْدِي تَمْرٌ وَلَكِنَّهُ كَانَ[2] عَثَرِيًّا». ثُمَّ قَالَ: «كَذَلِكَ يَفْعَلُ عِبَادُ اللهِ الْمُؤْمِنِينَ، وَإِنَّ[3] اللهَ لَا يَتَرَحَّمُ عَلَى أُمَّةٍ لَا يَأْخُذُ الضَّعِيفُ مِنْكُمْ حَقَّهُ غَيْرَ مُتَعْتَعٍ»[4].

لَمْ يُسْنِدْ أَبُو سُفْيَانَ عَنِ النَّبِيِّ ﷺ غَيْرَ هَذَا الْحَدِيثِ الْوَاحِدِ، وَلَمْ يُقِمْ إِسْنَادَهُ عَنْ شُعْبَةَ غَيْرُ غُنْدَرٍ[5].

٥١٨٩- قد أخبرناه أَبُو الْعَبَّاسِ السَّيَّارِيُّ[6]، أَنَا أَبُو الْمُوَجِّهِ، أَنَا عَبْدَانُ،

---

(١) كذا: «عن أبيه»، وأخرجه المصنف بعد (٥١٩٣) من حديث محمد بن صالح بن هانئ عن إبراهيم بن أبي طالب به، فجعله من مسند عبد الله بن أبي سفيان، وعبد الله بن أبي سفيان قال ابن منده: «ذكر في الصحابة، ولا يصح له رؤية ولا صحبة»، وقد رواه المصنف أيضا من حديث عبد الله بن عثمان بن جبلة عن شعبة عن سماك عن رجل عن أبي سفيان، وذكر أن السهم هو عبد الله بن أبي سفيان، ثم ذكر رواية محمد بن صالح بن هانئ المرسلة، وقد قال فيها البيهقي في الكبرى (١٠/٩٣): «هذا مرسل وهو الصحيح»، وقال ابن حجر في الإتحاف في زيادة «عن أبيه»: «فإن كان محفوظا فهو صحيح متصل»، وصنع المصنف كذلك يقتضي تصحيح المتصل، وفيه نظر، وانظر التلخيص الحبير (٤/٣٣٨).

(٢) قوله: «كان» غير موجود في (و).

(٣) في (و) و(ك): «فإن».

(٤) [illegible]

(٥) [illegible] والله أعلم.

(٦) هو: القاسم بن القاسم بن عبد الله بن مهدي السياري المروزي.

ɓuisn e

أَخْبَرَنِي أَبِي، عَنْ مُحَمَّدِ، عَنْ سِمَاكٍ، قَالَ: كُنَّا عِنْدَ مُغِيرَةَ بْنِ الْمُهَلَّبِ بِسِجِسْتَانَ، فَسَمِعْتُ شَيْخًا يُحَدِّثُ، عَنْ أَبِي سُفْيَانَ بْنِ الْحَارِثِ، عَنِ النَّبِيِّ ﷺ، فَذَكَرَ!!.

وَلَمْ يَسْمَعْ هَذَا مِنْ أَبِي سُفْيَانَ!!.

٥١٩٠- صَدُوقٌ: أَبُو بَكْرٍ مُحَمَّدُ بْنُ أَحْمَدَ بْنِ بَالُوَيْهِ، ثَنَا إِبْرَاهِيمُ بْنُ إِسْحَاقَ الْحَرْبِيُّ، ثَنَا مُصْعَبُ بْنُ عَبْدِ اللهِ بْنِ الزُّبَيْرِ ﷺ، ثَنَا مَالِكٌ، قَالَ: وَبَلَغَ صَاحِبَ رَسُولِ اللهِ ﷺ بْنَ وَلَدِ الْحَارِثِ بْنِ عَبْدِ الْمُطَّلِبِ أَنَّ سُفْيَانَ بْنَ الْحَارِثِ بْنِ عَبْدِ الْمُطَّلِبِ، قَالَ لَهُ رَسُولُ اللهِ ﷺ: مَنْ عَبْدُ الْعُزَّى؟. أَيْ: هِيَّةُ عَبْدِ الْعُزَّى، أَيْ: هِيَّةُ صَنَمٍ، فَقَالَ رَسُولُ اللهِ ﷺ: «هِيَّةُ سَيِّئَةٌ فَتَيَانِ أَهْلِ الْجَنَّةِ»، وَسَمَّاهُ عَبْدَ اللهِ، وَقَالَ رَسُولُ اللهِ ﷺ يَوْمَ حُنَيْنٍ: فَانْصَرَفَ رَسُولُ اللهِ ﷺ فِي هَمَدَانَ الصَّبِيِّ، فَقَالَ: «أَيْنَ ابْنُ عَمِّكَ؟»، قَالَ: أَبُو أُمَيَّةَ يَا رَسُولَ اللهِ. حَلَفَهُ الْحَالِفُ فَقَطَعَ تَوْكُولَهُ بِرِجْلِهِ فَلَمْ يَزَلْ عَنْهُ الدَّمُ حَتَّى مَاتَ، وَذَلِكَ: فِي سَنَةِ سِتِّينَ، وَصَلَّى عَلَى خُبَيْبٍ بْنِ يَسَافٍ، وَكَانَ يَقُولُ: بَلَغَنِي رَسُولُ اللهِ ﷺ بِبَعْضِ الطَّرِيقِ وَرَسُولُ اللهِ ﷺ سَائِرٌ إِلَى مَكَّةَ لِلْفَتْحِ، وَالنَّاسُ قَوْلُ الْفَتْحِ.

٥١٩١- أَخْبَرَنِي أَبُو الْحَسَنِ بْنُ الْفَضْلِ، أَنْبَأَ عُبَيْدُ اللهِ، أَنْبَأَ مُحَمَّدُ بْنُ إِسْحَاقَ، حَدَّثَنِي أَبُو عُوَانَةَ!!، قَالَ: ثَنَا إِبْرَاهِيمُ بْنُ الْمُنْذِرِ، قَالَ: أَبُو سُفْيَانَ بْنُ الْحَارِثِ بْنِ

---

(١) إسناده تالف جدًا (١٠/٢٨٤-٢٨٥، ١٧/٧٧٥).

(٢) أبو سراج: هو محمد بن أحمد بن الحسن بن محمد بن يعقوب، وقد قال ابن ماكولا عنه كما سبق: «كان يكذب».

(٣) أبو بكر: هو محمد بن موسى بن مردويه.

(٤) لم نجده في أصول الإصابة، وهو ما استدركه الدمقي في الصحابة (٩/٢٠٣-٢٠٤).

(٥) هو: محمد بن أحمد بن يزيد بن عبد الله الرفاء البصري الضرير، من رجال الذهبي.

عَبْدِ الْمُطَّلِبِ اسْمُهُ: الْمُغِيرَةُ، تُوُفِّيَ[1] سَنَةَ عِشْرِينَ وَصَلَّى عَلَيْهِ عُمَرُ بْنُ الْخَطَّابِ".

٥١٩٢- أَخْبَرَنِي أَبُو الْعَبَّاسِ مُحَمَّدُ بْنُ أَحْمَدَ الْمَحْبُوبِيُّ بِمَرْوَ، ثنا أَحْمَدُ بْنُ سَيَّارٍ، ثنا عَبْدُ اللهِ بْنُ مُحْمَانَ بْنِ جَبَلَةَ، حَدَّثَنِي أَبِي[2]، ثُمَيْلَةُ، عَنْ سِمَاكِ بْنِ حَرْبٍ، قَالَ: ثنا مَعْ مَدْرَكِ بْنِ الْمُهَلَّبِ بِسِجِسْتَانَ فِي سَرَادِيقِهِ، فَسَمِعْتُ شَيْخًا يُحَدِّثُ، عَنْ أَبِي سُفْيَانَ بْنِ الْحَارِثِ بْنِ عَبْدِ الْمُطَّلِبِ، عَنِ النَّبِيِّ ﷺ قَالَ: «إِنَّ اللهَ لَا يُقَدِّسُ أُمَّةً لَا يُأْخَذُ الضَّعِيفُ حَقُّهُ مِنَ الْقَوِيِّ، وَهُوَ غَيْرُ مُتَتَعْتِعٍ».

فَإِذَا الشَّيْخُ الَّذِي ذَبَّ بِسَيْفِهِ مُحْمَانُ بْنُ جَبَلَةَ، عَنْ ثُمَيْلَةَ، عَنْ سِمَاكٍ، قَدْ سَمَّاهُ مُعْتَمِرٌ، غَيْرَ أَنَّهُ لَمْ يَذْكُرْ أَبَا سُفْيَانَ فِي الْإِسْنَادِ.

الضَّعِيفُ مِنْهُمْ[1] حَقُّهُ غَيْرُ مُتَمَنَّعٍ»[2].



(١) في (و): «فيهم».

(٢) إتحاف المهرة (١٤/ ٢٨٤-١٧٧٤٩).

ذِكْرُ مَنَاقِبِ مُحَمَّدِ بْنِ عِيَاضٍ الزُّهْرِيِّ ﵁

٥١٩٤- حدثني أَبُو عَبْدِ اللهِ بْنُ أَبِي ذُهْلٍ[1]، ثَنَا أَحْمَدُ بْنُ مُحَمَّدِ بْنِ يَاسِينَ[2]، ثَنَا مُحَمَّدُ بْنُ حَبِيبٍ السَّمَّاكُ، ثَنَا عَبْدُ اللهِ بْنُ زِيَادٍ الثَّوْبَانِيُّ مِنْ وَلَدِ ثَوْبَانَ[3]، عَنِ ابْنِ لَهِيعَةَ، عَنْ يَزِيدَ بْنِ أَبِي حَبِيبٍ، عَنْ لَبِيبٍ مَوْلَى مُحَمَّدِ بْنِ عِيَاضٍ الزُّهْرِيِّ[4]، عَنْ مُحَمَّدِ بْنِ عِيَاضٍ، قَالَ: رُفِعْتُ إِلَى رَسُولِ اللهِ ﷺ فِي صِغَرِي وَعَلَيَّ خِرْقَةٌ وَقَدْ كُشِفَتْ عَوْرَتِي، فَقَالَ: «غَطُّوا حُرْمَةَ عَوْرَتِهِ، فَإِنَّ حُرْمَةَ عَوْرَةِ الصَّغِيرِ كَحُرْمَةِ عَوْرَةِ الْكَبِيرِ، وَلَا يَنْظُرُ اللهُ إِلَى كَاشِفِ عَوْرَةٍ»[5].

❁ ❁ ❁

---

(١) هو: محمد بن العباس بن أحمد بن محمد بن عصم النيسابوري.

(٢) في (ك) و(ولا: «ياسر» مصحف، وهو أبو إسحاق الهروي صاحب تاريخها، وهو متهم بالكذب.

(٣) في (و): «ثوباني من ولد ثوبان»، ومحمد بن حبيب وشيخه لم أقف على ترجمة لهما، وعبد الله بن زياد الثوباني ذكره ابن حبان في الثقات، وقال: «يروي عن يزيد بن أبي حبيب، روى عنه محمد بن حبيب السماك، ذاك ياسر بن زياد».

(٤) لم نجد هذا الحديث في الإتحاف، وقال الهيثمي في المجمع: «قلت: إسناده مظلم، ومتنه منكر».

(٥) لم نجد هذا الحديث في الإتحاف، وقال الهيثمي في التلخيص: «قلت: إسناده مظلم، ومتنه منكر».

bubsn

ذِكْرُ مَنَاقِبِ[1]

عُتْبَةَ بْنِ مَسْعُودٍ أَخِي عَبْدِ اللهِ بْنِ مَسْعُودٍ ﷺ

٥١٩٥- أَخْبَرَنَا أَبُو جَعْفَرٍ الْبَغْدَادِيُّ، ثَنَا أَبُو خَلِيفَةَ، ثَنَا أَبِي، ثَنَا ابْنُ أَبِيهِمَةَ، ثَنَا أَبُو الأَسْوَدِ، عَنْ حَرْمَةَ، فِيمَنْ هَاجَرَ إِلَى أَرْضِ الْحَبَشَةِ مَعَ جَعْفَرٍ ﷺ مِنْ بَنِي زُهْرَةَ بْنِ كِلابٍ عُتْبَةُ بْنُ مَسْعُودٍ، وَأَخُوهُ عَبْدُ اللهِ بْنُ مَسْعُودٍ ﷺ

٥١٩٦- أَخْبَرَنِي أَبُو الْحُسَيْنِ[2] الْحَافِظُ[3]، ثَنَا أَحْمَدُ بْنُ إِسْحَاقَ الْحَافِظُ الثَّقِفِيُّ[4]، ثَنَا دَاوُدُ بْنُ رُشَيْدٍ، ثَنَا مُحَمَّدُ بْنُ رَبِيعَةَ[5]، ثَنَا أَبُو مُعَيْبٍ، عَنْ عَوْنِ بْنِ عَبْدِ اللهِ بْنِ عُتْبَةَ[6]، عَنْ أَبِيهِ قَالَ: أَتَيْتُ أَبِي حَاتَ عُتْبَةُ بْنُ مَسْعُودٍ بِمَكَّةَ عَبْدَ اللهِ بْنَ مَسْعُودٍ ﷺ، فَقَالَ لَهُ: أَتَنْكِحُ؟ فَقَالَ: «أَعِي

---

(١) انظر: المناقب في موسوعتي (١) وأخواتها.

(٢) (الحاف العلمية/٩٤١-٩٤٣-٢٤٧٥).

(٣) في (أ): «الحسن» وهو (م) أيضاً، مكاشا بياضاً.

(٤) هو: أحمد بن محمد بن يعقوب بن إسحاق النيسابوري.

(٥) في (ز) و(أ): «ثنا محمد بن إسحاق الحافظ، ثنا محمد بن إسحاق الثقفي» كذا، وهما واحد.

(٦) هو: أبو عبد الله الكلاعي الواسطي، ويروي عن أبي المعيب عبد بن عبد الله السمدوني.

(٧) في (ز) و(أ): «عطية» مصحف.

(٨) في النسخ الخطية كلها: «عن عتبة بن مسعود»، والمثبت من المطبوعات والإتحاف، وهو الصواب.

وَصَاحِبِي مَعَ رَسُولِ اللهِ ﷺ وَالثَّالِثُ، وَأَحَبُّ النَّاسِ إِلَيَّ، إِلَّا مَا كَانَ مِنْ عُمَرَ بْنِ الْخَطَّابِ رضي الله عنه»[1].[2]

٥١٩٧- حدثنا الْحَسَنُ بْنُ يَعْقُوبَ الْعَدْلُ، ثَنَا يَحْيَى بْنُ أَبِي طَالِبٍ، ثَنَا أَبُو النَّضْرِ هَاشِمُ بْنُ الْقَاسِمِ الْمَسْعُودِيُّ، عَنْ أَبِي الْعُمَيْسِ، عَنِ الْقَاسِمِ، قَالَ: «لَمَّا مَاتَ عُتْبَةُ بْنُ مَسْعُودٍ انْتَظَرَ عُمَرُ بْنُ الْخَطَّابِ أُمَّ عَبْدٍ فَجَاءَتْ فَصَلَّتْ عَلَيْهِ»[3].

٥١٩٨- أخبرنا مُحَمَّدُ بْنُ الْمُؤَمَّلِ، ثَنَا الْفَضْلُ بْنُ مُحَمَّدٍ، ثَنَا أَحْمَدُ بْنُ حَنْبَلٍ، ثَنَا عَبْدُ الرَّزَّاقِ، أَنَا مَعْمَرٌ، عَنِ الزُّهْرِيِّ قَالَ: مَا عَبْدُ اللهِ بْنُ مَسْعُودٍ أَعْلَى عِنْدَنَا مِنْ أَخِيهِ عُتْبَةَ بْنِ مَسْعُودٍ، وَلَكِنَّهُ مَاتَ سَرِيعًا[4].

٥١٩٩- حدثنا أَبُو جَعْفَرٍ الْبَغْدَادِيُّ[5] مُحَمَّدُ بْنُ أَحْمَدَ بْنِ سَعِيدٍ الرَّازِيُّ، ثَنَا أَبُو زُرْعَةَ الرَّازِيُّ، ثَنَا مُحَمَّدُ بْنُ سَعِيدِ بْنِ سَابِقٍ، ثَنَا عَمْرُو بْنُ أَبِي قَيْسٍ،

---

(١) قال الذهبي في التلخيص: «قلت: إسناده صحيح».

(٢) إتحاف المهرة (١٠/ ٢٩١-١٢٧٨٥).

(٣) إتحاف المهرة (١٢/ ٣٥٢-١٥٧٤٤).

(٤) إتحاف المهرة (١٩/ ٤٧٩-٢٥٦٤٤).

(٥) قوله: «البغدادي» كذا في النسخ كلها، ونرى أن زيادة هذه النسبة [illegible] أبو زرعة الرازي قد تكررت رواية [illegible] عنه عن أبي زرعة الرازي الإمام كما في رقم (٢٢٠) و(٣٦٤٥) و(٣٨٢٦).

ebusn

رَسُولُ اللهِ ﷺ يُصَلِّي صَلَاةَ اللَّيْلِ فَأَعْوَى بِهَا فُلَانٌ، فَسَأَلَهُ رَجُلٌ عَنِ الْقَوْمِ فَسَمَّاهُمْ لَهُ، فَقَالَ: جَاءَ فُلَانٌ لِتَقْتُلُوهُ، وَلَوْ أَحْلَلْتُهُ لَتَبِعَكُمْ إِلَى سَارِيَةٍ مِنْ سَوَارِي الْمَسْجِدِ حَتَّى يَطْرُدَهُ بِهَا، وَلَوْلَا أَهْلُ الْمَدِينَةِ».

٥٢٠٠- أَخْبَرَنِي عَبْدُ اللهِ بْنُ غَالِبٍ، ثَنَا أَبُو عَبْدِ اللهِ الْمَحَامِلِيُّ[1]، ثَنَا سُفْيَانُ بْنُ بَكْرٍ، ثَنَا يُونُسُ بْنُ مُحَمَّدٍ، ثَنَا سَلَّامُ بْنُ أَبِي الْأَرْيَسِ، وَلَهُ حَدِيثٌ وَاحِدٌ.

٥٢٠١- صحيح بِالْخَبِيثِ الَّذِي دَعَوْا أَنْ يَجْتَمِعَ إِلَيْهِ عَلِيٌّ الْخَائِفُ، ثَنَا مُحَمَّدُ بْنُ يَحْيَى، ثَنَا عُبَيْدُ اللهِ بْنُ مُوسَى الْعَبْسِيُّ[2]، ثَنَا أَبُو حَامِدٍ، ثَنَا أَبُو سُفْيَانَ الْبَاهِلِيُّ، يَعْنِي: عَامِرَ بْنَ مُحَمَّدٍ[3]، ثَنَا عَوْفُ بْنُ عَبْدِ اللهِ بْنِ عُتْبَةَ، عَنْ أَبِي لَهِيعَةَ، عَنْ جَدِّي قَالَ: جَاءَتِنِي مَرْثَدٌ إِلَى رَسُولِ اللهِ ﷺ يَأْمُرُ بِقَتْلِهِ، وَقَالَتْ: يَا رَسُولَ اللهِ، إِنَّهُ يَهْجُو قُرَيْشًا، أَفَتَرَى فِي هَجْوِهِ قَتْلًا، فَقَالَ رَسُولُ اللهِ ﷺ: «لَا». قَالَتْ: إِنَّهُ يَزْنِي. قَالَ: «لَا». قَالَتْ: إِنَّهُ يَسْرِقُ. قَالَ: «لَا». قَالَتْ: إِنَّهُ يَشْرَبُ الْخَمْرَ. قَالَ: «لَا». قَالَتْ: إِنَّهُ يَرْتَدُّ. قَالَ: «لَا». قَالَتْ: إِنَّهُ يَهْجُو

«أَعْتِقِيهَا»[1].

وَعَبْدُ اللهِ بْنُ عُتْبَةَ بْنِ مَسْعُودٍ أَدْرَكَ النَّبِيَّ ﷺ وَسَمِعَ مِنْهُ.

٥٢٠٢ - حدثنا أَبُو جَعْفَرٍ الْبَغْدَادِيُّ[2]، أَنَا يَحْيَى بْنُ عُثْمَانَ بْنِ صَالِحٍ، ثَنَا مُوسَى بْنُ عَوْنِ بْنِ[3] عَبْدِ اللهِ بْنِ عَوْنِ بْنِ عَبْدِ اللهِ بْنِ عُتْبَةَ بْنِ مَسْعُودٍ، حَدَّثَتْنِي[4] جَدَّتِي أُمُّ عَبْدِ اللهِ بِنْتُ حَمْزَةَ بْنِ عَبْدِ اللهِ بْنِ عُتْبَةَ، سَمِعْتُ أَبِي حَمْزَةَ بْنَ عَبْدِ اللهِ، يَقُولُ: سَأَلْتُ أَبِي عَبْدَ اللهِ بْنَ عُتْبَةَ بْنَ مَسْعُودٍ: أَيُّ شَيْءٍ تَذْكُرُ مِنْ رَسُولِ اللهِ ﷺ؟ فَقَالَ: أَذْكُرُ أَنَّهُ أَخَذَنِي وَأَنَا خُمَاسِيٌّ أَوْ سُدَاسِيٌّ، فَأَجْلَسَنِي فِي حِجْرِهِ، وَمَسَحَ رَأْسِي، وَدَعَا لِي وَلِذُرِّيَّتِي بِالْبَرَكَةِ[5].

❁❁❁

(١) إتحاف المهرة (١٠/ ١٨٥-١٣٦٠٧).

(٢) هو: محمد بن محمد بن عبد الله بن حمزة بن جميل التاجر.

(٣) في (و) و(ك) والإتحاف: «عن» مصحفة، وموسى لم نجد له ترجمة [illegible] في الأوسط (١/ ٩٩): «هو: موسى بن عون». وقال: أبو نعيم [illegible] بن عتبة [illegible] بن عبد الله [illegible] بن عتبة [illegible] بن عبد الله [illegible] ثم [illegible] بن طريف [illegible] أبي [illegible] القضاة الرحبي (٢).

(٤) في (و): «وحدثتني».

(٥) إتحاف المهرة (٨/ ١٩٤-٩١٩٢).



ذِكْرُ مَنَاقِبِ نُعَيْمِ بْنِ النَّحَّامِ الْعَدَوِيِّ رضي الله عنه

٥٢٠٣- أَخْبَرَنِي أَبُو بَكْرٍ مُحَمَّدُ بْنُ أَحْمَدَ بْنِ بَالُويَهْ، سَمِعْتُ الْحَسَنَ بْنَ عَلِيِّ بْنِ شَبِيبٍ[1] الْمَعْمَرِيَّ[2]، يَقُولُ: سَمِعْتُ مُصْعَبَ بْنَ عَبْدِ اللهِ الزُّبَيْرِيَّ، يَقُولُ: نُعَيْمُ بْنُ النَّحَّامِ، هُوَ نُعَيْمُ بْنُ عَبْدِ اللهِ بْنِ خَالِدِ بْنِ أُسَيْدِ[3] بْنِ عَبْدِ عَوْفِ بْنِ عُبَيْدِ بْنِ عُوَيْجِ[4] بْنِ عَدِيِّ بْنِ كَعْبٍ، أَسْلَمَ قَبْلَ هِجْرَةِ مَنْ هَاجَرَ إِلَى أَرْضِ الْحَبَشَةِ، وَهُوَ الَّذِي يُقَالُ لَهُ: النَّحَّامُ، وَإِنَّمَا قِيلَ لَهُ ذَلِكَ؛ لأَنَّ النَّبِيَّ ﷺ قَالَ: «سَمِعْتُ نَحْمَةً فِي الْجَنَّةِ». وَالنَّحْمَةُ: الصَّوْتُ[5].

٥٢٠٤- أَخْبَرَنَا أَبُو جَعْفَرٍ الْبَغْدَادِيُّ، ثَنَا أَبُو عُلَاثَةَ، ثَنَا أَبِي، ثَنَا ابْنُ لَهِيعَةَ، عَنْ أَبِي الأَسْوَدِ، عَنْ عُرْوَةَ، فِي تَسْمِيَةِ مَنِ اسْتُشْهِدَ يَوْمَ أَجْنَادِينَ مِنْ قُرَيْشٍ، ثُمَّ مِنْ بَنِي عَدِيِّ بْنِ كَعْبٍ: نُعَيْمِ بْنِ عَبْدِ اللهِ النَّحَّامِ، قَالَ: وَذَلِكَ سَنَةَ ثَلَاثَ عَشْرَةَ[6].

٥٢٠٥- فَحَدَّثَنَا أَبُو عَبْدِ اللهِ الأَصْبَهَانِيُّ، بِإِسْنَادِهِ، عَنْ مُحَمَّدِ بْنِ عُمَرَ، أَنَّ نُعَيْمَ بْنَ النَّحَّامِ قُتِلَ يَوْمَ الْيَرْمُوكِ شَهِيدًا فِي رَجَبٍ سَنَةَ خَمْسَ عَشْرَةَ[7].

---

(١) في (و): «سبت» مصحف.

(٢) في (و) و(ك): «العمري» مصحف.

(٣) في (و): «أسد».

(٤) في (و) و(ك): «عريج».

(٥) لم نجده في أصل الإتحاف، وهو مما استدركه المحقق في الحاشية (١٩/ ٥٣٧-١٢٠).

(٦) إتحاف المهرة (١٩/ ٢٣٥-٢٤٧٢٤).

(٧) لم نجده في أصل الإتحاف، وهو مما استدركه المحقق في الحاشية (١٩/ ٤٦١-٢).

٥٢٠٦- أخبرني مُحَمَّدُ بْنُ عَلِيٍّ الصَّنْعَانِيُّ بِمَكَّةَ، ثَنَا إِسْحَاقُ بْنُ إِبْرَاهِيمَ، أَنَا عَبْدُ الرَّزَّاقِ، أَنَا ابْنُ جُرَيْجٍ، عَنْ نَافِعٍ، عَنْ عَبْدِ اللهِ بْنِ عُمَرَ، عَنْ نُعَيْمٍ النَّحَّامِ[1] قَالَ: أَذَّنَ مُؤَذِّنُ النَّبِيِّ ﷺ لَيْلَةً فِيهَا بَرْدٌ، وَأَنَا تَحْتَ لِحَافِي، فَتَمَنَّيْتُ أَنْ يُلْقِيَ اللهُ تَعَالَى عَلَى لِسَانِهِ: وَلَا حَرَجَ، فَلَمَّا فَرَغَ قَالَ: وَلَا حَرَجَ[2].

صَحِيحُ الإِسْنَادِ، وَلَمْ يُخَرِّجَاهُ[3].



(١) قوله: «النحام» ساقط من (ك) و(و).

(٢) [illegible]

(٣) [illegible] في الأحاد والمثاني (٢/٦٧) [illegible] عاصم بن علي الحلواني عن عبد الرزاق به فقال: عن نافع عن عبد الله بن نعيم بن النحام به، فجعله من مسند ابن عبد الله بن نعيم.

ذِكْرُ مَنَاقِبِ الطُّفَيْلِ بْنِ عَمْرٍو الدَّوْسِيِّ

٥٢٠٧- صِفَةٌ أَبُو عَبْدِ اللهِ الأَصْبَهَانِيُّ، ثَنَا الْحَسَنُ بْنُ الْجَهْمِ، ثَنَا الْحُسَيْنُ بْنُ الْفَرَجِ، ثَنَا مُحَمَّدُ بْنُ عُمَرَ قَالَ: أَسْلَمَ الطُّفَيْلُ بْنُ عَمْرٍو وَتَبِعَ رَسُولَ اللهِ ﷺ بِمَكَّةَ، ثُمَّ رَجَعَ إِلَى قَوْمِهِ مِنْ أَرْضِ دَوْسٍ، فَلَمْ يَزَلْ مُقِيمًا بِهَا حَتَّى هَاجَرَ إِلَى الْمَدِينَةِ بَعْدَ بَدْرٍ، وَالْخَنْدَقِ حِينَ قَدِمَ بِمَنْ أَسْلَمَ مَعَهُ مِنْ قَوْمِهِ وَرَسُولُ اللهِ ﷺ بِخَيْبَرَ، ثُمَّ لَحِقَ رَسُولَ اللهِ ﷺ بِخَيْبَرَ فَأَسْهَمَ لَهُمْ وَلَمْ يُقْسِمْ لِمَنْ لَمْ يَشْهَدْ.

٥٢٠٨- أَخْبَرَنِي مُحَمَّدُ بْنُ الْفَضْلِ بْنِ عَبْدِ الرَّحْمَنِ الْحَنَكِيُّ، ثَنَا الْفَضْلُ بْنُ مُحَمَّدٍ، ثَنَا إِسْحَاقُ بْنُ مُحَمَّدٍ الْفَرْوِيُّ، ثَنَا عَبْدُ اللهِ بْنُ جَعْفَرٍ الْمَخْرَمِيُّ، عَنْ أَبِيهِ، عَنْ عَبْدِ اللهِ بْنِ عَمْرِو بْنِ عُثْمَانَ الْمَخْرَمِيِّ، عَنْ عَبْدِ اللهِ بْنِ دِينَارٍ قَالَ: قَالَ: يَا رَسُولَ اللهِ، اجْعَلْ عَيْنَتَكَ، وَاجْعَلْ عَيْنَاتِ: يَا مُرَوِّحُ، فَمَعَ ذَلِكَ: الطُّفَيْلُ ذُكِّيَهَا إِلَى الْيَوْمِ مُرَوِّحٌ.

صَحِيحُ الإِسْنَادِ وَلَمْ يُخَرِّجَاهُ، إِنَّمَا لَمْ يُخَرِّجَاهُ؛ وَقَدْ أَوْرَدَ عَمْرُو بْنُ

---

(١) لم يجد هذا الحديث في أصل الإتحاف، وهو مما استدركه المحقق في الحاشية (٦/٤١١-٤١٢).

(٢) هو الفضل بن محمد بن المسيب بن حيان، أبو العباس الشعراني.

(٣) في (أ): (وأبو) «المخرومي» صححت، فهو: عبد الله بن جعفر بن عبد الرحمن بن المسور بن مخرمة.

(٤) إتحاف المهرة (٦/٤٣٥-٤١١٦).

(٥) قال ابن حجر في الإتحاف: «قلت: هو مرسل كما ظنه الحاكم، وعبد الله هو ابن أبي عون».

الطُّفَيْلِ بْنِ عَمْرٍو رَسُولَ اللهِ ﷺ.

٥٢٠٩- حدثنا[1] أَبُو عَبْدِ اللهِ الأَصْبَهَانِيُّ، ثَنَا الْحَسَنُ، ثَنَا[2] الْحُسَيْنُ، ثَنَا مُحَمَّدُ بْنُ عُمَرَ قَالَ: وَعَمْرُو بْنُ الطُّفَيْلِ بْنِ عَمْرِو بْنِ طَرِيفِ بْنِ الْعَاصِ بْنِ ثَعْلَبَةَ الأَزْدِيُّ، وَكَانَ أَبُوهُ الطُّفَيْلَ بْنَ عَمْرٍو مَعَ رَسُولِ اللهِ ﷺ حَتَّى قُبِضَ، فَلَمَّا ارْتَدَّتِ الْعَرَبُ خَرَجَ، فَجَاهَدَ حَتَّى فَرَغَ الْمُسْلِمُونَ مِنْ طُلَيْحَةَ وَأَرْضِ نَجْدٍ كُلِّهَا، ثُمَّ سَارَ مَعَ الْمُسْلِمِينَ إِلَى الْيَمَامَةِ وَمَعَهُ ابْنُهُ عَمْرُو بْنُ الطُّفَيْلِ، فَخَرَجَ عَمْرُو بْنُ الطُّفَيْلِ[3]، فَجُرِحَ وَقُطِعَتْ يَدُهُ، ثُمَّ اسْتَبَلَّ[4] وَصَحَّتْ يَدُهُ، فَبَيْنَا هُوَ عِنْدَ عُمَرَ بْنِ الْخَطَّابِ ﵁ إِذْ أُتِيَ بِطَعَامٍ فَتَنَحَّى عَنْهُ، فَقَالَ عُمَرُ: مَا لَكَ تَنَحَّيْتَ بِمَكَانِ يَدِكَ؟ قَالَ: أَجَلْ. قَالَ: وَاللهِ، لَا أَذُوقُهُ حَتَّى [تَسُوطَ][5] بِيَدِكَ فِيهِ، فَوَاللهِ مَا فِي الْقَوْمِ أَحَدٌ بَعْضُهُ فِي الْجَنَّةِ غَيْرُكَ. ثُمَّ خَرَجَ عَامَ الْيَرْمُوكِ فِي عَهْدِ عُمَرَ ﵁ مَعَ الْمُسْلِمِينَ، فَقُتِلَ شَهِيدًا ﵁[6].

= من رجال التهذيب، يروي عن الزهري وسعد بن إبراهيم وذكوان مولى عائشة وغيرهم ممن في طبقتهم، وقد رواه ابن سعد (٤/ ٢٢٣) عن الواقدي عن المخرمي عن عبد الواحد قال: كان الطفيل، فذكر قصة إسلامه مطولة، واستشهاده هو وابنه عمرو.

(١) في (و): «أخبرنا».

(٢) في (و): «ثنا».

(٣) قوله: «خرج عمرو بن الطفيل» ليس في الأصل.

(٤) في (و): «استشهد عمرو بن الطفيل» وهو من الوابل وهو الذي يقرأ منه.

(٥) في (و): «أخبرنا» وهو من الوابل وهو الذي يقرأ منه.

(٦) لم نجده في أصل الإتحاف، وهو مما استدركه المحقق في الحاشية (١٩/ ٤٦١-٤٦٤).

Ibn Ahmad

ذِكْرُ سَعْدٍ القَارِئِ ﷺ

٩٢١٠- **سعد** أَخْبَرَ عَبْدُ اللهِ، ثَنَا الْحَسَنُ، ثَنَا[1] الْحُسَيْنُ، ثَنَا مُحَمَّدُ بْنُ عُمَرَ قَالَ: سَعْدُ بْنُ مُبَيْذِ بْنِ النُّعْمَانِ بْنِ قَيْسِ بْنِ عَمْرِو بْنِ زَيْدِ بْنِ أُمَيَّةَ بْنِ زَيْدٍ، وَهُوَ الَّذِي يُقَالُ لَهُ: سَعْدُ الْقَارِئِ، وَيُكْنَى أَبَا زَيْدٍ[2]، وَهُوَ أَحَدُ السِّتَّةِ الَّذِينَ جَمَعُوا الْقُرْآنَ عَلَى عَهْدِ رَسُولِ اللهِ ﷺ، شَهِدَ بَدْرًا، وَأُحُدًا، وَالْخَنْدَقَ وَالْمَشَاهِدَ كُلَّهَا مَعَ رَسُولِ اللهِ ﷺ، وَقُتِلَ يَوْمَ الْقَادِسِيَّةِ شَهِيدًا سَنَةَ بِضْعَ عَشْرَةَ، وَهُوَ ابْنُ أَرْبَعٍ وَسِتِّينَ سَنَةً ﷺ[3].

❀❀❀

---

(١) في (ق): «عن».

(٢) في (ق): «زيد» مصحف.

(٣) ثم ذكره في أعمال الإتقان، وهو مما استدركه المحقق في التعاليقة (٩/ ٤٦١-٤٦٥).

ذِكْرُ مَنَاقِبِ عُتْبَةَ بْنِ غَزْوَانَ الَّذِي بَصَّرَ[1] الْبَصْرَةَ

٥٢١١- أَخْبَرَنَا أَبُو جَعْفَرٍ الْبَغْدَادِيُّ، ثَنَا أَبُو عُلَاثَةَ، ثَنَا أَبِي، ثَنَا ابْنُ لَهِيعَةَ، عَنْ أَبِي الْأَسْوَدِ، عَنْ عُرْوَةَ قَالَ: عُتْبَةُ بْنُ غَزْوَانَ بْنِ جَابِرِ بْنِ أُهَيْبِ بْنِ نَسِيبِ بْنِ مَالِكِ بْنِ الْحَارِثِ بْنِ مَازِنِ بْنِ مَنْصُورِ بْنِ عِكْرِمَةَ بْنِ خُصَيْفَةَ[2] بْنِ قَيْسِ عَيْلَانَ بْنِ مُضَرَ بْنِ نِزَارٍ[3].

٥٢١٢- حَدَّثَنَا أَبُو عَبْدِ اللهِ بْنُ بُطَّةَ، ثَنَا الْحَسَنُ، ثَنَا الْحُسَيْنُ، ثَنَا مُحَمَّدُ بْنُ عُمَرَ، عَنْ شُيُوخِهِ فِي ذِكْرِ عُتْبَةَ بْنِ غَزْوَانَ ﵁، قَالُوا: كُنْيَتُهُ أَبُو عَبْدِ اللهِ، وَقِيلَ: أَبُو غَزْوَانَ، وَكَانَ فِيمَا ذُكِرَ رَجُلًا طُوَالًا جَمِيلًا، وَكَانَ قَدِيمَ الْإِسْلَامِ، وَهَاجَرَ إِلَى أَرْضِ الْحَبَشَةِ الْهِجْرَةَ الثَّانِيَةَ، وَكَانَ مِنَ الرُّمَاةِ الْمَذْكُورِينَ مِنْ

---

(١) في [illegible]

(٢) [illegible]

(٣) [illegible]

(٤) قوله: «ويقال سبع عشرة» غير موجود في (ب) و(ت).

(٥) زيد في (ب) و(ت): «ستة».

(٦) لم نجده في أصل الإتحاف، وهو مما استدركه المحقق في الحاشية (١٩/ ٦٧٧-٦٠).

٥٢١٣- **أَخْبَرَنَا** أَبُو عَبْدِ اللَّهِ، نَا أَبُو عَلَاقَةَ، نَا أَبُو بَكْرٍ، نَا ابْنُ لَهِيعَةَ، عَنْ أَبِي عِمْرَانَ، عَنْ عُرْوَةَ، أَنَّ عُثْمَانَ بْنَ عَفَّانَ دَخَلَ بَعْدَ مَوْتِ رَسُولِ اللَّهِ ﷺ.

٥٢١٤- **حَدَّثَنَا** أَبُو بَكْرٍ بِمَا لَمْ يَذْكُرْ مِنْ أَبِي دَاوُدَ، نَا عُثْمَانُ بْنُ عُثْمَانَ.

وَأَخْبَرَنَا أَبُو بَكْرٍ بْنُ إِسْحَاقَ، نَا إِسْمَاعِيلُ بْنُ قُتَيْبَةَ، قَالَا: نَا مُحَمَّدُ بْنُ عَبْدِ اللهِ بْنِ نُمَيْرٍ، قَالَ: مَاتَ عُثْمَانُ بْنُ عَفَّانَ سَنَةَ سِتٍّ عَشْرَةَ، وَمَاتَ وَلَهُ سِتُّونَ، وَتُوُفِّيَ سَنَةَ ﷺ.

٥٢١٥- **أَخْبَرَنِي** مُحَمَّدُ بْنُ عَلِيٍّ الشَّيْبَانِيُّ بِالْكُوفَةِ، نَا مُحَمَّدُ بْنُ حَازِمٍ الْعَبْدِيُّ، نَا ابْنُ نُمَيْرٍ، نَا أَبُو خَالِدٍ.

وَأَخْبَرَنَا أَحْمَدُ بْنُ عِمْرَانَ الْأَخْنَسِيُّ، نَا عَبْدُ اللهِ بْنُ أَحْمَدَ بْنِ حَنْبَلٍ، حَدَّثَنِي أَبِي، نَا وَكِيعٌ، قَالَا: نَا أَبُو خَالِدٍ، عَنْ مُحَمَّدِ بْنِ هِلَالٍ.

وَحَدَّثَنَا أَبُو الْعَبَّاسِ مُحَمَّدُ بْنُ يَعْقُوبَ -وَاللَّفْظُ لَهُ-: نَا الرَّبِيعُ بْنُ سُلَيْمَانَ، نَا أَسَدُ بْنُ مُوسَى، نَا سُلَيْمَانُ بْنُ مُوسَى،(١) عَنْ مُحَمَّدِ بْنِ هِلَالٍ، عَنْ عَمِّهِ، عَنْ عُمَيْرٍ مَوْلَى آبِي اللَّحْمِ،(٢) عَنْ عُرْوَانَ، فَحَمِدَ اللهَ وَأَثْنَى عَلَيْهِ، ثُمَّ قَالَ: أَمَا بَعْدُ، فَإِنَّ اللهَ قَدْ أَتَتْكُمْ فَدْ أَتَتْكُمْ بِخَيْرِكُمْ وَثَوَابٍ جَمًّا، وَإِنَّهُ لَيَنْبَغِي

---

(١) ليس في «الإتحاف».

(٢) هو: عمه الله بن هلال بن عطاء بن عمير، أبو محمد الخياط.

ترجمه في «تهذيب الكمال» وعنه ساق ترجمة ابن أخيه محمد بن هلال.

(٣) قال في «تنبيه الطحاوي» (٢٠٩٠-٢٠٩٢): «سليمان بن موسى، وهو أخطأ، والصواب: سليمان بن المغيرة».

وقد رواه عبد الرحمن في «الجرح والتعديل» (٤/٦٠) عن الحكم بن نافع، وقرنه به عن أبي زرعة، عن سليمان بن المغيرة به.

صُنَّةٌ فَضَنَائِنُ الرِّجَالِ يَفْضَحُهَا صَاحِبُهَا، وَرُبَّكُمْ مُتَطَلِّعٌ بِهَا إِلَى ثَارٍ لَا تَزَالُ لَهَا، فَاتَّقُوا رِمَاحَهَا بِخَيْرٍ مَا يَحْضُرُكُمْ، فَإِنَّهُ قَدْ دُنِيَ لَكَ أَنَّ الْحَضَرَ يُقْلِقُ مِنْ شَحْمِ حَوْمَتِهِ، فَتَهْوِي بِهَا سَنِينَ عَاتِدَ، وَمَا يَدْرِكُ لَهَا قَرَارَهُ، فَتَعَلَّقُوا، فَلَعَمْرِي وَقَدْ دُنِيَ لَكَ أَنَّ مَضَارِعَتَهُنَّ مِنْ مَصَارِيعِ الْجَنَّةِ يَنْتَهِبُ أَرْبَعُونَ سَنَةً، وَتَأْبَيْنُ عَلَيْهِ مِنْهُنَّ وَهُوَ قَطِيعُ الرِّحَامِ، وَلَقَدْ وَلِيَنِي وَإِيَّايَ لِسَابِيٍّ: سَنَهُوَ مَعَ رَسُولِ اللهِ ﷺ مَا لَمْ طَمَامُ إِلَّا وَرَدَّ الْمَنْحَرِ حَتَّى فَرَحَتْ أَشْدَاقُكَ، وَإِلَى النَّقَفَتْ ثَرْوَةَ فَتَقَتْهَا بِنِيَى وَبَيْنَ سَعْدِ بْنِ أَبِي وَقَاصٍ فَارِسِ الْإِسْلَامِ، فَأَزْرَتْ بِبَعْضِهَا وَأَثْرَبَ سَعْدٌ بِبَعْضِهَا، وَمَا أَصْبَحَ مِنَ الْيَوْمِ أَحَدٌ عَرِيَ الْإِصْبَحَ أَمِيرَ مِصْرٍ مِنَ الْأَعْمَارِ، وَإِيَّايَ أَمُوتُ بِأَمْهِ أَنْ أَقُولَ فِي نَفْسِي خَطِيئَةً وَعِنْدَ اللهِ ضَجِيرَاءُ، وَإِنَّهَا لَمْ تَكُنْ لِتَرُدَّ فَطُّ إِلَّا تَنَاقَصَتْ، حَتَّى تَكُونَ عَاهِيَتُهَا مُلْكًا، وَسَتُخْبِرُونَ أَوْ تُنْبِئُونَ الْأَخْبَارَ بَعْدِي.

Using

١٠ أَبُو حَفْصٍ عُمَرُ بْنُ الْفَضْلِ السِّلْمِيُّ، ثَنَا عُتْبَةُ بْنُ إِبْرَاهِيمَ بْنِ عُتْبَةَ بْنِ غَزْوَانَ، عَنْ أَبِيهِ(١)، عَنْ عُتْبَةَ بْنِ غَزْوَانَ، أَنَّ رَسُولَ اللهِ ﷺ قَالَ يَوْمًا لِلْبَرَرَةِ: «هَلْ يَقُومُ أَحَدٌ مِنْ غَيْرِكُمْ؟»، فَأَبَوْا، إِنْ أَجَبْتَ عُتْبَةُ بْنُ غَزْوَانَ، فَقَالَ: «أَنْتَ مِنْهُمْ قُومُوا».

وَعُتْبَةُ بْنُ غَزْوَانَ بْنِ جَابِرٍ الْحَلِيفُ، غَرِيبٌ جِدًّا(٢)، وَفَضِيلَتُهُ كَثِيرَةٌ، وَهَذَا مِنْ أَجَلِّ فَضَائِلِهِ.

وَعَتِيدُ عُتْبَةَ بْنِ غَزْوَانَ، هُوَ رَسُولُ اللهِ ﷺ عَزِيزٌ، وَقَدْ قَدَّمْتُ مِنْ ذَلِكَ حَدِيثًا اسْتَشْرَفَ بِهِ جَمَاعَةٌ، فَأَمَّا وَلَدُهُ وَإِنْ كَانَ بِشَرْطِ الْعَلَوِيِّ مِنْ شَرْطِ هَذَا الْكِتَابِ،

٢٥٧ ١١ أَبُو حَفْصٍ أَحْمَدُ بْنُ عُتْبَةَ بْنِ إِبْرَاهِيمَ بْنِ عُتْبَةَ بْنِ غَزْوَانَ، ثَنَا مُحَمَّدُ بْنُ زَكَرِيَّا الْعَلَوِيُّ، ثَنَا عَبْدُ الرَّحْمَنِ بْنُ عُمَرَ بْنِ عُتْبَةَ، ثَنَا عُتْبَةُ بْنُ عُمَرَ بْنِ الْفَضْلِ السِّلْمِيُّ، ثَنَا غَزْوَانُ بْنُ عُتْبَةَ بْنِ غَزْوَانَ، عَنْ أَبِيهِ ﷺ قَالَ: سَمِعْتُ

---

(١) وساقه بن لؤلؤي عن عتبة ـ وعن الحسين أيضا بصري، وهذا إسناد بصري.

(٢) إبراهيم بن عتبة لم يوثقه أحد ولم يجرحه، وقد ذكر البخاري (٢/١/ ٢٧٩) وابن سلم (١/ ٣١٩) وابن حبان (٦/ ٢٤٩) أن عتبة بن غزوان بن جابر بن إبراهيم له ورى عن جده عتبة بن غزوان. وتابعهم المزي في ترجمة عتبة بن غزوان (١٩/ ٣١٧)، ولكن هكذا جاءت الرواية هنا.

(٣) إتحاف المهرة (١٠/ ٢٨٢ ـ ٢٨٣).

(٤) قال النعمي في التبصير: «قلت: إسناده مظلم ومتنه منكر» وتعقبه محمد الشاذلي في رسالته.

(٥) في (أ): «عتبة».

(٦) قوله: «فأما» غير موجود في (أ)، وقوله: «عتبة» غير موجود في (ب).

رَسُولَ اللهِ ﷺ يَقُولُ: «مَنْ كَذَبَ عَلَيَّ مُتَعَمِّدًا، فَلْيَتَبَوَّأْ مَقْعَدَهُ مِنَ النَّارِ»[1].

❁ ❁ ❁

Sample

[1] [illegible]

ذِكْرُ مَنَاقِبِ أَبِي عُبَيْدَةَ بْنِ الْجَرَّاحِ

٥٢١٨- حدَّثَنَا عَلِيُّ بْنُ حَشْرَمٍ الْعَدْلُ، ثنا مُوسَى بْنُ هَارُونَ، ثنا الْحُسَيْنُ بْنُ عَلِيِّ بْنِ يَزِيدَ الصُّدَائِيُّ، ثنا يَعْقُوبُ بْنُ إِبْرَاهِيمَ بْنِ سَعْدٍ، حَدَّثَنِي أَبِي، عَنْ مُحَمَّدِ بْنِ إِسْحَاقَ بْنِ يَسَارٍ قَالَ: أَمَّا عُبَيْدَةُ عَامِرُ بْنُ عَبْدِ اللهِ بْنِ الْجَرَّاحِ بْنِ هِلَالِ بْنِ أُهَيْبِ بْنِ ضَبَّةَ بْنِ الْحَارِثِ بْنِ فِهْرِ بْنِ مَالِكِ بْنِ النَّضْرِ بْنِ كِنَانَةَ، وَأُمُّهُ أُمُّ غَنْمٍ بِنْتُ عَبْدِ بْنِ الْعَدَّانِ بْنِ عَامِرِ بْنِ مُحَيْرَةَ بْنِ رُبَيْعَةَ بْنِ الْحَارِثِ بْنِ فِهْرٍ.

٥٢١٩- أَخْبَرَنَا أَحْمَدُ بْنُ يَعْقُوبَ الثَّقَفِيُّ، ثنا مُوسَى بْنُ زَكَرِيَّا الشَّذَرِيُّ، ثنا خَلِيفَةُ بْنُ خَيَّاطٍ، فَذَكَرَ هَذَا النَّسَبَ وَقَالَ: أَفْرَدَتْ لَهُمْ أَبُو عُبَيْدَةَ الإِسْنَادَ.

٥٢٢٠- حدَّثَنَا عَلِيُّ بْنُ عِيسَى، ثنا إِبْرَاهِيمُ بْنُ أَبِي طَالِبٍ، ثنا نُوحُ بْنُ حُمَيْدٍ، ثنا سُفْيَانُ، عَنِ ابْنِ أَبِي نَجِيحٍ قَالَ: قَالَ عُمَرُ لأَصْحَابِهِ: تَمَنَّوْا، فَجَعَلَ كُلُّ رَجُلٍ مِنْهُمْ يَتَمَنَّى شَيْئًا، قَالَ: لَكِنِّي أَتَمَنَّى بَيْتًا مَمْلُوءًا رِجَالاً مِثْلَ أَبِي عُبَيْدَةَ بْنِ الْجَرَّاحِ، فَقَالُوا لَهُ: مَا أَرَدْتَ الإِسْلامَ عِنْدَكَ، قَالَ: وَلَكِنْ أَرَدْتُ.

٥٢٢١- أَخْبَرَنَا أَبُو بَكْرٍ الشَّافِعِيُّ بِمَرْوَ، ثنا مُحَمَّدُ بْنُ غَالِبٍ، ثنا أَبُو سَلَمَةَ، ثنا سُلَيْمَانُ بْنُ بِلالٍ، عَنْ أَبِي إِسْحَاقَ، عَنْ أَبِي عُبَيْدَةَ[1] قَالَ: قَالَ عُمَرُ لَهُ يَقُولُ:

---

(١) لم نجد في أصل الإتحاف، وهو ما استدركه المحقق في الحاشية (١٨/ ٤٤٢-٤٣٠).

(٢) لم نجد في أصل الإتحاف، وهو ما استدركه المحقق في الحاشية (١٨/ ٤٥٧-٤٥٨).

(٣) إتحاف الجهبذ (١٤٥٣-١٥١٣).

(٤) عن ابن عبد الله بن مسعود، ولم يسمع من أبيه.

كَانَ أَخِلَّائِي مِنْ أَصْحَابِ رَسُولِ اللهِ ثَلَاثَةً، وَلَمْ آلُ: أَبُو بَكْرٍ، وَعُمَرُ، وَأَبُو عُبَيْدَةَ[1].[2]

٥٢٢٢- حدثنا عَلِيُّ بْنُ حَمْشَاذَ، ثَنَا بِشْرُ بْنُ مُوسَى، ثَنَا الْحُمَيْدِيُّ، ثَنَا سُفْيَانُ، عَنْ أَيُّوبَ بْنِ عَائِذٍ الطَّائِيِّ، عَنْ قَيْسِ بْنِ مُسْلِمٍ[3]، عَنْ طَارِقِ بْنِ شِهَابٍ قَالَ: أَتَانَا كِتَابُ عُمَرَ: لَمَّا وَقَعَ الْوَبَاءُ بِالشَّامِ، فَكَتَبَ عُمَرُ إِلَى أَبِي عُبَيْدَةَ: إِنَّهُ قَدْ عَرَضَتْ لِي إِلَيْكَ حَاجَةٌ لَا غِنَى لِي بِكَ عَنْهَا، فَقَالَ أَبُو عُبَيْدَةَ: يَرْحَمُ اللهُ أَمِيرَ الْمُؤْمِنِينَ، يُرِيدُ بَقَاءَ قَوْمٍ لَيْسُوا بِبَاقِينَ، قَالَ: ثُمَّ كَتَبَ إِلَيْهِ أَبُو عُبَيْدَةَ[4]: إِنِّي فِي جَيْشٍ مِنْ جُيُوشِ الْمُسْلِمِينَ، لَسْتُ أَرْغَبُ بِنَفْسِي عَنِ الَّذِي أَصَابَهُمْ، فَلَمَّا قَرَأَ الْكِتَابَ اسْتَرْجَعَ، فَقَالَ النَّاسُ: مَاتَ أَبُو عُبَيْدَةَ، قَالَ: لَا، وَكَانَ[5] كَتَبَ إِلَيْهِ بِالْعَزِيمَةِ، فَاظْهَرْ مِنْ أَرْضِ الْأُرْدُنِّ؛ فَإِنَّهَا عَمِقَةٌ وَبِيئَةٌ إِلَى أَرْضِ الْجَابِيَةِ نَزِهَةٌ نَدِيَّةٌ، فَلَمَّا أَتَاهُ الْكِتَابُ بِالْعَزِيمَةِ أَمَرَ مُنَادِيَهُ: أَذِّنْ فِي النَّاسِ

[illegible]

مَا أَرَى ذَاكُمْ إِلَّا قَدْ أَصَابَنِي، قَالَ: وَمَاتَ أَبُو عُبَيْدَةَ، وَرُفِعَ الْوَبَاءُ عَنِ النَّاسِ[6].

---

(١) في (ك): «أبي عبيدة».

(٢) إتحاف المهرة (١٠/ ٥٣٠-١٣٣٥٠)، وقال الذهبي في التلخيص: «قلت: وكذا رواه المسعودي عن أبي إسحاق، وزاده زهير بن معاوية عن أبي إسحاق عن عبد الله، فالله أعلم».

(٣) في (ز): «وكذا رواه الذهبي في التلخيص».

(٤) في (ز): «أبي عبيدة».

(٥) في (ز): «أبي عبيدة».

(٦) في (ز): «وكذا رواه الذهبي في التلخيص».

(٧) في (ز) و(ع): «والتلخيص: «ثنى».

(٨) إتحاف المهرة (١٢/ ٢٠٣-١٥٤١٢)، و(١٤/ ٤٠١-٦٧٠٧).

ɓuisn e

رُوَاةُ هَذَا الْحَدِيثِ ثِقَاتٌ بُغَاةٌ، وَهُوَ حَدِيثٌ بِدْعٌ.

٢٢٢٣- (الْحُمَيْدِيُّ) أَبُو الْمُنْذِرِ الشَّرِيفُ بْنُ عَلِيٍّ، بِالْحَاءِ الْمُهْمَلَةِ وَالْمِيمِ، الْمَكِّيُّ، الْحَافِظُ، ثِقَةٌ، مُتْقِنٌ، لَهُ عِنْدَ أَهْلِ الْبَيْتِ مَا لَيْسَ عِنْدَ غَيْرِهِمْ، عَنْ شَهْرِ بْنِ حَوْشَبٍ، حَتَّى عِنْدَ الْمُتَقَدِّمِينَ مِنْهُمْ، عَنْ حَدِيثِ الْحَارِثِ بْنِ غَيِّرَةَ الْحَرِيرِيِّ قَالَ: أَخَذَ مُعَاذٌ بِيَدِ بِلَالٍ وَبِيَدِ الْحَارِثِ بْنِ غَيِّرَةَ إِلَى أَبِي عُبَيْدَةَ فِي الْجَرْفِ بِدَمَشْقَ، فَقَالَ: وَهُوَ مَعَهُمْ يَعُودُهُ، فَأَرَاهُ أَوْ عُبَيْدَةَ هَلْمَةً خَرَجَتْ فِي فَكِّهِ، [فَكَانَتَا] أَنْكَأَهُمَا، وَقَدْ بِهَا جَمِيعُ زَبَاعِدِهِ، فَالْتَمَسَ أَبُو عُبَيْدَةَ لَهُ دَوَاءً، فَلَمْ يَأْتِ لَهُ بِمَا يُمْكِنُهُ، فَمَاتَ.

٢٢٢٤- (الْحُمَيْدِيُّ) عَلِيُّ بْنُ الْمُؤَمَّلِ بْنِ الْحَسَنِ بْنِ عِيسَى، كَأَبِي، عَنْ عَمْرِو بْنِ مُحَمَّدٍ الْعَنْقَزِيِّ[1]، إِذْ عَمْرٌو بْنُ أَبَانٍ بْنِ عَاصِمِ بْنِ عُمَرَ بْنِ الْخَطَّابِ[2]، حَدَّثَنِي عَمِّي مُحَمَّدُ بْنُ أَبَانٍ، عَنْ أَبِيهِ عَاصِمٍ، عَنْ أَبِي سَعِيدٍ الْمَقْبُرِيِّ[3]،

---

(١) في «ط»: «العنقزي»، قلت: على وزن فرحة الدنيا وسلمه.

(٢) في النسخ المخطية كلها والمخطوط: «فحدثك» بالكاف، والمثبت من أصل رواية المصنف.

(٣) ترجمته في «تهذيب الكمال في أسماء الرجال» (٢٠/٤٧٠).

(٤) إتحاف المهرة (١٤/٤٠٢-٤٠٦).

(٥) هذا عمرو بن محمد بن يحيى بن عدنان، أبو عثمان العنقزي المكي.

(٦) كذا وقع أبوه، وفي «الإكمال»: «عمرو بن محمد بن عثمان بن عاصم بن عمر بن عثمان» فلعلهم أن يكون عمرا هو ابن خالد الواقع في التاريخ الكبير، لكن قد روى المصنف بهذا السند حديثا آخر في (٣٣٩٤)، وقال المصنف هناك: «ليس بمحفوظ».

وروى ابن عساكر في «تاريخه» (٤٨/٨٦) عن عمرو بن عثمان بن خالد بن عدنان به، وهو أخطأ في سلسلته، ولم أقف على ترجمة عمار بن أبي سعيد المقبري.

(٧) في «ك»: «المقبري».

قَالَ: لَمَّا طُعِنَ أَبُو عُبَيْدَةَ، قَالَ: يَا مُعَاذُ، صَلِّ بِالنَّاسِ، فَصَلَّى مُعَاذٌ بِالنَّاسِ، ثُمَّ مَاتَ أَبُو عُبَيْدَةَ بْنُ الْجَرَّاحِ، فَقَامَ مُعَاذٌ فِي النَّاسِ، فَقَالَ: يَا أَيُّهَا النَّاسُ، تُوُفِّيَ إِلَى مَنْ تَأْوِيكُمْ نَوْبَةُ نَبِيِّكُمْ؟ فَإِنَّ عَبْدَ اللهِ لَا يَأْلُو اللهَ تَبَارَكَ مِنْ نَبِيِّهِ إِلَّا كَانَ خَيْرًا عَلَى أَنْ يَغْفِرَ لَهُ، ثُمَّ قَالَ: إِنَّكُمْ أَيُّهَا النَّاسُ قَدْ فُجِعْتُمْ بِرَجُلٍ، وَاللهِ مَا أَزْعُمُ أَنِّي رَأَيْتُ مِنْ عِبَادِ اللهِ عَبْدًا قَطُّ أَقَلَّ هِمَّةً"، وَلَا أَبْرَ صَدْرًا، وَلَا أَبْعَدَ غَائِلَةً، وَلَا أَشَدَّ مَيْلًا إِلَى الْعَافِيَةِ، وَلَا أَحْنَى لِلْعَامَّةِ مِنْهُ، فَتَرَحَّمُوا عَلَيْهِ، عَلَيْكُمْ بِهَذَا الْحَيِّ مِنْ قُرَيْشٍ، فَإِنَّهُمْ أَعْلَمُ النَّاسِ بِاللهِ وَأَبَرُّهُمْ بِالْعِبَادِ، فَاجْتَمِعُوا لِلصَّلَاةِ عَلَيْهِ، فَوَاللهِ لَا يَبْقَى مِنْكُمْ بَعْدَ الْيَوْمِ بَقَاءُ هَذَا النَّاسِ، وَأَشْرَعَ أَبُو عُبَيْدَةَ وَتَقَدَّمَ مُعَاذٌ، فَصَلَّى عَلَيْهِ حَتَّى إِذَا أَتَى بِهِ قُبَّرَةَ دَخَلَ قُبَّرَةَ مُعَاذُ بْنُ جَبَلٍ، وَعُمَيْرُ بْنُ الْحَمَامِ، وَالضَّحَّاكُ بْنُ قَيْسٍ، فَلَمَّا وَضَعُوهُ فِي لَحْدِهِ وَشَرَجُوهُ فَسَنَّهُ عَلَيْهِ التُّرَابَ، قَالَ مُعَاذُ بْنُ جَبَلٍ: يَا أَبَا عُبَيْدَةَ، لَأُثْنِيَنَّ عَلَيْكَ، وَلَا أَقُولُ بَاطِلًا أَخَافُ أَنْ يَكْتُبَنِي بِهَا مِنَ اللهِ مَلَكٌ، كُنْتَ وَاللهِ مَا

٥٢٢٥- **حدثنا** أَبُو عَبْدِ اللهِ الأَصْبَهَانِيُّ، نَا مُحَمَّدُ بْنُ عَبْدِ اللهِ بْنِ رُسْتَةَ، نَا أَبُو أُسَيْدٍ الأَنْصَارِيُّ بِدَارَةِ الدَّاذَرِيِّ، حَدَّثَنِي مُحَمَّدُ بْنُ عُمَرَ الوَاقِدِيُّ، نَا ثَوْرُ بْنُ يَزِيدَ، عَنْ خَالِدِ بْنِ مَعْدَانَ، عَنْ مَالِكِ بْنِ يُخَامِرَ، أَنَّهُ وَصَفَ أَبَا عُبَيْدَةَ، فَقَالَ: رَجُلٌ نَحِيفٌ، مُعْرَوْرِي الْفَخِذَيْنِ، خَفِيفُ اللِّحْيَةِ طِوَالٌ، أَجْنَى، أَثْرَمُ الثَّنِيَّتَيْنِ.

٥٢٢٦- **أخبرنا** الْحُسَيْنِيُّ، عَبْدُ الرَّحْمَنِ بْنُ الْحَسَنِ الْقَاضِي، نَا إِبْرَاهِيمُ بْنُ الْحُسَيْنِ، نَا أَبُو شُعَيْبٍ عَبْدُ الْأَعْلَى بْنُ شُعَيْبٍ، نَا يَحْيَى بْنُ حَمْزَةَ، عَنْ عُرْوَةَ بْنِ رُوَيْمٍ قَالَ: تُوُفِّيَ أَبُو عُبَيْدَةَ بْنُ الْجَرَّاحِ بِطَمْرِ بْنِ الْأَرْدُنِّ سَنَةَ ثَمَانِي عَشْرَةَ[1].

٥٢٢٧- **أخبرنا** أَبُو جَعْفَرٍ الْعُقَيْلِيُّ، نَا أَبُو عَلَّادٍ، حَدَّثَنِي أَبِي، نَا ابْنُ لَهِيعَةَ، عَنْ أَبِي الْأَسْوَدِ، عَنْ عُرْوَةَ قَالَ: وَمِمَّنْ شَهِدَ بَدْرًا مِنَ بَنِي الْحَارِثِ بْنِ فِهْرٍ أَبُو عُبَيْدَةَ بْنُ الْجَرَّاحِ، وَهُوَ مِنْ إِحْدَى وَأَرْبَعِينَ سَنَةً[2].

٥٢٢٨- **قرأت** أَبُو الْعَبَّاسِ مُحَمَّدُ بْنُ يَعْقُوبَ، نَا الرَّبِيعُ بْنُ سُلَيْمَانَ، نَا أَسَدُ بْنُ مُوسَى[3]، نَا ضَمْرَةُ بْنُ رَبِيعَةَ، عَنْ عَبْدِ اللهِ بْنِ شَوْذَبَ قَالَ: جُعِلَ أَبُو

---

(١) في (ك): «عامر».

(٢) إسناده تالف: «التاريخ» (٣/٩٣٣-٢٥٠/٦).

(٣) هو: أسد بن حمزة بن وقدان، أبو عبد الرحمن الحضرمي الدمشقي.
إسناده تالف: «التاريخ» (٣/٩٣٤-٢٤٦/٦).

(٤) إسناده تالف: «التاريخ» (٣/٩٣٥-٢٤٧/٦).

(٥) من قوله: «محمد بن يعقوب» إلى هنا ساقط من (ك).

أَبِي عُبَيْدَةَ بْنِ الْجَرَّاحِ بِحَبِّ الأَلْبِهَةِ»؟ لِأَبِي عُبَيْدَةَ: «يَوْمَ بَدْرٍ، وَجَعَلَ أَبُو عُبَيْدَةَ يَحِيدُ عَنْهُ، فَلَمَّا أَثْبَتَ الْجَرَّاحُ، قَصَدَهُ أَبُو عُبَيْدَةَ فَقَتَلَهُ، فَأَنْزَلَ اللهُ تَبَارَكَ وَتَعَالَى فِيهِ هَذِهِ الآيَةَ حِينَ قَالَ أَبَاهُ: ﴿لَا تَجِدُ قَوْمًا يُؤْمِنُونَ بِاللهِ وَالْيَوْمِ الْآخِرِ يُوَادُّونَ مَنْ حَادَّ اللهَ وَرَسُولَهُ وَلَوْ كَانُوا آبَاءَهُمْ أَوْ أَبْنَاءَهُمْ﴾». الآيَةَ إِلَى آخِرِهَا.

٥٢٢٩- صحيح أَبُو بَكْرٍ مُحَمَّدُ بْنُ دَاوُدَ الرَّمْلِيُّ، نَا عَبْدُ اللهِ بْنُ فَضَالَةَ، نَا الْمُثَنَّى بْنُ عَبْدِ الْعَظِيمِ، نَا وَهْبُ بْنُ جَرِيرٍ، نَا أَبِي، سَمِعْتُ بُشَيْرَ بْنَ أَبِي سَيْفٍ، يُحَدِّثُ، عَنِ الزُّبَيْدِ بْنِ عَبْدِ الرَّحْمَنِ، عَنْ عِيَاضِ بْنِ غُطَيْفٍ، قَالَ: دَخَلْنَا عَلَى أَبِي عُبَيْدَةَ بْنِ الْجَرَّاحِ نَعُودُهُ، وَامْرَأَتُهُ تُعَالِجُهُ تَحْبِسُهُ عِنْدَ رَأْسِهِ، وَهُوَ مُقْبِلٌ بِوَجْهِهِ عَلَى الْجِدَارِ، فَقُلْنَا لَهَا: كَيْفَ بَاتَ أَبُو عُبَيْدَةَ اللَّيْلَةَ؟ قَالَتْ:

وَأَهْدِهِ، أَوْ عَادَ مَرِيضًا، أَوْ مَاتَ أَوْ: فَلَحَسَهُ بِشَرِّ أَخْلَاقِهَا، وَالْمُتَوَفَّى جُثَّةٌ مَا لَمْ يُصَلَّ عَلَيْهِ، وَبَعْدَ الصَّلَاةِ وَالدَّفْنِ لَا يُعَذَّبُ إِلَّا مِثْلَ الْأَنْبِيَاءِ.

٥٣٣٠- **الْحُمَيْدِي**: حَدَّثَنَا: مُحَمَّدُ بْنُ إِسْمَاعِيلَ الْبُخَارِيُّ، ثَنَا: مُحَمَّدُ بْنُ عُرْعُرَةَ، ثَنَا عَمْرُو بْنُ عَلِيٍّ، سَمِعْتُ يَحْيَى بْنَ سَعِيدٍ يَقُولُ: مَاتَ أُمَيْنَةُ وَهُوَ ابْنُ ثَمَانٍ وَخَمْسِينَ سَنَةً.

٥٣٣١- **أَخْبَرَنَا** أَحْمَدُ الْعَنَزِيُّ: ثَنَا: مُحَمَّدُ بْنُ سَعِيدٍ، ثَنَا: سُلَيْمَانُ بْنُ عَبْدِ الرَّحْمَنِ الدِّمَشْقِيُّ، ثَنَا: الْوَلِيدُ بْنُ مُسْلِمٍ الدِّمَشْقِيُّ، عَنْ سَعِيدِ بْنِ عَبْدِ الْعَزِيزِ قَالَ: مَاتَ أُمُّ مُحَمَّدٍ بْنِ الْحَوَارِيِّ بِالْأُرْدُنِّ سَنَةَ ثَمَانٍ عَشْرَةَ، وَبَيْنَ مَوْتِهَا وَبَيْنَ مَوْتِ عَلِيٍّ سَنَتَانِ.

٥٣٣٢- **حَدَّثَنَا** أَبُو الْعَبَّاسِ مُحَمَّدُ بْنُ يَعْقُوبَ: ثَنَا الْحَسَنُ بْنُ عَلِيِّ بْنِ عَفَّانَ: ثَنَا أَبُو أُسَامَةَ: ثَنَا عُمَرُ بْنُ حَمْزَةَ[1]: ثَنَا سَالِمُ بْنُ عَبْدِ اللهِ، أَنَّ عَبْدَ اللهِ بْنَ عُمَرَ أَخْبَرَهُ، أَنَّ عُمَرَ بْنَ الْخَطَّابِ، قَالَ: لَمَّا تَوُفِّيَ لِأَوْبَرَةَ وِلَادَتُهَا، بُشِّرَ لَأَنَّا مَنْ أَهْلِ نَجْرَانَ أَنَّهَا رَسُولُ اللهِ ﷺ، فَتَكَرَّوْا إِلَيْهِ عَلَيْهِمْ، فَقَالَ:

---

(١) في (م): «الشعبي». أو مراوغة.

(٢) إتحاف المهرة (٦/٣٩٩-٤٠٠)، (٧/٦١٠-٦١٦)، (٨/٥٧٠-٥٧٥).

(٣) هو: عفيف بن محمد بن إسماعيل، أبو صالح الجعفي البخاري، وهو المصنف وغيره.

(٤) هو: محمد بن حرب بن عبد الرحمن، أبو بكر البخاري المنقلب بعبدو.

(٥) ليس في (ب) والإتحاف.

(٦) هو: أحمد بن محمد بن عيسى بن سابط، أبو الحسن العنزي البلبيسي.

(٧) إتحاف المهرة (٨/٦١١-٦١٦)، (٢٤٢٧٧).

«لأَبْعَثَنَّ عَلَيْكُمُ الأَمِينَ». قَالَ عُمَرُ: فَكُنْتُ فِيمَنْ تَطَاوَلَ رَجَاءَ أَنْ يَبْعَثَنِي، فَبَعَثَ أَبَا عُبَيْدَةَ[1].

صَحِيحٌ عَلَى شَرْطِ الشَّيْخَيْنِ، وَلَمْ يُخَرِّجَاهُ.

٥٢٣٣- أَخْبَرَنَا حَمْزَةُ بْنُ الْعَبَّاسِ[2]، ثَنَا إِبْرَاهِيمُ بْنُ الْهَيْثَمِ الْبَلَدِيُّ، ثَنَا الْهَيْثَمُ بْنُ جَمِيلٍ، ثَنَا الْمُبَارَكُ بْنُ فَضَالَةَ، عَنِ الْحَسَنِ قَالَ: قَالَ رَسُولُ اللهِ ﷺ: «مَا مِنْ أَصْحَابِي أَحَدٌ إِلَّا وَلَوْ شِئْتُ لَأَخَذْتُ عَلَيْهِ فِي بَعْضِ خُلُقِهِ غَيْرَ أَبِي عُبَيْدَةَ بْنِ الْجَرَّاحِ»[3].

هَذَا مُرْسَلٌ غَرِيبٌ، وَرُوَاتُهُ ثِقَاتٌ.

٥٢٣٤- أَخْبَرَنِي عَلِيُّ بْنُ الْمُؤَمَّلِ، ثَنَا أَبِي، ثَنَا عَمْرُو بْنُ مُحَمَّدٍ الْعُثْمَانِيُّ، ثَنَا عَمْرُو بْنُ خَالِدٍ[4]، حَدَّثَنِي مُحَمَّدُ بْنُ يُوسُفَ بْنِ ثَابِتٍ[5]، عَنْ سَهْلِ بْنِ

---

(١) إتحاف المهرة (١٢/ ٢٨٨- ١٥٦٠٤).

(٢) هو: حمزة بن عبد الله بن العباس بن الفضل، أبو أحمد العقيلي الدهقان.

(٣) إتحاف المهرة (١٢/ ٢٨٨- ١٥٦٠٤).

(٤) الخبر: تقدم في الحديث رقم (٢٤٨٠).

(٥) سهل بن يوسف بن ثابت، وقد تقدم في الحديث رقم (٢٤٨٠).

(٦) في (و) و(ك): «إني تعلم بكرامتك علي ومنزلتك مني».

عَلَيْهِ إِلَّا وَلَوْنَا مَا لَنَا».(١)

٥٢٣٥ - أَخْبَرَنَا أَحْمَدُ بْنُ مُحَمَّدِ بْنِ سَلَمَةَ الْعَتَزِيُّ، ثنا مُحَمَّدُ بْنُ سَعِيدٍ الدَّارِمِيُّ، ثنا أَبُو سَلَمَةَ مُوسَى بْنُ إِسْمَاعِيلَ، ثنا عَبْدُ اللهِ بْنُ الْمُبَارَكِ، ثنا إِسْحَاقُ بْنُ يَحْيَى بْنِ طَلْحَةَ، حَدَّثَنِي عِيسَى بْنُ طَلْحَةَ، عَنْ عُبَيْدَةَ بْنِ سُفْيَانَ، حَدَّثَنِي أَبُو يَحْيَى، قَالَ: كُنْتُ فِي أَوَّلِ مَنْ قَامَ يَوْمَ أُحُدٍ وَبَيْنَ يَدَيْ رَسُولِ اللهِ ﷺ رَجُلٌ يُقَاتِلُ عَنْهُ - وَأُرَاهُ قَالَ: يَحْمِيهِ(٢) - قَالَ: فَلَمَّا ثَنَّ طَلْحَةُ جَبِينَ فَتَنِي مَا فَاتَنِي، قَالَ: فَإِذَا، وَبَيْنَ وَبَيْنَ السَّنَوْرِ رَجُلٌ لَا أَعْرِفُهُ، لَمْ أَرَ الْمَرْأَةَ فِي رَسُولِ اللهِ ﷺ، وَهُوَ يَخْطُبُ السَّنَوْرَ خَطْبًا لَا أَخْطُبُهُ»(٣)، فَدَفَعَا إِلَى رَسُولِ اللهِ ﷺ جَبِيرَةَ، فَإِذَا أَبُو عُبَيْدَةَ بْنُ الْجَرَّاحِ، فَقَالَ لَنَا رَسُولُ اللهِ ﷺ: «فَالْتَفَتَ بِعْضُهُمْ بِعْضٌ»(٤)، فَإِذَا أَبُو عُبَيْدَةَ، قَالَ: «فَلَمْ نَتْرُكْ إِلَيْهِ، فَأَلْقَاهُ اللهُ بَيْنَ ثَنِيَّتَيْهِ، فَكَانَتْ أَحْسَنَ مَا كَانَتْ، قَالَ: فَأَرَانِي أَبُو عُبَيْدَةَ، وَطَلَبَ إِلَيَّ، فَلَمْ يَزَلْ حَتَّى تَرَكْتُهُ، وَكَانَ عَلَى حَلْقِهِ قَدْ ثَبَتَتْ»(٥)، وَذَرَعَ أَنَّ ثَرْعَهَا فَشَتَتْهُ، الثَّرْعُ: فَأْرَةُ

---

(١) قال الشيخ في الضعيفة: «قلت: سنده مظلم».

(٢) (يحامي عنه) في (ت) و(ف) و(٥٢٢٣).

(٣) كذا وقعت لأبي نعيم! - أعمل رواية الصحيحين - في الحلية (ص٤١٠٦) بزيادته!.

(٤) قوله: «فالتفت» ساقطة من (ر).

(٥) قوله: «فعلته» علقه مكانه ياقوت في (ر).

(٦) في (ك) و(ف): «ثرع».

(٧) قال في الشرح: «تحلقها كلها، والمعنى غير واضح». وفي الحلية لأبي نعيم بعد قوله: فأتاه رسول الله ﷺ، فكأنب عنه، فكأنب على رسول الله ﷺ، فأخذ حلقة قد ثبتت في وجه رسول الله ﷺ، فكره أن يرجها فيشتكي.

(٨) قال في الشرح أيضاً: «الحلق: وهي الحلقة لأبي المبارك: فيشتكي».

عَلَيْهِ بِثَمَنِهِ، وَنَفَقَتِهِ وَرَدَّعَلَيْهِ، وَانْتَزَعَتْ مِنْهُ: طَلَّقَتْ إِلَى وَلَمْ يَدْخُلْ حَتَّى تَرْتَفِعَ، فَأَمَّا إِذَا عَلَى الْآخَرِ، فَصَنَعَ مِثْلَ ذَلِكَ وَرَدَّعَلَيْهِ، وَانْتَزَعَتْ، فَكَانَ لَهُ عُبَيْدَةُ أَعْتَمَ الثَّانِيَةَ»".

هَذَا حَدِيثٌ صَحِيحٌ عَلَى شَرْطِ الشَّيْخَيْنِ"، وَلَمْ يُخَرِّجَاهُ.

٥٣٣٦- **وَمِمَّا** يَشْرَحُ هَذَا الْحَدِيثَ أَبُو عَبْدِ اللهِ الْأَصْبَهَانِيُّ، قَالَ: الْحَسَنُ ثَنَا الْحُسَيْنُ، قَالَ: مُحَمَّدُ بْنُ عُمَرَ، قَالَ: مُحَمَّدُ بْنُ صَالِحٍ"، عَنْ يَزِيدَ بْنِ رُومَانَ، قَالَ: أَسْلَمَ أَبُو عُبَيْدَةَ بْنُ الْجَرَّاحِ مَعَ عُثْمَانَ بْنِ مَظْعُونٍ، وَعُبَيْدَةُ الْأَكْبَرُ بْنُ حَرْفٍ، وَأَصْحَابِهِمْ قَبْلَ دُخُولِ رَسُولِ اللهِ ﷺ دَارَ الْأَرْقَمِ، وَهَاجَرَ أَبُو عُبَيْدَةَ إِلَى أَرْضِ الْحَبَشَةِ الْهِجْرَةَ الثَّانِيَةَ، وَشَهِدَ أَبُو عُبَيْدَةَ بَدْرًا وَأُحُدًا، وَثَبَتَ يَوْمَ أُحُدٍ مَعَ رَسُولِ اللهِ ﷺ حِينَ انْهَزَمَ النَّاسُ، وَهُوَ الَّذِي نَزَعَ -حَقًّا لَهِي بِنَزْعِ الشَّيْخَيْنِ ﷺ- بَيْضَتَيْ الْمِغْفَرِ مِنْ وَجْهِ رَسُولِ اللهِ ﷺ الَّتِي كَانَتْ دَخَلَتْ فِي

عَلَيْكَ مِنَ الْمَطَرِ، فَسَقَطَتْ تُبَّتَا أَبِي عُبَيْدَةَ عَلَى بَرْنَسِهِ فَكَانَ أَثَرُ عُبَيْدَةَ أَثَرَ تُبَّتَيْهِ.

٥٢٣٧- **صحيح** أَبُو زُرْعَةَ الرَّازِيُّ: نَا عَمْرُو بْنُ زُرَيْقٍ الْحَلَبِيُّ: بِبَصْرَتَا بْنُ إِسْمَاعِيلَ بْنِ عَيَّاشٍ: نَا عَبْدُ اللَّهِ بْنُ دِينَارٍ: سَمِعْتُ عَبْدَ اللَّهِ بْنَ وَهْبٍ يَقُولُ: كَانَ لِعُثْمَانَ بْنِ عُبَيْدَةَ بْنِ الْحَرَّاثِ: الْوَفَاةُ عَرَبِيٌّ.

٥٢٣٨- **صحيح** أَبُو الْعَبَّاسِ مُحَمَّدُ بْنُ يَعْقُوبَ: نَا الْحَسَنُ بْنُ عَلِيٍّ بْنِ عَفَّانَ الْعَامِرِيُّ: نَا يَحْيَى بْنُ آدَمَ: نَا إِسْرَائِيلُ، عَنْ أَبِي إِسْحَاقَ، عَنْ صِلَةَ بْنِ زُفَرَ، عَنْ عَمَّارٍ، عَنِ النَّبِيِّ ﷺ: «مَنْ أَعْتَقَ رَقَبَةً مُؤْمِنَةً أَعْتَقَ اللَّهُ بِكُلِّ عُضْوٍ مِنْهَا عُضْوًا مِنَ النَّارِ» أَنَّ الْإِخْوَةَ فَقَالَ أَحَدُهُمَا لِصَاحِبِهِ: لَا تَقُلْ: فَإِنَّا إِنْ قُلْنَا لَمْ يُقِلْنَا، وَلَا تَقُلْ: نَعَمْ وَلَا عَلَيَّ مِنْهَا شَيْءٌ بَلْهَ، بَلَى تُعْتِقُ بِهَا، فَأَتَيَا رَسُولَ اللَّهِ ﷺ فَقَالَ أَحَدُهُمَا

ﷺ: «هَذَا أَمِينُ هَذِهِ الأُمَّةِ»[١].

قَدِ اتَّفَقَ الشَّيْخَانِ عَلَى إِخْرَاجِ هَذَا الْحَدِيثِ مُخْتَصَرًا فِي الصَّحِيحَيْنِ مِنْ حَدِيثِ الثَّوْرِيِّ وَشُعْبَةَ عَنْ أَبِي إِسْحَاقَ، عَنْ صِلَةَ بْنِ زُفَرَ، عَنْ حُذَيْفَةَ[٢].

وَقَدْ خَالَفَهُمَا إِسْرَائِيلُ، فَقَالَ: عَنْ صِلَةَ، عَنْ عَبْدِ اللهِ، وَسَاقَ الْحَدِيثَ أَتَمَّ مِمَّا عِنْدَ الثَّوْرِيِّ وَشُعْبَةَ، فَأَخْرَجْتُهُ لِأَنَّهُ عَلَى شَرْطِهِمَا صَحِيحٌ.

٥٢٣٩- أَخْبَرَنَا أَبُو عَبْدِ اللهِ الصَّفَّارُ[٣]، ثَنَا إِسْمَاعِيلُ بْنُ إِسْحَاقَ الْقَاضِي، ثَنَا سُلَيْمَانُ بْنُ حَرْبٍ، ثَنَا حَمَّادُ بْنُ سَلَمَةَ، عَنْ ثَابِتٍ، عَنْ أَنَسٍ رضي الله عنه، أَنَّ أَهْلَ الْيَمَنِ قَدِمُوا عَلَى رَسُولِ اللهِ ﷺ، فَقَالُوا: ابْعَثْ مَعَنَا رَجُلًا يُعَلِّمُنَا الْقُرْآنَ، فَأَخَذَ بِيَدِ أَبِي عُبَيْدَةَ، [فَأَرْسَلَهُ][٤] مَعَهُمْ، وَقَالَ: «هَذَا أَمِينُ هَذِهِ الأُمَّةِ»[٥].

صَحِيحٌ عَلَى شَرْطِ مُسْلِمٍ، وَلَمْ يُخَرِّجَاهُ بِذِكْرِ الْقُرْآنِ[٦].

٥٢٤٠- أَخْبَرَنَا أَبُو عَمْرِو بْنُ إِسْمَاعِيلَ[٧]، ثَنَا مُحَمَّدُ بْنُ إِسْحَاقَ، ثَنَا

---

(١) إتحاف المهرة (١٩/ ١٢٣-٢٥٤٤٧).

(٢) البخاري (٥/ ٢٦، ١٧٢) و(٩/ ٨٨) من حديث شعبة فقط، ومسلم (٧/ ١٢٩) من حديث شعبة والثوري به، وقد أخرجه البخاري في المغازي (٥/ ١٧١) عن عياش بن الحسين البغدادي عن يحيى بن آدم عن إسرائيل به بتمامه وجعله كذلك من مسند حذيفة، وانظر الإلزامات والتتبع (ص ٢٥٥)، وفتح الباري (٧/ ٢٦٩).

(٣) هو: محمد بن عبد الله بن أحمد، أبو عبد الله الأصبهاني ثم النيسابوري.

(٤) [illegible]

(٥) [illegible]

(٦) [illegible]

(٧) هو: محمد بن محمد بن أحمد بن إسحاق القاضي النيسابوري، يروي عن أبي بكر محمد بن إسحاق بن خزيمة الإمام.

buisn e

زِيَادُ بْنُ أَيُّوبَ، ثنا مُحَمَّدُ بْنُ فُضَيْلٍ، ثنا إِسْمَاعِيلُ(١) بْنُ سُبَيْعٍ، عَنْ مُسْلِمٍ الْبَطِينِ، عَنِ ابْنِ أَبِي الْحَنَّاءِ، قَالَ: قَالَ لِي بَكْرُ الْمُزَنِيُّ: يَا بُنَيَّ هَلْ لَكَ فِي خَيْرٍ؟ قُلْتُ: هَلْ لَيْهِمَا؟ قَالَ: سَمِعْتُ رَسُولَ اللهِ ﷺ يَقُولُ: «إِنَّكَ لَسَيِّدٌ هَذَا الْحَيِّ»، قَالَ: أَيْ بُنَيَّةُ، فَلَمْ أُصَلِّ بَيْنَ يَدَيْ رَسُولِ اللهِ ﷺ بَعْدَ؟ لَا يُؤَمِّنَا حَيٌّ فِيهِمْ(٢).

صَحِيحٌ الإِسْنَادِ، وَلَمْ يُخَرِّجَاهُ.

٥٢٤١- أَخْبَرَنِي مُحَمَّدُ بْنُ يَعْقُوبَ الْمُقْرِئُ(٣)، ثنا مُحَمَّدُ بْنُ إِسْحَاقَ بْنِ مَنْدَهْ، ثنا قُتَيْبَةُ بْنُ سَعِيدٍ، ثنا لَيْثٌ بْنُ هِشَامٍ، ثنا جَعْفَرُ بْنُ بُرْقَانَ، ثنا ثَابِتُ بْنُ الْحَجَّاجِ، قَالَ: بَلَغَنِي أَنَّ عُمَرَ بْنَ الْخَطَّابِ قَالَ: لَوْ أَدْرَكْتُ أَبَا عُبَيْدَةَ بْنَ الْجَرَّاحِ لَاسْتَخْلَفْتُهُ(٤) وَمَا تَدَاوَرْتُ(٥)، فَإِنْ سَأَلَنِي عَنْهُ لَقُلْتُ: اسْتَخْلَفْتُ أَمِينَ أُمَّةِ رَسُولِ اللهِ ﷺ.

صَحِيحٌ الإِسْنَادِ، وَلَمْ يُخَرِّجَاهُ.

٥٢٤٢- أَخْبَرَنَا أَبُو بَكْرٍ أَحْمَدُ بْنُ إِسْحَاقَ، ثنا زِيَادُ بْنُ الْخَلِيلِ، ثنا سَهْلُ بْنُ بَكَّارٍ، ثنا عَبْدُ الْعَزِيزِ بْنُ أَبِي حَازِمٍ، عَنْ سُهَيْلٍ، عَنْ أَبِيهِ، عَنْ أَبِي

---

(١) من قوله: (قال: محمد بن إسماعيل) إلى هنا ساقط من (و).

(٢) هو: سبيعة بن عوف الطائي الكوفي.

(٣) في التلخيص: «عمر».

(٤) إتحاف المهرة (١٧/ ١٠٤-١٠٦).

(٥) في التلخيص: «لم أتحلحل» ولعله تصحيف.

(٦) هو: محمد بن حسن بن يعقوب بن إسحاق أبو بكر الجوهري البغدادي الحافظ.

(٧) في النسخ كلها: «وما تداورته» والمثبت من التلخيص والإتحاف.

(٨) إتحاف المهرة (١٧/ ١٤٧-١٤٨).

هُرَيْرَةَ رضي الله عنه، أَنَّ رَسُولَ اللهِ ﷺ قَالَ: «نِعْمَ الرَّجُلُ أَبُو بَكْرٍ، نِعْمَ الرَّجُلُ عُمَرُ، نِعْمَ الرَّجُلُ أَبُو عُبَيْدَةَ بْنُ الْجَرَّاحِ، نِعْمَ الرَّجُلُ أُسَيْدُ بْنُ حُضَيْرٍ، نِعْمَ الرَّجُلُ ثَابِتُ بْنُ قَيْسٍ، نِعْمَ الرَّجُلُ مُعَاذُ بْنُ جَبَلٍ، نِعْمَ الرَّجُلُ مُعَاذُ بْنُ عَمْرِو بْنِ الْجَمُوحِ»[1].

صَحِيحٌ عَلَى شَرْطِ مُسْلِمٍ، وَلَمْ يُخَرِّجَاهُ.

٥٢٤٣- حدثنا بَكْرُ بْنُ مُحَمَّدٍ الصَّيْرَفِيُّ، ثَنَا أَبُو قِلَابَةَ، ثَنَا أَبُو رَبِيعَةَ فَهْدُ بْنُ عَوْفٍ[2]، ثَنَا حَمَّادُ بْنُ سَلَمَةَ، عَنْ ثَابِتٍ، عَنْ أَنَسٍ رضي الله عنه، أَنَّ رَسُولَ اللهِ ﷺ آخَى بَيْنَ أَبِي طَلْحَةَ وَبَيْنَ أَبِي عُبَيْدَةَ[3].

صَحِيحٌ عَلَى شَرْطِ مُسْلِمٍ[4]، وَلَمْ يُخَرِّجَاهُ[5].

---

(١) إتحاف المهرة: (١٤٢/١٠) (١٢٠٢٤)، وقد تقدم رقم (٥٢٤١) من رواية ابن عمر رضي الله عنه.

(٢) [illegible]

(٣) [illegible]

(٤) قال الذهبي في التلخيص: «قلت: فهد ترك».

(٥) قال ابن حجر في الإتحاف: «قلت: قد أخرجه مسلم» (٧/ ١٨٣) من حجاج بن الشاعر عن عبد الصمد عن حماد به.

ذِكْرُ مَنَاقِبِ

أَحَدِ الْفُقَهَاءِ السِّتَّةِ مِنَ الصَّحَابَةِ، مُعَاذِ بْنِ جَبَلٍ ﵁

٥٢٤٤- حدثنا أَبُو الْعَبَّاسِ مُحَمَّدُ بْنُ يَعْقُوبَ، ثَنَا أَحْمَدُ بْنُ عَبْدِ الْجَبَّارِ، ثَنَا يُونُسُ بْنُ بُكَيْرٍ، عَنِ ابْنِ إِسْحَاقَ فِي تَسْمِيَةِ مَنْ شَهِدَ الْعَقَبَةَ: مُعَاذُ بْنُ جَبَلِ بْنِ عَمْرِو بْنِ أَوْسِ بْنِ عَائِذِ بْنِ عَدِيِّ بْنِ كَعْبِ بْنِ غَنْمٍ[1] بْنِ سَعْدِ بْنِ عَلِيِّ بْنِ أَسَدِ بْنِ سَارِدَةَ بْنِ يَزِيدَ بْنِ جُشَمٍ، وَكَانَ فِي بَنِي سَلَمَةَ، شَهِدَ بَدْرًا مَعَ رَسُولِ اللهِ ﷺ وَالْمَشَاهِدَ كُلَّهَا، وَمَاتَ بِعَمْوَاسَ عَامَ الطَّاعُونِ بِالشَّامِ فِي خِلَافَةِ عُمَرَ بْنِ الْخَطَّابِ ﵁، وَإِنَّمَا ادَّعَتْهُ بَنُو سَلَمَةَ، لِأَنَّهُ كَانَ آخَى رَجُلًا مِنْهُمْ[2].

٥٢٤٥- سمعت أَبَا الْعَبَّاسِ، سَمِعْتُ الْعَبَّاسَ[3]، سَمِعْتُ يَحْيَى بْنَ مَعِينٍ يَقُولُ: كُنْيَةُ مُعَاذِ بْنِ جَبَلٍ: أَبُو عَبْدِ الرَّحْمَنِ[4].

٥٢٤٦- أخبرني عَبْدُ اللهِ بْنُ يَعْقُوبَ الْفَارِسِيُّ، ثَنَا يَعْقُوبُ بْنُ سُفْيَانَ، ثَنَا ابْنُ بُكَيْرٍ، سَمِعْتُ مَالِكَ بْنَ أَنَسٍ يَقُولُ: إِنَّ مُعَاذَ بْنَ جَبَلٍ هَلَكَ وَهُوَ ابْنُ ثَمَانٍ

---

(١) في (و) و(ك): «تميم».

(٢) لم نجد هذا الحديث في الإتحاف.

(٣) هو: ابن محمد الدوري، وعنه الأصم محمد بن يعقوب.

(٤) لم نجده في أصل الإتحاف، وهو مما استدركه المحقق في الحاشية (١٩/ ٦١٥-٤).

وَعِشْرِينَ[1] سَنَةً، وَهُوَ إِمَامُ الْعُلَمَاءِ بِرَتْوَةَ[2].

٥٢٤٧- أخبرنا أَبُو جَعْفَرٍ الْبَغْدَادِيُّ، ثَنَا أَبُو عُلَاثَةَ، ثَنَا أَبِي، ثَنَا ابْنُ لَهِيعَةَ، عَنْ أَبِي الْأَسْوَدِ، عَنْ عُرْوَةَ قَالَ: مُعَاذُ بْنُ جَبَلِ بْنِ عَمْرِو بْنِ عَائِذِ بْنِ عَدِيِّ بْنِ كَعْبِ بْنِ غَنْمِ بْنِ أَدَّى بْنِ سَعْدِ بْنِ عَدِيٍّ[3] بْنِ أَسَدِ بْنِ سَارِدَةَ بْنِ يَزِيدَ بْنِ جُشَمٍ، شَهِدَ بَدْرًا مَعَ رَسُولِ اللهِ ﷺ[4].

٥٢٤٨- أخبرني إِسْمَاعِيلُ بْنُ مُحَمَّدِ بْنِ الْفَضْلِ، ثَنَا جَدِّي، ثَنَا إِبْرَاهِيمُ الْحِزَامِيُّ، حَدَّثَنِي مُحَمَّدُ بْنُ فُلَيْحٍ، عَنْ مُوسَى بْنِ عُقْبَةَ قَالَ: مُعَاذُ بْنُ جَبَلِ بْنِ عَمْرٍو أَحَدُ بَنِي سَلَمَةَ بْنِ الْخَزْرَجِ، يُكَنَّى أَبَا عَبْدِ الرَّحْمَنِ، مَاتَ سَنَةَ ثَمَانِ عَشْرَةَ فِي طَاعُونِ عَمَوَاسٍ وَهُوَ ابْنُ ثَمَانٍ وَثَلَاثِينَ سَنَةً[5].

٥٢٤٩- فحدثنا مُحَمَّدُ بْنُ الْحَسَنِ[6]، ثَنَا عَلِيُّ بْنُ عَبْدِ الْعَزِيزِ، ثَنَا

---

(١) في (ر) و(ك): «وعشرون».

(٢) لم نجده في أصل الإتحاف، وهو مما استدركه المحقق في الحاشية (١٩/ ٣٨٩-٣٦)، وسيأتي برقم (٥٢٥١)، وقال الذهبي في التلخيص: «قلت: هذا غلط؛ فإنه شهد بدرا وعاش بعدها ست عشرة سنة، والصواب: قال موسى بن عقبة: معاذ بن جبل بن عمرو أحد بني سلمة بن الخزرج مات في طاعون عمواس وهو ابن ثمان [illegible] الوفيات [illegible] ابن [illegible]».

(٣) [illegible]

(٤) لم نجده في أصل الإتحاف، وهو مما استدركه المحقق في الحاشية (١٩/ ٥٦٩-١).

(٥) لم نجده في أصل الإتحاف، وهو مما استدركه المحقق في الحاشية (١٩/ ٥٦٩-١).

(٦) هو: محمد بن محمد بن الحسن، أبو الحسن الكارزي.

bulsn e

الْمُسَيَّبِ قَالَ: تُوُفِّيَ عِيسَى ابْنُ مَرْيَمَ وَهُوَ ابْنُ ثَلَاثٍ وَثَلَاثِينَ سَنَةً، وَمَاتَ مُحَمَّدٌ وَهُوَ ابْنُ ثَلَاثٍ وَثَلَاثِينَ سَنَةً»(١).

٥٢٥٠- «أَخْبَرَنَا» أَبُو عَبْدِ اللهِ مُحَمَّدُ بْنُ يَعْقُوبَ: نَا الشَّرِيفُ بْنُ عُرَيْنَةَ: نَا سَعِيدُ بْنُ أَبِي مَرْيَمَ: نَا يَحْيَى بْنُ أَيُّوبَ: عَنْ صَدَقَةَ بْنِ عُرَيْنَةَ، أَنَّهُ أَخْبَرَهُ، عَنْ يَحْيَى بْنِ سَعِيدٍ الْأَنْصَارِيِّ قَالَ: تُوُفِّيَ عِيسَى ابْنُ مَرْيَمَ، وَهُوَ ابْنُ ثَلَاثٍ وَعِشْرِينَ سَنَةً، وَقَالَ: تُوُفِّيَ وَهُوَ بِنْتُ ثَلَاثٍ وَثَلَاثِينَ»(٢).

٥٢٥١- «أَخْبَرَنِي» أَبُو الْحُسَيْنِ بْنُ يَعْقُوبَ الْحَابِطِيُّ: نَا مُحَمَّدُ بْنُ إِسْحَاقَ: نَا يَعْقُوبُ بْنُ إِبْرَاهِيمَ: حَدَّثَنِي يَحْيَى بْنُ بُكَيْرٍ، حَدَّثَنَا مَالِكٌ بْنُ أَنَسٍ قَالَ: بَلَغَنَا: أَنَّ مُحَمَّدَ بْنَ عَبْدِ اللهِ وَهُوَ ابْنُ ثَلَاثٍ وَثَلَاثِينَ سَنَةً، وَهُمْ إِمَامُ الْمُلْمَانِ وَنُورُ»(٣).

٥٢٥٢- «أَخْبَرَنِي» مُحَمَّدُ بْنُ الْمُؤَمَّلِ: حَدَّثَنَا الْفَضْلُ بْنُ مُحَمَّدٍ: نَا أَحْمَدُ بْنُ حَنْبَلٍ: نَا إِبْرَاهِيمُ -هُوَ: ابْنُ يَحْيَى بْنِ سَعِيدٍ قَالَ: قُبِضَ مُحَمَّدُ بْنُ عَلِيٍّ وَهُوَ ابْنُ ثَلَاثٍ أَوْ أَرْبَعٍ وَثَلَاثِينَ سَنَةً»(٤).

---

(١) إسناده لغيره: ضعيف جدًا (٢٠٦-١٩/٢٤٨٣).

(٢) إسناده لغيره: ضعيف جدًا (٢٠٦-١٩/٢٤٨٣).

(٣) في (ك): «أبو الحسن» مصحف. وهو: محمد بن محمد بن يعقوب بن إسماعيل البيساري الحابطي. ويروي عن أبي العباس محمد بن إسحاق الثقفي السراج.

وأبو بكر بن أحمد الزاهد، وهو ما استدركه الحافظ في الحاشية.

إسناده لغيره: ضعيف جدًا (٢٠٦-١٩/٢٤٨٣).

(٤) ذكر أبو نعيم بن إبراهيم هذا ويحيى هو الأنصاري.

إسناده لغيره: ضعيف جدًا (٢٠٦-١٩/٢٤٨٣).

هَذَا الْقَوْلُ مِنْ يَحْيَى بْنِ سَعِيدٍ أَقْرَبُ إِلَى الصِّحَّةِ مِنَ الَّذِي تَقَدَّمَ.

٥٢٥٣- حدثنا أَبُو الْعَبَّاسِ مُحَمَّدُ بْنُ يَعْقُوبَ، أَنَا مُحَمَّدُ بْنُ عَبْدِ اللهِ بْنِ عَبْدِ الْحَكَمِ، أَنَا ابْنُ وَهْبٍ، أَخْبَرَنِي مَالِكُ بْنُ أَنَسٍ، عَنْ أَبِي حَازِمِ بْنِ دِينَارٍ، عَنْ أَبِي إِدْرِيسَ الْخَوْلَانِيِّ قَالَ: دَخَلْتُ مَسْجِدَ دِمَشْقَ، فَإِذَا أَنَا بِرَجُلٍ بَرَّاقِ الثَّنَايَا، طَوِيلِ الصَّمْتِ، وَإِذَا النَّاسُ مَعَهُ إِذَا اخْتَلَفُوا فِي شَيْءٍ أَسْنَدُوهُ إِلَيْهِ، وَصَدَرُوا عَنْ رَأْيِهِ، فَسَأَلْتُ عَنْهُ، فَقِيلَ: مُعَاذُ بْنُ جَبَلٍ ﵁[1].

٥٢٥٤- أخبرنا أَبُو إِسْحَاقَ إِبْرَاهِيمُ بْنُ مُحَمَّدِ بْنِ يَحْيَى، ثَنَا الثَّقَفِيُّ[2]، ثَنَا عَلِيُّ بْنُ سَعِيدٍ بَغْدَادِيٌّ[3]، ثَنَا ضَمْرَةُ، عَنْ[4] يَعْقُوبَ بْنِ[5] عَطَاءٍ، عَنْ أَبِيهِ قَالَ: قُبِرَ مُعَاذُ بْنُ جَبَلٍ ﵁ بِقَصْرِ خَالِدٍ[6].

٥٢٥٥- حدثني عَلِيُّ بْنُ حَمْشَاذَ، ثَنَا عَبْدُ اللهِ بْنُ أَحْمَدَ بْنِ حَنْبَلٍ، حَدَّثَنِي

---

(١) إتحاف المهرة (١٣/ ٢٤٨-١٦٦٦٣)، وسيأتي برقم (٧٥٤٣) والذي بعده.

(٢) هو: محمد بن إسحاق بن إبراهيم أبا العباس السراج، وعنه أبو إسحاق المزكي.

(٣) هو: علي بن سعيد بن قتيبة، أبو الحسن الشامي النسائي الرقي الرملي، فهو الذي يروي عن ضمرة بن ربيعة الرملي، ويروي عنه السراج، فقد قال أبو أحمد الحاكم في الكنى (المخطوطة الأزهرية ٢٦٨/ب) في ترجمة ضمرة بن ربيعة: «أبو الحسن الشامي النسائي الرقي الرملي، ابن عطاء، يروي عن ضمرة بن ربيعة الرملي، وعنه السراج».

(٤) في (و) و(ك): «بن».

(٥) في (و) و(ك): «عن» مصحف، وهو يعقوب بن عطاء بن أبي رباح، وهو ضعيف.

(٦) إتحاف المهرة (١٩/ ٢٧٣-٢٤٨٤١).

buisn e

أَبِي، ثَنَا عَبْدُ الْوَزَّابِ، ثَنَا مَعْمَرٌ، عَنِ الزُّهْرِيِّ، عَنِ ابْنِ ثَعْلَبَةَ بْنِ صُعَيْرٍ، قَالَ: كَانَ مُعَاذُ بْنُ جَبَلٍ ﷺ شَابًّا جَمِيلًا سَمْحًا مِنْ خَيْرِ شَبَابِ قَوْمِهِ، لَا يُسْأَلُ شَيْئًا إِلَّا أَعْطَاهُ حَتَّى إِنَّ بَيْتَ أَبُوَيْهِ لَمَمْلَأٌ عَلَيْهِ.

٥٢٥٦- أَخْبَرَنِي أَحْمَدُ بْنُ يُوسُفَ الْعَبْدِيُّ، ثَنَا مُحَمَّدُ بْنُ سَعِيدٍ الدَّارِمِيُّ، ثَنَا عَبْدُ اللهِ بْنُ صَالِحٍ، حَدَّثَنِي اللَّيْثُ، عَنِ الْحَارِثِ بْنِ يَعْقُوبَ(١)، عَنْ أَبِي عَوْنٍ وَزَيْدِ بْنِ أَبِي سَلَّامٍ، عَنِ الْحَارِثِ بْنِ عُمَيْرٍ، عَنْ عَبْدِ اللهِ بْنِ عَمْرِو بْنِ عَوْفٍ وَهُوَ مِنْ أَهْلِ بَدْرٍ، عَنْ مُعَاذِ بْنِ جَبَلٍ ﷺ بِمِثْلِهِ، بِزِيَادَةٍ يُحَدِّثُ نَفْسَهُ، فَقَالَ لَهُ عَبْدُ اللهِ: مَا شَكَكْتُ يَا ابْنَ الْحَرْثِ، فَكَيْفَ لَمْ تَشُكَّ؟(٢).

٥٢٥٧- أَخْبَرَنِي أَبُو بَحْرٍ الْبَغْدَادِيُّ، ثَنَا أَبُو ثَعْلَبَةَ، ثَنَا أَبُو أُسَامَةَ، عَنْ أَبِي الْأَشْوَصِ، عَنْ مُرَّةَ قَالَ: قَالَ رَسُولُ اللهِ ﷺ: «اسْتَطْلَقَ مُعَاذُ بْنُ جَبَلٍ بُطُونَ قُرَيْشٍ عِنْدَ حَرْبِ أَبِي سُفْيَانَ، وَأَمَرَهُ رَسُولُ اللهِ ﷺ أَنْ يُعَلِّمَ النَّاسَ الْقُرْآنَ، وَأَنْ يُفْهِمَهُمُ فِي الدِّينِ، ثُمَّ صَدَرَ رَسُولُ اللهِ ﷺ عَامَ(٣) الْوَدَاعِ، وَتَعَلَّقَ مُعَاذٌ بِرَاحِلَتِهِ، فَمَاتَ وَهُوَ عَلَيْهَا».

٥٢٥٨- أَخْبَرَنِي أَبُو بَكْرِ بْنُ إِسْحَاقَ(٤)، ثَنَا عَلِيُّ بْنُ عَبْدِ الْعَزِيزِ، ثَنَا قَبِيصَةُ،

---

(١) لم ترتجم هذا الحديث في الإتحاف.

(٢) هذا الحارث بن يعقوب بن أعيان، وقيل: ابن عبد الله الأنصاري المصري، والد عبد الرحمن بن الحارث، يروي عن قيس بن رافع الفيومي الأشجعي المصري.

وأخرجه أحمد (٢٢٠٩٣، ٢٢٣٠٣) وابن ماجه (٢٧٠٠) وقد تقدمي الحديث (٨٠٩) مطولا.

(٣) قوله: «عام» ليست في (ب).

(٤) إتحاف المهرة (٩٦٤٧-٩٦٤٧).

(٥) هذا أحمد بن إسحاق بن أبوب بن يزيد البيهسوي العبدي الفقيه.

الْفَيَّاضِ، ثَنَا أَبُو قَحْذَمٍ[1] النَّضْرُ بْنُ مَعْبَدٍ، عَنْ أَبِي قِلَابَةَ، عَنِ ابْنِ عُمَرَ رضي الله عنهما قَالَ: مَرَّ عُمَرُ بِمُعَاذِ بْنِ جَبَلٍ رضي الله عنه وَهُوَ يَبْكِي، فَقَالَ: مَا يُبْكِيكَ؟ فَقَالَ: حَدِيثٌ سَمِعْتُهُ مِنْ رَسُولِ اللهِ ﷺ: «إِنَّ أَدْنَى الرِّيَاءِ شِرْكٌ، وَأَحَبَّ الْعَبِيدِ إِلَى اللهِ تَبَارَكَ وَتَعَالَى الْأَتْقِيَاءُ الْأَخْفِيَاءُ، الَّذِينَ إِذَا غَابُوا لَمْ يُفْتَقَدُوا[2]، وَإِذَا شَهِدُوا لَمْ يُعْرَفُوا، أُولَئِكَ أَئِمَّةُ الْهُدَى، وَمَصَابِيحُ الْعِلْمِ»[3].

صَحِيحُ الْإِسْنَادِ[4]، وَلَمْ يُخَرِّجَاهُ.

٥٢٥٩- أَخْبَرَنَا أَبُو نُعَيْمٍ مُحَمَّدُ بْنُ عَبْدِ الرَّحْمَنِ بْنِ نَصْرٍ الْغِفَارِيُّ بِمَرْوَ، ثَنَا عَبْدَانُ بْنُ مُحَمَّدِ بْنِ عِيسَى الْحَافِظُ، ثَنَا قُتَيْبَةُ بْنُ سَعِيدٍ، ثَنَا اللَّيْثُ، عَنْ مُعَاوِيَةَ بْنِ صَالِحٍ، عَنْ رَبِيعَةَ بْنِ يَزِيدَ، عَنْ أَبِي إِدْرِيسَ الْخَوْلَانِيِّ، عَنْ يَزِيدَ بْنِ عَمِيرَةَ قَالَ: لَمَّا حَضَرَ مُعَاذَ بْنَ جَبَلٍ رضي الله عنه الْمَوْتُ قِيلَ لَهُ: أَوْصِنَا يَا أَبَا عَبْدِ الرَّحْمَنِ، قَالَ: أَجْلِسُونِي، فَإِنَّ الْعِلْمَ وَالْإِيمَانَ مَكَانَهُمَا، مَنِ ابْتَغَاهُمَا

---

(١) في الأصل (و): «ومحاذم» بالحاء المهملة، وهو: النضر بن معبد الجرمي الأزدي.

(٢) [illegible]

(٣) [illegible]

(٤) [illegible]

(٥) قال الذهبي في التلخيص: «قلت: صـ[illegible]».

(٦) إتحاف المهرة (١٣/ ٢٩٥-١٦٧٤٧).

Bulsn e

٥٢١٦- صحَّ الْحُسَيْنُ بْنُ عَلِيٍّ: ثَنَا مُحَمَّدُ بْنُ الْمُسَيَّبِ: ثَنَا يُوسُفُ بْنُ سَعِيدٍ الْمِصِّيصِيُّ: ثَنَا حَجَّاجٌ عَنْ شُعْبَةَ بْنِ دِينَارٍ، عَنْ أَبِي إِدْرِيسَ، عَنْ مُعَاذِ بْنِ رِفَاعَةَ، عَنْ ابْنِ عَمِّهِ[1]: سَمِعْتُ أَبَا عُبَيْدَةَ وَهُنَادًا بْنَ الصَّابِتِ وَنَحْنُ عِنْدَ أَبِي عُبَيْدَةَ بِمُلْدَانَ، قَالَ: رَسُولُ اللهِ ﷺ: «مَعَادُ بْنُ جَبَلٍ أَعْلَمُ الأَوَّلِينَ وَالآخِرِينَ عِنْدَ النَّبِيِّينَ وَلَهُمْ مَنْبَرٌ، وَإِنَّهُ لَيَنْهَى عَنِ الْمَلَاحِنَةِ»[2].[3]

٥٢١٧- أَخْبَرَنَا إِبْرَاهِيمُ بْنُ مُحَمَّدِ بْنِ يَحْيَى: ثَنَا الْمُؤَمَّلُ بْنُ الْحَسَنِ: ثَنَا الْحَسَنُ بْنُ مُحَمَّدٍ الزَّعْفَرَانِيُّ: ثَنَا ابْنُ عُلَيَّةَ، عَنْ أَيُّوبَ، عَنْ مُحَمَّدِ بْنِ هِلَالٍ، أَنَّ مُعَاذَ بْنَ جَبَلٍ نَعَى بْنَ بَيْنِهِ، ثُمَّ قَالَ: مَا فَعَلْتُ هَذَا مُنْذُ أَسْلَمْتُ وَحَجَبْتُ النَّبِيَّ ﷺ[4].

٥٢١٨- أَخْبَرَ الْعَبَّاسُ مُحَمَّدُ بْنُ يَعْقُوبَ: ثَنَا بَحْرُ بْنُ نَصْرٍ: أَنَا ابْنُ وَهْبٍ: أَخْبَرَنِي حُيَيُّ بْنُ عَبْدَانَ، عَنْ أَبِي هَانِئٍ، عَنْ أَبِي عَلِيٍّ الْهَمْدَانِيِّ، عَنْ عَمْرِو بْنِ حُرَيْثٍ، عَنْ مُعَاذِ بْنِ جَبَلٍ ﷺ، قَالَ فِي

---

(١) في (ك): الحسين بن علي، مصحف، فهو الحسين بن علي بن محمد بن يحيى، أبو أحمد الحنيني المعروف بحنيك السابوري، يروي عن محمد بن المسيب بن إسحاق، وعنه أبو أحمد بن الأبياري.

(٢) عند ابن نصير فقد ذهبي في السير (١٩/ ٢٩): الحريج له الحاذق في مسالك حديثا بالعلو مع التنقيح به في فضل معاذ بن جبل، وإنه يوسف بن سعيد بن مسلم، وإنه يشبه بن عم عبيدة.

(٣) ذكر الحديث ابن عساكر في تاريخ دمشق (٥٨/ ٣٧٣).

(٤) ذكر الحديث ابن عساكر في تاريخ دمشق (٥٨/ ٣٧٣).

(١) إسناد الحديث ضعيف (١٣/ ٢٢٣-٢٢٤).

(٢) هو: عطاء بن أبي مسلم الخراساني.

الْجُنْبِ، الَّذِي كَانَ عَلَيْهِ جَمْعٌ وَنَوْمٌ، فَقَالَ: يَا أَيُّهَا النَّاسُ، هَذِهِ رَحْمَةُ رَبِّكُمْ، وَدَعْوَةُ نَبِيِّكُمْ، وَتَمَنِّيتُ!!! الصَّالِحِينَ قَبْلَكُمْ، ثُمَّ قَالَ: فَمَاذَا وَهُوَ يَخْطُبُ، اللَّهُمَّ ارْحَمْ عَلَى الْآمَادِ ذَنْبَ مُعَاذٍ نَصِيبُهُ الْأَوْفَى مِنْ هَذِهِ الرَّحْمَةِ، فَإِنَّهَا هُوَ كَذَلِكَ يَا أَبَى عِيَاضٍ. طَعْنَ ثِقَاتٌ عَبْدُ الرَّحْمَنِ، فَلَمَّا أَنْ رَأَى أَنَّهُ مُعَذَّاةٌ، قَالَ: يَقُولُ عَبْدُ الرَّحْمَنِ: يَا أَبِي، وَالْحَقُّ مِنْ ذَيْلَاتِهِ مَلَا تَكُونُ مِنَ الْمُتَشَوِّفِينَ؟!!. قَالَ: يَقُولُ مُعَاذٌ: «سَبَقَتْنِي بِهَا أُمُّهُ سَعْدُ بْنُ عُبَادَةَ بْنِ الْمُتَشَوِّفِينَ؟!!. فَمَاتَ مِنَ الْحُمَّةِ إِلَى الْحُمَّةِ قَالَ مُعَاذٌ لِأُمِّهِمْ، ثُمَّ كَانَ هُوَ آخِرَهُمْ!!!.

٥٦٢٣- صَحَّحَ أَبُو بَكْرِ بْنُ بَابُويَهْ: قَالَ: عَبْدُ اللهِ بْنُ أَحْمَدَ بْنِ حَنْبَلٍ، حَدَّثَنِي أَبِي، قَالَ: عَبْدُ الرَّحْمَنِ بْنُ مَهْدِيٍّ، قَالَ: ثَوْسَى بْنُ طَلْقِ بْنِ زِيَادٍ الْمُلَيْحِيُّ، عَنْ أَبِيهِ، أَنَّ عُمَرَ بْنَ الْخَطَّابِ ﷺ خَطَبَ النَّاسَ، فَقَالَ: مَا أَزْدَادُ أَنْ يَنَالَ مِنَ الْقُرْآنِ فَتَلَأَبَ أَنْ يَرْكَبَ مِنْ أَزَادَ أَنْ يَنَالَ عَنِ الْحَلَالِ وَالْحَرَامِ فَلْيَأْتِ

عَنِ الشَّيْبَانِيِّ، حَدَّثَنِي عَرْوَةُ بْنُ رُوَيْمٍ اللَّخْمِيُّ، قَالَ: قَالَ ابْنُ مَسْعُودٍ: إِنَّ مُحَمَّدًا ﷺ كَانَ أُمَّةً قَائِمًا لِلَّهِ حَنِيفًا، لَمْ يَكُنْ مِنَ الْمُشْرِكِينَ، إِنَّمَا كَانَ اللهُ ﷻ: ﴿إِنَّ إِبْرَٰهِيمَ كَانَ أُمَّةً قَانِتًا لِلَّهِ﴾ [النحل: ١٢٠]، الْآيَةَ، قَالَ: أَتَدْرِي مَا الْأُمَّةُ؟ وَمَا الْقَانِتُ؟ قُلْتُ: اللهُ أَعْلَمُ، قَالَ: الْأُمَّةُ الَّذِي يُعَلِّمُ النَّاسَ الْخَيْرَ، وَالْقَانِتُ: الْمُطِيعُ لِلهِ وَلِرَسُولِهِ ﷺ، وَكَذَلِكَ كَانَ مُحَمَّدُ بْنُ جَرِيرٍ كَانَ مُعَلِّمَ النَّاسِ الْخَيْرَ، وَكَانَ مُطِيعًا لِلهِ وَلِرَسُولِهِ ﷺ(١).

هَكَذَا رَوَاهُ شُعْبَةُ، عَنْ عَرْوٍ، عَنِ الشَّيْبَانِيِّ، عَنْ مَسْرُوقٍ، عَنْ عَبْدِ اللهِ، وَأَسْنَدَهُ فِي «مُسْنَدِهِ»(٢).

٥٢١٥- **أَخْبَرَنَا** أَحْمَدُ بْنُ عِصَامٍ الْفَقِيهُ، ثَنَا عَبْدُ اللهِ بْنُ أَحْمَدَ، حَدَّثَنِي أَبِي، ثَنَا مُحَمَّدُ بْنُ جَعْفَرٍ، ثَنَا شُعْبَةُ، سَمِعْتُ عَرْوَ بْنَ مُحَمَّدٍ، عَنِ الشَّيْبَانِيِّ، عَنْ مَسْرُوقٍ، عَنْ عَبْدِ اللهِ قَالَ: إِنَّمَا كَانَ إِبْرَاهِيمُ أُمَّةً قَانِتًا، قَالَ: فَقَالَ رَجُلٌ مِنْ أَشْيَاخِنَا: يَقُولُ: إِنَّ إِبْرَاهِيمَ كَانَ أُمَّةً قَانِتًا، قَالَ: فَقَالَ عَبْدُ اللهِ: إِنَّ عَرْوَ بْنَ رُوَيْمٍ، أَتَى، أَتَى، إِنَّمَا كَانَ إِبْرَاهِيمُ ﷺ مُعَلِّمَ النَّاسِ الْخَيْرَ، فَقَالَ عَبْدُ اللهِ: إِنَّ لِكُلِّ نَسَبٍ، إِنَّ لِكُلِّ نَسَبٍ وَتِرَاتِهِ، وَشُكْلٍ مِنْ شُكُولِهِ، وَإِنَّ عَرْوَ بْنَ رُوَيْمٍ، أَتَى، أَتَى، إِنَّمَا كَانَ إِبْرَاهِيمُ ﷺ مُعَلِّمَ النَّاسِ الْخَيْرَ، وَالْقَانِتُ: الْمُطِيعُ لِلهِ وَلِرَسُولِهِ ﷺ.

صَحِيحٌ عَلَى شَرْطِ الشَّيْخَيْنِ، وَلَمْ يُخَرِّجَاهُ.

٥٢١٦- **فَمِمَّا** رُوِيَ أَنَّ الْقَائِمَ الْحَسَنَ بْنَ مُحَمَّدٍ الدَّيْلَمِيَّ بِالْحُوَيْلِ، ثَنَا عُبَيْدُ بْنُ غَنَّامٍ بْنِ خَفْصٍ بْنِ عُبَيْدِ اللهِ الْحَنَفِيُّ، حَدَّثَنِي أَبِي، عَنْ أَبِيهِ، عَنْ

---

(١) سورة النحل الآية: (١٢٠).

(٢) [إتحاف المهرة] (١٠/٤٤٥-٤٤٦) (١٣١٣٩).

(٣) [إتحاف المهرة] (١٠/٤٧٠-٤٧٢) (١٣١٩٨) وقد تقدم في التفسير (٣-٢٤٥).

الأَعْمَشِ، عَنْ أَبِي وَائِلٍ، عَنْ عَبْدِ اللهِ ﵁ قَالَ: لَمَّا قُبِضَ النَّبِيُّ ﷺ، وَاسْتَخْلَفُوا أَبَا بَكْرٍ ﵁، وَكَانَ رَسُولُ اللهِ ﷺ بَعَثَ مُعَاذًا إِلَى الْيَمَنِ، فَاسْتَعْمَلَ أَبُو بَكْرٍ عُمَرَ ﵁ عَلَى الْمَوْسِمِ، فَلَقِيَ مُعَاذًا بِمَكَّةَ وَمَعَهُ رَفِيقٌ، فَقَالَ: مَا هَؤُلَاءِ؟ فَقَالَ: هَؤُلَاءِ أُهْدُوا لِي، وَهَؤُلَاءِ لِأَبِي بَكْرٍ. فَقَالَ لَهُ عُمَرُ: إِنِّي أَرَى لَكَ أَنْ تَأْتِيَ بِهِمْ أَبَا بَكْرٍ، قَالَ: فَلَقِيَهُ مِنَ الْغَدِ، فَقَالَ: يَا ابْنَ الْخَطَّابِ، لَقَدْ رَأَيْتُنِي الْبَارِحَةَ وَأَنَا أَنْزُو إِلَى النَّارِ، وَأَنْتَ آخِذٌ بِحُجْزَتِي، وَمَا أُرَانِي إِلَّا مُطِيعَكَ. قَالَ: فَأَتَى بِهِمْ أَبَا بَكْرٍ، فَقَالَ: هَؤُلَاءِ أُهْدُوا لِي، وَهَؤُلَاءِ لَكَ. قَالَ: فَإِنَّا قَدْ سَلَّمْنَا لَكَ هَدِيَّتَكَ، فَخَرَجَ مُعَاذٌ إِلَى الصَّلَاةِ، فَإِذَا هُمْ يُصَلُّونَ خَلْفَهُ، فَقَالَ مُعَاذٌ: لِمَنْ تُصَلُّونَ؟ قَالُوا: لِلَّهِ ﷻ، قَالَ: فَأَتَمَّ لَهُ، فَأَعْتَقَهُمْ[1].

صَحِيحٌ عَلَى شَرْطِ الشَّيْخَيْنِ، وَلَمْ يُخَرِّجَاهُ.

٥٢٦٧- حدثنا عَلِيُّ بْنُ حَمْشَاذَ[2]، ثَنَا الْحَسَنُ بْنُ سَهْلٍ الْمُحَمَّدُ[3]، ثَنَا أَبُو عَاصِمٍ، ثَنَا[4] مُوسَى بْنُ عَلِيِّ بْنِ رَبَاحٍ اللَّخْمِيُّ، عَنْ أَبِيهِ، أَنَّ عُمَرَ بْنَ الْخَطَّابِ ﵁ خَطَبَ النَّاسَ، فَقَالَ: مَنْ أَرَادَ أَنْ يَسْأَلَ عَنِ الْقُرْآنِ فَلْيَأْتِ أُبَيَّ بْنَ كَعْبٍ، وَمَنْ أَرَادَ أَنْ يَسْأَلَ عَنِ الْحَلَالِ وَالْحَرَامِ فَلْيَأْتِ مُعَاذَ بْنَ جَبَلٍ، وَمَنْ أَرَادَ أَنْ يَسْأَلَ عَنِ الْفَرَائِضِ فَلْيَأْتِ زَيْدَ بْنَ ثَابِتٍ، وَمَنْ أَرَادَ أَنْ يَسْأَلَ عَنِ الْمَالِ فَلْيَأْتِنِي، فَإِنِّي لَهُ خَازِنٌ[5].

---

(١) إتحاف المهرة (١٢/ ٣٤٠-١٥٧١٩).

(٢) قوله: (ثنا) ساقط من (و).

(٣) قوله: (ثنا) ساقط من (و).

(٤) قوله: (ثنا) ساقط من (و).

(٥) إتحاف المهرة (١٢/ ٣٤٠-١٥٧١٩)، وقد تقدم (٥٢٦٣).

Bulsa

٥٢٢٨- حَدَّثَنِي أَبُو بَكْرٍ أَحْمَدُ بْنُ إِسْحَاقَ الإِمَامُ، قَالَ: الْحَسَنُ بْنُ عَلِيِّ بْنِ بَهْرَامَ (١)، إِبْرَاهِيمُ بْنُ مُوسَى (٢)، قَالَ: هِشَامُ بْنُ يُوسُفَ، عَنْ مَعْمَرٍ، عَنِ الزُّهْرِيِّ، عَنْ عَبْدِ الرَّحْمَنِ بْنِ عَبْدِ اللهِ بْنِ كَعْبِ بْنِ مَالِكٍ، قَالَ: قَالَ مُعَاذُ بْنُ جَبَلٍ: شَابٌّ جَهِيلٌ سَمْحٌ مِنْ أَفْضَلِ شَبَابِ قُرَيْشٍ، وَلَمْ يَكُنْ يُمْسِكُ شَيْئًا، فَلَمْ يَزَلْ يَدَّانُ حَتَّى أَغْرَقَ مَالَهُ فِي الدَّيْنِ، فَأَتَى النَّبِيَّ ﷺ فَكَلَّمَ غُرَمَاءَهُ، فَلَمْ تَرَكُوا أَحَدًا مِنْ أَجْلِ أَنَّ تَرَكُوا مُعَاذًا مِنْ أَجْلِ رَسُولِ اللهِ ﷺ، فَبَاعَ لَهُمْ رَسُولُ اللهِ ﷺ مَالَهُ حَتَّى قَامَ مُعَاذٌ بِغَيْرِ شَيْءٍ.

حديث صحيح على شرط الشيخين، ولم يخرجاه.

٥٢٢٩- حَدَّثَنَا أَبُو عَلِيٍّ الْحُسَيْنُ بْنُ عَلِيٍّ الْحَافِظُ، أَنَا الْحُسَيْنُ بْنُ عَبْدِ اللهِ بْنِ يَزِيدَ الْقَطَّانُ بِالرَّقَّةِ، ثنا عَبْدُ اللهِ بْنُ بَكْرٍ (٣) السَّهْمِيُّ، ثنا مُبَارِكُ بْنُ فَضَالَةَ، ثنا ثَابِتٌ بْنُ سُفْيَانَ، عَنْ عَاصِمِ بْنِ عُمَرَ بْنِ قَتَادَةَ، عَنْ مَحْمُودِ بْنِ لَبِيدٍ، أَنَّ مُعَاذَ بْنَ جَبَلٍ كَانَ لَهُ مَالٌ عِنْدَ رَجُلٍ مِنَ الْيَهُودِ، فَكَتَبَ إِلَى رَسُولِ اللهِ ﷺ يَشْكُوهُ، بِسْمِ اللهِ الرَّحْمَنِ الرَّحِيمِ، مِنْ مُعَاذٍ رَسُولِ اللهِ إِلَى مُحَمَّدٍ رَسُولِ اللهِ ﷺ، سَلَامٌ عَلَيْكَ، فَإِنِّي أَحْمَدُ إِلَيْكَ اللهَ الَّذِي لَا إِلَهَ إِلَّا هُوَ، أَمَّا بَعْدُ، فَأَعْظَمَ اللهُ لَكَ الأَجْرَ، وَأَلْهَمَكَ الصَّبْرَ، وَرَزَقَكَ وَإِيَّايَ الشُّكْرَ، فَإِنَّ الْيَهُودَ

---

(١) هو: إبراهيم بن موسى بن يزيد، أبو إسحاق الرازي الفراء الصغير.

(٢) إبراهيم بن موسى بن يزيد، أبو إسحاق الرازي الفراء الصغير.

(٣) ذكر: فيكون مصحفا، فهو: خمرى بن بكر بن أحمد الشامي، متروك، من رجال التهذيب.

وَأَمْوَالَنَا وَأَهْلِينَا وَأَوْلَادَنَا مِنْ مَوَاهِبِ اللهِ ﷻ الْهَنِيَّةِ وَعَوَارِيهِ الْمُسْتَوْدَعَةِ، مَتَّعَكَ بِهِ فِي غِبْطَةٍ وَسُرُورٍ، وَقَبَضَهُ مِنْكَ بِأَجْرٍ كَبِيرٍ، الصَّلَاةَ وَالرَّحْمَةَ وَالْهُدَى، إِنِ احْتَسَبْتَهُ فَاصْبِرْ، وَلَا يُحْبِطْ جَزَعُكَ أَجْرَكَ فَتَنْدَمَ، وَاعْلَمْ أَنَّ الْجَزَعَ لَا يَرُدُّ شَيْئًا، وَلَا يَدْفَعُ حُزْنًا، وَمَا هُوَ نَازِلٌ[1] فَكَأَنْ قَدْ[2]، وَالسَّلَامُ»[3].

غَرِيبٌ حَسَنٌ إِلَّا أَنَّ مُجَاشِعَ بْنَ عَمْرٍو لَيْسَ مِنْ شَرْطِ هَذَا الْكِتَابِ[4].

٥٢٧٠- أَخْبَرَنَا الْحُسَيْنُ بْنُ الْحَسَنِ بْنِ أَيُّوبَ، ثَنَا أَبُو يَحْيَى بْنُ أَبِي مَسَرَّةَ، ثَنَا عَبْدُ اللهِ بْنُ يَزِيدَ الْمُقْرِئُ، ثَنَا حَيْوَةُ بْنُ شُرَيْحٍ، سَمِعْتُ عُقْبَةَ بْنَ مُسْلِمٍ يَقُولُ: حَدَّثَنِي أَبُو عَبْدِ الرَّحْمَنِ الْحُبُلِيُّ، عَنِ الصُّنَابِحِيِّ[5]، عَنْ مُعَاذِ بْنِ جَبَلٍ ﵁ قَالَ: أَخَذَ رَسُولُ اللهِ ﷺ بِيَدِي يَوْمًا، ثُمَّ قَالَ: «يَا مُعَاذُ، وَاللهِ إِنِّي لَأُحِبُّكَ». فَقُلْتُ لَهُ: بِأَبِي وَأُمِّي يَا رَسُولَ اللهِ، وَأَنَا وَاللهِ أُحِبُّكَ، فَقَالَ: «أُوصِيكَ يَا مُعَاذُ، لَا تَدَعَنَّ فِي دُبُرِ كُلِّ صَلَاةٍ أَنْ تَقُولَ: اللَّهُمَّ أَعِنِّي عَلَى ذِكْرِكَ، وَشُكْرِكَ، وَحُسْنِ عِبَادَتِكَ»، وَأَوْصَى بِذَلِكَ مُعَاذٌ الصُّنَابِحِيَّ، وَأَوْصَى الصُّنَابِحِيُّ أَبَا عَبْدِ الرَّحْمَنِ الْحُبُلِيَّ، وَأَوْصَى أَبُو عَبْدِ الرَّحْمَنِ عُقْبَةَ بْنَ مُسْلِمٍ[6].

---

(١) في (ك): «تارك».

(٢) [illegible]

(٣) [illegible]

(٤) [illegible]

(٥) هو: عبد الرحمن بن عسيلة المرادي.

(٦) إتحاف المهرة (١٣/٣٥٨-١٦٦٧٨)، وقد تقدم برقم (١٠٢١).

ɓuisn e

صَحِيحُ الإِسْنَادِ، وَلَمْ يُخَرِّجَاهُ.

٥٢٧٠- حَدَّثَنَا أَبُو عَبْدِ اللهِ مُحَمَّدُ بْنُ أَحْمَدَ الأَصْبَهَانِيُّ، ثنا الْحَسَنُ بْنُ الْمُهَنَّدِ، ثنا الْحُسَيْنُ[1] بْنُ الْحَسَنِ، ثنا مُحَمَّدُ بْنُ عُمَرَ، حَدَّثَنِي عِيسَى بْنُ النُّعْمَانِ[2] بْنِ عَبْدِ اللهِ بْنِ رَافِعَةَ، عَنْ عَبْدِ اللهِ بْنِ عَبْدِ اللهِ ﷺ قَالَ: قَالَ مُحَمَّدُ بْنُ جَبَلٍ مِنْ أَحْسَنِ النَّاسِ وَجْهًا، وَأَحْسَنِهِمْ خُلُقًا، وَأَسْمَحِهِمْ نَفْسًا، فَأَذَانُ بِلَالٍ عَلَى قُبَاءَ، فَرَمَاهُ عَدُوٌّ فَقَتَلَهُ، فَجَاءَ سَهْمٌ فَأَصَابَ مُحَمَّدَ بْنَ جَبَلٍ، فَقَتَلَهُ، فَأَرْسَلَ رَسُولُ اللهِ ﷺ إِلَى مَنْزِلِهِ يَدْعُوهُ، فَجَاءَ وَهُمْ مُحَمَّدٌ، فَقَالَ: يَا رَسُولَ اللهِ، أَحَدٌ لَنَا إِلَيْكَ مِنْ حَاجَةٍ إِلَّا وَهُوَ لَكَ[3] [4]. فَرَجَعَ اللهُ مَنْ تَصَدَّقَ عَلَيْهِ، فَتَصَدَّقَ عَلَيْهِ نَاسٌ، وَأَبَى آخَرُونَ، وَقَالُوا: يَا رَسُولَ اللهِ، مَا لَنَا بِحَقِّهِ بَيِّنَةٌ، فَقَالَ رَسُولُ اللهِ ﷺ: «أَصْبَرُ لَهُمْ يَا مُعَاذُ، قَالَ: فَبَلَغَهُ رَسُولُ اللهِ ﷺ مِنْ ذَلِكَ، فَدَعَاهُمْ إِلَى مُرَاجَعَتِهِ، فَشَكَوْهُ إِلَيْهِمْ، فَأَلْزَمَهُمْ غَيْبَةَ أَمْتَعَةِ مَحْقُوقِهِمْ، فَإِذَا لَا رَسُولَ اللهِ، يَقُولُ: لَا، قَالَ رَسُولُ اللهِ ﷺ: «تَعَوَّلُوا عَلَى غَيْرِهِ فَإِنَّ عَلَيْهِ سَبِيلًا»، فَانْتَهَوْا إِلَى يَمِينِهِ، فَقَالَ لَهُ ثَلَاثٌ: يَا أَبَا عَبْدِ الرَّحْمَنِ، لَوْ سَأَلْتَ رَسُولَ اللهِ ﷺ، فَقَدْ أَصَبْتَ الْيَوْمَ مَقْدِمَةَ

---

(١) في الإتحاف: «الحسن» بحذف «و» العاطفة. وهو أبو علي الحنفي البلخي الأصبهاني، ويعرف بابن الجباف.

(٢) في «ع»: «عيسى بن النعمان بن رافع» وابن رافع الأنصاري، يروي عن عمه معاذ بن رفاعة.

(٣) في (ك): «فطلبوا إلى رسول الله صلى الله عليه».

(٤) في «ع»: «عدنا عادته فقال رسول الله ﷺ» ساقط من (ك).

فَقَالَ: مَا كُنْتُ لِأَسْأَلَهُ. قَالَ: فَمَكَثَ أَيَّامًا ثُمَّ دَعَاهُ رَسُولُ اللهِ ﷺ، فَبَعَثَهُ إِلَى الْيَمَنِ، وَقَالَ: «لَعَلَّ اللهَ أَنْ يَجْبُرَكَ وَيُؤَدِّيَ عَنْكَ دَيْنَكَ». قَالَ: فَخَرَجَ مُعَاذٌ إِلَى الْيَمَنِ، فَلَمْ يَزَلْ بِهَا حَتَّى تُوُفِّيَ رَسُولُ اللهِ ﷺ، فَوَافَى السَّنَةَ الَّتِي حَجَّ فِيهَا عُمَرُ بْنُ الْخَطَّابِ رضي الله عنه مَكَّةَ، فَاسْتَعْمَلَهُ أَبُو بَكْرٍ رضي الله عنه عَلَى الْحَجِّ، فَالْتَقَيَا يَوْمَ التَّرْوِيَةِ بِهَا، فَاعْتَنَقَا وَعَزَّى كُلُّ وَاحِدٍ مِنْهُمَا صَاحِبَهُ بِرَسُولِ اللهِ ﷺ، ثُمَّ أَخْلَدَا إِلَى الْأَرْضِ يَتَحَدَّثَانِ، فَرَأَى عُمَرُ عِنْدَ مُعَاذٍ غِلْمَانًا، فَقَالَ: مَا هَؤُلَاءِ؟ ثُمَّ ذَكَرَ الْأَحْرُفَ الَّتِي ذَكَرْتُهَا فِيمَا تَقَدَّمَ[1].



(١) إتحاف المهرة (٣/ ٥٧٢-٣٧٦٩).

ذِكْرُ مَنَاقِبِ الْفَضْلِ بْنِ عَبَّاسِ بْنِ عَبْدِ الْمُطَّلِبِ

٥٧٢٧- **أَخْبَرَنِي** أَحْمَدُ بْنُ يَعْقُوبَ الثَّقَفِيُّ، ثَنَا مُوسَى بْنُ زَكَرِيَّا التُّسْتِيُّ، ثَنَا خَلِيفَةُ بْنُ خَيَّاطٍ، قَالَ: وَالْفَضْلُ بْنُ عَبَّاسِ بْنِ عَبْدِ الْمُطَّلِبِ بْنِ هَاشِمٍ، يُكْنَى: أَبَا مُحَمَّدٍ، هَزَمَ مَعَ رَسُولِ اللهِ ﷺ حُنَيْنًا، وَثَبَتَ مَعَهُ حِينَ وَلَّى النَّاسُ مُدْبِرِينَ، وَشَهِدَ مَعَهُ حَجَّةَ الْوَدَاعِ، وَكَانَ فِيمَنْ غَسَّلَ رَسُولَ اللهِ ﷺ وَوَلِيَ دَفْنَهُ، ثُمَّ خَرَجَ إِلَى الشَّامِ فَجَاهَدَ بِنَاحِيَةِ الأُرْدُنِّ فِي خِلَافَةِ عُمَرَ بْنِ الْخَطَّابِ رضي الله عنه، وَتُوُفِّيَ فِي خِلَافَةِ عُمَرَ بْنِ الْخَطَّابِ رضي الله عنه سَنَةَ ثَمَانِ عَشْرَةَ.

٥٧٢٨- **سمت** أَنَا الْعَبَّاسُ مُحَمَّدُ بْنُ يَعْقُوبَ، سَمِعْتُ الْعَبَّاسَ بْنَ الْوَلِيدِ، سَمِعْتُ يَحْيَى بْنَ مَعِينٍ يَقُولُ: قَالَ الْفَضْلُ بْنُ عَبَّاسِ بْنِ عَبْدِ الْمُطَّلِبِ يَوْمَ الْيَرْمُوكِ فِي عَهْدِ أَبِي بَكْرٍ الصِّدِّيقِ رضي الله عنه:

أَعَبَّاسُ عَمَّ الْمُصْطَفَى وَابْنَ عَمِّهِ ... وَفَضْلٌ وَمَنْ مِثْلُ الْفَوَارِسِ فَضْلُ

٥٧٢٩- **أَخْبَرَنِي** أَبُو الْحُسَيْنِ بْنُ يَعْقُوبَ الْحَافِظُ، أَنَا الثَّقَفِيُّ، ثَنَا مُحَمَّدُ بْنُ عَبْدِ اللهِ الْحَضْرَمِيُّ، ثَنَا عَلِيُّ بْنُ يَعْقُوبَ بْنِ إِبْرَاهِيمَ، عَنْ أَبِيهِ، عَنِ ابْنِ إِسْحَاقَ قَالَ: الْفَضْلُ بْنُ عَبَّاسِ بْنِ عَبْدِ الْمُطَّلِبِ شَهِدَ الْيَرْمُوكَ، أَمُّهُ أُمُّ الْفَضْلِ، وَاسْمُهَا: لُبَابَةُ بِنْتُ الْحَارِثِ، قُتِلَ فِي خِلَافَةِ أَبِي بَكْرٍ مَعَ خَالِدِ بْنِ الْوَلِيدِ.

---

(١) [ب] لعدم أن أصل الإتحاف، وهو مما استدركه المحقق في الحاشية (١٨٠-٥٥٨).

(٢) [ب] لعدم أن أصل الإتحاف، وهو مما استدركه المحقق في الحاشية (١٨٠-٥١٤).

(٣) [ب] لعدم أن أصل الإتحاف، وهو مما استدركه المحقق في الحاشية، وقد أشار إليه ابن الديبع: «ومات بن إسحاق بن يسار، ويروى عنه إبراهيم بن سعد بن إبراهيم الزهري.

(٤) [ب] لعدم أن أصل الإتحاف، وهو مما استدركه المحقق في الحاشية (١٨٠-١٤٦).

قَدْ حَدَّثَ الْعَبَّاسُ[1] بْنُ عَبْدِ الْمُطَّلِبِ وَعَبْدُ اللهِ بْنُ عَبَّاسٍ، عَنِ الْفَضْلِ بْنِ عَبَّاسٍ.

أَمَا حَدِيثُ أَبِيهِ الْعَبَّاسِ عَنْهُ:

٥٢٧٥ - **فَأَخْبَرَنَاهُ** أَبُو عَبْدِ اللهِ مُحَمَّدُ بْنُ عَبْدِ اللهِ الصَّفَّارُ، ثَنَا أَبُو إِسْمَاعِيلَ مُحَمَّدُ بْنُ إِسْمَاعِيلَ، ثَنَا أَيُّوبُ بْنُ سُلَيْمَانَ بْنِ بِلَالٍ، حَدَّثَنِي أَبُو بَكْرٍ[2]، عَنْ سُلَيْمَانَ بْنِ بِلَالٍ قَالَ: وَقَالَ يَحْيَى بْنُ سَعِيدٍ: أَخْبَرَنِي أَبُو الزُّبَيْرِ، أَنَّ أَبَا مَعْبَدٍ - مَوْلَى عَبْدِ اللهِ بْنِ عَبَّاسٍ - أَخْبَرَهُ، أَنَّهُ سَمِعَ عَبْدَ اللهِ بْنَ عَبَّاسٍ يُحَدِّثُ، عَنْ عَبَّاسِ بْنِ عَبْدِ الْمُطَّلِبِ، أَنَّهُ قَالَ: لَمَّا كَانَ يَوْمُ عَرَفَةَ وَالْفَضْلُ رَدِيفُ رَسُولِ اللهِ ﷺ وَالنَّاسُ كَثِيرٌ حَوْلَ رَسُولِ اللهِ ﷺ، فَلَمَّا كَثُرَ النَّاسُ، قُلْتُ: سَيُحَدِّثُنِي الْفَضْلُ عَمَّا صَنَعَ رَسُولُ اللهِ ﷺ، فَقَالَ الْفَضْلُ: دَفَعَ رَسُولُ اللهِ ﷺ وَدَفَعَ النَّاسُ مَعَهُ، فَجَعَلَ رَسُولُ اللهِ ﷺ يُمْسِكُ بِزِمَامِ بَعِيرِهِ، وَجَعَلَ يُنَادِي النَّاسَ: «عَلَيْكُمُ السَّكِينَةَ»، فَلَمَّا بَلَغَ الْمُزْدَلِفَةَ نَزَلَ، فَصَلَّى الْمَغْرِبَ وَالْعِشَاءَ الْآخِرَةَ جَمِيعًا، حَتَّى إِذَا طَلَعَ الْفَجْرُ صَلَّى الصُّبْحَ، ثُمَّ وَقَفَ بِالْمُزْدَلِفَةِ عِنْدَ الْمَشْعَرِ الْحَرَامِ، ثُمَّ دَفَعَ وَدَفَعَ النَّاسُ مَعَهُ يُمْسِكُ بِرَأْسِ بَعِيرِهِ وَجَعَلَ يَقُولُ: «أَيُّهَا النَّاسُ، عَلَيْكُمُ السَّكِينَةَ»، حَتَّى إِذَا بَلَغَ مُحَسِّرًا أَوْضَعَ شَيْئًا، وَجَعَلَ يَقُولُ: «عَلَيْكُمْ بِحَصَى الْخَذْفِ»[3].

[illegible]

(١) في «ق» و«م»: [illegible]

(٢) هو: عبد الحميد بن أبي أويس عبد الله بن عبد الله الأصبحي.

(٣) إتحاف المهرة (١٢/ ٦٧٧-١٦٢٨٦).

bisn e

وَأَمَّا حَدِيثُ أَبِيهِ[1]: عَبْدِ اللهِ بْنِ عَبَّاسٍ عَنْهُ، فَإِنَّهُ مُخَرَّجٌ فِي الصَّحِيحَيْنِ مِنْ حَدِيثِ طَاوُسٍ وَأَبِي مَعْبَدٍ، عَنِ ابْنِ عَبَّاسٍ بِالْمَعْنَيَيْنِ: «فَلْيُحَرِّكْ شَفَتَيْهِ»، وَكَانَ يُزَيِّنُ الْحَدِيثَ[2]، وَهَذَا لَمْ يُخَرِّجَاهُ.

٥٢٧٦- حَدَّثَنَا أَبُو الطَّيِّبِ الشِّيرَمِيُّ[3] مُحَمَّدُ بْنُ عَبْدِ اللهِ، ثنا سُلَيْمَانُ بْنُ عِصَامٍ، ثنا حَفْصُ بْنُ عَبْدِ اللهِ[4]، حَدَّثَنِي إِبْرَاهِيمُ بْنُ طُهْمَانَ، عَنِ الْحَسَنِ بْنِ عُبَادَةَ، عَنِ الْحَكَمِ بْنِ عُتَيْبَةَ، عَنْ طَاوُسٍ، عَنِ ابْنِ عَبَّاسٍ، وَعَنْ أَبِي نَاجِيَةَ، عَنْ سَعِيدِ بْنِ جُبَيْرٍ، عَنِ ابْنِ عَبَّاسٍ، قَالَ: كَانَ رَبِيبُ رَسُولِ اللهِ ﷺ لَيِّنَ جَنْبٍ، فَلَمَّا أَفَاضَ رَسُولُ اللهِ ﷺ قَالَ: «لَهْفِي! النَّاسُ، عَلَيْكُمْ بِالسَّكِينَةِ»[5]، فَإِنَّ الْبِرَّ لَيْسَ بِإِيضَاعِ الْخَيْلِ وَالرِّكَابِ[6].

❖❖❖

---

(١) قوله: أبيه، هو من موضوع ذي (و) ذال.

(٢) حديث عبد الله بن عباس هذا في الصحيحين أخرجه البخاري (١٦٥/٢) ومسلم (٧٠/٤)، واختلف أبو الزبير عن أبي معبد ناقد من ابن عباس عن الفضل أخرجه مسلم دون التحريك، أما زيادة الحباس في حديث يحيى بن سعيد الأنصاري عن أبي الزبير عند ذات البارد (١٠٢/٤): لا تعلم رواه عنه إلا سليمان بن بلال.

(٣) هو: محمد بن عبد الله بن الفتح السلمي الشيرازي.

(٤) في (ك): «السكيتة».

(٥) أخرجه النهي (١٦٧/٢-١٦٨/٤).

ذِكْرُ مَنَاقِبِ شُرَحْبِيلَ ابْنِ حَسَنَةَ ﵁

٥٢٧٧- حدثني أَبُو بَكْرِ بْنُ بَالُويَهْ، ثَنَا إِبْرَاهِيمُ بْنُ إِسْحَاقَ الْحَرْبِيُّ، ثَنَا مُصْعَبُ بْنُ عَبْدِ اللهِ الزُّبَيْرِيُّ، قَالَ: شُرَحْبِيلُ ابْنُ حَسَنَةَ، قِيلَ: أُمُّهُ كَانَتْ تَحْتَ سُفْيَانَ بْنِ مَعْمَرِ بْنِ حَبِيبِ بْنِ وَهْبِ بْنِ حُذَافَةَ بْنِ جُمَحٍ، وَهَاجَرَتْ مَعَ سُفْيَانَ، وَأَمَّا شُرَحْبِيلُ فَهُوَ [ابْنُ][1] عَبْدِ اللهِ بْنُ [الْمُطَاعِ بْنِ عَمْرٍو][2] مِنَ الْيَمَنِ، وَسُفْيَانُ هَذَا هُوَ جَمِيلُ بْنُ مَعْمَرٍ، وَكَانَ يُقَالُ لِجَمِيلٍ: ذُو الْقَلْبَيْنِ مِنْ عَقْلِهِ، حَتَّى قَالَ اللهُ: ﴿ مَّا جَعَلَ ٱللَّهُ لِرَجُلٍ مِّن قَلْبَيْنِ فِى جَوْفِهِۦ ﴾[3]. وَشَهِدَ مَعَ رَسُولِ اللهِ ﷺ حُنَيْنًا، وَمَاتَ شُرَحْبِيلُ ابْنُ حَسَنَةَ يَوْمَ الْيَرْمُوكِ فِي خِلَافَةِ عُمَرَ ﵁ سَنَةَ ثَمَانِ عَشْرَةَ[4].

[illegible] مُحَمَّدُ بْنُ عُمَرَ، قَالَ: وَشُرَحْبِيلُ ابْنُ حَسَنَةَ، وَحَسَنَةُ أُمُّهُ، وَهِيَ عَدْوَلِيَّةٌ[5]، وَأَبُو شُرَحْبِيلَ عَبْدُ اللهِ بْنُ الْمُطَاعِ بْنِ عَمْرٍو مِنْ كِنْدَةَ حَلِيفٌ لِبَنِي زُهْرَةَ، يُكَنَّى: أَبَا عَبْدِ اللهِ، وَهُوَ مِنْ مُهَاجِرِي الْحَبَشَةِ الْهِجْرَةَ الثَّانِيَةَ[6].

---

(١) في الدرة المنيفة [illegible]

(٢) في الدرة المنيفة [illegible]

(٣) [illegible] الأحزاب [illegible]

(٤) [illegible] في الدرة المنيفة [illegible]

(٥) [illegible] السفن العدولية وهي من ناحية البحرين [illegible]

(٦) لم نجده في أصل الإتحاف، وهو مما استدركه المحقق في الحاشية (١٩/ ٤٦٢-٦).

Bulsn e

٥٢٧٩- **أخبرني** الْحُسَيْنُ بْنُ عَلِيٍّ التَّمِيمِيُّ، ثنا أَحْمَدُ بْنُ مُحَمَّدِ بْنِ الْحُسَيْنِ(١)، ثنا عَمْرُو بْنُ زُرَارَةَ، ثنا إِسْمَاعِيلُ بْنُ عَبْدِ اللهِ الْكِنْدِيُّ، عَنْ عَبْدِ اللهِ بْنِ إِسْحَاقَ فِي نَسَبِهِ مِنْ هَاجِرَ إِلَى الْحَبَشَةِ: تُرْجَمَتُهَا أُمُّ حَبَّبَةَ، هَاجَرَتْ أُمُّهُ حَبَّبَةُ إِلَى أَرْضِ الْحَبَشَةِ مَعَ زَوْجِهَا عُبَيْدِ اللهِ بْنِ مَخْرَمٍ فَمَاتَ بِهَا بِنْتُ عَبْدِ اللهِ بْنِ عَوْفِ بْنِ عَبْدِ الْحَارِثِ بْنِ زُهْرَةَ بْنِ كِلَابٍ، فَتَنَصَّرَ عُبَيْدُ اللهِ بْنُ مَخْرَمٍ بِهَا وَمَاتَ بِهَا نَصْرَانِيًّا، وَكَانَ أَبُو سُفْيَانَ بْنُ حَرْبٍ يَقُولُ: مَا رَأَيْتُ أَحَدًا قَطُّ أَحْمَقَ مِنْ عُبَيْدِ اللهِ بْنِ مَخْرَمٍ، تَرَكَ الْهُدَى وَكَانَ يُرَى أَنَّهُ عَلَيْهِ، فَتَنَصَّرَ وَمَاتَ عَلَى ذَلِكَ، وَكَانَ يَقُولُ: أَرَى مُحَمَّدًا يَطْلُبُ أَمْرًا وَيُرِيدُهُ، فَمَا أَرَاهُ يُدْرِكُهُ، وَأَرَى أَنَّ لَهُ مُلْكًا كَمُلْكِ كِسْرَى وَقَيْصَرَ، فَمَا أَرَاهُ يُدْرِكُهُ، وَأَرَى أَنَّ لَهُ دِينًا يَعْلُو الدِّينَ

حَسَنَةَ[1].

٥٢٨٢- أخبرنا أَبُو عَبْدِ اللهِ الأَصْبَهَانِيُّ، ثَنَا الْحَسَنُ بْنُ الْجَهْمِ، ثَنَا الْحُسَيْنُ بْنُ الْفَرَجِ، ثَنَا مُحَمَّدُ بْنُ عُمَرَ، قَالَ: كَانَ شُرَحْبِيلُ ابْنُ حَسَنَةَ رضي الله عنه مِنْ أَصْحَابِ رَسُولِ اللهِ ﷺ، وَغَزَا مَعَهُ غَزَوَاتٍ، وَهُوَ أَحَدُ الأُمَرَاءِ الَّذِينَ عَقَدَ لَهُمْ أَبُو بَكْرٍ الصِّدِّيقُ رضي الله عنه عَلَى الشَّامِ[2].

٥٢٨٣- أخبرني حَامِدُ بْنُ مُحَمَّدٍ الْهَرَوِيُّ[3]، ثَنَا عَلِيُّ بْنُ عَبْدِ الْعَزِيزِ، ثَنَا مُسْلِمُ بْنُ إِبْرَاهِيمَ، ثَنَا هَمَّامٌ، ثَنَا قَتَادَةُ وَمَطَرٌ الْوَرَّاقُ، عَنْ شَهْرِ[4] بْنِ حَوْشَبٍ، عَنْ عَبْدِ الرَّحْمَنِ بْنِ غَنْمٍ قَالَ: وَقَعَ الطَّاعُونُ بِالشَّامِ، فَخَطَبَنَا عَمْرُو بْنُ الْعَاصِ، فَقَالَ: إِنَّ هَذَا الطَّاعُونَ رِجْسٌ، فَفِرُّوا مِنْهُ فِي الأَوْدِيَةِ وَالشِّعَابِ، فَبَلَغَ ذَلِكَ شُرَحْبِيلَ ابْنَ حَسَنَةَ، فَقَالَ: كَذَبَ عَمْرٌو، صَحِبْتُ رَسُولَ اللهِ ﷺ، [illegible] الصَّالِحِينَ قَبْلَكُمْ[5].

ᴏᴏᴏ

(١) [illegible]

(٢) [illegible]

(٣) هو: حامد بن محمد بن عبد الله بن محمد بن عبد الله بن عبد الله بن علي الرفاء.

(٤) في (ك): «سهر».

(٥) إتحاف المهرة (٦/ ١٨٣-١٣٢٨).

٣- مُسْنَدُ أَبِي جَدَّلٍ بْنِ سُهَيْلِ بْنِ عَمْرٍو

٥٣٨٤- أَخْبَرَنِي أَحْمَدُ بْنُ يَعْقُوبَ، ثنا مُوسَى بْنُ زَكَرِيَّا، ثنا عُبَيْدَةُ بْنُ حَبَّابٍ، ثنا أَبُو جَدَّلٍ بْنُ سُهَيْلِ بْنِ عَمْرٍو، وَاسْمُهُ: عَبْدُ اللهِ بْنُ سُهَيْلِ بْنِ عَمْرِو بْنِ عَبْدِ شَمْسِ بْنِ لُؤَيِّ بْنِ غَالِبٍ بْنِ جَنْدَلِ بْنِ نَوْفَلِ بْنِ مَنَافِ بْنِ قُصَيٍّ بْنِ كِلَابِ بْنِ مُرَّةَ بْنِ كَعْبِ بْنِ لُؤَيٍّ، وَأُمُّ أَبِي جَنْدَلٍ: فَاخِتَةُ بِنْتُ ذِي لَوْمَانَ مِنْ خُزَاعَةَ، شَهِدَ أَبُو جَنْدَلٍ وَكَانَ مِنَ الْمُشْرِكِينَ، فَلَمَّا أَتَاهُ بِأَبِيهِ(١) مِنْ رَسُولِ اللهِ ﷺ: اسْتَشْهَدَ يَوْمَ الْيَمَامَةِ(٢)".

هَكَذَا وَجَدْتُ وَلَمْ أَكْتُبْ إِلَّا نَسَبَهُ، وَأَظُنُّهُ وَاهِمٌ فِي وَقْتِ وَفَاتِهِ.

٥٣٨٥- قَالَ عُثْمَانُ: وَثنا عَبْدُ اللهِ بْنُ أَبِي الْأَسْوَدِ(٣)، ثنا الْحَسَنُ بْنُ مُحَمَّدِ بْنِ عَلِيٍّ، ثنا جَدِّي، ثنا أَبُو جَنْدَلٍ بْنُ سُهَيْلِ بْنِ عَمْرٍو، أَسْلَمَ قَدِيمًا بِمَكَّةَ، فَحَبَسَهُ أَبُوهُ سُهَيْلُ بْنُ عَمْرٍو، وَأَرَّقَهُ فِي الْحَدِيدِ، وَنَعَتَهُ الْهِجْرَةَ، فَلَمَّا أَتَاهُ رَسُولُ اللهِ ﷺ الْحُدَيْبِيَةَ، وَأَبَاهُ سُهَيْلُ بْنُ عَمْرٍو، فَقَاضَاهُ عَلَى مَا قَاضَاهُ عَلَيْهِ، أَقَرَّ أَبُو جَنْدَلٍ يَرْسُفُ فِي قُيُودِهِ إِلَى رَسُولِ اللهِ ﷺ، فَرَدَّهُ رَسُولُ اللهِ ﷺ إِلَى أَبِيهِ، لِأَنَّ

---

(١) في (ب): «قال لي» بدله.

(٢) فوائد: الإسلام، استشهاد من أتى.

(٣) ثم تعدد في أصل الإتحاف، وهو ما استدركه المحقق في الحاشية (١٨/ ٢٨٨-٢٨٩)، وهو كما في بقيات طبعة (ص ٢٧).

الصُّلْحَ كَانَ بَيْنَهُمْ، ثُمَّ أَفْلَتَ بَعْدَ ذَلِكَ، فَلَحِقَ بِأَبِي بَصِيرٍ وَهُوَ بِالْعِيصِ، وَقَدِ تَجَمَّعَ إِلَيْهِ جَمَاعَةٌ مِنَ الْمُسْلِمِينَ، وَكَانُوا كُلَّمَا مَرَّتْ بِهِمْ عِيرٌ لِقُرَيْشٍ اعْتَرَضُوهَا، فَقَتَلُوا مَنْ قَدَرُوا عَلَيْهِ مِنْهُمْ، وَأَخَذُوا مَا قَدَرُوا عَلَيْهِ مِنْ مَتَاعِهِمْ، فَلَمْ يَزَلْ أَبُو جَنْدَلٍ مَعَ أَبِي بَصِيرٍ حَتَّى مَاتَ أَبُو بَصِيرٍ، فَقَدِمَ أَبُو جَنْدَلٍ وَمَنْ كَانَ مَعَهُ مِنَ الْمُسْلِمِينَ الْمَدِينَةَ عَلَى عَهْدِ رَسُولِ اللهِ ﷺ، فَلَمْ يَزَلْ يَغْزُو مَعَهُ وَيُجَاهِدُ بَعْدَهُ فِي سَبِيلِ اللهِ حَتَّى مَاتَ بِالشَّامِ فِي طَاعُونِ عَمْوَاسَ سَنَةَ ثَمَانِ عَشْرَةَ فِي خِلَافَةِ عُمَرَ بْنِ الْخَطَّابِ رضي الله عنه[1].

❁ ❁ ❁

(١) لم نجده في الإتحاف.

ذِكْرُ مَنَاقِبِ الحَارِثِ بْنِ هِشَامِ الْمَخْزُومِيِّ

٥٢٨٦ - **حدثنا** أَبُو عَبْدِ اللهِ الأَصْبَهَانِيُّ، ثنا الحَسَنُ بْنُ الْجَهْمِ، ثنا الْحُسَيْنُ بْنُ الْفَرَجِ، ثنا مُحَمَّدُ بْنُ عُمَرَ، قَالَ: الحَارِثُ بْنُ هِشَامِ بْنِ الْمُغِيرَةِ بْنِ عَبْدِ اللهِ بْنِ عُمَرَ بْنِ مَخْزُومٍ[1].

٥٢٨٧ - **وَبِهِ**[2] سَمِعْتُ سُلَيْماً بْنَ مُنْصُورٍ[3]، ثنا عَبْدُ اللهِ بْنُ جَعْفَرٍ[4]، قَالَ: لَمَّا كَانَ يَوْمُ الْفَتْحِ دَخَلَ الحَارِثُ بْنُ هِشَامٍ وَعَبْدُ اللهِ بْنُ أَبِي رَبِيعَةَ عَلَى أُمِّ هَانِئٍ بِنْتِ أَبِي طَالِبٍ، فَاسْتَجَارَا بِهَا، فَقَالَتْ: نَحْنُ فِي جِوَارِكِ، فَأَجَارَتْهُمَا، فَدَخَلَ عَلَيْهَا عَلِيُّ بْنُ أَبِي طَالِبٍ، فَقَالَ: يَا أُمَّ هَانِئٍ، أَمَنْتِ هَؤُلاءِ السَّيِّدَ، فَقَتَلَ عَبْدَ اللهِ وَاسْتَقَرَّتْ، وَقَالَتْ: تَصَنَّعَ بِي هَذَا مِنْ بَيْنِ الأَنَامِ، لِتَنَاذُلٍ بَيْنَ قَبِيلَتَيْهَا، فَقَالَ: لَجِيرَتِي الْمُشْرِكَيْنِ؟ فَقَالَتْ: نَعَمْ، قَالَ: أَمَّا مَنِيَّ، فَأَنْتِ رَسُولُ اللهِ فَقَالَتْ: يَا رَسُولَ اللهِ، مَا ذَهَبْتُ مِنْ دِينِ أَبِي عَلِيٍّ مَا جَدَتْ أَلَدُّ مِنْهُ أَجَرْتُ حَمَوَيْنِ مِنِ ابْنَيْ أُمِّي الْمُشْرِكَيْنِ فَقَتَلَهُمَا لِيُقَاتِلَهُمَا، فَقَالَ: مَا كَانَ ذَلِكَ لَهُ، قَدْ أَجَرْنَا مَنْ أَجَرْتِ، وَأَمَّنَّا مَنْ أَمَّنْتِ، فَرَجَعَتْ إِلَيْهِمَا فَأَخْبَرَتْهُمَا، فَانْصَرَفَا إِلَى مَنَازِلِهِمَا، فَقِيلَ لِرَسُولِ اللهِ ﷺ: الحَارِثُ بْنُ هِشَامٍ وَعَبْدُ اللهِ بْنُ أَبِي رَبِيعَةَ جَاءَتْهُمَا عَلِيٌّ فَأَتَيْهِمَا مُتَقَلِّدَيْنِ فِي ثِيَابِهِمَا السُّيُوفَ إِلَى الْمَلَإِ الْمَخْزُومِيِّ،

---

(١) ليس في الإصابة.

(٢) سليط روى عن أحمد المقدمي، وروى أبو طالب عن الإمام أحمد، أنا أحمد وقال ابن عدي: وأرجو أنه لا بأس به.

(٣) هو: عبد الله بن جعفر بن نجيح بن عبد الرحمن بن الحارث بن هشام، أبو محمد المخزومي المدني.

فَقَالَ رَسُولُ اللهِ ﷺ: «لَا سَبِيلَ إِلَيْهِمَا، قَدْ أَسْلَمْتُمَا». قَالَ الْحَارِثُ بْنُ هِشَامٍ: وَجَعَلْتُ أَسْتَحْيِي أَنْ يَرَانِي رَسُولُ اللهِ ﷺ، وَأَذْكُرُ[1] رُؤْيَتِهِ إِيَّايَ فِي كُلِّ مَوْطِنٍ مَعَ الْمُشْرِكِينَ، ثُمَّ أَذْكُرُ وَبَرَهُ بِهِ، فَأَلْقَمَهُ وَهُوَ عَاجِلُ الْمُسْتَعِدِّ، فَتَلَقَّانِي بِالْبِشْرِ، وَوَقَفَ عَنِّي حِينًا، فَسَلَّمْتُ عَلَيْهِ، وَشَهِدْتُ شَهَادَةَ الْحَقِّ، فَقَالَ: «الْحَمْدُ لِلَّهِ الَّذِي هَدَاكَ مَا كَانَ مِثْلُكَ يَجْهَلُ الْإِسْلَامَ». قَالَ الْحَارِثُ: فَوَاللهِ مَا رَأَيْتُ بِالْإِسْلَامِ جَهْلًا"[2].

٥٢٨٨- قال ابْنُ مُنِيرٍ: وَحَدَّثَنِي الضَّحَّاكُ بْنُ مُخْلَدٍ، أَخْبَرَنِي عَبْدُ اللهِ بْنُ عُثْمَانَ بْنِ مُنِيرٍ، سَمِعْتُ عَبْدَ الرَّحْمَنِ بْنَ الْحَارِثِ بْنِ هِشَامٍ يُحَدِّثُ أَبِي، هَذَا لَفْظُ قَالَ: زَارَتْ رَسُولَ اللهِ ﷺ فِي حَجَّتِهِ وَهُوَ وَاقِفٌ عَلَى رَاحِلَتِهِ، وَهُوَ يَقُولُ: «وَاللهِ إِنَّكِ لَخَيْرُ الْأَرْضِ وَأَحَبُّ الْأَرْضِ إِلَى اللهِ، وَلَوْلَا أَنِّي أُخْرِجْتُ مِنْكِ مَا خَرَجْتُ، إِنَّ بَنَاتِكِ لَمَنْ أَعَزُّ بَنَاتِ آدَمَ وَأَكْرَمُهُنَّ

٥٢٨٩- **قال** أبُو عُمَرَ: **وَلَمْ يَزَلِ الْحَارِثُ يُهَيِّئُ بِمَكَّةَ مَنْ لَا أَسْلَمَ حَتَّى** تُوُفِّيَ (١) **وَقَدْ بَنَاكَ لَهُ** عَبْدُ اللهِ بْنُ الزُّبَيْرِ أَبِي بَكْرٍ الصِّدِّيقِ **فَلَمْ** يَسْتَطِعْ الْمُسْلِمُونَ إِلَى تَوْبِ الرُّومِ فَهُمْ الْحَارِثُ بْنُ هِشَامٍ، وَهَيَّأَ لَهُ أَبِي جَهْلٍ، وَسُهَيْلُ بْنُ عَمْرٍو، وَأَبُو سُفْيَانَ بْنُ حَرْبٍ الْمَدِينَةَ، فَأَتَاهُمْ فِي مَنَازِلِهِمْ، فَرَحَّبَ بِهِمْ، وَسَلَّمَ عَلَيْهِمْ، وَسَرَّ بِمَكَانِهِمْ، ثُمَّ خَرَجَ مَعَهُمْ الْمُسْلِمُونَ فَرَاحُوا إِلَى الشَّامِ، فَلَمَّا الْحَارِثُ بْنُ هِشَامٍ فَعَلَ وَانْصَرَفَ، وَبَاتَ بِالشَّامِ فِي طَاعُونِ عَمَوَاسَ مَاتَ لَيَالِيَ هَلَكَ فَخَلَفَ عُمَرُ بْنُ الْخَطَّابِ عَلَى أَمْرَائِهِ فَاعْهَدْ بِذَلِكَ الْوَلِيدِ بْنِ عُتْبَةَ بْنِ أَبِي سُفْيَانَ بْنِ حَرْبٍ، وَبَاتَ بِالشَّامِ يَقُولُ: مَا رَأَيْتُ رَبِيعَ عَمْرِو بْنِ الْخَطَّابِ، وَكَانَ عَبْدُ الرَّحْمَنِ بْنُ هِشَامٍ بْنِ هِشَامِ بْنِ الْمُغِيرَةِ قُرَيْشِيٌّ.

٥٢٩٠- **أَخْبَرَنِي** الْحَسَنُ (٢): بْنُ حَلِيمٍ الْمُعَدَّلُ (٣)، بِمَرْوَ، ثَنَا مُحَمَّدُ بْنُ عَمْرٍو الْقَزَّازِيُّ، ثَنَا عَبْدَانُ بْنُ عُثْمَانَ، ثَنَا عَبْدُ اللهِ بْنُ الْمُبَارَكِ، أَنَا الْأَسْوَدُ بْنُ شَيْبَانَ، عَنْ أَبِي نَوْفَلِ بْنِ عَمْرِو بْنِ نَوْفَلٍ، قَالَ: خَرَجَ الْحَارِثُ بْنُ هِشَامٍ **فَلَمْ** يَجِدْ لَهُ مَخْرَجًا **فَقَالَ**: أَفِيَّ مَكَّةَ حَتَّى أَمُوتَ بِهَا، وَلَمْ يَبْقَ إِلَّا أَيَّامٌ يَسِيرَةٌ؟ فَأَتَى جَمَلَهُ فَأَنَاخَهُ بِالْمُعَلَّى ثُمَّ عَقَلَهُ بِالْبَطْحَاءِ، ثُمَّ جَلَسَ إِلَيْهِ مَا بَيْنَ ذَلِكَ وَقْتَ وَقْتَ الْمَوْتِ، حَرَّكَ لِيَكُونَ ذَلِكَ، فَقَالَ: زَاكِي حَرْبِ النَّاسِ، قَالَ: يَا أَيُّهَا النَّاسُ، مَا خَرَجْتُ رَغْبَةً بِنَفْسِي

---

(١) إتحاف النبيه (٢/ ١٨٥-٢١٣).

(٢) في (ز): الحسين.

(٣) المعدّلان: هذه اللفظة تدل كان مقدم رحاله كان مقدم رحاله، ومن يكون صاحب الطعام والشراب.

(٤) في المطبوعتين: المغيرة.

عَنِ الْمُسَيَّبِ، وَلَا اخْتِيَارَ بِلَدٍ عَلَى بَلَدِكُمْ، وَلَكِنَّ هٰذَا الْأَمْرَ قَدْ كَانَ خَرَجَ فِيهِ رِجَالٌ مِنْ أَرْبِيلَ، وَاللهِ مَا كَانُوا مِنْ ذُرِّيِّ النَّسَبِ، وَلٰكِنْ مِنْ عَرَبِيَّتِهَا"، فَأَمْسَكْتُ وَاللهِ لَوْ لَا جِبَالٌ مَكَّةَ ذَهَبَ، فَالْتَقَطَ" مِنْ سَبِيلِ اللهِ مَا أَرَادَ اللهُ مِنْ أَهْلِهِمْ، وَلَمْ أَعُدْ، أَيْنَ يَذْهَبُ فِي الدُّنْيَا لِيَنْجُوَ أَنْ يُدْرِكَهُمْ فِي الْآخِرِ، فَأَتَى اللهَ تَعَالَى" عَرَضَ عَارِيَةً، وَقَرَنَهُ عَارِيَةً" إِلَى الشَّامِ فَأُصِيبَ شَهِيدًا".

٥٢٩١- حَدَّثَنَا أَبُو عُمَرَ مُحَمَّدُ بْنُ عَبْدِ الْوَاحِدِ الزَّاهِدُ صَاحِبُ ثَعْلَبٍ، ثنا الْحَسَنُ بْنُ عُثْمَانَ الْحَرَّانِيُّ"، ثنا مُحَمَّدُ بْنُ عَبْدِ اللهِ الرَّبَعِيُّ، عَنْ أَبِيهِ" قَالَ: كَانَ الْحَارِثُ بْنُ هِشَامٍ مِمَّنْ شَهِدَ بَدْرًا مَعَ الْمُشْرِكِينَ، فَانْهَزَمَ فِيمَنِ انْهَزَمَ، فَمَرَّ مُحَمَّدُ بْنُ ثَابِتٍ، فَقَالَ:

إِنْ كُنْتَ كَاذِبَةَ الَّذِي حَدَّثْتِنِي ... فَنَجَوْتِ مُنْجَى الْحَارِثِ بْنِ هِشَامِ

تَرَكَ الْأَحِبَّةَ أَنْ يُقَاتِلَ دُونَهُمْ ... وَنَجَا بِرَأْسِ طِمِرَّةٍ وَلِجَامِ

فَقَالَ الْحَارِثُ بْنُ هِشَامٍ ﷺ يَخْتَارُ مِنْ فِرَارِهِ يَوْمَئِذٍ:

قَالَ يَذْكُرُ فِرَارَهُ يَوْمَ بَدْرٍ:

فَهَلَّا فَرَرْتَ فِرَارَ الْكَمِيِّ	وَأَقْبَلَ وَلَا تَعُدُّنِي شَهْدِي

ذِكْرُ مَنَاقِبِ ثَعْلَبَةَ بْنِ صُعَيْرٍ العَدَوِيِّ ﷺ

٥٢٩٣- صحيح مُحَمَّدُ بْنُ صَالِحِ بْنِ هَنِيءٍ، ثَنَا السَّرِيُّ بْنُ مُزَيْنَةَ، ثَنَا مُوسَى بْنُ إِسْمَاعِيلَ، ثَنَا هَمَّامٌ، عَنْ يَحْيَى بْنِ وَثَّابٍ عَنْ أُنَاسٍ أَنَّ الزُّهْرِيَّ حَدَّثَهُمْ، عَنْ عَبْدِ اللهِ بْنِ ثَعْلَبَةَ بْنِ صُعَيْرٍ العَدَوِيِّ، عَنْ أَبِيهِ ﷺ، أَنَّ رَسُولَ اللهِ ﷺ قَامَ خَطِيبًا، وَأَمَرَ بِصَدَقَةِ الفِطْرِ صَاعًا مِنْ تَمْرٍ، أَوْ صَاعًا مِنْ شَعِيرٍ عَنْ كُلِّ وَاحِدٍ، أَوْ عَنْ كُلِّ رَأْسٍ، عَنِ الصَّغِيرِ وَالكَبِيرِ وَالحُرِّ وَالمَمْلُوكِ[1].

٥٢٩٤- صحيح أَبُو الطَّيِّبِ مُحَمَّدُ بْنُ عَبْدِ اللهِ (الشَّعِيرِيُّ)[2]، ثَنَا مُحَمَّدُ بْنُ أَنْبَرَسَ[3]، ثَنَا إِبْرَاهِيمُ بْنُ سُلَيْمَانَ الزَّيَّاتُ، ثَنَا يَحْيَى بْنُ كَثِيرٍ، ثَنَا الزُّهْرِيُّ، عَنْ عَبْدِ اللهِ بْنِ ثَعْلَبَةَ، عَنْ أَبِيهِ، عَنِ النَّبِيِّ ﷺ: أَنَّهُ فَرَضَ صَدَقَةَ

ذِكْرُ مَنَاقِبِ عَبْدِ اللهِ بْنِ ثَعْلَبَةَ ﵁

٥٢٩٥- حدثني أَبُو بَكْرِ بْنُ بَالُويَهْ، ثَنَا إِبْرَاهِيمُ بْنُ إِسْحَاقَ الْحَرْبِيُّ، ثَنَا مُصْعَبُ بْنُ عَبْدِ اللهِ، قَالَ: وَعَبْدُ اللهِ بْنُ ثَعْلَبَةَ بْنِ صُعَيْرِ بْنِ أَبِي صُعَيْرٍ الْعَدَوِيُّ وُلِدَ قَبْلَ الْهِجْرَةِ بِأَرْبَعِ سِنِينَ، حُمِلَ إِلَى رَسُولِ اللهِ ﷺ، فَمَسَحَ وَجْهَهُ، وَبَرَّكَ عَلَيْهِ عَامَ الْفَتْحِ، وَتُوُفِّيَ رَسُولُ اللهِ ﷺ وَهُوَ ابْنُ أَرْبَعَ عَشْرَةَ سَنَةً[1]، وَتُوُفِّيَ عَبْدُ اللهِ بْنُ ثَعْلَبَةَ، وَكُنْيَتُهُ: أَبُو مُحَمَّدٍ سَنَةَ تِسْعٍ وَثَمَانِينَ وَهُوَ ابْنُ ثَلَاثٍ وَتِسْعِينَ سَنَةً[2].

٥٢٩٦- حدثنا أَبُو الْعَبَّاسِ مُحَمَّدُ بْنُ يَعْقُوبَ، ثَنَا مُحَمَّدُ بْنُ إِسْحَاقَ الصَّغَانِيُّ[3]، ثَنَا أَبُو الْيَمَانِ، ثَنَا شُعَيْبٌ، عَنِ الزُّهْرِيِّ، عَنْ عَبْدِ اللهِ بْنِ ثَعْلَبَةَ بْنِ صُعَيْرٍ ﵁، أَنَّ النَّبِيَّ ﷺ مَسَحَ عَلَى رَأْسِهِ[4].

٥٢٩٧- حدثنا أَبُو عَبْدِ اللهِ الشَّيْبَانِيُّ، ثَنَا إِبْرَاهِيمُ بْنُ عَبْدِ اللهِ، ثَنَا يَزِيدُ بْنُ هَارُونَ، أَنَا مُحَمَّدُ بْنُ إِسْحَاقَ، عَنِ الزُّهْرِيِّ، عَنْ عَبْدِ اللهِ بْنِ ثَعْلَبَةَ بْنِ صُعَيْرٍ الْعَدَوِيِّ، وَكَانَ وُلِدَ عَامَ الْفَتْحِ، فَأُتِيَ بِهِ رَسُولُ اللهِ ﷺ، فَمَسَحَ وَجْهَهُ، وَبَرَّكَ عَلَيْهِ[5].

---

(١) قوله: «سنة» ساقط من (م).

(٢) لم نجده في أصل الإتحاف، وهو مما استدركه المحقق في الحاشية (١٩/ ٥٢٩-٥).

(٣) في الإتحاف: «ثنا أبو العباس محمد بن إسحاق الصغاني» وهو تحريف وانتقال نظر.

(٤) إتحاف المهرة (٦/ ٥٤١-٦٩٦٠).

(٥) إتحاف المهرة (٦/ ٥٤١-٦٩٦٠) نقول: قد علقه البخاري في المغازي عن الليث (٥/ ١٥٠)، ورواه في الدعاء (٨/ ٦٧) عن أبي اليمان به مختصرا.

ذِكْرُ مَنَاقِبِ عَبْدِ اللهِ بْنِ عَدِيِّ بْنِ الْحَمْرَاءِ ﵁

٥٢٩٨- حدثني أَبُو بَكْرِ بْنُ بَالُوَيْهِ، ثَنَا إِبْرَاهِيمُ الْحَرْبِيُّ، ثَنَا مُصْعَبُ بْنُ عَبْدِ اللهِ[1] الزُّبَيْرِيُّ، قَالَ: وَمِنْ حُلَفَائِهِمْ: عَبْدُ اللهِ بْنُ عَدِيِّ بْنِ الْحَمْرَاءِ الزُّهْرِيُّ، وَأُمُّهُ ابْنَةُ شَرِيقِ بْنِ عَمْرِو بْنِ وَهْبِ بْنِ شَرِيقٍ، وَكُنْيَةُ عَبْدِ اللهِ بْنِ عَدِيٍّ: أَبُو عَمْرٍو[2].

٥٢٩٩- حدثنا أَبُو عَبْدِ اللهِ بْنُ بُطَّةَ، ثَنَا الْحَسَنُ، ثَنَا الْحُسَيْنُ، ثَنَا مُحَمَّدُ بْنُ عُمَرَ، قَالَ: فَحَدَّثَنِي مُوسَى بْنُ مُحَمَّدِ بْنِ إِبْرَاهِيمَ، عَنْ أَبِيهِ، عَنْ أَبِي سَلَمَةَ بْنِ عَبْدِ الرَّحْمَنِ، عَنْ أَبِي عَمْرٍو عَبْدِ اللهِ بْنِ عَدِيِّ بْنِ الْحَمْرَاءِ الْخُزَاعِيِّ، فَذَكَرَ بُنْيَانَ الْكَعْبَةِ[3].

٥٣٠٠- حدثنا أَبُو عَبْدِ اللهِ مُحَمَّدُ بْنُ [يَعْقُوبَ][4] الْحَافِظُ، ثَنَا يَحْيَى بْنُ مُحَمَّدِ بْنِ يَحْيَى، ثَنَا عَلِيُّ بْنُ الْمَدِينِيِّ وَعَبْدُ اللهِ بْنُ عَبْدِ الْوَهَّابِ الْحَجَبِيُّ قَالَا: ثَنَا عَبْدُ الْعَزِيزِ بْنُ مُحَمَّدٍ، عَنِ ابْنِ أَخِي ابْنِ شِهَابٍ، عَنْ

(١) في [illegible] أبيه.
(٢) [illegible] في أسانيد [illegible] وهو [illegible] ٥٢٩٨.
(٣) إتحاف المهرة (٨/ ٢٥٦-٩٣٣٣).
(٤) إتحاف المهرة (٨/ ٢٥٦-٩٣٣٣).
(٥) في النسخ الخطية كلها: «ابن عبد الله»، والمثبت من الإتحاف، وسائر أسانيد المصنف.

bisn a

مُحَمَّدِ بْنِ جُبَيْرِ بْنِ مُطْعِمٍ، عَنْ عَبْدِ اللهِ بْنِ عَدِيِّ بْنِ الْحَمْرَاءِ ﵁ قَالَ: وَقَفَ رَسُولُ اللهِ ﷺ عَلَى الْحَزْوَرَةِ، فَقَالَ: «وَاللهِ إِنِّي لَأَعْلَمُ أَنَّكِ خَيْرُ أَرْضِ اللهِ وَأَحَبُّ أَرْضِ اللهِ إِلَيَّ، وَلَوْلَا أَنِّي أُخْرِجْتُ[1] مِنْكِ مَا خَرَجْتُ»[2].

❁ ❁ ❁

(١) في (ز) و(م): «خرجت».

(٢) إتحاف المهرة (٨/ ٢٥٥-٩٣٣٢).

ذِكْرُ مَنَاقِبِ خَالِدِ بْنِ عُرْفُطَةَ ﵁

٥٣٠٢- حدثنا [أَبُو][1] عَبْدِ اللهِ بْنُ بِطَّةَ، ثَنَا الْحَسَنُ، ثَنَا الْحُسَيْنُ، ثَنَا مُحَمَّدُ بْنُ عُمَرَ، قَالَ: وَخَالِدُ بْنُ عُرْفُطَةَ بْنِ أَبْرَهَةَ بْنِ شَيْبَانَ بْنِ صَيْلِ بْنِ هِنْدِ بْنِ عَبْدِ اللهِ بْنِ غَيْلَانَ بْنِ أَسْلَمَ بْنِ عُذْرَةَ حَلِيفُ بَنِي زُهْرَةَ، وَكَانَ سَعْدُ بْنُ أَبِي وَقَّاصٍ وَلَّاهُ الْقَادِسِيَّةَ[2].

٥٣٠٣- حدثنا أَبُو الْعَبَّاسِ مُحَمَّدُ بْنُ يَعْقُوبَ، ثَنَا أَبُو الْبَخْتَرِيِّ[3]، ثَنَا مُحَمَّدُ بْنُ بِشْرٍ الْعَبْدِيُّ، عَنْ زَكَرِيَّا بْنِ أَبِي زَائِدَةَ، عَنْ خَالِدِ بْنِ سَلَمَةَ[4]، عَنْ مُسْلِمٍ مَوْلَى خَالِدِ بْنِ عُرْفُطَةَ، أَنَّ خَالِدَ بْنَ عُرْفُطَةَ قَالَ لِلْمُخْتَارِ: هَذَا رَجُلٌ كَذَّابٌ، فَلَقَدْ سَمِعْتُ رَسُولَ اللهِ ﷺ يَقُولُ: «مَنْ كَذَبَ عَلَيَّ مُتَعَمِّدًا، فَلْيَتَبَوَّأْ مَقْعَدَهُ مِنَ النَّارِ»[5].

٥٣٠٤- حدثنا أَبُو بَكْرٍ بْنُ إِسْحَاقَ، ثَنَا مُحَمَّدُ بْنُ غَالِبٍ، ثَنَا حَمَّادُ بْنُ سَلَمَةَ، عَنْ عَلِيِّ بْنِ زَيْدٍ، عَنْ أَبِي عُثْمَانَ النَّهْدِيِّ، عَنْ خَالِدِ بْنِ عُرْفُطَةَ ﵁ قَالَ: قَالَ لِي النَّبِيُّ ﷺ: «سَتَكُونُ أَحْدَاثٌ وَفِتْنَةٌ وَاخْتِلَافٌ، فَإِذَا كَانَ ذَلِكَ فَإِنِ اسْتَطَعْتَ أَنْ تَكُونَ الْمَقْتُولَ لَا الْقَاتِلَ، فَافْعَلْ»[6].

---

(١) ما بين المعقوفتين سقط من الخطية كلها، وأثبته كما في سائر النسخ، وهو الصواب.
(٢) هو خالد بن عرفطة بن أبرهة بن شيبان بن صيل بن هند بن عبد الله بن غيلان بن أسلم بن عذرة حليف بني زهرة، وكان سعد بن أبي وقاص ولاه القادسية. انظر: الإصابة (٢/ ٤٦٧).
(٣) هو وهب بن وهب بن كثير بن عبد الله بن زمعة بن الأسود بن المطلب بن أسد بن عبد العزى بن قصي القرشي الأسدي، أبو البختري، قاضي بغداد، كذاب. انظر: تقريب التهذيب (٢/ ٣٤٧).
(٤) إتحاف المهرة (٤/ ٤٤٤٢).
(٥) إتحاف المهرة (٤/ ٤٤٤١).
(٦) إتحاف المهرة (٤/ ٤٤٤١).

ذِكْرُ سُهَيْلِ بْنِ عَمْرِو بْنِ عَبْدِ شَمْسٍ

٥٣٠٥- أَخْبَرَنِي أَحْمَدُ بْنُ يُوسُفَ، ثنا مُوسَى بْنُ زَكَرِيَّا، ثنا خَلِيفَةُ بْنُ خَيَّاطٍ، قَالَ: سُهَيْلُ بْنُ عَمْرِو بْنِ عَبْدِ شَمْسِ بْنِ نَصْرِ بْنِ مَالِكِ بْنِ حِسْلِ بْنِ عَامِرِ بْنِ لُؤَيِّ بْنِ غَالِبٍ، وَقَالَ: سُهَيْلُ بْنُ عَمْرِو بْنِ بَيْضَاءَ(١)، أَبُو يَزِيدَ(٢).

٥٣٠٦- سَمِعَ أَبَا عَبْدِ اللهِ الأَصْبَهَانِيَّ، أَبَا الْحَسَنِ، ثنا الْحُسَيْنُ بْنُ مُحَمَّدِ بْنِ عُمَرَ، قَالَ: كَانَ سُهَيْلُ بْنُ عَمْرِو مِنْ أَشْرَافِ قُرَيْشٍ وَرُؤَسَائِهِمْ، وَشَهِدَ بَدْرًا مَعَ الْمُشْرِكِينَ، فَأَسَرَهُ مَالِكُ بْنُ الدُّخْشُمِ، فَقَالَ:

أَسَرْتُ سُهَيْلًا فَلَمْ أَقْتُلَنْهُ ... بِهِ غَيْرَهُ مِنْ جَمِيعِ الأَنَامِ
وَعَاتَبَنِي لَعَمْرُ اللهِ قَتْلِي ... سُهَيْلًا فَاتَهَا إِذًا مَا انْتَظَمْ
فَمَرَّتْ بِهِ عَلَى رَغْمِ أَنْفِي ... وَأَوْجَبَ لِي عَلَى دِينِي النِّعَمْ(٣)

قَالَ: وَمَنَّ وَأَبُو عَبْدِ اللهِ، وَهُمَا مِنَ الْمُهَاجِرِينَ الأَوَّلِينَ، وَشَهِدَ بَدْرًا، وَأُحُدًا، وَقَدْ مَضَتْ سِنُّهُ إِلَى سِتِّينَ(٤)، وَقِيلَ: الأَصْحُّ(٥).

---

(١) في (ر): «وبكر».

(٢) ترجمته في أسماء الأشراف، وهو اسم استدرك المحقق في الطبقة (١٨/٤٥٣-٤٥٨).

(٣) في (ر): «النقم».

(٤) قال في «تهذيب الكمال» (١٢/٤٢٣): «على الأصح». وقال ابن قدامة: «وروى عن ابن الحنفية، وهو أصوب، بقول: وهي كذلك في المطبوع من مغازي الواقدي (١/١٣٠) ومع أهل الروايات، وهذا يدل على أن الشيخ العباد، والشقة عاصرا، وكان سهيل كذلك.

(٥) ترجمته في أسماء الأشراف، وهو اسم استدرك المحقق في الطبقة (١٩/٦١-٦٦).

٥٣٠٧- قال ابنُ عُمَرَ: حَدَّثَنِي إِسْحَاقُ بْنُ حَازِمٍ[1]، عَنْ [عُبَيْدِ اللهِ][2] بْنِ مِقْسَمٍ، عَنْ جَابِرٍ ﵁ قَالَ: لَقِيَ رَسُولُ اللهِ ﷺ أُسَامَةَ بْنَ زَيْدٍ وَرَسُولُ اللهِ ﷺ عَلَى رَاحِلَتِهِ، فَأَجْلَسَهُ بَيْنَ يَدَيْهِ، وَسُهَيْلُ بْنُ عَمْرٍو مَجْبُوبٌ يَدَاهُ إِلَى عُنُقِهِ[3].

قَالَ سُهَيْلٌ: وَلَمَّا دَخَلَ رَسُولُ اللهِ ﷺ مَكَّةَ اقْتَحَمْتُ بَيْتِي، وَأَغْلَقْتُ عَلَيَّ بَابِي، وَأَرْسَلْتُ إِلَى ابْنِي[4] عَبْدِ اللهِ: أَنِ اطْلُبْ لِي جِوَارًا مِنْ مُحَمَّدٍ ﷺ، فَإِنِّي لَا آمَنُ أَنْ أُقْتَلَ، فَذَهَبَ عَبْدُ اللهِ إِلَى رَسُولِ اللهِ ﷺ، فَقَالَ: يَا رَسُولَ اللهِ، أَبِي تُؤَمِّنُهُ؟ قَالَ: «نَعَمْ، هُوَ آمِنٌ بِأَمَانِ اللهِ فَلْيَظْهَرْ»، ثُمَّ قَالَ رَسُولُ اللهِ ﷺ لِمَنْ حَوْلَهُ: «مَنْ لَقِيَ سُهَيْلَ بْنَ عَمْرٍو فَلَا يَشُدُّ [النَّظَرَ][5] إِلَيْهِ، فَلَعَمْرِي إِنَّ سُهَيْلًا لَهُ عَقْلٌ وَشَرَفٌ، وَمَا مِثْلُ سُهَيْلٍ جَهِلَ الْإِسْلَامَ». فَخَرَجَ عَبْدُ اللهِ بْنُ سُهَيْلٍ إِلَى أَبِيهِ، فَخَبَّرَهُ بِمَقَالَةِ رَسُولِ اللهِ ﷺ، فَقَالَ سُهَيْلٌ: كَانَ وَاللهِ بَرًّا صَغِيرًا وَكَبِيرًا،

---

(١) هو: إسحاق بن حازم، وقيل: ابن أبي حازم البزار المدني، من رجال التهذيب.

(٢) في النسخ الخطية كلها: «عبد الله» مصحف، والمثبت من الطبقات الكبرى (٦/ ١٢١) أصل رواية المصنف، ومن الإسناد.

(٣) كذا جاء الكلام متصلا في النسخ الخطية كلها، والذي في أصل الرواية في طبقات ابن سعد (٦/ ١٢١) أن بقية هذا الحديث هو: «فلما نظر إليه أسامة، قال: يا رسول الله، أبي يؤذن؟ قال: نعم، هو آمن بأمان الله فليظهر، ثم قال رسول الله ﷺ لمن حوله: من لقي سهيل بن عمرو فلا يشد النظر إليه، فلعمري إن سهيلا له عقل وشرف، وما مثل سهيل جهل الإسلام». فخرج عبد الله بن سهيل إلى أبيه، فخبره بمقالة رسول الله ﷺ، فقال سهيل: كان والله برا صغيرا وكبيرا».

(٤) [illegible]

(٥) ما بين المعقوفتين ساقط من النسخ الخطية كلها، والمثبت من أصل الرواية في مغازي الواقدي (٢/ ٨٤٧).

bisn e

وَكَانَ مُقْبِلًا بِقُبُلٍ وَمُدْبِرًا أَبَدًا، وَخَرَجَ مَعَ رَسُولِ اللهِ ﷺ وَهُوَ عَلَى بَيْرَةِ حَتَّى أَتَيْنَا بِالْجِرَانَةِ، فَأَعْطَاهُ رَسُولُ اللهِ ﷺ مِنْ غَنَائِمِ حُنَيْنٍ مِائَةً مِنَ الْإِبِلِ.

وَقَدْ رَوَى سُهَيْلٌ بْنُ عَمْرٍو، عَنْ رَسُولِ اللهِ ﷺ.

٥٣٧٩- ضعيف إِسْحَاقُ بْنُ مُحَمَّدٍ الْهَدَمِيُّ بِالْكُوفَةِ، ثَنَا أَحْمَدُ بْنُ عُثْمَانَ، ثَنَا خَالِدُ بْنُ مُحَمَّدٍ الثَّقَفِيُّ، ثَنَا عَبْدُ الْحَمِيدِ بْنُ جَعْفَرٍ، عَنْ أَبِيهِ: عَنْ يَزِيدَ بْنِ مِينَاءَ، عَنْ أَبِي سَعِيدٍ بْنِ عَبْدِ الْمَلِكِ الْأَنْصَارِيِّ: وَكَانَتْ لَهُ صُحْبَةٌ ﷺ، قَالَ: اصْطَحَبْتُ أَنَا وَسُهَيْلُ بْنُ عَمْرٍو لَيَالِيَ الْفَرَارِ[1] أَيْ بَكْرٍ ﷺ فَصَحِبَ سُهَيْلٌ بَقَرًا، وَصَحِبْتُ بَقَرًا، فَكَانَ سُهَيْلٌ مُقْبِلًا بِقُبُلٍ، وَكَانَتْ بَقَرِي مُدْبِرَةً عَلَى سِقَايَةٍ عَلَى عَهْدِ عَادٍ مِنْ عَهْدِ فَهْمِ بْنِ أَهْلِهِ. قَالَ: فَيُقْبِلُ، وَأَنَا أُرَبِّبُ عَلَى أَثَرِهِ، وَلَا أَرْبِحُ إِلَى رَكْبَةٍ، فَيَبْلُغُ بِهَا الشَّامَ إِلَى بَلَدٍ مَا بَدَا لِي طَاهِرُونَ عَوَاصِرُ، وَإِنَّمَا وَقَعَ هَذَا الطَّاهِرُونَ بِالشَّامِ سَنَةَ ثَمَانِيَ عَشْرَةَ مِنَ الْهِجْرَةِ[2].

٥٣٨٠- أخبرنا الْحَسَنُ بْنُ خَيْرٍ[3] الْمَرْوَزِيُّ، ثَنَا مُحَمَّدُ بْنُ عَمْرٍو الْفَارِيُّ، ثَنَا عَدَنَانُ بْنُ مُحْمَدٍ، ثَنَا عَبْدُ اللهِ بْنُ الْمُبَارَكِ، ثَنَا عَبْرِيمُ بْنُ هِشَامٍ[4]،

---

(١) إضافة (الجيم ٢/ ٢٣٤، ٢٣٥، ٢٤١٠).

(٢) جاء عجز هذه الفقرة في المخطوط من رأفع سند الإمرس المعلق.

(٣) هو: أبو سعيد بن عقبة بن زياد، الفارسي، الواعظ، أبو سعد بن أبي عقبة.

(٤) في (ز) زيادة: «الأعرج»، مضطرب، وكلاهما يطعن في الراوي والكتاب، والصحيح من المطبوعات (ز) (ز) (ز)

سَمِعْتُ الْحَسَنَ يُحَدِّثُ، يَقُولُ: حَضَرَ أُنَاسٌ بَابَ عُمَرَ، وَفِيهِمْ: سُهَيْلُ بْنُ عَمْرٍو، وَأَبُو سُفْيَانَ بْنُ حَرْبٍ، وَالشُّيُوخُ مِنْ قُرَيْشٍ، فَخَرَجَ إِذَنُهُ، فَجَعَلَ يَأْذَنُ لِأَهْلِ بَدْرٍ لِصُهَيْبٍ وَبِلَالٍ وَأَهْلِ بَدْرٍ. قَالَ: وَكَانَ وَاللهِ بَدْرِيًّا، وَكَانَ يُحِبُّهُمْ، وَكَانَ قَدْ أَوْصَى بِهِ، فَقَالَ أَبُو سُفْيَانَ: مَا رَأَيْتُ كَالْيَوْمِ قَطُّ أَنَّهُ يُؤْذَنُ لِهَذِهِ الْعَبِيدِ وَنَحْنُ جُلُوسٌ لَا يُلْتَفَتُ إِلَيْنَا، فَقَالَ سَهْلُ بْنُ عَمْرٍو، وَيَا لَهُ[1] مِنْ رَجُلٍ، مَا كَانَ أَعْقَلَهُ: أَيُّهَا الْقَوْمُ، إِنِّي وَاللهِ قَدْ أَرَى الَّذِي فِي وُجُوهِكُمْ، فَإِنْ كُنْتُمْ غِضَابًا فَاغْضَبُوا عَلَى أَنْفُسِكُمْ، دُعِيَ الْقَوْمُ وَدُعِيتُمْ، فَأَسْرَعُوا وَأَبْطَأْتُمْ، أَمَا وَاللهِ لَمَا سَبَقُوكُمْ بِهِ مِنَ الْفَضْلِ فِيمَا تَرَوْنَ أَشَدَّ عَلَيْكُمْ فَوْتًا مِنْ تَأَبِّيكُمْ عَلَى الَّذِينَ تَنَافَسُونَ عَلَيْكُمْ. قَالَ: إِنَّ هَذَا الْقَوْمَ قَدْ سَبَقُوكُمْ بِمَا تَرَوْنَ، وَلَا سَبِيلَ لَكُمْ وَاللهِ إِلَى مَا سَبَقُوكُمْ إِلَيْهِ، فَانْظُرُوا هَذَا الْجِهَادَ فَالْزَمُوهُ، عَسَى اللهُ ﷻ أَنْ يَرْزُقَكُمُ الْجِهَادَ وَالشَّهَادَةَ، ثُمَّ نَفَضَ ثَوْبَهُ، فَقَامَ فَلَحِقَ بِالشَّامِ. قَالَ

الحسن: فَصَدَقَ اللهُ، لَا يَجْعَلُ اللهُ عَبْدًا أَسْرَعَ إِلَيْهِ كَعَبْدٍ أَبْطَأَ عَنْهُ.

٥٣١٠- حدَّثَنِي عَلِيُّ بْنُ عِيسَى، ثَنَا إِبْرَاهِيمُ بْنُ أَبِي طَالِبٍ، ثَنَا ابْنُ أَبِي عُمَرَ، ثَنَا سُفْيَانُ، عَنْ عَمْرٍو، عَنِ الْحَسَنِ بْنِ مُحَمَّدٍ[2] قَالَ: قَالَ عُمَرُ لِلنَّبِيِّ ﷺ: يَا رَسُولَ اللهِ، دَعْنِي أَنْزِعْ ثَنِيَّتَيْ سُهَيْلِ بْنِ عَمْرٍو، فَلَا يَقُومُ خَطِيبًا فِي قَوْمِهِ أَبَدًا، فَقَالَ: «دَعْهَا، فَلَعَلَّهَا أَنْ تَسُرَّكَ يَوْمًا». قَالَ سُفْيَانُ: وَقَدْ سَرَّهُ ذَلِكَ يَوْمَ الْيَمَامَةِ، وَقَدْ سَرَّهُ ذَلِكَ يَوْمَ الْيَمَامَةِ.

(١) [illegible] (أو) [illegible] (٢) [illegible] (٣) هو: الحسن بن محمد بن علي بن أبي طالب القرشي الهاشمي.

Bulsn e

ﷺ إِلَهَهُ، فَإِنَّ مُحَمَّدًا قَدْ مَاتَ، وَاللهُ حَيٌّ لَا يَمُوتُ[1].

❁ ❁ ❁

(١) إتحاف المهرة (١٨/ ٥٣٢-٢٤١٣٠).

ذِكْرُ بِلَالِ بْنِ رَبَاحٍ مُؤَذِّنِ رَسُولِ اللهِ ﷺ، وَقَدْ رَوَى عَنْهُ أَبُو بَكْرٍ وَعُمَرُ ﷺ

٥٣١١- **صحيح** أَبُو عَبْدِ اللهِ مُحَمَّدُ بْنُ أَحْمَدَ بْنِ بَلَّةَ، الأَصْبَهَانِيُّ، ثنا مُحَمَّدُ بْنُ عَبْدِ اللهِ بْنِ رُسْتَةَ الأَصْبَهَانِيُّ، ثنا سُلَيْمَانُ بْنُ دَاوُدَ الشَّاذَكُونِيُّ، ثنا مُحَمَّدُ بْنُ عُمَرَ، قَالَا: بِلَالُ بْنُ رَبَاحٍ مَوْلَى أَبِي بَكْرٍ الصِّدِّيقِ ﷺ، وَيُكْنَى أَبَا عَبْدِ اللهِ، وَكَانَ مِنْ مَوَالِدِ السَّرَاةِ، مَاتَ بِدِمَشْقَ سَنَةَ عِشْرِينَ، فَدُفِنَ عِنْدَ الْبَابِ الصَّغِيرِ فِي مَقْبَرَةِ دِمَشْقَ وَهُوَ ابْنُ بِضْعٍ وَسِتِّينَ سَنَةً.

٥٣١٢- **صحيح** شُعَيْبُ بْنُ طَلْحَةَ، يَقُولُ: قَالَ بِلَالٌ يَرِثُ أَبِي بَكْرٍ،

الْحَارِثِ بْنِ عَبْدِ الْمُطَّلِبِ".

٥٣٧٤- أَخْبَرَنَا أَبُو عَبْدِ اللهِ الصَّفَّارُ، ثنا إِسْمَاعِيلُ بْنُ إِسْحَاقَ، ثنا عَلِيُّ بْنُ عَبْدِ اللهِ، عَنْ حُسَيْنٍ (الْجُعْفِيِّ)[1] قَالَ: بَلَغَنِي أَنَّ عَبْدَ هُبَلٍ هُوَ عَبْدُ الْحَارِثِ، وَأَنَّهُ بَلَاءٌ حَدَثَ بَعْدَ سَبَإٍ وَبَيْنَ سَبَإٍ وَبَيْنَ مَنَاةَ، وَكَانَ هُبَلُ بِمَكَّةَ عِنْدَ الصَّفَا فِي مَقَرِّهِ وَمَقَرِّ أَسَافٍ وَنَائِلَةَ.

٥٣٧٥- حَدَّثَنَا أَبُو الْعَبَّاسِ مُحَمَّدُ بْنُ يَعْقُوبَ، ثنا أَحْمَدُ بْنُ عَبْدِ الْجَبَّارِ، ثنا يُونُسُ بْنُ بُكَيْرٍ، عَنْ مُحَمَّدِ بْنِ إِسْحَاقَ، أَنَّ أَبَا بَكْرٍ الشَّرِيفَ بِالْأَلِ مِنْ تَيْمٍ، وَكَانَ لَهُ شَرَفٌ، وَكَانَ أَشَدَّ قُرَيْشٍ تَشَرُّفًا، أَبُو بَكْرٍ هَلَكَ مِنْ أَلِهِ ثَلَاثَةٌ، أَعْمَامُ أَبِي بَكْرٍ خُلَاصَةُ، وَأَحَدٌ بَدَلَهُ بِالْأَلِ، وَكَانَ أَلُهُ سَبْعَةً خَمْسَةٌ وَثَلَاثَةُ أَنْسَابٍ جَمِيعًا، وَكَانَ يُكَنَّى أَبَا زَيْدٍ، فَلَمَّا هَلَكَ ابْنُهُ ثُوْبَانُ يَدْعُونَهُ سَنَةً عِشْرِينَ، وَيُقَالُ: ثَمَانِ عَشْرَةَ.

٥٣٧٦- أَخْبَرَنِي الْحَسَنُ بْنُ مُحَمَّدِ الْإِسْتِرَابَاذِيُّ[2]، ثنا مُحَمَّدُ بْنُ أَحْمَدَ بْنِ الْبَرَاءِ، ثنا عَلِيُّ بْنُ الْمَدِينِيِّ، ثنا مُحَمَّدُ بْنُ بِشْرٍ، سَمِعْتُ إِسْمَاعِيلَ بْنَ أَبِي خَالِدٍ يُحَدِّثُ عَنْ قَيْسٍ، (عَنْ) مُدْرِكِ بْنِ عَوْفٍ: "الْأَحْمَسِيِّ قَالَ: عَزَرْتُ بِلَالِ

---

(١) في (ت): (الجعفي) أو الجعفي، وفي سائر النسخ: الحجفي، وهو تحريف، والمثبت من مصادر ترجمته، وهو أبو عبد الله الحسين بن علي بن الوليد الجعفي، أبو الذيل ويروى عنه علي بن عبد الله بن جعفر ابن المديني. ينظر ترجمته في: تهذيب الكمال (٦/ ٤٣٤-٤٣٨).

(٢) في (ت): (الاستراباذي) وهو سهو، وما استدركته للسجلماسي في التكملة (٨/ ٣٤٠-٣٤١).

(٣) ليرجع إلى الإحالة.

(٤) هو الحسين بن محمد بن يسار بن الأزهر، أبو محمد، الإسترابادي.

(٥) في النسخ الخطية كلها والإحالة: "فقلت من مدرك"، والصواب: المثبت. ينظر: ابن =

وَهُوَ فِي الْمَسْجِدِ، فَقُلْتُ: يَا أَبَا عَبْدِ اللهِ، مَا يُجْلِسُكَ؟ فَقَالَ: أَنْتَظِرُ طُلُوعَ الشَّمْسِ[1].

٥٣١٧- أَخْبَرَنِي أَبُو أَحْمَدَ الْحَافِظُ[2]، أَنَا مُحَمَّدُ بْنُ سُلَيْمَانَ، سَمِعْتُ مُحَمَّدَ بْنَ إِسْمَاعِيلَ يَقُولُ: بِلَالُ بْنُ رَبَاحٍ أَبُو عَبْدِ الْكَرِيمِ، وَيُقَالُ: أَبُو عَبْدِ اللهِ، وَيُقَالُ: أَبُو عَمْرٍو مَوْلَى أَبِي بَكْرٍ رضي الله عنه[3].

٥٣١٨- أَخْبَرَنَا أَبُو إِسْحَاقَ[4]، أَنَا الثَّقَفِيُّ، ثَنَا عُبَيْدُ اللهِ بْنُ [سَعْدٍ][5]، ثَنَا يَعْقُوبُ، عَنْ أَبِيهِ، عَنِ ابْنِ إِسْحَاقَ قَالَ: بِلَالُ بْنُ رَبَاحٍ أُمُّهُ حَمَامَةُ، وَأُخْتُهُ غُفْرَةُ، الَّذِي يُقَالُ: عُمَرُ بْنُ عَبْدِ اللهِ الْمَدَنِيُّ مَوْلَى غُفْرَةَ[6].

٥٣١٩- أَخْبَرَنَا أَبُو عَبْدِ اللهِ مُحَمَّدُ بْنُ عَبْدِ اللهِ الزَّاهِدُ الْأَصْبَهَانِيُّ، ثَنَا أَحْمَدُ بْنُ مُحَمَّدِ بْنِ عِيسَى الْقَاضِي، ثَنَا عَارِمُ بْنُ الْفَضْلِ، ثَنَا عَبْدُ الْوَاحِدِ بْنُ

= أبي حازم- عن مدرك بن عوف الأحمسي؛ كذا رواه الطبراني في الكبير (١/ ٣٣٨) عن أبي خليفة الفضل بن الحباب عن ابن المديني به، وهو عند ابن أبي شيبة في المصنف (١٣/ ٤٤٣) عن محمد بن بشر به.

(١) إتحاف المهرة (٢/ ٦٥١-٢٤٤١).

(٢) هو: محمد بن محمد بن أحمد بن إسحاق، أبا أحمد الحاكم.

(٣) لم نجده في أصل الإتحاف، وهو مما استدركه المحقق في الحاشية [illegible]

(٤) هو: [illegible] بن [illegible]

(٥) [illegible] هو: ابن إبراهيم بن سعد الزهري.

(٦) لم نجده في أصل الإتحاف، وهو مما استدركه المحقق في الحاشية (١٩/ ٤١٩-٣).

bisn

زِيَادٍ، أَنَّ عَمْرَو بْنَ مَيْمُونٍ، حَدَّثَنِي الآنَ!! أَنَّا أَبَا لَيْلَاكَ قَالَ يُنْتَسَى إِلَى الْعَرَبِ، وَيُنْتَسَى إِلَى مُضَرَ، فَخَطَبَ النَّاسَ فَحَمِدَ اللَّهَ وَأَثْنَى عَلَيْهِ، ثُمَّ قَالَ: إِنَّ عَمْرَو بْنَ مَيْمُونٍ، حَدَّثَنِي الآنَ!! أَنَّا بِلَالَ بْنَ رَبَاحٍ، وَهَذَا أَبِي وَهُوَ أَوْسَطُ سُوءٍ، مِنْ أَبِي لَيْلَاكَ، فَإِنْ شِئْتُمْ أَنْ تُزَوِّجُوهُ فَزَوِّجُوهُ، وَإِنْ شِئْتُمْ أَنْ تَدَعُوهُ فَدَعُوهُ فَقَالُوا: بَلْ نُنْكِحُ أَمِيرَنَا وَنُزَوِّجُهُ، فَزَوَّجُوهُ.

صحيح الإسناد، ولم يسم راويه.

وأخرجه بأطول منه ابن وهب:

٣٥٣٠ - حَدَّثَنِي أَبُو الطَّاهِرِ، حَدَّثَنَا بَكْرٌ، أَنَّ أَبَا الْحَارِثِ عَبْدَ اللهِ بْنَ مُحَمَّدِ بْنِ شَدَّادٍ، أَنَّ الْحُسَيْنَ بْنَ عَلِيٍّ الْجُعْفِيَّ، أَنَا لَيْثٌ، عَنْ خَالِدٍ، عَنْ زِرٍّ، عَنْ أَبِي مَرْيَمَ، عَنْ أَبِي لَيْلَى، أَنَّ أَبَا ذَرٍّ أَخْطَأَ بِمُلَاعَنَةِ امْرَأَتِهِ رَسُولَ اللهِ ﷺ، وَأَبَى بَكْرٍ، وَعُمَرُ وَأَبَى سُنَّةَ رَسُولِ اللهِ ﷺ، وَالْمُبَادَرَةَ، وَبَادَرَ!! فَأَنَا رَسُولُ اللهِ ﷺ إِلَيْهِ بِمَا يَشَاءُ أَنْ يَقُولَ، فَأَنْزَلَ اللهُ ﷻ: ﴿وَالَّذِينَ يَرْمُونَ أَزْوَاجَهُمْ وَلَمْ يَكُنْ لَهُمْ شُهَدَاءُ إِلَّا أَنْفُسُهُمْ﴾ [النور: ٦] الْآيَةَ، فَسَنَّهُ اللهُ تَعَالَى بِقَوْلِهِ، وَإِنَّ سَيِّدَكُمْ فَاطِمَةُ الشَّكُورُ، فَالشَّكُورُ أَفْرَاخُ الْحَدِيدِ، وَالْقَوْمُ هُمُ الشَّمْسُ، مَا مِنْ أَحَدٍ إِلَّا وَلَدَهُ فِي الْجَنَّةِ إِلَّا أَوْلَادَ عَلِيٍّ، فَإِنَّهُ هُمْ أَبَاؤُهُمْ، فَإِنَّ عَلِيًّا هَذَا مِنْ نَفْسِهِ هُوَ اللهِ ﷺ، وَهَذَا عَلِيٌّ فَهُوَ فَاطِمَةُ الْوِلَادَةِ، فَحَمْلُوا بِطُوطُونَ بِهِ بِشِعَابِ مَكَّةَ، وَحَمَلَ يَقُولُ: أَنَا أَحْمَدُ!!

---

(١) به من المعلوم، فالحسين لم يدرك أبا ذر، وإنما وكذبه بما في (ق) والمثبت أصوب، والحديث من الإتحافات، ومن أسنن الكبرى للبيهقي (٧/ ٣٧٩) حيث رواه من الحسن بن سفيان.

(٢) أخرجه ابن وهب في الجامع (ص ٢٠٠ - ط عوامة الجزائري).

(٣) إسناده ضعيف جداً (١٩٦١٠-٢٦٤٥٦).

(٤) قوله: «بلال» ساقط من (ز) والمراد والتلخيص.

(٥) إسناده ضعيف (١٩٦١٠-٢٦٤٥٦).

صَحِيحُ الإِسْنَادِ[1]، وَلَمْ يُخَرِّجَاهُ.

٥٣٢١ - حدثنا أَبُو عَبْدِ اللهِ الصَّفَّارُ [مُحَمَّدٌ][2] بْنُ عَبْدِ اللهِ، ثَنَا أَحْمَدُ بْنُ مِهْرَانَ الأَصْبَهَانِيُّ، ثَنَا خَالِدُ بْنُ مَخْلَدٍ.

وَحَدَّثَنَا أَبُو الْعَبَّاسِ مُحَمَّدُ بْنُ يَعْقُوبَ، ثَنَا بَحْرُ بْنُ نَصْرٍ، ثَنَا عَبْدُ اللهِ بْنُ وَهْبٍ، قَالَا: ثَنَا عَبْدُ الْعَزِيزِ بْنُ أَبِي سَلَمَةَ الْمَاجِشُونُ، عَنْ مُحَمَّدِ بْنِ الْمُنْكَدِرِ، عَنْ جَابِرٍ قَالَ: قَالَ عُمَرُ رضي الله عنه: أَبُو بَكْرٍ سَيِّدُنَا، وَأَعْتَقَ سَيِّدَنَا؛ يَعْنِي بِلَالًا[3].

صَحِيحٌ، وَلَمْ يُخَرِّجَاهُ[4].

٥٣٢٢ - أخبرنا أَبُو إِسْحَاقَ إِبْرَاهِيمُ بْنُ مُحَمَّدِ بْنِ يَحْيَى، ثَنَا الثَّقَفِيُّ[5]، ثَنَا قُتَيْبَةُ، ثَنَا اللَّيْثُ، عَنْ يَحْيَى بْنِ سَعِيدٍ قَالَ: ذَكَرَ عُمَرُ فَضْلَ أَبِي بَكْرٍ رضي الله عنه،

٥٣٢٣ - حدثنا أَبُو بَكْرِ بْنُ إِسْحَاقَ، أَنَا إِسْمَاعِيلُ بْنُ قُتَيْبَةَ، ثَنَا أَبُو بَكْرِ بْنُ أَبِي شَيْبَةَ، ثَنَا أَبُو مُعَاوِيَةَ، عَنْ هِشَامِ بْنِ عُرْوَةَ، عَنْ أَبِيهِ، عَنْ عَائِشَةَ رضي الله عنها

---

(١) قال الذهبي في التلخيص: «قلت: صحيح».

(٢) في النسخ الخطية كلها: «أحمد»، والمثبت من سائر أسانيد المستدرك، وهو عبد الله بن أحمد بن إبراهيم أبا العباس الثقفي السراج.

(٣) إتحاف المهرة (١٢/ ٣٩٣-١٥٨٢٧).

buisn e

قَالَ: أَخْبَرَ أَبُو بَكْرٍ ﷺ: سَنَةَ سِتٍّ، ثَنَا يُعْدَلُ بِهِ ﷺ، وَبِهِ، بِلَالٌ، وَعُثْمَانُ بْنُ فُهَيْرَةَ.

صَحِيحٌ عَلَى شَرْطِ الشَّيْخَيْنِ، وَلَمْ يُخَرِّجَاهُ.

٥٣٢٤- أَخْبَرَنِي إِسْمَاعِيلُ بْنُ مُحَمَّدِ بْنِ الْفَضْلِ الشَّعْرَانِيُّ، ثَنَا جَدِّي(١)، ثَنَا إِسْحَقُ(٢)، عَنِ الْهِقْلِ بْنِ زِيَادٍ، عَنِ الْأَوْزَاعِيِّ، حَدَّثَنِي أَبُو عَمَّارٍ(٣)، عَنْ بُسْرِ بْنِ أَبِي أَرْطَاةَ ﷺ، قَالَ: قَالَ رَسُولُ اللهِ ﷺ: «مَنْ شُغِلَ بِثَلَاثَةٍ أَشْيَاءَ فَلَا يَلُومَنَّ إِلَّا نَفْسَهُ: وَهِلَالٍ، وَبُضْعَةِ لَحْمٍ رَسُولِ اللهِ ﷺ».

صَحِيحُ الْإِسْنَادِ، وَلَمْ يُخَرِّجَاهُ.

---

(١) إسحاق الصغير (١٤٧/ ٣١٩- ٣٢٤/ ٣٢٤٥).

(٢) قال ابن حجر في «التعجيل»: «هو في مصنف ابن أبي شيبة مرسل ليس فيه عائشة» (٣٧/ ٣٧) من ترجمة: «عطاء» وقد أخرجه ابن أبي عاصم في «الآحاد والمثاني» (٣/ ٤٠٣)، وعبد بن حميد كما في «المنتخب» له (٣٣١/ ١٤٠٨) عن أبي بكر بن أبي شيبة به مرسلاً، ورواه أبو نعيم في معرفة الصحابة (١/ ٣٧٧) من طريق حاتم بن إسماعيل عن هشام بن أبي سليلا.

(٣) هو أبو محمد بن عبد الصمد، أحد محدثي الدولة البويهية.

(٤) هو الحكم بن موسى بن أبي زهير، أبو صالح البغدادي.

(٥) هو شداد بن عبد الله الأموي الدمشقي أبو عمار، ويقال: أبو عمار الهلباب.

(٦) إسحاق الصغير (١٤٧/ ٣١٩- ٣٢٤/ ٣٢٤٥).

(٧) قال الذهبي في «المذهب»: «فيه كلام» وقال: «وقال مهنا: سألت أحمد عنه، فقال: لا أدري ما هذا».

وقال الدارقطني في «سؤالات حمزة»: «ليس بالقوي، وقد استشهد به مسلم في ربيعة وغيره» (٢٠٨). وقال ابن عساكر: «أبو الفتوى، روى له النسائي» (٦٥٧/ ٥٤) الباجي بن أبوب بن مزيد عن أبيه عن الأوزاعي عن عبد الرحمن بن حرملة عن سعيد بن المسيب قوله، وفيه: «وبضعة رسول الله ﷺ».

٥٣٢٥- حدثنا عَلِيُّ بْنُ حَمْشَاذَ، ثَنَا مُحَمَّدُ بْنُ غَالِبٍ، ثَنَا أَبُو حُذَيْفَةَ، ثَنَا عُمَارَةُ بْنُ زَاذَانَ، عَنْ ثَابِتٍ، عَنْ أَنَسٍ ﵁ قَالَ: قَالَ رَسُولُ اللهِ ﷺ: «السَّبَّاقُ أَرْبَعَةٌ: أَنَا سَابِقُ الْعَرَبِ، وَسَلْمَانُ سَابِقُ فَارِسَ، وَبِلَالٌ سَابِقُ الْحَبَشَةِ، وَصُهَيْبٌ سَابِقُ الرُّومِ»[1].

تَفَرَّدَ بِهِ عُمَارَةُ بْنُ زَاذَانَ، عَنْ ثَابِتٍ.

٥٣٢٦- أخبرني أَبُو بَكْرٍ مُحَمَّدُ بْنُ عَبْدِ اللهِ الشَّافِعِيُّ، ثَنَا مُحَمَّدُ بْنُ مَسْلَمَةَ الْوَاسِطِيُّ، ثَنَا يَزِيدُ بْنُ هَارُونَ، أَنَا حُسَامُ بْنُ مِصَكٍّ[2]، عَنْ قَتَادَةَ، عَنِ الْقَاسِمِ بْنِ رَبِيعَةَ، عَنْ زَيْدِ بْنِ أَرْقَمَ ﵁ قَالَ: قَالَ رَسُولُ اللهِ ﷺ: «نِعْمَ الْمَرْءُ بِلَالٌ، هُوَ سَيِّدُ الْمُؤَذِّنِينَ، وَلَا يُتَّبَعُ إِلَّا مُؤَذِّنٌ، وَالْمُؤَذِّنُونَ أَطْوَلُ النَّاسِ أَعْنَاقًا يَوْمَ الْقِيَامَةِ»[3].

تَفَرَّدَ بِهِ حُسَامٌ.

٥٣٢٧- أخبرنا أَبُو الْعَبَّاسِ الْقَاسِمُ بْنُ الْقَاسِمِ، ثَنَا مُحَمَّدُ بْنُ مُوسَى الْبَاشَانِيُّ[4]، ثَنَا عَلِيُّ بْنُ الْحَسَنِ[5] بْنِ شَقِيقٍ، أَنَا الْحُسَيْنُ بْنُ وَاقِدٍ، ثَنَا

---

(١) إتحاف المهرة (١/٥٥٠-٧٠٥)، ثم قال: «قال البزار: لا نعلم روى عن ثابت إلا عمارة»، وسيأتي برقم (٥٨٣٣) فانظره.

(٢) هو: حسام بن مصك بن حسان الأزدي، أبو سهل البصري، ثقة، من رجال الأربعة. «الفلاح».

(٣) [illegible]

(٤) [illegible]

(٥) [illegible] الحاكم المروزي.

(٦) في (و) و(ك): «الحسين» مصحف.

bisina

عَبْدُ اللهِ بْنُ بُرَيْدَةَ، عَنْ أَبِيهِ ﷺ قَالَ: أَصْبَحَ رَسُولُ اللهِ ﷺ بِلَالًا، فَدَعَا بِلَالًا، فَقَالَ: يَا بِلَالُ، بِمَ سَبَقْتَنِي إِلَى الْجَنَّةِ؟ إِنِّي دَخَلْتُ الْبَارِحَةَ الْجَنَّةَ، فَسَمِعْتُ خَشْخَشَتَكَ أَمَامِي، فَأَتَيْتُ عَلَى قَصْرٍ مِنْ ذَهَبٍ تَرَبَّعَ مُشْرِفٌ، فَقُلْتُ: لِمَنْ هَذَا الْقَصْرُ؟ فَقَالُوا: لِرَجُلٍ مِنْ أُمَّةِ مُحَمَّدٍ ﷺ، قُلْتُ: أَنَا مُحَمَّدٌ، لِمَنْ هَذَا الْقَصْرُ؟ قَالُوا: لِرَجُلٍ مِنْ الْعَرَبِ، فَقُلْتُ: إِنِّي عَرَبِيٌّ، لِمَنْ هَذَا الْقَصْرُ؟ قَالُوا: لِرَجُلٍ مِنْ قُرَيْشٍ، فَقُلْتُ: أَنَا قُرَشِيٌّ، لِمَنْ هَذَا الْقَصْرُ؟ قَالُوا: لِمَنْ شَاءَ اللهُ تَعَالَى، قَالَ بِلَالٌ: يَا رَسُولَ اللهِ، مَا أَذَّنْتُ قَطُّ إِلَّا صَلَّيْتُ رَكْعَتَيْنِ، وَمَا أَصَابَنِي حَدَثٌ قَطُّ إِلَّا تَوَضَّأْتُ عِنْدَهَا، فَقَالَ رَسُولُ اللهِ ﷺ: «بِهَذَا».

حَسِيبٌ عَلَى شَرْطِ الشَّيْخَيْنِ، وَلَمْ يُخَرِّجَاهُ.

٥٣٢٨- **أَخْبَرَنِي** إِبْرَاهِيمُ بْنُ أَبِي الْفَيْضِ(١)، بِمَكَّةَ، ثَنَا بَكْرُ بْنُ سَهْلٍ الدِّمْيَاطِيُّ(٢)، ثَنَا عَبْدُ اللهِ بْنُ صَالِحٍ، حَدَّثَنِي مُعَاوِيَةُ بْنُ صَالِحٍ، عَنْ سُلَيْمِ بْنِ عَامِرٍ، عَنْ أَبِي أُمَامَةَ، عَنْ عَمْرِو بْنِ عَبَسَةَ ﷺ قَالَ: رَأَيْتُ النَّبِيَّ ﷺ وَهُوَ بِمَرِّ الظَّهْرَانِ، فَسَمِعْتُهُ يَقُولُ: «إِنَّ اللهَ تَعَالَى افْتَرَضَ عَلَى أُمَّتِكَ خَمْسَ صَلَوَاتٍ، فَمَنْ جَاءَ بِهِنَّ لِوَقْتِهِنَّ، وَتَمَّ رُكُوعَهُنَّ وَسُجُودَهُنَّ، وَثَبَتَ لَهُنَّ وَقَارُهُنَّ، وَأَتَمَّ خُشُوعَهُنَّ، وَأ

عَبْدِ اللهِ بْنِ رُسْتَةَ، ثَنَا سُلَيْمَانُ بْنُ دَاوُدَ، ثَنَا مُحَمَّدُ بْنُ عُمَرَ، قَالَ: مَاتَ بِلَالٌ رضي الله عنه سَنَةَ عِشْرِينَ[1].

٥٣٣٠- وحدثني أَبُو بَكْرِ بْنُ بَالُويَهْ، ثَنَا إِبْرَاهِيمُ بْنُ إِسْحَاقَ، ثَنَا مُصْعَبُ بْنُ عَبْدِ اللهِ، قَالَ: وَبِلَالُ بْنُ رَبَاحٍ مَاتَ بِالشَّامِ بِدِمَشْقَ سَنَةَ عِشْرِينَ[2].



❁ ❁ ❁

(١) لم نجده في الإتحاف.

(٢) لم نجده في أصل الإتحاف، وهو مما استدركه المحقق في الحاشية (١٩/ ٥٢٩-٧).

ذِكْرُ مَنَاقِبِ أَبِي الْهَيْثَمِ بْنِ التَّيِّهَانِ الأَشْهَلِيِّ

٥٣٣١- أَخْبَرَنِي أَبُو الْحَسَنِ مُحَمَّدُ بْنُ أَحْمَدَ الدَّبَّاسُ بِمَرْوَ، ثنا جَعْفَرُ بْنُ مُحَمَّدِ بْنِ الْحَارِثِ(١)، ثنا عَمْرُو بْنُ الْحَسَنِ(٢)، ثنا سَلَمَةُ بْنُ الْفَضْلِ، عَنْ مُحَمَّدِ بْنِ إِسْحَاقَ قَالَ: وَبَعْدَ الْعَقَبَةِ الأُولَى وَالثَّانِيَةِ بَيْنَ الأَنْصَارِ، ثُمَّ بَيْنَ بَنِي عَبْدِ الأَشْهَلِ: أَبُو الْهَيْثَمِ بْنُ التَّيِّهَانِ، وَاسْمُهُ مَالِكٌ، خَلِيفُ أَبِيهِمْ، وَهُوَ نَقِيبٌ، شَهِدَ بَدْرًا، وَلَا عَقِبَ لَهُ(٣).

٥٣٣٢- سمعت أَبَا عَبْدِ اللهِ الأَصْبَهَانِيَّ، ثنا الْحَسَنُ بْنُ الْجَهْمِ، ثنا الْحُسَيْنُ، ثنا مُحَمَّدُ بْنُ عُمَرَ، عَنْ أَبِي شُرَيْحٍ، وَأَبُو الْهَيْثَمِ بْنُ التَّيِّهَانِ مِنْ بَنِي عَبْدِ الأَشْهَلِ، مِنْ بَنِي بَنِي عَمْرِو(٤) بْنِ الْحَارِثِ بْنِ قُضَاعَةَ حَلِيفٌ لِبَنِي عَبْدِ الأَشْهَلِ، وَقَالَ: أَبُو الْهَيْثَمِ بْنُ التَّيِّهَانِ مِنْ أَزْدِ بَنِي مَنْ أَسْلَمَ مِنَ الأَنْصَارِ مِنْ بَنِي عَمْرِو بْنِ الْحَارِثِ بْنِ قُضَاعَةَ، وَهُوَ نَقِيبٌ، وَقَدْمَوْا الْمَدِينَةَ بِذَلِكَ، وَشَهِدَ أَبُو الْهَيْثَمِ الْعَقَبَةَ مَعَ الثَّمَانِينَ مِنَ الأَنْصَارِ، وَهُوَ أَحَدُ الثَّلَاثَةِ الَّذِينَ عَرَضَ لَهُمْ جِلَافٌ يَنْتَهِمُ فِي ذَلِكَ، وَأَتَى رَسُولَ اللهِ ﷺ بَنُو أَبِي الْهَيْثَمِ بْنِ التَّيِّهَانِ، وَشَهِدَ أَبُو الْهَيْثَمِ بَدْرًا، وَأُحُدًا، وَالْخَنْدَقَ، وَالْمَشَاهِدَ

---

(١) هو: أبو القاسم البَسْبَاسِرِي مولاهم، مروزي، وجه محمد بن أحمد بن شيبة أبو الحسن السابق.

(٢) هو: عمرو بن الحسن بن بشر، أبو الحسن الرازي، كان عند عمر بن سلمة بن الفضل الأبرش، مات بالري محمد بن إسحاق بن يسار.

(٣) ترجمته في أسماء الأشخاص، وهو اسمه استدركه المحقق في الحاشية (٩٤٧-٤١٨-٦).

(٤) في أ، ب (١/٥): «عمر».

كُلُّهَا مَعَ رَسُولِ اللهِ ﷺ[1].

٥٣٣٣- **حدثنا** سَعِيدُ بْنُ رَاشِدٍ[2]، عَنْ صَالِحِ بْنِ كَيْسَانَ قَالَ: تُوُفِّيَ أَبُو الْهَيْثَمِ بْنُ التَّيْهَانِ فِي خِلَافَةِ عُمَرَ بْنِ الْخَطَّابِ رضي الله عنه بِالْمَدِينَةِ[3].

٥٣٣٤- **وحدثنا** إِبْرَاهِيمُ بْنُ إِسْمَاعِيلَ بْنِ أَبِي حَبِيبَةَ، سَمِعْتُ شُيُوخَ أَهْلِ الدَّارِ -يَعْنِي بَنِي عَبْدِ الْأَشْهَلِ- يَقُولُونَ: مَاتَ أَبُو الْهَيْثَمِ بْنُ التَّيْهَانِ سَنَةَ عِشْرِينَ بِالْمَدِينَةِ[4].

٥٣٣٥- **أخبرني** مُحَمَّدُ بْنُ يَزِيدَ الْعَدْلُ، ثَنَا إِبْرَاهِيمُ بْنُ أَبِي طَالِبٍ، ثَنَا هِلَالُ بْنُ بِشْرٍ، ثَنَا أَبُو خَلَفٍ عَبْدُ اللهِ بْنُ عِيسَى[5]، عَنْ يُونُسَ بْنِ عُبَيْدٍ، عَنْ عِكْرِمَةَ، عَنِ ابْنِ عَبَّاسٍ رضي الله عنهما، أَنَّ رَسُولَ اللهِ ﷺ خَرَجَ ذَاتَ يَوْمٍ مِنْ بَيْتِهِ عِنْدَ الظَّهِيرَةِ، فَرَأَى أَبَا بَكْرٍ جَالِسًا فِي الْمَسْجِدِ، فَقَالَ: «مَا أَخْرَجَكَ يَا أَبَا بَكْرٍ هَذِهِ

«مَا أَخْرَجَكَ يَا ابْنَ الْخَطَّابِ؟». فَقَالَ: الَّذِي أَخْرَجَكُمَا يَا رَسُولَ اللهِ، فَقَعَدَ رَسُولُ اللهِ ﷺ تَحَدَّثَ مَعَهُمَا، ثُمَّ قَالَ: «هَلْ بِكُمَا مِنْ قُوَّةٍ فَتَنْطَلِقَانِ[6] إِلَى هَذَا

(١) لم نجده في أصل الإتحاف، وهو مما استدركه المحقق في الحاشية (١٩/ ١٧٦-٧).

(٢) كذا في النسخ الخطية كلها: «سعيد بن راشد»، وفي أصل الرواية: «سعد بن راشد» (٤٣/٣): «سعد بن راشد»، وانظر أيضا (٥/ ٦٣)، ومغازي الواقدي (٣/ ١٠٠)، وبه يستقيم الإسناد.

(٣) لم نجده في الإتحاف.

(٤) لم نجده في الإتحاف.

(٥) هو عبد الله بن عيسى بن عبد الله أبو الحسن البصري، ■ هما من رجال التهذيب.

(٦) في (و): «تنطلقان»، وفي التلخيص: «فتنطلقا».

buisn e

النَّخْلِ[1] -وَأَوْمَأَ بِيَدِهِ إِلَى دُورِ الأَنْصَارِ- تُصِيبَانِ طَعَامًا وَشَرَابًا وَظِلًّا[2] إِنْ شَاءَ اللهُ؟ »، قُلْنَا: نَعَمْ. فَانْطَلَقَ رَسُولُ اللهِ ﷺ وَانْطَلَقْنَا مَعَهُ. وَذَكَرَ الْحَدِيثَ[3].

❁ ❁ ❁

(١) في (ك) و(ز) و(م): «هذه النخل».

(٢) قوله: «وظلا» غير موجود في (و).

(٣) إتحاف المهرة (٧/ ٦١٣-٨٥٩٦).

ذِكْرُ مَنَاقِبِ سَعِيدِ بْنِ عَامِرِ بْنِ حِذْيَمٍ رضي الله عنه

٥٣٣٦- حدثني أَبُو بَكْرٍ مُحَمَّدُ بْنُ أَحْمَدَ بْنِ بَالُوَيْهِ، ثَنَا إِبْرَاهِيمُ بْنُ إِسْحَاقَ الْحَرْبِيُّ، ثَنَا مُصْعَبُ بْنُ عَبْدِ اللهِ الزُّبَيْرِيُّ، قَالَ: سَعِيدُ بْنُ عَامِرِ بْنِ حِذْيَمِ بْنِ سَلَامَانَ بْنِ رَبِيعَةَ بْنِ سَعْدِ بْنِ جُمَحٍ -وَكَانَ بَاهِرًا[1]- وَلَّاهُ عُمَرُ بَعْضَ أَجْنَادِ الشَّامِ، فَمَاتَ وَهُوَ عَلَى عَمَلِهِ بِالشَّامِ سَنَةَ عِشْرِينَ[2].

٥٣٣٧- حدثنا أَبُو سَعِيدٍ أَحْمَدُ بْنُ يَعْقُوبَ الثَّقَفِيُّ، ثَنَا أَبُو مُسْلِمٍ إِبْرَاهِيمُ بْنُ عَبْدِ اللهِ، ثَنَا مُحَمَّدُ بْنُ الطُّفَيْلِ[3]، ثَنَا شَرِيكٌ، عَنْ جَامِعِ بْنِ أَبِي رَاشِدٍ، عَنْ زَيْدِ بْنِ أَسْلَمَ، أَنَّ عُمَرَ رضي الله عنه قَالَ لِسَعِيدِ بْنِ عَامِرِ بْنِ حِذْيَمٍ: مَا لِأَهْلِ الشَّامِ يُحِبُّونَكَ؟ قَالَ: أُغَازِيهِمْ وَأُوَاسِيهِمْ، فَأَعْطَاهُ عَشَرَةَ آلَافٍ فَرَدَّهَا، [illegible] الْمُسْلِمِينَ، فَقَالَ عُمَرُ: لَا تَفْعَلْ، إِنَّ رَسُولَ اللهِ ﷺ أَعْطَانِي مَالًا دُونَهَا، فَقُلْتُ: نَحْوًا مِمَّا قُلْتَ، فَقَالَ لِي: «إِذَا أَعْطَاكَ اللهُ مَالًا لَمْ تَسْأَلْهُ وَلَمْ تَشْرَهْ نَفْسُكَ إِلَيْهِ فَخُذْهُ، فَإِنَّمَا هُوَ رِزْقُ اللهِ أَعْطَاكَ إِيَّاهُ»[4].

buisn e

(١) [illegible] (٢) [illegible] (٣) [illegible] (٤) في (و): «أعطاك إياه الله».
(٥) إتحاف المهرة (١٢/ ١٥١-١٥٢٨٢).

ذِكْرُ أَنَسِ بْنِ مَرْثَدِ بْنِ أَبِي مَرْثَدٍ الْغَنَوِيِّ ﵁

٥٣٣٨- حدثنا أَبُو عَبْدِ اللهِ الأَصْبَهَانِيُّ، ثَنَا الْحَسَنُ بْنُ الْجَهْمِ، ثَنَا الْحُسَيْنُ بْنُ الْفَرَجِ، ثَنَا مُحَمَّدُ بْنُ عُمَرَ، قَالَ: وَأَنَسُ بْنُ مَرْثَدِ بْنِ أَبِي مَرْثَدٍ الْغَنَوِيُّ، يُكَنَّى: أَبَا يَزِيدَ، حَلِيفُ حَمْزَةَ بْنِ عَبْدِ الْمُطَّلِبِ، وَكَانَ مَوْتُهُ سَنَةَ عِشْرِينَ فِي شَهْرِ رَبِيعٍ الأَوَّلِ، وَكَانَ بَيْنَهُ وَبَيْنَ أَبِيهِ فِي السِّنِّ إِحْدَى وَعِشْرِينَ[1] سَنَةً. قَدْ ذَكَرْتُ فِيمَا تَقَدَّمَ أَبَا مَرْثَدٍ الْغَنَوِيَّ، وَبَعْدَهُ ابْنَهُ مَرْثَدٌ، وَهَذَا الْحَفِيدُ، وَكُلُّهُمْ مِنَ الصَّحَابَةِ ﵃[2].



(١) كذا في (م) و(ز) و(ك)، وفي (و): «أحد وعشرون».

(٢) لم نجده في أصل الإتحاف، وهو مما استدركه المحقق في الحاشية (١٩/ ٤٦١-٤٦٢).

ذِكْرُ أُسَيْدِ بْنِ حُضَيْرٍ الْأَنْصَارِيِّ ﵁

٥٣٣٩- أَخْبَرَنِي أَبُو الْحَسَنِ مُحَمَّدُ بْنُ أَحْمَدَ الرَّئِيسُ بِمَرْوَ، ثَنَا جَعْفَرُ بْنُ مُحَمَّدِ بْنِ الْحَارِثِ[1]، ثَنَا عَمَّارُ بْنُ الْحَسَنِ، ثَنَا سَلَمَةُ بْنُ الْفَضْلِ، عَنْ مُحَمَّدِ بْنِ إِسْحَاقَ قَالَ: وَأُسَيْدُ بْنُ حُضَيْرِ بْنِ سِمَاكِ بْنِ عَتِيكِ بْنِ رَافِعِ بْنِ امْرِئِ الْقَيْسِ بْنِ زَيْدِ بْنِ عَبْدِ الْأَشْهَلِ، وَيُكَنَّى أَبَا يَحْيَى، تُوُفِّيَ سَنَةَ عِشْرِينَ[2].

٥٣٤٠- أَخْبَرَنَا الشَّيْخُ أَبُو بَكْرٍ أَحْمَدُ بْنُ إِسْحَاقَ، ثَنَا إِسْمَاعِيلُ بْنُ قُتَيْبَةَ، ثَنَا مُحَمَّدُ بْنُ عَبْدِ اللهِ بْنِ نُمَيْرٍ، قَالَ: مَاتَ أَبُو يَحْيَى أُسَيْدُ بْنُ حُضَيْرٍ سَنَةَ عِشْرِينَ، وَكَانَ قَدْ شَهِدَ الْعَقَبَةَ، ثُمَّ كَانَ نَقِيبًا صَلَّى عَلَيْهِ عُمَرُ بْنُ الْخَطَّابِ بِالْمَدِينَةِ، وَدُفِنَ بِالْبَقِيعِ، وَلَهُ كُنْيَتَانِ: أَبُو يَحْيَى، وَأَبُو حُصَيْنٍ، وَأَبُوهُ: حُضَيْرٌ[3] [illegible]

٥٣٤١- حَدَّثَنَا أَبُو عَبْدِ اللهِ الْأَصْبَهَانِيُّ، ثَنَا الْحَسَنُ بْنُ الْجَهْمِ، ثَنَا الْحُسَيْنُ بْنُ الْفَرَجِ، ثَنَا مُحَمَّدُ بْنُ عُمَرَ: وَأُسَيْدُ بْنُ الْحُضَيْرِ بْنِ سِمَاكٍ، يُكَنَّى أَبَا يَحْيَى، وَيُقَالُ: أَبُو الْحُصَيْنِ، وَيُقَالُ: أَبَا بَحْرٍ، وَكَانَ أُسَيْدٌ شَرِيفًا فِي قَوْمِهِ فِي الْجَاهِلِيَّةِ وَالْإِسْلَامِ، يُعَدُّ مِنْ عُقَلَائِهِمْ وَذَوِي آرَائِهِمْ، وَكَذَلِكَ [illegible]

---

(١) هو [illegible] الحسن بن [illegible] بن [illegible] بن [illegible] الحسن [illegible]

(٢) [illegible] في [illegible] الإسلام [illegible] وهو مما استدركه المحقق في الحاشية (١٩/ ٤٤٣-٣).

(٣) في (ز) و(م): الكتاب.

(٤) في (ز) و(م): الكتاب.

(٥) لم تجده في أصل الإتحاف، وهو مما استدركه المحقق في الحاشية (١٩/ ٤٤٣-٣).

ebusn

وَكَانَ لَهُ رَجُلٌ الْحُضَيْرُ الْكَتِيبُ كَاتِبًا مِنْ قَبْلِهِ، وَكَانَ رَئِيسَ الأَوْسِ يَوْمَ بُعَاثٍ، وَقُتِلَ حِصْنٌ يَوْمَئِذٍ، وَأُسِرَ مِنْ بَنِي نَضِيرٍ، وَكَانَ مِنَ الأَنْصَارِ الَّذِينَ آوَوْا رَسُولَ اللهِ ﷺ لَيْلَةَ الْعَقَبَةِ فِي رِوَايَةِ جَمِيعِهِمْ، وَكَانَ النَّقِيبَ الثَّانِي عَشَرَ، وَقُتِلَ سَعْدٌ رَسُولُ اللهِ ﷺ بَيْنَ أَسْرَتِهِ بَنِي حِصْنٍ وَبَنِي بَدْرٍ بِنَ حَرَامٍ، وَلَمْ يَشْهَدْ أُسَيْدٌ بَدْرًا، لَمْ يَشْهَدْ أَحَدٌ مِنْ بَنِي بَدْرٍ بِنَ حَرَامٍ بَدْرًا، وَكَانَ أُسَيْدٌ أَصْغَرَ مِنْ بَدْرٍ، وَهُمْ أَهْلُ بَيْتِ أَبِيهِ، وَلَمْ يَقُلْ أَبُو بَدْرٍ بِنُ حَرَامٍ بَيْتٌ بِهِ وَلا قَالَا، وَشَهِدَ أُسَيْدٌ أُحُدًا، وَثَبَتَ مَعَ رَسُولِ اللهِ ﷺ يَوْمَئِذٍ مَعَ نَفَرٍ يَسِيرٍ عِرَاضِينَ، وَثَبَتَ مَعَ رَسُولِ اللهِ ﷺ حِينَ انْكَشَفَ النَّاسُ، وَشَهِدَ الْخَنْدَقَ، وَالْمَشَاهِدَ كُلَّهَا مَعَ رَسُولِ اللهِ ﷺ.

٥٣٤٢- صحيح: أَبُو الْعَبَّاسِ مُحَمَّدُ بْنُ يَعْقُوبَ، ثنا الرَّبِيعُ بْنُ سُلَيْمَانَ، ثنا أَسَدُ بْنُ مُوسَى، ثنا اللَّيْثُ، عَنِ ابْنِ شِهَابٍ، عَنْ عَبْدِ الرَّحْمَنِ بْنِ كَعْبِ بْنِ مَالِكٍ، عَنْ أَبِيهِ بْنِ حِصْنٍ، أَنَّهُ كَانَ مِمَّنْ أَظَلَّ عَلَيْهِ نَبِيُّ اللهِ ﷺ حِينَ الْمَوْتِ، قَالَ: ثُمَّ إِنَّا أَقْرَأُ لِهَذِهِ الْمَدِينَةِ مِنْ قَبْلُ لِلسَّاحِلِ، وَالْمَرْأَةُ مِنَ الْبَيْتِ، وَالْفَرَسِ فِي الْمَرْبَطِ، فَتَحَوَّفْتُ أَنْ تُسْقِطَ الْمَرْأَةُ الْمَرْبَطَ، فَانْصَرَفْتُ، قَالَ: اللَّيْثُ ﷺ: «فَإِنَّ أَوَّلَهَا لَمْ يَكُنْ آخِرَهَا، وَلَمْ تَنْقَضِ الْقُرْآنُ».

هَذَا حَدِيثٌ صَحِيحٌ عَلَى شَرْطِ الشَّيْخَيْنِ، وَلَمْ يُخَرِّجَاهُ؛ لأَنَّ سُفْيَانَ بْنَ عُيَيْنَةَ أَرْسَلَهُ عَنِ الزُّهْرِيِّ(١).

---

(١) هذا الحديث غير موجود في أصول الأجداد وهو مما استدركه المحقق في الحاشية (٣/٤٦٧-٤٦٨).
(٢) إتحاف المهرة (١١/٣٧٤-٣٧٦).

وقد تقدمت رواية ابن عيينة في فضائل القرآن (٣٠٥٣) عن الزهري عن ابن كعب بن مالك أنه أسيد بن حضير، فذكر، لكن قد أخرجه مسلم (١٩٤/٢) من حديث =

٥٣٤٣- حدثني مُحَمَّدُ بْنُ صَالِحٍ وَمُحَمَّدُ بْنُ الْمُؤَمَّلِ وَمُحَمَّدُ بْنُ الْقَاسِمِ[1]، قَالُوا: ثَنَا الْفَضْلُ بْنُ مُحَمَّدٍ الشَّعْرَانِيُّ[2]، ثَنَا سَعِيدُ بْنُ أَبِي مَرْيَمَ، أَنَا يَحْيَى بْنُ أَيُّوبَ وَابْنُ لَهِيعَةَ قَالَا: ثَنَا عُمَارَةُ بْنُ غَزِيَّةَ[3]، عَنْ مُحَمَّدِ بْنِ عَبْدِ اللهِ بْنِ عَمْرٍو[4] بْنِ عُثْمَانَ، عَنْ أُمِّهِ فَاطِمَةَ بِنْتِ حُسَيْنِ بْنِ عَلِيٍّ، عَنْ عَائِشَةَ، أَنَّهَا قَالَتْ: كَانَ أُسَيْدُ بْنُ حُضَيْرٍ مِنْ أَفَاضِلِ النَّاسِ، فَكَانَ يَقُولُ: لَوْ أَنِّي أَكُونُ كَمَا أَكُونُ مَحَلَّ حَالٍ مِنْ أَحْوَالٍ ثَلَاثٍ لَكُنْتُ مِنْ أَهْلِ الْجَنَّةِ، وَمَا شَكَكْتُ فِي ذَلِكَ حِينَ أَقْرَأُ الْقُرْآنَ وَحِينَ أَسْمَعُهُ، وَإِذَا سَمِعْتُ خُطْبَةَ رَسُولِ اللهِ ﷺ، وَإِذَا شَهِدْتُ جِنَازَةً، فَمَا شَهِدْتُ جِنَازَةً قَطُّ، فَحَدَّثْتُ نَفْسِي سِوَى مَا هُوَ مَفْعُولٌ بِهَا، وَمَا هِيَ صَائِرَةٌ إِلَيْهِ.

هَذَا حَدِيثٌ صَحِيحُ الْإِسْنَادِ، وَلَمْ يُخَرِّجَاهُ.

٥٣٤٤- حدثني [illegible] الْحَسَنِ قَالَا: ثَنَا عَفَّانُ بْنُ مُسْلِمٍ، ثَنَا حَمَّادُ بْنُ سَلَمَةَ، عَنْ ثَابِتٍ، عَنْ أَنَسٍ قَالَ: كَانَ أُسَيْدُ بْنُ حُضَيْرٍ وَعَبَّادُ بْنُ بِشْرٍ عِنْدَ النَّبِيِّ ﷺ فِي لَيْلَةٍ ظَلْمَاءَ جِنْدِسٍ، فَلَمَّا انْصَرَفَا أَضَاءَتْ عَصَا أَحَدِهِمَا، فَمَشَيَا فِي ضَوْئِهَا، فَلَمَّا افْتَرَقَا

ubisn e

---

(١) [illegible] بن عبد الله بن عباب عن أبي سعيد الخدري [illegible] وعلقه [illegible] (٢) [illegible] (٣) [illegible] (٤) في (ك): «عرفة» مصحف.

(٥) في (ك): «عمر» مصحف، وهو ابن عثمان بن عفان القرشي الأموي.

أَضَافَتْ عَمَلَ الْآخِرِ»(١).

صَحِيحٌ عَلَى شَرْطِ مُسْلِمٍ، وَلَمْ يُخَرِّجَاهُ.

٥٣٤٥ - أَخْبَرَنَا أَبُو الْعَبَّاسِ مُحَمَّدُ بْنُ أَحْمَدَ الْمَحْبُوبِيُّ بِمَرْوَ: ثَنَا مَحْمُودُ بْنُ غَيْلَانَ: ثَنَا وَكِيعٌ(٢): عَنْ حُمَيْدٍ.

وَأَخْبَرَنِي عَبْدُ اللهِ بْنُ مُحَمَّدٍ الْمُقْرِءُ الْبَغْدَادِيُّ: ثَنَا مُحَمَّدُ بْنُ أَيُّوبَ: ثَنَا مُحَمَّدُ بْنُ الْمُبَارَكِ الصُّورِيُّ: ثَنَا بَحِيرٌ: عَنْ حُمَيْدٍ: عَنْ عَبْدِ الرَّحْمَنِ بْنِ أَبِي لَيْلَى، عَنْ أَبِي لَيْلَى: قَالَ: أَصَابَ بْنَ حُضَيْرٍ رَجُلٌ ضَاحِيًا طَيْلَسَانُهُ، فَبَيْنَمَا هُوَ عِنْدَ النَّبِيِّ ﷺ إِذْ جَاءَتْ أَقْوَامٌ يَشْكُونَهُ، فَظَنَّ رَسُولُ اللهِ ﷺ فِي خَاطِرِهِ(٣)، فَقَالَ: «أَوَتَعْتَقِي»، قَالَ: «أَفَتَبِيعُ»، قَالَ: «أَفَتَهَبُ»، قَالَ: «لَا، يَا رَسُولَ اللهِ، إِنَّ بِكَاءَ فَبِيعُهَا»، وَلَمْ يَقُلْ: إِنْ شِئْتَ فَبِيعُهَا، قَالَ: فَرَفَعَ رَسُولُ اللهِ ﷺ فَبِيعُهُ بِعِشْرِينَ بَكْرًا، ثُمَّ جَعَلَ يَقُولُ: فَشَرُفَ، فَقَالَ: يَا أَبَا لَيْلَى، وَكَانَ لَا يَكْنِي رَسُولُ اللهِ أَوْ

---

(١) إتحاف المهرة (١٠/٥٠٤-٥٤٣).

(٢) أخرجه البخاري في «الأدب المفرد» (٣٨٩) بتمام تسمية الرجل من حديث قتادة عن أنس، وقد عند البخاري وقاية حماد التي سمعها فيها.

(٣) في (ب): «فأتاه صاحبه»، وهذا السند به سقط، فإن المحبوبي لم يدرك محمد بن عبد الحميد، وبينهما راو عالٍ، والذي يروي عنهما هذا الحديث في السنن الكبرى (٩/٤٩) من شعبه الحاكم، تحت عنوان: «الرجل والكلب يطرد عند أخ له محمد عبد الحميد»، وهو: محمد بن عبد الحميد أبو أحمد العنبري، يروي عن محمد بن ثابت العبدي (٩٠١٠)، وقيل: (٩٠١٢)، والمحبوبي (ت/٣٤٦) وله أعلم.

(٤) من مرويات ابن البختري، يروي عن حميد بن عبد الرحمن الحميري الكوفي.

(٥) فوقها: «لا معارضة بما سألتها من أبي».

(٦) في (ب): «المنبر».

(٧) في (ب): «فاستحيت: اكتتمته».

هَذَا[1].

هَذَا لَفْظُ حَدِيثِ جَرِيرٍ عَنْ حُصَيْنٍ، فَإِنَّ حَدِيثَ وَرْقَاءَ مُخْتَصَرٌ، صَحِيحُ الإِسْنَادِ، وَلَمْ يُخَرِّجَاهُ.

٥٣٤٦- حدثني أَبُو إِسْحَاقَ إِبْرَاهِيمُ بْنُ مُحَمَّدِ بْنِ يَحْيَى، ثَنَا مُحَمَّدُ بْنُ إِسْحَاقَ الثَّقَفِيُّ، ثَنَا قُتَيْبَةُ، ثَنَا عَبْدُ الْعَزِيزِ بْنُ مُحَمَّدٍ الدَّرَاوَرْدِيُّ، عَنْ سُهَيْلِ بْنِ أَبِي صَالِحٍ، عَنْ أَبِيهِ، عَنْ أَبِي هُرَيْرَةَ قَالَ: قَالَ رَسُولُ اللهِ ﷺ: «نِعْمَ الرَّجُلُ أُسَيْدُ بْنُ حُضَيْرٍ»[2].

هَذَا حَدِيثٌ صَحِيحٌ عَلَى شَرْطِ مُسْلِمٍ، وَلَمْ يُخَرِّجَاهُ.

٥٣٤٧- أخبرني الشَّيْخُ أَبُو بَكْرِ بْنُ إِسْحَاقَ -فِيمَا قَرَأْتُهُ عَلَيْهِ مِنْ أَصْلِ كِتَابِهِ- قَالَ: أَنَا الْحَسَنُ بْنُ عَلِيِّ بْنِ زِيَادٍ، ثَنَا أَحْمَدُ بْنُ [الْحُسَيْنِ][3] اللَّهَبِيُّ، ثَنَا مُحَمَّدُ بْنُ طَلْحَةَ التَّيْمِيُّ[4]، عَنْ مُحَمَّدِ بْنِ الْحُصَيْنِ بْنِ عَبْدِ الرَّحْمَنِ بْنِ سَعْدِ بْنِ مُعَاذٍ، عَنْ أَبِيهِ[5]، عَنْ جَدِّهِ، عَنْ أُسَيْدِ بْنِ حُضَيْرٍ، أَنَّهُ كَانَ تَاوَّهَ، وَكَانَ

---

(١) إتحاف المهرة (١٤/ ٣٩٣-١٧٨١٧).

(٢) هذا الحديث لم نجده في الإتحاف، وقد تقدم برقم (٥٠٦٩) و(٥٢٤٢)، وسيأتي برقم (٥٩٢١).

(٣) في النسخ الخطية كلها: «الحصين»، والمثبت من الإتحاف، وهو أحمد بن الحسين بن حفص أبو الفضل اللهبي المدني، روى عنه الحسن بن علي بن زياد، وثقه الدارقطني.

(٤) هو محمد بن طلحة بن مصرف اليامي الكوفي، روى عنه محمد بن الحصين بن عبد الرحمن بن سعد بن معاذ، وثقه الدارقطني.

(٥) هو الحصين بن عبد الرحمن بن سعد بن معاذ، وقد تقدم برقم (٥٠٦٩) و(٥٢٤٢) من طريق محمد بن صالح المدني عن الحصين بن أسيد بدون واسطة، وقال أبو داود: «هذا الحديث ليس بمتصل»، والله أعلم.

hussain

يُؤْمَنُ فَضَلَّ بِنَا فَعَلَهُ، فَعَادَةُ رَسُولِ اللهِ ﷺ فَقَالُوا: يَا رَسُولَ اللهِ، إِنَّ أُسَيْدَ بْنَ سَاعِدَةَ يُرِيدُ رَبُّهُ مِنْكَ أَنْ فَاعَدَتَهُ، فَقَالَ رَسُولُ اللهِ ﷺ: «فَصَلُّوا وَرَاءَهُ فَصَلَّوْا، فَإِنَّ الإِمَامَ إِنَّمَا يُؤْتَمُّ بِهِ، فَإِذَا صَلَّى فَعَلَ فَصَلُّوا فَعَلَهُ فَصَلَّوْا»[1].

صَحِيحٌ لِغَيْرِهِ، وَإِلَّا بِذِكْرِهِ[2].

٣٧٤٨- أَخْبَرَنَا أَبُو الْعَبَّاسِ مُحَمَّدُ بْنُ أَحْمَدَ الْمَحْبُوبِيُّ بِمَرْوَ، ثَنَا سَعِيدُ بْنُ مَنْصُورٍ، ثَنَا يَزِيدُ بْنُ هَارُونَ، أَنَا مُحَمَّدُ بْنُ عَمْرِو بْنِ عَلْقَمَةَ، عَنْ أَبِيهِ، عَنْ جَدِّهِ، عَنْ عَائِشَةَ قَالَتْ: قِيلَتْ بِيَ سَبَّةٍ، فَلَقِيَنِي بِهَا الْحَبِيبُ، وَكَانَ جَلِيسُ الأَنْصَارِ يَتَلَقَّوْنَ بِهِمْ إِذَا قَدِمُوهُ، فَلَقِيَ أُسَيْدَ بْنَ حُضَيْرٍ، فَتَعَوَّذَ إِلَيْهِ امْرَأَتُهُ، فَقَبَّحَ بِنَبِيِّي، فَقَالَتْ: فَقُلْتُ لَهُ: سُبْحَانَ اللهِ، أَمَا أَنْ أَصْحَابَ رَسُولِ اللهِ ﷺ، وَأَنَا الْبَرِيئَةُ، مَا لَكَ نَبِّي عَلَى امْرَأَتِهِ فَكَذَبَتْ عَنْ زَأْبِهِ، ثُمَّ قَالَ: صَدَقْتِ، لَعَمْرُ اللهِ، وَاللهِ إِنَّهُ لَحَقٌّ أَنْ لَا يُحَبِّي عَلَى أَحَدٍ بِقَدْرِ سَبَّةٍ مِنْ عَمَلٍ، وَقَدْ قَالَ رَسُولُ اللهِ ﷺ: مَا قَالَ لَكِ؟ إِنَّا بِهَذَا قَالَ: «فَقَدْ اعْتَزَّ الْعَرَبُ الْعَرَبُ لِوَلَدِ مُحَمَّدٍ مِنْ أَعْدَاءِ، قَالَتْ عَائِشَةُ: وَأَسِيدُ بْنُ حُضَيْرٍ يَسِيرُ بَيْنِي وَبَيْنَ رَسُولِ اللهِ ﷺ

صَحِيحٌ عَلَى شَرْطِ مُسْلِمٍ، وَلَمْ يُخْرِجَاهُ.

---

(١) إسناده ضعيف [١٠٧-٢٦٧-٢٦٩].

(٢) في (ز): «الحسن إلى آخره».

(٣) إسناده ضعيف [١٠٧-٢٦٧-٢٦٩]، وقد تقدم برقم (٢٨٣٣).

ذِكْرُ عِيَاضِ بْنِ غَنْمٍ الْأَشْعَرِيِّ

٥٣٤٩- حدثني أَبُو بَكْرِ بْنُ بَالُوَيْهِ، ثَنَا إِبْرَاهِيمُ الْحَرْبِيُّ[1]، ثَنَا مُصْعَبُ بْنُ عَبْدِ اللهِ، قَالَ: عِيَاضُ بْنُ غَنْمِ بْنِ زُهَيْرٍ كَانَ مِنْ أَشْرَافِ قُرَيْشٍ، وَذَكَرَهُ ابْنُ قَيْسٍ الرُّقَيَّاتُ، فَقَالَ: وَعِيَاضٌ مِنَّا عِيَاضُ بْنُ غَنْمٍ عِصْمَةُ الدِّينِ حِينَ حُبُّ الْوَفَاءِ وَهُوَ[2] أَوَّلُ مَنْ أَجَازَ الدُّرْبَ إِلَى الرُّومِ[3].

٥٣٥٠- حدثنا مُحَمَّدُ بْنُ صَالِحِ بْنِ هَانِئٍ، ثَنَا أَبُو بَكْرٍ مُحَمَّدُ بْنُ النَّضْرِ بْنِ سَلَمَةَ الْجَارُودِيُّ، ثَنَا[4] إِبْرَاهِيمُ بْنُ سَعِيدٍ الْجَوْهَرِيُّ، قَالَ: حَدَّثَنِي مُحَمَّدُ بْنُ عُمَرَ الْوَاقِدِيُّ، عَنْ شُيُوخِهِ، أَنَّهُمْ قَالُوا: عِيَاضُ بْنُ غَنْمِ بْنِ زُهَيْرِ بْنِ أَبِي[5] شَدَّادِ بْنِ رَبِيعَةَ بْنِ هِلَالِ بْنِ أُهَيْبِ بْنِ ضَبَّةَ بْنِ الْحَارِثِ بْنِ فِهْرٍ أَسْلَمَ قَبْلَ [illegible]

أَبِي سُفْيَانَ بْنِ حَرْبٍ، فَلَمَّا حَضَرَتْ أَبَا عُبَيْدَةَ بْنَ الْجَرَّاحِ الْوَفَاةُ اسْتَخْلَفَ عِيَاضًا عَلَى مَا كَانَ يَلِيهِ، وَكَانَ عِيَاضٌ رَجُلًا صَالِحًا، فَلَمَّا نُعِيَ إِلَى عُمَرَ أَبُو[6] عُبَيْدَةَ أَكْثَرَ الِاسْتِرْجَاعَ[7] وَالتَّرَحُّمَ عَلَيْهِ، وَقَالَ: لَا يَسُدُّ مَسَدَّكَ أَحَدٌ، وَسَأَلَ مَنْ

(١) هو: إبراهيم بن إسحاق بن إبراهيم بن بشير بن عبد الله بن ديسم، أبو إسحاق الحربي.
(٢) في (ب): «وهو».
(٣) لم يرد في (ب): «أي الروم».
(٤) في (ب): «ثنا».
(٥) قوله: «أبي» ساقط من (ب).
(٦) في (و) و(ك): «أبي».
(٧) في (و): «أكثر من الاسترجاع».

ebooksbook.com

اسْتَأْذَنَتْ عَلَى عَلِيٍّ فَقَالَهُ: عِبَاصُ بْنُ هِنْبِ، فَأَذِنَ، وَقَالَتْ إِلَيْهِ: إِنِّي قَدْ وَلَّيْتُكَ مَا بَيْنَ أَنْ تَكُونَ مِنْ خُمَّةِ نَارٍ، فَأَخُوكَ بِالْأَدَى يَحْمِلُ إِلَيْهِ ثَلْجَ عَلَيْكَ، فَمَاتَ عِبَاصٌ يَوْمَ مَاتَ، وَمَا لَهُ مَالٌ، وَلَا عَلَيْهِ دَيْنٌ لِأَحَدٍ، وَتُوُفِّيَ بِالشَّامِ وَلَهُ يَوْمَئِذٍ مِنَ الْعُمْرِ سِتُّونَ سَنَةً.

٥٣٥١- **أَخْبَرَنِي** أَحْمَدُ بْنُ يُوسُفَ، ثنا مُوسَى بْنُ زَكَرِيَّا، ثنا خَلِيفَةُ بْنُ خَيَّاطٍ، ثنا عَبَّاسُ بْنُ الْعَبَّاسِ بِهِ سِتِّينَ سَنَةً بِمَرْوَ.

٥٣٥٢- **أَخْبَرَنَا** أَبُو جَعْفَرٍ مُحَمَّدُ بْنُ مُحَمَّدِ بْنِ عَبْدِ اللَّهِ الْبَغْدَادِيُّ -فِيمَا أَمْلَاهُ- عَلَيْنَا أَبُو عَلِيٍّ الْحَنَفِيُّ: ثنا مَنْصُورُ بْنُ إِسْحَاقَ بْنِ إِبْرَاهِيمَ بْنِ الْمُظَفَّرِ بْنِ زِيَادٍ الْبَيْهَسِيُّ، ثنا أَبُو إِسْحَاقَ بْنُ الْحَارِثِ، عَنْ عَبْدِ اللَّهِ بْنِ سَنَانٍ، عَنِ الزُّبَيْدِيِّ، قَالَ الْمُفَسِّرُ: مَنْ أَهْدَاكَ، يَرُدُّهُ إِلَى الزُّبَيْدِيِّ عَنْهُ، يَرُدُّهُ إِلَيْهِ، عَنْ أَبِي الْأَدَى، يَرُدُّهُ إِلَيْهِ، عَنْ عَبَّاسِ بْنِ هِنْبِ، يَرُدُّهُ إِلَيْهِ، عَنْ عَبَّاسِ بْنِ عَبَّاسٍ، يَرُدُّهُ إِلَيْهِ، عَنْ عَلِيٍّ

صَاحِبِ دَارٍ" حِينَ قُبِضَتْ، فَأَتَاهُ هِشَامٌ بْنُ حَكِيمٍ، فَأَخْلَفَ لَهُ الْقَوْلَ، وَكَذَبَ هِشَامٌ أَبَانِي، فَأَتَاهُ هِشَامٌ مُعْتَذِرًا، فَقَالَ لَهُ: [٤١٩] "يَا هِشَامُ"، "أَلَمْ تَعْلَمْ أَنَّ رَسُولَ اللهِ ﷺ قَالَ: "إِنَّ أَكْثَرَ النَّاسِ هَمًّا يَوْمَ الْقِيَامَةِ أَشَدُّ النَّاسِ عَذَابًا لِلنَّاسِ فِي الدُّنْيَا"، فَقَالَ لَهُ هِشَامٌ: بَلَى يَا هِشَامُ، إِنَّ قَدْ سَمِعْتُ الَّذِي قَدْ سَمِعْتَ، وَرَأَيْتُ الَّذِي قَدْ رَأَيْتَ، وَصَحِبْتُ مَنْ صَحِبْتَ، أَلَمْ تَسْمَعْ "يَا هِشَامُ رَسُولَ اللهِ ﷺ يَقُولُ: مَنْ كَانَتْ عِنْدَهُ نَصِيحَةٌ لِذِي سُلْطَانٍ فَلَا يُكَلِّمْهُ بِهَا عَلَانِيَةً، وَلْيَأْخُذْ بِيَدِهِ، وَلْيَخْلُ بِهِ، فَإِنْ قَبِلَهَا قَبِلَهَا، وَإِلَّا كَانَ قَدْ أَدَّى الَّذِي عَلَيْهِ وَقَضَى الَّذِي لَهُ"، وَإِنَّكَ يَا هِشَامُ، لَأَنْتَ الْمُجْتَرِئُ، أَنْ تَجْتَرِئَ "عَلَى سُلْطَانِ اللهِ، فَهَلَّا حَيْثُ أَنْ تَكُنْ سُلْطَانُ اللهِ، فَكُنْ فِي قَبِيلِ سُلْطَانِ اللهِ"؟.

هَذَا حَدِيثٌ صَحِيحُ الْإِسْنَادِ". وَلَمْ يُخَرِّجَاهُ".

= وراهُنَّ الأنصاري وهذا، وإنما أعليه؛ لأن الذي في الإرشاد سبيل كما هشام بالشام هو

٥٣٥٣ - **صحّا** الْحَسَنُ بْنُ مُحَمَّدِ بْنِ إِسْحَاقَ الأَزْهَرِيُّ، ثنا الْحُسَيْنُ بْنُ إِسْحَاقَ التُّسْتَرِيُّ، ثنا هَارُونُ بْنُ مُوسَى، ثنا عَمْرُو بْنُ الرَّبِيعِ، قَالَ: سَمِعْتُ مُعَاوِيَةَ بْنَ يَحْيَى الصَّدَفِيَّ، قَالَ: لَمَّا يَحْيَى بْنُ حَبَّابٍ (١)، عَنْ شُعْبَةَ بْنِ الْحَجَّاجِ، عَنْ عِيَاضِ بْنِ عُثْمَانَ، قَالَ: قَالَ لِي رَسُولُ اللهِ ﷺ: «إِنَّ اللهَ قَدْ وَلَّاكَ (٢) أَمْرَ أُمَّتِي، فَإِنْ عَاجَلَكَ، فَلَا تُؤَخِّرْ حُقُوقَ اللهِ وَلَا عِبَادِهِ، فَإِنَّ مُعَاجَلَةَ الْمَوْتِ شَدِيدٌ»(٣).

هَذَا حَدِيثٌ صَحِيحُ الإِسْنَادِ، وَلَمْ يُخَرِّجَاهُ.

= الدنيا في الدنيا» من حديث عثمان بن عروة عن أبيه عنه.

(١) في (ل) وأبو إدريس الأزدي: «يحيى الأزدي» والصواب من (ك) والإصابة.

(٢) قلت: فقد ذكر هنا من يروي عنه أنه ولي عمر بن عبد العزيز، ومن الرواة عن معاوية بن يحيى الصدفي: عبد الله بن عمر، أخرجه ابن قانع في معجم الصحابة (٢/ ٢٧٧)، وأبو نعيم في معرفة الصحابة (٤/ ٢١١٣) وعلق رواية ذهبر هذا.

(٣) إسناده ضعيف جدًا (١٩٢٩-١٩٣٠-١٩٣١) وقال: «قلت: عمرو بن الربيع هو الأنصاري شريك يوسف بن السفر، وقد تقدم الكلام عليه، عن عمرو بن الربيع، وأنه يكذب في أسناد ما يرويه، وأما الحديث بذكر قول ابن معين: أما أرى يا شباب، ووقفه ابن حباب، وقوله له: ابن عدي هذا الحديث في الكامل، وقال: «وعمرو بن الربيع له أحاديث حسان غرائب، وأرجو أنه لا بأس به».

(٤) قال الذهبي في التلخيص: «قلت: معاوية ضعيف».

ذِكْرُ الْبَرَاءِ بْنِ مَالِكٍ الْأَنْصَارِيِّ أَخُو أَنَسِ بْنِ مَالِكٍ رضي الله عنه

٥٣٥٤- حدثنا أَبُو عَبْدِ اللهِ الْأَصْبَهَانِيُّ، ثَنَا الْحَسَنُ بْنُ الْجَهْمِ، ثَنَا الْحُسَيْنُ بْنُ الْفَرَجِ، ثَنَا مُحَمَّدُ بْنُ عُمَرَ، قَالَ: الْبَرَاءُ بْنُ مَالِكِ بْنِ النَّضْرِ بْنِ ضَمْضَمِ بْنِ زَيْدِ بْنِ حَرَامِ بْنِ جُنْدُبِ بْنِ عَامِرِ بْنِ غَنْمِ بْنِ عَدِيِّ بْنِ النَّجَّارِ، وَأُمُّهُ: أُمُّ سُلَيْمٍ بِنْتُ مِلْحَانَ، وَهُوَ أَخُو أَنَسِ بْنِ مَالِكٍ لِأَبِيهِ وَأُمِّهِ، شَهِدَ أُحُدًا، وَالْخَنْدَقَ، وَالْمَشَاهِدَ كُلَّهَا مَعَ رَسُولِ اللهِ ﷺ، وَكَانَ شُجَاعًا لَهُ فِي الْحَرْبِ مَكَانَةٌ[1].

٥٣٥٥- وذكر عَنِ ابْنِ سِيرِينَ، أَنَّهُ قَالَ[2]: كَتَبَ عُمَرُ بْنُ الْخَطَّابِ، أَنْ لَا تَسْتَعْمِلُوا الْبَرَاءَ بْنَ مَالِكٍ عَلَى جَيْشٍ مِنْ جُيُوشِ الْمُسْلِمِينَ؛ إِنَّهُ مَهْلَكَةٌ مِنَ الْمَهَالِكِ تَقْدُمُ بِهِمْ[3].

٥٣٥٦- أخبرنا أَحْمَدُ بْنُ عُثْمَانَ بْنِ يَحْيَى الْمُقْرِئُ بِبَغْدَادَ، ثَنَا أَبُو قِلَابَةَ، ثَنَا أَزْهَرُ بْنُ سَعْدٍ، ثَنَا عَبْدُ اللهِ بْنُ عَوْنٍ، عَنْ ثُمَامَةَ بْنِ أَنَسٍ، عَنْ أَنَسِ بْنِ مَالِكٍ، أَنَّهُ دَخَلَ عَلَى أَخِيهِ الْبَرَاءِ وَهُوَ مُسْتَلْقٍ وَاضِعًا إِحْدَى رِجْلَيْهِ عَلَى الْأُخْرَى، يَتَغَنَّى، فَنَهَاهُ، فَقَالَ[4]: أَتَرْهَبُ أَنْ أَمُوتَ عَلَى فِرَاشِي، وَقَدْ تَفَرَّدْتُ بِقَتْلِ مِائَةٍ مِنَ الْكُفَّارِ سِوَى مَنْ شَرَكَنِي فِيهِ النَّاسُ؟[5].

---

(١) لم يرد (ه) في أصل الإتحاف، وهو في أصل الإتحاف (ه) الذي نقل في الشرح (ج٤ ص٤٦٢).
(٢) قوله: قال: ... (ه) و(ك).
(٣) لم يرد (ه) في الإتحاف.
(٤) في (ك) والتلخيص: «قال».
(٥) إتحاف المهرة (٢/ ٥٣٩-٢٢١٨).

Bulsa

هَذَا حَدِيثٌ صَحِيحٌ عَلَى شَرْطِ الشَّيْخَيْنِ، وَلَمْ يُخَرِّجَاهُ.

٣٥٣٧- **أَخْبَرَنِي** أَبُو بَحْرٍ(١): مُحَمَّدُ بْنُ عَبْدِ الْمُنْعِمِ بِمَرْوَ، إِمْلَاءً مِنْ أَصْلِ كِتَابِهِ، ثَنَا مُحَمَّدُ بْنُ الْحَافِظِ، ثَنَا إِسْحَاقُ بْنُ مَنْصُورٍ، ثَنَا عَبْدُ الرَّحْمَنِ بْنُ مَهْدِيٍّ، ثَنَا مُحَمَّدُ بْنُ إِسْحَاقَ، عَنْ عَبْدِ اللهِ بْنِ أَبِي(٢) قَالَ: سَمِعْتُ أَنَسَ بْنَ مَالِكٍ يَقُولُ: كَانَ أَشَدَّ بَنِي إِسْرَائِيلَ رَجُلًا حَسَنَ الصَّوْتِ، فَكَانَ يَؤُمُّ(٣) رُسُولَ اللهِ ﷺ فِي بَعْضِ أَسْفَارِهِ، فَقَامَ فَرَجَّعَ(٤) فَإِذَا رُكِّبَ النَّاسُ، فَقَالَ لَهُ رَسُولُ اللهِ ﷺ: «إِيَّاكَ وَالتَّرْجِيعَ». قَالَ: فَأَمْسَكَ. قَالَ مُحَمَّدٌ: فَزَعَمَ رَسُولُ اللهِ ﷺ أَنْ تَسْمَعَ الْإِنْسَانَ صَوْتَهُ».

هَذَا حَدِيثٌ صَحِيحُ الْإِسْنَادِ، وَلَمْ يُخَرِّجَاهُ.

٣٥٣٨- **أَخْبَرَنِي** عَبْدُ اللهِ بْنُ مُحَمَّدِ بْنِ يَزْدَادَ الْفَقِيهُ، ثَنَا مُحَمَّدُ بْنُ إِسْحَاقَ، ثَنَا عَبْدُ الرَّحْمَنِ بْنُ مَهْدِيٍّ، ثَنَا سُلَيْمَانُ بْنُ بِلَالٍ، عَنْ عَمِّهِ مُحَمَّدِ بْنِ أَبِي بَكْرٍ، عَنْ عَمِّهِ عَبْدِ اللهِ بْنِ رَوْحٍ، عَنْ عُمَيْرٍ مَوْلَى بَنِي خِيَارٍ، عَنْ أَنَسِ بْنِ مَالِكٍ قَالَ: قَالَ

---

(١) في (ك): «أبو عمرو».

(٢) عبد الله هو ابن أنس بن مالك، قاله وراء أبو نعيم في الحلية (١/ ٣٥٠)، والبيهقي في شعب الإيمان (٤/ ١٤٤) من طريق محمد بن سليمان عن محمد بن إسحاق عن عبد الله بن السائب بن أنس بن مالك عن عمه ثمامة بن عبد الله عن أنس به، أما ابن عبد البر فقد ذكر في التمهيد (٢٣/ ٢٠٠) عن عبد الله بن أبي بكر بن أنس، وقال السخاوي في الإصابة (٢/ ٢٢٢) وهو المعتمد، كأنه استدرك رواية عبد الله بن أبي بكر على رواية عبد الله، وعلى هذا فيكون ثمامة بن عبد الله قد سقط من إسناده هناك، والله أعلم.

(٣) في المطبوعين: «يترجم».

(٤) إيجاب الترجيع: (٢/ ١٣٣-١٣٤).

رَسُولُ اللهِ ﷺ: «كَمْ مِنْ ضَعِيفٍ مُتَضَعِّفٍ ذِي طِمْرَيْنِ، لَوْ أَقْسَمَ عَلَى اللهِ لَأَبَرَّ قَسَمَهُ، مِنْهُمُ الْبَرَاءُ بْنُ مَالِكٍ، فَإِنَّ[1] الْبَرَاءَ لَقِيَ زَحْفًا مِنَ الْمُشْرِكِينَ، وَقَدْ أَوْجَعَ الْمُشْرِكُونَ فِي الْمُسْلِمِينَ». فَقَالُوا: يَا بَرَاءُ، إِنَّ رَسُولَ اللهِ ﷺ قَالَ: «إِنَّكَ لَوْ أَقْسَمْتَ عَلَى اللهِ لَأَبَرَّكَ»، فَأَقْسِمْ عَلَى رَبِّكَ، فَقَالَ: أَقْسَمْتُ عَلَيْكَ يَا رَبِّ لَمَا مَنَحْتَنَا أَكْتَافَهُمْ، ثُمَّ الْتَقَوْا عَلَى قَنْطَرَةِ السُّوسِ، فَأَوْجَعُوا فِي الْمُسْلِمِينَ، فَقَالُوا لَهُ: يَا بَرَاءُ، أَقْسِمْ عَلَى رَبِّكَ، فَقَالَ: أَقْسَمْتُ عَلَيْكَ يَا رَبِّ لَمَا مَنَحْتَنَا أَكْتَافَهُمْ، وَأَلْحَقْتَنِي بِنَبِيِّي ﷺ، فَمَنَحُوا أَكْتَافَهُمْ، وَقُتِلَ الْبَرَاءُ شَهِيدًا[2].

هَذَا حَدِيثٌ صَحِيحُ الْإِسْنَادِ، وَلَمْ يُخَرِّجَاهُ.

٥٣٥٩- حدثنا عَلِيُّ بْنُ حَمْشَاذَ الْعَدْلُ، ثَنَا مُوسَى بْنُ هَارُونَ، ثَنَا أَزْهَرُ[3] بْنُ جَمِيلٍ، ثَنَا عُمَرُ بْنُ حَفْصٍ، عَنْ ثَابِتٍ، عَنْ أَنَسِ بْنِ مَالِكٍ قَالَ: لَمَّا كَانَ يَوْمُ الْعَقَبَةِ بِفَارِسٍ وَقَدْ رُوِيَ النَّاسُ، قَامَ الْبَرَاءُ بْنُ مَالِكٍ، فَرَكِبَ فَرَسَهُ وَهِيَ تُوجَى[4]، ثُمَّ[5] قَالَ لِأَصْحَابِهِ: بِئْسَ مَا عَوَّدْتُمْ أَقْرَانَكُمْ عَلَيْكُمْ، فَحَمَلَ عَلَى الْعَدُوِّ، فَفَتَحَ اللهُ عَلَى الْمُسْلِمِينَ، وَاسْتُشْهِدَ الْبَرَاءُ يَوْمَئِذٍ. قَالَ أَبُو عِمْرَانَ

---

(١) في (ك) و(و) والتلخيص: «وإن».

(٢) [illegible]

(٣) في (ك) [illegible]

(٤) في (ك) و(ك) [illegible] «الوجى: الحفا، أو أشد منه، وهو أن يرق [illegible] أو الحافر أو الفرسن وينسحج».

(٥) قوله: «ثم» غير موجود في (و).

Bulsn e

مُوسَى بْنُ هَارُونَ: إِنَّ الْبَرَاءَ اسْتُشْهِدَ يَوْمَ تُسْتَرَ، وَهِيَ مِنْ فَارِسَ، وَإِنَّهَا اسْتُشْهِدَ الْبَرَاءُ بْنُ مَالِكٍ سَنَةَ إِحْدَى وَعِشْرِينَ مِنَ الْهِجْرَةِ"[1].

(١) إتحاف السهرة (٢/ ٥٣٩-٢٢١٩).

ذِكْرُ النُّعْمَانِ بْنِ مُقَرِّنٍ، وَهُوَ النُّعْمَانُ بْنُ عَمْرِو بْنِ مُقَرِّنٍ الْمُزَنِيُّ

٥٣٦٠- **أَخْبَرَنِي** أَبُو مُحَمَّدٍ أَحْمَدُ بْنُ عَبْدِ اللهِ الْمُزَنِيُّ، ثنا أَبُو خَلِيفَةَ الْفَاضِيُّ[1]، ثنا مُحَمَّدُ بْنُ سَلَّامٍ الْجُمَحِيُّ، عَنْ أَبِي عُبَيْدَةَ مَعْمَرِ بْنِ الْمُثَنَّى، قَالَ: النُّعْمَانُ بْنُ عَمْرِو بْنِ مُقَرِّنِ بْنِ عَامِرِ بْنِ بَكْرِ بْنِ[2] هَجِينِ بْنِ لَهْمِ الْمُزَنِيُّ.

٥٣٦١- **حدثني** أَحْمَدُ بْنُ يَعْقُوبَ الثَّقَفِيُّ، ثنا مُحَمَّدُ بْنُ يَحْيَى بْنِ سُلَيْمَانَ، ثنا أَحْمَدُ بْنُ مُحَمَّدِ بْنِ أَيُّوبَ، ثنا إِبْرَاهِيمُ بْنُ سَعِيدٍ عَنْ[3] مُحَمَّدِ بْنِ

Using

عَنْ أَبِي عُثْمَانَ»[1] قَالَ: أَتَيْتُ عُمَرَ[2] بِأَبِي النُّعْمَانِ بْنِ مُقَرِّنٍ، فَوَضَعَ يَدَهُ عَلَى مَنْكِبِهِ، وَحَمِدَ اللَّهَ، وَمَجَّدَهُ بِكُلِّ».

٥٣٧٣- وَأَمَّا مَا رَوَاهُ عَبْدُ الرَّزَّاقِ بِإِسْنَادِهِ، عَنْ مُحَمَّدِ بْنِ عُمَرَ، قَالَ: لَمَّا قَدِمَ النُّعْمَانُ بْنُ مُقَرِّنٍ بِالْفَتْحِ، وَكَانَ عَلَى مُقَدِّمَةِ الْجَيْشِ، وَكَانَ عَلَى مُقَدِّمَةِ عُمَرَ يَوْمَئِذٍ سَلَمَةُ بْنُ سَلَامَةَ، قَالَ: وَكَانَ النُّعْمَانُ أَحَدَ مَنْ جَعَلَ إِمْرَةَ الْجَيْشِ إِلَيْهِ، وَصَاحِبُ لِوَاءِ رَسُولِ اللَّهِ ﷺ، قَالَ: وَكَانَ عُمَرُ عَقَدَ لَهُمْ ثَوْمَةَ لِلَّهِ عَلَى ثَلَاثِ مِائَةٍ، وَكَانَ الْمُسْلِمُونَ يَوْمَئِذٍ ثَلَاثِينَ أَلْفًا، فَتَقَلَّمَ يَوْمَئِذٍ، وَذَلِكَ بَعْدَ مَا سَنَّهُ إِحْدَى وَعِشْرِينَ مِنَ الْهِجْرَةِ»[3].

٥٣٧٤- صحيح عَلِيُّ بْنُ سَعِيدَ الْعَدْلُ، ثنا عَلِيُّ بْنُ عَبْدِ الْعَزِيزِ، ثنا عَجَّاجُ بْنُ مِنْهَالٍ، ثنا شُعْبَةُ بْنُ دِينَارٍ، ثنا أَبُو عِمْرَانَ الْجَوْنِيُّ، عَنْ عَلْقَمَةَ بْنِ عَبْدِ اللَّهِ الْمُزَنِيِّ، عَنْ مَعْقِلِ بْنِ يَسَارٍ، أَنَّ عُمَرَ بْنَ الْخَطَّابِ ﷺ شَاوَرَ النَّاسَ، وَهُوَ يُرِيدُ أَنْ يُقَاتِلَ فَارِسَ وَالرُّومَ، فَقَالَ: يَا أَيُّهَا الْمُؤْمِنُونَ، اسْتَهِلُّوا الرَّأْسَ، وَفَارِسُ وَالرُّومُ بِأَذْنَابِ الْجَنَاحَانِ، فَإِذَا قَطَعْتَ إِحْدَى الْجَنَاحَيْنِ، ذَبَّ الرَّأْسُ بِالْجَنَاحِ، وَإِنْ قَطَعْتَ الرَّأْسَ وَقَعَ الْجَنَاحَانِ، فَابْدَأْ بِأَصْحَابِ، فَإِنَّ هَذَا مُسْنِدُهُ، فَإِنَّ هَذَا بِالْمُدَائِنِ بِمَنْ يُصَلِّي، فَتَطَيَّرَ حَتَّى قَضَى صَلَاتَهُ،

---

(١) هذا هو الرجل بن على بن عبد الرحمان، من رجال التهذيب.

(٢) في (ق): «إلى عمر».

(٣) أخرجه ابن سعد ٣/ ٢٧٣ بنحوه.

(٤) قوله: «إحدى» ساقط من (ب) و(ق).

(٥) أي بحديث في أصول الأحكام، وهو ما استدركه الحاكم في الطبقة (٩٩) (١٥٠-١٥٤)؛

فَقَالَ: إِنِّي مُسْتَعْمِلُكَ، فَقَالَ: أَمَّا جَابِيًا فَلَا، وَأَمَّا غَازِيًا فَنَعَمْ؟ قَالَ: فَإِنَّكَ غَازٍ، فَسَرَّحَهُ، وَبَعَثَ إِلَى أَهْلِ الْكُوفَةِ، أَنْ يَمُدُّوهُ وَيَلْحَقُوا بِهِ، وَفِيهِمْ حُذَيْفَةُ بْنُ الْيَمَانِ، وَالْمُغِيرَةُ بْنُ شُعْبَةَ، وَالزُّبَيْرُ بْنُ الْعَوَّامِ، وَالْأَشْعَثُ بْنُ قَيْسٍ، وَعَمْرُو بْنُ مَعْدِي كَرِبَ، وَعَبْدُ اللهِ بْنُ عَمْرٍو، فَأَتَاهُمُ النُّعْمَانُ وَبَيْنَهُ وَبَيْنَهُمْ نَهَرٌ، فَبَعَثَ إِلَيْهِمُ الْمُغِيرَةَ بْنَ شُعْبَةَ رَسُولًا، وَمَلِكُهُمْ ذُو الْجَنَاحَيْنِ[1]، فَاسْتَشَارَ أَصْحَابَهُ، فَقَالَ: مَا تَرَوْنَ أَقْعُدُ لَهُمْ فِي هَيْئَةِ الْحَرْبِ أَوْ فِي هَيْئَةِ الْمَلِكِ وَبَهْجَتِهِ؟ فَجَلَسَ فِي هَيْئَةِ الْمَلِكِ وَبَهْجَتِهِ عَلَى سَرِيرٍ، وَوَضَعَ التَّاجَ عَلَى رَأْسِهِ وَحَوْلَهُ سِمَاطَيْنِ عَلَيْهِمْ ثِيَابُ الدِّيبَاجِ، وَالْقُرْطَةِ، وَالْأَسْوِرَةِ، فَجَاءَ الْمُغِيرَةُ بْنُ شُعْبَةَ، فَأَخَذَ بِضَبْعَيْهِ وَبِيَدِهِ الرُّمْحُ وَالتُّرْسُ، وَالنَّاسُ حَوْلَهُ سِمَاطَيْنِ عَلَى بِسَاطٍ لَهُ، فَجَعَلَ يَطْعَنُهُ بِرُمْحِهِ، فَخَرَقَهُ لِكَيْ يَتَطَيَّرُوا، فَقَالَ لَهُ ذُو الْجَنَاحَيْنِ[2]: إِنَّكُمْ يَا مَعْشَرَ الْعَرَبِ أَصَابَكُمْ جُوعٌ شَدِيدٌ وَجَهْدٌ فَخَرَجْتُمْ، فَإِنْ شِئْتُمْ مِرْنَاكُمْ وَرَجَعْتُمْ إِلَى بِلَادِكُمْ، فَتَكَلَّمَ الْمُغِيرَةُ، فَحَمِدَ اللهَ وَأَثْنَى عَلَيْهِ، وَقَالَ: إِنَّا كُنَّا مَعْشَرَ الْعَرَبِ نَأْكُلُ الْجِيفَةَ وَالْمَيْتَةَ، وَكَانَ النَّاسُ يَظُنُّونَا، وَلَا نَظُنُّهُمْ، فَابْتَعَثَ[3] اللهُ مِنَّا رَسُولًا فِي شَرَفٍ مِنَّا، أَوْسَطَنَا حَيًّا، وَأَصْدَقَنَا حَدِيثًا، وَإِنَّهُ قَدْ وَعَدَنَا أَنْ هَهُنَا سَنُفْتَحُ عَلَيْنَا، وَقَدْ وَجَدْنَا جَمِيعَ مَا وَعَدَنَا حَقًّا، وَإِنِّي لَأَرَى هَهُنَا بَرَّةً وَهَيْئَةً مَا أَرَى مَنْ مَعِي بِذَاهِبِينَ حَتَّى يَأْخُذُوهُ، فَقَالَ[4] [illegible]

---

(١) في (ك) و(و) والتلخيص: «ذو الجناحين».

(٢) في (ك) و(ك) و(و): «ذو الجناحين».

(٣) غير مقروءة في (و).

(٤) في (ك) و(و) والتلخيص: «قال».

Bulsn a

بِي نَفْسِي، أَوْ جَحَدَ جَارِيَتَكَ، فَوَثَبْتَ وَثْبَةً، فَعَطَسَتْ مَعَهُ عَلَى السَّرِيرِ، أَوْ وَجَدْتَ غُدَّةً تَرْتَجِي فِي وَجْهِهَا، بِحَقِّ رَبِّكَ، أَكُنْتَ تَسْتَحْشِمُ؟ (١)، قَالَ: هَذَا لَا يَفْعَلُ بِالرَّسُولِ، وَلَا لَا يَفْعَلُ هَذَا بِرَسُولٍ إِذَا أَتَوْنَ، فَقَالَ: إِنْ دِنْتَ فَقَدْ دِنْتُكَ، وَإِنْ شِئْتَ فَعُدْ بِهِ إِلَيْنَا، فَقُلْتُ: بَلْ نَحْنُ نَأْتِيكَ، فَقُلْتَ لِأَبِيهِ: وَصَاحِبُكُمْ، فَتَسَلَّمُوا قَبْلَ سَبْعَةِ فِي سَبِيلِكَ، وَخَمْسَةٍ فِي سَبِيلِنَا حَتَّى لَا يَتَوَارَوْا، قَالَ: فَرَاسَلَ مَنْ أَمَرَهُمْ فَأَبَوْا، فَقَالَ الْمُغِيرَةُ لِلنُّعْمَانِ: إِنَّ الْقَوْمَ قَدْ أَمَرُوهُمْ فَلَا تَحْمِلْهُمْ، فَقَالَ: إِنَّكَ ذُو مَكَايِدَ، وَقَدْ شَهِدْتَ مَعَ رَسُولِ اللَّهِ ﷺ أَنَّهُ شَهِدَ رَسُولُ اللَّهِ ﷺ أَنَّ لِكُلِّ نَبِيٍّ دَعْوَةً، وَإِنِّي أَدْعُو اللَّهَ أَنْ يَحْبِسَ الشَّمْسَ، وَيُكَبِّرَ الرِّيَاحَ وَيُزَلْزِلَ الْمَطَرَ، قَالَ: فَقَالَ النُّعْمَانُ: إِنْ أَنْتَ فَعَلْتَ ذَلِكَ لَأَدْعُوَنَّ اللَّهَ بِثَلَاثِ دَعَوَاتٍ، فَإِنَّهُ أَوْلَى: فَلَيْتَنِي الرَّجُلُ عَاجِلَتَهُ، وَلَكَ الثَّانِيَةُ: فَلْيَتَّخِذِ الرَّجُلُ فِي سِلَاحِهِ وَمَرْكَبِهِ، وَلَكَ الثَّالِثَةُ: فَلَوْ حَمَلَ فَاصْطَدَمَ الرَّجُلَانِ، أَيُّنَا كَانَ أَحَقَّ؟ فَلَا يَكُونُ عَلَى أَحَدٍ، وَإِنْ قُتِلَ كُلُّنَا فَلَوْرَاءَ عَلَيْنَا، فَقَالَ: اللَّهُمَّ ارْزُقِ الْقَوْمَ النُّعْمَانَ شَهَادَةً يَغْبِطُ بِهَا الشَّهِيدَيْنِ، وَفَتْحَ

---

(١) في (ب): أكنت استحشمه.

(٢) في (أ والناشر): استحشمت.

(٣) في (ب): لا يأتي.

(٤) في الناشر: الأمير.

(٥) في (ب): فلا يكون على أحد، وإن قتل كلنا فلوراء علينا.

(٦) في (ب): ويأتي الله بفتوة، وتوجب على كل امرئ منكم أن يحكم لنا على عليها، فقال: اللهم ارزق القوم النعمان شهادة يغبط الشهيدين، وفتح

(٧) في (أ والناشر): الرواية، وفي (ب): الحوائم.

عَلَيْهِمْ، فَأَمَرَ الْقَوْمَ، وَهُمْ اِثْنَا عَشَرَ أَلْفَ تُرَابٍ، ثُمَّ حَمَلَ، فَكَانَ أَوَّلَ صَرِيعٍ ﷺ، فَبَرَزَتْ بِهِ: فَتَارَتْ وَصِيَّتُهُ عَلَيْهِ أَلَّمِ عَلَيْهِ، وَأَعْلَمْتُ مَكَانَهُ، فَكَّنَا رِجَالًا مِنْهُمْ لَجِيلَ عَلَى أَصْحَابِهِ يَحْرُسُونَهُ، وَيَقُولُ ذُو الْحَاجَتَيْنِ: مَنْ يَطْلُبِ الشَّهَادَةَ، فَانْتَدَبَ بَطَلَهُ، وَقَتَحَ اللهُ عَلَى الْمُسْلِمِينَ، فَأَتَيْتُ النُّعْمَانَ وَبِهِ رَمَقٌ، فَأَتَيْتُهُ بِمَاءٍ، فَجَعَلْتُ أَصُبُّهُ عَلَى وَجْهِهِ أَمْسَحُ التُّرَابَ عَنْ وَجْهِهِ، فَقَالَ: مَنْ هَذَا؟ فَقُلْتُ: مَعْقِلُ بْنُ يَسَارٍ، هَذَا فَعَلَ النَّاسُ؟ فَقُلْتُ: فَتَحَ اللهُ عَلَيْهِمْ، فَقَالَ: الْحَمْدُ لِلَّهِ، اكْتُبْ بِذَلِكَ إِلَى عُمَرَ، وَقَاضَتْ نَفْسُهُ، فَاجْتَمَعَ النَّاسُ إِلَى الْأَشْعَثِ بْنِ قَيْسٍ، قَالَ: فَأَتَتْ أُمُّ وَلَدِهِ، فَقُلْتُ: هَلْ[1] عَهِدَ إِلَيْكَ عَهْدًا؟ قَالَتْ: لَا، إِلَّا شَيْئًا قَالَ لِيَ: يَجِيءُ عَلَيْكِ عُمَرُ، فَإِنْ قَبَّلَ فَلَانًا فَلَانًا، وَإِنْ قَبَّلَ فَلَانًا.

٣٣٥٠- قَالَ: حَدَّثَنَا مُحَمَّدُ بْنُ عُمَرَ، وَعَبْدُ اللهِ بْنُ نَافِعٍ، قَالَا: حَدَّثَنَا أَبُو الْمُهَزِّمِ، أَنَّ أَبَا أَبِي

ذِكْرُ أَخِيهِ سُوَيْدِ بْنِ مُقَرِّنٍ ﵁[1]

٥٣٦٦- حدثنا مُحَمَّدُ بْنُ عَلِيٍّ الصَّنْعَانِي، ثَنَا إِسْحَاقُ بْنُ إِبْرَاهِيمَ، أَنَا عَبْدُ الرَّزَّاقِ، أَنَا الثَّوْرِيُّ، عَنْ سَلَمَةَ بْنِ كُهَيْلٍ، عَنْ مُعَاوِيَةَ بْنِ سُوَيْدِ بْنِ مُقَرِّنٍ، عَنْ سُوَيْدِ بْنِ مُقَرِّنٍ[2] قَالَ: كُنَّا بَنِي مُقَرِّنٍ سَبْعَةً عَلَى عَهْدِ رَسُولِ اللهِ ﷺ، لَنَا خَادِمٌ، فَلَطَمَهُ أَحَدُنَا، فَقَالَ النَّبِيُّ ﷺ: «أَعْتِقُوهَا».[3]



(١) قال الذهبي في التلخيص: «لم يزد الحاكم في ترجمته على حديث رواه».

(٢) قوله: «عن سويد بن مقرن» ساقط من التلخيص.

(٣) إتحاف المهرة (٦/ ١٦٠-٦٢٩٧)، وسيأتي في الحدود (٨٣٤٢) من حديث هلال بن يساف عن سويد بن مقرن به مطولا، وقال الحافظ في الإتحاف: «قلت: قد أخرجه مسلم -(٥/ ٩١)- من الوجهين، فلا يستدرك».

ذِكْرُ مَنَاقِبِ قَتَادَةَ بْنِ النُّعْمَانِ الظَّفَرِيِّ، وَهُوَ أَخُو أَبِي سَعِيدٍ الخُدْرِيِّ لِأُمِّهِ

٥٣٦٧- حدثنا أَبُو عَبْدِ اللهِ الأَصْبَهَانِيُّ، ثنا مُحَمَّدُ بْنُ إِسْحَاقَ الأَصْبَهَانِيُّ، ثنا سُلَيْمَانُ بْنُ دَاوُدَ الشَّاذَكُونِيُّ، ثنا مُحَمَّدُ بْنُ عُمَرَ، قَالَ: وَقَتَادَةُ بْنُ النُّعْمَانِ بْنِ زَيْدِ بْنِ عَبْدِ بْنِ سَوَّادِ بْنِ ظَفَرٍ، وَاسْمُ ظَفَرٍ: كَعْبُ بْنُ الْخَزْرَجِ بْنِ عَبْدِ، وَهُوَ النَّبْتُ بْنُ مَالِكِ بْنِ أَوْسٍ، وَكَانَ قَتَادَةُ يُكْنَى أَبَا عَبْدِ، وَهُوَ جَدُّ عَاصِمِ وَيَعْقُوبَ ابْنَيْ عُمَرَ بْنِ قَتَادَةَ، وَكَانَ عَاصِمُ بْنُ عُمَرَ مِنْ الْعُلَمَاءِ بِالسِّيَرِ وَغَيْرِهَا، وَشَهِدَ قَتَادَةُ بْنُ النُّعْمَانِ الْخَنْدَقَ مَعَ

Using e

٥٣٦٨- قال مُحَمَّدُ بْنُ عُمَرَ: أَخْبَرَنِي مُحَمَّدُ بْنُ صَالِحٍ، عَنْ عَاصِمِ بْنِ عُمَرَ بْنِ قَتَادَةَ قَالَ: مَاتَ قَتَادَةُ بْنُ النُّعْمَانِ سَنَةَ ثَلَاثٍ وَعِشْرِينَ وَهُوَ يَوْمَئِذٍ ابْنُ خَمْسٍ وَسِتِّينَ سَنَةً، وَصَلَّى عَلَيْهِ عُمَرُ بْنُ الْخَطَّابِ بِالْمَدِينَةِ فَنَزَلَ فِي قَبْرِهِ أَخُوهُ لِأُمِّهِ أَبُو سَعِيدٍ الْخُدْرِيُّ، وَمُحَمَّدُ بْنُ مَسْلَمَةَ، وَالْحَارِثُ بْنُ خَزَمَةَ[1].

(١) إتحاف المهرة (١٩/ ١٠٤-٢٤٤٧٦).

ذِكْرُ مَنَاقِبِ الْعَلَاءِ بْنِ الْحَضْرَمِيِّ رضي الله عنه

٥٣٦٩- حدثني أَبُو بَكْرٍ مُحَمَّدُ بْنُ أَحْمَدَ بْنِ بَالُوَيْهِ، ثَنَا إِبْرَاهِيمُ بْنُ إِسْحَاقَ، ثَنَا مُصْعَبُ بْنُ عَبْدِ اللهِ الزُّبَيْرِيُّ، قَالَ: اسْمُ الْحَضْرَمِيِّ وَالِدُ الْعَلَاءِ عَبْدُ اللهِ بْنُ عَتَّابِ بْنِ جُبَيْرِ بْنِ رَبِيعَةَ بْنِ مَالِكِ بْنِ عُوَيْفِ بْنِ مَالِكِ بْنِ الْخَزْرَجِ، وَكَانَ حَلِيفَ حَرْبِ بْنِ أُمَيَّةَ، وَإِنَّمَا قِيلَ لَهُ الْحَضْرَمِيُّ؛ لِأَنَّهُ أَتَى مِنْ حَضْرَمَوْتَ، وَكَانَ رَسُولُ اللهِ ﷺ اسْتَعْمَلَهُ عَلَى الْبَحْرَيْنِ، ثُمَّ إِنَّ عُمَرَ اسْتَعْمَلَهُ عَلَى الْبَحْرَيْنِ، فَتُوُفِّيَ بِهَا، فَاسْتَعْمَلَ مَكَانَهُ أَبَا هُرَيْرَةَ الدَّوْسِيَّ، قَالَ: وَإِنَّمَا تُوُفِّيَ الْعَلَاءُ بْنُ الْحَضْرَمِيِّ بِالْبَحْرَيْنِ سَنَةَ إِحْدَى وَعِشْرِينَ[1].

(١) لم نجده في أصل الإتحاف، وهو مما استدركه المحقق في الحاشية (١٩/ ٥٣٠-١٠٠).

ذِكْرُ الأَسْوَدِ بْنِ خَلَفِ بْنِ عَبْدِ يَغُوثَ

٣٧٣٠- أَخْبَرَنِي أَبُو عَبْدِ اللهِ مُحَمَّدُ بْنُ عَلِيِّ بْنِ عَبْدِ الْحَمِيدِ الصَّنْعَانِيُّ بِمَكَّةَ، ثنا إِسْحَاقُ بْنُ إِبْرَاهِيمَ، ثنا عَبْدُ الرَّزَّاقِ، ثنا ابْنُ جُرَيْجٍ، أَخْبَرَنِي عَبْدُ اللهِ بْنُ لُحْمَانَ بْنِ لُحَيِّ، أَنَّ مُحَمَّدَ بْنَ الأَسْوَدِ بْنِ خَلَفٍ أَخْبَرَهُ، أَنَّ أَبَاهُ الأَسْوَدَ حَدَّثَهُ أَنَّهُ رَأَى النَّبِيَّ ﷺ يُنَاجِي النَّبِيِّينَ بَيْنَ الْفِئَتَيْنِ، قَالَ: فَجَلَسَ عِنْدَ قُرْبِ حَائِرِ ثَمِيرٍ، قَالَ الأَسْوَدُ: فَرَأَيْتُ النَّبِيَّ ﷺ جَلَسَ، فَجَاءَهُ النَّبِيُّونَ، فَسَلَّمَ وَانْصَرَفَ وَانْصَرَفُوا، فَأَتَيْتُهُمْ، قَالَ: الإِسْلامُ وَالشَّهَادَةُ، قُلْتُ: ؟: وَمَا الشَّهَادَةُ؟ قَالَ: «قَتْلُ الإِيمَانِ بِاللهِ وَشَهَادَةُ أَنْ لا إِلَهَ إِلا اللهُ».

٣٧٣١- قَالَ: قَالَ عَبْدُ الرَّزَّاقِ: أَنَا مَعْمَرٌ، عَنِ ابْنِ أَبِي نَجِيحٍ، عَنْ مُحَمَّدِ بْنِ الأَسْوَدِ بْنِ خَلَفٍ، عَنْ أَبِيهِ قَالَ: رَأَيْتُ النَّبِيَّ ﷺ أَحَدَ عَشَرَ نَفَرًا، ثُمَّ أَتَوْنَ عَلَيْهِمْ فَقَالَ: «إِنَّ الْهُدَاةَ تَجْتَمِعُ، تَجْتَمِعُ، تَجْتَمِعُ».

٣٧٣٢- حَدَّثَنِي أَبُو أَحْمَدَ الْحَافِظُ، ثنا مُحَمَّدُ بْنُ سُلَيْمَانَ(١)، ثنا

---

(١) في (ك) و(ز): «محمد».

(٢) إتحاف المهرة (٢/٤٠٧-٣٤٧).

(٣) قوله: «مجتهلة» غير موجودة في (ك)، وموضوب عليه في (ز).

(٤) إتحاف المهرة (٢/٤٠٧)، وهو في مصنف عبد الرزاق (١١/٤٠٦) من مسند عبد الله بن عثمان بن لحمان عن عبيد بن عمير النبي عن أبيه عن النبي ﷺ، وهو رسول الله ﷺ، وأخرجه ابن أبي عاصم في الآحاد والمثاني (٤/٢١٤) من طريق عبد الرزاق به، وأخرجه الطبراني في المعجم الكبير (١/٢٥٤) من طريق عبد الله بن عثمان بن عبيد الله بن لحمان، عن عبيد بن عمير الليثي، به.

(٥) في (ز): «أبو أحمد محمد بن محمد بن إسماعيل الحاكم».

(٦) هو: ابن قريس، أبو محمد بن إسماعيل الحنظلي.

مُحَمَّدُ بْنُ إِسْمَاعِيلَ، قَالَ: مُحَمَّدُ بْنُ الْأَسْوَدِ بْنِ خَلَفِ بْنِ عَبْدِ يَغُوثَ الْقُرَشِيُّ جِدَادُهُ فِي الْمَكِّيِّينَ[1].

❁❁❁

e usinq

(١) لم يجد في أصل الإيجاب، وهو مستدرك للسخاوي في الحاشية (٢٠٤٢/١٠٤٩).

ذِكْرُ مَنَاقِبِ خَالِدِ بْنِ الْوَلِيدِ ﷺ

٥٣٧٣- **حدثنا** أَبُو عَبْدِ اللهِ الأَصْبَهَانِيُّ، ثنا مُحَمَّدُ بْنُ عَبْدِ اللهِ بْنُ رُسْتَةَ، ثنا سُلَيْمَانُ بْنُ دَاوُدَ، ثنا مُحَمَّدُ بْنُ عُمَرَ، أَنَّ خَالِدَ بْنَ الْوَلِيدِ مَاتَ سَنَةَ إِحْدَى وَعِشْرِينَ بِحِمْصَ.[1]

٥٣٧٤- **أخبرنا** الشَّيْخُ أَبُو بَكْرٍ بْنُ إِسْحَاقَ، أنا إِسْمَاعِيلُ بْنُ قُتَيْبَةَ، ثنا مُحَمَّدُ بْنُ عَبْدِ اللهِ بْنِ نُمَيْرٍ، قَالَ: خَالِدُ بْنُ الْوَلِيدِ بْنِ الْمُغِيرَةِ بْنِ عَبْدِ اللهِ بْنِ عُمَرَ بْنِ مَخْزُومٍ، وَأُمُّهُ: لُبَابَةُ بِنْتُ الْحَارِثِ بْنِ حَزْنٍ الْهِلَالِيَّةُ أُخْتُ مَيْمُونَةَ بِنْتِ الْحَارِثِ زَوْجِ رَسُولِ اللهِ ﷺ، وَكَانَ خَالِدٌ يَكْنَى أَبَا سُلَيْمَانَ، اسْتَعْمَلَهُ عُمَرُ بْنُ الْخَطَّابِ ﷺ عَلَى الشَّامِ، وَحَارَبَ، وَارْتَدَّ، وَأَبَدَ، فَمَكَثَ بِالْبَادِيَةِ، وَغَزَا، فَأَقَامَ، فَلَمْ يَزَلْ بِهَا، فَأَقَامَ بِهَا فِي مَنْزِلِهِ حَتَّى مَاتَ بِالْمَدِينَةِ سَنَةَ اثْنَتَيْنِ وَعِشْرِينَ.[2]

٥٣٧٥- **أخبرني** عَبْدُ اللهِ بْنُ عَلِيٍّ الْعَبْدَانِيُّ، ثنا أَبُو عَبْدِ اللهِ الْوَرْغَشِيُّ، سَمِعْتُ يَحْيَى بْنَ بُكَيْرٍ يَقُولُ: خَالِدُ بْنُ الْوَلِيدِ يُكْنَى أَبَا سُلَيْمَانَ.[3]

٥٣٧٦- **أخبرنا** مُحَمَّدُ بْنُ عَلِيٍّ الصَّنَعَانِيُّ، إِذْ إِسْحَاقُ بْنُ إِبْرَاهِيمَ، ثنا

---

(١) ترجمته في أسد الإصابة، وهو سبط استدركه الحافظ في الحاشية (٢٠١٩/ ٤٤٢-٤٤٦).

(٢) ترجمته في أسد الإصابة، وهو سبط استدركه الحافظ في الحاشية (٢٠١٩/ ٤٤٢-٤٤٦).

(٣) هذا محمد بن زنجويه أبو عبد الله الفقيه، من رجال التهذيب.

(٤) ترجمته في أسد الإصابة، وهو سبط استدركه الحافظ في الحاشية (٢٠١٩/ ٤٤٦-٤٦٠).

عَبْدُ الرَّزَّاقِ، أَنَا مَعْمَرٌ، عَنِ الأَعْمَشِ، عَنْ أَبِي وَائِلٍ[1] قَالَ: قِيلَ لِعُمَرَ بْنِ الْخَطَّابِ ﵁: إِنَّ [نِسْوَةً][2] مِنْ بَنِي الْمُغِيرَةِ قَدِ اجْتَمَعْنَ فِي دَارِ خَالِدِ بْنِ الْوَلِيدِ فَيَبْكِينَ، وَإِنَّا نَكْرَهُ أَنْ يُؤْذِيَكَ، فَلَوْ نَهَيْتَهُنَّ، فَقَالَ عُمَرُ: مَا عَلَيْهِنَّ أَنْ يُهْرِقْنَ مِنْ دُمُوعِهِنَّ سَجْلًا أَوْ سَجْلَيْنِ مَا لَمْ يَكُنْ نَقْعٌ، وَلَا لَقْلَقَةٌ[3].

يَعْنِي بِالنَّقْعِ: اللَّطْمُ، وَبِاللَّقْلَقَةِ: الصُّرَاخُ[4].

٥٣٧٧ - **أخبرني** أَحْمَدُ بْنُ مُحَمَّدِ بْنِ سَلَمَةَ الْعَنَزِيُّ، ثَنَا عُثْمَانُ بْنُ سَعِيدٍ الدَّارِمِيُّ، ثَنَا عَبْدُ اللهِ بْنُ صَالِحٍ، حَدَّثَنِي اللَّيْثُ، حَدَّثَنِي عُقَيْلٌ، عَنِ ابْنِ شِهَابٍ قَالَ: لَمَّا انْصَرَفَ النَّبِيُّ ﷺ مِنَ الأَحْزَابِ، أَقَامَ خَالِدُ بْنُ الْوَلِيدِ بِدَارِ الأَحْزَابِ، وَأَرْسَلَ إِلَى النَّبِيِّ ﷺ بِإِسْلَامِهِ[5].

٥٣٧٨ - **حدثنا** -بِصِحَّةِ مَا ذَكَرَهُ الزُّهْرِيُّ[6] مِنْ إِسْلَامِ خَالِدِ بْنِ الْوَلِيدِ قَبْلَ

(١) هو: شقيق بن سلمة، من رجال الذهبي.

(٢) في النسخ الخطية كلها: «نساء»، والمثبت من التلخيص.

(٣) إتحاف المهرة (١٢/١٩٧-١٥٤٤٠).

(٤) قال ابن الأثير في النهاية (٥/١٠٩): «النقع: رفع الصوت، ونقع الصوت إذا ارتفع، وقيل: هو الصياح، وقيل: هو الصياح بالويل والثبور، وقيل: هو الصياح بالعويل، وقيل: هو الصياح بالعويل والبكاء».

(٥) إتحاف المهرة (١٢/١٩٧-١٥٤٤٠).

(٦) في (ز) و(م): «الزبيدي».

(٧) في (ك): «ثنا».

الشَّرِيدِ، قَالَ: سَمِعْتُ مِنْ عَمْرٍو، عَنْ سُلَيْمَانَ بْنِ سُلَيْمٍ، عَنْ صَالِحِ بْنِ يَحْيَى بْنِ الْمِقْدَامِ بْنِ مَعْدِي كَرِبَ، عَنْ أَبِيهِ، عَنْ جَدِّهِ عَنْ خَالِدٍ بْنِ الْوَلِيدِ قَالَ: قَالَ لِيَ النَّبِيُّ ﷺ: «خَيْرُ، فَكَتَبَ أَبُوهُ: «خَالِدٌ خَاسِدٌ، لَا يَدْخُلُ الْجَنَّةَ إِلَّا نَفْسٌ مُسْلِمَةٌ».

٥٣٧٩- أَخْبَرَنَا إِسْمَاعِيلُ بْنُ مُحَمَّدِ بْنِ الْفَضْلِ، ثنا جَدِّي، ثنا إِبْرَاهِيمُ بْنُ الْمُنْذِرِ، ثنا مُحَمَّدُ بْنُ فُلَيْحٍ، عَنْ مُوسَى بْنِ عُقْبَةَ قَالَ: كَانَ لِعُقْبَةَ بْنِ عَامِرٍ ابْنٌ يُسَمَّى: وَأَمَّا الرِّوَايَةُ بِهَذَا فَهُدًا.

٥٣٨٠- أَخْبَرَنَا الْحُسَيْنُ بْنُ عَلِيٍّ، إِذْنًا، أَخْبَرَنَا مُحَمَّدُ بْنُ الْحُسَيْنِ، ثنا [عَمْرُو] بْنُ زُرَارَةَ، ثنا [يَزِيدُ] بْنُ عَبْدِ اللهِ، عَنْ مُحَمَّدِ بْنِ إِسْحَاقَ، عَنْ زَاذَبُوَيْهِ، مَوْلَى عَبْدِ اللهِ بْنِ أَبُو أَمَيَّةَ، عَنْ عَبْدِ اللهِ بْنِ أَبُو أَمَيَّةَ، حَدَّثَنِي أَبُو أَمَيَّةَ عَنْ عَبْدِ اللهِ بْنِ أَبُو أَمَيَّةَ، عَنْ عَبْدِ اللهِ بْنِ عَبَّاسٍ، عَنْ عَبْدِ اللهِ بْنِ أَبُو أَمَيَّةَ

عَمْرُو بْنُ الْعَاصِ مِنْ فِيهِ، قَالَ: خَرَجْتُ عَامِدًا[1] إِلَى رَسُولِ اللهِ ﷺ، فَلَقِيتُ خَالِدَ بْنَ الْوَلِيدِ، وَذَلِكَ قُبَيْلَ الْفَتْحِ وَهُمْ مُقْبِلٌ مِنْ مَكَّةَ، فَقُلْتُ: أَيْنَ؟ يَا أَبَا سُلَيْمَانَ؟ فَقَالَ: وَاللهِ لَقَدْ اسْتَقَامَ الْمِسْمَعُ[2]، وَإِنَّ الرَّجُلَ لَنَبِيٌّ، أَذْهَبُ أَسْلِمُ، فَحَتَّى مَتَى، قَالَ: فَقَدِمْتُ الْمَدِينَةَ عَلَى رَسُولِ اللهِ ﷺ، وَتَقَدَّمَ خَالِدُ بْنُ الْوَلِيدِ فَأَسْلَمَ وَبَايَعَ، ثُمَّ دَنَوْتُ فَبَايَعْتُ وَانْصَرَفْتُ.''

٥٣٨١- أَخْبَرَ أَبُو عَبْدِ اللهِ مُحَمَّدُ بْنُ عَبْدِ اللهِ الصَّفَّارُ فِي جُزْءِ الْبَقَاءِ الْإِمَامُ أَحْمَدُ بْنُ حَنْبَلٍ عَلِيُّ بْنُ بَحْرِ بْنِ بَرِّيٍّ، ثَنَا الْحَسَنُ بْنُ عَلِيِّ بْنِ بَرِّيٍّ ثَنَا أَبِي، ثَنَا الْوَلِيدُ قُبَيْلَ الْفَتْحِ، ثَنَا وَحْشِيُّ بْنُ حَرْبٍ بْنِ وَحْشِيٍّ، عَنْ أَبِيهِ، عَنْ جَدِّهِ، أَنَّ أَبَا بَكْرٍ الصِّدِّيقَ وَجَّهَ خَالِدَ بْنَ الْوَلِيدِ فِي قِتَالِ أَهْلِ الرِّدَّةِ، فَعَلَّمْتُهُ'' فِي ذَلِكَ، فَأَبَى أَنْ يَرُدَّهُ، وَقَالَ: سَمِعْتُ رَسُولَ اللهِ ﷺ، وَذَكَرَ خَالِدًا، فَقَالَ: [illegible] وَأَبَى أَنْ يَرُدَّهُ، فَخَصَّهُ بِسَيْفٍ مِنْ

Using e

أَبِي يَعْقُوبَ، عَنِ الْحَسَنِ بْنِ مُحَمَّدٍ، عَنْ عَبْدِ اللهِ بْنِ جَعْفَرٍ، أَنَّ رَسُولَ اللهِ ﷺ لَمَّا نَعَى أَهْلَ مُؤْتَةَ، قَالَ: «اللَّهُمَّ أَخْلِفْ جَعْفَرًا سَيِّئَتَ مِنْ مُشْيِهِ، اللَّهُمَّ خَلِّفْ بِنِي الْوَلِيدِ، فَتَحَ اللهُ عَلَيْهِ»(١).

هَذَا حَدِيثٌ صَحِيحٌ بِالإِسْنَادِ، وَلَمْ يُخَرِّجَاهُ.

٥٣٨٣- **وَقَدِ اخْتَصَرَهُ** أَبُو عَبْدِ اللهِ مُحَمَّدُ بْنُ عَلِيٍّ الصَّنْعَانِيُّ بِمَكَّةَ: ثَنَا إِسْحَاقُ بْنُ إِبْرَاهِيمَ: أَنَا عَبْدُ الرَّزَّاقِ، عَنْ مَعْمَرٍ، عَنْ أَيُّوبَ، عَنْ أَنَسٍ بْنِ مَالِكٍ قَالَ: نَعَى رَسُولُ اللهِ ﷺ زَيْدًا وَجَعْفَرًا عَلَى الْمِنْبَرِ، ثُمَّ قَالَ: «فَأَخَذَ الرَّايَةَ عَبْدُ اللهِ بْنُ رَوَاحَةَ، وَهُوَ سَيِّئُ مِنْ مَشْيِ الْبِرْذَوْنِ»(٢). وَلَمْ يُخَرِّجَاهُ.

هَذَا حَدِيثٌ عَالِي صَحِيحٌ غَرِيبٌ مِنْ حَدِيثِ أَيُّوبَ(٣). وَلَمْ يُخَرِّجَاهُ.

٥٣٨٤- **حَدَّثَنَاهُ** عَلِيُّ بْنُ حَمْشَادَ: ثَنَا الْحَسَنُ بْنُ عَلِيِّ بْنِ شَبِيبٍ الْمَعْمَرِيُّ: ثَنَا إِسْحَاقُ بْنُ مَنْصُورٍ: ثَنَا إِسْرَائِيلُ عَنْ أَبِي إِسْحَاقَ، عَنْ بَنَاعَةَ بْنِ أَبِي خَازِمٍ، عَنِ الْمِنْهَالِ، عَنْ عَبْدِ اللهِ بْنِ أَبِي أَوْفَى(٤): أَنَّ رَسُولَ اللهِ ﷺ قَالَ: «لَا تُؤَدِّعُ هَذِهِ، إِلَّا بِأَنَّهُ سَيِّئُ مِنْ مَشْيِ فُلَانٍ»(٥). عَلَى الْكَفَّارِ»(٦).

---

(١) إتحاف المهرة (٤/٥٥٨-٥٥٩).

(٢) إتحاف المهرة (٤/٤٢٦-٤٢٧).

(٣) قال الشيخ في التعليق: «قوله: غريب من أيوب من أنس، والحق الطبع المصنف فقط».

(٤) حديث رقم (٤٤٠).

(٥) في التعليق: «في مسانيد رواة: إسحاق بن راهويه».

(٦) في (ك): «عبد الله بن أبي».

(٧) في التعليق: «عبد الله».

(٨) إتحاف المهرة (٤/٥٠٥-٥٠٦/٤٩٨٣).

هَذَا حَدِيثٌ صَحِيحُ الإِسْنَادِ، وَلَمْ يُخَرِّجَاهُ.

٥٣٨٥- أَخْبَرَنِي أَبُو الْعَبَّاسِ إِسْمَاعِيلُ بْنُ عَبْدٍ، نَا عَبْدُ الْعَزِيزِ بْنُ أَبَانَ الأُمَوِيُّ، نَا أَبُو بَكْرِ بْنُ عَيَّاشٍ، [ذَكَرَنَا بِهِ بَعْضَ الطَّلَبَةِ] نَا عَبْدُ اللَّهِ بْنُ زَحْرٍ بْنِ جَعْبَرٍ[1]، قَالَ: حَدَّثَنِي جَمِيلُ بْنُ ثَعْلَبٍ، قَالَ: قَالَ جَدِّي أَوْسُ بْنُ حَارِثَةَ بْنِ لأْمٍ: لَمْ يَكُنْ أَحَدٌ أَهْدَى لِلْعَرَبِ مِنْ مُرَّةَ، فَلَمَّا فَرَغَ مِنْ مُسَيْلِمَةَ وَأَصْحَابِهِ، أَقْبَلَ إِلَى نَاحِيَةِ الْبَصْرَةِ، فَلَمَّا هُزِمَ بِالْخَوَنَقِ فِي جَمْعِ عَظِيمٍ، فَرَدَّ لَهُ عَائِذُ بْنُ الْوَلِيدِ، وَدَعَا إِلَى الْبِرَازِ، فَبَرَزَ لَهُ هُزَيْلٌ، فَقَتَلَهُ عَائِذُ بْنُ الْوَلِيدِ، وَكَتَبَ بِذَلِكَ إِلَى أَبِي بَكْرٍ الصِّدِّيقِ، فَظَنَّهُ سَلَبَهُ، فَلَمَّا قَدِمَتْ فَلُولُ هُزَيْلٍ بِمَالِهِ أَلَبَ جَرْعَمَهُ، وَكَانَتِ الْفُرْسُ إِذَا شَرَفَ فِيهِمْ الرَّجُلُ جَعَلُوا قَلَنْسُوَتَهُ بِمِائَةِ أَلَبِ وَزَعَمُوا[2].

٥٣٨٦- صَالِحُ عَلِيُّ بْنُ عِيسَى، نَا أَحْمَدُ بْنُ يُخْمَدَ، نَا سَعِيدُ بْنُ مَنْصُورٍ، نَا هُشَيْمٌ، نَا عَبْدُ الْحَمِيدِ بْنُ جَعْفَرٍ، عَنْ أَبِيهِ، أَنَّ عَائِذَ بْنَ الْوَلِيدِ قَتَلَ قَلَنْسُوَةَ

هِيَ فَلْتَسْوَدَّ خَيْلُهُ، فَقَالَ خَالِدٌ: افْتَدِرْ رَسُولَ اللهِ ﷺ فَحَلِّقْ رَأْسَهُ، وَانْذُرْ نَذْرًا، فَإِنْ جَرَّبْتَ نَفْسَكَ، فَسَتَفْعَلُ إِنْ شَاءَ اللهُ، فَحَلَّقَهُ فِي هَذِهِ الْقَلْتَسُوَةِ، فَلَمْ أَشْهَدْ خَالِدًا وَهِيَ حَيَّةٌ وَهِيَ لَا تُرَوَّسُ الْعُمْرَ.

٣٨٧٥- حَدَّثَنَا عَلِيُّ بْنُ حَمَّادَةَ الْعَدْلُ، ثَنَا عَلِيُّ بْنُ عَبْدِ الْعَزِيزِ، ثَنَا أَبُو نُعَيْمٍ، ثَنَا شَرِيكٌ، عَنْ عَاصِمٍ بْنِ بَهْدَلَةَ، عَنْ أَبِي وَائِلٍ، قَالَ: جَاءَ خَالِدُ بْنُ الْوَلِيدِ إِلَى أَهْلِ فَارِسَ يَدْعُوهُمْ إِلَى الْإِسْلَامِ، يَقُولُ: بِسْمِ اللهِ الرَّحْمَنِ الرَّحِيمِ، مِنْ خَالِدِ بْنِ الْوَلِيدِ إِلَى رُسْتُمَ، وَبَهْرَامَ، وَنَرْسَةَ فَارِسَ، سَلَامٌ عَلَى مَنِ اتَّبَعَ الْهُدَى، أَمَّا بَعْدُ: فَإِنِّي أَدْعُوكُمْ بِدَاعِيَةِ اللهِ، فَإِنِّي أَنَا رَسُولُهُ إِلَى النَّاسِ كَافَّةً، وَإِلَيْكُمْ خَاصَّةً، وَإِنْ أَبَيْتُمْ فَإِنِّي أَتَيْتُكُمْ بِقَوْمٍ يُحِبُّونَ الْقَتْلَ فِي سَبِيلِ اللهِ كَمَا تُحِبُّ فَارِسُ الْخَمْرَ، وَالسَّلَامُ.

فَلَمَّا اطَّلَعُوا فِي وَقْتِ وَفَاةِ خَالِدِ بْنِ الْوَلِيدِ، وَقَدْ قَلَّصَتْ عَنِ الْوَقْبَيْنِ مِنْ إِحْدَى وَعِشْرِينَ.

٣٨٧٦- ثُمَّنِي أَبُو بَكْرٍ مُحَمَّدُ بْنُ أَحْمَدَ بْنِ بَالَوَيْهِ، ثَنَا إِبْرَاهِيمُ بْنُ إِسْحَاقَ الْحَرْبِيُّ، ثَنَا قُطَيْبَةُ بْنُ عَبْدِ اللهِ قَالَ: تُوُفِّيَ خَالِدُ بْنُ الْوَلِيدِ بِالْمَدِينَةِ سَنَةَ اثْنَتَيْنِ وَعِشْرِينَ.

٣٨٧٩- وَأَخْبَرَنِي أَحْمَدُ بْنُ يُوسُفَ الثَّقَفِيُّ، ثَنَا مُوسَى بْنُ زَكَرِيَّا الْتُسْتَرِيُّ،

---

(١) إسناده ضعيف (٤٤٤/٤-٤٤٥)، وقال الحافظ في التلخيص: «فيه: مقطوع».

(٢) قوله: «أو حالف ما سالم قبل».

(٣) إسناده ضعيف (٤٤٤/٤-٤٤٥).

(٤) لم نجد في أصل الإتحاف، وهو ما استدركه المحقق في الحاشية (١٩/٤-٢٠).

ثَنَا خَلِيفَةُ بْنُ خَيَّاطٍ قَالَ: مَاتَ خَالِدُ بْنُ الْوَلِيدِ بِالشَّامِ، وَقِيلَ: بِحِمْصَ، سَنَةَ إِحْدَى وَعِشْرِينَ[1].

٥٣٩٠- **قَالَ**[2] يَحْيَى بْنُ بُكَيْرٍ: مَاتَ بِالْمَدِينَةِ سَنَةَ سَبْعَ عَشْرَةَ، أَوْ ثَمَانِ عَشْرَةَ[3].



(١) لم نجده في الإتحاف.
(٢) في (ر) و(ك): «وقال».
(٣) لم نجده في الإتحاف.

٣٥٩٠ - حَاطِبُ بْنُ أَبِي بَلْتَعَةَ اللَّخْمِيُّ

٣٥٩١- أَخْبَرَنَا أَبُو جَعْفَرٍ الْبَغْدَادِيُّ(١): نَا أَبُو عُلَاقَةَ: نَا أَبِي: نَا ابْنُ لَهِيعَةَ، عَنْ أَبِي الْأَسْوَدِ(٢)، عَنْ عُرْوَةَ فِي تَسْمِيَةِ مَنْ شَهِدَ بَدْرًا مِنْ بَنِي أَسَدِ بْنِ عَبْدِ الْعُزَّى: حَاطِبُ بْنُ أَبِي بَلْتَعَةَ حَلِيفٌ لَهُمْ(٣).

٣٥٩٢- حدثنا أَحْمَدُ بْنُ يَحْيَى الْقُطْنِيُّ: نَا مُوسَى بْنُ زَكَرِيَّا: نَا خَلِيفَةُ بْنُ خَيَّاطٍ قَالَ: كَانَ حَاطِبُ بْنُ أَبِي بَلْتَعَةَ يُكْنَى أَبَا مُحَمَّدٍ(٤).

٣٥٩٣- حدثنا أَبُو عَبْدِ اللهِ الأَصْبَهَانِيُّ: نَا الْحَسَنُ بْنُ الْمُثَنَّى: نَا الْحَسَنُ بْنُ الْفَرَجِ: نَا مُحَمَّدُ بْنُ عُمَرَ قَالَ: حَاطِبُ بْنُ أَبِي بَلْتَعَةَ يُكْنَى: أَبَا مُحَمَّدٍ، وَهُوَ مِمَّنْ فَرَّ مِنْ أَهْلِهِ(٥)، أَحْمَدُ بْنِ زِيَادَةَ، شَهِدَ بَدْرًا وَالْخَنْدَقَ وَالْمَشَاهِدَ كُلَّهَا مَعَ رَسُولِ اللهِ ﷺ، وَبَعَثَهُ رَسُولُ اللهِ ﷺ إِلَى الْمُقَوْقِسِ صَاحِبِ الإِسْكَنْدَرِيَّةِ، وَكَانَ فِيهَا دُكَّيْرٌ مِنَ الرُّمَاةِ الْمَذْكُورِينَ مِنْ أَصْحَابِ رَسُولِ اللهِ ﷺ، وَكَانَ بِالْمَدِينَةِ وَهُوَ ابْنُ خَمْسٍ وَسِتِّينَ سَنَةً، وَصَلَّى عَلَيْهِ عُثْمَانُ بْنُ عَفَّانَ، وَكَانَ تَاجِرًا بَيَّاعًا لِلطَّعَامِ، وَكَانَ حَسَنَ الْجِسْمِ، عَظِيمَ الْجِسْمِ، أَحْمَرَ إِلَى الْبَيَاضِ مَا هُوَ، شَدِيدَ الأَعْضَاءِ(٦).

---

(١) ابن محمد بن محمد بن عبد الله بن عمر، تقدم بعد ابن عمير بن حاطب في حلقة.

(٢) هو: محمد بن عبد الرحمن بن نوفل، يروي عروة عن زوج أبيه، تقدم.

(٣) [إسناده تالف] (١٤٦-٢٤٧/٢٤٧)

(٤) ليس في أصل الإتحاف، وهو ساقط من المطالب العالية (١٨/٥٥٨-٥٥٩).

(٥) قوله: «أهله» هو موضوع في (ب) و(ل).

(٦) ليس في أصل الإتحاف، وهو ساقط من المطالب العالية (١٨/٥٦٤-٥٦٧).

٣٩٣٤- **أَخْبَرَنِي** عَبْدُ اللهِ بْنُ حَمُّويَهْ الصَّيْدَلَانِيُّ، نَا أَبُو عَبْدِ اللهِ الرُّشْدِيُّ، نَا قَالَ: سَمِعْتُ يَحْيَى بْنَ يَحْيَى يَقُولُ: تُوُفِّيَ خَالِفُ بْنُ هِشَامٍ لِتِسْعَ سَنَةَ ثَلَاثِينَ، وَصَلَّى عَلَيْهِ مُحَمَّدُ بْنُ عَبْدَانَ، وَكَانَ يُكَنَّى: أَبَا مُحَمَّدٍ.

٣٩٣٥- **أَخْبَرَنِي** أَبُو نَصْرٍ مُحَمَّدُ بْنُ أَحْمَدَ بْنِ عُمَرَ الْخَفَّافُ، نَا مُحَمَّدُ بْنُ الْمُنْذِرِ بْنِ سَعِيدٍ الْهَرَوِيُّ، نَا أَبُو الرَّبِيعِ عَلِيُّ بْنُ الْحَسَنِ بْنِ عَلِيِّ بْنِ مُسْلِمٍ السَّمَكِيُّ قَالَا: حَدَّثَنِي هَارُونُ بْنُ يَحْيَى بْنِ هَارُونَ بْنِ عَبْدِ الرَّحْمَنِ بْنِ خَالِدِ بْنِ أَبِي تَلْتَةَ الْمَدَنِيُّ قَالَ: حَدَّثَنِي أَبُو رَبِيعَةَ الْحَرَّانِيُّ، عَنْ عَبْدِ الْحَمِيدِ بْنِ أَبِي أُنَيْسٍ[1]، عَنْ سُلَيْمَانَ بْنِ بِلَالٍ، عَنْ أَنَسِ بْنِ مَالِكٍ، أَنَّهُ سَمِعَ خَالِفَ بْنَ أَبِي تَلْتَةَ يَقُولُ: إِنَّ عَلِيًّا عَلَى الْمَاءِ ﷺ يَقُولُ: وَهُوَ يَتَلَدَّدُ وَفِي يَدِهِ عَلَى بْنِ أَبِي طَالِبٍ الرُّشْدُ يَوْمَ مَاتَ رَسُولُ اللهِ ﷺ يَقُولُ وَجْهَهُ مِنْ كَانَ الْعَامِ قَالَ لَهُ خَالِفُ بْنُ أَبِي تَلْتَةَ: إِنَّا لَنَعْرِفُ لَكَ أَبَا بَكْرٍ وَعُمَرَ

عَنْكَ»[1].

٣٠٣٩- **حَدَّثَنَا** أَبُو الْعَبَّاسِ مُحَمَّدُ بْنُ يَعْقُوبَ، ثنا الرَّبِيعُ بْنُ سُلَيْمَانَ الْمُرَادِيُّ، ثنا أَسَدُ بْنُ مُوسَى، ثنا اللَّيْثُ بْنُ سَعْدٍ، أَنَّ أَبَا الزُّبَيْرِ، عَنْ جَابِرٍ، أَنَّ عَمَّارًا يَحَاسِبُ جَابِرَ بْنَ أَبِي الْفُرَاتِ، فَقَالَ جَابِرٌ: يَا بُنَيِّ هَذَا، يَا بُنَيِّ هَذَا حَاسِبْ! قَالَ: فَقَالَ رَسُولُ اللَّهِ ﷺ: «كَلِمَتَانِ، لَا يَدْخُلُهُمَا أَبَدًا، وَقَدْ شَهِدَ بَدْرًا وَالْحُدَيْبِيَةَ»[2].

هَذَا حَدِيثٌ صَحِيحٌ عَلَى شَرْطِ مُسْلِمٍ، وَلَمْ يُخَرِّجَاهُ[3].

٣٠٤٠- **حَدَّثَنِي** أَبُو بَكْرٍ مُحَمَّدُ بْنُ أَحْمَدَ بْنِ بَالَوَيْهِ، ثنا مُحَمَّدُ بْنُ مَهْرَوَيْهِ، ثنا هَاشِمُ بْنُ الْقَاسِمِ، ثنا سُلَيْمَانُ بْنُ بِلَالٍ، عَنْ عَبْدِ الرَّحْمَنِ بْنِ هُرْمُزَ الْأَعْرَجِ، عَنْ أَبِي هُرَيْرَةَ، أَنَّ رَجُلًا مِنْ بَنِي فَزَارَةَ، يُقَالُ لَهُ: ضِمَادُ بْنُ ثَعْلَبَةَ، أَتَى رَسُولَ اللَّهِ ﷺ، فَقَالَ: يَا رَسُولَ اللَّهِ، إِنَّ أُمِّي نَذَرَتْ أَنْ تَحُجَّ فَمَاتَتْ، أَفَأَحُجُّ عَنْهَا؟ قَالَ: «نَعَمْ، حُجِّي عَنْهَا، أَرَأَيْتِ لَوْ كَانَ عَلَى أُمِّكِ دَيْنٌ أَكُنْتِ قَاضِيَتَهُ؟ اقْضُوا اللَّهَ الَّذِي لَهُ، فَإِنَّ اللَّهَ أَحَقُّ بِالْوَفَاءِ»[4].

---

(١) إسناده ضعيف [٤٦٥٣-٤٦٥٤]. وهلال بن يحيى بن هلال الباهلي قال العقيلي: «لا يتابع على حديثه، ولم يرفعه الحراني ثم تعرفه، وعبد الحميد بن أبي أمية مجهول» كما في «الميزان» (٤/٣٤٨).

(٢) إسناده ضعيف [٣٨٣٤-٣٨٣٥].

قال أبو أحمد بن عدي (١٦٩/٧) عن قتيبة وحسنه ثم رجع عن القيلة به.

(٣) في (أ) و(ك): «الشيخين». القاعدة!.

(٤) إسناده ضعيف [٣٨٣٦].

حَدَّثَنَا أَنَّ مَعَكِ كِتَابًا. فَلَمَّا أَيْقَنَتْ أَنَّهَا غَيْرُ مُنْفَلِتَةٍ مِنْهُمَا حَلَّتِ الْكِتَابَ مِنْ رَأْسِهَا، فَدَفَعَتْهُ إِلَيْهِمَا، فَدَعَا رَسُولُ اللهِ ﷺ حَاطِبًا حَتَّى قَرَأَ عَلَيْهِ الْكِتَابَ، فَقَالَ: «أَتَعْرِفُ هَذَا الْكِتَابَ؟». قَالَ: نَعَمْ. قَالَ: «فَمَا حَمَلَكَ عَلَى ذَلِكَ؟». قَالَ: كَانَ هُنَاكَ وَلَدِي وَذُو قَرَابَتِي، وَكُنْتُ امْرَأً غَرِيبًا فِيكُمْ مَعْشَرَ قُرَيْشٍ. فَقَالَ عُمَرُ رضي الله عنه: يَا رَسُولَ اللهِ، ائْذَنْ لِي فِي قَتْلِ حَاطِبٍ. فَقَالَ رَسُولُ اللهِ: «لَا، إِنَّهُ قَدْ شَهِدَ بَدْرًا، وَإِنَّكَ لَا تَدْرِي لَعَلَّ اللهَ قَدِ اطَّلَعَ عَلَى أَهْلِ بَدْرٍ، فَقَالَ: اعْمَلُوا مَا شِئْتُمْ فَإِنِّي غَافِرٌ لَكُمْ»[1].



Bulsn e

(١) إتحاف المهرة (٤/١٩٥-٤١٩٤)، ثم «فذكره وصورته مرسل»، وانظر الحديث الآتي برقم (٧١٨٤).

ذِكْرُ مَنَاقِبِ أُبَيِّ بْنِ كَعْبٍ الأَنْصَارِيِّ

٥٣٨٩- أَخْبَرَنَا أَبُو جَعْفَرٍ مُحَمَّدُ بْنُ مُحَمَّدِ بْنِ عَبْدِ اللهِ الْبَغْدَادِيُّ، نَا أَبُو عُلَيْلَةَ، نَا أَبُو نُعَيْمٍ، نَا أَبُو الْعُمَيْسِ، عَنْ عُرْوَةَ بْنِ الزُّبَيْرِ قَالَ: أُبَيُّ بْنُ كَعْبِ بْنِ قَيْسِ بْنِ عُبَيْدِ بْنِ زَيْدِ[1] بْنِ مُعَاوِيَةَ بْنِ عَمْرِو بْنِ مَالِكِ بْنِ النَّجَّارِ، وَهِيَ عَمَّةُ أُمِّ سُلَيْمَةَ[2].

٥٣٩٠- أَخْبَرَنَا أَحْمَدُ بْنُ يَعْقُوبَ الثَّقَفِيُّ، نَا مُوسَى بْنُ زَكَرِيَّا، نَا مُحَمَّدُ بْنُ عُثْمَانَ، فَذَكَرَ هَذَا النَّسَبَ وَزَادَ فِيهِ: وَأُمُّ أُبَيِّ بْنِ كَعْبٍ صُهَيْبَةُ[3] - وَقَالَ غَيْرُهُ: صُهَيْبَةُ[4] بِنْتُ الأَسْوَدِ بْنِ حَرَامِ بْنِ عَمْرِو بْنِ زَيْدِ مَنَاةَ بْنِ عَدِيِّ بْنِ عَمْرِو بْنِ مَالِكِ بْنِ النَّجَّارِ، وَهِيَ عَمَّةُ أُمِّ سُلَيْمَةَ[5].

٥٣٩١- أَخْبَرَنَا أَبُو بَكْرٍ أَحْمَدُ بْنُ إِسْحَاقَ، نَا إِسْمَاعِيلُ بْنُ قُتَيْبَةَ، نَا مُحَمَّدُ بْنُ عُبَيْدِ اللهِ بْنِ أَبِي رَافِعٍ قَالَ: مَاتَ أُبَيُّ بْنُ كَعْبٍ فِي خِلَافَةِ عُمَرَ بْنِ الْخَطَّابِ سَنَةَ عِشْرِينَ[6].

---

(١) كذا في النسخ الخطية كلها، وأصل الإشكال: ابن زائدة، والصواب: ابن زيد، كما رواه الطبراني في المعجم الكبير (١٩٧/١) من حديث ابن عمير بن أبي علقلة بنا، وكما هو في طبقات خليفة (ص٨٥) والطبقات لابن سعد كتاب التابعين (٤١٢/٢) وغيرها، وهو أحد الصحابة بدر، ذكر ذلك ابن عبد البر في الاستيعاب في ترجمة أخيه عبد الله (٨٩٣/٣).

(٢) إتحاف ذوي المروءة (٢٤٧/١).

(٣) كذا، وفي طبقات خليفة أصل رواية الصحابة: صهيلة، وكذا في الطبقات الكبرى لابن سعد.

(٤) ليست في أصل الإتحاف، وهو ما استدركه المحقق في الحاشية (١٨-٥٥٨/أ).

(٥) ليست في أصل الإتحاف، وهو ما استدركه المحقق في الحاشية (١٩-٥٤٣/أ).

٥٢٤٠- **مُحَمَّدٌ** أَبُو عَبْدِ اللهِ الأَصْبَغِيُّ، ثَنَا مُحَمَّدُ بْنُ عَبْدِ اللهِ بْنِ زُمْنَةَ، ثَنَا سُلَيْمَانُ بْنُ دَاوُدَ، ثَنَا مُحَمَّدُ بْنُ عُمَرَ، فَذَكَرَ الشَّبَ بِنَحْوِهِ، وَزَادَ: "وَشَهِدَ الْعَقَبَةَ فِي السِّتِّينَ مِنَ الأَنْصَارِ، وَكَانَ يَكْتُبُ لِرَسُولِ اللهِ ﷺ الْوَحْيَ، وَلَهُ الْخِلَافَةُ فِي رَجَبٍ وَفَاتُهُ، فِيهِ قِيلَ: إِنَّهُ مَاتَ فِي خِلَافَةِ عُمَرَ سَنَةَ بِنْتَيْنِ وَعِشْرِينَ، وَقِيلَ: مَاتَ فِي خِلَافَةِ عُثْمَانَ سَنَةَ ثَلاثِينَ".

وَهَذَا أَشَبُّ الأَقَاوِيلِ، وَذَلِكَ بِأَنَّ عُثْمَانَ أَمَرَ: "بِأَنْ يُجْمَعَ الْقُرْآنُ".

٥٢٤٠- **صَحِيحٌ** عَلِيُّ بْنُ حَشْرَمٍ، ثَنَا عَبْدُ اللهِ بْنُ أَحْمَدَ بْنِ حَنْبَلٍ قَالَ: حَدَّثَنِي أَبِي، ثَنَا هُشَيْمٌ، عَنْ يُونُسَ بْنِ عُبَيْدٍ وَمَنْصُورٍ"، عَنِ الْحَسَنِ، قَالَ: قَتَلَ الشَّعْبِيُّ قَالَ: رَكِبَ أَبُو بن كَعْبٍ أَبْيَضَ الرَّأْسِ وَاللِّحْيَةِ، فَلا يُخْضَبُ".

٥٢٤٠- **صَحِيحٌ** عَلِيُّ بْنُ حَشْرَمٍ، ثَنَا عَلِيُّ بْنُ عَبْدِ الْعَزِيزِ، ثَنَا أَبُو نُعَيْمٍ، ثَنَا الْحَسَنُ بْنُ صَالِحٍ، عَنْ مُغِيرَةَ، عَنِ الشَّعْبِيِّ، عَنْ مَسْرُوقٍ قَالَ: قَالَ أَصْحَابُ

٥٤٠٤ - **حدثني** مُحَمَّدُ بْنُ مُعَمَّرٍ، قَالَ: ثَنَا أَبُو الْمَلِيحِ، قَالَ: إِبْرَاهِيمُ بْنُ يَعْقُوبَ، قَالَ: سَمِعْتُ أَبَا شُعَيْبٍ يَقُولُ: أَبُو بَكْرِ بْنُ عَبْدِ رَبِّهِ رَسُولُ اللهِ ﷺ سَيِّدُ الأَنْصَارِ، فَلِمَ يَمُتْ (حَتَّى) قَالَهَا: سَيِّدُ الْمُسْلِمِينَ؟

قَالَ: فَسَمِعَ أَبَا الْمَلِيحِ أَبُو بَكْرِ بْنُ إِسْحَاقَ، قَالَ: إِسْمَاعِيلُ بْنُ قُتَيْبَةَ، قَالَ: مُحَمَّدُ بْنُ عَبْدِ اللهِ بْنِ نُمَيْرٍ قَالَ: وَعَادَ أَبُو بَكْرٍ فِي جَلَاقَةَ فَمَرِضَ لَسَنَةً فَتُوُفِّيَ وَعُمِّرَ.

٥٤٠٦ - **أخبرني** الْقَيِّمُ: ثَنَا مُوسَى بْنُ زَكَرِيَّا، ثَنَا عَلِيٌّ قَالَ: حَدَّثَنِي أَبِي بْنُ فَهْدٍ فِي جَلَاقَةَ مُحَدِّثُ سَنَةَ ثَنْتَيْنِ وَثَلَاثِينَ(١).

الْجَلَاقُ: طَاعُونٌ فِي وَقْتِ وَبَاءٍ أَوْ فِي بَلَدٍ.

٥٤٠٧ - **قَدِمَنِي** أَبُو بَكْرِ بْنُ بَالَوَيْهِ، قَالَ: إِبْرَاهِيمُ بْنُ إِسْحَاقَ الْحَرْبِيُّ، قَالَ: ثَنَا أَبُو الْمَلِيحِ، قَالَ: سَمِعْتُ أَبَا شُعَيْبٍ يَقُولُ: أَبُو بَكْرِ بْنُ عَبْدِ رَبِّهِ(٢) مُعَاوِيَةُ بْنُ عَمْرٍو بْنِ ذِي الْكَلَاعِ مَاتَ بِالْمَرْجِ فِي جَلَاقَةَ فَمَاتَ، وَكَانَ أَبْيَضَ الرَّأْسِ وَاللِّحْيَةِ، قَبْلَ سَنَةٍ وَعُمِّرَ، وَقَبْلَ: سَنَتَيْنِ وَعُمِّرَ، وَقَبْلَ: ثَلَاثٍ

---

(١) هذا آخر إرتحال الجزء الحادي عشر من نسخة عبد الأحاطي من سبعة.

(٢) بين المعقوفين غير موجود في النسخ الخطية كلها، وكتبت: «عبد» مكانها بياض في (ب) و(ك)، وكأنها لما تتضح له العبارة.
ثم رجعت في الإلحاق.
وهذا من أعمال الإلحاق، وهو مما استدركه المحقق في الحاشية (٥٤٠٢-٥٤٠٦).
قلت: هو أحمد بن يحاوت.
(١) ثم رجعت في أصل الإلحاق، وهو مما استدركه المحقق في الحاشية (٥٤٠٨-٥٤٠٨).
قال: كذا في النسخ الخطية كلها: «بن زيد»، والصواب: «بن زيد» كما تقدم.

فِي خِلَافَةِ عُثْمَانَ سَنَةَ ثَلَاثِينَ، وَذُكِرَ[1] أَنَّهُ كَانَ يُكْنَى: أَبَا الطُّفَيْلِ، وَكَانَتْ لَهُ كُنْيَتَانِ، وَكَانَتْ وَفَاتُهُ بِمَدِينَةِ رَسُولِ اللهِ ﷺ بَعْدَ أَنْ ظَهَرَ الطَّعْنُ عَلَى عُثْمَانَ[2].

٥٤٠٨- أَخْبَرَنِي أَبُو مُحَمَّدٍ الْمُزَنِيُّ[3]، ثَنَا أَبُو جَعْفَرٍ الْحَضْرَمِيُّ[4]، ثَنَا مُحَمَّدُ بْنُ الْحُسَيْنِ[5] بْنِ إِشْكَابَ، ثَنَا مُحَمَّدُ بْنُ كَثِيرٍ الْكُوفِيُّ، عَنْ إِسْمَاعِيلَ بْنِ أَبِي خَالِدٍ، عَنْ زِرِّ بْنِ حُبَيْشٍ، قَالَ: كَانَتْ[6] فِي أُبَيٍّ شَرَاسَةٌ[7].

٥٤٠٩- حَدَّثَنَا أَبُو الْعَبَّاسِ مُحَمَّدُ بْنُ يَعْقُوبَ، ثَنَا السَّرِيُّ بْنُ يَحْيَى التَّمِيمِيُّ، ثَنَا قَبِيصَةُ بْنُ عُقْبَةَ، ثَنَا سُفْيَانُ، عَنْ أَسْلَمَ الْمِنْقَرِيِّ قَالَ: سَمِعْتُ عَبْدَ اللهِ بْنَ عَبْدِ الرَّحْمَنِ بْنِ أَبْزَى، يُحَدِّثُ عَنْ أَبِيهِ، قَالَ: لَمَّا وَقَعَ النَّاسُ فِي أَمْرِ عُثْمَانَ ﵁، قُلْتُ لِأُبَيِّ بْنِ كَعْبٍ: يَا أَبَا الْمُنْذِرِ، مَا الْمَخْرَجُ مِنْ هَذَا الْأَمْرِ؟ قَالَ: كِتَابُ اللهِ وَسُنَّةُ نَبِيِّهِ، مَا اسْتَبَانَ لَكُمْ فَاعْمَلُوا بِهِ، وَمَا أَشْكَلَ عَلَيْكُمْ فَكِلُوهُ إِلَى عَالِمِهِ[8].

٥٤١٠- حَدَّثَنَا أَبُو بَكْرٍ أَحْمَدُ بْنُ سَلْمَانَ[9] الْفَقِيهُ بِبَغْدَادَ، ثَنَا الْحَسَنُ بْنُ

---

(١) في (و) و(ك): «ويذكر».
(٢) لم نجده في الإتحاف.
(٣) في (و) و(ك): «أخبرني محمد المزكي»، وهو: أحمد بن عبد الله بن [illegible]
(٤) [illegible]
(٥) في (و) و(ك): «[illegible]».
(٦) في (ك): «كان».
(٧) إتحاف المهرة (١/ ٢٢٧-٨١)، وقال [illegible] في التلخيص: «قلت: صحيح».
(٨) في (ز): «سليمان».
(٩) في (ز): «سليمان».

bulsn e

مُكْرَهٍ لَا يَدِيٰ»[1] بِهٰذَا، عَنْ مُحَمَّدِ بْنِ إِسْحَاقَ، أَنَّ رَسُولَ اللهِ ﷺ قَالَ: «إِنَّ اللهَ تَجَاوَزَ لِأُمَّتِي عَنْ أَنْ تَتَكَلَّمَ بِهِ أَوْ تَعْمَلَ بِهِ أَوْ تَعْمَلَ بِهِ مِنْ نَفْسِهَا».

٥٢١١- **أَخْبَرَنَا** أَبُو الْمُثَنَّى الْعَبْدِيُّ، ثَنَا عُثْمَانُ بْنُ سَعِيدٍ الدَّارِمِيُّ، ثَنَا الْحَسَنُ بْنُ مُوسَى، ثَنَا حَمَّادٌ، عَنْ عَبْدِ الْمَلِكِ، عَنْ قَتَادَةَ، عَنْ قَيْسِ بْنِ عُبَادٍ قَالَ: شَهِدْتُ الْجَمَلَ، فَلَمَّا أُقِيمَتِ الصَّلَاةُ تَقَدَّمْتُ، فَلَمْ تُصِبْ إِصْبَعٌ إِلَّا فُوهَا، فَمَرَّتْ عَلَى الْخَطَّابِ، ثُمَّ تَقَدَّمَ رَجُلٌ فَصَلَّى، ثُمَّ تَقَدَّمَ رَجُلٌ آخَرُ فَصَلَّى، فَنَظَرَ فِي وَجْهِ الْقَوْمِ، فَقَالَ: أَيْنَ قَيْسُ، وَقَامَ فَصَلَّى، وَتَقَدَّمَ ذَلِكَ عَلِيٌّ، فَقَالَ: أَيْنَ قَيْسُ؟ أَيْنَ قَيْسُ؟ لَا يَسْتَوِي وَلَا يَجْتَرِئُ، أَلَمْ سَمِعْتُ، رَسُولَ اللهِ ﷺ عَلَى صَفِّ عَلِيٍّ عَلَيْهِ وَآلِهِ وَسَلَّمَ، يَقُولُ: «لَا يَقُومُ فِي الصَّفِّ الْأَوَّلِ إِلَّا الْمُهَاجِرُونَ وَالْأَنْصَارُ». قُلْتُ: مَنْ هٰذَا؟ فَقَالُوا: أَبُو بَكْرٍ.

هٰذَا حَدِيثٌ تَفَرَّدَ بِهِ الْحَكَمُ بْنُ عَبْدِ الْمَلِكِ، عَنْ قَتَادَةَ، وَهُوَ حَدِيثٌ مُنْكَرٌ.

٥٢١٢- **حدثنا** أَبُو الْعَبَّاسِ مُحَمَّدُ بْنُ يَعْقُوبَ، ثَنَا الرَّبِيعُ بْنُ يَحْيَى، ثَنَا

---

(١) في (ر) و(ك): «يد».

لم نجد لمن أصل الكتاب، وهو سماعه من المحقق في الحادية (٧٠٩-٧١٩).

(٢) (ك): «والمشهور خلافه».

(٣) في (ر): «٣٤٥-٣٤٦»، وقد تقدم في الصلاة (٨٧٧) من حديث النهي عن أن يصلي أحد في قبر بين يدي رسولي أو القبر (٨٨٨٨) من حديث أبي جحيفة عن رأيي من قاتله في قبر بعينه.

(٤) قوله: «الإسناد غير موجود في (ر) و(ك)».

قَبِيصَةُ، ثَنَا سُفْيَانُ، عَنْ[1] أَسْلَمَ الْمِنْقَرِيِّ، عَنْ عَبْدِ اللهِ بْنِ عَبْدِ الرَّحْمَنِ بْنِ أَبْزَى، عَنْ أَبِيهِ[2]، عَنْ أُبَيِّ بْنِ كَعْبٍ قَالَ: قَالَ رَسُولُ اللهِ ﷺ: «أُنْزِلَتْ عَلَيَّ سُورَةٌ، وَأُمِرْتُ أَنْ أُقْرِئَكَهَا». قَالَ: قُلْتُ: أَسُمِّيتُ لَكَ؟ قَالَ: «نَعَمْ». قُلْتُ لِأُبَيٍّ: أَفَرِحْتَ بِذَلِكَ يَا أَبَا الْمُنْذِرِ؟ قَالَ: وَمَا يَمْنَعُنِي، وَاللهُ تَبَارَكَ وَتَعَالَى، يَقُولُ: ﴿قُلْ بِفَضْلِ اللَّهِ وَبِرَحْمَتِهِ فَبِذَٰلِكَ فَلْيَفْرَحُوا﴾[3].

هَذَا حَدِيثٌ صَحِيحُ الْإِسْنَادِ، وَلَمْ يُخَرِّجَاهُ.

٥٤١٣- حدثنا أَبُو يَحْيَى مُحَمَّدُ بْنُ عَبْدِ اللهِ بْنِ مُحَمَّدِ بْنِ عَبْدِ اللهِ[4] بْنِ يَزِيدَ الْمُقْرِئُ الْإِمَامُ بِمَكَّةَ فِي الْمَسْجِدِ الْحَرَامِ، ثَنَا أَبُو عَبْدِ اللهِ مُحَمَّدُ بْنُ عَلِيِّ بْنِ زَيْدٍ الصَّائِغُ، ثَنَا أَحْمَدُ بْنُ مُحَمَّدِ بْنِ الْقَاسِمِ بْنِ أَبِي بَزَّةَ قَالَ: سَمِعْتُ عِكْرِمَةَ بْنَ سُلَيْمَانَ، يَقُولُ: قَرَأْتُ عَلَى إِسْمَاعِيلَ بْنِ عَبْدِ اللهِ بْنِ قُسْطَنْطِينَ، فَلَمَّا بَلَغْتُ: ﴿وَالضُّحَىٰ﴾. قَالَ لِي: كَبِّرْ عِنْدَ خَاتِمَةِ كُلِّ سُورَةٍ حَتَّى تَخْتِمَ، فَإِنِّي قَرَأْتُ عَلَى عَبْدِ اللهِ بْنِ كَثِيرٍ، فَلَمَّا بَلَغْتُ: ﴿وَالضُّحَىٰ﴾. كَبَّرَ حَتَّى خَتَمَ، وَأَخْبَرَهُ عَبْدُ اللهِ بْنُ كَثِيرٍ، أَنَّهُ قَرَأَ عَلَى مُجَاهِدٍ فَأَمَرَهُ بِذَلِكَ، وَأَخْبَرَهُ مُجَاهِدٌ، أَنَّ ابْنَ عَبَّاسٍ أَمَرَهُ بِذَلِكَ، وَأَخْبَرَهُ ابْنُ عَبَّاسٍ، أَنَّ أُبَيَّ بْنَ كَعْبٍ أَمَرَهُ[5] بِذَلِكَ، وَأَخْبَرَهُ أُبَيُّ بْنُ كَعْبٍ، أَنَّ النَّبِيَّ ﷺ أَمَرَهُ بِذَلِكَ[6].

---

(١) في (و): «ابن».
(٢) [illegible]
(٣) [illegible]
(٤) [illegible]
(٥) [illegible]
(٦) في (و) و(ك): «أخبره».
(٧) إتحاف المهرة (١/ ١٣١-٧٦).

Bulsn e

هَذَا حَدِيثٌ صَحِيحُ الْإِسْنَادِ، وَلَمْ يُخَرِّجُوهُ.

٥٢٦٤- حَدَّثَنَا أَبُو عَبْدِ اللهِ مُحَمَّدُ بْنُ يَزِيدَ الْخَطِيبُ، ثنا إِبْرَاهِيمُ بْنُ عَبْدِ اللهِ، ثنا يَزِيدُ بْنُ هَارُونَ، أنا سَعِيدُ بْنُ إِيَاسٍ الْجُرَيْرِيُّ، عَنْ أَبِي السَّلِيلِ(١)، عَنْ عَبْدِ اللهِ بْنِ رَبَاحٍ، عَنْ أَبِي قَتَادَةَ، قَالَ: قَالَ رَسُولُ اللهِ ﷺ: «إِنَّ الشَّيْطَانَ أَبَى أَنْ يَدَعَنِي فِي كِتَابِ اللهِ مُعَلَّقًا أَطْوَلَ». قَالَ: قُلْتُ: «إِنْ لَمْ أَبْلُغْ إِلَّا بِهَذَا، إِنَّهُ لَا بُدَّ لِي». قَالَ: فَتَبَسَّمَ(٢). فَقَالَ: فَقَدَّمَ صَدْرِي، وَقَالَ: «لِيَبْلُغْ الْعِلْمُ الْأَعْلَمَ(٣)».

هَذَا حَدِيثٌ صَحِيحُ الْإِسْنَادِ، وَلَمْ يُخَرِّجَاهُ(٤).

٥٢٦٥- أَخْبَرَنِي أَبُو سَعْدٍ أَحْمَدُ بْنُ مُحَمَّدِ بْنِ زِيَادٍ، ثنا أَبُو الْعَبَّاسِ، قَالَ: حَدَّثَنِي أَبِي قَالَ: حَدَّثَنِي جَدِّي أَبُو سُلَيْمَانَ، عَنْ أَبِي عِمْرَانَ الْجَوْنِيِّ، عَنِ ابْنِ عُمَيْرٍ قَالَ: قَدِمْتُ الْمَدِينَةَ وَلَطُلِّبَ الْعِلْمُ، فَدَخَلْتُ الْمَسْجِدَ، فَإِذَا رَجُلٌ وَالنَّاسُ مُجْتَمِعُونَ عَلَيْهِ(٥)، قَالَ: فَجَلَسْتُ إِلَيْهِ، فَقَالَ: هَذَا أَبُو ذَرٍّ غِفَارِيٌّ

---

(١) قال الذهبي في المقتنى: الجُرَيري عن تفرد بإسناد، وقال: هو أحمد بن محمد بن عبد الله بن الضحاك بن أبي يزيد، أبو الفرج، وقال أبو حاتم الرازي: الضحاك في أحاديثه نكارة، أحمد بعد، وقال الخطيب: اسناد الحديث يدور على الضحاك، وكان يضع الحديث، انظر: الميزان (١/٤١٩)، وقال ابن حجر: هذا الحديث ضعيف الإسناد. انظر: التلخيص الحبير.

(٢) هذا ضرب من نفس من مخاطبة الجبار.

(٣) إسناده ضعيف (١٠/٢٢٤٢).

(٤) قال الذهبي في الأحكام: هذا حديث صحيح على شرط البخاري (١/٣٣٠) من حديث عبد الأعلى بن عبد الأعلى عن الجريري.

(٥) في (ب): «إليه».

في (ج) و(ك): «فقام إليه».

فَخَرَجَ فَجِئْتُهُ، فَدَعَا مَرْوَانَ، فَضَرَبْتُ عُنُقَهُ، ثُمَّ أَتَيْتُ قَرْيَتِي وَقَبِيلَتِي، فَاسْتَقْبَلَتْنِي أَفْوَاجُهَا، فَقُلْتُ: اللَّهُمَّ إِنْ تَكْتُمْهُمْ إِلَيْكَ، لَمْ تُخْزِ نَفْسَكَ، وَلَمْ أَبْدَاهُمْ، وَتُرْسِلْ مَعْذِيَاتِهَا، انْتَهَيْتُ إِلَيْهِمْ، فَإِذَا لَيْسَ لَهُمْ هُمُومٌ!". قَالَ: لَيْنَ أَخْزَنِي يَوْمَ الْجُمُعَةِ لَأَتَكَلَّمَنَّ بِمَا سَمِعْتُ مِنْ رَسُولِ اللهِ ﷺ، لَا أُبَالِي فِيهِ لَوْمَةَ لَائِمٍ، فَلَمَّا كَانَ يَوْمُ الْجُمُعِ، فَدَرَجَتْ فَوْقَ الْمِنْبَرِ، فَاسْتَهَلَّ، فَقُلْتُ: مَا شَأْنُ النَّاسِ الْيَوْمَ؟ فَإِذَا: كَأَنَّكَ غَرِيبٌ؟ قُلْتُ: أَجَلْ، فَإِذَا: مَاتَ سَيِّدُ الْمُسْلِمِينَ أَبُو مَنْ غَضِبَ!

٥٦١٦- أَخْبَرَنَا أَبُو النَّضْرِ الْفَقِيهُ[1]، ثَنَا مُحَمَّدُ بْنُ نُجَيْدٍ الْقُرَشِيُّ، ثَنَا قَبِيصَةُ بْنُ عُقْبَةَ، ثَنَا سُفْيَانُ، قَالَ: حَدَّثَنِي حَبِيبُ بْنُ أَبِي ثَابِتٍ، عَنْ سَعِيدِ بْنِ جُبَيْرٍ، عَنِ ابْنِ عَبَّاسٍ، قَالَ: قَالَ رَسُولُ اللهِ ﷺ: عَلِيٌّ أَقْضَاكُمْ، وَأُبَيٌّ أَقْرَأُكُمْ، وَإِنَّ لِكُلِّ بَعْضِ مَا يُقْرَأُ أَوْ: وَأُبَيٌّ يَقُولُ: أَخَذْتُ عَنْ رَسُولِ اللهِ ﷺ بِضْعًا وَ[1] سَبْعِينَ، وَقَدْ

عَلَىٰ الْعَزِيزِيِّ، قَالَ أَبُو أُسَامَةَ[١]، عَنْ مُحَمَّدِ بْنِ عَمْرٍو، قَالَ أَبُو سَلَمَةَ[٢]، وَمُحَمَّدُ بْنُ إِبْرَاهِيمَ التَّيْمِيُّ قَالَا: عَنْ عُمَرَ بْنِ الْخَطَّابِ رَضِيَ اللهُ عَنْهُ، وَهُوَ يَقُولُ: «إِنَّكُمْ تَسْأَلُونَ[٣] الْأَوْزَارَ مِنَ الْمُهَجِّرِينَ وَالْأَنْصَارِ وَأَلَّيْتُ لَيَحْلِفَنَّهُمْ بِاللهِ لَيَحْلِفُ[٤] لَهُ يَمِينٌ وَيَمْلِكُ[٥] لَهُ، إِنِّي أَحَبُّ الْأَمْرِ إِلَيَّ فَوَاقٌ عَلَى عُمَرَ، فَقَالَ: انْصَرَفَ، فَلَمَّا انْصَرَفَ، قَالَ لَهُ عُمَرُ: مَنْ أَقْرَأَكَ هَذِهِ الْآيَةَ؟ قَالَ: أَقْرَأَنِيهَا أُبَيُّ بْنُ كَعْبٍ، قَالَ: الطَّلَاقُ؟ إِلَيْهِ، فَانْطَلَقَ إِلَيْهِ، فَإِذَا هُوَ مُتَّكِئٌ عَلَى وِسَادَةٍ لِرَجُلٍ رَاكِبٍ، فَسَلَّمَ عَلَيْهِ، فَرَدَّ السَّلَامَ، فَقَالَ: يَا أَبَا الْمُنْذِرِ، قَالَ: لَبَّيْكَ، قَالَ: أَهَذِهِ هِيَ؟ قَالَ: أَقْرَأَنِيهَا رَسُولُ اللهِ ﷺ، قَالَ: صَدَقَ، تَقْتُلُهَا؟ مِرَارًا رَسُولُ اللهِ ﷺ، قَالَ عُمَرُ: أَنَقْتُلُهَا مِنْ رَسُولِ اللهِ ﷺ؟ قَالَ: نَعَمْ، أَنَقْتُلُهَا مِنْ رَسُولِ اللهِ ﷺ، لَعَنَ اللهُ عُمَرَ إِنْ قَتَلَهَا، قَالَ ذَلِكَ يَرْفَعُهُ إِلَى النَّبِيِّ ﷺ، وَهُوَ غَضْبَانُ، ثُمَّ، وَاللهِ لَقَدْ أَقْرَأَهَا اللهَ عَلَى جِبْرِيلَ، وَأَقْرَأَهَا جِبْرِيلُ عَلَى مُحَمَّدٍ، ثُمَّ يَسْتَقْرِئُ اللهَ الْخَطَّابَ وَلَا اللهَ، فَخَرَجَ عُمَرُ وَهُوَ رَافِعٌ يَدَيْهِ، وَهُوَ يَقُولُ: اللهُ أَكْبَرُ، اللهُ أَكْبَرُ، اللهُ أَكْبَرُ»

(١) حجاج بن أسامة، من رجال الجهابذة.

(٢) هو أبو سلمة بن عبد الرحمن بن عوف، وهذه محمد بن عمرو عن طبقته.

(٣) في النسخ الخطية الثلاثة: «أتسألونه» بغير الواو.

(٤) في ب: «ليحلفن»، وفي (ك): «يحلف».

(٥) في ك: «وملك».

(٦) ش، و(ك): «يستأمر».

(٧) إسناد الحديث ضعيف جدًّا؛ لأن فيه: محمد بن عمرو بن علقمة، وهو صدوق له أوهام، وقد تقدم الكلام عليه قبل الحديث (٥٩٤٢)، من طريق حجاج بن نبيه، به.

ورواه عن حجاج محمد بن سلمة القلانسي، غير أنه قال في أوله: «أن عمر بن الخطاب رضي الله عنه كان يقول على المنبر: ...» بنحوه.

٥٤١٨- حدثني عَلِيُّ بْنُ حَمْشَاذَ الْعَدْلُ قَالَ: أَخْبَرَنِي الْحَارِثُ بْنُ أَبِي أُسَامَةَ، أَنَّ رَوْحَ بْنَ عُبَادَةَ حَدَّثَهُمْ: ثَنَا حَمَّادُ بْنُ زَيْدٍ، عَنْ عَلِيِّ بْنِ زَيْدٍ، عَنْ سَعِيدِ بْنِ الْمُسَيَّبِ، أَنَّ عُمَرَ بْنَ الْخَطَّابِ أَتَى عَلَى هَذِهِ الْآيَةِ: ﴿ٱلَّذِينَ ءَامَنُوا۟ وَلَمْ يَلْبِسُوٓا۟ إِيمَٰنَهُم بِظُلْمٍ﴾[1]. فَأَتَى أُبَيَّ بْنَ كَعْبٍ، فَسَأَلَهُ: أَيُّنَا لَمْ يَظْلِمْ؟ فَقَالَ لَهُ: يَا أَمِيرَ الْمُؤْمِنِينَ، إِنَّمَا ذَاكَ الشِّرْكُ، أَمَا سَمِعْتَ قَوْلَ لُقْمَانَ لِابْنِهِ: ﴿يَٰبُنَىَّ لَا تُشْرِكْ بِٱللَّهِ إِنَّ ٱلشِّرْكَ لَظُلْمٌ عَظِيمٌ﴾[2][3].



(١) سورة الأنعام (٨٢).
(٢) سورة لقمان (آية: ١٣).
(٣) لم نجده في الإتحاف.

ذِكْرُ مَنَاقِبِ عَبْدِ الرَّحْمٰنِ بْنِ عَوْفٍ الزُّهْرِيِّ ﷺ

٥٢١٩- **أَخْبَرَنِي** أَبُو مُحَمَّدٍ الْمُزَنِيُّ، نَا أَبُو عَلِيَّةَ الْقَاضِي[1]، نَا مُحَمَّدُ بْنُ سَلَّامٍ الْجُمَحِيُّ، عَنْ أَبِي عُبَيْدَةَ مَعْمَرِ بْنِ الْمُثَنَّى، قَالَ: عَبْدُ الرَّحْمٰنِ بْنُ عَوْفِ بْنِ عَبْدِ عَوْفِ بْنِ الْحَارِثِ بْنِ زُهْرَةَ بْنِ كِلَابِ بْنِ مُرَّةَ بْنِ كَعْبِ بْنِ لُؤَيِّ بْنِ غَالِبٍ بْنِ فِهْرِ بْنِ مَالِكٍ[2].

٥٢٢٠- **صَحِيحٌ**: مُحَمَّدُ بْنُ عَبْدِ اللهِ، قَالَ: عَبْدُ الرَّحْمٰنِ بْنُ عَوْفِ بْنِ عَبْدِ الرَّحْمٰنِ بْنِ الْحَارِثِ بْنِ زُهْرَةَ، وَأُمُّهُ أَحَدُ الْأَسْوَدَيْنِ عَبْدُ يَغُوثَ وَعَبْدُ عَوْفٍ ابْنَا عَبْدِ الْحَارِثِ بْنِ زُهْرَةَ بْنِ كِلَابٍ، وَكَانَتْ قَدْ هَاجَرَتْ قَبْلَ الْفَتْحِ، وَكَانَ عَبْدُ الرَّحْمٰنِ اسْمُهُ: عَبْدُ عَمْرٍو، فَسَمَّاهُ النَّبِيُّ ﷺ عَبْدَ الرَّحْمٰنِ[3].

٥٢٢١- **حَسَنٌ**: مُحَمَّدُ بْنُ الْمُثَنَّى، نَا الْفَضْلُ بْنُ مُحَمَّدٍ، نَا أَحْمَدُ بْنُ يُونُسَ، نَا يَعْقُوبُ بْنُ عَبْدِ الرَّحْمٰنِ بْنِ سَعْدٍ، قَالَ: عَادَ عَبْدُ الرَّحْمٰنِ بْنُ عَوْفٍ إِبْنَهُ مِنْ سِنِي عُثْمَانَ، وَعَلَى عَلَيْهِ عُثْمَانُ، وَقَالَ[4]: قَدْ بَلَغَ عُثْمَانَ وَسَنِيهِ

---

(١) هو: الفضل بن الحباب، وأبو علية: خيرو بن محمد بن شعيب بن عبد الرحمن: ابن أخت الحجبي، الحجبي الأموي الأعمى الأديب.

(٢) لم يعدده في أصل الإتحاف، وهو مما استدركه المحقق في الحاشية (١٩/ ٥٤٩-٥٥٠).

(٣) في (ز): «فسماه».

(٤) لم يعدده في أصل الإتحاف، وهو مما استدركه المحقق في الحاشية (١٩/ ٥٣٧-٥٤٠).

(٥) في (ز): «وقد كان» وفي (ر): «وقد كان له».

(٦) لم يعدده في أصل الإتحاف، وهو مما استدركه المحقق في الحاشية (١٩/ ١٣٢-١٣٤).

٥٤٢٢- **حدثنا** عَبْدُ الرَّحْمَنِ بْنُ الْحَسَنِ الْقَاضِي، ثنا إِبْرَاهِيمُ بْنُ الْحُسَيْنِ، ثنا آدَمُ بْنُ أَبِي إِيَاسٍ، ثنا شُعْبَةُ، عَنْ سَعْدِ بْنِ إِبْرَاهِيمَ، سَمِعْتُ إِبْرَاهِيمَ بْنَ قَارِظٍ، يَقُولُ: سَمِعْتُ عَلِيًّا، يَقُولُ حِينَ مَاتَ عَبْدُ الرَّحْمَنِ بْنُ عَوْفٍ: أَوْرَدَتْ صَوْمَهَا وَسَبَقَ رَبَّهَا".

٥٤٢٣- **أخبرني** أَحْمَدُ بْنُ يَعْقُوبَ الثَّقَفِيُّ، ثنا مُوسَى بْنُ زَكَرِيَّا، ثنا خَلِيفَةُ بْنُ خَيَّاطٍ، فَذَكَرَ هَذَا الْبَيْتَ"، وَزَادَ: وَكَانَ عَبْدُ الرَّحْمَنِ يُكْنَى: أَبَا مُحَمَّدٍ، وَكَانَ اسْمُهُ فِي الْجَاهِلِيَّةِ: عَبْدَ الْكَعْبَةِ، فَسَمَّاهُ رَسُولُ اللَّهِ ﷺ: عَبْدَ الرَّحْمَنِ".

٥٤٢٤- **فأخبرنا** الشَّيْخُ أَبُو بَكْرٍ بْنُ إِسْحَاقَ قَالَ: ثنا عَلِيُّ بْنُ عَبْدِ الْعَزِيزِ، ثنا مُحَمَّدُ بْنُ أَبِي مُحَمَّمٍ الْوَاسِطِيُّ"، ثنا إِبْرَاهِيمُ بْنُ سَعْدٍ قَالَ: حَدَّثَنِي أَبِي، عَنْ

الْقَاضِي، ثَنَا عَبْدُ اللهِ بْنُ سَلَمَةَ(١) فِيمَا قَرَأَ عَلَيَّ مِنْ كِتَابِهِ، عَنْ هِشَامٍ(٢) بْنِ عُرْوَةَ، عَنْ أَبِيهِ قَالَ: رَأَيْتُ رَسُولَ اللهِ ﷺ يُقَبِّلُ الْحَجَرَ الأَسْوَدَ، (فَلَمَّا صَنَعْتُ ذَا لَمْ تَصْنَعْ فِي اسْتِلَامِ الرُّكْنِ)(٣)، يَعْنِي: الْحَجَرَ الأَسْوَدَ، فَقَالَ عَبْدُ الرَّحْمَنِ: اسْتَلَمْتُ وَتَرَكْتُ، فَقَالَ رَسُولُ اللهِ ﷺ: «أَصَبْتَ».

لَمْ تَسُقْ ذَلِكَ فِي أَحَدٍ(٤) عُرْوَةُ بْنُ الزُّبَيْرِ عَبْدَ الرَّحْمَنِ بْنَ عَبْدٍ، فَإِنْ كَانَ مَحْفُوظًا فَلَعَلَّ عُرْوَةَ سَمِعَهُ مِنْ عَبْدِ الرَّحْمَنِ بْنِ عَبْدٍ، فَإِنَّهُ مِمَّنْ سَمِعَ مِنْهُ، وَاللهُ أَعْلَمُ.

٥٤٢٦ - أَخْبَرَنَا الشَّيْخُ أَبُو بَكْرٍ بْنُ إِسْحَاقَ، أَنَا عَبْدُ اللهِ بْنُ أَحْمَدَ بْنِ حَنْبَلٍ، أَنَا أَبِي(٥)، حَدَّثَنِي أَبُو كَامِلٍ، ثَنَا مُحَمَّدُ بْنُ جَعْفَرٍ، ثَنَا شُعْبَةُ، عَنْ سَعْدِ بْنِ إِبْرَاهِيمَ، عَنْ أَبِيهِ قَالَ: قَدِمْتُ سَعْدَ بْنَ أَبِي وَقَّاصٍ فِي جِنَازَةِ عَبْدِ الرَّحْمَنِ بْنِ عَوْفٍ، قَالَ: فَأَمَرَ ابْنَ عَوْفٍ بِطَيْلَسَانٍ، (فَوَضَعَهُ)(٦) عَلَيْهِ فَمَرَّ(٧).

---

(١) هو: القعنبي، وتصحف في (ق) إلى: (عبد الله بن سلمة)، وفي (ر): «سلمة»، وأثبت ما في (ب) وهو الموافق لما في (ف) وهو الصواب، وانظر ترجمته في: «تهذيب الكمال» (١٦/ ٢٩٨-٣١٠).

(٢) في (ر) زيادة: «بن هشام».

(٣) ما بين القوسين ساقط من (ق)، وفي (ر): «فلما صنعت ذا لم تصنع».

(٤) في (ر) زيادة: «أحد».

(٥) في (ق): «قال: أبي»، وهو خطأ، وانظر ترجمة أبي في: «تهذيب الكمال» (٢/ ٣٧٢).

(٦) في (ر): «فوضع»، وفي (ق): «فطيلسان»، والمثبت من (ب) وهو الموافق لما في «المسند» (١/ ١٧٥).

(٧) في (ر) زيادة: «فمر»، وفي (ق): «فمرت»، والمثبت من (ب) وهو الموافق لما في «المسند» (١/ ١٧٥).

(١) أخرجه أحمد في «المسند» (١/ ١٧٥) (ط. الرسالة) عن عبد الله بن سلمة، به.

وأخرجه الحاكم في «المستدرك» (٣/ ٤٦٧) من طريق عبد الله بن سلمة، به.

وأخرجه ابن حبان في «صحيحه» (٣٧٠٢) من طريق عبد الله بن سلمة، عن هشام بن عروة، عن أبيه، عن عبد الرحمن بن عبد القاري، به.

وأخرجه الطبراني في «المعجم الكبير» (١/ ٩٣) من طريق عبد الله بن سلمة، عن هشام بن عروة، عن أبيه، عن عبد الرحمن بن عبد القاري، به.

(٢) أخرجه أحمد في «المسند» (١/ ١٧٥) (ط. الرسالة) عن عبد الله بن سلمة، به.

وأخرجه الحاكم في «المستدرك» (٣/ ٤٦٧) من طريق عبد الله بن سلمة، به.

وأخرجه ابن حبان في «صحيحه» (٣٧٠٢) من طريق عبد الله بن سلمة، عن هشام بن عروة، عن أبيه، عن عبد الرحمن بن عبد القاري، به.

وأخرجه الطبراني في «المعجم الكبير» (١/ ٩٣) من طريق عبد الله بن سلمة، عن هشام بن عروة، عن أبيه، عن عبد الرحمن بن عبد القاري، به.

(٣) ما بين القوسين ساقط من (ق)، وفي (ر): «فلما صنعت ذا لم تصنع».

(٤) في (ر) زيادة: «أحد».

(٥) في (ق): «قال: أبي»، وهو خطأ، وانظر ترجمة أبي في: «تهذيب الكمال» (٢/ ٣٧٢).

(٦) في (ر): «فوضع»، وفي (ق): «فطيلسان»، والمثبت من (ب) وهو الموافق لما في «المسند» (١/ ١٧٥).

(٧) في (ر) زيادة: «فمر»، وفي (ق): «فمرت»، والمثبت من (ب) وهو الموافق لما في «المسند» (١/ ١٧٥).

٥٤٢٧- حدثنا أَبُو الْعَبَّاسِ مُحَمَّدُ بْنُ يَعْقُوبَ، ثَنَا هَارُونُ بْنُ سُلَيْمَانَ، ثَنَا عَبْدُ الرَّحْمَنِ بْنُ مَهْدِيٍّ، عَنْ مَالِكٍ، عَنْ هِشَامِ[1] بْنِ عُرْوَةَ، عَنْ أَبِيهِ، أَنَّ النَّبِيَّ ﷺ قَالَ لِعَبْدِ الرَّحْمَنِ: «كَيْفَ صَنَعْتَ يَا أَبَا مُحَمَّدٍ فِي اسْتِلَامِ الْحَجَرِ؟». قَالَ: اسْتَلَمْتُ وَتَرَكْتُ. قَالَ: «أَصَبْتَ يَا أَبَا مُحَمَّدٍ»[2].

٥٤٢٨- أخبرنا الشَّيْخُ أَبُو بَكْرِ بْنُ إِسْحَاقَ، أَنَا إِسْمَاعِيلُ بْنُ قُتَيْبَةَ، ثَنَا مُحَمَّدُ بْنُ عَبْدِ اللهِ بْنِ نُمَيْرٍ قَالَ: مَاتَ عَبْدُ الرَّحْمَنِ بْنُ عَوْفٍ، وَيُكْنَى أَبَا مُحَمَّدٍ، سَنَةَ اثْنَتَيْنِ وَثَلَاثِينَ، وَهُوَ ابْنُ خَمْسٍ وَسَبْعِينَ سَنَةً[3].

٥٤٢٩- أخبرني أَحْمَدُ بْنُ كَامِلٍ الْقَاضِي، ثَنَا مُحَمَّدُ بْنُ الْهَيْثَمِ الْقَاضِي، ثَنَا أَبُو الْيَمَانِ قَالَ: أَنَا شُعَيْبٌ، عَنِ الزُّهْرِيِّ، حَدَّثَنِي إِبْرَاهِيمُ بْنُ عَبْدِ الرَّحْمَنِ بْنِ عَوْفٍ، أَنَّهُ غُشِيَ عَلَى عَبْدِ الرَّحْمَنِ بْنِ عَوْفٍ فِي وَجَعِهِ

وَخَرَجَتْ أُمُّ كُلْثُومٍ بِنْتُ عُقْبَةَ امْرَأَتُهُ إِلَى الْمَسْجِدِ تَسْتَعِينُ فِيمَا أُمِرَ بِهِ مِنَ الصَّبْرِ وَالصَّلَاةِ، فَلَبِثُوا سَاعَةً وَهُوَ فِي غَشْيَتِهِ، ثُمَّ أَفَاقَ، فَكَانَ أَوَّلُ مَا تَكَلَّمَ بِهِ

= مات عبد الرحمن بن عوف قال: اذهب ...، وكذا رواه ابن أبي شيبة (١٥٧/١٤) عن ابن نمير به، وابن سعد في الطبقات (٢/١٢٦) من طريق إبراهيم بن سعد به، وأخرجه ابن سعد في الطبقات (٢/١٢٦) من طريق إبراهيم بن سعد به، وأخرجه ابن سعد في الطبقات (٢/١٢٦) من طريق إبراهيم بن سعد به.

(١) في [illegible] (١٩/٢٣٩-٢٤٧).

(٢) إتحاف المهرة (١٩/٢٣٩-٢٤٧).

(٣) لم نجده في أصل الإتحاف، وهو مما تفرد به المستدرك في الحادية (١٩/٤٤٣-٦٠٤).

أَنْ تَبُرَّ، فَكَبُرَ أَهْلُ الْبَيْتِ، وَمَنْ يَلِيهِمْ، ثُمَّ قَالَ لَهُمْ: "عُجِّي عَلَى أَبَوَيْهِ! قَالُوا: عُجِّي، فَعَجَّتْ، فَقَالَ: إِنَّهُ لَيُقَالُ فِي هَذِهِ الْبَقِيَّةِ مِنْ هَذِهِ الْبَقِيَّةِ! فَمَا بَرِحَ حَتَّى أَخَذَتْهُ غَشْيَةٌ فَمَاتَ، فَأَتَاهُ آتٍ فِي الْمَنَامِ، فَقَالَ: أَمَا تَسْتَحِي! تَكْبُرُ عَلَى أَهْلِ هَذَا الْبَيْتِ! فَقَالَ: لَمْ أَعْلَمْ، فَقَالَ: أَمَا عَلِمْتَ أَنَّ الْمَلَائِكَةَ تَسْتَمِعُ لِبُكَاءِ الصَّبِيِّ فِي الْمَهْدِ؟

٥٤٣١- أخبرني أَحْمَدُ بْنُ سَهْلٍ الْفَقِيهُ بِبُخَارَى، ثَنَا صَالِحُ بْنُ مُحَمَّدِ بْنِ حَبِيبٍ الْحَافِظُ، ثَنَا عَلِيُّ بْنُ الْجَعْدِ، ثَنَا إِبْرَاهِيمُ بْنُ سَعْدٍ، عَنْ أَبِيهِ، عَنْ جَدِّهِ، قَالَ: سَمِعْتُ سَعْدَ بْنَ مَالِكٍ، حِينَ مَاتَ عَبْدُ الرَّحْمَنِ بْنُ عَوْفٍ، يَقُولُ: وَاجَبَلَاهُ[1].

٥٤٣٢- حدثنا أَبُو عَبْدِ اللهِ الْأَصْبَهَانِيُّ، ثَنَا مُحَمَّدُ بْنُ عَبْدِ اللهِ بْنِ رُسْتَهْ، ثَنَا أَبُو أَيُّوبَ[2]، ثَنَا مُحَمَّدُ بْنُ عُمَرَ، ثَنَا عَبْدُ اللهِ بْنُ جَعْفَرٍ الزُّهْرِيُّ، عَنْ يَعْقُوبَ بْنِ عُتْبَةَ بْنِ الْمُغِيرَةِ بْنِ الْأَخْنَسِ، قَالَ: وُلِدَ عَبْدُ الرَّحْمَنِ بْنُ عَوْفٍ بَعْدَ الْفِيلِ بِعَشْرِ سِنِينَ، وَمَاتَ يَرْحَمُهُ اللهُ سَنَةَ اثْنَتَيْنِ وَثَلَاثِينَ، وَهُوَ ابْنُ خَمْسٍ وَسَبْعِينَ سَنَةً، وَكَانَتْ كُنْيَتُهُ أَبُو مُحَمَّدٍ، وَدُفِنَ بِالْبَقِيعِ، وَصَلَّى عَلَيْهِ عُثْمَانُ، وَكَانَ رَجُلًا طَوِيلًا رَقِيقَ الْبَشَرَةِ، يَعْنِي: رَقِيقَ الْجِلْدِ، أَبْيَضَ مُشْرَبَ حُمْرَةٍ[3].

[illegible] عُبَيْدُ اللهِ بْنُ سَعْدٍ، ثَنَا يَعْقُوبُ[4]، عَنْ أَبِيهِ قَالَ: بَلَغَنِي أَنَّ عَبْدَ الرَّحْمَنِ بْنَ عَوْفٍ جُرِحَ يَوْمَ أُحُدٍ إِحْدَى[5] وَعِشْرِينَ جِرَاحَةً، وَجُرِحَ فِي رِجْلِهِ، فَكَانَ يَعْرُجُ مِنْهَا[6].

---

(١) إتحاف المهرة (٥/١٠٩-٥٠١٩).

(٢) هو [illegible] بن عبد الله بن [illegible]

(٣) [illegible] (٦٣٢).

(٤) [illegible]

(٥) [illegible] والمثبت من الإتحاف.

(٦) إتحاف المهرة (١٨/٣٨٧-١٢٧٣٩).

٥٣٤٤- **أَخْبَرَنَا** أَبُو الْعَبَّاسِ مُحَمَّدُ بْنُ أَحْمَدَ النَّحْوِيُّ، ثنا سَهْلُ بْنُ عُثْمَانَ، ثنا يَزِيدُ بْنُ هَارُونَ، أنا حُمَيْدٌ، عَنْ أَنَسٍ.

وَثنا أَحْمَدُ بْنُ سُلَيْمَانَ الْفَقِيهُ، ثنا مُحَمَّدُ بْنُ الْقَاسِمِ الْمَذْهَبِيُّ، ثنا أَبُو مَرْوَانَ: ثنا يَحْيَى بْنُ أَبُوبَ، حَدَّثَنِي حُمَيْدٌ الطَّوِيلُ، قَالَ: سَمِعْتُ أَنَسَ بْنَ مَالِكٍ، يَقُولُ: قَدِمَ عَبْدُ الرَّحْمَنِ بْنُ عَوْفٍ الْمَدِينَةَ، فَآخَى رَسُولُ اللهِ ﷺ، بَيْنَهُ وَبَيْنَ سَعْدِ بْنِ الرَّبِيعِ.

هَذَا حَدِيثٌ صَحِيحٌ عَلَى شَرْطِ الشَّيْخَيْنِ، وَلَمْ يُخَرِّجَاهُ.

٥٣٤٥- **أَخْبَرَنِي** عَلِيُّ بْنُ أَحْمَدَ الْمُقْرِءُ الْعَدْلُ بِبَغْدَادَ، ثنا الْحُسَيْنُ بْنُ مُحَمَّدِ بْنِ أَحْمَدَ بْنِ بِشْرٍ، ثنا إِبْرَاهِيمُ بْنُ سَعْدٍ، ثنا ابْنُ شِهَابٍ، عَنْ أَبِي بَكْرٍ، قَالَ: سَمِعْتُ عَبْدَ اللهِ بْنَ عُمَرَ، يَقُولُ: لِعَبْدِ الرَّحْمَنِ بْنِ عَوْفٍ رضي الله عنه: أَلَفَتْ إِلَيْكَ يَا ابْنَ عَوْفٍ، فَقَدْ أَوْرَدَتْكَ صَفْرَاءُ وَسَقَتْكَ زَنْقَهَا!

٥٣٤٦- **صَحَّ فِي** مُحَمَّدُ بْنُ يَعْقُوبَ، ثنا مُحَمَّدُ بْنُ إِسْحَاقَ، ثنا أَبُو هِشَامٍ، ثنا الْحُسَيْنُ بْنُ عَلِيٍّ، عَنْ جَعْفَرِ بْنِ بُرْقَانَ قَالَ: يُقَالُ: إِنَّ عَبْدَ الرَّحْمَنِ بْنَ عَوْفٍ أَفْقَرُ الْأَحْيَاءِ أَلْفَ بَيْتٍ.

(ز) هو: سعيد بن الحكم المصري، من يحيى بن أيوب الغافقي.

(ز) إسناده الجهد (٤١٦-٤١٩/١٠).

(ق) قال ابن حجر في الإصابة: قلت: وفي البخاري (٣٧٨٠، ٣٩٣٧) و(٥٦٥٢، ٥٦٥٣) و(٦١٦٠، ٦١٦١) و(٦٢٣٨) وغيرها مسلم (٢٤١٤) من حديث حميد عن أنس.

(ز) في إسناده:

(ق) إبراهيم بن سعد (١٧٩-١٠٤-١٨٤) الزهري، وقد تقدم برقم (٥٤٤٢).

(ق) ابن إبراهيم بن عبد الله الطيالسي، عن أبي هاشم الواسطي بن شجاع (إسناده الجهد (٤١٦-٤١٩/١٠).

٥٤٣٧- أخبرنا أَبُو جَعْفَرٍ الْفَقِيهُ[1]، أَنَا أَبُو عُلَاثَةَ، ثَنَا أَبِي، أَنَا[2] ابْنُ لَهِيعَةَ، عَنْ أَبِي الْأَسْوَدِ [عَنْ عُرْوَةَ][3] فِي تَسْمِيَةِ مَنْ شَهِدَ بَدْرًا مَعَ رَسُولِ اللهِ ﷺ مِنْ بَنِي زُهْرَةَ بْنِ كِلَابِ بْنِ مُرَّةَ؛ عَبْدُ الرَّحْمَنِ[4] بْنُ عَوْفِ بْنِ الْحَارِثِ بْنِ زُهْرَةَ[5].[6]

٥٤٣٨- حدثنا أَبُو عَبْدِ اللهِ الْأَصْبَهَانِيُّ، ثَنَا الْحَسَنُ بْنُ الْجَهْمِ، ثَنَا الْحُسَيْنُ بْنُ الْفَرَجِ، ثَنَا مُحَمَّدُ بْنُ عُمَرَ، حَدَّثَنِي أَبُو بَكْرِ بْنُ أَبِي سَبْرَةَ، عَنْ مُحَمَّدِ بْنِ أَبِي حَرْمَلَةَ، عَنْ عُثْمَانَ بْنِ الشَّرِيدِ[7] قَالَ: تَرَكَ عَبْدُ الرَّحْمَنِ بْنُ عَوْفٍ أَلْفَ بَعِيرٍ وَثَلَاثَةَ آلَافِ شَاةٍ بِالنَّقِيعِ، وَمِائَةَ فَرَسٍ تَرْعَى بِالنَّقِيعِ[8]، وَكَانَ

---

(١) هو: محمد بن محمد بن عبد الله بن حمزة بن جميل، أبو جعفر البغدادي، قال الحاكم: «هو محدث عصره بخراسان، وأكثر رحلة، وأثبت أصولا، واتجر إلى الري وسكنها مدة فقيل له الرازي، وكان صاحب جمال فقيل له الجمال»، ولم ينسبه المصنف إلى الفقه إلا في هذا الحديث. انظر تاريخ دمشق (٥٥/ ١٧٩)، وتاريخ الإسلام (٧/ ٨٤١).

(٢) في (ر): «ثنا».

(٣) ما بين المعقوفين ساقط من النسخ الخطية كلها، والمثبت من الإتحاف، وسائر أسانيد المصنف، وهذا إسناد مغازي عروة بن الزبير، وقد روى به المصنف في هذا كثيرا من الأخبار.

(٤) [illegible]

(٥) [illegible]

(٦) [illegible]

(٧) [illegible] فرثه صحابي استشهد بأحد، ثم إذا أبا [illegible] عبد الله بن محمد بن أبي سبرة متهم.

(٨) في التلخيص: «بالنقيع».

Bulsn e

يَرْزَعُ بِالْحَجَرِ عَلَى عِشْرِينَ ذِرَاعًا، وَكَانَ يَدَّخِرُ؛ قَالَ: فَجَاءَ فَهُدٌ مِنْ ذَلِكَ سَنَةً، وَأَسَدَهُ عَلَى الزَّرْعِ مِنْ عُرُوضِ قَالَ: أَنْ يَدْخُلَ رَسُولُ اللهِ ﷺ ذَاتَ الرُّقَعِ لِي»، الأَرْضِ، وَقَالَ لَهُ يَدْعُو فَهُدًا، وَشَهِدَ مَعَ رَسُولِ اللهِ صَلَّى اللهُ عَلَيْهِ وَآلِهِ وَسَلَّمَ بَدْرًا، وَأُحُدًا، وَالْخَنْدَقَ وَالْمَشَاهِدَ كُلَّهَا، وَكَانَ مَعَ رَسُولِ اللهِ ﷺ يَدْعُو وَأَخُوهُ الْحَنْدَقِ حِينَ وَلِّي النَّاسُ.

٤٥٣٩- حَدَّثَنَا مُحَمَّدُ بْنُ يَعْقُوبَ، نَا مُحَمَّدُ بْنُ إِسْحَاقَ، نَا عُبَيْدُ اللهِ بْنُ سَعْدٍ، نَا يَعْقُوبُ، عَنْ أَبِيهِ، أَنَّ عَبْدَ الرَّحْمَنِ بْنَ عَوْفٍ، قَالَ يُقَالُ لَهُ: خَوَارِيُّ رَسُولِ اللهِ ﷺ.

٤٥٤٠- حَدَّثَنَا أَبُو الْعَبَّاسِ مُحَمَّدُ بْنُ يَعْقُوبَ، نَا أَحْمَدُ بْنُ عَبْدِ الْجَبَّارِ، نَا يُونُسُ بْنُ بُكَيْرٍ، عَنِ ابْنِ إِسْحَاقَ، حَدَّثَنِي صَالِحُ بْنُ إِبْرَاهِيمَ بْنِ عَبْدِ الرَّحْمَنِ بْنِ عَوْفٍ، عَنْ أَبِيهِ، عَنْ جَدِّهِ، عَنْ أَبِي سَلَمَةَ بْنِ عَبْدِ الرَّحْمَنِ قَالَ: قَالَتْ أُمُّ سَلَمَةَ زَوْجُ النَّبِيِّ ﷺ: إِنَّ عَبْدَ الرَّحْمَنِ بْنَ عَوْفٍ، قَالَ: فَقَالَ مُحَمَّدُ: مِنْ صَاحِبَةِ الْحَبِيبَةِ؟ قَالَ: عَبْدُ الرَّحْمَنِ: أَلَا تَقَالَ: فَقَالَ: هَا يَا سَيِّدُ، مَا زَعَمَ أَنَّهُ

---

(١) في (د): (دخل) وعطفها عمرو، وكذلها بياض في (د)، وهو موجود في (ك)، والمثبت موافق لـ (ت).

(٢) كذا، ولعل: «ما سمعته من أبي رافع».

(٣) إسناده قوي: (٤٥٣٩-٢٢٤/٤).

(٤) في (د): (حميد).

(٥) في (ت): «عن صالح بن إبراهيم بن عبد الرحمن بن عوف، وزيد في الشخيص: «عن أبيه» وأضاف عليه: «وزياد» وهو زيادة لم توافق أحد، ولم تجد في مصرفة الصحابة (١/ ٢١١) من حديث الثقفي، به، من قول إبراهيم بن سعد أيضا كما هنا.

(٦) إسناده ضعيف: (٤٥٤٠-٢٣٧/٤).

خَيْرٌ مِنْ خَالِكَ عَبْدِ الرَّحْمَنِ فِي الْهِجْرَةِ الْأُولَى فَقَدْ كَذَبَ[1].

٥٤٤١- **أخبرني** أَحْمَدُ بْنُ عَلِيٍّ الْمُقْرِئُ، ثَنَا أَبُو أُمَيَّةَ مُحَمَّدُ بْنُ إِبْرَاهِيمَ، ثَنَا يَعْقُوبُ بْنُ مُحَمَّدٍ الزُّهْرِيُّ، ثَنَا إِبْرَاهِيمُ بْنُ عَبْدِ الْعَزِيزِ[2] بْنِ عُمَرَ بْنِ عَبْدِ الرَّحْمَنِ بْنِ عَوْفٍ[3]، حَدَّثَنِي أَبِي، عَنْ عَبْدِ الرَّحْمَنِ بْنِ حُمَيْدِ بْنِ عَبْدِ الرَّحْمَنِ بْنِ عَوْفٍ، عَنْ أَبِيهِ، عَنْ أُمِّهِ[4] أُمِّ كُلْثُومٍ بِنْتِ عُقْبَةَ قَالَتْ: دَخَلَ رَسُولُ اللهِ ﷺ عَلَى بُسْرَةَ وَهِيَ تُمَشِّطُ عَائِشَةَ، فَقَالَ: «يَا بُسْرَةُ، مَنْ يَخْطُبُ أُمَّ كُلْثُومٍ؟». قَالَتْ: فَسَمَّتْ رَجُلًا أَوْ رَجُلَيْنِ، قَالَ: «فَأَيْنَ أَنْتُمْ عَنْ سَيِّدِ الْمُسْلِمِينَ عَبْدِ الرَّحْمَنِ بْنِ عَوْفٍ؟»[5].

هَذَا حَدِيثٌ صَحِيحُ الْإِسْنَادِ[6]، وَلَمْ يُخَرِّجَاهُ.

٥٤٤٢- **أخبرنا** عَبْدُ اللهِ بْنُ إِسْحَاقَ الْخُرَاسَانِيُّ الْمُعَدَّلُ، ثَنَا عَبْدُ اللهِ بْنُ [illegible] مِهْرَانَ، عَنِ ابْنِ عُمَرَ، عَنْ عَلِيِّ بْنِ أَبِي طَالِبٍ رضي الله عنه، أَنَّ عَبْدَ الرَّحْمَنِ بْنَ عَوْفٍ قَالَ لِأَصْحَابِ الشُّورَى: هَلْ لَكُمْ أَنْ أَخْتَارَ لَكُمْ وَأَنْتَقِلَ مِنْهَا؟ فَقَالَ

---

(١) إتحاف المهرة (١١/ ٨٦-١٣٧٣).

(٢) في (ك): «أبو عبد العزيز»، وهو إبراهيم بن محمد بن عبد العزيز، ثنا [illegible] منكر الحديث.

(٣) هو: [illegible]

(٤) [illegible]

(٥) [illegible]

(٦) [illegible]

(٧) هو: فرات بن السائب، منكر الحديث [illegible] قال المصنف في المدخل إلى الصحيح (١/ ٢٠٥): «حدث عن ميمون بن مهران أحاديث موضوعة».

Bus

عَنْهُ: أَوَّلُ مَنْ رُئِيَ، فَإِنِّي سَمِعْتُ رَسُولَ اللهِ ﷺ يَقُولُ لَكَ: «أَنْتَ أَمِينٌ فِي أَهْلِ السَّمَاءِ، أَمِينٌ فِي أَهْلِ الأَرْضِ»"(١).

٤٦٥٦- أَخْبَرَ الْحَاكِمُ مُحَمَّدُ بْنُ يَعْقُوبَ، ثنا إِبْرَاهِيمُ بْنُ سُلَيْمَانَ الزَّيْتُونِيُّ، ثنا عَبْدُ الْعَزِيزِ بْنُ عَبْدِ اللهِ الأُوَيْسِيُّ، حَدَّثَنِي إِبْرَاهِيمُ بْنُ سَعْدٍ، عَنْ صَالِحِ بْنِ كَيْسَانَ، عَنِ ابْنِ شِهَابٍ، عَنْ سَالِمٍ قَالَ: قُتِلَ لِعَلِيٍّ عَلَى الْمِنْبَرِ: "

٤٦٥٧- وَأَخْبَرَنِي أَبُو عَبْدِ اللهِ مُحَمَّدُ بْنُ عَبْدِ اللهِ الصَّفَّارُ بِبَلَدِنَا، ثنا إِسْحَاقُ بْنُ إِبْرَاهِيمَ، أَنَا عَبْدُ الرَّزَّاقِ، أَنَا مَعْمَرٌ، عَنْ عَبْدِ الْمَلِكِ بْنِ عُمَيْرٍ، عَنْ قَبِيصَةَ بْنِ جَابِرٍ الأَسَدِيِّ قَالَ: كُنْتُ مَعَهُمْ، فَرَأَيْتُ عَلِيًّا، فَرَأَيْتُهُ فَاسْتَمْلَأَ حَشَاهُ، يَعْنِي: أَعْجَلَهُ قَيْءٌ، فَقَامَ فَتَقَيَّأَ فِي صَحْنِ دَارِ بَنِي جَذِيمَةَ، فَأَتَيْتُ عُمَرَ بْنَ الْخَطَّابِ أُحَدِّثُهُ، فَوَجَدْتُ فِي جَنْبِهِ رَجُلاً أَبْيَضَ رَقِيقَ الْوَجْهِ، فَإِذَا هُوَ عَلِيٌّ، فَسَأَلْتُ عَنْهُ، فَقَالُوا: هَذَا عَلِيٌّ، فَانْتَظَرْتُ إِلَى بَابِ الرَّحْبَةِ، فَقَالَ: ذَرِي عَنَّا نَقِيَّهُ، قَالَ: ثُمَّ نَامَ، فَأَمَرَنِي أَنْ أَدْلُكَ لَهُ، فَدَلَكْتُ قَدَمَيْ عَلِيٍّ، فَإِذَا صَاحِبُ الْمُرْيَةِ، فَإِذَا بِهِ يَقُولُ: لَمْ يَحْمِلْنِي أَنْ تَقَيَّأْتُ حَتَّى سَالَ الرَّمْلُ، فَسَمِعَ عُمَرُ بَعْضَ كَلَامِهِ، فَعَادَ عُمَرُ بِالدِّرَّةِ ضَرْبًا، ثُمَّ أَقْبَلَ عَلَيَّ يَضْرِبُنِي، فَقُلْتُ: أَنَا رَسُولُ الْمُرْيَةِ، فَلَمْ يَرْفَعْ عَنِّي، لَمْ أَدْرِ مَا عَلَيْهِ قَالَ: فَذَكَرْتُ لَهُ قَالَ: أَرَدْتُ أَنْ تَقْتُلَ الْعِرَاقَ، وَتَتَمَذَّى الْقُتْلَ، ثُمَّ قَالَ لِيَ: أَيُّ الْمُرْيَتَيْنِ"(٢) إِلَى الإِنْسَانِ

---

(١) قال الذهبي في التلخيص: «هذا لم يصلح هو فرات بن السائب، تركوه».

(٢) [التعليق – من ق (٥/١٣٠٣/٤٣٠٣)]

(٣) كذا في النسخ، وزيد في (ز): «ولا رأى لهذا الإسناد علاقة بالحديث التالي، ولم يشر إليه الذهبي في التلخيص، ولا أدري». والحاقط في الأصل، والله أعلم.

عَشْرَةَ أَخْلَاقٍ، تِسْعَةٌ حَسَنَةٌ، وَوَاحِدٌ[1] سَيِّئٌ، وَيُفْسِدُهَا ذَلِكَ السَّيِّئُ، ثُمَّ قَالَ: إِيَّاكَ وَعَثْرَةَ[2] الشَّبَابِ[3].

هَذَا حَدِيثٌ صَحِيحٌ عَلَى شَرْطِ الشَّيْخَيْنِ، وَلَمْ يُخَرِّجَاهُ.

٥٤٤٤- حدثنا أَبُو الْعَبَّاسِ مُحَمَّدُ بْنُ يَعْقُوبَ، ثَنَا مُحَمَّدُ بْنُ إِسْحَاقَ الصَّغَانِيُّ، ثَنَا أَبُو سَلَمَةَ مَنْصُورُ بْنُ سَلَمَةَ الْخُزَاعِيُّ، ثَنَا عَبْدُ اللهِ بْنُ جَعْفَرٍ الْمُخَرِّمِيُّ، حَدَّثَتْنِي أُمُّ بَكْرٍ بِنْتُ الْمِسْوَرِ، أَنَّ عَبْدَ الرَّحْمَنِ بْنَ عَوْفٍ بَاعَ أَرْضًا لَهُ بِأَرْبَعِينَ أَلْفِ دِينَارٍ، فَقَسَمَهَا فِي بَنِي زُهْرَةَ، وَفُقَرَاءِ الْمُسْلِمِينَ وَالْمُهَاجِرِينَ، وَأَزْوَاجِ النَّبِيِّ ﷺ، فَبَعَثَ إِلَى عَائِشَةَ رضي الله عنها بِمَالٍ مِنْ ذَلِكَ، فَقَالَتْ: مَنْ بَعَثَ بِهَذَا الْمَالِ؟ قُلْتُ: عَبْدُ الرَّحْمَنِ بْنُ عَوْفٍ. قَالَ: وَقَصَّ الْقِصَّةَ، فَقَالَتْ: قَالَ رَسُولُ اللهِ ﷺ: «لَا يَحْنُو عَلَيْكُنَّ[4] بَعْدِي إِلَّا الصَّابِرُونَ، سَقَى اللهُ ابْنَ عَوْفٍ مِنْ سَلْسَبِيلِ الْجَنَّةِ»[5].

هَذَا حَدِيثٌ صَحِيحُ الْإِسْنَادِ[6]، وَلَمْ يُخَرِّجَاهُ.

---

(١) في (و) و(ك): «وواحدة».

(٢) في النسخ الخطية كلها: «وعثرة»، وأشار ناسخ (ز) إلى أنها في نسخة أخرى: «وعثرة» وكذا هي في التلخيص والكبرى للبيهقي (٥/١٨١) عن المصنف به.

(٣) إتحاف المهرة (١٢/٣٥٣-١٧٧٤)، وقبيصة بن جابر بن وهب بن عبد الله بن عمرو بن لم يسمع من عمر بن الخطاب.

(٤) قال الذهبي في التلخيص: «قلت ليس بمسلم»، وقال ابن حجر في الإتحاف: «كذا وقع فيه، وفيه انقطاع، وقد رواه الطبراني في الأوسط (٩/٥٦)» من طريق: إسحاق بن =

buisn e

٤٤٤٥- حدثنا أبو العباس محمد بن يعقوب، ثنا محمد بن إسحاق الصغاني، ثنا يزيد بن هارون، وأخبرنا محمد بن سهل الأزرقي، قالا: ثنا إبراهيم بن سعد، عن محمد بن إسحاق، عن محمد بن عبد الرحمن بن عبد الله بن أبي صعصعة، عن أبيه، عن أبي هريرة، عن أبي سعيد الخدري، قال: سمعت رسول الله ﷺ يقول لأزواجه: «إِنَّ الَّذِي يَحُجُّ عَلَيْكُمْ بَعْدِي هُوَ الصَّدُوقُ الْبَارُّ، اللَّهُمَّ ارْحَمْ عبد الرحمن بن عوف مِنْ سَلْسَبِيلِ الْجَنَّةِ».

٤٤٤٦- ثنا أبو العباس محمد بن محمد الطيبي وأبو إسحاق إبراهيم بن

= محمد بن سعد، عن عبد الله بن عبد الصمد الطريفي، عن أبيه وكان من الصدوقين، أتم من سماعه، وقال فيه: قال المسور: كانت عائشة ... فذكر الحديث، وإسناده حسن، وكذا رواه الإمام أحمد (٦/ ٢٤٤، ٢٤٥، ٢٤٦).

وأخرجه البخاري (٣٧٦٧) من طريق أبي أسامة، وفي الفضائل، ولا أعلم في الإسناد، ولم يذكر وفاة الإمام أحمد عن يزيد من محمد المؤدب، ومحمد بن عمرو في (٣/ ١٤٤، ٢٤٠، ٢٤١)، وعبد الله بن محمد في (٣/ ٢٣٣)، وابن سعد في (٣/ ٢٤٠) عن عبد الله الأويسي، وأحمد بن محمد بن الوليد الأزرقي، والزبير في (٢/ ٧٠٥) عن جعفر بن محمد المروذي، وابن أبي عاصم في الآحاد والمثاني (١/ ٢١٦، ٢١٧) من طريق محمد بن الحسن الأسدي، والطبراني في الكبير (٢٢/ ٢٨٨، ٢٨٩) من طريق محمد بن سليمان لوين، خمستهم عن إبراهيم بن سعد به بلفظ الحديث، ومحمد بن عبد الرحمن بن عبد الله بن الحصين لم يذكروا راويا فيه بين إبراهيم بن سعد وبين محمد بن إسحاق، فقد كان صدوقا فقيها، وتولى أن يحدث عن أبيه، وعرف بن الحديث عن ابن الطفيل بن سنجرة الأزدي، وغيره فكان يحدث عن ابن الطفيل، وعن أبيه، وعن عبد الله بن الأسقع، وغيرهم فحديثه عن أبيه عن محمد بن إسحاق عن ابن الطفيل، عن محمد بن عبد الرحمن عن أبيه عن عبد الله بن الأسقع عن أبي أسامة، به، أخرجه ابن أبي عاصم في الآحاد (٤/ ٢١٦)، والطبراني (٢٢/ ٢٨٨، ٢٨٩).

وأخرجه أحمد (٥/ ٢٧٤، ٢٧٥، ٢٧٨، ٢٨٠) من طريق أبي أسامة، وهو وهم وتصحيف.

إِسْمَاعِيلَ الْمُقْرِئُ، قَالَا: ثَنَا عُثْمَانُ بْنُ سَعِيدٍ الدَّارِمِيُّ، ثَنَا سُلَيْمَانُ بْنُ عَبْدِ الرَّحْمَنِ الدِّمَشْقِيُّ، ثَنَا خَالِدُ بْنُ يَزِيدَ بْنِ أَبِي مَالِكٍ، عَنْ أَبِيهِ، عَنْ عَطَاءِ بْنِ أَبِي رَبَاحٍ، عَنْ إِبْرَاهِيمَ بْنِ عَبْدِ الرَّحْمَنِ بْنِ عَوْفٍ، عَنْ أَبِيهِ، عَنْ رَسُولِ اللهِ ﷺ، أَنَّهُ قَالَ: «يَا ابْنَ عَوْفٍ، إِنَّكَ مِنَ الْأَغْنِيَاءِ، وَلَنْ تَدْخُلَ الْجَنَّةَ إِلَّا زَحْفًا، فَأَقْرِضِ اللهَ يُطْلِقْ قَدَمَيْكَ». قَالَ ابْنُ عَوْفٍ: يَا رَسُولَ اللهِ، فَمَا الَّذِي أُقْرِضُ اللهَ؟ قَالَ: «لَتَبَرَّأْ مِمَّا أَنْتَ فِيهِ». قَالَ: يَا رَسُولَ اللهِ، مِنْ كُلِّهِ أَجْمَعَ؟ قَالَ: «نَعَمْ». فَخَرَجَ ابْنُ عَوْفٍ وَهُوَ يَهُمُّ بِذَلِكَ، فَأَرْسَلَ إِلَيْهِ رَسُولُ اللهِ ﷺ، فَقَالَ: «أَتَانِي جِبْرِيلُ، فَقَالَ: مُرِ ابْنَ عَوْفٍ فَلْيُضِفِ الضَّيْفَ، وَلْيُطْعِمِ الْمِسْكِينَ، وَلْيُعْطِ السَّائِلَ، وَيَبْدَأْ بِمَنْ يَعُولُ، فَإِنَّهُ إِذَا فَعَلَ ذَلِكَ كَانَ تَزْكِيَةَ مَا هُوَ فِيهِ»[1].

هَذَا حَدِيثٌ صَحِيحُ الْإِسْنَادِ[2]، وَلَمْ يُخَرِّجَاهُ.

٥٤٤٧- حدثنا أَبُو عَبْدِ اللهِ مُحَمَّدُ بْنُ يَعْقُوبَ الْحَافِظُ، ثَنَا إِبْرَاهِيمُ بْنُ عَبْدِ اللهِ، ثَنَا قُرَيْشُ بْنُ أَنَسٍ، عَنْ مُحَمَّدِ بْنِ عَمْرٍو، عَنْ أَبِي سَلَمَةَ، عَنْ أَبِي هُرَيْرَةَ قَالَ: قَالَ رَسُولُ اللهِ ﷺ: «خَيْرُكُمْ خَيْرُكُمْ لِأَهْلِي مِنْ[3] بَعْدِي».

قَالَ قُرَيْشٌ: فَحَدَّثَنِي مُحَمَّدُ بْنُ عَمْرٍو، عَنْ أَبِي سَلَمَةَ، أَنَّ أَبَاهُ أَوْصَى لِأُمَّهَاتِ الْمُؤْمِنِينَ بِحَدِيقَةٍ بِعَدَّةٍ بِأَرْبَعِينَ أَلْفَ دِينَارٍ[4].

---

(١) إتحاف المهرة (١٦/٢٢٧-٢٠٦٨٣).

(٢) قال الذهبي: «ليس بشيء، ولا يعرف أبو سلمة، ولا يعرف أبو هريرة، ولا يعرف أبو سلمة، ولا يعرف أبو هريرة، ولا يعرف أبو سلمة».

(٣) قوله: «من» غير موجود في (ب).

(٤) إتحاف المهرة (١٦/٢١٧-٢٠٦٨٣).

Bulsn e

هَذَا حَدِيثٌ صَحِيحٌ عَلَى شَرْطِ الشَّيْخَيْنِ، وَلَمْ يُخَرِّجَاهُ، وَلَهُ شَاهِدٌ صَحِيحٌ عَلَى شَرْطِ الشَّيْخَيْنِ.

٤٤٤٨- **صَحَابَةٌ** أَبُو الْعَبَّاسِ مُحَمَّدُ بْنُ يَعْقُوبَ، ثَنَا مُحَمَّدُ بْنُ إِسْحَاقَ الصَّغَانِيُّ، ثَنَا عَبْدُ اللهِ بْنُ مَسْلَمَةَ الْقَعْنَبِيُّ، ثَنَا بَكْرُ بْنُ مُضَرَ، عَنْ عَمْرِو بْنِ عَبْدِ اللهِ بْنِ خَرَشَةَ، عَنْ أَبِي سَلَمَةَ بْنِ عَبْدِ الرَّحْمَنِ، عَنْ أُمِّهِ قَالَ: دَخَلَتْ عَلَى عَائِشَةَ رضي الله عنها، فَقَالَتْ لِي: كَانَ رَسُولُ اللهِ ﷺ يَقُولُ لِي: «اقْتَرِضُوا مِمَّا يُصْلِحُكُمْ بِقَوْلٍ، وَلَوْ يَضِيرُ عَلَيْكُمْ إِلَا يَضُرُّوهُ». ثُمَّ تَقُولُ: فَمَتَى؟ قَالَ: «إِذَا تُبَاعُ بَيْنَ سَلَفٍ الْبَيْعُ».

وَكَانَ عَبْدُ الرَّحْمَنِ بْنُ عَوْفٍ قَدْ وَصَلَهُمْ بِمَالٍ، فَبِيعَ بِأَرْبَعِينَ أَلْفًا".

---

(١) في (ك): أسلم.

(٢) قوله: الجماعة غير مرجوع إن (م) وابن والشيخين.

(٣) إتحاف المهرة (٣/ ٣٤١-٣٤٢/٣٤٩٧). وقال الذهبي في المنتخب: «قلت: صدر صادوق ولم يخرجا له»، ثم ترجم عنه غير بكر بن مضر المصري وذكر ابن حبان والعجلي، وأخرجه الترمذي وقال: «حسن غريب».

ذِكْرُ مَنَاقِبِ عَبْدِ اللهِ بْنِ مَسْعُودٍ رضي الله عنه

٥٤٤٩- أخبرني جَعْفَرُ بْنُ مُحَمَّدِ بْنِ نُصَيْرٍ الْخُلْدِيُّ رضي الله عنه، ثَنَا أَحْمَدُ بْنُ مُحَمَّدِ بْنِ الْحَجَّاجِ بْنِ رِشْدِينَ الْمَهْرِيُّ[1] بِمِصْرَ قَالَ: أَمْلَى عَلَيَّ مُوسَى بْنُ عَوْنِ بْنِ عَبْدِ اللهِ بْنِ عَوْنِ بْنِ عَبْدِ اللهِ بْنِ عُتْبَةَ بْنِ مَسْعُودِ بْنِ كَاهِلِ بْنِ حَبِيبِ بْنِ تَامِرِ بْنِ مَخْزُومِ عَنْ آبَائِهِ نَسَبَهُ: عَبْدُ اللهِ بْنُ مَسْعُودِ بْنِ كَاهِلِ بْنِ حَبِيبِ بْنِ تَامِرِ[2] بْنِ مَخْزُومِ بْنِ صَاهِلَةَ بْنِ كَاهِلِ بْنِ الْحَارِثِ بْنِ تَمِيمِ بْنِ سَعْدِ بْنِ هُذَيْلِ بْنِ مُدْرِكَةَ بْنِ إِلْيَاسَ بْنِ مُضَرَ بْنِ نِزَارٍ[3].

٥٤٥٠- حدثنا بِهَذَا مُحَمَّدُ بْنُ صَالِحِ بْنِ هَانِئٍ، ثَنَا الْحُسَيْنُ بْنُ مُحَمَّدٍ الْقَبَّانِيُّ، ثَنَا الْحُسَيْنُ[4] بْنُ عَلِيِّ بْنِ يَزِيدَ الصُّدَائِيُّ، ثَنَا يَعْقُوبُ بْنُ إِبْرَاهِيمَ بْنِ [illegible] الْحَارِثِ بْنِ شَمْخِ بْنِ مَخْزُومِ بْنِ كَاهِلِ بْنِ الْحَارِثِ بْنِ سَعْدِ بْنِ هُذَيْلِ مِنْ حُلَفَاءِ بَنِي زُهْرَةَ[5].

قَدْ خَالَفَهُمَا الْوَاقِدِيُّ فِي هَذَا النَّسَبِ كَمَا.

---

(١) في (ن) و(م): «بن رشد بن المهري».

(٢) [illegible] الحكم [illegible] ورواه [illegible] أبو [illegible]

(٣) [illegible]

(٤) في (ز) و(م): «الحسن».

(٥) لم نجده في أصل الإتحاف، وهو مما استدركه المحقق في الحاشية (١٩/ ٤١٩-٨).

Using a

٥٥٥١ - **عَاصِمٌ** أَبُو عَبْدِ اللَّهِ الأَصْبَهَانِيُّ، ثنا الْحَسَنُ: بْنُ الْجَهْمِ، ثنا الْحُسَيْنُ بْنُ الْفَرَجِ، ثنا مُحَمَّدُ بْنُ عُمَرَ الْوَاقِدِيُّ، ثنا عَبْدُ اللَّهِ بْنُ مُنْذِرٍ بْنِ ثَعْلَبَةَ بْنِ عَدِيٍّ، عَنْ أَبِيهِ عَنْ مُنْذِرِ بْنِ ثَعْلَبَةَ بْنِ عَدِيٍّ، عَنْ أَبِيهِ عَنْ جَدِّهِ قَالَ: لَمَّا نَزَلَ رَسُولُ اللَّهِ ﷺ بِالْحُدَيْبِيَةِ عَلَى الثَّنِيَّةِ الَّتِي تُشْرِفُ عَلَى الْحُدَيْبِيَةِ، وَكَانَ أَوَّلَ مَنْ طَلَعَ عَلَيْنَا مِنْ خُزَاعَةَ، ثُمَّ جَاءَ بُدَيْلُ بْنُ وَرْقَاءَ الْخُزَاعِيُّ فِي نَفَرٍ مِنْ قَوْمِهِ مِنْ خُزَاعَةَ، فَسَأَلُوا رَسُولَ اللَّهِ ﷺ عَنْ مَجِيئِهِ، فَقَالَ: جِئْتُ لِلْعُمْرَةِ، فَرَجَعَ بُدَيْلٌ إِلَى قُرَيْشٍ، فَقَالَ: إِنَّ مُحَمَّدًا جَاءَ لِلْعُمْرَةِ، وَإِنَّ قُرَيْشًا لَا تَعْلَمُ بِمَجِيئِهِ، فَأَرْسَلَتْ قُرَيْشٌ مِكْرَزَ بْنَ حَفْصٍ، فَلَمَّا رَآهُ قَالَ: هَذَا رَجُلٌ غَادِرٌ، فَأَتَى رَسُولَ اللَّهِ ﷺ فَكَلَّمَهُ، فَلَمَّا رَجَعَ إِلَى قُرَيْشٍ أَخْبَرَهُمْ بِمَا قَالَ رَسُولُ اللَّهِ ﷺ، فَقَالَ: إِنَّ مُحَمَّدًا جَاءَ لِلْعُمْرَةِ، فَأَرْسَلَتْ قُرَيْشٌ الْحُلَيْسَ بْنَ عَلْقَمَةَ، وَهُوَ يَوْمَئِذٍ سَيِّدُ الأَحَابِيشِ، فَلَمَّا رَآهُ رَسُولُ اللَّهِ ﷺ قَالَ: هَذَا رَجُلٌ مِنْ قَوْمٍ يُعَظِّمُونَ الْبُدْنَ، فَابْعَثُوا الْبُدْنَ فِي وَجْهِهِ، فَلَمَّا رَأَى الْبُدْنَ تَسِيلُ عَلَيْهِ مِنْ عُرْضِ الْوَادِي، وَقَدْ قَلَّدُوهَا وَأَشْعَرُوهَا، رَجَعَ وَلَمْ يَصِلْ إِلَى رَسُولِ اللَّهِ ﷺ، وَرَجَعَ إِلَى قُرَيْشٍ، فَقَالَ: رَأَيْتُ الْبُدْنَ قَدْ أَكَلَ أَوْبَارَهَا الْعَرَقُ، وَشَهِدَ عَلَيْهِ إِنَّ مُحَمَّدًا جَاءَ جَمِيعَ أَهْلِ الشَّرِّ يَنْذِرُ، وَأَشَدُّ، وَالْمُلْتَقَى الْمُشَاهَدُ كُلُّهَا، ثُمَّ رَسُولُ اللَّهِ ﷺ بَعَثَ خِرَاشَ بْنَ أُمَيَّةَ الْخُزَاعِيَّ، وَكَانَ صَاحِبَ بَرِيدِ رَسُولِ اللَّهِ ﷺ وَسِوَاعِهِ، وَنَعْلَيْهِ، وَظَهْرِهِ، وَكَانَ رَاكِبًا لَجِيفًا قَصِيرًا شَدِيدًا، فَلَمَّا رَآهُ رَسُولُ اللَّهِ ﷺ قَالَ: إِنَّ هَذَا رَجُلٌ غَادِرٌ، فَلَمَّا وَقَفَ بِالْبَابِ، وَكَانَ يَرُمُّ تُرْقَى فِيهَا قَبْلَ: أَنْ يُسْلِمَ وَيَسْتَأْنِسَ.

٥٥٥٢ - **أَخْبَرَنِي** الشَّيْخُ أَبُو بَكْرِ بْنُ إِسْحَاقَ، أنا إِسْمَاعِيلُ بْنُ قُتَيْبَةَ، ثنا مُحَمَّدُ بْنُ عُمَرَ الْوَاقِدِيُّ، ثنا عَبْدُ اللَّهِ بْنُ مُنْذِرٍ بْنِ ثَعْلَبَةَ بْنِ عَدِيٍّ، عَنْ أَبِيهِ عَنْ مُنْذِرِ بْنِ ثَعْلَبَةَ بْنِ عَدِيٍّ، عَنْ أَبِيهِ عَنْ جَدِّهِ قَالَ: لَمَّا نَزَلَ رَسُولُ اللَّهِ ﷺ بِالْحُدَيْبِيَةِ عَلَى الثَّنِيَّةِ الَّتِي تُشْرِفُ عَلَى الْحُدَيْبِيَةِ، وَكَانَ أَوَّلَ مَنْ طَلَعَ عَلَيْنَا مِنْ خُزَاعَةَ، ثُمَّ جَاءَ بُدَيْلُ بْنُ وَرْقَاءَ الْخُزَاعِيُّ فِي نَفَرٍ مِنْ قَوْمِهِ مِنْ خُزَاعَةَ، فَسَأَلُوا رَسُولَ اللَّهِ ﷺ عَنْ مَجِيئِهِ، فَقَالَ: جِئْتُ لِلْعُمْرَةِ، فَرَجَعَ بُدَيْلٌ إِلَى قُرَيْشٍ، فَقَالَ: إِنَّ مُحَمَّدًا جَاءَ لِلْعُمْرَةِ، وَإِنَّ قُرَيْشًا لَا تَعْلَمُ بِمَجِيئِهِ، فَأَرْسَلَتْ قُرَيْشٌ مِكْرَزَ بْنَ حَفْصٍ، فَلَمَّا رَآهُ قَالَ: هَذَا رَجُلٌ غَادِرٌ، فَأَتَى رَسُولَ اللَّهِ ﷺ فَكَلَّمَهُ، فَلَمَّا رَجَعَ إِلَى قُرَيْشٍ أَخْبَرَهُمْ بِمَا قَالَ رَسُولُ اللَّهِ ﷺ، وَرَجَعَ إِلَى قُرَيْشٍ، فَقَالَ: إِنَّ مُحَمَّدًا جَاءَ لِلْعُمْرَةِ، فَأَرْسَلَتْ قُرَيْشٌ الْحُلَيْسَ بْنَ عَلْقَمَةَ، وَهُوَ يَوْمَئِذٍ سَيِّدُ الأَحَابِيشِ، فَلَمَّا رَآهُ رَسُولُ اللَّهِ ﷺ قَالَ: هَذَا رَجُلٌ مِنْ قَوْمٍ يُعَظِّمُونَ الْبُدْنَ، فَابْعَثُوا الْبُدْنَ فِي وَجْهِهِ، فَلَمَّا رَأَى الْبُدْنَ تَسِيلُ عَلَيْهِ مِنْ عُرْضِ الْوَادِي، وَقَدْ قَلَّدُوهَا وَأَشْعَرُوهَا، رَجَعَ وَلَمْ يَصِلْ إِلَى رَسُولِ اللَّهِ ﷺ، وَرَجَعَ إِلَى قُرَيْشٍ، فَقَالَ: رَأَيْتُ الْبُدْنَ قَدْ أَكَلَ أَوْبَارَهَا الْعَرَقُ، وَشَهِدَ عَلَيْهِ إِنَّ مُحَمَّدًا جَاءَ جَمِيعَ أَهْلِ الشَّرِّ يَنْذِرُ، وَأَشَدُّ، وَالْمُلْتَقَى الْمُشَاهَدُ كُلُّهَا، ثُمَّ رَسُولُ اللَّهِ ﷺ بَعَثَ خِرَاشَ بْنَ أُمَيَّةَ الْخُزَاعِيَّ، وَكَانَ صَاحِبَ بَرِيدِ رَسُولِ اللَّهِ ﷺ وَسِوَاعِهِ، وَنَعْلَيْهِ، وَظَهْرِهِ، وَكَانَ رَاكِبًا لَجِيفًا قَصِيرًا شَدِيدًا، فَلَمَّا رَآهُ رَسُولُ اللَّهِ ﷺ قَالَ: إِنَّ هَذَا رَجُلٌ غَادِرٌ، فَلَمَّا وَقَفَ بِالْبَابِ، وَكَانَ يَرُمُّ تُرْقَى فِيهَا قَبْلَ: أَنْ يُسْلِمَ وَيَسْتَأْنِسَ.

---

(١) في (ب): «الحسين».

(٢) في (ب): «الحارث».

(٣) في (ب): «أصحاب ساقطين الثاء».

(١) ليرجع إلى أصل الإسناد، وهو أحد استدراكه الحافظ (٦١٩/ ٤٤٢-١٧).

(٢) ليرجع إلى أصل الإسناد، وهو أحد استدراكه الحافظ (٦١٩/ ٤٤٢-١٧).

٥٤٥٣- أخبرني أَحْمَدُ بْنُ يَعْقُوبَ الثَّقَفِيُّ، ثَنَا مُحَمَّدُ بْنُ عَبْدِ اللهِ الْحَضْرَمِيُّ، ثَنَا أَبُو كُرَيْبٍ[1]، ثَنَا عَبِيدُ اللهِ بْنُ مُوسَى، عَنْ سُلَيْمَانَ بْنِ أَبِي سُلَيْمَانَ[2]، عَنْ أَبِي هَاشِمٍ، عَنْ إِبْرَاهِيمَ، عَنْ عَلْقَمَةَ، عَنْ عَبْدِ اللهِ بْنِ مَسْعُودٍ، أَنَّ النَّبِيَّ ﷺ كَنَّاهُ أَبَا عَبْدِ الرَّحْمَنِ، وَلَمْ يُولَدْ لَهُ[3].

٥٤٥٤- حدثني عَلِيُّ بْنُ حَمْشَاذَ الْعَدْلُ، ثَنَا مُوسَى بْنُ هَارُونَ، ثَنَا مُصْعَبُ بْنُ عَبْدِ اللهِ الزُّبَيْرِيُّ، عَنْ أَبِيهِ قَالَ: أُمُّ عَبْدِ اللهِ بْنِ مَسْعُودٍ أُمُّ عَبْدٍ بِنْتُ عَبْدِ بْنِ الْحَارِثِ بْنِ زُهْرَةَ[4].

٥٤٥٥- سمعت أَبَا الْعَبَّاسِ مُحَمَّدَ بْنَ يَعْقُوبَ، يَقُولُ: سَمِعْتُ الْعَبَّاسَ بْنَ مُحَمَّدٍ، يَقُولُ: سَمِعْتُ يَحْيَى بْنَ مَعِينٍ، يَقُولُ: كُنْيَةُ عَبْدِ اللهِ بْنِ مَسْعُودٍ أَبُو عَبْدِ الرَّحْمَنِ[5].

---

(١) في (و): «ابن كريب»، وفي (ك): «بكريب»، وهو: محمد بن العلاء، من رجال التهذيب.

(٢) هو: أبو محمد البصري القافلاني كما سيتبين بعد حديثين، وهو ضعيف، وسماه العقيلي (٢/ ٤٩٩): سليمان بن الخوزي وقال: «كوفي، في حديثه وهم، ولا يتابع على حديثه» وأخرج له هذا الحديث، وفرق بينه وبين القافلاني، وذكر الدارقطني القافلاني في الضعفاء (ص ١٤٠) وقال: «روى عنه عبيد الله بن موسى فقال: سليمان بن الخوزي».

(٣) [illegible]

(٤) [illegible]

(٥) [illegible]

(٦) في (و) (ك): «حدثنا».

(٧) في (و) (ك): «سمعه».

bulsn e

الْحَبِيبُ بْنُ نَاصِحٍ، ثنا سُلَيْمَانُ بْنُ أَبِي سُلَيْمَانَ الْفَلْفَلِيُّ، عَنْ أَبِي عَامِرٍ، عَنْ إِبْرَاهِيمَ النَّخَعِيِّ، أَنَّ ابْنَ مَسْعُودٍ قَالَ عَلْقَمَةُ إِذَا سُئِلَ قَالَ لَمْ يُولَدْ لَهُ قَالَ ﷺ فَسُئِلَ، فَحَدَّثَ أَنَّ عَلْقَمَةَ حَدَّثَهُ، عَنْ عَبْدِ اللهِ بْنِ مَسْعُودٍ، أَنَّ رَسُولَ اللهِ ﷺ قَالَ: لَمْ يُولَدْ لَهُ. قَالَ أَبُو نُعَيْمٍ: هَكَذَا قَالَ أَبُو نُعَيْمٍ.

٥٥٥٧- **أَخْبَرَنِي** مُحَمَّدُ بْنُ الْمُؤَمَّلِ، ثنا الْفَضْلُ بْنُ مُحَمَّدٍ، ثنا أَحْمَدُ بْنُ مَنِيعٍ، ثنا يَحْيَى بْنُ الْيَمَانِ، ثنا الْأَعْمَشُ، عَنْ إِبْرَاهِيمَ، قَالَ: كَانَ عَبْدُ اللهِ بْنُ مَسْعُودٍ لَطِيفًا فَعَلَّمَ، وَكَانَتْ لَهُ أُمٌّ عَبْدُ بِنْتُ عَبْدِ بْنِ الْحَارِثِ بْنِ زُهْرَةَ، وَفَقَدَا، [ق/٢٤٨] فَكَانَ مِنَ الْقَدَرِ(١).

٥٥٥٨- **أَخْبَرَنَا** أَبُو بَكْرٍ بْنُ إِسْحَاقَ الْإِمَامُ، ثنا إِسْمَاعِيلُ بْنُ قُتَيْبَةَ، ثنا أَبُو بَكْرِ بْنُ أَبِي شَيْبَةَ، ثنا مُحَمَّدُ بْنُ أَبِي عُبَيْدَةَ، عَنْ أَبِيهِ، عَنِ الْأَعْمَشِ، عَنْ إِبْرَاهِيمَ، عَنْ عَبْدِ الرَّحْمَنِ، عَنْ أَبِيهِ، عَنْ عَبْدِ اللهِ بْنِ مَسْعُودٍ، قَالَ: لَقَدْ رَأَيْتُنِي سَادِسَ سِتَّةٍ عَلَى الْأَرْضِ مَسْلِمٌ غَيْرُنَا(٢).

٥٥٥٩- **أَخْبَرَنَا** أَبُو جَعْفَرٍ الْبَغْدَادِيُّ، ثنا أَبُو عَلْقَمَةَ، ثنا أَبُو نُعَيْمٍ، ثنا ابْنُ لَهِيعَةَ، عَنْ أَبِي الْأَسْوَدِ، عَنْ عُرْوَةَ، فِي نَسَمَةٍ مِنْ شَهِدَ بَدْرًا مِنْ حُلَفَاءِ بَنِي زُهْرَةَ بْنِ كِلَابٍ: "عَبْدُ اللهِ بْنُ مَسْعُودٍ، قَالَ عُرْوَةُ: وَمِمَّنْ هَاجَرَ إِلَى الْحَبَشَةِ الْهِجْرَةَ

---

(١) لم نجده في الإتحاف.

(٢) إتحاف المهرة: (٢-١٤٣/١٣٠٠).

(٣) إتحاف المهرة: (٢-٢١٠/١٣٤٨).

(٤) في (ق): «عن علقمة».

الأُولَى قَبْلَ خُرُوجِ جَعْفَرِ بْنِ أَبِي طَالِبٍ؛ عَبْدُ اللهِ بْنُ مَسْعُودٍ[1].

٥٤٦٠- حدثنا عَلِيُّ بْنُ حَمْشَاذَ الْعَدْلُ، ثَنَا مُحَمَّدُ بْنُ شَاذَانَ الْجَوْهَرِيُّ، ثَنَا زَكَرِيَّا بْنُ عَدِيٍّ، ثَنَا حَاتِمُ بْنُ إِسْمَاعِيلَ، عَنِ ابْنِ أَبِي ذُبَابٍ[2]، عَنْ مُجَاهِدٍ، عَنْ عَبْدِ اللهِ بْنِ سَخْبَرَةَ قَالَ: كُنْتُ مَعَ عَبْدِ اللهِ بْنِ مَسْعُودٍ، وَكَانَ رَجُلًا آدَمَ، عَلَيْهِ مَسْحَةٌ، لَطِيفَ الْجِسْمِ، ضَعِيفَ اللَّحْمِ[3].

٥٤٦١- أخبرني أَحْمَدُ بْنُ يَعْقُوبَ الثَّقَفِيُّ، ثَنَا مُوسَى بْنُ زَكَرِيَّا، ثَنَا خَلِيفَةُ[4] قَالَ: مَاتَ عَبْدُ اللهِ بْنُ مَسْعُودٍ بِالْمَدِينَةِ، وَصَلَّى عَلَيْهِ الزُّبَيْرُ بْنُ الْعَوَّامِ[5].

٥٤٦٢- حدثني يَحْيَى بْنُ مَنْصُورٍ الْقَاضِي، ثَنَا عَلِيُّ بْنُ عَبْدِ الْعَزِيزِ، ثَنَا سَعِيدُ بْنُ سُلَيْمَانَ الْوَاسِطِيُّ، ثَنَا عَبَّادُ بْنُ الْعَوَّامِ، عَنْ سُفْيَانَ بْنِ حُسَيْنٍ، عَنْ [illegible] بْنِ الزُّبَيْرِ بْنِ الْعَوَّامِ، وَعَبْدِ اللهِ بْنِ مَسْعُودٍ[6].

صَحِيحُ الْإِسْنَادِ، وَلَمْ يُخَرِّجَاهُ.

٥٤٦٣- أخبرنا مُحَمَّدُ بْنُ يَعْقُوبَ الشَّيْبَانِيُّ، ثَنَا مُحَمَّدُ بْنُ عَبْدِ الْوَهَّابِ،

---

(١) إتحاف المهرة (١٩/ ٢٣٦-٢٤٧٣٠).

(٢) هو [illegible] (٢٤٧٣٠).

(٣) إتحاف المهرة (١٩/ ٢٨٤-٢٤٧٣٠).

(٤) في [illegible] الحاشية [illegible] المحقق في الحاشية (١٨/ ٥٥٨-٢٠٠).

(٥) لم نجده في أصل الإتحاف، وهو مما استدركه المحقق في الحاشية (١٨/ ٥٥٨-٢٠٠).

(٦) إتحاف المهرة (٧/ ٣٢-٧٢٦٥).

bisn

ثَنَا جَعْفَرُ بْنُ عَوْنٍ، عَنْ أَبِي الْعُمَيْسِ(١)، عَنْ عَامِرِ بْنِ عَبْدِ اللهِ بْنِ الزُّبَيْرِ، ذَكَرَ مَا أَوْصَى بِهِ عَبْدُ اللهِ بْنُ مَسْعُودٍ: إِنْ تَرَكْتُ بَنَاتٍ وَعَبْدًا فِي ثَرَءِ هَذَا، أَنْ يُوَجِّهَ وَصِيَّتَهُ إِلَى اللهِ، ثُمَّ إِلَى الزُّبَيْرِ بْنِ الْعَوَّامِ وَإِلَى عَبْدِ اللهِ بْنِ الزُّبَيْرِ، وَإِنَّهُمَا فِي مِثْلِ جِبِّ ذِيبٍ(٢) فِيمَا وَلِيَا وَغَيْبَتْ، وَلَا تَرْضَ تِلْكَ عَبْدَ اللهِ إِلَّا بِإِنْهَمَاءِ، وَلَا يُخْمِصُ(٣) تِلْكَ غَيْرَ يَدَيْنِ.

٥٤١٥- **أَخْبَرَنِي** عَبْدُ الرَّحْمَنِ بْنُ الْحَسَنِ الْقَاضِي، ثَنَا إِبْرَاهِيمُ بْنُ الْحُسَيْنِ، ثَنَا آدَمُ بْنُ أَبِي إِيَاسٍ، ثَنَا شُعْبَةُ، حَدَّثَنِي أَبُو الْعُمَيْسِ، عَنْ مُسْلِمٍ الْبَطِينِ، عَنْ عَمْرِو بْنِ شُرَحْبِيلَ، عَنْ عَبْدِ اللهِ بْنِ أَبْزَى عَلَيْهِ السَّلَامُ لَا يَحْدُثُ عَنْ رَسُولِ اللهِ ﷺ، فَحَدَّثَ ذَاتَ يَوْمٍ عَنْ رَسُولِ اللهِ ﷺ بِحَدِيثٍ، فَقَالَ لَهُ رَجُلٌ: وَمَنْ الْعَرَقُ بِالنِّسْبَةِ عَلَى جَبْهَتِهِ، وَيَقُولُ: تَعْرِفُ هَذَا، أَوْ تُرِيدُ مِنْ هَذَا؟

هَذَا حَدِيثُ عَلِيِّ شَرْطِ الصَّحِيحَيْنِ، وَلَمْ يُخَرِّجَاهُ.

٥٤١٦- **أَخْبَرَنِي** أَبُو إِسْحَاقَ إِبْرَاهِيمُ بْنُ مُحَمَّدِ بْنِ يَحْيَى، ثَنَا مُحَمَّدُ بْنُ إِسْحَاقَ الثَّقَفِيُّ، ثَنَا أَبُو كُرَيْبٍ، ثَنَا إِبْرَاهِيمُ بْنُ يُونُسَ بْنِ أَبِي إِسْحَاقَ، عَنْ

---

(١) هذا عند ابن عبد البر عند البغوي عن أبي العميس، وهو خطأ المطبوعة.

(٢) الجبّ: الحفار. عند العرام، والبئر، والبيار، وقيل: الشقف من قواهيم بن مرعيه وإلى، الهيئة الإلهية الآلي (١٤٤٤/٢٤٩).

(٣) قال في الشرح الكبير والمقنع، ومن معه: وإن أخرج من الزكاة غير الذي في الكوى والمقنع: لا يجزئه، وإن أخرج من الكوى ما يجزئه، ١٤٠ انتهى، وقال الجوهري: الخوان: ما يحمل عليه، أو تحمله عليه، وقال ابن عبد الله

أَبِيهِ، عَنْ أَبِي إِسْحَاقَ السَّبِيعِيِّ، عَنِ الأَسْوَدِ، أَنَّهُ سَمِعَ أَبَا مُوسَى، يَقُولُ: قَدِمْتُ أَنَا وَأَخِي مِنَ الْيَمَنِ، فَمَكَثْنَا حِينًا مَا نَرَى إِلَّا أَنَّ عَبْدَ اللهِ بْنَ مَسْعُودٍ رَجُلٌ مِنْ أَهْلِ بَيْتِ النَّبِيِّ ﷺ مِمَّا نَرَى مِنْ دُخُولِهِ وَدُخُولِ أُمِّهِ[1].

هَذَا حَدِيثٌ صَحِيحٌ عَلَى شَرْطِ الشَّيْخَيْنِ، وَلَمْ يُخَرِّجَاهُ[2].

٥٤٦٦- حدثنا أَبُو الْعَبَّاسِ مُحَمَّدُ بْنُ يَعْقُوبَ، ثَنَا أَحْمَدُ بْنُ عَبْدِ الْجَبَّارِ، ثَنَا أَبُو مُعَاوِيَةَ[3]، عَنِ الأَعْمَشِ، عَنْ شَقِيقٍ قَالَ: سَمِعْتُ حُذَيْفَةَ، يَقُولُ: إِنَّ أَشْبَهَ النَّاسِ هَدْيًا، وَسَمْتًا، وَدَلًّا بِمُحَمَّدٍ ﷺ عَبْدُ اللهِ بْنُ مَسْعُودٍ، مِنْ حِينِ يَخْرُجُ إِلَى حِينِ يَرْجِعُ، مَا أَدْرِي مَا فِي بَيْتِهِ، وَلَقَدْ عَلِمَ الْمَحْفُوظُونَ مِنْ أَصْحَابِ مُحَمَّدٍ ﷺ أَنَّ ابْنَ أُمِّ عَبْدٍ مِنْ أَقْرَبِهِمْ وَسِيلَةً عِنْدَ اللهِ يَوْمَ الْقِيَامَةِ[4].

هَذَا حَدِيثٌ صَحِيحٌ عَلَى شَرْطِ الشَّيْخَيْنِ، وَلَمْ يُخَرِّجَاهُ[5].

[illegible]

أَنَا عَبْدُ اللهِ، أَنَا مِسْعَرٌ قَالَ: حَدَّثَنِي مَعْنُ بْنُ عَبْدِ الرَّحْمَنِ، عَنْ عَوْنِ بْنِ عَبْدِ اللهِ بْنِ عُتْبَةَ، عَنْ أَبِيهِ قَالَ: كَانَ عَبْدُ اللهِ إِذَا هَدَأَتِ الْعُيُونُ سَمِعْتُ لَهُ دَوِيًّا كَدَوِيِّ النَّحْلِ حَتَّى يُصْبِحَ[6].

---

(١) إتحاف المهرة (١٠/٧-١٢١٧٩).

(٢) [illegible] (١٤٠٧).

(٣) [illegible] (١٢١٧٩).

(٤) [illegible] (١٢١٧٩).

(٥) [illegible] (١٤٠٧).

(٦) في الإتحاف: «أنا الموجه».

(٧) إتحاف المهرة (١٠/٢٩١-١٢٧٨٦).

Bulsn e

٥٤٢٨- **أَخْبَرَنَا** أَبُو عَبْدِ اللهِ مُحَمَّدُ بْنُ عَبْدِ اللهِ الصَّفَّارُ، ثنا أَحْمَدُ بْنُ يُونُسَ الضَّبِّيُّ، ثنا أَبُو دَاوُدَ الطَّيَالِسِيُّ، ثنا شُعْبَةُ، أَنَّ جَامِعَ بْنَ شَدَّادٍ قَالَ: سَمِعْتُ عَبْدَ اللهِ بْنَ مِرْدَاسٍ قَالَ: قَالَ عَبْدُ اللهِ يَخْطُبُنَا قَبْلَ عَجِيسِ عَلَى رَحْلِهِ، فَيَتَكَلَّمُ بِكَلِمَاتٍ، وَنَحْنُ نَشْتَهِي أَنْ يَبْدَأَ.

٥٤٢٩- **وَأَخْبَرَنَا** أَبُو عَبْدِ اللهِ الصَّفَّارُ، ثنا أَحْمَدُ بْنُ يُونُسَ الضَّبِّيُّ، ثنا أَبُو دَاوُدَ، ثنا شُعْبَةُ، عَنْ سَلَمَةَ بْنِ كُهَيْلٍ، عَنْ أَبِي الْعُرَيْفِ قَالَ: قَرَأْتُ فِي كِتَابِ عُمَرَ إِلَى أَهْلِ الْكُوفَةِ: أَمَّا بَعْدُ، فَالْتُرْكُ رُعَاةُ الْعَرَبِ وَخُشُبُهَمُلَهُمْ، وَالْتُرْكُ شَيْءٌ لَا الْتُرْكِ يَرِدُ بِهِمْ، إِذَا جَاءَ شَيْءٌ مِنْ هَذَا فَرُدُّوهُ عَلَيَّ، وَقَدْ بَعَثْتُ إِلَيْكُمْ عَبْدَ اللهِ وَأَخْبَرْتُهُ أَنَّكُمْ، وَالتُّرْكُمْ مِنْ عَلَيَّ نَفْسِي.

- **صحيح** غير أبي العريف، فلم يرو عنه غير سلمة بن كهيل، ولم يوثقه غير العجلي.

٥٤٣٠- **حَدَّثَنِي** أَبُو بَكْرٍ أَحْمَدُ بْنُ يَأْلِيفَ، ثنا عَبْدُ اللهِ بْنُ أَحْمَدَ بْنِ حَنْبَلٍ، ثنا عَبْدُ اللهِ بْنُ يَزِيدَ الْأَزْدِيُّ، عَنْ حَيْوَةَ، عَنْ عَبْدِ اللهِ بْنِ هُبَيْرَةَ، عَنْ أَبِي الْعُرَيْفِ، أَنَّ نَاسًا أَتَوْا عَلِيًّا، فَأَتَوْهُ عَلَى عَهْدِ ابْنِ مَنْصُورٍ، فَقَالَ: أَقَوْلٌ بِهِمْ عَلَى قَدْرِ فَاعِلِهِمْ، أَوْ أَقُولُ؟ أَوْ أَقُولُ، وَأَعْمَلُ عَلَيْهِمْ، وَحَرَامٌ عَرَامَةُ، فَلَبِهِ فِي عَالِمِ الْمَشْيِ.

٥٤٣١- **حَدَّثَنِي** أَبُو بَكْرٍ، ثنا أَحْمَدُ بْنُ يَأْلِيفَ، ثنا عَبْدُ اللهِ بْنُ الرُّقَيِّ، ثنا مُعَاوِيَةُ بْنُ عَمْرٍو، ثنا زَائِدَةُ، عَنِ الْأَعْمَشِ، عَنْ مَالِكِ بْنِ الْحَارِثِ، عَنْ أَبِي

---

(١) إتحاف المهرة (٢٩٤٠-٢٩٤٦/٦).

(٢) في (ع) وإتحاف: «حمل».

(٣) إتحاف المهرة (١٣٢٠-١٣٢٤/٦).

(٤) إتحاف المهرة (١٣٢٠-١٣٢٤/٦).

مَسْعُودٍ!" فَقُلْتُ بَيْنَ عُثْمَانَ، مَا أَرَى رِجْلَهُ أَهْدَتْهُ بِهَا أَتَرَى لَهَا عَلَى مُحَمَّدٍ ﷺ مِنْ عَبْدِ اللهِ بْنِ مَسْعُودٍ. فَقَالَ أَبُو مُوسَى: إِنْ تَظُنَّ ذَلِكَ، فَإِنَّهُ كَانَ يَسْمَعُ حِينَ لَا يَسْمَعُ، وَيَدْخُلُ حِينَ لَا يُدْخَلُ".(١)

٤٧٤٧- **حدثنا** أَبُو الْعَبَّاسِ مُحَمَّدُ بْنُ يَعْقُوبَ، ثنا بَحْرٌ، ثنا نَصْرٌ، ثنا عَبْدُ اللهِ بْنُ وَهْبٍ قَالَ: أَخْبَرَنِي سُفْيَانُ الثَّوْرِيُّ، عَنِ الْأَعْمَشِ، عَنْ إِبْرَاهِيمَ التَّيْمِيِّ، عَنْ أَبِيهِ قَالَ: قَالَ عَبْدُ اللهِ بْنُ مَسْعُودٍ: لَوْ تَعْلَمُونَ لَأُرِيَ أَحَدُكُمْ مَا وَطِئَ عَلَيْهِ رَحْلَاهُ، وَلَتَحَيَّنَّهُ عَلَى رَأْسِي الْأَتْرَبُ، وَلَوَدِدْتُ أَنَّ اللهَ غَفَرَ لِي ذَلِكَ مِنْ دُنْيَايَ، وَإِنِّي لَهَيْبَتُ عَبْدَ اللهِ بْنَ رَوَاحَةَ".

٤٧٤٧- **حدثنا** مُحَمَّدُ بْنُ صَالِحٍ بْنِ هَانِئٍ، ثنا الشَّرِيُّ بْنُ خُزَيْمَةَ وَأَحْمَدُ بْنُ نَصْرٍ،(٢) قَالَا: ثنا عُثْمَانُ مَالِكٌ بْنُ إِسْمَاعِيلَ، ثنا إِسْرَائِيلُ، عَنِ

(١) قال الهيثمي في "المجمع" (٩/٢٨٩): رواه أحمد والبزار والطبراني في "الكبير" و"الأوسط" باختصار، ورجال أحمد رجال الصحيح.

(٢) في (ظ): "ابن نصير".

وَعُرِفَ هَذَا لَمْ أَيْسَرْ فِي جُلِيسًا صَالِحًا، فَيُسَرِّنِي فَقَالَ: مِمَّنْ أَنْتَ؟ قُلْتُ: مِنْ أَهْلِ الْكُوفَةِ. قَالَ: أَوَلَيْسَ عِنْدَكُمْ رَجُلٌ مِّنْ أَهْلِ صَاحِبِ الْعَيْنَيْنِ وَالْبَيَاضِ وَالْمِطْرَفَيْنِ، وَيُمْكِنُ الْوَلِيدَ أَحَدُ أَعْوَانِهِ عَلَى الشَّيْطَانِ عَلَى لِسَانِ نَبِيِّهِ ﷺ، وَكَمْ مِنْ صَبِيٍّ بِرَّ رُسُولِ اللهِ ﷺ الَّذِي لَا يَنْطِقُ عَنِ الْهَوَى؟

فَمَا حَبِيبٌ حَبِيبٌ عَلَى شَرْحِ الْبَيْتَيْنِ، وَلَمْ يُطَوِّلْ شَرْحَهُمَا، وَالْأَحَادِيثُ الَّتِي قَبْلَهُ كَثِيرٌ صَحِيحَةٌ، وَلَمْ يُخَرِّجْهَا، وَلَيْتَا تَرَكَتِ الْكَلَامَ عَلَيْهَا، فَإِنَّهَا غَيْرُ مُسْنَدَةٍ، وَهَذَا مُسْنَدٌ.

٥٣٧٤- ﴿حسن﴾ ثُمَّ يَنْكِرُ بْنُ إِسْحَاقَ، قَالَ: حَدَّثَنِي بْنُ عَبْدِ الْعَزِيزِ، وَمُحَمَّدُ بْنُ عَبْدِ غَالِبٍ، قَالَا: ثَنَا أَبُو سُلَيْمَانَ(١):

٥٣٧٥- ﴿ضعيف﴾ وَثَنَا أَحْمَدُ الدَّسْتَوَائِيُّ بِبَغْدَادَ، ثَنَا عَبْدُ الرَّزَّاقِ بْنُ هَمَّامٍ الصَّنْعَانِيُّ(٢)، ثَنَا أَبُو سُلَيْمَانَ، ثَنَا سُلَيْمَانُ التَّيْمِيُّ، عَنْ مَنْصُورٍ، عَنْ هِلَالِ بْنِ يَسَافٍ، عَنْ عَبْدِ اللهِ بْنِ طَالِبٍ، عَنْ سَعِيدِ بْنِ زَيْدٍ قَالَ: قَالَ رَسُولُ اللهِ ﷺ: «فَطَرَّدَ فِي الْفِطْرَةِ، فَأَدْرَكَ إِلَى الْفِطْرَةِ، وَكَبَّرَ، وَهَلَّلَ، وَمَجَّدَ، وَوَحَّدَ، وَأَثْنَى، وَعَبَدَ الرَّحْمَنَ بْنَ عَوْفٍ، وَسَعْدَ بْنَ أَبِي وَقَّاصٍ، وَسَعِيدَ بْنَ

---

(١) إسناده ﴿جيد﴾ (١٤٠-٥٥٨/١١٤٠٧).

(٢) في «أخبرجاه» (٢٤٥/١)، و«التاريخ الكبير» (٢٤٨/٥، ٢٤٩)، و«الجرح والتعديل» (٥٩/٥)، وسلم بن عمرو الحذاء، وعبد الرزاق بن همام الصنعاني، وأبو سليمان التيمي.

(٣) هو موسى بن مسعود النهدي، من رجال الجهابذة.

(٤) كذا في النسخ الخطية كلها: «المصري» بالنون، ولم يذكر المحقق في الإتحاف نسبة، وهو: عبد العزيز بن معاوية بن عبد الله بن حماد بن أسيد القرشي الأموي أبو حماد البصري، من رجال الجهابذة.

وَعَبْدَ اللهِ بْنَ مَسْعُودٍ[1].

هَذَا حَدِيثٌ تَفَرَّدَ بِذِكْرِ ابْنِ مَسْعُودٍ فِيهِ أَبُو حُذَيْفَةَ، وَقَدِ احْتَجَّ الْبُخَارِيُّ بِأَبِي حُذَيْفَةَ، إِلَّا أَنَّهُمَا لَمْ يَحْتَجَّا بِعَبْدِ اللهِ بْنِ طَالِبٍ[2].

٥٤٧٥- **أَخْبَرَنَا** أَبُو بَكْرٍ أَحْمَدُ بْنُ سَلْمَانَ الْفَقِيهُ بِبَغْدَادَ قَالَ: قُرِئَ عَلَى عَبْدِ الْمَلِكِ بْنِ مُحَمَّدٍ الرَّقَاشِيِّ، وَأَنَا أَسْمَعُ، ثَنَا أَبُو[3] عَتَّابٍ سَهْلُ بْنُ حَمَّادٍ، ثَنَا شُعْبَةُ، عَنْ مُعَاوِيَةَ بْنِ قُرَّةَ، عَنْ أَبِيهِ قَالَ: كَانَ ابْنُ مَسْعُودٍ عَلَى شَجَرَةٍ يَجْتَنِي لَهُمْ مِنْهَا، فَهَبَّتِ الرِّيحُ وَكَشَفَتْ عَنْ سَاقَيْهِ، فَقَالَ رَسُولُ اللهِ ﷺ: «وَالَّذِي نَفْسِي بِيَدِهِ لَهُمَا أَثْقَلُ فِي الْمِيزَانِ مِنْ أُحُدٍ»[4].

هَذَا حَدِيثٌ صَحِيحُ الْإِسْنَادِ، وَلَمْ يُخَرِّجَاهُ.

٥٤٧٦- **حَدَّثَنَا** أَبُو بَكْرِ بْنُ إِسْحَاقَ الْفَقِيهُ، أَنَا أَحْمَدُ بْنُ سَلَمَةَ، ثَنَا إِسْحَاقُ بْنُ إِبْرَاهِيمَ، أَنَا جَرِيرٌ، عَنْ[5] عَبْدِ اللهِ بْنِ أَبِي السُّفَرِ، عَنْ

---

(١) إتحاف المهرة (٥/٥٢٣-٥٢٧).

(٢) قال الذهبي في التلخيص: «قلت: ذكر البخاري أباه عبد الله بن صبيح ولا يصح لا هو ولا ابنه».

(٣) في (ت): «زياد»، وهو خطأ.

(٤) إتحاف المهرة.

(٥) في (ت): «عن».

(٦) في (و) و(ت): «جميل».

Using e

عَنْهُ: مِنْ هٰذَا؟». فَقِيلَ: عَبْدُ اللهِ بْنُ مَسْعُودٍ. فَقَالَ: «إِنْ عَبْدٌ لَهُ يَقْرَأُ الْقُرْآنَ غَضًّا هٰذَا الْغَرْلَ، فَأَتَى عَبْدُ اللهِ بْنُ مَسْعُودٍ بِهٰذَا الْغَرْلِ وَهُوَ، وَالْحَسَنُ فِي حَجْوَةِ عَلِيٍّ رَبِّي، ثُمَّ سَأَلَهُ فَأَعْطَى الْمَسْأَلَةَ، وَسَأَلَهُ فَأَعْسَرَ مِنْهَا سَأَلَهَا عَبْدُ اللهِ، ثُمَّ قَالَ: اللَّهُمَّ إِنِّي أَسْأَلُكَ يَقِينًا لَا يَرْتَدُّ». وَأَحْسِبُهَا لَا يَنْقَدُّ، وَمُرَافَقَةَ مُحَمَّدٍ ﷺ فِي أَعْلَى عِلِّيِّينَ فِي جِنَانِكَ جِنَانِ الْخُلْدِ. قَالَ: وَكَانَ رَسُولُ اللهِ ﷺ يَقُولُ: مَنْ سَمَّعَ سَمَّعَ اللهُ بِهِ، وَمَنْ رَاءَى رَاءَى اللهُ بِهِ، وَفَلَطَحَ لَهُ بِالْبَصْرِ، فَوَجَدَتْ لَهُ بِكُمِّ قَمِيصِي، وَكَانَ سَاقِطَ الْبَطْنِ[1].

إِسْنَادُهُ حَسَنٌ صَحِيحٌ لِلإِسْنَادِ، وَلِمَا بَعْدَهُ.

٤٧٧٥- حَدَّثَنَا عَبْدُ اللهِ، حَدَّثَنِي أَبِي، حَدَّثَنَا مُحَمَّدُ بْنُ جَعْفَرٍ، حَدَّثَنَا شُعْبَةُ، عَنْ أَبِي إِسْحَاقَ، قَالَ: يَحْيَى بْنُ يَعْمُرَ، عَنِ ابْنِ الْمُخَارِيقِ، قَالَ: حَدَّثَنِي رَجُلٌ مِنْ رَهْطِ ابْنِ وَهْبٍ، عَنْ عَبْدِ اللهِ قَالَ: قَالَ رَسُولُ اللهِ ﷺ: «مُؤْمِنٌ وَاحِّي مَا رَجَعَ إِلَى هٰذَا إِلَّا أَخُوهُ»[2].

إِسْنَادُهُ إِسْنَادٌ صَحِيحٌ عَلَى شَرْطِ الشَّيْخَيْنِ، وَلَهُ طُرُقٌ، وَلَهُ طُرُقٌ عَنْ حَدِيثِ شُعْبَةَ الثَّوْرِيِّ، وَإِسْرَائِيلَ بْنِ يُونُسَ عَنْ مَنْصُورٍ[3].

وَلَهُ شَاهِدٌ حَدِيثُ الثَّوْرِيِّ.

٤٧٧٦- وَقَالَ: حَدَّثَنَا مُحَمَّدُ بْنُ مُوسَى بْنِ[4] عِمْرَانَ الْفَبِيُّ، إِذْنًا إِبْرَاهِيمُ بْنُ أَبِي

---

(١) في (ز): «أَعْسَى عَلَى رِجْلِهِ عبد الله».

(٢) غرلف: إذا رجعه عن وجهه، أو قال: وهو كلمة يدعى بها لمن يكبه.

(٣) إسناده ضعيف لانقطاعه، ابن المخاريق لم يسم.

(٤) إسناده ضعيف لانقطاعه، ابن المخاريق لم يسم.

(٥) في (ز): «عن».

طَالِبٍ، ثَنَا أَبُو كُرَيْبٍ، ثَنَا وَكِيعٌ، عَنْ سُفْيَانَ[1].

وَأَمَّا حَدِيثُ إِسْرَائِيلَ:

٥٤٧٩- **فَأَخْبَرَنَاهُ** أَبُو عَبْدِ اللهِ الصَّفَّارُ، ثَنَا أَحْمَدُ بْنُ مِهْرَانَ، ثَنَا عُبَيْدُ اللهِ بْنُ مُوسَى، أَنَا إِسْرَائِيلُ جَمِيعًا، عَنْ مَنْصُورٍ، عَنِ الْقَاسِمِ بْنِ عَبْدِ الرَّحْمَنِ، أَنَّ رَسُولَ اللهِ ﷺ قَالَ: «رَضِيتُ لِأُمَّتِي مَا رَضِيَ لَهَا ابْنُ أُمِّ عَبْدٍ»[2].

٥٤٨٠- **أَخْبَرَنَا** عَبْدُ الرَّحْمَنِ بْنُ الْحَسَنِ الْقَاضِي، ثَنَا إِبْرَاهِيمُ بْنُ الْحُسَيْنِ، ثَنَا الْمُعَافَى بْنُ سُلَيْمَانَ الْحَرَّانِيُّ، ثَنَا الْقَاسِمُ بْنُ مَعْنٍ، عَنْ مَنْصُورٍ، عَنْ أَبِي إِسْحَاقَ، عَنْ عَاصِمِ بْنِ ضَمْرَةَ، عَنْ عَلِيٍّ رضي الله عنه قَالَ: قَالَ رَسُولُ اللهِ ﷺ: «لَوْ كُنْتُ مُسْتَخْلِفًا أَحَدًا مِنْ غَيْرِ مَشُورَةٍ، لَاسْتَخْلَفْتُ عَلَيْهِمُ ابْنَ أُمِّ عَبْدٍ»[3].

فَأَمَّا حَدِيثُ صَحِيحِ الْإِسْنَادِ، وَلَمْ يُخَرِّجَاهُ.

٥٤٨١- **أَخْبَرَنَا** أَبُو الْحَسَنِ عَلِيُّ بْنُ مُحَمَّدٍ الْقُرَشِيُّ بِالْكُوفَةِ، ثَنَا الْحَسَنُ بْنُ عَلِيِّ بْنِ عَفَّانَ الْعَامِرِيُّ، ثَنَا مُصْعَبُ بْنُ الْمِقْدَامِ، ثَنَا سُفْيَانُ، عَنِ الْأَعْمَشِ، عَنْ إِبْرَاهِيمَ، عَنْ عَلْقَمَةَ، عَنْ عُمَرَ قَالَ: قَالَ رَسُولُ اللهِ ﷺ: «مَنْ أَحَبَّ أَنْ يَقْرَأَ الْقُرْآنَ غَضًّا كَمَا أُنْزِلَ، فَلْيَقْرَأْهُ عَلَى قِرَاءَةِ ابْنِ أُمِّ عَبْدٍ»[4].

---

(١) إتحاف المهرة (١٢/٣٣٦-٣٣٧).

(٢) إتحاف المهرة (١٢/٣٣٧-٣٣٨).

(٣) إتحاف المهرة (١٢/٣٣٧-٣٣٨).

(٤) قال: عني فيها: «حديث صحيح الإسناد ولم يخرجاه».

(٥) إتحاف المهرة (١٢/٣٣٦-٣٣٧). وأخرجه مسلم (٢٩٢٨) على شرط الشيخين، وقال: وأخرجهما لم يصح عندهما سماع علقمة بن قيس من عمر، والله أعلم.

bulsn

٥٨٤٢- هَذَا حَدِيثٌ صَحِيحٌ عَلَى شَرْطِ الشَّيْخَيْنِ، وَلَمْ يُخَرِّجَاهُ.

٥٨٤٣- أَخْبَرَنَا عَلِيُّ بْنُ مُحَمَّدِ بْنِ بِشْرَانَ بِمَرْوَ مِنْ دَارِهِ، ثَنَا إِسْمَاعِيلُ بْنُ قُتَيْبَةَ، ثَنَا مُحَمَّدُ بْنُ عَبْدِ اللهِ بْنِ نُمَيْرٍ، قَالَ: حَدَّثَنِي أَبِي، عَنِ الأَعْمَشِ، عَنْ زَيْدِ بْنِ وَهْبٍ قَالَ: كُنْتُ جَالِسًا عِنْدَ عُمَرَ إِذْ جَاءَ رَجُلٌ بَحِيبٌ، فَجَعَلَ يَنْظُرُ إِلَيْهِ يَتَعَاهَلُ وَجْهَهُ، ثُمَّ قَالَ: كَيْفَ شَرُّ هؤُلَاءِ، كَيْفَ شَرُّ هؤُلَاءِ عِنْدَ هَذَا مِنْ شَرِّهِمْ؟!

هَذَا حَدِيثٌ صَحِيحٌ عَلَى شَرْطِ الشَّيْخَيْنِ، وَلَمْ يُخَرِّجَاهُ.

٥٨٤٤- أَخْبَرَنِي أَبُو الْعَبَّاسِ مُحَمَّدُ بْنُ يَعْقُوبَ، ثَنَا أَحْمَدُ بْنُ عَبْدِ الْجَبَّارِ، ثَنَا أَبُو مُعَاوِيَةَ، عَنِ الأَعْمَشِ، عَنْ عَمْرِو بْنِ مُرَّةَ، عَنِ ابْنِ أَبِي الْبَخْتَرِيِّ، عَنْ عَلِيٍّ رضي الله عنه قَالَ: أَخْبَرَنَا عَنْ أَصْحَابِ مُحَمَّدٍ ﷺ، أَكَانَ عَهِدَ إِلَيْهِمْ؟ قَالَ: أَخْبَرَنَا عَنْ عَبْدِ اللهِ بْنِ مَسْعُودٍ، قَالَ: عَلَّمَ الْكِتَابَ وَاللُّغَةَ، ثُمَّ انْتَهَى، وَأَشَارَ بِيَدِهِ. وَذَكَرَ بَاقِيَ الْحَدِيثِ.

صَحِيحٌ عَلَى شَرْطِ الشَّيْخَيْنِ، وَلَمْ يُخَرِّجَاهُ.

٥٨٤٥- أَخْبَرَنِي أَبُو عَلِيٍّ الْحَافِظُ، ثَنَا إِبْرَاهِيمُ بْنُ أَبِي عَلَّابٍ، ثَنَا

---

(١) إسناده ضعيف؛ أبو البختري لم يدرك عليًا.

(٢) تقدم، وصحيح؛ غير موضوع (ق).

(٣) إسناده ضعيف جدًا (١٤٠٤-١٤٣٠).

(٤) تقدم، وصحيح؛ غير موضوع (ق)، وهو مكرر، وسقط من المطبوع هنا قول (ق): «عبد الله بن مسعود قال: علم الكتاب واللغة، ثم انتهى، وأشار بيده. وذكر باقي الحديث».

(٥) إسناده ضعيف جدًا؛ عبد الجبار بن عبد الله الخولاني ومن فوقه لم يوثقوا، وقد تقدم الكلام على أحد الرواة، وأن له ترجمة أخرى في الصحابة (رقم ٥٧٤٧). ثم يسمح من على وإلى يدركه.

(٦) هو: الحسين بن علي بن يزيد بن دارم بن يزيد بن الحنفاط، أبو علي الباسلوني.

مُحَمَّدُ بْنُ بَشَّارٍ، ثَنَا مُؤَمَّلُ بْنُ إِسْمَاعِيلَ، ثَنَا سُفْيَانُ، عَنِ الْمِقْدَامِ بْنِ شُرَيْحٍ، عَنْ أَبِيهِ، عَنْ سَعْدِ بْنِ أَبِي وَقَّاصٍ فِي هَذِهِ الْآيَةِ: ﴿وَلَا تَطْرُدِ الَّذِينَ يَدْعُونَ رَبَّهُمْ بِالْغَدَوةِ وَالْعَشِيِّ يُرِيدُونَ وَجْهَهُ﴾ [٥٢]، قَالَ: نَزَلَتْ فِي خَمْسٍ: مِنْ قُرَيْشٍ: أَنَا وَابْنُ مَسْعُودٍ فِيهِمْ، فَقَالَتْ قُرَيْشٌ لِنَبِيِّ ﷺ: لَوْ طَرَدْتَ هَؤُلَاءِ عَنْكَ جَالَسْنَاكَ، تَدْنِي هَؤُلَاءِ وَتُقْرَبُ، ﴿وَلَا تَطْرُدِ الَّذِينَ يَدْعُونَ رَبَّهُمْ بِالْغَدَوةِ وَالْعَشِيِّ﴾ إِلَى قَوْلِهِ: ﴿بِالشَّاكِرِينَ﴾ [٥٣].

هَذَا حَدِيثٌ صَحِيحٌ عَلَى شَرْطِ الشَّيْخَيْنِ، وَلَمْ يُخَرِّجَاهُ.

٥٤٨٥- أَخْبَرَنَا أَبُو الْفَضْلِ الْحَسَنُ بْنُ يَعْقُوبَ بْنِ يُوسُفَ الْعَدْلُ، ثَنَا مُحَمَّدُ بْنُ عَبْدِ الْوَهَّابِ الْعَبْدِيُّ، أَنَا جَعْفَرُ بْنُ عَوْنٍ، أَنَا الْمَسْعُودِيُّ، عَنْ جَعْفَرِ بْنِ عَمْرِو بْنِ حُرَيْثٍ، عَنْ أَبِيهِ قَالَ: قَالَ النَّبِيُّ ﷺ لِعَبْدِ اللهِ بْنِ مَسْعُودٍ: «اقْرَأْ». قَالَ: أَقْرَأُ وَعَلَيْكَ أُنْزِلَ. قَالَ: «إِنِّي أُحِبُّ أَنْ أَسْمَعَهُ مِنْ غَيْرِي». قَالَ:

وَرَضِيتُ لَكُمْ مَا رَضِيَ لَكُمْ اللهُ وَرَسُولُهُ، فَقَالَ رَسُولُ اللهِ ﷺ: «رَضِيتُ لَكُمْ مَا رَضِيَ لَكُمْ اللهُ وَرَسُولُهُ».

هَذَا حَدِيثٌ صَحِيحُ الْإِسْنَادِ، وَلَمْ يُخَرِّجَاهُ.

٥٢٨٦- **أَخْبَرَنِي** أَبُو الْحَسَنِ مُحَمَّدُ بْنُ عَبْدِ اللهِ الْعُمَرِيُّ، ثنا مُحَمَّدُ بْنُ إِسْحَاقَ، ثنا أَبُو عُثْمَانَ[1]، ثنا الْمُفَضَّلُ بْنُ مُوسَى، عَنِ الْأَعْمَشِ قَالَ: قَالَ شَقِيقٌ لِأَبِي صَالِحٍ السَّمَّانِ: يَقُولُ: مَا يَدْرِي أَيْنَ مَنْصُوبٌ فَلْتُكَ: لَا أَرَاكَ تَدْرِي أَيْنَ مَنْصُوبٌ فَإِنَّا، قَالَ: وَمَا أَعْقَلُ عَلَيْهِ أَحَدًا.

هَذَا حَدِيثٌ صَحِيحٌ عَلَى شَرْطِ الشَّيْخَيْنِ، وَلَمْ يُخَرِّجَاهُ.

٥٢٨٧- **حَدَّثَنَا** يَيْلَمَانُ بْنُ إِسْحَاقَ الْهَاشِمِيُّ بِبَوْلَانَ، ثنا أَحْمَدُ بْنُ عَبْدِ الْجَبَّارِ، ثنا أَبُو مُعَاوِيَةَ، عَنِ الْأَعْمَشِ، عَنْ إِبْرَاهِيمَ، عَنْ عَلْقَمَةَ، قَالَ: كَانَ عَبْدُ اللهِ يُعَلِّمُنَا التَّشَهُّدَ كَمَا يُعَلِّمُنَا الْقُرْآنَ، وَكَانَ وَسْطَهُ، قَالَ: فَعَلَّمَنَا بِيَدِهِ هَذِهِ، وَعَلَّمَنَا بِيَدِهِ هَذِهِ، وَكَانَ وَسْطَهُ.

هَذَا حَدِيثٌ صَحِيحُ عَلَى شَرْطِ الشَّيْخَيْنِ، وَلَمْ يُخَرِّجَاهُ.

٥٢٨٨- **أَخْبَرَنَا** أَبُو عَبْدِ اللهِ مُحَمَّدُ بْنُ عَلِيٍّ الصَّنْعَانِيُّ بِمَكَّةَ، ثنا إِسْحَاقُ بْنُ إِبْرَاهِيمَ بْنِ عَبَّادٍ، أَنَا عَبْدُ الرَّزَّاقِ، أَنَا مَعْمَرٌ، عَنْ إِسْحَاقَ بْنِ

---

(١) إسناده ضعيف [١٦/ ١٤٨-١٥٣].

(٢) هو: الحسين بن حميد الخزوزي، من رجال الهداية.

(٣) إسناده ضعيف [٢٤/ ٤٤٤-٤٤٧].

(٤) في ك: «قال: فليس».

(٥) إسناده ضعيف [١٩/ ٢٩٧-٢٩٨].

(٦) في ك: «قال: هذا».

زَائِدِيه، عَنْ عَمْرِو بْنِ وَاصِلَةَ الأَحْدَبِيِّ، عَنْ أَبِيه قَالَ: إِنِّي بِالْكُوفَةِ فِي دَارِي، إِذْ سَمِعْتُ عَلَى بَابِ الدَّارِ: السَّلامُ عَلَيْكُمْ، أَأَدْخُلُ؟ ثَلاثًا، فَقُلْتُ: وَعَلَيْكَ السَّلامُ، ادْخُلْ، فَلَمَّا دَخَلَ، قَالَ: هَلْ عَرَفْتَنِي؟ قُلْتُ: لا يَا عَبْدَ الرَّحْمنِ، إِلاَّ أَنَّكَ سَاعَةَ يَدْخُلُ عَلَيَّ وَذَلِكَ فِي نَحْرِ الظَّهِيرَةِ، قَالَ: فَالَ عَلَى الطَّعَامِ، فَتَدَاوَلْنَا مِنْ أَحَادِيثَ إِلَيْهِ، قَالَ: فَجَعَلَ يُحَدِّثُنِي عَنْ رَسُولِ اللهِ ﷺ وَأُحَدِّثُهُ، ثُمَّ أَتَانَا بِحَدِيثٍ، فَقَالَ: سَمِعْتُ رَسُولَ اللهِ ﷺ يَقُولُ: «تَكُونُ» فِتْنَةُ النَّائِمِ فِيهَا خَيْرٌ مِنَ الْمُضْطَجِعِ، وَالْمُضْطَجِعُ فِيهَا خَيْرٌ مِنَ الْقَائِمِ، وَالْقَائِمُ فِيهَا خَيْرٌ مِنَ الْقَاعِدِ، وَالْقَاعِدُ فِيهَا خَيْرٌ مِنَ الْمَاشِي، وَالْمَاشِي خَيْرٌ مِنَ الرَّاكِبِ، وَالرَّاكِبُ خَيْرٌ مِنَ الْمُجْرِي، فَلاهَا عَلَيْكَ فِي الْبَرِّ، قُلْتُ: يَا رَسُولَ اللهِ، وَمَنْ ذَاكَ؟ قَالَ: «ذَاكَ أَيَّامَ الْهَرْجِ». قُلْتُ: وَمَا أَيَّامُ الْهَرْجِ؟ قَالَ: «حِينَ لا يَأْمَنُ الرَّجُلُ جَلِيسَهُ». قُلْتُ: فَمِمَّ تَأْمُرُنِي إِنْ أَدْرَكَنِي ذَلِكَ الزَّمَانُ؟ قَالَ: «اكْفُفْ لِسَانَكَ

Scanned with CamScanner

ذِكْرُ مَنَاقِبِ الْعَبَّاسِ بْنِ عَبْدِ الْمُطَّلِبِ بْنِ هَاشِمٍ عَمِّ رَسُولِ اللهِ ﷺ وَعَلَى آلِهِ أَجْمَعِينَ

٥٢٤٩- صَ٥٥ أَخْبَرَ نَا أَبُو بَكْرٍ، يَحْيَى بْنُ مُحَمَّدِ الْعَنَزِيُّ، ثنا أَبُو عَبْدِ اللهِ مُحَمَّدُ بْنُ إِبْرَاهِيمَ الْعَنَزِيُّ، ثنا يُوسُفُ بْنُ عَدِيٍّ، ثنا سَرِيٌّ عَنْ مُبَرِّدٍ، عَنْ أَبِي زَيْدٍ(١) قَالَ: قِيلَ لِلْعَبَّاسِ بْنِ عَبْدِ الْمُطَّلِبِ: أَيُّنَا أَنْبَهُ أَنْتَ؟(٢) أَمِ النَّبِيُّ ﷺ؟ قَالَ: هُوَ أَنْبَهُ مِنِّي، وَأَنَا أَوْثَبُ قَبْلَهُ.

٥٢٥٠- قَالَ(٣): وَحَدَّثَنَا عَبْدُ اللهِ بْنُ مُحَمَّدِ بْنِ إِسْحَاقَ الْجَرَاحِيُّ بِمَكَّةَ، ثنا جَدِّي، ثنا الزُّبَيْرُ بْنُ بَكَّارٍ(٤) قَالَ: كَانَ الْعَبَّاسُ أَسَنَّ مِنْ رَسُولِ اللهِ ﷺ بِثَلَاثِ سِنِينَ، إِلَّا أَنَّهُ كَانَ أَطْوَلَ مِنْهُ، وَكَانَ لَهُ أَوْلَادٌ ذُكُورٌ، وَلَمْ يَكُنْ لِرَسُولِ اللهِ ﷺ وَلَدٌ ذَكَرٌ، فَخَرَجَتْ بِي حِينَ أَصْبَحْتُ، أَحْمِلُهُ بَيْنِي حَتَّى دَخَلْتُ عَلَيْهَا، فَكَلَّمَتْ أُمَّهَا إِلَيْهِ يَمْنَعُ وَلَدَهُ فِي

---

(١) هو: سعيد بن أوس بن ثابت الأنصاري المقرئ النحوي، من رجال الهذيب.

(٢) في (ر): «أيت أنت أكبر».

(٣) في (ر) و(م): «حدث».

(٤) إسناده ضعيف جدًا [٥٠٨٤-٥٠٨٧].

في (ر): «الزبير بن بكار».

(٥) قال ابن عبد البر في «الاستيعاب في معرفة الأصحاب» (٧٩٤/٢): العباس بن عبد المطلب بن هاشم، أبو الفضل، وأمه نتيلة بنت جناب بن كليب بن مالك بن عمرو بن عامر بن صعصعة، وهي أخت لميسرة بن جناب، وكان العباس من أسن ولد عبد المطلب، وكان أحب ولد عبد المطلب إليه، وأشبههم به خَلْقًا وخُلُقًا، وكان العباس أطول من رسول الله ﷺ قليلًا، هو أكبر منه، وأم رسول الله ﷺ آمنة بنت وهب بن عبد مناف بن زهرة بن كلاب بن مرة بن كعب بن لؤي بن غالب بن فهر بن مالك بن النضر بن كنانة بن خزيمة بن مدركة بن إلياس بن مضر بن نزار بن معد بن عدنان، وأم العباس نتيلة بنت جناب بن كليب بن مالك بن عمرو بن عامر بن صعصعة بن معاوية بن بكر بن هوازن بن منصور بن عكرمة بن خصفة بن قيس بن عيلان بن مضر بن نزار بن معد بن عدنان، وهي أخت لميسرة بن جناب، وكان العباس أسن من رسول الله ﷺ بثلاث سنين، وقيل: بسنتين، وقيل: بسنة، وكان أطول منه، وكان له أولاد ذكور، ولم يكن لرسول الله ﷺ ولد ذكر، فخرجت بي حين أصبحت، أحمله بين يدي حتى دخلت عليها، فكلمت أمها إليه يمنع ولده.

عُرَيْنَةَ، وَجَعَلَ النِّسَاءَ لِحَقْوَيْنِ، وَيَقُولُ: قَوْلُ أَصْحَابِ: قَالَ. وَهَذَا الْعَبَّاسُ سَنَةَ أَرْبَعٍ وَثَلَاثِينَ، وَهُوَ ابْنُ ثِنْتَيْنِ وَثَمَانِينَ سَنَةً".

٥٤٩١- صحيح أَبُو عَبْدِ اللهِ الأَصْبَهَانِيُّ، ثنا مُحَمَّدُ بْنُ عَبْدِ اللهِ بْنِ رُسْتَةَ، ثنا سُلَيْمَانُ بْنُ دَاوُدَ، ثنا مُحَمَّدُ بْنُ عُمَرَ، عَنْ مُبَشِّرِ بْنِ إِسْمَاعِيلَ، أَنَّ الْعَبَّاسَ بْنَ عَبْدِ الْمُطَّلِبِ بْنَ هَاشِمٍ بْنِ عَبْدِ مَنَافٍ عَمُّ رَسُولِ اللهِ ﷺ، أَتَتْهُ امْرَأَةٌ بِنْتُ جَابٍ "مِنْ قُلَيْبِ بْنِ مَالِكِ بْنِ عَمْرِو بْنِ عَامِرِ بْنِ زَيْدِ مَنَاةَ بْنِ عَامِرٍ الْخَرَّازِيَّةُ، وَكَانَ الْعَبَّاسُ يُكَنَّى: أَبَا الْفَضْلِ، وَكَانَ الْفَضْلُ أَكْبَرَ وَلَدِهِ"، وَكَانَ أَكْبَرَ مِنْ رَسُولِ اللهِ ﷺ بِثَلَاثِ سِنِينَ، وَشَهِدَ الْعَبَّاسُ مَعَ رَسُولِ اللهِ ﷺ فَتْحَ مَكَّةَ، وَحُنَيْنًا، وَالطَّائِفَ، وَتَبُوكَ، وَمَكَثَ هَمْهُ بِرَسُولِ اللهِ ﷺ فِي أَهْلِ بَيْتِهِ حِينَ انْكَفَتْ النَّاسُ عَنْهُ".

٥٤٩٢- قال أبو عبد الله: ذِكْرُ هَذَا الْخَبَرِ فِي الشَّرْحِ أَحْسَنُ مِنْهُ فِي الْمُخْتَصَرِ

Using e

٥٢٤٣- أَخْبَرَنَا الشَّيْخُ أَبُو بَكْرٍ بْنُ إِسْحَاقَ، أَنَا إِسْمَاعِيلُ بْنُ قُتَيْبَةَ، ثَنَا مُحَمَّدُ بْنُ عَبْدِ اللهِ بْنِ نُمَيْرٍ قَالَ: أَمُّ الْعَبَّاسِ بِنْتُ عَبْدِ الْمُطَّلِبِ كُنْيَتُهَا بِنْتُ جَنَابِ بْنِ كُلَيْبِ بْنِ مَالِكِ بْنِ عَمْرِو بْنِ عَامِرِ بْنِ النَّمِرِ بْنِ قَاسِطٍ، وَلِدَ الْعَبَّاسُ قَبْلَ الْفِيلِ بِثَلَاثِ سِنِينَ[1].

٥٢٤٤- حَدَّثَنَا عَلِيُّ بْنُ حَشْرَمٍ، ثَنَا عَبْدُ اللهِ بْنُ أَحْمَدَ بْنِ حَنْبَلٍ، ثَنَا أَحْمَدُ بْنُ إِبْرَاهِيمَ الدَّوْرَقِيُّ، حَدَّثَنِي أَبُو نُعَيْمٍ الْفَضْلُ بْنُ دُكَيْنٍ، ثَنَا زُهَيْرٌ[2]، عَنْ لَيْثٍ، عَنْ مُجَاهِدٍ، عَنْ طَاوُسٍ، عَنِ ابْنِ عَبَّاسٍ، عَنِ النَّبِيِّ ﷺ قَالَ: أُعْتِقُ الْعَبَّاسُ جَدُّ مُلُوكِ سَنْجَرَ مَمْلُوكًا[3].



(١) لم يحدد في أصل الإتحاف، وهو مما استدركه المحقق في الحاشية (١٩/٤٨٤-٤٨٣).

(٢) هو زهير بن معاوية أبو خيثمة، من الثقات من أبي سلمة.

(٣) في إسناده: (ليث) ضعيف (٢٨٨٥)، ومن عبد الله بن عباس؛ والحديث من (ز) وأبي، وفضائل الصحابة للإمام أحمد (٩٤٤).

(٤) زاد الذهبي هنا الحديث في الملخص في آخر سند العباس.

(٥) إتحاف المهرة (٦/١٨٨-١٨٧٥).

ذِكْرُ إِسْلَامِ الْعَبَّاسِ رضي الله عنه

وَاخْتِلَافِ الرِّوَايَاتِ فِي وَقْتِ إِسْلَامِهِ

٥٤٩٥- حدثنا أَبُو بَكْرٍ مُحَمَّدُ بْنُ أَحْمَدَ بْنِ بَالُوَيْهِ -مِنْ أَصْلِ كِتَابِهِ- ثَنَا أَبُو عِمْرَانَ[1] مُوسَى بْنُ هَارُونَ الْحَافِظُ، ثَنَا إِسْحَاقُ بْنُ رَاهُوَيْهِ.

وَحَدَّثَنِي مُحَمَّدُ بْنُ صَالِحِ بْنِ هَانِئٍ، ثَنَا أَبُو سَعِيدٍ مُحَمَّدُ بْنُ شَاذَانَ وَإِبْرَاهِيمُ بْنُ أَبِي طَالِبٍ وَمُحَمَّدُ بْنُ نُعَيْمٍ، قَالُوا: ثَنَا إِسْحَاقُ بْنُ إِبْرَاهِيمَ، قَالَ: أَنَا وَهْبُ بْنُ جَرِيرٍ، قَالَ: حَدَّثَنِي أَبِي، قَالَ: سَمِعْتُ مُحَمَّدَ بْنَ إِسْحَاقَ، يَقُولُ: حَدَّثَنِي حُسَيْنُ بْنُ عَبْدِ اللهِ[2]، عَنْ عِكْرِمَةَ، عَنِ ابْنِ عَبَّاسٍ، عَنْ أَبِي رَافِعٍ مَوْلَى رَسُولِ اللهِ ﷺ، قَالَ: كُنْتُ غُلَامًا لِلْعَبَّاسِ بْنِ عَبْدِ الْمُطَّلِبِ، وَكُنْتُ قَدْ أَسْلَمْتُ، وَأَسْلَمَتْ أُمُّ الْفَضْلِ، وَأَسْلَمَ الْعَبَّاسُ، وَكَانَ يَكْتُمُ إِسْلَامَهُ مَخَافَةَ قَوْمِهِ، وَكَانَ أَبُو لَهَبٍ قَدْ تَخَلَّفَ عَنْ بَدْرٍ، وَبَعَثَ مَكَانَهُ الْعَاصَ بْنَ هِشَامٍ، وَكَانَ لَهُ عَلَيْهِ دَيْنٌ، فَقَالَ لَهُ: اكْفِنِي هَذَا الْغَزْوَ، وَأَتْرُكُ لَكَ مَا عَلَيْكَ، فَفَعَلَ، فَلَمَّا جَاءَ الْخَبَرُ، وَكَبَتَ اللهُ أَبَا لَهَبٍ، وَكُنْتُ رَجُلًا ضَعِيفًا أَنْحِتُ هَذِهِ الْأَقْدَاحَ فِي حُجْرَةٍ، فَوَاللهِ إِنِّي جَالِسٌ فِي الْحُجْرَةِ أَنْحِتُ أَقْدَاحِي، وَ[illegible] إِذِ الْقَدَمُ [illegible] طَنَّ [illegible] يَهُزُّهُ إِلَى [illegible] فَقَالَ [illegible] بْنُ [illegible] بْنِ [illegible] لَهَبٍ [illegible] هَلُمَّ

(١) في (ك): من عمران.

(٢) هو: ابن عبد الله بن عباس بن عبد المطلب، من رجال التهذيب.

buisne

إِلَى يَا أَبَتِ، فَجَاءَ أَبُو سُفْيَانَ حَتَّى جَلَسَ عِنْدَ فَخِذَيْ النَّبِيِّ، فَقَامَا لِصَاحِبِهِمَا، فَقَالَ: يَا أَبَتِ، أَتَرْغَبُ بِي أَنْ أَجْلِسَ؟ فَقَالَ: لَا شَيْءَ، وَلَهِيَ هَا هُوَ ذَا لَا أَنَّ لِفِرَاشِهِ مُحْتَرَمٌ أَنْ يُطْوَى قَبْلَ نُزُولِ كَبِيرِ شَأْنِهِ، وَلَيْسَ وُلْدُنَا لَيْتَ شَأْنِ وَلَا هُمْ مِمَّا لَمْ أَدْنُ لَيْتَ، فَقَالَ: أَجَلْ، فَقَالَ: رَبَّكَ وَإِلَهُ يَطَبِ عَلَى عَيْنِ بَلِّي، وَإِلَّا مَا تَبْلِي عَيْنٌ، وَلَا يَطْمِرُ لَهَا عَيْنٌ، قَالَ: فَوَثَبَ عَلَيْهِ مِنْ الْحُجْرَةِ، فَقُلْتُ: وَإِلَهِ بِلَى لَعَلَى لَعَلَيْكَ!، فَرَفَعَ كَفَّ أَبِي عَلَيْهِ يَدَهُ، فَلَطَمَ وَجْهَهُ وَنَدَرَتْ، فَاحْتَلَبَ فَضَرَبَ بِهِ الْأَرْضَ حَتَّى تَرَبَّلَ(١)، ثُمَّ قَامَتْ ثُمَّ انْقَضَّ فَاحْتَرَمْتُ، وَانْحَنَتْ عَلَيْهِ مِنْ عِنْدِ الْحُجْرَةِ، فَضَمَّتْهُ فِي رَأْسِهِ ثُمَّتْ كَبَّرَتْ، وَقَالَتْ: يَا عَمْرُو هَذِهِ، انْتَصَفْتَهُ، فَإِنْ رَأَيْتَ سَيِّدَهُ فَإِنَّا عَلَيْهِ فَقَامَ فَإِذَا، فَوَاللهِ مَا جَاءَ إِلَّا سَيْلٌ إِلَى أَجْلِ حَتَّى ضَرَبَهُ فَإِذَا هُوَ مِنْ فَتَلَتْهُ، فَقَالَتْ: فَقَدْ تَرَكْتُ لَهُ إِنْ لَمْ يَنْتَهِ أَنْ تَلَاثَةً مَا بَقِيَتْ" حَتَّى أَتَيْنَ، فَقَالَ رَجُلٌ مِنْ قُرَيْشٍ لِأَبِيَتِهِ: أَلَا انْتَصَبْتَ، فَإِنَّ أَبَاكَ قَدْ أَتَى عَلَيْهِ أَرْبَعُونَ سَنَةً، فَقَالَ: مَهْ وَيْحَكَ فَوَاللهِ مَا رَأَيْتُ بَيْنِي الْمَدِينَةِ كَبَيْنِي الْعَاصِرُونَ، فَقَالَ رَجُلٌ: الطَّلَقَا فَإِنَّا مَعَكُمَا، فَإِنْ، فَوَاللهِ مَا عَلَمْتُمْ إِلَّا فَدْعَا بِإِنَاءٍ، فَمَلَأَهُ عَلَيْهِ مِنْ جَبِينِهِ، ثُمَّ اخْتَمَلُوهُ فَقَدَمُوهُ فِي أَهْلِ حَيِّهِ إِلَى

---

(١) في (ب): (ترك)، صوابه ما أثبت.

(٢) في (ب): (فواله ما رأيت)، وهو خطأ من (ب).

(٣) في (ب): (حتى لا يقوله الملائكة).

(٤) في (ب): (ترك).

(٥) قال ابن الأثير (٢/ ٢١٠): «هي بئرة ذات العمارة، تخرج في نواحي من الحمد، من حجر الطائف، قال عياض فيما نقله».

(٦) في (ب): (ما بقيته).

جِدَارٍ، وَقَذَفُوا عَلَيْهِ الْحِجَارَةَ[1].

٥٤٩٦- أَخْبَرَنَا أَبُو جَعْفَرٍ الْبَغْدَادِيُّ، ثَنَا أَبُو عُلَاثَةَ، قَالَ: حَدَّثَنِي أَبِي، ثَنَا ابْنُ لَهِيعَةَ، عَنْ أَبِي الْأَسْوَدِ، عَنْ عُرْوَةَ بْنِ الزُّبَيْرِ، قَالَ: كَانَ الْعَبَّاسُ بْنُ عَبْدِ الْمُطَّلِبِ ﵁ قَدْ أَسْلَمَ، وَأَقَامَ عَلَى سِقَايَتِهِ وَلَمْ يُهَاجِرْ[2].

٥٤٩٧- حَدَّثَنَا أَبُو الْعَبَّاسِ مُحَمَّدُ بْنُ يَعْقُوبَ، ثَنَا أَبُو أُسَامَةَ عَبْدُ اللهِ بْنُ أُسَامَةَ الْحَلَبِيُّ، ح

وَأَخْبَرَنَاهُ أَبُو عَمْرٍو عُثْمَانُ بْنُ أَحْمَدَ بْنِ السَّمَّاكِ بِبَغْدَادَ، ثَنَا عِيسَى بْنُ عَبْدِ اللهِ الطَّيَالِسِيُّ، ح

وَحَدَّثَنِي أَبُو بَكْرِ بْنُ أَبِي دَارِمٍ الْحَافِظُ بِالْكُوفَةِ، ثَنَا مُوسَى بْنُ هَارُونَ، قَالُوا: ثَنَا مُحَمَّدُ بْنُ عِمْرَانَ بْنِ مُحَمَّدِ بْنِ عَبْدِ الرَّحْمَنِ بْنِ أَبِي لَيْلَى، ثَنَا [illegible]

خَالِي جَدُّ بْنُ قَيْسٍ وَمَا أَقْدِرُ أَنْ أَرْمِيَ بِحَجَرٍ فِي السَّبْعِينَ رَاكِبًا مِنَ الْأَنْصَارِ، الَّذِينَ وَفَدُوا عَلَى النَّبِيِّ ﷺ، فَخَرَجَ إِلَيْنَا رَسُولُ اللهِ ﷺ وَمَعَهُ عَمُّهُ الْعَبَّاسُ، فَقَالَ: «يَا عَمِّ، خُذْ لِي عَلَى أَخْوَالِكَ». فَقَالُوا: يَا مُحَمَّدُ، سَلْ لِرَبِّكَ وَلِنَفْسِكَ مَا شِئْتَ. فَقَالَ: «أَمَّا الَّذِي أَسْأَلُكُمْ لِنَفْسِي، فَتَمْنَعُونِي مِمَّا تَمْنَعُونَ مِنْهُ أَمْوَالَكُمْ وَأَنْفُسَكُمْ». قَالُوا: فَمَا لَنَا إِذَا فَعَلْنَا ذَلِكَ؟ قَالَ: «الْجَنَّةُ»[3].

[illegible]

(١) إتحاف المهرة (١٩/ ٢٣٣-٢٤٧١).

(٢) إتحاف المهرة (١٩/ ٢٣٣-٢٤٧١).

(٣) إتحاف المهرة (٣/ ١٩٠-٣٤١٣).

مُحَمَّدُ بْنُ عَبْدَانَ، وَلَمْ يُسَمِّهِ إِلَّا ابْنُهُ، هَذَا حَدِيثٌ صَحِيحُ الْإِسْنَادِ، وَلَمْ يُخَرِّجَاهُ، وَلَيْسَ لِلْعَبَّاسِيِّ حَدِيثٌ فِي تَقْدِيمِ إِنْسَانٍ الْعَبَّاسَ أَصَحُّ مِنْ هَذَا الْحَدِيثِ.

٥٤٩٨ - حَدَّثَنَا أَبُو الْعَبَّاسِ مُحَمَّدُ بْنُ يَعْقُوبَ، ثَنَا أَبُو عُمَرَ أَحْمَدُ بْنُ عَبْدِ الْجَبَّارِ بْنِ عُمَرَ[1] الْعَطَارِدِيُّ، ثَنَا يُونُسُ بْنُ بُكَيْرٍ، عَنِ ابْنِ إِسْحَاقَ، حَدَّثَنِي الْحُسَيْنُ بْنُ عَبْدِ اللهِ بْنِ عُبَيْدِ اللهِ بْنِ عَبَّاسٍ، عَنْ عِكْرِمَةَ، عَنِ ابْنِ عَبَّاسٍ، حَدَّثَنِي أَبُو رَافِعٍ، قَالَ: لَمَّا أَقْبَلَ اللهُ بِرَسُولِهِ صَلَّى اللهُ عَلَيْهِ وَسَلَّمَ إِلَى الْإِسْلَامِ، وَكَانَ لَمْ يَشْهَدْ لِلصَّلَاةِ، وَكُنْتُ لَهُمْ أَعْلَمَ النَّاسِ بِالصَّلَاةِ، فَلَمَّا سَارَتْ قُرَيْشٌ إِلَى رَسُولِ اللهِ صَلَّى اللهُ عَلَيْهِ وَسَلَّمَ بِبَدْرٍ جَعَلَتْ تَتَرَبَّصُ الْأَخْبَارَ، فَقَدِمَ عَلَيْنَا الضِّمَادُ[2] الْخَزَاعِيُّ بِالْخَبَرِ، فَوَعَدْنَا لَهُ أَنْ نُلْقِيَهُ فَوْقَ وَسَرْنَا مَا شَاءَ اللهُ مِنَ الْخَبَرِ عَنْ ظُهُورِ رَسُولِ اللهِ صَلَّى اللهُ عَلَيْهِ وَسَلَّمَ عَلَى الْمُشْرِكِينَ، وَعَدَدِ الْقَتْلَى وَالْأَسْرَى، وَكُنْتُ أَحْفَظُ النَّاسَ لِذَلِكَ الْحَدِيثِ، فَلَمَّا فَرَغْتُ مِنْ آخِرِ الْحَدِيثِ قَالَ: هَذَا مَا جَاءَنِي مِنَ الْخَبَرِ حَتَّى جَلَسَ عَلَى طُبِّ الْحُجْرَةِ، وَقَالَ الضِّمَادُ: هَذَا أَبُو سُفْيَانَ بْنُ الْحَرْبِ قَدْ أَقْبَلَ فِي عِيرٍ لِقُرَيْشٍ، فَقَالَ لَهُ أَبُو لَهَبٍ: هَلُمَّ إِلَيَّ يَا ابْنَ أَخِي، فَجَاءَ حَتَّى جَلَسَ بَيْنَ يَدَيْهِ فَقَالَ: أَخْبِرْنِي عَنِ النَّاسِ، قَالَ: لَيْسَ

---

(١) كذا في النسخ المطبوعة كلها: «عمر»، وهو تصحيف في الإسناد، ولا داعي لإثباته في (١٤/١٣) وهو مترجم في «تعجيل المنفعة» (٢٥٠) وغيره، وانظر «تبصير المنتبه» لابن حجر (٢/٥٥٣)، وقد ترجم له ابن أبي حاتم في «الجرح والتعديل» (٢/٢٥٠) فقال: روى عنه أبو العباس بن محمد بن عيسى بن منصور الدقاق. وروى عنه ابن وهب الطيالسي.

(٢) قوله: «الضماد» هو موجود في (ر) و(ك)، وهكذا وصفت عليه في (ز)، وفي الدلائل «البصيلة».

وَاللهِ مَا هُمْ إِلَّا لَيْلَةَ الْقَوْمِ، فَتَحَدَّثَهُمْ أَنْفَاقًا يَضْعُونَ السِّلَاحَ بِإِذْنِ مَتَىٰ شَاءُوا، وَوَاللهِ مَعَ ذَٰلِكَ لَا تَمْتَدُّ الْأَعْيُنُ إِلَيْنَا رِجَالًا يَبْغُونَ عَلَى أَحَدٍ إِلَّى بَغَى، وَاللهِ مَا نُحِبُّ ذَٰلِكَ. قَالَ: فَرَفَعْتُ طُنُبَ الْحُجْرَةِ، فَقُلْتُ: يَا ذَلِكَ وَاللهِ لَتَطْلُعَنَّ. قَالَ: فَرَفَعَ كَفَّهُ لِيَضْرِبَنِي، فَضَرَبَ وَجْهِي ضَرْبَةً مُنْكَرَةً، وَنَدَرَتْ ثَنِيَّتِي، وَكَثُرَ دَمُهَا عَلَيَّ، فَحَمَلْتُهَا، فَاحْتَلَبْتُهَا، فَضَرَبْتُ بِهَا الْأَرْضَ، وَبَرَكَ عَلَى صَدْرِي، وَضَرَبَنِي، وَلَطَمَ أُمَّ الْفَضْلِ إِلَى عُضْوٍ مِنْ عُضْوِ الْجَنَّةِ!» فَأَخَذْتُهُ، وَهِيَ تَقُولُ: اسْتَطْعَمْتُهُ أَنْ غَابَ عَنَّا سَيِّدُهُ، وَتَضْرِبُهُ بِالْعُضْوِ عَلَى رَأْسِهِ، وَتَدْحَلُهُ؟ شَجَّةً مُنْكَرَةً، وَلَأَمِ بِحُرٍّ جِلْدِ لَيْلَى، وَرَدَدْنَا لَهُ بِالْعُذْرَةِ، فَوَاللهِ مَا مَكَثَ إِلَّا يَسِيرًا حَتَّى مَاتَ، فَلَقَدْ رَأَيْتُهُ إِنَّهُ لَمَاثِلٌ فِي بَيْتِهِ لَكَأَنَّهُ مَا بِهِ بَأْسٌ حَتَّى أَتَوْا، وَكَانَتْ قُرَيْشٌ تَبْغِي هٰذِهِ الْمَدِينَةَ قَبْلَ تَبْغِي الْعَاهُونَ. حَتَّى قَالَ لَهُمَا رَجُلٌ مِنْ قُرَيْشٍ: وَيْحَكُمَا، أَلَا تَسْتَحْيِيَانِ، إِنَّ أَبَاكُمَا قَدْ أَتَرَبَ فِي بَيْتِهِ لَا تَنْهَانِيهِ، فَقَالَا: إِنَّا نَخَافُ عَلَى دِينِهِ

رَافِعٍ، كَمْثَلِ مُحَمَّدِ بْنِ عَبْدِ الْعَظِيمِ، وَكَانَ الإِسْلامُ دَخَلَهَا أَهْلَ الْبَيْتِ، وَكَانَ مُحَمَّدُ بْنُ عَبْدِ الْعَظِيمِ، وَكَانَ الإِسْلامُ دَخَلَهَا أَهْلَ الْبَيْتِ، وَكَانَ مُحَمَّدُ بْنُ عَبْدِ الْعَظِيمِ، وَأَنْسَدَتْ لَهُ هَذِهِ الأَبْيَاتَ، وَكَانَ الإِسْلامُ دَخَلَهَا أَهْلَ الْبَيْتِ، وَكَانَ الْعَبَّاسُ بِهَا، يَجُرُّ عَلَيْهِمْ، وَكَانَ يَكْثُرُ إِسْلامُهَا»[1].

وَلَمْ يَرْوِ[2] عَنْهُ[3] إِلَّا أَحْمَدُ فِي هَذَا الإِسْنَادِ عَلَى هَذَا اللَّفْظِ، وَأَنَى بِمُرْسَلٍ هَذَا الَّذِي انْفَرَدَ بِهِ، وَلَمْ يُتَابَعْ عَلَيْهِ، وَكَانَ مِنْ حَقِّ تَقْدِيمِ إِسْنَادِ الْعَبَّاسِ بْنِ عَبْدِ الْمُطَّلِبِ فِي هَذَا الْبَابِ الَّتِي تَدُلُّ عَلَى

الزُّبَيْرِ، عَنْ أَبِيهِ، عَنْ عَائِشَةَ قَالَتْ: لَمَّا بَعَثَ أَهْلُ مَكَّةَ فِي فِدَاءِ أَسْرَاهُمْ، بَعَثَتْ زَيْنَبُ بِنْتُ رَسُولِ اللهِ ﷺ فِي فِدَاءِ أَبِي الْعَاصِ، وَبَعَثَتْ فِيهِ بِقِلَادَةٍ كَانَتْ خَدِيجَةُ أَدْخَلَتْهَا بِهَا عَلَى أَبِي الْعَاصِ حِينَ بَنَى عَلَيْهَا، فَلَمَّا رَآهَا رَسُولُ اللهِ ﷺ رَقَّ رِقَّةً شَدِيدَةً، وَقَالَ: «إِنْ رَأَيْتُمْ أَنْ تُطْلِقُوا لَهَا أَسِيرَهَا، وَتَرُدُّوا عَلَيْهَا الَّذِي لَهَا فَافْعَلُوا». قَالُوا: نَعَمْ يَا رَسُولَ اللهِ. وَرُدُّوا عَلَيْهَا[1] الَّذِي لَهَا. قَالَ: وَقَالَ الْعَبَّاسُ: يَا رَسُولَ اللهِ، إِنِّي كُنْتُ مُسْلِمًا. فَقَالَ رَسُولُ اللهِ ﷺ: «اللهُ[2] أَعْلَمُ بِإِسْلَامِكَ، فَإِنْ يَكُنْ كَمَا تَقُولُ فَاللهُ يَجْزِيكَ، فَافْدِ نَفْسَكَ وَابْنَيْ أَخَوَيْكَ: نَوْفَلَ بْنَ الْحَارِثِ بْنِ عَبْدِ الْمُطَّلِبِ، وَعَقِيلَ بْنَ أَبِي طَالِبِ بْنِ عَبْدِ الْمُطَّلِبِ، وَحَلِيفَكَ عُتْبَةَ بْنَ عَمْرِو بْنِ جَحْدَمٍ أَخُو[3] بَنِي الْحَارِثِ بْنِ فِهْرٍ». فَقَالَ: مَا ذَاكَ عِنْدِي يَا رَسُولَ اللهِ؟ قَالَ: «فَأَيْنَ الْمَالُ الَّذِي دَفَنْتَ أَنْتَ وَأُمُّ الْفَضْلِ، فَقُلْتَ لَهَا: إِنْ أُصِبْتُ فَهَذَا الْمَالُ لِبَنِيَّ[4]: الْفَضْلِ، وَعَبْدِ اللهِ، وَقُثَمَ؟». فَقَالَ:

---

(١) في (ا): «لا بنيّ».
(٢) قوله: «الله» ساقط من (و) و(ك).
(٣) قوله: «أخو» ساقط من (و) و(ك).
(٤) في (ا): «لابني».
(٥) قوله: «إني أشهد» ساقط من (و) و(ك).

Bulsna

«الْأَسْوَدِ»: إِنْ يَعْلَمِ اللهُ فِي قُلُوبِكُمْ خَيْرًا يُؤْتِكُمْ خَيْرًا مِمَّا أُخِذَ مِنْكُمْ وَيَغْفِرْ لَكُمْ وَاللهُ غَفُورٌ رَحِيمٌ»(١). فَأَعْطَانِي مِائَتَيْنِ مِنَ الْإِبِلِ ثُمَّ انْطَلَقْتُ إِلَى الْإِسْلَامِ عِشْرِينَ عَبْدًا فَأَلْقَمْتُ فِي يَدِهِ وَلَا يَطْرَبُهُ وَمَا مَنَعَنِي مِنَ الْإِسْلَامِ فِي الْمَرَّةِ الْأُولَى إِلَّا هَذَا خَوْفُ صَحِيحٍ مِنْكُمْ شَرْطُ مُسْلِمٍ، وَلَمْ يُخَرِّجَاهُ.

٥٥٠٢ - **أَخْبَرَنِي** عَبْدُ اللهِ بْنُ الْحُسَيْنِ الْقَاضِي بِمَرْوَ، ثَنَا الْحَارِثُ بْنُ أَبِي أُسَامَةَ، ثَنَا عَبْدُ اللهِ بْنُ عُثْمَانَ بْنِ زَيْدٍ، ثَنَا ابْنُ أَبِي الزِّنَادِ، عَنْ مُحَمَّدِ بْنِ عُمَرَ، عَنْ أَبِيهِ، عَنِ ابْنِ عَبَّاسٍ، قَالَ: كَانَ رَسُولُ اللهِ ﷺ يُجَهِّزُ الْجَيْشَ وَلَا يَدَعُ لِأَحَدٍ مِنَ الْأَجْنَادِ شَيْئًا، حَتَّى إِنَّ الرَّجُلَ لَيَأْتِي فَيَقُولُ: مَا تَرَى فِي بَعِيرِي؟ فَيَقُولُ: اذْهَبْ فَقَدْ أَعْطَيْتُكَ بَعِيرًا مَكَانَهُ، وَلَا يَدَعُ أَحَدًا مِنَ النَّاسِ إِلَّا أَعْطَاهُ، فَأَتَاهُ رَجُلٌ فَقَالَ: مَا تَرَى فِي بَعِيرِي؟ فَقَالَ: اذْهَبْ فَقَدْ أَعْطَيْتُكَ بَعِيرًا مَكَانَهُ، فَقَالَ: أَعْطَيْتَنِي بَعِيرًا مَكَانَهُ، فَقَالَ: نَعَمْ

مِهْرَانَ الأَصْبَهَانِيُّ، ثَنَا عُبَيْدُ اللهِ بْنُ مُوسَى، أَنَا إِسْرَائِيلُ، عَنْ عَبْدِ الأَعْلَى[1]، عَنْ سَعِيدِ بْنِ جُبَيْرٍ، عَنِ ابْنِ عَبَّاسٍ قَالَ: قَالَ رَسُولُ اللهِ ﷺ: «**العَبَّاسُ مِنِّي وَأَنَا مِنْهُ**»[2].

صَحِيحُ الإِسْنَادِ، وَلَمْ يُخَرِّجَاهُ.

٥٥٠٤ - **أَخْبَرَنِي** أَبُو قُتَيْبَةَ سَلَمُ بْنُ الْفَضْلِ الأَدَمِيُّ بِمَكَّةَ، ثَنَا مُوسَى بْنُ هَارُونَ، ثَنَا عَبْدُ الْقُدُّوسِ بْنُ[3] مُحَمَّدِ بْنِ عَبْدِ الْكَبِيرِ بْنِ شُعَيْبِ بْنِ الْحَبْحَابِ، ثَنَا الْحَسَنُ بْنُ عَنْبَسَةَ الْوَرَّاقُ، ثَنَا عَلِيُّ بْنُ هَاشِمِ بْنِ الْبَرِيدِ، حَدَّثَنِي مُحَمَّدُ بْنُ عُبَيْدِ اللهِ[4] بْنُ أَبِي رَافِعٍ، عَنْ أَبِيهِ، عَنْ جَدِّهِ أَبِي رَافِعٍ قَالَ: قَالَ النَّبِيُّ ﷺ: «**لَكَ مِنَّ[5] اللهُ حَتَّى تَرْضَى**»[6].

هَذَا حَدِيثٌ صَحِيحُ الإِسْنَادِ[7]، وَلَمْ يُخَرِّجَاهُ.

---

(١) هو: ابن عامر الثعلبي، من رجال التهذيب.

(٢) إتحاف المهرة (٧/ ١٦٩-٧٥٥١)، وسيأتي قريبا (٥٥٣١).

(٣) قوله: «بن» ساقط من (ن) و(ط).

(٤) في (م) ونسخة من التلخيص، ومختصر استدراك الذهبي لابن الملقن (٤/ ١٩٢٧): «عبد الله».

(٥) كذا في النسخ الخطية كلها ومختصر استدراك الذهبي، وفي التلخيص: «لك منّ هذا ... ورضي عنك».

(٦) هذا الحديث غير موجود في الإتحاف.

(٧) قال الذهبي في التلخيص: «قلت: محمد».

٥٥٠ - أخبرني أبو الحسن محمد بن محمد بن يوسف، ثنا محمد بن سنجر الدارمي، ثنا عبد الله بن أبي مريم، حدثني الليث بن سعد، عن إسحاق بن عبد الله بن أبي فروة، عن أبان بن صالح، عن عبيد بن عبد الله بن عبد الله بن عتبة، عن عبد الله بن عبد المطلب قال: قدمت مكة في المسجد، فأتيتُ أبو جهل، فقال: إن لك على إن ذكرت محمدًا سابحتًا أن أعطاك فأتيته، فخرجت حتى دخل رسول الله ﷺ حتى دخلتُ عليه، فأتيتُه بقول أبي جهل، فجئت فجلستُ حتى جاء المسجد، فجعل أبو جهل من الباب، فقلتُ: هذا يزعم أنه رسول الله ﷺ، فقال أبو جهل: فما قال؟ فقال: قال رسول الله ﷺ: «إِنَّكَ مَيِّتٌ وَإِنَّهُمْ مَيِّتُونَ»[1] ثم التفت إليّ، فقال: ما قال؟ فقلت: قال: «إِنَّكَ مَيِّتٌ وَإِنَّهُمْ مَيِّتُونَ»[2] ثم التفت إليّ، فقال: ما قال؟ فقلت: قال: «ثُمَّ إِنَّكُمْ يَوْمَ الْقِيَامَةِ عِنْدَ رَبِّكُمْ تَخْتَصِمُونَ»[3] ثم التفت إليّ، فقال: ما قال؟ فقلت: قال: «فَمَنْ أَظْلَمُ مِمَّنْ كَذَبَ عَلَى اللَّهِ»[4] ثم التفت إليّ، فقال: ما قال؟ فقلت: قال: «وَكَذَّبَ بِالصِّدْقِ إِذْ جَاءَهُ»[5] ثم التفت إليّ، فقال: ما قال؟ فقلت: قال: «أَلَيْسَ فِي جَهَنَّمَ مَثْوًى لِلْكَافِرِينَ»[6] ثم التفت إليّ، فقال: ما قال؟ فقلت: قال: «وَالَّذِي جَاءَ بِالصِّدْقِ وَصَدَّقَ بِهِ أُولَئِكَ هُمُ الْمُتَّقُونَ»[7] ثم التفت إليّ، فقال: ما قال؟ فقلت: قال: «لَهُمْ مَا يَشَاءُونَ عِنْدَ رَبِّهِمْ ذَلِكَ جَزَاءُ الْمُحْسِنِينَ»[8] ثم التفت إليّ، فقال: ما قال؟ فقلت: قال: «لِيُكَفِّرَ اللَّهُ عَنْهُمْ أَسْوَأَ الَّذِي عَمِلُوا وَيَجْزِيَهُمْ أَجْرَهُمْ بِأَحْسَنِ الَّذِي كَانُوا يَعْمَلُونَ»[9] ثم التفت إليّ، فقال: ما قال؟ فقلت: قال: «أَلَيْسَ اللَّهُ بِكَافٍ عَبْدَهُ»[10] ثم التفت إليّ، فقال: ما قال؟ فقلت: قال: «وَيُخَوِّفُونَكَ بِالَّذِينَ مِنْ دُونِهِ»[11] ثم التفت إليّ، فقال: ما قال؟ فقلت: قال: «وَمَنْ يُضْلِلِ اللَّهُ فَمَا لَهُ مِنْ هَادٍ»[12] ثم التفت إليّ، فقال: ما قال؟ فقلت: قال: «وَمَنْ يَهْدِ اللَّهُ فَمَا لَهُ مِنْ مُضِلٍّ»[13] ثم التفت إليّ، فقال: ما قال؟ فقلت: قال: «أَلَيْسَ اللَّهُ بِعَزِيزٍ ذِي انْتِقَامٍ»[14] ثم التفت إليّ، فقال: ما قال؟ فقلت: قال: «وَلَئِنْ سَأَلْتَهُمْ مَنْ خَلَقَ السَّمَاوَاتِ وَالْأَرْضَ لَيَقُولُنَّ خَلَقَهُنَّ الْعَزِيزُ الْعَلِيمُ»[15] ثم التفت إليّ، فقال: ما قال؟ فقلت: قال: «وَلَئِنْ سَأَلْتَهُمْ مَنْ نَزَّلَ مِنَ السَّمَاءِ مَاءً فَأَحْيَا بِهِ الْأَرْضَ مِنْ بَعْدِ مَوْتِهَا لَيَقُولُنَّ اللَّهُ»[16] ثم التفت إليّ، فقال: ما قال؟ فقلت: قال: «وَلَئِنْ سَأَلْتَهُمْ مَنْ خَلَقَهُمْ لَيَقُولُنَّ اللَّهُ»[17] ثم التفت إليّ، فقال: ما قال؟ فقلت: قال: «وَلَئِنْ سَأَلْتَهُمْ مَنْ خَلَقَ السَّمَاوَاتِ وَالْأَرْضَ وَسَخَّرَ الشَّمْسَ وَالْقَمَرَ لَيَقُولُنَّ اللَّهُ»[18] ثم التفت إليّ، فقال: ما قال؟ فقلت: قال: «وَلَئِنْ سَأَلْتَهُمْ مَنْ خَلَقَ السَّمَاوَاتِ وَالْأَرْضَ وَسَخَّرَ الشَّمْسَ وَالْقَمَرَ لَيَقُولُنَّ اللَّهُ»[19] ثم التفت إليّ، فقال: ما قال؟ فقلت: قال: «وَلَئِنْ سَأَلْتَهُمْ مَنْ خَلَقَ السَّمَاوَاتِ وَالْأَرْضَ وَسَخَّرَ الشَّمْسَ وَالْقَمَرَ لَيَقُولُنَّ اللَّهُ»[20] ثم التفت إليّ، فقال: ما قال؟ فقلت: قال: «وَلَئِنْ سَأَلْتَهُمْ مَنْ خَلَقَ السَّمَاوَاتِ وَالْأَرْضَ وَسَخَّرَ الشَّمْسَ وَالْقَمَرَ لَيَقُولُنَّ اللَّهُ»[21] ثم التفت إليّ، فقال: ما قال؟ فقلت: قال: «وَلَئِنْ سَأَلْتَهُمْ مَنْ خَلَقَ السَّمَاوَاتِ وَالْأَرْضَ وَسَخَّرَ الشَّمْسَ وَالْقَمَرَ لَيَقُولُنَّ اللَّهُ»[22] ثم التفت إليّ، فقال: ما قال؟ فقلت: قال: «وَلَئِنْ سَأَلْتَهُمْ مَنْ خَلَقَ السَّمَاوَاتِ وَالْأَرْضَ وَسَخَّرَ الشَّمْسَ وَالْقَمَرَ لَيَقُولُنَّ اللَّهُ»[23] ثم التفت إليّ، فقال: ما قال؟ فقلت: قال: «وَلَئِنْ سَأَلْتَهُمْ مَنْ خَلَقَ السَّمَاوَاتِ وَالْأَرْضَ وَسَخَّرَ الشَّمْسَ وَالْقَمَرَ لَيَقُولُنَّ اللَّهُ»[24] ثم التفت إليّ، فقال: ما قال؟ فقلت: قال: «وَلَئِنْ سَأَلْتَهُمْ مَنْ خَلَقَ السَّمَاوَاتِ وَالْأَرْضَ وَسَخَّرَ الشَّمْسَ وَالْقَمَرَ لَيَقُولُنَّ اللَّهُ»[25] ثم التفت إليّ، فقال: ما قال؟ فقلت: قال: «وَلَئِنْ سَأَلْتَهُمْ مَنْ خَلَقَ السَّمَاوَاتِ وَالْأَرْضَ وَسَخَّرَ الشَّمْسَ وَالْقَمَرَ لَيَقُولُنَّ اللَّهُ»[26] ثم التفت إليّ، فقال: ما قال؟ فقلت: قال: «وَلَئِنْ سَأَلْتَهُمْ مَنْ خَلَقَ السَّمَاوَاتِ وَالْأَرْضَ وَسَخَّرَ الشَّمْسَ وَالْقَمَرَ لَيَقُولُنَّ اللَّهُ»[27] ثم التفت إليّ، فقال: ما قال؟ فقلت: قال: «وَلَئِنْ سَأَلْتَهُمْ مَنْ خَلَقَ السَّمَاوَاتِ وَالْأَرْضَ وَسَخَّرَ الشَّمْسَ وَالْقَمَرَ لَيَقُولُنَّ اللَّهُ»[28] ثم التفت إليّ، فقال: ما قال؟ فقلت: قال: «وَلَئِنْ سَأَلْتَهُمْ مَنْ خَلَقَ السَّمَاوَاتِ وَالْأَرْضَ وَسَخَّرَ الشَّمْسَ وَالْقَمَرَ لَيَقُولُنَّ اللَّهُ»[29] ثم التفت إليّ، فقال: ما قال؟ فقلت: قال: «وَلَئِنْ سَأَلْتَهُمْ مَنْ خَلَقَ السَّمَاوَاتِ وَالْأَرْضَ وَسَخَّرَ الشَّمْسَ وَالْقَمَرَ لَيَقُولُنَّ اللَّهُ»[30] ثم التفت إليّ، فقال: ما قال؟ فقلت: قال: «وَلَئِنْ سَأَلْتَهُمْ مَنْ خَلَقَ السَّمَاوَاتِ وَالْأَرْضَ وَسَخَّرَ الشَّمْسَ وَالْقَمَرَ لَيَقُولُنَّ اللَّهُ»[31] ثم التفت إليّ، فقال: ما قال؟ فقلت: قال: «وَلَئِنْ سَأَلْتَهُمْ مَنْ خَلَقَ السَّمَاوَاتِ وَالْأَرْضَ وَسَخَّرَ الشَّمْسَ وَالْقَمَرَ لَيَقُولُنَّ اللَّهُ»[32] ثم التفت إليّ، فقال: ما قال؟ فقلت: قال: «وَلَئِنْ سَأَلْتَهُمْ مَنْ خَلَقَ السَّمَاوَاتِ وَالْأَرْضَ وَسَخَّرَ الشَّمْسَ وَالْقَمَرَ لَيَقُولُنَّ اللَّهُ»[33] ثم التفت إليّ، فقال: ما قال؟ فقلت: قال: «وَلَئِنْ سَأَلْتَهُمْ مَنْ خَلَقَ السَّمَاوَاتِ وَالْأَرْضَ وَسَخَّرَ الشَّمْسَ وَالْقَمَرَ لَيَقُولُنَّ اللَّهُ»[34] ثم التفت إليّ، فقال: ما قال؟ فقلت: قال: «وَلَئِنْ سَأَلْتَهُمْ مَنْ خَلَقَ السَّمَاوَاتِ وَالْأَرْضَ وَسَخَّرَ الشَّمْسَ وَالْقَمَرَ لَيَقُولُنَّ اللَّهُ»[35] ثم التفت إليّ، فقال: ما قال؟ فقلت: قال: «وَلَئِنْ سَأَلْتَهُمْ مَنْ خَلَقَ السَّمَاوَاتِ وَالْأَرْضَ وَسَخَّرَ الشَّمْسَ وَالْقَمَرَ لَيَقُولُنَّ اللَّهُ»[36] ثم التفت إليّ، فقال: ما قال؟ فقلت: قال: «وَلَئِنْ سَأَلْتَهُمْ مَنْ خَلَقَ السَّمَاوَاتِ وَالْأَرْضَ وَسَخَّرَ الشَّمْسَ وَالْقَمَرَ لَيَقُولُنَّ اللَّهُ»[37] ثم التفت إليّ، فقال: ما قال؟ فقلت: قال: «وَلَئِنْ سَأَلْتَهُمْ مَنْ خَلَقَ السَّمَاوَاتِ وَالْأَرْضَ وَسَخَّرَ الشَّمْسَ وَالْقَمَرَ لَيَقُولُنَّ اللَّهُ»[38] ثم التفت إليّ، فقال: ما قال؟ فقلت: قال: «وَلَئِنْ سَأَلْتَهُمْ مَنْ خَلَقَ السَّمَاوَاتِ وَالْأَرْضَ وَسَخَّرَ الشَّمْسَ وَالْقَمَرَ لَيَقُولُنَّ اللَّهُ»[39] ثم التفت إليّ، فقال: ما قال؟ فقلت: قال: «وَلَئِنْ سَأَلْتَهُمْ مَنْ خَلَقَ السَّمَاوَاتِ وَالْأَرْضَ وَسَخَّرَ الشَّمْسَ وَالْقَمَرَ لَيَقُولُنَّ اللَّهُ»[40] ثم التفت إليّ، فقال: ما قال؟ فقلت: قال: «وَلَئِنْ سَأَلْتَهُمْ مَنْ خَلَقَ السَّمَاوَاتِ وَالْأَرْضَ وَسَخَّرَ الشَّمْسَ وَالْقَمَرَ لَيَقُولُنَّ اللَّهُ»[41] ثم التفت إليّ، فقال: ما قال؟ فقلت: قال: «وَلَئِنْ سَأَلْتَهُمْ مَنْ خَلَقَ السَّمَاوَاتِ وَالْأَرْضَ وَسَخَّرَ الشَّمْسَ وَالْقَمَرَ لَيَقُولُنَّ اللَّهُ»[42] ثم التفت إليّ، فقال: ما قال؟ فقلت: قال: «وَلَئِنْ سَأَلْتَهُمْ مَنْ خَلَقَ السَّمَاوَاتِ وَالْأَرْضَ وَسَخَّرَ الشَّمْسَ وَالْقَمَرَ لَيَقُولُنَّ اللَّهُ»[43] ثم التفت إليّ، فقال: ما قال؟ فقلت: قال: «وَلَئِنْ سَأَلْتَهُمْ مَنْ خَلَقَ السَّمَاوَاتِ وَالْأَرْضَ وَسَخَّرَ الشَّمْسَ وَالْقَمَرَ لَيَقُولُنَّ اللَّهُ»[44] ثم التفت إليّ، فقال: ما قال؟ فقلت: قال: «وَلَئِنْ سَأَلْتَهُمْ مَنْ خَلَقَ السَّمَاوَاتِ وَالْأَرْضَ وَسَخَّرَ الشَّمْسَ وَالْقَمَرَ لَيَقُولُنَّ اللَّهُ»[45] ثم التفت إليّ، فقال: ما قال؟ فقلت: قال: «وَلَئِنْ سَأَلْتَهُمْ مَنْ خَلَقَ السَّمَاوَاتِ وَالْأَرْضَ وَسَخَّرَ الشَّمْسَ وَالْقَمَرَ لَيَقُولُنَّ اللَّهُ»[46] ثم التفت إليّ، فقال: ما قال؟ فقلت: قال: «وَلَئِنْ سَأَلْتَهُمْ مَنْ خَلَقَ السَّمَاوَاتِ وَالْأَرْضَ وَسَخَّرَ الشَّمْسَ وَالْقَمَرَ لَيَقُولُنَّ اللَّهُ»[47] ثم التفت إليّ، فقال: ما قال؟ فقلت: قال: «وَلَئِنْ سَأَلْتَهُمْ مَنْ خَلَقَ السَّمَاوَاتِ وَالْأَرْضَ وَسَخَّرَ الشَّمْسَ وَالْقَمَرَ لَيَقُولُنَّ اللَّهُ»[48] ثم التفت إليّ، فقال: ما قال؟ فقلت: قال: «وَلَئِنْ سَأَلْتَهُمْ مَنْ خَلَقَ السَّمَاوَاتِ وَالْأَرْضَ وَسَخَّرَ الشَّمْسَ وَالْقَمَرَ لَيَقُولُنَّ اللَّهُ»[49] ثم التفت إليّ، فقال: ما قال؟ فقلت: قال: «وَلَئِنْ سَأَلْتَهُمْ مَنْ خَلَقَ السَّمَاوَاتِ وَالْأَرْضَ وَسَخَّرَ الشَّمْسَ وَالْقَمَرَ لَيَقُولُنَّ اللَّهُ»[50] ثم التفت إليّ، فقال: ما قال؟ فقلت: قال: «وَلَئِنْ سَأَلْتَهُمْ مَنْ خَلَقَ السَّمَاوَاتِ وَالْأَرْضَ وَسَخَّرَ الشَّمْسَ وَالْقَمَرَ لَيَقُولُنَّ اللَّهُ»[51] ثم التفت إليّ، فقال: ما قال؟ فقلت: قال: «وَلَئِنْ سَأَلْتَهُمْ مَنْ خَلَقَ السَّمَاوَاتِ وَالْأَرْضَ وَسَخَّرَ الشَّمْسَ وَالْقَمَرَ لَيَقُولُنَّ اللَّهُ»[52] ثم التفت إليّ، فقال: ما قال؟ فقلت: قال: «وَلَئِنْ سَأَلْتَهُمْ مَنْ خَلَقَ السَّمَاوَاتِ وَالْأَرْضَ وَسَخَّرَ الشَّمْسَ وَالْقَمَرَ لَيَقُولُنَّ اللَّهُ»[53] ثم التفت إليّ، فقال: ما قال؟ فقلت: قال: «وَلَئِنْ سَأَلْتَهُمْ مَنْ خَلَقَ السَّمَاوَاتِ وَالْأَرْضَ وَسَخَّرَ الشَّمْسَ وَالْقَمَرَ لَيَقُولُنَّ اللَّهُ»[54] ثم التفت إليّ، فقال: ما قال؟ فقلت: قال: «وَلَئِنْ سَأَلْتَهُمْ مَنْ خَلَقَ السَّمَاوَاتِ وَالْأَرْضَ وَسَخَّرَ الشَّمْسَ وَالْقَمَرَ لَيَقُولُنَّ اللَّهُ»[55] ثم التفت إليّ، فقال: ما قال؟ فقلت: قال: «وَلَئِنْ سَأَلْتَهُمْ مَنْ خَلَقَ السَّمَاوَاتِ وَالْأَرْضَ وَسَخَّرَ الشَّمْسَ وَالْقَمَرَ لَيَقُولُنَّ اللَّهُ»[56] ثم التفت إليّ، فقال: ما قال؟ فقلت: قال: «وَلَئِنْ سَأَلْتَهُمْ مَنْ خَلَقَ السَّمَاوَاتِ وَالْأَرْضَ وَسَخَّرَ الشَّمْسَ وَالْقَمَرَ لَيَقُولُنَّ اللَّهُ»[57] ثم التفت إليّ، فقال: ما قال؟ فقلت: قال: «وَلَئِنْ سَأَلْتَهُمْ مَنْ خَلَقَ السَّمَاوَاتِ وَالْأَرْضَ وَسَخَّرَ الشَّمْسَ وَالْقَمَرَ لَيَقُولُنَّ اللَّهُ»[58] ثم التفت إليّ، فقال: ما قال؟ فقلت: قال: «وَلَئِنْ سَأَلْتَهُمْ مَنْ خَلَقَ السَّمَاوَاتِ وَالْأَرْضَ وَسَخَّرَ الشَّمْسَ وَالْقَمَرَ لَيَقُولُنَّ اللَّهُ»[59] ثم التفت إليّ، فقال: ما قال؟ فقلت: قال: «وَلَئِنْ سَأَلْتَهُمْ مَنْ خَلَقَ السَّمَاوَاتِ وَالْأَرْضَ وَسَخَّرَ الشَّمْسَ وَالْقَمَرَ لَيَقُولُنَّ اللَّهُ»[60] ثم التفت إليّ، فقال: ما قال؟ فقلت: قال: «وَلَئِنْ سَأَلْتَهُمْ مَنْ خَلَقَ السَّمَاوَاتِ وَالْأَرْضَ وَسَخَّرَ الشَّمْسَ وَالْقَمَرَ لَيَقُولُنَّ اللَّهُ»[61] ثم التفت إليّ، فقال: ما قال؟ فقلت: قال: «وَلَئِنْ سَأَلْتَهُمْ مَنْ خَلَقَ السَّمَاوَاتِ وَالْأَرْضَ وَسَخَّرَ الشَّمْسَ وَالْقَمَرَ لَيَقُولُنَّ اللَّهُ»[62] ثم التفت إليّ، فقال: ما قال؟ فقلت: قال: «وَلَئِنْ سَأَلْتَهُمْ مَنْ خَلَقَ السَّمَاوَاتِ وَالْأَرْضَ وَسَخَّرَ الشَّمْسَ وَالْقَمَرَ لَيَقُولُنَّ اللَّهُ»[63] ثم التفت إليّ، فقال: ما قال؟ فقلت: قال: «وَلَئِنْ سَأَلْتَهُمْ مَنْ خَلَقَ السَّمَاوَاتِ وَالْأَرْضَ وَسَخَّرَ الشَّمْسَ وَالْقَمَرَ لَيَقُولُنَّ اللَّهُ»[64] ثم التفت إليّ، فقال: ما قال؟ فقلت: قال: «وَلَئِنْ سَأَلْتَهُمْ مَنْ خَلَقَ السَّمَاوَاتِ وَالْأَرْضَ وَسَخَّرَ الشَّمْسَ وَالْقَمَرَ لَيَقُولُنَّ اللَّهُ»[65] ثم التفت إليّ، فقال: ما قال؟ فقلت: قال: «وَلَئِنْ سَأَلْتَهُمْ مَنْ خَلَقَ السَّمَاوَاتِ وَالْأَرْضَ وَسَخَّرَ الشَّمْسَ وَالْقَمَرَ لَيَقُولُنَّ اللَّهُ»[66] ثم التفت إليّ، فقال: ما قال؟ فقلت: قال: «وَلَئِنْ سَأَلْتَهُمْ مَنْ خَلَقَ السَّمَاوَاتِ وَالْأَرْضَ وَسَخَّرَ الشَّمْسَ وَالْقَمَرَ لَيَقُولُنَّ اللَّهُ»[67] ثم التفت إليّ، فقال: ما قال؟ فقلت: قال: «وَلَئِنْ سَأَلْتَهُمْ مَنْ خَلَقَ السَّمَاوَاتِ وَالْأَرْضَ وَسَخَّرَ الشَّمْسَ وَالْقَمَرَ لَيَقُولُنَّ اللَّهُ»[68] ثم التفت إليّ، فقال: ما قال؟ فقلت: قال: «وَلَئِنْ سَأَلْتَهُمْ مَنْ خَلَقَ السَّمَاوَاتِ وَالْأَرْضَ وَسَخَّرَ الشَّمْسَ وَالْقَمَرَ لَيَقُولُنَّ اللَّهُ»[69] ثم التفت إليّ، فقال: ما قال؟ فقلت: قال: «وَلَئِنْ سَأَلْتَهُمْ مَنْ خَلَقَ السَّمَاوَاتِ وَالْأَرْضَ وَسَخَّرَ الشَّمْسَ وَالْقَمَرَ لَيَقُولُنَّ اللَّهُ»[70] ثم التفت إليّ، فقال: ما قال؟ فقلت: قال: «وَلَئِنْ سَأَلْتَهُمْ مَنْ خَلَقَ السَّمَاوَاتِ وَالْأَرْضَ وَسَخَّرَ الشَّمْسَ وَالْقَمَرَ لَيَقُولُنَّ اللَّهُ»[71] ثم التفت إليّ، فقال: ما قال؟ فقلت: قال: «وَلَئِنْ سَأَلْتَهُمْ مَنْ خَلَقَ السَّمَاوَاتِ وَالْأَرْضَ وَسَخَّرَ الشَّمْسَ وَالْقَمَرَ لَيَقُولُنَّ اللَّهُ»[72] ثم التفت إليّ، فقال: ما قال؟ فقلت: قال: «وَلَئِنْ سَأَلْتَهُمْ مَنْ خَلَقَ السَّمَاوَاتِ وَالْأَرْضَ وَسَخَّرَ الشَّمْسَ وَالْقَمَرَ لَيَقُولُنَّ اللَّهُ»[73] ثم التفت إليّ، فقال: ما قال؟ فقلت: قال: «وَلَئِنْ سَأَلْتَهُمْ مَنْ خَلَقَ السَّمَاوَاتِ وَالْأَرْضَ وَسَخَّرَ الشَّمْسَ وَالْقَمَرَ لَيَقُولُنَّ اللَّهُ»[74] ثم التفت إليّ، فقال: ما قال؟ فقلت: قال: «وَلَئِنْ سَأَلْتَهُمْ مَنْ خَلَقَ السَّمَاوَاتِ وَالْأَرْضَ وَسَخَّرَ الشَّمْسَ وَالْقَمَرَ لَيَقُولُنَّ اللَّهُ»[75] ثم التفت إليّ، فقال: ما قال؟ فقلت: قال: «وَلَئِنْ سَأَلْتَهُمْ مَنْ خَلَقَ السَّمَاوَاتِ وَالْأَرْضَ وَسَخَّرَ الشَّمْسَ وَالْقَمَرَ لَيَقُولُنَّ اللَّهُ»[76] ثم التفت إليّ، فقال: ما قال؟ فقلت: قال: «وَلَئِنْ سَأَلْتَهُمْ مَنْ خَلَقَ السَّمَاوَاتِ وَالْأَرْضَ وَسَخَّرَ الشَّمْسَ وَالْقَمَرَ لَيَقُولُنَّ اللَّهُ»[77] ثم التفت إليّ، فقال: ما قال؟ فقلت: قال: «وَلَئِنْ سَأَلْتَهُمْ مَنْ خَلَقَ السَّمَاوَاتِ وَالْأَرْضَ وَسَخَّرَ الشَّمْسَ وَالْقَمَرَ لَيَقُولُنَّ اللَّهُ»[78] ثم التفت إليّ، فقال: ما قال؟ فقلت: قال: «وَلَئِنْ سَأَلْتَهُمْ مَنْ خَلَقَ السَّمَاوَاتِ وَالْأَرْضَ وَسَخَّرَ الشَّمْسَ وَالْقَمَرَ لَيَقُولُنَّ اللَّهُ»[79] ثم التفت إليّ، فقال: ما قال؟ فقلت: قال: «وَلَئِنْ سَأَلْتَهُمْ مَنْ خَلَقَ السَّمَاوَاتِ وَالْأَرْضَ وَسَخَّرَ الشَّمْسَ وَالْقَمَرَ لَيَقُولُنَّ اللَّهُ»[80] ثم التفت إليّ، فقال: ما قال؟ فقلت: قال: «وَلَئِنْ سَأَلْتَهُمْ مَنْ خَلَقَ السَّمَاوَاتِ وَالْأَرْضَ وَسَخَّرَ الشَّمْسَ وَالْقَمَرَ لَيَقُولُنَّ اللَّهُ»[81] ثم التفت إليّ، فقال: ما قال؟ فقلت: قال: «وَلَئِنْ سَأَلْتَهُمْ مَنْ خَلَقَ السَّمَاوَاتِ وَالْأَرْضَ وَسَخَّرَ الشَّمْسَ وَالْقَمَرَ لَيَقُولُنَّ اللَّهُ»[82] ثم التفت إليّ، فقال: ما قال؟ فقلت: قال: «وَلَئِنْ سَأَلْتَهُمْ مَنْ خَلَقَ السَّمَاوَاتِ وَالْأَرْضَ وَسَخَّرَ الشَّمْسَ وَالْقَمَرَ لَيَقُولُنَّ اللَّهُ»[83] ثم التفت إليّ، فقال: ما قال؟ فقلت: قال: «وَلَئِنْ سَأَلْتَهُمْ مَنْ خَلَقَ السَّمَاوَاتِ وَالْأَرْضَ وَسَخَّرَ الشَّمْسَ وَالْقَمَرَ لَيَقُولُنَّ اللَّهُ»[84] ثم التفت إليّ، فقال: ما قال؟ فقلت: قال: «وَلَئِنْ سَأَلْتَهُمْ مَنْ خَلَقَ السَّمَاوَاتِ وَالْأَرْضَ وَسَخَّرَ الشَّمْسَ وَالْقَمَرَ لَيَقُولُنَّ اللَّهُ»[85] ثم التفت إليّ، فقال: ما قال؟ فقلت: قال: «وَلَئِنْ سَأَلْتَهُمْ مَنْ خَلَقَ السَّمَاوَاتِ وَالْأَرْضَ وَسَخَّرَ الشَّمْسَ وَالْقَمَرَ لَيَقُولُنَّ اللَّهُ»[86] ثم التفت إليّ، فقال: ما قال؟ فقلت: قال: «وَلَئِنْ سَأَلْتَهُمْ مَنْ خَلَقَ السَّمَاوَاتِ وَالْأَرْضَ وَسَخَّرَ الشَّمْسَ وَالْقَمَرَ لَيَقُولُنَّ اللَّهُ»[87] ثم التفت إليّ، فقال: ما قال؟ فقلت: قال: «وَلَئِنْ سَأَلْتَهُمْ مَنْ خَلَقَ السَّمَاوَاتِ وَالْأَرْضَ وَسَخَّرَ الشَّمْسَ وَالْقَمَرَ لَيَقُولُنَّ اللَّهُ»[88] ثم التفت إليّ، فقال: ما قال؟ فقلت: قال: «وَلَئِنْ سَأَلْتَهُمْ مَنْ خَلَقَ السَّمَاوَاتِ وَالْأَرْضَ وَسَخَّرَ الشَّمْسَ وَالْقَمَرَ لَيَقُولُنَّ اللَّهُ»[89] ثم التفت إليّ، فقال: ما قال؟ فقلت: قال: «وَلَئِنْ سَأَلْتَهُمْ مَنْ خَلَقَ السَّمَاوَاتِ وَالْأَرْضَ وَسَخَّرَ الشَّمْسَ وَالْقَمَرَ لَيَقُولُنَّ اللَّهُ»[90] ثم التفت إليّ، فقال: ما قال؟ فقلت: قال: «وَلَئِنْ سَأَلْتَهُمْ مَنْ خَلَقَ السَّمَاوَاتِ وَالْأَرْضَ وَسَخَّرَ الشَّمْسَ وَالْقَمَرَ لَيَقُولُنَّ اللَّهُ»[91] ثم التفت إليّ، فقال: ما قال؟ فقلت: قال: «وَلَئِنْ سَأَلْتَهُمْ مَنْ خَلَقَ السَّمَاوَاتِ وَالْأَرْضَ وَسَخَّرَ الشَّمْسَ وَالْقَمَرَ لَيَقُولُنَّ اللَّهُ»[92] ثم التفت إليّ، فقال: ما قال؟ فقلت: قال: «وَلَئِنْ سَأَلْتَهُمْ مَنْ خَلَقَ السَّمَاوَاتِ وَالْأَرْضَ وَسَخَّرَ الشَّمْسَ وَالْقَمَرَ لَيَقُولُنَّ اللَّهُ»[93] ثم التفت إليّ، فقال: ما قال؟ فقلت: قال: «وَلَئِنْ سَأَلْتَهُمْ مَنْ خَلَقَ السَّمَاوَاتِ وَالْأَرْضَ وَسَخَّرَ الشَّمْسَ وَالْقَمَرَ لَيَقُولُنَّ اللَّهُ»[94] ثم التفت إليّ، فقال: ما قال؟ فقلت: قال: «وَلَئِنْ سَأَلْتَهُمْ مَنْ خَلَقَ السَّمَاوَاتِ وَالْأَرْضَ وَسَخَّرَ الشَّمْسَ وَالْقَمَرَ لَيَقُولُنَّ اللَّهُ»[95] ثم التفت إليّ، فقال: ما قال؟ فقلت: قال: «وَلَئِنْ سَأَلْتَهُمْ مَنْ خَلَقَ السَّمَاوَاتِ وَالْأَرْضَ وَسَخَّرَ الشَّمْسَ وَالْقَمَرَ لَيَقُولُنَّ اللَّهُ»[96] ثم التفت إليّ، فقال: ما قال؟ فقلت: قال: «وَلَئِنْ سَأَلْتَهُمْ مَنْ خَلَقَ السَّمَاوَاتِ وَالْأَرْضَ وَسَخَّرَ الشَّمْسَ وَالْقَمَرَ لَيَقُولُنَّ اللَّهُ»[97] ثم التفت إليّ، فقال: ما قال؟ فقلت: قال: «وَلَئِنْ سَأَلْتَهُمْ مَنْ خَلَقَ السَّمَاوَاتِ وَالْأَرْضَ وَسَخَّرَ الشَّمْسَ وَالْقَمَرَ لَيَقُولُنَّ اللَّهُ»[98] ثم التفت إليّ، فقال: ما قال؟ فقلت: قال: «وَلَئِنْ سَأَلْتَهُمْ مَنْ خَلَقَ السَّمَاوَاتِ وَالْأَرْضَ وَسَخَّرَ الشَّمْسَ وَالْقَمَرَ لَيَقُولُنَّ اللَّهُ»[99] ثم التفت إليّ، فقال: ما قال؟ فقلت: قال: «وَلَئِنْ سَأَلْتَهُمْ مَنْ خَلَقَ السَّمَاوَاتِ وَالْأَرْضَ وَسَخَّرَ الشَّمْسَ وَالْقَمَرَ لَيَقُولُنَّ اللَّهُ»[100] ثم التفت إليّ، فقال: ما قال؟ فقلت: قال: «وَلَئِنْ سَأَلْتَهُمْ مَنْ خَلَقَ السَّمَاوَاتِ وَالْأَرْضَ وَسَخَّرَ الشَّمْسَ وَالْقَمَرَ لَيَقُولُنَّ اللَّهُ»[101] ثم التفت إليّ، فقال: ما قال؟ فقلت: قال: «وَلَئِنْ سَأَلْتَهُمْ مَنْ خَلَقَ السَّمَاوَاتِ وَالْأَرْضَ وَسَخَّرَ الشَّمْسَ وَالْقَمَرَ لَيَقُولُنَّ اللَّهُ»[102] ثم التفت إليّ، فقال: ما قال؟ فقلت: قال: «وَلَئِنْ سَأَلْتَهُمْ مَنْ خَلَقَ السَّمَاوَاتِ وَالْأَرْضَ وَسَخَّرَ الشَّمْسَ وَالْقَمَرَ لَيَقُولُنَّ اللَّهُ»[103] ثم التفت إليّ، فقال: ما قال؟ فقلت: قال: «وَلَئِنْ سَأَلْتَهُمْ مَنْ خَلَقَ السَّمَاوَاتِ وَالْأَرْضَ وَسَخَّرَ الشَّمْسَ وَالْقَمَرَ لَيَقُولُنَّ اللَّهُ»[104] ثم التفت إليّ، فقال: ما قال؟ فقلت: قال: «وَلَئِنْ سَأَلْتَهُمْ مَنْ خَلَقَ السَّمَاوَاتِ وَالْأَرْضَ وَسَخَّرَ الشَّمْسَ وَالْقَمَرَ لَيَقُولُنَّ اللَّهُ»[105] ثم التفت إليّ، فقال: ما قال؟ فقلت: قال: «وَلَئِنْ سَأَلْتَهُمْ مَنْ خَلَقَ السَّمَاوَاتِ وَالْأَرْضَ وَسَخَّرَ الشَّمْسَ وَالْقَمَرَ لَيَقُولُنَّ اللَّهُ»[106] ثم التفت إليّ، فقال: ما قال؟ فقلت: قال: «وَلَئِنْ سَأَلْتَهُمْ مَنْ خَلَقَ السَّمَاوَاتِ وَالْأَرْضَ وَسَخَّرَ الشَّمْسَ وَالْقَمَرَ لَيَقُولُنَّ اللَّهُ»[107] ثم التفت إليّ، فقال: ما قال؟ فقلت: قال: «وَلَئِنْ سَأَلْتَهُمْ مَنْ خَلَقَ السَّمَاوَاتِ وَالْأَرْضَ وَسَخَّرَ الشَّمْسَ وَالْقَمَرَ لَيَقُولُنَّ اللَّهُ»[108] ثم التفت إليّ، فقال: ما قال؟ فقلت: قال: «وَلَئِنْ سَأَلْتَهُمْ مَنْ خَلَقَ السَّمَاوَاتِ وَالْأَرْضَ وَسَخَّرَ الشَّمْسَ وَالْقَمَرَ لَيَقُولُنَّ اللَّهُ»[109] ثم التفت إليّ، فقال: ما قال؟ فقلت: قال: «وَلَئِنْ سَأَلْتَهُمْ مَنْ خَلَقَ السَّمَاوَاتِ وَالْأَرْضَ وَسَخَّرَ الشَّمْسَ وَالْقَمَرَ لَيَقُولُنَّ اللَّهُ»[110] ثم التفت إليّ، فقال: ما قال؟ فقلت: قال: «وَلَئِنْ سَأَلْتَهُمْ مَنْ خَلَقَ السَّمَاوَاتِ وَالْأَرْضَ وَسَخَّرَ الشَّمْسَ وَالْقَمَرَ لَيَقُولُنَّ اللَّهُ»[111] ثم التفت إليّ، فقال: ما قال؟ فقلت: قال: «وَلَئِنْ سَأَلْتَهُمْ مَنْ خَلَقَ السَّمَاوَاتِ وَالْأَرْضَ وَسَخَّرَ الشَّمْسَ وَالْقَمَرَ لَيَقُولُنَّ اللَّهُ»[112] ثم التفت إليّ، فقال: ما قال؟ فقلت: قال: «وَلَئِنْ سَأَلْتَهُمْ مَنْ خَلَقَ السَّمَاوَاتِ وَالْأَرْضَ وَسَخَّرَ الشَّمْسَ وَالْقَمَرَ لَيَقُولُنَّ اللَّهُ»[113] ثم التفت إليّ، فقال: ما قال؟ فقلت: قال: «وَلَئِنْ سَأَلْتَهُمْ مَنْ خَلَقَ السَّمَاوَاتِ وَالْأَرْضَ وَسَخَّرَ الشَّمْسَ وَالْقَمَرَ لَيَقُولُنَّ اللَّهُ»[114] ثم التفت إليّ، فقال: ما قال؟ فقلت: قال: «وَلَئِنْ سَأَلْتَهُمْ مَنْ خَلَقَ السَّمَاوَاتِ وَالْأَرْضَ وَسَخَّرَ الشَّمْسَ وَالْقَمَرَ لَيَقُولُنَّ اللَّهُ»[115] ثم التفت إليّ، فقال: ما قال؟ فقلت: قال: «وَلَئِنْ سَأَلْتَهُمْ مَنْ خَلَقَ السَّمَاوَاتِ وَالْأَرْضَ وَسَخَّرَ الشَّمْسَ وَالْقَمَرَ لَيَقُولُنَّ اللَّهُ»[116] ثم التفت إليّ، فقال: ما قال؟ فقلت: قال: «وَلَئِنْ سَأَلْتَهُمْ مَنْ خَلَقَ

أَحْمَدَ بْنِ بَالُويَهْ فِي آخَرِينَ، قَالُوا: حَدَّثَنَا عَبْدُ اللهِ بْنُ أَحْمَدَ بْنِ حَنْبَلٍ، حَدَّثَنِي يَحْيَى بْنُ مَعِينٍ، ثَنَا عُبَيْدُ بْنُ أَبِي قُرَّةَ، ثَنَا اللَّيْثُ بْنُ سَعْدٍ، عَنْ أَبِي قَبِيلٍ[1]، عَنْ أَبِي مَيْسَرَةَ، مَوْلَى الْعَبَّاسِ قَالَ: سَمِعْتُ الْعَبَّاسَ ﵁، يَقُولُ: كُنْتُ عِنْدَ النَّبِيِّ ﷺ ذَاتَ لَيْلَةٍ[2]، فَقَالَ لِي: «انْظُرْ، هَلْ تَرَى فِي السَّمَاءِ مِنْ شَيْءٍ؟». قُلْتُ: نَعَمْ. قَالَ: «مَا تَرَى؟». قُلْتُ: التُّرَيَّا. فَقَالَ[3]: «أَمَا إِنَّهُ يَمْلِكُ[4] هَذِهِ الْأُمَّةَ بِعَدَدِهَا مِنْ صُلْبِكَ»[5].

هَذَا حَدِيثٌ تَفَرَّدَ بِهِ عُبَيْدُ بْنُ أَبِي قُرَّةَ، عَنِ اللَّيْثِ، وَإِمَامُنَا أَبُو زَكَرِيَّا ﵀ لَوْ لَمْ يَرْضَهُ[6] لَمَا حَدَّثَ عَنْهُ بِمِثْلِ هَذَا الْحَدِيثِ[7].

٥٥٠٧- حدثنا عَلِيُّ بْنُ حَمْشَاذَ الْعَدْلُ، ثَنَا إِسْمَاعِيلُ بْنُ إِسْحَاقَ الْقَاضِي، ثَنَا إِبْرَاهِيمُ بْنُ حَمْزَةَ الزُّبَيْرِيُّ، ثَنَا إِسْمَاعِيلُ بْنُ قَيْسِ بْنِ سَعْدِ بْنِ زَيْدِ بْنِ ثَابِتٍ، عَنْ أَبِي حَازِمٍ، عَنْ سَهْلِ بْنِ سَعْدٍ قَالَ: خَرَجَ رَسُولُ اللهِ ﷺ فِي زَمَانِ

الْقَيْظِ، فَنَزَلَ مَنْزِلًا، فَقَامَ رَسُولُ اللهِ ﷺ يَغْتَسِلُ، فَقَامَ الْعَبَّاسُ بْنُ

(١) هو: حيي بن هانئ بن ناضر المصري المعافري. من رجال التهذيب.
(٢) في التلخيص بنسخة: «ذات يوم».
(٣) في (و) و(ك): «فقلت».
(٤) في (ز) و(م): «يهلك».
(٥) [illegible]
(٦) [illegible]
(٧) [illegible] البخاري: لا يتابع على حديثه، وقال [illegible]: حديثه غير محفوظ ولا يعرف إلا به، واستنكره عليه أيضا ابن عدي.

Bulsna

عَبْدِ الْمُطَّلِبِ، فَنَثَرَهُ بِكِسَاءِ بِن صُوفٍ، قَالَ سَهْلٌ: فَلَقَدْ رَأَيْتُ إِلَى رَسُولِ اللهِ ﷺ بَيْنَ مَنْكِبِ الْغُلَامِ وَكَتِفِهِ، وَهُوَ رَافِعٌ رَأْسَهُ، وَهُوَ يَقُولُ: «اللَّهُمَّ أَنْتَ الْمَانِعُ لَيْسَ وَلَدُهُ مِنْ أَبِيهِ»(١).

وَهَذَا حَدِيثٌ صَحِيحُ الإِسْنَادِ، وَلَمْ يُخَرِّجَاهُ.

٥٥٠٨- أَخْبَرَنِي مُكْرَمُ بْنُ أَحْمَدَ الْقَاضِي بِبَغْدَادَ: ثَنَا أَحْمَدُ بْنُ الْوَلِيدِ الْفَحَّامُ: ثَنَا بِشْرُ بْنُ أَبِي أُيُّوبَ، حَدَّثَنِي مُحَمَّدُ بْنُ عَبْدِ اللهِ بْنِ إِسْحَاقَ بْنِ إِبْرَاهِيمَ بْنِ عَبْدِ اللهِ بْنِ حَارِثَةَ بْنِ النُّعْمَانِ، عَنْ أَبِيهِ، [ح/٢] عَنْ جَدِّهِ إِسْحَاقَ قَالَ: لَمَّا قُتِلَ عُثْمَانُ بْنُ عَفَّانَ رَضِيَ اللهُ عَنْهُ، أَتَى عَلِيًّا، قَالَ: عَلَى الْغَائِبِ، قَالَ: فَأَتَى رَسُولَ اللهِ ﷺ، فَإِذَا هُوَ، عِنْدَ مَنْ تَرَكْتَ؟ قَالَ: قَالَ: عَلَى الْغَائِبِ، قَالَ: «وَأَنَا عَلَى أَفْضَلُ لِقُرَيْشٍ»(٢).

هَذَا حَدِيثٌ صَحِيحُ الإِسْنَادِ، وَلَمْ يُخَرِّجَاهُ.

---

(١) إتحاف المهرة (٢/٤٤٥) (٢٢٢٩/٤).

(٢) قال الذهبي في التلخيص: «فيه: إسماعيل ضعفوه، وقال البخاري: منكر الحديث».
وما بين المعقوفتين غير موجود في رواية (أ) وأثبته من رواية (ب) وبه تستقيم الرواية، وانظر حديث (٥٥٠٣) من رواية (ب) وأثبتُّ ما وقع في رواية (أ) وأسقط هذه الإضافة لعدم الاتصال في إسناد الحاكم بما أثبتناه سابقًا من نسخة (ب).
قال: (ح) في السبع المثاني، وهو خطأ؛ وإنما هو: عن جده، أي عن جد إسحاق، كما في مصادر تخريج الحديث الآتية، انظر: الطبقات الكبرى لابن سعد (٣/٢٤)، والطبقات في المصنف لابن سعد (٣/٢٤)، وفي رواية (ب) وقع: عن أبيه، وهو خطأ، وانظر: ال

٥٥٠٩- حدثنا أَبُو الْعَبَّاسِ مُحَمَّدُ بْنُ يَعْقُوبَ، ثَنَا أَبُو الْبَخْتَرِيِّ عَبْدُ اللهِ بْنُ مُحَمَّدِ بْنِ شَاكِرٍ، ثَنَا زَكَرِيَّا بْنُ يَحْيَى الْخَزَّازُ، ثَنَا عَمُّ أَبِي زَحْرُ بْنُ حِصْنٍ، عَنْ جَدِّهِ حُمَيْدِ بْنِ مُنْهِبٍ قَالَ: سَمِعْتُ جَدِّي خُرَيْمَ بْنَ أَوْسِ بْنِ حَارِثَةَ بْنِ لَامٍ يَقُولُ: هَاجَرْتُ إِلَى رَسُولِ اللهِ ﷺ مُنْصَرَفَهُ مِنْ تَبُوكَ، فَأَسْلَمْتُ، فَسَمِعْتُ الْعَبَّاسَ بْنَ عَبْدِ الْمُطَّلِبِ يَقُولُ: يَا رَسُولَ اللهِ، إِنِّي أُرِيدُ أَنْ أَمْتَدِحَكَ. فَقَالَ رَسُولُ اللهِ ﷺ: «قُلْ لَا يُفْضِضِ اللهُ فَاكَ». قَالَ: فَقَالَ الْعَبَّاسُ:

مِنْ قَبْلِهَا طِبْتَ فِي الظِّلَالِ وَفِي ... مُسْتَوْدَعٍ حِينَ يُخْصَفُ الْوَرَقُ
ثُمَّ هَبَطْتَ الْبِلَادَ لَا بَشَرٌ ... أَنْتَ وَلَا مُضْغَةٌ وَلَا عَلَقُ
بَلْ نُطْفَةٌ تَرْكَبُ السَّفِينَ وَقَدْ ... أَلْجَمَ نَسْرًا وَأَهْلَهُ الْغَرَقُ
تُنْقَلُ مِنْ صَالِبٍ إِلَى رَحِمٍ ... إِذَا مَضَى عَالَمٌ بَدَا طَبَقُ
حَتَّى احْتَوَى بَيْتَكَ الْمُهَيْمِنُ مِنْ ... خِنْدِفَ عَلْيَاءَ تَحْتَهَا النُّطُقُ

وَأَنْتَ لَمَّا وُلِدْتَ أَشْرَقَتِ الْأَ ... رْضُ وَضَاءَتْ بِنُورِكَ الْأُفُقُ
فَنَحْنُ فِي ذَلِكَ الضِّيَاءِ وَفِي ... النُّورِ وَسُبْلِ الرَّشَادِ نَخْتَرِقُ[1][2]

هَذَا حَدِيثٌ تَفَرَّدَ بِهِ رُوَاتُهُ الْأَعْرَابُ عَنْ آبَائِهِمْ، وَأَمْثَالُهُمْ مِنَ الرُّوَاةِ لَا يُضَعَّفُونَ.

٥٥١٠- حدثنا أَبُو الْعَبَّاسِ مُحَمَّدُ بْنُ يَعْقُوبَ، ثَنَا مُحَمَّدُ بْنُ [illegible] بْنِ عَبْدِ الْحَمِيدِ [illegible] بْنِ [illegible] بْنِ [illegible] بْنِ [illegible]

Bulsn e

(١) [illegible] (٢) [illegible] وانظر حديث رقم (٥٣٨٥).
(٣) في (ز) و(م): «الزبيري»، والمثبت من التلخيص.

الْعَبَّاسِ بْنِ عَبْدِ الْمُطَّلِبِ قَالَ: قَالَ الْعَبَّاسُ: شَهِدْتُ مَعَ رَسُولِ اللهِ ﷺ يَوْمَ حُنَيْنٍ، فَأَرَتْ لَنَا، وَثَمَّ مُهَيْنَةُ بْنُ عَبْدِ الْمُطَّلِبِ وَرَسُولُ اللهِ ﷺ، فَلَمْ تُفْرِغْهُ وَرَسُولُ اللهِ ﷺ عَلَى بَغْلَةٍ لَهُ بَيْضَاءَ، أَهْدَاهَا لَهُ فَرْوَةُ بْنُ نُفَاثَةَ الْجُذَامِيُّ، فَلَمَّا رَأَى رَسُولُ اللهِ ﷺ مُهَيْنَةَ وَالْعُلَّامَ قَالَ لِي: «أَيْ مُسَيْمُونُ دُونَكَهُمَا». فَطَبَقَ رَسُولُ اللهِ ﷺ كَفَّيْهِ بِبَغْلَتِهِ! [1] قَالَ الْعُلَّامُ: قَالَ الْعَبَّاسُ: وَأَنَا أَحِدُ بِلِجَامِ بَغْلَةِ رَسُولِ اللهِ ﷺ، فَلَمَّا [2] رَأَى الْعُلَّامُ إِزَاءَهُ أَنَا لَا يُسَوِّي، قَالَ: مَنْ مُنَاخٌ أَحَدٌ بِرِكَابِ رَسُولِ اللهِ ﷺ، فَقَالَ رَسُولُ اللهِ ﷺ: «أَيْ عَبَّاسُ، نَادِ أَصْحَابَ الشَّجَرَةِ». قَالَ: فَوَاللهِ لَكَأَنَّ عَطْفَتَهُ عِنْدَ سَمَاعِهِ صَوْتَهُ عَطْفَةُ الْبَقَرِ عَلَى أَوْلَادِهَا، فَقَالَ: يَا لَبَّيْكَاهُ، يَا لَبَّيْكَاهُ. قَالَ: فَاقْتَتَلُوا هُمْ وَالْكُفَّارُ، وَالدَّعْوَةُ هِيَ الْأَنْصَارِ، يَقُولُونَ: يَا مَعْشَرَ الْأَنْصَارِ. ثُمَّ قُصِرَتِ الدَّعْوَةُ عَلَى بَنِي الْحَارِثِ بْنِ الْخَزْرَجِ، فَقَالُوا: يَا بَنِي الْحَارِثِ بْنِ الْخَزْرَجِ. فَنَظَرَ رَسُولُ اللهِ ﷺ وَهُوَ عَلَى بَغْلَتِهِ كَالْمُتَطَاوِلِ عَلَيْهَا إِلَى قِتَالِهِمْ، فَقَالَ رَسُولُ اللهِ ﷺ: «هَذَا حِينَ حَمِيَ هَرِيسُهُ». قَالَ: ثُمَّ أَخَذَ رَسُولُ اللهِ ﷺ حَصَيَاتٍ، فَرَمَى بِهِنَّ فِي وُجُوهِ الْكُفَّارِ، ثُمَّ قَالَ: «انْهَزَمُوا وَرَبِّ مُحَمَّدٍ». فَانْهَزَمُوا [3]. فَلَقَدْ أَظُنُّ وَلَقَدْ أَقِيلُ عَلَى بَغِيبَةِ فِدَاءِ لِي، فَمَا زِلْتُ أَرَى سَنَامَهَا وَرَسُولُ اللهِ ﷺ حَضِيرَتِهِ، فَمَا زِلْتُ أَرَى جَلَدَهُمْ: ثَلَاثًا وَرَسُولُهُمْ مُنْهَزِمٌ!»

---

(١) في (ز): «فطبق بكفيه».

(٢) في (ز): «فلما».

(٣) أخرجه البخاري (٢٨٦٤)، ومسلم (١٧٧٥) واللفظ له.

(٤) في (ز): «فانهزموا».

(٥) ينظر: «الروض الأنف» (٧/ ٤٨٤-٤٨٦) وهذه الرواية مرسلة، وقد تقدم ما يؤيدها في (ص ٥١٨).

هَذَا حَدِيثٌ صَحِيحٌ عَلَى شَرْطِ الشَّيْخَيْنِ"، وَلَمْ يُخَرِّجَاهُ.

٥٥١١- **مَسْأَلَة** أَبُو بَكْرٍ أَحْمَدُ بْنُ كَامِلٍ الْقَاضِي، ثنا مُحَمَّدُ بْنُ سَعْدٍ الْعَوْفِيُّ، ثنا يَعْقُوبُ بْنُ مُحَمَّدٍ الزُّهْرِيُّ، ثنا مُحَمَّدُ بْنُ طَلْحَةَ التَّيْمِيُّ، ثنا أَبُو سُهَيْلٍ "بْنُ مَالِكٍ، عَنْ سَعِيدِ بْنِ الْمُسَيَّبِ، عَنْ سَعْدِ بْنِ أَبِي وَقَّاصٍ، قَالَ: كَانَ رَسُولُ اللهِ ﷺ يُحَجِّرُ، أَوْ كَانَ يَحْمِي حِمًى يَقْبَعِ الْحَبَلِ، فَطَلَعَ النَّاسُ مِنْ عِنْدِ الْمُطَّلِبِ، فَقَالَ رَسُولُ اللهِ ﷺ: «هَذَا النَّاسُ عَمَّ يَحْمُونَ أَجْوَدُ تُرَيْبِ عَلَى، وَأَحَدُّ عَلَيْهِ»".

هَذَا حَدِيثٌ صَحِيحُ الْإِسْنَادِ"، وَلَمْ يُخَرِّجَاهُ.

٥٥١٢- **مَسْأَلَة** الشَّيْخُ أَبُو بَكْرٍ بْنُ إِسْحَاقَ، وَأَبُو بَكْرِ بْنُ دَارُمَ الْأَرْمَاطِ، قَالَا: أَخْبَرَنَا عَلِيُّ بْنُ الْحُسَيْنِ بْنِ الْجُنَيْدِ، ثنا أَحْمَدُ بْنُ صَالِحٍ الْجِيلِيُّ، ثنا مُحَمَّدُ بْنُ طَلْحَةَ التَّيْمِيُّ، ثنا أَبُو سُهَيْلٍ "بْنُ مَالِكٍ، عَنْ سَعِيدِ بْنِ الْمُسَيَّبِ،

Using

٥٥١٣ - **أخبرني** أبو العباس مُحَمَّدُ بْنُ أَحْمَدَ الْمَحْبُوبِيُّ بِمَرْوَ، قَالَ: ثنا مُحَمَّدُ بْنُ إِسْمَاعِيلَ، قَالَ: ثنا إِسْرَائِيلُ، عَنْ عَبْدِ الْأَعْلَى، عَنْ سَعِيدِ بْنِ عُبَيْرٍ، عَنِ ابْنِ عَبَّاسٍ، أَنَّ رَجُلًا ذَكَرَ أَنَّ الْمَنِيَّ، قَالَ: يَغْتَسِلُ مِنْهُ الْمَنِيُّ فَاخْتَصَمُوا، فَقَالُوا: وَقَالَ يُغْتَسَلُ مِنَ الْمَنِيِّ، قَالَ: فَلَعَلَّهُ قَبَّلَ ذَاكَ رَسُولُ اللهِ ﷺ فَخَطَبَ، فَقَالَ: «مَنْ أَقْرَمُ الْمَنِيِّ عَلَى ﷺ» قَالُوا: أَنْتَ يَا رَسُولَ اللهِ. قَالَ: «فَإِنَّ الْمَنِيَّ مِنْ مَاءٍ يَشُدُّ، لَمْ تَسْمَعُوا أَنَّ مَوْتَكُمْ تَوْلُوهُ بِهِ الْأَجْنَابُ»(١).

قَالَ: هَذَا حَدِيثٌ صَحِيحُ الإِسْنَادِ، وَلَمْ يُخَرِّجَاهُ.

٥٥١٤ - **حدثنا** مُحَمَّدُ بْنُ صَالِحِ بْنِ هَانِئٍ، ثنا الْحُسَيْنُ بْنُ الْفَضْلِ الْبَجَلِيُّ، ثنا عَفَّانُ بْنُ مُسْلِمٍ، ثنا حَمَّادُ بْنُ سَلَمَةَ، عَنْ ثَابِتٍ، عَنْ عَفِيفَةَ بْنِ عَبْدِ الْغَافِرِ الْعَنْزِيِّ، قَالَ: حَجَجْنَا فَمَرَّ عَلَيْنَا عَلِيٌّ عَلَى جَمَلٍ لَهُ فِي مَنَامَتِنَا بِمِنًى، وَقَدْ نَحَلَتْ عَيْنَاهُ بُطُونُ قُرَيْشٍ، فَسَأَلَهُ مَعْبَدَةُ مَوْلَى بَنِي أَبِيهِ، إِلَى أَيْنَ تَذْهَبُ يَا أَبَا الْحَسَنِ؟ قَالَ: هَذَا نَفْسٌ لَهَا أَجَلٌ، وَلَهَا وَقْتٌ عَنْ رَسُولِ اللهِ ﷺ، وَالْعَبَّاسِ وَالأَحْنَافِ: جَدِّ الأَجْدَادِ، وَإِبْلِيَّةٌ وَالْأَحْنَافُ: الْأَحْنَافُ بْنُ قَيْسٍ، وَالْأَحْنَافُ: قَدْ زَلَقَ بِهَا عَلِيٌّ، وَقَدْ عَلَّقَ فِهَا، كَانَ يَكْبِتُ جِبَالًا كُلَّ مُهِمَّةٍ، وَيَكْبِتُ إِبْرِيقًا كُلَّ مُضَائِقٍ، وَيَهْدِي، وَالْأَحْنَافُ: مَنْ وَقَرَ فِضَائِهِ، وَنَاعَتِ الْأَنَاسُ عِنْدَ وَتْرِ عَشِيرَتِهِ، مَعْبَدَةُ

---

(١) في أ: (ولم) (٢) حذف له

(٣) في: (عن عاصم الحملي، عن عبد الله بن شداد).

(٤) في أ: (ولم)، وفي المطبوعتين: «المطعم»، وهو سقط من قلم ناسخ.

(٥) في أ: (ولم)

(٦) إتحاف المهرة (١٧/٦١٩ - ٢٥٥٨)، وقد تقدم مختصرا في رقم (٥٠٣٠).

الْبَيْتِ وَالسِّقَايَةِ وَالنَّسَبِ وَالْقَرَابَةِ، وَلِمَ لَا يَكُونُ كَذَلِكَ؟ وَكَيْفَ لَا يَكُونُ كَذَلِكَ؟ وَمُدَبِّرُ سِيَاسَتِهِ أَكْرَمُ مَنْ دَبَّرَ، وَأَفْهَمُ مَنْ مَشَى[1] مِنْ[2] قُرَيْشٍ وَرَكِبَ[3].

هَذَا حَدِيثٌ صَحِيحٌ عَلَى شَرْطِ مُسْلِمٍ، وَلَمْ يُخَرِّجْهُ.

٥٥١٥- أَخْبَرَنَا أَبُو أَحْمَدَ بَكْرُ بْنُ مُحَمَّدِ بْنِ حَمْدَانَ الصَّيْرَفِيُّ بِمَرْوَ، ثَنَا مُوسَى بْنُ سَهْلِ بْنِ كَثِيرٍ، ثَنَا هَاشِمُ بْنُ الْقَاسِمِ، ثَنَا سُلَيْمَانُ بْنُ الْمُغِيرَةِ، عَنْ حُمَيْدِ بْنِ هِلَالٍ، عَنْ أَبِي مُوسَى[4] الْأَشْعَرِيِّ، أَنَّ الْعَلَاءَ ابْنَ الْحَضْرَمِيِّ بَعَثَ إِلَى رَسُولِ اللهِ ﷺ مِنَ الْبَحْرَيْنِ بِثَمَانِينَ أَلْفًا، فَمَا أَتَى رَسُولَ اللهِ ﷺ مَالٌ أَكْثَرُ مِنْهُ لَا قَبْلَهَا، وَلَا بَعْدَهَا، فَأَمَرَ بِهَا، فَنُثِرَتْ عَلَى حَصِيرٍ، وَنُودِيَ بِالصَّلَاةِ، فَجَاءَ رَسُولُ اللهِ ﷺ يَمِيلُ عَلَى الْمَالِ قَائِمًا، فَجَاءَ النَّاسُ وَجَعَلَ يُعْطِيهِمْ، وَمَا كَانَ يَوْمَئِذٍ عَدَدٌ، وَلَا وَزْنٌ، مَا كَانَ إِلَّا قَبْضًا، فَجَاءَ الْعَبَّاسُ، فَقَالَ: يَا رَسُولَ اللهِ،

Bulsan

الْحَرْفِ، وَلَا تُؤْتِي الْحَرْفَ: «وَلَنْ تَنَالَ بِرَّ الْحَقِّ حَتَّى تُنْفِقُوا مِمَّا تُحِبُّونَ وَمَا تُنْفِقُوا مِنْ شَيْءٍ فَإِنَّ اللَّهَ بِهِ عَلِيمٌ»[1]، هَذَا خَبَرٌ مَا أَحْسَبُ، وَلَا أَرَاهُ إِلَّا مُتَّصِلًا فِي الْمَعْنَوِيَّةِ[2].

٥٥١٦ - أَخْبَرَنِي أَبُو عَلِيٍّ الْحُسَيْنُ بْنُ عَلِيٍّ الْحَافِظُ، أَنَا عُبَيْدُ الْعَزِيزِيُّ، أَنَا الْحُسَيْنُ بْنُ الْمُنْذِرِ[3]، الْعَزِيزِيُّ، أَنَا هَاشِمُ بْنُ الْقَاسِمِ، أَنَا سُلَيْمَانُ بْنُ الْمُغِيرَةِ، عَنْ حُمَيْدِ بْنِ هِلَالٍ، عَنْ أَبِي بُرْدَةَ، عَنْ أَبِي مُوسَى، أَنَّ الْأَعْمَاءَ أَتَوُا الْحَضَرِيِّينَ بَعْثَ أَبِي رَسُولَ اللهِ ﷺ بِمَالٍ مِنَ الْحَرْبِيِّينَ، فَذَكَرَ الْحَدِيثَ بِنَحْوِهِ[4].

هَذَا حَدِيثٌ صَحِيحٌ عَلَى شَرْطِ مُسْلِمٍ، لَمْ يُخَرِّجَاهُ.

٥٥١٧ - حَدَّثَنِي مُحَمَّدُ بْنُ أَحْمَدَ بْنِ يَعْقُوبَ، أَنَا الْحُسَيْنُ بْنُ الْفَضْلِ، أَنَا عَفَّانُ، أَنَا مُوسَى بْنُ خَلَفٍ الطَّيَّالُ، أَنَا الْحَكَمُ بْنُ الْمُنْذِرِ، عَنْ هَمَّامِ بْنِ يَحْيَى،

---

(١) سورة الأعراف آية: (٧٠).

(٢) إسناده ضعيف جدًا، وانظر ما سلف برقم (١٠٤٠-١٠٤٢-١٢٣٤).

(٣) في (ح): «المنذر» خطأ، وانظر ما سلف برقم (١٠٤٠).

(٤) إسناده ضعيف جدًا، وانظر ما سلف برقم (١٠٤٠-١٠٤٢-١٢٣٤).

(٥) إسناده ضعيف جدًا، وانظر ما سلف برقم (١٠٤٠-١٠٤٢-١٢٣٤).

وأما أحمد بن أسامة عند ابن أبي شيبة (٣٧٥٩٦)، وعمرو بن عاصم الكلابي عند الدعبلي في الصحابة والتابعين (٤٠٣/٣) وبن طريقه ابن عساكر في تاريخه (٢٤٨/٤) فرووه عن حماد بن سلمة - وهو من سمع منه من أهل البصرة -، وأحاديث البصريين عن حماد بن سلمة - وهو من سمع منه من أهل البصرة - أحاديث الرواية السابقة. قال الحسن بن الدرقطني: ضعيف لا يحتج به، وقاله ابن سعد في الطبقات (٤١٤/٧) وزاد في آخر الخبر «ثم انصرف عن سليمان عند صلاة صلاة كذلك، واطلع فيه الفرق» (٥١٥/٧).

(٦) في (ح): «أبي».

الْخَثْعَمِيِّ[1]، عَنْ أَبِي جَعْفَرٍ مُحَمَّدِ بْنِ عَلِيِّ بْنِ الْحُسَيْنِ، عَنْ أَبِيهِ قَالَ: أَقْبَلَ الْعَبَّاسُ بْنُ عَبْدِ الْمُطَّلِبِ إِلَى رَسُولِ اللهِ ﷺ وَعَلَيْهِ حُلَّةٌ، وَلَهُ ضَفِيرَتَانِ وَهُوَ أَبْيَضُ، فَلَمَّا رَآهُ رَسُولُ اللهِ ﷺ تَبَسَّمَ، فَقَالَ الْعَبَّاسُ: يَا رَسُولَ اللهِ، مَا أَضْحَكَكَ، أَضْحَكَ اللهُ سِنَّكَ؟ فَقَالَ: «أَعْجَبَنِي جَمَالُ عَمِّ النَّبِيِّ». فَقَالَ الْعَبَّاسُ: مَا الْجَمَالُ فِي الرِّجَالِ؟ قَالَ: «اللِّسَانُ»[2].[3]

٥٥١٨- أَخْبَرَنَا أَبُو سَعِيدٍ أَحْمَدُ بْنُ يَعْقُوبَ الثَّقَفِيُّ، ثَنَا مُوسَى بْنُ هَارُونَ، ثَنَا شُعَيْبُ بْنُ عَمْرٍو، ثَنَا سُفْيَانُ بْنُ عُيَيْنَةَ، عَنْ مُحَمَّدِ بْنِ الْمُنْكَدِرِ، عَنْ جَابِرٍ قَالَ: كَانَ الْعَبَّاسُ بِالْمَدِينَةِ، فَطَلَبَتِ الْأَنْصَارُ ثَوْبًا يُلْبِسُونَهُ، فَلَمْ يَجِدُوا قَمِيصًا يَصْلُحُ عَلَيْهِ إِلَّا قَمِيصَ عَبْدِ اللهِ بْنِ أُبَيٍّ، فَكَسَوْهُ إِيَّاهُ، قَالَ جَابِرٌ: وَكَانَ الْعَبَّاسُ أَسِيرَ رَسُولِ اللهِ ﷺ يَوْمَ بَدْرٍ، وَإِنَّمَا أُخْرِجَ كَرْهًا، فَحُمِلَ إِلَى الْمَدِينَةِ، فَكَسَاهُ عَبْدُ اللهِ بْنُ أُبَيٍّ قَمِيصَهُ؛ فَلِذَلِكَ كَفَّنَهُ رَسُولُ اللهِ ﷺ فِي قَمِيصِهِ مُكَافَأَةً لِمَا

هَذَا حَدِيثٌ صَحِيحٌ عَلَى شَرْطِ الشَّيْخَيْنِ، وَلَمْ يُخَرِّجَاهُ.

٥٥١٩- مُحَمَّدُ بْنُ عَلِيِّ بْنِ عِيسَى، ثَنَا إِبْرَاهِيمُ بْنُ أَبِي طَالِبٍ، ثَنَا ابْنُ أَبِي عُمَرَ[4]، ثَنَا سُفْيَانُ، عَنْ عَمْرِو بْنِ دِينَارٍ، عَنْ جَابِرِ بْنِ عَبْدِ اللهِ قَالَ: لَمَّا أُسِرَ

(١) كذا في النسخ الخطية كلها والإتحاف، والصواب: عمر بن بشر الخثعمي، انظر: [illegible]

(٢) [illegible]

(٣) إتحاف المهرة [illegible]

(٤) إتحاف المهرة (٣/٥٥٧-٣٧٣٣).

(٥) هو: محمد بن يحيى بن أبي عمر العدني، من رجال التهذيب.

Bulsn e

الْمَنَامُ لَمْ يُجِدْهُ فَيَمَسُّ بِقَدْرِ إِلَّا فَيَمَسُّ مِنْ أَيْنَ؟.

وَهَذَا صَحِيحٌ عَلَى شَرْطِ الشَّيْخَيْنِ.

٥٥٢٠ - وَصَحَّا: أَخْبَرَ بِحُرِّ بْنُ أَبِي زِرَعَةَ الْحَافِظُ بِالْكُوفَةِ، ثَنَا أَبُو عِمْرَانَ مُحَمَّدُ بْنُ هَارُونَ بْنِ عِيسَى الْهَاشِمِيُّ، ثَنَا مُوسَى بْنُ عَبْدِ اللهِ بْنِ يَزِيدَ الْهَاشِمِيُّ، ثَنَا يَعْقُوبُ بْنُ جَعْفَرِ بْنِ سُلَيْمَانَ، قَالَ: سَمِعْتُ أَبِي، يَقُولُ: دَخَلْتُ عَلَى أَبِي جَعْفَرٍ الْمَنْصُورِ، فَرَأَيْتُ لَهُ جُمَّةً، فَجَعَلْتُ أَنْظُرُ إِلَى جُمَّتِهِ، فَقَالَ: كَانَ لِأَبِي مُحَمَّدِ بْنِ عَلِيٍّ جُمَّةٌ، وَحَدَّثَنِي أَبُو أَيُّوبَ عَنْ عَبْدِ اللهِ بْنِ مُحَمَّدٍ بْنِ عَلِيٍّ، عَنْ أَبِيهِ، عَنْ جَدِّهِ عَنِ ابْنِ عَبَّاسٍ: أَنَّ النَّبِيَّ ﷺ كَانَتْ لَهُ جُمَّةٌ إِلَى أَنْصَافِ أُذُنَيْهِ، قَالَ عَبَّاسٌ: وَكَانَتْ لِعَبْدِ اللهِ بْنِ عَبَّاسٍ جُمَّةٌ، وَكَانَتْ لِعَبْدِ اللهِ بْنِ عَبَّاسٍ جُمَّةٌ، وَكَانَتْ لِعَبْدِ الْمُطَّلِبِ جُمَّةٌ، وَكَانَ لِهَاشِمٍ بْنِ عَبْدِ مَنَافٍ جُمَّةٌ، فَقُلْتُ لِأَبِي: إِلَى لَأُحِبُّ بِنْ عُشَيْهَا، فَقَالَ: ذَاكَ لِرَجُلَاةٍ.

قَالَ: حَدَّثَنِي أَبِي، عَنْ أَبِيهِ، عَنْ جَدِّهِ قَالَ: إِنَّ اللهَ إِذَا أَرَادَ أَنْ يُخَلِّقَ خَلْقًا لِلْجَلَاةِ، سَبَقَ بِهِ عَلَى رَحِمِ، فَلَا تَعْقِرُ عَلَيْهِ مِنْ أَجْلِ أَحَدٍ.

---

(١) تحفة الأشراف (٣٢٩٠-٣٢٨٩)، وأصله في الصحيحين: البخاري (٣/ ٩٢)، وسلم (٨/ ١٠٠) من حديث ابن عباس عن عمر به.

(٢) في (ف): «حدثنا» بدل «ثنا».

(٣) في (ف): «موسى أبو عبد الله بن عباس».

(٤) في (ف): «موسى أبو عبد الله بن عباس».

(٥) في (ف): «قال».

(٦) في (ف): «لأجل من إلا أحمد»، وفي (ق): «فلا تعقر عليه إلا أحمد».

(٧) تحفة الأشراف (١٤٢٧-١٤١٦)، (٨٦٧٦-٨٦٦٦).

رُوَاةُ هَذَا الْحَدِيثِ عَنْ آخِرِهِمْ هَاشِمِيُّونَ، مَعْرُوفُونَ بِشَرَفِ الْأَصْلِ[1].

٥٥٢١ - أَخْبَرَنَا أَبُو جَعْفَرٍ مُحَمَّدُ بْنُ مُحَمَّدِ بْنِ عَبْدِ اللهِ الْبَغْدَادِيُّ، ثَنَا أَبُو الْقَاسِمِ عَبْدُ اللهِ بْنُ مُحَمَّدِ بْنِ سُلَيْمَانَ بْنِ إِبْرَاهِيمَ الْإِسْكَنْدَرَانِيُّ بِمِصْرَ، ثَنَا أَبُو يَحْيَى الضَّرِيرُ زَيْدُ بْنُ الْحَسَنِ [الْمِصْرِيُّ][2]، ثَنَا عَبْدُ الرَّحْمَنِ بْنُ زَيْدِ بْنِ أَسْلَمَ، عَنْ أَبِيهِ، عَنْ جَدِّهِ، عَنْ عُمَرَ بْنِ الْخَطَّابِ، أَنَّهُ قَالَ لِلْعَبَّاسِ بْنِ عَبْدِ الْمُطَّلِبِ رضي الله عنه: إِنِّي سَمِعْتُ رَسُولَ اللهِ ﷺ يَقُولُ: نَزِدُ فِي الْمَسْجِدِ. وَدَارُكَ قُرَيْبَةٌ مِنَ الْمَسْجِدِ، فَأَعْطِنَاهَا نَزِدْهَا فِي الْمَسْجِدِ وَأَقْطَعُ لَكَ أَوْسَعَ مِنْهَا. قَالَ: لَا أَفْعَلُ. قَالَ: إِذًا أُغَلِّبُكَ عَلَيْهَا. قَالَ: لَيْسَ ذَاكَ لَكَ، فَاجْعَلْ بَيْنِي وَبَيْنَكَ مَنْ يَقْضِي بِالْحَقِّ. قَالَ: وَمَنْ هُوَ؟ قَالَ: حُذَيْفَةُ بْنُ الْيَمَانِ. قَالَ: فَجَاءُوا إِلَى حُذَيْفَةَ فَقَضَوْا عَلَيْهِ، فَقَالَ حُذَيْفَةُ: عِنْدِي فِي هَذَا خَبَرٌ. قَالَ: وَمَا ذَاكَ؟ قَالَ: إِنَّ دَاوُدَ النَّبِيَّ صَلَوَاتُ اللهِ عَلَيْهِ أَرَادَ أَنْ يَزِيدَ فِي بَيْتِ الْمَقْدِسِ،

---

(١) قال الذهبي في التلخيص: «قلت: ليسوا بمعتمدين»، وقال ابن حجر في الإتحاف: «قلت: إلا أن شيخ الحاكم ضعيف، وهو من الحفاظ». نقول: هو أحمد بن محمد بن السري بن أبي دارم الشيعي الحافظ، قال الحاكم: «رافضي غير ثقة»، وقال ابن حبان: «يروي عن الثقات الأشياء الموضوعات، لا يجوز الاحتجاج به إذا انفرد»، وقال الدارقطني: «ضعيف». لسان الميزان (٣/٢٣٤)، انظر ترجمته في المقفى للدارقطني (ص٢١٥).

Using

تَرَكَهُ. فَقَالَ لَهُ الْعَبَّاسُ: فَهَلِ ابْنِي فِي؟ قَالَ: لَا. قَالَ: فَدَخَلَ الْمَسْجِدَ فَإِذَا مِرْبَدُ الْعَبَّاسِ شَارِعٌ فِي بَيْتِ عَبْدِ اللهِ بْنِ عَبَّاسٍ قَالَ عَبْدُ اللهِ بْنُ عَبَّاسٍ: فَمَرَّ بِيَدِهِ فَقَبَضَ الْعَبَّاسُ، فَقَالَ: هَذَا الْمِرْبَدُ لَا يُبَاعُ وَلَا يُوهَبُ وَلَا يُورَثُ، فَقَالَ لَهُ الْعَبَّاسُ: وَأَبِي يَمْنَعُ مُحَمَّدًا بِالْحَقِّ إِلَّا هُوَ الَّذِي وَضَعَ الْمِيزَانَ فِي هَذَا الْمَكَانِ"(١). وَرَتَّبَهُ ابْنُ بَاسٍ، قَالَ: حَدَّثَنِي عَبْدُ اللهِ بْنُ عَبَّاسٍ بِهِ(٢) إِلَّا أَنَّهُ قَالَ: فَقَالَ: بَلْ أَمْضِيكَ إِلَى الْعَبَّاسِ فَيُرْضِيكَ، قَالَ: فَانْطَلَقَ إِلَى الْعَبَّاسِ، قَالَ: فَأَعْطَيْتُكَ الْمِرْبَدَ أَرْضًا فِي مَسْجِدِ رَسُولِ اللهِ ﷺ فَإِذَا هُوَ فِي الْمَسْجِدِ، ثُمَّ ذَكَرَ بَقِيَّةَ الْحَدِيثِ بِمَعْنَاهُ بِالْإِرْدَانِ.

هَذَا حَدِيثٌ ثَابِتٌ عَنْ أَبِي جَعْفَرٍ وَأَبِي عَلِيٍّ الْحَافِظَيْنِ، وَلَمْ يَتَكَلَّمْ "إِلَّا بَعْدَ الِاسْتِدْرَاكِ وَالِاسْتِخَارَةِ" فَلَمَّا اسْتَخَارَ اللهَ سُبْحَانَهُ وَتَعَالَى بِمَا أَسْلَمَ.

وَقَدْ وَجَدْتُ لَهُ شَاهِدًا مِنْ حَدِيثِ أَهْلِ الشَّامِ:

(٣٥٣) ـ "أَخْبَرَنَا أَبُو أَحْمَدَ الْمُحْسِنُ بْنُ عَلِيٍّ بْنِ عَلِيٍّ الْحَافِظُ، ثَنَا مُحَمَّدُ بْنُ الْمُسَيَّبِ، ثَنَا أَبُو مُصْعَبٍ عِيسَى بْنُ مُحَمَّدِ بْنِ النَّضْرِ، ثَنَا الْوَلِيدُ بْنُ مُسْلِمٍ، ثَنَا ثَوْرُ بْنُ يَزِيدَ الْحِمْصِيُّ، عَنْ خَالِدِ بْنِ مَعْدَانَ الْحِمْصِيِّ، عَنْ سَعِيدِ بْنِ الْمُسَيَّبِ أَنَّ عُمَرَ بْنَ الْخَطَّابِ قَالَ: أَرَدْتُ أَنْ يَكُونَ لِي فِي مَسْجِدِ رَسُولِ اللهِ ﷺ وَقْتَ سَارِيَةٍ"(٣) عَلَى نَحْوِ حَدِيثِ أَبِي عَبْدِ الْعَلِيِّ. فَذَكَرَ الْحَدِيثَ بِنَحْوِ مِنْهُ.

---

(١) في (ب): «في مسجد رسول الله».

(٢) إسناده ضعيف. أخرجه ابن شبة في «تاريخ المدينة» (١/١٤٣-١٤٤).

(٣) في (ب) زيادة: «فكنت» بدون نقط، وفي (ج): «فكنت».

قال الدارقطني في «العلل» (٦/ق ٢٤٦/ب): «وقال ثور بن يزيد الحمصي، عن خالد بن معدان، عن سعيد بن المسيب، عن عمر بن الخطاب رضي الله عنه: أردت أن يكون لي في مسجد رسول الله ﷺ وقت سارية».

(٤) إسناده ضعيف جدًا. أخرجه ابن شبة في «تاريخ المدينة» (١/١٤٢-١٤٣).

٥٥٢٣- حدثنا أَبُو الْعَبَّاسِ مُحَمَّدُ بْنُ يَعْقُوبَ، ثَنَا الْحَسَنُ بْنُ عَلِيِّ بْنِ عَفَّانَ الْعَامِرِيُّ، ثَنَا قَبِيصَةُ بْنُ عُقْبَةَ، ثَنَا سُفْيَانُ، عَنْ مُوسَى بْنِ أَبِي عَائِشَةَ، عَنْ عَبْدِ اللهِ بْنِ أَبِي رَزِينٍ، عَنْ أَبِي رَزِينٍ، عَنْ عَلِيٍّ ﵁، قَالَ: قُلْتُ لِلْعَبَّاسِ: سَلِ النَّبِيَّ ﷺ أَنْ يَسْتَعْمِلَكَ عَلَى الصَّدَقَةِ، فَسَأَلَهُ، فَقَالَ: «مَا كُنْتُ لِأَسْتَعْمِلَكَ عَلَى غُسَالَةِ ذُنُوبِ النَّاسِ»[1].

٥٥٢٤- وبإسناده عَنْ عَلِيٍّ ﵁، قَالَ: قُلْتُ لِلْعَبَّاسِ: سَلْ لَنَا النَّبِيَّ ﷺ الْحِجَابَةَ، فَقَالَ: «أُعْطِيكُمْ مَا هُوَ خَيْرٌ لَكُمْ مِنْهَا» «السِّقَايَةَ تَرْزَؤُكُمْ، وَلَا تَرْزَؤُنَهَا»[2].

كِلَا[3] الْحَدِيثَيْنِ صَحِيحَا الْإِسْنَادِ، وَلَمْ يُخَرِّجَاهُمَا.

٥٥٢٥- حدثنا عَلِيُّ بْنُ عِيسَى الْجِيرِيُّ[4]، ثَنَا أَحْمَدُ بْنُ نَجْدَةَ الْقُرَشِيُّ، ثَنَا [illegible] عَنْ خَيْبَةَ بْنِ عَدِيٍّ، عَنْ عَلِيٍّ ﵁، أَنَّ الْعَبَّاسَ بْنَ عَبْدِ الْمُطَّلِبِ سَأَلَ

---

(١) إتحاف المهرة (١١/ ٦٢٣-١٤٧٥٤).

(٢) إتحاف المهرة (١١/ ٦٢٤-١٤٧٥٥)، وعبد الله بن أبي رزين صدوق من مالك الأشجعي لم يرو عنه غير موسى بن أبي عائشة، ووثقه ابن حبان، وقال البخاري في التاريخ (٥/ ٩١): مرسل، ولم يذكر في ترجمة أبيه أبي رزين أنه [illegible] قال [illegible] تقدم [illegible] الله [illegible]

(٣) في (و) و(ك): «كل».

(٤) في (ك): «الحري».

ebnisina

رَسُولَ اللهِ ﷺ: مَنْ تَعْجِيلِ صَدَقَتِهِ قَبْلَ أَنْ تُحِلَّ، فَرُخِّصَ لَهُ فِي ذَلِكَ»[1].

هَذَا حَدِيثٌ صَحِيحٌ الْإِسْنَادِ، وَلَمْ يُخَرِّجَاهُ.

٥٥٢٩ - أَخْبَرَنَا الشَّيْخُ أَبُو بَكْرِ بْنُ إِسْحَاقَ، أَنَا إِسْمَاعِيلُ بْنُ قُتَيْبَةَ، ثَنَا يَحْيَى بْنُ يَحْيَى وَإِسْحَاقُ بْنُ إِبْرَاهِيمَ وَأَبُو بَكْرِ بْنُ أَبِي شَيْبَةَ، قَالُوا: ثَنَا[2] جَرِيرٌ، عَنْ يَزِيدَ بْنِ أَبِي زِيَادٍ، عَنْ عَبْدِ اللهِ بْنِ الْحَارِثِ، عَنِ الْمُطَّلِبِ بْنِ رَبِيعَةَ، قَالَ: جَاءَ الْعَبَّاسُ إِلَى رَسُولِ اللهِ ﷺ وَهُوَ مُغْضَبٌ، فَقَالَ: «مَا شَأْنُكَ؟»، قَالَ: يَا رَسُولَ اللهِ، مَا لَنَا وَلِقُرَيْشٍ؟ فَقَالَ: «مَا لَكَ وَلَهُمْ؟»، قَالَ: يَلْقَى بَعْضُهُمْ بَعْضًا بِوُجُوهٍ شَتَّى، فَإِذَا لَقُوناَ لَقُوناَ بِأَلْسِنَةٍ ذُلْقٍ، قَالَ: فَغَضِبَ رَسُولُ اللهِ ﷺ حَتَّى احْمَرَّتْ[3] عَرْفَةُ بِرْذَوْنِ بَنِي عَبْدِ مَنَافٍ، فَقَالَ: أَمَا عَرَفْتَ حَقَّ عَمِّكَ؟ وَالَّذِي نَفْسِي بِيَدِهِ لَا يَدْخُلُ قَلْبَ امْرِئٍ الْإِيمَانُ حَتَّى يُحِبَّكُمْ لِلَّهِ وَلِرَسُولِهِ، قَالَ: ثُمَّ قَالَ: هَذَا بِكِ يَا بُنَيَّةُ لِأَبِيكِ»[4]، فَمِنَ النَّاسِ، هُمُ الرِّجَالُ صِنْفٌ أَيْضًا[5].

هَذَا حَدِيثٌ رَوَاهُ إِسْمَاعِيلُ بْنُ أَبِي خَالِدٍ، عَنْ يَزِيدَ بْنِ أَبِي زِيَادٍ، وَيَزِيدُ وَإِنْ لَمْ يُخَرِّجَاهُ[6] فَإِنَّهُ أَحَدُ أَرْكَانِ الْحَدِيثِ وَالتَّوْفِيقُ.

---

(١) في (ز): «قال: خبر موجود في (ز)».

(٢) إسناده ضعيف (١٤٠٣١-١٤٠٤٤).

وفي (ز) و(ط): «قالوا». والمثبت من (ع) و(ك) والتلخيص.

(٣) في (ز): «احمرت».

(٤) في (ز): «وابنته».

(٥) إسناده ضعيف (١٤٠٣١-١٣٧٠٦).

(٦) في (ز) و(ط): «ويزيد ولم يخرجاه». وفي (ع): «ويزيد لم يخرجاه». والمثبت من (ك) وتلخيص ويزيد في إن إنما الذكوى عقد له البخاري موضعاً واحداً وذكر أحاديث الصحيحة -

٥٥٢٧- حدثناه أَبُو عَمْرٍو عُثْمَانُ بْنُ أَحْمَدَ ابْنِ السَّمَّاكِ الزَّاهِدُ بِبَغْدَادَ، ثَنَا عَبْدُ الرَّحْمَنِ بْنُ مُحَمَّدِ بْنِ مَنْصُورٍ، ثَنَا يَحْيَى بْنُ سَعِيدٍ، ثَنَا إِسْمَاعِيلُ بْنُ أَبِي خَالِدٍ، عَنْ يَزِيدَ[1] بْنِ أَبِي زِيَادٍ، عَنْ عَبْدِ اللهِ بْنِ الْحَارِثِ، عَنِ الْعَبَّاسِ بْنِ عَبْدِ الْمُطَّلِبِ، قَالَ: قُلْتُ: يَا رَسُولَ اللهِ، إِنَّ قُرَيْشًا إِذَا لَقِيَ بَعْضُهَا[2] بَعْضًا لَقُوهَا[3] بِبِشْرٍ حَسَنٍ، وَإِذَا لَقُونَا لَقُونَا بِوُجُوهٍ لَا نَعْرِفُهَا، قَالَ: فَغَضِبَ رَسُولُ اللهِ ﷺ غَضَبًا شَدِيدًا، وَقَالَ: «وَالَّذِي نَفْسُ مُحَمَّدٍ بِيَدِهِ، لَا يَدْخُلُ قَلْبَ رَجُلٍ الْإِيمَانُ حَتَّى يُحِبَّكُمْ لِلَّهِ وَلِرَسُولِهِ»[4].

قَدْ ذَكَرْتُ فِي مَنَاقِبِ الْحَسَنِ وَالْحُسَيْنِ رضي الله عنهما طَرَفًا فِي فَضَائِلِ أَهْلِ بَيْتِ رَسُولِ اللهِ ﷺ، وَبَيَّنْتُ عِلَلَ هَذَا الْحَدِيثِ بِذِكْرِ الْمُطَّلِبِ بْنِ رَبِيعَةَ وَمَنْ أَسْقَطَهُ مِنَ الْإِسْنَادِ[5]، فَأَغْنَى ذَلِكَ عَنْ إِعَادَتِهِ فِي هَذَا الْمَوْضِعِ.

٥٥٢٨- حدثنا أَبُو الْعَبَّاسِ مُحَمَّدُ بْنُ يَعْقُوبَ، ثَنَا [illegible] عَبْدُ الْوَهَّابِ بْنُ عَطَاءٍ، عَنْ ثَوْرِ بْنِ يَزِيدَ، عَنْ مَكْحُولٍ، عَنْ سَعِيدِ بْنِ الْمُسَيَّبِ، أَنَّهُ قَالَ: الْعَبَّاسُ[6] بْنُ عَبْدِ الْمُطَّلِبِ خَيْرُ هَذِهِ الْأُمَّةِ، وَارِثُ النَّبِيِّ،

= في المدخل إلى الصحيح (٣/٤٠٨): «خرج له مسلم في الشواهد»، والجمهور على تضعيفه.

(١) في (ز): «بعضهم».

(٢) في (ز): «بعضهم».

(٣) في (ز): «لقوهم» [illegible]

(٤) [illegible] الحديث [illegible]

(٥) وهذا الحديث لم يتقدم، وسيأتي برقم (٧٠٩).

(٦) في (ز) و(م): «للعباس»، والمثبت من (و) و(ك) والتلخيص والإتحاف.

busn e

وَعَمْرٌو.

٥٢٢٩- **أَخْبَرَنِي** أَبُو الْقَاسِمِ عَبْدُ الرَّحْمَنِ بْنُ مُحَمَّدٍ الْقَاضِي بِهَمَذَانَ، ثنا إِبْرَاهِيمُ بْنُ الْحُسَيْنِ، ثنا آدَمُ بْنُ أَبِي إِيَاسٍ، ثنا شُعْبَةُ، عَنْ عَمْرِو بْنِ مُرَّةَ، قَالَ: سَمِعْتُ ذَكْوَانَ أَبَا صَالِحٍ، قَالَ: سَمِعْتُ الْمُغِيرَةَ بْنَ شُعْبَةَ الطَّلَبِ إِلَى مُحَمَّدٍ ﷺ يَقُولُ: فَوْقَ هُوَ يُعْطِي النَّاسَ، فَتَعَوَّضَهُ فَأَتَاهُ، فَقَالَ: اللَّهُمَّ الْوَرْعُ أَنَا وَرَسُولُكَ، وَكُلُّ أَهْلِكَ فَعَلَيْهِمْ، ثُمَّ أَفْتَكَّتْ.

٥٢٣٠- **أَخْبَرَنِي** أَبُو الْحُسَيْنِ مُحَمَّدُ بْنُ مُحَمَّدِ بْنِ يَعْقُوبَ الْحَافِظُ، ثنا مُحَمَّدُ بْنُ إِسْحَاقَ الْمُقْرِئُ، ثنا مُحَمَّدُ بْنُ سَهْلٍ، ثنا جَرِيرٌ، عَنْ عَمْرِو بْنِ ثَابِتٍ، قَالَ: دَخَلَ رَجُلٌ عَلَى الْحَسَنِ بْنِ عَلِيٍّ ﷺ وَهُوَ بِأَكْلٍ، فَقَالَ: أَمَا لَقَدْ أَفْتَكَّتْ. قَالَ: فَقَدْ سَمِعْتُ هَذَا. قَالَ: مِنْ أَيْنَ سَمِعْتَ؟ قَالَ: سَمِعْتُ أَبَا سَعِيدٍ الْخُدْرِيَّ، قَالَ: سَمِعْتُ ابْنَ عَبَّاسٍ، قَالَ: إِنَّ أَبَا سُفْيَانَ سَيِّدُ قُرَيْشٍ.

---

(١) إسناده ليس بقوي: (١٦-٢٢-٢٣٩٣).

(٢) إسناده ضعيف: (١٦-٢٢-٢٣٩٤). وإسناده مشكل، فإنه لم أعلم أنه أدرك ذكوان أبا صالح السمان المتوفى سنة (١٠١هـ) سمع من عثمان أو العباس، بل قال أبو زرعة الدمشقي: ذكوان أبو صالح السمان مولى جويرية، فإنه كان يلازمها فاعتقه عثمان سنة (٣٢هـ).

(٣) هو: عمرو بن أبي المقدام ثابت بن هرمز الثقفي، ضعيف رافضي، روى العقيلي (٢/٢٩٤) عن أبي عاصم محمد بن عمرو رتج الثقفي، قال: كان عمرو بخرج بخرت عمرو بن ثابت فيقول: لا ترتبه فيقول: أترك صاحبا، فيقول: تعم بعناك.

(٤) إسناده ليس بقوي: (١٦-٢٢-٢٣١٠).

٥٥٣٥- حَدَّثَنَا أَبُو عَلِيٍّ الْحَافِظُ: ثَنَا مُحَمَّدُ بْنُ عَبْدِ اللهِ الْبَزَّارِيُّ، ثَنَا مُحَمَّدُ بْنُ مُرَيْرٍ، حَدَّثَنِي سَلَامَةُ بْنُ رَوْحٍ، عَنْ عُقَيْلٍ بْنِ خَالِدٍ، عَنِ ابْنِ شِهَابٍ قَالَ: قَالَ عَبْدُ اللهِ بْنُ ثَعْلَبَةَ: قَالَ رَسُولُ اللهِ ﷺ: «الْوَصَايَا اللهُ يَدْعُو الْفُرَيْرَ، وَأَمْرِئِ أَنْ لَبَدًا بِالْعَبَّاسِ»(١).

٥٥٣٦- أَخْبَرَنَا أَبُو زَكَرِيَّا يَحْيَى بْنُ مُحَمَّدٍ الْعَنْبَرِيُّ، ثَنَا الْحَسَنُ بْنُ عَلِيِّ بْنِ نَصْرٍ، ثَنَا الرَّبِيعُ بْنُ بَكَّارٍ، حَدَّثَنِي سَاعِدَةُ بْنُ مُحَيَّدٍ أَبُو الْعَزِيزِ، عَنْ نَائِلَةَ بْنِ عُطَاءٍ الْمَدَنِيِّ، عَنْ زَيْدِ بْنِ أَسْلَمَ، عَنِ ابْنِ عُمَرَ، أَنَّهُ قَالَ: اسْتَشْفَى عُمَرُ بْنُ الْخَطَّابِ عَامَ الرَّمَادَةِ بِالْعَبَّاسِ بْنِ عَبْدِ الْمُطَّلِبِ، فَقَالَ: اللَّهُمَّ هَذَا عَمُّ نَبِيِّكَ ﷺ نَتَوَسَّلُ إِلَيْكَ بِهِ، فَاسْقِنَا، فَمَا رَجَعُوا حَتَّى سَقَاهُمُ اللهُ عَزَّ وَجَلَّ. قَالَ: فَخَطَبَ عُمَرُ النَّاسَ، فَقَالَ: أَيُّهَا النَّاسُ، إِنَّ رَسُولَ اللهِ ﷺ كَانَ يَرَى لِلْعَبَّاسِ مَا يَرَى الْوَالِدُ لِوَلَدِهِ، يُعَظِّمُهُ، وَيُفَخِّمُهُ، وَيَبَرُّ قَسَمَهُ، فَاقْتَدُوا أَيُّهَا النَّاسُ

ذِكْرُ مَنَاقِبِ عَبْدِ اللهِ بْنِ الْأَرْقَمِ رضي الله عنه

٥٥٣٣- حدثني أَبُو بَكْرِ بْنُ بَالُوَيْهِ، ثَنَا إِبْرَاهِيمُ بْنُ إِسْحَاقَ الْمُزَنِيُّ، ثَنَا مُصْعَبُ بْنُ عَبْدِ اللهِ قَالَ: عَبْدُ اللهِ بْنُ الْأَرْقَمِ بْنِ عَبْدِ يَغُوثَ بْنِ أَهْيَبَ بْنِ عَبْدِ مَنَافِ بْنِ زُهْرَةَ، أُمُّهُ: عَمْرَةُ بِنْتُ الْأَرْقَمِ بْنِ هَاشِمِ بْنِ عَبْدِ مَنَافٍ، وَكَانَ قَدْ عَمِيَ قَبْلَ وَفَاتِهِ، تُوُفِّيَ سَنَةَ خَمْسٍ وَثَلَاثِينَ[1].

٥٥٣٤- أخبرني أَحْمَدُ بْنُ يَعْقُوبَ الثَّقَفِيُّ، ثَنَا مُوسَى بْنُ زَكَرِيَّا التُّسْتَرِيُّ، ثَنَا خَلِيفَةُ بْنُ خَيَّاطٍ، فَذَكَرَ نِسْبَةَ عَبْدِ اللهِ بْنِ الْأَرْقَمِ، وَكَانَ عَبْدُ اللهِ بْنُ الْأَرْقَمِ كَاتِبًا لِلنَّبِيِّ ﷺ، وَأَبِي بَكْرٍ، وَعُمَرَ رضي الله عنهم[2].

٥٥٣٥- حدثنا مُحَمَّدُ بْنُ صَالِحِ بْنِ هَانِئٍ، ثَنَا الْفَضْلُ بْنُ مُحَمَّدٍ الْبَيْهَقِيُّ، ثَنَا عَبْدُ اللهِ بْنُ صَالِحٍ، ثَنَا عَبْدُ الْعَزِيزِ بْنُ أَبِي سَلَمَةَ الْمَاجِشُونُ، عَنْ عَبْدِ الْوَاحِدِ بْنِ أَبِي عَوْنٍ، عَنِ الْقَاسِمِ بْنِ مُحَمَّدٍ، عَنْ عَبْدِ اللهِ بْنِ عُمَرَ، قَالَ: أَتَى النَّبِيَّ ﷺ كِتَابُ رَجُلٍ، فَقَالَ لِعَبْدِ اللهِ بْنِ الْأَرْقَمِ: «أَجِبْ عَنِّي». فَكَتَبَ جَوَابَهُ، ثُمَّ قَرَأَهُ عَلَيْهِ، فَقَالَ: «أَصَبْتَ وَأَحْسَنْتَ، اللَّهُمَّ وَفِّقْهُ». فَلَمَّا وَلِيَ عُمَرُ كَانَ يُشَاوِرُهُ[3].

هَذَا حَدِيثٌ صَحِيحُ الْإِسْنَادِ، وَلَمْ يُخَرِّجَاهُ.

---

(١) لم نجده في أصل الإتحاف، وهو مما استدركه المحقق في الحاشية (١٩/ ٥٣٠-١٣).

(٢) لم نجده في أصل الإتحاف، وهو مما استدركه المحقق في الحاشية (١٨/ ٥٥٨-٢١)، وهو في الطبقات لخليفة (ص١٦) وفيها: «وهب» بدل «أهيب».

(٣) إتحاف المهرة (٨/ ٦٢٣-٨٨-١٠).

٥٥٣٦ - **أَخْبَرَنِي**: أَبُو زُكَرِيَّا الْعَنْبَرِيُّ، ثَنَا الْحَسَنُ بْنُ عَلِيِّ بْنِ نَصْرٍ، ثَنَا الزُّبَيْرُ بْنُ بَكَّارٍ، قَالَ: كَانَ عَبْدُ اللهِ بْنُ الْأَرْقَمِ بْنِ عَبْدِ يَغُوثَ عَلَى بَيْتِ الْمَالِ زَمَنَ "عُمَرَ وَصَدْرًا مِنْ وِلَايَةِ عُثْمَانَ إِلَى أَنْ تُوُفِّيَ، وَكَانَتْ لَهُ صُحْبَةٌ".

٥٥٣٧ - **أَخْبَرَنَا** مُحَمَّدُ بْنُ عَلِيٍّ الصَّمَدِيُّ بِبَغْدَادَ، ثَنَا إِسْحَاقُ بْنُ إِبْرَاهِيمَ الدَّبَرِيُّ، أَنَا عَبْدُ الرَّزَّاقِ، عَنِ ابْنِ جُرَيْجٍ، عَنْ أَيُّوبَ بْنِ مُوسَى، عَنْ مَكْحُولٍ بْنِ هُرْمُزَ، عَنْ أَبِيهِ، عَنْ عَبْدِ اللهِ بْنِ الْأَرْقَمِ، قَالَ: قَالَ رَسُولُ اللهِ ﷺ: "إِذَا أُقِيمَتِ الصَّلَاةُ، وَتَأَهَّبَ أَحَدُكُمْ لِلصَّلَاةِ، فَلْيَبْدَأْ بِالْغَدَاءِ".

هَذَا حَدِيثٌ صَحِيحُ الْإِسْنَادِ، وَلَمْ يُخَرِّجَاهُ.



ذِكْرُ مَنَاقِبِ عَبْدِ اللهِ بْنِ زَيْدِ بْنِ عَبْدِ رَبِّهِ الأَنْصَارِيِّ، صَاحِبِ الأَذَانِ

٥٥٣٨- صحَّ أنَّ أبَا القَاسِمِ مُحَمَّدَ بْنَ يَعْقُوبَ، ثنا أَحْمَدُ بْنُ عَبْدِ الجَبَّارِ، ثنا يُونُسُ بْنُ بُكَيْرٍ، عَنِ ابْنِ إِسْحَاقَ فِي تَسْمِيَةِ مَنْ شَهِدَ بَدْرًا وَالْأَنْصَارِ، مِنْ بَنِي جُشَمِ بْنِ الْحَارِثِ، وَزَيْدِ بْنِ الْحَارِثِ، وَهُمَا الثَّوْأَمَانِ عَبْدُ اللهِ بْنُ زَيْدِ بْنِ عَبْدِ رَبِّهِ بْنِ ثَعْلَبَةَ، وَهُوَ الَّذِي أُرِيَ النِّدَاءَ بِالصَّلَاةِ، فَجَاءَ بِهِ رَسُولَ اللهِ ﷺ، فَأَمَرَ بِهِ.

(١) أخبرنا عَبْدُ اللهِ بْنُ أَحْمَدَ بْنِ إِبْرَاهِيمَ الْعَبْدِيُّ، ثنا يَحْيَى بْنُ بُكَيْرٍ قَالَ: عَبْدُ اللهِ بْنُ زَيْدٍ صَاحِبُ النِّدَاءِ بِالصَّلَاةِ، بِمَكَّةَ، فَذَكَرَ نَحْوَهُ.

٥٥٤٠- أخبرنا أَبُو جَعْفَرٍ مُحَمَّدُ بْنُ مُحَمَّدٍ الْبَغْدَادِيُّ، ثنا أَبُو عُلَاقَةَ، ثنا أَبِي، ثنا ابْنُ لَهِيعَةَ، عَنْ أَبِي الْأَسْوَدِ، عَنْ عُرْوَةَ بْنِ الزُّبَيْرِ قَالَ: شَهِدَ بَدْرًا وَالْخَنْدَقَ مِنْ بَنِي جُشَمِ بْنِ الْحَارِثِ وَزَيْدِ بْنِ الْحَارِثِ، وَهُمَا الثَّوْأَمَانِ عَبْدُ اللهِ بْنُ زَيْدِ بْنِ عَبْدِ رَبِّهِ بْنِ ثَعْلَبَةَ بْنِ زَيْدِ بْنِ الْحَارِثِ بْنِ الْخَزْرَجِ، وَأَخُوهُ حَارِثُ بْنُ زَيْدٍ، وَعَبْدُ اللهِ بْنُ زَيْدٍ هُوَ الَّذِي أُرِيَ النِّدَاءَ بِالصَّلَاةِ[1].

---

(١) لم أقف له على الإسناد.

(٢) كذا في النسخ الخطية كلها، وصوابه: أحمد الله بن عبارته، كما في الإسناد، ومصادر الترجمة.

(٣) لم أقف له على أحد الإسنادين، وهو مما استدركه الدمشقي في الحاشية (١٩/ ٣٠٦-٣٠٧).

(٤) إسناده ضعيف جدًا (٣٢١/ ١٦-٣٢٢/ ٢٤).

٥٥٤٤- **حدثنا** مُحَمَّدُ بْنُ أَحْمَدَ بْنِ بَطَّةَ الأَصْبَهَانِيُّ، ثنا الْحُسَيْنُ بْنُ الْجَهْمِ، ثنا الْحُسَيْنُ بْنُ الْفَرَجِ، ثنا مُحَمَّدُ بْنُ عُمَرَ، قَالَ: عَبْدُ اللهِ بْنُ زَيْدِ بْنِ عَبْدِ رَبِّهِ بْنِ ثَعْلَبَةَ بْنِ زَيْدِ بْنِ الْحَارِثِ، وَكَانَ يُكْنَى أَبَا مُحَمَّدٍ، وَشَهِدَ عَبْدُ اللهِ بْنُ زَيْدٍ فِي الْمَشْهَدِ بْنِ الأَنْصَارِ لَيْلَةَ الْعَقَبَةِ فِي رِوَايَةِ جَمِيعِهِمْ، وَشَهِدَ بَدْرًا، وَأُحُدًا، وَالْخَنْدَقَ، وَالْمَشَاهِدَ كُلَّهَا مَعَ رَسُولِ اللهِ ﷺ، وَثَبَتَتْ مَعَهُ رَايَةُ بَنِي الْحَارِثِ بْنِ الْخَزْرَجِ فِي غَزْوَةِ الْفَتْحِ، وَهُوَ الَّذِي أُرِيَ الأَذَانَ".

٥٥٤٥- **قال** ابْنُ عُمَرَ: حَدَّثَنِي كَثِيرُ بْنُ زَيْدٍ، عَنِ الْمُطَّلِبِ بْنِ عَبْدِ اللهِ بْنِ حَنْطَبٍ، عَنْ مُحَمَّدِ بْنِ عَبْدِ اللهِ بْنِ زَيْدٍ قَالَ: تُوُفِّيَ أَبِي عَبْدُ اللهِ بْنُ زَيْدٍ بِالْمَدِينَةِ سَنَةَ اثْنَتَيْنِ وَثَلاثِينَ، وَهُوَ ابْنُ أَرْبَعٍ وَسِتِّينَ سَنَةً، وَصَلَّى عَلَيْهِ أَمِيرُ الْمُؤْمِنِينَ عُثْمَانُ بْنُ عَفَّانَ رضي الله عنه".

أَنَّ الْمُتَقَرِّرَ عِنْدَ اللهِ بْنِ زَيْدٍ بِحَدِيثِ الأَذَانِ الَّذِي تَدَارَكَهُ فُقَهَاءُ الإِسْلامِ

وَغَيْرُهُمْ، وَأَمَّا أَصْبَغُ الْمَرْوِيُّ فِي هَذَا الْبَابِ، فَمَنَاكِيرُ عَلَى حَدِيثِ ابْنِ عُيَيْنَةَ عَنِ ابْنِ أَبِي لَيْلَى، فَيُحْمَلُ مِنْ هَذَا عَلَى مَا ذَكَرْنَا فِي جَمِيعِ أَبِي عَبْدِ اللهِ بْنِ زَيْدٍ، وَيُحْمَلُ مِنْ قَالَ عَنْ عَبْدِ الرَّحْمَنِ، عَنْ عَبْدِ اللهِ بْنِ زَيْدٍ، وَأَنَّا وَلَدُ عَبْدِ اللهِ بْنِ زَيْدٍ عَنْ أَبِيهِمْ، فَقَدْ قَالَ: هُوَ مُسْتَقِيمُ الْأَسَانِيدِ، وَقَدْ أَسْنَدَ عَبْدُ اللهِ[1] بْنُ زَيْدٍ عَنْ رَسُولِ اللهِ ﷺ هَذَا الْحَدِيثَ.

٥٥٤٣- **صَحَّاءُ**: عَلِيُّ بْنُ حَمَّادٍ الْعَدْلُ، ثَنَا بِشْرُ بْنُ مُوسَى، ثَنَا الْحُمَيْدِيُّ، ثَنَا سُفْيَانُ، عَنْ عَمْرِو بْنِ دِينَارٍ، وَعَبْدِ اللهِ بْنِ أَبِي نَجِيحٍ بْنِ عَمْرِو بْنِ حَرْمٍ، عَنْ أَبِي نَجِيحٍ بْنِ مُحَمَّدِ بْنِ عَمْرِو بْنِ حَزْمٍ، عَنْ عَبْدِ اللهِ بْنِ زَيْدٍ بْنِ عَبْدِ رَبِّهِ الْأَنْصَارِيِّ، أَنَّهُ أَتَى رَسُولَ اللهِ ﷺ، فَقَالَ: يَا رَسُولَ اللهِ، خَطَبَنِي هَذَا صَدَقَةٌ، فَأَتَى اللهَ وَرَسُولَهُ فَجَاءَ أَبُوَاكَ، فَإِنْ[2] قَالَا: يَا رَسُولَ اللهِ، كَانَ قَوْمٌ عَيْبَةً، فَرَدَّهُ رَسُولُ اللهِ ﷺ إِلَيْهِمَا، ثُمَّ مَاتَا، فَوَلِيَهُمَا ابْنُهُمَا[3] بَعْدُ[4].

---

(١) في ك: عبيد الله.

(٢) قال اللحمي في التلخيص: «فإن» فيه إسكان.

(٣) إتحاف الخيرة المهرة (٦/ ٥٢٧)، وسيأتي برقم (٥٥٤٣)، وقال البيهقي في الكبرى (١٠/ ١٣٣): رواه زياد عن الحسين [بإذا]، «أبو بكر بن حزم لم يسمع أباه عبد الله بن زيد» وروي من أوجه أخر عن عبد الله بن زيد كلهن مراسيل.

ذِكْرُ مَنَاقِبِ أَبِي الدَّرْدَاءِ عُوَيْمِرِ بْنِ زَيْدٍ الْأَنْصَارِيِّ رضي الله عنه

٥٥٤٤- حدثنا أَبُو عَبْدِ اللهِ الْأَصْبَهَانِيُّ، ثَنَا الْحَسَنُ بْنُ الْجَهْمِ، ثَنَا الْحُسَيْنُ بْنُ الْفَرَجِ، ثَنَا مُحَمَّدُ بْنُ عُمَرَ، قَالَ: وَأَبُو الدَّرْدَاءِ عُوَيْمِرُ بْنُ زَيْدِ بْنِ قَيْسِ بْنِ خُنَاسَةَ[1] بْنِ أُمَيَّةَ بْنِ مَالِكِ بْنِ عَامِرِ بْنِ عَدِيِّ بْنِ كَعْبِ بْنِ الْخَزْرَجِ بْنِ الْحَارِثِ بْنِ الْخَزْرَجِ. وَقِيلَ: إِنَّ اسْمَ أَبِي الدَّرْدَاءِ: عَامِرٌ، وَلَكِنَّهُ صُغِّرَ، فَقِيلَ: عُوَيْمِرٌ. وَأُمُّهُ: مُحِبَّةُ بِنْتُ وَاقِدِ بْنِ عَمْرِو بْنِ الْإِطْنَابَةِ بْنِ عَامِرِ بْنِ زَيْدِ مَنَاةَ[2] بْنِ مَالِكِ بْنِ ثَعْلَبَةَ بْنِ كَعْبٍ، وَكَانَ أَبُو الدَّرْدَاءِ فِيمَا ذُكِرَ آخِرَ دَارِهِ إِسْلَامًا، لَمْ يَزَلْ مُتَعَلِّقًا بِصَنَمٍ لَهُ، قَدْ وَضَعَ عَلَيْهِ مِنْدِيلًا، وَكَانَ عَبْدُ اللهِ بْنُ رَوَاحَةَ يَدْعُوهُ إِلَى الْإِسْلَامِ[3]، فَيَأْبَى فَيَجِيئُهُ عَبْدُ اللهِ بْنُ رَوَاحَةَ -

فَدَخَلَ بَيْتَهُ وَأَعْجَلَ امْرَأَتَهُ وَإِنَّهَا لَتُمْشِطُ رَأْسَهَا، فَقَالَ: أَيْنَ أَبُو الدَّرْدَاءِ؟ فَقَالَتْ: خَرَجَ أَخُوكَ آنِفًا، فَدَخَلَ بَيْتَهُ الَّذِي كَانَ فِيهِ الصَّنَمُ وَمَعَهُ الْقَدُومُ، فَأَنْزَلَهُ وَجَعَلَ يَقْلِدُهُ قَلْدًا قَلْدًا وَهُوَ يَرْتَجِزُ.

---

(١) كذا في (ق) وفي (ت) [illegible]

(٢) في (ق) و(ك): «ابن مناة».

(٣) قوله: «إلى الإسلام» غير موجود في (ق) و(ت).

تَرَكَ" مِنْ أَمْسَا الشَّيْطَانِيِّ ثُمَّلُهَا

ثُمَّ خَرَجَ، وَسَمِعْتِ الشَّيْطَانُ صَوْتَ الْقَدُومِ وَهُوَ يَضْرِبُ ذَلِكَ الصَّنَمَ، فَقَالَتْ: أَفَمَكْتَفِي بِالْمَاءِ إِنْ زَوَّجَكَ الْمَرْحُومُ عَلِيٌّ فَلَمْ يَكُنْ شَيْءٌ مِمَّا تَقُولُ كَمَا الْقَدُومُ إِلَى ضَرْبِهِ، فَدَخَلَ فَوَجَدَ الْمَرْأَةَ قَاعِدَةً تَبْكِي شَفَقًا، يَقُولُ: مَا لَكِ؟ قَالَتْ: أَشْفَقُ أَحَدٌ عَلَى الصَّنَمِ مِنْ هَذَا، فَلَمَّا خَرَجَ أَخَذَ عَلَى الصَّنَمِ مَا تَرَى، فَضَرَبَ فَطَّتْ شَيْئًا، ثُمَّ فَكَّرَ فِي نَفْسِهِ، فَقَالَ: لَوْ كَانَ هَذَا خَيْرًا لَدَفَعَ عَنْ نَفْسِهِ. [٥٢٥٥] وَكَانَ عَلِيٌّ عَنْ رَسُولِ اللهِ ﷺ مِنْ رِوَايَةِ زِرٍّ وَعَاصِمٍ، وَكَانَا يَقُولَانِ: وَقَالَ رَسُولُ اللهِ ﷺ لِعَلِيٍّ: أَنْتَ تُبَيِّنُ لِأُمَّتِي مَا يَخْتَلِفُونَ فِيهِ بَعْدِي. [٥٢٥٦] وَكَانَ عَلِيٌّ يَقُولُ: سَأَلْتُ رَسُولَ اللهِ ﷺ عَنْ أَشْيَاءَ وَأَنَا أَكْتُبُ فِي ثَوْبِي، فَقَالَ: اكْتُبْ فِي ثَوْبِكَ، فَقُلْتُ: أَثَوْبِي؟ قَالَ: اكْتُبْ فِي ثَوْبِكَ، وَفِي ثَوْبِكَ، وَفِي ثَوْبِكَ. [٥٢٥٧] وَكَانَ عَلِيٌّ يَقُولُ: مَا سَمِعْتُ أَحَدًا يُحَدِّثُ عَنْ رَسُولِ اللهِ ﷺ بِشَيْءٍ أَحْفَظُ مِنْ أَبِي هُرَيْرَةَ، وَلَقَدْ سَمِعْتُ رَسُولَ اللهِ ﷺ يَقُولُ: مَنْ يَبْسُطْ رِدَاءَهُ حَتَّى أَقْضِيَ مَقَالَتِي ثُمَّ يَقْبِضْهُ إِلَيْهِ لَمْ يَنْسَ شَيْئًا سَمِعَهُ مِنْ مَقَالَتِي، وَقَدْ كَانَ مِنْ حَدِيثِ أَصْحَابِ رَسُولِ اللهِ ﷺ مَا قَدْ عَلِمْتُمْ، وَكَانَ أَبُو هُرَيْرَةَ يَحْدِثُ عَنْ أَشْيَاءَ لَمْ نَسْمَعْ بِهَا، وَكَانَ يَقُولُ: إِنَّ الْأَنْصَارَ وَإِخْوَانَنَا مِنَ الْمُهَاجِرِينَ كَانَ يَشْغَلُهُمُ الصَّفْقُ بِالْأَسْوَاقِ، وَكَانَ يَلْزَمُ رَسُولَ اللهِ ﷺ عَلَى مِلْءِ بَطْنِهِ، وَيَحْضُرُ مَا لَا يَحْضُرُونَ، وَيَحْفَظُ مَا لَا يَحْفَظُونَ.

٥٢٥٥- **صحيح** عَلِيُّ بْنُ حَمَّادٍ: قَالَ: نَا مُحَمَّدُ بْنُ بِشْرٍ: نَا زِيَادُ بْنُ عَلَاقَةَ: نَا

---

(١) كذا في (ز) والطبقات الكبرى ٣/٢٤ وحاشية (٢)، (٤/١٠٢٦) الآتي، وفي (ب) و(ع): «أمراء»، وفي (ر) و(ف): «أمير» ولا يوزن شعرًا.

(٢) [٥٢٥٥] أخرجه ابن سعد في الطبقات الكبرى ٣/٢٤ (٤/١٠٢٦) الآتي، وفي (ز) و(ر) و(ف): «أمراء»، وفي (ب) و(ع): «أمير» ولا يوزن شعرًا.

(٣) [٥٢٥٦] أخرجه ابن بشر كما مطولًا، ورواه الطبراني في الأوسط (٢٨٧٢) ٤/١٩٠-١٩٢.

(٤) [٥٢٥٧] أخرجه ابن بشر كما مطولًا، ورواه الطبراني في الأوسط (٢٨٧٢) ٤/١٩٠-١٩٢.

(٥) [٥٢٥٥] أخرجه ابن بشر كما مطولًا، ورواه الطبراني في الأوسط (٢٨٧٢) ٤/١٩٠-١٩٢.

أَبُو إِبْرَاهِيمَ التُّرْجُمَانِيُّ، قَالَ: رَأَيْتُ شَيْخًا بِدِمَشْقَ، يُقَالُ لَهُ: إِسْحَاقُ أَبُو حَرْبٍ[٢] مَوْلَى لِبَنِي هَانِئٍ الْقُرَشِيِّ، قَالَ: رَأَيْتُ أَبَا الدَّرْدَاءِ عُوَيْمِرَ بْنَ قَيْسِ بْنِ خُنَاسَةَ صَاحِبَ رَسُولِ اللهِ ﷺ أَشْهَلَ، أَقْنَى، يَخْضِبُ بِالصُّفْرَةِ، وَرَأَيْتُ عَلَيْهِ قَلَنْسُوَةً مُضَرَّبَةً صَغِيرَةً، وَرَأَيْتُ عَلَيْهِ عِمَامَةً لَهَذِ أَلْفَافَهَا عَلَى قِبَبِهِ. قَالَ الْعَبَّاسُ[٣]: فَسَمِعْتُ رَجُلًا كَانَ مَعِي يَقُولُ لَهُ: مُذْ كَمْ رَأَيْتَهُ؟ قَالَ: رَأَيْتُهُ[٤] مُنْذُ أَكْثَرَ مِنْ مِائَةِ سَنَةٍ. قَالَ: وَكَانَ عَلَيْهِ جَوْرَبَانِ وَنَعْلَانِ. قَالَ: وَكَانَ أَتَى عَلَى إِسْحَاقَ نَحْوًا مِنْ عِشْرِينَ وَمِائَةِ سَنَةٍ.[١]

❁ ❁ ❁

(١) كذا في النسخ الخطية كلها والتلخيص، والصواب: «أبو الحارث».

(٢) كذا في (ز) و(ط) و(ك): «إسحاق»، وقال ذلك هو: إبراهيم بن إبراهيم الترجماني، وانظر تاريخ دمشق (٨/ ١٩٧).

(٣) في (ز) و(ط): «قد رأيته».

(٤) قال الذهبي في التلخيص: «قلت: أخاف لا يكون سقط من سنده، وقال في الميزان في إسحاق بن الحارث أبو الحارث: «صدقني معمر ذهبي أنه رأى أبا الدرداء وحدث عنه أبو إبراهيم الترجماني فيكون لقاؤه له في حدود السبعين وأنه فلا يبقى هذا من مجهول»، قال الحافظ في اللسان: «وشرح هذا الكلام أن أبا الدرداء مات سنة ٣٢هـ، وإسحاق مات سنة ١٢٥هـ، فبينهما مائة وثلاثون سنة، وله من العمر حينئذ مائة سنة».

(٥) إتحاف المهرة (١٢/ ٦٠٣-٦١٦٧).

e usinb

٥٥٤٦- **صحابي** أَبُو بَكْرٍ مُحَمَّدُ بْنُ أَحْمَدَ بْنِ بَالَوَيْهِ، ثنا إِبْرَاهِيمُ بْنُ إِسْحَاقَ الْحَرْبِيُّ، ثنا مُصْعَبُ بْنُ عَبْدِ اللهِ[1] الزُّبَيْرِيُّ، قَالَ: أَبُو زُهَيْرٍ بْنُ جُذَامَةَ، وَقِيلَ: يَزِيدُ بْنُ جُذَامَةَ، تُوُفِّيَ بِالْمَدِينَةِ سَنَةَ ثَلَاثٍ، وَثَلَاثِينَ، وَاسْمُهُ[2] نُعَيْمٌ صَلَّى عَلَيْهِ، فَقِيلَ: عَبْدُ اللهِ بْنُ مَسْعُودٍ، وَقِيلَ: جَرِيرُ بْنُ عَبْدِ اللهِ الْبَجَلِيُّ[3].

٥٥٤٧- **أخبرنا** الشَّيْخُ الإِمَامُ أَبُو بَكْرٍ بْنُ إِسْحَاقَ، ثنا مُحَمَّدُ بْنُ أَحْمَدَ بْنِ الْحَسَنِ، ثنا مُجَاهِدٌ، قَالَ: قَالَ أَبُو زُهَيْرٍ عِنْدَهُ: إِنَّا قَدْ حَضَرْنِي مَا تَرَوْنَ مِنْ هَذَا الْوَجَعِ، وَإِنَّ كَانَ فِي يَوْمٍ يَسْعَى فِيهِ أَحَدُكُمْ أَوْ أَهْدَى إِلَيَّ فِي ذَلِكَ الْيَوْمِ شَيْئًا أَوْ لَا يَتَخَلَّى بِكُمْ رَجُلٌ كَانَ قَرِيبًا أَوْ بَعِيدًا أَوْ بَدِيءٌ أَوْ يُرِيدُ، أَوْ يُرِيدُ، وَكَانَ تُوُفِّيَ أَوَّلَ ذَلِكَ، كَانَ مُحَمَّدُ الْمُنْذِرِ، وَعَائِذُ الْمُنْذِرِ ثُمَّ نَظَرَ فَجَمَعَ رَجُلٌ مِنَ الأَنْصَارِ، وَقَالَ الْقَوْمُ قَدْ أَصَابَ ذَلِكَ مَنْزِلًا لِأَلِ الأَنْصَارِيِّ، فَقَالَ: أَنَا أَكْفِيكَ فِي وَدَجَيَّ هَذَا، وَفِي ثَوْبَيَّ هَذَيْنِ مِنْ غَزْلِ أَهْلِي، حَائِكُهَا[4] أَلِي حَائِكُ فِيهِمَا، فَقَالَ أَبُو زُهَيْرٍ: فَدَاكَ.

---

(١) في (أ): عبيد الله.

(٢) إتحاف المهرة (١٤/ ٢٠٠) بتعليقة الزبيدية.

(٣) كذا في (أ) و(ب) و(ج) وفي (ق) فقط: «حاتمة».

(٤) إتحاف المهرة (١٤/ ١٨٥-١٩٠) ومسألتان برقم (٥٥٤٤) من حديث يحيى بن سليمان عن ابن أخي عم محمد بن عمرو بن علقمة عن أبيه عم أبي، به مطولًا.

٥٥٤٨- أخبرني أَبُو مُحَمَّدٍ أَحْمَدُ بْنُ عَبْدِ اللهِ الْمُزَنِيُّ، ثَنَا أَبُو خَلِيفَةَ[1]، ثَنَا مُحَمَّدُ بْنُ سَلَّامٍ الْجُمَحِيُّ، ثَنَا أَبُو عُبَيْدَةَ مَعْمَرُ بْنُ الْمُثَنَّى، قَالَ: أَبُو ذَرٍّ الْغِفَارِيُّ جُنْدُبُ بْنُ جُنَادَةَ بْنِ سُفْيَانَ بْنِ عُبَيْدِ بْنِ حَرَامٍ. قَالَ ابْنُ سَلَّامٍ: وَيُقَالُ: اسْمُهُ بُرَيْرٌ[2][3].

٥٥٤٩- أخبرنا الشَّيْخُ أَبُو بَكْرِ بْنُ إِسْحَاقَ، أَنَا إِسْمَاعِيلُ بْنُ قُتَيْبَةَ، ثَنَا مُحَمَّدُ بْنُ عَبْدِ اللهِ بْنِ نُمَيْرٍ، قَالَ: أَبُو ذَرٍّ جُنْدُبُ بْنُ جُنَادَةَ بْنِ قَيْسِ بْنِ عَمْرِو بْنِ صُعَيْرِ[4] بْنِ حَرَامِ بْنِ غِفَارٍ، وَأُمُّهُ: رَمْلَةُ بِنْتُ رَقِيعَةَ[5] [مِنْ][6] غِفَارٍ[7].

وَأَمَّا ذِكْرُ بُرَيْرٍ[8] فَقَدْ رُوِيَ أَنَّ النَّبِيَّ ﷺ سَمَّاهُ بِهِ:

٥٥٥٠- حدثناه أَبُو بَكْرِ بْنُ إِسْحَاقَ، أَنَا أَحْمَدُ بْنُ إِبْرَاهِيمَ بْنِ مِلْحَانَ، ثَنَا

---

(١) هو: الفضل بن الحباب، واسم الحباب: عمرو بن محمد بن شعيب بن عبد الرحمن، أبو خليفة الجمحي البصري الأعمى الأديب الأخباري.

(٢) في (ز) و(م): «يزيد».

(٣) إتحاف المهرة (١٤/ ١٠٠) بداية الترجمة، واستدركه المحقق في الحاشية (١٩/ ٥٤٩-٥٤٣).

(٤) في (ك): «سعد»، وفي الإتحاف: «سعيد».

(٥) [illegible]

(٦) [illegible]

(٧) [illegible]

(٨) في (ز) و(م) و(ك): «يزيد».

ouisn e

يَحْيَى بْنُ يَكْبُرَ، قَالَ: اللَّيْثُ، عَنْ خَالِدِ بْنِ يَزِيدَ، عَنْ سَعِيدِ بْنِ أَبِي هِلَالٍ، عَنْ نُعَيْمٍ بْنِ أَسْلَمَ، أَنَّ رَسُولَ اللهِ ﷺ «قَالَ: «لَيْتَ بِكَ يَا نُعَيْمُ»[1]، فِي حَدِيثٍ طَوِيلٍ.

٥٥٥٥ - حَدَّثَنَا بِهِ أَبُو الْعَبَّاسِ مُحَمَّدُ بْنُ يَعْقُوبَ، ثنا مُحَمَّدُ بْنُ سِنَانٍ الْقَزَّازُ، ثنا أَبُو عَاصِمٍ وَسَعِيدُ بْنُ عَامِرٍ، قَالَا: ثنا الْمُثَنَّى بْنُ سَعِيدٍ الْقَصِيرُ، حَدَّثَنِي أَبُو جَمْرَةَ، عَنِ ابْنِ عَبَّاسٍ، أَنَّ أَعْرَابِيًّا سَأَلَ رَسُولَ اللهِ ﷺ، فَقَالَ: يَا نَبِيَّ اللهِ، قَالَ أَبُو ذَرٍّ: كُنْتُ رَجُلًا مِنْ عِفَارٍ، فَبَلَغَنَا أَنَّ رَجُلًا خَرَجَ بِمَكَّةَ يَزْعُمُ أَنَّهُ نَبِيٌّ، فَأَتَيْتُ إِلَى أَخِي، الْمِظَلِّ فَإِذَا الرَّجُلُ بِالْمَكَّةِ وَثَنِيٍّ مِنَ الْوَثَنِ، فَانْطَلَقَ فَلَقِيَهُ ثُمَّ رَجَعَ، فَقُلْتُ: مَا هذا؟ فَقَالَ: وَاللهِ لَقَدْ رَأَيْتُ رَجُلًا يَأْمُرُ بِالْخَيْرِ وَيَنْهَى عَنِ الشَّرِّ، فَقُلْتُ: لَمْ تَشْفِنِي مِنَ الْخَبَرِ، قَالَ: فَأَخَذْتُ جِرَابًا وَعَصًا، ثُمَّ أَقْبَلْتُ إِلَى مَكَّةَ، فَجَعَلْتُ لَا أَعْرِفُهُ، وَأَكْرَهُ أَنْ أَسْأَلَ، وَأَشْرَبُ مِنْ مَاءِ زَمْزَمَ، وَأَكُونُ فِي الْمَسْجِدِ، قَالَ: فَمَرَّ بِي عَلِيٌّ، فَقَالَ: كَأَنَّ الرَّجُلَ غَرِيبٌ؟ قَالَ: فَقُمْتُ، قَالَ: فَانْطَلَقَ إِلَى مَنْزِلِهِ، فَانْطَلَقْتُ مَعَهُ لَا يَسْأَلُنِي عَنْ شَيْءٍ، وَلَا أُخْبِرُهُ، قَالَ: ثُمَّ أَصْبَحْتُ غَدَوْتُ إِلَى الْمَسْجِدِ لِأَسْأَلَ، «فَمَرَّ بِي وَأَنَا جَالِسٌ، فَقَالَ: مَا أَذِنَ لِلرَّجُلِ بَعْدُ؟ أَمَا آنَ لِلرَّجُلِ أَنْ يَعْرِفَ مَنْزِلَهُ؟» فَقُلْتُ: لَا، قَالَ: انْطَلِقْ مَعِي، فَقَالَ: مَا أَفْعَلُكَ هَذِهِ الْغَدَاةَ؟

---

(١) في (ب) و(ج): «يريد» بالسند من (ب) والإتحاف.

(٢) أخرجه أبو نعيم (٥٨٤٣) من طريق المثنى به.

(٣) هو أحمد بن عبد الجبار العبسي، من رجال الطبراني.

(٤) في (ب) و(ج): «لا أعرفه».

(٥) زيد: «عنه» مستدركة من (ب).

قُلْتُ لَهُ: إِنْ كُنْتَ عَلَى أَمْرِكَ فَقُلْ، فَإِنِّي أَقُولُ. قُلْتُ لَهُ: بِلْهَذَا أَنْ تَخْرُجَ مِنْ هَهُنَا رَجُلٌ يَرْعُمُ أَنَّهُ نَبِيٌّ، فَأَرْسَلْتُ إِلَى إِبِلِكَ، فَرَجَعَ وَلَمْ يُقْضِنِي مِنَ الْخَبَرِ، فَازْدَدْتُ أَنْ أَلْقَاهُ. قَالَ: أَمَا إِذْ قُلْتَ ذَا، وَعَدْتُ، هَذَا وَجْهِي، فَأَيْنَمَا وَاجَهْتُ حَيْثُ أَدْخُلُ، فَإِنِّي رَبَأْتُ أَصْدَافَ عَلَيْكَ قُلْتُ إِلَى الْمَنْبِطِ كَأَنِّي أَصْلِحُ نَعْلِي وَأَنْصِبُ أَثَرَكَ. قَالَ: فَنَصَبَ وَنَصَبْتُ مَعَهُ حَتَّى دَخَلَ، وَدَخَلْتُ مَعَهُ عَلَى النَّبِيِّ ﷺ. قُلْتُ: يَا رَسُولَ اللهِ، اعْرِضْ عَلَى الإِسْلامِ. فَعَرَضَ عَلَيَّ، فَأَسْلَمْتُ مَكَانِي. قَالَ. فَقَالَ لِي: «إِنَّهُ أَتَاكَ الأَشَرُّ، وَإِنَّ مَجِيءَ إِلَيْكَ، فَهَلْ بَقِيَتْ فِيكَ بَقِيَّةٌ؟» قُلْتُ: وَالَّذِي بَعَثَكَ بِالْحَقِّ لأَحْسَرَنَّ بِهِ بَيْنَ أَظْهُرِهِمْ». فَجَاءَ إِلَى الْمَسْجِدِ وَثَوْبُهُ يَبِيدُ، فَقَالَ: يَا مَعْشَرَ قُرَيْشٍ، أَشْهَدُ أَنْ لا إِلَهَ إِلا اللهُ، وَأَشْهَدُ أَنَّ مُحَمَّدًا عَبْدُهُ وَرَسُولُهُ. فَقَالُوا: قُومُوا إِلَى هَذَا الصَّابِئِ، فَقَامُوا فَضَرَبُنَا لأَمْرِكَ، فَأَدْرَكَنِي الْمَيَاسُ، فَأَكَبَّ عَلَيَّ، ثُمَّ أَقْبَلَ

فَلَكَ الْحَدِيثُ الْمُنْكَرُ فِي إِسْنَادِهِ أَبُو ذُحَيْثٍ الْعَامِرِيُّ.

٥٥٥٢ - أَنْبَأَنَا أَبُو الْحَسَنِ عَلِيُّ بْنُ مُحَمَّدٍ الْمُقْرِءُ، ثَنَا أَحْمَدُ بْنُ إِبْرَاهِيمَ الْوَرْسِيُّ بِدِمَشْقَ، ثَنَا مُحَمَّدُ بْنُ عَائِذٍ الْمُشْقِيُّ، حَدَّثَنِي الْوَلِيدُ(١) بْنُ مُسْلِمٍ، ثَنَا أَبُو عَمْرٍو عَائِذُ بْنُ إِدْرِيسَ الْخَوْلَانِيُّ، قَالَ: سَمِعْتُ عُرْوَةَ بْنَ رُوَيْمٍ اللَّخْمِيَّ الْقَرْمَدِيَّ يَقُولُ: حَدَّثَنِي عَامِرُ بْنُ لُبَيْنٍ الْأَشْعَرِيُّ، وَكَانَ مِنْ عُبَّادِ أَهْلِ الشَّامِ مِنْ رِوَايَاتِ: أَنَّ أَبَا ذُحَيْثٍ الْعَامِرِيَّ يَقُولُ: حَدَّثَنِي أَبُو ذَرٍّ، قَالَ: أَوَّلُ مَا دَخَلَنِي الرَّيْبُ فِي الْإِسْلَامِ أَنَّا كُنَّا فِي غَارٍ مِنْ غِيرَانِ مَكَّةَ، فَاحْتَبَسَ عَلَيْنَا النَّبِيُّ ﷺ فَخَرَجَ أَصْحَابُهُ إِلَى الْأَسْوَاقِ، وَلَا يَمُرُّ بِنَا أَحَدٌ، فَظَلَلْتُ عَلَيْهِ بِمَكَّةَ، فَلَمَّا رَأَيْتُ أَبَا بَكْرٍ، قُلْتُ: يَا أَبَا بَكْرٍ، لَقَدْ فَقَدَنَا نَبِيَّنَا مُنْذُ اللَّيْلَةِ، فَمَرَّ بِي وَلَمْ يَقِفْ عَلَيَّ، فَقَالَ: هَلْ عَلِمَ بِهِ أَحَدٌ؟ قُلْتُ: لَا، فَخَلَّى فِي الطَّرِيقِ، فَأَتَى فِي رَحْلِهِ، فَأَتَيْتُ فِي رَحْلِهِ إِلَيْهِ، فَوَجَدْتُهُ بِمَكَانِكَ يَا نَبِيَّ اللَّهِ، فَأَصْبَحَ

فَقَصَّتْ أُخْبِي عَلَى وُرَيْدٍ، وَذَلِكَ أَنَّ وُرَيْدًا خَطَبَهَا إِلَى أَبِيهَا، فَقَالَتْ: شَيْخٌ قَدْ بِيرٌ لَا حَاجَةَ لِي فِيهِ، فَخَطَبَتْ عَلَيْهِ، فَصَمَّ صِرْمَتَهُ إِلَى صِرْمَتِهَا، فَكَانَتْ لَهُ مُحْبَبَةً، قَالَ: ثُمَّ أَتَيْتُ مَكَّةَ فَابْتَدَأْتُ بِالصَّفَا، فَإِذَا عَلَيْهَا رِجَالٌ مِنْ قُرَيْشٍ، وَقَدْ بَقِيَ لِأَنْ يَهَبَهَا، أَوْ مُحَرِّشٌ، أَوْ شَاعِرٌ، أَوْ سَاحِرٌ، فَقُلْتُ: أَيْنَ هَذَا الَّذِي تَزْعُمُونَ؟ فَقَالُوا: هُوَ ذَاكَ حَيْثُ تَرَى. فَانْتَهَيْتُ إِلَيْهِ، فَإِذَا مَا جُرِّتْ عَلَيْهِمْ فِيهِ حَجَرٌ حَتَّى أَنْكِيَا عَلَى ثَلْجٍ عَظِيمٍ وَحَجَرٍ وَمَدَرٍ، فَضَرَبْتُ بِيَدِي، وَأَتَيْتُ أَثْبِتُ فَدَخَلْتُ بَيْنَ الشُّيُوخِ وَأَثِبُ، وَضَبَطْتُ فِيهِ لَاثْنَيْنِ يَوْمًا، لَا أَقْلُ وَلَا أَكْثَرُ إِلَّا مِنْ مَاءٍ زَمْزَمَ حَتَّى فَاتَتْ لَيْلَةُ فَمَرَرْتُ بِصَبِيَانٍ، فَلَقِيَنِي امْرَأَتَانِ مِنْ خِرَاطِ طِفَاءِ بِالْبَيْتِ، ثُمَّ ثُوَيْرَا إِسْنَادًا وَثَبَاتًا، وَهُمَا وَكَانَ كَانَ يَعْتُوهُ نَهَاءٌ، أَخَرَجْتُ وَأَرَبِ"، مِنْ تَحْتِ الشُّيُوخِ، فَقُلْتُ: اخْلُوا أَحَدُهُمَا عَلَى صَاحِبِهِ، فَقَعَدَتَا، ثُمَّ قَالَتَا: أَنَا وَاهِ لَوْ كَانَتْ جَمْرًا مَا تَكَلَّمْتَ بِهَذَا، ثُمَّ وَلَّتَا، فَخَرَجْتُ

ذَلِكَ، فَقَالَ: «مَنْ أَنْتَ؟» وَمَنْ أَيْنَ أَنْتَ؟ وَمِنْ أَيْنَ جِئْتَ؟» وَمَا نَجَاةُ هَذَا؟ فَأَنْشَأَ أَعْبُدُهُ الْحَبَشِيُّ فَقَالَ: «مِنْ أَيْنَ جِئْتَ تَأْتِي وَتَفْتَرِضُ؟» فَقُلْتُ: "إِنَّ مَا بَيْنَ رِجْلَيْهِ، أَمَا إِنَّهُ لَمُعْلِمٌ، وَسَمَّاهُ أَبُو بَكْرٍ ﷺ، فَقَالَ: يَا رَسُولَ اللهِ، فَإِنَّ لِي أَنْ أَعْتِقَهُ. قَالَ: «نَعَمْ». ثُمَّ خَرَجَ رَسُولُ اللهِ ﷺ بِعَنْبٍ، وَأَخَذَ ثُمَّ يَأْخُذُ بِيَدِي حَتَّى وَقَفَ رَسُولُ اللهِ ﷺ بِبَابِ أَبِي بَكْرٍ، ثُمَّ دَخَلَ وَلَمْ يَرَ بَيْنَهُ، ثُمَّ أَتَى بِرَبِّ بِرِّ بِرِّ الْعَطَّابِ، فَجَعَلَ يَلْقَمُهُ إِيَّاهُ قِطَعًا، وَنَحْنُ نَأْكُلُ مِنْهُ حَتَّى تَمَلَّأْنَا مِنْهُ، فَقَالَ لِي رَسُولُ اللهِ ﷺ: «مَا اسْمُكَ؟» فَقُلْتُ: "فُلَانٌ. قَالَ: «لَا، بَلْ أَنْتَ فُلَانٌ» وَسَمَّى بِاسْمٍ، وَلَا أَحْسِنُهُ الْآنَ" [1] يَهْتِفُ، فَأَخْرَجَ إِلَيَّ قَوْمَكَ فَدَعَوْهُمْ إِلَى مَا دَعَتْكَ بِهِ، فَإِنَّ فَخَرَجْتُ حَتَّى أَتَيْتُ أَبَا أُمَيَّةَ بِالْمَكَانِ الَّذِي فَقَالَ: مَا لَكَ؟ رَأَيْتُ هَذَا الَّذِي دَعَتْكَ بِهِ، فَأَسْلَمَا، ثُمَّ خَرَجْتَ حَتَّى أَتَيْتَ الْمَدِينَةَ فَأَخْبَرْتُ أَبَا بَكْرٍ بِمَكَانِكَ، وَقُلْتُ لَهُمَا: فَقُلْتُ لَهُمَا: فَقَالَ فَلَمْ يَطِبْ، يَا رَسُولَ اللهِ، إِنَّ أَبَا بَكْرٍ أَطْمَعَنَا مِنْ أَعْطَيْتَهُ، وَذَهَبْتَ إِلَى أَصْحَابِكَ، فَقَالَ: يَا رَسُولَ اللهِ، فَإِنَّ لِي أَنْ أَعْتِقَهُ. قَالَ: «نَعَمْ». ثُمَّ خَرَجَ رَسُولُ اللهِ ﷺ، فَأَخَذَ بِيَدِي حَتَّى وَقَفَ رَسُولُ اللهِ ﷺ بِبَابِ أَبِي بَكْرٍ، ثُمَّ دَخَلَ وَلَمْ يَرَ بَيْنَهُ، ثُمَّ أَتَى بِرَبِّ بِرِّ بِرِّ الْعَطَّابِ، فَجَعَلَ يَلْقَمُهُ إِيَّاهُ قِطَعًا، وَنَحْنُ نَأْكُلُ مِنْهُ حَتَّى تَمَلَّأْنَا مِنْهُ، وَفَضَلَ فَضْلَةٌ مِنْهُ، فَقَالَ: «مَا اسْمُكَ؟» فَقُلْتُ: "فُلَانٌ. قَالَ: «لَا، بَلْ أَنْتَ فُلَانٌ» وَسَمَّى بِاسْمٍ، وَلَا أَحْسِنُهُ الْآنَ" [2] يَهْتِفُ، فَأَخْرَجَ إِلَيَّ قَوْمَكَ فَدَعَوْهُمْ إِلَى مَا دَعَتْكَ بِهِ، فَإِنَّ فَخَرَجْتُ حَتَّى أَتَيْتُ أَبَا أُمَيَّةَ بِالْمَكَانِ الَّذِي فَقَالَ: مَا لَكَ؟ رَأَيْتُ هَذَا الَّذِي دَعَتْكَ بِهِ، فَأَسْلَمَا، ثُمَّ خَرَجْتَ حَتَّى أَتَيْتَ الْمَدِينَةَ فَأَخْبَرْتُ أَبَا بَكْرٍ بِمَكَانِكَ، وَقُلْتُ لَهُمَا: فَقُلْتُ لَهُمَا: فَقَالَ فَلَمْ يَطِبْ، يَا رَسُولَ اللهِ، إِنَّ أَبَا بَكْرٍ أَطْمَعَنَا مِنْ أَعْطَيْتَهُ، وَذَهَبْتَ إِلَى أَصْحَابِكَ، فَقَالَ: يَا رَسُولَ اللهِ، فَإِنَّ لِي أَنْ أَعْتِقَهُ. قَالَ: «نَعَمْ». ثُمَّ خَرَجَ رَسُولُ اللهِ ﷺ، فَأَخَذَ بِيَدِي حَتَّى وَقَفَ رَسُولُ اللهِ ﷺ بِبَابِ أَبِي بَكْرٍ، ثُمَّ دَخَلَ وَلَمْ يَرَ بَيْنَهُ، ثُمَّ أَتَى بِرَبِّ بِرِّ بِرِّ الْعَطَّابِ، فَجَعَلَ يَلْقَمُهُ إِيَّاهُ قِطَعًا، وَنَحْنُ نَأْكُلُ مِنْهُ حَتَّى تَمَلَّأْنَا مِنْهُ، وَفَضَلَ فَضْلَةٌ مِنْهُ، فَقَالَ: «مَا اسْمُكَ؟» فَقُلْتُ: "فُلَانٌ. قَالَ: «لَا، بَلْ أَنْتَ فُلَانٌ» وَسَمَّى بِاسْمٍ، وَلَا أَحْسِنُهُ الْآنَ" [3] يَهْتِفُ، فَأَخْرَجَ إِلَيَّ قَوْمَكَ فَدَعَوْهُمْ إِلَى مَا دَعَتْكَ بِهِ، فَإِنَّ فَخَرَجْتُ حَتَّى أَتَيْتُ أَبَا أُمَيَّةَ بِالْمَكَانِ الَّذِي فَقَالَ: مَا لَكَ؟ رَأَيْتُ هَذَا الَّذِي دَعَتْكَ بِهِ، فَأَسْلَمَا، ثُمَّ خَرَجْتَ حَتَّى أَتَيْتَ الْمَدِينَةَ فَأَخْبَرْتُ أَبَا بَكْرٍ بِمَكَانِكَ، وَقُلْتُ لَهُمَا: فَقُلْتُ لَهُمَا: فَقَالَ فَلَمْ يَطِبْ، يَا رَسُولَ اللهِ، إِنَّ أَبَا بَكْرٍ أَطْمَعَنَا مِنْ أَعْطَيْتَهُ، وَذَهَبْتَ إِلَى أَصْحَابِكَ، فَقَالَ: يَا رَسُولَ اللهِ، فَإِنَّ لِي أَنْ أَعْتِقَهُ. قَالَ: «نَعَمْ». ثُمَّ خَرَجَ رَسُولُ اللهِ ﷺ، فَأَخَذَ بِيَدِي حَتَّى وَقَفَ رَسُولُ اللهِ ﷺ بِبَابِ أَبِي بَكْرٍ، ثُمَّ دَخَلَ وَلَمْ يَرَ بَيْنَهُ، ثُمَّ أَتَى بِرَبِّ بِرِّ بِرِّ الْعَطَّابِ، فَجَعَلَ يَلْقَمُهُ إِيَّاهُ قِطَعًا، وَنَحْنُ نَأْكُلُ مِنْهُ حَتَّى تَمَلَّأْنَا مِنْهُ، وَفَضَلَ فَضْلَةٌ مِنْهُ، فَقَالَ: «مَا اسْمُكَ؟» فَقُلْتُ: "فُلَانٌ. قَالَ: «لَا، بَلْ أَنْتَ فُلَانٌ» وَسَمَّى بِاسْمٍ، وَلَا أَحْسِنُهُ الْآنَ" [4] يَهْتِفُ، فَأَخْرَجَ إِلَيَّ قَوْمَكَ فَدَعَوْهُمْ إِلَى مَا دَعَتْكَ بِهِ، فَإِنَّ فَخَرَجْتُ حَتَّى أَتَيْتُ أَبَا أُمَيَّةَ بِالْمَكَانِ الَّذِي فَقَالَ: مَا لَكَ؟ رَأَيْتُ هَذَا الَّذِي دَعَتْكَ بِهِ، فَأَسْلَمَا، ثُمَّ خَرَجْتَ حَتَّى أَتَيْتَ الْمَدِينَةَ فَأَخْبَرْتُ أَبَا بَكْرٍ بِمَكَانِكَ، وَقُلْتُ لَهُمَا: فَقُلْتُ لَهُمَا: فَقَالَ فَلَمْ يَطِبْ، يَا رَسُولَ اللهِ، إِنَّ أَبَا بَكْرٍ أَطْمَعَنَا مِنْ أَعْطَيْتَهُ، وَذَهَبْتَ إِلَى أَصْحَابِكَ، فَقَالَ: يَا رَسُولَ اللهِ، فَإِنَّ لِي أَنْ أَعْتِقَهُ. قَالَ: «نَعَمْ». ثُمَّ خَرَجَ رَسُولُ اللهِ ﷺ، فَأَخَذَ بِيَدِي حَتَّى وَقَفَ رَسُولُ اللهِ ﷺ بِبَابِ أَبِي بَكْرٍ، ثُمَّ دَخَلَ وَلَمْ يَرَ بَيْنَهُ، ثُمَّ أَتَى بِرَبِّ بِرِّ بِرِّ الْعَطَّابِ، فَجَعَلَ يَلْقَمُهُ إِيَّاهُ قِطَعًا، وَنَحْنُ نَأْكُلُ مِنْهُ حَتَّى تَمَلَّأْنَا مِنْهُ، وَفَضَلَ فَضْلَةٌ مِنْهُ، فَقَالَ: «مَا اسْمُكَ؟» فَقُلْتُ: "فُلَانٌ. قَالَ: «لَا، بَلْ أَنْتَ فُلَانٌ» وَسَمَّى بِاسْمٍ، وَلَا أَحْسِنُهُ الْآنَ" [5] يَهْتِفُ، فَأَخْرَجَ إِلَيَّ قَوْمَكَ فَدَعَوْهُمْ إِلَى مَا دَعَتْكَ بِهِ، فَإِنَّ فَخَرَجْتُ حَتَّى أَتَيْتُ أَبَا أُمَيَّةَ بِالْمَكَانِ الَّذِي فَقَالَ: مَا لَكَ؟ رَأَيْتُ هَذَا الَّذِي دَعَتْكَ بِهِ، فَأَسْلَمَا، ثُمَّ خَرَجْتَ حَتَّى أَتَيْتَ الْمَدِينَةَ فَأَخْبَرْتُ أَبَا بَكْرٍ بِمَكَانِكَ، وَقُلْتُ لَهُمَا: فَقُلْتُ لَهُمَا: فَقَالَ فَلَمْ يَطِبْ، يَا رَسُولَ اللهِ، إِنَّ أَبَا بَكْرٍ أَطْمَعَنَا مِنْ أَعْطَيْتَهُ، وَذَهَبْتَ إِلَى أَصْحَابِكَ، فَقَالَ: يَا رَسُولَ اللهِ، فَإِنَّ لِي أَنْ أَعْتِقَهُ. قَالَ: «نَعَمْ». ثُمَّ خَرَجَ رَسُولُ اللهِ ﷺ، فَأَخَذَ بِيَدِي حَتَّى وَقَفَ رَسُولُ اللهِ ﷺ بِبَابِ أَبِي بَكْرٍ، ثُمَّ دَخَلَ وَلَمْ يَرَ بَيْنَهُ، ثُمَّ أَتَى بِرَبِّ بِرِّ بِرِّ الْعَطَّابِ، فَجَعَلَ يَلْقَمُهُ إِيَّاهُ قِطَعًا، وَنَحْنُ نَأْكُلُ مِنْهُ حَتَّى تَمَلَّأْنَا مِنْهُ، وَفَضَلَ فَضْلَةٌ مِنْهُ، فَقَالَ: «مَا اسْمُكَ؟» فَقُلْتُ: "فُلَانٌ. قَالَ: «لَا، بَلْ أَنْتَ فُلَانٌ» وَسَمَّى بِاسْمٍ، وَلَا أَحْسِنُهُ الْآنَ" [6] يَهْتِفُ، فَأَخْرَجَ إِلَيَّ قَوْمَكَ فَدَعَوْهُمْ إِلَى مَا دَعَتْكَ بِهِ، فَإِنَّ فَخَرَجْتُ حَتَّى أَتَيْتُ أَبَا أُمَيَّةَ بِالْمَكَانِ الَّذِي فَقَالَ: مَا لَكَ؟ رَأَيْتُ هَذَا الَّذِي دَعَتْكَ بِهِ، فَأَسْلَمَا، ثُمَّ خَرَجْتَ حَتَّى أَتَيْتَ الْمَدِينَةَ فَأَخْبَرْتُ أَبَا بَكْرٍ بِمَكَانِكَ، وَقُلْتُ لَهُمَا: فَقُلْتُ لَهُمَا: فَقَالَ فَلَمْ يَطِبْ، يَا رَسُولَ اللهِ، إِنَّ أَبَا بَكْرٍ أَطْمَعَنَا مِنْ أَعْطَيْتَهُ، وَذَهَبْتَ إِلَى أَصْحَابِكَ، فَقَالَ: يَا رَسُولَ اللهِ، فَإِنَّ لِي أَنْ أَعْتِقَهُ. قَالَ: «نَعَمْ». ثُمَّ خَرَجَ رَسُولُ اللهِ ﷺ، فَأَخَذَ بِيَدِي حَتَّى وَقَفَ رَسُولُ اللهِ ﷺ بِبَابِ أَبِي بَكْرٍ، ثُمَّ دَخَلَ وَلَمْ يَرَ بَيْنَهُ، ثُمَّ أَتَى بِرَبِّ بِرِّ بِرِّ الْعَطَّابِ، فَجَعَلَ يَلْقَمُهُ إِيَّاهُ قِطَعًا، وَنَحْنُ نَأْكُلُ مِنْهُ حَتَّى تَمَلَّأْنَا مِنْهُ، وَفَضَلَ فَضْلَةٌ مِنْهُ، فَقَالَ: «مَا اسْمُكَ؟» فَقُلْتُ: "فُلَانٌ. قَالَ: «لَا، بَلْ أَنْتَ فُلَانٌ» وَسَمَّى بِاسْمٍ، وَلَا أَحْسِنُهُ الْآنَ" [7] يَهْتِفُ، فَأَخْرَجَ إِلَيَّ قَوْمَكَ فَدَعَوْهُمْ إِلَى مَا دَعَتْكَ بِهِ، فَإِنَّ فَخَرَجْتُ حَتَّى أَتَيْتُ أَبَا أُمَيَّةَ بِالْمَكَانِ الَّذِي فَقَالَ: مَا لَكَ؟ رَأَيْتُ هَذَا الَّذِي دَعَتْكَ بِهِ، فَأَسْلَمَا، ثُمَّ خَرَجْتَ حَتَّى أَتَيْتَ الْمَدِينَةَ فَأَخْبَرْتُ أَبَا بَكْرٍ بِمَكَانِكَ، وَقُلْتُ لَهُمَا: فَقُلْتُ لَهُمَا: فَقَالَ فَلَمْ يَطِبْ، يَا رَسُولَ اللهِ، إِنَّ أَبَا بَكْرٍ أَطْمَعَنَا مِنْ أَعْطَيْتَهُ، وَذَهَبْتَ إِلَى أَصْحَابِكَ، فَقَالَ: يَا رَسُولَ اللهِ، فَإِنَّ لِي أَنْ أَعْتِقَهُ. قَالَ: «نَعَمْ». ثُمَّ خَرَجَ رَسُولُ اللهِ ﷺ، فَأَخَذَ بِيَدِي حَتَّى وَقَفَ رَسُولُ اللهِ ﷺ بِبَابِ أَبِي بَكْرٍ، ثُمَّ دَخَلَ وَلَمْ يَرَ بَيْنَهُ، ثُمَّ أَتَى بِرَبِّ بِرِّ بِرِّ الْعَطَّابِ، فَجَعَلَ يَلْقَمُهُ إِيَّاهُ قِطَعًا، وَنَحْنُ نَأْكُلُ مِنْهُ حَتَّى تَمَلَّأْنَا مِنْهُ، وَفَضَلَ فَضْلَةٌ مِنْهُ، فَقَالَ: «مَا اسْمُكَ؟» فَقُلْتُ: "فُلَانٌ. قَالَ: «لَا، بَلْ أَنْتَ فُلَانٌ» وَسَمَّى بِاسْمٍ، وَلَا أَحْسِنُهُ الْآنَ" [8] يَهْتِفُ، فَأَخْرَجَ إِلَيَّ قَوْمَكَ فَدَعَوْهُمْ إِلَى مَا دَعَتْكَ بِهِ، فَإِنَّ فَخَرَجْتُ حَتَّى أَتَيْتُ أَبَا أُمَيَّةَ بِالْمَكَانِ الَّذِي فَقَالَ: مَا لَكَ؟ رَأَيْتُ هَذَا الَّذِي دَعَتْكَ بِهِ، فَأَسْلَمَا، ثُمَّ خَرَجْتَ حَتَّى أَتَيْتَ الْمَدِينَةَ فَأَخْبَرْتُ أَبَا بَكْرٍ بِمَكَانِكَ، وَقُلْتُ لَهُمَا: فَقُلْتُ لَهُمَا: فَقَالَ فَلَمْ يَطِبْ، يَا رَسُولَ اللهِ، إِنَّ أَبَا بَكْرٍ أَطْمَعَنَا مِنْ أَعْطَيْتَهُ، وَذَهَبْتَ إِلَى أَصْحَابِكَ، فَقَالَ: يَا رَسُولَ اللهِ، فَإِنَّ لِي أَنْ أَعْتِقَهُ. قَالَ: «نَعَمْ». ثُمَّ خَرَجَ رَسُولُ اللهِ ﷺ، فَأَخَذَ بِيَدِي حَتَّى وَقَفَ رَسُولُ اللهِ ﷺ بِبَابِ أَبِي بَكْرٍ، ثُمَّ دَخَلَ وَلَمْ يَرَ بَيْنَهُ، ثُمَّ أَتَى بِرَبِّ بِرِّ بِرِّ الْعَطَّابِ، فَجَعَلَ يَلْقَمُهُ إِيَّاهُ قِطَعًا، وَنَحْنُ نَأْكُلُ مِنْهُ حَتَّى تَمَلَّأْنَا مِنْهُ، وَفَضَلَ فَضْلَةٌ مِنْهُ، فَقَالَ: «مَا اسْمُكَ؟» فَقُلْتُ: "فُلَانٌ. قَالَ: «لَا، بَلْ أَنْتَ فُلَانٌ» وَسَمَّى بِاسْمٍ، وَلَا أَحْسِنُهُ الْآنَ" [9] يَهْتِفُ، فَأَخْرَجَ إِلَيَّ قَوْمَكَ فَدَعَوْهُمْ إِلَى مَا دَعَتْكَ بِهِ، فَإِنَّ فَخَرَجْتُ حَتَّى أَتَيْتُ أَبَا أُمَيَّةَ بِالْمَكَانِ الَّذِي فَقَالَ: مَا لَكَ؟ رَأَيْتُ هَذَا الَّذِي دَعَتْكَ بِهِ، فَأَسْلَمَا، ثُمَّ خَرَجْتَ حَتَّى أَتَيْتَ الْمَدِينَةَ فَأَخْبَرْتُ أَبَا بَكْرٍ بِمَكَانِكَ، وَقُلْتُ لَهُمَا: فَقُلْتُ لَهُمَا: فَقَالَ فَلَمْ يَطِبْ، يَا رَسُولَ اللهِ، إِنَّ أَبَا بَكْرٍ أَطْمَعَنَا مِنْ أَعْطَيْتَهُ، وَذَهَبْتَ إِلَى أَصْحَابِكَ، فَقَالَ: يَا رَسُولَ اللهِ، فَإِنَّ لِي أَنْ أَعْتِقَهُ. قَالَ: «نَعَمْ». ثُمَّ خَرَجَ رَسُولُ اللهِ ﷺ، فَأَخَذَ بِيَدِي حَتَّى وَقَفَ رَسُولُ اللهِ ﷺ بِبَابِ أَبِي بَكْرٍ، ثُمَّ دَخَلَ وَلَمْ يَرَ بَيْنَهُ، ثُمَّ أَتَى بِرَبِّ بِرِّ بِرِّ الْعَطَّابِ، فَجَعَلَ يَلْقَمُهُ إِيَّاهُ قِطَعًا، وَنَحْنُ نَأْكُلُ مِنْهُ حَتَّى تَمَلَّأْنَا مِنْهُ، وَفَضَلَ فَضْلَةٌ مِنْهُ، فَقَالَ: «مَا اسْمُكَ؟» فَقُلْتُ: "فُلَانٌ. قَالَ: «لَا، بَلْ أَنْتَ فُلَانٌ» وَسَمَّى بِاسْمٍ، وَلَا أَحْسِنُهُ الْآنَ" [10] يَهْتِفُ، فَأَخْرَجَ إِلَيَّ قَوْمَكَ فَدَعَوْهُمْ إِلَى مَا دَعَتْكَ بِهِ، فَإِنَّ فَخَرَجْتُ حَتَّى أَتَيْتُ أَبَا أُمَيَّةَ بِالْمَكَانِ الَّذِي فَقَالَ: مَا لَكَ؟ رَأَيْتُ هَذَا الَّذِي دَعَتْكَ بِهِ، فَأَسْلَمَا، ثُمَّ خَرَجْتَ حَتَّى أَتَيْتَ الْمَدِينَةَ فَأَخْبَرْتُ أَبَا بَكْرٍ بِمَكَانِكَ، وَقُلْتُ لَهُمَا: فَقُلْتُ لَهُمَا: فَقَالَ فَلَمْ يَطِبْ، يَا رَسُولَ اللهِ، إِنَّ أَبَا بَكْرٍ أَطْمَعَنَا مِنْ أَعْطَيْتَهُ، وَذَهَبْتَ إِلَى أَصْحَابِكَ، فَقَالَ: يَا رَسُولَ اللهِ، فَإِنَّ لِي أَنْ أَعْتِقَهُ. قَالَ: «نَعَمْ». ثُمَّ خَرَجَ رَسُولُ اللهِ ﷺ، فَأَخَذَ بِيَدِي حَتَّى وَقَفَ رَسُولُ اللهِ ﷺ بِبَابِ أَبِي بَكْرٍ، ثُمَّ دَخَلَ وَلَمْ يَرَ بَيْنَهُ، ثُمَّ أَتَى بِرَبِّ بِرِّ بِرِّ الْعَطَّابِ، فَجَعَلَ يَلْقَمُهُ إِيَّاهُ قِطَعًا، وَنَحْنُ نَأْكُلُ مِنْهُ حَتَّى تَمَلَّأْنَا مِنْهُ، وَفَضَلَ فَضْلَةٌ مِنْهُ، فَقَالَ: «مَا اسْمُكَ؟» فَقُلْتُ: "فُلَانٌ. قَالَ: «لَا، بَلْ أَنْتَ فُلَانٌ» وَسَمَّى بِاسْمٍ، وَلَا أَحْسِنُهُ الْآنَ" [11] يَهْتِفُ، فَأَخْرَجَ إِلَيَّ قَوْمَكَ فَدَعَوْهُمْ إِلَى مَا دَعَتْكَ بِهِ، فَإِنَّ فَخَرَجْتُ حَتَّى أَتَيْتُ أَبَا أُمَيَّةَ بِالْمَكَانِ الَّذِي فَقَالَ: مَا لَكَ؟ رَأَيْتُ هَذَا الَّذِي دَعَتْكَ بِهِ، فَأَسْلَمَا، ثُمَّ خَرَجْتَ حَتَّى أَتَيْتَ الْمَدِينَةَ فَأَخْبَرْتُ أَبَا بَكْرٍ بِمَكَانِكَ، وَقُلْتُ لَهُمَا: فَقُلْتُ لَهُمَا: فَقَالَ فَلَمْ يَطِبْ، يَا رَسُولَ اللهِ، إِنَّ أَبَا بَكْرٍ أَطْمَعَنَا مِنْ أَعْطَيْتَهُ، وَذَهَبْتَ إِلَى أَصْحَابِكَ، فَقَالَ: يَا رَسُولَ اللهِ، فَإِنَّ لِي أَنْ أَعْتِقَهُ. قَالَ: «نَعَمْ». ثُمَّ خَرَجَ رَسُولُ اللهِ ﷺ، فَأَخَذَ بِيَدِي حَتَّى وَقَفَ رَسُولُ اللهِ ﷺ بِبَابِ أَبِي بَكْرٍ، ثُمَّ دَخَلَ وَلَمْ يَرَ بَيْنَهُ، ثُمَّ أَتَى بِرَبِّ بِرِّ بِرِّ الْعَطَّابِ، فَجَعَلَ يَلْقَمُهُ إِيَّاهُ قِطَعًا، وَنَحْنُ نَأْكُلُ مِنْهُ حَتَّى تَمَلَّأْنَا مِنْهُ، وَفَضَلَ فَضْلَةٌ مِنْهُ، فَقَالَ: «مَا اسْمُكَ؟» فَقُلْتُ: "فُلَانٌ. قَالَ: «لَا، بَلْ أَنْتَ فُلَانٌ» وَسَمَّى بِاسْمٍ، وَلَا أَحْسِنُهُ الْآنَ" [12] يَهْتِفُ، فَأَخْرَجَ إِلَيَّ قَوْمَكَ فَدَعَوْهُمْ إِلَى مَا دَعَتْكَ بِهِ، فَإِنَّ فَخَرَجْتُ حَتَّى أَتَيْتُ أَبَا أُمَيَّةَ بِالْمَكَانِ الَّذِي فَقَالَ: مَا لَكَ؟ رَأَيْتُ هَذَا الَّذِي دَعَتْكَ بِهِ، فَأَسْلَمَا، ثُمَّ خَرَجْتَ حَتَّى أَتَيْتَ الْمَدِينَةَ فَأَخْبَرْتُ أَبَا بَكْرٍ بِمَكَانِكَ، وَقُلْتُ لَهُمَا: فَقُلْتُ لَهُمَا: فَقَالَ فَلَمْ يَطِبْ، يَا رَسُولَ اللهِ، إِنَّ أَبَا بَكْرٍ أَطْمَعَنَا مِنْ أَعْطَيْتَهُ، وَذَهَبْتَ إِلَى أَصْحَابِكَ، فَقَالَ: يَا رَسُولَ اللهِ، فَإِنَّ لِي أَنْ أَعْتِقَهُ. قَالَ: «نَعَمْ». ثُمَّ خَرَجَ رَسُولُ اللهِ ﷺ، فَأَخَذَ بِيَدِي حَتَّى وَقَفَ رَسُولُ اللهِ ﷺ بِبَابِ أَبِي بَكْرٍ، ثُمَّ دَخَلَ وَلَمْ يَرَ بَيْنَهُ، ثُمَّ أَتَى بِرَبِّ بِرِّ بِرِّ الْعَطَّابِ، فَجَعَلَ يَلْقَمُهُ إِيَّاهُ قِطَعًا، وَنَحْنُ نَأْكُلُ مِنْهُ حَتَّى تَمَلَّأْنَا مِنْهُ، وَفَضَلَ فَضْلَةٌ مِنْهُ، فَقَالَ: «مَا اسْمُكَ؟» فَقُلْتُ: "فُلَانٌ. قَالَ: «لَا، بَلْ أَنْتَ فُلَانٌ» وَسَمَّى بِاسْمٍ، وَلَا أَحْسِنُهُ الْآنَ" [13] يَهْتِفُ، فَأَخْرَجَ إِلَيَّ قَوْمَكَ فَدَعَوْهُمْ إِلَى مَا دَعَتْكَ بِهِ، فَإِنَّ فَخَرَجْتُ حَتَّى أَتَيْتُ أَبَا أُمَيَّةَ بِالْمَكَانِ الَّذِي فَقَالَ: مَا لَكَ؟ رَأَيْتُ هَذَا الَّذِي دَعَتْكَ بِهِ، فَأَسْلَمَا، ثُمَّ خَرَجْتَ حَتَّى أَتَيْتَ الْمَدِينَةَ فَأَخْبَرْتُ أَبَا بَكْرٍ بِمَكَانِكَ، وَقُلْتُ لَهُمَا: فَقُلْتُ لَهُمَا: فَقَالَ فَلَمْ يَطِبْ، يَا رَسُولَ اللهِ، إِنَّ أَبَا بَكْرٍ أَطْمَعَنَا مِنْ أَعْطَيْتَهُ، وَذَهَبْتَ إِلَى أَصْحَابِكَ، فَقَالَ: يَا رَسُولَ اللهِ، فَإِنَّ لِي أَنْ أَعْتِقَهُ. قَالَ: «نَعَمْ». ثُمَّ خَرَجَ رَسُولُ اللهِ ﷺ، فَأَخَذَ بِيَدِي حَتَّى وَقَفَ رَسُولُ اللهِ ﷺ بِبَابِ أَبِي بَكْرٍ، ثُمَّ دَخَلَ وَلَمْ يَرَ بَيْنَهُ، ثُمَّ أَتَى بِرَبِّ بِرِّ بِرِّ الْعَطَّابِ، فَجَعَلَ يَلْقَمُهُ إِيَّاهُ قِطَعًا، وَنَحْنُ نَأْكُلُ مِنْهُ حَتَّى تَمَلَّأْنَا مِنْهُ، وَفَضَلَ فَضْلَةٌ مِنْهُ، فَقَالَ: «مَا اسْمُكَ؟» فَقُلْتُ: "فُلَانٌ. قَالَ: «لَا، بَلْ أَنْتَ فُلَانٌ» وَسَمَّى بِاسْمٍ، وَلَا أَحْسِنُهُ الْآنَ" [14] يَهْتِفُ، فَأَخْرَجَ إِلَيَّ قَوْمَكَ فَدَعَوْهُمْ إِلَى مَا دَعَتْكَ بِهِ، فَإِنَّ فَخَرَجْتُ حَتَّى أَتَيْتُ أَبَا أُمَيَّةَ بِالْمَكَانِ الَّذِي فَقَالَ: مَا لَكَ؟ رَأَيْتُ هَذَا الَّذِي دَعَتْكَ بِهِ، فَأَسْلَمَا، ثُمَّ خَرَجْتَ حَتَّى أَتَيْتَ الْمَدِينَةَ فَأَخْبَرْتُ أَبَا بَكْرٍ بِمَكَانِكَ، وَقُلْتُ لَهُمَا: فَقُلْتُ لَهُمَا: فَقَالَ فَلَمْ يَطِبْ، يَا رَسُولَ اللهِ، إِنَّ أَبَا بَكْرٍ أَطْمَعَنَا مِنْ أَعْطَيْتَهُ، وَذَهَبْتَ إِلَى أَصْحَابِكَ، فَقَالَ: يَا رَسُولَ اللهِ، فَإِنَّ لِي أَنْ أَعْتِقَهُ. قَالَ: «نَعَمْ». ثُمَّ خَرَجَ رَسُولُ اللهِ ﷺ، فَأَخَذَ بِيَدِي حَتَّى وَقَفَ رَسُولُ اللهِ ﷺ بِبَابِ أَبِي بَكْرٍ، ثُمَّ دَخَلَ وَلَمْ يَرَ بَيْنَهُ، ثُمَّ أَتَى بِرَبِّ بِرِّ بِرِّ الْعَطَّابِ، فَجَعَلَ يَلْقَمُهُ إِيَّاهُ قِطَعًا، وَنَحْنُ نَأْكُلُ مِنْهُ حَتَّى تَمَلَّأْنَا مِنْهُ، وَفَضَلَ فَضْلَةٌ مِنْهُ، فَقَالَ: «مَا اسْمُكَ؟» فَقُلْتُ: "فُلَانٌ. قَالَ: «لَا، بَلْ أَنْتَ فُلَانٌ» وَسَمَّى بِاسْمٍ، وَلَا أَحْسِنُهُ الْآنَ" [15] يَهْتِفُ، فَأَخْرَجَ إِلَيَّ قَوْمَكَ فَدَعَوْهُمْ إِلَى مَا دَعَتْكَ بِهِ، فَإِنَّ فَخَرَجْتُ حَتَّى أَتَيْتُ أَبَا أُمَيَّةَ بِالْمَكَانِ الَّذِي فَقَالَ: مَا لَكَ؟ رَأَيْتُ هَذَا الَّذِي دَعَتْكَ بِهِ، فَأَسْلَمَا، ثُمَّ خَرَجْتَ حَتَّى أَتَيْتَ الْمَدِينَةَ فَأَخْبَرْتُ أَبَا بَكْرٍ بِمَكَانِكَ، وَقُلْتُ لَهُمَا: فَقُلْتُ لَهُمَا: فَقَالَ فَلَمْ يَطِبْ، يَا رَسُولَ اللهِ، إِنَّ أَبَا بَكْرٍ أَطْمَعَنَا مِنْ أَعْطَيْتَهُ، وَذَهَبْتَ إِلَى أَصْحَابِكَ، فَقَالَ: يَا رَسُولَ اللهِ، فَإِنَّ لِي أَنْ أَعْتِقَهُ. قَالَ: «نَعَمْ». ثُمَّ خَرَجَ رَسُولُ اللهِ ﷺ، فَأَخَذَ بِيَدِي حَتَّى وَقَفَ رَسُولُ اللهِ ﷺ بِبَابِ أَبِي بَكْرٍ، ثُمَّ دَخَلَ وَلَمْ يَرَ بَيْنَهُ، ثُمَّ أَتَى بِرَبِّ بِرِّ بِرِّ الْعَطَّابِ، فَجَعَلَ يَلْقَمُهُ إِيَّاهُ قِطَعًا، وَنَحْنُ نَأْكُلُ مِنْهُ حَتَّى تَمَلَّأْنَا مِنْهُ، وَفَضَلَ فَضْلَةٌ مِنْهُ، فَقَالَ: «مَا اسْمُكَ؟» فَقُلْتُ: "فُلَانٌ. قَالَ: «لَا، بَلْ أَنْتَ فُلَانٌ» وَسَمَّى بِاسْمٍ، وَلَا أَحْسِنُهُ الْآنَ" [16] يَهْتِفُ، فَأَخْرَجَ إِلَيَّ قَوْمَكَ فَدَعَوْهُمْ إِلَى مَا دَعَتْكَ بِهِ، فَإِنَّ فَخَرَجْتُ حَتَّى أَتَيْتُ أَبَا أُمَيَّةَ بِالْمَكَانِ الَّذِي فَقَالَ: مَا لَكَ؟ رَأَيْتُ هَذَا الَّذِي دَعَتْكَ بِهِ، فَأَسْلَمَا، ثُمَّ خَرَجْتَ حَتَّى أَتَيْتَ الْمَدِينَةَ فَأَخْبَرْتُ أَبَا بَكْرٍ بِمَكَانِكَ، وَقُلْتُ لَهُمَا: فَقُلْتُ لَهُمَا: فَقَالَ فَلَمْ يَطِبْ، يَا رَسُولَ اللهِ، إِنَّ أَبَا بَكْرٍ أَطْمَعَنَا مِنْ أَعْطَيْتَهُ، وَذَهَبْتَ إِلَى أَصْحَابِكَ، فَقَالَ: يَا رَسُولَ اللهِ، فَإِنَّ لِي أَنْ أَعْتِقَهُ. قَالَ: «نَعَمْ». ثُمَّ خَرَجَ رَسُولُ اللهِ ﷺ، فَأَخَذَ بِيَدِي حَتَّى وَقَفَ رَسُولُ اللهِ ﷺ بِبَابِ أَبِي بَكْرٍ، ثُمَّ دَخَلَ وَلَمْ يَرَ بَيْنَهُ، ثُمَّ أَتَى بِرَبِّ بِرِّ بِرِّ الْعَطَّابِ، فَجَعَلَ يَلْقَمُهُ إِيَّاهُ قِطَعًا، وَنَحْنُ نَأْكُلُ مِنْهُ حَتَّى تَمَلَّأْنَا مِنْهُ، وَفَضَلَ فَضْلَةٌ مِنْهُ، فَقَالَ: «مَا اسْمُكَ؟» فَقُلْتُ: "فُلَانٌ. قَالَ: «لَا، بَلْ أَنْتَ فُلَانٌ» وَسَمَّى بِاسْمٍ، وَلَا أَحْسِنُهُ الْآنَ" [17] يَهْتِفُ، فَأَخْرَجَ إِلَيَّ قَوْمَكَ فَدَعَوْهُمْ إِلَى مَا دَعَتْكَ بِهِ، فَإِنَّ فَخَرَجْتُ حَتَّى أَتَيْتُ أَبَا أُمَيَّةَ بِالْمَكَانِ الَّذِي فَقَالَ: مَا لَكَ؟ رَأَيْتُ هَذَا الَّذِي دَعَتْكَ بِهِ، فَأَسْلَمَا، ثُمَّ خَرَجْتَ حَتَّى أَتَيْتَ الْمَدِينَةَ فَأَخْبَرْتُ أَبَا بَكْرٍ بِمَكَانِكَ، وَقُلْتُ لَهُمَا: فَقُلْتُ لَهُمَا: فَقَالَ فَلَمْ يَطِبْ، يَا رَسُولَ اللهِ، إِنَّ أَبَا بَكْرٍ أَطْمَعَنَا مِنْ أَعْطَيْتَهُ، وَذَهَبْتَ إِلَى أَصْحَابِكَ، فَقَالَ: يَا رَسُولَ اللهِ، فَإِنَّ لِي أَنْ أَعْتِقَهُ. قَالَ: «نَعَمْ». ثُمَّ خَرَجَ رَسُولُ اللهِ

جَامِعِيْنَكَ؟» قُلْتُ: نَعَمْ، فَقَدْ رَأَيْتُنِي أَقُومُ عِنْدَ الْمِنْبَرِ، فَلَا أَزَالُ مُصَلِّيًا حَتَّى يُؤْتَى عَرَفًا مَأْمُورٌ فَأَتَى بِعِمَامَةٍ، فَقَالَ لِي: فَأَيْنَ كُنْتَ تَوَجَّهُ؟ قُلْتُ: لَا أَدْرِي إِلَّا: حَرْثٌ وَنَهْيِي اللهُ عَنْ أَوْضَلِ اللهِ عَنِ الْإِسْلَامِ؟"".

٥٥٥٣- **صحيح** أَبُو الْعَبَّاسِ مُحَمَّدُ بْنُ يَعْقُوبَ، ثنا أَحْمَدُ بْنُ عِيسَى الضَّحُوكُ بِتِنِّيسَ، ثنا عَمْرُو بْنُ أَبِي سَلَمَةَ، ثنا صَدَقَةُ بْنُ عَبْدِ اللهِ، عَنْ نَصْرِ بْنِ عَلْقَمَةَ، عَنْ أَبِيهِ"، عَنِ ابْنِ عَائِذٍ"، عَنْ خُبَيْرِ بْنِ نُفَيْرٍ، قَالَ: قَالَ أَبُو بَكْرٍ رَضِيَ اللهُ عَنْهُ: لَقَدْ رَأَيْتُنِي رُبُعَ الْإِسْلَامِ، لَمْ يُسْلِمْ قَبْلِي إِلَّا اثْنَيْ عَشَرَ، وَأَنَا بَكْرٌ، وَبِلَالٌ.

هَذَا حَدِيثٌ صَحِيحُ الْإِسْنَادِ"، وَلَمْ يُخَرِّجَاهُ.

٥٥٥٤- **صحيح** أَبُو عَبْدِ اللهِ مُحَمَّدُ بْنُ يَعْقُوبَ الْحَافِظُ، ثنا الْحُسَيْنُ بْنُ مُحَمَّدِ بْنِ زِيَادٍ، ثنا عَبْدُ اللهِ بْنُ الزُّبَيْرِ الْأَسَدِيُّ"، ثنا الْقَاسِمُ بْنُ مُحَمَّدٍ، ثنا عِكْرِمَةُ بْنُ

عَنْهُمْ، عَنْ أَبِي زُرْعَةَ بِسَنَدِكَ بْنِ الْوَلِيدِ، عَنْ مَالِكٍ بْنِ مِرْثَدٍ، عَنْ أَبِيهِ، عَنْ أَبِي بُرَيْدَةَ، قَالَتْ: قُلْتُ: يَا رَسُولَ اللهِ، أَسْأَلُ عَنْ ثَلَاثَةٍ عَنِّي، وَأَنَا إِبْرِيقُ اللهِ، وَعَنْ إِبْرِيقِ اللهِ، وَعَنْ مَلَكِ اللهِ. فَقُلْتَ: السَّلَامُ عَلَيْكَ يَا رَسُولَ اللهِ، أَشْهَدُ أَنْ لَا إِلَهَ إِلَّا اللهُ، وَأَنَّ مُحَمَّدًا عَبْدُهُ وَرَسُولُهُ، فَهَذَا وَاللهِ الِاسْتِئْذَانُ فِي الدُّخُولِ.

٥٥٥٥ - **أَخْبَرَنَا** أَبُو الْفَضْلِ مُحَمَّدُ بْنُ إِبْرَاهِيمَ الْمُزَكِّي،(١) نَا أَحْمَدُ بْنُ سَلَمَةَ، نَا الْعَبَّاسُ بْنُ عَبْدِ الْعَظِيمِ الْعَنْبَرِيُّ، نَا النَّضْرُ بْنُ مُحَمَّدٍ، نَا عِكْرِمَةُ بْنُ عَمَّارٍ، نَا أَبُو زُرْعَةَ، عَنْ مَالِكِ بْنِ مِرْثَدٍ، عَنْ أَبِيهِ، عَنْ أَبِي بُرَيْدَةَ، قَالَ: قُلْتُ: يَا رَسُولَ اللهِ، **إِنِّي أَسْأَلُ** عَنْ ثَلَاثَةٍ عَنِّي، وَأَنَا إِبْرِيقُ اللهِ، وَعَنْ إِبْرِيقِ اللهِ، وَعَنْ مَلَكِ اللهِ، **وَلَا أَرَى** مِنْ أَهْلِي أَنَّ شَيْبَةَ عِيسَى ابْنَ مَرْيَمَ، قَامَ مِنَ الْخَطَبِ، فَقَالَ: يَا رَسُولَ اللهِ، فَتَرَكَ ذَلِكَ إِلَيْهِ. قَالَ: **فَلَمْ أَفْهَمْ لَهُ كَلَامَهُ**.(٢)

هَذَا حَدِيثٌ صَحِيحٌ عَلَى شَرْطِ مُسْلِمٍ، وَلَمْ يُخَرِّجَاهُ، وَقَدْ رُوِيَ عَنْ عَبْدِ اللهِ بْنِ عَمْرٍو، وَأَبِي الدَّرْدَاءِ.

أَمَّا حَدِيثُ عَبْدِ اللهِ بْنِ عَمْرٍو:

٥٥٥٦ - **فَأَخْبَرَنَا** أَبُو الْحَسَنِ مُحَمَّدُ بْنُ يَعْقُوبَ، نَا الْعَبَّاسُ بْنُ مُحَمَّدٍ الدُّورِيُّ، نَا أَبُو يَحْيَى الْحِمَّانِيُّ، نَا الْأَعْمَشُ

---

(١) إسناده ضعيف (١٢/ ١٨٨ - ١٩٠).

قال في (د): (ك) ك: المزكي، وأثبتت من (ر) والإسناد.

(٢) قول: «من في لهجته غير مرسوم في (د).

(٣) إسناده ضعيف (١٢/ ١٩٠ - ١٩١).

وأخرجه أبو نعيم في الحلية (٥/ ١٧٦) من طريق يحيى به.

وقال: «غريب من حديث عبد الرحمن بن سعيد تفرد به».

وَأَخْبَرَنِي بَكْرُ بْنُ مُحَمَّدٍ الصَّيْرَفِيُّ، ثنا أَبُو قِلَابَةَ، ثنا يَحْيَى بْنُ حَمَّادٍ، ثنا أَبُو عَوَانَةَ"، عَنْ سُلَيْمَانَ الأَعْمَشِ، عَنْ مُجَاهِدِ بْنِ قَيْسٍ الْبَجَلِيِّ"، عَنْ أَبِي حَرْبٍ الذُّهْلِيِّ قَالَ: سَمِعْتُ عَبْدَ اللهِ بْنَ عَمْرٍو يَقُولُ: سَمِعْتُ النَّبِيَّ ﷺ يَقُولُ: «مَا أَقْلَبَ الْخَضِرَاءَ، وَلَا أَقْلَبَ الْغَبْرَاءَ عَلَى رَجُلٍ أَصْدَقَ لَهْجَةً مِنْ أَبِي ذَرٍّ»".

وَأَمَّا حَدِيثُ أَبِي الدَّرْدَاءِ:

٥٥٥٧- فَحُدِّثْتُهُ الشَّيْخُ أَبُو بَكْرِ بْنُ إِسْحَاقَ، أَنَا إِسْمَاعِيلُ بْنُ إِسْحَاقَ الْقَاضِي، ثنا سُلَيْمَانُ بْنُ حَرْبٍ، ثنا حَمَّادُ بْنُ سَلَمَةَ، عَنْ عَلِيِّ بْنِ زَيْدٍ، عَنْ بِلَالِ بْنِ أَبِي الدَّرْدَاءِ، عَنْ أَبِي الدَّرْدَاءِ قَالَ: قَالَ رَسُولُ اللهِ ﷺ: «مَا أَقْلَبَ الْخَضْرَاءُ، وَلَا أَقْلَتِ الْغَبْرَاءُ مِنْ ذِي لَهْجَةٍ أَصْدَقَ مِنْ أَبِي ذَرٍّ»".

٥٥٥٧ - عَنْ أَبِي ذَرٍّ

قَالَ صَحَّتِ الرِّوَايَةُ الَّتِي أَوْرَدَهَا عَنْ مُصْعَبِ بْنِ سَعْدٍ بْنِ أَبِي وَقَّاصٍ، عَنْ أَبِيهِ، عَنِ النَّبِيِّ ﷺ أَنَّهُ قَالَ: «أَلَمْ تَرَيْ أَنَّ الْأَنْصَارَ اسْتَأْثَرُوا»، ثُمَّ الْأَنْثَلُ فَالْأَنْثَلُ.

٥٥٥٨ - أَخْبَرَنَا أَبُو النَّضْرِ مُحَمَّدُ بْنُ مُحَمَّدِ بْنِ يُوسُفَ الْفَقِيهُ وَأَبُو إِسْحَاقَ إِبْرَاهِيمُ بْنُ مُحَمَّدٍ الْمُقْرِئُ الزَّاهِدُ، قَالَا: ثَنَا مُحَمَّدُ بْنُ سَعِيدٍ الدَّارِمِيُّ، ثَنَا أَبُو نُعَيْمٍ الرَّبِيعُ بْنُ مُحَمَّدٍ الْقُرَشِيُّ، ثَنَا يَزِيدُ بْنُ أَبِي الْأَشْعَثِ السِّجِسْتَانِيُّ[1]، عَنْ أَبِي مُحَمَّدٍ الْهُذَلِيِّ، عَنْ أَبِي ذَرٍّ قَالَ: قَالَ لِي رَسُولُ اللهِ ﷺ: «إِنَّا لَقٍ، فَيُحِبُّ[2] أَنْ يَأْتِيَ قَدْ يَأْتِي، وَسَتَأْثِرُ عَلَيْكَ أَئِمَّةٌ بِأَمْرٍ أَصَابُوهُ، فَقُلْتُ: يَا رَسُولَ اللهِ، مَا تَأْمُرُنِي؟ قَالَ: «اصْبِرْ، اصْبِرْ، اصْبِرْ، خَالِطُوا النَّاسَ بِأَحْلَامِكُمْ، وَعَايِشُوهُمْ فِي أَجْنَاسِهِمْ»[3].

هَذَا حَدِيثٌ صَحِيحٌ عَلَى شَرْطِ الشَّيْخَيْنِ[4]، وَلَمْ يُخَرِّجَاهُ.

٥٥٥٩ - أَخْبَرَنَا أَبُو الْحُسَيْنِ عَبْدُ الصَّمَدِ بْنُ عَلِيِّ بْنِ مَكْرَمٍ الْبَزَّازُ بِمَرْوَ

---

(١) هو: شراحيل بن يزيد، أبو يزيد الكندي عداده في الرقيين من أهل الجزيرة.

(٢) قوله: «فيحب» سقطت من (ز) و(ف)، وهكذا في (ع) وفي (ك): بما يأتي، وكتب فوقه (ز).

(٣) «ط»: صبر، والمثبت من النسخ، وهو الذكور فيما ليبغي أن يصبر عليه. وانظر ما سيأتي (١٦٦٠٤).

(٤) إسناده ضعيف (١٦٦٠٤-١٦٧٠٦).

قال الذهبي في التلخيص: أبو يزيد لم يخرجوا له، قال الساجي وغيره: متروك، يحيى: يزيد بن زيد بدأ كذبا في حديث الصحاف، وقال الدارقطني: حديثه منكر.

وفي (ع) و(ك): «أبي».

الْحَسَنِ بْنِ مُكْرَمٍ[1] الْبَزَّازُ بِبَغْدَادَ، أَنَا[2] عَبْدُ الْوَارِثِ بْنُ إِبْرَاهِيمَ الْعَسْكَرِيُّ، ثَنَا سَيْفُ بْنُ مِسْكِينٍ الْأَسْوَارِيُّ، ثَنَا الْمُبَارَكُ بْنُ فَضَالَةَ، عَنِ الْمُنْتَصِرِ بْنِ عُمَارَةَ بْنِ أَبِي ذَرٍّ الْغِفَارِيِّ، عَنْ أَبِيهِ، عَنْ جَدِّهِ، عَنْ رَسُولِ اللهِ ﷺ قَالَ: «إِذَا اقْتَرَبَ الزَّمَانُ كَثُرَ لُبْسُ الطَّيَالِسَةِ، وَكَثُرَتِ التِّجَارَةُ، وَكَثُرَ الْمَالُ، وَعَظُمَ رَبُّ الْمَالِ بِمَالِهِ، وَكَثُرَتِ الْفَاحِشَةُ، وَكَانَتْ إِمَارَةُ الصِّبْيَانِ، وَكَثُرَ النِّسَاءُ، وَجَارَ السُّلْطَانُ[3]، وَطُفِّفَ فِي الْمِكْيَالِ وَالْمِيزَانِ، وَيُرَبِّي الرَّجُلُ جَرْوَ كَلْبٍ خَيْرٌ لَهُ مِنْ أَنْ يُرَبِّيَ وَلَدًا لَهُ، وَلَا يُوَقَّرُ كَبِيرٌ، وَلَا يُرْحَمُ صَغِيرٌ، وَيَكْثُرُ أَوْلَادُ الزِّنَا، حَتَّى أَنَّ الرَّجُلَ لَيَغْشَى الْمَرْأَةَ عَلَى قَارِعَةِ الطَّرِيقِ، فَيَقُولُ أَمْثَلُهُمْ فِي ذَلِكَ الزَّمَانِ: لَوِ اعْتَزَلْتُمَا عَنِ الطَّرِيقِ، وَيَلْبَسُونَ جُلُودَ الضَّأْنِ عَلَى قُلُوبِ الذِّئَابِ، أَمْثَلُهُمْ فِي ذَلِكَ الزَّمَانِ الْمُدَاهِنُ»[4].

هَذَا حَدِيثٌ تَفَرَّدَ بِهِ سَيْفُ بْنُ مِسْكِينٍ[5]، عَنِ الْمُبَارَكِ بْنِ فَضَالَةَ، والمبارك بن فضالة ثقة.

٥٥٦٠- حدثنا أَبُو بَكْرٍ أَحْمَدُ بْنُ سَلْمَانَ الْفَقِيهُ، ثَنَا مُحَمَّدُ بْنُ الْهَيْثَمِ الْقَاضِي، ثَنَا الْهَيْثَمُ بْنُ جَمِيلٍ الْأَنْطَاكِيُّ، ثَنَا شَرِيكٌ، عَنْ أَبِي الْمُحَجَّلِ[6]، عَنْ

(١) في ا[illegible] ابن مكرم، وقال: ابن خالد.
(٢) في ا[illegible] ثنا الحسن بن مرة، وقال: ابن خالد.
(٣) في ا[illegible] الشيخ [illegible]
(٤) [illegible] المهزول [illegible]
(٥) قال الذهبي في التلخيص: «قلت: هو واه، والمنتصر وأبوه مجهولان».
(٦) هو: رفيق بن مرة، وقيل: ابن خالد.

ebook

صَدَقَةَ بْنِ أَبِي عِمْرَانَ [عَنْ عِمْرَانَ بْنِ حِطَّانَ]: قَالَ: أَتَيْتُ أَبَا ذَرٍّ فَوَجَدْتُهُ
=

٥٥٦١ - أَبُو الْعَبَّاسِ مُحَمَّدُ بْنُ يَعْقُوبَ: نَا الْحَسَنُ بْنُ عَلِيِّ بْنِ عَفَّانَ: نَا أَبُو يَحْيَى الْحِمَّانِيُّ، عَنِ الْأَعْمَشِ، عَنْ شَمِرِ بْنِ عَطِيَّةَ، عَنْ أَحَدِ بَنِي سَوْسَنٍ، عَنْ عَبْدِ الرَّحْمَنِ بْنِ عُثْمَانَ قَالَ: كُنَّا مَعَ أَبِي الدَّرْدَاءِ، فَجَاءَ رَجُلٌ فَنَادَى: يَا أَبَا الدَّرْدَاءِ، فَسَأَلَتْهُ عَنْ أَبِي الدَّرْدَاءِ، فَقَالَ: أَنَا أَبُو الدَّرْدَاءِ، إِنْ يَكُ رَاغِمًا رَاتِجًا، لَوْ أَنَّ أَبَا ذَرٍّ قَطَعَ لِي بَحْرًا أَوْ بَرًّا مَا عَمِلْتُ بِعَمَلٍ شَيْئًا إِلَّا رَأَيْتُهُ دُونَ مَا عَمِلَ، وَلَقَدْ سَمِعْتُ أَبَا ذَرٍّ يَقُولُ: وَلَا أَقُولُ لِشَيْءٍ مِنَ الْخَيْرِ: لَيْتَنِي مِنْ رِجْلِ

---

(١) في النسخة المثبتة: «عن صدقة بن أبي عمران بن حطان»، والمثبت من نسخ الحاكم، وهو الصواب.

وأخرجه البخاري (٣٨٦٠) عن: يزيد بن الصلت بسنده وسياقه، وسيأتي برقم (٥٥٦٢).

وقوله: «عن صدقة» هو عند ابن حبان:

وقد روى الدولابي في «الكنى والأسماء» (٨٩٩)، والباغندي في «مكارم الأخلاق» (١٤٦/أ)، والطحاوي في «مسند الشهاب» (٣٧٧) من طرق عن الهيثم بن جميل به نحوه.

فقال: هو معضل من صدقة بن أبي عمران بن حطان، لم أقف له على ترجمة، وقد ذكره ابن حبان في «الثقات» (٤/ ٣٣٩) في عداد من يروي عن أبي ذر، ويروي عنه شمر بن عطية، فهو على شرط مسلم، وقد أخرج مسلم في المتابعات عن عمران بن حطان، عن أبي ذر.

(٢) زاد في «ت»: «وجه».

(٣) إسناده ضعيف؛ [١٤/ ١٧٤ - ١٧٥٨٧] وذكر النعمي في «التذهيب»: «قلت: لم يضبط ولا صحت الحالة».

أَصْدَقَ لَهْجَةً مِنْ أَبِي ذَرٍّ»[1].

٥٥٦٢- حدثنا أَبُو بَكْرٍ أَحْمَدُ بْنُ كَامِلِ بْنِ خَلَفٍ الْقَاضِي، ثَنَا أَبُو قِلَابَةَ ابْنُ الرَّقَاشِيِّ، ثَنَا سَعِيدُ بْنُ عَامِرٍ، ثَنَا أَبُو عَامِرٍ وَهُوَ صَالِحُ بْنُ رُسْتُمٍ الْخَزَّازُ، عَنْ حُمَيْدِ بْنِ هِلَالٍ، عَنْ عَبْدِ اللهِ بْنِ الصَّامِتِ قَالَ: قَالَتْ أُمُّ ذَرٍّ[2]: وَاللهِ مَا سَيَّرَ عُثْمَانُ أَبَا ذَرٍّ، وَلَكِنْ رَسُولَ اللهِ ﷺ قَالَ: «إِذَا بَلَغَ الْبِنَاءُ سَلْعًا فَاخْرُجْ مِنْهَا». قَالَ أَبُو ذَرٍّ: فَلَمَّا بَلَغَ الْبِنَاءُ سَلْعًا، وَجَاوَزَ خَرَجَ أَبُو ذَرٍّ إِلَى الشَّامِ. وَذَكَرَ بَاقِي الْحَدِيثِ بِطُولِهِ[3].

هَذَا حَدِيثٌ صَحِيحُ الْإِسْنَادِ عَلَى شَرْطِ الشَّيْخَيْنِ، وَلَمْ يُخَرِّجَاهُ، وَالْحَدِيثُ الْمُفَسَّرُ فِي هَذَا الْبَابِ حَدِيثُ الْأَعْمَشِ، عَنْ أَبِي وَائِلٍ، عَنْ حَلَّامِ بْنِ جَزْلٍ[4] الْغِفَارِيِّ تَرَكْتُهُ لِأَلْفَاظٍ فِيهِ وَلِطُولِهِ أَيْضًا، وَاقْتَصَرْتُ عَلَى الْإِسْنَادَيْنِ الصَّحِيحَيْنِ.

٥٥٦٣- أخبرنا أَحْمَدُ بْنُ يَعْقُوبَ الثَّقَفِيُّ، ثَنَا مُوسَى بْنُ زَكَرِيَّا، ثَنَا خَلِيفَةُ بْنُ خَيَّاطٍ، قَالَ: مَاتَ أَبُو ذَرٍّ بِالرَّبَذَةِ سَنَةَ اثْنَتَيْنِ وَثَلَاثِينَ، وَصَلَّى عَلَيْهِ

---

(١) قال الذهبي في التلخيص: «قلت: سنده جيد».

(٢) إتحاف المهرة (١٢/ ٥٨٤-١٦٦٤).

(٣) قوله: «وذكر باقي الحديث بطوله»: وقد ثبت في (ز) وهو ما أثبته في الكتاب، وفي (ط): «ثبت في الحديث بطوله»، وفي (ن): «ثبت في الحديث بطوله».

(٤) إتحاف المهرة (١٢/ ٥٨٤-١٦٦٤)، وفي (ط): «ابن جزل»، وفي (ن): «ابن جندل»، وسيأتي حديثه برقم (٨٧٢٨) مختصرا.

Bulsn e

عَبْدُ اللهِ بْنُ مَسْعُودٍ وَفِيهَا أَبْيَاتٌ عَبْدُ اللهِ بْنُ مَسْعُودٍ".

صَلاةُ عَبْدِ اللهِ بْنِ مَسْعُودٍ عَلَيْهَا لَا تُعْدَدُ فَقَدْ رُوِيَ بِإِسْنَادٍ آخَرَ أَنَّهُ كَانَ فِي الزُّهْدِ مِنْ أَهْلِ الْكُوفَةِ الدِّينِ وَفَقَهُمُ اللهُ عَلَيْهِ.

٣٩٥٤ - أَخْبَرَنَا أَبُو مُحَمَّدٍ الْخَلَّالُ بْنُ مُحَمَّدِ بْنِ عَبْدِ اللهِ، ثنا إِسْمَاعِيلُ بْنُ إِسْحَاقَ الْقَاضِي، ثنا عَلِيُّ بْنُ عَبْدِ اللهِ الْمَدِينِيُّ، ثنا يَحْيَى بْنُ سُلَيْمٍ الطَّائِفِيُّ، عَنْ عَبْدِ اللهِ بْنِ عُثْمَانَ بْنِ خُثَيْمٍ، عَنْ إِبْرَاهِيمَ بْنِ مُهَاجِرٍ، عَنِ الْأَشْتَرِ(١)، عَنْ أَبِي، عَنْ أَبِي ذَرٍّ قَالَ: لَمَّا حَضَرَتْ أَبَا ذَرٍّ الْوَفَاةُ بَكَتْ زَوْجَتُهُ، فَقَالَ لَهَا: مَا يُبْكِيكِ؟! قَالَتْ: وَمَا لِي لَا أَبْكِي وَأَنْتَ تَمُوتُ بِفَلَاةٍ مِنَ الْأَرْضِ، وَلَيْسَ عِنْدِي ثَوْبٌ يَسَعُكَ كَفَنًا وَلَا أَلْقَى رَجُلًا مِنْ أَصْحَابِكَ يَعْلَمُ ذَلِكَ، قَالَ: فَأَبْشِرِي، وَلَا تَبْكِي، فَإِنِّي سَمِعْتُ رَسُولَ اللهِ ﷺ يَقُولُ لِنَفَرٍ أَنَا فِيهِمْ: "لَيَمُوتَنَّ رَجُلٌ مِنْهُمْ بِفَلَاةٍ مِنَ الْأَرْضِ يَشْهَدُهُ عِصَابَةٌ مِنَ الْمُؤْمِنِينَ"، وَلَيْسَ مِنْ أُولَئِكَ النَّفَرِ أَحَدٌ إِلَّا وَقَدْ مَاتَ فِي قَرْيَةٍ وَجَمَاعَةٍ، وَلَا أَظُنُّ الرَّجُلَ إِلَّا مَاتَ، وَلَا كَذَبْتُ وَلَا كُذِبْتُ فَأَبْصِرِي الطَّرِيقَ، قَالَتْ: أَنَّى وَقَدْ ذَهَبَ الْحَاجُّ، وَتَقَطَّعَتِ الطُّرُقُ؟! قَالَتْ: فَكَانَتْ أَسْأَلُ الرُّكْبَانَ، فَكُنْتُ أَتَعَرَّضُ لَهُمْ فَيَقُولُونَ: لَيْسَ لَنَا بِهِ عِلْمٌ، حَتَّى إِذَا كَانَ يَوْمٌ مِنْ أَيَّامِي، إِذَا أَنَا بِرِجَالٍ عَلَى رِحَالِهِمْ كَأَنَّهُمُ الرَّخَمُ تَحُثُّ بِهِمْ رَوَاحِلُهُمْ، فَأَقْبَلَ نَحْوِي لِيَسْأَلَنِي، ثُمَّ لَمْ يَسْأَلْنِي، فَجَعَلْتُ أَقُولُ: قَالَ:

---

(١) هو: ابن أبي الأشعث، وهو راجع أمر ماله بن الحارث.

وأبي: أي أبي أبيه. قلت.

(٢) في (ب): «من أصل الإسلام». وهو ما استدرك المحقق في الحاشية (١٨٥-٢٥٤).

بِالدَّارِ، قَالَتْ: فَالْتَمَسْ بِقُرْبِي، فَالْتَمَسَ وَهُمَا إِلَى جَنْبِي وَقُبُورُ هَؤُلَاءِ قُدَّامَنَا، فَقَالَا: وَمَنْ هُمْ؟ قُلْتُ: أَبُو ذَرٍّ، قَالُوا: صَاحِبُ رَسُولِ اللهِ ﷺ؟ قُلْتُ: نَعَمْ، فَقَدَّمُوهُ بِأَنْفُسِهِمْ وَأَنْفُسِنَا، وَأَسْرَعُوا إِلَيْهِ حَتَّى دَخَلُوا عَلَيْهِ، "قَالَ: فَلَمَّا انْتَهَيْتُ، أَتَيْتُ رَسُولَ اللهِ ﷺ بِخَبَرِ أَبِي ذَرٍّ، أَنَّ فِيهِمْ: الْمَوْتُورُ يُحْمَلُ مِنْكُمْ بِفِلَاةٍ مِنَ الْأَرْضِ تَشْهَدُهُ عِصَابَةٌ مِنَ الْمُؤْمِنِينَ، مَا مِنْ أَرْبَاكِ النَّفْرِ رَجُلٌ إِلَّا وَقَدْ هَلَكَ فِي قَرْيَةٍ وَجَمَاعَةٍ، وَإِنِّهِ مَا غَلَبَتْ وَلَا غُلِبَتْ، أَتَتْهُ نَفْسُهُ أَنَّهُ لَوْ كَانَ عِنْدِي ثَوْبٌ يَسْتُرُنِي كَفَنْتُ أَوِ ادْرَانِي أَبِي أَوْ أَحَدٌ إِلَّا فِي ثَوْبٍ لَهُ أَوْ لَهَا، إِنِّي أَتَشَهَّدُهُمْ الْيَوْمَ، ثُمَّ إِنِّي أَتَشَهَّدُكُمْ بِهِ أَنَّ "١" يُكَفِّنُنِي رَجُلٌ مِنْكُمْ كَانَ أَمِيرًا، أَوْ عَرِيفًا، أَوْ بَرِيدًا، أَوْ نَقِيبًا، وَلَيْسَ مِنَ أَرْبَاكِ النَّفَرِ إِلَّا وَقَدْ قَارَفَ مَا قَالَ إِلَّا فَتَى مِنَ الْأَنْصَارِ، فَقَالَ: أَنَا أَتَحَمَّلُكَ يَا عَمُّ، فَأَتَكَ فِي رِدَائِي هَذَا، أَوْ فِي ثَوْبَيْنِ فِي عَيْبَتِي مِنْ عُرْضِ أُمِّي قَالَ: "لَكَ فَكَفَّنَنِي فَتَحَمَّلَ الْأَنْصَارِيُّ فِي النَّفَرِ الَّذِينَ حَضَرُوهُ، وَقَادَهُ عَلَيْهِ،

ذِكْرُ مَنَاقِبِ حُبَيْبِ بْنِ سَلْمَةَ الْفِهْرِيِّ

٥٥٢٥- صحيح أَنْبَأَ بَكْرُ بْنُ مُحَمَّدٍ بِمَرْوَ أَخْبَرَنَا حُسَيْنُ بْنُ بِلَوَيْهِ ثَنَا إِبْرَاهِيمُ بْنُ إِسْحَاقَ الْحَرْبِيُّ، حَدَّثَنِي مُصْعَبُ بْنُ عَبْدِ اللهِ الزُّبَيْرِيُّ، قَالَ: حَدَّثَنِي سُلَيْمَانُ بْنُ بِلَالٍ، الْأَنْصَارُ بْنُ مَالِكٍ، الْأَنْصَارُ بْنُ نَمْلَةَ بْنِ وَائِلَةَ بْنِ عَمْرِو بْنِ شَيْبَانَ بْنِ مُحَارِبِ بْنِ فِهْرٍ، فَأَنَا فِيمَا قَدْ سَمَّيْتُ مِنْ أَسْمَائِهِمْ، وَكَانَ لَهُمْ بَلَاءٌ، فَلَا حَبِيبٌ الْأَوْمِ مِنْ كَثْرَةِ دُخُولِ طَعَامِهِمْ، قَالَ: وَهُمْ يَقُولُ لِدُرَيْعٍ بْنِ الْحَارِثِ:

أَلَا قُلْ مَنْ بِمَكَّةَ مِنْ لُؤَيٍّ ... سَرَاتُهُمُ بِمَجْدٍ لَا يُبَارَى
فَهُمْ هَامٌ يَقُودُ الْخَيْلَ حَتَّى ... بِطَالَتِهَا مِنَ الْحَصَى عَاجِمُ الْحُمُرِ

٥٥٢٦- أخبرنا الشَّيْخُ الإِمَامُ أَبُو بَكْرٍ بْنُ إِسْحَاقَ، ثَنَا مُحَمَّدُ بْنُ أَحْمَدَ بْنِ النَّضْرِ، ثَنَا مُعَاوِيَةُ بْنُ عَمْرٍو، عَنْ أَبِي إِسْحَاقَ الْفَزَارِيِّ(١)، ثَنَا بَكْرٌ الْعَسْقَلَانِيُّ،

---

(١) في النسخة الخطية لفظها: «ز»، ومعجب عليها في (أ)، والصواب من: التقريب، ونسب قريش لمصعب الزبيري (ص١٤٧).

(٢) في (أ) و(ز): «بن عبد الله».

(٣) في (أ) و(ز): «بن الخطيب»، وهو خطأ، والصواب ما أثبتناه من: نسب قريش لمصعب الزبيري، والمؤتلف والمختلف للدارقطني (٣/١٣٤٣، ١٣٤٤)، واسم النمر: توبة بن الحمير.

(٤) إسناده ضعيف (٤٠٤/٢-٤٠٦) لما تقدم التنبيه عليه.

(٥) هو: إبراهيم بن محمد بن الحارث، هو أبي بكر بن عبد الله بن أبي مريم، وأبو بكر ضعيف.

عَنْ خَطِيَّةِ ابْنِ أَبِي زَيْدٍ، فَإِذَا: سَارَتِ الرُّسُلُ إِلَى حَبِيبٍ بِأَنْ مَسْلَمَةُ وَهُوَ بِالرَّبِيذَةِ، فَكَتَبَ إِلَى مُعَاوِيَةَ يَسْتَمِدُّهُ، فَكَتَبَ مُعَاوِيَةُ إِلَى عُثْمَانَ بِذَلِكَ، فَكَتَبَ عُثْمَانُ إِلَى أَمِيرِ الْعِرَاقِ يَأْمُرُهُ أَنْ يَمُدَّ حَبِيبًا، فَأَمَدَّهُ بِأَهْلِ الْعِرَاقِ، وَأَمَّرَ عَلَيْهِمْ سَلْمَانَ بْنَ رَبِيعَةَ الْبَاهِلِيَّ، فَسَارُوا يُرْمَدُونَ[1] عِبَادَ حَبِيبٍ، فَلَمْ يَزَالُوهُمْ حَتَّى أَفْنَى هُمْ وَأَصْحَابُهُ الْمَدَدَ، فَلَمَّا عَلِمَ لَهُمْ، فَلَمَّا قَدِمَ سَلْمَانُ وَأَصْحَابُهُ عَلَى حَبِيبٍ طَالَبُوهُمْ أَنْ يَلْزَمُوهُمْ فِي الْجَبَّانَةِ، وَقَالُوا: قَدْ أَمَدَدْنَاكُمْ، وَقَالَ الْعِلْجُ السَّامِ: لَمْ نَشْهَدْهَا الْجَبَّانَ، لَيْسَ لَكُمْ مِنَّا شَيْءٌ، فَأَبَى حَبِيبٌ أَنْ يَشْرُطَهُمْ، وَحَدَى هُوَ وَأَصْحَابُهُ عَلَى عَشِيرَتِهِمْ، فَتَنَازَعَ أَهْلُ الشَّامِ وَأَهْلُ الْعِرَاقِ فِي ذَلِكَ حَتَّى كَادَ أَنْ يَكُونَ بَيْنَهُمْ فِي ذَلِكَ شَرٌّ[2]، فَقَالَ بَعْضُ أَهْلِ الْعِرَاقِ يَمْدَحُ:

إِنْ تَقْتُلُوا سَلْمَانَ تَقْتُلُ حَيَّكُمْ ... وَإِذَا تَرَحَّلُوا تَحْمِلُ مِنْ عُظَمَانَ تَرْحَلُ

حَبِيبٍ بْنُ مَسْلَمَةَ أَوْ عَبْدُ الرَّحْمَنِ».

٥٥٦٩- حَدَّثَنَا أَبُو الْعَبَّاسِ مُحَمَّدُ بْنُ يَعْقُوبَ: ثنا الرَّبِيعُ بْنُ سُلَيْمَانَ: ثنا بِشْرُ بْنُ بَكْرٍ: ثنا عَبْدُ الرَّحْمَنِ بْنُ ثَابِتِ بْنِ ثَوْبَانَ، عَنْ أَبِيهِ، عَنْ مَكْحُولٍ، عَنْ زِيَادِ بْنِ جَارِيَةَ(١)، عَنْ حَبِيبِ بْنِ مَسْلَمَةَ قَالَ: شَهِدْتُ مِنْهُ(٢) النَّبِيَّ ﷺ ثَلَاثَ نَفَلْنَا(٣).

٥٥٧٠- حَدَّثَنَا بِسْنَادِهِمْ(٤) عَنْ مَكْحُولٍ، أَنَّهُ كَانَ عِنْدَ الْحَائِطِ الَّذِي(٥) عِنْدَ الْبَيْعَةِ، فَأَتَاهُ بِسْنَادِهِمْ أَنَّ عَائِذَ بْنَ عَمْرٍو، عَنْ أَبِي سُفْيَانَ، عَنْ عُمَيْرِ بْنِ هَانِئٍ، عَنْ أُمِّ حَرَامٍ(٦)، أَنَّ أَبَا ذَرٍّ الْغِفَارِيَّ وَاثِلَةَ قَالَا: لَيَسْهُدَنَّ حَبِيبُ بْنُ مَسْلَمَةَ مَعَ الرُّومِ لَيُكَثِّرَنَّ مُجَاهِدَهُمُ الرُّومُ(٧).

٥٥٧١- أَخْبَرَنِي عَبْدُ بْنُ غَنَّامٍ(٨): ثنا مُحَمَّدُ بْنُ إِبْرَاهِيمَ الْعَبْدِيُّ: ثنا

---

(١) في «الإصابة» (٢٠٤/٥): في نسابة الترجمة، واستدرك البخاري في التاريخ (١٨/ ١٥٠-١٥٢): أن زياد بن جارية، وقيل: ابن جارية، وقيل: ابن عبد الرحمن بن جارية، وبدون نقط في الرواية، وهو زياد بن جارية التميمي، وقيل: زياد بن عبد الرحمن، وقد ذكرنا قصته في الصحابي الجليل رباه.

(٢) قوله: «منه» هو موجود في (ب) و(ل).

(٣) إسناده الجهبذ ٢٤/٣-٢٥/٣، وقد تقدم حديثه برقم (٢٦٢٩)، وسيأتي برقم (٥٥٧٠) في مناقب حبيب بن مسلمة الفهري رضي الله عنه.

(٤) في (ل): «وبسنده»، وفي (ب): «وبهذا الإسناد»، والمثبت من الإتحاف.

(٥) في (ل): «الذي».

(٦) إسناده الجهبذ (١٣٤/٤-١٣٥/٣)، وسيأتي معلقا في مناقب حبيب مرة أخرى عقب حديث رقم (٥٥٧٠).

(٧) في الإتحاف: «عبد الله بن سالم».

يَحْيَى بْنُ بُكَيْرٍ، قَالَ: تُوُفِّيَ حَبِيبُ بْنُ مَسْلَمَةَ بِأَرْمِينِيَّةَ سَنَةَ اثْنَتَيْنِ وَأَرْبَعِينَ، وَهُوَ ابْنُ خَمْسِينَ سَنَةً[1].

٥٥٧١- حدثنا أَحْمَدُ بْنُ الْحَسَنِ الْبَزَّارُ[2]، ثَنَا أَزْهَرُ بْنُ زُفَرَ الْمِصْرِيُّ[3]، ثَنَا أَبُو أَسْلَمَ مُحَمَّدُ بْنُ مَخْلَدٍ الرُّعَيْنِيُّ[4]، ثَنَا سُلَيْمَانُ بْنُ أَبِي كَرِيمَةَ، عَنْ مَكْحُولٍ، عَنْ قَزَعَةَ بْنِ يَحْيَى، عَنْ حَبِيبِ بْنِ مَسْلَمَةَ قَالَ: قَالَ رَسُولُ اللهِ ﷺ: «زُرْ غِبًّا تَزْدَدْ حُبًّا»[5].

٥٥٧٢- أخبرنا الشَّيْخُ أَبُو بَكْرِ بْنُ إِسْحَاقَ، أَنَا بِشْرُ بْنُ مُوسَى، ثَنَا أَبُو عَبْدِ الرَّحْمَنِ الْمُقْرِئُ[6]، ثَنَا ابْنُ لَهِيعَةَ، قَالَ: حَدَّثَنِي أَبُو هُبَيْرَةَ[7]، عَنْ حَبِيبِ بْنِ مَسْلَمَةَ الْفِهْرِيِّ وَكَانَ مُجَابَ الدَّعْوَةِ، أَنَّهُ أَمَّرَ عَلَى جَيْشٍ، فَدَرَّبَ الدُّرُوبَ، فَلَمَّا أَتَى الْعَدُوَّ، قَالَ: سَمِعْتُ رَسُولَ اللهِ ﷺ يَقُولُ: «لا يَجْتَمِعُ مَلَأٌ [illegible]

---

(١) إتحاف المهرة (١/٢٠٢) في بداية الترجمة، واستدركه المحقق في الحاشية (١٩/٦١٠-٦١١).

(٢) كذا في (ز) و(م): «البزار»، وفي (و) و(ك) غير منقوطة، وهو: أحمد بن علي بن الحسن بن شاذان، أبو حامد المقرئ التاجر المعروف بالحسنوي، النيسابوري.

(٣) في (و) و(ك): «المصري».

(٤) في (و) و(ك): «الرعيني».

(٥) [illegible]

(٦) هو: عبد الله بن هبيرة بن أسعد، من رجال التهذيب.

(٧) في (و): «بعضهم»، وفي (ك) والتلخيص: «بعض».

عَلَيْهِ، ثُمَّ قَالَ: اللَّهُمَّ احْقِنْ دِمَاءَنَا، وَاجْعَلْ أُجُورَنَا أُجُورَ الشُّهَدَاءِ. فَبَيْنَمَا هُمْ عَلَى ذَلِكَ إِذْ نَزَلَ الْهَنْبَاطُ[1] أَمِيرُ الْعَدُوِّ، فَدَخَلَ عَلَى حَبِيبٍ سُرَادِقَهُ[2].

❁ ❁ ❁

---

(١) في (ز) و(م): «الهياط»، وفي (و) و(ك): «الهيباط»، وقال الفيروزابادي في القاموس المحيط (ص١٩٣): «الهَيْباط: ملك الروم»، وفي «لآئل النبوة للبيهقي (٧/ ١١٣) عن المصنف به: «الهياط»، والمثبت من التلخيص، وكذا في رواية الطبراني في الكبير (٤/ ٢١) عن بشر بن موسى به، وعند ابن عساكر في تاريخ دمشق (١٢/ ٧٧) من طريق البيهقي عن المصنف ومن طريق الطبراني أيضا، وقال الطبراني: «الهنباط بالرومية: صاحب الجيش»، وقال ابن الأثير في النهاية (٥/ ٢٧٨): «قيل هو صاحب الجيش بالرومية»، وقال مرتضى الزبيدي في تاج العروس (٢٠/ ١٩١): «الهَياط بالفتح ملك الروم نقله الصاغاني هنا، والصواب أنه الهنباط بالنون»، وانظر (٢٠/ ١٩٧).

(٢) إتحاف المهرة (٤/ ٢٠٥-٤١٣٤).

ذِكْرُ مَنَاقِبِ الْمِقْدَادِ بْنِ عَمْرٍو الْكِنْدِيِّ، وَهُوَ الَّذِي قِيلَ لَهُ: ابْنُ الْأَسْوَدِ

٥٥٧٣- **حَدَّثَنَا** أَبُو الْعَبَّاسِ مُحَمَّدُ بْنُ يَعْقُوبَ، ثَنَا أَحْمَدُ بْنُ عَبْدِ الْجَبَّارِ، ثَنَا يُونُسُ بْنُ بُكَيْرٍ، عَنِ ابْنِ إِسْحَاقَ قَالَ: وَمِمَّنْ شَهِدَ بَدْرًا مَعَ رَسُولِ اللهِ ﷺ مِنْ بَنِي زُهْرَةَ وَبَنِي حُلَفَائِهِمْ: الْمِقْدَادُ بْنُ عَمْرِو بْنِ ثَعْلَبَةَ بْنِ مَالِكِ بْنِ رَبِيعَةَ بْنِ ثُمَامَةَ بْنِ مُطَرِّدِ بْنِ عَمْرِو بْنِ وَبِيعَةَ بْنِ رُهَيْرٍ "بْنِ نُمَيْرِ بْنِ ثَعْلَبَةَ بْنِ مَالِكٍ".

٥٥٧٤- **أَخْبَرَنَا** أَبُو جَعْفَرٍ الْبَغْدَادِيُّ، ثَنَا أَبُو هِلَالٍ، ثَنَا أَبِي، ثَنَا ابْنُ لَهِيعَةَ،

Using e

ثَنَا شَبَابٌ الْعَصْفَرِيُّ، قَالَ: قَالَ ابْنُ إِسْحَاقَ: لَبِسَ الْمِقْدَادُ إِلَى الْأَسْوَدِ بْنِ عَبْدِ يَغُوثَ بْنِ وَهْبِ بْنِ عَبْدِ مَنَافٍ بْنِ زُهْرَةَ بِأَلَّا يَمْنَعَهُ، وَيُقَالُ: إِلَى الْأَسْوَدِ بْنِ أَبِي الْيَسَعِ بْنِ عَبْدِ مَنَافِ بْنِ زُهْرَةَ.

٥٧٧٥ - وَقَدْ بَيَّنَهُ ذَلِكَ أَبُو الْعَبَّاسِ مُحَمَّدُ بْنُ يَعْقُوبَ: ثَنَا أَبُو الرَّبِيعِ وَرَوْحُ بْنُ الْفَرَجِ الْمِصْرِيُّ، قَالَا: ثَنَا سَعِيدُ بْنُ عُفَيْرٍ: «أَنَّ ابْنَ لَهِيعَةَ، عَنْ يَزِيدَ بْنِ أَبِي حَبِيبٍ، عَنْ ابْنِ شِمَاسَةَ، عَنْ سُلَيْمِ بْنِ صَهْبَانَةَ الْفِهْرِيِّ»(١)، قَالَ: قُلْتُ صَاحِبٌ لِلْمِقْدَادِ بْنِ الْأَسْوَدِ فِي الْجَاهِلِيَّةِ، فَأَصَبْتُ فِيهِمْ دِمَاءً، فَهَرَبْتُ إِلَى كِنْدَةَ فَحَالَفْتُهُمْ، ثُمَّ أَصَبْتُ فِيهِمْ دِمَاءً، فَهَرَبْتُ إِلَى مَكَّةَ، فَحَالَفْتُ الْأَسْوَدَ بْنَ عَبْدِ يَغُوثَ، فَذَلِكَ لَيْسَ بِإِلَهٍ»(٢).

٥٧٧٦ - أَخْبَرَنَا الشَّيْخُ الْإِمَامُ أَبُو بَكْرٍ بْنُ إِسْحَاقَ، إِمْلَاءً إِنْ لَمْ يَكُنْ مِنْ قَبْلُ، ثَنَا مُحَمَّدُ بْنُ عُثْمَانَ بْنِ أَبِي شَيْبَةَ، ثَنَا أَبُو الرَّبِيعِ سُلَيْمَانُ بْنُ دَاوُدَ، ثَنَا إِسْمَاعِيلُ بْنُ جَعْفَرٍ، عَنْ مُحَمَّدِ بْنِ عَمْرِو بْنِ عَلْقَمَةَ، عَنْ أَبِي سَلَمَةَ، عَنْ أَبِي هُرَيْرَةَ، قَالَ: «لَمَّا سَبَتْ خَيْلُنَا بَنِي الْمُصْطَلِقِ، فَصَارَتْ جُوَيْرِيَةُ بِنْتُ الْحَارِثِ فِي سَهْمِ ثَابِتِ بْنِ قَيْسٍ، أَوْ ابْنِ عَمٍّ لَهُ، كَاتَبَهَا عَلَى نَفْسِهَا، وَكَانَتِ امْرَأَةً حُلْوَةً، لَا يَرَاهَا أَحَدٌ إِلَّا أَعْجَبَتْهُ، فَأَتَتْ رَسُولَ اللَّهِ ﷺ تَسْأَلُهُ الْكِتَابَةَ، فَلَمَّا وَقَفَتْ عَلَى بَابِ حُجْرَتِهِ، قَالَتْ: يَا رَسُولَ اللَّهِ، أَنَا جُوَيْرِيَةُ بِنْتُ الْحَارِثِ بْنِ أَبِي ضِرَارٍ، سَيِّدِ بَنِي الْمُصْطَلِقِ، وَقَدْ أَصَابَنِي مِنَ الْبَلَاءِ مَا لَمْ يَخْفَ عَلَيْكَ، فَوَقَعْتُ فِي سَهْمِ ثَابِتِ بْنِ قَيْسٍ، أَوِ ابْنِ عَمٍّ لَهُ، فَكَاتَبْتُهُ عَلَى نَفْسِي، فَجِئْتُكَ أَسْأَلُكَ فِي كِتَابَتِي، قَالَ: فَهَلْ لَكِ فِي خَيْرٍ مِنْ ذَلِكَ؟ قَالَتْ: وَمَا هُوَ؟ قَالَ: أَقْضِي كِتَابَتَكِ وَأَتَزَوَّجُكِ، قَالَتْ: قَدْ فَعَلْتُ، قَالَ: قَدْ فَعَلْتُ، فَخَرَجَ الْخَبَرُ إِلَى النَّاسِ: أَنَّ رَسُولَ اللَّهِ ﷺ تَزَوَّجَ جُوَيْرِيَةَ، فَقَالُوا: أَصْهَارُ رَسُولِ اللَّهِ ﷺ، فَأَرْسَلُوا مَا فِي أَيْدِيهِمْ، فَلَقَدْ رَأَيْتُ مِائَةَ بَيْتٍ مِنْ آلِ بَيْتٍ مِنَ الْعَرَبِ، مَا عَلِمْتُ أَنَّ بِهَا امْرَأَةً أَعْظَمَ بَرَكَةً عَلَى قَوْمِهَا مِنْهَا، أَعْتَقَ فِي سَبَبِهَا مِائَةَ بَيْتٍ»(٣).

---

(١) ليست في (ب)، وأثبتناها من المطبوع.

(٢) في (ب): «أنا سيد عمره».

(٣) بين المعقوفتين ساقط من النسخة الخطية كلها، والحديث من المعجم الكبير للطبراني (٢٤ / ٢٣٠) عن أبي الربيع به، وزاد به من طريق حفص بن غياث بن سليم الأسدي.

(١) في (ب): «عن».

(٢) في (ب): «عن».

(٣) في (ب): «عن».

(٤) في (ب): «عن».

(٥) في (ب): «عن».

(٦) في (ب): «عن».

(١) ليست في (ب).

(٢) في (ب): «عن».

(١) في (ب): «عن».

(٢) في (ب): «عن».

(١) في (ب): «عن».

(٢) في (ب): «عن».

(١) في (ب): «عن».

وَدُفِنَ بِالْبَقِيعِ[1].

٥٥٧٨- **حدثنا** أَبُو عَبْدِ اللهِ الأَصْبَهَانِيُّ، ثَنَا الْحَسَنُ بْنُ الْجَهْمِ، ثَنَا الْحُسَيْنُ بْنُ الْفَرَجِ، ثَنَا مُحَمَّدُ بْنُ عُمَرَ، قَالَ: الْمِقْدَادُ بْنُ عَمْرِو بْنِ ثَعْلَبَةَ بْنِ مَالِكِ بْنِ رَبِيعَةَ وَذَكَرَ إِلَى قُضَاعَةَ كَانَ[2] يُكْنَى أَبَا مَعْبَدٍ، وَكَانَ حَالَفَ الأَسْوَدَ بْنَ عَبْدِ يَغُوثَ الزُّهْرِيَّ فِي الْجَاهِلِيَّةِ، فَتَبَنَّاهُ، وَكَانَ يُقَالُ لَهُ: الْمِقْدَادُ بْنُ الأَسْوَدِ، فَلَمَّا نَزَلَ الْقُرْآنُ: ﴿ ادْعُوهُمْ لِآبَائِهِمْ ﴾[3]. قِيلَ لَهُ: الْمِقْدَادُ بْنُ عَمْرٍو، وَهَاجَرَ الْمِقْدَادُ إِلَى أَرْضِ الْحَبَشَةِ الْهِجْرَةَ الثَّانِيَةَ فِي رِوَايَةِ ابْنِ إِسْحَاقَ، وَشَهِدَ الْمِقْدَادُ بَدْرًا، وَأُحُدًا، وَالْخَنْدَقَ، وَالْمَشَاهِدَ كُلَّهَا مَعَ رَسُولِ اللهِ ﷺ، وَكَانَ مِنَ الرُّمَاةِ الْمَذْكُورِينَ مِنْ أَصْحَابِ رَسُولِ اللهِ ﷺ[4].

٥٥٧٩- **قال** ابْنُ عُمَرَ: حَدَّثَنَا مُوسَى بْنُ يَعْقُوبَ، عَنْ عَمَّتِهِ كَرِيمَةَ بِنْتِ الْمِقْدَادِ[5] أَنَّهَا مَصَّ [illegible]

شَعْرِ الرَّأْسِ، يُصَفِّرُ لِحْيَتَهُ، وَهِيَ حَسَنَةٌ، لَيْسَتْ بِالْعَظِيمَةِ وَلَا بِالْخَفِيفَةِ، أَعْيَنُ، مَقْرُونَ الْحَاجِبَيْنِ، أَقْنَى. قَالَتْ: وَمَاتَ الْمِقْدَادُ بِالْجُرُفِ عَلَى ثَلَاثَةِ أَمْيَالٍ[6]

---

(١) لم تجده في أصل الإتحاف، وهو مما استدركه المحقق في الحاشية (١٩/ ٤٤٣-١٠٠).

(٢) في (و) و(ك): «وكان».

(٣) سورة الأحزاب (آية: ٥).

(٤) [illegible]

(٥) [illegible] وهب بن زمعة، وهي تروي عن أمها كريمة بنت المقداد.

(٦) قوله: «أميال» ساقط من (و) و(ك).

Bulsn e

بِنْ الْمَدِينَةِ، فَجُعِلَ عَلَى رِقَابِ النَّاسِ وَدُفِنَ بِالْمَدِينَةِ، وَصَلَّى عَلَيْهِ مَالِكُ بْنُ عَلْقَمَةَ، وَكَانَتْ سِنَّهُ ثَلَاثِ وَثَلَاثِينَ، وَلَمْ يَمُتْ ذَلِكَ الْيَوْمَ إِلَّا ابْنُ سَبْعِينَ سَنَةً أَوْ نَحْوُهَا".

٥٥٨٠ - قَالَ: وَقَالَ عُمَرُ: وَحَدَّثَنِي مُحَمَّدٌ، عَنْ: عَاصِمِ بْنِ عُمَرَ، وَعَبْدِ اللهِ بْنِ جَعْفَرٍ" بِالْمُخَاطَبَةِ، أَنَّ رَسُولَ اللهِ ﷺ أَعْتَى سَبْيَ الْمِقْدَامِ وَحَمْرٍ" بْنِ عَبْدِيلَ".

٥٥٨١ - حدثنا أَبُو عَبْدِ اللهِ مُحَمَّدُ بْنُ يَعْقُوبَ الْحَافِظُ، ثنا يَحْيَى بْنُ مُحَمَّدِ بْنِ يَحْيَى، ثنا مُسَدَّدٌ، ثنا أَبُو عَوَانَةَ، عَنْ لَيْثٍ، عَنْ شَهْرٍ، عَنْ ابْنِ عَبَّاسٍ قَالَ: قَدِمَ الْمِقْدَامُ الْكِنْدِيُّ" الْمَدِينَةَ، فَقَالَ: "أَخْبِرُونِي أَمْرَ الْمَلِكِ، فَمَالَتِ الْأُسْوَدُ بْنُ عَبْدِ يَغُوثَ، وَقَيْلُ: بِقُدَامَةَ بْنِ الْأُسْوَدِ، وَقَالَ: هُوَذَا هُوَ بِقُدَامَةَ بْنِ عَمْرِو الْجُهَنِيِّ، وَكَانَ بِالْيَمَنِ، وَكَانَ مِنَ الْأَسْوَدِ الْكِنْدِيِّ".

٥٥٨٢ - أَخْبَرَنَا أَبُو الْعَبَّاسِ مُحَمَّدُ بْنُ أَحْمَدَ الْمَحْبُوبِيُّ بِمَرْوَ، ثنا سَعِيدُ بْنُ

---

(١) إسناده ضعيف؛ الواقدي (٢٠٧هـ) بداية الترجمة.

(٢) في (ر) و(ك): عمر، وسقط منه: ابن صالح بن كيسان الجابان، يروي عن عاصم بن عمر بن قتادة المدني.

(٣) في (ر): عن عبد الرحمن بن السور المخرمي، والرواي عنه هو الجهابذي.

(٤) في (ر): «وحمر» وفي (ر) و(ك): «وبن حمر».

(٥) لم يتحدد في الإصابة.

(٦) كذا في النسخ الخطية كلها بالشين المعجمة، والذي في قدومه كندة.

(٧) ليتحدد في أصل الإصابة، وهو اسم استدركه المحقق في الحاشية (١٨٦-١٠٩٩).

مَنْصُورٍ، ثَنَا عُبَيْدُ اللَّهِ" بْنُ مُوسَى، ثَنَا إِسْرَائِيلُ، عَنْ مُخَارِقٍ، عَنْ طَارِقٍ، عَنْ عَبْدِ اللَّهِ قَالَ: شَهِدْتُ مِنَ الْمِقْدَادِ مَشْهَدًا لَأَنْ أَكُونَ صَاحِبَهُ أَحَبُّ إِلَيَّ مِمَّا عُدِلَ لَهُ أَتَى النَّبِيَّ ﷺ وَهُوَ يَدْعُو عَلَى الْمُشْرِكِينَ، فَقَالَ: يَا رَسُولَ اللَّهِ، إِنَّا وَاللَّهِ لَا نَقُولُ لَكَ مَا قَالَ قَوْمُ مُوسَى لِمُوسَى اذْهَبْ أَنْتَ وَرَبُّكَ فَقَاتِلَا إِنَّا هَهُنَا قَاعِدُونَ، وَلَكِنَّا نُقَاتِلُ عَنْ يَمِينِكَ، وَعَنْ شِمَالِكَ، وَمِنْ بَيْنِ يَدَيْكَ، وَمِنْ خَلْفِكَ. فَرَأَيْتُ النَّبِيَّ ﷺ يُشْرِقُ لِذَلِكَ وَسُرَّهُ ذَلِكَ".

هَذَا حَدِيثٌ صَحِيحُ الْإِسْنَادِ، وَلَمْ يُخَرِّجَاهُ".

٥٥٨٣- أَخْبَرَنِي الشَّيْخُ أَبُو بَكْرِ بْنُ إِسْحَاقَ، ثَنَا عُبَيْدُ بْنُ شَرِيكٍ، ثَنَا عَبْدُ الْوَهَّابِ بْنُ نَجْدَةَ الْحَوْطِيُّ، ثَنَا بَقِيَّةُ بْنُ الْوَلِيدِ، عَنْ خَيْرِ بْنِ نُعَيْمٍ قَالَ: حَدَّثَنِي عَبْدُ الرَّحْمَنِ بْنُ جُبَيْرِ بْنِ نُفَيْرٍ الْحَضْرَمِيُّ، حَدَّثَنِي أَبُو رُهْمٍ السَّمَاوِيُّ" قَالَ: بَعَثَ الْمُقَدَّادُ بْنُ الْأَسْوَدِ سَرِيَّةً إِلَى [illegible] عَلَيْنَا طَلِيعَةٌ مِنْ

٥٥٨٤ - وقد ذكرتُ في أوّل مقالي أبي بكرٍ الصَّدِيقِ حديثَ عبدِ مَنِ ادَّعَى أنَّ مِن أظهرِ إسلامِه سَبَّهُ رسُولَ الله ﷺ، وأبي بكرٍ، وعُمَرَ، وأنَّه سُنَّةٌ، وصُحْبَتُه، ويُدْخِلُ، ويُخْلِدُ.

عبدالله أخبر بكرُ بنُ يَزِيدَ، ثنا مُعَاوِيَةُ بنُ صَالِحٍ، عن النَّضرِ، ثنا مُعاويةُ بنُ عَمْرٍو، ثنا زَائِدَةُ، عن عَاصِمٍ، عن زِرٍّ، عن عبدِ الله.

٥٥٨٥ - ثنا إسماعيلُ بنُ عَلِيٍّ الخُطَبِيُّ بِبَغْدَادَ، ثنا عَبْدُ الله بنُ أَحْمَدَ بنِ حَنْبَلٍ، حدَّثَنِي العَبَّاسُ بنُ الوَلِيدِ النَّرْسِيُّ، ثنا بِشْرُ بنُ المُفَضَّلِ، عن ابنِ عَوْنٍ، عن مُحَمَّدِ بنِ إسحاقَ، عن الهِقْدَامِ بنِ الأَسْوَدِ قالَ: بَعَثَنِي رَسُولُ الله ﷺ مَبْعَثًا، فَلَمَّا رَجَعْتُ قالَ لِي: «أَكُنْتَ تُحِبُّ فُلَانًا؟» قُلْتُ: نَارًا يأْتِي حَتَّى طَلَعَتْ أَنْ عَنِ حَبَلِي. «وَالله مَا أَعْمَلُ عَمَلًا مِنْ عَمَلِكَ إِلَّا وَأَنَا أَعْمَلُ بِهِ، غَيْرَ أَنِّي لَا أَحْرِقُ بِالنَّارِ».

هذا حديثٌ صحيحُ الإسناد، ولَمْ يُخَرِّجَاهُ.

---

(١) أخطأ الشهيد (١٠/ ١٩٨ - ٢٦٥/٢٦٥) وتبعه الدكتور في مقالته العديدة كما ذكر المصحف، وإنما تقدم في مقالته بلاه برقم (٥٥٣٢).

(٢) في المخطبي: (أن من عمل عمل)، وهو خطأ، والصواب ما أثبتناه، وأخشعه عقلي، وقد يكون وهماً، ويلفع على العبد بالإلف، وهو مأخوذ من التعويق: التعليق، وقيل: التعويق: التعلق. انظر: «اللسان» (٨/ ٢٨٨).

(٣) إسناده: الهيثم (٩/ ٦٢٤ - ٦٢٧/٦٢٧) ومن فوق إسحاق أبو محمد الترمذي أبو يوسف عبد الله بن عبد الله بن عون.

ذِكْرُ مَنَاقِبِ أَبِي عَبْسِ بْنِ جَبْرٍ الْأَنْصَارِيِّ الْخَزْرَجِيِّ ﵁

٥٥٨٦- حدثنا أَبُو الْعَبَّاسِ مُحَمَّدُ بْنُ يَعْقُوبَ، ثَنَا أَحْمَدُ بْنُ عَبْدِ الْجَبَّارِ، ثَنَا يُونُسُ بْنُ بُكَيْرٍ، عَنِ ابْنِ إِسْحَاقَ، فِيمَنْ شَهِدَ بَدْرًا مَعَ رَسُولِ اللهِ ﷺ مِنْ بَنِي الْحَارِثِ بْنِ الْخَزْرَجِ بْنِ عَمْرِو بْنِ مَالِكِ بْنِ أَوْسٍ: أَبُو عَبْسِ بْنِ جَبْرِ بْنِ عَمْرِو بْنِ زَيْدِ بْنِ جُشَمِ بْنِ حَارِثَةَ بْنِ الْحَارِثِ[1].[2]

٥٥٨٧- أخبرنا أَبُو جَعْفَرٍ الْبَغْدَادِيُّ، ثَنَا أَبُو عُلَاثَةَ، حَدَّثَنِي أَبِي، ثَنَا ابْنُ لَهِيعَةَ، عَنْ أَبِي الْأَسْوَدِ، عَنْ عُرْوَةَ قَالَ: شَهِدَ بَدْرًا مَعَ رَسُولِ اللهِ ﷺ أَبُو عَبْسِ بْنِ جَبْرِ بْنِ عَمْرِو بْنِ زَيْدِ بْنِ جُشَمِ بْنِ حَارِثَةَ[3].

٥٥٨٨- أخبرنا مُحَمَّدُ بْنُ الْمُؤَمَّلِ بْنِ الْحَسَنِ بْنِ عِيسَى، ثَنَا الْفَضْلُ بْنُ [illegible]

عَبْسِ بْنِ جَبْرٍ، وَاسْمُهُ: عَبْدُ الرَّحْمَنِ بْنُ جَبْرٍ[4].[5]

٥٥٨٩- أخبرنا الشَّيْخُ أَبُو بَكْرِ بْنُ إِسْحَاقَ، أَنَا إِسْمَاعِيلُ بْنُ قُتَيْبَةَ، ثَنَا مُحَمَّدُ بْنُ عَبْدِ اللهِ بْنِ نُمَيْرٍ، قَالَ: أَبُو عَبْسِ عَبْدُ اللهِ بْنُ جَبْرِ بْنِ عَمْرِو بْنِ زَيْدٍ الْأَنْصَارِيُّ وَكَعْبُ الْأَحْبَارِ، مَاتَ فِي سَنَةِ ثَلَاثٍ وَثَلَاثِينَ[6].

---

(١) في [illegible]

(٢) لم نجده في الإتحاف، وهو مما استدركه المحقق في الحاشية (١٩/ ٦٣٢-٦٣٣).

(٣) [illegible] (١٩/ ٤٤٣-٤٤٤).

(٤) في [illegible] الجبير [illegible]

(٥) لم نجده في أصل الإتحاف، وهو مما استدركه المحقق في الحاشية (١٩/ ٤٤٣-٤٤٤).

(٦) لم نجده في أصل الإتحاف، وهو مما استدركه المحقق في الحاشية (١٩/ ٤٤٣-٤٤٤).

buisn e

٥٥٩٠ - «أخبرنا» أبو إسحاق إبراهيم بن محمد بن يحيى، قال: حَدَّثَنَا بَكْرُ بْنُ إِسْحَاقَ الْفَقِيهُ، قَالَ: ثنا مُوسَى، أخبرني إِبْرَاهِيمُ بْنُ الْمُنْذِرِ، قَالَ: ثنا أَبُو عَبْسِ عَبْدُ الرَّحْمَنِ بْنُ عَبْسِ بْنِ رِفَاعَةَ أَبُو رِفَاعَةَ الزُّرَقِيُّ وَهُوَ ابْنُ سِتِّينَ سَنَةً(١).

٥٥٩١ - «أخبرنا» أَبُو عَبْدِ اللهِ مُحَمَّدُ بْنُ أَحْمَدَ الأَصْبَهَانِيُّ، قَالَ: مُحَمَّدُ بْنُ عَبْدِ اللهِ بْنِ رُسْتَهْ، قَالَ: سُلَيْمَانُ بْنُ دَاوُدَ، قَالَ: مُحَمَّدُ بْنُ عُمَرَ، قَالَ: ثنا أَبُو عَبْسِ بْنُ رِفَاعَةَ بْنِ عَتِيكِ بْنِ رَافِعٍ الزُّرَقِيُّ، مِنْ أَهْلِ الشَّجَرَةِ، وَشَهِدَ أُحُدًا، وَالْخَنْدَقَ، وَمَشَاهِدَ كُلَّهَا مَعَ رَسُولِ اللهِ ﷺ، وَكَانَ فِيمَنْ قَتَلَ كَعْبَ بْنَ الأَشْرَفِ(٢).

٥٥٩٢ - «قال» أَبُو عُمَرَ: فَمَدَنِّي عَبْدُ الْحَمِيدِ(٣) بْنُ أَبِي عَبْسِ بْنِ وَلَدِ أَبِي عَبْسِ بْنِ جَبْرٍ، قَالَا: مَاتَ أَبُو عَبْسٍ سَنَةَ أَرْبَعٍ وَثَلَاثِينَ وَهُوَ ابْنُ سِتِّينَ سَنَةً، وَهُوَ أَكْبَرُ مِنْ عُقْبَةَ، وَبَنُو فُلَانٍ يَقُولُونَ: هُوَ أَكْبَرُ مِنْ أَبِيهِ، وَقَدْ رَوَى عَنْ أَبِيهِ، وَعَنْ عَمِّهِ عُبَّادِ بْنِ رِفَاعَةَ، وَمُحَمَّدِ بْنِ مَسْلَمَةَ، وَسَلَمَةَ بْنِ سَلَامَةَ بْنِ وَقْشٍ(٤).

---

(١) قال: «أخبرنا».

هو أحمد بن أحمد بن يزيد بن عبد الله بن يزيد الفراش، من رجال الطهلب.

أو أحمد بن أبي الحواري، وهو أحد أستاذي الحسكاني في الحذاء (١٨/ ٣٨٧).

(٢) قال: «وأبو عبس» الصحيح: «وأبو عبس بن أبي» أبو عبس هو أخو رفاعة، والد راوي الحديث.

وانظر ما قاله في ترجمة أبي عبس بن رفاعة الآتية.

(٣) في الأصل: «الحميد».

(٤) قال: «ومن ولده» ذكر ابنه محمد في الطبقات الكبرى (٥/ ٤١٤)، ومحمد الحميدي، وعبد الحميد، فهو: عبد الحميد بن أبي عبس بن محمد بن أبي عبس بن جبر أبو محمد الحارثي، ولد له الزهري.

أو أحمد بن أبي الإصبع.

٥٥٩٣- حدثنا أبو مُحَمَّدٍ أَحْمَدُ بْنُ عَبْدِ الْعَزِيزِ، نَا مُحَمَّدُ بْنُ عَبْدِ اللهِ الْحَضْرَمِيُّ، نَا أَبُو كُرَيْبٍ، نَا زَيْدُ بْنُ الْحُبَابِ، نَا عَبْدُ الْحَمِيدِ[1] بْنُ أَبِي عَبْسٍ الأَنْصَارِيُّ، [مِنْ بَنِي حَارِثَةَ]، قَالَ: أَتَانَا بُشَيْرُ بْنُ زَيْدٍ بْنِ أَبِي عَبْسٍ[2]، أَخْبَرَنِي أَبِي أَنَّ أَبَا عَبْسٍ كَانَ يُصَلِّي مَعَ رَسُولِ اللهِ ﷺ الصَّلَوَاتِ، ثُمَّ يَرْجِعُ إِلَى بَنِي حَارِثَةَ، حَتَّى جَاءَ لَيْلَةً، فَطَلَبَهُ فَلَمْ يَجِدْهُ، فَقُرِّبَ لَهُ فِي عَشَاءٍ، حَتَّى دَخَلَ دَارَ بَنِي حَارِثَةَ.[1]

٥٥٩٤- أخبرني أبو عبد الله بن مُحَمَّدُ بْنُ عَبْدِ اللهِ بْنِ أَحْمَدَ[2] الْقُرَشِيُّ بالدِّينَوَرِ، نَا مُحَمَّدُ بْنُ كُرَيْبٍ، نَا سُلَيْمَانُ بْنُ دَاوُدَ بْنِ النُّعْمَانِ الْمُسْتَمْلِي، نَا يَحْيَى بْنُ الْعَلاءِ، حَدَّثَنِي مُوسَى بْنُ مُحَمَّدِ بْنِ إِبْرَاهِيمَ بْنِ الْحَارِثِ التَّيْمِيُّ، عَنْ أَبِيهِ،

(١) في «ت»: «عبيد الله»، وهو خطأ، والتصويب من «ت» و«ك» و«ل» و«ط» و«ق» و«ن» و«ه» و«ي» و«ا» و«ب» و«ج» و«د» و«ر» و«ز» و«ح» و«ط» و«ك» و«ل» و«م» و«ن» و«ه» و«و

عَنْ أَبِي قَتَادَةَ، قَالَ: دَعَا أَبُو عُبَيْدٍ بْنُ جَبْرٍ الْأَنْصَارِيُّ رَضِيَ اللهُ عَنْهُ لِطَعَامٍ صَنَعَهُ لَهُمْ، فَقَالَ رَسُولُ اللهِ صَلَّى اللهُ عَلَيْهِ وَسَلَّمَ: «أَجِيبُوا دَعْوَةَ أَخِيكُمْ، فَإِنَّهُ مِنْ جَمِيعَةٍ»[1].

٥٥٩٥- **الْحِبَّانِيُّ**: أَبُو بَكْرٍ مُحَمَّدُ بْنُ عَبْدِ اللهِ الْمُزَاحِمِيُّ الْعَدْلُ بِمَرْوَ، ثنا أَبُو عَبْدِ اللهِ مُحَمَّدُ بْنُ عَبْدِ اللهِ بْنِ عُبَيْدٍ الْمَرْوَزِيُّ، ثنا أَبُو عَبْدِ اللهِ مُحَمَّدُ بْنُ عَبْدَةَ بْنِ الْحَكَمِ بْنِ شُمَيْلِ بْنِ بِطْمَانَ بْنِ عَبْدِ اللهِ بْنِ هَارُونَ سَمْدَوَيْهِ بْنِ أَبِي وَدَّاسٍ، ثنا أَبُو مُعَاذٍ النَّحْوِيُّ الْفَضْلُ بْنُ خَالِدٍ الْبَاهِلِيُّ، عَنْ أَبِي حَنِيفَةَ[2]، عَنْ عَبْدِ اللهِ بْنِ عَامِرٍ، عَنْ عَامِرِ بْنِ عُمَيْرٍ بْنِ سَعْدٍ الْمَدَنِيِّ، عَنْ أَبِي قَتَادَةَ، قَالَ: دَخَلَ رَسُولُ اللهِ ﷺ دَارَ أَبِي أُسَيْدِ بْنِ عَبْدِ الْمَلِكِ، وَأَهْلُهُ يَهْيِّئُونَ، وَأَبُو عَبْسِ بْنُ جَبْرٍ، وَمَشَطَتْهُ بِيَدِهَا، وَقَالَتْ لِجَمَّانَ مَعَ الْعَصْرِ، ثُمَّ يُجَانُونَ فَيَرْجِعُونَ، فَإِذَا صَلَّوْا انْتَصَبَ لَهُمْ رَسُولُ اللهِ ﷺ يُصَلِّيهِ[3].

---

(١) قال الذهبي في التلخيص: «الحكم: يحيى ونقيضه متروكانه».

(٢) إسحاق الحنيني (٢/٢٦٧-٢٦٨).

(٣) هذه الأسماء وإن كانت أسماء لأمكنة الكوفة والبادية، فقد ورد أنها أسماء الحجر على هذا: محمد بن إسحاق بن يسار عن عاصم بن عمر بن قتادة عن أبيه أن عبد الله بن أبي حنيفة

(٤) إسحاق الحنيني (٢/٢٦٦-٢٦٧). وقد تقدم في الصلاة (٧٠٤) من حديث أحمد بن خالد الوهبي عن ابن إسحاق به.

ذِكْرُ مَنَاقِبِ أَبِي طَلْحَةَ زَيْدِ بْنِ سَهْلٍ الأَنْصَارِيِّ ﷺ

٥٥٩٦- حَدَّثَنَا أَبُو الْعَبَّاسِ مُحَمَّدُ بْنُ يَعْقُوبَ، ثَنَا أَحْمَدُ بْنُ عَبْدِ الْجَبَّارِ، ثَنَا يُونُسُ بْنُ بُكَيْرٍ، عَنِ ابْنِ إِسْحَاقَ قَالَ: أَبُو طَلْحَةَ زَيْدُ بْنُ سَهْلِ بْنِ الأَسْوَدِ بْنِ حَرَامٍ، شَهِدَ بَدْرًا، وَتُلَقِّبِي أَنَّهُ مَاتَ فِي جِلَافَةِ عُثْمَانَ، وَصَلَّى عَلَيْهِ عُثْمَانُ سَنَةَ ثَلَاثٍ وَثَلَاثِينَ[1].

٥٥٩٧- حَدَّثَنِي مُحَمَّدُ بْنُ يَعْقُوبَ الْمُحَامِلِيُّ، أَنَا مُحَمَّدُ بْنُ إِسْحَاقَ الثَّقَفِيُّ، حَدَّثَنِي أَبُو بَكْرٍ بْنُ خَلَّادٍ، حَدَّثَنِي رَجُلٌ مِنْ آلِ أَبِي طَلْحَةَ، أَنَّ أَبَا طَلْحَةَ كَانَ يَقُولُ:

أَنَا أَبُو طَلْحَةَ وَاسْمِي زَيْدٌ ... وَكُلُّ يَوْمٍ فِي سِلَاحِي صَيْدُ[2]

Missing

مُحَمَّدُ بْنُ صَالِحٍ(١)، عَنْ عَاصِمِ بْنِ عُمَرَ، وَعَبْدُ اللهِ بْنُ مَعْمَرٍ، عَنِ الزُّهْرِيِّ فِيمَنْ شَهِدَ الْمَشَاهِدَ، أَنَّ عُمَرَ بْنَ الْخَطَّابِ ﷺ أَعْطَاهُ مِنَ الْخُمُسِ يَوْمَئِذٍ مِنْ نَجْدٍ مَئَةَ مِنْ عَدَدِ بَنِي عُمَرَ، مِنْ مَالِكِ بْنِ النَّجَّارِ، شَهِدَ بَدْرًا وَلَهُ عَقِبٌ، وَكَانَ مِنَ الرُّمَاةِ الْمَذْكُورِينَ مِنْ أَصْحَابِ رَسُولِ اللهِ ﷺ. وَقِيلَ: إِنَّهُ كَانَ رَجُلًا آمِرًا مَرْزُوقًا، وَمَاتَ بِالْمَدِينَةِ سَنَةَ أَرْبَعٍ وَثَلَاثِينَ، وَصَلَّى عَلَيْهِ عُثْمَانُ بْنُ عَفَّانَ ﷺ، وَهُوَ يَوْمَئِذٍ ابْنُ سَبْعِينَ سَنَةً.

٢٦٠٩ - **أَخْبَرَنَا** أَبُو جَعْفَرٍ الْبَغْدَادِيُّ، ثَنَا أَبُو عُثْمَانَ(٢)، ثَنَا أَبِي، ثَنَا ابْنُ لَهِيعَةَ، عَنْ عَمْرِو بْنِ عُمَرَ، عَنْ عَبْدِ اللهِ بْنِ مُحَمَّدِ بْنِ عُقْبَةَ، أَنَّ عُمَرَ بْنَ الْخَطَّابِ ﷺ أَعْطَى مِنَ الْخُمُسِ يَوْمَئِذٍ مِنْ نَجْدٍ مِئَةَ مِنْ عَدَدِ بَنِي عُمَرَ، مِنْ مَالِكِ بْنِ النَّجَّارِ. أَبُو طَلْحَةَ، وَهُوَ زَيْدُ بْنُ سَهْلِ بْنِ الْأَسْوَدِ بْنِ حَرَامِ بْنِ عَمْرِو بْنِ غَنْمِ بْنِ عَدِيِّ بْنِ النَّجَّارِ.

٢٦١٠ - **أَخْبَرَنِي** مُحَمَّدُ بْنُ يَعْقُوبَ، ثَنَا مُحَمَّدُ بْنُ إِسْحَاقَ، ثَنَا عَلِيُّ بْنُ مُسْلِمٍ(٣)، ثَنَا زَيْدُ أَبُو الْحُبَابِ، عَنْ مُحَمَّدِ بْنِ إِسْحَاقَ، عَنْ جَعْفَرِ بْنِ مُحَمَّدٍ، عَنْ أَبِيهِ، عَنْ جَدِّهِ عَلِيِّ بْنِ الْحُسَيْنِ ﷺ، فِي حَدِيثِ الْخُمُسِ قَالَ: كَانَ أَبُو طَلْحَةَ

---

(١) هذا: محمد بن صالح بن عبد الرحمن، عن عاصم بن عمر بن قتادة الأنصاري.

(٢) في (ب) زيادة: «أبو طلحة وهو زيد».

(٣) قوله: «بن مسلم» هو موجود في (ز).

ثم استدرك في الحاشية.

(ع) هو محمد بن عمير بن عدي الخزاعي المصري، وضعفه في (ق) وقال: إلى عابد أقرب منه إلى محدث.

(٤) إتحاف المهرة (٣/٤٠٧، ٤٣٦/٦).

(٥) في طبقاته عن سعيد المقبري، عن رجل الفهبيين.

زَيْدُ بْنُ سَهْلٍ بِخَطِّهِ".

٥٦٠٢- **صحت** أَبَا الْعَبَّاسِ مُحَمَّدَ بْنَ يَعْقُوبَ، يَقُولُ: سَمِعْتُ الْعَبَّاسَ بْنَ مُحَمَّدٍ الدُّورِيَّ، يَقُولُ: سَمِعْتُ يَحْيَى بْنَ مَعِينٍ يَقُولُ: "أَبُو طَلْحَةَ الْأَنْصَارِيُّ زَيْدُ بْنُ سَهْلٍ".

٥٦٠٣- **ص** أَحْمَدُ بْنُ سَلْمَانَ الْفَقِيهُ بِبَغْدَادَ قَالَ: قُرِئَ عَلَى عَبْدِ الْعَلِيمِ بْنِ مُحَمَّدٍ، وَأَنَا أَسْمَعُ، ثَنَا سَعِيدُ بْنُ وَاصِلٍ"، ثَنَا شُجَاعٌ، عَنْ يَحْيَى بْنِ صُبَيْحٍ، عَنْ مُحَمَّدِ بْنِ سِيرِينَ، عَنْ أَنَسٍ، أَنَّ النَّبِيَّ ﷺ قَالَ: "هَذَا خَالِي، فَمَنْ كَانَ لَهُ خَالٌ فَلْيَكْرِمْ خَالَهُ". يَعْنِي: أَبَا طَلْحَةَ زَوْجَ أُمِّ سُلَيْمٍ. قَالَ: فِي الْكَرَمِ قَالَ هَذَا.

سَمِعْتُ أَبَا إِسْحَاقَ إِبْرَاهِيمَ بْنَ مُحَمَّدِ بْنِ يَحْيَى، يَقُولُ: سَمِعْتُ أَبَا

فَلَمْ أَزَلْ أَمْلِ مَا سَأَلَهُ عَنْ حَدِيثِ شُعْبَةَ، عَنْ يَحْيَى بْنِ سَيْبٍ، وَذَاكَرَ هَذَا الْحَدِيثَ قَالَ: فَلَمَّى أَوَّلَ مَا دَخَلْتُ بَيْتَاوِيرَ اسْتَقْبَلَنِي هَذَا الْوَصْفُ، فَسَأَلْتُ عَنْهُ، فَقَالُوا: مُحَمَّدُ بْنُ يَحْيَى، فَسَأَلْتُ عَنْهُ، وَهُوَ الْمَوْصُوفُ، فَبَحَثْتُ وَلَمْ أَرَ لَهُ، فَقُلْتُ: يَخْرُجُ الْيَوْمَ، فَلَمْ يَخْرُجْ، فَتَأَخَّرَ إِخْرَاجُهُ، وَقَالَ: الْمَقْرِئِي يُقَرِّرُنِي لِصَلَاةِ الظُّهْرِ. فَلَمَّا خَرَجَ، أَتَى، وَأَقَامَ، وَصَلَّى، وَجَلَسَ فِي مِحْرَابِهِ، فَقَالَ: مَنْ سَأَلَنِي مَسْأَلَةً لَمْ أَقُلْ لَهُ: حَدِيثُ أَفَاعِي فَطَنَاتِ الْإِوَزِّ؟ فَرَفَعَ إِلَيْهِ الشَّيْخُ، فَقَالَ: هَاتِ. فَحَدَّثَهُ: مُحَمَّدُ بْنُ سَيْبٍ، قَالَ: ثَبَتَهُ، وَذَكَرَ[1] الْحَدِيثَ، وَقَالَ: لَمْ يَرْوِهِ إِلَّا شُعْبَةُ، عَنْ يَحْيَى بْنِ سَيْبٍ، وَلَا يَحْدُثُ بِهِ إِلَّا مُحَمَّدٌ، فَقُلْتُ: مُحَمَّدُ بْنُ سَيْبٍ مَنْ؟ وَمِمَّنْ؟ فَقَالَ: نَعَمْ، مُحَمَّدُ بْنُ سَيْبٍ، مِنْ وَاسِطٍ.

٥٠٤٠ - **أَخْبَرَنِي** أَبُو بَكْرِ بْنُ أَبِي دَارِمٍ الْحَافِظُ بِالْكُوفَةِ، ثَنَا عَطِيَّةُ[2]، ثَنَا مُحَمَّدُ بْنُ عَقِيلٍ، ثَنَا خَالِدُ بْنُ أَبِي يَزِيدَ[3]، ثَنَا سُلَيْمٌ، عَنْ عَبْدِ اللهِ بْنِ مُحَمَّدِ بْنِ عَقِيلٍ، عَنْ خَالِهِ أَبِي أَبِيهِ، قَالَ: قَالَ رَسُولُ اللهِ ﷺ: «الصَّوْتُ فِي قَلْعَةِ فِي الْجَبَلِ خَيْرٌ مِنْ أَلْفِ رَجُلٍ»[4].

---

(١) في أ، ب: (وذكر) مرتكرر.

(٢) في أ: (عطاء).

(٣) إسناده ضعيف: (٢٠٤٧- ٢٨٤- ١٣٥٣).

(٤) هذا: محمد بن عبد الله بن سليمان أبو جعفر الحضرمي.

(٥) إسناده ضعيف: (٢٠٤٧- ٢٨٤- ١٣٥٣). وروى مسند عمر بن محمد في الطبقات (٤٨/٣) محمد بن عبد الله الأسدي وقيصر بن عطاء، عن الزبرقان، به، وزاد الإمام أحمد في المسند (٧٧٤/٢) عن يزيد بن هارون عن حميد بن سليمة ابن الأخت عن عمر بن محمد، به بنحوه.

لَمْ نَكْتُبْهُ إِلَّا بِهَذَا الْإِسْنَادِ، وَرُوَاتُهُ عَنْ آخِرِهِمْ ثِقَاتٌ، وَإِنَّمَا يُعْرَفُ هَذَا الْمَتْنُ مِنْ حَدِيثِ عَلِيِّ بْنِ زَيْدِ بْنِ جُدْعَانَ، عَنْ أَنَسٍ:

٥٦٠٥- حدثنا عَلِيُّ بْنُ حَمْشَاذَ الْعَدْلُ، ثَنَا بِشْرُ بْنُ مُوسَى، ثَنَا الْحُمَيْدِيُّ.

وَثَنَا عَلِيٌّ، ثَنَا مُحَمَّدُ بْنُ أَيُّوبَ، أَنَا عَلِيُّ بْنُ عَبْدِ اللهِ الْمَدِينِيُّ وَإِبْرَاهِيمُ بْنُ بَشَّارٍ، قَالُوا: ثَنَا سُفْيَانُ، عَنِ ابْنِ جُدْعَانَ، عَنْ أَنَسٍ قَالَ: قَالَ رَسُولُ اللهِ ﷺ: «صَوْتُ أَبِي طَلْحَةَ فِي الْجَيْشِ خَيْرٌ مِنْ فِئَةٍ»[1].

٥٦٠٦- حدثنا أَبُو الْعَبَّاسِ[2] مُحَمَّدُ بْنُ يَعْقُوبَ، ثَنَا الْعَبَّاسُ بْنُ مُحَمَّدٍ الدُّورِيُّ، ثَنَا عَفَّانُ، ثَنَا حَمَّادُ بْنُ سَلَمَةَ، حَدَّثَنِي إِسْحَاقُ بْنُ عَبْدِ اللهِ بْنِ أَبِي طَلْحَةَ، عَنْ أَنَسٍ، أَنَّ النَّبِيَّ ﷺ، قَالَ يَوْمَ أُحُدٍ: «مَنْ قَتَلَ كَافِرًا فَلَهُ سَلَبُهُ». فَقَتَلَ أَبُو طَلْحَةَ يَوْمَئِذٍ عِشْرِينَ رَجُلًا[3].

٥٦٠٧- أخبرني مُحَمَّدُ بْنُ يَعْقُوبَ، ثَنَا مُحَمَّدُ بْنُ إِسْحَاقَ الثَّقَفِيُّ، ثَنَا عُمَرُ بْنُ مُحَمَّدِ بْنِ الْحَسَنِ، ثَنَا أَبِي[4]، ثَنَا حَمَّادُ بْنُ سَلَمَةَ، عَنْ ثَابِتٍ، عَنْ أَنَسٍ، أَنَّ أَبَا طَلْحَةَ صَامَ بَعْدَ رَسُولِ[5] اللهِ ﷺ أَرْبَعِينَ سَنَةً، لَا يُفْطِرُ إِلَّا يَوْمَ

---

(١) [illegible]

(٢) [illegible]

(٣) [illegible]

(٤) [illegible]

(٥) في (و): «صام بعد صام رسول الله».

Bulsn e

بِطُولِ وأَحْسَنَ»(١).

هَذَا حَدِيثٌ صَحِيحٌ عَلَى شَرْطِ مُسْلِمٍ، وَلَمْ يُخَرِّجَاهُ(٢).

٩٦٨- **صحابي** أَبُو الْعَبَّاسِ مُحَمَّدُ بْنُ يَعْقُوبَ، ثنا مُحَمَّدُ بْنُ إِسْحَاقَ الصَّغَانِيُّ، ثنا يَحْيَى بْنُ أَيُّوبَ، ثنا حُمَيْدُ بْنُ عَبْدِ الرَّحْمَنِ، عَنِ الْحَسَنِ، عَنْ أَبِي الأَحْوَصِ قَالَ: لَا أَدْرِي: عَنْ أَبِيهِ، أَوْ: عَنْ أُمِّهِ(٣)، قَالَ:

هَذَا حَدِيثٌ صَحِيحٌ عَلَى شَرْطِ مُسْلِمٍ، وَلَمْ يُخَرِّجَاهُ(٤).

٩٦٩- **صحابي** عَلِيٌّ: مُحَمَّدُ، قَالَا: إِبْرَاهِيمُ بْنُ أَبِي طَالِبٍ، ثنا الْحَسَنُ بْنُ عِيسَى، ثنا ابْنُ الْمُبَارَكِ، أَخْبَرَنَا حَمَّادُ بْنُ سَلَمَةَ، عَنْ عَلِيِّ بْنِ زَيْدٍ وَثَابِتٍ، عَنْ أَنَسٍ بْنِ مَالِكٍ، أَنَّ أُمَّ سُلَيْمٍ قَالَتْ: «يَا نَبِيَّ اللَّهِ، خَادِمُكَ أَنَسٌ، ادْعُ اللَّهَ لَهُ»، فَقَالَ: اسْتَكْثَرَتْ عَلَيَّ أَنْ أَدْعُوَ اللَّهَ، وَاسْتَكْثَرَتْ شُعَيْرَاتٍ بَيْضَاءَ، جُمَّيْزِيٍّ، فَقَالَ بِيَدِهِ: يَرْعَدُ لَهُ، يَقُولُ: اللَّهُمَّ قَدْ غَرَسْتَ لَهُ عَلَى جُمَّيْزِيٍّ، وَإِنِّي لَأَكْرَهُ، وَأَنَا أَدْعُو لَهُمْ عَلَى الأَلَا، فَمَا أَتَيْتُ، فَمَاتَ، فَطَلَبْتُ أَجْرَتِي فَلَمْ يُطْعِمْنِي، فَلَمْ يُطْعِمُوا عَلَيْهِ إِلَّا بَعْدَ سَنَةٍ أَوْ سَنَتَيْنِ»(٥).

هَذَا حَدِيثٌ صَحِيحٌ عَلَى شَرْطِ مُسْلِمٍ، وَلَمْ يُخَرِّجَاهُ، وَإِلَّا وَفِي عِنْدَنَا أَنَّ

---

(١) كذا في النسخ بالضاد، وفي التلخيص: «أو أحسن».

(٢) إسناده ضعيف (٩٦٧-٩٦٣).

(٣) في المستدرك والمعرفة لأبي نعيم (٢٤٦٥) عن أبي موسى عن ثابت به بحمله.

(٤) التلخيص نسبته: «لا أثبته».

(٥) لم تجده في الإتحاف، وسقط فيها بأكمله من (ق) و(ك).

(٦) سيرد تخريجه (٩٧٠).

(٧) إسناده ضعيف (٩٦٧-٩٦٣).

أَقْدَمِهِمْ إِلَيْهِ، أُبَيٌّ فَدَنَا وَذَعْرَهُ، أَنَّهُ صَلَّى عَلَيْهِ عُثْمَانُ بْنُ عَفَّانَ ﷺ، لَا يَدْفَعُ أَحَدُ الْفَرِيقَيْنِ الْآخَرَ، فَلَمْلَمْتُهُ رُمْحُ إِلَى الْمَدِينَةِ حَتَّى صَلَّى عَلَيْهِ عُثْمَانُ.

٥٦١٠- **حَدَّثَنَا** عَلِيُّ بْنُ حَمْشَاذَ، ثَنَا مُحَمَّدُ بْنُ غَالِبٍ، ثَنَا فَهْدٌ، ثَنَا سُوَيْدُ بْنُ سَعِيدٍ، ثَنَا شَيْبَانُ، عَنْ أَبِي جَعْفَرٍ، عَنْ أَنَسٍ أَنَّ النَّبِيَّ ﷺ آخَى بَيْنَ أَبِي طَلْحَةَ وَبَيْنَ أَبِي عُبَيْدَةَ".

هَذَا حَدِيثٌ صَحِيحُ عَلَى شَرْطِ شَيْخَيْ، وَلَمْ يُخَرِّجَاهُ".

٥٦١١- **أَخْبَرَنِي** أَبُو الْعَبَّاسِ مُحَمَّدُ بْنُ الْقَاسِمِ الشَّيْبَانِيُّ بِبَغْزَةَ، ثَنَا عَبْدُ اللهِ بْنُ مُحَمَّدِ بْنِ الْمُغِيرَةِ، ثَنَا عَلِيُّ بْنُ الْحَسَنِ بْنِ شَقِيقٍ، ثَنَا عَبْدُ اللهِ بْنُ الْمُبَارَكِ، ثَنَا حُمَيْدٌ الطَّوِيلُ، عَنْ أَنَسٍ بْنِ مَالِكٍ، أَنَّ أَبَا طَلْحَةَ كَانَ يَرْمِي بَيْنَ يَدَيْ رَسُولِ اللهِ ﷺ، وَكَانَ النَّبِيُّ ﷺ يَرْفَعُ رَأْسَهُ مِنْ خَلْفِهِ لِيَنْظُرَ أَيْنَ يَقَعُ نَبْلُهُ،

Using

ذِكْرُ مَنَاقِبِ عُبَادَةَ بْنِ الصَّامِتِ ﵁

٥٦١٢- حدثنا أَبُو الْعَبَّاسِ مُحَمَّدُ بْنُ يَعْقُوبَ، ثَنَا أَحْمَدُ بْنُ عَبْدِ الْجَبَّارِ، ثَنَا يُونُسُ بْنُ بُكَيْرٍ، عَنِ ابْنِ إِسْحَاقَ؛ فِي تَسْمِيَةِ السَّبْعِينَ الَّذِينَ شَهِدُوا الْعَقَبَةَ، قَالَ: وَمِنْ بَنِي سَالِمِ بْنِ عَوْفِ بْنِ عَمْرٍو[1] بْنِ عَوْفِ بْنِ الْخَزْرَجِ عُبَادَةُ بْنُ الصَّامِتِ بْنِ قَيْسِ بْنِ أَصْرَمَ بْنِ بَهْزِ بْنِ ثَعْلَبَةَ بْنِ غَنْمِ بْنِ سَالِمٍ، نَقِيبٌ، شَهِدَ بَدْرًا، وَالْمَشَاهِدَ كُلَّهَا مَعَ رَسُولِ اللهِ ﷺ[2].

٥٦١٣- سمعت أَبَا بَكْرٍ مُحَمَّدَ بْنَ أَحْمَدَ بْنِ بَالُويَهْ، يَقُولُ: سَمِعْتُ عَبْدَ اللهِ بْنَ أَحْمَدَ، يَقُولُ: سَمِعْتُ أَبِي، يَقُولُ: سَمِعْتُ سُفْيَانَ بْنَ عُيَيْنَةَ، يَقُولُ: عُبَادَةُ بْنُ الصَّامِتِ بَدْرِيٌّ أُحُدِيٌّ عَقَبِيٌّ شَجَرِيٌّ، وَهُوَ نَقِيبٌ[3].

٥٦١٤- أخبرني مُحَمَّدُ بْنُ الْمُؤَمَّلِ، ثَنَا الْفَضْلُ بْنُ مُحَمَّدٍ، قَالَ: سَمِعْتُ أَحْمَدَ بْنَ حَنْبَلٍ، يَقُولُ: عُبَادَةُ بْنُ الصَّامِتِ بَدْرِيٌّ أُحُدِيٌّ شَجَرِيٌّ عَقَبِيٌّ نَقِيبٌ[4].

٥٦١٥- أخبرنا أَبُو جَعْفَرٍ مُحَمَّدُ بْنُ مُحَمَّدٍ الْبَغْدَادِيُّ، ثَنَا مُحَمَّدُ بْنُ عَمْرِو بْنِ خَالِدٍ، ثَنَا أَبِي، ثَنَا ابْنُ لَهِيعَةَ، ثَنَا أَبُو الْأَسْوَدِ، عَنْ عُرْوَةَ فِي تَسْمِيَةِ الَّذِينَ شَهِدُوا الْعَقَبَةَ فَبَايَعُوا رَسُولَ اللهِ ﷺ، قَالَ: وَمِنْ بَنِي عَوْفٍ، ثُمَّ مِنْ بَنِي

---

(١) في (ك): «عوف وعمرو».

(٢) إتحاف المهرة (٦/ ٤٢٣) بداية الترجمة.

(٣) إتحاف المهرة (٦/ ٤٢٣) بداية الترجمة.

(٤) لم نجده في الإتحاف.

سَالِمِ بْنِ جَعْفَرٍ: عُبَادَةُ بْنُ الصَّامِتِ، وَهُوَ نَقِيبٌ، وَقَدْ شَهِدَ بَدْرًا[1].

٥٦١٦- حدثنا عَلِيُّ بْنُ حَمْشَاذَ الْعَدْلُ، ثَنَا بِشْرُ بْنُ مُوسَى، ثَنَا الْحُمَيْدِيُّ، ثَنَا سُفْيَانُ، عَنِ ابْنِ طَاوُسٍ، عَنْ أَبِيهِ، عَنْ عُبَادَةَ بْنِ الصَّامِتِ، أَنَّ رَسُولَ اللهِ ﷺ بَعَثَهُ عَلَى الصَّدَقَاتِ، فَقَالَ: «يَا أَبَا الْوَلِيدِ»[2].

هَذَا حَدِيثٌ صَحِيحٌ عَلَى شَرْطِ الشَّيْخَيْنِ[3]، وَلَمْ يُخَرِّجَاهُ.

٥٦١٧- حدثني مُحَمَّدُ بْنُ صَالِحِ بْنِ هَانِئٍ، ثَنَا عَبْدُ اللهِ بْنُ مُحَمَّدٍ الْفِرْهَاذَانِيُّ، ثَنَا هَنَّادُ بْنُ السَّرِيِّ، ثَنَا عَبْدَةُ بْنُ سُلَيْمَانَ، عَنْ مُحَمَّدِ بْنِ عَمْرٍو، عَنْ مُحَمَّدِ بْنِ يَحْيَى بْنِ حَبَّانَ، عَنِ ابْنِ مُحَيْرِيزٍ، عَنِ الْمُخْدَجِيِّ[4]، قَالَ: قِيلَ لِعُبَادَةَ بْنِ الصَّامِتِ: يَا أَبَا الْوَلِيدِ[5].

٥٦١٨- أخبرنا أَبُو عَبْدِ اللهِ مُحَمَّدُ بْنُ عَبْدِ اللهِ الزَّاهِدُ، ثَنَا أَحْمَدُ بْنُ مِهْرَانَ الْأَصْبَهَانِيُّ، ثَنَا أَبُو نُعَيْمٍ، ثَنَا سُفْيَانُ، عَنْ ثَوْرِ بْنِ يَزِيدَ[6]، عَنْ مَكْحُولٍ، قَالَ: كَانَ عُبَادَةُ بْنُ الصَّامِتِ، وَشَدَّادُ بْنُ أَوْسٍ يَسْكُنَانِ بَيْتَ الْمَقْدِسِ، وَكَانَ عُبَادَةُ يُكْنَى أَبَا الْوَلِيدِ[7].

---

(١) إتحاف المهرة (١٩/ ٢٣٧-٢٤٧٣٥).

(٢) إتحاف المهرة (١/ ٤٤٠-٦٧٧٦).

(٣) قال الذهبي في التلخيص: «قلت: منقطع»، وقال ابن الملقن في كتاب [illegible] ... [illegible]

(٤) في [illegible] ... [illegible]

(٥) إتحاف المهرة (١/ ٤٤٠-٦٧٧٦).

(٦) في الكتاب: «ثور بن زيد».

(٧) إتحاف المهرة (١/ ٤٤٠-٦٧٧٦) وأخرجه [illegible] على مسند شداد (٦/ ١٦٧) بداية الترجمة.

Bulsn e

٩٦١٩ - أَخْبَرَنَا أَبُو بَكْرِ بْنُ إِسْحَاقَ، أَنَا إِسْمَاعِيلُ بْنُ مُحَمَّدٍ، ثَنَا مُحَمَّدُ بْنُ عَبْدِ اللَّهِ بْنُ نُمَيْرٍ، حَدَّثَنِي سُلَيْمُ بْنُ مِنْجَرٍ، عَنْ مُحَمَّدِ بْنِ إِسْحَاقَ، حَدَّثَنِي مُحَمَّدُ بْنُ كَعْبٍ بْنِ مَالِكٍ أَحَدِ بَنِي سَلِمَةَ، عَنْ أَبِيهِ عَبْدِ اللَّهِ بْنِ كَعْبٍ، عَنْ أَبِيهِ كَعْبِ بْنِ مَالِكٍ، قَالَ: خَرَجَتْ عِيرٌ مِنَ الْمَدِينَةِ إِلَى بِلَادِ فَهْمٍ بِهَا رَسُولُ اللَّهِ ﷺ إِلَى الْحُفَيْرِ، فَكَانَ قَرِيبًا بَيْنَ عَوْفٍ بْنِ الْخَارِثِ طَائِفَةٌ مِنَ الْمَنَاصِبِ[1].

٩٦٢٠ - أَخْبَرَنَا أَبُو عَبْدِ اللَّهِ مُحَمَّدُ بْنُ أَحْمَدَ الْأَصْبَهَانِيُّ[2]، ثَنَا إِبْرَاهِيمُ بْنُ إِسْحَاقَ الْأَصْبَهَانِيُّ، ثَنَا عُبَيْدُ بْنُ عُبَيْدَةَ، ثَنَا الْمُغِيرَةُ بْنُ سُلَيْمَانَ، عَنْ أَبِيهِ، عَنْ عِكْرِمَةَ، عَنِ ابْنِ عَبَّاسٍ، أَنَّ رَجُلًا مِنْ أَصْحَابِ النَّبِيِّ ﷺ، عَنْ أَبِيهِ[3]، أَنَّ النَّبِيَّ ﷺ قَالَ لَهُمْ: «مَنْ شَاءَ الْأَعْرَابَ، فَلْيَأْتِ الْمَسْجِدَ مَعَ أَبِي أَوْفَى»، فَكَانَ أَبُو أَوْفَى يَأْتِي الْمَسْجِدَ، فَإِذَا الْجَاعِرَةُ قَالَ: فَهَلَّ عَلَى الرَّاحِيلِ[4] قَالَ: أَفَتَبْتَاعُ؟ يَقُولُ نَعَمْ

---

(١) هذا الحديث غير موجود في الإتحاف.

(٢) في «ق»: عبد الله محمد بن حامد بن أحمد الأصبهاني. والرجل هو الآتي بعده، وهو عن إبراهيم بن عبد محمد بن الحارث بن عبيرة أبو سحاق المعروف بابن الأصبهاني.

(٣) في «ق»: «عن أبيه» وهو خطأ.

(٤) في «ق»: «فإذا الجاعرة على الراحيل» وهو خطأ في الصنعة، وفي «ع»: «فإذا الجاعرة» بدون «على». الجاعرة: ناب في الفك الأسفل من الخنزير، والمراد هنا: الخنزير نفسه. وفي رواية الطبراني: «فإذا الجاعرة» (٢٤/٩٣) وقال: «يعني: الخنزير». وفي رواية ابن عساكر: «فإذا الجاعرة على الراحيل» (٢٤/٩٣) من طريق عبد بن حميد الرازي عن عبد الرزاق به. وروى ابن السني في الرابع عشر من الطبقات (٢٠٦) من طريق أبي عبيد القاسم بن سلام، قال: هي الوبر. ومعنى هذا أنه أبو عبيد.

(٥) في النسخ الخطية: «الصهباء». والصواب ما أثبتناه، وهي الأشهر، وهي قلال في رواية الأصبهاني والطبراني. والصفر: حجارة سوداء. والصفر: الفلاة التي لا نبات فيها. والصفر: الأرض المستوية. والظاهر أنها (٢٤/ ٢٧٦) وفي الرابع عشر من الطبقات: «الصهباء» أو الصهباد.

رَسُولِ اللهِ ﷺ[1].

٥٦٢١- حدثنا عَلِيُّ بْنُ حَمْشَاذَ الْعَدْلُ، ثَنَا مُحَمَّدُ بْنُ غَالِبٍ، ثَنَا هَارُونُ بْنُ مَعْرُوفٍ، ثَنَا ضَمْرَةُ بْنُ رَبِيعَةَ، عَنْ يَعْقُوبَ بْنِ[2] عَطَاءٍ، قَالَ: قُبِرَ عُبَادَةُ بْنُ الصَّامِتِ، وَعَامِرُ بْنُ عَبْدِ اللهِ بِبَيْتِ الْمَقْدِسِ[3].

٥٦٢٢- حدثني أَحْمَدُ بْنُ عُبَيْدٍ الْحَافِظُ بِهَمَذَانَ، ثَنَا إِبْرَاهِيمُ بْنُ الْحُسَيْنِ، ثَنَا أَبُو مُسْهِرٍ، ثَنَا عَبَّادٌ الْخَوَّاصُ، عَنْ يَحْيَى بْنِ أَبِي عَمْرٍو السَّيْبَانِيِّ[4]، عَنْ أَبِي سَلَّامٍ الْأَسْوَدِ، قَالَ: كُنْتُ إِذَا أَتَيْتُ بَيْتَ الْمَقْدِسِ نَزَلْتُ عَلَى عُبَادَةَ بْنِ الصَّامِتِ[5].

٥٦٢٣- أخبرني عَبْدُ اللهِ بْنُ غَانِمٍ، ثَنَا مُحَمَّدُ بْنُ إِبْرَاهِيمَ الْعَبْدِيُّ، ثَنَا يَحْيَى بْنُ عَبْدِ اللهِ بْنِ بُكَيْرٍ، قَالَ: مَاتَ عُبَادَةُ بْنُ الصَّامِتِ بِالشَّامِ فِي أَرْضِ فِلَسْطِينَ بِالرَّمْلَةِ سَنَةَ أَرْبَعٍ وَثَلَاثِينَ، وَهُوَ ابْنُ اثْنَيْنِ وَسَبْعِينَ سَنَةً[6].

٥٦٢٤- حدثني أَبُو عَبْدِ اللهِ مُحَمَّدُ بْنُ الْعَبَّاسِ الشَّهِيدُ رحمه الله، ثَنَا أَحْمَدُ بْنُ عَلِيِّ بْنِ رَزِينٍ، ثَنَا مُحَمَّدُ بْنُ عَمْرُوَيْهِ[7]، ثَنَا الْهَيْثَمُ بْنُ عَدِيٍّ، قَالَ:

---

(١) إتحاف المهرة (٦/٤٣٨-٦٧٧٢).

(٢) في (و) و(ك): «عن».

(٣) إتحاف المهرة (٦/٤٢٣) في بداية الترجمة.

(٤) في (ك): «عن».

(٥) إتحاف المهرة (٦/٤٢٣) في بداية الترجمة.

(٦) ثم [illegible] في أمر الإتحاف [illegible] (١٩) [illegible] ٥٦٢٣ [illegible]

(٧) هو: محمد بن عمرو بن الحكم، أبو عبد الله الهروي، يعرف بابن عمرويه، وعنه أحمد بن محمد بن علي بن رزين أبو عبد الله الهروي.

Bulsn a

تُوُفِّيَ عَائِذُ بْنُ الصَّامِتِ بِبَيْتِ الْمَقْدِسِ، وَهُوَ بِهَا سَنَةَ أَرْبَعٍ وَثَلَاثِينَ، وَهُوَ ابْنُ مِائَتَيْ وَتِسْعِ سَنَةٍ.

٩٢٥٥- **عَبْدُ اللهِ** الْعَامِرِيُّ مَحْمُدُ بْنُ يَعْقُوبَ: ثَنَا أَبُو زُرْعَةَ عَبْدُ الرَّحْمَنِ بْنُ عَمْرِو الدِّمَشْقِيُّ: ثَنَا مَحْمُدُ بْنُ مُبَارَكٍ الصُّورِيُّ: ثَنَا يَحْيَى بْنُ حَمْزَةَ: ثَنَا يَزِيدُ بْنُ سِنَانٍ(١)، عَنْ إِسْحَاقَ بْنِ فَيْرُوزَ عَنْ أَبِي ذَرٍّ، عَنْ عَائِذِ بْنِ الصَّامِتِ أَنَّكَ عَلَى مَدَافِنِ الْبَيْتِ، ثُمَّ قَالَ لَهُ: أَلَا أُبَشِّرُكَ؟ قَالَ: وَحَلَّ(٢) إِلَيَّ الْحَبِيبُ، قَالَ لَهُ عُمَرُ(٣): مَا أَقْدَمَكَ إِلَيْنَا؟ لَا يَحْلُّ لَهُ(٤) أَرْضُ لَمْ تُفْتَحْ إِلَّا أَنْتَ وَأَنْتَاكَ، فَانْصَرِفْ لَا إِرَبَ لِلْمُسْلِمِينَ عَلَيْكَ(٥).

٩٢٦٦- أَخْبَرَنَا أَبُو بَكْرٍ بْنُ إِسْحَاقَ: أَنَا إِسْمَاعِيلُ بْنُ قُتَيْبَةَ: ثَنَا مُحَمَّدُ بْنُ إِسْحَاقَ: ثَنَا يَزِيدُ بْنُ سِنَانٍ: ثَنَا أَبُو السَّائِبِ وَاسْمُهُ سَلْمُ بْنُ زِيَادٍ، عَنْ عَائِذِ بْنِ الصَّامِتِ، عَنْ عُبَادَةَ بْنِ الْوَلِيدِ، عَنْ عُبَادَةَ بْنِ الصَّامِتِ، قَالَ وَكَانَ قَدْ حَرَّمَ عَلَيْهِ رَسُولُ اللهِ ﷺ بَيْتَ عَمْوَاسَ(٦).

---

(١) [ز] لم تجد في أصل الإتحاف، وهو مما استدركه المحقق عليه في الحاشية (٩٩١/ ٩٩٠).

(٢) [ز] في حاشية التلخيص: فورد عليه.

(٣) في (ر): «وكذا» فتصحف.

(٤) في (ر): «فقال عمر».

(٥) في (ر): «لا حاجة للمسلمين من أن» وفي (ز): «والتلخيص، وضبب في ز» وكذا التلخيص في «ت» و«ب».

(٦) إتحاف السهرة (٥٨٦/ ٢٤٥٨) وإسناده ضعيف، يزيد بن سنان أبو فروة الرهاوي ضعيف، وأبو السائب سلم بن زياد لم يوثقه غير ابن حبان.

هَذَا حَدِيثٌ صَحِيحٌ عَلَى شَرْطِ الشَّيْخَيْنِ، وَلَمْ يُخَرِّجَاهُ.

٥٢٢٧- **الْأَصْبَهَانِيُّ** مُحَمَّدُ بْنُ يَعْقُوبَ الْحَافِظُ، ثَنَا مُحَمَّدُ بْنُ إِسْحَاقَ الثَّقَفِيُّ، ثَنَا قُتَيْبَةُ بْنُ سَعِيدٍ، ثَنَا جَرِيرٌ، عَنْ مَنْصُورٍ، عَنْ مُجَاهِدٍ، عَنْ ثَعْلَبَةَ بْنِ أَبِي أُمَيَّةَ الدُّوسِيِّ، قَالَ: دَخَلْتُ عَلَى عُبَادَةَ بْنِ الصَّامِتِ، وَكَانَ قَدْ ثَقُلَ فِي دَيْنٍ لَهُ.

٥٢٢٨- **صحيح** عَلِيُّ بْنُ مُحَمَّدٍ الْعَدْلُ، ثَنَا هَنَّادُ بْنُ عَلِيٍّ، ثَنَا حُسَيْنُ بْنُ مُحَمَّدٍ، ثَنَا شَيْبَانُ، عَنْ قَتَادَةَ، عَنْ سُلَيْمَانَ التَّيْمِيِّ، عَنْ أَبِي الْأَشْعَثِ[1]، عَنْ عُبَادَةَ بْنِ الصَّامِتِ قَالَ: بَايَعْنَا رَسُولَ اللهِ ﷺ عَلَى أَنْ لَا نُخَافَ فِي اللهِ لَوْمَةَ لَائِمٍ[2].

هَذَا حَدِيثٌ صَحِيحٌ عَلَى شَرْطِ الشَّيْخَيْنِ، وَلَمْ يُخَرِّجَاهُ.

الْهَجَرِيُّ، حَدَّثَنِي أَحْمَدُ بْنُ عَبْدِ الْوَاهِبِ بْنِ نَجْدَةَ، ثنا أَبُو الْعُمَيْرَسِ(١)، ثنا بِشْرُ بْنُ عُبَيْدٍ الْهَمْدَانِيُّ، حَدَّثَنِي شُرَحْبِيلُ بْنُ مُسْلِمٍ، عَنْ عُبَادَةَ بْنِ أَبِي أُمَيَّةَ، عَنْ عُبَادَةَ بْنِ الصَّامِتِ، قَالَ: كَانَ رَسُولُ اللهِ ﷺ يُصَلِّي، فَإِذَا قَدِمَ الْمَرْجِعُ وَقَدْ أَسْلَمَ عَلَيْهِ رَسُولُ اللهِ ﷺ فَقَعَدَ إِلَى رَجُلٍ مِنْ إِيلْيَاءَ الْقُرْآنَ، فَدَنَعَ إِلَى رَسُولِ اللهِ ﷺ رَمْلَةً كَانَ مَعَهُ فِي الثَّوْبِ، وَكُنْتُ أَقْرَأُ الْقُرْآنَ، فَرَأَى أَنِّي لَمْ أَحْفَظْهُ، فَأَعْدَى إِلَيَّ فُوَيْتًا مَا رَأَيْتُ أَجْوَدَ مِنْهُ، وَمَا أَحْسَنَ بَيْنَ يَطَاهُ، فَأَتَيْتُ رَسُولَ اللهِ ﷺ فَقُلْتُ: مَا تَرَى يَا رَسُولَ اللهِ فِيهَا، فَقَالَ: «جَمَعْتَ لِنَفْسِكَ خَيْرَيْ الدُّنْيَا وَالْآخِرَةِ»(٢).

هَذَا حَدِيثٌ صَحِيحُ الإِسْنَادِ، وَلَمْ يُخَرِّجَاهُ.

٥٣٧٣ - أَخْبَرَنَا عَمْرُو بْنُ الْعَبَّاسِ الْعَتَقِيُّ بِبَغْدَادَ، ثنا إِبْرَاهِيمُ بْنُ الْهَيْثَمِ الْبَلَدِيُّ، ثنا مُحَمَّدُ بْنُ كَثِيرٍ، ثنا سُلَيْمَانُ بْنُ كَثِيرٍ، عَنْ مُحَمَّدِ بْنِ وَاقِدٍ، عَنْ عَبْدِ اللهِ(٣) بْنِ ثَعْلَبَةَ بْنِ صُعَيْرٍ، عَنْ أَبِي الزُّبَيْرِ، عَنْ جَابِرٍ، عَنْ عُبَادَةَ بْنِ الصَّامِتِ، أَنَّهُ دَخَلَ عَلَى ثَعْلَبَةَ بْنِ عُبَادَةَ، فَقَالَ: سَمِعْتُ رَسُولَ اللهِ ﷺ يَقُولُ: «سَيَكُونُ أُمَرَاءُ بَعْدِي يَمْنَعُونَكُمْ مَا تُحِبُّونَ، وَيَأْتُونَكُمْ مَا تَكْرَهُونَ،

---

(١) هو: أحمد القدوسي من الضعاف المتروكين. من رجال الطهبب.

(٢) في (ك): «الجنة».

(٣) في (ك): «عبيد».

(١) في (ز) زيادة: «عبد الرحمن».

(٢) في (ز): «ترتكبون عليهم».

تَعْرِفُونَ، فَمَنْ أَدْرَكَ ذَلِكَ مِنْكُمْ فَلَا طَاعَةَ لِمَنْ عَصَى اللهَ»[1].

هَذَا حَدِيثٌ صَحِيحُ الْإِسْنَادِ[2]، وَلَمْ يُخَرِّجَاهُ، وَقَدْ رَوَاهُ زُهَيْرُ بْنُ مُعَاوِيَةَ، وَمُسْلِمُ بْنُ خَالِدٍ الزَّنْجِيُّ، عَنْ إِسْمَاعِيلَ بْنِ عُبَيْدِ بْنِ رِفَاعَةَ، عَنْ عَبْدِ اللهِ بْنِ عُثْمَانَ بْنِ خُثَيْمٍ[3] بِزِيَادَاتٍ فِيهِ.

٥٦٣١- **فَأَخْبَرَنِي** عَبْدُ اللهِ بْنُ مُحَمَّدِ بْنِ مُوسَى الْعَدْلُ، ثَنَا عَلِيُّ بْنُ الْحُسَيْنِ بْنِ الْجُنَيْدِ، ثَنَا الْمُعَافَى بْنُ سُلَيْمَانَ الْحَرَّانِيُّ، ثَنَا زُهَيْرٌ، عَنْ إِسْمَاعِيلَ بْنِ عُبَيْدٍ[4].

---

(١) إتحاف المهرة (٦/ ٤٦٠-٦٨١٢).

(٢) قال الذهبي في التلخيص: «قلت: تفرد به عبد الله بن واقد وهو ضعيف»، نقول: ذكره العقيلي في الضعفاء (٣/ ٣٥٨) وروى من طريق الدوري عن ابن معين: «عبد الله بن واقد عن قتادة وأبي الزبير ليس بشيء» ثم أخرج له هذا الحديث عن محمد بن

ibuisn e

وَأَمَّا حَدِيثُ نَصْبِ بْنِ عَاصِمٍ:

٥٣٢٣- فَأَخْبَرَنَاهُ أَبُو عَمْرِو مُحَمَّدُ بْنُ مَاهَانَ الْوَاعِظُ بِمَكَّةَ، ثَنَا عَبْدُ بْنُ عَبْدِ الْعَزِيزِ، ثَنَا سَعِيدُ بْنُ مَنْصُورٍ، ثَنَا مُسْلِمُ بْنُ خَالِدٍ، عَنْ إِسْمَاعِيلَ بْنِ عُبَيْدِ بْنِ رِفَاعَةَ، عَنْ أَبِيهِ، أَنَّ مُعَاذَةَ بْنَ الصَّامِتِ قَدِمَ قَبْلَهُ بِيَوْمٍ وَسَطَ دَارِ أَبِي الْمُؤَمِّلِ فُتْيَانًا مِنْ عُثْمَانَ عِنْدَهُ، فَقَالَ: إِنِّي سَمِعْتُ رَسُولَ اللَّهِ ﷺ يَحُثُّنَا أَنْ نَتَعَلَّمَ بِقُرَّ، حَتَّى يَقْبِضَ اللَّهُ عَزَّ وَجَلَّ مِنَّا مَنْ يَحْتَاجُ إِلَيْهِ وَلَا يَكُونُ، وَيَكُونُونَ هَاهُنَا مَا لَعَمْرُونَ، فَلَا حَاجَةَ لِمَنْ عَصَى اللَّهَ، فَلَا تَعَلَّمُوا الْأَسْنَّةَ، فَوَاللَّهِ لَشَيْءٌ يَبْدُو إِلَيَّ مُعَاوِيَةُ بِهِ أَوْلَى، فَإِذَا زَحَمَهُ فُتْيَانُ حَرْمَلَا.

وَقَدْ رُوِيَ هَذَا الْحَدِيثُ بِإِسْنَادٍ صَحِيحٍ عَلَى شَرْطِ الشَّيْخَيْنِ فِي زُوَمِ مُعَاذَةَ بْنِ الصَّامِتِ عَلَى عُثْمَانَ بْنِ عَفَّانَ فَطَلَّقَتْهُ بِمِنًى فَخَطَبَهَا:

٥٣٢٤- فَإِنَّ أَبَا الْعَبَّاسِ مُحَمَّدَ بْنَ يَعْقُوبَ، ثَنَا الْعَبَّاسُ بْنُ مُحَمَّدٍ الدُّورِيُّ، ثَنَا عُثْمَانُ بْنُ عُمَرَ، ثَنَا سُلَيْمَانُ بْنُ بِلَالٍ، عَنْ الْعَلَاءِ شَرِيكِ بْنِ

= الدولابي في الكنى (٢/١) من طريق حسين بن عرفان، والبغوي في الجعديات (ص ٤٠٦/ ١٩٨٩) من طريق عبيد الله بن محمد بن أبي الحسن بن حميد الدباغ، كلاهما عن محمد بن مسلم بن وارة عن محمد بن عثمان العكاري، كلاهما ـ حسين وعبيد الله ـ عن عثمان بن عمر به نحوه مختصرا وقال: وزاد الإمام أحمد في المسند (٥/ ٢٢٧) من طريق عبد الرحمن بن مهدي عن سليم بالإسناد. (٧/ ٦٤٧)

من طريق يوسف بن عبد الله السلمي عن ابن عباس.

(١) قال الشيخ شعيب في التعليق الآتي عند مخرجه:

(١) إسناده ضعيف [٦٤٧/ ٦٠٤٠] وصححه ابن حبان في الإحسان.

(٢) في ق: وزاد: أحمد.

عَبْدِ اللهِ بْنِ أَبِي نَمِرٍ، عَنْ عَبْدِ الرَّحْمَنِ بْنِ مُكْمِلٍ[1]، عَنْ أَزْهَرَ بْنِ عَبْدِ اللهِ قَالَ: أَقْبَلَ عُبَادَةُ بْنُ الصَّامِتِ حَاجًّا مِنَ الشَّامِ فَحَجَّ، ثُمَّ قَدِمَ الْمَدِينَةَ فَأَتَى عُثْمَانَ بْنَ عَفَّانَ مُتَظَلِّمًا، وَذَكَرَ الْحَدِيثَ[2].

❁❁❁

Bulsn e

فهرس الموضوعات

الموضوع الصفحة

وَمِنْ مَنَاقِبِ أَمِيرِ الْمُؤْمِنِينَ عَلِيِّ بْنِ أَبِي طَالِبٍ ﵁ ٧
ذِكْرُ إِسْلَامِ أَمِيرِ الْمُؤْمِنِينَ عَلِيٍّ ﵁ ١٥
ذِكْرُ بَيْعَةِ أَمِيرِ الْمُؤْمِنِينَ عَلِيِّ بْنِ أَبِي طَالِبٍ رِضْوَانُ اللهِ عَلَيْهِ ٢٣
ذِكْرُ مَقْتَلِ أَمِيرِ الْمُؤْمِنِينَ عَلِيِّ بْنِ أَبِي طَالِبٍ ﵁ ٨٥
وَمِنْ مَنَاقِبِ أَهْلِ بَيْتِ رَسُولِ اللهِ ﷺ ٩٤
ذِكْرُ مَنَاقِبِ فَاطِمَةَ بِنْتِ رَسُولِ اللهِ ﷺ ١٠٥
ذِكْرُ مَا ثَبَتَ عِنْدَنَا مِنْ أَعْقَابِ فَاطِمَةَ وَوَفَاتِهَا ﵂ ١٣٠
ذِكْرُ وَفَاةِ فَاطِمَةَ ﵂ وَالِاخْتِلَافُ فِي وَقْتِهِ ١٣٢
وَمِنْ مَنَاقِبِ الْحَسَنِ وَالْحُسَيْنِ ابْنَيْ رَسُولِ اللهِ ﷺ وَعَلَى آلِهِ ١٣٨
وَمِنْ فَضَائِلِ الْحَسَنِ بْنِ عَلِيِّ بْنِ أَبِي طَالِبٍ ﵁ ١٤٨
أَوَّلُ فَضَائِلِ أَبِي عَبْدِ اللهِ الْحُسَيْنِ بْنِ عَلِيٍّ ١٦٨
فَمِنْهُمْ: إِيَاسُ بْنُ مُعَاذٍ الْأَشْهَلِيُّ ﵁ ١٧٨
وَمِنْهُمْ: الْبَرَاءُ بْنُ مَعْرُورِ بْنِ صَخْرِ بْنِ خَنْسَاءَ ﵁ ١٨٠
وَمِنْهُمْ: خَدِيجَةُ بِنْتُ خُوَيْلِدِ بْنِ أَسَدِ بْنِ عَبْدِ الْعُزَّى ﵂ ١٨٢
ذِكْرُ مَنَاقِبِ أَسْعَدَ بْنِ زُرَارَةَ ١٩٠
وَمِنْ مَنَاقِبِ عُبَيْدَةَ بْنِ الْحَارِثِ بْنِ عَبْدِ الْمُطَّلِبِ ١٩٣
ذِكْرُ مَنَاقِبِ عُمَيْرِ بْنِ أَبِي وَقَّاصٍ ١٩٥

الموضوع الصفحة

وَمِنْ مَنَاقِبِ سَعْدِ بْنِ خَيْثَمَةَ ١٩٦
ذِكْرُ مَنَاقِبِ عُثْمَانَ بْنِ مَظْعُونٍ ٢٠٣
ذِكْرُ مَنَاقِبِ جَعْدَةَ بْنِ هُبَيْرَةَ الْمَخْزُومِيِّ ﵁ ٢٠٥
ذِكْرُ مَنَاقِبِ سَعْدِ بْنِ مَالِكِ بْنِ خَالِدِ بْنِ ثَعْلَبَةَ بْنِ حَارِثَةَ ﵁ ٢٠٨
ذِكْرُ عَمِّ رَسُولِ اللهِ ﷺ حَمْزَةَ بْنِ عَبْدِ الْمُطَّلِبِ ٢٠٩
ذِكْرُ إِسْلَامِ حَمْزَةَ بْنِ عَبْدِ الْمُطَّلِبِ ٢١٢
ذِكْرُ مَنَاقِبِ عَبْدِ اللهِ بْنِ جَحْشِ بْنِ رِئَابِ بْنِ يَعْمَرَ ٢٢٩
ذِكْرُ مَنَاقِبِ مُصْعَبِ الْخَيْرِ، وَهُوَ ابْنُ عُمَيْرِ بْنِ هَاشِمٍ ٢٣١
ذِكْرُ مَنَاقِبِ سَعْدِ بْنِ الرَّبِيعِ بْنِ عَمْرٍو الْخَزْرَجِيِّ الْعَقَبِيِّ ٢٣٣
ذِكْرُ مَنَاقِبِ الْيَمَانِ بْنِ حِسْلِ أَبِ حُذَيْفَةَ بْنِ الْيَمَانِ ٢٣٥
ذِكْرُ مَنَاقِبِ عَبْدِ اللهِ بْنِ عَمْرِو بْنِ حَرَامِ بْنِ ثَعْلَبَةَ ٢٣٧
ذِكْرُ مَنَاقِبِ حَنْظَلَةَ بْنِ عَبْدِ اللهِ، الَّذِي غَسَّلَتْهُ الْمَلَائِكَةُ ﵁ ٢٤١
ذِكْرُ مَنَاقِبِ عَمْرِو بْنِ الْجَمُوحِ بْنِ زَيْدٍ ٢٤٣
ذِكْرُ مَنَاقِبِ سَعْدِ بْنِ خَيْثَمَةَ، وَكَانَ مِنَ النُّقَبَاءِ ﵁ ٢٤٤
ذِكْرُ مَنَاقِبِ سَعْدِ بْنِ مُعَاذِ بْنِ النُّعْمَانِ بْنِ امْرِئِ الْقَيْسِ ٢٤٥
ذِكْرُ مَنَاقِبِ [illegible] ٢٤٦
ذِكْرُ مَنَاقِبِ [illegible] ٢٤٧
ذِكْرُ مَنَاقِبِ زَيْدِ بْنِ [illegible] ٢٤٨
ذِكْرُ مَنَاقِبِ بِشْرِ بْنِ الْبَرَاءِ بْنِ مَعْرُورٍ ٢٧٦

bulsn e

الموضوع الصفحة

ذِكْرُ مَنَاقِبِ أَبِي مَرْثَدٍ كَنَّازِ بْنِ الْحُصَيْنِ الْعَدَوِيِّ ٢٨٠
ذِكْرُ مَنَاقِبِ مَرْثَدِ بْنِ أَبِي مَرْثَدٍ الْغَنَوِيِّ ٢٨٢
ذِكْرُ جَابِرِ بْنِ عَبْدِ اللهِ بْنِ رِئَابِ بْنِ النُّعْمَانِ بْنِ سِنَانٍ ٢٨٩
ذِكْرُ مَنَاقِبِ جَبَّارِ بْنِ صَخْرٍ ﵁ ٢٩٠
ذِكْرُ مَنَاقِبِ أَبِي حُذَيْفَةَ هُشَيْمُ بْنُ عُتْبَةَ بْنِ رَبِيعَةَ ٢٩٢
ذِكْرُ قُطْبَةَ بْنِ عَامِرٍ الْأَنْصَارِيِّ ﵁ ٢٩٨
ذِكْرُ مَنَاقِبِ سَالِمٍ مَوْلَى أَبِي حُذَيْفَةَ ﵁ ٣٠٠
ذِكْرُ مَنَاقِبِ زَيْدِ بْنِ الْخَطَّابِ بْنِ نُفَيْلٍ ٣٠٥
ذِكْرُ مَنَاقِبِ عُكَّاشَةَ بْنِ مِحْصَنِ بْنِ قَيْسِ بْنِ مُرَّةَ بْنِ كَثِيرٍ أَبُو مِحْصَنٍ .. ٣٠٧
ذِكْرُ مَنَاقِبِ مَعْنِ بْنِ عَدِيِّ بْنِ الْعَجْلَانِ الْأَنْصَارِيِّ ﵁ ٣٠٩
ذِكْرُ مَنَاقِبِ عَبَّادِ بْنِ بِشْرِ بْنِ وَقْشٍ الْأَشْهَلِيِّ ﵁ ٣١٠
ذِكْرُ مَنَاقِبِ أَبِي دُجَانَةَ سِمَاكِ بْنِ خَرَشَةَ الْخَزْرَجِيِّ ﵁ ٣١٢
ذِكْرُ مَنَاقِبِ ثَعْلَبَةَ بْنِ عَنَمَةَ الْأَنْصَارِيِّ ﵁ ٣١٤
ذِكْرُ مَنَاقِبِ رَافِعِ بْنِ مَالِكٍ الزُّرَقِيِّ ﵁ ٣١٦
ذِكْرُ رِفَاعَةَ بْنِ رَافِعٍ الزُّرَقِيِّ ﵁ ٣١٩
ذِكْرُ مَنَاقِبِ ثَابِتِ بْنِ قَيْسِ بْنِ الشَّمَّاسِ الْخَزْرَجِيِّ الْخَطِيبِ ﵁ ٣٢٠
ذِكْرُ مَنَاقِبِ أَبِي الْعَاصِ بْنِ الرَّبِيعِ خَتَنِ رَسُولِ اللهِ ﷺ ٣٢٥
ذِكْرُ مَنَاقِبِ ضِرَارِ بْنِ الْأَزْوَرِ الْأَسَدِيِّ الشَّاعِرِ ﵁ ٣٢٩
ذِكْرُ مَنَاقِبِ أَبِي كَبْشَةَ مَوْلَى رَسُولِ اللهِ ﷺ ٣٣١

الموضوع الصفحة

ذِكْرُ مَنَاقِبِ طَلْحَةَ بْنِ مُحَمَّدِ بْنِ وَهْبٍ ٣٢٢
ذِكْرُ مَنَاقِبِ عَمْرِو بْنِ سَعِيدِ بْنِ الْعَاصِ ٣٢٤
ذِكْرُ مَنَاقِبِ هِشَامِ بْنِ الْعَاصِ بْنِ وَائِلٍ السَّهْمِيِّ ٣٢٦
ذِكْرُ مَنَاقِبِ عَبْدِرَبِّهِ بْنِ أَبِي حَقْلٍ وَاسْمُ أَبِيهِ مَهْمُورٌ ٣٢٩
ذِكْرُ مَنَاقِبِ أَبِي لُحَافَةَ وَاسْمُ أَبِي بَكْرٍ ٣٤٥
ذِكْرُ مَنَاقِبِ نَوْفَلِ بْنِ الْحَارِثِ بْنِ عَبْدِ الْمُطَّلِبِ ٣٥٠
ذِكْرُ مَنَاقِبِ سَعِيدِ بْنِ الْحَارِثِ بْنِ عَبْدِ الْمُطَّلِبِ ٣٥٥
ذِكْرُ مَنَاقِبِ خَالِدِ بْنِ سَعِيدِ بْنِ الْعَاصِ ٣٥٦
ذِكْرُ مَنَاقِبِ عَمْرِو بْنِ نَجْرَةَ الرُّهَوِيِّ ٣٦٤
ذِكْرُ مَنَاقِبِ سَلَمَةَ بْنِ هِشَامِ بْنِ الْمُغِيرَةِ ٣٦٥

الموضوع الصفحة

ذِكْرُ مَنَاقِبِ أَحَدِ الْفُقَهَاءِ السِّتَّةِ مِنَ الصَّحَابَةِ؛ مُعَاذِ بْنِ جَبَلٍ رضي الله عنه ٤٠٩
ذِكْرُ مَنَاقِبِ الْفَضْلِ بْنِ عَبَّاسِ بْنِ عَبْدِ الْمُطَّلِبِ رضي الله عنه ٤٢٣
ذِكْرُ مَنَاقِبِ شُرَحْبِيلَ ابْنِ حَسَنَةَ رضي الله عنه ٤٢٦
ذِكْرُ مَنَاقِبِ أَبِي جَنْدَلِ بْنِ سُهَيْلِ بْنِ عَمْرٍو رضي الله عنه ٤٢٩
ذِكْرُ مَنَاقِبِ الْحَارِثِ بْنِ هِشَامٍ الْمَخْزُومِيِّ رضي الله عنه ٤٣١
ذِكْرُ مَنَاقِبِ ثَعْلَبَةَ بْنِ صُعَيْرٍ الْعَدَوِيِّ رضي الله عنه ٤٣٦
ذِكْرُ مَنَاقِبِ عَبْدِ اللهِ بْنِ ثَعْلَبَةَ رضي الله عنه ٤٣٧
ذِكْرُ مَنَاقِبِ عَبْدِ اللهِ بْنِ عَدِيِّ بْنِ الْحَمْرَاءِ رضي الله عنه ٤٣٨
ذِكْرُ مَنَاقِبِ خَالِدِ بْنِ عُرْفُطَةَ رضي الله عنه ٤٤٠
ذِكْرُ سُهَيْلِ بْنِ عَمْرِو بْنِ عَبْدِ شَمْسٍ ٤٤١
ذِكْرُ بِلَالِ بْنِ رَبَاحٍ مُؤَذِّنِ رَسُولِ اللهِ ﷺ ٤٤٦
ذِكْرُ مَنَاقِبِ أَبِي الْهَيْثَمِ بْنِ التَّيِّهَانِ الْأَشْهَلِيِّ رضي الله عنه ٤٥٥
ذِكْرُ مَنَاقِبِ سَعِيدِ بْنِ عَامِرِ بْنِ حِذْيَمٍ رضي الله عنه ٤٥٨
ذِكْرُ أَنَسِ بْنِ مَرْثَدِ بْنِ أَبِي مَرْثَدٍ الْغَنَوِيِّ رضي الله عنه ٤٥٩
ذِكْرُ أُسَيْدِ بْنِ حُضَيْرٍ الْأَنْصَارِيِّ رضي الله عنه ٤٦٠
ذِكْرُ عِيَاضِ بْنِ غَنْمٍ الْأَشْعَرِيِّ ٤٦٦
ذِكْرُ الْبَرَاءِ بْنِ مَالِكٍ الْأَنْصَارِيِّ أَخُو أَنَسِ بْنِ مَالِكٍ رضي الله عنه ٤٧٠
ذِكْرُ النُّعْمَانِ بْنِ مُقَرِّنٍ ٤٧٤
ذِكْرُ أَخِيهِ سُوَيْدِ بْنِ مُقَرِّنٍ رضي الله عنه ٤٧٩

الموضوع | الصفحة

ذِكْرُ مَنَاقِبِ قَتَادَةَ بْنِ النُّعْمَانِ الظَّفَرِيِّ ٤٨٠
ذِكْرُ مَنَاقِبِ الْعَلَاءِ بْنِ الْحَضْرَمِيِّ رضي الله عنه ٤٨٢
ذِكْرُ الْأَسْوَدِ بْنِ خَلَفِ بْنِ عَبْدِ يَغُوثَ رضي الله عنه ٤٨٣
ذِكْرُ مَنَاقِبِ خَالِدِ بْنِ الْوَلِيدِ رضي الله عنه ٤٨٥
ذِكْرُ حَاطِبِ بْنِ أَبِي بَلْتَعَةَ اللَّخْمِيِّ ٤٩٣
ذِكْرُ مَنَاقِبِ أُبَيِّ بْنِ كَعْبٍ الْأَنْصَارِيِّ رضي الله عنه ٤٩٧
ذِكْرُ مَنَاقِبِ عَبْدِ الرَّحْمَنِ بْنِ عَوْفٍ الزُّهْرِيِّ رضي الله عنه ٥٠٧
ذِكْرُ مَنَاقِبِ عَبْدِ اللهِ بْنِ مَسْعُودٍ رضي الله عنه ٥٢٢
ذِكْرُ مَنَاقِبِ الْعَبَّاسِ بْنِ عَبْدِ الْمُطَّلِبِ عَمِّ رَسُولِ اللهِ ﷺ ٥٣٩
ذِكْرُ مَنَاقِبِ عَبْدِ اللهِ بْنِ الْأَرْقَمِ رضي الله عنه ٥٦٩
ذِكْرُ مَنَاقِبِ عَبْدِ اللهِ بْنِ زَيْدٍ صَاحِبِ الْأَذَانِ ٥٧١
ذِكْرُ مَنَاقِبِ أَبِي الدَّرْدَاءِ عُوَيْمِرِ بْنِ زَيْدٍ الْأَنْصَارِيِّ رضي الله عنه ٥٧٤
ذِكْرُ مَنَاقِبِ أَبِي ذَرٍّ الْغِفَارِيِّ رضي الله عنه ٥٧٧
مِحْنَةُ أَبِي ذَرٍّ رضي الله عنه ٥٨٠
ذِكْرُ مَنَاقِبِ حَبِيبِ بْنِ مَسْلَمَةَ الْفِهْرِيِّ رضي الله عنه ٥٨٤
ذِكْرُ مَنَاقِبِ الْمِقْدَادِ بْنِ عَمْرٍو الْكِنْدِيِّ رضي الله عنه ٥٨٦
ذِكْرُ مَنَاقِبِ أَبِي عَبْسِ بْنِ جَبْرٍ الْأَنْصَارِيِّ الْخَزْرَجِيِّ رضي الله عنه ٦٠٤

bulsn e

ذِكْرُ مَنَاقِبِ أَبِي طَلْحَةَ زَيْدِ بْنِ سَهْلٍ الْأَنْصَارِيِّ رضي الله عنه ٦٠٨
ذِكْرُ مَنَاقِبِ عُبَادَةَ بْنِ الصَّامِتِ رضي الله عنه ٦١٥



المستدرك على الصحيحين

تصنيف

الإمام الحافظ أبي عبد الله محمد بن عبد الله الحاكم النيسابوري

رحمه الله تعالى

٣٢١ - ٤٠٥ هـ

طبعة فريدة محققة منقحة، مقابلة على ثماني نسخ خطية مقابلة تامة، كما قوبلت على أربع نسخ خطية من تلخيص الذهبي للمستدرك، وقوبلت أسانيدها على إتحاف المهرة لابن حجر، كما روجعت على مرويات البيهقي عن الحاكم وأصول روايات المصنف، وهذا استكملت النقص، وعالجت الخلل الواقع في الطبعات التي سبقتها كافة وجلية الكتاب تعليقات وتعقيبات كثيرة من الذهبي وابن حجر وابن الملقن وغيرهم من أهل العلم.

تحقيق ودراسة

الفريق العلمي لمكتب خدمة السنة

تحت إشراف ورعاية

أشرف بن محمد نجيب المصري

المجلد الثامن

١٤٢٥ - ١٤٢٦ هـ

دار الكتب العلمية بالقاهرة

الطبعة الأولى
١٤٣٩هـ - ٢٠١٨م
جميع الحقوق محفوظة

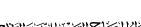

الجمهورية العربية السورية
دمشق - حلبوني - جادة ابن سينا - بناء السلاك
هاتف - 2235402 - فاكس - 2242540 - ص.ب - 31446
جوال - 00963947320948 - 00963944272501
Email : darminhaqkawem@hotmail.com
Email : darminhaqkawem@gmail.com
ISBN : 978-9933-9257-1-0

e using



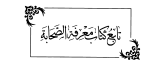
تابع كتاب معرفة الصحابة

ذِكْرُ مَنَاقِبِ عَامِرِ بْنِ رَبِيعَةَ ﷺ

٥٦٣٤- **حدثنا** أَبُو الْعَبَّاسِ مُحَمَّدُ بْنُ يَعْقُوبَ، ثنا أَحْمَدُ بْنُ عَبْدِ الْجَبَّارِ، ثنا يُونُسُ بْنُ بُكَيْرٍ، عَنِ ابْنِ إِسْحَاقَ، قَالَ: أَوَّلُ مَنْ قَدِمَ الْمَدِينَةَ مِنَ الْمُهَاجِرِينَ أَبُو سَلَمَةَ، وَكَانَ أَوَّلَ مَنْ قَدِمَهَا بَعْدَ أَبِي سَلَمَةَ عَامِرُ بْنُ رَبِيعَةَ، حَلِيفُ بَنِي عَدِيِّ بْنِ كَعْبٍ، وَمَعَهُ امْرَأَتُهُ لَيْلَى بِنْتُ أَبِي حَثْمَةَ بْنِ عَامِرِ بْنِ عَبْدِ اللهِ بْنِ عُمَرَ.

٥٦٣٥- **حدثنا** أَبُو عَبْدِ اللهِ الأَصْبَهَانِيُّ، ثنا الْحَسَنُ[1] بْنُ الْحَكَمِ، ثنا الْحُسَيْنُ بْنُ الْفَرَجِ، ثنا مُحَمَّدُ بْنُ عُمَرَ، قَالَ: عَامِرُ بْنُ رَبِيعَةَ بْنِ مَالِكِ بْنِ عَامِرِ بْنِ رَبِيعَةَ بْنِ حُجْرِ بْنِ سَلَامَانَ، وَذَكَرَ النَّسَبَ إِلَى مَعْدِ بْنِ عَدْنَانَ،

Using e

وَقَبْلَ أَنْ يَدْخُلَ فِيهَا، وَهَاجَرَ عَامِرُ بْنُ رَبِيعَةَ إِلَى أَرْضِ الْحَبَشَةِ الْهِجْرَتَيْنِ، وَمَعَهُ امْرَأَتُهُ لَيْلَى بِنْتُ أَبِي حَثْمَةَ الْعَدَوِيَّةُ أَنْجَبَتْ سُلَيْمَانَ بْنَ أَبِي حَثْمَةَ، وَلَحِقَ رَسُولَ اللهِ ﷺ بِنْتَ عَامِرِ بْنِ رَبِيعَةَ، وَتَبِعَهُ بْنُ عَمِّهِ بْنُ سَعْدِ الْأَصْبَغِيِّ، وَكَانَ عَامِرٌ بْنُ رَبِيعَةَ يُكَنَّى أَبَا عَبْدِ اللهِ، وَشَهِدَ بَدْرًا، وَأُحُدًا، وَالْخَنْدَقَ، وَالْمَشَاهِدَ كُلَّهَا مَعَ رَسُولِ اللهِ ﷺ، وَتُوُفِّيَ بِعُمَرَ قَبْلَ عُثْمَانَ ﷺ، وَكَانَ قَدْ أَرَمَّ بِنَبْلَةٍ فَمَاتَ مِنْهَا، وَلَمْ يُجَاوِزْ قَدْرَ أَرْبَعِينَ.

٥٣٣٧- أَخْبَرَنِي أَبُو عَبْدِ اللهِ مُحَمَّدُ بْنُ يَعْقُوبَ الْحَافِظُ، ثَنَا مُحَمَّدُ بْنُ عَبْدِ الْوَهَّابِ، ثَنَا يَحْيَى بْنُ سَعِيدٍ، ثَنَا عُثْمَانُ بْنُ سَعِيدٍ الْأَصْبَغِيُّ، عَنْ عَبْدِ اللهِ بْنِ[1] عَامِرِ بْنِ رَبِيعَةَ، قَالَ: أَتَيْنَا النَّبِيَّ ﷺ فِي الطَّسْتِ فِي عَهْدِ عُثْمَانَ فَإِمَّ بِي مِنَ الْمَلَى، ثُمَّ صَبَّ وَوَدَعَ، وَقَالَ: اللَّهُمَّ فِي هَذِهِ بِي مِنَ الْبَلَدِ بِمَا وَثَبَتْ بِهِ الْمُهَاجِرِينَ مِنْ هِجْرَتِهِمْ فَمَاتَ عَنْهَا وَلَمْ أُهَاجِرْ إِلَيْهَا[2].

٥٣٣٨- حَدَّثَنِي أَبُو زُرْعَةَ الرَّازِيُّ[3]، ثَنَا أَبُو سُلَيْمَانَ مُحَمَّدُ بْنُ عَبْدِ الرَّحْمَنِ بْنِ مُحَاوِيَةَ الدِّمَشْقِيُّ[4]، بِحَرَّانَ، ثَنَا سَعِيدُ بْنُ عُثْمَانَ، قَالَ: مَاتَ سَنَةَ ثَمَانٍ وَثَلَاثِينَ، وَفِيهَا مَاتَ عَامِرُ بْنُ رَبِيعَةَ الْعَدَوِيُّ[5].

---

(١) إتحاف المهرة (٩/ ٢٦٣-٢٦٤/ ٩٥٤٨).

(٢) قوله: «فمات عنها ولم يهاجر إليها» ليس في (ب).

(٣) في (ب): «أبو زرعة الدمشقي» خطأ، صححته.

(٤) إتحاف المهرة (٩/ ٢٩٤/ ٩٦٧٠).

(٥) هذا آخر ما وجد من الجزء من يحيى بن أبي إبراهيم من الحكم بن عبد الله.

(١) في (ب): «الحكم».

(٢) إتحاف المهرة (٣٨٨/٩) بداية الترجمة.

٥٦٣٩- أَخْبَرَنَا أَبُو جَعْفَرٍ مُحَمَّدُ بْنُ مُحَمَّدٍ الْبَغْدَادِيُّ، ثَنَا مُحَمَّدُ بْنُ عَمْرِو بْنِ خَالِدٍ الْحَرَّانِيُّ، ثَنَا أَبِي، ثَنَا عَبْدُ اللهِ بْنُ لَهِيعَةَ، ثَنَا أَبُو الْأَسْوَدِ، عَنْ مُرْوَةَ، يَعْنِي: هَاجَرَ إِلَى الْحَبَشَةِ ثَلَاثِينَ عَرَجُوا الْهِجْرَةَ الْأُولَى قَبْلَ جَعْفَرٍ وَأَصْحَابِهِ مِنْ بَنِي عَبْدِ شَمْسٍ: عَامِرُ بْنُ رَبِيعَةَ بْنِ أَهْلِ الْيَمَنِ، شَهِدَ بَدْرًا.

٥٦٤٠- أَخْبَرَنَا أَحْمَدُ بْنُ كَامِلٍ الْقَاضِي، ثَنَا أَحْمَدُ بْنُ حَنْبَلٍ بْنِ هِلَالٍ، ثَنَا سَعِيدُ بْنُ سُلَيْمَانَ، ثَنَا خَالِدُ بْنُ عَبْدِ اللهِ، ثَنَا عَمْرُو بْنُ يَحْيَى، "ثَنَا" عَامِرُ بْنُ عَبْدِ اللهِ بْنِ الزُّبَيْرِ، عَنْ أَبِيهِ، عَنْ عَامِرِ بْنِ رَبِيعَةَ، قَالَ: كَانَتْ بَدْرٌ صَبِيحَةَ بِسْتَ عَشْرَةَ مِنْ رَمَضَانَ.

وَقَدْ رَوَى عَبْدُ اللهِ بْنُ عُمَرَ بْنِ الْخَطَّابِ، عَنْ عَامِرِ بْنِ رَبِيعَةَ، حَدِيثَيْنِ

عَبْدَ اللهِ بْنَ عَبْدِ الْعَزِيزِ الْحَنَابِيُّ بِحِمْصَ، ثنا الْحَارِثُ بْنُ عُبَيْدَةَ(١)، ثنا عَبْدُ اللهِ بْنُ عَطَاءٍ، عَنْ أَبِيهِ، عَنْ عَبْدِ اللهِ بْنِ رَبِيعَةَ، قَالَ: كُنَّا مَعَ رَسُولِ اللهِ ﷺ، فَمُرَّ بِحِمَارٍ، فَقَالَ رَجُلٌ مِنَ الْقَوْمِ: يَا مُحَمَّدُ، لَتَقِفَنَّ هَذِهِ الْحَمَارَةُ! فَسَكَتَ رَسُولُ اللهِ ﷺ، فَقَالَ الْيَهُودِيُّ: أَشْهَدُ أَنَّهُ لَا تَكْلَمُ، فَقَالَ رَسُولُ اللهِ ﷺ: «إِنَّا خَلَقْنَا أَهْلَ كُلِّ طَبَقٍ عَبِيدًا، فَهُمْ أَوْعَاءُ أَمْرِنَا، فَمَا وَافَقَ وَلَايَتَهُ وَتَقْيِيمَ وَرُشْدَهُ»!

هذا حديثٌ يُعْرَفُ بالحارث بن عُبَيْدة الزِّهْدِيِّ، عن الزُّهْرِيِّ، وقَدْ خَالَفَهُ فِي الْجَرْحِ: الْبُخَارِيُّ لَيِّنُ بن عُقَيْلٍ، عن الزُّهْرِيِّ.

٥١٤٢- ﴿ مَسْأَلَةٌ أَبُو الْقَاسِمِ عَبْدُ اللهِ بْنُ مُحَمَّدٍ الْبَغَوِيُّ بِبَغْشُورَ، ثنا الْقَاسِمُ بْنُ عَبْدِ اللهِ بْنِ مَهْدِيٍّ، ثنا عَمِّي(٢)، ثنا زُهَيْرٌ قَدْ سَمَّاهُ الْقَاسِمُ، عَنْ مَنْصُورٍ، لَا يَدْرُونَ بْنُ يَزِيدَ، عَنِ الزُّهْرِيِّ، قَالَ: سَأَلْتُهُ: قَالَ عَبْدُ اللهِ بْنُ عُمَرَ

---

(١) في (أ): «عبيدة» وهو خطأ، وهو ابن الحكم الدمشقي، ويقال: الحارث بن عبيد.

(٢) ورواه الطبراني في مسند الشاميين (٣/ ٤٨٣) عن عثمان بن سعيد بن خالد الدارمي، ثنا أحمد بن عبد الله بن عبد الصمد الحارثي، ثنا الحارث بن عبيدة ثنا عبد الله بن عطاء، عن الزهري، عن أبي سلمة، عن أبي هريرة قال: قال رسول الله ﷺ: «إن الله خلق الخلق فمن وافق ولايتي ورشدي فهو أوعاء أمري».

وأخرجه البيهقي (٣/ ٣٦٩-٣٧٠) من طريق:

أبي داود الطيالسي في المتابعات: «صواليه أحمر».

وفي (أ): «داود» خطأ.

(٢) هو: محمد بن مهدي بن ميمون الأزدي.

وفي النسخ الخطية الثلاثة: «أبو القاسم»، والمثبت من الإتحاف.

قَالَ حِينَ وُضِعَتْ جِنَازَةُ رَافِعِ بْنِ خَدِيجٍ، وَذَكَرَ الْحَدِيثَ[٢].

ذِكْرُ بَاقِي حَوَارِيِّ رَسُولِ اللهِ ﷺ وَابْنِ عَمِّهِ: الزُّبَيْرِ بْنِ الْعَوَّامِ بْنِ خُوَيْلِدِ بْنِ أَسَدِ بْنِ عَبْدِ الْعُزَّى بْنِ قُصَيٍّ

٥٩٤٣- حدَّثنا يذكر هذا النَّسب أبو مَعْمَرٍ مَنْصُورُ بْنُ مَخْلَدٍ الْبَغْدَادِيُّ، ثنا أبو عَلْقَمَةَ مَخْلَدُ بْنُ مُعَاذٍ، ثنا ابْنُ عَوْنٍ الْخَرَّازُ، ثنا أَبِي، ثنا أَبُو لُبَيْدَةَ، ثنا الأَسْوَدُ مَخْلَدُ بْنُ عَبْدِ الرَّحْمَنِ بْنِ نَوْفَلٍ، عَنْ مَوْلَاةٍ لِأَبِي بَكْرٍ(١).

٥٩٤٤- أَخْبَرَنِي مَخْلَدُ بْنُ الْمُوَيْلِحِ، ثنا الْفَضْلُ بْنُ مَخْلَدٍ، ثنا مُحَمَّدُ بْنُ حَنْبَلٍ.

وأَخْبَرَنِي أَبُو بَكْرِ بْنُ بَالَوَيْهِ، ثنا عَبْدُ اللهِ بْنُ أَحْمَدَ بْنِ حَنْبَلٍ، حَدَّثَنِي أَبِي حَدَّثَنَا وَهْبُ بْنُ جَرِيرٍ(٢)، قَالَا: ثنا أَبُو لُبَيْدَةَ، عَنْ هِشَامِ بْنِ عُرْوَةَ، عَنْ أَبِيهِ، قَالَ: لَمَّا قَالَ بَنُو الزُّبَيْرِ قِيلَ لِلزُّبَيْرِ بْنِ الْعَوَّامِ: يَا أَبَا عَبْدِ اللهِ!

٥٩٤٥- مَعْمَرٌ أَبُو بَكْرٍ بْنُ أَبِي مَعْمَرٍ، ثنا عَبْدُ الأَعْلَى، ثنا الْحَسَنُ بْنُ عَمْرٍو، ثنا أَبُو نَضْرَةَ(٣) بَكَّارٌ، قَالَ: أَمَّا الزُّبَيْرُ فَصَيَّرَتْهُ بِنْتُ عَبْدِ الْمُطَّلِبِ، وَأُمُّهَا:

---

(١) قوله: «عن مولاة لأبي بكر» سقط من (و) و(ك).

(٢) في (ك): عن أبي خلاد محمد بن محمد بدله.

(٣) في النسخ الخطية: أبو عمرو، والمثبت من ستار البانة الضعفاء.

(٤) إتحاف المهرة (٩٤/٦-٢٧٧).

(٥) هو أبو سعيد الأشج، من أبي أسامة حماد بن أسامة.

(٦) لم نجده في أصول الأصحاب، وهو مما استدركه الحافظ ابن حجر في الحاشية (١٦/٧-٢٥٠).

هَالَةُ بِنْتُ أُهَيْبِ بْنِ عَبْدِ مَنَافِ بْنِ زُهْرَةَ، وَأُمُّهَا: عَالِيَةُ بِنْتُ الْمُطَّلِبِ[1] بْنِ عَبْدِ مَنَافٍ[2].

٥٦٤٦- **أخبرني** عَبْدُ الْحَمِيدِ بْنُ عَبْدِ الرَّحْمَنِ الْقَاضِي، ثَنَا حَمَّادُ بْنُ أَحْمَدَ الْقَاضِي[3] قَالَ: سَمِعْتُ أَبَا بَكْرِ بْنَ أَبِي شَيْبَةَ، يَقُولُ: حَدَّثَنِي أَبُو أُسَامَةَ، عَنْ هِشَامِ بْنِ عُرْوَةَ قَالَ: أَسْلَمَ الزُّبَيْرُ وَهُوَ ابْنُ سِتَّةَ عَشَرَ سَنَةً[4]، وَقُتِلَ وَهُوَ ابْنُ بِضْعٍ وَسِتِّينَ[5].

٥٦٤٧- **حدثنا** أَبُو بَكْرِ بْنُ إِسْحَاقَ، أَنَا إِسْمَاعِيلُ بْنُ قُتَيْبَةَ، ثَنَا مُحَمَّدُ بْنُ عَبْدِ اللهِ بْنِ نُمَيْرٍ، أَنَّ طَلْحَةَ وَالزُّبَيْرَ بَلَغَ كُلُّ وَاحِدٍ مِنْهُمَا أَرْبَعًا وَسِتِّينَ[6].

٥٦٤٨- **حدثني** أَبُو بَكْرِ بْنُ بَالُويَهْ، ثَنَا إِبْرَاهِيمُ بْنُ إِسْحَاقَ الْحَرْبِيُّ، ثَنَا مُصْعَبُ بْنُ عَبْدِ اللهِ الزُّبَيْرِيُّ قَالَ: قُتِلَ الزُّبَيْرُ وَهُوَ ابْنُ سَبْعٍ وَسِتِّينَ سَنَةً، وَكَانَ يُكْنَى: أَبَا الطَّاهِرِ[7].

٥٦٤٩- **حدثنا** أَبُو الْعَبَّاسِ مُحَمَّدُ بْنُ يَعْقُوبَ، أَنَا الْحَسَنُ بْنُ عَلِيِّ بْنِ عَفَّانَ، ثَنَا أَبُو أُسَامَةَ، عَنْ هِشَامِ بْنِ عُرْوَةَ قَالَ: قَالَ عُرْوَةُ بْنُ الزُّبَيْرِ: فَأَخْبَرَنِي

---

(١) في (و) و(ك): بنت عبد المطلب.
(٢) إتحاف المهرة (٤/٥٣٨) في صدر ترجمته.
(٣) [illegible] ابن [illegible] ترجمته.
(٤) [illegible] ترجمته.
(٥) [illegible] في أصل [illegible] ترجمته.
(٦) إتحاف المهرة (٤/٥٣٨) في صدر ترجمته.
(٧) إتحاف المهرة (٤/٥٣٨) في صدر ترجمته.

ᴅᴜᴇ ᴜᴇ ᴅᴜᴇ

تَابِعٌ مَا يُجْبَرُ بِهِ نَقْصِهِ الْمَالُ: سَمِعْتُ الْعَبَّاسَ يَقُولُ لِلزُّبَيْرِ: يَا أَبَا عَبْدِ اللهِ! مَاذَا أَمَرَكَ رَسُولُ اللهِ ﷺ أَنْ تُزَكِّيَ الإِبِلَ؟!.

٥٦٥٠- صَحِيحٌ عَلَى شَرْطِ مُسْلِمٍ: ثنا أَحْمَدُ بْنُ إِبْرَاهِيمَ بْنِ مَلْحَانَ: ثنا أَبُو نُعَيْمٍ الْفَضْلُ: ثنا مُحَمَّدُ بْنُ إِبْرَاهِيمَ الْعَبْدِيُّ، قَالَا: ثنا ابْنُ عُيَيْنَةَ، ثنا قَتَادَةُ بْنُ سَعْدٍ، عَنْ أَبِي الأَسْوَدِ، عَنْ عُرْوَةَ بْنِ الزُّبَيْرِ، قَالَ: أَسْلَمَ الزُّبَيْرُ بْنُ الْعَوَّامِ وَهُوَ ابْنُ ثَمَانِي سِنِينَ، وَهَاجَرَ وَهُوَ ابْنُ ثَمَانِ عَشْرَةَ سَنَةً، وَكَانَ الزُّبَيْرُ يُعَلِّقُ الزُّبَيْرَ مَعَ حَبَشِيٍّ، وَيَدْعَمُ عَلَيْهِ بِالنَّارِ، وَيَقُولُ: ارْجِعْ إِلَى الْكُفْرِ، فَيَأْبَى عَلَيْهِ، لَا أَظُنُّهُ أَبَدًا.

٥٦٥١- الْحَدِيثُ مُعَلَّلٌ: ثنا عَبْدُ الرَّزَّاقِ: ثنا مُحَمَّدُ بْنُ بَكْرٍ، حَدَّثَنِي عَمْرُو بْنُ عَبْدِ الْحَمِيدِ الآمُلِيُّ: ثنا أَبُو أُسَامَةَ، عَنْ هِشَامِ بْنِ عُرْوَةَ، عَنْ أَبِيهِ، قَالَ: أَسْلَمَ الزُّبَيْرُ، وَهَاجَرَ إِلَى أَرْضِ الْحَبَشَةِ الْهِجْرَتَيْنِ مَعًا، وَلَمْ يُعَلِّقْهُ مِنْ عُرْوَةِ غَرَارَةُ إِبِلٍ، وَكَانَ رَسُولُ اللهِ ﷺ أَخَا بَيْنَهُ وَبَيْنَ ابْنِ مَسْعُودٍ، وَكَانَ رَجُلًا آدَمَ بَالِطِيًا وَلَا بَالِصًا، خَفِيفَ اللِّحْيَةِ، أَسْتَرَ الْعَيْنِ، أَشْعَرَ الذِّرَاعَيْنِ.

---

(١) في (أ): «يا عبد الله».

(٢) إسناده صحيح، وقد تقدم برقم (٥٦٥٠). فائدة: قد أخرجه البخاري (٤/ ٥٣ و٥٤/ ٢٤٤).

(٣) فيه: «وهو مرجوحة» في (ت) و(ك).

(٤) إسناده ضعيف لانقطاعه (١٤/ ٣٨٤) بهذا اللفظ.

وفي (ت) و(ك): «محمد».

(٥) كذا، وفي (ت): «وهو ابن ثمان عشرة سنة». وفي (ك): «وهو ابن ثمان عشرة».

(٦) في (ك): «أسمر اللون أسمر الشعر».

(٧) إسناده ضعيف (١٤/ ٣٨٤) بهذه الزيادة، وهو في تاريخ دمشق (٥/ ١١٦-١١٧) مختصرًا.

٥٦٥٢ - **سَمِعْتُ** أَبَا بَكْرٍ بْنَ بَالُويَهْ، ثَنَا إِبْرَاهِيمُ بْنُ إِسْحَاقَ الْحَرْبِيُّ، ثَنَا مُصْعَبُ بْنُ عَبْدِ اللهِ الزُّبَيْرِيُّ قَالَ: تَرَكَهُ الزُّبَيْرُ فِي جِوَارِ النُّعْمَانِ بْنِ زُرْعَةَ الْبَاهِلِيِّ الشَّامِتِيِّينَ، فَنَعَمَهُ عَمْرُو بْنُ مَرْثَدٍ، وَهُمْ مَتْرُوكَةٌ نَحْوَ الْمَدِينَةِ، فَقَتَلَهُ عِيلَةُ بَنِي السَّبَاعِ، فَرَأَى الْقَوْمَ عُرْيَانًا ذَوِي عَلَيْهِ وَأَصْحَابُهُ، وَإِنَّمَا قَتَلَهُ عَمْرُو بْنُ مَرْثَدٍ فِي رَجَبٍ سَنَةَ سِتٍّ وَثَلَاثِينَ، وَبَلَغَ مَخَايِيعَ تُخَيِّمُ الْعَرَبُ بِالْحَضِيضِ الزُّبَيْرِ، وَلِذَلِكَ يَقُولُ جَرِيرٌ:

وَقَدْ لَبِسَتْ بَعْدَ الزُّبَيْرِ مَخَايِعٌ
إِثْيَابَ الَّتِي خَافَتْ وَلَمْ تَقْبِلِ الدَّمَا"

٥٦٥٣ - **سَمِعْتُ** أَبَا الْعَبَّاسِ مُحَمَّدَ بْنَ يَعْقُوبَ، ثَنَا الرَّبِيعُ بْنُ سُلَيْمَانَ، ثَنَا أَسَدُ بْنُ مُوسَى، ثَنَا بَكَّارٌ" عَنْ" أَبِي عَبْدِ الْعَزِيزِ، ثَنَا خَلَفُ بْنُ خَلِيفَةَ، حَدَّثَنِي شَيْخٌ قَدِمَ عَلَيْنَا مِنَ الْمَوْصِلِ قَالَ: صَحِبْتُ الزُّبَيْرَ بْنَ الْقَوْمِ كَانَ فِي بَعْضِ

٥٦٥٤- أخبرنا أبو عثمان الحَنَّاطيُّ، ثنا أبو طَالِبٍ، ثنا أبو المُهنَّد، عَنْ أبي الأَشْهَبِ، عَنْ هُرَيْرَةَ، قَالَ: سَمِعْتُ مُحَمَّدَ بْنَ الْمُنْكَدِرِ قَالَ سَمِعْتُ[1] جَابِرًا قَدْ أَعيَا، فَسَمِعَ بِذَلِكَ الزُّبَيْرُ وهُوَ ابْنُ وَاحِدَى عَشْرَةَ سَنَةً، فَحَرَجَ بِالسَّيْفِ مُسْلُولًا حَتَّى وَقَفَ عَلَى النَّبِيِّ ﷺ، فَقَالَ: مَا شَأْنُكَ؟[2]، فَقَالَ: أَرَدْتُ أَنْ أَضْرِبَ مَنْ آذَاكَ. فَدَعَا لَهُ النَّبِيُّ ﷺ، وَلَسَيْفِهِ، وَقَالَ أَنْتَ سَيْفُ نَبِيِّ اللهِ[3].

٥٦٥٥- حدثنا أبو العَبَّاسِ مُحَمَّدُ بْنُ يَعْقُوبَ، ثنا مُحَمَّدُ بْنُ عَبْدِ اللهِ بْنِ عَبْدِ الحَكَمِ، ثنا ابْنُ وَهْبٍ، أَخْبَرَنِي أَبُو صَخْرٍ، عَنِ ابْنِ هُدَايَةَ النَّجِيْبِيِّ، عَنِ ابْنِ سَعِيدٍ، عَنِ ابْنِ عَبَّاسٍ، عَنِ ابْنِ عَبَّاسٍ، قَالَ: كَانَتْ أَوَّلُ هَزْوَةٍ فِي الإِسْلَامِ بِنَخْلٍ، وَمَا كَانَتْ مَعَهُ إِلَّا فَرَسَانِ: فَرَسُ لِلزُّبَيْرِ، وَفَرَسٌ لِلْمِقْدَادِ فِي الأَثَرِ[4].

هَذَا حَدِيثٌ صَحِيحٌ عَلَى شَرْطِ الشَّيْخَيْنِ، وَلَمْ يُخَرِّجَاهُ، وَأَبُو الْمُهَنَّدِ النَّجِيبِيُّ هُوَ عَبْدُ الْوَهَّابِ[5].

٥٦٥٦- حدثنا أبو جَعْفَرٍ الْمَذَارِيُّ، ثنا أَبُو طَالِبٍ، ثنا أَبِي، ثنا أَبُو المُهنَّدِ، عَنْ أَبِي الأَشْهَبِ، عَنْ هُرَيْرَةَ بْنِ أَبِي مَرْيَمَ، عَنِ الزُّبَيْرِ، قَالَ: وَاللهِ مَا خَرَجَ رَسُولُ اللهِ ﷺ لِحَرْبٍ قَطُّ فَرَآهُ غَازِيًا، وَلَا سَرِيَّةً إِلَّا كُنْتُ فِيهَا[6].

---

(١) [تعليق النهبة (٤) (٣٩٤)] إضافة من الترجمة.

(٢) [تعليق النهبة (٤) (٣٩٤)] وقد استدركه أبو نعيم في المعجمة (٢٤٣٥) والمذاري (٣٤٤٤) على طريقها أيضًا.

(٣) قال الحافظ في الإصابة: «غريبه مسلول على معناه» قلت: ولم يصح الحديث إلى أبي سعيد حسبما ذكره.

(٤) [د] [ز] ضعيف جدًا.

(٥) [تعليق النهبة (٤) (٣٩٤)] إضافة من الترجمة.

٦٥٥٧- **حدثنا** أَبُو بَكْرٍ مُحَمَّدُ بْنُ أَحْمَدَ بْنِ بَالُوْيَهْ، ثَنَا مُحَمَّدُ بْنُ أَحْمَدَ بْنِ النَّضْرِ[1] الْأَزْدِيُّ، ثَنَا مُعَاوِيَةُ بْنُ عَمْرٍو، عَنْ أَبِي إِسْحَاقَ الْفَزَارِيِّ[2]، عَنْ هِشَامِ بْنِ عُرْوَةَ، عَنْ عَبَّادِ بْنِ عَبْدِ اللهِ بْنِ الزُّبَيْرِ، قَالَ: كَانَتْ عَلَى الزُّبَيْرِ بْنِ الْعَوَّامِ يَوْمَ بَدْرٍ عِمَامَةٌ صَفْرَاءُ مُعْتَجِرًا[3] بِهَا، فَنَزَلَتِ الْمَلَائِكَةُ عَلَيْهِمْ عَمَائِمُ صُفْرٌ[4].

٦٥٥٨- **أخبرني** مَخْلَدُ بْنُ جَعْفَرٍ، ثَنَا مُحَمَّدُ بْنُ جَرِيرٍ، حَدَّثَنِي الْحَارِثُ بْنُ مُحَمَّدٍ، ثَنَا عَبْدُ اللهِ[5] بْنُ مَسْلَمَةَ بْنِ قَعْنَبٍ، حَدَّثَنِي سُفْيَانُ بْنُ عُيَيْنَةَ، قَالَ: قُسِمَ مِيرَاثُ الزُّبَيْرِ بْنِ الْعَوَّامِ عَلَى أَرْبَعِينَ أَلْفِ أَلْفِ دِرْهَمٍ[6].

٦٥٥٩- **أخبرناه** أَبُو إِسْحَاقَ إِبْرَاهِيمُ بْنُ مُحَمَّدِ بْنِ يَحْيَى، وَأَبُو [الْحُسَيْنِ] بْنُ يَعْقُوبَ[7]، قَالَا: ثَنَا مُحَمَّدُ بْنُ إِسْحَاقَ الثَّقَفِيُّ، ثَنَا قُتَيْبَةُ بْنُ

---

(١) في (ق): «ثنا محمد بن النضر».

(٢) هو: إبراهيم بن محمد بن الحارث. من رجال التهذيب.

(٣) كذا في (و) والإتحاف بالنصب على الحال، والإعتجار: أن يلف عمامته على رأسه ويرد طرفها على وجهه، ولا يعمل منها شيئا تحت ذقنه، وفي سائر النسخ والتلخيص: «معتمرا».

(٤) إتحاف المهرة (٤/٥٣٩) بداية الترجمة، وعند ابن أبي شيبة في مصنفه (١٤/١٧) و(١٤/١٩) و(٣٢/٣٨٥) من حديث طويل عن عباد بن حمزة، عن أسماء بنت أبي بكر.

(٥) في (ق): «ثنا عبد الله».

(٦) إتحاف المهرة (٤/٥٤٠) بداية الترجمة، وعند ابن أبي شيبة في مصنفه (١٤/١٩) و(٣٢/٣٨٥) من حديث طويل عن عباد بن حمزة، عن أسماء بنت أبي بكر.

(٧) في (ق): «ثنا محمد بن يعقوب بن إسحاق».

وهو: محمد بن محمد بن يعقوب بن إسحاق بن الحجاج بن الجراح، أبو الحسين النيسابوري. انظر تاريخ دمشق (٥٥/٢١٢).

شَعِيبٍ، ثَنَا شُعَيْبٌ، عَنْ شُجَاعٍ، عَنِ الشَّعْبِيِّ، قَالَ: قُسِمَ مِيرَاثُ الزُّبَيْرِ عَلَى أَرْبَعِينَ أَلْفِ أَلْفٍ.

٥٦٦٠- **صحيح** أخبر حمزة أحمدُ بْنُ يَعْقُوبَ الثَّقَفِيُّ، قَالَ: أَحْمَدُ بْنُ يَحْيَى ابْنِ زُهَيْرٍ، قَالَ: حَدَّثَنِي عَبْدُ اللَّهِ بْنُ الزُّبَيْرِ، حَدَّثَنِي هِشَامُ بْنُ عُرْوَةَ، عَنْ أَبِيهِ قَالَ: قَالَ عَبْدُ اللَّهِ بْنُ الزُّبَيْرِ لأبيه: يَا أَبَتَاهُ، حَدِّثْنِي عَنْ رَسُولِ اللَّهِ ﷺ حَتَّىٰ أَحْفَظَ عَنْكَ، قَالَ: قُلْ أَبَتَاهُ، الصَّحَابَةُ يَحْدُثُ بَعْضُ أَبِيهِ، قَالَ: يَا بُنَيَّ، مَا بِيَ أَحَدٌ صَحِبَ رَسُولَ اللَّهِ ﷺ يَحْدُثُ، إِلَّا وَدَدْتُ صَحِبْتُهُ بِمِثْلِهِ»(١)، أَوْ أَفْضَلَ، وَلَكِنْ وَاللَّهِ عَلِمْتُ بِأَنَّكَ أَتَيْتَنَا، إِذْ أَتَى بَكْرٌ فَدَاكَ نَحْنِي، وَإِذْ أَتَاكَ عُثْمَانُ بِمَالِهِ إِلَى بَكْرٍ، وَقَالَ: فَعَلْتُ أَنَّ أُمَّ خَدِيجَةَ بِنْتَ خُوَيْلِدٍ، وَأَنَّ أَخْوَالِي»(٢) عَشَرَةُ مِنْ عَبْدِ اللَّهِ بْنِ قُصَيٍّ، وَأَنَّ عَلِيًّا وَطَلْحَةَ، وَأَنَّ رَسُولَ اللَّهِ ﷺ إِذَا خَلَا»(٣)، وَأَنَّكَ عَلِمْتَ أَنَّ عَمِّي خَدِيجَةَ بِنْتَ خُوَيْلِدٍ كَانَتْ تَحُثُّهُ، وَأَنَّ

---

(١) ثم ذكره في أصول الإتحاف، وهو مما استدركه السخاوي في الجامع (١٢٨/١٩-١٣٠).

(٢) في (ب) و(ط): «خالي» في جميع ما ورد، وفي (ب) و(ط): «وأخوالي» في جميع ما ورد.

(٣) في النسبة الخطية للإتحاف: «وأن عليا وطلحة إذا خلا» بزيادة الواو، والإثبات كما ورد في جميع النسخ الخطية (٤٤٠/٤)، وفي طريق أحمد بن الحسن بن خراش عن حماد بن يعقوب: عطاش، أبي حدثني الزبير بن خبيب به: فيعقوب، وأبو عثمان أحمد: وأخوالي من عبد الله بن قصي، وأن عليا وطلحة إذا خلا رسول الله ﷺ.

ابْنَتَهَا فَاطِمَةُ ابْنَةُ رَسُولِ اللهِ ﷺ، وَلَقَدْ عَلِمْتَ أَنَّ خَدِيجَةَ أُمُّ أُمِّهَا حَبِيبَةُ بِنْتُ أَسَدِ بْنِ عَبْدِ الْعُزَّى، وَلَقَدْ عَلِمْتَ أَنَّ أُمَّ رَسُولِ اللهِ ﷺ آمِنَةُ بِنْتُ وَهْبِ بْنِ عَبْدِ مَنَافِ بْنِ زُهْرَةَ، وَلَقَدْ صَحِبْتُهُ بِأَحْسَنِ صُحْبَةٍ وَالْحَمْدُ لِلَّهِ، وَلَقَدْ سَمِعْتُهُ يَقُولُ: «مَنْ قَالَ عَلَيَّ مَا لَمْ أَقُلْ، فَلْيَتَبَوَّأْ مَقْعَدَهُ مِنَ النَّارِ»[1].

٥٦٦١ - حدثنا أَبُو الْعَبَّاسِ مُحَمَّدُ بْنُ يَعْقُوبَ، ثَنَا أَحْمَدُ بْنُ عَبْدِ الْجَبَّارِ، ثَنَا يُونُسُ بْنُ بُكَيْرٍ، ثَنَا هِشَامُ بْنُ عُرْوَةَ، عَنْ أَبِيهِ، عَنِ الزُّبَيْرِ بْنِ الْعَوَّامِ قَالَ: أَخَذَ النَّبِيُّ ﷺ بِيَدِي[2]، فَقَالَ: «إِنَّ لِكُلِّ نَبِيٍّ حَوَارِيًّا، وَإِنَّ حَوَارِيَّ الزُّبَيْرُ». فَقِيلَ لَهُ: يَا أَبَا عَبْدِ اللهِ، أَتَعْلَمُ أَنَّ رَسُولَ اللهِ ﷺ قَالَهَا[3] لِأَحَدٍ غَيْرِكَ؟ قَالَ: لَا وَاللهِ مَا أَعْلَمُ[4].

صَحِيحٌ عَلَى شَرْطِ الشَّيْخَيْنِ، وَلَمْ يُخْرِجَاهُ بِهَذِهِ السِّيَاقَةِ[5].

---

(١) إتحاف المهرة (٤/ ٥٤٢-٦٢٠)، وأصله في صحيح البخاري (١/ ٢٣) مختصرا من حديث عامر بن عبد الله بن الزبير عن أبيه قلت: لتزبير إني لا أسمعك تحدث عن رسول الله ﷺ كما يحدث فلان وفلان، قال: أما إني لم أفارقه، ولكن سمعته يقول: «من كذب علي فليتبوأ مقعده من النار».

(٢) قوله: «بيدي» ساقط من (ز) و(م)، ومكانه بياض في (ك).

(٣) في (ك): «قالا».

(٤) إتحاف المهرة (٤/ ٥٤٢-٦٢٠).

(٥) قال الحافظ ابن حجر: «وقد أخرجه الشيخان عن هشام، وأخرجه الشيخان عن أبيه عن عائشة، وقال حماد بن زيد: عن هشام = يونس بن بكير ومحاضر حفظا حديث الزبير، فقد أغربا عن هشام، ورواه حماد بن سلمة، ومفضل بن فضالة عن هشام عن أبيه مرسلا، وقال حماد بن زيد: عن هشام =

٥٦٦٢ - أَخْبَرَنَا الشَّيْخُ أَبُو بَكْرٍ بْنُ إِسْحَاقَ، أَنَا عَلِيُّ بْنُ عَبْدِ الْعَزِيزِ، ثَنَا أَبُو عُبَيْدٍ الْقَاسِمُ بْنُ سَلَّامٍ الْفَقِيهُ[1]، ثَنَا[2] أَبُو عُبَيْدَةَ بْنُ مُوسَى، حَدَّثَنِي عَبْدُ اللهِ بْنُ مُصْعَبٍ، عَنْ مَنْدَلِ بْنِ عَمْرٍو، عَنْ عَطِيَّةَ بْنِ الْحَارِثِ، عَنْ جَدَّيْهَا أَسْمَاءَ بِنْتِ أَبِي بَكْرٍ، عَنْ أَبِي بَكْرٍ بْنِ الْعَوَّامِ بِمَحْضَرٍ مِنْ أَصْحَابِ رَسُولِ اللهِ ﷺ وَحَنَانُ يُتَمْتِمُهُمْ مِنْ شَوْقٍ، وَهُمْ يَتَرَنَّمُ بِهَا[3] يَتَمَتَّمُونَ مِنْ هَمٍّ، فَحَنَّنَ مِنْهُمْ أَبُو بَكْرٍ فَقَالَ: مَا لِي أَرَى عَيْنَ ابْنِيَّ هَذَا[4] تَتَمَتَّمُونَ مِنْ شِعْرِ ابْنِ الْفَرِيعَةِ، فَلَقَدْ كَانَ يَعْرِضُ بِهِ لِرَسُولِ اللهِ ﷺ فَيُحْسِنُ الثَّنَاءَ عَلَيْهِ، وَيُجَوِّلُ فِكْرَهُ فِي أَوَّلِهِ، وَلَا يَتْعَلَّقُهُ مَثَلٌ بِشَيْءٍ[5]، قَالَ حَنَانٌ:

أَقَامَ عَلَى عَهْدِ النَّبِيِّ وَهَدْيِهِ ... حَلِيلُ رَسُولِ اللهِ وَالنَّذْرُ يَلْفِظُ

أَقَامَ عَلَى مِنْهَاجِهِ وَطَرِيقَتِهِ ... يُوَالِي إِلَى الْحَقِّ وَالْحَقُّ أَعْدَلُ

= من عبد الله بن الزبير إلى ﷺ قال: فذكره. اهـ. وحديث هشام هو الذي أخرجه ابن أبي شيبة في مسنده (١١٧٧) وأحمد في مسنده (٢٤٠٧٣، ٢٤٠٧٤) وابن حبان في صحيحه (٦٩٥٤) من حديث ابن عيينة عن هشام بن عروة، والبخاري في تاريخه (٤/٢٤٥) من حديث عبد العزيز بن أبي سلمة عن ابن المنكدر به.

(١) في (ر) زيادة: «المتحنى».

(٢) قوله: «ثنا» ساقط من (ر) و(ك)، وأثبته في (ب) و(ي) و(ن) و(ل).

(٣) قوله: «بها» ساقط من (ب) و(ي) و(ك)، وهو مثبت دون ما قبلها بالأحمر بخط يد الناسخ في (ر).

(٤) قوله: «هذا» ساقط من (ب) و(ي) و(ك)، وهو مثبت دون ما قبلها بالأحمر بخط يد الناسخ في (ر).

(٥) في (ر) و(ن): «ولا يتعلقه على بشيء».

هُوَ الْفَارِسُ الْمَشْهُورُ وَالْبَطَلُ الَّذِي
يَصُولُ إِذَا مَا كَانَ يَوْمٌ مُحَجَّلُ
إِذَا كَشَفَتْ عَنْ سَاقِهَا الْحَرْبُ حَشَّهَا[1]
بِأَبْيَضَ سَبَّاقٍ إِلَى الْمَوْتِ يَرْفُلُ
وَإِنَّ امْرَأً كَانَتْ صَفِيَّةُ أُمَّهُ
وَمِنْ أَسَدٍ فِي بَيْتِهَا لَمُرَفَّلُ
لَهُ مِنْ رَسُولِ اللهِ قُرْبَى قَرِيبَةٌ
وَمِنْ نُصْرَةِ الْإِسْلَامِ مَجْدٌ مُؤَثَّلُ
فَكَمْ كُرْبَةٍ ذَبَّ الزُّبَيْرُ بِسَيْفِهِ
عَنِ الْمُصْطَفَى وَاللهُ يُعْطِي فَيُجْزِلُ
فَمَا مِثْلُهُ فِيهِمْ وَلَا كَانَ قَبْلَهُ
وَلَيْسَ يَكُونُ الدَّهْرُ مَا دَامَ يَذْبُلُ
ثَنَاؤُكَ خَيْرٌ مِنْ فِعَالِ مَعَاشِرٍ
وَفِعْلُكَ يَا ابْنَ الْهَاشِمِيَّةِ أَفْضَلُ[2]

٥٦٦٣- أَخْبَرَنَا أَحْمَدُ بْنُ كَامِلٍ الْقَاضِي، ثَنَا أَحْمَدُ بْنُ مُحَمَّدِ بْنِ عِيسَى الْقَاضِي، ثَنَا زَكَرِيَّا بْنُ عَدِيٍّ، ثَنَا عَلِيُّ بْنُ مُسْهِرٍ، عَنْ هِشَامِ بْنِ عُرْوَةَ، عَنْ أَبِيهِ

(١) في (ل): «ما بعد الهجرة» وفي (ب): «ما بعد الهجرة» وفي (ت): «ما بعد الهجرة» وهو الصواب لما في البغوي (٢/٤٩٢) وابن الأثير (٤/٤٩٢) والطبراني (٤/٤٩٢) وغيرهما من طريق جابر بن عبد الله بن الزبير، وهو الصواب لما في البغوي (٢/٤٩٢) وابن الأثير (٤/٤٩٢) والطبراني (٤/٤٩٢) وغيرهما.

(٢) إتحاف المهرة (٤/٥٥٢-٤٦٤٤).

عَنْ مَرْوَانَ قَالَ: أَصَابَ عُثْمَانَ رُعَافٌ سَنَةَ الرُّعَافِ حَتَّى أَوْصَى وَتَخَلَّفَ ابْنُ عُمَرَ، فَدَخَلَ عَلَيْهِ رَجُلٌ مِنْ قُرَيْشٍ فَقَالَ: اسْتَخْلِفْ، فَقَالَ: وَقَالُوا؟ قَالَ: نَعَمْ، قَالَ: وَمَنْ؟ فَهُوَ سَكَتَ، ثُمَّ دَخَلَ عَلَيْهِ آخَرُ، فَقَالَ: اسْتَخْلِفْ، فَذَكَرَ لَهُ مِثْلَ مَا ذَكَرَ الْأَوَّلُ، فَقَالَ عُثْمَانُ: الزُّبَيْرُ؟ قَالَ: نَعَمْ، فَقَالَ عُثْمَانُ: أَمَا وَالَّذِي نَفْسِي بِيَدِهِ إِنْ كَانَ لَأَخْيَرَهُمْ مَا عَلِمْتُ، وَأَحَبَّهُمْ إِلَى رَسُولِ اللهِ ﷺ.

هَذَا حَدِيثٌ صَحِيحٌ عَلَى شَرْطِ الشَّيْخَيْنِ، وَلَمْ يُخَرِّجَاهُ.

٥٦٤٤- أَخْبَرَنِي الْحَسَنُ بْنُ يَعْقُوبَ الْعَدْلُ، ثنا مُحَمَّدُ بْنُ عَبْدِ الْوَهَّابِ الْفَرَاءُ، ثنا جَعْفَرُ بْنُ عَوْنٍ، ثنا أَبُو الْعُمَيْسِ، عَنْ أَبِي إِسْحَاقَ، عَنْ عَمْرِو بْنِ مَيْمُونٍ، قَالَ: قَدِمَ عَلَيْنَا يَزِيدُ بْنُ أَبِي سُفْيَانَ، فَدَخَلَ عَلَيْنَا فِي الْمَسْجِدِ، فَلَمَّا أَنْ انْتَهَى انْتَهَزْنَا الْفُرْصَةَ، فَوَثَبْنَا عَلَيْهِ، بَعْدَ أَنْ صَلَّيْنَا الْفَجْرَ.

هَذَا حَدِيثٌ صَحِيحٌ عَلَى شَرْطِ الشَّيْخَيْنِ، وَلَمْ يُخَرِّجَاهُ.

٥٦٤٥- حَدَّثَنَاهُ مُحَمَّدُ بْنُ صَالِحٍ بْنِ هَانِئٍ، ثنا أَبُو بَكْرٍ مُحَمَّدُ بْنُ الْعَبَّاسِ الْخَزَّارُوقِيُّ، ثنا عَبْدُ اللهِ بْنُ سَعِيدٍ الْكِنْدِيُّ، ثنا أَبُو عَبْدِ الرَّحْمَنِ الْمُقْرِئُ بِنَحْوِهِ.

---

(١) في (ك) و(ك١) و(الظاهرية): «عمر» بدون عطف، وهو الموافق لـ(ت) و(ف) وفي باقي النسخ: (ر) إسناده ضعيف (٢٤١/ ١٤- ١٣٣٧٣).

(٢) قال ابن حجر في «المطالب العالية» في أحاديث البخاري» (٢٤/ ٢٤٦) عن هذا الحديث: هو على بني مسعود.

(٣) إسناده ضعيف (٢٤١/ ١٤- ٢٢٠١٠).

(٤) في أحاديث معلمة (١٢٩/٢) من طريق أبي داود، ومن طريق ابن إسحاق به، وقد استذكره الحافظ فيما في التفسير (٣٣٠٢) والمغازي (٤٣٤٥) من حديث طاشي من عروة عن أبيه مطولاً، وأخرجه البخاري (٤/ ١٠٦) ومسلم من حديث هشام به أيضاً.

مَنْصُورٍ[1] الْعَنَزِيُّ، حَدَّثَنِي عَلْقَمَةُ بْنُ عُلَاثَةَ الْيَشْكُرِيُّ[2] قَالَ: سَمِعْتُ عَلِيًّا ﵁، يَقُولُ: سَمِعْتُ إِلَى أُذُنِي مِنْ فِي رَسُولِ اللهِ ﷺ، وَهُوَ يَقُولُ: «طَلْحَةُ وَالزُّبَيْرُ جَارَايَ[3] فِي الْجَنَّةِ»[4].

هَذَا حَدِيثٌ صَحِيحُ الْإِسْنَادِ[5]، وَلَمْ يُخَرِّجَاهُ.

٥٦٦٦ - أَخْبَرَنَا أَبُو الْحَسَنِ عَلِيُّ بْنُ مُحَمَّدِ بْنِ عُقْبَةَ الشَّيْبَانِيُّ، بِالْكُوفَةِ، ثَنَا إِبْرَاهِيمُ بْنُ إِسْحَاقَ بْنِ أَبِي الْعَنْبَسِ الْقَاضِي، ثَنَا عَلِيُّ بْنُ حَكِيمٍ، ثَنَا شَرِيكُ بْنُ عَبْدِ اللهِ، عَنِ الْأَسْوَدِ بْنِ قَيْسٍ، عَنْ نُبَيْحٍ الْعَنَزِيِّ، عَنْ أَبِي سَعِيدٍ الْخُدْرِيِّ، أَنَّهُ قَالَ: لَا تَسُبُّوا حَوَارِيَّ رَسُولِ اللهِ ﷺ، فَإِنَّ كَفَّارَتَهُمُ الْقَتْلُ[6].

هَذَا حَدِيثٌ صَحِيحٌ عَلَى شَرْطِ مُسْلِمٍ[7]، وَلَمْ يُخَرِّجَاهُ.

---

(١) في النسخ الخطية كلها: «أبو عبد الرحمن النضري منصور»، وفي الإتحاف: «أبو عبد الرحمن منصور»، والمثبت من التلخيص، وكتب في حاشية التلخيص: «النضر ضعيف».

(٢) كذا في النسخ الخطية كلها والتلخيص والإتحاف، وهو خطأ، والصواب: «عقبة بن علقمة اليشكري» أبو الجنوب، كذا أخرجه الترمذي (٣٠٦/٦) وعبد الله بن أحمد في السنة والبزار وابن عدي وغيرهم من حديث أبي سعيد الأشج عبد الله بن سعيد الكندي به، وكذا رواه أبو هشام الرفاعي عن النضر بن منصور به، عند عبد الله بن أحمد والعقيلي وابن عدي، وقال الترمذي: «هذا حديث غريب لا نعرفه إلا من حديث».

(٣) في النسخ الخطية كلها: «حدثني عقبة بن علقمة اليشكري»، والإتحاف: «حدثني عقبة بن علقمة».

(٤) إتحاف المهرة (٥/٤٥٠-٥٧٤٩).

(٥) قال الترمذي في الموضع السابق: «هذا حديث غريب، لا نعرفه إلا من حديث أبي سعيد الأشج عبد الله بن سعيد الكندي».

(٦) إتحاف المهرة (٥/٤٥٠-٥٧٥٩).

(٧) نبيح بن عبد الله العنزي الكوفي لم يرو عنه غير الأسود بن قيس، ولم يخرج له مسلم، =

Bulsna

٥١٦٧م- حَدَّثَنَا أَبُو الْعَبَّاسِ مُحَمَّدُ بْنُ يَعْقُوبَ، ثَنَا مُحَمَّدُ بْنُ سِنَانٍ الْقَزَّازُ، ثَنَا إِسْحَاقُ بْنُ إِدْرِيسَ، ثَنَا مُحَمَّدُ بْنُ عَبْدِ اللَّهِ بْنِ هِشَامٍ بْنِ عُرْوَةَ، عَنْ أَبِيهِ، عَنْ عَبْدِ اللَّهِ بْنِ الزُّبَيْرِ، عَنْ أَبِيهِ قَالَ: أَرْسَلَنِي رَسُولُ اللَّهِ ﷺ فِي عَدَاةٍ بَارِدَةٍ، فَأَتَيْتُهُ وَهُوَ مَعَ نِسَائِهِ فِي لِحَافِهِ، فَأَدْخَلَنِي فِي اللِّحَافِ فَجَعَلْتُ لِحَافَهُ"(١).

هَذَا حَدِيثٌ صَحِيحُ الْإِسْنَادِ، وَلَمْ يُخَرِّجَاهُ.

٥١٦٨م- ثَنَا مُحَمَّدُ بْنُ عَبْدِ اللَّهِ، ثَنَا مُحَمَّدُ بْنُ الْفَضْلِ الْأَصْفَهَانِيُّ، (ح) ثَنَا أَبُو نُعَيْمٍ جِبَارُ بْنُ صُرَدٍ، ثَنَا عَبْدُ الْعَزِيزِ بْنُ مُحَمَّدٍ الدَّرَاوَرْدِيُّ، عَنْ مُحَمَّدِ بْنِ عَبْدِ اللَّهِ بْنِ هِشَامٍ الزُّهْرِيِّ، عَنْ عَمِّهِ عُرْوَةَ بْنِ الزُّبَيْرِ، عَنْ عَبْدِ اللَّهِ بْنِ الزُّبَيْرِ، عَنِ الزُّبَيْرِ بْنِ الْعَوَّامِ، قَالَ: اسْتَعَارَنِي عَلَى رَجُلٍ مِنَ الْأَنْصَارِ رَسُولُ اللَّهِ ﷺ فِي شِرَاجِ الْحَرَّةِ، فَقَالَ: خَلِّ الْمَاءَ يَمُرُّ، فَأَبَى، فَأَرْسَلَ فِي جَارِهِ، فَقَالَ: اسْقِ أَرْضَكَ أَوَّلًا ثُمَّ أَرْسِلْ إِلَى جَارِكَ، فَقَالَ: أَنْتَ يَا زُبَيْرُ، فَقَالَ: نَعَمْ، وَإِنَّ كَانَ ابْنَ عَمَّتِكَ! فَتَلَوَّنَ وَجْهُ رَسُولِ اللَّهِ ﷺ، وَقَالَ: اسْقِ يَا زُبَيْرُ، ثُمَّ احْبِسِ الْمَاءَ حَتَّى يَبْلُغَ الْجُدُرَ، ثُمَّ أَرْسِلِ الْمَاءَ إِلَى جَارِكَ، فَقَالَ الزُّبَيْرُ: وَاللَّهِ إِنِّي لَأَحْسِبُ هَذِهِ الْآيَةَ نَزَلَتْ فِي ذَلِكَ: ﴿فَلَا

= وأسامة بن عبد الله الخولاني، فيه ضعف، وأما أخوه له سلمى فلم تتوافر عنه الكتب المتداولة التي اطلعت عليها.

(١) في (ز) وأم: والظاهر، "الرجعة"، وعليها علامة (ز) أي: كذب، فوقها في الشاهين: «كذا» وفي الحاشية: «الظاهر الرجعة».

(٢) إسناده ضعيف جدًا، وقد سلف برقم (٥٠٤٢).

(٣) في (ز): وفي الشاهين: «في الحاشية: «الزراري» الصحيح خلافه، وكتبه ابن معين، والبخاري، وأبو زرعة، وأبو زرعة الرازي في الجرح والتعديل (٥: ٣٩٧): «أبو الطيب هذا الحديث، وهذا غير إسحاق بن زبريق، وإسحاق واهي في هذا الحديث، والصواب الحديث الآتي (٥٤٢٦).

(٤) في (ز) وأم: «أبو الطيب، وهو الأصح في الرجال» (ز: ٣٩٧) أي في إسناد

لأَحْسَبُ هَذِهِ الآيَةَ نَزَلَتْ فِي خُصُومَتِي: ﴿ فَلَا وَرَبِّكَ لَا يُؤْمِنُونَ حَتَّىٰ يُحَكِّمُوكَ فِيمَا شَجَرَ بَيْنَهُمْ ﴾[1] الآيَةَ[2].

هَذَا حَدِيثٌ صَحِيحُ الإِسْنَادِ، وَلَمْ يُخَرِّجَاهُ، فَإِنِّي لَا أَعْلَمُ أَحَدًا أَقَامَ هَذَا الإِسْنَادَ، عَنِ الزُّهْرِيِّ يَذْكُرُ عَبْدَ اللهِ بْنَ الزُّبَيْرِ، غَيْرَ ابْنِ أَخِيهِ[3]، وَهُوَ عَنْهُ ضَيِّقٌ[4].

❁ ❁ ❁

(١) سورة النساء: ٦٥.
(٢) إتحاف المهرة (٤/ ٤٢١-٤٢٢).
(٣) في الإتحاف: أو ابن الزبير [illegible] عنه [illegible] وطريق المتقدمة -يعني التي أخرجها ابن الجارود [illegible] عوانة- ترد عليه، وقد أخرج البخاري -(٣/ ١٨٧) و(٦/ ٤٦)- من طريق الزبير، فلا فائدة في استدراكه.

ذِكْرُ مَقْتَلِ الزُّبَيْرِ بْنِ الْعَوَّامِ

٥٥٦٩- أَخْبَرَنِي عَبْدُ اللهِ بْنُ مُحَمَّدِ بْنِ زِيَادٍ نَهْمَلًا، قَالَ: مُحَمَّدُ بْنُ إِسْحَاقَ، قَالَ: أَنْبَأَ هِشَامُ بْنُ عُرْوَةَ، عَنْ أَبِيهِ، قَالَ: لَمَّا كَانَ يَوْمُ الْجَمَلِ دَعَا الزُّبَيْرُ ابْنَهُ عَبْدَ اللهِ، فَأَمَرَهُ إِلَيْهِ، فَقَالَ: يَا بُنَيَّ، إِنَّهُ لَا يُقْتَلُ رَجُلٌ الْيَوْمَ إِلَّا مَظْلُومًا، وَإِنِّي لَأُظُنُّ أَنَّ مِنْ أَكْثَرِ هُمُومِنَا، هَا مَا قُتِلَ وَلَا قُتِلَ، أَفَتَرَى خَيْرًا أَمْ شَرًّا؟ وَهُوَ الْمُقْبِلُ،

وَلَقَدْ عَلِمْتُ لَوْ أَنَّ عِلْمِي نَافِعِي ... إِنَّ الْحَيَاةَ مِنَ الْمَمَاتِ قَرِيبُ

ثُمَّ لَمْ يَنْشَبْ[1] أَنْ قَتَلَهُ ابْنُ جُرْمُوزٍ[2].

٥٦٧٢- أَخْبَرَنَا أَبُو عَبْدِ اللهِ مُحَمَّدُ بْنُ عَبْدِ اللهِ الصَّفَّارُ ثَنَا أَحْمَدُ بْنُ مِهْرَانَ بْنِ خَالِدٍ قَالَ: سَمِعْتُ الْفَضْلَ بْنَ دُكَيْنٍ، يَقُولُ: قُتِلَ طَلْحَةُ وَالزُّبَيْرُ بْنُ الْعَوَّامِ فِي رَجَبٍ سَنَةَ سِتٍّ وَثَلَاثِينَ[3].

٥٦٧٣- أَخْبَرَنَا أَبُو عَبْدِ اللهِ الْأَصْبَهَانِيُّ، ثَنَا الْحَسَنُ بْنُ الْجَهْمِ، ثَنَا الْحُسَيْنُ بْنُ الْفَرَجِ، ثَنَا مُحَمَّدُ بْنُ عُمَرَ، عَنْ شُيُوخِهِ، قَالُوا: خَرَجَ الزُّبَيْرُ يَوْمَ الْجَمَلِ، وَذَلِكَ يَوْمُ الْخَمِيسِ لِعَشْرٍ خَلَوْنَ مِنْ جُمَادَى الْآخِرَةِ، مِنْ هَذِهِ السَّنَةِ بَعْدَ الْوَقْعَةِ عَلَى فَرَسٍ، يُقَالُ لَهُ: ذُو الْخِمَارِ، مُنْطَلِقًا نَحْوَ الْمَدِينَةِ، فَقُتِلَ بِوَادِي[5] السِّبَاعِ وَدُفِنَ هُنَاكَ[6].

---

(١) في (ك): [illegible].

(٢) إتحاف المهرة (٤/٥٣٩) بداية الترجمة.

(٣) إتحاف المهرة (٤/٥٣٩) بداية الترجمة.

(٤) في (ك): [illegible].

(٥) إتحاف المهرة (٤/٥٣٩) بداية الترجمة.

(٦) في (و) و(ك): «أنه قاله».

أَرْبَعٍ وَسِتِّينَ سَنَةً.

٥٢٧٥- حَدَّثَنَا الشَّيْخُ أَبُو بَكْرٍ بْنُ إِسْحَاقَ وَأَبُو بَكْرِ بْنُ بَالَوَيْهِ، قَالَا: أَنَا أَبُو مُسْلِمٍ إِبْرَاهِيمُ بْنُ عَبْدِ اللهِ، قَالَ: حَدَّثَنَا سُلَيْمَانُ بْنُ أَيُّوبَ الْأَهْتَمِيُّ، قَالَ: سَمِعْتُ أَبَا عَلِيٍّ الْهُجَيْمِيَّ يَقُولُ: هَؤُلَاءِ الْجِيرَانُ الَّذِينَ ذَكَرَهُمُ اللهُ، ثُمَّ بَكَى، فَقَالَ: أَقَالَ الْجِيرَانُ عَلَى قَتِيلِهِ وَقَدْ طَهَّرَ بِهِ، فَقَالَ: أَذْكُرُكَ اللهَ. فَكَفَّ عَنْهُ الْجِيرَانُ حَتَّى قَعَدَ ذَلِكَ الرَّجُلُ، فَلَمَّا قَعَدَ الْجِيرَانُ وَضَرَبَهُ، قَالَ الْجِيرَانُ: فَأَنْتَكَ اللهُ، فَذَكَرُكَ اللهَ، ثُمَّ نَشَدَ(١).

٥٢٧٦- أَخْبَرَنَا عَلِيُّ بْنُ أَبِي بَكْرٍ بِبَغْدَادَ: نَا مُحَمَّدُ بْنُ مُوسَى بْنِ عِمْرَانَ الْبَرْبَرِيُّ(٢)، نَا أَبُو الشَّيْخِ(٣)، نَا يَحْيَى الطَّائِيُّ، نَا أَبِي(٤) أَخْبَرَ ابْنُ أَبِي جَعْفَرٍ(٥)، قَالَ: حَدَّثَنِي جَدِّي مُحَمَّدُ بْنُ ذُهَيْبٍ، قَالَ: حَجَجْتُ فِي السَّنَةِ الَّتِي قُتِلَ فِيهَا مُحَمَّدُ(٦)، فَصَادَفْتُ مَلْحَمَةً وَالرَّبِيعُ وَعَدِيُّ بْنُ حَاتِمٍ(٧) فَقَدْ نَادَوْا بِالْعَصْرِ سِرًّا مَعَهُمْ، وَسَارَ عَلِيٌّ بِأَبِي طَالِبٍ(٨) إِلَيْهِمْ حَتَّى انْقَضَّ وَقَدْ بَرَزَ مُحَمَّدٌ، فَاقْتَتَلُوا قِتَالًا شَدِيدًا، وَأَحَدَ بِعِقْبِهِ الْحَسَنُ يَوْمَئِذٍ

---

(١) لم أجدهما في الإتحاف.

(٢) إتحاف السادة (٢/٤٣٣-٤٤٢).

(٣) في (ك): «الشريف».

(٤) في (ك): «أبو بكر».

(٥) في الشيخ إتحاف السادة: «قال: حدثني ابن أبي جعفر» اهـ! وابن جعفر: هو محمد بن جعفر، صاحب «المعجم» كذا، وبه أكثر الرواية في الشيخين. و«ابن جعفر» والدته كما تقدم في حديث (٥٢٧٥) من هذا المسند. وهو المعروف لمصادر الترجمة. وانظر ما سيأتي.

(٦) أبو الشيخين زكريا بن يحيى الطائي يروي عن أبيه ابن حبان عن أبيه المرغيناني الطائي.

سَبْعُونَ[1] رَجُلًا، وَذَكَرَ الْحَدِيثَ بِطُولِهِ، وَقَالَ فِي آخِرِهِ: وَوَلَّى الزُّبَيْرُ مُنْهَزِمًا، فَأَدْرَكَهُ ابْنُ جُرْمُوزٍ، وَهُوَ رَجُلٌ مِنْ بَنِي تَمِيمٍ، فَقَتَلَهُ[2].

٥٦٧٧ - **أخبرنا** عَبْدُ الرَّحْمَنِ بْنُ حَمْدَانَ الْجَلَّابُ بِهَمَذَانَ، ثَنَا عُثْمَانُ[3] بْنُ خُرَّزَاذَ[4] الْأَنْطَاكِيُّ، ثَنَا رَبِيعَةُ بْنُ الْحَارِثِ، حَدَّثَنِي مُحَمَّدُ بْنُ سُلَيْمَانَ الْعَابِدُ، ثَنَا إِسْمَاعِيلُ بْنُ أَبِي خَالِدٍ، عَنْ قَيْسِ بْنِ أَبِي حَازِمٍ قَالَ: قَالَ عَلِيٌّ لِلزُّبَيْرِ: أَمَا تَذْكُرُ يَوْمَ كُنْتُ أَنَا وَأَنْتَ فِي سَقِيفَةِ قَوْمٍ مِنَ الْأَنْصَارِ، فَقَالَ لَكَ رَسُولُ اللهِ ﷺ: «أَتُحِبُّهُ؟». فَقُلْتَ: وَمَا يَمْنَعُنِي؟ قَالَ: «أَمَا إِنَّكَ سَتَخْرُجُ عَلَيْهِ، وَتُقَاتِلُهُ وَأَنْتَ ظَالِمٌ». قَالَ: فَرَجَعَ الزُّبَيْرُ[5].

٥٦٧٨ - **أخبرني** أَبُو الْحُسَيْنِ مُحَمَّدُ بْنُ أَحْمَدَ بْنِ تَمِيمٍ الْقَنْطَرِيُّ بِبَغْدَادَ، ثَنَا أَبُو قِلَابَةَ عَبْدُ الْمَلِكِ بْنُ مُحَمَّدٍ الرَّقَاشِيُّ، ثَنَا أَبُو عَاصِمٍ، ثَنَا[6] عَبْدُ اللهِ بْنُ

---

(١) في (و) و(ك): «سبعين».
(٢) إتحاف المهرة: (١١/٣١٥-١٤٢٠٧).
(٣) في (ب): «عثي».
(٤) في (ك): «خرزاذ» بدون ذكر عبد الله بن محمد بن خرزاذ الذي يروي عنه المصنف.
(٥) إتحاف المهرة: (١١/٣١٥-١٤٢٠٧).
(٦) في (ب): «أبي» أي: الأسود الدُّيلي، قال: شهدتُ الزُّبيرَ خرج يُريدُ عليًّا، فقال له عليٌّ

(١) في (و) و(ك): «سبعين».
(٢) إتحاف المهرة: (١١/٣١٥-١٤٢٠٧).
(٣) في (ب): «عثي».
(٤) في (ك): «خرزاذ» بدون ذكر عبد الله بن محمد بن خرزاذ الذي يروي عنه المصنف.
(٥) إتحاف المهرة: (١١/٣١٥-١٤٢٠٧).
(٦) في (ب): «أبي» أي: الأسود الدُّيلي، قال: شهدتُ الزُّبيرَ خرج يُريدُ عليًّا، فقال له عليٌّ
(٧) قوله: «ثنا» ساقط من (و) و(ك).
(٨) قوله: «أبي» ساقط من (و) و(ك).

ebusin

أَتَشْهَدُ اللهَ، قالَ: سَمِعْتُ رَسُولَ اللهِ ﷺ يَقُولُ: «فَالْمَلِكُ وَأَنْتَ لَهُ طَالِبٌ». قالَ: ثُمَّ أَدْبَرَ، ثُمَّ دَعَاهُ فَقَالَ: يَا ابْنَ أَخِي.

هذا: حَدِيثٌ صَحِيحٌ، عَنْ أَبِي حَرْبِ بْنِ أَبِي الأَسْوَدِ(١)، فَقَدْ(٢) رَوَى عَنْهُ بَرِيهُ بْنُ عَبْدِ اللهِ، وَمُحَمَّدُ بْنُ عَمْرِو بْنِ عَطَاءٍ فِي آخَرِينَ وَاجِدٍ.

٥٦٧٩ - ﴿ثَنَا﴾ بِذَلِكَ أَبُو عَمْرٍو مُحَمَّدُ بْنُ عَمْرِو بْنِ مُحَمَّدٍ بْنِ عَطَاءٍ الْقُشَيْرِيُّ مِنْ أَصْلِ كِتَابِهِ، ثَنَا عَبْدُ اللهِ بْنُ مُحَمَّدِ بْنِ سَوَّارٍ الْهَاشِمِيُّ، ثَنَا مُنْجَابُ بْنُ الْحَارِثِ، ثَنَا عَبْدُ اللهِ بْنُ الْأَجْلَحِ، حَدَّثَنِي أَبِي، عَنْ بُرَيْدِ الْقُشَيْرِ، قَالَ: مُنْجَابٌ: وَسَمِعْتُ فَضْلَ بْنَ فَضَالَةَ(٣)، يُحَدِّثُ بِهِ جَمِيعًا، عَنْ أَبِي

---

(١) [صاف الصحابة (٧/١١٦-١٢٤٥٠)].

(٢) قوله: «فقد» ساقط من (و) و(ق).

(٣) تقول: قد هلك من محمد بن عبد الملك سلم الزقاق، قال البخاري: فيه نظر، وقد سمع عبد الملك ذلك الحديث من أبي، ومع حديث أبي المحفوظ أنه عن عبد الملك عن أبي حرب بن الأسود، وقال أبو زرعة: لم يرو أبو يوسف يعقوب بن إبراهيم الدورقي عن أبي عاصم الضحاك بن مخلد عن عبد الله بن محمد عن عبد الملك، وما رأيت أبا زرعة أنكر على أحد منه، كما في الجامعة (١٨/٤ ٧٠-٧٦)، وأبو يعلى في مسنده (٢٩/٩) وذكره البخاري في الكبير (٣/١) وأبو أحمد الحاكم في الكنى والأسماء (٢٩/٣) من طريق محمد بن عبد الله بن محمد بن عبد الملك به، إلا أنه جعله عند أبي حرب أو عند زيد، وسيأتي معه من حديث محمد بن سليمان عن عبد الله بن محمد الزقاقي عن جده به.

(٤) في (ق): «وقد».

حَرْبِ بْنِ أَبِي الْأَسْوَدِ الدِّيلِيِّ قَالَ: شَهِدْتُ عَلِيًّا وَالزُّبَيْرَ[1] لَمَّا رَجَعَ الزُّبَيْرُ[2] عَلَى دَابَّتِهِ يَشُقُّ الصُّفُوفَ، فَعَرَضَ لَهُ ابْنُهُ عَبْدُ اللهِ، فَقَالَ: مَا لَكَ؟ فَقَالَ: ذَكَرَ لِي عَلِيٌّ حَدِيثًا سَمِعْتُهُ مِنْ رَسُولِ اللهِ ﷺ، يَقُولُ: «لَتُقَاتِلَنَّهُ وَأَنْتَ ظَالِمٌ لَهُ». فَلَا أُقَاتِلُهُ، قَالَ: وَلِلْقِتَالِ جِئْتَ؟ إِنَّمَا جِئْتَ لِتُصْلِحَ بَيْنَ النَّاسِ، وَيُصْلِحَ اللهُ هَذَا الْأَمْرَ بِكَ. قَالَ: قَدْ حَلَفْتُ أَنْ لَا أُقَاتِلَ. قَالَ: فَأَعْتِقْ غُلَامَكَ جِرْجِسَ، وَقِفْ حَتَّى تُصْلِحَ بَيْنَ النَّاسِ. قَالَ: فَأَعْتَقَ غُلَامَهُ جِرْجِسَ[3] وَوَقَفَ، فَلَمَّا اخْتَلَفَ أَمْرُ النَّاسِ ذَهَبَ عَلَى فَرَسِهِ[4].

وَقَدْ رُوِيَ إِقْرَارُ الزُّبَيْرِ لِعَلِيٍّ[5] رضي الله عنهما بِذَلِكَ مِنْ غَيْرِ هَذِهِ الْوُجُوهِ وَالرِّوَايَاتِ.

٥٦٨٠- أَخْبَرَنِي أَبُو الْوَلِيدِ[6] الْإِمَامُ وَأَبُو بَكْرِ بْنُ عَبْدِ اللهِ[7]، قَالَا: ثَنَا

(الحسن بن سفيان، ثنا فضل بن نصير، ثنا جعفر بن سليمان، ثنا عبد الله بن مُحَمَّدٍ الرَّقَاشِيُّ، حَدَّثَنِي جَدِّي، عَنْ أَبِي جَرْوَةَ الْمَازِنِيِّ قَالَ: سَمِعْتُ عَلِيًّا

(١) كذا، ولم نر من ذكر أن أبا حرب بن أبي الأسود يروي عن علي والزبير، إنما يروي عنهما أبوه أبو الأسود الديلي، وقد رواه البيهقي في دلائل النبوة (٦/ ٤١٤) ومن طريقه ابن عساكر في تاريخ دمشق (١٨/ ٤٠٩) عن أبي بكر أحمد بن الحسن الحافظ، عن أبي عمرو بن مطر به، مع بعض اختلاف في سياق الإسناد - بزيادة عن أبيه.

(٢) قوله: «لما رجع الزبير» ...

(٣) في (ا): «جرجس».

(٤) إتحاف الزبير (٦/ ٤٤٥) ...

(٥) قوله: «وقد روي إقرار الزبير لعلي» ...

(٦) هو: حسان بن محمد.

(٧) هو: محمد بن عبد الله بن قريش.

buisne

وَالزُّبَيْرِ، وَعَلِيٍّ يَقُولُ لَهُ: تَقَدَّمْكَ رَسُولُ اللهِ، أَنَا سَبَقْتُ رَسُولَ اللهِ ﷺ يَقُولُ لَكَ ذَلِكَ؟ وَأَنْتَ طَالِبُ دَمِي؟ قَالَ: بَلَى، وَلَكِنِّي نَسِيتُ(١).

٥٨٨١- **سُفْيَانُ** أَبُو بَكْرِ بْنُ إِسْحَاقَ الْمِنْهَالِ، أَنَا بَهْزُ بْنُ مُوسَى، ثَنَا خَالِدُ بْنُ يَزِيدَ الْعُرَنِيُّ، ثَنَا حُمَيْدُ بْنُ سُلَيْمَانَ، عَنْ عَبْدِ اللهِ بْنِ مُحَمَّدٍ الرَّقَاشِيِّ، عَنْ جَدِّهِ عَبْدِ الْمَلِكِ بْنِ سَلْمَانَ، عَنْ أَبِي جَمْرَةَ(٢) الضَّبَعِيِّ قَالَ: سَمِعْتُ عَلِيًّا، وَهُوَ يَنَادِي الزُّبَيْرَ قَالَ: أَنْشُدُكَ اللهَ أَسَمِعْتَ رَسُولَ اللهِ ﷺ يَقُولُ: إِنَّكَ تُقَاتِلُنِي وَأَنْتَ لِي ظَالِمٌ؟ قَالَ: بَلَى، وَلَكِنِّي نَسِيتُ(٣).

٥٨٨٢- **سُفْيَانُ** أَبُو مُحَمَّدٍ أَحْمَدُ بْنُ عَبْدِ اللهِ الْعُرَيْنِيُّ، ثَنَا مُطَيَّنٌ، ثَنَا مُحَمَّدُ بْنُ الأَسْوَدِ(٤)، حَدَّثَنِي أَبِي، ثَنَا شَرِيكٌ، عَنِ الْعَلاَءِ بْنِ ذَرِيحٍ(٥)، عَنْ مُسْلِمٍ بْنِ نَذِيرٍ(٦) قَالَ: قَالَ عَلِيٌّ ﷺ، لِحَاذٍ مِنْ جُرْمُوزٍ يَتَنَاوَلُ عَلِيًّا، قَالَ عَلِيٌّ: أَتَقْتُلُ ابْنَ صَفِيَّةَ؟ فَقَالَ: أَوَ لَسْتُ أَقْتُلُ ابْنَ رَسُولِ اللهِ ﷺ؟ فَقَالَ: بَلَى، سَمِعْتُ رَسُولَ اللهِ ﷺ يَقُولُ: لِكُلِّ نَبِيٍّ سَبْعَةُ نُجَبَاءَ، وَلِيَ اثْنَا عَشَرَ نَجِيبًا وَمِنْ جُمْلَتِهِمْ

---

(١) في (و): «ذكرت لي ظلامة».

(٢) إسناده ضعيف: أبو جمرة الضبعي: مجهول، وقد تقدم في (١١) (٧٢-٧٤).

(٣) إسناده ضعيف: (٤٤٩٤/٤٤٩٤).

(٤) كذا في النسخ الخطية كلها، والتاريخ والأنساب، وعند الخطيب في «تالي التلو» (٤١٥/٦) من الحسب به: «عن أبي جرة».

(٥) إسناده ضعيف: (٤٤٩٤/٤٤٩٤).

(٦) في (ب): «ذريح».

(٧) في (ب): «نذير».

(٨) إسناده ضعيف: (٤٤٩٤/٤٤٩٤).

٥٦٨٣- **حدثنا** الشَّيْخُ أَبُو بَكْرِ بْنُ إِسْحَاقَ، أَنَا عَلِيُّ بْنُ عَبْدِ الْعَزِيزِ، ثَنَا حَجَّاجُ بْنُ مِنْهَالٍ، ثَنَا حَمَّادُ بْنُ سَلَمَةَ، عَنْ عَاصِمٍ، عَنْ زِرِّ بْنِ حُبَيْشٍ، قَالَ: قِيلَ لِعَلِيِّ بْنِ أَبِي طَالِبٍ ﵁: إِنَّ قَاتِلَ الزُّبَيْرِ[1] بِالْبَابِ. فَقَالَ عَلِيٌّ[2]: لِيَهْنِكَ قَاتِلُ ابْنِ صَفِيَّةَ النَّارَ، سَمِعْتُ رَسُولَ اللهِ ﷺ، يَقُولُ: «لِكُلِّ نَبِيٍّ حَوَارِيٌّ، وَإِنَّ حَوَارِيَّ الزُّبَيْرُ»[3].

٥٦٨٤- **حدثنا** أَبُو بَكْرِ بْنُ أَبِي دَارِمٍ[4] الْحَافِظُ بِالْكُوفَةِ، ثَنَا أَبُو جَعْفَرٍ الْحَضْرَمِيُّ[5]، ثَنَا حَمْزَةُ بْنُ عَوْنٍ الْمَسْعُودِيُّ، ثَنَا مُحَمَّدُ بْنُ الْقَاسِمِ الْأَسَدِيُّ، ثَنَا سُفْيَانُ الثَّوْرِيُّ وَشَرِيكٌ، عَنْ عَاصِمِ بْنِ أَبِي النَّجُودِ، عَنْ زِرِّ بْنِ حُبَيْشٍ قَالَ: كُنْتُ جَالِسًا عِنْدَ عَلِيٍّ، فَأُتِيَ بِرَأْسِ الزُّبَيْرِ وَمَعَهُ قَاتِلُهُ، فَقَالَ عَلِيٌّ: بَشِّرْ قَاتِلَ ابْنِ صَفِيَّةَ بِالنَّارِ، سَمِعْتُ رَسُولَ اللهِ ﷺ، يَقُولُ: «لِكُلِّ نَبِيٍّ حَوَارِيٌّ، وَإِنَّ حَوَارِيَّ الزُّبَيْرُ»[6].

هَذِهِ الْأَحَادِيثُ صَحِيحَةٌ، عَنْ أَمِيرِ الْمُؤْمِنِينَ عَلِيٍّ[7]، وَإِنْ لَمْ يُخَرِّجَاهَا بِهَذِهِ الْأَسَانِيدِ.

٥٦٨٥- **أخبرنا** إِسْمَاعِيلُ بْنُ مُحَمَّدِ بْنِ إِسْمَاعِيلَ الْفَقِيهُ بِالرَّيِّ، ثَنَا أَبُو

---

(١) في التلخيص: «ابن الزبير».
(٢) قوله: «لِكُلِّ نَبِيٍّ حَوَارِيٌّ»، ...
(٣) إتحاف المهرة (١١/ ٣٨٦-١٤٢٥٨).
(٤) في (ك): «حاتم».
(٥) هو: أحمد بن عبد الله بن محمد بن ...
(٦) إتحاف المهرة (١١/ ٣٨٦-١٤٢٥٨).
(٧) قوله: «علي» غير موجود في (ر) و(ك).

Bulsine

خَلَفٍ الزَّرْنَجِيُّ، ثنا إِبْرَاهِيمُ بْنُ الْمُنْذِرِ الْحِزَامِيُّ، ثنا مُحَمَّدُ بْنُ طَلْحَةَ التَّيْمِيُّ، ثنا إِسْحَاقُ بْنُ يَحْيَى بْنِ طَلْحَةَ، عَنْ مُوسَى بْنِ طَلْحَةَ قَالَ: كَانَ عَلِيٌّ بْنُ أَبِي طَالِبٍ، وَالزُّبَيْرُ، وَطَلْحَةُ بْنُ عُبَيْدِ اللهِ، وَسَعْدُ بْنُ أَبِي وَقَّاصٍ، كَانُوا يَقُولُ: «الْعِلْمُ وَاحِدٌ، قَالَ إِبْرَاهِيمُ: يَعْنِي وُلْدُهُمْ فِي عِلْمِ وَاحِدٍ».

٥٦٨٦- (صحيح) أَبُو عَلِيٍّ مُحَمَّدُ بْنُ أَحْمَدَ الْجُوَيْنِيُّ: (١) ثنا أَبُو بَكْرٍ بْنُ رَجَاءَ بْنِ الصَّبَّاحِ (٢) ثنا أَبُو بَكْرٍ بْنُ أَبِي شَيْبَةَ: ثنا أَبُو أُسَامَةَ، عَنْ هِشَامِ بْنِ عُرْوَةَ، عَنْ أَبِيهِ (٣) قَالَ: وَذَكَرَ عَائِشَةَ بِنْتَ أَبِي بَكْرٍ بْنِ عَبْدِ اللهِ بْنِ الزُّبَيْرِ، وَكَانَتْ وَرْجَاءَ: فَقَالَ: فَجَمَعَتْ مَعَ الْحِبَرَاتِ لِمَدَائِنِ الْعِلْمِ وَفَهْمِهِ، وَفَقَالَ تُرَيْبٌ:

عَجِبْتُ لِمَنْ يَرْمِي بِقَوْسِ فَهْمِهِ	بِرَمْيٍ فَأَنَّى لَا يُصِيبُ وَقَدْ رَمَى
إِذَا عُمَرُ لَمْ تَلْهُهُ تُرْجُمَانَةٌ	إِلَّا طَائِشًا رَمْيُ الْمَلَامَةِ وَاللَّبِّ
فَكَيْفَ أُكَلِّفُ إِنْ طَفِرْتُ بِفَارِسٍ	فِيمَا مَضَى مِمَّا يَرُومُ وَيَبْتَغِي
كَمْ عُمَرَةٍ قَدْ عَاشَهَا إِنْ تَعِشْ فَقَدْ	هَفَا هَارِبًا إِنْ لَا تَعِشْ لَهُ الْمَدَى
وَأَهْلِ رِكَابٍ إِنْ قَنَتْ لَسْتُمُ لَهَا	عَلَيْكَ عَلَيْكَ الْمُسْتَمَدُّ

---

(١) في (ق): «ح».

(٢) زيد في (ق): «ح».

(٣) إسناده ضعيف / ٦٩٤١-٢٣٧٠٤، وسيأتي برقم (٢٢٤٥)، وقوله: «قال»: ليست في الأصل، واستدركناه من (ق).

(٤) كذا في النسخ المطبوعة «عائذ»، وهو خطأ، والصواب ما أثبتناه، وهو من الأعلام في كتاب الطبقات للبلاذري، ويروي عن أبي بكر محمد بن محمد بن رجاء بن السندي، وينظر: (ت ٢٧٩) من «تاريخ بغداد».

(٥) في (ق): «المستدي».

(٦) قوله: «من أبيه» ساقط من (ق) و(ل).

(٧) إسناده ضعيف / ٦١١٩-٢١٥٠٥.

٥٦٨٧- أخبرني أَبُو بَكْرٍ مُحَمَّدُ بْنُ عَبْدِ اللهِ الشَّافِعِيُّ بِبَغْدَادَ، ثَنَا إِبْرَاهِيمُ بْنُ إِسْحَاقَ الْحَرْبِيُّ، ثَنَا مُحَمَّدُ بْنُ عِمْرَانَ بْنِ أَبِي لَيْلَى، ثَنَا سَعِيدُ بْنُ عُبَيْدِ اللهِ بْنِ الْوَلِيدِ الْوَصَّافِيُّ، عَنْ أَبِيهِ قَالَ: لَمَّا قَتَلَ عَمْرُو بْنُ جُرْمُوزٍ الزُّبَيْرَ بْنَ الْعَوَّامِ أَنْشَدَتِ امْرَأَتُهُ عَاتِكَةُ بِنْتُ زَيْدِ بْنِ عَمْرِو بْنِ نُفَيْلٍ -وَكَانَتْ مِنَ الْمُهَاجِرَاتِ- تَقُولُ[1]:

غَدَرَ ابْنُ جُرْمُوزٍ بِفَارِسِ بُهْمَةٍ ... يَوْمَ اللِّقَاءِ وَكَانَ غَيْرَ مُعَرَّدِ

يَا عَمْرُو لَوْ نَبَّهْتَهُ لَوَجَدْتَهُ ... لَا طَائِشًا رَعِشَ الْبَنَانِ وَلَا الْيَدِ

ثَكِلَتْكَ أُمُّكَ هَلْ ظَفِرْتَ بِمِثْلِهِ ... فِيمَنْ مَضَى مِمَّنْ يَرُوحُ وَيَغْتَدِي

كَمْ غَمْرَةٍ قَدْ خَاضَهَا لَمْ يُثْنِهِ ... عَنْهَا طِرَادُكَ يَا ابْنَ فَقْعِ الْفَدْفَدِ[2]

❁❁❁

(١) قوله: «قوله» غير مهموز.

(٢) إتحاف المهرة (١٩/١٠٠٦-١٥٥٥)، وسعيد بن عبيد الله ضعفه أبو حاتم الرازي ووثقه ابن حبان، وأبوه ضعيف، من رجال التهذيب.

ذِكْرُ مَنَاقِبِ طَلْحَةَ بْنِ عُبَيْدِ اللهِ التَّيْمِيِّ

٥٨٩- أَخْبَرَ أَبُو مُحَمَّدٍ مُحَمَّدُ بْنُ مُحَمَّدِ بْنِ عَبْدِ اللهِ الْبَغْدَادِيُّ، ثنا أَبُو طَلْحَةَ مَنْصُورُ بْنُ عُمَرَ بْنِ عَبْدِ اللهِ الْمَرَاغِيُّ، ثنا أَبُو، ثنا أَبُو لَهِيعَةَ، ثنا الأَسْوَدُ عَنْ عُرْوَةَ بْنِ الزُّبَيْرِ قَالَ: طَلَقَهَا بْنُ عُبَيْدِ اللهِ بْنِ عُثْمَانَ بْنِ عُمَرَ بْنِ تَيْمٍ بِالْبَتَّةِ، فَجَاءَ إِلَى عُثْمَانَ فَقَالَ: طَلَّقْتُ رَسُولَ اللهِ ﷺ بِنْتَ عَمِّهِ، فَضَرَبَ لَهُ بِسَهْمِهِ، فَقَالَ: وَأَخِيرًا يَا رَسُولَ اللهِ؟ قَالَ: وَأَخِيرًا مِنْ يَوْمٍ بَقِيَ!!.

٥٩٠- حَدَّثَنَا أَبُو عَبْدِ اللهِ مُحَمَّدُ بْنُ يَعْقُوبَ الْحَافِظُ، ثنا مُحَمَّدُ بْنُ عَبْدِ السَّلامِ بْنِ رَجَاءَ(١) بْنِ الْمُثَنَّى، ثنا عَبْدُ اللهِ بْنُ شَبِيبٍ الْمَدَنِيُّ، ثنا إِبْرَاهِيمُ بْنُ يَحْيَى الْمَدَنِيُّ، ثنا أَبُو عَمَّارٍ هُوَ الْحُسَيْنُ(٢)، عَنْ عَبْدِ اللهِ بْنِ أَبِي بَكْرٍ،

---

(١) [بغية الملتمس (٩٤)، ١٧٧/٧ - ١٧٨].

(٢) في الأصل إلى رجاله.

(٣) كذا في النسخ المطبوعة الثلاثة والإتحاف، ورسم في (ق): هذا نصه: «حاذره علامة على الإهمال، وكذا ذكر الدراري في ترجمة يحيى بن يحيى بن محمد بن عبد الشريف المدني (٥٩٤/٢)» أه وردي عن: «سماع بن الحسين المدني، وإنما هو: حاذره بن الحسين» كما ورد ابن أبي حاتم في الأسامي والكنى (٧٨/٤، ٧٩)، والطبراني في المعجم الأوسط (١٠٦/٦، ١٠٧) في ترجمة محمد بن الحسين بن محمد بن أبي بكر المقدمي، كلاهما عن عبد الله بن شبيب به، وقال الطبراني: مجمع الزوائد (٢٧٠/٩) وزاد الطبراني وفوه عاذره بن الحسين وهو ضعيف». وحاذره بن الحسين أبو رجاء الأسكوبي بصري ضعيف. ذكر الكواكبي. من رجال الهيثمي وابنه والله أعلم.

عَنْ عُبَيْدِ اللهِ بْنِ عَبْدِ اللهِ بْنِ عُتْبَةَ[1]، عَنِ ابْنِ عَبَّاسٍ، قَالَ: أَسْلَمَتْ أُمُّ أَبِي بَكْرٍ الصِّدِّيقِ، وَأُمُّ عُثْمَانَ، وَأُمُّ طَلْحَةَ، وَأُمُّ عَمَّارِ بْنِ يَاسِرٍ، وَأُمُّ عَبْدِ الرَّحْمَنِ بْنِ عَوْفٍ، وَأُمُّ الزُّبَيْرِ، وَأَسْلَمَ سَعْدٌ وَأُمُّهُ فِي الْحَيَاةِ[2].

٥٦٩٠- أَخْبَرَنَا إِسْمَاعِيلُ بْنُ مُحَمَّدِ بْنِ الْفَضْلِ، ثَنَا جَدِّي، ثَنَا إِبْرَاهِيمُ بْنُ الْمُنْذِرِ، ثَنَا مُحَمَّدُ بْنُ فُلَيْحٍ، عَنْ مُوسَى بْنِ عُقْبَةَ، عَنِ ابْنِ شِهَابٍ قَالَ: قَدِمَ طَلْحَةُ بْنُ عُبَيْدِ اللهِ بْنِ عُثْمَانَ بْنِ عَمْرِو بْنِ كَعْبِ بْنِ سَعْدِ بْنِ تَيْمِ بْنِ مُرَّةَ مِنَ الشَّامِ بَعْدَمَا رَجَعَ النَّبِيُّ ﷺ مِنْ بَدْرٍ، فَكَلَّمَ النَّبِيَّ ﷺ فِي سَهْمِهِ، فَقَالَ لَهُ النَّبِيُّ ﷺ: «لَكَ سَهْمُكَ». قَالَ: وَأَجْرِي يَا رَسُولَ اللهِ؟ قَالَ: «وَلَكَ أَجْرُكَ»[3].

٥٦٩١- حَدَّثَنَا أَبُو عَبْدِ اللهِ مُحَمَّدُ بْنُ أَحْمَدَ بْنِ بُطَّةَ، ثَنَا الْحَسَنُ بْنُ الْجَهْمِ، ثَنَا الْحُسَيْنُ بْنُ الْفَرَجِ، ثَنَا مُحَمَّدُ بْنُ عُمَرَ، عَنِ الضَّحَّاكِ بْنِ عُثْمَانَ، [illegible]

طَلْحَةُ بْنُ عُبَيْدِ اللهِ: حَضَرْتُ سُوقَ بُصْرَى، فَإِذَا رَاهِبٌ فِي صَوْمَعَتِهِ يَقُولُ: سَلُوا أَهْلَ هَذَا الْمَوْسِمِ، أَفِيهِمْ أَحَدٌ مِنْ أَهْلِ الْحَرَمِ؟ قَالَ طَلْحَةُ: قُلْتُ: نَعَمْ أَنَا. فَقَالَ: هَلْ ظَهَرَ أَحْمَدُ بَعْدُ؟ قَالَ: قُلْتُ: وَمَنْ أَحْمَدُ؟ قَالَ: ابْنُ عَبْدِ اللهِ بْنِ عَبْدِ الْمُطَّلِبِ، هَذَا شَهْرُهُ الَّذِي يَخْرُجُ فِيهِ، وَهُوَ آخِرُ الْأَنْبِيَاءِ، مَخْرَجُهُ مِنَ

(١) في الإتحاف المهرة (١٩/ ٤٧٨-٢٥٢٤٣): [illegible]

(٢) إتحاف المهرة (١٩/ ٤٧٨-٢٥٢٤٣): [illegible]

(٣) إتحاف المهرة (١٩/ ٤٧٨-٢٥٢٤٣): [illegible]

ouisn e

الْحَرَمِ، وَمَهْمَوْمٌ لِأَمْرِ نُحْزَى وَنُسَاءُ، فَإِذَا أَنْتَ زَوْرَاءُ، قَالَ: فَلَمَّا وَقَعَ فِي قَلْبِي «١» مَا قَالَ، فَمَرَرْتُ بِسَرْحَةٍ، حَتَّى قُمْتُ تَحْتَهَا، فَقُلْتُ: هَلْ لَكَ مِنْ خَبَرٍ؟ قَالُوا: نَعَمْ، صَعِدَ مُسَيْلِمَةُ بْنُ عَبْدِ اللهِ الْأَيْهَمُ آنِفًا، وَقَدْ تَبِعَهُ مِنْ قَوْمِهِ فَعَظَّمَهُ، قَالَ: فَخَرَجْتُ حَتَّى دَخَلْتُ عَلَى أَبِي بَكْرٍ، فَقُلْتُ: أَلَبِثْتَ هَذَا الرَّجُلَ؟ قَالَ: نَعَمْ، فَأَطْلَقَ إِلَيْهِ، فَأَطْلَقَ عَلَيْهِ فَأَتَيْتُهُ، فَإِذَا بِدَهْمٍ إِلَى الْحَبْلِ، فَأَخَذْتُ بِطَرَفِ الْحَبْلِ مِنْ تَحْتِ الرَّاحِلَةِ، فَخَرَجَ أَبُو بَكْرٍ يَطْلُبُهُ، فَلَمْ يَرَهُ، فَرَجَعَ إِلَيَّ، فَأَخَذَ بِالْحَبْلِ، وَأَنَاخَ، ثُمَّ أَلْقَى عَلَيْهِ رَحْلَهُ، ثُمَّ رَكِبَ وَرَكِبَ، فَلَمَّا قَالَ الرَّاجِزُ: فَمَرَّ رَسُولُ اللهِ ﷺ فَقَالَ أَسْلَمَ ثُمَّ سَلِمَ، وَعَظَّمَ الْأَجْرَ، فَمَرَّ رَسُولُ اللهِ ﷺ بِبَنِي الْعَنْبَرِيِّ، فَتَذَامَرُوا فِي دَارِهِمْ وَلَمْ يَتَعَلَّمُوهَا بَيْنَ يَدَيْهِ، وَقَالَ نَوْفَلُ بْنُ مُعَوِّيَةَ لِبَنِي ذُبْيَانَ: مَا لَكُمْ لَا تَتَعَلَّمُونَ بَيْنَ يَدَيْهِ، وَقَالَ نَوْفَلُ بْنُ مُعَوِّيَةَ لِبَنِي ذُبْيَانَ: مَا لَكُمْ لَا تَتَعَلَّمُونَ بَيْنَ يَدَيْهِ، فَذَلِكَ أَنَّ رَسُولَ اللهِ ﷺ وَطَلْحَةَ الْفَيَّاضَ، وَهُمْ يَتَعَلَّمُونَهَا بَيْنَ يَدَيْهِ، وَقَدْ سَمِعَهُ أَنَّ رَسُولَ اللهِ ﷺ قَالَ: كَانَ وَجْهُهُ وَسَمِيدُ بْنُ زَيْدٍ يَتَعَشَّيَانِ عِنْدَ أَهْلِهِ، فَانْصَرَفَ وَقَدْ رُفِعَتِ الْمَائِدَةُ، فَلَمْ يَرَ طَعَامًا، فَقَالَ: مَا لِي أَرَى بَيْتَ هَؤُلَاءِ لَيْسَ فِيهِ طَعَامٌ؟ فَأَتَوْهُ بِعَشَاءٍ فَأَكَلَ، فَلَمَّا فَرَغَ قَالَ: «رَأَيْتُكَ» عَلَى الْمَنْحَةِ مُتَصَدِّقًا مِنْ بَنِي ثَعْلَبَةَ، وَثَعْلَبَةُ أَحَدُ وَفْدِ الْجِنِّ مِنْ أَشَاجِعَ، قَالَ رَسُولُ اللهِ ﷺ: وَكَانَ مِمَّنْ تَبِعَ

---

(١) في (ب): «سمعه».
(٢) في (ب): «أبا» خطأ.

(٣) أبو الفتح الحسن الخطيبة الفقيه، والعروضي. «المقتفى» يكثر فيها من نقله، وانظر معجم الأدباء (١٠/ ٢٧٠) و(١٢/ ١٩٤).

(٤) في (ز): «فرثيانه»، وهناك، وفيما بعدها بالثاء، وهو تصحيف. والمثبت من (ب)، ومعجم البلدان (٣/ ٢٩٣). «الثنيان»: تثنية ثرية، وتحريف «ثنية» في (ز) من تصحيف الناسخ، وهو تحريف قديم، فإن ابن ثرية سكنها فأخذ الناس عنه، وإنما هي ثنية بن الكلبي. ثم ثنية بما بعدها، وجزعه من قبل أهل الحديث والنحو، وهذا يصل صحة ما أثبتناه.

رَسُولَ اللهِ ﷺ يَوْمَ أُحُدٍ حِينَ وَلَّى النَّاسُ، وَثَبَتَهُ عَلَى الْمَوْتِ، وَرَمَى مَالِكُ بْنُ زُهَيْرٍ رَسُولَ اللهِ ﷺ بِرَمْيَةٍ، فَأَطَنَ طُلَيْحَةُ بِيَدِهِ وَجَهَ رَسُولِ اللهِ ﷺ فَأَصَابَ عَيْنَهُ فَشُلَّتْ، قَالَ: حَتَّى حِينَ أَصَابَتْهُ الرَّمْيَةُ، فَذَكَرَ أَنَّ رَسُولَ اللهِ ﷺ قَالَ: لَوْ قَالَ: بِسْمِ اللهِ لَدَخَلَ الْجَنَّةَ، وَالنَّاسُ يَطُوفُونَ[٣٣].

وَضَرَبَ طُلَيْحَةُ بْنُ خُوَيْلِدٍ فِي رَأْسِهِ الْمُصْعَبَ، ضَرْبَةً رَجُلٌ مِنَ الْمُشْرِكِينَ ضَرَبَتَيْنِ، ضَرْبَةً وَهُوَ مُقْبِلٌ وَضَرْبَةً وَهُوَ مُدْبِرٌ مِنْ عَنْهُ، وَكَانَ فِيمَا ذَكَرَ ابْنُ الْخَطَّابِ الْفِهْرِيُّ، يَقُولُ: أَنَا وَاللهِ ضَرَبْتُهُ بِهَذِهِ[٣٤].

٠٦٩٧ - **قَالَ** ابْنُ عُمَرَ: وَكَانَ طُلَيْحَةُ يُكَنَّى أَبَا شُجَاعٍ، وَاسْمُهُ بِنْتُ عَبْدِ اللهِ الْحَضْرَمِيِّ، وَقَبْلَ طُلَيْحَةَ يُكَنَّى أَبَا شُجَاعٍ قَتَلَهُ مَرْوَانُ بْنُ الْحَكَمِ، قَالَ: لَهُ إِنْ يَقُلْ لَكَ: مُحَمَّدٌ، وَهُوَ الَّذِي يَدْعُو: الشُّجَاعُ، وَيُرِيدُ أَنَّ طُلَيْحَةَ يُكَنَّى، قَبْلَ مَنْ

٥٦٩٤- قَالَ ابْنُ مُنِيْر: وَحَدَّثَنَا أَسْعَدُ بْنُ إِبْرَاهِيْمَ بْنِ مُحَمَّدِ بْنِ طَلْحَةَ(١)، عَنْ مُحَمَّدِ بْنِ زَيْدِ بْنِ الْمُهَاجِرِ قَالَ: قَالَتْ طَلْحَةُ بِنْتُ طَلْحَةَ قُبِلَ ابْنُ أَرْبَعٍ وَسِتِّيْنَ سَنَةً(٢).

٥٦٩٥- [٥٦٩٤] الشَّيْخُ أَبُو بَكْرٍ أَحْمَدُ بْنُ إِسْحَاقَ، نَا عَلِيُّ بْنُ عَبْدِ الْعَزِيْزِ، نَا الزُّبَيْرُ بْنُ بَكَّارٍ، حَدَّثَنِي إِبْرَاهِيْمُ بْنُ الْمُنْذِرِ(٣)، عَنْ عَبْدِ الْعَزِيْزِ بْنِ عِمْرَانَ، عَنْ مُحَمَّدِ بْنِ عَبْدِ اللهِ بْنِ مُحَمَّدِ بْنِ عَقِيْلٍ، عَنْ عَمِّهِ مُوْسَى بْنِ مُحَمَّدٍ قَالَ: قَالَتْ طَلْحَةُ بِنْتُ عُبَيْدِ اللهِ أَيْقَنَ بِضَرْبٍ أَوِ الْبَشَرَةِ مَرَّةً هُوَ إِلَى الْقَبْرِ أَقْرَبُ وَبَابُ الْعَطَبِ، فَوَلِيَ الْمَكْتُوْبَ، ثُمَّ دَعَا بِالدَّوَاةِ، فَكَتَبَ عَهْدَهُ، فَحَكَمَ لِلْقَدِيْمِ، مِنَ الْوَعْدِ، وَفَى الْعَرْبِيُّ، وَإِلَّا فَلَا، وَكَانَ أَوَّلَ عَهْدِهِ بِالْإِمْرَةِ(٤).

٥٦٩٦- [٥٦٩٥] مُحَمَّدُ بْنُ يَعْقُوْبَ الْحَافِظُ، نَا مُحَمَّدُ بْنُ إِسْحَاقَ الثَّقَفِيُّ،

---

(١) كذا في النسخ الخطية كلها بالإثبات، وهو: أحمد بن إبراهيم بن إبراهيم بن محمد بن طلحة، كما تقدم عند الحاكم (٤/ ٣٧٠)، والطبراني في «الكبير» (٢٤/ ١٣٩)، وأبي نعيم في «معرفة الصحابة» (٦/ ٣٤٨٥)، وابن عساكر في «تاريخه» (٢٥/ ٢٠٠) من طرق عن الواقدي، كما أن الواقدي قد روى عنه في مواطن أخرى من كتبه، وأصل «المسند» لعله سقط على كاتبه أو ناسخه.

(٢) إسناده ضعيف (٣/ ٣٤٣-١٦٥٠).

(٣) كذا في النسخ الخطية كلها والإتحاف، وانظر: الإبراهيم بن المنذر» بخط يحيى الحزامي.

وهو الذي يروي عن عبد العزيز بن بكار الحمامي، ويروي عنه أحمد بن إبراهيم بن عبد العزيز بن عمران بن عبد العزيز بن عمر العمري، وقد رواه على الصواب: الطبراني في «الكبير» (٢٤/ ١١١)، وأبو نعيم في «معرفة الصحابة» (٦/ ٣٤٨٥-٣٤٨٦)، عن بن عبد العزيز العمري عن أحمد بن إبراهيم بن المنذر به.

(٤) إسناده ضعيف (٣/ ٣٤٤-١٦٥٠-أ).

ثَنَا عَبَّادُ بْنُ الْوَلِيدِ الْغُبَرِيُّ، ثَنَا حَبَّانُ، ثَنَا شَرِيكُ بْنُ الْحُبَابِ[1]، حَدَّثَنِي عُتْبَةُ بْنُ صَعْصَعَةَ بْنِ الْأَحْنَفِ[2]، عَنْ عِكْرَاشٍ قَالَ: كُنَّا نُقَاتِلُ عَلِيًّا مَعَ طَلْحَةَ وَمَعَنَا مَرْوَانُ قَالَ: فَانْهَزَمْنَا. قَالَ: فَقَالَ مَرْوَانُ: لَا أُدْرِكُ بِثَأْرِي بَعْدَ هَذَا الْيَوْمِ مِنْ طَلْحَةَ. قَالَ: فَرَمَاهُ[3] بِسَهْمٍ فَقَتَلَهُ[4].

٥٦٩٧- حدثنا أَبُو الْعَبَّاسِ مُحَمَّدُ بْنُ يَعْقُوبَ، ثَنَا الْعَبَّاسُ بْنُ مُحَمَّدٍ الدُّورِيُّ، ثَنَا أَشْهَلُ بْنُ حَاتِمٍ، عَنِ ابْنِ عَوْنٍ قَالَ: قَالَ نَافِعٌ: طَلْحَةُ بْنُ عُبَيْدِ اللهِ قَتَلَهُ مَرْوَانُ بْنُ الْحَكَمِ[5].

٥٦٩٨- حدثنا عَلِيُّ بْنُ حَمْشَاذَ الْعَدْلُ، ثَنَا مُحَمَّدُ بْنُ غَالِبٍ، ثَنَا يَحْيَى بْنُ سُلَيْمَانَ الْجُعْفِيُّ، ثَنَا وَكِيعٌ[6]، عَنْ إِسْمَاعِيلَ بْنِ أَبِي خَالِدٍ، عَنْ قَيْسِ بْنِ أَبِي حَازِمٍ قَالَ: رَأَيْتُ مَرْوَانَ بْنَ الْحَكَمِ حِينَ رَمَى طَلْحَةَ بْنَ عُبَيْدِ اللهِ يَوْمَئِذٍ، فَوَقَعَ

---

(١) كذا في النسخ الخطية كلها، وفي الإتحاف: «زيد بن الحباب»أ، والصواب: «شريك بن الخطاب»، وعنه حبان بن هلال.

(٢) كذا في النسخ كلها والإتحاف، وإنما هو: عتبة بن صعصعة ابن عم الأحنف بن قيس، كما سماه البخاري وابن أبي حاتم وابن حبان.

(٣) في [illegible]

(٤) إتحاف المهرة (٦/٣٦٤-٦٦٥٠).

(٥) إتحاف المهرة (٦/٣٦٤-٦٦٥٠).

(٦) في [illegible]

(٧) قال الذهبي في التلخيص: «قلت: صحيح».

(٨) إتحاف المهرة (٦/٣٦٤-٦٦٥٠).

٥٦٩٩- حدَّثَنَا أَبُو الْحَسَنِ مُحَمَّدُ بْنُ يَعْقُوبَ، ثنا أَبُو إِسْحَاقَ الطَّرْسُوسِيُّ(١)، ثنا مُحَمَّدُ بْنُ عَبْدِ الْعَزِيزِ(٢)، ثنا عَبْدُ الرَّحْمَنِ بْنُ مَهْدِيٍّ، عَنْ هِشَامِ الدَّسْتَوَائِيِّ، عَنْ يَحْيَى، عَنْ أَبِي، عَنْ طَلْحَةَ بْنِ مُصَرِّفٍ عَنْ شُعْبَةَ، قَالَ: دَخَلْتُ عَلَى زَيْدِ بْنِ وَهْبٍ بَيْتَهُ سَمَّرْنَا(٣) فَرَأَيْتُ إِلَى أَرْنَبٍ، قَالَ: أَلَذَعَا إِلَيَّ، وَقَالَ: «دُونَكَهَا أَيْ نَحْنُ». فَإِنَّهَا لَمِنْ الْمُوَلَّدَةِ(٤).

هَذَا حَدِيثٌ صَحِيحُ الإِسْنَادِ، وَلَمْ يُخَرِّجَاهُ.

٥٧٠٠- حدَّثَنَا مُحَمَّدُ بْنُ بَقْيٍّ الْحَافِظُ، وَأَبُو سَالِمٍ عَبْدُ اللَّهِ بْنُ مُحَمَّدِ بْنِ عَوْفٍ الْعَطَّارُ، قَالَا: ثنا أَبُو الرَّبِيعِ(٥) الزَّهْرَانِيُّ، ثنا عَلِيُّ بْنُ حَيَّانَ الْكِلَابِيُّ، أَبُو الْهَيْثَمِ، ثنا شُرَيْحُ بْنُ أَسْعَدَ(٦)، عَنْ يَحْيَى بْنِ

---

(١) هو: محمد بن إبراهيم بن مصعب من رجال الهيثمي.

(٢) في الإتحاف: «العبسي» وهو: محمد بن عبد العزيز بن دينار مولاهم نسبة إلى طلحة بن عبيد الله التيمي، توفي سنة (٢٠٣هـ-٢٠٤هـ).

(٣) قال الجوهري في الصحاح: «سمر: سمر قال أبو عبيد: سمر مكة الحديث، وسالى في الأضاحي ٤/ ٢٥٩٥، وانظر علل الحديث (٢٤٤٦/٤)، والسير والمغازي (٢٤٥/٤).

(٤) قوله: «لمن المولدة» ساقط من (أ) و(ق).

(٥) في (ق): «الإتحاف: أبو ربيعة»، والذي في مشايخ الإتحاف أبو ربيعة: محمد، وأما أبو الربيع: سليمان بن داود الزهراني فهو من شيوخ أبي داود، وفي الإتحاف: «الزهراني» وهو الصواب، من حيث رتبة، أبو عبد الله الصيداوي، وروى عن نواحي الأهواز، وكله الخطيب، وذكره أحمد بمأرب بطاطية. انظر تاريخ بغداد (٨/ ٥٥٤).

(٦) كذا في مشايخ الطبراني، «الكبير» (٢٥٥/٢٢)، وفي (ق): «شريح بن أسعد».

سَعِيدٍ: ثَنَا هَمَّامٌ، قَالَ: لَمَّا كَانَ يَوْمُ الْجَمَلِ نَادَى عَلِيٌّ فِي النَّاسِ: لَا تَرْمُوا أَحَدًا بِسَهْمٍ، وَلَا تَطْعُنُوا بِرُمْحٍ، وَلَا تَضْرِبُوا بِسَيْفٍ، وَلَا تَطْأَنَّهُمْ الْخَيْلُ، فَإِنَّ هَذَا مَقَامُ مَنْ أَفْلَحَ فِيهِ، فَلَمَّ" يَوْمُ الْهَزِيمَةِ، قَالَ: فَنَادَاهُمْ": "أَيْ يَوْمُ الْقَوْمِ قَالُوا بِأَجْمَعِهِمْ: يَا ذَرَّابَ مُحَمَّدٍ، قَالَ: وَذَرَّ الْحَنِيفِيَّةَ إِبَائَنَا يَرْتَمُونَ مَعَهُ الْمَوْتَ، قَالَ: فَنَادَاهُ عَلِيٌّ، قَالَ: فَأَوْقَعَ عَلَيْنَا بِهِمْ شَرٍّ بِهِمْ، فَقَالَ: يَا أَمِيرَ الْمُؤْمِنِينَ، يَقُولُونَ: يَا ذَرَّابَ مُحَمَّدٍ، فَمَدَّ عَلَيْهِ يَدَيْهِ، وَقَالَ: اللَّهُمَّ أَجِبْ قَتْلَةَ مُحَمَّدٍ الْيَوْمَ بِرُءُوسِهِمْ، ثُمَّ إِنَّ الْأَزْدَ قَالَ لِأَصْحَابِهِ: "أَمَامَهُ قَالَ: ارْمُوهُمْ بِرَشْقٍ، وَقَالَهُ أَزْدَا أَنْ يَثْبُتَ الْقِتَالُ، فَلَمَّا هَمَّ" أَصْحَابُهُ بِالرَّمْيِ بِالْأَسْهُمِ لَمْ يَتَنَظَّرُوا وَحَمَلُوا فَهَزَمَهُمْ اللَّهُ، وَرَمَى مَرْوَانُ بْنُ الْحَكَمِ طَلْحَةَ بْنَ عُبَيْدِ اللَّهِ بِسَهْمٍ، فَشَكَّ سَاقَهُ بِخَبٍّ" فَرَسِهِ، فَطَبَنَ بِهِ الْفَرَسُ حَتَّى أَلْحَقَهُ، فَنَبَحَهُ فَالْتَفَتَ مَرْوَانُ إِلَى

٧٠٧٠ - **أخبرني** أبو الوليد وأبو بكر بْنُ زُرَيْقٍ[1] قَالَ: الْحَسَنُ بْنُ سُفْيَانَ، قَالَ: أَحْمَدُ بْنُ مَنِيعٍ، قَالَ: الْحَسَنُ بْنُ مُوسَى[2]، قَالَ: وَقَالَهُ بْنُ لَهِيعَةَ، عَنْ أَبِي هُبَيْرَةَ، عَنْ عَبْدِ اللَّهِ، قَالَ: قَالَ مَعَ عَلِيٍّ يَوْمَ الْجَمَلِ، فَقَتَلَ إِلَى طَلْحَةَ بْنِ عُبَيْدِ اللَّهِ أَبِي الَّذِي قَالَهُ طَلْحَةُ، فَقَالَ: تَذَكَّرْتَ اللَّهَ، هَلْ سَمِعْتَ رَسُولَ اللَّهِ ﷺ يَقُولُ: «مَنْ كُنْتُ مَوْلَاهُ فَعَلِيٌّ مَوْلَاهُ، اللَّهُمَّ وَالِ مَنْ وَالَاهُ، وَعَادِ مَنْ عَادَاهُ»، قَالَ: نَعَمْ، قَالَ: فَلِمَ تُقَاتِلُنِي؟ قَالَ: فَانْصَرَفَ[3]. طَلْحَةُ[4].

٧٠٧١ - **حَدَّثَنَا** أَبُو الْقَاسِمِ مُحَمَّدُ بْنُ يَعْقُوبَ، ثنا إِبْرَاهِيمُ بْنُ سُلَيْمَانَ الْبَغْدَادِيُّ، ثنا مُحَمَّدُ بْنُ عُبَيْدٍ، ثنا عَبْدُ الرَّحْمَنِ بْنُ مَهْدِيٍّ، عَنْ عَبْدِ اللَّهِ بْنِ عُمَرَ، أَخْبَرَنِي مُوسَى بْنُ عُقْبَةَ، قَالَ: سَمِعْتُ طَلْحَةَ بْنَ وَقَّاصٍ، قَالَ: لَمَّ خَرَجَ

---

(١) بعد: أبو الوليد حسان بن محمد الفقيه، وأبو بكر محمد بن عبد الله بن قريش الضبي الوراق.

(٢) في (ق) وأبو: «محمد بن عمار»، وهو: أحمد بن عمار بن موسى الحمار.

(٣) كذا في النسخ الخطية والمطبوعة، والصواب: «وقال الضبي: هذا الحسن بن الحربي ليس بثقة، يعني: الحسن بن الحسين الحربي الكوفي، ذكر هذا وأراه في حديث ابن لهيعة، وليس بثقة، وإنما هو أحمد بن عبد الله الضبي، والصواب: الحسن بن الحسين» يعني الأشقر الكوفي، وهو: ضبي الحديث، كذا رواه السلمي في سننه على الصواب (سؤالات السلمي ٢٠٠).

وابن أبي عاصم في السنة (٢/ ٦٠٤) أيضاً عن أحمد بن عبد الله الضبي عن الحسن الأشقر به.

(٤) في الضبي: وهو مجهول.

(٥) في (أ): «قال» والتصحيح: «فانصرف» كما في (ق).

(٦) في (ق): «عن أحمد».

(٧) قال الذهبي في التلخيص: «قلت: الحسن هو الحربي ليس بثقة».

(٨) إسناده ضعيف (١٧٩٩/١٠٩٤).

طَلْحَةُ، وَالزُّبَيْرُ، وَعَائِذَةُ لِطَلَبِ دَمِ عُثْمَانَ ﷺ، عَرَضُوا مَنْ مَعَهُمْ بِذَاتِ عِرْقٍ، فَاسْتَعْرَضُوا هُرْمُزَ بْنَ الرَّيَّانِ، وَأَبَا بَكْرِ بْنَ عَبْدِ الرَّحْمَنِ بْنِ الْحَارِثِ بْنِ هِشَامٍ فَرُدُّوهُمَا، قَالَ: وَرَأَيْتُهُ: وَأَحْسِبُ الْمُحَاسِبَ إِلَيْهِ أَطْلَاهُمَا، وَهُوَ ضَارِبٌ بِيَدَيْهِ عَلَى رُؤُوسِ قَتْلَى لَهُ: يَا أَبَا مُحَمَّدٍ، إِلَى أَرَاكَ، وَأَحْسِبُ الْمُحَاسِبَ إِلَيْكَ أَطْلَاهُمَا، وَأَنْتَ ضَارِبٌ بِيَدَيْكَ عَلَى رُؤُوسِ، إِنْ كُنْتَ تَكْرَهُ هَذَا الْيَوْمَ فَدَعْهُ، فَلَيْسَ يُتْرَكُ عَلَيْهِ أَحَدٌ، قَالَ: يَا طَلْحَةُ بْنَ رُؤُوسِ، إِنَّا لَلَّتَنِي، ثُمَّا يَدًا وَاحِدَةً عَلَى مَنْ سِوَاهُ، فَأَصْبَحُوا الْيَوْمَ جَمِيعًا، يَرْتَجِزُ: أَحْمَائِلُ إِلَى صَاحِبِهِ، وَلَكِنَّهُ قَدْ مَضَى فِي أَمْرِ عُثْمَانَ ﷺ، مَا لَا أَرَى كَلَامَهُ إِلَّا أَنْ يُمْسِكَ دَمِي فِي طَلَبِ دَمِهِ، فَلَمَّا، فَمَحْمَدُ بْنُ طَلْحَةَ لَمْ أَحْمَدْ بِهِ وَلَدًا، وَلَا صَدَرْتُ مَعَهُ، فَإِنْ كَانَ أَمَرَ إِحْلَقَتِي فِي رَكِيَّتِ؟ قَالَ: هُوَ أَعْلَمُ، أَنْتَ أَمَرْتَ أَحَدًا أَنْ يَقْتُلَ أَحَدًا؟ قَالَ: لَا، وَأَمَّا رَبِّ لَا وَاللَّهِ، وَكَانَ مُحَمَّدُ بْنُ طَلْحَةَ فِي الْمُخَلَّفِ، فَقَالَ: أَخْرُجُ أَنْ أَسَالَ الرَّجُلَ

مُحَمَّدُ بْنُ حَبِيبٍ الْحَافِظُ، قَالَ ثَنَا صَالِحٌ الْمَرَادِيُّ، قَالَ ثَنَا سُلَيْمَانُ بْنُ أَيُّوبَ، قَالَ ثَنَا سُلَيْمَانُ بْنُ مُحَمَّدِ بْنِ طَلْحَةَ، عَنْ أَبِيهِ، عَنْ جَدِّهِ، قَالَ: قَالَ طَلْحَةُ: سَأَلْتُ النَّبِيَّ ﷺ أَرَبَيْ، قَالَتْ عِنْدَ النَّبِيِّ ﷺ عَائِشَةُ بِنْتُ أَبِي بَكْرٍ، وَقَالَتْ أُخْتُهَا: أَمُّ كُلْثُومٍ بِنْتُ أَبِي بَكْرٍ عِنْدَ طَلْحَةَ، فَوَلَدَتْ لَهُ زَكَرِيَّا وَيُوسُفَ وَعَائِشَةَ، وَقَالَتْ عِنْدَ النَّبِيِّ ﷺ زَيْنَبُ بِنْتُ جَحْشٍ، وَقَالَتْ عِنْدَهُ بَنُو جَحْشٍ ابْنَتُ طَلْحَةَ بْنِ عُبَيْدِ اللَّهِ، فَوَلَدَتْ لَهُ مُحَمَّدًا، وَقَالَ وَهْبٌ: وَلَدَتْ لَهُ الْجَمْعَ مِنْ أَبِيهِ، وَقَالَتْ أُمُّ حَبِيبَةَ بِنْتُ طَلْحَةَ عِنْدَ النَّبِيِّ ﷺ، وَقَالَتْ أُمُّهَا: الرَّقَاشَةُ بِنْتُ أَبِي سُفْيَانَ بْنِ حَرْبٍ عِنْدَ النَّبِيِّ ﷺ، وَقَالَتْ أُمُّهَا: أُمُّ سَلَمَةَ بِنْتُ أَبِي أُمَيَّةَ بْنِ الْمُغِيرَةِ بْنِ عَبْدِ اللَّهِ بْنِ عُمَرَ بْنِ مَخْزُومٍ عِنْدَ النَّبِيِّ ﷺ، وَقَالَتْ أُمُّهَا: أُمُّ سَلَمَةَ بِنْتُ أَبِي أُمَيَّةَ بْنِ الْمُغِيرَةِ بْنِ عَبْدِ اللَّهِ بْنِ عُمَرَ بْنِ مَخْزُومٍ عِنْدَ النَّبِيِّ ﷺ زَيْنَبُ بِنْتُ أَبِي سَلَمَةَ بْنِ عَبْدِ اللَّهِ بْنِ عُمَرَ بْنِ مَخْزُومٍ، فَوَلَدَتْ لَهُ دُرَّةَ، وَقَالَتْ أُمُّهَا: أُمُّ سَلَمَةَ بِنْتُ أَبِي أُمَيَّةَ بْنِ الْمُغِيرَةِ بْنِ عَبْدِ اللَّهِ بْنِ عُمَرَ بْنِ مَخْزُومٍ عِنْدَ النَّبِيِّ ﷺ عُمَرُ بْنُ أَبِي سَلَمَةَ بْنِ عَبْدِ اللَّهِ بْنِ عُمَرَ بْنِ مَخْزُومٍ، فَوَلَدَتْ لَهُ زَيْنَبَ بِنْتَ أَبِي سَلَمَةَ بْنِ عَبْدِ اللَّهِ بْنِ عُمَرَ بْنِ مَخْزُومٍ، وَقَالَتْ أُمُّهَا: أُمُّ سَلَمَةَ بِنْتُ أَبِي أُمَيَّةَ بْنِ الْمُغِيرَةِ بْنِ عَبْدِ اللَّهِ بْنِ عُمَرَ بْنِ مَخْزُومٍ عِنْدَ النَّبِيِّ ﷺ عُمَرُ بْنُ أَبِي سَلَمَةَ بْنِ عَبْدِ اللَّهِ بْنِ عُمَرَ بْنِ مَخْزُومٍ، فَوَلَدَتْ لَهُ مَرْيَمَ بِنْتَ طَلْحَةَ.

٥٠٧٠- حَدَّثَنَا أَبُو مُحَمَّدٍ أَحْمَدُ بْنُ عَبْدِ اللَّهِ الْمُزَنِيُّ، قَالَ: ثَنَا مُحَمَّدُ بْنُ عَبْدِ اللَّهِ الْحَضْرَمِيُّ، قَالَ: أَخْبَرَنَ بْنُ عَبْدِ الْوَرِثِ، قَالَ: ثَنَا الْمُعَافِرِيُّ[1]، قَالَ أَبُو عُبَيْدٍ، عَنْ طَلْحَةَ بْنِ مُصَرِّفٍ، قَالَ: أَتَيْتُ عَلِيَّ بْنَ عَبْدِ اللَّهِ بْنِ عَبَّاسٍ طَلْحَةَ بْنَ مُصَرِّفٍ، فَقَالَ: أَتَيْتُ مَنْ أَرَبِيَ أَنْ أَتَيْتُ أَيْ بَيْتٍ أَحَبَّ إِلَيَّ مِنْ بَيْتِ رَسُولِ اللَّهِ ﷺ، فَقَالَ: أَتَيْتُ مَنْ أَرَبِيَ أَنْ أَتَيْتُ أَيْ بَيْتٍ أَحَبَّ إِلَيَّ مِنْ بَيْتِ عَلِيٍّ.

---

(١) كذا في النسخ الخطية الثلاث، وهو الذي في «جمهرة نسب قريش وأخبارها» للزبير، وسليمان بن أيوب: من سليمان بن موسى بن سالم. ا هـ محمد. ومن طلحة من عبيد الله، ويقال: أبو أيوب من عبد سليمان بن موسى، عن جده، ومن طلحة من عبد الله، وطلحة والطريح الشيخ ثقة (ت ٢٠٤- والكامل ٦/ ٢٤٤٤، وأخر حديث في الجرح والتعديل ٧/ ١٧٧).

فوائد الأحاديث: هو موجود في «ت».

(أ) إسناده ضعيف (٣٤٣٦) بهذا الترجمة.

(ب) عبد الله المزني بن محمد بن زياد: من أبيه بن سالم.

هَذَا بِثَلَاثِينَ سَنَةً[1].

٥٧٠٥ - أخبرني أَبُو عَوْنٍ مُحَمَّدُ بْنُ أَحْمَدَ بْنِ مَاهَانَ الْخَزَّازُ عَلَى الصَّفَا، ثَنَا عَلِيُّ بْنُ عَبْدِ الْعَزِيزِ، ثَنَا مُوسَى بْنُ إِسْمَاعِيلَ، ثَنَا مُبَارَكُ بْنُ فَضَالَةَ، عَنِ الْحَسَنِ، عَنْ أَبِي بَكْرَةَ، أَنَّ عَلِيًّا ﵁، قَالَ يَوْمَ الْجَمَلِ لَمَّا رَأَى الْقَتْلَى وَالرُّءُوسَ تَنْدُرُ: يَا حَسَنُ، أَيُّ خَيْرٍ يُرْجَى بَعْدَ هَذَا؟ قَالَ: نَهَيْتُكَ عَنْ هَذَا قَبْلَ أَنْ تَدْخُلَ[2].

٥٧٠٦ - سمعت عَلِيَّ بْنَ عِيسَى الْحِيرِيَّ، يَقُولُ: سَمِعْتُ مُحَمَّدَ بْنَ عَمْرٍو الْجُرَشِيَّ، يَقُولُ: سَمِعْتُ يَحْيَى بْنَ يَحْيَى، يَقُولُ: سَمِعْتُ سُفْيَانَ بْنَ عُيَيْنَةَ، يَقُولُ: سَأَلْتُ عَمْرَو بْنَ دِينَارٍ، قُلْتُ: يَا أَبَا مُحَمَّدٍ، بَايَعَ طَلْحَةُ وَالزُّبَيْرُ عَلِيًّا؟ قَالَ: أَخْبَرَنِي حَسَنُ بْنُ مُحَمَّدٍ، وَلَمْ أَرَ أَحَدًا قَطُّ أَعْلَمَ مِنْهُ، أَنَّهُمَا صَعِدَا إِلَيْهِ

٥٧٠٧ - أخبرني الْحَسَنُ بْنُ مُحَمَّدِ بْنِ إِسْحَاقَ الْأَزْهَرِيُّ، ثَنَا مُحَمَّدُ بْنُ زَكَرِيَّا الْغَلَابِيُّ، ثَنَا الْعَبَّاسُ بْنُ بَكَّارٍ[3]، ثَنَا سُهَيْلُ بْنُ أَبِي سُهَيْلٍ التَّمِيمِيُّ، عَنْ

---

(١) إتحاف المهرة (٦/ ٣٦٥-٦٦٥١).

(٢) إتحاف المهرة (١١/ ٦٤٧-١٤٧٩٦).

(٣) في [illegible]

(٤) إتحاف المهرة (٦/ ٣٦٥-٦٦٥١).

(٥) [illegible] كذا في الأصل، وهو [illegible] خالد بن عبد الله الواسطي حديثا منكرا [illegible] عليه، وحدث عن غيره بالمعضلات، وسهيل وأبوه لم نعرفهما ولم يردا إلا في أسانيد العباس هذا.

Bulsn e

أَبِي طَالِبٍ: مَرَّ عَلِيٌّ بِأَبِي طَالِبٍ فَالْتَفَتَ إِلَيْهِ طَلْحَةُ بْنُ عُبَيْدِ اللهِ وَهُوَ مَقْتُولٌ، فَوَقَفَ عَلَيْهِ، وَقَالَ: هَذَا وَهُوَ كَمَا قَالَ الْقَائِلُ:

فَتًى كَانَ يُنْبِيهِ الْعِنَى مِنْ صَدِيقِهِ
إِذَا مَا هُمُ: اسْتَغْنَى وَيُعْلِمُهُ الْفَقْرُ
كَأَنَّ الْمَنَايَا نُصْبَ عَيْنَيْهِ تَبْتَغِي
بِهِ الْغَدْرَ حَتَّى مَا تَغِيبَ لَهُ عَيْنُ

٥٧٠٨- أَخْبَرَنَا عَلِيُّ بْنُ الْمُؤَمَّلِ بْنِ الْحَسَنِ بْنِ عِيسَى، ثَنَا مُحَمَّدُ بْنُ يُونُسَ، ثَنَا مُحَمَّدُ بْنُ رُمْحٍ، ثَنَا مُحَمَّدُ بْنُ عَمْرِو بْنِ عَلْقَمَةَ بْنِ وَقَّاصٍ اللَّيْثِيُّ، عَنْ أَبِي سَلَمَةَ بْنِ عَبْدِ الرَّحْمَنِ بْنِ عَوْفٍ الْأَنْصَارِيِّ، عَنْ أَبِيهِ، عَنْ جَدِّهِ قَالَ: مَرَرْتُ بِطَلْحَةَ بْنِ عُبَيْدِ اللهِ يَوْمَ الْجَمَلِ، وَهُوَ صَرِيعٌ فِي آخِرِ رَمَقٍ، فَوَقَفْتُ عَلَيْهِ وَرَأْسُهُ عَلَى رُكْبَتِي، إِلَى وَجْهِهِ رَشْقٌ كَأَنَّهُ الْقَارُ، فَمَسَحْتُ الدَّمَ عَنْهُ، فَقُلْتُ: مَنْ أَصَابَكَ أَبَا الْمُؤَمِّنِينَ عَلَى قَتَلَهُ، شَهِدَ عَلَيْهِ أَنَّهُ قَتَلَهُ، فَبَسَطَكَ وَبَسَطَنِي، فَقَاصَصْتُ مِنْهُ، فَأَنْتَ عَلَيْهِ، فَأَعْرَضَ بِقَوْلِ طَلْحَةَ، قَالَ: هَذَا أَخُوكَ، هَذَا أَخُوكَ، مَقْتُولٌ رَسُولُ اللهِ ﷺ أَنْ لَا يَدْخُلَ طَلْحَةُ الْجَنَّةَ إِلَّا وَيَبْقَى فِي عُنُقِهِ.

٥٧٠٩- حَدَّثَنَا أَبُو الْعَبَّاسِ مُحَمَّدُ بْنُ يَعْقُوبَ، ثَنَا أَحْمَدُ بْنُ عَبْدِ الْجَبَّارِ،

---

(١) في (ل): «إن».

(٢) في (ل): «أبو».

(٣) إتحاف المهرة (٣٤٥-٣٥٠/٦).

(٤) كتاب حالة الشاخص، الكتيبي عند مالك.

(٥) في (ل): «أبو» والتاخيص: «وقاص».

(٦) إتحاف المهرة (٢٧/٧ ١-٢٤/٧) بتمامه، وقال: «قلت: سقط من إسناده أبو عمرو بن عبد الرحمن الكتيبي، وسقط من متن الحديث ذكر أبيه بين أبي سلمة وأبيه بن عوف».

ثَنَا يُونُسُ بْنُ بُكَيْرٍ، عَنْ مُحَمَّدِ بْنِ إِسْحَاقَ، عَنْ يَحْيَى بْنِ عَبَّادِ بْنِ[1] عَبْدِ اللهِ بْنِ الزُّبَيْرِ، عَنْ أَبِيهِ، عَنْ جَدِّهِ عَبْدِ اللهِ بْنِ الزُّبَيْرِ بْنِ الْعَوَّامِ قَالَ: كَانَ عَلَى النَّبِيِّ ﷺ يَوْمَ أُحُدٍ دِرْعَيْنِ[2]، فَنَهَضَ إِلَى الصَّخْرَةِ فَلَمْ يَسْتَطِعْ، فَقَعَدَ طَلْحَةُ تَحْتَهُ حَتَّى اسْتَوَى عَلَى الصَّخْرَةِ، قَالَ الزُّبَيْرُ: فَسَمِعْتُ النَّبِيَّ ﷺ، يَقُولُ: «أَوْجَبَ طَلْحَةُ».[3]

٥٧١٠ - أَخْبَرَنِي الْحَسَنُ بْنُ حَلِيمٍ[4] الْمَرْوَزِيُّ، أَنَا أَبُو الْمُوَجِّهِ، أَنَا عَبْدَانُ، أَنَا عَبْدُ اللهِ، أَخْبَرَنِي مُحَمَّدُ بْنُ إِسْحَاقَ، عَنْ يَحْيَى بْنِ عَبَّادِ بْنِ عَبْدِ اللهِ بْنِ الزُّبَيْرِ، عَنْ أَبِيهِ، عَنْ جَدِّهِ عَبْدِ اللهِ بْنِ الزُّبَيْرِ، عَنِ الزُّبَيْرِ، قَالَ: سَمِعْتُ رَسُولَ اللهِ ﷺ، يَقُولُ: «أَوْجَبَ طَلْحَةُ».[5]

هَذَا حَدِيثٌ صَحِيحٌ عَلَى شَرْطِ مُسْلِمٍ، وَلَمْ يُخَرِّجَاهُ.

إِبْرَاهِيمُ بْنُ الْمُنْذِرِ الْحِزَامِيُّ، ثَنَا مُحَمَّدُ بْنُ طَلْحَةَ، عَنْ إِسْحَاقَ بْنِ يَحْيَى بْنِ طَلْحَةَ[6]، عَنْ عَمِّهِ مُوسَى بْنِ طَلْحَةَ، أَنَّ طَلْحَةَ نَحَرَ جَزُورًا، وَحَفَرَ[7] بِئْرًا يَوْمَ ذِي قَرَدٍ، فَأَطْعَمَهُمْ وَسَقَاهُمْ، فَقَالَ النَّبِيُّ ﷺ: «يَا طَلْحَةُ الْفَيَّاضُ». فَسُمِّيَ

---

(١) في (و): «عبد».
(٢) كذا في (ع)، وفي (ن): «ذرعين»، وفي (ب): «ذرعين أنا عبد».
(٣) إتحاف المهرة (٤٤٠-٤٧): «أوجب طلحة».
(٤) في (و): «الإسحاق» مشكوك.
(٥) إتحاف المهرة (٤٤٠-٤٧): «أوجب طلحة».
(٦) كتب في حاشية التلخيص: «إسحاق متروك».
(٧) في (و) و(ك): «نحر جزورا أو حفر».

Busna

طَلْحَةَ الْفَيَّاضَ[1].

هَذَا حَدِيثٌ صَحِيحُ الْإِسْنَادِ، وَلَمْ يُخَرِّجَاهُ.

٥٧١٢- أَخْبَرَنَا أَبُو بَكْرِ بْنُ إِسْحَاقَ، أَنَا عَلِيُّ بْنُ عَبْدِ الْعَزِيزِ، ثَنَا سُلَيْمَانُ بْنُ أَيُّوبَ بْنِ سُلَيْمَانَ بْنِ عِيسَى بْنِ مُوسَى بْنِ طَلْحَةَ بْنِ عُبَيْدِ اللهِ، حَدَّثَنِي أَبِي، عَنْ جَدِّي، عَنْ مُوسَى بْنِ طَلْحَةَ[2]، عَنْ أَبِيهِ طَلْحَةَ[3] بْنِ عُبَيْدِ اللهِ قَالَ: سَمَّانِي رَسُولُ اللهِ ﷺ يَوْمَ أُحُدٍ طَلْحَةَ الْخَيْرِ، وَفِي غَزْوَةِ الْعُشَيْرَةِ الْفَيَّاضَ، وَيَوْمَ حُنَيْنٍ طَلْحَةَ الْجُودِ[4].[5]

❁ ❁ ❁

---

(١) إتحاف المهرة (٦/ ٣٦٣-٦٦٤٨).

(٢) في النسخ الخطية والتلخيص: «عن جدي موسى بن طلحة»، والمثبت من الإتحاف، وكذا رواه الطبراني (١/ ١١٢) عن يحيى بن عثمان بن صالح عن سليمان به، وانظر التعليق على حديث (٥٧٠٣).

(٣) في النسخ الخطية كلها: «عن أبيه عن طلحة»، والمثبت من التلخيص والإتحاف.

(٤) في (م) فقط: «الجواد».

(٥) إتحاف المهرة (٦/ ٣٦٣-٦٦٤٨).

ذِكْرُ مَنَاقِبِ مُحَمَّدِ بْنِ طَلْحَةَ بْنِ عُبَيْدِ اللهِ السَّجَّادِ ﷺ

كَانَ مُحَمَّدُ بْنُ طَلْحَةَ مِنَ الزُّهَّادِ الْمُتَعَبِّدِينَ فِي الْعِبَادَةِ، وَكَانَ أَصْحَابُ رَسُولِ اللهِ ﷺ يَتَرَدَّدُونَ وَيَرْغَبُونَ، وَهُوَ أَوَّلُ مَنْ لُقِّبَ بِالسَّجَّادِ، حَدَّثَنَا بِصِحَّةِ ذَلِكَ أَبُو عَبْدِ اللهِ الأَصْبَهَانِيُّ ثَنَا قُتَيْبَةُ وَغَيْرُهُ.

٥٧١٣- أَخْبَرَنِي أَبُو الْعَبَّاسِ مُحَمَّدُ بْنُ أَحْمَدَ الْمُحَبُوبِيُّ بِمَرْوَ، ثَنَا سَعِيدُ بْنُ مَسْعُودٍ، ثَنَا يَزِيدُ بْنُ هَارُونَ، أَنَا أَبُو شَيْبَةَ إِبْرَاهِيمُ بْنُ عُثْمَانَ، عَنْ مُحَمَّدِ بْنِ عَبْدِ الرَّحْمَنِ، مَوْلَى آلِ طَلْحَةَ، عَنْ عِيسَى بْنِ طَلْحَةَ، حَدَّثَنِي طَلْحَةُ بْنُ عُبَيْدِ اللهِ، قَالَ: لَمَّا وَلَدَ مُحَمَّدٌ بْنُ طَلْحَةَ أَتَيْنَا بِهِ النَّبِيَّ ﷺ، فَقَالَ: «مَا سَمَّيْتُمُوهُ؟» فَقُلْنَا: مُحَمَّدًا، فَقَالَ: «هَذَا سَمِيٌّ وَكُنْيَتُهُ أَبُو الْقَاسِمِ»[1].

لَمَّا فَرَغَ مِنْ دُعَائِ الْحَسَنِ قَامَ عَلِيٌّ، وَالْحُسَيْنُ مِنْ عَلِيٍّ، وَعُثْمَانُ مِنْ بَاسِرٍ، وَمُحَمَّدٌ مِنْ عُثْمَانَ، وَالْأَشْتَرُ، وَمُحَمَّدُ بْنُ أَبِي بَكْرٍ يُطَوِّفُونَ فِي الْقَتْلَى، فَأَبْصَرَ الْحَسَنُ بْنُ عَلِيٍّ قَتْلَاهُ مُكَبَّبِينَ عَلَى وُجُوهِهِمْ، فَقَالَتْ عَلَى قَتْلَاكَ، قَالَ: إِنَّ أَبَاهُ وَرَبِّكَ يَا بُنَيَّ، فَرَحٌ وَسُرُورٌ، وَهَذَا لَهُ أَبُوهُ، قَالَ: هَا مَا يَنُوءُ أَحَدٌ فِي الْقَتْلَى، فَقَالَ: إِنَّ لَهُ وَرَبِّكَ يَا بُنَيَّ لَأَبُوهُ، إِنَّ لَهُ لَمَا عِنْدَهُ لَكَذَّبَ صَاحِبُ ثُمَّ لَمَّا قُتِلَ قَبَّتْ جَبِينَهُ.

٥٧١٦- حَدَّثَنَا أَبُو عَبْدِ اللهِ الْأَصْبَهَانِيُّ، ثنا الْحَسَنُ بْنُ الْجَهْمِ، ثنا الْحُسَيْنُ بْنُ الْفَرَجِ، ثنا مُحَمَّدُ بْنُ سَعْدٍ مَوْلَى مُحَمَّدِ بْنِ عُثْمَانَ الْعِرْقَاعِيِّ، عَنْ أَبِيهِ، قَالَ: لَمَّا جَرَى مُحَمَّدُ بْنُ عُثْمَانَ مَعَ عَلِيِّ بْنِ أَبِي طَالِبٍ مَا جَرَى، وَنَهَى عَلِيٌّ عَنْ قَتْلِهِ، وَقَالَ: مَا رَأَى صَاحِبُ الرُّمْحِ الْأَسْوَدِ وَلَا قَتْلَهُ يَعْنِي مُحَمَّدًا، قَالَ: مُحَمَّدٌ لِعَلِيٍّ: فَمَا لِي أَرَاكَ مَا تَأْمُرُنِي؟ قَالَ: أَرَى أَنْ تَكُونَ كَخَيْرِ ابْنَيْ آدَمَ، إِنْ لَمْ تَكُفَّ يَدَكَ عَنْ قَتْلِهِ وَخَلِّ سَبِيلَهُ، أَمَا سَمِعْتَ قَوْلَ أَخِيكَ: لَئِنْ بَسَطْتَ إِلَيَّ يَدَكَ لِتَقْتُلَنِي مَا أَنَا بِبَاسِطٍ يَدِيَ إِلَيْكَ لِأَقْتُلَكَ شَدَّادُ بْنُ مُعَاوِيَةَ الْعَبْسِيُّ[1]، وَيُقَالُ: بَلْ قَتَلَهُ عِصَامُ بْنُ مُقَشِّرٍ النَّصْرِيُّ[2]، وَعَلَيْهِ اقْتَصَرَ الْحَبِيبُ، وَهُوَ الَّذِي يَقُولُ فِي شِعْرِهِ:

وَالْمَشْيُ فَوْقَهُمْ بِأَثْبَاتٍ زُرِقْ
قَتَلْتُ فِيهِمْ أَبَا بَدْرِ ابْنَ أَشْرَسَ مُسْلِمٍ

---

(١) (تاريخ الإسلام (٢٠٥-٢١٠/٥-١٧٤١).

(٢) في (ر) و(ف): «العبسي»، وفي (ب) و(ك): «النصري»، والمثبت من طبقات ابن سعد (٥/٨٨)، وتعريف ذوي القربى.

(٣) في الشيخ الحجفة: «عصام بن مقشر»، وفي طبقات ابن سعد (٥/٨٨).

دَلَفْتُ لَهُ بِالرُّمْحِ مِنْ تَحْتِ بَزِّهِ
فَخَرَّ صَرِيعًا لِلْيَدَيْنِ وَلِلْفَمِ
شَكَكْتُ إِلَيْهِ بِالسِّنَانِ قَمِيصَهُ
فَأَرْدَيْتُهُ عَنْ ظَهْرِ طِرْفٍ مُسَوَّمِ
أَقَمْتُ لَهُ فِي دَفْعَةِ الْخَيْلِ صُلْبَهُ
بِمِثْلِ قُدَامِ النَّسْرِ حَرَّانَ كَيْزَمِ
يُذَكِّرُنِي (حم) لَمَّا طَعَنْتُهُ
فَهَلَّا تَلَا (حم) قَبْلَ التَّقَدُّمِ
عَلَى غَيْرِ شَيْءٍ غَيْرَ أَنْ لَيْسَ تَابِعًا
عَلِيًّا وَمَنْ لَا يَتْبَعِ الْحَقَّ يَظْلِمِ

قَالَ: فَقَالَ عَلِيٌّ رضي الله عنه لَمَّا رَآهُ صَرِيعًا: صَرَعَهُ هَذَا الْمَصْرَعُ يَرُّ أَبِيهِ[1].

٥٧١٧- أَخْبَرَنَا الشَّيْخُ أَبُو بَكْرِ بْنُ إِسْحَاقَ، أَنَا مُحَمَّدُ بْنُ غَالِبٍ، ثَنَا سَعِيدُ بْنُ سُلَيْمَانَ الْوَاسِطِيُّ، ثَنَا إِسْحَاقُ بْنُ يَحْيَى بْنِ طَلْحَةَ، حَدَّثَنِي عَمِّي عِيسَى بْنُ طَلْحَةَ، عَنْ عَائِشَةَ أُمِّ الْمُؤْمِنِينَ قَالَتْ: قَالَ أَبُو بَكْرٍ الصِّدِّيقُ رضي الله عنه: كُنْتُ أَوَّلَ مَنْ فَاءَ[2] إِلَى رَسُولِ اللهِ ﷺ وَمَعَهُ طَلْحَةُ بْنُ عُبَيْدِ اللهِ، وَإِذَا طَلْحَةُ[3] قَدْ غَلَبَهُ الْبَرْدُ، وَرَسُولُ اللهِ ﷺ أَمْثَلُ بَلَدٍ مِنْهُ، فَقَالَ لَنَا رَسُولُ اللهِ ﷺ: «عَلَيْكُمْ بِهِ وَبِأَبِيكُمْ» وَإِذَا فَاءَ طَلْحَةُ بِعَلَيْهِ إِذَا بَرَّدَهُ قَدْ أَدْرَكَهُ بِهِ.

(١) إتحاف المهرة (٢٤٥٠).
(٢) في (و): «كنت ممن فاء»، وفي (ك): «كنت فاء».
(٣) قوله: «وإذا طلحة» غير موجود في (و)، وفي (ك): «وإذا طلحة بن عبيد الله».

وَبَيْنَ الْمُشْرِي رَجُلٌ آخَرُ إِلَى رَسُولِ اللهِ ﷺ بِبَيْعٍ، فَإِمَّا هُوَ أَمَرَ عُبَيْدَةَ بْنَ الْحَرَّامِ، فَاشْتَرَى الْبَعِيرَ، فَقَالَ أَبُو عُبَيْدَةَ: أَشْفَعُكَ إِلَى هَذَا؟ فَأَبَى أَنْ يَتْرُكَنِي، فَتَرَكَتْهُ فَعَطَفَهَا، فَارْتَعَتْ: "بِأَبِي أَبُو عُبَيْدَةَ، قَالَ: فَذَهَبَتْ لِأَخْرِجَ الْحَلْقَةَ الْأُخْرَى، فَقَالَ لِي أَبُو عُبَيْدَةَ مِثْلَ ذَلِكَ، فَتَرَكْتُ الْحَلْقَةَ الْأُخْرَى، فَتَرَكَ نَبِيُّ أَبِي عُبَيْدَةَ الْأُخْرَى، فَقَالَ رَسُولُ اللهِ ﷺ: إِمَّا أَنْ يَا صَاحِبَيْكُمْ فَاسْتَوْجِبَ أَوْ أَوْتَرَ طَلْعَةً»(١).

صَحِيحٌ عَلَى شَرْطِ الشَّيْخَيْنِ، وَلَمْ يُخَرِّجَاهُ(٢).

٢٣٠٣ - حَدَّثَنَا: عَبْدُ اللهِ بْنُ الْعَبَّاسِ بِمَكَّةَ، ثَنَا: عَبْدُ اللهِ بْنُ وَهْبٍ، أَخْبَرَنِي إِسْحَاقُ بْنُ يَحْيَى، عَنْ عِيسَى بْنِ طَلْحَةَ بْنِ عُبَيْدِ اللهِ، قَالَ: دَخَلْتُ عَلَى أُمِّ الْمُؤْمِنِينَ وَعَائِذَةُ بِنْتُ حَمْلَةَ، وَهِيَ تَقُولُ: بِأَبِي أَنْتَ، أَيْ عَمِّ سَيْلٍ، وَإِنِّي عَيْرٌ، أَيْ عَمِّرْ سَيْلٍ، قَالَ: فَجَعَلَتْ أَنْهَاهَا فَتَنْتَهِي، وَتَقُولُ: أَبَتْ عَيْرٌ عَيْرٌ، فَقَالَتْ أُمُّ الْمُؤْمِنِينَ عَائِشَةُ: أَلَا أُنَبِّئُكِ بِنَبَئِهِ؟ قَالَتْ: بَلَى، قَالَتْ: إِنَّ بَكْرَ بْنَ حِمَارٍ الشَّاعِرَ مَرَّ بِرَسُولِ اللهِ ﷺ، فَقَالَ: «هَا إِنَّ بَكْرًا يَمُوتُ حَتْفَ أَنْفِهِ»، قَالَتْ: فَمَنْ يَوْمَئِذٍ سَمَّى عَيْدًا، وَلَمْ يَكُنْ سَمَّى قَبْلَ

---

(١) في (ق): «فارتعت».

(٢) إتحاف المهرة (٣/٢٣٠-٢٣٢).

قال الذهبي في التلخيص: «فيه: لا واقد، وإسحاق قال أحمد: متروك». وقال ابن حجر في «التقريب»: «إسحاق بن يحيى بن طلحة بن عبيد الله، ويسحاق هذا روى له البخاري حديثه، وقد تقدم من حديث ابن الشراة (٢٣٣٩) فليطلب، وتقدم أيضا في العارية (٢٣٤٩)».

قوله: «فليراجع ما تقدم من ابن الشراة» ليس في (ق).

ذَلِكَ عَتِيقًا، قَالَتْ: ثُمَّ دَخَلَ طَلْحَةُ بْنُ عُبَيْدِ اللهِ، فَقَالَ: «أَنْتَ يَا طَلْحَةُ مِمَّنْ قَضَى نَحْبَهُ»[1].

صَحِيحٌ عَلَى شَرْطِ مُسْلِمٍ[2]، وَلَمْ يُخَرِّجَاهُ.

٥٧١٩- حدثنا بَكْرُ بْنُ مُحَمَّدٍ الصَّيْرَفِيُّ بِمَرْوَ، ثَنَا عَبْدُ الصَّمَدِ بْنُ الْفَضْلِ، ثَنَا مَكِّيُّ بْنُ إِبْرَاهِيمَ، ثَنَا الصَّلْتُ بْنُ دِينَارٍ، عَنْ أَبِي نَضْرَةَ[3]، عَنْ جَابِرِ بْنِ عَبْدِ اللهِ قَالَ: قَالَ رَسُولُ اللهِ ﷺ: «مَنْ أَرَادَ أَنْ يَنْظُرَ إِلَى شَهِيدٍ يَمْشِي عَلَى وَجْهِ الْأَرْضِ فَلْيَنْظُرْ إِلَى طَلْحَةَ بْنِ عُبَيْدِ اللهِ»[4].

تَفَرَّدَ بِهِ الصَّلْتُ بْنُ دِينَارٍ[5]، وَلَيْسَ مِنْ شَرْطِ هَذَا الْكِتَابِ.

٥٧٢٠- حدثنا أَبُو عَبْدِ اللهِ مُحَمَّدُ بْنُ يَعْقُوبَ الْحَافِظُ، ثَنَا إِبْرَاهِيمُ بْنُ عَبْدِ اللهِ السَّعْدِيُّ، أَنَا مُحَمَّدُ بْنُ عُبَيْدٍ الطَّنَافِسِيُّ، ثَنَا أَبُو مَالِكٍ الْأَشْجَعِيُّ، عَنْ

---

(١) إتحاف المهرة (١٧/ ٤٣٥-٢٢٥٧٩)، وقد تقدم في التفسير (٣٥٩٧)، والمناقب (٤٤٥٠).

(٢) قال الذهبي في التلخيص: «كذا قال»، وقال ابن الملقن في كتابه مختصر استدرك الذهبي (٤/ ٢٠٩١): «كذا قال، وفيه ما قبله» يعني: إسحاق، وهو متروك ولم يخرجه الشيخان.

(٣) هو: المنذر بن مالك بن قطعة العبدي.

(٤) إتحاف المهرة (١٧/ ٤٣٥-٢٢٥٧٩).

(٥) قال الذهبي في التلخيص: «كذا قال»، وقال ابن الملقن في كتابه مختصر استدرك الذهبي (٤/ ٢٠٩١): «كذا قال، وفيه ما قبله» يعني: إسحاق، وهو متروك ولم يخرجه الشيخان.

(٦) ذكره البخاري في التاريخ الكبير (٤/ ٢٠٩١).

(٧) في النسخ الخطية كلها والإتحاف (١٢/ ٦١٦): «عمر بن طلحة»، والمثبت من التلخيص، ومن رواية البيهقي في الكبرى (٨/ ١٧٣) من طريق المصنف وغيره.

ɓuisn e

فَرَعَ مِنْ أَصْحَابِ الْجَمَلِ، قَالَ: فَرَحَّبَ بِهِ وَأَدْنَاهُ، قَالَ: إِنِّي لَأَظُنُّ أَنَّ يَحْضُرَنِي الْمَوْتُ مِنْ الْيَوْمِ أَوْ غَدٍ قَالَ فَبَكَى، فَوَرَدَتْ مَا فِي صُدُورِهِمْ مِنْ بَلِّ يَعْرِفُ هَلْ حَسَّرَ فَتَنْضِيهَا ؟»[1]. قَالَ: لَا مِنْ أَيْنَ، فَبَكَى فَأَطَالَ، فَبَكَى فَأَطَالَ» وَهُوَ [أَيْ: الْمَيِّتُ] يَسْمَعُ الْإِنْسَ وَلَا يَرَاهُمْ[2]. قَالَ: لَا مِنْ أَيْنَ، لَمْ تَضْبِطْ أَوْ ضَبَطْتُمْ وَهُوَ [أَيْ: الْمَيِّتُ] لَا يَعْلَمُ مَا يَنْتَهِكُهَا النَّاسُ، بَلْ لَعَلَّ الطَّلِيقَ مَعَهُ بَلَى نَعَمْ لَقَطَاتٍ، مُرُورُ قَطِيعِ غَنَمٍ عَلَى الْمَيِّتِ [الْمَيِّتُ] لَا يَعْلَمُ بِهِ أَوْ أَصْلًا، فَلَمَّا رَجَعْنَا جَاءَنَا نَاعِيهِ، أَحَدُهُمَا الْحَارِثُ الْأَعْوَرُ: اللهُ أَعْدَلُ مِنْ ذَلِكَ لَمْ يَقْتُلْهُمْ وَيُكَفِّرْ الْمُؤْمِنَ إِلَى النَّارِ، قَالَ: فَوَاللهِ لَيَدْخُلَنَّ النَّارَ وَلَأَحْبَطَنَّ، فَمَنْ هُوَ إِذًا لَمْ أَكُنْ؟ "أَوْ طَلْحَةُ بْنُ أَسَدٍ، إِلَى أَيْنَ، إِلَى أَيْنَا، لَئِنْ كَانَ حَدِيثًا فَأَيْنَ".

هَذَا حَدِيثٌ صَحِيحٌ الْإِسْنَادِ، وَهُمْ ثِقَاتٌ.

٤٨ - أَخْبَرَنِي عُبَيْدُ اللهِ بْنُ مُحَمَّدِ بْنِ أَحْمَدَ الْبَلْخِيُّ بِبَغْدَادَ مِنْ أَصْلِ كِتَابِهِ، ثَنَا أَبُو إِسْمَاعِيلَ مُحَمَّدُ بْنُ إِسْمَاعِيلَ التِّرْمِذِيُّ، ثَنَا سُلَيْمَانُ بْنُ أَيُّوبَ بْنِ سُلَيْمَانَ بْنِ عِيسَى بْنِ مُوسَى بْنِ طَلْحَةَ بْنِ عُبَيْدِ اللهِ التَّرْمِذِيُّ،

---

(١) سورة الواقعة (الآية: ٨٣).

(٢) في (ق): الهيئات الواقعة.

(٣) في النسخ المخطط عليها: «لم تضبر الموضع» هذه الكلمة وضعت عليها علامة الاستفهام، والصحيح ما أثبتناه من رواية البيهقي في الاعتقاد، ومعناه: لم تصبر عليه ولم تعرفه من طريقه، ينظر: المصباح في تاريخ بغداد (٢١٦/٢٢٥) وذكر في رواية ابن سعد (٢٠٣/٣) هذه الزيادة في آخر حديث عن أبي مخلد به.

(٤) في (ق): ذكره.

(٥) إتحاف السادة (١٧٢/١٠ - ١٧٤/١٠).

عَمِّي أَبِي، عَنْ جَدِّي، عَنْ مُوسَى بْنِ طَلْحَةَ بْنِ عُبَيْدِ اللهِ، قَالَ: خَطَبَ عُمَرُ بْنُ الْخَطَّابِ، وَأُمُّ أَبَانِ بِنْتُ عُتْبَةَ بْنِ رَبِيعَةَ بْنِ عَبْدِ شَمْسٍ، فَأَبَتْ، فَقِيلَ لَهَا: وَيْحَكِ! قَدْ خَطَبَ إِلَيْكِ أَحَدُ رَجُلَيْنِ، وَإِنْ خَيْرَ جَرَى بِأَبِي، وَإِنْ شَرَّ جَرَى بِأَبِي، قَدْ أَلْقَتْهُ أُمُّ تَجْرِيرَ عَنْ أُمِّ مُتَيْلٍ، فَأَلَّهُ يَحْكُمُ إِلَى رَبِّهِ بِعَيْبِهِ. ثُمَّ خَطَبَ الزُّبَيْرُ بْنُ الْعَوَّامِ، فَأَبَتْ، فَقِيلَ لَهَا: وَيْحَكِ! قَدْ خَطَبَ إِلَيْكِ أَحَدُ رَجُلَيْنِ، إِنْ خَيْرَ جَرَى بِأَبِي، وَإِنْ شَرَّ جَرَى بِأَبِي، قَدْ أَلْقَتْهُ أُمُّ تَجْرِيرَ عَنْ أُمِّ مُتَيْلٍ، فَأَلَّهُ يَحْكُمُ إِلَى رَبِّهِ بِعَيْبِهِ. ثُمَّ خَطَبَهَا عَلِيٌّ، فَأَبَتْ، فَقِيلَ لَهَا: وَيْحَكِ! قَدْ خَطَبَ إِلَيْكِ أَحَدُ رَجُلَيْنِ، إِنْ خَيْرَ جَرَى بِأَبِي، وَإِنْ شَرَّ جَرَى بِأَبِي، قَدْ أَلْقَتْهُ أُمُّ تَجْرِيرَ عَنْ أُمِّ مُتَيْلٍ، فَأَلَّهُ يَحْكُمُ إِلَى رَبِّهِ بِعَيْبِهِ. ثُمَّ خَطَبَهَا طَلْحَةُ، فَقَالَتْ: زَوِّجِينِي، هَا، فَأَبَا، وَكَبَتْ، فَأَبَاهُ، فَقَالَتْ: إِلَى غَارِهَةٍ بِطَحْلِيَهِ، إِنْ دَخَلَ دَخَلَ ضَحْضَاحًا، وَإِنْ خَرَجَ خَرَجَ بِشَاشَةٍ، إِنْ سَأَلْتُ أَعْطَى، وَإِنْ سَكَتُّ ابْتَدَأَ، وَإِنْ عَضَبَتْ شَكَرَ، وَإِنْ أَنْشَبَتْ هَرَّ. فَلَمَّا أَنْ بَنَى بِهَا، قَالَ عَلِيٌّ: يَا أَبَا

الْحُجْلَةِ، ثُمَّ قَالَ: السَّلامُ عَلَيْكُمْ"، يَا غَيْرَةَ نَفْسِهَا. قَالَتْ: وَعَلَيْكَ السَّلامُ وَقَالَ: خَطَبَكِ إِلَيَّ أَمِيرُ الْمُؤْمِنِينَ وَأَرْغَبُ فِيكِ. تَزَوَّجِينِي. قَالَتْ: كَانَ ذَلِكَ. قَالَ: وَتَخْطُبِينَ الزَّبْرَ ابْنَ عَمِّهِ رَسُولِ اللهِ ﷺ وَأَحَدَ حَوَارِيِّيهِ. قَالَتْ: كَانَ ذَلِكَ. قَالَ: وَتَخْطُبُكِ أَنَا، وَتَرْغَبِينَ بِنْ رَسُولِ اللهِ ﷺ". قَالَتْ: قَدْ كَانَ ذَلِكَ. قَالَ: أَمَا وَقَدْ لَقَدْ تَزَوَّجْتِ احْسَنَ وَجْهًا، وَأَكْثَرَ مَالًا"، يُعْنِي هَكَذَا وَهَكَذَا".

٥٧٢٧ - حَدَّثَنِي خَلَفُ بْنُ عِيسَى بْنِ إِبْرَاهِيمَ الْجَبِرِيُّ(١)، ثنا إِبْرَاهِيمُ بْنُ أَبِي طَالِبٍ، ثنا ابْنُ أَبِي عُمَرَ(٢)، ثنا سُفْيَانُ، عَنْ طَلْحَةَ بْنِ يَحْيَى، عَنْ أُمِّ مُوسَى، عَنْ جَدَّتِي عَمِّنِي سُعْدَى بِنْتِ عُبَيْدٍ قَالَتْ: خَطَبَنِي عَلِيٌّ إِلَى عَمِّي، فَوَجَدْتُهُ مَغْمُومًا، فَقُلْتُ: مَا لِي أَرَاكَ كَئِيبَ الْوَجْهِ، أَرَابَكَ مِنَّا أَمْرٌ؟ قَالَ: لَا وَلَكِنِّي مَا أُبَالِي، مَا دَنَيْتُ أَمْرَ الْوَغْدِ، أَوْ أَنْزِلُ مِنْ أَمْرِ الْوَغْدِ؟ قَالَ: وَالْوَغْدُ: مَا يَلِيقُ بِالسُّوقَةِ، أَوْ دُونَهُ الصَّاعِيَةُ الْبَيْعُ، كَم

يُسَمَّى: طَلْحَةَ الْفَيَّاضَ[1].

٥٧٢٣ - أخبرني أَبُو إِسْحَاقَ إِبْرَاهِيمُ بْنُ مُحَمَّدِ بْنِ يَحْيَى، أَنَا مُحَمَّدُ بْنُ إِسْحَاقَ الثَّقَفِيُّ، ثَنَا عُمَرُ بْنُ مُحَمَّدٍ الأَسَدِيُّ، ثَنَا أَبِي[2]، ثَنَا صَالِحُ بْنُ مُوسَى الطَّلْحِيُّ، عَنْ سُهَيْلٍ[3]، عَنْ أَبِيهِ، عَنْ أَبِي هُرَيْرَةَ قَالَ: لَمَّا وَضَعَتِ الْحَرْبُ أَوْزَارَهَا، افْتَخَرَ رَسُولُ اللهِ ﷺ وَطَلْحَةُ سَاكِتٌ، وَسِمَاكُ بْنُ خَرَشَةَ أَبُو دُجَانَةَ سَاكِتٌ لَا يَنْطِقُ، فَقَالَ رَسُولُ اللهِ ﷺ: «لَقَدْ رَأَيْتُنِي يَوْمَ أُحُدٍ وَمَا فِي الأَرْضِ قُرْبِي مَخْلُوقٌ غَيْرَ جِبْرِيلَ عَنْ يَمِينِي، وَطَلْحَةَ عَنْ يَسَارِي». فَقِيلَ فِي ذَلِكَ شِعْرًا:

وَطَلْحَةُ يَوْمَ الشِّعْبِ آسَى مُحَمَّدًا
لَدَى سَاعَةٍ ضَاقَتْ عَلَيْهِمْ وَسُدَّتِ[4]
وَقَامَ يَكُفُّهُ الرِّمَاحَ فَقُطِّعَتْ
أَصَابِعُهُ تَحْتَ الرِّمَاحِ فَشُلَّتِ
وَكَانَ إِمَامَ النَّاسِ بَعْدَ مُحَمَّدٍ
أَقَرَّ رَحَى الإِسْلَامِ حَتَّى اسْتَقَرَّتِ[5]

---

(١) إتحاف المهرة (٦/ ٣٦٣-٦٦٤٧).
(٢) هو: [illegible]
(٣) هو: [illegible] وقوله: [illegible] مترو[illegible]
(٤) كذا في [illegible] وفي [illegible] أوشلت.
(٥) إتحاف المهرة (١٤/ ٦١١-١٨٣٣٨).

٥٧٢٤- حَدَّثَنَا أَبُو الْقَاسِمِ مُحَمَّدُ بْنُ يَعْقُوبَ، ثَنَا الرَّبِيعُ بْنُ سُلَيْمَانَ، ثَنَا أَسَدُ بْنُ مُوسَى، ثَنَا شُعْبَةُ بْنُ دِينَارٍ، قَالَ: قَالَ حَسَّانُ بْنُ ثَابِتٍ فِي طَلْحَةَ، وَهُوَ خَاطِبٌ أُمَّهُ:

أَقَامَ بِأَرْضِ النِّيلِ وَالْيَمِّ وَحْدَهُ وَلَمْ يَدْعُ فِي جَمِيعِ الْعِبَادِ وَالْكَتَائِبِ فَذَا إِلِهُ الْعَدْلِ وَالرَّبُّ وَحْدَهُ مُصَيِّخٌ إِلَى الْأَعْدَاءِ[1] غَيْرُ مُقَارِبِ غَضِبْتُ أَنْ قَالُوا هُمُ عَظَّمُوهُ[2]

٥٧٢٥- حَدَّثَنَا أَبُو الْقَاسِمِ، ثَنَا عُبَيْدُ بْنُ غَنَّامٍ، ثَنَا أَبُو بَكْرٍ النَّخَعِيُّ بِبَغْدَادَ، ثَنَا أَبُو إِسْمَاعِيلَ الْمُلَائِيُّ[3]، ثَنَا سُلَيْمَانُ بْنُ أَبِي بُرْدٍ، عَنْ عِيسَى بْنِ مُوسَى بْنِ طَلْحَةَ، حَدَّثَنِي أَبِي، عَنْ جَدِّي، عَنْ أُمِّهِ أُمِّ إِسْحَاقَ بِنْتِ طَلْحَةَ[4]،

---

(١) في (ر): «الظالمين».

(٢) إسناده ضعيف (٥٧٢٤-٥٧٢٧).

(٣) هو: محمد بن إسماعيل بن سليم الملائي، من رجال الهذيب.

(٤) وقال عند أبي نعيم في معرفة الصحابة (٦/ ٩٦١٦) ومن طريقه ابن عساكر في تاريخ دمشق (٢٨/ ٢٨٠) من حديث أبي صالح الحراني عند الطبراني في «الدعاء» عن سليمان به، وفيه تفصيل في الإسناد، فسليمان بن أبي بردة بن موسى بن عيسى بن موسى بن طلحة عن عبد الله بن موسى عن أبيه أنه حدثه سليمان بن عيسى عن جده موسى بن طلحة عن أبيه، فذكر نسخة يرويها عنه جماعة، فالظاهر أن الراوي لا يثابر عليها، فقد أخرجه ابن أبي عاصم في الآحاد والمثاني (٢/ ٢٨٣)، وأبو إسحاق بنت طلحة عن عبد الله هي أخت موسى بن طلحة، وقد روته أيضاً أم البنين في مكارم الأخلاق (ص٤٥) عن الحماد به

ARCHIVE http://Archivebeta.Sakhrit.com

قَالَتْ: لَقَدْ سَمِعْتُ أَبِي، وَهُوَ يَقُولُ: لَقَدْ عُمِّرْتُ يَوْمَ أُحُدٍ، جَمِيعٌ[٢] عَبْدِي حَتَّى فِي ذَكَرِي[٣].[٣]



[٢] كان الأصل في المخطوطة: «أحدث مسلم».
[٣] [إتحاف المهرة: ٢٦٤٣-٢٦٤٢]

ذِكْرُ مَنَاقِبِ

قُدَامَةَ بْنِ مَظْعُونِ بْنِ حَبِيبِ بْنِ وَهْبٍ الْجُمَحِيِّ ﵁

٥٧٢٦- أَخْبَرَنِي أَبُو عَبْدِ اللهِ مُحَمَّدُ بْنُ عَلِيٍّ الصَّنْعَانِيُّ بِمَكَّةَ، ثَنَا إِسْحَاقُ بْنُ إِبْرَاهِيمَ، أَنَا عَبْدُ الرَّزَّاقِ، أَنَا مَعْمَرٌ، عَنِ الزُّهْرِيِّ، أَخْبَرَنِي عَبْدُ اللهِ بْنُ عَامِرِ بْنِ رَبِيعَةَ -وَكَانَ أَبُوهُ قَدْ شَهِدَ بَدْرًا- أَنَّ عُمَرَ بْنَ الْخَطَّابِ ﵁ اسْتَعْمَلَ قُدَامَةَ بْنَ مَظْعُونٍ عَلَى الْبَحْرَيْنِ، وَهُوَ خَالُ حَفْصَةَ وَعَبْدِ اللهِ بْنِ عُمَرَ[1].

٥٧٢٧- حَدَّثَنَا[2] أَبُو عَبْدِ اللهِ الْأَصْبَهَانِيُّ، ثَنَا مُحَمَّدُ بْنُ عَبْدِ اللهِ بْنِ رُسْتَةَ، ثَنَا سُلَيْمَانُ بْنُ أَيُّوبَ، ثَنَا مُحَمَّدُ بْنُ عُمَرَ، حَدَّثَنِي قُدَامَةُ بْنُ مُوسَى، عَنْ عَائِشَةَ[3] بِنْتِ قُدَامَةَ قَالَتْ: تُوُفِّيَ قُدَامَةُ بْنُ مَظْعُونٍ سَنَةَ سِتٍّ وَثَلَاثِينَ، وَهُوَ ابْنُ ثَمَانٍ وَسِتِّينَ سَنَةً، وَكَانَ لَا يُغَيِّرُ شَيْبَهُ[4].

---

(١) إتحاف المهرة (١٢/ ٢٢٨-١٥٤٦٨)، وأخرجه البخاري في المغازي مختصرا (٥/ ٨٤) من حديث شعيب عن الزهري به، فلا معنى لاستدراكه، وانظره مطولا في مصنف عبد الرزاق (٩/ ٢٤٠).

(٢) في (ك): «أخبرني».

(٣) كذا، وعند ابن سعد في الطبقات (٣/ ٣٧٢) عن الواقدي قال: حدثني قدامة بن موسى عن أبيه عن عائشة، وقدامة بن موسى يروي عن أبيه موسى بن عمر بن قدامة بن مظعون، كما ذكر ابن أبي حاتم وابن حبان والمزي، ولم نقف لأبيه على ترجمة.

(٤) إتحاف المهرة (١٩/ ٦٨٨-٢٥٥٠٩).

٥٧٨- **قال** ابنُ عُمَرَ: وَهُوَ قُدَامَةُ بْنُ مَظْعُونِ بْنِ حَبِيبِ بْنِ جُمَحٍ [1]: بْنِ عَمْرِو بْنِ هُصَيصِ بْنِ كَعْبِ بْنِ لُؤَيٍّ: أَسْلَمَ أَبُو دُجَانَةَ وَرَسُولُ اللهِ ﷺ دَارَ الأَرْقَمِ وَقَبْلَ أَنْ يَدْخُلَ فِيهَا، وَهُوَ أَخُو عُثْمَانَ بْنِ مَظْعُونٍ، وَهَاجَرَ قُدَامَةُ إِلَى أَرْضِ الحَبَشَةِ الهِجْرَةَ الثَّانِيَةَ، وَكَانَتْ لَحْنَةُ صَفِيَّةُ بِنْتُ الخَطَّابِ أُخْتُ عُمَرَ بْنِ الخَطَّابِ، وَشَهِدَ قُدَامَةُ بَدْرًا، وَأُحُدًا، وَالخَنْدَقَ، وَالمَشَاهِدَ كُلَّهَا مَعَ رَسُولِ اللهِ ﷺ".



(1) قال ابن حجر: "قدامة بن مظعون بن حبيب بن وهب بن حذافة بن جمح بن عمرو بن هصيص بن كعب بن لؤي القرشي الجمحي، أبو عمرو، ويقال: أبو عبد الله، ويقال: أبو محمد، ويقال: أبو يحيى، ويقال: أبو معاوية، ويقال: أبو عبد الرحمن المدني، ثم المكي، ثم البغدادي، أخو عثمان بن مظعون، وعبد الله بن مظعون، وقدامة بن مظعون، وأمهم سخيلة بنت العنبس بن أمية بن وهب بن حذافة بن جمح، وهي أخت أروى بنت العنبس أم سعيد بن العاص بن أمية، وأخت حمنة بنت العنبس أم سفيان بن حرب بن أمية، وأخت رملة بنت العنبس أم أبان بن سعيد بن العاص بن أمية، وأخت هند بنت العنبس أم عمرو بن سعيد بن العاص بن أمية، وأخت أم حبيب بنت العنبس أم خالد بن سعيد بن العاص بن أمية، وأخت أم كلثوم بنت العنبس أم عمرو بن سعيد بن العاص بن أمية، وأخت أم عمرو

ذِكْرُ مَنَاقِبِ حُذَيْفَةَ بْنِ الْيَمَانِ

وَإِنَّمَا هُوَ حُذَيْفَةُ بْنُ حُسَيْلِ وَحَلِيفُهَا صَاحِبُ سِرِّ رَسُولِ اللهِ ﷺ.

٥٧٢٩- حَدَّثَنَا[1]: أَبُو الْعَبَّاسِ مُحَمَّدُ بْنُ يَعْقُوبَ، ثنا الْحَسَنُ بْنُ عَلِيٍّ بْنِ عَفَّانَ الْعَامِرِيُّ، ثنا عَبْدُ اللهِ بْنُ نُمَيْرٍ، ثنا الْأَعْمَشُ، عَنْ أَبِي إِسْحَاقَ، عَنْ سَلَمَةَ بْنِ كُهَيْلٍ، قَالَ: الْحَسَنُ بْنُ عَلِيٍّ وَأَبُو الْبَخْتَرِيِّ قَبْلَ يَنْبُعَ، فَلَقِيَهُمْ رَجُلٌ فَأَخْبَرَهُمْ عَلَيْهِمْ عَهْدَ اللهِ وَمِيثَاقَهُ أَنْ لَا يُعِينَانِ عَلَيْهِمْ، فَخَلَّيَا لَهُمْ فَارْتَحَلُوا، فَإِذَا الْحَيُّ عَلَى ظَهْرِ الطَّرِيقِ، فَأَخَذَ الطَّرِيقَ، فَلَمَّا خَلَفَهُمْ نَهَضَ فَإِذَا هُمْ قَدْ سَبَقُوا فَاتَّبَعَهُمْ، فَلَمَّا رَآهُمْ، وَاسْتَعْجَمَ اللهُ عَلَيْهِمْ[2].

٥٧٣٠- أَخْبَرَنَا الْحَسَنُ بْنُ مُحَمَّدِ الْخَلِيلِيُّ[3]: أَنَا أَبُو الْمُوَجِّهِ، أَنَا عَبْدَانُ، أَنَا عَبْدُ اللهِ، ثنا أَبُو بَكْرِ بْنُ عَيَّاشٍ، قَالَ: قَالَ عُرْوَةُ: إِنَّ حُذَيْفَةَ بْنَ الْيَمَانِ قَالَ لِأَبِيهِ يَوْمَ أُحُدٍ: أَطَلَّ الْمُشْرِكُونَ يَا بُنَيَّ. فَأَخَذَ بِأَبِيهِ، فَطَفِقَ حُذَيْفَةُ يَقُولُ:

---

(١) في (ك): «أخبرنا».

(٢) كذا في النسخة الخطية وكتاب الولاة، وفي نص لفظه بمعجمه! فقد رواه ابن سعد في الطبقات (٣/ ٢١٩)، والفسوي في التاريخ من طبق (١/ ٢٧٨) بمعجم من عجم، ولعلهما من عجل عن نمير به، وفي (ك): «فلما رآهم»، ورواه الإمام أحمد (٥/ ٣٩٠) من طريق عبد الرحمن بن مهدي عن الثوري، عن أبي إسحاق قال: حدثني بعض أصحابنا من حذيفة، وهو أتمهما، وأخرجه مسلم من وجه آخر المشرك المصحف برقم (٢٩١١).

(٣) إكمال الكمال (٢/ ٦١٧-٦٢٣).

(٤) هو الحسن بن محمد بن علي بن محمد بن أحمد الصالح.

أَبِي أَبِي، فَلَمْ يَفْهَمُوهُ حَتَّى قَتَلُوهُ، فَأَمَرَ بِهِ رَسُولُ اللهِ ﷺ فَوُدِيَ[1].

٥٧٣١- حدثنا أَبُو عَبْدِ اللهِ الأَصْبَهَانِيُّ، ثَنَا الْحَسَنُ بْنُ الْجَهْمِ، ثَنَا الْحُسَيْنُ بْنُ الْفَرَجِ، ثَنَا مُحَمَّدُ بْنُ عُمَرَ قَالَ: حُذَيْفَةُ بْنُ حُسَيْلِ بْنِ جَابِرِ بْنِ رَبِيعَةَ بْنِ عَمْرِو بْنِ جَرْوَةَ، وَجَرْوَةُ هُوَ الْيَمَانُ الَّذِي مِنْ وَلَدِهِ حُذَيْفَةُ، وَإِنَّمَا قِيلَ لَهُ: الْيَمَانُ؛ لأَنَّهُ أَصَابَ فِي قَوْمِهِ دَمًا، فَهَرَبَ إِلَى الْمَدِينَةِ، فَحَالَفَ بَنِي عَبْدِ الأَشْهَلِ، فَسَمَّاهُ قَوْمُهُ الْيَمَانَ؛ لأَنَّهُ حَالَفَ الْيَمَانِيَةَ، شَهِدَ حُذَيْفَةُ وَأَبُوهُ حُسَيْلٌ، وَأَخُوهُ صَفْوَانُ أُحُدًا، فَأَمَّا أَبُوهُ فَقَتَلَهُ بَعْضُ الْمُسْلِمِينَ يَوْمَئِذٍ وَهُوَ يَحْسِبُهُ مِنَ الْمُشْرِكِينَ، فَتَصَدَّقَ حُذَيْفَةُ بِدِيَتِهِ عَلَى الْمُسْلِمِينَ، وَأَمَّا حُذَيْفَةُ، فَشَهِدَ مَعَ رَسُولِ اللهِ ﷺ مَشَاهِدَهُ بَعْدَ بَدْرٍ، وَعَاشَ إِلَى أَوَّلِ خِلاَفَةِ عَلِيٍّ ﵁ سَنَةَ سِتٍّ وَثَلاَثِينَ، وَزَعَمَ بَعْضُهُمْ أَنَّهُ مَاتَ بِالْمَدَائِنِ سَنَةَ خَمْسٍ وَثَلاَثِينَ بَعْدَ مَقْتَلِ عُثْمَانَ بِأَرْبَعِينَ لَيْلَةً[2].

٥٧٣٢- أخبرناه الشَّيْخُ أَبُو بَكْرِ بْنُ إِسْحَاقَ، أَنَا إِسْمَاعِيلُ بْنُ قُتَيْبَةَ، ثَنَا مُحَمَّدُ بْنُ عَبْدِ اللهِ بْنِ نُمَيْرٍ قَالَ: مَاتَ حُذَيْفَةُ سَنَةَ سِتٍّ وَثَلاَثِينَ، وَقِيلَ: إِنَّهُ مَاتَ بَعْدَ عُثْمَانَ بِأَرْبَعِينَ يَوْمًا[3].

٥٧٣٣- أخبرني مَخْلَدُ بْنُ جَعْفَرٍ الْبَاقَرْحِيُّ، ثنا مُحَمَّدُ بْنُ جَرِيرٍ قَالَ: هَذَا الْقَوْلُ خَطَأٌ، وَأَظُنُّ بِصَاحِبِهِ أَنْ يَكُونَ لَمْ يَعْرِفِ الْوَقْتَ الَّذِي قُتِلَ [illegible]

Bibliotheca Alexandrina

(١) إتحاف المهرة (٢/٤٤٩) [illegible] (٤/٤٨٩) [illegible] (٥/٤٨٩) [illegible]
(٢) إتحاف المهرة (٢/٤٤٩) [illegible] (٤/٤٨٩) [illegible] (٥/٤٨٩) [illegible]
(٣) إتحاف المهرة (٢/٤٤٩) [illegible] (٤/٤٨٩) [illegible] (٥/٤٨٩) [illegible]
(٤) كذا في (م) وكتب في (ز) فوق «ل» من [illegible]: «ض» وفي حاشيتها: «وقت»، وفي (و) و(ك): «وقت قتل».

وَإِنْ أَنْ يَكُونَ ثُمَّ يَحْسِنُ أَنْ يَجِيبَ، وَذَلِكَ أَنَّهُ لَا يَجُلُوزُ بَيْنَ أَهْلِ الشِّرْكِ وَأَهْلِ الْإِسْلَامِ فِي هِيَ الْحِجَّةِ بِنَ سَنَةٍ غَيْسِ وَلَايَسَةِ بَيْنَ الْهِجْرَةِ، وَلِذَلِكَ جَمَاعَةٌ سِوَاهُ. قَالَ لَاكِنِّي عَنْهُ لِأَنَّهُ سَنَةٌ، وَإِذَا كَانَ مَفْتُلُهُ فِي الْحِجَّةِ، وَهَاهُنَا خَلِيفَةٌ بَعْدَهُ أَرْبَعِينَ لَيْلَةً، فَذَلِكَ فِي السَّنَةِ الَّتِي بَعْدَهُ.

٥٣٧٣- حَدَّثَنَا أَبُو الْعَبَّاسِ مُحَمَّدُ بْنُ يَعْقُوبَ، ثَنَا مُحَمَّدُ بْنُ إِسْحَاقَ الصَّغَانِيُّ، ثَنَا عُبَيْدُ اللَّهِ بْنُ مُوسَى، ثَنَا سُفْيَانُ بْنُ أَبْرَسَ، عَنْ بِلَالِ بْنِ يَحْيَى، قَالَ: لَمَّا حَضَرَ خَلِيفَةُ الْمُؤْمِنِينَ، وَكَانَ قَدْ عَاشَ بَعْدَ عُثْمَانَ أَرْبَعِينَ لَيْلَةً، قَالَ لَنَا: أَوْصَيْتُكُمْ بِتَقْوَى اللَّهِ وَالطَّاعَةِ لِأَمِيرِ الْمُؤْمِنِينَ عَلِيِّ بْنِ أَبِي طَالِبٍ.

٥٣٧٤- أَخْبَرَنِي أَبُو إِسْحَاقَ الْعَزَنِيُّ، ثَنَا مُحَمَّدُ بْنُ إِسْحَاقَ الثَّقَفِيُّ، ثَنَا مُحَمَّدُ بْنُ الصَّبَّاحِ، ثَنَا عَبْدُ الرَّحْمَنِ بْنُ مَغْرَاءَ، قَالَ: سَمِعْتُ رَجُلًا مِنْ جَرَاشِ قَالَ: جَاءَ رَجُلٌ إِلَى خَلِيفَةَ، فَقَالَ: إِنَّا عَبِيدُ اللَّهِ.

٥٣٧٥- فَأَخْبَرَنِي بِهِ إِسْحَاقُ، ثَنَا مُحَمَّدُ بْنُ إِسْحَاقَ، ثَنَا مُحَمَّدُ بْنُ الصَّبَّاحِ، ثَنَا جَرِيرٌ، عَنْ إِسْمَاعِيلَ، عَنْ قَيْسٍ قَالَ: قَالَ أَبُو خَلِيفَةَ بِكَذَبَةٍ، وَكَانَ

---

(١) ليست في الإتحاف.

(٢) في (ق): الصحيح من سليمان.

(٣) في (ق): وكان، الصحيح ما أثبت، وهو محمد الكاتب الكوفي.

(٤) ليست في الإتحاف.

(٥) هو: أبو الحسن بن محمد بن يحيى بن سكرة، من عند الله البسامري.

(٦) إتحاف الخيرة المهرة (٥٠٩٣)، وأخرجه ابن أبي شيبة في مصنفه (٣٨١١٨).

(٧) في ق: قال: محمد بن إسحاق، ساقط من (ق) وناقل، وهو يروي عن محمد بن الصباح بن سفيان الجرجرائي.

مُسْنَدًا[1] إِلَى أَبِي مَسْعُودٍ[2]، قَالَ: فَأُتِيَ بِكَفَنٍ جَدِيدٍ، فَقَالَ: مَا تَصْنَعُوا بِهَذَا، إِنْ كَانَ[3] صَاحِبُكُمْ صَالِحًا لَيُبَدِّلَنَّ اللهُ لَهُ، وَإِنْ كَانَ غَيْرَ ذَلِكَ لَيَضْرِبَنَّ اللهُ[4] بِهِ وَجْهَهُ يَوْمَ الْقِيَامَةِ[5].

٥٧٣٧ - أخبرني عَبْدُ اللهِ بْنُ الْحُسَيْنِ الْقَاضِي بِمَرْوَ، ثَنَا الْحَارِثُ بْنُ أَبِي أُسَامَةَ، ثَنَا يَزِيدُ بْنُ هَارُونَ، أَنَا مِسْعَرُ بْنُ كِدَامٍ، عَنْ عَبْدِ الْمَلِكِ بْنِ مَيْسَرَةَ، عَنِ النَّزَّالِ بْنِ سَبْرَةَ، عَنْ أَبِي مَسْعُودٍ الْأَنْصَارِيِّ قَالَ: أُغْمِيَ عَلَى حُذَيْفَةَ مِنْ أَوَّلِ اللَّيْلِ، ثُمَّ أَفَاقَ، فَقَالَ: أَيُّ اللَّيْلِ هَذَا؟ قُلْتُ: السَّحَرُ الْأَعْلَى. قَالَ: عَائِذٌ بِاللهِ مِنْ جَهَنَّمَ مَرَّتَيْنِ أَوْ ثَلَاثًا، ثُمَّ قَالَ: ابْتَاعُوا لِي ثَوْبَيْنِ فَكَفِّنُونِي فِيهِمَا، وَلَا تَغْلُوا عَلَيَّ، فَإِنَّ صَاحِبَكُمْ إِنْ يُرْضَ[6] عَنْهُ خَيْرًا مِنْهُمَا[7]، وَإِلَّا سُلِبَهُمَا سَلْبًا سَرِيعًا[8].

(١) في (و): «مسندا».

(٢) في النسخ الخطية كلها: «ابن مسعود»، وعبد الله بن مسعود مات قبل حذيفة بثلاث أو أربع سنين، والحديث من الإتحاف، وقد رواه أبو نعيم في الحلية (١/ ٢٨٢) عن أبي حامد بن جبلة عن محمد بن إسحاق به متصلا بأبي مسعود عقبة بن عمرو البدري، وفيه: «مسندا إلى أبي مسعود».

(٣) قوله: «كان» ساقط من (و).

(٤) لفظ الجلالة ساقط من (و).

(٥) إتحاف المهرة (٤/ ٢٦٤-٤٢٣٦).

(٦) في (ك): «يرضى».

(٧) كذا في النسخ الخطية، وكذا في (ك): «يرضى» وقد تقدم تصويبها في الحاشية: «ليس».

(٨) إتحاف المهرة (٤/ ٢٦٤-٤٢٣٦)، وقد تقدم برقم (٤٧٧٢).

buisne

٥٧٣٨- أَخْبَرَنَا أَحْمَدُ بْنُ جَعْفَرٍ الْقَطِيعِيُّ، ثنا عَبْدُ اللهِ بْنُ أَحْمَدَ بْنِ حَنْبَلٍ، حَدَّثَنِي أَبِي، ثنا مُحَمَّدُ بْنُ بَكْرٍ، ثنا إِدْرِيسُ، عَنْ مُبَشِّرَةَ بْنِ سَبِيعٍ، عَنِ الْهَيْثَمِ بْنِ حُمَيْدٍ، عَنْ زَيْدِ بْنِ حُبَيْشٍ، عَنِ ابْنِ مَسْعُودٍ ﷺ، قَالَ: «أَتَيْتُ جِبْرِيلَ ﷺ، قَالَ: إِنَّ الْحَسَنَ وَالْحُسَيْنَ سَيِّدَا شَبَابِ أَهْلِ الْجَنَّةِ، ثُمَّ قَالَ لِي رَسُولُ اللهِ ﷺ: فَعَرَّ اللهُ لَكَ وَلأَهْلِكَ يَا خُنَيْسُ»(١).

٥٧٣٩- صَحِيحٌ: أَخْبَرَ بِكْرُ بْنُ أَحْمَدَ بْنِ بَالَوَيْهِ، ثنا مُوسَى بْنُ هَارُونَ، ثنا إِبْرَاهِيمُ بْنُ مُوسَى الصَّبِيرَفِيُّ، ثنا عَلِيُّ بْنُ عَبِيسٍ، عَنِ الأَعْمَشِ، عَنْ عُمَرَةَ بْنِ مُرَّةَ وَإِسْمَاعِيلَ، عَنْ قَيْسٍ قَالَ: سُئِلَ عَلِيٌّ ﷺ عَنِ ابْنِ مَسْعُودٍ، فَقَالَ: ذَاكَ امْرُؤٌ، ثُمَّ وَقَفَ عِنْدَ شَهَادَتِهِ فَأَحَلَّ حَلاَلَهُ وَحَرَّمَ حَرَامَهُ، وَكَانَ عَبْدَ عَبَّادٍ، فَقَالَ: مُؤْمِنٌ سِرِّيٌّ، وَإِذَا ذُكِرَ ذَاكَ وَسُئِلَ عَنْ خُنَيْسَةَ، فَقَالَ: كَانَ أَعْلَمَ النَّاسِ بِالْمُتَشَابِهِ، وَذَكَرَ بَقِيَّةَ الْحَدِيثِ(٢).

❀❀❀

---

(١) هذا بعض السقط الواقع في النسخة (أ) من الظاهرية.

(٢) إسناده ضعيف، وهو في الظاهرية: (ظاهر: صحيح).
وأخرجه النسائي في «الكبرى» (٢١٨/١٠ ـ ١٤٦٧٦).
وأخرجه البيهقي في «الدلائل» (٢١٨/٦ ـ ١٤٦٧٦).

ذِكْرُ مَنَاقِبِ خَبَّابِ بْنِ الْأَرَتِّ وَيُكْنَى أَبَا عَبْدِ اللَّهِ ﵁

قَدْ كَثُرَ الِاخْتِلَافُ فِي نَسَبِهِ، فَقِيلَ: خَبَّابٌ حَلِيفُ بَنِي زُهْرَةَ:

٥٧٤٠- كما أخبرناه أَبُو جَعْفَرٍ الْبَغْدَادِيُّ، ثَنَا[1] مُحَمَّدُ بْنُ عَمْرِو بْنِ خَالِدٍ الْحَرَّانِيُّ، ثَنَا أَبِي، ثَنَا ابْنُ لَهِيعَةَ، ثَنَا أَبُو الْأَسْوَدِ، عَنْ عُرْوَةَ بْنِ الزُّبَيْرِ قَالَ: خَبَّابُ بْنُ الْأَرَتِّ بْنِ خُوَيْلِدِ[2] بْنِ سَعْدِ بْنِ خُزَيْمَةَ بْنِ كَعْبِ بْنِ سَعْدٍ حَلِيفُ بَنِي زُهْرَةَ.[3]

وَقِيلَ: إِنَّهُ مَوْلَى بَنِي زُهْرَةَ:

٥٧٤١- كما أخبرناه إِبْرَاهِيمُ بْنُ فِرَاسٍ الْفَقِيهُ بِمَكَّةَ، ثَنَا بَكْرُ بْنُ سَهْلٍ الدِّمْيَاطِيُّ، ثَنَا عَبْدُ اللَّهِ بْنُ يُوسُفَ، ثَنَا يَحْيَى بْنُ حَمْزَةَ، عَنِ الزُّبَيْدِيِّ، عَنِ [illegible]

وَقِيلَ: مَوْلَى ثَابِتِ بْنِ أُمِّ أَنْمَارٍ:

٥٧٤٢- كما أخبرناه أَحْمَدُ بْنُ يَعْقُوبَ الثَّقَفِيُّ، ثَنَا مُوسَى بْنُ زَكَرِيَّا التُّسْتَرِيُّ، ثَنَا خَلِيفَةُ بْنُ خَيَّاطٍ قَالَ: خَبَّابُ بْنُ الْأَرَتِّ مَوْلَى ثَابِتِ بْنِ أُمِّ أَنْمَارٍ، وَثَابِتٌ مَوْلَى الْأَخْنَسِ بْنِ شَرِيقٍ الثَّقَفِيِّ.[4]

---

(١) كذا [illegible] (٢) [illegible] (٣) [illegible] (٤) [illegible]

(٢) [illegible] (٤) [illegible] (٥) [illegible]

(٣) إتحاف المهرة (٤/٤١١) بداية الترجمة.

(٤) إتحاف المهرة (٤/٤١١) بداية الترجمة، وقال: «قلت: والأخنس حليف بني زهرة».

وَقِيلَ: غَيْبُ مَوْلَى عُتْبَةَ بْنِ فَرْقَدَانَ.

٥٧٤٤- ﴿أَخْبَرَنَا﴾ أَبُو عَبْدِ اللهِ مُحَمَّدُ بْنُ عَلِيِّ الْمُقْرِئُ[1]، ثَنَا أَبُو حَمِيدٍ الْمَرْوَذِيُّ، ثَنَا الْحُسَيْنُ بْنُ عَلِيٍّ بْنِ يَزِيدَ الصُّدَائِيُّ، ثَنَا يَعْقُوبُ بْنُ إِبْرَاهِيمَ بْنِ سَعْدٍ، عَنْ أَبِيهِ قَالَ: غَيْبُ بْنُ الأَرْتِ مَوْلَى عُتْبَةَ بْنِ فَرْقَدَانَ.

أَصْحَابُ هَذِهِ الأَقَاوِيلِ قَوْلُ الزُّهْرِيِّ، فَإِنَّ الرِّوَايَةَ إِلَيْهِ صَحِيحَةٌ.

٥٧٤٤- ﴿أَخْبَرَنَا﴾ الشَّيْخُ أَبُو بَكْرٍ بْنُ إِسْحَاقَ، ثَنَا إِسْمَاعِيلُ بْنُ قُتَيْبَةَ، ثَنَا أَبُو بَكْرِ بْنُ أَبِي قُتَيْبَةَ، ثَنَا مُحَمَّدُ بْنُ عُمَرَ بْنِ عَلِيٍّ بْنِ مُقَدَّمٍ، عَنْ أَبِيهِ قَالَ: سَمِعْتُ ثَرْوَدَهُ، يَقُولُ: إِنَّ غَيْبَ بْنَ الأَرْتِ أَسْلَمَ سَادِسَ سِتَّةٍ، فَكَانَ سُدُسَ الإِسْلَامِ[2].

٥٧٤٥- ﴿أَخْبَرَنِي﴾ أَحْمَدُ بْنُ سَهْلٍ الْفَقِيهُ بِبُخَارَى، ثَنَا صَالِحُ بْنُ مُحَمَّدٍ بْنِ حَبِيبٍ الْحَافِظُ، ثَنَا خَلَفُ بْنُ سَالِمٍ[3]، ثَنَا يَحْيَى بْنُ آدَمَ، عَنْ وَكِيعٍ بْنِ الْجَرَّاحِ، عَنْ أَبِيهِ، عَنْ أَبِي إِسْحَاقَ، عَنْ مَعْبَدِ فَرْوَةَ، قَالَ: غَيْبُ بْنُ الأَرْتِ يُكَنَّى: أَبَا عَبْدِ اللهِ.

---

(١) في (ب) و(ك): «المقرىء»، وهو أحمد بن علي بن الحسن بن شاذان، أبو سعد المقرئ البزاز النيسابوري المعروف بالحبنوي.

(٢) إسناده ضعيف جدًا (٤١١/١٤) وانظر ما قبله الترجمة.

(٣) إسناده ليِّن (٤١٤/١٤-٤١٦).

(٤) في (ز) و(ع) والإتحاف: «خلف بن سالم».

٥٧٤٦ - أخبرنا أبو جعفر البغدادي، ثنا أبو علاثة، ثنا أبي، ثنا ابن لهيعة[1]، عن أبي الأسود، عن عروة في تسمية من شهد بدرًا قال: خباب بن الأرت[2].

٥٧٤٧ - أخبرنا أبو محمد الحسن بن محمد الأزهري، ثنا محمد بن أحمد بن البراء، ثنا علي بن عبد الله المديني، ثنا يعقوب بن إبراهيم بن سعد، عن محمد بن عبد الله ابن أخي الزهري، عن عمه، عن عبيد الله بن عبد الله بن الحارث بن نوفل، قال: مات خباب بن الأرت سنة سبع وثلاثين، وهو أول من قبره علي بالكوفة من أصحاب رسول الله ﷺ، وأول من صلى عليه بعد مرجع أمير المؤمنين من صفين[3].

٥٧٤٨ - أخبرنا عبد الله بن إسحاق ابن الخراساني العدل ببغداد، ثنا إبراهيم بن الهيثم البلدي، ثنا علي بن عياش، ثنا شعيب بن أبي حمزة، عن [illegible] عبد الله بن خباب، عن أبيه خباب مولى بني زهرة، وكان قد[4] شهد بدرًا مع رسول الله ﷺ[5].

---

(١) في (ر): «ثنا أبو علاثة ثنا ابن أبي لهيعة».

(٢) إتحاف المهرة (١٩/ ٢٣٧-٢٤٧٣٩).

(٣) إتحاف المهرة (٤/ ٤٢٠-٤٤٧٤).

(٤) هو: [illegible] أبي [illegible] الأزهري [illegible] أبي [illegible] الأزهري [illegible] أبي [illegible] الأزهري [illegible]

(٥) في (ر): «عن».

(٦) في (ر): «عبد الله بن عبيد».

(٧) في (ك): «وكان ممن».

(٨) إتحاف المهرة (٤/ ٤١٩-٤٤٧٤).

Bulsn e

٥٧٤٩- حَدَّثَنَا عَلِيُّ بْنُ عَبْدِ اللهِ الْحَكِيمِيُّ بِبَغْدَادَ، ثَنَا الْعَبَّاسُ بْنُ مُحَمَّدٍ الدُّورِيُّ، ثَنَا حَجَّاجٌ بْنُ مِنْهَالٍ، ثَنَا حَمَّادُ بْنُ سَلَمَةَ، عَنْ عَوْفٍ، عَنْ أَبِي نَضْرَةَ، عَنْ عَبْدِ اللهِ بْنِ عَبَّاسٍ عَنِ الْأَرْبَعِ قَالَ: كَانَ النَّاسُ يَأْخُذُونَ مِنْ كَلَامِهِ بِالْكُوفَةِ، حَتَّى تَمَاتَ خُبَيْبٌ(١) فَقَالَ لَقَدْ قَالَ لَهَا: يَا ابْنَ بِالْعِظْمِ، فَإِنَّكَ لَوْ دَقَقْتَنِي بِالْعِظْمِ، قِيلَ: يَقُولُهُ رَجُلٌ مِنْ أَصْحَابِ رَسُولِ اللهِ ﷺ، فَلَمَّا مَاتَ خُبَيْبٌ قِيلَ بِالْعِظْمِ، فَكَانَ أَوَّلُ مَنْ قَالَهُ بِالْعِظْمِ، فَدَنَى النَّاسُ مِنْهُ(٢) فَسَمِعُوهُ.

٥٧٥٠- حَدَّثَنَا أَبُو عَبْدِ اللهِ الْأَشْنَانِيُّ، ثَنَا الْحَسَنُ بْنُ الْجَهْمِ، ثَنَا الْحُسَيْنُ بْنُ الْفَرَجِ، ثَنَا مُحَمَّدُ بْنُ عُمَرَ، قَالَ: حَدَّثَنِي أَبُو بَكْرِ بْنُ عَبْدِ اللهِ بْنِ عُتْبَةَ بْنِ عَبْدِ اللهِ بْنِ مَسْعُودٍ عَنْ أَبِيهِ بْنِ عَبْدِ اللهِ بْنِ عُتْبَةَ، وَكَانَ هِمَّا ذَكَرَ أَنَّهُ سَبَى بِمَكَّةَ، فَأَشْرَفَ أَوْ أَطَلَّ بِنْتُ سَبْيِ بَنِي الْحَارِثِ وَأَبُوهَا وَأُمُّهَا وَرَسُولُ اللهِ ﷺ بَيْنَ ظَهْرَيْ بُيُوتِ [عَنْزٍ] (٣) مِنْ خَيْلِهِ، وَعَلَيْهِ خَيْلُ بَنِي عَبْدِ شَمْسٍ، وَهُمْ يَقُولُونَ: يَا مُحَمَّدُ، وَيَا مُحَمَّدُ، وَالْمُشَاهِدُ لِذَلِكَ هُمْ رَسُولُ اللهِ ﷺ، وَلَوْلَمْ تَكُنْ سَنَةَ سَبْعٍ وَثَلَاثِينَ رَهْوَ يَوْمَئِذٍ مِنْ ثَلَاثِ وَعِشْرِينَ.

٥٧٥١- حَدَّثَنَا عَبْدُ الْبَاقِي بْنُ قَانِعٍ، ثَنَا إِبْرَاهِيمُ بْنُ أَحْمَدَ بْنِ عُمَرَ

---

(١) في النسخ الخطية كلها: في هذا الموضع كذا، ولعله: فمات، والسياق في الإسناد، وقد روى أبو نعيم في حلية الأولياء (٢/٣٣٩) عن عبد الله قال: «كان الناس يحفون عوائمهم بالكوفة في مجالسهم فلما قتل خبيب».

(٢) إتحاف النبلة (٢/٢١٨، ٢١٩-٢٤٧): وعند ابن عكرمة من غير ألف، فدنى الناس منه، لحذف الواو لأجل الرجمة.

(٣) في النسخ الخطية كلها: «غير» والسياق من الطبقات الكبرى لابن سعد (٣/ ٤٣٦).

قلت: هذا الحديث غير موجود في الطبقات.

الْوَكِيعِيُّ، ثَنَا حَسَّانُ بْنُ إِبْرَاهِيمَ، ثَنَا مُحَمَّدُ بْنُ سَلَمَةَ بْنِ كُهَيْلٍ[1]، عَنِ الْمُغِيرَةِ بْنِ عَبْدِ اللهِ الْيَشْكُرِيِّ، عَنْ قَيْسِ بْنِ أَبِي حَازِمٍ، عَنْ خَبَّابٍ قَالَ: أَتَيْتُ رَسُولَ اللهِ ﷺ وَهُوَ مُضْطَجِعٌ تَحْتَ شَجَرَةٍ، وَاضِعٌ يَدَهُ تَحْتَ رَأْسِهِ، فَقُلْتُ: يَا رَسُولَ اللهِ، أَلَا تَدْعُو اللهَ عَلَى هَؤُلَاءِ الْقَوْمِ الَّذِينَ قَدْ خَشِينَا أَنْ يَرُدُّونَا عَنْ دِينِنَا؟ فَصَرَفَ عَنِّي وَجْهَهُ ثَلَاثَ مَرَّاتٍ، كُلَّ ذَلِكَ أَقُولُ لَهُ فَيَصْرِفُ وَجْهَهُ عَنِّي، فَجَلَسَ فِي الثَّالِثَةِ، فَقَالَ[2]: «أَيُّهَا النَّاسُ، اتَّقُوا اللهَ وَاصْبِرُوا، فَوَاللهِ إِنْ كَانَ الرَّجُلُ مِنَ الْمُؤْمِنِينَ قَبْلَكُمْ لَيُوضَعُ الْمِنْشَارُ عَلَى رَأْسِهِ، فَيُشَقُّ بِاثْنَيْنِ وَمَا يَرْتَدُّ عَنْ دِينِهِ، اتَّقُوا اللهَ، فَإِنَّ اللهَ فَاتِحٌ لَكُمْ[3] وَصَانِعٌ»[4].

هَذَا حَدِيثٌ صَحِيحُ الْإِسْنَادِ، وَلَمْ يُخَرِّجَاهُ.

٥٧٥٢ - حدثنا أَبُو الْعَبَّاسِ مُحَمَّدُ بْنُ يَعْقُوبَ، ثَنَا الرَّبِيعُ بْنُ سُلَيْمَانَ، ثَنَا [illegible]

[illegible] مُضَرِّبٍ، عَنْ خَبَّابٍ قَالَ: لَقَدْ خَشِيتُ أَنْ يُذْهِبَ بِأُجُورِنَا مَعَ رَسُولِ اللهِ ﷺ مَا أَصَبْنَا بَعْدَهُ مِنَ الدُّنْيَا[5].

هَذَا حَدِيثٌ صَحِيحُ الْإِسْنَادِ، وَلَمْ يُخَرِّجَاهُ.

---

(١) في (ز): «مسلم بن سلم بن كهيل»، وفي (ع): «مسلم بن سالم بن كهيل» [illegible] (ز) وإسناده [illegible] وأبي حازم بن عياب.

(٢) في (ز): «[illegible]» وإسناده [illegible] وأبي حازم بن عياب.

(٣) في (ز): «[illegible]» وإسناده [illegible] وأبي حازم بن عياب.

(٤) إتحاف المهرة (٤/٤٤٥-٤٤٦).

(٥) إتحاف المهرة (٤/٤٤٥-٤٤٦).

Bulsn

ذِكْرُ مَنَاقِبِ عَمَّارِ بْنِ يَاسِرٍ

٧٥٧٣- حدثنا أبو بكر مُحَمَّدُ بْنُ أَحْمَدَ بْنِ بَالَوَيْهِ بِالْمَوْصِلِ: سَمِعْتُ أَبَا مُسْلِمٍ إِبْرَاهِيمَ بْنَ عَبْدِ اللهِ، يَقُولُ: سَمِعْتُ مُصْعَبَ بْنَ عَبْدِ اللهِ الزُّبَيْرِيَّ، يَقُولُ: عَمَّارُ بْنُ يَاسِرِ بْنِ عَامِرِ(١) بْنِ مَالِكِ بْنِ كِنَانَةَ بْنِ قَيْسِ بْنِ الْحَصَيْنِ بْنِ حَرِيمِ بْنِ تَمِيمَةَ بْنِ صَعْبِ بْنِ حَارِثَةَ بْنِ مَالِكِ بْنِ عَنْسٍ(٢)، مِنْ زَيْدٍ(٣).

٧٥٧٤- حدثنا أبو الْعَبَّاسِ مُحَمَّدُ بْنُ يَعْقُوبَ، قَالَ: أَخْبَرَنَا مُحَمَّدُ بْنُ عَبْدِ الْعَزِيزِ، قَالَ: ثَوْلَّسُ بْنُ يَكْتُوبَ، عَنِ ابْنِ إِسْحَاقَ، قَالَ: كَانَ عَمَّارُ بْنُ يَاسِرٍ وَأَبُوهُ وَأُمُّهُ أَهْلَ بَيْتٍ مِنْ بَنِي مَخْزُومٍ(٤)، وَكَانَ بَنُو مَخْزُومٍ يَأْتُونَهُمْ، فَقَالَ رَسُولُ اللهِ ﷺ: «صَبْرًا آلَ يَاسِرٍ، فَإِنَّ مَوْعِدَكُمُ الْجَنَّةُ». قَالَ: وَكَانَ اسْمُ آلِ عَمَّارِ بْنِ يَاسِرٍ سِتَّةً بْنُ سَلَّمَ بْنِ الْحُمَيِّ(٥).

٧٥٧٥- أخبرني أحمد بْنُ عَلِيٍّ الْمَقْرِئُ(٦)، إِذْنًا، أَنَّ أَبَا عَرُوبَةَ مُحَمَّدُ بْنَ عِيسَى

---

(١) قوله: «بن عمار» غير موجود في (ف)، وأضيف من عنده في آخر وَفَاتِ النبي ﷺ في الحاشية: «إلى الآباء». وقد ذكره الطبراني وابن سعد في الطبقات (٣: ٢٤٧/٣) وأبو نعيم بالذكر خلية في الطبقات (من ١/٢) في ثبت عمار.

(٢) في (ق وأ): «عنس»، (ز): «عنز» ومثبوطة في (ف).

(٣) لم تجدد في الإتحاف.

(٤) في (ق): «الأخزوم».

(٥) لم تجدد في الإتحاف.

(٦) في (ق): «الطبري»، وهو: أحمد بن علي بن الحسن بن شاذان، أبو حامد المقرئ النيسابوري.

الْأَزْدِيُّ، ثَنَا سَرِيعُ بْنُ يُونُسَ، ثَنَا أَبُو شِهَابٍ، عَنْ مُحَمَّدِ بْنِ إِسْحَاقَ، عَنْ أَبِي جَعْفَرٍ مُحَمَّدِ بْنِ عَلِيٍّ قَالَ: قَالَ عَلِيٌّ ﷺ لِعُمَرَ: "يَا ابْنَ الْبَظْرَاءِ".

٥٧٤٦- **أَخْبَرَنِي** أَبُو عَبْدِ اللهِ مُحَمَّدُ بْنُ عَلِيِّ بْنِ عَبْدِ الْعَزِيزِ الصَّنْعَانِيُّ بِمَكَّةَ، ثَنَا إِسْحَاقُ بْنُ إِبْرَاهِيمَ، أَنَا عَبْدُ الرَّزَّاقِ، أَنَا مَعْمَرٌ، عَنْ زِيَادِ بْنِ جُبَيْرٍ، عَنْ أَبِي قُدَامَةَ الْحَارِثِيِّ، "أَنَّهُ دَخَلَ عَلَى عُثْمَانَ ﷺ، فَجَاءَ رَجُلٌ طُوَالٌ أَصْلَعُ فِي مُقَدَّمِ رَأْسِهِ شَعَرَاتٌ، فَقُلْتُ: مَنْ هَذَا؟ فَقَالُوا: عَمَّارُ بْنُ يَاسِرٍ".

٥٧٤٧- **حَدَّثَنَا** عَلِيُّ بْنُ حَمَّادٍ الْعَدْلُ، ثَنَا مُحَمَّدُ بْنُ غَالِبٍ، ثَنَا عَمْرُو بْنُ مَرْزُوقٍ، أَنَا شُعْبَةُ، عَنْ عَمْرِو بْنِ مُرَّةَ، عَنْ عَبْدِ اللهِ بْنِ سَبُعَةَ قَالَ: "رَأَيْتُ عَمَّارَ بْنَ يَاسِرٍ يَوْمَ صِفِّينَ أَوْ طَوَالًا بِيَدِهِ الْحَرْبَةُ".

٥٧٤٨- **صَ/ثَنَا** أَبُو مُحَمَّدٍ الْمُزَنِيُّ، ثَنَا أَحْمَدُ بْنُ مُحَمَّدِ بْنِ يَحْيَى بْنِ

Using e

أَنْ طَلَّقْتُمُ بَنِي لُؤَيٍّ لُؤَيًّا أَنْتُمْ بَشَرٌ تَشُوبُونَ»[1].

٥٧٩٥- **أخبرني** أبو بكر محمد بن عبد الله الصَّفَّار، نا مُحَمَّدُ بْنُ مَسْلَمَةَ الواسطيُّ، نا يَزِيدُ بْنُ هَارُونَ، نا مُحَمَّدُ، عَنْ عُمَرَ بْنِ ذَرٍّ، قَالَ: سَمِعْتُ عَبْدَ اللهِ بْنَ مَسْعُودٍ يَقُولُ: رَأَيْتُ عَمَّارَ بْنَ يَاسِرٍ يَوْمَ صِفِّينَ شَيْخًا طُوَالًا آخِذًا الْحَرْبَةَ بِيَدِهِ وَتُرْسًا، قَالَ: وَأُتِيَ نَحْنِي بِيَدِهِ، فَلَمْ فَاتَكُنَّ بِهَؤُلَاءِ مَعَ رُسُولِ اللهِ ﷺ ثَلَاثَ مِرَارٍ، وَهَذِهِ الرَّابِعَةُ، ثُمَّ قَالَ: وَأُتِيَ نَحْنِي بِيَدِهِ لَوْ ضَرَبُونَا حَتَّى يَبْلُغُوا بِنَا سَعَفَاتِ هَجَرَ لَعَرَفْتُ أَنَّا عَلَى الْحَقِّ وَهُمْ عَلَى الْبَاطِلِ»[2].

٥٧٩٦- **أخبرني** أبو عَمْرٍو مُحَمَّدُ بْنُ مُحَمَّدِ بْنِ عَبْدِ اللهِ الْبَغْدَادِيُّ، حَدَّثَنَا أَبُو عُبَادَةَ، حَدَّثَنِي أَبِي، نا عَبْدُ اللهِ بْنُ أَبِي الْأَسْوَدِ، عَنْ حُرَوْدَا فِي نَسَبِهِ عَنْ هَمَّامٍ بْنِ عَبْدِ اللهِ بْنِ صَخْرَةَ، عَنْ عَمَّارِ بْنِ يَاسِرٍ.

٥٧٩٧- **وأخبرني** أبو عَمْرٍو، نا عَبْدُ اللهِ بْنُ مُحَمَّدِ بْنِ سَلْمٍ الْهَاشِمِيُّ، نا خَالِدُ بْنُ يَزِيدَ، نا عَبْدُ اللهِ بْنُ عُمَرَ، عَنْ عَطَاءٍ، عَنِ ابْنِ زِيَادٍ، قَالَ: هَاجَرَ أَبُو سَلَمَةَ وَأُمُّ سَلَمَةَ، وَخَرَجَ مَعَهُمْ عَمَّارُ بْنُ يَاسِرٍ، وَكَانَ حَلِيفًا لَهُمْ»[3].

---

(١) سنن أبي داود (٤٦٥٣).

(٢) إتحاف المهرة (٣٧٧/١٠-١٢٩٤٠).

(٣) في (ع): «سلمة».

(٤) إتحاف المهرة (٣٧٧/١٠-١٢٩٤١)، وسيأتي برقم (٥٧٩٦).

(٥) إتحاف المهرة (٣٧٧/١٠-١٢٩٤٢).

(٦) في: «خالد» خطأ سقط من (ع).

(٧) إتحاف المهرة (٣٧٧/١٠-١٢٩٤٣) وعبر من قسم الكلي أبو حفص، المعروف بمسند، مشروك.

٥٧٦٢ - أخبرني مُحَمَّدُ بْنُ يَعْقُوبَ الْحَافِظُ، أَنَا مُحَمَّدُ بْنُ إِسْحَاقَ الثَّقَفِيُّ، ثَنَا عُبَيْدُ اللهِ[1] بْنُ سَعْدٍ الزُّهْرِيُّ، ثَنَا يَعْقُوبُ بْنُ إِبْرَاهِيمَ، عَنْ أَبِيهِ، قَالَ: بَلَغَنَا أَنَّ عَمَّارَ بْنَ يَاسِرٍ قَالَ: كُنْتُ تِرْبًا لِرَسُولِ اللهِ ﷺ لَمْ يَكُنْ أَقْرَبَ بِهِ سِنًّا مِنِّي[2].[3]

٥٧٦٣ - حدثنا أَبُو الْعَبَّاسِ مُحَمَّدُ بْنُ يَعْقُوبَ، ثَنَا أَحْمَدُ بْنُ عَبْدِ الْجَبَّارِ، ثَنَا يُونُسُ بْنُ بُكَيْرٍ، ثَنَا عَبْدُ الرَّحْمَنِ بْنُ عَبْدِ اللهِ، عَنِ الْحَكَمِ بْنِ عُتَيْبَةَ[4] قَالَ: قَدِمَ رَسُولُ اللهِ ﷺ أَوَّلَ مَا قَدِمَهَا[5]، فَقَالَ عَمَّارُ بْنُ يَاسِرٍ: مَا لِرَسُولِ اللهِ ﷺ بُدٌّ مِنْ أَنْ نَجْعَلَ لَهُ مَكَانًا إِذَا اسْتَيْقَظَ مِنْ قَائِلَتِهِ، اسْتَظَلَّ فِيهِ، وَصَلَّى فِيهِ، فَجَمَعَ عَمَّارٌ حِجَارَةً فَسَوَّى مَسْجِدَ قُبَاءَ، فَهُوَ أَوَّلُ مَسْجِدٍ بُنِيَ، وَعَمَّارٌ بَنَاهُ[6].

٥٧٦٤ - فأخبرنا أَبُو عَمْرِو بْنُ السَّمَّاكِ، ثَنَا الْحُسَيْنُ بْنُ أَبِي مَعْشَرٍ، ثَنَا

مَنْ بَنَى مَسْجِدًا، فَصَلَّى فِيهِ عَمَّارُ بْنُ يَاسِرٍ[7].

---

(١) في (و) والإتحاف: «عبد الله»، وأشار ناسخ (و) إلى أنها في نسخة أخرى: «عبيد الله».

(٢) كذا في (ك) والإتحاف، وفي (و): «لم يكن أقرب الناس به سنا مني» وضرب فوق الناس، وقال في الحاشية: «ليس في الأصل»، وفي (ز) و(م): «لم يكن أقرب بيننا منى»، والمراد: القدم والسن.

(٣) [illegible]

(٤) [illegible]

(٥) [illegible]

(٦) لم نجده في الإتحاف.

(٧) إتحاف المهرة (١٩/ ٣٤١-٢٤٩٥٥).

Ibn Sina

٥٧٦٥- **تخريجه** أبو عبد الله بن بطة الأصبهاني، ثنا الحسين بن المهتدي، ثنا الحسين بن الفرج، ثنا محمد بن عمر، حدثني موسى بن محمد بن إبراهيم بن التيمي، عن أبيه.

وحدثني محمد بن عمر المنذري، عن ابن أبي عون[1].

وحدثني محمد بن عثمان، عن عباس بن عمرو، عن شبيبة عن أنس رضي الله عنه[2] بنحوهم من المهاجرين والأنصار، قالوا: إن رسول الله ﷺ بين عمر بن ياسر وصهيبة بن الينان. قال محمد بن عثمان: إن لم يكن حذيفة بدل صهيب فإن صهيبا وعمارا، وأبوه وأخوه جميعا. شعبة عمار بن ياسر وأمه، والخنذق، والشاعد[3] فلم ير رسول الله ﷺ.

٥٧٦٦- **قال ابن عمر**: وحدثني محمد بن نافع، عن أبيه، عن ابن عمر قال: أوثق عمار بن ياسر يوم اليمامة على صخرة فلم أعرف يصيح: يا معشر المسلمين، ابن الحنظلية تفرون؟ أنا عمار بن ياسر. مثقل إلي. وكأنه الموثق إلى أليته فقعدت على صدره، وهو يقول: أنا عمار أنا الذبان[4].

٥٧٦٧- **قال** ابن عمر: وحدثني عبد الله بن أبي عتيقة، عن أبيه، عن أولاد مولاة أم الحكم بنت عمار بن ياسر قالت: لما كان اليوم الذي قتل فيه

---

(١) هذا السند فيه ضعف من أجل ابن أبي عون.

(٢) [إتحاف المهرة ١/٢١٠-٢١١ ح٢٤٤٥، ٢٤٤٦، ٢/١٠ ح٢١١٧-٢١١٩].

(٣) قوله: «والشاعد» كذا في الأصل، وفي المطبوع من مرسى أبي عمر: «والشاهد»، وليس في «الزاهر» ولا «المشجر» ولا «طبقات ابن سعد» (٣/٢٥٣).

(٤) [إتحاف المهرة ١/٢١٠ ح٢٤٤٧، ٢/١٤٦٠-١٤٦١].

(٥) هو: أبو عبيدة بن محمد بن عمار بن ياسر العنسي، من رجال الجهابذة.

عَمَّارُ بْنُ يَاسِرٍ وَالرَّايَةُ يَحْمِلُهَا [هَاشِمُ بْنُ عُتْبَةَ][1]، وَقَدْ قُتِلَ أَصْحَابُ عَلِيٍّ ﵁ ذَلِكَ الْيَوْمَ حَتَّى كَانَ الْعَصْرُ، ثُمَّ تَقَدَّمَ عَمَّارُ بْنُ يَاسِرٍ، وَرَأَى [هَاشِمًا] يَقْدُمُهُ[2] وَقَدْ جَنَحَتِ الشَّمْسُ لِلْغُرُوبِ، وَمَعَ عَمَّارٍ ضَبْحٌ[3] مِنْ لَبَنٍ يَنْتَظِرُ وُجُوبَ الشَّمْسِ أَنْ يُفْطِرَ، فَقَالَ حِينَ وَجَبَتِ الشَّمْسُ وَشَرِبَ الضَّبْحَ، سَمِعْتُ رَسُولَ اللهِ ﷺ يَقُولُ: «آخِرُ زَادِكَ مِنَ الدُّنْيَا ضَبْحٌ مِنْ لَبَنٍ». قَالَ: ثُمَّ اقْتَرَبَ فَقَاتَلَ[4] حَتَّى قُتِلَ وَهُوَ ابْنُ أَرْبَعٍ وَتِسْعِينَ سَنَةً[5].

٥٧٦٨ - **قال** ابْنُ عُمَرَ: وَحَدَّثَنِي عَبْدُ اللهِ بْنُ الْحَارِثِ[6]، عَنْ أَبِيهِ، عَنْ عُمَارَةَ بْنِ خُزَيْمَةَ بْنِ ثَابِتٍ قَالَ: شَهِدَ خُزَيْمَةُ بْنُ ثَابِتٍ الْجَمَلَ وَهُوَ لَا يَسُلُّ سَيْفًا، وَشَهِدَ صِفِّينَ، قَالَ: أَنَا لَا أَضِلُّ أَبَدًا حَتَّى يُقْتَلَ عَمَّارٌ فَأَنْظُرَ مَنْ يَقْتُلُهُ؛ فَإِنِّي سَمِعْتُ رَسُولَ اللهِ ﷺ يَقُولُ: «تَقْتُلُكَ الْفِئَةُ الْبَاغِيَةُ». قَالَ: فَلَمَّا قُتِلَ عَمَّارٌ قَالَ خُزَيْمَةُ: قَدْ [illegible] الضَّلَالَةُ ثُمَّ اقْتَرَبَ فَقَاتَلَ حَتَّى قُتِلَ وَكَانَ الَّذِي

(١) في النسخ الخطية كلها: «أبو هاشم» كذا، وبعدها بسطر: «ورأى أبا هاشم»!، والمثبت من أصل الرواية في طبقات ابن سعد (٣/ ٢٢٩)، ومن طريقه ابن عساكر في تاريخ دمشق (٤٣/ ٤٧٠)، وهو: هاشم بن عتبة بن أبي وقاص، كانت معه راية علي ﵁ يوم صفين، وله ذكر في حديث رقم (٥٨٠٠) وترجمة قبل حديث رقم (٥٨٠٣).

(٢) كذا، وعند ابن سعد ومن طريقه ابن عساكر: «حتى كانت العصر، ثم [illegible] من وراء هاشم».

(٣) [illegible]

(٤) في [illegible]

(٥) [illegible]

(٦) [illegible]

(٧) في النسخ الخطية كلها: «حانت»، والمثبت من أصل الرواية في طبقات ابن سعد (٣/ ٢٢٩)، ومن طريقه ابن عساكر في تاريخ دمشق (٤٣/ ٤٧٠).

Bulsn e

قَالَ هَمَّامٌ: أَوْ خَلِيفَةُ الْمَرْوِيِّ، فَلَقِيَهُ رَجُلٌ يُقَالُ لَهُ: عَمْرُو بْنُ أَرْبَعٍ وَتِسْعِينَ سَنَةً، فَقَالَ: مَا تَقُولُ رَحِمَكَ اللَّهُ، أَخَرَجَ إِلَيْنَا أَحَدٌ؟ فَقَالَ: يَخْتَصِمَانِ عَلَيْهِمَا بَقُولُ، أَلَا قُلْتُمْ: فَقَالَ عَمْرُو بْنُ الْعَاصِ: وَاللَّهِ إِنْ يَخْتَصِمَانِ إِلَيَّ أَنْ أَقْضِيَ بَيْنَهُمَا مَا مُعَاوِيَةُ، فَلَمَّا انْصَرَفَ الرَّجُلَانِ قَالَ مُعَاوِيَةُ لِعَمْرٍو: مَا رَأَيْتُ! بِئْسَ مَا صَنَعْتَ، قَوْمٌ يَأْتُونَ أَنْفُسَهُمْ شَوْكَ، عَلَيْكَ لَهُمَا: إِنَّكُمَا تَخْتَصِمَانِ فِي الْبَرِّ، فَقَالَ عَمْرٌو: هُوَ ذَا وَاللَّهِ، وَاللَّهِ إِنْ كُنْتُ لَتَعْلَمُهُ، وَلَوَدِدْتُ أَنِّي قُلْتُ قَالَ هَمَّامٌ بِعِشْرِينَ سَنَةً.

٥٧٦٩ - وَعَنْ هَمَّامٍ: قَالَ بَيْنَمَا عَمْرُو بْنُ الْعَاصِ فِي بَيْتِ الْمَرْوِيِّ، قَالَ: أَقَالَ عَمْرٌو وَهُوَ ابْنُ إِحْدَى وَتِسْعِينَ سَنَةً: وَكَانَ أَقْوَى مَا يَكُونُ، وَكَانَ أَقَلَّ إِلَى ثَلَاثٍ مِنْ وَلَدِهِ، وَكَانَ أَقَلَّ إِلَى ثَلَاثٍ مِنْ أَبِيهِ عَلَى عَهْدِ رَسُولِ اللَّهِ ﷺ، وَكَانَ أَقَلَّ إِلَى ثَلَاثٍ مِنْ أَبِيهِ: عَبْدُ اللَّهِ، وَعَمْرُو بْنُ عَبْدِ اللَّهِ بْنِ عَمْرٍو الْحَوْلَانِيِّ، وَشُرَيْكُ بْنُ سُلَمَةَ فَأَتَيْتُهُ إِلَى بَيْتِهِ، فَإِذَا هُوَ بِالْمَرْوِيِّ، وَاللَّهِ لَوْ شِئْتُ أَنْ أَبْكِيَ لَبَكَيْتُ، وَذَلِكَ أَنِّي ذَكَرْتُ بِهِ أَصْحَابَ مُحَمَّدٍ ﷺ، وَأَنَّهُ لَمْ يَبْقَ مِنْهُمْ إِلَّا قَلِيلٌ، وَلَقَدْ كُنْتُ أَرَاهُ يَتَمَنَّى أَنْ يَلْحَقَ بِهِمْ، فَلَمَّا رَأَيْتُهُ قُلْتُ: أَيْ عَمِّ، كَيْفَ تَجِدُكَ؟ قَالَ: أَجِدُنِي أَقْوَى مَا كُنْتُ قَطُّ، وَأَنَا ابْنُ إِحْدَى وَتِسْعِينَ سَنَةً، وَلَقَدْ

---

(١) في (د): «رأيته».

(٢) أخرجه البخاري (٣٤٦٣ - ٤٤٩٩)، وسيأتي طرف في مناقب علي برقم (٥٨٤٠).

(٣) في (د): «من ابن عون».

(٤) في (د): «وعمرو».

(٥) لم نجده في أحمال الإصابة، واستدركه الحافظ ابن حجر في الإصابة (٩/ ١٩٠ - ١٩١).

مَالِكٌ يَصِفُ:"

٥٧٧٠- حدثنا أبو عَمْرٍو مُحَمَّدُ بْنُ صَالِحٍ بْنِ هَانِئٍ، ثنا الشَّرِيُّ بْنُ خُزَيْمَةَ، ثنا سُلَيْمُ بْنُ إِبْرَاهِيمَ، ثنا زَيْدَةُ بْنُ قُلْثُومٍ، عَنْحَشِي أَبِي قَالَ: كُنْتُ بِوَاسِطِ الْقَصَبِ فِي مَنْزِلِ عَبْدِ الْأَعْلَى بْنِ عَبْدِ اللهِ بْنِ عَامِرٍ، فَقَالَ الْأَبْنَاءُ: هَذَا شَرِّ غَدَاوِيَةِ الْجُهَّالِ يَسْتَأْذِنُ!" فَقَالَ عَبْدُ الْأَعْلَى: "أَدْخِلُوهُ، فَأُدْخِلَ وَعَلَيْهِ مُقَطَّعَاتٌ، فَإِذَا رَجُلٌ طُوَالٌ ضَرَبَتْ مِنَ الرِّمَاحِ، فَقَالَ لَيْسَ مِنْ هَذِهِ الْأَحَادِ، فَلَمَّا قَعَدَ قَالَ: قَالَ لِي مُحَمَّدُ بْنُ يَمِينٍ مِنْ جِنَايَةٍ، قَالَ: فَوَاللهِ إِنِّي لَفِي مَسْجِدِ قُبَاءَ فَإِذَا هُمْ يَقُولُ - وَذَكَرَ كَلِمَةً - لَوْ وَجَدْتُ عَلَيْهِ أَعْوَانًا لَوَطِئْتُ حَتَّى أَقْتُلَهُ. قَالَ: فَلَمَّا كَانَ يَوْمُ مِصْبَرٍ أَقْبَلَ يَمْشِي أَوَّلَ الْكَتِيبَةِ رَاجِلًا حَتَّى دَنَا مِنَ الْعَسْكَرِ، طَعَنَ رَجُلٌ بِالرُّمْحِ لِيَطْعُنَهُ، فَاتَّقَاهُ الْبَيْطَرُ عَنْهُ، فَأَصَرَعَهُ فَإِذَا رَأْسُ" عَثَامِ بْنِ

يَابِسٍ دَخَلَ عَمْرُو بْنُ حَزْمٍ عَلَى عَمْرِو بْنِ الْعَاصِ، فَقَالَ: قَوْلُ عُمَرَ، وَقَدْ سَمِعْتُ رَسُولَ اللهِ ﷺ، يَقُولُ: «لَمْقَلَّةُ الْمَرْأَةِ الْبَتَّةَ»، فَقَامَ عَمْرٌو فَرَحًا حَتَّى دَخَلَ عَلَى مُعَاوِيَةَ، فَقَالَ لَهُ مُعَاوِيَةُ: مَا شَأْنُكَ؟ فَقَالَ: قَوْلُ عُمَرَ بْنِ يَابِسٍ، فَقَالَ: قَوْلُ عُمَرَ، فَمَاذَا؟ فَقَالَ: سَمِعْتُ رَسُولَ اللهِ ﷺ، يَقُولُ: «لَمْقَلَّةُ الْمَرْأَةِ الْبَتَّةَ»، فَقَالَ لَهُ: أَصَبْتَ، أَنْتَ قُلْتَهُ؟ إِنَّمَا قُلْتُهُ مِنْ رَأْيِي وَأَحْسَبُهُ جَاءَهُ بِهِ، يَعْنِي: الْحَقَّ مِنْ رَأْيِهِ.

صحيح على شرطهما، ولم يُخرِّجاه بهذه السياقة.

٥٧٧٧- أَخْبَرَنَا أَبُو زَكَرِيَّا الْعَنْبَرِيُّ، ثنا مُحَمَّدُ بْنُ عَبْدِ السَّلَامِ، ثنا إِسْحَاقُ، ثنا هَمَّامُ بْنُ مُسْلِمٍ الْعَنَزِيُّ، قَالَ: سَمِعْتُ الْأَعْمَشَ، يَقُولُ: قَالَ أَبُو عَبْدِ الرَّحْمَنِ السُّلَمِيُّ: شَهِدْتُ صِفِّينَ، فَكُنَّا إِذَا تَوَاقَفْنَا دَعَوْا هَؤُلَاءِ فِي عَسْكَرِ هَؤُلَاءِ، وَهَؤُلَاءِ فِي عَسْكَرِ هَؤُلَاءِ، فَيُقَاتِلُ أَرْبَعَةُ يَسِيرُونَ: مُعَاوِيَةُ فِي أَهْلِ الشَّامِ، وَأَبُو الْأَعْوَرِ السُّلَمِيُّ، وَعَمْرُو بْنُ الْعَاصِ، وَابْنُهُ، فَسَمِعْتُ عَبْدَ اللهِ بْنَ عَمْرٍو، يَقُولُ: سَمِعْتُ رَسُولَ اللهِ ﷺ، يَقُولُ: «إِنَّ بَنِي فُلَانٍ - قَالَ هَمَّامٌ: أَحْسِبُهُ قَالَ: فِي آلِ أَبِي طَالِبٍ - لَيْسُوا بِأَوْلِيَائِي، إِنَّمَا وَلِيِّيَ اللهُ وَصَالِحُ الْمُؤْمِنِينَ».

فَهَذَا فِيهِ مَا قَالَ، قَالَ: أَوْ رَخَّصُوا، قَالَ: عَمْرُو بْنُ يَابِسٍ: أَمَا تَذْكُرُ يَوْمَ بَنِي رَسُولُ اللهِ ﷺ الْمَسْجِدَ، فَكُلٌّ تَحْوِيلُ لَبِنَةٍ، وَعَمَّارٌ يَحْوِلُ لَبِنَتَيْنِ،

---

(١) في (ر) زيادة: (عمار) في.

(٢) قوله: «عليه غير مردود في».

(٣) قوله: «عليه غير مردود في» ليس في (ر).

(٤) [إسناده ضعيف] ٥٧٧٦ - (١٤٣٦٣) وقد مر برقم (٢١٩٣٣).

في (ر) زيادة: «أبو زكريا العنبري».

في (ر): «محمد بن عبد السلام» وهو: محمد بن محمد بن عبد السلام السوسنجي.

في (ر): «همام» وهو: همام بن مسلم العنزي.

فَمَرَّ عَلَى رَسُولِ اللهِ ﷺ فقال «تَحْمِلُ لَبِنَتَيْنِ لَبِنَتَيْنِ[1]، وَأَنْتَ تَرْحَضُ[2]، أَمَا إِنَّكَ سَتَقْتُلُكَ الْفِئَةُ الْبَاغِيَةُ، وَأَنْتَ مِنْ أَهْلِ الْجَنَّةِ». فَدَخَلَ عَمْرٌو عَلَى مُعَاوِيَةَ، فَقَالَ: قَتَلْنَا هَذَا الرَّجُلَ، وَقَدْ قَالَ فِيهِ رَسُولُ اللهِ ﷺ مَا قَالَ. فَقَالَ: اسْكُتْ، فَوَاللهِ مَا تَزَالُ تَدْحَضُ[3] فِي بَوْلِكَ، أَنَحْنُ قَتَلْنَاهُ، إِنَّمَا قَتَلَهُ عَلِيٌّ وَأَصْحَابُهُ جَاءُوا بِهِ حَتَّى أَلْقَوْهُ بَيْنَنَا[4].[5]

٥٧٧٣- حدثنا أَبُو عَبْدِ اللهِ مُحَمَّدُ بْنُ يَعْقُوبَ الْحَافِظُ، ثَنَا يَحْيَى بْنُ مُحَمَّدِ بْنِ يَحْيَى، ثَنَا عَبْدُ الرَّحْمَنِ بْنُ الْمُبَارَكِ، ثَنَا الْمُعْتَمِرُ بْنُ سُلَيْمَانَ، عَنْ أَبِيهِ، عَنْ مُجَاهِدٍ، عَنْ عَبْدِ اللهِ بْنِ عَمْرٍو، أَنَّ رَجُلَيْنِ أَتَيَا عَمْرَو بْنَ الْعَاصِ يَخْتَصِمَانِ فِي دَمِ عَمَّارِ بْنِ يَاسِرٍ وَسَلَبِهِ، فَقَالَ عَمْرٌو: خَلِّيَا عَنْهُ، فَإِنِّي سَمِعْتُ رَسُولَ اللهِ ﷺ، يَقُولُ: «اللَّهُمَّ أُولِعَتْ قُرَيْشٌ بِعَمَّارٍ، قَاتِلُ عَمَّارٍ وَسَالِبُهُ فِي

---

(١) قوله: «لبنتين» الثاني غير موجود في (ك)، ومضروب عليه في (و).

(٢) من الرحضاء، وهي العرق.

(٣) من الدحض، وهو الزلق.

(٤) قال الحافظ في «الفتح» ... وإنما ترك الشيخان ... وإنما رواه الشيخان ... وإنما رواه الشيخان ... وإنما رواه الشيخان ...

(٥) إتحاف المهرة (٢/ ٤٠٥) ... وإنما رواه الشيخان ... وإنما رواه الشيخان ...

(٦) إتحاف المهرة (٢/ ٤٠٥) ...

(٧) زيد في (م): «ولم يخرجاه»، ورواه ابن أبي عاصم في الآحاد والمثاني (٢/ ١٠٢) عن العباس بن الوليد النرسي عن المعتمر سمعت ليثا يعني ابن أبي سليم عن مجاهد به.

Bulsn e

مُعْتَمِرٍ، عَنْ لَيْثٍ، عَنْ مُجَاهِدٍ.

٨٣٧٠ - حدَّثَنَا أَبُو الْعَبَّاسِ مُحَمَّدُ بْنُ يَعْقُوبَ، ثنا هَارُونُ بْنُ سُلَيْمَانَ الأَصْبَهَانِيُّ، ثنا عَبْدُ الرَّحْمَنِ بْنُ مَهْدِيٍّ، عَنْ سُفْيَانَ.

وَأَخْبَرَنَا أَبُو الْحُسَيْنِ[1] مُحَمَّدُ بْنُ أَحْمَدَ بْنِ تَمِيمٍ الْقَنْطَرِيُّ، ثنا أَبُو قِلَابَةَ، ثنا أَبُو عَاصِمٍ، ثنا سُفْيَانُ، عَنِ ابْنِ إِسْحَاقَ، عَنْ هَانِئِ بْنِ هَانِئٍ، عَنْ عَلِيٍّ رضي الله عنه: أَنَّ النَّبِيَّ ﷺ بَعَثَ إِلَيْهِ وَإِلَى عَمَّارٍ، فَقَالَ: «لِتَقُمْ أَنْتَ، فَلْيَأْتِ رَجُلٌ غَيْرُكَ»، فَدَعَا عَلِيًّا ﷺ، فَاعْتَزَلَهُمَا يُنَاجِيهِمَا.

هَذَا حَدِيثٌ صَحِيحُ الإِسْنَادِ، وَلَمْ يُخَرِّجَاهُ.

٨٣٧١ - أَخْبَرَنَا أَحْمَدُ بْنُ مُحَمَّدٍ الْمَكِّيُّ بِبَغْدَادَ، ثنا جَعْفَرُ بْنُ مُحَمَّدِ بْنِ شَاكِرٍ، ثنا فُضَيْلُ بْنُ عِيَاضٍ، ثنا سُفْيَانُ، عَنْ أَبِي إِسْحَاقَ، عَنْ أَبِي مَيْسَرَةَ، عَنْ عُمَرَ بْنِ الْخَطَّابِ رضي الله عنه، قَالَ: قُلْ هَذِهِ لَكُمْ يَا مَعْشَرَ الْعَرَبِ: وَاللهِ لَئِنْ أَمَرَ بِي لَأَضْرِبَنَّ عُنُقَهُ، وَل

٥٧٧٦- حدثني عَلِيُّ بْنُ عِيسَى الْحِيرِيُّ وَمُحَمَّدُ بْنُ مُوسَى الصَّيْدَلَانِيُّ، قَالَا: ثَنَا إِبْرَاهِيمُ بْنُ أَبِي طَالِبٍ، ثَنَا أَبُو كُرَيْبٍ وَيَعْقُوبُ الدَّوْرَقِيُّ[1]، قَالَا: ثَنَا وَكِيعٌ، عَنْ سُفْيَانَ، عَنْ عَمَّارِ بْنِ أَبِي مُعَاوِيَةَ الدُّهْنِيِّ، عَنْ سَالِمِ بْنِ أَبِي الْجَعْدِ، عَنْ عَبْدِ اللهِ بْنِ مَسْعُودٍ قَالَ: قَالَ رَسُولُ اللهِ ﷺ: «ابْنُ سُمَيَّةَ مَا عُرِضَ عَلَيْهِ أَمْرَانِ قَطُّ إِلَّا أَخَذَ بِالْأَرْشَدِ مِنْهُمَا»[2].

صَحِيحٌ عَلَى شَرْطِ الشَّيْخَيْنِ إِنْ كَانَ سَالِمُ بْنُ أَبِي الْجَعْدِ سَمِعَ مِنْ عَبْدِ اللهِ بْنِ مَسْعُودٍ، وَلَمْ يُخَرِّجَاهُ، وَلَهُ مُتَابِعٌ مِنْ حَدِيثِ عَائِشَةَ رضي الله عنها:

٥٧٧٧- أخبرناه أَبُو الْعَبَّاسِ مُحَمَّدُ بْنُ أَحْمَدَ الْمَحْبُوبِيُّ، ثَنَا سَعِيدُ بْنُ مَسْعُودٍ، ثَنَا عُبَيْدُ اللهِ بْنُ مُوسَى، ثَنَا عَبْدُ الْعَزِيزِ بْنُ سِيَاهٍ، عَنْ حَبِيبِ بْنِ أَبِي ثَابِتٍ، عَنْ عَطَاءِ بْنِ يَسَارٍ، عَنْ عَائِشَةَ قَالَتْ: قَالَ رَسُولُ اللهِ ﷺ: «مَا خُيِّرَ عَمَّارٌ بَيْنَ أَمْرَيْنِ إِلَّا اخْتَارَ أَرْشَدَهُمَا»[3].

٥٧٧٨- أخبرنا إِبْرَاهِيمُ بْنُ عِصْمَةَ الْعَدْلُ، ثَنَا السَّرِيُّ بْنُ خُزَيْمَةَ، ثَنَا مُسْلِمُ بْنُ إِبْرَاهِيمَ، ثَنَا هِشَامُ بْنُ أَبِي عَبْدِ اللهِ، عَنْ أَبِي الزُّبَيْرِ، عَنْ جَابِرٍ، أَنَّ رَسُولَ اللهِ ﷺ مَرَّ بِعَمَّارٍ وَأَهْلِهِ وَهُمْ يُعَذَّبُونَ، فَقَالَ: «أَبْشِرُوا آلَ عَمَّارٍ، أَوْ آلَ يَاسِرٍ، فَإِنَّ مَوْعِدَكُمُ الْجَنَّةُ»[4].

---

(١) يعني: أبو الزبير، عن جابر، عن عمار بن ياسر، عن ابن عباس، عن ابن مسعود، عن ابن عمر، عن ابن عباس، عن ابن مسعود.

(٢) إتحاف المهرة (١٧/٤١٦-٢٢٥٣٩).

(٣) إتحاف المهرة (٣/٥٢٥-٣٦٥٤).

ɓuisn e

صحيح على شرط مسلم، ولم يخرجاه.

٥٧٧٧- حدثنا أبو العباس محمد بن يعقوب، ثنا إبراهيم بن مرزوق، ثنا أبو داود الطيالسي، ثنا شعبة، "أخبرني سلمة بن كهيل، سمعت محمد بن عبد الرحمن بن يزيد، يحدث عن أبيه، عن الأشتر"(١)، عن خالد بن الوليد قال: قال نبي ﷺ: منعَ خالدٌ زكاةَ مالِه فمَنَعْناه إلى رسول الله ﷺ، فقال رسولُ الله ﷺ: "منعَ خالدٌ زكاةَ مالِه فلا أدَّى زكاةَ مالِ خالدٍ"(٢).

صحيح الإسناد، ولم يخرجاه.

٥٧٨٠- أخبرنا أبو الوليد الفقيه، وأبو بكر بن قُريش، قالا: ثنا الحسن بن سفيان، ثنا حَرْملة بن يحيى، ثنا ابن وهب، أخبرني يونس، عن ابن شهاب، عن أبي أمية، عن عمه، سمعت عمار بن ياسر يحلِفُ في اليوم الذي قُتِلَ فيه، وهو يُنادي: "ائتُوني بلَبَنٍ أشْرَبْه، فذلك آخرُ الزادِ، وأشهدُ أن اليومَ للقاءِ أحبُّ إليَّ منه، فإني لا أدري أزدادُ من الدُّنيا شيئًا أحبَّ مِنْ لبَنٍ".

صحيح على شرطهما، ولم يخرجاه.

٥٧٨١- حدثنا أبو عبد الله محمد بن عبد العثمان، ثنا أحمد بن محمد بن عيسى القاضي، ثنا أبو عبد الرحمن محمد بن قيس، قالا: ثنا شعبان، عن عبيد بن أبي القاسم، عن أبي الخَيْر(٣)، أن عمار بن ياسر أُتي بشَرْبة من

---

(١) في (ك): «قال»، وفي (ر): «فحدثه» وضرب عليها وكتب في الحاشية: «نسخة».

(٢) هو حالك بن الحارث بن عبد يغوث بن وهب الخزاعي الحجازي، من رجال الطبقة.

أخرجه أبو داود (١٦٢٤)، والنسائي (٢٤٤٠-٢٤٤١)، وابن ماجه (١٨٢٩) وابنه.

(إتحاف المهرة ٤: ٣٧٥/ ١٤٥٠-١٤٥٢).

(٣) هو سعيد بن فيروز القتباني، وهو أخو الإرسال من الصحابة.

لَبَنٍ[1]، فَضَحِكَ فَقِيلَ لَهُ: مَا يُضْحِكُكَ؟ فَقَالَ: إِنَّ رَسُولَ اللهِ ﷺ قَالَ: آخِرُ شَرَابٍ أَشْرَبُهُ حِينَ[2] أَمُوتُ[3].

هَذَا حَدِيثٌ صَحِيحٌ عَلَى شَرْطِ الشَّيْخَيْنِ، وَلَمْ يُخَرِّجَاهُ.

٥٧٨٢- أَخْبَرَنَا مُحَمَّدُ بْنُ صَالِحٍ، ثَنَا السَّرِيُّ بْنُ خُزَيْمَةَ، ثَنَا عُمَرُ بْنُ حَفْصِ بْنِ غِيَاثٍ، ثَنَا أَبِي، عَنِ الْحَسَنِ بْنِ عُبَيْدِ اللهِ، عَنْ مُحَمَّدِ بْنِ شَدَّادٍ[4]، عَنْ عَبْدِ الرَّحْمَنِ بْنِ يَزِيدَ، عَنِ الْأَشْتَرِ، قَالَ: سَمِعْتُ خَالِدَ بْنَ الْوَلِيدِ، يَقُولُ: بَعَثَنِي رَسُولُ اللهِ ﷺ فِي سَرِيَّةٍ وَمَعِي عَمَّارُ بْنُ يَاسِرٍ، فَأَصَبْنَا نَاسًا فِيهِمْ أَهْلُ بَيْتٍ قَدْ ذَكَرُوا الْإِسْلَامَ، فَقَالَ عَمَّارٌ: إِنَّ هَؤُلَاءِ قَدْ وَحَّدُوا. فَلَمْ أَلْتَفِتْ إِلَى قَوْلِهِ، فَأَصَابَهُمْ مَا أَصَابَ النَّاسَ، قَالَ: فَجَعَلَ عَمَّارٌ يَتَوَعَّدُنِي لَوْ قَدْ رَأَيْتُ رَسُولَ اللهِ ﷺ فَأَخْبَرْتُهُ، فَأَتَى النَّبِيَّ ﷺ فَأَخْبَرَهُ، فَلَمَّا رَآهُ لَا يَنْصُرُهُ وَلَّى وَعَيْنَاهُ تَدْمَعَانِ، قَالَ: فَدَعَانِي، فَقَالَ: إِنَّ خَالِدًا لَا يَنْصُرُ عَمَّارًا، فَأَنْصُرُ عَمَّارًا يَسُبُّهُ اللهُ، وَمَنْ يُبْغِضُ عَمَّارًا يُبْغِضُهُ اللهُ، وَمَنْ يُسَفِّهُ عَمَّارًا يُسَفِّهُهُ اللهُ. قَالَ خَالِدٌ: اسْتَغْفِرْ لِي يَا رَسُولَ اللهِ، فَوَاللهِ مَا مَنَعَنِي أَنْ أُجِيبَهُ إِلَّا تَسْفِيهِي إِيَّاهُ. قَالَ خَالِدٌ: وَمَا مِنْ شَيْءٍ أَخْوَفُ عِنْدِي مِنْ تَسْفِيهِي عَمَّارَ بْنَ يَاسِرٍ يَوْمَئِذٍ[5].

---

(١) في (و): «بشربة لبن».

(٢) من الثلاثة: «حين» (ز) و(و): «حتى»، وقال ناسخ (ز): «صوابه حين».

(٣) [illegible]

(٤) [illegible]

(٥) محمد بن شداد مولى لم يرو عنه غير الحسن بن عبيد الله، وأخرج له النسائي في الكبرى هذا الحديث.

(٦) إتحاف المهرة (٤/ ٤٤٥٢-٤٤٥٣)، وتقدم برقم (٥٧٧٩).

ouisn e

صَحِيحُ الإِسْنَادِ، وَلَمْ يُخَرِّجَاهُ، وَهَكَذَا رَوَاهُ مَسْعُودُ بْنُ سَعْدٍ الْجُعْفِيُّ، وَمُحَمَّدُ بْنُ فُضَيْلِ بْنِ غَزْوَانَ، عَنِ الْحَسَنِ بْنِ عُبَيْدِ اللهِ النَّخَعِيِّ.

أَمَّا حَدِيثُ مَسْعُودِ بْنِ سَعْدٍ:

٥٧٨٣- **فَأَخْبَرَنَاهُ** عَلِيُّ بْنُ عَبْدِ الرَّحْمَنِ بْنِ عِيسَى الدِّهْقَانُ بِالْكُوفَةِ، ثَنَا الْحُسَيْنُ بْنُ الْحَكَمِ الْحِبَرِيُّ، ثَنَا أَبُو غَسَّانَ مَالِكُ بْنُ إِسْمَاعِيلَ، ثَنَا مَسْعُودُ بْنُ سَعْدٍ[1].

وَأَمَّا حَدِيثُ مُحَمَّدِ بْنِ فُضَيْلٍ:

٥٧٨٤- **فَأَخْبَرَنَاهُ** مُحَمَّدُ بْنُ الْمُؤَمَّلِ بْنِ[2] الْحَسَنِ، ثَنَا الْفَضْلُ بْنُ مُحَمَّدٍ الشَّعْرَانِيُّ، ثَنَا نُعَيْمُ بْنُ حَمَّادٍ، ثَنَا مُحَمَّدُ بْنُ فُضَيْلٍ، عَنِ الْحَسَنِ بْنِ عُبَيْدِ اللهِ، عَنْ مُحَمَّدِ بْنِ شَدَّادٍ، عَنْ عَبْدِ الرَّحْمَنِ بْنِ يَزِيدَ، عَنِ الأَشْتَرِ، عَنْ خَالِدِ بْنِ الْوَلِيدِ قَالَ: بَعَثَنِي رَسُولُ اللهِ ﷺ فِي غَزَاةٍ فَأَصَبْنَاهُمْ، فَقَالَ عَمَّارُ بْنُ يَاسِرٍ: إِنَّهُمْ قَدِ احْتَجَبُوا مِنَّا بِالتَّوْحِيدِ. فَلَمْ أَلْتَفِتْ إِلَى قَوْلِهِ، وَذَكَرَ الْحَدِيثَ بِنَحْوِهِ[3].

قَالَ الْحَاكِمُ: قَدْ[4] قَدَّمْتُ حَدِيثَ أَبِي دَاوُدَ، عَنْ شُعْبَةَ، عَنْ سَلَمَةَ بْنِ كُهَيْلٍ، عَنْ مُحَمَّدِ بْنِ عَبْدِ الرَّحْمَنِ بْنِ يَزِيدَ، عَنْ أَبِيهِ، عَنِ الأَشْتَرِ، أَنَّهُ مِنْ أَفْرَادِ أَبِي دَاوُدَ، فَوَجَدْتُهُ مِنْ حَدِيثِ عَمْرِو بْنِ مَرْزُوقٍ، عَنْ شُعْبَةَ:

٥٧٨٥- **حَدَّثَنَاهُ** عَلِيُّ بْنُ حَمْشَاذَ الْعَدْلُ، ثَنَا إِسْمَاعِيلُ بْنُ إِسْحَاقَ

---

(١) إتحاف المهرة (٤/ ٤٠٧-٤٤٥٢).

(٢) في (و): «ن».

(٣) إتحاف المهرة (٤/ ٤٠٧-٤٤٥٢).

(٤) قوله: «قد» غير موجود في (و) و(ك).

الْقَاضِي، ثَنَا عَمْرُو بْنُ مَرْزُوقٍ، أَنَا شُعْبَةُ، أَخْبَرَنِي سَلَمَةُ بْنُ كُهَيْلٍ، عَنْ مُحَمَّدِ بْنِ عَبْدِ الرَّحْمَنِ بْنِ يَزِيدَ، عَنْ أَبِيهِ، عَنِ الْأَشْتَرِ، عَنْ عَمَّارِ بْنِ الْوَلِيدِ، قَالَ: كَانَ وَفْدُ[1] بَنِي وَبَنِي عَمَّارِ بْنِ يَاسِرٍ كَلَامٌ[2]، فَتَكَلَّمَ إِلَى رَسُولِ اللهِ ﷺ، فَقَالَ رَسُولُ اللهِ ﷺ: «إِنَّا خَائِفٌ مِنْ مُنَاشَبَةِ عَمَّارٍ يَسُبُّهُ اللهُ، وَمَنْ يُعَادِ عَمَّارًا يُعَادِ اللهَ، وَمَنْ يُحْقِرْ عَمَّارًا يُحْقِرْ اللهَ».

رَوَاهُ الْهَرْثَمِ بْنُ خَوْشَبٍ، عَنْ سَلَمَةَ بْنِ كُهَيْلٍ، وَخَالَفَ شُعْبَةَ فِي إِسْنَادِهِ، فَرَوَاهُ قَالَ: عَنْ سَلَمَةَ، عَنْ عَلْقَمَةَ، عَنْ عَمَّارِ بْنِ الْوَلِيدِ.

٧٠٧٨- **أَخْبَرَنَاهُ** أَبُو الْعَبَّاسِ مُحَمَّدُ بْنُ أَحْمَدَ الْمَحْبُوبِيُّ بِمَرْوَ، ثَنَا سَعِيدُ بْنُ مَسْعُودٍ، ثَنَا يَزِيدُ بْنُ هَارُونَ، ثَنَا[3] الْهَرْثَمِ بْنُ خَوْشَبٍ، حَدَّثَنِي سَلَمَةُ بْنُ كُهَيْلٍ، عَنْ عَلْقَمَةَ، عَنْ عَمَّارِ بْنِ الْوَلِيدِ، قَالَ: كَانَ بَنِي وَبَنِي

Using

حَدِيثُ الْعَوَّامِ بْنِ حَوْشَبٍ هَذَا حَدِيثٌ صَحِيحُ الْإِسْنَادِ عَلَى شَرْطِ الشَّيْخَيْنِ (١) لِاتِّفَاقِهِمَا عَلَى الْعَوَّامِ بْنِ حَوْشَبٍ وَعَلَّقَهُ، عَلَى أَنَّ شُعْبَةَ أَخْطَأَ فِيهِ، حَيْثُ قَالَ: عَنْ سُلَمَةَ بْنِ كُهَيْلٍ، عَنْ مُحَمَّدِ بْنِ عَبْدِ الرَّحْمَنِ بْنِ يَزِيدَ، عَنْ أَبِيهِ، عَنِ الْأَشْتَرِ (٢)، وَالْإِسْنَادَانِ صَحِيحَانِ.

٥٧٨٧- حَدَّثَنَا أَبُو الْعَبَّاسِ مُحَمَّدُ بْنُ يَعْقُوبَ، ثنا مُحَمَّدُ بْنُ إِسْحَاقَ الصَّغَانِيُّ، ثنا أَبُو نُعَيْمٍ، ثنا يَحْيَى بْنُ سَلَمَةَ بْنِ كُهَيْلٍ، عَنِ الْعَوَّامِ بْنِ حَوْشَبٍ بْنِ أَبِي الْعَجْفَاءِ، عَنِ الْأَشْتَرِ قَالَ: انْتَدَبَ عَابِدُ بْنُ الْبَدِيِّ مِنْ عَبْدِ الْقَيْسِ قَالَ: «أَتَانِي عَلِيٌّ يَوْمًا فَقَالَ: أَتَعْلَمُ عَلِيَّ مِنْ شَأْنِ طَلْحَةَ؟ قَالَ: كَانَ يَحْنِي رَسُولَ اللَّهِ ﷺ عَنْ أَصْحَابِهِ وَأَنَسِي عَلَيْهِمْ، وَكَانَ فِي الْعَسْكَرِ مَعَنَا، فَأَصَبْتُ فَرَسًا فِيهِمْ أَعَزَّ بِنْتِي مِنَ الْمُسْلِمِينَ، فَكَلَّمَنِي فِيهِمْ عَمَّارٌ وَنَاسٌ مِنَ الْمُسْلِمِينَ، قَالَ: سَأَلْتُهُمْ، قَالَ: لَا» وَاللَّهِ لَا أَعْطِيَ حَتَّى يَرْعَمُوا أَنَّ رَسُولَ اللَّهِ ﷺ تَرَكَ فِيهِمْ رَأْيَهُ فَعَمِدَ عَلِيٌّ عَمَّارًا، فَقَالَ: قَدِمْتَ اسْتَأْنَسْتَ عَلَى رَسُولِ اللَّهِ ﷺ بِتَسْخِيرِ رَأْيِكَ وَأَنْتَ كَذَا وَكَذَا، فَقَالَ: أَمَا وَاللَّهِ لَقَدْ أَخَذَ عَمَّارٌ عَلَيَّ، يَا رَسُولَ اللَّهِ، لَمْ تَرَ خَيْلًا فَعَلَ وَفَعَلَ؟» فَقُلْتُ: يَا رَسُولَ اللَّهِ، أَمَا تَرَى لَهُ حَسَنَاتٍ مَا بَيْنَ بُسْرَةَ، فَقَالَ رَسُولُ اللَّهِ ﷺ: «إِنَّا عَمَّارٌ أَخْرُجْ، فَخَرَجَ عَمَّارٌ وَهُوَ يَبْكِي، وَيَقُولُ: مَا تَعْرِنِي رَسُولُ اللَّهِ ﷺ

---

(١) في النسخ الخطية كلها: «الأسود»، والمثبت هو الصحيح المستقيم

(٢) في الأصل: في جزء الحسن بن عرفة الحسني، من رجال الطبقات

(٣) في (ك): «فقال»

(٤) في (ك): «٥٧٨٧» غير موجود في (ع)

(٥) في (ز) زيادة: «فقال لها وضوء، وقال: «لا»» في (ز) زيادة: «فقال لها وضوء، وقال: «لا»»

عَلَى خَالِدٍ. فَقَالَ لِي رَسُولُ اللهِ ﷺ: «أَلَا أَجَبْتَ الرَّجُلَ؟». قُلْتُ: مَا مَنَعَنِي أَنْ أُجِيبَهُ إِلَّا مَحْقَرَتُهُ. فَغَضِبَ رَسُولُ اللهِ ﷺ، فَقَالَ: «إِنَّهُ مَنْ يُبْغِضْ عَمَّارًا يُبْغِضْهُ اللهُ، وَمَنْ يَسُبَّ عَمَّارًا يَسُبَّهُ اللهُ، وَمَنْ يَحْقِرْ عَمَّارًا يَحْقِرْهُ اللهُ». فَخَرَجْتُ مِنْ عِنْدِ رَسُولِ اللهِ ﷺ، فَلَمْ أَزَلْ أَطْلُبُ إِلَى عَمَّارٍ حَتَّى اسْتَغْفَرَ لِي[1].[2]

٥٧٨٨- حدثنا أَبُو الْعَبَّاسِ مُحَمَّدُ بْنُ يَعْقُوبَ، ثَنَا أَبُو الْبَخْتَرِيِّ[3] عَبْدُ اللهِ[4] بْنُ مُحَمَّدِ بْنِ شَاكِرٍ، ثَنَا أَبُو أُسَامَةَ، ثَنَا مُسْلِمٌ [أَبُو][5] عَبْدِ اللهِ الْأَعْوَرُ، عَنْ حَبَّةَ الْعُرَنِيِّ قَالَ: دَخَلْنَا مَعَ أَبِي مَسْعُودٍ الْأَنْصَارِيِّ عَلَى حُذَيْفَةَ بْنِ الْيَمَانِ أَسْأَلُهُ عَنِ الْفِتَنِ، فَقَالَ: دُورُوا مَعَ كِتَابِ اللهِ حَيْثُ دَارَ[6]، وَانْظُرُوا الْفِتَةَ الَّتِي فِيهَا ابْنُ سُمَيَّةَ فَاتَّبِعُوهَا، فَإِنَّهُ يَدُورُ مَعَ كِتَابِ اللهِ حَيْثُمَا دَارَ.

---

(١) قال الذهبي في التلخيص: «قلت: قال أبو زرعة رواه شعبة عن سلمة بن كهيل عن محمد بن عبد الرحمن عن أبيه عن الأشتر».

(٢) إتحاف المهرة (٤/٤٠٧-٤٤٥٢).

(٣) في (ك): «أبو البختري» ثنا عبد الله.

(٤) في (و): «ثنا أبو البختري» ثنا عبد الله.

(٥) في (و): «ثنا أبو البختري» ثنا عبد الله.

(٦) كذا في (و) و(ك) والتلخيص، وفي (ز) و(م): «حيث ما»، وكتب في (ز) فوق: «ما»: «خ» أي نسخة.

Ҫuşnu

الشُّفْعَةُ[1].

هَذَا حَدِيثٌ صَحِيحٌ عَالٍ، وَلَمْ يُخَرِّجَاهُ[2].

٥٧٨٩- حَدَّثَنَا مُحَمَّدُ بْنُ صَالِحٍ بْنِ هَانِئٍ، ثَنَا يَحْيَى بْنُ مُحَمَّدِ بْنِ يَحْيَى، ثَنَا عُثْمَانُ بْنُ سَعِيدٍ الدَّارِمِيُّ، ثَنَا أَبُو عَوَانَةَ، عَنِ الْحَسَنِ، قَالَ: قَالَ عُمَرُ بْنُ الْخَطَّابِ: إِنِّي لَأَنْهَرُ أَنْ لَا يَكُونَ رَسُولُ اللهِ ﷺ مَاتَ وَهُوَ مَاتَ، وَهُوَ يُحِبُّ أَنْ يَمُوتَ إِلَّا بِمَكَانٍ آمِنٍ، قَالَ: فَأَوْحَى إِلَيْهِ: إِنَّكَ مَيِّتٌ وَيُحِبُّونَ أَنْ يَمُوتُوا بِمَكَانٍ آمِنٍ، فَإِنَّهُ أَتَاهُ يَحْيَى وَعِيسَى، وَكُلُّ نَبِيٍّ سَأَلَ رَبَّهُ أَنْ يَمُوتَ بِمَكَانٍ آمِنٍ، فَأَتَاهُ مَلَكُ الْمَوْتِ، وَهُوَ آخِذٌ بِعَضُدِ رَجُلٍ، فَقَالَ: وَمَنْ هَذَا؟ فَقَالَ: هَذَا عُمَرُ بْنُ الْخَطَّابِ، فَإِذَا قَبَضْتَهُ فَأْتِنِي بِهِ[3].

هَذَا حَدِيثٌ صَحِيحُ الْإِسْنَادِ[4] عَالٍ، عَلَى شَرْطِ الشَّيْخَيْنِ[5]، إِنْ كَانَ الْحَسَنُ بْنُ أَبِي الْحَسَنِ سَمِعَهُ مِنْ عُمَرَ بْنِ الْخَطَّابِ، فَإِنَّهُ لَمْ تَزَلْ قَدَمُهُ بِالْمَدِينَةِ وَلَا شَكَّ[6].

---

(١) إسناده ضعيف/ ٢١٧/ ٢١٦٧، وقد تقدم ٢٧٧٠ من حديث إسرائيل بن يونس عن سماك الأعور به.

(٢) قال ابن حجر في الإصابة: اختلف مسلم والأصبهاني في صحبته.

قال عمار (١/ ٢٤٩) والشيخين: وفيه نظر، والذي (١/ ٢٤٩) والشيخين: صحبة، وفيه نظر، ابن عوسجة وقد (١/ ٢٤٩) والذي: وفاته بالمدينة في السنة الحادية عشرة (٢/ ٣٨٥/ ٣٧٩) ومعه سبعة رجال، فيه صحبة الذي.

(٣) كذا، وعند الشيخين: «فلم أعرف ما يقول».

(٤) في النسخ المطبوعة: «فإنه»، والمثبت من الشيخين.

(٥) إسناده ضعيف/ ٢١٧/ ٢١٦٨، ٢١٦٩.

(٦) في النسخ المطبوعة: «فإنه»، والمثبت من الشيخين.

(٧) زاد في (ق): فيه بياض، وسقط من (ع) أيضاً.

(٨) ذكر قال علي بن المديني في علله (ص٤٣)، وروى عنه ابن أبي حاتم في المراسيل (ص٣٩): «لم يسمع الحسن من عدة لقي من عمر البناء، وذلك مطابقاً في إلحاق =

٥٧٩٠- أخبرنا أَبُو عَمْرٍو عُثْمَانُ بْنُ أَحْمَدَ[1] الدَّقَّاقُ، ثَنَا عَبْدُ الْمَلِكِ بْنُ مُحَمَّدٍ الرَّقَاشِيُّ، ثَنَا وَهْبُ بْنُ جَرِيرٍ وَأَبُو الْوَلِيدِ، عَنْ شُعْبَةَ، عَنْ عَمْرِو بْنِ مُرَّةَ، قَالَ: سَمِعْتُ عَبْدَ اللهِ بْنَ سَلِمَةَ يَقُولُ: رَأَيْتُ عَمَّارَ بْنَ يَاسِرٍ يَوْمَ صِفِّينَ شَيْخًا آدَمَ طُوَالًا أَخَذَ الْحَرْبَةَ بِيَدِهِ، وَيَدُهُ تَرْعَدُ، قَالَ: وَالَّذِي نَفْسِي بِيَدِهِ لَقَدْ قَاتَلْتُ بِهَذِهِ مَعَ رَسُولِ اللهِ ﷺ -ثَلَاثَ مِرَارٍ- وَهَذِهِ الرَّابِعَةُ، وَالَّذِي نَفْسِي بِيَدِهِ، لَوْ ضَرَبُونَا حَتَّى يَبْلُغُوا بِنَا[2] سَعَفَاتِ هَجَرَ لَعَرَفْنَا أَنَّ مُصْلِحِينَا عَلَى الْحَقِّ، وَأَنَّهُمْ عَلَى الضَّلَالَةِ[3].

صَحِيحٌ عَلَى شَرْطِ الشَّيْخَيْنِ، وَلَمْ يُخَرِّجَاهُ.

٥٧٩١- حدثنا أَبُو زَكَرِيَّا يَحْيَى بْنُ مُحَمَّدٍ الْعَنْبَرِيُّ، ثَنَا إِبْرَاهِيمُ بْنُ أَبِي طَالِبٍ، ثَنَا يَحْيَى بْنُ حَكِيمٍ، ثَنَا مُعَاذُ بْنُ هِشَامٍ، حَدَّثَنِي أَبِي، عَنْ قَتَادَةَ، عَنْ [illegible]

جَلِيسًا صَالِحًا، فَيَسَّرَ لِي أَبَا هُرَيْرَةَ، فَجَلَسْتُ إِلَيْهِ، قُلْتُ إِنِّي سَأَلْتُ اللهَ أَنْ يُيَسِّرَ لِي جَلِيسًا صَالِحًا فَيَسَّرَ لِي أَبَا هُرَيْرَةَ، فَقَالَ لِي[4]: مِمَّنْ أَنْتَ؟ فَقُلْتُ: مِنْ أَرْضِ الْكُوفَةِ، جِئْتُ الْتَمِسِ الْعِلْمَ وَالْخَيْرَ. فَقَالَ: أَلَيْسَ فِيكُمْ سَعْدُ بْنُ مَالِكٍ

---

(١) في (ز): «أحمد».

(٢) في (م): «ضربونا حتى يبلغوا بنا».

(٣) [illegible] المرادي لم يحتج به الشيخان.

(٤) قوله: «لي» غير موجود في (و) و(ك).

Bulsn e

شُجَاعُ الذُّهْلِيُّ، وَعَبْدُ اللهِ بْنُ صَعْوَةَ صَاحِبُ ظُهُورِ رُسُولِ اللهِ وَحَمْلِهِ، وَصَاحِبُهُ بِرُدِ الْيَمَانِ صَاحِبُ بَرِيدِ رَسُولِ اللهِ ﷺ، وَعَمْرُو بْنُ بَاسِرٍ الَّذِي أَجَارَهُ اللهُ مِنَ الشَّيْطَانِ عَلَى لِسَانِ نَبِيِّهِ ﷺ، وَسُلَيْمَانُ صَاحِبُ الْكَنَائِسِ؟ قَالَ: قَتَادَةُ، وَالْأَعْمَشُ، وَالْأَجْلَحُ، وَالثَّوْرِيُّ.

صَحِيحُ الْإِسْنَادِ، وَلَمْ يُخَرِّجَاهُ.

٥٧٩٢ - أَخْبَرَنِي أَبُو عَلِيٍّ الْحَافِظُ،[1] وَعَبْدُوسُ بْنُ أَحْمَدَ الْخُرَيْجِيُّ، قَالَا: ثنا عَلِيُّ بْنُ الْحَسَنِ بْنِ سُلَيْمٍ الْحَافِظُ الْأَصْبَهَانِيُّ، ثنا مُحَمَّدُ بْنُ أَبِي يَعْقُوبَ،[2] ثنا عَبْدُ الرَّحْمَنِ بْنُ مَهْدِيٍّ، عَنْ سُفْيَانَ، عَنِ الْأَعْمَشِ، عَنْ إِبْرَاهِيمَ، عَنْ هُبَيْرَةَ بْنِ يَرِّيحَ[3] قَالَ: قَالَ ابْنُ مَسْعُودٍ: «مَنْ عَمِلَ بِمَعْصِيَةٍ فَلَا يَلُومَنَّ إِلَّا نَفْسَهُ».

هَذَا حَدِيثٌ صَحِيحُ عَلَى شَرْطِ الشَّيْخَيْنِ، وَإِنْ كَانَا مُحَمَّدُ بْنُ أَبِي يَعْقُوبَ تَفَرَّدَ عَنْهُ عَبْدُ الرَّحْمَنِ بْنُ مَهْدِيٍّ.

٥٧٩٣ - أَخْبَرَنِي أَبُو عَلِيٍّ الْحَافِظُ، أَخْبَرَنِي، قَالَ: وَثنا مُحَمَّدُ بْنُ إِسْحَاقَ، ثنا أَبُو مُوسَى،[4] ثنا عَبْدُ الرَّحْمَنِ بْنُ سُفْيَانَ، عَنِ الْأَعْمَشِ، عَنْ أَبِي عَمْرٍو، عَنْ

---

(١) [إتحاف المهرة/٤٤٤٣: ١٠-٨٨-٩٥].

(٢) قال الذهبي في التلخيص: «قلت: صحيح»، وقال الترمذي: حسن صحيح غريب، وحديثه عن ابن عيينة عن أبي إسرة ليس في إسناده أبي عمرو.

(٣) هو الحسين بن علي بن يزيد بن يريم بن يزيد الطائي، أبو أحمد الشيباوي.

(٤) هو عيسى بن عبد الله بن محمد بن عمر بن علي بن أبي طالب، وهو ضعيف جدًا.

عَمْرِو بْنِ شُرَحْبِيلَ، عَنْ رَجُلٍ مِنْ أَصْحَابِ النَّبِيِّ ﷺ نَحْوَهُ.

٥٧٩٤- صحيح أَبُو الْعَبَّاسِ مُحَمَّدُ بْنُ يَعْقُوبَ: ثنا الرَّبِيعُ بْنُ سُلَيْمَانَ: ثنا أَسَدُ بْنُ مُوسَى: ثنا فُلَيْحٌ [١]: عَنْ مَرْزُوقٍ، عَنْ مَيْسَرَةَ بْنِ حَبِيبٍ، عَنِ الْمِنْهَالِ بْنِ عَمْرٍو، عَنْ مُحَمَّدِ بْنِ عَلِيِّ ابْنِ الْحَنَفِيَّةِ، عَنْ عَمَّارِ بْنِ يَاسِرٍ: أَنَّهُ دَخَلَ عَلَى رَسُولِ اللهِ ﷺ وَهُوَ يَرْعَدُ، فَقَالَ لَهُ رَسُولُ اللهِ ﷺ: «أَلَا أُعَلِّمُكَ رُقْيَةً رَقَّانِي بِهَا جِبْرِيلُ ﷺ؟» قُلْتُ: بَلَى يَا رَسُولَ اللهِ. قَالَ: فَعَلَّمَنَا: «بِسْمِ اللهِ أَرْقِيكَ، وَاللهُ يَشْفِيكَ مِنْ كُلِّ دَاءٍ يُؤْذِيكَ شَكَّ فُلَيْحٌ فَلَمْ يَدْرِ» [٢].

صَحِيحٌ عَلَى شَرْطِ مُسْلِمٍ، وَلَمْ يُخَرِّجَاهُ.

٥٧٩٥- صحيح الشَّيْخُ أَبُو بَكْرٍ إِسْمَاعِيلُ بْنُ أَحْمَدَ بْنِ عَبْدِ اللهِ بْنِ إِسْمَاعِيلَ بْنِ مُحَمَّدِ بْنِ عَبْدِ الرَّحْمَنِ بْنِ مَجَّالِدٍ بِمَرْوَ: ثنا أَبُو الْعَبَّاسِ مُحَمَّدُ بْنُ يَعْقُوبَ: ثنا الرَّبِيعُ بْنُ سُلَيْمَانَ: ثنا أَسَدُ بْنُ مُوسَى: ثنا فُلَيْحٌ: عَنْ مَرْزُوقٍ، عَنْ مَيْسَرَةَ بْنِ حَبِيبٍ، عَنِ الْمِنْهَالِ بْنِ عَمْرٍو، عَنْ مُحَمَّدِ بْنِ عَلِيٍّ ابْنِ الْحَنَفِيَّةِ، عَنْ عَمَّارِ بْنِ يَاسِرٍ: أَنَّهُ دَخَلَ عَلَى رَسُولِ اللهِ ﷺ وَهُوَ يَرْعَدُ، فَقَالَ لَهُ رَسُولُ اللهِ ﷺ: «أَلَا أُعَلِّمُكَ رُقْيَةً رَقَّانِي بِهَا جِبْرِيلُ ﷺ؟» قُلْتُ: بَلَى يَا رَسُولَ اللهِ. قَالَ: فَعَلَّمَنَا: «بِسْمِ اللهِ أَرْقِيكَ، وَاللهُ يَشْفِيكَ مِنْ كُلِّ دَاءٍ يُؤْذِيكَ شَكَّ فُلَيْحٌ فَلَمْ يَدْرِ» [٣].

صَحِيحٌ عَلَى شَرْطِ مُسْلِمٍ، وَلَمْ يُخَرِّجَاهُ.

Using

صحيح على شرط الشيخين.

٥٧٩٦- حَدَّثَنَا عَبْدُ الْبَاقِي بْنُ قَانِعٍ الْحَافِظُ، ثنا أَحْمَدُ بْنُ الْقَاسِمِ بْنِ مُسَاوِرٍ الْجَوْهَرِيُّ، ثنا سَعِيدُ بْنُ سُلَيْمَانَ الْوَاسِطِيُّ، ثنا عَبَّادُ بْنُ الْعَوَّامِ، عَنْ حُمَيْدٍ الطَّوِيلِ، عَنْ أَنَسٍ رضي الله عنه، أَنَّ عُمَرَ رضي الله عنه دَخَلَ عَلَى رَسُولِ اللَّهِ ﷺ فَقَالَ: يَا رَسُولَ اللَّهِ، مَا يُبْكِيكَ؟ فَقَالَ: «أَبْكَانِي أَنَّ أُمَّتِي تَسْتَحِلُّ هَؤُلَاءِ الْأَرْبَعَ: الْخَمْرَ بِالنَّبِيذِ، وَالْحَرِيرَ بِالْمُلَاءِ، وَالْمَعَازِفَ بِالدُّفِّ، وَالْمُتْعَةَ بِالنِّكَاحِ».

صحيح على شرط الشيخين، وأبو زرعة: هذا رسول بعثه إليه الشيطان.

٥٧٩٧- حَدَّثَنَا الشَّيْخُ أَبُو بَكْرٍ بْنُ إِسْحَاقَ، ثنا عَبْدُ اللهِ بْنُ أَحْمَدَ بْنِ حَنْبَلٍ، ثنا مُحَمَّدُ بْنُ أَبَانَ الْوَاسِطِيُّ، ثنا أَبُو يَعْلَى الْحَنَّاطُ(١)، عَنْ عَمْرِو بْنِ قَيْسٍ(٢)، وَشُعْبَةَ الْكُوفِيِّ، عَنْ أَبِي إِسْحَاقَ، عَنْ عَمْرِو بْنِ غَالِبٍ(٣)، أَنَّ رَجُلًا دَنَا

---

(١) قال الدارقطني في التتبع: «متروك حدث عنه وكيع وأبو داود وابن ماجة ..... وهو في الضعفاء» (٤٥٠).

(٢) في ت: «عن عمرو بن».

(٣) إسناده ضعيف: «التاريخ الكبير» (٦/٤٩٧)، «الجرح والتعديل» (٦/٢٤٢).

قال الدارقطني في التتبع: «ص ٢٤٥ وهم واختصر الحديث فأحاله على شرط الشيخين، لكن تفرد عنه أبو النعمان في مختصر استدراك الدقاق» (٢١١/١)، قلت: هو في مستهله والظاهر أن الدقاق ذكر الحديث في أول إسناده، فإنه لم تتحد في نسخ المختصر، وقد أشرحه ص (٢١٢) عن سريج بن يونس عن عبد الصمد بن عبد الله بلفظه ولم أقف له على أصل، فالله أعلم.

وقال في «العلل»: «سئل أبو زرعة عن حديث رواه عباد بن العوام الكلابي ..... فذكره، قال أبو زرعة: هذا رسول بعثه إليه الشيطان».

وفي «العلل» لابن أبي حاتم (٢٤٥٣): «سمعت أبي يقول: وهو تحريف أو خطأ، قال أبو العباس الثقة».

مِنْ عَائِشَةَ رضي الله عنها عِنْدَ عَلِيٍّ رضي الله عنه، فَقَالَ لَهُ عَمَّارُ بْنُ يَاسِرٍ: اسْكُتْ مَقْبُوحًا مَنْبُوحًا أَتُؤْذِي حَبِيبَةَ رَسُولِ اللهِ ﷺ[1].

صَحِيحٌ عَلَى شَرْطِ الشَّيْخَيْنِ، وَلَمْ يُخَرِّجَاهُ.

٥٧٩٨- أَخْبَرَنِي أَبُو بَكْرِ بْنُ أَبِي نَصْرٍ الْمُزَكِّي بِمَرْوَ، ثَنَا عَبْدُ الْعَزِيزِ بْنُ حَاتِمٍ، ثَنَا عَبْدُ الرَّحْمَنِ بْنُ عَبْدِ اللهِ الدَّشْتَكِيُّ، ثَنَا عَمْرُو بْنُ أَبِي قَيْسٍ، عَنْ شُعَيْبِ بْنِ خَالِدٍ، عَنْ سَلَمَةَ بْنِ كُهَيْلٍ، عَنْ سَالِمِ بْنِ أَبِي الْجَعْدِ، عَنْ مَسْرُوقٍ، عَنْ عَائِشَةَ، أَنَّهَا قَالَتْ: انْظُرُوا عَمَّارَ بْنَ يَاسِرٍ، فَإِنَّهُ يَمُوتُ عَلَى الْفِطْرَةِ إِلَّا أَنْ تُدْرِكَهُ هَفْوَةٌ مِنْ كِبَرٍ[2].

صَحِيحُ الْإِسْنَادِ.

٥٧٩٩- أَخْبَرَنَا[3] أَبُو زَكَرِيَّا الْعَنْبَرِيُّ، ثَنَا مُحَمَّدُ بْنُ عَمْرٍو الْحَرَشِيُّ، ثَنَا

حَازِمٍ، قَالَ: قَالَ عَبْدُ اللهِ: مَا[4] أَعْلَمُ أَحَدًا خَرَجَ فِي الْفِتْنَةِ يُرِيدُ بِهِ وَجْهَ اللهِ وَالدَّارَ الْآخِرَةَ إِلَّا عَمَّارَ بْنَ يَاسِرٍ[5].

---

(١) إتحاف المهرة (١١/ ٧٣٧-١٤٩٥٨)، وعمرو بن غالب الهمداني الكوفي لم يرو عنه غير أبي إسحاق السبيعي ووثقه ابن حبان، وصحح له الترمذي هذا الحديث، لم يحتج به الشيخان.

(٢) إتحاف المهرة (١١/ ٧٣٧-١٤٩٥٨)، وعمرو بن غالب الهمداني الكوفي لم يرو عنه غير أبي إسحاق السبيعي ووثقه ابن حبان، وصحح له الترمذي هذا الحديث، لم يحتج به الشيخان.

(٣) في (و): أخبرنا.

(٤) في (ك): «لا»، وأشار ناسخ (و) إلى أنها في نسخة أخرى: «لا».

(٥) إتحاف المهرة (١٠/ ٤٥١-١٣١٥٨).

Ibn Sina

صحيح الإسناد»[1].

٥٨٠٠- «ثنا أبو عَلِيٍّ عَبْدُ اللهِ مُحَمَّدُ بْنُ الْعَبَّاسِ بْنِ مُحَمَّدِ بْنِ عُصَمَ[2]، بِبَلَدِ الشَّاشِ الشَّهِيدُ، ثنا أَحْمَدُ بْنُ مُحَمَّدِ بْنِ عَلِيِّ بْنِ زِيَادٍ، ثنا عَلِيُّ بْنُ حَشْرَمٍ، ثنا أَبُو مُعَاذٍ عَبْدُ اللهِ بْنُ مُعَاذٍ، ثنا الْأَعْمَشُ، عَنْ أَبِي عَبْدِ الرَّحْمَنِ السُّلَمِيِّ، قَالَ: شَهِدْتُ عِمْرَانَ بْنَ عَلِيٍّ طَلَّقَ، وَقَدْ وُلِّيَتْ بَعْلِيٌّ، فَإِذَا كَانَ مِنْ الْغَدِ غَدَا عَلَيْنَا مُحَلِّلٌ عَلَيْهِمَا، فَلَا يَرْجِعُ حَتَّى يُحْكِمَ سُنَّةً، قَالَ: فَقَالَ: اعْذِرْنِي، فَوَاللهِ مَا زَجَرْتُ حَتَّى لَا عَلَيَّ سَبِيلٌ، قَالَ: وَكَانَ عُمَرُ[3] وَهَاشِمٌ بْنُ عُتْبَةَ وَعُثْمَانُ بْنُ عَفَّانَ[4] يَقُولُونَ: هَاشِمٌ، عَنْ عُمَرَ، عَنْ عُثْمَانَ، عَنْ عَائِشَةَ، عَنْ النَّبِيِّ ﷺ، وَيُحَلِّلُونَ عُثْمَانَ، ثُمَّ قَالَ: يَا هَاشِمُ، الْحَلَالُ تَحْتَ الْأَبْرِقَةِ، فَلَا تَزِلَّنَّ الْعُرُوشُ[5]، يَا هَاشِمُ، لَا أَعْرِفَنَّ مَا أَحْدَثْتَ بَعْدَ الْيَوْمِ»[6].

(١) قال الذهبي في التلخيص: «قلت: على شرط البخاري ومسلم، ورواه بالشك عدة أئمة».
(٢) من ابن الأثير في عبد الله مالك فلينظر نقطته!.
(٣) في (ز) و(ك): «ابن عمر». والصواب ما في (ط). «عباس». وهو: أبو عبد الله بن أبي ذهل الشيباني من أصحاب ابن عيينة عن محمد بن عصمر بن علي الخصيب البيهقي الرئيس الفاضل.
(٤) كذا بالإثبات في النسخ الخطية القديمة، وفي المطبوعة: «عثمان».
(٥) في النسخ المطبوعة: «أحمد». والصواب ما تقدم في تهذيب الطبري (٥/٤٠٧)، والجمع الكبير للطبراني (٤/١٤٧).
(٦) عَزَا في (ز) و(ط): «وعند». وهو خطأ، والصواب ما في (ب) و(ك). والسنت من المعجم السابق.
(٧) في (ز) و(ط) والتلخيص: «الشاش». وغير مقطوع في (ب) و(ك).

أَعْوَرُ يَبْغِي أَهْلَهُ مَحِلًّا
قَدْ عَالَجَ الْحَيَاةَ حَتَّى مَلَّا
لَا بُدَّ أَنْ يَقِلَّ أَوْ يُقَلَّا

قَالَ: ثُمَّ أَخَذَ فِي وَادٍ مِنْ أَوْدِيَةِ صِفِّينَ. قَالَ أَبُو عَبْدِ الرَّحْمَنِ: وَرَأَيْتُ أَصْحَابَ مُحَمَّدٍ ﷺ يَتْبَعُونَ عَمَّارًا كَأَنَّهُ لَهُمْ عَلَمٌ[1].

❁ ❁ ❁

(١) إتحاف المهرة (١١/ ٤٨٣-١٤٤٧٩) و[illegible] (٧٣٩-١٤٩٦٥)، وقد تقدم طرف منه برقم (٥٧٧٦) فانظر تعليق الذهبي عليه هناك.

ذِكْرُ مَنَاقِبِ عَبْدِ اللهِ بْنِ بُدَيْلِ بْنِ وَرْقَاءَ ﷺ

٥٨٠١- حدثنا أبو عَبْدِ اللهِ مُحَمَّدُ بْنُ أَحْمَدَ بْنِ بَالَوَيْهِ الأَصْبَهَانِيُّ، ثنا الْحَسَنُ بْنُ الْجَهْمِ، ثنا الْحُسَيْنُ بْنُ الْفَرَجِ، ثنا مُحَمَّدُ بْنُ عُمَرَ، قَالَ: عَبْدُ اللهِ بْنُ بُدَيْلِ بْنِ وَرْقَاءَ بْنِ عَبْدِ الْعُزَّى بْنِ رَبِيعَةَ بْنِ جَرْوَلِ بْنِ عَامِرِ بْنِ مَازِنِ بْنِ عَدِيِّ بْنِ عَمْرِو بْنِ رَبِيعَةَ شَهِدَ مَعَ النَّبِيِّ ﷺ فَتْحَ مَكَّةَ، وَحُنَيْنًا، وَتَبُوكَ، وَقُبِضَ رَسُولُ اللهِ ﷺ بِصَنْعَاءَ.[1]

❁❁❁

(١) لم نجده في أصل الإتحاف، وهو مما استدركه المحقق في المطالبة (١٩/ ٤١٣-٤٢٥).

ذِكْرُ مَنَاقِبِ أَبِي عَمَّارَةَ الْأَنْصَارِيِّ

٥٨٠٢- حَدَّثَنَا عَلِيُّ بْنُ حَمْشَادَةَ الْعَدْلُ، ثَنَا أَبُو جَعْفَرٍ مُحَمَّدُ بْنُ مُحَمَّدِ بْنِ أَبِي شَيْبَةَ، ثَنَا عَبَّادُ بْنُ يَعْقُوبَ الْأَسَدِيُّ، ثَنَا عَمُّ الرَّحْمَنِ بْنُ مُحَمَّدِ بْنِ مُهَيْدٍ الْهِلَالِيُّ، ثَنَا جَعْفَرُ بْنُ مُحَمَّدٍ، عَنْ أَبِيهِ، عَنْ مُحَمَّدِ بْنِ طَلْحَةَ بْنِ يَزِيدَ بْنِ رُكَانَةَ، عَنْ مُحَمَّدِ بْنِ الْحَنَفِيَّةِ، قَالَ: رَأَيْتُ أَبَا عُمَارَةَ الْأَنْصَارِيَّ يَوْمَ صِفِّينَ - وَكَانَ بَدْرِيًّا عَقَبِيًّا أُحُدِيًّا - وَهُوَ صَامِدٌ يَقْتَتِلِي مِنَ الْعَطَشِ، وَهُوَ يَقُولُ لِغُلَامٍ لَهُ: ائْتِنِي بِقَدَحٍ مِنْ مَاءٍ، فَأَتَاهُ بِقَدَحٍ مِنْ لَبَنٍ، فَلَمَّا رَآهُ عَرَفَهُ، فَقَالَ: وَيْحَكَ، أَرَدْتَنِي عَلَى أَنْ أُفْطِرَ؟ لَا، وَاللَّهِ لَا أَذُوقُهُ حَتَّى أَلْقَى اللَّهَ، فَأَتَاهُ بِقَدَحٍ مِنْ مَاء

ذِكْرُ مَنَاقِبِ هَاشِمِ بْنِ عُتْبَةَ بْنِ أَبِي وَقَّاصٍ

وَهُوَ أَخُو سَعْدٍ[1] مِنَ الْمُهَاجِرِينَ مِنْ شَبَابِ أَصْحَابِ رَسُولِ اللهِ ﷺ.

٥٠٨٣- أَخْبَرَنَا أَبُو الْحَسَنِ عَلِيُّ بْنُ مُحَمَّدِ بْنِ عُقْبَةَ[2] الشَّيْبَانِيُّ بِالْكُوفَةِ، ثنا مُحَمَّدُ بْنُ عَلِيِّ بْنِ عَطَاءٍ الْعَامِرِيُّ، ثنا فَيْصَلُ بْنُ عُقْبَةَ، ثنا يُونُسُ بْنُ أَبِي إِسْحَاقَ، عَنْ عَمْرِو بْنِ مَيْمُونٍ، عَنْ هَاشِمِ بْنِ عُتْبَةَ، عَنْ سَعْدِ[3] بْنِ مَالِكِ بْنِ أَبِي وَقَّاصٍ، قَالَ: سَمِعْتُ رَسُولَ اللهِ ﷺ يَقُولُ: «يَظْهَرُ الْمُسْلِمُونَ عَلَى جَزِيرَةِ الْعَرَبِ، وَيَظْهَرُ الْمُسْلِمُونَ عَلَى فَارِسَ، وَيَظْهَرُ الْمُسْلِمُونَ عَلَى الدَّجَّالِ».

٥٠٨٤- صَالِحٌ أَبُو عَلِيٍّ: قَدْ سَمِعَ مِنْ عَلِيِّ بْنِ عُقْبَةَ الشَّيْبَانِيِّ بِالْكُوفَةِ، يَنْتَهِي إِلَى إِبْرَاهِيمَ بْنِ عَبْدِ الرَّزَّاقِ، أَنَا مَعْمَرٌ، عَنْ سَعِيدِ بْنِ عَبْدِ الرَّحْمَنِ الْجُمَحِيِّ، عَنْ أَبِيهِ بِنَحْوِ حَدِيثِ عَمْرِو بْنِ مَيْمُونٍ، قَالَ: قَالَ عَاصِمُ بْنُ بَهْدَلَةَ عَلَى ابْنِ هَاشِمِ بْنِ عُتْبَةَ بْنِ أَبِي وَقَّاصٍ، وَهُوَ الَّذِي يَقُولُ:

---

(١) بعده: «من أبي وقاص (ك)» أخا حدثنا عن رسول الله وعائشة.

(٢) في (ب): «عبيدة».

(٣) قوله: «عن سعد» من سبرته سقط من المخطوط.

وأخرجه البيهقي (٩/١١٤، ١٧٦/١٠) من طريق الحاكم، قال: ثنا أبو بكر محمد علي بن مالك: ثنا علي بن محمد بن عقبة الشيباني، به. وفي آخره: «ويظهر المسلمون على الدجال». وأشار إلى هذا الحديث والحديث الذي قبله الترمذي في «العلل الكبير» (٢/٩٤٠) وقال: «سألت محمدًا عن هذين الحديثين، فقال: ليس هذا بمحفوظ، إنما يروى هذا عن عمرو بن ميمون عن هاشم بن عتبة، وهو في صحيح مسلم من حديث شعبة» اهـ. (٧/١٨٨٠)، وقد روينا من «صحيح مسلم» الحديث الأول (٤٠٩٤) والثاني (٧٤٥٤).

أَعْوَرُ يَبْغِي أَهْلَهُ مَحَلًّا
قَدْ عَالَجَ الْحَيَاةَ حَتَّى مَلَّا
لَا بُدَّ أَنْ يَقِلَّ أَوْ يُقَلَّا[1]

٥٨٠٥- حدثنا عَلِيُّ بْنُ حَمْشَاذَ الْعَدْلُ، ثَنَا مُوسَى بْنُ هَارُونَ، ثَنَا الْوَلِيدُ بْنُ شُجَاعٍ السَّكُونِيُّ[2]، ثَنَا خَالِدُ بْنُ حَيَّانَ، ثَنَا جَعْفَرٌ[3]، عَنْ ثَابِتِ بْنِ الْحَجَّاجِ، عَنْ زُفَرَ بْنِ الْحَارِثِ، قَالَ: كُنْتُ رَسُولَ مُعَاوِيَةَ إِلَى عَائِشَةَ رضي الله عنها فِي وَقْعَةِ صِفِّينَ، فَقَالَتْ لِي عَائِشَةُ: مَنْ قُتِلَ مِنَ النَّاسِ؟ فَقُلْتُ: عَمَّارُ بْنُ يَاسِرٍ. فَقَالَتْ عَائِشَةُ: ذَاكَ الرَّأْسُ يَتْبَعُهُ النَّاسُ لِدِينِهِ. قَالَتْ: وَمَنْ؟ قُلْتُ: هَاشِمُ بْنُ عُتْبَةَ بْنِ أَبِي وَقَّاصٍ الْأَعْوَرُ. قَالَتْ: ذَاكَ رَجُلٌ مَا كَادَتْ أَنْ تَزَلَّ دَابَّتُهُ[4].

٥٨٠٦- حدثني مُحَمَّدُ بْنُ أَحْمَدَ بْنِ بُطَّةَ، ثَنَا عَبْدُ اللهِ بْنُ مُحَمَّدِ بْنِ رُسْتَةَ

هَاشِمٌ الْأَعْوَرُ فَإِنَّهُ ابْنُ عُتْبَةَ بْنِ أَبِي وَقَّاصٍ بْنِ أُهَيْبِ بْنِ عَبْدِ مَنَافِ بْنِ زُهْرَةَ. أَسْلَمَ هَاشِمُ بْنُ عُتْبَةَ يَوْمَ فَتْحِ مَكَّةَ، وَكَانَ أَعْوَرَ فُقِئَتْ عَيْنُهُ يَوْمَ الْيَرْمُوكِ، وَهُوَ ابْنُ أَخِي سَعْدِ بْنِ أَبِي وَقَّاصٍ، شَهِدَ صِفِّينَ مَعَ عَلِيِّ بْنِ أَبِي طَالِبٍ رضي الله عنه،

(١) إتحاف المهرة (١٣/ ٦١٣، ١٧٢٢٠).
(٢) في (ر): «الحجاج» وهو خطأ، وهو: «الوليد بن شجاع السكوني».
(٣) هو: «جعفر بن برقان» كما في الإتحاف.
(٤) كذا في (ر) و(ك): «ابن الحجاج» وهو خطأ، وهو: «ابن الحجاج».
(٥) إتحاف المهرة (١٣/ ٦١٣، ١٧٢٢٠).
(٦) مكان: «ثنا عبد الله بن محمد بن رستة الصهباني، ثنا سليمان بن داود المنقري» في الإتحاف: «أنا الحسن، أنا الحسين».

Bulsn e

وَكَانَ يَوْمَئِذٍ عَلَى الرَّجَّالَةِ[1].

❁ ❁ ❁

(١) إتحاف المهرة (١٣/ ٦١٢) بداية ترجمة هاشم.

ذِكْرُ مَنَاقِبِ خُزَيْمَةَ بْنِ ثَابِتٍ الْأَنْصَارِيِّ رضي الله عنه

٥٨٠٧- أَخْبَرَنَا أَبُو جَعْفَرٍ الْبَغْدَادِيُّ، ثَنَا أَبُو عُلَاثَةَ، ثَنَا أَبِي، ثَنَا ابْنُ لَهِيعَةَ، عَنْ أَبِي الْأَسْوَدِ، عَنْ عُرْوَةَ، قَالَ: وَخُزَيْمَةُ بْنُ ثَابِتِ بْنِ الْفَاكِهِ بْنِ ثَعْلَبَةَ بْنِ سَاعِدَةَ بْنِ عَامِرِ بْنِ خَطْمَةَ بْنِ جُشَمٍ، وَهُوَ ذُو الشَّهَادَتَيْنِ يُكْنَى أَبَا عُمَارَةَ وَهُوَ صَاحِبُ رَايَةِ خَطْمَةَ يَوْمَ الْفَتْحِ[1].

٥٨٠٨- حدثني أَبُو بَكْرٍ مُحَمَّدُ بْنُ أَحْمَدَ بْنِ بَالُويَهْ، ثَنَا إِبْرَاهِيمُ بْنُ إِسْحَاقَ الْحَرْبِيُّ، ثَنَا مُصْعَبُ بْنُ عَبْدِ اللهِ الزُّبَيْرِيُّ، قَالَ: خُزَيْمَةُ بْنُ ثَابِتِ بْنِ الْفَاكِهِ بْنِ ثَعْلَبَةَ بْنِ سَاعِدَةَ بْنِ عَامِرِ بْنِ عَنَانٍ[2] بْنِ عَامِرِ بْنِ خَطْمَةَ وَهُوَ ذُو الشَّهَادَتَيْنِ، جَعَلَ رَسُولُ اللهِ ﷺ شَهَادَتَهُ بِشَهَادَةِ رَجُلَيْنِ، وَأَخْبَرَ النَّبِيُّ ﷺ أَنَّهُ [illegible] سَجَدَ عَلَى جَبْهَتِهِ. قُتِلَ مَعَ عَلِيٍّ رضي الله عنه بِصِفِّينَ بَعْدَ قَتْلِ عَمَّارِ بْنِ يَاسِرٍ[3].

٥٨٠٩- حدثنا أَحْمَدُ بْنُ يَعْقُوبَ الثَّقَفِيُّ، ثَنَا مُوسَى بْنُ زَكَرِيَّا التُّسْتَرِيُّ، ثَنَا خَلِيفَةُ بْنُ خَيَّاطٍ، ثَنَا يُونُسُ بْنُ بُكَيْرٍ، عَنْ مُحَمَّدِ بْنِ إِسْحَاقَ، قَالَ: شَهِدَ خُزَيْمَةُ بْنُ ثَابِتٍ ذُو الشَّهَادَتَيْنِ مَعَ عَلِيِّ بْنِ أَبِي طَالِبٍ[4] رضي الله عنه [illegible]

(١) إتحاف المهرة (١/ ٤٢٠) بداية الترجمة.

(٢) كذا في (ب) و(م) [illegible] (٥).

(٣) في (ت) [illegible] (٤) [illegible] (٥) [illegible] (٦) [illegible]

buisne

يَوْمَئِذٍ سَنَةَ سَبْعٍ وَثَلَاثِينَ مِنَ الْهِجْرَةِ، وَكَانَ لِخُزَيْمَةَ أَخَوَانِ، يُقَالُ لِأَحَدِهِمَا: وَحْوَحٌ وَالْآخَرَ عَبْدُ اللهِ[1].

٥٨١٠- حدثني مُحَمَّدُ بْنُ يَعْقُوبَ الْحَافِظُ، ثَنَا مُحَمَّدُ بْنُ إِسْحَاقَ الثَّقَفِيُّ، ثَنَا مُحَمَّدُ بْنُ بَكَّارٍ[2]، ثَنَا أَبُو مَعْشَرٍ الْمَدَنِيُّ[3]، عَنْ مُحَمَّدِ بْنِ عُمَارَةَ بْنِ خُزَيْمَةَ بْنِ ثَابِتٍ، قَالَ: كَانَ جَدِّي كَافًّا بِسِلَاحِهِ يَوْمَ الْجَمَلِ، وَيَوْمَ صِفِّينَ حَتَّى قُتِلَ عَمَّارٌ، فَلَمَّا قُتِلَ عَمَّارٌ، قَالَ: سَمِعْتُ رَسُولَ اللهِ ﷺ يَقُولُ: «يَقْتُلُ عَمَّارًا الْفِئَةُ الْبَاغِيَةُ». قَالَ: فَسَلَّ سَيْفَهُ فَقَاتَلَ حَتَّى قُتِلَ[4].



(١) إتحاف المهرة (٤/ ٤٣٠) بداية الترجمة.

(٢) هو: محمد بن بكار بن الريان الهاشمي مولاهم البغدادي. من رجال التهذيب.

(٣) في (ز) و(م): «المزني»؟، وهو: نجيح بن عبد الرحمن السندي المدني، ضعيف. من رجال التهذيب

(٤) إتحاف المهرة (٤/ ٤٣١-٤٤٩٠).

ذِكْرُ مَنَاقِبِ صُهَيْبِ بْنِ سِنَانٍ مَوْلَى رَسُولِ اللَّهِ ﷺ

٥٨١١- صُهَيْبٌ أَبُو عَبْدِ اللهِ الأَصْبَهَانِيُّ، ثَنَا الْحَسَنُ بْنُ الْجَهْمِ، ثَنَا الْحُسَيْنُ بْنُ الْفَرَجِ، ثَنَا مُحَمَّدُ بْنُ عُمَرَ، قَالَ: صُهَيْبُ بْنُ سِنَانِ بْنِ مَالِكِ بْنِ عَبْدِ عَمْرِو بْنِ عُبَيْلِ بْنِ هَاعِرٍ، وَكَانَ أَبُوهُ سِنَانٌ بْنُ مَالِكٍ عَامِلاً لِكِسْرَى عَلَى الأُبُلَّةِ، وَكَانَتْ مَنَازِلُهُمْ بِأَرْضِ الْمَوْصِلِ فِي قَرْيَةٍ عَلَى شَطِّ الْفُرَاتِ، مِمَّا يَلِي الْجَزِيرَةَ وَالْمَوْصِلَ، فَأَغَارَتِ الرُّومُ عَلَى تِلْكَ النَّاحِيَةِ فَسَبَتْ صُهَيْبًا وَهُوَ غُلاَمٌ صَبِيٌّ، فَقَالَ غُلَمُهُ:

قَالَ عَمَّارٌ: بِأَبِي، أَيْتَهَا صُهَيْبُ بْنَ سِنَانٍ عَلَى بَابِ دَارِ الأَرْقَمِ، وَعُمَرُ فِي الدَّارِ، فَقُلْتُ لَهُ: مَا تُرِيدُ؟ فَقَالَ لِي: مَا تُرِيدُ أَنْتَ؟ فَقُلْتُ: أَرَدْتُ أَنْ أَدْخُلَ عَلَى مُحَمَّدٍ، فَأَسْمَعَ كَلَامَهُ. قَالَ: وَأَنَا أُرِيدُ ذَلِكَ فَدَخَلَا عَلَيْهِ، فَعَرَضَ عَلَيْهِ الإِسْلَامَ فَأَسْلَمَا، ثُمَّ قَالَ: يَا رَسُولَ اللهِ، أَلَسْنَا عَلَى حَقٍّ إِنْ مُتْنَا، وَإِنْ حَيِينَا؟ قَالَ: «بَلَى، وَالَّذِي نَفْسِي بِيَدِهِ إِنَّكُمْ عَلَى الْحَقِّ إِنْ مُتُّمْ وَإِنْ حَيِيتُمْ». قَالَ: فَفِيمَ الاخْتِفَاءُ؟ وَالَّذِي بَعَثَكَ بِالْحَقِّ لَتَخْرُجَنَّ. فَأَخْرَجَهُمَا فِي صَفَّيْنِ، حَمْزَةُ فِي أَحَدِهِمَا، وَأَنَا فِي الآخَرِ، لَهُ كَدَوِيٍّ كَدَوِيِّ الرَّحَى، حَتَّى دَخَلْنَا الْمَسْجِدَ، فَنَظَرَتْ إِلَيَّ قُرَيْشٌ وَإِلَى حَمْزَةَ، فَأَصَابَتْنِي كَآبَةٌ لَا يَعْلَمُهَا إِلَّا اللهُ، فَجَاءَ النَّبِيُّ ﷺ فَجَلَسَ إِلَى جَنْبِي، فَنَظَرَ إِلَيَّ بِوَجْهِهِ، ثُمَّ وَضَعَ يَدَهُ فِي صَدْرِي، فَقَالَ: «اللَّهُمَّ اهْدِ قَلْبَهُ، وَسَدِّدْ لِسَانَهُ». فَوَجَدْتُ مِنْ يَدِهِ عَلَى صَدْرِي بَرْدًا، وَمِنْ دُعَائِهِ فَرَحًا، وَقُلْتُ: أَشْهَدُ أَنَّكَ رَسُولُ اللهِ، فَقَامَ حَمْزَةُ بِسَيْفِهِ، وَقَامَ عُمَرُ بِسَيْفِهِ، وَقَامَ صُهَيْبٌ بِدِرْعَيْهِ، وَقَامَ الزُّبَيْرُ بِسَيْفِهِ، وَقَامَ طَلْحَةُ بِسَيْفِهِ، وَقَامَ عَلِيٌّ بِسَيْفِهِ، وَقَامَ أَبُو بَكْرٍ بِسَيْفِهِ، وَقَامَ أَبُو عُبَيْدَةَ بِسَيْفِهِ، وَقَامَ سَعْدٌ بِسَيْفِهِ، وَقَامَ عَبْدُ الرَّحْمَنِ بِسَيْفِهِ، وَقَامَ سَعِيدٌ بِسَيْفِهِ، وَقَامَ أَبُو دُجَانَةَ بِسَيْفِهِ، وَقَامَ عَاصِمٌ بِسَيْفِهِ، وَقَامَ سُهَيْلٌ بِسَيْفِهِ، وَقَامَ عَبْدُ اللهِ بْنُ سُهَيْلٍ بِسَيْفِهِ، وَقَامَ عَبْدُ اللهِ بْنُ جَحْشٍ بِسَيْفِهِ، وَقَامَ عُتْبَةُ بْنُ غَزْوَانَ بِسَيْفِهِ، وَقَامَ عَبْدُ اللهِ بْنُ مَسْعُودٍ بِسَيْفِهِ، وَقَامَ عَبْدُ اللهِ بْنُ أَبِي سَرْحٍ بِسَيْفِهِ، وَقَامَ عَبْدُ اللهِ بْنُ أَبِي وَقَّاصٍ بِسَيْفِهِ، وَقَامَ عَبْدُ اللهِ بْنُ عَبْدِ الأَسَدِ بِسَيْفِهِ، وَقَامَ عَبْدُ اللهِ بْنُ عَبْدِ مَنَافٍ بِسَيْفِهِ، وَقَامَ عَبْدُ اللهِ بْنُ عُمَرَ بِسَيْفِهِ، وَقَامَ عَبْدُ اللهِ بْنُ عَبْدِ اللهِ بْنِ أُبَيٍّ بِسَيْفِهِ، وَقَامَ عَبْدُ اللهِ بْنُ عَبْدِ اللهِ بْنِ جَحْشٍ بِسَيْفِهِ، وَقَامَ عَبْدُ اللهِ بْنُ عَبْدِ اللهِ بْنِ عَبْدِ اللهِ بْنِ أُبَيٍّ

سِنَانٍ النَّمَرِيُّ مِنَ النَّمِرِ بْنِ قَاسِطٍ، وَكَانَ أَصَابَهُ سَبْيٌ فَوَقَعَ بِأَرْضِ الرُّومِ، فَقِيلَ: صُهَيْبٌ الرُّومِيُّ بَلَغَ سَبْعِينَ سَنَةً، وَكَانَ يُخَضِّبُ بِالْحِنَّاءِ، مَاتَ بِالْمَدِينَةِ فِي شَوَّالٍ سَنَةَ ثَمَانٍ وَثَلَاثِينَ، وَدُفِنَ بِالْبَقِيعِ[1].

٥٨١٦- **أخبرنا** أَبُو عَبْدِ اللهِ مُحَمَّدُ بْنُ عَبْدِ اللهِ الزَّاهِدُ، ثَنَا إِسْمَاعِيلُ بْنُ إِسْحَاقَ الْقَاضِي، ثَنَا سُلَيْمَانُ بْنُ حَرْبٍ، ثَنَا حَمَّادُ بْنُ زَيْدٍ، عَنْ أَيُّوبَ، عَنْ عِكْرِمَةَ، قَالَ: خَرَجَ صُهَيْبٌ مُهَاجِرًا تَبِعَهُ أَهْلُ مَكَّةَ فَنَثَلَ كِنَانَتَهُ، فَأَخْرَجَ مِنْهَا أَرْبَعِينَ[2] سَهْمًا، فَقَالَ: لَا تَصِلُونَ إِلَيَّ حَتَّى أَضَعَ فِي كُلِّ رَجُلٍ مِنْكُمْ سَهْمًا، ثُمَّ أَصِيرُ بَعْدُ إِلَى السَّيْفِ فَتَعْلَمُونَ أَنِّي رَجُلٌ، وَقَدْ خَلَّفْتُ بِمَكَّةَ قَيْنَتَيْنِ[3] فَهُمَا[4] لَكُمْ[5].

٥٨١٧- **قال**: وَحَدَّثَنَا حَمَّادُ بْنُ سَلَمَةَ، عَنْ ثَابِتٍ، عَنْ أَنَسٍ نَحْوَهُ،

---

(١) إتحاف المهرة (٦/ ٣١٢) بداية الترجمة.

(٢) في (ز) و(ط) و(ك): «أربعون سهما» ثابت من (ب) والمثبت من (ت) والمثبت من (ط) و(ك) ساقط من (ت).

(٣) في (ط): «فهنا» ثابت من (ب) والمثبت من (ت) والمثبت من (ط) و(ك) ساقط من (ت).

(٤) في (ط): «فهنا» ثابت من (ب) والمثبت من (ت) والمثبت من (ط) و(ك) ساقط من (ت).

(٥) إتحاف المهرة (١/ ٤٧٠) بداية الترجمة.

(٦) سورة البقرة (آية: ٢٠٧).

(٧) إتحاف المهرة (١/ ٤٧٦-٤٩٢).

صَحِيحٌ عَلَى شَرْطِ مُسْلِمٍ، وَلَمْ يُخَرِّجَاهُ.

٥٨١٨- أَخْبَرَنِي أَبُو عَبْدِ اللهِ مُحَمَّدُ بْنُ عَبْدِ اللهِ الْعَنَزِيُّ، ثنا مُحَمَّدُ بْنُ إِسْحَاقَ الإِمَامُ، ثنا سَعِيدُ بْنُ يَحْيَى بْنِ سَعِيدٍ الأُمَوِيُّ، حَدَّثَنِي أَبِي، ثنا مُحَمَّدُ بْنُ إِسْحَاقَ، ثنا يَحْيَى بْنُ عَبْدِ الرَّحْمَنِ بْنِ حَاطِبٍ، عَنْ أَبِيهِ، قَالَ: قَالَ عُمَرُ بْنُ الْخَطَّابِ لِعُثْمَانَ: مَا وَعَدَتْ عَلَيْكَ فِي الإِسْلامِ إِلا ثَلاثًا(١)، اتَّتَيْتَ النَّبِيَّ ﷺ وَهُوَ فِي الْقَلِيبِ(٢) فَإِنْ تَفْعَلْ لَكَ مِنْ قَبْلُ شَيْئًا؟ ". قَالَ: نَعَمْ. قَالَ: وَأَتَيْتَ لَهُ لَتَسُبَّكَ يَوْمَ الْعَقَبَةِ؟ قَالَ: نَعَمْ. قَالَ: وَأَتَيْتَ لِتَدْفِنَ فِي الشِّعْرِ مَنْ لَيْسَ مِنْهُ؟ قَالَ: نَعَمْ. قَالَ: فَوَاللهِ مَا عَلَيْكَ فَقَدْ سَمِعْتُ، قَالَ: أَمَا تَقُولُ: إِنْ لَمْ أَتَسُبَّكَ أَنْ يَحْيَى، فَقَدْ رَسُولُ اللهِ ﷺ ثَنَّانِي أَنَا يَحْيَى، وَأَمَّا مَا تَقُولُ: إِنِّي لَمْ أَتَسُبَّكَ يَوْمَ الْعَقَبَةِ، فَوَاللهِ لَقَدْ أَتَانِي يَقُولُ: "وَمَا أَنْقَلَكَ مِنْ ظَهْرِ مُهْرٍ فَحْلِكَ"، وَهُوَ بِمَكَّةَ لَرُوَيْدَيْنِ(٣)، وَأَمَّا مَا تَقُولُ: إِنِّي دَفَنْتُ فِي الشِّعْرِ مَنْ لَيْسَ مِنْهُ، فَوَاللهِ لَقَدْ أَتَانِي رَسُولُ اللهِ ﷺ فَأَنْشَدْتُهُ بَعْضَ شِعْرِي، فَمَنْ أَنْتَ تَسْبِي بَعْضَهَا بَعْضًا، فَسَبَانِي طَائِفَةٌ مِنَ الْعَرَبِ بَعْدَ أَنْ عَرَفْتُ كُلَّهُمْ، وَسَبَانِي وَسَبَاهُمْ، فَتَأَخَّرَنِي بِسَوْأَةِ الْكَرْدَةِ، فَاتَّخَذْتُ لِسَانَهُمْ أَوْثَقَ مِنْ رَوْثَةِ اللَّسْبَلِ إِلَيْهَا، قَالَ: صَدَقْتَ.

٥٨١٩- حدثنا عَلِيُّ بْنُ حَمْشَادَ، ثنا بِشْرُ بْنُ مُوسَى، ثنا الْحُمَيْدِيُّ، ثنا

---

(١) في (ب) و(ك): «ثلاث».

(٢) في المخطوعين: «لا يعلم الله».

(٣) في (ب): «لروديين».

(١) كذا في (ب) و(ك) بالتاء المثناة، والذي في (ف) بعدها والصاد والذي بعدها.

(٢) سورة ص/آية: (٢٣).

(٣) إتحاف المهرة (٩/ ٤٨٣-٤٨٧).

عَلِيُّ بْنُ عَبْدِ الْحَمِيدِ بْنِ زِيَادِ بْنِ صَيْفِيٍّ[1]، عَنْ جَدِّهِ[2]، عَنْ صُهَيْبِ بْنِ سِنَانٍ، قَالَ: مَا جَعَلْتُ رَسُولَ اللهِ ﷺ بَيْنِي وَبَيْنَ الْعَدُوِّ، وَمَا كُنْتُ إِلَّا عَنْ يَمِينِهِ أَوْ أَمَامَهُ أَوْ عَنْ شِمَالِهِ[3].

صَحِيحُ الْإِسْنَادِ، وَلَمْ يُخَرِّجَاهُ.

٥٨٢٠ - حدثني أَبُو بَكْرٍ مُحَمَّدُ بْنُ أَحْمَدَ بْنِ بَالُويَهْ، ثَنَا مُحَمَّدُ بْنُ شَاذَانَ الْجَوْهَرِيُّ، ثَنَا سَعِيدُ بْنُ سُلَيْمَانَ الْوَاسِطِيُّ، ثَنَا عَبْدُ اللهِ بْنُ الْمُبَارَكِ، أَخْبَرَنِي عَبْدُ الْحَمِيدِ بْنِ صَيْفِيٍّ، مِنْ وَلَدِ صُهَيْبٍ، عَنْ أَبِيهِ، عَنْ جَدِّهِ، عَنْ صُهَيْبٍ[4]،

---

(١) في (ك): «علي بن عبد الحميد بن صيفي».

(٢) كذا، ورواه أبو نعيم في حلية الأولياء (١/ ١٥١) عن محمد بن أحمد بن الحسن عن بشر بن موسى به فزاد: «عن أبيه يعني عبد الحميد بن زياد- عن جده»، وكذا رواه الطبراني في الكبير (٨/ ٤٣) وعنه أبو نعيم في الحلية من طريق محمد بن الحسن بن زياد عن علي بن عبد الحميد عن أبيه عن جده به مطولاً، وسيأتي حديث آخر بهذا الإسناد (٥٨٢٧) وفيه: «علي بن عبد الحميد حدثني أبي عن أبيه عن جده عن صهيب»، وزياد بن صيفي بن صهيب يروي عن جده صهيب وعن أبيه عن صهيب، وعلي بن عبد الحميد لم نجد له ترجمة.

(٣) إتحاف المهرة (٦/ ٣١٩-٦٥٧).

(٤) كذا في (ز) و(ك) و(م) والتلخيص والإتحاف، لكن في (و) فقط: «عن صهيب»، ورواه ابن ماجه (٥/ ١١٩) بمثل ما في (و) سواء بسواء، من طريق محمد بن أحمد بن بالويه عن أبيه عن جده عن صهيب، وسيأتي حديث آخر بهذا الإسناد (٥٨٢٧) وفيه: «علي بن عبد الحميد حدثني أبي عن أبيه عن جده عن صهيب»، وزياد بن صيفي بن صهيب يروي عن جده صهيب وعن أبيه عن صهيب، وعلي بن عبد الحميد لم نجد له ترجمة.

ونرى أن عبد الحميد هو: ابن زياد بن صيفي بن صهيب بن سنان، نسب هنا إلى جده، فقد رواه الإمام أحمد (٢٧/ ١٣٦) عن أبي النضر عن ابن المبارك عن =

Bisn

قَالَ: فَبَسَطَ عَلَى رَسُولِ اللهِ ﷺ بِالْيَدِ وَهُوَ بَاقٍ بَيْنَ أَظْهُرِنَا، فَأَقْبَلَتْ إِلَيْنَا مِنْ وَجْهِهِ، وَقَالَ: فَقَالَ رَسُولُ اللهِ ﷺ: «إِنَّ اللهَ هُوَ السَّلَامُ وَمِنْهُ السَّلَامُ وَعَلَيْهِ السَّلَامُ، إِذَا قَعَدَ أَحَدُكُمْ فَلْيَقُلْ: التَّحِيَّاتُ لِلَّهِ، وَالصَّلَوَاتُ وَالطَّيِّبَاتُ، السَّلَامُ عَلَيْكَ أَيُّهَا النَّبِيُّ وَرَحْمَةُ اللهِ وَبَرَكَاتُهُ، السَّلَامُ عَلَيْنَا وَعَلَى عِبَادِ اللهِ الصَّالِحِينَ، فَإِنَّكُمْ إِذَا قُلْتُمُوهُ أَصَابَ كُلَّ عَبْدٍ لِلَّهِ صَالِحٍ فِي السَّمَاءِ وَالْأَرْضِ، أَشْهَدُ أَنْ لَا إِلَهَ إِلَّا اللهُ، وَأَشْهَدُ أَنَّ مُحَمَّدًا عَبْدُهُ وَرَسُولُهُ، ثُمَّ لِيَتَخَيَّرْ أَحَدُكُمْ مِنَ الْمَسْأَلَةِ مَا شَاءَ».

صحيح الإسناد، ولم يُخرَّجا.

٥٨٢٢- وَعَنْ أَبِي عَمْرٍو، مُحَمَّدِ بْنِ عَمْرِو بْنِ مُحَمَّدِ بْنِ عَمْرٍو الْعَدْلِ بِمَرْوَ(١)، ثَنَا سُلَيْمَانُ، ثَنَا أَبُو شُعَيْبٍ الْحَسَّانِيُّ، ثَنَا أَحْمَدُ بْنُ مُحَمَّدِ بْنِ عِيسَى الْقَاضِي، ثَنَا أَبُو عَبْدِ اللهِ مُحَمَّدُ بْنُ إِسْمَاعِيلَ بْنِ أَبِي فُدَيْكٍ، ثَنَا عَبْدُ اللهِ(٢) بْنُ مُحَمَّدِ بْنِ إِسْحَاقَ بْنِ مُوسَى بْنِ طَلْحَةَ بْنِ عُبَيْدِ اللهِ، حَدَّثَنِي أَبُو طَلْحَةَ

= عبد الحميد بن صيفي عن أبيه عن جده قال: إذا صليتم، وذكره الهيثمي في الكبير (٨/ ٤١) من طريق عمرو بن حماد بن طلحة القناد بهذا الإسناد عن عبد الحميد بن صيفي وحكى عن وكيع وأبي نعيم عن عبد الحميد بن صيفي، وأشرس من ذكرك، وقال: وفي إسناد الجميع من لم أعرفهم. وذكره ابن حجر في الإصابة (٤/ ٢٤٤) عن عبد الحميد بن صيفي وذكر أن بعضهم عن أبيه عن جده، وروى ذلك عن عبد الحميد بن زياد عن ابن صيفي أو أبي أبيه، ثم قال: وهو من إسناد من سمي من محمد القزاز (ت ٢٨٦) كذا هما في عبد الحميد بن زياد بن صيفي.

(١) من قوله: الفقيه، إلى هنا ليس في (ظ) هاهنا سقط من (ز).

(٢) زيادة «الله» في (ز) ٣٢/ ٦٥-٦٣.

(٣) في الأنساب: «أبي عمر بن أبي أحمد بن أبي عمر».

(٤) في (ز): «عبد الله بن أبي محمد عبد الله». وصوابه: «عبد الله» كما في سنه إلى أبيه فهو الذي يروي عنه، وكذا روى أبو نعيم هذا الحديث في الحلية (٧/ ١٩٦)، وانظر الحديث (ق/ ٦٦١٤).

(٥) في (ز): «ثنا: عبد الله

الْمُهَنِّئُ بْنُ عُلَيَّةَ، نَا صَبِيحٌ بْنُ صُهَيْبٍ، عَنْ أَبِيهِ، عَنْ جَدِّهِ صُهَيْبٍ، قَالَ: سَمِعْتُ رَسُولَ اللهِ ﷺ يَقُولُ فِي الْمُهَاجِرِينَ الْأَوَّلِينَ: «هُمُ السَّابِقُونَ السَّابِقُونَ الْمُقَدَّمُونَ عَلَى دِيَّهِمْ لَتَرَاكُ رِعَائِهَا، وَالَّذِي نَفْسِي بِيَدِهِ إِنَّهُمْ لَيَأْتُونَ يَوْمَ الْقِيَامَةِ وَعَلَى عَوَاتِقِهِمُ السِّلَاحُ فَيُقْرَعُونَ بَابَ الْجَنَّةِ، فَتَقُولُ لَهُمُ الْحَزَنَةُ: مَنْ أَنْتُمْ؟ فَيَقُولُونَ: نَحْنُ الْمُهَاجِرُونَ، فَتَقُولُ لَهُمُ الْحَزَنَةُ: هَلْ حُوسِبْتُمْ؟ فَيَخْبِرُونَ عَلَى رُبَّهِمْ، وَيَنْثُرُونَ مَا فِي جَمَاجِمِهِمْ، وَتَرْفَعُونَ أَيْدِيَهُمْ إِلَى السَّمَاءِ، فَيَقُولُونَ: لَا رَبِّ، وَبِمَاذَا نُحَاسَبُ؟ لَقَدْ خَرَجْنَا وَتَرَكْنَا الْأَهْلَ وَالْمَالَ وَالْوَلَدَ، فَتَمْثُلُ هَذِهِ الْمَجِنَّةُ مِنْ بَعْضِ مُحَوِّصَةِ بِالزِّرِّ جَدِ وَالْيَاقُوتِ، فَيَقُولُونَ حَتَى يَدْخُلُوا» الْحَدِيثَ، قَالَ فَرَوْحٌ: «وَيَأْوِلُ نَمْلَتُهُ بِيَدِ الْأُخْرَى أَنْعَمَ مَنْ أَخْبَرَكِ بِهَذِهِ الْآيَةِ» [البقرة: ٢٠٧]. قَالَ أَبُو عَبْدِ اللهِ: قَالَ عُلَيَّةُ: قَالَ صُهَيْبٌ: قَالَ رَسُولُ اللهِ ﷺ: «فَلَهُمْ مَنَازِلُهُمْ فِي الْجَنَّةِ أَعْرَفُ مِنْ مَنْزِلِهِ مَنَازِلِهِمْ

٥٨٢٢- [حسن] أَخْبَرَنِي مُحَمَّدُ بْنُ مُحَمَّدِ بْنِ عَبْدِ اللَّهِ الْمَدَائِنِيُّ(١)، أَنَا أَبُو الرَّبِيعِ وَهْبُ بْنُ الْفَرَجِ الْبَصْرِيُّ، نَا يُوسُفُ بْنُ عَدِيٍّ، نَا ابْنُ عُيَيْنَةَ، عَنْ مُحَمَّدِ بْنِ يَزِيدَ بْنِ خُنَيْسٍ عَنْ شُعَيْبٍ، عَنْ أَبِيهِ، عَنْ جَدِّهِ، عَنْ شُعَيْبٍ قَالَ: قَدْ صَحِبْتُ رَسُولَ اللَّهِ ﷺ أَوْ كَمَا قَالَ بِمَعْنَاهُ.

صحيح لإخوانه، وأبوه يُحَرِّجُ بها.

٥٨٢٣- [حسن] أَنَا أَبُو الْعَبَّاسِ إِسْمَاعِيلُ بْنُ عَبْدِ اللَّهِ بْنِ مُحَمَّدِ بْنِ مِيكَالَ، نَا عَبْدَانُ الْأَهْوَازِيُّ، نَا زَيْدُ بْنُ الْحُبَابِ، نَا يَعْقُوبُ بْنُ مُحَمَّدٍ الزُّهْرِيُّ(٢)، عَنْ مُحَمَّدِ بْنِ عَبْدِ اللَّهِ بْنِ حُنَيْنٍ عَنْ شُعَيْبٍ، حَدَّثَنِي أَبِي وَعُمُومَتِي عَنْ جَدِّهِمْ بْنِ حُنَيْنٍ، قَالَ: قَالَ رَسُولُ اللَّهِ ﷺ: «أَيُّ دَارٍ هَذِهِ بِحَرَّتَيْكُمْ سَبَخَةٌ بَيْنَ ظَهْرَانَيْ حَرَّةِ قَوْمٍ أَمَا إِنَّ تَكُونَ هَجَرٌ أَوْ تَكُونَ هَجَرٌ أَوْ تَكُونَ هَجَرٌ» قَالَ: وَحَرَّكَ رَسُولُ اللَّهِ ﷺ إِلَى الْمَدِينَةِ، وَحَرَّكَ هَجَرٌ إِلَى الْبَحْرَيْنِ، وَكُنَّا قَدْ هَاجَرْنَا بِالْحَرَّةِ مِمَّا، فَتَحَلَّبَ فِينَا مِنْ قُرْبِنَا، فَجَعَلْنَا لِبَنِي بِلَالٍ الْقَرْوَ لَا أَعْلَمُ، فَقَالُوا: قَدْ فَعَلْنَا مَا لَيْسَ لَكُمْ بِهِ رَاعٍ وَلَا شَاءٍ. [قال]: فَتَحَلَّبَ فِينَا مِنْ

---

(١) في حاشية (ت): «الثوابي» وعليها: «صح» في نسخة.

(٢) [تعليقه الدارقطني ٣/ ٢٥٧، ٢٥٨] يوسف بن محمد بن المنكدر: أخرجه البخاري في الأدب المفرد ٥٤٤ بإسناد آخر، ولفظه: «أن رسول الله ﷺ أتى سباطة قوم فبال قائمًا»، ومحمد بن يزيد قال البخاري (٧/ ٢٥٨): «مختلف في أحاديثه، وقال: وحديثه أصح»، وقال ابن عدي (٦/ ٢١١٦): «لا أعلم لأبي يزيد من محمد بن يزيد هذا إلا ما يرويه»، ولا أعلم روى محمد بن يزيد عن أحد، وكذا قال ابن القطان كما في الميزان، وروى عنه الحسن بن الصباح البزار، وأبو سعيد الأشج، وأبو بكر العطار، وإبراهيم بن أبي أسيد، وآخرون، وذكره ابن حبان في الثقات، وقال: يخطئ ويهم كثيرًا، وعلى هذا فحديثه من سماك وأبي عبد الصمد عن زياد، وهما واهيان.

(٣) كتب في حاشية المخطوطين: «الحجاب واحد».

نَاسٌ بَعْدَمَا سِرْتُ بَرِيدًا لِيَرُدُّونِي، فَقُلْتُ لَهُمْ: هَلْ لَكُمْ أَنْ أُعْطِيَكُمْ أَوَاقِيَ[1] مِنْ ذَهَبٍ وَتُخَلُّونَ سَبِيلِي، وَتَقُولُونَ لِي؟ فَتَبِعْتُهُمْ إِلَى مَكَّةَ، فَقُلْتُ[2]: احْفِرُوا تَحْتَ أُسْكُفَّةِ الْبَابِ فَإِنَّ تَحْتَهَا الْأَوَاقِيَ، وَاذْهَبُوا إِلَى فُلَانَةَ فَخُذُوا الْحُلَّتَيْنِ، وَخَرَجْتُ حَتَّى قَدِمْتُ عَلَى رَسُولِ اللهِ ﷺ قَبْلَ أَنْ يَتَحَوَّلَ مِنْهَا[3]، فَلَمَّا رَآنِي، قَالَ: «يَا أَبَا يَحْيَى، رَبِحَ الْبَيْعُ». ثَلَاثًا، فَقُلْتُ: يَا رَسُولَ اللهِ، مَا سَبَقَنِي إِلَيْكَ أَحَدٌ، وَمَا أَخْبَرَكَ إِلَّا جِبْرِيلُ عليه السلام.[4]

هَذَا حَدِيثٌ صَحِيحُ الْإِسْنَادِ، لِوَلَدِ صُهَيْبٍ، وَلَمْ يُخَرِّجَاهُ.

٥٨٢٤ - أَخْبَرَنِي أَبُو عَبْدِ اللهِ مُحَمَّدُ بْنُ عَلِيٍّ الصَّنْعَانِيُّ بِمَكَّةَ، ثَنَا عَلِيُّ بْنُ الْمُبَارَكِ الصَّنْعَانِيُّ، ثَنَا زَيْدُ بْنُ الْمُبَارَكِ، ثَنَا مُحَمَّدُ بْنُ ثَوْرٍ، عَنِ ابْنِ جُرَيْجٍ، فِي قَوْلِ اللهِ عز وجل: ﴿وَمِنَ النَّاسِ مَن يَشْرِي نَفْسَهُ ابْتِغَاءَ مَرْضَاتِ

[illegible]

الْمَدِينَةِ قُنْفُذُ بْنُ عُمَيْرٍ[1] بْنِ جُدْعَانَ[2].

---

(١) في النسخ الخطية كلها: «أواقي»، والمثبت من التلخيص، وهي جمع أوقية، بتشديد الياء، والجمع يشدد ويخفف، وكانت الأوقية قديما عبارة عن أربعين درهما.

(٢) في (م): «فقلت لهم».

(٣) قال الذهبي في التلخيص: «بعد ليلة».

(٤) إتحاف المهرة (١٩/ ٢٩٣-٢٤٨٨١).

(٥) سورة البقرة (آية: ٢٠٧).

(٦) كذا في (ر)، وفي (ك): «عميرة» وفي (ز) و(م): «نمرة».

(٧) إتحاف المهرة (١٩/ ٢٩٣-٢٤٨٨١).

Bulsn e

٥٨٢٥- **قال**: ابْنُ جُرَيْجٍ: وَزَعَمَ عِكْرِمَةُ مَوْلَى ابْنِ عَبَّاسٍ، أَنَّ سُهَيْلَ افْتَدَى مِنْ رِقِّهِ بِمَالِهِ"[1]. "ثُمَّ خَرَجَ مُهَاجِرًا، فَأَدْرَكَهُ وَالِدُهُ بِالطَّرِيقِ، فَتَرَكَهُ لَهُمْ مَا بَقِيَ مِنْ مَالِهِ".

٥٨٢٦- **قال**: أَبُو زَكَرِيَّا بْنُ مُحَمَّدِ بْنِ إِسْمَاعِيلَ الْمُزَكِّي: ثَنَا أَبُو عَبْدِ اللهِ مُحَمَّدُ بْنُ إِبْرَاهِيمَ الْعَبْدِيُّ، ثَنَا عَمْرُو بْنُ الْحُصَيْنِ الْعُقَيْلِيُّ، ثَنَا فُضَيْلُ بْنُ سُلَيْمَانَ النُّمَيْرِيُّ، ثَنَا مُوسَى بْنُ عُقْبَةَ، عَنْ عَطَاءِ بْنِ أَبِي رَبَاحٍ، عَنْ أَبِيهِ، عَنِ ابْنِ عَبَّاسٍ، عَنِ النَّبِيِّ ﷺ، عَنْ جَمَلِ الأَحْبَارِ، حَدَّثَنِي صُهَيْبٌ بْنُ سِنَانٍ، قَالَ: قَالَ رَسُولُ اللهِ ﷺ يَذْكُرُ: "فَإِنَّ لَيْلَةَ قَدْرٍ يَلْتَمِسُ أَحَدُكُمْ بِهِ الاسْتِحْقَاقَ، وَلا يَرْبُ الاسْتِعْقَاقَ، وَلا قَالَ لَهُ قَائِلٌ مِنْ إِنْسٍ أَوْ جَانٍّ: وَلا أَعْطَاكَ عَلَى عَمَلِهِ أَجْرًا فَلْتَرَكَهُ فِيكَ لِتَتَرَكَّبَ وَتَمْلَأَنِّيَ". قَالَ: لَعَمْرُ الأَحْبَارِ، قَالَ نَبِيُّ اللهِ ﷺ يَذْكُرُ بِهِ"[2].

صَحِيحٌ الإِسْنَادِ، وَلَمْ يُخَرِّجَاهُ.

٥٨٢٧- **حَدَّثَنَا** عَلِيُّ بْنُ حَمْشَادَ الْعَدْلُ: ثَنَا بِشْرُ بْنُ مُوسَى، ثَنَا الْحُمَيْدِيُّ، ثَنَا عَلِيُّ بْنُ عَبْدِ الْحَمِيدِ بْنِ يَزِيدَ بْنِ صُهَيْبٍ بْنِ صُهَيْبٍ، حَدَّثَنِي[3]: أَبِي، عَنْ

---

(١) في (ر) و(ع): «فداه من عمله بماله».

(٢) إسناده الجهالة [٢/٨٦٩ - ٢٤٨٨/٢٩]. ثم ذكر الوليد طريق في ترجمة حماد بن سلمة عن ثابت عن أنس، أخرجه من طريق عفان، وقد تقدم برقم (٥٨١٧).

(٣) في (ك): «حدثنا يزيد».

(٤) في (ك): «حدثنا أحمد: حدثنا أحمد: ثنا أبو عبد الله»، في أبي عبد الله، أظنه: يقول.

(٥) في (ر) و(ع): «وعمرو بن الحصين: مترك».

(٦) إسناده الجهالة [٢/٨٦٩ - ٢٤٨٩/٣٠].

(٧) في (ك): «وحدثني».

أَبِيهِ، عَنْ جَدِّهِ، عَنْ صُهَيْبٍ، عَنِ[1] النَّبِيِّ ﷺ، قَالَ: «لَا تُبْغِضُوا صُهَيْبًا»[2].

صَحِيحُ الْإِسْنَادِ، وَلَمْ يُخَرِّجَاهُ.

٥٨٢٨- أَخْبَرَنَا[3] أَبُو جَعْفَرٍ مُحَمَّدُ بْنُ مُحَمَّدٍ الْبَغْدَادِيُّ بِنَيْسَابُورَ، ثَنَا أَبُو الزِّنْبَاعِ[4]، ثَنَا يُوسُفُ بْنُ عَدِيٍّ، ثَنَا يُوسُفُ بْنُ مُحَمَّدِ بْنِ يَزِيدَ بْنِ صَيْفِيِّ بْنِ صُهَيْبٍ، عَنْ أَبِيهِ، عَنْ جَدِّهِ، عَنْ صُهَيْبٍ قَالَ: قَالَ رَسُولُ اللهِ ﷺ: «أَحِبُّوا صُهَيْبًا حُبَّ الْوَالِدَةِ لِوَلَدِهَا»[5].

٥٨٢٩- حَدَّثَنِي عَلِيُّ بْنُ حَمْشَاذَ الْعَدْلُ، ثَنَا إِسْمَاعِيلُ بْنُ إِسْحَاقَ الْقَاضِي، ثَنَا سُلَيْمَانُ بْنُ حَرْبٍ، عَنْ جَرِيرِ بْنِ حَازِمٍ، عَنْ سُلَيْمَانَ[6] بْنِ أَبِي عَبْدِ اللهِ[7]، قَالَ: كَانَ صُهَيْبٌ يَقُولُ لَنَا: هَلُمُّوا نُحَدِّثْكُمْ عَنْ مَغَازِينَا، فَأَمَّا أَنْ نَقُولَ: قَالَ رَسُولُ اللهِ ﷺ فَلَا[8].

(١) في (و) و(ك): «أن».
(٢) إتحاف المهرة (٦/ ٣٢٠-٦٥٧١).
(٣) في (و) و(ك): «حدثنا».
(٤) هو: روح بن الفرج القطان، من رجال التهذيب.
(٥) إتحاف المهرة (٦/ ٣٢١-٦٥٧٦)، وقال الذهبي في التلخيص: «قلت: سنده واه».
(٦) كذا في النسخ الخطية كلها والتلخيص والإتحاف، والصواب أن بين [illegible] يعلى بن [illegible] وأبو [illegible] في الطبقات (٣/ ٢١٠) [illegible] تاريخ [illegible] وأبو [illegible] بن [illegible] في [illegible] (٣١٠) [illegible] ابن [illegible] في [illegible] بالمشهور [illegible].
(٧) في (ك): «عن سليمان عن أبي عبد الله».
(٨) إتحاف المهرة (٦/ ٣٢١-٦٥٧٩).

ɓuisn e

قَالَ الحَاكِمُ: بَيَانٌ هذا الحَدِيث.

٥٨٣٠- **حَدَّثَنَا** أَبُو العَبَّاسِ مُحَمَّدُ بْنُ يَعْقُوبَ، ثنا الحُسَيْنُ بْنُ أَبَانَ الهَاشِمِيُّ، ثنا سَلَّامُ بْنُ أَبِي خَبْزَةَ، ثنا حَفْصُ بْنُ سُلَيْمَانَ، ثنا عَمْرُو بْنُ جَابِرٍ فَهْرَمَانُ الزَّيْتِ، عَنْ سَمُرَةَ بْنِ سَهْمٍ، قَالَ: قُلْتُ لِأَبِي شُهَيْبٍ: مَا لَكَ لَا تُحَدِّثُ عَنْ رَسُولِ اللهِ ﷺ كَمَا يُحَدِّثُ أَصْحَابُكَ؟ قَالَ: إِنِّي قَدْ سَمِعْتُ كَمَا سَمِعُوا، وَلَكِنْ يَمْنَعُنِي مِنَ الحَدِيثِ أَنِّي سَمِعْتُ رَسُولَ اللهِ ﷺ يَقُولُ: مَنْ قَعَدَ عَلَى قَعْدَتَيْنِ قَعْدَةِ الرَّجُلِ، أَوْ يَعْقِدُ قَعْدَةَ الرَّجُلِ[1] فَجِيزَهُ وَلَوْ بِخَطْمَةِ[2].

٥٨٣١- **أَخْبَرَنَا** أَبُو بَكْرٍ مُحَمَّدُ بْنُ جَعْفَرٍ الأَدَمِيُّ[3] الفَارِيَابِيُّ بِبَغْدَادَ، ثنا مُحَمَّدُ بْنُ إِسْمَاعِيلَ السُّلَمِيُّ، ثنا عَبْدُ اللهِ بْنُ صَالِحٍ، حَدَّثَنِي اللَّيْثُ، عَنْ عُقَيْلٍ، عَنِ ابْنِ شِهَابٍ، عَنِ ابْنِ شِهَابٍ، عَنِ الْمِسْوَرِ بْنِ مَخْرَمَةَ، قَالَ: قَالَ عُمَرُ: هَلْ أَحَدٌ هَهُنَا مِمَّنْ يَبِيعُ جُدْرَانَ آلِ يَعْمَرَ بِالسُّمِّ.

٥٨٣٢- **حَدَّثَنَا** أَبُو بَكْرِ بْنُ بَالَوَيْهِ، ثنا عَبْدُ اللهِ بْنُ مُحَمَّدِ بْنِ سَلْمٍ، ثنا أَبُو حَسَّانَ الزِّيَادِيُّ[4]، ثنا هَمَّامٌ الْكَعْبِيُّ، قَالَ: صُهَيْبُ بْنُ سِنَانٍ حَلِيفُ عَبْدِ اللهِ بْنِ

---

(١) قوله: «فجزه» ساقط من (ز).

(٢) قال الذهبي في التلخيص: «الخطة: ضرب ضعيف».

(٣) في (ز): «الأدمي» (١٧٤-١٧٥-١٧٦).

(٤) في (ك): «الأدمي».

(٥) إسناده ضعيف (١٧٦٠-١٨٨٠).

(٦) هو: الحسن بن علمان بن حماد الفامي الفاضي.

جُدْعَانَ التَّيْمِيُّ[1].

٥٨٣٣ - حدثنا عَلِيُّ بْنُ حَمْشَاذَ الْعَدْلُ، ثَنَا عَلِيُّ بْنُ عَبْدِ الْعَزِيزِ، ثَنَا أَبُو حُذَيْفَةَ[2]، ثَنَا عُمَارَةُ بْنُ زَاذَانَ، عَنْ ثَابِتٍ، عَنْ أَنَسٍ، قَالَ: قَالَ رَسُولُ اللهِ ﷺ: «السُّبَّاقُ أَرْبَعَةٌ: أَنَا سَابِقُ الْعَرَبِ، وَصُهَيْبٌ سَابِقُ الرُّومِ، وَسَلْمَانُ سَابِقُ فَارِسَ، وَبِلَالٌ سَابِقُ الْحَبَشِ»[3].

❁ ❁ ❁

Bulsn

(١) لم يتعرض لهذا الحديث بالتعليق الحاكم، وقد تقدم برقم (٥٣٦٥).

(٢) هو: سلمان بن سيار، أبو حذيفة، ثقة، وهو ابن أخي عمارة بن زاذان، وقد تقدم برقم (٥٣٦٥).

(٣) قال الحافظ في الفتح: «وقد أخرجه الترمذي وابن ماجه من طريق أبي حذيفة، وقال الترمذي: هذا حديث باطل لا أصل له. ■ الإسناد».

(٤) إتحاف المهرة (١/ ٥٥٠-٧٠٥)، وقد تقدم برقم (٥٣٦٥).

ذِكْرُ مَنَاقِبِ أُوَيْسِ بْنِ عَامِرٍ الْقَرَنِيِّ

أُوَيْسٌ رَاعِيٌ عَبْدِ الأُدِّ وَلَمْ يَصْحَبْ رَسُولَ اللهِ ﷺ إِنَّمَا ذَكَرَهُ رَسُولُ اللهِ ﷺ وَدَلَّ عَلَى فَضْلِهِ، فَذَكَرْنَاهُ فِي جُمْلَةِ مَنْ اسْتَشْهَدَ بِصِفِّينَ مِنْ يَدَيْ أَمِيرِ الْمُؤْمِنِينَ عَلِيِّ بْنِ أَبِي طَالِبٍ عليه السلام

٣٤٨٠ - سمعت أَبَا الْعَبَّاسِ مُحَمَّدَ بْنَ يَعْقُوبَ، يَقُولُ: سَمِعْتُ الْعَبَّاسَ بْنَ مُحَمَّدٍ الدُّورِيَّ، يَقُولُ: سَمِعْتُ يَحْيَى بْنَ مَعِينٍ، يَقُولُ: لَيْسَ أُوَيْسٌ الْقَرَنِيُّ بِنَ بَدْرٍ أَمِيرِ الْمُؤْمِنِينَ عَلِيِّ بْنِ أَبِي طَالِبٍ رَضِيَ اللهُ عَنْهُمْ.

٣٤٨١ - حدثنا أَبُو الْعَبَّاسِ مُحَمَّدُ بْنُ يَعْقُوبَ، ثنا الْعَبَّاسُ بْنُ مُحَمَّدٍ الدُّورِيُّ، ثنا أَبُو نُعَيْمٍ، ثنا شَرِيكٌ، عَنْ زِيَادِ بْنِ أَبِي زِيَادٍ، عَنْ عَبْدِ الرَّحْمَنِ بْنِ أَبِي لَيْلَى، قَالَ: لَمَّا كَانَ يَوْمُ صِفِّينَ نَادَى مُنَادٍ مِنْ أَصْحَابِ مُعَاوِيَةَ أَصْحَابَ عَلِيٍّ: فِيكُمْ أُوَيْسٌ الْقَرَنِيُّ؟ قَالُوا: نَعَمْ، فَضَرَبَ دَابَّتَهُ حَتَّى دَخَلَ مَعَهُمْ، ثُمَّ قَالَ: سَمِعْتُ رَسُولَ اللهِ ﷺ يَقُولُ: «خَيْرُ التَّابِعِينَ أُوَيْسٌ الْقَرَنِيُّ»

٣٤٨٢ - أخبرني أَحْمَدُ بْنُ كَامِلٍ الْقَاضِي بِبَغْدَادَ، ثنا عَبْدُ اللهِ بْنُ رَوْحٍ الْمَدَائِنِيُّ، حَدَّثَنِي عُبَيْدُ اللهِ بْنُ مُحَمَّدٍ الْعَيْشِيُّ [١]، حَدَّثَنِي إِسْمَاعِيلُ بْنُ عَمْرٍو

---

(١) قوله: «سمعت أبا العباس محمد بن يعقوب يقول» ساقط من (ز) و(ك).

(٢) ترجمته في أخبار الإصبهانيين ٢/ ٢٧٤، وسير أعلام النبلاء ١٤/ ٤٥٨ (٢٤٨) و١٦/ ٤٠٦ (٢٠٨).

(٣) إسناده ضعيف جدًا، وانظر ما سلف برقم (٣٤٧٩).

(٤) في (ك): «الفيشي»، وعبيد الله بن محمد بن حفص بن عمر بن وائد عالمًا، ينظر ما سلف.

الْبَجَلِيُّ، عَنْ حِبَّانَ[1] بْنِ عَلِيٍّ الْعَنَزِيِّ، عَنْ سَعْدِ بْنِ طَرِيفٍ، عَنِ الْأَصْبَغِ بْنِ نُبَاتَةَ، قَالَ: شَهِدْتُ عَلِيًّا ﵁ يَوْمَ صِفِّينَ، وَهُوَ يَقُولُ: مَنْ يُبَايِعُنِي عَلَى الْمَوْتِ؟ -أَوْ قَالَ: عَلَى الْقَتْلِ؟- فَبَايَعَهُ تِسْعٌ وَتِسْعُونَ[2]. قَالَ: فَقَالَ: أَيْنَ التَّمَامُ؟ أَيْنَ الَّذِي وُعِدْتُ بِهِ؟ قَالَ: فَجَاءَ رَجُلٌ عَلَيْهِ أَطْمَارُ صُوفٍ مَحْلُوقُ الرَّأْسِ، فَبَايَعَهُ عَلَى الْمَوْتِ وَالْقَتْلِ، قَالَ: فَقِيلَ: هَذَا أُوَيْسٌ الْقَرَنِيُّ، فَمَا زَالَ يُحَارِبُ بَيْنَ يَدَيْهِ حَتَّى قُتِلَ ﵁[3].

قَالَ الْحَاكِمُ: وَقَدْ صَحَّتِ الرِّوَايَةُ بِذَلِكَ عَنْ أَمِيرِ الْمُؤْمِنِينَ عُمَرَ بْنِ الْخَطَّابِ ﵁ عَنْ رَسُولِ اللهِ ﷺ:

٥٨٣٧- أَخْبَرَنَاهُ[4] أَبُو عَبْدِ اللهِ مُحَمَّدُ بْنُ يَعْقُوبَ الشَّيْبَانِيُّ، ثَنَا يَحْيَى بْنُ مُحَمَّدِ بْنِ يَحْيَى، ثَنَا مُسَدَّدٌ، ثَنَا مُعَاذُ بْنُ هِشَامٍ، حَدَّثَنِي أَبِي، عَنْ قَتَادَةَ، عَنْ زُرَارَةَ بْنِ أَوْفَى، عَنْ أُسَيْرِ بْنِ جَابِرٍ قَالَ: قَالَ أَمِيرُ الْمُؤْمِنِينَ عُمَرُ بْنُ الْخَطَّابِ ﵁ إِذَا أَتَتْ عَلَيْهِ أَمْدَادُ الْيَمَنِ سَأَلَهُمْ: أَفِيكُمْ أُوَيْسُ بْنُ عَامِرٍ؟ حَتَّى أَتَى عَلَيْهِ أُوَيْسٌ، فَقَالَ: أَنْتَ أُوَيْسُ بْنُ عَامِرٍ؟ قَالَ: نَعَمْ. قَالَ: مِنْ مُرَادٍ ثُمَّ مِنْ قَرَنٍ؟ قَالَ: نَعَمْ. قَالَ: كَانَ بِكَ بَرَصٌ، فَبَرَأْتَ مِنْهُ إِلَّا مَوْضِعَ دِرْهَمٍ؟ قَالَ:

---

(١) في (و): «حبان».
(٢) في (ت): «وهو يقول: أفيكم أويس بن عامر؟ حتى أتى عليه أويس، فقال: أنت أويس بن عامر؟ قال: نعم. قال: من مراد ثم من قرن؟ قال: نعم. قال: كان بك برص، فبرأت منه إلا موضع درهم؟ قال:
(٣) في (ت): «أتاه».
(٤) إتحاف الجمهرة (١١/٣٠٢-٣٠٣).
(٥) في (ت): «أتاه».
(٦) في (و): «أسيد».

Ɓuisn e

نَعَمْ". قَالَ: "لَكَ وَالِدَةٌ؟" قَالَ: نَعَمْ. قَالَ: فَقَالَ عُمَرُ: سَمِعْتُ رَسُولَ اللهِ ﷺ يَقُولُ: "إِنَّكَ سَتَلِي أُمُورًا مِنْ بَعْدِي مِنْ أَمْدَادِ الْيَمَنِ مِنْ مُرَادٍ ثُمَّ مِنْ قَرَنٍ كَانَ بِهِ بَرَصٌ، فَبَرَأَ مِنْهُ، إِلَّا مَوْضِعَ دِرْهَمٍ، لَهُ وَالِدَةٌ هُوَ بِهَا بَرٌّ، لَوْ أَقْسَمَ عَلَى اللهِ لَأَبَرَّهُ، فَإِنِ اسْتَطَعْتَ أَنْ يَسْتَغْفِرَ لَكَ فَافْعَلْ". قَالَ: فَاسْتَغْفِرْ لِي. فَاسْتَغْفَرَ لَهُ. ثُمَّ قَالَ عُمَرُ: أَيْنَ تُرِيدُ هَذَا. الْكُوفَةَ. قَالَ: أَلَا أَكْتُبُ لَكَ إِلَى عُمَّالِهَا فَيَسْتَوْصُوا"[1] بِكَ؟ قَالَ: لَا. فَقَالَ: أَنْ أَكُونَ فِي غَبَرَاءِ النَّاسِ أَحَبُّ إِلَيَّ مِنْ أَنْ أَكُونَ فِي الْعَالِي. ثُمَّ رَجَعَ مِنْ الْعَامِ الْمُقْبِلِ حِينَ زَالَ قَرْنُ الشَّمْسِ، فَسَأَلَ عُمَرُ عَنْ أُوَيْسٍ، فَقَالَ: تَرَكْتُهُ رَثَّ الْبَيْتِ، قَلِيلَ الْمَتَاعِ. قَالَ: سَمِعْتُ رَسُولَ اللهِ ﷺ يَقُولُ: يَأْتِي عَلَيْكُمْ أُوَيْسُ بْنُ عَامِرٍ مَعَ أَمْدَادِ أَهْلِ الْيَمَنِ مِنْ مُرَادٍ ثُمَّ مِنْ قَرَنٍ كَانَ بِهِ بَرَصٌ فَبَرَأَ مِنْهُ إِلَّا مَوْضِعَ دِرْهَمٍ، لَهُ وَالِدَةٌ هُوَ بِهَا بَرٌّ، لَوْ أَقْسَمَ عَلَى اللهِ لَأَبَرَّهُ، فَإِنِ اسْتَطَعْتَ أَنْ يَسْتَغْفِرَ لَكَ فَافْعَلْ". فَلَقِيَ عُمَرُ أُوَيْسًا، فَقَالَ: اسْتَغْفِرْ لِي. قَالَ: أَنْتَ أَحْدَثُ الْإِسْنَانِ بِسَفَرٍ صَالِحٍ فَاسْتَغْفِرْ لِي. فَقَالَ: لَقِيتَ عُمَرَ بْنَ الْخَطَّابِ؟ قَالَ: فَفَطِنَ لَهُ النَّاسُ، فَكَانَ فِيهِمْ. فَأَتَاهُ. فَقَالَ: أَلَا أَسْتَغْفِرُ لَكَ؟ قَالَ: أَنْتَ أَعْرَفُ بِذَنْبِكَ. فَاسْتَغْفَرَ لَهُ. فَعَرَفَ النَّاسُ أَنَّهُ سَيُشْهَرُ، فَكَانَ إِذَا رَآهُ هَرَبَ. فَأَتَى الْكُوفَةَ. قَالَ: مَنْ أَيْنَ لِأُوَيْسٍ هَذَا؟"[2].

---

(١) من قولك: فلان من براعه (إذا هاجما سلطانه من أو) (ك).

(٢) في (ك): "الصحابة من".

(٣) في (ك): "الشهرة، وفي أخرى مقبرة".

(٤) في (ط): "فقال: سلطانه من أو".

(٥) إسناده ضعيف (١٢/٦٠-٢١٨١٩).

هَذَا[1] صَحِيحٌ عَلَى شَرْطِ الشَّيْخَيْنِ، وَلَمْ يُخَرِّجَاهُ بِهَذِهِ السِّيَاقَةِ[2].

٥٨٣٨ - حدثنا[3] عَلِيُّ بْنُ حَمْشَاذَ الْعَدْلُ، ثَنَا الْحُسَيْنُ بْنُ الْفَضْلِ الْبَجَلِيُّ، وَمُحَمَّدُ بْنُ غَالِبٍ الضَّبِّيُّ، قَالَا: ثَنَا عَفَّانُ بْنُ مُسْلِمٍ، ثَنَا حَمَّادُ بْنُ سَلَمَةَ، عَنْ سَعِيدٍ الْجُرَيْرِيِّ، عَنْ أَبِي نَضْرَةَ، عَنْ أُسَيْرِ[4] بْنِ جَابِرٍ، قَالَ: لَمَّا أَقْبَلَ أَهْلُ الْيَمَنِ جَعَلَ عُمَرُ رضي الله عنه يَسْتَقْرِئُ الرِّفَاقَ، فَيَقُولُ: هَلْ فِيكُمْ أَحَدٌ مِنْ قَرَنٍ؟ حَتَّى أَتَى عَلَى قَرَنٍ، فَقَالَ: مَنْ أَنْتُمْ؟ قَالُوا: قَرَنٌ. فَرَفَعَ عُمَرُ بِزِمَامٍ أَوْ زِمَامِ أُوَيْسٍ، فَنَاوَلَهُ عُمَرُ فَعَرَفَهُ بِالنَّعْتِ، فَقَالَ لَهُ عُمَرُ: مَا اسْمُكَ؟ قَالَ: أَنَا أُوَيْسٌ. قَالَ: هَلْ كَانَ لَكَ وَالِدَةٌ؟ قَالَ: نَعَمْ. قَالَ: هَلْ بِكَ مِنَ الْبَيَاضِ شَيْءٌ؟ قَالَ: نَعَمْ، دَعَوْتُ اللهَ تَعَالَى، فَأَذْهَبَهُ عَنِّي إِلَّا مَوْضِعَ الدِّرْهَمِ مِنْ سُرَّتِي لِأَذْكُرَ بِهِ رَبِّي. فَقَالَ لَهُ عُمَرُ: اسْتَغْفِرْ لِي. قَالَ: أَنْتَ أَحَقُّ أَنْ تَسْتَغْفِرَ لِي، أَنْتَ صَاحِبُ [illegible]

[illegible] التَّابِعِينَ رَجُلٌ يُقَالُ لَهُ أُوَيْسٌ الْقَرَنِيُّ، وَلَهُ وَالِدَةٌ، وَكَانَ بِهِ بَيَاضٌ فَدَعَا رَبَّهُ فَأَذْهَبَهُ[5] عَنْهُ، إِلَّا مَوْضِعَ الدِّرْهَمِ فِي سُرَّتِهِ. قَالَ: فَاسْتَغْفَرَ لَهُ. قَالَ: ثُمَّ دَخَلَ فِي غِمَارِ النَّاسِ، فَلَمْ يُدْرَ أَيْنَ وَقَعَ؟ قَالَ: ثُمَّ قَدِمَ الْكُوفَةَ، فَكُنَّا نَجْتَمِعُ فِي حَلْقَةٍ فَنَذْكُرُ اللهَ، وَكَانَ يَجْلِسُ مَعَنَا، فَكَانَ إِذْ ذَكَرَهُمْ وَقَعَ حَدِيثُهُ مِنْ قُلُوبِنَا مَوْقِعًا لَا يَقَعُ حَدِيثُ غَيْرِهِ، فَفَقَدْتُهُ يَوْمًا، فَقُلْتُ لِجَلِيسٍ لَنَا: مَا [illegible]

(١) قوله: [illegible]
(٢) بل [illegible]
(٣) في (و): [illegible]
(٤) في (و): «أسيد».
(٥) في (و) و(ك): «فأذهب».

Bulsn

الَّذِي كَانَ يَقُولُ إِنَّهُ لَعَلَّهُ سَتَكُونُ. قَالَ رَجُلٌ: مِنْ هُمْ؟ قَالَ: مِنْ هُمْ؟ قَالَ: قَالَ أُوَيْسٌ الْقَرَنِيُّ. فَانْطَلَقَ عُمَرُ سَرِيعًا، وَاتَّبَعْتُهُ سَاعَةً، فَلَمْ يَتَحَدَّثْ، فَقُلْتُ: أَمَا أَنْتَ؟ أَوْ لَيُزَكِّيَنَّكَ! قَالَ: لَمْ يُكَنِّ لِي وَلَمْ، فَهُوَ الَّذِي مَنَعَنِي مِنَ الْتِفَاتِكُمْ. قَالَ: فَالْتَفَتُّ إِلَيْهِ وَرَائِي، فَقَدَّمَهُ فَقَالَ: أَنْشُدُكَ سَاعَةً، أَيْنَ تَرَكْتَ أُوَيْسًا؟ قَالَ: تَرَكْتُهُ بِالْمَكَانِ الَّذِي مِنَ الْمَاءِ قَلِيلٌ مِنْ أَهْلِهِ قَرَأَ سُورَةَ الْبَقَرَةِ. قَالَ: فَمَا أَعْلَمُ أَنَّ أَحَدًا أَشْرَفُ مِنْهُ، فَلَمَّا أَتَيْنَا عَلَى قَوْمِهِ، قَالَ: أَفِيكُمْ أُوَيْسٌ؟ قَالُوا: الطَّوَّافُ إِلَى هَذَا الْعِرْقِ الَّذِي يَرَى فِي الْمَاءِ؟ قَالَ: فَأَتَاهُ، فَقَالَ: أَنْشُدُكَ اللَّهَ، أَقَرَأْتَ سُورَةَ الْبَقَرَةِ؟ قَالَ: نَعَمْ. قَالَ: أَفَرَأَيْتَ سُورَةَ كَذَا وَكَذَا؟ قَالَ: لَا أَعْلَمُهَا. قَالَ: أَفَرَأَيْتَ سُورَةَ كَذَا وَكَذَا؟ قَالَ: لَا أَعْلَمُهَا. قَالَ: أَنْشُدُكَ اللَّهَ، أَقَرَأْتَ سُورَةَ كَذَا وَكَذَا؟ قَالَ: نَعَمْ

تُؤْذِينِي فِيمَا بَقِيَ، وَلَا تُخْبِرْ بِمَا قَالَ لَكَ عُمَرُ أَحَدًا مِنَ النَّاسِ، وَنَسِيَ الثَّالِثَةَ[1].[2]

٥٨٣٩- حدثنا أَبُو الْعَبَّاسِ أَحْمَدُ بْنُ زِيَادٍ الْفَقِيهُ بِالدَّامِغَانِ، ثَنَا مُحَمَّدُ بْنُ أَيُّوبَ، أَنَا أَحْمَدُ بْنُ عَبْدِ اللهِ بْنِ يُونُسَ، ثَنَا أَبُو بَكْرِ بْنُ عَيَّاشٍ، عَنْ هِشَامٍ، عَنِ الْحَسَنِ، قَالَ: قَالَ رَسُولُ اللهِ ﷺ: «يَدْخُلُ الْجَنَّةَ بِشَفَاعَةِ رَجُلٍ مِنْ أُمَّتِي أَكْثَرُ مِنْ رَبِيعَةَ، وَمُضَرَ». قَالَ هِشَامٌ: فَأَخْبَرَنِي حَوْشَبٌ[3] عَنِ الْحَسَنِ، أَنَّهُ أُوَيْسٌ الْقَرَنِيُّ. قَالَ أَبُو بَكْرِ بْنُ عَيَّاشٍ: فَقُلْتُ لِرَجُلٍ مِنْ قَوْمِهِ: أُوَيْسٌ، بِأَيِّ شَيْءٍ بَلَغَ هَذَا؟ قَالَ: فَضْلُ اللهِ يُؤْتِيهِ مَنْ يَشَاءُ[4].

٥٨٤٠- أخبرني[5] أَبُو الْعَبَّاسِ قَاسِمُ بْنُ الْقَاسِمِ السَّيَّارِيُّ بِمَرْوَ، ثَنَا عَبْدُ اللهِ بْنُ عَلِيٍّ الْغَزَّالُ، ثَنَا عَلِيُّ بْنُ الْحَسَنِ بْنِ شَقِيقٍ، أَنَا عَبْدُ اللهِ بْنُ [illegible] الْأَرْضِ، وَكَانَ يَقُولُ: اللَّهُمَّ إِنِّي أَعْتَذِرُ إِلَيْكَ مِنْ كُلِّ كَبِدٍ جَائِعَةٍ، وَجَسَدٍ عَارٍ، وَلَيْسَ لِي إِلَّا مَا عَلَى ظَهْرِي وَفِي بَطْنِي[6].

---

(١) قال الذهبي في التلخيص: «قلت: على شرط مسلم».

(٢) إتحاف المهرة (١٨/ ٤٥٠-٢٣٩٠١)، ثم قال: «أخرجه أبو بكر الأبرقي، وقال: على شرط مسلم».

(٣) في (و) و(ك): «أخبرنا».

(٤) إتحاف المهرة (١٨/ ٤٥٠-٢٣٩٠١).

(٥) في (و) و(ك): «أخبرنا».

(٦) إتحاف المهرة (١٨/ ٤٥٠-٢٣٩٠١).

Buisne

٥٨٤٤- أَخْبَرَنَا أَبُو الْعَبَّاسِ الشَّيْبَانِيُّ، ثَنَا عَبْدُ اللهِ بْنُ عُلَيٍّ، ثَنَا عَلِيُّ بْنُ الْحَسَنِ، ثَنَا عَبْدُ اللهِ بْنُ الْمُبَارَكِ، أَنَا يُونُسُ بْنُ يَزِيدَ الْأَيْلِيُّ، ح، قَالَ أَبُو يُوسُفَ الْقَزْوِينِيُّ: قُرِئَ عَلَى أَبِي عَبْدِ اللهِ كِتَابُ أَبِي أُمَامَةَ(١)

أَحْمَدُ(٢): حَدَّثَنَا عَبْدُ اللهِ بْنُ يَزِيدَ الْمُقْرِئُ، ثَنَا حَيْوَةُ بْنُ شُرَيْحٍ، أَنَا أَبُو هَانِئٍ الْخَوْلَانِيُّ، أَنَّهُ سَمِعَ أَبَا عَلِيٍّ الْجَنْبِيَّ، قَالَ: وَهَلَكَ هَذَا الْحَيُّ مِنَ الْيَزَنِيِّينَ، فَقَالَ: الْمَسْلَمَةُ بْنُ مُخَلَّدٍ: قُمْ يَا أَبَا بَكْرٍ، فَصَلِّ عَلَيْهِمْ، فَقَامَ عُقْبَةُ بْنُ عَامِرٍ، فَصَلَّى عَلَيْهِمْ، ثُمَّ قَالَ: يَا أَيُّهَا النَّاسُ، إِنَّ هَذَا الْحَيَّ هَلَكَ بِالطَّاعُونِ، فَلَا تَدَّعُوا رَحِمًا لَهُمْ إِلَّا وَصَلْتُمُوهَا، وَلَا تَدَعُوا لَهُمْ كَبِيرَ مَظْلِمَةٍ إِلَّا رَدَدْتُمُوهَا، فَإِنَّ الْمَيِّتَ لَمْ يَزَلْ يَتَعَرَّضُ لِلْمَظْلِمَةِ، وَيَأْتِي أَهْلَهُ فِي الْمَنَامِ، إِنْ كَانَ لَمْ يَتَحَرَّضْ لَهُمْ بِخَيْرٍ، وَيَأْتِي أَهْلَهُ فِي الْمَنَامِ، إِنْ كَانَ لَمْ يَتَحَرَّضْ لَهُمْ بِشَرٍّ، وَإِنَّ الْمَيِّتَ ل

٥٨٤٣- أخبرني إِسْمَاعِيلُ بْنُ أَحْمَدَ الْجُرْجَانِيُّ، أَنَا أَبُو يَعْلَى[1]، ثَنَا زُهَيْرُ بْنُ حَرْبٍ، ثَنَا الْوَلِيدُ بْنُ مُسْلِمٍ، عَنِ ابْنِ جَابِرٍ[2]، حَدَّثَنِي عَطَاءٌ الْخُرَاسَانِيُّ، قَالَ: ذَكَرُوا الْحَجَّ، فَقَالُوا لِأُوَيْسٍ الْقَرَنِيِّ: أَمَا حَجَجْتَ؟ قَالَ: لَا. قَالُوا: وَلِمَ؟ قَالَ: فَسَكَتَ، فَقَالَ رَجُلٌ مِنْهُمْ: عِنْدِي رَاحِلَةٌ. وَقَالَ آخَرُ: عِنْدِي نَفَقَةٌ. وَقَالَ آخَرُ: عِنْدِي جِهَازٌ. فَقَبِلَهُ مِنْهُمْ وَحَجَّ بِهِ[3].

٥٨٤٤- أخبرنا أَبُو الْعَبَّاسِ الْقَاسِمُ بْنُ الْقَاسِمِ بْنِ عَبْدِ اللهِ بْنِ مُعَاوِيَةَ السَّيَّارِيُّ شَيْخُ أَهْلِ الْحَقَائِقِ فِي عَصْرِهِ بِخُرَاسَانَ رحمه الله، قَالَ: أَنَا أَبُو الْمُوَجِّهِ مُحَمَّدُ بْنُ عَمْرِو بْنِ الْمُوَجِّهِ الْفَزَارِيُّ، أَنَا عَبْدَانُ بْنُ عُثْمَانَ[4]، أَنَا عَبْدُ اللهِ بْنُ الشُّمَيْطِ بْنِ عَجْلَانَ[5]، عَنْ أَبِيهِ أَنَّهُ سَمِعَ أَسْلَمَ الْعِجْلِيَّ، يَقُولُ: حَدَّثَنِي أَبُو الضَّحَّاكِ الْجَرْمِيُّ، عَنْ هَرِمِ بْنِ حَيَّانَ الْعَبْدِيِّ، قَالَ: قَدِمْتُ الْكُوفَةَ فَلَمْ يَكُنْ

عَلَى شَاطِئِ الْفُرَاتِ نِصْفَ النَّهَارِ، يَتَوَضَّأُ وَيَغْسِلُ ثَوْبَهُ، فَعَرَفْتُهُ بِالنَّعْتِ، فَإِذَا رَجُلٌ لَحِمٌ، آدَمُ، شَدِيدُ الْأَدْمَةِ، أَشْعَرُ، مَحْلُوقُ الرَّأْسِ يَعْنِي لَيْسَ لَهُ جُمَّةٌ، كَثُّ اللِّحْيَةِ، عَلَيْهِ إِزَارٌ مِنْ صُوفٍ، وَرِدَاءٌ مِنْ صُوفٍ، بِغَيْرِ حِذَاءٍ، كَرِيهُ الْوَجْهِ،

(١) هو: أحمد بن علي بن المثنى الموصلي.
(٢) هو: عبد الله بن عمرو بن جابر الأزدي، وهو من رجال التهذيب.
(٣) إتحاف المهرة (١٤٨٨٠).
(٤) زيد في الإتحاف: «عبد الله» بالتصغير، وهو من رجال التهذيب.
(٥) كذا في النسخ الخطية كلها والإتحاف: «عبد الله»، وفي التلخيص: «شميط بن عجلان عن أبيه» بدون ذكر عبد الله، والصواب: «عبيد الله» بالتصغير، وهو من رجال التهذيب.

Bulsn

مَهيبُ الْمَنْظَرِ (١) جِدًّا، فَسَلَّمْتُ عَلَيْهِ، ثُمَّ جَلَسْتُ وَقُلْتُ لِرَبِّي: فَقَالَ: جَزَاكَ اللهُ خَيْرًا عَنْ عَبْدٍ وَأَحْسَنَهُ، فَمَا أَحْسَنَ عَلَى أَنْ يُصَاحِبَنِي، فَقَالَ: وَأَنْتَ، فَجَزَاكَ اللهُ خَيْرًا، فَقُلْتُ: زَعَمَتْ لِي أُمُّ يُونُسَ وَعُمَرَ، فَقَالَ: كَيْفَ أَنْتَ جَزَاكَ اللهُ خَيْرًا ثُمَّ خَفَقَتِ الدِّرَّةُ بَيْنَ كَتِفَيَّ، فَقُلْتُ: لَا، فَقَالَ: جَزَاكَ اللهُ خَيْرًا ثُمَّ مَا زِلْتُ عِنْدَهُ مَا رَأَيْتُ عَبْدًا أَحْسَنَ مِنْهُ وَلَا أَكْرَمَ، فَأَرَادَ أَنْ يَبْعَثَ مَعِي غُلَامًا، فَقُلْتُ: لَا، إِنَّمَا أَنَا بِرَجُلٍ وَاحِدٍ، فَلَمَّا أَرَدْتُ الْخُرُوجَ قَالَ: أَيْنَ تُرِيدُ؟ قُلْتُ: أُرِيدُ الْمَدِينَةَ، قَالَ: أَيْنَ تَنْزِلُ؟ قُلْتُ: أَنْزِلُ بِالْعَقِيقِ، قَالَ: فَإِذَا أَتَيْتَ الْعَقِيقَ فَسَلْ عَنْ دَارِ بَنِي فُلَانٍ فَإِنَّهَا دَارُ أَبِي، فَإِذَا أَتَيْتَهَا فَسَلْ عَنْ دَارِ أُمِّ يُونُسَ فَإِنَّهَا دَارُ أُمِّي، فَإِذَا أَتَيْتَهَا فَسَلْ عَنْ دَارِ أُمِّ عُمَرَ فَإِنَّهَا دَارُ أُمِّي، فَإِذَا أَتَيْتَهَا فَسَلْ عَنْ دَارِ أُمِّ أَبَانَ فَإِنَّهَا دَارُ أُمِّي، فَإِذَا أَتَيْتَهَا فَسَلْ عَنْ دَارِ أُمِّ فَرْوَةَ فَإِنَّهَا دَارُ أُمِّي، فَإِذَا أَتَيْتَهَا فَسَلْ عَنْ دَارِ أُمِّ كُلْثُومٍ فَإِنَّهَا دَارُ أُمِّي، فَإِذَا أَتَيْتَهَا فَسَلْ عَنْ دَارِ أُمِّ حَبِيبَةَ فَإِنَّهَا دَارُ أُمِّي، فَإِذَا أَتَيْتَهَا فَسَلْ عَنْ دَارِ أُمِّ سَلَمَةَ فَإِنَّهَا دَارُ أُمِّي، فَإِذَا أَتَيْتَهَا فَسَلْ عَنْ دَارِ أُمِّ هَانِئٍ فَإِنَّهَا دَارُ أُمِّي، فَإِذَا أَتَيْتَهَا فَسَلْ عَنْ دَارِ أُمِّ الْبَنِينَ فَإِنَّهَا دَارُ أُمِّي، فَإِذَا أَتَيْتَهَا فَسَلْ عَنْ دَارِ أُمِّ الْحَكَمِ فَإِنَّهَا دَارُ أُمِّي، فَإِذَا أَتَيْتَهَا فَسَلْ عَنْ دَارِ أُمِّ الْحَسَنِ فَإِنَّهَا دَارُ أُمِّي، فَإِذَا أَتَيْتَهَا فَسَلْ عَنْ دَارِ أُمِّ الْحُسَيْنِ فَإِنَّهَا دَارُ أُمِّي، فَإِذَا أَتَيْتَهَا فَسَلْ عَنْ دَارِ أُمِّ الْعَبَّاس

شَدِيدًا، وَادْعُ بِدَعَوَاتٍ، وَأَوْصِ بِوَصِيَّةٍ أَحْفَظْهَا عَنْكَ. قَالَ: فَأَخَذَ بِيَدِي عَلَى شَاطِئِ الْفُرَاتِ وَقَالَ: أَعُوذُ بِاللهِ السَّمِيعِ الْعَلِيمِ مِنَ الشَّيْطَانِ الرَّجِيمِ، بِسْمِ اللهِ الرَّحْمَنِ الرَّحِيمِ. قَالَ: فَشَهِقَ شَهْقَةً، ثُمَّ بَكَى مَكَانَهُ، ثُمَّ قَالَ: قَالَ رَبِّي جَلَّ ذِكْرُهُ، وَأَحَقُّ الْقَوْلِ قَوْلُهُ، وَأَصْدَقُ الْحَدِيثِ حَدِيثُهُ، وَأَحْسَنُ الْكَلَامِ كَلَامُهُ: ﴿وَمَا خَلَقْنَا السَّمَٰوَٰتِ وَالْأَرْضَ وَمَا بَيْنَهُمَا لَٰعِبِينَ ﴿٣٨﴾ مَا خَلَقْنَٰهُمَآ إِلَّا بِالْحَقِّ﴾. حَتَّى بَلَغَ: ﴿إِلَّا مَن رَّحِمَ اللَّهُ إِنَّهُۥ هُوَ الْعَزِيزُ الرَّحِيمُ﴾[1]. ثُمَّ شَهِقَ شَهْقَةً، ثُمَّ سَكَتَ فَنَظَرْتُ إِلَيْهِ، وَأَنَا أَحْسَبُهُ قَدْ غُشِيَ عَلَيْهِ، ثُمَّ قَالَ: يَا هَرِمُ بْنُ حَيَّانَ، مَاتَ أَبُوكَ، وَتُوشِكُ أَنْ تَمُوتَ، وَمَاتَ أَبُو حَيَّانَ، فَإِمَّا إِلَى الْجَنَّةِ وَإِمَّا إِلَى النَّارِ، وَمَاتَ آدَمُ وَمَاتَتْ حَوَّاءُ يَا ابْنَ حَيَّانَ، وَمَاتَ نُوحٌ وَإِبْرَاهِيمُ خَلِيلُ الرَّحْمَنِ يَا ابْنَ حَيَّانَ، وَمَاتَ مُوسَى نَجِيُّ الرَّحْمَنِ يَا ابْنَ حَيَّانَ، وَمَاتَ دَاوُدُ خَلِيفَةُ الرَّحْمَنِ، وَمَاتَ مُحَمَّدٌ رَسُولُ الرَّحْمَنِ، وَمَاتَ أَبُو بَكْرٍ خَلِيفَةُ الْمُسْلِمِينَ يَا ابْنَ حَيَّانَ، وَمَاتَ أَخِي وَصَفِيِّي وَصَدِيقِي عُمَرُ بْنُ الْخَطَّابِ. ثُمَّ قَالَ: وَاعُمَرَاهُ، رَحِمَ اللهُ عُمَرَ، وَعُمَرُ يَوْمَئِذٍ حَيٌّ، وَذَلِكَ فِي آخِرِ خِلَافَتِهِ، قَالَ: فَقُلْتُ لَهُ: رَحِمَكَ اللهُ، إِنَّ عُمَرَ بْنَ الْخَطَّابِ بَعْدُ حَيٌّ. قَالَ: بَلَى، إِنَّ رَبِّي نَعَاهُ إِلَيَّ، إِنْ كُنْتَ تَفْهَمُ فَقَدْ عَلِمْتَ مَا قُلْتُ، وَأَنَا وَأَنْتَ[2] فِي الْمَوْتَى، وَكَأَنْ قَدْ كَانَ، ثُمَّ صَلَّى عَلَى النَّبِيِّ ﷺ، وَدَعَا بِدَعَوَاتٍ خِفَافٍ، ثُمَّ قَالَ: [illegible] إِيَّاكَ يَا هَرِمُ [illegible] عَلَى النَّبِيِّ ﷺ، وَلَقَدْ [illegible] فَعَلَيْكَ [illegible] مَوْتِ.

(١) سورة الدخان (آية: ٣٨ إلى ٤٢).

(٢) في (و) و(ك): «وأنت وأنا».

بِمُفَارِقٍ قَلْبَكَ طَرْفَهُ عَنِّي، وَأَوْزِعْ قُرُوحَكَ إِلَيْهِمْ، وَانْصُبْ أَهْلَ مِلَّتِكَ جَمِيعًا، وَاقْذِفْ رُعْبَكَ وَبَأْسَكَ وَبَلَاءَكَ أَنْ تُفَارِقَ الْجَمَاعَةَ فَتُفَارِقَ دِينَكَ، وَأَنْ لَا تَعْلَمَ فَتَعْلَمَ الَّذِي نَزَلَ بِهِ إِبْرَاهِيمُ. قَالَ: ثُمَّ قَالَ: اللَّهُمَّ إِنْ هَذَا يَزْعُمُ أَنَّكَ يُحْيِي وَيُمِيتُ مِنْ أَجْلِكَ. اللَّهُمَّ فَأَرِهِ وَجْهَكَ فِي الْحَيَاةِ، وَأَذْهِلْهُ عَلَى إِنْزَالِ يَدِكَ فِي ذَارِكَ يَا سُلَّامُ، وَأَخْطِئْهُ مَا نَالَ مِنِّي الْآنَ. حَيْثُ مَا كَانَ، وَسُمَّ عَلَيْهِ الْأَرْضَ، وَاجْعَلْ مَا نَالَ مِنِّي بِالْيَسِيرِ. وَمَا أَصْفَيْتَهُ مِنَ الدُّنْيَا فَيَسِيرُ الْآخِرَةِ، وَاجْعَلْهُ لِمَنْ تُخْفِيهِ مِنْ بَعْدِيَ مِنَ الْمُتَّبِعِينَ، وَانْوِهِ غَيْرَ الْحَرَامِ، أَسْتَوْدِعُكَ اللهَ يَا عَمِّ مِنْ جَبَّارٍ، وَالسَّلَامُ عَلَيْكَ يَا عَمِّ. ثُمَّ قَالَ لِي: إِنْ أَنْتَ سَلِمْتَ وَسَلِمَ وَجْهُكَ فَاللهَ، وَإِلَّا فَإِلَى أَلْوَزَ الْمَهْدِيِّ وَأَرْضِهِ أَحَبُّ إِلَيَّ إِلَى شَهِيدٍ الْمَهْدِيِّ، فَسِرْ إِلَيْهِ، مَا دُمْتَ حَيًّا مِنْ هَؤُلَاءِ الْبَاغِينَ فِي الدُّنْيَا، وَلَا تَسَأَلْ عَنِّي، وَلَا تَطْلُبْنِي، وَاطْلُبْ إِلَيَّ مَنْ عَلَى يَأْسٍ، وَإِنْ لَمْ أَرَكَ، وَلَمْ تَرَنِي، فَاذْكُرْنِي وَادْعُ لِي، وَإِنِّي سَأَذْكُرُكَ وَأَدْعُو لَكَ إِنْ شَاءَ اللهُ. قَالَ: فَسِرْتُ حَتَّى أَطَلَّ عَلَيَّ هَذَا. قَالَ: فَعَرَضْتُ عَلَى أَبِي سَعْدٍ سَنَةَ سَأَلَ عَنِّي، فَقَالَ: يَنْبَغِي وَأَبْكَى. قَالَ: فَجَعَلْتُ أَتَلَوَّمُ فِي فَقْدِ مَنْ كَانَ، وَلَا يَنْفَعُ فَقْدُهُ، فَلَمْ طَالَتْ بِذَلِكَ، وَكَانَ مَالُهُ، فَمَا وَجَدْتُ أَحَدًا يَتَعَرَّضُ عَنْهُ بِشَيْءٍ، فَرَحِمَهُ اللهُ وَغَفَرَ لَهُ، وَلَا أَظُنُّ عُمْرَهُ إِلَّا وَلَا أَرَاهُ فِي مَنَامِي مَرَّةً لَوْ مَرَّتَيْنِ أَوْ كَمَا قَالَ.

٥٨٤٥- حدثنا أَبُو الْعَبَّاسِ مُحَمَّدُ بْنُ يَعْقُوبَ: ثنا الْعَبَّاسُ بْنُ مُحَمَّدٍ

---

(١) في (ب) و(ك): «فيسير الدنيا».

(٢) في (ب) و(م): «السوء عنك».

(٣) [تحاف المهرة: (١٨٦٠٠) - (٢٣٩٤٠)].

الدُّورِيُّ، ثَنَا عَلِيُّ بْنُ حَكِيمٍ، ثَنَا شَرِيكٌ، قَالَ: ذَكَرُوا فِي مَجْلِسِهِ أُوَيْسًا الْقَرَنِيَّ، قَالَ: قُتِلَ مَعَ عَلِيِّ بْنِ أَبِي طَالِبٍ فِي الرَّجَّالَةِ[1].

٥٨٤٦- حدثني أَبُو بَكْرٍ مُحَمَّدُ بْنُ أَحْمَدَ بْنِ بَالُويَهْ[2]، ثَنَا مُحَمَّدُ بْنُ عُثْمَانَ بْنِ أَبِي شَيْبَةَ، ثَنَا يَحْيَى بْنُ مَعِينٍ، حَدَّثَنِي أَبُو عُبَيْدَةَ الْحَدَّادُ[3]، ثَنَا أَبُو مَكِينٍ، قَالَ: رَأَيْتُ امْرَأَةً فِي مَسْجِدِ أُوَيْسٍ الْقَرَنِيِّ، قَالَتْ: كَانَ يَجْتَمِعُ هُوَ وَأَصْحَابٌ لَهُ فِي مَسْجِدِهِمْ هَذَا، يُصَلُّونَ وَيَقْرَءُونَ فِي مَصَاحِفِهِمْ، فَأَتَى غَدَاءَهُمْ وَعَشَاءَهُمْ هَهُنَا[4]، حَتَّى يُصَلُّونَ[5] الصَّلَوَاتِ. قَالَتْ: وَكَانَ ذَلِكَ دَأْبَهُمْ مَا شَهِدُوا، حَتَّى غَزَوْا، فَاسْتُشْهِدَ أُوَيْسٌ وَجَمَاعَةٌ مِنْ أَصْحَابِهِ فِي الرَّجَّالَةِ بَيْنَ يَدَيْ عَلِيِّ بْنِ أَبِي طَالِبٍ رضي الله عنه أَجْمَعِينَ[6].

٥٨٤٧- حدثنا أَبُو زَكَرِيَّا يَحْيَى بْنُ مُحَمَّدٍ الْعَنْبَرِيُّ، ثَنَا مُحَمَّدُ بْنُ

---

(١) لم نجد في الزهد.
(٢) قوله: «بن بالويه» ليس في «ابن عساكر».
(٣) هو: «يحيى بن عبد الله بن شقيق، عن عبد الله بن أبي الجدعاء، أنه سمع رسول الله ﷺ يقول: «يدخل الجنة بشفاعة رجل من أمتي أكثر من بني تميم». قال الثقفي: قال هشام بن حسان: سمعت الحسن يقول: إنه أويس

Bulsina

(٤) في الزهد: «ما».
(٥) في التلخيص: «يصلوا».
(٦) إتحاف المهرة (١٨/ ٤٥١-٢٣٩٠٦).

الْقَرَنِيُّ[1].

صَحِيحُ الْإِسْنَادِ، وَلَمْ يُخَرِّجَاهُ.

❁ ❁ ❁

(١) إتحاف المهرة (٦/ ٥٤٧-٦٩٦٧)، وقد تقدم برقم (٢٣٦، ٩٣٧).

ذِكْرُ مَنَاقِبِ

سَهْلِ بْنِ حُنَيْفٍ الْأَنْصَارِيِّ وَكُنْيَتُهُ أَبُو ثَابِتٍ ﵁

٥٨٤٨- حدثنا أَبُو الْعَبَّاسِ مُحَمَّدُ بْنُ يَعْقُوبَ، ثَنَا أَحْمَدُ بْنُ عَبْدِ الْجَبَّارِ، ثَنَا يُونُسُ بْنُ بُكَيْرٍ، عَنِ ابْنِ إِسْحَاقَ فِي تَسْمِيَةِ مَنْ شَهِدَ بَدْرًا مَعَ رَسُولِ اللهِ ﷺ مِنْ بَنِي ضُبَيْعَةَ: سَهْلُ بْنُ حُنَيْفِ بْنِ وَاهِبِ بْنِ غَنْمِ[1] بْنِ ثَعْلَبَةَ بْنِ مَجْدَعَةَ بْنِ الْحَارِثِ بْنِ عَمْرٍو، وَعَمْرٌو الَّذِي يُقَالُ لَهُ: بَخْرَجٌ[2].

٥٨٤٩- أخبرنا أَبُو جَعْفَرٍ مُحَمَّدُ بْنُ مُحَمَّدٍ الْبَغْدَادِيُّ، ثَنَا أَبُو عُلَاثَةَ مُحَمَّدُ بْنُ عَمْرِو بْنِ خَالِدٍ الْمِصْرِيُّ، ثَنَا أَبِي، ثَنَا ابْنُ لَهِيعَةَ، عَنْ أَبِي الْأَسْوَدِ، عَنْ عُرْوَةَ بْنِ الْحَارِثِ بْنِ عَمْرٍو، وَعَمْرٌو[3] أَنَّهُ يُقَالُ لَهُ: بَخْرَجٌ[4].

٥٨٥٠- أخبرنا أَبُو بَكْرِ بْنُ إِسْحَاقَ الْإِمَامُ، أَنَا إِسْمَاعِيلُ بْنُ قُتَيْبَةَ، ثَنَا مُحَمَّدُ بْنُ عَبْدِ اللهِ بْنِ نُمَيْرٍ قَالَ: سَهْلُ بْنُ حُنَيْفِ بْنِ وَاهِبِ بْنِ غَنْمِ بْنِ

(١) كذا في (ب) وفي (ج): «بخرج».
(٢) إتحاف المهرة (١٩/٢٣٧-٢٤٧٤٢).
(٣) في (ن): «وعمرو».
(٤) في (ز) و(ح): «بخرج».
(٥) إتحاف المهرة (١٩/٢٣٧-٢٤٧٤٢).
(٦) في (ر) و(ك): «الحكيم».

buisne

تُعْتَدُّ ثُمَّ تُابِتُ عِنْدَ بَاذَانَ سَنَةَ ثَمَانٍ وَثَلَاثِينَ، وَصَلَّى عَلَيْهِ عَلِيٌّ بْنُ أَبِي طَالِبٍ.

٥٨٥١- حدثنا أبو العباس محمد بن يعقوب، ثنا محمد بن عبيد الله المُنَادِي، ثنا يونس بن محمد المؤدب، ثنا عبد الواحد بن زياد، ثنا عُثمان بن حكيم، ح وحدثنا الربَاب بن عبدي، عن سهل بن حُنَيف، قال: مَرَرْتُ بِسَيْلٍ فَدَخَلْتُ فَاغْتَسَلْتُ فِيهِ، فَخَرَجْتُ مِنْهُ مَحْمُومًا، فَأُتِيَ ذَلِكَ إِلَى النَّبِيِّ ﷺ، فَقَالَ: «مُرُوا أَبَا ثَابِتٍ فَلْيَتَعَوَّذْ».

٥٨٥٢- حدثنا أبو عبد الله محمد بن أحمد بن إبراهيم الأَصْبَهَانِيُّ، ثنا الْحَسَنُ بْنُ الْمُهَنَّا، ثنا الْحَسَنُ بْنُ الْمُثَنَّى، ثنا مُحَمَّدُ بْنُ عُمَرَ، ثنا كَوْسَجُ بْنُ مُحَمَّدِ بْنِ إِبْرَاهِيمَ التَّيْمِيُّ، عَنْ أَبِيهِ.

عَنْ مُحَمَّدِ بْنِ عَمْرِو، عَنْ أَبِي عُرْوَةَ[1]، وَسَعِيدِ بْنِ إِبْرَاهِيمَ[2]، وَمُحَمَّدِ بْنِ صَالِحٍ[3]، عَنْ عَائِشَةَ بِنْتِ عُمَرَ[4] فِي تَوَاخِيهَا رَسُولُ اللهِ ﷺ بَيْنَ

---

(١) إسناده ضعيف (٥٨٦٢) في ترجمة سعيد بن صالح.

(٢) هو: الحدادي، سبق ذكره في حديث الأصابري، أخرج له أبو داود والنسائي في عمل اليوم والليلة هذا الحديث.

(٣) في (ك): «صالح».

(٤) إسناده ضعيف جدًا (٩١٠-١١٧٩).

(٥) هو: عبد الواحد بن زياد الحدادي.

(٦) في الإتحاف: «وهو سعد» على أنه شيخ الواقدي، وهذا خطأ، فسعد بن إبراهيم من عبد الرحمن بن عوف، وليس من شيوخ عبد الله بن جعفر بن عبد الرحمن بن المسور.

(٧) هو: محمد بن صالح بن دينار التمار، شيخ الواقدي، ويروي عن عاصم بن عمر بن حفص، وأظنه طفيلًا، انظر ترجمة ابن سعد (٥/٣٠).

الْمُهَاجِرِينَ وَالْأَنْصَارِ مِنْ بَنِي هَاشِمٍ: عَلِيُّ بْنُ أَبِي طَالِبٍ، وَسَهْلُ بْنُ حُنَيْفٍ رضي الله عنه.

قَالَ ابْنُ عُمَرَ: وَشَهِدَ سَهْلُ بْنُ حُنَيْفٍ بَدْرًا، وَأُحُدًا، وَثَبَتَ مَعَ رَسُولِ اللهِ ﷺ يَوْمَ أُحُدٍ حِينَ انْكَشَفَ النَّاسُ عَنْهُ، وَبَايَعَهُ عَلَى الْمَوْتِ، وَجَعَلَ يَنْضَحُ يَوْمَئِذٍ بِالنَّبْلِ عَنْ رَسُولِ اللهِ ﷺ، فَقَالَ رَسُولُ اللهِ ﷺ: «نَبِّلُوا سَهْلًا، فَإِنَّهُ سَهْلٌ». قَالَ: وَشَهِدَ أَيْضًا الْخَنْدَقَ، وَالْمَشَاهِدَ كُلَّهَا مَعَ رَسُولِ اللهِ ﷺ، وَشَهِدَ مَعَ عَلِيِّ بْنِ أَبِي طَالِبٍ رضي الله عنه صِفِّينَ[1].

٥٨٥٣- **قال** ابْنُ عُمَرَ: حَدَّثَنِي عَبْدُ الرَّحْمَنِ بْنُ عَبْدِ الْعَزِيزِ[2]، عَنْ مُحَمَّدِ بْنِ أَبِي أُمَامَةَ بْنِ سَهْلٍ، عَنْ أَبِيهِ، قَالَ: مَاتَ سَهْلُ بْنُ حُنَيْفٍ بِالْكُوفَةِ بَعْدَ انْصِرَافِهِمْ مِنْ صِفِّينَ سَنَةَ ثَمَانٍ وَثَلَاثِينَ، وَصَلَّى عَلَيْهِ أَمِيرُ الْمُؤْمِنِينَ عَلِيُّ بْنُ أَبِي طَالِبٍ رضي الله عنه[3].

---

(١) إسناده حسن. وهو: سهل بن حنيف بن واهب الأنصاري الأوسي، أبو عبد الله، ويقال: أبو سعيد، ويقال: أبو عبد الرحمن، وقيل: أبو عبد الله بن معقل بن حنيف، قال: «قال: شهد بدرا».

(٢) هو: عبد الرحمن بن عبد الله بن عبد الرحمن بن عبد الله بن عبد الله بن معقل بن حنيف، أبو عبد الله، الأنصاري المدني، قال: «ثقة».

(٣) إسناده حسن. وهو: محمد بن عبد الله الضبي، عن عبد الله بن معقل بن حنيف، قال: «قال: شهد بدرا».

٥٨٥٥ - **حدَّثنا** أبو زُكريَّا يَحْيَى بْنُ مُحَمَّدٍ العَنْبَرِيُّ، قالَ: مُحَمَّدُ بْنُ إِبْرَاهِيمَ العَبْدِيُّ، قالَ: يَحْيَى بْنُ عَبْدِ اللهِ بْنِ بُكَيْرٍ، حَدَّثَنِي: مُحَمَّدُ بْنُ يَحْيَى بْنِ زُكَرِيَّا العَجْلانِيُّ[1]، قالَ: الفَضْلُ بْنُ عُتْبَةَ، حَدَّثَنِي أَبُو بَكْرٍ مُحَمَّدُ بْنُ عَبْدِ الرَّحْمَنِ بْنِ الحَوْتَرَةِ بْنِ مُخَرِّمَةَ[2]، حَدَّثَنِي أَبُو أُمَامَةَ بْنُ سَهْلٍ، قالَ: قالَ لِي أَبِي: يَا بُنَيَّ، لَقَدْ رَأَيْتُنَا يَوْمَ بَدْرٍ، وَإِنَّا لَحَتَّا بُضْعَ سِتِّينَ إِلَى رَأْسِ المُشْرِكِ فَيَقَعُ رَأْسُهُ عَنْ جَسَدِهِ قَبْلَ أَنْ نَصِلَ إِلَيْهِ[3].

صحيحٌ لِإِسْنادِهِ، وَلَمْ يُخَرِّجُوهُ.

٥٨٥٦ - **حدَّثنا** أبو عَلِيٍّ الحافِظُ، إِمْلاءً بِنَيْسابُورَ، قالَ: أَحْمَدُ بْنُ صَالِحٍ، قالَ: سُلَيْمَانُ بْنُ عُيَيْنَةَ، عَنْ عَمْرِو بْنِ دِينَارٍ، عَنْ عَبْدِهِ، عَنِ ابْنِ عَبَّاسٍ، قالَ: دَخَلَ رَسُولُ اللهِ ﷺ الخَلاءَ، فَوَضَعْتُ لَهُ وَضُوءًا، فَلَمَّا خَرَجَ قالَ: «مَنْ وَضَعَ هَذَا؟» فَقالَ: فَقُلْتُ: أَحْسَنْتُ يَا رَسُولَ اللهِ، قالَ: «إِنْ قُمْتَ قُمْتَ فَاغْتَلْ قَدَمَيْكَ، فَقُمْتُ فَاغْتَلْتُ قَدَمَيَّ، فَقالَ: أَحْسَنْتَ مَنْ أَحَبَّ، وَقَاسَمَ مَنْ أَحَبَّهُ، فَأَنْتَ وَالخَادِمُ فِي الجَنَّةِ»[4]، وَهُوَ فِي الجَنَّةِ[5].

---

(١) كذا في النسخ الخطية كلها والأقوال الآتية (٥٢/٣) للبيهقي في الصحابة: «الحجلاني»، وهو (بالحاء المهملة وبعدها جيم) نسبة إلى حجلان، وهي بطن من الأنصار، وهو الصواب.

(٢) في النسخ الخطية: «الحضرمي» وهذا لقب، وجدته أبو زرعة وابن حبان، وقال أبو حاتم ليس بمشهور، وقال ابن يونس: يروي مناكير.

(٣) إسناده ضعيف.

(٤) إسناده ضعيف (٥٦٨/٩ - ٥٧٠/٩).

(٥) هو: إسحاق بن إبراهيم بن يونس، أبو يعقوب الوزان البغدادي ثم المصري، من رجال الطهاليب.

(٦) لم يحدد في الإسناد.

هَذَا حَدِيثٌ[1] صَحِيحٌ عَلَى شَرْطِ الْبُخَارِيِّ، وَلَمْ يُخَرِّجَاهُ، وَفِيهِ تَأْدِيبٌ لِمَنْ يَمُنُّ عَلَى مَنْ هُوَ أَفْضَلُ مِنْهُ.

٥٨٥٧ - حدثنا أَبُو عَلِيٍّ الْحُسَيْنُ بْنُ عَلِيٍّ الْحَافِظُ، أَنَا إِسْحَاقُ بْنُ إِبْرَاهِيمَ الْمِصْرِيُّ، ثَنَا أَحْمَدُ بْنُ صَالِحٍ، ثَنَا سُفْيَانُ بْنُ عُيَيْنَةَ، عَنْ عَمْرِو بْنِ دِينَارٍ، عَنْ عِكْرِمَةَ، عَنِ ابْنِ عَبَّاسٍ، قَالَ: دَخَلَ عَلِيٌّ رضي الله عنه بِسَيْفِهِ إِلَى فَاطِمَةَ رضي الله عنها، وَهِيَ تَغْسِلُ الدَّمَ، عَنْ وَجْهِ رَسُولِ اللهِ ﷺ.

فَذَكَرَ الْحَدِيثَ كَمَا أَمْلَيْتُهُ.

سَمِعْتُ أَبَا عَلِيٍّ الْحَافِظَ، يَقُولُ: لَمْ نَكْتُبْهُ مَوْصُولًا إِلَّا عَنْ أَبِي يَعْقُوبَ بِإِسْنَادِهِ[2]، وَالْمَشْهُورِ[3] مِنْ حَدِيثِ ابْنِ عُيَيْنَةَ، عَنْ عَمْرِو بْنِ دِينَارٍ، عَنْ عِكْرِمَةَ مُرْسَلًا، وَإِنَّمَا يُعْرَفُ هَذَا الْمَتْنُ مِنْ حَدِيثِ أَبِي مَعْشَرٍ، عَنْ أَيُّوبَ بْنِ

٥٨٥٨ - حدثنا أَبُو سَعِيدٍ أَحْمَدُ بْنُ يَعْقُوبَ الثَّقَفِيُّ، ثَنَا عُمَرُ بْنُ حَفْصٍ السَّدُوسِيُّ، ثَنَا عَاصِمُ بْنُ عَلِيٍّ، ثَنَا أَبُو مَعْشَرٍ[4]، عَنْ أَيُّوبَ بْنِ أَبِي أُمَامَةَ بْنِ سَهْلِ بْنِ حُنَيْفٍ، عَنْ أَبِيهِ، عَنْ سَهْلِ بْنِ حُنَيْفٍ، قَالَ: جَاءَ عَلِيٌّ إِلَى فَاطِمَةَ رضي الله عنها يَوْمَ أُحُدٍ، فَقَالَ: أَمْسِكِي سَيْفِي هَذَا فَلَقَدْ أَحْسَنْتُ بِهِ الْمَوْتَى، فَقَالَ رَسُولُ اللهِ ﷺ: إِنَّ عَلِيًّا قَدْ أَحْسَنَ بِهِ الْمَوْتَى، وَلَقَدْ أَحْسَنَ بِهِ الْمَوْتَى.

(١) قوله «حديث» عن ... ه.

(٢) وقد ... ه.

(٣) في (و) و(ك): «المشهور» مستأنفة، يدون عليه، وفوق الواو في (ز): «خ» أي نسخة.

(٤) هو: نجيح بن عبد الرحمن السندي المدني.

Bisn e

وَسَهْلٌ مِنْ شُيُوخِ وَالْحَارِثُ بْنُ أَبِي أُسَامَةَ.

٥٨٢٩- حَدَّثَنَا أَبُو جَعْفَرٍ أَحْمَدُ بْنُ عُبَيْدٍ الْحَافِظُ بِهَمَذَانَ، ثَنَا إِبْرَاهِيمُ بْنُ الْحُسَيْنِ، ثَنَا أَبُو النَّضْرِ، أَخْبَرَنِي شُعْبَةُ، عَنِ الزُّهْرِيِّ، أَخْبَرَنِي أَبُو أُمَامَةَ بْنُ سَهْلٍ بْنِ حُنَيْفٍ، وَكَانَ مِنْ كُبَرَاءِ الأَنْصَارِ، وَإِنَّهُمْ اخْتَلَفُوا فِيمَنْ قَتَلَهُمَا بِدَارَةِ مِنْ رَسُولِ اللهِ ﷺ.

صَحِيحٌ عَلَى شَرْطِ الشَّيْخَيْنِ

٥٨٣٠- أَخْبَرَنِي أَبُو الْحَسَنِ أَحْمَدُ بْنُ مُحَمَّدٍ بْنِ سَلَمَةَ الْعَنَزِيُّ، ثَنَا عُثْمَانُ بْنُ سَعِيدٍ الدَّارِمِيُّ، ثَنَا يَحْيَى بْنُ صَالِحٍ الْوَحَاظِيُّ، ثَنَا اللَّيْثُ بْنُ الْبُهْلُولِ(١)، عَنِ الزُّهْرِيِّ، عَنْ أَبِي أُمَامَةَ بْنِ سَهْلِ بْنِ حُنَيْفٍ، أَنَّ عَنْبَرَ بْنَ زَيْدَةَ رَجُلٌ مِنْ بَنِي عَدِيِّ ابْنِ كَعْبٍ رَأَى سَهْلَ بْنَ حُنَيْفٍ مَعَ رَسُولِ اللهِ ﷺ يَقْتُلُ بِالْجَارُودِ، وَهُوَ رَأْسُ قَائِلَةٍ، وَاللهِ مَا رَأَيْتُ قَائِلَةً قَطُّ وَلَا عَلِمْتُ شَائِلَةً قَطُّ مِنْهُ وَسَلَفَ، فَقِيلَ: يَا رَسُولَ اللهِ، هَلْ لَكَ فِي سَهْلِ بْنِ حُنَيْفٍ؟ فَدَعَا رَسُولُ اللهِ ﷺ عَنْبَرَ بْنَ زَيْدَةَ فَتَبَلَّدَ عَلَيْهِ، وَقَالَ: وَاللهِ يَقُلْنَ أَحْشُمُكَ أَلَّا تَحْشُمَ أَلَّا صَاحِبَهُ! أَلَا يَدْهَمُ بِالْتَرْكَةِ! الْفَضْلُ لَهُ، فَاعْتَدَلَ لَهُ عَامِرُ، فَرَمَاهُ سَهْلٌ، وَثَبَتَ بِالسَّهْمِ، وَالْمُسْلِمُ أَنْ يُؤْتَى بِقَتِيلِهِ فَمَا قُدِّمَ بَلَدٌ بِقَتِيلِهِ فِي الدَّفْنِ حَتَّى يُقْبَرَ

---

(١) إسناده ضعيف: ابن لهيعة - ٦٦١٧-٦٦١٨.

(١) إسناده ضعيف: ابن لهيعة - ٣٥٠٧-٣٥٠٨.

(٢) هو أحمد بن محمد بن عبدوس بن سلمة بن سورد، أبو الحسن العنزي النيسابوري.

(٣) في المطبوعة: الجزري، المحرر: مولى الحديث.

(٤) في (ز): أوصاحبه.

(٥) في (ز): أحاشيك له.

عَلَى وَجْهِهِ مِنَ الْقَدَحِ، ثُمَّ يَغْسِلُ فِيهِ يَدَهُ الْيُمْنَى، وَيَغْسِلُ مِنْ فِيهِ فِي الْقَدَحِ، وَيُدْخِلُ يَدَهُ فَيَغْسِلُ ظَهْرَهُ، ثُمَّ يَأْخُذُ بِيَدِهِ الْيَسَارِ فَيَفْعَلُ مِثْلَ ذَلِكَ، ثُمَّ يَغْسِلُ صَدْرَهُ فِي الْقَدَحِ، ثُمَّ يَغْسِلُ رُكْبَتَهُ الْيُمْنَى فِي الْقَدَحِ، وَأَطْرَافَ أَصَابِعِهِ، وَيَفْعَلُ ذَلِكَ بِالرِّجْلِ الْيُسْرَى، وَيُدْخِلُ دَاخِلَ إِزَارِهِ، ثُمَّ يُغَطِّي الْقَدَحَ قَبْلَ أَنْ يَضَعَهُ عَلَى الْأَرْضِ فَيَحْثُو مِنْهُ، وَيَتَمَضْمَضُ وَيُهَرِيقُ عَلَى وَجْهِهِ، ثُمَّ يَصُبُّ عَلَى رَأْسِهِ، ثُمَّ يُلْقِي الْقَدَحَ مِنْ وَرَائِهِ[1].

قَدِ اتَّفَقَ الشَّيْخَانِ رَضِيَ اللهُ تَعَالَى عَنْهُمَا عَلَى إِخْرَاجِ هَذَا الْحَدِيثِ مُخْتَصَرًا[2].

٥٨٦١- كما حدثناه أَبُو الْعَبَّاسِ مُحَمَّدُ بْنُ يَعْقُوبَ، ثَنَا بَحْرُ بْنُ نَصْرٍ، ثَنَا عَبْدُ اللهِ بْنُ وَهْبٍ، أَخْبَرَنِي يُونُسُ، عَنِ ابْنِ شِهَابٍ، قَالَ: أَخْبَرَنِي أَبُو أُمَامَةَ بْنُ [illegible]

يَغْتَسِلُ فِي الْخَزَّارِ، فَقَالَ: وَاللهِ مَا رَأَيْتُ كَالْيَوْمِ قَطُّ، وَلَا جِلْدَ مُخَبَّأَةٍ. فَلُبِطَ سَهْلٌ، فَأُتِيَ رَسُولُ اللهِ ﷺ، فَقِيلَ لَهُ: يَا رَسُولَ اللهِ، هَلْ لَكَ فِي سَهْلِ بْنِ حُنَيْفٍ؟ فَقَالَ رَسُولُ اللهِ ﷺ: «هَلْ تَتَّهِمُونَ بِهِ مِنْ أَحَدٍ؟». فَقَالُوا: نَعَمْ، مَرَّ بِهِ عَامِرُ بْنُ رَبِيعَةَ، فَتَغَيَّظَ عَلَيْهِ، وَقَالَ: «أَلَا بَرَّكْتَ، اغْتَسِلْ لَهُ». فَاغْتَسَلَ لَهُ عَامِرٌ، فَرَاحَ سَهْلٌ مَعَ الرَّكْبِ[3].

(١) إتحاف المهرة (١/٣٤٩-٣٤٤).

(٢) [illegible] حق... وإذا استغسلتم فاغسلوا».

(٣) إتحاف المهرة (١/٣٤٩-٣٤٤).

Bubuisnet

قَالَ الحَاكِمُ: فَأَمَّا الحَارِثُ بْنُ الهِلَالِ، فَإِنَّهُ لَهُ الْمَطْوِيُّ الحَرَزِيُّ، وَلَيْسَ مِنْ غُرَفِ الصَّحِيحِ، وَإِنَّمَا أَخْرَجْتُ هَذَا الحَدِيثَ لِيَخْرُجَ الْمَتْنُ كَيْفَ هُوَ، وَهُوَ غَرِيبٌ جِدًّا»(١). مُسْنَدًا: عَنْ رَسُولِ اللهِ ﷺ، وَقَدْ أَتَى عَلَيْهِ اللهُ بِرَدِّ وَهْبِ عَلَى أَخِيهِ هِلَالٍ هَذَا بِإِسْنَادِ أَخَرَ بِإِذْنِ اللهِ.

٥٨٦٢- **حَدَّثَنَاهُ** أَبُو الْعَبَّاسِ مُحَمَّدُ بْنُ يَعْقُوبَ: ثنا مُحَمَّدُ بْنُ نَصْرٍ: ثنا ابْنُ وَهْبٍ، أَخْبَرَنِي يُونُسُ بْنُ يَزِيدَ، عَنِ ابْنِ شِهَابٍ، عَنْ أَبِي أُمَامَةَ بْنِ سَهْلِ بْنِ حُنَيْفٍ، أَنَّهُ سَمِعَ أَبَا بَكْرِ، الْمُتَسَلِّ أَبَا سَهْلِ بْنَ حُنَيْفٍ، فَتَرَكَ جَدَّهُ كَثَّابَةَ عَلَيْهِ يَوْمَ جَبَّرَ بَيْنَ مَاءِ الْعَدْوَةِ، وَمَاءِ الْحَفِيرِ، وَكَانَ بَيْنَهُمَا مَيْلٌ، فَاسْتَعْذَبَ لَهُ أَبُو أُمَامَةَ بْنُ سَهْلٍ بْنِ حُنَيْفٍ، فَقَالَ لَهُ عَامِرُ بْنُ رَبِيعَةَ: مَا رَأَيْتُ كَالْيَوْمِ غَدًا، وَلَقَدْ رَأَيْتُهُ اسْتَأْذَنَ عَلَى عُمَرَ بْنِ الخَطَّابِ، فَقَالَ لَهُ عُمَرُ بْنُ رَبِيعَةَ: مَا رَأَيْتُ كَالْيَوْمِ غَدًا، وَلَقَدْ رَأَيْتُهُ اسْتَأْذَنَ عَلَى عُمَرَ بْنِ الخَطَّابِ، فَقَالَ لَهُ عُمَرُ: مَا رَأَيْتُ كَالْيَوْمِ غَدًا، وَلَقَدْ رَأَيْتُهُ اسْتَأْذَنَ عَلَى رَسُولِ اللهِ ﷺ، فَقَالَ لَهُ رَسُولُ اللهِ ﷺ: مَا رَأَيْتُ كَالْيَوْمِ غَدًا، وَلَقَدْ رَأَيْتُهُ اسْتَأْذَنَ عَلَيَّ فِي مَنَامِي، فَقَالَ لَهُ: مَا رَأَيْتُ كَالْيَوْمِ غَدًا، وَلَقَدْ رَأَيْتُهُ اسْتَأْذَنَ عَلَى اللهِ

أُنَيْسٍ[1] الْقُرَشِيُّ، ثَنَا أَبُو عَاصِمٍ، أَنَا ابْنُ جُرَيْجٍ، أَخْبَرَنِي عَبْدُ الْكَرِيمِ بْنُ أَبِي الْمُخَارِقِ، عَنِ الْوَلِيدِ بْنِ أَبِي مَالِكٍ رَجُلٍ مِنْ عَبْدِ الْقَيْسِ[2]، عَنْ مُحَمَّدِ بْنِ قَيْسٍ مَوْلَى سَهْلِ بْنِ حُنَيْفٍ، أَنَّ سَهْلَ بْنَ حُنَيْفٍ حَدَّثَهُ قَالَ: قَالَ لِي رَسُولُ اللهِ ﷺ: «أَنْتَ رَسُولِي إِلَى مَكَّةَ فَأَقْرِئْهُمْ مِنِّي السَّلَامَ، وَقُلْ لَهُمْ: إِنَّ رَسُولَ اللهِ ﷺ يَأْمُرُكُمْ بِثَلَاثٍ: لَا تَحْلِفُوا بِآبَائِكُمْ، وَإِذَا خَلَوْتُمْ فَلَا تَسْتَقْبِلُوا الْقِبْلَةَ، وَلَا تَسْتَدْبِرُوهَا، وَلَا تَسْتَنْجُوا بِعَظْمٍ وَلَا بِبَعْرٍ»[3].

❁ ❁ ❁

---

(١) كذا هو في النسخ الخطية كلها والإتحاف: «أنيس» بالتصغير، وقد ترجمه المزي في تهذيب الكمال (٢٤/٣٥٤) تمييزا، والمصنف كما في تلخيص تاريخ نيسابور (ص٣٠)، والخطيب في المتفق والمفترق (٣/٢٣٠) وغيرهم بالتكبير، وسماه الخطيب: «أنيس» أحمد بن أبي بكر بن يزيد بن مزيد الأرشي النيسابوري.

(٢) كذا في الأصل، وفي النسخ الخطية: «أنيس» بالتصغير، وهو أحمد بن أبي بكر بن يزيد بن مزيد الأرشي النيسابوري، وقد ترجمه المزي في تهذيب الكمال (٢٤/٣٥٤) تمييزا، والمصنف كما في تلخيص تاريخ نيسابور (ص٣٠)، والخطيب في المتفق والمفترق (٣/٢٣٠) وغيرهم بالتكبير، وسماه الخطيب: «أنيس» أحمد بن أبي بكر بن يزيد بن مزيد الأرشي النيسابوري.

(٣) إتحاف المهرة (٦/٨٢-٦٦٦٢)، ومحمد بن قيس قال ابن المديني: لا يعرف، ووثقه ابن حبان.

ذِكْرُ مَنَاقِبِ حَوَّاتِ بْنِ جُبَيْرٍ الْأَنْصَارِيِّ ﷺ

٥٨٤٦- أَخْبَرَنَا أَبُو جَعْفَرٍ مُحَمَّدُ بْنُ مُحَمَّدِ بْنِ عَبْدِ اللهِ الْبَغْدَادِيُّ، ثنا أَبُو عُلَاثَةَ مُحَمَّدُ بْنُ عَمْرِو بْنِ خَالِدٍ، ثنا أَبِي، ثنا ابْنُ لَهِيعَةَ، عَنْ أَبِي الْأَسْوَدِ، عَنْ عُرْوَةَ، قَالَ: حَوَّاتُ بْنُ جُبَيْرٍ بْنِ النُّعْمَانِ ضَرَبَ لَهُ رَسُولُ اللهِ ﷺ بِسَهْمٍ مَعَ أَصْحَابِ بَدْرٍ.

٥٨٤٧- حَدَّثَنَا أَبُو الْعَبَّاسِ مُحَمَّدُ بْنُ يَعْقُوبَ، ثنا أَحْمَدُ بْنُ عَبْدِ الْجَبَّارِ، ثنا يُونُسُ بْنُ بُكَيْرٍ، عَنِ ابْنِ إِسْحَاقَ فِي وَقْعِ الْهَدْيَنِ: وَحَوَّاتُ بْنُ جُبَيْرِ بْنِ النُّعْمَانِ ابْنِ الْهَيْصَمِ وَهُوَ الَّذِي نَزَلَ مِنْ قُلَلَةِ بْنِ عَمْرِو بْنِ عَوْفٍ ضَرَبَ لَهُ رَسُولُ اللهِ ﷺ بِسَهْمِهِ مَعَهُمْ وَأَجْرِهِمْ.

٥٨٤٨- أَخْبَرَنَا أَبُو جَعْفَرٍ مُحَمَّدُ بْنُ صَالِحِ بْنِ هَانِئٍ، ثنا مُحَمَّدُ بْنُ مُحَمَّدِ بْنِ رَيْحَانَ، ثنا الْحَرَّانِيُّ بْنُ مُخَلَّدٍ، ثنا وَهْبُ بْنُ جَرِيرٍ، ثنا أَبِي، قَالَ: سَمِعْتُ زَيْدَ بْنَ أَسْلَمَ، يُحَدِّثُ عَنْ حَوَّاتِ بْنِ جُبَيْرٍ، أَنَّ النَّبِيَّ ﷺ قَالَ لَهُ: «هَا أَيَا عَبْدِ اللهِ»!

---

(١) إتحاف السهرة (١٩٧/ ٢٣٧-٢٤٧).

(٢) إتحاف السهرة (٢٤٦/ ٢٤٦) بهذه الترجمة.

(٣) في ك: «ابن».

(٤) في ك: «مستتبع».

(٥) إتحاف السهرة (٢٤٨/ ٢٤٨-٢٤٩)، وذكر الهيثمي عند حديث طويل، وأخرجه معجم الطبراني الكبير (٢٤/ ٢٠٦).

٥٨٦٧- **أخبرني** مُحَمَّدُ بْنُ يَعْقُوبَ، ثَنَا مُحَمَّدُ بْنُ إِسْحَاقَ الثَّقَفِيُّ، أَخْبَرَنِي أَبُو يُونُسَ[1]، ثَنَا إِبْرَاهِيمُ بْنُ الْمُنْذِرِ، قَالَ: خَوَّاتُ بْنُ جُبَيْرِ بْنِ النُّعْمَانِ بْنِ أُمَيَّةَ بْنِ الْبَرْكِ بْنِ امْرِئِ الْقَيْسِ بْنِ ثَعْلَبَةَ بْنِ عَمْرِو بْنِ عَوْفِ بْنِ مَالِكٍ مَاتَ بِالْمَدِينَةِ سَنَةَ أَرْبَعِينَ، وَهُوَ ابْنُ أَرْبَعٍ وَسَبْعِينَ سَنَةً[2].

٥٨٦٨- **أخبرني** مُحَمَّدُ بْنُ الْقَاسِمِ بْنِ عَبْدِ الرَّحْمَنِ الْعَتَكِيُّ، ثَنَا الْحُسَيْنُ بْنُ الْفَضْلِ، ثَنَا عَبْدُ الْعَزِيزِ بْنُ يَحْيَى[3]، عَنْ سُفْيَانَ بْنِ عُيَيْنَةَ، عَنْ عَمْرِو بْنِ دِينَارٍ، عَنْ عِكْرِمَةَ، عَنِ ابْنِ عَبَّاسٍ، أَنَّ النَّبِيَّ ﷺ بَعَثَ خَوَّاتَ بْنَ جُبَيْرٍ إِلَى بَنِي قُرَيْظَةَ عَلَى فَرَسٍ لَهُ[4]، يُقَالُ لَهُ: الْجَنَاحُ[5].

صَحِيحٌ عَلَى شَرْطِ الْبُخَارِيِّ[6]، وَلَمْ يُخَرِّجَاهُ.

٥٨٦٩- **حدثنا** أَبُو سَعِيدٍ أَحْمَدُ بْنُ يَعْقُوبَ الثَّقَفِيُّ، ثَنَا مُوسَى بْنُ زَكَرِيَّا،

---

(١) هو: محمد بن أحمد بن يزيد بن عبد الله القرشي الجمحي، أبو يونس المدني مفتيها. من رجال التهذيب.

(٢) إتحاف المهرة (٤/٤٤٦) بداية الترجمة.

(٣) هو: عبد العزيز بن يحيى بن عبد العزيز بن مسلم المكي، الملقب بالغول، صاحب كتاب الحيدة، قال الخطيب في تاريخ بغداد (١٢/٢١٢): «كان [illegible] عبد العزيز بن يحيى [illegible] بن عبد الله [illegible]».

(٤) قوله [illegible] غير مرة [illegible] في [illegible] عبد العزيز [illegible] ابن عيينة عن عمرو عن عكرمة مرسلا.

(٥) قال الذهبي في التلخيص: «قلت: عبد العزيز ضعيف».

(٦) كذا، وسيأتي قريبا (٥٨٧٢) حديث آخر بهذا الإسناد، ورواه الطبراني في الكبير =

ibnisn e

قَالَ: حَدَّثَنِي أَبِي، عَنْ أَبِيهِ، عَنْ جَدِّهِ مُحَمَّدِ بْنِ جُبَيْرٍ، عَنِ النَّبِيِّ ﷺ، قَالَ: «مَا أَكْثَرَ عَجَبَكُمْ لِفُقَيْمٍ! قَتَلَهُ عَادٌ، قَالَ: عَادٌ هُوَ ابْنُ مُحَمَّدِ بْنِ أَبَانَ، أَنَّ حُرَّاتِ بْنَ جُبَيْرٍ مَاتَ سَنَةَ ثَمَانِينَ».

٥٨٧٠- عُثْمَانُ: هُوَ ابْنُ مُحَمَّدِ بْنِ أَبَانَ: الْحَسَنُ بْنُ الْجَهْمِ: ابْنُ الْحُسَيْنِ بْنِ الْمُخْتَارِ: قَالَ مُحَمَّدُ بْنُ عُمَرَ: أَعْتَرِي عَبْدُ الْمَلِكِ بْنُ أَبِي سُلَيْمَانَ(١): هُوَ حُرَّاتُ بْنُ صَالِحٍ، عَنْ أَبِيهِ، قَالَ: وَأَبُو بَكْرِ بْنُ عَبْدِ اللهِ بْنِ أَبِي سَبْرَةَ، هُوَ الْعِبْسُوسِ بْنُ رَافِعَةَ(٢): عَنْ عَبْدِ اللهِ بْنِ عُتْبَةَ، أَنَّ حُرَّاتَ بْنَ

---

(١) - (٢٠٥/٥) في أحمد بن الحسين بن أبي نجيد الدهاني عن خليفة بن خياط فقال: عبد الله بن إسحاق بن عبد الله بن صالح بن أبي سبرة بن أبي رهم بن حذيفة بن عدي بن كعب بن لؤي بن غالب القرشي العدوي (٢٧١/٢) أحمد أحمر خلف، فقال: عبد الله بن إسحاق العدوي هو أبي، به. ويروى الحاكم (١٩٧/٣) والدارقطني في «سننه» (٤٨/٤) عن أبي بكر بن محمد بن يحيى الطغاني، وأبي الحسن بن مخلد الصيدلاني (٢٩٨/٣) عن عبيد الله بن أحمد بن عثمان بن أبي شيبة، كلاهما عن عبد الله بن إسحاق العدوي، عن عبد الرحمن بن يونس بن سليم، عن إبراهيم بن سعد، عن صالح بن إبراهيم بن عبد الرحمن بن عوف، عن أبيه، عن جده، عن عبد الرحمن بن عوف، قال: تزوجت عبدة فلما دخل بها عبد الله بن إسحاق العدوي، وقال: لم أحدثت لا يتاع عبدة أبدا عني، وتقدم أسماء الحرق (٤٤٣/٤).

وعلقه عبيدة السداد عن عبد الله بن إسحاق بن القفال الهاشمي عن أبيه بن صالح بن عبد الله بن إسحاق بن عبد الله بن أبي سبرة، وعلقه الطبراني (١٠٤/٢٢) وإسناده ضعيف.

(١) وكذا في طبقات ابن سعد (٤١٢/٣) عن الواقدي، والسراج فقط عند الطبراني (١٠٤/٢٢) عن أبي الطاهر الدشتكي بإسناده، وخالفهم الحافظ الحميدي في «تاريخه» (٥٥٠/٢) فقال: عبد الله بن أبي سليمان، وهو أصح، وكذا رواه ابن عساكر، وقد روى الواقدي في المغازي عن عبد الملك بن سليمان عن حراث (١٠٦/٢).

(٢) هو المسور بن رفاعة بن أبي مالك القرظي، من رجال الهذيب.

جُبَيْرٍ، مِمَّنْ خَرَجَ مَعَ رَسُولِ اللهِ ﷺ إِلَى بَدْرٍ، فَلَمَّا كَانَ بِالرَّوْحَاءِ أَصَابَهُ نَصِيلُ حَجَرٍ فَكُسِرَ، فَرَدَّهُ رَسُولُ اللهِ ﷺ إِلَى الْمَدِينَةِ وَضَرَبَ لَهُ بِسَهْمِهِ وَأَجْرِهِ، فَكَانَ كَمَنْ شَهِدَهَا. قَالُوا: وَشَهِدَ خَوَّاتُ أُحُدًا وَالْخَنْدَقَ وَالْمَشَاهِدَ كُلَّهَا مَعَ رَسُولِ اللهِ ﷺ[1].

٥٨٧١- **قال** ابْنُ عُمَرَ: وَحَدَّثَنِي صَالِحُ بْنُ خَوَّاتِ بْنِ صَالِحٍ، عَنْ أَهْلِهِ، قَالُوا: مَاتَ خَوَّاتُ بْنُ جُبَيْرٍ بِالْمَدِينَةِ فِي سَنَةِ أَرْبَعِينَ، وَهُوَ ابْنُ أَرْبَعٍ وَسَبْعِينَ سَنَةً، وَكَانَ رَبْعَةً مِنَ الرِّجَالِ[2].

٥٨٧٢- **حدثنا** أَحْمَدُ بْنُ يَعْقُوبَ الثَّقَفِيُّ، ثَنَا مُوسَى بْنُ زَكَرِيَّا التُّسْتَرِيُّ، ثَنَا شَبَابُ بْنُ خَيَّاطٍ، قَالَ: أَنَا عَبْدُ اللهِ بْنُ إِسْحَاقَ بْنِ صَالِحٍ[3] بْنِ خَوَّاتِ بْنِ جُبَيْرٍ عَنْ أَبِيهِ، عَنْ جَدِّهِ، قَالَ: قَالَ أَبِي خَوَّاتُ بْنُ جُبَيْرٍ: مَرِضْتُ، فَعَادَنِي [illegible] وَعَدْتُهُ. قُلْتُ: وَمَا وَعَدْتُ اللهَ شَيْئًا؟ فَقَالَ: «إِنَّهُ لَيْسَ مِنْ مَرِيضٍ يَمْرَضُ إِلَّا نَذَرَ شَيْئًا أَوْ نَوَى شَيْئًا فَفِي لِلَّهِ ﷻ بِمَا وَعَدْتَهُ»[4].

Bulsing

(١) إتحاف المهرة (١/٤٤٨-٤٤٩).
(٢) إتحاف المهرة (١/٤٤٨-٤٤٩).
(٣) كذا، وكذا ما تقدم عن الشيخ.
(٤) في (و) و(ك): «في الله».
(٥) إتحاف المهرة (١/٤٤٨-٤٥٠٧).

ذِكْرُ مَنَاقِبِ عَبْدِ اللهِ بْنِ سَلَامٍ الإِسْرَائِيلِيِّ

٥٨٧٣- حدثنا أَبُو الْعَبَّاسِ مُحَمَّدُ بْنُ يَعْقُوبَ بِمَرْوٍ، سَمِعْتُ الْعَبَّاسَ بْنَ مُحَمَّدٍ الدُّورِيَّ، يَقُولُ: سَمِعْتُ يَحْيَى بْنَ مَعِينٍ، يَقُولُ: اسْمُ عَبْدِ اللهِ بْنِ سَلَامٍ الْحُصَيْنُ، فَسَمَّاهُ رَسُولُ اللهِ ﷺ عَبْدَ اللهِ.(١)

٥٨٧٤- حدثنا مُحَمَّدُ بْنُ أَحْمَدَ بْنِ مُطَّلِبٍ، ثنا أَبُو جَعْفَرٍ بْنُ دُسْتَةَ، ثنا سُلَيْمَانُ بْنُ دَاوُدَ الشَّاذَكُونِيُّ، ثنا مُحَمَّدُ بْنُ عُمَرَ، قَالَ: عَبْدُ اللهِ بْنُ سَلَامٍ يُكْنَى أَبَا يُوسُفَ، وَكَانَ اسْمُهُ قَبْلَ الإِسْلَامِ الْحُصَيْنَ، فَلَمَّا أَسْلَمَ سَمَّاهُ رَسُولُ اللهِ ﷺ عَبْدَ اللهِ، وَهُوَ مِنْ بَنِي إِسْرَائِيلَ مِنْ وُلْدِ يُوسُفَ بْنِ يَعْقُوبَ بْنِ إِسْحَاقَ بْنِ إِبْرَاهِيمَ، وَخَلِيفَةُ لِلْفَرَائِضِ مِنْ بَنِي عَوْفِ بْنِ الْخَزْرَجِ، وَتُوُفِّيَ عَبْدُ اللهِ بْنُ سَلَامٍ بِالْمَدِينَةِ فِي الْمَوْضِعِ الَّذِي جَعَلَهُ لَهُ النَّبِيُّ ﷺ وَالزُّبَيْرِ فِي تِلْكَ الْمَوَاضِعِ.

٥٨٧٥- أَخْبَرَنِي عُثْمَانُ(٢) بْنُ مُحَمَّدٍ الْعَزَائِمِيُّ بِبُخَارَى، ثنا مُحَمَّدُ بْنُ حَرْبٍ، ثنا عَبْدُ الرَّحْمَنِ بْنُ مَهْدِيٍّ، عَنْ حَمَّادِ بْنِ سَلَمَةَ، قَالَ: كَانَ وَلَدُ عَبْدِ اللهِ بْنِ سَلَامٍ يُرْسِلُونَ إِلَى ﷺ وَعِنْدَهُ مَتَاعُ سَنَةٍ لأَبِي وَأُمِّي.(٣)

قُلْتُ: فَقَدْ أَخْبَرَنَا عُثْمَانُ عَلَى عَلَى حَدِيثِ حَمَّادٍ عَنْ أَبِي يَعْقُوبَ، أَنَّ النَّبِيَّ ﷺ لَمْ يُقَلِّ(٤) لأَحَدٍ يَمْشِي عَلَى وَجْهِ الأَرْضِ إِنَّهُ مِنْ أَهْلِ الْجَنَّةِ غَيْرَ عَبْدِ اللهِ بْنِ سَلَامٍ.

---

(١) إتحاف المهرة (٧/ ٢٧٥) وإسناده رجاله رجال الصحيح في المحاقلي (٦٩٠-٦٩٦).

(٢) إتحاف المهرة (٧/ ٢٧٥) وفيه: عثمان بن محمد.

(٣) في الإتحاف: «حسين» وهو خطأ، من محمد بن حسين أبو صالح الحمام البخاري.

(٤) في إتحاف المهرة (٧/ ٢٧٥) وفي نسخة: «لم يقل».

٥٧٨٦ - أَخْبَرَنَا أَبُو أَحْمَدَ بَكْرُ بْنُ مُحَمَّدٍ الصَّيْرَفِيُّ بِمَرْوَ، ثَنَا أَبُو الْمُؤَرِّجِ، ثَنَا مُحَمَّدُ بْنُ عَلِيِّ بْنِ شَقِيقٍ، ثَنَا الْفَضْلُ بْنُ مُوسَى، ثَنَا حُسَيْنُ بْنُ وَاقِدٍ، عَنِ الضَّحَّاكِ، فِي قَوْلِهِ تَعَالَى: ﴿وَشَهِدَ شَاهِدٌ مِنْ بَنِي إِسْرَائِيلَ عَلَى مِثْلِهِ﴾ [٤٦]، قَالَ: الشَّاهِدُ عَبْدُ اللَّهِ بْنُ سَلَامٍ، وَكَانَ مِنَ الْأَحْبَارِ مِنْ عُلَمَاءِ يَهُودَ بِنَيْسَابُورَ.

٥٧٨٧ - أَخْبَرَنَا الْإِمَامُ أَبُو الْوَلِيدِ حَسَّانُ بْنُ مُحَمَّدٍ، وَبَكْرُ بْنُ قُرَيْشٍ، قَالَا: ثَنَا الْحَسَنُ بْنُ سُفْيَانَ، ثَنَا أَبُو بَكْرِ بْنُ أَبِي شَيْبَةَ وَقُتَيْبَةُ بْنُ سَعِيدٍ قَالَا: ثَنَا جَرِيرٌ، عَنِ الْأَعْمَشِ، عَنْ سُلَيْمَانَ بْنِ مُسْهِرٍ، عَنْ خَرَشَةَ بْنِ الْحُرِّ، قَالَ: كُنْتُ جَالِسًا فِي حَلْقَةٍ فِي مَسْجِدِ الْمَدِينَةِ، فِيهَا شَيْخٌ حَسَنٌ الْهَيْئَةِ، وَهُوَ عَبْدُ اللَّهِ بْنُ سَلَامٍ، قَالَ: فَجَعَلَ يُحَدِّثُهُمْ حَدِيثًا حَسَنًا، فَلَمَّا قَامَ، قَالَ الْقَوْمُ: مَنْ سَرَّهُ أَنْ يَنْظُرَ إِلَى رَجُلٍ مِنْ أَهْلِ الْجَنَّةِ فَلْيَنْظُرْ إِلَى هَذَا، قُلْتُ: وَاللَّهِ لَأَتْبَعَنَّهُ فَلَأَعْلَمَنَّ مَكَانَ بَيْتِهِ، فَتَبِعْتُهُ فَانْطَلَقَ حَتَّى كَادَ أَنْ يَخْرُجَ مِنْ الْمَدِينَةِ، ثُمَّ دَخَلَ

لأَحُدَّ فِيهَا، فَقَالَ لِي: لَا تَأْخُذْ فِيهَا، فَإِنَّهَا طَرِيقُ أَهْلِ الشِّرْكِ. فَإِذَا جِئْتَ مُنْعَرَجَ عَيْنِ بَيْضِيٍّ، فَإِنَّ حَدَّهَا هُنَاكَ، فَإِذَا جِئْتَ بَيْضِيٍّ، فَقَالَ لِي: قَائِلٌ: فَجَعَلْتُ إِذَا رَأَيْتُ أَرْضًا أَصْعَدُ مُرْتَفِعَ عَلَى إِثْرِي. قَالَ: حَتَّى فَعَلْتُ ذَلِكَ مِرَارًا. قَالَ: ثُمَّ انْطَلَقَ حَتَّى أَتَى بِي عَلَى أَرْضٍ لَا أَدْرِي مَا اسْمُهَا، وَأَسْفَلُ مِنَ الْأَرْضِ فِي الْعُلُوِّ قَلِيلًا، فَقَالَ لِي: اصْعَدْ فَوْقَ هَذَا. قَالَ: فَلَمَّ ذَهَبْتُ أَصْعَدُ وَرَأَسْهُ فِي السَّمَاءِ؛ قَالَ: فَأَخَذَ بِيَدِي لِيَرْفَعَنِي. وَأَنَا لَا تَتَمَلَّكُ بِالْحَظَّةِ حَتَّى أَصْبَحْتُ، فَأَتَيْتُ إِلَى بَيْتِ الْمَقْدِسِ فَفَحَصْتُهَا عَنْهُ، فَقَالَ: «أَمَّا الطَّرِيقُ الَّتِي رَأَيْتَ عَنْ يَمِينِكَ حَتَّى تَأْتِيَ الشَّرْقَ، فَإِنَّهَا طَرِيقُ أَهْلِ الشِّرْكِ، وَأَمَّا الطَّرِيقُ الَّتِي عَنْ يَسَارِكَ فَهِيَ طَرِيقُ أَهْلِ الْإِيمَانِ، فَلَنْ تَزَالَ قَائِمًا عَلَيْهَا حَتَّى تَمُوتَ».

هَذَا حَدِيثٌ صَحِيحٌ عَلَى شَرْطِ الشَّيْخَيْنِ.

٨٥٨٧- حَدَّثَنِي أَبُو الْعَبَّاسِ مُحَمَّدُ بْنُ يَعْقُوبَ: ثنا مُحَمَّدُ بْنُ عَوْفٍ بْنِ سُفْيَانَ(١): ثنا أَبُو الْمُغِيرَةِ عَبْدُ الْقُدُّوسِ بْنُ الْحَجَّاجِ: ثنا صَفْوَانُ بْنُ عَمْرٍو،

---

(١) ما بين المعقوفتين سقط من النسخ المطبوعة كلها، والمثبت من «المعجم الكبير» (٧/ ٢٦١) من حديث قيلة وأبو رهيرة هبر جزيه ما «الطبراني الذي رأيت من بعيك طرق أهل الصدف الميت، وأنا أسمع أهل عمرو بن الشهداء، وأن تشاء، وأنا أعمره فهو عمدة الإسلام، وأنا أعمره فهو ... ».

[إسناد ضعيف] (٧/ ٢٦١- ٧٦٩٦)

قال: فإن حجر في الإصابة: فرهم في سنده» (٨/ ٢١٤)، وأخرجه ابن والبخاري في التاريخ الكبير» (٧/ ٢٧٤) والخرائطي (٣/ ٧٦٩ - ٧٧٠) من حديث محمد بن حميد عن قيس بن عبد الله عن عبد الله بن سلام، واستدركه الحاكم في الكبير (٤٣٢٠) لعدم تنبيه عبد الله بن سلام في روايته!

قلت: إنما محمد بن عوف بن سفيانه الحافظ، فهو ثقة حافظ مصنف.

حَدَّثَنِي عَبْدُ الرَّحْمَنِ بْنُ جُبَيْرِ بْنِ نُفَيْرٍ، عَنْ أَبِيهِ، عَنْ عَوْفِ بْنِ مَالِكٍ الْأَشْجَعِيِّ، قَالَ: انْطَلَقَ النَّبِيُّ ﷺ وَأَنَا مَعَهُ حَتَّى دَخَلْنَا كَنِيسَةَ الْيَهُودِ، فَقَالَ: «يَا مَعْشَرَ الْيَهُودِ، أَرُونِي اثْنَيْ عَشَرَ رَجُلًا يَشْهَدُونَ أَنْ لَا إِلَهَ إِلَّا اللهُ، وَأَنَّ مُحَمَّدًا رَسُولُ اللهِ، يُحْبِطُ[1] اللهُ عَنْ كُلِّ يَهُودِيٍّ تَحْتَ أَدِيمِ السَّمَاءِ الْغَضَبَ الَّذِي غَضِبَ عَلَيْهِمْ». قَالَ: فَأَسْكَتُوا مَا أَجَابَهُ مِنْهُمْ أَحَدٌ، ثُمَّ رَدَّ عَلَيْهِمْ، فَلَمْ يُجِبْهُ مِنْهُمْ أَحَدٌ، فَقَالَ: «أَبَيْتُمْ فَوَاللهِ لَأَنَا الْحَاشِرُ، وَأَنَا الْعَاقِبُ، وَأَنَا النَّبِيُّ الْمُصْطَفَى، آمَنْتُمْ أَوْ كَذَّبْتُمْ». ثُمَّ انْصَرَفَ وَأَنَا مَعَهُ حَتَّى كِدْنَا أَنْ نَخْرُجَ، فَإِذَا رَجُلٌ مِنْ خَلْفِنَا يَقُولُ: كَمَا أَنْتَ يَا مُحَمَّدُ[2]، فَأَقْبَلَ فَقَالَ ذَلِكَ الرَّجُلُ: أَيُّ رَجُلٍ تَعْلَمُونِي فِيكُمْ يَا مَعْشَرَ الْيَهُودِ؟ قَالُوا: وَاللهِ مَا نَعْلَمُ أَنَّهُ كَانَ فِينَا رَجُلٌ أَعْلَمُ بِكِتَابِ اللهِ وَلَا أَفْقَهُ مِنْكَ وَلَا مِنْ أَبِيكَ قَبْلَكَ، وَلَا مِنْ جَدِّكَ قَبْلَ أَبِيكَ. قَالَ: فَإِنِّي أَشْهَدُ لَهُ بِاللهِ أَنَّهُ نَبِيُّ اللهِ الَّذِي تَجِدُونَهُ فِي التَّوْرَاةِ. فَقَالُوا[3]: كَذَبْتَ.

ثُمَّ رَدُّوا عَلَيْهِ قَوْلَهُ، وَقَالُوا فِيهِ شَرًّا، فَقَالَ رَسُولُ اللهِ ﷺ: «كَذَبْتُمْ لَنْ أَقْبَلَ[4] قَوْلَكُمْ، أَمَّا آنِفًا فَتُثْنُونَ عَلَيْهِ مِنَ الْخَيْرِ مَا أَنْتُمْ، وَأَمَّا إِذَا آمَنَ فَكَذَّبْتُمُوهُ وَقُلْتُمْ فِيهِ مَا قُلْتُمْ، فَلَنْ يُقْبَلَ قَوْلُكُمْ». قَالَ: فَخَرَجْنَا وَنَحْنُ ثَلَاثَةٌ: رَسُولُ اللهِ ﷺ، وَعَبْدُ اللهِ بْنُ سَلَامٍ [وَأَنَا][5]، وَأَنْزَلَ اللهُ تَعَالَى فِيهِ: ﴿قُلْ أَرَءَيْتُمْ إِن كَانَ مِنْ

(١) في الثاني: «فيه».
(٢) في الثاني: «كما أنت يا محمد».
(٣) في الثاني: «قالوا».
(٤) كذا في «ق»، و(م)، وفي التلخيص: «من قبل أن يكون سوى ما يقول»، و(ك): «من قبل أن يقول».
(٥) ما بين المعقوفين غير موجود في النسخ الخطية كلها، والمثبت من التلخيص.

Bulsing

بعد قوله ﴿وَكَفَرُوا بِهِۦ﴾ [٧٠]: الآية.

صحيح على شرط الشيخين، ولم يُخرِّجاه، إنما انفَرَدَ على حَبيبٍ بحديثٍ!! عن أبي: «أبي عبد الله بن سلام وكيف؟» مختصراً[1].

٥٨٧٩- صحيح مُحَمَّدُ بْنُ يَعْقُوبَ: ثنا الْحُسَيْنُ بْنُ الْفَضْلِ، حَدَّثَنِي سَلْمُ بْنُ إِبْرَاهِيمَ صَاحِبُ الْمَصَاحِفِ، ثنا عَبْدَةُ بْنُ هَارُونَ، ثنا مُحَمَّدُ بْنُ عَبْدِ اللهِ بْنِ عَبْدِ اللهِ بْنِ سَلَامٍ، ثنا أَبِي، عَنْ جَدِّهِ السُّرِّيِّ وَعَلِيِّ رَأْسِهِ غُرْبَةُ سَحَابٍ، فَقَالَ: أَرَأَيْتَ مَا تَقُولُ، إِنِّي سَمِعْتُ رَسُولَ اللهِ ﷺ يَقُولُ: «لَا يَدْخُلُ الْجَنَّةَ مِنْ أَهْلِ الْأَرْضِ إِلَّا فِئَةٌ مِثْقَالُ سَحَابَةٍ مِنْ غُرَبٍ»[2].

صحيح الإسناد، وأبو يُوسُفَ بْنُ عَبْدِ اللهِ بْنِ سَلَامٍ.

٥٨٨٠- صحيح الشَّيْخُ الإِمَامُ أَبُو بَكْرٍ بْنُ إِسْحَاقَ، ثنا أَبُو بَكْرٍ بْنُ أَبِي دَاوُدَ، ثنا يَحْيَى بْنُ مَعِينٍ، حَدَّثَنِي الثِّقَةُ عِنْدَهُ مَأْمُونٌ بْنُ صَالِحٍ، عَنْ زَيْدَةَ بْنِ يَزِيدَ، عَنْ

---

(١) سورة الأحقاف (آية: ١٠).

(٢) إتحاف المهرة (٣٥٤/١٠-٣٦٠).

(٣) في أصل المجمع: صحيح.

(١) في الفرد به البخاري نحوه بسند أصرح في (١٣٢/٤) ومناقب الأنصار(٦٩/٥) والتفسير(٧٠/٦) من حديث حميد، وفي (١٣/٥) من حديث عبد العزيز بن صهيب عن أنس نحوه.

(٢) محمد بن القاسم ذكره البخاري وابن أبي حاتم، وروى عنه ابن حبان، وأخرج البخاري حديثه عنه في التاريخ الكبير (٢١٤/١) من طريق إسحاق بن سنان البصري عن عبد الله بن بشير بنحوه، ولم يسمه، وإنما روى عن أبيه أبو يوسف الوراق.

إتحاف المهرة (٣٨٢/١٠-٣٨٩).

(٣) قال الذهبي في التلخيص: «قلت: بعضه».

أَبِي إِدْرِيسَ الْخَوْلَانِيِّ، عَنْ يَزِيدَ بْنِ عَمِيرَةَ، قَالَ: لَمَّا حَضَرَ مُعَاذَ بْنَ جَبَلٍ الْمَوْتُ قِيلَ لَهُ: يَا أَبَا عَبْدِ الرَّحْمَنِ أَوْصِنَا. قَالَ: أَجْلِسُونِي. ثُمَّ قَالَ: إِنَّ الْعِلْمَ وَالْإِيمَانَ مَكَانَهُمَا، مَنِ ابْتَغَاهُمَا وَجَدَهُمَا -يَقُولُهُ ثَلَاثَ مَرَّاتٍ- وَالْتَمِسُوا الْعِلْمَ عِنْدَ أَرْبَعَةِ رَهْطٍ: عُوَيْمِرٍ أَبِي الدَّرْدَاءِ، وَعِنْدَ سَلْمَانَ الْفَارِسِيِّ، وَعِنْدَ عَبْدِ اللهِ بْنِ مَسْعُودٍ، وَعِنْدَ عَبْدِ اللهِ بْنِ سَلَامٍ الَّذِي كَانَ يَهُودِيًّا، ثُمَّ أَسْلَمَ، فَإِنِّي سمعت رَسُولَ اللهِ ﷺ يَقُولُ: «إِنَّهُ عَاشِرُ عَشَرَةٍ فِي الْجَنَّةِ»[1].

صَحِيحُ الْإِسْنَادِ، وَلَمْ يُخَرِّجَاهُ.

٥٨٨١- حدثنا يَحْيَى بْنُ مَنْصُورٍ الْقَاضِي، ثَنَا عَلِيُّ بْنُ عَبْدِ الْعَزِيزِ، ثَنَا حَجَّاجُ بْنُ مِنْهَالٍ، ثَنَا حَمَّادُ بْنُ سَلَمَةَ، ثَنَا عَاصِمُ بْنُ بَهْدَلَةَ، عَنْ مُصْعَبِ بْنِ سَعْدٍ، عَنْ أَبِيهِ، أَنَّ رَسُولَ اللهِ ﷺ أُتِيَ بِقَصْعَةٍ، فَأَكَلَ مِنْهَا فَفَضَلَتْ مِنْهَا[2] [illegible]

هَذِهِ. قَالَ سَعْدٌ: وَكُنْتُ تَرَكْتُ عُمَيْرًا أَخِي يَتَوَضَّأُ، فَقُلْتُ: هُوَ عُمَيْرٌ، فَجَاءَ عَبْدُ اللهِ بْنُ سَلَامٍ فَأَكَلَهَا[3].

صَحِيحُ الْإِسْنَادِ، وَلَمْ يُخَرِّجَاهُ.

(١) إتحاف المهرة (١٣/ ٢٩٥-١٦٧٤٧)، وقد تقدم برقم (٣٣٧) و(٥٢٥٩).

(٢) قوله: «منها» غير موجود في (و) و(ك).

(٣) إتحاف المهرة (٥/ ١٣٦-٥٠٧٠).

ذِكْرُ مَنَاقِبِ سَلَمَةَ بْنِ سَلَامَةَ بْنِ وَقْشِ الْأَنْصَارِيِّ ﷺ

٥٨٨٢- صحيح أَبُو الْعَبَّاسِ مُحَمَّدُ بْنُ يَعْقُوبَ: ثنا أَحْمَدُ بْنُ عَبْدِ الْجَبَّارِ، ثنا يُونُسُ بْنُ بُكَيْرٍ، عَنِ ابْنِ إِسْحَاقَ، قَالَ: سَلَمَةُ بْنُ سَلَامَةَ بْنِ وَقْشِ بْنِ زُغْبَةَ بْنِ زَعُورَاءَ(١) بْنِ عَبْدِ الْأَشْهَلِ بْنِ جُشَمَ بْنِ حُشَمِ بْنِ الْحَارِثِ بْنِ الْخَزْرَجِ بْنِ عَمْرِو بْنِ مَالِكِ بْنِ أَوْسٍ.

٥٨٨٣- أَخْبَرَنَا أَبُو جَعْفَرٍ مُحَمَّدُ بْنُ مُحَمَّدٍ الْبَغْدَادِيُّ: ثنا أَبُو خَلِيفَةَ: ثنا أَبِي: ثنا ابْنُ أَبِي عَدِيٍّ، عَنِ ابْنِ أَبِي الْأَسْوَدِ، عَنْ عُرْوَةَ فِي تَسْمِيَةِ مَنْ شَهِدَ الْعَقَبَةَ مِنَ الْأَنْصَارِ، ثُمَّ مِنَ الْأَوْسِ ثُمَّ مِنْ بَنِي عَبْدِ الْأَشْهَلِ: سَلَمَةُ بْنُ وَقْشٍ شَهِدَ بَدْرًا(٢).

٥٨٨٤- صحيح أَبُو عَبْدِ اللهِ الْأَسْتَاذِيُّ: ثنا مُحَمَّدُ بْنُ عَبْدِ اللهِ بْنِ دُسْتَةَ: ثنا سُلَيْمَانُ بْنُ دَاوُدَ: ثنا مُحَمَّدُ بْنُ عُمَرَ: قَالَ: وَسَلَمَةُ بْنُ سَلَامَةَ بْنِ وَقْشٍ وَبُكَيْرٌ(٣) أَبُو خَيْثَمَةَ شَهِدَا الْعَقَبَةَ الْأُولَى وَالْعَقَبَةَ الْأَخِيرَةَ مَعَ السَّبْعِينَ فِي قَوْلِ جَمِيعِهِمْ، وَقَالُوا بِأَجْمَعِهِمْ: شَهِدَ سَلَمَةُ بَدْرًا وَأُحُدًا وَالْخَنْدَقَ، وَالْمَشَاهِدَ

---

(١) في (د): «زعوراء» وأشار الناسخ إلى أنها في نسخة أخرى. وهو وهم.

(٢) [صحيح لغيره] (٤/٢٤١-بتحقيقنا) بهذا الإسناد.

(٣) [صحيح لغيره] (٤/٢٤١-١٢٣٨-٢٧٤٤).

(٤) في (د): «بكير».

كُلَّهَا مَعَ رَسُولِ اللهِ ﷺ، وَمَاتَ سَنَةَ خَمْسٍ وَأَرْبَعِينَ وَهُوَ ابْنُ سَبْعِينَ سَنَةً وَدُفِنَ بِالْمَدِينَةِ[1].

٥٨٨٥- أخبرنا أَحْمَدُ بْنُ يَعْقُوبَ الثَّقَفِيُّ، ثَنَا مُوسَى بْنُ زَكَرِيَّا التُّسْتَرِيُّ، ثَنَا شَبَابُ بْنُ خَيَّاطٍ، قَالَ: مَاتَ أَبُو عَوْفٍ سَلَمَةُ بْنُ سَلَامَةَ بْنِ وَقْشٍ سَنَةَ خَمْسٍ وَأَرْبَعِينَ، وَدُفِنَ بِالْمَدِينَةِ ﷺ[2].

٥٨٨٦- أخبرنا[3] الْحُسَيْنُ بْنُ عَلِيٍّ التَّمِيمِيُّ، ثَنَا أَحْمَدُ بْنُ مُحَمَّدِ بْنِ الْحُسَيْنِ، ثَنَا عَمْرُو بْنُ زُرَارَةَ، ثَنَا زِيَادُ بْنُ عَبْدِ اللهِ، عَنْ مُحَمَّدِ بْنِ إِسْحَاقَ، عَنْ صَالِحِ بْنِ إِبْرَاهِيمَ بْنِ عَبْدِ الرَّحْمَنِ بْنِ عَوْفٍ، عَنْ مَحْمُودِ بْنِ لَبِيدٍ، عَنْ سَلَمَةَ بْنِ سَلَامَةَ بْنِ وَقْشٍ، قَالَ: كَانَ لَنَا جَارٌ مِنْ يَهُودَ فِي بَنِي عَبْدِ الْأَشْهَلِ، قَالَ: فَخَرَجَ عَلَيْنَا يَوْمًا مِنْ بَيْتِهِ حَتَّى وَقَفَ عَلَى بَنِي عَبْدِ الْأَشْهَلِ. قَالَ سَلَمَةُ: [illegible] وَالْبَعْثَ وَالْحِسَابَ وَالْمِيزَانَ وَالْجَنَّةَ وَالنَّارَ. قَالَ: فَقَالَ ذَلِكَ[4] فِي أَهْلِ يَثْرِبَ، وَالْقَوْمُ أَصْحَابُ أَوْثَانٍ لَا يَرَوْنَ بَعْثًا كَائِنًا بَعْدَ الْمَوْتِ[5]، فَقَالُوا لَهُ: وَيْحَكَ، أَتَرَى هَذَا كَائِنًا يَا فُلَانُ؟ أَنَّ النَّاسَ يُبْعَثُونَ بَعْدَ مَوْتِهِمْ إِلَى جَنَّةٍ وَنَارٍ وَيُجْزَوْنَ فِيهَا بِأَعْمَالِهِمْ؟ قَالَ: نَعَمْ، وَالَّذِي يُحْلَفُ بِهِ. قَالُوا: يَا فُلَانُ، وَيْحَكَ [illegible]

(١) [illegible]
(٢) [illegible]
(٣) [illegible]
(٤) [illegible]
(٥) [illegible] فأصلحنا بزيادة ألف في آخر «كائن» وكتب بين الكلمتين من فوق: «بعد».

Bulsna

ذَلِكَ؟ قَالَ: نَبِيٌّ مَبْعُوثٌ مِنْ تُخُومِ هَذِهِ الْبِلَادِ، وَأَشَارَ بِيَدِهِ إِلَى مَكَّةَ، قُلْنَا: وَمَتَى تَرَاهُ؟ قَالَ: فَنَظَرَ إِلَيَّ فَإِنْ أَنَا أَسْرَعْتُمْ سِنًّا، فَقَالَ: إِنْ يَسْتَنْفِدْ هَذَا الْغُلَامُ عُمُرَهُ يُدْرِكْهُ، قَالَ سَلَمَةُ: فَوَاللهِ مَا ذَهَبَ اللَّيْلُ وَالنَّهَارُ حَتَّى بَعَثَ اللهُ تَبَارَكَ وَتَعَالَى رَسُولَ اللهِ ﷺ، وَهُوَ حَيٌّ بَيْنَ أَظْهُرِنَا، فَآمَنَّا بِهِ، وَكَفَرَ بَغْيًا وَحَسَدًا، فَقُلْنَا لَهُ: وَيْحَكَ يَا لَحَامُ، أَلَيْسَ الَّذِي قُلْتَ لَنَا فِيهِ مَا قُلْتَ؟ قَالَ: بَلَى، وَلَكِنَّهُ لَيْسَ مِنْكُمْ(١).

صَحِيحٌ عَلَى شَرْطِ الشَّيْخَيْنِ، وَلَمْ يُخَرِّجَاهُ(٢).

٤٢٨٣ - أَخْبَرَنَا أَبُو الْعَبَّاسِ مُحَمَّدُ بْنُ عَبْدِ اللهِ: أَنْبَأَ الْأَصَمُّ، ثَنَا مُحَمَّدُ بْنُ إِسْحَاقَ الشَّعْبِيُّ، ثَنَا عَبْدُ اللهِ بْنُ صَالِحٍ، حَدَّثَنِي اللَّيْثُ، حَدَّثَنِي زَيْدُ بْنُ جُبَيْرَةَ بْنِ مَخْمُودِ بْنِ جُبَيْرَةَ الْأَنْصَارِيُّ بْنِ عَبْدِ الْأَشْهَلِ، عَنْ أَبِيهِ جُبَيْرَةَ بْنِ مَخْمُودٍ(٣)، عَنْ سَلَمَةَ بْنِ سَلَامَةَ بْنِ وَقْشٍ صَاحِبِ رَسُولِ اللهِ

---

(١) زيد في (م): «يا».

(٢) إسناده ضعيف، وانظر ما قبله.

قال ابن حجر في الإصابة: «قلت: رواه ابو نعيم في الدلائل -(٧٤/أ)- من طرق: عن محمد بن إسحاق، بسنده، ومتنه في معناه، وسماه من صالح، ورواه أيضا من طريق عبد الله بن عبد الرحمن الطفاوي عن أبي صالح نحوه، ولكن في سنده اضطراب، عن سلمة، وهو مذكور».

وقال ابن الأثير في أسد الغابة (١/١٤٤): بعد ذكره بن إبراهيم ابن أخيه عن ابن إسحاق قالا: حدثني صالح بن...

قلت: فذكر الحديث بطوله نحوه.

(٣) كذا في النسخ المطبوعة، وفي المخطوطة: «عن أبيه» كذا فقط، فزاد «عن جبيرة»، والصواب: زيد بن جبيرة بن محمود بن أبي جبيرة بن الضحاك، وهو مذروك.

لا يعرف جبيرة إلا بابنه، قاله الدارقطني، وكذا جعله ابن المديني وقال: «روى عن ابنه

ﷺ، أَنَّهُ دَخَلَ عَلَى رَسُولِ اللهِ ﷺ عَلَى وُضُوءٍ فَأَكَلُوا، ثُمَّ خَرَجُوا فَتَوَضَّأَ سَلَمَةُ، فَقَالَ لَهُ جَبِيرَةُ: أَلَمْ تَكُنْ عَلَى وُضُوءٍ؟ قَالَ: بَلَى، وَلَكِنْ رَأَيْتُ رَسُولَ اللهِ ﷺ، وَخَرَجْنَا مِنْ دَعْوَةٍ دُعِينَا لَهَا وَرَسُولُ اللهِ[1] ﷺ عَلَى وُضُوءٍ، فَأَكَلَ، ثُمَّ تَوَضَّأَ، فَقُلْتُ لَهُ: أَلَمْ تَكُنْ عَلَى وُضُوءٍ يَا رَسُولَ اللهِ؟ قَالَ: «بَلَى، وَلَكِنَّ الأَمْرَ يَحْدُثُ، وَهَذَا مِمَّا قَدْ حَدَثَ».

قَالَ اللَّيْثُ بْنُ سَعْدٍ: فَحَدَّثَنِي زَيْدُ بْنُ جَبِيرَةَ، عَنْ أَبِيهِ جَبِيرَةَ بْنِ [مَحْمُودٍ][2]، أَنَّ جَدَّهُ سَلَمَةَ كَانَ آخِرَ أَصْحَابِ النَّبِيِّ ﷺ وَفَاةً إِلَّا أَنْ يَكُونَ أَنَسَ بْنَ مَالِكٍ فَإِنَّهُ بَقِيَ بَعْدَهُ[3].

٥٨٨٨- **أخبرني** الإِمَامُ أَبُو الْوَلِيدِ وَأَبُو بَكْرِ بْنُ قُرَيْشٍ، قَالَا: أَخْبَرَنَا الْحَسَنُ بْنُ سُفْيَانَ، ثَنَا إِبْرَاهِيمُ بْنُ مُحَمَّدِ بْنِ عَرْعَرَةَ[4]، ثَنَا ابْنُ أَبِي فُدَيْكٍ،

= سلمة بن سلامة بن وقش، ولا يدرى سمع منه أم لا، لأنه لم يقل: سمعت».

(١) من (و)، وفي سائر النسخ: «رسول الله» بدون عطف.

(٢) في النسخ: «جبيرة» بدون عطف، وأثبتت من التأويلات، ومن الجمع بين الأخبار، والحديث.

(٣) إتحاف المهرة (٥/ ٦٠٥-٦٠٢٨)، والظاهر أن هذا الحديث من مسند عوف بن =

(٤) في (ك): «ابن عرعرة».

(٥) في النسخ: «حنطية لفها: «ابن أبي حبيب»، وأثبتت من الإتحاف، فهو: إبراهيم بن إسماعيل بن أبي حبيبة الأشهلي، روى عنه ابن عرعرة، وابن إسماعيل بن أبي فديك.

(٦) إتحاف المهرة (٥/ ٦٠٥-٦٠٢٨)، والظاهر أن هذا الحديث من مسند عوف بن =

ɓuisn e

٥٨٨٩- حدثنا أبو العباس محمد بن يعقوب، ثنا أحمد بن عبد الجبار، ثنا يونس بن بكير، عن إسرائيل، حدثني بديل بن ميسرة، وعاصم بن عمر بن قتادة، عن عمرو بن الزبير.

وأخبرنا أبو عمرو البَحْتَرِيُّ وطَلْقٌ إذنا، ثنا أبو طُلَيْقَة، ثنا أبي، ثنا ابن لهيعة، عن أبي الأسود، عن عمرو، قال: أتى رسول الله ﷺ رجلٌ من أهل البادية، وهو مُتَرَهِّبٌ في بيته، فَتَهَيَّأ بالرَّهبان، فسألَتْهُ القومُ عن خبر الناس، فلم يجدوا عِنْدَهُ خبرًا، فقالوا له: سَلِّم على رسول الله ﷺ، فقال: يَكْفِي رسولَ الله ﷺ أن نعلم أنَّا قد سلَّمنا عليه، قال: فأتت رسولَ الله ﷺ، فأخبرَتْه بما يَقُولُ هذا، فقال له سَلِّمْ سَلَامَ مَنْ يَرْغَبُ، وَلَيْسَ لِمَلَاكَ هذا، فقال: تَسْأَلُ رسولُ الله ﷺ: أَتُصَوِّرُ ذَوَاتُ نفسٍ عليها فِي بَطْنِهَا سَخْلَةٌ تَمُوتُ، فقال رسول الله ﷺ: اللَّهُمَّ عَلَى الرَّجُلِ يا سَخْلَةُ، ثُمَّ أَمَرَتْ رسولُ الله ﷺ عن الرَّجُلِ، فقال: إِنَّكَ لَتَسْأَلُ رسولَ الله ﷺ عن أَمْرٍ لَا يَعْلَمُهُ الْمَلَكُ الْمُقَرَّبُونَ، فَكَيْفَ بِمَلَكٍ؟ وَإِنَّمَا يَأْتِي رَسُولَ اللهِ ﷺ مَلَائِكَةُ اللَّيْلِ الْمَلَائِكَةُ النَّهَارِ، فقال رسولُ الله ﷺ: إِنَّ لِكُلِّ صَبِيحٍ لَأَوَّابِينَ وَإِنَّ لِكُلِّ نَارٍ مَرْتَعًا، وَنِيَّةٌ فَتَبِعَهُ شَرِيعَةُ بِالسَّلَامِ بِنَ سَلَامَةَ.

= سلمة من طريق ابن لهيعة، عن أبي الأسود به، وفيه: وعلى ذلك جرى عمل الأئمة: ابن أبي خيثمة وابن أبي عاصم والبغوي وابن قانع والطبراني وغيرهم، [ا هـ] نصب الراية للزيلعي مستفيدا (٣/ ١٣٣٨)، و(٤/ ٢٤٠).

(أ) في (ق): «سلمة».

(ب) في (ق): «٥٨٩».

(ج) إتحاف الخيرة (٤/ ٤١٦-٤١٧).

ذِكْرُ مَنَاقِبِ

عَاصِمِ بْنِ عَدِيٍّ الْأَنْصَارِيِّ ﵁

٥٨٩٠- أَخْبَرَنَا أَبُو جَعْفَرٍ مُحَمَّدُ بْنُ مُحَمَّدٍ[1] الْبَغْدَادِيُّ، ثَنَا مُحَمَّدُ بْنُ عَمْرِو بْنِ خَالِدٍ الْحَرَّانِيُّ، ثَنَا أَبِي، ثَنَا ابْنُ لَهِيعَةَ، ثَنَا أَبُو الْأَسْوَدِ، عَنْ عُرْوَةَ، قَالَ: خَرَجَ[2] عَاصِمُ بْنُ عَدِيِّ بْنِ الْجَدِّ بْنِ عَجْلَانَ يَوْمَ بَدْرٍ، فَرَدَّهُ رَسُولُ اللهِ ﷺ، وَضَرَبَ لَهُ بِسَهْمٍ[3] مَعَ أَصْحَابِ بَدْرٍ[4].

٥٨٩١- حَدَّثَنَاهُ أَبُو الْعَبَّاسِ مُحَمَّدُ بْنُ يَعْقُوبَ، ثَنَا أَحْمَدُ بْنُ عَبْدِ الْجَبَّارِ، ثَنَا يُونُسُ بْنُ بُكَيْرٍ، عَنِ ابْنِ إِسْحَاقَ، قَالَ: وَخَرَجَ عَاصِمُ بْنُ عَدِيِّ بْنِ الْجَدِّ بْنِ عَجْلَانَ بْنِ ضُبَيْعَةَ، وَهُوَ مِنْ بَنِي عَبْدِ الْأَشْهَلِ، ثُمَّ أَحَدُ بَنِي عَبْدِ الْأَشْهَلِ بْنِ زَيْدِ بْنِ مَالِكِ بْنِ عَوْفِ بْنِ عَمْرِو بْنِ عَوْفِ بْنِ مَالِكِ بْنِ الْأَوْسِ إِلَى بَدْرٍ، فَرَدَّهُ رَسُولُ اللهِ ﷺ وَضَرَبَ لَهُ بِسَهْمِهِ[5].

٥٨٩٢- وَحَدَّثَنَاهُ مُحَمَّدُ بْنُ أَحْمَدَ بْنِ بُطَّةَ، ثَنَا الْحَسَنُ بْنُ الْجَهْمِ، ثَنَا

---

(١) في (م): «مُحَمَّدُ بْنُ أَحْمَدَ».
(٢) في (و): «وَهُوَ مِنْ بَنِي عَبْدِ الْأَشْهَلِ».
(٣) في (ز): «وَلَكِنْ لَهُ بِسَهْمٍ».
(٤) في (ز): «وَلَكِنْ لَهُ بِسَهْمٍ».
(٥) في (و): «وَلَكِنْ لَهُ بِسَهْمٍ».
(٦) في (و): «عبد».
(٧) هذا الحديث غير موجود في الإتحاف.

Bulsn

الْمُسَيَّبُ بْنُ نَجَبَةَ، ثنا مُحَمَّدُ بْنُ عُمَرَ، قَالَ: وَعَاصِمُ بْنُ عُمَرَ بْنِ الْخَطَّابِ بْنِ عَبْدِ اللهِ بْنِ عَبْدِ الْعُزَّى بْنِ رِيَاحِ بْنِ قُرْطِ بْنِ رَزَاحِ بْنِ عَدِيِّ بْنِ كَعْبِ بْنِ لُؤَيِّ بْنِ غَالِبِ بْنِ فِهْرِ بْنِ مَالِكِ بْنِ النَّضْرِ بْنِ كِنَانَةَ بْنِ خُزَيْمَةَ بْنِ مُدْرِكَةَ بْنِ إِلْيَاسَ بْنِ مُضَرَ بْنِ نِزَارِ بْنِ مَعَدِّ بْنِ عَدْنَانَ بْنِ أُدَدَ بْنِ الْمُقَوَّمِ بْنِ نَاحُورَ بْنِ تَيْرَحَ بْنِ يَعْرُبَ بْنِ يَشْجُبَ بْنِ نَابِتَ بْنِ إِسْمَاعِيلَ بْنِ إِبْرَاهِيمَ بْنِ تَارَحَ بْنِ نَاحُورَ بْنِ سَارُوغَ بْنِ رَاعُو بْنِ فَالِغِ بْنِ عَابِرِ بْنِ شَالِخِ بْنِ أَرْفَخْشَذِ بْنِ سَامِ بْنِ نُوحٍ بْنِ لَامَكَ بْنِ مَتُوشَالِخَ بْنِ أَخْنُوخَ بْنِ يَارِدَ بْنِ مَهْلَائِيلَ بْنِ قَيْنَانَ بْنِ أَنُوشَ بْنِ شِيثِ بْنِ آدَمَ عَلَيْهِ السَّلَامُ.

٥٨٤٣- قَالَ: ابْنُ عُمَرَ: وَحَدَّثَنَا: [٢] عَبْدُ بَكْرٍ بْنُ عَبْدِ اللهِ بْنِ أَبِي سَبْرَةَ، عَنْ أَبِي الْحُوَيْرِثِ بْنِ وَقْدَانَ، عَنْ عَبْدِ اللهِ بْنِ مُكَعِّبٍ، وَذَكَرَ الْمَلْحُ بْنُ سَعِيدٍ، عَنْ: وَذَكَرَ ابْنُ وَهْبٍ، عَنْ: وَفِي طِوَاقِ الطِّبَاقِ: [٣] عَنْ أَبِي الْبَخْتَرِيِّ بْنِ عَبْدِ اللهِ بْنِ عَبْدِ الْعُزَّى بْنِ عَبْدِ اللهِ بْنِ عَبْدِ الْعُزَّى بْنِ رِيَاحِ بْنِ قُرْطِ بْنِ رَزَاحِ بْنِ عَدِيِّ بْنِ كَعْبِ بْنِ لُؤَيِّ بْنِ غَالِبِ بْنِ فِهْرِ بْنِ مَالِكِ بْنِ النَّضْرِ بْنِ كِنَانَةَ بْنِ خُزَيْمَةَ بْنِ مُدْرِكَةَ بْنِ إِلْيَاسَ بْنِ مُضَرَ بْنِ نِزَارِ بْنِ مَعَدِّ بْنِ عَدْنَانَ بْنِ أُدَدَ بْنِ الْمُقَوَّمِ بْنِ نَاحُورَ بْنِ تَيْرَحَ بْنِ يَعْرُبَ بْنِ يَشْجُبَ بْنِ نَابِتَ بْنِ إِسْمَاعِيلَ بْنِ إِبْرَاهِيمَ بْنِ تَارَحَ بْنِ نَاحُورَ بْنِ سَارُوغَ بْنِ رَاعُو بْنِ فَالِغِ بْنِ عَابِرِ بْنِ شَالِخِ بْنِ أَرْفَخْشَذِ بْنِ سَامِ بْنِ نُوحٍ بْنِ لَامَكَ بْنِ مَتُوشَالِخَ بْنِ أَخْنُوخَ بْنِ يَارِدَ بْنِ مَهْلَائِيلَ بْنِ قَيْنَانَ بْنِ أَنُوشَ بْنِ شِيثِ بْنِ آدَمَ عَلَيْهِ السَّلَامُ.

---

(١) ثوله: «من حارثة» ساقط من (ب) و(ك).

(٢) عبر مواضعها في جميع النسخ، والتقييد من طبقات خليفة بن خياط (ص ٤٨٧).

(٣) كذا في (ز) و(ك). [من هنا وحتى ما قبل ٥٨٤٤: ليس في الأصل ولا في (ب)، وأثبتناه في (ز) و(ك)، ومن هنا: وفي طبقات خليفة: «حدثني من عبر عن شيبان بن عبيد بن عمير» بدل «عن».

(٤) ليس في الإصابة.

(٥) في (ز) و(ك): «حدثنا» بدون واو، وفي الواو أيضاً: «وحدثني أبي» في نسخة.

(٦) في (ز) و(ك): «عن».

(٧) كذا في النسخ الخطية الثلاث، وكذا في ابن عبد البر ومن رقش، وعطفها ابن الأثير على ما قبلها، وهو خطأ، فإن ابن عبد البر ومن رقش وغيرهما ذكروا أن عبد الله بن عبد الرحمن بن رقش، وهو الذي روى عنه أبو الطفيل، وأن عبد الله بن عبد الرحمن بن رقش، وهو الذي روى عنه أبو سعيد بن عبد الرحمن بن رقش الحنفي: من رجال الجهاب.

(٨) في (ج) والطبقات الكبرى: «عمر».

وَأَهْلِ الْعَالِيَةِ لِشَيْءٍ بَلَغَهُ عَنْهُمْ، فَضَرَبَ[1] لَهُ بِسَهْمِهِ[2]، وَأَجْرِهِ، فَكَانَ كَمَنْ شَهِدَهَا[3].

٥٨٩٤- **قال** ابْنُ عُمَرَ: وَشَهِدَ عَاصِمُ بْنُ عَدِيٍّ أُحُدًا[4] وَالْخَنْدَقَ وَالْمَشَاهِدَ كُلَّهَا مَعَ رَسُولِ اللهِ ﷺ وَكَانَ عَاصِمٌ إِلَى الْقِصَرِ مَا هُوَ، وَمَاتَ سَنَةَ خَمْسٍ وَأَرْبَعِينَ فِي خِلَافَةِ مُعَاوِيَةَ وَهُوَ ابْنُ خَمْسَ عَشْرَةَ[5] وَمِائَةٍ[6].

٥٨٩٥- **حدثنا** أَبُو الْعَبَّاسِ مُحَمَّدُ بْنُ يَعْقُوبَ، ثَنَا الْعَبَّاسُ بْنُ مُحَمَّدٍ الدُّورِيُّ، ثَنَا أَحْمَدُ بْنُ جَنَابٍ، ثَنَا عِيسَى بْنُ يُونُسَ، عَنْ سَعِيدِ بْنِ عُثْمَانَ الْبَلَوِيِّ، عَنْ عَاصِمِ بْنِ أَبِي الْبَدَّاحِ بْنِ عَاصِمِ بْنِ عَدِيٍّ، عَنْ أَبِيهِ، عَنْ جَدِّهِ عَاصِمِ بْنِ عَدِيٍّ، قَالَ: اشْتَرَيْتُ أَنَا وَأَخِي مِائَةَ سَهْمٍ مِنْ سِهَامِ خَيْبَرَ، فَبَلَغَ ذَلِكَ النَّبِيَّ ﷺ، فَقَالَ: «يَا عَاصِمُ، مَا ذِئْبَانِ عَادِيَانِ أَصَابَا فَرِيسَةً غَنَمٍ أَضَاعَهَا رَبُّهَا

بِأَفْسَدَ فِيهَا مِنْ حُبِّ الْمَالِ، وَالشَّرَفِ لِدِينِهِ»[7].

الْحَدِيثُ الْمَشْهُورُ[8] لِعَاصِمٍ، عَنْ رَسُولِ اللهِ ﷺ هُوَ الَّذِي:

---

(١) في (ك): «وضرب».
(٢) في (ز) و(م): «بسهمه».
(٣) لم نجده في (ك).
(٤) في (ك): «خمسة عشر».
(٥) في (و) و(ك): «خمسة عشر».
(٦) لم نجده في (ك).
(٧) لم نجده في (ك).
(٨) في (ز) و(ك) و(م): «مشهور»، والمثبت من (ك)، وعاصم لم يرو عنه غير سعيد بن عثمان البلوي، وسعيد تفرد عنه عيسى بن يونس.

Bulsn

٥٨٩٦ - **حدثنا** أبو القاسم مُحَمَّدُ بْنُ يَعْقُوبَ، ثنا مُحَمَّدُ بْنُ عَبْدِ اللهِ بْنِ عَبْدِ الحَكَمِ، ثنا أَبُو زُرْعَةَ، ثنا مَالِكُ بْنُ عَبْدِ اللهِ بْنِ أَبِي بَكْرِ بْنِ مُحَمَّدِ بْنِ عَمْرِو بْنِ حَزْمٍ، عَنْ أَبِيهِ، أَنَّ أَبَا الدَّنَّاخِ بْنَ عَاصِمِ بْنِ عَدِيٍّ، أَخْبَرَهُ عَنْ أَبِيهِ، أَنَّ رَسُولَ اللهِ ﷺ رَخَّصَ لَهُمْ فِي الْبَيْتُوتَةِ يَرْعَوْنَ ثُمَّ الظَّهْرِ، ثُمَّ يَرْمُونَ مِنَ الغَدِ، أَوْ بَعْدَ الغَدِ، ثُمَّ يَرْمُونَ يَوْمَ النَّفْرِ.

صَحِيحُ الإِسْنَادِ، وَهُوَ[1] مَالِكُ بْنُ أَبِي زِيَادٍ، وَلَيْسَ هُوَ مِنْ رِجَالِ مُوَطَّإِ.

٥٨٩٧ - **حدثنا** أَبُو القَاسِمِ مُحَمَّدُ بْنُ يَعْقُوبَ، يَقُولُ: سَمِعْتُ العَبَّاسَ بْنَ مُحَمَّدٍ الدُّورِيَّ، يَقُولُ: سَمِعْتُ يَحْيَى بْنَ مَعِينٍ، يَقُولُ: فِي حَدِيثِ أَبِي الدَّنَّاخِ بْنِ عَاصِمِ بْنِ عَدِيٍّ، يَرْوِيهِ مَالِكُ بْنُ أَنَسٍ، عَنْ عَبْدِ اللهِ بْنِ أَبِي بَكْرٍ، عَنْ أَبِيهِ، أَنَّ أَبَا الدَّنَّاخِ بْنَ عَاصِمِ بْنِ عَدِيٍّ، عَنْ أَبِيهِ، أَنَّ رَسُولَ اللهِ ﷺ رَخَّصَ[2] لِرُعَاةِ أَنْ يَرْعَوْا لَيْلَتَيْنِ أَيَّامَ التَّشْرِيقِ، قَالَ يَحْيَى: حَدَّثَنَا سُفْيَانُ بْنُ عُيَيْنَةَ عَنْ مُحَمَّدِ بْنِ أَبِي بَكْرٍ[3] بِهِ، أَنَّ أَبَا الدَّنَّاخِ بْنَ عَدِيٍّ[4]

---

(١) إسناده ضعيف [٣٨٣٣-٣٨٣٦-٣٨٣٧] وقد مضى الكلام فيه، وقد تقدم في الحج (١٧٣٣) و(١٧٣٤) بعضه.

(٢) في (ع): «أن رسول الله ﷺ رخص».

(٣) قوله: «عن محمد بن أبي بكر» ليس في (ع).

(٤) قوله: «أبي الدناخ بن عاصم بن عدي» ليس في حاشية (ع)، وفي (ل): «أبي».

عَنْ أَبِيهِ أَنَّ رَسُولَ اللهِ ﷺ رَخَّصَ لِلرُّعَاءِ أَنْ يَرْمُوا يَوْمًا وَيَرْعَوْا يَوْمًا. قَالَ يَحْيَى: وَهَذَا خَطَأٌ إِنَّمَا هُوَ كَمَا قَالَ مَالِكٌ، قَالَ يَحْيَى: وَكَانَ سُفْيَانُ إِذَا حَدَّثَنَا بِهَذَا الْحَدِيثِ، قَالَ: ذَهَبَ عَلَيَّ فِي هَذَا الْحَدِيثِ شَيْءٌ[1].

قَالَ الْحَاكِمُ: وَقَدْ أَسْنَدَ أَبُو الْبَدَّاحِ بْنُ عَاصِمِ بْنِ عَدِيٍّ، عَنْ أَبِيهِ حَدِيثًا آخَرَ:

٥٨٩٨- **حدثنا** أَبُو بَكْرٍ إِسْمَاعِيلُ بْنُ مُحَمَّدٍ الْفَقِيهُ بِالرَّيِّ، ثَنَا أَبُو حَاتِمٍ الرَّازِيُّ، ثَنَا مُحَمَّدُ بْنُ عَائِذٍ الدِّمَشْقِيُّ، ثَنَا الْوَلِيدُ بْنُ مُسْلِمٍ، عَنْ عَبْدِ اللهِ بْنِ يَزِيدَ[2]، عَنْ[3] أَبِي الْبَدَّاحِ بْنِ عَاصِمِ بْنِ عَدِيٍّ، عَنْ أَبِيهِ، قَالَ: قَدِمَ رَسُولُ اللهِ ﷺ الْمَدِينَةَ يَوْمَ الِاثْنَيْنِ لِاثْنَتَيْ عَشْرَةَ لَيْلَةً خَلَتْ مِنْ شَهْرِ رَبِيعٍ الْأَوَّلِ، فَأَقَامَ بِالْمَدِينَةِ عَشْرَ سِنِينَ[4].

(١) إتحاف المهرة: [١٦٤٦]، وأخرجه البخاري في صحيحه: (١٨/٤).
(٢) هو: يزيد بن أبي حبيب، أبو رجاء المصري، مولى بني عامر، أحد الأعلام، توفي سنة (١٢٨هـ).
(٣) في (ب): «عن».
(٤) لم يورده المطبوع في «المستدرك» من طريق الحاكم، وأورده في «تلخيص المستدرك» (٤/٨٧) من طريق محمد بن عائذ، قال: حدثنا الوليد بن مسلم، عن عبد الله بن يزيد الهذلي به، وقال: «هذا أولى بالصواب».

ذِكْرُ مَنَاقِبِ زَيْدِ بْنِ ثَابِتٍ كَاتِبِ النَّبِيِّ ﷺ

٥٨٩٨- حَدَّثَنَا أَبُو الْعَبَّاسِ مُحَمَّدُ بْنُ يَعْقُوبَ، ثَنَا أَحْمَدُ بْنُ عَبْدِ الْجَبَّارِ، ثَنَا يُونُسُ بْنُ بُكَيْرٍ، عَنِ ابْنِ إِسْحَاقَ(١)، قَالَ: وَحَدَّثَنِي شَيْخٌ مِنْ بَنِي النَّجَّارِ، عَنِ الضَّحَّاكِ بْنِ أَوْفَى بْنِ ضَمْرَةَ بْنِ عَبْدِ عَوْفِ بْنِ [٢] غَنْمِ بْنِ مَالِكِ بْنِ النَّجَّارِ الْأَنْصَارِيِّ، ثُمَّ أَحَدِ بَنِي عَبْدِ عَوْفِ بْنِ النَّجَّارِ، وَكَانَ فِيمَا(٢) يَقُولُ الرُّوَاةُ يُوَحِّدُ اللهَ تَعَالَى(٣).

٥٩٠٠- حَدَّثَنَا أَبُو بَكْرٍ مُحَمَّدُ بْنُ أَحْمَدَ بِالْرَّيِّ، ثَنَا إِبْرَاهِيمُ بْنُ إِسْحَاقَ الْحَرْبِيُّ، ثَنَا مُصْعَبُ بْنُ عَبْدِ اللهِ الزُّبَيْرِيُّ، قَالَ: أَبُو سَعِيدٍ، وَيُقَالُ: أَبُو خَارِجَةَ زَيْدُ بْنُ ثَابِتِ بْنِ الضَّحَّاكِ بْنِ زَيْدِ بْنِ لَوْذَانَ بْنِ عَمْرِو بْنِ عَبْدِ عَوْفِ بْنِ غَنْمِ بْنِ مَالِكِ بْنِ النَّجَّارِ الْأَنْصَارِيُّ، تُوُفِّيَ سَنَةَ خَمْسٍ وَأَرْبَعِينَ(٤).

٥٩٠١- أَخْبَرَنَا الشَّيْخُ أَبُو بَكْرِ بْنُ إِسْحَاقَ، ثَنَا إِسْمَاعِيلُ بْنُ قُتَيْبَةَ، ثَنَا مُحَمَّدُ بْنُ عَبْدِ اللهِ بْنِ نُمَيْرٍ، قَالَ: وَمَاتَ(٥) أَبُو سَعِيدٍ زَيْدُ بْنُ ثَابِتٍ

---

(١) من (و) وأما (م) فيونس بن بكير عن ابن إسحاق الشيباني يروي عن محمد بن إسحاق بن يسار كثيراً، ذكر في (ق) ٥٥٥: أحمدت بن بكير بن إسحاق، وأثبت فوق اسم «بكير» (م)، وهو خطأ، وكذلك الإسناد مستقيماً في (و) غير أن كتب في هامشه: «لعله الأولى». قلت: وهو الصواب لعلو سنده، وهو الموجود في (ق).

(٢) في (ق) و(ك): «ضمرة».

(٣) في (ك): «تعالى».

(٤) في (ك): «وأربعين».

(٥) في (ك): «وتوفي».

الضَّحَّاكِ سَنَةَ خَمْسٍ وَأَرْبَعِينَ[1].

٥٩٠٢- **حدثنا** أَبُو عَبْدِ اللهِ الأَصْبَهَانِيُّ، ثَنَا الْحَسَنُ بْنُ الْجَهْمِ، ثَنَا الْحُسَيْنُ بْنُ الْفَرَجِ، ثَنَا مُحَمَّدُ بْنُ عُمَرَ، حَدَّثَنِي إِبْرَاهِيمُ بْنُ مُحَمَّدِ بْنِ عَبْدِ الرَّحْمَنِ بْنِ سَعْدِ بْنِ زُرَارَةَ[2]، عَنْ يَحْيَى بْنِ عَبْدِ اللهِ بْنِ عَبْدِ الرَّحْمَنِ بْنِ سَعْدِ بْنِ زُرَارَةَ[3]، قَالَ: قَالَ زَيْدُ بْنُ ثَابِتٍ: كَانَتْ وَقْعَةُ بُعَاثَ، وَأَنَا ابْنُ سِتِّ سِنِينَ، وَكَانَتْ قَبْلَ هِجْرَةِ رَسُولِ اللهِ ﷺ بِخَمْسِ سِنِينَ، فَقَدِمَ رَسُولُ اللهِ ﷺ الْمَدِينَةَ، وَأَنَا ابْنُ إِحْدَى عَشْرَةَ سَنَةً، وَأُتِيَ بِي إِلَى رَسُولِ اللهِ ﷺ، فَقَالُوا: غُلَامٌ مِنَ الْخَزْرَجِ قَدْ قَرَأَ سِتَّ عَشْرَةَ سُورَةً، فَلَمْ أُجَزْ فِي بَدْرٍ، وَلَا أُحُدٍ، وَأُجِزْتُ فِي الْخَنْدَقِ[4].

٥٩٠٣- **قال** ابْنُ عُمَرَ: وَكَانَ زَيْدُ بْنُ ثَابِتٍ يَكْتُبُ الْكِتَابَيْنِ جَمِيعًا: كِتَابَ [illegible] الْخَنْدَقُ وَهُوَ ابْنُ خَمْسَ عَشْرَةَ سَنَةً، وَكَانَ فِيمَنْ يَنْقُلُ التُّرَابَ يَوْمَئِذٍ مَعَ الْمُسْلِمِينَ، فَقَالَ رَسُولُ اللهِ ﷺ: «أَمَا إِنَّهُ نِعْمَ الْغُلَامُ». وَغَلَبَتْهُ عَيْنَاهُ يَوْمَئِذٍ فَرَقَدَ، فَجَاءَ عُمَارَةُ بْنُ حَزْمٍ، فَأَخَذَ سِلَاحَهُ وَهُوَ لَا يَشْعُرُ، فَقَالَ لَهُ رَسُولُ اللهِ ﷺ: «يَا أَبَا[5]» رُقَادٍ، نِمْتَ حَتَّى ذَهَبَ سِلَاحُكَ». ثُمَّ قَالَ رَسُولُ اللهِ ﷺ: «مَنْ

(١) لم [illegible]
(٢) [illegible]
(٣) [illegible]
(٤) لم [illegible]
(٥) في (و): «مشهد».
(٦) قوله: «أبا» ساقط من (و).

ɓuisn

لَهُمْ فَلَمْ يَسْلَمْ هَذَا فَلْهُمْ؟». فَقَالَ عُمَارَةُ بْنُ ثَابِتٍ: أَنَا يَا رَسُولَ اللهِ أَعْتِقُهُ. فَرَدَّهُ، فَقَالَ رَسُولُ اللهِ ﷺ: «لَا تُرَوِّعِ الْمُؤْمِنَ، وَلَا يُؤْخَذُ مِنْهُ لَا صَغِيرٌ وَلَا كَبِيرٌ». وَقَالَتْ زَيْنَبُ بِنْتُ مَالِكٍ مِنَ النَّجَّارِ فِي تَرْكِكَ مَعَ عُمَارَةَ بْنِ حَزْمٍ، فَأَدْرَكَتْهُ رَسُولَ اللهِ ﷺ، فَأَخَذَهَا مِنْ قَدَمَيْهَا، فَرَدَّهَا بْنِ ثَابِتٍ، فَقَالَ عُمَارَةُ: هَذَا رَسُولُ اللهِ، يَذْهَبُ عَنِّي شَيْءٌ؟ قَالَ: لَا. وَكَانَ الْقُرَانُ يَقْدُمُ، وَكَانَ زَيْدٌ أَقْرَأَ أَحَدًا بِالْقُرْآنِ.

قَالَ ابْنُ عُمَرَ: وَمَاتَ زَيْدُ بْنُ ثَابِتٍ، وَابْنُهُ إِسْمَاعِيلُ صَغِيرٌ، لَمْ يَتَسَمَّ بِمِنْهُ شَيْءٌ، وَاسْتُطِيبَ فِي وَلَدِ وَلَدِهِ.

قَالَ ابْنُ عُمَرَ: وَالَّذِي عِنْدَنَا أَنَّهُ مَاتَ بِالْمَدِينَةِ سَنَةَ خَمْسٍ وَأَرْبَعِينَ، وَهُوَ ابْنُ سِتٍّ وَخَمْسِينَ سَنَةً، وَصَلَّى عَلَيْهِ مَرْوَانُ بْنُ الْحَكَمِ.

٥٩٠٢- **أَخْبَرَنَا** يَعْقُوبُ الْحَضْرَمِيُّ بْنُ مُحَمَّدِ بْنِ إِسْحَاقَ، ثنا مُحَمَّدُ بْنُ أَحْمَدَ بْنِ الْبَرَاءِ، ثنا عَلِيُّ بْنُ الْمَدِينِيِّ، قَالَ: ثنا زَيْدُ بْنُ ثَابِتٍ بْنِ الضَّحَّاكِ بْنِ زَيْدِ بْنِ لَوْذَانَ بْنِ عَمْرِو بْنِ عَبْدِ عَوْفِ بْنِ غَنْمِ بْنِ مَالِكِ بْنِ النَّجَّارِ مَاتَ سَنَةَ أَرْبَعٍ أَوْ خَمْسٍ وَأَرْبَعِينَ(١).

٥٩٠٣- **تَوْضِيحٌ**(٢): أَمَّا عَبْدُ اللهِ الأَصْبَهَانِيُّ، ثنا مُحَمَّدُ بْنُ عَبْدِ اللهِ بْنِ رُسْتَةَ، ثنا سُلَيْمَانُ بْنُ دَاوُدَ، حَدَّثَنِي مُحَمَّدُ بْنُ عُمَرَ، حَدَّثَنِي إِسْمَاعِيلُ بْنُ

---

(١) ليس في الأصل.

(٢) لم تعتد في أصل الإتحاف، وهو مما استدركه المحقق في المعالمية (٩/٣٠٤-٣٠٦).

(٣) في (ك): «حدثناه».

مُصْعَبٍ[1]، عَنْ إِبْرَاهِيمَ بْنِ يَحْيَى، عَنْ[2] خَارِجَةَ بْنِ زَيْدٍ قَالَ: تُوُفِّيَ أَبِي زَيْدُ بْنُ ثَابِتٍ قَبْلَ أَنْ تَصْفَرَّ الشَّمْسُ، وَكَانَ مِنْ رَأْيِي دَفْنُهُ قَبْلَ أَنْ أُصْبِحَ، فَجَاءَتِ الْأَنْصَارُ فَقَالَتْ: لَا يُدْفَنُ إِلَّا نَهَارًا لِيَجْتَمِعَ لَهُ النَّاسُ. فَسَمِعَ مَرْوَانُ الْأَصْوَاتَ، فَأَقْبَلَ يَمْشِي حَتَّى دَخَلَ عَلَيَّ، فَقَالَ: عَزِيمَةٌ مِنِّي أَنْ لَا يُدْفَنَ حَتَّى يُصْبِحَ. فَلَمَّا أَصْبَحْنَا غَسَّلْنَاهُ ثَلَاثًا: الْأُولَى بِالْمَاءِ، وَالثَّانِيَةُ بِالْمَاءِ وَالسِّدْرِ، وَالثَّالِثَةُ بِالْمَاءِ وَالْكَافُورِ[3]، وَكَفَّنَّاهُ فِي ثَلَاثَةِ أَثْوَابٍ: أَحَدُهَا بُرْدٌ كَانَ كَسَاهُ إِيَّاهُ مُعَاوِيَةُ، وَصَلَّيْنَا عَلَيْهِ بَعْدَ طُلُوعِ الشَّمْسِ، صَلَّى عَلَيْهِ مَرْوَانُ بْنُ الْحَكَمِ، وَأَرْسَلَ مَرْوَانُ بِجَزُورٍ، فَنُحِرَتْ وَأَطْعَمَ النَّاسَ وَغَلَبَنَا النِّسَاءُ فَبَكَيْنَ ثَلَاثًا[4].

٥٩٠٦ - حدثنا الْإِمَامُ أَبُو الْوَلِيدِ وَأَبُو بَكْرِ بْنُ قُرَيْشٍ، قَالَا: ثَنَا الْحَسَنُ بْنُ سُفْيَانَ، ثَنَا قُتَيْبَةُ بْنُ سَعِيدٍ، ثَنَا جَرِيرٌ، عَنِ الْأَعْمَشِ، عَنْ ثَابِتِ بْنِ عُبَيْدٍ، عَنْ

---

(١) هو: إسماعيل بن مصعب بن إسماعيل بن زيد بن ثابت، أبو مصعب الأنصاري، عن إبراهيم بن يحيى، عن أبيه، عن أبي زيد بن ثابت، عن أبيه.

(٢) في (ر): «عن أبي زيد بن ثابت».

(٣) في (ر): «بالكافور».

(٤) لم نر في أصل هذا الحديث ما يدل على أنه من أصل الكتاب.

(٥) في (ر): «كتب يشتهي أن لا يطلع».

(٦) إتحاف المهرة (٤/٦٠٨-٤٧٣٣) وفاته عند المصنف، وقد تقدم (٢٥٣) من حديث خارجة بن زيد بن ثابت عن أبيه.

Bulsn e

صَحِيحٌ إِنْ كَانَ ثَابِتٌ بْنُ عُبَيْدٍ سَمِعَ مِنْ زَيْدِ بْنِ ثَابِتٍ، وَلَمْ يُخَرِّجَاهُ.

٥٩٥٧- أَخْبَرَنِي أَبُو بَكْرٍ مُحَمَّدُ بْنُ يَعْقُوبَ الْحَافِظُ، ثَنَا مُحَمَّدُ بْنُ إِسْحَاقَ الثَّقَفِيُّ، ثَنَا عُبَيْدُ اللَّهِ(١) بْنُ سَعِيدٍ، ثَنَا يَحْيَى بْنُ سَعِيدٍ، عَنْ أَبِي جَعْفَرٍ الْخَطْمِيِّ(٢)، حَدَّثَنِي عَالِمُ عَبْدِ الْمَجِيدِ(٣)، عَنْ عَدِيِّ [عُدَيِّ] بْنِ الْفَاءِ(٤)، قَالَ: قُلْتُ لِزَيْدِ بْنِ ثَابِتٍ: يَا أَبَا خَارِجَةَ!

٥٩٥٨- أَخْبَرَنِي أَبُو عَبْدِ اللَّهِ مُحَمَّدُ(٥) بْنُ عَلِيٍّ الْقَاضِي، ثَنَا الْحَارِثُ بْنُ أَبِي أُسَامَةَ، ثَنَا دَاوُدُ بْنُ عَبْدِ الرَّحْمَنِ، ثَنَا أَبُو عَامِرٍ الْخَزَّازُ(٦)، عَنْ عَلِيِّ بْنِ زَيْدٍ، عَنْ سَعِيدِ بْنِ الْمُسَيَّبِ، قَالَ: شَهِدْتُ جَنَازَةَ زَيْدِ بْنِ ثَابِتٍ، فَلَمَّا دُفِنَ فِي قَبْرِهِ، وَذَكَرَ الْحَدِيثَ(٧).

---

(١) هذا: عبيد الله، وكانت في (و): أحمد، فأقره ذكاء، فوقها: «عبيد»، وهو: عبيد الله بن سعيد بن يحيى أبو قدامة النسر سي النيسابوري.

(٢) هو: عمير بن يزيد بن عمير بن سنبر الأنصاري، يروي عن خاله عبد المجيد عالم عبد المجيد.

(٣) في (ع): «عن خاله عالم عبد المجيد»، والصواب: «خاله» كما يظهر من ترجمة عبيده.

عبد المجيد: لم يعرف راويه عبد الرحمن ولا خاله، بن سعد، وعنه عدة، روى أبو أحمد الحاكم في الكنى (٣١٩/٤) عن أبي العباس محمد بن إسحاق الثقفي به على الصواب.

(٤) ثم محمد في الإسناد.

في (ع) و(ذ): «عن عدي بن الفاء»، محمد بن أحمد بن علي بن محمد الجوهري وعنه عبيد بن جرثم.

(٥) هو: صالح بن رستم أبو المعتمر البصري.

(٦) ثم محمد في الإسناد.

(٧) ثم محمد في الإسناد.

٥٩٠٩- حدثنا عَلِيُّ بْنُ حَمْشَاذَ الْعَدْلُ، ثَنَا أَبُو الْمُثَنَّى وَمُحَمَّدُ بْنُ أَيُّوبَ قَالَا: ثَنَا مُسَدَّدٌ، ثَنَا عَبْدُ الْوَهَّابِ الثَّقَفِيُّ، ثَنَا خَالِدٌ الْحَذَّاءُ، عَنْ أَبِي قِلَابَةَ، عَنْ أَنَسِ بْنِ مَالِكٍ قَالَ: قَالَ رَسُولُ اللهِ ﷺ: «أَرْحَمُ أُمَّتِي بِأُمَّتِي أَبُو بَكْرٍ، وَأَشَدُّهُمْ فِي أَمْرِ اللهِ عُمَرُ، وَأَصْدَقُهُمْ حَيَاءً عُثْمَانُ، وَأَقْرَؤُهُمْ لِكِتَابِ اللهِ أُبَيُّ بْنُ كَعْبٍ، وَأَفْرَضُهُمْ زَيْدُ بْنُ ثَابِتٍ، وَأَعْلَمُهُمْ بِالْحَلَالِ وَالْحَرَامِ[1] مُعَاذٌ، أَلَا إِنَّ[2] لِكُلِّ أُمَّةٍ أَمِينًا، أَلَا وَإِنَّ أَمِينَ هَذِهِ الْأُمَّةِ أَبُو عُبَيْدَةَ بْنُ الْجَرَّاحِ»[3].

هَذَا إِسْنَادٌ صَحِيحٌ عَلَى شَرْطِ الشَّيْخَيْنِ، وَلَمْ يُخَرِّجَاهُ بِهَذِهِ السِّيَاقَةِ.

إِنَّمَا اتَّفَقَا بِإِسْنَادِهِ هَذَا عَلَى ذِكْرِ أَبِي عُبَيْدَةَ فَقَطْ، وَقَدْ ذَكَرْتُ عِلَّتَهُ فِي كِتَابِ التَّلْخِيصِ.

٥٩١٠- أخبرني أَبُو عَبْدِ الرَّحْمَنِ مُحَمَّدُ بْنُ عَبْدِ اللهِ التَّاجِرُ، ثَنَا[4] أَبُو [illegible]

عَمْرٍو، عَنْ أَبِي سَلَمَةَ، عَنِ ابْنِ عَبَّاسٍ: أَخَذَ بِرِكَابِ زَيْدِ بْنِ ثَابِتٍ، فَقَالَ لَهُ: تَنَحَّ يَا ابْنَ عَمِّ رَسُولِ اللهِ ﷺ. فَقَالَ: إِنَّا هَكَذَا نَفْعَلُ بِكُبَرَائِنَا وَعُلَمَائِنَا[5].

صَحِيحُ الْإِسْنَادِ عَلَى شَرْطِ مُسْلِمٍ، وَلَمْ يُخَرِّجَاهُ. كَانَ مِنْ حُكْمِ مَنَاقِبِ زَيْدِ بْنِ ثَابِتٍ أَنْ أَبْدَأَ فِيهِ بِحَدِيثِ جَمْعِ الْقُرْآنِ، فَإِنَّهُ لَهُ فِيهِ مَنَاقِبُ كَثِيرَةٌ لَكِنْ

busine

(١) في (ك): «الحرام».
(٢) في (ك): «ثنا».
(٣) إتحاف المهرة (٨/ ١٦٢-٩١٢٩) وفاته هذا الموضع، وسيأتي بهذا الإسناد في الفرائض (٨١٩٤)، ومن وجه آخر برقم (٥٩٣٥).
(٤) في (ك): «ثنا».
(٥) إتحاف المهرة (٨/ ١٦٢-٩١٢٩) وفاته هذا الموضع، وسيأتي بهذا الإسناد في الفرائض (٨١٩٤)، ومن وجه آخر برقم (٥٩٣٥).

الشَّيْخَيْنِ ﵄ قَدِ اتَّفَقَا عَلَى إِخْرَاجِهِ، فَلِذَلِكَ تَرَكْتُهُ[1].



(١) في (ك): «تركت»، وأشار ناسخ (و) إلى أنها في نسخة أخرى: «تركت»، ثم إنه إن كان المصنف يقصد -وهو الظاهر- حديث عبيد بن السباق عن زيد في قصة جمع القرآن بعدما استحر القتل بالقراء يوم اليمامة، فقد انفرد به البخاري (٦/ ٧١، ١٨٣) و(٩/ ٤٧)، وإن كان يقصد حديث أنس: جمع القرآن على عهد رسول الله ﷺ أربعة من الأنصار، فقد أخرجاه، لكنه استدركه عليهما برقم (٧١٩٥)!.

ملاحظة: يأتي عقب حديث رقم (٥٩٣١) ملحق بفضائل زيد بن ثابت ﵁، وقد ضمه الحافظ الذهبي في تلخيصه إلى ما ههنا، وكتبت في النسخة (أ) منه في الأصل وفي (ذ) في الحاشية.

ذِكْرُ مَنَاقِبِ يَعْلَى بْنِ مُنْيَةَ ﵁

٥٩١١- حدثني أَبُو بَكْرٍ مُحَمَّدُ بْنُ أَحْمَدَ بْنِ بَالُويَهْ، ثَنَا إِبْرَاهِيمُ بْنُ إِسْحَاقَ الْحَرْبِيُّ، ثَنَا مُصْعَبُ بْنُ عَبْدِ اللهِ الزُّبَيْرِيُّ، قَالَ: وَمِنْ حُلَفَاءِ بَنِي نَوْفَلِ بْنِ عَبْدِ مَنَافٍ يَعْلَى ابْنُ مُنْيَةَ، وَمُنْيَةُ أُمُّهُ وَهِيَ مُنْيَةُ بِنْتُ غَزْوَانَ بْنِ جَابِرٍ مِنْ بَنِي مَازِنٍ، وَأَبُوهُ أُمَيَّةُ بْنُ عُبَيْدِ بْنِ هَمَّامِ بْنِ الْحَارِثِ بْنِ بَكْرٍ[1].

٥٩١٢- سمعت أَبَا الْعَبَّاسِ مُحَمَّدَ بْنَ يَعْقُوبَ، يَقُولُ[2]: سَمِعْتُ الْعَبَّاسَ بْنَ مُحَمَّدٍ الدُّورِيَّ، يَقُولُ: سَمِعْتُ يَحْيَى بْنَ مَعِينٍ يَقُولُ: يَعْلَى أُمَيَّةُ أَبُوهُ، وَمُنْيَةُ أُمُّهُ[3].

٥٩١٣- حدثني أَبُو بَكْرٍ مُحَمَّدُ بْنُ عَبْدِ اللهِ الشَّيْبَانِيُّ، يَقُولُ: سَمِعْتُ أَبَا [illegible] يَعْلَى بْنَ أُمَيَّةَ الثَّقَفِيَّ، لَهُ صُحْبَةٌ[4].

خَالَفَ مُسْلِمٌ ﵀ يَحْيَى بْنَ مَعِينٍ فِي هَذَا، فَإِنِّي [illegible]

٥٩١٤- سمعت أَبَا الْعَبَّاسِ مُحَمَّدَ بْنَ يَعْقُوبَ، يَقُولُ: سَمِعْتُ الْعَبَّاسَ، يَقُولُ: سَمِعْتُ يَحْيَى، يَقُولُ: كُنْيَةُ يَعْلَى بْنِ مُرَّةَ[5] الثَّقَفِيِّ أَبُو الْمَرَّاءِ [illegible]

(١) لم نجد له في أصل الإتحاف، وهو عند الحاكم [illegible]
(٢) قوله: «يقول: سمعت أبا العباس محمد بن يعقوب، يقول: سمعت أبا العباس محمد بن يعقوب، يقول: سمعت يحيى بن معين يقول: يعلى أمية أبوه، ومنية أمه»، ثم نجد له في الإتحاف.
(٣) لم نجد له في أصل الإتحاف، وهو عند الحاكم [illegible]
(٤) لم نجد له في الإتحاف.
(٥) في (و) و(ك): «منية».
(٦) وكذا أخطأ فيه يعقوب بن سفيان الفسوي، وانظر موضح أوهام الجمع والتفريق =

ed using

وَقَدْ رَوَى عَنْ يَحْيَى بْنِ مَيْنَةَ ثَلَاثَةٌ مِنْ وُلْدِهِ: صَفْوَانُ، وَعُثْمَانُ، وَعَبْدُ الرَّحْمَنِ.

٥٩١٥- صَفْوَانُ عَلِيُّ بْنُ حَمْشَةَ الْعَدْلُ: قَالَ شَبِيبُ بْنُ شَيْبَةَ: سَأَلْتُ يَحْيَى بْنَ مَيْنَةَ، قُلْتُ: مَنْ عَدْلُكَ. عَنْ عَدْلِي. عَنِ ابْنِ شِهَابٍ. قَالَ: أَخْبَرَنِي عُثْمَانُ بْنُ عَبْدِ الرَّحْمَنِ بْنِ يَحْيَى بْنِ مَيْنَةَ(١)، أَنَّ أَبَاهُ أَخْبَرَهُ، أَنَّ يَحْيَى قَالَ: قُلْتُ: يَا رَسُولَ اللهِ، فِي أَيِّ بَيْعٍ تَأْمُرُنِي؟ قَالَ: «أَيُّ بَيْعٍ أَحْبَبْتَ، إِذَا رَسُولُ اللهِ، بَايَعَ أَبِي عَلَى الْهِجْرَةِ، فَقَالَ رَسُولُ اللهِ ﷺ: «أَبْلِغْهُ عَلَى الْجِهَادِ، فَقَدْ انْقَطَعَتِ الْهِجْرَةُ»!!.

٥٩١٦- أَحْمَدُ: مُحَمَّدُ بْنُ الْمُؤَمَّلِ بْنِ الْحَسَنِ، أَبُو الْفَضْلِ بْنُ مُحَمَّدٍ الشَّعْرَانِيُّ، قَالَ: أَحْمَدُ بْنُ مُحَمَّدِ بْنِ زِيَادٍ بْنِ مُحَمَّدٍ، قَالَ: ذَكَرِيَّا بْنُ إِسْحَاقَ، قَالَ: عَمْرُو بْنُ دِينَارٍ، قَالَ: أَوَّلُ مَنْ أَرَّخَ الْكُتُبَ يَحْيَى بْنُ أَبِي يَعْلَى بِالْيَمَنِ، قَالَ: فَقَدِمَ فَهُوَ الْمَدِينَةَ فِي شَهْرِ رَبِيعٍ الْأَوَّلِ، وَإِنَّ النَّاسَ أَرَّخُوا لِأَوَّلِ الشَّهْرِ، وَإِنَّمَا أَرَّخَ النَّاسُ لِمَقْدَمِ النَّبِيِّ ﷺ.

---

(١) (٢٨١/٢): أما كنية يحيى بن أبية فهنا: أبو حفص. وقبل: أبو حماد. وقيل: أبو صفوان.

(٢) (٤٨٦/٢): تصحيف: حمرو بن عبد الرحمن بن يعلى. وقيل: ابن أبية بن يعلى بن أمية، وحديثه هذا من المسانيد في الموطأ.

(٣) إتحاف المهرة (١٣/٥ ٦٣٠-٦٣٧)، وفائدة جزيرة للمصنف.

(٤) لم نجده في أصول الإتحاف، وهو مما استدرك المصنف في الحاشية (٩/٥ ٣٤٢-).

ذِكْرُ مَنَاقِبِ سَلَمَةَ بْنِ أُمَيَّةَ أَخِي يَعْلَى بْنِ أُمَيَّةَ رضي الله عنه

٥٩١٧- حدثنا أَبُو الْعَبَّاسِ مُحَمَّدُ بْنُ يَعْقُوبَ، ثَنَا أَحْمَدُ بْنُ عَبْدِ الْجَبَّارِ، ثَنَا يُونُسُ بْنُ بُكَيْرٍ، عَنِ ابْنِ إِسْحَاقَ، حَدَّثَنِي عَطَاءُ بْنُ أَبِي رَبَاحٍ، عَنْ صَفْوَانَ بْنِ عَبْدِ اللهِ بْنِ صَفْوَانَ(١)، عَنْ عَمَّيْهِ(٢): يَعْلَى وَسَلَمَةَ ابْنَيْ أُمَيَّةَ، قَالَا(٣): خَرَجْنَا مَعَ رَسُولِ اللهِ ﷺ فِي غَزْوَةِ تَبُوكَ وَمَعَنَا صَاحِبٌ لَهُ، فَقَاتَلَهُ رَجُلٌ، فَعَضَّ(٤) ذِرَاعَهُ، فَاجْتَذَبَهَا مِنْ فِيهِ(٥)، فَذَهَبَ إِلَى رَسُولِ اللهِ ﷺ يَلْتَمِسُ الْعَقْلَ، فَقَالَ رَسُولُ اللهِ ﷺ: «يَنْطَلِقُ أَحَدُكُمْ إِلَى أَخِيهِ فَيَعَضُّهُ كَعَضِيضِ الْفَحْلِ، ثُمَّ يَأْتِي بَعْدَ ذَلِكَ يَلْتَمِسُ الْعَقْلَ؟ انْطَلِقْ فَلَا عَقْلَ لَكَ». فَأَبْطَلَهَا رَسُولُ اللهِ ﷺ(٦).

(١) كذا سماه ابن إسحاق، وحديثه هذا عند النسائي وابن ماجه، والمحفوظ: عن عطاء عن صفوان بن يعلى بن أمية عن أبيه -أخرجه البخاري (٣/٨٩) و(٤/٥٣) و(٦/٣) و(٩/٨) ومسلم (٥/١٠٥) من هذا الوجه- وليس لسلمة بن أمية في [illegible] الواحد [illegible] ابن إسحاق، وقال البخاري في التاريخ الكبير (٤/[illegible]) [illegible] فيه [illegible]

(٢) في [illegible] (أ): [illegible]

(٣) في [illegible] (ب): [illegible]

(٤) في (ر) [illegible]

(٥) يعني: فأسقط ثنيته، كما يعلم من سائر الروايات.

(٦) إتحاف المهرة (١٣/٢٧-١٧٣٥٤) وفاته عزوه للمصنف.

buisn

ذِكْرُ مَنَاقِبِ مُعَاذِ بْنِ عَمْرِو بْنِ الْجَمُوحِ

٥٩١٨- مُعَاذٌ أَبُو بَكْرٍ بْنُ[1] الْمُثَنَّى[2] بْنِ بِالْوِيهْ[3] ثنا إِبْرَاهِيمُ بْنُ إِسْحَاقَ الْحَرْبِيُّ، ثنا مُحَمَّدُ بْنُ إِسْحَاقَ بْنِ يَسَارٍ[4]، قَالَ: وَبَنِي بَنِي عَمْرِو بْنِ الْحَرْرَجِ، ثُمَّ مِنْ بَنِي سَلِمَةَ بْنِ سَعْدٍ بْنِ ضَارِبَةَ بْنِ بُرْجَمَ بْنِ جُشَمٍ: مُعَاذٌ، وَمَعُوذٌ، وَعَفْرَاءُ بُنُو عَمْرِو بْنِ الْجَمُوحِ بْنِ زَيْدِ بْنِ حَرَامِ بْنِ كَعْبِ بْنِ سَلِمَةَ بْنِ سَعْدٍ، وَقَتَلَ ابْنَ جَهْلٍ، وَقَطَعَ[5] عِكْرِمَةُ يَدَ ابْنِ جَهْلٍ يَدَهُ فَعَاشَ إِلَى زَمَنِ عُثْمَانَ، فَمَاتَ[6] وَأُمُّهُ هِنْدُ بِنْتُ عَمْرِو بْنِ لُحَيَّةَ بْنِ حَرَامٍ، وَعَمُّهُ عَبْدُ بْنُ عَبْدِ اللهِ الأَنْصَارِيُّ عَقِبٌ بَدْرِيٌّ.

٥٩١٩- أَخْبَرَنِي أَحْمَدُ بْنُ يُوسُفَ الثَّقَفِيُّ، ثنا مُوسَى بْنُ زَكَرِيَّا، ثنا خَلِيفَةُ بْنُ خَيَّاطٍ، قَالَ: وَعَمْرُو بْنُ الْجَمُوحِ أَحَدُ سَادَاتِ بَنِي سَلِمَةَ، وَهُوَ الَّذِي قَتَلَهُ غُلَامَانِ، ثُمَّ تُوُفِّيَ بِالْمَدِينَةِ سَنَةَ أَرْبَعٍ وَثَلَاثِينَ[7]، وَصَلَّى عَلَيْهِ عُثْمَانُ بْنُ عَفَّانَ وَدُفِنَ بِالْبَقِيعِ.

٥٩٢٠- أَخْبَرَنِي أَبُو عَمْرٍو الْبَغْدَادِيُّ، ثنا أَبُو عُلَاثَةَ، ثنا أَبُو نُعَيْمٍ، حَدَّثَنِي أَبُو الأَسْوَدِ، عَنْ عُرْوَةَ بْنِ الزُّبَيْرِ، فِي تَسْمِيَةِ الَّذِينَ اتَّبَعُوا رَسُولَ اللهِ

---

(١) في (ل): «بكر أحمد، وحمد بن أحمد بن» وانظر ما في «طبقات الحنابلة».

(٢) في النسخ الخطية: «وفاة»، والمثبت من المختصر.

(٣) ترجمته في «تاريخ بغداد» للخطيب، و«طبقات الحنابلة» (١/ ٢٧٤-٢٧٩).

(٤) من (ب) و(ج)، وفي (ر) و(م): «ابن أبي عمرو»، وهو خطأ، وهو في «السيرة النبوية» لابن إسحاق (٢/ ٤٥٤).

(٥) ترجمته في «تاريخ الإسلام» ووفيات المتأخرين من «طبقات الحنابلة» (٤٥-٤٩).

(٦) في (ل): «فمات».

(٧) ترجمته في «تاريخ الإسلام» ووفيات المتأخرين من «طبقات الحنابلة» (٤٥-٤٩).

ﷺ بِالْعَقَبَةِ مِنْ بَنِي حَرَامِ بْنِ كَعْبٍ: وَمُعَاذُ[1] بْنُ عَمْرِو بْنِ الْجَمُوحِ[2].

٥٩٢١- حدثني مُحَمَّدُ بْنُ صَالِحِ بْنِ هَانِئٍ، ثَنَا مُحَمَّدُ بْنُ شَاذَانَ، وَأَحْمَدُ بْنُ سَلَمَةَ قَالَا: ثَنَا قُتَيْبَةُ بْنُ سَعِيدٍ، ثَنَا عَبْدُ الْعَزِيزِ بْنُ مُحَمَّدٍ، عَنْ سُهَيْلِ بْنِ أَبِي صَالِحٍ، عَنْ أَبِيهِ، عَنْ أَبِي هُرَيْرَةَ، قَالَ: قَالَ رَسُولُ اللهِ ﷺ: «نِعْمَ الرَّجُلُ مُعَاذُ بْنُ عَمْرِو بْنِ الْجَمُوحِ»[3].

صَحِيحٌ عَلَى شَرْطِ مُسْلِمٍ، وَلَمْ يُخَرِّجَاهُ.

٥٩٢٢- حدثنا أَبُو زَكَرِيَّا يَحْيَى بْنُ مُحَمَّدٍ الْعَنْبَرِيُّ، ثَنَا أَبُو عَبْدِ اللهِ مُحَمَّدُ بْنُ إِبْرَاهِيمَ الْعَبْدِيُّ.

وَثَنَا عَلِيُّ بْنُ حَمْشَاذَ الْعَدْلُ -وَاللَّفْظُ لَهُ- ثَنَا أَبُو الْمُثَنَّى الْعَنْبَرِيُّ، قَالَا: ثَنَا مُسَدَّدٌ، ثَنَا يُوسُفُ بْنُ الْمَاجِشُونِ، عَنْ صَالِحِ بْنِ إِبْرَاهِيمَ بْنِ عَبْدِ الرَّحْمَنِ بْنِ [illegible]

عَنْ يَمِينِي، وَشِمَالِي، فَإِذَا أَنَا بَيْنَ غُلَامَيْنِ مِنَ الْأَنْصَارِ حَدِيثَةٍ أَسْنَانُهُمَا، تَمَنَّيْتُ أَنْ أَكُونَ بَيْنَ أَضْلَعَ مِنْهُمَا، فَغَمَزَنِي أَحَدُهُمَا، فَقَالَ: يَا عَمَّاهُ، هَلْ تَعْرِفُ أَبَا جَهْلٍ؟ قُلْتُ: نَعَمْ، وَمَا حَاجَتُكَ إِلَيْهِ يَا ابْنَ أَخِي؟ قَالَ: أُخْبِرْتُ أَنَّهُ يَسُبُّ رَسُولَ اللهِ ﷺ، وَالَّذِي نَفْسِي بِيَدِهِ لَئِنْ رَأَيْتُهُ لَا يُفَارِقُ سَوَادِي سَوَادَهُ حَتَّى يَمُوتَ الْأَعْجَلُ مِنَّا، وَتَعَجَّبْتُ لِذَلِكَ، فَغَمَزَنِي الْآخَرُ، فَقَالَ: [illegible] أَنْشَبَ[4] [illegible]

(١) في (و): «ومعاذ»، وكتب فوقها: «أنشب».

(٢) ثم تجاهله في أصل الإتحاف، وكتب فوقها: «أنشب».

(٣) إتحاف المهرة (١٤/ ٥٥٥-١٨٢١١)، وقال: «ثم رقم (٥٠٩٦) (٥٢٤٢) و(٥٣٤٦)».

(٤) في (و) فقط: «أنشب»، وكتب فوقها: «أنشب».

صَاحِبَتُهَا الَّتِي تَسَالَانِ عَنْهُ، فَانْتَزَعَ بِسَيْفِهَا فَضَرَبَهُ حَتَّى قَتَلَهُ، ثُمَّ انْصَرَفَ إِلَى رَسُولِ اللهِ ﷺ، فَأَخْبَرَهُ، فَقَالَ: «لَكُمَا قَتَلَهُ؟»، فَقَالَ كُلُّ وَاحِدٍ مِنْهُمَا: "أَنَا قَتَلْتُهُ، فَقَالَ: «هَلْ مَسَحْتُمَا سَيْفَيْكُمَا؟»، قَالَا: لَا، فَنَظَرَ فِي السَّيْفَيْنِ، فَقَالَ: «كِلَاكُمَا قَتَلَهُ»، وَقَضَى بِسَلَبِهِ لِمُعَاذِ بْنِ عَمْرِو بْنِ الْجَمُوحِ. وَكَانَا "مُعَاذَ بْنَ عَفْرَاءَ وَمُعَاذَ بْنَ عَمْرِو بْنِ الْجَمُوحِ".

فَأَمَّا أَمْرُو خَلَادُ بْنُ عَمْرِو بْنِ الْجَمُوحِ:

٥٠٤٣- فَأَخْبَرَ أَبُو جَعْفَرٍ الْبَغْدَادِيُّ، ثَنَا أَبُو خَلِيفَةَ، ثَنَا أَبِي، ثَنَا ابْنُ لَهِيعَةَ، حَدَّثَنِي أَبُو الْأَسْوَدِ، عَنْ عُرْوَةَ، أَنَّ خَلَادَ بْنَ عَمْرِو بْنِ الْجَمُوحِ، قُتِلَ بِأُحُدٍ مَعَ رَسُولِ اللهِ ﷺ.

❁❁❁

---

(١) في (ح): «فقال كل منهما».

(٢) في (ح): «وكانا».

(٣) إتحاف المهرة (٦/ ٢١٤-٢١٦ ح ٣٣٩٦)، وانظر هذا الموضع، وانظر حديث رقم (٥٤٣٠).

وقال: «ورواه ابن لاشتراك لا في الصحيح». قلت: أخرجه البخاري (٤١/ ٩١٨) ومسلم (٣/ ١٤٣٥).

(٤) سقطت هذه العبارة من (ح) و(ق).

(٥) لم تجدد في الإتحاف.

ذِكْرُ مَنَاقِبِ عُمَيْرِ بْنِ الْحُمَامِ بْنِ الْجَمُوحِ رضي الله عنه

٥٩٢٤- أَخْبَرَنَا أَبُو جَعْفَرٍ، ثَنَا أَبُو عُلَاثَةَ، ثَنَا أَبِي، ثَنَا ابْنُ لَهِيعَةَ، حَدَّثَنِي أَبُو الْأَسْوَدِ، عَنْ عُرْوَةَ، أَنَّ عُمَيْرَ بْنَ الْحُمَامِ مِنْ بَنِي سَلِمَةَ، ثُمَّ مِنْ بَنِي حَرَامِ بْنِ كَعْبِ بْنِ غَنْمِ بْنِ سَلَمَةَ مِمَّنْ شَهِدَ بَدْرًا مَعَ رَسُولِ اللهِ ﷺ[1].

٥٩٢٥- حَدَّثَنَا أَبُو الْعَبَّاسِ مُحَمَّدُ بْنُ يَعْقُوبَ، ثَنَا الْعَبَّاسُ بْنُ مُحَمَّدٍ الدُّورِيُّ، ثَنَا أَبُو النَّضْرِ، ثَنَا سُلَيْمَانُ بْنُ الْمُغِيرَةِ، عَنْ ثَابِتٍ، عَنْ أَنَسٍ قَالَ: قَالَ رَسُولُ اللهِ ﷺ يَوْمَ بَدْرٍ: «قُومُوا إِلَى جَنَّةٍ عَرْضُهَا السَّمَوَاتُ وَالْأَرْضُ». قَالَ: يَقُولُ عُمَيْرُ بْنُ الْحُمَامِ الْأَنْصَارِيُّ: يَا رَسُولَ اللهِ، عَرْضُهَا السَّمَوَاتُ وَالْأَرْضُ، بَخٍ بَخٍ، لَا وَاللهِ يَا رَسُولَ اللهِ، لَا بُدَّ أَنْ أَكُونَ مِنْ أَهْلِهَا. قَالَ: «فَإِنَّكَ [illegible] تَمْرَاتٍ إِنَّهَا لَحَيَاةٌ طَوِيلَةٌ. قَالَ: فَرَمَى بِمَا كَانَ مَعَهُ مِنَ التَّمْرِ، ثُمَّ قَاتَلَهُمْ حَتَّى قُتِلَ[2].

صَحِيحٌ عَلَى شَرْطِ مُسْلِمٍ، وَلَمْ يُخَرِّجَاهُ[3].

buisn e

(١) لم نجده في أصل الإتحاف، وهو مما استدرك المحقق في الحاشية (١/ ٥٣٥-٦٦٦).

(٢) لم نجده في أصل الإتحاف، وهو مما استدرك المحقق في الحاشية (١/ ٥٣٥-٦٦٦).

(٣) بل أخرجه مسلم (٦/ ٤٤) من حديث أبي النضر هاشم بن القاسم به مطولا.

ذِكْرُ مَنَاقِبِ حَرَامِيِّ[1] بْنِ الصِّمَّةِ بْنِ عَمْرِو بْنِ الجَمُوحِ ﷺ

٥٩٢٦- حدثنا أَبُو العَبَّاسِ [مُحَمَّدُ][2] بْنُ يَعْقُوبَ، ثنا أَحْمَدُ بْنُ عَبْدِ الجَبَّارِ، ثنا يُونُسُ بْنُ بُكَيْرٍ، عَنِ ابْنِ إِسْحَاقَ، فِي تَسْمِيَةِ مَنْ شَهِدَ بَدْرًا مَعَ رَسُولِ اللهِ ﷺ مِنْ بَنِي سَلِمَةَ بْنِ الْخَزْرَجِ: حَرَامِيُّ بْنُ الصِّمَّةِ بْنِ عَمْرِو بْنِ الجَمُوحِ[3].

❀❀❀

---

(١) في النسخ الخطية في هذا الموضع والذي بعده: «حمامي»، وفوق الدال في (ب): شدة.
والمثبت من التلخيص، وسيرة ابن هشام (٢/٩٦٩) ومصادر الترجمة.

(٢) في النسخ الخطية كلها: «أحمد»، والمثبت من سائر أسانيد المصنف، وهو الأصح والمحافظ.

(٣) ليس بمحمد في الإسناد.

ذِكْرُ مَنَاقِبِ الْحُبَابِ بْنِ الْمُنْذِرِ بْنِ عَمْرِو بْنِ الْجَمُوحِ ﵁

٥٩٢٧- أَخْبَرَنَا أَبُو جَعْفَرٍ الْبَغْدَادِيُّ، ثَنَا أَبُو عُلَاثَةَ، ثَنَا أَبِي، ثَنَا ابْنُ لَهِيعَةَ، عَنْ أَبِي الْأَسْوَدِ، عَنْ عُرْوَةَ، فِيمَنْ شَهِدَ بَدْرًا مَعَ رَسُولِ اللهِ ﷺ مِنْ بَنِي حَرَامِ بْنِ كَعْبٍ: الْحُبَابُ بْنُ الْمُنْذِرِ بْنِ الْجَمُوحِ بْنِ زَيْدِ بْنِ حَرَامٍ[1].

٥٩٢٨- حَدَّثَنِي أَبُو إِسْحَاقَ إِبْرَاهِيمُ بْنُ مُحَمَّدِ بْنِ يَحْيَى الْمُزَكِّي ﵁، ثَنَا أَبُو الْعَبَّاسِ بْنُ سَعِيدٍ الْحَافِظُ[2]، ثَنَا يَعْقُوبُ بْنُ يُوسُفَ بْنِ[3] زِيَادٍ، ثَنَا أَبُو حَفْصٍ الْأَعْشَى[4]، أَخْبَرَنِي بَسَّامٌ الصَّيْرَفِيُّ، عَنْ أَبِي الطُّفَيْلِ الْكِنَانِيِّ[5]، أَخْبَرَنِي حُبَابُ بْنُ الْمُنْذِرِ الْأَنْصَارِيُّ، قَالَ: أَشَرْتُ عَلَى رَسُولِ اللهِ ﷺ يَوْمَ بَدْرٍ بِخَصْلَتَيْنِ، فَقَبِلَهُمَا مِنِّي، خَرَجْتُ مَعَ رَسُولِ اللهِ ﷺ فِي غَزَاةِ بَدْرٍ فَعَسْكَرَ [illegible] حُبَابُ». قُلْتُ: فَإِنَّ الرَّأْيَ أَنْ تَجْعَلَ الْمَاءَ خَلْفَكَ، فَإِنْ نَجَأْتَ، نَجَأْتَ إِلَيْهِ. فَقَبِلَ ذَلِكَ مِنِّي[6].

---

(١) لم نجده في أصل الإتحاف، وهو مما استدركه المحقق في الحاشية (١٩/ ٢٥٢-٩١).

(٢) هو: أحمد بن محمد بن سعيد بن عبد الرحمن الكوفي، المعروف بابن عقدة.

(٣) في (و) و(ك): «ثنا» خطأ، وهو: يعقوب بن يوسف بن [illegible] الطحان.

(٤) هو: [illegible] بن [illegible] الكوفي، [illegible] ابن عقدة، وقال الذهبي في المغني: «حديث منكر وسنده»، وفي مختصر استدراك الذهبي لابن الملقن (٥/ ٢١٣٩): «قلت: حديث منكر» فقط، وسيأتي طرف =

ɓuisn e

٥٩٢٩- **صحيح** ثُمَّ عَبْدُ اللهِ الأَصْبَهَانِيُّ، قَالَ: الْحَسَنُ بْنُ الْجُهْمِ: ثنا الْحُسَيْنُ بْنُ عَلِيٍّ، قَالَ: ثنا مُحَمَّدُ بْنُ إِسْحَاقَ، قَالَ: ثنا أَبِي حَبِيبٌ[1]، عَنْ دَاوُدَ بْنِ الْحُصَيْنِ، عَنْ عِكْرِمَةَ، عَنِ ابْنِ عَبَّاسٍ، قَالَ: قَالَ: تَرَكَ جِبْرِيلُ ﷺ عَلَى رَسُولِ اللهِ ﷺ فَقَالَ: الرَّأْيُ مَا أَشَارَ إِلَيْهِ "الْحَبَبُ". فَقَالَ رَسُولُ اللهِ ﷺ: «يَا حَبَبُ، أَشَرْتَ بِالرَّأْيِ».

٥٩٣٠- **صحيح** ثُمَّ إِسْحَاقُ التَّرْكِيُّ، قَالَ: أَبُو الْعَبَّاسِ بْنُ سَيْفٍ: ثنا سُلَيْمَانُ بْنُ دَاوُدَ الْحَافِظُ، قَالَ: ثنا يَعْقُوبُ بْنُ يُوسُفَ بْنِ زِيَادٍ الضَّبِّيُّ، قَالَ: ثنا أَبُو خُصَيْنٍ الأَعْمَشُ، قَالَ: ثنا سَالِمٌ الْمُحَارِبِيُّ، عَنْ أَبِي الْبَخْتَرِيِّ، عَنِ ابْنِ عَبَّاسٍ عَنِ النَّبِيِّ ﷺ، قَالَ: وَتَرَكَ جِبْرِيلُ ﷺ عَلَى مُحَمَّدٍ ﷺ، فَقَالَ: أَلَا أَلْزَمَنَّ، أَحَبُّ إِلَيْكَ: تَكُونُ فِي بَيْتِكَ مَعَ أَصْدِقَائِكَ، أَوْ تَرَى رَبَّكَ فِيمَا وَعَدَكَ مِنْ جَنَّاتِ النَّعِيمِ مِنَ الْحُورِ الْعِينِ وَالنَّعِيمِ، وَمَا اشْتَهَتْ نَفْسُكَ، وَمَا قَرَّتْ بِهِ عَيْنُكَ؟ فَاسْتَشَارَ أَصْحَابَهُ، فَقَالُوا: يَا رَسُولَ اللهِ، تَكُونُ مَعَنَا أَحَبُّ إِلَيْنَا، وَلَعَلَّهُ يَعْزِمُ عَلَيْنَا، وَنَدْعُو اللهَ أَنْ يَنْصُرَنَا عَلَيْهِمْ، وَنُخْبِرُهُنَّ مِنْ هَذَا الشَّأْنِ. فَقَالَ رَسُولُ اللهِ ﷺ: «هَذَا قَوْلُ ذَلِكَ مَا لَا تَعْلَمُ يَا حَبَبُ». فَقَالَ: يَا رَسُولَ اللهِ، اخْتَرْ خَيْرًا اخْتَارَ اللهُ رَبُّكَ، فَقَبِلَ ذَلِكَ مِنْهُ"[2].

---

(١) - بعد بعد الحديث التالي.

(١) هذا إبراهيم بن إسماعيل بن أبي حبيبة الأنصاري.

(٢) في (ز): وأخرجه ابن سعد (٣/ ٢٥٢)، وهذا.

(٣) ليس في الإحسان.

(٤) ليس في (ز).

(٥) وقد تقدم طرف منه قبله بحديث.

(٦) ليس في الإحسان.

٥٩٣١- حدثنا الشَّيْخُ الإِمَامُ أَبُو بَكْرِ بْنُ إِسْحَاقَ، أَنَا أَبُو الْمُثَنَّى، ثَنَا عَبْدُ اللهِ بْنُ مُحَمَّدِ بْنِ أَسْمَاءَ، ثَنَا جُوَيْرِيَةُ، عَنْ مَالِكٍ، عَنِ الزُّهْرِيِّ، سَمِعَ سَعِيدَ بْنَ الْمُسَيَّبِ يَزْعُمُ، أَنَّ الَّذِي قَالَ يَوْمَ السَّقِيفَةِ: أَنَا جُذَيْلُهَا الْمُحَكَّكُ، رَجُلٌ مِنْ بَنِي سَلِمَةَ، يُقَالُ لَهُ الْحُبَابُ بْنُ الْمُنْذِرِ[1].

❁ ❁ ❁

(١) لم نجده في الإتحاف، وقال ابن الأثير في النهاية (١/٢٥١): «هو تصغير جذل، وهو العود الذي ينصب للإبل الجربى تتحك به، فهو تصغير تعظيم، أي أن ممن يستشفى برأيه كما تستشفى الإبل الجربى بالاحتكاك بهذا العود»، وانظر فتح الباري (٧/٣١).

يُلْحَقُ بِفَضَائِلِ زَيْدِ بْنِ ثَابِتٍ

٥٩٣٧- أَخْبَرَنَا الشَّيْخُ أَبُو بَكْرٍ بْنُ إِسْحَاقَ، ثَنَا إِسْمَاعِيلُ بْنُ إِسْحَاقَ الْقَاضِي، ثَنَا سُلَيْمَانُ بْنُ حَرْبٍ، ثَنَا حَمَّادُ بْنُ زَيْدٍ، عَنْ يَحْيَى بْنِ سَعِيدٍ، قَالَ: لَمَّا مَاتَ زَيْدُ بْنُ ثَابِتٍ، قَالَ أَبُو هُرَيْرَةَ: مَاتَ الْيَوْمَ حَبْرُ هَذِهِ الْأُمَّةِ، وَلَعَلَّ اللهَ يَجْعَلُ فِي ابْنِ عَبَّاسٍ مِنْهُ خَلَفًا(١).

٥٩٣٨- أَخْبَرَنِي مُحَمَّدُ بْنُ عَبْدِ اللهِ الْحَنْظَلِيُّ، أَنَا مُحَمَّدُ بْنُ إِسْحَاقَ الْإِمَامُ، ثَنَا أَبُو هِشَامٍ يَزِيدُ بْنُ أَبِي زِيَادٍ، ثَنَا عَبَّادُ بْنُ الْعَوَّامِ، ثَنَا الشَّيْبَانِيُّ، عَنْ عَطِيَّةَ، قَالَ: يُؤْخَذُ الْعِلْمُ عَنْ بَقِيَّةِ مَنْ كَانَ يَسْمَعُ أَصْحَابَ رَسُولِ اللهِ ﷺ: عَنْ عَبْدِ اللهِ، وَعَنْ عَلِيٍّ، وَزَيْدٍ يَتَّبِعُ عِلْمَهُمْ بَعْضُهُمْ بَعْضًا، وَكَانَ يَكْبُرُ بَعْضُهُمْ عَنْ بَعْضٍ، وَكَانَ عَلِيٌّ وَأُبَيٌّ وَالْأَشْعَرِيُّ يَتَّبِعُ عِلْمَهُمْ بَعْضُهُمْ بَعْضًا وَيَكْبُرُ بَعْضُهُمْ عَنْ بَعْضٍ، قَالَ: فَقُلْتُ لِشَيْخِي: وَكَانَ الْأَشْعَرِيُّ أَيْنَ هَؤُلَاءِ؟ قَالَ: كَانَ أَحَدَ الثَّقَلَيْنِ!(٢).

٥٩٣٩- حَدَّثَنَا أَبُو الْقَاسِمِ مُحَمَّدُ بْنُ إِبْرَاهِيمَ، ثَنَا الْحُسَيْنُ بْنُ مُحَمَّدِ بْنِ زِيَادٍ، ثَنَا أَبُو حَاتِمٍ(٣)، ثَنَا عَمْرٌو قَالَ: قَالَ ابْنُ شُوَيْمٍ: "وَسَيَمُوتُ ثَالِثٌ"، قَالَ:

---

(١) لم تجده في المصادر، وقد تقدمت هذه الرواية من طريق أخرى عند حديث رقم (٥٨٩٩).

(٢) لم تجده في أصول الإتحاف، وهو مما استدركه الحنظلي في التحاليق (٦٩/ ١٢٨-١٣٠).

وسيأتي في (٦٠٦٢).

(٣) هو أبو يوسف يعقوب بن أحمد بن السكيت، يروي عن الصنعاني عن ريحة.

في (و) زيادة: «أبو شنبت حماد» فهو: حماد بن شنبت، أبو أحمد الرحمن الحراساني، من رجال التهذيب.

سَمِعْتُ الصَّلْتَ بْنَ بَهْرَامَ، وَنَحْنُ فِي جِنَازَةٍ، فَقَالَ: حَدَّثَنِي صَاحِبُ هَذَا السَّرِيرِ[1]، أَنَّهُ شَهِدَ جِنَازَةَ[2] زَيْدِ بْنِ ثَابِتٍ، فَلَمَّا دُفِنَ وَقَعَ ابْنُ عَبَّاسٍ عَلَى قَبْرِهِ، فَقَالَ: هَكَذَا ذَهَابُ الْعِلْمِ[3].

٥٩٣٥- حدثنا أَبُو عَبْدِ اللهِ مُحَمَّدُ بْنُ يَعْقُوبَ الْحَافِظُ، ثَنَا أَبُو سَعِيدٍ مُحَمَّدُ بْنُ شَاذَانَ، ثَنَا أَبُو هَمَّامٍ، ثَنَا خَالِدُ بْنُ حَيَّانَ، ثَنَا عَلِيُّ بْنُ عُرْوَةَ الدِّمَشْقِيُّ، عَنِ ابْنِ جُرَيْجٍ[4]، عَنْ عَمْرِو بْنِ دِينَارٍ، أَنَّ ابْنَ عَبَّاسٍ وَزَيْدَ بْنَ ثَابِتٍ شَهِدَا جِنَازَةً، فَلَمَّا أَرَادَ زَيْدٌ أَنْ يَرْكَبَ أَخَذَ ابْنُ عَبَّاسٍ بِرِكَابِهِ، فَقَالَ: تَنَحَّ يَا ابْنَ أَخِي[5]. فَقَالَ: لا[6]، هَكَذَا يُصْنَعُ بِالْعُلَمَاءِ[7].

٥٩٣٦- أخبرنا مُحَمَّدُ بْنُ الْمُؤَمَّلِ بْنِ الْحَسَنِ، ثَنَا الْفَضْلُ بْنُ مُحَمَّدٍ، ثَنَا أَحْمَدُ بْنُ حَنْبَلٍ، ثَنَا عَبْدُ الرَّزَّاقِ، أَنَا مَعْمَرٌ، عَنْ عَلِيِّ بْنِ زَيْدِ بْنِ جُدْعَانَ، أَنَّ [illegible]

الْعِلْمِ[8].

(١) في (ز) و(ك): «صاحب السرير».
(٢) في التلخيص: «حتى فلان أنه... جنازة».
(٣) لم نجده في الإتحاف.
(٤) في (و) و(ك): «جرير».
(٥) في (و) و(ك): «أخي».
(٦) قوله: «لا» سقط من (ز).
(٧) أخرجه أبو عبد الله الحاكم في المستدرك ٣/٥٤٤ من حديث عمرو بن أبي سلمة أن ابن عباس بنحوه.
(٨) لم نجده في الإتحاف.

e using

٥٩٣٧- حدثنا عَلِيُّ بْنُ حَمْشَاذَ الْعَدْلُ، أَنَا عَلِيُّ بْنُ عَبْدِ الْعَزِيزِ، وَأَبُو مُسْلِمٍ[1]، أَنَّ حَجَّاجَ بْنَ مِنْهَالٍ حَدَّثَهُمْ، ثَنَا حَمَّادُ بْنُ سَلَمَةَ، عَنْ عَمَّارِ بْنِ أَبِي عَمَّارٍ[2]، قَالَ: لَمَّا مَاتَ زَيْدُ بْنُ ثَابِتٍ جَلَسْنَا مَعَ ابْنِ عَبَّاسٍ فِي ظِلِّ قَصْرٍ، فَقَالَ: هَكَذَا ذَهَابُ الْعِلْمِ لَقَدْ[3] دُفِنَ الْيَوْمَ عِلْمٌ كَثِيرٌ.[4]

❁ ❁ ❁

---

(١) هو: إبراهيم بن عبد الله بن مسلم، أبا مسلم البصري الكجي.

(٢) في (و) و(ك): «عمارة».

(٣) في التلخيص (أ): «لكن».

(٤) لم نجده في الإتحاف.

ذِكْرُ مَنَاقِبِ صَفْوَانَ بْنِ أُمَيَّةَ الْجُمَحِيِّ ﷺ

٩٣٨ - أَخْبَرَنَا الشَّيْخُ الإِمَامُ أَبُو بَكْرٍ بْنُ إِسْحَاقَ، ثَنَا إِسْمَاعِيلُ بْنُ قُتَيْبَةَ، ثَنَا مُحَمَّدُ بْنُ عَبْدِ اللهِ بْنِ نُمَيْرٍ، قَالَ: وَمَاتَ أَبُو أُمَيَّةَ صَفْوَانُ بْنُ أُمَيَّةَ بْنِ خَلَفِ بْنِ وَهْبِ بْنِ حُذَافَةَ بْنِ جُمَحٍ، وَكَانَ إِسْلَامُهُ عِنْدَ الْفَتْحِ مَاتَ سَنَةَ ثَلَاثٍ وَأَرْبَعِينَ[1].

ذِكْرُ مَنَاقِبِ عُثْمَانَ بْنِ طَلْحَةَ بْنِ أَبِي طَلْحَةَ

٥٣٤٩- **حدثنا** أبو سهل أحمد بن يعقوب الثقفي، ثنا موسى بن زكريا التستري، ثنا خليفة بن خياط، ثنا عثمان بن طلحة بن أبي طلحة بن عبد العُزّى بن عثمان بن عبد الدار، وأمّه بنت سعيد بن سُنَيْنة(١)، بن نبي عمير بن عوف من أهل قباء، وكان إسلامه وإسلام عُمَيْر بن العاص، وعَمْرِو بن أبي العاص في وقت واحد، وكانوا وفدوا إلى رسول الله ﷺ فأسلموا(٢).

٥٣٥٠- **حدثني** أبو بكر محمد بن أحمد بن يالويه، ثنا إبراهيم بن إسحاق الحربي، ثنا مُصْعَبُ بن عبد الله الزُّبَيْري، قال: ومن بني عبد الدار: قُصَيُّ، فَذَكَرَ هذا النَّسَب، وأمّه أُمُّ سُلافة بنت سعيد(٣) بن نبي عمير بن عوف من أهل قباء، وكان إسلامها قبل الفتح مع إسلام عُمَيْر بن العاص، وحَليف بني الوَليد، وقُدِمَ المدينة هي ومَنْ معها سَنَةَ ثمانٍ من الهجرة، وماتت بمكة سنة ثلاثين(٤)، وأربعين حين قدم المدينة(٥).

---

(١) في (ق): (سنينة).

(٢) لم تجده في أصول الإصابة، وهو مما استدركه البرهاني في الحاشية (١٨/ ٥٥٩-٥٦٠).

وفي طبقات الحفاظ (ص: ١٣) ومن طريقه ابن عساكر في تاريخ دمشق (٣٨/ ٣٧٣): «أنه أسلم مع أبي الأعور السلمي، وبقال: أبي حدرد».

(٣) كذا في النسخ الخطية الثلاث، وبنت قرش لصعب الزبيري (ص: ٢٤٦، ٢٤٧) وهو أبي عظيم كلهم إلا الحارث بن طلحة، ساقه العصري بنت سعد بن شهيد، وقال فإن ابن سعد لم يذكر له عقبا، والله أعلم.

(٤) في (ق): (خمسة).

(٥) في (ز) و(ق): (قدمت)، وفي (ق): (وأول حاجتي)!

لم تجده في أصول الإصابة، وهو مما استدركه البرهاني في الحاشية (١٩/ ٢٣-٢٤).

٥٩٤١- حدثنا أَبُو الْعَبَّاسِ مُحَمَّدُ بْنُ يَعْقُوبَ، ثَنَا بَحْرُ بْنُ نَصْرٍ، ثَنَا عَبْدُ اللهِ بْنُ وَهْبٍ، أَنَا يُونُسُ، عَنِ الزُّهْرِيِّ، عَنْ سَالِمٍ، عَنْ أَبِيهِ قَالَ: رَأَيْتُ رَسُولَ اللهِ ﷺ دَخَلَ الْكَعْبَةَ هُوَ وَأُسَامَةُ بْنُ زَيْدٍ، وَبِلَالٌ، وَعُثْمَانُ بْنُ طَلْحَةَ لَمْ يَدْخُلْهَا مَعَهُمْ أَحَدٌ، فَأَخْبَرَنِي بِلَالٌ، أَنَّهُ سَأَلَ عُثْمَانَ بْنَ طَلْحَةَ: أَيْنَ صَلَّى رَسُولُ اللهِ ﷺ؟ قَالَ: بَيْنَ الْعَمُودَيْنِ الْيَمَانِيَّيْنِ[1].

وَقَدْ رَوَى شَيْبَةُ بْنُ عُثْمَانَ، عَنْ عَمِّهِ عُثْمَانَ بْنِ طَلْحَةَ.

٥٩٤٢- حدثنا أَبُو الْعَبَّاسِ مُحَمَّدُ بْنُ يَعْقُوبَ مِنْ أَصْلِ كِتَابِهِ، ثَنَا بَكَّارُ بْنُ قُتَيْبَةَ الْقَاضِي، ثَنَا أَبُو الْمُطَرِّفِ بْنُ أَبِي الْوَزِيرِ[2]، ثَنَا مُوسَى بْنُ عَبْدِ الْمَلِكِ بْنِ عُمَيْرٍ[3]، عَنْ أَبِيهِ، عَنْ شَيْبَةَ بْنِ عُثْمَانَ الْحَجَبِيِّ، حَدَّثَنِي عَمِّي عُثْمَانُ بْنُ طَلْحَةَ، أَنَّهُ سَمِعَ رَسُولَ اللهِ ﷺ يَقُولُ: «ثَلَاثٌ يُصَفِّينَ لَكَ وُدَّ أَخِيكَ تُسَلِّمُ

---

(١) قالت الحافظ ذكره في الإتحاف، ورواه مسلم (٩٦/١) عن حرملة عن ابن وهب به وفيه قال عبد الله بن عمر: «فأخبرني بلال أو عثمان بن طلحة» على الشك.

حديث (٥٩٤١) من مسند عبد الله بن عمر رضي الله عنهما.

(٢) وفي (و): «أبو الوزير».

(٣) وقال: الهيثمي في التلخيص: «موسى ضعفه ابن حاتم».

(٤) لم نجده في الإتحاف.

(٥) في (و): «وقد فاتهم».

Made with Scanbot

ذِكْرُ مَنَاقِبِ عَبْدِ اللهِ بْنِ مَالِكِ ابْنِ بُحَيْنَةَ

٥٩٤٣- سمعت أبا العَبَّاسِ مُحَمَّدَ بْنَ يَعْقُوبَ، يَقُولُ: سَمِعْتُ الحَسَنَ بْنَ سُفْيَانَ النَّسَوِيَّ، يَقُولُ: تُوُفِّيَ عَبْدُ اللهِ بْنُ مَالِكِ ابْنِ بُحَيْنَةَ، عَنْ أَبِيهِ هَكَذَا يَرْوِيهِ إِبْرَاهِيمُ بْنُ سَعْدٍ، وَهُوَ أَحْفَظُ لَيْسَ يَرْوِي أَبُوهُ، عَنِ النَّبِيِّ ﷺ، إِنَّمَا حَدَّثَ اللهِ الَّذِي رَأَى النَّبِيَّ ﷺ، وَبُحَيْنَةُ أُمُّهُ.

٥٩٤٤- ثنا عَبْدُ اللهِ بْنُ مُحَمَّدُ بْنُ أَحْمَدَ بْنِ بَالَوَيْهِ، ثنا إِبْرَاهِيمُ بْنُ إِسْحَاقَ الحَرْبِيُّ، ثنا مُصْعَبُ بْنُ عَبْدِ اللهِ، قَالَا: وَمِنْ مُقَدَّمِهِمْ عَبْدُ اللهِ بْنُ مَالِكٍ بْنِ بُحَيْنَةَ، وَبُحَيْنَةُ أُمُّهُ، وَهِيَ بُحَيْنَةُ بِنْتُ الحَارِثِ بْنِ المُطَّلِبِ بْنِ عَبْدِ مَنَافٍ تَزَوَّجَهَا مَالِكٌ وَهُوَ رَجُلٌ مِنْ أَزْدِ شَنُوءَةَ حَلِيفٌ لِبَنِي المُطَّلِبِ، فَوَلَدَتْ لَهُ عَبْدَ اللهِ بْنَ مَالِكٍ، فَكَانَ يُقَالُ لَهُ: ابْنُ بُحَيْنَةَ.

لَا يُعْرَفُ لِعَبْدِ اللهِ بْنِ مَالِكٍ بْنِ الدُّحَيْنِ رَاوِيًا غَيْرُ عَبْدِ الرَّحْمَنِ بْنِ هُرْمُزَ، الأَعْرَجِ كَمَا ذَكَرْنَا، أَوْلَهُ حَدِيثٌ الصَّحِيحَيْنِ، وَلَهُ طُرُقٌ كَثِيرَةٌ، وَكَانَ عَبْدُ اللهِ رَجُلًا صَالِحًا جَاءَ عَلَى سَمْتِهِ عَنْ جَدِّهِ، وَاخْتَصَّ رَسُولَ اللهِ ﷺ بِلَحْمٍ.[1] جَمَلٍ.

---

(١) ثم تجده في الإصابة.

(٢) في الصحيحين (١) «عبد الله».

(٣) ثم تجده في أصل الإصابة، وهو مما استدركه الحافظ في الخاتمة (٤/ ١٦٠-٢٥٤).

(٤) في (ق): (ابن).

(٥) في أ: (ابن)، والصحيح ما أثبت، وهو ما استدركه الحافظ في الخاتمة، وهي في الطبعة (٤/ ٢٥٤).

(٦) وهذه الأحاديث الثلاثة مثلثة عليها، وله في الصحيحين رابع، وهو قوله: «لحم» كان ٥

وَقَدْ رَوَى أَبُو جَعْفَرٍ مُحَمَّدُ بْنُ عَلِيِّ بْنِ الْحُسَيْنِ الْبَاقِرُ[١] رضي الله عنه، وَمُحَمَّدُ بْنُ عَبْدِ الرَّحْمَنِ بْنِ ثَوْبَانَ، عَنْ عَبْدِ اللهِ بْنِ مَالِكٍ ابْنِ بُحَيْنَةَ.

أَمَّا حَدِيثُ الْبَاقِرِ رضي الله عنه:

٥٩٤٥- **فحدثناه** أَبُو عَبْدِ اللهِ مُحَمَّدُ بْنُ يَعْقُوبَ الْحَافِظُ، ثَنَا مُحَمَّدُ بْنُ عَبْدِ الْوَهَّابِ، ثَنَا خَالِدُ بْنُ مَخْلَدٍ الْقَطَوَانِيُّ، ثَنَا سُلَيْمَانُ بْنُ بِلَالٍ، عَنْ جَعْفَرِ بْنِ مُحَمَّدٍ، عَنْ أَبِيهِ، عَنْ [عَبْدِ اللهِ][٢] بْنِ مَالِكِ ابْنِ بُحَيْنَةَ، قَالَ: خَرَجَ رَسُولُ اللهِ ﷺ إِلَى صَلَاةِ الصُّبْحِ وَمَعَهُ بِلَالٌ، فَأَقَامَ الصَّلَاةَ فَمَرَّ بِي، وَقَالَ: «أَتُصَلِّي الصُّبْحَ أَرْبَعًا؟»[٣].

٥٩٤٦- **أخبرنا** الشَّيْخُ أَبُو بَكْرِ بْنُ إِسْحَاقَ، أَنَا الْحَسَنُ بْنُ عَلِيِّ بْنِ زِيَادٍ، ثَنَا أَبُو حُمَّةَ[٤]، ثَنَا أَبُو قُرَّةَ، عَنِ ابْنِ جُرَيْجٍ وَسُفْيَانَ الثَّوْرِيِّ، عَنْ جَعْفَرِ بْنِ

« يصلي وقد أقيمت الصلاة: «أتصلي أربعا؟»، إلا أنه من حديث حفص بن عاصم بن عمر بن الخطاب عنه، وينبغي أن يحمل قول المصنف: «لا أعرف لعبد الله بن مالك من التابعين راويا غير ابن هرمز» على كثرة روايته عنه، مع قلة أحاديث ابن بحينة، ويدل على ذلك التأويل أن الثلاثة أحاديث التي ذكرها المصنف هي من حديث ابن هرمز خاصة عنه، وانظر تحفة الأشراف (٦/ ٤٧٥).

(١) في (ن): ابن الباقر.

(٢) في النسخ: «أبو عبد الله»، وأثبتنا الصواب من مصادر التخريج، وهو: عبد الله بن مالك بن بحينة، وهو لقب لمحمد بن يوسف بن محمد بن أنوار أبو يوسف الزبيدي، يروي عن أبي قرة موسى بن طارق الزبيدي اليمني، وانظر المنتخب من معرفة الألقاب -

buisne

مُحَمَّدٍ، فَذَكَرَ الْحَدِيثَ بِنَحْوِهِ[1].

وَأَمَّا حَدِيثُ مُحَمَّدِ بْنِ عَبْدِ الرَّحْمَنِ بْنِ ثَوْبَانَ:

٥٩٤٧- **فَأَخْبَرَنَا** أَبُو الْعَبَّاسِ مُحَمَّدُ بْنُ أَحْمَدَ الْمَحْبُوبِيُّ، أَنَا سَعِيدُ بْنُ مَسْعُودٍ، ثَنَا يَزِيدُ بْنُ هَارُونَ، أَنَا هِشَامٌ، عَنْ يَحْيَى بْنِ أَبِي كَثِيرٍ، عَنْ مُحَمَّدِ بْنِ عَبْدِ الرَّحْمَنِ بْنِ ثَوْبَانَ، عَنْ عَبْدِ اللهِ بْنِ مَالِكٍ ابْنِ بُحَيْنَةَ، أَنَّ رَسُولَ اللهِ ﷺ مَرَّ بِهِ وَهُوَ مُنْتَصِبٌ يُصَلِّي بَيْنَ يَدَيْ صَلَاةِ الصُّبْحِ، فَقَالَ النَّبِيُّ ﷺ: «**لَا تَجْعَلُوا هَذِهِ الصَّلَاةَ كَالصَّلَاةِ قَبْلَ الظُّهْرِ وَبَعْدَهَا، وَاجْعَلُوا**[2] **بَيْنَهُمْ فَصْلًا**»[3].

= (ص١٢٦).

(١) لم نجده في الإتحاف.

(٢) في (و): «واجعلوها».

(٣) إتحاف المهرة (١٠/ ١٣٣-١٢٤١٦) وفاته عزوه للمصنف.

ذِكْرُ مَنَاقِبِ نَافِعِ بْنِ عُتْبَةَ بْنِ أَبِي وَقَّاصٍ ﵁

٥٩٤٨- حدثني أَبُو بَكْرٍ مُحَمَّدُ بْنُ أَحْمَدَ بْنِ بَالُوَيْهِ، ثَنَا إِبْرَاهِيمُ بْنُ إِسْحَاقَ الْحَرْبِيُّ، ثَنَا مُصْعَبُ بْنُ عَبْدِ اللهِ الزُّبَيْرِيُّ، قَالَ: نَافِعُ بْنُ عُتْبَةَ بْنِ مَالِكِ بْنِ أُهَيْبِ بْنِ عَبْدِ مَنَافِ بْنِ زُهْرَةَ، وَأُمُّهُ كِنَانِيَّةٌ، وَاسْمُهَا زَيْنَبُ بِنْتُ جَابِرٍ[1].

٥٩٤٩- حدثناه أَحْمَدُ بْنُ يَعْقُوبَ، ثَنَا مُوسَى بْنُ زَكَرِيَّا، ثَنَا خَلِيفَةُ بْنُ خَيَّاطٍ، قَالَ: نَافِعُ بْنُ عُتْبَةَ بْنِ أَبِي وَقَّاصٍ، أُمُّهُ زَيْنَبُ بِنْتُ خَالِدِ بْنِ عُبَيْدِ بْنِ سُوَيْدِ بْنِ جَابِرِ بْنِ تَيْمِ بْنِ عَامِرِ بْنِ عَوْفِ بْنِ الْحَارِثِ بْنِ عَبْدِ مَنَاةَ بْنِ عَلِيِّ بْنِ كِنَانَةَ، وَيُقَالُ أُمُّهُ عَاتِكَةُ بِنْتُ عَوْفٍ أُخْتُ عَبْدِ الرَّحْمَنِ بْنِ عَوْفٍ[2].

٥٩٥٠- حدثنا الشيخ أبو بكر بن إسحاق، أنا عمر بن حفص[3]، ثنا عاصم بن علي، ثنا موسى بن عبد الملك بن عمير، عن أبيه، عن جابر بن سمرة، عن نافع بن عتبة، قال: قدم ناس من العرب على رسول الله ﷺ يسلمون عليه، عليهم[4] الصوف، فقمت، فقلت: لأحولن بين هؤلاء وبين رسول الله ﷺ، ثم قلت في نفسي: هو نجي القوم، ثم أبت نفسي [illegible] عليه. قال: [illegible]

(١) لم نجد في أصل الأزهري، وهو مما استدركه المحقق في الحاشية (١٨/٤٥٩-٤٦٠).

(٢) لم نجد في أصل الأزهري، وهو مما استدركه المحقق في الحاشية (١٨/٤٥٩-٤٦٠).

(٣) يعني: أبا بكر السدوسي البصري.

(٤) في (و): «وعليهم».

Bulsn e

فَيَفْتَحُهَا اللهُ، ثُمَّ يَغْزُونَ الدَّجَّالَ فَيَفْتَحُهُ اللهُ»[١].[٢]

❁ ❁ ❁

(١) قال الذهبي في التلخيص: «قلت: ساق له حديثا فيه موسى بن عبد الملك، وهو واه».

(٢) إتحاف المهرة (١٣/ ٤٩١-١٧٠٤٣) أورده في الفتن وفاته هذا الموضع، وقد أخرجه المصنف من هذا الوجه الضعيف ولم يعلق عليه، وأخرجه بعد في الفتن (٨٥٥٦) من حديث المسعودي عن عبد الملك بن عمير به، وقال على شرط مسلم، ولم يخرجاه!، كذا قال، وقد أخرجه مسلم (٨/ ١٧٨) من حديث جرير بن عبد الحميد عن عبد الملك به.

ذِكْرُ مَنَاقِبِ عَبْدِ الرَّحْمَنِ[1] بْنِ أَزْهَرَ رضي الله عنه

٥٩٥١- أخبرنا أَبُو عَبْدِ اللهِ الأَصْبَهَانِيُّ، ثَنَا الْحَسَنُ بْنُ الْجَهْمِ، ثَنَا الْحُسَيْنُ بْنُ الْفَرَجِ، ثَنَا مُحَمَّدُ بْنُ عُمَرَ، قَالَ: عَبْدُ الرَّحْمَنِ بْنُ أَزْهَرَ بْنِ عَبْدِ عَوْفٍ[2] بْنِ عَبْدِ الْحَارِثِ بْنِ زُهْرَةَ بْنِ كِلَابٍ وَيُكَنَّى أَبَا زُبَيْرٍ، وَأُمُّهُ بُكَيْرَةُ بِنْتُ عَبْدِ يَزِيدَ بْنِ هَاشِمِ بْنِ الْمُطَّلِبِ بْنِ عَبْدِ مَنَافٍ، شَهِدَ حُنَيْنًا مَعَ رَسُولِ اللهِ ﷺ[3].

٥٩٥٢- أخبرني أَبُو الْحُسَيْنِ عُبَيْدُ اللهِ بْنُ مُحَمَّدِ بْنِ الْبَلْخِيِّ بِبَغْدَادَ، ثَنَا أَبُو إِسْمَاعِيلَ مُحَمَّدُ بْنُ إِسْمَاعِيلَ، ثَنَا سَعِيدُ بْنُ أَبِي مَرْيَمَ، ثَنَا نَافِعُ بْنُ يَزِيدَ، حَدَّثَنِي جَعْفَرُ بْنُ رَبِيعَةَ، عَنْ عَبْدِ اللهِ[4] بْنِ عَبْدِ الرَّحْمَنِ بْنِ السَّائِبِ، أَنَّ عَبْدَ الْحَمِيدِ بْنِ عَبْدِ الرَّحْمَنِ بْنِ أَزْهَرَ حَدَّثَهُ، عَنْ أَبِيهِ عَبْدِ الرَّحْمَنِ بْنِ أَزْهَرَ أَنَّ رَسُولَ اللهِ ﷺ، قَالَ: «إِنَّمَا مَثَلُ الْعَبْدِ حِينَ يُصِيبُهُ الْوَعْثُ أَوِ الْحُمَّى[5] كَمَثَلِ حَدِيدَةٍ أُدْخِلَتِ[6] النَّارَ فَيُذْهَبُ خَبَثُهَا وَيَبْقَى طِيبُهَا»[7].

---

(١) في (ب): «عبد الله» خطأ.

(٢) في (م): «بن عوف».

(٣) لم نجده في الإصابة، وأخرجه الطبراني في الكبير (٢٤٧/٢٠) من طريق الحسن بن الجهم، ثنا الحسين بن الفرج، ثنا محمد بن عمر، قال: عبد الرحمن بن أزهر بن عبد عوف بن عبد الحارث بن زهرة بن كلاب ويكنى أبا زبير، وأمه بكيرة بنت عبد يزيد بن هاشم بن المطلب بن عبد مناف، شهد حنينا مع رسول الله ﷺ.

(٤) في (ب): «الله» خطأ.

(٥) من (ب): «الحمى» والتنكير في (م): «الوعث أو الحمى».

(٦) في النسخ الخطية كلها: «أدخل»، والمثبت من التلخيص.

(٧) إتحاف المهرة (١٠/٥٩١-١٣٤٦٩) وذكره هذا الموضع.

ذِكْرُ مَنَاقِبِ عَبْدِ اللهِ بْنِ عَدِيِّ بْنِ الْحَمْرَاءِ الثَّقَفِيِّ ﷺ

٩٥٣٣- حَدَّثَنَا أَبُو الْعَبَّاسِ مُحَمَّدُ بْنُ يَعْقُوبَ، ثنا أَحْمَدُ بْنُ عَبْدِ الْجَبَّارِ، ثنا يُونُسُ بْنُ بُكَيْرٍ، عَنِ ابْنِ إِسْحَاقَ، قَالَ: وَحَدَّثَ اللهُ بْنُ عَدِيِّ بْنِ الْحَمْرَاءِ ثم زَيْنَبَ بِنْتَ أَبِي عَمْرِو بْنِ أُمَيَّةَ بْنِ عِلَاجِ بْنِ عَبْدِ الدَّارِ، وَأُمُّهَا بِنْتُ شُرَيْحِ بْنِ عَمْرِو بْنِ أُهَيْبٍ، أُخْتُ الْأَحْنَسِ بْنِ شَرِيقٍ.[1]

٩٥٣٤- حَدَّثَنِي أَحْمَدُ بْنُ يَعْقُوبَ الثَّقَفِيُّ، ثنا عُثْمَانُ بْنُ زُكَرِيَّا، ثنا خَلِيفَةُ بْنُ خَيَّاطٍ، قَالَ: وَعَدَّدَ اللهَ بْنَ عَدِيِّ بْنِ الْحَمْرَاءِ الثَّقَفِيَّ بَطْنًا، أَبَا عَمْرٍو.[2]

٩٥٣٥- حَدَّثَنَا أَبُو الْعَبَّاسِ مُحَمَّدُ بْنُ يَعْقُوبَ، ثنا مُحَمَّدُ بْنُ خَالِدِ بْنِ خَلِيٍّ، ثنا بِشْرُ بْنُ شُعَيْبٍ، عَنْ أَبِيهِ، عَنِ الزُّهْرِيِّ، أَخْبَرَنِي أَبُو سَلَمَةَ بْنُ عَبْدِ الرَّحْمَنِ أَنَّ عَبْدَ اللهِ بْنَ عَدِيِّ بْنِ الْحَمْرَاءِ أَخْبَرَهُ أَنَّهُ سَمِعَ النَّبِيَّ ﷺ يَقُولُ وَهُوَ وَاقِفٌ بِالْحَزْوَرَةِ بِسُوقِ مَكَّةَ: «وَاللهِ إِنَّكِ لَخَيْرُ أَرْضِ اللهِ، وَأَحَبُّ أَرْضِ اللهِ إِلَيَّ، وَلَوْلَا أَنِّي أُخْرِجْتُ مِنْكِ مَا خَرَجْتُ».[3]

❁❁❁

---

(١) ليست في الإتحاف، وقد تقدمت ترجمته في أول ذلك قبيل حديث (رقم ٩٥٢٩).

(٢) ليست في أصل الإتحاف، وهو مما استدركه المحققان في الحاشية (١/٨٦-٢٥٧-٢٥٨).

(٣) إتحاف المهرة (٨/٥٠٦-٣٣٤٩) وأتم، وقد مضى برقم (٤٣١٤) و(٥٠٣٠).

ذِكْرُ مَنَاقِبِ حَبِيبِ بْنِ مَسْلَمَةَ الْفِهْرِيِّ ﵁

٥٩٥٦- حدثني أَبُو بَكْرٍ مُحَمَّدُ بْنُ أَحْمَدَ بْنِ بَالُويَهْ، ثَنَا إِبْرَاهِيمُ بْنُ إِسْحَاقَ الْحَرْبِيُّ، ثَنَا مُصْعَبُ بْنُ عَبْدِ اللهِ الزُّبَيْرِيُّ، قَالَ: وَأَبُو عَبْدِ الرَّحْمَنِ حَبِيبُ بْنُ مَسْلَمَةَ بْنِ مَالِكِ بْنِ وَهْبِ بْنِ ثَعْلَبَةَ بْنِ وَابِلَةَ[1] بْنِ عَمْرِو بْنِ [شَيْبَانَ][2] الْفِهْرِيُّ، وَرُوِيَ أَنَّ أَبَا ذَرٍّ، وَغَيْرَهُ كَانُوا يُسَمُّونَهُ حَبِيبَ الرُّومِ لِمُجَاهَدَتِهِ لَهُمْ، أَنَافَ عَلَى أَرْبَعِينَ سَنَةً، وَلَمْ يَبْلُغِ الْخَمْسِينَ قَدْ كَانَتْ لَهُ صُحْبَةٌ، تُوُفِّيَ سَنَةَ ثَلَاثٍ وَأَرْبَعِينَ[3].

٥٩٥٧- حدثنا أَبُو الْعَبَّاسِ مُحَمَّدُ بْنُ يَعْقُوبَ، أَنَا الْعَبَّاسُ بْنُ الْوَلِيدِ بْنِ مَزْيَدٍ الْبَيْرُوتِيُّ، ثَنَا مُحَمَّدُ بْنُ شُعَيْبٍ، ثَنَا سَعِيدُ بْنُ عَبْدِ الْعَزِيزِ، قَالَ: سَمِعْتُ

مَسْلَمَةَ يَقُولُ: شَهِدْتُ رَسُولَ اللهِ ﷺ نَقَلَ الثُّلُثَ[4].

(١) في (ز): وَابِلَةَ بْنِ مَالِكٍ بْنِ وَهْبِ بْنِ ثَعْلَبَةَ بْنِ وَابِلَةَ، وَكَذَا في الإصابة.

(٢) في التاريخ الكبير: وَابِلَةَ بْنِ مَالِكٍ بْنِ وَهْبِ بْنِ ثَعْلَبَةَ بْنِ وَابِلَةَ بْنِ عَمْرِو بْنِ [شَيْبَانَ] الْفِهْرِيُّ، وَرُوِيَ أَنَّ أَبَا ذَرٍّ، وَغَيْرَهُ كَانُوا يُسَمُّونَهُ حَبِيبَ الرُّومِ لِمُجَاهَدَتِهِ لَهُمْ، أَنَافَ عَلَى أَرْبَعِينَ سَنَةً، وَلَمْ يَبْلُغِ الْخَمْسِينَ قَدْ كَانَتْ لَهُ صُحْبَةٌ، تُوُفِّيَ سَنَةَ ثَلَاثٍ وَأَرْبَعِينَ.

(٣) إتحاف المهرة (٤/٢٠٣-٤١٣٢)، وهو مكرر للمتقدم في الحاشية (٢٩/٢٠٠)، وقد تقدم برقم (٢٦٢٨) و(٢٦٢٩) و(٥٥٦٨).

buisn e

ذِكْرُ مَنَاقِبِ أَبِي رِفَاعَةَ عَبْدِ اللَّهِ بْنِ الْحَارِثِ الْعَدَوِيِّ ﵁

٥٩٥٨- حدثني أَبُو بَكْرٍ مُحَمَّدُ بْنُ أَحْمَدَ بْنِ بَالُوَيْهِ، ثَنَا إِبْرَاهِيمُ بْنُ إِسْحَاقَ الْحَرْبِيُّ، ثَنَا مُصْعَبُ بْنُ عَبْدِ اللَّهِ الزُّبَيْرِيُّ، قَالَ: لَمَّا افْتَتَحَ عَبْدُ الرَّحْمَنِ بْنُ سَمُرَةَ بْنِ حَبِيبٍ سِجِسْتَانَ، وَكَانَ مَعَهُ أَبُو رِفَاعَةَ عَبْدُ اللَّهِ بْنُ الْحَارِثِ بْنِ عَبْدِ الْحَارِثِ بْنِ الْحَارِثِ بْنِ أَسَدِ بْنِ عَدِيِّ بْنِ مَالِكِ بْنِ تَمِيمِ بْنِ الدُّؤَلِ بْنِ حَمَلٍ[1] بْنِ عَدِيِّ بْنِ عَبْدِ مَنَاةَ بْنِ أُدِّ بْنِ طَابِخَةَ، وَلَهُ صُحْبَةٌ، فَسَارَ فِي الْجَيْشِ، فَلَمَّا كَانَ فِي اللَّيْلِ قَامَ يُصَلِّي، ثُمَّ رَقَدَ فِي آخِرِ اللَّيْلِ، وَنَسِيَهُ أَصْحَابُهُ، فَأَتَاهُ نَفَرٌ مِنَ الْعَدُوِّ فَذَبَحُوهُ[2].



---

(١) كذا وفي طبقات خليفة (ص٣٠٣) ونقله المزي في تهذيب الكمال (٣٣/ ٣١٤): «جل».

(٢) ثم نجده في أصل الإتحاف، وهو مما استدركه المحقق في الحاشية (١٩/ ٥٣١-٢٦)، ولأبي رفاعة العدوي حديث عند البخاري في الأدب المفرد ومسلم والنسائي، وقيل: اسمه تميم بن أسيد.

ذِكْرُ مَنَاقِبِ عُقْبَةَ بْنِ الْحَارِثِ الْقُرَشِيِّ ﵁

٥٩٥٩- سمعت أَبَا الْعَبَّاسِ مُحَمَّدَ بْنَ يَعْقُوبَ، يَقُولُ: سَمِعْتُ الْعَبَّاسَ بْنَ مُحَمَّدٍ الدُّورِيَّ، يَقُولُ: سَمِعْتُ يَحْيَى بْنَ مَعِينٍ، يَقُولُ: عُقْبَةُ بْنُ الْحَارِثِ بْنِ عَامِرِ بْنِ نَوْفَلِ بْنِ عَبْدِ مَنَافٍ أَبُو سَرْوَعَةَ سَمِعَ مِنْهُ عَبْدُ اللهِ بْنُ أَبِي مُلَيْكَةَ[1].

٥٩٦٠- حدثنا أَبُو الْعَبَّاسِ مُحَمَّدُ بْنُ يَعْقُوبَ، ثَنَا يَحْيَى بْنُ أَبِي طَالِبٍ، ثَنَا عَبْدُ الْوَهَّابِ بْنُ عَطَاءٍ، أَنَا ابْنُ جُرَيْجٍ، عَنْ عَبْدِ اللهِ بْنِ عُبَيْدِ اللهِ بْنِ أَبِي مُلَيْكَةَ، عَنْ عُقْبَةَ بْنِ الْحَارِثِ بْنِ عَامِرٍ، أَنَّهُ تَزَوَّجَ أُمَّ يَحْيَى بْنِ أَبِي إِهَابٍ، فَجَاءَتْ أُمُّهُ ثُوَيْبَةُ، فَقَالَتْ: إِنِّي قَدْ أَرْضَعْتُكُمَا، فَأَتَيْتُ رَسُولَ اللهِ ﷺ فَذَكَرْتُ

(١) لم يسم في أصل الحديث، وهو من أصحاب الحديث (٧/ ٩٠).

(٢) إتحاف المهرة (٣/ ٧٧) والمعرفة (٣/ ٩٠) وهذا الحديث أخرجه البخاري في العلم (١/ ٢٩) والبيوع (٣/ ٣) والشهادات (٣/ ١٦٩، ١٧٣) والنكاح (٧/ ١٠)، فلا معنى لاستدراكه.

ذِكْرُ مَنَاقِبِ مُحَمَّدِ بْنِ مَسْلَمَةَ الأَنْصَارِيِّ

٥٩٦١- أَخْبَرَنَا أَبُو جَعْفَرٍ الْبَغْدَادِيُّ، ثَنَا أَبُو طَالِبٍ مُحَمَّدُ بْنُ عُمَرَ، ثَنَا أَبِي، ثَنَا ابْنُ لَهِيعَةَ، ثَنَا أَبُو الأَسْوَدِ، عَنْ مُرَيْدٍ، فِي نَسِيبَةَ بِنْتِ مَسْعُودٍ بْنِ سَهْلٍ بِذِكْرِ مَنْ رَسُولِ اللهِ ﷺ مِنْ بَنِي زُعُورَاءَ بْنِ عَبْدِ الأَشْهَلِ: مُحَمَّدُ بْنُ مَسْلَمَةَ بْنِ خَالِدِ بْنِ عَدِيِّ بْنِ مَجْدَعَةَ بْنِ حَارِثَةَ.

٥٩٦٢- الْعَبْسِيُّ الْحُسَيْنُ بْنُ عَلِيٍّ، ثَنَا أَحْمَدُ بْنُ مُحَمَّدِ بْنِ الْحُسَيْنِ، ثَنَا عَمْرُو بْنُ زُرَارَةَ، ثَنَا يَزِيدُ بْنُ عَبْدِ اللهِ التَّنَالِيُّ، عَنْ مُحَمَّدِ بْنِ إِسْحَاقَ، عَنِ الزُّهْرِيِّ مِنْ شُهُدِ بَدْرٍ: قَالَ: وَمِنَ الأَوْسِ ثُمَّ مِنْ خُلَيْفَةَ مِنْ بَنِي عَبْدِ الأَشْهَلِ مُحَمَّدُ بْنُ مَسْلَمَةَ بْنِ خَالِدِ بْنِ عَدِيِّ بْنِ مَجْدَعَةَ بْنِ حَارِثَةَ[1] بْنِ الْحَارِثِ بْنِ عُبَيْدِ بْنِ مَالِكِ بْنِ الأَوْسِ، كَانَ حَلِيفًا لِبَنِي عَبْدِ الأَشْهَلِ تُوُفِّيَ سَنَةَ ثَلاَثٍ وَقِيلَ: سَنَةَ سِتٍّ وَأَرْبَعِينَ، وَهُوَ يَوْمَئِذٍ ابْنُ سِتٍّ وَسَبْعِينَ سَنَةً، وَكَانَ يُكَنَّى أَبَا عَبْدِ الرَّحْمَنِ، وَصَلَّى عَلَيْهِ مَرْوَانُ بْنُ الْحَكَمِ[2].

٥٩٦٣- الْحِيرِيُّ الشَّيْخُ أَبُو بَكْرِ بْنُ إِسْحَاقَ، أَنَا إِسْمَاعِيلُ بْنُ قُتَيْبَةَ، ثَنَا عَمْرُو بْنُ عَلِيٍّ بْنِ بَحْرٍ، قَالَ: مَاتَ مُحَمَّدُ بْنُ مَسْلَمَةَ الأَنْصَارِيُّ سَنَةَ ثَلاَثٍ وَأَرْبَعِينَ[3].

---

(١) لم تحدد في أصل الإتحاف، وهو مما استدركه المحقق في الحاشية (٩/ ٢٥٢-٢٥٣).

(٢) تقدم: من حديث ابن عيينة في موجود في.

(٣) لم تحدد في أصل الإتحاف، وهو مما استدركه المحقق في الحاشية (٩/ ٢٥٣-٢٥٤).

(٤) لم تحدد في أصل الإتحاف، وهو مما استدركه المحقق في الحاشية (٩/ ٢٥٤-٢٥٥).

٥٩٦٤- فحدثنا أَبُو عَبْدِ اللهِ الأَصْبَهَانِيُّ، ثَنَا الْحَسَنُ بْنُ الْجَهْمِ، ثَنَا الْحُسَيْنُ بْنُ الْفَرَجِ، ثَنَا مُحَمَّدُ بْنُ عُمَرَ، ثَنَا إِبْرَاهِيمُ بْنُ جَعْفَرٍ[١]، عَنْ أَبِيهِ، قَالَ: مَاتَ مُحَمَّدُ بْنُ مَسْلَمَةَ بِالْمَدِينَةِ سَنَةَ سِتٍّ وَأَرْبَعِينَ، وَهُوَ يَوْمَئِذٍ ابْنُ سَبْعٍ وَسَبْعِينَ، وَكَانَ طَوِيلًا أَصْلَعَ. قَالَ ابْنُ عُمَرَ: كَانَ مُحَمَّدُ بْنُ مَسْلَمَةَ يُكَنَّى أَبَا عَبْدِ الرَّحْمَنِ أَسْلَمَ بِالْمَدِينَةِ عَلَى يَدِ مُصْعَبِ بْنِ عُمَيْرٍ قَبْلَ إِسْلَامِ أُسَيْدِ بْنِ الْحُضَيْرِ، وَسَعْدِ بْنِ مُعَاذٍ، وَآخَى رَسُولُ اللهِ ﷺ بَيْنَهُ، وَبَيْنَ أَبِي عُبَيْدَةَ بْنِ الْجَرَّاحِ، وَشَهِدَ بَدْرًا، وَأُحُدًا، وَكَانَ فِيمَنْ ثَبَتَ يَوْمَ أُحُدٍ مَعَ رَسُولِ اللهِ ﷺ حِينَ وَلَّى النَّاسُ، وَشَهِدَ الْخَنْدَقَ، وَالْمَشَاهِدَ كُلَّهَا[٢] مَعَ رَسُولِ اللهِ ﷺ مَا خَلَا تَبُوكَ، فَإِنَّ رَسُولَ اللهِ ﷺ خَلَّفَهُ بِالْمَدِينَةِ حِينَ خَرَجَ إِلَيْهَا، وَكَانَ فِيمَنْ قَتَلَ كَعْبَ بْنَ الْأَشْرَفِ[٣].

٥٩٦٥- [illegible] الْبَصْرِيُّ بِمِصْرَ، ثَنَا أَبُو دَاوُدَ الطَّيَالِسِيُّ، ثَنَا شُعْبَةُ، عَنْ ثَعْلَبَةَ بْنِ أَبِي الْفَتْحَاءِ، قَالَ: سَمِعْتُ أَبَا بُرْدَةَ يُحَدِّثُ، عَنْ ثَعْلَبَةَ بْنِ ضُبَيْعَةَ[٤]، قَالَ: سَمِعْتُ حُذَيْفَةَ، يَقُولُ: إِنِّي لَأَعْرِفُ رَجُلًا لَا تَضُرُّهُ الْفِتْنَةُ. فَأَتَيْنَا الْمَدِينَةَ، فَإِذَا فُسْطَاطُ

---

(١) هو: إبراهيم بن جعفر بن محمود بن مسلمة، أبو إسحاق.

(٢) من قوله: «وشهد بدرا وأحدا» إلى قوله: «وشهد الخندق والمشاهد كلها» سقط من (م).

(٣) كذا، وسماه ابن مهدي عن شعبة: «ضبيعة بن ضبيعة»، وقال أبو عوانة عن الأعمش: «ضبيعة بن حصين» قال البخاري في التاريخ الكبير (١٢/١) وهو الصحيح.

a usinq

مَضْرُوب، وَإِذَا مُحَمَّدُ بْنُ مُسْلَمَةَ الْأَنْصَارِيُّ فَسَأَلْتُهُ، فَقَالَ: لَا أَسْتَطِيعُ بِبَعْضِ مَنْ أَضْمَرَهُمْ حَتَّى تَتَحَلَّى هَذِهِ الْمَنَابِرُ مِنْ هَذِهِ الْمَسَامِيرِ.

٥٩٦٦- **حَدَّثَنِي** أَبُو بَكْرٍ بْنُ بَالَوَيْهِ، ثَنَا عَبْدُ اللهِ بْنُ أَحْمَدَ بْنِ حَنْبَلٍ، حَدَّثَنِي أَبِي، ثَنَا عَبْدُ الرَّحْمَنِ، ثَنَا سُفْيَانُ، عَنْ أَشْعَثَ بْنِ أَبِي الشَّعْثَاءِ، عَنْ أَبِي بُرْدَةَ، قَالَ: قَالَ حُذَيْفَةُ: إِنِّي لَأَعْرِفُ رَجُلًا لَا تَضُرُّهُ الْفِتْنَةُ، قَالَتِ الْمُنَبِّرَةُ، قَالَ فُسْطَاطُ مَضْرُوبٌ، وَإِذَا مُحَمَّدُ بْنُ مَسْلَمَةَ الْأَنْصَارِيُّ، فَسَأَلْتُهُ، فَقَالَ: لَا يَنْتَضِلُ عَلَى ضَرْبِهِ مِنْ أَضْمَرَهُمْ حَتَّى يَتَحَلَّى الْأَمْرُ عَنْ هَذَا"(١). الْحَلَى"(١).

إِسْنَادُهُ ضَعِيفٌ لِضَعْفِ أَشْعَثَ بْنِ أَبِي الشَّعْثَاءِ.

٥٩٦٧- **حَدَّثَنِي** أَبُو بَكْرٍ بْنُ بَالَوَيْهِ، ثَنَا عَبْدُ اللهِ بْنُ أَحْمَدَ، حَدَّثَنِي أَبِي، ثَنَا عَبْدُ الرَّحْمَنِ بْنُ مَهْدِيٍّ، ثَنَا إِبْرَاهِيمُ بْنُ مُرَيْمَةَ(٢)، عَنْ يَحْيَى بْنِ حَمْزَةَ الْأَنْصَارِيِّ، عَنْ أَبِي سَلَمَةَ بْنِ يَحْيَى بْنِ أَبِي حَثْمَةَ، عَنْ عَمِّهِ سَهْلِ بْنِ أَبِي حَثْمَةَ(٣)، قَالَ: قُمْتُ عِشَاءَ مَعَ مُحَمَّدِ بْنِ مَسْلَمَةَ، فَمَرَرْتُ إِلَيْهِ الْفُسْطَاطَ فِي الْخَيْلِ فَجَعَلَ يُطَارِدُهَا بِقَضِيبٍ فَلْتُ: سُبْحَانَ اللهِ، مَا تَفْعَلُ هَذَا، وَأَنْتَ صَاحِبُ

---

(١) لم يُحدِّث أبو العلاء الإسكاف، ولم مما سبقه، وأخرجه البخاري في التاريخ (٢/ ٢٤٧).

(٢) كذا في النسخ الخطية جميعا، ذكر جميع من يروي عنه ويليها، وحديث ابن مهدي عن الدراوردي عند البخاري في التاريخ، وأبو نعيم في معرفة الصحابة (٦/ ١٩٧) موصولا بذكر ضميمة، فلعل

(٣) في (ت): عن عمه، وفي (ب): عمه.

(١) لم يُحدِّث أبو العلاء الإسكاف، ولم مما سبقه، وأخرجه البخاري في التاريخ (٢/ ٢٤٧).

(٢) هو: إبراهيم بن مرثد بن مرثد بن أبي مرثد، أبو إسحاق الأنصاري.

(٣) في (ت وأ): «سهيل بن أبي حثمة» مصحف.

رَسُولَ اللهِ ﷺ، قَالَ: إِنِّي سَمِعْتُ رَسُولَ اللهِ ﷺ يَقُولُ: «إِذَا أَلْقَى اللهُ جِلْطَةَ امْرَأَةٍ فِي قَلْبِ رَجُلٍ فَلَا بَأْسَ أَنْ يَنْظُرَ إِلَيْهَا»".

هَذَا حَدِيثٌ غَرِيبٌ، وَإِبْرَاهِيمُ بْنُ مَيْسَرَةَ لَيْسَ مِنْ شَرْطِ هَذَا الْكِتَابِ".

٩٩٢٨- حدثنا عَلِيُّ بْنُ حَمْشَاذَ الْعَدْلُ، ثَنَا الْعَبَّاسُ بْنُ الْفَضْلِ الْأَسْقَاطِيُّ، ثَنَا إِسْمَاعِيلُ بْنُ أَبِي أُوَيْسٍ، حَدَّثَنِي إِبْرَاهِيمُ بْنُ حُمَيْدِ بْنِ مَخْمُودِ بْنِ مُسْلِمَةَ بْنِ مُسْلِمَةَ، عَنْ أَبِيهِ، عَنْ عَمِّهِ"، عَنْ جَابِرِ بْنِ عَبْدِ اللهِ، أَنَّ مُحَمَّدَ بْنَ مَسْلَمَةَ، وَأَبَا عَبْسِ بْنَ جَبْرٍ، وَعَبَّادَ بْنَ بِشْرٍ قَتَلُوا كَعْبَ بْنَ الْأَشْرَفِ، فَقَالَ النَّبِيُّ ﷺ حِينَ نَظَرَ إِلَيْهِمْ: «أَلْفَحَتِ الْوُجُوهُ»".

صحيح الإسناد، ولم يُخرِّجاه.

قَدْ اتَّفَقَ الشَّيْخَانِ عَلَى حَدِيثِ عَمْرِو بْنِ دِينَارٍ، عَنْ جَابِرٍ، عَنِ النَّبِيِّ

مُحَمَّدٍ الْقُرَشِيِّ، قَالَ: مُحَمَّدُ بْنُ عَبَّادِ الْمَخْزُومِيُّ(١)، قَالَ: مُحَمَّدُ بْنُ طَلْحَةَ التَّيْمِيُّ(٢)، عَنْ مُحَمَّدِ بْنِ الْمُنْكَدِرِ(٣)، عَنْ أَبِي عَتِيقٍ، عَنْ أَبِيهِ، عَنْ جَدِّهِ(٤)، قَالَ: قَالَ نَحْنُ مِنَ الْأَنْصَارِ، بِقُرَى الشَّامِ، وَنُخَالِطُ النَّبِيَّ ﷺ وَيُخَرِّجُ فِي الْمَغَازِي، فَيَأْتِي عَلَيْنَا الشَّهْرُ، وَالشَّهْرَانِ، فَقَالَ النَّبِيُّ ﷺ: «مَنْ لِي بِالْأَنْصَارِ»، فَقَالَ أَبُو سَلَمَةَ: أَنَا يَا رَسُولَ اللهِ، أَبِيتُ أَنْ أَقْبَلَهُ؟ فَسَمَّاهُ رَسُولُ اللهِ ﷺ ثُمَّ قَالَ: «أَلَمْ تَسْمَعْ مَا سَمَّاهُ فَاسْتَعْبَرَهُ»، قَالَ: فَجِئْتُ سَمَّاهُ مَنْ سَمَّاهُ فَاسْتَرَكَ ذَلِكَ لَهُ، فَقَالَ: اطْمَئِنَّ عَلَى سَرَاتِكَ، وَاذْهَبْ مَعَكَ بِأَبِي أَنْتَ وَأُمِّي الْخَبَرُ بِأَنِّي لَمْ أَسْمَعْ، وَبِمَاذَا وَعَى مِنْ ذَلِكَ؟ فَقَالَ: بِأَنَّ أَبِي عَتِيقٍ مِنْ خَيْرِ الْخَزْرَجِيِّ، وَبِأَبِي ثَلَاثُ بِنَاكَانَ بْنَ قَيْسٍ(٥) الْأَشْهَلِيَّ، قَالَ: فَلَقِيتُهُمْ فَاسْتَكْتَمْتُهُمْ، فَقَالُوا: لَا، فَأَخْبَرْتُهُمْ إِلَّا بِنَاكَانَ، قَالَ: يَا أَبِي أَنْتَ نَبِيُّ مُحَمَّدٌ، وَلَكِنْ لَا أُحِبُّ أَنْ أَفْعَلَ مِنْ ذَلِكَ شَيْئًا حَتَّى أَكْلِمَ

---

(١) هو: محمد بن عباد بن الزبرقان، أبو عبد الله المكي.

(٢) هو: محمد بن طلحة بن عبد الله بن عثمان بن عبد الله القرشي، من رجال الجهاعة.

(٣) تقدَّم في المواضع المتعلقة بالمقدمة، وهو: محمد المنكدر بن أبي عمير بن عبد محمد بن أبي عمير بن عمير بن كعب بن سعد التيمي، ويقال: محمد بن المنكدر بن عبد الله بن الهدير، وقيل: محمد المنكدر بن عبد الله بن عمير، وقيل: محمد المنكدر بن عبد الله بن عمير بن الهدير، وقيل: محمد المنكدر بن عبد الله بن عمير بن كعب بن سعد بن تيم، أبو عبد الله المدني، وأخوه أبو بكر بن المنكدر، وأمهما: أم كلثوم بنت أبي بكر الصديق رضي الله عنه، وهي أخت عائشة رضي الله عنها، وأخت عبد الرحمن بن أبي بكر الصديق رضي الله عنه، وأخت محمد بن أبي بكر الصديق رضي الله عنه، وأخت أسماء بنت أبي بكر الصديق رضي الله عنها، وأخت عبد الله بن أبي بكر الصديق رضي الله عنه، وأخت أم حبيبة بنت أبي بكر الصديق رضي الله عنها، وأخت أم فروة بنت أبي بكر الصديق رضي الله عنها، وأخت قريبة بنت أبي بكر الصديق رضي الله عنها، وأخت أم رومان بنت أبي بكر الصديق رضي الله عنها، وأخت أم كلثوم

رَسُولَ اللهِ ﷺ، فَذَكَرَ ذَلِكَ لِلنَّبِيِّ ﷺ، فَقَالَ: «امْضِ مَعَ أَصْحَابِكَ». قَالَ: فَخَرَجْنَا إِلَيْهِ لَيْلًا حَتَّى جِئْنَاهُ فِي حِصْنٍ، فَقَالَ عَبَّادُ بْنُ بِشْرٍ فِي ذَلِكَ شِعْرًا، شَرَحَ فِي شِعْرِهِ قَتْلَهُمْ وَمَذَلَّتَهُمْ، فَقَالَ فِي الشِّعْرِ:

صَرَخْتُ بِهِ فَلَمْ يَعْرِضْ لِصَوْتِي ... وَوَافَى طَالِعًا مِنْ فَوْقِ جِذْعِ
فَعُدْتُ لَهُ فَقَالَ مَنِ الْمُنَادِي ... فَقُلْتُ أَخُوكَ عَبَّادُ بْنُ بِشْرِ
وَهَذَا دِرْعُنَا رَهْنًا فَخُذْهَا ... لِشَهْرٍ إِنْ وَفَى أَوْ بِنِصْفِ شَهْرِ
فَقَالَ مَعَاشِرٌ[1] سَغِبُوا[2] وَجَاعُوا ... وَمَا عُدِمُوا الْغِنَى مِنْ غَيْرِ فَقْرِ
فَأَقْبَلَ نَحْوَنَا[3] يَهْوِي سَرِيعًا ... وَقَالَ لَنَا لَقَدْ جِئْتُمْ لِأَمْرِ
وَفِي أَيْمَانِنَا بِيضٌ حِدَادٌ ... مُجَرَّبَةٌ بِهَا نَكْوِي وَنَفْرِي
فَقُلْتُ لِصَاحِبِي لَمَّا تَدَانَى ... تُبَادِرُهُ السُّيُوفُ كَذَبْحِ عِتْرِ[4]

(١) في (ز) و(ر) و(ك): «عاشرا»، والمثبت من (م) والتلخيص.
(٢) في (ز): «غبوا».
(٣) من «فقال معاشر سغبوا وجاعوا ... نحونا» إلى «فقال معاشر سغبوا وجاعوا ... نحونا» سقط من (ز) و(ر) و(ك) و(م) وأثبتناه من (م) والتلخيص.
(٤) كذا في (ز) و(م) و(ك) وفي (م): «عاشرا»، وهو الذي يناسب معنى الكلمة ويليق بحكم الدين. وأما العبارة التي كانت تعتبر مخطئة هي قضية النبيحة التي كانت تذبح للأصنام، فيصب دمها على رأسها، وفي (ك) بدون لفظ، وفي التلخيص: «عبر».

Made using

وَجَاءَ بِرَأْسِهِ نَفَرٌ يَسِيرٌ أَهْمُ ثَلَاثَةٌ أَوْ خَمْسَةٌ (١) مِنْ جُمْلَةِ وَفْدٍ

٥٩٧٠- حَدَّثَنِي خَلَفُ بْنُ عِيسَى الْجُرَيْرِيُّ، ثنا إِبْرَاهِيمُ بْنُ أَبِي طَالِبٍ، ثنا أَبُو أُمَيَّةَ، ثنا سُفْيَانُ، عَنْ عَمْرِو بْنِ دِينَارٍ، سَمِعْتُ جَابِرَ بْنَ عَبْدِ اللهِ الْأَنْصَارِيَّ يَقُولُ: بَعَثَنِي مُحَمَّدُ بْنُ مَسْلَمَةَ (٢) عَلَى خَمْسِينَ فَارِسًا إِلَى ذِي الْخَلَصَةِ وَأَمِيرُنَا مُحَمَّدُ بْنُ مَسْلَمَةَ الْأَنْصَارِيُّ، قَالَ: فَجَاءَ رَجُلٌ فِي مِثْلِ مُصْحَفِكَ وَفِي يَدِهِ سَيْفٌ مَسْلُولٌ، فَقَالَ: هَلْ أَنْذَرَكُمْ أَحَدٌ؟ قَالَ: لَا، فَأَرَادَ أَنْ يَضْرِبَ بِهِ عَلَى مَا فِي هَذَا فَقَالَ لَهُ: مُحَمَّدُ بْنُ مَسْلَمَةَ: اجْلِسْ، فَلَمْ تَسْتَطِعْ بِهَذَا عَلَى مَا هُنَا فِيهِ أَنْ تُوَلِّدَ، فَلَمْ يَزَلْ يُكَلِّمُهُ حَتَّى رَجَعَ.

صَحِيحُ الْإِسْنَادِ عَلَى شَرْطِ الشَّيْخَيْنِ، وَلَمْ يُخَرِّجَاهُ.

٥٩٧١- حَدَّثَنَا أَبُو الْعَبَّاسِ مُحَمَّدُ بْنُ يَعْقُوبَ، ثنا أَحْمَدُ (٣) بْنُ عَبْدِ الْجَبَّارِ، ثنا يُونُسُ بْنُ بُكَيْرٍ، ثنا زَيْدُ بْنُ رِبَاحٍ، حَدَّثَنِي أَبُو لَيْلَى جَدُّ عَبْدِ اللهِ بْنِ سَهْلٍ أَحَدُ بَنِي حَارِثَةَ، عَنْ جَابِرِ بْنِ عَبْدِ اللهِ بْنِ عَمْرٍو، قَالَ: قَالَ رَسُولُ اللهِ ﷺ: مَنْ لِهَذَا الْخَبِيثِ مُرَجِّبِ؟ فَقَالَ مُحَمَّدُ بْنُ مَسْلَمَةَ: أَنَا يَا رَسُولَ اللهِ، قَالَ:

---

(١) في (ز): «أهم هؤده»، وفي (ك): بدون نقط، وفي الملخص: «أهم هؤد»، والمثبت من (ح) وهو الصواب، والمثبت من معاني الأقاويل ومعرفة الصحابة

(٢) في (ح): «بن مسلمة».

(٣) قوله: «عبد الجبار» غير موجود في (ز) و(ك).

ليس في (ح): «بن عبد الجبار».

ليس في (ز) و(ك): «أحمد».

«قُمْ إِلَيْهِ، اللَّهُمَّ أَعِنْهُ». فَقَامَ مُحَمَّدُ بْنُ مَسْلَمَةَ، قَالَ جَابِرٌ: فَوَاللهِ مَا رَأَيْتُ حَرْبًا بَيْنَ رَجُلَيْنِ شَهِدْتُهُ[1] مِثْلَهَا، لَمَّا دَنَا أَحَدُهُمَا مِنْ صَاحِبِهِ وَقَعَتْ بَيْنَهُمَا شَجَرَةٌ، فَجَعَلَ أَحَدُهُمَا يَلُوذُ بِهِ مِنْ صَاحِبِهِ، فَإِذَا اسْتَتَرَ مِنْهَا بِشَيْءٍ وَجَدَ صَاحِبَهُ مَا يَلِيهِ مِنْهَا حَتَّى يَخْلُصَ إِلَيْهِ، فَمَا زَالَا يَتَحَرَّفَانِهِ بِأَسْيَافِهِمَا، فَضَرَبَ مُحَمَّدُ بْنُ مَسْلَمَةَ سَيْفَهُ بِالدَّرَقَةِ، فَوَقَعَ فِيهَا سَيْفُهُ، وَلَمْ يَقْدِرْ مَرْحَبٌ أَنْ يَنْزِعَ سَيْفَهُ فَضَرَبَهُ مُحَمَّدٌ فَقَتَلَهُ[2].

هَذَا حَدِيثٌ عَلَى شَرْطِ مُسْلِمٍ صَحِيحٌ، وَلَمْ يُخَرِّجَاهُ، عَلَى أَنَّ الْأَخْبَارَ مُتَوَاتِرَةٌ بِأَسَانِيدَ كَثِيرَةٍ أَنَّ قَاتِلَ مَرْحَبٍ أَمِيرُ الْمُؤْمِنِينَ عَلِيُّ بْنُ أَبِي طَالِبٍ ﵁.

فَمِنْهَا:

٥٩٧٢- ما حدثناه أَحْمَدُ بْنُ كَامِلٍ الْقَاضِي، ثَنَا أَحْمَدُ بْنُ عُبَيْدِ اللهِ النَّرْسِيُّ

عَوْفُ بْنُ أَبِي جَمِيلَةَ، عَنْ مَيْمُونٍ أَبِي عَبْدِ اللهِ[3]، عَنْ عَبْدِ اللهِ بْنِ بُرَيْدَةَ الْأَسْلَمِيِّ، أَنَّ رَسُولَ[4] اللهِ ﷺ لَمَّا نَزَلَ بِحَضْرَةِ أَهْلِ خَيْبَرَ[5]، قَالَ رَسُولُ اللهِ

---

(١) في (و): «أشهدته».

(٢) لم نجده في الإتحاف.

(٣) يعني الكلام الذي يقال عند الذبح، وهو قول بعض الناس: «بسم الله الرحمن الرحيم، وبالله أكبر».

(٤) كذا في (ز) و(ب): «بحضرة خيبر».

Bulsn e

ﷺ: «لأُعْطِيَنَّ اللِّوَاءَ غَدًا رَجُلًا[1] يُحِبُّ اللهَ وَرَسُولَهُ، وَيُحِبُّهُ اللهُ وَرَسُولُهُ».

فَلَمَّا كَانَ مِنَ الْغَدِ تَطَاوَلَ لَهُ جَمَاعَةٌ مِنْ أَصْحَابِهِ، فَدَعَا عَلِيًّا وَهُوَ أَرْمَدُ، فَتَفَلَ فِي عَيْنَيْهِ، وَأَعْطَاهُ اللِّوَاءَ، وَنَهَضَ مَعَهُ النَّاسُ، فَلَقُوا أَهْلَ خَيْبَرَ، فَإِذَا مَرْحَبٌ بَيْنَ أَيْدِيهِمْ يَرْتَجِزُ، وَإِذَا هُوَ يَقُولُ:

قَدْ عَلِمَتْ خَيْبَرُ أَنِّي مَرْحَبُ ... شَاكِي السِّلَاحِ بَطَلٌ مُجَرَّبُ

إِذَا السُّيُوفُ أَقْبَلَتْ تَلَهَّبُ ... أَطْعَنُ أَحْيَانًا وَحِينًا أَضْرِبُ

فَاخْتَلَفَ هُوَ وَعَلِيٌّ ضَرْبَتَيْنِ[2]، فَضَرَبَهُ عَلِيٌّ عَلَى رَأْسِهِ حَتَّى عَضَّ السَّيْفُ بِأَضْرَاسِهِ، وَسَمِعَ أَهْلُ الْعَسْكَرِ صَوْتَ ضَرْبَتِهِ، فَقَتَلَهُ فَمَا تَنَامُ آخِرُ النَّاسِ حَتَّى فُتِحَ لِأَوَّلِهِمْ[3].

هَذَا بَابٌ كَبِيرٌ قَدْ خَرَّجْتُهُ فِي الْأَبْوَابِ.



❁ ❁ ❁

---

(١) قوله: «رجلا» ساقط من (و).

(٢) قوله: «ضربتين» غير موجود في (و) و(ك).

(٣) لم نجده في الإتحاف.

ذِكْرُ مَنَاقِبِ

سَعِيدِ بْنِ زَيْدِ بْنِ عَمْرِو بْنِ نُفَيْلٍ عَاشِرِ الْعَشَرَةِ ﵁

٥٩٧٣- أَخْبَرَنِي إِسْمَاعِيلُ بْنُ مُحَمَّدِ بْنِ الْفَضْلِ بْنِ مُحَمَّدٍ الشَّعْرَانِيُّ، ثَنَا جَدِّي، ثَنَا إِبْرَاهِيمُ بْنُ الْمُنْذِرِ الْحِزَامِيُّ، حَدَّثَنِي مُحَمَّدُ بْنُ عُمَرَ الْوَاقِدِيُّ، حَدَّثَنِي عَبْدُ الْمَلِكِ بْنُ زَيْدِ بْنِ عَبْدِ اللهِ بْنِ سَعِيدِ[1] بْنِ زَيْدِ بْنِ عَمْرِو بْنِ نُفَيْلِ بْنِ عَبْدِ الْعُزَّى بْنِ رَبَاحِ بْنِ رَزَاحِ بْنِ عَدِيِّ بْنِ كَعْبِ بْنِ لُؤَيٍّ، فَعَمْرُو بْنُ نُفَيْلٍ، وَالْخَطَّابُ بْنُ نُفَيْلٍ وَالِدُ عُمَرَ أَخَوَانِ لِأَبٍ[2].

٥٩٧٤- أَخْبَرَنِي أَبُو جَعْفَرٍ الْبَغْدَادِيُّ، ثَنَا مُحَمَّدُ بْنُ عَمْرِو بْنِ خَالِدٍ الْحَرَّانِيُّ، ثَنَا أَبِي، ثَنَا ابْنُ لَهِيعَةَ، ثَنَا ابْنُ أَبِي الْأَسْوَدِ، عَنْ عُرْوَةَ، قَالَ: لَقِيَ زَيْدُ بْنُ عَمْرِو بْنِ نُفَيْلٍ قَدِمَ مِنَ الشَّامِ بَعْدَمَا رَجَعَ رَسُولُ اللهِ ﷺ مِنْ بَدْرٍ، فَكَلَّمَ رَسُولَ اللهِ ﷺ[3] فَضَرَبَ لَهُ بِسَهْمِهِ، قَالَ: وَأَجْرِي يَا رَسُولَ اللهِ؟ قَالَ: «وَأَجْرُكَ»[4].

٥٩٧٥- حَدَّثَنَا أَبُو الْعَبَّاسِ مُحَمَّدُ بْنُ يَعْقُوبَ، ثَنَا [illegible]

(١) كذا [illegible] وهو [illegible] (٢) [illegible]

(٣) في (و): «الحراني ثنا ابن أبي لهيعة».

(٤) قوله: «من بدر فكلم رسول الله ﷺ» ساقط [illegible] (و).

(٥) لم نجده في أصل الإتحاف، وهو مما استدركه المحقق في الحاشية (١٩/ ٢٥٢-٩٣).

bisn

عَبْدِ الْعَجَّارِ، لَمَّا بَوَّسُنِي مَا يُكَبِّرُ، هِيَ إِنْ إِسْحَاقَ فِي تَسْمِيَةِ مَنْ شَهِدَ بَدْرًا مِنَ الصَّحَابَةِ مِنْ رِوَايَةِ أَبِي إِسْحَاقَ (٣) عَنْ بَنِي عَدِيِّ بْنِ كَعْبٍ لَمْ يَقُلْ بِنِ مَالِكٍ قَالَ. وَسَعِيدُ بْنُ زَيْدِ بْنِ عَمْرِو بْنِ نُفَيْلٍ ابْنُ عَبْدِ الْعُزَّى بْنِ رِيَاحِ بْنِ قُرْطِ بْنِ رِيَاحِ بْنِ عَدِيِّ بْنِ كَعْبِ بْنِ لُؤَيِّ بْنِ غَالِبٍ بْنِ فِهْرِ بْنِ مَالِكٍ، وَأُمُّهُ فَاطِمَةُ بِنْتُ بَعْجَةَ بْنِ أَرْشَةَ، قَدِمَ بْنُ الشَّامِ بَعْدَ قُدُومِ رَسُولِ اللهِ ﷺ بِأَرْبَعِينَ لَيْلَةً فَضَرَبَ لَهُ رَسُولُ اللهِ ﷺ بِسَهْمِهِ، قَالَ: وَأَخْرَى بِالرَّمْلِ انْهَا ۞ قَالَ: وَأَبْرَجُوَّا (١).

٤٩٧٦- أَخْبَرَنَا أَبُو عَبْدِ اللهِ مُحَمَّدُ بْنُ عَبْدِ اللهِ الزَّاهِدُ، ثَنَا مُحَمَّدُ بْنُ إِسْمَاعِيلَ السُّلَمِيُّ، ثَنَا سَعِيدُ بْنُ أَبِي مَرْيَمَ، ثَنَا مُحَمَّدُ بْنُ جَعْفَرٍ بِنِ أَبِي، كَثِيرٍ، عَنْ زَيْدِ بْنِ أَسْلَمَ، أَنَّ سَعِيدَ بْنَ زَيْدِ بْنِ عَمْرِو بْنِ نُفَيْلٍ يَحْثِي إِلَى الْأَعْوَرِ (٢).

٤٩٧٧- أَخْبَرَنِي خَلَفُ بْنُ مُحَمَّدٍ الْبُخَارِيُّ (٣)، ثَنَا مُحَمَّدُ بْنُ عُزَيْزٍ، ثَنَا عَمْرُو بْنُ عَلِيٍّ، قَالَ: كَانَ سَعِيدُ بْنُ زَيْدِ بْنِ عَمْرِو بْنِ نُفَيْلٍ أَحَدَ الْعَشَرَةِ الَّذِينَ وَلِدَ بِمَكَّةَ، وَكَانَ يُكَنَّى أَبَا الْأَعْوَرِ (٤).

٤٩٧٨- أَخْبَرَنَا أَبُو عَبْدِ اللهِ مُحَمَّدُ بْنُ يَعْقُوبَ الْحَافِظُ، ثَنَا أَحْمَدُ بْنُ

---

(١) لم نجد لذي الإتحاف.

(٢) قوله: «أبي» ساقط من (ز).

(٣) لم نجد لذي الإتحاف.

(٤) في (ز): «وكان» بدل «البخاري». وهو خطأ، عن محمد بن إسماعيل بن إبراهيم، أبي صالح الجعفي البخاري، يروي عن محمد بن عزيز أبي بكر البرلسي الملقب بسبرين.

قال الذهبي في التلخيص: «ثقة». وهو ابن عم عمرو.

(٥) لم نجد لذي أصل الإتحاف، وهو مما استدرك الحافظ في المحاذية (٤/ ٢٨٩-٢٩٠).

سَهْلٍ[1]، ثَنَا مُحَمَّدُ بْنُ الصَّبَّاحِ، ثَنَا هُشَيْمٌ، عَنْ يَحْيَى بْنِ سَعِيدٍ، عَنْ نَافِعٍ، أَنَّ ابْنَ عُمَرَ اسْتُصْرِخَ فِي جِنَازَةِ سَعِيدِ بْنِ زَيْدِ بْنِ عَمْرِو بْنِ نُفَيْلٍ وَهُوَ خَارِجٌ مِنَ الْمَدِينَةِ يَوْمَ الْجُمُعَةِ، فَخَرَجَ إِلَيْهِ وَلَمْ يَشْهَدِ الْجُمُعَةَ[2].

٥٩٧٩- حدثنا أَبُو عَلِيٍّ الْحَافِظُ، أَنَا عَبْدُ اللهِ بْنُ مُحَمَّدِ بْنِ نَاجِيَةَ، ثَنَا مُحَمَّدُ بْنُ الصَّبَّاحِ، ثَنَا هُشَيْمٌ، فَذَكَرَهُ بِنَحْوِهِ[3].

٥٩٨٠- حدثنا أَبُو عَبْدِ اللهِ الْأَصْبَهَانِيُّ، ثَنَا الْحَسَنُ بْنُ الْجَهْمِ، ثَنَا الْحُسَيْنُ بْنُ الْفَرَجِ، ثَنَا مُحَمَّدُ بْنُ عُمَرَ، قَالَ: وَسَعِيدُ بْنُ زَيْدِ بْنِ عَمْرِو بْنِ نُفَيْلٍ كَانَ أَبُوهُ زَيْدَ بْنَ عَمْرِو بْنِ نُفَيْلٍ قَدْ فَارَقَ دِينَ قَوْمِهِ مِنْ قُرَيْشٍ، وَتُوُفِّيَ وَقُرَيْشٌ تَبْنِي الْكَعْبَةَ، وَذَلِكَ قَبْلَ أَنْ يُوحَى إِلَى رَسُولِ اللهِ ﷺ بِخَمْسِ سِنِينَ، فَرُوِيَ عَنْ رَسُولِ اللهِ ﷺ، أَنَّهُ قَالَ: «يُبْعَثُ أُمَّةً وَحْدَهُ». وَأَسْلَمَ سَعِيدُ بْنُ زَيْدٍ قَبْلَ أَنْ يَدْخُلَ رَسُولُ اللهِ ﷺ دَارَ الْأَرْقَمِ، وَقَبْلَ أَنْ يَدْعُوَ فِيهَا النَّاسَ إِلَى الْإِسْلَامِ، وَشَهِدَ سَعِيدُ بْنُ زَيْدٍ أُحُدًا، وَالْخَنْدَقَ، وَالْمَشَاهِدَ كُلَّهَا مَعَ رَسُولِ اللهِ ﷺ وَلَمْ يَشْهَدْ بَدْرًا[4].

٥٩٨١- قَالَ ابْنُ عُمَرَ: فَحَدَّثَنِي عَبْدُ الْمَلِكِ بْنُ زَيْدٍ مِنْ وَلَدِ سَعِيدِ بْنِ

(١) هو: [illegible] أبو [illegible] بن [illegible] يحيى به بنحوه.

(٢) لم نجده في أصل الإتحاف، وهو مما استدركه المحقق في الحاشية (١٩/ ٤٦٣-٣٢).

(٣) لم نجده في الإتحاف، وقد [illegible] يحيى به بنحوه.

(٤) لم نجده في أصل الإتحاف، وهو مما استدركه المحقق في الحاشية (١٩/ ٤٦٣-٣٢).

Bulsn e

زَيْدٍ عَنْ أَبِيهِ»(١). قَالَ: لَوْلَمْ تَجِئْ مَجِيئًا مِنْ زَيْدٍ بِالْعَجَبِ، فَعَجَلٌ عَلَى رِقَابِ وَالِدِكَ، وَفِي بَالِهِ زَيْدٌ، وَإِنَّمَا هُوَ عَنْ عَمْرٍو، عَنْ عُمَرَ، وَذَلِكَ سِتَّةُ نَفْسٍ أَوْ أَخَدَى وَخَمْسِينَ، وَكَانَ يَقُولُ مَاتَ ابْنُ بِضْعٍ وَسَبْعِينَ سَنَةً».

٥٩٨٢- قَالَ ابْنُ عَدِيٍّ: وَأَنَّهُ فَاجِئَهُ بِنْتُ بِضْعَةٍ بِنْتُ أَبِيهِ بْنُ عُثْمَانَ بْنِ الْعُمَرِيِّ(٢) بْنِ خَيْثَمَ بْنِ

٥٩٨٣- أَخْبَرَنَا أَبُو عَبْدِ اللهِ الصَّفَّارُ، ثَنَا مُحَمَّدُ بْنُ إِسْمَاعِيلَ السُّلَمِيُّ، ثَنَا نُعَيْمُ بْنُ حَمَّادٍ، ثَنَا ابْنُ الْمُبَارَكِ، ثَنَا عَبْدُ اللهِ بْنُ عَيَّاشٍ، عَنْ زَيْدِ بْنِ عَبْدِ اللهِ بْنِ جَعْفَرٍ، عَنْ أَبِيهِ، عَنْ عَبْدِ الرَّحْمَنِ بْنِ سَعِيدِ بْنِ زَيْدٍ، عَنْ أَبِيهِ، أَنَّ سَعْدًا(٣) تُوُفِّيَ وَلَمْ يَغْسِلْ سَعِيدُ بْنُ زَيْدٍ بِالْحَرِّ(٤).

٥٩٨٤- حَدَّثَنَا أَبُو بَكْرٍ بْنُ مَرْدَوَيْهِ الْفَقِيهُ الرَّازِيُّ(٥)، ثَنَا مَحْمُودُ بْنُ مُحَمَّدِ

---

(١) هذا زيد بن عبد الرحمن بن سعيد بن زيد، وأبوه عبد الله، مدني من رجال التهذيب.

(٢) هذا الصحيح فيه موضوع الترجمة، وانظر ما سيأتي.

(٣) في ب (ق/٤٥): «الوداع، وفي ط»: «ابن سعد» (٣/ ٣٥٣)، «فوديك بن خالد بن المعمر».

(٤) هذا الصحيح فيه موضوع الترجمة، وانظر ما سيأتي.

(٥) كذا في النسخ المخطية الثلاث: «عمر زيد بن عبد الله بن جعفر» وزيادة «عبد الله بن سعيد» خطأ، والصواب ما أثبتناه: «عبد الله بن جعفر، سمع زيد بن عبد الرحمن بن السمين الصحابي»، فإن زيد بن عبد الرحمن بن سعيد بن زيد، قال عنه ابن أبي حاتم البغدادي (٤/ ٥٠٦): «زيد بن عبد الرحمن بنا الحديث كذلك، روى عنه العقيلي (١/ ٤٤٩)، ولم نجد في معرفة الرجال ولا في التاريخ الكبير (٣/ ٤٠٠) من حديث ابن المبارك به.

(٦) ق/٤٥: «سعيد».

(٧) لم نجد ذكرًا للإسلام.

(٨) هو محمد بن عبد الرحمن بن الحسين بن مصلح، أبو بكر الفقيه الرازي.

الْوَاسِطِيُّ[١]، ثَنَا وَهْبُ بْنُ بَقِيَّةَ، ثَنَا خَالِدٌ، عَنْ عَطَاءِ بْنِ السَّائِبِ، عَنْ مُحَارِبِ بْنِ دِثَارٍ، حَدَّثَنِي ابْنُ[٢] سَعِيدِ بْنِ زَيْدٍ، قَالَ: بَعَثَ مُعَاوِيَةُ إِلَى مَرْوَانَ بْنِ الْحَكَمِ بِالْمَدِينَةِ لِيُبَايِعَ لِابْنِهِ يَزِيدَ، وَسَعِيدُ بْنُ زَيْدِ بْنِ عَمْرِو بْنِ نُفَيْلٍ غَائِبٌ، فَجَعَلَ يَنْتَظِرُهُ، فَقَالَ رَجُلٌ مِنْ أَهْلِ الشَّامِ لِمَرْوَانَ: مَا يَحْبِسُكَ؟ قَالَ: حَتَّى يَجِيءَ سَعِيدُ بْنُ زَيْدٍ، فَإِنَّهُ كَبِيرُ أَهْلِ الْمَدِينَةِ، فَإِذَا بَايَعَ بَايَعَ النَّاسُ. قَالَ: فَأَبْطَأَ سَعِيدُ بْنُ زَيْدٍ حَتَّى أَخَذَ مَرْوَانُ الْبَيْعَةَ، وَأَمْسَكَ سَعِيدٌ عَنِ الْبَيْعَةِ[٣].

٥٩٨٥- حدثني مُحَمَّدُ بْنُ يَعْقُوبَ الْحَافِظُ، أَنَا مُحَمَّدُ بْنُ إِسْحَاقَ بْنِ إِبْرَاهِيمَ، ثَنَا مُحَمَّدُ بْنُ عُثْمَانَ بْنِ كَرَامَةَ، ثَنَا أَبُو أُسَامَةَ، عَنْ عُبَيْدِ اللهِ بْنِ عُمَرَ، عَنْ أَبِي عَبْدِ الْغَفَّارِ[٤]، عَنْ عَائِشَةَ بِنْتِ سَعْدِ بْنِ أَبِي وَقَّاصٍ، قَالَتْ: غَسَّلَ سَعْدٌ سَعِيدَ بْنَ زَيْدٍ وَحَنَّطَهُ[٥]، ثُمَّ أَتَى الْبَيْتَ فَاغْتَسَلَ، ثُمَّ قَالَ: أَمَا إِنِّي لَمْ

---

(١) عن: محمد بن محمد بن مويه، أبو عبد الله الواسطي.

(٢) وكذا في التاريخ الأوسط (١/٢٠٧) ومعجم الصحابة للبغوي (٣/١٦٣)، وليس ذلك على من سماه ووقع في (و) (ك): «أن سعيدا» وفي المعجم الكبير (١/١٥٠) وغيره: «عن سعيد».

(٣) لم نجده في أصل الأنساب وهو مما استدركه المحقق في المناقبة (١٩/٥١٦-٥٢٠).

(٤) كذا في النسخة الخطية كلها بالخاء والشين والسين الكبرى للبيهقي (١/١٧٧) وتاريخ ابن عساكر وغيره.

(٥) في (و): «حنطه»!

أَفْضَلُ مِنْ شَمْسٍ إِنْ شِئْتَ وَلَكِنِّي اسْتَسْلَفْتُ مِنَ الْحَرِّ!".

٥٩٨٢- صحَّ: عَنِ الْعَبَّاسِ بْنِ مُحَمَّدٍ: ثَنَا أَحْمَدُ بْنُ عَبْدِ الْجَبَّارِ، ثَنَا يُونُسُ بْنُ بُكَيْرٍ، عَنِ الْمَسْعُودِيِّ، عَنْ نُفَيْلِ بْنِ هِشَامِ بْنِ سَعِيدِ بْنِ زَيْدٍ، عَنْ أَبِيهِ، أَنَّ حَمَّادَ سَعِيدِ بْنِ زَيْدٍ سَأَلَ رَسُولَ اللهِ ﷺ، عَنْ أَبِيهِ زَيْدِ بْنِ عَمْرِو بْنِ نُفَيْلٍ، فَقَالَ: يَا رَسُولَ اللهِ، إِنَّ أَبِي زَيْدَ بْنَ عَمْرِو بْنِ نُفَيْلٍ كَانَ قَدْ زَكَّتْ وَكَمَّلَ بَقَلَكَ، وَلَمْ أَتْرُكَكَ أَمْرَدَ!" يَبِسَ فَاسْتَغْفِرْ لَهُ. قَالَ: فَلَمْ أَسْتَغْفِرْ لَهُ. قَالَ: فَلَمْ يَجِبِ ﷺ فَلِهَذَا قَدْ أُتِيَ فَاسْتَغْفِرْ لَهُ وَعَدَهُ(١).

فَكَانَ! هَذَا كَذَّبُوا بِطُلُّبِ الدِّينِ، وَمَاتَ وَهُوَ فِي طَلَبِهِ.

٥٩٨٣- وصحَّ(٢): عَنِ الْعَبَّاسِ: ثَنَا أَحْمَدُ، ثَنَا يُونُسُ، عَنْ مُحَمَّدِ بْنِ إِسْحَاقَ، حَدَّثَنِي مُحَمَّدُ بْنُ جَعْفَرِ بْنِ الزُّبَيْرِ، أَنَّ مُحَمَّدَ بْنَ عَبْدِ اللهِ بْنِ الْحَضْرَمِيِّ(٣)، حَدَّثَهُ، أَنَّ عُمَرَ بْنَ الْخَطَّابِ وَسَعِيدَ بْنَ زَيْدٍ، قَالَا: يَا رَسُولَ اللهِ، نَسْتَغْفِرُ لِزَيْدٍ، قَالَ: اسْتَغْفِرُوا لَهُ، فَإِنَّهُ لَيُبْعَثُ أُمَّةً وَحْدَهُ(٤).

---

(١) ليس في الإتحاف.

(٢) في (ح): والأمر.

(٣) ليس في الإتحاف.

(٤) في (ك): فركان.

(٥) في (ح): وكان، فاستغفروا له.

(٦) هو: يونس بن بكير الشيباني، يروي عنه أحمد بن عبد الجبار العطاردي مقارنًا عن إسحاق.

(٧) هو: أسلمي مدني، وكله ابن جريج، وروايته هذه مرسلة.

(٨) ليس في الإتحاف.

٩٩٨٨- صَحَّحَهُ أَبُو الْعَبَّاسِ مُحَمَّدُ بْنُ يَعْقُوبَ، ثَنَا الْحَسَنُ بْنُ عَلِيِّ بْنِ عَفَّانَ، ثَنَا أَبُو أُسَامَةَ، عَنْ إِسْمَاعِيلَ بْنِ أَبِي خَالِدٍ، عَنْ قَيْسِ بْنِ أَبِي حَازِمٍ، عَنْ سَعِيدِ بْنِ زَيْدِ بْنِ عَمْرِو بْنِ نُفَيْلٍ، قَالَ: لَقَدْ رَأَيْتُنِي، وَإِنَّ عُمَرَ مُوثِقِي، وَأُخْتِي يَعْنِي -أُمَّ سَعِيدِ بْنِ زَيْدٍ- لِيُؤْثِرُنِي عَلَى الْإِسْلَامِ، وَلَوْ أَنَّ أُحُدًا انْطَبَقَ، أَوِ ارْفَضَّ لَكَانَ خَلِيقًا بِمَا فَعَلْتُمْ بِعُثْمَانَ[1].

صَحِيحٌ عَلَى شَرْطِ الشَّيْخَيْنِ، وَلَمْ يُخَرِّجَاهُ[2].

٩٩٨٩- صَحَّحَهُ أَبُو عَلِيٍّ الْحَافِظُ، ثَنَا إِبْرَاهِيمُ بْنُ دُحَيْمٍ الدِّمَشْقِيُّ، حَدَّثَنِي أَبِي[3]، ثَنَا مُحَمَّدُ بْنُ إِسْمَاعِيلَ بْنِ أَبِي فُدَيْكٍ، عَنْ مُوسَى بْنِ يَعْقُوبَ الزَّمْعِيِّ، عَنْ عُمَرَ بْنِ سَعِيدِ بْنِ سُرَيْجٍ، أَنَّ عَبْدَ الرَّحْمَنِ بْنَ حُمَيْدِ بْنِ عَبْدِ الرَّحْمَنِ، حَدَّثَهُ: أَنَّهُ سَمِعَ أَبِي: أَنَّ سَعِيدَ بْنَ زَيْدٍ حَدَّثَهُ أَنَّ رَسُولَ اللهِ ﷺ قَالَ: «عَشَرَةٌ

Using a

٥٩٩٠- **حَدَّثَنَا** أَبُو الْعَبَّاسِ مُحَمَّدُ بْنُ يَعْقُوبَ، ثنا الْحَسَنُ بْنُ عَلِيِّ بْنِ عَفَّانَ، ثنا أَبُو أُسَامَةَ، ثنا هِشَامُ بْنُ عُرْوَةَ، عَنْ أَبِيهِ، عَنْ أَسْمَاءَ بِنْتِ أَبِي بَكْرٍ، قَالَتْ: أَقَدَّ رَأَيْتُ زَيْدَ بْنَ عَمْرِو بْنِ نُفَيْلٍ قَائِمًا مُسْنِدًا ظَهْرَهُ إِلَى الْكَعْبَةِ يَقُولُ: يَا مَعْشَرَ قُرَيْشٍ مَا مِنْكُمْ الْيَوْمَ أَحَدٌ عَلَى دِينِ إِبْرَاهِيمَ غَيْرِي، وَكَانَ يُحْيِي الْمَوْءُودَةَ، يَقُولُ لِلرَّجُلِ إِذَا أَرَادَ أَنْ يَقْتُلَ ابْنَتَهُ: مَهْلًا لَا تَقْتُلْهَا أَنَا أَكْفِيكَ مُؤْنَتَهَا، فَيَأْخُذُهَا فَإِذَا تَرَعْرَعَتْ، قَالَ لِأَبِيهَا: إِنْ شِئْتَ دَفَعْتُهَا إِلَيْكَ، وَإِنْ شِئْتَ كَفَيْتُكَ مُؤْنَتَهَا"[1].

صَحِيحٌ عَلَى شَرْطِ الشَّيْخَيْنِ، وَلَمْ يُخَرِّجَاهُ

❀❀❀

= سرحة الذوحي الصغير، ولم يترجم له المزي في تهذيبه -وهو على شرطه- حيث أخرج له الترمذي والنسائي ذكر ابن يونس عندهما: - فقال له هو: عمر بن حمد بن أبي حسين الموالي الحكمي الفقد، وقد تبعني هذا الحدث على أن هذا هو عامر في السنة (٢/٦٠٩) والحافظي في الصحفاء (٣/ ٢٢٩،٢٣٠)، وقدمه هذا الحدث (٤٥٧٤) وسيأتي (٦٠٣٠) من وجه آخر

(١) لم نجده في الإتحاف.

ذِكْرُ مَنَاقِبِ كَعْبِ بْنِ مَالِكٍ الْأَنْصَارِيِّ رضي الله عنه

٥٩٩١- أَخْبَرَنَا أَبُو جَعْفَرٍ الْبَغْدَادِيُّ، ثَنَا أَبُو عُلَاثَةَ، ثَنَا أَبِي، ثَنَا ابْنُ لَهِيعَةَ، حَدَّثَنِي أَبُو الْأَسْوَدِ، عَنْ عُرْوَةَ بْنِ الزُّبَيْرِ، فِي ذِكْرِ مَنْ تَخَلَّفَ مِنْ أَصْحَابِ رَسُولِ اللهِ ﷺ فِي تَبُوكَ: كَعْبُ بْنُ مَالِكِ بْنِ الْقَيْنِ بْنِ كَعْبِ بْنِ سَوَّادِ بْنِ غَنْمِ بْنِ سَعْدٍ شَاعِرُ رَسُولِ اللهِ ﷺ[1].

٥٩٩٢- حَدَّثَنَا أَبُو عَبْدِ اللهِ الْأَصْبَهَانِيُّ، ثَنَا مُحَمَّدُ بْنُ عَبْدِ اللهِ بْنِ رُسْتَةَ، ثَنَا سُلَيْمَانُ بْنُ دَاوُدَ، ثَنَا مُحَمَّدُ بْنُ عُمَرَ، قَالَ: وَكَعْبُ بْنُ مَالِكِ بْنِ أَبِي كَعْبِ بْنِ الْقَيْنِ بْنِ كَعْبِ بْنِ سَوَّادِ بْنِ غَنْمِ بْنِ كَعْبِ بْنِ سَلِمَةَ[2]، وَهُوَ شَاعِرُ رَسُولِ اللهِ ﷺ، وَكَانَ فِيمَا قِيلَ: يُكَنَّى أَبَا عَبْدِ اللهِ، وَشَهِدَ كَعْبٌ أُحُدًا، فَجُرِحَ بِهَا بَضْعَةَ عَشَرَ جُرْحًا وَأَرْبَتَ، وَلَمْ يَشْهَدْ بَدْرًا، وَشَهِدَ الْخَنْدَقَ وَالْمَشَاهِدَ كُلَّهَا مَعَ رَسُولِ اللهِ ﷺ مَا خَلَا تَبُوكَ، فَإِنَّهُ تَخَلَّفَ عَنْهَا وَهُوَ أَحَدُ الثَّلَاثَةِ الَّذِينَ تَخَلَّفُوا فِي غَزْوَةِ تَبُوكَ، ثُمَّ تِيبَ عَلَيْهِمْ، وَمَاتَ كَعْبُ بْنُ مَالِكٍ سَنَةَ خَمْسِينَ فِي إِمَارَةِ مُعَاوِيَةَ بْنِ أَبِي سُفْيَانَ، وَهُوَ يَوْمَئِذٍ ابْنُ سَبْعٍ وَسَبْعِينَ سَنَةً[3].

٥٩٩٣- أَخْبَرَنِي أَبُو نُعَيْمٍ مُحَمَّدُ بْنُ عَبْدِ الرَّحْمَنِ الْغِفَارِيُّ، ثَنَا عَبْدَانُ بْنُ [illegible] ثَنَا زَكَرِيَّا بْنُ [illegible]

(١) لم نجد في أصل الإتحاف، وهو مما استدركه المحقق في الحاشية (١٩/ ٤٦٩-١٠٣).

(٢) في (م): «مسلمة».

(٣) قوله: «وشهد» ساقط من (و).

(٤) لم نجد في أصل الإتحاف، وهو مما استدركه المحقق في الحاشية (١٩/ ٤٦٩-١٠٣).

ebusinga

عَبْدُ الرَّحْمَنِ بْنُ عُمَرَ، قَالَ يَحْيَى: قَالَ الْمُثَنَّى الْمَدَنِيُّ: أَخْبَرَنِي مُحَمَّدُ بْنُ إِسْحَاقَ بْنِ كَعْبِ بْنِ مُحَرِّزٍ، عَنْ أَبِيهِ، عَنْ جَدِّهِ، أَنَّ رَسُولَ اللهِ ﷺ أَمَرَ كَعْبَ بْنَ مَالِكٍ حِينَ تِيبَ عَلَيْهِ، وَعَلَى أَصْحَابِهِ أَنْ يُصَلِّيَ سُجُودَيْنِ(١).

٥٩٩٢- حَدَّثَنَا أَبُو الْمُغِيرَةِ: حَدَّثَنَا صَفْوَانُ: حَدَّثَنَا أَحْمَدُ بْنُ عَبْدِ اللهِ: أَنَا يُونُسُ بْنُ بُكَيْرٍ، عَنِ ابْنِ إِسْحَاقَ، حَدَّثَنِي مُحَمَّدُ بْنُ كَعْبِ بْنِ مَالِكٍ بْنِ أَبِي كَعْبِ بْنِ مَالِكٍ بْنِ الْقَيْنِ الْحَرِّ بْنِ سَلَمَةَ، أَنَّ أُمَّهُ مُحَمَّدِ بْنِ كَعْبٍ - وَكَانَتْ مِنْ أَجْمَلِ الأَحْيَاءِ خَلْقًا - أَنَّ أَبَاهُ كَعْبًا حَدَّثَهُ - وَكَانَ كَعْبُ بْنُ مَالِكٍ شَهِدَ الْعَقَبَةَ وَبَايَعَ رَسُولَ اللهِ ﷺ -، قَالَ: خَرَجْنَا فِي سُفَّاجٍ مِنَ الْحَدِيدِ، فَقَالَ لَنَا الْمُرَادُ بْنُ مُرَّةَ: يَا هَؤُلاءِ إِنِّي قَدْ رَأَيْتُ رَأْيًا، وَاللهُ أَنْ أَرَى الرَّأْيَ الْمُوَافِقَ عَلَيْنَا أَوْ لا؟ قَالَ: قُلْنَا: وَمَا ذَاكَ؟ قَالَ: قَدْ رَأَيْتُ أَنَّ(٢) أَرْجِعَ هَذِهِ الْيَثْرِبِيَّ مِنْ بَطْنِهِ. وَذَكَرَ الْحَدِيثَ بِطُولِهِ وَأَطْنَبَ فِي(٣) قِصَّةِ الْمُرَادِ بْنِ مُرَّةَ، وَهُوَ مُنْكَرٌ(٤).

---

(١) زيادة وحيد الزمخن ويحيى، ليوافقا عجز هذا على من ترجم لهما.

(٢) هكذا الحديث هنا موجود في الإتحاف.

(٣) قوله: «وأطنب فيه» موجود في (ر).

(٤) في (ر) زيادة: «آخر».

(٥) قوله: «أن» ساقط من (ظ).

(٦) لم تجده في الإتحاف، ولم يذكره المصنف في ترجمة المراد من مرويات كعبة غير، وقد تقدم طرفه منه في مناقب سعد بن عبادة (٢١٧٤) وعابدة بن الصامت (٥٦١٩).

ذِكْرُ مَنَاقِبِ الْحَكَمِ بْنِ عَمْرٍو الْغِفَارِيِّ ﷺ

٥٩٩٥- **أَخْبَرَنِي** أَبُو مُحَمَّدٍ أَحْمَدُ بْنُ عَبْدِ اللهِ الْمُزَنِيُّ بِبُخَارَى، نَا أَبُو خَلِيفَةَ، نَا مُحَمَّدُ بْنُ سَلَامٍ الْجُمَحِيُّ، حَدَّثَنِي أَبُو هُبَيْدَةَ مَعْمَرُ بْنُ الْمُثَنَّى، قَالَ: الْحَكَمُ بْنُ عَمْرٍو بْنِ مُجَمِّعِ بْنِ جِلْهَمِ بْنِ الْحَارِثِ بْنِ ثَعْلَبَةَ بْنِ مُلَيْلِ بْنِ ضَمْرَةَ بْنِ بَكْرِ بْنِ غِفَارَةَ بْنِ لَيْثِ بْنِ بَكْرٍ[1].

٥٩٩٦- **أَخْبَرَنَا** أَحْمَدُ بْنُ يَعْقُوبَ، نَا مُوسَى بْنُ زَكَرِيَّا، نَا خَلِيفَةُ بْنُ خَيَّاطٍ، قَالَ: الْحَكَمُ بْنُ عَمْرِو بْنِ مُجَمِّعِ بْنِ جِلْهَمِ بْنِ مُلَيْلِ بْنِ الْحَارِثِ بْنِ ثَعْلَبَةَ بْنِ مُلَيْلِ بْنِ ضَمْرَةَ، وَأُمُّهُ أُمَامَةُ بِنْتُ حَابِسِ بْنِ الْأَقْرَعِ[2] بْنِ عَبْدِ اللهِ بْنِ عِقَارٍ مَاتَ بِخُرَاسَانَ وَهُوَ وَالِي عَلَيْهَا سَنَةَ إِحْدَى وَخَمْسِينَ[3].

عَلَى خُزَامَاتٍ حُمُرٍ مَاتَ بِهَا سَنَةَ ثَمَانِينَ[1].

٥٩٩٩- أَخْبَرَنَا أَبُو جَعْفَرٍ مُحَمَّدُ بْنُ عَبْدِ اللهِ النَّاجِرُ، ثنا يَحْيَى بْنُ عُثْمَانَ بْنِ صَالِحٍ السَّهْمِيُّ، ثنا مُحَمَّدُ بْنُ أَبِي السَّرِيِّ الْعَسْقَلَانِيُّ[2]، ثنا مُحَمَّدُ بْنُ شُعَيْبٍ، حَدَّثَنِي أَبِي، عَنِ ابْنِ جَابِرٍ[3]، قَالَ: قُلْتُ عِنْدَ الْحَكَمِ بْنِ عُمَرَ الْغِفَارِيِّ إِنَّ جَادَّ رَسُولِ عَلِيٍّ بْنِ أَبِي طَالِبٍ قَالَ، فَقَالَ: إِنْ كَانَ لَصَدُوقًا، إِنَّهُ لَيَأْتِي أَهْلَ الْعِرَاقِ عَنْ هَذَا الأَمْرِ، فَقَالَ: إِنِّي سَمِعْتُ خَلِيلِي ابْنَ مُحَمَّدٍ يَقُولُ: «إِنَّهُ كَانَ لآخِرِ مُحَمَّدٍ» أَوْ «لِكُلِّ مُحَمَّدٍ» أَوْ «لِكُلِّ نَبِيٍّ» أَوْ «لِخَلِيفَةِ نَبِيٍّ جَادٌّ»[4].

٥٩٩٩- أَخْبَرَنِي مُحَمَّدُ بْنُ عَبْدِ الرَّحْمَنِ الْبَغَارِيُّ بِمِصْرَ، ثنا عَبْدَانُ بْنُ مُحَمَّدٍ الْحَافِظُ، سَمِعْتُ أَحْمَدَ بْنَ سِنَانٍ يَقُولُ: الْحَكَمُ بْنُ عُمَرَ، وَذَاوُدُ بْنُ عَمْرٍو، وَعُبَيْدُ بْنُ عُمَيْرٍ، وَعَبْدُ اللهِ بْنُ عُمَرَ، كُلُّهُمْ يَقُولُ: «إِنَّ لِرَسُولِ اللهِ ﷺ جَادًّا»[5]، يَعْنِي: إِنَّ لِمُعَاوِيَةَ وَلِكُلِّ الْحَكَمِ بْنِ خُزَامَاتٍ، وَكَانَ سَبَبُ وَفَاةِ الَّذِي دَعَا عَلَى نَفْسِهِ وَهُوَ يَعْبُرُ فِي كِتَابِ فُرَيْحٍ عَلَيْهِ وَرَدَّ عَلَيْهِ مِنْ رَسُولِهِ، وَآخِرُ مَنْ مَضَاوِيلُهُ، فَاسْتُيِيبَ دَعْوَتُهُ، وَكَانَ [ذَلِكَ] قَبْلَ قَتْلِهِ بُرَيْدَةَ الأَسْلَمِيِّ، فَقَدْ عَيِيمَا فِي مَقْبَرَةِ حُمَيْدِ بْنِ بُرَيْدٍ مُقَابِلَ حَمَّامِ

---

(١) لم يتعقبه في أصول الإتحاف، وهو مما استدركه البخاري في الحادية (٤/١٩٩-٢٠٠).

(٢) محمد بن السري بن سهل، أبو عبد الرحمن، أبو العباد العسقلاني، يعرف بابن أبي السري.

(٣) هو: سوادة بن جابر الحنفي البصري، من رجال الطبقة.

(٤) أخرجه في الإتحاف، وقال الصحيح الأول. (٣/٣٣٧).

(٥) في (ق): (رسول الله)، وسيأتي ترجمة راوٍ عنه عقب الترجمة، لما عليقة وهي مصرية فلعله نجد من ذكره.

أَبِي خَدِيْرَةَ السَّكُوْنِيِّ، فَلَمْ أَرَ بِهِمَا بَأْسًا".

٦٠٠٠- **قَوْلُهُ:** أَبُو بَكْرِ بْنُ بَالَوَيْهِ، ثَنَا مُحَمَّدُ بْنُ أَحْمَدَ بْنِ النَّضْرِ، ثَنَا مُعَاوِيَةُ بْنُ عَمْرٍو، عَنْ أَبِي إِسْحَاقَ الْفَزَارِيِّ، عَنْ هِشَامِ بْنِ حَسَّانَ، عَنِ الْحَسَنِ قَالَ: بَعَثَ زِيَادُ الْحَكَمَ بْنَ عَمْرٍو الْغِفَارِيَّ عَلَى خُرَاسَانَ، فَأَصَابُوا غَنَائِمَ كَثِيرَةً، فَكَتَبَ إِلَيْهِ زِيَادٌ أَمَّا بَعْدُ، فَإِنَّ أَمِيرَ الْمُؤْمِنِينَ كَتَبَ أَنْ تَضَعُوهُ"[1] لَهُ الصَّرَائِرَ وَالْبَيْضَاءَ، وَلَا تُقْسِمُ بَيْنَ الْمُسْلِمِينَ فَعَلَا وَلَا فَضَّةً. فَكَتَبَ إِلَيْهِ الْحَكَمُ: أَمَّا بَعْدُ، فَإِنَّكَ كَتَبْتَ تَذْكُرُ كِتَابَ أَمِيرِ الْمُؤْمِنِينَ، وَإِنِّي وَجَدْتُ كِتَابَ اللهِ قَبْلَ كِتَابِ أَمِيرِ الْمُؤْمِنِينَ، وَإِنِّي أَقْسِمُ بِاللهِ لَوْ كَانَتِ السَّمَوَاتُ وَالْأَرْضُ رَتْقًا عَلَى عَبْدٍ فَاتَّقَى اللهَ لَجَعَلَ اللهُ لَهُ بَيْنَهُمَا مَخْرَجًا، وَالسَّلَامُ. فَأَمَرَ الْحَكَمُ شَبَاةَ فَتَاهُ أَنْ اطْحَنُوا عَلَيَّ فَيَكْفِهِمْ نِهْمَتَهُمْ، وَإِنَّ مُعَاوِيَةَ لَمَّا فَعَلَ

جِئْتُكَ؟ أَمَا تَذْكُرُ أَنَّ رَسُولَ اللهِ ﷺ لَمَّا بَلَغَهُ الَّذِي فَالَ لَهُ أَمَرَكَ: ثُمَّ قَتَلَ فِي الشِّرْكِ، فَقَامَ الرَّجُلُ إِلَيْهِ فَضَرَبَ رَأْسَهُ بِالسَّيْفِ، فَالَ: فَقَالَ رَسُولُ اللهِ ﷺ: وَفِي هَذَا لَهُ شَاهِدٌ أَيْضًا، لَا عَاصِمَ فِي مَضْمُونِهِ لِهَذَا. قَالَ الْحَكَمُ: بَلَى، قَالَ عِمْرَانُ: إِنَّمَا أَرْوِي أَنَّ أَرْوِيَ!

هَذَا الْحَدِيثُ، صَحِيحُ الْإِسْنَادِ، وَلَمْ يُخَرِّجَاهُ.

٦٠٠٢ - أَخْبَرَنِي مُحَمَّدُ بْنُ مُحَمَّدِ بْنِ إِسْحَاقَ الْهَمَذَانِيُّ[1]، الْحَسَنُ بْنُ إِسْحَاقَ التُّسْتَرِيُّ[2]: ثَنَا عَبْدُ اللهِ بْنُ مُعَاوِيَةَ الْجُمَحِيُّ، ثَنَا حُمَيْدُ بْنُ عَلِيٍّ الْخَرَّازُ، ثَنَا أَبُو الْمُثَنَّى[3]، عَنِ الْحَسَنِ، قَالَ: قَالَ الْحَكَمُ بْنُ عَمْرٍو الْغِفَارِيُّ: يَا صَاحِبَيَّ تُسْلِمَانِ أَنْتُمَا، فَقَالَ لَهُ رَجُلٌ مِنَ الْقَوْمِ: لِمَ تَقُولُ هَذَا؟ وَقَدْ سَمِعْتُ رَسُولَ اللهِ ﷺ يَقُولُ: «لَا يَسْتَقِيمُ أَحَدُكُمُ الْقَوْسَ، فَالَ: قَدْ سَمِعْتُ مَا سَمِعْتَ، وَلَكِنِّي أَبَيْتُ إِلَّا بِيَعِ الْحَكَمِ، وَإِرَاقَةِ الرَّجِيعِ، وَسَفْكِ الدِّمَاءِ، وَقَطِيعَةِ الرَّحِمِ، وَتَتْرُكُ[4] يَكُونُ فِي آخِرِ الزَّمَانِ

---

(١) لم نجده في الأنساب.

(٢) هو: الحسن بن محمد بن إسحاق بن الأزهر، أبو محمد الأنماطي.

(٣) هو: الحسن بن إسحاق بن إبراهيم الطيالسي التستري.

(٤) في (ب): «لا يستقيم ولا تترك»، والمثبت والكلمة مصححة، وقد ترجم أبو النعيم في الحلية (٢/ ٢٧٠) فقال: الحكم بن عمرو بن مجدع الغفاري، وجعل من ولده عبد الله الغفاري؛ فلم يذكر الحسن البصري، ولا روى الحسن عن الحكم، وكذا روى البخاري في التاريخ الكبير (٢/ ٢٥٩) عن الحسن، وقد روى الحسن عن رجل من أهل الشام، ولعله الذي سيأتي في الحديث (٦٠٠٣)، وأحداث الشباب يقال للواحد: =

يَتَّخِذُونَ الْقُرْآنَ مَزَامِيرَ[1].

❁❁❁

= أيضاً: هو نشء سوء، وهؤلاء نشء سوء، فالشيء: الشاب.

(١) لم نجده في الإتحاف.

ذِكْرُ مَنَاقِبِ رَافِعِ بْنِ عَمْرٍو الْغِفَارِيِّ أَخُو الحَكَمِ

٦٠٠٣- أَخْبَرَنَا أَبُو أَحْمَدَ بْنُ بَطُّوَيْهِ: ثنا مُوسَى بْنُ زَكَرِيَّا: ثنا خَلِيفَةُ بْنُ خَيَّاطٍ: قَالَ: وَرَافِعُ بْنُ عَمْرٍو بْنِ الحَكَمِ بْنِ جَذِيمَةَ بْنِ الحَارِثِ[1] الْغِفَارِيُّ، وَمَاتَ بِالْبَصْرَةِ سَنَةَ خَمْسِينَ[2].

٦٠٠٤- أَخْبَرَنَا الشَّيْخُ أَبُو بَكْرٍ بْنُ إِسْحَاقَ: ثنا عُمَرُ بْنُ حَفْصٍ السَّدُوسِيُّ: ثنا عَاصِمُ بْنُ عَلِيٍّ: ثنا عَبْدُ اللهِ بْنُ عَبْدِ الرَّحْمَنِ، عَنْ مُحَمَّدِ بْنِ طَلْحَةَ، عَنْ عَبْدِ اللهِ بْنِ الحَسَنِ[3]، عَنْ أُمِّ ذَرٍّ، قَالَ: قَالَ رَسُولُ اللهِ ﷺ: «سَيَكُونُ بَعْدِي قَوْمٌ مِنْ أُمَّتِي يَقْرَءُونَ الْقُرْآنَ لَا يُجَاوِزُ تَرَاقِيَهُمْ يَخْرُجُونَ مِنَ الدِّينِ كَمَا يَخْرُجُ السَّهْمُ مِنَ الرَّمِيَّةِ، ثُمَّ لَا يَعُودُونَ فِيهِ، سِيمَاهُمُ التَّحْلِيقُ». قَالَ عَبْدُ اللهِ بْنُ الحَسَنِ: فَلَقِيتُ رَافِعَ بْنَ عَمْرٍو أَخَا الحَكَمِ بْنِ عَمْرٍو الْغِفَارِيَّ، فَقُلْتُ لَهُ: إِنَّ حَدِيثَ سَمِعْتُهُ مِنْ أُمِّ ذَرٍّ قَدْ وَثَقْتُ أَنَا الحَدِيثَ، فَقَالَ: وَمَا أَعْجَبَكَ مِنْ هَذَا وَقَدْ سَمِعْتُهُ مِنْ رَسُولِ اللهِ ﷺ[4].

صَحِيحٌ عَلَى شَرْطِ شَيْخَيْنِ، وَلَمْ يُخَرِّجَاهُ[5].

٦٠٠٥- أَخْبَرَنَا أَبُو عَبْدِ اللهِ مُحَمَّدُ بْنُ يَعْقُوبَ الشَّيْبَانِيُّ: ثنا يَحْيَى بْنُ

---

(١) في (ز): «العزيز». وكتب في الحاشية: «الحارث بن».

(٢) لم تعتد في أصل الإصابة، ومعه الاستيعاب، وتبعهما الدمياطي في الحاشية (٨/٢٠٥٩-٢٠٦٠).

(٣) في (ز): «عبد الله بن الحسن».

(٤) إسناده ضعيف جدًا (٢٩٥/٨-٢٩٦) فيه المطعب وأبو سلمى ستأتي.

(٥) بل أخرجه مسلم في الكنى (٣/١٦٧٠) عن شيبان بن فروخ عن سليمان به.

مُحَمَّدِ بْنِ يَحْيَى، ثَنَا مُسَدَّدٌ، ثَنَا مُعْتَمِرُ بْنُ سُلَيْمَانَ، حَدَّثَنِي ابْنٌ لِلْحَكَمِ[1] بْنِ عَمْرٍو الْغِفَارِيِّ، عَنْ عَمِّهِ رَافِعِ[2] بْنِ عَمْرٍو الْغِفَارِيِّ، قَالَ: كُنْتُ أَرْمِي نَخْلًا لِلْأَنْصَارِ، وَأَنَا غُلَامٌ، فَرَآنِي النَّبِيُّ ﷺ، فَقَالَ: «يَا غُلَامُ، لِمَ تَرْمِي النَّخْلَ؟». فَقُلْتُ: آكُلُ. قَالَ: «فَلَا تَرْمِ النَّخْلَ، وَكُلْ مِمَّا يَسْقُطُ فِي أَسَافِلِهَا». ثُمَّ مَسَحَ رَأْسِي، وَقَالَ: «اللَّهُمَّ أَشْبِعْ بَطْنَهُ»[3].

٦٠٠٦- وأخبرناه عَبْدُ اللهِ بْنُ مُحَمَّدِ بْنِ إِسْحَاقَ الْخُزَاعِيُّ بِمَكَّةَ، ثَنَا أَبُو يَحْيَى بْنُ أَبِي مَسَرَّةَ[4]، ثَنَا مُعَاذُ بْنُ أَسَدٍ الْمَرْوَزِيُّ، ثَنَا الْفَضْلُ بْنُ مُوسَى، ثَنَا صَالِحُ بْنُ أَبِي جَعْفَرٍ[5]، عَنْ أَبِيهِ، عَنْ رَافِعِ بْنِ عَمْرٍو الْغِفَارِيِّ، قَالَ: كُنْتُ

---

(١) في (ك): «ابن الحكم».

(٢) كذا قال ابن الأخرم عن يحيى عن مسدد: «حدثني ابن للحكم بن عمرو الغفاري، عن

Bulsn e

أَرْمِي نَخْلًا لِلْأَنْصَارِ، فَأَخَذُونِي فَذَهَبُوا بِي إِلَى رَسُولِ اللهِ ﷺ، فَقَالُوا: هَذَا يَرْمِي نَخْلَنَا. فَقَالَ رَسُولُ اللهِ ﷺ: «يَا رَافِعُ، لِمَ تَرْمِي نَخْلَهُمْ؟». قُلْتُ: يَا رَسُولَ اللهِ، أَجُوعُ. قَالَ: «فَكُلْ مَا وَقَعَ[1]، أَشْبَعَكَ اللهُ وَأَرْوَاكَ»[2].

❁ ❁ ❁

(١) في (و): «سقط».

(٢) إتحاف المهرة (٤/ ٤٩٥-٤٥٧٠) عزاه للحاكم ولم يسق سنده.

ذِكْرُ مَنَاقِبِ عَبْدِ الرَّحْمَنِ بْنِ سَمُرَةَ الْقُرَشِيِّ ﵁

٦٠٠٧- حدثنا أَبُو بَكْرٍ مُحَمَّدُ بْنُ أَحْمَدَ بْنِ بَالُوَيْهِ، ثَنَا إِبْرَاهِيمُ بْنُ إِسْحَاقَ الْحَرْبِيُّ، ثَنَا مُصْعَبُ بْنُ عَبْدِ اللهِ الزُّبَيْرِيُّ، قَالَ: أَبُو سَعِيدٍ عَبْدُ الرَّحْمَنِ بْنُ سَمُرَةَ بْنِ حَبِيبِ بْنِ عَبْدِ شَمْسٍ، وَأُمُّهُ أَرْوَى بِنْتُ أَبِي الْفَرَعَةِ[1] بْنِ كَعْبِ بْنِ عَمْرِو بْنِ طَرِيفِ بْنِ خُزَيْمَةَ بْنِ عَلْقَمَةَ بْنِ خِدَاشِ بْنِ غَنْمِ[2] بْنِ مَالِكِ بْنِ كِنَانَةَ تُوُفِّيَ بِالْبَصْرَةِ سَنَةَ خَمْسِينَ، وَصَلَّى عَلَيْهِ زِيَادٌ وَمَشَى فِي جِنَازَتِهِ[3].

٦٠٠٨- حدثنا الشَّيْخُ أَبُو بَكْرِ بْنُ إِسْحَاقَ، أَنَا بِشْرُ بْنُ مُوسَى، ثَنَا عَبْدُ اللهِ بْنُ يَزِيدَ الْمُقْرِئُ، ثَنَا عُيَيْنَةُ بْنُ عَبْدِ الرَّحْمَنِ بْنِ جَوْشَنٍ، عَنْ أَبِيهِ، قَالَ: خَرَجْتُ فِي جِنَازَةِ عَبْدِ الرَّحْمَنِ بْنِ سَمُرَةَ وَزِيَادٌ يَمْشِي أَمَامَ الْجِنَازَةِ،

---

(١) من (ز): [illegible] (٢) [illegible] (٣) [illegible] (٤) في (و): [illegible] (٥) [illegible] (٦) في (و) و(ك): [illegible]

Bulsn

٦٠٠٩- حدثنا عَلِيُّ بْنُ حَمْشَاذَ، وَأَبُو بَكْرِ بْنُ إِسْحَاقَ، قَالَا، حَدَّثَنَا بِشْرُ بْنُ مُوسَى، ثَنَا الْحُمَيْدِيُّ، ثَنَا سُفْيَانُ، عَنْ أَبِي مُوسَى، سَمِعَ الْحَسَنَ يَقُولُ: ثَنَا عَبْدُ الرَّحْمَنِ بْنُ سَمُرَةَ بْنِ حَبِيبِ بْنِ عَبْدِ شَمْسٍ[1].



= وسيأتي (٦٠١٥).

(١) لم نجده في الإتحاف.

ذِكْرُ مَنَاقِبِ عَبْدِ الرَّحْمَنِ بْنِ عُثْمَانَ التَّيْمِيِّ رضي الله عنه

٦٠١٠- حدثني أَبُو بَكْرِ بْنُ بَالُوَيْهِ، حَدَّثَنَا[1] إِبْرَاهِيمُ بْنُ إِسْحَاقَ الْحَرْبِيُّ، ثَنَا مُصْعَبُ بْنُ عَبْدِ اللهِ، قَالَ: عَبْدُ الرَّحْمَنِ بْنُ عُثْمَانَ بْنِ عُبَيْدِ اللهِ بْنِ عُثْمَانَ بْنِ عَمْرِو بْنِ كَعْبِ بْنِ سَعْدِ بْنِ تَيْمِ بْنِ مُرَّةَ، وَهُوَ ابْنُ أَخِي طَلْحَةَ بْنِ عُبَيْدِ اللهِ، وَأُمُّهُ عُمَيْرَةُ بِنْتُ جُدْعَانَ ابْنِ عَمْرِو بْنِ كَعْبِ بْنِ سَعْدِ بْنِ تَيْمِ بْنِ مُرَّةَ، أُخْتُ عَبْدِ اللهِ بْنِ جُدْعَانَ الْقُرَشِيِّ[2].

٦٠١١- حدثنا مُحَمَّدُ بْنُ صَالِحِ بْنِ هَانِئٍ، ثَنَا مُحَمَّدُ بْنُ مُحَمَّدِ بْنِ رَجَاءٍ، ثَنَا إِسْحَاقُ بْنُ وَهْبٍ الْعَلَّافُ[3]، ثَنَا يَعْقُوبُ بْنُ مُحَمَّدٍ الزُّهْرِيُّ، ثَنَا مُحَمَّدُ بْنُ طَلْحَةَ التَّيْمِيُّ[4]، ثَنَا عُثْمَانُ بْنُ عَبْدِ الرَّحْمَنِ بْنِ عُثْمَانَ التَّيْمِيُّ، عَنْ أَبِيهِ، قَالَ:

٦٠١٢- أخبرني مُحَمَّدُ بْنُ الْمُؤَمَّلِ، ثَنَا الْفَضْلُ بْنُ مُحَمَّدٍ الشَّعْرَانِيُّ، ثَنَا نُعَيْمُ بْنُ حَمَّادٍ، ثَنَا مُحَمَّدُ بْنُ طَلْحَةَ التَّيْمِيُّ، ثَنَا عُثْمَانُ بْنُ عَبْدِ الرَّحْمَنِ بْنِ عُثْمَانَ[5]، أَخْبَرَنِي أَبِي، قَالَ: أُصِيبَ أَبُوكَ عَبْدُ الرَّحْمَنِ مَعَ ابْنِ الزُّبَيْرِ، فَأَمَرَ

(١) في (ز): «حدثني أبو بكر بن بالويه، حدثنا».
(٢) لم نجده في الأنساب، وهو مصحف، وهو يروي عن أخيه معاذ بن عبد الرحمن بن عثمان.
(٣) في (ك): «محمد بن عبد الرحمن بن عثمان» مصحف، وهو يروي عن أخيه معاذ بن عبد الرحمن بن عثمان.
(٤) هو: محمد بن طلحة بن عبد الرحمن بن عثمان بن عبد الله القرشي التيمي.
(٥) لم نجده في الأنساب.
(٦) في (ك): «محمد بن عبد الرحمن بن عثمان» مصحف، وهو يروي عن أخيه معاذ بن =

ɓuisn e

بِهِ ابْنُ الزُّبَيْرِ فَلَمْ فِي مَسْجِدِ الْكُتْمَةِ، ثُمَّ أَمَرَ الْحَيَّ عَلَى قِتَالِهِ لِئَلَّا يُلْحِقُوهُ أَثَرَهُ.

٦١٠٣ - ٦١٠٣ - حَدَّثَنَا أَبُو الْعَبَّاسِ مُحَمَّدُ بْنُ يَعْقُوبَ، ثنا الرَّبِيعُ بْنُ سُلَيْمَانَ، ثنا أَسَدُ بْنُ مُوسَى، ثنا ابْنُ أَبِي ذِئْبٍ، عَنْ سَعِيدِ بْنِ خَالِدٍ الْقَارِظِيِّ(١)، عَنْ عَبْدِ الرَّحْمَنِ(٢) بْنِ مُحَمَّدِ بْنِ الْمُنْكَدِرِ، أَنَّ النَّبِيَّ ﷺ ذَكَرَ عِنْدَهُ عَلِيٌّ(٣) الدُّوَاءَ، وَذَكَرَ الْمَضْغَ يَكُونُ فِي الدُّوَاءِ، فَقَالَ رَسُولُ اللهِ ﷺ عَنْ قَلِيلٍ(٤).

- عبد الرحمن.

(١) لم تجده في الإصابة.

(٢) في (ز): «القاسم»، وفي (ع): «العزاني» كلاهما مصحف، فهو سعيد بن خالد بن عبد الله بن قرظ القاري المدني.

(٣) كذا بدون واسطة بين سعيد وعلي، وبين أبي ذئب وسألي في الطب (٥٥٥٠) من وجه آخر عن محمد بن عبد الرحمن بن أبي ذئب، فرفع بينهما سعيد بن المسيب، وهذا هو المعروف، فقد رواه سعيد كما عند أبي داود (٣) (٣٨٤٤) و(٣٨٤٥) والنسائي (٧/ ٢١٠) وأحمد (٢/ ٢٥٤) و(٢٧١) وابن نعيم في المعرفة (١/ ١٨٢-١٨٣) وغيرهم من طبقه كذلك، ورواه الطحاوي في شرح مشكل الآثار (٣/ ٣٤٥) من حديث أسد بن موسى به متصلاً ذكر سعيد بن المسيب فيه، فذكر أنه أصح.

(٤) تعقَّبه الذهبي في «المهذب» (٥/ ٢٤٥٠) وقال هنا الموضوع.

ذِكْرُ مَنَاقِبِ عُثْمَانَ بْنِ أَبِي الْعَاصِ الثَّقَفِيِّ رضي الله عنه

٦٠١٤- حدثني أَبُو بَكْرٍ مُحَمَّدُ بْنُ أَحْمَدَ بْنِ بَالُوَيْهِ، ثَنَا إِبْرَاهِيمُ بْنُ إِسْحَاقَ الْحَرْبِيُّ، ثَنَا مُصْعَبُ بْنُ عَبْدِ اللهِ، قَالَ: عُثْمَانُ بْنُ أَبِي الْعَاصِ بْنِ عَبْدِ دُهْمَانَ بْنِ عَبْدِ اللهِ بْنِ هَمَّامٍ الثَّقَفِيُّ يُكَنَّى أَبَا عَبْدِ اللهِ، تُوُفِّيَ سَنَةَ خَمْسِينَ[1].

٦٠١٥- أخبرنا أَبُو بَكْرٍ مُحَمَّدُ بْنُ عَبْدِ اللهِ الشَّافِعِيُّ، ثَنَا حَامِدُ بْنُ سَهْلٍ الثَّغْرِيُّ[2]، ثَنَا مُسْلِمُ بْنُ إِبْرَاهِيمَ، عَنْ شُعْبَةَ، عَنْ عُيَيْنَةَ بْنِ عَبْدِ الرَّحْمَنِ، عَنْ أَبِيهِ[3]، أَنَّهُ كَانَ فِي جِنَازَةِ عُثْمَانَ بْنِ أَبِي الْعَاصِ، قَالَ: فَكُنَّا نَمْشِي مَشْيًا خَفِيفًا. قَالَ: فَرَفَعَ أَبُو بَكْرَةَ سَوْطَهُ، وَقَالَ: لَقَدْ رَأَيْتُنَا مَعَ رَسُولِ اللهِ ﷺ نَرْمُلُ رَمَلًا[4].

(١) لم نجد في الأصل ولا في الأصل وهو ما أثبتناه من الأصل وفي الأصل: [illegible]
(٢) هو: [illegible]
(٣) هو: عبد الرحمن بن عوسجة الثقفي البصري.
(٤) إتحاف المهرة (١٣/٥٦٦-١٧١٤٥) وفي هذا الموضع، وقد تقدم برقم (١٣٢٥) و(٦٠٠٨).

ذِكْرُ مَنَاقِبِ سُفْيَانَ بْنِ عَوْفٍ الْغَامِدِيِّ ﵁

٦٠١٦- حدثني أَبُو بَكْرٍ مُحَمَّدُ بْنُ أَحْمَدَ بْنِ بَالُوَيْهِ، ثَنَا إِبْرَاهِيمُ بْنُ إِسْحَاقَ الْحَرْبِيُّ، ثَنَا مُصْعَبُ بْنُ عَبْدِ اللهِ، قَالَ: وَسُفْيَانُ بْنُ عَوْفٍ الْغَامِدِيُّ مِنْ أَهْلِ حِمْصَ صَحِبَ رَسُولَ اللهِ ﷺ، وَكَانَ لَهُ بَأْسٌ وَنَجْدَةٌ وَسَخَاءٌ، وَهُوَ الَّذِي أَغَارَ عَلَى هَيْتَ وَالْأَنْبَارِ فِي أَيَّامِ عَلِيٍّ، فَقَتَلَ وَسَبَى، وَكَانَ مِمَّنْ قَتَلَ حَسَّانَ بْنَ حَسَّانَ الْبَكْرِيَّ أَخَا الْحَارِثِ بْنِ حَسَّانَ الْوَافِدَ عَلَى النَّبِيِّ ﷺ مَعَ قَبِيلَةِ بِنْتِ مَخْرَمَةَ، فَخَطَبَ عَلِيٌّ ﵁، وَقَالَ فِي خُطْبَتِهِ: إِنَّ أَخَا[1] غَامِدٍ قَدْ أَغَارَ عَلَى هَيْتَ، وَالْأَنْبَارِ. وَكَانَ عَلَى الصَّوَائِفِ فِي أَيَّامِ مُعَاوِيَةَ، وَكَانَ مُعَاوِيَةُ يُعَظِّمُ أَمْرَهُ، وَقِيلَ[2]: إِنَّهُ كَانَ يَحْمِلُ فِي الْمَجْلِسِ الْوَاحِدِ عَلَى أَلْفِ قَارِحٍ[3]، وَاسْتَعْمَلَ مُعَاوِيَةُ بَعْدَهُ عَلَى الصَّوَائِفِ ابْنَ مَسْعُودٍ الْفَزَارِيَّ، فَقِيلَ:

أَقِمْ يَا ابْنَ مَسْعُودٍ[4] فَتَاةً صَلِيبَةً
كَمَا كَانَ سُفْيَانُ بْنُ عَوْفٍ يُقِيمُهَا
وَسُمْ يَا ابْنَ مَسْعُودٍ مَدَايِنَ قَيْصَرٍ
كَمَا كَانَ سُفْيَانُ بْنُ عَوْفٍ يَسُومُهَا

---

(١) في (و): «أبا».

(٢) في (م): «ويقول».

(٣) قال ابن الأثير في النهاية (٤/ ٣٦): «فأما القارح من الخيل فهو الذي دخل في السنة الخامسة».

(٤) يعني: عبد الرحمن بن مسعود الفزاري، وكان قد استُخلِف أميرا على الجيش بعد موت سفيان بن عوف، رحمهما الله.

وَسُفْيَانُ قَزَمٌ مِنْ قُزُومٍ قَبِيلَةٍ
نَصِيمٌ وَمَا فِي النَّاسِ حَيٌّ يَصِيمُهَا[1]

❁ ❁ ❁

Bulsan

[1] لم يعرف الشيخ ابن الصلاح بهذا الشعر ... وقد ذكر الشيخ في الصحاح بعد ... وقد ذكر الشيخ في تاريخ الإسلام (٢٥/٤٠٧) بأنه لا يصح له ذلك بل يصح سماعه في تاريخ دمشق (٢٤/٣٤٧)

ذِكْرُ مَنَاقِبِ الْمُغِيرَةِ بْنِ شُعْبَةَ

٦١٠٧- **أخبرني** أَحْمَدُ بْنُ يَعْقُوبَ الثَّقَفِيُّ، ثنا مُوسَى بْنُ زَكَرِيَّا السُّتَرِيُّ، ثنا خَيْثَمَةُ بْنُ سُلَيْمَانَ، ثنا الْمُغِيرَةُ بْنُ شُعْبَةَ يُكَنَّى أَبَا عَبْدِ اللهِ، وَبِي الْعُرْوَةُ، وَمَاتَ بِهَا سَنَةَ خَمْسِينَ(١).

٦١٠٨- **أخبرنا** أَحْمَدُ بْنُ مُحَمَّدِ بْنِ إِسْحَاقَ الأَزْهَرِيُّ، ثنا مُحَمَّدُ بْنُ أَحْمَدَ بْنِ الْبَرَاءِ، ثنا عَلِيُّ بْنُ الْمَدِينِيِّ، ثنا سُفْيَانُ، ثنا الْمُغِيرَةُ بْنُ شُعْبَةَ بْنِ أَبِي عَامِرٍ مَسْعُودِ بْنِ مُعَتِّبِ بْنِ مَالِكِ بْنِ مَعْتَبِ بْنِ عَمْرِو بْنِ سَعْدِ(٢) بْنِ عَمْرِو بْنِ قَيْسِ بْنِ غَيْلَانَ بْنِ مُضَرَ بْنِ نِزَارِ بْنِ مَعَدِّ بْنِ عَدْنَانَ بْنِ مُقَوِّمَةَ بْنِ نَصْلَةَ بْنِ ثَقِيفٍ(٣).

٦١٠٩- **أخبرني** أَحْمَدُ بْنُ يَعْقُوبَ، ثنا مُحَمَّدُ بْنُ إِسْحَاقَ، حَدَّثَنِي الْحَسَنُ بْنُ شُجَاعٍ، ثنا مُحَمَّدُ بْنُ أَبِي عُمَرَ، ثنا الْقَاسِمُ بْنُ يَزِيدَ الْجَرْمِيُّ وَكَانَ مِنْ أَحْسَنِ أَهْلِ زَمَانِهِ، عَنْ هِشَامِ بْنِ سَعْدٍ، عَنْ زَيْدِ بْنِ أَسْلَمَ، عَنْ أَبِيهِ،

---

(١) لم تجد في أصل الإتحاف، وهو مما استدركه البحاثي في المحاثي (٨/٥٠٩-٥١٠).

(٢) هو: الحسن بن محمد بن إسحاق بن الأزهر الأزدي، أبو محمد الاسترابذي الحوراني.

(٣) في (ب) و(ك): «سعيد».

(١) لم تجد في أصل الإتحاف، وهو مما استدركه البحاثي في المحاثي (٨/٥٠٢-٥٠٤).

(٢) كذا في النسخ المخطية الثلاثة، والصواب: «أحمد» بن أبي شيخ سعيد، كما سلف الموصلي، استشكل عليه ابن عدي هذا الحديث، وقال: غير محفوظ، وأحمد بن أبي شيخ سعيد منكر الحديث، وليست أحاديثه بالمستقيمة جدًا. وقد أخرجه ابن عدي في الكامل (٦/٣٤٥) من طريق أحمد بن أبي الوزقاء عن هشام، وسيأتي (٦٠٢٨) بسياقة أخرى عن حميد حدثان بن سلمة عن زيد.

عَنِ الْمُغِيرَةِ بْنِ شُعْبَةَ، قَالَ: كَنَّانِي رَسُولُ اللهِ ﷺ بِأَبِي عِيسَى[1].

٦٠٢٠- حدثنا أَبُو عَبْدِ اللهِ الْأَصْبَهَانِيُّ، ثَنَا الْحَسَنُ بْنُ الْجَهْمِ، ثَنَا الْحُسَيْنُ بْنُ الْفَرَجِ، ثَنَا مُحَمَّدُ بْنُ عُمَرَ، قَالَ: الْمُغِيرَةُ بْنُ شُعْبَةَ بْنِ أَبِي عَامِرِ بْنِ مَسْعُودِ بْنِ مُعَتِّبِ بْنِ مَالِكِ بْنِ كَعْبِ بْنِ عَمْرِو بْنِ سَعْدِ بْنِ عَوْفِ بْنِ ثَقِيفٍ وَاسْمُهُ قَسِيُّ بْنُ مُنَبِّهِ بْنِ بَكْرِ بْنِ هَوَازِنِ بْنِ عِكْرِمَةَ بْنِ خَصَفَةَ بْنِ قَيْسِ بْنِ عَيْلَانَ بْنِ مُضَرَ بْنِ نِزَارٍ، وَكَانَ يُكْنَى أَبَا عَبْدِ اللهِ، وَكَانَ يُقَالُ لَهُ مُغِيرَةُ الرَّأْيِ، وَكَانَ دَاهِيَةً، لَا يَشْتَجِرُ فِي صَدْرِهِ أَمْرَانِ[2] إِلَّا وَجَدَ فِي أَحَدِهِمَا مَخْرَجًا، قَدِمَ عَلَى رَسُولِ اللهِ ﷺ فَأَسْلَمَ، وَأَقَامَ مَعَهُ حَتَّى اعْتَمَرَ عُمْرَةَ الْحُدَيْبِيَّةِ فِي ذِي الْقَعْدَةِ سَنَةَ سِتٍّ مِنَ الْهِجْرَةِ. قَالَ الْمُغِيرَةُ: فَكَانَتْ أَوَّلَ سَفْرَةٍ خَرَجْتُ مَعَهُ فِيهَا[3]، وَكُنْتُ أَكُونُ مَعَ أَبِي بَكْرٍ الصِّدِّيقِ ﵁، وَأَلْزَمُ

النَّبِيَّ ﷺ، وَيَقِيسُ بْنُ عَيْلَانَ بْنِ مُضَرَ بْنِ نِزَارٍ، وَكَانَ يُكْنَى أَبَا عَبْدِ اللهِ، وَكَانَ يُقَالُ لَهُ مُغِيرَةُ الرَّأْيِ، وَكَانَ دَاهِيَةً، لَا يَشْتَجِرُ فِي صَدْرِهِ أَمْرَانِ[2] إِلَّا وَجَدَ فِي أَحَدِهِمَا مَخْرَجًا، قَدِمَ عَلَى رَسُولِ اللهِ ﷺ فَأَسْلَمَ، وَأَقَامَ مَعَهُ حَتَّى اعْتَمَرَ عُمْرَةَ الْحُدَيْبِيَّةِ فِي ذِي الْقَعْدَةِ سَنَةَ سِتٍّ مِنَ الْهِجْرَةِ. قَالَ الْمُغِيرَةُ: فَكَانَتْ أَوَّلَ سَفْرَةٍ خَرَجْتُ مَعَهُ فِيهَا[3]، وَكُنْتُ أَكُونُ مَعَ أَبِي بَكْرٍ الصِّدِّيقِ ﵁، وَأَلْزَمُ

(١) لم نجده في الإتحاف.

(٢) في (ز): (وإن أمرين).

(٣) قوله: (فيها) يعني: الحديبية، وأشار إلى أنه سافر إلى أبي عيسى ﷺ، وقدم وفد ثقيف فأنزلهم عليه وأكرمهم، وبعثه رسول الله ﷺ، وأبا سفيان بن حرب إلى الطائف فهدموا اللات.

(٤) كذا في (ز) وما.

(٥) كذا في (ز) وما.

(٦) قوله: (وأقام معه حتى اعتمر عمرة الحديبية في ذي القعدة سنة ست من الهجرة. قال المغيرة: فكانت أول سفرة خرجت معه فيها) ساقط من (ز).

(١) لم نجده في الإتحاف.

(٢) في (ز): (وإن أمرين).

(٣) قوله: (فيها) يعني: الحديبية، وأشار إلى أنه سافر إلى أبي عيسى ﷺ، وقدم وفد ثقيف فأنزلهم عليه وأكرمهم، وبعثه رسول الله ﷺ، وأبا سفيان بن حرب إلى الطائف فهدموا اللات.

(٤) كذا في (ز) وما.

(٥) كذا في (ز) وما.

(٦) قوله: (وأقام معه حتى اعتمر عمرة الحديبية في ذي القعدة سنة ست من الهجرة. قال المغيرة: فكانت أول سفرة خرجت معه فيها) ساقط من (ز).

Ahlulbait Online

٦٠٩١ - حَدَّثَنَا أَبُو عَبْدِ اللَّهِ مُحَمَّدُ بْنُ إِبْرَاهِيمَ الفَهْمِيُّ[1] بِالْفُرَاتِ، ثنا الْحُسَيْنُ بْنُ الْحَكَمِ الْحِبْرِيُّ، ثنا أَبُو الْمُنْذِرِ إِسْمَاعِيلُ بْنُ عُمَرَ الْبَجَلِيُّ، حَدَّثَنِي أَبُو عُثْمَانَ النَّهْدِيُّ، عَنْ أَبِيهِ[2]، عَنِ الْمُغِيرَةِ بْنِ شُعْبَةَ، قَالَ: قَالَ لَهُ عُمَرُ: أَخْبِرْنِي عَنْ نَفْسِكَ، كَيْفَ كُنْتَ فِي الْجَاهِلِيَّةِ؟ وَفِي أَهْلِ الْجَاهِلِيَّةِ؟ ثُمَّ شَهِدْتَ الْإِسْلَامَ، ثُمَّ شَهِدْتَ فَتْحَ الشَّامِ مَعَ الْمُسْلِمِينَ، ثُمَّ شَهِدْتَ الْيَرْمُوكَ، فَأَخْبِرْنِي عَنِي يَوْمَ الْيَرْمُوكِ، ثُمَّ شَهِدْتَ الْأَفْحُوصَ، وَقُتِلَ رَسُولُ سَعْدٍ إِلَى رُسْتُمَ، وَوُلِّيتَ إِمْرَةَ بَنِي الْخَطَّابِ فَوُجِدَا، وَوُجِدَتْ هَنَادَاتٌ، وَشَهِدْتَ نَهَاوَنْدَ، وَقُتِلَ عَلَى مِنْبَرَةِ النُّعْمَانِ بْنِ مُقَرِّنٍ، وَكُنْتَ فِي ذَلِكَ مَا قُتِلَ: إِنْ هَلَكَ النُّعْمَانُ فَحُذَيْفَةُ، وَإِنْ هَلَكَ فَالْأَمِيرُ الْمُغِيرَةُ، وَقُتِلَ أَوَّلَ مَنْ رَجَعَ مِنْ يَوْمِ الْعَبْرَةِ، وَشَهِدْتَ الدِّينَوَرَ، وَأَنْتَ الْوَالِي عَلَيْهَا، وَشَهِدْتَ حُلْوَانَ، وَوُلِّيتَ الْوَلَاءَ لِعُمَرَ بْنِ الْخَطَّابِ، وَقُتِلَ عُمَرُ، وَأَنْتَ عَلَيْهَا، ثُمَّ وُلِّيتَهَا لِمُعَاوِيَةَ[3].

٦٠٩٢ - حَدَّثَنَا أَبُو عَبْدِ اللَّهِ الْأَشْنَهِيُّ، ثنا الْحُسَيْنُ بْنُ الْحَكَمِ، ثنا الْحُسَيْنُ بْنُ الْحِبْرِ، ثنا مُحَمَّدُ بْنُ عُمَرَ، حَدَّثَنِي عَبْدُ اللَّهِ بْنُ مُحَمَّدِ بْنِ عَلِيٍّ، عَنْ أَبِيهِ، عَنْ جَدِّهِ، قَالَ: قَالَ عَلِيٌّ لِلْحَسَنِ: أَلَا أُعَلِّمُكَ خَاتَمًا فِي رُقْيَةِ الْمَلِيمِ قُلْتُ: لَا يَتَحَدَّثُ النَّاسُ[4] أَنَّكَ تَرْقِي فِي قُبُلِ الْمَلِيمِ

---

(١) هو: إبراهيم بن محمد بن عبد الله الفهمي.

(٢) هو: عبيد الله بن سعيد الثقفي، أبو عثمان النهدي، وهو غير أبيه محمد الذي عول وكان ابن خال أبي الحكم ابن الطفات وقال: يروي المناهيل. وهو من رجال الطهبيه.

(٣) صحيح لغيره، وهذا سند ضعيف مالبس فيه غير محمد بن عبد الله بن علي، وقال محمد البلخان (٢٧٢/٥٥).

(٤) ليتحدث في الإتحاف.

(٥) قوله: «الخامسة» مثبت من (ز) وأبو والمنتخبين، وقوله في (ز): «ما سمعت من أبي هريرة

ﷺ، وَلَا تُحَدِّثْ أَنْتَ النَّاسَ أَنَّ خَاتَمَكَ فِي قَبْرِهِ. فَنَزَلَ عَلِيٌّ ﷺ وَقَدْ رَأَى مَوْقِعَهُ فَتَنَاوَلَهُ فَدَفَعَهُ إِلَيْهِ[٢].[٣]

٦٠٢٣- قال ابْنُ مُوسَى الثَّقَفِيُّ[٣]، عَنْ أَبِيهِ، قَالَ: مَاتَ الْمُغِيرَةُ بْنُ شُعْبَةَ بِالْكُوفَةِ فِي شَعْبَانَ سَنَةَ خَمْسِينَ، وَهُوَ ابْنُ سَبْعِينَ سَنَةً فِي خِلَافَةِ مُعَاوِيَةَ[٤].[٥]

٦٠٢٤- حدثنا أَبُو بَكْرٍ مُحَمَّدُ بْنُ دَاوُدَ بْنِ سُلَيْمَانَ الزَّاهِدُ، ثَنَا عَبْدُ اللهِ بْنُ مُحَمَّدِ بْنِ قَحْطَبَةَ بْنِ مَرْزُوقٍ الصُّلْحِيُّ بِفَمِ الصُّلْحِ، ثَنَا مُحَمَّدُ بْنُ نَافِعٍ الْكَرَابِيسِيُّ الْبَصْرِيُّ[٦]، ثَنَا أَبُو عَتَّابٍ سَهْلُ بْنُ حَمَّادٍ، ثَنَا أَبُو كَعْبٍ صَاحِبُ

= وغير موجود في (و) و(ك).

(١) هذا الحديث غير موجود في الإتحاف.

(٢) كذا في (ز) و(م)، وسقط من (و) و(ك) ما بعد «ابن عمر» إلى آخره، والصواب ما عند ابن سعد في الطبقات الكبرى (٨/ ١٤٣)، والطبري في التاريخ (٥/ ٢٣٤)، وكذا المزي (٢٨/ ٣٧٤): «محمد بن أبي موسى الثقفي، عن أبيه» وبذا ترجمه الخطيب في تلخيص المتشابه (ص٣١٣).

وعند ابن زبر في تاريخ مولد العلماء (١/ ١٤٩) عن الواقدي: «عن محمد بن أبي موسى الثقفي، عن أبيه، عن جده».

(٣) كذا في (ز) و(م)، وسقط من (و) و(ك) ما بعد «ابن موسى الثقفي» إلى آخره، وكذا المزي (٢٨/ ٣٧٤): «محمد بن أبي موسى الثقفي، عن أبيه» وبذا ترجمه الخطيب في تلخيص المتشابه (ص٣١٣).

(٤) لم يحدث في الإتحاف.

(٥) هذا الحديث غير موجود في الإتحاف.

(٦) هو: محمد بن أحمد بن نافع العبدي القاضي، أبو بكر البصري، مشهور بكنيته، من رجال التهذيب.

e using

الْحَبِيرِ»، عَنْ عَبْدِ الْعَزِيزِ بْنِ أَبِي بَكْرَةَ، قَالَ: قَالَ جُلُوسًا عِنْدَ بَابِ الْمَسْجِدِ الَّذِي فِي الدَّرْبِ، سَبَقَنِي بَابَانِ، ثُمَّ بَكْرَةُ وَأَنَا، وَهُوَ أَحْدَثُنَا وَأَصْغَرُنَا سِنًّا، فَجَاءَ الْمُصَوِّرُ مِنْ شُعْبَةَ بِشَيْءٍ فِي طِلَابِ الْمَسْجِدِ، وَالْمَسْجِدُ يَوْمَئِذٍ مِنْ قَصَبٍ، فَأَتَتْهُ بَكْرَةُ فَسَأَلَهُ فَقَالَ: أَتَحْدُثُ لِي بَكْرَةُ؟ قَالَ: لَا، بَكْرَةُ، قَالَ: أَخْرَجَكَ مِنْ دَارِ الْإِمَارَةِ؟ قَالَ: أَتَحْدُثُ إِلَيْكُمْ، قَالَ لَهُ: أَيْ بَكْرَةُ، لَيْسَ لَكَ ذَاكَ، الْأَمِيرُ يَجْلِسُ فِي دَارِي، فَيَبْعَثُ إِلَيَّ مِنْ بَيْنِ يَدَيْهِ فَيَتَحَدَّثُ مَعَهُمْ، قَالَ: يَا أَبَا بَكْرَةَ لَا بَأْسَ بِهَذَا أَصْنَعُهُ، فَدَخَلَ مِنْ بَابِ الْأَشْعَثِ حَتَّى تَقَدَّمَ إِلَى بَابِ أُمِّ حَبِيبٍ امْرَأَةِ ابْنِ أَبِي بَكْرَةَ الَّتِي فِي بَابِ عَبْدِ اللهِ، وَبَيْنَ بَابِ عَبْدِ اللهِ وَبَابِ بَكْرَةَ عَشَرَةُ مَجَالِسَ، قَالَ لَهُ بَكْرَةُ: لِمَنِ فِي عَلَى هَذَا عَشْرُ؟ فَعَدَ إِلَى غُلَامٍ لَهُ، فَقَالَ لَهُ: ارْفَعْ فُرُشِي، الْغُلَامُ قَالَ لِلْمُؤَدِّبِ فَانْطَلَقَ فَنَظَرَ ثُمَّ رَجَعَ، فَقَالَ: مَا رَأَيْتُ فِي الْمَجْلِسِ إِلَّا بَعْضَ الْفُرُشِ، فَقَالَ لِلْمُؤَدِّبِ: فَهَلْ رَأَيْتَ فِيهَا مُوَجَّبِي، فَقَامَ وَعَدَّ أَيْضًا ثَمَانِيَةً، فَتَنَحْنَحَ، ثُمَّ قَالَ لِأَبِيهِ: انْظُرْ، فَقَالَ: مَا رَأَيْتُ فِيهَا إِلَّا قَلَنْسُوَةً، قَالَ: رَأَيْتَ إِلَّا مَا يَمْشِي؟ قَالَ: لَا يَمْشِي إِلَّا مَا يَطِيرُ، قَالَ: مَا رَأَيْتَ؟ قَالَ: رَأَيْتُ إِلَّا بَعُوضَةً، قَالَ: ثُمَّ قَالَ: يَا بُنَيَّةُ انْظُرْ، فَنَظَرَ، قَالَ: مَا رَأَيْتُ؟ قَالَ: رَأَيْتُ إِلَّا مَخَاطًا»[1]، قَالَ:

---

(١) هذا عبد بن عبيد الأزدي الجرموزي البصري يلقب بابن الحبير، وتصحف في (ع) إلى: «الحبري».

(٢) قوله: «فأتته غير موجود في (ع).

(٣) في (ز) و(ع): «الذي هي عن يمين» وفي «ب»: «التي هي عن يمين».

(٤) قوله: «أيضًا» ساقط من (ز) وأدوات التشبيه، وعليه في (ع): «وهو» وفي «ب»: «أو».

حذف هذا إيذانًا من المصنف أو ممن استنسخ نسخته لسبق ذِكرِه لها في (ع): «إذا رأيته وكتب فوقها: «ح» أي نسخة، وفي الحاشية: «لعل» وهو لم يذكر العبارة الثانية، وفي (ز): «

أُشْهِدُ اللهَ عَلَيْكُمْ. قَالُوا: نَعَمْ. قَالَ: فَانْصَرَفَ إِلَى أَهْلِهِ، وَكَتَبَ إِلَى عُمَرَ بْنِ الْخَطَّابِ بِمَا رَأَى، فَأَتَاهُ أَمْرٌ فَظِيعٌ، صَاحِبُ رَسُولِ اللهِ ﷺ، فَلَمْ يَلْبَثْ أَنْ بَعَثَ أَبَا مُوسَى الْأَشْعَرِيَّ أَمِيرًا عَلَى الْبَصْرَةِ، فَأَرْسَلَ أَبُو مُوسَى إِلَى الْمُغِيرَةِ أَنْ أَقِمْ ثَلَاثَةَ أَيَّامٍ أَنْتَ فِيهَا أَمِيرُ نَفْسِكَ، فَإِذَا كَانَ الْيَوْمُ الرَّابِعُ، فَارْتَحِلْ أَنْتَ وَأَبُو بَكْرَةَ وَشُهُودُهُ، فَيَا طُوبَى لَكَ إِنْ كَانَ مَكْذُوبًا عَلَيْكَ، وَوَيْلٌ لَكَ إِنْ كَانَ مَصْدُوقًا عَلَيْكَ. فَارْتَحَلَ الْقَوْمُ أَبُو بَكْرَةَ وَشُهُودُهُ وَالْمُغِيرَةُ بْنُ شُعْبَةَ حَتَّى قَدِمُوا الْمَدِينَةَ عَلَى أَمِيرِ الْمُؤْمِنِينَ، فَقَالَ: هَاتِ مَا عِنْدَكَ يَا أَبَا بَكْرَةَ. قَالَ: أَشْهَدُ أَنِّي رَأَيْتُ الزِّنَا مَحْضًا. ثُمَّ قَدَّمُوا أَبَا[1] عَبْدِ اللهِ أَخَاهُ فَشَهِدَ فَقَالَ: أَشْهَدُ[2] أَنِّي رَأَيْتُ الزِّنَا مَحْضًا، ثُمَّ قَدَّمُوا شِبْلَ بْنَ مَعْبَدٍ الْبَجَلِيَّ، فَسَأَلَهُ، قَالَ: أَشْهَدُ أَنِّي قَدْ رَأَيْتُ[3] الزِّنَا مَحْضًا. ثُمَّ قَدَّمُوا زِيَادًا، فَقَالَ: مَا رَأَيْتَ؟ فَقَالَ: رَأَيْتُهُمَا فِي [illegible]

نَجَا الْمُغِيرَةُ، وَضَرَبَ الْقَوْمَ إِلَّا زِيَادًا. قَالَ: كَانَ أَمِيرُ الْمُؤْمِنِينَ عُمَرَ بْنَ الْخَطَّابِ رضي الله عنه وَلَّى عُتْبَةَ بْنَ غَزْوَانَ الْبَصْرَةَ، فَقَدِمَهَا سَنَةَ سِتَّ عَشْرَةَ، وَكَانَتْ وَفَاتُهُ فِي سَنَةِ تِسْعَ عَشْرَةَ، وَكَانَ عُتْبَةُ يَكْرَهُ ذَلِكَ، وَيَدْعُو اللهَ أَنْ يُخَلِّصَهُ مِنْهَا، فَسَقَطَ عَنْ رَاحِلَتِهِ فِي الطَّرِيقِ، فَمَاتَ، رحمه الله، ثُمَّ كَانَ مِنْ أَمْرِ الْمُغِيرَةِ مَا

---

(١) قوله: «فقال أشهد» من (ز) و(م)، وفوقه في (ز): «خ» أي نسخة وغير موجود في (و) و(ك).

(٢) قوله: «فقال أشهد» من (ز) و(م)، وفوقه في (ز): «خ» أي نسخة وغير موجود في (و) و(ك).

(٣) في (ك): «أني رأيت».

كَانَ.

٦٠٢٥- **حَدَّثَنَا** أَحْمَدُ بْنُ يَحْيَى الثَّقَفِيُّ، **ثنا** مُحَمَّدُ بْنُ يَحْيَى بْنِ سُلَيْمَانَ[1]، **ثنا** أَحْمَدُ بْنُ مُحَمَّدِ بْنِ أَيُّوبَ، **ثنا** إِبْرَاهِيمُ بْنُ سَعْدٍ، عَنْ مُحَمَّدِ بْنِ إِسْحَاقَ، قَالَ: فَبَحَثَ مَعْمَرٌ مُحَمَّدَ بْنَ مُسْلِمٍ، وَفِيهَا كَانَ فَتْحُ الْقُرَاتِ عَنْوَةً، وَفِيهَا: افْتَتَحَهَا الْمُثَنَّى بْنُ حَارِثَةَ، وَكَانَ اسْتَخْلَفَهُ عُتْبَةُ بْنُ غَزْوَانَ، وَتَوَجَّهَ إِلَى عُمَرَ، وَأَمَّرَ عُتْبَةُ بْنُ غَزْوَانَ عَلَى الْبَصْرَةِ، وَكَتَبَ إِلَيْهِ يَعْلَمُهُ، فَكَانَ مِنْ أُمُورِ وَأَمْرِ أَمْرٍ جَلِيلٍ الْقَبِيلَةَ مَا كَانَ.

٦٠٢٦- **حَدَّثَنَا** أَبُو الزَّنْجِ بْنُ عَبْدِ اللهِ الْبَغْدَادِيُّ[2]، **ثنا** مُحَمَّدُ بْنُ حَنَّانَا[3]، **ثنا** مُحَمَّدُ بْنُ مُوسَى بْنِ هَامَانَ[4] الْجَلِيلِيُّ، **حَدَّثَنِي** عَبْدُ الرَّحْمَنِ بْنُ سَعِيدٍ الْجَلِيلِيُّ[5]، قَالَ: **شَهِدْنَا** سَرَّاءَ الْعَصِيرَةِ بْنَ سُمَيْعَةَ، فَلَمَّا بَنَى فِي مَعْبَرِهَا إِذَا

---

(١) هو في الإتحاف.

(٢) يعني أبا بكر المروزي، يروي عن أحمد بن محمد بن أيوب أبو بكر المروزي صاحب المسند.

(٣) من قوله: «وكان استخلفه» إلى هاهنا ساقط سقط من (ر).

(٤) في الإتحاف.

(٥) هذا الإسناد من موسى بن هامان إلى سعيد الجليلي الجعفي.

(٦) هو: محمد بن موسى بن حماد البربري، نسبه أبحاد فهذه مقدمة إضافية مذكرة يروي فيها محمد بن موسى بن حماد البربري، عن محمد بن أبي البربري، عن هذام الجعفي، وانظر الجدبث رقم (٥٤٤٦)، وتاريخ بغداد (٥٤٤٦)، والمنتظم لابن الجوزي (١١/٢٦٥).

(٧) في (ر): «بن مروحوم» أي والذي يروي عنه هذام بن محمد بن السائب الكلبي.

(٨) كذا، وفي السير والأنساب للبخاري (٣/٣٤٩) هن عباس بن هشام بن محمد بن السائب، أخذ عنه موفق كذلك، وقد ذكر من عمه.

رَاكِبٌ وَقَفَ عَلَيْنَا، فَقَالَ: مَنْ هَذَا الْمَرْمُوسُ؟ قُلْنَا: أَمِيرُ الْكُوفَةِ الْمُغِيرَةُ بْنُ شُعْبَةَ، فَوَاللهِ مَا بَهَتَهُ[1] أَنْ قَالَ:

أَرَسْمُ دِيَارٍ لِلْمُغِيرَةِ[2] تُعْرَفُ
عَلَيْهِ [زَوَانِي][3] الْجِنِّ وَالْإِنْسِ تَعْزِفُ
فَإِنْ كُنْتَ قَدْ لَاقَيْتَ هَامَانَ بَعْدَنَا
وَفِرْعَوْنَ فَاعْلَمْ أَنَّ ذَا الْعَرْشِ يُنْصِفُ

قَالَ: فَأَقْبَلَ عَلَيْهِ الثَّقَفِيُّونَ يَشْتُمُونَهُ، فَوَاللهِ مَا أَدْرِي أَيَّ طَرِيقٍ أَخَذَ، وَكَانَتْ وِلَايَةُ الْمُغِيرَةِ بْنِ شُعْبَةَ الْكُوفَةَ تِسْعَ سِنِينَ[4].

٦٠٢٧- حدثنا أَبُو مُحَمَّدٍ الْمُزَنِيُّ[5]، ثَنَا مُحَمَّدُ بْنُ عُثْمَانَ بْنِ أَبِي شَيْبَةَ، أَخْبَرَنِي عَبْدُ الْحَمِيدِ[6]، ثَنَا شَرِيكٌ، عَنْ زِيَادِ بْنِ عِلَاقَةَ، سَمِعْتُ جَرِيرًا يَقُولُ

---

(١) كذا، وقد تقرأ في (ز) و(و): «بهته».
(٢) في (ز) و(م): «بالمغيرة».
(٣) في النسخ الخطية كلها: «روابي»، والمثبت من أنساب الأشراف للبلاذري (١٣/ ٣٥٠).
(٤) لم نجده في الإتحاف.
(٥) هو: أحمد بن عبد الله بن محمد بن عبد الله بن عبد الله المزني البغدادي، ثقة.
(٦) كذا، وقد تقرأ في (ز) و(و): «بهته».
(٧) لم نجده في الإتحاف، وقد أخرجه البخاري في الإيمان (٢٤/ ٥٧) من حديث أبي عوانة عن زياد، وهذا طرف من خطبة جرير بن عبد الله البجلي والتي فيها: «بايعت رسول الله ﷺ على إقام الصلاة وإيتاء الزكاة، فاشترط علي والنصح لكل مسلم» وقد أخرجاه.

Bulsn a

٦٠٢٨- حَدَّثَنَا أَحْمَدُ بْنُ يَعْقُوبَ، ثنا أَبُو صَالِحٍ(١)، ثنا حَجَّاجٌ بْنُ مِنْهَالٍ، ثنا حَمَّادُ بْنُ سَلَمَةَ، عَنْ زِيَادِ بْنِ أَبِي أَسْلَمَ، أَنَّ رَجُلًا جَاءَ، فَتَنَاوَلَ أَبَا بَكْرٍ وَعُمَرَ عَلَى عَلِيٍّ الْمِنْبَرِ(٢) فَقَالَ عَلِيٌّ: وَمَنْ أَنْتَ لَا أَبَا لَكَ؟ فَقَالَ: أَنَا الْمُغِيرَةُ بْنُ شُعْبَةَ، أَمَا فَقَالَ عَلِيٌّ: وَهَلْ لِعِيسَى بْنِ أَبِي، أَمَا فِي قُصَيٍّ الْعَرَبِ مَا تَتَشَرَّفُ بِهِ؟ عَنْ عَهْدِ اللهِ، وَلَا عَبْدِ الدَّارِ(٣)؟ فَقَالَ رَجُلٌ: أَشْهَدُ لَقَدْ سَمِعْتُ رَسُولَ اللهِ ﷺ تَنَفَّى مِنْهُ أَبُو الْمُغِيرَةِ فَقَالَ عُمَرُ: إِنْ كُنْتَ لَتَشْهَدُ ﷺ فَقَدْ لَقَدْ نَفَاهُ مِنْ تَلِيهِ وَمَا تَأْخَرَ، وَإِنِّي فِي غَيْرِ(٤) مَا تَدْرِي مَا يَفْعَلُ بِي، فَكَذَلِكَ بِي عَبْدِ اللهِ.

٦٠٢٩- أَخْبَرَهُ الْحَسَنُ بْنُ مُحَمَّدٍ الزَّعْفَرَانِيُّ(٥)، ثنا أَبُو بَكْرٍ بْنُ زِيَادٍ(٦)، ثنا هَارُونُ بْنُ إِسْمَاعِيلَ(٧)، ثنا الْهَيْثَمُ بْنُ عَدِيٍّ(٨)، عَنْ مُجَالِدِ بْنِ سَعِيدٍ، وَدَاوُدَ بْنِ أَبِي هِنْدٍ، وَإِسْمَاعِيلَ بْنِ أَبِي خَالِدٍ، عَنِ الشَّعْبِيِّ قَالَ: أَقَامَ الْمُغِيرَةُ بْنُ شُعْبَةَ عَلَى الْكُوفَةِ عَشْرَ سِنِينَ، وَمَاتَ فِي سَنَةِ خَمْسِينَ، فَلَمَّا مَاتَ اسْتَخْلَفَ مُعَاوِيَةُ(٩) إِلَى زِيَادٍ(١٠).

وَقَالَ شُعْبَةُ: الرِّوَايَاتُ أَنَّ الْمُغِيرَةَ وَلِيَ الْكُوفَةَ سَنَةَ إِحْدَى وَأَرْبَعِينَ، وَهَلَكَ سَنَةَ خَمْسِينَ.

---

(١) هو: إبراهيم بن عبد الله بن مسلم الكجي البصري.

(٢) في (ب): «أبا» مزيدة.

(٣) ثم استعد في الإضافة.

(٤) هو: الحسن بن محمد بن إسحاق بن الأعرابي، أبو محمد الأصبهاني.

(٥) هو: محمد بن زياد بن زبر، أبو بكر الصغاني الأصبهاني.

(٦) هو: أبو عبد الرحمن هارون بن عبد الرحمن بن زيد الكوفي البغدادي.

(٧) قوله: «معاوية» ساقط من (ب).

(٨) ثم استعد في أصل الإضافة، وهو مما استدركه الحافظ في المعالي (١٩٨/٢-٢٠١).

٦٠٣٠- **حدثنا** الشَّيْخُ أَبُو بَكْرِ بْنُ إِسْحَاقَ، أَنَا مُوسَى بْنُ إِسْحَاقَ الْأَنْصَارِيُّ الْقَاضِي، ثَنَا أَحْمَدُ بْنُ يُونُسَ، ثَنَا أَبُو بَكْرِ بْنُ عَيَّاشٍ، عَنْ حُصَيْنٍ، عَنْ هِلَالِ بْنِ يَسَافٍ، عَنْ عَبْدِ اللهِ بْنِ ظَالِمٍ، قَالَ: كَانَ الْمُغِيرَةُ بْنُ شُعْبَةَ يَنَالُ فِي خُطْبَتِهِ مِنْ عَلِيٍّ، وَأَقَامَ خُطَبَاءَ يَنَالُونَ مِنْهُ، فَبَيْنَا هُوَ يَخْطُبُ، وَنَالَ مِنْ عَلِيٍّ، وَإِلَى جَنْبِي سَعِيدِ بْنِ زَيْدِ بْنِ عَمْرِو بْنِ نُفَيْلٍ الْعَدَوِيِّ، قَالَ: فَضَرَبَنِي بِيَدِهِ، وَقَالَ: أَلَا تَرَى مَا يَقُولُ هَذَا؟ -أَوْ قَالَ: هَؤُلَاءِ- أَشْهَدُ عَلَى التِّسْعَةِ أَنَّهُمْ فِي الْجَنَّةِ، وَلَوْ حَلَفْتُ عَلَى الْعَاشِرِ لَصَدَقْتُ، كُنَّا مَعَ رَسُولِ اللهِ ﷺ عَلَى حِرَاءٍ أَنَا، وَأَبُو بَكْرٍ، وَعُمَرُ وَعُثْمَانُ، وَعَلِيٌّ، وَطَلْحَةُ، وَالزُّبَيْرُ، وَسَعْدٌ، وَعَبْدُ الرَّحْمَنِ بْنُ عَوْفٍ، فَتَزَلْزَلَ الْجَبَلُ، فَقَالَ النَّبِيُّ ﷺ: «اثْبُتْ فَلَيْسَ عَلَيْكَ إِلَّا نَبِيٌّ، أَوْ صِدِّيقٌ، أَوْ شَهِيدٌ»[1].

ثَنَا عَبْدُ اللهِ بْنُ يُوسُفَ التِّنِّيسِيُّ، ثَنَا الْحَكَمُ بْنُ هِشَامٍ الثَّقَفِيُّ[2]، حَدَّثَنِي عَبْدُ الْمَلِكِ بْنُ عُمَيْرٍ، عَنْ وَرَّادٍ مَوْلَى الْمُغِيرَةِ بْنِ شُعْبَةَ، عَنِ الْمُغِيرَةِ بْنِ شُعْبَةَ، قَالَ: سَرَيْنَا مَعَ رَسُولِ اللهِ ﷺ لَيْلَةً، فَضَرَبَ بِيَدِهِ عَلَى عُنُقِ رَاحِلَتِي، ثُمَّ قَالَ: «مَعَكَ مَاءٌ؟». قُلْتُ: نَعَمْ، هَذِهِ سَطِيحَةٌ مِنْ مَاءٍ مَعِي قَالَ: فَنَزَلَ فَقَضَى الْحَاجَةَ، ثُمَّ أَتَى بِهِ فَقَالَ: «أَتُرِيدُ الْحَاجَةَ؟». قُلْتُ: لَا، فَغَسَلَ مَاءً وَتَمَضْمَضَ ثَلَاثًا، وَغَسَلَ ثَلَاثًا وَغَسَلَ وَجْهَهُ ثَلَاثًا وَغَسَلَ ثَلَاثًا وَغَسَلَ ثَلَاثًا

(١) إتحاف المهرة (٢٢٩٨)، وهو ضعيف، وفيه ابن الحكم العقيلي، أبو محمد الكوفي، ولم يرو عنه غير ابن الحكم، وهو ضعيف.

(٢) هو الحكم بن هشام بن عبد الرحمن، وبقية ابن الحكم العقيلي، أبو محمد الكوفي، من رجال التهذيب.

ذِرَاعَيْهِ، وَكَانَتْ عَلَيْهِ خِبْرَةٌ مِنْ صُوفٍ صَفِيقَةٍ، فَلَمْ يَقْدِرْ أَنْ يُخْرِجَ ذِرَاعَيْهِ مِنْهَا، فَأَخْرَجَ يَدَيْهِ مِنْ تَحْتِ الْخِبْرَةِ، ثُمَّ غَسَلَ وَجْهَهُ وَذِرَاعَيْهِ ثَلَاثًا ثَلَاثًا، ثُمَّ مَسَحَ بِرَأْسِهِ وَرِجْلَيْهِ عَلَى الْخُفَّيْنِ، ثُمَّ رَكِبَ فَالْتَحَقَ الْقَوْمَ، فَصَلَّى بِهِمْ عِنْدَ الْمَاءِ الْعِشَاءَ الْآخِرَةَ، فَأَدْرَكَ أَنَّ أُوَيْسًا بَلَّغَهُمْ رُسُولَ اللهِ ﷺ، فَنَامَ، فَصَلَّيْنَا مَعَهُ رَكْعَةً، ثُمَّ قَضَيْنَا الثَّانِيَةَ».

غريب صحيح الإسناد، وقد تقدم بنحوه في السنة(١).

٦٠٩٣- حَدَّثَنَا أَبُو بَكْرِ بْنُ بَالَوَيْهِ، ثنا الْحُسَيْنُ بْنُ عَلِيِّ بْنِ شَبِيبٍ الْمَعْمَرِيُّ، ثنا عَبْدُ اللهِ بْنُ مُحَمَّدِ بْنِ أَسْمَاءَ، ثنا جُوَيْرِيَةُ بْنُ أَسْمَاءَ، حَدَّثَنِي نَافِعٌ مَوْلَى عَبْدِ اللهِ بْنِ عُمَرَ، عَنْ أَبِي رَافِعٍ، قَالَ: شَهِدْتُ الْقَادِسِيَّةَ، فَانْطَلَقَ سَعْدٌ إِلَى الْعَتِيقِ، فَلَمَّا جَاءَ(٢) مَنْ سَبَرِ رُشْدَهُ نَزَلَ، فَجَلَسَ مَعَهُ عَلَى سَرِيرِهِ، فَتَحَدَّوا، فَقَالَ لَهُمُ الْمُغِيرَةُ بْنُ شُعْبَةَ: مَا الَّذِي تَغْتَرِفُونَ مِنْ هَذَا؟ إِنَّ الْأَمْرَ الَّذِي أَقْبَلَ بِكُمْ لَأَمْرٌ قَدْ كَانَتْ عَلَيْهِ وَبَرَجَ مَا اسْتَطَعْتُمْ إِلَى مَا كَانَ عَلَيْهِ. فَأَمَرَ أَصْحَابَهُ أَنْ يَأْخُذُوا بِأَطْرَافِ ثِيَابِهِ، فَلَمَّا هَبَطَ بِهَا فِي بَيْتِ أَبِي فُهَيْدَانَ وَلَجَ دُورَ زَرْقَاءَ، فَكَانَ فِيمَا زَرَقَ مَنْزِلٌ نَكِرَهُ أَبُو بِلَادِهِمْ هِلَالٌ، فَقَالَ: أَفَكَانَ مِنْهُمْ وَأَطْمَأَنَّ أَهْلُكَ. فَأَمَرَ! لَا عَهْدَ لَكَ بِمَنْزِلٍ قَبْلَهُ. قَالَ: إِنَّا يَقْتُلُكُمْ. قَالَ: إِنْ قَتَلَكُمْ؛

---

(١) أخرجه في الإيمان.

(٢) أخرجه في الصحيحين: البخاري في مواضع منها الوضوء (١٤٧/٥١)، ومسلم (١١٨/١٠٠-١٢٠/١٠٢) وأبو داود في الطهارة باب المسح على الجوربين.

وعند الله بن محمد أبي أسماء له ترجمة وافية في «تهذيب الكمال» للمزي، وعبارته عن نجيد الوراقي أبو محمد، الضرير، فقال: وابن أخيه عبد الله بن محمد بن سبر.

مكاتبا بياض في (ب) و(ت).

وَهَذَا الْحَقُّ، وَإِنْ قَتَلْتُمُوهُ فَعَلَيْهِ الْمَوْتُ!".

٦٠٣٣- حدثنا عَلِيُّ بْنُ مُحَمَّدٍ، وَيَحْيَى بْنُ مُحَمَّدٍ الْمُتَرْجِمُ، قَالَا: ثنا مُحَمَّدُ بْنُ إِبْرَاهِيمَ الْعَبْدِيُّ، ثنا أَحْمَدُ بْنُ يَسْطَامَ، ثنا يَزِيدُ بْنُ زُرَيْعٍ، ثنا حَمَّادٌ الصَّوَّافُ: حَدَّثَنِي إِيَاسُ بْنُ مُعَاوِيَةَ بْنِ قُرَّةَ، عَنْ أَبِيهِ، قَالَ: لَمَّا كَانَ يَوْمُ الْقَادِسِيَّةِ بُعِثَ بِإِيَاسَ بْنِ قَبِيصَةَ إِلَى صَاحِبِ فَارِسَ، فَقَالَ: ابْغُوا لِي عَشَرَةَ فُرْسَانٍ، فَقَدْ عَلِمْتُ بِهِمْ وَأَعْدَدْتُ لَهُمْ، فَمَا جَمَعُوهُ، ثُمَّ انْطَلَقَ حَتَّى أَتَوْهُ، فَقَالَ الْمُتَرْجِمُ: "تُرْسَلُ، فَجُعِلَتْ عَلَيْهِ، فَقَالَ الْمُتَرْجِمُ: "مَعَاشِرَ الْعَرَبِ، قَدْ عَرَفْتُ الَّذِي صَنَعْتُمْ عَلَى الْخَيْلِ، وَإِنَّكُمْ لَقَوْمٌ لَا تَجِدُونَ فِي بُطُونِكُمْ مِنَ الطَّعَامِ مَا تَسْتَمْرِئُونَ بِهِ، فَتَظُنُّونَ لِضَعْفِكُمْ مِنَ الطَّعَامِ خَاتَكُمْ، فَإِنَّ قَوْمِي مَعْرُورٌ، وَإِنَّا نَكْرَهُ قَتْلَكُمْ، وَلَكِنْ تُخَيِّرُونَ عَلَيْنَا أَرْبَعًا: فَقَالَ الْمُغِيرَةُ: وَاللهِ مَا

طَعَامًا كَثِيرًا وَمَاءً كَثِيرًا، فَوَاللهِ لَا نَبْرَحُهَا حَتَّى تَكُونَ لَنَا أَوْ لَكُمْ. فَقَالَ الْعِلْجُ بِالْفَارِسِيَّةِ: صَدَقَ. قَالَ: وَأَنْتَ تُفْقَأُ عَيْنُكَ غَدًا. فَفُقِئَتْ عَيْنُهُ مِنَ الْغَدِ أَصَابَتْهُ نُشَّابَةٌ[1].

غَرِيبٌ صَحِيحُ الْإِسْنَادِ، وَلَمْ يُخَرِّجَاهُ.

❁ ❁ ❁

(١) لم نجده في الإتحاف، وانظر صحيح البخاري (٣١٥٩).

ذِكْرُ[1] مَنَاقِبِ رُكَانَةَ بْنِ عَبْدِ يَزِيدَ ﵁

٦٠٣٤- حدثني أَبُو بَكْرٍ مُحَمَّدُ بْنُ أَحْمَدَ بْنِ بَالُوَيْهِ، ثَنَا إِبْرَاهِيمُ بْنُ إِسْحَاقَ الْحَرْبِيُّ، ثَنَا مُصْعَبُ بْنُ عَبْدِ اللهِ، قَالَ: مَاتَ رُكَانَةُ بْنُ عَبْدِ يَزِيدَ بْنِ هَاشِمِ بْنِ الْمُطَّلِبِ بْنِ عَبْدِ مَنَافٍ بِالْمَدِينَةِ فِي أَوَّلِ إِمَارَةِ مُعَاوِيَةَ سَنَةَ أَرْبَعِينَ[2].

٦٠٣٥- حدثنا الشَّيْخُ أَبُو الْوَلِيدِ الْفَقِيهُ وَأَبُو بَكْرِ بْنُ قُرَيْشٍ قَالَا: ثَنَا الْحَسَنُ بْنُ سُفْيَانَ، ثَنَا مُحَمَّدُ بْنُ عَمَّارٍ[3]، ثَنَا مُحَمَّدُ بْنُ رَبِيعَةَ، ثَنَا أَبُو الْحَسَنِ الْعَسْقَلَانِيُّ[4]، ثَنَا أَبُو جَعْفَرٍ مُحَمَّدُ بْنُ رُكَانَةَ بْنِ عَبْدِ يَزِيدَ، عَنْ أَبِيهِ، أَنَّهُ صَارَعَ رَسُولَ اللهِ ﷺ فَصَرَعَهُ النَّبِيُّ ﷺ، وَقَالَ رُكَانَةُ: سَمِعْتُ النَّبِيَّ ﷺ يَقُولُ: «فَرْقُ مَا بَيْنَنَا وَبَيْنَ الْمُشْرِكِينَ الْعَمَائِمُ عَلَى الْقَلَانِسِ»[5].

---

(١) قوله: «ذكر» غير موجود في (و).

(٢) لم نجده في أصل الإتحاف، وهو مما استدركه المحقق في الحاشية (١٩/ ٥٣١-٥٣١).

(٣) هو: محمد بن عبد الله بن عمار بن سوادة أبو جعفر البغدادي الموصلي، ما بين حديث لحديث وقد تقدم ترجمته برقم (٥٥٥٥) وقد جاء في الحاشية أنه يسبب لجده عبد الله بن عمار بن سوادة أبو جعفر البغدادي الموصلي، وما بين حديث لحديث وقد تقدم ترجمته برقم (٥٥٥٥) وقد جاء في الحاشية أنه يسبب لجده عبد الله بن عمار بن سوادة أبو جعفر البغدادي الموصلي، وما بين أيضا وهو يروي عنه غير أبي الحسن، وأبي الحسن العسقلاني ومحمد بن ربيعة، وقد روى عنه جماعة منهم أبو الحسن العسقلاني ولا ابن رزقة، وقد ضعفه غير واحد، وقد ضعفه الخرائطي، لا نعرف أبا الحسن العسقلاني ولا ابن رزقة.

(٤) لم نجده في أصل الإتحاف، وهو مما استدركه المحقق في الحاشية (٤/ ٥٢٤-٢).

ذِكْرُ مَنَاقِبِ عَمْرِو بْنِ الْعَاصِ

٦٠٣٦- حدثنا الشَّيْخُ أَبُو بَكْرِ بْنُ إِسْحَاقَ، أَنَا إِسْمَاعِيلُ بْنُ قُتَيْبَةَ، ثَنَا مُحَمَّدُ بْنُ عَبْدِ اللهِ بْنِ نُمَيْرٍ، قَالَ: مَاتَ عَمْرُو بْنُ الْعَاصِ سَنَةَ اثْنَتَيْنِ وَأَرْبَعِينَ[1].

٦٠٣٧- حدثنا أَبُو بَكْرٍ مُحَمَّدُ بْنُ أَحْمَدَ بْنِ بَالُويَهْ، ثَنَا إِبْرَاهِيمُ[2] بْنُ إِسْحَاقَ الْحَرْبِيُّ، ثَنَا مُصْعَبُ بْنُ عَبْدِ اللهِ الزُّبَيْرِيُّ قَالَ: وَأَبُو عَبْدِ اللهِ عَمْرُو بْنُ الْعَاصِ بْنِ وَائِلِ بْنِ هَاشِمِ بْنِ سُعَيْدِ بْنِ سَهْمِ بْنِ عَمْرِو بْنِ هُصَيْصِ بْنِ كَعْبِ بْنِ لُؤَيِّ بْنِ غَالِبٍ، وَأُمُّهُ النَّابِغَةُ بِنْتُ خُزَيْمَةَ بْنِ الْحَارِثِ بْنِ كُلْثُومِ بْنِ جَوْشَنِ بْنِ عَمْرِو بْنِ عَبْدِ اللهِ بْنِ خُزَيْمَةَ بْنِ عَنَزَةَ بْنِ أَسَدِ بْنِ رَبِيعَةَ بْنِ نِزَارٍ، وَكَانَ قَصِيرًا يَخْضِبُ بِالسَّوَادِ، وَقَدْ قِيلَ: النَّابِغَةُ بِنْتُ حَرْمَلَةَ بْنِ شَيْبَةَ مِنْ عَنَزَةَ، وَأَخُوهُ مِنْ أُمِّهِ عُرْوَةُ بْنُ أُمَامَةَ الْعَدَوِيُّ، وَكَانَ مِنْ مُهَاجِرَةِ الْحَبَشَةِ، وَأَخُوهُ هِشَامُ بْنُ الْعَاصِ، قُتِلَ يَوْمَ أَجْنَادِينَ شَهِيدًا، وَقَدْ قِيلَ إِنَّ عَمْرَو بْنَ الْعَاصِ تُوُفِّيَ سَنَةَ إِحْدَى وَخَمْسِينَ، وَاللهُ أَعْلَمُ[3].

٦٠٣٨- حدثنا عَلِيُّ بْنُ حَمْشَاذَ الْعَدْلُ، ثَنَا عَلِيُّ بْنُ عَبْدِ الْعَزِيزِ

---

(١) لم نجده في أصل الإتحاف، وهو مما استدركه المحقق في الحاشية (١٩/ ٤٤٤-١٩).

(٢) في (و) و(ك): «محمد».

(٣) لم نجده في أصل الإتحاف، وهو مما استدركه المحقق في الحاشية (١٩/ ٥٣١-٣٢).

وَمُوسَى بْنُ الْحَسَنِ[1] وَعَبْدُ اللهِ بْنُ مِهْرَانَ الضَّرِيرُ[2]، قَالُوا: ثَنَا عَفَّانُ، ثَنَا حَمَّادُ بْنُ سَلَمَةَ، عَنْ مُحَمَّدِ بْنِ عَمْرٍو، عَنْ أَبِي سَلَمَةَ، عَنْ أَبِي هُرَيْرَةَ، قَالَ: قَالَ رَسُولُ اللهِ ﷺ: «ابْنَا الْعَاصِ مُؤْمِنَانِ: هِشَامٌ، وَعَمْرٌو»[3].

٦٠٣٩- حدثني الْحُسَيْنُ بْنُ الْحَسَنِ بْنِ أَيُّوبَ، ثَنَا عَبْدُ اللهِ بْنُ أَحْمَدَ بْنِ أَبِي مَسَرَّةَ[4] الْمَكِّيُّ، ثَنَا عَبْدُ اللهِ بْنُ يَزِيدَ الْمُقْرِئُ، ثَنَا حَرْمَلَةُ بْنُ عِمْرَانَ، حَدَّثَنِي يَزِيدُ بْنُ أَبِي حَبِيبٍ، عَنْ أَبِي قِرَاسٍ[5] مَوْلَى عَمْرِو بْنِ الْعَاصِ، أَنَّ عَمْرَو بْنَ الْعَاصِ لَمَّا حَضَرَتْهُ الْوَفَاةُ، قَالَ لِابْنِهِ عَبْدِ اللهِ: إِذَا أَنَا مِتُّ فَاغْسِلْنِي وَكَفِّنِّي، وَشُدَّ عَلَيَّ إِزَارِي، أَوْ أُزْرِي، فَإِنِّي مُخَاصَمٌ، فَإِذَا أَنْتَ غَسَّلْتَنِي فَأَسْرِعْ بِي[6] الْمَشْيَ، فَإِذَا أَتَيْتَ وَضَعْتَنِي فِي الْمُصَلَّى، وَذَلِكَ يَوْمَ عِيدٍ إِمَّا فِطْرٍ أَوْ أَضْحًى، فَانْظُرْ فِي أَفْوَاهِ الطُّرُقِ، فَإِذَا لَمْ يَبْقَ أَحَدٌ، وَاجْتَمَعَ النَّاسُ[7] فَابْدَأْ [illegible] الْأَيْمَنِ لَيْسَ أَحَقَّ بِالتُّرَابِ مِنْ شِقِّي الْأَيْسَرِ، فَإِذَا سَوَّيْتُمْ عَلَيَّ التُّرَابَ، فَاجْلِسُوا عِنْدَ قَبْرِي نَحْرَ نَحْرِ جَزُورٍ وَتَقْطِيعِهَا أَسْتَأْنِسْ بِكُمْ[8].

---

(١) هو: موسى بن الحسن بن عباد أبو بكر البجلي.

(٢) هو: عبد الله بن مهران بن الحسن، أبو بكر الحجري.

(٣) إسناده: حسن. وقد أخرجه أحمد في المسند (٢/ ١٦٥) من طريق حماد بن سلمة به.

(٤) في (و): «بن رجاء بن أبي مسرة».

(٥) قوله: «أبي قراس» غير موجود في (ك).

(٦) قوله: «الناس» غير موجود في (ك).

(٧) لم نجده في الأنساب.

business

٦٠٤٠- أَخْبَرَنِي إِبْرَاهِيمُ بْنُ عِصْمَةَ الْعَدْلُ، ثنا الْمُزَنِيُّ بْنُ مُحَمَّدٍ، ثنا مُوسَى بْنُ إِسْحَاقَ، ثنا أَبُو عَلِيٍّ الرَّاسِبِيُّ(١)، عَنْ قَتَادَةَ، قَالَ: قَالَ: حَدَّثَتْ عَمْرَو بْنَ الْعَاصِ الرُّوعَةُ قَالَ: فَبَكَرْنَا عَلَيْهِ، فَأَخَذَ فَرْحَتَهُ وَالنِّبْلَ وَتَحَسَّرَ مَلَأَ فَقَالَ: مَنْ يَأْخُذُ بِهَا بِثَلَاثَةِ دَرَاهِمَ؟ يَا لَيْتَهُ كَانَ بَكَرَ. قَالَ: وَكَانَ لِلْمَلِكِ بِمَنْزِلَةِ عَمْرِو أَوْ بِمَنْزِلَةِ الْأَوْزَاعِيِّ مِنَّا مَكَوْكَانِ، وَمَاتَ عَمْرُو بْنُ الْعَاصِ يَوْمَ الْفِطْرِ، وَقَدْ بَلَغَ أَرْبَعًا وَسَبْعِينَ سَنَةً، وَصَلَّى عَلَيْهِ ابْنُهُ عَبْدُ اللهِ، وَدُفِنَ بِالْمُقَطَّمِ فِي سَنَةِ ثَلَاثٍ وَأَرْبَعِينَ، ثُمَّ اسْتَعْمَلَ مُعَاوِيَةُ عَلَى مِصْرَ وَأَعْمَالِهَا أَخَاهُ عُتْبَةَ بْنَ أَبِي سُفْيَانَ(٢).

٦٠٤١- صَحَّفَ أَبُو عَبْدِ اللهِ الأَصْبَهَانِيُّ، ثنا الْحَسَنُ بْنُ الْجَهْمِ، ثنا الْحُسَيْنُ بْنُ الْفَرَجِ، ثنا مُحَمَّدُ بْنُ عُمَرَ، قَالَ: عَمْرُو بْنُ الْعَاصِ بْنِ وَائِلِ بْنِ هَاشِمِ بْنِ سُعَيْدِ بْنِ سَهْمِ بْنِ عَمْرِو، وَيُكْنَى أَبَا عَبْدِ اللهِ، وَأُمُّهُ النَّابِغَةُ بِنْتُ حَرْمَلَةَ(٣) مِنْ بَنِي شَنُوءَةَ، وَأُمُّهَا مِنْ بَنِي عَنْزٍ، وَأُمُّهَا لَيْلَى بِنْتُ عَبْدِ الْمُطَّلِبِ بْنِ عَبْدِ مَنَافٍ بْنِ قُصَيٍّ، وَعُمِّيَتْ(٤) بِنْتُ الْعَاصِ بْنِ أُمَيَّةَ بْنِ عَبْدِ شَمْسٍ، وَاسْمُهَا دُعْمِيٌّ وَهُوَ وَهْمٌ(٥).

---

(١) هذا محمد بن سليم الراسبي البصري.

(٢) في (ز): الطبقات. بدون تقط، وفي (ح): الحبر، هنا، وكذا بعدها بالمثنى في (ز) و(ك).

والخبر من التاريخين.

(٣) لم أجد لمحمد في الصحابة ذكرا، وينظر ما سيأتي عند المصنف في الحلية (٤-٣٥٦).

(٤) في (ز) و(ح): التي تليه، وما أثبتنا في (ع) و(ك) يكون بتقدير: وكانت العين من الطبقات الكبرى (٧/٤٧)، وينظر ما سيأتي عند المصنف في الحلية (٤-٣٥٦).

(٥) كذا، وقوله: وهو وهم، وهم من المصنف، فإن الذي وهم وغرر به ابن الكلبي وتبعه عليه هنا أبو عبيد البكري (٧٤٧)، وينظر ما سيأتي عند المصنف في الحلية (٤-٣٥٦).

ثم لم أجد في أصول الصحابة، وهو ما استدرك الحافظ ابن حجر في الإصابة (٤-٣٥٦).

٦٠٤٢- **فحدثني** عَبْدُ اللهِ بْنُ أَبِي يَحْيَى[1]، عَنْ عَمْرِو بْنِ شُعَيْبٍ، قَالَ: تُوُفِّيَ عَمْرُو بْنُ الْعَاصِ يَوْمَ الْفِطْرِ بِمِصْرَ سَنَةَ اثْنَتَيْنِ وَأَرْبَعِينَ، وَهُوَ وَالٍ عَلَيْهَا، وَسَمِعْتُ مَنْ يَذْكُرُ أَنَّهُ تُوُفِّيَ[2] سَنَةَ ثَلَاثٍ وَأَرْبَعِينَ، وَسَمِعْتُ بَعْضَ أَهْلِ الْعِلْمِ يَذْكُرُ أَنَّهُ تُوُفِّيَ سَنَةَ إِحْدَى وَخَمْسِينَ[3].

وَأَصَحُّ مَا سَمِعْنَا فِي وَقْتِ وَفَاةِ عَمْرِو بْنِ الْعَاصِ.

٦٠٤٣- **أني سمعت** أَبَا الْعَبَّاسِ مُحَمَّدَ بْنَ يَعْقُوبَ، يَقُولُ: سَمِعْتُ الْعَبَّاسَ بْنَ مُحَمَّدٍ الدُّورِيَّ، يَقُولُ: سَمِعْتُ يَحْيَى بْنَ مَعِينٍ، يَقُولُ: مَاتَ عَمْرُو بْنُ الْعَاصِ سَنَةَ ثَلَاثٍ وَأَرْبَعِينَ، وَدُفِنَ بِمِصْرَ[4].

٦٠٤٤- **فحدثني** مُحَمَّدُ بْنُ يَعْقُوبَ الْحَافِظُ، أَنَا[5] مُحَمَّدُ بْنُ إِسْحَاقَ الثَّقَفِيُّ، أَخْبَرَنِي أَبُو يَحْيَى[6]، أَخْبَرَنِي إِبْرَاهِيمُ بْنُ الْمُنْذِرِ قَالَ: عَمْرُو بْنُ [illegible]

[illegible] بِمِصْرَ يَوْمَ الْفِطْرِ سَنَةَ اثْنَتَيْنِ وَأَرْبَعِينَ وَهُوَ وَالٍ عَلَيْهَا[7].

٦٠٤٥- **حدثنا** أَبُو الْعَبَّاسِ مُحَمَّدُ بْنُ يَعْقُوبَ، ثَنَا أَحْمَدُ بْنُ عَبْدِ الْجَبَّارِ،

---

(١) هو: عبد الله بن محمد بن أبي يحيى سمعان الأسلمي المعروف بـ[illegible]

(٢) في (و): [illegible]

(٣) [illegible] ٣٢-٣٧.

(٤) لم نجد: [illegible]

(٥) في (ز): «أنا».

(٦) هو: محمد بن عبد الرحيم بن أبي زهير البرقي القرشي البغدادي المعروف بصاعقة.

(٧) هذا الحديث غير موجود في الإتحاف.

bisn

ثنا يُونُسُ بْنُ بُكَيْرٍ، عَنِ ابْنِ إِسْحَاقَ، حَدَّثَنِي يَزِيدُ بْنُ أَبِي حَبِيبٍ، عَنْ رَاشِدٍ، مَوْلَى حَبِيبٍ، عَنْ أَبِي حَبِيبٍ(١)، أَوْ عَنْ رَاشِدٍ، حَدَّثَنِي عَمْرُو بْنُ الْعَاصِ بِمِصْرَ فِيهِ، قَالَ: خَرَجْتُ عَامِدًا لِرَسُولِ اللهِ ﷺ لأُسْلِمَ، فَلَقِيتُ خَالِدَ بْنَ الْوَلِيدِ، وَذَلِكَ قَبْلَ الْفَتْحِ، وَهُوَ مُقْبِلٌ مِنْ مَكَّةَ فَقُلْتُ: أَيْنَ يَا أَبَا سُلَيْمَانَ؟ فَقَالَ: وَاللهِ لَقَدْ اسْتَقَامَ الْمَنْسَمُ(٢)، وَإِنَّ الرَّجُلَ لَنَبِيٌّ، أَذْهَبُ وَاللهِ أُسْلِمُ، فَحَتَّى مَتَى؟! قُلْتُ: وَأَنَا وَاللهِ، مَا جِئْتُ إِلَّا لأُسْلِمَ، فَقِدْتُ مَعَهُ حَتَّى رُئُوسِ الْمَوْجِ، فَتَقَدَّمَ خَالِدٌ بْنُ الْوَلِيدِ فَأَسْلَمَ وَبَايَعَ، ثُمَّ ثَنَّوْتُ فَبَايَعْتُهُ، ثُمَّ انْصَرَفْتُ.

٦٠٤٦- حَدَّثَنَا عَبْدُ الصَّمَدِ بْنُ عَلِيِّ بْنِ مُقَاتِلٍ بِمِصْرَ بِبَغْدَادَ، ثنا أَبُو الأَحْوَصِ مُحَمَّدُ بْنُ الْهَيْثَمِ الْمَعَافِرِيُّ، ثنا سَعِيدُ بْنُ عُفَيْرٍ، عَنِ ابْنِ لَهِيعَةَ، عَنْ يَزِيدَ بْنِ أَبِي حَبِيبٍ، عَنْ عَبْدِ الرَّحْمَنِ بْنِ شِمَاسَةَ، قَالَ: كَانَ عَمْرُو بْنُ الْعَاصِ قَصِيرًا وَضَئِيلًا(٣).

---

(١) ما بين القوسين ساقط من النسخ الخطية كلها، والمثبت من السنن الكبرى (٢/ ١٣٣)، وأطراف المزي (٣/ ٢٤١)، البيهقي، وقد تقدم في ترجمة خالد بن أبي عمران (٢٨٣٠) من طريق ابن لهيعة عن يزيد بن أبي حبيب عن أبي حبيب، وقد مولى حبيب بن أبي أبوب، عن حبيب بن أبي أبوب به.

وفي (ك): عمرو.

(٢) قال في تاج العروس (٢٠/ ٤٧٦): «أي نحو الطريق، وهو معناه، والمنسم: المذهب والوجه».

(٣) في النسخ الخطية كلمة غير مقروءة ومرسومة: «فيما»، أو «فيما سمي»، والمثبت من (ك).

وانظر ما تقدم في ترجمة عمرو بن العاص (٢٠٠٤)، وقد هذا الحديث وقد تقدم برقم (٥٣٨٠).

وانظر ما تقدم في الإسناد.

٦٠٤٧- حدثنا عَبْدُ الصَّمَدِ بْنُ عَلِيٍّ[1]، ثَنَا أَبُو الْأَحْوَصِ الْقَاضِي[2]، ثَنَا سَعِيدُ بْنُ أَبِي مَرْيَمَ، قَالَ: أَخْبَرَنِي عَبْدُ الرَّحْمَنِ بْنُ أَبِي الزِّنَادِ، عَنْ عَبْدِ الرَّحْمَنِ بْنِ الْحَارِثِ[3]، عَنْ عَمْرِو بْنِ شُعَيْبٍ، عَنْ أَبِيهِ، عَنْ جَدِّهِ، أَنَّ عُمَرَ بْنَ الْخَطَّابِ رضي الله عنه رَأَى عَمْرَو بْنَ الْعَاصِ وَقَدْ سَوَّدَ شَيْبَهُ، فَهُوَ مِثْلُ جَنَاحِ الْغُرَابِ، فَقَالَ: مَا هَذَا يَا أَبَا عَبْدِ اللهِ[4]؟ فَقَالَ: يَا أَمِيرَ الْمُؤْمِنِينَ، أُحِبُّ أَنْ تَرَى فِي بَقِيَّةٍ، فَلَمْ يَنْهَهُ عُمَرُ رضي الله عنه عَنْ ذَلِكَ، وَلَمْ يَعِبْهُ عَلَيْهِ، وَتُوُفِّيَ عَمْرُو بْنُ الْعَاصِ وَسِنُّهُ نَحْوٌ مِنْ مِائَةِ سَنَةٍ[5].

٦٠٤٨- حدثنا أَبُو عَبْدِ اللهِ الْأَصْبَهَانِيُّ، ثَنَا الْحَسَنُ بْنُ الْجَهْمِ، ثَنَا الْحُسَيْنُ بْنُ الْفَرَجِ، ثَنَا مُحَمَّدُ بْنُ عُمَرَ، عَنْ هِشَامِ ابْنِ الْكَلْبِيِّ، عَنْ عَوَانَةَ بْنِ الْحَكَمِ[6]، قَالَ: كَانَ عَمْرُو بْنُ الْعَاصِ يَقُولُ: عَجَبًا لِمَنْ نَزَلَ بِهِ الْمَوْتُ وَعَقْلُهُ

عَمْرٍو: يَا أَبَهْ إِنَّكَ كُنْتَ تَقُولُ: عَجَبًا لِمَنْ نَزَلَ بِهِ الْمَوْتُ وَعَقْلُهُ مَعَهُ، كَيْفَ لَا يَصِفُهُ، فَصِفْ لَنَا الْمَوْتَ وَعَقْلُكَ مَعَكَ. فَقَالَ: يَا بُنَيَّ، الْمَوْتُ أَجَلُّ مِنْ أَنْ

(١) في (ن): «ابن عبد الأعلى» مصحف.
(٢) هو: محمد بن أبي القاسم الهيثم بن حماد قاضي عكبرا، وهو من رجال الحديث.
(٣) هو: عبد الرحمن بن الحارث بن عبد الله بن عياش بن أبي ربيعة بن المغيرة.
(٤) لفظ الحديث: «فقط» في (ن).
(٥) ثم تحدث عن الإسلام الحافظ ابن عساكر في ترجمة عمرو بن العاص.
(٦) هو: عبد الرحمن الحكمي وغيره.
(٧) قوله: «الموت» غير موجود في (ز).
(٨) في (ك): «قال ابنه».

Bulsing

يُوصَفُ، وَلَكِنِّي سَأَصِفُ لَكَ مِنْهُ شَيْئًا، أَجْلَى كَأَنَّ عَلَى مُقْلَتِهِ حَبَائِلَ رُقُودٍ، وَأَحْيَى كَأَنَّ فِي جَوْفِهِ شَرَائِطَ سُدُودٍ، وَأَجْفَى كَأَنَّ شَيْبَ تَحْرِيرٍ بَيْنَ لَحْيَيْهِ[1].

٦١٠٩- **صَدُوقٌ** مُحَمَّدُ بْنُ صَالِحِ بْنِ هَانِئٍ، ثَنَا الْفَضْلُ بْنُ مُحَمَّدٍ الْمُعَرِّيُّ، ثَنَا سَعْدُ بْنُ أَبِي مَرْيَمَ، ثَنَا اللَّيْثُ، وَابْنُ لَهِيعَةَ قَالَا: ثَنَا أَبُو خَبِيبٍ، عَنْ مُسْلِمِ بْنِ قَيْسٍ الْجُهَنِيِّ، عَنْ رُفَيْعِ بْنِ قَيْسٍ الثَّقَفِيِّ، عَنْ عَلْقَمَةَ بْنِ وَبْرَةَ الْحَارِثِيِّ[2]، قَالَ: لَمَّا نَفَذَ رَسُولُ اللهِ ﷺ عَمْرَو بْنَ الْعَاصِ إِلَى ﷺ السُّلَيْسِلِ، ثُمَّ تُخُومِ رَسُولِ اللهِ ﷺ فِي سَرِيَّةٍ، وَجَّهَ مَعَهُ خَالِدَ بْنَ الْوَلِيدِ إِلَى إِنْسَانٍ اسْمُهُ عَمْرٌو، ثُمَّ نَفَذَ لِبَابِهِ، فَاسْتَبْطَأَ خَالِدٌ، فَرَجَعَ اللهُ عَمْرًا، قَالَ: فَتَلَاحَقَا إِلَى إِنْسَانٍ اسْمُهُ عَمْرٌو، ثُمَّ نَفَذَ لِبَابِهِ، فَاسْتَبْطَأَ خَالِدٌ، فَرَجَعَ اللهُ عَمْرًا، ثُمَّ نَفَذَ لِبَابِهِ، فَاسْتَبْطَأَ خَالِدٌ، فَرَجَعَ اللهُ عَمْرًا، ثُمَّ نَفَذَ لِبَابِهِ، فَاسْتَبْطَأَ خَالِدٌ، فَرَجَعَ اللهُ عَمْرًا، فَقَالَ: مَنْ عَمْرٌو يَا رَسُولَ اللهِ؟ قَالَ: عَمْرُو بْنُ الْعَاصِ، قَالَ: مَا بَالُهُ؟ قَالَ: «تَكْرَهُهُ إِلَيَّ كَيْلَا يَتَبَيَّنَ النَّاسُ لِخَالِدٍ»[3]، جَاءَ بِالْحَدِيثِ عَلَى وَجْهِهِ، قَالَ: مَنْ أَبْرَدُ لَنَا هَذَا؟ فَقَالَ: أَبُو جِلْدِ اللهِ، وَصَدَقَ عَمْرٌو إِنْ شَاءَ عَمْرٌو خَيْرًا[4].

---

(١) في الحديث: «شيب».

(٢) ليس في الأصل: «الحارثي».

(٣) في (ع): «لك».

(٤) علقمة بن وبرة له صحبة، وابنه بريد عنه كثير، وعنه ابن عون، وقال ابن يونس وغيره: أرهم صحبة، وابنه بريد عن رجل عنه، وعنه ابن عون، وقد وثقه ابن حبان، وقيل: بريد عنه غير واحد.

وفي (ع): «المستطرف».

وفي (ب): «المصطرف».

قُلْتُ: أَيْنَ هَذَا الَّذِي "قَالَ رَسُولُ اللهِ ﷺ: مَا قَالَ، فَلَمْ أَفْهَمْهُ".

هَذَا حَدِيثٌ صَحِيحُ الإِسْنَادِ، وَلَمْ يُخَرِّجَاهُ.

٦٠٥٠- أَخْبَرَنِي أَحْمَدُ بْنُ سَهْلٍ الْفَقِيهُ بِبُخَارَى، ثَنَا إِبْرَاهِيمُ بْنُ مَعْقِلٍ النَّسَفِيُّ، ثَنَا صَفْوَانُ بْنُ صَالِحٍ، ثَنَا الْوَلِيدُ بْنُ مُسْلِمٍ، عَنْ يَحْيَى بْنِ عَبْدِ الرَّحْمَنِ"، عَنْ عُثْمَانَ"، عَنْ أَبِي جَبَلَةَ، عَنْ عَمْرِو بْنِ الْعَاصِ، قَالَ: مَا عَدَلَنِي بِي رَسُولُ اللهِ ﷺ وَبَايَعَ بْنَ الْوَلِيدِ أَحَدًا مِنْ أَصْحَابِهِ فِي حَرْبِهِ مُنْذُ أَسْلَمْتُ".

e using

ذِكْرُ مَنَاقِبِ قَيْسِ بْنِ مَخْرَمَةَ ﵁

٦٠٥١- حدثني أَبُو بَكْرِ بْنُ بَالُوَيْهِ، ثَنَا إِبْرَاهِيمُ بْنُ إِسْحَاقَ الْحَرْبِيُّ، ثَنَا مُصْعَبُ بْنُ عَبْدِ اللهِ، قَالَ: وَمِنْ بَنِي الْمُطَّلِبِ بْنِ عَبْدِ مَنَافٍ قَيْسُ بْنُ مَخْرَمَةَ بْنِ الْمُطَّلِبِ بْنِ عَبْدِ مَنَافٍ، وَأُمُّهُ أَسْمَاءُ بِنْتُ عَامِرٍ امْرَأَةٌ مِنَ الْأَنْصَارِ[1].

٦٠٥٢- حدثنا أَبُو الْعَبَّاسِ مُحَمَّدُ بْنُ يَعْقُوبَ، ثَنَا أَحْمَدُ بْنُ عَبْدِ الْجَبَّارِ، ثَنَا يُونُسُ بْنُ بُكَيْرٍ، عَنْ مُحَمَّدِ بْنِ إِسْحَاقَ، حَدَّثَنِي الْمُطَّلِبُ بْنُ عَبْدِ اللهِ بْنِ قَيْسِ بْنِ مَخْرَمَةَ بْنِ الْمُطَّلِبِ بْنِ عَبْدِ مَنَافٍ، عَنْ أَبِيهِ، عَنْ جَدِّهِ، قَالَ: وُلِدْتُ أَنَا وَرَسُولُ اللهِ ﷺ عَامَ الْفِيلِ، فَنَحْنُ لِدَنَانِ[2].[3]

❁ ❁ ❁

---

(١) لم نجده في أصل الإتحاف، وهو مما استدركه المحقق في الحاشية (١٩/ ٥٣١-٣٣).

(٢) في (ز) و(م): «لدنان».

(٣) إتحاف المهرة (١٢/ ٧٤٠-١٦٣٦٥).

ذِكْرُ مَنَاقِبِ عَبْدِ اللهِ بْنِ هِشَامِ بْنِ زُهْرَةَ الْقُرَشِيِّ ﵁

٦٠٥٣- أخبرني أَحْمَدُ بْنُ يَعْقُوبَ، ثَنَا مُوسَى بْنُ زَكَرِيَّا، ثَنَا خَلِيفَةُ بْنُ خَيَّاطٍ، قَالَ: عَبْدُ اللهِ بْنُ هِشَامِ بْنِ زُهْرَةَ بْنِ عُثْمَانَ بْنِ عَمْرِو بْنِ كَعْبِ بْنِ سَعْدِ بْنِ تَيْمِ بْنِ مُرَّةَ، أُمُّهُ امْرَأَةٌ مِنْ بَنِي أَسَدِ بْنِ خُزَيْمَةَ يُقَالُ اسْمُهَا أَمَةُ اللهِ بِنْتُ عَبْدِ شَمْسِ بْنِ عَبْدِ يَالِيلَ بْنِ نَاشِبِ بْنِ عَدِيِّ بْنِ سَعْدِ بْنِ لَيْثِ بْنِ بَكْرِ بْنِ عَبْدِ مَنَاةَ، ذَهَبَتْ بِهِ أُمُّهُ إِلَى النَّبِيِّ ﷺ، وَهُوَ صَغِيرٌ فَمَسَحَ رَأْسَهُ، وَلَمْ يُبَايِعْهُ[1].

٦٠٥٤- حدثنا الْحُسَيْنُ بْنُ الْحَسَنِ بْنِ أَيُّوبَ، ثَنَا عَبْدُ اللهِ بْنُ أَحْمَدَ بْنِ زَكَرِيَّا بْنِ أَبِي مَسَرَّةَ[2]، ثَنَا عَبْدُ اللهِ بْنُ يَزِيدَ الْمُقْرِئُ، ثَنَا سَعِيدُ بْنُ أَبِي أَيُّوبَ، [illegible] ﷺ، أَنَّ أُمَّهُ أَتَتْ بِهِ النَّبِيَّ[3] ﷺ فَمَسَحَ رَأْسَهُ، وَدَعَا لَهُ، فَكَانَ يُضَحِّي بِالشَّاةِ الْوَاحِدَةِ عَنْ جَمِيعِ أَهْلِهِ[4].

٦٠٥٥- أخبرنا أَبُو جَعْفَرٍ مُحَمَّدُ بْنُ [مُحَمَّدٍ][5] الْبَغْدَادِيُّ، ثَنَا أَبُو الزِّنْبَاعِ

---

(١) لم نجده في أصل الإتحاف، وهو مما استدركه المحقق في الحاشية (١٨/ ٨).

(٢) قد تقرأ في (و) [illegible] (٤).

(٣) في (و) [illegible] (٤).

(٤) في (و) [illegible] (٤).

(٥) إتحاف [illegible] (١٠/ ٤٦) [illegible] (٤٣) [illegible] (٤٦).

أخرجه البخاري في الأحكام (٦/ ٢٤٦) من حديث ابن عبد الله عن عبد الله بن يزيد المقرئ به، ورواه في البيوع (٣/ ١٤١) والدعوات (٨/ ٨٠) من حديث ابن وهب عن سعيد.

(٦) في النسخ الخطية كلها: «أحمد»، والمثبت من سائر أسانيد المصنف.

bisn

رَوْحُ بْنُ الْفَرَجِ، ثَنَا يَحْيَى بْنُ بُكَيْرٍ، ثَنَا رِشْدِينُ[1] بْنُ سَعْدٍ، وَابْنُ لَهِيعَةَ، عَنْ زُهْرَةَ بْنِ مَعْبَدٍ، عَنْ جَدِّهِ عَبْدِ اللهِ بْنِ هِشَامٍ، قَالَ: كُنَّا مَعَ رَسُولِ اللهِ ﷺ، وَهُوَ آخِذٌ بِيَدِ عُمَرَ بْنِ الْخَطَّابِ، فَقَالَ عُمَرُ: وَاللهِ يَا رَسُولَ اللهِ إِنَّكَ لَأَحَبُّ إِلَيَّ مِنْ كُلِّ شَيْءٍ إِلَّا نَفْسِي. فَقَالَ النَّبِيُّ ﷺ: «لَا وَالَّذِي نَفْسِي بِيَدِهِ حَتَّى أَكُونَ أَحَبَّ إِلَيْكَ مِنْ نَفْسِكَ». قَالَ عُمَرُ: فَأَنْتَ الْآنَ أَحَبُّ إِلَيَّ مِنْ نَفْسِي. فَقَالَ رَسُولُ اللهِ ﷺ: «الْآنَ يَا عُمَرُ»[2].

❁ ❁ ❁

---

(١) في (و) و(ك): «رشد».

(٢) إتحاف المهرة (١٠/ ٥٧٣-١٣٤٤٤)، عزاه للحاكم ولكن لم يذكر سنده، وقد أخرجه البخاري في فضائل الصحابة (٥/ ١٣) والاستئذان (٨/ ٥٩) والأيمان والنذور (٨/ ١٢٩) عن يحيى بن سليمان عن ابن وهب عن حيوة عن زهرة به.

ذِكْرُ مَنَاقِبِ الْمُنْكَدِرِ بْنِ عَبْدِ اللهِ أَبُو مُحَمَّدٍ الْقُرَشِيُّ

٦٠٥٦- حدثني أَبُو بَكْرِ بْنُ بَالُويَهْ، ثَنَا إِبْرَاهِيمُ بْنُ إِسْحَاقَ الْحَرْبِيُّ، ثَنَا مُصْعَبُ بْنُ عَبْدِ اللهِ، قَالَ: الْمُنْكَدِرُ بْنُ عَبْدِ اللهِ بْنِ الْهُدَيْرِ بْنِ مُحْرِزِ بْنِ عَبْدِ الْعُزَّى بْنِ عَامِرِ بْنِ الْحَارِثِ بْنِ حَارِثَةَ بْنِ سَعْدِ بْنِ تَيْمِ بْنِ مُرَّةَ أَدْرَكَ النَّبِيَّ ﷺ وَسَمِعَ مِنْهُ[1].

٦٠٥٧- أخبرني أَبُو زَكَرِيَّا يَحْيَى بْنُ مُحَمَّدٍ الْعَنْبَرِيُّ، ثَنَا الْحَسَنُ بْنُ عَلِيٍّ، ثَنَا الزُّبَيْرُ بْنُ بَكَّارٍ، قَالَ: كَانَ الْمُنْكَدِرُ بْنُ عَبْدِ اللهِ جَاءَ إِلَى عَائِشَةَ أُمِّ الْمُؤْمِنِينَ رضي الله عنها، فَشَكَا إِلَيْهَا الْحَاجَةَ، فَقَالَتْ: أَوَّلُ شَيْءٍ يَأْتِينِي أَبْعَثُ بِهِ إِلَيْكَ. فَجَاءَهَا عَشَرَةُ آلَافٍ[2] دِرْهَمٍ، فَبَعَثَتْ بِهَا إِلَيْهِ، فَأَخَذَ مِنْهَا جَارِيَةً، فَوَلَدَتْ لَهُ بَنِيهِ:

محمدًا، وأبا بكر، وعمر، وذكروا كلهم بالصلاح، وحمل عنهم الحديث.

٦٠٥٨- حدثنا الشَّيْخُ أَبُو بَكْرِ بْنُ إِسْحَاقَ، أَنَا عَلِيُّ بْنُ عَبْدِ الْعَزِيزِ، ثَنَا أَبُو نُعَيْمٍ، ثَنَا حُرَيْثُ بْنُ السَّائِبِ، ثَنَا مُحَمَّدُ بْنُ الْمُنْكَدِرِ، عَنْ أَبِيهِ قَالَ: قَالَ رَسُولُ اللهِ ﷺ: «مَنْ طَافَ حَوْلَ الْبَيْتِ أُسْبُوعًا لَا يَلْغُو فِيهِ كَانَ كَعَدْلِ رَقَبَةٍ يُعْتِقُهَا»[3].

٦٠٥٩- [illegible]

(١) لم نجده في أصل الإتحاف، وهو مما استدركناه من تحقيق في الحاشية (١٨/٥٧٨-٤).

(٢) في (و) وأصل التلخيص: «آلاف».

(٣) لم نجده في أصل الإتحاف، وهو مما استدركناه من تحقيق في الحاشية (١٨/٥٧٨-٤).

(٤) لم نجده في الإتحاف.

Bulsn e

أَصْلُ كِتَابِهِ، ثَنَا مُحَمَّدُ بْنُ الْمُغِيرَةِ السُّكَّرِيُّ(١)، ثَنَا الْقَاسِمُ بْنُ أَحْكَمَ الْعَرَنِيُّ، ثَنَا عَبْدُ الْوَهَّابِ عَبْدُوسُ بْنُ مُرَّةَ، حَدَّثَنِي مُحَمَّدُ بْنُ مُرَّةَ، عَنْ مُحَمَّدِ بْنِ الْمُنْكَدِرِ، عَنْ أَبِيهِ، عَنِ النَّبِيِّ ﷺ: "لَمْ تَزَلْ ذَاتُ لَيْلَةٍ، وَقَدْ أَقِيمَتْ صَلَاةُ الْعِشَاءِ حَتَّى ذَهَبَ مِنَ اللَّيْلِ هُنَيْهَةٌ، أَوْ سَاعَةٌ، وَالنَّاسُ يَنْتَظِرُونَ فِي الْمَسْجِدِ، فَقَالَ: مَا تَنْتَظِرُونَ؟»، فَقَالُوا: نَنْتَظِرُ الصَّلَاةَ. فَقَالَ: «لَكُمْ؛ لَنْ تَزَالُوا فِي صَلَاةٍ مَا انْتَظَرْتُمُوهَا». ثُمَّ قَالَ: «أَمَا إِنَّهَا صَلَاةٌ لَمْ يُصَلِّهَا أَحَدٌ بِمَكَّانٍ مِنَ الْأَمَمِ». ثُمَّ رَفَعَ رَأْسَهُ إِلَى السَّمَاءِ، فَقَالَ: «اللَّهُمَّ لَكَ الْحَمْدُ وَإِلَيْكَ الْمُشْتَكَى، وَأَنْتَ الْمُسْتَعَانُ، وَبِكَ الْمُسْتَغَاثُ، وَأَنْتَ الْمُسْتَغَاثُ، وَعَلَيْكَ التُّكْلَانُ، وَأَنْتَ الْمُسْتَكَانُ، وَلَا حَوْلَ وَلَا قُوَّةَ إِلَّا بِكَ، اللَّهُمَّ لَكَ أَسْلَمْتُ نَفْسِي، وَإِلَيْكَ فَوَّضْتُ أَمْرِي، وَبِكَ آمَنْتُ، وَعَلَيْكَ تَوَكَّلْتُ، وَإِلَيْكَ أَنَبْتُ، وَبِكَ خَاصَمْتُ، وَإِلَيْكَ حَاكَمْتُ، فَاغْفِرْ لِي مَا قَدَّمْتُ وَمَا أَخَّرْتُ، وَمَا أَسْرَرْتُ وَمَا أَعْلَنْتُ، وَمَا أَنْتَ أَعْلَمُ بِهِ مِنِّي، أَنْتَ الْمُقَدِّمُ وَأَنْتَ الْمُؤَخِّرُ، لَا إِلَهَ إِلَّا أَنْتَ، وَلَا حَوْلَ وَلَا قُوَّةَ إِلَّا بِكَ، أَنْتَ الْعَلِيُّ وَأَنَا الذَّلِيلُ، أَنْتَ الْغَنِيُّ وَأَنَا الْفَقِيرُ، أَنْتَ الْقَوِيُّ وَأَنَا الضَّعِيفُ، أَنْتَ الْعَزِيزُ وَأَنَا الْحَقِيرُ، أَنْتَ الْمُعْطِي وَأَنَا السَّائِلُ، أَنْتَ الْمُجِيبُ وَأَنَا الْمُضْطَرُّ، أَنْتَ الْمُقِيلُ وَأَنَا الْمُسْتَقِيلُ، أَنْتَ الْمُعَافِي وَأَنَا الْمُبْتَلَى، أَنْتَ الْمُعَلِّمُ وَأَنَا الْمُتَعَلِّمُ، أَنْتَ الْمُؤَدِّبُ وَأَنَا الْمُتَأَدِّب

ذِكْرُ مَنَاقِبِ أَبِي أَيُّوبَ الْأَنْصَارِيِّ رضي الله عنه

٦٠٦٠- أَخْبَرَنِي أَبُو جَعْفَرٍ مُحَمَّدُ بْنُ مُحَمَّدٍ الْبَغْدَادِيُّ بِنَيْسَابُورَ، ثَنَا أَبُو عُلَاثَةَ[1]، ثَنَا أَبِي، ثَنَا ابْنُ لَهِيعَةَ، ثَنَا أَبُو الْأَسْوَدِ، عَنْ عُرْوَةَ، أَنَّ نَسِيبَةَ أَصْحَابِ الْعَقَبَةِ الَّذِينَ بَايَعُوا النَّبِيَّ ﷺ، مِنْ بَنِي غَنْمِ بْنِ مَالِكِ بْنِ النَّجَّارِ: أَبُو أَيُّوبَ وَهُوَ خَالِدُ بْنُ زَيْدِ بْنِ كُلَيْبٍ.

وَفِي نَسِيبَةَ مَنْ شَهِدَ بَدْرًا مَعَ رَسُولِ اللهِ ﷺ مِنْ بَنِي النَّجَّارِ بْنِ مَالِكِ بْنِ الْخَزْرَجِ ثُمَّ مِنْ بَنِي غَنْمِ بْنِ مَالِكٍ، ثُمَّ مِنْ بَنِي ثَعْلَبَةَ بْنِ عَوْفِ بْنِ غَنْمٍ: أَبُو أَيُّوبَ وَاسْمُهُ خَالِدُ بْنُ زَيْدِ بْنِ كُلَيْبِ بْنِ ثَعْلَبَةَ[2].

٦٠٦١- أَخْبَرَنِي أَبُو سَهْلِ بْنُ زِيَادٍ الْقَطَّانُ[3] بِبَغْدَادَ، حَدَّثَنِي عَلِيُّ بْنُ

---

(١) هو: محمد بن عمرو بن خالد الحراني، وتصحف في (و) و(ك) إلى: «أبو علاثة».

(٢) لم نجده في أصل الإتحاف، وهو مما استدركه المحقق في الحاشية (١٩).

(٣) هو: أحمد بن عبد الله بن مسلم، أبو عبد الله محمد بن وضاح الأندلسي القرطبي، والله أعلم.

Bulsn e

صَنْعِيِّ فَمَّا أَدْخَلَ بَيْتَهَا، وَمَاتَ أَبُو أَيُّوبَ الأَنْصَارِيُّ فِي غَزْوَةِ الْقُسْطَنْطِينِيَّةِ، وَكَانَ أَوْصَى أَنْ يُدْفَنَ فِي أَصْلِ سُورِ الْقُسْطَنْطِينِيَّةِ، وَأَنَّ يُقْصَى دُونَ عَلَيْهِ فَلَعَلَّ.[1]

٦٠٦٢- حَدَّثَنَا أَبُو عَبْدِ اللهِ الأَصْبَهَانِيُّ، ثَنَا مُحَمَّدُ بْنُ عَبْدِ اللهِ بْنِ رُسْتَةَ، ثَنَا سُلَيْمَانُ بْنُ دَاوُدَ، ثَنَا مُحَمَّدُ بْنُ عُمَرَ، قَالَ: أَتَى رَسُولُ اللهِ ﷺ أَبَا أَيُّوبَ، وَبَيْنَ يَعْصُبُ بْنِ مُصْبٍ، وَسَهْلٍ أَبُو أَيُّوبَ بِذَرَاعٍ وَأَحْمَدُ، وَالْحَدَّادِ وَالْمُشَاهَدَةِ فَلَمْ يَرَ مِنْ مُعَاوِيَةَ الْقُسْطَنْطِينِيَّةِ عَلَى جِلَافَةِ أَبِيهِ مُعَاوِيَةَ سَنَةَ ثَلَاثٍ وَخَمْسِينَ، وَقَوْلُهُ: أَهْلُ سُورِ الْقُسْطَنْطِينِيَّةِ بِالْأَمْرِ الْوَهْمِ، فَيَا لَيْتَ يَتَعَاهَدُونَ قَبْرَهُ، بِقُرْبِهِ، يَسْتَنْشِقُونَ رِيحَهُ إِذَا فَعَلُوا.[2]

٦٠٦٣- أَخْبَرَنَا أَبُو عَبْدِ اللهِ مُحَمَّدُ بْنُ عَبْدِ اللهِ الضَّبِّيُّ، ثَنَا إِسْمَاعِيلُ بْنُ إِسْحَاقَ الْقَاضِي، ثَنَا سُلَيْمَانُ بْنُ حَرْبٍ، ثَنَا أَبُو بَكْرٍ، عَنْ مُحَمَّدِ بْنِ سِيرِينَ، قَالَ: شَهِدَ أَبُو أَيُّوبَ مَعَ رَسُولِ اللهِ ﷺ بَدْرًا، ثُمَّ لَمْ يَتَخَلَّفْ عَنْ غَزَاةٍ يُقْتَلُ الْمُسْلِمُونَ إِلَّا هُوَ فِيهَا إِلَّا وَاحِدَةً، وَقَالَ: وَلَمْ يَسْتَعْمِلْ عَلَى الْمَدِينَةِ، فَدَخَلَ فَقَعَدَ بَيْنَ الْعَامِ، فَجَعَلَ بَعْدَ ذَلِكَ يَتَلَهَّفُ، وَيَقُولُ: مَا عَلَيَّ مِنَ اسْتَعْمِلْ عَلَيَّ، وَمَا عَلَيَّ مِنَ اسْتَعْمِلْ عَلَيَّ، فَجَرَى، وَعَلَى الْجَيْشِ يَزِيدُ بْنُ مُعَاوِيَةَ، فَدَخَلَ عَلَيْهِ يَعُودُهُ، فَقَالَ: «مَا حَاجَتُكَ؟ قَالَ: قَالَ: حَاجَتِي إِلَيْكَ إِذَا أَنَا مِتُّ فَارْتَحِلْ، ثُمَّ سِرْ فِي أَرْضِ الْعَدُوِّ مَا وَجَدْتَ مَسَاغًا، فَإِذَا لَمْ تَجِدْ مَسَاغًا، فَادْفِنِّي ثُمَّ ارْجِعْ،

---

(١) أخرجه ابن أبي الدنيا -ومن هذا الوجه أخرجه البيهقي في الحادي- (٥٦٩٨-١٠٠٥).

(٢) أخرجه ابن أبي الدنيا -ومن هذا الوجه أخرجه البيهقي في الحادي- (٥٦٩٨-١٠٠٥).

(٣) تقدم ذكره غير مرة وهو أبو أيوب الأنصاري.

قَالَ: وَكَانَ أَبُو أَيُّوبَ يَقُولُ: قَالَ اللهُ ﷻ: ﴿انْفِرُوا خِفَافًا وَثِقَالًا﴾[1]. فَلَا أَجِدُنِي إِلَّا خَفِيفًا أَوْ ثَقِيلًا[2].

٦٠٦٤- **أَخْبَرَنَا** أَبُو بَكْرٍ مُحَمَّدُ بْنُ الْمُؤَمَّلِ بْنِ الْحَسَنِ بْنِ عِيسَى، ثَنَا الْفَضْلُ بْنُ مُحَمَّدٍ الشَّعْرَانِيُّ، ثَنَا أَحْمَدُ بْنُ حَنْبَلٍ، ثَنَا أَبُو دَاوُدَ، ثَنَا شُعْبَةُ، قَالَ: قُلْتُ لِلْحَكَمِ: مَا شَهِدَ أَبُو أَيُّوبَ مِنْ حَرْبِ عَلِيِّ بْنِ أَبِي طَالِبٍ ﵁؟ قَالَ: شَهِدَ مَعَهُ حَرُورَاءَ[3].

٦٠٦٥- **حَدَّثَنَا** أَبُو الْعَبَّاسِ مُحَمَّدُ بْنُ يَعْقُوبَ، ثَنَا إِبْرَاهِيمُ بْنُ بَكْرٍ الْمُؤَذِّنُ بِبَيْتِ الْمَقْدِسِ، ثَنَا عَبْدُ الْعَزِيزِ بْنُ مُوسَى [الْأَلَّاحُونِيُّ][4]، ثَنَا يُوسُفُ بْنُ مُحَمَّدٍ[5]، ثَنَا إِبْرَاهِيمُ بْنُ مُسْلِمٍ، عَنْ سَعِيدِ بْنِ جُبَيْرٍ، عَنِ ابْنِ عَبَّاسٍ، قَالَ: كَانَ رَسُولُ اللهِ ﷺ نَازِلًا عَلَى أَبِي[6] أَيُّوبَ الْأَنْصَارِيِّ فِي غُرْفَةٍ، وَكَانَ طَعَامُهُ فِي

(١) سورة التوبة (آية: ٤١).

(٢) لم نجده في أصل الإتحاف، وهو مما استدركه المحقق في الحاشية (١٩/ ٤٣٩-١٤).

(٣) لم نجده في أصل الإتحاف، وهو مما استدركه المحقق في الحاشية (١٨/ ٥٣٨-٣).

(٤) في (ز) و(م): «الأصبحي»، وفي (ز) و(ك): «الأخرمي»، وفي «الثقات» لابن حبان: «اللاحي»، وفي «تهذيب الكمال وتاريخ أسماء الثقات» وغيرهما: «الألاحوني» زاد ابن شاهين: «قرية بحمص»، ولم يذكر ابن السمعاني هذه النسبة في «الأنساب».

(٥) في (ز): «الأصبحي»، وفي (ز) و(ك): «الأخرمي»، وفي «الثقات» لابن حبان: «اللاحي»، وفي «تهذيب الكمال وتاريخ أسماء الثقات» وغيرهما: «الألاحوني» زاد ابن شاهين: «قرية بحمص»، ولم يذكر ابن السمعاني هذه النسبة في «الأنساب».

(٦) كذا في (ز): «أبيه».

Using e

سَلُّو فِي الْمَخْمَرِ، فَكَانَتْ تَجِيءُ مِنَ الْغَرْوِ فَهِيَ السَّوْرُ حَتَّى تَأْخُذَ الطَّعَامَ فَتَأْكُلَهُ، فَذَكَرَ ذَلِكَ لِلنَّبِيِّ ﷺ، فَقَالَ رَسُولُ اللهِ ﷺ: «تِلْكَ الْعُقُولُ، فَإِذَا خَشِيَ ظَلَّ، عَرَّقَ عَلَيْهَا رَسُولُ اللهِ ﷺ أَنْ لَا تَتْرُكِي». قَالَ: فَجَاءَتْ، فَلَمَّا أَبْصَرَتْ ... عَرَّقَ عَلَيْهَا رَسُولُ اللهِ ﷺ أَنْ لَا تَتْرُكِي. قَالَتْ: يَا أَبَا الْوَبَرِ، وَعَنِي هَذِهِ الْمَرَّةَ، فَوَاللهِ لَا أَعُودُ. فَتَرَكَهَا، فَأَتَى رَسُولُ اللهِ ﷺ فَأَخْبَرَهُ، قَالَتْ: وَاللهِ، تَرَكْتَنِي، قَالَ: «مَا لَكِ أَنْ أَطْعَمْتِ فِتْيَانِي إِذْ فَطَنْتِ لَا يَطْعَمُ بَيْتٌ بِالْمَدِينَةِ بَعْدَكِ إِلَّا فَطِنَ، وَذَلِكِ الْيَوْمَ وَمِنْ غَدٍ، قَالَ: نَعَمْ، قَالَ: أَوَ آيَةَ ذَاكِ؟» قَالَ: «لَا تَمُرُّ بِكِ إِلَّا رِجْلٌ أَوْ هَذَا الْحَيُّ الْقَائِمُ» ﷺ. قَالَ: قَالَ رَسُولُ اللهِ ﷺ فَأَخْبَرَهُ، فَقَالَ: «صَدَقْتَنِي وَمِنْ كُلُّوبٍ»[1].

٦٦٦٠ - حَدَّثَنَا أَبُو الْعَبَّاسِ مُحَمَّدُ بْنُ يَعْقُوبَ: ثَنَا الرَّبِيعُ بْنُ سُلَيْمَانَ، ثَنَا عَبْدُ اللهِ بْنُ وَهْبٍ، أَنَّ ابْنَ لَهِيعَةَ حَدَّثَهُ عَنْ عُمَارَةَ بْنِ غَزِيَّةَ، عَنْ عَبْدِ الرَّحْمَنِ بْنِ أَبِي عَمْرَةَ عَنْ أَبِيهِ[2]، أَنَّ أَبَا ثَوْبَانَ الْأَصْبَحِيَّ، قَالَ لَهُ مَرَّةً: لِتَنْمِ فِي خَمِيلَةٍ فِي بَيْتِهِ، فَلَذَكَرَ الْحَدِيثَ بِنَحْوِ مَا مَضَى[3].

---

(١) في النسخة الخطية: «قال» بدل «فقال»، والمثبت من «ت».

(٢) قال في النسخة الخطية: «أبيه» والتصحيح، وكتب فوقها في الناسخية: «كذا».

في ي: «أبي ذر» وهو خطأ.

(٣) ليس في النسخة الخطية، والإلحاق من «ت».

في ي: «أبي عمرة عمرو بن سعيد» وهو خطأ، وهو عمرو بن سعيد بن العاص، له صحبة وهو من رجال الطبقة، وتحتمل أن يكون ابن لهيعة سمعه، وأن يكون المراد: عبد الرحمن بن أبي ليلى، والله أعلم

(٤) ليس في «ت».

(٥) ابن بكير: الحافظ الإمام، ثقة ثبت.

٦٠٦٧ - وحدثناه أَبُو عَلِيٍّ الْحُسَيْنُ بْنُ عَلِيٍّ الْحَافِظُ، أَنَا عَبْدَانُ الْأَهْوَازِيُّ، ثَنَا عُثْمَانُ بْنُ أَبِي شَيْبَةَ، ثَنَا أَبُو أَحْمَدَ الزُّبَيْرِيُّ، ثَنَا سُفْيَانُ، عَنِ ابْنِ أَبِي لَيْلَى، عَنْ[1] أَخِيهِ عِيسَى، عَنْ عَبْدِ الرَّحْمَنِ بْنِ أَبِي لَيْلَى، عَنْ أَبِي أَيُّوبَ، أَنَّهُ كَانَ[2] لَهُ سَهْوَةٌ، فَكَانَتِ الْغُولُ تَجِيءُ، فَتَأْخُذُ مِنْهُ، فَذَكَرَ الْحَدِيثَ بِنَحْوٍ مِنْهُ[3].[4]

هَذِهِ الْأَسَانِيدُ إِذَا جُمِعَ بَيْنَهَا[5] صَارَ حَدِيثًا مَشْهُورًا، وَاللهُ أَعْلَمُ.

❁ ❁ ❁

Bulsne

(١) قوله: «عن» ساقط من (ز) و(ت).

(٢) في (ز) و(م): «كان».

(٣) قال الذهبي في التلخيص: «عقب هذا الحديث: وفي الحديث».

(٤) إتحاف المهرة (٤/ ٣٧١-٤٣٩٠) عزاه للمصنف، ولم يذكر إسناده.

(٥) في (ز) و(م): «بينهما»، ويظهر في (ز) أثر حك للميم، وفي (و) و(ت): «بينهم».

بَقِيَّةُ مَنَاقِبِهِ

٦٠٦٨- **أَخْبَرَنِي** أَبُو عَبْدِ اللهِ الْحُسَيْنُ بْنُ مُحَمَّدِ بْنِ أَبُوبَ، ثنا أَبُو خَلِيفَةَ الرَّازِيُّ، ثنا إِبْرَاهِيمُ بْنُ مُوسَى، ثنا مُحَمَّدُ بْنُ أَنَسٍ(١)، ثنا الأَفْطَسُ، عَنِ الْحَكَمِ، عَنْ مِقْسَمٍ، أَنَّ أَبُوبَ أَتَى مُعَاوِيَةَ فَقَالَ لَهُ حَاجَتُكَ، قَالَ: أَنْتَ صَاحِبُ مُحَمَّدٍ؟ قَالَ: إِنَّ رَسُولَ اللهِ ﷺ قَدْ خَبَّرَنَا أَنَّهُ سَيُصِيبُنَا بَعْدَهُ أَثَرَةٌ، قَالَ: وَمَا أَمَرَتْكَ؟ قَالَ: أَمَرَتْنَا أَنْ نَصْبِرَ حَتَّى نَرِدَ عَلَيْهِ الْحَوْضَ، قَالَ: فَاصْبِرُوا، قَالَ: فَغَضِبَ أَبُو أَيُّوبَ، وَحَلَفَ أَنْ لَا يُكَلِّمُهُ أَبَدًا، ثُمَّ إِنَّ أَبَا أَيُّوبَ عَبَّدَ فِي عَنْ عَلِيٍّ عَنْ عَمَّارٍ، فَذَكَرَ لَهُ، فَخَرَجَ لَهُ مِنْ بَيْتِهِ ثنا خَرَجَ أَبُو أَيُّوبَ إِلَى رَسُولِ اللهِ ﷺ مِنْ بَيْتِهِ، قَالَ: أَيْنَ تُرِيدُ؟ قَالَ: أُرِيدُ مَعَكَ وَلَكِنِّي لَا أَدْخُلُ مَعَكَ فِي مَجْلِسٍ، قَالَ: فَإِنَّهُ لَيْلٌ جَيِّدِي مَبْرُودٌ فَلَعَلَّ.

هَذَا حَدِيثٌ صَحِيحُ الإِسْنَادِ(٢)، وَلَمْ يُخَرِّجَاهُ.

٦٠٦٩- **وَقَدْ حَدَّثَنَاهُ** أَبُو عَبْدِ اللهِ مُحَمَّدُ بْنُ يَعْقُوبَ الشَّيْبَانِيُّ، ثنا خَلَفُ بْنُ أَبِي خَلِيدٍ الْعُتْرِيُّ(٣)، ثنا إِسْحَاقُ بْنُ سُلَيْمَانَ، عَنِ ابْنِ سَمْعَانَ(٤)، عَنْ خَيْرِ بْنِ

---

(١) يعني: أبا أنس الفزاري العدوي، مولاهم الكوفي ثم الدينوري، ويروي عنه إبراهيم بن موسى بن يزيد، أبو إسحاق الرازي الطبري.

(٢) قوله: «هذا» غير موجود في (ز) و(ت).

ثم استحدث في الإسناد.

(٣) كذا في حاشية الشيخين: «محمد بن أنس الفزاري» -والصواب الدينوري- يقرب بالمعنى.

(٤) هكذا في أصل الناشر محمود بن خير الطرفا الدينوري، ويروي عن إسحاق بن سليمان الرازي.

(٥) من (ز) و(ت)، وفوق «ابن» في (ز): «محمد أبي بن سمعان» وفي (ت): «محمد بن سمّاعة».

أَبِي ذُبَابٍ، أَنَّ أَبَا الْبَخْتَرِيِّ، قَدِمَ عَلَى ابْنِ عَبَّاسٍ الْبَصْرَةَ فَقَرَّبَ لَهُ بَيْنَهُ، وَقَالَ: أَلَا أُخْبِرُكَ مَا صَنَعْتَ بِرَسُولِ اللهِ ﷺ، وَقَالَ: كَمْ عَلَيْكَ مِنَ الْمَنِّ؟ قَالَ: عِشْرُونَ أَلْفًا قَالَ: فَأَعْطَاهُ أَرْبَعِينَ أَلْفًا وَعِشْرِينَ مُسَلَّمَةً، وَقَالَ: لَكَ مَا فِي الْبَيْتِ.

٦٠٧٠- أَخْبَرَنَا الشَّيْخُ أَبُو بَكْرِ بْنُ إِسْحَاقَ، أَنَا أَحْمَدُ بْنُ إِبْرَاهِيمَ بْنِ مَلْحَانَ، ثنا ابْنُ بُكَيْرٍ، حَدَّثَنِي عَبْدُ اللهِ بْنُ لَهِيعَةَ، عَنْ عُبَيْدٍ[1]، عَنْ أَبِي عَبْدِ الرَّحْمَنِ، عَنْ عَبْدِ اللهِ بْنِ عَمْرٍو، أَنَّ أَبَا الْبَخْتَرِيِّ كَانَ فِي عِشْرِينَ، وَهُوَ يَقُولُ: لَا يَسْتَطِيعُ أَحَدُهُمْ أَنْ يَقْرَأَ ثَلَاثَ الْقُرْآنِ قَبْلَ لَيْلَةٍ فَأَوْلَاهُ، فَمَا اسْتَطَاعَ ذَلِكَ. قَالَ: فَوَلَّى، فَقَالَ هُوَ: هَلْ هُوَ إِلَّا تَسْمِيَةٌ؟ ثَلَاثُ الْقُرْآنِ. قَالَ: فَمَاذَا يَنْبَغِي الَّتِي يَقْرَأُ؟ قَالَ: فَسَبِّحِ اسْمَ رَبِّكَ الْأَعْلَى، فَقَالَ رَسُولُ اللهِ ﷺ: صَدَقَ عَمْرٌو الْبُرَيْ.

Using

شُحَّةً فِي حَدِيثِهِ. أَحْرَامٌ هُوَ؟ فَقَالَ رَسُولُ اللهِ ﷺ: «لَا»، وَقَالَ سُحَّةً فِي حَدِيثِهِ: يَا رَسُولَ اللهِ، بَعْتُ فِي بَيْعٍ؛ أَتَأَثَّلُ، فَقَالَ: «لَكِنَّكَ لَسْتَ بِطَيِّبٍ إِلَّا بِأَطْيَبِ الْمَكْسَبِ».

هَذَا حَدِيثٌ صَحِيحٌ عَلَى شَرْطِ الشَّيْخَيْنِ، وَلَمْ يُخْرِجَاهُ»(١).

٦٠٧٠ - صحيح أَمَّا أَبُو الْإِمَامِ الْفَقِيهُ، ثَنَا مُحَمَّدُ بْنُ مُحَمَّدٍ، ثَنَا إِسْحَاقُ بْنُ إِبْرَاهِيمَ الْحَنْظَلِيُّ، ثَنَا وَهْبُ بْنُ جَرِيرٍ، حَدَّثَنِي أَبِي، قَالَ: سَمِعْتُ مُحَمَّدَ بْنَ إِسْحَاقَ، يَقُولُ: حَدَّثَنِي يَزِيدُ بْنُ أَبِي حَبِيبٍ، عَنْ مَرْثَدِ بْنِ عَبْدِ اللهِ الْيَزَنِيِّ، عَنْ أَبِي أُمَامَةَ الْبَاهِلِيِّ(٢)، عَنْ أَبِي أَيُّوبَ، قَالَ: زَارَنَا عَلَى عَهْدِ رَسُولِ اللهِ ﷺ، قُلْتُ: أَيْ كَلَّفَ وَأَتَى بِي أَكْرَمُ أَنْ أَقُولَ: فَوَلَدَ، وَذَكَرُوا أَسْفَلَ فِي، قَالَ: فَقَالَ رَسُولُ اللهِ ﷺ: «إِنِّي أُرْهَقُ بِي أَنْ أَقُولَ: فَوَلَدَ»، فَسَأَلَ لِمَنْ يَعْمَلُ مِنَ الْمَاءِ، قَالَ: فَقُلْتُ لِخَادِمٍ لَنَا: جُرَّهُ لَنَا بِالسَّاعِيَةِ، وَالنَّهْرُ مِنْ دَارِنَا، قَالَتْ: لَا نَأْمَنُ أَنْ يَأْتِيَ بِضَعِيفٍ لَنَا مَا لَا يُحِبُّ؛ تَتَوَضَّأُ بِنْتُ بِهَا الدَّابَّةُ، فَتَرَكَهَا، قَالَ: فَأَتَى بِعَمَلٍ إِلَى رَسُولِ اللهِ ﷺ، فَمَجَّ يُؤَيِّدُهُ

---

(١) [إتحاف المهرة (٣/ ٣٥٤-٣٦٣)، وعزاه المؤلف للمصنف.

(٢) في الأصل: «عن أبي أمامة» وهو خطأ، والصواب ما أثبتناه، وهكذا في النسخة (٥٦٠/ ٢٥) وكذا في المسند (٥/ ٤١٧)، وهكذا في التهذيب (٣٠/ ٢٤٠)، وهو الموافق لما في الإتحاف (٣/ ٣٥٤)، وانظر: تحرير التقريب (٤/ ٢٥٠).

هَذَا حَدِيثٌ صَحِيحٌ عَلَى شَرْطِ مُسْلِمٍ، وَلَمْ يُخَرِّجَاهُ".

٦٠٧٣- حدثنا مُحَمَّدُ بْنُ صَالِحِ بْنِ هَانِئٍ، ثنا الْفَضْلُ بْنُ مُحَمَّدٍ الشَّعْرَانِيُّ، ثنا سَعِيدُ بْنُ أَبِي مَرْيَمَ، قَالَ: أَنَا يَحْيَى بْنُ أَيُّوبَ، عَنْ مُسْلِمِ اللهِ بْنِ رُبَيْحٍ، عَنْ عَلِيِّ بْنِ رَبِيعَةَ، عَنِ الْمُغِيرَةِ بْنِ [٢] أَبِي أُمَامَةَ، عَنْ أَبِي أَيُّوبَ الْأَنْصَارِيِّ، قَالَ: زَالَ عَلَيْ رَسُولُ اللهِ ﷺ شَهْرًا فَمَكَثْتُ فِي مَنْزِلِهِ قَلِيلًا، فَرَأَيْتُهُ إِذَا زَالَتِ الرَّوَاحُ الشَّمْسُ -أَوْ قَدَا قَالَ- فِي يَوْمٍ عَمَدَ النَّبِيُّ رَقَصَدَ، وَإِذَا فَاءَ ثَلَاثَةَ أَقْدَامٍ لَمْ يَفِئْ، فَهُمْ وَيَتَحَسَّلُ أَوْ يَتَرَمَّلُ"، ثُمَّ يَرْفَعُ أَرْبَعَ رَكَعَاتٍ يُطَوِّلُ وَيُحْسِنُ، وَيَتَمَكَّنُ فِيهِنَّ. فَلَمَّا أَرَادَ أَنْ يَنْطَلِقَ، قُلْتُ: يَا رَسُولَ اللهِ، مَكَثْتَ عِنْدِي شَهْرًا، وَمَكَثْتَ أَنْتَ مَكَثْتَ أَكْثَرَ مِنْ ذَلِكَ فَمَكَثْتُ فِي مَنْزِلِكَ، قَالَ: فَأَيْكُمْ إِذَا زَالَتِ الشَّمْسُ أَوْ زَاغَتْ، فَإِنَّ ذَاكَ فِي يَدَيْ عَمَلٍ

تُرْفَعُ عَلَيْهِ فِي أَوَّلِ عَمَلِ الْعَلِيمِيِّينَ!!

٦٠٧٦ - حَدَّثَنَا أَبُو مُحَمَّدٍ أَحْمَدُ بْنُ عَبْدِ اللهِ الْبَزَّازِيُّ، ثنا مُحَمَّدُ بْنُ عَبْدِ اللهِ الْحَضْرَمِيُّ، ثنا أَبُو تُرَيْبٍ، ثنا فَرْدَوْسُ الْأَشْرَسِيُّ[1]، ثنا مَسْعُودُ بْنُ سُلَيْمٍ[2]، عَنْ شَبِيبِ بْنِ أَبِي ثَابِتٍ، عَنْ مُحَمَّدِ بْنِ عَلِيِّ بْنِ عَبْدِ اللهِ بْنِ عَبَّاسٍ، عَنْ أَبِيهِ، عَنِ ابْنِ عَبَّاسٍ، أَنَّا أَبَا هُرَيْرَةَ حَدَّثَ بِذَلِكَ، أَنَّ رَسُولَ اللهِ ﷺ حِينَ هَاجَرَ إِلَى الْمَدِينَةِ نَزَلَ فِي قُبَاءٍ، فَنَزَلَ الزُّبَيْرُ فِي قُبَاءٍ عَلَى سَعْدِ بْنِ خَيْثَمَةَ، فَقَعَدَ مَعَهُمْ، ثُمَّ رَجَعَ مِنْ غَزْوَتِهِ فَقَعَدَ، وَلَمْ يَرْفَعْ بِهِ رَأْسًا، قَالَ أَبُو تُرَيْبٍ:

لم أجده في الإتحاف.

(١) وثقه ابن معين والنسائي، وتكلم فيه ابن عساكر بأنه سمع فردوس من الأشرسي أو ابن الأشعر.

(٢) كذا، والصواب: «مسعود بن سليمان»، وهو أمير آذان، أتى له بترجم لمسعود هذا سوى أمير طبرستان وأمير آذان، ومحمود زرين عده أمير الصين الأعلى، وزينه الحمى الأعلى، وقال: «وكان أمير الصين الأعلى في عهد أبي جعفر المنصور»، وقال: «وكان أمير الصين الأعلى في عهد الرشيد»، وهذه وقائع بعيدة عن كونه أمير الصين، فقال أو لا الصين هذا هو فردوس ابن الأشرسي، وقاله أعلم، وثانيا ترجم ابن حوقل للبلدان التي الصين هذا وخلفه بأمراء.

وقال ابن حوقل [ت ٣٣٩] في حديثه عن أمراء فردوس على مدينة قاشيو (وتسمى أيضا: خمدان): «وصاحبها من سلالة أعشاد قديما، صاحبها الآن فردوس». وفردوس هذا هو فردوس بن سليمان الأشرسي، وهو أمير آذان، وهذا واضح ومعروف.

وفردوس بعض أحاديثه تروى عن أخيه مسعود بن سليمان، وهو أمير آذان، وهذا واضح ومعروف.

(٣) قوله: «نزل في قارة» هكذا بياض في أول «ذلك» وغلب موجود في أول «قال» ناسخها: «فجاء إلى قارة في بلاد الصين» وهذا من تخريف الناسخ، وما وقاه الله شيئا، وإنما هو: «نزل في قرية وبنى فيها ديرا وأقام فيه» كما في الكامل [٦/ ١٥٤] وفيها: «فلما كان رجوع الله تعالى بمحمد بن عبد الله بن حسن إلى المدينة».

(٤) في (أ): «فعلى» وكتب فوقها: «لعله» أما نسخة (ب) فسقط منها.

إِنَّ رَسُولَ اللهِ ﷺ أَنْبَأَنِي أَنَّا سَنَرَى بَعْدَهُ أَثَرَةً. قَالَ مُعَاوِيَةُ: فَبِمَ أَمَرَكُمْ؟ قَالَ: أَمَرَنَا أَنْ نَصْبِرَ. قَالَ: فَاصْبِرُوا إِذًا. فَأَتَى عَبْدَ اللهِ بْنَ عَبَّاسٍ رضي الله عنهما بِالْبَصْرَةِ، وَقَدْ أَمَرَهُ عَلِيٌّ رِضْوَانُ اللهِ عَلَيْهِ عَلَيْهَا، فَقَالَ: يَا أَبَا أَيُّوبَ، إِنِّي أُرِيدُ أَنْ أَخْرُجَ لَكَ مِنْ مَسْكَنِي كَمَا خَرَجْتَ لِرَسُولِ اللهِ ﷺ، فَأَمَرَ أَهْلَهُ فَخَرَجُوا، وَأَعْطَاهُ كُلَّ شَيْءٍ كَانَ فِي الدَّارِ، فَلَمَّا كَانَ وَقْتُ الطَّلَاقِهِ، قَالَ: حَاجَتُكَ؟ قَالَ: حَاجَتِي عَطَائِي، وَثَمَانِيَةُ أَعْبُدٍ يَعْمَلُونَ فِي أَرْضِي. وَكَانَ عَطَاؤُهُ أَرْبَعَةَ آلَافٍ[1] فَأَضْعَفَهَا لَهُ خَمْسَ مِرَارٍ[2]، فَأَعْطَاهُ عِشْرِينَ أَلْفًا، وَأَرْبَعِينَ عَبْدًا[3].

قَدْ تَقَدَّمَ هَذَا الْحَدِيثُ بِإِسْنَادٍ مُتَّصِلٍ صَحِيحٍ، وَأَعَدْتُهُ لِلزِّيَادَاتِ فِيهِ بِهَذَا الْإِسْنَادِ.

٦٠٧٥ - حدثنا أَبُو الْعَبَّاسِ مُحَمَّدُ بْنُ يَعْقُوبَ، ثَنَا مُحَمَّدُ بْنُ سِنَانٍ الْقَزَّازُ، [illegible] أَيُّوبَ الْأَنْصَارِيُّ، قَالَ: مَا صَلَّيْتُ وَرَاءَ نَبِيِّكُمْ ﷺ إِلَّا سَمِعْتُهُ[4] حِينَ يَنْصَرِفُ مِنْ صَلَاتِهِ، يَقُولُ: «اللَّهُمَّ اغْفِرْ لِي خَطَايَايَ وَذُنُوبِي كُلَّهَا، اللَّهُمَّ أَنْعِشْنِي وَأَحْيِنِي وَارْزُقْنِي وَاهْدِنِي لِصَالِحِ الْأَعْمَالِ وَالْأَخْلَاقِ، إِنَّهُ لَا يَهْدِي لِصَالِحِهَا، وَلَا يَصْرِفُ سَيِّئَهَا إِلَّا أَنْتَ»[5].

٦٠٧٦ - [illegible]

(١) في (ز) و(ك): «أربعة آلاف».
(٢) في (ز) و(ك): «ثلاث».
(٣) هذا الحديث غير موجود في الإتحاف.
(٤) في (ز) و(ك): «سمعت».
(٥) لم نجده في الإتحاف.

Bulsn e

الدَّارِمِيُّ، ثنا سُلَيْمُ بْنُ إِخْوَانَ، ثنا نَجِيحُ بْنُ الأَسْوَدِ، عَنْ نَجِيحٍ بْنِ سَعِيدٍ، عَنْ سَعِيدِ بْنِ الْمُسَيَّبِ، عَنِ ابْنِ أَبِيرٍ، أَنَّهُ أَحَدَ عَنْ يَحْيَةَ رَسُولِ اللهِ ﷺ شَيْئًا، فَقَالَ: «لَا يَكُونُ بِكْرٌ شُفْعَةً إِلَّا لِلثَّيِّبِ»(١).(٢)

هَذَا حَدِيثٌ صَحِيحُ الإِسْنَادِ، وَهُوَ أَوَّلُ حَدِيثٍ.

٦٠٧٠- حدثنا الشَّيْخُ أَبُو بَكْرٍ بْنُ إِسْحَاقَ الإِمَامُ، ثنا الْعَبَّاسُ بْنُ الْفَضْلِ الأَسْفَاطِيُّ، ثنا إِسْمَاعِيلُ بْنُ أَبِي أُوَيْسٍ، حَدَّثَنِي أَبِي، عَنْ سُلَيْمَانَ بْنِ بِلَالٍ، عَنْ أُسَامَةَ بْنِ زَيْدٍ، عَنِ ابْنِ شِهَابٍ، عَنْ إِبْرَاهِيمَ بْنِ عَبْدِ اللهِ بْنِ حُنَيْنٍ، أَنَّ عَبْدَ اللهِ بْنَ عَبَّاسٍ، وَالْمِسْوَرَ بْنَ مَخْرَمَةَ، اخْتَلَفَا فِي الْمُتْعَةِ بِطَرِيقِ رَأْسَةَ بِالْعَرْجِ مِنْ طَرِيقِ عُسْفَانَ، فَاسْتَفْتَيَا أَبَا أَبِي أُبَيْرٍ الأَنْصَارِيَّ، وَهُوَ فِي بَعْضِ هَيَاءِ مَكَّةَ، أَسْأَلُهُ عَنْ ذَلِكَ، فَذَكَرَ الْحَدِيثَ بِطُولِهِ.

هَذِهِ فَضِيلَةٌ لأَبِي أُبَيْرٍ، أَنْ أَخَذَ عَنْهُ ابْنُ عَبَّاسٍ وَالْمِسْوَرُ بْنُ مَخْرَمَةَ بِرَجَعَانِ إِلَيْهِ فِي السُّؤَالِ.

وَأَمَّا أَنَّ الشَّيْخَيْنِ حَكَّكَهُ فَلَمْ يَرْوِيَا أَوْ أَحَدُهُمَا فِي كِتَابِ الطَّهَارَةِ.

---

(١) كذب في حاشية الظاهرية، انجيب، وأله.

(٢) ليس في الإتحاف.

(٣) في (ق): «عن» وهذا أشار ناشره إلى أن الصواب إلى أبي أبي» اهـ.

(٤) ليس في الإتحاف، وقد أخرجه البخاري في الصحيح (٣٠٣٠) من حديث مالك.

ومسلم في الصحيح (١٤٠٨/٣٣) من حديث مالك وابن عيينة كلاهما عن ابن أبي نجيح عن إبراهيم بن عبد الله بن حنين عن أبيه عن ابن عباس به، فذكرا: عن أبي أبيه.

ذِكْرُ مَنَاقِبِ عَبْدِ اللهِ بْنِ الطُّفَيْلِ بْنِ سَخْبَرَةَ ﵁

٦٠٧٨- أخبرنا أَبُو بَكْرٍ أَحْمَدُ بْنُ سَلْمَانَ الْفَقِيهُ بِبَغْدَادَ، ثَنَا هِلَالُ بْنُ الْعَلَاءِ الرَّقِّي، ثَنَا عَلِيُّ بْنُ سَعِيدٍ[1]، ثَنَا عُبَيْدُ اللهِ بْنُ عَمْرٍو، عَنْ عَبْدِ الْمَلِكِ بْنِ عُمَيْرٍ، عَنْ رِبْعِيِّ بْنِ حِرَاشٍ، قَالَ: قَالَ عَبْدُ اللهِ بْنُ الطُّفَيْلِ ابْنُ أَخِي عَائِشَةَ ﵂ لِأُمِّهَا أَنَّهُ رَأَى فِي الْمَنَامِ أَنَّهُ لَقِيَ رَهْطًا مِنَ النَّصَارَى، فَقَالَ: إِنَّكُمُ الْقَوْمُ، لَوْلَا أَنَّكُمْ تَزْعُمُونَ أَنَّ الْمَسِيحَ ابْنُ اللهِ. فَقَالَ: وَأَنْتُمُ الْقَوْمُ، لَوْلَا أَنَّكُمْ تَقُولُونَ: مَا شَاءَ اللهُ وَشَاءَ مُحَمَّدٌ. قَالَ: ثُمَّ لَقِيَ نَاسًا مِنَ الْيَهُودِ، فَقَالَ: إِنَّكُمُ الْقَوْمُ، لَوْلَا أَنَّكُمْ تَزْعُمُونَ أَنَّ الْعُزَيْرَ ابْنُ اللهِ. فَقَالَ: وَأَنْتُمُ الْقَوْمُ، لَوْلَا أَنَّكُمْ تَقُولُونَ مَا شَاءَ اللهُ وَشَاءَ مُحَمَّدٌ[2]. فَأَتَى النَّبِيَّ ﷺ فَحَدَّثَهُ، فَقَالَ النَّبِيُّ ﷺ: «حَدَّثْتَ بِهَذَا [illegible] رَأَى مَا بَلَغَكُمْ، فَلَا تَقُولُوا مَا شَاءَ اللهُ وَشَاءَ مُحَمَّدٌ، وَلَكِنْ قُولُوا: مَا شَاءَ اللهُ وَحْدَهُ لَا شَرِيكَ لَهُ»[3].

خَالَفَهُ حَمَّادُ بْنُ سَلَمَةَ، عَنْ عَبْدِ الْمَلِكِ بْنِ عُمَيْرٍ.

٦٠٧٩- حدثنا عَلِيُّ بْنُ حَمْشَاذَ الْعَدْلُ، ثَنَا عَلِيُّ بْنُ عَبْدِ [illegible] مُسْلِمٍ[4]، [illegible]

(١) كذا، وفي [illegible] عن عبد الله بن مسلم بن ماعز الصدفي الكوفي.

(٢) من هنا بدأ سقط في النسخة (ز) ينتهي كذا، وحديث رقم (٦٠٨٤).

(٣) لم يذكره الحافظ في الإتحاف.

(٤) هو: إبراهيم بن عبد الله بن مسلم بن ماعز الصدفي الكوفي.

ebooks

عَبْدِ الْمَلِكِ بْنِ عُمَيْرٍ، عَنْ رِبْعِيِّ بْنِ حِرَاشٍ، عَنِ الطُّفَيْلِ بْنِ سَخْبَرَةَ، أَخِي عَائِشَةَ لِأُمِّهَا، قَالَ: "رَأَيْتُ فِيمَا يَرَى النَّائِمُ، فَذَكَرَ الْحَدِيثَ بِمِثْلِهِ سَوَاءً".

هَذَا أَوْلَى بِالْمَحْفُوظِ مِنَ الْأَوَّلِ.

❁❁❁

ذِكْرُ مَنَاقِبِ نُبَيْشَةَ الْخَيْرِ ﵁

٦٠٨٠- أخبرنا أَبُو مُحَمَّدٍ أَحْمَدُ بْنُ عَبْدِ اللهِ الْمُزَنِيُّ بِبُخَارَى، ثَنَا أَبُو خَلِيفَةَ[١]، ثَنَا مُحَمَّدُ بْنُ سَلَّامٍ الْجُمَحِيُّ، عَنْ أَبِي عُبَيْدَةَ مَعْمَرِ بْنِ الْمُثَنَّى، قَالَ: نُبَيْشَةُ بْنُ عَبْدِ اللهِ بْنِ شَيْبَانَ بْنِ عَتَّابِ بْنِ الْحَارِثِ بْنِ حُصَيْنِ بْنِ الْحَارِثِ بْنِ عَبْدِ الْعُزَّى وَهُوَ نُبَيْشَةُ الْخَيْرِ يُكَنَّى أَبَا طَرِيفٍ نَزَلَ الْبَصْرَةَ[٢].

٦٠٨١- أخبرني عَبْدُ اللهِ بْنُ مُحَمَّدِ بْنِ مُوسَى الْعَدْلُ، ثَنَا مُحَمَّدُ بْنُ أَيُّوبَ، ثَنَا عِيسَى بْنُ إِبْرَاهِيمَ الْبِرَكِيُّ[٣]، ثَنَا الْمُعَلَّى بْنُ رَاشِدٍ النَّبَّالُ أَبُو الْيَمَانِ، حَدَّثَتْنِي أُمُّ عَاصِمٍ[٤] وَكَانَتْ أُمَّ وَلَدِ سِنَانِ بْنِ سَلَمَةَ بْنِ الْمُحَبِّقِ الْهُذَلِيِّ، قَالَتْ: دَخَلَ عَلَيْنَا نُبَيْشَةُ، وَكَانَ رَسُولُ اللهِ ﷺ سَمَّاهُ نُبَيْشَةَ الْخَيْرِ، دَخَلَ عَلَى رَسُولِ اللهِ ﷺ وَعِنْدَهُ أَسَارَى، فَقَالَ: يَا رَسُولَ اللهِ، إِمَّا أَنْ تَمُنَّ عَلَيْهِمْ، وَإِمَّا أَنْ تُفَادِيَهُمْ، فَقَالَ رَسُولُ اللهِ ﷺ: «أَمَرْتَ بِخَيْرٍ، أَنْتَ نُبَيْشَةُ الْخَيْرِ بَعْدَ ذَلِكَ»[٥][٦].

---

(١) هو: الفضل بن الحباب عمرو بن محمد بن شعيب القاضي البصري الجمحي.

(٢) لم نجده في الإتحاف.

(٣) البركي: [illegible]

(٤) أم عاصم: [illegible]

(٥) قوله: «بعد ذلك» غير موجود في (و) و(ك).

(٦) لم نجده في الإتحاف.

٣٦ مَنَاقِبُ أَبِي أَيُّوبَ الأَنْصَارِيِّ صَحَابِيِّ مِنَ النَّجَّارِ[1]

٦٠٨٢ - صَلَّى لَهُ عَلَيْهِ مُحَمَّدُ بْنُ أَحْمَدَ بْنِ بَالَوَيْهِ، ثَنَا إِبْرَاهِيمُ بْنُ إِسْحَاقَ الْحَرْبِيُّ، ثَنَا عَبْدُ اللَّهِ بْنُ مَسْلَمَةَ الْقَعْنَبِيُّ، ثَنَا عَبْدُ الْعَزِيزِ، يَعْنِي ابْنَ أَبِي حَازِمٍ، عَنْ أَبِيهِ، عَنْ أَبِي حَازِمٍ، عَنْ سَهْلِ بْنِ سَعْدٍ، قَالَ: لَمَّا بَنَى رَسُولُ اللَّهِ ﷺ مَسْجِدَهُ بِالْمَدِينَةِ أَمَرَ بِالْبِنَاءِ، وَقَالَ: «أَقِيمُوا حِيطَانَهُ بِالْقَصَبِ»، فَقَالَ: «أَقِيمُوا صُدُور

مُعَاوِيَةَ، فَذَكَرَ الْحَدِيثَ الَّذِي تَقَدَّمَ لِأَبِي أَيُّوبَ الْأَنْصَارِيِّ بِطُولِهِ[1].

هَذَا حَدِيثٌ مُرْسَلٌ، فَإِنَّ بَيْنَ عُمَارَةَ بْنِ غَزِيَّةَ وَبَيْنَ أَبِي أَيُّوبَ وَمُعَاوِيَةَ مَفَازَةً، وَحَدِيثُ أَبِي أَيُّوبَ الْأَنْصَارِيِّ مُتَّصِلٌ مُسْنَدٌ.

❁ ❁ ❁

(١) لم نجده في الإتحاف، وقد تقدم من وجهين آخرين في ترجمة أبي أيوب الأنصاري.

ذِكْرُ مَنَاقِبِ جَرِيرِ بْنِ عَبْدِ اللهِ الْبَجَلِيِّ ﵁

٦٠٨٤- حدثني أَبُو بَكْرٍ مُحَمَّدُ بْنُ أَحْمَدَ بْنِ بَالُويَهْ، ثَنَا إِبْرَاهِيمُ بْنُ إِسْحَاقَ الْحَرْبِيُّ، ثَنَا مُصْعَبُ بْنُ عَبْدِ اللهِ الزُّبَيْرِيُّ، قَالَ: وَجَرِيرُ بْنُ عَبْدِ اللهِ بْنِ مَالِكِ بْنِ نَصْرِ بْنِ ثَعْلَبَةَ بْنِ جُشَمِ بْنِ عُوَيْفِ بْنِ سُلَيْلِ[1] بْنِ خُزَيْمَةَ بْنِ سَكَنِ بْنِ عَلِيِّ بْنِ مَالِكِ بْنِ زَيْدِ بْنِ قَيْسِ بْنِ عَيْقَرِ[2] بْنِ أَنْمَارٍ، كَانَ قَدْ أَقَامَ فِي[3] الْفِتْنَةِ بِقِرْقِيسَاءَ، ثُمَّ انْتَقَلَ مِنْهَا إِلَى الْكُوفَةِ، وَبِهَا تُوُفِّيَ ﵁[4] سَنَةَ إِحْدَى وَخَمْسِينَ[5].

❁ ❁ ❁

---

(١) في (م): «سليل».

(٢) تقرأ في (و): «عنبر»، وفي (ك): «عمير».

(٣) قوله: «في» ساقط من (و) و(ك).

(٤) انتهى السقط الواقع في (ز) والذي ابتدأ أثناء حديث رقم (٦٠٧٤).

(٥) لم نجده في أصل الإتحاف، وهو مما استدركه المحقق في الحاشية (١٩/ ٥٣١-٣٦).

ذِكْرُ مَنَاقِبِ أَبِي مُوسَى عَبْدِ اللَّهِ بْنِ قَيْسٍ الْأَشْعَرِيِّ ﷺ

٦٠٨٥- صحـ أَبُو الْعَبَّاسِ مُحَمَّدُ بْنُ يَعْقُوبَ، ثنا أَحْمَدُ بْنُ عَبْدِ الْجَبَّارِ، ثنا يُونُسُ بْنُ بُكَيْرٍ، عَنِ ابْنِ إِسْحَاقَ، قَالَ: أَبُو مُوسَى الْأَشْعَرِيُّ عَبْدُ اللَّهِ بْنُ قَيْسٍ حَلِيفٌ لِآلِ سَعِيدِ بْنِ رَبِيعَةَ بْنِ عَبْدِ شَمْسٍ[1].

٦٠٨٦- صحـ أَبُو عَبْدِ اللَّهِ مُحَمَّدُ بْنُ أَحْمَدَ الْأَصْبَهَانِيُّ، ثنا الْحَسَنُ بْنُ الْجَهْمِ، ثنا الْحُسَيْنُ بْنُ الْفَرَجِ، ثنا مُحَمَّدُ بْنُ عُمَرَ، قَالَ: أَبُو مُوسَى الْأَشْعَرِيُّ اسْمُهُ عَبْدُ اللَّهِ بْنُ قَيْسِ بْنِ سُلَيْمِ بْنِ حِضَارِ بْنِ حَرْبِ بْنِ عَامِرِ بْنِ يَقْدُمَ بْنِ عَامِرِ بْنِ عَنْزٍ[2] بْنِ وَائِلِ بْنِ نَاجِيَةَ بْنِ الْجُحَافِ بْنِ الْأَشْعَرِ، وَهُوَ نَبْتُ بْنُ أُدَدَ بْنِ يَشْجُبَ بْنِ يَعْرُبَ بْنِ قَحْطَانَ، وَأُمُّ أَبِي مُوسَى طَبْيَةُ بِنْتُ وَهْبِ بْنِ

Using

بَلْ يُمْسِكُ بِنَّ يَكْبُرَ، عَنِ ابْنِ إِسْحَاقَ، قَالَ: كَانَ أَوَّلُ مُوسَى الأَشْعَرِيِّ بِمَنْ هَاجَرَ إِلَى أَرْضِ الْحَبَشَةِ، وَأَقَامَ بِهَا حَتَّى بَعَثَ النَّبِيُّ ﷺ إِلَى الْحَبَشِيِّ عَدُوِّهِ بْنَ أَبْجَرَ الضَّمْرِيِّ، فَحَمَلَهُمْ فِي سَفِينَتَيْنِ، فَقَدِمَ بِهِمْ عَلَيْهِ بِخَيْبَرَ بَعْدَ الْفَتْحِ.

٦٠٨٨ - أَخْبَرَنَا أَبُو بَكْرٍ مُحَمَّدُ بْنُ أَحْمَدَ بْنِ بَالُوَيْهِ، ثنا مُحَمَّدُ بْنُ يُونُسَ، ثنا وَرْقَاءُ بْنُ عُمَرَ، ثنا أَبُو بَكْرٍ الْهُذَلِيُّ، عَنْ عَبْدِ اللهِ بْنِ بُرَيْدَةَ، أَنَّهُ وَصَفَ الأَشْعَرِيِّ لأَبِي مُوسَى، فَقَالَ: رَجُلٌ نَحِيفُ الْجِسْمِ، قَصِيرٌ أَعْفَجُ.

٦٠٨٩ - أَخْبَرَنَا الشَّيْخُ الإِمَامُ بَكْرُ بْنُ إِسْحَاقَ، أنا إِسْمَاعِيلُ بْنُ قُتَيْبَةَ، ثنا مُحَمَّدُ بْنُ عَبْدِ اللهِ بْنِ نُمَيْرٍ، قَالَ: مَاتَ أَبُو مُوسَى الأَشْعَرِيُّ سَنَةَ اثْنَتَيْ وَخَمْسِينَ وَهُوَ ابْنُ ثَلاثٍ - وَسِتِّينَ سَنَةً.

٦٠٩٠ - وَحَدَّثَ: أَبُو الْعَبَّاسِ مُحَمَّدُ بْنُ يَعْقُوبَ قَالَ: سَمِعْتُ الْعَبَّاسَ يَقُولُ: سَمِعْتُ يَحْيَى بْنَ مَعِينٍ يَقُولُ: اسْمُ أَبِي "مُوسَى الأَشْعَرِيِّ عَبْدُ اللهِ بْنُ قَيْسٍ".

---

(١) لم نجده في الإتحاف.

(٢) لم نجده في الإتحاف.

(٣) في (أ) (ز): «ثنا».

(٤) لم نجده في الإتحاف.

(٥) في (أ) (ز): «سمعت».

(٦) في (أ): «ثنا».

(٧) لم نجده في أصل الإتحاف، وهو مما استدركه المحقق في الحاشية (١٩/ ٤٤٤-٤٤٥).

٦٠٩٦- **حدثني** أبو زُرْعَة الرَّازِيُّ"، ثنا مُحَمَّدُ بْنُ مُصَفِّ"، ثنا ابْنُ الْبَرْقِيِّ"، ثنا عَمْرُو بْنُ أَبِي سَلَمَةَ، عَنْ سَعِيدِ بْنِ عَبْدِ الْعَزِيزِ التَّنُوخِيِّ، قَالَ: قَدِمَ أَبُو مُسْهِرٍ الأَسْدِيُّ عَلَى النَّبِيِّ ﷺ، فَدَعَا النَّبِيُّ ﷺ لأَشْرَفِ أَهْلِ الشَّهْبَةِ وَأَصْرَمِهِمْ، قَالَ أَبُو عَامِرٍ الأَشْعَرِيُّ: أَنَا أَكْبَرُ أَهْلِ الشَّهْبَةِ، وَأَبِي أَصْرَمُهُمْ. قَالَ سَعِيدٌ: وَكَانَ فِيهِمْ أَبُو عَامِرٍ، وَأَبُو مَالِكٍ، وَأَبُو مُوسَى، وَكَعْبُ بْنُ عَاصِمٍ الْمُلَقَّبُ خِرَنْجِلاً الأَشْعَرِيُّ".

٦٠٩٧- **أخبرنا** أَبُو سَعِيدٍ أَحْمَدُ بْنُ مُحَمَّدٍ الأَحْمَسِيُّ، ثنا الْحُسَيْنُ بْنُ [حُمَيْدٍ]"، أنا أَبُو عُمَرَ، ثنا عَبَّادٌ"، عَنِ الشَّيْبَانِيِّ، قَالَ: سَمِعْتُ الشَّعْبِيَّ يَقُولُ: كَانَ الْقَضَاءُ فِي سِتَّةٍ نَفَرٍ بِنَ أَشْعَبَ النَّبِيِّ ﷺ: ثَلاَثَةٌ بِالْمَدِينَةِ وَثَلاَثَةٌ بِالْكُوفَةِ، فَبِالْمَدِينَةِ عُمَرُ، وَأُبَيٌّ، وَزَيْدُ بْنُ ثَابِتٍ. وَبِالْكُوفَةِ عَلِيٌّ، وَعَبْدُ اللهِ، وَأَبُو مُوسَى. قَالَ الشَّيْبَانِيُّ: فَظَنُّتُ بِالشَّعْبِيِّ: أَنَّهُ سَيُضِيفُ

Using

٦٠٩٣- **مُحَمَّد** أَبُو عَبد الله بْنُ مُحَمَّد بْنُ العَبَّاس بْنُ أَحْمَد بْنِ مُحَمَّد بْنِ عُصْم الفَقِيهُ[1] بِمَكَّةَ، حَدَّثَنَا أَبُو مُحَمَّد بْنُ حَيَّان بْنِ عَلِيّ بْنِ أَحْمَد بْنِ عَبْدِ الله بْنِ عَنْبَرَة الهَرَوِيُّ[2]، إِمْلاءً مِنْ حِفْظِهِ، بِمَكَّةَ، ثَنَا مُحَمَّدُ بْنُ سُهَيْد، عَنِ الشَّعْبِيِّ، عَنْ مَسْرُوق قَالَ: «لَقِيَ عِلْمُ أَصْحَابِ النَّبِيِّ ﷺ إِلَى هَؤُلاءِ النَّفَرِ: عُمَرَ بْنِ الخَطَّابِ، وَعَلِيِّ بْنِ أَبِي طَالِب، وَعَبْدِ الله بْنِ مَسْعُود، وَأُبَيِّ بْنِ كَعْب، وَمُعَاذِ بْنِ جَبَل، وَزَيْدِ بْنِ ثَابِت، وَأَبِي الدَّرْدَاء، وَأَبِي مُوسَى الأَشْعَرِيِّ». قَالَ مَسْرُوقٌ: «الفُصَحَاءُ سِتَّةٌ: عُمَرُ، وَعَلِيٌّ، وَزَيْدٌ بْنُ ثَابِت، وَأَبُو مُوسَى الأَشْعَرِيُّ سِتَّتُهُمْ».

٦٠٩٤- **مُحَمَّد** عَلِيُّ بْنُ عِيسَى، ثَنَا أَحْمَدُ بْنُ الخَلَدِ، ثَنَا يَحْيَى بْنُ عَبْدِ الحَمِيد، ثَنَا قَيْسُ بْنُ الرَّبِيعِ، عَنْ عَاصِم، عَنْ ذَقِيقِ بْنِ سُلَمَةَ قَالَ: خَطَبَنَا أَبُو مُوسَى الأَشْعَرِيُّ فَقَالَ: وَالله لَئِنْ أَطَعْتُمُ الله تَعَالَى لَيُدْخِلَنَّكُمُ الجَنَّةَ، وَلَئِنْ لَمْ تُطِيعُوهُ لَيُدْخِلَنَّكُمُ النَّارَ.

٦٠٩٥- **أَحْمَد**[3] مُحَمَّدُ بْنُ أَحْمَدَ بْنِ الحَسَنِ، ثَنَا الفَضْلُ بْنُ مُحَمَّد الشَّعْرَانِيُّ، ثَنَا أَحْمَدُ بْنُ حَنْبَل، ثَنَا أَبُو عَاصِم، ثَنَا أَشْعَثُ، عَنِ ابْنِ الأَشْعَثِ قَالَ: سَمِعْتُ الحَسَنَ يَقُولُ: مَا قَدِمَ البَصْرَةَ رَاكِبٌ خَيْرٌ لأَهْلِهَا مِنْ أَبِي مُوسَى الأَشْعَرِيِّ.

---

(١) هو: محمد بن عمرو بن الحكم، أبو عبد الله الهروي المعروف بابن عنبرويه.

(٢) ترجمته في الجرح والتعديل، وهو مما استدرك الصحقي على العلائية (٨/١٤٠-١٤١).

(٣) ترجمته في العلائية (٨/١٤٠).

(٤) في رواية (ك): «البصرة».

(٥) ترجمته في أصل العلائية، وهو مما استدرك الصحقي على العلائية (٨/١٤٨-١٤٩).

٦٠٩٦- حدثنا أَبُو الْعَبَّاسِ مُحَمَّدُ بْنُ يَعْقُوبَ، ثَنَا الْحَسَنُ بْنُ عَلِيِّ بْنِ عَفَّانَ الْعَامِرِيُّ، ثَنَا حَسَنُ بْنُ عَطِيَّةَ[1]، ثَنَا يَحْيَى بْنُ سَلَمَةَ بْنِ كُهَيْلٍ، عَنْ أَبِيهِ، عَنْ مُحَمَّدِ بْنِ عَلِيٍّ، عَنِ ابْنِ عَبَّاسٍ قَالَ: قَالَ أَبُو مُوسَى الْأَشْعَرِيُّ: إِنَّ عَلِيًّا أَوَّلُ مَنْ أَسْلَمَ مَعَ رَسُولِ اللهِ ﷺ[2].

هَذَا حَدِيثٌ صَحِيحُ الْإِسْنَادِ وَلَمْ يُخَرِّجَاهُ، وَالْغَرَضُ فِي إِخْرَاجِهِ بَرَاءَةُ سَاحَةِ أَبِي مُوسَى مِنْ نَقْصِ عَلِيٍّ، ثُمَّ رِوَايَةُ ابْنِ عَبَّاسٍ عَنْهُ.

٦٠٩٧- فحدثنا أَبُو الْعَبَّاسِ مُحَمَّدُ بْنُ يَعْقُوبَ، ثَنَا بَكَّارُ بْنُ قُتَيْبَةَ الْقَاضِي، ثَنَا أَبُو دَاوُدَ، ثَنَا شُعْبَةُ، عَنْ أَبِي التَّيَّاحِ قَالَ: سَمِعْتُ رَجُلًا أَسْوَدَ كَانَ مَعَ ابْنِ عَبَّاسٍ بِالْبَصْرَةِ حَدَّثَ بِأَحَادِيثَ عَنْ أَبِي مُوسَى الْأَشْعَرِيِّ عَنِ النَّبِيِّ ﷺ، فَكَتَبَ إِلَيْهِ ابْنُ عَبَّاسٍ يَسْأَلُهُ عَنْهَا، فَكَتَبَ إِلَيْهِ الْأَشْعَرِيُّ: إِنَّكَ رَجُلٌ مِنْ أَهْلِ

---

(١) في (ز) و(م) و(ك): «حسن بن عطية»، وفوقها في (ز) ضبة، والمثبت من [illegible] الحسن بن عطية [illegible] وفي [illegible] ابن عطية [illegible]

(٢) لم نجد [illegible] ولم نجد [illegible] ابن عطية [illegible] وفي [illegible] وفي [illegible] أراد [illegible]

(٣) في [illegible] أراد [illegible]

(٤) في [illegible]

(٥) في النسخ الخطية والتلخيص: «ومت»، والمثبت من مسند الطيالسي (١٤١٩/١) أصل رواية المصنف، فالدمت: الأرض السهلة الأرض، والرمل الذي ليس بمتلبد، والحائط: البستان.

buisn e

فَلْيَرْقُدْ لِيَتَوَضَّأ"[1].

هَذَا حَدِيثٌ صَحِيحٌ الإِسْنَادِ وَلَمْ يُخَرِّجَاهُ.

٦٠٩٨- أَخْبَرَنَا الْحَسَنُ بْنُ أَبِي الْحَسَنِ بْنِ أَيُّوبَ، ثَنَا أَبُو بَحْرٍ يَحْيَى بْنُ أَبِي مَنْدَةَ[2]، ثَنَا بَنْدَارُ بْنُ الْحَسَنِ، ثَنَا مُحَمَّدُ، عَنْ عَمْرِو بْنِ مُرَّةَ، سَمِعَ أَبَا وَائِلٍ يَقُولُ: شَهِدْتُ أَبَا مُوسَى الأَشْعَرِيَّ وَعَمَّارَ بْنَ يَاسِرٍ وَأَبَا مَسْعُودٍ الْبَدْرِيَّ، فَسَمِعْتُ أَبَا مُوسَى وَأَبَا مَسْعُودٍ يَقُولاَنِ لِعَمَّارٍ: مَا رَأَيْنَا بِمَلَكٍ فِي الإِسْلاَمِ أَمْرَهُ إِتْيَانَ مَنْ تَعَارَمْتَ عَلَى هَذَا الأَمْرِ. قَالَ عَمَّارٌ: وَأَنَا مَا رَأَيْتُ بِمَلَكٍ هَذَا الاسْتِلْقَاءَ[3] مُنْذُ أَخَرَهُ إِتْيَانُ مِنْ إِطْلاَقِنَا هَذَا، عَنْهُ ثُمَّ أَخْرَجُوا إِلَى الْمَسْجِدِ جَمِيعًا.

٦٠٩٩- صَدُوقٌ أَبُو النَّضْرِ مُحَمَّدُ بْنُ مُحَمَّدِ بْنِ يُوسُفَ الْفَقِيهُ، ثَنَا عُثْمَانُ بْنُ سَعِيدٍ الدَّارِمِيُّ، ثَنَا هِشَامُ بْنُ الْمِقْدَامِ الْكُوفِيُّ، ثَنَا خَالِدٌ بْنُ يَزِيدَ الأَشْعَرِيُّ، عَنْ سَعِيدِ بْنِ أَبِي بُرْدَةَ، عَنْ أَبِي بُرْدَةَ، عَنْ أَبِي مُوسَى قَالَ: مَرَّ النَّبِيُّ ﷺ بِأَبِي مُوسَى وَأَبِي ثَبِيلَةَ وَهُمَا عَائِشَتَانِ، وَأَبُو مُوسَى يَقْرَأُ فَقَامَا فَاسْتَمَعَا

---

(١) لم تجده في الأصل ولا في الإتحاف، وأصله في الصحيحين كما في الحديث (٥٠٥) من حديث ثمامة عن منصور عن أبي وائل قال: كان أبو موسى الأشعري يشدد في الوضوء ويقول: إن بني إسرائيل كانوا إذا أصاب أحدهم ثوبه أحدهم قرضه.

(٢) في (ب): «منيرة».

(٣) في (ب) و(ك): «الاستلقاء».

(٤) قوله: «عائشتان» هو مرموز لـ(ق) فقط.

(٥) لم تجده في الإتحاف، وقد أخرجه البخاري في الصلاة (٥٦٩) عن يدل بن المحبر، به، ومن حديث الأعمش عن أبي وائل شقيق بنحوه، وتقدم برقم (٤٤٣).

لِقِرَاءَتِهِ، ثُمَّ مَضَيَا، فَلَمَّا أَصْبَحَ أَبُو مُوسَى وَأَتَى النَّبِيَّ ﷺ، قَالَ النَّبِيُّ ﷺ: «مَرَرْتُ بِكَ يَا أَبَا مُوسَى[1] الْبَارِحَةَ وَأَنْتَ تَقْرَأُ فَاسْتَمَعْنَا لِقِرَاءَتِكَ». فَقَالَ أَبُو مُوسَى: يَا نَبِيَّ اللهِ، لَوْ عَلِمْتُ بِمَكَانِكَ لَحَبَّرْتُ لَكَ تَحْبِيرًا[2].

هَذَا حَدِيثٌ صَحِيحُ الإِسْنَادِ[3] وَلَمْ يُخَرِّجَاهُ.

٦١٠٠- أَخْبَرَنَا أَبُو الْعَبَّاسِ مُحَمَّدُ بْنُ أَحْمَدَ الْمَحْبُوبِيُّ بِمَرْوَ، ثَنَا الْفَضْلُ بْنُ عَبْدِ الْجَبَّارِ، ثَنَا النَّضْرُ بْنُ شُمَيْلٍ، أَنَا عَوْفُ بْنُ أَبِي جَمِيلَةَ، عَنْ مُعَاوِيَةَ بْنِ قُرَّةَ، عَنْ أَبِي بُرْدَةَ قَالَ: قَالَ لِي ابْنُ عُمَرَ: أَتَدْرِي مَا قَالَ أَبِي لِأَبِيكَ؟ قُلْتُ: لَا. قَالَ: قَالَ أَبِي لِأَبِيكَ: هَلْ يَسُرُّكَ أَنْ إِسْلَامَنَا مَعَ رَسُولِ اللهِ ﷺ، وَهِجْرَتَنَا مَعَهُ، وَجِهَادَنَا مَعَهُ، وَعَمَلَنَا مَعَهُ بَرَدَ[6] لَنَا وَأَنَّ كُلَّ عَمَلٍ عَمِلْنَاهُ بَعْدَهُ نَجَوْنَا مِنْهُ كَفَافًا رَأْسًا بِرَأْسٍ؟ قَالَ أَبُوكَ لِأَبِي: لَا وَاللهِ، لَقَدْ جَاهَدْنَا بَعْدَ

[illegible]

فَقَالَ لِأَبِيكَ: وَالَّذِي نَفْسِي بِيَدِهِ، لَوَدِدْتُ أَنَّهُ[6] بَرَدَ[6] لِي وَأَنَّ كُلَّ شَيْءٍ بَعْدَ

(١) قوله: «يا أبا موسى» غير موجود في (و).

(٢) لم نجده في الإتحاف، وخالد بن نافع الأشعري ضعيف، وأخرج البخاري (١/ ١٩٥) من حديث بريد بن عبد الله عن أبي بردة عن أبي موسى مرفوعا: «يا أبا موسى لقد أوتيت مزمارا من مزامير آل داود». وقال: «لو علمت بمكانك لحبرت لك تحبيرا». وقال: «لقد ذكرت بمزمار آل داود».

(٣) يعني: ثبت وسلم، وهي غير مقروءة في جميع النسخ.

(٤) في (ك): «أن».

(٥) في (ز) و(م): «برد» وفي سائر النسخ غير منقوطة.

using

ذَلِكَ تَعَوَّذَا بِهِ رَأْسَهُ بِرَأْسِي. قَالَ: قُلْتُ: إِنَّ أَبَاكَ حَيٌّ؟ قَالَ: حَيٌّ"[1].

هَذَا حَدِيثٌ صَحِيحُ الإِسْنَادِ وَلَمْ يُخَرِّجَاهُ".

٦٦٠٧- أَخْبَرَنِي أَحْمَدُ بْنُ مُحَمَّدِ بْنِ سَلَمَةَ الْمُتَرْجُمُ، ثَنَا مُعَاذُ بْنُ لَجْدَةَ الْقُرَشِيُّ، ثَنَا سُلَيْمَانُ بْنُ يَحْيَى[2]، ثَنَا عَبْدُ اللهِ بْنُ الْمُؤَمِّلِ، عَنْ عَطَاءٍ، عَنِ ابْنِ عَبَّاسٍ، أَنَّ النَّبِيَّ ﷺ اسْتَعْمَلَ أَبَا بُرْسَنَ عَلَى سَرِيَّةِ الْبَحْرِ، فَبَيْنَا هُمْ يَجْرِي بِهِمْ[3] فِي الْمَاءِ إِذْ نَادَاهُمْ مُنَادٍ مِنْ فَوْقِهِمْ: أَلَا أُخْبِرُكُمْ بِقَضَاءِ قَضَاهُ اللهُ عَلَى نَبِيِّهِ أَلَّا مَرَّ بِمُطْمَئِنٍّ إِلَيْهِ فِي مَرْكَبٍ خَافَ عَلَيْهِ غَرَقًا مَعَهُ عَلَى اللهِ أَنْ يَسْفِيَهُ يَوْمَ الْمَطَرِ".

هَذَا حَدِيثٌ صَحِيحُ الإِسْنَادِ[4] وَلَمْ يُخَرِّجَاهُ.

❁ ❁ ❁

---

(١) ليس في الإتحاف.

(٢) بل أخرجه البخاري (١٤٣/٥) عن يحيى بن بشر عن روح بن عبادة به.

(٣) في الأصل: «أبو بكر السلمي البصري».

(٤) زيد في (ز) و(ب): «في البحر» وفوقها في (ز): «صح».

(٥) ليس في الإتحاف.

(٦) قال الذهبي في التلخيص: «قلت: ابن المؤمل ضعيف».

ذِكْرُ مَنَاقِبِ عُقْبَةَ بْنِ عَامِرٍ الْجُهَنِيِّ ﷺ

٦٦٠٢- أَخْبَرَنِي مُحَمَّدُ بْنُ أَحْمَدَ بْنِ نَصِيمٍ الْحَنْظَلِيُّ بِبَغْدَادَ، ثَنَا مُحَمَّدُ بْنُ الْعَبَّاسِ الْخَالِدِيُّ[1]، ثَنَا أَبُو بَكْرٍ بْنُ أَبِي شَيْبَةَ، حَدَّثَنِي زَيْدُ بْنُ الْحُبَابِ، عَنْ عَبْدِ اللهِ بْنِ لَهِيعَةَ، قَالَ: حَدَّثَنِي أَبُو الْأَسْوَدِ، عَنْ عُرْوَةَ: أَنَّ مُعَاوِيَةَ اسْتَعْمَلَ عَلَى مِصْرَ بَعْدَ وَفَاةِ أَخِيهِ عُتْبَةَ بْنِ أَبِي سُفْيَانَ عُقْبَةَ بْنَ عَامِرٍ الْجُهَنِيَّ، وَذَلِكَ سَنَةَ أَرْبَعٍ وَأَرْبَعِينَ، فَأَقَامَ الْحَجَّ فِيهَا مُعَاوِيَةُ[2].

٦٦٠٣- قال أبو بكر: حَدَّثَنِي أَبُو بَكْرٍ بْنُ خَلَّادٍ بْنِ عَبَّاسٍ، ثَنَا مَعْرُوفُ بْنُ يَزِيدَ السَّكُّونِيُّ[3]، قَالَ: بَيْنَا[4] عَبْدُ اللهِ بْنُ عَبَّاسٍ جَالِسٌ فِي الْمَسْجِدِ الْحَرَامِ وَنَحْوٌ بَيْنَ يَدَيْهِ إِذْ أَقْبَلَ مُعَاوِيَةُ فَجَلَسَ إِلَيْهِ، فَأَعْرَضَ عَنْهُ ابْنُ عَبَّاسٍ، فَقَالَ لَهُ مُعَاوِيَةُ:

قَتَلَهُ ثَلَاثٌ وَثَمَانُونَ قَتَلَهُ ثَمَانُونَ. قَالَ ابْنُ عَبَّاسٍ: ذَاكَ وَاللهِ أَعْظَمُ بِحُسْبَانِكَ!".

٦٦٠٤- أَخْبَرَنِي مُحَمَّدُ بْنُ مُحَمَّدِ بْنِ عَبْدِ اللهِ بْنِ مَهْدِيٍّ بِإِسْنَادِهِ الْمُقَدَّمِ ذِكْرُهُ، أَخْبَرَنِي أَبُو يَحْيَى(١)، ثَنَا إِبْرَاهِيمُ بْنُ الْمُنْذِرِ الْحِزَامِيُّ، قَالَ: عُطِفَتْ بَنُو عَامِرٍ الْمُهَيْمِنُ بِحَيِّ آلِ عَمْرٍو، لَوْمُي سَبَتْنِي وَتَحْسِبِينَ(٢)

٦٦٠٥- حَدَّثَنِي أَبُو الْعَبَّاسِ مُحَمَّدُ بْنُ يَعْقُوبَ، ثَنَا يَزِيدُ بْنُ عَبْدِ الصَّمَدِ الدِّمَشْقِيُّ(٣)، ثَنَا أَبُو الطَّاهِرِ بْنُ إِبْرَاهِيمَ بْنِ يَزِيدَ الْمُقْرِئِيُّ، ثَنَا عَبْدُ اللهِ بْنُ يَزِيدَ، حَدَّثَنِي حَيْوَةُ بْنُ شُرَيْحٍ، حَدَّثَنِي عَبْدَانُ بْنُ أَبِي سَوَّارٍ، وَكَانَ عَالِمًا بِأَيَّامِ الْعَرَبِ، أَنَّ عَمْرَو بْنَ مَالِكٍ بْنِ نَوْفَلِ بْنِ عَبْدِ الْأَوْزَدِ، قَالَ: مَرَرْتُ بِنَاسٍ مِنْ قَوْمِي قَدِ اجْتَمَعُوا عَلَى شَيْخٍ وَهُمْ يَحْدُثُونَهُ، فَلَمَّا فَرَغَ قَالَ شَيْخٌ يُحَدِّثُ: يَقُولُ: أَيُّهَا النَّاسُ، إِنَّ ثَلَاثًا مَنْ فَعَلَ ثَلَاثًا مَاتَ حَاطِفٌ عَلَيْهِنَّ فَهُوَ مَوْتُورٌ، وَمَنْ لَمْ يَحْتَطِفْ عَلَيْهِنَّ فَلَيْسَ بِمَوْتُورٍ: إِنْ قَالَ: صَلَّيْتُ وَلَمْ يُصَلِّ، وَصُمْتُ وَلَمْ يَصُمْ، وَتَصَدَّقْتُ وَلَمْ يَتَصَدَّقْ وَلَمْ يَقْتُلْ. قَالَ: فَقَالَ مَنْ يَلِينِي: مَنْ هَذَا؟ قَالَ: عُطِفَتْ بَنُو عَامِرٍ الْمُهَيْمِنُ

---

(١) لم نجد في الأنساب.

(٢) هذا صحيح بن أحمد بن يزيد بن عبد الله الرئاسي المصري، أبو يوسف الدنوشي مقيله، صحيح بن حيان المهلبيه.

(٣) لم نجد في الأنساب، وقال حفيدة بن عبد الصمد (ت١٢٦٦): هاذا سنة ثمان وخمسين، قال ابن عساكر هاذا هو الصحيح وقيل سنة ثمان وخمسين عبد صمد وأبو بكر بن ابن الربيع وأبو يوسف بن يزيد بن عبد الله بن عبد.

(٤) هو يزيد بن عبد الصمد بن أبي الفضل أبو الفرج الدمشقي، من رجال الهيثمي.

(٥) كذا في (ز) وفي (ع) أبو الرداد، وهو خطأ، والصواب ما أثبتناه، وهو أبو الطاهر بن إبراهيم بن يزيد بن عبد الله بن عبد الرحمان بن ربيعة الحرشي الدمشقي، روى عنه عبدان بن يزيد بن صالح بن صبيح المري الطهيلة.

صَاحِبُ رَسُولِ اللهِ ﷺ[1].

❁❁❁

Bulsn e

[1] لم نجد في الإتحاف [illegible] زرعة الدمشقي عن أبي النضر [illegible] بن إبراهيم بن عريك بها، وقال: قال أبو زرعة: فذكرت ذلك لأحمد بن صالح -مقدمه دمشق- سنة سبع عشرة ومائتين- فأنكره، وقال: توفي عقبة بن عامر في خلافة معاوية».

ذِكْرُ مَنَاقِبِ حُجْرِ بْنِ عَدِيٍّ ﷺ وَهُوَ رَاهِبُ أَصْحَابِ مُحَمَّدٍ ﷺ، وَذِكْرُ مَقْتَلِهِ

٦١٠٦- صحّ عَلِيُّ بْنُ حَمْشَةَ الْعَدْلُ، ثنا إِسْمَاعِيلُ بْنُ إِسْحَاقَ الْقَاضِي، ثنا عَارِمٌ أَبُو النُّعْمَانِ مُحَمَّدُ بْنُ الْفَضْلِ، ثنا حَمَّادُ بْنُ زَيْدٍ، ثنا حُمَيْدٌ هُوَ ابْنُ الرَّبِيعِ الْخَفَّافُ، عَنَاتِبِي عَلِيٌّ[1] هَؤُلَاءِ رِوَايَاتُهُ، قَالَ: أَرْسَلَنِي زِيَادٌ إِلَى حُجْرِ بْنِ عَدِيٍّ، وَيُقَالُ: ابْنُ الْأَدْبَرِ - وَلَمَّا أَتَيْتُهُ، ثُمَّ أَعْدَانِي الطَّيْبَةُ تَلَقَّى أَنَّ بِأَبِيهِ - قَالَ: فَأَرْسَلَ إِلَيَّ: إِنِّي أُحَذِّرُكَ أَنْ تَرْكَبَ أَعْجَازَ أُمُورٍ هَلَكَتْ مَنْ رَكِبَ صُدُورَهَا[2].

٦١٠٧- صحّ أَبُو عَبْدِ اللهِ الْحُسَيْنُ بْنُ عَلِيٍّ الْحَافِظُ، ثنا الْهَيْثَمُ بْنُ خَلَفٍ الدُّورِيُّ، ثنا يَحْيَى بْنُ أَبِي بُكَيْرٍ، ثنا زُهَيْرٌ هُوَ ابْنُ مُعَاوِيَةَ، عَنْ عَبَّاسٍ الْأَصْبَغِ، عَنْ زِيَادِ بْنِ عِلَاقَةَ قَالَ: أَرْكَبَ حُجْرَ بْنَ الْأَدْبَرِ حِينَ أَخْرَجَهُ بِهِ زِيَادٌ إِلَى مُعَاوِيَةَ فَرَبَطَهُ مِنْ جَانِبِ رَحْلِهِ مِنْ خَلْفِ بَعِيرٍ[3].

٦١٠٨- صحّ أَبُو بَكْرٍ مُحَمَّدُ بْنُ أَحْمَدَ بْنِ يَاسِينَ، ثنا إِبْرَاهِيمُ الْحَرْبِيُّ، ثنا مُصْعَبُ بْنُ عَبْدِ اللهِ الزُّبَيْرِيُّ، قَالَ: حُجْرُ بْنُ عَدِيٍّ[4] الْكِنْدِيُّ يُكَنَّى أَبَا

---

(١) في (ر): «قال»، وغير مقروءة في (ت) و(ك)، وفي التقاسيم: «حدثني موسى بن زياد» وصححه الحنايني وابن أبي حاتم والدقاق، وابن ماكولا والوحيد بالهاء.

(٢) زيادة: «إلى» فيه موجودة في (ر) و(ك).

(٣) ليست في (ر) و(ك).

(٤) ليست في (ر) و(ك).

(٥) في (ر) و(ك): «على».

عَبْدِ الرَّحْمَنِ، كَانَ قَدْ وَفَدَ إِلَى النَّبِيِّ ﷺ، وَشَهِدَ الْقَادِسِيَّةَ، وَشَهِدَ الْجَمَلَ وَصِفِّينَ مَعَ عَلِيٍّ رضي الله عنه، قَتَلَهُ مُعَاوِيَةُ بْنُ أَبِي سُفْيَانَ بِمَرْجِ عَذْرَاءَ، وَكَانَ لَهُ ابْنَانِ: عَبْدُ اللهِ، وَعَبْدُ الرَّحْمَنِ، قَتَلَهُمَا مُصْعَبُ بْنُ الزُّبَيْرِ صَبْرًا، وَقُتِلَ حُجْرٌ سَنَةَ ثَلَاثٍ وَخَمْسِينَ[1].

٦١٠٩- حدثنا عَلِيُّ بْنُ حَمْشَاذَ الْعَدْلُ، ثَنَا مُعَاذُ بْنُ الْمُثَنَّى بْنِ[2] مُعَاذِ بْنِ مُعَاذٍ الْعَنْبَرِيُّ، حَدَّثَنِي أَبِي، ثَنَا أَبِي، عَنِ ابْنِ عَوْنٍ، عَنْ نَافِعٍ قَالَ: لَمَّا كَانَ لَيَالِي بَعْثِ حُجْرٍ إِلَى مُعَاوِيَةَ جَعَلَ النَّاسُ يَتَحَيَّرُونَ وَيَقُولُونَ: مَا فَعَلَ حُجْرٌ؟ فَأَتَى خَبَرُهُ ابْنَ عُمَرَ وَهُوَ مُحْتَبٍ فِي السُّوقِ، فَأَطْلَقَ حَبْوَتَهُ وَوَثَبَ وَانْطَلَقَ، فَجَعَلْتُ أَسْمَعُ نَحِيبَهُ وَهُوَ مُوَلٍّ[3].

٦١١٠- حدثنا أَبُو عَلِيٍّ الْحَافِظُ، ثَنَا الْهَيْثَمُ بْنُ خَلَفٍ، ثَنَا أَبُو كُرَيْبٍ، ثَنَا [illegible]

يَقُولُ: أَلَا إِنِّي عَلَى بَيْعَتِي لَا أُقِيلُهَا وَلَا أَسْتَقِيلُهَا، سَمَاعٌ[4] اللهِ وَالنَّاسِ[5].

٦١١١- حدثنا أَبُو إِسْحَاقَ إِبْرَاهِيمُ بْنُ مُحَمَّدِ بْنِ يَحْيَى، ثَنَا مُحَمَّدُ بْنُ إِسْحَاقَ الثَّقَفِيُّ، ثَنَا الْمُفَضَّلُ بْنُ غَسَّانَ الْغَلَابِيُّ، ثَنَا يَحْيَى بْنُ مَعِينٍ وَهِشَامٌ[6]،

---

(١) لم نجده في أصل الإتحاف، وهو مما استدركه المحقق في الحاشية (١٩/ [illegible]).

(٢) في (و): «ابن» وفي (ك): «معاذ بن المثنى بن معاذ العنبري»، وفي (ز): «ابن» وفي (ز): [illegible]

(٣) لم نجده في الإتحاف، وهو مما استدركه المحقق في الحاشية (١٩/ [illegible]).

(٤) [illegible]

(٥) [illegible]

(٦) كذا في النسخ الخطية، والصواب: «هشيم بن بشير الواسطي»، وقد رواه ابن عساكر في تاريخ دمشق (١٢/ ٢٢٣) من طريق هشيم، عن داود بن عمرو الأودي الشامي عامل واسط به.

bisn

ثَنَا هَارُونُ عَمْرٍو، عَنْ بُشَيْرِ بْنِ عَبْدِ الْخَضْرِمِيِّ[1]، قَالَ: لَمَّا بَعَثَ زِيَادٌ بِحُجْرِ بْنِ عَدِيٍّ فِي الْمَدِينَةِ أَمَرَ مُنَادِيَهُ بِحَبْسِهِمْ بِمَكَانِهِ[2]، فَقَالَ لَهُ: مَرْحَى عُذَرَاءَ، قَالَ: ثُمَّ اسْتَشَارَ النَّاسَ فِيهِمْ، قَالَ: فَجَعَلُوا يَقُولُونَ: اقْتُلْ قَتَلَ، قَالَ: فَقَامَ عَبْدُ اللهِ بْنُ يَزِيدَ[3] بْنِ أَسَدٍ الْبَجَلِيُّ، فَقَالَ: يَا أَمِيرَ الْمُؤْمِنِينَ، إِنَّكَ وَاجِهٌ وَبَصْرٌ رَجِيكٌ، وَأَنْتَ رَكِبْتَ وَبَحْرٌ هَدَّاكَ، إِنْ عَافَيْتَ فَلَكَ، أَحْبَبْتَ، وَإِنْ عَفَوْتَ فَلَكَ، أَحْسَنْتَ، وَالْعَفْوُ أَقْرَبُ لِلتَّقْوَى، وَكُلُّ رَاعٍ مَسْئُولٌ عَنْ رَعِيَّتِهِ، فَانْظُرْ مَاذَا تَأْتِي عَنْ هَؤُلَاءِ.

٦١٦٦- (أَحْمَدُ) أَخْبَرَنَا مُحَمَّدُ بْنُ عُثْمَانَ بْنِ يَحْيَى الْقَيْرَوَانِيُّ بِبَغْدَادَ، ثَنَا عُبَيْدُ اللهِ بْنُ مُحَمَّدٍ التَّيْمِيُّ[4]، ثَنَا أَبُو سَعِيدٍ[5]، ثَنَا سُلَيْمَانُ بْنُ أَبِي شَيْخٍ[6]، ثَنَا مُحَمَّدُ بْنُ الْحَسَنِ الشَّيْبَانِيُّ، ثَنَا أَبُو مَعْشَرٍ[7]، أَنَّ مُحَمَّدَ بْنَ قَاسِمٍ[8] الْأَعْوَرَ أَمَرَ بِقَتْلِ

---

(١) من (ز): في سائر النسخ: «بشير بن عبد الخضرمي»، والصواب: «بسر بن عبد الله الحضرمي».

(٢) في (ز): «في مكانه».

(٣) كذا في (ح) وتاريخ دمشق، وفي سائر النسخ: «يزيد»، وفي حاشية (ز): «نزيد»، وهو: عبد الله بن يزيد بن أسد بن كرز بن عامر الحرمي الدمشقي، والد الأمير عدالله وأخيه عبد الرحمن وإسماعيل.

انظر ترجمته في الإصابة.

(٤) هو: عبيد الله بن محمد بن عبد الله بن أبي الفتوح بن أبي الفضل التيمي الأصبهاني المعروف بابن التيزيدي.

(٥) هو: سليمان بن أبي شيخ متصور بن سليمان، أبو أيوب الواسطي الأصبهاني.

(٦) هو: أبوط بن يحيى بن سعيد بن منصور الثقفي الأصبهاني، وهو شيخ الحرم والحافظ المحدث (ت ٢٨٧هـ).

(٧) هو: نجيح، المدني.

(٨) من (ز)، (ح)، والمقاصد.

حُجْرِ بْنِ عَدِيٍّ، فَمَشَى إِلَيْهِ بِالسَّيْفِ فَأَرْعَدَتْ فَرَائِصُهُ، فَقَالَ: يَا حُجْرُ، أَلَيْسَ زَعَمْتَ أَنَّكَ[1] لَا تَجْزَعُ مِنَ الْمَوْتِ، فَإِنَّا نَدَعُكَ. فَقَالَ: مَا لِي لَا أَجْزَعُ وَأَنَا أَرَى قَبْرًا مَحْفُورًا، وَكَفَنًا مَنْشُورًا، وَسَيْفًا مَشْهُورًا؟ إِنِّي وَاللهِ لَنْ أَقُولَ[2] مَا يُسْخِطُ الرَّبَّ. قَالَ: فَقَتَلَهُ، وَذَلِكَ فِي شَعْبَانَ سَنَةَ إِحْدَى [وَخَمْسِينَ][3].[4]

٦١١٣- حدثنا بَكْرُ بْنُ مُحَمَّدٍ الصَّيْرَفِيُّ بِمَرْوَ، ثَنَا أَحْمَدُ بْنُ عُبَيْدِ اللهِ النُّرْسِيُّ[5]، ثَنَا مُوسَى بْنُ دَاوُدَ الضَّبِّيُّ، ثَنَا قَيْسُ بْنُ الرَّبِيعِ[6]، عَنْ أَشْعَثَ[7]، عَنْ مُحَمَّدِ بْنِ سِيرِينَ قَالَ: قَالَ حُجْرُ بْنُ عَدِيٍّ: لَا تَغْسِلُوا عَنِّي دَمًا، وَلَا تُطْلِقُوا عَنِّي قَيْدًا، وَادْفِنُونِي فِي ثِيَابِي فَإِنَّا نَلْتَقِي غَدًا بِالْجَادَّةِ[8].

٦١١٤- حدثنا أَبُو عَلِيٍّ مَخْلَدُ بْنُ جَعْفَرٍ، ثَنَا أَبُو الْحَسَنِ مُحَمَّدُ بْنُ مُحَمَّدٍ الْكَارِزِيُّ[9]، ثَنَا عَلِيُّ بْنُ عَبْدِ الْعَزِيزِ، ثَنَا أَبُو نُعَيْمٍ، ثَنَا حَرْمَلَةُ بْنُ قَيْسٍ النَّخَعِيُّ،

---

(١) في (ك): «أليس أنك زعمت».

(٢) في (ك): «لن نقول».

(٣) في النسخ الخطية كلها: «إحدى وستين»، والمثبت من التلخيص، وكذا ذكر الطبري مقتله في هذه السنة في تاريخه (٥/ ٢٧١)، وروى قصة مقتل حجر وأصحابه مطولة عن أبي مخنف، ومن طريق الطبري رواها ابن عساكر في تاريخ دمشق (٨/ ٢١).

(٤) لم نجده في الإتحاف.

(٥) هو: أحمد بن عبيد الله بن عبد الله بن عبد الرحمن بن سوار الكندي الكوفي، ثم الشيباني، بالنرسي.

(٦) هو: قيس بن الربيع الأسدي الكوفي.

(٧) هو: أشعث بن سوار الكندي الكوفي.

(٨) لم نجده في الإتحاف.

(٩) هو: محمد بن محمد بن الحسن، أبو الحسن الكارزي المكاتب.

حَدَّثَنِي أَبُو زُرْعَةَ نَا مُحَمَّدُ بْنُ جَرِيرٍ، قَالَ: مَا وَفَدَ جَرِيرٌ قَطُّ إِلَّا وَفَدْتُ مَعَهُ، وَمَا دَخَلَ عَلَى مُعَاوِيَةَ إِلَّا دَخَلْتُ مَعَهُ، وَمَا دَخَلَ عَلَيْهِ إِلَّا وَقَفَ قَائِلٌ خُجْرَ بْنَ عَدِيٍّ[1].

٦١١٥- حَدَّثَنِي عَلِيُّ بْنُ عِيسَى الْجِيزِيُّ، ثَنَا الْحُسَيْنُ بْنُ مُحَمَّدٍ الْقَبَّانِيُّ، ثَنَا إِسْحَاقُ بْنُ إِبْرَاهِيمَ الْحَنْظَلِيُّ، ثَنَا إِسْمَاعِيلُ ابْنُ عُلَيَّةَ، عَنْ هِشَامِ بْنِ حَسَّانٍ، عَنِ ابْنِ سِيرِينَ أَنَّ وَلَدَ أَهْلِ الْعِرَاقِ أَهْلُ الْعِرَاقِ، فَقَالَ خُجْرُ بْنُ عَدِيٍّ: الصَّلَاةُ قَبْلَ الْخُطْبَةِ، فَقَالَ لَهُ: الصَّلَاةُ وَضَرَبَ بِيَدِهِ إِلَى الْحَصَى، وَضَرَبَ النَّاسُ بِأَيْدِيهِمْ إِلَى الْحَصَى، فَقَالَ فَصَلَّى ثُمَّ ثَارَتْ بِهِ إِلَى مُعَاوِيَةَ، فَكَتَبَ مُعَاوِيَةُ أَنْ سَيِّرْ بِهِ إِلَيَّ، فَسَيَّرَ إِلَيْهِ، فَلَمَّا قَدِمَ عَلَيْهِ قَالَ: السَّلَامُ عَلَيْكَ يَا أَمِيرَ الْمُؤْمِنِينَ. قَالَ: وَأَمِيرُ الْمُؤْمِنِينَ أَمَا إِنِّي لَا أَقِيلُكَ وَلَا أَسْتَقِيلُكَ. قَالَ: فَثَارَ عِنْدَهُ، فَقَالَ: اطْلُبُوا وَلِيَّ الْإِثْمِ الظَّالِمِ وَأَنَا أَبْرَأُ إِلَى اللَّهِ أَنْ لَا يُصَلِّيَ وَلَا يُكَبِّرَ، فَأُتُوهُ أَنَّهُ فَصَلَّى وَكَبَّرَ ثُمَّ قَالَ: لَا تَطْلُبُوا عَنِّي حَدِيثًا، وَلَا تَغْبِرُوا عَنِّي، قَالَ: وَالْمَغْبِرُ فِي لِسَانِ أَهْلِ الْحِجَازِ: الْمُخْبِرُ. قَالَ: فَقُتِلَ. قَالَ: فَقَالَ هِشَامٌ: كَانَ مُحَمَّدُ بْنُ سِيرِينَ إِذَا سُئِلَ عَنِ الشُّهُودِ ذَكَرَ حَدِيثَ خُجْرٍ[2].

٦١١٦- **صَحِيحٌ** أَبُو عَلِيٍّ الْحَافِظُ، أَنَا مُحَمَّدُ بْنُ الْحَسَنِ بْنِ قُتَيْبَةَ

---

(١) لم تجدد في الإتحاف.

(٢) في (ك): حجاج بدله.

(٣) في (ك): الإبراء، غير موجود في (ز) و(ب).

(٤) في (ز) و(ب): عليه.

(٥) لم تجدد في الإتحاف.

الْعَسْقَلَانِيُّ، ثَنَا مُحَمَّدُ بْنُ مِسْكِينٍ الْيَمَامِيُّ، ثَنَا عَبَّادُ بْنُ عُمَرَ[1]، ثَنَا عِكْرِمَةُ بْنُ عَمَّارٍ، ثَنَا مَخْشِيُّ بْنُ حُجْرِ بْنِ عَدِيٍّ، عَنْ أَبِيهِ[2]، أَنَّ نَبِيَّ اللهِ ﷺ خَطَبَهُمْ فَقَالَ: «أَيُّ يَوْمٍ هَذَا؟». قَالُوا: يَوْمٌ حَرَامٌ. قَالَ: «فَأَيُّ بَلَدٍ هَذَا؟». قَالُوا: بَلَدٌ حَرَامٌ. قَالَ: «فَأَيُّ شَهْرٍ هَذَا؟». قَالُوا: شَهْرٌ حَرَامٌ. قَالَ: «فَإِنَّ دِمَاءَكُمْ وَأَمْوَالَكُمْ وَأَعْرَاضَكُمْ حَرَامٌ عَلَيْكُمْ كَحُرْمَةِ يَوْمِكُمْ هَذَا، كَحُرْمَةِ شَهْرِكُمْ هَذَا، كَحُرْمَةِ بَلَدِكُمْ هَذَا، لِيُبَلِّغِ الشَّاهِدُ الْغَائِبَ، لَا تَرْجِعُوا بَعْدِي كُفَّارًا يَضْرِبُ بَعْضُكُمْ رِقَابَ بَعْضٍ»[3].

٦١١٧- سمعت أَبَا عَلِيٍّ الْحَافِظَ يَقُولُ: سَمِعْتُ ابْنَ قُتَيْبَةَ يَقُولُ: سَمِعْتُ إِبْرَاهِيمَ بْنَ يَعْقُوبَ يَقُولُ: قَدْ أَدْرَكَ حُجْرُ بْنُ عَدِيٍّ الْجَاهِلِيَّةَ، وَأَكَلَ الدَّمَ فِيهَا، ثُمَّ صَحِبَ رَسُولَ اللهِ ﷺ وَسَمِعَ مِنْهُ، وَشَهِدَ مَعَ عَلِيِّ بْنِ أَبِي طَالِبٍ رضي الله عنه

(١) كذا، غير أنه في (ز): «ابن عمرو»، والصواب: «عبادة بن عمر» يعني: ابن أبي ثابت اليمامي، من رجال التهذيب.

(٢) كذا، ورواه ابن أبي عاصم في الآحاد والمثاني (٣/ ٣٠٢) عن محمد بن مسكين، عن عبادة بن عمر بن أبي ثابت عن عكرمة بن عمار قال: «عن مخشي بن حجر بن مخشي عن أبيه»، ورواه الحارث بن أبي أسامة كما في بغية الباحث (١/ ٤٦٠) وأبو نعيم في معرفة الصحابة (٢/ ٨٩٢) من طريق عبد الله بن الرومي عن عبادة به [illegible] الصحابة [illegible] الأسامة [illegible] عن حجر بن عدي [illegible] قريب [illegible] الأسامة [illegible] وحجر والد مخشي غير حجر بن عدي [illegible] كما ظن المصنف، فتنبه.

(٣) لم نجده في الإتحاف.

ʒuisn e

الْجَمَلَ وَصِفِّينَ، وَقُتِلَ فِي مُوَالَاةِ عَلِيٍّ[1].

٦١١٨- أخبرنا أَبُو بَكْرٍ مُحَمَّدُ بْنُ عَبْدِ اللهِ بْنِ عَتَّابٍ الْعَبْدِيُّ بِبَغْدَادَ، ثَنَا أَحْمَدُ بْنُ عُبَيْدِ اللهِ النَّرْسِيُّ[2]، ثَنَا عَمْرُو بْنُ عَاصِمٍ الْكِلَابِيُّ، ثَنَا حَمَّادُ بْنُ سَلَمَةَ، عَنْ عَلِيِّ بْنِ زَيْدٍ، عَنْ سَعِيدِ بْنِ الْمُسَيَّبِ، عَنْ[3] مَرْوَانَ بْنِ الْحَكَمِ قَالَ: دَخَلْتُ مَعَ مُعَاوِيَةَ عَلَى أُمِّ الْمُؤْمِنِينَ عَائِشَةَ رضي الله عنها، فَقَالَتْ: يَا مُعَاوِيَةُ، قَتَلْتَ حُجْرًا وَأَصْحَابَهُ، وَفَعَلْتَ الَّذِي فَعَلْتَ. وَذَكَرَ الْحِكَايَةَ بِطُولِهَا[4].



(١) لم نجده في الإتحاف.

(٢) هو: أحمد بن عبيد الله بن إدريس بن زيد، أبو بكر البغدادي المعروف بالنرسي.

(٣) من قوله: «عمرو بن عاصم» إلى هاهنا ساقط من (و) و(ك).

(٤) لم نجده في الإتحاف، وسيأتي برقم (٨٢٧٦).

ذِكْرُ مَنَاقِبِ عِمْرَانَ بْنِ الْحُصَيْنِ الْخُزَاعِيِّ ﵁

٦١١٩- حدثنا عَلِيُّ بْنُ حَمْشَاذَ الْعَدْلُ، ثَنَا مُحَمَّدُ بْنُ عِيسَى بْنِ السَّكَنِ الْوَاسِطِيُّ، ثَنَا عَمْرُو بْنُ عَوْنٍ الْوَاسِطِيُّ، ثَنَا هُشَيْمٌ، ثَنَا أَبُو بِشْرٍ[1]، عَنْ مُعَاوِيَةَ بْنِ قُرَّةَ قَالَ: قَالَ زِيَادٌ لِعِمْرَانَ بْنِ حُصَيْنٍ: يَا أَبَا نُجَيْدٍ[2].

٦١٢٠- حدثنا أَبُو عَبْدِ اللهِ مُحَمَّدُ بْنُ أَحْمَدَ بْنِ بُطَّةَ الْأَصْبَهَانِيُّ، ثَنَا الْحَسَنُ بْنُ الْجَهْمِ، ثَنَا الْحُسَيْنُ بْنُ الْفَرَجِ، ثَنَا مُحَمَّدُ بْنُ عُمَرَ، قَالَ: وَعِمْرَانُ بْنُ حُصَيْنِ بْنِ عُبَيْدِ بْنِ خَلَفِ بْنِ عَبْدِ نَهْمِ بْنِ حُزْمَةَ[3] بْنِ جَهْمَةَ بْنِ غَاضِرَةَ، وَيُكَنَّى أَبَا نُجَيْدٍ، أَسْلَمَ قَدِيمًا هُوَ وَأَبُوهُ[4] وَأُخْتُهُ، وَغَزَا مَعَ رَسُولِ اللهِ ﷺ غَزَوَاتٍ، وَلَمْ يَزَلْ فِي بِلَادِ قَوْمِهِ، ثُمَّ تَحَوَّلَ إِلَى الْبَصْرَةِ، فَنَزَلَ بِهَا إِلَى أَنْ [illegible] وَتُوُفِّيَ زِيَادٌ سَنَةَ خَمْسٍ وَخَمْسِينَ[5].

٦١٢١- حدثني أَبُو بَكْرٍ مُحَمَّدُ بْنُ أَحْمَدَ بْنِ بَالُّويَهْ، ثَنَا إِبْرَاهِيمُ بْنُ إِسْحَاقَ الْحَرْبِيُّ، ثَنَا مُصْعَبُ بْنُ عَبْدِ اللهِ الزُّبَيْرِيُّ، قَالَ: مَاتَ أَبُو نُجَيْدٍ

---

(١) هو: جعفر بن أبي وحشية، أبو بشر الشكري.

(٢) لم نجده في الإتحاف، وهو مما استدركه المحقق في الحاشية (١٩/ ٤٦٣-٣٦).

(٣) كذا في تعليقات الشيخ الأزهري، وفي الطبراني (١٨/ ١٨٠) [illegible] من [illegible] ابن [illegible] وأبو [illegible] (٤/ ٢٠٨)، والإصابة (٢/ ٢٠٨).

(٤) في (و) و(ك): «وأبيه».

(٥) لم نجده في أصل الإتحاف، وهو مما استدركه المحقق في الحاشية (١٩/ ٤٦٣-٣٦).

ɓuisn e

عِمْرَانُ بْنُ الْحُصَيْنِ بْنِ عُبَيْدٍ بْنِ خَلَفٍ بْنِ عَبْدِ نُهَمٍ الْخُزَاعِيُّ بِالْعَمْرَةِ سَنَةَ بِتْنَيْنِ وَخَمْسِينَ".

٦٦٢٢- **صحيح** أخبر عبد الله بْنُ مُحَمَّدِ بْنِ يَعْقُوبَ الْحَافِظُ، ثنا مُحَمَّدُ بْنُ عَبْدِ الْوَهَّابِ، ثنا يَحْيَى بْنُ عُبَيْدٍ، ثنا الأَعْمَشُ، عَنْ هِلالِ بْنِ يِسَافٍ قَالَ: انْطَلَقْتُ إِلَى الْمَدِينَةِ فَدَخَلْتُ الْمَسْجِدَ فَإِذَا شَيْخٌ مُسْتَنِدٌ إِلَى أُسْطُوَانَةٍ يُحَدِّثُ، يَقُولُ: قَالَ رَسُولُ اللهِ ﷺ: «خَيْرُ أُمَّتِي الْقَرْنُ الَّذِي بُعِثْتُ فِيهِمْ، ثُمَّ الَّذِينَ يَلُونَهُمْ، ثُمَّ يَأْتِي أَقْوَامٌ يَشْهَدُونَ الشَّهَادَةَ قَبْلَ أَنْ يُسْأَلُوهَا». فَقُلْتُ: مَنْ هَذَا الشَّيْخُ؟ قَالُوا: عِمْرَانُ بْنُ حُصَيْنٍ[1].

هَذَا حَدِيثٌ عَالٍ صَحِيحٌ عَلَى شَرْطِ الشَّيْخَيْنِ وَلَمْ يُخَرِّجَاهُ[2].

٦٦٢٣- **أخبرني** أبو عبد الله بْنُ مُحَمَّدِ بْنِ يَعْقُوبَ الْحَافِظُ، ثنا مُحَمَّدُ بْنُ إِسْحَاقَ إِلَى إِمْلائِهِ، ثنا الْفَضْلُ بْنُ سَهْلٍ الأَعْرَجُ الْبَزَّازُ، ثنا أَبُو كُدَيْنَةَ[3]، عَنْ إِبْرَاهِيمَ بْنِ طَهْمَانَ، عَنْ أَبِيهِ، أَنَّ زِيَادَ - أَوِ ابْنَ زِيَادٍ - بَعَثَ عِمْرَانَ بْنَ حُصَيْنٍ سَاعِيًا، فَجَاءَ وَلَمْ يَرْجِعْ مَعَهُ وَرْهَمٌ، فَقَالَ لَهُ: ابْنُ أَرْهَمَ قَالَ: وَلِمَاذَا

---

(١) لم يتعمد في أصول الإتحاف، وهو مما استدركه السخاوي في المختلة (٥٨-٥٣/١٩).

(٢) (د) (ك) «ط».

(٣) هلال بن يساف احتج به مسلم، وروى له البخاري تعليقا، وهذا الحديث قد أخرجه من حديث أبي جحيفة نفسه عن عمران عن زهدم بن مضرب عن عمران: البخاري (٣/١٧٠) ومسلم (٤/١٩٦٤) وأبو داود (٤/٢٤٦).

(٤) ابن طهمان ثقة، وقد توبع: تهذيب الكمال (٢٥/٤٧٤-٤٧٥).

(٥) هو: سلم بن قتيبة الحراساني، يروي عن إبراهيم بن طهمان من أبي سيوسنة البصري مولى أنس بن مالك، وقيل: مولى عمران بن حصين.

أَرْسَلْتَنِي؟ أَخَذْنَاهَا كَمَا كُنَّا نَأْخُذُهَا عَلَى عَهْدِ رَسُولِ اللهِ ﷺ، وَوَضَعْنَاهَا فِي الْمَوْضِعِ الَّذِي كَانَ نَضَعُهَا عَلَى عَهْدِ رَسُولِ اللهِ ﷺ[1].

هَذَا حَدِيثٌ صَحِيحُ الْإِسْنَادِ وَلَمْ يُخَرِّجَاهُ.

٦١٢٤ - حدثني عَلِيُّ بْنُ حَمْشَاذَ الْعَدْلُ، ثَنَا مُحَمَّدُ بْنُ أَيُّوبَ، أَنَا عَلِيُّ بْنُ الْحَسَنِ[2]، ثَنَا هُشَيْمٌ، أَنَا أَبُو بِشْرٍ[3]، عَنْ مُعَاوِيَةَ بْنِ قُرَّةَ قَالَ: كَانَ عِمْرَانُ بْنُ الْحُصَيْنِ مِنْ أَشَدِّ أَصْحَابِ رَسُولِ اللهِ ﷺ اجْتِهَادًا فِي الْعِبَادَةِ[4].

٦١٢٥ - أخبرنا أَبُو عَبْدِ اللهِ مُحَمَّدُ بْنُ عَبْدِ اللهِ الصَّفَّارُ، ثَنَا إِسْمَاعِيلُ بْنُ إِسْحَاقَ الْقَاضِي، ثَنَا عَارِمُ بْنُ الْفَضْلِ، ثَنَا حَمَّادُ بْنُ زَيْدٍ، ثَنَا هِشَامُ بْنُ حَسَّانَ، عَنْ مُحَمَّدِ بْنِ الْمُنْكَدِرِ قَالَ: مَا قَدِمَ الْبَصْرَةَ أَحَدٌ مِنْ أَصْحَابِ النَّبِيِّ ﷺ يَفْضُلُ عَلَى عِمْرَانَ بْنِ حُصَيْنٍ[5].

[illegible] الْعَبْدِيُّ، ثَنَا مُسَدَّدٌ، ثَنَا ابْنُ عُلَيَّةَ، عَنْ سَعِيدٍ، عَنْ قَتَادَةَ، عَنْ مُطَرِّفٍ قَالَ: خَرَجْنَا مَعَ عِمْرَانَ بْنِ الْحُصَيْنِ مِنَ الْبَصْرَةِ إِلَى الْكُوفَةِ، فَمَا أَتَى عَلَيْهِ يَوْمٌ إِلَّا أَنْشَدَ[6] فِيهِ الشِّعْرَ[7].

Bulsna

(١) لم تجده في الإتحاف.
(٢) تقدم في الإتحاف ١٧ [illegible] طريق محمد بن [illegible]
(٣) هو: [illegible]
(٤) لم تجده في الإتحاف.
(٥) لم تجده في الإتحاف [illegible]
(٦) كذا في (ر) و(ك)، وفي (ز) و(م) والتلخيص: (أنشد)، وفوق الياء والنون في (ز): (أنا) أي في نسخة.
(٧) لم تجده في الإتحاف.

٦٦٢٧- **أَخْبَرَنِي** أَبُو الْعَبَّاسِ الْمَحْبُوبِيُّ بِمَرْوَ، ثَنَا سَعِيدُ بْنُ مَنْصُورٍ، ثَنَا يَزِيدُ بْنُ هَارُونَ، أَنْ إِبْرَاهِيمَ بْنَ عُثْمَانَ بْنِ أَبِي شَيْبَةَ، عَنْ أَبِيهِ، أَنَّ نَافِعَ بْنَ أَبِي عِمْرَانَ بْنِ حُصَيْنٍ بُنْدَارٌ، وَعِمْرَانُ مَرِيضٌ، فَأَتَاهُ بِهَا، فَلَمَّا مَهَا عِمْرَانُ، فَحَرَّكَ لِحْيَتَهُ(١) وَهُوَ يَسْتَرْجِعُ، وَقَالَتْ لَهُ ابْنَةُ لُحَيْبَةَ: فَقِيلَ لَكَ: لَا مَتَّ(٢) فَقَالَ: أَمَرَ أَحَدُهُمْ نَاقِتِي، فَمَا لَبِثَتْ إِلَّا قَلِيلًا حَتَّى نَدَقَ عُنُقُهَا(٣).

٦٦٢٨- **أَخْبَرَنِي** أَبُو الْفَضْلِ مُحَمَّدُ بْنُ إِبْرَاهِيمَ بْنِ الْفَضْلِ، ثَنَا الْحُسَيْنُ بْنُ الْقَاسِمِ(٤)، ثَنَا أَبُو زُرْعَةَ الدِّمَشْقِيُّ، ثَنَا رَوْحُ بْنُ أَسْلَمَ، ثَنَا سَعِيدٌ، عَنْ أَبِي الْمَلِيحِ، عَنْ مُطَرِّفٍ، عَنْ عِمْرَانَ بْنِ حُصَيْنٍ، أَنَّ النَّبِيَّ ﷺ قَالَ: اعْلَمْ يَا مُطَرِّفُ أَنَّهُ كَانَ مَا بَيْنَ أَوَّلِ صَلَاتِهِمْ عَلَيَّ(٥) عِنْدَ رَبِّي، وَبَعْدَ الْمَوْتِ، وَبَعْدَ بَلَى الْعَبْدِ، فَإِذَا دُفِنَ، انْقَطَعَ ذَلِكَ، فَإِذَا رَأَيْتَهُ فَقُلْ: اعْلَمْ يَا مُطَرِّفُ أَنَّهُ عَادَ إِلَيَّ الَّذِي كُنْتُ، انْقَطَعَ عَلَيَّ مَا يَنْقَطِعُ عَلَى أَمْوَاتِ(٦).

٦٦٢٩- **أَخْبَرَنِي** أَبُو الْحَسَنِ مُحَمَّدُ بْنُ عَلِيِّ بْنِ يَحْيَى الْعَدْلُ، ثَنَا الْحُسَيْنُ بْنُ مُحَمَّدٍ الْبَغَوِيُّ، ثَنَا عَفَّانُ بْنُ مُسْلِمٍ، ثَنَا حَاتِمُ بْنُ عُمَرَ، عَنِ

---

(١) أي: الذكر، والله لقد عهدي أولاد والرثم والرثم بحجر، واللفظة هنا غير مفرقوطة في جميع النسخ.

(٢) في (ب): «فعرج به تجيبه».

(٣) في (ب والك): «فما لبثت فحمدته أو حمالت محمده».

(٤) ثم محمد في الإسناد.

(٥) كذا هو عند الحسين بن محمد بن زياد أبي طيب النحوي المعروف بالمأموني.

(٦) في التعليق: «قال كان يعلم بموته فيأتيه ويقفه ليسلم» غير مفرقوطة في النسخ.

الْحَكَمِ بْنِ الْأَعْرَجِ[1]، عَنْ عِمْرَانَ بْنِ حُصَيْنٍ قَالَ: مَا مَسَسْتُ فَرْجِي بِيَمِينِي مُنْذُ بَايَعْتُ رَسُولَ اللهِ ﷺ[2].

هَذَا حَدِيثٌ صَحِيحٌ عَلَى شَرْطِ الشَّيْخَيْنِ وَلَمْ يُخَرِّجَاهُ.

٦١٣٠- حدثنا مُحَمَّدُ بْنُ إِبْرَاهِيمَ بْنِ الْفَضْلِ[3]، ثَنَا الْحُسَيْنُ بْنُ مُحَمَّدٍ الْقَبَّانِيُّ، ثَنَا سَوَّارُ بْنُ عَبْدِ اللهِ الْعَنْبَرِيُّ، ثَنَا يَحْيَى بْنُ سَعِيدٍ، حَدَّثَنِي حُمَيْدٌ، ثَنَا وَاقِعُ بْنُ سَحْبَانَ، أَنَّ رَجُلًا أَتَى عِمْرَانَ بْنَ حُصَيْنٍ وَهُوَ فِي الْمَسْجِدِ، فَقَالَ[4]: رَجُلٌ طَلَّقَ امْرَأَتَهُ وَهُوَ فِي مَجْلِسٍ ثَلَاثًا؟ فَقَالَ: إِثْمٌ لَزِمَهُ وَحُرِّمَتْ عَلَيْهِ امْرَأَتُهُ. فَانْطَلَقَ، فَذَكَرَ ذَلِكَ لِأَبِي مُوسَى يُرِيدُ عَيْبَهُ، فَقَالَ أَبُو مُوسَى: أَكْثَرَ[5] اللهُ فِينَا مِثْلَ أَبِي نُجَيْدٍ[6].

* * *

(١) هو: الحكم بن عبد الله بن إسحاق الأعرج، عم أبي خشينة حاجب [illegible] البصري.

(٢) إتحاف [illegible] (١٥٠) [illegible] وحاشية [illegible] مسلم [illegible] (١٥٠) [illegible]

(٣) في (ز) و(ن): «ابن [illegible]».

(٤) من (ز) و(ن) و(ت): «فقال».

(٥) في التلخيص: «أكثر».

(٦) لم نجده في الإتحاف.

ɓuisn e

ذِكْرُ مَنَاقِبِ فَضَالَةَ بْنِ عُبَيْدٍ الْأَنْصَارِيِّ وَأَخِيهِ زِيَادِ بْنِ عُبَيْدٍ ﷺ وَهُمَا أَيْضًا صَحَابِيَّانِ

١٦٣٧- أَخْبَرَنَا الشَّيْخُ أَبُو بَكْرٍ بْنُ إِسْحَاقَ، أَنَا إِسْمَاعِيلُ بْنُ قُتَيْبَةَ، ثنا مُحَمَّدُ بْنُ عَبْدِ اللهِ بْنِ نُمَيْرٍ، ثنا أَبُو سُفْيَانَ، ثنا مُحَمَّدُ فَضَالَةُ بْنُ عُبَيْدٍ بْنِ نَافِذٍ(١) بْنِ قُهْبُلِ بْنِ حَبْحَبَا بْنِ سَلُّولَةَ بْنِ عَوْفِ بْنِ عَمْرِو بْنِ عَوْفٍ الْأَنْصَارِيُّ، وَكَانَ ابْنُ مُحَمَّدِ بْنِ فَضَالَةَ مِنْ أَجْمَلِ مَنْ خَلَقَتْهُ مِنْ حَوَاءَ

صَلَّى الإِلَهُ عَلَى قَبْرٍ وَطَهَّرَهُ
عِنْدَ الشَّوِيَّةِ يُسْقَى فَوْقَهُ الْمُورُ
زَفَّتْ إِلَيْهِ قُرَيْشٌ نَعْشَ سَيِّدِهَا
فَالْجُودُ وَالْحَزْمُ فِيهِ الْيَوْمَ مَقْبُورُ
أَبَا الْمُغِيرَةِ وَالدُّنْيَا مُفَجَّعَةٌ
وَإِنَّ مَنْ غَرَّهُ الدُّنْيَا لَمَغْرُورُ
قَدْ كَانَ عِنْدَكَ لِلْمَعْرُوفِ مَعْرُوفٌ
وَكَانَ عِنْدَكَ لِلنُّكْرَاءِ تَنْكِيرُ
وَكُنْتَ تَغْشَى وَتُعْطِي الْمَالَ مِنْ سَعَةٍ
أَنْ كَانَ نَالَكَ أَضْحَى وَهْوَ مَحْجُورُ
وَالنَّاسُ بَعْدَكَ قَدْ غَيَّرْتَ حُبُّهُمُ[1]

كَأَنَّهَا نَسَجَتْ فِيهَا الْعَصَافِيرُ[2]

* * *

* وحارثة بن بدر هو ابن حصين بن قطن بن مالك الغداني كان صديقا لزياد بن أبيه، وكان يمتدحه، وزرعة بعد موته، وزياد بن أبيه هو زياد بن عبيد الثقفي، وكان زياد بالبصرة، وزرعة بالكوفة، وزياد وصل إلى ذلك من دهائه، وهو أخو أم الحكم معاوية لأمه وجهجاه.

(١) في (أ) و(ب): «الحتوم».

(٢) لم نجده في الإنصاف، وانظر رثاء حارثة بن بدر الغداني لزياد ابن أبيه في الأغاني (٨/٤٠٧)، وتاريخ دمشق (١٩/٢٠٦).

ذِكْرُ مَنَاقِبِ عَبْدِ الرَّحْمٰنِ بْنِ أَبِي بَكْرٍ الصِّدِّيقِ (١)

٦١٣٣- حَدَّثَنَا أَبُو مُحَمَّدٍ أَحْمَدُ بْنُ عَبْدِ اللهِ الْمُزَنِيُّ، ثَنَا أَبُو الْحَسَنِ، ثَنَا مُحَمَّدُ بْنُ سَلَّامٍ الْجُمَحِيُّ، ثَنَا أَبُو عُبَيْدَةَ مُحَمَّدُ بْنُ الْمُثَنَّى، قَالَ: قَالَ اسْمُ عَبْدِ الرَّحْمٰنِ: أَبُو بَكْرٍ فِي الْجَاهِلِيَّةِ عَبْدُ الْكَعْبَةِ، فَسَمَّاهُ رَسُولُ اللهِ ﷺ عَبْدَ الرَّحْمٰنِ(٢).

٦١٣٤- حَدَّثَنَا أَبُو بَكْرٍ مُحَمَّدُ بْنُ أَحْمَدَ بْنِ بَالَوَيْهِ، ثَنَا إِبْرَاهِيمُ بْنُ إِسْحَاقَ الْحَرْبِيُّ، حَدَّثَنِي مُصْعَبُ بْنُ عَبْدِ اللهِ الزُّبَيْرِيُّ، قَالَ: كَانَ عَبْدُ الرَّحْمٰنِ بْنُ أَبِي بَكْرٍ يُكَنَّى أَبَا عَبْدِ اللهِ، وَقِيلَ: أَبَا مُحَمَّدٍ، وَأُمُّهُ وَأُمُّ عَائِشَةَ: أُمُّ رُومَانَ بِنْتُ عَامِرِ بْنِ عُوَيْمِرِ بْنِ عَبْدِ شَمْسِ بْنِ عِتَابِ، أَسْلَمَتْ أُمُّ رُومَانَ وَحَسُنَ إِسْلَامُهَا، وَقَالَ فِيهَا رَسُولُ اللهِ ﷺ: «مَنْ أَحَبَّ أَنْ يَنْظُرَ إِلَى امْرَأَةٍ مِنَ الْحُورِ الْعِينِ فَلْيَنْظُرْ إِلَى أُمِّ رُومَانَ». وَتُوُفِّيَتْ أُمُّ رُومَانَ فِي ذِي الْحِجَّةِ سَنَةَ سِتٍّ مِنَ الْهِجْرَةِ(٣).

٦١٣٥- أَخْبَرَنِي أَحْمَدُ بْنُ يَعْقُوبَ الثَّقَفِيُّ (٤)، ثَنَا نَصْرُ بْنُ أَحْمَدَ (٥)، قَالَ: سَمِعْتُ أَبَا بَكْرِ بْنَ أَبِي خَيْثَمَةَ يَقُولُ: قَالَ اسْمُ عَبْدِ الرَّحْمٰنِ بْنِ أَبِي بَكْرٍ عَبْدُ الْعُزَّى،

---

(١) في (ك): «من أبي الصديق».

(٢) من هنا بدأ صورة في النسخة (ن) إلى آخر حديث رقم (٦١٤٥).

(٣) تصحف في الإصابة.

(٤) أبو أحمد بن أحمد الإخشيد، وهو صاحب الحلية (١٠/ ٣٧١-٣٩٠).

(٥) في (ك): «أبو سالم» تصحيف.

(٦) هو الحسن بن علي بن شبيب، أبو علي الصعدي.

فَسَمَّاهُ رَسُولُ اللهِ ﷺ عَبْدَ الرَّحْمَنِ، وَيُكَنَّى أَبَا مُحَمَّدٍ، وَكَانَ شَهِدَ فَتْحَ دِمَشْقَ فَنَفَّلَهُ عُمَرُ[1] لَيْلَى بِنْتَ الْجُودِيِّ مَلِكِ دِمَشْقَ، وَكَانَ لَهَا عَاشِقًا[2].

٦١٣٦- حدثنا أَبُو بَكْرِ بْنُ إِسْحَاقَ الْإِمَامُ وَعَلِيُّ بْنُ حَمْشَاذَ الْعَدْلُ، قَالَا: ثَنَا بِشْرُ بْنُ مُوسَى، ثَنَا الْحُمَيْدِيُّ، ثَنَا سُفْيَانُ، حَدَّثَنِي عُمَيْرُ بْنُ يَحْيَى الْغَسَّانِيُّ[3]، قَالَ: سَمِعْتُ عُرْوَةَ بْنَ الزُّبَيْرِ يَقُولُ: أَخْبَرَنِي عَبْدُ الرَّحْمَنِ بْنُ أَبِي بَكْرٍ الصِّدِّيقِ أَنَّهُمْ خَرَجُوا إِلَى الشَّامِ فِي رَكْبَةٍ[4] مِنْ أَهْلِ مَكَّةَ يَمْتَارُونَ[5]، فَأَتَوُا امْرَأَةً يُقَالُ لَهَا: لَيْلَى، فَرَأَوْا مِنْ هَيْئَتِهَا وَجَمَالِهَا، فَرَجَعَ عَبْدُ الرَّحْمَنِ بْنُ أَبِي بَكْرٍ وَهُوَ يَتَشَبَّبُ بِهَا:

تَذَكَّرْتُ لَيْلَى وَالسَّمَاوَةُ دُونَهَا[6] فَمَا لِابْنَةِ الْجُودِيِّ لَيْلَى وَمَا لِيَا

---

(١) في (و) و(ك): «فنفله عمه».

(٢) لم نجده في أصل الإتحاف، وهو مما استدركه المحقق في الحاشية (١٩/ ١٧٤-٣).

(٣) كذا: «عمير بن يحيى الغساني»، وهو خطأ، والصواب: «يحيى بن يحيى» يعني ابن بن قيس بن حارثة الغساني أبا عثمان الشامي، وهو من رجال التهذيب، فكذا رواه ابن أبي خيثمة في تاريخه، السفر الثاني (٢/ ٨٨٢) والبغوي في معجم الصحابة (٤/ ٤١٥) وابن عساكر في تاريخ دمشق (٣٥/ ٣٣) من طريق ابن عيينة عن يحيى بن يحيى [illegible] ابن أبي خيثمة أيضا من طريق عبد الله بن عون عن يحيى بن يحيى [illegible] عبد الله بن عون [illegible] الركبة [illegible] وأقل، هو جمع راكب [illegible].

(٥) في (و) و(ك): «يتمارون».

(٦) في (و) و(ك): «دونها».

ɓuisn e

وَأَنَّى أَعَافِي قَبْلَهُ عَادِيَتِهِ نَخَلٌ يُعْرَى أَوْ نَخْلٌ الْحَوَايَا»[1]

فَلَمَّا كَانَ زَمَنُ خَالِدِ بْنِ الْوَلِيدِ وَافْتَتَحَ الشَّامَ أَصَابُوهَا فِيمَا أَصَابُوا مِنَ الْمَتَاعِ، فَكَتَبَ عَبْدُ الرَّحْمَنِ بْنُ أَبِي بَكْرٍ فِيهَا خَالِدًا، فَكَتَبَ فِي ذَلِكَ إِلَى أَبِي بَكْرٍ ﷺ، فَكَتَبَ إِلَيْهِ بَكْرٌ أَنْ يَطْحَنُوهَا إِيَّاهُ.

٦١٣٧ - [صحيح] الْحَسَنُ بْنُ مُحَمَّدِ الزَّعْفَرَانِيُّ[2]: نَا مُحَمَّدُ بْنُ أَحْمَدَ بْنِ الْبَرَاءِ: نَا عُثْمَانُ بْنُ عُمَرَ: نَا الْمُبَارَكُ بْنُ فَضَالَةَ: نَا شُعْبَةُ بْنُ مُحَمَّدِ بْنِ زَيْدٍ[3]: نَا جُدَعَانُ: أَنَّ عَبْدَ الرَّحْمَنِ بْنَ أَبِي بَكْرٍ فِي فِتْيَةٍ مِنْ قُرَيْشٍ هَاجَمُوا إِبِلَ النَّبِيِّ ﷺ فَدَلَّ الْقَيْنَ[4].

٦١٣٨ - ضعيف أَبُو عَبْدِ اللهِ الأَصْبَهَانِيُّ: نَا الْحَسَنُ بْنُ الْجَهْمِ: نَا الْحُسَيْنُ بْنُ الْفَرَجِ: نَا مُحَمَّدُ بْنُ عُمَرَ: قَالَ: وَعَبْدُ الرَّحْمَنِ بْنُ أَبِي بَكْرٍ الصِّدِّيقِ لَمْ يَزَلْ عَلَى دِينِ قَوْمِهِ فِي الشِّرْكِ حَتَّى شَهِدَ بَدْرًا مَعَ الْمُشْرِكِينَ، وَدَعَا إِلَى الْبِرَازِ، فَقَامَ إِلَيْهِ أَبُوهُ أَبُو بَكْرٍ ﷺ لِيُبَارِزَهُ، فَذَكَرَ أَنَّ رَسُولَ اللهِ ﷺ قَالَ لأَبِي بَكْرٍ: «مَكَانَكَ يَا أَبَا بَكْرٍ»، ثُمَّ إِنَّ عَبْدَ الرَّحْمَنِ أَسْلَمَ فِي هُدْنَةِ الْحُدَيْبِيَةِ، وَكَانَ يُكَنَّى أَبَا عَبْدِ اللهِ، وَثَبَتَ سَنَةَ ثَلاثٍ وَخَمْسِينَ فِي إِمَارَةِ مُعَاوِيَةَ بْنِ أَبِي

---

(١) قد تقدَّم في «ب» (ذكرٌ: ٥٥٥٥)، وفي «ب» (ذكرُ دخول والأعلى: ١٧٧٠/ ٣٣٨٨)، وهو في «ب» (ذكرُ وصف المصطفى بالرسول ﷺ: ٣٧٠٣/ ٦٣٧٣)، وأتى تعالى ذكره.

(٢) من الشافعيين، وفي النسخ: «الدينوري».

(٣) لم تجده في الإتحاف.

(٤) هو الحسين بن محمد بن إسحاق بن الأزهر، أبو محمد الاسترابذي.

(٥) في (ق): «فرد».

(٦) لم تجده في الإتحاف.

سُفْيَانَ، وَكَانَ لِعَبْدِ الرَّحْمَنِ مِنَ الْوَلَدِ أَبُو عَتِيقٍ، وَيُقَالُ لِوَلَدِهِ: بَنُو أَبِي عَتِيقٍ[1].

٦١٣٩- أَخْبَرَنَا أَبُو الْعَبَّاسِ الْقَاسِمُ بْنُ الْقَاسِمِ السَّيَّارِيُّ بِمَرْوَ، ثَنَا عَبْدُ اللهِ بْنُ عَلِيٍّ الْغَزَّالُ، ثَنَا عَلِيُّ بْنُ الْحَسَنِ بْنِ شَقِيقٍ، ثَنَا عَبْدُ اللهِ بْنُ الْمُبَارَكِ، عَنْ مَعْمَرٍ، عَنْ أَيُّوبَ قَالَ: قَالَ عَبْدُ الرَّحْمَنِ بْنُ أَبِي بَكْرٍ لِأَبِي بَكْرٍ[2] رضي الله عنه: قَدْ رَأَيْتُكَ يَوْمَ أُحُدٍ فَضِفْتُ[3] عَنْكَ، فَقَالَ أَبُو بَكْرٍ: لَكِنِّي لَوْ رَأَيْتُكَ لَمْ أَضِفْ عَنْكَ[4].

٦١٤٠- أَخْبَرَنِي أَحْمَدُ بْنُ يَعْقُوبَ الثَّقَفِيُّ، ثَنَا مُوسَى بْنُ زَكَرِيَّا التُّسْتَرِيُّ، ثَنَا خَلِيفَةُ بْنُ خَيَّاطٍ، قَالَ: مَاتَ عَبْدُ الرَّحْمَنِ بْنُ أَبِي بَكْرٍ فَجْأَةً، وَكُنْيَتُهُ أَبُو عَبْدِ اللهِ، مَاتَ سَنَةَ ثَلَاثٍ وَخَمْسِينَ[5].[6]

٦١٤١- أَخْبَرَنِي أَبُو بَكْرٍ مُحَمَّدُ بْنُ أَحْمَدَ بْنِ بَالُويَهْ، ثَنَا مُحَمَّدُ بْنُ

---

(١) لم نجده في أصل الإتحاف، وهو مما استدركه المحقق في الحاشية (١٩/ ٢٤).

(٢) قوله: «لأبي بكر» ليس في الأصل.

(٣) قال ابن الأثير: «ضفت عنك: أي عدلت عنك، وأصله: ضفت عنك».

(٤) لم نجده في الإتحاف، وهو مما استدركه المحقق في الحاشية (١٩/ ٢٤).

(٥) إلى هنا من الحاشية (١٩/ ٢٤).

(٦) لم نجده في أصل الإتحاف، وهو مما استدركه المحقق في الحاشية (١٩/ ٢٤).

(٧) في (و) و(ك): «إنه».

Bulsing

مَا أَجِدُ فِي نَفْسِي مِنْهَا أَنَّهُ لَمْ يُدْفَنْ حَيْثُ مَاتَ. قَالَتْ: وَكَانَ أَحْوَجَ لَهُنَّ".

بِالْحُسْنَى، فَخَرَجَتْ إِلَيْهِ تُرِيدُ مُحَمَّدًا، فَإِذَا أَبِي قَائِمٌ عَلَيْهِ"(١).

٦١٤٢- أَخْبَرَنِي أَبُو إِسْحَاقَ إِبْرَاهِيمُ بْنُ مُحَمَّدِ بْنِ يَحْيَى، ثنا مُحَمَّدُ بْنُ سُلَيْمَانَ بْنِ فَارِسٍ، ثنا مُحَمَّدُ بْنُ إِسْمَاعِيلَ، ثنا عَبْدُ الرَّحْمَنِ بْنُ شَيْبَةَ(٢)، ثنا مُحَمَّدُ بْنُ عَبْدِ اللهِ بْنِ عَبْدِ الرَّحْمَنِ بْنِ الْقَاسِمِ بْنِ مُحَمَّدِ بْنِ أَبِي بَكْرٍ الصِّدِّيقِ، عَنْ مُوسَى بْنِ عُقْبَةَ قَالَ: مَا تَعَلَّمَ فِي الإِسْلامِ"أَرْبَعَةُ أَقْرَؤُا الْعِلْمَ الإِتْقَانَ مَعَ الأَدَبِ إِلا أَبُو بَكْرٍ فَحَدَّثَ، وَأَبُو بَكْرٍ، وَعُمَرُ الرَّحْمَنِ بْنُ أَبِي بَكْرٍ، وَأَبُو عُبَيْدٍ مَوْلَى عَبْدِ الرَّحْمَنِ بْنِ أَبِي بَكْرٍ"(٣).

٦١٤٣- أَخْبَرَنِي أَحْمَدُ بْنُ يَعْقُوبَ الثَّقَفِيُّ، ثنا مُوسَى بْنُ زَكَرِيَّا التُّسْتَرِيُّ، ثنا خَلِيفَةُ بْنُ خَيَّاطٍ، قَالَ: مَاتَ عَبْدُ الرَّحْمَنِ بْنُ أَبِي بَكْرٍ الصِّدِّيقِ فِي فَجَأَةً(٤).

٦١٤٤- أَخْبَرَنِي إِسْمَاعِيلُ بْنُ مُحَمَّدِ بْنِ الْفَضْلِ الشَّعْرَانِيُّ، ثنا جَدِّي، ثنا

---

(١) في (ز) زيادة: "أخوها عند تبوك، وفوق قبلة في (ز): أخبرنا أبي به فحدثه.

(٢) ثم تحرف في الإسناد.

(٣) هو: عبد الرحمن بن عبد الملك بن شيبة الحزامي، أبو بكر المقدمي، والحزامي في التاريخ الكبير (٥/ ١٣٠).

(٤) قوله: "في الإسلام" ساقط من (ز).

(٥) ثم تحرف في أصل الإتحاف، وهو عند استدراكه المحاقلة في الحديث (١٩/ ٥٣٩-٥٤٠).

وسيأتي برقم (٦١٤٥).

(٦) ثم تحرف في أصل الإتحاف، وهو عند استدراكه المحاقلة في الحديث (١٨/ ٥٣٩-٥٤٠).

وقد تقدم برقم (٦١٤٠).

لِمَنْعِ بْنِ حَمَّادٍ، ثَنَا مُحَمَّدُ بْنُ فُلَيْحٍ"، عَنْ مَعْمَرٍ، عَنِ الزُّهْرِيِّ، عَنْ سَعِيدِ بْنِ الْمُسَيَّبِ قَالَ: مَا تَعَلَّقَ عَلَى عَبْدِ الرَّحْمَنِ بْنِ أَبِي بَكْرٍ بِكَلِمَةٍ فِي الإِسْلامِ".

٦١٤٥- حَدَّثَنَا أَبُو جَعْفَرٍ أَحْمَدُ بْنُ مُحَمَّدِ بْنِ إِبْرَاهِيمَ الأَنْمَاطِيُّ الْحَافِظُ بِبَغْدَادَ، ثَنَا إِبْرَاهِيمُ بْنُ الْحُسَيْنِ، ثَنَا إِسْمَاعِيلُ بْنُ أَبِي أُوَيْسٍ، حَدَّثَنِي سُلَيْمَانُ بْنُ بِلالٍ، عَنْ عَلْقَمَةَ بْنِ أَبِي عَلْقَمَةَ، عَنْ أُمِّهِ"، أَنَّ عَائِشَةَ دَخَلَتْ بِنْتُ عَائِشَةَ فَضَمَّتْ عَلَيْهَا ثَوْبَهَا وَهِيَ صَحِيحَةٌ فَسَمِعَتْ، فَلَمْ تَرْفَعْ رَأْسَهَا حَتَّى مَاتَتْ، فَقَالَتْ عَائِشَةُ: الْحَمْدُ لِلَّهِ الَّذِي يُحْيِي وَيُمِيتُ، إِنِّي لَمِ أَحْلِ لَهَا لِمَيْتَةٍ إِلَى عَبْدِ الرَّحْمَنِ بْنِ أَبِي بَكْرٍ، وَقَدْ فِي عَقِبِهِ لَهُ قَالَهُ، فَلَمَّا وَلِيَهَا وَظَنَّتْ أَنَّهَا وَجَدَتْهُ قَدْ مَاتَ، فَدَخَلَ نَفْسَ عَائِشَةَ نَهْضَةٌ أَنْ يَكُونَ ضَيَّعَ مِنْ شَأْنِ أَمْرِ مُحَمَّدٍ عَلَيْهِ فَلَمَّا رَجَعَ حَيًّا، وَرَأَتْ أَنَّهُ عَبَرَ إِلَيْهَا، وَعَلِمَتْ مَا كَانَ فِي نَفْسِهَا مِنْ ذَلِكَ".

طَلْحَةَ، قَالَ أَبِي: نَا عِيسَى بْنُ يُونُسَ، عَنِ ابْنِ جُرَيْجٍ، عَنِ ابْنِ أَبِي نَجِيحٍ قَالَ: تُوُفِّيَ عَبْدُ اللَّهِ بْنُ يَسَارٍ بِالْحُدَيْدَةِ مِنْ مَكَّةَ عَلَى يَوْمٍ، فَقَالَ: صَحَّتْ عَائِشَةُ ﷺ أَنَّكَ تَمُرُّ؟ فَقَالَ: وَقَدْ.

وَقَالَ مُجَاهِدٌ: جَنِيبَةٌ جَنِيبَةٌ مِنَ الْمُحْرِمِ حَيْثُ قِيلَ لَهُ تَصْدُقْ فَلَمَّا نَفَرَهُ قَالَ: وَمَالِيَا يُطِيلُ اجْتِمَاعَهُ إِلَيَّ لَيْلَةً مِنْ لَيَالِهِ ثُمَّ رُدَّتْ؟ إِلَى مَكَّةَ وَقَالَتْ: أَمَا وَاللهِ لَقَدْ أَنْفَذْتُكَ حَيْثُ بِتُّ.

٦١٤٤ - أَخْبَرَنَا أَبُو الْعَبَّاسِ الْقَاسِمُ بْنُ الْقَاسِمِ السَّيَّارِيُّ بِمَرْوَ، نَا عَبْدُ اللهِ بْنُ عَلِيِّ الْغَزَّالُ، نَا عَلِيُّ بْنُ الْحَسَنِ بْنِ شَقِيقٍ، أَخْبَرَنَا عَبْدُ اللهِ بْنُ الْمُبَارَكِ، عَنْ مَعْمَرٍ، عَنِ الزُّهْرِيِّ، عَنْ سَعِيدِ بْنِ الْمُسَيَّبِ قَالَ: مَا تَعَلَّقَ عَلَى عَبْدِ الرَّحْمَنِ بْنِ أَبِي بَكْرٍ بِكَذْبَةٍ فِي الْإِسْلَامِ[1].

٦١٤٥ - حَدَّثَنَا أَبُو زَكَرِيَّا يَحْيَى بْنُ مُحَمَّدٍ الْعَنْزِيُّ، نَا مُحَمَّدُ بْنُ النَّضْرِ بْنِ مَسْلَمَةَ الْحَارِثِيُّ، نَا الزُّبَيْرُ بْنُ بَكَّارٍ، حَدَّثَنِي إِبْرَاهِيمُ بْنُ مُحَمَّدِ بْنِ عَبْدِ الْعَزِيزِ بْنِ عُمَرَ بْنِ عَبْدِ الرَّحْمَنِ بْنِ عَوْفٍ، عَنْ أَبِيهِ، عَنْ جَدِّهِ قَالَ: بَلَغَ مُعَاوِيَةَ وَأَبَى عَبْدَ الرَّحْمَنِ بْنِ أَبِي بَكْرٍ الصِّدِّيقِ ﷺ بِعِبَادَةَ أَلَبَّ، فَرَهَّبَ بِقَدَرٍ أَنَّ أَبِي الْبَتَّةَ تَبْرَأُ مِنْ مُعَاوِيَةَ، فَرَغِمَا عَبْدُ الرَّحْمَنِ وَأَبَى لَا بِأَفْعَالِهِمَا، وَقَالَ: أَبِيعُ

---

(١) في (ق): «على غيره».

(٢) في (ز) و(ط): «وقد».

(٣) لم تجده في أصل الإتحاف، وهو مما استدركه البحقق في الحاشية (٩/ ١٠٣-١٠٤).

(٤) لم تجده في أصل الإتحاف، وهو مما استدركه البحقق في الحاشية (٩/ ١٠٤-١٠٦)، وتكلم فيه في (٦١٤٤).

دِينِي بِدُنْيَايَ؟ وَخَرَجَ إِلَى مَكَّةَ حَتَّى مَاتَ بِهَا[1].

٦١٥٠- أخبرني أَحْمَدُ بْنُ عَبْدِ اللهِ الْمُزَنِيُّ[2] بِنَيْسَابُورَ وَمُحَمَّدُ بْنُ يَزِيدَ الْعَدْلُ، ثَنَا إِبْرَاهِيمُ بْنُ شَرِيكٍ الأَسَدِيُّ بِالْكُوفَةِ، ثَنَا أَحْمَدُ بْنُ يُونُسَ، ثَنَا أَبُو شِهَابٍ، عَنْ عَمْرِو بْنِ قَيْسٍ، عَنِ ابْنِ أَبِي مُلَيْكَةَ، عَنْ عَبْدِ الرَّحْمَنِ بْنِ أَبِي بَكْرٍ قَالَ: قَالَ رَسُولُ اللهِ ﷺ: «ائْتِنِي بِدَوَاةٍ وَكَتِفٍ أَكْتُبُ لَكُمْ كِتَابًا لا تَضِلُّوا بَعْدَهُ أَبَدًا». ثُمَّ وَلَّانَا قَفَاهُ، ثُمَّ أَقْبَلَ عَلَيْنَا فَقَالَ: «يَأْبَى اللهُ وَالْمُؤْمِنُونَ إِلَّا أَبَا بَكْرٍ»[3].[4]

٦١٥١- أخبرني عَبْدُ اللهِ بْنُ إِسْحَاقَ بْنِ إِبْرَاهِيمَ الْخُزَاعِيُّ بِمَكَّةَ، ثَنَا أَبُو

---

(١) لم نجده في الإتحاف، وإبراهيم وأبوه منكرا الحديث، وعبد العزيز بن عمر جهله ابن

(٢) هو: أحمد بن عبد الله بن محمد بن عبد الله، أبو محمد المزني المغلقي.

(٣) قال الذهبي في التلخيص: «قلت: إسناده صحيح»، وكتب في الحاشية: «عمرو صدوق». نقول: أبو شهاب عبد ربه بن نافع الكوفي يروي عن عمرو بن قيس الملائي الكوفي، وعمرو ثقة متقن.

(٤) إتحاف المهرة (١٠/٥٩٦-١٣٤٧٦) ونقل عن المصنف: «إسناده صحيح» كذا، وإنما هذا قول الذهبي، ثم تعقبه الحافظ بقوله: «قلت: بل معقول؛ فقد أخرجه ابن حبان (٢٣٥)» [illegible] بكر [illegible] عن ابن أبي مليكة [illegible] نحوه [illegible] ابن أبي مليكة [illegible] عن ابن أبي مليكة [illegible] عن نافع عن ابن أبي مليكة [illegible] (٦/٤٥٢) أيضا عن هذا الحديث فقال: «حدثنا بهذا الحديث يسرة -يعني ابن صفوان الدمشقي- عن نافع عن ابن أبي مليكة أن النبي ﷺ مرسل، وهو أشبه»، وكذا رواه ابن سعد في الطبقات (٢/١٩٩) عن موسى بن داود عن نافع عن ابن أبي مليكة مرسلا.

buisn e

يَحْيَى بْنُ أَبِي مَسَرَّةَ[1]، ثَنَا أَحْمَدُ بْنُ مُحَمَّدِ بْنِ الْوَلِيدِ الْأَزْرَقِيُّ، ثَنَا دَاوُدُ بْنُ عَبْدِ الرَّحْمَنِ الْعَطَّارُ، حَدَّثَنِي عَبْدُ اللهِ بْنُ عُثْمَانَ بْنِ خُثَيْمٍ، عَنْ يُوسُفَ بْنِ مَاهَكَ، عَنْ حَفْصَةَ بِنْتِ عَبْدِ الرَّحْمَنِ بْنِ أَبِي بَكْرٍ، عَنْ أَبِيهَا، أَنَّ النَّبِيَّ ﷺ قَالَ لِعَبْدِ الرَّحْمَنِ بْنِ أَبِي بَكْرٍ: «أَرْدِفْ أُخْتَكَ عَائِشَةَ فَأَعْمِرْهَا مِنَ التَّنْعِيمِ، فَإِذَا هَبَطَتِ الْأَكَمَةَ فَمُرْهَا فَلْتُحْرِمْ فَإِنَّهَا عُمْرَةٌ مُتَقَبَّلَةٌ»[2].[3]



(١) في (ك): «ميسرة».

(٢) قال الذهبي في التلخيص: «قلت: سنده قوي».

(٣) إتحاف المهرة (١٠/ ٥٩٣-١٣٤٧١) عزاه للحاكم ولم يذكر إسناده.

ذِكْرُ مَنَاقِبِ عَبْدِ اللهِ بْنِ أَبِي بَكْرٍ الصِّدِّيقِ رضي الله عنه

٦١٥٢- أخبرنا أَبُو جَعْفَرٍ الْبَغْدَادِيُّ، ثَنَا أَبُو عُلَاثَةَ، ثَنَا أَبِي، ثَنَا ابْنُ لَهِيعَةَ، ثَنَا أَبُو الْأَسْوَدِ، عَنْ عُرْوَةَ قَالَ: وَقُتِلَ يَوْمَ الطَّائِفِ مِنَ الْمُسْلِمِينَ مِنْ بَنِي تَيْمِ بْنِ مُرَّةَ عَبْدُ اللهِ بْنُ أَبِي بَكْرٍ؛ رُمِيَ بِسَهْمٍ، فَمَاتَ بَعْدَ ذَلِكَ بِخَمْسِينَ يَوْمًا[1].

٦١٥٣- حدثنا أَبُو الْعَبَّاسِ مُحَمَّدُ بْنُ يَعْقُوبَ، ثَنَا الْحَسَنُ بْنُ عَلِيِّ بْنِ عَفَّانَ الْعَامِرِيُّ، ثَنَا أَبُو أُسَامَةَ، عَنْ هِشَامِ بْنِ عُرْوَةَ، عَنْ أَبِيهِ قَالَ: كَانَ الَّذِي يَخْتَلِفُ بِالطَّعَامِ إِلَى رَسُولِ اللهِ ﷺ وَأَبِي بَكْرٍ فِي الْغَارِ عَبْدُ اللهِ بْنُ أَبِي بَكْرٍ[2].

٦١٥٤- أخبرني مُحَمَّدُ بْنُ الْحَسَنِ الشَّيْبَانِيُّ، ثَنَا أَحْمَدُ بْنُ حَمَّادِ بْنِ [illegible]

مَاتَتْ فِيهَا فَاطِمَةُ رضي الله عنها بَعْدَ وَفَاةِ رَسُولِ اللهِ ﷺ[3].

٦١٥٥- أخبرني أَبُو عَبْدِ اللهِ مُحَمَّدُ بْنُ الْعَبَّاسِ الشَّهِيدُ رحمه الله، ثَنَا أَبُو الْعَبَّاسِ الدَّغُولِيُّ[4]، ثَنَا مُحَمَّدُ بْنُ عَبْدِ الْكَرِيمِ[5]، ثَنَا الْهَيْثَمُ بْنُ عَدِيٍّ[6]، ثَنَا

bulsn e

(١) لم نجده في أصل الإتحاف، وهو مما استدركه المحقق في الحاشية (١٩) [illegible]
(٢) لم نجده في أصل الإتحاف، وهو مما استدركه المحقق في الحاشية (١٩) [illegible]
(٣) هو: أحمد بن عبد الله بن محمد بن عبد الرحمن بن زيد، أبو عبد الرحمن الطائي الأحباري، [illegible]
(٤) هو: محمد بن عبد الكريم بن محمد العبدي الفيروزي، وثقه ابن حبان، وكذبه أبو حاتم الرازي.
(٥) هو: محمد بن عبد الكريم بن محمد العبدي الفيروزي، وثقه ابن حبان، وكذبه أبو حاتم الرازي.
(٦) هو: الهيثم بن عدي بن عبد الرحمن بن زيد، أبو عبد الرحمن الطائي الأحباري، =

أُسَامَةُ بْنُ زَيْدٍ، عَنِ الْقَاسِمِ بْنِ مُحَمَّدٍ قَالَ: زَعَمَ عِنْدَ هِنْدِ بِنْتِ أَبِي بَكْرٍ بِمَنْهَجِ رُوحِهِ الطَّيِّبِ، الطَّاهِرِ الْمُطَهَّرِ بَعْدَ وَفَاتِهِ، وَرَسُولُ اللهِ ﷺ بَارِزَيْنِ لَيْلَةً فَمَاتَ، فَدَخَلَ أَبُو بَكْرٍ عَلَى عَائِشَةَ فَقَالَ: أَيْ بُنَيَّةُ، إِنَّهُ لَكَانَتْ أَحَبَّ الْأَيَّامِ شَيْءٍ فَأَعْرِبِيهِ مِنْ أَبِيكِ. قَالَتْ: الْحَمْدُ لِلَّهِ الَّذِي يَبْدَأُ بِنَا مَعَ عِلْمِهِ بِذَلِكَ وَعَزْمِهِ الَّذِي لَمْ يَكُنْ رُشْدُكَ فَحَرَّمَ. ثُمَّ دَخَلَ! قَالَ: أَيْ بُنَيَّةُ، أَتَجَاهَرُونَ أَنْ تَكْرَهُوا رَقَدَتْ عِنْدَهُ اللهِ وَهُوَ حَيٌّ؟ فَقَالَتْ: إِنَّا لِلَّهِ وَإِنَّا إِلَيْهِ رَاجِعُونَ! لَا لَعَمْرُ اللهِ. فَقَالَ: أَسْتَغْفِرُ اللهَ بِالسَّمِيعِ الْعَلِيمِ مِنَ الشَّيْطَانِ الرَّجِيمِ، أَيْ بُنَيَّةُ، إِنَّ لَيْسَ أَحَدٌ إِلَّا وَلَهُ نَاكِتَانِ. ثُمَّ مِنَ الْمَلَكِ، وَلَهُ مَا شَاءَ اللهُ. فَقَالَ: فَقَدِمَ عَلَيْهِ أَبُو بَكْرٍ فَقَالَ: وَلَمْ يَزَلْ ذَلِكَ دَأْبَهُ، فَأَخْرِجِ إِلَيْهِمْ فَقَالَ: هَلْ يَعْرِفُ هَذَا الشَّهْمُ مِنْكُمْ أَحَدٌ؟ فَقَالَ سُعَيْدُ بْنُ عَبْدِ اللهِ بْنِ عَبْدِ الْعَزِيزِ بْنِ عَبْدِ اللهِ بْنِ عَبْدِ اللهِ بْنِ عَبْدِ الله

ﷺ أَنْ يُحَلِّلَ فِيهِ، فَتَصَدَّقَ بِهَا عَنْهُ اللهُ"[1].

٦١٥٧- صحيح: عَبْدُ اللهِ بْنُ إِسْحَاقَ الْخُرَاسَانِيُّ الْعَدْلُ بِبَغْدَادَ، ثَنَا جَعْفَرُ بْنُ مُحَمَّدِ بْنِ شَاكِرٍ، ثَنَا مُحَمَّدُ بْنُ الْهَيْثَمِ[2]، ثَنَا الْمُغِيرَةُ بْنُ الْمُغِيرَةِ[3]، عَنْ مُحَمَّدِ بْنِ عُمَارَةَ الْأَنْصَارِيِّ، عَنْ حَجَّمٍ بْنِ مُحَمَّدٍ الْمُسْلِمِيِّ، عَنْ مُحَمَّدِ بْنِ عَبْدِ اللهِ بْنِ[4] عَمْرِو بْنِ مُحَمَّدٍ، عَنْ عَبْدِ اللهِ بْنِ أَبِي بَكْرٍ الصِّدِّيقِ قَالَ: قَالَ رَسُولُ اللهِ ﷺ: "إِذَا بَلَغَ الْمَرْءُ الْمُسْلِمُ أَرْبَعِينَ سَنَةً صَرَفَ اللهُ عَنْهُ ثَلَاثَةَ أَنْوَاعٍ مِنَ الْبَلَاءِ: الْجُنُونَ، وَالْجُذَامَ، وَالْبَرَصَ، وَإِذَا بَلَغَ خَمْسِينَ سَنَةً هُوِّنَ لَهُ كُلُّ شَيْءٍ مَا تَقَدَّمَ بِهِ وَمَا تَأَخَّرَ، وَكَانَ أَسِيرَ اللهِ فِي الْأَرْضِ، وَالشَّفِيعَ فِي أَهْلِ بَيْتِهِ يَوْمَ الْقِيَامَةِ"[5].

ذِكْرُ مَنَاقِبِ

أَبِي عَتِيقٍ مُحَمَّدِ بْنِ عَبْدِ الرَّحْمَنِ بْنِ أَبِي بَكْرٍ ﵁

٦١٥٨- حدثنا أَبُو إِسْحَاقَ إِبْرَاهِيمُ بْنُ مُحَمَّدِ بْنِ يَحْيَى، ثَنَا مُحَمَّدُ بْنُ سُلَيْمَانَ بْنِ فَارِسٍ، ثَنَا مُحَمَّدُ بْنُ إِسْمَاعِيلَ الْبُخَارِيُّ، ثَنَا عَبْدُ الرَّحْمَنِ بْنُ شَيْبَةَ[1]، ثَنَا مُحَمَّدُ بْنُ عَبْدِ اللهِ بْنِ عَبْدِ الرَّحْمَنِ بْنِ الْقَاسِمِ بْنِ مُحَمَّدِ بْنِ أَبِي بَكْرٍ، عَنْ مُوسَى بْنِ عُقْبَةَ قَالَ: مَا نَعْلَمُ فِي الْإِسْلَامِ أَرْبَعَةً أَدْرَكُوا النَّبِيَّ ﷺ الْآبَاءَ مَعَ الْأَبْنَاءِ إِلَّا أَبُو قُحَافَةَ وَأَبُو بَكْرٍ وَعَبْدُ الرَّحْمَنِ بْنُ أَبِي بَكْرٍ وَأَبُو عَتِيقٍ مُحَمَّدُ بْنُ عَبْدِ الرَّحْمَنِ بْنِ أَبِي بَكْرٍ[2].

❁❁❁

---

(١) هو: عبد الرحمن بن عبد الملك بن شيبة الحزامي، أبو بكر العدني.

(٢) لم نجده في أصل الإتحاف، وهو مما استدركه المحقق في الحاشية (١٩/٥٦٩-٣)، وقد تقدم قريبا (٦١٤٢).

ذِكْرُ مَنَاقِبِ الْمُهَاجِرِ بْنِ قُنْفُذٍ رضي الله عنه

٦١٥٩- حدثني أَبُو بَكْرِ بْنُ بَالُويَهْ، ثَنَا إِبْرَاهِيمُ بْنُ إِسْحَاقَ الْحَرْبِيُّ، ثَنَا مُصْعَبُ بْنُ عَبْدِ اللهِ، قَالَ: الْمُهَاجِرُ بْنُ قُنْفُذِ بْنِ عُمَيْرِ بْنِ جُدْعَانَ بْنِ كَعْبٍ[1] بْنِ سَعْدِ بْنِ تَيْمِ بْنِ مُرَّةَ، وَكَانَ قُنْفُذُ بْنُ عُمَيْرٍ مِنْ أَشْرَافِ قُرَيْشٍ، وَكَانَ يُقَالُ لَهُ: شَارِبُ الذَّهَبِ، أُمُّهُ هِنْدُ بِنْتُ الْحَارِثِ مِنْ بَنِي غَنْمِ بْنِ مَالِكِ بْنِ عَبْدِ مَنَاةَ بْنِ عَلِيِّ بْنِ كِنَانَةَ، أَتَى الْمُهَاجِرُ الْبَصْرَةَ فَمَاتَ بِهَا[2].

٦١٦٠- حدثنا عَبْدُ الْبَاقِي بْنُ قَانِعٍ الْحَافِظُ، ثَنَا مُحَمَّدُ[3] بْنُ يَحْيَى الْقَزَّازُ، ثَنَا الْعَبَّاسُ بْنُ طَالِبٍ[4]، ثَنَا يَزِيدُ بْنُ زُرَيْعٍ، عَنْ سَعِيدِ بْنِ أَبِي عَرُوبَةَ، عَنْ قَتَادَةَ، عَنِ الْحَسَنِ، عَنْ حُصَيْنِ بْنِ الْمُنْذِرِ، عَنِ الْمُهَاجِرِ بْنِ قُنْفُذٍ قَالَ: مَرَرْتُ بِرَسُولِ اللهِ ﷺ وَهُوَ يَتَوَضَّأُ، فَسَلَّمْتُ عَلَيْهِ فَلَمْ يَرُدَّ عَلَيَّ، فَلَمَّا فَرَغَ رَدَّهُ عَلَيَّ وَاعْتَذَرَ إِلَيَّ، وَقَالَ: «إِنَّهُ لَمْ يَمْنَعْنِي أَنْ أَرُدَّ عَلَيْكَ إِلَّا أَنِّي كَرِهْتُ أَنْ أَذْكُرَ اللهَ ﷻ وَأَنَا عَلَى غَيْرِ طَهَارَةٍ»[5].

---

(١) كذا وفي طبقات خليفة (ص١٩، ١٧٤)، والطبقات الكبرى (٦/ ٨٠)، [illegible] عمرو بن [illegible]

(٢) لم نجد [illegible] مكان [illegible] ما [illegible] الحاكم [illegible] الحاكم [illegible] ٤٠٠).

(٣) قوله: [illegible] مكان [illegible] وهو [illegible] يحيى بن [illegible] بن سليمان [illegible] القزاز [illegible]

(٤) يعني: أبا الفضل البصري، نزيل مصر.

(٥) إتحاف المهرة (١٣/ ٤٧٩-١٧٠٣٥) وقال: هذا الموضع، وقد تقدم في الطهارة (٦٠٠).

Bulsne

ذِكْرُ مَنَاقِبِ كَعْبِ بْنِ عُجْرَةَ الْأَنْصَارِيِّ

٦١٦١- أَخْبَرَنَا أَبُو الْعَبَّاسِ مُحَمَّدُ بْنُ عَبْدِ الرَّحْمَنِ الْبَغْدَادِيُّ بِمَرْوَ، ثنا عَبْدَانُ بْنُ مُحَمَّدِ بْنِ عِيسَى الْمَرْوَزِيُّ، قَالَ: سَمِعْتُ أَحْمَدَ بْنَ حَنْبَلٍ يَقُولُ: كَعْبُ بْنُ عُجْرَةَ فِي جَوْفِ بَنِي عَبْدِ الْحَارِثِ بْنِ عَمْرِو بْنِ عَوْفٍ ابْنِ غَنْمِ بْنِ سَوَادَةَ، وَيُقَالُ لِأَبِيهِ: الْقَرَافِيُّ، وَقَالَ أَمْرَةُ بْنُ قُدَّامَةَ بْنِ شُرَيْحٍ الْحَارِثِيُّ: خَرَجَ مِنْهُمْ إِلَى الْمَدِينَةِ فَنَزَلَ فِيهِمْ، فَوَافَقَ قُدُومُهُ شُرُوحَ النَّبِيِّ ﷺ، فَشَرَحَ اللَّهُ صَدْرَهُ، وَكَعْبُ بْنُ عُجْرَةَ حَلِيفٌ بَنِي عَوْفِ بْنِ الْحَارِثِ بْنِ الْخَزْرَجِ.

٦١٦٢- ثنا أَبُو الْعَبَّاسِ مُحَمَّدُ بْنُ يَعْقُوبَ، ثنا مُحَمَّدُ بْنُ عَبْدِ اللَّهِ بْنِ عَبْدِ الْحَكَمِ، ثنا أَنَسُ بْنُ عِيَاضٍ، حَدَّثَنِي سَعْدُ بْنُ إِسْحَاقَ بْنِ كَعْبِ بْنِ عُجْرَةَ، عَنْ أَبِي سَعِيدٍ الْمَقْبُرِيِّ، عَنْ أَبِي أُمَامَةَ(١) قَالَ: لَقِيتُ كَعْبَ بْنَ عُجْرَةَ فَقُلْتُ: يَا أَبَا مُحَمَّدٍ، مَا الَّذِي أَنْزَلَ رَسُولُ اللَّهِ ﷺ: ﴿أَنْزَلَتْ﴾ فِي بِتْرَامِيلَ؟ قَالَ: مَا أَنْزَلَ اللَّهُ فِيَّ إِلَّا خَيْرًا. الْحَدِيثَ بِطُولِهِ.

٦١٦٣- حَدَّثَنَا أَبُو عَبْدِ اللَّهِ الْأَصْبَهَانِيُّ، ثنا مُحَمَّدُ بْنُ عَبْدِ اللَّهِ بْنِ رُسْتَةَ، ثنا

---

(١) كذا، وأصله الترقيم (٦/ ١٢٣٤)، وابن ماكولا (٦/ ٢٤٩)، فأشوه بضم السين.

(٢) ثم نجده في الإتحاف.

(٣) كذا، والصواب: أبو أمامة بدون ياء، لتحامل الناسخ حريف كعب بن عجرة، ولكنه ابن سعيد، وقال الدولابي: لا يعرف مذكوراً، وهو من رجال البخاري.

(٤) في (ب): «أبو أمامة» وهو خطأ، وسعد بن إسحاق ثقة، وقال البخاري: ابن سعيد.

(٥) كذا، هكذا في الإتحاف، وليس في (ب).

(٦) ثم نجده في الإتحاف.

سُلَيْمَانُ بْنُ دَاوُدَ، ثَنَا مُحَمَّدُ بْنُ عُمَرَ، قَالَ: مَاتَ كَعْبُ بْنُ عُجْرَةَ بِالْمَدِينَةِ سَنَةَ اثْنَتَيْنِ وَخَمْسِينَ، وَهُوَ يَوْمَئِذٍ[1] ابْنُ خَمْسٍ وَسَبْعِينَ سَنَةً[2].

٦١٦٤- حدثنا أَبُو عَبْدِ اللهِ مُحَمَّدُ بْنُ يَعْقُوبَ الْحَافِظُ، ثَنَا عَلِيُّ بْنُ الْحَسَنِ الْهِلَالِيُّ، ثَنَا مُعَلَّى بْنُ أَسَدٍ، ثَنَا وُهَيْبٌ، عَنْ عَبْدِ اللهِ بْنِ عُثْمَانَ بْنِ خُثَيْمٍ، عَنْ عَبْدِ الرَّحْمَنِ بْنِ سَابِطٍ[3]، عَنْ جَابِرِ بْنِ عَبْدِ اللهِ قَالَ: قَالَ رَسُولُ اللهِ ﷺ لِكَعْبِ بْنِ عُجْرَةَ: «يَا كَعْبُ بْنُ عُجْرَةَ، إِنِّي أُعِيذُكَ بِاللهِ مِنْ إِمَارَةِ السُّفَهَاءِ». قَالَ: يَا رَسُولَ اللهِ، وَمَا إِمَارَةُ السُّفَهَاءِ؟ قَالَ: «أُمَرَاءُ يَكُونُونَ مِنْ بَعْدِي، مَنْ دَخَلَ عَلَيْهِمْ فَصَدَّقَهُمْ بِكَذِبِهِمْ، وَأَعَانَهُمْ عَلَى ظُلْمِهِمْ فَلَيْسَ مِنِّي وَلَسْتُ مِنْهُ، وَلَنْ يَرِدَ عَلَيَّ الْحَوْضَ»[4].

* * *

(١) قوله: «يومئذ ابن خمس وسبعين سنة» وقد ذكر ابن حجر في الإصابة: «وقد ذكر ابن حبان في الثقات أنه مات سنة ٥٠٦ وقال: لم يجد الحافظ أبو عبد الله بن عثمان بن خثيم في ترجمة كعب بن عجرة، وقال: عن عبد الرحمن بن سابط بن أبي حبيبة، من رواية التهذيب».

(٢) إتحاف المهرة (٣/ ٢٢٤-٢٨٩٢) وفاته هذا الموضع، وقد تقدم برقم (٢١٧)، وسيأتي برقم (٧٣٨١) و(٨٥٤٦).

ذِكْرُ مَنَاقِبِ أَبِي قَتَادَةَ الْأَنْصَارِيِّ

١٦١٥٠- حدثنا أبو عبد الله مُحَمَّدُ بْنُ أَحْمَدَ الأَصْبَهَانِيُّ، ثنا الْحَسَنُ بْنُ الْمُهَجِّمِ، ثنا الْحُسَيْنُ بْنُ الْفَرَجِ، ثنا مُحَمَّدُ بْنُ عُمَرَ، قَالَ: أَبُو قَتَادَةَ بْنُ رِبْعِيِّ بْنِ بَلْدَمَةَ بْنِ خُنَاسِ بْنِ سِنَانِ بْنِ عُبَيْدِ بْنِ عَدِيِّ بْنِ غَنْمِ بْنِ كَعْبِ بْنِ سَلِمَةَ بْنِ سَعْدِ بْنِ عَلِيِّ بْنِ أَسَدِ بْنِ سَارِدَةَ بْنِ تَزِيدَ بْنِ جُشَمِ بْنِ الْخَزْرَجِ، وَاخْتُلِفَ فِي اسْمِهِ، فَكَانَ مُحَمَّدُ بْنُ إِسْحَاقَ يَقُولُ: اسْمُهُ الْحَارِثُ بْنُ رِبْعِيٍّ.

١٦١٦٠- **حدثنا** أَبُو عَبْدِ اللهِ بْنُ مُحَمَّدِ بْنِ عُبَادَةَ: اسْمُهُ النُّعْمَانُ بْنُ رِبْعِيٍّ، وَقَالَ بَعْضُهُمْ: الْحَارِثُ بْنُ رِبْعِيٍّ. شَهِدَ أَبُو قَتَادَةَ بَدْرًا وَمَا بَعْدَهَا مِنَ الْمَشَاهِدِ مَعَ رَسُولِ اللهِ ﷺ.

١٦١٧٠- حدثنا يَحْيَى بْنُ عَبْدِ اللهِ بْنِ بُكَيْرٍ، ثنا اللَّيْثُ، عَنْ أَبِي قَتَادَةَ قَالَ: أَدْرَكَنِي رَسُولُ اللهِ ﷺ يَوْمَ بَنِي قُرَيْظَةَ وَأَنَا مُحْرِمٌ، فَقَالَ: «اللَّهُمَّ بَارِكْ لَهُ فِي شَعْرِهِ وَبَشَرِهِ»، وَقَالَ: «اقْبَحْ وَجْهَكَ». قُلْتُ: وَوَجْهُكَ يَا رَسُولَ اللهِ. قَالَ:

---

(١) ليرجع إلى أصحاب الرسول ﷺ من اسمه أبو قتادة في المحقق في الإصابة (٩/ ٤٤٦-٤٦٠).

(٢) من (ز) و(ر)، والطبقات الكبرى (٣/ ٤٥٧) وفي النوع الرابع (٤): «هما أبي وابن أبي سنة» وفي (ع) و(ك): «أبان» وهما خطأ.

(٣) يعني: أنه محمد الأنصاري المعروف بابن القداح، وكان هذا حالف بالسب وله كتاب في أنساب الأنصار.

(٤) ليس في الأصل، والمثبت من (ز).

(٥) كذا وفي مغازي الواقدي (٢/ ٥٤٤،٥٤٣)، وجاء ابن سعد (٣/ ٣٨٥): فجعى بن أبي قتادة هو ابن سعيد كنيته بنت كعب بن مالك. ينظر: أبو قتادة.

«قَتَلْتَ مَسْعَدَةَ؟». قُلْتُ: نَعَمْ. قَالَ: «فَمَا هَذَا الَّذِي بِوَجْهِكَ؟». قُلْتُ: سَهْمٌ رُمِيتُ بِهِ يَا رَسُولَ اللهِ. قَالَ: «فَادْنُ». فَدَنَوْتُ مِنْهُ، فَبَصَقَ عَلَيْهِ، فَمَا ضَرَبَ عَلَيَّ قَطُّ وَلَا قَاحَ[1].

٦١٦٨- **قَالَ** ابْنُ عُمَرَ: وَحَدَّثَنِي يَحْيَى بْنُ عَبْدِ اللهِ بْنِ أَبِي قَتَادَةَ قَالَ: تُوُفِّيَ أَبُو قَتَادَةَ بِالْمَدِينَةِ سَنَةَ أَرْبَعٍ وَخَمْسِينَ وَهُوَ ابْنُ سَبْعِينَ[2].

٦١٦٩- **قَالَ** ابْنُ عُمَرَ: وَلَمْ أَرَ بَيْنَ وَلَدِ أَبِي قَتَادَةَ وَأَهْلِ الْبَلَدِ عِنْدَنَا اخْتِلَافًا، أَنَّ أَبَا قَتَادَةَ تُوُفِّيَ بِالْمَدِينَةِ، وَقَدْ رَوَى أَهْلُ الْكُوفَةِ أَنَّ أَبَا قَتَادَةَ مَاتَ بِالْكُوفَةِ[3].

٦١٧٠- **أَخْبَرَنِي** مُحَمَّدُ بْنُ يَعْقُوبَ الْحَافِظُ، ثَنَا مُحَمَّدُ بْنُ إِسْحَاقَ الثَّقَفِيُّ، أَخْبَرَنِي أَبُو يُونُسَ[4]، أَنَا إِبْرَاهِيمُ بْنُ الْمُنْذِرِ، قَالَ: أَبُو قَتَادَةَ بْنُ رِبْعِيٍّ

---

(١) لم نجده في الإتحاف.
(٢) لم نجده في الإتحاف.
(٣) لم نجده في الإتحاف.
(٤) هو: محمد بن أحمد بن يزيد بن عبد الله القرشي المدني، من رجال التهذيب.
(٥) لم نجده في الإتحاف.

ذِكْرُ مَنَاقِبِ ثَوْبَانَ مَوْلَى رَسُولِ اللهِ ﷺ

٦١٧١- سمعت أَبَا الْعَبَّاسِ مُحَمَّدَ بْنَ يَعْقُوبَ يَقُولُ: سَمِعْتُ الْعَبَّاسَ بْنَ مُحَمَّدٍ الدُّورِيَّ، سَمِعْتُ يَحْيَى بْنَ مَعِينٍ يَقُولُ: ثَوْبَانُ مَوْلَى رَسُولِ اللهِ ﷺ هُوَ أَبُو عَبْدِ اللهِ[1].

٦١٧٢- أخبرنا أَحْمَدُ بْنُ يَعْقُوبَ الثَّقَفِيُّ، ثَنَا مُوسَى بْنُ زَكَرِيَّا، ثَنَا خَلِيفَةُ بْنُ خَيَّاطٍ، قَالَ: ثَوْبَانُ مَوْلَى رَسُولِ اللهِ ﷺ، أَصْلُهُ مِنَ الْيَمَنِ، أَصَابَهُ سَبْيٌ[2]، فَمَنَّ عَلَيْهِ رَسُولُ اللهِ ﷺ، يُكَنَّى أَبَا عَبْدِ اللهِ، مَاتَ بِمِصْرَ سَنَةَ أَرْبَعٍ وَخَمْسِينَ[3].

٦١٧٣- حدثنا مُحَمَّدُ بْنُ الْمُظَفَّرِ[4] الْحَافِظُ، ثَنَا بَكْرُ بْنُ أَحْمَدَ بْنِ حَفْصٍ الرَّصَافِيُّ[5] بِحِمْصَ، ثَنَا أَبُو بَكْرٍ أَحْمَدُ بْنُ مُحَمَّدِ بْنِ عِيسَى صَاحِبُ التَّارِيخِ، قَالَ: وَمِمَّا انْتَهَى إِلَيْنَا مِنْ خَبَرِ حِمْصَ وَمَنْ نَزَلَهَا مِنْ أَصْحَابِ رَسُولِ اللهِ ﷺ، وَمِنْ مَوَالِي قُرَيْشٍ: ثَوْبَانُ بْنُ جَحْدَبٍ، يُكَنَّى أَبَا عَبْدِ اللهِ، رَجُلٌ مِنَ الْأَلْهَانِ أَصَابَهُ السَّبْيُ، فَأَعْتَقَهُ رَسُولُ اللهِ ﷺ، وَقَالَ لَهُ: «يَا ثَوْبَانُ، إِنْ شِئْتَ أَنْ تَلْحَقَ

---

(١) لم نجده في أصل الإتحاف، وهو مما استدركه المحقق في الحاشية (١٩/ ٦١٦-١٥).

(٢) في (و): «سهم».

(٣) لم نجده في أصل الإتحاف، وهو مما استدركه المحقق في الحاشية (١٨/ ٥٥٩-٣٣).

(٤) في (ك): «المظر» مصحف، فهو: محمد بن المظفر بن موسى بن عيسى، أبو الحسين البزاز.

(٥) من (و)، وهو: بكر بن أحمد بن حفص بن عمر، أبو عمر التنيسي الدمشقي المعروف بالشعراني، والرصافة بلدة بالشام، وفي (ك): «الوصافي»، وفي (ز) و(م): «الوصابي».

بِمَنْ أَنْتَ بِهِ فَعَلَتْ وَفَعَلَتْ بِهِمْ، وَإِذْ مُتَّ وَأَنْتَ بِـ"ـمَنْ" أَفَلَ الْبَيْتَ عَلَى وَلَاءِ رَسُولِ اللهِ ﷺ، قَالَ: نَعَمْ. أَلَسْتُ عَلَى وَلَاءِ رَسُولِ اللهِ ﷺ فَمَاتَ بِحَضْرَمَ فِي إِمَارَةِ عَبْدِ اللهِ بْنِ ثَوْرٍ عَلَيْهَا سَنَةَ أَرْبَعٍ وَخَمْسِينَ".

٦١٧٤- **قُمَامٌ** أَبُو عَبْدِ اللهِ الْأَسْفَهْبَذِيُّ: ثَنَا الْحَسَنُ بْنُ الْمُهَنَّدِ: ثَنَا الْحُسَيْنُ بْنُ الْفَرَجِ: ثَنَا مُحَمَّدُ بْنُ عُمَرَ، قَالَ: وَلَمَّوْتَانُ مَوْلَى رَسُولِ اللهِ ﷺ، وَهُوَ فَيَّاضٌ، مِنْ أَهْلِ السَّرْوِ، وَقِيلَ: إِنَّهُ مِنْ جِيزَةِ، أَصْلُهُ السُّوسُ"، فَأَشَارَهُ رَسُولُ اللهِ ﷺ فَاعْتَقَهُ، فَلَمْ يَزَلْ مَعَ رَسُولِ اللهِ ﷺ حَتَّى قُبِضَ، فَتَحَوَّلَ إِلَى الشَّامِ وَنَزَلَ حِمْصَ، وَلَهُ بِهَا دَارٌ مُتَّخَذَةٌ، وَمَاتَ بِهَا سَنَةَ أَرْبَعٍ وَخَمْسِينَ".

٦١٧٥- **الْحُبْلِيُّ** الشَّيْخُ أَبُو بَكْرٍ بْنُ إِسْمَاعِيلَ: ثَنَا عَلِيُّ بْنُ عَبْدِ الْعَزِيزِ، إِمْلَاءً: إِسْحَاقُ بْنُ إِسْمَاعِيلَ الطَّالَقَانِيُّ: ثَنَا سَعْدَةُ بْنُ الْبَيِّعِ، عَنِ

شَرِيكٌ»[1].

٦١٧٦- حدثنا أَبُو عَبْدِ اللهِ مُحَمَّدُ بْنُ عَبْدِ اللهِ الصَّفَّارُ، ثنا عِمْرَانُ بْنُ عَبْدِ الرَّحِيمِ[2]، ثنا خَلَفُ بْنُ قُرَيْنٍ الْبَاهِلِيُّ، ثنا سَعِيدُ بْنُ زَيْدٍ[3]، عَنِ الْعَلَاءِ بْنِ مُرَّةَ، عَنْ مُحَمَّدٍ الْأَعْرَجِ، عَنْ مُجَاهِدٍ، عَنِ ابْنِ عَبَّاسٍ، عَنْ أُبَيٍّ، أَنَّ النَّبِيَّ ﷺ قَالَ: «إِنَّ الْفِطْنَةَ بُرْدُ الْفَضَائِلِ، وَإِنَّ الْبِرَّ خِفَّةٌ فِي الْوَزْنِ، وَإِنَّ الْمَحَبَّةَ لَيُحْرِمُ الرِّزْقَ، وَالْكَذِبَ يَفْجُرُ»[4].

٦١٧٧- أخبرنا الْحُسَيْنُ بْنُ الْحَسَنِ بْنِ أَيُّوبَ، ثنا أَبُو حَاتِمٍ الرَّازِيُّ، وَحَدَّثَنَا عَنْهُ بْنُ أَحْمَدَ الْمَذْهَبِيِّ، ثنا أَبُو إِسْمَاعِيلَ الْمُؤَدِّبُ[5]، قَالَا: ثنا أَبُو تَوْبَةَ الرَّبِيعُ بْنُ نَافِعٍ الْحَلَبِيُّ، ثنا مُعَاوِيَةُ بْنُ سَلَّامٍ، عَنْ زَيْدِ بْنِ سَلَّامٍ، أَخْبَرَهُ أَنَّهُ سَمِعَ أَبَا سَلَّامٍ، حَدَّثَنِي أَبُو أَسْمَاءَ الرَّحَبِيُّ، أَنَّ ثَوْبَانَ مَوْلَى رَسُولِ اللهِ ﷺ حَدَّثَهُ قَالَ: كُنْتُ وَاقِفًا بَيْنَ يَدَيْ رَسُولِ اللهِ ﷺ، فَجَاءَهُ حَبْرٌ مِنَ الْأَحْبَارِ الْيَهُودِ، فَقَالَ: السَّلَامُ عَلَيْكَ يَا مُحَمَّدُ، فَدَفَعْتُهُ دَفْعَةً كَادَ يُصْرَعُ مِنْهَا، فَقَالَ: لِمَ تَدْفَعُنِي؟ فَقُلْتُ: أَلَا تَقُولُ يَا رَسُولَ اللهِ؟ فَقَالَ الْيَهُودِيُّ: أَمَا إِنَّا نَدْعُوهُ بِأَحَبِّ أَسْمَائِهِ إِلَيْهِ، فَقَالَ رَسُولُ اللهِ ﷺ: «إِنَّ أَحَبَّ أَسْمَائِي يَسْمَانِي بِهِ أَهْلِي

---

(١) ليس لجده في الإسناد.

(٢) هو: عمران بن عبد الرحيم بن عمران بن عبد الملك، أبو سعيد البالسي الأصبهاني.

(٣) في «ت»: أحمد الجوزي الحنبلي.

(٤) قال الذهبي في التلخيص: «قلت: ابن قرين كذاب، وسعيد واه وشيخه ضعفه ابن معين».

(٥) إسناده ضعيف (٣-٢٤-٢٥٠٤) وقال هذا الموضع، وقد تقدم في الدعاء (١٨٣١) ومواضع أخر.

(٦) هو: محمد بن إسماعيل بن يوسف البالسي الحافظ.

مُحَمَّدٌ». قَالَ الْيَهُودِيُّ: جِئْتَ أَسْأَلُكَ. فَقَالَ لَهُ رَسُولُ اللهِ ﷺ: «أَيَنْفَعُكَ إِنْ حَدَّثْتُكَ؟». قَالَ: أَسْمَعُ بِأُذُنِي. فَنَكَتَ رَسُولُ اللهِ ﷺ بِعُودٍ مَعَهُ، فَقَالَ: «سَلْ». فَقَالَ الْيَهُودِيُّ: أَيْنَ يَكُونُ النَّاسُ يَوْمَ تُبَدَّلُ الْأَرْضُ غَيْرَ الْأَرْضِ وَالسَّمَاوَاتُ؟ فَقَالَ رَسُولُ اللهِ ﷺ: «هُمْ فِي الظُّلْمَةِ دُونَ الْجِسْرِ». قَالَ: فَمَنْ أَوَّلُ النَّاسِ إِجَازَةً؟ «فُقَرَاءُ الْمُهَاجِرِينَ». قَالَ: فَمَا تُحْفَتُهُمْ حِينَ يَدْخُلُونَ الْجَنَّةَ؟ قَالَ: «زِيَادَةُ كَبِدِ الْحُوتِ». قَالَ: فَمَا غِذَاؤُهُمْ فِي أَثَرِهِ؟ قَالَ: «يُنْحَرُ لَهُمْ ثَوْرُ الْجَنَّةِ الَّذِي كَانَ يَأْكُلُ مِنْ أَطْرَافِهَا». قَالَ: فَمَا شَرَابُهُمْ عَلَيْهِ؟ قَالَ: «مِنْهَا سَلْسَبِيلٌ». قَالَ: صَدَقْتَ. وَجِئْتُ أَسْأَلُكَ عَنْ شَيْءٍ لَا يَعْلَمُهُ أَحَدٌ مِنْ أَهْلِ الْأَرْضِ إِلَّا نَبِيٌّ أَوْ رَجُلٌ أَوْ رَجُلَانِ. قَالَ: «أَيَنْفَعُكَ إِنْ حَدَّثْتُكَ؟». قَالَ: أَسْمَعُ بِأُذُنِي. قَالَ: جِئْتُ أَسْأَلُكَ عَنِ الْوَلَدِ. قَالَ: «مَاءُ الرَّجُلِ أَبْيَضُ»، وَمَاءُ الْمَرْأَةِ أَصْفَرُ، فَإِذَا اجْتَمَعَا فَعَلَا مَاءُ الرَّجُلِ مَاءَ الْمَرْأَةِ أَذْكَرَ بِإِذْنِ اللهِ، وَإِذَا عَلَا

ذِكْرُ مَنَاقِبِ حَكِيمِ بْنِ حِزَامٍ الْقُرَشِيِّ ﵁

٦١٧٨- حدثني عَلِيُّ بْنُ حَمْشَاذَ الْعَدْلُ، ثَنَا الْفَضْلُ بْنُ مُحَمَّدِ بْنِ الْمُسَيَّبِ، قَالَ: سَمِعْتُ إِبْرَاهِيمَ بْنَ الْمُنْذِرِ الْحِزَامِيَّ[1] يَقُولُ: حَكِيمُ بْنُ حِزَامِ بْنِ خُوَيْلِدِ بْنِ أَسَدِ بْنِ عَبْدِ الْعُزَّى بْنِ قُصَيٍّ، يُكَنَّى أَبَا خَالِدٍ، مَاتَ سَنَةَ أَرْبَعٍ وَخَمْسِينَ وَهُوَ ابْنُ مِائَةٍ وَعِشْرِينَ سَنَةً، وُلِدَ قَبْلَ الْفِيلِ بِثَلَاثَ عَشْرَةَ سَنَةً[2]، وَمَاتَ بِالْمَدِينَةِ[3].

٦١٧٩- سمعت أَبَا الْفَضْلِ الْحَسَنَ بْنَ يَعْقُوبَ يَقُولُ: سَمِعْتُ أَبَا أَحْمَدَ مُحَمَّدَ بْنَ عَبْدِ الْوَهَّابِ يَقُولُ: سَمِعْتُ عَلِيَّ بْنَ عَثَّامٍ[4] الْعَامِرِيَّ يَقُولُ: وُلِدَ حَكِيمُ بْنُ حِزَامٍ فِي جَوْفِ الْكَعْبَةِ، دَخَلَتْ أُمُّهُ الْكَعْبَةَ فَمَخِضَتْ فِيهِ، فَوَلَدَتْ فِي الْبَيْتِ[5].

٦١٨٠- أخبرنا الْحُسَيْنُ بْنُ عَلِيٍّ التَّمِيمِيُّ، ثَنَا مُحَمَّدُ بْنُ سُلَيْمَانَ بْنِ فَارِسٍ، ثَنَا مُحَمَّدُ بْنُ إِسْمَاعِيلَ، حَدَّثَنِي إِبْرَاهِيمُ بْنُ الْمُنْذِرِ، قَالَ: مَاتَ أَبُو خَالِدٍ حَكِيمُ بْنُ حِزَامٍ سَنَةَ سِتِّينَ وَهُوَ ابْنُ عِشْرِينَ وَمِائَةٍ سَنَةً[6].

---

(١) في (و): «الحراني».

(٢) في (و): «بثلاث سنين».

(٣) لم نجده في الإتحاف.

(٤) في (ز) و(م) و(و): «علي بن غنام» مصحف، وغير منقوطة في (ك).

(٥) لم نجده في الإتحاف.

(٦) لم نجده في الإتحاف.

٦١٨١- حدثنا أَبُو عَبْدِ اللهِ مُحَمَّدُ بْنُ عَبْدِ اللهِ الأَصْبَهَانِيُّ، ثَنَا مُحَمَّدُ بْنُ عَبْدِ اللهِ بْنِ رُسْتَهْ، ثَنَا سُلَيْمَانُ بْنُ دَاوُدَ، ثَنَا مُحَمَّدُ بْنُ عُمَرَ، حَدَّثَنِي الْمُنْذِرُ بْنُ عَبْدِ اللهِ[1]، عَنْ مُوسَى بْنِ عُقْبَةَ، عَنْ أَبِي حَبِيبَةَ مَوْلَى الزُّبَيْرِ قَالَ: سَمِعْتُ حَكِيمَ بْنَ حِزَامٍ يَقُولُ: وُلِدْتُ قَبْلَ قُدُومِ أَصْحَابِ الْفِيلِ بِثَلَاثَ عَشْرَةَ سَنَةً، وَأَنَا أَعْقِلُ حِينَ أَرَادَ عَبْدُ الْمُطَّلِبِ أَنْ يَذْبَحَ ابْنَهُ عَبْدَ اللهِ، وَذَلِكَ قَبْلَ مَوْلِدِ النَّبِيِّ ﷺ بِخَمْسِ سِنِينَ[2].

٦١٨٢- قال ابْنُ عُمَرَ: وَشَهِدَ حَكِيمُ بْنُ حِزَامٍ مَعَ أَبِيهِ الْفِجَارَ، وَقُتِلَ أَبُوهُ حِزَامُ بْنُ خُوَيْلِدٍ فِي الْفِجَارِ الأَخِيرِ، وَكَانَ حَكِيمٌ يُكَنَّى أَبَا خَالِدٍ، وَكَانَ لَهُ مِنَ الْوَلَدِ عَبْدُ اللهِ، وَخَالِدٌ، وَيَحْيَى، وَهِشَامٌ، وَأُمُّهُمْ زَيْنَبُ بِنْتُ الْعَوَّامِ بْنِ خُوَيْلِدِ بْنِ عَبْدِ الْعُزَّى بْنِ قُصَيٍّ، وَيُقَالُ: بَلْ أُمُّ هِشَامِ بْنِ حَكِيمٍ مُلَيْكَةُ بِنْتُ

كُلُّهُمُ النَّبِيُّ ﷺ، وَأَسْلَمُوا يَوْمَ الْفَتْحِ، وَصَحِبُوا رَسُولَ اللهِ ﷺ، وَكَانَ حَكِيمُ بْنُ حِزَامٍ فِيمَا ذُكِرَ قَدْ بَلَغَ عِشْرِينَ وَمِائَةَ[3] سَنَةٍ، وَمَرَّ بِهِ مُعَاوِيَةُ عَامَ حَجٍّ، فَأَرْسَلَ إِلَيْهِ بِلَقُوحٍ يَشْرَبُ مِنْ لَبَنِهَا، وَذَلِكَ بَعْدَ أَنْ سَأَلَهُ: أَيُّ الطَّعَامِ تَأْكُلُ؟ فَقَالَ: أَمَّا مَضَغٌ فَلَا مَضَغَ فِيَّ. فَأَرْسَلَ إِلَيْهِ بِاللَّقُوحِ، وَأَرْسَلَ إِلَيْهِ بِعَسَلَةٍ فَأَبَى أَنْ يَقْبَلَهُ، وَقَالَ: لَا أَرْضَى لَهُ أَنْ يَأْخُذَ مِنْهُ شَيْئًا، وَدَعَا

(١) هو: [illegible] بن عبد الله [illegible] الأنصاري.
(٢) لم نجده في الإتحاف.
(٣) في (ر): «مائة وعشرين».

Bulsn e

وَعُمَرُ إِلَى جَنْبِي فَأَيْنَ عَلِيٌّ فَقَالَهَا أَنَا أُخْبِرُكَ.

٦١٨٣- **قال** أَبُو الْعَبَّاسِ: **أَنْبَأَنَا** عَبْدُ اللَّهِ بْنُ الْوَزَّانِ، عَنْ أَبِيهِ: قَالَ: قِيلَ لِحَكِيمِ بْنِ جَزَامٍ: مَا الْمَالُ يَا أَبَا خَالِدٍ؟ فَقَالَ: لِلَّهِ الْعِيَالُ. قِيلَ: وَقُدِمَ حَكِيمُ بْنُ جَزَامٍ الْمَدِينَةَ فَرَآلَهُ، وَبَنَى بِهَا دَارًا، وَمَاتَ بِالْمَدِينَةِ سَنَةَ أَرْبَعٍ وَخَمْسِينَ وَهُوَ ابْنُ مِائَةٍ وَعِشْرِينَ سَنَةً.

٦١٨٤- **أَخْبَرَنَا** أَبُو بَكْرٍ مُحَمَّدُ بْنُ أَحْمَدَ بْنِ بَالَوَيْهِ، **ثنا** إِبْرَاهِيمُ بْنُ إِسْحَاقَ الْحَرْبِيُّ، **ثنا** مُصْعَبُ بْنُ عَبْدِ اللَّهِ، **قَالَ**: قَدِمَتْ بُنَيْتُ حَكِيمِ بْنِ جَزَامٍ وَزَادَ فِيهِ: وَأُمُّهُ فَاخِتَةُ بِنْتُ أَوْفَى بْنِ أُمَيَّةَ بْنِ عَبْدِ الشَّمْسِ، وَكَانَتْ وَلَدَتْ حَكِيمًا فِي الْكَعْبَةِ وَهِيَ حَامِلٌ، فَضَرَبَهَا الْمَخَاضُ فِي يَوْمِ حَرٍّ فِي جَوْفِ الْكَعْبَةِ، فَوَلَدَتْهُ فِيهَا، فَحُمِلَتْ عَلَى لَقِيطٍ، وَحُمِلَ مَا كَانَ تَحْتَهَا مِنْ الثِّيَابِ عِنْدَ حَوْضِ زَمْزَمَ، وَلَمْ يُرَ قَبْلَهُ وَلَا بَعْدَهُ فِي الْكَعْبَةِ أَحَدٌ.

وَهُمْ يُصْعَبُ فِي الضَّرْبِ الْأَخِيرِ، فَقَدْ تَوَاتَرَتِ الْأَخْبَارُ أَنَّ فَاطِمَةَ بِنْتَ أَسَدٍ وَلَدَتْ أَبَا الْمُؤْمِنِينَ عَلِيَّ بْنَ أَبِي طَالِبٍ كَرَّمَ اللَّهُ وَجْهَهُ[1] فِي جَوْفِ الْكَعْبَةِ.

٦١٨٥- **أَخْبَرَنَا** الشَّيْخُ أَبُو بَكْرٍ بْنُ إِسْحَاقَ الْإِمَامُ، **ثنا** إِسْمَاعِيلُ بْنُ

---

(١) لم تجدوا في الحمل الإتحاف، وهو مما استدرك البحتفي في العالمية (٤/١٩٤-١٩٧).
(٢) في (ك): أبي أسد مصغرا، وهو خطأ، هو عبد الله بن ذكوان القرشي، والد عبد الرحمن.
(٣) لم تجدوا في الحمل الإتحاف.
(٤) في (ك): أبو الوليد، وهو خطأ.
(٥) لم تجدوا في الحمل الإتحاف، وهو مما استدرك البحتفي في العالمية (٤/١٩٣-٤٠).
(٦) من (ز) وأصلها، وفي (ع): وأخبرني أبو عبد الله محمد.

قُتَيْبَةَ، ثَنَا أَبُو بَكْرِ بْنُ أَبِي شَيْبَةَ، ثَنَا عَلِيُّ بْنُ مُسْهِرٍ، عَنْ هِشَامِ بْنِ عُرْوَةَ، عَنْ أَبِيهِ، أَنَّ حَكِيمَ بْنَ حِزَامٍ لَمْ يَقْبَلْ مِنْ أَبِي بَكْرٍ حَتَّى قُبِضَ، وَلَا مِنْ عُمَرَ حَتَّى قُبِضَ، وَلَا مِنْ عُثْمَانَ، وَلَا مِنْ مُعَاوِيَةَ حَتَّى مَاتَ حَكِيمٌ[1].

٦١٨٦- حدثنا أَبُو الْعَبَّاسِ مُحَمَّدُ بْنُ يَعْقُوبَ، ثَنَا الْحَسَنُ بْنُ عَلِيِّ بْنِ عَفَّانَ، ثَنَا أَبُو أُسَامَةَ، عَنْ هِشَامِ بْنِ عُرْوَةَ، عَنْ أَبِيهِ، عَنْ حَكِيمِ بْنِ حِزَامٍ قَالَ: أَعْتَقْتُ أَرْبَعِينَ مُحَرَّرًا فِي الْجَاهِلِيَّةِ، فَسَأَلْتُ النَّبِيَّ ﷺ: هَلْ لِي[2] فِيهِنَّ مِنْ أَجْرٍ؟ فَقَالَ: «أَسْلَمْتَ عَلَى مَا سَبَقَ لَكَ»[3].

صَحِيحٌ عَلَى شَرْطِ الشَّيْخَيْنِ[4].

٦١٨٧- أخبرنا أَبُو جَعْفَرٍ أَحْمَدُ بْنُ عُبَيْدٍ الْأَسَدِيُّ الْحَافِظُ بِهَمَذَانَ، ثَنَا إِبْرَاهِيمُ بْنُ الْحُسَيْنِ، ثَنَا مِنْجَابُ بْنُ الْحَارِثِ، ثَنَا عَلِيُّ بْنُ مُسْهِرٍ، عَنْ هِشَامِ بْنِ عُرْوَةَ، عَنْ أَبِيهِ قَالَ: كَانَ حَكِيمُ بْنُ حِزَامٍ أَعْتَقَ مِائَةَ رَقَبَةٍ، وَحَمَلَ عَلَى مِائَةِ بَعِيرٍ فِي الْجَاهِلِيَّةِ، فَلَمَّا أَسْلَمَ أَعْتَقَ مِائَةَ رَقَبَةٍ، وَحَمَلَ عَلَى مِائَةِ بَعِيرٍ[5]، فَقَالَ لِرَسُولِ اللهِ ﷺ: أَرَأَيْتَ شَيْئًا كُنْتُ أَصْنَعُهُ فِي الْجَاهِلِيَّةِ أَتَحَنَّثُ بِهِ، هَلْ لِي فِيهِ مِنْ أَجْرٍ؟ فَقَالَ لَهُ رَسُولُ اللهِ ﷺ: «أَسْلَمْتَ عَلَى مَا سَلَفَ لَكَ مِنْ أَجْرٍ»[6].

---

(١) لم يقبل من أصل الحديث وهو ما قبل من أبي بكر، وقبل من الجاهلية، وقبل من عثمان، وقبل من عمر، وقبل من معاوية.

(٢) قوله: «لي» غير مقبول في هذا الحديث.

(٣) إتحاف المهرة (٤/ ٣٢٩-٣٣٦) وفاته عزوه للمصنف.

(٤) قد أخرجاه البخاري (٢/ ١١٤) و(٣/ ٨١) و(٨/ ٦)، ومسلم (١/ ٧٩).

(٥) من قوله: «في الجاهلية» إلى هاهنا ساقط من (ط).

(٦) إتحاف المهرة (٤/ ٣٢٩-٣٣٦) وفاته عزوه للمصنف.

٦١٨٨- حَدَّثَنَا أَبُو الْعَبَّاسِ مُحَمَّدُ بْنُ يَعْقُوبَ، ثنا بَحْرُ بْنُ نَصْرٍ، ثنا عَبْدُ اللَّهِ بْنُ وَهْبٍ، قَالَ: أَخْبَرَنِي عَمْرُو بْنُ الْحَارِثِ، عَنْ مُسْلِمِ بْنِ جُنْدُبٍ[1]، عَنْ حَكِيمِ بْنِ حِزَامٍ قَالَ: سَأَلْتُ رَسُولَ اللَّهِ ﷺ فَأَعْطَانِي، فَأَلْحَفْتُ عَلَيْهِ قَالَ: «هَذَا أَكْثَرُ مَسْأَلَتِكَ يَا حَكِيمُ، إِنَّمَا هَذَا الْمَالُ[2]: خَضِرَةٌ حُلْوَةٌ، وَإِنَّمَا هُوَ أَوْسَاخُ النَّاسِ، وَإِنَّ يَدَ اللَّهِ فَوْقَ الْمُعْطِي، وَيَدَ الْمُعْطِي فَوْقَ يَدِ السَّائِلِ، وَيَدَ الْمُعْطِي أَسْفَلُ الأَيْدِي».

هَذَا حَدِيثٌ صَحِيحٌ الإِسْنَادِ وَلَمْ يُخَرِّجَاهُ.

٦١٨٩- حَدَّثَنَا أَبُو عَبْدِ اللَّهِ الأَصْبَهَانِيُّ، ثنا الْحَسَنُ بْنُ الْجَهْمِ، ثنا الْحُسَيْنُ بْنُ الْفَرَجِ، ثنا مُحَمَّدُ بْنُ عُمَرَ، حَدَّثَنِي عَبَّادُ بْنُ يَعْقُوبَ[3]، عَنْ أَبِي الْعُمَيْرَيْنِ، عَنْ عُبَادَةَ بْنِ أَنْيُسَةَ[4]، عَنْ أَبِي الْعُمَيْرَيْنِ، عَنْ حَكِيمِ بْنِ حِزَامٍ قَالَ: قَعَدَ رَسُولُ اللَّهِ ﷺ يَوْمَ بَدْرٍ وَقَدْ وَفَّقَ وَالِدَايَ بَعْدَهُ بِمَالٍ، فَسَأَلْتُهُ فَقَالَ: «هَذَا أَوْسَاخُ النَّاسِ، وَإِنَّ يَدَ اللَّهِ الْعُلْيَا، وَإِنَّ يَدَ الْمُعْطِي مِنْ يَدِ السَّائِلِ، وَإِنَّ يَدَ السَّائِلِ أَسْفَلُ الأَيْدِي، وَإِنَّ يَدَ الْمُعْطِي فَوْقَ

١٦٩٠- أَخْبَرَنَا أَبُو النَّضْرِ مُحَمَّدُ بْنُ مُحَمَّدٍ الْفَقِيهُ، ثنا مُحَمَّدُ بْنُ سَعِيدٍ الدَّارِمِيُّ، ثنا أَبُو صَالِحٍ، حَدَّثَنِي اللَّيْثُ، حَدَّثَنِي عُبَيْدُ اللهِ بْنُ الْمُغِيرَةِ[1]، عَنْ عِرَاكِ بْنِ مَالِكٍ، أَنَّ حَكِيمَ بْنَ حِزَامٍ قَالَ: كَانَ مُحَمَّدٌ النَّبِيُّ أَحَبَّ النَّاسِ إِلَيَّ فِي الْجَاهِلِيَّةِ، فَلَمَّا تَنَبَّأَ وَخَرَجَ إِلَى الْمَدِينَةِ فَهُوَ حَكِيمُ بْنُ حِزَامٍ الْعَوْسَجِ، فَرَحَلَ عَلَيَّ بِذِي يَزَنَ تِسْعَ بَخَاتِيَ سُمْرٍ بِرَحَالِهَا، فَاشْتَرَاهَا لِيُهْدِيَهَا إِلَى رَسُولِ اللهِ ﷺ، فَقَدِمَ بِهَا عَلَيْهِ، وَأَرَادَهُ عَلَى قَبُولِهَا فَأَبَى عَلَيْهِ. قَالَ عُبَيْدُ اللهِ: حَسِبْتُ[2] أَنَّهُ قَالَ: «إِنَّا لَا نَقْبَلُ مِنَ الْمُشْرِكِينَ شَيْئًا، وَلَكِنْ إِنْ شِئْتَ أَعْطَانَاهُ بِالثَّمَنِ».

فَأَعْطَيْتُهُ إِيَّاهُ، حَتَّى أَتَى الْمَدِينَةَ فَلَبِسَهَا، فَأَبَى عَلَيْهِ عَلَى الْبَيْعِ، فَلَمْ أَرَ فِيكَ فَعْلَ الْحَسَنِ مِنْهُ فِيمَا يَزْعُمُ، أَيُّهُمَا أَعْطَاكَ أَسْنَانَ بَزِيعٍ فَرَاهَا حَكِيمٌ عَلَى أَسْنَانِ

٦١٩١- أَخْبَرَنَا أَحْمَدُ بْنُ سُلَمَانَ بْنِ الْحَسَنِ الْفَقِيهُ بِبَغْدَادَ: ثنا جَعْفَرُ بْنُ أَبِي عُثْمَانَ الطَّيَالِسِيُّ[1]: ثنا إِسْمَاعِيلُ بْنُ إِبْرَاهِيمَ[2]، قَالَ: سَمِعْتُ أَبِي[3] يُحَدِّثُ، عَنْ مَنْصُورِ بْنِ أَبِي مَنَاحٍ[4] صَاحِبِ الطَّعَامِ، قَالَ: مَطَرَ النَّوَّاتِيُّ، عَنْ حَسَّانَ بْنِ بِلَالٍ، عَنْ حَكِيمِ بْنِ جَزَامٍ، أَنَّ النَّبِيَّ ﷺ لَمَّا بَعَثَهُ وَالِيًا إِلَى الْيَمَنِ قَالَ: لَا تَمْسُ الْقُرْآنَ إِلَّا وَأَنْتَ طَاهِرٌ[5].

هَذَا حَدِيثٌ صَحِيحُ الْإِسْنَادِ وَلَمْ يُخَرِّجَاهُ.

---

(١) هو: جعفر بن محمد بن أبي عثمان الطيالسي البغدادي.

(٢) هو: إسماعيل بن إبراهيم أبو بشر الدولابي، صاحب التواريخ، ذكره ابن حبان في الثقات وقال: يغرب رواية وربما وهم، إسماعيل بن إبراهيم الكرابيسي الحنفي الذي يروي عن ابن عون، وجمع بينهما الخطيب البغدادي في تاريخه الكبير.

(٣) هو: إبراهيم بن عبد الله، أبو سهل العسري، وثقه ابن حبان.

(٤) كذا بالصواب: هنا، سيذكر أبو مناح، فهو: منصور بن إبراهيم العسري أبو سالم الحنفي الصواف، من رجال الجماعة، روى عنه الدولابي، وقد تقدم في السنن (٦/ ٢٢١) عن محمد بن سلمة الدوري عن منصور بن أبي مناح، وعنه: وثقه ابن سيرين أبو سالم.

(٥) إتحاف المهرة (٤/ ٣٢٢-٣٢٧): عزاه للمصنف، وأشار بذكر إسناده.

ذِكْرُ مَنَاقِبِ خَالِدِ بْنِ حِزَامٍ

٦١٩٢- حدثنا أَبُو عَبْدِ اللهِ الأَصْبَهَانِيُّ، ثَنَا الْحَسَنُ بْنُ الْجَهْمِ، ثَنَا الْحُسَيْنُ بْنُ الْفَرَجِ، ثَنَا مُحَمَّدُ بْنُ عُمَرَ، حَدَّثَنِي مُحَمَّدُ بْنُ صَالِحٍ[1]، عَنْ عَاصِمِ بْنِ عُمَرَ بْنِ[2] قَتَادَةَ.

قَالَ مُحَمَّدُ بْنُ عُمَرَ: وَحَدَّثَنِي مُحَمَّدُ بْنُ عَبْدِ اللهِ ابْنُ أَخِي الزُّهْرِيِّ، عَنِ الزُّهْرِيِّ[3].

وَحَدَّثَنِي مُوسَى بْنُ مُحَمَّدِ بْنِ إِبْرَاهِيمَ التَّيْمِيُّ، عَنْ أَبِيهِ.

وَحَدَّثَنِي ابْنُ أَبِي حَبِيبَةَ[4]، عَنْ دَاوُدَ بْنِ الْحُصَيْنِ: فِيمَنْ هَاجَرَ إِلَى أَرْضِ الْحَبَشَةِ الْمَرَّةَ الأُولَى وَأَمِيرُهُمْ جَعْفَرُ بْنُ أَبِي طَالِبٍ، وَمِنْ بَنِي أُمَيَّةَ بْنِ [illegible] [يَدْخُلَ][5] أَرْضَ الْحَبَشَةِ[6].

٦١٩٣- قَالَ مُحَمَّدُ بْنُ عُمَرَ: فَحَدَّثَنِي الْمُغِيرَةُ بْنُ عَبْدِ الرَّحْمَنِ

---

(١) هو: محمد بن صالح بن دينار، أبو عبد الله المدني التمار.

(٢) في (ر): [illegible]

(٣) في (ر): [illegible]

(٤) هو: عبد الله بن [illegible] الأصبهاني.

(٥) في (ر): [illegible]

(٦) في النسخ الخطية كلها: «ابن خالد»، وزيادة «ابن» وهم لعله من الناسخ.

(٧) في النسخ الخطية كلها: «دعل»، والمثبت الصحيح.

(٨) لم نجده في الإتحاف.

Bulsn e

الأَسَدِيُّ[1]، أَخْبَرَنِي أَبِي، قَالَ: فِيهِ نَزَلَتْ: ﴿وَمَن يَخْرُجْ مِن بَيْتِهِ مُهَاجِرًا إِلَى اللَّهِ وَرَسُولِهِ ثُمَّ يُدْرِكْهُ الْمَوْتُ فَقَدْ وَقَعَ أَجْرُهُ عَلَى اللَّهِ﴾[2][3].



(١) هو: المغيرة بن عبد الرحمن بن عبد الله بن خالد بن حزام الحزامي، الملقب بقصي، من رجال التهذيب، ولم نر من أفرد أباه بترجمة.

(٢) سورة النساء (آية: ١٠٠).

(٣) لم نجده في الإتحاف.

قَدِ اتَّفَقَ الشَّيْخَانِ ﷺ عَلَى إِخْرَاجِ حَدِيثِ الزُّهْرِيِّ، عَنْ عُرْوَةَ (عَنِ الْمِسْوَرِ بْنِ مَخْرَمَةَ)[1] وَعَبْدِ الرَّحْمَنِ بْنِ عَبْدِ الْقَارِيِّ، أَنَّهُمَا سَمِعَا عُمَرَ بْنَ الْخَطَّابِ ﷺ يَقُولُ: سَرَدْتُ بِهِشَامِ بْنِ حَكِيمِ بْنِ حِزَامٍ وَهُوَ يَقْرَأُ سُورَةَ الْفُرْقَانِ[2] فِي خِيَاةِ رَسُولِ اللهِ ﷺ، الْحَدِيثَ بِطُولِهِ.

قَالَ: وَمِنْ رَسْمِ تَرْتِيبِ هَذَا الْكِتَابِ أَنْ يَكُونَ وَلَدُ خَالِدٍ بْنِ حِزَامٍ قَبْلَ حَكِيمٍ، وَأَنْ يَكُونَ وَلَدُ هِشَامِ بْنِ حَكِيمٍ بَعْدَهُمَا، لِكَيْ جَمَعْتُ بَيْنَهُمْ فِي هَذَا النَّوْعِ عِنْدَ ذِكْرِ حَكِيمٍ لِيَكُونَ أَقْرَبَ إِلَى فَهْمِ الْمُسْتَفِيدِ.

Using a

ذِكْرُ مَنَاقِبِ حَسَّانَ بْنِ ثَابِتٍ الْأَنْصَارِيِّ

النَّابِغِ عَنْ رَسُولِ اللهِ ﷺ وَعَنَاعَةِ الْمُسْلِمِينَ عِجَاءِ الشِّرْكِ وَالْمُشْرِكِينَ(١)

٦١٩٥- حَدَّثَنِي أَبُو بَكْرٍ مُحَمَّدُ بْنُ أَحْمَدَ بْنِ بَالَوَيْهِ، ثنا إِبْرَاهِيمُ بْنُ إِسْحَاقَ الْحَرْبِيُّ، ثنا مُصْعَبُ بْنُ عَبْدِ اللهِ الزُّبَيْرِيُّ، قَالَ: عَاشَ حَسَّانُ بْنُ ثَابِتٍ فِي الْجَاهِلِيَّةِ سِتِّينَ سَنَةً وَثَلَاثَةَ أَوْ أَقَلَّ وَفِي الْإِسْلَامِ سِتِّينَ سَنَةً، وَهُوَ حَسَّانُ بْنُ ثَابِتِ بْنِ الْمُنْذِرِ بْنِ حَرَامِ بْنِ عَمْرِو بْنِ زَيْدِ مَنَاةَ بْنِ عَدِيِّ بْنِ عَمْرِو بْنِ مَالِكِ بْنِ النَّجَّارِ، شَاعِرُ رَسُولِ اللهِ ﷺ، وَأُمُّ حَسَّانَ الْفُرَيْعَةُ بِنْتُ خَالِدِ بْنِ خِنْدِفَ بْنِ لَوْذَانَ، وَهِيَ أُخْتُ سُلْمَى أُمِّ عَبْدِ الْمُطَّلِبِ. وَقِيلَ: لَوْذَانُ بْنُ سَمْعَانَ وَخَنْدَفُ.(٢)

٦١٩٦- أَخْبَرَنَا أَبُو بَكْرٍ مُحَمَّدُ بْنُ إِسْحَاقَ، ثنا إِسْمَاعِيلُ بْنُ قُتَيْبَةَ، ثنا مُحَمَّدُ بْنُ عَبْدِ اللهِ بْنِ نُمَيْرٍ،(٣) قَالَ: عَاشَ حَسَّانُ بْنُ ثَابِتٍ الْأَنْصَارِيُّ فِي إِمَارَةِ مُعَاوِيَةَ سِتِّينَ سَنَةً وَحَسُنَتْ.(٤)

٦١٩٧- أَخْبَرَنِي مُحَمَّدُ بْنُ يَعْقُوبَ الْحَافِظُ، ثنا مُحَمَّدُ بْنُ إِسْحَاقَ بْنِ

---

(١) في (ز): «في خدمة المشركين». وفي (ك): «خدمة المشركة».

(٢) في (ز): «لؤذان». وانظر في طبقات خليفة العصفري (ص٨٣)، والطبقات الكبرى (١٠/٣٤٨): «لوذان».

(٣) في (ز): «ثنا عبد الله بن نمير».

(٤) لم نجد ما في أصل الأنصاري، وهو مما استدركه المحقق في الحاشية (١٩/٤٢-٤٣).

(٥) في (ز): «محمد بن عبد الله بن نمير».

(٦) لم نجد ما في أصل الأنصاري، وهو مما استدركه المحقق في الحاشية (١٩/٤٤-٤٤٤).

إِبْرَاهِيمَ، ثَنَا عُبَيْدُ اللهِ[1] بْنُ سَعْدٍ الزُّهْرِيُّ، ثَنَا يَعْقُوبُ بْنُ إِبْرَاهِيمَ بْنِ سَعْدٍ، ثَنَا أَبِي، عَنِ ابْنِ إِسْحَاقَ، عَنْ سَعِيدِ بْنِ عَبْدِ الرَّحْمَنِ، عَنْ حَرْمَلَةَ رَاوِيَةِ[2] حَسَّانَ بْنِ ثَابِتٍ[3] قَالَ: أَتَيْتُ حَسَّانَ فَقُلْتُ: يَا أَبَا الْحُسَامِ[4].

٦١٩٨ - حدثنا أَبُو الْعَبَّاسِ مُحَمَّدُ بْنُ يَعْقُوبَ، ثَنَا أَحْمَدُ بْنُ عَبْدِ الْجَبَّارِ، ثَنَا يُونُسُ بْنُ بُكَيْرٍ، حَدَّثَنِي مُحَمَّدُ بْنُ إِسْحَاقَ، حَدَّثَنِي صَالِحُ بْنُ إِبْرَاهِيمَ بْنِ عَبْدِ الرَّحْمَنِ بْنِ عَوْفٍ، عَنْ يَحْيَى بْنِ عَبْدِ اللهِ بْنِ عَبْدِ الرَّحْمَنِ بْنِ أَسْعَدَ[1] بْنِ زُرَارَةَ، حَدَّثَنِي الثَّبْتُ مِنْ رِجَالِ قَوْمِهِ[2]، عَنْ حَسَّانَ بْنِ ثَابِتٍ قَالَ: وَاللهِ إِنِّي لَغُلَامٌ يَفَعَةٌ ابْنُ سَبْعٍ أَوْ ثَمَانِ سِنِينَ، أَعْقِلُ مَا سَمِعْتُ، إِذْ سَمِعْتُ يَهُودِيًّا وَهُوَ عَلَى أُطُمِهِ يُشْرِفُ يَصْرُخُ: يَا مَعْشَرَ الْيَهُودِ. فَلَمَّا اجْتَمَعُوا قَالُوا: وَيْلَكَ، مَا لَكَ؟ فَقَالَ: قَدْ طَلَعَ نَجْمُ الَّذِي يُبْعَثُ اللَّيْلَةَ[3].

---

(١) في (ف): «[illegible]» خطأ.

(٢) في (ك): «رواية».

(٣) كذا، وقريب منه ما في معرفة الصحابة لأبي نعيم (٢/ ٨٥٠) من طريق أبي العباس السراج به، فقال: «عن سعيد بن عبد الرحمن عن حرملة -وفي نسخة حرملة- رواية عبد الرحمن بن حسان»، لكن في الأسامي والكنى لأبي أحمد الحاكم (٤/ ٢١٠) عن أبي العباس به: «عن سعيد، عن عبد الرحمن عن حرملة رواية عبد الرحمن بن حسان»، وفي تاريخ دمشق (١٢/ ٣٨٢) من وجه آخر عن عبيد الله بن سعد به: «عن سعيد، عن عبد الرحمن عن حرملة رواية عبد الرحمن بن حسان»، وفي الصحابة لابن منده (٢/ ٦٤٠) من وجه آخر عن عبيد الله بن سعد به: «عن سعيد، عن عبد الرحمن عن حرملة رواية عبد الرحمن بن حسان».

(٤) لم تجد الإسناد.

(٥) قوله: «قوم» مكانه بياض في (و) وغير موجود في (ك).

(٦) لم تجد في الإتحاف.

usina

٦١٩٩- حَدَّثَنَا أبو إِسْحَاقَ إِبْرَاهِيمُ بْنُ مُحَمَّدٍ بْنِ يَحْيَى بْنِ إِيَاسٍ، ثنا أَبُو الْعَبَّاسِ السَّرَّاجُ، حَدَّثَنِي أَبُو بَكْرٍ مُحَمَّدُ بْنُ خَلَفٍ الْحَدَّادِيُّ، حَدَّثَنِي إِسْحَاقُ بْنُ إِبْرَاهِيمَ الرَّازِيُّ(١)، حَدَّثَ سَلَمَةُ بْنُ الْفَضْلِ، عَنْ مُحَمَّدِ بْنِ إِسْحَاقَ، حَدَّثَنِي سَعِيدُ بْنُ عَبْدِ الرَّحْمَنِ بْنِ حَسَّانَ بْنِ ثَابِتٍ، قَالَ: عَاشَ جَدِّي حَسَّانُ ثَلَاثَ سِنِينَ، وَعَاشَ أَبِي ثَابِتٌ مِائَةَ سَنَةٍ، وَعَاشَ أَخِي عَبْدُ الرَّحْمَنِ بْنُ حَسَّانَ سِتِّينَ سَنَةً، وَعَاشَ ابْنُ أَخِي عَبْدِ الرَّحْمَنِ سِتِّينَ سَنَةً، وَعَاشَ ابْنُ ابْنِ أَخِي عَبْدِ الرَّحْمَنِ سِتِّينَ سَنَةً، وَعَاشَ ابْنُهُ الْمُنْذِرُ سِتِّينَ سَنَةً، وَعَاشَ ابْنُ الْمُنْذِرِ هِشَامٌ سِتِّينَ سَنَةً، وَعَاشَ ابْنُ ابْنِ هِشَامٍ

٦٢٠٠- حدثنا أَبُو الْعَبَّاسِ مُحَمَّدُ بْنُ يَعْقُوبَ، ثَنَا بَحْرُ بْنُ نَصْرٍ، ثَنَا عَبْدُ اللهِ بْنُ وَهْبٍ، أَخْبَرَنِي عَبْدُ الرَّحْمَنِ بْنُ أَبِي الزِّنَادِ، عَنْ أَبِيهِ، عَنْ عُرْوَةَ، عَنْ عَائِشَةَ قَالَتْ: كَانَ رَسُولُ اللهِ ﷺ يَضَعُ لِحَسَّانَ مِنْبَرًا فِي الْمَسْجِدِ يَقُومُ عَلَيْهِ قَائِمًا يُفَاخِرُ عَنْ رَسُولِ اللهِ ﷺ، وَيَقُولُ رَسُولُ اللهِ ﷺ: «إِنَّ اللهَ يُؤَيِّدُ حَسَّانَ بِرُوحِ الْقُدُسِ مَا نَافَحَ أَوْ فَاخَرَ عَنْ رَسُولِ اللهِ ﷺ»[1].

٦٢٠١- وحدثنا أَبُو الْعَبَّاسِ، ثَنَا بَحْرُ بْنُ نَصْرٍ، ثَنَا عَبْدُ اللهِ بْنُ وَهْبٍ، أَخْبَرَنِي عَبْدُ الرَّحْمَنِ بْنُ أَبِي الزِّنَادِ، عَنْ هِشَامِ بْنِ عُرْوَةَ، عَنْ أَبِيهِ، عَنْ عَائِشَةَ، عَنِ النَّبِيِّ ﷺ نَحْوَهُ[2].

هَذَا حَدِيثٌ صَحِيحُ الْإِسْنَادِ وَلَمْ يُخَرِّجَاهُ.

٦٢٠٢- حدثنا الْحُسَيْنُ بْنُ الْحَسَنِ بْنِ أَيُّوبَ، ثَنَا أَبُو يَحْيَى بْنُ أَبِي

---

[1] إتحاف المهرة (٥/ ١٩٤)، وابن عساكر (٥/ ١٩٤)، وللمصنف.

[2] إتحاف المهرة (٥/ ١٩٤)، وابن عساكر (٥/ ١٩٤)، وللمصنف.

[3] في (ز): «ثنا أبو الحسين».

[4] لم يعزه الحافظ في الإتحاف للمصنف، وهذا طرف من حديث الإفك الطويل وقد أخرجه بهذا اللفظ من حديث صالح به البخاري (٥/ ١١٦)، ومسلم (٧/ ١٦٤) و(٨/ ١١٨)، وأخرجه مسلم من وجه آخر ذكر فيه قصيدة حسان كلها كما سيأتي.

٦٠٢٣- أَخْبَرَنَا الشَّيْخُ أَبُو بَكْرٍ أَحْمَدُ بْنُ إِسْحَاقَ، أَنَا إِسْمَاعِيلُ بْنُ إِسْحَاقَ الْقَاضِي، أَنَا سُلَيْمَانُ بْنُ حَرْبٍ، أَنَا حَمَّادُ بْنُ زَيْدٍ، عَنْ يَزِيدَ بْنِ أَبِي حَازِمٍ، عَنْ سُلَيْمَانَ بْنِ يَسَارٍ، قَالَ: رَأَيْتُ حَسَّانَ بْنَ ثَابِتٍ وَلَهُ نَاصِيَةٌ قَدْ سَدَلَهَا بَيْنَ عَيْنَيْهِ(١).

٦٠٢٤- أَخْبَرَنَا عَلِيُّ بْنُ مُحَمَّدِ بْنِ مَكْتُومٍ الشَّيْبَانِيُّ بِالْكُوفَةِ، قَالَ الْقَاضِي عَلِيُّ بْنُ الْمُحَسِّنِ: أَنَا أَبِي، أَنَا عِيسَى بْنُ عَبْدِ الرَّحْمَنِ(٢)، حَدَّثَنِي عَمِّي يَزِيدُ بْنُ ثَابِتٍ، عَنْ الزُّهْرِيِّ، قَالَ: قَالَ رَسُولُ اللهِ ﷺ لِحَسَّانَ بْنِ ثَابِتٍ: «إِنَّ رُوحَ الْقُدُسِ مَعَكَ مَا هَاجَيْتَهُمْ»(٣).

هَذَا حَدِيثٌ صَحِيحٌ الإِسْنَادِ وَلَمْ يُخَرِّجَاهُ(٤).

٦٠٢٥- أَخْبَرَنِي مُحَمَّدُ بْنُ إِبْرَاهِيمَ بْنِ الْفَضْلِ الْمُزَكِّي، ثَنَا أَحْمَدُ بْنُ سَلَمَةَ، ثَنَا إِسْحَاقُ بْنُ إِبْرَاهِيمَ، أَنَا عَفَّانُ بْنُ سُلَيْمَانَ، عَنْ هِشَامِ بْنِ عُرْوَةَ، عَنْ أَبِيهِ، عَنْ عَائِشَةَ قَالَتْ: اسْتَأْذَنَ حَسَّانُ بْنُ ثَابِتٍ رَسُولَ اللهِ ﷺ فِي هِجَاءِ الْمُشْرِكِينَ، فَقَالَ رَسُولُ اللهِ ﷺ: «كَيْفَ بِنَسَبِي فِيهِمْ؟». فَقَالَ حَسَّانُ: لأَسُلَّنَّكَ مِنْهُمْ كَمَا تُسَلُّ الشَّعَرَةُ مِنَ الْعَجِينِ. قَالَ هِشَامٌ: قَالَ أَبِي: وَأَعْبَثُ لَكَ. فَسَأَلَ حَسَّانَ عَنْهَا عَائِشَةَ، فَقَالَتْ: لاَ تَسُبَّ حَسَّانَ فَإِنَّهُ كَانَ يُنَافِحُ عَنْ

---

(١) لم نجده في الإتحاف.

(٢) يعني: أبا سلمة السلمي ابن الجلي الكوفي، من رجال الطهاب.

(٣) إسناده ضعيف جدًا، وهو من طريق الكلبي.

(٤) بل أخرجه البخاري (٣١٢/٦) و(٤١٣/١٠)، ومسلم (١٣٧/٧) من حديث هدبة بن خالد به بنحوه.

رَسُولِ اللهِ ﷺ!».

هَذَا حَدِيثٌ صَحِيحٌ عَلَى شَرْطِ الشَّيْخَيْنِ وَلَمْ يُخَرِّجَاهُ هٰكَذَا»، إِنَّمَا أَخْرَجَهُ مُسْلِمٌ بِطُولِهِ مِنْ حَدِيثِ اللَّيْثِ عَنْ خَالِدِ بْنِ يَزِيدَ، وَذَكَرَ فِيهِ الْقِصَّةَ بِطُولِهَا:

هَجَرَتْ مُحَمَّدًا وَأَجَبْتُ عَنْهُ ... وَعِنْدَ اللهِ فِي ذَاكَ الْجَزَاءُ!

٢٠٢٦- عَنِ الْعَبَّاسِ مُحَمَّدُ بْنُ يَعْقُوبَ، ثنا الْحَسَنُ بْنُ عَلِيِّ بْنِ عَفَّانَ، ثنا أَبُو أُسَامَةَ، عَنِ الْوَلِيدِ بْنِ كَثِيرٍ، عَنْ يَزِيدَ بْنِ عَبْدِ اللهِ بْنِ أُسَيْطٍ، عَنْ أَبِي الْحَسَنِ مَوْلَى بَنِي نَوْفَلٍ، أَنَّ عَبْدَ اللهِ بْنَ رَوَاحَةَ وَعُثْمَانَ بْنَ أَبِي أُنَيْسٍ أَتَيَا رَسُولَ اللهِ ﷺ حِينَ تَرَكَتْ طَسْمٌ وَجَدِيسٌ وَهُوَ يَقْرَأُ عَلَيْهِمْ: ﴿وَأَنذِرْهُمْ يَوْمَ الْآزِفَةِ﴾ ، حَتَّى بَلَغَ: ﴿وَكَيْفَ كَانَ عِقَابِ﴾ ، قَالَ: «كَمْ تَرَكَتْ طَسْمٌ وَجَدِيسٌ؟ قَالَ: [٢٠٢٦] [٢٠٢٧] [٢٠٢٨] [٢٠٢٩] [٢٠٣٠] [٢٠٣١] [٢٠٣٢] [٢٠٣٣] [٢٠٣٤] [٢٠٣٥] [٢٠٣٦] [٢٠٣٧] [٢٠٣٨] [٢٠٣٩] [٢٠٤٠] [٢٠٤١] [٢٠٤٢] [٢٠٤٣] [٢٠٤٤] [٢٠٤٥] [٢٠٤٦] [٢٠٤٧] [٢٠٤٨] [٢٠٤٩] [٢٠٥٠] [٢٠٥١] [٢٠٥٢] [٢٠٥٣] [٢٠٥٤] [٢٠٥٥] [٢٠٥٦] [٢٠٥٧] [٢٠٥٨] [٢٠٥٩] [٢٠٦٠] [٢٠٦١] [٢٠٦٢] [٢٠٦٣] [٢٠٦٤] [٢٠٦٥]

الْقُشَيْرِيُّ[1]، عَنْ سِمَاكِ بْنِ حَرْبٍ، وَهُوَ الْحَنَفِيُّ، وَعَنْ جَابِرٍ، هُوَ السُّلَمِيُّ، عَنِ الزُّبَيْرِ بْنِ الْعَوَّامِ، أَنَّ رَسُولَ اللهِ ﷺ قَالَ: "يَا زُبَيْرُ، إِنَّ لِكُلِّ نَبِيٍّ حَوَارِيًّا، وَإِنَّ حَوَارِيَّ سُفْيَانُ بْنُ الْحَارِثِ بْنِ عَبْدِ الْمُطَّلِبِ يَجْمَعُهُمْ. فَقَامَ إِلَيْهِ زَوْجَاهُ فَقَالَ رَسُولُ اللهِ، فَدَاكَ أَبِي وَأُمِّي يَا عَمِّ. فَقَالَ: "أَنْتَ الَّذِي تَقُولُ لِبَنَتْ اللهِ؟" قَالَ: نَعَمْ فَدَتْكَ يَا رَسُولَ اللهِ.

فَقَالَتْ لَهُ: مَا أَعْطَاكَ مِنْ شَيْءٍ

تَثِيبُ مُوسَى وَنَصْرًا مَا نَصِرَا[2]

قَالَ: فَأَتَتْ بِقَعْبٍ فَاغْتَسَلَ فِيهِ مِنْ بَوْلِ ذَلِكَ. قَالَ: ثُمَّ ذَكَتْ فَقَالَ: يَا رَسُولَ اللهِ، فَدَاكَ بِي فِيهِ. قَالَ: "أَتْتِ الَّذِي تَقُولُ هَمْسًا؟". فَقُلْتُ: نَعَمْ يَا رَسُولَ اللهِ:

هَمْسًا سَجِيَّةُ أَنْ تُجَانِبَ رَبَّهَا فَلْيَلْتَزِمْ[3] تُجَانِبُ الْعَلَّابِ

قَالَ: "أَمَا إِنَّ اللهَ لَمْ يَشَأْ ذَلِكَ قَطُّ"[4]. قَالَ: ثُمَّ قَامَ حَتَّى فَقَالَ: يَا رَسُولَ اللهِ، فَدَاكَ بِي فِيهِ. وَأَخْرَجَ إِبِلَنَا أَمْ لَا سُوَرَ؟". فَقَالَ: يَا رَسُولَ اللهِ، إِنَّ لِي بَيْتَ الْعَرَبِ وَالْمَرَدَ. فَقَالَ: "اذْهَبْ إِلَى بَيْتِ الْعَرَبِ فَإِنَّ لِي بَيْتَ الْمَرَدِ"[5].

---

(١) في (و): (ابن القشيري).

(٢) زيد في (ر): (فيه).

(٣) في الحاشيين: (وتضمر الثاني بصبره).

(٤) في الحاشيين: (ولم يشأ).

(٥) قوله: (قال إبراهيم: لعله ليس بذلك البلد، فيه موجود في (و) والثاني).

(٦) في (و): (وأخرج له لنسانا أسوره).

حَدِيثَ الْقَوْمِ وَأَبَابِهِمْ وَأَحْسَابِهِمْ، وَاهْجُهُمْ وَجِبْرِيلُ مَعَكَ»[1].

هَذَا حَدِيثٌ صَحِيحُ الْإِسْنَادِ وَلَمْ يُخَرِّجَاهُ بِهَذِهِ السِّيَاقَةِ، إِنَّمَا أَخْرَجَهُ مُسْلِمٌ بِطُولِهِ مِنْ[2] حَدِيثِ اللَّيْثِ بْنِ سَعْدٍ، عَنْ خَالِدِ بْنِ يَزِيدَ.



(١) إتحاف المهرة (٢/ ٤٩٣-٢١١٣) وفاته عن المصنف.

(٢) في (ز) و(م): «ومن».

ذِكْرُ مَنَاقِبِ مَخْرَمَةَ بْنِ نَوْفَلٍ الْقُرَشِيِّ ﷺ

٦٢٠٨- حدثنا أبو بكر مُحَمَّدُ بْنُ أَحْمَدَ بْنِ بَالَوَيْهِ، إِمْلَاءً مِنْ أَصْلِهِ الْعَتِيقِ، قَالَ: حَدَّثَنَا أَبُو الْعَبَّاسِ مُحَمَّدُ بْنُ يَعْقُوبَ، قَالَ: مَخْرَمَةُ بْنُ الْمُطَّلِبِ بْنِ عَبْدِ مَنَافِ بْنِ زُهْرَةَ بْنِ كِلَابٍ، وَأُمُّهُ زَيْنَبُ بِنْتُ أَبِي أُمَيَّةَ بْنِ حُذَيْفَةَ بْنِ عَبْدِ مَنَافِ، وَأُمُّهَا فَاطِمَةُ بِنْتُ عَبْدِ مَنَافٍ، وَكَانَ مِنَ الْمُؤَلَّفَةِ قُلُوبُهُمْ.[1]

٦٢٠٩- أخبرنا أبو عبد الله الأَصْبَهَانِيُّ، قَالَ: الْحَسَنُ بْنُ الْجَهْمِ، قَالَ: الْحُسَيْنُ بْنُ الْفَرَجِ، قَالَ: أَخْبَرَنَا مُحَمَّدُ بْنُ عُمَرَ، قَالَ: أَسْلَمَ مَخْرَمَةُ بْنُ نَوْفَلٍ عِنْدَ فَتْحِ مَكَّةَ، وَكَانَ عَلَيْنَا يَنْسُبُ لِزُهْرَةَ وَلَادَةً، وَكَانَ[2] مَعَهُ رَايَةُ بَنِي زُهْرَةَ، قَالَ: فَوَلَدَ مَخْرَمَةُ بَنُونَ وَبَنَاتٌ، وَبِهِ كَانَ يُكْنَى، وَهُمْ الْأَكْثَرُ مِنْ وُلْدِهِ.[3]

٦٢١٠- حدثنا أَبُو بَكْرٍ يَحْيَى بْنُ مُحَمَّدٍ الْعَنْزِيُّ،[4] بِقَرْنٍ: حدثنا أَبُو عَبْدِ اللهِ مُحَمَّدُ بْنُ إِبْرَاهِيمَ الْعَبْدِيُّ بِكُوفَانَ: سَمِعْتُ يَحْيَى بْنَ عَبْدِ اللهِ بْنِ بُكَيْرٍ

---

(١) ما بين المعقوفتين ساقط من النسخ، والمثبت من نسب قريش لمصعب الزبيري (ص٢٦٢)، والطبقات الكبرى (٤/١٠٤)، ومقامات حلبة العرب» (ص٢٨٤)، والمقتفى الكبير (٩/٤٨٦).

(٢) ثم تحدد في أصل الإحكام، وهو ما استدركه المحقق في الحاشية (٤/٢٩٤-٣٠٣).

(٣) كذا في (ق)، وفوقها الحاء، وكتب في الحاشية: «الحربي حي»، وكذا في سائر النسخ الخطية، والمثبت من المصادر.

(٤) كذا في (ق)، وفوقها الحاء، وكتب في الحاشية: «الحربي حي»، وكذا في سائر النسخ الخطية، والمثبت من المصادر.

والمثبت هو أبو زكريا العنبري البيساسيري الكوفي.

يَقُولُ: مَخْرَمَةُ بْنُ نَوْفَلٍ يُكَنَّى أَبَا الْمِسْوَرِ[1].

٦٢١١- **حدثنا** أَحْمَدُ بْنُ سَلْمَانَ الْفَقِيهُ بِبَغْدَادَ، ثَنَا مُحَمَّدُ بْنُ إِسْمَاعِيلَ التِّرْمِذِيُّ، ثَنَا مَخْلَدُ بْنُ مَالِكٍ[2]، ثَنَا اللَّيْثُ بْنُ سَعْدٍ وَعَطَّافُ بْنُ خَالِدٍ، عَنِ ابْنِ أَبِي مُلَيْكَةَ قَالَ: أَخْبَرَنِي الْمِسْوَرُ بْنُ مَخْرَمَةَ، قَالَ: قَالَ النَّبِيُّ ﷺ: «لا يَا أَبَا صَفْوَانَ[3]»[4].

٦٢١٢- **وحدثنا** أَبُو عَبْدِ اللهِ الأَصْبَهَانِيُّ، ثَنَا مُحَمَّدُ بْنُ عَبْدِ اللهِ بْنِ رُسْتَهْ، ثَنَا سُلَيْمَانُ بْنُ دَاوُدَ، ثَنَا مُحَمَّدُ بْنُ عُمَرَ، قَالَ: شَهِدَ مَخْرَمَةُ بْنُ نَوْفَلٍ مَعَ رَسُولِ اللهِ ﷺ يَوْمَ حُنَيْنٍ، فَأَعْطَاهُ مِنْ غَنَائِمِ حُنَيْنٍ خَمْسِينَ[5] بَعِيرًا، وَمَاتَ مَخْرَمَةُ بِالْمَدِينَةِ سَنَةَ أَرْبَعٍ وَخَمْسِينَ، وَكَانَ يَوْمَ مَاتَ ابْنَ مِائَةٍ وَخَمْسَ عَشْرَةَ سَنَةً[6].

---

(١) لم نجده في أصل الإتحاف، وهو مما استدركه المحقق في الحاشية (١٩/ ٦١١-٦١١).

(٢) هو: مخلد بن مالك بن شيبان، أبو محمد السلمسيني الحراني، من رجال التهذيب.

(٣) كذا في النسخ الخطية كلها، ولعل الأصوب: «قال النبي ﷺ لأبي: يا أبا صفوان» كما أخرجه أبو أحمد الحاكم في الأسامي والكنى (مخطوطة دار الكتب المصرية) عن أبي عبد الله محمد بن عبد الله بن إسماعيل الصفدي، ثنا مخلد بن مالك بن شيبان، ثنا الليث بن سعد وعطاف بن خالد، عن ابن أبي مليكة، عن المسور بن مخرمة، قال: قال النبي ﷺ: «لا يا أبا صفوان».

(٤) لم نجده في الإتحاف.

(٥) قوله: «خمسين» ساقط من (و).

(٦) لم نجده في أصل الإتحاف، وهو مما استدركه المحقق في الحاشية (١٩/ ٤٦٩-١٠٨).

ʒuisn e

بِهِمْ بْنِ عَبَّادٍ، قَالَ: سَمِعْتُ سَعِيدَ بْنَ عُفَيْرٍ يَقُولُ: تُوُفِّيَ مَخْرَمَةُ بْنُ نَوْفَلٍ الزُّهْرِيُّ وَهُوَ ابْنُ ثَمَانٍ عَشْرَةَ سَنَةً»(١)، وَكَانَ أَسْلَمَ يَوْمَ الْفَتْحِ، وَهُوَ مِنْ أَوْلَادِ قُتَيْلَةَ قُلْتُ لَهُمْ(٢).

٦٦١٤- حَدَّثَنَاهُ مُحَمَّدُ بْنُ إِبْرَاهِيمَ بْنِ الْفَضْلِ الْمُزَكِّي، ثنا الْحُسَيْنُ بْنُ مُحَمَّدِ بْنِ زِيَادٍ، ثنا الزُّبَيْرُ بْنُ بَكَّارٍ، حَدَّثَنِي عَبْدُ الرَّحْمَنِ بْنُ عَبْدِ اللهِ الزُّهْرِيُّ(٣)، قَالَ: قَالَ مُعَاوِيَةُ بْنُ أَبِي سُفْيَانَ وَعِنْدَهُ عَبْدُ الرَّحْمَنِ بْنُ أَزْهَرَ: مَنِ الَّذِي يَشْرَعُهُ بْنُ نَوْفَلٍ يَقْصِفُ بِنَا نَبْلَهُ؟»؟ فَقَالَ لَهُ عَبْدُ الرَّحْمَنِ بْنُ أَزْهَرَ: أَلَا أَكْفِيكَهُ فَإِنَّهُ ذَلِكَ مَخْرَمَةُ، فَقَالَ: دَعْنِي عَبْدُ الرَّحْمَنِ كِتَابًا فِي جَمْرٍ، يَزْعُمُ بَلْعَزِيهِ أَنَّهُ يُكْبِرُ إِلَيْكَ، فَقَالَ لَهُ ابْنُ الزِّبَاءِ الْكَلْبِيُّ: إِنَّهُ عَبْدُ الرَّحْمَنِ بْنُ الْأَزْهَرِ، فَغَضِبَ فِي نَفْسِهِ وَضَرَبَهُ فَشَجَّهُ، وَقَالَ: أَفَتُدْعَى «الْجَاهِلِيَّةِ، وَتُسَمَّيْنَا فِي الْإِسْلَامِ، وَنَذْهَلُ عَنِّي وَبَيْنَ ابْنَيْ الْأَزْهَرِ»؟

٦٦١٥- حَدَّثَنَا مُحَمَّدُ بْنُ إِبْرَاهِيمَ بْنِ الْفَضْلِ، ثنا الْحُسَيْنُ بْنُ مُحَمَّدِ بْنِ زِيَادٍ، ثنا الزُّبَيْرُ بْنُ بَكَّارٍ، قَالَ: لَمَّا حَضَرَتْ مَخْرَمَةَ بْنَ نَوْفَلٍ الْوَفَاةُ(٤) بَكَتْهُ

---

(١) في (ي): «سنة».

(٢) ليس في (ي): «قلت لهم».

(٣) هو: عبد الرحمن بن عبد الله بن عبد العزيز بن عمر بن عبد الرحمن بن عوف الزهري.

(٤) في (ر): «الموت».

(٥) قوله: «الوفاة» ساقط من (ر) و(ك).

(٦) ليس في: «الإصابة».

(٧) في (ك): «لما حضرت الوفاة مخرمة» والنقط فوق «مر» موجود في (ي) وضرب الناسخ علامة الحذف وكتب في الحاشية: «الوفاة».

ابْنَتُهُ، فَقَالَتْ: وَأَبَتَاهُ، كَانَ هَيِّنًا لَيِّنًا. فَأَفَاقَ[1] فَقَالَ: مَنِ النَّادِبَةُ؟ فَقَالُوا: ابْنَتُكَ. فَقَالَ: تَعَالَيْ. فَجَاءَتْ، فَقَالَ: لَيْسَ هَكَذَا يُنْدَبُ مِثْلِي. قُولِي: وَأَبَتَاهُ، كَانَ شَهْمًا مَيْطَلِيًّا، كَانَ أَبًا حِصْنًا[2].[3]

٦٢١٦- حدثنا الشَّيْخُ أَبُو بَكْرِ بْنُ إِسْحَاقَ، ثَنَا عَلِيُّ بْنُ عَبْدِ الْعَزِيزِ، ثَنَا مُسْلِمُ بْنُ إِبْرَاهِيمَ، ثَنَا حَاتِمُ بْنُ وَرْدَانَ، ثَنَا أَيُّوبُ، عَنِ ابْنِ أَبِي مُلَيْكَةَ[4]، عَنِ الْمِسْوَرِ بْنِ مَخْرَمَةَ قَالَ: قَدِمَتْ عَلَى النَّبِيِّ ﷺ أَفِيَّةٌ، فَقَسَمَهَا بَيْنَ أَصْحَابِهِ، فَقَالَ لِي أَبِي: انْطَلِقْ بِنَا إِلَيْهِ فَإِنَّهُ أَتَتْهُ أَفِيَّةٌ. فَتَكَلَّمْ أَبِي عَلَى الْبَابِ، فَعَرَفَ النَّبِيُّ ﷺ صَوْتَهُ، فَخَرَجَ وَمَعَهُ قَبَاءٌ، فَجَعَلَ يَقُولُ: «خَبَّأْتُ لَكَ هَذَا، خَبَّأْتُ لَكَ هَذَا»[5].

٦٢١٧- أخبرنا أَبُو مُحَمَّدٍ عَبْدُ اللهِ بْنُ جَعْفَرِ بْنِ دُرُسْتُوَيْهِ الْفَارِسِيُّ، ثَنَا

(١) في (ك): «فأفاق».

(٢) في (م): «حصينا». وفي تاريخ دمشق (٥٧/ ١٦١) «حصيا». والشهم: الفطن الجريء. والميطلي: الذي يجد ما يطلب. والحصن: الملجأ. [ينظر: النهاية في غريب الحديث والأثر (٢/ ٤٨٣)].

(٣) [تحفة الأشراف (١٢/ ١٦٧، ١٦٨/ ١٦٨٨٣)].

(٤) [تحفة الأشراف (١٢/ ١٦٧، ١٦٨/ ١٦٨٨٣)].

(٥) [تحفة الأشراف (١٢/ ١٦٧، ١٦٨/ ١٦٨٨٣)].

Scanned with CamScanner

قَالَ: لَمَّا أَظْهَرَ رَسُولُ اللهِ ﷺ الإِسْلَامَ أَسْلَمَ أَهْلُ مَكَّةَ كُلُّهُمْ، وَذَلِكَ قَبْلَ أَنْ تُفْرَضَ الصَّلَاةُ، حَتَّى إِذَا كَانَ يَقْرَأُ السَّجْدَةَ مَا يَسْتَطِيعُ أَحَدُهُمْ أَنْ يَسْجُدَ حَتَّى قَدِمَ رُؤَسَاءُ قُرَيْشٍ الْوَلِيدُ بْنُ الْمُغِيرَةِ وَأَبُو جَهْلِ بْنُ هِشَامٍ وَغَيْرُهُمَا، وَكَانُوا بِالطَّائِفِ فِي أَرْضِيهِمْ[1]، فَقَالُوا: تَدَعُونَ دَيْنَ آبَائِكُمْ؟ فَكَفَرُوا.

قَالَ يَعْقُوبُ بْنُ سُفْيَانَ: وَلَا نَعْلَمُ لِمَخْرَمَةَ بْنِ نَوْفَلٍ حَدِيثًا مُسْنَدًا غَيْرَ هَذَا[2].

❁ ❁ ❁

(١) في (و): «أرضهم».

(٢) لم نجده في الإتحاف، وابن لهيعة ضعيف.

ذِكْرُ مَنَاقِبِ سَعِيدِ بْنِ يَرْبُوعَ الْمَخْزُومِيِّ ﷺ

٦٢١٨- **حدثنا** أَبُو عَبْدِ اللهِ الأَصْبَهَانِيُّ، ثنا الْحَسَنُ بْنُ الْمُهَلَّبِ، ثنا الْحُسَيْنُ بْنُ الْقَرَجِ، ثنا مُحَمَّدُ بْنُ عُمَرَ، قَالَ: سَعِيدُ بْنُ يَرْبُوعَ بْنِ عَلْقَمَةَ بْنِ عَامِرِ بْنِ مَخْزُومٍ، وَيُكْنَى أَبَا هُوبِ أَسْلَمَ يَوْمَ فَتْحِ مَكَّةَ، وَشَهِدَ مَعَ رَسُولِ اللهِ ﷺ حُنَيْنًا، وَأَعْطَاهُ رَسُولُ اللهِ ﷺ مِنْ غَنَائِمِ حُنَيْنٍ خَمْسِينَ بَعِيرًا.

٦٢١٩- **قال** مُحَمَّدُ بْنُ عُمَرَ: سَمِعْتُ عَبْدَ اللهِ بْنَ عُمَرَ، يَقُولُ: جَاءَ عُمَرُ بْنُ الْخَطَّابِ إِلَى مَنْزِلِ سَعِيدِ بْنِ يَرْبُوعَ فَزَارَهُ بِالْغَابِ بِعَصْرِهِ، وَقَالَ: لاَ نَدَعُ الْجُمُعَةَ، وَلاَ الصَّلاَةَ فِي مَسْجِدِ رَسُولِ اللهِ ﷺ. قَالَ: لَيْسَ لِي فَائِتٌ. قَالَ: لَحْنُ نَبْعَثُ إِلَيْكَ بِقَائِدٍ. قَالَ: فَبَعَثَ إِلَيْهِ بِالْعَوْجِ بْنِ السَّبْيِ".

٢٤٦ ـــــــ

ذِكْرُ مَنَاقِبِ أَبِي الْيَسَرِ كَعْبِ بْنِ عَمْرٍو الْأَنْصَارِيِّ ﵁

٦٢٢٢- أَخْبَرَنَا أَبُو جَعْفَرٍ مُحَمَّدُ بْنُ مُحَمَّدٍ الْبَغْدَادِيُّ، ثَنَا أَبُو عَلَاثَةَ، ثَنَا أَبِي، حَدَّثَنَا ابْنُ لَهِيعَةَ، ثَنَا أَبُو الْأَسْوَدِ، عَنْ عُرْوَةَ: فِيمَنْ بَايَعَ رَسُولَ اللَّهِ ﷺ بِالْعَقَبَةِ مِنْ بَنِي عَمْرِو بْنِ سَوَادَةَ: أَبُو الْيَسَرِ كَعْبُ بْنُ عَمْرِو بْنِ عَبَّادِ بْنِ عَمْرِو بْنِ تَمِيمِ بْنِ سَوَادَةَ بْنِ غَنْمِ بْنِ كَعْبِ بْنِ سَلَمَةَ مِنْ أَهْلِ بَدْرٍ، شَهِدَ الْعَقَبَةَ، وَهُوَ الَّذِي أَسَرَ الْعَبَّاسَ بْنَ عَبْدِ الْمُطَّلِبِ[1].

٦٢٢٣- سَمِعْتُ أَبَا الْعَبَّاسِ مُحَمَّدَ بْنَ يَعْقُوبَ يَقُولُ[2]: سَمِعْتُ الْعَبَّاسَ بْنَ مُحَمَّدٍ الدُّورِيَّ يَقُولُ: سَمِعْتُ يَحْيَى بْنَ مَعِينٍ يَقُولُ: أَبُو الْيَسَرِ كَعْبُ بْنُ عَمْرٍو، تُوُفِّيَ سَنَةَ خَمْسٍ وَخَمْسِينَ بِالْمَدِينَةِ، وَهُوَ آخِرُ أَهْلِ بَدْرٍ.

٦٢٢٤- أَخْبَرَنَا الشَّيْخُ أَبُو بَكْرِ بْنُ إِسْحَاقَ، أَنَا إِسْمَاعِيلُ بْنُ قُتَيْبَةَ، ثَنَا مُحَمَّدُ بْنُ عَبْدِ اللَّهِ بْنِ نُمَيْرٍ، قَالَ: مَاتَ أَبُو الْيَسَرِ كَعْبُ بْنُ عَمْرِو بْنِ عَبَّادِ بْنِ عَمْرِو بْنِ سَوَّادِ بْنِ غَنْمِ بْنِ كَعْبِ بْنِ سَلِمَةَ بْنِ سَعْدِ بْنِ غَنْمِ بْنِ أَسَدِ بْنِ جُشَمِ بْنِ الْخَزْرَجِ سَنَةَ خَمْسٍ وَخَمْسِينَ بِالْمَدِينَةِ[3].

---

(١) لم نجده في أصل الأنصاف، وهو ما استدركه المحقق في الحاشية (١٩/ ٦٧-٧٨).
وقوله: (بيعة العقبة) ساقط من (ن) و(ط).
(٢) قوله: (يقول) ساقط من (ن) و(ط).
(٣) لم نجده في أصل الأنصاف، وهو ما استدركه المحقق في الحاشية (١٩/ ٦١٦-٦١٦).
(٤) لم نجده في أصل الأنصاف، وهو ما استدركه المحقق في الحاشية (١٩/ ٤٤٤-٢٣).

Bibliotheca Alexandrina

٦٢٢٥- حدثني أَبُو بَكْرِ بْنُ بَالُويَهْ، ثَنَا إِبْرَاهِيمُ بْنُ إِسْحَاقَ الْحَرْبِيُّ، ثَنَا مُصْعَبُ بْنُ عَبْدِ اللهِ الزُّبَيْرِيُّ، قَالَ: أَبُو الْيَسَرِ كَعْبُ بْنُ عَمْرِو بْنِ عَبَّادِ بْنِ عَمْرِو بْنِ سَوَّادِ بْنِ غَنْمِ بْنِ كَعْبِ بْنِ سَلِمَةَ بْنِ غَنْمِ بْنِ أَسَدِ بْنِ جُشَمِ بْنِ الْخَزْرَجِ[1].

❁ ❁ ❁

(١) لم نجده في أصل الإتحاف، وهو مما استدركه المحقق في الحاشية (١٩/ ٥٣٢-٥٤٥).

ذِكْرُ مَنَاقِبِ عَبْدِ اللهِ بْنِ حَوَالَةَ الْأَزْدِيِّ ﷺ

٦٢٢٦- حَدَّثَنَا أَبُو عَبْدِ اللهِ الْأَصْبَهَانِيُّ، ثَنَا الْحَسَنُ بْنُ الْجَهْمِ، ثَنَا الْحُسَيْنُ بْنُ الْفَرَجِ، ثَنَا مُحَمَّدُ بْنُ عُمَرَ، قَالَ: مَاتَ أَبُو مُحَمَّدٍ عَبْدُ اللهِ بْنُ حَوَالَةَ الْأَزْدِيُّ صَاحِبُ رَسُولِ اللهِ ﷺ وَهُوَ مِنْ بَنِي (الْمُعَيْصِ)[1] بْنِ عَامِرِ بْنِ لُؤَيٍّ فِي سَنَةِ ثَمَانٍ وَخَمْسِينَ وَهُوَ ابْنُ ثَلَاثٍ وَسَبْعِينَ سَنَةً.

e using

ذِكْرُ مَنَاقِبِ حُبَيْبِ بْنِ عَبْدِ العُزَّى العَامِرِيِّ

٦٢٢٧- حدثنا أبو بكر مُحَمَّدُ بْنُ أَحْمَدَ بْنِ بَالَوَيْهِ، إِمْلَاءً مِنْ لَفْظِهِ، أنا إِسْحَاقُ الْحَرْبِيُّ، نَا مُصْعَبُ بْنُ عَبْدِ اللهِ الزُّبَيْرِيُّ، قَالَ: حُبَيْبُ بْنُ عَبْدِ الْعُزَّى بْنِ أَبِي قَيْسِ بْنِ عَبْدِ وُدِّ بْنِ نَصْرِ بْنِ مَالِكِ بْنِ حِسْلِ، مِنْ شَمْلَةَ الْفَتْحِ، حَانَتْ فِي حَجِّ إِمَارَةِ مُعَاوِيَةَ وَهُمْ مِنْ سِتِّينَ وَمِائَةِ سَنَةٍ، أَتَتْهُ وَأُمُّ أَبِيهِ وَهُمْ مِنْ عَبْدِ الْعُزَّى زُبَيْبُ بِنْتُ حُلَيْفَةَ مِنْ غُزَانَ بْنِ يَرْبُوعِ بْنِ حَنْظَلَةَ مِنْ عُمَيْرِ بْنِ مُعَاوِيَةَ، وَكَانَ حُبَيْبٌ،(١) تَابِعَ مِنْ أَهْلِ الْجَاهِلِيَّةِ وَإِلَى الْحَدِيثِ يَأْوِي، فَبَيْنَا أَنَا أَسْأَلُهُ عَنْ أَمْرِ الْجَاهِلِيَّةِ، وَكَانَ رَأَيْهُ أَنْ أَتَزَوَّجَ لَهُ أَبِيَ بِمَالٍ فَيَرْضَى الْمَهْرَ،(٢)

الْمِيَالَ،(٣)

٦٢٢٨- حدثنا الشَّيْخُ الإِمَامُ أَبُو بَكْرِ بْنُ إِسْحَاقَ، نَا أَحْمَدُ بْنُ عَلِيٍّ الْخَزَّازُ،(٤) نَا دَاوُدُ بْنُ مِهْرَانَ الدَّبَّاغُ،(٥) نَا سُلَيْمُ بْنُ مُنْذِرٍ الزَّنْجِيُّ، عَنِ ابْنِ أَبِي نَجِيحٍ، عَنْ مُجَاهِدٍ، عَنْ حُبَيْبِ بْنِ عَبْدِ الْعُزَّى، قَالَ: قُلْتُ(٦) لِأَبِي: يَا أَبَتِ، أَلَا تَتَزَوَّجُ؟ فَقَالَ: يَا بُنَيَّ، إِنَّ النِّسَاءَ فِي الْجَاهِلِيَّةِ لَا جَاءَتِ امْرَأَةٌ تَتَزَوَّجُ بِالْكَعْبَةِ مِنْ زَوْجِهَا، فَجَاءَ

---

(١) في (ر): «قال» آخر حديث.

(٢) ثم نسخة في الحمل الإصلاح، وهو ما استدركه المحقق في الحاشية (٥) (٣٢٣-٣٢٤).

(٣) في (ك): «المرأة» وفي مطبوعة دار سترلنج، وهو أحمد بن علي بن الصقيل، أبو جعفر الخزاز البغدادي الوراق.

(٤) في (ك): «بن عبد الله» وفي مطبوعة الدباغ وباقي الأصل: «داود بن مهران الدباغ» وهو الصواب، وهو أبو سليمان الدباغ الرملي، يعرف بابن مهران، كما في ترجمته من «تاريخ دمشق» لابن عساكر (١٧/ ٣٣٠).

(٥) في (ر): «حدثنا».

(٦) في (ر): «قالت».

زَوْجَهَا فَمَدَّ يَدَهُ إِلَيْهَا، فَيَبِسَتْ يَدُهُ، فَلَقَدْ رَأَيْتُهُ فِي الإِسْلَامِ وَإِنَّهُ لَأَشَلُّ(١).

٦٢٢٩- حدثنا أَبُو عَبْدِ اللهِ الأَصْبَهَانِيُّ، ثَنَا الْحَسَنُ بْنُ الْجَهْمِ، ثَنَا الْحُسَيْنُ بْنُ الْفَرَجِ، ثَنَا مُحَمَّدُ بْنُ عُمَرَ، قَالَ: حَدَّثَنِي إِبْرَاهِيمُ بْنُ جَعْفَرِ بْنِ مَحْمُودِ بْنِ مُحَمَّدِ بْنِ مَسْلَمَةَ الأَشْهَلِيُّ، عَنْ أَبِيهِ قَالَ: كَانَ حُوَيْطِبُ بْنُ عَبْدِ الْعُزَّى قَدْ عَاشَ عِشْرِينَ وَمِائَةَ سَنَةٍ سِتِّينَ فِي الْجَاهِلِيَّةِ وَسِتِّينَ فِي الإِسْلَامِ، فَلَمَّا وَلِيَ مَرْوَانُ بْنُ الْحَكَمِ الْمَدِينَةَ فِي عَمَلِهِ الأَوَّلِ دَخَلَ عَلَيْهِ حُوَيْطِبٌ مَعَ مَشْيَخَةٍ جِلَّةٍ؛ حَكِيمِ بْنِ حِزَامٍ وَمَخْرَمَةَ بْنِ نَوْفَلٍ، فَتَحَدَّثُوا عِنْدَهُ وَتَفَرَّقُوا، فَدَخَلَ عَلَيْهِ حُوَيْطِبٌ يَوْمًا بَعْدَ ذَلِكَ فَتَحَدَّثَ عِنْدَهُ، فَقَالَ لَهُ مَرْوَانُ: مَا سِنُّكَ؟ فَأَخْبَرَهُ، فَقَالَ لَهُ مَرْوَانُ: تَأَخَّرَ إِسْلَامُكَ أَيُّهَا الشَّيْخُ حَتَّى سَبَقَكَ الأَحْدَاثُ. فَقَالَ حُوَيْطِبٌ: وَاللهِ لَقَدْ هَمَمْتُ بِالإِسْلَامِ غَيْرَ مَرَّةٍ، كُلُّ ذَلِكَ

(١) لم تجده في الإتحاف.

كَهْمَسٍ إِلَّا مَا رَوَى، فَلَمَّا قَبَضَ صَالِحُ الْحُدَيْبِيَةِ ثُمَّ أَحَدًا: شُهُودِهِ وَقُبُولُ. لا تَرَكَتْ قُرَيْشٌ بِمَنْ حَضَرَهُ إِلَّا مَا بِنَاسٍ فَمَا قَدْ رَضِيَتْ أَنْ فَاتَحَكَ بِالرِّضَى. وَقَالَ: رَسُولُ اللهِ ﷺ لِمُدْرِهِ الْقَعْدَةِ، وَخَرَجَتْ قُرَيْشٌ مِنْ مَكَّةَ ثَمَّ مَكَّةَ فَبَيْنَ مُخَلَّفٍ بِمَكَّةَ أَنْ وَسُهَيْلُ بْنُ عَمْرٍو فَلَمَّا لَمْ يُطِيقُوا رَسُولَ اللهِ ﷺ مَضَى الْوَقْتُ، فَلَمَّا انْقَضَتِ الثَّلَاثُ الْبَيِّنَاتُ أَنْ وَسُهَيْلُ بْنُ عَمْرٍو فَقَالَ: فَذَهَبَ شُرَحْبَالُ فَاخْرُجْ مِنْ بَلَدِنَا»[1]، فَضَاعَ: جَهَالَةٌ، لَا لَعِبُ الشَّمْسُ وَأَعْمَدَ مِنَ الْمُشْتَهِينَ مَكَّةَ بِمَنْ قَدِمَ مَعَنَا»[2].

٦٢٣٠- قَالَ: ابْنُ عُيَيْنَةَ: وَأَخْبَرَنِي إِبْرَاهِيمُ بْنُ مَيْمُونٍ بْنِ مِحْمَوْدٍ، عَنْ أَبِيهِ، وَحَدَّثَنِي أَبُو بَكْرِ بْنُ عَيَّاشٍ، عَنْ أَبِي حَصِينٍ، عَنْ عُثْمَانَ بْنِ الْمُثَنَّى بْنِ حَبِيبٍ قَالَ: قَالَ عُمَرُ بْنُ عَبْدِ الْعَزِيزِ: لَمَّا دَخَلَ رَمَضَانُ الْعَامَ قَامَ النَّاسُ فَجَعَلَ جَعَلَ شَهِيدًا، فَخَرَجَتْ مِنْ بَنِي وَقُرَيْشٌ جَبَالِي فِي الْوَاجِبِ بِأَمْرِكَ فِيهَا، ثُمَّ انْتَهَيْتُ»[3]. إِلَى خَاتِمِ عَلَيْهِ»[4]: كُنْتُ فِيهِ، فَإِذَا أَنَا بِأَبِي مَكَّةَ، وَكَانَ بَنِي وَبَيْنَهُ قَدْ كَانَ أَنَا بَعِيدًا، فَقُلْتُ: فَقَدْ رَأَيْتُهُ فَرَجَعْتُ إِلَيْهِ، فَقَالَ: لَا تَحْشَرْ. قُلْتُ: لَيْكَ، قَالَ: مَا لَكَ؟ قُلْتُ: الْخَوْفُ، قَالَ: لَا تَخَفْ. قُلْتُ: قَالَ: أَنَتَ رَسُولُ اللهِ ﷺ، فَرَجَعْتُ لَأَبِي فَسَلَّمْتُ عَلَيْهِ، فَقَالَ: اذْهَبْ إِلَى مَنْزِلِكَ. قُلْتُ: هَلْ بَعِيلٌ إِلَى مَنْزِلِي؟ وَاللهِ مَا أَرَانِي أَصِلُ إِلَى

---

(١) في (ر) زاد: «أخبره».

(٢) في (ر): «مع مكانه» وفي (ظ): «بأس».

(٣) ذكره ابن الأثير في «أسد الغابة» (٦/ ١٧٧).

(٤) من (ر) و(ظ) و«المعجم الكبير» (٢/ ١٢٨) وفي (ز): «فاستهيت».

بِنِي حَيَّ حَتَّى أَبْقِيَ وَأُقْتَلَ، أَوْ يُدْخِلَ عَلَيَّ مَنْزِلِي وَأُقْتَلَ، وَإِنَّ جِبَالِي لَفِي مَوَاضِعِ شَتَّى، فَالَ: فَأَجْمِعْ جِبَالَكَ فِي مَوْضِعٍ وَكُنْ أَكْثَرُ مَعَكَ مَنْ تَرَكْتَ"، فَبَلَغَ نَعِي، وَجَعَلَ يُنَادِي: إِنَّ" خُرَيْطِبَ أَسِرُّ فَلَا يُهْتَكُ، ثُمَّ انْصَرَفَ أَبُو ذَرٍّ إِلَى رَسُولِ اللهِ ﷺ فَأَخْبَرَهُ، فَقَالَ: "أَوَلَيْسَ قَدْ أَمَّنَّاهُ" "النَّاسَ كُلَّهُمْ إِلَّا مَنْ أَمَرْتُ بِقَتْلِهِمْ"؟، قَالَ: فَأَصْلَتَتْ وَرَدَدْتُ جِبَالِي إِلَى مَنَازِلِهَا، وَعَادَ إِلَيَّ أَبُو ذَرٍّ فَقَالَ لِي: يَا أَبَا مُحَمَّدٍ، حَتَّى وَمَتَى؟" وَإِلَى مَتَى؟ قَدْ نَبَتَتْ فِي الْعَوَاصِلِ ثُلَلُهَا، وَفَاتَكَ خَيْرٌ كَثِيرٌ، وَبَقِيَ خَيْرٌ كَثِيرٌ، فَأَتَى رَسُولَ اللهِ ﷺ فَأَسْلَمَ تَسْلَمْ، وَرَسُولُ اللهِ ﷺ أَبُو النَّاسِ، وَأَرْحَمُ النَّاسِ، وَأَحْلَمُ النَّاسِ، شَرَفُكَ شَرَفُهُ، وَعِزُّكَ عِزُّهُ، قَالَ: فَلَمَّا ذَكَّرَ ذَاكَ الْحَيَّ مَنْكَ بَنِي، فَخَرَجْتُ مَعَهُ حَتَّى أَتَيْتُ رَسُولَ اللهِ ﷺ بِالْعُلَيْمَاءِ وَهُمَا ثَوْبٍ حَيٍّ وَهُمْ، ﷺ فَوَقَفْتُ عَلَى رَأْسِهِ،

Using

غَنَائِمِ مُكْنَيْنٍ بِمائَةِ بَعِيرٍ. (١)

٦٢٣١- قال ابْنُ عُمَرَ: وَحَدَّثَنِي عَبْدُ الرَّحْمَنِ بْنُ أَبِي الزِّنَادِ، عَنْ أَبِيهِ قَالَ: بَاعَ طَوْخَلِيبُ بْنُ عَبْدِ الْعُزَّى دَارَهُ بِمَكَّةَ مِنْ مُعَاوِيَةَ بِأَرْبَعِينَ أَلْفَ دِينَارٍ، فَقِيلَ لَهُ: يَا أَبَا مُحَمَّدٍ أَرْبَعِينَ أَلْفَ دِينَارٍ؟ قَالَ: وَمَا أَرْبَعُونَ أَلْفَ دِينَارٍ لِرَجُلٍ عِنْدَهُ خَمْسَةُ مِنَ الْمَوَالِي. قَالَ: عَبْدُ الرَّحْمَنِ بْنُ أَبِي الزِّنَادِ: وَهُمْ يَوْمَئِذٍ يَحْرُمُ عَلَيْهِ: الْفَرْكُ قُلْ شَهْرٍ. قَالَ: ثُمَّ قَدِمَ طَوْخَلِيبُ بَعْدَ ذَلِكَ الْمَدِينَةَ فَزَلَّهَا"، وَلَهُ بِهَا دَارٌ، فَالْتَاعَ جِدَّهُ أَصْحَابُ الْمَصَاحِفِ. قَالَ: وَكَانَ طَوْخَلِيبُ بْنُ عَبْدِ الْعُزَّى بِالْمَدِينَةِ سَنَةَ أَرْبَعٍ وَخَمْسِينَ، وَكَانَ لَهُ يَوْمَ مَاتَ مِائَةٌ وَعِشْرُونَ سَنَةً. (٢)



(١) لم نجده في الإصابة.

(٢) في الطبقات الكبرى لابن سعد (١٢٩/٩) ومن طريقه ابن عساكر (٥٣/٣٤) بالفظهم:

في (ق) وأبي الوقت والسبتي (ز) إلى أهالي سنحة (حرب، هوزنها).

في السبع: «مرضعين» والمثبت من الطبقات الكبرى.

(٣) لم نجده في الإصابة.

ذِكْرُ مَنَاقِبِ بُرَيْدِ بْنِ بُحَرَةَ الرَّهَاوِيِّ ﷺ

١٢٣٢- **حدثنا** أَبُو بَكْرٍ مُحَمَّدُ بْنُ أَحْمَدَ بْنِ عَلَّوَيْهِ، ثنا إِبْرَاهِيمُ بْنُ إِسْحَاقَ الْحَرْبِيُّ، ثنا ضَمْضَمُ بْنُ عَبْدِ اللهِ الزُّبَيْرِيُّ، قَالَ: مَاتَ أَبُو بُحَرَةَ بُرَيْدُ بْنُ بُحَرَةَ الرَّهَاوِيُّ صَاحِبُ رَسُولِ اللهِ ﷺ بِالرُّومِ فِي سَنَةِ ثَمَانٍ وَخَمْسِينَ[1].

١٢٣٣- **حدثنا** أَبُو الصَّقْرِ أَحْمَدُ بْنُ الْفَضْلِ الْكَاتِبُ، ثنا إِبْرَاهِيمُ بْنُ الْحُسَيْنِ، ثنا أَبُو الْيَمَانِ، ثنا إِسْمَاعِيلُ بْنُ عَيَّاشٍ، عَنْ عَبْدِ الْعَزِيزِ بْنِ عُمَرَ[2] قَالَ: سَمِعْتُ بُرَيْدَ بْنَ بُحَرَةَ بِأَرْضِ الرُّومِ يَقُولُ: سَمِعْتُ رَسُولَ اللهِ ﷺ يَقُولُ: «السُّيُوفُ مَفَاتِيحُ الْجَنَّةِ»".

مَا فِيهَا إِلَّا أُبِّيتُ اللَّعْنَ؟ فُتِحَتْ أَبْوَابُ السَّمَاءِ وَأُبْوَابُ الْجَنَّةِ وَأُبْوَابُ النَّارِ، وَبَيْنَ الْحُرُوفِ، فَإِذَا أَحَدُهُمْ يَرْمِي بِوَجْهِهِ إِلَى الْقِتَالِ فَيَقُولُ: اللَّهُمَّ ثَبِّتْهُ، اللَّهُمَّ انْصُرْهُ، وَإِذَا وَلَّى اسْتَعْفَرَ مِنْ ذَلِكَ، اللَّهُمَّ اغْفِرْ لَهُ، اللَّهُمَّ ارْحَمْهُ، فَالْهَوْلَى وَجْهُهُ الْقِتَالُ وَإِلَيْهِ وَلِّي، وَإِذَا اسْتَدْبَرَ فَإِنَّهُ أَقْبَلَ كَأَنَّ ثَوْبَ نَفْسِهِ مِنْ دَمِهِ نَاضِحٌ مِنْ نَفْسِهِ كَأَنَّهُ نَضَحَ دَمُ ذَبْحِ الْمِسْكِ، وَتَرَبُّ الْوَرْسِ، وَتَرَبُّ إِلَيْهِ بِثَنَاءِ مِنَ الْحُورِ الْعِينِ فَتَسْتَحْيِي الْحُورُ مِنْ وَجْهِهِ، فَيَقُولُ: أَيْنَ؟ لَمْ تَكْمُلْ وَتَطْهُرْ، لَا بَلْ إِنَّكَ. وَيُكْسَى مِائَةَ حُلَّةٍ لَوْ خُلِعَتْ بَيْنَ إِصْبَعَيْ طِفْلٍ مَيِّتٍ لَصَارَتْ مِسْكًا وَالْمَرْمَلُ - فَرْسَخَانِ، فَرْسَخَانِ، فَرْسَخَانِ مِنْ الدُّرِّ، وَلَكِنْ مِنْ بَابِ الْجَنَّةِ، وَلَكِنْ مِنْ بَابِ الْجَنَّةِ، مَكْتُوبٌ عَلَيْهِ هُوَ بِأَسْمَائِكُمْ وَسِيمَائِكُمْ وَعَلَامَتِكُمْ وَنَعْتِكُمْ وَنَعْتِكُمْ، فَإِذَا كَانَ يَوْمُ الْقِيَامَةِ فَإِنَّ لَا تَلَاحُ إِلَّا عَلَى رَبِّكَ، وَإِنَّ فُلَانًا لَا يُمَرُّ إِلَّا عَلَى [...]

سَاحَاتٌ فَسَاحَاتٌ الْبَحْرِ فِيهِ هَوَامٌّ وَحَيَّاتٌ تَلْتَهِمُ وَتَغْرَقُ كَأَبَاطِيلَ، فَإِذَا مُتَقَدِّمُ أَهْلِ جَهَنَّمَ أَنْ تَطْعَمَ مِنْهُمْ قِيدَ: اخْتَلَطُوا بِأَهْلِ الشَّاطِئِ. فَيَرْكُضُونَ، فَيَأْخُذُ الْهَوَامُّ مِنْهُمْ بِوُجُوهِهِمْ وَوُجُوهِهِمْ وَفِي نَفْسِهِ اللَّهُ، فَيُكَلِّمُهُمْ فَيَسْتَغِيثُونَ؟ فَإِذَا مِثْلُ إِلَى الْبَابِ، وَيُسَلَّطُ عَلَيْهِمُ الْعَبَرَتُ، فَيَمْلَأُ أَحَدُهُمْ جِلْدَهُ حَتَّى يَمْلَأَ الْعَظْمَ، فَيَقُولُ أَحَدُهُمْ: يَا فُلَانُ، هَلْ يُؤْذِيكَ هَذَا؟ فَيَقُولُ: نَعَمْ. فَإِذَا: كَمَا لَمْ تَكُنْ لِأَوْلِي الْمَؤْمِنِينَ.

= ٥٤) - (٢٨٥٣). وفي النسخ: من ذا فيها».

(١) في (ب): «وإذا». وفي (ر): «وإذا ذاهم إلى أبي أنا في نسخة أخرى: «ويقول».

(٢) في (ر): «وإذا». وفي (ب): «وإذا».

(٣) في (ر): «ويستغيثون».

(٤) لم نجده في الإتحاف.

ذِكْرُ مَنَاقِبِ مَسْلَمَةَ بْنِ مُخَلَّدٍ الْأَنْصَارِيِّ رضي الله عنه

٦٢٣٥- حدثنا أَبُو بَكْرِ بْنُ بَالُوَيْهِ، ثَنَا إِبْرَاهِيمُ بْنُ إِسْحَاقَ الْحَرْبِيُّ، ثَنَا مُصْعَبُ بْنُ عَبْدِ اللهِ الزُّبَيْرِيُّ، قَالَ: وَمَسْلَمَةُ بْنُ مُخَلَّدِ بْنِ الصَّامِتِ بْنِ السَّيَّارِ[1] بْنِ لَوْذَانَ بْنِ خَزْرَجٍ، يُكَنَّى أَبَا مَعْنٍ، قِيلَ: مَاتَ بِمِصْرَ، وَقِيلَ: بِالْمَدِينَةِ سَنَةَ سِتِّينَ، شَهِدَ أُحُدًا وَالْمَشَاهِدَ كُلَّهَا، وَفِيهِ يَقُولُ حَسَّانُ بْنُ ثَابِتٍ:

هَا إِنَّ ذَا خَالِي أُبَاهِي بِهِ ... فَلْيُرِنِي كُلُّ امْرِئٍ خَالَهُ[2]

٦٢٣٦- حدثنا عَلِيُّ بْنُ حَمْشَاذٍ، ثَنَا بِشْرُ بْنُ مُوسَى، ثَنَا الْحُمَيْدِيُّ، ثَنَا سُفْيَانُ، ثَنَا إِبْرَاهِيمُ بْنُ مَيْسَرَةَ، قَالَ: سَمِعْتُ مُجَاهِدًا يَقُولُ: صَلَّيْتُ خَلْفَ مَسْلَمَةَ بْنِ مُخَلَّدٍ بِمِصْرَ، فَقَرَأَ الْبَقَرَةَ فَمَا أَسْقَطَ مِنْهَا وَاوًا وَلَا أَلِفًا[3].

٦٢٣٧- أخبرني أَحْمَدُ بْنُ يَعْقُوبَ الثَّقَفِيُّ، ثَنَا مُوسَى بْنُ مُحَمَّدٍ، ثَنَا خَلَفُ بْنُ خَيَّاطٍ، قَالَ: وَفِيهَا مَاتَ -يَعْنِي سَنَةَ ثِنْتَيْنِ وَسِتِّينَ[4]- أَبُو سَعِيدٍ مَسْلَمَةُ بْنُ مُخَلَّدٍ الْأَنْصَارِيُّ بِمِصْرَ، وَكَانَ أَمِيرَهَا، وَهُوَ أَوَّلُ مَنْ جُمِعَتْ لَهُ مِصْرُ وَالْمَغْرِبُ مِنَ الْأُمَرَاءِ، وَلَهُ رِوَايَةٌ، ذَكَرَ أَنَّ النَّبِيَّ ﷺ قُبِضَ وَلَهُ عَشْرُ سِنِينَ.[5]

---

(١) كذا، وعند ابن سعد (٦/ ٥٦٢) و(٩/ ٥٠٩)، وخليفة (ص ٢٩٢-٩٨) [illegible]

(٢) [illegible]

(٣) [illegible]

(٤) [illegible] مسلمة بن مخلد، قال ابن عساكر: كأنه يعني سنة ستين -يعني السنة التي مات فيها معاوية- وقد قيل: إنه عاش بعد ذلك.

(٥) لم تجده أصل الإتحاف، وهو مما استدركه المحقق في الحاشية (١٨/ ٥٥٩-٣٤).

Bulsna

٢٣ - مَنَاقِبُ أَبِي إِسْحَاقَ سَعْدُ بْنُ أَبِي وَقَّاصٍ

٦٢٣٨- حدثنا أَحْمَدُ بْنُ سُلَيْمَانَ الْمَوْصِلِيُّ، ثنا عَمْرُو بْنُ عَرَبٍ الْمَوْصِلِيُّ، ثنا سُفْيَانُ بْنُ عُيَيْنَةَ، عَنْ عَلِيِّ بْنِ زَيْدٍ(١)، عَنْ سَعِيدِ بْنِ الْمُسَيَّبِ، عَنْ سَعْدِ بْنِ أَبِي وَقَّاصٍ، أَنَّهُ جَاءَ إِلَى النَّبِيِّ ﷺ فَقَالَ: يَا رَسُولَ اللهِ، مَنْ أَنَا؟ فَقَالَ: «أَنْتَ سَعْدُ بْنُ مَالِكٍ بْنِ أُهَيْبِ بْنِ عَبْدِ مَنَافِ بْنِ زُهْرَةَ، فَمَنْ قَالَ غَيْرَ ذَلِكَ فَعَلَيْهِ لَعْنَةُ اللهِ».

٦٢٣٩- صحيح أبو عبيد أَحْمَدُ بْنُ يَعْقُوبَ الثَّقَفِيُّ، ثنا مُوسَى بْنُ زَكَرِيَّا، ثنا سُفْيَانُ بْنُ عُيَيْنَةَ، عَنْ سَعْدِ بْنِ أَبِي وَقَّاصٍ وَلَاهُ عُمَرُ وَعُثْمَانُ الْكُوفَةَ، أَنَّهُ: حَسَنٌ بْنُ أَبِي سُفْيَانَ بْنِ عَبْدِ شَمْسِ بْنِ عَبْدِ مَنَافٍ.(٢)

٦٢٤٠- صحيح مُحَمَّدُ بْنُ الْمُؤَمَّلِ، ثنا الْفَضْلُ بْنُ مُحَمَّدٍ، ثنا أَحْمَدُ بْنُ حَنْبَلٍ، ثنا هُشَيْمٌ، عَنْ عَبْدِ الْمَلِكِ بْنِ عُمَيْرٍ، عَنْ عَامِرِ بْنِ سَمُرَةَ قَالَ: قَالَ عُمَرُ لِسَعْدٍ: يَا أَبَا إِسْحَاقَ.(٣)

٦٢٤١- صحيح أَبُو بَكْرٍ مُحَمَّدُ بْنُ أَحْمَدَ بْنِ بَالَوَيْهِ، ثنا مُحَمَّدُ بْنُ يُونُسَ

---

(١) في (ب) زيد، وهو ابن جدعان.

(٢) تحفة ذوي الاتصاف.

(٣) فوائد: ابن عبد مناف= من (ع) وفوائد تحفة ذوي الاتصاف، وهو الصواب، وفي (ب) مناف، وهو خطأ.

ابن أهيب= في تحفة ذوي الاتصاف، وسماه الحافظ في الفتح (٧/٦٤٨) وابن حجر في الإصابة (٣/٥٥-٥٦).

ابن عبد مناف= من (ع) وفوائد تحفة ذوي الاتصاف، وهو الصواب، وفي (ب) مناف.

البخاري (١٢/١٥٣، ١٥٤، ١٥٥)، ومسلم (٣٨/٢).

مَطَرٍ، ثَنَا إِسْحَاقُ بْنُ أَبِي كَامِلٍ[1]، ثَنَا يَعْقُوبُ بْنُ إِبْرَاهِيمَ بْنِ سَعْدٍ، قَالَ: سَمِعْتُ ...[2] يَقُولُ: سَعْدُ بْنُ أَبِي وَقَّاصٍ [وَعُمَيْرٌ][3] وَعَامِرُ بْنُ عُقْبَةَ إِخْوَةٌ، وَأَبُو وَقَّاصٍ مَالِكُ بْنُ أُهَيْبِ بْنِ عَبْدِ مَنَافِ بْنِ الْحَارِثِ بْنِ زُهْرَةَ[4].

٦٢٤٢- أَخْبَرَنَا أَبُو بَكْرِ بْنُ الْمُؤَمَّلِ[5]، ثَنَا الْفَضْلُ بْنُ مُحَمَّدٍ، ثَنَا أَحْمَدُ بْنُ حَنْبَلٍ، ثَنَا نُوحُ بْنُ يَزِيدَ[6]، ثَنَا إِبْرَاهِيمُ بْنُ سَعْدٍ، قَالَ: تُوُفِّيَ سَعْدُ بْنُ أَبِي وَقَّاصٍ فِي زَمَنِ مُعَاوِيَةَ بَعْدَ حَجَّتِهِ الْأُولَى وَهُوَ ابْنُ ثَلَاثٍ وَثَمَانِينَ[7].

٦٢٤٣- أَخْبَرَنَا الشَّيْخُ أَبُو بَكْرِ بْنُ إِسْحَاقَ، أَنَا إِسْمَاعِيلُ بْنُ قُتَيْبَةَ، ثَنَا مُحَمَّدُ بْنُ عَبْدِ اللهِ بْنِ نُمَيْرٍ، قَالَ: مَاتَ أَبُو إِسْحَاقَ سَعْدُ بْنُ أَبِي وَقَّاصٍ وَهُوَ ابْنُ خَمْسٍ وَسَبْعِينَ سَنَةً بِالْمَدِينَةِ، وَصَلَّى عَلَيْهِ مَرْوَانُ بْنُ الْحَكَمِ وَهُوَ وَالِيهَا[8].

٦٢٤٤- أَخْبَرَنَا أَحْمَدُ بْنُ كَامِلٍ الْقَاضِي، ثَنَا أَبُو إِسْمَاعِيلَ مُحَمَّدُ بْنُ

---

(١) هو: إسحاق بن إبراهيم بن أبي كامل، أبو الفضل، ويقال: أبو يعقوب الحنفي المروزي الباوردي.

(٢) بياض في (و) و(ك)، وفوق سمعت في (ز) ضبة، وفي (م): «قال سمعت سعد بن أبي وقاص».

(٣) في الأصل: «وعمير وعامر بن عقبة إخوة وأبو وقاص مالك بن أهيب بن عبد مناف بن الحارث بن زهرة».

(٤) ثم نقل الطيبي: «قال الحافظ: وأبو وقاص هو أخو عامر بن عقبة، وأما عمير فلا يعرف».

(٥) هو: أبو بكر بن محمد بن سيار، أبو محمد المؤمل بن محمد البغدادي، من رجال التهذيب.

(٦) هو: نوح بن يزيد بن سيار، أبو محمد الزيات البغدادي، من رجال التهذيب.

(٧) لم نجده في الإتحاف.

(٨) لم نجده في أصل الإتحاف، وهو مما استدركه المحقق في الحاشية (١٩/ ٤٤-٤٥).

business

إِسْمَاعِيلُ، قَالَ: أَبُوبَ بْنُ سُلَيْمَانَ بْنِ بِلَالٍ، حَدَّثَنِي أَبُو سُلَيْمَانَ، عَنْ سُلَيْمَانَ بْنِ بِلَالٍ، قَالَ: قَالَ يَحْيَى بْنُ سَعِيدٍ الْأَنْصَارِيُّ: أَخْبَرَنِي ابْنُ شِهَابٍ، عَنْ هَامٍ بْنِ سَعْدٍ، قَالَ: كَانَ أَبِي أَجْرَ الْمُهَاجِرِينَ وَعَلَّا(١).

٦٢٤٥- صحيح: أَبُو عَبْدِ اللهِ الدَّسْتَوَائِيُّ، نَا مُحَمَّدُ بْنُ عَبْدِ اللهِ بْنِ أَرْبَدَ(٢)، نَا سُلَيْمَانُ بْنُ دَاوُدَ، نَا مُحَمَّدُ بْنُ عُمَرَ، نَا بَكْرٌ بْنُ مِسْمَارٍ(٣)، عَنْ عَائِشَةَ بِنْتِ سَعْدٍ، قَالَتْ: كَانَ أَبِي رَجُلًا قَصِيرًا، خَدَاسًا، خَطِيطًا، هَامَةٌ، شَدِيدَ الْأَعَالِي، وَكَانَ يَكْتَحِلُ أَبَدًا بِإِثْمِدٍ، مَاتَ فِي قَصْرِ بِالْعَقِيقِ عَلَى عَشَرَةِ أَمْيَالٍ، فَحُمِلَ إِلَى الْمَدِينَةِ عَلَى رِقَابِ الرِّجَالِ.

٦٢٤٦- قال أبو عمر: وَحَدَّثَنَاهُ عَبْدُ الْوَارِثِ بْنُ سُفْيَانَ، نَا قَاسِمُ بْنُ أَصْبَغَ، نَا مُحَمَّدُ بْنُ عَبْدِ السَّلَامِ الْخُشَنِيُّ، نَا سُحْنُونٌ، نَا ابْنُ وَهْبٍ، عَنْ عَائِشَةَ بِنْتِ سَعْدٍ، قَالَتْ: نَا أَبِي سَنَةَ خَمْسٍ وَخَمْسِينَ، وَصَلَّى عَلَيْهِ مَرْوَانُ بْنُ الْحَكَمِ وَهُوَ وَالِي الْمَدِينَةِ(٤).

٦٢٤٧- أَخْبَرَنِي مُحَمَّدُ بْنُ الْمُؤَمَّلِ، نَا الْفَضْلُ بْنُ مُحَمَّدٍ الشَّعْرَانِيُّ، نَا أَبُو مُعَاوِيَةَ بْنُ خَالِدٍ، نَا زُهَيْرٌ، عَنْ يُونُسَ بْنِ أَبِي إِسْحَاقَ، عَنِ ابْنِ شِهَابٍ، عَنْ سَعِيدِ بْنِ الْمُسَيَّبِ، أَنَّ سَعْدَ بْنَ أَبِي وَقَّاصٍ كَانَ يَخْضِبُ بِالسَّوَادِ(٥).

---

(١) هو: أحمد الحميد بن أبي أويس عبد الله بن عبد الله الأصبحي، يروي عن سليمان بن بلال.
أخرجه في الإتحاف.

(٢) في (ر) و(م): «بكر بن مسمار» مصحف، وهو الصدي أبو محمد الحجر مهاجر.
أخرجه في الإتحاف.

(٣) أخرجه في الإتحاف.

(٤) قال في التمهيد: «قلت: سنده واه، فيه رشدين».
أخرجه في الإتحاف.

٦٢٤٨- أخبرني أَحْمَدُ بْنُ مُحَمَّدِ بْنِ سَلَمَةَ الْعَنَزِيُّ[1]، ثَنَا عُثْمَانُ بْنُ سَعِيدٍ الدَّارِمِيُّ، ثَنَا عَبْدُ اللهِ بْنُ صَالِحٍ، حَدَّثَنِي اللَّيْثُ، حَدَّثَنِي عُقَيْلٌ، عَنِ ابْنِ شِهَابٍ، أَنَّ سَعْدَ بْنَ أَبِي وَقَّاصٍ لَمَّا حَضَرَهُ الْمَوْتُ دَعَا بِخَلَقِ جُبَّةِ صُوفٍ، فَقَالَ: كَفِّنُونِي فِيهَا فَإِنِّي لَقِيتُ الْمُشْرِكِينَ فِيهَا يَوْمَ بَدْرٍ، وَإِنَّمَا كُنْتُ أُخَبِّئُهَا لِهَذَا الْيَوْمِ[2].

٦٢٤٩- أخبرنا أَبُو عَبْدِ اللهِ الصَّفَّارُ، ثَنَا أَبُو إِسْمَاعِيلَ مُحَمَّدُ بْنُ إِسْمَاعِيلَ، ثَنَا أَيُّوبُ بْنُ سُلَيْمَانَ بْنِ بِلَالٍ حَدَّثَنِي أَبُو بَكْرِ بْنُ أَبِي أُوَيْسٍ، عَنْ سُلَيْمَانَ بْنِ بِلَالٍ قَالَ: قَالَ يَحْيَى بْنُ سَعِيدٍ الْأَنْصَارِيُّ: وَأَخْبَرَنِي ابْنُ شِهَابٍ، عَنْ عَامِرِ بْنِ سَعْدِ بْنِ أَبِي وَقَّاصٍ قَالَ: كَانَ سَعْدُ بْنُ أَبِي وَقَّاصٍ آخِرَ الْمُهَاجِرِينَ وَفَاةً[3].

٦٢٥٠- حدثنا أَبُو بَكْرٍ مُحَمَّدُ بْنُ أَحْمَدَ بْنِ بَالُويَهْ، ثَنَا عَبْدُ اللهِ بْنُ [illegible] سَعْدُ بْنُ أَبِي وَقَّاصٍ فِي زَمَنِ مُعَاوِيَةَ بَعْدَ حَجَّتِهِ الْأُولَى وَهُوَ ابْنُ ثَلَاثٍ وَثَمَانِينَ. قَالَ أَبُو عَبْدِ اللهِ: وَأَسْلَمَ سَعْدٌ وَهُوَ ابْنُ تِسْعَ عَشْرَةَ سَنَةً[4].

٦٢٥١- حدثني أَبُو بَكْرِ بْنُ بَالُويَهْ، ثَنَا إِبْرَاهِيمُ بْنُ إِسْحَاقَ الْحَرْبِيُّ، ثَنَا مُصْعَبُ بْنُ عَبْدِ اللهِ الزُّبَيْرِيُّ، قَالَ: أُمُّ سَعْدٍ وَأُمُّ أَخَوَيْهِ عُمَيْرٍ وَعَامِرٍ [illegible]

(١) في (ز) [illegible]
(٢) لم نجده في الإتحاف.
(٣) لم نجده في الإتحاف.
(٤) هو: نوح بن يزيد بن سيار، أبو محمد المؤدب البغدادي، من رجال التهذيب.
(٥) لم نجده في الإتحاف.

bulsn e

أَبِي سُفْيَانَ بْنِ أُسَيْدِ بْنِ عَبْدِ شَمْسٍ، وَاسْتُشْهِدَ مُصْعَبٌ يَوْمَ بَدْرٍ، وَكَانَ عَاصِمٌ مِنْ مُهَاجِرِي الْحَبَشَةِ، وَكَانَ يُلَقَّبُ بِالْحَكَمِ، يُنْتَسَبُ إِلَى بَنِي سَعْدٍ[1].

٦٢٥٣- حَدَّثَنَا أَبُو بَكْرٍ بْنُ بِكْرٍ بْنِ بَكَّارٍ، ثنا عَبْدُ اللهِ بْنُ أَحْمَدَ بْنِ حَنْبَلٍ، حَدَّثَنِي أَبِي، ثنا وَهْبُ بْنُ جَرِيرٍ، عَنْ أَبِيهِ قَالَ: سَمِعْتُ النُّعْمَانَ بْنَ رَاشِدٍ يُحَدِّثُ، عَنِ الزُّهْرِيِّ قَالَ: قَالَ سَعْدٌ أَحَدُ النَّفَرِ الْمَهْدِيِّينَ وَقَالَ قَالَ أَبِي: وَتُوُفِّيَ سَعْدٌ عَلَى عَشَرَةِ أَمْيَالٍ مِنَ الْمَدِينَةِ، فَحُمِلَ عَلَى رِقَابِ الرِّجَالِ إِلَى الْمَدِينَةِ، وَكَانَ مَرْزُوقًا يَوْمَئِذٍ الْوَالِي عَلَيْهَا[2].

٦٢٥٤- حَدَّثَنَا أَبُو بَكْرٍ بْنُ بَالَوَيْهِ، ثنا إِبْرَاهِيمُ بْنُ إِسْحَاقَ الْحَرْبِيُّ، ثنا مُصْعَبُ بْنُ عَبْدِ اللهِ الزُّبَيْرِيُّ، قَالَ: وَمِمَّنْ قُتِلَ يَوْمَ بَدْرٍ مِنْ أَفْنَاءِ قُرَيْشٍ مِنْ بَنِي عَبْدِ شَمْسٍ: مُصْعَبُ بْنُ عُبَيْدِ بْنِ أُسَيْدِ بْنِ عَبْدِ شَمْسٍ، وَعَمْرُو بْنُ سَعْدِ بْنِ عَبْدِ شَمْسٍ، وَكَانَ عَاصِمُ بْنُ سَعْدِ بْنِ عَبْدِ شَمْسٍ يُلَقَّبُ الْحَكَمَ، وَهُوَ أَسَنُّ مِنْ أَصْحَابِ عَبْدِ الرَّحْمَنِ بْنِ مُحَمَّدِ بْنِ الْأَشْعَثِ، وَأُمُّهُمَا مَارِيَةُ بِنْتُ قَيْسِ بْنِ مَعْدِي كَرِبَ مِنْ كِنْدَةَ، وَعَاصِمُ بْنُ سَعْدٍ أُمُّهُ [أُمُّ إِهَابٍ] بِنْتُ جَابِرِ بْنِ عَبْدِ شَمْسٍ، وَعَاصِمُ بْنُ سَعْدٍ يُكْنَى: أَبَا سُلَيْمَانَ، وَهَاشِمُ بْنُ سَعْدٍ، وَعَامِرُ بْنُ سَعْدٍ، وَعُتْبَةُ بْنُ سَعْدٍ، وَأُمُّهُمْ أُمُّ إِهَابٍ بِنْتُ جَابِرِ بْنِ عَبْدِ شَمْسٍ، وَقُتِلَ وَلَدُهُ وَقَتَلَهُ" هَلْمَانَا قُلْ هَا، فَتَحَوَّلَ [وَلَدُهُ][3] إِلَى رَأْسِ

---

(١) في نسخة في أصل الإتحاف، وهو مما استدركه المحقق في الحاشية (٩/٣٢٢-٣٢٣).

(٢) في (ب): «قال رأبي».

(٣) ليست في الإتحاف.

الْعَيْنِ، وَمُصْعَبُ بْنُ سَعْدٍ، وَأُمُّهُ خَوْلَةُ بِنْتُ عُمَيْرِ بْنِ تَغْلِبَ بْنِ وَائِلٍ[1]، وَإِبْرَاهِيمُ بْنُ سَعْدٍ، وَإِسْحَاقُ بْنُ سَعْدٍ، وَيَحْيَى بْنُ سَعْدٍ، وَعَائِشَةُ بِنْتُ سَعْدٍ[2].

٦٢٥٤- حدثني إِسْمَاعِيلُ بْنُ مُحَمَّدٍ الْفَقِيهُ بِالرَّيِّ، ثَنَا أَبُو حَاتِمٍ، قَالَ: حَدَّثَنِي إِبْرَاهِيمُ بْنُ الْمُنْذِرِ، حَدَّثَنِي مُحَمَّدُ بْنُ طَلْحَةَ التَّيْمِيُّ، حَدَّثَنِي إِسْحَاقُ بْنُ يَحْيَى بْنِ طَلْحَةَ، عَنْ عَمِّهِ مُوسَى بْنِ طَلْحَةَ قَالَ: كَانَ عَلِيٌّ وَطَلْحَةُ وَالزُّبَيْرُ وَسَعْدُ بْنُ أَبِي وَقَّاصٍ، كَانَ يُقَالُ لِذَاتِ عَامٍ وَاحِدٍ. قَالَ إِبْرَاهِيمُ: وُلِدُوا فِي عَامٍ وَاحِدٍ[3].

٦٢٥٥- حدثنا أَبُو الْعَبَّاسِ مُحَمَّدُ بْنُ يَعْقُوبَ، ثَنَا مُحَمَّدُ بْنُ عَبْدِ اللهِ بْنِ عَبْدِ الْحَكَمِ، أَنَا ابْنُ وَهْبٍ[4]، أَخْبَرَنِي عَمْرُو بْنُ الْحَارِثِ، أَنَّ بُكَيْرَ بْنَ

عَبْدِ اللهِ بْنِ الْأَشَجِّ حَدَّثَهُ، عَنْ بِسْرِ بْنِ سَعِيدٍ، أَنَّهُ قَالَ: كُنَّا نُجَالِسُ سَعْدَ بْنَ أَبِي وَقَّاصٍ، وَكُنَّا نَتَحَدَّثُ حَدِيثَ النَّاسِ وَالْجِهَادِ، وَكَانَ يَتَسَاقَطُ فِي ذَلِكَ الْحَدِيثُ عَنْ رَسُولِ اللهِ ﷺ[5].

---

(١) كذلك وفي معرفة الصحابة: «خولة بنت عمرو بن تغلب بن وائل»، والصحابة: «خولة بنت عمرو بن تغلب بن وائل»، وقد تقدم برقم (٥٦٨٥).

(٢) ثم تقدم في أصل (٦٩٠٠) «عائشة بنت عمرو بن تغلب بن وائل».

(٣) إتحاف المهرة (١٦/ ٥٦٧ - ٥٦٨).

(٤) في (ر): «أنا أبان بن وهب».

(٥) ثم تجده في الإتحاف.

٦٦٥٦- حدثنا أبو عبد الله مُحَمَّدُ بْنُ الْعَبَّاسِ الشَّهِيدُ، أنا أَحْمَدُ بْنُ مُحَمَّدِ بْنِ عَبْدِ الْجَبَّارِ بْنِ زَيْدٍ، ثنا عَلِيُّ بْنُ حُشْرَمٍ، ثنا عَبْدُ اللهِ بْنُ إِدْرِيسَ، ثنا شُعْبَةُ عَنْ سَعْدِ بْنِ إِبْرَاهِيمَ، سَمِعْتُ أَبِي -أَوْ- إِحْدَى خَالَاتِي: أَنَّ سَعْدًا سُئِلَ عَنْ شُرْبِ أَوْ حَبِيبِ فَاسْتَعْجَمَ، ثُمَّ قَالَ: إِنِّي لَأَكْرَهُ أَنْ أُحَدِّثَكُمْ حَدِيثًا تَزِيدُونَ فِيهِ وَيَنْقُصُ.

٦٦٥٧- حدثنا أبو الْعَبَّاسِ مُحَمَّدُ بْنُ يَعْقُوبَ، أنا مُحَمَّدُ بْنُ عَبْدِ اللهِ بْنِ عَبْدِ الْحَكَمِ، أنا ابْنُ وَهْبٍ، أَخْبَرَنِي الْمُثَنَّى بْنُ صَبَّاحٍ، عَنْ يَحْيَى بْنِ سَعِيدٍ، عَنِ ابْنِ الْمُسَيَّبِ: أَنَّ سَعْدًا صَلَّى صَلَاةً بِنَا أَيُّ فَصَلَّى وَلَمْ يَقْرَأْ سِتَّةً، فَقِيلَ لَهُ: قَدْ أَقْرَرْتَ فَلِمَ أَسْمَنْتَهُ؟! فَحَدَّثَ عَنْ رَسُولِ اللهِ ﷺ أَنَّهُ أَحْدَثَ وَاجْتَاحَ!

٦٦٥٨- حدثنا أبو عبد الله الأَصْبَهَانِيُّ، ثنا الْحَسَنُ بْنُ الْجَهْمِ، ثنا الْحُسَيْنُ بْنُ الْفَرَجِ، ثنا مُحَمَّدُ بْنُ عُمَرَ، أنا بَكْرُ بْنُ إِسْمَاعِيلَ بْنِ

---

(١) كذا في (ب) وابن زبالة، (ك): وسعد هذا هو: ابن إبراهيم بن عبد الرحمن بن عوف الزهري.

(٢) في (ب): وسعد هذا هو: ابن إبراهيم بن عبد الرحمن بن عوف الزهري الفقيه. وكذا في (ع) إلا أحدثني عمك، وأثبتنا ورود اسمه هذا الشيخ بن عبد الرحمن في تاريخ دمشق (٢٠/٤٠٦) في ترجمة سعد بن إبراهيم بن عبد الرحمن بن عوف، من طريق إبراهيم بن العبيد عن سعد بن إبراهيم بن سعد بن إبراهيم بن عبد الرحمن بن عوف عن أبيه عن عمه، فذكره بنحوه، وسعد المسؤول هنا هو: ابن إبراهيم الزهري، وقد أطنبه.

(٣) ليستعدوا للإتلاف.

(٤) في (ب): فسمعه.

(٥) ليستعدوا للإتلاف، وأما أصل في هجران الصحابة في (١٣/٣) و(٤/٧٥) من حديث سعد، وأما في استعمال من هجمت من يرتضى من السلف.

(٦) في (ب): اجتاح.

مُحَمَّدِ بْنِ سَعْدٍ[1]، حَدَّثَهُ عَنِ الْمُهَاجِرِ بْنِ مِسْمَارٍ، عَنْ سَعْدٍ قَالَ: أَسْلَمْتُ يَوْمَ أَسْلَمْتُ وَمَا فَرَضَ اللهُ الصَّلَوَاتِ[2].

٦٢٥٩- **قال** ابْنُ عُمَرَ: وَشَهِدَ مَعَهُ بَدْرًا وَأُحُدًا، وَثَبَتَ يَوْمَ أُحُدٍ مَعَ رَسُولِ اللهِ ﷺ حِينَ وَلَّى النَّاسُ، وَشَهِدَ الْخَنْدَقَ وَالْحُدَيْبِيَةَ وَخَيْبَرَ وَفَتْحَ مَكَّةَ، وَكَانَتْ مَعَهُ يَوْمَئِذٍ إِحْدَى رَايَاتِ الْمُهَاجِرِينَ الثَّلَاثِ، وَشَهِدَ مَعَ رَسُولِ اللهِ ﷺ الْمَشَاهِدَ كُلَّهَا، وَكَانَ مِنَ الرُّمَاةِ الْمَذْكُورِينَ مِنْ أَصْحَابِ رَسُولِ اللهِ ﷺ[3].

٦٢٦٠- **فحدثني** مُحَمَّدُ بْنُ بِجَادٍ[4]، عَنْ عَائِشَةَ بِنْتِ سَعْدٍ، عَنْ أَبِيهَا سَعْدِ بْنِ أَبِي وَقَّاصٍ، أَنَّهُ قَالَ:

أَلَا أُنْبِئُ رَسُولَ اللهِ أَنِّي ... حَمَيْتُ صَحَابَتِي بِصُدُورِ نَبْلِي

أَلَا وَبِهَا عَلَيْهِمْ لَيْلَةٌ ... بِكُلِّ الرَّوْعِ وَبِكُلِّ سَهْلِ

فَمَا يَغْتَدُّ رَامٍ مِنْ مَعَدٍّ ... بِسَهْمٍ مَعْ رَسُولِ اللهِ قَبْلِي[5]

٦٢٦١- **حدثنا** أَبُو عَلِيٍّ الْحُسَيْنُ بْنُ عَلِيٍّ الْحَافِظُ، أَنَا عَبْدُ اللهِ بْنُ مُحَمَّدِ بْنِ نَاجِيَةَ، ثَنَا عَلِيُّ بْنُ سَعِيدٍ الْكِنْدِيُّ[6]، ثَنَا أَبُو أُسَامَةَ، عَنْ

---

(١) يعني: ابن عمر بن سعد، وهو ابن الأخ لابن أبي وقاص.

(٢) لم نجده في الإتحاف.

(٣) لم نجده في الإتحاف.

(٤) في (ز) [illegible]، وهو ابن أبي وقاص.

(٥) لم نجده في الإتحاف.

(٦) هو: علي بن سعيد بن مسروق، أبو الحسن الكندي الكوفي، من رجال التهذيب.

Bulsn e

إِسْنَادِهِمَا بْنِ أَبِي خَالِدٍ»(١)، عَنِ الشَّعْبِيِّ، عَنْ جَابِرٍ قَالَ: قُلْنَا عَلَّمُونَا بَعْدَ النَّبِيِّ ﷺ، قَالَ: فَقَالَ مُحَمَّدٌ بْنُ أَبِي وَاصِلٍ: قَالَ النَّبِيُّ ﷺ: «هَذَا عَالِمِي، فَلَمْ تَمْرُدْ عَلَيْكَ»(٢).

هَذَا حَدِيثٌ صَحِيحٌ عَلَى شَرْطِ الشَّيْخَيْنِ وَلَمْ يُخَرِّجَاهُ.

٦٢٦٢- حَدَّثَنَا أَبُو الْعَبَّاسِ مُحَمَّدُ بْنُ يَعْقُوبَ، ثنا مُحَمَّدُ بْنُ عَبْدِ اللهِ بْنِ عَبْدِ الْحَكَمِ(٣)، ثنا ابْنُ وَهْبٍ، أَخْبَرَنِي حَيْوَةُ بْنُ شُرَيْحٍ، عَنْ بَحْرِ بْنِ سَعِيدٍ، عَنْ سَعِيدِ بْنِ الْمُسَيَّبِ، أَنَّ سَعْدَ بْنَ أَبِي وَقَّاصٍ أَوَّلُ مَنْ أَهْرَاقَ دَمًا فِي سَبِيلِ اللهِ(٤).

هَذَا حَدِيثٌ صَحِيحُ الإِسْنَادِ وَلَمْ يُخَرِّجَاهُ.

٦٢٦٣- حَدَّثَنَا أَحْمَدُ بْنُ مُحَمَّدٍ(٥)، بِمَرْو، ثنا عَبْدُ الْعَظِيمِ، ثنا أَحْمَدُ بْنُ حُمْدَانَ بْنِ أَبِي شَيْبَةَ، ثنا مُحَمَّدُ بْنُ أَبِي فُدَيْكٍ فِي مَعْنِ، ثنا أَبِي(٦)، عَنِ الأَفْلَحِ بْنِ أَبِي خَالِدٍ الْوَالِبِيِّ(٧)، عَنْ جَابِرِ بْنِ سَمُرَةَ قَالَ: أَوَّلُ مَنْ رَمَى

---

(١) كذا، ورواه الترمذي (٣/ ٣١٣) عن أبي كريب محمد بن العلاء وأبي سعيد الأشج عبد الله بن سعيد الكندي كلاهما عن أبي أسامة حماد بن أسامة فقالا: «عن مجالد» بدل «الإسماعيل بن أبي خالد»، وقال الترمذي: «غريب لا نعرفه إلا من حديث مجالد».

وقال الزيلعي من أعلى من سمه الكندي أبو أحمد عبد الله بن سعيد.

(٢) لفظه في الإتحاف.

(٣) في (ز) و(م): ابن الحكم.

(٤) ليس في (ز) و(م).

(٥) في (ز) و(م): أحمد بن محمد بن عبد الله.

(٦) يحيى: أبو عبيدة عبد السلام بن معن بن عبد الرحمن بن عبد الله بن مسعود الهذلي.

(٧) اسمه هرمز وقيل: مهران، الكوفي، من رجال الشيخين.

بِسَهْمٍ فِي سَبِيلِ اللهِ سَعْدُ بْنُ أَبِي وَقَّاصٍ[1].

هَذَا حَدِيثٌ صَحِيحُ الْإِسْنَادِ وَلَمْ يُخَرِّجَاهُ.

٦٢٦٤- **أخبرنا** بَكْرُ بْنُ مُحَمَّدٍ الصَّيْرَفِيُّ بِمَرْوَ، ثَنَا عَبْدُ الصَّمَدِ بْنُ الْفَضْلِ، ثَنَا مَكِّيُّ بْنُ إِبْرَاهِيمَ، أَخْبَرَنِي هَاشِمٌ، عَنْ[2] عَامِرِ بْنِ سَعْدٍ، عَنْ أَبِيهِ قَالَ: لَقَدْ رَأَيْتُنِي وَأَنَا لَثُلُثُ الْإِسْلَامِ[3].

٦٢٦٥- **قال**: وَحَدَّثَنَا هَاشِمُ بْنُ هَاشِمٍ، عَنْ سَعِيدِ بْنِ الْمُسَيَّبِ، عَنْ سَعْدِ بْنِ أَبِي وَقَّاصٍ قَالَ: مَا أَسْلَمَ أَحَدٌ فِي الْيَوْمِ الَّذِي أَسْلَمْتُ فِيهِ، وَلَقَدْ مَكَثْتُ سَبْعَ لَيَالٍ ثُلُثَ الْإِسْلَامِ[4].

هَذَا حَدِيثٌ صَحِيحُ الْإِسْنَادِ وَلَمْ يُخَرِّجَاهُ[5].

٦٢٦٦- **أخبرنا** أَبُو الْفَضْلِ الْحَسَنُ بْنُ يَعْقُوبَ، ثَنَا الرَّبِيعُ بْنُ سُلَيْمَانَ، ثَنَا

---

(١) لم نجده في الإتحاف.

(٢) في (ز) و(م): «بن».

(٣) لم نجده في الإتحاف.

(٤) لم نجده في الإتحاف.

(٥) بل أخرجه البخاري في الصحيح [illegible] ومسلم في الأنصار [illegible] من حديث [illegible] مكي [illegible] أبي [illegible] به.

(٦) في (ز) والتلخيص: «نايل»، وغير منقوطة في النسخ، والصواب: «عبيدة بنت نايل» كما تقدم في حديث رقم (٤٨٥٧) و(٦٢٤٦).

Ibn Ismail

عَنَا يُحِبُّكَ وَلَحِبُّهُ، فَدَخَلَ بِهِ سَنَدًا.

هَذَا حَدِيثٌ صَحِيحٌ الإِسْنَادِ وَلَمْ يُخَرِّجَاهُ.

٦٢٧٧- أَخْبَرَنَا أَبُو الْفَضْلِ الْحَسَنُ بْنُ يَعْقُوبَ الْعَدْلُ، ثَنَا مُحَمَّدُ بْنُ عَبْدِ الْوَهَّابِ الْعَبْدِيُّ، ثَنَا جَعْفَرُ بْنُ عَوْنٍ، ثَنَا إِسْمَاعِيلُ بْنُ أَبِي خَالِدٍ، عَنْ قَيْسِ بْنِ أَبِي حَازِمٍ قَالَ: سَمِعْتُ سَعْدًا(١) يَقُولُ: قَالَ لِي رَسُولُ اللهِ ﷺ: «اللَّهُمَّ اسْتَجِبْ لَهُ إِذَا دَعَاكَ»(٢).

هَذَا حَدِيثٌ صَحِيحُ الإِسْنَادِ وَلَمْ يُخَرِّجَاهُ.

٦٢٧٨- أَخْبَرَنَا الْحَسَنُ بْنُ عَلِيٍّ الشَّيْبَانِيُّ، ثَنَا مُحَمَّدُ بْنُ إِسْحَاقَ الإِمَامُ، ثَنَا يُونُسُ بْنُ عَبْدِ الأَعْلَى، أَنَا ابْنُ وَهْبٍ، أَخْبَرَنِي بَكْرُ بْنُ مُضَرَ(٣)، عَنْ سَعِيدِ بْنِ عَبْدِ الرَّحْمَنِ(٤) قَالَ: قَالَ ابْنُ شِهَابٍ: إِنَّ وَاقِدَ(٥) بْنَ عَبْدِ اللهِ التَّمِيمِيَّ وَالِدَ عَاصِمٍ(٦) أَنَّ مُسْتَجَابَ الدَّعْوَةِ وَالسَّادَةَ الْمُتَصَوِّفِينَ مِنَ الْعَرَبِ يُقَالُ لَهُمْ(٧): الْبَتِّيُّونَ مُحْتَبِينَ يَقْعُدُونَ عَلَى رُكَبِهِمْ، يَدْعُونَ اللهَ بِأَصْبُعٍ وَاحِدَةٍ، وَهِيَ الَّتِي تَلِي الإِبْهَامَ، وَهِيَ الَّتِي يُشِيرُ بِهَا أَهْلُ التَّوْحِيدِ، وَيَخْتِمُونَ دُعَاءَهُمْ بِأَنْ يَقُولُوا: اللَّهُمَّ اجْعَلْنَا مِنْ أَهْلِ التَّوْحِيدِ، وَاخْتِمْ لَنَا بِالتَّوْحِيدِ، وَا

سَلَّمَهُ اللهُ لَمْ يُصِبْ أَحَدًا مِنْهُمْ بِسَهْمٍ إِذًا وَلَمْ يُصَبْ[1]

٦٢٦٩- حدثنا أَبُو الْعَبَّاسِ مُحَمَّدُ بْنُ يَعْقُوبَ، ثَنَا إِبْرَاهِيمُ بْنُ مَرْزُوقٍ، ثَنَا سَعِيدُ بْنُ عَامِرٍ، ثَنَا شُعْبَةُ، عَنْ أَبِي بَلْجٍ[2]، عَنْ مُصْعَبِ بْنِ سَعْدٍ، عَنْ سَعْدٍ، أَنَّ رَجُلًا نَالَ مِنْ عَلِيٍّ ﵁، فَدَعَا عَلَيْهِ سَعْدُ بْنُ مَالِكٍ، فَجَاءَتْهُ نَاقَةٌ أَوْ جَمَلٌ فَقَتَلَهُ، فَأَعْتَقَ سَعْدٌ نَسَمَةً، وَحَلَفَ أَنْ لَا يَدْعُوَ عَلَى أَحَدٍ[3].

٦٢٧٠- فحدثنا بِشَرْحِ هَذَا الْحَدِيثِ الشَّيْخُ أَبُو بَكْرِ بْنُ إِسْحَاقَ، أَنَا الْحَسَنُ بْنُ عَلِيِّ بْنِ زِيَادٍ السَّرِيُّ، ثَنَا حَامِدُ بْنُ يَحْيَى الْبَلْخِيُّ[4] بِمَكَّةَ، ثَنَا سُفْيَانُ، عَنْ إِسْمَاعِيلَ بْنِ أَبِي خَالِدٍ، عَنْ قَيْسِ بْنِ أَبِي حَازِمٍ قَالَ: كُنْتُ بِالْمَدِينَةِ، فَبَيْنَا أَنَا أَطُوفُ فِي السُّوقِ إِذْ بَلَغْتُ أَحْجَارَ الزَّيْتِ، فَرَأَيْتُ قَوْمًا مُجْتَمِعِينَ عَلَى فَارِسٍ قَدْ رَكِبَ دَابَّةً وَهُوَ يَشْتِمُ عَلِيَّ بْنَ أَبِي طَالِبٍ، وَالنَّاسُ [illegible]

فَقَالُوا: رَجُلٌ يَشْتِمُ عَلِيَّ بْنَ أَبِي طَالِبٍ. فَتَقَدَّمَ سَعْدٌ، فَأَفْرَجُوا لَهُ حَتَّى وَقَفَ عَلَيْهِ، فَقَالَ: يَا هَذَا، عَلَامَ تَشْتُمُ عَلِيَّ بْنَ أَبِي طَالِبٍ؟ أَلَمْ يَكُنْ أَوَّلَ مَنْ أَسْلَمَ؟ أَلَمْ يَكُنْ أَوَّلَ مَنْ صَلَّى مَعَ رَسُولِ اللهِ ﷺ؟ أَلَمْ يَكُنْ أَزْهَدَ النَّاسِ؟ أَلَمْ يَكُنْ أَعْلَمَ النَّاسِ؟ وَذَكَرَ حَتَّى قَالَ: أَلَمْ يَكُنْ خَتَنَ رَسُولِ اللهِ ﷺ عَلَى [illegible]

(١) لم نجد في الإتحاف.

(٢) هو: [illegible] بن سلمة [illegible] بن هانئ، أبو عبد الله الحافظ البلخي نزيل طرسوس، من رجال التهذيب.

(٣) لم نجده في الإتحاف.

(٤) في (و) و(ك): «هو البلخي»، وهو حامد بن [illegible] بن هانئ، أبو عبد الله الحافظ البلخي نزيل طرسوس، من رجال التهذيب.

يَكُنْ صَاحِبَ رَايَةِ رَسُولِ اللهِ ﷺ فِي غَزْوَاتِهِ؟ ثُمَّ اسْتَقْبَلَ الْقِبْلَةَ وَدَعَا بِدَعْوَةٍ وَهُوَ يَقُولُ: اللَّهُمَّ إِنَّ هَذَا لَكَ وَإِلَيْكَ، فَلَا تَجْزِ هَذَا الْجَمْعَ حَتَّى تَهْدِمَ قُبَّتَهُ. قَالَ: فَبَيْنَ فُوَاقٍ مَا نَاقَتَهُ حَتَّى سَاخَتْ بِهِ دَابَّتُهُ فَرَكَضَهَا عَلَى هَادِيَةِ هِيَ لَهُ، بَيْنَ الْأَحْجَارِ فَانْطَلَقَ وَمَاتَهُ وَمَاتَ.

هَذَا حَدِيثٌ صَحِيحٌ عَلَى شَرْطِ الشَّيْخَيْنِ.

٦٢٧٧- حَدَّثَنَاهُ أَبُو بَكْرٍ أَحْمَدُ بْنُ كَامِلٍ الْقَاضِي، ثنا الْعَبَّاسُ بْنُ الْفَضْلِ الْأَسْفَاطِيُّ، ثنا إِبْرَاهِيمُ بْنُ يَحْيَى الشَّجَرِيُّ، (عَنْ) أَبِيهِ(١)، حَدَّثَنِي مُوسَى بْنُ عُقْبَةَ، حَدَّثَنِي إِسْمَاعِيلُ بْنُ أَبِي حَكِيمٍ، عَنْ عَمِّهِ يَحْيَى بْنِ أَبِي حَكِيمٍ، عَنْ سَعْدِ بْنِ أَبِي وَقَّاصٍ قَالَ: قَالَ لِي رَسُولُ اللهِ ﷺ: «اللَّهُمَّ سَدِّدْ رَمْيَتَهُ، وَأَجِبْ دَعْوَتَهُ»(٢).

هَذَا حَدِيثٌ تَفَرَّدَ بِهِ يَحْيَى بْنُ هَاشِمٍ(٣) السَّمْسَارُ، وَهُوَ شَيْخٌ يَنْدُرُ مِثْلُهُ مِنْ أَهْلِ الدِّيَارِ.

٦٢٧٢- حَدَّثَنَا أَبُو الْحَسَنِ مُحَمَّدُ بْنُ يَعْقُوبَ، ثنا بَكَّارُ بْنُ قُتَيْبَةَ الْقَاضِي،

---

(١) لم تعتمد في الإسناد.

(٢) في إسناده (٣) اضطراب.

(٣) ابن الحارثي، بالحاء بعد الثاء المثلثة، وابن أبي حكيم في الإسنادين من يحيى بن هاشم الشجري، ويحيى يروي عنه ابنه إبراهيم، ويروي هو عن موسى بن عقبة، وذكر الضعف عليه: تقرب به يحيى، وقد روى أبو نعيم في الحلية (٩/٢١٩) وعنهما آخرون عن إبراهيم بن يحيى الشجري عن أبيه به.

(٤) لم تعتمد في الإسناد.

(٥) يحيى بن هاشم بن عبلان، وكذلك في الإسناد الآتي، ويحيى إسناده في الإسنادين من الحارثي، العامري، صحب إبراهيم ابن الحنفية، وأبوه يحيى وكله ابن حبان، وصفه أبو حاتم والعقيلي والساجي.

ثَنَا صَفْوَانُ بْنُ عِيسَى، ثَنَا هَاشِمُ بْنُ هَاشِمٍ الزُّهْرِيُّ، عَنْ سَعِيدِ بْنِ الْمُسَيَّبِ قَالَ: كُنْتُ جَالِسًا مَعَ سَعْدٍ، فَجَاءَ رَجُلٌ يُقَالُ لَهُ: الْحَارِثُ ابْنُ بَرْصَاءَ، وَهُوَ فِي السُّوقِ، فَقَالَ لَهُ: يَا أَبَا إِسْحَاقَ، إِنِّي كُنْتُ آنِفًا عِنْدَ مَرْوَانَ، فَسَمِعْتُهُ وَهُوَ يَقُولُ: إِنَّ هَذَا الْمَالَ مَالُنَا، نُعْطِيهِ مِنْ شِئْنَا. قَالَ: فَرَفَعَ سَعْدٌ يَدَهُ وَقَالَ: أَفَأَدْعُو؟ فَوَثَبَ مَرْوَانُ وَهُوَ عَلَى سَرِيرِهِ فَاعْتَنَقَهُ، قَالَ[1]: أَنْشُدُكَ يَا أَبَا إِسْحَاقَ أَنْ تَدْعُوَ، فَإِنَّمَا هُوَ مَالُ اللهِ[2].

٦٢٧٣- حدثناه أَبُو أَحْمَدَ بَكْرُ بْنُ مُحَمَّدٍ الصَّيْرَفِيُّ بِمَرْوَ، ثَنَا عَبْدُ الصَّمَدِ بْنُ الْفَضْلِ الْبَلْخِيُّ، ثَنَا مَكِّيُّ بْنُ إِبْرَاهِيمَ، ثَنَا هَاشِمُ بْنُ هَاشِمٍ، عَنْ سَعِيدِ بْنِ الْمُسَيَّبِ، عَنْ سَعْدٍ قَالَ: جَاءَ الْحَارِثُ ابْنُ الْبَرْصَاءِ وَهُوَ فِي السُّوقِ، فَقَالَ لَهُ: يَا أَبَا إِسْحَاقَ، إِنِّي سَمِعْتُ مَرْوَانَ يَزْعُمُ أَنَّ مَالَ اللهِ مَالُهُ، مَنْ [illegible]

سَعِيدٌ: فَأَخَذَ بِيَدِي سَعْدٌ وَبِيَدِ الْحَارِثِ حَتَّى دَخَلَ عَلَى مَرْوَانَ، فَقَالَ: يَا مَرْوَانُ، أَنْتَ تَزْعُمُ أَنَّ مَالَ اللهِ مَالُكَ، مَنْ شِئْتَ أَعْطَيْتَهُ وَمَنْ شِئْتَ مَنَعْتَهُ؟ قَالَ: نَعَمْ. قَالَ: فَأَدْعُو؟ وَرَفَعَ سَعْدٌ يَدَيْهِ، فَوَثَبَ إِلَيْهِ مَرْوَانُ وَقَالَ: أَنْشُدُكَ اللهَ أَنْ تَدْعُوَ، هُوَ مَالُ اللهِ، مَنْ شَاءَ أَعْطَاهُ وَمَنْ شَاءَ مَنَعَهُ[3].

٦٢٧٤- [illegible]

(١) في التلخيص فقط: «وقال».

(٢) لم نجده في الإتحاف.

(٣) لم نجده في الإتحاف.

عَلَيهِ عَنْ عَائِشَةَ قَالَتْ: أَرْسَلَ رَسُولُ اللهِ ﷺ مَاءً لَيْلَةً، فَقَالَ: «أَثِبْتِ وِعَاءَ يَعْرُسُنِي مِنَ اللَّيْلَةِ». قَالَتْ: وَسَمِعَنَا صَوْتَ السِّلَاحِ، فَقَالَ رَسُولُ اللهِ ﷺ: «مَنْ هَذَا؟». فَقَالَ سَعْدٌ بْنُ أَبِي وَقَّاصٍ: أَنَا يَا رَسُولَ اللهِ جِئْتُ أَحْرُسُكَ. قَالَتْ عَائِشَةُ: فَنَامَ رَسُولُ اللهِ ﷺ حَتَّى سَمِعْتُ غَطِيطَهُ.

هَذَا حَدِيثٌ صَحِيحٌ الإِسْنَادِ وَلَمْ يُخَرِّجَاهُ.[1]

٢٧٣٣ - حَدَّثَنَا عَلِيُّ بْنُ عِيسَى، ثنا الْحَسَنُ بْنُ مُحَمَّدٍ الْقَبَّانِيُّ بِبَغْدَادَ، ثنا أَبُو عَلِيٍّ، ثنا عَبْدُ الرَّحْمَنِ بْنُ مُوسَى الْقَزَّازُ، ثنا عَبْدُ الْوَارِثِ بْنُ سَعِيدٍ، ثنا مُحَمَّدُ بْنُ مُحَادِرٍ، عَنْ لَهِيعَةَ بْنِ أَبِي جَبَلٍ، عَنْ أَبِي عَلِيٍّ، عَنْ حُسَيْنِ بْنِ عَلِيٍّ رضي الله عنهما، قَالَ: جَاءَتِ الْبَتُولُ إِلَى الأَوْلِيَاءِ أَبُوبَكْرٍ وَعُمَرَ، فَقَالَتْ: اللَّهُمَّ إِنِّي مِنَ الْحُزْنِ أَتَلَهَّبُ، وَإِلَيْكَ فِيهِ أَنْدُبُ، وَأَبِيكَ فِيهِ أَنْتَحِبُ، إِنَّ النَّارَ الْبَاقِيَةَ وَالأَحْزَانَ وَالْغُصَصَ الْمُتَرَادِفَةَ عَلَيَّ، وَإِنَّا لَنَحْنُ نَقُلُّ، أَنْ نَسْلُكَ مِنَ الْبَحَائِطِ حَتَّى أَنْظُرَ إِلَى قَبْرِ أَبِي نَحْنُ مَحْبُورُونَ، قَالَ: فَانْهَمَلَتْ بِالدُّمُوعِ ذَاتِ شَجْوٍ فَإِذَا[2] بِقَبْرٍ بَارِزٍ، بِمَكَانٍ مُنْعَزِلٍ، فَقَالَتْ: قَبْرُ أَبِي؟ قَالُوا: نَعَمْ، فَانْتَحَبَتْ، قَالَتْ: أَلَيْسَ الشَّهَادَةُ قَرِيبًا؟ فَقَدْ تَقَدَّمَ إِلَى الْمُرْجَانَاتِ، فَارْتَفَعَتْ فَرَجَعَتْ بِمَا أَعْلَمُ بِهِ مِنْ

---

(١) إسناده ضعيف جدًا (٢٦/٧ - ٢١٤٢/٢)، وليس بعده كلمة.

(٢) في أصوصه عن حديث يعلى بن مرة: «العجلي» بدل «البحاري» في المجلد (٤) (٣٤/٤) والبحاري (٨٣/٣)، وسيأتي في المجلد (٧) (٢٤٤/٧).

(٣) هو: حسين بن خارجة الأنصمي، وهو أخو حارثة سيأتي في مرة الأنصمي، وقال ابن حجر في الإصابة (٣٤٩/٢): ذكره ابن حبان في الصحابة، وقال الحسن بن سلم بن أبي الحارث صحبة وهو أخو حارثة. انتهى. كذا ورد أنه ابن حجر هنا الحديث، وقال: وهو منكر بهذا، له إن شاء الله.

(٤) في (م) و(ك): «فإذا».

الْحُسْنِ، وَمَنْظَرِهِ، وَإِنَّا لَنَسْتَحْيِيهِ لِقِلَّةِ، وَإِذَا إِبْرَاهِيمُ شَيْخٌ، وَإِذَا هُوَ يَقُولُ[1] لِإِبْرَاهِيمَ: اسْتَغْفِرْ لِأُمِّي، وَإِبْرَاهِيمُ يَقُولُ: إِنَّكَ لَا تَدْرِي مَا أَحْدَثُوا بَعْدَكَ، أَقْرَأُوا وَدَائِعَهُمْ، وَظَنُّوا إِبْرَاهِيمَ، فَهَلَّا فَعَلُوا كَمَا فَعَلَ سَعْدٌ خَلِيلُهُ؟ قُلْتُ: وَاللهِ لَقَدْ رَأَيْتُ رُؤْيَا لَعَلَّ اللهَ أَنْ يَنْفَعَنِي بِهَا، ذَهَبْتُ فَأَتَحَرَّ مَكَانَ سَعْدٍ، فَأَلْوِمُ مَعَهُ، فَأَتَيْتُ سَعْدًا فَقَصَصْتُ عَلَيْهِ الْقِصَّةَ، قَالَ: فَمَا أَكْثَرَ بِهَا فَرَحًا، وَقَالَ: لَقَدْ غَابَ مَنْ لَمْ يَكُنْ إِبْرَاهِيمُ خَلِيلَهُ. قُلْتُ: مَعَ أَيِّ الطَّائِفَتَيْنِ كُنْتَ؟ قَالَ: مَا كُنْتُ مَعَ وَاحِدَةٍ مِنْهُمَا، قَالَ: قُلْتُ: فَمَا تَأْتِينِي؟ قَالَ: أَلَكَ عَنْهُ؟ قُلْتُ: لَا، قَالَ: فَاصْبِرْ شَيْئًا[2] لَكَ أَنْ تَرَى فِيهَا حَتَّى تَلْقَانِي"[3].

❀❀❀

Scanned with CamScanner

أَخْبَرَنَا الشَّيْخُ أَبُو بَكْرٍ مُحَمَّدُ بْنُ عَبْدِ الْعَزِيزِ بْنِ أَحْمَدَ بْنِ مُحَمَّدِ بْنِ شَاذَانَ الْحِيرِيُّ بِهَمَذَانَ إِمْلَاءً عَلَيْهِ سَنَةَ سِتٍّ وَأَرْبَعِينَ وَأَرْبَعِمِائَةٍ، قَالَ: أَنْبَأَنِي الْحَاكِمُ الْإِمَامُ أَبُو عَبْدِ اللهِ مُحَمَّدُ بْنُ عَبْدِ اللهِ بْنِ مُحَمَّدٍ بْنِ حَمْدَوَيْهِ الْحَافِظُ، قَالَ:

ذِكْرُ الْأَرْقَمِ بْنِ أَبِي الْأَرْقَمِ الْمَخْزُومِيِّ ﷺ

١٦٢٧- **أَخْبَرَنَا** أَبُو جَعْفَرٍ مُحَمَّدُ بْنُ مُحَمَّدٍ الْبَغْدَادِيُّ، ثَنَا أَبُو طَالِبَةَ مُحَمَّدُ بْنُ عُمَرَ بْنِ عَلِيٍّ، ثَنَا أَبِي، ثَنَا أَبُو لَهِيعَةَ، ثَنَا أَبُو الْأَسْوَدِ، عَنْ عُرْوَةَ بْنِ الزُّبَيْرِ فِي تَسْمِيَةِ مَنْ شَهِدَ بَدْرًا مِنْ قُرَيْشٍ، ثُمَّ مِنْ بَنِي مَخْزُومٍ: الْأَرْقَمُ بْنُ أَبِي الْأَرْقَمِ، وَاسْمُ أَبِي الْأَرْقَمِ عَبْدُ مَنَافِ بْنُ عَبْدِ اللهِ بْنِ عُمَرَ بْنِ مَخْزُومٍ، وَكَانَ الْأَرْقَمُ يُكَنَّى أَبَا عَبْدِ اللهِ.

١٦٢٨- **صحيح** أَبُو بَكْرٍ مُحَمَّدُ بْنُ أَحْمَدَ بْنِ بَالَوَيْهِ بِإِمْلَاءِ بْنِ إِسْحَاقَ الْحَنْظَلِيِّ، ثَنَا مُحَمَّدُ بْنُ عَبْدِ اللهِ الزُّبَيْرِيُّ، ثَنَا عَبْدُ اللهِ بْنُ نَافِعٍ، وَسَمَّاهُ لِي الْأَرْقَمَ بْنَ أَبِي الْأَرْقَمِ هَاشِمًا بْنَ أَسَدِ بْنِ عَبْدِ اللهِ بْنِ عُمَرَ بْنِ مَخْزُومٍ، وَهُوَ مِنْ أَهْلِ بَيْتِ: أَسَدٍ، وَعُثْمَانَ، وَهُوَ أَكْبَرُ وَلَدِ أَبِي الْأَرْقَمِ، وَكَانَ مِمَّنْ سَلَّمَ عَلَى رَسُولِ اللهِ ﷺ بِمَكَّةَ، وَكَانَ مِمَّنْ هَاجَرَ إِلَى أَرْضِ الْحَبَشَةِ، وَكَانَ مِمَّنْ شَهِدَ بَدْرًا، وَقَدْ[1] تُوُفِّيَ وَلَهُ بِضْعٌ وَسَبْعُونَ سَنَةً.

١٦٢٩- **أَخْبَرَنِي** أَحْمَدُ بْنُ يَعْقُوبَ الثَّقَفِيُّ، ثَنَا مُوسَى بْنُ زَكَرِيَّا، ثَنَا

---

(١) في (ك): «فقد».

(٢) لم تجدد في أصول الإتحاف، وهو مما استدركه الحافظ ابن حجر على البغدادية (٢/ ٦٤-٦٥) وسكت عنه.

(٣) لم تجدد في الإتحاف.

خَلِيفَةُ بْنُ خَيَّاطٍ، قَالَ: وَقَالَ الْمَخْزُومِيُّونَ: أُمُّ الأَرْقَمِ بْنِ أَبِي الأَرْقَمِ تُمَاضِرُ بِنْتُ جَابِرِ بْنِ سُفْيَانَ بْنِ عَبْدِ اللهِ بْنِ عَمْرِو بْنِ مَخْزُومٍ.

٦٢٧٧- حَدَّثَنَا أَبُو عَبْدِ اللهِ الأَصْبَهَانِيُّ، ثَنَا الْحَسَنُ بْنُ الْجَهْمِ، ثَنَا الْحُسَيْنُ بْنُ الْفَرَجِ، ثَنَا مُحَمَّدُ بْنُ عُمَرَ، حَدَّثَنِي مُخْتَارُ بْنُ عِبْدِ اللهِ بْنِ مُخْتَارِ بْنِ الأَرْقَمِ بْنِ أَبِي الأَرْقَمِ الْمَخْزُومِيُّ، قَالَ: أَخْبَرَنِي أَبِي"، عَنْ يَحْيَى بْنِ مُخْتَارِ بْنِ الأَرْقَمِ، حَدَّثَنِي جَدِّي مُخْتَارُ بْنُ الأَرْقَمِ، أَنَّهُ كَانَ يَقُولُ: أَنَا ابْنُ سَبْعِ الإِسْلامِ، أَسْلَمَ أَبِي سَابِعَ سَبْعَةٍ، وَكَانَتْ دَارُهُ عَلَى الصَّفَا، وَهِيَ الدَّارُ الَّتِي كَانَ النَّبِيُّ ﷺ يَكُونُ فِيهَا فِي الإِسْلامِ، وَفِيهَا دَعَا النَّاسَ إِلَى الإِسْلامِ، فَأَسْلَمَ فِيهَا قَوْمٌ كَثِيرٌ، وَقَالَ رَسُولُ اللهِ ﷺ لِلَّهُمَّ أَيِّدِ الإِسْلامَ فِيهَا: اللَّهُمَّ أَعِزَّ الإِسْلامَ بِأَحَبِّ الرَّجُلَيْنِ إِلَيْكَ: عُمَرَ بْنِ الْخَطَّابِ، أَوْ عَمْرِو بْنِ هِشَامٍ،

هِشَامِ بْنِ الْعَاصِ. قَالَ: ثُمَّ نَزَلَ هَذِهِ الدَّارَ صَدَقَةً قَائِمَةً»[1]، فِيهَا وُلْدُهُ يَسْكُنُونَ وَيُؤَاجِرُونَ وَيَأْخُذُونَ نَفَقَتَهُمْ عَلَى كَانَ مِنْ أَهْلِ بَيْتِهِ[2].

٢٦٨٠ - قَالَ: مُحَمَّدٌ: نَا عُمَرُ: فَأَخْبَرَنِي أَبِي[3]، عَنْ يَحْيَى بْنِ عِمْرَانَ بْنِ عُثْمَانَ بْنِ عَفَّانَ، أَنَّ أَبَاهُ أَخْبَرَهُ أَنَّهُ سَمِعَ أَبَاهُ يَقُولُ: وَهُوَ فِي نَفَسِ أَبِي جَعْفَرٍ[4]: إِنَّهُ يَنْمِي بَيْنَ الْعَشْرَةِ وَالْمِائَةِ وَهُوَ حَيٌّ جَعَلَهَا وَيَحْيَا عَلَى عَهْدِ الدَّارِ، فَيُرَى تَحْتَاجُ لَهُ أَنَّهَا أَنَّ الْحَقَّ لِلشَّرْعِ لَا لِلْأَشْخَاصِ، وَإِنَّهُ لَيَنْظُرُ إِلَيْنَا مِنْ حَيْثُ يَهْبِطُ الْوَحْيُ عَلَى مُحَمَّدٍ إِلَى الْمَلَكِ، فَلَمَّا خَرَجَ مُحَمَّدُ بْنُ عَبْدِ اللهِ بْنِ حَسَنٍ بِالْمَدِينَةِ كَانَ عَبْدُ اللهِ بْنُ مُحَمَّدِ بْنِ إِسْمَاعِيلَ بْنِ عَبْدِ اللهِ بْنِ جَعْفَرٍ مَعَهُ، فَتَعَلَّقَ عَلَيْهِ أَبُو جَعْفَرٍ بِذَلِكَ، فَجَاءَ إِلَى عَلِيٍّ بْنِ عَبْدِ اللهِ بْنِ يَحْيَى بْنِ عَبْدِ اللهِ بْنِ الْحَسَنِ بْنِ الْحَسَنِ بْنِ عَلِيِّ بْنِ أَبِي طَالِبٍ يَسْأَلُهُ: هَلْ يَجُوزُ لِأَحَدٍ أَنْ يَضَعَ يَدَهُ عَلَى مَالِ أَحَدٍ وَيَتَصَرَّفَ فِيهِ بِغَيْرِ إِذْنِهِ؟ قَالَ: لَا، وَلَكِنْ إِنْ كَانَ أَنْفَقَ مِنْ مَالِهِ فِي حَرْبِهِ أَوْ فِي سَبِيلِ اللهِ أَوْ فِي وَجْهٍ مِنْ وُجُوهِ الْبِرِّ فَلَا بَأْسَ، وَلَا أَرَى عَلَيْهِ شَيْئًا، وَلَا أَرَى أَنْ يَأْخُذَ مِنْهُ

أَمِيرُ الْمُؤْمِنِينَ لِيُمْلِكَهُ، وَعَسَى إِنْ بَعَثَهُ إِلَيْهَا أَنْ أَخْلُفَهُ فِيكَ وَيَحْلُمَ عَنْكَ. قَالَ: إِنَّهَا صَدَقَةٌ، وَلَكِنْ خُذِي مِنْهَا لَهُ، وَعَسَى فِيهَا شُرَكَاءُ لِأَيْتَامٍ وَغَيْرِهِمْ. فَقَالَ: إِنَّمَا عَلَيْكَ نَفَسُكَ، أَنْظُرُ حَقَّكَ وَبَرَكَتَ. فَأَخَذَهُ لَهُ، وَكَتَبَ عَلَيْهِ بِثَمَانِ دَنَانِيرَ عَلَى سَبْعَةَ عَشَرَ أَلْفَ دِينَارٍ، ثُمَّ تَتَبَّعَ إِخْوَتَهُ فَقَسَّمَهُمْ عَشَرَةَ أَثْمَانَ فَبَاعُوهُ، فَصَارَتْ إِلَى جَمْعٍ وَلَمْ أَضْطَهَا، ثُمَّ صَيَّرَهَا الْمَهْدِيُّ لِلْخَزَرْيَانِ ثُمَّ مُوسَى وَهَارُونَ، ثُمَّ بَاعَهَا وَمُرَكَّبٍ بِهَا، ثُمَّ صَارَتْ لِجَعْفَرَ بْنِ مُوسَى الْهَادِي، ثُمَّ سَكَنَهَا أَصْحَابُ السَّطْوَحِيِّ وَالْمَخْنِثِ[1]، ثُمَّ اشْتَرَى عَائِشَةُ أُمُّ أَقْرَبَ ثَمَانُ بْنُ عَاصِمٍ وَلَدُ خَشْنَمِ بْنِ مُوسَى، وَإِنَّمَا دَارُ الْأَمِيرِ بِالْمَدِينَةِ بِهِ بَنِي زُرَيْنِ فَطَحْمِيَّةٌ مِنَ النَّبِيِّ

[1] ٦٨٢١- **قال** ابْنُ عُمَرَ: وَحَدَّثَنِي مُحَمَّدُ بْنُ عِمْرَانَ بْنِ هِبَّةَ، عَنْ أَبِيهِ قَالَ:

الأَرْقَمِ»(١). عَنْ عَمْرِو الأَرْقَمِ وَكَانَ بَدْرِيًّا، وَكَانَ رَسُولُ اللهِ ﷺ أَوَّلَ مَنْ دَارَى دِيَارَ الصَّفَا حَتَّى يَتَكَامَلَ أَرْبَعِينَ رَجُلًا، وَكَانَ إِنَّمَا هُمْ ثَلَاثُونَ رَجُلًا، فَلَمَّا كَمُلَ الْعَدَدُ تَأَمَّرَ أَرْبَعِينَ حَرْبًا إِلَى الْمُشْرِكِينَ. قَالَ الأَرْقَمُ: فَجِئْتُ رَسُولَ اللهِ ﷺ وَأَرْعَدُ، وَأَرْتَدُّ الْحُرُوجَ إِلَى بَابِ الْمَنْدُوبِ، فَقَالَ لِي رَسُولُ اللهِ ﷺ: «أَلَيْنَ لَكَ؟» فَقُلْتُ: بَلَى يَا نَفْسِي، قَالَ: «مَا يُخْرِجُكَ إِلَيَّ، أَلَى يَجْتَازُونَ؟» فَقُلْتُ: لَا، وَلَكِنَّ أَتَحَلَّى فِيهِ، فَقَالَ رَسُولُ اللهِ ﷺ: «مَقَامُكَ هَاهُنَا خَيْرٌ مِنْ أَلْفِ مَقَامٍ تَقُومُهُ»!

هَذَا حَدِيثٌ صَحِيحُ الإِسْنَادِ وَلَمْ يُخَرِّجَاهُ.

٤٨٣٣- حَدَّثَنَا عَلِيُّ بْنُ عِيسَى الْحِيرِيُّ، ثَنَا عَلِيُّ بْنُ إِبْرَاهِيمَ الْقَسُّولِيُّ(٢)، ثَنَا أَبُو مُصْعَبٍ، ثَنَا يَحْيَى بْنُ مَعْرُوفِ بْنِ عُثْمَانَ، عَنْ جَدِّهِ عُثْمَانَ بْنِ الأَرْقَمِ بْنِ أَبِي الأَرْقَمِ، عَنْ أَبِيهِ قَالَ: قَالَ رَسُولُ اللهِ ﷺ يَوْمَ بَدْرٍ: «تَرَوْنَ هَذَا؟ مَا يَسُرُّنِي مِنْ الْغَنَائِمِ» فَرَفَعَ أَبُو أُسَيْدٍ السَّاعِدِيُّ سَيْفَ بَنِي الْعَوْرَاءِ، فَعَرَفَهُ رَسُولُ اللهِ ﷺ مِنْ بَنِي الأَرْقَمِ، فَقَالَ: هَذَا لِي يَا رَسُولَ اللهِ، فَأَعْطَاهُ إِيَّاهُ.

(١) من هنا فصاعداً إلى نهاية ساقط من (ر)، وقد اختلف في هذا الحديث على عفاف بن سالم المخزومي في تسمية الصحابة، وانظر مسند الإمام أحمد (٣/ ١٤٣)، ومع هذا الخلاف في إحداهما على عفاف بن سالم فيه الرواية، وقد روى عنه عثمان بن عمرو الفارسي وعبد الله بن عمرو بن حفص بن عمران وغيره، ابن أبي حاتم وابن حبان، وصح بهذا أن حمل الحديث على الجمع في التحميل والاستماع.

(٢) [إتحاف المهرة (٨/ ٢٦٧-٢٦٨)]

(٣) [إتحاف المهرة (٨/ ٢٦٧-٢٦٨)]

(٤) عن علي بن إبراهيم بن أحمد أبو الحسن القسولي، يروي عن أبي مصعب أحمد بن أبي بكر القرشي، انظر: تاريخ الإسلام (٧/ ١٣٤-١٣٥).

هَذَا حَدِيثٌ صَحِيحُ الإِسْنَادِ وَلَمْ يُخَرِّجَاهُ.

٦٢٨٤- حدثنا الشَّيْخُ أَبُو بَكْرِ بْنُ إِسْحَاقَ، أَنَا عَبْدُ اللهِ بْنُ أَحْمَدَ بْنِ حَنْبَلٍ، ثَنَا مُحَمَّدُ بْنُ بَكَّارٍ، ثَنَا عَبَّادُ بْنُ عَبَّادٍ الْمُهَلَّبِيُّ، عَنْ هِشَامِ بْنِ زِيَادٍ[1]، عَنْ عَمَّارِ بْنِ سَعْدٍ، عَنْ عُثْمَانَ بْنِ الأَرْقَمِ بْنِ أَبِي الأَرْقَمِ الْمَخْزُومِيِّ، عَنْ أَبِيهِ الأَرْقَمِ رضي الله عنه وَكَانَ مِنْ أَصْحَابِ النَّبِيِّ[2] ﷺ، قَالَ: قَالَ رَسُولُ اللهِ ﷺ: «إِنَّ الَّذِي يَتَخَطَّى رِقَابَ النَّاسِ يَوْمَ الْجُمُعَةِ، وَيُفَرِّقُ بَيْنَهُمْ كَالْجَارِّ قُصْبَهُ فِي النَّارِ»[3].

---

(١) هو: هشام بن زياد بن أبي يزيد، أبو المقدام القرشي، مولاهم، الدمشقي، عن عمارة بن غزية، وعنه عباد بن عباد المهلبي. «تقريب التهذيب» (٧٢٤٢).

(٢) في (ك): «رسول الله».

(٣) قال الذهبي في التلخيص: «قلت: هشام واه».

(٤) إتحاف المهرة (١/ ٢٧٣-١٣٤).



ذِكْرُ كَعْبِ بْنِ عَمْرٍو أَبِي الْيَسَرِ الأَنْصَارِيِّ (١)

٢٦٨٥- حدثنا أبو عبد الله مُحَمَّدُ بْنُ يَعْقُوبَ الْحَافِظُ، ثنا أَحْمَدُ بْنُ سَلَمَةَ بْنِ عَبْدِ اللهِ، قَالَا: سَمِعْتُ إِسْحَاقَ بْنَ إِبْرَاهِيمَ الْحَنْظَلِيَّ يَقُولُ: أَبُو الْيَسَرِ الأَنْصَارِيُّ اسْمُهُ كَعْبُ بْنُ عَمْرِو بْنِ عَبَّادِ بْنِ عَمْرِو بْنِ تَمِيمِ بْنِ غَنْمِ بْنِ مَالِكِ بْنِ النَّجَّارِ، وَشَهِدَ الْعَقَبَةَ، وَهُوَ الَّذِي أَسَرَ الْعَبَّاسَ بْنَ عَبْدِ الْمُطَّلِبِ".

٢٦٨٦- أخبرنا أبو الحَسَنِ الْمَتَنْدِيُّ، ثنا أَبُو خَلِيفَةَ، ثنا أَبِي، ثنا ابْنُ لَهِيعَةَ، ثنا أَبُو الأَسْوَدِ عَنْ عُرْوَةَ، عَنِ ابْنِ شِهَابٍ عَنْ شَهِدَ بَدْرًا مِنَ الأَنْصَارِ أَبُو الْيَسَرِ كَعْبُ بْنُ عَمْرٍو(٢).

٢٦٨٧- حدثني أَبُو بَكْرٍ مُحَمَّدُ بْنُ أَحْمَدَ بْنِ الْحَسَنِ، ثنا إِبْرَاهِيمُ بْنُ إِسْحَاقَ الْحَرْبِيُّ، ثنا مُحَمَّدُ بْنُ عَبْدِ اللهِ الرُّبَيْرِيُّ، قَالَا: أَبُو الْيَسَرِ اسْمُهُ كَعْبُ بْنُ عَمْرٍو أَخُو بَنِي سَلِمَةَ، مَاتَ سَنَةَ خَمْسٍ وَخَمْسِينَ بِالْمَدِينَةِ، وَكَانَ رَجُلًا قَصِيرًا وَشُجَاعًا بَاسِلًا(٣).

٢٦٨٨- حدثنا أَبُو عَبْدِ اللهِ الأَصْبَهَانِيُّ، ثنا مُحَمَّدُ بْنُ عَبْدِ اللهِ بْنِ رُسْتَهْ، ثنا

---

(١) تقدم ذكره غير موصوف (ز).

(٢) تقدمت ترجمته فيما عقب حديث رقم (١٢٢٩).

(٣) ليس في الأصل الإسناد.

(أ) ترجمته في أصل الإصابة، وهو مما استدركه المتحفي في التحفة (٩/ ٢٤٢-٢٤٧).

(ب) ترجمته في أصل الإصابة، وهو مما استدركه المتحفي في التحفة (٩/ ٢٣٢-٢٤٥).

سُلَيْمَانُ بْنُ دَاوُدَ، ثَنَا مُحَمَّدُ بْنُ عُمَرَ، قَالَ: أَبُو الْيَسَرِ اسْمُهُ كَعْبُ بْنُ عَمْرِو بْنِ عَبَّادِ بْنِ عَمْرِو بْنِ سَوَّارٍ[1]، وَشَهِدَ أَبُو الْيَسَرِ الْعَقَبَةَ فِي جَمِيعِ الرِّوَايَاتِ، وَشَهِدَ بَدْرًا وَهُوَ ابْنُ عِشْرِينَ سَنَةً، وَشَهِدَ أُحُدًا وَالْخَنْدَقَ وَالْمَشَاهِدَ كُلَّهَا مَعَ رَسُولِ اللهِ ﷺ، وَكَانَ رَجُلًا قَصِيرًا دَحْدَاحًا ذَا بَطْنٍ، وَتُوُفِّيَ بِالْمَدِينَةِ سَنَةَ خَمْسٍ وَخَمْسِينَ[2].

٦٢٨٩- حدثنا أَبُو الْعَبَّاسِ مُحَمَّدُ بْنُ يَعْقُوبَ، ثَنَا أَحْمَدُ بْنُ عَبْدِ الْجَبَّارِ، ثَنَا يُونُسُ بْنُ بُكَيْرٍ، ثَنَا مُحَمَّدُ بْنُ إِسْحَاقَ، حَدَّثَنِي بُرَيْدَةُ بْنُ سُفْيَانَ الْأَسْلَمِيُّ، عَنْ أَبِيهِ[3]، عَنْ أَبِي الْيَسَرِ كَعْبِ بْنِ عَمْرٍو قَالَ: أَتَيْتُ النَّبِيَّ ﷺ وَهُوَ يُبَايِعُ النَّاسَ، فَقُلْتُ: يَا رَسُولَ اللهِ، ابْسُطْ يَدَكَ حَتَّى أُبَايِعَكَ، وَاشْتَرِطْ عَلَيَّ، فَأَنْتَ أَعْلَمُ بِالشَّرْطِ. قَالَ[4]: «أُبَايِعُكَ عَلَى أَنْ تَعْبُدَ اللهَ، وَتُقِيمَ الصَّلَاةَ، وَتُؤْتِيَ [illegible]

(١) كذا، وفي الطبقات: [illegible]
(٢) لم نجده في الإتحاف.
(٣) هو: سفيان بن فروة الأسلمي، وأبوه بريدة ليس بالقوي في الحديث.
(٤) من قوله: «حتى أبايعك» إلى هاهنا ساقط من [illegible]
(٥) لم نجده في الإتحاف، وفي حاشية (ز): «بلغ فصح».

ذِكْرُ مَنَاقِبِ[1] مُعَتِّبِ بْنِ الْحَمْرَاءِ الْمَخْزُومِيِّ ﵁

٦٢٩٠- أخبرنا أَبُو جَعْفَرٍ الْبَغْدَادِيُّ، ثَنَا أَبُو عُلَاثَةَ، ثَنَا أَبِي، ثَنَا ابْنُ لَهِيعَةَ، ثَنَا أَبُو الْأَسْوَدِ، عَنْ عُرْوَةَ فِي تَسْمِيَةِ مَنْ شَهِدَ بَدْرًا مَعَ رَسُولِ اللهِ ﷺ قَالَ: وَمُعَتِّبُ بْنُ عَوْفٍ[2].

٦٢٩١- حدثنا أَبُو عَبْدِ اللهِ الْأَصْبَهَانِيُّ، ثَنَا الْحَسَنُ بْنُ الْجَهْمِ، ثَنَا الْحُسَيْنُ بْنُ الْفَرَجِ، ثَنَا مُحَمَّدُ بْنُ عُمَرَ، قَالَ: مُعَتِّبُ بْنُ عَوْفِ بْنِ عَامِرِ بْنِ الْفَضْلِ بْنِ عَفِيفٍ، وَهُوَ الَّذِي يُقَالُ لَهُ: مُعَتِّبُ ابْنُ الْحَمْرَاءِ، وَيُكَنَّى أَبَا عَوْفٍ، حَلِيفٌ لِبَنِي مَخْزُومٍ، وَكَانَ مِنْ مُهَاجِرَةِ الْحَبَشَةِ الْهِجْرَةَ الثَّانِيَةَ، وَقَالُوا: آخَى رَسُولُ اللهِ ﷺ بَيْنَ مُعَتِّبِ ابْنِ الْحَمْرَاءِ وَثَعْلَبَةَ بْنِ حَاطِبٍ، وَشَهِدَ مُعَتِّبٌ بَدْرًا وَأُحُدًا وَالْخَنْدَقَ وَالْمَشَاهِدَ كُلَّهَا مَعَ رَسُولِ اللهِ ﷺ، وَمَاتَ سَنَةَ سَبْعٍ وَخَمْسِينَ وَهُوَ يَوْمَئِذٍ[3] ابْنُ ثَمَانٍ وَسَبْعِينَ سَنَةً[4].

❁ ❁ ❁

---

(١) قوله: «مناقب» مثبت من (و)، وغير موجود في (ز) و(ك) و(م).

(٢) لم نجده في أصل الإتحاف، وهو مما استدركه المحقق في الحاشية (١٩/ ٢٥٢-٩٩).

(٣) قوله: «يومئذ» غير موجود في (و).

(٤) لم نجده في أصل الإتحاف، وهو مما استدركه المحقق في الحاشية (١٩/ ٤٦٤-٤٤).

ذِكْرُ شَدَّادِ بْنِ أَوْسٍ الْأَنْصَارِيِّ ﵁

٦٢٩٢- أخبرني أَحْمَدُ بْنُ سَهْلٍ الْفَقِيهُ بِبُخَارَى، ثَنَا[1] صَالِحُ بْنُ مُحَمَّدِ بْنِ حَبِيبٍ الْحَافِظُ، ثَنَا إِبْرَاهِيمُ بْنُ الْمُنْذِرِ الْحِزَامِيُّ، قَالَ: مَاتَ شَدَّادُ بْنُ أَوْسِ بْنِ ثَابِتِ بْنِ الْمُنْذِرِ بْنِ حَرَامٍ، يُكَنَّى أَبَا يَعْلَى، وَكَانَ نَزَلَ بِفِلَسْطِينَ، وَمَاتَ سَنَةَ ثَمَانٍ وَخَمْسِينَ وَهُوَ ابْنُ خَمْسٍ وَسَبْعِينَ[2].

٦٢٩٣- حدثنا أَبُو الْعَبَّاسِ مُحَمَّدُ بْنُ يَعْقُوبَ، ثَنَا الْعَبَّاسُ بْنُ مُحَمَّدٍ الدُّورِيُّ، ثَنَا يَحْيَى بْنُ مَعِينٍ، ثَنَا حَجَّاجُ بْنُ مُحَمَّدٍ الْأَعْوَرُ، قَالَ: قَالَ أَبُو مَعْشَرٍ[3]: وَهَلَكَ أَبُو هُرَيْرَةَ وَشَدَّادُ بْنُ أَوْسٍ سَنَةَ ثَمَانٍ وَخَمْسِينَ[4].

(١) في (و): ثنا.
(٢) إتحاف المهرة (٦/ ١٦٧).
(٣) هو: نجيح بن عبد الرحمن السندي المدني.
(٤) إتحاف المهرة (٦/ ١٦٧).

ذِكْرُ مَنَاقِبِ "أَبِي هُرَيْرَةَ الدَّوْسِيِّ" ﷺ

وَقَدْ ذَكَرَ الْمُخَالِفُ فِي نَسَبِهِ وَاسْمِ أَبِيهِ:

٦٢٩٤- فَمِمَّا ذَكَرَ الْمُفَسِّرُ مُحَمَّدُ بْنُ يَعْقُوبَ، قَالَ: أَخْمَدُ بْنُ عَبْدِ الْجَبَّارِ، قَالَ: لَمْ يُتْرَكْ بْنُ بَكْرٍ، عَنِ ابْنِ إِسْحَاقَ، قَالَ: حَدَّثَنِي بَعْضُ أَصْحَابِي، عَنْ أَبِي هُرَيْرَةَ ﷺ، قَالَ: كَانَ اسْمِي فِي الْجَاهِلِيَّةِ عَبْدَ شَمْسٍ بْنَ صَخْرٍ، فَسَمَّيْتُنِي فِي الإِسْلامِ عَبْدَ الرَّحْمَنِ، وَإِنَّمَا كُنْيِتِي بِأَبِي هُرَيْرَةَ؛ لأَنِّي كُنْتُ أَرْعَى غَنَمَ أَهْلِي، فَوَجَدْتُ أَوْلادَ هِرٍّ وَحْشِيَّةٍ فَحَمَلْتُهَا مَعِي فِي كُمِّي، فَلَمَّا رَجَعْتُ عَنْهُمْ سَمِعْتُ أَصْوَاتَ أَوْلادِ هِرٍّ، فَقَالُوا: مَا لَكَ يَا عَبْدَ شَمْسٍ؟ فَقُلْتُ: أَوْلادُ هِرٍّ وَجَدْتُهَا، فَقَالُوا: فَأَنْتَ أَبُو هُرَيْرَةَ، فَلَزِمَنِي ذَلِكَ".

٦٢٩٥- قَالَ ابْنُ إِسْحَاقَ، وَكَانَ أَبُو هُرَيْرَةَ وَبِيصًا فِي دَوْسٍ حَتَّى يُحِبَّ أَنْ يَكُونَ مِنْهُمْ".

٦٢٩٦- حَدَّثَنَا مُحَمَّدُ بْنُ عَبْدِ الْوَهَّابِ، قَالَ: الْفَضْلُ بْنُ دُكَيْنٍ، إِبْرَاهِيمُ بْنُ الْمُنْذِرِ الْحِزَامِيُّ، قَالَ: شَهِدْتُ بْنَ حُنَيْنَةَ الأَسْلَمِيَّ(١)، عَنْ كَثِيرِ بْنِ زَيْدٍ، عَنِ الْوَلِيدِ بْنِ رَبَاحٍ، عَنْ أَبِي هُرَيْرَةَ ﷺ، قَالَ: قَالَ رَسُولُ اللهِ ﷺ

---

(١) قوله: «حنينة» في موضعين في (و) و(ط).

(٢) في (و) و(ك): «والتخريص». «فلزمني».

(٣) لم نجده في الإتحاف، وسكت عنه.

(٤) لم نجده في الإتحاف، وأخرجه ابن عساكر في «تاريخه» (٦٥/٣٣).

(٥) هذا سند ضعيف من أجل عبد الله بن عبيد الله الأسلمي، ويروي عن كثير بن زيد أبي محمد المدني، ولم نعرف حاله، ولا ممن روى عنه، ولا ممن روى عنهما.

يَدْعُونِي أَبَا هِرٍّ، وَيَدْعُونِي النَّاسُ أَبَا هُرَيْرَةَ[1].

٦٢٩٧- حدثني أَبُو سَعِيدٍ عَمْرُو بْنُ مُحَمَّدِ بْنِ مَنْصُورٍ الْعَدْلُ، ثَنَا عُمَرُ بْنُ حَفْصٍ السَّدُوسِيُّ، ثَنَا عَاصِمُ بْنُ عَلِيٍّ، ثَنَا أَبُو مَعْشَرٍ، عَنْ سَعِيدٍ الْمَقْبُرِيِّ، عَنْ أَبِي هُرَيْرَةَ رضي الله عنه قَالَ: لَأَنْ تُكَنُّونِي بِالذَّكَرِ أَحَبُّ إِلَيَّ مِنْ أَنْ تُكَنُّونِي بِالْأُنْثَى[2].

٦٢٩٨- حدثنا عَلِيُّ بْنُ حَمْشَاذَ الْعَدْلُ، ثَنَا مُحَمَّدُ بْنُ مَنْدَهْ الْأَصْبَهَانِيُّ، ثَنَا بَكْرُ بْنُ بَكَّارٍ، ثَنَا عُمَرُ بْنُ عَلِيِّ بْنِ مُقَدَّمٍ، ثَنَا سُفْيَانُ بْنُ حُسَيْنٍ، عَنِ الزُّهْرِيِّ، عَنِ الْمُحَرَّرِ بْنِ أَبِي هُرَيْرَةَ قَالَ: كَانَ اسْمُ أَبِي عَبْدَ عَمْرِو بْنِ عَبْدِ غَنْمٍ[3].

٦٢٩٩- حدثنا أَبُو الْعَبَّاسِ مُحَمَّدُ بْنُ يَعْقُوبَ، ثَنَا أَحْمَدُ بْنُ عَبْدِ الْجَبَّارِ، ثَنَا يُونُسُ بْنُ بُكَيْرٍ، عَنِ ابْنِ إِسْحَاقَ، حَدَّثَنِي بَعْضُ أَصْحَابِي، عَنْ أَبِي هُرَيْرَةَ رضي الله عنه قَالَ: كَانَ اسْمِي فِي الْجَاهِلِيَّةِ عَبْدَ شَمْسِ بْنَ صَخْرٍ، فَسَمَّانِي رَسُولُ اللهِ ﷺ عَبْدَ الرَّحْمَنِ[4].

٦٣٠٠- وحدثنا أَبُو الْعَبَّاسِ مُحَمَّدُ بْنُ يَعْقُوبَ، ثَنَا أَحْمَدُ بْنُ عِيسَى التِّنِّيسِيُّ، ثَنَا عَمْرُو بْنُ أَبِي سَلَمَةَ، عَنْ سَعِيدِ بْنِ عَبْدِ الْعَزِيزِ قَالَ: كَانَ اسْمُ أَبِي هُرَيْرَةَ عَبْدَ غَنْمٍ[5].

٦٣٠١- سمعت أَبَا عَلِيٍّ الْحَافِظَ يَقُولُ: سَمِعْتُ أَبَا بَكْرٍ [illegible]

(١) لم نجده في الإتحاف.
(٢) لم نجده في الإتحاف.
(٣) لم نجده في الإتحاف.
(٤) لم نجده في الإتحاف، وقد مر برقم (٦٢٩٥).
(٥) لم نجده في الإتحاف.

buisn e

إِسْحَاقَ يَقُولُ: سَمِعْتُ مُحَمَّدَ بْنَ يَحْيَى يَقُولُ: سَمِعْتُ أَبَا مُسْهِرٍ يَقُولُ: أَبُو هُرَيْرَةَ اسْمُهُ عَلِيُّ بْنُ عَبْدِ شَمْسٍ[1].

٦٣٠٢- **قال** مُحَمَّدُ بْنُ يَحْيَى: وَسَمِعْتُ أَحْمَدَ بْنَ حَنْبَلٍ يَقُولُ: ثَنَا أَبُو عُبَيْدَةَ الْحَدَّادُ[2]، قَالَ: اسْمُ أَبِي[3] هُرَيْرَةَ عَبْدُ اللهِ[4].

٦٣٠٣- **أخبرني** الْحُسَيْنُ[5] بْنُ الْحَسَنِ بْنِ أَيُّوبَ، ثَنَا أَبُو حَاتِمٍ الرَّازِيُّ، ثَنَا عَبْدُ الْعَزِيزِ بْنُ عَبْدِ اللهِ الْأُوَيْسِيُّ، ثَنَا ابْنُ لَهِيعَةَ، عَنْ يَزِيدَ بْنِ أَبِي حَبِيبٍ قَالَ: اسْمُ أَبِي هُرَيْرَةَ عَبْدُ نُهْمِ بْنُ عَامِرٍ[6].

٦٣٠٤- **أخبرني** عَبْدُ اللهِ بْنُ غَانِمٍ الصَّيْدَلَانِيُّ[7]، ثَنَا مُحَمَّدُ بْنُ إِبْرَاهِيمَ الْعَبْدِيُّ، ثَنَا يَحْيَى بْنُ بُكَيْرٍ، قَالَ: مَاتَ أَبُو هُرَيْرَةَ بِالْعَقِيقِ، وَاسْمُهُ عَبْدُ اللهِ بْنُ عَمْرٍو، وَمَنِ النَّاسِ مَنْ يَقُولُ: ابْنُ عَبْدِ الْعُزَّى[8].

٦٣٠٥- **أخبرني** مُحَمَّدُ بْنُ الْمُؤَمَّلِ، ثَنَا الْفَضْلُ بْنُ مُحَمَّدٍ، ثَنَا أَحْمَدُ بْنُ حَنْبَلٍ، قَالَ: وَأَبُو هُرَيْرَةَ يُقَالُ: عَبْدُ شَمْسٍ، وَيُقَالُ: عَبْدُ نُهْمٍ، وَيُقَالُ:

---

(١) لم نجده في الإتحاف.

(٢) هو: عبد الواحد بن واصل السدوسي، وتصحف في (و) إلى: «الخلاد».

(٣) في (و) و(لك): «أبو».

(٤) لم نجده في الإتحاف.

(٥) في (و): «الحسن».

(٦) لم نجده في الإتحاف.

(٧) هو: عبد الله بن غانم بن حمويه بن الحسين بن معاذ، أبو محمد الصيدلاني الطويل النيسابوري.

(٨) لم نجده في أصل الإتحاف، وهو مما استدركه المحقق في الحاشية (١٩/ ٦١١-٦).

عَبْدُ غَنْمٍ[1]، وَيُقَالُ: سُكَيْنٌ[2].

٦٣٠٦- **فأخبرني** مُحَمَّدُ بْنُ يَعْقُوبَ الْحَافِظُ، ثَنَا مُحَمَّدُ بْنُ إِسْحَاقَ الثَّقَفِيُّ، ثَنَا مُحَمَّدُ بْنُ عَبْدِ الْمَلِكِ بْنِ زَنْجُويَهْ، ثَنَا ابْنُ عَائِشَةَ[3]، قَالَ: اسْمُ أَبِي هُرَيْرَةَ سُكَيْنٌ[4].

فَقَدِ اسْتَقَرَّ هَذَا الْخِلَافُ فِي اسْمِ أَبِي هُرَيْرَةَ عَلَى تِسْعَةِ أَوْجُهٍ، أَصَحُّهَا عِنْدِي فِي الْجَاهِلِيَّةِ عَبْدُ شَمْسٍ، وَفِي الْإِسْلَامِ عَبْدُ الرَّحْمَنِ، وَكَذَلِكَ سِنُّهُ مُخْتَلَفٌ فِيهِ.

٦٣٠٧- **حدثنا** أَبُو الْعَبَّاسِ مُحَمَّدُ بْنُ يَعْقُوبَ، ثَنَا الْعَبَّاسُ بْنُ مُحَمَّدٍ الدُّورِيُّ، ثَنَا يَحْيَى بْنُ مَعِينٍ، ثَنَا حَجَّاجٌ الْأَعْوَرُ، ثَنَا أَبُو مَعْشَرٍ، قَالَ[5]: هَلَكَ أَبُو هُرَيْرَةَ فِي إِمَارَةِ مُعَاوِيَةَ سَنَةَ ثَمَانٍ وَخَمْسِينَ، وَمَاتَ فِي تِلْكَ السَّنَةِ [illegible]

٦٣٠٨- **أخبرني** أَبُو إِسْحَاقَ إِبْرَاهِيمُ بْنُ مُحَمَّدِ بْنِ يَحْيَى، ثَنَا مُحَمَّدُ بْنُ سُلَيْمَانَ بْنِ فَارِسٍ، ثَنَا مُحَمَّدُ بْنُ إِسْمَاعِيلَ، ثَنَا الْحَسَنُ بْنُ وَاقِعٍ، ثَنَا ضَمْرَةُ بْنُ رَبِيعَةَ، قَالَ: مَاتَ أَبُو هُرَيْرَةَ سَنَةَ ثَمَانٍ وَخَمْسِينَ[6].

---

(١) في (م): «غانم».

(٢) لم نجده في الإتحاف، وهو مما استدركه المحقق في الحاشية (١٨/ ٥٧٦-١).

(٣) هو: محمد بن عبد الله بن زنجويه، ثنا ابن عائشة، ثنا أبو عبد الرحمن الرقي، ثنا أبو عبد الله البصري.

(٤) لم نجده في أصل الإتحاف، وهو مما استدركه المحقق في الحاشية (١٨/ ٥٧٦-١).

(٥) في (ر): «قالوا» مصحف، وأبو معشر هو: نجيح بن عبد الرحمن السندي المدني.

(٦) لم نجده في أصل الإتحاف، وهو مما استدركه المحقق في الحاشية (١٩/ ٥٧٦-١).

(٧) لم نجده في أصل الإتحاف، وهو مما استدركه المحقق في الحاشية (١٩/ ٨٩-٣). =

Bulsn e

وَيُقَالُ: مَاتَ سَنَةَ سِتٍّ وَخَمْسِينَ وَهُوَ ابْنُ ثَمَانٍ وَسَبْعِينَ سَنَةً.

٦٣٧٩- **الْأَصْبَغِيُّ** [ق/ ١٣٣٦] أَبُو الْحَسَنِ مُحَمَّدُ بْنُ صَالِحِ[1]: "نَا عَبْدُ اللهِ بْنُ مُحَمَّدٍ الْمُسْتَمْلِيُّ[2]: "نَا عَبْدُ اللهِ بْنُ عَلِيِّ بْنِ الْمَدِينِيِّ، "نَا أَبِي، "نَا سُفْيَانُ بْنُ عُيَيْنَةَ، عَنْ هِشَامِ بْنِ عُرْوَةَ قَالَ: مَاتَ أَبُو هُرَيْرَةَ سَنَةَ سِتٍّ وَخَمْسِينَ"[3].

٦٣٨٠- **الْمُحَامِلِيُّ**[4] مُحَمَّدُ بْنُ الْعَبَّاسِ الشَّهِيدُ: "نَا حَاتِمُ بْنُ مَحْبُوبٍ الشَّامِيُّ[5]: "نَا عَبْدُ الْجَبَّارِ بْنُ الْعَلَاءِ، "نَا سُفْيَانُ، عَنْ هِشَامِ بْنِ عُرْوَةَ قَالَ: مَاتَ أَبُو هُرَيْرَةَ سَنَةَ سِتٍّ وَخَمْسِينَ.

٦٣٨١- **الْحَسَنِيُّ**[6] أَبُو عَبْدِ اللهِ الأَصْبَهَانِيُّ، "نَا الْحَسَنُ بْنُ الْجَهْمِ، "نَا الْحُسَيْنُ بْنُ الْفَرَجِ: "نَا مُحَمَّدُ بْنُ عُمَرَ، قَالَ: تُوُفِّيَ أَبُو هُرَيْرَةَ سَنَةَ بِضْعٍ

= وانظر: الجرح والتعديل (٣/ ١٣٣٦)، والأنساب (٧/ ٢٥٢)، وقال البخاري عقبه في الكبير: «قال ابن إسحاق: مات سنة تسع وخمسين».

(١) هو: محمد بن صالح بن ضبيح، أبو الحسن الأصبغي الهاشمي المعروف بابن أم وضيضاء.

(٢) كذا في النسخ الخطية كلها، وهو مقلوب، وصوابه: محمد بن عبد الله، يقلب الحسين إلا بكر الخلاف المعروف بالمستملي، وتارة الطحلب، وتارة زغبة، وقد عده المصنف بعض هذا السند على الصواب كما في: معرفة علوم الحديث للمصنف (ص٣٣٣)، وكرر أيضا ما يأتيه بذي رقم بعد رقم [بأيها المعرفة] (ص٣٣٣).

(٣) تم تحديد في أصل الإتحاف، وهو مما استدركه الحنفي في الحاشية (٨/ ٣٩٠-٣٩١).

(٤) يحيى: أبو زيد الفارسي الهروي، ونسخ في أول «المشكاة» للخطيب.

(٥) في (ق): «ابن».

(٦) تم تحديد في أصل الإتحاف، وهو مما استدركه الحنفي في الحاشية (٨/ ٣٩٠-٣٩١).

(٧) في (ق): «حنبلي».

وَخَمْسِينَ[1] فِي آخِرِ[2] إِمَارَةِ مُعَاوِيَةَ، وَكَانَ[3] لَهُ يَوْمَ تُوُفِّيَ ثَمَانٍ وَسَبْعُونَ سَنَةً، وَصَلَّى عَلَيْهِ الْوَلِيدُ بْنُ عُتْبَةَ وَهُوَ أَمِيرُ الْمَدِينَةِ، وَمَرْوَانُ يَوْمَئِذٍ مَعْزُولٌ عَنْ عَمَلِ الْمَدِينَةِ[4].

٦٣١٢- **فحدثني** ثَابِتُ بْنُ قَيْسٍ[5]، عَنْ ثَابِتِ بْنِ مِشْحَلٍ، قَالَ: كَتَبَ الْوَلِيدُ إِلَى مُعَاوِيَةَ يُخْبِرُهُ بِمَوْتِ أَبِي هُرَيْرَةَ، فَكَتَبَ إِلَيْهِ: انْظُرْ مَنْ تَرَكَ فَادْفَعْ إِلَى وَرَثَتِهِ عَشَرَةَ آلَافِ دِرْهَمٍ، وَأَحْسِنْ جِوَارَهُمْ، وَافْعَلْ إِلَيْهِمْ مَعْرُوفًا فَإِنَّهُ كَانَ مِمَّنْ نَصَرَ عُثْمَانَ، وَكَانَ مَعَهُ فِي الدَّارِ رضي الله عنه[6].

٦٣١٣- **حدثنا** أَبُو عَبْدِ اللهِ مُحَمَّدُ بْنُ عَبْدِ اللهِ الْأَصْبَهَانِيُّ، حَدَّثَنَا الْحُسَيْنُ[7] بْنُ حَفْصٍ، ثَنَا حَمَّادُ بْنُ شُعَيْبٍ[8]، عَنْ إِسْمَاعِيلَ بْنِ أُمَيَّةَ، أَنَّ

---

(١) في (د): «وخمسين».

(٢) قوله: «آخر» ساقط من (د).

(٣) في (ك): «كان».

(٤) لم نجده في أصل الإتحاف، وهو مما استدركه المحقق في الحاشية (١٩/ ٤٦٤-٤٥).

(٥) يعني: أبا الغصن الغفاري المدني، من رجال التهذيب.

(٦) لم نجده في الإتحاف.

(٧) كذا في النسخ الخطية كلها والإتحاف: «أبو عبد الله محمد بن عبد الله -يعني ابن أحمد الزاهد الصفار- الأصبهاني، ثنا الحسين بن حفص، يعني ابن الغفار، ثنا حماد بن شعيب، ثنا إسماعيل بن أمية، أن أبا شعيب الحماني التميمي الكوفي، وهو ضعيف، لكن أخرجه البخاري في التاريخ (١/ ٢١٣)، والنسائي في الكبرى (٢/ ٢٧) والطبراني في الأوسط (٢/ ٥٤) من حديث الفضل بن العلاء عن إسماعيل به.

Bulsa

مُحَمَّدُ بْنُ قَيْسٍ بْنِ مَخْرَمَةَ حَدَّثَهُ، أَنَّ رَجُلًا جَاءَ زَيْدَ بْنَ ثَابِتٍ فَسَأَلَهُ عَنْ شَيْءٍ، فَقَالَ لَهُ زَيْدٌ: أَلَمْ يَأْنِ لِهَذَا الرَّجُلِ بَعْدُ؟! أَلَمْ يَأْنِ لَهُ أَنْ يَعْلَمَ مَا يُرِيدُ؟! فَقَالَ لَهُ الرَّجُلُ: إِنَّمَا أَرَدْتُ أَنْ أَعْلَمَ، فَقَالَ لَهُ زَيْدٌ: إِنَّ اللهَ تَعَالَى، وَتَذْكُرُ بِهِ اللهَ تَعَالَى، وَتَذْكُرُ بِهِ اللهَ تَعَالَى، وَتَذْكُرُ بِهِ

النَّاجِيِّ، عَنْ أَبِي سَعِيدٍ الْخُدْرِيِّ ﵁ قَالَ: قَالَ رَسُولُ اللهِ ﷺ: «أَبُو هُرَيْرَةَ وِعَاءُ الْعِلْمِ»[1].

٦٣١٥- حدثنا عَلِيُّ بْنُ حَمْشَاذَ الْعَدْلُ، ثَنَا الْحَسَنُ بْنُ عَلِيِّ بْنِ شَبِيبٍ الْمَعْمَرِيُّ، ثَنَا عَبْدُ الرَّحْمَنِ بْنُ صَالِحٍ الْأَزْدِيُّ[2]، ثَنَا خَالِدُ بْنُ سَعِيدِ بْنِ عَمْرِو بْنِ سَعِيدِ بْنِ الْعَاصِ، عَنْ أَبِيهِ، عَنْ عَائِشَةَ، أَنَّهَا دَعَتْ أَبَا هُرَيْرَةَ فَقَالَتْ لَهُ: يَا أَبَا هُرَيْرَةَ، مَا هَذِهِ الْأَحَادِيثُ الَّتِي تَبْلُغُنَا أَنَّكَ تُحَدِّثُ بِهَا عَنِ النَّبِيِّ ﷺ، هَلْ سَمِعْتَ إِلَّا مَا سَمِعْنَا؟ وَهَلْ رَأَيْتَ إِلَّا مَا رَأَيْنَا؟ قَالَ: يَا أُمَّاهُ، إِنَّهُ كَانَ يَشْغَلُكِ عَنْ رَسُولِ اللهِ ﷺ الْمِرْآةُ وَالْمُكْحُلَةُ، وَالتَّصَنُّعُ لِرَسُولِ اللهِ ﷺ، وَإِنِّي وَاللهِ مَا كَانَ يَشْغَلُنِي عَنْهُ شَيْءٌ[3].

هَذَا حَدِيثٌ صَحِيحُ الْإِسْنَادِ وَلَمْ يُخَرِّجَاهُ.

٦٣١٦- حدثنا أَبُو بَكْرٍ مُحَمَّدُ بْنُ أَحْمَدَ بْنِ بَالَوَيْهِ، ثَنَا مُحَمَّدُ بْنُ الْعَبَّاسِ الْعَنْبَرِيُّ، ثَنَا يَحْيَى بْنُ مَعِينٍ، ثَنَا وَكِيعٌ، عَنِ الْأَعْمَشِ، عَنْ أَبِي صَالِحٍ قَالَ: كَانَ أَبُو هُرَيْرَةَ رَضِيَ اللهُ تَعَالَى عَنْهُ مِنْ أَحْفَظِ أَصْحَابِ رَسُولِ اللهِ ﷺ[4].

٦٣١٧- أخبرني بَكْرُ بْنُ مُحَمَّدٍ الصَّيْرَفِيُّ بِمَرْوَ، ثَنَا أَحْمَدُ بْنُ سَعِيدٍ الْجَمَّالُ[5]، ثَنَا أَبُو رَبِيعَةَ فَهْدُ بْنُ عَوْفٍ، حَدَّثَنَا عَبْدُ الْعَزِيزِ بْنُ [illegible]

= أبو [illegible] الإتحاف [illegible]

(١) إتحاف [illegible]

(٢) هو: [illegible]

(٣) لم نجده في الإتحاف.

(٤) لم نجده في الإتحاف.

(٥) هو: أحمد بن سعيد بن زياد، أبو العباس الجمال البغدادي.

ouisn e

عَبْدِ اللهِ الدَّنَاجُ قَالَ: أَتَانِي أَبُو رَافِعٍ"، قَالَ: سَمِعْتُ أَبَا هُرَيْرَةَ ﷺ يَقُولُ: سَمِعْتُ مِنْ حَبِيبِ رَسُولِ اللهِ ﷺ أَحَادِيثَ مَا سَمِعَكُمْ بِهَا، وَلَوْ عَنَّتْكُمْ بِحَبِيبٍ بِهَا أَحَدٌ مِنْكُمْ مَنِّي بِالْحَبَشَةِ.

هَذَا حَدِيثُ صَحِيحُ الْإِسْنَادِ"، وَلَمْ يُخَرِّجَاهُ.

٣٨٦٧- حَدَّثَنِي مُحَمَّدُ بْنُ صَالِحٍ بْنِ هَانِي، ثَنَا الْحُسَيْنُ بْنُ الْفَضْلِ الْبَجَلِيُّ، ثَنَا هَدَّابُ بْنُ خَالِدٍ، ثَنَا عَوْفٌ، عَنْ سَعِيدِ بْنِ أَبِي الْحَسَنِ قَالَ: لَمْ يَحُجَّ مِنْ أَصْحَابِ النَّبِيِّ ﷺ أَكْثَرُ حَجًّا مِنَّا أَبُو هُرَيْرَةَ ﷺ، وَإِنِّي لَأَعْلَمُ مَا يَحْمِلُهُ عَلَى الْحَجِّ وَأَزَادَ مَعَهُ، قَالَ: لَزِمَ دَيْرَنَا، قَالَ: فَقَالَ أَبُو عَلْقَمَةَ فَأَفْعَدَ لَهُ الثَّانِيَ، فَجَعَلَ أَبُو هُرَيْرَةَ يُحَدِّثُ وَيَكْثُبُ الثَّانِي حَتَّى اسْتَغْرَجَ حَدِيثَ أَجْمَعَ، قَالَ مَرْوَانُ: لَعَلَّهُ أَنْ لَا تَكْتُبَ حَدِيثَ أَجْمَعَ؟ قَالَ: أَوَقَدْ فَعَلْتُمْ؟ وَإِنْ تَجْحَدِي تَجْحَدِي. قَالَ: فَحَدَّثَ"

٣٨٦٨- حَدَّثَنَاهُ أَبُو الْعَبَّاسِ مُحَمَّدُ بْنُ يَعْقُوبَ، ثَنَا رَبِيعُ بْنُ سُلَيْمَانَ الْجِيزِيُّ"، ثَنَا شَبَابَةُ بْنُ حَرْبٍ، ثَنَا حَمَّادُ بْنُ زَيْدٍ، ثَنَا عَمْرُو بْنُ دِينَارٍ،

---

(١) بعض نسخ الصحاح البصرى.

(٢) في نسخة في الإتحاف، وزاد من عنده: فيصلى فيه، فيصلى، لكن أشرح الجيزي (٢٣٠/٢) من حديث أبي ذر الذي فيه: ما من رجل يحلف ـ من رسول الله ﷺ وهاني، فأما أحدهما فيقول، وأما الآخر فلا يتكلم فعل هذا اليمنوم.

(٣) في الشاهدين: «صحيح .. » على بعضكم للتمين.

(٤) في (ب): «فقال أبي عنه».

(٥) ليست في الإتحاف.

(٦) في النسخ الخطية كلها: «الزبير» بصحيفة، والحديث كما في سائر أسانيد الصحيح فقط، إبراهيم بن سليمان بن داود أو أسماعيل ابن أبي داود الجيزي الأسدي الحافظ الزاهد الرقي، ترجمته في «السير» (٢٠٧/١٠).

(٧) هو: عمرو بن دينار المكي، وروى عن أبي الزعيزعة وجده حمان، وعنه ابنه ـ

ثَنَا أَبُو الزُّعَيْزِعَةِ كَاتِبُ مَرْوَانَ بْنِ الْحَكَمِ، أَنَّ مَرْوَانَ دَعَا أَبَا هُرَيْرَةَ فَأَقْعَدَنِي خَلْفَ السَّرِيرِ، وَجَعَلَ يَسْأَلُهُ وَجَعَلْتُ أَكْتُبُ، حَتَّى إِذَا كَانَ عِنْدَ رَأْسِ الْحَوْلِ دَعَا بِهِ فَأَقْعَدَهُ وَرَاءَ الْحِجَابِ، فَجَعَلَ يَسْأَلُهُ عَنْ ذَلِكَ، فَمَا زَادَ وَلَا نَقَصَ، وَلَا قَدَّمَ وَلَا أَخَّرَ[1].

هَذَا حَدِيثٌ صَحِيحُ الْإِسْنَادِ[2] وَلَمْ يُخَرِّجَاهُ.

٦٣٢٠- أَخْبَرَنِي عَبْدُ اللهِ بْنُ مُحَمَّدِ بْنِ مُوسَى، ثَنَا مُحَمَّدُ بْنُ أَيُّوبَ، أَنَا يَحْيَى بْنُ الْمُغِيرَةِ السَّعْدِيُّ، حَدَّثَنَا جَرِيرٌ، عَنِ الْأَعْمَشِ، عَنْ أَبِي وَائِلٍ، عَنْ حُذَيْفَةَ[3] رضي الله عنه قَالَ: قَالَ رَجُلٌ لِابْنِ عُمَرَ: إِنَّ أَبَا هُرَيْرَةَ يُكْثِرُ الْحَدِيثَ عَنْ رَسُولِ اللهِ ﷺ. فَقَالَ ابْنُ عُمَرَ: أُعِيذُكَ بِاللهِ أَنْ تَكُونَ فِي شَكٍّ مِمَّا يَجِيءُ بِهِ، وَلَكِنَّهُ اجْتَرَأَ وَجَبُنَّا[4].

إِبْرَاهِيمُ بْنُ سَعِيدٍ الْجَوْهَرِيُّ، ثَنَا مُعَاذُ[5] بْنُ مُحَمَّدِ بْنِ مُعَاذِ بْنِ أُبَيِّ بْنِ كَعْبٍ،

- عمرو بن عبيد التميمي مولاهم البصري صاحب القدر -فرق بينهما البخاري وابن أبي حاتم وابن حبان والخطيب- وأبو الزعيزعة ذكره البخاري وابن أبي حاتم وغيرهما في الكنى المفردة وجهله أبو حاتم وسماه ابن عساكر: سالما.

(١) لم نجده في الإتحاف.

(٢) كتب في الإتحاف: «ثنا عبد الله بن محمد بن أيوب».

(٣) كذا: «أبو الزعيزعة» ثنا محمد بن أيوب، ثنا يحيى بن زكريا، ثنا عبد الله بن محمد بن عيسى ابن الطباع، وهو الصواب.

(٤) لم نجده في الإتحاف.

(٥) كذا: «إبراهيم بن سعيد الجوهري ثنا معاذ» بدون واسطة، ورواه ابن حبان (١٦/ ١٠٩) عن محمد بن إسحاق بن إبراهيم أبي العباس الثقفي السراج فزاد بينهما: «ثنا محمد بن عيسى ابن الطباع»، وهو الصواب.

عَنْ أَبِيهِ: أَنَّ عَمْرَ جَعَلَهَا عَنْ(١) أَبِي بَكْرٍ فَقَالَ: قَالَ أَبُو هُرَيْرَةَ عَرِيبًا عَلَى الَّذِي بَعْدَهُ، بِمَعْنَاهُ مِنْ أَدَبِهِ، لَا نَسْأَلُهُ عَنْهُ.

٦٣٢٧- (حسن) الشَّيْخُ أَبُو بَكْرٍ بْنُ إِسْحَاقَ، قَالَ: أَخْبَرَنَا مُحَمَّدُ بْنُ يَحْيَى بْنِ أَيُّوبَ، قَالَ: حَدَّثَنِي مُحَمَّدُ بْنُ إِسْحَاقَ، عَنْ عَطَاءِ بْنِ أَبِي الْوَلِيدِ بْنِ عَبْدِ الرَّحْمَنِ الْجُرَشِيِّ، عَنِ ابْنِ عُمَرَ ﷺ، أَنَّهُ بَلَغَهُ أَنَّ أَبَا بَكْرٍ وَعُمَرَ يُحَدِّثُ عَنِ النَّبِيِّ ﷺ، عَنْ رَبِّهِ جَلَّ وَعَزَّ أَنَّهُ قَالَ: «مَنْ شَهِدَ فَلْتَهُ فَلَهُ فَوَاصِلُهُ، فَلْيَوَاصِلْ أَعْظَمَ مِنْ أُخْوَةٍ، فَقَالَ ابْنُ عُمَرَ: يَا أَبَا هِرٍّ، فَإِنَّا لَا نُحَدِّثُ عَنْ رَسُولِ اللهِ ﷺ، فَقَالَ إِلَيْهِ أَبُو هُرَيْرَةَ حَتَّى الْمَلَكَ إِلَى عَائِشَةَ ﷺ، فَقَالَ لَهَا: أَيْ أُمَّ الْمُؤْمِنِينَ، أَنْشُدُكِ اللهَ، أَسَمِعْتِ رَسُولَ اللهِ ﷺ يَقُولُ: «مَنْ شَهِدَ جَنَازَةً فَصَلَّى عَلَيْهَا فَلَهُ قِيرَاطٌ، وَإِنْ شَهِدَ دَفْنَهَا فَلَهُ قِيرَاطَانِ؟» فَقَالَتْ: اللَّهُمَّ نَعَمْ، فَقَالَ ابْنُ عُمَرَ: لَقَدْ كُنَّا نُضَيِّعُ مِنْ رَسُولِ اللهِ ﷺ قَرِيرًا وَلَا صَحَّ بِالْأَصْوَاتِ، إِنَّمَا كُنَّا أَطْلَبُ مِنْ رَسُولِ اللهِ ﷺ كَلِمَةً يُمْلِيهَا أَوْ آيَةً يُعَلِّمُنِيهَا، فَقَالَ ابْنُ عُمَرَ: يَا أَبَا هُرَيْرَةَ، كُنْتَ أَوْثَقَ لِرَسُولِ اللهِ ﷺ وَأَعْلَمَنَا بِحَدِيثِهِ.

---

(١) في «مصنف ابن عبد الرزاق»: عن أبي بكر، وهو رأيه، وهو الذي عليه الناس.
ابن الإمام أحمد (٣٥٠ - ١٠٨) من طريق يونس بن محمد المؤدب به، وفيه: عن أبي بكر.

(٢) في ك: «فيه» مكانه من (ر).

(٣) إتحاف المهرة (١٠/٢٥٧-٢٦٠).

(٤) في ك: «فله» مكانه من (ل).

(٥) في (ل): «وأتلفته».

(٦) إتحاف المهرة (١٠/٢٩٥-١٥٢٦).

هَذَا حَدِيثٌ صَحِيحُ الإِسْنَادِ وَلَمْ يُخَرِّجَاهُ.

٦٣٢٣- حدثني أَبُو زُرْعَةَ الرَّازِيُّ[1]، ثَنَا بَكْرُ بْنُ أَحْمَدَ بْنِ حَفْصٍ، ثَنَا مُحَمَّدُ بْنُ الْعَبَّاسِ الصَّيْدَلَانِيُّ[2]، ثَنَا أَبُو مَرْوَانَ عَبْدُ الْمَلِكِ بْنُ صَالِحٍ الْقُرَشِيُّ[3]، ثَنَا صَالِحُ بْنُ قُدَامَةَ[4]، عَنْ أَبِيهِ، عَنْ أَبِي هُرَيْرَةَ رضي الله عنه قَالَ: الْمِدَادُ فِي ثَوْبِ طَالِبِ الْعِلْمِ مِثْلُ الْخَلُوقِ فِي صَدْرِ الْجَارِيَةِ الْبِكْرِ[5].[6]

٦٣٢٤- حدثنا أَبُو الْعَبَّاسِ مُحَمَّدُ بْنُ يَعْقُوبَ، أَنَا مُحَمَّدُ بْنُ عَبْدِ اللهِ بْنِ عَبْدِ الْحَكَمِ، أَنَا ابْنُ وَهْبٍ، أَخْبَرَنِي ابْنُ لَهِيعَةَ، عَنْ عُبَيْدِ اللهِ بْنِ أَبِي جَعْفَرٍ، عَنِ الْفَضْلِ بْنِ الْحَسَنِ بْنِ عَمْرِو بْنِ أُمَيَّةَ الضَّمْرِيِّ، عَنْ أَبِيهِ[7] قَالَ: حَدَّثْتُ

---

(١) هو: أحمد بن الحسين بن علي بن إبراهيم الرازي الصغير.

(٢) يعني: أبا بكر العطار المري، حدث بغرائب، قاله ابن منده، وقال الذهبي: ليس بثقة ولا

(٣) كذا في النسخ الخطية كلها، والظاهر أن ثمة تصحيف، وذلك أن محمد بن العباس أبو بكر المري هذا يروي عن: عبد الملك بن مسلمة أبو مروان القرشي المصري، وذلك كما في: الجزء الثاني من حديث أبي إسحاق إبراهيم بن محمد بن أحمد ابن أبي ثابت، رقم (٦٧)، فلعله قد تصحف: «مسلمة» إلى: «صالح»، فهذا هو غلبة الظن في هذا السند، ويحتمل أن يكون: عبد الملك بن صالح بن علي بن عبد الله بن عباس بن عبد المطلب الأمير الهاشمي، وهو بعيد فهذا يكنى أبا عبد الرحمن.

(٤) هو: أبو عبد الرحمن الحمصي، ثقة، من أصحاب أبي هريرة، وهو ابن أبي هريرة، وهو ابن عبد الله بن قدامة، وهو ابن أبي هريرة.

(٥) قال الذهبي في الكافي: ليس بثقة، وقال الذهبي: ليس بثقة ولا يعتمد.

(٦) لم نجد هذا الإسناد في جامع بيان العلم وفضله (١/ ٣٢٤)، ولم نر من أفرد الحسن والد الفضل بترجمة، وقد ذكر البخاري في ترجمة الفضل أنه سمع أبا هريرة، وقال ابن أبي حاتم والمزي: روى عنه، فالله أعلم.

(٧) كذا في النسخ الخطية كلها، والظاهر أن ثمة تصحيف، وذلك أن محمد بن العباس أبو بكر المري هذا يروي عن: عبد الملك بن مسلمة أبو مروان القرشي المصري، وذلك كما في: الجزء الثاني من حديث أبي إسحاق إبراهيم بن محمد بن أحمد ابن أبي ثابت، رقم (٦٧)، فلعله قد تصحف: «مسلمة» إلى: «صالح»، فهذا هو غلبة الظن في هذا السند، ويحتمل أن يكون: عبد الملك بن صالح بن علي بن عبد الله بن عباس بن عبد المطلب الأمير الهاشمي، وهو بعيد فهذا يكنى أبا عبد الرحمن.

bisn

عَنْ أَبِي هُرَيْرَةَ بِحَدِيثِ كَثِيرٍ، فَقُلْتُ: إِنِّي قَدْ سَمِعْتُهُ بِمَكَّةَ، قَالَ: إِنْ كُنْتَ سَمِعْتَهُ مِنْ فُلَانَةَ بِمَكَّةَ فَأَنَا سَمِعْتُهُ بِهَا، فَأَخَذْتُ بِيَدِي إِلَى بَيْتِهِ فَأَرَانِي كُتُبًا، مِنْ كُتُبِهِ مِنْ حَدِيثِ رَسُولِ اللهِ ﷺ، فَوَجَدْتُ ذَلِكَ الْحَدِيثَ، فَقَالَ: قَدْ أَشْتَرِطُ أَنِّي إِنْ كُنْتُ حَدَّثْتُكَ بِهِ فَهُوَ حَلَالٌ مِنْ عِنْدِي؟[1]

٦٣٢٥- **الْحَسَنُ** أَحْمَدُ بْنُ مُحَمَّدِ بْنِ إِسْمَاعِيلَ بْنِ مِهْرَانَ: ثَنَا أَبُو عُمَرَ بْنُ حَمْدَانَ[2]: ثَنَا بَيَانٌ[3]: عَنْ سُلَيْمَانَ الْأَنْصَارِيِّ[4]: عَنْ مُحَمَّدِ بْنِ سِيرِينَ، عَنْ أَبِي هُرَيْرَةَ ﷺ قَالَ: إِذَا سَمِعْتَ مِنَ الْحَبِيبِ: كَانَ يُقَالُ[5]: فَهُوَ رَسُولُ اللهِ ﷺ[6].

٦٣٢٦- **صحيح** عَلِيُّ بْنُ حَشْنَةَ الْعَدْلُ: ثَنَا إِسْمَاعِيلُ بْنُ إِسْحَاقَ الْقَاضِي: ثَنَا إِسْمَاعِيلُ بْنُ أَبِي أُوَيْسٍ، حَدَّثَنِي ابْنُ أَبِي الزِّنَادِ، عَنْ أَبِيهِ، عَنْ مُحَمَّدِ بْنِ

---

(١) في «الحلية».

(٢) قال الدهلوي في الشريف: «هذا سقط من بعيد»، قلت: وهو مخالف لما أخرجه البخاري معه، اما من أصحاب النبي ﷺ أحد أكثر حديثا معه مني، إلا ما كان من عبد الله بن عمرو، فإنه كان يكتب وأنا لا أكتب». وقال ابن عبد البر: «هو أصح في النقل من هذا؛ لأنه ليس إسناد هذا الحديث إلا أن المحدثين لما جمعوا المُقِلَّ في الجمع بينهما».

(٣) بعد لفظ الإسناد.

(٤) هو: عمرو بن حماد بن سماك بن الربيع، أبو عفص الحصيبي، من رجال التهذيب.

(٥) هو: سليمان بن أبي أبو حماد الأنصاري مولاهم البصري، وقد استشكر عليه ابن عدي بما ذكرناه في «الحلية».

(٦) من قوله: (قال أبو زرعة...) إلى (رسول).

عُمَارَةَ بْنِ عَمْرِو بْنِ حَزْمٍ[1]، أَنَّهُ قَعَدَ فِي مَجْلِسٍ فِيهِ أَبُو هُرَيْرَةَ، وَفِيهِ مَشْيَخَةٌ مِنْ أَصْحَابِ رَسُولِ اللهِ ﷺ بِضْعَةَ عَشَرَ رَجُلًا، فَجَعَلَ أَبُو هُرَيْرَةَ يُحَدِّثُهُمْ عَنْ رَسُولِ اللهِ ﷺ فَلَا يَعْرِفُهُ بَعْضُهُمْ، وَيَعْرِفُهُ الْبَعْضُ، حَتَّى فَعَلَ ذَلِكَ مِرَارًا، فَعَرَفْتُ يَوْمَئِذٍ أَنَّ أَبَا هُرَيْرَةَ أَحْفَظُ النَّاسِ عَنْ رَسُولِ اللهِ ﷺ[2].

٦٣٢٧- حدثني مُحَمَّدُ بْنُ عُبَيْدٍ الْفَقِيهُ[3]، أَنَا أَبُو حَامِدٍ الشَّرْقِيُّ[4] وَمَكِّيُّ بْنُ عَبْدَانَ، قَالَا: ثَنَا أَبُو الْأَزْهَرِ[5]، ثَنَا وَهْبُ بْنُ جَرِيرٍ، ثَنَا أَبِي، قَالَ: سَمِعْتُ مُحَمَّدَ بْنَ إِسْحَاقَ يُحَدِّثُ، عَنْ مُحَمَّدِ بْنِ إِبْرَاهِيمَ التَّيْمِيِّ، عَنْ أَبِي أَنَسٍ مَالِكِ بْنِ أَبِي عَامِرٍ قَالَ: كُنْتُ عِنْدَ طَلْحَةَ بْنِ عُبَيْدِ اللهِ، فَدَخَلَ عَلَيْهِ رَجُلٌ فَقَالَ: يَا أَبَا مُحَمَّدٍ، وَاللهِ[6] مَا نَدْرِي هَذَا الْيَمَانِيُّ أَعْلَمُ بِرَسُولِ اللهِ ﷺ أَمْ أَنْتُمْ؟ يَقُولُ عَلَى رَسُولِ اللهِ ﷺ مَا لَمْ يَقُلْ -يَعْنِي أَبَا هُرَيْرَةَ- فَقَالَ طَلْحَةُ: وَاللهِ مَا

---

(١) ترجم له البخاري وأورد له هذا الحديث وذكر أنه يروي أيضا عن [illegible]

(٢) [illegible]

(٣) [illegible]

(٤) هو: أحمد بن محمد بن الحسن، أبو حامد النيسابوري المعروف بابن الشرقي.

(٥) هو: أحمد بن الأزهر بن منيع العبدي مولاهم النيسابوري.

(٦) قوله: «والله» غير موجود في (و).

ᴅᴜɪsᴇ

وَلَمْ يَذْكُرْ مَعَهُ عَبْدًا، وَلَا يُشْكُّ أَنَّهُ قَدْ عَلِمَ مَا لَمْ نَعْلَمْ، وَسَمِعَ مَا لَمْ نَسْمَعْ، وَشَهِدَ مَا لَمْ نَشْهَدْ عَنْ رَسُولِ اللهِ ﷺ مَا لَمْ يُشْكَّ.

هَذَا حَدِيثٌ صَحِيحٌ عَلَى شَرْطِ مُسْلِمٍ وَلَمْ يُخَرِّجَاهُ.

٦٣٢٩- حَدَّثَنَاهُ أَحْمَدُ بْنُ كَامِلٍ بْنِ خَلَفٍ الْقَاضِي، إِذْنًا عَنْهُ إِنْ لَمْ يَرْجِعْ الْمَنَادِيلِيُّ، ثَنَا شَبَابَةُ بْنُ سَوَّارٍ، ثَنَا عَاصِمُ بْنُ مُحَمَّدٍ، عَنْ أَبِيهِ[1]، قَالَ: رَأَيْتُ أَبَا هُرَيْرَةَ ﷺ يَحْتَرِسُ يَوْمَ الْجُمُعَةِ، فَيَقْعُدُ عَلَى رُمَّاتِي الْمِنْبَرِ فَيَنَامُ، وَيَقُولُ: حَسْبُكَ أَنَّ الْقَاسِمَ وَخَلْقًا مِنَ الصَّحَابَةِ وَالتَّابِعِينَ[2] فَلَا بَأْسَ أَنْ يَحْدُثَ شَيْءٌ إِذَا سَمِعَ قَطْعَ بَابِ الْمَقْصُورَةِ لِخُرُوجِ الْإِمَامِ إِنْشَاءَ اللهُ جَلَّ.

هَذَا حَدِيثٌ صَحِيحُ الْإِسْنَادِ وَلَمْ يُخَرِّجَاهُ. قَدْ تَحَرَّشَ الْأَئِمَّةُ[3] مِنْ فَضَائِلِ أَبِي هُرَيْرَةَ ﷺ بِخَطْمِ أَحَادِيثِ الْمُكْثِرِينَ ﷺ، وَشَهَادَةِ الصَّحَابَةِ وَالتَّابِعِينَ لَهُ بِذَلِكَ، فَإِنْ كَانَ مِنْ طَلَبِ خَطْمِ الْحَدِيثِ مِنْ أَوَّلِ الْإِسْلَامِ وَإِلَى عَصْرِنَا هَذَا فَإِنَّهُمْ مِنْ آثَامِهِ وَبَلِيَّتِهِ وَإِثْمِ أَوْلَهُمْ وَآخِرِهِمْ بِأَسْهُمِ سَاخِمِ الْحَظِّ.

٦٣٣٠- وَقَدْ أَخْبَرَنِي عَبْدُ اللهِ بْنُ مُحَمَّدِ بْنِ زِيَادٍ الْفَقِيهُ، قَالَ: سَمِعْتُ أَبَا بَكْرٍ مُحَمَّدَ بْنَ إِسْحَاقَ الْإِمَامَ يَقُولُ، وَذَكَرَ[4]: أَنَّ هُرَيْرَةَ قَالَ: كَانَ مِنْ أَكْثَرِ أَصْحَابِهِ[5] عَنْهُ رِوَايَةً فِيمَا انْتَشَرَ مِنْ رِوَايَتِهِ وَرِوَايَةِ غَيْرِهِ مِنْ أَصْحَابِ

---

(١) إسناده لين: أحمد (٧٦٣١)، (٧٦٤١).

(٢) هو: محمد بن أبي بكر عند الله بن عمر بن الخطاب.

(٣) إسناده لين: أحمد (٧٦٣١)، (٧٦٤١).

(٤) في (ف): «قال» من أصحابه.

(٥) في (ف): «قال من أكثر من أصحابه».

رَسُولِ اللهِ ﷺ مَعَ مُخَارِجِ صِحَاحٍ".

٣٣٣٠- قال أبو بكر ﷺ، وقَدْ رَوَى عَنْهُ أَبُو الْوَرْدِ الأَنْصَارِيُّ مَعَ جَلالَةِ قَدْرِهِ، وَتَرَدُّدِ رَسُولِ اللهِ ﷺ عِنْدَهُ.

صَدَقَةُ: إبراهيم بْنُ سِنْطَارٍ الزَّعْتَرِيُّ، ثنا سَعِيدُ بْنُ سُلَيْمَانَ الْحَضْرَمِيُّ، ثنا لُحَيْمَةُ عَنْ أَبِي الدَّهْمَاءِ، قَالَ: سَمِعْتُ أَبِي يَقُولُ: سَمِعْتُ، قَالَ: قَدِمْتُ الْمَدِينَةَ فَإِذَا أَبُو لُؤْلُؤَ يُحَدِّثُ عَنْ أَبِي هُرَيْرَةَ ﷺ، فَقُلْتُ: تُحَدِّثُ عَنْ أَبِي هُرَيْرَةَ وَأَنْتَ صَاحِبُ مَدْيَنَ؟ رَسُولُ اللهِ ﷺ قَالَ: لأَنْ أُحَدِّثَ بِهِ أَبَا هُرَيْرَةَ أَحَبُّ إِلَيَّ مِنْ أَنْ أُحَدِّثَ عَنِ النَّبِيِّ ﷺ".

٣٣٣١- قال الإمام أبو بكر: فَمِنْ جِرَصِ أَبِي هُرَيْرَةَ عَلَى الْعِلْمِ وَرِوَايَتِهِ عَمَّنْ أَتَى أَوَّلَ رِوَايَةٍ" عَنِ النَّبِيِّ ﷺ مَنْهُ حِرْصًا عَلَى الْعِلْمِ، فَقَدْ رَوَى عَنْ

Using

حَاتِمٍ مِنْ إِسْمَاعِيلَ، عَنْ أَبِي بَكْرِ بْنِ نَجِيحٍ، عَنْ أَبِيهِ: عَنْ أَبِي هُرَيْرَةَ، قَالَ: قَالَ رَسُولُ اللَّهِ ﷺ: «لَا يَبُولَنَّ أَحَدُكُمْ عَلَى أَهْلِهِ الشَّيْطَانَ يَتْبَعُ فِي يَدِهِ فَيَخْ فِي مُخْرَجِ مَنِيِّ مُخْرَجِ الْبَوْلِ». قَالَ أَبُو هُرَيْرَةَ: سَمِعْتُهُ مِنْ سَهْلِ بْنِ سَعْدٍ السَّاعِدِيِّ، سَمِعَهُ مِنْ رَسُولِ اللَّهِ ﷺ».

قَالَ أَبُو عَبْدِ الرَّحْمَنِ: هَذَا الْحَدِيثُ يَتَبَيَّنُ عَلَى سَمَاعِ جَمِيعِ آخِرِ لَمْ يَسْمَعْهُ مِنَ النَّبِيِّ ﷺ مِمَّنْ هُوَ أَقَلُّ رِوَايَةً عَنِ النَّبِيِّ ﷺ مِنْهُ، وَلَيْسَا يَتَكَلَّمُ فِي أَبِي هُرَيْرَةَ بِذَلِكَ؛ لِأَنَّهُ رَوَى عَنْ أَبِي هُرَيْرَةَ أَحَادِيثَ مِمَّا لَمْ يَسْمَعْ مِنَ النَّبِيِّ ﷺ، وَلَيْسَا يَتَكَلَّمُ فِي مَنْ قَدْ أَدْخَلَ فِي الْإِسْنَادِ مَا لَمْ يَسْمَعْ مِمَّنْ فَوْقَهُ، وَلَا يَتَكَلَّمُ فِي مَنْ قَدْ أَسْقَط

إِثْبَاتِ الْقَدَرِ ثُمَّ بَعْدَ سَنَةٍ يُرِيدُ صِحَّةَ مَقَالَتِهِ الَّتِي هُمْ كُفْرٌ وَضَلَالٌ، قَالَتْ سَمِيَّةُ بَعْدَ نَقْبِ أَنْ أَخْبَرَ أَبِي هُرَيْرَةَ لَا يَحْبُرُ الِاحْتِجَاجُ بِهَا، أَوْ جَاهِلٌ يَتَغَافَلُ الْقَلْبُ وَيَعْلَمُكَ مِنْ غَيْرِ مَعْلُومٍ إِذَا سَمِعَ أَخْبَارَ أَبِي هُرَيْرَةَ فِيمَا يُخَالِفُ مَلْعَبَ مَنْ قَدْ اجْتَبَى مَلْعَبَهُ وَأَخْبَارُهُ تَقْلِيدًا بِلَا حُجَّةٍ وَلَا بُرْهَانٍ تَعْلَمُ فِي أَبِي هُرَيْرَةَ، وَدَفْعَ أَخْبَارُهُ الَّتِي تُخَالِفُ مَذْهَبَهُ، وَيَحْتَجُّ بِأَخْبَارِهِ عَلَى مُخَالِفِهِ إِذَا كَانَتْ" أَخْبَارُهُ مُوَافِقَةً لِمَذْهَبِهِ، وَقَدْ أَنْكَرَ بَعْضُ هَؤُلَاءِ الْفِرَقِ عَلَى أَبِي هُرَيْرَةَ أَخْبَارَ الَّتِي يَظْهَرُ امْتِنَاعُهَا، أَنَّا نَأْخُذُ بِعُمُومِهَا بِخُصُوصِهَا ﷺ

ذِكْرُ الإِمَامِ أَبُو بَكْرٍ ﷺ تَعَالَى فِي هَذَا الْمَوْضِعِ حَدِيثَ عَائِشَةَ ﷺ الَّذِي تَقَدَّمَ وَذَكَرَ لَهَا، وَحَدِيثَ أَبِي هُرَيْرَةَ: عُذِّبَتِ امْرَأَةٌ فِي هِرَّةٍ، وَمَنْ كَانَ مُمَثِّلًا بِعَبْدِهِ يُحْمَدُ، وَمَا يُعَارِضُهُ مِنْ حَدِيثِ ابْنِ عُمَرَ، وَالأَمْرُ بِالْوُضُوءِ مِمَّا مَسَّتِ النَّارُ، وَذِكْرُ الْخِلَافِ فِيهِ

using a

وَوَائِلَةُ بْنُ الأَسْقَعِ، وَصُهَيْبٌ ذُو الْبَأْسَيْنِ، وَعَمْرُو بْنُ الْحَمِقِ، وَالْحَارِثُ الأَشْلَمِيُّ، وَعَبْدُ اللهِ بْنُ حُمَيْدٍ، وَالأَغَرُّ الْجُهَنِيُّ، وَالشَّرِيدُ بْنُ سُوَيْدٍ ﷺ أَجْمَعِينَ، فَقَدْ بَلَغَ عَدَدُ مَنْ رَوَى عَنْ أَبِي هُرَيْرَةَ مِنَ الصَّحَابَةِ ثَمَانِيَةً وَعِشْرِينَ(١)، وَهَذَا مِمَّا لَا يَشُكُّ فِيهِ مُسْلِمٌ(٢)، أَجَلْ وَلَا أَشُكُّ وَأَقْسِمُ وَأَعْلَمُ مِنْ أَصْحَابِ أَبِي هُرَيْرَةَ، وَدَوْلَمُهُم فِي هَذَا الْمَوْضِعِ يَطُولُ إِخْتِبَارُهِم، وَإِنَّمَا بَعْضُنَا مِنْ خَالَطَهُ رَسُولُ رَبِّ الْعَالَمِينَ، وَالصَّحَابَةُ الْمُتَّخَيَّرِينَ، وَأَئِمَّةُ الدِّينِ مِنَ التَّابِعِينَ وَمَنْ بَعْدَهُمْ مِنْ أَئِمَّةِ الْمُسْلِمِينَ ﷺ أَجْمَعِينَ فِي أُمُورِ الْحَافِظِ عَلَيْنَا شَرَائِعَ الدِّينِ، أَبُو هُرَيْرَةَ ﷺ.

١٣٣٣- صحَّ أَبُو بَكْرٍ مُحَمَّدُ بْنُ أَحْمَدَ بْنِ بَالَوَيْهِ، ثَنَا عَبْدُ اللهِ بْنُ أَحْمَدَ بْنِ حَنْبَلٍ، ثَنَا أَبِي، ثَنَا هُشَيْمٌ، عَنْ سَيَّارٍ، عَنْ(٣) حَبَّرٍ بْنِ عُبَيْدَةَ، عَنْ أَبِي هُرَيْرَةَ ﷺ قَالَ: وَهَذَا رَوَاهُ رَسُولُ اللهِ ﷺ عَنْ عَزَرَةَ الْهِلَالِيِّ، فَإِذَا اسْتَشْهَدْتُ كُنْتُ مِنْ خَيْرِ الشُّهَدَاءِ، وَإِنْ وَحَمْتُ قَالَ أَبُو هُرَيْرَةَ الْمَحْزُونُ(٤).



---

(١) في (ك): «عشرين».

(٢) في (ر): «منهم».

(٣) في (ر) و(ك): «بن».

(٤) هو: سعيد بن عبد الله الراسبي، أخرج له النسائي هذا الحديث الواحد، وقيل: هو سعيد بن أبي عروبة الراسبي.
ينظر: «الإصابة في تمييز الصحابة» (٤/١٤٧-٢٧٤٥).

ذِكْرُ أَبِي مَحْذُورَةَ الْجُمَحِيِّ

وَهُوَ اسْمُ مُؤَذِّنِ رَسُولِ اللهِ ﷺ، وَاخْتُلِفَ فِي اسْمِهِ:

٣٣٣٣- **قَالَ لِي**: أَبُو بَكْرٍ مُحَمَّدُ بْنُ أَحْمَدَ بْنِ بَالَوَيْهِ، ثنا إِبْرَاهِيمُ بْنُ إِسْحَاقَ الْحَرْبِيُّ، ثنا مُصْعَبُ بْنُ عَبْدِ اللهِ الزُّبَيْرِيُّ، قَالَ: أَبُو مَحْذُورَةَ أَوْسُ بْنُ مِعْيَرِ بْنِ لَوْذَانَ بْنِ دَعْصُوصِ بْنِ سَعْدِ بْنِ جُمَحَ، وَأُمُّهُ خُرَاشِيَّةٌ. قَالَ إِبْرَاهِيمُ الْحَرْبِيُّ: هَكَذَا قَالَ مُصْعَبٌ الزُّبَيْرِيُّ، وَقَدْ قِيلَ: اسْمُهُ سَمُرَةُ بْنُ مِعْيَرٍ".

٣٣٣٤- **قَالَ لِي**: أَبُو سَهْلٍ أَحْمَدُ بْنُ يَعْقُوبَ الْقَطَّانُ، ثنا مُوسَى بْنُ زَكَرِيَّا السِّنْدِيُّ، ثنا خَلِيفَةُ بْنُ عَبَّاسٍ، قَالَ: أَبُو مَحْذُورَةَ أَوْسُ بْنُ مِعْيَرِ بْنِ لَوْذَانَ بْنِ رَبِيعَةَ".

مِعْبَرٍ بْنُ لَوْذَانَ بْنِ رَبِيعَةَ بْنِ عُوَيْجٍ: "بْنُ سَعْدِ بْنِ جُمَيْحٍ، وَكَانَ لَهُ أَنْ هَرَّ أَبِيهِ وَأَنْهَبَ إِبِلَهُ لَمَّا: أَنِيبُ، قُلْ يَا أَنِيبُ، قُلْ يَا أَنِيبُ، إِلَّا أَنْ مَحْمُودَةَ بْنَ لَبِيدٍ رَوَاهُ عَنْهُ سَرَحَانُ بْنُ عَبْدِ رَبِّهِ بْنِ سَرْحٍ وَحُمَيْدٌ، وَلَمْ يُهَذِّبْهُ، وَلَمْ يَزِلْ فِيهَا بِمَكَانِهِ"[١].

٣٧٥٣ - أَخْبَرَنِي مُحَمَّدٌ: بْنُ يَعْقُوبَ الْحَافِظُ، أَنَا مُحَمَّدُ بْنُ إِسْحَاقَ الثَّقَفِيُّ، نَا مُحَمَّدُ بْنُ رَافِعٍ الْقُشَيْرِيُّ، قَالَ: سَأَلْتُ أَبَا سَعِيدٍ بْنَ أَبِي مَحْمُودَةَ الْمُؤَذِّنَ[٢] فِي الْمَسْجِدِ الْجَامِعِ عَنْ اسْمِ جَدِّهِ، فَقَالَ: بِمِعْبَرٍ بْنُ أُخَيْرِيٍّ[٣].

٣٧٥٤ - أَخْبَرَنِي الشَّيْخُ أَبُو بَكْرٍ بْنُ إِسْحَاقَ، نَا عَلِيُّ بْنُ عَبْدِ الْعَزِيزِ، نَا أَبُو عُبَيْدَةَ، نَا أَبُو بَرْزٍ نُبَايِهُ[٤]، عَنْ عَمَّتِهِ بِنْتِ نُحَيْزَةَ[٥]، أَنَّ أَبَا مَحْذُورَةَ كَانَتْ لَهُ قُصَّةٌ فِي مُقَدَّمِ رَأْسِهِ إِذَا قَعَدَ أَرْسَلَهَا تَضْرِبُ الأَرْضَ، فَقَالُوا لَهُ: لَوْ أَخَّرْتَهَا! فَقَالَ: إِنَّ رَسُولَ اللهِ ﷺ مَسَّ عَلَيْهَا يَدَيْهِ، فَلَمْ أَكُنْ لأُخِرَّهَا حَتَّى أُوَارِيَ مَوْتِي. قَالَ:

---

(١) في (ع) زيادة: "صريح".

(٢) من (ق)، وصححه الغلط في هامشها، وسقط من (ر) وأثبتناه.

(٣) لم نجده في أصل الإصابة، وهو مما استدرك الحافظ في الحاشية (٩) ٦١٤/٦-٦١٩.

(٤) لم نجد من ضبطه.

(٥) لم نجد في الإصابة.

(م) أبو بَرْز نُبَايِه الكلبي مولى بني شيبة، وهو ابن الحديث، من رجال التهذيب، وهو أخطأ حديثه موسى بن سعيد الدقيقي.

وكذا في طبعتي الكمال (٣٤/ ٢٤٧) ترجمة أبي محذورة، الحجاج، وليذهبه به رواه العسكري في تصحيفات المحدثين (١/ ٤٧٠) عن حنبل عن الإمام أحمد، فإنه قال: نُبَايِه، وكذا ضبطه الدارقطني، وابن ماكولا، كما قاله وضبطه الدارقطني، وابنه ابن ماكولا والشيخ وابن ناصر وابن حجر: الصاية بنت بحيرة بالنون والباء المثناة التحتية والهاء المهملة.

يَحْلِفُهَا حَتَّى مَاتَ[1].[2]

٦٣٣٨- **أخبرني** جَعْفَرُ بْنُ مُحَمَّدِ بْنِ نُصَيْرٍ الْخُلْدِيُّ، ثَنَا مُحَمَّدُ بْنُ عَلِيِّ بْنِ زَيْدٍ الْمَكِّيُّ، ثَنَا مُحَمَّدُ بْنُ مُعَاوِيَةَ[3]، ثَنَا الْهُذَيْلُ بْنُ بِلَالٍ، قَالَ: سَمِعْتُ ابْنَ أَبِي مَحْذُورَةَ[4] يُحَدِّثُ، عَنْ أَبِيهِ ﵁ قَالَ: جَعَلَ رَسُولُ اللهِ ﷺ لِبَنِي عَبْدِ الْمُطَّلِبِ السِّقَايَةَ، وَلِبَنِي عَبْدِ الدَّارِ الْحِجَابَةَ، وَجَعَلَ الْأَذَانَ لَنَا وَلِمَوَالِينَا[5].

٦٣٣٩- **حدثنا** أَبُو أَحْمَدَ بَكْرُ بْنُ مُحَمَّدِ بْنِ حَمْدَانَ الصَّيْرَفِيُّ بِمَرْوَ، ثَنَا عَبْدُ الصَّمَدِ بْنُ الْفَضْلِ الْبَلْخِيُّ، ثَنَا خَالِدُ بْنُ عَبْدِ الرَّحْمَنِ[6]، ثَنَا كَامِلُ بْنُ الْعَلَاءِ، عَنْ أَبِي صَالِحٍ، عَنْ أَبِي هُرَيْرَةَ ﵁ قَالَ: أَمَرَ رَسُولُ اللهِ ﷺ أَبَا مَحْذُورَةَ أَنْ يَشْفَعَ الْأَذَانَ، وَيُوتِرَ الْإِقَامَةَ[7].

٦٣٤٠- **أخبرني** أبو الحسين محمد بن أحمد بن تميم الحنظلي، ثنا أبو قِلَابَةَ، ثَنَا أَبُو عَاصِمٍ، أَنَا ابْنُ جُرَيْجٍ، أَخْبَرَنِي عَبْدُ الْعَزِيزِ بْنُ عَبْدِ الْمَلِكِ بْنِ أَبِي مَحْذُورَةَ، أَنَّ عَبْدَ اللهِ بْنَ مُحَيْرِيزٍ أَخْبَرَهُ، وَكَانَ يَتِيمًا فِي حِجْرِ أَبِي

---

(١) قوله: «فلم يحلفها حتى مات» ساقط من (و).

(٢) لم نجده في [illegible].

(٣) هو: محمد بن عبد الله بن محمد بن عبد الله بن أبي [illegible] الهاشمي [illegible] ابن عمر، ذكره المزي تمييزا.

(٤) يعني: عبد الملك بن أبي محذورة.

(٥) إتحاف المهرة (١٤/ ٣٧٢-١٢٨٤١) وفاته عزوه للمصنف.

(٦) هو: خالد بن عبد الرحمن بن خالد بن سلمة الخزومي، متروك، ذكره المزي تمييزا.

(٧) إتحاف المهرة (١٤/ ٤٨٦-١٨٠٦٢) وفاته عزوه للمصنف.

مَحْذُورَةَ بْنِ مِعْيَرٍ حَتَّى جَهَّزَهُ إِلَى الشَّامِ[1].

٦٣٤١ - أَخْبَرَنِي مُحَمَّدُ بْنُ إِسْمَاعِيلَ الْمُقْرِئُ[2]، ثَنَا أَبُو الْعَبَّاسِ الثَّقَفِيُّ، ثَنَا مُحَمَّدُ بْنُ رَافِعٍ، ثَنَا عَبْدُ الرَّزَّاقِ، أَنَا ابْنُ جُرَيْجٍ، قَالَ: سَمِعْتُ أَصْحَابَنَا[3] يَقُولُونَ: عَنِ ابْنِ أَبِي مُلَيْكَةَ قَالَ: أَذَّنَ مُؤَذِّنٌ مُعَاوِيَةَ، فَاحْتَمَلَهُ أَبُو مَحْذُورَةَ فَأَلْقَاهُ فِي زَمْزَمَ[4].

❁ ❁ ❁

---

(١) لم نجده في الإتحاف.

(٢) هو: محمد بن محمد بن يعقوب بن إسماعيل بن الحجاج بن الجراح، أبو الحسين النيسابوري الحجاجي الحافظ المقرئ، وهو مكثر عن: محمد بن إسحاق الثقفي السراج.

(٣) في (و) و(ك): «أصحبنا».

(٤) لم نجده في الإتحاف.

ذِكْرُ أَبِي أُسَيْدٍ السَّاعِدِيِّ ﵁

٦٣٤٢- أخبرنا أَبُو جَعْفَرٍ الْبَغْدَادِيُّ، ثَنَا أَبُو عُلَاثَةَ، ثَنَا أَبِي، ثَنَا ابْنُ لَهِيعَةَ، ثَنَا أَبُو الْأَسْوَدِ، عَنْ عُرْوَةَ قَالَ: اسْمُ أَبِي أُسَيْدٍ السَّاعِدِيِّ مَالِكُ بْنُ رَبِيعَةَ[1].

٦٣٤٣- حدثنا أَبُو الْعَبَّاسِ مُحَمَّدُ بْنُ يَعْقُوبَ، ثَنَا أَحْمَدُ بْنُ عَبْدِ الْجَبَّارِ، ثَنَا يُونُسُ بْنُ بُكَيْرٍ، عَنِ ابْنِ إِسْحَاقَ قَالَ: أَبُو أُسَيْدٍ مَالِكُ بْنُ رَبِيعَةَ الْبَدِيُّ[2] بْنِ عَامِرِ بْنِ عَمْرِو بْنِ عَوْفِ بْنِ حَارِثَةَ بْنِ عَمْرِو بْنِ الْخَزْرَجِ بْنِ سَاعِدَةَ[3].

٦٣٤٤- حدثني أَبُو بَكْرٍ مُحَمَّدُ بْنُ أَحْمَدَ بْنِ بَالُويَهْ، ثَنَا إِبْرَاهِيمُ بْنُ

---

(١) لم نجده في أصل الإتحاف، وهو مما استدركه المحقق في الحاشية (١٩/ ٢٥٢-١٠٠).

Ibn Sina

إِسْحَاقَ الْحَرْبِيُّ، ثنا الْحُسَيْنُ بْنُ عَلِيِّ بْنِ يَزِيدَ الصُّدَائِيُّ، ثنا يَعْقُوبُ بْنُ إِبْرَاهِيمَ بْنِ سَعْدٍ، ثنا أَبِي، عَنْ مُحَمَّدِ بْنِ إِسْحَاقَ، عَنْ عَبْدِ اللهِ بْنِ أَبِي بَكْرٍ، عَنْ يَحْيَى بْنِ سَاعِدَةَ، عَنْ أَبِي أُسَيْدٍ مَالِكِ بْنِ رَبِيعَةَ، وَكَانَ قَدْ شَهِدَ بَدْرًا، أَنَّهُ ذَهَبَ يَصْطَرِفُ بِمِصْرَ.

٣٣٤٥- صحيح عَلِيُّ بْنُ حَمْدَانَ الْعَدْلُ، ثنا عَلِيُّ بْنُ عَبْدِ الْعَزِيزِ، ثنا حَارِمُ أَبُو النُّعْمَانِ، ثنا حَمَّادُ بْنُ زَيْدٍ، عَنْ يَزِيدَ بْنِ خُمَيْرٍ، عَنْ شُلَيْمِ بْنِ يَسَارٍ، أَنَّ أَبَا أُسَيْدٍ السَّاعِدِيَّ أَصِيبَ بَصَرُهُ فِي قَتْلَى حُنَيْنٍ، فَقَالَ: الْحَمْدُ لِلَّهِ الَّذِي سَلَبَنِي بَصَرِي، فِي هَوَاءِ النَّبِيِّ ﷺ، فَلَمَّا أَتَاهُ اللهُ الْفِئَةَ فِي عِبَادِهِ كُفَّ بَصَرِي عَنْهَا.

٣٣٤٦- صحيح حَدَّثَنَا أَبُو بَكْرِ بْنُ مَالُويَهْ، ثنا إِبْرَاهِيمُ بْنُ إِسْحَاقَ الْحَرْبِيُّ، ثنا مُصْعَبُ بْنُ عَبْدِ اللهِ، قَالَ: وفي الْمَدِينَةِ الْحَدِيثُ سَنَةَ أَرْبَعِينَ: مَاتَ أَبُو أُسَيْدٍ مَالِكُ بْنُ رَبِيعَةَ بْنِ عَامِرِ بْنِ عَوْفِ بْنِ الْخَزْرَجِ بْنِ سَاعِدَةَ، وَهُوَ آخِرُ مَنْ مَاتَ مِنْ أَهْلِ بَدْرٍ،(١) وَكَانَ مِمَّنْ أَبْصَرَ الصَّلَالَةَ يَوْمَ بَدْرٍ، فَكُفَّ بَصَرُهُ، فَكَانَ أَبِي

---

(١) لم تجده في الإصابة.

(٢) هو: يزيد بن خمير بن زرعة بن عبد الله، أبو بكر الأزدي الحبراني الحمصي، أخو جبير، من رجال الجهابذة.

(٣) في (د): «مسعى وبصري».

(٤) لم تجده فيما وقفت في الإصابة.

(٥) في (ت): «عبد الله الحضرمي»، وهو خطأ، والمثبت من (ب) و(د)، والمعنى مستقيم.

(٦) قال الذهبي في التلخيص: «قلت: هذا مرسل».

رَسُولِ اللهِ ﷺ عَلَى نِسَائِهِ[1].

٦٣٤٧- أخبرني عَبْدُ اللهِ بْنُ غَانِمٍ الصَّيْدَلَانِيُّ، ثَنَا مُحَمَّدُ بْنُ إِبْرَاهِيمَ الْعَبْدِيُّ، ثَنَا يَحْيَى بْنُ بُكَيْرٍ، قَالَ: تُوُفِّيَ أَبُو أُسَيْدٍ السَّاعِدِيُّ سَنَةَ سِتِّينَ وَهُوَ ابْنُ اثْنَيْنِ وَتِسْعِينَ سَنَةً[2].[3]

٦٣٤٨- حدثنا أَبُو عَبْدِ اللهِ الْأَصْبَهَانِيُّ، ثَنَا الْحَسَنُ بْنُ الْجَهْمِ، ثَنَا الْحُسَيْنُ بْنُ الْفَرَجِ، ثَنَا مُحَمَّدُ بْنُ عُمَرَ، حَدَّثَنِي أُبَيٌّ، عَنِ الْعَبَّاسِ بْنِ سَهْلِ بْنِ سَعْدٍ السَّاعِدِيِّ[4] قَالَ: رَأَيْتُ أَبَا أُسَيْدٍ السَّاعِدِيَّ بَعْدَ أَنْ ذَهَبَ بَصَرُهُ قَصِيرًا دَحْدَاحًا، أَبْيَضَ الرَّأْسِ وَاللِّحْيَةِ، وَرَأَيْتُ[5] رَأْسَهُ كَثِيرَ الشَّعْرِ، وَمَاتَ أَبُو أُسَيْدٍ بِالْمَدِينَةِ سَنَةَ سِتِّينَ وَهُوَ ابْنُ ثَمَانٍ وَتِسْعِينَ سَنَةً، وَهُوَ آخِرُ مَنْ مَاتَ مِنْ أَهْلِ بَدْرٍ[6].

٦٣٤٩- حدثنا أَبُو الْعَبَّاسِ مُحَمَّدُ بْنُ يَعْقُوبَ، أَنَا مُحَمَّدُ بْنُ عَبْدِ اللهِ بْنِ عَبْدِ الْحَكَمِ، أَنَا ابْنُ وَهْبٍ، أَخْبَرَنِي ابْنُ أَبِي ذِئْبٍ وَأَنَسُ بْنُ عِيَاضٍ، عَنْ جَعْفَرِ بْنِ مُحَمَّدٍ، عَنْ أَبِيهِ، أَنَّ أَبَا أُسَيْدٍ الْأَنْصَارِيَّ قَدِمَ بِسَبْيٍ مِنَ الْبَحْرَيْنِ، فَصُفُّوا، فَقَامَ رَسُولُ اللهِ ﷺ فَنَظَرَ إِلَيْهِمْ فَإِذَا امْرَأَةٌ تَبْكِي، فَقَالَ: «مَا يُبْكِيكِ؟».

---

(١) لم نجده في الإتحاف.

(٢) قال الذهبي: «البلخي» ... وهو على ما ذكره أبو أسيد ... وهو ابن ثمان وتسعين سنة.

(٣) لم نجده في الإتحاف.

(٤) كذا، وفي الإتحاف: «ورأيت».

(٥) في (و) و(ك): «ورأيته».

(٦) لم نجده في الإتحاف.

فَقَالَ: بِيعَ ابْنِي فِي بَنِي عَمْرِو. قَالَ: فَقَالَ رَسُولُ اللهِ ﷺ: «التَّرْكِيُّ لَتُتْرَكَنَّ يَوْمًا. فَرَكِبَ أَبُو أَسِيدٍ فَجَاءَ بِهِ».

هَذَا حَدِيثٌ صَحِيحٌ الإِسْنَادِ(١) وَلَمْ يُخَرِّجُوهُ.

١٥٣٥٠ - حَدَّثَنَا يَحْيَى بْنُ مَنْصُورٍ القَاضِي إِمْلاءً، ثنا أَبُو عَبْدِ اللهِ القُرَشِيُّ(٢)، ثنا يَحْيَى بْنُ يَحْيَى، ثنا أَبُو غِيَاثٍ، عَنْ مُحَمَّدِ بْنِ(٣) عَجْلاَنَ، عَنْ أَبِيهِ(٤)، أَنَّهُ سَمِعَ أَبَا هُرَيْرَةَ سَأَلَ أَبَا أُسَيْدٍ السَّاعِدِيَّ: مَنْ تَخَيَّرُ رَسُولُ اللهِ ﷺ عَلَى الأَنْصَارِ، فَقَالَ: سَمِعْتُ رَسُولَ اللهِ ﷺ يَقُولُ: «خَيْرُ فُرَاشِ الأَنْصَارِ دُورُ بَنِي النَّجَّارِ، ثُمَّ بَنِي عَبْدِ الأَشْهَلِ، ثُمَّ بَنِي الحَارِثِ بْنِ الخَزْرَجِ، ثُمَّ بَنِي سَاعِدَةَ، وَفِي كُلِّ دُورِ الأَنْصَارِ خَيْرٌ». قَالَ أَبُو أُسَيْدٍ: لَوْ كُنْتُ قَائِلاً غَيْرَ الحَقِّ لَقُلْتُ: يَخْيِلُ بِي سَاعِدَتُهُ.



---

(١) لم تجد في الإتحاف.

(٢) قال الذهبي في التشخيص: «فلت: مرسل».

(٣) هو: محمد بن إبراهيم بن سعيد العبدلي الأديب البيهقيوري، يروي عن يحيى بن عبد الله بن بكير.

(٤) في (ب): «عن».

(٥) هو: أخزية بن الحارث الأعرابي والد عمارة.

(٦) كذا، وفوقها في (ز): «صح».

(٧) إتحاف المهرة (١٣/٣٠٥-٣٠٦) وإتحاف ذوي المطالب، وقد أخرجا بعده الشيخان؛ البخاري (٣٨١٦) ومسلم (٢٤١٧).

(٨) في (ب): «عن أبي سعيد بن أبي أسيد، وسلمة وحده من حديث أبي سعيد بن محمد بن سلمة عن عبد الرحمن عن أبي أسيد، وسلمة وحده من حديث إبراهيم بن محمد بن سلمة عنه بنحوه.

ذِكْرُ بِلَالِ بْنِ الْحَارِثِ الْمُزَنِيِّ ﵁

٦٣٥١- أخبرنا أَبُو مُحَمَّدٍ الْمُزَنِيُّ، ثَنَا أَبُو خَلِيفَةَ الْقَاضِي[1]، ثَنَا مُحَمَّدُ بْنُ سَلَّامٍ الْجُمَحِيُّ، ثَنَا أَبُو عُبَيْدَةَ مَعْمَرُ بْنُ الْمُثَنَّى، قَالَ[2]: بِلَالُ بْنُ الْحَارِثِ الْمُزَنِيُّ صَاحِبُ رَسُولِ اللهِ ﷺ هُوَ بِلَالُ بْنُ الْحَارِثِ بْنِ مَازِنِ بْنِ صُبْحِ بْنِ حَلَاوَةَ[3] بْنِ ثَعْلَبَةَ بْنِ ثَوْرِ بْنِ هَدْمَةَ بْنِ لَاطِمِ بْنِ عَمْرِو بْنِ مُزَيْنَةَ[4].

٦٣٥٢- حدثني مُحَمَّدُ بْنُ صَالِحِ بْنِ هَانِئٍ، ثَنَا إِبْرَاهِيمُ بْنُ إِسْحَاقَ الْأَنْمَاطِيُّ[5]، قَالَ: سَمِعْتُ هَارُونَ بْنَ عَبْدِ اللهِ يَقُولُ: بِلَالُ بْنُ الْحَارِثِ الْمُزَنِيُّ يُكَنَّى أَبَا عَبْدِ الرَّحْمَنِ[6].

٦٣٥٣- أخبرنا الشَّيْخُ أَبُو بَكْرٍ[7]، ثَنَا إِسْمَاعِيلُ بْنُ قُتَيْبَةَ، ثَنَا مُحَمَّدُ بْنُ

---

(١) هو: الفضل بن الحباب عمرو بن محمد بن شعيب القاضي الأخباري الجمحي البصري.

(٢) من الإتحاف، وفي (ز) و(و) و(ك): «قال قال» مكررة، وسقط جل الإسناد من (م).

(٣) كذا، ورسم تحتها في (ز) حاءا علامة لإهمالها، وقيده الحافظ في الإصابة بالخاء المعجمة المفتوحة.

(٤) إتحاف المهرة (٢/ ٦٣٤) بداية الترجمة، ثم أدركه المحقق في الحاشية (١٨/ ٥٨٣-٢).

(٥) هو: إبراهيم بن إسحاق بن أيوب بن يزيد الفقيه النيسابوري.

(٦) إتحاف المهرة (٢/ ٦٣٤) بداية الترجمة، ثم أدركه المحقق في الحاشية (١٨/ ٥٨٣-٢).

(٧) هو: أحمد بن إسحاق بن أيوب بن يزيد الفقيه النيسابوري.

ibnisa

عَبْدِ اللهِ بْنِ عُمَرَ، قَالَ: مَاتَ بِلَالُ بْنُ الْحَارِثِ الْمُزَنِيِّ سَنَةَ سِتِّينَ.

٣٣٥٤- حَدَّثَنَا أَبُو الْعَبَّاسِ مُحَمَّدُ بْنُ يَعْقُوبَ، ثَنَا الْحَسَنُ بْنُ الْجَهْمِ، ثَنَا الْحُسَيْنُ بْنُ فَهْمٍ، ثَنَا مُحَمَّدُ بْنُ عُمَرَ، قَالَ: قَالَ بِلَالُ بْنُ الْحَارِثِ الْمُزَنِيُّ: سَمِعْتُ مِنْ رَسُولِ اللهِ ﷺ أَرْبَعَ مِائَةِ حَدِيثٍ لَمْ أُحَدِّثْ بِهَا أَحَدًا، فَلَمَّا كَانَ عِنْدَ مَوْتِهِ دَعَا بِهَا رَسُولُ اللهِ ﷺ فَدَفَنَهَا، وَقَالَ بِلَالٌ: كُنْتُ أَنَا عَبْدَ الرَّحْمَنِ، وَكَانَ يَمْشِي خَلْفَ مَزْبَلَةِ الْأَشْجَعِ وَالْأَعْرَجِ، وَيَأْتِي الْمَدِينَةَ كَثِيرًا، وَتُوُفِّيَ سَنَةَ سِتِّينَ وَهُوَ يَوْمَئِذٍ ابْنُ ثَمَانِينَ سَنَةً.

٣٣٥٥- أَخْبَرَنِي عَلِيُّ بْنُ حَمْدَانَ بْنِ قُرَيْشَةَ الْمَالِكِيُّ بِبَغْدَادَ، ثَنَا يَعْقُوبُ بْنُ سُفْيَانَ الْفَارِسِيُّ، ثَنَا عَبْدُ الْعَزِيزِ بْنُ عَبْدِ اللهِ الْأُوَيْسِيُّ، ثَنَا مُحَمَّدُ بْنُ صَالِحٍ، عَنِ الْحَارِثِ[1]، وَبِلَالِ ابْنَيْ يَحْيَى بْنِ بِلَالِ بْنِ الْحَارِثِ، عَنْ أَبِيهِمَا، عَنْ جَدِّهِمَا بِلَالِ بْنِ الْحَارِثِ الْمُزَنِيِّ، أَنَّ رَسُولَ اللهِ ﷺ أَقْطَعَهُ الْعَقِيقَ، وَكَتَبَ لَهُ: هَذَا مَا أَعْطَى مُحَمَّدٌ رَسُولُ اللهِ بِلَالَ بْنَ الْحَارِثِ، أَعْطَاهُ مَعَادِنَ الْقَبَلِيَّةِ جَلْسِيَّهَا[2] وَغَوْرِيَّهَا[3]، وَالْجَبَلَيْنِ، وَبَيَاضَ الْغَيْبِ، وَحَيْثُ يَصْلُحُ الزَّرْعُ

(١) إتحاف المهرة (٢/ ٣٢٤) بهذا الرجمة، ثم استدركه المحقق في الحاشية (٢/ ٤٤٤ - ٤٤٥).

(٢) إتحاف المهرة (٢/ ٣٢٤) بهذا الرجمة، ثم استدركه المحقق في الحاشية (٢/ ٤٤٤ - ٤٤٧).

(٣) في المعجم الكبير للطبراني (١/ ٣٧٠): «معادنه» والمثبت ما وجد له ترجمة.

(٤) في (ت): «جلسيها» وفي (ق): «جلسها». وكتب في حاشية (ق): «صوابه جلسيها». وقال ابن الأثير (٣/ ٢٨٨): «الجلسي: كل مرتفع من الأرض، وقيل: هو جلس أيضا، والجلس: ما انخفض من الأرض، والجلسي: منسوب إلى أحد هذين اللفظ والمعنى، وهي ناحية من ساحل البحر بينها وبين المدينة خمسة أيام، وقيل هي من ناحية =

مِنْ قُدْسٍ، إِنْ كَانَ ضَارِبًا[1]. وَكَتَبَ مُعَاوِيَةُ[2].

٦٣٥٦- **حدثنا** الشَّيْخُ أَبُو بَكْرِ بْنُ إِسْحَاقَ، أَنَا عَلِيُّ بْنُ عَبْدِ الْعَزِيزِ، ثَنَا الْقَعْنَبِيُّ[3]، ثَنَا عَبْدُ الْعَزِيزِ بْنُ مُحَمَّدٍ، [عَنْ مُحَمَّدِ] بْنِ عَمْرٍو[4]، عَنْ أَبِيهِ، عَنْ جَدِّهِ، عَنْ بِلَالِ بْنِ الْحَارِثِ ﵁، عَنِ النَّبِيِّ ﷺ قَالَ: «الْمُسْلِمُ مَنْ سَلِمَ الْمُسْلِمُونَ مِنْ لِسَانِهِ وَيَدِهِ»[1].

٦٣٥٧- **أخبرني** إِسْمَاعِيلُ بْنُ عَلِيٍّ الْخُطَبِيُّ بِبَغْدَادَ، ثَنَا مُحَمَّدُ بْنُ الْعَبَّاسِ الْمُؤَدِّبُ، ثَنَا سُرَيْجُ بْنُ النُّعْمَانِ الْجَوْهَرِيُّ، أَنَا عَبْدُ الْعَزِيزِ بْنُ مُحَمَّدٍ الدَّرَاوَرْدِيُّ، حَدَّثَنِي رَبِيعَةُ بْنُ أَبِي عَبْدِ الرَّحْمَنِ، عَنِ الْحَارِثِ بْنِ بِلَالِ بْنِ الْحَارِثِ الْمُزَنِيِّ، عَنْ أَبِيهِ قَالَ: قُلْتُ: يَا رَسُولَ اللهِ، فَسْخُ الْحَجِّ لَنَا خَاصَّةً أَمْ لِلنَّاسِ عَامَّةً؟ قَالَ: «بَلْ لَنَا خَاصَّةً»[2].

٦٣٥٨- **وقال**: [illegible] بِالْيَمِينِ مَعَ الشَّاهِدِ[3].

= الفرع، وهو موضع بين نخلة والمدينة. النهاية (٣/ ٣٩٣) و(٤/ ١٠).

(١) كذا، وفوقها في (ز) مثل الضبة، وفي المعجم الكبير (١/ ٣٧٠): «صادقا».

(٢) إتحاف المهرة (٦/ ٦٣٦-٦٤١٧).

(٣) هو: عبد الله بن مسلمة بن قعنب، عن عبد العزيز بن محمد الدراوردي.

(٤) [illegible] عن عبد العزيز بن محمد الدراوردي.

(٥) إتحاف المهرة (٦/ ٦٣٦-٦٤١٨).

(٦) إتحاف المهرة (٦/ ٦٣٦-٦٤١٩).

(٧) إتحاف المهرة (٦/ ٦٣٧-٦٤١٩).

Using e

ذِكْرُ صَفْوَانَ بْنِ الْمُعَطَّلِ السُّلَمِيِّ

٣٥٩٠ - أَخْبَرَنِي أَبُو سَعِيدٍ أَحْمَدُ بْنُ يُعْقُوبَ الثَّقِيفِيُّ الأَصْبَهَانِيُّ بِمَرْوَ بْنُ يَزِيدَ السُّنَّبِيُّ، ثَنَا خَلِيفَةُ بْنُ خَيَّاطٍ، قَالَ: صَفْوَانُ بْنُ الْمُعَطَّلِ بْنِ رَبِيعَةَ بْنِ خَزَاعِيِّ بْنِ مُحَارِبِ بْنِ مُرَّةَ بْنِ هِلَالِ بْنِ فَالِجِ بْنِ ذَكْوَانَ بْنِ ثَعْلَبَةَ بْنِ بُهْثَةَ بْنِ سُلَيْمٍ، وَلَدَ بِلَالٌ وَابْنُ الْعَبْرَةِ فِي سَنَةِ (الْهَرْبَذَةِ)[1]، ثُمَّ بِالْجَزِيرَةِ بِنَاحِيَةِ مَيْشَمَانَ[2] وَقَرْمَاكِيَا[3].

٣٦٠٠ - ضَ أَخْبَرَنَا أَبُو الْحُسَيْنِ بْنُ الْبَحْرِيِّ بْنُ الْجَهْمِ، ثَنَا الْحُسَيْنُ بْنُ الْفَرَجِ، ثَنَا مُحَمَّدُ بْنُ عُمَرَ، قَالَ: وَكَانَ صَفْوَانُ بْنُ الْمُعَطَّلِ يُكَنَّى أَبَا عُمَرٍو، أَسْلَمَ قَبْلَ غَزْوَةِ الْمُرَيْسِيعِ، وَشَهِدَهَا مَعَ رَسُولِ اللهِ ﷺ وَشَهِدَ مَعَ رَسُولِ اللهِ ﷺ بَعْدَهَا الْخَنْدَقَ وَالْحُدَيْبِيَةَ، وَكَانَ مِمَّنْ كَرَّرَ بَيْنَ يَدَيْ رَسُولِ اللهِ ﷺ

---

(١) من (و) والأصناف والمختلف الكبرى (٥٩، ١٣٤)، وفي سائر النسخ: «الهدبذة»، وفي طبقات خليفة العمري (ص ٢٠٤): «الهرمذة».

(٢) في طبقات خليفة، وطبقات ابن سعد: «ميانى».

(٣) في النسخ الخطية كلها: «البرماء»، والتصحيح من أصل الرواية في طبقات خليفة، وأصل المراد: أي الجزيرة، حيث قرية الإثل، وقد مرت الجزيرة الأم قبل مواضع سوق الإثل، وانظر معجم البلدان (٤/ ٨٨٥).

(٤) من (و) والأصناف والمختلف الكبرى (٥٩، ١٣٤، ١٨٦)، وفي سائر النسخ: «قرماكيا»، وفي (ك): «الشعبي» مستدركا، وبياض، وسقط من (ب) و(ج) و(ط) و(ش) و(ف) و(ر) و(ن) و(ع) و(ت) و(ز) و(ي) و(ل) و(ق) و(ه

الْفِهْرِيُّ فِي طَلَبِ الْعُرَنِيِّينَ الَّذِينَ أَغَارُوا عَلَى لِقَاحِ رَسُولِ اللهِ ﷺ بِذِي الْجَدْرِ[1]، وَمَاتَ صَفْوَانُ بْنُ الْمُعَطَّلِ بِشَمْشَاطٍ[2] سَنَةَ سِتِّينَ[3].

٦٣٦١- حدثنا الشَّيْخُ أَبُو بَكْرِ بْنُ إِسْحَاقَ، أَنَا يُوسُفُ بْنُ يَعْقُوبَ الْقَاضِي، ثَنَا مُحَمَّدُ بْنُ أَبِي بَكْرٍ الْمُقَدَّمِيُّ، ثَنَا حُمَيْدُ بْنُ الْأَسْوَدِ، ثَنَا الضَّحَّاكُ بْنُ عُثْمَانَ، عَنْ سَعِيدٍ الْمَقْبُرِيِّ، عَنْ صَفْوَانَ بْنِ الْمُعَطَّلِ السُّلَمِيِّ، أَنَّهُ سَأَلَ رَسُولَ اللهِ ﷺ، فَقَالَ: يَا نَبِيَّ اللهِ، إِنِّي سَائِلُكَ عَنْ أَمْرٍ أَنْتَ بِهِ عَالِمٌ وَأَنَا بِهِ جَاهِلٌ. قَالَ: «مَا هُوَ؟». قَالَ: هَلْ مِنْ سَاعَاتِ اللَّيْلِ وَالنَّهَارِ مِنْ سَاعَةٍ نُكْرَهُ فِيهَا الصَّلَاةُ؟ قَالَ: «إِذَا صَلَّيْتَ الصُّبْحَ فَدَعِ الصَّلَاةَ حَتَّى تَطْلُعَ الشَّمْسُ؛ فَإِنَّهَا تَطْلُعُ لِقَرْنَيْ شَيْطَانٍ، ثُمَّ صَلِّ، فَالصَّلَاةُ مُتَقَبَّلَةٌ حَتَّى تَسْتَوِيَ الشَّمْسُ عَلَى رَأْسِكَ كَالرُّمْحِ، فَإِذَا كَانَتْ عَلَى رَأْسِكَ كَالرُّمْحِ فَدَعِ الصَّلَاةَ؛ فَإِنَّهَا السَّاعَةُ

زَالَتْ[4] فَالصَّلَاةُ مَحْضُورَةٌ مُتَقَبَّلَةٌ حَتَّى تُصَلِّيَ الْعَصْرَ، ثُمَّ دَعِ الصَّلَاةَ حَتَّى تَغْرُبَ الشَّمْسُ»[5].

---

(١) من قوله: «الذين أغاروا» إلى هاهنا ساقط من (و) و(ك).

(٢) في التلخيص: «سمشاط»، وغير منقوطة في (و)، وفي طبقات ابن سعد: «سمشاط» [illegible] ابن سعد [illegible] الأعيان [illegible] ٥٥/٦٥ [illegible] ٤٨).

(٤) في (م): «تزيغ»، وفوق ترتفع في (ز) لحق وكتب في الحاشية: «صوابه تزيغ».

(٥) في (ز): «زاغت».

(٦) إتحاف المهرة (٦/٣٠٦-٦٥٥٣).

صَحِيحٌ»[1] الإِسْنَادِ وَلَمْ يُخَرِّجَاهُ.

٣٦٢٤- حَدَّثَنَاهُ عَمْرُو بْنُ مُحَمَّدٍ بْنِ مَنْصُورٍ الْعَدْلُ، ثنا مُحَمَّدُ بْنُ حَمْدَانَ الصَّيْدَلَانِيُّ، ثنا سَعِيدٌ[2] بْنُ سُلَيْمَانَ الْوَاسِطِيُّ، ثنا إِسْمَاعِيلُ بْنُ عَيَّاشٍ، ثنا أَبُو وَهْبٍ[3]، عَنْ مَكْحُولٍ، عَنْ صَفْوَانَ بْنِ عَسَّالٍ الْمُرَادِيِّ قَالَ: بَعَثَنِي رَسُولُ اللَّهِ ﷺ أُنَادِي أَلَا لَا تُقَيِّلُوا فِي الْحَرِّ[4].

٣٦٢٥- أَخْبَرَنِي أَبُو بَكْرٍ أَحْمَدُ بْنُ سَلْمَانَ الْفَقِيهُ بِبَغْدَادَ، ثنا إِسْمَاعِيلُ بْنُ إِسْحَاقَ الْقَاضِي، ثنا إِسْمَاعِيلُ بْنُ أَبِي أُوَيْسٍ، حَدَّثَنِي أَبِي، عَنْ هِشَامِ بْنِ عُرْوَةَ، عَنْ أَبِيهِ، عَنْ عَائِشَةَ ﵂ قَالَتْ: وَقَدَ صَفْوَانُ بْنُ الْمُعَطَّلِ لِحَسَّانَ بْنِ ثَابِتٍ فَضَرَبَهُ، وَقَالَ صَفْوَانُ مُعْتَذِرًا:

نَالَ جَنَابَ الشَّيْبِ مِنِّي فَأَبَى ... كَلَامٌ إِلَّا هُوَيْتُ[5] لَسْتُ بِشَاعِرٍ

وَلَكِنَّنِي أَحْمِي حِمَايَ وَأَتَّقِي ... مِنَ النَّاسِ الْإِثْرَاءَ الطَّوَامِرَ

فَقَالَ عَائِشَةُ ﵂: وَإِذَا صَفْوَانُ، وَعَاءَ عَسَلٍ يَتَحَدَّى جِدَّ رَسُولِ اللَّهِ ﷺ، فَسَأَلَهُ رَسُولُ اللَّهِ ﷺ[6] أَنْ يَهَبَ بِهِ دَمَهُ ضَرَبَهُ صَفْوَانُ إِلَّا، فَوَهَبَهَا

---

(١) في (ك): «صحيح».

(٢) في (ك): «سعيد».

(٣) هو: عبد الله بن عبيد، أبو وهب الأفطس الشامي الدمشقي، من رجال الهيثمي.

(٤) إتحاف المهرة (٧: ٣٠٦-٣٠٧/ ٧٤٥٠)، وهو منقطع.

(٥) في (ك): «هويت».

(٦) في (ك): «فسأله رسول الله ﷺ».

لِرَسُولِ اللهِ ﷺ، فَعَوَّضَهُ رَسُولُ اللهِ ﷺ حَائِطًا مِنْ نَخْلٍ عَظِيمٍ وَجَارِيَةً رُومِيَّةً تُدْعَى شِيرِينَ[1]، فَبَاعَ حَسَّانُ الْحَائِطَ مِنْ مُعَاوِيَةَ بْنِ أَبِي سُفْيَانَ فِي وِلَايَتِهِ بِمَالٍ عَظِيمٍ[2].

هَذَا حَدِيثٌ صَحِيحٌ عَلَى شَرْطِ مُسْلِمٍ وَلَمْ يُخَرِّجَاهُ.

٦٣٦٤- حدثنا عَلِيُّ بْنُ حَمْشَاذَ الْعَدْلُ، ثَنَا مُحَمَّدُ بْنُ بِشْرِ بْنِ مَطَرٍ[3]، ثَنَا أَبُو هُرَيْرَةَ مُحَمَّدُ بْنُ فِرَاسٍ الصَّيْرَفِيُّ، ثَنَا سَلَمُ بْنُ قُتَيْبَةَ، ثَنَا عُمَرُ بْنُ سِنَانٍ[4]، حَدَّثَنِي سَلَّامُ أَبُو عِيسَى، ثَنَا[5] صَفْوَانُ بْنُ الْمُعَطَّلِ السُّلَمِيُّ، قَالَ: خَرَجْنَا حُجَّاجًا، فَلَمَّا كُنَّا بِالْعَرْجِ إِذَا نَحْنُ بِحَيَّةٍ تَضْطَرِبُ، فَلَمْ نَلْبَثْ أَنْ مَاتَتْ، فَأَخْرَجَ رَجُلٌ[6] مِنَّا خِرْقَةً مِنْ عَبَيَةٍ لَهُ، فَلَفَّهَا فِيهَا وَغَيَّبَهَا فِي الْأَرْضِ فَدَفَنَهَا، ثُمَّ قَدِمْنَا مَكَّةَ، فَإِنَّا لَبِالْمَسْجِدِ الْحَرَامِ إِذْ وَقَفَ عَلَيْنَا شَخْصٌ، فَقَالَ: أَيُّكُمْ صَاحِبُ

---

(١) في (م) ورواية الطبراني: «سيرين».

(٢) إتحاف المهرة (١٧/ ٣٤٦-٢٢٣٧٩) عزاه للمصنف، ولم يذكر إسناده، وهو طرف من حديث الإفك الطويل.

(٣) في الإتحاف: «محمد بن بشر بن مطر».

(٤) كذا في (ق) وإتحاف المهرة، وفي (ت): «عمر بن سنان»، وفي (م): «عمر بن سنان الحمصي»، وهو الصواب، وانظر الجرح والتعديل (٦/ ٢٨٨) والطبقات الكبرى (٧/ ٤٥٢) وتاريخ دمشق (٤٥/ ٢٠٧) وتهذيب الكمال (٢٠/ ٤٥٢) وفيه: «عن».

(٥) في (ق): «عن».

(٦) في (ز) و(م): «فأخرج له رجل».

business

قَالُوا: هَذَا. قَالَ: أَمَا إِنَّهُ كَانَ آخِرَ التِّسْعَةِ مَوْتًا الَّذِينَ أَتَوْا رَسُولَ اللهِ ﷺ يَسْتَمِعُونَ الْقُرْآنَ[1].

❁❁❁

(١) ترك بياضا في التلخيص (ذ) بعد هذا الموضع وكتب في الحاشية: «لم يذكر معاوية».

(٢) إتحاف المهرة (٦/٣٠٦-٦٥٥٥)، وعمر بن نبهان ضعيف، وسلام أبو عيسى لا يعرف.

ذِكْرُ حَمْزَةَ بْنِ عَمْرٍو الْأَسْلَمِيِّ ﵁

٦٣٦٥- أَخْبَرَنِي مُحَمَّدُ بْنُ صَالِحِ بْنِ هَانِئٍ، ثَنَا الْفَضْلُ بْنُ مُحَمَّدٍ الشَّعْرَانِيُّ، ثَنَا إِبْرَاهِيمُ بْنُ حَمْزَةَ الزُّبَيْرِيُّ، ثَنَا سُفْيَانُ بْنُ حَمْزَةَ الْأَسْلَمِيُّ، عَنْ كَثِيرِ بْنِ زَيْدٍ، عَنْ مُحَمَّدِ بْنِ حَمْزَةَ بْنِ عَمْرٍو الْأَسْلَمِيِّ، عَنْ أَبِيهِ حَمْزَةَ بْنِ عَمْرٍو قَالَ: كَانَ [يَدُورُ][1] طَعَامُ أَصْحَابِ[2] رَسُولِ اللهِ ﷺ عَلَى يَدَيْ أَصْحَابِهِ هَذِهِ اللَّيْلَةَ وَهَذِهِ اللَّيْلَةَ. قَالَ: فَدَارَ عَلَيَّ، فَصَنَعْتُ طَعَامَ أَصْحَابِ رَسُولِ اللهِ ﷺ، فَذَهَبْتُ بِهِ إِلَيْهِ.

قَالَ سُفْيَانُ بْنُ حَمْزَةَ: وَكَانَ حَمْزَةُ بْنُ عَمْرٍو الْأَسْلَمِيُّ يُكَنَّى أَبَا مُحَمَّدٍ، مَاتَ سَنَةَ إِحْدَى وَسِتِّينَ وَهُوَ ابْنُ إِحْدَى وَسَبْعِينَ سَنَةً[3].

---

(١) في الأصل: «يدور»، وأثبتنا ما في (ت) و(ف).

(٢) في (ت) و(ف): «أصحاب».

(٣) قوله: «أصحاب» سقط من (ت) و(ف).

(٤) إتحاف المهرة (٤/ ٣٣٣-٣٤٠).

(٥) إتحاف المهرة (٤/ ٣٣٣) بداية الترجمة.

ذِكْرُ عَبْدِ اللهِ بْنِ زَيْدِ بْنِ عَاصِمٍ الْمَازِنِيِّ الأَنْصَارِيِّ ﷺ

٣٨٦٧- أَخْبَرَنَا أَبُو عَبْدِ اللهِ مُحَمَّدُ بْنُ عَبْدِ اللهِ الأَصْبَهَانِيُّ الأَدِيبُ، ثنا مُحَمَّدُ بْنُ إِسْمَاعِيلَ السُّلَمِيُّ، ثنا عَبْدُ الْعَزِيزِ بْنُ عَبْدِ اللهِ الأُوَيْسِيُّ، ثنا عَبْدُ الْعَزِيزِ بْنُ مُحَمَّدٍ الدَّرَاوَرْدِيُّ، عَنْ عَمْرِو بْنِ يَحْيَى(١)، عَنْ عَبَّادِ بْنِ تَمِيمٍ، أَنَّ عَبْدَ اللهِ بْنَ زَيْدِ بْنِ عَاصِمٍ قُتِلَ يَوْمَ الْحَرَّةِ(٢).

٣٨٦٨- ضعيف أَبُو عَبْدِ اللهِ الأَصْبَهَانِيُّ، ثنا الْحَسَنُ بْنُ الْجَهْمِ، ثنا الْحُسَيْنُ بْنُ الْفَرَجِ، ثنا مُحَمَّدُ بْنُ عُمَرَ، قَالَ: عَبْدُ اللهِ بْنُ زَيْدِ بْنِ عَاصِمِ بْنِ عَمْرِو بْنِ عَوْفِ بْنِ مَبْذُولِ بْنِ عَمْرِو بْنِ غَنْمِ بْنِ مَازِنِ بْنِ النَّجَّارِ، وَاسْمُهَا تَيْمُ اللهِ بْنُ ثَعْلَبَةَ بْنِ عَمْرِو بْنِ عَوْفِ بْنِ مَبْذُولٍ، شَهِدَ أُحُدًا وَالْخَنْدَقَ وَالْمَشَاهِدَ كُلَّهَا مَعَ رَسُولِ اللهِ ﷺ، وَهُوَ مَعَ عَمِّهِ عَبَّادِ بْنِ تَمِيمٍ، وَكَانَ عَبْدُ اللهِ بْنُ زَيْدٍ قَتَلَ مُسَيْلِمَةَ الْكَذَّابَ يَوْمَ الْيَمَامَةِ، وَقُتِلَ عَبْدُ اللهِ بْنُ زَيْدٍ(٣) يَوْمَ الْحَرَّةِ، وَكَانَ أَخَوَيْهِ لأُمِّهِ عَبَّادُ بْنُ سَهْلٍ وَيَسِّينُ بْنُ إِسْحَاقَ قُتِلَا يَوْمَ الْيَمَامَةِ(٤).

٣٨٦٩- صدوق أَبُو بَكْرٍ مُحَمَّدُ بْنُ أَحْمَدَ بْنِ بَالَوَيْهِ، ثنا مُحَمَّدُ بْنُ شَاذَانَ

---

(١) هو: ابن عمرو بن أبي حسن الأنصاري النجاري، من رجال الجهابذة.

(٢) إسناده ضعيف، وانظر ما سلف برقم (٣٨٦٤).

(٣) في (ب): «قتل عبدالله بن زيد يوم الحرة».

(٤) إسناده ضعيف جدًا، وانظر ما سلف برقم (٣٨٦٤).

(٤٦٥-٤٦٩) إتحاف المهرة (٣٤٦٥) بداية الدراسة: لم أستدرك المحقق في التعليق (٤٦٥-٤٦٩).

الْجَوْهَرِيُّ، ثَنَا مُعَلَّى بْنُ مَنْصُورٍ، ثَنَا أَبُو أُوَيْسٍ[1]، عَنْ عَبْدِ اللهِ بْنِ[2] أَبِي بَكْرٍ، عَنْ عَبَّادِ بْنِ تَمِيمٍ، عَنْ عَمِّهِ عَبْدِ اللهِ بْنِ زَيْدٍ، وَكَانَ شَهِدَ[3] بَدْرًا[4].[5]

٦٣٧٠- **حدثنا** مُحَمَّدُ بْنُ صَالِحِ بْنِ هَانِئٍ، ثَنَا أَحْمَدُ بْنُ سَلَمَةَ، حَدَّثَنِي إِسْحَاقُ بْنُ إِبْرَاهِيمَ الْحَنْظَلِيُّ، قَالَ: عَبْدُ اللهِ بْنُ زَيْدِ بْنِ عَاصِمٍ هُوَ خَزْرَجِيٌّ مِنْ بَنِي مَازِنِ بْنِ النَّجَّارِ، وَهُوَ قَائِلُ مُسَيْلِمَةَ[6].

٦٣٧١- **أخبرني** مُحَمَّدُ بْنُ يُوسُفَ الْمُؤَدِّبُ[7]، ثَنَا مُحَمَّدُ بْنُ عِمْرَانَ[8]، ثَنَا أَحْمَدُ بْنُ زُهَيْرِ بْنِ حَرْبٍ، قَالَ: سَمِعْتُ أَبِي يَقُولُ: عَبْدُ اللهِ بْنُ زَيْدٍ يُكَنَّى أَبَا مُحَمَّدٍ[9].

٦٣٧٢- **حدثنا** عَلِيُّ بْنُ حَمْشَاذَ الْعَدْلُ، ثَنَا مُحَمَّدُ بْنُ غَالِبٍ، ثَنَا أَحْمَدُ بْنُ إِسْحَاقَ الْحَضْرَمِيُّ، ثَنَا وُهَيْبٌ، ثَنَا عَمْرُو بْنُ يَحْيَى، عَنْ عَبَّادِ بْنِ تَمِيمٍ قَالَ:

---

(١) هو: عبد الله بن عبد الله بن أويس بن مالك بن أبي عامر الأصبحي، عن عبد الله بن أبي بكر بن محمد بن عمرو بن حزم الأنصاري.

(٢) قوله: «عبد الله بن» مكانه بياض في (و).

(٣) في (و): «وكان قد شهد».

(٤) قال الذهبي في التلخيص: «قلت: هذا خطأ»، وقال الحافظ في الإصابة: «[illegible]

(٥) [illegible]

(٦) [illegible]

(٧) هو: محمد بن يوسف بن إبراهيم، أبو محمد الطرائفي الأندلسي البيساري، المعدل.

(٨) هو: محمد بن عمران بن موسى، أبو جعفر الرملي الشيباني النيسابوري.

(٩) إتحاف المهرة (١/ ١٢٤) بداية الترجمة.

e using

لَمَّا كَانَ زَمَنُ الْحَرَّةِ جَاءَ رَجُلٌ إِلَى عَبْدِ اللهِ بْنِ زَيْدٍ، فَقَالَ: هَذَا ابْنُ حَنْظَلَةَ يُبَايِعُ النَّاسَ عَلَى الْمَوْتِ، فَقَالَ: لَا أُبَايِعُ عَلَى هَذَا أَحَدًا بَعْدَ رَسُولِ اللهِ ﷺ[1].

هَذَا حَدِيثٌ صَحِيحٌ عَلَى شَرْطِ الشَّيْخَيْنِ وَلَمْ يُخَرِّجَاهُ[2].

❁ ❁ ❁

(١) إتحاف المهرة (٦/ ٦٤٩-٧١٥٢).

(٢) بل أخرجاه البخاري (٤/ ٥٠) و(٥/ ١٢٥)، ومسلم (٦/ ٢٧).

ذِكْرُ رَبِيعَةَ بْنِ كَعْبٍ الْأَسْلَمِيِّ ﵁

٦٣٧٣- حدثنا أَبُو عَبْدِ اللهِ الْأَصْبَهَانِيُّ، ثَنَا الْحَسَنُ بْنُ الْجَهْمِ، ثَنَا الْحُسَيْنُ بْنُ الْفَرَجِ، ثَنَا مُحَمَّدُ بْنُ عُمَرَ، قَالَ: رَبِيعَةُ بْنُ كَعْبٍ الْأَسْلَمِيُّ أَسْلَمَ وَصَحِبَ النَّبِيَّ ﷺ قَدِيمًا، وَكَانَ مِنْ أَهْلِ الصُّفَّةِ، وَكَانَ يَخْدُمُ رَسُولَ اللهِ ﷺ، وَلَمْ يَزَلْ رَبِيعَةُ بْنُ كَعْبٍ يَلْزَمُ النَّبِيَّ ﷺ بِالْمَدِينَةِ وَيَغْزُو مَعَهُ حَتَّى قُبِضَ، فَخَرَجَ رَبِيعَةُ مِنَ الْمَدِينَةِ فَنَزَلَ بَيْنَ، وَهِيَ بِلَادُ أَسْلَمَ، وَهِيَ عَلَى بَرِيدٍ مِنَ الْمَدِينَةِ، وَبَقِيَ رَبِيعَةُ إِلَى أَيَّامِ الْحَرَّةِ فَهَلَكَ فِيهَا، وَكَانَتِ الْحَرَّةُ فِي ذِي الْحِجَّةِ سَنَةَ ثَلَاثٍ وَسِتِّينَ[1].

٦٣٧٤- حدثنا أَبُو الْعَبَّاسِ مُحَمَّدُ بْنُ يَعْقُوبَ، ثَنَا مُحَمَّدُ بْنُ إِسْحَاقَ الصَّغَانِيُّ، ثَنَا عَفَّانُ، ثَنَا الْمُبَارَكُ بْنُ فَضَالَةَ، قَالَ: حَدَّثَنِي أَبُو عِمْرَانَ الْجَوْنِيُّ، حَدَّثَنِي رَبِيعَةُ بْنُ كَعْبٍ الْأَسْلَمِيُّ ﵁ قَالَ: كُنْتُ أَخْدُمُ رَسُولَ اللهِ ﷺ، فَقَالَ لِي: «يَا رَبِيعَةُ، أَلَا تَزَوَّجُ؟». فَقُلْتُ: لَا وَاللهِ مَا أُرِيدُ أَنْ أَتَزَوَّجَ[2].

Bulsn e

(١) إتحاف المهرة (٤/٥٠٦-٤٥٧٩)، وقد تقدم في النكاح (٢٧٥٠) من حديث عفان بن مسلم به مطولا.

ذِكْرُ مُعَاذِ بْنِ الْحَارِثِ الْقَارِئُ

٦٣٧٥- أخبرني إِسْمَاعِيلُ بْنُ مُحَمَّدِ بْنِ الْفَضْلِ الشَّعْرَانِيُّ، ثَنَا جَدِّي، ثَنَا إِبْرَاهِيمُ بْنُ الْمُنْذِرِ الْحِزَامِيُّ، قَالَ: مُعَاذُ بْنُ الْحَارِثِ الْقَارِئُ مِنْ بَنِي النَّجَّارِ، يُكَنَّى أَبَا الْحَارِثِ، قُتِلَ يَوْمَ الْحَرَّةِ[1].

٦٣٧٦- حدثنا أَبُو عَبْدِ اللهِ الْأَصْبَهَانِيُّ، حَدَّثَنَا الْحَسَنُ بْنُ الْجَهْمِ، ثَنَا الْحُسَيْنُ بْنُ الْفَرَجِ، ثَنَا مُحَمَّدُ بْنُ عُمَرَ، قَالَ: مُعَاذُ بْنُ الْحَارِثِ بْنِ الْحُبَابِ بْنِ الْأَرْقَمِ بْنِ عَوْفِ بْنِ مَالِكِ بْنِ النَّجَّارِ، وَهُوَ مُعَاذٌ الْقَارِئُ، يُكَنَّى أَبَا الْحَارِثِ، قُتِلَ يَوْمَ الْحَرَّةِ فِي ذِي الْحِجَّةِ سَنَةَ ثَلَاثٍ وَسِتِّينَ ﷺ[2].



(١) لم نجده في الإتحاف.

(٢) لم نجده في الإتحاف.

ذِكْرُ مَعْقِلِ بْنِ سِنَانٍ الْأَشْجَعِيِّ ﵁

٦٣٧٧- سمعت أَبَا الْعَبَّاسِ مُحَمَّدَ بْنَ يَعْقُوبَ يَقُولُ: سَمِعْتُ الْعَبَّاسَ بْنَ مُحَمَّدٍ الدُّورِيَّ يَقُولُ: سَمِعْتُ يَحْيَى بْنَ مَعِينٍ يَقُولُ: مَعْقِلُ بْنُ سِنَانٍ الْأَشْجَعِيُّ أَبُو عَبْدِ الرَّحْمَنِ، وَيُقَالُ: أَبُو يَزِيدَ[1].[2]

٦٣٧٨- أخبرني إِسْمَاعِيلُ بْنُ مُحَمَّدِ بْنِ الْفَضْلِ، ثَنَا جَدِّي، ثَنَا[3] إِبْرَاهِيمُ بْنُ الْمُنْذِرِ الْحِزَامِيُّ، قَالَ: مَعْقِلُ بْنُ سِنَانٍ الْأَشْجَعِيُّ شَهِدَ الْفَتْحَ مَعَ النَّبِيِّ ﷺ، وَقُتِلَ يَوْمَ الْحَرَّةِ سَنَةَ ثَلَاثٍ وَسِتِّينَ[4].

٦٣٧٩- حدثنا أَبُو عَبْدِ اللهِ الْأَصْبَهَانِيُّ، ثَنَا الْحَسَنُ بْنُ الْجَهْمِ، ثَنَا الْحُسَيْنُ بْنُ الْفَرَجِ، ثَنَا مُحَمَّدُ بْنُ عُمَرَ، قَالَ: كَانَ مَعْقِلُ بْنُ سِنَانٍ بْنِ مُظَهِّرِ بْنِ

---

(١) في (ز): [illegible]

(٢) لم نجد في أصل الإتحاف، وهو مما استدرك في المحاشية (١٩/ ٤٦٥-٥١).

(٣) قوله: [illegible] ساقط في (ز).

(٤) لم نجد في أصل الإتحاف، وهو مما استدرك في المحاشية (١٩/ ٤٦٥-٥١).

(٥) لم نقف لعبد الرحمن بن عثمان ولا لأبيه على ترجمة، والخبر عند ابن سعد (٥/ ١٧١)، ومن طريقه ابن عساكر (٥٩/ ٣٦٣).

سُقْيَات، وَكَانَ عَلَى الْمَدِينَة، فَاجْتَمَعَ مَعْقِلٌ بْنُ سِنَانٍ وَشُمَيْمٌ بْنُ مُخَلَّدٍ الَّذِي يُعْرَفُ بِالْفُرَيْرِ، فَقَالَ مَعْقِلٌ لِشُمَيْمٍ: إِنَّ لِي مَالًا كَثِيرًا، وَلَسْتُ أَدَعُ مَالِي لِأَحَدٍ، فَإِنْ أَرَدْتَ مَعْقِلَ بْنَ يَسَارٍ مِنْ مَغَازِيهِ، فَقَالَ مَعْقِلٌ: بَلِّغْ عَنِّي عُثْمَانَ: إِنَّهُ لَيْسَ عَلَى هَذَا الرَّجُلِ، وَقَدْ كَانَ مِنْ هَذَا مَا كَانَ، وَكَثِيرٌ عِصَابًا كَانَتْ فِيهِ، ثُمَّ قَالَ: لِيَشْرَبْ. أَحْسَبُ أَنَّ أَصْحَابَ ذَلِكَ عِنْدَكَ. قَالَ شُمَيْمٌ: أَنَا أَدَّخِرُ ذَلِكَ لِأَمِيرِ الْمُؤْمِنِينَ يَوْمِي هَذَا فَلَا وَاللهِ أَفْعَلُ، وَلَكِنْ قُلْ عَلَيَّ عَهْدُ رَبِّكَ وَمِيثَاقُ لَا تُعْطِّنِي بَدَاءَتِي بِذَلِكَ وَلَمْ عَلَيْكَ مَفْدَرَةٌ(١) إِلَّا ضَرَبْتُ الَّذِي فِيهِ عَيْنَاكَ. قَالَ: فَتَمَّ شُمَيْمٌ الْمَدِينَةَ وَأَوْفَى بِعَهْدِ رَبِّهِ وَمِيثَاقِهِ، وَكَانَ مَعْقِلُ بْنُ سِنَانٍ يَوْمَئِذٍ صَاحِبَ الْمَهَاجِرِينَ، فَأَتَى بِهِ شُمَيْمٌ مَأْسُورًا، فَلَمَّا رَآهُ قَالَ: أَيْ مَعْقِلُ، أَلَمْ أَقُلْ لَكَ: اتْعَدْ. أَصْلَحَ اللهُ الْأَمِيرَ. قَالَ: ثُمَّ أَطْلَقَهُ وَأَتَى بِرَأْسِ مَعْقِلٍ، فَنَاصَفَهُمَا لَهُ. فَقَالَ: أَشَرِبْتَ وَرَوِيتَ؟ قَالَ: نَعَمْ. فَأَمَرَ بِهِ فَأُطْلِقَتْ وَانْتُهِبَ، يَا مَعْنِيُّ، يَا تَوْفِيقُ مِنْ شَاسِعِ الْقَرْيَةِ مِنْ مُحَلَّةِ الْعَلَاءِ، فَقَتَلَهُ إِنَّابَهُ، وَقَتَلَهُ صَبْرًا(٢)، وَكَانَتِ الْحَرَّةُ فِي فِي الْحِجَّةِ سَنَةَ ثَلَاثٍ

---

(١) في (ر): «مفدرة».

(٢) في (ر) بياض مكان «صبرا»، وبعده: «الحرة».

(٣) في الطبقات والتاريخ وسمط: «بريكة الحرم».

(٤) في (ر) والتاريخ: «فناصفهما له».

(٥) من أمم الطبقات والتاريخ، وفي سائر النسخ: «فأمر بها»، وضمير «به» عليها في (ر). وكتب في الحاشية: «لا مقربة».

(٦) تصحفت في (ر) إلى: «لا يأتيني بها».

(٧) لفظة: «في» الثانية من (ر) والتاريخ، وليست في سائر النسخ. وفي الطبقات: فقال: أتعدني؟ قال: نعم. قال: فما بقي في الطعام؟ قال: ما أعلم فيه غير سقاه. قال: ولله ما كنت لأسقيه سمك. قال: فقام إليه فضربه بسيفه، فقال: قتلته صبرا، ولله

فِي ذِي الْحِجَّةِ سَنَةَ ثَلَاثٍ وَسِتِّينَ. فَقَالَ شَاعِرُ الْأَنْصَارِ:

أَلَا تِلْكُمُ الْأَنْصَارُ تَنْعَى سَرَاتَهَا وَأَشْجَعُ تَنْعَى مَعْقِلَ بْنَ سِنَانِ[1]

❁❁❁

(١) لم نجد في أصل الإتحاف، وهو مما استدركه المحقق في الحاشية (١٩/ ٢٢٢-٢).

ذِكْرُ الأَشْعَثِ بْنِ قَيْسٍ الكِنْدِيِّ

٧٣٨١- أَخْبَرَنَا الشَّيْخُ أَبُو بَكْرٍ[1]، قَالَ إِسْمَاعِيلُ بْنُ قُتَيْبَةَ: نَا أَبُو بَكْرِ بْنُ أَبِي شَيْبَةَ وَمُحَمَّدُ بْنُ عَبْدِ اللهِ بْنِ نُمَيْرٍ، قَالَا: نَا أَبُو مُحَمَّدٍ الأَشْعَثُ بْنُ قَيْسٍ الكِنْدِيُّ مِنْ بَنِي الحَارِثِ بْنِ مُعَاوِيَةَ بِالكُوفَةِ، وَالحَسَنُ بْنُ عَلِيٍّ بِهَا بَعْدَ صُلْحِ مُعَاوِيَةَ بِهَا، فَصَلَّى عَلَيْهِ[2] عَلِيُّ بْنُ عِيسَى[3].

٧٣٨٢- حَدَّثَنَا عَلِيُّ بْنُ عِيسَى، نَا الحَسَنُ بْنُ مُحَمَّدِ بْنِ زِيَادٍ، نَا مَحْمُودُ بْنُ خِدَاشٍ، نَا زَهِيدٌ[4] بْنُ مُحَمَّدٍ: حَدَّثَنِي إِسْمَاعِيلُ بْنُ أَبِي خَالِدٍ، قَالَ: قَالَ الأَشْعَثُ بْنُ قَيْسٍ: إِنَّ أَهْلَ الشَّامِ لَيَأْتُونَ مَا تَأْتُونَ، وَلَكِنَّهُمْ إِذَا تَسَاوَرُوا قَالُوا: يَا أَشْعَثُ بْنَ قَيْسٍ، فَلَيْسَ بِهِ أَحَدٌ يَخُوضُ فَوْضَاهُمْ بِيَدِهِ وَجَهْدِهِ وَرَجُلِهِ، ثُمَّ قَالَ: أَنْذِرُهُمْ!

---

(١) هو: أحمد بن إسحاق بن أيوب بن يزيد الضبي البهلولي.

(٢) قال الذهبي في التاريخ: «القلب عام الجماعة».

(٣) إتحاف المهرة (٢٧٨/٩) بالرواية السابقة، وأخرجه ابن أبي عاصم النبيل في الحجاج (١٤٩/١-١٤٤/٢٦).

(٤) في النسخ الخطية كلها: «حميد بن حميد»، والمثبت من الأطراف. فهو: زهير بن محمد بن سهيب الكوفي، أبو عبد الرحمن الخراساني، الملقب: من رجال الطهلب.

(٥) كذا في النسخ الخطية كلها والأطراف، والصواب: «حكيم بن عاصم» يعني ابن عاصم بن سفيان بن عبد الله الثقفي، وقد مرت عند الدارقطني (٧٣٧٩)، وأبي أحمد الحاكم (٧٣٨٠)، وابن عساكر (٧٣٨٢)، وابن سعد (٧٣٨٣) من طريق إسماعيل بن أبي خالد، عن حكيم بن عاصم به.

(٦) إتحاف المهرة (٢٧٨/٩-٢٩٨/٩).

ذِكْرُ الْمِسْوَرِ بْنِ مَخْرَمَةَ الزُّهْرِيِّ رضي الله عنه

٦٣٨٣- حدثنا أَحْمَدُ بْنُ يَعْقُوبَ الثَّقَفِيُّ، ثَنَا مُوسَى بْنُ زَكَرِيَّا التُّسْتَرِيُّ، ثَنَا خَلِيفَةُ بْنُ خَيَّاطٍ، قَالَ: الْمِسْوَرُ بْنُ مَخْرَمَةَ بْنِ نَوْفَلِ بْنِ أُهَيْبِ بْنِ عَبْدِ مَنَافِ بْنِ زُهْرَةَ، أُمُّهُ عَاتِكَةُ بِنْتُ عَوْفٍ أُخْتُ عَبْدِ الرَّحْمَنِ بْنِ عَوْفٍ[1].

٦٣٨٤- حدثنا أَبُو الْعَبَّاسِ مُحَمَّدُ بْنُ يَعْقُوبَ، ثَنَا الْعَبَّاسُ بْنُ مُحَمَّدٍ الدُّورِيُّ، ثَنَا يَعْقُوبُ بْنُ إِبْرَاهِيمَ بْنِ سَعْدٍ، ثَنَا أَبِي، عَنِ الْوَلِيدِ بْنِ كَثِيرٍ، حَدَّثَنِي مُحَمَّدُ بْنُ عَمْرِو بْنِ حَلْحَلَةَ الدِّيلِيُّ، أَنَّ ابْنَ شِهَابٍ حَدَّثَهُ، أَنَّ عَلِيَّ بْنَ الْحُسَيْنِ حَدَّثَهُ، أَنَّهُمْ حِينَ[2] قَدِمُوا الْمَدِينَةَ مِنْ عِنْدِ يَزِيدَ بْنِ مُعَاوِيَةَ مَقْتَلَ الْحُسَيْنِ بْنِ عَلِيٍّ رِضْوَانُ اللهِ وَسَلَامُهُ عَلَيْهِمَا لَقِيَهُ الْمِسْوَرُ بْنُ مَخْرَمَةَ، فَقَالَ:

[illegible]

هَذَا حَدِيثٌ صَحِيحٌ عَلَى شَرْطِ الشَّيْخَيْنِ[3] وَلَمْ يُخَرِّجَاهُ.

٦٣٨٥- حدثنا أَحْمَدُ بْنُ يَعْقُوبَ الثَّقَفِيُّ، ثَنَا مُوسَى بْنُ زَكَرِيَّا، ثَنَا خَلِيفَةُ بْنُ خَيَّاطٍ، قَالَ: مَاتَ الْمِسْوَرُ بْنُ مَخْرَمَةَ بِمَكَّةَ سَنَةَ أَرْبَعٍ وَسِتِّينَ، وَيُقَالُ: إِنَّهُ مَاتَ بِالْحَجُونِ، أَصَابَهُ حَجَرُ الْمَنْجَنِيقِ وَهُوَ فِي [illegible]

[illegible]

(١) لم نجد في الأصل [illegible]

(٢) قوله: [illegible] غير [illegible]

(٣) لم نجده في الإتحاف.

(٤) قال الذهبي في التلخيص: «قلت: رواية [illegible]، البخاري (٢/١١) و(٤/٨٣) و(٥/٢٩، ٢٢، ٢١) و(٧/٤٧، ٣٧)، ومسلم (٧/١٤٠).

bush e

٦٣٨٦- «الْحِلْيُ مُحَلَّلٌ بِـ[٤] عَشْرٍ»[١]: ثنا مُحَمَّدُ بْنُ يَحْيَى، قَالَ: وَثنا الْبِسْطِيُّ بْنُ مَجْرَدَةَ بِمَكَّةَ سَنَةَ الْهِجْرَةِ بِسِتِّينَ، وَثُوُفِّيَ لِهِلَالٍ شَهْرِ رَبِيعٍ الآخِرِ سَنَةَ أَرْبَعٍ وَسِتِّينَ[٢].

٦٣٨٧- **وكان** يَحْيَى بْنُ مَعِينٍ يَقُولُ: ذَاكَ مُحَمَّدُ بْنُ مَجْرَدَةَ بَدَّلَ الإِسْنَادَ وَسَرَقَهُ، وَهَذَا عَلَى أَثَرِ هَذَا مِنَ الْقَوْلِ[٣].

٦٣٨٨- حَدَّثَنَا أَبُو الْحُسَيْنِ مُحَمَّدُ بْنُ عَبْدِ اللهِ بْنِ زَكَرِيَّا الْفَقِيهُ[٤]: ثنا زَكَرِيَّا بْنُ يَحْيَى الشَّاجِيُّ: ثنا عَبْدُ الْعَزِيزِ بْنُ مُحَمَّدِ بْنِ الْحَسَنِ بْنِ زَبَالَةَ الْمَخْزُومِيُّ، حَدَّثَنِي أَبُو بَكْرٍ بْنُ عَبْدِ اللهِ بْنِ جَعْفَرٍ الْمَخْزُومِيُّ، حَدَّثَنِي أَبِي الْبِسْطِيُّ بْنُ عَبْدِ اللهِ، عَنْ أَبِيهِ[٥] قَالَ: حَدَّثَنِي أَبُو بَكْرٍ بْنُ الْبِسْطِيِّ بْنِ مَجْرَدَةَ، عَنْ أَبِيهَا عَبْدِ اللهِ قَالَ: أَهْدَيْتِ رَسُولَ اللهِ ﷺ نُمْرَاهِ: «هَلْ لَيْسَ مِنْ تَرِيكَتِكُمْ

---

(١) لم تجده في المطبوع ومعه استدركه المحقق في الحاشية (٨/ ١٠٥-١٠٦).

(٢) هو: ابن حنظلة بن سهل بن عمران، أبو علي الدقاق المعروف بالباغرسي، يروي عن الطبراني، وانظر ترجمته (٢٥/ ٥٢٢).

(٣) لم تجده في أصل الإتحاف، ومعه استدركه المحقق في الحاشية (١٩/ ٢٢-٢٣).

(٤) في (ب): «محمد».

(٥) لم تجده في أصل الإتحاف، ومعه استدركه المحقق في الحاشية (١٩/ ٢٢-٢٣)، و(١٩/ ٦١٧-٦١٨).

(٦) كذا، والصواب أن كنيته أبو الحسن.

(٧) هو: عبد الله بن جعفر بن عبد الرحمن بن مسور بن مخرمة، القرشي الزهري المخرمي، أبو محمد المدني، نزل مكة، المهلبي.

(٨) في (ب): «عن».

هَذَا، وَتُوُفِّيَ رَسُولُ اللهِ ﷺ وَأَنَا بِنْ إِحْدَى عَشْرَةَ سَنَةً".

٣٩٨٩- أَخْبَرَنَا الشَّيْخُ أَبُو بَكْرٍ بْنُ إِسْحَاقَ، قَالَ: نَا عَلِيُّ بْنُ عَبْدِ الْعَزِيزِ، قَالَ: نَا مُسْلِمُ بْنُ إِبْرَاهِيمَ، قَالَ: نَا حَمَّادٌ بْنُ وَبَرَةَ، قَالَ: نَا الْوَبَرُ، عَنِ ابْنِ أَبِي مُلَيْكَةَ، عَنِ الْمِسْوَرِ بْنِ مَخْرَمَةَ ﷺ قَالَ: قَدِمَتْ عَلَى النَّبِيِّ ﷺ أُمَيَّةُ، فَقَسَمَهَا بَيْنَ أَصْحَابِهِ، فَقَالَ لِي أَبِي: "انْطَلِقْ بِنَا إِلَيْهِ فَإِنَّهُ أَتَتْهُ أُمَيَّةُ". فَتَكَلَّمَ أَبِي عَلَى الْبَابِ، فَعَرَفَ رَسُولُ اللهِ ﷺ صَوْتَهُ، فَخَرَجَ وَمَعَهُ قَبَاءُ، فَجَعَلَ يَقُولُ: "عَجَّلْتَ هَذَا لَكَ، عَجَّلْتَ هَذَا لَكَ".

هَذَا الْحَدِيثُ مُخَرَّجٌ فِي كِتَابِ مُسْلِمٍ"، وَلَيْسَ أَعْلَمُنَا يَعْلَمُ أَنَّهُ كَانَ بِأَبِي مَعَ أَبِيهِ النَّبِيِّ ﷺ، وَكَانَ يُرَبِّيهِ وَيُعَلِّمُهُ النَّبِيُّ ﷺ"، وَقَدْ حَفِظَ الْمِسْوَرُ خُطْبَ النَّبِيِّ ﷺ

Using e

سَعِيدٍ، عَنِ ابْنِ جُرَيْجٍ، عَنْ مُحَمَّدِ بْنِ قَيْسٍ، عَنِ الْمِسْوَرِ بْنِ مَخْرَمَةَ قَالَ: خَطَبَنَا رَسُولُ اللهِ ﷺ بِعَرَفَاتٍ، فَحَمِدَ اللهَ وَأَثْنَى عَلَيْهِ، ثُمَّ قَالَ: «أَمَّا بَعْدُ، فَإِنَّ أَهْلَ الشِّرْكِ وَالْأَوْثَانِ كَانُوا يَدْفَعُونَ مِنْ هَذَا الْمَوْضِعِ إِذَا كَانَتِ الشَّمْسُ عَلَى رُءُوسِ الْجِبَالِ[1] كَأَنَّهَا عَمَائِمُ الرِّجَالِ فِي وُجُوهِهَا، وَإِنَّا نَدْفَعُ بَعْدَ أَنْ تَغِيبَ، وَكَانُوا يَدْفَعُونَ مِنَ الْمَشْعَرِ الْحَرَامِ إِذَا كَانَتِ الشَّمْسُ مُنْبَسِطَةً»[2].

هَذَا حَدِيثٌ صَحِيحٌ عَلَى شَرْطِ الشَّيْخَيْنِ وَلَمْ يُخَرِّجَاهُ، قَدْ صَحَّ وَثَبَتَ بِمَا ذَكَرْتُهُ سَمَاعُ الْمِسْوَرِ بْنِ مَخْرَمَةَ مِنْ رَسُولِ اللهِ ﷺ لَا كَمَا يَتَوَهَّمُهُ رَعَاعُ أَصْحَابِنَا أَنَّهُ مِمَّنْ لَهُ رُؤْيَةٌ بِلَا سَمَاعٍ.

---

(١) في (و): «كانت الشمس إلى حذاء رأس الجبال».

(٢) إتحاف المهرة (١٣/ ١٨٤-١٦٥٦٩) وفاته هذا الموضع، ومحمد بن قيس بن مخرمة أخرج له مسلم دون البخاري.

ذِكْرُ الضَّحَّاكِ بْنِ قَيْسٍ الْأَكْبَرِ ﵁

٦٣٩١- حدثني أَبُو بَكْرٍ مُحَمَّدُ بْنُ أَحْمَدَ بْنِ بَالُويَهْ، ثَنَا إِبْرَاهِيمُ بْنُ إِسْحَاقَ الْحَرْبِيُّ، ثَنَا مُصْعَبُ بْنُ عَبْدِ اللهِ الزُّبَيْرِيُّ، قَالَ: الضَّحَّاكُ بْنُ قَيْسِ بْنِ خَالِدِ بْنِ وَهْبِ بْنِ ثَعْلَبَةَ بْنِ وَائِلَةَ بْنِ عَمْرِو بْنِ سِنَانٍ[1] بْنِ مُحَارِبِ بْنِ فِهْرٍ، وَأُمُّهُ أُمَيْمَةُ بِنْتُ رَبِيعَةَ، مِنْ كِنَانَةَ، وَهِيَ أَيْضًا أُمُّ أُخْتِهِ فَاطِمَةَ بِنْتِ قَيْسٍ أُخْتِ الضَّحَّاكِ بْنِ قَيْسٍ، هُمَا لِأَبٍ وَأُمٍّ[2].

٦٣٩٢- أخبرني أَحْمَدُ بْنُ يَعْقُوبَ الثَّقَفِيُّ، ثَنَا مُوسَى بْنُ زَكَرِيَّا التُّسْتَرِيُّ، ثَنَا شَبَابٌ الْعُصْفُرِيُّ، ثَنَا الْوَلِيدُ بْنُ هِشَامٍ الْقَحْذَمِيُّ[3]، عَنْ أَبِيهِ، عَنْ جَدِّهِ، وَأَبِي الْيَقْظَانِ[4] وَغَيْرِهِمَا، قَالُوا: قَدِمَ ابْنُ زِيَادٍ الشَّامَ، وَقَدْ بَايَعَ أَهْلُ الشَّامِ

(١) كذا في النسخ والإنحاف، والصواب: «سنان» كما في نسب قريش (ص٤٢٧)، وطبقات خليفة (ص٢٠٧، ٢١٧، ٢٢٩)، والطبقات الكبرى (٦/ ٥٤٣).

(٢) جاء عند ابن سعد: «وهي أم أخته فاطمة بنت قيس، وهما لأب وأم».

(٣) هو: الوليد بن هشام بن القحذمي، أبو العباس، الشامي، الأموي، مولاهم، الدمشقي، ثقة، من الثامنة، مات سنة ست وأربعين ومائتين. «التقريب» (٧٤٤٢).

(٤) هو: عبد الله بن حزم بن زيد بن ثعلبة، أبو اليقظان، الأنصاري، الخزرجي، المدني، ثقة، من الثالثة، مات سنة ست وخمسين، وله تسعون سنة. «التقريب» (٣٥٤٢).

(٥) في (ز) و(ط): «وهم هناك كان».

ebusn

الضَّحَّاكُ بْنُ قَيْسٍ، فَالْتَقَوا بِمَرْجِ رَاهِطٍ، فَاقْتَتَلُوا عِشْرِينَ يَوْمًا، ثُمَّ كَانَتِ الْغَلَبَةُ مِنَ الضَّحَّاكِ بْنِ قَيْسٍ وَأَصْحَابِهِ، وَذَلِكَ فِي هِيَ الْحِجَّةِ سَنَةَ أَرْبَعٍ وَسِتِّينَ، فَقُتِلَ الضَّحَّاكُ بْنُ قَيْسٍ وَنَاسٌ كَثِيرٌ مِنْ مَعَهُ»[1].

٣٩٣٣- **قُلْتُ**: هُوَ عَبْدُ اللهِ الأَصْبَهَانِيُّ، ثَنَا الْحَسَنُ بْنُ الْمُهَجِّرِ، ثَنَا الْحُسَيْنُ بْنُ الْفَرَجِ، ثَنَا مُحَمَّدُ بْنُ عُمَرَ، قَالَ: قَتَلَ الضَّحَّاكُ بْنُ قَيْسٍ الأَكْبَرُ يَعْنِي أَبَا أُنَيْسٍ، فَهَبَ رَسُولُ اللهِ ﷺ وَالضَّحَّاكُ غُلامٌ لَمْ يَبْلُغْ»[2].

٣٩٣٤- **فَأَخْبَرَنِي**: خَالِدُ بْنُ عِيسَى، ثَنَا مُحَمَّدُ بْنُ جَرِيرٍ، قَالَ: زَعَمَ الْوَاقِدِيُّ أَنَّ الضَّحَّاكَ بْنَ قَيْسٍ لَمْ يُسْمَعْ بِسَمْعٍ مِنَ النَّبِيِّ ﷺ، وَزَعَمَ غَيْرُهُ أَنَّهُ سَمِعَ مِنَ النَّبِيِّ ﷺ.

فَتَقَوَّلَ وَبِاللهِ التَّوْفِيقُ: إِنَّ الصَّوَابَ قَوْلُ أَبِي جَعْفَرٍ مُحَمَّدِ بْنِ جَرِيرٍ الطَّبَرِيِّ، فَقَدْ صَحَّتْ لَهُ عَنْ رَسُولِ اللهِ ﷺ رِوَايَاتٌ ذَكَرَ فِيهَا سَمَاعَهُ مِنْ رَسُولِ اللهِ ﷺ.

٣٩٣٥- **وَمِمَّا عَدَّهُ**: ثَنَا مُحَمَّدُ بْنُ إِسْمَاعِيلَ بْنِ صَالِحٍ بِمَكَّةَ فِي رَمَضَانَ مِنْ أَصْلِ كِتَابِهِ، ثَنَا أَبُو مُحَمَّدٍ الْفَضْلُ بْنُ مُحَمَّدٍ الشَّعْرَانِيُّ، ثَنَا سُرَيْجُ بْنُ يُونُسَ الْبَيْهَسِيُّ، ثَنَا حَجَّاجُ بْنُ مُحَمَّدٍ، عَنِ ابْنِ جُرَيْجٍ، حَدَّثَنِي مُحَمَّدُ بْنُ طَلْحَةَ[3]، عَنْ مُعَاوِيَةَ بْنِ

---

(١) [إتحاف النبهة (٣٢٧/٧) وذكر الرجمة].

(٢) [إتحاف النبهة (٣٢٧/٧) وذكر الرجمة، ولم استدرك المحقق في الحاشية (٩٤/٢ - ٩٥)].

(٣) [إتحاف النبهة (٣٢٨/٧) وذكر الرجمة، ولم استدرك المحقق في الحاشية (٩٤/٢ - ٩٥)].

(٤) هو: ابن عمة أبي بكر الصديق. من رجال الجهابذة.

أَبِي سُفْيَانَ، حَدَّثَنِي الضَّحَّاكُ بْنُ قَيْسٍ وَهُوَ عَدْلٌ مَرْضِيٌّ، أَنَّهُ سَمِعَ رَسُولَ اللهِ ﷺ يَقُولُ: «لَا يَزَالُ وَالٍ مِنْ قُرَيْشٍ»[1].

٦٣٩٦- ومنها ما حدثناه الشَّيْخُ أَبُو مُحَمَّدٍ الْمُزَنِيُّ[2] إِمْلَاءً، ثَنَا أَبُو خَلِيفَةَ الْقَاضِي[3]، ثَنَا أَحْمَدُ بْنُ يَحْيَى بْنِ حُمَيْدٍ الطَّوِيلُ، ثَنَا حَمَّادُ بْنُ سَلَمَةَ، عَنْ عَلِيِّ بْنِ زَيْدٍ، عَنِ الْحَسَنِ، أَنَّ الضَّحَّاكَ بْنَ قَيْسٍ كَتَبَ إِلَى قَيْسِ بْنِ الْهَيْثَمِ حَيْثُ مَاتَ يَزِيدُ بْنُ مُعَاوِيَةَ: سَلَامٌ عَلَيْكَ، أَمَّا بَعْدُ، فَإِنِّي سَمِعْتُ رَسُولَ اللهِ ﷺ يَقُولُ: «إِنَّ بَيْنَ يَدَيِ السَّاعَةِ فِتَنًا كَقِطَعِ الدُّخَانِ، يَمُوتُ مِنْهَا قَلْبُ الرَّجُلِ كَمَا يَمُوتُ بَدَنُهُ، يُصْبِحُ الرَّجُلُ فِيهَا مُؤْمِنًا وَيُمْسِي كَافِرًا، وَيُمْسِي مُؤْمِنًا وَيُصْبِحُ كَافِرًا، يَبِيعُ فِيهَا أَقْوَامٌ دِينَهُمْ بِعَرَضٍ مِنَ الدُّنْيَا». وَإِنَّ يَزِيدَ قَدْ مَاتَ، وَأَنْتُمْ إِخْوَانُنَا[4] وَأَشِقَّاؤُنَا[5].

---

(١) إتحاف المهرة (٦/ ٣٢٨-٦٥٨٨).

(٢) هو: أحمد بن عبد الله المزني.

(٣) هو: الفضل بن الحباب الجمحي الأديب الأخباري.

(٤) قوله: «إخواننا» ساقط من (و).

(٥) إتحاف المهرة (٦/ ٣٢٩-٦٥٨٩)، وسيأتي قريبا (٦٤٢٥) من حديث [illegible] عن [illegible] عن النعمان بن بشير.

(٦) في (و): «أخبرناه».

الأَصْفَهَانِيُّ، ثَنَا أَبُو الْوَلِيدِ الطَّيَالِسِيُّ، ثَنَا حَمَّادُ بْنُ سَلَمَةَ، ثَنَا سُهَيْلُ بْنُ إِيَاسٍ الْخُرَيْفِيُّ، عَنْ أَبِي الْمُنْذِرِ، عَنْ أَبِي بْنِ الدَّحْدَاحِ قَالَ: سَمِعْتُ أَبَا سَعِيدٍ الْمَقْبُرِيَّ[1] يَذْكُرُ فِي الْمَهْدِيِّ يَقُولُ: سَمِعْتُ رَسُولَ اللهِ ﷺ يَقُولُ: «إِنَّهُ أَتَى الرَّجُلُ الْقَوْمَ فَقَالَ[2]: مَرَرْتُ بِمَوْضِعٍ يَوْمَ يُلْقَى رَبُّهُ، وَإِنَّهُ لَرَجُلٌ الْقَوْمُ فَقَالُوا لَهُ: فَلْحَقْ، فَلْحِقَ[3] بِيَوْمِ الْقِيَامَةِ»[4].

٣٤٨٥ - وَحَدَّثَنَا عُثْمَانُ أَحْمَدُ بْنُ سُلَيْمَانَ الْفَقِيهُ بِبَغْدَادَ، ثَنَا هَارُونُ بْنُ الْعَبَّاسِ الرَّقِّيُّ، ثَنَا أَبِي، ثَنَا عُبَيْدُ اللهِ بْنُ عُمَرَ، عَنْ زَيْدِ بْنِ أَبِي أُنَيْسَةَ، عَنْ يُونُسَ بْنِ خَبَّابٍ، عَنِ الْمُغِيرَةِ بْنِ شُعْبَةَ قَالَ: قَالَ: سَأَلْتُ رَسُولَ اللهِ ﷺ قَالَ: قَالَ الدَّجَّالُ يَخْطُبُ النِّسَاءَ يَقُولُ لَهُنَّ: أَلَمْ تَجِئْكُنَّ فَتَلَدْنَ لَهُ رَسُولٌ؟ قَالَ: «اتَّقِينِي وَلَا تَتَّقِينِي، فَإِنَّهُ أَكْفَرُ لِلْوَحْيِ وَأَخْفَى عَنْ الرَّوْحِ»[5].

---

(١) في النسخ الخطية: «سعيد» أو سعد بن الصحاك»، والمثبت من التلخيص والأطراف.

(٢) في (م) فقط: «فقال» أو «قد».

(٣) قوله: «فلحق» غير موجود في (ز).

(٤) قال الذهبي في التلخيص: «قلت: على شرط مسلم».

(٥) إسناده ضعيف: أبو عُبيدة، قال ابن معين: «ليس بشيء».

(٦) إسناده ضعيف جدًا: عبد الله بن محمد بن عقيل، وهو ابن علي بن عبد الله بن عباس، وهو صدوق، وفي الطريق إليه عند الطبراني في الكبير (٢٢٩/٢٠)، وعند البيهقي في الدلائل (٣٢٤/٦) كلاهما من طريق أحمد بن عبد الله بن يونس، عن عبد الله بن عمر، به. وأحمد بن عبد الله بن يونس، الصحاك بن عثمان، وهما ليسا بالقويين، ورواية أبي داود (٤٢٤٤) من طريق سعيد بن عبد العزيز عن عبد الملك بن عمير عن أبي ثعلبة، وقد أورد ابن عدي في الكامل (٢٠٤٥/٥) من طريق عبد الله بن عمر بن حفص بن عاصم بن عمر بن الخطاب، وهو ثقة، وفي سنده مرسلًا، وعبد الله بن حماد بن حمود، وهذا الحديث ضعيف، وقال ابن الملقن في البدر المنير (٧٥٠/٩): وعبد الله بن حماد الآملي في إيضاح الإشكال أن محمد بن =

ذِكْرُ مَنَاقِبِ[1]

عَبْدِ اللهِ بْنِ عَمْرِو بْنِ الْعَاصِ بْنِ وَائِلٍ السَّهْمِيِّ ﵁

٦٣٩٩- حدثنا أَبُو عَبْدِ اللهِ الأَصْبَهَانِيُّ، ثَنَا الْحَسَنُ بْنُ الْجَهْمِ، ثَنَا الْحُسَيْنُ بْنُ الْفَرَجِ، ثَنَا مُحَمَّدُ بْنُ عُمَرَ، قَالَ: عَبْدُ اللهِ بْنُ عَمْرِو بْنِ الْعَاصِ بْنِ وَائِلِ بْنِ هَاشِمِ بْنِ سُعَيْدِ بْنِ سَهْمِ بْنِ عَمْرِو بْنِ هُصَيْصِ بْنِ كَعْبٍ، أَسْلَمَ عَبْدُ اللهِ بْنُ عَمْرٍو قَبْلَ أَبِيهِ، وَكَانَ مِمَّا ذُكِرَ رَجُلًا طُوَالًا أَحْمَرَ، عَظِيمَ السَّاقَيْنِ، أَبْيَضَ الرَّأْسِ وَاللِّحْيَةِ، وَكَانَ قَدْ عَمِيَ فِي آخِرِ عُمُرِهِ، تُوُفِّيَ عَبْدُ اللهِ بْنُ عَمْرِو بِالشَّامِ سَنَةَ خَمْسٍ وَسِتِّينَ، وَهُوَ يَوْمَئِذٍ ابْنُ اثْنَتَيْنِ وَسَبْعِينَ سَنَةً، وَكَانَ يُكْنَى أَبَا مُحَمَّدٍ[2].

٦٤٠٠- حدثني أَحْمَدُ بْنُ يَعْقُوبَ الثَّقَفِيُّ، ثَنَا مُوسَى بْنُ زَكَرِيَّا، ثَنَا خَلِيفَةُ بْنُ خَيَّاطٍ، قَالَ: وَكَانَتْ وِلَادَةُ أَبِي مُحَمَّدٍ عَبْدِ اللهِ بْنِ عَمْرِو بْنِ الْعَاصِ، وَأُمُّهُ رَيْطَةُ بِنْتُ مُنَبِّهِ بْنِ الْحَجَّاجِ بْنِ عَامِرِ بْنِ حُذَيْمِ[3] بْنِ سَعْدِ بْنِ سَهْمِ سَنَةَ

---

(١) سيعيد هذا المرء الثاني المطبوعات، وأن أبا نعيم رواه في معرفة الصحابة (١٩/ ٤٣٧) من طريق أبي الشيخ، وهو عبد الله بن محمد بن حيان، عن الحسن بن الجهم، به.

(٢) كذا في طبقات خليفة (ص٣٣٥، ٢٩٩)، «المحبر» (ص٤٤٨)، «المعارف» (ص٢٤٢)، «الاستيعاب» (٣/ ٨٤٤)، «الإصابة» (٤/ ٢٤٤)، «تهذيب الكمال» (١٤/ ٤٤٤)، «تاريخ الإسلام» (٢/ ٤٤٤)، «سير أعلام النبلاء» (٣/ ٨٤)، «تهذيب التهذيب» (٥/ ٢٤٤)، «تقريب التهذيب» (٣٤٤٤).

(٣) كذا في طبقات خليفة (ص٣٣٥، ٢٩٩)، «المحبر» (ص٤٤٨)، «المعارف» (ص٢٤٢)، «الاستيعاب» (٣/ ٨٤٤)، «الإصابة» (٤/ ٢٤٤)، «تهذيب الكمال» (١٤/ ٤٤٤)، «تاريخ الإسلام» (٢/ ٤٤٤)، «سير أعلام النبلاء» (٣/ ٨٤)، «تهذيب التهذيب» (٥/ ٢٤٤)، «تقريب التهذيب» (٣٤٤٤).

Using

عَصَبِ وَسِيْنٍ، وَكَانَ يَحْلِفُ بِالسُّوَاءِ، وَكَانَ عَمْرُو بْنُ الْعَاصِ أَكْثَرَ مِنْ إِلْيَهِ بِثَنِيَّةِ عَمْرَةَ»(١).

٤٦٠٤ - **عَمْرٌو** ثُمَّ عَلَى الْخَالِدِيَّيْنِ(٢): أَنَا الْقَاسِمُ بْنُ أَحْمَدَ الْمَرْوَزِيُّ، ثَنَا دَاوُدُ بْنُ رُشَيْدٍ، ثَنَا إِسْمَاعِيلُ بْنُ عَيَّاشٍ، حَدَّثَنِي سَالِمُ بْنُ عَبْدِ اللَّهِ الْخَلِيعِيُّ(٣)، عَنْ أَبِي عَبْدِ اللَّهِ الْقُرَشِيِّ قَالَ: دَخَلَ عَبْدُ اللَّهِ بْنُ عُمَرَ عَلَى عَبْدِ اللَّهِ بْنِ عَمْرٍو وَقَدْ سَدَّدَ بَعْضَهُ، فَقَالَ عَبْدُ اللَّهِ بْنُ عُمَرَ: السَّلَامُ عَلَيْكَ أَيُّهَا الشَّيْخُ، فَقَالَ لَهُ ابْنُ عَمْرٍو: أَمَا تَعْرِفُنِي يَا ابْنَ عُمَرَ الرَّحْمَنِ؟ قَالَ: بَلَى أَعْرِفُكَ شَيْخًا، قَالَتِ الْيَوْمَ شَابًّا، إِنِّي سَمِعْتُ رَسُولَ اللَّهِ ﷺ يَقُولُ: «**الْعِلْمُ بَحْرٌ لَا يَنْزِفُ، وَالْعِلْمُ بَحْرٌ لَا يُدْرَكُ قَعْرُهُ، وَالْعِلْمُ بَحْرٌ لَا يُسْتَقَى مَاؤُهُ**»(٤).

٤٦٠٥ - **عَمْرٌو** ثُمَّ عَلَى الْخَالِدِيَّيْنِ: أَنَا إِسْمَاعِيلُ بْنُ الْحَسَنِ الْقَاضِي(٥)

= به وبقية رجاله ثقات.

(١) ترجمة عمرو في الجرح والتعديل، وهو ساقط في الحديث (٦/٢٤٨ - ٢٤٩).

(٢) هما الحسين بن علي بن يزيد بن عبد الرحمن بن يزيد بن الحافظ أبو علي البسطوري، وأخوه أبو الحسن محمد الطبري الحافظ، وسيأتي ذكرهما عند الحاكم في المصطفى في الجزء الثالث.

(٣) كذا في النسخة الخطية، وكذلك الحافظ في المصطفى (٣/٤٠٧)، وفي الجرح والتعديل (٤/١٥٥): الخلعي، والصواب ما عند الحاكم، وقرأ بعد بيتين سالم بن عبد الله الذي أبو عبد الله القرشي، وروى عنه إسماعيل بن عياش أيضاً، وجميع ما ذكرناه في الطبقتين في الثاني: نبوي عن مكة.

قال الذهبي في الميزان: الظاهر: خير مكرر، والذي ذكره، وقال أبو علي صالح: ترجمته سالم، ثم ذكر أبو عبد الله القرشي عن ابن عمر عن النبي ﷺ مقلوب، وهو حديث مكرر، موضوع وأحسبه من أبي عبد الله القرشي الذي لم يسم، وقال الحافظ في اللسان: أبو عبد الله القرشي الحديث المذكور المعلوم في المستدرك وهو من حديث سفيان، وليس فيه عن سالم بن عبد الله الخلعي، فذكره.

لم أجد لعبد الله في الإصابة.

(٤) قال: وروى هذه الطبراني في الصغير (١/١٢٩)، وقرنه وسماه: إسماعيل بن الحسن =

بِمِصْرَ، ثَنَا أَحْمَدُ بْنُ[1] صَالِحٍ، ثَنَا ابْنُ وَهْبٍ، أَخْبَرَنِي حُمَيْدُ بْنُ هَانِئٍ أَبُو هَانِئٍ، أَنَّهُ سَمِعَ أَبَا[2] عَبْدِ الرَّحْمَنِ الْحُبُلِيَّ يَقُولُ: جَاءَ ثَلَاثَةُ نَفَرٍ إِلَى عَبْدِ اللهِ بْنِ عَمْرٍو فَقَالُوا: يَا أَبَا مُحَمَّدٍ[3].

٦٤٠٣- حدثني أَبُو بَكْرٍ مُحَمَّدُ بْنُ أَحْمَدَ بْنِ بَالُوَيْهِ، ثَنَا إِبْرَاهِيمُ بْنُ إِسْحَاقَ الْحَرْبِيُّ، ثَنَا مُصْعَبُ بْنُ عَبْدِ اللهِ الزُّبَيْرِيُّ، قَالَ: عَبْدُ اللهِ بْنُ عَمْرِو بْنِ الْعَاصِ أُمُّهُ رَيْطَةُ بِنْتُ مُنَبِّهِ بْنِ الْحَجَّاجِ بْنِ عَامِرِ بْنِ حُذَيْفَةَ بْنِ سَعْدِ بْنِ سَهْمِ بْنِ عَمْرٍو[4] بْنِ هُصَيْصِ بْنِ كَعْبِ بْنِ لُؤَيٍّ[5].

٦٤٠٤- حدثنا عَلِيُّ بْنُ حَمْشَاذَ الْعَدْلُ، ثَنَا بِشْرُ بْنُ مُوسَى، ثَنَا الْحُمَيْدِيُّ، ثَنَا سُفْيَانُ، عَنْ دَاوُدَ بْنِ شَابُورَ، عَنْ مُجَاهِدٍ، عَنْ عَبْدِ اللهِ بْنِ عَمْرٍو رضي الله عنه، عَنِ النَّبِيِّ ﷺ قَالَ: «خُذُوا الْقُرْآنَ مِنْ أَرْبَعَةٍ: رَجُلَيْنِ مِنَ الْمُهَاجِرِينَ، وَرَجُلَيْنِ

= الخفاف المصري.

(١) قوله: «أحمد بن» ساقط من (و).

(٢) قوله: «أبا» ساقط من (و).

(٣) في (ك): «يا محمد».

(٤) إتحاف المهرة: (٧/٥٥٧-٥٥٨) وأتى هذا الموضع في تاريخ دمشق (٢٧/٢٤٢) عن أبي القاسم الأزهري، عن أبي بكر محمد بن أحمد بن بالويه، عن إبراهيم بن إسحاق الحربي، عن مصعب بن عبد الله الزبيري، قال: عبد الله بن عمرو بن العاص أمه ريطة بنت منبه بن الحجاج بن عامر بن حذيفة بن سعد بن سهم بن عمرو بن هصيص بن كعب بن لؤي.

(٥) قوله: «بن هصيص بن كعب بن لؤي» ساقط من (و).

(٦) لم تجده في أصل الإتحاف، وهو مما استدرك على المحقق في الحاشية (١٩/٥٣٣-٥٤).

(٧) في (و): «عبد الله».

كَعْبٍ وَعُمَارَةَ بْنِ خُزَيْمَةَ. قَالَا: وَحَفِظَ عَبْدُ اللهِ بْنُ مَسْعُودٍ بَاقِيَهُمْ.

وَهُوَ مَا ذَكَرْنَاهُ دُونَ مَا ذَكَرَهُ ابْنُ إِسْحَاقَ.

٤٤٥٠ - أَخْبَرَنِي عَبْدُ اللهِ بْنُ الْحُسَيْنِ الْقَاضِي بِمَرْوَ، نَا الْحَارِثُ بْنُ أَبِي أُسَامَةَ، نَا يَزِيدُ بْنُ هَارُونَ، نَا عَبْدُ الْمَلِكِ بْنُ قُدَامَةَ الْجُمَحِيُّ، حَدَّثَنِي عُمَرُ: بْنُ شُعَيْبِ أَخُو عَمْرِو بْنِ شُعَيْبٍ بِالشَّامِ، عَنْ أَبِيهِ، عَنْ جَدِّهِ قَالَ: كَانَتْ أُمُّ عَبْدِ اللهِ بْنِ عَمْرِو [بْنِ الْعَاصِ] تَحْتَ عَبْدِ اللهِ بْنِ مَسْعُودٍ، فَأَتَتْ رَسُولَ اللهِ ﷺ فَقَالَتْ: هَذَا كِتَابٌ وَلَدِي، وَلَا أَدْرِي مَا أَصْنَعُ بِهِ. فَقَالَ: «هَذَا كِتَابُ عَبْدِ اللهِ بْنِ عَمْرِو بْنِ الْعَاصِ، فَاقْرَئِيهِ». فَأَتَتْهُ فَقَرَأَتْهُ. فَقَالَ: «هَذَا كِتَابٌ وَلَدِي، وَلَا أَدْرِي مَا أَصْنَعُ بِهِ». فَقَالَ: «فَإِنْ كُنْتِ لَا بُدَّ فَاعِلَةً فَوَضِّعِيهِ فِي بَيْتٍ». فَقَالَ: «فَهَلْ أَبَاكِ عَمْرُو بْنُ الْعَاصِ؟» قَالَ: نَعَمْ. قَالَ: «فَإِنْ أَمَرَكِ أَنْ تُقَبِّلِيَ، قَالَ: فَخَرَجَ إِلَيْهِ

---

(١) لم نجده في الأحداث، وقد تقدم برقم (٤٠٠٣) من حديث أبي هريرة في علامة من علامات الساعة، وتخريجه في الحديث المذكور.

وأخرجه ابن إسحاق الحديث المذكور في السيرة النبوية (٢/ ٦٤٠)، ومن طريقه ابن هشام في السيرة (٢/ ٦٨٤)، والطبراني في الكبير (١٨/ ٢٤٦) ومسلمة في الصحابة (١٨/ ٢٨٦) من حديث عمرو بن مرة عن عبد الله بن عبيدة الأعمش عن أبي وائل كلاهما عن مسروق عن عبد الله بن مسعود به، وفيه قصة طويلة، فما معنى الاستدراك.

(٢) في (ب): «عمرو».

(٣) من المصقلين مكانه في (ب): «عبد بن الحميد»، وأثبتنا ما في أصل الرواية من مسند الحارث لقول أبي بكر الداعي: (٧٠٨-٧٧٠) روى أبو نعيم في الصحابة (٤/ ٢٥١٦)، والخطيب (٤/ ٢٥١٦) عن الحارث بن أبي أسامة، وكذا رواه ابن أبي سعد في الطبقات (٤/ ٢٤٦)، وابن أبي شيبة في المصنف (٣/ ٢٣٠)، (١٢/ ١١٦)، وابن أبي عاصم في الآحاد والمثاني (٣/ ٤٠٦) من طريق يزيد بن هارون به، وسلم أبو عبد الله بن مندة ربيعة بن ناجد من الصحبة.

فَلَمَّا وَضَعَتِ الْحَرْبُ قَالَ عَبْدُ اللهِ:

لَوْ شَهِدَتْ جُمْلُ مَقَامِي وَمَشْهَدِي ... بِصِفِّينَ يَوْمًا شَابَ مِنْهَا الذَّوَائِبُ
عَشِيَّةَ جَاءَ أَهْلُ الْعِرَاقِ كَأَنَّهُمْ ... سَحَابُ رَبِيعٍ رَبَعَتْهُ الْجَنَائِبُ[1]
إِذَا قُلْتُ قَدْ وَلَّوْا سِرَاعًا ثَبَتَ لَنَا ... كَتَائِبُ مِنْهُمْ وَارْجَحَنَّتْ كَتَائِبُ
فَقَالُوا لَنَا إِنَّا نَرَى أَنْ تُبَايِعُوا ... عَلِيًّا فَقُلْنَا بَلْ نَرَى أَنْ نُضَارِبُ[2]

٦٤٠٦- حدثني الشَّيْخُ أَبُو بَكْرِ بْنُ إِسْحَاقَ، أَنَا أَحْمَدُ بْنُ إِبْرَاهِيمَ بْنِ مِلْحَانَ، ثَنَا يَحْيَى بْنُ بُكَيْرٍ، حَدَّثَنِي اللَّيْثُ، عَنْ خَالِدِ بْنِ يَزِيدَ، عَنْ سَعِيدِ بْنِ أَبِي هِلَالٍ، عَنْ عَلِيِّ بْنِ يَحْيَى[3]، عَنْ عَمْرِو بْنِ شُعَيْبٍ، عَنْ أَبِيهِ، عَنْ عَبْدِ اللهِ بْنِ عَمْرٍو رضي الله عنهما قَالَ: كُنَّا مَعَ رَسُولِ اللهِ ﷺ فِي غَزْوَةٍ لَهُ، فَفَزِعَ النَّاسُ، فَخَرَجْتُ وَعَلَيَّ سِلَاحِي، فَنَظَرْتُ إِلَى سَالِمٍ مَوْلَى أَبِي حُذَيْفَةَ عَلَيْهِ سِلَاحُهُ يَمْشِي وَعَلَيْهِ السَّكِينَةُ، فَقُلْتُ: لَأَفْتَدِيَنَّ بِهَذَا الرَّجُلِ الصَّالِحِ، حَتَّى أَتَى [illegible] مُغْضَبًا، فَقَالَ: «يَا أَيُّهَا النَّاسُ، مَا هَذِهِ الْخِلَّةُ؟ مَا هَذَا التَّرَقُّ؟ أَعَجَزْتُمْ أَنْ تَصْنَعُوا كَمَا صَنَعَ هَذَانِ الرَّجُلَانِ الْمُؤْمِنَانِ؟»[4].

هَذَا حَدِيثٌ صَحِيحُ الْإِسْنَادِ وَلَمْ يُخَرِّجَاهُ.

---

(١) كذا، والجنائب جمع جنوب، وهي الريح التي تهب من الجنوب، وفي [illegible] التلخيص: «وقد رفعت الجنائب»، وفي المؤتلف للدارقطني (١٤٤/١): «وقد رفعت الجنائب».

(٢) لم نجده في الإتحاف، وأخرج الإمام أحمد (١٤٤/٢٩)، والنسائي في الكبرى (٦٩/٧)، وابن حبان (٥٦٧/١٥) من حديث موسى بن علي بن رباح عن أبيه عن عمرو بن العاص نحوه، فالله أعلم.

ebusin e

٤٦٠٧- حَدَّثَنَا أَبُو الْعَبَّاسِ مُحَمَّدُ بْنُ يَعْقُوبَ، ثَنَا أَبُو الْحَسَنِ الْحَنْظَلِيُّ[1]، ثَنَا مُحَمَّدُ بْنُ عُمَرَ، أَخْبَرَنِي عَبْدُ اللَّهِ بْنُ أَبِي سَلَمَةَ، قَالَ: قُلْتُ مَعَ وَالِدِي بِطَوْلِينَ إِلَى أَهْلِ رَجُلٍ، فَقَالَ رَأَتِ النَّاسُ تَزْوِيرَهُ، قَالَ: وَقُلْتُ لِعُمَرَ بْنِ لَيْثٍ مَخْبَثَةٌ، فَقُلْتُ: مَا هَذَا الرَّجُلُ؟ قَالَ: هَذَا عَبْدُ اللَّهِ بْنُ عُمَرَ بْنِ الْخَطَّابِ.

٤٦٠٨- حَدَّثَنَا أَبُو عَبْدِ اللَّهِ مُحَمَّدُ بْنُ عَبْدِ اللَّهِ الصَّفَّارُ، ثَنَا مُحَمَّدُ بْنُ سَلَمَةَ، ثَنَا يَزِيدُ بْنُ هَارُونَ، أَنَا مُحَمَّدُ بْنُ إِسْحَاقَ، عَنْ عُمَرَ بْنِ شُعَيْبٍ، عَنْ أَبِيهِ، عَنْ جَدِّهِ، قَالَ: قُلْتُ: يَا رَسُولَ اللَّهِ، أَأَذَانُ فِي قَائِمَتِي مَا اسْمُهُ سَكَنٌ؟ قَالَ: فَقَعَدَ قُلْتُ: فِي الرَّمْلِ وَالْقَصَبِ، قَالَ: فَقَعَدَ، **فَهَؤُلَاءِ لَا يَنْهَى أَنْ أَقُولَ هَذَا الرَّمْلُ وَالْقَصَبُ وَالْحَشَا**[2].

صَحِيحُ الْإِسْنَادِ وَلَمْ يُخَرِّجَاهُ.

٤٦٠٩- أَخْبَرَنَا عَبْدُ اللَّهِ بْنُ مُحَمَّدٍ الصَّنْعَانِيُّ، ثَنَا إِسْمَاعِيلُ بْنُ قُتَيْبَةَ، ثَنَا يَحْيَى بْنُ يَحْيَى، عَنْ هُشَيْمٍ، عَنْ أَبِي الْأَشْيَاخِ، عَنْ عُبَيْدَةَ الضَّبِّيِّ، قَالَ: رَأَى كَعْبٌ الْأَشْتَرَ عَبْدَ اللَّهِ بْنَ عُمَرَ يُلَبِّي الْأَشْيَاخَ، فَقَالَ: مَنْ هَذَا؟ قَالُوا: هَذَا عَبْدُ اللَّهِ بْنُ عُمَرَ، لَا لِلْأَشْيَاخِ، قَالَ: فَمَرَّ بِهِ، فَقَالَ: يَا عَبْدَ اللَّهِ بْنَ عُمَرَ، أَلَا أُعَلِّمُكَ كَلِمَاتٍ كَانَ يَدْعُو بِهِنَّ سُلَيْمَانُ بْنُ دَاوُدَ عَلَيْهِ السَّلَامُ؟ قَالَ: بَلَى، قَالَ: فَقَالَ: اللَّهُمَّ مُلْكًا لَا يَنْبَغِي لِأَحَدٍ مِنْ بَعْدِي، قَالَ: فَمَرَّ بِهِ، وَلَمْ يَقُلْهُ، قَالَ: فَأَعَادَ عَلَيْهِ كَعْبٌ الرَّجُلَ، قَالَ: سَأَلَهُ عَنِ الْحَشْرِ

---

(١) هو أحمد بن الفرج بن سليمان، أبو عبد الحميد الحجازي.

(٢) في نسخة: في الإنحاش.

(٣) إتحاف المهرة (١٨/٨٩ - ١١٨١١) وذكره عزوه للمصنف، وتقدم تحت (٣٩٦).

(٤) هذا عبارة عن القطع من شدة الغيظ، وعادة جرى بين عبد الحميد الحاجي.

مَا هُوَ، وَعَنْ أَرْوَاحِ الْمُسْلِمِينَ[1] أَيْنَ تَجْتَمِعُ، وَأَرْوَاحُ أَهْلِ الشِّرْكِ أَيْنَ تَجْتَمِعُ. فَأَتَاهُ فَسَأَلَهُ الرَّجُلُ عَنْ ذَلِكَ، فَقَالَ: أَمَّا أَرْوَاحُ الْمُسْلِمِينَ فَتَجْتَمِعُ بِأَرِيحَاءَ، وَأَمَّا أَرْوَاحُ أَهْلِ الشِّرْكِ فَتَجْتَمِعُ بِصَنْعَاءَ، وَأَمَّا أَوَّلُ الْحَشْرِ فَإِنَّهَا نَارٌ تَسُوقُ النَّاسَ، يَرَوْنَهَا لَيْلًا وَلَا يَرَوْنَهَا نَهَارًا. فَرَجَعَ رَسُولُ كَعْبٍ إِلَيْهِ، فَأَخْبَرَهُ بِالَّذِي قَالَ، فَقَالَ: صَدَقَ، هَذَا عَالِمٌ فَسَلُوهُ».[2]

❁ ❁ ❁

---

(١) في (و): «المؤمنين».

(٢) قال الذهبي في التلخيص: «قلت: الأحنس تابعي كبير، أودعه البخاري في الضعفاء وقواه

bing

ذِكْرُ أَسْمَاءِ بَنِي حَارِثَةَ الْأَنْصَارِيِّ

٤٦١٠- حَدَّثَنَا أَبُو عَبْدِ اللهِ الْأَصْبَهَانِيُّ، ثنا الْحَسَنُ بْنُ الْخَضِرِ، ثنا الْحُسَيْنُ بْنُ الْقَرَبِيِّ، ثنا مُحَمَّدُ بْنُ عُمَرَ، قَالَ: أَسْمَاءُ بَنِي حَارِثَةَ بْنِ سَعِيدِ بْنِ عَبْدِ اللهِ بْنِ عَبْدِ الْأَشْهَلِ بْنِ سَعْدِ بْنِ عُثْمَانَ بْنِ عَمْرِو بْنِ مُخَلِّدِ بْنِ الْعَنْصِ، وَاسْمُ بَنِي حَارِثَةَ: (١)

٤٦١١- حَدَّثَنِي سَعِيدُ بْنُ عَطَاءِ بْنِ أَبِي مَرْوَانَ (٢)، عَنْ أَبِيهِ، عَنْ جَدِّهِ، عَنْ أُسَامَةَ بْنِ حَارِثَةَ الْأَشْهَلِيِّ ﷺ، قَالَ: دَخَلْتُ عَلَى النَّبِيِّ ﷺ يَوْمَ عَاشُورَاءَ، فَقَالَ: «أَصُمْتَ الْيَوْمَ يَا أُسَامَةُ؟» قُلْتُ: لَا، قَالَ: «فَصُمْ، فَإِنَّ فِيهِ فَضْلٌ». قُلْتُ: يَا رَسُولَ اللهِ، قَالَ: «صُمْ غَدًا عَلَيْهِ وَصُمْ قَبْلَهُ يَوْمًا». قَالَ أُسَامَةُ: فَأَخَذْتُ بِعَنْزٍ بِيَدِي، فَأَدْخَلْتُ رِجْلِي (٣) حَتَّى وَضَعْتُ عَلَى قَرْبِي، فَقُلْتُ: إِنْ كَانَ هَذَا الْيَوْمُ لَا يَأْتِرُكُمْ أَنْ تَصُومُوا، فَقَالُوا: قَدْ تَعَشَّيْنَا. فَقُلْتُ: إِنَّهُ قَدْ أَتْرَكُمْ أَنْ تَصُومُوا إِيَّايَ

---

(١) في (ب): «عباد».

(٢) في (ب): «عمرو». وانظر ما في «الجرح والتعديل» (٤/ ٢٣٦).

(٣) في (ب): «رجلي».

(٤) كذا في المطبوعات الثلاث. أوالى بين ماله الثلث من أمره.

(٥) [تحاف المهرة] (٣/ ٣٤٧) ـ ومن طريقه ابن عساكر في «تاريخ دمشق» (٩/ ٤٦٤ ـ ٤٦٥).

(٦) سعيد بن عطاء من شيوخ الواقدي الذين لم نقف لهم على ترجمة، لكن ذكره العزي فيمن عد، وروى عن عطاء، ابن أبي مروان الأشهلي المدني، وسياق حديثه من وجه آخر يرفع الإشكال.

(٧) كذا، وفي سطح المطبعات الثلاث كما تقدّم في (أ،ب): «فما دخلت رجلاي» فلا. تصحيف، وأحسبه ما أثبتناه فلعله الإعمال المألوف.

يَوْمِكُمْ[1].[2]

٦٤١٢- **أخبرني** مُحَمَّدُ بْنُ يَعْقُوبَ، أَنَا مُحَمَّدُ بْنُ إِسْحَاقَ، أَخْبَرَنِي أَبُو يُونُسَ[3]، حَدَّثَنِي إِبْرَاهِيمُ بْنُ الْمُنْذِرِ الْحِزَامِيُّ قَالَ: تُوُفِّيَ أَسْمَاءُ بْنُ حَارِثَةَ سَنَةَ سِتٍّ وَسِتِّينَ وَهُوَ ابْنُ ثَمَانِينَ سَنَةً[4].

٦٤١٣- **أخبرني** الزُّبَيْرُ بْنُ عَبْدِ الْوَاحِدِ الْحَافِظُ بِإِسْتِرَابَاذَ، ثَنَا عَبْدَانُ الْأَهْوَازِيُّ[5]، ثَنَا زَيْدُ بْنُ الْحَرِيشِ، ثَنَا أَبُو[6] هَمَّامٍ مُحَمَّدُ بْنُ الزِّبْرِقَانِ، ثَنَا يَزِيدُ بْنُ إِبْرَاهِيمَ[7]، عَنْ مُحَمَّدِ بْنِ سِيرِينَ، عَنْ أَبِي هُرَيْرَةَ ﵁ قَالَ: مَا كُنْتُ أَرَى أَسْمَاءَ وَهِنْدًا ابْنَيْ حَارِثَةَ إِلَّا خَادِمَيْنِ لِرَسُولِ اللهِ ﷺ مِنْ طُولِ لُزُومِهِمَا بَابَهُ وَخِدْمَتِهِمَا إِيَّاهُ، وَكَانَا مُحْتَاجَيْنِ[8].

---

(١) في (ك): «قومكم».

(٢) إتحاف المهرة (١/ ٣٥٥-٢٥١).

(٣) هو: محمد بن أحمد بن يزيد بن عبد الله بن يزيد القرشي، وعنه محمد بن [illegible] الثقفي.

(٤) إتحاف المهرة (١/ [illegible]).

(٥) هو: عبد الله بن أحمد بن [illegible] بن زيد الأهوازي، وعنه [illegible] الحوالية [illegible].

(٦) في (ك): «ابن».

(٧) يعني: أبا سعيد البصري التستري، من رجال الأنساب.

(٨) لم نجده في الإتحاف.

ouisne

٧٠ - هِنْدُ: بْنُ حَارِثَةَ الْأَسْلَمِيُّ

٦٤١٤- حَدَّثَنَا أَبُو عَبْدِ اللهِ الْأَصْبَهَانِيُّ، ثَنَا الْحَسَنُ بْنُ الْخَضِرِ، ثَنَا الْحُسَيْنُ بْنُ الْفَرَجِ، ثَنَا مُحَمَّدُ بْنُ عُمَرَ، قَالَ: هِنْدُ بْنُ حَارِثَةَ الْأَسْلَمِيُّ هِنْدُ الْجَهْنِيَّةِ مَعَ رَسُولِ اللهِ ﷺ، وَمَاتَ هِنْدُ بْنُ حَارِثَةَ بِالْمَدِينَةِ فِي خِلَافَةِ أَبِي بَكْرٍ وَعُمَرَ، وَهُمَا تَوْأَمَانِ وُلِدَا بَعْدَ سِتَّةِ أَشْهُرٍ، وَيُقَالُ: إِنَّهُمَا تَسَانَيَا أَخَوَاهُمَا صَحِبَا النَّبِيَّ ﷺ، وَشَهِدَا بَيْعَةَ الرِّضْوَانِ، وَهِنْدٌ أَسَنُّ مِنْ أَخِيهِ، وَمَاتَ، وَعَاشَ، وَوُلِّيَ، وَتُوُفِّيَ، وَخُرُوفُ وَفَضَائِلُ، وَسَلَمَةُ، وَمَالِكٌ، بَنُو حَارِثَةَ بْنِ سَعِيدِ بْنِ عَبْدِ هِنْدِ بْنِ جَابِرٍ.

٦٤١٥- أَخْبَرَنَا أَبُو الْحُسَيْنِ مُحَمَّدُ بْنُ أَحْمَدَ بْنِ تَمِيمٍ، ثَنَا عُثْمَانُ بْنُ زَيْدَانَ، ثَنَا أَبُو طَالِبٍ، ثَنَا أَبُو عَاصِمٍ، ثَنَا يَزِيدُ بْنُ أَبِي يَزِيدَ، ثَنَا سَلَمَةُ بْنُ الْأَكْوَعِ ﷺ أَنَّ رَسُولَ اللهِ ﷺ بَعَثَ رَجُلًا مِنْ أَسْلَمَ يَوْمَ عَاشُورَاءَ، فَقَالَ: «مَنْ أَكَلَ وَشَرِبَ فَلْيُتِمَّ صَوْمَهُ، وَمَنْ لَمْ يَكُنْ أَكَلَ فَلْيُصُمْ بَقِيَّةَ يَوْمِهِ».

قَدْ تَقَدَّمَتِ الرِّوَايَةُ بِأَتَمِّ أَسَانِيدِهَا مِنْ رُسُومِ أَبِي بَكْرٍ وَعُمَرَ، ثَنَا هِنْدٌ

٦٤١٦- أَخْبَرَنَاهُ بَكْرُ بْنُ مُحَمَّدٍ الْمُزَنِيُّ بِمِصْرَ، ثَنَا أَبُو الْخَوْصِ

---

(١) الطبقات: ذكره هو ومحمد بن أحمد بن تميم (ت وف).

(٢) في (ت): فوصله.

(٣) ترجمة في أسد الإصابة، وهو مما استدركه الحافظ في الحاشية (٩٩) (٤٦٤/٩٩).

(٤) في (ت): عن الأصمعي.

(٥) إتحاف المهرة (٥٨/ ٢٠٨-٥٩٣٥) وإتقاء عزوه للمصنف، والحديث أخرجه الشيخان: البخاري (٣، ٢٩٤٤، ٢٩٤٥) و(٧، ٤٨٠٩)، ومسلم (٣، ١١٥٦) فلا معنى لاستدراكه.

مُحَمَّدُ بْنُ الْهَيْثَمِ، أَنَا أَبُو هِشَامٍ الْمَخْزُومِيُّ[1]، ثَنَا وُهَيْبٌ، عَنْ عَبْدِ الرَّحْمَنِ بْنِ حَرْمَلَةَ الْأَسْلَمِيِّ، عَنْ يَحْيَى بْنِ هِنْدِ بْنِ حَارِثَةَ، عَنْ أَبِيهِ هِنْدِ بْنِ حَارِثَةَ رضي الله عنه، أَنَّ النَّبِيَّ ﷺ بَعَثَهُ يَوْمَ عَاشُورَاءَ، قَالَ: «مُرْ قَوْمَكَ فَلْيَصُومُوا هَذَا الْيَوْمَ». قَالَ: رَأَيْتَ[2] يَا رَسُولَ اللهِ إِنْ وَجَدْتُهُمْ قَدْ طَعِمُوا؟ قَالَ: «فَلْيُتِمُّوا آخِرَ يَوْمِهِمْ»[3].

هَذَا حَدِيثٌ صَحِيحُ الْإِسْنَادِ وَلَمْ يُخَرِّجَاهُ.

❁ ❁ ❁

(١) هو: الحجرة بن سلمة.

(٢) في التلخيص فقط: «أرأيت» بإثبات همزة الاستفهام.

(٣) إتحاف المهرة (١٣/ ٦٣٧-٧٥٨) وفاته عزوه للمصنف.

ذِكْرُ سُلَيْمَانَ بْنِ صُرَدٍ بْنِ الْجَوْنِ الْخُزَاعِيِّ

٤٦١٧- حدثنا أَبُو عَبْدِ اللهِ مُحَمَّدُ بْنُ أَحْمَدَ الأَصْبَهَانِيُّ، ثنا الْحَسَنُ بْنُ الْجَهْمِ بْنِ مَصْقَلَةَ(١)، ثنا الْحُسَيْنُ بْنُ الْفَرَجِ، ثنا مُحَمَّدُ بْنُ عُمَرَ، قَالَ: سُلَيْمَانُ بْنُ صُرَدِ بْنِ الْجَوْنِ بْنِ أَبِي الْجَوْنِ، وَهُوَ عَبْدُ الْعُزَّى بْنُ مُنْقِذِ بْنِ رَبِيعَةَ، وَيُكْنَى أَبَا مُطَرِّفٍ، أَسْلَمَ وَصَحِبَ النَّبِيَّ ﷺ، وَكَانَ اسْمُهُ: يَسَارًا، فَلَمَّا أَسْلَمَ سَمَّاهُ رَسُولُ اللهِ ﷺ: سُلَيْمَانَ، وَكَانَتْ لَهُ سِرٌّ عَالِيَةٌ وَعَدَدٌ فِي قَوْمِهِ، وَنَزَلَ الْكُوفَةَ حِينَ نَزَلَهَا الْمُسْلِمُونَ، وَشَهِدَ مَعَ أَمِيرِ الْمُؤْمِنِينَ عَلِيٍّ صِفِّينَ، ثُمَّ إِنَّهُ خَرَجَ يَطْلُبُ دَمَ الْحُسَيْنِ بْنِ عَلِيٍّ ﷺ وَمَعَهُ رِفَاعَةُ ابْنُ شَدَّادٍ، وَأَبُو الْمُثَنَّى الْجَلِيلُ، فَقُتِلَ سُلَيْمَانُ بْنُ صُرَدٍ فِي تِلْكَ الْوَقْعَةِ وَحُمِلَ رَأْسُهُ إِلَى مَرْوَانَ بْنِ الْحَكَمِ، وَكَانَ سُلَيْمَانُ يَوْمَ قُتِلَ ابْنَ ثَلاثٍ وَتِسْعِينَ سَنَةً(٢).

٤٦١٨- سمعت إِسْحَاقَ بْنَ إِبْرَاهِيمَ بْنِ مُحَمَّدِ بْنِ يَحْيَى(٣) يَقُولُ: سَمِعْتُ أَبَا الْعَبَّاسِ مُحَمَّدَ بْنَ إِسْحَاقَ يَقُولُ: سَمِعْتُ مُحَمَّدَ بْنَ إِسْمَاعِيلَ الْبُخَارِيَّ يَقُولُ: قَالَ فُلَيْحُ(٤) بْنُ أَبِي مُنِيبٍ سُلَيْمَانُ بْنُ صُرَدٍ:

---

(١) في (م): عن الحسين بن الجهم، كذا صحفاه.

(٢) إسناده ضعيف جدا، فيه الواقدي، وهو لم يسند الخبر، بل استدركه المحقق في الحاشية (١٩/ ٢٤٥-٢٤٦).

(٣) هو: ابن سنجويه، بن عبد الله الديباجي، أبو إسحاق الحربي.

هَذَا بَعْدَ أَنْ قَتَلَ سُلَيْمَانُ بْنُ صُرَدٍ عُبَيْدَ اللهِ بْنَ زِيَادٍ[1].[2]

٦٤١٩- حدثنا يَحْيَى بْنُ مَنْصُورٍ الْقَاضِي، ثَنَا مُحَمَّدُ بْنُ رَجَاءٍ، ثَنَا عَلِيُّ بْنُ عَبْدِ اللهِ الْمَدِينِيُّ، قَالَ: قَتَلَ سُلَيْمَانَ بْنَ صُرَدٍ عُبَيْدُ اللهِ بْنُ زِيَادٍ[3].



(١) قال الحافظ في الإصابة: «قلت: هذا غلط، وصوابه: قتل المختار عبيد الله بن زياد، أن قتل ... وقتل عبيد الله بن زياد بعد سليمان بن صرد. قال الواقدي في الأزد: ... إنجاد ... ».

(٢) ... لم نجده في أصل (٥٤) رماه يزيد بن حصين ... بسهم فقتله، وانظر تاريخ الطبري (٥/ ٥٨٣-٦١٠).

(٣) ... وذلك في سنة (٦٥هـ) رماه يزيد بن حصين ... بسهم فقتله، وانظر تاريخ الطبري (٥/ ٥٨٣-٦١٠).

ذِكْرُ أَبِي شُرَيْحٍ الْخُزَاعِيِّ ﷺ

٦٤٢٠- أَخْبَرَنَا الشَّيْخُ أَبُو بَكْرُ بْنُ إِسْحَاقَ، أَنَا إِسْمَاعِيلُ بْنُ قُتَيْبَةَ، ثَنَا مُحَمَّدُ بْنُ عَبْدِ اللهِ بْنِ نُمَيْرٍ، أَنَّ أَبَا شُرَيْحٍ كَعْبَ بْنَ عَمْرٍو الْخُزَاعِيَّ مَاتَ سَنَةَ ثَمَانٍ وَسِتِّينَ.

وَاسْمُهُ مُخْتَلَفٌ فِيهِ، فَقَدْ قِيلَ: خُوَيْلِدُ بْنُ عَمْرٍو"[1].

❀❀❀

(١) لم نجده في أصل الإتحاف، وهو مما استدركه المحقق في العالية (١٩/ ٤٤١-٤٤٢).

ذِكْرُ النُّعْمَانِ بْنِ بَشِيرِ بْنِ سَعْدٍ الْأَنْصَارِيِّ ﵁

٦٤٢١- حدثني أَبُو بَكْرٍ مُحَمَّدُ بْنُ أَحْمَدَ بْنِ بَالُوَيْهِ الْجَلَّابُ ﵀، ثَنَا إِمَامُ عَصْرِهِ بِالْعِرَاقِ إِبْرَاهِيمُ بْنُ إِسْحَاقَ الْحَرْبِيُّ، ثَنَا مُصْعَبُ بْنُ عَبْدِ اللهِ الزُّبَيْرِيُّ، قَالَ: النُّعْمَانُ بْنُ بَشِيرِ بْنِ سَعْدِ بْنِ ثَعْلَبَةَ بْنِ خِلَاسِ بْنِ [زَيْدٍ][1] بْنِ مَالِكٍ الْأَغَرِّ بْنِ ثَعْلَبَةَ بْنِ كَعْبِ بْنِ الْخَزْرَجِ بْنِ الْحَارِثِ بْنِ الْخَزْرَجِ، وَأُمُّهُ عَمْرَةُ بِنْتُ رَوَاحَةَ أُخْتُ عَبْدِ اللهِ بْنِ رَوَاحَةَ، فَوَلَدَ النُّعْمَانُ عَبْدَ اللهِ - وَبِهِ كَانَ يُكَنَّى - [وَ] مُحَمَّدًا[2].[3]

٦٤٢٢- حدثنا عَبْدُ الرَّحْمَنِ بْنُ عَبْدِ الْعَزِيزِ[4]، عَنْ عَبْدِ اللهِ بْنِ أَبِي بَكْرِ بْنِ مُحَمَّدِ بْنِ عَمْرِو بْنِ حَزْمٍ، قَالَ: جَلَسْنَا عِنْدَهُ فَذَكَرَ أَوَّلَ مَوْلُودٍ مِنَ الْأَنْصَارِ بَعْدَ قُدُومِ رَسُولِ اللهِ ﷺ الْمَدِينَةَ بِسَنَةٍ أَوْ أَيَّامٍ أَوْ أَقَلَّ مِنْ سَنَةٍ[5]. قَالَ: فَذَكَرُوا عَبْدَ اللهِ بْنَ أَبِي طَلْحَةَ، فَقَالَ: لَوْ كَانَتْ أُمُّ سُلَيْمٍ بِهِ حَامِلًا، لَوَلَدَتْ بَعْدَ أَنْ

(١) في النسخ الخطية: «كلها: زريبة، والمثبت من طبقات ابن سعد (٣/ ٥٤٥)».
(٢) في (ن) و(ك): «وأمه عمرة بنت رواحة أخت عبد الله بن رواحة».
(٣) لم يجد ابن حجر في الإصابة (٦/ ٤٤٥) ترجمة النعمان بن بشير.
(٤) كذا في (ن) و(ك)، وفي (ز) و(ب): «عبد الله بن عبد العزيز».
(٥) كذا في (ن) و(ك)، وفي (ز) و(ب): «سنة أو أيام أو أقل من سنة»، وفي طبقات ابن سعد (٣/ ٥٤٥) للواقدي عن عبد الرحمن بن عبد العزيز به: «بسنة أو أقل من سنة».

bnisna

فِي دَبِّ الْمَدِينَةِ».

٦٤٢٣- أَخْبَرَنَا الشَّيْخُ أَبُو بَكْرٍ بْنُ إِسْحَاقَ، ثَنَا عَلِيُّ بْنُ عَبْدِ الْعَزِيزِ، ثَنَا سُلَيْمَانُ بْنُ أَحْمَدَ[1]، قَالَ: سَمِعْتُ أَبَا مُسْلِمٍ يَقُولُ: قَوْلُ النُّعْمَانِ بْنِ بَشِيرٍ فِينَا بِنْ سَلِيمَةَ لَوْ حَضَرَ، قَوْلُ عَيْلَةَ.

٦٤٢٤- [قَاضِي] قَاضِي الْقُضَاةِ[2] أَحْمَدُ بْنُ صَالِحٍ الْجَيْلِيُّ، ثَنَا عَلِيُّ بْنُ مُحَمَّدٍ الْمَدَائِنِيُّ[3]، ثَنَا يَعْقُوبُ بْنُ نَاوَدَ الْقَيْنِيُّ وَمَسْلَمَةُ بْنُ مُحَارِبٍ وَغَيْرُهُمْ، قَالُوا: لَمَّا قُتِلَ الْمُخْتَارُ بْنُ أَبِي عُبَيْدٍ بِمَرْجِ رَاهِطٍ وَكَانَ لِلْمُصْعَبِ بْنِ الزُّبَيْرِ، فَطَلَبَهُ أَهْلُ جِمْصَ فَتَلَهُمْ وَاخْتَارُوا رَأْسَهُ[4].

وَقَدْ صَحَّتِ الرِّوَايَاتُ فِي الصَّحِيحَيْنِ بِسَمَاعِ النُّعْمَانِ بْنِ بَشِيرٍ مِنْ رَسُولِ اللهِ ﷺ.

٦٤٢٥- حَدَّثَنَا عُمَرُ بْنُ مُحَمَّدِ بْنِ مَنْصُورٍ الْعَدْلُ، ثَنَا عُمَرُ بْنُ حَفْصِ بْنِ

---

(١) من تحديد الإسناد.

(٢) هو: أبو محمد الدمشقي الحنبلي الواسطي.

(٣) من تحديد الإسناد.

(٤) في (ح): «جبهلي القضاة».

(٥) في (ح): «الحنبلي» وهو خطأ، وهو علي بن محمد بن عبد الله بن أبي سيف المدائني الأخباري.

وكان عند أبي مسلم (٢/ ١٢٦) عن علي ابن سيف به. وفي (ق): «خالد»، وفي حاشيتها: ابن سيف به (٣٣٥/٢) عن علي بن محمد المدائني، فخالفه.

(٦) من تحديد الإسناد.

عَاصِمُ بْنُ عَلِيٍّ، ثَنَا الْمُبَارَكُ بْنُ فَضَالَةَ، عَنِ الْحَسَنِ، عَنِ النُّعْمَانِ بْنِ بَشِيرٍ رضي الله عنهما قَالَ: صَحِبْنَا رَسُولَ اللهِ ﷺ فَسَمِعْنَاهُ يَقُولُ: «إِنَّ بَيْنَ يَدَيِ السَّاعَةِ فِتَنًا كَقِطَعِ اللَّيْلِ الْمُظْلِمِ، يُصْبِحُ الرَّجُلُ فِيهَا مُؤْمِنًا وَيُمْسِي كَافِرًا، وَيُمْسِي مُؤْمِنًا وَيُصْبِحُ كَافِرًا، يَبِيعُ أَقْوَامٌ خَلَاقَهُمْ فِيهَا بِعَرَضٍ مِنَ الدُّنْيَا يَسِيرٍ». قَالَ الْحَسَنُ: وَاللهِ لَقَدْ رَأَيْنَاهُمْ صُوَرًا بِلَا عُقُولٍ، أَجْسَامًا بِلَا أَحْلَامٍ، فَرَاشَ نَارٍ وَذِبَّانَ طَمَعٍ، يَغْدُونَ بِدِرْهَمَيْنِ وَيَرُوحُونَ بِدِرْهَمَيْنِ، يَبِيعُ أَحَدُهُمْ دِينَهُ بِثَمَنِ الْعَنْزِ»[1].

❁ ❁ ❁

(١) إتحاف المهرة (١٣/ ٥٣٧-١٧١٠٤)، وقد تقدم (٦٣٩٦) من حديث علي بن زيد بن جدعان عن الحسن عن الضحاك بن قيس بنحوه، فراجعه.

ذِكْرُ أَبِي وَاقِدٍ اللَّيْثِيِّ

٦٦٢٦- أَخْبَرَنِي أَحْمَدُ بْنُ يَعْقُوبَ الثَّقَفِيُّ، ثنا مُوسَى بْنُ زَكَرِيَّا السُّتَرِيُّ، ثنا خَلِيفَةُ بْنُ خَيَّاطٍ، قَالَ: أَبُو وَاقِدٍ اللَّيْثِيُّ اسْمُهُ الْحَارِثُ بْنُ عَوْفِ بْنِ أُسَيْدِ بْنِ جَابِرِ بْنِ عَتِيكِ بْنِ ضَبِيحِ بْنِ عَامِرِ بْنِ لُؤَيٍّ[1].

٦٦٢٧- قَدْمَةٌ أَبُو عَبْدِ اللهِ الأَصْبَهَانِيُّ، ثنا الْحَسَنُ بْنُ الْجَهْمِ، ثنا الْحُسَيْنُ بْنُ الْفَرَجِ، ثنا مُحَمَّدُ بْنُ عُمَرَ، قَالَ: أَبُو وَاقِدٍ الْحَارِثُ بْنُ عَوْفٍ[2].

٦٦٢٨- أَخْبَرَنِي أَبُو إِسْحَاقَ إِبْرَاهِيمُ بْنُ مُحَمَّدِ بْنِ الْحَسَنِ الْمُقْرِئُ، ثنا جَدِّي، قَالَ: سَمِعْتُ سَعِيدَ بْنَ كَثِيرِ بْنِ عُفَيْرٍ يَقُولُ: أَبُو وَاقِدٍ اللَّيْثِيُّ الْحَارِثُ بْنُ عَوْفِ بْنِ الْحَارِثِ بْنِ أُسَيْدِ بْنِ جَابِرِ بْنِ عَتِيكِ بْنِ ضَبِيحِ بْنِ عَامِرِ، وَكَانَ قَدِيمَ الإِسْلامِ، وَكَانَ مِمَّنْ هَاجَرَ بَعْدَ بَدْرٍ، وَشَهِدَ أُحُدًا وَالْمَشَاهِدَ وَسُكُونِ بَنِي بَكْرٍ مَعَ النَّبِيِّ ﷺ، وَتُوُفِّيَ أَبُو وَاقِدٍ بِمَكَّةَ لِيَالِيَ حَجَّ النَّبِيُّ ﷺ، وَكَانَ ثَمَّ حَجَّةَ الْوَدَاعِ، فَأَقَامَ بِهَا سَبْعَ لَيَالٍ وَمَاتَ[3].

٦٦٢٩- حَدَّثَنَا أَبُو عَبْدِ اللهِ الأَصْبَهَانِيُّ، ثنا الْحَسَنُ بْنُ الْجَهْمِ، ثنا الْحُسَيْنُ بْنُ الْفَرَجِ، ثنا مُحَمَّدُ بْنُ عُمَرَ، ثنا ابْنُ جُرَيْجٍ، عَنْ عَبْدِ اللهِ بْنِ عُثْمَانَ بْنِ خُثَيْمٍ، عَنْ نَافِعِ بْنِ سَرْجِسَ قَالَ: لَقِيتُ أَبَا وَاقِدٍ اللَّيْثِيَّ فِي مَرْجِعِهِ

---

(١) لم يجد في أصل الإتحاف، وهو مما استدركه المحقق في العالية (٨٨٠٧-٨٨٠٨).

(٢) لم يجد في أصل الإتحاف، وهو مما استدركه المحقق في العالية (٨٨١٩-٨٨٢٠).

(٣) قدمة: «وماه عبد مرجوع إلى أول».

(٤) لم يجد في أصل الإتحاف، وهو مما استدركه المحقق في العالية (٨٨٢٦-٨٨٢٧).

الَّذِي مَاتَ فِيهِ، وَمَاتَ فَدَفَنَّاهُ بِمَكَّةَ فِي مَقْبَرَةِ الْمُهَاجِرِينَ بِفَخٍّ، وَإِنَّمَا سُمِّيَتْ مَقْبَرَةَ الْمُهَاجِرِينَ لِأَنَّهُ دُفِنَ فِيهَا مَنْ مَاتَ مِمَّنْ كَانَ[1] هَاجَرَ إِلَى الْمَدِينَةِ، ثُمَّ حَجَّ وَجَاوَرَ فَمَاتَ بِمَكَّةَ، فَكَانَ يُدْفَنُ فِي هَذِهِ الْمَقْبَرَةِ، مِنْهُمْ أَبُو وَاقِدٍ اللَّيْثِيُّ، وَعَبْدُ اللهِ بْنُ عُمَرَ وَغَيْرُهُمَا، وَمَاتَ أَبُو وَاقِدٍ اللَّيْثِيُّ سَنَةَ ثَمَانٍ وَسِتِّينَ وَهُوَ ابْنُ خَمْسٍ وَثَمَانِينَ سَنَةً[2].

٦٤٣٠- حدثنا أَبُو الْحَسَنِ أَحْمَدُ بْنُ مُحَمَّدِ بْنِ إِسْمَاعِيلَ بْنِ مِهْرَانَ، حَدَّثَنِي أَبِي، ثَنَا هِشَامُ بْنُ عَمَّارٍ، ثَنَا عَبْدُ اللهِ بْنُ يَزِيدَ الْبَكْرِيُّ، ثَنَا إِسْحَاقُ بْنُ يَحْيَى بْنِ طَلْحَةَ، حَدَّثَنِي عَمِّي مُوسَى بْنُ طَلْحَةَ، حَدَّثَنِي أَبُو وَاقِدٍ اللَّيْثِيُّ، قَالَ: كُنْتُ جَالِسًا عِنْدَ رَسُولِ اللهِ ﷺ نَعُسُّ رُكْبَتَيْهِ، فَأَتَاهُ آتٍ فَالْتَقَمَ أُذُنَهُ، فَتَغَيَّرَ وَجْهُ رَسُولِ اللهِ ﷺ، وَثَارَ الدَّمُ إِلَى أَسَارِيرِهِ ﷺ، ثُمَّ قَالَ: «هَذَا [illegible] بِوَلَدِ إِسْمَاعِيلَ بِنِي قَيْلَةَ، يَعْنِي الْأَنْصَارَ».

٦٤٣١- حدثنا أَبُو الْعَبَّاسِ مُحَمَّدُ بْنُ يَعْقُوبَ، ثَنَا الْحَسَنُ بْنُ عَلِيِّ بْنِ عَفَّانَ الْعَامِرِيُّ، ثَنَا أَبُو يَحْيَى الْحِمَّانِيُّ، ثَنَا عَبْدُ الرَّحْمَنِ بْنُ أَبِي[3] سَعِيدِ بْنِ الْمُسَيَّبِ، أَنَّهُ سَمِعَ أَبَا وَاقِدٍ اللَّيْثِيَّ يَقُولُ: قَالَ رَسُولُ اللهِ ﷺ: [illegible]

(١) [illegible]

(٢) [illegible]

(٣) [illegible] عبد الرحمن بن أبي الموالي المدني ثقة، وعنه أبو يحيى عبد الحميد بن عبد الرحمن الحماني.

ibnu

قَوَائِمَ مِنْبَرِي رَوَائِبُ فِي الْجَنَّةِ»[1].

❁ ❁ ❁

(١) لم نجده في الإتحاف.

ذِكْرُ زَيْدِ بْنِ الْأَرْقَمِ الْأَنْصَارِيِّ ﵁

٦٤٣٢- حدثني أَبُو بَكْرٍ مُحَمَّدُ بْنُ أَحْمَدَ بْنِ بَالُويَهْ، ثَنَا إِبْرَاهِيمُ بْنُ إِسْحَاقَ الْحَرْبِيُّ، ثَنَا مُصْعَبُ بْنُ عَبْدِ اللهِ الزُّبَيْرِيُّ، قَالَ: زَيْدُ بْنُ أَرْقَمَ بْنِ زَيْدِ بْنِ قَيْسِ بْنِ النُّعْمَانِ بْنِ مَالِكِ بْنِ الْأَغَرِّ بْنِ ثَعْلَبَةَ بْنِ كَعْبِ بْنِ الْخَزْرَجِ، وَكَانَ يُكْنَى أَبَا عَمْرٍو، وَتُوُفِّيَ بِالْكُوفَةِ زَمَنَ الْمُخْتَارِ بْنِ أَبِي عُبَيْدٍ سَنَةَ ثَمَانٍ وَسِتِّينَ[1].

٦٤٣٣- حدثنا أَبُو الْعَبَّاسِ مُحَمَّدُ بْنُ يَعْقُوبَ، ثَنَا إِبْرَاهِيمُ بْنُ مَرْزُوقٍ، ثَنَا وَهْبُ بْنُ جَرِيرٍ، ثَنَا شُعْبَةُ، عَنْ أَبِي إِسْحَاقَ قَالَ: قُلْتُ لِزَيْدِ بْنِ أَرْقَمَ: يَا أَبَا عَمْرٍو[2].

٦٤٣٤- أخبرنا الشَّيْخُ أَبُو بَكْرِ بْنُ إِسْحَاقَ، أَنَا عَلِيُّ بْنُ عَبْدِ الْعَزِيزِ، ثَنَا مُسْلِمُ بْنُ إِبْرَاهِيمَ، ثَنَا شُعْبَةُ، عَنْ أَبِي إِسْحَاقَ قَالَ: خَرَجَ النَّاسُ يَسْتَسْقُونَ وَفِيهِمْ زَيْدُ بْنُ أَرْقَمَ مَا بَيْنِي وَبَيْنَهُ إِلَّا رَجُلٌ، فَقُلْتُ لَهُ: يَا أَبَا عَمْرٍو، كَمْ غَزَا النَّبِيُّ ﷺ؟ قَالَ: تِسْعَ عَشْرَةَ[3]. قُلْتُ: فَأَنْتَ كَمْ غَزَوْتَ مَعَهُ؟ قَالَ: سَبْعَ عَشْرَةَ[4].

---

(١) إتحاف المهرة (٤/ ٥٩٤-٥٩٥)، وتقريب التهذيب لابن حجر (١/ ٣٠٣-٥٦).

(٢) إتحاف المهرة (٤/ ٥٩٤-٤٧١٠).

(٣) في (ك): «سبع عشرة».

(٤) إتحاف المهرة (٤/ ٥٩٤-٤٧١٠).

ɓuisn e

هَذَا حَدِيثٌ صَحِيحٌ عَلَى شَرْطِ الشَّيْخَيْنِ.(١)

٦٤٣٥- أَخْبَرَنِي مُحَمَّدُ بْنُ يَزْدَادَ بِالْبَصْرَةِ بِالْكُوفَةِ، ثنا أَحْمَدُ بْنُ حَازِمٍ الْغِفَارِيُّ، ثنا أَبُو نُعَيْمٍ، ثنا الْعَلَاءُ(٢) قَالَ: سَمِعْتُ خُبَيْبَ بْنَ أَبِي خُبَيْبٍ يُحَدِّثُ، عَنْ يَحْيَى بْنِ عُمَارَةَ، عَنْ زَيْدِ بْنِ أَرْقَمَ ﷺ قَالَ: غَزَوْتُ مَعَ رَسُولِ اللهِ ﷺ سَبْعَ غَزَوَاتٍ أَوْ ثَمَانِيَ غَزَوَاتٍ، وَغَزَتْ مَعِيَ امْرَأَةٌ، فَسَأَلَتْ رَسُولَ اللهِ ﷺ أَنْ تَحُجَّ، فَآمَرَ بِغَزْوِ فَلَمْ يَسَعْهَا، فَلَمَّا رَجَعَتْ أَتَتْ رَسُولَ اللهِ ﷺ فَقَالَتْ: إِنَّ زَيْدًا أَبَى أَنْ يَأْذَنَ لِي، فَقَالَ: «يَا أَيُّهَا الْمَرْأَةُ إِنَّ زَيْدًا لَمْ يَمْنَعْكِ ثَبَجٌ لَهُ إِلَّا خَيْرٌ»

ذِكْرُ مَنَاقِبِ عَبْدِ اللَّهِ بْنِ عَبَّاسِ بْنِ عَبْدِ الْمُطَّلِبِ ﷺ

٤٦٣٦- أَخْبَرَنَا أَبُو عَبْدِ اللهِ مُحَمَّدُ بْنُ يَعْقُوبَ الْحَافِظُ وَأَبُو جَعْفَرٍ مُحَمَّدُ بْنُ صَالِحِ بْنِ هَانِئٍ، قَالَا: ثَنَا يَحْيَى بْنُ مُحَمَّدِ بْنِ يَحْيَى الذُّهْلِيُّ ﷺ، ثَنَا عُبَيْدُ اللهِ بْنُ مُعَاذٍ الْعَنْبَرِيُّ، ثَنَا أَبِي، ثَنَا شُعْبَةُ، عَنْ أَبِي إِسْحَاقَ، عَنْ سَعِيدِ بْنِ جُبَيْرٍ، عَنِ ابْنِ عَبَّاسٍ ﷺ قَالَ: تُوُفِّيَ النَّبِيُّ ﷺ وَأَنَا ابْنُ خَمْسِ عَشْرَةَ.

وَهَكَذَا رَوَاهُ إِبْرَاهِيمُ بْنُ طَهْمَانَ وَأَبُو دَاوُدَ الطَّيَالِسِيُّ وَالْوَلِيدُ بْنُ خَالِدٍ عَنْ أَبِي إِسْحَاقَ.

أَمَّا حَدِيثُ أَبِي دَاوُدَ:

وأمَّا حديثُ الوَليدِ بنِ خالدٍ:

٦٤٢٩- **فَنَعَم** أبو إسحاقَ بنُ مُحَمَّدِ بنِ يَحْيَى، ثنا مُحَمَّدُ بْنُ إِسْحَاقَ الثَّقَفِيُّ، ثنا عَبْدُ بْنُ الْوَلِيدِ الْعَبْدِيُّ، ثنا الْوَلِيدُ بْنُ خَالِدٍ بْنِ الأَعْرَجِيِّ، ثنا مُحَمَّدُ أَخْبَرَنِي أَبُو إِسْحَاقَ، قَالَ: سَمِعْتُ سَعِيدَ بْنَ جُبَيْرٍ يُحَدِّثُ، عَنِ ابْنِ عَبَّاسٍ رضي الله عنهما، قَالَ: تُوُفِّيَ النَّبِيُّ ﷺ وَإِنَّا لَنَرَى خَمْسَ عَشْرَةَ(١).

وَهَكَذَا رَوَاهُ سُعَيدُ بنُ أبي عَرُوبَةَ وَإِدْرِيسُ بْنُ يَزِيدَ الأَوْدِيُّ عَنْ أَبِي إِسْحَاقَ.

أمَّا حديثُ سعيدٍ:

٦٤٣٠- فَالْحَسَنُ بْنُ عَلِيٍّ بْنِ عَبْدِ اللهِ مُحَمَّدُ بْنُ عَبْدِ اللهِ الزَّعْفَرَانِيُّ، ثنا إِسْمَاعِيلُ بْنُ إِسْحَاقَ القَاضِي، ثنا مُحَمَّدُ بْنُ أَبِي بَكْرٍ(٢)، ثنا خَالِدٌ بْنُ الْحَارِثِ، ثنا سَعِيدٌ عَنْ أَبِي إِسْحَاقَ، عَنْ سَعِيدِ بْنِ جُبَيْرٍ، عَنِ ابْنِ عَبَّاسٍ رضي الله عنهما، قَالَ: تُوُفِّيَ رَسُولُ اللهِ ﷺ وَأَنَا ابْنُ خَمْسَ عَشْرَةَ وَقَدْ نَبَتَتْ(٣).

وَكَذَلِكَ قَالَهُ شُعْبَةُ، اخْتُلِفَ عَلَيْهِ، فَرَوَاهُ وَاصِلٌ وَأَبُو بِشْرٍ(٤) عَلَى سَعِيدِ بْنِ جُبَيْرٍ، عَنِ ابْنِ عَبَّاسٍ، وَرِوَايَةُ أَبِي إِسْحَاقَ أَقْرَبُ إِلَى الصَّوَابِ.

---

(١) لم نجده في الإتحاف.

(٢) يعني الحنفي، هو حفاد بن الحارث البصري.

(٣) لم نجده في الإتحاف.

(٤) من المعلوم من الرواية في السنح الخطية كلها، وإثباته حسن؛ لأنَّ بشر بعفر بن إياس، أبو بشر الواسطي هذا، لم يدرك إبراهيم النخعي فضلًا عن سعيد بن جبير عن ابن عباس رضي الله عنهما، وقد أبان عنه منسر، ورواية أبي بشر أخرجها الدارقطني في العلل ١٢/ ١٦٦، وقال أبو نعيم في معرفة الصحابة: «الصحيح حديث أبي إسحاق عن سعيد لمواظبته حديث الرهبي =

هَذَا حَدِيثٌ صَحِيحٌ عَلَى شَرْطِ الشَّيْخَيْنِ وَلَمْ يُخَرِّجَاهُ، وَهُوَ أَوْلَى مِنْ سَائِرِ الاخْتِلَافِ فِي سِنِّهِ.

٦٤٤١- **حدثني** أَبُو بَكْرٍ مُحَمَّدُ بْنُ أَحْمَدَ بْنِ بَالُويَهْ، ثَنَا إِبْرَاهِيمُ بْنُ إِسْحَاقَ الْحَرْبِيُّ، ثَنَا مُصْعَبُ بْنُ عَبْدِ اللهِ، قَالَ: مَاتَ أَبُو الْعَبَّاسِ عَبْدُ اللهِ بْنُ عَبَّاسٍ وَهُوَ ابْنُ إِحْدَى وَسَبْعِينَ سَنَةً، وَوُلِدَ فِي الشِّعْبِ قَبْلَ الْهِجْرَةِ بِثَلَاثِ سِنِينَ[1].

٦٤٤٢- **أخبرنا** الشَّيْخُ أَبُو بَكْرِ بْنُ إِسْحَاقَ، أَنَا عَلِيُّ بْنُ عَبْدِ الْعَزِيزِ، ثَنَا سُلَيْمَانُ بْنُ دَاوُدَ الْهَاشِمِيُّ، ثَنَا ابْنُ أَبِي الزِّنَادِ، عَنِ الْقَاسِمِ بْنِ مُحَمَّدٍ[2]، أَنَّ عَبْدَ اللهِ بْنَ عَبَّاسٍ رضي الله عنهما كَانَ يُكَنَّى أَبَا الْعَبَّاسِ[3].

٦٤٤٣- **قال** عَلِيٌّ: وَحَدَّثَنَا حَجَّاجٌ، ثَنَا شُعْبَةُ، عَنْ أَبِي نَوْفَلٍ[4] قَالَ: قُلْتُ

= عن عبيد الله بن عبد الله بن عتبة عن ابن عباس: جئت أنا على أتان وقد ناهزت الاحتلام والنبي ﷺ يصلي بمنى في حجة الوداع»، وانظر في الجمع بين الروايتين وغيرهما فتح الباري (٩/ ٤٨) و(١١/ ٩٠).

ولم يذكر المصنف رواية إدريس بن يزيد الأودي التي أشار إليها، وقد علقها البخاري (٨/ ٦٦) عن عبد الله بن إدريس عن أبيه عن أبي إسحاق [illegible] ابن عباس [illegible] الكبير [illegible] ٢٨٩ [illegible] ذكر [illegible] المحدث [illegible] ٥٣-٥٧.

(١) لم نجد [illegible] أصل [illegible] المحدث [illegible] ٥٣-٥٧.

(٢) كذا [illegible] الرحمن [illegible] ٦٧-٦٧ [illegible] المصنف [illegible] الملاعنة.

(٣) إتحاف المهرة (٧/ ٦٧-٨٧٢٣) وقال: [illegible] المصنف، وهو طرف من حديث الملاعنة.

(٤) هو: أبو نوفل بن أبي عقرب البكري الكناني العريجي. من رجال التهذيب.

ouisn e

لِابْنِ عَبَّاسٍ: يَا أَبَا الْعَبَّاسِ!».

٦٤٤٤ - أَخْبَرَنَا أَبُو عَبْدِ اللهِ الْمَالِكِيُّ[1]، ثَنَا إِسْمَاعِيلُ بْنُ إِسْحَاقَ، ثَنَا مُسَدَّدٌ بْنُ مُسَرْهَدٍ، ثَنَا يَحْيَى بْنُ سَعِيدٍ، عَنْ أَبِي بُرْدَةَ - وَهُوَ ابْنُ أَبِي مُوسَى - عَنْ عَمْرِو بْنِ مَيْمُونٍ، عَنْ ابْنِ عَبَّاسٍ رَضِيَ اللهُ عَنْهُمَا، قَالَ: أَتَيْتُ النَّبِيَّ ﷺ وَهُوَ يُصَلِّي مِنْ آخِرِ اللَّيْلِ فَقُمْتُ وَرَاءَهُ، فَأَخَذَ بِرَأْسِي فَأَقَامَنِي عَنْ يَمِينِهِ، فَلَمَّا أَقْبَلَ عَلَى صَلَاتِهِ الْتَفَتَ، فَإِذَا الصَّرَفُ قَدْ أَتَاهُ، فَانْفَتَلَ إِلَيْهِ، فَقَبَضَ مِنْ ذَهَبٍ، ثُمَّ انْتَهَى إِلَيَّ وَقَدْ أَسْفَرَ، فَأَعْتَقَنِي، فَقُلْتُ: يَا نَبِيَّ اللهِ لَا أَعُودُ لِشَيْءٍ مَا دُمْتُ رَقِيقًا، فَأَعْتَقَنِي، فَإِنَّ اللهَ قَدْ أَنْزَلَ عَلَيَّ فِيهَا وَفِيكَ[2]: ﴿وَلَوْ جَرَّحْنَاهُ بِقُوَّةٍ﴾ السُّبْكَةُ.

هَذَا حَدِيثٌ صَحِيحٌ عَلَى شَرْطِ الشَّيْخَيْنِ، وَلَمْ يُخَرِّجَاهُ بِهَذِهِ السِّيَاقَةِ.

٦٤٤٥ - حَدَّثَنَا عَلِيُّ بْنُ حَمْشَادَ الْعَدْلُ، ثَنَا هِشَامُ بْنُ عَلِيٍّ السَّدُوسِيُّ، ثَنَا سُلَيْمَانُ بْنُ حَرْبٍ، ثَنَا حَمَّادُ بْنُ سَلَمَةَ، عَنْ ثَابِتٍ الْبُنَانِيِّ، عَنْ أُخْتِهِ، عَنْ سَعِيدِ بْنِ جُبَيْرٍ، عَنِ ابْنِ عَبَّاسٍ رَضِيَ اللهُ عَنْهُمَا، قَالَ: كَانَ رَسُولُ اللهِ ﷺ يُصَلِّي مِنَ اللَّيْلِ، فَوَضَعْتُ لَهُ وَضُوءَهُ، فَقَالَتْ لَهُ مَيْمُونَةُ: وَضَعَ لَكَ عَبْدُ اللهِ بْنُ الْعَبَّاسِ، فَقَالَ: «اللَّهُمَّ فَقِّهْهُ فِي الدِّينِ وَعَلِّمْهُ التَّأْوِيلَ»[3].

هَذَا حَدِيثٌ صَحِيحُ الْإِسْنَادِ وَلَمْ يُخَرِّجَاهُ.

---

(١) لم يحدد في أصل الاتحاف، وهو ممن استدرك الحافظ في العالية (٤) (٥٧-٣٧).

(٢) هو: محمد بن عبد الله بن أحمد الزاهد البيلماني، عن إسماعيل بن إسحاق بن إسماعيل بن حماد القاضي.

ينظر ترجمته في الإتحاف.

(٣) هو: موسى بن إسماعيل المنقري، وأبوه أبو سلمة التبوذكي.

(٤) إتحاف المهرة (١٨/ ٧٤٤-٧٤٧) وإتقاف عزوه للطبراني.

٦٤٤٦- أخبرنا عَبْدُ الرَّحْمَنِ بْنُ حَمْدَانَ الْجَلَّابُ بِهَمْذَانَ، ثَنَا أَبُو حَاتِمٍ الرَّازِيُّ، ثَنَا مُحَمَّدُ بْنُ يَزِيدَ بْنِ سِنَانٍ الرُّهَاوِيُّ، ثَنَا الْكَوْثَرُ بْنُ حَكِيمٍ أَبُو مُحَمَّدٍ[1] الْحَلَبِيُّ، عَنْ نَافِعٍ، عَنِ ابْنِ عُمَرَ رضي الله عنهما قَالَ: قَالَ رَسُولُ اللهِ ﷺ: «إِنَّ أَرْأَفَ أُمَّتِي بِهَا أَبُو بَكْرٍ، وَإِنَّ أَصْلَبَهَا فِي أَمْرِ اللهِ عُمَرُ، وَإِنَّ أَشَدَّهَا حَيَاءً عُثْمَانُ، وَإِنَّ أَقْرَأَهَا أُبَيُّ بْنُ كَعْبٍ، وَإِنَّ أَفْرَضَهَا زَيْدُ بْنُ ثَابِتٍ، وَإِنَّ أَقْضَاهَا عَلِيُّ بْنُ أَبِي طَالِبٍ، وَإِنَّ أَعْلَمَهَا بِالْحَلَالِ وَالْحَرَامِ مُعَاذُ بْنُ جَبَلٍ، وَإِنَّ أَصْدَقَهَا لَهْجَةً أَبُو ذَرٍّ، وَإِنَّ أَمِينَ هَذِهِ الْأُمَّةِ أَبُو عُبَيْدَةَ بْنُ الْجَرَّاحِ، وَإِنَّ خَيْرَ هَذِهِ الْأُمَّةِ لَعَبْدُ اللهِ بْنُ عَبَّاسٍ»[2].[3]

٦٤٤٧- أخبرنا أَبُو عَبْدِ اللهِ الصَّفَّارُ، ثَنَا إِسْمَاعِيلُ بْنُ إِسْحَاقَ، ثَنَا سُلَيْمَانُ بْنُ حَرْبٍ وَعَارِمُ بْنُ الْفَضْلِ، قَالَا: ثَنَا حَمَّادُ بْنُ زَيْدٍ، عَنْ عَمْرِو بْنِ

Bulsn

يَعْنِي ابْنَ عَبَّاسٍ - وَتَلَا: ﴿ قُل لَّآ أَجِدُ فِي مَآ أُوحِيَ إِلَيَّ مُحَرَّمًا ﴾[5] الْآيَةَ[6].

٦٤٤٨- وأخبرنا أَبُو عَبْدِ اللهِ، ثَنَا إِسْمَاعِيلُ بْنُ إِسْحَاقَ، ثَنَا ابْنُ نُمَيْرٍ، ثَنَا

---

(١) كذا في النسخ الخطية كلها، والصواب: «أبو محمد».

(٢) قال الذهبي: «لا يكاد يعرف، وقد أتى بخبر منكر».

(٣) لم نجد هذا الإنجاز في الأصل.

(٤) في (ر): «لا يكاد».

(٥) سورة الأنعام (آية: ١٤٥).

(٦) إتحاف المهرة (٤/ ٣١٩-٤٣٢٣)، وفاته هذا الموضع، وقد تقدم في التفسير (٣١٧٣) من حديث ابن عيينة عن عمرو به مطولا، وقال: «على شرط الشيخين ولم يخرجاه»، وأخرجه البخاري (٧/ ٩٦) عن ابن المديني عن سفيان مختصرا، فلا معنى لاستدراكه.

أَبُو أُسَامَةَ»(١)، قَالَ الأَعْمَشُ: عَنْ مُجَاهِدٍ قَالَ: كَانَ ابْنُ عَبَّاسٍ يُسَمِّي الْبَحْرَ الْمَكْفُوفَ جَهَنَّمَ.

٦٤٤٩- حدثنا أَبُو إِسْحَاقَ إِبْرَاهِيمُ بْنُ مُحَمَّدِ بْنِ يَحْيَى، ثنا مُحَمَّدُ بْنُ إِسْحَاقَ الثَّقَفِيُّ، ثنا مُحَمَّدُ بْنُ مُحَمَّدِ بْنِ الْحَسَنِ، ثنا أَبِي، ثنا شَرِيكٌ، عَنْ مُنْذِرٍ الثَّوْرِيِّ، عَنْ مُحَمَّدِ ابْنِ الْحَنَفِيَّةِ قَالَ: كَانَ ابْنُ عَبَّاسٍ عَبْدَ هَذِهِ الْأُمَّةِ.

٦٤٥٠- **مَحَالٌ**: وَحَدَّثَنَا مُحَمَّدُ بْنُ الصَّبَّاحِ(٢)، ثنا سُفْيَانُ، عَنِ ابْنِ أَبِي نَجِيحٍ، عَنْ مُجَاهِدٍ قَالَ: يَتَمَثَّلُ لِابْنِ عَبَّاسٍ فَطٌ، وَلَقَدْ مَاتَ يَوْمَ مَاتَ وَهُوَ حَبْرُ هَذِهِ الْأُمَّةِ.

وَقَالَ مُحَمَّدُ بْنُ عَلِيٍّ يَوْمَ مَاتَ ابْنُ عَبَّاسٍ: الْيَوْمَ مَاتَ رَبَّانِيُّ هَذِهِ الْأُمَّةِ.

٦٤٥١- **ضعيف**: قَالَ الْهَيْثَمُ: مُحَمَّدُ بْنُ يَعْقُوبَ، ثنا الْحَسَنُ بْنُ عَلِيِّ بْنِ

---

(١) يعني: حماد بن أسامة، وهو محمد بن حماد أبو نمير.

(٢) لم يتحدد أهل الإتصال، وهو مما استدرى الدمشقي في المحاليه (١٩/٤٠٧).

(٣) لم يتحدد أهل الإتصال، وهو مما استدرى الدمشقي في المحاليه (٢١/٤٥٧).

(٤) هو: محمد بن الصباح بن سفيان أبو جعفر الجرجرائي، وهو محمد بن إسحاق الثقفي.

(٥) لم يتحدد أهل الإتصال، وهو مما استدرى الدمشقي في المحاليه (٢١/٤٥٧).

(٦) قول محمد بن علي بن أبي طالب الهاشمي، ابن الحنفية هذا: أخرجه الإمام أحمد في فضائل الصحابة (٢/٩٦٩،٩٨٩)، وابن عساكر في تاريخه، ورواية الدوري (٢/ ٩٣) من حديث ابن عيينة عن سالم بن أبي حفصة عن منذر أبي يعلى الثوري عن محمد بن الحنفية، ورواية الدوري رقم (٣٧٢) من حديث الثوري عن سالم بن أبي حفصة عن أبي يعلى الثوري عن ابن الحنفية به، فيدل أن له أصل له تعلق بالسند الذي قبله، وأنه إما معلق، أو مرسل، ورواية منذر الثوري للسابقة، والله أعلم.

عَفَّانَ، ثَنَا أَبُو أُسَامَةَ، ثَنَا الْأَعْمَشُ، عَنْ مُجَاهِدٍ قَالَ: كَانَ ابْنُ عَبَّاسٍ يُسَمَّى الْبَحْرَ مِنْ كَثْرَةِ عِلْمِهِ[1].

٦٤٥٢- حدثنا الشَّيْخُ أَبُو بَكْرِ بْنُ إِسْحَاقَ، أَنَا عَلِيُّ بْنُ عَبْدِ الْعَزِيزِ، ثَنَا أَبُو نُعَيْمٍ الْفَضْلُ بْنُ دُكَيْنٍ، ثَنَا يُونُسُ بْنُ أَبِي إِسْحَاقَ، حَدَّثَنِي الْمِنْهَالُ بْنُ عَمْرٍو، قَالَ: حَدَّثَنِي عَلِيُّ بْنُ عَبْدِ اللهِ بْنِ عَبَّاسٍ، عَنْ أَبِيهِ قَالَ: أَمَرَنِي الْعَبَّاسُ ﵁ قَالَ: بِتْ بِآلِ رَسُولِ اللهِ ﷺ لَيْلَةً. فَانْطَلَقْتُ إِلَى الْمَسْجِدِ، فَصَلَّى رَسُولُ اللهِ ﷺ الْعِشَاءَ الْآخِرَةَ حَتَّى لَمْ يَبْقَ فِي الْمَسْجِدِ أَحَدٌ غَيْرُهُ. قَالَ: ثُمَّ مَرَّ بِي فَقَالَ: «مَنْ هَذَا؟». فَقُلْتُ: عَبْدُ اللهِ، قَالَ: «فَمَهْ؟». قُلْتُ: أَمَرَنِي الْعَبَّاسُ أَنْ أَبِيتَ بِكُمُ اللَّيْلَةَ. قَالَ: «فَاتْحَنْ». فَلَمَّا دَخَلَ قَالَ: «افْرِشُوا لِعَبْدِ اللهِ». قَالَ: فَأُتِيتُ بِوِسَادَةٍ مِنْ مُسُوحٍ. قَالَ: وَتَقَدَّمَ إِلَيَّ الْعَبَّاسُ أَنْ لَا تَنَامَنَّ حَتَّى تَحْفَظَ صَلَاتَهُ.

فِرَاشِهِ، فَرَفَعَ رَأْسَهُ إِلَى السَّمَاءِ فَقَالَ: «سُبْحَانَ الْمَلِكِ الْقُدُّوسِ». ثَلَاثَ مَرَّاتٍ، ثُمَّ تَلَا هَذِهِ الْآيَةَ مِنْ آخِرِ سُورَةِ آلِ عِمْرَانَ حَتَّى خَتَمَهَا: «إِنَّ فِي خَلْقِ السَّمَاوَاتِ وَالْأَرْضِ»[2]. ثُمَّ قَامَ فَبَالَ، ثُمَّ اسْتَنَّ بِسِوَاكِهِ، ثُمَّ تَوَضَّأَ، ثُمَّ دَخَلَ مُصَلَّاهُ فَصَلَّى رَكْعَتَيْنِ لَيْسَتَا بِقَصِيرَتَيْنِ وَلَا طَوِيلَتَيْنِ. قَالَ: فَصَلَّى رَكْعَتَيْنِ، فَلَمَّا قَضَى صَلَاتَهُ أَوْتَرَ، وَسَمِعَ نَوْرَهُ، وَاللهُ أَعْلَمُ. قَالَ: فَصَلَّى رَكْعَتَيْنِ أَوْتَرَ، وَاحِدَةً بِوِتْرٍ، ثُمَّ اضْطَجَعَ.

(١) لم نجده في أصل الإتحاف، وهو مما استدركه المصنف في الحاشية (١٩/ ٤٠٧-١٩).

(٢) سورة آل عمران (آية: ١٩٠).

وَاجْعَلْ مِنْ قَبْرِي نُورًا، وَاجْعَلْ مِنْ أَسْفَلِ مِنِّي نُورًا، وَاجْعَلْ لِي يَوْمَ الْقِيَامَةِ نُورًا، وَأَعْظِمْ لِي نُورًا»(١).

هَذَا حَدِيثٌ صَحِيحٌ عَلَى شَرْطِ الشَّيْخَيْنِ، وَلَمْ يُخَرِّجَاهُ بِهَذِهِ السِّيَاقَةِ.

٤٦٥٣ - أَخْبَرَنَا أَبُو عَبْدِ اللهِ الصَّنْدَلِيُّ، ثنا إِسْمَاعِيلُ بْنُ إِسْحَاقَ الْقَاضِي، ثنا عَاصِمُ بْنُ عَلِيٍّ، ثنا ابْنُ لَهِيعَةَ، عَنْ أَبِي الْأَسْوَدِ، عَنْ عَبْدِ اللهِ بْنِ هُبَيْرَةَ، عَنْ عَبْدِ اللهِ بْنِ عَبَّاسٍ، عَنْ حُذَيْفَةَ بْنِ أَسِيدٍ، قَالَ: سَمِعْتُ النَّبِيَّ ﷺ، قَالَ: «إِنَّ بَعْدَ الْمَائَتَيْنِ إِنَّهُ سَتَدْخُلُ قَوْمٌ النَّارَ، فَأَمَّا وَرَبِّ الْكَعْبَةِ، وَهُدَ الْبَيْتِ ﷺ، فَأَنَا قُتِلَ النَّبِيُّ ﷺ، فَقَالَ: حَدَّثَنِي جِبْرِيلُ بِهِ، قَالَ: نَعَمْ، قَالَ: سَأَلْتُ عَنْهُ، قَالَ: وَرَبِّ الْكَعْبَةِ، وَهُدَ الْبَيْتِ، قَالَ: نَعَمْ،

٦٤٥٤- حدثنا أَبُو عَبْدِ اللهِ مُحَمَّدُ بْنُ يَعْقُوبَ الشَّيْبَانِيُّ، ثَنَا إِبْرَاهِيمُ بْنُ عَبْدِ اللهِ[1]، ثَنَا أَبُو عَاصِمٍ، ثَنَا شَبِيبُ بْنُ بِشْرٍ، ثَنَا عِكْرِمَةُ، عَنِ ابْنِ عَبَّاسٍ رضي الله عنهما قَالَ: دَخَلَ رَسُولُ اللهِ ﷺ الْمَخْرَجَ ثُمَّ خَرَجَ، فَإِذَا تَوْرٌ مُغَطًّى، فَقَالَ رَسُولُ اللهِ ﷺ: «مَنْ صَنَعَ هَذَا؟». قُلْتُ: أَنَا. فَقَالَ رَسُولُ اللهِ ﷺ: «اللَّهُمَّ عَلِّمْهُ تَأْوِيلَ الْقُرْآنِ»[2].

هَذَا حَدِيثٌ صَحِيحُ الْإِسْنَادِ[3] وَلَمْ يُخَرِّجَاهُ.

٦٤٥٥- حدثنا أَبُو الْعَبَّاسِ مُحَمَّدُ بْنُ يَعْقُوبَ، ثَنَا أَحْمَدُ بْنُ عَبْدِ الْجَبَّارِ، ثَنَا أَبُو مُعَاوِيَةَ، ثَنَا الْأَعْمَشُ، عَنْ مُسْلِمِ بْنِ صُبَيْحٍ، عَنْ مَسْرُوقٍ قَالَ: قَالَ عَبْدُ اللهِ: لَوْ أَنَّ ابْنَ عَبَّاسٍ أَدْرَكَ أَسْنَانَنَا مَا عَشَرَهُ[4] مِنَّا أَحَدٌ[5].

هَذَا حَدِيثٌ صَحِيحٌ عَلَى شَرْطِ الشَّيْخَيْنِ وَلَمْ يُخَرِّجَاهُ.

٦٤٥٦- أخبرني [illegible] إِسْحَاقَ بْنِ إِبْرَاهِيمَ، ثَنَا عَبْدُ اللهِ بْنُ عُمَرَ[6]، ثَنَا أَبُو مُعَاوِيَةَ، عَنِ الْأَعْمَشِ، عَنْ

---

(١) هو: إبراهيم بن عبد الله بن سليمان السعدي، عن أبي عاصم النبيل الضحاك بن مخلد.

(٢) إتحاف المهرة (٧/ ١٣٨-٧٤٧٥) ولم يعزه للحاكم.

(٣) قال الذهبي في التلخيص: «قلت: شبيب فيه لين»، نقول: لكن أخرجه البخاري (١/ ٢٦) و(٥/ ٢٧) و(٩/ ٩١) من حديث خالد الحذاء عن عكرمة عن ابن عباس [illegible] يزيد [illegible] عباس [illegible] ولم يذكر [illegible]

(٤) [illegible]

(٥) لم نجده في الإتحاف.

(٦) هو: عبد الله بن عمر بن محمد بن أبان [illegible] صالح بن عمير القرشي، من رجال التهذيب.

ouisn

شَهْرٍ قَالَ: فَطَلَبَ ابْنُ عَبَّاسٍ وَهُوَ عَلَى الْمَوْسِمِ، فَانْتَسَخَ سُورَةَ النُّورِ، فَجَعَلَ يَقْرَأُ وَيَعْجَبُ، فَجَعَلَ الْقَوْلَ: مَا رَأَيْتُ وَلَا سَمِعْتُ كَلَامَ رَجُلٍ مِثْلَهُ، إِنْ سَمِعَهُ فَارِسٌ وَالرُّومُ لَأَسْلَمَتْ(١).

٤٦٥٧- **أَخْبَرَنِي** أَبُو الْعَبَّاسِ مُحَمَّدُ بْنُ أَحْمَدَ النَّحْوِيُّ، ثَنَا مُحَمَّدُ بْنُ سَنَجَرَ، ثَنَا مُحَمَّدُ بْنُ كَثِيرٍ، عَنْ سُفْيَانَ، عَنْ سُلَيْمَانَ(٢)، عَنْ مُسْلِمٍ أَبِي الضُّحَى، عَنْ مَسْرُوقٍ، عَنْ عَبْدِ اللهِ قَالَ: بَعْدَ تَرْجَمَانُ الْقُرْآنِ ابْنُ عَبَّاسٍ".

هَذَا حَدِيثٌ صَحِيحٌ عَلَى شَرْطِ الشَّيْخَيْنِ وَلَمْ يُخَرِّجَاهُ.

٤٦٥٨- **أَخْبَرَنِي** أَبُو بَكْرِ بْنُ أَبِي ذَارِمٍ الْحَافِظُ بِالْكُوفَةِ، ثَنَا الْحُسَيْنُ بْنُ حَفْصٍ الْأَسْدِيُّ، ثَنَا عَلِيُّ بْنُ هَاشِمٍ، عَنْ دَاوُدَ بْنِ أَبِي هِنْدٍ، عَنْ سَعِيدِ بْنِ الْمُسَيَّبِ، قَالَ: أَقْبَلَ عُمَرُ، أَبِي وَائِلٍ قَالَ: خَطَبَتْ آلُ وَصَاحِبُ فِي، وَنَحْنُ عَلَى عَلَى الْحَجِّ، فَجَعَلَ يَقْرَأُ سُورَةَ النُّورِ فِي مُصْحَفٍ، فَقَالَ صَاحِبِي: يَا سُبْحَانَ اللهِ، مَاذَا يُخْرِجُ بِنَ رَأْسِ هَذَا الرَّجُلِ؟ لَوْ سَمِعَتْ هَذِهِ الرُّومُ لَأَسْلَمَتْ".

هَذَا حَدِيثٌ صَحِيحٌ الْإِسْنَادِ وَلَمْ يُخَرِّجَاهُ.

٤٦٥٩- **أَخْبَرَنِي** أَبُو الْعَبَّاسِ مُحَمَّدُ بْنُ يَعْقُوبَ، ثَنَا أَحْمَدُ بْنُ عَبْدِ الْجَبَّارِ، ثَنَا يُونُسُ بْنُ بُكَيْرٍ، ثَنَا حَنْظَلَةُ الشَّاعِرُ(٣) عَنْ أَبِي صَالِحٍ قَالَ: قَدْ رَأَيْتُ مِنَ

---

(١) ذكره ابن كثير في «تفسيره» (٦/ ٥٠) من الحديث الطويل في (ك).

(٢) لم تجده في أصل الإتحاف، وهو مما استدركه المحقق في الحاشية (١٠/ ٣٠٨-٣٠٩).

(٣) في (ك): «حنظلة» وهو خطأ.

(٤) لم تجد هذا الحديث في الإتحاف.

(٥) هذا الإسناد فيه ضعف، ضعيف، فيه أبي صالح باذام مولى أم هانئ.

ابْنِ عَبَّاسٍ سَمِعْتُ: لَوْ أَنَّ جَمِيعَ قُرَيْشٍ هَجَرَتْ بِهِ لَكَانَ لَهَا فِيهَا أَمْرٌ، لَقَدْ رَأَيْتُ النَّاسَ اجْتَمَعُوا حَتَّى ضَاقَ بِهِمُ الطَّرِيقُ، فَمَا كَانَ أَحَدٌ يَقْدِرُ عَلَى أَنْ يُصَرِّفَ، وَلَا يَذْهَبَ. قَالَ: فَدَعَتْنِي عَلَيْهِ، فَأَحْرَضْتُهُ بِأَنْهُمْ عَلَى بَيْنَةٍ، فَقَالَ لِي: اصْبِغْ لِي ثَوْبًا، وَشُمْهُ، قَالَ: فَنَوَّسْتُ وَجَلَسْتُ، وَقَالَ لِي: اصْرُخْ وَقُلْ لَهُمْ: مَنْ كَانَ يُرِيدُ أَنْ يَسْأَلَ عَنِ الْقُرْآنِ وَحُرُوفِهِ وَمَا أَرَادَ مِنْهُ فَلْيَدْخُلْ، قَالَ: فَخَرَجْتُ فَنَادَيْتُهُمْ فَدَخَلُوا حَتَّى مَلَأُوا الْبَيْتَ وَالْحُجْرَةَ، قَالَ: فَمَا سَأَلُوهُ عَنْ شَيْءٍ إِلَّا أَحْرَمْتُهُ عَنْهُ وَدَاهَمْتُهُ بِقَوْلٍ مَا سَأَلُوا عَنْهُ إِلَّا أَقَرَّ ثُمَّ قَالَ: إِنَّمَا أَنْتُمْ، قَالَ: فَخَرَجْتُ ثُمَّ قَالَ لِي: اصْرُخْ فَقُلْ: مَنْ أَرَادَ أَنْ يَسْأَلَ عَنِ تَفْسِيرِ الْقُرْآنِ أَوْ تَأْوِيلِهِ فَلْيَدْخُلْ، قَالَ: فَخَرَجْتُ فَنَادَيْتُهُمْ، قَالَ: فَدَخَلُوا حَتَّى مَلَأُوا الْبَيْتَ وَالْحُجْرَةَ، فَمَا سَأَلُوهُ عَنْ شَيْءٍ إِلَّا أَحْرَمْتُهُ وَدَاهَمْتُهُ بِقَوْلٍ مَا سَأَلُوا عَنْهُ إِلَّا أَقَرَّ، ثُمَّ قَالَ: إِنَّمَا أَنْتُمْ، ثُمَّ قَالَ لِي: اصْرُخْ فَقُلْ: مَنْ أَرَادَ أَنْ يَسْأَلَ عَنِ الْحَلَالِ وَالْحَرَامِ

كُلُّهَا فَحَرَّمَتْ بِذَلِكَ لَكَانَ قَمَرًا. قَالَ: فَمَا رَأَيْتُ بِمِثْلِ هَذَا وَأَخُوهُ مِنْ الناس»[١].

٦٤٦٠ - أَخْبَرَنِي أَبُو الْعَبَّاسِ مُحَمَّدُ بْنُ أَحْمَدَ الْمَحْبُوبِيُّ بِمَرْوَ، ثنا سَعِيدُ بْنُ مَنْصُورٍ، ثنا جَرِيرٌ بْنُ حَازِمٍ، أَخْبَرَنِي جَرِيرُ بْنُ حَازِمٍ، عَنْ يَعْلَى بْنِ حَكِيمٍ، عَنْ سَعِيدِ بْنِ جُبَيْرٍ، عَنِ ابْنِ عَبَّاسٍ قَالَ: لَمَّا مَاتَ رَسُولُ اللهِ ﷺ، جَاءَ رَجُلٌ مِنَ الْأَنْصَارِ. فَلَمَّا وَلَّى فَطَلَّقَتْ، فَإِنَّ أَصْحَابَ رَسُولِ اللهِ ﷺ أَسْوَءُ. قَالَ: فَجَاءَ إِلَيْهِ ابْنُ عَبَّاسٍ، تَرَى الناس يَحْتَاجُونَ إِلَيْكَ وَفِي الناس مِنْ أَصْحَابِ رَسُولِ اللهِ ﷺ مَنْ هُمْ مِثْلُكَ؟ قَالَ: فَرَكِبَ الناس وَانْطَلَقَ أَهْلُكَ، إِنْ كَانَ الْحَدِيثُ لَيَبْلُغُنِي عَنِ الرَّجُلِ مِنْ أَصْحَابِ رَسُولِ اللهِ ﷺ، فَمَا سَبِيلِي مِنْ رَسُولِ اللهِ ﷺ. فَإِنَّهُ لَأَجْبَنُ بِهِ فَتَسْبِقُنِي الرِّيحُ عَلَى وَحْيِهِ، فَجَبُنَ إِرْسَالُ إِلَيْهِ فَقُولُ: ابْنُ عَمِّ رَسُولِ اللهِ ﷺ، مَا حَاجَتُكَ؟ فَأَقُولُ: جِئْتُ لِتَدْنُو مِنْكَ فَيَرَاكَ رَسُولُ اللهِ ﷺ، فَأَقُولُ: لَا أَرْسَلَكَ رَسُولُ اللهِ ﷺ أَحَدٌ أَنْ أَبْتَلِيَ. قَالَ: فَبَقِيَ ذَلِكَ الرَّجُلُ حَتَّى إِنَّ الناس اعْتَشَمُوا عَلَيَّ، فَقَالَ: هَذَا الَّذِي كَانَ أَطَلَّ بِنَا»[٢].

هَذَا حَدِيثٌ صَحِيحٌ عَلَى شَرْطِ الْبُخَارِيِّ وَلَمْ يُخَرِّجَاهُ.

---

(١) لم تجده في أصول الإتحاف، وهو مما استدركه الدحلاني في التحفة (٦/ ٥١٥-٥١٦).

قال الذهبي في التلخيص: «فيه: جرير بن حازم».

(٢) إتحاف المهرة (١٧/ ٦١١-٦١٢) وقال هناك: «وقد تقدم في العلم (٣٧٩) من حديث المحاربي عن محمد بن أبي أمامة عن يزيد بن هارون، فلم يذكروا ابن عباس». وهذا الحديث بين جرير بن حازم ويزيد بن هارون واسمه من رجال مسند أبي يعلى من طريق يزيد بن هارون، كذلك رواه يعقوب بن جرير عن أبي يعلى في طبقات الصحابة (٥/ ٦٧٨).

٦٤٦١- أخبرنا أبو عبد الله الصفار، ثنا إسماعيل بن إسحاق القاضي، ثنا إبراهيم بن الحجاج، ثنا عبد الوارث بن سعيد، ثنا أيوب السختياني، عن عكرمة، أن ناسا ارتدوا على عهد علي رضي الله عنه فأحرقهم بالنار، فبلغ ذلك ابن عباس رضي الله عنهما، فقال: لو كنت أنا كنت قاتلهم[1]، لقول رسول الله ﷺ: «من بدل دينه فاقتلوه». ولم أكن أحرقهم؛ لأني سمعت رسول الله ﷺ يقول: «لا تعذبوا بعذاب الله». فبلغ ذلك عليا رضي الله عنه، فقال: ويح ابن عباس[2].

هذا حديث صحيح على شرط البخاري ولم يخرجاه[3].

٦٤٦٢- حدثنا أبو العباس محمد بن يعقوب، ثنا إبراهيم بن مرزوق، ثنا وهب بن جرير وأبو داود، قالا: ثنا شعبة، عن أبي بشر، عن سعيد بن جبير، عن ابن عباس رضي الله عنهما، قال: كان عمر رضي الله عنه يسألني مع أصحاب النبي[4] ﷺ، فقال له عبد الرحمن بن عوف: أتسأله ولنا بنون مثله؟ قال: فقال عمر: إنه من حيث تعلم. قال: فسألهم عن: ﴿إذا جاء نصر الله والفتح﴾. قال: فقلت: هو أجل رسول الله ﷺ. وقرأ السورة إلى آخرها: ﴿إنه كان توابا﴾. قال: فقال عمر: والله ما أعلم منها إلا ما تعلم[5].

هذا حديث صحيح على شرط الشيخين ولم يخرجاه[6].

---

(١) من (ز) و(ن) و(ق) و(ك): «قتلتهم».
(٢) إتحاف المهرة: (٧/٢٠٦-٢٠٧) وفاته عن أبي المصنف.
(٣) بل أخرجه البخاري (٤/٢٠٤) و(٥/٩٨) و(٦/٧٩-٩٠) من حديث أبي بشر جعفر بن أبي وحشية به.
(٤) في (ز) و(ك): «رسول الله».
(٥) إتحاف المهرة: (٧/٢٠٦-٢٠٧) وفاته عن أبي المصنف.
(٦) بل أخرجه البخاري (٤/٢٠٤) و(٥/٩٨) و(٦/٧٩-٩٠) من حديث أبي بشر جعفر بن أبي وحشية به.

ɓuisn e

٦٤٦٣- أَخْبَرَنَا أَبُو عَبْدِ اللهِ الصَّفَّارُ، ثنا إِسْمَاعِيلُ بْنُ إِسْحَاقَ، ثنا يُوسُفُ بْنُ يَعْمِلَ، ثنا عَبْدُ الْوَهَّابِ بْنُ عَاصِمِ بْنِ كُلَيْبٍ، عَنْ أَبِيهِ، عَنْ أَبِي ابْنِ عَبَّاسٍ ﷺ، قَالَ: كَانَ عُمَرُ بْنُ الْخَطَّابِ ﷺ إِذَا دَعَا الْأَشْيَاخَ مِنْ أَصْحَابِ مُحَمَّدٍ ﷺ دَعَانِي مَعَهُمْ، فَدَعَانَا ذَاتَ يَوْمٍ أَوْ ذَاتَ لَيْلَةٍ، فَقَالَ: يَا رَسُولَ اللهِ ﷺ قَالَ فِي لَيْلَةِ الْقَدْرِ مَا قَدْ عَلِمْتُمْ، **فَالْتَمِسُوهَا فِي الْعَشْرِ الْأَوَاخِرِ**، فَمَنِ الْوِتْرُ تَرَوْنَهَا؟ قَالَ بَعْضُهُمْ: ثَلَاثٌ، وَقَالَ بَعْضُهُمْ: سَبْعٌ، فَسَكَتَ، ثُمَّ قَالَ: مَا لَكَ يَا ابْنَ عَبَّاسٍ لَا تَتَكَلَّمُ؟ قُلْتُ: إِنْ شِئْتَ تَكَلَّمْتُ، قَالَ: دَعْوَتُكَ لَا تَتَكَلَّمُ، قَالَ: أَقُولُ بِرَأْيِي، قَالَ: عَنْ رَأْيِكَ أَسْأَلُكَ، قُلْتُ: إِنِّي سَمِعْتُ اللهَ تَبَارَكَ وَتَعَالَى أَوْتَرَ الشَّهْرَ، فَقَالَ: السَّمَاوَاتُ سَبْعٌ، وَالْأَرَضُونَ سَبْعٌ، وَالْأَيَّامُ سَبْعٌ، وَالطَّوَافُ سَبْعٌ، وَالسَّعْيُ سَبْعٌ، وَرَمْيُ الْجِمَارِ سَبْعٌ، وَإِنَّ خَلْقَ الْإِنْسَانِ مِنْ سُلَالَةٍ مِنْ طِينٍ، ثُمَّ جَعَلَ نَسْلَهُ مِنْ سُلَالَةٍ مِنْ مَاءٍ مَهِينٍ، ثُمَّ سَوَّاهُ وَنَفَخَ فِيهِ مِنْ رُوحِهِ، ثُمَّ جَعَلَ لَكُمُ السَّمْعَ وَالْأَبْصَارَ وَالْأَفْئِدَةَ، فَلَمَّا رَأَى ذَلِكَ أَصْحَابُ مُحَمَّدٍ ﷺ قَالُوا: هَذَا هُوَ الَّذِي نَعْلَمُ، فَقَالَ عُمَرُ ﷺ: مَا يَأْتِي الْعِلْمُ، قَالَ عُمَرُ ﷺ: أَعْجَزْتُمْ أَنْ تَقُولُوا حَتَّى مَا هَذَا الْغُلَامُ الَّذِي لَمْ تَجْتَمِعْ شُؤُونُ رَأْسِهِ أَنْ تَقُولَ، إِنِّي كُنْتُ يَوْمًا أُدَاعِبُ امْرَأَتِي، فَقَالَتْ: وَاللهِ دَعْوَتُكَ مَعَهُمْ فَكَلَّمْتَهُمْ.

---

(١) في (ع): «لا تتكلم».

(٢) سورة هنيء الآية: ٦ إلى ٣٦.

(٣) قوله: «وكل خلف» ساقط من (ع).

(٤) في (ز): «أحد».

(٥) في الملحقين: «تشتد».

(٦) في الملحقين: «تتكلم».

(تحاف المهرة (٧٥٢٧- ٧٧٧٧) وفاته هذا الموضع. وقد تقدم في الصيام (٦١١٠) من حديث عبد الله بن إدريس عن عاصم به، وقال ابن إدريس: فحدثنا عبد الملك =

هَذَا حَدِيثٌ صَحِيحُ الإِسْنَادِ وَلَمْ يُخَرِّجَاهُ.

٦٤٦٤- أَخْبَرَنِي أَبُو عَبْدِ اللهِ مُحَمَّدُ بْنُ عَلِيٍّ الصَّنْعَانِيُّ بِمَكَّةَ حَرَسَهَا اللهُ تَعَالَى، ثَنَا إِسْحَاقُ بْنُ إِبْرَاهِيمَ، أَنَا عَبْدُ الرَّزَّاقِ، أَنَا مَعْمَرٌ، عَنِ الزُّهْرِيِّ قَالَ: قَالَ الْمُهَاجِرُونَ لِعُمَرَ بْنِ الْخَطَّابِ: ادْعُ أَبْنَاءَنَا كَمَا تَدْعُو ابْنَ عَبَّاسٍ. قَالَ: ذَاكُمْ فَتَى الْكُهُولِ، إِنَّ لَهُ لِسَانًا سَئُولًا وَقَلْبًا عَقُولًا[٤].

٦٤٦٥- أَخْبَرَنِي مُحَمَّدُ بْنُ أَحْمَدَ الْقَنْطَرِيُّ بِبَغْدَادَ، ثَنَا أَبُو قِلَابَةَ، ثَنَا أَبُو عَاصِمٍ، عَنْ عُمَرَ بْنِ سَعِيدِ بْنِ أَبِي حُسَيْنٍ، حَدَّثَنِي إِبْرَاهِيمُ بْنُ عِكْرِمَةَ بْنِ حُيَيٍّ[٥]، قَالَ: كُنْتُ أَنَا وَحُيَيُّ بْنُ يَعْلَى وَسَعِيدُ بْنُ جُبَيْرٍ نَأْتِي ابْنَ عَبَّاسٍ، فَكُنْتُ أَسْأَلُهُ عَنِ النَّسَبِ، وَيَسْأَلُهُ حُيَيٌّ[٦] عَنْ أَيَّامِ الْعَرَبِ، وَيَسْأَلُهُ سَعِيدُ بْنُ جُبَيْرٍ عَنِ الْفُتْيَا، فَكَأَنَّمَا نَغْرِفُ مِنْ بَحْرٍ[٧].

٦٤٦٦- حَدَّثَنِي أَبُو بَكْرٍ مُحَمَّدُ بْنُ أَحْمَدَ بْنِ بَالَوَيْهِ، ثَنَا مُحَمَّدُ بْنُ أَحْمَدَ بْنِ النَّضْرِ، ثَنَا مُعَاوِيَةُ بْنُ عَمْرٍو، ثَنَا زَائِدَةُ، ثَنَا عَبْدُ الرَّحْمَنِ بْنُ الأَصْبَهَانِيِّ، ثَنَا عَبْدُ اللهِ بْنُ شَدَّادٍ، قَالَ: قَالَ عَبْدُ اللهِ بْنُ عَبَّاسٍ: يَا ابْنَ شَدَّادٍ، أَلَا تَعْجَبُ، جَاءَنِي الْغُلَامُ وَقَدْ أَخَذْتُ مَضْجَعِي لِلْقَيْلُولَةِ؟ فَقَالَ: هَذَا رَجُلٌ

Bulsne

(٤) قوله: «حيي» ساقط من (و).

(٥) لم نجده في الإتحاف.

بِالْبَابِ يَسْتَأْذِنُ، قَالَ: فَظَنَنَّا مَا عَاد بِهِ هَذِهِ السَّاعَةَ إِلَّا لِحَادِثٍ، فَأَذِنَّا لَهُ، قَالَ: فَدَخَلَ فَقَالَ: يَا أَهْلَ الْبَيْتِ، هَلْ تَدْرُونَ مَا حَدَثَ؟ قُلْنَا: لَا، أَيْ: لَا نَدْرِي، قَالَ: فَإِنَّ أَبَا أَيُّوبَ أَبَى أَنْ يَأْذَنَ لِأَحَدٍ مِنْ أَصْحَابِ مُحَمَّدٍ ﷺ، قَالَ: مَتَى شَاءَ؟ قُلْتُ: سُبْحَانَ اللهِ، يَدَعُ لَا يَجِدُ مِنْ لَهُ إِلَى الْخَيْرِ، قَالَ: فَقَالَ: لَا أَدْرِي إِنَّمَا[1] كَانَ يَقُولُ[2] هَؤُلَاءِ الْمُتَعَمِّقُ؟ قُلْتُ: أَحْرَجَ عَلَيَّ هَذَا، فَقَدْ بَلَغَنَّنَا عَلَى هَذَا لَأَحَادِيثُ»[3].

هَذَا إِسْنَادٌ صَحِيحٌ عَلَى شَرْطِ الشَّيْخَيْنِ.

٦٤٤٧- [أَخْبَرَنِي] أَبُو عَبْدِ اللهِ الصَّفَّارُ: ثَنَا إِسْمَاعِيلُ بْنُ إِسْحَاقَ الْقَاضِي: ثَنَا نَصْرُ بْنُ عَلِيٍّ: ثَنَا إِسْرَائِيلُ[4]: حَدَّثَنِي أَبِي، عَنِ الْأَعْمَشِ، عَنْ أَبِي صَالِحٍ، عَنِ ابْنِ عَبَّاسٍ عَلَيْكَ قَالَ: قَالَ عُمَرُ: لَعَمَدْتُ عِنْدَ مُحَرَّرِ ابْنِ الْخَطَّابِ عَلَيْكَ[5] إِلَى جَادَّةِ كِتَابٍ: إِنَّ أَهْلَ الْكُوفَةِ قَدْ عَرَّ[6] بِهِمُ الْقُرْآنُ قَدَّا وَكَدَا، فَكَلَّ عَلَقَكَ، فَقُلْتُ: اخْتَلَفُوا فَقَالَ: أَمَا[7] وَاللهِ، وَمَا يَعْنِينِي[8] قَالَ: فَغَضِبْتُ، فَأَتَيْتُ الْمَنْزِلَ، فَلَمْ تَأْرِسْنِي إِلَيَّ بِغَدَاءٍ فَانْطَلَقْتُ لَهُ، فَقَالَ: عَرَضَ عَلَيْكَ إِلَّا جِئْتَ، وَأَتَيْتُهُ فَقَالَ: قُلْتَ شَيْئًا فَقُلْتُ: لَمْ أَسْتَطِعْ، قَالَ: لَا أَعُودُ إِلَى شَيْءٍ بَعْدَهُ أَبَدًا، فَأَتَيْتُهُ عَلَى الْغَدَاءِ فَأَعْرَضَ عَلَيَّ فَلَمْ أَقْبَلْ، قَالَ: أَبَيْتَ إِلَّا أَنْ قُدْتَ الْقُرْآنَ قَدًّا وَكَدًا.

(١) من المخطوطين. غير موجود في التسبيح، والمثبت من الملخيص.

(٢) في (ر): «وقال». وصوب فوقها (ق).

(٣) في (ر) و(ق): «الحديث». والأصوب ما مع الملف.

(٤) ثم تحدث في الإسناد.

(٥) هو عبد الله بن أبي عبيدة مولى عبد الله بن عمر بن الخطاب. وانظر ترجمته في الطبقات الكبرى لابن سعد، وحلية الأولياء لأبي نعيم.

(٦) زيد في (ق): «فقال: ائته».

فَقُلْتُ: اخْتَلَفُوا؟ قَالَ: وَمِنْ[1] قِبَلِ أَيِّ شَيْءٍ عَرَفْتَ؟ قُلْتُ: قَرَأْتُ: ﴿وَمِنَ النَّاسِ مَن يُعْجِبُكَ قَوْلُهُ فِي الْحَيَوٰةِ الدُّنْيَا وَيُشْهِدُ اللَّهَ عَلَىٰ مَا فِي قَلْبِهِ﴾. حَتَّى انْتَهَيْتُ إِلَى: ﴿وَاللَّهُ لَا يُحِبُّ الْفَسَادَ﴾. فَإِذَا فَعَلُوا ذَلِكَ لَمْ يَصْبِرْ صَاحِبُ الْقُرْآنِ، ثُمَّ قَرَأْتُ: ﴿قِيلَ لَهُ اتَّقِ اللَّهَ أَخَذَتْهُ الْعِزَّةُ بِالْإِثْمِ فَحَسْبُهُ جَهَنَّمُ وَلَبِئْسَ الْمِهَادُ ﴿٢٠٦﴾ وَمِنَ النَّاسِ مَن يَشْرِي نَفْسَهُ ابْتِغَاءَ مَرْضَاتِ اللَّهِ وَاللَّهُ رَءُوفٌ بِالْعِبَادِ ﴿٢٠٧﴾﴾[2]. قَالَ: صَدَقْتَ وَالَّذِي نَفْسِي بِيَدِهِ[3].

هَذَا حَدِيثٌ صَحِيحٌ عَلَى شَرْطِ الشَّيْخَيْنِ.

٦٤٦٨- وَأَخْبَرَنَا أَبُو عَبْدِ اللهِ الصَّفَّارُ، ثَنَا إِسْمَاعِيلُ بْنُ إِسْحَاقَ، ثَنَا إِبْرَاهِيمُ بْنُ الْحَجَّاجِ السَّامِيُّ، ثَنَا عَبْدُ الْوَارِثِ بْنُ سَعِيدٍ، ثَنَا أَبُو قَبِيصَةَ

بَيْنَمَا ابْنُ عَبَّاسٍ مَعَ عُمَرَ رَضِيَ اللهُ عَنْهُ وَهُوَ آخِذٌ بِيَدِهِ، فَقَالَ عُمَرُ: أَرَى الْقُرْآنَ قَدْ ظَهَرَ فِي النَّاسِ. فَقُلْتُ: مَا أُحِبُّ ذَاكَ يَا أَمِيرَ الْمُؤْمِنِينَ. قَالَ: فَاجْتَذَبَ يَدَهُ مِنْ يَدِي وَقَالَ: لِمَ؟ قُلْتُ: لِأَنَّهُمْ مَتَى يَقْرَءُوا يَنْفِرُوا، وَمَتَى مَا يَنْفِرُوا يَخْتَلِفُوا، وَمَتَى مَا يَخْتَلِفُوا[4] يَضْرِبُ بَعْضُهُمْ رِقَابَ بَعْضٍ. فَحَبَسَ عَنِّي وَتَرَكَنِي، فَظَلَلْتُ بِهِ وَلَا

(١) في (و): «اختلفوا».
(٢) سورة البقرة الآية: ٢٠٤ ـ ٢٠٧.
(٣) لم نجد في الأصل الخطأ فيها، والتصحيح من «صحيح البخاري» ومسلم وابن حبان والدارقطني وغيرهم: «سكين بن يزيد»، وسماه أبو حاتم البخاري: «سكين بن قبيصة أبو قبيصة».
(٤) من (ز) والتلخيص، وفي (و) و(م): «ومتى ما اختلفوا»، وفي (ك): «ومتى اختلفوا».

بِعَلَمِهِ لِأَنَّهُ قَالَ: ثُمَّ أَتَانِي رَسُولُهُ عَلَيْهِ السَّلَامُ، فَقَالَ: أَجِبْ أَمِيرَ الْمُؤْمِنِينَ. قَالَ: فَانْطَلَقْتُ فَقَالَ لِي: يَا عَلِيُّ، أَلَمْ أَكُنْ قَالَ لَكَ يَا أَمِيرَ الْمُؤْمِنِينَ: إِنَّهُمْ سَيَجِدُونَ بَعْدِي؟ قَالَ: فَقُلْتُ: بَلَى، قَالَ: فَمَا أَمَرَكَ؟ قَالَ: قُلْتُ: أَمَرَنِي أَنْ أَصْبِرَ. قَالَ: فَاصْبِرْ إِذًا. فَإِنَّكَ لَا تَصْبِرُ إِلَّا عَلَى حَقٍّ. وَفِي رِوَايَةٍ: فَإِنَّكَ لَا تَصْبِرُ إِلَّا عَلَى الْحَقِّ.

٤٧٦٩- حَدَّثَنَا أَبُو الْعَبَّاسِ مُحَمَّدُ بْنُ يَعْقُوبَ عَوْهَا عَلَى بَدْءِ حَجِّهَا وَمَنْ الْكِتَابِ: ثنا أَحْمَدُ بْنُ مَنِيعٍ، ثنا إِسْمَاعِيلُ بْنُ إِبْرَاهِيمَ الْقَاضِي، ثنا عَبْدُ الْوَهَّابِ بْنُ عَبْدِ الْمَجِيدِ بْنِ الصَّلْتِ بْنِ دِينَارٍ، ثنا عَبْدُ اللَّهِ بْنُ عُمَرَ، عَنِ ابْنِ عَجْلَانَ، عَنْ نَافِعٍ، عَنْ أَبِي سَعِيدٍ مَوْلَى الْمُهْرِيِّ، قَالَ: أَقْبَلْتُ مِنْ مِصْرَ، فَإِذَا أَنَا بِرَجُلٍ عَلَى بَعِيرٍ، فَقَالَ: هَا غُلَامُ، قُلْتُ: لَبَّيْكَ يَا رَسُولَ اللَّهِ. قَالَ: «اخْتَطِمْ اللَّهَ يَخْطِمْكَ، اخْطِمْ فَلَهُ لَجَمٌ أَمَامَكَ، تَعَرَّفْ إِلَى اللَّهِ فِي الرَّخَاءِ يَعْرِفْكَ فِي الشِّدَّةِ، وَإِذَا سَأَلْتَ فَاسْأَلِ اللَّهَ، وَإِذَا اسْتَعَنْتَ فَاسْتَعِنْ بِاللَّهِ، قَدْ مَضَى الْقَلَمُ بِمَا هُوَ كَائِنٌ، فَلَوْ جَهَدَ الْخَلْقُ أَنْ يَنْفَعُوكَ بِمَا لَمْ يَكْتُبِ اللَّهُ لَكَ لَمْ يَقْدِرُوا عَلَيْهِ، وَلَوْ جَهَدَ الْخَلْقُ أَنْ يَضُرُّوكَ بِمَا لَمْ يَكْتُبِ اللَّهُ عَلَيْكَ لَمْ يَقْدِرُوا عَلَيْهِ، فَإِنْ اسْتَطَعْتَ أَنْ تَعْمَلَ بِالصَّبْرِ مَعَ الْيَقِينِ فَافْعَلْ، فَإِنْ لَمْ تَسْتَطِعْ فَاصْبِرْ فَإِنَّ فِي الصَّبْرِ عَلَى مَا تَكْرَهُ خَيْرًا كَثِيرًا»[1]، وَاعْلَمْ أَنَّ مَعَ الصَّبْرِ النَّصْرَ، وَاعْلَمْ أَنَّ مَعَ الْكَرْبِ الْفَرَجَ، وَاعْلَمْ أَنَّ مَعَ الْعُسْرِ الْيُسْرَ»[2].

هَذَا حَدِيثٌ كَثِيرٌ عَالٍ مِنْ حَدِيثِ عَبْدِ الْمَلِكِ بْنِ عُمَيْرٍ عَنِ ابْنِ عَبَّاسٍ

---

(١) لم أجده في الإحاطة.

(٢) في (أ): «الخير الكثير، وفي (ب): «خير كثير».

لم أجده في الإحاطة.

رضي الله عنهما، إِلَّا أَنَّ الشَّيْخَيْنِ رضي الله عنهما لَمْ يُخَرِّجَا شِهَابَ بْنَ خِرَاشٍ وَلَا الْقَدَّاحَ فِي الصَّحِيحَيْنِ[1]، وَقَدْ رُوِيَ الْحَدِيثُ بِأَسَانِيدَ عَنِ ابْنِ عَبَّاسٍ غَيْرِ هَذَا.

٦٤٧٠- حدثنا الشَّيْخُ أَبُو بَكْرِ بْنُ إِسْحَاقَ رضي الله عنه، أَنَا عَلِيُّ بْنُ عَبْدِ الْعَزِيزِ، ثَنَا مُعَلَّى بْنُ مَهْدِيٍّ[2]، ثَنَا أَبُو شِهَابٍ، أَنَا عِيسَى بْنُ مُحَمَّدٍ الْقُرَشِيُّ[3]، عَنِ ابْنِ أَبِي مُلَيْكَةَ، عَنِ ابْنِ عَبَّاسٍ رضي الله عنهما قَالَ: قَالَ لِي رَسُولُ اللهِ ﷺ: «احْفَظِ اللهَ يَحْفَظْكَ، احْفَظِ اللهَ تَجِدْهُ أَمَامَكَ، تَعَرَّفْ إِلَى اللهِ فِي الرَّخَاءِ يَعْرِفْكَ فِي الشِّدَّةِ، وَاعْلَمْ أَنَّ مَا أَصَابَكَ لَمْ يَكُنْ لِيُخْطِئَكَ، وَمَا أَخْطَأَكَ لَمْ يَكُنْ لِيُصِيبَكَ، وَاعْلَمْ أَنَّ الْخَلَائِقَ لَوِ اجْتَمَعُوا عَلَى أَنْ يُعْطُوكَ شَيْئًا لَمْ يُرِدِ اللهُ أَنْ يُعْطِيَكَ لَمْ يَقْدِرُوا عَلَيْهِ، أَوْ يَضُرُّوا عَنْكَ شَيْئًا أَرَادَ اللهُ أَنْ يُصِيبَكَ بِهِ لَمْ يَقْدِرُوا عَلَى ذَلِكَ، فَإِذَا[4] سَأَلْتَ فَاسْأَلِ اللهَ، وَإِذَا اسْتَعَنْتَ فَاسْتَعِنْ بِاللهِ، وَاعْلَمْ أَنَّ النَّصْرَ عَلَى [illegible] بِمَا هُوَ كَائِنٌ»[5].

٦٤٧١- أَخْبَرَنَا الشَّيْخُ أَبُو بَكْرِ بْنُ إِسْحَاقَ، أَنَا عَلِيُّ بْنُ عَبْدِ الْعَزِيزِ، ثَنَا

(١) قال الذهبي في التلخيص: «قلت: لأن القداح قال أبو حاتم: متروك، والآخر مختلف فيه، وعبد الملك لم يسمع من ابن عباس فيما أرى».

(٢) في النسخ «ابن مهدي»، والمثبت من «تاريخ أبي زرعة» و«تاريخ دمشق» لابن عساكر، وهو معلى بن مهدي الجوهري، وهو ثقة، وثقه أبو حاتم وأبو زرعة وابن حبان وغيرهم، وقال أبو زرعة: «ما رأيت أحسن حديثا منه»، وقال أبو حاتم: «صدوق»، وقال ابن حبان: «يخطئ».

(٣) في «تاريخ دمشق»: «أنا عيسى بن محمد».

(٤) قال الذهبي في التلخيص: «قلت: وعيسى ليس بالمستقيم».

(٥) لم نجده في الإتحاف.

ebsina

أَحْمَدُ بْنُ عَبْدِ اللهِ بْنِ يُونُسَ، ثَنَا زُهَيْرُ بْنُ مُعَاوِيَةَ، ثَنَا عَبْدُ اللهِ بْنُ عُثْمَانَ بْنِ خُثَيْمٍ، حَدَّثَنِي أَبُو الطُّفَيْلِ، أَنَّ رَجُلًا مُعَاوِيَةَ يُقَالُ لَهُ بِالْكُفَةِ وَهُوَ يَسْأَلُ عَبْدَ اللهِ بْنَ عَبَّاسٍ، وَأَنَا أَنْظُرُ إِلَى هُدْبِهِ فَهُوَ يَسْأَلُ عَبْدَ اللهِ بْنَ عَبَّاسٍ، فَطَلَقَ مُعَاوِيَةُ بْنُ مُسْلِمٍ وُكْنَى الْحَجِّ، فَيَقُولُ لَهُ ابْنُ عَبَّاسٍ: إِنَّ رَسُولَ اللهِ ﷺ لَمْ يَكُنْ يَسْتَلِمُ هَذَيْنِ الرُّكْنَيْنِ، فَيَقُولُ مُعَاوِيَةُ: إِنَّ ابْنَ عَبَّاسٍ، فَإِنَّهُ لَيْسَ شَيْءٌ مِنْهَا مَهْجُورٌ، فَطَفِقَ ابْنُ عَبَّاسٍ لَا يَدَعُهُ قُلْنَا وَضَعَ يَدَهُ عَلَى شَيْءٍ مِنَ الرُّكْنَيْنِ إِلَّا قَالَ لَهُ ذَلِكَ ابْنُ عَبَّاسٍ.

هَذَا حَدِيثٌ صَحِيحٌ الْإِسْنَادِ، وَلَمْ يُخَرِّجَاهُ.

٧٤٧٠- **صحيح** أَحْمَدُ بْنُ صَالِحٍ بْنِ هَانِئٍ، ثَنَا جَعْفَرُ بْنُ مُحَمَّدِ بْنِ سَوَّارٍ، ثَنَا قُتَيْبَةُ بْنُ سَعِيدٍ، أَنَا جَرِيرٌ، عَنْ سُلَيْمِ بْنِ أَبِي الْمُخَارِقِ، عَنْ عَبْدِ اللهِ بْنِ مُلَيْلٍ الْهَجَيْمِيِّ، قَالَ: سَمِعْتُ ابْنَ عَبَّاسٍ عِنْدَهُ قَالَ: فَوَدَّ مَوْتُهُ بِلَالَاتٍ يَقُولُ: اللَّهُمَّ إِنِّي أَتُوبُ إِلَيْكَ مِمَّا كُنْتُ أَتَى النَّاسَ فِي الْمَشْرَبِ.

هَذَا حَدِيثٌ صَحِيحُ الْإِسْنَادِ، وَلَمْ يُخَرِّجَاهُ مِنْ أَجْلِ عَبْدِ اللهِ بْنِ عَبَّاسٍ أَلَهُ رَاوٍ غَيْرُ قَزَعَةَ لَمْ يُخَرِّجَا عَلَيْهِ فِي شَيْءٍ غَيْرَهُمَا.

---

(١) في (ر): (ثنا).

(٢) إسناده ضعيف، عبد الله بن عثمان بن خثيم، وأخرجه مسلم (١٢٧٣/٦٦) من طريق عبد الله بن المغيرة عن ابن الطفيل عن رجل يقال له معاوية، والراوي تعليقا (١٨٤/٢) من حديث عمرو بن دينار عن أبي الشعثاء.

(٣) كذا في النسخ الخطية، وفي المطبوع: عن رجل كوفي، وذكر الحازمي في الناسخ والمنسوخ (١٨٤) أن قزعة الكوفي عن ابن عباس أبي الشعثاء، يلتقي عن أبي ملبل فأتيه قزعة بحديثه، وهو وإن سماه ابن عباس سقط.

(٤) ليوجد في الإتحاف.

٦٤٧٣- أَخْبَرَنِي أَبُو عَبْدِ اللهِ الصَّفَّارُ، ثَنَا إِسْمَاعِيلُ بْنُ إِسْحَاقَ، ثَنَا سُلَيْمَانُ بْنُ حَرْبٍ، ثَنَا حَمَّادُ بْنُ زَيْدٍ، ثَنَا أَيُّوبُ، عَنِ ابْنِ أَبِي مُلَيْكَةَ، أَنَّ عُمَرَ بْنَ الْخَطَّابِ **لَمَّا طُعِنَ** هَذِهِ الآيَةَ: ﴿إِنَّ الَّذِينَ تَوَفَّاهُمُ الْمَلَائِكَةُ﴾ [النساء: ٩٧] إِلَى آخِرِ الْآيَةِ، وَاكْتَنَفَتْهُ تَحْرِيَ مِنْ تَحْتِهِ الْأَكْوَارُ ثُمَّ فِيهَا مِنْ حَطَبِ الْكَرَبِ». إِلَى هُنَا: «فَأَحْبَبْتُهَا لِيَسْتَمِرَّ فِيهِ ثَوْرٌ فَاشْتَعَلَتْ»[1]. ثَنَا عَبْدُ اللهِ الْقَوْرِيُّ، وَفَدَ، فِيمَا يَزْعُمُ أَزْدُ، «لَوْ أَنَّ لِعُمَرَ مَا تَحْتَوِي كَفُّ عَبْدٍ»[2] فَقَالَ: اللهَ وَرَسُولُهُ أَعْلَمُ، فَغَضِبَ عُمَرُ، فَقَالَ: فَوَاللهِ لَتَعْلَمُنَّ أَوْ لَا تَعْلَمُنَّ»[3]. فَقَالَ ابْنُ عَبَّاسٍ: هِيَ نَفْسِي ثُمَّ هِيَّتُهَا أَمِيرَ الْمُؤْمِنِينَ. قَالَ: لَا، بِئْسَ الرَّأْيُ لَكَ، أَنْ تَضْرِبَ لِلنَّاسِ أَمْثَالَ. قَالَ ابْنُ عَبَّاسٍ: ضَرَبْتُ مَثَلًا عَمَلًا، فَقَالَ عُمَرُ: رَجُلٌ غَنِيٌّ يَعْمَلُ الْحَسَنَاتِ، ثُمَّ بَعَثَ اللهُ لَهُ الشَّيْطَانَيْنِ يَعْمَلُ بِالْمَعَاصِي»[4]. حَتَّى انْقَضَتْ أَعْمَالُهُ كُلُّهَا، وَكَانَتْ لَهُ عِنْدَ مَا احْتَرَقَتْ عِنْدَ آخِرِ مَا كَانَ إِلَيْهَا حِينَ كَثُرَ الْوَقُودُ وَبَلَغَ

إِبْرَاهِيمُ بْنُ هَانِئٍ، ثَنَا [الْحُسَيْنُ]^(١) بْنُ الْفَضْلِ الْبَغْدَادِيُّ، ثَنَا سُلَيْمَانُ بْنُ حَرْبٍ، ثَنَا حَمَّادُ بْنُ زَيْدٍ عَنْ عَطَاءِ بْنِ السَّائِبِ قَالَ: قَالَ لِي مُحَارِبُ بْنُ دِثَارٍ: هَلْ سَمِعْتَ سَعِيدَ بْنَ جُبَيْرٍ يَذْكُرُ عَنِ ابْنِ عَبَّاسٍ فِي الْكَوْثَرِ شَيْئًا؟ قُلْتُ: نَعَمْ، قَالَ: هُوَ الْخَيْرُ الْكَثِيرُ قَالَ: فَسَمِعْتَ أَبَا حَيَّةَ يَقُولُ: هُوَ نَهَرٌ فِي الْجَنَّةِ؟ قَالَ: فَقَالَ ابْنُ عَبَّاسٍ: وَهَلْ الْخَيْرُ الْكَثِيرُ إِلَّا ذَاكَ.

هَذَا حَدِيثٌ صَحِيحٌ الْإِسْنَادِ وَلَمْ يُخَرِّجَاهُ.^(٢)

(١) في النسخ المطبوعة «الحسن» وهو تصحيف من ساتر ونسخة المعجمين، وهو الصحيح من الفضل بن حبيب ابن الدمام أبو علي الجهني الكوفي ثم البابسيري، ويعرف بالحذاء، ت (٢٨٤هـ-١٥٣-٢٠٠/١).

(٢) إسناده قوي: ابن هانئ (٢١٢-٣٠٤) من حديث أبي بشر من سعيد بن جبير عن ابن عباس، وأخرج البخاري (٦٥٧٨) ومسلم (٤٠٠) من حديث أبي بشر عن سعيد بن جبير عن ابن عباس.

يقول: هذا أحد الحجج الثلاث من السنة (ز) وكتب الشامخ في هذا الموضع: الجلود: ذكاة الله تعالى في الجلود بالدبغ، ذكره، وقال عبد الله بن عباس ﷺ: وقد ذكاة والسلام.

ثم قال: أحمد محمد بن أبي القاسم الفراوي، نفر الله به، في مستهل شعبان الكريم عام ثمانية وعشرين وستمائة، بالقاهرة المعزية.

قلت: قد بين الحافظ بن أحمد، وصاحبه على خير خلقه سيدنا محمد سيد الخلق صلوات الله وسلامه عليه، أن الكوثر نهر في الجنة، وأن الخير الكثير داخل في نهر الكوثر؛ لأنه من الخير الكثير!

ثم كتب محمد بن أحمد الفراوي في الحاشية: قال طاؤس: يأصل صحيح نقيس، وقد بعض أكثرا، يكتف، فعما معلم ونقيها في الكتاب، انتهى الشيخ.

بِسْمِ اللَّهِ الرَّحْمَنِ الرَّحِيمِ

ذِكْرُ وَفَاةِ عَبْدِ اللَّهِ بْنِ عَبَّاسٍ رضي الله عنه

٦٤٧٥ - أَخْبَرَنِي عَلِيُّ بْنُ عَبْدِ الرَّحْمَنِ السَّبِيعِيُّ بِالْكُوفَةِ، ثَنَا أَحْمَدُ بْنُ حَازِمٍ الْغِفَارِيُّ، قَالَ: سَمِعْتُ أَبَا نُعَيْمٍ يَقُولُ: مَاتَ عَبْدُ اللَّهِ بْنُ عَبَّاسٍ سَنَةَ ثَمَانٍ وَسِتِّينَ[1].

٦٤٧٦ - أَخْبَرَنِي مُحَمَّدُ بْنُ يَعْقُوبَ الْحَافِظُ، أَنَا مُحَمَّدُ بْنُ إِسْحَاقَ الثَّقَفِيُّ، ثَنَا عُمَرُ بْنُ مُحَمَّدِ بْنِ الْحَسَنِ الْأَسَدِيُّ، ثَنَا أَبِي، ثَنَا أَشْعَثُ[2]، عَنْ مُحَمَّدِ ابْنِ الْحَنَفِيَّةِ، أَنَّهُ كَبَّرَ عَلَى ابْنِ عَبَّاسٍ أَرْبَعًا. وَقَالَ: هَلَكَ رَبَّانِيُّ هَذِهِ الْأُمَّةِ[3].

[illegible] دَاوُدَ، ثَنَا مُحَمَّدُ بْنُ فُضَيْلٍ، حَدَّثَنِي أَطْلَحُ بْنُ عَبْدِ اللَّهِ، عَنْ أَبِي الزُّبَيْرِ قَالَ: شَهِدْتُ جِنَازَةَ عَبْدِ اللَّهِ بْنِ عَبَّاسٍ رضي الله عنه بِالطَّائِفِ، فَرَأَيْتُ طَيْرًا أَبْيَضَ جَاءَ[4] حَتَّى دَخَلَ تَحْتَ الثَّوْبِ فَلَمْ يُرَ خَرَجَ بَعْدُ[5].

---

(١) لم نجده في أصل الإتحاف، وهو مما استدركه المحقق في الحاشية (١٩/ ٢٦٩).

(٢) هو: أشعث بن سوار الكندي، وهو ضعيف، وقد تقدم في الحاشية (١٩/ ٢٦٩).

(٣) [illegible] (١٩/ ٢٦٩).

(٤) في (و): «أتى».

(٥) في (و): «أتى».

(٦) لم نجده في أصل الإتحاف، وهو مما استدركه المحقق في الحاشية (١٩/ ٤٧٤-١).

٦٧٨٩- وأخبرني[1] مُحَمَّدُ بْنُ يَعْقُوبَ، ثنا مُحَمَّدُ بْنُ إِسْحَاقَ، ثنا الْفَضْلُ بْنُ إِسْحَاقَ الْقُرَشِيُّ، ثنا مَرْوَانُ بْنُ مُعَاوِيَةَ، عَنْ سَالِمٍ بْنِ عَجْلَانَ، عَنْ سَعِيدِ بْنِ جُبَيْرٍ قَالَ: «نَاسٌ مِنَ الْعَرَبِ بِالطَّائِفِ، فَهُمْ ثَمُودُ بَقِيَّتُهَا، فَعَادَ عَلَيْهِمْ لَمْ يَرَ عَلَى جِلْدِهِ وَجَعًا، فَعَمَدَ إِلَى فَهْرٍ، فَنَقَرَ وَأَنْشَأَ قَالَ يَخْرُجُ، فَلَمْ يَرَ أَنَّهُ خَرَجَ مِنْهُ شَيْءٌ، فَلَمَّا قَفَلَ نُبِّئَتْ هَذِهِ الْآيَةُ عَلَى ظَهْرِ الْفَهْرِ، وَلَا يُدْرَى مَنْ نَاحَاهُ: ﴿ بِآيَاتٍ لِلْمُتَوَسِّمِينَ ﴾[2] أَيْ بِعِبَرٍ لِلْمُعْتَبِرِينَ، ﴿ وَإِنَّهَا لَبِسَبِيلٍ مُقِيمٍ ﴾ أَيْ: قَائِمٌ فِي جَادَّةِ الطَّرِيقِ، ﴿ إِنَّ فِي ذَلِكَ لَآيَةً لِلْمُؤْمِنِينَ ﴾ أَيْ: لَعِبْرَةً لِمَنْ يَعْتَبِرُ بِهَا، ﴿ وَإِنْ كَانَ أَصْحَابُ الْأَيْكَةِ لَظَالِمِينَ ﴾ أَيْ: كَافِرِينَ بِرَبِّهِمْ، ﴿ فَانْتَقَمْنَا مِنْهُمْ ﴾ أَيْ: بِالْعَذَابِ، ﴿ وَإِنَّهُمَا لَبِإِمَامٍ مُبِينٍ ﴾ أَيْ: بِطَرِيقٍ وَاضِحٍ».

٦٧٩٠- وأخبرني أَبُو بَكْرٍ مُحَمَّدُ بْنُ عَبْدِ اللهِ بْنِ مُحَمَّدِ بْنِ عَبْدِ اللهِ بْنِ عَبْدِ الْعَزِيزِ[3] الإِمَامُ بِمَكَّةَ حَرْسَهَا اللهُ، ثنا مُحَمَّدُ بْنُ عَبْدِ اللهِ بْنِ زِيَادٍ الصَّائِغُ، ثنا سَعِيدُ بْنُ مَنْصُورٍ، ثنا هُشَيْمٌ، ثنا أَبُو حَمْزَةَ مُحَمَّدُ بْنُ مَيْمُونٍ، عَنْ عَطَاءٍ[4]، قَالَ:

---

(١) في (ف) و(ك): «وأخبرنا».

(٢) الحجر: الآية ٧٥ و٧٦ و٧٧.

(٣) يعني: أبو الحسن إسماعيل بن علي بن عبد الله بن عباس بن عبد المطلب، وأحد أجداده هو: عبد العزيز، فاكتفى المصنف بذكره. ينظر ترجمته في: شيوخ الحاكم كما في فهارس الصحابة للمنيعي (ص: ٢٢٧، ٢٢٨)، وتاريخ دمشق لابن عساكر (٦/ ٢٩٣ و٢٩٤).

الذي يروي عن أبي الحسن إسماعيل بن علي هو: سائر من حملت الأعضاء، والأولان أشبه.

(٤) لم تجد في المطبوع، وهو مما استدركه المحقق في العناية (٨/ ٢٠٠٨-٢٠٩).

هو: محمد بن ميمون أبو حمزة السكري، عن عطاء بن أبي رباح، عن سعيد بن جبير، عن عبد الله بن عباس.

قال ابن أبي حاتم في «الجرح والتعديل»: «أبو حمزة مولى ابن أبي عطاء، وهو: العطاءان، كما حدث الطحاوي في شرح معاني الآثار (١/ ٤٠١)، عن رجال الفهابيه.

شَهِدْتُ وَفَاةَ ابْنِ عَبَّاسٍ بِالطَّائِفِ، فَوَلِيَهُ مُحَمَّدُ ابْنُ الْحَنَفِيَّةِ وَكَبَّرَ عَلَيْهِ أَرْبَعًا، وَأَدْخَلَهُ الْقَبْرَ مِنْ قِبَلِ رِجْلَيْهِ، وَضَرَبَ عَلَيْهِ الْبِنَاءَ ثَلَاثًا، وَالَّذِي حَفِظْنَا عَنْهُ نَحْوًا مِنْ أَرْبَعِمِائَةِ حَدِيثٍ[1].

٦٤٨٠- حدثنا مُحَمَّدُ بْنُ صَالِحِ بْنِ هَانِئٍ، ثَنَا الْفَضْلُ بْنُ مُحَمَّدٍ، ثَنَا إِبْرَاهِيمُ بْنُ الْمُنْذِرِ الْحِزَامِيُّ، قَالَ: قَالَ ابْنُ وَاقِدٍ: ثَنَا عُمَرُ بْنُ عُقْبَةَ[2]، قَالَ: سَمِعْتُ شُعْبَةَ مَوْلَى ابْنِ عَبَّاسٍ يَقُولُ: مَاتَ ابْنُ عَبَّاسٍ سَنَةَ ثَمَانٍ وَسِتِّينَ بِالطَّائِفِ وَهُوَ ابْنُ خَمْسٍ وَسَبْعِينَ[3]، وَكَانَ يُصَفِّرُ لِحْيَتَهُ. قَالَ إِبْرَاهِيمُ بْنُ الْمُنْذِرِ: قَالَ ابْنُ وَاقِدٍ: وَحَدَّثَنَا خَالِدُ بْنُ الْهَيْثَمِ، قَالَ: سَمِعْتُ شُعْبَةَ مَوْلَى ابْنِ عَبَّاسٍ يَقُولُ: سَمِعْتُ ابْنَ عَبَّاسٍ يَقُولُ: وُلِدْتُ قَبْلَ الْهِجْرَةِ وَنَحْنُ فِي الشِّعْبِ، فَتُوُفِّيَ النَّبِيُّ ﷺ وَأَنَا ابْنُ ثَلَاثَ عَشْرَةَ. قَالَ: وَتُوُفِّيَ ابْنُ عَبَّاسٍ سَنَةَ ثَمَانٍ

٦٤٨١- أخبرني مُحَمَّدُ بْنُ إِبْرَاهِيمَ الْهَاشِمِيُّ[4]، ثَنَا الْحُسَيْنُ بْنُ مُحَمَّدِ بْنِ

(١) إتحاف المهرة (١٩/٤٥٦-٢٥٢١١) وعزاه للطحاوي والحاكم، ولم يذكر سند الحاكم.

(٢) عمر بن عقبة بن أبي عائشة الليثي، لم نقف له على ترجمة، وعنه [illegible] الواقدي [illegible] (٦/٤٥٠).

(٣) زيد في [illegible] (٤/٤٥٠).

(٤) زيد في [illegible] (٤/٤٥٠).

(٥) من هنا [illegible] (٦٨٨٧).

(٦) لم نجده في أصل الإتحاف، وهو مما استدرك المحقق في الحاشية (١٩/٧٨-٢).

(٧) هو: ابن الفضل، أبو الفضل الهاشمي المزكي النيسابوري المزكي.

Bulsn

زِيَادٍ، ثَنَا عَتَّابُ[1] بْنُ بَشِيرٍ، ثَنَا عَلِيُّ بْنُ بَذِيمَةَ، عَنْ مُجَاهِدٍ قَالَ: قَالَ يَزِيدُ بْنُ عُتْبَةَ بْنِ أَبِي لَهَبٍ يَذْكُرُ السَّحَابَ الَّتِي سَقَتْ قَبْرَ ابْنِ عَبَّاسٍ رضي الله عنهما:

صَبَّتْ[2] ثَلَاثًا سَمَاءُ اللهِ رَحْمَتَهَا
بِالْمَاءِ مَرَّتْ عَلَى قَبْرِ ابْنِ عَبَّاسِ
قَدْ كَانَ يُخْبِرُنَا هَذَا وَنَعْلَمُهُ
عِلْمَ الْيَقِينِ فَمِنْ وَاعٍ وَمِنْ نَاسِي
إِنَّ السَّمَاءَ تَرْوِي الْقَبْرَ رَحْمَتَهُ
هَذَا لَعَمْرِي أَمْرٌ فِي يَدِ النَّاسِ
لَوْ كَانَ لِلْقَوْمِ رَأْيٌ يَعْصِمُونَ بِهِ
عِنْدَ الْخُطُوبِ رَمُوكُمْ بِابْنِ عَبَّاسِ
لِلَّهِ دَرُّ أَبِيهِ أَيُّمَا رَجُلٍ
هَلْ مِثْلُهُ عِنْدَ فَصْلِ الْخَطْبِ فِي النَّاسِ
لَكِنْ رَمُوكُمْ بِشَيْخٍ مِنْ ذَوِي يَمَنٍ
لَمْ يَدْرِ مَا ضَرْبُ أَخْمَاسٍ لِأَسْدَاسِ[3]

٦٤٨٢- **حدثني** أَبُو بَكْرٍ مُحَمَّدُ بْنُ أَحْمَدَ بْنِ بَالُوَيْهِ، ثَنَا أَبُو بَكْرٍ مُحَمَّدُ بْنُ بِشْرِ بْنِ مَطَرٍ، ثَنَا دَاوُدُ بْنُ عَمْرٍو الضَّبِّيُّ، ثَنَا عَبْدُ الرَّحْمَنِ بْنُ أَبِي الزِّنَادِ، عَنْ

---

(١) في (و) و(ك) و(م): «عباد».

(٢) تقرأ في (و): «حصب».

(٣) لم نجده في الإتحاف.

أَبِيهِ وَعَبْدِ اللهِ بْنِ الْفَضْلِ بْنِ عَبَّاسٍ[1] بْنِ أَبِي رَبِيعَةَ[2] بْنِ الْحَارِثِ، أَنَّ[3] حَسَّانَ بْنَ ثَابِتٍ قَالَ: إِنَّا مَعْشَرَ[4] الْأَنْصَارِ طَلَبْنَا إِلَى عُمَرَ -أَوْ: إِلَى عُثْمَانَ. شَكَّ ابْنُ أَبِي الزِّنَادِ- فَمَشَيْنَا بِعَبْدِ اللهِ بْنِ عَبَّاسٍ وَبِنَفَرٍ مَعَهُ مِنْ أَصْحَابِ رَسُولِ اللهِ ﷺ، فَتَكَلَّمَ ابْنُ عَبَّاسٍ وَتَكَلَّمُوا، وَذَكَرُوا الْأَنْصَارَ وَمَنَاقِبَهُمْ، فَاعْتَلَّ الْوَالِي. قَالَ حَسَّانُ: وَكَانَ أَمْرًا شَدِيدًا طَلَبْنَاهُ. قَالَ: فَمَا زَالَ يُرَاجِعُهُمْ حَتَّى قَامُوا وَعَذَرُوهُ إِلَّا عَبْدَ اللهِ بْنَ عَبَّاسٍ فَإِنَّهُ قَالَ: لَا وَاللهِ مَا لِلْأَنْصَارِ مِنْ مَتْرِكٍ[5]، لَقَدْ نَصَرُوا وَآوَوْا. وَذَكَرَ مِنْ فَضْلِهِمْ وَقَالَ: إِنَّ هَذَا لَشَاعِرُ رَسُولِ اللهِ ﷺ وَالْمُنَافِحُ عَنْهُ. فَلَمْ يَزَلْ يُرَاجِعُهُ عَبْدُ اللهِ بِكَلَامٍ جَامِعٍ[6] يَسُدُّ عَلَيْهِ كُلَّ حُجَّتِهِ، فَلَمْ يَجِدْ بُدًّا مِنْ أَنْ قَضَى حَاجَتَنَا. قَالَ: فَخَرَجْنَا وَقَدْ قَضَى اللهُ ﷻ حَاجَتَنَا بِكَلَامِهِ، فَأَنَا أَخِلُّ بِيَدِ عَبْدِ اللهِ أُثْنِي عَلَيْهِ وَأَدْعُو لَهُ، فَمَرَرْتُ فِي الْمَسْجِدِ بِالنَّفَرِ الَّذِينَ كَانُوا مَعَهُ، فَلَمْ يَبْلُغُوا مَا بَلَغَ، فَقُلْتُ حَيْثُ يَسْمَعُونَ: إِنَّهُ كَانَ أَوْلَاكُمْ بِنَا. قَالُوا: أَجَلْ. فَقُلْتُ لِعَبْدِ اللهِ: إِنَّهَا وَاللهِ صُبَابَةُ النُّبُوَّةِ، وَوِرَاثَةُ أَحْمَدَ ﷺ[7] كَانَ أَحَقَّكُمْ بِهَا. قَالَ حَسَّانُ: وَأَنَا أُشِيرُ إِلَى عَبْدِ اللهِ:

---

(١) في (و): «الحسن».
(٢) كذا في (ب): «ابن ربيعة».
(٣) في (و): «ابن».
(٤) في (و): «معشر».
(٥) في (م): «منزل».
(٦) في (و) و(ك) و(م): «جوامع».
(٧) في (م): «ﷺ وآله».

إِذَا قَالَ لَمْ يَكْرُمْ بِقَالٍ يُقَابِلُ ... بِمُنْتَقِضَاتٍ لَا يَرَى بَيْنَهَا فَصْلَا[1]

كَفَى وَشَفَى مَا فِي الصُّدُورِ فَلَمْ يَدَعْ ... لِذِي رَبْثَةٍ فِي القَوْلِ[2] جِدًّا وَلَا هَزْلَا

سَمَوْتَ إِلَى العُلْيَا بِغَيْرِ مَشَقَّةٍ ... وَلِلْمَجْدِ دُرْبَانِ[3] لَا ذَيِّلٌ وَلَا طَلْ"[4].

٦٤٨٣- **حَدَّثَنَا** أَبُو عَبْدِ اللهِ **مُحَمَّدُ بْنُ أَحْمَدَ بْنِ مُحَمَّدِ بْنِ إِسْحَاقَ الأَصْبَهَانِيُّ**، قَالَ: **الحَسَنُ بْنُ الجَهْمِ الأَصْبَهَانِيُّ**، قَالَ: **الحُسَيْنُ بْنُ القَرَنِيِّ**، قَالَ: **مُحَمَّدُ بْنُ عُمَرَ**[5]، قَالَ: وَحَدَّثَنِي عَبْدُ الحَكِيمِ بْنُ عَبْدِ اللهِ[6]، عَنْ عَكْرَمَةَ قَالَ:

---

(١) في (ك): «فصلا».

(٢) في (ر): «في القول».

(٣) في (ر) و«الإعلام» وحده والطبراني في الكبير: (٥٤/ ٤٢٦): «طلت» فراءها لا حاءها ولا دالها، وفي هذا من منظور في لسان العرب: (١/ ٦٣٦) مادة «ولع». «والوَلْعُ: السَّلْحُ، واستَوْلَعَ إِبِلَه: فَعَلَ به وَلْعاً، ولا وَلْعَ بإِبلٍ أَي لَمْ يَوْلَعْ بإِبلِه، وأَوْلَعَ أَبلَه: وَسَمَها وهي الوُلُوعُ. ويُرْوَى الجَمْلُ الذي تَأْتِي شَحْمَه الحِبالُ. الظِّرْ النهاية في غريب الحديث والأثر (٥/ ٢٠٧).

(٤) لم نجتدِ في الإتحاف.

(٥) في (ك): «قدامة».

(٦) بعدي: أبي ذر، وورد الاختلاف، ينظر في ذلك: «تحصيل نصر عرفان. وسمعتني عبد الحكيم» في هامش (ك)، وبعده: عن عمر، قال: وحدثني عبد الله بن صعصعة، حدثني الحكم بن عبد الله، ويبدو أن زيادة عبد الله بن صعصعة المشرفي انتقال نظر إلى الإسناد التالي، والصواب من (ر) والتلخيص، وهو الصواب.

رَأَيْتُ ابْنَ عَبَّاسٍ يَلْبَسُ الْمُطْرَفَ مِنَ الْخَزِّ الْمَنْصُوبِ الْحَوَافِي بِمَزَالِفَ[1]، وَيَأْخُذُهُ بِأَلْفٍ[2].

٦٤٨٤- **قال** ابْنُ عُمَرَ: وَحَدَّثَنِي عَبْدُ اللهِ بْنُ جَعْفَرٍ، حَدَّثَتْنِي أُمُّ بَكْرٍ بِنْتُ الْمِسْوَرِ بْنِ مَخْرَمَةَ، أَنَّ الْمِسْوَرَ بْنَ مَخْرَمَةَ اعْتَلَّ، فَجَاءَهُ ابْنُ عَبَّاسٍ نِصْفَ النَّهَارِ يَعُودُهُ، فَقَالَ لَهُ الْمِسْوَرُ: يَا أَبَا عَبَّاسٍ، هَلَّا سَاعَةً غَيْرَ هَذِهِ؟ قَالَ: فَقَالَ ابْنُ عَبَّاسٍ: إِنَّ أَحَبَّ السَّاعَاتِ إِلَيَّ أَنْ أُؤَدِّيَ فِيهَا الْحَقَّ إِلَيْكَ أَشَقُّهَا عَلَيَّ[3].

٦٤٨٥- **قال** ابْنُ عُمَرَ: وَحَدَّثَنِي إِسْحَاقُ بْنُ يَحْيَى[4]، ثَنَا أَبُو سَلَمَةَ الْحَضْرَمِيُّ[5]، قَالَ: رَأَيْتُ قَبْرَ ابْنِ عَبَّاسٍ وَابْنُ الْحَنَفِيَّةِ قَائِمٌ عَلَيْهِ، فَأَمَرَ بِهِ أَنْ يُسَطَّحَ[6].

٦٤٨٦- **أخبرني** قَاضِي قُضَاةِ[7] الْمُسْلِمِينَ [أَبُو الْحَسَنِ][8] مُحَمَّدُ بْنُ

---

(١) في (م) رسمت هكذا: «الحواني بمزالف»، وفي (ك): «الحراني يمر بألف»، وفي (و): «الحراني يمر ألف»!.

(٢) لم نجده في الإتحاف.

(٣) لم نجده في الإتحاف.

(٤) هو: ابن طلحة بن عبيد الله القرشي التيمي، أبو محمد المدني، من رجال [illegible]

(٥) ذكره أبو [illegible] وفرق بين [illegible] سلمة [illegible] الحضرمي [illegible]

(٦) لم نجده في الإتحاف.

(٧) في (ك): «[illegible] قضاة»!.

(٨) في النسخ الخطية كلها: «أبو الحسين» مصنف، والمثبت من سائر أسانيد المصنف، وهو القاضي، المعروف بابن أم شيبان، وهو أبي الحارث محمد بن صالح، وأبو الحسن هو الأكبر.

buisn e

صَالِحِ بْنِ عَلِيٍّ، قَالَ أَبُو أَحْمَدَ مُحَمَّدُ بْنُ أَحْمَدَ الْجَرِيرِيُّ (١)، قَالَ أَبُو جَعْفَرٍ مُحَمَّدُ بْنُ جَرِيرٍ الطَّبَرِيُّ (٢)، قَالَ أَبُو كُرَيْبٍ مُحَمَّدُ بْنُ الْعَلَاءِ الْهَمْدَانِيُّ، قَالَ أَبُو مُعَاوِيَةَ الضَّرِيرُ (٣)، قَالَ: قَالَ أَبُو جَعْفَرٍ (٤): فَزَعَمَ عَلِيُّ بْنُ عَبَّاسٍ الْبَصْرِيُّ وَهُوَ فِي الْعَرَبِ مِثْلُهُ جِسْمًا وَعِلْمًا وَبَيَانًا وَعَمَلًا وَعَبَّاسٌ: قَالَ عَلِيُّ بْنُ مُحَمَّدٍ: وَوَلَدَ عَبْدُ اللهِ بْنُ عَبَّاسٍ عَلِيًّا، وَهُوَ سَيِّدٌ وَلَدِهِ، وَلِيَدُ سَنَةَ ثَلَاثِينَ، وَيُقَالُ: إِنَّهُ عَاشَ الْعَجَبَ سَنَةً سِتِّ وَثَلَاثِينَ، وَكَانَ أَعْطَى قُرَيْطِ عَلَى الْأَرْضِ وَأَرْسَمَهُ، وَأَكْثَرَ صَلَاتَهُ، وَكَانَ يُلَقَّبُ السَّجَّادَ، وَفِي عَقِبِهِ: الْجَلَادَةُ، وَعَاشَ وَهُوَ أَكْثَرُ وَلَدِ وَبِهِ كَانَ يُكَنَّى، وَالْحَسَنُ، وَالْحُسَيْنُ، وَالْفَضْلُ، وَلُبَابَةُ، وَكُلْثُومٌ بَنُو عَبْدِ اللهِ بْنِ عَبَّاسٍ مِنْ عَقِدِ بِكْرٍ بْنِ وَائِلَةَ، وَمُتَزَوِّجُ أَحَدُ الْمُلُوكِ الْأَرْبَعَةِ، وَلَا يَقِلُّ نَسْلُهُمْ، وَعَقِبُ الْفَضْلِ بْنِ عَبْدِ اللهِ بْنِ عَبَّاسٍ، وَكَانَ أَبْيَضَ بْنُ عَبْدِ اللهِ فَإِنَّهَا كَانَتْ تَحْتَ عَلِيِّ بْنِ عَبْدِ اللهِ بْنِ جَعْفَرِ بْنِ أَبِي طَالِبٍ، فَوَلَدَتْ لَهُ، وَلِوَلَدِهَا الْفَضْلِ، وَأَسْمَاءَ بِنْتَ عَبْدِ اللهِ كَانَتْ عِنْدَ عَبْدِ اللهِ بْنِ مُصْعَبٍ الزُّبَيْرِيِّ

---

(١) في (ف) و(ك): «الجريري»، ومحمد، هو محمد بن أحمد بن يوسف، أبو أحمد الجريري من ولد جرير بن عبد الله البجلي.

(٢) في (ف): «الصواب».

(٣) يعني: أبا المثنى المعجلي الأعمى، ممن كثر تمليس اسمه، وهو أبو الحسن السماك.

(٤) يعني: الصحابي جميع بن الحارث الضبابي، وروايه سجيح عنه مرسلة، وسجيح يروي عن جماعة من غير أن يكون قد سمع منهم، كما في ترجمته (٦٠٠ / ٢٩٦٦).

(٥) في (ف): «صدقه».

(٦) في (ف) و(ك): «صحبته بدون عطف».

(٧) في (ف) و(ك): «السماك».

الْعَبَّاسِ، فَوَلَدَتْ لَهُ حَسَنًا وَحُسَيْنًا، وَأُمُّهَا أُمُّ وَلَدٍ[1].

٦٤٨٧- حدثنا أَبُو عَلِيٍّ الْحَافِظُ[2]، أَنَا عَبْدُ اللهِ بْنُ مُحَمَّدِ بْنِ نَاجِيَةَ، ثَنَا إِسْحَاقُ بْنُ وَهْبٍ الْوَاسِطِيُّ، ثَنَا أَبُو مُعَاوِيَةَ، ثَنَا الْأَعْمَشُ، عَنِ الْمُسَيَّبِ بْنِ رَافِعٍ قَالَ: لَمَّا كُفَّ بَصَرُ ابْنُ عَبَّاسٍ أَتَاهُ رَجُلٌ، فَقَالَ لَهُ: إِنَّكَ إِنْ صَبَرْتَ لِي سَبْعًا لَمْ تُصَلِّ إِلَّا مُسْتَلْقِيًا تُومِئُ إِيمَاءً دَاوَيْتُكَ، فَبَرَأْتَ إِنْ شَاءَ اللهُ تَعَالَى[3]. فَأَرْسَلَ إِلَى عَائِشَةَ وَأَبِي هُرَيْرَةَ وَغَيْرِهِمَا مِنْ أَصْحَابِ مُحَمَّدٍ ﷺ، كُلٌّ[4] يَقُولُ: أَرَأَيْتَ إِنْ مُتُّ فِي هَذَا السَّبْعِ كَيْفَ تَصْنَعُ بِالصَّلَاةِ؟ قَالَ[5]: فَتَرَكَ عَيْنَهُ وَلَمْ يُدَاوِهَا[6].

Bulsing

(١) لم تجده في الإتحاف.
(٢) هو: [illegible] بن [illegible] بن [illegible] الأبو علي [illegible]
(٣) قوله: «أرأيت إن مت في هذا السبع كيف تصنع بالصلاة؟ قال: فترك عينه ولم يداوها».
(٤) قوله: «أرأيت إن مت في هذا السبع كيف تصنع بالصلاة؟ قال: فترك عينه ولم يداوها».
(٥) قوله: «قال» غير موجود في (م).
(٦) لم تجده في الإتحاف.



ذِكْرُ مَنَاقِبِ «عَوْفِ بْنِ مَالِكٍ الْأَشْجَعِيِّ»

٦٤٨٨- أَخْبَرَنِي أَحْمَدُ بْنُ يُوسُفَ التُّغْلِبِيُّ، نَا قُرَيْشُ بْنُ أَنَسٍ، نَا خَلِيفَةُ بْنُ خَيَّاطٍ، قَالَ: عَوْفُ بْنُ مَالِكٍ يُكَنَّى أَبَا عَبْدِ الرَّحْمَنِ، وَيُقَالُ: أَبَا عَمْرٍو، مِنْ سَاكِنِي الشَّامِ(١).

٦٤٨٩- أَخْبَرَنِي مُحَمَّدُ بْنُ مُظَفَّرٍ الْحَافِظُ(٢)، نَا إِبْرَاهِيمُ بْنُ مُنْذِرٍ، نَا أَبُو زُرْعَةَ، قَالَ: عَوْفُ بْنُ مَالِكٍ الْأَشْجَعِيُّ يُكَنَّى أَبَا مُحَمَّدٍ، وَكَانَ مَنْزِلُهُ بِحِمْصَ(٣).

٦٤٩٠- حَدَّثَنَا عَبْدُ الْبَاقِي بْنُ قَانِعٍ الْحَافِظُ، نَا مُحَمَّدُ بْنُ مُحَمَّدٍ الْبَرْدَعِيُّ(٤)، نَا أَبُو حَسَّانَ الزِّيَادِيُّ(٥)، نَا هِشَامُ بْنُ مُحَمَّدِ بْنِ السَّائِبِ الْكَلْبِيُّ، قَالَ: عَوْفُ بْنُ مَالِكٍ الْأَشْجَعِيُّ وَ«اللهِ إِنِّيَ رَسُولُ اللهِ ﷺ حِينَ تَرَكْتُ عَلَيْهِ الصَّدَقَةَ أَبْتَغِي الصَّدَقَةَ عِنْدَهُ»، قَالَ: أَبُو بَكْرٍ بَعْدَهُ: إِنْ لَمْ تَعَالَ فَقَدْ أَقَرَّ الصَّدَقَةَ، قَالَ: وَمَا الصَّدَقَةُ؟ قَالَ: مِنْ كُلِّ أَرْبَعِينَ شَاةً شَاةٌ، فَاعْتَرِضْهَا(٦)،

---

(١) قوله: «مِنْ سَاكِنِي الشَّامِ» من مرموزي (ق) و(ب).

(٢) لم تجده في الإتحاف، وهو مما استدركه المحافي في الحاشية (١٨/ ٥٦٠-٥٦١).

(٣) هو: ابن عوسجة، أبو محمد البزاز.

(٤) لم تجده في الإتحاف.

(٥) في (ق): «الزيزي»، وهو: عبد الله بن محمد بن يحيى بن المبارك بن معاوية، أبو الحسن الشيباني الحنبلي الحداني، المعروف بابن الزيزفي.

(٦) هذا حديث ضعيف من سنده.

فَخُذْ نَاقَةً. فَاعْتَرَضَهَا أَبُو بَكْرٍ ﵁، فَأَخَذَ نَاقَةً لِرَحْلِهِ، فَقَالَ عَوْفٌ: إِنَّهَا لَرَحْلِي. فَقَالَ لَهُ أَبُو بَكْرٍ ﵁: إِنَّهَا لَأَعْظَمُ لِأَجْرِكَ. قَالَ: فَسُقْ حِقَّهَا مَعَهَا. فَسَاقَهَا أَبُو بَكْرٍ ﵁ وَحِقَّهَا إِلَى رَسُولِ اللهِ ﷺ، فَأَخْبَرَهُ بِصَنِيعِ عَوْفٍ وَقَوْلِهِ، فَقَالَ رَسُولُ اللهِ ﷺ: «ارْجِعْ إِلَيْهِ فَأَخْبِرْهُ أَنَّ اللهَ قَدْ بَنَى لَهُ بَيْتًا فِي الْجَنَّةِ»[1].

٦٤٩١- حدثنا أَبُو عَبْدِ اللهِ الْأَصْبَهَانِيُّ، حَدَّثَنَا الْحَسَنُ بْنُ الْجَهْمِ، ثَنَا الْحُسَيْنُ بْنُ الْفَرَجِ، ثَنَا مُحَمَّدُ بْنُ عُمَرَ، قَالَ: عَوْفُ بْنُ مَالِكٍ الْأَشْجَعِيُّ، وَشَهِدَ عَوْفٌ خَيْبَرَ مَعَ الْمُسْلِمِينَ، وَكَانَتْ مَعَهُ رَايَةُ أَشْجَعَ يَوْمَ فَتْحِ مَكَّةَ، ثُمَّ تَحَوَّلَ عَوْفٌ إِلَى الشَّامِ فِي خِلَافَةِ أَبِي بَكْرٍ ﵁، فَنَزَلَ حِمْصَ وَبَقِيَ إِلَى أَوَّلِ خِلَافَةِ عَبْدِ الْمَلِكِ بْنِ مَرْوَانَ، ثُمَّ مَاتَ سَنَةَ ثَلَاثٍ وَسَبْعِينَ، وَكَانَ يُكْنَى أَبَا عَمْرٍو[2].

٦٤٩٢- أخبرنا أبو بكر أحمد بن سلمان بن الحسن الفقيه ببغداد، ثنا هِلَالُ بْنُ الْعَلَاءِ الرَّقِّيُّ، ثَنَا أَبِي، ثَنَا عُبَيْدُ اللهِ بْنُ عَمْرٍو، حَدَّثَنِي إِسْحَاقُ بْنُ رَاشِدٍ، عَنِ الزُّهْرِيِّ، عَنْ عَبْدِ الْحَمِيدِ بْنِ عَبْدِ الرَّحْمَنِ بْنِ زَيْدِ بْنِ الْخَطَّابِ، عَنْ عَوْفِ بْنِ مَالِكٍ الْأَشْجَعِيِّ ﵁ قَالَ: دَخَلْتُ عَلَى رَسُولِ اللهِ ﷺ فِي غَزْوَةِ تَبُوكَ فِي آخِرِ السَّحَرِ وَهُوَ فِي فُسْطَاطِهِ، فَسَلَّمْتُ عَلَيْهِ فَقُلْتُ: «أَتَأْذَنُ لِي يَا رَسُولَ اللهِ؟» [illegible]

(١) ثم نجده في الإتحاف [illegible]

(٢) ثم نجده في الإتحاف، وهو مما استدركه المحقق في الحاشية (١٩/ ٤٦٥-٥٨).

(٣) تقرأ في (ر): «كلا».

(٤) في التلخيص: «قال».

سَبْعٌ قَبْلَ السَّاعَةِ: أَوَّلُهُنَّ مَوْتُ نَبِيِّكُمْ، (ق)[1]، وَهَذَا، قُلْتُ: إِحْدَى، وَالثَّانِيَةُ فَتْحُ بَيْتِ الْمَقْدِسِ، قُلْ: ثُمَّتَيْنِ، ثُمَّ قَالَ: وَالثَّالِثَةُ مَوْتَانٌ يَأْخُذُكُمْ كَقُعَاصِ[2]، الْغَنَمِ، قُلْ: ثَلَاثَةٌ، قَالَ: وَالرَّابِعَةُ يَفِيضُ فِيكُمُ الْمَالُ حَتَّى إِنَّ الرَّجُلَ لَيُعْطَى مِائَةَ دِينَارٍ فَيَظَلُّ يَسْخَطُهَا، قُلْ: أَرْبَعَةٌ، وَالْخَامِسَةُ فِتْنَةٌ تَكُونُ[3] بَيْنَكُمْ، قُلْتُ: يَقِلُّ فِيكُمْ بَيْتٌ وَبَرٌ وَلَا مَدَرٌ إِلَّا دَخَلَتْهُ، قُلْ: خَمْسَةٌ، قُلْتُ: خَمْسٌ، وَالسَّادِسَةُ هُدْنَةٌ تَكُونُ بَيْنَكُمْ وَبَيْنَ بَنِي الْأَصْفَرِ، فَيَجْتَمِعُونَ لَكُمْ تَحْتَ ثَمَانِينَ غَايَةً فَتَحْتَ كُلِّ غَايَةٍ اثْنَا عَشَرَ أَلْفًا»[4].

٤٠٣٦ - أَخْبَرَنَا أَبُو جَعْفَرٍ مُحَمَّدُ بْنُ عَمْرٍو الْبَحْتَرِيُّ بِبَيْتُورَ، ثنا يَحْيَى بْنُ عُثْمَانَ بْنِ[5] صَالِحٍ السَّهْمِيُّ، ثنا نُعَيْمُ بْنُ حَمَّادٍ، ثنا عِيسَى بْنُ يُونُسَ، عَنْ حَيْوَةَ بْنِ شُرَيْحٍ، عَنْ عَبْدِ الرَّحْمَنِ بْنِ جُبَيْرِ بْنِ نُفَيْرٍ، عَنْ أَبِيهِ، عَنْ عَوْفِ بْنِ مَالِكٍ ﷺ، عَنِ النَّبِيِّ ﷺ قَالَ: «افْتَرَقَ أَهْلُ فَارِسَ عَلَى بِضْعٍ وَسَبْعِينَ فِرْقَةً، أَعْظَمُهَا فِتْنَةً عَلَى أُمَّتِي قَوْمٌ يَجِيئُونَ الْأُمُورَ بِرَأْيِهِمْ، فَيُحِلُّونَ

---

(١) في (ق) زاد: «قال».

(٢) في (ق): «كقعاص».

(٣) زاد: «فيكم» غير موجودة في (ق).

(٤) في (ق): «غاية».

(٥) أخرجه البخاري في التاريخ الكبير (٨/٢٣٦-٢٣٧)، ومسلمي في الكنى (٨/٤٥٣) من وجه آخر فانظره.

(١) بياض في (ق).

(٢) في (ق): «فيظل».

(٣) في (ق): «فيكم».

الْحَرَامَ وَيُحَرِّمُونَ الْحَلَالَ[1]»[2].

❁ ❁ ❁

(١) في جميع النسخ: «الحلال والحرام» وهو خلاف ما في «الحرام»، وهو خلاف ما في «الحلال» وسيأتي في الفتن (٢٣٥٨) ما يدل على ما في الأصول، وهو الصواب.

(٢) [تحقيق الفقرة: (١) الحلال والحرام من حيث الحكم، وهو الحلال والحرام من حيث الحكم، وقال: «قلت: هو أحد ما أنكر على نعيم بن حماد، ورواه سويد بن سعيد، عن عيسى، فأنكروا عليه غاية الإنكار، وضعفوه بسببه»، وقال الذهبي هناك: «قلت: مر هذا وأحسبه موضوعا».

ذِكْرُ عَبْدِ اللهِ بْنِ الزُّبَيْرِ بْنِ الْعَوَّامِ ﷺ

٦٤٩٤- صحيح أبو بَكْرٍ مُحَمَّدُ بْنُ أَحْمَدَ بْنِ بَالَوَيْهِ، ثنا إِبْرَاهِيمُ بْنُ إِسْحَاقَ الْحَرْبِيُّ (١)، حَدَّثَنِي مُصْعَبُ بْنُ عَبْدِ اللهِ الزُّبَيْرِيُّ، قَالَ: أَوَّلُ مَوْلُودٍ وُلِدَ بَعْدَ الْهِجْرَةِ عَبْدُ اللهِ بْنُ الزُّبَيْرِ بْنِ الْعَوَّامِ بْنِ خُوَيْلِدِ بْنِ أَسَدِ بْنِ عَبْدِ الْعُزَّى، وَأُمُّهُ أَسْمَاءُ بِنْتُ أَبِي بَكْرٍ الصِّدِّيقِ عَبْدُ اللهِ بْنُ عُثْمَانَ، وَأُمُّهَا قَتِيلَةُ بِنْتُ بَنِي الْحَرْثِ بْنِ عَبْدِ أَسَدِ بْنِ نَصْرٍ (٢)، مِنْ ذَاتِكَ بْنِ جَسْلِ بْنِ عَامِرِ بْنِ لُؤَيٍّ، وَعَبْدُ اللهِ يُكَنَّى أَبَا بَكْرٍ (٣).

٦٤٩٥- صحيح أَحْمَدُ بْنُ إِسْحَاقَ الصَّبْغِيُّ بِإِمْلَاءِ، ثنا الْمَرْوِيُّ بْنُ مُوَيْلَةَ بْنِ سَعِيدِ بْنِ سُلَيْمَانَ (٤)، ثنا عَبَّادُ بْنُ الْعَوَّامِ، عَنْ حُمَيْدِ بْنِ عَاصِمٍ (٥)، عَنْ أَبِي بَكْرِ بْنِ عَبْدِ اللهِ بْنِ الزُّبَيْرِ، عَنْ عَبْدِ اللهِ بْنِ الزُّبَيْرِ ﷺ: سَمِعْتُ عَبْدَ اللهِ بْنَ الزُّبَيْرِ عَبْدَ اللهِ (٦).

٦٤٩٦- أخرجه أبو جعفر محمد بن محمد الباغندي البغدادي بتيس، ثنا يحيى بن أيوب العلاف ببصر، ثنا سعيد بن أبي مريم، ثنا يعقوب بن أبي

---

(١) في (ب): «الحربي».

(٢) في (ب): «نبته».

(٣) في (ب): «قتيلة بنت أبي العزى بن عبد أسد العزى بن عبد أسد بن نصر».

(٤) يتحالف السهم (٤٩٨/٩) بالراء في الزاي.

(٥) هو: سعديد الواسطي، من رجال الجهابذة.

(٦) هو: عبد الله بن عثمان بن عبد الله القاضي، من رجال الجهابذة.

(٧) لم أر ترجمة في تاريخ الكمال (٣٧/٣٥) فانظره.

(٨) لم يجده في الإتحاف.

عَبَّادٍ الْمَكِّيُّ، ثَنَا مُحَمَّدُ بْنُ مُسْلِمٍ الطَّائِفِيُّ، عَنْ عَمْرِو بْنِ دِينَارٍ، عَنِ ابْنِ عَبَّاسٍ رضي الله عنهما قَالَ: كَانَ التَّارِيخُ فِي السَّنَةِ الَّتِي قَدِمَ فِيهَا النَّبِيُّ ﷺ الْمَدِينَةَ، وَفِيهَا وُلِدَ[1] عَبْدُ اللهِ بْنُ الزُّبَيْرِ[2].

٦٤٩٧- أَخْبَرَنَا أَبُو الْحُسَيْنِ عَلِيُّ بْنُ عَبْدِ الرَّحْمَنِ السَّبِيعِيُّ بِالْكُوفَةِ، ثَنَا الْحُسَيْنُ بْنُ الْحَكَمِ الْحِبَرِيُّ[3]، ثَنَا أَبُو نُعَيْمٍ، ثَنَا مُحَمَّدُ بْنُ شَرِيكٍ، حَدَّثَنِي ابْنُ أَبِي مُلَيْكَةَ، عَنْ عَبْدِ اللهِ بْنِ الزُّبَيْرِ قَالَ: سُمِّيتُ بِاسْمِ جَدِّي أَبِي بَكْرٍ، وَكُنِّيتُ بِكُنْيَتِهِ. وَكَانَ لِعَبْدِ اللهِ كُنْيَتَانِ: أَبُو بَكْرٍ، وَأَبُو خُبَيْبٍ[4].

٦٤٩٨- أَخْبَرَنِي إِسْمَاعِيلُ بْنُ مُحَمَّدِ بْنِ الْفَضْلِ بْنِ مُحَمَّدٍ الشَّعْرَانِيُّ، ثَنَا جَدِّي، ثَنَا إِبْرَاهِيمُ بْنُ الْمُنْذِرِ الْحِزَامِيُّ، حَدَّثَنِي عَبْدُ اللهِ بْنُ مُحَمَّدِ بْنِ يَحْيَى بْنِ عُرْوَةَ بْنِ الزُّبَيْرِ، حَدَّثَنِي هِشَامُ بْنُ عُرْوَةَ، عَنْ أَبِيهِ قَالَ: خَرَجَتْ

---

(١) غير موجودة في (ك).
(٢) إتحاف المهرة (٧/٦١٩-٧٠٩٦).
(٣) في (م): «الحبري».
(٤) إتحاف المهرة (٦/٦١٩-٧٠٩٦).
(٥) في التلخيص: «فكان».

وَبَايَعَهُ، وَكَانَ أَوَّلَ مَنْ وُلِّيَ فِي الْإِسْلَامِ بِالْمَدِينَةِ مِنْهُمْ وَمِنْ غَيْرِهِمْ، وَكَانَتْ وِلَايَتُهُ ثَلَاثَ عَشْرَةَ، قَدْ أَعْتَقَهُمْ قَبْلَ ذَلِكَ، وَلَا أَعْلَمُ أَحَدًا بِالْمَدِينَةِ وَلَّاهُ كَانَ مُعْتَقَ أَصْحَابِ رَسُولِهِ اللهِ ﷺ حَتَّى وَلَّاهُ عَبْدُ اللهِ، وَلَكِنَّ عَبْدَ اللهِ بْنَ عُمَرَ بْنِ الْخَطَّابِ نَسَبَ مَوْضِعَ تَخْيِيرِ أَبِي اللَّحْمِ وَلَمْ يُقَلْ: اللهُ أَعْلَمُ، فَلِذَا عَلِمْنَا أَنَّ عَبْدَ اللهِ بْنَ الزُّبَيْرِ: أَوْلَى الْقَوْلَيْنِ عَلَى مَوْلَاهِ خَيْرٌ مِنَ الْأَمْرِ الْقَوْلَيْنِ عَلَى قَوْلِهِ.

هَذَا حَدِيثٌ صَحِيحٌ عَلَى شَرْطِ الشَّيْخَيْنِ.

٦٦٩٩- حَدَّثَنَاهُ عَلِيُّ بْنُ عِيسَى، ثنا الْحُسَيْنُ بْنُ مُحَمَّدٍ بْنِ زِيَادٍ، ثنا عَبْدُ الصَّمَدِ بْنُ عَبْدِ الْوَارِثِ، ثنا عَبْدُ الْعَزِيزِ بْنُ الْمُخْتَارِ، ثنا سُهَيْلُ بْنُ أَبِي صَالِحٍ، عَنْ أَبِي أُمَيَّةَ قَالَ: دَخَلَ أَبُو الزُّبَيْرِ عَلَى ابْنِ عُمَرَ فَأَسْنَدَ ظَهْرَهُ، قَالَ أَبُو بَكْرٍ، وَهَذَا مُعْضَلٌ غَرِيبٌ، قَالَ: فَرَآهُ [الْكِتَابَ ٣] (١)، قَالَ: أَتُرَاهُ لِأَبِيكَ، وَلَكِنَّ أَبَاكَ كَانَ أَحْسَنَ رَجُلٍ بِهِ صُحْبَةً، وَكَانَ أَحْسَنَ رَجُلٍ بِهِ مُصَاحَبَةً، وَلَقَدْ رَأَيْتُهُ وَهُوَ يَسْأَلُهُ عَنِ الشَّيْءِ، وَلَهُ الْأَحَادِيثُ لَا نَفْسِي (٢) مُحْتَسِبَةٌ أَنْ أَحَادِيثَهَا لِأَبِي بَكْرٍ وَلَا لِعُمَرَ، وَلَكِنَّهُ عِنْدَ قَارِئٍ عَلَى (٣)

---

(١) في (ب) زيادة: (ذلك) ٧٥٠.

(٢) يخالف المعهود (٣/ ٧٠٧-٧٠٨) (٢٢٩٩٤) وإفادته عزوه للمحاكم.

(٣) قال الذهبي في التلخيص: «قلت: عبد الله تركه أبو حاتم، وقال غيره: أراهل الحديث الصحيح» البخاري (٥/ ٤١٨) (٤٨٨٨)، ومسلم (٨/ ١٧٥).

(٤) في (ك): «قارئ». قلت: يبقيها بياض، وفي (ب): «قرأ على» ونحوه، وفي التلخيص: «قارئ» قلت: والمثبت من تتمة حاشية (٦١٦/٢) عن خزيمة بن موسى المكي عن عفيان، وهو الموافق لما في الحلية (٣٤٤/١٠)، ومعجم الصحابة لابن قانع (٣/ ١٤٤/٢).

(٥) في (ب): «الأصبغ بن يحيى».

(٦) في (ب): «أبو محمد الحسن الحلبي».

(٧) في (ب): «أبو».

الْحُمَيْدَاتِ وَالْأَسَامَاتِ وَالتُّوَيْتَاتِ. قَالَ أَبُو عَلِيٍّ الْقَبَّانِيُّ: يُرِيدُ بِالْحُمَيْدَاتِ حُمَيْدَ بْنَ زُهَيْرِ بْنِ الْحَارِثِ[1] بْنِ أَسَدِ بْنِ عَبْدِ الْعُزَّى، وَتُوَيْتُ بْنُ حَبِيبِ بْنِ أَسَدِ بْنِ عَبْدِ الْعُزَّى، وَكَانَ الزُّبَيْرُ بْنُ الْعَوَّامِ بْنِ خُوَيْلِدِ بْنِ أَسَدِ بْنِ عَبْدِ الْعُزَّى[2].

٦٥٠٠- أخبرنا الشَّيْخُ أَبُو بَكْرٍ[3]، أَنَا إِسْمَاعِيلُ بْنُ قُتَيْبَةَ، ثَنَا مُحَمَّدُ بْنُ عَبْدِ اللهِ بْنِ نُمَيْرٍ، حَدَّثَنِي أَبِي، عَنْ هِشَامِ بْنِ عُرْوَةَ، عَنْ أَبِيهِ قَالَ: مَحَا ابْنُ الزُّبَيْرِ نَفْسَهُ مِنَ الدِّيوَانِ[4] حِينَ قُتِلَ عُثْمَانُ رضي الله عنه[5].

٦٥٠١- حدثنا أَبُو بَكْرٍ مُحَمَّدُ بْنُ أَحْمَدَ بْنِ بَالُويَهْ، ثَنَا مُوسَى بْنُ هَارُونَ، حَدَّثَنِي سَعِيدُ بْنُ يَحْيَى بْنِ سَعِيدٍ الْأُمَوِيُّ، حَدَّثَنِي أَبِي[6]، عَنِ الْأَعْمَشِ، عَنْ شِمْرِ[7] بْنِ عَطِيَّةَ، عَنْ هِلَالِ بْنِ يَسَافٍ، حَدَّثَنِي الْبَرِيدُ[8] الَّذِي أَتَى ابْنَ الزُّبَيْرِ

---

(١) قوله: «بن الحارث» ساقط من (و).

(٢) لم نجد هذا الحديث في الإتحاف، وأصله في صحيح البخاري (٦/ ٦٦).

(٣) هو: أحمد بن سلمان، وقد نقله عن أبي بكر الشيخ البخاري.

(٤) في (ك): «ابن عمر».

(٥) إتحاف المهرة (٦/ ٦٦).

(٦) قوله: «حدثني أبي» ساقط من (ك).

(٧) في (ك): «شمر»، وفي (م): «شمرة».

(٨) في (م): «البريد».

(٩) في (م): «مصادفة».

Bibliotheca Alexandrina

يَدْرِي أَنَّ أَبَا الْحُسَيْنِ خَدَلَهُ اهْـ مُحَرَّرًا"[1].

٦٥٠٢- وأَخْبَرَنِي أَبُو الْحُسَيْنِ بْنُ بِشْرَانَ بِبَغْدَادَ الْحَافِظُ، ثَنَا مُحَمَّدُ بْنُ إِسْحَاقَ، ثَنَا إِسْمَاعِيلُ بْنُ أَبِي الْحَارِثِ، ثَنَا وَرْقَاءُ بْنُ عُمَرَ، ثَنَا: حَبِيبُ بْنُ الشَّهِيدِ، عَنِ ابْنِ أَبِي مُلَيْكَةَ قَالَ: لَمَّا ارْتَثَّ الزُّبَيْرُ تَوَاصَلَ سَبْعَةَ أَيَّامٍ، فَجَعَلَ يَوْمَ التَّلْبَبِ يَوْمَ الْبَيْتُوتَةِ، يَعْنِي بِهِ: يَرْتَثُ لَيْلًا"[2].

٦٥٠٣- وأَخْبَرَنِي أَبُو الْحُسَيْنِ، ثَنَا مُحَمَّدُ بْنُ إِسْحَاقَ، ثَنَا أَحْمَدُ بْنُ سَعِيدٍ الدَّارِمِيُّ، ثَنَا أَبُو عَاصِمٍ، عَنْ عُمَرَ بْنِ قَيْسٍ"[3]، قَالَ: لَمَّا كَانَ يَوْمُ الْجَمَلِ بَاعَدَ الْمُهَلَّبُ بْنُ أَبِي صُفْرَةَ بَيْنَ غِلْمَانِهِ، فَكَانَ ابْنُ الزُّبَيْرِ يُنَادِي: أَيْنَ غِلْمَانُ الْمُهَلَّبِ؟ فَلَمَّا رَأَوْا ذَلِكَ انْهَزَمُوا، فَكَانَ ابْنُ الزُّبَيْرِ يَقُولُ: لَمْ أَرَ قَوْمًا أَجْبَنَ مِنْكُمْ، وَكُنْتُ إِذَا نَظَرْتُ إِلَيْهِ فِي الْمَيْمَنَةِ قُلْتُ: هَذَا رَجُلٌ لَهُ يَوْمٌ، فَإِذَا نَظَرْتُ إِلَيْهِ فِي الْمَيْسَرَةِ قُلْتُ: هَذَا رَجُلٌ لَهُ يَوْمٌ، فَإِذَا نَظَرْتُ إِلَيْهِ فِي الْمَوْضِعِ الَّذِي أَنَا فِيهِ أَجِيءُ قُلْتُ: هَذَا رَجُلٌ لَهُ يَوْمٌ، فَإِذَا نَظَرْتُ إِلَيْهِ مَا رَأَيْتُ عَيْنٌ"[4].

٦٥٠٤- وأَخْبَرَنِي أَبُو الْحَسَنِ الشِّيرَازِيُّ، ثَنَا مُحَمَّدُ بْنُ مُوسَى بْنِ حَيَّانَ، ثَنَا

---

(١) تقدم في الصفحة الماضية، وهو ثقة، والحديث من التخريج، وعند ابن أبي شيبة (١٤/ ١٢٣ و١٢٤ و١٩/ ٤١٨) عن ابن الزبير: أن أبا الذئبي قاتله، وعند الطحاوي في شرح مشكل الآثار (٢/ ٢٠٧) قال الأصمعي: فيما يعلم أن أبا محمد يعني الحجاج مرسله له بالطريق!

(٢) لم أجد في الإتحاف.

(٣) هو: محمد بن أحمد بن يعقوب بن إسماعيل بن الحجاج بن الحرام، أبو الحسين النيسابوري الحافظ المقرئ.

(٤) إتحاف المهرة (٢/ ٢٠٦-٢٠٧).

(٥) يعني: أبا عفص الملكي، المعروف بسندك، وأخو حمزة بن قيس الأعرج.

(٦) إتحاف المهرة (٢/ ٢٠٧-٢١٠).

عَلِيُّ بْنُ الْحَسَنِ[1] بْنِ شَقِيقٍ، ثَنَا نَافِعُ بْنُ عُمَرَ، عَنِ ابْنِ أَبِي مُلَيْكَةَ قَالَ: قَالَ لِي عُمَرُ بْنُ عَبْدِ الْعَزِيزِ: إِنَّ فِي قَلْبِكَ مِنِ ابْنِ الزُّبَيْرِ. قَالَ: قُلْتُ: مَا رَأَيْتُ مُنَاجِيًا مِثْلَهُ، وَلَا مُصَلِّيًا مِثْلَهُ، وَلَا أَخْشَنَ فِي ذَاتِ اللهِ مِثْلَهُ، وَلَا أَسْخَى نَفْسًا مِنْهُ[2].

٦٥٠٥- حدثنا أَبُو عَبْدِ اللهِ الصَّفَّارُ، ثَنَا الْحَسَنُ بْنُ عَلِيِّ بْنِ بَحْرٍ الْبَرِّيُّ[3]، حَدَّثَنِي أَبِي، ثَنَا سَعِيدُ بْنُ إِسْحَاقَ السَّبِيعِيُّ[4]، ثَنَا هِشَامُ بْنُ عُرْوَةَ، عَنْ أَبِيهِ، أَنَّ يَزِيدَ بْنَ مُعَاوِيَةَ كَتَبَ إِلَى عَبْدِ اللهِ بْنِ الزُّبَيْرِ: إِنِّي قَدْ بَعَثْتُ إِلَيْكَ بِسِلْسِلَةٍ مِنْ فِضَّةٍ، وَقَيْدٍ مِنْ ذَهَبٍ، وَجَامِعَةٍ مِنْ فِضَّةٍ، وَحَلَفْتُ لَتَأْتِيَنِّي فِي ذَلِكَ. قَالَ: فَأَلْقَى الْكِتَابَ وَقَالَ:

وَلَا أَلِينُ لِغَيْرِ الْحَقِّ أُسْمَلَةً[5]

---

(١) في (ر): «الحسين».

(٢) إتحاف المهرة (٦/٦٢٢-٧١٠٦).

(٣) في التلخيص: «ابن برية».

(٤) كذا، وفي الإتحاف مثله لكن بدون نسبته، وهو خطأ، والصواب: شعبة، وقد سبق في ترجمة عروة بن الزبير (٣٨٦/٤١).

(٥) في التلخيص: «أن يرى».

(٦) قال الحافظ في التلخيص: «قلت: هذا في كلام عبد الله بن الزبير، وقد ذكر الحجاج له، وأنه جاءته أمرأة فقالت كلمة غليظة».

(٧) إتحاف المهرة (٦/٦٢٣-٧١٠٩).

٥٠٦٠ - أَخْبَرَنِي أَبُو عَبْدِ اللهِ مُحَمَّدُ بْنُ عَبْدِ اللهِ الصَّفَّارُ بِمَكَّةَ حَرَسَهَا اللهُ، ثنا مُحَمَّدُ بْنُ الْمُنْذِرِ الصَّنْعَانِيُّ، ثنا عَبْدُ الْمَلِكِ بْنُ عَبْدِ الرَّحْمَنِ الدَّوْرَقِيُّ، ثنا الْقَاسِمُ بْنُ مَعْنٍ، عَنْ هِشَامِ بْنِ عُرْوَةَ، عَنْ أَبِيهِ قَالَ: لَمَّا غَارَتْ عَائِشَةُ عَلَى حَفْصَةَ بِنْتِ عُمَرَ بْنِ الْخَطَّابِ عَلَى عَهْدِ النَّبِيِّ ﷺ طَلَّقَهَا تَطْلِيقَةً، فَلَمَّا بَلَغَهَا نُزُولُ جِبْرِيلَ عَلَيْهِ السَّلَامُ بِأَنَّهُ رَاجِعُهَا، فَلَمَّا رَاجَعَهَا قَالَ: «إِنَّ جِبْرِيلَ عَلَيْهِ السَّلَامُ أَمَرَنِي أَنْ أُرَاجِعَ حَفْصَةَ»

فَرَغَ مِنْ ذَلِكَ سَارَ إِلَى مَكَّةَ. قَالَ: فَدَخَلَ مُسْلِمُ بْنُ عُقْبَةَ الْمَدِينَةَ، وَهَرَبَ مِنْهُ يَوْمَئِذٍ بَقَايَا أَصْحَابِ رَسُولِ اللهِ ﷺ، وَعَبَثَ فِيهَا وَأَسْرَفَ فِي الْقَتْلِ، ثُمَّ خَرَجَ مِنْهَا، فَلَمَّا كَانَ فِي بَعْضِ الطَّرِيقِ إِلَى مَكَّةَ مَاتَ، وَاسْتَخْلَفَ حُصَيْنَ بْنَ نُمَيْرٍ الْكِنْدِيَّ، وَقَالَ لَهُ: يَا بَرْذَعَةَ الْحِمَارِ، احْذَرْ خَدَائِعَ قُرَيْشٍ، وَلَا تُعَامِلْهُمْ إِلَّا بِالنِّفَاقِ، ثُمَّ الْقِطَافِ. فَمَضَى حُصَيْنٌ حَتَّى وَرَدَ مَكَّةَ، فَقَاتَلَ بِهَا ابْنَ الزُّبَيْرِ أَيَّامًا[1].

٦٥٠٧- **فحدثنا** أَبُو عَبْدِ اللهِ الْأَصْبَهَانِيُّ، ثَنَا الْحَسَنُ بْنُ الْجَهْمِ، ثَنَا الْحُسَيْنُ بْنُ الْفَرَجِ، ثَنَا مُحَمَّدُ بْنُ عُمَرَ، حَدَّثَنِي مَسْلَمَةُ بْنُ عَبْدِ اللهِ بْنِ عُرْوَةَ بْنِ الزُّبَيْرِ، قَالَ: سَمِعْتُ أَبِي يَقُولُ: أَرْسَلَ ابْنُ الزُّبَيْرِ إِلَى الْحُصَيْنِ بْنِ نُمَيْرٍ يَدْعُوهُ إِلَى الْبِرَازِ، فَقَالَ الْحُصَيْنُ: لَا يَمْنَعُنِي مِنْ لِقَائِكَ جُبْنٌ، وَلَسْتُ [illegible]

كُنْتُ قَدْ أَخْطَأْتُ التَّدْبِيرَ، وَإِنْ ظَفِرْتَ.[2]

رَجَعْنَا إِلَى بَاقِي الْحَدِيثِ[3]: وَضَرَبَ ابْنُ الزُّبَيْرِ فُسْطَاطًا فِي الْمَسْجِدِ، فَكَانَ فِيهِ نِسَاءٌ يَسْقِينَ الْجَرْحَى وَيُدَاوِينَهُمْ[4]، وَيُطْعِمْنَ الْجَائِعَ، وَيَكْتُمْنَ[5] إِلَيْهِنَّ الْمَجْرُوحَ[6]. فَقَالَ حُصَيْنٌ: مَا يَزَالُ يَخْرُجُ عَلَيْنَا مِنْ ذَلِكَ الْفُسْطَاطِ

---

(١) إتحاف [illegible] (٢) [illegible] (٣) [illegible] (٤) في (و) و(م) و(ك): [illegible] (٥) في (و) و(ك): «ويكتمن»، وفي (م): «ويطعمن» [illegible] من المعجم الكبير.

(٦) في (ك) و(م): «النهد المجروح».

Gulsina

أَسَدًا؟ قَالَتْ بِمُخْرِجٍ مِنْ عِرِينِهِ»[1]؛ فَمَنْ يَكْفِينِيهِ[2]؟ فَقَالَ رَجُلٌ مِنْ أَهْلِ الشَّامِ: أَنَا. فَلَمَّا جَنَّ عَلَيْهِ اللَّيْلُ وَضَعَ السُّمَّ فِي طَرَفِ رُمْحِهِ، ثُمَّ ضَرَبَ فَرَسَهُ، ثُمَّ طَعَنَ الْمُتَطَأْطِئَ فَأَنْفَذَهُ، ثُمَّ رَكَضَ[3] فَرَسَهُ يَرْتَجِزُ مُؤَرِّيًا فِي الطَّاعِنِ، وَعَلَى أَطْلَالِهَا الْحِيرَةُ، فَغَادَرَ الرَّبِيعُ بِالْغَدَاةِ عَلَى الْكَعْبَةِ حَتَّى اخْتَرَقَهُ، وَاعْتَرَى بِهَا يُؤَدِّيهِ[4] قَرْنًا الْكَبْشِ الْأَبْيَضِ فِي دَبِيِّ بِهِ إِنْضَاءُ. قَالَ: فَلَمَّ نَحْمَيْنَ مِنْ ثَمَنِ مِرْبَدٍ يَزِيدُ بْنُ مُعَاوِيَةَ، فَهَرَبَ حُمَيْنٌ مِنْ ثَمَنِ، فَلَمَّا مَاتَ يَزِيدُ بْنُ مُعَاوِيَةَ نَادَى مُنَادِي الْمَوْتَى مِنْ الْحَشْرِ إِلَى بَدِيهِ، فَأَجَابَهُ أَهْلُ حِمْصَ وَأَهْلُ الْأُرْدُنِّ وَفِلَسْطِينَ، فَرَكِبَ إِلَيْهِ ابْنُ بُحْدَلٍ فِي أَلْفٍ فَهَزَمَهُ فِي مِرْبَدِ فِي بَابِ الْجَابِيَةِ، فَانْتَهَزَ رَجُلٌ رُمْحَهُ وَنَزَلَ يَوْمَئِذٍ فِي خَمْسَةِ آلَافٍ مِنْ بَنِي أَسَدٍ وَعَوَانِهِمْ، وَأَتَاهُمْ مِنْ أَهْلِ الشَّامِ، فَقَالَ مَرْوَانُ لِبَنِي أَسَدٍ: أَعِينُوا عَلَى أَبِي الْمُغِيرَةِ بِشَيْءٍ. فَقَالَ: لَقَدْ تَعَيَّلَ عَلَى هَؤُلَاءِ مَعَ كَثْرَتِهِمْ[5]؟! قَالَ: هُمْ بَنُو عَمِّكُمْ وَمُنَاصِرُوكُمْ، أَعِينُوا عَلَيْهِمْ لَا أُمَّ لَكُمْ. فَاسْتَعْمَلَ الْمَالَ الْحَسَنَ، وَهُمْ يَتَكَرَّمُونَ بِالنَّفْسِ، فَإِنَّهُمْ لَأَكْرَمُ النَّاسِ مَعْرُوفًا وَأَنْكَرُهُ

أُمَضِّي سِلَاحِي لَا أَبَا لَكَ إِنَّنِي
لَدَى الْحَرْبِ لَا يَزْدَادُ إِلَّا تَمَادِيَا[1]
فَقَدْ يَنْبُتُ[2] الْمَرْعَى عَلَى دِمَنِ الثَّرَى
وَتَبْقَى حَزَازَاتُ[3] النُّفُوسِ كَمَا هِيَا

وَفِيهِ يَقُولُ أَيْضًا:

أَفِي الْحَقِّ أَمَّا[4] بَحْدَلٌ وَابْنُ بَحْدَلٍ
فَيَحْيَا وَأَمَّا ابْنُ الزُّبَيْرِ فَيُقْتَلُ
كَذَبْتُمْ وَبَيْتِ اللهِ لَا تَقْتُلُونَهُ
وَلَمَّا يَكُنْ[5] يَوْمٌ[6] أَغَرُّ مُحَجَّلُ
وَلَمَّا يَكُنْ لِلْمَشْرَفِيَّةِ[7] فِيكُمُ
شُهَادَةٌ كَنُونِ الشَّمْسِ حِينَ تَرَجَّلُ

قَالَ: ثُمَّ مَاتَ مَرْوَانُ، فَدَعَا عَبْدُ الْمَلِكِ إِلَى نَفْسِهِ، وَقَامَ، فَأَجَابَهُ أَهْلُ

= متباينا». وفي الكبير للطبراني (١٤/١٨٦): «المروان صرعى بينا متثائبا». وكذا في الوحشيات (ص٥٠) وغيرها. وفي تهذيب الآثار للطبري مسند ابن عباس (٢/٢٣٧): «المروان صدعا بينا متثائبا».

(١) عند الطبراني (١٣/٩٤): «أبن سلاحي» و: «أرى الحرب لا تزداد».

(٢) في (م): «[illegible]».

(٣) في (و): «[illegible]».

(٤) قوله: «[illegible] غير مو[illegible]».

(٥) في (ك): «ولما لم يكن».

(٦) في (م): «يوما».

(٧) في (ك): «للمشرفية».

Bulsna

الشَّام، فَخَطَبَ عَلَى المِنْبَرِ وَقَالَ: مَنْ لاَبْنِ الزُّبَيْرِ؟ فَقَالَ الصَّحَابُ: أنَا يَا أمِيرَ المُؤْمِنِينَ، فَرَدَّ عَلَيْهِ كَتَائِبَهُ، ثُمَّ عَادَ فَأَسْكَتَهُ، ثُمَّ عَادَ فَأَسْكَتَهُ، ثُمَّ عَادَ فَقَالَ: يَا أمِيرَ المُؤْمِنِينَ، فَإِنِّي رَأَيْتُ فِي النَّوْمِ: كَأَنِّي انْزَعْتُ سَبْعَ قَلِيبَاتٍ، فَعَمَدْتُ إِلَى وَجْهِكَ فِي الحَجِيْنِ إِلَى هَذَا حَرَّتِهَا، فَأَخَذْتُ مِنْ عَنْ يَمِينِهِ وَمِنْ عَنْ شِمَالِهِ، فَقَالَ ابْنُ الزُّبَيْرِ لأَهْلِ بَيْتِهِ: اخْطُبُوا هَذَيْنِ الحَبَشِيَّيْنِ، فَوَاللَّهِ لَنَرَاهُمَا بِحُرِّ أَجِرَّةِ إِنْ لَمْ يَظْهَرُوا عَلَيْهِمَا. قَالَ: ثُمَّ يَلْبَثُ أَنْ ظَهَرَ الحَجَّاجُ بِمَكَّةَ، وَابْنُ الزُّبَيْرِ فِيهَا، وَنَصَبَ عَلَيْهِ المَنَاجِيقَ، فَكَانَ يَرْمِي بِهِ ابْنَ الزُّبَيْرِ وَمَنْ مَعَهُ فِي المَسْجِدِ، فَلَمَّا كَانَتْ الغَدَاةُ الَّتِي قُتِلَ فِيهَا ابْنُ الزُّبَيْرِ خَرَجَ ابْنُ الزُّبَيْرِ عَلَى أَصْحَابِهِ يَنْعَى إِلَيْهِمْ نَفْسَهُ، وَيَقُولُ: يَنْبَغِي لِلرَّجُلِ مِنَّا مِثْلِي أَنْ يَسْتَظِلَّ تَحْتَ رَايَةِ مِثْلِهِ، يَعْنِي: يَعْنِي نَفْسَهُ، ي

أَنْ يُهِينَهُ الْمُسْتَضِيفُ"، وَأَنَّى لِلرَّئِيسِ أَنْ وَهُوَ جَالِسٌ عِنْدَ زَمْزَمَ، فَقَالَ لَهُ: "أَلَا نَتَّخِذُ لَكَ الْكَعْبَةَ فَتَصْعَدَ فِيهَا؟" فَقَالَ إِنِّي عَنْهُ فَلَمْ، ثُمَّ قَالَ لَهُ: مَنْ قَالَ شَيْءٍ نَحْظُ أَحَدًا إِلَّا مِنْ نَفْسِهِ. يَعْنِي مِنْ أَحَدٍ. وَهَلْ لِلْكَعْبَةِ حُرْمَةٌ لَيْسَ لِهَذَا الْمَكَانِ؟" وَقَدْ لَوْ وَجَدُوكُمْ" مَعْلُومٌ بِأَمْنِكَ الْكَعْبَةَ لَقَتَلُوكُمْ. فَقِيلَ لَهُ: "أَلَا تُعْلِمُهُمْ فِي الصُّلْحِ؟ فَقَالَ: أَرْجِئْ صُلْحَ هَذَا؟ وَقَدْ لَوْ وَجَدُوكُمْ فِي جَوْفِهَا لَدَبَرُوكُمْ جَمِيعًا. ثُمَّ أَنْشَأَ يَقُولُ:

وَلَسْتُ بِمُتْبَاعِ الْجَمَاعِ بِشَرَّةٍ ... وَلَا مُمْرَئِ مِنْ خَشْيَةِ الْمَوْتِ سَلَّمَا

أَتَيْتُ [مَعَاوِيَةَ] إِنَّهُ غَيْرُ بَارِحٍ ... طَلَاهُ الْمَنَايَا أَيُّ مَشْرَبٍ تَيَمَّمَا

ثُمَّ أَقْبَلَ عَلَى الرَّئِيسِ يَعِظُهُمْ، لِيَحْذَرُ أَحَدُهُمْ: سَيِّئَةً كَمَا يَحْذَرُ وَحْدَهُ، لَا يَنْكِسُ سَيِّئَةً فَيَدْفَعُ عَنْ نَفْسِهِ بِيَدِهِ فَلَا تَرَاكَ، وَقَدْ مَا لَيْسَتْ وَحْدَهَا فَلَا إِلَى

Using

فَانْصَرَفَ فَإِذَا بِقَوْمٍ قَدْ دَخَلُوا مِنْ بَابٍ بَنِي سَهْمٍ، فَقَالَ: مَنْ هَؤُلَاءِ؟ قِيلَ: أَهْلُ الْأَرْيَافِ، فَعَجَّلَ عَلَيْهِمْ وَقَالَ: لَا يَتَجَلَّى لِي مُنَاوِئٌ عَلَى الْمُلْكِ

قَالَ: فَأَحْرَجَهُمْ مِنَ الْمَسْجِدِ، ثُمَّ رَجَعَ وَإِذَا بِقَوْمٍ قَدْ دَخَلُوا مِنْ بَابِ بَنِي مَخْزُومٍ، فَعَجَّلَ عَلَيْهِمْ وَهُمْ يَقُولُ: لَوْ كَانَ لِقُرَيْشٍ وَاجِبًا كَعَبْتُكَ. قَالَ: وَعَلَى ظَهْرِ الْمَسْجِدِ مِنْ أَصْوَاتِهِ بِنْ بِزَمِي عَدُوَّهُ بِالأَمْرِ وَغَيْرِهِ، فَحَمَلَ عَلَيْهِمْ، فَاسْتَدَارَتْ أَحْرَاجُ فِي مَفْرِقِ حَلْقِ رَأْسِهِ، فَوَثَبَ قَائِمًا وَهُوَ يَقُولُ:

وَلَسْتُ عَلَى الْأَعْقَابِ تَدْمَى كُلُومُنَا ... وَلَكِنْ عَلَى أَقْدَامِنَا تَقْطُرُ الدِّمَا

قَالَ: ثُمَّ وَقَفَ، فَأَتَتْ عَلَيْهِ سَوْأَةٌ لَمْ يَمْلِكْ بِهَا يَقُولُ: الْحَمْدُ لِلَّهِ بِحَبِّي رَبَّهُ وَبِحَبِّنِي. قَالَ: ثُمَّ سَبَّ رَبَّكَ إِنْ شِئْتَ.

٦٥٨٠ - (حَيٌّ) الْحَسَنُ بْنُ يَعْقُوبَ الْعَدْلُ، ثنا يَحْيَى بْنُ أَبِي طَالِبٍ، ثنا عَبْدُ الْوَهَّابِ بْنُ عَطَاءٍ، ثنا زِيَادٌ الْخَصَّافُ، عَنْ عَلِيِّ بْنِ زَيْدٍ: أَنَّ مُجَاهِدَ قَالَ: قَالَ عَبْدُ اللهِ بْنُ عَبَّاسٍ: لَقَدْ أَعْطَى اللهُ الْمُلْكَ الَّذِي بِهِ ابْنُ ظَبْيَانَ. قَالَ: [قَالَ] (١) ثُمَّ مَنِّي عَلَيْهِ. قَالَ: فَسَمَّاهُ الْغُلَامُ. قَالَ: فَإِذَا ابْنُ هُبَيْرَةَ يَنْظُرُ إِلَى ابْنِ الزُّبَيْرِ مَصْلُوبًا، فَقَالَ: يَظْهَرُ اللهُ لَكَ. ثَلَاثًا (٢). أَمَا وَاللهِ مَا عَلِمْتُكَ إِلَّا كُنْتَ

---

(١) في (ع): «الحسن».

(٢) في (ع): «موضعين».

(٣) إتحاف المهرة (١٢/ ٢٣٢-٢٣٦).

(٤) هذا حديث منكر، وفيه راويه ابن أبي زياد الخصاف، وكلاهما ضعيف، ومن رجال الطبراني.

(٥) في (ع): «الطبرانيِّ».

(٦) ما بين المعقوفين غير موجودة في النسخ الخطية، والمثبت من المشيخة.

صَوَّامًا قَوَّامًا، وَصُولًا لِلرَّحِمِ، أَمَا وَاللهِ إِنِّي لَأَرْجُو مَعَ مَسَاوِئِ مَا أَصَبْتَ[1] أَلَّا يُعَذِّبَكَ اللهُ بَعْدَهَا أَبَدًا. ثُمَّ الْتَفَتَ إِلَيَّ فَقَالَ: سَمِعْتُ أَبَا بَكْرٍ الصِّدِّيقَ ﵁ يَقُولُ: سَمِعْتُ رَسُولَ اللهِ ﷺ يَقُولُ: «مَنْ يَعْمَلْ سُوءًا[2] يُجْزَ بِهِ فِي الدُّنْيَا»[3].

٦٥٠٩- حدثنا عَلِيُّ بْنُ حَمْشَاذَ، ثَنَا هِشَامُ بْنُ عَلِيٍّ، ثَنَا مُوسَى بْنُ إِسْمَاعِيلَ، ثَنَا صَاعِدُ بْنُ مُسْلِمٍ[4] الْيَشْكُرِيُّ، قَالَ: سَمِعْتُ الشَّعْبِيَّ يَقُولُ: بَعَثَ عَبْدُ الْمَلِكِ بْنُ مَرْوَانَ بِرَأْسِ عَبْدِ اللهِ بْنِ الزُّبَيْرِ إِلَى ابْنِ حَازِمٍ بِخُرَاسَانَ، فَكَفَّنَهُ وَصَلَّى عَلَيْهِ. قَالَ: فَقَالَ الشَّعْبِيُّ: أَخْطَأَ، لَا يُصَلَّى عَلَى الرَّأْسِ[5].

٦٥١٠- قال[6]: وَحَدَّثَنَا هِشَامٌ، ثَنَا مُوسَى، ثَنَا ابْنُ عُلَيَّةَ، عَنِ ابْنِ أَبِي نَجِيحٍ[7]، أَنَّ ابْنَ الزُّبَيْرِ لَمَّا قُتِلَ نُقِلَتْ خِزَانَتُهُ إِلَى عَبْدِ الْمَلِكِ بْنِ مَرْوَانَ ثَلَاثَ سِنِينَ[8].

---

(١) في (و): «مع هذا سوى ما أصبت».

(٢) في (و): «أمر».

(٣) إتحاف المهرة (٨/ ٢٢٨-٢٢٧) وفيه: «هذا الموضع وقد تقدم من رواية ابن عمر ... ترجمة أبي بكر الصديق ﵁ ... ٤٤».

(٤) قال الذهبي في الملخص: «قال ابن عدي: ... ».

(٥) لم نجد في التحفة ... ولا في ... .

(٦) هو: علي بن حمشاذ.

(٧) هو: عبد الله. من رجال التهذيب.

(٨) إتحاف المهرة في بداية الترجمة.

Bulsa

الْعَزِيزِيِّ، قَالَ: حَلَبَ الْحَجَّاجُ بْنُ يُوسُفَ عِنْدَ بَابِ الْبَرِيدِ عَلَى عَقَبَةِ الْمَدِينَةِ لِيَنْزِلَ فِيهَا، فَقَالَ لَهُ يَهُودُ: فَحَمَلُوا يَهُودُ إِلَيْهِ وَقَالُوا: وَلَا يَقْوَى عَلَيْهِ عَلَى مَنْ؟ عَنْ عَبْدِ اللهِ بْنِ عُمَرَ بْنِ الْخَطَّابِ ﷺ وَقَفَ عَلَيْهِ، فَقَالَ: السَّلَامُ عَلَيْكَ أَيُّ أَبَتِ! - ثَلَاثَ مَرَّاتٍ - لَقَدْ نَهَيْتُكَ عَنْ هَذَا - ثَلَاثَ مَرَّاتٍ - لَقَدْ كُنْتَ صَوَّامًا قَوَّامًا، تَصِلُ الرَّحِمَ، قَالَ: فَبَلَغَ الْحَجَّاجَ مَوْتُ عَبْدِ اللهِ بْنِ عُمَرَ ﷺ، فَاسْتَلْقَى، فَرَمَى بِهِ فِي قُبُورِ الْيَهُودِ، وَبَعَثَ إِلَى أَسْمَاءَ بِنْتِ أَبِي بَكْرٍ ﷺ لَمَّا تُوُفِّيَ وَقَدْ ذَهَبَ بَصَرُهَا، فَأَتَتْ، فَأَرْسَلَ إِلَيْهَا: لَتَجِيئَنِّي أَوْ لَأَبْعَثَنَّ إِلَيْكِ مَنْ يَسْحَبُكِ بِقَرُونِكِ، قَالَ: وَاللهِ لَا أَجِيءُ، وَاللهِ لَا تَسْحَبُنِي بِقَرُونِي، قَالَ: وَأَتَى رَسُولُهُ فَأَخْبَرَهُ، فَقَالَ: يَا غُلَامُ، نَاوِلْنِي سِبْتِيَّتِي، فَنَاوَلَهُ، فَتَوَكَّأَ عَلَيْهَا، ثُمَّ خَرَجَ مُتَّكِئًا عَلَيْهَا، حَتَّى أَتَاهَا، فَقَالَ لَهَا: كَيْفَ رَأَيْتِ اللهَ صَنَعَ بِعَدُوِّ اللهِ؟ قَالَتْ: رَأَيْتُ أَعْدَدْتُ عَلَيْهِ دُنْيَا وَأَعْدَدْتُ عَلَيْهِ آخِرَتَكَ، وَأَنَّا مَا (١) كُنْتُ لِتَعْرِفَ بِدَارِ الْمُنَافِقِينَ أَهْلَ لَقَدْ كَانَ لِي بِطَلَانٌ، بِطَلَانٌ

---

(١) في (ب): «ما».

(٢) في (ج): «أي حبيبه، وفي جميع النسخ: «حبيب» بالبسملة».

(٣) قوله: «لقد نهيتك عن هذا - ثلاثة مرات» ليس موجودا في (ب).

(٤) في (ب): «لتجيئني».

(٥) في (ب): «فأرسله».

(٦) في (ب): «فأخبره».

(٧) كذا في (ب) والنسخ الخطية، وفي (ج): «فقال: وجعل مكانها ياءين في (ك)، وفي صحيح مسلم وأصله: «فقال: ما»، وهو الصحيح تحديث: «فقالت» بحذف: «قال» لقرب الحذف ووضوح.

(٨) في (ج): «فأرسلت».

(٩) قوله: «ما» غير موجود في (ب) وفي (ك).

أُعْطِي بِهِ طَعَامَ رَسُولِ اللهِ ﷺ مِنَ النَّمْلِ، وَنِطَاقِي الْآخَرُ لَا بُدَّ لِلنِّسَاءِ مِنْهُ، وَقَدْ سَمِعْتُ رَسُولَ اللهِ ﷺ يَقُولُ: «إِنَّ فِي ثَقِيفٍ كَذَّابًا وَمُبِيرًا». فَأَمَّا الْكَذَّابُ فَقَدْ رَأَيْنَاهُ، وَأَمَّا الْمُبِيرُ فَأَنْتَ ذَاكَ. قَالَ: فَخَرَجَ[1].

وَقَدْ[2] صَحَّتِ الرِّوَايَاتُ بِسَمَاعِ عَبْدِ اللهِ بْنِ الزُّبَيْرِ مِنْ رَسُولِ اللهِ ﷺ وَدُخُولِهِ عَلَيْهِ وَخُرُوجِهِ مِنْ عِنْدِهِ وَهُوَ ابْنُ ثَمَانِ سِنِينَ، وَأَنَا ذَاكِرٌ بِمَشِيئَةِ اللهِ تَعَالَى فِي هَذَا الْمَوْضِعِ أَخْبَارَهُ الَّتِي تَدُلُّ عَلَى ذَلِكَ، فَإِنَّ الْمُخَرَّجَ فِي مُسْنَدِهِ عَنْ رَسُولِ اللهِ ﷺ لَيِّفٌ وَسَبْعُونَ حَدِيثًا:

٦٥١٢ - **أخبرني** إِبْرَاهِيمُ بْنُ عِصْمَةَ بْنِ إِبْرَاهِيمَ الْعَدْلُ، ثَنَا السَّرِيُّ بْنُ خُزَيْمَةَ، ثَنَا مُوسَى بْنُ إِسْمَاعِيلَ، ثَنَا الْهُبَيْبُ[3] بْنُ الْقَاسِمِ بْنِ عَبْدِ الرَّحْمَنِ بْنِ مَاعِزٍ[4]، قَالَ: سَمِعْتُ عَامِرَ بْنَ عَبْدِ اللهِ بْنِ الزُّبَيْرِ يُحَدِّثُ، أَنَّ أَبَاهُ حَدَّثَهُ، أَنَّهُ

[illegible]

فَأَعْرِفَهُ حَيْثُ لَا يَرَانِي أَحَدٌ. فَلَمَّا بَرَزْتُ عَنْ رَسُولِ اللهِ ﷺ عَمَدْتُ إِلَى الدَّمِ فَحَسَوْتُهُ، فَلَمَّا رَجَعْتُ إِلَى النَّبِيِّ ﷺ قَالَ: «مَا صَنَعْتَ يَا عَبْدَ اللهِ؟». قَالَ: جَعَلْتُهُ فِي مَكَانٍ ظَنَنْتُ أَنَّهُ خَافٍ عَلَى النَّاسِ. قَالَ: «فَتَعَلَّقَ شَرْبَتَهُ؟». قُلْتُ: نَعَمْ، قَالَ: «وَمَنْ أَمَرَكَ أَنْ تَشْرَبَ الدَّمَ؟ وَيْلٌ لَكَ مِنَ النَّاسِ، وَوَيْلٌ لِلنَّاسِ

https://t.me/megallat

(١) [illegible]
(٢) في (ك): [illegible].
(٣) كتب في حاشية التلخيص: «هبيب لا أعرفه».
(٤) زاد في (ل): «من حجامته».

مِنْكَ»[1].

٦٥١٣- حدثنا الشَّيْخُ أَبُو مُحَمَّدٍ الْمُزَنِيُّ[2] ثَنَا جَعْفَرُ بْنُ مُحَمَّدٍ الْفِرْيَابِيُّ، ثَنَا مُحَمَّدُ بْنُ بَحْرٍ الْهُجَيْمِيُّ[3]، ثَنَا سَعِيدُ بْنُ سَالِمٍ الْقَدَّاحُ[4]، عَنِ ابْنِ جُرَيْجٍ، عَنِ ابْنِ أَبِي مُلَيْكَةَ، عَنْ عَبْدِ اللهِ بْنِ الزُّبَيْرِ رضي الله عنهما قَالَ: سَمِعْتُ النَّبِيَّ ﷺ يَقُولُ: «مَنْ قَرَأَ الْقُرْآنَ ظَاهِرًا أَوْ نَظَرًا أُعْطِيَ شَجَرَةً فِي الْجَنَّةِ، لَوْ أَنَّ غُرَابًا فَرَّخَ تَحْتَ وَرَقَةٍ مِنْهَا، ثُمَّ طَارَ ذَلِكَ الْفَرْخُ أَدْرَكَهُ الْهَرَمُ قَبْلَ أَنْ يَقْطَعَ تِلْكَ الْوَرَقَةَ»[5].

٦٥١٤- أخبرني أَبُو بَكْرٍ مُحَمَّدُ بْنُ الْمُؤَمَّلِ، ثَنَا الْفَضْلُ بْنُ مُحَمَّدٍ الشَّعْرَانِيُّ، ثَنَا إِبْرَاهِيمُ بْنُ حَمْزَةَ الزُّبَيْرِيُّ، حَدَّثَنِي[6] عَبْدُ اللهِ بْنُ نَافِعٍ الزُّبَيْرِيُّ، عَنْ أَخِيهِ[7]، عَنْ أَبِيهِ، عَنْ عَبْدِ اللهِ بْنِ الزُّبَيْرِ رضي الله عنهما قَالَ: بَايَعْتُ رَسُولَ اللهِ ﷺ فِي يَوْمٍ مَرَّتَيْنِ[8].

هَذَا حَدِيثٌ صَحِيحُ الْإِسْنَادِ[9] وَلَمْ يُخَرِّجَاهُ.

---

(١) إتحاف المهرة (٦/ ٦٢٥-٧١١٢).

(٢) هو: أحمد بن عبد الله المزني.

(٣) قال الذهبي في التلخيص: «قلت: محمد منكر الحديث»، واستنكره عليه العقيلي (٥/ ٢١٢) وقال: «وهذا يروى مرسلا».

(٤) كتب في حاشية التلخيص: «سعيد صدوق».

(٥) إتحاف المهرة (٦/ ٦٢٤-٧١١٠).

(٦) في (و): «ثنا».

(٧) قوله: «عن أخيه» ساقط من (و)، وهو: عبد الله بن نافع «الأكبر» بن ثابت بن عبد الله بن الزبير بن العوام، كما في ترجمة أخيه من تهذيب الكمال، ولم نقف له على ترجمة، وقال الذهبي: مجهول.

(٨) إتحاف المهرة (٦/ ٦٢١-٧١٠١).

(٩) قال الذهبي في التلخيص: «قلت: بل منكر وأخو الزبيري مجهول».

وَقَدْ ذَكَرْتُ فِي أَوَّلِ التَّرْجَمَةِ بَيْعَتَهُ وَهُوَ ابْنُ ثَمَانِ سِنِينَ، وَضَحِكَ رَسُولِ اللهِ ﷺ وَتَعَجُّبَهُ مِنْهُ.

٦٥١٥- حدثنا أَبُو عَبْدِ اللهِ الأَصْبَهَانِيُّ، ثَنَا الْحَسَنُ بْنُ الْجَهْمِ، ثَنَا الْحُسَيْنُ بْنُ الْفَرَجِ، حَدَّثَنِي مُحَمَّدُ[1] بْنُ عُمَرَ الْوَاقِدِيُّ[2]، عَنْ عُمَرَ بْنِ نَافِعٍ[3]، عَنْ أَبِيهِ، عَنِ ابْنِ عُمَرَ[4] رضي الله عنه أَنَّهُ قِيلَ لَهُ: أَيُّ ابْنَيِ الزُّبَيْرِ كَانَ[5] أَشْجَعَ؟ قَالَ: مَا مِنْهُمَا إِلَّا شُجَاعٌ، كِلَاهُمَا مَشَى[6] إِلَى الْمَوْتِ وَهُوَ يَرَاهُ[7].

٦٥١٦- قال ابْنُ عُمَرَ: وَحَدَّثَنِي أَبُو الْقَاسِمِ بْنُ عَلِيٍّ الْقُرَشِيُّ[8]، قَالَ: سُئِلَ الْمُهَلَّبُ عَنِ الشُّجْعَاءِ، فَقَالَ: ابْنُ الْكَلْبِيَّةِ -يَعْنِي مُصْعَبَ بْنَ الزُّبَيْرِ- وَأَحَدُ بَنِي تَمِيمٍ -يَعْنِي عُمَرَ بْنَ عُبَيْدِ اللهِ بْنِ مَعْمَرٍ- وَعَبَّادُ بْنُ حُصَيْنٍ الْحَبَطِيُّ. فَقِيلَ لَهُ: فَأَيْنَ أَنْتَ عَنْ عَبْدِ اللهِ بْنِ الزُّبَيْرِ وَعَبْدِ اللهِ بْنِ حَازِمٍ؟ فَقَالَ[9]: إِنَّمَا كُنَّا فِي ذِكْرِ الْإِنْسِ، وَلَمْ نَكُنْ فِي ذِكْرِ الْجِنِّ[10].

٦٥١٧- قال ابْنُ عُمَرَ: وَقُتِلَ عَبْدُ اللهِ بْنُ الزُّبَيْرِ رضي الله عنه يَوْمَ الثُّلَاثَاءِ لِسَبْعٍ[11]

---

(١) في (ك) و(ر): «عثمان»، وفي (م): «عثمان محمد بن عمر»، والمثبت على الجادة.

(٢) في (ك): «العمري».

(٣) هو: أبو حفص القرشي المدني، من رجال التهذيب.

(٤) قال الذهبي في التلخيص: «قلت: في سنده متروك»، يعني الواقدي.

(٥) قوله: «كان» [illegible]

(٦) في (م): «[illegible]».

(٧) لم نجد هذا الإسناد [illegible]

(٨) لم أعرف [illegible]

(٩) في (ك): «قال».

(١٠) لم نجد هذا الحديث في الإتحاف.

(١١) في (م): «التسع».

Bibliotheca Alexandrina

عَشَرَةَ حَضَنَ مِنْ جُمَادَى الأُولَى سَنَةَ ثَلاثٍ وَسِتِّينَ، حَدَّثَ عَلِيٌّ الْعَبْدُ الصَّالِحُ قَرِيبِي، وَابْنُ فَاطِمَةَ بِنْتِ أَسَدٍ، وَأَخُو مُحَمَّدٍ، وَمُنَافِسُهُ فِي دَرَجَتِهِ، فَسَطَعَ فِي الْحَالِيَّةِ [٩/٤٦-٥٩٠] فَسَجَدَ، ثُمَّ جَاءَ حَتَّى وَقَفَ عَلَيْهِ فَوَارِثِي مِنْ عُمُرِهِ، فَقَالَ طَارِقٌ: مَا وَلَدَتِ النِّسَاءُ أَكْرَمَ مِنْ هَذَا!»

٦٥١٨- **حدثني** عَلِيُّ بْنُ مُحَمَّدٍ الْعَنْزِيُّ، ثنا إِسْمَاعِيلُ بْنُ إِسْحَاقَ الْقَاضِي، ثنا سُلَيْمَانُ بْنُ حَرْبٍ، ثنا حَمَّادُ بْنُ زَيْدٍ، ثنا هِشَامُ بْنُ عُرْوَةَ، عَنْ أَبِيهِ، عَنْ عَبْدِ اللهِ بْنِ الزُّبَيْرِ قَالَ: كُنْتُ أَنَا وَعُمَرُ بْنُ أَبِي سَلَمَةَ يَوْمَ الْخَنْدَقِ فِي أُطُمِ بَنِي حَارِثَةَ، فَلَمْ يَسْتَطِعْ أَنْ يَأْتِيَنَا، وَأَجْلَسَنَا، فَلَا يَدَعُ أَنْ يَمُرَّ إِلَى الْبَقِيعِ، وَرَأَيْتُ أَبِي يَجُولُ، فِي السَّمَاءِ يَمُرُّ عَلَى هَؤُلَاءِ مَرَّةً، وَيَجُرُّ عَلَى هَؤُلَاءِ مَرَّةً، فَلَمَّا رَجَعَ قُلْتُ: يَا أَبَتِ! قَدْ رَأَيْتُكَ، وَأَنْتَ تَفْعَلُ كَذَا وَكَذَا، قَالَ: نَعَمْ، وَقَدْ رَأَيْتَنِي؟ قُلْتُ: نَعَمْ، قَالَ: فَذَاكَ جَبْرَئِيلُ رَسُولُ اللهِ ﷺ إِلَيْنَا وَلَمْ يَأْتِنَا، هَذَا حَدِيثٌ صَحِيحٌ عَلَى شَرْطِ الشَّيْخَيْنِ».

---

(١) في (ك): «فاصابه» ساقط من (ك).

(٢) ثم تجده في الإصابة، وهو بعد استدراكه للمحقق في الحالية [٩/٤٦-٥٩٠].

(٣) في (ر، ك): «الحسن».

(٤) في (ر، ك): «ثنا أبو بكر الدكتر».

(٥) في (ك): «لقد» غير موجود في (ر، ك).

(٦) في (ر): «قال أبو داود: وفي التلخيص: قال: في ذيلي».

(٧) في (ر): «قلت» غير موجود في (ر، ك).

(٨) [صحيح الحديث] (٥٢٤/١٤-٥٢٦٤) وقال ابن حجر: «قلت قد أخرجه مسلم فلا معنى لاستدراكه».

(٩) وقد أخرجاه البخاري (ح ٣٨١٦)، ومسلم (ح ٢٤١٨).

٦٥١٩- **أَخْبَرَنِي** مُحَمَّدُ بْنُ الْمُؤَمَّلِ، ثنا الْفَضْلُ بْنُ مُحَمَّدٍ، ثنا نَصْرُ بْنُ أَبِي مَرْيَمَ، ثنا يَحْيَى بْنُ أَيُّوبَ[1]، عَنْ مُعَاذَةَ بِنْتِ عُبَيْلَةَ، عَنْ هِشَامِ بْنِ عُرْوَةَ، عَنْ أَبِيهِ أَنَّهُ قَالَ: حِينَ قُتِلَ عُثْمَانُ بْنُ الزُّبَيْرِ سَمِعْتُ عَمْرَو بْنَ الزُّبَيْرِ يَقُولُ: مَنْ أَنْكَرَ الْبَلَاءَ فَإِنِّي لَا أُنْكِرُهُ، لَقَدْ دُكِرَ لِي إِنْسَانٌ فَوْقَ يَحْيَى بْنِ دُكَرِيَّا فِي زَايِيَةِ ثَالِثَةٍ جَدِيدَةٍ[2].

هَذَا حَدِيثٌ صَحِيحٌ عَلَى شَرْطِ الشَّيْخَيْنِ.

وَقَدْ رَوَاهُ بَعْضُ الْبَصْرِيِّينَ[3]: عَنْ يَحْيَى بْنِ أَيُّوبَ مُسْنَدًا.

٦٥٢٠- **صِفَةُ** أَبِي الْعَبَّاسِ مُحَمَّدُ بْنُ يَعْقُوبَ، أنا الْعَبَّاسُ بْنُ الْوَلِيدِ بْنِ مَزْيَدٍ، ثنا أَبِي، ثنا إِسْمَاعِيلُ بْنُ عَيَّاشٍ، عَنْ هِشَامِ بْنِ عُرْوَةَ، عَنْ أَبِيهِ قَالَ: قَالَ عَبْدُ اللهِ بْنُ الزُّبَيْرِ لِعَبْدِ اللهِ بْنِ عُمَرَ: أَتَذْكُرُ يَوْمَ اسْتَقْبَلْتَ رَسُولَ اللهِ ﷺ أَنَا

Using

١٦٥٢١- «أخبرني مُحَمَّدُ بْنُ أَحْمَدَ بْنِ بَالُويَهْ، ثنا أَحْمَدُ بْنُ بِشْرٍ المَرْثَدِيُّ، ثنا إِبْرَاهِيمُ بْنُ مَرْزُوقٍ، حَدَّثَنِي عَبْدُ اللهِ بْنُ مُحَمَّدِ بْنِ عُمَرَ بْنِ مَرْوَانَ، عَنْ هِشَامِ بْنِ عُرْوَةَ، عَنْ أَبِيهِ، عَنْ عَبْدِ اللهِ بْنِ الزُّبَيْرِ قَالَ: وَجَدْتُ أَنَّ رَسُولَ اللهِ ﷺ أَعْطَانِي اثْنَتَيْنِ، قَالَ: وَلَمْ أَكُنْ أَعْلَمُ أَنَّ أَحَدًا أَعْطَى أُمَّتَهُ مِثْلَهُمَا يَوْمَ القِيَامَةِ».

هَذَا حَدِيثٌ صَحِيحُ الإِسْنَادِ، وَلَمْ يُخَرِّجَاهُ. ثنا: ذَكَرَ فِي مَقْتَلِ عَبْدِ اللهِ بْنِ الزُّبَيْرِ بْنِ عَبْدِ المُطَّلِبِ بْنِ أَسَدِ بْنِ عَبْدِ العُزَّى بْنِ قُصَيٍّ، عَنْ عَبْدِ اللهِ بْنِ عُمَرَ بْنِ مَرْوَانَ بْنِ الحَكَمِ بْنِ أَبِي العَاصِ بْنِ أُمَيَّةَ بْنِ عَبْدِ شَمْسِ بْنِ عَبْدِ مَنَافٍ، وَهُوَ ابْنُ أَخِي عُثْمَانَ بْنِ عَفَّانَ رَضِيَ اللهُ عَنْهُ، وَابْنُ عَمِّ عَبْدِ اللهِ بْنِ الزُّبَيْرِ، وَأُمُّهُ أُمُّ البَنِينَ بِنْتُ عُقْبَةَ بْنِ أَبِي مُعَيْطٍ، وَاسْمُهُ أَرْوَى بْنُ عَمْرِو بْنِ عَبْدِ اللهِ بْنِ عُثْمَانَ بْنِ عَبْدِ الدَّارِ بْنِ قُصَيٍّ، وَهُوَ ابْنُ عَمِّ عَبْدِ اللهِ بْنِ الزُّبَيْرِ، وَعَبْدِ اللهِ بْنِ عُمَرَ بْنِ الخَطَّابِ، وَعَبْدِ اللهِ بْنِ عَبْدِ الرَّحْمَنِ بْنِ أَبِي بَكْرٍ الصِّدِّيقِ رَضِيَ اللهُ عَنْهُمْ، وَأُمُّهُمْ أُمُّ كُلْثُومٍ بِنْتُ عَلِيِّ بْنِ أَبِي طَالِبٍ، وَهِيَ أُخْتُ الحَسَنِ بْنِ عَلِيٍّ، وَالحُسَيْنِ بْنِ عَلِيٍّ، وَأُخْتُ زَيْنَبَ بِنْتِ عَلِيٍّ، وَهِيَ أَكْبَرُ وَلَدِ عَلِيٍّ، وَأَوَّلُ مَنْ وَلَدَتْ فَاطِمَةُ بِنْتُ رَسُولِ اللهِ ﷺ عَلِيًّا، وَهِيَ أَكْبَرُ وَلَدِهَا، وَأَوَّلُ مَنْ وَلَدَتْ مِنْهُمْ رُقَيَّةُ، وَهِيَ أَكْبَرُ مِنْ فَاطِمَةَ، وَأَوَّلُ مَنْ وَلَدَتْ مِنْهُمْ زَيْنَبُ، وَهِيَ أَكْبَرُ مِنْ رُقَيَّةَ، وَأَوَّلُ مَنْ وَلَدَتْ مِنْهُمْ أُمُّ كُلْثُومٍ، وَهِيَ أَكْبَرُ مِنْ زَيْنَبَ، وَأَوَّلُ مَنْ وَلَدَتْ مِنْهُمْ فَاطِمَةُ، وَهِيَ أَكْبَرُ مِنْ أُمِّ كُلْثُومٍ، وَأَوَّلُ مَنْ وَلَدَتْ مِنْهُمْ سَكِينَةُ، وَهِيَ أَكْبَرُ مِنْ فَاطِمَةَ، وَأَوَّلُ مَنْ وَلَدَتْ مِنْهُمْ رُقَيَّةُ، وَهِيَ أَكْبَرُ مِنْ سَكِينَةَ، وَأَوَّلُ مَنْ وَلَدَتْ مِنْهُمْ رُقَيَّةُ، وَهِيَ أَكْبَرُ مِنْ رُقَيَّ

وَبَيَانُ صِحَّتِهِ مَا أَطْلَقَ فِيهِ مُجَاهِدُ بْنُ جَبْرٍ[1] رضي الله عنه فِيمَا:

٦٥٢٣- حدثناه أَبُو سَهْلٍ أَحْمَدُ بْنُ مُحَمَّدِ بْنِ عَبْدِ اللهِ بْنِ زِيَادٍ الْقَطَّانُ بِبَغْدَادَ، ثَنَا أَبُو عُمَرَ أَحْمَدُ بْنُ عَبْدِ الْجَبَّارِ، ثَنَا أَبُو بَكْرِ بْنُ عَيَّاشٍ، قَالَ: سَمِعْتُ الْأَعْمَشَ يَقُولُ: وَاللهِ لَقَدْ سَمِعْتُ الْحَجَّاجَ بْنَ يُوسُفَ يَقُولُ: يَا عَجَبًا مِنْ عَبْدِ هُذَيْلٍ، يَزْعُمُ أَنَّهُ يَقْرَأُ قُرْآنًا مِنْ عِنْدِ اللهِ، وَاللهِ مَا هُوَ إِلَّا رَجَزٌ مِنْ رَجَزِ الْأَعْرَابِ، وَاللهِ لَوْ أَدْرَكْتُ عَبْدَ هُذَيْلٍ لَضَرَبْتُ عُنُقَهُ[2].

هَذَا بَعْدَ قَتْلِهِ عَبْدَ اللهِ بْنَ عُمَرَ وَعَبْدَ اللهِ بْنَ الزُّبَيْرِ يَتَأَسَّفُ عَلَى مَا فَاتَهُ مِنْ قَتْلِ عَبْدِ اللهِ بْنِ مَسْعُودٍ رَضِيَ اللهُ عَنِ الْعَبَادِلَةِ، وَلَعَنَ مَنْ أَبْغَضَهُمْ وَخَذَلَهُمْ.

❁❁❁

(١) في (و) و(ك): «جبير».

(٢) لم نجده في الإتحاف.

ذِكْرُ مَنَاقِبِ[1] عَبْدِ اللهِ بْنِ عُمَرَ بْنِ الْخَطَّابِ رضي الله عنه

٦٥٢٤- حدثنا الْحَسَنُ بْنُ يَعْقُوبَ بْنِ يُوسُفَ الْعَدْلُ، ثَنَا يَحْيَى بْنُ أَبِي طَالِبٍ، ثَنَا يَزِيدُ بْنُ هَارُونَ، أَنَا حَمَّادُ بْنُ زَيْدٍ، عَنْ عَلِيِّ بْنِ زَيْدٍ، عَنْ أَنَسٍ وَسَعِيدِ بْنِ الْمُسَيَّبِ، قَالَا: شَهِدَ ابْنُ عُمَرَ بَدْرًا[2][3].

٦٥٢٥- أخبرني أَبُو الْحَسَنِ عَلِيُّ بْنُ مُحَمَّدِ بْنِ عُقْبَةَ الشَّيْبَانِيُّ بِالْكُوفَةِ، ثَنَا أَبُو زَيْدٍ أَحْمَدُ بْنُ مُحَمَّدِ بْنِ طَرِيفٍ، ثَنَا جَعْفَرُ بْنُ مُحَمَّدٍ[4] وَهَدِيَّةُ بْنُ عَبْدِ الْوَهَّابِ، قَالَا: ثَنَا مُحَمَّدُ بْنُ عُبَيْدٍ، عَنْ أَبِي سَعْدٍ الْبَقَّالِ[5]، عَنْ أَبِي حَصِينٍ[6]، عَنْ أَبِي وَائِلٍ، عَنْ حُذَيْفَةَ رضي الله عنه قَالَ: لَقَدْ تَرَكْنَا[7] رَسُولَ اللهِ ﷺ يَوْمَ تُوُفِّيَ وَمَا مِنَّا أَحَدٌ إِلَّا وَغَيَّرَ عَمَّا كَانَ عَلَيْهِ، إِلَّا عُمَرَ وَعَبْدَ اللهِ بْنَ عُمَرَ رضي الله عنهما[8].

٦٥٢٦- حدثني أَبُو بَكْرٍ مُحَمَّدُ بْنُ أَحْمَدَ بْنِ بَالُويَهْ، ثَنَا إِبْرَاهِيمُ بْنُ إِسْحَاقَ الْحَرْبِيُّ، ثَنَا مُصْعَبُ بْنُ عَبْدِ اللهِ الزُّبَيْرِيُّ، قَالَ: عَبْدُ اللهِ بْنُ عُمَرَ بْنِ

---

(١) قوله: «مناقب» غير موجود في (م).

(٢) قال الذهبي في التلخيص: «قلت: هذا خطأ؛ لأنه استصغر يوم أحد».

(٣) لم نجده في الإتحاف.

(٤) هو: أبو الفضل الرسعني. من رجال التهذيب.

(٥) هو: سعيد بن المرزبان البقال الأعور، ضعيف. من رجال التهذيب.

(٦) هو: عثمان بن عاصم الأسدي. من رجال التهذيب.

(٧) في (و): «قال توفي».

(٨) إتحاف المهرة (٤/ ٢٦٥-٤٢٤).

الْخَطَّابِ بْنِ نُفَيْلِ الْعَدَوِيُّ، وَيُكْنَى أَبَا عَبْدِ الرَّحْمٰنِ، وَأُمُّهُ زَيْنَبُ بِنْتُ مَظْعُونِ[1] بْنِ حَبِيبِ بْنِ وَهْبِ بْنِ حُذَافَةَ بْنِ جُمَحٍ، وَكَانَ يُخْضِبُ بِالصُّفْرَةِ، تُوُفِّيَ بِبَدْلَةَ وَهُمَا يَدْنُو طُوَى، وَيُقَالُ: دُفِنَ بِفَمِ مُحَيْرَةِ الْمُهَاجِرِينَ، دُفِنَ سَنَةَ أَرْبَعٍ[2] وَسَبْعِينَ وَهُوَ بْنُ مِائَتَيْنِ وَثَمَانِينَ سَنَةً[3].

٦٥٢٧- حدثنا الشَّيْخُ أَبُو بَكْرٍ بْنُ إِسْحَاقَ، أَنَا عَلِيُّ بْنُ عَبْدِ الْعَزِيزِ، ثَنَا أَبُو نُعَيْمٍ، ثَنَا فُضَيْلُ بْنُ مَرْزُوقٍ، عَنْ عَطِيَّةَ، قَالَ: قُلْتُ لِعَبْدِ اللهِ بْنِ عُمَرَ: كَيْفَ كَانَ مَوْتُ ابْنِ عُمَرَ؟ قَالَ: إِنَّهُ أَتَاهُ حَتَّى الْحَجَّاجِ بْنِ يُوسُفَ أَفَاضِلُهُ فِي قَتْلِ ابْنِ الزُّبَيْرِ، وَقَامَ إِلَيْهِ فَأَسْنَدَهُ، فَقَالَ الْحَجَّاجُ: إِنَّكَ يَا شَيْخُ، قَدْ عَرَفْتَ، فَلَمَّا تَكَرَّمُوا أَمَرَ الْحَجَّاجُ رَجُلًا مِنْ أَهْلِ الشَّامِ فَضَرَبَهُ بِحَرْبَةٍ فِي وَجْهِهِ، ثُمَّ دَخَلَ عَلَيْهِ الْحَجَّاجُ يَعُودُهُ، فَقَالَ: لَوْ أَعْلَمُ الَّذِي أَصَابَكَ[4] لَضَرَبْتُ عُنُقَهُ.

١٦٥٣١ - **حديثي** أَبُو بَكْرٍ بْنُ أَبِي زَمَنِ الْحَائِطُ بِالْكُوفَةِ، قَالَ: أَحْمَدُ بْنُ مُوسَى بْنِ إِسْمَاعِيلَ التَّبُوذَكِيُّ، قَالَ: حَدَّثَنَا بِشْرُ بْنُ إِسْمَاعِيلَ الْهُذَلِيُّ، قَالَ: حَدَّثَنَا عَبْدُ اللهِ بْنُ عَمْرٍو الْمُزَنِيُّ، صَاحِبُ أَبِي الدَّرْدَاءِ، قَالَ: عَنْ مَيْمُونِ بْنِ مِهْرَانَ، قَالَ: سَمِعْتُ عَبْدَ اللهِ بْنَ عُمَرَ يَقُولُ: سَمِعْتُ رَسُولَ اللهِ ﷺ يَقُولُ: «أَيُّمَا رَجُلٍ أَعْتَقَ عَبْدًا لَهُ فَالْوَلَاءُ لَهُ، وَالْمُقَابِلُ عَلَى الْحَقِّ أَفْضَلُ».

قَالَ الْحَائِطُ: هَكَذَا تَقَالَ: شَرَحَ هَذَا الْحَدِيثَ وَيَبَّنَهُ فِينَا حَدَّثَنَا بِهِ..... ١٦٥٣٢ - قَالَ: سَمِعْتُ عَبْدَ اللهِ بْنَ عُمَرَ يَقُولُ: مَا أَنَسَ عَلَى شَيْءٍ.....

(١) هذا الحسن بن عمر، وبقيته: ابن حبيب بن يحيى الفزاري مولاهم، أبو عبد الله الرقي، وأبو الطيب لقبه، من رجال البخاري.

(٢) ابن (و) زاد: «الكاتب» وفي (ك): «الكتبة» والمثبت كذا في مصادر تخريج الأثر، وانظر التعليق على الحديث رقم (١٦٥٣٢)، والاستيعاب لابن عبد البر (٩٥٦/٣)، وسير أعلام النبلاء (٢٤٣/٣).

(٣) في (ق): «بالكوفة» وفي (ظ١): «بالكوفة وأصبهان» والمثبت من (ظ٢).

(٤) ليوجد هذا الحديث في الإتحاف.

(٥) ياض في الأصل لحقها ناشه.

(٦) ياض في الأصل لحقها ناشه، وقد أخرج ابن العديم في بغية الطلب (٢٩٠٧) قال: «قرأت على القاضي عبد الصمد بن محمد الشافعي، عن كتاب: زاهر بن طاهر الشحامي، أنا أبو نعيم حدثنا الحسن بن سفيان، وأبو بكر بن أبي خيثمة، والحسن، قالوا: أنبأنا أحمد بن عبد الله محمد بن عبد الله الطائفي، قال: حدثني محمد بن الحسن الأشناني، بهذا قال: حدثنا الحسن بن أحمد بن الحسن السيبي، قال: حدثنا أبي، قال: حدثنا قيس بن الربيع عن الصلت بن دينار، عن أبي نضرة عن أبي سعيد عن ابن عمر، قال: «أتى على نبي، أو على نبي من أنبياء الله فرأى قلة الدابة عند علي» وروى ابن سعد (٣/١٤)، والبغوي في «الجعديات» (١٤٥/١) عن علي بن الجعد، عن قيس بن الربيع، عن الصلت أبي علي الزهراني، به أتى قلة الدابة ما مع علي» وانظر سير أعلام النبلاء (٢٤٣/٣).

٦٥٣٢- أخبرني قاضي القضاة أبو الحسن محمد بن صالح بن علي، ثنا أبو أحمد محمد بن أحمد الجريري البجلي -صاحب أبوي العباس أحمد بن يحيى ومحمد بن يزيد- ثنا أبو جعفر [أحمد][1] بن الحارث الخراز[2] -مولى أمير المؤمنين المنصور وصاحب أبي عبد الله محمد بن يزيد الأعرابي- ثنا علي بن محمد المدائني، حدثني غسان بن عبد الحميد، قال: ما كان الناس يشكون أن ابن عمر يبايع عليًا على أن لا يقاتل معه، ورضي علي منه بذلك[3].

٦٥٣٣- قال أبو الحسن المدائني: وحدثني الأسود بن شيبان، عن خالد بن سمير قال: سمعت موسى بن طلحة بن عبيد الله يقول: يرحم الله أبا عبد الرحمن عبد الله بن عمر، إني لأحسبه على العهد الذي عاهده عليه [illegible] هذا يزري على أبيه[4].

٦٥٣٤- أخبرنا حمزة بن العباس العقبي ببغداد، ثنا العباس بن محمد

(١) في النسخ الخطية كلها: «محمد»، والمثبت كما في سائر أسانيد الكتاب، ومصادر ترجمته: «أحمد» بالخاء المعجمة، وهو أحمد بن الحارث الخراز، وهو أبو جعفر الخراز، وهو أبو جعفر الخراز.

(٢) في (م): «الخراز».

(٣) لم يرد هذا الخبر في النسخ الخطية.

(٤) في (م) و(ك): «لا» بلفظ «ولا» و(ن): «ولا» وأثبت من الخطية ابن سعد (٤/١٣٦).

(٥) لم نجده في الإتحاف، وهو مما استدركه المحقق في الحاشية (١٩/٥٦٨-٤).

ɓuisn e

الدُّورِيُّ: قَالَ أَبُو الْحُوَيْرِثِ الْحَرَّانِيُّ مِنْ جُوَّاب: ثَنَا عَمَّارُ بْنُ رُزَيْق، عَنْ أَبِي إِسْحَاقَ عَنِ الْأَسْوَدِ بْنِ يَزِيدَ عَنْ عَبْدِ اللَّهِ، فَانْتَصَرَهُ وَشَهِدَ أَنَّهُ.

قَالَ الْحَاكِمُ: قُلْتُ: قَدْ قَنَتَ فِي الْوِتْرِ أَكْثَرُ مِنْ هَؤُلَاءِ بِإِسْنَادٍ عَنْ أُبَيِّ أَنَّ ابْنَ عُمَرَ عَلَّمَهُ شَهِدَ بِذَرْء، وَهَذَا الْإِسْنَادُ أَقْوَى مِنْهُ، وَقَدِ اتَّفَقَ الشَّيْخَانِ عَلَى حَدِيثِ عُبَيْدِ اللَّهِ بْنِ مُوسَى، عَنْ إِسْرَائِيلَ، عَنِ ابْنِ عُمَرَ، عَنِ النَّبِيِّ ﷺ قَالَ: وَهُوَ أَنَّ النَّبِيَّ ﷺ قَنَتَ شَهْرًا ثُمَّ تَرَكَهُ، فَلَمْ يَقْنُتْ، وَعُرِفَ عَلَى الْحَدِيثِ فَاجْتَازَ، وَهُوَ أَنَّ مُنْهَمِلَ شَهِدَ، وَاللَّهُ أَعْلَمُ.

٦٥٣٥- **حَدَّثَنَا** أَبُو جَعْفَرٍ أَحْمَدُ بْنُ سَهْلٍ: ثَنَا مُحَمَّدُ بْنُ إِبْرَاهِيمَ الْأَزْدِيُّ الْحَافِظُ بِبَغْدَادَ: ثَنَا إِبْرَاهِيمُ بْنُ الْحُسَيْنِ بْنِ دِيزِيلَ: حَدَّثَنِي حَجَّاجٌ بْنُ يَقْطِينَ: قَالَ: سَمِعْتُ مَالِكَ بْنَ أَنَسٍ يَقُولُ: لَمْ يَزَلِ ابْنُ شِهَابٍ - لَا تَحْفَظُ عَنْ رَأْيِ ابْنِ عُمَرَ فَإِنَّهُ أَقَامَ بَعْدَ رَسُولِ اللهِ ﷺ سِتِّينَ سَنَةً فَلَمْ يَحُجَّ - عَلَيْهِ شَيْءٌ مِنْ رَأْيِ رَسُولِ اللهِ ﷺ وَلَا أَصْحَابِهِ.

٦٥٣٦- **حَدَّثَنَا** عَلِيُّ بْنُ أَحْمَدَ: أَنَا عُبَيْدُ اللَّهِ: أَنَا هِلَالُ بْنُ عَلِيٍّ: ثَنَا حَجَّاجٌ بْنُ

---

(١) في (ل) و(ك): «العمارة بن زيد» بحذف «الحاء» من الخطوط والألحاف.

(٢) إتحاف المهرة (٣/ ٤٧٤-٤٧٦/ ٤٠٩٠)، وأخرجه البخاري (٧/ ٣٥) من حديث شعبة عن إسماعيل عن أبي قيس به. وبنحوه دون ذكر ابن مسعود: «استصحبت أنا وأبي عمر بن ميمون».

وقوله: «سمعت أبي يقول» ليس في (ل) و(ك).

(٣) في (ل) و(ك): «قال: قلت: يا أبي» وفي (ب): «قال: يعني نفسه». والمثبت من الإصابة (٦/ ٢٩٨)، وزاد المقيطي في الحاشية: وكذا عند الطبراني وغيره، من طريق ابن مندة.

(٤) ليست في الأصلين.

نُصَيْرٍ، ثَنَا شُعْبَةُ، عَنْ أَبِي إِسْحَاقَ قَالَ: سَمِعْتُ أَبَا سَلَمَةَ بْنَ عَبْدِ الرَّحْمَنِ يَقُولُ: كَانَ ابْنُ عُمَرَ فِي زَمَانِهِ أَفْضَلَ مِنْ عُمَرَ فِي زَمَانِهِ[1].

٦٥٣٧- **أَخْبَرَنَا** أَبُو عَبْدِ اللهِ الصَّفَّارُ، ثَنَا مُحَمَّدُ بْنُ مَسْلَمَةَ، ثَنَا يَزِيدُ بْنُ هَارُونَ وَعَبْدُ اللهِ بْنُ مَسْلَمَةَ، قَالَا: ثَنَا عَبْدُ اللهِ بْنُ عُمَرَ[2]، عَنْ أَبِي النَّضْرِ[3]، عَنْ أَبِي سَلَمَةَ، عَنْ عَائِشَةَ رضي الله عنها قَالَتْ: مَا رَأَيْنَا أَلْزَمَ لِلْأَمْرِ الْأَوَّلِ مِنْ عَبْدِ اللهِ بْنِ عُمَرَ[4].

٦٥٣٨- **حَدَّثَنَا** أَبُو الْعَبَّاسِ مُحَمَّدُ بْنُ يَعْقُوبَ، ثَنَا أَبُو عُثْمَانَ سَعِيدُ بْنُ الْحُجْرَانِيُّ[5]، ثَنَا وَكِيعُ بْنُ الْجَرَّاحِ، حَدَّثَنِي أَبُو هِلَالٍ مُحَمَّدُ بْنُ سُلَيْمٍ[6]، عَنْ قَتَادَةَ، عَنْ سَعِيدِ بْنِ الْمُسَيَّبِ قَالَ: لَوْ شَهِدْتُ عَلَى أَحَدٍ أَنَّهُ مِنْ أَهْلِ الْجَنَّةِ لَشَهِدْتُ عَلَى ابْنِ عُمَرَ[7].

٦٥٣٩- **أَخْبَرَنَا** الْحَسَنُ بْنُ يَعْقُوبَ بْنِ يُوسُفَ الْعَدْلُ، ثَنَا يَحْيَى بْنُ أَبِي طَالِبٍ، ثَنَا عَبْدُ اللهِ بْنُ إِسْحَاقَ بْنِ الْفَضْلِ، حَدَّثَنِي أَبِي، عَنْ صَالِحِ بْنِ خَوَّاتٍ، عَنْ نَافِعٍ، عَنِ ابْنِ عُمَرَ رضي الله عنهما قَالَ: لَمَّا فَرَضَ عُمَرُ لِأُسَامَةَ بْنِ زَيْدٍ

---

(١) لم نجده في الإتحاف.

(٢) هو: عبد الله بن عمر بن حفص بن عاصم بن عمر بن الخطاب، ثقة من الثقات، مات سنة ١٧٣ هـ، وهو من رجال الشيخين.

(٣) هو: أبو النضر الأسدي، ثقة من الثقات، مات سنة ١٣٥ هـ، وهو من رجال الشيخين.

(٤) لم نجده في الإتحاف.

(٥) هو: سعيد بن سعيد بن محمد بن بشر بن الحجوان، أبو عثمان الحجراني الحجوان.

(٦) في (م): «سليمان».

(٧) لم نجده في الإتحاف.

ثَلَاثَةَ الأَوَاءِ، وَقَرْضِ الْبَيْنِ وَخَصَاصَةٍ، فَلْتُكَ لَهُ: يَا أَبَتِ، إِنَّ قَرْضَ الأُسَامَةِ لَيْنٌ، وَلَكِنَّ أَلْهَفَكَ وَقَرْضَكَ فِي الْبَيْنِ وَخَصَاصَتَاكَ؟ وَلَهُ مَا شَهِدَ أُسَامَةُ شَهَادَةَ هِنْدٍ عِنْدَ عُمَرَ، وَلَا شَهِدَ أَبُوهُ شَهَادَةَ حَارِثَةَ عِنْدَ عُمَرَ. قَالَ: صَدَقْتَ يَا بُنَيَّ، وَلَكِنَّ أَلْهَفَكَ لَأَبْرُّ مِنْهُ فَمَا أَحَبَّ إِلَى رَسُولِ اللهِ ﷺ مِنْ لَيْلَى، وَلَهُوَ أَحَبُّ إِلَى رَسُولِ اللهِ ﷺ مِنْكَ»[1].[1]

صحيح الإسناد ولم يُخَرِّجاه.

فَإِنْ تَرْغَمْ تَرْغَمْ أَنْفَ هَذِهِ الْفَضِيلَةِ لِأُسَامَةَ فَلْتَعْلَمْ أَنِّي إِنَّمَا خَرَّجْتُ هَذَا الْحَدِيثَ لِأُبَيِّنَ: أَنَّ شَهَادَةَ هِنْدٍ لَابْنِهِ أَقْوَى مِنْ أَنْ يُشْهِدَ أُسَامَةُ لِأَبِيهِ شَهِدَ، وَهُوَ مِمَّنْ أَعْمَلَ فَضْلَ ابْنِ عُمَرَ.

وَالثَّانِي أَنَّ الشَّيْخَيْنِ اعْتَمَدَا شَهَادَةَ أَقَرَّ مَا رُوِيَ مِنْ فَضَائِلِ ابْنِ عُمَرَ عَلَى شَرْطِهِمَا مِنَ الصَّحِيحِ، فَأَنَّا أَجْتَهِدُ فِي تَحْصِيلِ خَيْرِ مُسْنَدٍ صَحِيحٍ لَمْ يُخَرِّجَاهُ.

١٥٤٥- أَخْبَرَنِي أَبُو عَبْدِ اللهِ مُحَمَّدُ بْنُ عَبْدِ اللهِ بْنِ أَحْمَدَ الزَّاهِدُ الأَصْبَهَانِيُّ، ثَنَا أَحْمَدُ بْنُ مَهْرَانَ بْنِ مَنَاذِلَ، ثَنَا عَبَّادُ بْنُ صُهَيْبٍ الْبَصْرِيُّ، ثَنَا عَبْدُ اللهِ بْنُ عُمَرَ بْنِ أَبَانٍ، عَنِ ابْنِ عُمَرَ عَنْ عَبْدِ اللهِ، قَالَ: بَايَعْتُ النَّبِيَّ ﷺ يَوْمَ الْحُدَيْبِيَةِ عَلَى الْمَوْتِ مَرَّتَيْنِ، قَالَ: زَأَى[2] مُعْتَرِشُ مُخْتَبِرِينَ، فَقَالَ: انْعَتْ وَانْظُرْ مَا شَأْنُهُمْ، فَإِذَا الَّذِي[3] يَبْلُغُ عَلَى الْمَوْتِ، فَبَايَعْتُهُ ثُمَّ رَجَعْتُ إِلَى

---

(١) قال: «صالته عند موجود في».

(٢) [زعم] في الإتحاف.

(٣) في (ب): «الرى».

عُمَرَ فَأَخْبَرْتُهُ، فَجَاءَ فَبَايَعَهُ، ثُمَّ بَايَعْتُ[1] بَعْدَمَا بَايَعَ[2].

وَهَذِهِ مِنْ أَجَلِّ فَضَائِلِ ابْنِ عُمَرَ، وَلَمْ يُخَرِّجَاهُ، وَعَبْدُ اللهِ بْنُ عُمَرَ الْعُمَرِيُّ رضي الله عنه لَمْ يُذْكَرْ إِلَّا بِسُوءِ الْحِفْظِ فَقَطْ.

٦٥٤١- حدثنا الشَّيْخُ أَبُو بَكْرِ بْنُ إِسْحَاقَ[3]، أَنَا مُحَمَّدُ بْنُ عَبْدِ اللهِ الْحَضْرَمِيُّ، ثَنَا سَعِيدُ بْنُ عَمْرٍو[4] الْأَشْعَثِيُّ، ثَنَا عَبْثَرٌ، ثَنَا حُصَيْنٌ[5]، عَنْ سَالِمِ بْنِ أَبِي الْجَعْدِ، عَنْ جَابِرِ[6] بْنِ عَبْدِ اللهِ رضي الله عنه قَالَ: مَا مِنَّا أَحَدٌ أَدْرَكَ الدُّنْيَا إِلَّا قَدْ مَالَتْ بِهِ إِلَّا عَبْدَ اللهِ بْنَ عُمَرَ رضي الله عنه[7].

هَذَا حَدِيثٌ صَحِيحٌ عَلَى شَرْطِ الشَّيْخَيْنِ وَلَمْ يُخَرِّجَاهُ.

٦٥٤٢- حدثنا أَبُو الْعَبَّاسِ مُحَمَّدُ بْنُ يَعْقُوبَ الْحَافِظُ، أَنَا مُحَمَّدُ بْنُ إِسْحَاقَ الصَّغَانِيُّ[8]، ثَنَا قُتَيْبَةُ بْنُ سَعِيدٍ وَأَبُو النَّضْرِ[9] إِسْمَاعِيلُ بْنُ عَبْدِ اللهِ

---

(١) قوله: «ثم بايعت» غير موجود في (م).

(٢) لم نجده في الإتحاف.

(٣) في الإتحاف: «أنا أبو عبد الله».

(٤) في (م): «[illegible]».

(٥) [illegible] الرزاق.

(٦) في (ب): «سالم».

(٧) إتحاف المهرة: ٧/١٣٣، ١٣٤.

(٨) في (م): «الصنعاني».

(٩) في (ك): «وأبو نضر».

bqisn e

تَعْلَمُ مَا يَمْنَعُنِي مِنْ مُزَاحَمَةِ قُرَيْشٍ عَلَى هَذِهِ الدُّنْيَا إِلَّا عُزُوفُكَ.

٦٥٥٣- صَحِيحٌ [١] مَوْقُوفٌ عَلَى عَلِيٍّ رَضِيَ اللَّهُ عَنْهُ.

٦٥٥٤- قال أبو عبدالرحمن: وَحَدَّثَنَا عُمَرُ بْنُ مُحَمَّدٍ: [٢] نَا أَبِي، نَا مُحَمَّدُ بْنُ أَبَانٍ: [٣] عَنِ الشَّيْخِ: [٤] عَنْ سَعِيدِ بْنِ جُبَيْرٍ قَالَ: رَكِبْتُ ابْنَ عُمَرَ بَعْدَ مَا ذَهَبَ بَصَرُهُ، فَسَمِعْتُهُ يَقُولُ: لَقَدْ أَنْزَلَ اللَّهُ فِي الْقُرْآنِ آيَةً مَفْهُومٌ عَلَى الْعَالِمِ الَّذِي فَارَقَ عَلِيَّ مُحَمَّدٍ ﷺ فَهْمُ ابْنِ عُمَرَ.

٦٥٥٥- صَحِيحٌ [٥] عَنْ أَبِي عَبْدِ اللَّهِ مُحَمَّدِ بْنِ الْعَبَّاسِ الشَّهِيدُ: [٦] نَا إِسْمَاعِيلُ بْنُ سَمُّويه: [٧] نَا عَبَّادٌ الْحَبَّارُ: [٨] عَنِ الْعَلَاءِ: [٩] نَا سُفْيَانُ: [١٠] عَنْ جَعْفَرِ بْنِ مُحَمَّدٍ، عَنْ أَبِيهِ قَالَ: سَمِعْتُ عَلِيَّ بْنَ الْحُسَيْنِ يَقُولُ: إِنَّ عُمَرَ أَتَاهُ قَوْمٌ وَأَصْوَبُ الْقَوْمِ

---

(١) ليس في الأصل.

(٢) ليس في الأصل، وهو مما استدركه المحقق في الحاشية (٩/ ٣٤٠-٣٥٨).

(٣) هو: وهبي بن هارون بن أبان بن أبي عبد الله أبو عمران الثقفي.

(٤) هو: عمر بن محمد بن الحسن بن الزبير، أو: عفص الأسدي الكوفي، وهب بن أبان.

(٥) هو: أبو صالح بن عمر، أو: عمر الرازي المنجمي الكوفي، حدث عنه أبو عبد الله عمر.

(٦) هو: إسماعيل بن عبد الرحمن بن أبي ذريعة، بن رجال الهقليين.

(٧) في (ب): «سمويه».

(٨) في (ب): «عباد».

(٩) في (ب): «العلاء».

(١٠) في الجمع الخطأ: «أبو حاتم بن محبوب»، والمثبت كما في سائر النسخ المعتمدة، ومصادر الترجمة، فهو حاتم بن محبوب، أبو بزيد الرملي الهجري.

رَأْيًا[1].

٦٥٤٦- أخبرني عَبْدُ اللهِ بْنُ مُحَمَّدٍ الصَّيْدَلَانِيُّ، ثَنَا مُحَمَّدُ بْنُ أَيُّوبَ، أَنَا مُوسَى بْنُ إِسْمَاعِيلَ، ثَنَا سُلَيْمَانُ بْنُ الْمُغِيرَةِ، عَنْ عَلِيِّ بْنِ زَيْدٍ، عَنْ يُوسُفَ بْنِ مِهْرَانَ قَالَ: كُنَّا مَعَ جَابِرِ بْنِ عَبْدِ اللهِ ﵄، فَقَالَ جَابِرٌ: إِذَا سَرَّكُمْ أَنْ تَنْظُرُوا إِلَى أَصْحَابِ مُحَمَّدٍ ﷺ الَّذِينَ لَمْ يُغَيِّرُوا وَلَمْ يُبَدِّلُوا فَانْظُرُوا إِلَى عَبْدِ اللهِ بْنِ عُمَرَ، مَا مِنَّا أَحَدٌ إِلَّا غَيَّرَ[2].

٦٥٤٧- حدثنا أَبُو عَبْدِ اللهِ مُحَمَّدُ بْنُ عَبْدِ اللهِ بْنِ دِينَارٍ الْعَدْلُ، ثَنَا أَبُو نَصْرٍ أَحْمَدُ بْنُ مُحَمَّدِ بْنِ نَصْرٍ، ثَنَا أَبُو غَسَّانَ مَالِكُ بْنُ إِسْمَاعِيلَ، ثَنَا زُهَيْرٌ، عَنْ مُحَمَّدِ بْنِ سُوقَةَ، مِنْ عَنْ أَبِي جَعْفَرٍ[3] قَالَ: لَمْ يَكُنْ أَحَدٌ أَصْحَابَ النَّبِيِّ ﷺ إِذَا سَمِعَ مِنْ رَسُولِ اللهِ ﷺ حَدِيثًا أَجْدَرَ[4] أَنْ لَا يَزِيدَ فِيهِ وَلَا يَنْقُصَ وَلَا وَلَا مِنِ ابْنِ عُمَرَ ﵄[5].

٦٥٤٨- أخبرنا أَبُو عَبْدِ اللهِ الصَّفَّارُ، ثَنَا مُحَمَّدُ بْنُ مَسْلَمَةَ[6]، ثَنَا يَزِيدُ بْنُ هَارُونَ، أَنَا مُحَمَّدُ بْنُ عَمْرٍو[7]، عَنْ أَبِي عَمْرِو بْنِ حِمَاسٍ، عَنْ حَمْزَةَ بْنِ

---

(١) لم نجده في الإتحاف، وهو مما استدركه المحقق في الحاشية (١٩/ ٣٠٢-١٠).

(٢) إتحاف المهرة (٣/ ٥٩٨-٣٨٣٧).

(٣) هو: محمد بن علي بن الحسين بن علي بن أبي طالب الهاشمي الهاشمي، أبو جعفر الباقر، ثقة، من أجلاء التهذيب.

(٤) في (ت): «أجدر» وفي (ط): «أحرى».

(٥) لم نجده في الإتحاف.

(٦) هو: أبو جعفر الواسطي.

(٧) في (ك) و(م): «عمر»، وهو: محمد بن عمرو بن علقمة بن وقاص الليثي، من رجال التهذيب.

Bulsn

عَبْدِ اللهِ بْنِ عُمَرَ، عَنْ عَبْدِ اللهِ بْنِ عُمَرَ، قَالَ: قَالَ: عَبْدُ الله: لَوْ أَنَّ رَجُلًا تَنَاوَلَ الْوَتِرَ مِنْ فَخِذِهَا بِيَدِهِ لَكَانَ مُسِيئًا»[1]. قَالَ: وَكَانَ لَا أَعْطَانِي اللهُ، فَمَا وَجَدْتُ شَيْئًا أَحَبَّ إِلَيَّ مِنْ جَارِيَتِي رَيْحَانَةَ فَمُتُّ، عَنْ حُرَّةٍ لَوْ شِئْتُ اللهَ لَمَتَّعَنِي فَلَوْ أَنَّ لَهُ أَمْرًا فِي شَيْءٍ مَتَّعَهُ»[2]. قَالَ: فَكَانَتْ عِنْدَهُ، فَلَمَّا تُوُفِّيَ وَلِيَهَا أَخُوهُ.

٦٥٤٩- **صدوق** عَلِيُّ بْنُ حَشْرَمٍ الْعَدْلُ، ثنا أَنَسُ بْنُ مُوسَى، ثنا عَبْدُ الصَّمَدِ بْنُ حَسَّانٍ، ثنا عَبَّادُ بْنُ مَنْصُورٍ، عَنْ مُوسَى بْنِ طَلْحَةَ، عَنْ أَبِي هُرَيْرَةَ، قَالَ: لَوْ رَكِبْتُ ابْنَ عَمِّ نَبِيِّكَ[3] الزَّرْسُولَ مِ اللهِ لَقُلْتُ: هَذَا مَجْنُونٌ[4].

٦٥٥٠- **أخباري** مُحَمَّدُ بْنُ الْحَسَنِ الْفَارِسِيُّ[5]، ثنا عَلِيُّ بْنُ عَبْدِ الْعَزِيزِ، ثنا أَبُو عُبَيْدٍ، ثنا ابْنُ أَبِي مَرْيَمَ، عَنْ نَافِعِ بْنِ عُمَرَ، عَنِ ابْنِ شِهَابٍ، قَالَ: أَسْلَمَ عَبْدُ اللهِ بْنُ عُمَرَ قَبْلَ أَبِيهِ[6].

٦٥٥١- **صدوق** أَبُو الْعَبَّاسِ مُحَمَّدُ بْنُ يَعْقُوبَ، ثنا الْحَسَنُ بْنُ عَلِيٍّ، ثنا أَبُو

---

(١) (ك) صدرت آية رقم ٢٩٦.

(٢) في (ك) (و) زيادة: «مجتهلها».

(٣) ثم تجدد في الإحداث.

(٤) هو: خارجة بن مصعب بن خارجة الضبعي. من رجال التهذيب.

(٥) في (ك) (و): «الفارسي».

(٦) في (ك) (و): «عمر».

(٧) إضافة للسهو» (١٠/٢٢٠-٢٢١) عزاه لابن سيان وقال عزوه للعكاظي.

(٨) في (ك) (و): «محمد بن الحسين» تصحيف. فهو: محمد بن محمد الحسن، أبو الحسن الكلابي الدمشقي الشهير بابن السوري.

(٩) قال الذهبي في «تاريخ الإسلام» (حوادث ٥٤١-٥٦٠): وقد اختبر من عمر الأبي ضعف.

(١٠) ثم تجدد في الإحداث، وهو اسم ساحة بالرصافة المسقطي في الجانبية (٩/٤٩٢-٤٩٣).

أَسَامَةَ، عَنْ هِشَامِ بْنِ عُرْوَةَ، عَنْ أَبِيهِ، عَنِ ابْنِ عُمَرَ ﷺ، أَنَّ رَجُلًا سَأَلَهُ عَنْ مَسْأَلَةٍ، فَقَالَ: لَا عِلْمَ لِي[1]. بِهَا. فَلَمَّا أَدْبَرَ الرَّجُلُ قَالَ ابْنُ عُمَرَ: بِئْسَ مَا قَالَ ابْنُ عُمَرَ: سُئِلَ عَمَّا لَا يَعْلَمُ فَقَالَ: لَا عِلْمَ لِي بِهَا[2].[3]

e using

(١) أي: لا علم لي بالجواب.
(٢) في «مصنف عبد الرزاق» (١١١١٤) و«مسند الحميدي» (٦٤٥): «لا أعلم».
(٣) [صحيح] «مسند الشافعي» (٢٠٠٣) و«مسند أبي عوانة» (٥٥٧٣) و«مسند الحميدي» (٦٤٥) و«مصنف عبد الرزاق» (١١١١٤) و«مسند أحمد» (٥٤٧٩) و«مسند الطيالسي» (١٩٠٩) و«مسند أبي يعلى» (٥٥٧٣) و«صحيح ابن خزيمة» (٢٤٦٨) و«صحيح ابن حبان» (٢١٩) و«سنن الدارقطني» (٤٤٠٣) و«مستدرك الحاكم» (٣٩٨) و«سنن البيهقي الكبرى» (٢٠٣٠٧) و«شرح السنة» (١٠٣) و«تاريخ بغداد» (٣٤٧٣) و«تاريخ دمشق» (٣٢/٣٤٠) و«تهذيب الكمال» (١٥/٣٠٠) و«سير أعلام النبلاء» (٣/٢٠٩) و«تاريخ الإسلام» (٢/٦٣٠) و«تغليق التعليق» (٥/٢٧٠) و«فتح الباري» (١٣/٢٧٠) و«تحفة الأشراف» (٦٧٠٧) و«إتحاف المهرة» (٦٧٠٧) و«إتحاف المهرة» (٧٠٧٠) و«إتحاف المهرة» (٧٠٧٠) و«إتحاف المهرة» (٧٠٧٠

ذِكْرُ رَافِعِ بْنِ خَدِيجٍ

٦٥٥٢- صحيح عَبْدُ اللهِ بْنُ عَبْدِ الرَّحْمَنِ الدَّارِمِيُّ، نَا الْحَسَنُ بْنُ الْجَهْمِ، نَا الْحُسَيْنُ بْنُ مُحَمَّدٍ، نَا شَرِيكٌ، عَنْ مُحَمَّدِ بْنِ عَمْرٍو، قَالَ: وَرَافِعُ بْنُ خَدِيجِ بْنِ رَافِعِ بْنِ عَدِيِّ بْنِ زَيْدِ بْنِ حَشَمِ بْنِ حَارِثَةَ بْنِ الْحَارِثِ بْنِ الْخَزْرَجِ بْنِ عَمْرِو، وَهُوَ النَّبِيتُ بْنُ مَالِكِ بْنِ أَوْسٍ، شَهِدَ رَافِعٌ أُحُدًا وَالْخَنْدَقَ وَالْمَشَاهِدَ كُلَّهَا مَعَ رَسُولِ اللهِ ﷺ، وَكَانَ رَافِعٌ أَصَابَهُ يَوْمَ أُحُدٍ سَهْمٌ فِي تَرْقُوَتِهِ، فَقَالَ لَهُ رَسُولُ اللهِ ﷺ: «إِنْ شِئْتَ تَرَكْتُ السَّهْمَ وَتَرَكْتُ الشَّهَادَةَ، فَسَهْمُكَ لَكَ يَوْمَ الْقِيَامَةِ»، وَكَانَ لَهُ يَوْمَ الْقِيَامَةِ فَاسْتَطْرَبَ ذَلِكَ، فَلَمَّا كَانَ فِي جِلَافَةِ مُعَاوِيَةَ نَزَعَ السَّهْمَ، فَمَاتَ بِهِ ذَلِكَ الْجُرْحُ فَمَاتَ شَهِيدًا(١).

٦٥٥٣- قال ابْنُ عُمَرَ: فَحَدَّثَنِي عُبَيْدُ اللهِ بْنُ الْقِبْطِيَّةِ(٢): سَمِعْتُ رَافِعَ بْنَ خَدِيجٍ- عَنْ عُمَرَ بْنِ عُبَيْدِ اللهِ بْنِ أَبِي رَافِعٍ(٣)، عَنْ بَعْضِ بَنِي إِسْرَائِيلَ(٤)، قَالَ: عَادَتْ

---

(١) إتحاف المهرة (٤/ ٤٤٧) بإثره الزعمة. وهو سند استدركه الحافظ في الحاشية (٤/ ٤٤٥-٤٤٦).

(٢) في (أ): «القبرية».

(٣) قال في التسمية على طبقات ابن سعد (٤/ ٤٤٧) من التراقمة: «عمرو بن عبد الله بن رافع، ومن عمرو بن عبد الله بن رافع بن حداقة بن رافع الأنصاري، وليس بمدني أيضا».

(٤) في جميع النسخ: «بني»، والمثبت من التلخيص والعلل الكبرى، وفي مختصر استدراك الذهبي لابن الملقن: «بشير بن يسار».

رَافِعُ بْنُ خَدِيجٍ فِي أَوَّلِ سَنَةِ أَرْبَعٍ وَسَبْعِينَ وَهُوَ ابْنُ سِتٍّ وَثَمَانِينَ[١]، وَحَضَرَ ابْنُ عُمَرَ جِنَازَتَهُ، وَكَانَ رَافِعٌ يُكَنَّى أَبَا عَبْدِ اللهِ، وَمَاتَ بِالْمَدِينَةِ[٢][٣].

٦٥٥٤- **أخبرني** إِسْمَاعِيلُ بْنُ مُحَمَّدِ بْنِ الْفَضْلِ، ثَنَا جَدِّي، ثَنَا إِبْرَاهِيمُ بْنُ الْمُنْذِرِ، قَالَ: تُوُفِّيَ رَافِعُ بْنُ خَدِيجٍ الْحَارِثِيُّ -يُكَنَّى أَبَا عَبْدِ اللهِ- بِالْمَدِينَةِ سَنَةَ أَرْبَعٍ وَسَبْعِينَ[٤].

٦٥٥٥- **أخبرني** عَبْدُ الرَّحْمَنِ بْنُ الْحَسَنِ الْقَاضِي، ثَنَا إِبْرَاهِيمُ بْنُ الْحُسَيْنِ، ثَنَا آدَمُ بْنُ أَبِي إِيَاسٍ، ثَنَا شُعْبَةُ، عَنْ أَبِي بِشْرٍ[٥]، عَنْ يُوسُفَ بْنِ مَاهَكَ قَالَ: رَأَيْتُ ابْنَ عُمَرَ قَائِمًا بَيْنَ قَائِمَتَيْ سَرِيرِ رَافِعِ بْنِ خَدِيجٍ[٦].

٦٥٥٦- **حدثنا** أَحْمَدُ بْنُ سَلْمَانَ الْفَقِيهُ، ثَنَا عَبْدُ الْمَلِكِ بْنُ مُحَمَّدٍ الرَّقَاشِيُّ، ثَنَا يَعْقُوبُ بْنُ [مُحَمَّدٍ][٧]، ثَنَا رِفَاعَةُ بْنُ الْهُرَيْرِ[٨]، عَنْ جَدِّهِ رَافِعِ بْنِ

---

(١) في (و): «وثمانين سنة».

(٢) قال الذهبي في التلخيص: «قلت: هذا لا يصح ولا يستقيم معناه؛ لأن ابن عمر كان في هذا التاريخ بمكة مريضا أو قد مات، والظاهر موت رافع قبل هذا؛ فإن شعبة روى عن أبي بشر عن يوسف بن ماهك قال: رأيت ابن عمر قائما بين قائمتي سرير رافع بن خديج».

(٣) إتحاف المهرة (٤/٤٦٧) بداية الترجمة.

(٤) [illegible]

(٥) [illegible]

(٦) [illegible]

(٧) [illegible] عيسى بن عبد الملك الزهري، يروي عن [illegible]

(٨) في (م): «الهرير» وفي (ك): «العزيز»، وهو: رفاعة بن هرير بن عبد الرحمن بن =

Bulsn

حَدِيثٍ: أَنَّ رَسُولَ اللهِ ﷺ أَجَازَهُ يَوْمَ أُحُدٍ وَحَمَلَهُ فِي الرِّمَاءِ"(١).

❁❁❁

= رافع بن خديج الأنصاري، أحمد عبيد الله بن هبيرة.

(١) إتحاف المهرة (٤/٤١٩-٤٥٢٨).

ذِكْرُ سَلَمَةَ بْنِ الْأَكْوَعِ ﵁

٦٥٥٧- حدثنا أَبُو عَبْدِ اللهِ الْأَصْبَهَانِيُّ، ثَنَا الْحَسَنُ بْنُ الْجَهْمِ بْنِ مَصْقَلَةَ، ثَنَا الْحُسَيْنُ بْنُ الْفَرَجِ، ثَنَا مُحَمَّدُ بْنُ عُمَرَ، قَالَ: وَسَلَمَةُ بْنُ الْأَكْوَعِ، وَاسْمُ الْأَكْوَعِ سِنَانُ بْنُ عَبْدِ اللهِ بْنِ بَشِيرِ[1] بْنِ خُزَيْمَةَ بْنِ مَالِكِ بْنِ سَلَامَانَ بْنِ أَسْلَمَ بْنِ أَفْصَى[2]، ذُكِرَ عَنْهُ أَنَّهُ قَالَ: غَزَوْتُ مَعَ رَسُولِ اللهِ ﷺ سَبْعَ غَزَوَاتٍ، وَمَعَ زَيْدِ بْنِ حَارِثَةَ تِسْعَ غَزَوَاتٍ، يُؤَمِّرُهُ رَسُولُ اللهِ ﷺ عَلَيْنَا. قَالَ ابْنُ عُمَرَ: وَسَمِعْتُ أَنَّ سَلَمَةَ كَانَ يُكَنَّى أَبَا إِيَاسٍ[3].

٦٥٥٨- قال[4]: وَحَدَّثَنِي عَبْدُ الْعَزِيزِ بْنُ عُقْبَةَ، عَنْ إِيَاسِ بْنِ سَلَمَةَ قَالَ: تُوُفِّيَ أَبِي سَلَمَةُ بْنُ الْأَكْوَعِ بِالْمَدِينَةِ سَنَةَ أَرْبَعٍ وَسَبْعِينَ وَهُوَ ابْنُ ثَمَانِينَ سَنَةً[5].

٦٥٥٩- أَخْبَرَنِي أَحْمَدُ بْنُ يَعْقُوبَ الثَّقَفِيُّ، ثَنَا مُوسَى بْنُ زَكَرِيَّا التُّسْتَرِيُّ،

---

(١) كذا، وفي طبقات ابن سعد (٤/ ٢٠٨): «قشير»، وقال المزي: «بن قشير، ويقال: ابن بشير، ويقال: ابن قيس».

(٢) في (م): «أقصى».

(٣) [illegible] (٤/ ٤٦٦).

(٤) [illegible] وهو: [illegible]

(٥) [illegible] سنة ست وهو رجل».

(٦) إتحاف المهرة (٥/ ٥٧٥) بداية الترجمة.

bulsn e

ثَنَا خَلِيفَةُ بْنُ خَيَّاطٍ، قَالَ: وَسَلَمَةُ بْنُ الْأَكْوَعِ يُكَنَّى أَبَا بَكْرٍ، تُوُفِّيَ بِالْمَدِينَةِ سَنَةَ أَرْبَعٍ وَسَبْعِينَ"[1].

❁❁❁

(١) إتحاف المهرة (٥/٥٧٥) بداية الترجمة ، وهو مما استدركه المحقق في الحاشية (١٨/٥٦٠-٥٤٠).

ذِكْرُ مَالِكِ بْنِ سِنَانٍ وَالِدِ أَبِي سَعِيدٍ الْخُدْرِيِّ ﷺ

٦٥٦٠- أَخْبَرَنِي أَحْمَدُ بْنُ يَعْقُوبَ الثَّقَفِيُّ، ثنا مُوسَى بْنُ زَكَرِيَّا التُّسْتَرِيُّ، ثنا شَبَابُ بْنُ خَبَّابٍ، قَالَا: مَالِكُ بْنُ سِنَانِ بْنِ عُبَيْدِ بْنِ ثَعْلَبَةَ بْنِ عُبَيْدِ بْنِ الْأَبْجَرِ[1]، وَاسْمُهُ خُدْرَةُ بْنُ عَوْفٍ، وَكَانَ قَتَادَةُ بْنُ النُّعْمَانِ أَخَاهُ[2] لِأُمِّهِ[3]، وَهُوَ أَبُو أَبِي سَعِيدٍ الْخُدْرِيِّ سَعْدِ بْنِ مَالِكٍ[4].

٦٥٦١- أَخْبَرَنَا عَبْدُ الرَّحْمَنِ بْنُ حَمْدَانَ الْجَلَّابُ بِهَمْذَانَ، ثنا أَبُو حَاتِمٍ الرَّازِيُّ، ثنا مُحَمَّدُ بْنُ عِيسَى بْنِ الطَّبَّاعِ، ثنا مُوسَى بْنُ مُحَمَّدِ بْنِ عَلِيٍّ الْعَتِيكِيُّ، حَدَّثَتْنِي أُمِّي[5]: سِنْ وَلَدَ أَبِي سَعِيدٍ الْخُدْرِيِّ، عَنْ أُمِّ عَبْدِ الرَّحْمَنِ بِنْتِ أَبِي سَعِيدٍ، عَنْ أَبِيهَا أَبِي سَعِيدٍ الْخُدْرِيِّ ﷺ قَالَ: لَمَّا

بِفَمِهِ عَنْ وَجْهِهِ، ثُمَّ ازْدَرَدَهُ، فَقَالَ النَّبِيُّ ﷺ: «مَنْ سَرَّهُ أَنْ يَنْظُرَ إِلَى مَنْ خَالَطَ دَمِي دَمَهُ»[1] فَلْيَنْظُرْ إِلَى مَالِكِ بْنِ سِنَانٍ[2][3].

❁ ❁ ❁

= (٦٥٦٩).

(١) في (و) و(م): «دمه دمي».

(٢) قال الذهبي في التلخيص: «قلت: إسناده مظلم».

(٣) إتحاف المهرة (٥/٥٠٦-٥٨٦١).

ذِكْرُ أَبِي سَعِيدٍ الْخُدْرِيِّ ﵁

٦٥٦٢- حدثني أَبُو بَكْرٍ مُحَمَّدُ بْنُ أَحْمَدَ بْنِ بَالُوَيْهِ، ثَنَا إِبْرَاهِيمُ بْنُ إِسْحَاقَ الْحَرْبِيُّ، ثَنَا مُصْعَبُ بْنُ عَبْدِ اللهِ الزُّبَيْرِيُّ، قَالَ: وَأَبُو سَعِيدٍ الْخُدْرِيُّ سَعْدُ بْنُ مَالِكِ بْنِ سِنَانِ بْنِ ثَعْلَبَةَ بْنِ عُبَيْدِ بْنِ الْأَبْجَرِ، وَاسْمُهُ خُدْرَةُ بْنُ عَوْفِ بْنِ الْحَارِثِ بن الْخَزْرَجِ، وَكَانَ قَتَادَةُ بْنُ النُّعْمَانِ أَخُوهُ لِأُمِّهِ، وَتُوُفِّيَ أَبُو سَعِيدٍ الْخُدْرِيُّ سَنَةَ أَرْبَعٍ وَسَبْعِينَ[1].

٦٥٦٣- حدثنا أَبُو عَبْدِ اللهِ الْأَصْبَهَانِيُّ، ثَنَا الْحَسَنُ بْنُ الْجَهْمِ، ثَنَا الْحُسَيْنُ بْنُ الْفَرَجِ، ثَنَا مُحَمَّدُ بْنُ عُمَرَ، حَدَّثَنِي الضَّحَّاكُ بْنُ عُثْمَانَ، عَنْ مُحَمَّدِ بْنِ يَحْيَى بْنِ حَبَّانَ، عَنِ ابْنِ مُحَيْرِيزٍ[2] وَأَبِي صِرْمَةَ[3]، عَنْ أَبِي سَعِيدٍ الْخُدْرِيِّ ﵁ قَالَ: خَرَجْتُ مَعَ رَسُولِ اللهِ ﷺ فِي غَزْوَةِ الْمُصْطَلِقِ، قَالَ ابْنُ عُمَرَ: وَهُوَ يَوْمَئِذٍ ابْنُ خَمْسَ عَشْرَةَ سَنَةً. قَالَ ابْنُ عُمَرَ: وَشَهِدَ أَيْضًا أَبُو سَعِيدٍ الْخُدْرِيُّ الْخَنْدَقَ وَمَا بَعْدَ ذَلِكَ مِنَ الْمَشَاهِدِ كُلِّهَا[4].

٦٥٦٤- أخبرني أَبُو زَكَرِيَّا يَحْيَى بْنُ مُحَمَّدٍ الْعَنْبَرِيُّ، ثَنَا أَبُو عَبْدِ اللهِ

---

(١) إتحاف المهرة (٥/ ١٦٢) بداية الترجمة، وهو مما استدركه [illegible] الحاشية (١٩).

(٢) [illegible] الله [illegible] ابن حبان [illegible] الإتحاف.

(٣) [illegible] الله [illegible] ابن حبان [illegible] الإتحاف.

(٤) قوله: «كلها» غير موجود في (م) والتلخيص.

(٥) إتحاف المهرة (٥/ ٢٧٥-٥٣٩٨).

buisn e

الرَّوْشَنِيُّ[1]: نَا يَحْيَى بْنُ بُكَيْرٍ[2]: نَا سُلَيْمُ بْنُ زَيْدٍ[3]: عَنْ زَيْدِ[4] بْنِ عَبْدِ الرَّحْمَنِ بْنِ أَبِي سَعِيدٍ الْخُدْرِيِّ، عَنْ أَبِيهِ، عَنْ أَبِي سَعِيدٍ الْخُدْرِيِّ ﷺ قَالَ: طُرِحْتُ يَوْمَ أُحُدٍ عَلَى النَّبِيِّ ﷺ[5]: فَلَمْ أَسْتَطِعْ مِنَ الْجِرَاحِ[6] أَنْ أَقُومَ إِلَيْهِ، وَلَا أَسْتَطِيعُ أَنْ أَمْشِيَ إِلَيْهِ، فَحُمِلَ إِلَى فِرَاشِ رَسُولِ اللهِ ﷺ[7]: فَمَرَّتْ عَشَرَةُ سَنَةٍ، فَحَجَجْتُ أَنَا وَأَخِي[8] يَقُولُ: يَا رَسُولَ اللهِ، عَلَيَّ الْحَجُّ[9] وَلَا يَقُولُ: عَلَيَّ وَعَلَيْكَ[10]: فَحَجَّ بِي فَمَرَّتْ بِنَا سَنَةٌ، فَقَالَ: فَرُمْتُهُ، فَرَدَّهُ[11].

٦٥٦٥- حَدَّثَنَا أَبُو عَبْدِ اللهِ الأَصْبَهَانِيُّ، نَا أَبُو جَعْفَرٍ مُحَمَّدُ بْنُ أَحْمَدَ بْنِ مَضْقَلَةَ، نَا سُلَيْمَانُ بْنُ دَاوُدَ[12]، نَا مُحَمَّدُ بْنُ عُمَرَ، مَشْيَخَةٌ عِنْدَ الْعَزِيزِ بْنِ عُمَرَ، عَنْ إِيَاسِ بْنِ سَلَمَةَ بْنِ الأَكْوَعِ قَالَ: مَاتَ أَبُو سَعِيدٍ الْخُدْرِيُّ سَنَةَ أَرْبَعٍ وَسِتِّينَ[13].

٦٥٦٦- أَخْبَرَنَا أَبُو بَكْرٍ مُحَمَّدُ بْنُ عَبْدِ اللهِ الشَّافِعِيُّ، نَا مُحَمَّدُ بْنُ سَلَمَةَ، نَا يُونُسُ بْنُ هَارُونَ[14]، نَا[15] الْحَرَّانِيُّ، عَنْ أَبِي نُعَيْمٍ، عَنْ أَبِي سَعِيدٍ ﷺ، أَنَّهُ كَانَ يُقَبِّلُ: تَعَمَّدْتُ وَإِنَّمَا[16] قَالَ الْحَدِيثَ بِذِكْرِ الْحَدِيثِ[17].

---

(١) هو: محمد بن إبراهيم أبو عبد الله الحنتي الفقيه. مر برقم (٢٠٤).

(٢) هو: يحيى بن عبد الله بن بكير. من رجال الجهابذة.

(٣) كذا في جميع النسخ والإتحاف. وتصحف سنيد بن أبي زيد، وهو: سنيد بن داود بن هلال بن زيد بن الحسن الأنصاري الخزرجي النجاري.

(٤) في (ق) و(ب): «عبيد».

(٥) في (ق): «وهو».

(٦) بعض أصحاب الجهابذة: «كان قاصرا».

(٧) إتحاف المهرة (٢٤٥٣-٤١١٦).

(٨) بعض الشاذلكية.

(٩) إتحاف المهرة (٤١١٦/٢٤٥٣) وفيه الزيادة.

(١٠) في (ب): «وعليك».

(١١) لم تجده في الإتحاف.

(١٢) في (ق): «سليمان».

(١٣) في (ق): «وستين».

(١٤) في (ق): «يونس».

(١٥) في (ق): «عن».

(١٦) في (ق): «وهو».

(١٧) في (ق): «الحديث».

٦٥٦٧- **أَخْبَرَنِي** أَبُو الْعَبَّاسِ أَبُو الْوَلِيدِ[1]، ثنا الْحَسَنُ بْنُ سُفْيَانَ، ثنا قُتَيْبَةُ بْنُ سَعِيدٍ، ثنا عَبْدُ الرَّحْمَنِ بْنُ أَبِي الزِّنَادِ، عَنْ عَبْدِ الرَّحْمَنِ بْنِ هُرْمُزَ، عَنْ عَبْدِ الرَّحْمَنِ بْنِ أَبِي سَعِيدٍ الْخُدْرِيِّ قَالَ: قَالَ لِي أَبِي: إِنِّي غَيُورٌ، وَذَهَبَ أَصْحَابِي وَحَاجِبِي، فَهَذَا بِيَدِي. قَالَ: فَأَتَاهُ عَلِيٌّ حَتَّى جَاءَ إِلَى الْقَصَبِ الَّتِي بِمَكَانِنَا لَا يُدْخَلُ فِيهِ فَقَالَ: يَا بُنَيَّ، إِنَّا لَمْ نُسَلِّمْ هَذَا، فَادْفَعْنِي هَهُنَا، وَلَا تَضْرِبْ عَلَيَّ مُنْطَاعًا، وَلَا تَعْتَدِيَنَّ حَيِّنِ بَيَاعٍ، وَلَا تَكْتَحِلْ عَلَى لَاتِحَةٍ، وَلَا تُؤَدِّبْ بِي أَحَدًا، وَاسْأَلْنِي بِي [وَقَالَ عَمْدَةً، وَلَيْكُنْ مِنْكَ خَيْرٌ. فَهَلَكَ يَوْمَ الْخَمِيسِ، فَلَمْ أَدْرِ أَيُّ أَوْلَيْنَ النَّاسِ لِمَا كَانَ يَنْهَانِي"[2]، فَأَتَوْنِي فَحَوَّلُونِي، مَتَى تُخْرِجُوهُ فَأَعْلِمُونِي، فَرَجَعْتُ مِنْ جِهَازِهِ أُخْرِجُهُ"[3]. قَالَ: فَانْتَهَا عَلِيٌّ الْبَيْعَ مِنَ"[4] النَّاسِ.

٦٥٦٨- **أَخْبَرَنِي** أَبُو عَمْرٍو مُحَمَّدُ بْنُ صَالِحٍ، ثنا مُحَمَّدُ بْنُ غَالِبٍ، ثنا

خطبتك، ثُمَّ قَالَ مَرَّةً أُخْرَى: خُذُوا عَنَّا كَمَا تَعَلَّمْنَا عَنْ رَسُولِ اللهِ ﷺ»[1].

٦٥٦٩- حدثنا أَبُو عَمْرٍو عُثْمَانُ بْنُ أَحْمَدَ بْنِ السَّمَّاكِ بِبَغْدَادَ: ثنا عَبْدُ الْكَرِيمِ بْنُ الْهَيْثَمِ الدَّيْرَعَاقُولِيُّ: ثنا مُحَمَّدُ بْنُ عِيسَى بْنِ الطَّبَّاعِ: ثنا مُوسَى بْنُ مُحَمَّدِ بْنِ عَلِيٍّ الْحَلَبِيُّ، حَدَّثَنِي أَبِي: «وَهِيَ مِنْ وَلَدِ أَبِي سَعِيدٍ الْخُدْرِيِّ- أَنَّهَا سَمِعَتْ أَمَّ عَبْدِ الرَّحْمَنِ بِنْتَ[2] أَبِي سَعِيدٍ الْخُدْرِيِّ تُحَدِّثُ عَنْ أَبِي سَعِيدٍ الْخُدْرِيِّ ﷺ، قَالَ: لَمَّا كَانَ مِنْ أَمْرِ شَيْخِ الْبَحْرِ ﷺ فِي جَهْلِهِ، فَأَتَاهُ مَلَكُ بِنَاءِ سُبَاءَ وَهُوَ وَالِدُ أَبِي سَعِيدٍ، فَلَمَّنَهُ[3] اللهُ عَنْ وَجْهِ الْبَحْرِ ﷺ ثُمَّ لَا وَزَرَتْهُ، فَقَالَ الشَّيْخُ ﷺ: مَنْ سَرَّهُ أَنْ يَظْفَرَ إِلَى مَنْ خَالَطَ بِرُّهُ إِثْمَهُ فِي دَعَةٍ فَلْيَظْفَرْ إِلَى فَتَاهُ بِنِ سُبَاءَ»[4].

٦٥٧٠- حدثنا أَبُو الْعَبَّاسِ مُحَمَّدُ بْنُ يَعْقُوبَ: ثنا أَبُو جَعْفَرٍ أَحْمَدُ بْنُ عَبْدِ الْحَمِيدِ الْحَارِثِيُّ: ثنا أَبُو أُسَامَةَ، فَذَكَرَ بِمِثْلِهِ[5] بْنُ عَبْدِ اللهِ .....

وَقَدْ خَرَّجْنَاهُ.

---

(١) [إسناد ضعيف جدًا (٢/٤٩٢-٥٩٣)].

(٢) في أ: «بنت سعيد بن حمزة بن أبي سعيد الخدري».

(٣) في أ: «ابن».

(٤) وقع في بعض نسخ: «معجم الطبراني» لابن الأبار (٣/٤٥٣).

[إسناد ضعيف جدًا (٢/٤٩٢-٥٩٣)].

(٥) في أ: «بإسناده مثله».

(٦) ذكره الهيثمي في «مجمع الزوائد» (٨/٢٠٩) عن جده أبي بردة عن أبي موسى الأشعري، وقال: «رواه الطبراني في الكبير» (٢٢/٦٣) عن الحاكم بهذا الإسناد حديث: «الحاكم» الساقط من أ.

في الصلاة أبعدهم بالبعد منهم منكم، وقد أخرجاه، فقط هو البراء وأبو أمامة.

ذِكْرُ جَابِرِ بْنِ عَبْدِ اللهِ ﷺ

٦٥٧١ - أَخْبَرَنِي الشَّيْخُ أَبُو بَكْرِ بْنُ إِسْحَاقَ ﷺ، أَنَا إِسْمَاعِيلُ بْنُ قُتَيْبَةَ، أَنَا أَبُو بَكْرٍ وَعُثْمَانُ ابْنَا أَبِي شَيْبَةَ، قَالَا: ثَنَا عَبْدَةُ بْنُ سُلَيْمَانَ، عَنْ هِشَامِ بْنِ عُرْوَةَ، عَنْ وَهْبِ بْنِ كَيْسَانَ، قَالَ: قِيلَ لِجَابِرِ بْنِ عَبْدِ اللهِ: أَيُّ عَبْدِ اللهِ؟!

٦٥٧٢ - صَفِّي أَبُو بَكْرٍ مُحَمَّدُ بْنُ أَحْمَدَ بْنِ بَالَوَيْهِ، ثَنَا إِبْرَاهِيمُ بْنُ إِسْحَاقَ الْحَرْبِيُّ، ثَنَا مُحَمَّدُ بْنُ عَبْدِ اللهِ الرُّزِّيُّ، ثَنَا جَابِرُ بْنُ عَبْدِ اللهِ بْنِ عَمْرِو بْنِ حَرَامِ بْنِ ثَعْلَبَةَ بْنِ حَرَامِ بْنِ كَعْبِ بْنِ غَنْمِ بْنِ كَعْبِ بْنِ سَلِمَةَ بْنِ سَعْدِ بْنِ عَلِيِّ بْنِ أَسَدِ بْنِ سَارِدَةَ بْنِ تَزِيدَ بْنِ جُشَمِ بْنِ الْخَزْرَجِ، وَكَانَ يُكْنَى أَبَا عَبْدِ اللهِ!!

Missing

٦٥٧٠- **صحيح** أَبُو عَبْدِ اللهِ الأَصْبَهَانِيُّ، ثنا الْحَسَنُ بْنُ الْجَهْمِ، ثنا الْحُسَيْنُ بْنُ الْفَرَجِ، ثنا مُحَمَّدُ بْنُ عُمَرَ، قَالَ: شَهِدَ جَابِرُ بْنُ عَبْدِ اللهِ الْعَقَبَةَ فِي السَّبْعِينَ مِنَ الأَنْصَارِ الَّذِينَ بَايَعُوا رَسُولَ اللهِ ﷺ عَلَنَاهَا، وَكَانَ مِنْ أَصْغَرِهِمْ يَوْمَئِذٍ، وَأَرَادَ شُهُودَ بَدْرٍ فَحَلَّفَهُ أَبُوهُ عَلَى أَخَوَاتِهِ، وَقَالَ لَهُ: بَنِيَّ، وَعَلَّلَهُ أَيُّهَا حَبَسَ خَيْرَ إِلَى أُمُّوهِ، وَشَهِدَ مَا بَعْدَ ذَلِكَ مِنَ الْمَشَاهِدِ.

٦٥٧١- **صحيح** أَبُو الْعَبَّاسِ، ثنا الْعَبَّاسُ بْنُ مُحَمَّدٍ الدُّورِيُّ، ثنا مُحَمَّدُ بْنُ عُبَيْدٍ، ثنا الأَعْمَشُ

وَثنا عَلِيُّ بْنُ عِيسَى، ثنا مُسَدَّدٌ بْنُ قُطَنٍ، ثنا عُثْمَانُ بْنُ أَبِي شَيْبَةَ، ثنا عَبْدَةُ، ثنا يُونُسُ بْنُ أَبِي إِسْحَاقَ، ثنا الأَعْمَشُ، عَنْ أَبِي سُفْيَانَ، عَنْ جَابِرٍ ﷺ، قَالَ: كُنَّا أَحَدَّ^(١) لِأَصْحَابِي يَوْمَ بَدْرٍ مِنِّي لِلْقِتَالِ.

٦٥٧٢- **فاتحي** الْحَسَنُ بْنُ سُفْيَانَ، ثنا حَجَّاجٌ، ثنا مُحَمَّدُ بْنُ الْخَازِنِ^(٢)، عَنْ مُحَمَّدِ بْنِ سَعْدٍ قَالَ: قُلْتُ لِمُحَمَّدِ بْنِ مَنِيعٍ: إِنَّ أَهْلَ الْكُوفَةِ رَوَوْا عَنِ

---

(١) إتحاف المهرة (١٧/٣٠٦) بإضافة الترجمة.

(٢) في (ق): «خيرة».

قال الحافظي في التلخيص: «اختلف في الأصل».

قوله: «ثنا علي بن عيسى، ثنا مسدد بن قطن، ثنا عثمان بن أبي شيبة، ثنا عبدة بن سليمان» ثلاثتهم في الأصل، هو موجود في (ق).

(٣) غير موقوف في (ق) وأبي نعيم، قال ابن الأثير في الغابة (٢٩٤/١): «هذا الحديث مسند، وإنما أتى به جابر لتعلق بعضهم ببعض».

(٤) إتحاف المهرة (١٧/٣٠٦).

(٥) كذا: وفي الإتحاف وهو الصواب: «الحارث بن محمد» بدون: ابن أبي أسامة روى عن محمد بن سعد بن منيع.

الأَعْمَشِ، عَنْ أَبِي سُفْيَانَ، عَنْ جَابِرٍ ﵁ أَنَّهُ قَالَ: كُنْتُ أَمْتَحُ[1] لِأَصْحَابِي يَوْمَ بَدْرٍ مِنَ الْقَلِيبِ. فَقَالَ مُحَمَّدُ بْنُ عُمَرَ: هَذَا غَلَطٌ مِنْ رِوَايَةِ أَهْلِ الْعِرَاقِ فِي جَابِرٍ وَأَبِي مَسْعُودٍ الْأَنْصَارِيِّ، يُصَيِّرُونَهُمَا فِيمَنْ شَهِدَ بَدْرًا، وَلَمْ يَرْوِ[2] ذَلِكَ مُوسَى بْنُ عُقْبَةَ وَلَا مُحَمَّدُ بْنُ إِسْحَاقَ وَلَا أَبُو مَعْشَرٍ وَلَا أَحَدٌ مِمَّنْ رَوَى السِّيَرَةَ. قَالَ مُحَمَّدُ بْنُ عُمَرَ: وَحَدَّثَنِي خَارِجَةُ بْنُ الْحَارِثِ، قَالَ: مَاتَ جَابِرُ بْنُ عَبْدِ اللهِ سَنَةَ ثَمَانٍ وَسَبْعِينَ وَهُوَ ابْنُ أَرْبَعٍ وَتِسْعِينَ سَنَةً، وَكَانَ قَدْ ذَهَبَ بَصَرُهُ، وَرَأَيْتُ عَلَى سَرِيرِهِ بُرْدًا، وَصَلَّى عَلَيْهِ أَبَانُ بْنُ عُثْمَانَ وَهُوَ وَالِي الْمَدِينَةِ[3].

٦٥٧٧- أَخْبَرَنَا مُحَمَّدُ بْنُ إِبْرَاهِيمَ الْمُزَكِّي وَعَلِيُّ بْنُ مُحَمَّدٍ الْقَاضِي[4]،

---

(١) ط: أ ف: (أ): [illegible]

(٢) في (ك): «يرد».

(٣) إتحاف المهرة (٣/ ١٥٩-٢٧٣٣).

(٤) في (و) و(ك) و(م): «القاضي»، والمثبت من الإتحاف وكذا سيتبين بعد هذا بحديث.

ولم يتبين لنا من هو إلا أن يكون:

علي بن محمد بن أحمد بن موسى بن يزداد القاضي، أبو القاسم بن أبي عبد الله القمي الخازن الرازي البزاز.

أو محمد بن إبراهيم بن إسماعيل (ص ٥٦٤)، والقند [illegible]

[illegible]

ولعله أيضا: علي بن محمد بن إبراهيم بن [illegible] بالقضاء في مصادر ترجمته فقد روى عنه الحاكم أيضا، غير أنه [illegible] له ترجمة في تاريخ دمشق (٤٣/ ١٨٣)، وتاريخ الإسلام (٨/ ٦١٨).

business

قَالَا: «ثَنَا الْحُسَيْنُ بْنُ مُحَمَّدِ بْنِ زِيَادٍ، ثَنَا أَبُو كُرَيْبٍ، ثَنَا وَكِيعٌ، عَنْ عَبْدِ الرَّحْمَنِ بْنِ الْمُبَارَكِ، عَنْ عَاصِمٍ بْنِ عُمَرَ بْنِ قَتَادَةَ قَالَ: أَتَانَا جَابِرُ بْنُ عَبْدِ اللهِ مُصْعَبُ: رَأَسَهُ وَلِحْيَتَهُ».

٦٥٧٨- حَدَّثَنَا الشَّيْخُ أَبُو بَكْرٍ بْنُ إِسْحَاقَ، ثَنَا عَبْدُ اللهِ بْنُ أَحْمَدَ بْنِ حَنْبَلٍ، حَدَّثَنِي أَبِي، ثَنَا عَبْدُ الرَّحْمَنِ بْنُ مَهْدِيٍّ، عَنْ سُفْيَانَ، عَنْ[1] مُحَمَّدِ بْنِ الْمُنْكَدِرِ قَالَ: سَمِعْتُ جَابِرَ بْنَ عَبْدِ اللهِ ﷺ يَقُولُ: دَخَلْتُ عَلَى الْخَلَاءِ فَمَا تَمَلَّكْتُ[2] مِنَ».

٦٥٧٩- أَخْبَرَنَا مُحَمَّدُ بْنُ إِبْرَاهِيمَ الْفَاشَانِيُّ وَعَلِيُّ بْنُ مُحَمَّدٍ الْفَقِيهِ، ثَنَا قَالَا: ثَنَا الْحُسَيْنُ بْنُ مُحَمَّدٍ الْقَتِيلِيُّ، ثَنَا أَبُو كُرَيْبٍ، ثَنَا أَبُو خَالِدٍ سَلَمَةُ[3] بْنُ كُلَيْبٍ، عَنْ هِشَامِ بْنِ سَلَمَةَ، عَنْ أَبِي الزُّبَيْرِ، عَنْ جَابِرِ بْنِ عَبْدِ اللهِ قَالَ: اسْتَقْرَضَ رَسُولُ اللهِ ﷺ لِغَطَفَانَ سِتِّينَ وَسْقًا[4] وَعِشْرِينَ مِرْءًا[5].

= وقد يكون هو، وكلاهما لم يثبت لنا روايه عن الحسين من محمد بن زياد القباني، والله أعلم.

(١) في (ك): «أبيه».

(٢) إتحاف المهرة (٣/ ١٦٦-٢٨٩).

(٣) في (ر): «مرة».

(٤) إتحاف المهرة (٣/ ٣٧٤-٣٧٥).

(٥) قال: الفاشاني، قالا: ثنا الحسين من محمد، ساقطة من (ر).

(٦) في (ر): (وثنا) وأبو خالد، والمثبت من التلخيص والأطراف (٣/ ٣٧٦)، وقال الذهبي في التلخيص: الظاهر أنه خالد صاحب أبي حازم.

(٧) تصحف في (ك) إلى: «سلمة» في الموضعين، وهو خطأ، وهو أبو الصهباء، كما في (ر) و(ف) و(ت) و(ص)، والمثبت من التلخيص والإتحاف.

(٨) إتحاف المهرة (٣/ ٣٧٦-٣٧٤).

هَذَا حَدِيثٌ صَحِيحُ الإِسْنَادِ وَلَمْ يُخَرِّجَاهُ.

٦٥٨٠- **حَدَّثَنَا** أَبُو الْعَبَّاسِ مُحَمَّدُ بْنُ يَعْقُوبَ، ثَنَا الْعَبَّاسُ بْنُ مُحَمَّدٍ الدُّورِيُّ، ثَنَا إِسْحَاقُ بْنُ عِيسَى، ثَنَا سُلَيْمَانُ بْنُ عَبْدِ اللهِ سَرَاتِيٌّ ثِقَةٌ قَالَ: سَمِعْتُ حَبَّانَا الصَّوَّافَ يَقُولُ: ثَنَا أَبُو الزَّبَيْرِ الْمَكِّيُّ، عَنْ جَابِرِ بْنِ عَبْدِ اللهِ ﷺ قَالَ: غَزَا رَسُولُ اللهِ ﷺ إِحْدَى وَعِشْرِينَ''، غَزْوَةً، وَشَهِدْتُ مَعَهُ تِسْعَ عَشْرَةَ'' غَزْوَةً، وَكَانَ آخِرُ غَزْوَةٍ غَزَاهَا رَسُولُ اللهِ ﷺ تَبُوكَ''.

هَذَا حَدِيثٌ صَحِيحُ الإِسْنَادِ وَلَمْ يُخَرِّجَاهُ.

❁❁❁

٣٣ - زَيْدُ بْنُ خَالِدٍ الْجُهَنِيُّ

١٦٥٨١- **حَدَّثَنَا** أَبُو عَبْدِ اللهِ الأَصْبَهَانِيُّ، ثَنَا أَبُو خَلَفٍ بْنُ صَقْلَةَ[1]، ثَنَا سُلَيْمَانُ بْنُ دَاوُدَ، ثَنَا مُحَمَّدُ بْنُ عُمَرَ، ثَنَا خَالِدُ بْنُ عَبْدِ اللهِ الْقَرَظِيُّ الْمَكِّيُّ، عَنْ مُحَمَّدِ بْنِ عَمْرِو بْنِ عَطَاءٍ، عَنْ أَبِي سَلَمَةَ بْنِ عَبْدِ الرَّحْمَنِ، وَقَالَ عُبَيْدُ اللهِ: عَنْ عُبَيْدِ اللهِ الْمَدَنِيِّ يَرْفَعُونَهُ أَنَّهُ أَبُو عَبْدِ الرَّحْمَنِ، وَقَالَ عُبَيْدُ اللهِ: عَنْ عُبَيْدِ اللهِ الْمَدَنِيِّ يَرْفَعُونَهُ أَنَّهُ قَالَ: عَنْ زَيْدِ بْنِ خَالِدٍ الْجُهَنِيِّ، قَالَ: «مَنْ جَهَّزَ غَازِيًا فِي سَبِيلِ اللهِ بِنَفَقَةٍ أَوْ بِكُرَاعٍ أَوْ بِسِلَاحٍ، أَوْ بِشَيْءٍ مِنَ الْأَشْيَاءِ، فَقَدْ غَزَا، وَمَنْ خَلَفَ غَازِيًا فِي أَهْلِهِ بِخَيْرٍ، أَوْ بِشَيْءٍ مِنَ الْأَشْيَاءِ، فَقَدْ غَزَا»[2].

١٦٥٨٢- **حَدَّثَنَا** أَبُو سَلَمَةَ بْنُ زَيْدِ بْنِ أَسْلَمَ، عَنْ أَبِيهِ وَمُحَمَّدِ بْنِ الْحَجَّاجِيِّ (الْجُهَنِيِّ)[3]، قَالَا: ثَنَا زَيْدُ بْنُ خَالِدٍ الْجُهَنِيُّ بِالْمَدِينَةِ سَنَةَ ثَمَانٍ وَسَبْعِينَ وَمِائَةٍ مِنْ عُمُرِهِ وَثَمَانِينَ سَنَةً[4].

١٦٥٨٣- **أَخْبَرَ** إِسْمَاعِيلُ بْنُ مُحَمَّدِ بْنِ الْفَضْلِ، ثَنَا جَدِّي، ثَنَا إِبْرَاهِيمُ بْنُ الْمُنْذِرِ الْحِزَامِيُّ، قَالَ: زَيْدُ بْنُ خَالِدٍ الْجُهَنِيُّ يُكَنَّى أَبَا عَبْدِ الرَّحْمَنِ، مَاتَ بِالْمَدِينَةِ سَنَةَ ثَمَانٍ وَسَبْعِينَ وَهُوَ ابْنُ خَمْسٍ وَثَمَانِينَ[5].

---

(١) كذا، وتسمى في الثانية (٦٤١١): «أبو جعفر محمد بن أحمد بن مطيعة»، ولم تقف له على ترجمة.

(٢) إسناده لين: ضعيف (٦٥٨٥) في رواية ترجمة زيد بن خالد، عن أبي الحاطط سهل إسناده هكذا: «ثنا الأصبهاني ثنا الحسن ثنا محمد بن عمرو عن عبيد الله عن أبي الحاطط سهل» ورواية الصحابي المرفوعي: «فقد أعطى وأصاب» واستدركه محققو الإتحاف بقلة الإسناد في الحالتين (١١٠-٤٤٩/٩).

(٣) في (د) و(ك): «وأبو» محمد بن الحجاجي، وفي الإتحاف: «محمد بن أبي الحجاج»، والمثبت من مرثية ابن سعد (٦٧٦/٢) ولم تقف على من أورد له ترجمة.

(٤) الإتحاف (٩/٦) بداية الترجمة.

(٥) الإتحاف (٩/٦) بداية الترجمة.

ذِكْرُ عَبْدِ اللَّهِ بْنِ جَعْفَرِ بْنِ أَبِي طَالِبٍ الطَّيَّارِ ﵁

٦٥٨٤- أخبرنا إِسْمَاعِيلُ بْنُ مُحَمَّدِ بْنِ الْفَضْلِ، ثَنَا جَدِّي، ثَنَا إِبْرَاهِيمُ بْنُ الْمُنْذِرِ الْحِزَامِيُّ، ثَنَا مُحَمَّدُ بْنُ فُلَيْحٍ، عَنْ مُوسَى بْنِ عُقْبَةَ، عَنِ ابْنِ شِهَابٍ قَالَ: وَلَدَتْ أَسْمَاءُ بِنْتُ عُمَيْسٍ عَبْدَ اللهِ بْنَ جَعْفَرِ بْنِ أَبِي طَالِبٍ بِأَرْضِ الْحَبَشَةِ، وَتُوُفِّيَ سَنَةَ ثَمَانِينَ وَهُوَ يَوْمَ تُوُفِّيَ ابْنُ ثَمَانِينَ سَنَةً[٥].

٦٥٨٥- أخبرني عَبْدُ اللهِ بْنُ مُحَمَّدٍ الدَّوْرَقِيُّ، ثَنَا مُحَمَّدُ بْنُ إِسْحَاقَ، ثَنَا إِسْحَاقُ بْنُ إِبْرَاهِيمَ الصَّوَّافُ، ثَنَا يَحْيَى بْنُ رَاشِدٍ، ثَنَا يَحْيَى بْنُ عَبْدِ اللهِ بْنِ أَبِي بُرْدَةَ[٦]، قَالَ: حَدَّثَنِي أَبِي، عَنْ أَبِي بُرْدَةَ، عَنْ أَبِي مُوسَى، عَنْ أَسْمَاءَ بِنْتِ عُمَيْسٍ ﵂ قَالَتْ[٧]: قَالَ لِي النَّبِيُّ ﷺ: «لِلنَّاسِ هِجْرَةٌ وَلَكُمْ هِجْرَتَانِ»[٨].

٦٥٨٦- أخبرني مُحَمَّدُ بْنُ الْمُؤَمَّلِ بْنِ الْحَسَنِ، ثَنَا الْفَضْلُ بْنُ مُحَمَّدٍ الشَّعْرَانِيُّ، ثَنَا أَحْمَدُ بْنُ حَنْبَلٍ، ثَنَا الْحَكَمُ بْنُ نَافِعٍ، ثَنَا إِسْمَاعِيلُ بْنُ عَيَّاشٍ، عَنْ هِشَامِ بْنِ عُرْوَةَ، عَنْ أَبِيهِ، أَنَّ عَبْدَ اللهِ بْنَ الزُّبَيْرِ وَعَبْدَ اللهِ بْنَ جَعْفَرٍ بَايَعَا النَّبِيَّ ﷺ وَهُمَا ابْنَا سَبْعِ سِنِينَ، وَإِنَّ رَسُولَ اللهِ ﷺ لَمَّا رَآهُمَا [illegible] يَدَهُ

(١) هذا الحديث [illegible]

(٢) [illegible]

(٣) [illegible]

(٤) إيجاف المهرة (١٢/ ٨٩-١١١٢)، ولم يعزه للحاكم.

(٥) بل أخرجاه من حديث أبي أسامة عن [illegible] بن عبد الله به مطولاً: البخاري (٥/ ١٣٧)، ومسلم (٧/ ١٧٢).

bulsn e

فَإِنَّهُمْ(١).

٦٥٩٧- أَخْبَرَنِي أَبُو الْحُسَيْنِ مُحَمَّدُ بْنُ أَحْمَدَ بْنِ تَمِيمٍ الْقَنْطَرِيُّ، ثَنَا أَبُو خَلِيفَةَ، ثَنَا أَبُو عَاصِمٍ، أَنَا ابْنُ جُرَيْجٍ، عَنْ عَمْرِو بْنِ عَطَاءٍ بْنِ سَائِبٍ، عَنْ أَبِيهِ، عَنْ عَبْدِ اللهِ بْنِ عَبَّاسٍ، قَالَ: لَمَّا رَأَيْتُ وَعْيَدَهُ اللهِ وَكُثْرَ وَنَحْنُ نَلْعَبُ إِذْ مَرَّ بِنَا رَسُولُ اللهِ ﷺ، فَقَالَ: «ارْفَعُوا هَذَا إِلَيَّ». فَحَمَلْتُ أَنَا وَهُوَ، فَقَالَ لِقَثَمٍ: «ارْفَعْ»، فَقَالَ: «ارْفَعُوا هَذَا إِلَيَّ». فَحَمَلْنَاهُ إِلَيْهِ، فَحَمَلَنِي أَمَامَهُ، و

عَلِيُّ بْنُ أَبِي حَمَلَةَ، قَالَ: وَفَدَ عَبْدُ اللهِ بْنُ جَعْفَرٍ عَلَى مُعَاوِيَةَ فَأَمَرَ لَهُ بِأَلْفَيْ أَلْفِ دِرْهَمٍ[1].

٦٥٩٠- أَخْبَرَنَا الْحَسَنُ بْنُ مُحَمَّدِ بْنِ إِسْحَاقَ، ثَنَا مُحَمَّدُ بْنُ زَكَرِيَّا الْغَلَابِيُّ، ثَنَا ابْنُ عَائِشَةَ[2]، قَالَ: دَخَلَ زِيَادٌ الْأَعْجَمُ عَلَى عَبْدِ اللهِ بْنِ جَعْفَرٍ فِي خَمْسِ دِيَاتٍ فَأَعْطَاهُ، فَأَنْشَأَ يَقُولُ:

سَأَلْنَاهُ الْجَزِيلَ فَمَا تَلَكَّا ... وَأَعْطَى فَوْقَ مُنْيَتِنَا وَزَادَا
وَأَحْسَنَ ثُمَّ أَحْسَنَ ثُمَّ عُدْنَا ... فَأَحْسَنَ ثُمَّ عُدْتُ لَهُ فَعَادَا
مِرَارًا مَا أَعُودُ الدَّهْرَ إِلَّا ... تَبَسَّمَ ضَاحِكًا وَثَنَى الْوِسَادَا[3]

قَدِ اتَّفَقَ الْبُخَارِيُّ وَمُسْلِمٌ[4] رَحِمَهُمَا اللهُ عَلَى سَمَاعِ عَبْدِ اللهِ بْنِ جَعْفَرِ بْنِ أَبِي طَالِبٍ رَضِيَ اللهُ عَنْهُ مِنْ رَسُولِ اللهِ ﷺ وَهُوَ ابْنُ عَشْرِ سِنِينَ، وَأَنَا ذَاكِرٌ بِمَشِيئَةِ اللهِ تَعَالَى فِي هَذَا الْمَوْضِعِ بَيَانَ مَا اتَّفَقَا عَلَيْهِ بِأَسَانِيدِهِمَا.

٦٥٩١- أَخْبَرَنِي بَكْرُ بْنُ مُحَمَّدِ بْنِ حَمْدَانَ الصَّيْرَفِيُّ بِمَرْوَ، ثَنَا أَبُو بَكْرِ بْنُ أَبِي خَيْثَمَةَ، ثَنَا مُصْعَبُ بْنُ عَبْدِ اللهِ بْنِ مُصْعَبِ بْنِ ثَابِتِ بْنِ الزُّبَيْرِ، ثَنَا أَبِي، عَنْ إِسْمَاعِيلَ بْنِ عَبْدِ اللهِ بْنِ جَعْفَرٍ، عَنْ أَبِيهِ رَضِيَ اللهُ عَنْهُ قَالَ: رَأَيْتُ عَلَى النَّبِيِّ ﷺ ثَوْبَيْنِ مَصْبُوغَيْنِ بِزَعْفَرَانٍ وَرِدَاءً وَعِمَامَةً[5].

---

(١) [illegible]
(٢) [illegible]
(٣) [illegible]
(٤) في (ك): «الشيخان ومسلم».
(٥) إتحاف المهرة (٦/ ٥٦٠-٦٩٨٧).

٦٥٩٢- حدثنا أَبُو الْعَبَّاسِ مُحَمَّدُ بْنُ يَعْقُوبَ، ثَنَا مُحَمَّدُ بْنُ إِسْحَاقَ الصَّغَانِيُّ، ثَنَا مُعَاذُ بْنُ هَانِئٍ، ثَنَا يَحْيَى بْنُ الْعَلَاءِ، ثَنَا عَبْدُ اللهِ بْنُ مُحَمَّدِ بْنِ عَقِيلٍ، عَنْ عَبْدِ اللهِ[1] بْنِ جَعْفَرِ بْنِ أَبِي طَالِبٍ قَالَ: سَمِعْتُ رَسُولَ اللهِ ﷺ يَنْهَى عَنْ ثَمَنِ الْكَلْبِ وَكَسْبِ الْحَجَّامِ[2].

٦٥٩٣- حدثنا أَبُو إِسْحَاقَ إِبْرَاهِيمُ بْنُ مُحَمَّدِ بْنِ يَحْيَى، ثَنَا مُحَمَّدُ بْنُ سُلَيْمَانَ بْنِ فَارِسٍ، ثَنَا مُحَمَّدُ بْنُ إِسْمَاعِيلَ الْبُخَارِيُّ، قَالَ: قَالَ الْعَنْبَرِيُّ[3]: حَدَّثَنِي إِسْمَاعِيلُ بْنُ عُبَيْدِ اللهِ الثَّقَفِيُّ[4]، ثَنَا عُبَيْدُ اللهِ بْنُ عَبْدِ الرَّحْمَنِ بْنِ مَوْهِبٍ[5]، حَدَّثَنِي إِبْرَاهِيمُ بْنُ مُحَمَّدِ بْنِ عَلِيِّ بْنِ عَبْدِ اللهِ بْنِ جَعْفَرٍ، عَنْ مُحَمَّدِ بْنِ عَلِيِّ بْنِ عَبْدِ اللهِ بْنِ جَعْفَرٍ، عَنْ أَبِيهِ، سَمِعَ عَبْدَ اللهِ بْنَ جَعْفَرٍ رضي الله عنهما يَقُولُ: سَمِعْتُ النَّبِيَّ ﷺ أَمَرَ رَجُلًا فَقَالَ: «سَلِ اللهَ الْعَفْوَ وَالْعَافِيَةَ فِي الدُّنْيَا وَالْآخِرَةِ»[6].

٦٥٩٤- أخبرني أَبُو الْوَلِيدِ الْإِمَامُ وَأَبُو بَكْرِ بْنُ قُرَيْشٍ، قَالَا: أَنَا الْحَسَنُ بْنُ سُفْيَانَ.

---

(١) في (و): «عبد ربه».

(٢) إتحاف المهرة (٦/ ٥٥٢-٦٩٧٠).

(٣) هو: عباس بن عبد العظيم بن إسماعيل بن توبة العنبري. من رجال التهذيب.

(٤) لم نقف له على ترجمة.

(٥) في (م): «ابن مروان»، هو: عبيد الله بن عبد الرحمن بن عبد الله بن موهب القرشي التيمي. من رجال التهذيب.

(٦) إتحاف المهرة (٦/ ٥٦١-٦٩٨٩)، وانظر التاريخ الكبير للبخاري (١/ ١٨١) ورواه الطبراني في المعجم الكبير (١٤/ ١٤٨) من طريق الشاذكوني عن إسماعيل بن عبيد الله.

وَأَخْبَرَنِي مُحَمَّدُ بْنُ الْمُؤَمَّلِ، ثنا الْفَضْلُ بْنُ مُحَمَّدٍ، ثنا أَحْمَدُ بْنُ الْمِقْدَامِ، ثنا أَشْرَسُ بْنُ حَرْثَبٍ، ثنا إِسْحَاقُ بْنُ وَاصِلٍ الْعَبْدِيُّ، عَنْ أَبِي جَعْفَرٍ مُحَمَّدِ بْنِ عَلِيِّ بْنِ الْحُسَيْنِ قَالَ: قَالَتْ لِعَلِيٍّ اللهِ بْنِ جَعْفَرٍ بْنِ أَبِي طَالِبٍ: حَدِّثْنَا مَا سَمِعْتَ مِنْ رَسُولِ اللهِ ﷺ وَرَأَيْتَ بِهِ، وَلَا تُحَدِّثْنَا عَنْ غَيْرِهِ وَإِنْ كَانَ فِقْهًا قَالَ: سَمِعْتُ رَسُولَ اللهِ ﷺ يَقُولُ: «مَا بَيْنَ الشُّرْفَةِ إِلَى الرُّكْبَةِ عَوْرَةٌ». وَسَمِعْتُ رَسُولَ اللهِ ﷺ يَقُولُ: «الصَّدَقَةُ فِي الدَّمِ تُطْفِئُ غَضَبَ الرَّبِّ». وَسَمِعْتُ رَسُولَ اللهِ ﷺ يَقُولُ: «تَوَارَثُ أُمَّتِي قَوْمٌ قُرُودًا فِي الْقِيَمِ وَقُرُودًا بِهِ، يَأْكُلُونَ مِنَ الطَّعَامِ الْمُرَائِيَ، وَيَلْبَسُونَ مِنَ الثِّيَابِ الْمُرَائِيَ، وَيَرْكَبُونَ مِنَ الدَّوَابِّ الْمُرَائِيَ، يَتَشَدَّقُونَ فِي الْكَلَامِ». وَسَمِعْتُ رَسُولَ اللهِ ﷺ وَأَتَاهُ ابْنُ عَبَّاسٍ فَقَالَ: إِنِّي انْتَهَيْتُ إِلَى قَوْمٍ وَهُمْ يَتَحَاوَرُونَ، فَلَمَّا رَأَيْنِي تَكَلَّمُوا وَتَسَكَّتُوا؟ فَقَالَ رَسُولُ اللهِ ﷺ: «وَقَدْ فَعَلْتَ؟» وَأَبَى نَفْسِي ... لا أَمْنَعُهُ حَتَّى

الْبَجَلِيُّ، ثَنَا مُحَمَّدُ بْنُ كُنَاسَةَ[1]، ثَنَا هِشَامُ بْنُ عُرْوَةَ، عَنْ أَبِيهِ، عَنْ عَبْدِ اللهِ بْنِ جَعْفَرٍ رضي الله عنهما قَالَ: قَالَ رَسُولُ اللهِ ﷺ: «خَيْرُ نِسَائِهَا مَرْيَمُ بِنْتُ عِمْرَانَ، وَخَيْرُ نِسَائِهَا خَدِيجَةُ»[2].

رَوَاهُ أَكْثَرُ أَصْحَابِ هِشَامٍ عَنْهُ، وَهُوَ مُخَرَّجٌ فِي الصَّحِيحَيْنِ هَكَذَا[3].

❁ ❁ ❁

---

(١) هو: محمد بن عبد الله بن عبد الأعلى الأسدي، يعرف بابن كناسة.

(٢) إتحاف المهرة (٦/ ٥٥٥-٦٩٧٧).

(٣) لكن بزيادة علي بن أبي طالب -رضي الله عنه- بين عبد الله بن جعفر والنبي ﷺ: البخاري (٤/ ١٦٤) و(٥/ ٣٨)، ومسلم (٧/ ١٣٢)، وكذا تقدم في التفسير (٣٨٧٧) ومناقب خديجة (٤٩١٠) من طرق عن هشام به، وعزاه فيهما للشيخين.

ذِكْرُ وَاثِلَةَ بْنِ الْأَسْقَعِ ﵁

٦٥٩٦- **أخبرنا** أَبُو مُحَمَّدٍ أَحْمَدُ بْنُ عَبْدِ اللهِ الْمُزَنِيُّ، أَنَا أَبُو خَلِيفَةَ[1]، ثَنَا مُحَمَّدُ بْنُ سَلَّامٍ الْجُمَحِيُّ، عَنْ أَبِي عُبَيْدَةَ[2] قَالَ: وَاثِلَةُ بْنُ الْأَسْقَعِ بْنِ عَبْدِ الْعُزَّى بْنِ عَبْدِ يَالِيلَ بْنِ نَاشِبِ بْنِ غِيَرَةَ بْنِ سَعِيدِ بْنِ لَيْثٍ قَدِ اخْتَلَفُوا فِي كُنْيَتِهِ[3].

٦٥٩٧- **فحدثنا** أَبُو إِسْحَاقَ إِبْرَاهِيمُ بْنُ فِرَاسٍ الْفَقِيهُ بِمَكَّةَ حَرَسَهَا اللهُ، ثَنَا بَكْرُ بْنُ سَهْلٍ الدِّمْيَاطِيُّ، ثَنَا عَبْدُ اللهِ بْنُ صَالِحٍ، حَدَّثَنِي مُعَاوِيَةُ بْنُ صَالِحٍ، عَنِ الْعَلَاءِ بْنِ الْحَارِثِ، عَنْ مَكْحُولٍ قَالَ: دَخَلْتُ عَلَى وَاثِلَةَ بْنِ الْأَسْقَعِ فَقُلْتُ: يَا أَبَا الْأَسْقَعِ، حَدِّثْنَا حَدِيثًا سَمِعْتَهُ مِنْ رَسُولِ اللهِ ﷺ لَيْسَ فِيهِ وَهْمٌ وَلَا تَزَيُّدٌ

Ibn Hajar

(١) هو: خليفة بن خياط، أبو خليفة العصفري البصري، الحافظ، المؤرخ، شيخ البخاري، توفي سنة ٢٤٠هـ. [تقريب التهذيب: ٢٤٧].

(٢) هو: معمر بن المثنى، أبو عبيدة التيمي مولاهم البصري، اللغوي، النسابة، الأخباري، توفي سنة ٢٠٩هـ. [تقريب التهذيب: ٥٤٢].

(٣) لم نجده في الإتحاف.

(٤) لم نجده في الإتحاف.

وَقَدْ قِيلَ: كُنْيَتُهُ أَبُو قِرْصَافَةَ[1].

٦٥٩٨- حدثناه أَبُو الْعَبَّاسِ مُحَمَّدُ بْنُ يَعْقُوبَ، ثَنَا أَبُو الْحَسَنِ مُحَمَّدُ بْنُ سِنَانٍ الْقَزَّازُ، ثَنَا أَبُو دَاوُدَ الطَّيَالِسِيُّ، ثَنَا شُعْبَةُ، عَنْ أَبِي الْفَيْضِ[2] قَالَ: خَطَبَنَا مَسْلَمَةُ بْنُ عَبْدِ الْمَلِكِ فَقَالَ: لَا تَصُومُوا رَمَضَانَ فِي السَّفَرِ فَمَنْ صَامَ فَلْيَقْضِهِ. قَالَ أَبُو الْفَيْضِ: فَلَقِيتُ أَبَا قِرْصَافَةَ[3] وَاثِلَةَ بْنَ الْأَسْقَعِ فَسَأَلْتُهُ، فَقَالَ: لَوْ صُمْتُ ثُمَّ صُمْتُ ثُمَّ صُمْتُ مَا قَضَيْتُ[4].

٦٥٩٩- وأخبرني أَحْمَدُ بْنُ يَعْقُوبَ الثَّقَفِيُّ، ثَنَا مُوسَى بْنُ زَكَرِيَّا التُّسْتَرِيُّ، ثَنَا خَلِيفَةُ، قَالَ: وَاثِلَةُ بْنُ الْأَسْقَعِ يُكَنَّى أَبَا قِرْصَافَةَ[5]، لَهُ دَارٌ بِالْبَصْرَةِ[6].

وَقَدْ قِيلَ: كُنْيَتُهُ أَبُو شَدَّادٍ.

٦٦٠٠- حدثناه أَبُو عَلِيٍّ الْحُسَيْنُ بْنُ عَلِيٍّ الْحَافِظُ، أَنَا[7] إِبْرَاهِيمُ بْنُ دُحَيْمٍ الدِّمَشْقِيُّ، ثَنَا أَبِي[8]، ثَنَا الْوَلِيدُ بْنُ مُسْلِمٍ، ثَنَا مَرْوَانُ بْنُ جَنَاحٍ، ثَنَا يُونُسُ بْنُ مَيْسَرَةَ بْنِ حَلْبَسٍ، قَالَ: لَقِيتُ وَاثِلَةَ بْنَ الْأَسْقَعِ[9]، فَقُلْتُ: كَيْفَ أَنْتَ يَا أَبَا

---

(١) في (و) و(ك): «قرفاصة».

(٢) هو: موسى بن أيوب، ويقال: ابن أبي أيوب المهري، أبو الفيض الشامي. من رجال التهذيب.

(٣) في (و) و(ك): «قرفاصة».

(٤) لم نجد هذا الحديث في الإتحاف.

(٥) في (و) و(ك): «قرفاصة».

(٦) لم نجده في الإتحاف.

(٧) في (م): «أنبأ».

(٨) هو: عبد الرحمن بن إبراهيم بن عمرو القرشي الدمشقي، ودحيم لقبه.

(٩) يبدأ من هنا سقط في (م).

شَدَّادٍ»[1].

٦٦٠١- **حدثنا** عَلِيُّ بْنُ حَمْشَاذَ الْعَدْلُ، ثَنَا عَبْدُ اللهِ بْنُ أَحْمَدَ بْنِ حَنْبَلٍ، حَدَّثَنِي أَبِي، ثَنَا أَبُو الْمُغِيرَةِ[2]، ثَنَا إِسْمَاعِيلُ بْنُ عَيَّاشٍ، حَدَّثَنِي سَعِيدُ بْنُ خَالِدٍ[3]، قَالَ: تُوُفِّيَ وَاثِلَةُ بْنُ الْأَسْقَعِ[4] وَهُوَ ابْنُ مِائَةِ سَنَةٍ وَخَمْسِ سِنِينَ، وَذَلِكَ فِي سَنَةِ ثَلَاثٍ وَثَمَانِينَ[5].

٦٦٠٢- **سمعت** أَبَا الْعَبَّاسِ مُحَمَّدَ بْنَ يَعْقُوبَ يَقُولُ: سَمِعْتُ الْعَبَّاسَ بْنَ مُحَمَّدٍ الدُّورِيَّ يَقُولُ: سَمِعْتُ يَحْيَى بْنَ مَعِينٍ يَقُولُ: تُوُفِّيَ وَاثِلَةُ بْنُ الْأَسْقَعِ سَنَةَ ثَلَاثٍ وَثَمَانِينَ وَهُوَ ابْنُ مِائَةِ سَنَةٍ[6] وَخَمْسِ سِنِينَ[7].

٦٦٠٣- **أخبرنا** أَبُو النَّضْرِ مُحَمَّدُ بْنُ يُوسُفَ الْفَقِيهُ، ثَنَا عُثْمَانُ بْنُ سَعِيدٍ الدَّارِمِيُّ، ثَنَا سُلَيْمَانُ بْنُ عَبْدِ الرَّحْمَنِ الدِّمَشْقِيُّ، ثَنَا مُحَمَّدُ بْنُ عَبْدِ الرَّحْمَنِ الْمُقَابِلِيُّ[8]، حَدَّثَتْنِي أَسْمَاءُ بِنْتُ وَاثِلَةَ بْنِ الْأَسْقَعِ، قَالَتْ: كَانَ أَبِي إِذَا صَلَّى الصُّبْحَ جَلَسَ مُسْتَقْبِلَ الْقِبْلَةِ حَتَّى تَطْلُعَ الشَّمْسُ، فَرُبَّمَا كَلَّمْتُهُ فِي الْحَاجَةِ

---

(١) لم نجده في الإتحاف.

(٢) هو: عبد القدوس بن الحجاج الخولاني. من رجال التهذيب.

(٣) هو: سعيد بن عبد الرحمن الخولاني. من رجال التهذيب. وقد أخرجه الحاكم أبو أحمد وابن عساكر عن سعيد بن عبد الرحمن الخولاني، وابن عساكر عن سعيد بن عبد الرحمن الخولاني.

(٤) بيننا وبينه سقط في الإتحاف.

(٥) لم نجده في الإتحاف.

(٦) قوله: «سنة» غير موجود في الأصل.

(٧) لم نجده في أصل الإتحاف، واستدركه المحقق في الحاشية (١٩/ ٦١٦-١٨).

(٨) كذا، وهو محمد بن عبد الرحمن المقدسي القشيري، مُتَّهم. من رجال التهذيب.

Bulsn e

فَلَا[1] يُكَلِّمُنِي، فَقُلْتُ: مَا هَذَا؟ فَقَالَ: سَمِعْتُ رَسُولَ اللهِ ﷺ يَقُولُ: «مَنْ صَلَّى الصُّبْحَ ثُمَّ قَرَأَ ﴿قُلْ هُوَ اللَّهُ أَحَدٌ﴾ مِائَةَ مَرَّةٍ قَبْلَ أَنْ يَتَكَلَّمَ، فَكُلَّمَا قَرَأَ ﴿قُلْ هُوَ اللَّهُ أَحَدٌ﴾ غُفِرَ لَهُ ذَنْبُ سَنَةٍ»[2].

٦٦٠٤- حدثنا أَبُو الْحَسَنِ أَحْمَدُ بْنُ مُحَمَّدِ بْنِ إِسْمَاعِيلَ بْنِ مِهْرَانَ[3]، ثَنَا أَبِي، ثَنَا سُلَيْمُ بْنُ مَنْصُورِ بْنِ عَمَّارٍ، ثَنَا أَبِي، عَنْ مَعْرُوفٍ أَبِي الْخَطَّابِ[4]، عَنْ وَاثِلَةَ بْنِ الْأَسْقَعِ رضي الله عنه قَالَ: لَمَّا أَسْلَمْتُ أَتَيْتُ النَّبِيَّ ﷺ فَقَالَ لِي: «اذْهَبْ فَاغْتَسِلْ بِمَاءٍ وَسِدْرٍ وَأَلْقِ عَنْكَ شَعْرَ الْكُفْرِ». وَمَسَحَ رَسُولُ اللهِ ﷺ عَلَى رَأْسِي[5].

❁ ❁ ❁

---

(١) في (ك): «ولا».

(٢) لم نجده في الإتحاف.

(٣) في (و): «مروان».

(٤) هو: معروف بن عبد الله الخياط. من رجال التهذيب.

(٥) لم نجده في الإتحاف.

ذِكْرُ عَبْدِ اللهِ بْنِ أَبِي أَوْفَى الْأَسْلَمِيِّ ﷺ

٦٦٠٥ سمعت أبا العَبَّاس مُحَمَّد بْن يَعْقُوب يَقُول: سَمِعْتُ العَبَّاس بْن مُحَمَّدٍ الدُّورِيَّ يَقُولُ: سَمِعْتُ يَحْيَى بْنَ مَعِينٍ يَقُولُ: عَبْدُ اللهِ بْنُ أَبِي أَوْفَى أَبُو مُعَاوِيَةَ".

٦٦٠٦ حدثنا أبو عبد الله الأَصْبَهَانِيُّ، ثنا الْحَسَنُ بْنُ الْجَهْمِ، ثنا الْحُسَيْنُ بْنُ الْفَرَجِ، ثنا مُحَمَّدُ بْنُ عُمَرَ، قَالَ: عَبْدُ اللهِ بْنُ أَبِي أَوْفَى، وَاسْمُ أَبِي أَوْفَى: "عَلْقَمَةُ بْنُ خَالِدِ بْنِ الْحَارِثِ بْنِ أَبِي أُسَيْدِ بْنِ رِفَاعَةَ بْنِ ثَعْلَبَةَ بْنِ هَوَازِنَ بْنِ أَسْلَمَ بْنِ أَفْصَى، وَيُكْنَى عَبْدُ اللهِ بْنُ مُعَاوِيَةَ، وَأَوَّلُ مَشْهَدٍ شَهِدَهُ عَبْدُ اللهِ بْنُ أَبِي أَوْفَى مَعَ رَسُولِ اللهِ ﷺ عِنْدَنَا خَيْبَرُ، وَمَا بَعْدَ ذَلِكَ مِنْ

أَبِي أَوْفَى سَبْعَ سِنِينَ أَوْ ثَمَانِ وَتَسْعَ سِنِينَ".

٦٦٠٨- **أَخْبَرَنِي** مُحَمَّدُ بْنُ مَعْمَرٍ، ثنا مُحَمَّدُ بْنُ بَشَّارٍ، ثنا رَوْحٌ، ثنا حَمَّادٌ، ثنا إِبْرَاهِيمُ بْنُ مَيْسَرَةَ، عَنْ أَصْحَابِ رَسُولِ اللهِ ﷺ عَنْهُ، نَحْوَ أَبِي أَوْفَى.

٦٦٠٩- **أَخْبَرَنِي** عَلِيُّ بْنُ مُحَمَّدِ بْنِ عَبْدِ اللهِ الْقَاضِي، ثنا الْحُسَيْنُ بْنُ مُحَمَّدٍ الْقَبَّانِيُّ، ثنا سُعَيْدُ بْنُ يَحْيَى الْأُمَوِيُّ، ثنا أَبِي، ثنا إِسْمَاعِيلُ بْنُ أَبِي خَالِدٍ، قَالَ: رَأَيْتُ بِيَدِ ابْنِ أَبِي أَوْفَى شَعْرَةً، قُلْتُ: مَنْ أَتَاكَ هَذَا؟ قَالَ: يَوْمَ حُنَيْنٍ، قُلْتُ: أَدْرَكْتَ؟ قَالَ: نَعَمْ، وَقَبَّلَ ذَلِكَ.

٦٦١٠- **صَحَّ** أَبُو الْعَبَّاسِ مُحَمَّدُ بْنُ يَعْقُوبَ، ثنا إِبْرَاهِيمُ بْنُ مَرْزُوقٍ، ثنا وَهْبُ بْنُ جَرِيرٍ، ثنا شُعْبَةُ، عَنْ عَمْرِو بْنِ مُرَّةَ، عَنْ عَبْدِ اللهِ بْنِ أَبِي أَوْفَى وَكَانَ مِنْ أَصْحَابِ الشَّجَرَةِ.

٦٦١١- **أَخْبَرَنِي** الْحَسَنُ بْنُ عَلِيمٍ[1] الْفَزْوِينِيُّ، أَنَا أَبُو الْفَتْحِ بْنُ أَبِي الْفَوَارِسِ، أَنَا عَبْدَانُ، أَنَا عَبْدُ اللهِ، أَنَا حَشْرَجُ بْنُ نَابِلٍ، أَنَا سَعِيدُ بْنُ عُثْمَانَ، قَالَ: أُتِيَتْ

---

(١) إسناده ضعيف جدًا، أبو إسحاق: اسمه إبراهيم بن الحكم بن أبان، ضعيف جدًا (٤/٣٨٠-٣٨٦).

(٢) إسناده ضعيف جدًا، أبو إسحاق: اسمه إبراهيم بن الحكم بن أبان، ضعيف جدًا (٤/٣٨٠-٣٨٦).

(٣) في (ب): «عطية».

(٤) إسناده ضعيف جدًا (٤/٣٨٠-٣٨٦)، وأخرجه البخاري في التاريخ الكبير (٤/١٣٥) من حديث يزيد بن هارون، عن إسماعيل به.

(٥) إسناده ضعيف جدًا (٤/٣٨٠-٣٨٦)، وأخرجه البخاري (١٢٤/٥) وهو ظرف من حديث: «لو هرب على الناس إلى أرض الحبشة».

(٦) في جميع النسخ: «الحكيم» والتصويب من مصادر ترجمته وسائر أسانيد المصنف.

(٧) في (ب): «عيسى».

عَبْدَ اللهِ بْنَ أَبِي أَوْفَى صَاحِبَ النَّبِيِّ ﷺ، فَسَلَّمْتُ عَلَيْهِ وَهُوَ مَحْجُوبُ الْبَصَرِ[1]، فَقَالَ لِي: مَنْ أَنْتَ؟ قُلْتُ: أَنَا سَعِيدُ بْنُ جُمْهَانَ. قَالَ: فَمَا[2] فَعَلَ وَالِدُكَ؟ قُلْتُ: قَتَلَتْهُ الْأَزَارِقَةُ. قَالَ: لَعَنَ اللهُ الْأَزَارِقَةَ. حَدَّثَنَا رَسُولُ اللهِ ﷺ أَنَّهُمْ كِلَابُ النَّارِ[3].

❁ ❁ ❁

(١) في التلخيص: «صرير».
(٢) في (ر): «ما».
(٣) إتحاف المهرة (٦/٥٢٢-٦٩١٩).

ذِكْرُ سَهْلِ بْنِ سَعْدٍ السَّاعِدِيِّ

٦٦١٢- **أخبرني** أَحْمَدُ بْنُ كَامِلٍ الْقَاضِي، ثنا مُحَمَّدُ بْنُ سَعْدٍ الْعَوْفِيُّ، ثنا يَعْقُوبُ بْنُ مُحَمَّدٍ الزُّهْرِيُّ، ثنا عَبْدُ الْمُهَيْمِنِ بْنُ الْعَبَّاسِ بْنِ سَهْلِ بْنِ سَعْدٍ السَّاعِدِيُّ، ثنا أَبِي، عَنْ أَبِيهِ، أَنَّهُ كَانَ اسْمُهُ حَزْنًا، فَسَمَّاهُ رَسُولُ اللهِ ﷺ سَهْلًا.[1]

٦٦١٣- **حدثني** أَبُو بَكْرٍ مُحَمَّدُ بْنُ أَحْمَدَ بْنِ بَالَوَيْهِ، ثنا إِبْرَاهِيمُ بْنُ إِسْحَاقَ الْحَرْبِيُّ، حَدَّثَنِي مُصْعَبُ بْنُ عَبْدِ اللهِ الزُّبَيْرِيُّ، قَالَ: سَهْلُ بْنُ سَعْدٍ[2] بْنُ مَالِكِ بْنِ خَالِدِ بْنِ ثَعْلَبَةَ بْنِ خَزْرَجَ بْنِ عَمْرِو بْنِ خَزْرَجَ بْنِ سَاعِدَةَ.

٦٦١٤- **أخبرني** الشَّيْخُ أَبُو بَكْرٍ بْنُ إِسْحَاقَ، ثنا عَبْدُ اللهِ بْنُ أَحْمَدَ بْنِ حَنْبَلٍ، ثنا مُحَمَّدُ بْنُ الصَّبَّاحِ[3]، ثنا عَبْدُ الْعَزِيزِ بْنُ أَبِي حَازِمٍ[4]، حَدَّثَنِي أَبِي، قَالَ: قُلْتُ لِسَهْلِ بْنِ سَعْدٍ السَّاعِدِيِّ: بِأَيِّ الْعَبَّاسِ؟

٦٦١٥- **أخبرني** عَلِيُّ بْنُ عُبَيْدِ اللهِ الزَّحْمَنِ الشَّيْبَانِيُّ، ثنا الْحُسَيْنُ بْنُ الْحَكَمِ،

---

(١) إتحاف المهرة (٦/ ٢٤٣-٢٤٦).

(٢) زيد في (م): «الساعدي».

(٣) إتحاف المهرة (٦/ ٢٤٦).

(٤) بعده في (م): «عن أبي حازم ابن أخي أبي حازم بن الحجر الحرجاني».

(٥) من قوله: «حدثني مصعب بن عبد الله الزبيري» إلى هاهنا ساقط من (م).

(٦) إتحاف المهرة (٦/ ٢١٤-٢٦١٩).

قَالَ: سَمِعْتُ أَبَا نُعَيْمٍ يَقُولُ: مَاتَ سَهْلُ بْنُ سَعْدٍ السَّاعِدِيُّ سَنَةَ ثَمَانٍ وَثَمَانِينَ[1].

٦٦١٦- حدثنا أَبُو الْعَبَّاسِ مُحَمَّدُ بْنُ يَعْقُوبَ، أَنَا مُحَمَّدُ بْنُ عَبْدِ اللهِ بْنِ عَبْدِ الْحَكَمِ، أَنَا ابْنُ وَهْبٍ، أَخْبَرَنِي يُونُسُ بْنُ يَزِيدَ، عَنِ ابْنِ شِهَابٍ، عَنْ سَهْلِ بْنِ سَعْدٍ الْأَنْصَارِيِّ، وَكَانَ قَدْ أَدْرَكَ رَسُولَ اللهِ ﷺ وَهُوَ ابْنُ خَمْسَ عَشْرَةَ سَنَةً[2].

٦٦١٧- حدثني مُحَمَّدُ بْنُ أَحْمَدَ بْنِ بَالُويَهْ، ثَنَا إِبْرَاهِيمُ بْنُ إِسْحَاقَ الْحَرْبِيُّ، حَدَّثَنِي مُصْعَبُ بْنُ عَبْدِ اللهِ الزُّبَيْرِيُّ، حَدَّثَنِي أَبِي، عَنْ قُدَامَةَ بْنِ إِبْرَاهِيمَ بْنِ مُحَمَّدِ بْنِ حَاطِبٍ قَالَ: رَأَيْتُ الْحَجَّاجَ بْنَ يُوسُفَ يَضْرِبُ عَبَّاسَ بْنَ سَهْلِ بْنِ سَعْدٍ فِي إِمْرَةِ ابْنِ الزُّبَيْرِ؛ فَاطَّلَعَ سَهْلٌ وَهُوَ فِي إِزَارٍ وَرِدَاءٍ [illegible]

٦٦١٨- أخبرنا أَبُو عَبْدِ اللهِ مُحَمَّدُ بْنُ عَبْدِ اللهِ الزَّاهِدُ، ثَنَا إِسْمَاعِيلُ بْنُ إِسْحَاقَ الْقَاضِي، ثَنَا إِبْرَاهِيمُ بْنُ حَمْزَةَ الزُّبَيْرِيُّ، حَدَّثَنِي عَبْدُ الْعَزِيزِ بْنُ أَبِي حَازِمٍ، عَنْ أَبِيهِ، عَنْ سَهْلِ بْنِ سَعْدٍ ﵁ قَالَ: أَحْدَثُهُمْ عَنْ رَسُولِ اللهِ ﷺ وَهُمْ يَقُولُونَ: هَكَذَا وَهَكَذَا، وَلَوْ قَدْ مِتُّ مَا سَمِعُوا أَحَدًا [illegible]

Bulsn

(١) إتحاف المهرة (٦/ ٤٤٨).

(٢) إتحاف المهرة (٦/ ٦٢٧٢)، وقال: «أخرجه الدارقطني في الغرائب، وهو في الصحيحين».

(٣) إتحاف المهرة (٦/ ١٣٨-٦٢٧٢)، وقال: «فذكر الموقوف دون المرفوع»، إذ أن هذا الحديث فيه قسم آخر مرفوع، وقد رواه ابن حبان في صحيحه (١٦/ ٢٧٦) بقسميه.

رَسُولُ اللهِ ﷺ.

صَحِيحٌ عَلَى شَرْطِ الشَّيْخَيْنِ[1]، وَلَمْ يُخَرِّجَاهُ.

٦٦١٩ - **أَخْبَرَنَا** أَبُو بَكْرِ بْنُ إِسْحَاقَ، ثَنَا الْحَسَنُ بْنُ عَلِيِّ بْنِ زِيَادٍ، ثَنَا إِسْحَاقُ بْنُ مُحَمَّدٍ الْفَرْوِيُّ، ثَنَا أَبُو مُرْدُودٍ[2]، قَالَ: رَأَيْتُ سَهْلَ بْنَ سَعْدٍ أَبْيَضَ لِحْيَتِهِ، وَقَدْ عَفَّ[3] شَارِبُهُ.

٦٦٢٠ - **أَخْبَرَنَا** أَبُو عَبْدِ اللهِ مُحَمَّدُ بْنُ يَعْقُوبَ الْحَافِظُ، ثَنَا عَلِيُّ بْنُ إِبْرَاهِيمَ بْنِ عِيسَى، ثَنَا أَبُو مُصْعَبٍ، ثَنَا عَبْدُ الْمُهَيْمِنِ بْنُ عَبَّاسِ بْنِ سَهْلِ بْنِ سَعْدٍ، عَنْ أَبِيهِ، عَنْ جَدِّهِ، أَنَّهُ حَضَرَ النَّبِيَّ ﷺ يَوْمَ أُحُدٍ[4].

٦٦٢١ - **أَخْبَرَنَا** أَبُو مُحَمَّدٍ بْنُ الْفَحَّامِ[5]، ثَنَا الْفَضْلُ بْنُ مُحَمَّدٍ الْمَعْرِيُّ، ثَنَا إِبْرَاهِيمُ بْنُ الْمُنْذِرِ الْحِزَامِيُّ، قَالَ: مَاتَ سَهْلُ بْنُ سَعْدٍ السَّاعِدِيُّ سَنَةَ كَذَا

---

(١) إتحاف المهرة (١٠/ ١٠٢-١٠٣).

(٢) قال الذهبي في التلخيص: «قلت: يزيد بالمدينة ولا أعلم كان أعمى بالبصرة».

(٣) عف: حسنه بين رتبة وهو أعلى من الحكاوي الدمشقي، وقيل: حميد بن صخر، وقيل هما الكتان من رجال الجهابذ.

(٤) [د] [ق] «فتح».

(٥) إتحاف المهرة (١٠/ ١٤١-١٤٣/ ١٢٨٣٤).

(٦) في [د] [ق]: «سعيد».

(٧) ص: أحمد بن أبي بكر القاسم بن الحارث بن زرارة بن مخصب بن عبد الرحمن بن عوف الفارئي، أبو مصعب الزهري المدني القاضي. مترجم في تهذيب الكمال.

(٨) قوله: «عن سهل سعد بن أبيه» سقط من [د].

(٩) إتحاف المهرة (١٠/ ١٣٥-١٣٦/ ١٢٦٨٦).

(١٠) تحرّاني: [د] «المزمر».

الْعَبَّاسِ - بِالْمَدِينَةِ سَنَةَ إِحْدَى وَتِسْعِينَ، وَهُوَ آخِرُ مَنْ مَاتَ مِنْ أَصْحَابِ النَّبِيِّ ﷺ بِالْمَدِينَةِ، وَهُوَ ابْنُ مِائَةِ سَنَةٍ[1].

❁ ❁ ❁

[1] (إسناد الحديث (٦٤٤).

ذِكْرُ عَبْدِ اللهِ بْنِ أَبِي حَدْرَدٍ[1] الْأَسْلَمِيِّ ﵁

٦٦٢٢- حدثني أَبُو بَكْرِ بْنُ بَالُويَهْ، ثَنَا إِبْرَاهِيمُ بْنُ إِسْحَاقَ الْحَرْبِيُّ، ثَنَا مُصْعَبُ بْنُ عَبْدِ اللهِ، قَالَ: مَاتَ عَبْدُ اللهِ بْنُ أَبِي حَدْرَدٍ الْأَسْلَمِيُّ -وَيُكَنَّى أَبَا مُحَمَّدٍ- سَنَةَ إِحْدَى وَسَبْعِينَ، وَهُوَ ابْنُ إِحْدَى وَثَمَانِينَ سَنَةً. وَاسْمُ أَبِي حَدْرَدٍ سَلَامَةُ، وَهُوَ مِنْ بَنِي رِفَاعَةَ، بَطْنٌ مِنْ أَسْلَمَ[2].

❁ ❁ ❁

---

(١) في (م): «عبد الله بن حدرد»؟، واسم أبي حدرد: عبد، وقيل: عبيد، وقيل: سلامة.

(٢) إتحاف المهرة (٦/ ٥٧٨).

ذِكْرُ أَنَسِ بْنِ مَالِكٍ الْأَنْصَارِيِّ ﵁

٦٦٢٣- أخبرني أَبُو عَبْدِ الرَّحْمَنِ مُحَمَّدُ بْنُ عَبْدِ اللهِ بْنِ أَبِي الْوَزِيرِ، ثَنَا أَبُو حَاتِمٍ مُحَمَّدُ بْنُ إِدْرِيسَ، ثَنَا مُحَمَّدُ بْنُ عَبْدِ اللهِ الْأَنْصَارِيُّ[1]، ثَنَا أَبِي، عَنْ مَوْلًى لِأَنَسِ بْنِ مَالِكٍ قَالَ: قُلْتُ لِأَنَسِ بْنِ مَالِكٍ: شَهِدْتَ بَدْرًا؟ قَالَ: لَا أُمَّ لَكَ، وَأَيْنَ أُغِيبُ[2] عَنْ بَدْرٍ؟ قَالَ الْأَنْصَارِيُّ: خَرَجَ أَنَسٌ مَعَ رَسُولِ اللهِ ﷺ حِينَ تَوَجَّهَ إِلَى بَدْرٍ وَهُوَ غُلَامٌ يَخْدُمُ رَسُولَ اللهِ ﷺ. قَالَ أَبُو حَاتِمٍ: فَسَأَلْنَا الْأَنْصَارِيَّ: كَمْ كَانَ سِنُّ أَنَسِ[3] بْنِ مَالِكٍ يَوْمَ مَاتَ؟ فَقَالَ: سِنُّهُ[4] مِائَةَ سَنَةٍ وَسَبْعَ سِنِينَ[5].

٦٦٢٤- حدثنا أَبُو عَبْدِ اللهِ الْأَصْبَهَانِيُّ، ثَنَا الْحَسَنُ بْنُ الْجَهْمِ، ثَنَا [illegible] يَزِيدَ[6] قَالَ: رَأَيْتُ أَنَسَ بْنَ مَالِكٍ مَخْتُومًا فِي عُنُقِهِ، خَتَمَهُ الْحَجَّاجُ، أَرَادَ أَنْ يُذِلَّهُ بِذَلِكَ.

٦٦٢٥- أخبرني عَلِيُّ بْنُ عَبْدِ الرَّحْمَنِ السَّبِيعِيُّ، ثَنَا الْحُسَيْنُ بْنُ الْحَكَمِ

---

(١) في (م): «الأصبهاني نصاً».
(٢) في (م): «أغيب».
(٣) في (م): «وأنس».
(٤) في (م): «وأنس».
(٥) إتحاف المهرة: ٢/٣٠٠.
(٦) يعني: الهذلي المدني، من رجال التهذيب، لم يرو عنه غير محمد بن عبد الرحمن بن أبي ذئب، ووثقه ابن حبان.

bulsn a

الْجَزَرِيُّ، كَذَا لَهُ كَثِيرٌ، قَالَ: تُوُفِّيَ أَنَسُ بْنُ مَالِكٍ سَنَةَ ثَلَاثٍ، وَتِسْعِينَ[1].

٦٦٢٥- حَدَّثَنِي أَبُو بَكْرٍ مُحَمَّدُ بْنُ أَحْمَدَ بْنِ بَالَوَيْهِ، ثَنَا إِبْرَاهِيمُ بْنُ إِسْحَاقَ الْحَرْبِيُّ، حَدَّثَنِي مُصْعَبُ بْنُ عَبْدِ اللهِ الزُّبَيْرِيُّ، قَالَ: أَنَسُ بْنُ مَالِكِ بْنِ النَّضْرِ بْنِ ضَمْضَمِ[2] بْنِ زَيْدِ بْنِ حَرَامِ بْنِ جُنْدُبِ بْنِ عَامِرِ بْنِ غَنْمِ[3] بْنِ عَدِيِّ بْنِ النَّجَّارِ، وَاللهُ أَعْلَمُ[4] أَسْلَمَ بِنُ مَلْحَانَ[5].

٦٦٢٧- أَخْبَرَنَا أَبُو بَكْرٍ أَحْمَدُ بْنُ سُلَيْمَانَ النَّجَّادِيُّ، ثَنَا عَلِيُّ بْنُ حَرْبٍ الْمَوْصِلِيُّ، ثَنَا شَبَابَةُ، عَنِ الْأَوْزَعِيِّ، عَنْ أَنَسِ بْنِ مَالِكٍ[6] قَالَ: قَدِمَ النَّبِيُّ ﷺ الْمَدِينَةَ وَأَنَا ابْنُ عَشْرٍ، وَمَاتَ وَأَنَا ابْنُ عِشْرِينَ[7].

٦٦٢٨- أَخْبَرَنِي أَحْمَدُ بْنُ عَلِيٍّ الْفَقِيهُ بِبُخَارَى، ثَنَا قُتَيْبُ بْنُ أَيُّوبَ، ثَنَا قُتَيْبَةُ بْنُ سَعِيدٍ، عَنْ عَبْدِ الْوَارِثِ بْنِ سَعِيدٍ[8]، ثَنَا عَبْدُ الْعَزِيزِ بْنُ صُهَيْبٍ، قَالَ: دَخَلْتُ أَنَا وَثَابِتٌ الْبُنَانِيُّ عَلَى أَنَسِ بْنِ مَالِكٍ، فَقَالَ ثَابِتٌ: يَا أَبَا حَمْزَةَ![9]

---

(١) انظر: الجرح والتعديل (١/ ٢٩٤)، وانظر ترجمة أنس، واستدرك المحقق في الحاشية (١٩/ ٧٣٨-٧٣٩).

(٢) في (ب): (لك) ضمضم.

(٣) في (ب): «غانم».

(٤) إتحاف المهرة (١/ ٢٩١)، وانظر ترجمة أنس، واستدرك المحقق في الحاشية (١٩/ ٥٣٣-٥٤٠).

(٥) إتحاف المهرة (١/ ٢٩٤-٣٠٤/ ٦٧٤٨).

(٦) قوله: عن مالك، سقط من (ب).

(٧) في (ب): «ابن».

(٨) في (ب): «ابن».

(٩) إتحاف المهرة (١/ ٢٩٤-١٣٥١)، وهو طرف من حديث: «الظهور ثلاث» الماضي ملحب ٢.

٦٦٢٩- حدثنا أَبُو الْعَبَّاسِ مُحَمَّدُ بْنُ يَعْقُوبَ، أَنَا[1] الْعَبَّاسُ بْنُ الْوَلِيدِ بْنِ مَزْيَدَ[2] الْبَيْرُوتِيُّ، ثَنَا مُحَمَّدُ بْنُ شُعَيْبِ بْنِ شَابُورَ، حَدَّثَنِي عُتْبَةُ[3] بْنُ أَبِي حَكِيمٍ، عَنْ مَعْبَدِ بْنِ هِلَالٍ قَالَ: كُنَّا إِذَا أَكْثَرْنَا عَلَى أَنَسِ بْنِ مَالِكٍ ﵁ أَخْرَجَ إِلَيْنَا مَجَالًا[4] عِنْدَهُ، فَقَالَ: هَذِهِ سَمِعْتُهَا مِنَ النَّبِيِّ ﷺ فَكَتَبْتُهَا وَعَرَضْتُهَا عَلَيْهِ[5].[6]

٦٦٣٠- حدثني عَلِيُّ بْنُ عِيسَى، ثَنَا الْحُسَيْنُ بْنُ مُحَمَّدِ بْنِ زِيَادٍ، ثَنَا إِسْحَاقُ بْنُ إِبْرَاهِيمَ، أَنَا جَرِيرٌ، عَنْ سِمَاكِ بْنِ مُوسَى قَالَ: لَمَّا دَخَلَ أَنَسٌ ﵁ عَلَى الْحَجَّاجِ أَمَرَ بِوَجْهِ عُنُقِهِ[7]، ثُمَّ قَالَ: يَا أَهْلَ الشَّامِ، أَتَعْرِفُونَ[8] هَذَا؟ هَذَا خَادِمُ رَسُولِ اللهِ ﷺ، ثُمَّ قَالَ: تَدْرُونَ لِمَ وَجَأْتُ عُنُقَهُ؟ قَالُوا: الْأَمِيرُ أَعْلَمُ. قَالَ: إِنَّهُ كَانَ بَيْنَ الْبَلَاءِ فِي الْفِتْنَةِ الْأُولَى، غَاشُّ الصَّدْرِ فِي الْفِتْنَةِ الْآخِرَةِ[9].

= الناس اشف أنت الشافي...» وقد أخرجه البخاري (٧/ ١٣٢) عن مسدد عن عبد الوارث به.

(١) في التلخيص: «ثنا».

(٢) في جميع النسخ: «يزيد»، والمثبت من الإتحاف ومصادر ترجمته.

(٣) قال الذهبي في التلخيص: «قلت: عتبة ضعفه ابن معين واحتج به أصحاب السنن، وقال أبو حاتم: لا بأس به».

(٤) قال ابن الأثير: (١/ ٢٨٩) «هو جمع مجلس، يعني مجلسا، قيل: إنه [illegible] وفي حديث أنس: «أكثرنا عليه [illegible] والمجلس من الإتحاف [illegible]».

(٥) قال الذهبي في التلخيص: «قلت: عتبة ضعفه ابن معين واحتج به أصحاب السنن، وقال أبو حاتم: لا بأس به».

(٦) [illegible] (١/ ٢٨٩) [illegible]

(٧) [illegible] عنقه [illegible] (١/ ٢٨٩) [illegible]

(٨) في (م): «أتعرفون».

(٩) إتحاف المهرة (٢/ ٤٢-١١٧٤).

buisn e

١٦٣٦- **قال** جَرِيرٌ: فَحَدَّثَنِي مُحَمَّدُ بْنُ الْمُهَلَّبِ، قَالَ: قَالَ الْحَجَّاجُ لِكَعْبِ بْنِ أَبِي الْعَنْبَرِ(١): مَكَّنَ لِيَ اللهُ مِنْكَ، لَأَدْعُوَنَّ اللهَ أَنْ لَا أَكْتَحِلَ دُونَ أَنْ تَرَى مُوسَى الْعَنْبَرِ(٢) مَكَّنَ عِبَادَ اللهِ مِنْكَ بِي الْحَجَّاجُ، أَنْ: هَذَا، فَلَيْسَكَ عَيْنَكَ!(٣) شَاءَ مِنْ الدُّنْيَا وَلَا تَغْرَمُ لَكَ لَهُ. وَكَتَبَ إِلَيْهِ: أَلَيْسَ لَأَحَدٍ عَلَيْكَ سُلْطَانٌ دُونِي(٤).

١٦٣٧- **أخبرني** مُحَمَّدُ بْنُ يَعْقُوبَ الْحَافِظُ، أَنَا مُحَمَّدُ بْنُ إِسْحَاقَ، ثنا زِيَادُ بْنُ أَيُّوبَ وَأَبُو كُرَيْبٍ، قَالَا: ثَنَا أَبُو بَكْرِ بْنُ عَيَّاشٍ، عَنِ الْأَعْمَشِ، قَالَ: كَتَبَ أَنَسُ إِلَى عَبْدِ الْمَلِكِ بْنِ مَرْوَانَ: يَا أَمِيرَ الْمُؤْمِنِينَ، إِنِّي قَدْ صَحِبْتُ رَسُولَ اللهِ ﷺ عَشْرَ سِنِينَ، وَقَدْ رَأَيْتُ يَعْنِي مِنْ حَرَكَةِ الْمِنْبَرِ، فَقَالَ عَبْدُ الْمَلِكِ: اكْتُبْ إِلَى الْحَجَّاجِ يَا غُلَامُ، فَكَتَبَ إِلَيْهِ: وَيْلَكَ قَدْ عُصِبَتْ أَلَا يَصْلُحَ عَلَى يَدِيكَ أَحَدٌ، فَإِذَا جَاءَكَ كِتَابِي هَذَا فَلَمْ تَحُجَّنَ الْعَامَ إِلَى أَنَسِ بْنِ مَالِكٍ(٥).

١٦٣٨- **أخبرني** الْحَسَنُ بْنُ يَعْقُوبَ بْنِ يُوسُفَ الْعَدْلُ، ثنا يَحْيَى بْنُ أَبِي طَالِبٍ، ثنا يَزِيدُ بْنُ الْحُبَابِ، حَدَّثَنِي مُبَشِّرُ أَبُو عَبْدِ اللهِ(٦)، ثنا ثَابِتٌ الْبُنَانِيُّ، قَالَ: قَالَ أَنَسٌ: يَا أَبَا مُحَمَّدٍ مَا حَدَّ مِنِّي، وَقَدْ أَخَذْتُ عَنْ رَسُولِ اللهِ ﷺ، وَأَخَذْتُهُ

---

(١) في (ب): «العنبري».

(٢) في (ب): «عنبر».

(٣) إتحاف المهرة (٢/ ١١٧-١١٨).

(٤) في (ب): «الملهب» تصحيف.

(٥) إتحاف المهرة (٢/ ١١٧-١١٨).

(٦) هو: مبشر بن أبان الهلالي، ويقال: العنبري، أبو عبد الله البصري. من رجال الطبقات.

رَسُولُ اللهِ ﷺ عَنِ اللهِ ﷻ، وَلَنْ تَأْخُذَ عَنْ أَحَدٍ أَوْثَقَ مِنِّي[1].

٦٦٣٤- حدثني عَلِيُّ بْنُ حَمْشَاذَ الْعَدْلُ، ثَنَا إِسْمَاعِيلُ بْنُ إِسْحَاقَ الْقَاضِي، ثَنَا سُلَيْمَانُ بْنُ حَرْبٍ، ثَنَا حَمَّادُ بْنُ زَيْدٍ، عَنِ ابْنِ عَوْنٍ[2] قَالَ: كَانَ أَنَسٌ قَلِيلَ الْحَدِيثِ عَنْ رَسُولِ اللهِ ﷺ، وَكَانَ إِذَا حَدَّثَ عَنْ رَسُولِ اللهِ ﷺ قَالَ: أَوْ كَمَا قَالَ رَسُولُ اللهِ ﷺ[3].

٦٦٣٥- حدثنا مُحَمَّدُ بْنُ صَالِحِ بْنِ هَانِئٍ، ثَنَا السَّرِيُّ بْنُ خُزَيْمَةَ، ثَنَا مُوسَى بْنُ إِسْمَاعِيلَ، ثَنَا إِسْحَاقُ بْنُ عُثْمَانَ[4]، قَالَ: قُلْتُ لِمُوسَى بْنِ أَنَسٍ[5]: كَمْ غَزَا النَّبِيُّ ﷺ؟ قَالَ: غَزَا ثَلَاثًا وَعِشْرِينَ غَزْوَةً، ثَمَانَ غَزَوَاتٍ يُقِيمُ فِيهَا الْأَشْهُرَ، قُلْتُ: كَمْ غَزَا أَنَسٌ مَعَ النَّبِيِّ ﷺ؟ قَالَ: ثَمَانَ غَزَوَاتٍ[6].

٦٦٣٦- حدثنا مُحَمَّدُ بْنُ صَالِحٍ، ثَنَا السَّرِيُّ بْنُ خُزَيْمَةَ، ثَنَا مُوسَى بْنُ [illegible]

عَنْ رَسُولِ اللهِ ﷺ، فَقَالَ رَجُلٌ: أَنْتَ سَمِعْتَهُ مِنْ رَسُولِ اللهِ ﷺ؟ فَغَضِبَ غَضَبًا شَدِيدًا وَقَالَ: وَاللهِ مَا كُلُّ مَا نُحَدِّثُكُمْ بِهِ سَمِعْنَاهُ مِنْ رَسُولِ اللهِ ﷺ، وَلَكِنْ كَانَ يُحَدِّثُ بَعْضُنَا بَعْضًا وَلَا يَتَّهِمُ بَعْضُنَا بَعْضًا[7].

---

(١) إتحاف المهرة (١/٥٦٨-٧٦٦).

(٢) هو: عبد الله بن عون بن أرطبان المزني، أبو عون البصري، من رجال [illegible]

(٣) إتحاف المهرة (١/٥٦٨-٧٦٧).

(٤) هو: أبو يعقوب الأزدي، من رجال التهذيب.

(٥) [illegible]

(٦) إتحاف المهرة (١/٥٦٨-٧٦٨).

(٧) هو: ابن حسان القيسي، من رجال التهذيب.

(٨) إتحاف المهرة (١/٦٦٦-١٠٤٧).

bisn

ذِكْرُ مَعْرِفَةِ جَمَاعَةٍ مِنَ الصَّحَابَةِ وَمَا انْتَهَى إِلَيْنَا مِنْ مَنَاقِبِهِمْ

تَأَخَّرَ ذِكْرُهُمْ عَنِ الْمُتَقَدِّمِينَ(١)

وَمَعْرِفَةُ(٢) وِلَادَتِهِمْ وَأَوْقَاتِ وَفَاتِهِمْ(٣) هِيَ فَيْصَلَةٌ.

حَمَلُ بْنُ مَالِكِ بْنِ النَّابِغَةِ الْهُذَلِيُّ

٦٦٣٧- **أَخْبَرَنِي** أَحْمَدُ بْنُ يَعْقُوبَ الثَّقَفِيُّ، قَالَ: حَدَّثَنِي بْنُ زَكَرِيَّا السُّتَرِيُّ، قَالَ: حَدَّثَنَا بْنُ بَحْرٍ الْعَصْفَرِيُّ، قَالَ: حَمَلُ بْنُ مَالِكِ بْنِ النَّابِغَةِ بْنِ جَابِرِ بْنِ عُتَيْبِ بْنِ رَبِيعَةَ بْنِ كَعْبِ بْنِ الْحَارِثِ بْنِ كَثِيرِ بْنِ هُذَيْلِ بْنِ مُدْرِكَةَ بْنِ إِلْيَاسَ بْنِ مُضَرَ الْهُذَلِيُّ، لَهُ نَاْرٌ بِالْحِجَازِ.

٦٦٣٨- **أَخْبَرَنَا** أَبُو عَلِيٍّ مُحَمَّدُ بْنُ عَلِيٍّ الصَّنْعَانِيُّ بِمَكَّةَ، ثَنَا إِسْمَاعِيلُ بْنُ إِبْرَاهِيمَ، ثَنَا عَبْدُ الرَّزَّاقِ، عَنِ ابْنِ جُرَيْجٍ، أَخْبَرَنِي(٤) عَمْرُو بْنُ دِينَارٍ، عَنْ طَاوُسٍ، عَنِ ابْنِ عَبَّاسٍ ﷺ قَالَ: قَامَ عُمَرُ ﷺ عَلَى الْمِنْبَرِ،

---

(١) في (ب): «المتقدمون».

(٢) في (ب): «وأما معرفة».

(٣) قال الدارقطني في التتبع: «قلت: تسهم المؤلف أن يوهم أن أعلامهم».

(٤) في (ر، ف): «أخبرنا» مصححة.

(٥) إسناده ضعيف: (٤) (٣٢٩٨) في أول ترجمة حمل، واستدركه الحاكم في المعرفة (١٨٨-٤٥٨).

(٦) في (ب): «عمر».

فَقَالَ: أُذَكِّرُ امْرَءًا سَمِعَ رَسُولَ اللهِ ﷺ قَضَى فِي الْجَنِينِ، فَقَامَ حَمَلُ بْنُ مَالِكِ بْنِ النَّابِغَةِ الْهُذَلِيُّ، فَقَالَ: يَا أَمِيرَ الْمُؤْمِنِينَ، كُنْتُ بَيْنَ جَارِيَتَيْنِ -يَعْنِي ضَرَّتَيْنِ- فَجَرَحَتْ أَوْ ضَرَبَتْ إِحْدَاهُمَا الْأُخْرَى بِعَمُودِ ظُلَّتِهَا؛ فَقَتَلَتْهَا وَقَتَلَتْ مَا فِي بَطْنِهَا، فَقَضَى النَّبِيُّ ﷺ فِي الْجَنِينِ بِغُرَّةٍ: عَبْدٍ أَوْ أَمَةٍ. فَقَالَ عُمَرُ: اللهُ أَكْبَرُ، لَوْ لَمْ نَسْمَعْ بِهَذَا[1] قَضَيْنَا[2] بِغَيْرِهِ[3].

❁❁❁

(١) في (م): «هذا».
(٢) في (م): «ما قضينا».
(٣) إتحاف المهرة (٤/ ٣٣٩-٣٤٦).

ذِكْرُ عَقِيلِ بْنِ أَبِي طَالِبٍ

وَكَانَ مِنْ خَيْرِ شُيُوخِ وَشَيْبِ آلِ عَبَّاسٍ وَإِخْوَتِهِ وَعَشِيرَتِهِ، وَلَمْ يَأْخُرْ إِيلَاءً وَنَائِبَهُ وَوُفُودِهِ فِي مَسَانِيدِ الْأُمَّةِ.

٦٦٣٩- صحَّ أَبُو زُكَيْرٍ يَحْيَى بْنُ مُحَمَّدٍ الْعَنَزِيُّ، قَالَ الْحَسَنُ بْنُ عَلِيٍّ بْنِ نَصْرٍ، قَالَ الزُّبَيْرُ بْنُ بَكَّارٍ، قَالَ: وَأَبُو طَالِبٍ عَقِيلًا وَجَعْفَرًا وَعَلِيًّا، قُتِّلُوا وَاحِدٌ بِعْدَ وَاحِدٍ مِنْ صَاحِبِهِ بِغَيْرِ سِنِينَ عَلَى أَقْوَالٍ.

٦٦٤٠- أَخْبَرَنَا أَحْمَدُ بْنُ يَعْقُوبَ الثَّقَفِيُّ، ثنا مُوسَى بْنُ زَكَرِيَّا الْبَنْدَنِيجِيُّ، ثنا شَبَابُ الْعُصْفُرِيُّ، ثنا أَبُو عَقِيلِ بْنُ أَبِي طَالِبٍ الْكُوفَةَ وَالْبَصْرَةَ وَالشَّامَ، وَمَاتَ فِي خِلَافَةِ مُعَاوِيَةَ.

٦٦٤١- أَخْبَرَنَا أَبُو مُحَمَّدٍ الْحَسَنُ بْنُ مُحَمَّدِ بْنِ يَحْيَى بْنِ الْحَسَنِ بْنِ أَبِي هَاشِمٍ الْعَقِيقِيُّ، حَدَّثَنِي جَدِّي يَحْيَى بْنُ الْحَسَنِ، حَدَّثَنِي عَمِّهُ بْنُ عَبْدِ اللهِ الطَّلْحِيُّ (١)، ثنا أَبِي، حَدَّثَنِي يَحْيَى بْنُ مُحَمَّدِ بْنِ عَبْدِ اللهِ بْنِ هَانِئٍ الْبَحْرِيُّ، عَنْ مُحَمَّدِ بْنِ إِسْحَاقَ، حَدَّثَنِي ابْنُ أَبِي نُجَيْحٍ، عَنْ مُحَمَّدٍ بْنِ جُبَيْرٍ بْنِ الْمُطْعِمِ قَالَ: قَالَ مَنْ يَنْظُرُ إِلَى عَلِيِّ بْنِ أَبِي طَالِبٍ (٢) مَا سَمِعَ لَهُ

---

(١) في (ك): «وكيل».

(٢) ورجاله في أحمد (الإتحاف، وهو معه) مستدرك الصحفي (التعالبة ٢٨٨/ ٥٠٩٩-٥٠٩٦).

(٣) ورجاله في أحمد (الإتحاف، وهو معه) مستدرك الصحفي (التعالبة ٢٨٨/ ٥٠٩٧-٥٠٩٤).

(٤) هذا عبد الله بن عبد الله بن إسحاق بن محمد بن عمران بن موسى بن طلحة بن عبيد الله، أبو بكر الطلحي.

لَهُ وَأَرَادَهُ بِهِ مِنَ الْخَيْرِ أَنَّ قُرَيْشًا أَصَابَتْهُمْ أَزْمَةٌ شَدِيدَةٌ، وَكَانَ أَبُو طَالِبٍ فِي عِيَالٍ كَثِيرٍ، فَقَالَ رَسُولُ اللهِ ﷺ لِعَمِّهِ الْعَبَّاسِ -وَكَانَ مِنْ أَيْسَرِ بَنِي هَاشِمٍ-: «يَا أَبَا الْفَضْلِ، إِنَّ أَخَاكَ أَبَا طَالِبٍ كَثِيرُ الْعِيَالِ، وَقَدْ أَصَابَ النَّاسَ مَا تَرَى مِنْ هَذِهِ الْأَزْمَةِ، فَانْطَلِقْ بِنَا إِلَيْهِ نُخَفِّفْ عَنْهُ مِنْ عِيَالِهِ، آخُذُ مِنْ بَنِيهِ رَجُلًا، وَتَأْخُذُ أَنْتَ رَجُلًا فَنَكْفُلُهُمَا عَنْهُ». فَقَالَ الْعَبَّاسُ: نَعَمْ، فَانْطَلَقَا حَتَّى أَتَيَا أَبَا طَالِبٍ، فَقَالَا: «إِنَّا نُرِيدُ أَنْ نُخَفِّفَ عَنْكَ مِنْ عِيَالِكَ حَتَّى يَنْكَشِفَ عَنِ النَّاسِ مَا هُمْ فِيهِ». فَقَالَ لَهُمَا أَبُو طَالِبٍ: إِذَا[1] تَرَكْتُمَا لِي عَقِيلًا فَاصْنَعَا مَا شِئْتُمَا. فَأَخَذَ رَسُولُ اللهِ ﷺ عَلِيًّا فَضَمَّهُ إِلَيْهِ، وَأَخَذَ الْعَبَّاسُ جَعْفَرًا فَضَمَّهُ إِلَيْهِ. فَلَمْ يَزَلْ عَلِيٌّ مَعَ رَسُولِ اللهِ ﷺ حَتَّى بَعَثَهُ اللهُ نَبِيًّا، فَاتَّبَعَهُ وَصَدَّقَهُ. وَأَخَذَ الْعَبَّاسُ جَعْفَرًا، وَلَمْ يَزَلْ جَعْفَرٌ مَعَ الْعَبَّاسِ حَتَّى أَسْلَمَ، وَاسْتَغْنَى عَنْهُ[2].

٦٦٤٢- فحدثنا الشيخ أبو بكر محمد بن إسحاق، أنا عامر بن عبد العزيز، ثنا أبو نعيم، ثنا عيسى بن عبد الرحمن السلمي، عن أبي إسحاق، أن رسول الله ﷺ قال لعقيل بن أبي طالب: «يا أبا يزيد، إني أحبك حبين: حبًّا لقرابتك مني، وحبًّا لما كنت أعلم من حب عمي إياك»[3].

٦٦٤٣- حدثناه أبو بكر محمد بن عبد الله الجراحي بمرو، ثنا يحيى بن ساسويه، ثنا محمد بن علي[4]، ثنا إبراهيم بن رستم، ثنا محمد بن عمر، عن

(١) في الأصل: «إذا».
(٢) في الأصل: «إذا».
(٣) في الأصل: «إذا».
(٤) لعله: محمد بن علي بن الحسن بن شقيق، فقد روى عن إبراهيم بن رستم كما في تاريخ دمشق (٣٢/٤٢٥).
(٥) هو: محمد بن ميمون السكري، من رجال التهذيب.

ebnisa

يَزِيدَ(١)، عَنْ عَبْدِ الرَّحْمَنِ بْنِ سَابِطٍ، عَنْ حُذَيْفَةَ ﷺ قَالَ: قَالَ النَّبِيُّ ﷺ يَقُولُ لِعَلِيٍّ: «إِنِّي لَأُحِبُّكَ وَلَا أَحْسَبُ(٢) حُبَّكَ إِلَّا خَيْرًا، وَحُبُّ بَعْضِ أَبِي طَالِبٍ لِبَعْضٍ».

بَيَانُ مَعْنَى الْحَدِيثَيْنِ فِي الْحَدِيثِ الْأَتِي.

٦٦٤٤- **صحيح** أَبُو عُمَرَ مُحَمَّدُ بْنُ عَبْدِ الْوَاحِدِ الزَّاهِدُ، ثنا مُحَمَّدُ بْنُ عُثْمَانَ بْنِ أَبِي شَيْبَةَ، ثنا عُبَيْدُ اللهِ بْنُ عُمَرَ(٣)، ثنا يُونُسُ بْنُ أَرْقَمَ، ثنا هَارُونُ بْنُ سَعْدِ بْنِ لَيْلَى بْنِ عَلِيِّ بْنِ الْحُسَيْنِ، عَنْ أَبِيهِ، عَنْ جَدِّهِ قَالَ: أَقْرَدَ رَسُولُ اللهِ ﷺ مِنْ بَنِي وَمَعَهُ مَمْلُوكٌ لِعَمَّارٍ، فَسَبَّهُ وَشَتَمَهُ، وَغَلِيَ وَجَعُرَ وَغَيْظًا هُمْ فِي أَرْضٍ يَمْلُكُونَ فِيهَا، فَقَالَ رَسُولُ اللهِ ﷺ لِمَمْلُوكِ: «اخْتَارَ مِنْ هَؤُلَاءِ، فَقَالَ أَخْتَارُكَ، فَاخْتَرْ عَمَّارًا، وَقَالَ الْأَخَرُ: اخْتَرْتُ عَلِيًّا، فَقَالَ: فَاخْتَرْتُكَ، فَاخْتَرْ أَيَّ الْفَرِيقَيْنِ عَلِيٌّ».

٦٦٤٥- **صحيح** عَلِيُّ بْنُ أَحْمَدَ الْعَدْلُ، ثنا أَبُو الْمُثَنَّى مُعَاذُ بْنُ الْمُثَنَّى الْعَنَزِيُّ، ثنا إِبْرَاهِيمُ بْنُ أَبِي سُوَيْدٍ، ثنا عَبْدُ الْوَاحِدِ بْنُ زِيَادٍ، ثنا عُلْبَةُ بْنُ

---

(١) هو: يزيد بن أبي زياد القرشي الهاشمي مولاهم أبو عبد الله الكوفي، من رجال التهذيب.

(٢) في نسخة: ولا أحسب.

(٣) هو: عبيد الله بن عمر بن ميسرة الجشمي وهو الملقب بالقواريري، من رجال التهذيب.

(أ) قوله: «أحسبه» غير موجود في (ر).

(ب) في (ر): الإصلاح.

(ج) في (ر): استشاره.

(د) في (ر): اختار معاذة.

يَحْيَى[1]، عَنْ مُوسَى بْنِ طَلْحَةَ، أَخْبَرَنِي عَقِيلُ بْنُ أَبِي طَالِبٍ، قَالَ: جَاءَتْ قُرَيْشٌ إِلَى أَبِي طَالِبٍ، فَقَالُوا: إِنَّ ابْنَ أَخِيكَ يُؤْذِينَا فِي نَادِينَا وَفِي مَجْلِسِنَا، فَانْهَهُ عَنْ أَذَانَا. فَقَالَ لِي: يَا عَقِيلُ، ائْتِ مُحَمَّدًا. قَالَ: فَانْطَلَقْتُ إِلَيْهِ، فَأَخْرَجْتُهُ[2] مِنْ كِيسٍ[3] -قَالَ طَلْحَةُ: بَيْتٌ صَغِيرٌ- فَجَاءَ فِي الظُّهْرِ مِنْ شِدَّةِ الْحَرِّ، فَجَعَلَ يَطْلُبُ الْفَيْءَ يَمْشِي فِيهِ مِنْ شِدَّةِ حَرِّ الرَّمْضَاءِ، فَأَتَيْنَاهُمْ. فَقَالَ أَبُو طَالِبٍ: إِنَّ بَنِي عَمِّكَ زَعَمُوا أَنَّكَ تُؤْذِيهِمْ فِي نَادِيهِمْ وَفِي مَجْلِسِهِمْ فَانْتَهِ عَنْ ذَلِكَ. فَحَلَّقَ رَسُولُ اللهِ ﷺ بِبَصَرِهِ إِلَى السَّمَاءِ، فَقَالَ: «مَا تَرَوْنَ هَذِهِ الشَّمْسَ؟». قَالُوا: نَعَمْ. قَالَ: «مَا أَنَا بِأَقْدَرَ عَلَى أَنْ أَدَعَ ذَلِكَ مِنْكُمْ عَلَى أَنْ تَشْتَعِلُوا[4] مِنْهَا شُعْلَةً». فَقَالَ أَبُو طَالِبٍ: مَا كَذَبَنَا ابْنُ أَخِي قَطُّ، فَارْجِعُوا[5].

٦٦٤٦- أَخْبَرَنَا أَبُو جَعْفَرٍ الْبَغْدَادِيُّ[6]، ثَنَا أَبُو عُلَاثَةَ، ثَنَا أَبِي، ثَنَا[7] زُهَيْرٌ، ثَنَا الْحَسَنُ بْنُ دِينَارٍ[8] عَنِ الْحَسَنِ، قَالَ: قَدِمَ عَلَيْنَا عَقِيلُ بْنُ أَبِي طَالِبٍ

---

(١) هو: طلحة بن يحيى بن طلحة بن عبيد الله القرشي التيمي المدني، من رجال التهذيب.

(٢) في (و) و(ك): «فأخرجه».

(٣) في (و) و(ك): «جلس»، وفي (ب): «جلس» مصحف، والمثبت من غريب الحديث الحديث للخطابي (١/٥١٤)، والنهاية في غريب الحديث لابن الأثير (١/١٤٣) قال شمر: «هو البيت الصغير».

(٤) [illegible]

(٥) [illegible]

(٦) [illegible]

(٧) [illegible]

(٨) يعني: أبا سعيد التميمي البصري [illegible]، يقال دينار زوج أمه، واسمه الحسن بن واصل، وهو متروك.

ɓuisn e

فَتَزَوَّجَ امْرَأَةً مِنْ بَنِي جُشَمِ بْنِ سَعْدٍ فَدَخَلَ بِهَا ثُمَّ خَرَجَ، فَقَالُوا[1]: بِالرِّفَاءِ وَالْبَنِينَ. فَقَالَ لَا تَقُولُوا هَذَا؛ فَإِنَّ رَسُولَ اللهِ ﷺ نَهَى أَنْ نَقُولَ: بِالرِّفَاءِ وَالْبَنِينَ. قَالَ: بَلْ قُولُوا[1]: «بَارَكَ اللهُ لَكَ، وَبَارَكَ عَلَيْكَ»[2].



(١) في (و): «فقالوا له».

(٢) قوله: «قال بل قولوا» ساقط من (ك)، ومن قوله: «بالرفاء والبنين. فقال» إلى: «بل قولوا» ساقطة من (و) و(م) إلا أن «بالرفاء والبنين» الأولى ثابتة في (و).

(٣) إتحاف المهرة (١١/ ٢٧٧-٢٨٠ ١٤) وقاله عزوه للحاكم واستدركه المحقق.

ذِكْرُ مَعْقِلِ بْنِ يَسَارٍ الْمُزَنِيِّ ﵁

٦٦٤٧- **أخبرني** أَحْمَدُ بْنُ يَعْقُوبَ الثَّقَفِيُّ، ثَنَا مُوسَى بْنُ زَكَرِيَّا، ثَنَا خَلِيفَةُ بْنُ خَيَّاطٍ، قَالَ: مَعْقِلُ بْنُ يَسَارِ بْنِ عَبْدِ اللهِ بْنِ حُرَاقٍ[1] بْنِ لَأْيِ[2] بْنِ كَعْبِ بْنِ هَذْمَةَ[3] بْنِ لَاطِمِ بْنِ عُثْمَانَ بْنِ عَمْرِو بْنِ أَدَّ بْنِ طَابِخَةَ[4]، يُكَنَّى أَبَا عَلِيٍّ، وَلَهُ خِطَّةٌ بِالْبَصْرَةِ، مَاتَ مَعْقِلُ بْنُ يَسَارٍ فِي إِمْرَةِ ابْنِ زِيَادٍ سَنَةَ ثَمَانٍ وَخَمْسِينَ[5].

٦٦٤٨- **حدثنا** مُحَمَّدُ بْنُ صَالِحِ بْنِ هَانِئٍ، ثَنَا أَحْمَدُ بْنُ سَلَمَةَ[6] وَالْحُسَيْنُ بْنُ مُحَمَّدِ بْنِ زِيَادٍ قَالَا: ثَنَا إِسْحَاقُ بْنُ إِبْرَاهِيمَ الْحَنْظَلِيُّ، أَنَا حَمْزَةُ بْنُ عُمَيْرٍ[7]، ثَنَا أَيُّوبُ بْنُ إِبْرَاهِيمَ أَبُو يَحْيَى[8] الْمُعَلِّمُ، ثَنَا إِبْرَاهِيمُ بْنُ

---

(١) في (و) و(ك): «حداق»، وفي (م): «حداق»، والمثبت من أصل الرواية من طبقات خليفة (ص١٧٦، ٢٧) وفيه: «بن عبد الله بن معبر بن حراق».

(٢) في (م): «لأي».

(٣) في (و) و(ك): «هرمة»، وفي (م): «هدمة»، والمثبت من أصل الرواية من طبقات خليفة (ص٧٩): «لأي بن كعب بن عبد ثور بن هذمة».

(٤) في (و): «[illegible]».

(٥) [illegible] في (م): «[illegible]».

(٦) [illegible] بن عبد الله [illegible].

(٧) [illegible] حمزة بن [illegible].

(٨) في (ك): «بن يحيى» [illegible]، وهو [illegible] بن [illegible]، وكذا ابن حبان، وعلى رجال التهذيب.

(٩) هو: نفيع بن الحارث، أبو داود الأعمى، من رجال التهذيب.

مَعْقِلِ بْنِ سِنَانٍ الْمُزَنِيِّ، قَالَ: أَمَّرَنِي رَسُولُ اللهِ ﷺ أَنْ أُصَلِّيَ بِابْنِ مُزَيْنٍ، فَلَمَّا: مَا أَخْسَنَ الصَّلَاةَ، قَالَ: فَمَا أَخْسَنَ صَلَاتَكَ، قَالَ: مَا أَحْسَنَ الْفَضْلَ، فَقَالَ: «لِعَمْرِي يَنْهَاهُمْ، فَهَلْ لَكَ إِذَارٌ وَتَعْلَمُ حَقَّ الْقَاضِي مَا لَمْ يَجِبْ عَلَيْهِ؟»(١).

٦٦٤٩- صحٌّ الْإِسْنَادِ، قَالَ: ثَنَا مُحَمَّدُ بْنُ سَعِيدٍ الدَّارِمِيُّ وَعَلِيُّ بْنُ عَبْدِ الْعَزِيزِ، قَالَا: ثَنَا حَمَّادُ بْنُ زَيْدٍ، أَنَا عِمْرَانُ الْقَطَّانُ، عَنْ عُبَيْدِ اللهِ بْنِ مُعَقِّلِ بْنِ سِنَانٍ الْمُزَنِيِّ، عَنْ أَبِيهِ، قَالَ: قَالَ رَسُولُ اللهِ ﷺ: «افْتَتِحُوا بِكِتَابِ اللهِ لَا تُكْثِمُوا بِشَيْءٍ مِنْهُ»، قَدْ اشْتَكَتْ عَلَيْهِمْ مِنْهُ آيَاتٌ، فَلَمَّا عَلَتْ قَالَ: «اقْرَءُوا، بِالْقُرْآنِ وَالْقُرْآنُ بِالْقُرْآنِ، اقْرَءُوا، الْقُرْآنَ مَا ائْتَلَفَتْ عَلَيْهِ قُلُوبُكُمْ، فَإِذَا عَلَتْ فَقُومُوا»(٢).

٦٦٥٠- صحٌّ الشَّيْخُ الإِمَامُ لَمْ يَذْكُرْ بِنَ إِسْنَادٍ وَعَلِيُّ بْنُ عَبْدِ الْعَزِيزِ، ثَنَا حَجَّاجٌ بْنُ مِنْهَالٍ، ثَنَا حَمَّادُ بْنُ سَلَمَةَ، ثَنَا أَبُو عِمْرَانَ الْجَوْنِيُّ(٣)، عَنْ عُلْقَمَةَ بْنِ عَبْدِ اللهِ الْمُزَنِيِّ، عَنْ مَعْقِلِ بْنِ سِنَانٍ، أَنَّ عُمَرَ بْنَ الْخَطَّابِ شَاوَرَ الْمُهَرْمَانَ فِي سَوَادِ الْعِرَاقِ وَفَارِسَ وَأَذْرَبِيجَانَ، فَقَالَ: إِنَّ أُمَّ الْمُؤْمِنِينَ أَحْتَبَانِي الْأَرْضُ(٤).

---

(١) أخطأ الشيخ (٣/٣٩٥-١٩١٩) وأقام عليه الدلائل.

(٢) قلت: إنه ليس في أحد منهما، وذكره الحافظ في تغليق التعليق (٢/٤٢٠)، وأورده هناك بهذا الحديث عن علي بن عبد العزيز به، وقد تقدم في الطعن في القرآن (٢١١٠).

وفي وجه آخر بنحوه مطولًا.

وفي (ي): «مكثوا».

ليس في نسخة الإتحاف.

وفي عدة النسخ: بن حبيب. من رجال القطيعي.

(٣) أخطأ الشيخ (١٢٤٠-٥٤٨/٢-١٧٤٧٤).

ذِكْرُ عَبْدِ اللهِ بْنِ مُغَفَّلٍ الْمُزَنِيِّ ﵁

٦٦٥١- أخبرنا أَبُو مُحَمَّدٍ أَحْمَدُ بْنُ عَبْدِ اللهِ بْنِ بِشْرٍ[1] بْنِ مُغَفَّلِ بْنِ حَسَّانَ بْنِ عَبْدِ اللهِ بْنِ مُغَفَّلٍ[2] الْمُزَنِيُّ، أَنَا أَبُو خَلِيفَةَ[3]، ثَنَا مُحَمَّدُ بْنُ سَلَّامٍ الْجُمَحِيُّ، ثَنَا أَبُو عُبَيْدَةَ مَعْمَرُ بْنُ الْمُثَنَّى[4]، قَالَ: عَبْدُ اللهِ بْنُ مُغَفَّلِ بْنِ عَبْدِ نُهْمِ بْنِ عَفِيفِ بْنِ سُحَيْمِ[5] بْنِ رَبِيعَةَ بْنِ عَدِيِّ بْنِ ثَعْلَبَةَ بْنِ ذُؤَيْبِ بْنِ سَعْدِ بْنِ عَدَّاءِ[6] بْنِ عُثْمَانَ بْنِ عَمْرِو بْنِ أَدِّ بْنِ طَابِخَةَ[7].

٦٦٥٢- أخبرني أَحْمَدُ[8] بْنُ يَعْقُوبَ الثَّقَفِيُّ، ثَنَا مُوسَى بْنُ زَكَرِيَّا، ثَنَا خَلِيفَةُ بْنُ خَيَّاطٍ، قَالَ: وَعَبْدُ اللهِ بْنُ مُغَفَّلٍ[9] الْمُزَنِيُّ يُكَنَّى أَبَا سَعِيدٍ، وَذَكَرَ

(١) في (و) و(ك) و(م): «بشير» والمثبت من مصادر ترجمته فهو: أحمد بن عبد الله بن محمد بن عبد الله بن محمد بن بشر بن مغفل بن حسان بن عبد الله بن مغفل.

(٢) تصحفت في (و) و(م) في هذا الموضع واللذين قبله إلى: «معقل»، ولم تنقط في (ك).

(٣) هو: الفضل بن الحباب عمرو بن محمد بن شعيب بن عبد الرحمن الجمحي البصري الأديب الأخباري.

(٤) في (ك): «أبي».

(٥) [illegible] ثبت [illegible] (٣/٩٣) [illegible]

(٦) [illegible]

(٧) لم [illegible] في أصل [illegible]

(٨) قوله: «أحمد» مطموس في (و).

(٩) في (و) و(م): «معقل»، وغير منقوطة في (ك).

bisnia

هَذَا النَّسَبَ وَزَادَ فِيهِ: وَأُمُّهُ الْعَبْلَةُ بِنْتُ مُعَاوِيَةَ بْنِ قُرَّةَ[1] مِنْ[2] مُزَيْنَةَ، وَلَهُ دَارٌ بِالْبَصْرَةِ بِحَضْرَةِ الْجَامِعِ[3].

٦٦٥٣- أَخْبَرَنِي إِبْرَاهِيمُ بْنُ إِسْمَاعِيلَ الْقَارِئُ، ثَنَا عُثْمَانُ بْنُ سَعِيدٍ الدَّارِمِيُّ، ثَنَا مُسْلِمُ بْنُ إِبْرَاهِيمَ، ثَنَا صَدَقَةُ بْنُ مُوسَى، ثَنَا سَعِيدٌ الْجُرَيْرِيُّ، عَنْ عَبْدِ اللهِ بْنِ بُرَيْدَةَ[4]، عَنْ عَبْدِ اللهِ بْنِ مُغَفَّلٍ[5] قَالَ: إِذَا أَنَا مِتُّ فَاجْعَلُوا فِي آخِرِ غُسْلِي كَافُورًا، وَكَفِّنُونِي فِي بُرْدَيْنِ وَقَمِيصٍ؛ فَإِنَّ النَّبِيَّ ﷺ فُعِلَ بِهِ ذَلِكَ[6].

❁ ❁ ❁

---

(١) كذا، وفي طبقات خليفة (ص٨٠): «بنت معاوية بن معاوية» زاد بن سعد في طبقاته (٥/ ١٤٤): «بن عمرو بن غيظ بن عبد ثور بن هذمة بن لاطم بن عثمان بن مزينة» فقوله: «ابن قرة» خطأ، ولعله سبق قلم.

(٢) في (م): «بن».

(٣) لم نجده في أصل الإتحاف، وهو مما استدركه المحقق في الحاشية (١٩/ ٥٦٠-٥٦١).

(٤) قوله: «عن عبد الله بن بريدة» ساقط من (م).

(٥) في (و) و(م): «معقل»، وغير منقوطة في (ك).

(٦) لم نجده في الإتحاف.

ذِكْرُ كَعْبٍ وَبُجَيْرٍ ابْنَا زُهَيْرٍ رضي الله عنهما

٦٦٥٤- حدثني أَبُو بَكْرٍ مُحَمَّدُ بْنُ أَحْمَدَ بْنِ بَالُويَهْ، ثَنَا إِبْرَاهِيمُ بْنُ إِسْحَاقَ الْحَرْبِيُّ، ثَنَا مُصْعَبُ بْنُ عَبْدِ اللهِ الزُّبَيْرِيُّ، قَالَ: وَكَعْبُ بْنُ زُهَيْرٍ وَبُجَيْرُ بْنُ زُهَيْرِ بْنِ أَبِي سُلْمَى، وَاسْمُ أَبِي سُلْمَى رَبِيعَةُ بْنُ رَبَاحِ بْنِ قُرْطِ بْنِ الْحَارِثِ بْنِ قَتَادَةَ بْنِ حَلَاوَةَ بْنِ ثَعْلَبَةَ بْنِ ثَوْرِ بْنِ هَلْمَةَ بْنِ لَاطِمِ بْنِ عُثْمَانَ بْنِ عَمْرِو[1] بْنِ أُدَّ بْنِ طَابِخَةَ، وَفَدَا[2] عَلَى النَّبِيِّ ﷺ فَأَسْلَمَا، وَصَحِبَاهُ[3].

٦٦٥٥- أخبرني أَبُو الْقَاسِمِ عَبْدُ الرَّحْمَنِ بْنُ الْحَسَنِ بْنِ أَحْمَدَ بْنِ مُحَمَّدِ بْنِ عُبَيْدِ بْنِ عَبْدِ الْمَلِكِ الْأَسَدِيُّ بِهَمَذَانَ، ثَنَا إِبْرَاهِيمُ بْنُ الْحُسَيْنِ بْنِ

[illegible]

الرُّقَيَّةِ[4] بْنِ عَبْدِ الرَّحْمَنِ بْنِ كَعْبِ بْنِ زُهَيْرِ بْنِ أَبِي سُلْمَى الْمُزَنِيِّ، عَنْ أَبِيهِ، عَنْ جَدِّهِ قَالَ: خَرَجَ كَعْبٌ وَبُجَيْرٌ ابْنَا زُهَيْرٍ حَتَّى أَتَيَا أَبْرَقَ الْعَزَّافِ، فَقَالَ بُجَيْرٌ لِكَعْبٍ: اثْبُتْ فِي عَجَلِ هَذَا الْمَكَانِ[5] حَتَّى آتِيَ هَذَا الرَّجُلَ -يَعْنِي

(١) في (ك): «بن عمر بن عثمان بن عمرو».
(٢) في (ك): «وفد».
(٣) [illegible]
(٤) [illegible]
(٥) [illegible]
(٦) في (م): «ابن أبي الرقية»، وأبو الرقية هو: ثابت بن عبد الرحمن بن مضرب بن كعب بن زهير.
(٧) وكذا عند البيهقي في الدلائل (٥/ ٢٠٧) عن المصنف، وفي جزء حديث ابن ديزيل -

bulsn e

رَسُولَ اللهِ ﷺ: فَأَسْمَعُ مَا يَقُولُ، فَكِدْتُ فَعَرَجُ بِحَبْلِهِ، فَجِئْتُ فَعَالَجْتُ فَعَالَجْتُ، فَقَالَ: أَلَا أَبْلِغُكَ عَنِّي مُجَبِّرًا رِسَالَةً عَنِّي أَنْ تُبَرِّرَ وَيْبَ؟ فَبَرِّرْتُ ذَلِكَ لَهُمْ، ثُمَّ نَفَذَ لَهُمْ نَفَذَ لَهُمْ، فَأَتَيْتُ رَسُولَ اللهِ ﷺ، فَقَالَ: سَمَاءَكَ اللهُ بِرَبِّ يَكْلِمُنِي رَبِّيَ؟ وَالْهَلَاكَ الْمَأْمُولُ؟ بِهَا وَعَلَيْكَ قَالَ: بَلَغْ" "الْآيَاتُ بَيِّنَاتٌ" قَالَ: فَأَخَذَ رَسُولُ اللهِ ﷺ، "مَا لَهُمْ فَعَلَ فَعَلَيْكَ، فَكَتَبَ وَبَلَّغَ بِحَبْلِ إِلَى أَجِبِهِ وَبَلَّغَ لَهُ أَنَّ رَسُولَ اللهِ ﷺ أَمَرَنِي بِهَذَا، وَبَلَّغَ لَهُ: أَنَّهُ أَمَرَنِي بِهَذَا وَأَنَّهُ تَعَالَى: "مَا لَهُمْ إِلَى بَعْدُ ذَلِكَ، اعْلَمْ أَنَّ لَا إِلَهَ إِلَّا اللهُ، وَأَنَّكَ أَحَدٌ يَشْهَدُ أَنْ لَا إِلَهَ إِلَّا اللهُ، وَأَنَّ مُحَمَّدًا رَسُولُ اللهِ إِلَّا فَقَدْ فَازَ وَأَسْلَمَ مَا كَانَ قَبْلَ ذَلِكَ" "، فَإِذَا جَاءَكَ كِتَابِي هَذَا فَأَسْلِمْ وَأَلْقِ. فَأَسْلَمَ قَبْلَ، وَقَالَ: فَقَصِيدَةُ الَّتِي يَمْدَحُ فِيهَا رَسُولَ اللهِ ﷺ: ثُمَّ أَقْبَلَ حَتَّى جَاءَ حَتَّى بَابَ مَسْجِدِ رَسُولِ اللهِ ﷺ، ثُمَّ دَخَلَ الْمَسْجِدَ رَسُولُ اللهِ ﷺ مَعَ أَصْحَابِهِ مَكَانَ الْمَائِدَةِ مِنَ الْقَوْمِ، فَتَخَطَّوْنَ مَعَهُ مَلَقَةً دُونَ مَلَقَةٍ، بَلَغَتْ إِلَى هَؤُلَاءِ مِرْفَقٌ مِنْ هَؤُلَاءِ، وَإِلَى هَؤُلَاءِ مِرْفَقٌ مِنْ هَؤُلَاءِ، قَالَ كَعْبٌ: فَأَتَيْتُ رَسُولَ اللهِ ﷺ حَتَّى جَلَسْتُ بَيْنَ يَدَيْهِ، فَوَضَعْتُ يَدَيَّ عَلَى رُكْبَتَيْهِ، فَقُلْتُ: يَا رَسُولَ اللهِ، إِنَّ كَعْبَ بْنَ زُهَيْرٍ جَاءَ تَائِبًا مُسْلِمًا، وَإِنِّي قَدْ كُنْتُ أَعْرِفُ لَهُ أَنَّهُ لَا يَنَالُ مِنْكَ شَيْئًا إِلَّا بِحَقٍّ

جَلَسْتُ إِلَيْهِ فَأَسْلَمْتُ، فَقُلْتُ: أَشْهَدُ أَنْ لَا إِلَهَ إِلَّا اللهُ، وَأَنَّكَ رَسُولُ اللهِ، الْأَمَانُ يَا رَسُولَ اللهِ. قَالَ: «وَمَنْ أَنْتَ؟». قُلْتُ: أَنَا كَعْبُ بْنُ زُهَيْرٍ. قَالَ: «الَّذِي يَقُولُ». ثُمَّ الْتَفَتَ إِلَى أَبِي بَكْرٍ فَقَالَ: «كَيْفَ قَالَ[1] يَا أَبَا بَكْرٍ». فَأَنْشَدَهُ أَبُو بَكْرٍ رضي الله عنه:

سَقَاكَ أَبُو بَكْرٍ بِكَأْسٍ رَوِيَّةً
وَأَنْهَلَكَ الْمَأْمُونُ[2] مِنْهَا وَعَلَّكَا

قَالَ: يَا رَسُولَ اللهِ، مَا قُلْتُ هَكَذَا، قَالَ: «وَكَيْفَ قُلْتَ». قَالَ: إِنَّمَا قُلْتُ:

سَقَاكَ أَبُو بَكْرٍ بِكَأْسٍ رَوِيَّةً
وَأَنْهَلَكَ الْمَأْمُورُ[3] مِنْهَا[4] وَعَلَّكَا

فَقَالَ رَسُولُ اللهِ ﷺ: «مَأْمُورٌ[5] وَاللهِ». ثُمَّ أَنْشَدَهُ الْقَصِيدَةَ كُلَّهَا حَتَّى أَتَى عَلَى آخِرِهَا وَأَمْلَاهَا عَلَى الْحَجَّاجِ بْنِ ذِي الرُّقَيْبَةِ، حَتَّى أَتَى عَلَى آخِرِهَا وَهِيَ هَذِهِ الْقَصِيدَةُ:

بَانَتْ سُعَادُ فَقَلْبِي الْيَوْمَ مَتْبُولُ
مُتَيَّمٌ عِنْدَهَا لَمْ يُفْدَ مَغْلُولُ
وَمَا سُعَادُ غَدَاةَ الْبَيْنِ إِذْ ظَعَنُوا[6]
إِلَّا أَغَنُّ غَضِيضُ الطَّرْفِ مَكْحُولُ

(١) في (ق): «[illegible]».
(٢) في (ق): «المأمون».
(٣) في (ق): «المأمور».
(٤) في (ق): «فيها».
(٥) في (م): «مأمون».
(٦) في (و): «رحلوا»، وأشار في الحاشية إلى أنها في نسخة أخرى: «ضعنوا».

Bisnis

تَجْلُو عَوَارِضَ ذِي ظَلْمٍ إِذَا ابْتَسَمَتْ
كَأَنَّهَا مُنْهَلٌ بِالْكَاسِ مَعْلُولُ
شَجَّ السُّقَاةُ عَلَيْهِ مَاءَ مَحْنِيَةٍ
مِنْ مَاءِ أَبْطَحَ أَمْسَى وَهْوَ مَشْمُولُ
تَنْفِي الرِّيَاحُ الْقَذَى[1] عَنْهُ وَأَفْرَطَهُ
مِنْ صَوْبِ غَادِيَةٍ بِيضٍ يَعَالِيلُ
سَقْيًا لَهَا خُلَّةً لَوْ أَنَّهَا صَدَقَتْ
مَوْعُودَهَا وَلَوَ أَنَّ النُّصْحَ مَقْبُولُ
لَكِنَّهَا خُلَّةٌ قَدْ سِيطَ مِنْ دَمِهَا
فَجْعٌ وَوَلْعٌ وَإِخْلَافٌ وَتَبْدِيلُ
فَمَا تَدُومُ عَلَى حَالٍ تَكُونُ بِهَا
كَمَا تَلَوَّنُ فِي أَثْوَابِهَا الْغُولُ
فَلَا تَمَسَّكْ بِالْوَصْلِ الَّذِي زَعَمَتْ
إِلَّا كَمَا يُمْسِكُ الْمَاءَ الْغَرَابِيلُ
كَانَتْ مَوَاعِيدُ عُرْقُوبٍ لَهَا مَثَلًا
وَمَا مَوَاعِيدُهَا إِلَّا الْأَبَاطِيلُ
فَلَا يَغُرَّنَّكَ مَا مَنَّتْ وَمَا وَعَدَتْ
إِنَّ[2] الْأَمَانِيَّ وَالْأَحْلَامَ تَضْلِيلُ

---

(١) في (ك): «الرماح الندى».
(٢) في (م): «إلا».

أَمْسَتْ سُعَادُ بِأَرْضٍ مَا[1] يُبَلِّغُهَا
إِلَّا الْعِتَاقُ النَّجِيبَاتُ الْمَرَاسِيلُ
وَلَنْ تُبَلِّغَهَا إِلَّا عَذَافِرَةٌ
فِيهَا عَلَى الْأَيْنِ إِرْقَالٌ وَتَبْغِيلُ
مِنْ كُلِّ نَضَّاخَةِ الذِّفْرَى إِذَا عَرِقَتْ
عُرْضَتُهَا طَامِسُ الْأَعْلَامِ مَجْهُولُ
يَمْشِي الْقُرَادُ عَلَيْهَا ثُمَّ يُزْلِقُهُ
عَنْهَا اللَّبَانُ[2] وَأَقْرَابٌ زَهَالِيلُ
عَيْرَانَةٌ قُذِفَتْ بِالنَّحْضِ عَنْ[3] عُرُضٍ
وَمِرْفَقٌ عَنْ ضُلُوعِ الزُّورِ[4] مَفْتُولُ
كَأَنَّمَا قَابَ عَيْنَيْهَا وَمَذْبَحَهَا
مِنْ خَطِّهَا وَمِنَ الْأَجْفَانِ مِنْطِيلُ
تَمُرُّ مِثْلَ عَسِيبِ النَّخْلِ ذَا[5] خُصَلٍ
فِي غَارِزٍ لَمْ تَخُوِّنْهُ الْأَحَالِيلُ
قَنْوَاءُ فِي حُرَّتَيْهَا[6] لِلْبَصِيرِ بِهَا
عِتْقٌ مُبِينٌ وَفِي الْخَدَّيْنِ تَسْهِيلُ

(١) في (ر): «لا»، وأشار في الحاشية إلى أنها في نسخة أخرى: «ما».
(٢) في (ر): «[illegible]».
(٣) في (ر) و(ح): «[illegible]».
(٤) في (ر) و(ك): «[illegible]».
(٥) في (ك): «[illegible]».
(٦) في (ك): «جرتيها» مصحفه، قال ابن الأثير (١/٣٦٣): «أراد بالحرتين: الأذنين، كأنه نسبهما إلى الحرية وكرم الأصل».

bu!sn e

تَخْدِي[1] عَلَى يَسَرَاتٍ وَهْيَ لَاهِيَةٌ
ذَوَابِلٌ وَقْعُهُنَّ الْأَرْضَ تَحْلِيلُ
حَرْفٌ[2] أَبُوهَا أَخُوهَا مِنْ مُهَجَّنَةٍ
وَعَمُّهَا خَالُهَا قَوْدَاءُ شِمْلِيلُ
سُمْرُ الْعُجَايَاتِ يَتْرُكْنَ الْحَصَى زِيَمًا
مَا إِنْ تَفِيهِنَّ حَدُّ الْأُكْمِ تَنْعِيلُ
يَوْمًا تَظَلُّ حِدَابُ الْأَرْضِ يَرْفَعُهَا
مِنَ اللَّوَامِعِ تَخْلِيطٌ وَتَزْيِيلُ
كَأَنَّ[3] أَوْبَ يَدَيْهَا بَعْدَمَا نَجَدَتْ
وَقَدْ تَلَفَّعَ بِالْقُورِ الْعَسَاقِيلُ
أَوْبَ يَدَيْ ثَاكِلٍ شَمْطَاءَ مُعْوَلَةً
فَامَتْ تُجَاوِبُهَا شَمْطٌ مَثَاكِيلُ
نَوَّاحَةً رَخْوَةُ الضُّبْعَيْنِ لَيْسَ لَهَا
لَمَّا نَعَى بَكْرَهَا النَّاعُونَ مَعْقُولُ
تَسْعَى الْغُوَاةُ بِذَفَّيْهَا وَقِيلِهِمُ
بِأَنَّكَ ابْنَ أَبِي سُلْمَى[4] لَمَقْتُولُ

---

(١) الخدي ضرب من السير، خدى يخدي خديا فهو خاد. النهاية (٢/ ١٥).

(٢) في (ك): «حرفة»، قال ابن الأثير (١/ ٣٦٩): «الحرف الناقة الضامرة، شبهت بالحرف من حروف الهجاء لدقتها».

(٣) في (ك) و(و): «كل».

(٤) في (و) و(ك): «بأنك ابن سلمى»، وفي الدلائل بأنك يا ابن أبي سلمى» بذكر حرف النداء.

خَلُّوا[1] الطَّرِيقَ يَدَيْهَا[2] لَا أَبَا لَكُمُ
فَكُلَّمَا قَدَّرَ الرَّحْمَنُ مَفْعُولُ
كُلُّ ابْنِ أُنْثَى وَإِنْ طَالَتْ سَلَامَتُهُ
يَوْمًا عَلَى آلَةٍ حَدْبَاءَ مَحْمُولُ
أُنْبِئْتُ أَنَّ رَسُولَ اللهِ أَوْعَدَنِي
وَالْعَفْوُ عِنْدَ رَسُولِ اللهِ مَأْمُولُ
فَقَدْ أَتَيْتُ رَسُولَ اللهِ مُعْتَذِرًا
وَالْعُذْرُ عِنْدَ رَسُولِ اللهِ مَقْبُولُ
مَهْلًا رَسُولَ الَّذِي أَعْطَاكَ نَافِلَةَ
الْفُرْقَانِ[3] فِيهِ مَوَاعِيظٌ وَتَفْصِيلُ

لَا تَأْخُذِي بِأَقْوَالِ الْوُشَاةِ وَلَمْ
أُجْرِمْ وَلَوْ كَثُرَتْ عَنِّي الْأَقَاوِيلُ
لَقَدْ أَقُومُ مَقَامًا لَوْ يَقُومُ لَهُ
أَرَى وَأَسْمَعُ مَا لَوْ يَسْمَعُ الْفِيلُ[4]
لَظَلَّ يُرْعَدُ إِلَّا أَنْ يَكُونَ لَهُ
عِنْدَ الرَّسُولِ الَّذِي أَوْعَدَنِي اللهُ

(١) في (ا): «حتوا».
(٢) في الدلائل: «طريق يديها».
(٣) في (و): «القرآن».
(٤) في (و) و(ك) و(م): «القيل» مصحف، والمثبت من شرح الديوان، وسيرة ابن هشام.

حَتَّى وَضَعْتُ يَمِينِي لَا أُنَازِعُهُ
فِي كَفِّ ذِي نَقِمَاتٍ قَوْلُهُ الْقِيلُ
فَكَانَ أَخْوَفَ عِنْدِي إِذْ أُكَلِّمُهُ
إِذْ قِيلَ إِنَّكَ مَنْسُوبٌ وَمَسْئُولُ
مِنْ خَادِرٍ شَيْكِ الْأَنْيَابِ طَاعَ لَهُ
بِبَطْنِ غَثْرٍ غِيلٌ دُونَهُ غِيلُ
يَغْدُو فَيَلْحَمُ ضِرْغَامَيْنِ عِنْدَهُمَا
لَحْمٌ مِنَ الْقَوْمِ مَنْثُورٌ خَرَادِيلُ
مِنْهُ تَظَلُّ حَمِيرُ الْوَحْشِ ضَامِرَةً
وَلَا تُمَشِّي بِوَادِيهِ الْأَرَاجِيلُ
وَلَا تَزَالُ بِوَادِيهِ أَخُو ثِقَةٍ
مُطَرَّحُ اللَّحْمِ وَالدَّرْسَانِ مَأْكُولُ
إِنَّ الرَّسُولَ لَنُورٌ يُسْتَضَاءُ بِهِ
وَصَارِمٌ مِنْ سُيُوفِ اللهِ مَسْلُولُ
فِي فِتْيَةٍ مِنْ قُرَيْشٍ قَالَ قَائِلُهُمْ
بِبَطْنِ مَكَّةَ لَمَّا أَسْلَمُوا زُولُوا
زَالُوا فَمَا زَالَ أَنْكَاسٌ وَلَا كُشُفٌ
عِنْدَ اللِّقَاءِ وَلَا مِيلٌ مَعَازِيلُ[1]
شُمُّ الْعَرَانِينِ أَبْطَالٌ لَبَاسُهُمُ
مِنْ نَسْجِ دَاوُدَ فِي الْهَيْجَا سَرَابِيلُ

---

(١) في (و) و(ك): «يعازيل»، والمعازيل واحد معزال: من ليس معه سلاح.

بِيضٌ سَوَابِغُ قَدْ شُكَّتْ لَهَا حَلَقٌ
كَأَنَّهَا حَلَقُ الْقَفْعَاءِ مَجْدُولُ
يَمْشُونَ مَشْيَ الْجِمَالِ الْبُزْلِ يَعْصِمُهُمْ
ضَرْبٌ إِذَا عَرَّدَ السُّودُ التَّنَابِيلُ
لَا يَفْرَحُونَ إِذَا زَالَتْ رِمَاحُهُمُ
قَوْمًا وَلَيْسُوا مَجَازِيعًا إِذَا نِيلُوا
مَا يَقَعُ الطَّعْنُ إِلَّا فِي نُحُورِهِمُ
وَمَا لَهُمْ عَنْ حِيَاضِ الْمَوْتِ تَهْلِيلُ[1].

٦٦٥٦- وحدثنا[2] الْقَاضِي[3]، ثَنَا إِبْرَاهِيمُ بْنُ الْحُسَيْنِ، ثَنَا إِبْرَاهِيمُ بْنُ الْمُنْذِرِ، حَدَّثَنِي مَعْنُ بْنُ عِيسَى، حَدَّثَنِي مُحَمَّدُ بْنُ عَبْدِ الرَّحْمَنِ الْأَوْقَصُ[4]، عَنْ ابْنِ جُدْعَانَ قَالَ: أَنْشَدَ كَعْبُ بْنُ زُهَيْرِ بْنِ أَبِي سُلْمَى رَسُولَ اللَّهِ ﷺ فِي الْمَسْجِدِ:

بَانَتْ سُعَادُ فَقَلْبِي الْيَوْمَ مَتْبُولُ ... مُتَيَّمٌ عِنْدَهَا لَمْ يُفْدَ مَغْلُولُ[5]

٦٦٥٧- وحدثنا الْقَاضِي، ثَنَا إِبْرَاهِيمُ بْنُ الْحُسَيْنِ، ثَنَا إِبْرَاهِيمُ بْنُ الْمُنْذِرِ، حَدَّثَنِي مُحَمَّدُ بْنُ فُلَيْحٍ، عَنْ مُوسَى بْنِ عُقْبَةَ قَالَ: أَنْشَدَ النَّبِيَّ ﷺ كَعْبُ بْنُ

(١) لم يرد في [illegible] وهو [illegible] في [illegible]
(٢) [illegible] وحدثني [illegible]
(٣) هو [illegible] القاضي [illegible] عن [illegible]
(٤) هو: محمد بن عبد الرحمن بن هشام بن يحيى المخزومي القاضي، فيه ضعف، قال البخاري في التاريخ (١/١٥٦): «عن عائشة بن زيد بن جدعان وعنه معن مرسل».
(٥) لم نجده في أصل الإتحاف، وهو مما استدركه المحقق في الحاشية (١٩/٣٠٣-٢).

Bulsne

وَعُمَرُ، فَأَتَتْ سَعْدًا، فِي مَسْجِدِهِ بِالْمَدِينَةِ فَقَالَ: بَلَغَ قَوْلُهُ: إِنَّ الرَّسُولَ لَيُسْتَتَابُ بِهِ مُهَنَّدٌ، مِنْ سُيُوفِ اللهِ مَسْلُولُ فِي جَيْشٍ مِنْ قُرَيْشٍ قَالَ فَاتَلَهُمْ بِطَنِ خَنْقَةَ لَمَّا أَسْلَمُوا ثُرُولُوا أَشَارَ رَسُولُ اللهِ ﷺ بِكَفِّهِ إِلَى الْحَلْقِ: لِيَشْتَهُوا مِنْهُ. قَالَ: وَقَدْ كَانَ يُحَرِّرُ بْنُ زُهَيْرٍ قَتَلَ إِلَى أَخِيهِ كَعْبَ بْنِ زُهَيْرٍ بْنِ أَبِي سُلْمَى يُحَوِّطُهُ وَيَمْنَعُهُ إِلَى الإِسْلَامِ، وَقَالَ فِيهَا أَبْيَاتًا:

مَنْ مُبْلِغٌ كَعْبًا فَهَلْ لَكَ فِي أَبِي تَقْرُمُ عَلَيْهَا بَاطِلًا وَهِيَ أَحْزَمُ إِلَى اللهِ لَا الْعُزَّى وَلَا الأَبْنِ وَحْدَهُ عَلَيْهِ إِذَا كَانَ الْجَنَاءُ وَتَنْدَمُ لَدَى: رَوْمَ لَا يَنْجُو وَلَيْسَ بِمُفْلِتِ مِنَ النَّارِ إِلَّا طَامِحُ الطَّرْفِ مُسْلِمُ فَهَلْ لَكَ فِيمَا قُلْتُ وَيْحَ زُهَيْرِ بَاطِلُ وَهَلْ يَأْثِمَنْ ذُو أُمَّةٍ وَهُوَ مُسْلِمُ

هَذَا حَدِيثُهُ لَا أَسَانِيدَ لَهُ جَمَعْنَاهُ إِلَيْهِ مِنْ أَشْتَاتٍ مَوَاضِعَ، فَلَمَّا حَدِيثُ الْحَمْدِ بْنِ لُبَيْحٍ عَنْ أَبِيهِ فِي قِصَّةِ الْحَجَّاجِ بْنِ فِي الرُّقْيَةِ فَإِنَّهَا صَحِيحَانِ، وَقَدْ ذَكَرَهُ الْحَمْدُ بْنُ إِسْحَاقَ الْفَرْيَابِيُّ فِي الْمَغَازِي مُخْتَصَرًا.

---

(١) في الحديث: «المرء».

(٢) في المواضع الأربعة: «الطبراني».

(٣) في (ل٥): «الدوري» وفي الطبراني: «الذي».

(٤) لم يحدد في أصول الأنجاف، وهو ما استدركه المحقق في الحاشية (١٩/ ٤٥٧-٤٥٨).

٦٦٥٨ - حَدَّثَنَا أَبُو الْعَبَّاسِ مُحَمَّدُ بْنُ يَعْقُوبَ، ثنا أَحْمَدُ بْنُ عَبْدِ الْجَبَّارِ، ثنا يُونُسُ بْنُ بُكَيْرٍ، عَنِ ابْنِ إِسْحَاقَ (ح).

وَأَخْبَرَنَا الشَّيْخُ أَبُو بَكْرٍ بْنُ إِسْحَاقَ الْفَقِيهُ وَعَلِيُّ بْنُ الْفَضْلِ بْنِ مُحَمَّدٍ بْنِ عَلِيٍّ الْمُزَارِعِيُّ"، بِ"نَقْلِهِ لَهُمَا- قَالَا: ثنا أَبُو شُعَيْبٍ الْحَرَّانِيُّ"، ثنا أَبُو جَعْفَرٍ النُّفَيْلِيُّ"، ثنا مُحَمَّدُ بْنُ سَلَمَةَ، عَنْ مُحَمَّدِ بْنِ إِسْحَاقَ قَالَ: لَمَّا قَدِمَ رَسُولُ اللهِ ﷺ الْمَدِينَةَ نَصَرَتْهُ بَنُو الطَّالِبِ، وَكَانَ يَجْتَمِعُ بِمَكَّةَ بَنُو أَبِي مُلَيْكَةَ إِلَى أَخِيهِ قُصَيٍّ بْنِ زُهْرَةَ بْنِ أَبِي مُلَيْكَةَ يُخْرِجُهُ أَنَّ رَسُولَ اللهِ ﷺ قَتَلَ رَجُلاً بِبَطْحَاءِ بَطْنِ قَنَا يُقَالُ لَهُ: مُحَيِّصَةُ بْنُ مَسْعُودٍ، وَأَنَّ بَنِي الْحُوَيْرِثِ بْنِ نُقَيْذٍ وَهُمْ بَنُو أَبِي وَهْبٍ قَدْ هَرَبُوا فِي كُلِّ وَجْهٍ، وَقَالَتْ لَهُمْ فِي تَفْسِيرِ حَاجَةٍ فَطَرَ إِلَى رَسُولِ اللهِ ﷺ: فَإِنَّهُ لاَ يَقْتُلُ أَحَدًا عِنْدَ بَيْتِ، وَإِنَّ أَنَسَ لَمَعَهُ وَأَنَّهُ يَنْظُرُ إِلَى الْحَاجَةِ، وَقَدْ كَانَ قَضَى قَدْ انْتَهَتْ إِلَيْهِ فَوَضَعَ رَسُولُ اللهِ

فَإِنْ أَنْتَ لَمْ تَفْعَلْ فَلَسْتَ بِاسْمِهِ
وَلَا تَأْتِنِي إِلَّا عَثَرْتَ لَهَا لَكَا

سَقَاكَ بِهَا الْمَأْمُونُ كَأْسًا رَوِيَّةً
وَأَلْهَاكَ الْمَأْمُونُ عَمَّا مَلَكَا[1]

قَالَ: وَرُئِيَا قَالَ فَمَتَّ، الْمَأْمُونُ، فَهَلَّا قُرِئَتْ لِرَسُولِ اللهِ ﷺ وَمَا تَالَتْ تَفْرُكُه، فَمَالَ عَنِ الْبَغْلِ فَضَرَبَ ذَلِكَ ضَاقَتْ بِهِ الْأَرْضُ، وَأَظْلَمَ عَلَى طَيْبِهِ، وَأَرْعَبَتْ بِهِ مَنْ كَانَ فِي حَاضِرِهِ مِنْ جُنُودِهِ، قَالَ: فَمَا تَنَفَّسَ بِهِمَا نَفَسٌ بَرِيءٌ، وَلَا مَنْ قَالَ: فَصِيحَةُ الَّتِي يَسْتَنْفِعُ فِيهَا رَسُولُ اللهِ ﷺ وَذَكَرَ[2] نَرْعَةَ الْمَوْتِ الْمُؤْلِمِ مِنْ جَلَدِهِ، ثُمَّ حَرَجَ حَتَّى قَدِمَ الْمَدِينَةَ، فَدَخَلَ رَحْلَ كَانَتْ بِنْتُ وَبِيئَةٍ مِنْ جِهَتِهِ -كَمَا ذَكَرَ لِي- فَعَلَا بِهِ إِلَى رَسُولِ اللهِ ﷺ حِينَ صَلَّى الصُّبْحَ، فَقَضَى مَعَهُ النَّاسَ، ثُمَّ أَشَارَ إِلَى رَسُولِ اللهِ ﷺ فَقَامَ إِلَيْهِ، فَأَخَذَ بِيَدِهِ، ثُمَّ قَدَّمَ إِلَيْهِ، فَأَدْنَى إِلَيْهِ كَفَّهُ إِلَى رَسُولِ اللهِ ﷺ حَتَّى وَضَعَ يَدَهُ فِي يَدِهِ، وَكَانَ قَدْ قَالَ لَهُ: يَا رَسُولَ اللهِ، إِنِّي لَأَجِدُ فِي نَفْسِي شَيْئًا مُنْذُ أَتَيْتُكَ، فَمَا أَدْرِي مَا هُوَ، فَقَالَ رَسُولُ اللهِ ﷺ: «لَعَلَّ شَيْئًا سَمِعْتَ لِنَفْسِكَ، هَلْ قَبِلَ مِنْهُ أَنَّا حَتَّى يَأْتِيَ؟» فَقَالَ رَسُولُ اللهِ ﷺ: «لَعَلَّ شَيْئًا سَمِعْتَ لِنَفْسِكَ، هَلْ قَبِلَ مِنْهُ أَنَّا حَتَّى يَأْتِيَ؟»

٦٦٥٩- **قَالَ** ابْنُ إِسْحَاقَ: فَحَدَّثَنِي عَاصِمُ بْنُ عُمَرَ بْنِ قَتَادَةَ، قَالَ: وَتَبَ عَلَيْهِ رَجُلٌ مِنَ الْأَنْصَارِ وَقَالَ: يَا رَسُولَ اللهِ، دَعْنِي وَعَدُوَّ اللهِ أُضْرِبُ عُنُقَهُ.

---

(١) في (ز): «عمها».

(٢) في (ز): «فصيح».

(٣) في (ز): «ذكر» بدون عطف.

(٤) في تهذيب ابن العماد الأنصاري، وهو معاصر للمحقق في الحاشية (١٩): (٣٤-١٢٠).

فَقَالَ رَسُولُ اللهِ ﷺ: «دَعْهُ عَنْكَ؛ فَإِنَّهُ قَدْ جَاءَ نَائِبًا نَازِعًا». فَغَضِبَ كَعْبٌ عَلَى هَذَا الْحَيِّ مِنَ الْأَنْصَارِ لِمَا صَنَعَ بِهِ صَاحِبُهُمْ؛ وَذَلِكَ أَنَّهُ لَمْ يَكُنْ يَتَكَلَّمُ رَجُلٌ مِنَ الْمُهَاجِرِينَ فِيهِ إِلَّا بِخَيْرٍ. فَقَالَ قَصِيدَتَهُ الَّتِي قَالَ[1] حِينَ قَدِمَ عَلَى رَسُولِ اللهِ ﷺ: بَانَتْ سُعَادُ. فَذَكَرَ الْقَصِيدَةَ إِلَى آخِرِهَا وَزَادَ فِيهَا:

تَرْمِي الْفِجَاجَ بِعَيْنَيْ مُفْرِدٍ لَهِقٍ
إِذْ تَوَقَّدَتِ الْحُزَّانُ فَالْمِيلُ
ضَخْمٌ مُقَلَّدُهَا فَعْمٌ مُقَيَّدُهَا
فِي خَلْقِهَا عَنْ بَنَاتِ الْفَحْلِ تَفْضِيلُ
تَهْوِي عَلَى يَسَرَاتٍ[2] وَهْيَ لَاهِيَةٌ[3]
ذَوَابِلٍ وَقْعُهُنَّ الْأَرْضَ تَحْلِيلُ
وَقَالَ الْقَوْمُ حَادِيهِمْ وَقَدْ جَعَلَتْ
وَرْقُ الْجَنَادِبِ يَرْكُضْنَ الْحَصَى قِيلُ
لَمَّا رَأَيْتُ جِدَابَ الْأَرْضِ يَرْفَعُهَا
مَعَ اللَّوَامِعِ تَخْلِيطٌ وَتَرْجِيلُ
وَقَالَ كُلُّ صَدِيقٍ كُنْتُ آمُلُهُ
لَا أُلْفِيَنَّكَ[4] إِنِّي عَنْكَ مَشْ

(١) قوله: «قال» ... [illegible]
(٢) في [illegible] الحديث: «[illegible] نقل القوائم، انظر: لسان العرب (٥/ ٢٩٤). وقد تقدم هذا البيت وفيه: «تحدي على يسرات» والحدي: الإسراع، فهو بمعنى تهوي.
(٣) وكذا تقدم، وفي شرح الديوان: «لاحقة، يعني ضامرة».

إِذَا يُسَامُونَ[1] قَرْنًا لا يُحِلُّ لَهُ
أَنْ يَنْزِلَ الذُّلَّ إِلَّا وَهْوَ مَقْتُولُ[2]

قَالَ عَاصِمٌ: مَنْ عُمِّرَ مِنِّي كَذَا، فَلَمَّا قَالَ: إِذَا جَاءَ الشُّهُرُ التَّأْبِلُ - دَوَّلَتْهَا يُرِيدُ: مَعَاشِرَ الأَنْصَارِ، لِمَا كَانَ صَنَعَ صَاحِبُهُمْ، وَغَصَّ الْمُهَاجِرِينَ مِنْ أَصْحَابِ رَسُولِ اللهِ ﷺ مِنْ قُرْبِهِمْ بِمَدِينَتِهِ - فَجَمَعَ عَلَيْهِ الأَنْصَارَ، فَقَالَ بَعْدَ أَنْ أَسْلَمَ وَهُمْ بِمَكَّةَ الأَنْصَارُ وَبَايَعُوا بِالْعَقَبَةِ مَعَ رَسُولِ اللهِ ﷺ وَتَوَضَّئُوهُمْ مِنَ الْبَئْرِ، فَقَالَ:

مَنْ سَرَّهُ كَرَمٌ لِلْحَيِّ قَدْ بَزَلَا

فِي مَقْنَبٍ مِنْ صَالِحِي الأَنْصَارِ

وَرِثُوا الْمَكَارِمَ كَابِرًا عَنْ كَابِرٍ
إِنَّ الْخِيَارَ هُمُ بَنُو الأَخْيَارِ

الْفَاعِلِينَ لِمَا تُلَامُ نُفُوسُهُمْ
عِنْدَ الْهِيَاجِ وَرَفْدَةِ الْجَبَّارِ

الْمَانِعِينَ بِأَمْنِ مَوْئِلِهِمْ
كَالْجَعْدِ غَيْرِ كَلِيلَةِ الأَظْفَارِ

الْمُعْتَرِفِينَ الْمَهْدِيِّ بِأَمْرِهِ
كَسَوَالِفِ[3] الْهِنْدِيِّ غَيْرِ قِصَارِ

---

(١) في (ع): الدبلان.

(٢) في (ع): الدبلان.

(٣) في الشعر: الصوارم.

(٤) في (ب) و(ك): كسوالف، وفي (ف): كسوالف، وفي الشعر: كالسوالف، والمثبت =

وَهُمْ[1] إِذَا خَبَتِ النُّجُومُ وَغُوِّرَتْ
لِلطَّائِفِينَ الطَّارِقِينَ مَغَارِي
الذَّائِدِينَ النَّاسَ عَنْ أَدْيَانِهِمْ
بِالْمَشْرَفِيِّ وَبِالْقَنَا الْخَطَّارِ
حَتَّى اسْتَقَامُوا وَالرِّمَاحُ تَكُبُّهُمْ
فِي كُلِّ مَجْهَلَةٍ وَكُلِّ خِتَارِ[2]
لِلْحَقِّ إِنَّ اللهَ نَاصِرُ دِينِهِ
وَنَبِيِّهِ بِالْحَقِّ وَالْإِنْذَارِ
وَالْمُطْعِمِينَ الضَّيْفَ حِينَ يَنُوبُهُمْ
مِنْ شَحْمِ كَوْمٍ كَالْهِضَابِ عِشَارِ
[illegible]
وَالضَّارِبِينَ النَّاسَ فِي الْأَعْصَارِ
يَسْعَوْنَ لِلْأَعْدَا بِكُلِّ طِمِرَّةٍ
وَأَقَبَّ مُعْتَدِلِ الْبَلِيلِ[3] مَطَارِ
مُتَقَادِمٍ ثَلْغٍ أَجَشَّ مَهِيلَةٍ
[illegible]

---

(١) في التلخيص: «وهم».
(٢) في (ك) و(م): «خيار».
(٣) في (م): «البليال» بدون نقط، وفي التلخيص: «البليل».

Bulsn e

دَرِبُوا كَمَا دَرِبَتْ بِبَطْنِ خَفِيَّةٍ[1]
غُلْبُ الرِّقَابِ مِنَ الأُسُودِ ضَوَارِي
وَكُهُولُ صِدْقٍ كَالأُسُودِ مَصَالِتٌ
وَبِكُلِّ أَغْبَرَ مُدْرِكِ الأَوْتَارِ
وَبِمُتْرَصَاتٍ كَالثِّقَافِ[2] نَوَاهِلٍ
يَشْفِي الغَلِيلَ بِهَا مِنَ الفُجَّارِ
ضَرَبُوا عَلَيْنَا يَوْمَ بَدْرٍ ضَرْبَةً
دَانَتْ لِوَقْعَتِهَا جُمُوعُ نِزَارِ
لَا يَشْتَكُونَ المَوْتَ إِنْ نَزَلَتْ بِهِمْ
حَرْبًا ذَاتَ مَغَاوِرٍ وَأُوَارِ[3]
يَتَطَهَّرُونَ كَأَنَّهُ نُسُكٌ لَهُمْ
بِدِمَاءِ مَنْ عَلِقُوا مِنَ الكُفَّارِ
وَإِذَا أَتَيْتَهُمْ لِتَطْلُبَ نَصْرَهُمْ
أَصْبَحْتَ بَيْنَ مَعَافِرٍ[4] وَغِفَارِ

---

(١) في (و) و(ك) و(م): «حفية»، والمثبت من التلخيص، والخفية: غيضة ملتفة يتخذ فيها الأسد عرّيسه، يعني مأواه. انظر لسان العرب (١٤/ ٢٣٦).

(٢) في (م): «كالثقاف».

(٣) في (م): «مغادر وأدار» و«المغاور»: جمع مُغاورة وهي الغارة على العدو. و«الأوار»: حرارة النار والشمس والعطش.

(٤) في (و) و(ك) والتلخيص: «مغافر»، وغير منقوطة في (م).

يَحْمُونَ دِينَ اللهِ إِنَّ لِدِينِهِ
حَقًّا بِكُلِّ مُعَرَّدٍ[1] مِغْوَارِ
لَوْ تَعْلَمُ الأَقْوَامُ عِلْمِي كُلَّهُ
فِيهِمْ لَصَدَّقَنِي الَّذِينَ أُمَارِي[2]

❁❁❁

(١) المعرد: الفرار، وهو الذي يعرد في الحرب، أي يفر.
(٢) أمارى: أي يشتد في الإنكار.

٦٦٢٦- زُهْرَةُ بْنُ إِبِيهِ أَبُو مُعَاوِيَةَ الْمُزَنِيُّ

٦٦٢٦- أَخْبَرَنِي أَحْمَدُ بْنُ يُوسُفَ الثَّقَفِيُّ، ثنا مُوسَى بْنُ زَكَرِيَّا، ثنا خَلِيفَةُ بْنُ خَيَّاطٍ، قَالَ: زُهْرَةُ بْنُ إِبِيهِ بْنِ هِلَالِ بْنِ وَاثِبِ بْنِ عَبْدِ اللهِ[1] بْنِ قُلَيْبِ بْنِ أَنَسِ بْنِ مَازِنَ[2] بْنِ عَمْرِو بْنِ شَارِبَةَ بْنِ ظَفَنَةَ بْنِ جِدَارِ بْنِ سُلَيْمَانَ[3] بْنِ أَنَسِ بْنِ مُضَرَ بْنِ عَمْرِو، وَعَمْرُو هُوَ مُعَاوِيَةُ بْنُ زُهْرَةَ، وَلَهُ دَارٌ بِالْبَصْرَةِ خِطَّةُ الْمَرْبَدِ، قَالَتْهُ الأَزْدُ وَهُوَ ابْنُ ثَمَانِي سِنِينَ[4] سَنَةَ أَرْبَعٍ وَسِتِّينَ[5].

٦٦٢٦- صحيح عَلِيُّ بْنُ حَشْنَامَ الْعَدْلُ، قَالَ: أَخْبَرَنَا بِشْرُ بْنُ الْحَرْثِ، قَالَ عَلِيُّ بْنُ الْجَعْدِ، قَالَ شُعْبَةُ بْنُ الْحَجَّاجِ: مَنْ يُؤْنِسُنِي بِشَيْءٍ عَنْ مُعَاوِيَةَ بْنِ قُرَّةَ، عَنْ أَبِيهِ قَالَ: قُلْتُ: يَا رَسُولَ اللهِ، إِنِّي لَأَحُدُّ الشَّفْرَةَ لِأُذَكِّيَ الشَّاةَ فَأَرْحَمُهَا، قَالَ: «فَالشَّاةُ إِنْ رَحِمْتَهَا رَحِمَكَ اللهُ»[6].

---

(١) كذا بالأصلين، وفي طبقات خليفة (ص١٣٧،١٣٨) بدون إضافة لفظ الجلالة، وفي طبقات ابن سعد (٧/ ٤٠٥، ٤١٥) عن هبة محمد.

(٢) كذا وفي طبقات خليفة والموضحين: ابن هند بن مزينة بن أنمس بن سوادة.

(٣) في طبقات خليفة: سليمان بن أنمس بن سوادة.

(٤) في طبقات خليفة: ابن ثمان سنين.

(٥) ذكر أبو زرعة الدمشقي، وابن حبان في الثقات أنه توفي سنة (٦٤هـ).

وخطأه، والمثبت من طبقات خليفة (ص١٣٧).

(٦) في النسخ: «أبي عبيد»، والمثبت من طبقات خليفة فهو عند الرحمن بن عيين بن عبد الرحمن المزني الصحابي.

(٧) ليس عند الحاكم الحديث الأول الإجمالي، وهو مما استدركه المحقق في التعاليق (٨/ ٥٠٦-٥٠٧).

(٨) بل الذهبي في التلخيص: «انظر هذا».

(٩) ابن الجعد (١٢١٠-١٢٢٣) وإثباته عزوه إلى هذا الموضع، وسألي برقم (٦٦٢٦).

٦٦٦٢- أخبرنا أبو الحُسَيْنِ أَحْمَدُ بْنُ عُثْمَانَ بْنِ يَحْيَى الْبَزَّازُ[1] بِبَغْدَادَ، ثَنَا يَحْيَى بْنُ جَعْفَرِ بْنِ الزِّبْرِقَانِ، ثَنَا مُحَمَّدُ بْنُ عِيسَى بْنِ الطَّبَّاعِ، ثَنَا أَبُو سُفْيَانَ الْمَعْمَرِيُّ[2]، ثَنَا شُعْبَةُ، عَنْ مُعَاوِيَةَ بْنِ قُرَّةَ، عَنْ أَبِيهِ ﵁ قَالَ: قَالَ رَسُولُ اللهِ ﷺ: «فَضْلُ عَائِشَةَ عَلَى النِّسَاءِ كَفَضْلِ الثَّرِيدِ[3] عَلَى سَائِرِ الطَّعَامِ». لَمْ نَكْتُبْهُ إِلَّا عَنْهُ[4].

٦٦٦٣- أخبرنا أبو جَعْفَرٍ الْبَغْدَادِيُّ[5] بِنَيْسَابُورَ، ثَنَا أَحْمَدُ بْنُ دَاوُدَ الْمَكِّيُّ، ثَنَا إِبْرَاهِيمُ بْنُ زَكَرِيَّا الْعَبْدَسِيُّ[6]، ثَنَا فُدَيْكُ بْنُ سُلَيْمَانَ، ثَنَا خَلِيفَةُ بْنُ حُمَيْدٍ، عَنْ إِيَاسِ بْنِ مُعَاوِيَةَ بْنِ قُرَّةَ، عَنْ أَبِيهِ، عَنْ جَدِّهِ ﵁ قَالَ: قَالَ رَسُولُ اللهِ ﷺ: «مَنْ كَبَّرَ تَكْبِيرَةً عِنْدَ غُرُوبِ الشَّمْسِ عَلَى سَاحِلِ الْبَحْرِ رَافِعًا صَوْتَهُ أَعْطَاهُ اللهُ مِنَ الْأَجْرِ بِعَدَدِ كُلِّ قَطْرَةٍ فِي الْبَحْرِ عَشْرَ حَسَنَاتٍ، وَمَحَا عَنْهُ عَشْرَ سَيِّئَاتٍ، وَرَفَعَ لَهُ عَشْرَ دَرَجَاتٍ، مَا بَيْنَ كُلِّ دَرَجَتَيْنِ مَسِيرَةُ مِائَةِ عَامٍ

---

(١) في (م): «البزاز»، وغير منقوطة في جميع النسخ.

(٢) هو: محمد بن حميد البشكري، من رجال التهذيب.

(٣) في التلخيص: «الثريد».

(٤) لم نجده في أصل الإتحاف، وهو مما استدركه المحقق في الحاشية (١٢/ ٧١٤-٢).

(٥) هو: محمد بن محمد بن عبد الله بن حمزة بن جميل التاجر.

(٦) يعني: أبا إسحاق الواسطي، وهو غير مقبول، وقد روى عن الفضل بن سهل، وهما

(٧) [illegible] ولا في هذا الباب شيء صحيح يثبت، ولا في رباط الإسكندر شيء يثبت».

(٨) لم نجده في أصل الإتحاف، وهو مما استدركه المحقق في الحاشية (١٢/ ٧١٤-٢).

Ibnu Sina

٣٤ - مُسْنَدُ عَائِذِ بْنِ عَمْرٍو الْمُزَنِيِّ ﷺ

٦٦٦٤ - أَخْبَرَنِي أَحْمَدُ بْنُ يُوسُفَ الثَّقَفِيُّ، ثنا مُوسَى بْنُ زَكَرِيَّا، ثنا عُبَيْدَةُ بْنُ حُمَيْدٍ، ثنا عَبْدُ اللَّهِ بْنُ عُثْمَانَ بْنِ خُثَيْمٍ، عَنْ يُوسُفَ بْنِ مَاهَكَ، عَنْ عَائِذِ بْنِ عَمْرٍو - وَكَانَ مِمَّنْ بَايَعَ تَحْتَ الشَّجَرَةِ - قَالَ: قَالَ رَسُولُ اللَّهِ ﷺ: «مَثَلُ أُمَّتِي كَمَثَلِ غَيْثٍ، لَا يُدْرَى آخِرُهُ خَيْرٌ أَمْ أَوَّلُهُ».

٦٦٦٥ - صَلَّى أَبُو عَلِيٍّ الْحُسَيْنُ بْنُ عَلِيٍّ الْحَافِظُ، أنا عَبْدَانُ الْأَهْوَازِيُّ، ثنا زَيْدٌ(١)، ثنا عَبْدُ اللَّهِ بْنُ عُثْمَانَ بْنِ خُثَيْمٍ، عَنْ يُوسُفَ بْنِ مَاهَكَ، عَنْ عَائِذِ بْنِ عَمْرٍو الْمُزَنِيِّ قَالَ: أَصَابَنِي(٢) رَمْيَةٌ وَأَنَا قَائِمٌ بَيْنَ يَدَيْ رَسُولِ اللَّهِ ﷺ بِسَهْمٍ فِي وَجْهِي، فَقَالَ: مَالَكَ الدِّمَاءُ عَلَى وَجْهِي وَلِحْيَتِي وَصَدْرِي تَنَاوَلُ النَّبِيَّ ﷺ، فَسَلَتَ الدَّمَ عَنْ وَجْهِي وَصَدْرِي بِأَنَامِلِهِ، ثُمَّ دَعَا لِي، قَالَ: فَمَا خَرَجَ عَلَيْنَا مِنْهُمْ أَحَدٌ فِي عَيْنِهِ وَلَا فِي جَبِينِهِ، فَلَمَّا هَلَكَ وَضَعْتُهُ نَظَرًا إِلَى مَا كَانَ يَصِفُ لَنَا مِنْ أَثَرِ يَدِ رَسُولِ اللَّهِ ﷺ إِلَى مُنْتَهَى مَا كَانَ يَقَعُ

---

(١) كذا في طبقات خليفة (ص٣٧٣) «عبيد بن يزيد» عن يزيد بن زريع.

(٢) في المنتخبية: «أصيبت».

(٣) إسناده ضعيف (٦٦٦٤) لجهالة الترجمة.

لَنَا مِنْ صَدْرِهِ، وَإِذَا غُرَّةٌ سَائِلَةٌ كَغُرَّةِ الْفَرَسِ[1].



Sample

(١) مسند أحمد (١٤٩/٤) (١٥٤/٥)

ذِكْرُ أَخِيهِ رَافِعِ بْنِ عَمْرِو الْمُزَنِيِّ ﷺ

٦٦٦٦- أَخْبَرَنَا أَبُو عَبْدِ اللهِ مُحَمَّدُ بْنُ يَعْقُوبَ الْحَافِظُ، ثَنَا يَحْيَى بْنُ مُحَمَّدِ بْنِ يَحْيَى، ثَنَا مُسَدَّدٌ، ثَنَا يَحْيَى بْنُ سَعِيدٍ.

وَأَخْبَرَنَا أَحْمَدُ بْنُ جَعْفَرٍ، ثَنَا عَبْدُ اللهِ بْنُ أَحْمَدَ بْنِ حَنْبَلٍ، حَدَّثَنِي أَبِي، ثَنَا عَبْدُ الرَّحْمَنِ بْنُ مَهْدِيٍّ، قَالَا: ثَنَا الْمُسْعُودِيُّ[1]، عَنْ إِيَاسِ، قَالَا: سَمِعْتُ عَمْرَو بْنَ سَلِيمٍ الْمُزَنِيَّ يَقُولُ: سَمِعْتُ رَافِعَ بْنَ عَمْرٍو الْمُزَنِيَّ -ﷺ- يَقُولُ: سَمِعْتُ رَسُولَ اللهِ ﷺ يَقُولُ: «الْهِجْرَةُ، وَالْهِجْرَةُ[2] وَالْهِجْرَةُ مِنَ الْجَبَلِ»[3].

---

(١) في (و) زاد: (يونس) ! خطأ، والمثبت من التقاسيم والأطراف، وكذا سأتي على الصواب بالإسناد الآتي برقم (٦٨٨٥)، وبالمثاني برقم (٢٢٩١) وهو في مسند الإمام أحمد (٣٣/ ٤٥٣، ٤٥٤) و(٣٤/ ٢٤٤، ٢٤٥).

(٢) قيل: هي صخرة بنت العقاص. انظر الطبقات لابن الأثير (٣/ ٢١٥)، ومصحف في (و) إلى: «الهجرة» وفي (م): «الشجرة»، والمثبت من الإصابة، شجرة الحميدة: والحميدة هي أم أخيه من أخيه ثعر المدينة والأبيه أو شجرة بنية الرضوان. انظر النهاية لابن الأثير (١/ ٤٣٩).

(٣) إتحاف المهرة (٤/ ٤٩٣-٤٩٤).

ذِكْرُ عَبْدِ اللهِ بْنِ عَبْدِ اللهِ بْنِ أُبَيِّ ابْنِ سَلُولٍ

ﷺ الْمُؤْمِنِ ابْنِ الْمُنَافِقِ

٦٦٦٧- أَخْبَرَنَا أَبُو جَعْفَرٍ الْبَغْدَادِيُّ، ثَنَا أَبُو عُلَاثَةَ، ثَنَا أَبِي، ثَنَا ابْنُ لَهِيعَةَ، ثَنَا أَبُو الْأَسْوَدِ[1]، عَنْ عُرْوَةَ فِي تَسْمِيَةِ مَنْ شَهِدَ بَدْرًا مَعَ رَسُولِ اللهِ ﷺ مِنَ الْأَنْصَارِ مِنْ بَنِي الْخَزْرَجِ: عَبْدُ اللهِ بْنُ عَبْدِ اللهِ بْنِ أُبَيِّ ابْنِ سَلُولٍ. قَالَ عُرْوَةُ: وَهُوَ عَبْدُ اللهِ بْنُ عَبْدِ اللهِ بْنِ أُبَيِّ بْنِ مَالِكِ بْنِ سَالِمِ بْنِ غَانِمِ بْنِ عَوْفِ بْنِ الْخَزْرَجِ[2].

٦٦٦٨- حَدَّثَنِي أَبُو بَكْرٍ مُحَمَّدُ بْنُ أَحْمَدَ بْنِ بَالُوَيْهِ، ثَنَا إِبْرَاهِيمُ بْنُ

[illegible] عَبْدِ اللهِ بْنِ أُبَيِّ ابْنِ سَلُولٍ يَوْمَ الْيَمَامَةِ سَنَةَ اثْنَتَيْ[3] عَشْرَةَ[4].

٦٦٦٩- حَدَّثَنَا أَبُو الْعَبَّاسِ مُحَمَّدُ بْنُ يَعْقُوبَ، ثَنَا الرَّبِيعُ بْنُ سُلَيْمَانَ، ثَنَا أَسَدُ بْنُ مُوسَى، ثَنَا حَمَّادُ بْنُ سَلَمَةَ، عَنْ هِشَامِ بْنِ عُرْوَةَ، عَنْ أَبِيهِ، عَنْ عَبْدِ اللهِ بْنِ عَبْدِ اللهِ بْنِ أُبَيِّ ابْنِ سَلُولٍ قَالَ: قُلْتُ: يَا رَسُولَ [illegible] أَبِي؟

---

(١) [illegible] وهو [illegible] ابن [illegible] بتيم [illegible]

(٢) لم نجده في أصل الإتحاف، وهو مما استدركه المحقق في الحاشية (١٩/ ٥٣٤-١٠٦).

(٣) في النسخ «اثنى».

(٤) لم نجده في أصل الإتحاف، وهو مما استدركه المحقق في الحاشية (١٩/ ٥٣٤-١٦).

buisn e

قَالَ: «لَا تَقُلْ أَبِيكَ»[1].

٦٦٧٦- (أَخْبَرَنِي) أَبُو عَبْدِ اللهِ مُحَمَّدُ بْنُ أَحْمَدَ بْنِ مُوسَى الْخَارِزِيُّ، (نَا) إِبْرَاهِيمُ بْنُ يُوسُفَ، (نَا) مُحَمَّدُ بْنُ أَبِي الشَّوَارِبِ[2]، (نَا) عَبَّادُ بْنُ مُنَبِّهٍ، عَنْ هِشَامِ بْنِ عُرْوَةَ، عَنْ أَبِيهِ، عَنْ عَبْدِ اللهِ بْنِ عَبْدِ اللهِ بْنِ أُبَيٍّ ابْنِ سَلُولَ، أَنَّهُ اسْتَأْذَنَ النَّبِيَّ ﷺ أَنْ يُقَبِّلَ أَبَاهُ فَقَالَ عَزَّ وَجَلَّ: «لَا تَقُلْ أَبِيكَ».

٦٦٧٧- (أَخْبَرَنِي) أَبُو عَبْدِ اللهِ، (نَا) إِبْرَاهِيمُ بْنُ يُوسُفَ، (نَا) مُحَمَّدُ بْنُ أَبِي الشَّرِيِّ الْمَخْزُومِيُّ، (نَا) عَاصِمُ بْنُ سُلَيْمَانَ الْكَوْزِيُّ، عَنْ هِشَامِ بْنِ عُرْوَةَ، عَنْ أَبِيهِ، عَنْ عَبْدِ اللهِ بْنِ عَبْدِ اللهِ بْنِ أُبَيٍّ: أَنَّهُ أَصِيبَ بِسِتِّينَ[3] مِنْ أَسْنَانِهِ يَوْمَ أُحُدٍ[4]، فَبَلَغَ ذَلِكَ النَّبِيَّ ﷺ، فَأَمَرَنِي النَّبِيُّ ﷺ أَنْ أَتَخَتَّمَ بِسِتِّينَ مِنْ ذَهَبٍ[5].

٦٦٧٢- صحَّ أَبُو الْعَبَّاسِ مُحَمَّدُ بْنُ يَعْقُوبَ، (نَا) أَحْمَدُ بْنُ عَبْدِ الْجَبَّارِ، (نَا) يُونُسُ بْنُ بُكَيْرٍ، عَنِ ابْنِ إِسْحَاقَ[6]، فِي ذِكْرِ عَبْدِ اللهِ بْنِ عَبْدِ اللهِ بْنِ أُبَيٍّ ابْنِ

---

(١) في النسخة (ب): «لا تقل أبيك».

(٢) هو: محمد بن الموكل بن عبد الرحمن القرشي الصفطائي، المعروف بابن أبي الشوارب.

(٣) في النسخة (ب): «بضع».

(٤) في النسخة (ب): «أحد».

(٥) كذا في الأصل.

(٦) قوله: «عن أبيه» أخره عن موضوع (و).

قال الذهبي في التلخيص: «قلت: عاصم كذاب».

(٧) في النسخة (ب): «بن إسحاق».

(٨) في (ك): «أن أسماء»، وأثبتنا ما في نسخة أخرى أشار إليها المحقق، ومحمد بن إسحاق بن يسار صاحب المغازي.

سَلُولٍ، قَالَ ابْنُ إِسْحَاقَ: وَسَلُولُ امْرَأَةٌ، وَهِيَ أُمُّ أَبِيهِ وَهُمْ بَنُو الْحَنَفِي[1].

❁ ❁ ❁

(١) لم يثبت في الإنصاف.

ذِكْرُ النُّعْمَانِ بْنِ قَوْقَلٍ

٦٦٧٣- صحَّ أبو المُثنى مُحمَّدُ بْنُ يَعْقُوبَ: ثنا أَحْمَدُ بْنُ عَبْدِ الجَبَّارِ، ثنا يُونُسُ بْنُ بُكَيْرٍ، عَنِ ابنِ إِسْحَاقَ قَالَ: وَالنُّعْمَانُ بْنُ قَوْقَلٍ، وَقَوْقَلٌ اسْمُهُ مَالِكُ بْنُ نُعْلَبَةَ بْنِ دَعْدِ بْنِ فَهْمِ بْنِ ثَعْلَبَةَ بْنِ غَنْمِ بْنِ سَالِمِ بْنِ عَوْفِ بْنِ عَمْرِو بْنِ عَوْفِ بْنِ الخَزْرَجِ، وَالقَوَاقِلُ: هُمْ رُهْطُ عُبَادَةَ بْنِ الصَّامِتِ(١).

٦٦٧٤- أخبرَنِي أبو جَعْفَرٍ الدَّقَّاقُ: ثنا عَبْدُ اللهِ بْنُ مُحَمَّدِ بْنِ عَلِيلٍ، ثنا أَبِي، ثنا أَبُو لهيعة، ثنا أَبُو الأَسْوَدِ، عَنْ عُرْوَةَ فِي تَسْمِيَةِ مَنْ شَهِدَ بَدْرًا مِنَ الأَنْصَارِ، لَعْدَادِ بْنِ مَالِكِ بْنِ ثَعْلَبَةَ بْنِ أَشْرَسَ، وَهُوَ الَّذِي يُقَالُ لَهُ: قَوْقَلٌ(٢).

وَقَدْ رَوَى جَابِرُ بْنُ عَبْدِ اللهِ، عَنِ النُّعْمَانِ بْنِ قَوْقَلٍ.

٦٦٧٥- أخبرَنِي أبو الحُسَيْنِ بْنُ نَبِيمٍ الْمَخْلَدِيُّ: ثنا أَبُو إِسْمَاعِيلَ(٣): ثنا أَبُو الأَسْوَدِ النَّضْرُ(٤) بْنُ عَبْدِ الْجَبَّارِ، ثنا أَبُو لهيعة، عَنْ أَبِي الزُّبَيْرِ، عَنْ جَابِرٍ: عَنِ النُّعْمَانِ بْنِ قَوْقَلٍ أَنَّهُ جَاءَ رَسُولَ اللهِ ﷺ فَقَالَ: يَا رَسُولَ اللهِ، أَرَأَيْتَ إِذَا صَلَّيْتُ الْمَكْتُوبَةَ، وَصُمْتُ رَمَضَانَ، وَأَحْلَلْتُ الْحَلَالَ، وَلَمْ أَزِدْ

---

(١) ليس في الإصابة.

(٢) ليس في أصل الإصطخري، وهو مما استدركه الحافظ في الفتح (١٩/ ٢٤٢-٢٤٣).

(٣) هو محمد بن إسماعيل الصائغ، من رجال الطهلبية.

(٤) في (ل): «أبو الأسود النضر».

(٥) قوله: «جابر» ساقط من (ل).

عَلَى ذَلِكَ، أَدْخُلُ الْجَنَّةَ؟ قَالَ: «نَعَمْ». قَالَ: وَاللهِ لَا أَزِيدُ عَلَى ذَلِكَ شَيْئًا(١).

using

ذِكْرُ عِتْبَانَ بْنِ مَالِكٍ الْأَنْصَارِيِّ ﵁

٦٦٧٦- أخبرنا أَبُو جَعْفَرٍ الْبَغْدَادِيُّ، ثَنَا يَحْيَى بْنُ عُثْمَانَ بْنِ صَالِحٍ، ثَنَا أَبِي، ثَنَا ابْنُ لَهِيعَةَ، عَنْ أَبِي الْأَسْوَدِ، عَنْ عُرْوَةَ فِي تَسْمِيَةِ مَنْ شَهِدَ بَدْرًا مِنَ الْأَنْصَارِ: عِتْبَانُ بْنُ مَالِكِ بْنِ عَمْرِو بْنِ الْعَجْلَانِ بْنِ زَيْدِ بْنِ غَنْمِ بْنِ سَالِمِ بْنِ عَمْرِو بْنِ عَوْفِ بْنِ الْخَزْرَجِ[1].

قَدْ أَخْرَجَ مُسْلِمٌ ﵁، عَنْ شَيْبَانَ، عَنْ سُلَيْمَانَ بْنِ الْمُغِيرَةِ، عَنْ ثَابِتٍ، عَنْ أَنَسٍ ﵁ قَالَ: حَدَّثَنِي مَحْمُودُ بْنُ الرَّبِيعِ، عَنْ عِتْبَانَ بْنِ مَالِكٍ[2] قَالَ: أَصَابَنِي فِي بَصَرِي بَعْضُ الشَّيْءِ، فَبَعَثْتُ إِلَى[3] رَسُولِ اللهِ ﷺ الْحَدِيثَ[4].

٦٦٧٧- حدثناه الشَّيْخُ أَبُو بَكْرِ بْنُ إِسْحَاقَ، أَنَا عَلِيُّ بْنُ عَبْدِ الْعَزِيزِ، ثَنَا عَارِمٌ أَبُو النُّعْمَانِ، ثَنَا حَمَّادُ بْنُ زَيْدٍ، ثَنَا عَلِيُّ بْنُ زَيْدٍ، قَالَ: كُنَّا عِنْدَ أَنَسِ بْنِ مَالِكٍ ﵁، فَقَالَ لِابْنِهِ[5].

❁ ❁ ❁

---

(١) لم نجده في الإتحاف.

(٢) من أول قوله: «عتبان بن مالك بن عمرو» إلى هنا سقط من (م).

(٣) في (و) و(ك): «فبعث إلي».

(٤) مسلم في الإيمان (١/ ٤٥).

(٥) لم نجده في الإتحاف.

ذِكْرُ زِيَادِ بْنِ لَبِيدٍ الْأَنْصَارِيِّ ﵁

٦٦٧٨- أخبرنا أَبُو جَعْفَرٍ الْبَغْدَادِيُّ، ثَنَا أَبُو عُلَاثَةَ، ثَنَا أَبِي، ثَنَا ابْنُ لَهِيعَةَ، ثَنَا أَبُو الْأَسْوَدِ[1]، عَنْ عُرْوَةَ قَالَ فِي تَسْمِيَةِ مَنْ شَهِدَ بَدْرًا مِنَ الْأَنْصَارِ: زِيَادُ بْنُ لَبِيدِ بْنِ ثَعْلَبَةَ بْنِ سِنَانِ بْنِ عَامِرِ بْنِ عَدِيِّ بْنِ أُمَيَّةَ بْنِ بَيَاضَةَ بْنِ عَامِرِ بْنِ زُرَيْقٍ[2]، أُمُّهُ بِنْتُ عَبْدِ ابْنِ مُضَرِّبِ[3] بْنِ الْحَارِثِ بْنِ زَيْدِ بْنِ عُبَيْدِ بْنِ[4] عَمْرِو بْنِ عَوْفٍ، وَمَاتَ فِي أَوَّلِ خِلَافَةِ مُعَاوِيَةَ فِي سَمَاعِي مِنْ تَارِيخِ شَبَابٍ[5].

٦٦٧٩- حدثنا الشَّيْخُ أَبُو بَكْرِ بْنُ إِسْحَاقَ، أَنَا بِشْرُ بْنُ مُوسَى، ثَنَا يَحْيَى بْنُ إِسْحَاقَ السَّيْلَحِينِيُّ، ثَنَا عَبْدُ الْعَزِيزِ بْنُ مُسْلِمٍ، عَنِ الْأَعْمَشِ، عَنْ [illegible]

وَهُوَ يُحَدِّثُ أَصْحَابَهُ وَهُوَ يَقُولُ: «قَدْ ذَهَبَ أَوَانُ الْعِلْمِ». قُلْتُ: بِأَبِي وَأُمِّي، وَكَيْفَ يَذْهَبُ أَوَانُ الْعِلْمِ وَنَحْنُ نَقْرَأُ الْقُرْآنَ وَنُعَلِّمُهُ أَبْنَاءَنَا، وَيُعَلِّمُهُ أَبْنَاؤُنَا أَبْنَاءَهُمْ إِلَى أَنْ تَقُومَ السَّاعَةُ؟ فَقَالَ: «ثَكِلَتْكَ أُمُّكَ يَا ابْنَ لَبِيدٍ، إِنْ كُنْتُ لَأَرَاكَ

---

(١) في (ك): «ثنا الأسود».

(٢) [illegible]

(٣) [illegible] ابن لبيد، ثم استدركه المحقق في الحاشية (١٩/ ٢٥٢-١٠٣).

(٤) [illegible]

(٥) إتحاف المهرة (٤/ ٥٦٦) بداية ترجمة زياد بن لبيد، ثم استدركه المحقق في الحاشية (١٩/ ٢٥٢-١٠٣).

ɓuisn e

مِنْ أَهْلِ أَهْلِ الْمَدِينَةِ، أَوَلَيْسَ الْيَهُودُ وَالنَّصَارَى يَقْرَءُونَ التَّوْرَاةَ وَالْإِنْجِيلَ وَلَا يَتَكَلَّمُونَ بِهَا بِأَمْرِ؟»[1].

هَذَا حَدِيثٌ صَحِيحٌ عَلَى شَرْطِ الشَّيْخَيْنِ، وَلَمْ يُخَرِّجَاهُ.

---

(١) إتحاف المهرة (٤: ٥٦٧-٥٦٨).

ذِكْرُ عُمَارَةَ بْنِ حَزْمٍ[1] الْأَنْصَارِيِّ ﵁

٦٦٨٠- حدثنا أَبُو جَعْفَرٍ الْبَغْدَادِيُّ، ثَنَا أَبُو عُلَاثَةَ، ثَنَا أَبِي، ثَنَا ابْنُ لَهِيعَةَ، ثَنَا أَبُو الْأَسْوَدِ، عَنْ عُرْوَةَ فِي تَسْمِيَةِ مَنْ شَهِدَ بَدْرًا وَالْعَقَبَةَ مِنَ الْأَنْصَارِ: عُمَارَةُ بْنُ حَزْمِ بْنِ زَيْدِ بْنِ لَوْذَانَ بْنِ عَمْرِو بْنِ عَبْدِ عَوْفِ بْنِ غَنْمِ[2] بْنِ مَالِكِ بْنِ النَّجَّارِ، وَاسْتُشْهِدَ يَوْمَ الْيَمَامَةِ، مِنَ الْأَنْصَارِ ثُمَّ مِنْ بَنِي مَالِكِ بْنِ النَّجَّارِ: عُمَارَةُ بْنُ حَزْمٍ[3].

٦٦٨١- حدثنا أَبُو الْعَبَّاسِ مُحَمَّدُ بْنُ يَعْقُوبَ، ثَنَا الرَّبِيعُ بْنُ سُلَيْمَانَ، ثَنَا أَسَدُ بْنُ مُوسَى، ثَنَا ابْنُ لَهِيعَةَ، ثَنَا بَكْرُ بْنُ سَوَادَةَ، عَنْ زِيَادِ بْنِ نُعَيْمٍ الْحَضْرَمِيِّ[4]، عَنْ عُمَارَةَ بْنِ حَزْمٍ قَالَ: رَآنِي رَسُولُ اللهِ ﷺ جَالِسًا عَلَى قَبْرٍ.

(١) في [illegible]
(٢) في [illegible]
(٣) [illegible]
(٤) [illegible] التهذيب.
(٥) إتحاف المهرة (١١/٧٤٧-١٤٩٨١).

ɓuisn e

ذِكْرُ يَزِيدَ بْنِ ثَابِتٍ أَخِي زَيْدِ بْنِ ثَابِتٍ ﵁

٦٦٨٢- أَخْبَرَنِي أَحْمَدُ بْنُ يَعْقُوبَ الثَّقَفِيُّ، ثَنَا مُوسَى بْنُ زَكَرِيَّا التُّسْتَرِيُّ، ثَنَا خَلِيفَةُ بْنُ خَيَّاطٍ، قَالَ: يَزِيدُ بْنُ ثَابِتِ بْنِ الضَّحَّاكِ بْنِ زَيْدِ بْنِ لَوْذَانَ[1] بْنِ عَمْرِو بْنِ عَوْفِ بْنِ غَنْمِ[2] بْنِ مَالِكِ بْنِ النَّجَّارِ، أُمُّهُ وَأُمُّ أَخِيهِ -زَيْدِ بْنِ ثَابِتٍ- النَّوَّارُ بِنْتُ مَالِكِ بْنِ عَدِيِّ[3] بْنِ عَامِرِ بْنِ عَدِيِّ بْنِ[4] النَّجَّارِ[5]، شَهِدَ بَدْرًا وَاسْتُشْهِدَ يَوْمَ الْيَمَامَةِ[6].[7]

٦٦٨٣- حَدَّثَنَا أَبُو الْعَبَّاسِ مُحَمَّدُ بْنُ يَعْقُوبَ، ثَنَا الْحَسَنُ بْنُ عَلِيِّ بْنِ عَفَّانَ الْعَامِرِيُّ، ثَنَا عَبْدُ اللهِ بْنُ نُمَيْرٍ، ثَنَا عُثْمَانُ بْنُ حَكِيمٍ، عَنْ خَارِجَةَ بْنِ زَيْدِ بْنِ ثَابِتٍ، عَنْ عَمِّهِ يَزِيدَ بْنِ ثَابِتٍ، أَنَّهُ كَانَ مَعَ رَسُولِ اللهِ ﷺ وَأَصْحَابِهِ، فَطَلَعَتْ جِنَازَةٌ، فَلَمَّا رَأَوْهَا[8]، ثَارَ وَثَارَ أَصْحَابُهُ، فَلَمْ يَزَالُوا قِيَامًا حَتَّى بَعُدَتْ،

---

(١) في (م): «دودان».

(٢) في (م): «غانم».

(٣) قوله: «بن عدي» ساقط من (م).

(٤) قوله: «بن» ساقط من (ك).

(٥) كذا، وفي طبقات خليفة (ص٨٩): «النوار بنت مالك بن معاوية بن عدي بن عامر بن غنم بن عدي بن النجار».

(٦) قال الذهبي في التلخيص: «قلت: مر هو وغيره، له في صلاة الجنازة».

نقول: ولم يخرج الحاكم حديث يزيد بن ثابت ﵁ في كتاب الجنائز.

(٧) لم نجده في أصل الإتحاف، وهو مما استدركه المحقق في الحاشية (١٨/ ٥٦١-٥٤).

(٨) في (و): «رآها».

وَلَا أَحْسَبُهُ إِلَّا يَهُودِيًّا[1] أَوْ يَهُودِيَّةً[2].

٦٦٨٤- حدثناه أَبُو بَكْرٍ إِسْمَاعِيلُ بْنُ مُحَمَّدِ بْنِ إِسْمَاعِيلَ الْفَقِيهُ بِالرَّيِّ، ثَنَا أَبُو حَاتِمٍ الرَّازِيُّ، ثَنَا عَبْدُ اللهِ بْنُ صَالِحٍ، ثَنَا ابْنُ لَهِيعَةَ، ثَنَا عُثْمَانُ بْنُ حَكِيمٍ، أَخْبَرَنِي خَارِجَةُ بْنُ زَيْدِ بْنِ ثَابِتٍ، عَنْ عَمِّهِ يَزِيدَ بْنِ ثَابِتٍ ﵁، أَنَّهُمْ خَرَجُوا مَعَ رَسُولِ اللهِ ﷺ ذَاتَ يَوْمٍ مَعَ جِنَازَةٍ حَتَّى وَرَدُوا الْبَقِيعَ. قَالَ: «مَا هَذَا؟». قَالُوا: هَذِهِ فُلَانَةُ مَوْلَاةُ بَنِي فُلَانٍ فَعَرَفَهَا، فَقَالَ: «هَلَّا آذَنْتُمُونِي بِهَا». قَالُوا: دَفَنَّاهَا ظُهْرًا وَكُنْتَ قَائِلًا نَائِمًا فَلَمْ نُحِبَّ أَنْ نُؤْذِنَكَ[3] بِهَا. فَقَامَ وَصَفَّ النَّاسَ خَلْفَهُ وَكَبَّرَ عَلَيْهَا[4] أَرْبَعًا، ثُمَّ قَالَ: «لَا يَمُوتُ مِنْكُمْ مَيِّتٌ إِلَّا آذَنْتُمُونِي؛ فَإِنَّ صَلَاتِي لَهُمْ رَحْمَةٌ»[5].



(١) في [illegible] يهودي.
(٢) إتحاف المهرة (١٣/ ١٧٣٢١) وفاته عزوه للحاكم.
(٣) في [illegible] نؤذنك.
(٤) في (و) و(ك) و(م): «عليه».
(٥) إتحاف المهرة (١٣/ ١٧٣٢١-٧٠٧) وفاته عزوه للحاكم.

ذِكْرُ بُسْرِ[1] بْنِ أَبِي[2] أَرْطَاةَ ﵁

٦٦٨٥- حدثني أَبُو بَكْرٍ مُحَمَّدُ بْنُ أَحْمَدَ بْنِ بَالُويَهْ، ثَنَا إِبْرَاهِيمُ بْنُ إِسْحَاقَ الْحَرْبِيُّ، ثَنَا مُصْعَبُ بْنُ عَبْدِ اللهِ الزُّبَيْرِيُّ، قَالَ: بُسْرُ[3] بْنُ أَبِي أَرْطَاةَ، وَاسْمُ أَبِي أَرْطَاةَ عُمَيْرُ بْنُ عَمْرِو بْنِ عُوَيْمِرِ بْنِ عِمْرَانَ بْنِ الْحَابِسِ[4] بْنِ سَيَّارِ[5] بْنِ نِزَارِ بْنِ مَعِيصِ[6] بْنِ عَامِرِ بْنِ لُؤَيٍّ[7].

٦٦٨٦- أخبرني أَحْمَدُ بْنُ يَعْقُوبَ الثَّقَفِيُّ، ثَنَا مُوسَى بْنُ زَكَرِيَّا التُّسْتَرِيُّ، ثَنَا خَلِيفَةُ بْنُ خَيَّاطٍ، قَالَ: مَاتَ بُسْرُ[8] بْنُ أَبِي أَرْطَاةَ ﵁ فِي خِلَافَةِ مُعَاوِيَةَ، وَكَانَ قَدْ كَبُرَ سِنُّهُ حَتَّى خَرِفَ، وَكَانَ يُكَنَّى أَبَا عَبْدِ الرَّحْمَنِ، تُوُفِّيَ بِالْمَدِينَةِ، وَوَلَدُهُ بِالْبَصْرَةِ[9].[10]

---

(١) في (و) و(ك) و(م): «بشر»، والمثبت من التلخيص، ومن مصادر ترجمته وكتب الضبط.

(٢) قوله: «أبي» ساقط من (و).

(٣) في (و) و(م): «بشر».

(٤) كذا في (و) و(ك) و(م)، وفي الإتحاف: «الحُلَيْس»، وكذا ضبطها الدارقطني (٢/ ٧٦١).

(٥) في (ك): «سياد».

(٦) في (و) و(ك) تقرأ: «نعيص».

(٧) إتحاف المهرة (٢/ ٦١٠) في أول ترجمة بسر بن أرطاة، ثم استدركه المحقق في الحاشية (١٩/ ٥٣٤-٦٧).

(٨) في (و) و(م): «بشر».

(٩) في (و): «وولد بالبصرة».

(١٠) إتحاف المهرة (٢/ ٦١٠) في أول ترجمة بسر بن أرطاة، ثم استدركه المحقق في الحاشية (١٨/ ٥٦١-٥٤).

٦٦٨٧- **حدثنا** إِبْرَاهِيمُ بْنُ مَرْزُوقٍ الْفَقِيهُ بِمَكَّةَ حَرَسَهَا اللهُ، ثَنَا بَكْرُ بْنُ سَهْلٍ الدِّمْيَاطِيُّ، ثَنَا مُحَمَّدُ بْنُ الْمُبَارَكِ الصُّورِيُّ، ثَنَا إِبْرَاهِيمُ بْنُ أَبِي عَبْلَةَ[1]، عَنْ شَهْرِ بْنِ حَوْشَبٍ[2]، عَنْ عَبْدِ بْنِ فَيْرُوزَ الدَّيْلَمِيِّ[3]، عَنْ أَبِيهِ[4] أَنَّهُ كَانَ يَدْعُو: «اللَّهُمَّ أَحْسِنْ عَاقِبَتِي فِي الْأُمُورِ كُلِّهَا، وَأَجِرْنَا مِنْ خِزْيِ الدُّنْيَا وَعَذَابِ الْآخِرَةِ»[5].



٢٧٠ - المُسْتَوْرِدُ بْنُ شَدَّادٍ الفِهْرِيُّ

١٦٨٨- **صَحَابِيٌّ** أَبُو بَكْرٍ مُحَمَّدُ بْنُ أَحْمَدَ بْنِ بَالُويَهْ، ثَنَا إِبْرَاهِيمُ بْنُ إِسْحَاقَ الحَرْبِيُّ، ثَنَا مُصْعَبُ بْنُ عَبْدِ اللهِ، قَالَ: المُسْتَوْرِدُ بْنُ شَدَّادِ بْنِ عَمْرِو بْنِ حَنَشِ بْنِ الأَحَبِّ بْنِ حَبِيبِ بْنِ عَمْرِو بْنِ شَيْبَانَ بْنِ غَارِبٍ، مِنْ فِهْرِ بْنِ مَالِكٍ، مَاتَ بِمِصْرَ فِي وِلَايَةِ مُعَاوِيَةَ(١).

١٦٨٩- وَحَدَّثَنِي أَحْمَدُ بْنُ مُحَمَّدِ بْنِ سَلَمَةَ الطَّحَاوِيُّ، ثَنَا مُحَمَّدُ بْنُ سَعِيدٍ[٣] الدَّارِمِيُّ، ثَنَا عَبْدُ اللهِ بْنُ صَالِحٍ، حَدَّثَنِي يَحْيَى بْنُ أَيُّوبَ، عَنْ عُبَيْدِ اللهِ بْنِ زَحْرٍ، عَنْ أَبِي إِسْحَاقَ الهَمْدَانِيِّ، عَنِ المُسْتَوْرِدِ بْنِ شَدَّادٍ الفِهْرِيِّ، أَنَّ رَسُولَ اللهِ ﷺ، قَالَ: «مَا مَثَلُ الدُّنْيَا فِي الآخِرَةِ إِلَّا كَمَثَلِ أَحَدِكُمْ رَجُلٌ إِصْبَعَهُ البَحْرَ، فَلْيَنْظُرْ بِمَ يَرْجِعُ»[٤]!!(٢)(٣).

☆☆☆

(١) ذكر في طبقات ابن سعد (٧/ ٤١٥)، و(٨/ ٢٨٣) وطبقات خليفة (ص: ٢٤٩، ٢٩٦): فن محاربيه وهو الصواب، وقوله: «المستورد بن شداد بن عمرو بن الأحب بن حبيب».

(٢) لم نجد له في أصل الإتحاف، وهو مما استدركه المحقق في الحاشية (١/ ٥٣٤-٥٣٦).

(٣) في (ز) زيادة: «سعد».

(٤) بعض الراوي: فليرجع أحدكم إلى البحر، في (ز) والطبراني: «ترجع» بعض الأصح.

(٥) إتحاف النهرة (٣/ ١٧٥-١٦٥٧) وإتحاف المهرة (٥/ ٤٥٥) وما المراجع، وسيأتي في الرقم (٨٣٣٨) من وجه آخر، أخرجه عنه مسلم (٢٨٥٨).

ذِكْرُ خُفَافِ بْنِ إِيمَاءِ بْنِ رَحَضَةَ ﷺ

٦٦٩٠- **أَخْبَرَنَا** أَبُو مُحَمَّدٍ الْمُزَنِيُّ، ثَنَا أَبُو خَلِيفَةَ، ثَنَا مُحَمَّدُ بْنُ سَلَّامٍ الْجُمَحِيُّ، ثَنَا مَعْمَرُ بْنُ الْمُثَنَّى، قَالَ: خُفَافُ بْنُ إِيمَاءِ بْنِ رَحَضَةَ، بْنِ غَزِيَّةَ بْنِ خُفَافِ بْنِ عَوْفِ بْنِ حَارِثَةَ بْنِ عَمْرِو بْنِ امْرِئِ الْقَيْسِ، وَقَدْ أَسْلَمَ أَبُوهُ إِيمَاءُ بْنُ رَحَضَةَ وَكَانَ مِنْ سَادَاتِ قَوْمِهِ، وَقَدْ شَهِدَ خُفَافُ بْنُ إِيمَاءَ الْحُدَيْبِيَةَ مَعَ رَسُولِ اللَّهِ ﷺ.

٦٦٩١- **أَخْبَرَنَا** إِبْرَاهِيمُ بْنُ عِصْمَةَ الْعَدْلُ، ثَنَا الشَّرِيفُ بْنُ حُزَيْمَةَ، ثَنَا عَبْدُ اللَّهِ بْنُ يَزِيدَ الْمُقْرِئُ، ثَنَا سُلَيْمَانُ بْنُ الْمُغِيرَةِ، عَنْ حُمَيْدِ بْنِ هِلَالٍ، عَنْ عَبْدِ اللَّهِ بْنِ الصَّامِتِ، قَالَ: قَالَ أَبُو ذَرٍّ ﷺ: أَتَيْنَا قَوْمَنَا غِفَارًا، فَأَسْلَمَ بَعْضُهُمْ

Using

قَبْلَ أَنْ يَقْدُمَ رَسُولُ اللهِ ﷺ الْمَدِينَةَ، وَكَانَ يَؤُمُّهُمْ إِيمَاءُ بْنُ رَحَضَةَ[1] وَكَانَ سَيِّدَهُمْ[2].

٦٦٩٢- حدثني عَلِيُّ بْنُ مُحَمَّدِ بْنِ عُقْبَةَ الشَّيْبَانِيُّ، بِالْكُوفَةِ، ثَنَا مُحَمَّدُ بْنُ إِسْمَاعِيلَ[3]، ثَنَا عَبْدُ اللهِ بْنُ صَالِحٍ، حَدَّثَنِي اللَّيْثُ، حَدَّثَنِي عِمْرَانُ بْنُ أَبِي أَنَسٍ، عَنْ حَنْظَلَةَ بْنِ عَلِيٍّ[4]، عَنْ خُفَافِ بْنِ إِيمَاءٍ الْغِفَارِيِّ رضي الله عنه، قَالَ: سَمِعْتُ رَسُولَ اللهِ ﷺ يَدْعُو فِي صَلَاةِ الصُّبْحِ: «اللَّهُمَّ الْعَنْ بَنِي لِحْيَانَ وَرِعْلًا وَذَكْوَانَ وَعُصَيَّةَ عَصَوُا اللهَ وَرَسُولَهُ، وَغِفَارٌ غَفَرَ اللهُ لَهَا، وَأَسْلَمُ سَالَمَهَا اللهُ[5]»[6].



---

(١) في (م): «رخصة».

(٢) إتحاف المهرة (١٤/ ١٥٠-١٧٥٤٥) و(١٤/ ١٥٨-١٧٥٥٧) وقاله عزوه للحاكم، وهو طرف من الحديث الطويل في إسلام أبي ذر، والذي أخرجه مسلم (٧/ ١٥٢).

(٣) هو: ابن يوسف، أبو إسماعيل السلمي. من رجال التهذيب.

(٤) في الإتحاف: «حدثني عمران بن أبي أنس، ثنا الليث به» وزيادة الليث ثانية خطأ.

(٥) لفظ الجلالة سقط من (م).

(٦) إتحاف المهرة (٤/ ٤٤٢-٤٥٠٢)، وأخرجه مسلم (٢/ ١٣٢) من طريق الليث به.

ذِكْرُ أَبِي بَصْرَةَ حَمِيلِ بْنِ بَصْرَةَ الْغِفَارِيِّ ﵁

٦٦٩٣- أخبرني أَحْمَدُ بْنُ يَعْقُوبَ الثَّقَفِيُّ، ثَنَا مُوسَى بْنُ زَكَرِيَّا التُّسْتَرِيُّ، حَدَّثَنَا شَبَابٌ، قَالَ: أَبُو بَصْرَةَ حَمِيلُ بْنُ بَصْرَةَ بْنِ حَمِيلٍ مِنْ بَنِي حَرَامِ بْنِ غِفَارٍ، تُوُفِّيَ فِي عَهْدِ عُمَرَ بْنِ الْخَطَّابِ ﵁.[1]

قَدْ رَوَى عَنْ أَبِي بَصْرَةَ جَمَاعَةٌ مِنْ أَصْحَابِ رَسُولِ اللهِ ﷺ:

٦٦٩٤- حدثنا أبو[2] الْعَبَّاسِ مُحَمَّدُ بْنُ يَعْقُوبَ، ثَنَا الرَّبِيعُ بْنُ سُلَيْمَانَ، ثَنَا أَسَدُ بْنُ مُوسَى، ثَنَا ابْنُ لَهِيعَةَ، ثَنَا أَبُو هُبَيْرَةَ[3]، أَنَّ أَبَا تَمِيمٍ الْجَيْشَانِيَّ عَبْدَ اللهِ بْنَ مَالِكٍ، أَخْبَرَهُ أَنَّهُ سَمِعَ عَمْرَو بْنَ الْعَاصِ يَقُولُ: أَخْبَرَنِي رَجُلٌ مِنْ أَصْحَابِ رَسُولِ اللهِ ﷺ، أَنَّهُ سَمِعَ رَسُولَ اللهِ ﷺ يَقُولُ: «إِنَّ اللهَ تَبَارَكَ وَتَعَالَى قَدْ زَادَكُمْ صَلَاةً فَصَلُّوهَا فِيمَا بَيْنَ صَلَاةِ الْعِشَاءِ إِلَى صَلَاةِ الصُّبْحِ، وَهِيَ

فَأَخَذَ بِيَدِي أَبُو ذَرٍّ، فَانْطَلَقْنَا إِلَى أَبِي[4] بَصْرَةَ، فَوَجَدْنَاهُ عِنْدَ الْبَابِ الَّذِي عِنْدَ دَارِ عَمْرٍو، فَقَالَ لَهُ أَبُو ذَرٍّ: يَا أَبَا بَصْرَةَ، أَنْتَ سَمِعْتَ رَسُولَ اللهِ ﷺ يَقُولُ: «إِنَّ اللهَ تَبَارَكَ وَتَعَالَى زَادَكُمْ صَلَاةً فَصَلُّوهَا فِيمَا بَيْنَ صَلَاةِ الْعِشَاءِ إِلَى صَلَاةِ الصُّبْحِ الْوَتْرَ[5]؟» قَالَ: نَعَمْ.

(١) لم تجد في الأصل، وأثبتها من الإصابة (الهامش) في الأصل، وقال: [illegible]

(٢) [illegible]

(٣) [illegible]

(٤) [illegible]

(٥) [illegible]

(٦) إتحاف المهرة (١٤/ ٣٦-١٧٤٠٥) و[illegible] نزوه للحاكم، وقال ابن الملقن في مختصر استدراك الذهبي (٥/ ١٣٠٣): «فيه ابن لهيعة».

buisn e

ذِكْرُ ابْنِهِ بَصْرَةَ بْنِ أَبِي بَصْرَةَ ﵁

٦٦٩٥- أَخْبَرَنِي الْأُسْتَاذُ أَبُو الْوَلِيدِ ﵁[1]، أَنَا[2] الْحَسَنُ بْنُ سُفْيَانَ، ثَنَا مَحْمُودُ بْنُ غَيْلَانَ، ثَنَا عَبْدُ الرَّزَّاقِ، أَنَا ابْنُ جُرَيْجٍ، عَنْ صَفْوَانَ بْنِ سُلَيْمٍ[3]، عَنْ سَعِيدِ بْنِ الْمُسَيَّبِ، عَنْ بَصْرَةَ بْنِ أَبِي بَصْرَةَ[4] الْغِفَارِيِّ قَالَ: تَزَوَّجْتُ امْرَأَةً بِكْرًا فَوَجَدْتُهَا حُبْلَى، فَقَالَ النَّبِيُّ ﷺ: «أَمَّا الْوَلَدُ فَعَبْدٌ لَكَ، فَإِذَا وُلِدَ فَاجْلِدُوهَا مِائَةَ جَلْدَةٍ[5]، وَلَهَا الْمَهْرُ بِمَا اسْتَحَلَّ مِنْ فَرْجِهَا»[6].

❁ ❁ ❁

---

(١) هو: حسان بن محمد الفقيه القرشي النيسابوري.

(٢) في (و): «ثنا».

(٣) قال ابن حجر في الإتحاف (٢/ ٦٣٠) نقلا عن الدارقطني في سننه (٤/ ٣٦٤): «قال عبد الرزاق: حديث ابن جريج عن صفوان بن سليم، هو ابن جريج، عن إبراهيم بن أبي يحيى، عن صفوان بن سليم»، وانظر مصنف عبد الرزاق (٦/ ٢٤٩).

(٤) في (و): «عن ابن أبي بصرة».

(٥) قوله: «جلدة» غير موجود في (و) و(م).

(٦) إتحاف المهرة (٢/ ٦٢٩-٢٤١٢).

ذِكْرُ أَبِي رُهْمٍ[1] الْغِفَارِيِّ رضي الله عنه

٦٦٩٦- أخبرني أَحْمَدُ بْنُ يَعْقُوبَ الثَّقَفِيُّ، ثَنَا مُوسَى بْنُ زَكَرِيَّا، ثَنَا خَلِيفَةُ بْنُ خَيَّاطٍ، قَالَ: أَبُو رُهْمٍ اسْمُهُ كُلْثُومُ بْنُ حُصَيْنِ[2] بْنِ خَالِدِ بْنِ مُعَيْسِيرٍ[3] بْنِ بَدْرِ بْنِ أَحْمَسَ بْنِ غِفَارٍ. وَيُقَالُ: كُلْثُومُ بْنُ حُصَيْنِ بْنِ عُبَيْدِ بْنِ خَالِدٍ، اسْتَخْلَفَهُ رَسُولُ اللهِ ﷺ عَلَى الْمَدِينَةِ لَمَّا خَرَجَ لِفَتْحِ مَكَّةَ[4].

٦٦٩٧- أخبرنا الشَّيْخُ أَبُو بَكْرِ بْنُ إِسْحَاقَ، أَنَا أَبُو شُعَيْبٍ الْحَرَّانِيُّ، ثَنَا النُّفَيْلِيُّ، ثَنَا مُحَمَّدُ بْنُ سَلَمَةَ، عَنْ مُحَمَّدِ بْنِ إِسْحَاقَ[5]، عَنِ الزُّهْرِيِّ، عَنْ عُبَيْدِ اللهِ بْنِ عَبْدِ اللهِ بْنِ عُتْبَةَ بْنِ مَسْعُودٍ، عَنِ ابْنِ عَبَّاسٍ رضي الله عنهما: أَنَّ رَسُولَ اللهِ ﷺ لَمَّا خَرَجَ لِفَتْحِ مَكَّةَ اسْتَخْلَفَ أَبَا رُهْمٍ كُلْثُومَ بْنَ حُصَيْنٍ الْغِفَارِيَّ عَلَى

---

(١) في (م): «أبي ذر».

(٢) تقرأ في (ر): «جبير».

(٣) في (ر): «قيس»، وفي (ك): «مقيس»، وفي (م) كلمة غير مقروءة، والمثبت من طبقات خليفة (ص٣٢).

(٤) لم نجد من أخرجه لإتحاف المهرة، وفيه ما استدركه الحافظ في الحاشية (٨/٣٠٠) من طبقات خليفة.

(٥) قال الحافظ في التلخيص: «ثبت، صحيح».

(٦) قال الحافظ في التلخيص: «ثبت، صحيح».

(٧) إتحاف المهرة (٧/٣٧٢-٨٠٠٩) وقال: «هذا الموضع، وقد تقدم في المغازي (٤٣٦٩) من وجه آخر عن ابن إسحاق به مطولا».

Bulsn e

٦٦٩٨ - **الْحِلْيَةُ** أَبُو عَبْدِ اللهِ مُحَمَّدُ بْنُ عَلِيٍّ الصَّنْعَانِيُّ بِمَكَّةَ: ثنا إِسْحَاقُ بْنُ إِبْرَاهِيمَ، أَخْبَرَنَا عَبْدُ الرَّزَّاقِ، أَنَا مَعْمَرٌ، عَنِ الزُّهْرِيِّ، حَدَّثَنِي ابْنُ أَبِي أَبِي رُهْمٍ(١)، أَنَّهُ سَمِعَ أَبَا رُهْمٍ قَالَثُمَّ بْنُ خُثَيْمٍ -مِنْ أَصْحَابِ رَسُولِ اللهِ ﷺ- لِلَّذِينَ يَتَأَمَّرُونَ عَلَى الْحَرَّةِ-: قَالَ: غَزَوْتُ مَعَ رَسُولِ اللهِ ﷺ غَزْوَةَ تَبُوكَ، فَبِعْتُ ذَاتَ لَيْلَةٍ مَنَمَةً وَنَحْرُ بِقُرْبِ رَسُولِ اللهِ ﷺ، وَأُلْقِيَ عَلَيْهِ النَّعَاسُ، وَجَعَلْتُ أَسْتَيْقِظُ وَقَدْ نَامَ، وَجَاءَنِي مِنْ رَائِحَةِ رَسُولِ اللهِ ﷺ، فَطَفِقْتُ أَزْجُرُ رَاحِلَتِي عَنْهُ حَتَّى فَلَيْتُنِي عَنِّي فِي بَعْضِ الطَّرِيقِ، وَنَحْرُ فِي بَعْضِ اللَّيْلِ، فَقَالَ رَسُولُ اللهِ ﷺ: «يَا أَبَا رُهْمٍ!» قَالَ: أَنَا يَخْلُفُ عَلَى الْمُهَاجِرُونَ مِنْ قُرَيْشٍ وَالأَنْصَارُ وَأَسْلَمُ وَغِفَارُ»(٢).



---

(١) لا يعرف اسمه، ولم يرو عنه غير الزهري، وحديثه هذا أخرجه البخاري في الأدب المفرد (رقم ٦٢٤).

(٢) في (د): غزا الحديبية.

(٣) أخلاق النبوة (٤١٤: ٢٦٦-١٣٣٥) وفاته عزوه للمصنف.

ذِكْرُ حُذَيْفَةَ بْنِ أَسِيدٍ الْغِفَارِيِّ[1] رضي الله عنه

٦٦٩٩- حدثني أَبُو بَكْرٍ مُحَمَّدُ بْنُ أَحْمَدَ بْنِ بَالُويَهْ، ثَنَا إِبْرَاهِيمُ بْنُ إِسْحَاقَ الْحَرْبِيُّ، ثَنَا مُصْعَبُ بْنُ عَبْدِ اللهِ الزُّبَيْرِيُّ، قَالَ: حُذَيْفَةُ بْنُ أَسِيدِ بْنِ الْأَغْوَصِ[2] بْنِ رَافِعَةَ بْنِ جَوْرَةَ[3] بْنِ غِفَارٍ، وَقِيلَ: ابْنُ أَسِيدِ بْنِ خَالِدِ بْنِ الْأَغْوَصِ، يُكَنَّى أَبَا سَرِيحَةَ[4]، تَحَوَّلَ مِنَ الْمَدِينَةِ إِلَى الْكُوفَةِ وَمَاتَ بِهَا[5].

٦٧٠٠- أخبرني إِسْمَاعِيلُ بْنُ عَلِيٍّ الْخُطَبِيُّ، ثَنَا مُحَمَّدُ بْنُ الْعَبَّاسِ الْمُؤَدِّبُ، ثَنَا عُبَيْدُ بْنُ إِسْحَاقَ الْعَطَّارُ[6]، ثَنَا مُحَمَّدُ بْنُ الْفُضَيْلِ، عَنْ أَشْعَثَ بْنِ سَوَّارٍ، عَنْ عَبْدِ الْمَلِكِ بْنِ مَيْسَرَةَ، عَنْ أَبِي الطُّفَيْلِ، عَنْ حُذَيْفَةَ بْنِ أَسِيدٍ الْغِفَارِيِّ قَالَ: قَالَ رَسُولُ اللهِ ﷺ: «تَجِيءُ الرِّيحُ الَّتِي يَقْبِضُ اللهُ فِيهَا[7]

---

(١) قوله: «الغفاري» غير موجود في (و) وذلك.

(٢) كذا، وضبطها ابن ماكولا في الإكمال (١/١٠٢): «الأغوز» فقال: «بغين وزاي معجمة؛ حذيفة بن أسيد بن الأغوز بن واقعة بن حرام بن غفار بن مليل، أبو سريحة، له صحبة ورواية، قاله ابن الكلبي، وقيل حذيفة بن أمية بن أسيد بن الأغوز، وقال شباب: حذيفة بن أسيد بن خالد بن الأغوص بن وقيعة بن حرام»، وقال حذيفة أيضا في طبقاته (ص٣٢): «حذيفة بن أسيد بن الأغوص بن الوقيعة بن وقيعة بن حرام بن غفار» وفي (ص١٢٧): «بن الأغوص بن وقيعة بن حرام».

(٣) في (و): «الأغوص» وفي (ص): «الأغوص بن وقيعة بن حرام».

(٤) في (و): «سريحة».

(٥) [illegible] ٥٢٠-٥٢١.

(٦) يعني: أبا عبد الرحمن الكوفي الضبي، [illegible] بعطار المطلقات، وهو ضعيف.

(٧) في (و): «بها».

6uisn

نَفْسَ كُلِّ مُؤْمِنٍ، ثُمَّ طُلُوعُ الشَّمْسِ مِنْ مَغْرِبِهَا، وَهُوَ الآيَةُ الَّتِي ذَكَرَهَا[1] اللهُ ﷻ فِي كِتَابِهِ»[2].

٦٧٠١- أَخْبَرَنِي عَبْدَانُ بْنُ يَزِيدَ الدُّقَيْقِيُّ بِهَمَذَانَ، ثَنَا مُحَمَّدُ بْنُ الْمُغِيرَةِ[3]، ثَنَا يَحْيَى بْنُ نَصْرِ بْنِ حَاجِبٍ، ثَنَا عَبْدُ اللهِ بْنُ شُبْرُمَةَ، عَنِ الشَّعْبِيِّ، عَنْ حُذَيْفَةَ بْنِ أَسِيدٍ ﵁ قَالَ: كَانَ النَّبِيُّ ﷺ يُقَرِّبُ كَبْشَيْنِ أَمْلَحَيْنِ فَيَذْبَحُ أَحَدَهُمَا، فَيَقُولُ: «اللَّهُمَّ هَذَا عَنْ مُحَمَّدٍ وَآلِ مُحَمَّدٍ». وَيُقَرِّبُ الآخَرَ فَيَقُولُ: «اللَّهُمَّ هَذَا عَنْ أُمَّتِي؛ مَنْ شَهِدَ لَكَ بِالتَّوْحِيدِ وَلِي بِالْبَلَاغِ»[4].



❁ ❁ ❁

---

(١) في (ك): «ذكره».

(٢) إتحاف المهرة (٤/ ٢١٣-٤١٤١).

(٣) هو: ابن سنان، أبو عبد الله السكري الهمذاني.

(٤) إتحاف المهرة (٤/ ٢١٤-٤١٤٣).

ذِكْرُ عَتَّابِ بْنِ أَسِيدٍ الْغِفَارِيِّ ﵁

٦٧٠٢- حدثني أَبُو بَكْرٍ مُحَمَّدُ بْنُ أَحْمَدَ بْنِ بَالُوَيْهِ، ثَنَا إِبْرَاهِيمُ بْنُ إِسْحَاقَ الْحَرْبِيُّ، ثَنَا مُصْعَبُ بْنُ عَبْدِ اللهِ الزُّبَيْرِيُّ، قَالَ: عَتَّابُ بْنُ أَسِيدِ بْنِ أَبِي[1] الْعِيصِ بْنِ أُمَيَّةَ بْنِ عَبْدِ شَمْسِ بْنِ عَبْدِ مَنَافٍ، وَأُمُّ عَتَّابِ بْنِ أَسِيدٍ وَخَالِدِ بْنِ أَسِيدٍ: زَيْنَبُ بِنْتُ أَبِي[2] عَمْرِو بْنِ أُمَيَّةَ بْنِ عَبْدِ شَمْسٍ. اسْتَعْمَلَ رَسُولُ اللهِ ﷺ عَتَّابًا عَلَى[3] مَكَّةَ، وَمَاتَ رَسُولُ اللهِ ﷺ وَعَتَّابٌ عَامِلُهُ عَلَى مَكَّةَ، وَتُوُفِّيَ عَتَّابُ بْنُ أَسِيدٍ بِمَكَّةَ فِي جُمَادَى الْآخِرَةِ سَنَةَ ثَلَاثَ عَشْرَةَ[4].

٦٧٠٣- أخبرنا أَبُو زَكَرِيَّا يَحْيَى بْنُ مُحَمَّدٍ الْعَنْبَرِيُّ، ثَنَا الْحَسَنُ[5] بْنُ عَلِيِّ بْنِ نَصْرٍ[6]، ثَنَا الزُّبَيْرُ بْنُ بَكَّارٍ الْقَاضِي، ثَنَا حُسَيْنُ بْنُ سَعِيدِ بْنِ هَاشِمِ بْنِ [illegible]

[illegible] أَبِيهِ، عَنِ ابْنِ جُرَيْجٍ، عَنْ عَطَاءٍ، عَنِ ابْنِ عَبَّاسٍ ﵄ قَالَ: قَالَ رَسُولُ اللهِ ﷺ لَيْلَةَ قُرْبِهِ مِنْ مَكَّةَ فِي غَزْوَةِ الْفَتْحِ: «إِنَّ بِمَكَّةَ لَأَرْبَعَةَ نَفَرٍ مِنْ قُرَيْشٍ أَرْبَأُ بِهِمْ[7]

(١) قوله: «أبي» ساقط من (و).
(٢) في (و): «أبو».
(٣) في (و): «استعمل رسول الله ﷺ عتاب عاملا على».
(٤) [illegible]
(٥) في (م): «الحسن».
(٦) في (م): «نصر».
(٧) [illegible] هذا.
(٨) في (م): «أرباهم».

bulsn e

عَنِ الذَّنْبِ وَأَزْلَفُ الْهُدَى"(١). [الإسْلام، قِيلَ: وَمَنْ هُمَا يَا رَسُولَ اللهِ؟ قَالَ: «هُمَا مِنْ أَبْوَابِ الْجَنَّةِ، وَخَيْرٌ مِنْ مُطْعِمٍ، وَحَكِيمٌ مِنْ جَرَادٍ، وَمُطْعِمٌ مِنْ غَمِرِهِ»!

٧٠١٧- أَخْبَرَنِي مُحَمَّدُ بْنُ الْحَسَنِ الْكَارِزِيُّ(٢)، ثنا عَلِيُّ بْنُ عُمَرَ، ثنا حَرِيصُ بْنُ مُحْصِنٍ الْفَسْطَلِيُّ، ثنا شَاذِ بْنُ أَبِي مُحْنَانَ، عَنْ أَيُّوبَ بْنِ عَبْدِ اللهِ بْنِ بُنَانٍ، عَنْ عَمْرِو بْنِ أَبِي عَمْرٍو، عَنْ سَعِيدِ بْنِ مَسْعَدَةَ، عَنْ بُرَيْدِ بْنِ أَبِي مَرْيَمَ(٣)، عَنْ أَبِي مُوسَى: طَهِّرْهُ إِلَهِي بِتِلْكَ الْعَبْرَةِ، وَهَذِهِ مَا أَصَبْتُ فِي عَيْنِي هَذَا -الَّذِي رَأَيْتَ رَسُولَ اللهِ ﷺ- لَأُوَبِّيَنَّ بِمُقَطِّعَيْنِ، وَكَفَنُوهُ ثَلَاثَةَ أَثْوَابٍ مَوْلَاتِي!

٧٠١٨- حَدَّثَنَا أَبُو الْحَسَنِ مُحَمَّدُ بْنُ عَبْدِ اللهِ بْنِ مُحَمَّدٍ بْنِ عَبْدِ اللهِ بْنِ عَبْدِ الْحَكَمِ، ثنا عَبْدُ بْنُ زِيَادٍ الْأَيْلِيُّ، ثنا مُحَمَّدُ بْنُ صَالِحٍ التَّمَّارُ، عَنِ ابْنِ شِهَابٍ، عَنْ سَعِيدِ بْنِ الْمُسَيَّبِ، عَنْ عَائِشَةَ بِنْتِ أَبِي بَكْرٍ ﷺ، أَنَّ رَسُولَ اللهِ ﷺ قَالَ فِي زَكَاةِ الزَّرْعِ: «فِيمَا لَمْ تَعُرْهُ كُلَفُ السَّقْيِ الْعُشْرُ، فَمَا عَرَتْهُ كُلَفُ السَّقْيِ نِصْفُ الْعُشْرِ»(٤).

٧٠١٩- أَخْبَرَنِي أَبُو الْحَسَنِ مُحَمَّدُ بْنُ عَبْدِ اللهِ بْنِ مُحَمَّدٍ بْنِ عَبْدِ اللهِ بْنِ عَبْدِ الْحَكَمِ، ثنا عَبْدُ بْنُ زِيَادٍ الْأَيْلِيُّ، ثنا مُحَمَّدُ بْنُ صَالِحٍ التَّمَّارُ، عَنِ ابْنِ شِهَابٍ، عَنْ سَعِيدِ بْنِ الْمُسَيَّبِ، عَنْ عَائِشَةَ بِنْتِ أَبِي بَكْرٍ ﷺ، أَنَّ رَسُولَ اللهِ ﷺ قَالَ فِي زَكَاةِ الزَّرْعِ: «فِيمَا لَمْ تَعُرْهُ كُلَفُ السَّقْيِ الْعُشْرُ، فَمَا عَرَتْهُ كُلَفُ السَّقْيِ نِصْفُ الْعُشْرِ»(٥).

---

(١) في (ع) و(ط١): «وأزلفت». والمثبت من جمهرة نسب قريش وأخبارها للزبير بن بكار (ص٣٦٣) وهو أصل رواية الحصف.

(٢) في (ع): «ح».

(٣) ليوجد هذا الحديث في الإتحاف.

(٤) يسبب ارتباط في (ع) و(ط١) وهو: محمد بن محمد الحسن، أبو الحسن الكارزي الحكاك.

(٥) ليوجد هذا الحديث في الإتحاف.

(٦) إسناده ضعيف(٦/١٠٠-٢٦٨/٢٤٨٥٠)، وفاته عزوه للمصنف.

ذِكْرُ شَدَّادِ بْنِ الْهَادِ ﵁

٦٧٠٦- **أخبرني** أَحْمَدُ بْنُ يَعْقُوبَ الثَّقَفِيُّ، ثَنَا مُوسَى بْنُ زَكَرِيَّا، ثَنَا خَلِيفَةُ بْنُ خَيَّاطٍ، قَالَ: وَمِنْ حُلَفَاءِ بَنِي هَاشِمٍ مِنْ غَيْرِ أَهْلِ بَدْرٍ: شَدَّادُ بْنُ الْهَادِ، وَاسْمُ الْهَادِ: أُسَامَةُ بْنُ عَمْرِو بْنِ عَبْدِ اللهِ بْنِ جَابِرِ بْنِ بِشْرِ[1] بْنِ عُتْوَارَةَ بْنِ عَامِرِ بْنِ مَالِكِ بْنِ اللَّيْثِ بْنِ بَكْرِ بْنِ عَبْدِ مَنَاةَ بْنِ عَلِيِّ بْنِ كِنَانَةَ، وَهُوَ أَبُو [عَبْدِ اللهِ بْنِ شَدَّادِ بْنِ الْهَادِ][2]. وَشَدَّادٌ سِلْفُ رَسُولِ اللهِ ﷺ؛ كَانَتْ عِنْدَهُ سَلْمَى بِنْتُ عُمَيْسٍ، خَلَفَ عَلَيْهَا بَعْدَ حَمْزَةَ بْنِ عَبْدِ الْمُطَّلِبِ ﵁[3].

٦٧٠٧- **أخبرني** مُحَمَّدُ بْنُ عَلِيٍّ الصَّنْعَانِيُّ بِمَكَّةَ، ثَنَا إِسْحَاقُ بْنُ إِبْرَاهِيمَ، أَخْبَرَنَا عَبْدُ الرَّزَّاقِ، عَنِ ابْنِ جُرَيْجٍ قَالَ: أَخْبَرَنِي عِكْرِمَةُ بْنُ خَالِدٍ، عَنْ [ابْنِ] [illegible]

وَاتَّبَعَهُ، وَقَالَ: أُهَاجِرُ مَعَكَ. فَأَوْصَى النَّبِيُّ ﷺ أَصْحَابَهُ، فَلَمَّا كَانَتْ غَزْوَةُ خَيْبَرَ أَوْ حُنَيْنٍ غَنِمَ رَسُولُ اللهِ ﷺ شَيْئًا فَقَسَمَ وَقَسَمَ لَهُ، فَأَعْطَى أَصْحَابَهُ مَا

---

(١) في (و) و(ك): «بشير»، وسياق اسم الهاد ساقط من (م)، والمثبت من الإتحاف وطبقات خليفة (ص ٨، ٣٠، ١٢٧)، واستعاد ترجمة شداد عقب حديث رقم [illegible]

(٢) من أول قوله: «واسم الهاد» إلى هنا ساقط من (و)، وفي (ك) [illegible] الهاد [illegible]

(٣) [illegible] المصنف ابن أبي شيبة أصل رواية المصنف (٣/٥١٥) و(٥/٢٧٥) وهو: عبد الرحمن بن عبد الله بن أبي عمار القرشي، الملقب بالقس، من رجال التهذيب.

bulsn a

قَسَمَ لَهُ، وَكَانَ يَرْعَى ظَهْرَهُمْ، فَلَمَّا جَاءَ دَفَعُوهُ إِلَيْهِ، فَقَالَ: مَا هَذَا؟ قَالُوا: قَسْمٌ[1] قَسَمَهُ لَكَ النَّبِيُّ[2] ﷺ فَأَخَذَهُ فَجَاءَهُ، فَقَالَ: يَا مُحَمَّدُ، مَا هَذَا[3]؟ قَالَ: «قَسْمٌ قَسَمْتُهُ لَكَ». فَقَالَ: مَا عَلَى هَذَا اتَّبَعْتُكَ، وَلَكِنِّي اتَّبَعْتُكَ عَلَى أَنْ أُرْمَى هَهُنَا -وَأَشَارَ إِلَى حَلْقِهِ- بِسَهْمٍ فَأَمُوتَ وَأَدْخُلَ الْجَنَّةَ، فَقَالَ: «إِنْ تَصْدُقِ اللهَ يَصْدُقْكَ». فَلَبِثُوا قَلِيلًا، ثُمَّ دَحَضُوا فِي قِتَالِ الْعَدُوِّ، فَأُتِيَ بِهِ يُحْمَلُ وَقَدْ أَصَابَهُ سَهْمٌ حَيْثُ أَشَارَ، فَقَالَ النَّبِيُّ ﷺ: «أَهُوَ هُوَ؟». قَالُوا[4]: نَعَمْ، قَالَ: «صَدَقَ اللهَ فَصَدَقَهُ». فَكَفَّنَهُ النَّبِيُّ ﷺ ثُمَّ قَدَّمَهُ فَصَلَّى عَلَيْهِ، فَكَانَ مِمَّا ظَهَرَ مِنْ صَلَاتِهِ عَلَيْهِ: «اللَّهُمَّ هَذَا عَبْدُكَ خَرَجَ مُهَاجِرًا فِي سَبِيلِكَ، فَقُتِلَ شَهِيدًا، فَأَنَا عَلَيْهِ شَهِيدٌ»[5][6].

❁ ❁ ❁

---

(١) قوله: «قسم» غير موجود في (و).

(٢) في (م): «رسول الله».

(٣) من قوله: «قالوا: قسم قسمه لك» إلى هاهنا ساقطة من (م).

(٤) في (و) و(ك) و(م): «قال» والمثبت من التلخيص والمصنَّف.

(٥) في (و): «شهيدا».

(٦) إتحاف المهرة (٦/ ١٨١-٦٣٢٥).

ذِكْرُ أُسَامَةَ بْنِ زَيْدِ بْنِ حَارِثَةَ حِبِّ رَسُولِ اللهِ ﷺ

٦٧٠٨- **أخبرنا** أَبُو جَعْفَرٍ الْبَغْدَادِيُّ، ثَنَا أَبُو عُلَاثَةَ، ثَنَا أَبِي، ثَنَا ابْنُ لَهِيعَةَ، ثَنَا أَبُو الْأَسْوَدِ، عَنْ عُرْوَةَ قَالَ: أُسَامَةُ بْنُ زَيْدِ بْنِ حَارِثَةَ بْنِ شَرَاحِيلَ بْنِ كَعْبِ بْنِ عَبْدِ الْعُزَّى بْنِ يَزِيدَ بْنِ امْرِئِ الْقَيْسِ الْكَلْبِيُّ[1]، أَنْعَمَ اللهُ عَلَيْهِ وَرَسُولُهُ[2].

٦٧٠٩- **وأخبرني** بِهَذَا النَّسَبِ أَحْمَدُ بْنُ يَعْقُوبَ، ثَنَا مُوسَى بْنُ زَكَرِيَّا، ثَنَا شَبَابٌ، وَزَادَ فِيهِ: وَأُمُّهُ أُمُّ أَيْمَنَ مَوْلَاةُ رَسُولِ اللهِ ﷺ، مَاتَ بِالْمَدِينَةِ فِي آخِرِ خِلَافَةِ مُعَاوِيَةَ وَهُوَ ابْنُ سِتِّينَ سَنَةً، وَكَانَ يُكَنَّى أَبَا مُحَمَّدٍ[3].

٦٧١٠- **أخبرنا** الشَّيْخُ أَبُو بَكْرِ بْنُ إِسْحَاقَ، أَخْبَرَنَا عَلِيُّ بْنُ عَبْدِ الْعَزِيزِ،

bisn a

(١) [illegible]

(٢) [illegible]

(٣) [illegible]

(٤) قال الذهبي في التلخيص: «قلت: عمر [illegible]».

(٥) إتحاف المهرة (١/ ٣١٨-١٩٥) وفاته هذا الموضع، وقد مر في التفسير (٣٦٠٢).

عَنِ ابْنِ عُمَرَ قَالَ: قَالَ رَسُولُ اللهِ ﷺ: «أَنَاأَحَبُّ الْمَنَامِ إِلَيَّ»[1].

٧١٢٦- حَدِيثٌ صَحِيحٌ عَلَى شَرْطِ مُسْلِمٍ وَلَمْ يُخَرِّجَاهُ[2].

٧١٢٧- أَخْبَرَنِي مُحَمَّدُ بْنُ صَالِحٍ بِنَ هَانِءٍ، ثنا الشَّرِيُّ بْنُ مُزَاحِمٍ، ثنا مُسْلِمُ بْنُ خَالِدٍ، ثنا قُرَّةُ بْنُ خَالِدٍ[3]، حَدَّثَنِي مُحَمَّدُ بْنُ سِيرِينَ، قَالَ: بَلَغَتِ النَّخْلَةُ عَلَى عَهْدِ عُثْمَانَ بْنِ عَفَّانَ ﷺ أَلْفَ وَرْقٍ، فَعَمِدَ أُسَامَةُ بْنُ زَيْدٍ إِلَى نَخْلَةٍ فَثَمَرَهَا، وَأَثْمَرَ عُثْمَانُ فَأَطْعَمَهَا أُنَاسًا، فَقَالَ لَهُ: مَا حَمَلَكَ عَلَى هَذَا وَأَنْتَ تَرَى النَّخْلَةَ قَدْ بَلَغَتْ أَلْفًا؟ فَقَالَ: إِنَّ أُنَاسًا تَأَلَّيْتُ، وَلَا تَأَلَّى شَيْئًا أَقْدِرُ عَلَيْهِ إِلَّا أَعْطَيْتُهُ[4].

٧١٢٨- أَخْبَرَنِي أَحْمَدُ بْنُ يَعْقُوبَ الْمُقْرِءُ، ثنا أَبُو عَمْرٍو الْحَضْرَمِيُّ[5]، ثنا سَعِيدُ بْنُ عُثْمَانَ الْأَنْمَاطِيُّ، ثنا أَبُو بَكْرِ بْنُ شُعَيْبِ بْنِ الْحَبْحَابِ، قَالَ: سَمِعْتُ أَشْيَاخَنَا يَقُولُونَ: قَالَ نَظَرٌ خَطَبَ أُسَامَةُ بْنُ زَيْدٍ جَدَّ رَسُولِ اللهِ ﷺ

---

[1] أخطأ المصنف في [٨/٤٨٤٠-٩٢٩٩] من حديث المقدام بن معدي يكرب عن عقبة بنحو.

وهو بنفس لفظه من حديث عقبة الذي رواه مسلم في [٤/١٧٦٨] من حديث أبي هريرة.

[2] في (ك): «ولم يخرجاه».

[3] في (ك): «قرة بن خالد».

[4] في (ك): «والله لتعلمن».

[5] في (ك): «الحضرمي».

[6] في (ك): «والله لتعلمن».

[7] في (ك): «والله لتعلمن».

[8] في (ك): «والله لتعلمن».

[9] في (ك): «والله لتعلمن».

[10] في (ك): «والله لتعلمن».

[11] في (ك): «والله لتعلمن».

[12] في (ك): «والله لتعلمن».

[13] في (ك): «والله لتعلمن».

٦٧١٤- حدثنا يَحْيَى بْنُ مَنْصُورٍ الْقَاضِي، ثَنَا أَحْمَدُ بْنُ سَلَمَةَ، ثَنَا إِسْحَاقُ بْنُ إِبْرَاهِيمَ، أَخْبَرَنَا عَبْدُ الرَّزَّاقِ، أَخْبَرَنَا مَعْمَرٌ، عَنِ الزُّهْرِيِّ قَالَ: كَانَ أُسَامَةُ بْنُ زَيْدٍ يُخَاطَبُ بِالْأَمِيرِ حَتَّى مَاتَ؛ يَقُولُونَ: بَعَثَهُ رَسُولُ اللهِ ﷺ[1].

٦٧١٥- أخبرني عَبْدُ اللهِ بْنُ مُحَمَّدٍ الصَّيْدَلَانِيُّ، ثَنَا عَلِيُّ بْنُ الْحُسَيْنِ بْنِ الْجُنَيْدِ، ثَنَا الْحُسَيْنُ[2] بْنُ يَزِيدَ الطَّحَّانُ، ثَنَا عَائِذُ بْنُ حَبِيبٍ، عَنِ الْحَجَّاجِ بْنِ أَرْطَاةَ، عَنِ الْحَكَمِ، عَنْ مِقْسَمٍ[3]، عَنِ ابْنِ عَبَّاسٍ، عَنْ أُسَامَةَ بْنِ زَيْدٍ قَالَ: كُنْتُ رِدْفَ النَّبِيِّ ﷺ بِعَرَفَةَ[4].

٦٧١٦- أخبرني[5] أَبُو جَعْفَرٍ مُحَمَّدُ بْنُ عَبْدِ اللهِ الْبَغْدَادِيُّ، ثَنَا مُحَمَّدُ بْنُ عَمْرٍو[6] بْنِ خَالِدٍ الْحَرَّانِيُّ، حَدَّثَنِي أَبِي، ثَنَا ابْنُ[7] لَهِيعَةَ، عَنْ صَالِحِ بْنِ أَبِي عَرِيبٍ، عَنْ خَلَّادِ بْنِ السَّائِبِ قَالَ: دَخَلْتُ عَلَى أُسَامَةَ بْنِ زَيْدٍ فَمَدَحَنِي فِي

buisn a

٣٠ أَبُو رَافِعٍ مَوْلَى رَسُولِ اللهِ ﷺ وَرَضِيَ عَنْهُ

٧١٧٧- صَحَّثَنِي أَبُو بَكْرٍ مُحَمَّدُ بْنُ أَحْمَدَ بْنِ بَالَوَيْهِ، ثنا إِبْرَاهِيمُ بْنُ إِسْحَاقَ الْحَرْبِيُّ، ثنا أَبُو الْوَلِيدِ، ثنا اللَّيْثُ، ثنا وَهْبُ بْنُ كَيْسَانَ عَنْ عُبَيْدِ اللهِ بْنِ عَبْدِ الْمُطَّلِبِ، قَالَ: أَسْلَمَ الْعَبَّاسُ ﷺ وَهُوَ بِالْمَدِينَةِ، وَكَانَ اسْمُهُ أَسْلَمَ، وَيُقَالُ: إِبْرَاهِيمُ، وَأَسْلَمَ قَبْلَ بَدْرٍ، وَكَانَ كَتَمَ إِسْلَامَهُ بِمَكَّةَ مَعَ الْعَبَّاسِ، وَمَاتَ فَتَمَّ عَلَى إِسْلَامِهِ، وَكَانَ يَكْتُمُ إِسْلَامَهُ مَخَافَةَ عَلَى

ﷺ قَالَ: بَعَثَ النَّبِيُّ ﷺ عَلِيًّا ﷺ إِلَى الْيَمَنِ فَعَقَدَ لَهُ لِوَاءً، فَلَمَّا مَضَى قَالَ: «يَا أَبَا رَافِعٍ، الْحَقْهُ وَلَا تَدَعْهُ مِنْ خَلْفِهِ، وَلْيَلِفْ وَلَا يَلْتَفِتْ حَتَّى أَجِيئَهُ». فَأَتَاهُ فَأَوْصَاهُ بِأَشْيَاءَ، فَقَالَ: «يَا عَلِيُّ، لَأَنْ يَهْدِيَ اللهُ عَلَى يَدَيْكَ رَجُلًا خَيْرٌ لَكَ مِمَّا طَلَعَتْ عَلَيْهِ الشَّمْسُ»[1].

٦٧١٩- حدثنا أَبُو الْعَبَّاسِ مُحَمَّدُ بْنُ يَعْقُوبَ، أَخْبَرَنَا مُحَمَّدُ بْنُ عَبْدِ اللهِ بْنِ عَبْدِ الْحَكَمِ، أَخْبَرَنَا ابْنُ وَهْبٍ، أَخْبَرَنِي عَمْرُو بْنُ الْحَارِثِ، أَنَّ بُكَيْرَ بْنَ عَبْدِ اللهِ بْنِ الْأَشَجِّ حَدَّثَهُ، أَنَّ الْحَسَنَ بْنَ عَلِيِّ بْنِ أَبِي رَافِعٍ حَدَّثَهُ، أَنَّ أَبَا رَافِعٍ أَخْبَرَهُ، أَنَّهُ أَقْبَلَ بِكِتَابٍ مِنْ قُرَيْشٍ إِلَى رَسُولِ اللهِ ﷺ، قَالَ: فَلَمَّا رَأَيْتُ الْكِتَابَ أُلْقِيَ فِي قَلْبِي الْإِسْلَامُ، فَقُلْتُ: يَا رَسُولَ اللهِ، إِنِّي وَاللهِ لَا أَرْجِعُ إِلَيْهِمْ أَبَدًا، فَقَالَ رَسُولُ اللهِ ﷺ: «إِنِّي لَا أَخِيسُ بِالْعَهْدِ وَلَا أَحْبِسُ الْبُرُدَ[2]، وَلَكِنِ ارْجِعْ إِلَيْهِمْ، فَإِنْ كَانَ فِي قَلْبِكَ الَّذِي فِي قَلْبِكَ الْآنَ فَارْجِعْ». قَالَ: فَرَجَعْتُ إِلَيْهِمْ، ثُمَّ أَقْبَلْتُ إِلَى رَسُولِ اللهِ ﷺ فَأَسْلَمْتُ[3].

* * *

(١) [illegible]

(٢) [illegible] (١٦٥/٢) [illegible] (١٧٧١٩-٢٥١/٢) [illegible] الرسول الذي يركبه بريدا.

(٣) إتحاف المهرة (١٤/٢٥١-١٧٧١٩) وفاته عزوه للمصنف.

Bulsn e

ذِكْرُ سَلْمَانَ الْفَارِسِيِّ

٧٢٧٠- حَدَّثَنِي أَبُو بَكْرٍ مُحَمَّدُ بْنُ أَحْمَدَ بْنِ بَالَوَيْهِ، ثنا إِبْرَاهِيمُ بْنُ مُحَمَّدِ بْنِ سُفْيَانَ، ثنا مُسْلِمٌ، ثنا قُتَيْبَةُ، ثنا سُلَيْمَانُ بْنُ بِلَالٍ، عَنْ جَعْفَرِ بْنِ مُحَمَّدٍ، عَنْ أَبِيهِ، عَنْ جَدِّهِ، أَنَّ رَسُولَ اللَّهِ ﷺ كَانَ وَالِدُهُ لِرَسُولِ اللَّهِ ﷺ، وَقَالَ: رَسُولُ اللَّهِ ﷺ: «سَلْمَانُ مِنَّا أَهْلَ الْبَيْتِ»[1].

٧٢٧١- أَخْبَرَنِي أَحْمَدُ بْنُ يَعْقُوبَ، ثنا مُوسَى بْنُ زَكَرِيَّا، ثنا شَبَابٌ، قَالَ: مَاتَ سَلْمَانُ الْفَارِسِيُّ سَنَةَ سِتٍّ وَثَلَاثِينَ[2].

٧٢٧٢- حَدَّثَنَا عَبْدُ بْنُ مُحَمَّدٍ الْعَدَنِيُّ، ثنا إِسْمَاعِيلُ بْنُ إِسْحَاقَ الْقَاضِي، ثنا إِبْرَاهِيمُ بْنُ الْمُنْذِرِ الْحِزَامِيُّ وَإِسْمَاعِيلُ بْنُ أَبِي أُوَيْسٍ، قَالَا: ثنا أَبُو مُنْذِرٍ، عَنْ كَثِيرِ بْنِ عَبْدِ اللَّهِ الْمُزَنِيِّ، عَنْ أَبِيهِ، عَنْ جَدِّهِ، أَنَّ رَسُولَ اللَّهِ ﷺ ضَحِكَ الْخَنْدَقَ عَامَ حَفَرَ الْأَحْزَابَ حَتَّى بَدَتْ نَوَاجِذُهُ، فَقَطَعَ لِكُلِّ عَشَرَةٍ أَرْبَعِينَ ذِرَاعًا، فَاخْتَلَفَ الْمُهَاجِرُونَ: سَلْمَانُ مِنَّا، وَقَالَ الْأَنْصَارُ: سَلْمَانُ مِنَّا، فَقَالَ رَسُولُ اللَّهِ ﷺ: «سَلْمَانُ مِنَّا أَهْلَ الْبَيْتِ»[3].

---

(١) إسناده ضعيف جدا، وقد سلف برقم (٧٢٦٩).

(٢) إسناده ضعيف جدا، شباب: هو ابن سوار العنزي، وباقي رجاله ثقات، وقد سلف برقم (٧٢٦٩).

(٣) إسناده ضعيف جدا، وقد سلف برقم (٧٢٦٩).

٦٧٢٣- أخبرنا الشَّيْخُ أَبُو بَكْرِ بْنُ إِسْحَاقَ، أَخْبَرَنَا عَلِيُّ بْنُ عَبْدِ الْعَزِيزِ، ثَنَا مُعَلَّى بْنُ مَهْدِيٍّ الْمَوْصِلِيُّ، ثَنَا عِمْرَانُ بْنُ خَالِدٍ الْخُزَاعِيُّ، عَنْ ثَابِتٍ الْبُنَانِيِّ[1]، عَنْ أَنَسِ بْنِ مَالِكٍ قَالَ: دَخَلَ سَلْمَانُ الْفَارِسِيُّ عَلَى عُمَرَ بْنِ الْخَطَّابِ رضي الله عنه وَهُوَ مُتَّكِئٌ عَلَى وِسَادَةٍ[2]، فَأَلْقَاهَا لَهُ، فَقَالَ سَلْمَانُ: صَدَقَ اللهُ وَرَسُولُهُ، فَقَالَ عُمَرُ: حَدِّثْنَا يَا أَبَا عَبْدِ اللهِ، قَالَ: دَخَلْتُ عَلَى رَسُولِ اللهِ ﷺ وَهُوَ مُتَّكِئٌ عَلَى وِسَادَةٍ، فَأَلْقَاهَا إِلَيَّ، ثُمَّ قَالَ لِي: «يَا سَلْمَانُ، مَا مِنْ مُسْلِمٍ يَدْخُلُ عَلَى أَخِيهِ الْمُسْلِمِ فَيُلْقِي لَهُ وِسَادَةً إِكْرَامًا لَهُ إِلَّا غَفَرَ اللهُ لَهُ»[3].

٦٧٢٤- حدثنا أَبُو الْفَضْلِ الْحَسَنُ بْنُ يَعْقُوبَ بْنِ يُوسُفَ الْعَدْلُ مِنْ أَصْلِ كِتَابِهِ، ثَنَا أَبُو بَكْرٍ يَحْيَى بْنُ أَبِي طَالِبٍ بِبَغْدَادَ، ثَنَا عَلِيُّ بْنُ عَاصِمٍ، ثَنَا حَاتِمُ بْنُ أَبِي صَغِيرَةَ، عَنْ سِمَاكِ بْنِ حَرْبٍ، عَنْ زَيْدِ بْنِ صُوحَانَ، أَنَّ رَجُلَيْنِ مِنْ أَهْلِ الْكُوفَةِ كَانَا [illegible] حَدِيثَهُ؛ كَيْفَ كَانَ إِسْلَامُهُ، فَأَقْبَلَا مَعَهُ حَتَّى لَقُوا سَلْمَانَ وَهُوَ بِالْمَدَائِنِ أَمِيرًا عَلَيْهَا، وَإِذَا هُوَ عَلَى كُرْسِيٍّ قَاعِدٌ، وَإِذَا خُوصٌ[4] بَيْنَ يَدَيْهِ وَهُوَ يَسُفُّهُ[5]. قَالَا:

---

(١) في (و) و(ك) و(م): «عمران بن خالد الخزاعي البناني»، والمثبت من الإتحاف (٥/٥٥٨)، وكذا رواه الطبراني في الكبير (٦/٢٢٧) عن علي بن عبد العزيز، وعنه ابن عدي، وقد أخرجه ابن عدي عن هذا الحديث في الكبير (٦/٢٢٧).

(٢) في (و) و(ك) و(م): «وسادة».

(٣) [illegible]

(٤) [illegible]

(٥) يعني يسبح بالخوص على بعض بالمتابعة، وفي (و) و(ك): «يسفه»، وفي بعض نسخ دلائل النبوة للبيهقي (٦/٨٢): «يسفه»، وقد أخرجه البيهقي عن الحاكم في «زيادات الفوائد» عن أبي العباس الأصم عن يحيى بن أبي طالب به.

bisn e

فَسَلَّمَتْ وَقَعَدَتْ، فَقَالَ لَهُ زَيْدٌ: يَا أَبَتَهْ انْهَهْ، إِنِّي لَعَلِّي بِصِدْقِهَا وَلَهْفَهَا إِعْيَاءٌ، وَلَقَدْ كَانَ أَبُو بَشَمَةَ حَيِيًّا، فَقَالَ: لَعَلَّ بَدْءَ سَلَامِهَا؟ قَالَ: فَقَالَ سَلَامٌ، قُتِلَ بِيَدِهَا مِنْ رَأْسِ هُرْمُزَ، وَكَانَ الْمُلْكُ الْمُلْكَ وَلِهَذَانِ الرَّأْسَيْنِ وَالْمَلِكَيْنِ الْمَعْلُومِ لِمَلْكِهِمَا، فَقَالَ لَهَا: أَيْ بُنَيَّةُ مِنْ أَيِّ الْأَمْرِ هُمْ، وَكَانَ مُتَنَكِّرًا بِثَوْبٍ، وَقُتِلَ قَلَامَتَا ضِبَارٍ، وَكَانَ إِذَا هَمَّ مِنْ مَجْلِسِهِ تَنَكَّرَ، وَتَخَطَّفُهُمْ، فَإِذَا تَغَرَّغَرَ خَرَجَ تَغَرُّغُ بَقْرَةٍ إِلَى مَسْجِدِ الْجَبَلِ، وَكَانَ؟ يَفْعَلُ ذَلِكَ غَيْرَ مَرَّةٍ تَنَكَّرَ، قَالَ: فَقُلْتُ لَهُ إِنَّكَ لَفَعَّالٌ كَذَا وَكَذَا، فَهَلْ لَا تَذْهَبُ مِنْ مَعَكَ؟ قَالَ: أَبَتْ ذَلِكَ، وَأَحَدٌ لَا يَظْهَرُ مِنْ كَلَامِ الْمَلِكِ وَلَا مِنْ فِعْلِهِ، قَالَ: لَا تَخَفْ، قَالَ: فَإِنَّ فِي هَذَا الْجَبَلِ لَقَوْمًا؟ لَهُمْ بِرَطِيلٍ؟ لَهُمْ عِبَادَةٌ وَلَهُمْ صَلَاحٌ، يَتَذَكَّرُونَ اللَّهَ، وَيَذْكُرُونَ الْآخِرَةَ، وَلَهُمْ شَيْءٌ مِنْ عِبَادَةِ النِّيرَانِ، وَعِبَادَةِ الْأَوْثَانِ، وَأَنَا عَلَى غَيْرِ دِينِهِمْ. قَالَ: فَلَمْ تَذْهَبْ إِلَى مَعَكَ إِلَيْهِمْ، قَالَ: لَا أَقْوَى عَلَى ذَلِكَ حَتَّى

---

(١) في (ر): «الحية».

(٢) في (ر) و(ك) و(م): «على معاذته». والمثبت من الدلائل وهو ما يقتضيه السياق.

(٣) الطعام: رئيس الغربة، وصاحب الخفارة والجائزة، والرئيس محرب.

(٤) كذا في دلائل الأصبهاني.

(٥) في (ر): «وهما».

(٦) في (ك): «مكانه».

(٧) في (ر) و(ك): «الوجه».

(٨) في (ر): «بنت طلبوهما» والرطل هو: الحجر المستطيل، والرطلة: كالقعلة تبطن لبن من كلام العرب: أعطى أعرابية الحجر، فقال: ما هذا؟ (٨/١٦).

(٩) في (ر): «لذكرت الله تعالى».

(١٠) في (ر) و(ك): «في الدلائل: «على غير دين» وفي (م): «وأنا على غيرهما» وهو متجه أيضا.

أَسْتَأْمِرُهُمْ، وَأَنَا أَخَافُ أَنْ يَظْهَرَ مِنْكَ شَيْءٌ، فَيَعْلَمَ أَبِي فَيَقْتُلَ الْقَوْمَ فَيَكُونَ هَلَاكُهُمْ عَلَى يَدِي. قَالَ: قُلْتُ: لَنْ يَظْهَرَ مِنِّي ذَلِكَ فَاسْتَأْمِرْهُمْ، فَأَتَاهُمْ فَقَالَ: غُلَامٌ عِنْدِي يَتِيمٌ فَأَحَبَّ أَنْ يَأْتِيَكُمْ وَيَسْمَعَ كَلَامَكُمْ، قَالُوا: إِنْ كُنْتَ تَثِقُ بِهِ، قَالَ: أَرْجُو أَنْ لَا يَجِيءَ مِنْهُ إِلَّا مَا أُحِبُّ، قَالُوا: فَجِئْ بِهِ، فَقَالَ لِي: قَدِ اسْتَأْذَنْتُ الْقَوْمَ[1] فِي أَنْ[2] تَجِيءَ مَعِي، فَإِذَا كَانَتِ السَّاعَةُ الَّتِي رَأَيْتَنِي أَخْرُجُ فِيهَا فَأْتِنِي، وَلَا يَعْلَمُ بِكَ أَحَدٌ، فَإِنَّ أَبِي إِنْ[3] عَلِمَ بِهِمْ قَتَلَهُمْ. قَالَ: فَلَمَّا كَانَتِ السَّاعَةُ الَّتِي يَخْرُجُ تَبِعْتُهُ فَصَعِدَ الْجَبَلَ، فَانْتَهَيْنَا إِلَيْهِمْ، فَإِذَا هُمْ فِي[4] بِرَطِيلِهِمْ. قَالَ: عَلِيٌّ وَأُرَاهُ قَالَ: وَهُمْ سِتَّةٌ أَوْ سَبْعَةٌ[5]، قَالَ: وَكَأَنَّ الرُّوحَ قَدْ خَرَجَ مِنْهُمْ مِنَ الْعِبَادَةِ، يَصُومُونَ النَّهَارَ، وَيَقُومُونَ اللَّيْلَ، وَيَأْكُلُونَ الشَّجَرَ[6] مَا وَجَدُوا، فَقَعَدْنَا إِلَيْهِمْ، فَأَثْنَى [ابْنُ][7] الدِّهْقَانِ عَلَيَّ خَيْرًا، فَتَكَلَّمُوا، فَحَمِدُوا اللهَ، وَأَثْنَوْا عَلَيْهِ، وَذَكَرُوا مَنْ مَضَى مِنَ الرُّسُلِ وَالْأَنْبِيَاءِ حَتَّى خَلَصُوا إِلَى ذِكْرِ عِيسَى ابْنِ مَرْيَمَ عَلَيْهِ[8] السَّلَامُ، فَقَالُوا: بَعَثَ اللهُ عِيسَى عَلَيْهِ[9] رَسُولًا،

---

(١) قوله: «القوم» غير موجود في (م).

(٢) في (ر): «أنه».

(٣) في (ر): «إذا».

(٤) في (ر): «فإذا في» وضرب عليها.

(٥) في (ر): «ما وجدوا».

(٦) في (ر): «الشجر» وما وجدوا.

(٧) في (ر): «ابن» وما وجدوا.

(٨) في (م): «عليهما».

(٩) في (م): «عليه الصلاة والسلام»، وسقطت لفظة «السلام» من (ر).

Bulsn e

وَسَخَّرَ لَهُ مَا كَانَ يَعْمَلُ مِنْ إِحْيَاءِ الْمَوْتَى، وَعَلَى الطَّيْرِ، وَإِتْيَانِهِ الْأَثْمَةِ وَالْأَرْضِ وَالْأَسْرَعِ مِنْهَا، فَأَتَاهُ بِهِمْ دَابَّةٌ فَوْقَ دَابَّةٍ فَوْقَ، يُقَالُ لَهَا: عَنْقَا هِيَ وَسُرْعَتُهُ الرِّيحُ بِهِ تَحْمِلُهُ. قَالَ: وَقَالُوا: قَالَ ذَلِكَ: يَا رَبِّ، إِنْ لَكَ لَذِكْرٌ، وَإِنَّ لَكَ مَنَاسِكَ وَإِنَّ بَيْنَ يَدَيْكَ جَنَّةً وَنَارًا، إِنِّهَا نَصِيرٌ، وَإِنَّ هَؤُلَاءِ الْقَوْمِ الَّذِينَ يَعْبُدُونَ الشَّيْطَانَ أَهْلُ كُفْرٍ وَضَلَالٍ لَا يَرْضَى اللهُ بِهَا بَعْضَهُمْ، وَإِنَّمَا هِيَ عَلَى عِينِ، فَلَمَّا حَضَرَتِ السَّاعَةُ الَّتِي يَنْصَرِفُ فِيهَا الْغُلَامُ انْصَرَفَ، وَانْصَرَفَتْ مَعَهُ، ثُمَّ عَذَرَتْ إِلَيْهِمْ، فَقَالُوا: مَاذَا وَكَانَ وَأَحْسَنَ، وَأَرَانَهُمْ، فَقَالُوا لَهُ: يَا سُلَمَانُ، إِنَّكَ لَأَهْلٌ لِمُلْكٍ وَإِنَّكَ لَا تَسْتَطِيعُ أَنْ تَبْلُغَ مَا تُحِبُّ إِلَّا بِمُلْكٍ، فَسَلِ اللهَ مُلْكًا وَاسْأَرْتَ. قَالَ: فَأَطْلَقَ اللهُ لَهُ عَلَى صَبْرِهِ الَّذِي هُوَ فِيهِ، فَرَكِبَ فِي الْحَالِ: حَتَّى أَتَاهُمْ فِي بَرَاهِيمِهِمْ، فَقَالَ: يَا هَؤُلَاءِ، قَدْ عَذَرْتُمُونِي فَأَعْذِرُونِي، فَإِنِّي لَا أَسْتَطِيعُ وَإِنَّ لِي ذِمَّةً»[1].

وَفِي حَدِيثِ ابْنِ إِسْحَاقَ: «فَأَتَاهُمْ فَقَالَ: قَوْلُ قَدْ عَذَرْتُ، فَعَلَيْهِ بَعْدَ ذَلِكَ لَوْمُ أَنْفُسِهِمْ وَتَعْنِيفُ رَأْيِهِمْ نَفْسَهُ، فَأَطْعَمُوا وَشَرِبُوا، ثُمَّ قَالُوا: إِنَّ لَكَ لَمُلْكًا، فَسَلِ اللهَ مُلْكًا يَنْبَغِي لَكَ، فَإِنَّهُ لَا يَقْدِرُ عَلَى مَا تُحِبُّ إِلَّا بِمُلْكٍ، فَقَالَ: لَعَلَّ اللهَ أَنْ يُعْطِيَنِي مِثْلَ مَا أَعْطَى أَهْلَ هَذَا الْبَيْتِ، فَإِنَّهُ لَا خَيْرَ لِي فِي مُلْكٍ لَا يُدْرِكُ مِثْلَ مَا أَدْرَكُوا، فَسَأَلَ اللهَ ذَلِكَ، فَأَعْطَاهُ مَا لَمْ يُعْطِ أَحَدًا مِنَ الْبَشَرِ، وَمَنَعَهُ مَا لَمْ يَمْنَعْ أَحَدًا مِنَ الْبَشَرِ، ثُمَّ ذَكَرَ مَا ذَكَرَ مِنْ أَمْرِ الرِّيحِ وَالطَّيْرِ وَالشَّيَاطِينِ، وَمَا ذَكَرَ مِنْ أَمْرِهِ»[2].

وَفِي رِوَايَةٍ: «فَأَتَاهُمْ فَقَالَ: قَدْ عَذَرْتُ، وَلَيْسَ عَلَيَّ مِنْ لَوْمٍ، فَلَمَّا أَكَلُوا وَشَرِبُوا قَالُوا: إِنَّ لَكَ لَمُلْكًا، فَسَلِ اللهَ مُلْكًا يَنْبَغِي لَكَ، فَإِنَّهُ لَا يَقْدِرُ عَلَى مَا تُحِبُّ إِلَّا بِمُلْكٍ، فَقَالَ: لَعَلَّ اللهَ أَنْ يُعْطِيَنِي مِثْلَ مَا أَعْطَى أَهْلَ هَذَا الْبَيْتِ، فَإِنَّهُ لَا خَيْرَ لِي فِي مُلْكٍ لَا يُدْرِكُ مِثْلَ مَا أَدْرَكُوا، فَسَأَلَ اللهَ ذَلِكَ، فَأَعْطَاهُ مَا لَمْ يُعْطِ أَحَدًا مِنَ الْبَشَرِ، وَمَنَعَهُ مَا لَمْ يَمْنَعْ أَحَدًا مِنَ الْبَشَرِ، ثُمَّ ذَكَرَ مَا ذَكَرَ مِنْ أَمْرِ الرِّيحِ وَالطَّيْرِ وَالشَّيَاطِينِ، وَمَا ذَكَرَ مِنْ أَمْرِهِ»[3].

---

(١) كذا في (ك) وفي (ب) والدلائل: «يا رب». الحديث: «ذكر»: وقد كانت هذه هكذا. انظر ما سلف.

الحديث: ذكره الطبري في تاريخه: ١/ ٤٥٤.

(٢) في (ب) و(ك): «فأعذروني».

(٣) في (ب): «فأعذروه».

أَعْرِفُ أَنَّ الْحَقَّ فِي أَيِّهِمِيهِمْ، فَأَيُّهُمْ هُوَ الَّذِي أَرَادُوا؟ أَنْ يَرْتَحِلُوا فِيهِ.

فَقَالُوا: يَا سُلَيْمَانُ، قَدْ كُنَّا نَعْلَمُ أَنَّكَ مَا رَأَيْتَ فَاقَةً قَطُّ، وَأَعْلَمُ أَنَّ الَّذِينَ مَا أَوْصَيْتَكَ بِهِمْ، وَأَنَّ هَؤُلَاءِ عَادَةُ الْبَرَاذِينِ، لَا يَعْرِفُونَ اللهَ تَعَالَى وَلَا يَذْكُرُونَهُ، فَلَا يَدْخُلُنَّكَ أَحَدٌ مِنْ هِيبَتِهِ. قُلْتُ: مَا يَمْنَعُونَكُمْ. قَالُوا: أَنَّكَ لَا تَقْدِرُ أَنْ تَكُونَ مَعَنَا، نَحْنُ نَصُومُ النَّهَارَ، وَنَقُومُ اللَّيْلَ، وَنَأْكُلُ الْمُجَرَّدَ وَمَا أَصَبْتَ، وَأَنْتَ لَا تَسْتَطِيعُ ذَلِكَ. قَالَ: فَقُلْتُ: لَا أُفَارِقُكُمْ، فَإِنَّهُ: أَنَّكَ أَعْلَمُ، وَقَدْ اطَّلَعْتَ عَلَى حَالَاتٍ، فَإِذَا لَبَسْتَ "حُلَّةَ مِقْدَارِ جَمَلٍ يَكُونُ ثَمَنُ ثَوْبٍ مِنْهَا أَلْفَيْنِ دِينَارٍ، لَا تَسْتَطِيعُ مَا تَسْتَطِيعُ الْبَرَاذِينُ"، قَالَ: فَعَمَدْتُ وَاشْتَرَيْتُ أَعْلَى مَعْرُوفٍ عَلَيْهِ، ثُمَّ الْتَبَسْتُهَا، فَأَيُّهُمْ بَشَرُوهُ وَأَدْبَرَ مِنْهُمْ، فَرَكِبَ اللهُ السَّاعَةَ مِنْ "سَبْعِ" فَوَدَتِ الْمُرْسَلُ، فَإِذَا بِهَذَا بِالْمُرْسَلِ، فَلَمَّا دَخَلُوا اعْتَلَّ إِعْيَاءً، وَقَالُوا: إِنَّ لِشَيْءٍ قَالُوا: لَنَا فِي يَدِكَ لَا يَذْكُرُونَ اللهَ بِهَا عِنْدَهُ الْبَرَاذِينُ فَطَرَدُوهُ، فَقُدِّمَتْ عَلَيْكُمْ، فَلَمَّا كَانَ بَعْدُ قَالُوا: يَا

رَجُلٌ: مِنْ مَكَانِهِ، فَكَأَنَّ الْأَوْيَاحَ قَدْ نَثَرَتْ مِنْهُمْ، حَتَّى نُثِرُوا وَرَحُّوا بِهِمْ وَحُمُولِهِمْ وَقَالُوا: قُتِلَ ابْنُ ثَوْرَةَ! قُتِلَ ابْنُ ثَوْرَةَ! قُتِلَ فِي بِلَادٍ لَا يَذْكُرُونَ اللَّهَ! فَبَهَتَ عَبْدُ الرَّحْمَنِ، وَكَانَ نَسَّابًا لَقَّاهُ، فَقَرَّرُونَا فَقَالُوا: مَا هَذَا الْمَلَأُ؟ فَطَفِقْنَا نَقُولُ: عَلِيٌّ، وَقَالُوا: حَبِيبَنَا مِنْ تِلْكَ الْبِلَادِ فَمَا تَرَكَ بِهَا إِلَّا حُبُورًا، قَالَ سَلْمَانُ: فَوَاللَّهِ إِنَّهُمْ لَكَذَلِكَ إِذْ طَلَعَ عَلَيْهِمْ رَجُلٌ مِنْ فَهْمٍ عَلَى بَكْرٍ، قَالَ: فَحَادَ عَنِ الطَّرِيقِ، وَجَلَسَ فَحَطَّ بِهِ وَعَظَّمُوهُ أَشَدَّ مِمَّا صَنَعُوا بِالْمَلِكِ الَّذِينَ قُتِلَ مَعَهُمْ، وَأَنْدَفَعُوا بِهِ، فَقَالَ: إِنْ قُتِلَ فَقَدْ قَاتَلَ، وَلَمْ يَفِرَّ قَطُّ، وَقَدْ تَرَكْتُ مَعْشَرًا وَالْتَزَمَ عَلَيَّ خَيْرًا وَأَشَرُّوهُ بِالنَّاسِ، فَأَتَيْتُهُ، وَلَمْ أَرَ مِثْلَ اسْتِقَامَتِهِمْ إِلَيْكَ، فَحَمِدَ اللَّهَ وَأَثْنَى عَلَيْهِ، ثُمَّ ذَكَرَ مَنْ أَرْسَلَ مِنْ رُسُلِهِ وَأَنْبِيَائِهِ وَهُدًا، وَهُدًا، وَهُدًا، وَهُدًا، وَذَكَرَ مَوْلِدَ عِيسَى مِنْ مَوْلِدِ هَؤُلَاءِ، وَأَنَّهُ وَلَدَ بِمَكَّةَ، وَأَنَّهُ بَدَا بِمَكَّةَ، فَبَعَثَهُ اللَّهُ بِمَكَّةَ رَسُولًا، وَأَعْزَى عَلَيْهِ بِنَبِيِّهِ إِعْزَازَ الْعِزِّ، وَأَنَّهُ يَحْتَلُّ مِنَ الطَّيْرِ ثَمَهِيَّةَ الطَّيْرِ، فَيَحْلُمُ فِيهِ فَيَكُونُ طَيْرًا بِإِذْنِ اللَّهِ، وَأَنْزَلَ عَلَيْهِ الْإِنْجِيلَ وَعَلَّمَهُ الْحِكْمَةَ وَالتَّوْرَاةَ، وَأَنَّهُ يُبْرِئُ الْأَكْمَهَ وَالْأَبْرَصَ بِإِذْنِ اللَّهِ، وَأَنَّهُ رَفَعَهُ اللَّهُ إِلَيْهِ، وَأَنَّهُ سَيَنْزِلُ فِي آخِرِ الزَّمَانِ، وَأَنَّهُ يَقْتُلُ الدَّجَّالَ بِبَابِ لُدٍّ، وَالْبَابُ مِنَ الْمَدِينَةِ، وَأَنَّهُ يَمْكُثُ مَا قُدِّرَ عِيسَى مِنْ مُكْثِهِ فِي الْأَرْضِ، وَأَنَّهُ يَمْكُثُ بَعْدَهُ مَا قُدِّرَ عِيسَى مِنْ مُكْثِهِ فِي الْأَرْضِ، وَإِنَّهُ كَانَ عَبْدًا لِلَّهِ

---

(١) غريب: الحديث الذي سلف من قبل.

(٢) من أولى: أي: أحرى بالنبوة إلى هذا مما سلف من (ب).

(٣) في (ب): «عظيم».

(٤) في (ب): «عظيم».

(٥) في (ب): «ذكر».

(٦) في (ب): «ذكر» وأراها على هذه رواية أبي نعيم، كما في «دلائله».

والحديث الآتي: «الآية» والسياق من دلائل النبوة للبيهقي.

(٧) في (ب): «فكفر قوم».

أَنْعَمَ اللهُ عَلَيْهِ، فَشَكَرَ ذَلِكَ لَهُ[1] وَ﷾[2] حَتَّى قَبَضَهُ اللهُ ﷿ وَهُوَ يَعِظُهُمْ[3].

وَيَقُولُ: اتَّقُوا اللهَ وَالْزَمُوا مَا جَاءَ بِهِ عِيسَى ﵇، وَلَا تُخَالِفُوا فَيُخَالِفَ بِكُمْ، ثُمَّ قَالَ: مَنْ أَرَادَ أَنْ يَأْخُذَ مِنْ هَذَا شَيْئًا فَلْيَأْخُذْ، فَجَعَلَ الرَّجُلُ يَقُومُ فَيَأْخُذُ الْجَرَّةَ مِنَ الْمَاءِ وَالطَّعَامِ وَالشَّيْءِ، فَقَامَ أَصْحَابِي الَّذِينَ جِئْتُ مَعَهُمْ فَسَلَّمُوا عَلَيْهِ وَعَظَّمُوهُ، وَقَالَ لَهُمْ: الْزَمُوا هَذَا الدِّينَ وَإِيَّاكُمْ أَنْ تَفَرَّقُوا، وَاسْتَوْصُوا بِهَذَا الْغُلَامِ خَيْرًا، وَقَالَ لِي: يَا غُلَامُ، هَذَا دِينُ اللهِ الَّذِي تَسْمَعُنِي أَقُولُهُ وَمَا سِوَاهُ الْكُفْرُ، قَالَ: قُلْتُ: مَا أَنَا بِمُفَارِقِكَ، قَالَ: إِنَّكَ لَا تَسْتَطِيعُ أَنْ تَكُونَ مَعِي، إِنِّي لَا أَخْرُجُ مِنْ كَهْفِي هَذَا إِلَّا كُلَّ يَوْمِ أَحَدٍ، وَلَا تَقْدِرُ عَلَى الْكَيْنُونَةِ مَعِي، قَالَ: وَأَقْبَلَ عَلَيَّ أَصْحَابُهُ، فَقَالُوا: يَا غُلَامُ، إِنَّكَ لَا تَسْتَطِيعُ أَنْ تَكُونَ مَعَهُ، قُلْتُ: مَا أَنَا بِمُفَارِقِكَ، قَالَ لَهُ أَصْحَابُهُ: يَا فُلَانُ، إِنَّ هَذَا غُلَامٌ وَيُخَافُ عَلَيْهِ،

قَالَ: فَقَالَ لِي: أَنْتَ أَعْلَمُ، قُلْتُ: فَإِنِّي لَا أُفَارِقُكَ، فَبَكَى أَصْحَابِي الْأَوَّلُونَ[4] الَّذِينَ كُنْتُ مَعَهُمْ عِنْدَ فِرَاقِهِمْ إِيَّايَ، فَقَالَ[5]: يَا غُلَامُ، خُذْ مِنْ هَذَا الطَّعَامِ مَا تَرَى أَنَّهُ يَكْفِيكَ إِلَى الْأَحَدِ الْآخَرِ، وَخُذْ مِنَ الْمَاءِ مَا تَكْتَفِي بِهِ، فَفَعَلْتُ، فَمَا رَأَيْتُهُ نَائِمًا وَلَا طَاعِمًا إِلَّا رَاكِعًا وَسَاجِدًا إِلَى الْأَحَدِ الْآخَرِ، فَإِذَا أَمْسَيْنَا قَالَ

(١) [illegible]

(٢) [illegible]

(٣) [illegible]

(٤) في النسخ: «الأولين»، والمثبت من الد[illegible]

(٥) في (و): «فقالوا».

Bulsa

لِي: عُدْ حَرَّكَتْكَ هٰذِهِ! وَانْطَلَقَ، فَخَرَجْتُ مَعَهُ أَتَبَعُهُ حَتَّى انْتَهَيْتُ إِلَى الْحُجْرَةِ، فَإِذَا هُمْ قَدْ خَرَجُوا مِنْ تِلْكَ الْحِبَالِ يَتَوَثَّبُونَ حُرَّدًا مُغْضَبِينَ، فَقَدَمُوا وَعَادَ فِي حَدِيثِهِ نَحْوَ الْمَرَّةِ الْأُولَى، فَقَالَ: الْزَمْ هٰذَا الْمَقَامَ لَا تَبْرَحْ، وَلَنْ أَعُودَ، وَاعْلَمْ أَنَّ عِيسَى ابْنَ مَرْيَمَ ﷺ كَانَ عَبْدًا لَهُ (١)، أَنْعَمَ اللهُ عَلَيْهِ، ثُمَّ ذَكَرَنِي، فَقَالَ: لَهُ: يَا فُلَانُ، كَيْفَ وَجَدْتَ هٰذَا الْمَقَامَ؟ فَأَثْنَى عَلَيْهِ، وَقَالَ: خَيْرًا. فَحَمِدَ اللهَ، وَإِذَا شُرُطٌ شُرْبٌ، وَمَاءٌ شَرِبَ فَأَطْعَمُوهُ، وَجَعَلَ الْمَوْتُ يَأْخُذُ بِالْكَبِيرِ بِهِ، وَقَعَدْتُ، فَتَمَرَّغَ فِي الْبَوْلِ وَالْعَذِرَةِ، ثُمَّ إِنَّهُ قَهَقَهَ وَضَحِكَ مِمَّهُ، فَلَيْتَنَا مَا شَاءَ اللهُ، يَخْرُجُ فِي ثَوْبٍ يَجُرُّ أَسْفَلَ وَيَتَبَخْتَرُونَ مَعَهُ وَيَتَعَثَّرُونَ بِهِ (٢)، يُوَبِّخُهُمْ بِمَا كَانَ يُوَبِّخُهُمْ بِهِ، فَخَرَجَ فِي أَخَرِ ذٰلِكَ، فَاسْتَدْعَاهُ، فَجَاءَ، وَقَالَ: بِئْسَ مَا كَانَ يَقُولُ لَهُمْ، ثُمَّ قَالَ لَهُمْ: أَخَرَجَ ذٰلِكَ مِنْ بَطْنِهِ؟ قَالُوا: لَا، فَقَالَ: لَيْسَ بِشَيْءٍ، وَنَظَرَ إِلَيَّ، وَإِذَا لَهُ عَهْدٌ فِي بِهِمَا أَلْيَتَيْنِ مُثْلٌ كَمَا وَكَدَا، وَلَا يُمِرُّ إِلَيْتَيْهِ فَيَسْتَوِيَ، فَأَخَذَ مِنْهُمَا بِهِمَا الْمَكَانِ حَيْرًا، وَإِذَا لَا يَأْسَى بِهِ، قَالَ: فَجَمَعَ الْقَوْمُ لَهُ رَأْيَكَ مِثْلَ جَرْهَمِيٍّ، وَقَالُوا: يَا فُلَانُ، أَنْتَ خَيْرٌ وَأَنْتَ وَحْدَكَ، وَلَا تَأْسَ أَنْ

---

(١) قال: «عبده في غير موجود».

(٢) قال في حميع النسخ: والصحيح: الواو «في» والباقي الجيم: «واقعوا فيه».

(٣) في (ن): «مطهما الصفات والدلالة».

(٤) لفظ الجملة: «في غير موجود في».

(٥) في (ن): «فيه غير موجود في».

(٦) في (ن): «فيهم رجل ... فلما انحصر احمدوا أمره».

(٧) في (ن) زاد: «فقالوا: نعم».

يُصِيبَكَ الشَّيْءُ -يُسَاعِدُكَ- أَحْوَجَ مَا كُنَّا إِلَيْكَ، قَالَ: فَلَا[1] تُرَاجِعُونِي، لَا بُدَّ مِنْ إِتْيَانِهِ[2]، وَلَكِنِ اسْتَوْصُوا بِهَذَا الْغُلَامِ خَيْرًا، وَافْعَلُوا وَافْعَلُوا، قَالَ: فَقُلْتُ: مَا أَنَا بِمُفَارِقِكَ، قَالَ: يَا سَلْمَانُ، قَدْ رَأَيْتَ حَالِي وَمَا كُنْتُ عَلَيْهِ[3] وَلَيْسَ هَذَا كَذَلِكَ؛ أَنَا أَمْشِي أَصُومُ النَّهَارَ وَأَقُومُ اللَّيْلَ، وَلَا أَسْتَطِيعُ أَنْ أَحْمِلَ مَعِي زَادًا وَلَا غَيْرَهُ، وَأَنْتَ لَا تَقْدِرُ عَلَى هَذَا، قُلْتُ: مَا أَنَا بِمُفَارِقِكَ، قَالَ: أَنْتَ أَعْلَمُ، قَالَ: فَقَالُوا: يَا فُلَانُ، فَإِنَّا نَخَافُ عَلَى هَذَا الْغُلَامِ، قَالَ: فَهُوَ أَعْلَمُ، قَدْ أَعْلَمْتُهُ الْحَالَ وَقَدْ رَأَى مَا كَانَ قَبْلَ هَذَا، قُلْتُ: لَا أُفَارِقُكَ، قَالَ: فَبَكَوْا وَوَدَّعُوهُ، وَقَالَ لَهُمْ: اتَّقُوا اللهَ وَكُونُوا عَلَى مَا أَوْصَيْتُكُمْ بِهِ؛ فَإِنْ أَعِشْ فَعَلَيَّ أَرْجِعُ إِلَيْكُمْ، وَإِنْ مِتُّ فَإِنَّ اللهَ حَيٌّ لَا يَمُوتُ. فَسَلَّمَ عَلَيْهِمْ وَخَرَجَ وَخَرَجْتُ مَعَهُ، وَقَالَ لِي:

يَذْكُرُ اللهَ وَلَا يَلْتَفِتُ وَلَا يَقِفُ عَلَى شَيْءٍ[4]، حَتَّى إِذَا أَمْسَيْنَا قَالَ: يَا سَلْمَانُ، صَلِّ أَنْتَ وَنَمْ وَكُلْ وَاشْرَبْ. ثُمَّ قَامَ وَهُوَ يُصَلِّي حَتَّى انْتَهَيْنَا إِلَى بَيْتِ الْمَقْدِسِ، وَكَانَ لَا يَرْفَعُ طَرْفَهُ إِلَى السَّمَاءِ، حَتَّى إِذَا انْتَهَيْنَا[5] إِلَى بَابِ الْمَسْجِدِ

(١) في (م): «ذلك» [illegible]
(٢) في (ب): «اتباعه» [illegible]
(٣) في (ب): «فيه» [illegible]
(٤) في (ب): «وأتباعه» [illegible]
(٥) قوله: «على شيء» غير موجود في (ك).
(٦) في (م): «حتى أتينا».

bisn e

وَذَا»(١) عَلَى الْبَابِ مُعْلَقٌ، فَقَالَ: يَا عَبْدَ اللهِ، قُدْ تَرَى عَلَيَّ الْمَشَقَّةَ فَمَنْ يَنْشُرُ، فَلَمْ يَلْتَفِتْ إِلَيْهِ وَدَخَلَ الْمَسْجِدَ وَدَخَلْتُ مَعَهُ فَجَعَلَ يَتْبَعُ أَسْطُوَانَةً حَتَّى يُصَلِّيَ(٢) فِيهَا، فَقَالَ: ﴿ يَا سَنَمَّارُ، إِلَى أَيْنَ تَأْمُرُنِي أَنْ أَنْشُرَ، وَقَدْ رَأَيْتَ مَا بِي مِنَ الْمَشَقَّةِ، وَإِنَّمَا أَنْتَ بِمَنْزِلَةِ الْحَمَّالِ مَتَىٰ كَانَ وَقَدَرَ وَقَدْ رَأَيْتَ مَا بِي، فَإِنِ اسْتَطَعْتَ أَنْ تَنْشُرَ فَانْشُرْ، وَإِلَّا فَدَعْ ذَا،

أَنَّ!» فَصَدَّقَهُ وَأَشْهَدَهُ، قَالَ: فَلْتُ: وَإِنْ أَمَرَنِي بِتَرْكِ دِينِكَ وَهَذَا أَنْتَ عَلَيْهِ، قَالَ: الرَّأْيُ: رَأْيُ الْحَقِّ فِيمَا يَأْمُرُ بِهِ، وَرُوِّيَ الرَّحْمَنِ فِيمَا نَهَى، قَالَ: فَلَمْ يَنْهَضِ إِلَّا يَسِيرًا حَتَّى اسْتَيْقَظَ، فَرَحِمَهُ!» يَدُلُّ عَلَيْهِ تَعَالَى، فَقَالَ لِي: يَا سُلَمَانُ، مَضَى الْقَرْنُ مِنْ هَذَا الْمَكَانِ وَلَمْ أَدْرِكْهُ، فَقُلْتُ لَهُ: أَيْنَ مَا كُنْتَ جَعَلْتَ عَلَى نَفْسِكَ، قَالَ: أَخْرَجَنِي أَنَّكَ لَمْ تَنَمْ مُنْذُ لَيَالٍ وَقَدْ رَأَيْتُ بَعْضَ ذَلِكَ، فَأَحْبَبْتُ أَنْ تَنْتَفِعَ بِنَوْمِ أُمَّةِ مُحَمَّدٍ ﷺ تَعَالَى، وَقَامَ فَخَرَجَ وَبَخَعْتُ نَفْسِي بِالْمَلَامَةِ، فَقَالَ الْمُعْتَمِدُ: يَا عَبْدَ اللهِ: خَلَتْ فَسَأَلْتُكَ فَلَمْ تُعْطِنِي، وَخَرَجْتَ فَسَأَلْتُكَ؟! فَلَمْ تُعْطِنِي، فَقَامَ يَنْظُرُ هَلْ يَرَى أَحَدًا فَلَمْ يَرَ فَدَنَا مِنِّي، فَقَالَ لَهُ: نَاوِلْنِي يَدَكَ فَنَاوَلَهُ، فَقَالَ: بِسْمِ اللهِ فَقَامَ كَأَنَّهُ نُشِطَ مِنْ عِقَالٍ صَبِيحًا لَا عَيْبَ فِيهِ! فَمَلَأَ عَيْنَيْهِ، فَأَطْلَقَ لِعَيْنَيْهِ فَكَانَ

عَلَيْهِ حَتَّى أَتَوَا بِالْحَقِّ فَأَعْرِضَ، فَاسْتَرْشَدَ امْرَأَةً مِنَ الْأَنْصَارِ فَحَمَلَتْنِي فِي أَعْلَى الْجَبَلِ، وَقُدِرَ رَسُولُ اللهِ ﷺ، وَأَنَا مُطْرِقٌ شَدِيدًا مِنْ نَدَمٍ خَاطِئٍ فَحَمَلَتْكَ عَلَى ظَهْرِهَا مُدَّةً، وَقَالَ: وَإِنَّ بِكُمُ الْفَوْتَ النَّاسِ إِلَى فَرْضِ الْأَمْرِ بِنَبْيِهِ، فَقَالَ: هَا هُنَا». قُلْتُ: صَدَقْتَ، قَالَ لِلْقَوْمِ: «أَلَمْ تَعْلَمُوا أَنَّ اللهَ تَعَالَى لَمْ يَكُنْ لِيَدَعَ أَنْ يَكُونَ لِلْمُؤْمِنِينَ مِنْ بَعْدِهِ مِنْ بَعْدِهِ مِنْ بَعْدِهِ

تَقُولُ فِي دِينِ النَّصَارَى، قَالَ: «لا خَيْرَ فِيهِمْ وَلا فِي دِينِهِمْ». فَدَخَلَنِي أَمْرٌ عَظِيمٌ، فَقُلْتُ فِي نَفْسِي: هَذَا الَّذِي كُنْتُ مَعَهُ وَرَأَيْتُ مَا رَأَيْتُهُ ثُمَّ رَأَيْتُهُ أَخَذَ بِيَدِ الْمُقْعَدِ، فَأَقَامَهُ اللهُ عَلَى يَدَيْهِ، لا خَيْرَ فِي هَؤُلاءِ، وَلا فِي دِينِهِمْ. فَانْصَرَفْتُ وَفِي نَفْسِي مَا شَاءَ اللهُ، فَأَنْزَلَ اللهُ ﷻ عَلَى النَّبِيِّ ﷺ: ﴿ذَٰلِكَ بِأَنَّ مِنْهُمْ قِسِّيسِينَ وَرُهْبَانًا وَأَنَّهُمْ لَا يَسْتَكْبِرُونَ﴾[2]. إِلَى آخِرِ الآيَةِ، فَقَالَ رَسُولُ اللهِ ﷺ: «عَلَيَّ بِسَلْمَانَ». فَأَتَى الرَّسُولُ وَأَنَا خَائِفٌ، فَجِئْتُ حَتَّى قَعَدْتُ بَيْنَ يَدَيْهِ، فَقَرَأَ: «بِسْمِ اللهِ الرَّحْمَنِ الرَّحِيمِ: ﴿ذَٰلِكَ بِأَنَّ مِنْهُمْ قِسِّيسِينَ وَرُهْبَانًا وَأَنَّهُمْ لَا يَسْتَكْبِرُونَ﴾». إِلَى آخِرِ الآيَةِ: «يَا سَلْمَانُ، إِنَّ أُولَئِكَ -الَّذِينَ كُنْتَ مَعَهُمْ وَصَاحِبُكَ- لَمْ يَكُونُوا نَصَارَى، إِنَّمَا [illegible]

بِاتِّبَاعِكَ، فَقُلْتُ لَهُ: وَإِنْ أَمَرَنِي بِتَرْكِ دِينِكَ وَمَا أَنْتَ عَلَيْهِ؟!، قَالَ: فَاتْرُكْهُ؛ فَإِنَّ الْحَقَّ وَمَا يَجِبُ فِيمَا يَأْمُرُكَ بِهِ»[1].

قَالَ الْحَاكِمُ رحمه الله: هَذَا حَدِيثٌ صَحِيحٌ عَالٍ[3] فِي ذِكْرِ إِسْلامِ سَلْمَانَ الْفَارِسِيِّ رضي الله عنه، وَلَمْ يُخَرِّجَاهُ. وَقَدْ رُوِيَ عَنْ أَبِي الطُّفَيْلِ عَامِرِ بْنِ [illegible] عَنْ

---

(١) [illegible] الهيثمي [illegible]

(٢) [illegible] الجهر [illegible] ٩٩٥٤.

(٣) [illegible] عاصم بن صهيب الواسطي من رجال [illegible] وقال في الميزان: «وهو مع ضعفه في نفسه، صدوق له صولة كبيرة في زمانه».

buisn e

سُلَمَانَ مِنْ وَجْهِ صَحِيحٍ بِغَيْرِ هَذِهِ السِّيَاقَةِ، فَلَمْ أَجِدْ مِنْ إِشْوَاجِهِ بُدًّا؛ لِمَا فِي الْحَدِيثِ مِنَ الْحِلَافِ فِي الْمَتْنِ وَالْإِسْنَادِ.

٧٧٢٥- **صحيح** عَلِيُّ بْنُ حَمْشَلَ الْعَدْلُ، وَمُحَمَّدُ بْنُ أَحْمَدَ بْنِ بَالَوَيْهِ الْمَاهَرُ، قَالَا: ثَنَا أَبُو بَكْرٍ مُحَمَّدُ بْنُ دَاوُدَ الْمُقْرِءُ، ثَنَا سَعِيدُ بْنُ سُلَيْمَانَ الْوَاسِطِيُّ، ثَنَا عَبَّادُ بْنُ عَبَّادٍ الْمُهَلَّبِيُّ، عَنْ عُبَيْدِ الْمُكْتِبِ، حَدَّثَنِي أَبُو الْجَلْدِ، حَدَّثَنِي سُلَيْمُ بْنُ عَامِرٍ، قَالَ: سَمِعْتُ أَبَا أُمَامَةَ الْبَاهِلِيَّ، قَالَ: وَذَكَرَ أَهْلَ قَرْيَتِي بِمَكَانِهِمْ مِنَ الْجَلَدِ الْقَوِيِّ، فَقُلْتُ: أَمَرَهُمْ أَنْ يَعْزُوا مَعِي غَزْوَةً، فَقِيلَ لِي: إِنَّ الدِّينَ الْيَوْمَ تَعْلُبُ إِلَهُ بِالْمَغْرِبِ، فَخَرَجْتُ حَتَّى أَتَيْتُ الْمَوْصِلَ، فَتَالَّفْتُ عَنْ أَفْضَلِ مَنْ وَجَدْتُ، فَاتَّخَذْتُ مِنْهُمْ فِي دَرَجِهِمْ وَعُدَّتِهِمْ، فَقُلْتُ لَهُمْ: إِنِّي رَجُلٌ مِنْ أَهْلِ بَوَادِي بَجِيلَةَ، وَإِنَّكُمْ أَهْلُ الْحَضَرِ، فَلَعَلَّ أَنْ يَكُونَ مَعَكُمْ مَا لَيْسَ مَعِي، فَإِنْ رَأَيْتُمْ أَنْ تَجْعَلُوا لِي مَعَكُمْ مَكَانًا، فَعَلْتُمْ، فَإِنَّ ذَلِكَ أَحَبُّ إِلَيَّ، فَقَالُوا: نَعَمْ، فَانْطَلَقْتُ مَعَهُمْ، فَلَمَّا أَنْ كُنَّا بِالْقُرْبِ مِنَ الْعَدُوِّ، وَقَدْ أَخَذَ بَعْضُنَا فِي بَعْضٍ، وَقَدْ أَخَذَ الْعَدُوُّ فِي بَعْضٍ

وَأَمْتَرِسُهُ أَنَّهُ هَلَكَ وَأَمْرِيَ بِضَحْيَتِهِ، فَضَحِّي إِلَيَّ، وَأَجْرِي عَلَى لَحْمِهَا كَانَ يُجْرِي عَلَى مَنْ الْآخَرِ، فَصَحِيَ مَا شَاءَ اللهُ، ثُمَّ نَزَلَ بِهِ الْمَوْتُ، فَلَمَّا نَزَلَ بِهِ الْمَوْتُ جَلَسْتُ عِنْدَ رَأْسِهِ أَبْكِي، فَقَالَ لِي: مَا يُبْكِيكَ؟ فَقُلْتُ: خَرَجْتُ مِنْ بِلَادِي أَطْلُبُ الْخَيْرَ فَرَزَقَنِي اللهُ صُحْبَةَ فُلَانٍ، فَأَحْسَنَ صُحْبَتِي وَعَلَّمَنِي وَأَوْصَانِي عِنْدَ مَوْتِهِ بِكَ، وَقَدْ نَزَلَ بِكَ الْمَوْتُ فَلَا أَدْرِي أَيْنَ أَتَوَجَّهُ، فَقَالَ: تَأْتِي أَخَانَا[1] بِنِ عَلَى دَرْبِ الرُّومِ فَهُوَ عَلَى الْحَقِّ، فَأَبِهِ وَأَقْرِئْهُ مِنِّي السَّلَامَ وَاصْنَعْهُ فَإِنَّهُ عَلَى الْحَقِّ، فَلَمَّا قُبِضَ الرَّجُلُ خَرَجْتُ حَتَّى أَتَيْتُهُ، فَأَخْبَرْتُهُ بِخَبَرِي وَتَوْجِيهِ الْآخَرِ إِلَيْهِ، قَالَ: فَضَحَّى إِلَيَّ وَأَجْرَى عَلَى لَحْمِهَا كَانَ يُجْرِي عَلَى، فَلَمَّا نَزَلَ بِهِ الْمَوْتُ جَلَسْتُ أَبْكِي عِنْدَ رَأْسِهِ، فَقَالَ لِي: مَا يُبْكِيكَ؟ فَقَصَصْتُ قِصَّتِي، فَقُلْتُ لَهُ: إِنَّ اللهَ رَزَقَنِي صُحْبَتَكَ، فَأَحْسَنْتَ صُحْبَتِي وَقَدْ نَزَلَ بِكَ الْمَوْتُ وَلَا أَدْرِي أَيْنَ أَتَوَجَّهُ، فَقَالَ: لَا أَيْنَ، وَمَا بَقِيَ أَحَدٌ أَعْلَمُهُ

نعم، فهو عندنا رَجُلٌ يَرْهَمُ أَلْفَ نبيٍّ، فقالت لِبَعْضِهِمْ: هل لَكُمْ أن أكونَ عِنْدَا أَعْتَبِرُ بِهِ؟ فقالوا: نعم، فقالت لِبَعْضِهِمْ: مِنَ الكِبَرِ، فإذا بَلَغْتُ إلى بَابِهِ فَلا يأذَنُوا لَهُ إلَّا بَعْدَ إِبَاءٍ وَإِذَا شَاءَ أن يَسْتَقِيدَ اسْتَقَادَ، فَقَالَ رَجُلٌ مِنْهُمْ: إِنْ قَصَرَتْ هذه لَهُ سَتُلْقِي إلى مَكَّةَ، فَجَعَلَنِي فِي بُسَاتِيْنِ لَهُ مِنْ بُسْتَانِ كَانُوا فِيهِ، فَصَرَتْ فَسَأَلَتْ فَلَمْ يَبْقَ أَحَدٌ إِلَّا وَقَدْ أَعْطَى رَجُلاً أَعْطَى رَجُلاً فَجَاءَهُ لَهُ أَعْتَبِرُهُ، فَأَتَتْ لَهُ: فَأَرْسَلَ بِحَاجِبِهِ فِي الْحَجِرِ هُوَ وَأَصْحَابُهُ إِذَا شَاءَ ضُمِّرُوا بِخَلْقٍ، حَتَّى إِذَا أَتَعَبَهُمْ الْمَشْيُ نَظَرُوا، فَالْطَلَقَتْ إِلَى "ح" لِتَسْتَأْذِنَ لَهَا، فَجَلَسَ أَخِيْفَ، فَقَالَ فِي الْجَسْتَاذِ: لَا يَأْذَنُ! فَقُلْتُ: أَتَذْكِي عَلَيْهِ، وَإِنَّمَا صَنَعْتَ ذَلِكَ إِبَايَةً يَطْعُمُونِي إِذَا دَخَلْتُ إِلَى النَّبِيِّ ﷺ، فَلَمَّا ذَكَرَتِ الشَّامَ قَالَ لَهَا: أَخْبِرِينِي الْمَرْأَةُ "ح": يَجْلِسُ فِيهَا هُوَ وَأَصْحَابُهُ خَرَجْتُ أَمْسِي حَتَّى رَأَيْتُ النَّبِيَّ ﷺ، فَإِذَا هُوَ مُحْتَبٍ(١)، وَإِذَا أَصْحَابُهُ حَوْلَهُ، فَأَتَاكَ مِنْ وَرَائِهِ فَعَرَفَ الَّذِي أَرَادَ، فَأَتَى بِهَا، فَلَمَّا دَخَلَتْ عَلَيْهِ رَأَى عَلَامَةَ الْمَرْأَةِ الَّتِي عَنَاهَا، فَقَالَ: أَنْتِ هِيَ؟ قَالَتْ: نَعَمْ، قَالَ: أَنْتِ الَّتِي أَعْطَيْتِ رَجُلاً أَعْطَى رَجُلاً فَجَاءَكِ لَهُ أَعْتَبِرُهُ

فَقُلْتُ: هَدِيَّةٌ، فَأَكَلَ مِنْهَا[1]، وَقَالَ لِلْقَوْمِ: «كُلُوا». فَقُلْتُ: أَشْهَدُ أَنْ لَا إِلَهَ إِلَّا اللهُ وَأَنَّكَ رَسُولُ اللهِ، فَسَأَلَنِي عَنْ أَمْرِي فَأَخْبَرْتُهُ، فَقَالَ: «اذْهَبْ فَاشْتَرِ نَفْسَكَ». فَانْطَلَقْتُ إِلَى صَاحِبِي، فَقُلْتُ: بِعْنِي نَفْسِي، فَقَالَ: نَعَمْ، عَلَى أَنْ تُنْبِتَ لِي بِمِائَةِ نَخْلَةٍ، فَإِذَا نَبَتْنَ جِئْتَنِي بِوَزْنِ نَوَاةٍ مِنْ ذَهَبٍ، فَأَتَيْتُ رَسُولَ اللهِ ﷺ فَأَخْبَرْتُهُ، فَقَالَ: «اشْتَرِ نَفْسَكَ بِالَّذِي سَأَلَكَ وَائْتِنِي بِدَلْوٍ مِنْ مَاءِ الْبِئْرِ الَّذِي كُنْتَ تَسْقِي مِنْهَا[2] ذَلِكَ النَّخْلَ». فَدَعَا لِي رَسُولُ اللهِ ﷺ فِيهَا، ثُمَّ سَقَيْتُهَا، فَوَاللهِ لَقَدْ غَرَسْتُ بِمِائَةِ نَخْلَةٍ فَمَا غَادَرْتُ مِنْهَا نَخْلَةً إِلَّا نَبَتَتْ، فَأَتَيْتُ رَسُولَ اللهِ ﷺ فَأَخْبَرْتُهُ أَنَّ النَّخْلَ قَدْ نَبَتْنَ[3]، فَأَعْطَانِي قِطْعَةً مِنْ ذَهَبٍ، فَانْطَلَقْتُ بِهَا فَوَضَعْتُهَا فِي كِفَّةِ الْمِيزَانِ وَوَضَعَ فِي الْجَانِبِ الْآخَرِ نَوَاةً. قَالَ: فَوَاللهِ مَا اسْتَقَلَّتْ[4] الْقِطْعَةُ الذَّهَبَ مِنَ الْأَرْضِ. قَالَ: وَجِئْتُ إِلَى رَسُولِ اللهِ ﷺ فَأَخْبَرْتُهُ فَأَعْتَقَنِي[5].

هذا حديث صحيح الإسناد، والمعاني قريبة من الإسناد الأول.

٦٧٢٦- حدثنا أَبُو بَكْرِ بْنُ إِسْحَاقَ وَعَلِيُّ بْنُ حَمْشَاذَ، قَالَا: أَخْبَرَنَا أَبُو الْمُثَنَّى الْعَنْبَرِيُّ، ثَنَا عَلِيُّ بْنُ الْمَدِينِيِّ، ثَنَا سَعِيدُ بْنُ مُحَمَّدٍ الْوَرَّاقُ، عَنْ مُوسَى

(١) قوله: «منها» غير موجود في (ك).
(٢) في (م): «منه».
(٣) في (م): «نبتت».
(٤) في (م): «ثقلت».
(٥) إتحاف المهرة (٥/ ٥٦٦-٥٩٥).
(٦) قال الذهبي في التلخيص: «قلت: ابن عبد القدوس ساقط».

Bulsn e

الْجُهَنِيِّ[1]، عَنْ زَيْدِ بْنِ وَهْبٍ، عَنْ سَلْمَانَ ﵁ قَالَ: سَمِعْتُ رَسُولَ اللهِ ﷺ يَقُولُ: «الدُّنْيَا سِجْنُ الْمُؤْمِنِ وَجَنَّةُ الْكَافِرِ». وَسَمِعْتُ[2] رَسُولَ اللهِ ﷺ يَقُولُ: «أَطْوَلُ النَّاسِ شِبَعًا فِي الدُّنْيَا أَكْثَرُهُمْ جُوعًا يَوْمَ الْقِيَامَةِ»[3].

هَذَا حَدِيثٌ غَرِيبٌ صَحِيحُ الْإِسْنَادِ[4]، وَلَمْ يُخَرِّجَاهُ.

٦٧٢٧- حدثنا عَبْدُ الْبَاقِي بْنُ قَانِعٍ الْحَافِظُ، ثَنَا مُحَمَّدُ بْنُ الْعَبَّاسِ الْمُؤَدِّبُ، ثَنَا عُبَيْدُ بْنُ إِسْحَاقَ الْعَطَّارُ، ثَنَا قَيْسُ بْنُ الرَّبِيعِ، عَنْ أَبِي هَاشِمٍ الرُّمَّانِيِّ، عَنْ زَاذَانَ، عَنْ سَلْمَانَ ﵁ قَالَ: قُلْتُ: يَا رَسُولَ اللهِ، قَرَأْتُ فِي التَّوْرَاةِ: بَرَكَةُ الطَّعَامِ الْوُضُوءُ قَبْلَهُ وَبَعْدَهُ[5].



❁ ❁ ❁

---

(١) هو: موسى بن عبد الله، ويقال: ابن عبد الرحمن. من رجال التهذيب.

(٢) في (و): «سمعت».

(٣) إتحاف المهرة (٥/ ٥٥٨-٥٩٣٢).

(٤) قال الذهبي في التلخيص: «قلت: الوراق تركه الدارقطني وغيره».

(٥) إتحاف المهرة (٥/ ٥٥١-٥٩١٧).

ذِكْرُ إِسْلَامِ زَيْدِ بْنِ سَعْنَةَ مَوْلَى رَسُولِ اللَّهِ ﷺ

٦٧٢٨- أخبرني دَعْلَجُ بْنُ أَحْمَدَ السِّجْزِيُّ بِبَغْدَادَ، ثَنَا أَحْمَدُ بْنُ عَلِيٍّ الْأَبَّارُ، ثَنَا مُحَمَّدُ بْنُ أَبِي السَّرِيِّ الْعَسْقَلَانِيُّ، ثَنَا الْوَلِيدُ بْنُ مُسْلِمٍ، ثَنَا مُحَمَّدُ بْنُ حَمْزَةَ بْنِ يُوسُفَ بْنِ عَبْدِ اللهِ بْنِ سَلَامٍ، عَنْ أَبِيهِ، عَنْ جَدِّهِ، عَنْ عَبْدِ اللهِ بْنِ سَلَامٍ رضي الله عنه قَالَ: إِنَّ اللهَ تَبَارَكَ وَتَعَالَى لَمَّا أَرَادَ هُدَى زَيْدِ بْنِ سَعْنَةَ، قَالَ زَيْدُ بْنُ سَعْنَةَ: مَا مِنْ عَلَامَاتِ النُّبُوَّةِ شَيْءٌ إِلَّا وَقَدْ عَرَفْتُهَا فِي وَجْهِ مُحَمَّدٍ ﷺ حِينَ نَظَرْتُ إِلَيْهِ، إِلَّا شَيْئَيْنِ لَمْ أُخْبِرْهُمَا مِنْهُ: هَلْ يَسْبِقُ حِلْمُهُ جَهْلَهُ وَلَا يَزِيدُهُ شِدَّةُ الْجَهْلِ عَلَيْهِ إِلَّا حِلْمًا؟ فَكُنْتُ أَلْطُفُ بِهِ[1] لِأَنْ أُخَالِطَهُ، فَأَعْرِفَ حِلْمَهُ مِنْ جَهْلِهِ. قَالَ زَيْدُ بْنُ سَعْنَةَ: فَخَرَجَ رَسُولُ اللهِ ﷺ يَوْمًا مِنَ [illegible]

فَقَالَ: يَا رَسُولَ اللهِ، إِنَّ قَرْيَةَ[2] بَنِي فُلَانٍ قَدْ أَسْلَمُوا وَدَخَلُوا فِي الْإِسْلَامِ، وَكُنْتُ حَدَّثْتُهُمْ: إِنْ أَسْلَمُوا أَتَاهُمُ الرِّزْقُ رَغَدًا، وَقَدْ أَصَابَتْهُمْ سَنَةٌ وَشِدَّةٌ وَقُحُوطٌ مِنَ الْغَيْثِ، فَأَنَا أَخْشَى -يَا رَسُولَ اللهِ- أَنْ يَخْرُجُوا مِنَ الْإِسْلَامِ طَمَعًا كَمَا دَخَلُوا فِيهِ طَمَعًا، فَإِنْ رَأَيْتَ أَنْ تُرْسِلَ إِلَيْهِمْ بِشَيْءٍ تُعِينُهُمْ بِهِ فَعَلْتَ. فَنَظَرَ إِلَى رَجُلٍ إِلَى جَانِبِهِ -أَوْ إِلَى عَلِيٍّ رضي الله عنه-، فَقَالَ: يَا رَسُولَ اللهِ، مَا [illegible] مِنْهُ شَيْءٌ. [illegible] فَقَالَ: يَا رَسُولَ اللهِ، [illegible] مُحَمَّدًا [illegible] أَنْ [illegible] لَمْ يَكُنْ [illegible] مِنْ [illegible] وَكَذَا [illegible] لَا يَا [illegible]

(١) في (ك): «له».

(٢) في (م): «إن بصرى قرية».

وَلَكِنْ أَبْقِيَ عَنْهَا مَظْمَرَنَا بِهَا أَعْلَى هَذَا وَهُنَا، وَلَا أُسَمِّي حَاجِبًا بَنِي لُقَاوِيٍّ.

فَقُلْتُ: نَعَمْ، وَأَسْمِيهِمَا، فَقُلْتُ مُجِيبًا: فَأَعْطِهِ ثَمَانِينَ مِثْقَالًا مِنْ ذَهَبٍ فِي ثَمَنِ مَظْمَرِهِ إِلَى أَعْلَى هَذَا وَهُنَا، فَأَعْطَاهُ الرَّجُلُ ذَهَبًا، اعْدِلْ عَلَيْهِمْ وَأَعْنِهِمْ بِهَا، فَقَالَ لِي رَبُّ مَنْزِلِهِ: مَا عَلَيْكَ مِنْ أَمْرِهِمْ، لَكَ الْعَدْلُ وَالْحَقُّ بِأَنْ يَلْزَمَ أَيُّهُمَا أَتَيْتَهُ، فَأَخَذْتُ بِخِنَاقِ قَمِيصِهِ وَرَدَدْتُهُ وَنَظَرْتُ إِلَيْهِ بِوَجْهٍ غَلِيظٍ، فَقُلْتُ لَهُ: أَلَا تَقْضِينِي يَا مُحَمَّدُ حَقِّي، فَوَاللهِ مَا عَلَيْكُمْ بَنِي عَبْدِ الْمُطَّلِبِ سُلْطَانٌ، وَلَقَدْ كَانَ بِي صَاحِبُكُمْ عُثْمَانُ وَنَظَرَكُمْ إِلَى عُمَرَ، فَإِذَا هَيْئَةُ تَدْرُونَ فِي وَجْهِهِ مَا أَسْمَعُ وَتَضْحَكُ بِهِ مِنِّي، أَمَّنِي يَهُونُ عَلَيْكُمْ، إِذَا عَمَدْتُ إِلَيْهِ أَقُولُ لَهُ: أَعْطِنِي حَقِّي، فَيَقُولُ لِي: يَا ابْنَ أَخِي، أَوَتَرَانِي مِمَّنْ يَمْنَعُ لِمَا لَهُ؟ أَمَا أَعْطَاهُ رَسُولُ اللهِ ﷺ أَرْبَعَةَ آلَافٍ وَخَمْسَمِائَةٍ، ثُمَّ زَادَنِي بَعْدَهُ أَلْفَيْنِ

شَيْءٌ إِلَّا وَقَدْ عَرَفْتُهُ فِي وَجْهِ رَسُولِ اللهِ ﷺ حِينَ نَظَرْتُ إِلَيْهِ، إِلَّا اثْنَيْنِ لَمْ أَخْبُرْهُمَا مِنْهُ: هَلْ يَسْبِقُ حِلْمُهُ جَهْلَهُ وَلَا تَزِدْهُ[1] شِدَّةُ الْجَهْلِ عَلَيْهِ إِلَّا حِلْمًا؟ فَقَدِ اخْتَبَرْتُهُمَا، فَأُشْهِدُكَ يَا عُمَرُ أَنِّي قَدْ رَضِيتُ بِاللهِ رَبًّا وَبِالْإِسْلَامِ دِينًا وَبِمُحَمَّدٍ ﷺ نَبِيًّا، وَأُشْهِدُكَ أَنَّ شَطْرَ مَالِي -فَإِنِّي أَكْثَرُ[2] مَالًا- صَدَقَةٌ عَلَى أُمَّةِ مُحَمَّدٍ ﷺ، فَقَالَ عُمَرُ ﵁: أَوْ عَلَى بَعْضِهِمْ؛ فَإِنَّكَ لَا تَسَعُهُمْ، قُلْتُ: أَوْ عَلَى بَعْضِهِمْ. فَرَجَعَ زَيْدٌ إِلَى رَسُولِ اللهِ ﷺ، فَقَالَ زَيْدٌ: أَشْهَدُ أَنْ لَا إِلَهَ إِلَّا اللهُ، وَأَشْهَدُ أَنَّ مُحَمَّدًا عَبْدُهُ وَرَسُولُهُ[3]. وَآمَنَ بِهِ وَصَدَّقَهُ وَبَايَعَهُ، وَشَهِدَ مَعَهُ مَشَاهِدَ كَثِيرَةً، ثُمَّ تُوُفِّيَ زَيْدٌ فِي غَزْوَةِ تَبُوكَ مُقْبِلًا غَيْرَ مُدْبِرٍ، وَرَحِمَ اللهُ زَيْدًا[4].

هَذَا حَدِيثٌ صَحِيحُ الْإِسْنَادِ[5] وَلَمْ يُخَرِّجَاهُ، وَهُوَ مِنْ غُرَرِ الْحَدِيثِ، وَمُحَمَّدُ بْنُ أَبِي السَّرِيِّ الْعَسْقَلَانِيُّ ثِقَةٌ.

(١) في (و): «يزده».
(٢) في (و): «أكثر ديناً».
(٣) في (و): «ورسوله محمد عبده وعبد الله».
(٤) [illegible] المهرة [illegible] ١٨٢ [illegible]
(٥) قال الذهبي في [illegible] وقال: «قلت: [illegible] أبي السري [illegible] وقال: [illegible] لم يخرجاه [illegible] سالم الأشعري عن محمد بن حمزة بن [illegible] بن يوسف بن عبد الله بن سلام عن أبيه عن جده أن زيد بن سعنة بنحوه مختصراً.

Bulsn e

٧٤٧٩- أخبرنا مُحَمَّدُ بْنُ عَلِيٍّ الشَّيْبَانِيُّ بِالْكُوفَةِ، قَالَ: أَخْبَرَنَا مُحَمَّدُ بْنُ حَازِمٍ أَبُو مُعَاوِيَةَ

وَحَدَّثَنَا الشَّيْخُ أَبُو بَكْرٍ بْنُ إِسْحَاقَ، أَخْبَرَنَا عَلِيُّ بْنُ عَبْدِ الْعَزِيزِ، قَالَا: ثنا أَبُو نُعَيْمٍ، ثنا حَازِمُ بْنُ عَطَاءٍ، قَالَ: سَأَلْتُ سَفِينَةَ(١) عَنِ اسْمِهِ، فَقَالَ: أَبُو عَبْدِ الرَّحْمَنِ بِاسْمِي، قَالَ: فَسَمِّي فَقِيلَ: سَفِينَةُ، سَمَّاهُ رَسُولُ اللهِ ﷺ سَفِينَةَ، قُلْتُ: لِمَ سَمَّاكَ سَفِينَةَ؟ قَالَ: غَزَوْتُ - وَالْمُسْلِمُونَ قَلِيلٌ، فَقَالَ بَعْضُهُمْ: نَقِلُّ عَنْهُمْ، فَقَالَ: كَلَّا، بَلْ هُمْ كَثِيرٌ، فَسَمَّانِي، فَقَالَ: مَعَ مَنْ؟ قُلْتُ: مَعَ مُحَمَّدٍ ﷺ، فَقَالَ: ادْخُلْ، فَأَنْتَ لَا تَقِيلُ، فَقَالَ: أَوْ خَمْسَةٌ يَرْتَمِدُ وَلَا يَبْرَحُ أَوْ يَصِيرُ أَوْ خَمْسَةٌ أَوْ سِتَّةٌ مَا تَقِلُّ عَلَى اللهِ.

---

(١) قلت: وحديثه من إبداله بن يزيد سفينة، وقد رواه ابن سعد (٣/ ٢٠٠)، والطبراني في الكبير (٧/ ٨٧) وفي معجم الصحابة لابن قانع (١/ ٢٤٤)، والبيهقي في الدلائل (٦/ ٤٧٦) من أبي معمر، عن أبي عبد الرحمن الحنفي عن محمد بن علي الشيباني عن أحمد بن حازم، عن أبي عوانة، عن حازم بن عطاء، عن سفينة، فذكره. فزاد في سنده: أبو عوانة، وبإسقاط: عن أبي عبد الرحمن الحنفي، وإبداله بـ: عن أبي معمر، عن أحمد بن حازم، عن أبي عوانة، عن حازم بن عطاء، عن سفينة، فذكره. فزاد في سنده: أبو معمر، وأحمد بن حازم، عن أبي عوانة، عن حازم بن عطاء، عن سفينة، فذكره. فزاد في سنده: أبو

صَحِيحُ الإِسْنَادِ وَلَمْ يُخَرِّجَاهُ.

٦٧٣٠- **وحدثنا** بِذِكْرِ كُنْيَةِ سَفِينَةَ: أَبُو الْعَبَّاسِ مُحَمَّدُ بْنُ يَعْقُوبَ، ثَنَا مُحَمَّدُ بْنُ عَبْدِ اللهِ بْنِ عَبْدِ الْحَكَمِ، ثَنَا إِسْمَاعِيلُ بْنُ مَسْلَمَةَ[1] بْنِ قَعْنَبٍ، ثَنَا حَمَّادُ بْنُ سَلَمَةَ، عَنْ أَبِي حَفْصٍ سَعِيدِ بْنِ جُمْهَانَ، عَنْ سَفِينَةَ أَبِي عَبْدِ الرَّحْمَنِ قَالَ: أَعْتَقَتْنِي أُمُّ سَلَمَةَ ﵂، وَاشْتَرَطَتْ عَلَيَّ أَنْ أَخْدُمَ النَّبِيَّ ﷺ مَا عَاشَ[2].

٦٧٣١- **وحدثنا** أَبُو الْعَبَّاسِ، ثَنَا مُحَمَّدُ بْنُ عَبْدِ اللهِ بْنِ عَبْدِ الْحَكَمِ، أَخْبَرَنَا ابْنُ وَهْبٍ، أَخْبَرَنِي أُسَامَةُ بْنُ زَيْدٍ، أَنَّ مُحَمَّدَ بْنَ عَبْدِ اللهِ بْنِ عَمْرِو[3] بْنِ عُثْمَانَ حَدَّثَهُ، عَنْ مُحَمَّدِ بْنِ الْمُنْكَدِرِ، أَنَّ سَفِينَةَ مَوْلَى رَسُولِ اللهِ ﷺ قَالَ: رَكِبْتُ الْبَحْرَ فَانْكَسَرَتْ سَفِينَتِي الَّتِي كُنْتُ فِيهَا، فَرَكِبْتُ لَوْحًا مِنْ أَلْوَاحِهَا، فَطَرَحَنِي[4] الْمَوْجُ[5] فِي أَجَمَةٍ فِيهَا الأَسَدُ، فَأَقْبَلَ إِلَيَّ يُرِيدُنِي، فَقُلْتُ: يَا أَبَا الْحَارِثِ، أَنَا مَوْلَى رَسُولِ اللهِ ﷺ. فَطَأْطَأَ رَأْسَهُ وَأَقْبَلَ إِلَيَّ، فَدَفَعَنِي بِمَنْكِبِهِ حَتَّى أَخْرَجَنِي مِنَ الأَجَمَةِ، وَوَضَعَنِي عَلَى الطَّرِيقِ وَهَمْهَمَ، فَظَنَنْتُ أَنَّهُ يُوَدِّعُنِي، فَكَانَ ذَلِكَ آخِرَ عَهْدِي بِهِ[6].

هَذَا حَدِيثٌ صَحِيحٌ عَلَى شَرْطِ مُسْلِمٍ وَلَمْ يُخَرِّجَاهُ.

---

(١) في (و): «سلمة».
(٢) إتحاف المهرة (٥/٥٤٦-٥٩٠٧)، ومسلم بن عبد الله بن عمرو بن عثمان بن عفان لم يخرج له مسلم.

٣٣ - ذِكْرُ زِيَادِ بْنِ لَبِيدٍ الْأَنْصَارِيِّ (١)

٦٧٢٣ - أَخْبَرَنَا أَبُو جَعْفَرٍ الْبَغْدَادِيُّ، نَا أَبُو طَالِبٍ أَبِي، نَا ابْنُ لَهِيعَةَ، نَا أَبُو الْأَسْوَدِ(٢)، عَنْ عُرْوَةَ قَالَ فِي تَسْمِيَةِ مَنْ شَهِدَ بَدْرًا مِنَ الْأَنْصَارِ بِنَاضِحَةٍ بْنِ عَامِرِ بْنِ تَيْمٍ(٣)، عَنْ عَمَّارِ(٤) بْنِ لَبِيدٍ بْنِ ثَعْلَبَةَ بْنِ سِنَانِ بْنِ عَامِرِ بْنِ عَدِيِّ بْنِ أُمَيَّةَ بْنِ نَاضِحَةَ(٥).

٦٧٢٤ - أَخْبَرَنِي يَسْتَاوِيقُ بْنُ مُحَمَّدِ بْنِ الْفَضْلِ الْمَرْوَزِيُّ، نَا جَدِّي، نَا إِبْرَاهِيمُ بْنُ الْمُنْذِرِ الْحِزَامِيُّ، نَا مُحَمَّدُ بْنُ فُلَيْحٍ، عَنْ مُوسَى بْنِ عُقْبَةَ، عَنِ ابْنِ شِهَابٍ فِي تَسْمِيَةِ مَنْ شَهِدَ الْعَقَبَةَ مِنَ الْأَنْصَارِ ثُمَّ مِنْ بَنِي نَاضِحَةَ: زِيَادُ بْنُ لَبِيدٍ، وَقَدْ شَهِدَ بَدْرًا(٦).

٦٧٢٥ - صَدَقَةُ عَلِيُّ بْنُ أَحْمَدَ(٧) الْعَدْلُ، نَا بِشْرُ بْنُ مُوسَى، نَا يَحْيَى بْنُ إِسْحَاقَ السَّيْلَحِينِيُّ (ح)

وَحَدَّثَنَا هِشَامُ بْنُ السُّمَيْطِ، نَا عِيسَى بْنُ إِبْرَاهِيمَ الرَّبَعِيُّ(٨)، قَالَا: ثَنَا عَبْدُ الْعَزِيزِ بْنُ مُسْلِمٍ، عَنِ الْأَفْنَسِ، عَنْ حَاتِمِ بْنِ أَبِي الْجَعْدِ، عَنْ زِيَادِ بْنِ

---

(١) كتب في حاشية النسخة بخط غير خط المؤلف: زياد بن لبيد.

(٢) في (ق): «عبد الأسود».

(٣) في (ق): «زريق».

(٤) في (ب): «عمار» خطأ، وانظر ترجمة عمار في الحاشية (١٩) / ٢٥٢ - ٢٥٣.

(٥) في (ب): «ناضحة».

(٦) أخرجه البغوي (٤٢٦٦) بإثر ترجمة، واستدركه الحافظ في الحاشية (١٩) / ٢٥٢ - ٢٥٣.

(٧) في (ب): «أحمد».

(٨) في (ب): «الربعي».

لَبِيدٍ الْأَنْصَارِيِّ رضي الله عنه قَالَ: أَتَيْتُ النَّبِيَّ ﷺ وَهُوَ يُحَدِّثُ أَصْحَابَهُ وَهُوَ يَقُولُ: «قَدْ ذَهَبَ أَوَانُ الْعِلْمِ». قُلْتُ: بِأَبِي وَأُمِّي، كَيْفَ يَذْهَبُ أَوَانُ الْعِلْمِ وَنَحْنُ نَقْرَأُ الْقُرْآنَ وَنُعَلِّمُهُ أَبْنَاءَنَا، وَيُعَلِّمُهُ أَبْنَاؤُنَا[1] أَبْنَاءَهُمْ إِلَى أَنْ تَقُومَ السَّاعَةُ؟ قَالَ: «ثَكِلَتْكَ أُمُّكَ يَا ابْنَ لَبِيدٍ، إِنْ كُنْتُ لَأَرَاكَ أَفْقَهَ أَهْلِ الْمَدِينَةِ، أَوَلَيْسَ الْيَهُودُ وَالنَّصَارَى يَقْرَءُونَ التَّوْرَاةَ وَالْإِنْجِيلَ وَلَا يَنْتَفِعُونَ مِنْهَا بِشَيْءٍ؟»[2].

هَذَا حَدِيثٌ صَحِيحٌ عَلَى شَرْطِ الشَّيْخَيْنِ، وَلَمْ يُخَرِّجَاهُ[3].



(١) في [illegible] الجمهرة [illegible] ٥٦٧/٢ [illegible]

(٢) [illegible] ٥٦٧/٢ [illegible]

(٣) [illegible] ٥٦٧/٢ [illegible] بن لبيد [illegible] الآية [illegible] ابن حجر [illegible] ٥٦٧/٢) أن حديث زياد بن لبيد مكرر في المعرفة.

ذِكْرُ سَعْدِ بْنِ الرَّبِيعِ الْأَنْصَارِيِّ ﷺ

٧٣٧٥- أَخْبَرَنَا أَبُو جَعْفَرٍ الْبَغْدَادِيُّ، ثنا أَبُو خَلِيفَةَ، ثنا أَبِي(١)، ثنا ابْنُ لَهِيعَةَ، ثنا أَبُو الْأَسْوَدِ، عَنْ عُرْوَةَ، فِي تَسْمِيَةِ الْمُسْتَشْهَدِينَ الَّذِينَ بَاتَهُمْ رَسُولُ اللهِ ﷺ بِالْمَدِينَةِ مِنَ الْأَنْصَارِ مِنْ بَنِي الْحَارِثِ بْنِ الْخَزْرَجِ: سَعْدُ بْنُ الرَّبِيعِ بْنِ عَمْرِو بْنِ أَبِي زُهَيْرٍ مِنْ مَالِكِ بْنِ الزِّبْرِجِ الْقَيْسِيِّ بْنِ ثَعْلَبَةَ بْنِ كَعْبِ بْنِ الْخَزْرَجِ بْنِ الْحَارِثِ، وَهُوَ كَئِيبٌ، وَلَمْ(٢) يَشْهَدْ بَدْرًا(٣).

٧٣٧٦- أَخْبَرَنِي إِسْمَاعِيلُ بْنُ مُحَمَّدٍ الشَّعْرَانِيُّ، ثنا عَدَنِيٌّ(٤)، ثنا إِبْرَاهِيمُ بْنُ الْمُنْذِرِ، ثنا مُحَمَّدُ بْنُ فُلَيْحٍ، عَنْ مُوسَى بْنِ عُقْبَةَ، عَنِ ابْنِ شِهَابٍ، فِي تَسْمِيَةِ مَنِ اسْتُشْهِدَ يَوْمَ أُحُدٍ مِنَ الْأَنْصَارِ مِنْ بَنِي الْحَارِثِ بْنِ الْخَزْرَجِ: سَعْدُ بْنُ الرَّبِيعِ.

٧٣٧٧- أَخْبَرَنَا مُوسَى بْنُ إِسْمَاعِيلَ بْنِ إِسْحَاقَ الْقَاضِي، ثنا أَبِي، ثنا

---

(١) زاد في (ب): ومحمد بن (ك).

(٢) في (ر): ولم.

(٣) في الشاهدين كلمة غير مقروءة رسمها: «جليل».

(٤) إسناده ضعيف جدًا (٧/ ٧٧) ابن لهيعة، واستدركه المحقق في الحاشية (٩/ ٢٥٣- ٢٥٤).

(٤) قوله: «ثنا عدني» ساقط من (ر) و(ك)، وجعله هنا: الفضل بن محمد بن المسيب الشعراني.

(٤) إسناده ضعيف (٧/ ٧٧) ابن لهيعة، واستدركه المحقق في الحاشية (٩/ ٢٥٠- ٢٥٨).

إِبْرَاهِيمُ بْنُ حَمْزَةَ الزُّبَيْرِيُّ، ثَنَا إِسْمَاعِيلُ بْنُ قَيْسٍ[1]، عَنْ أَبِيهِ، عَنْ خَارِجَةَ بْنِ زَيْدِ بْنِ ثَابِتٍ، عَنْ أُمِّ سَعْدِ بِنْتِ سَعْدِ بْنِ الرَّبِيعِ: أَنَّهَا دَخَلَتْ عَلَى أَبِي بَكْرٍ الصِّدِّيقِ ﵁، فَأَلْقَى لَهَا ثَوْبَهُ حَتَّى جَلَسَتْ عَلَيْهِ، فَدَخَلَ عَلَيْهِ عُمَرُ بْنُ الْخَطَّابِ ﵁، فَقَالَ: يَا خَلِيفَةَ رَسُولِ اللهِ ﷺ، مَنْ هَذِهِ؟ قَالَ: هَذِهِ بِنْتُ مَنْ هُوَ خَيْرٌ مِنِّي وَمِنْكَ، قَالَ: وَمَنْ هُوَ[2] خَيْرٌ مِنِّي وَمِنْكَ إِلَّا رَسُولَ اللهِ ﷺ؟ قَالَ أَبُو بَكْرٍ: رَجُلٌ قُبِضَ عَلَى عَهْدِ رَسُولِ اللهِ ﷺ، تَبَوَّأَ مَقْعَدَهُ فِي الْجَنَّةِ، وَبَقِيتُ أَنَا وَأَنْتَ[3].

هَذَا حَدِيثٌ صَحِيحُ الْإِسْنَادِ[4] وَلَمْ يُخَرِّجَاهُ.

❁❁❁

(١) [illegible]

(٢) [illegible]

(٣) لم نجد هذا الحديث في الإتحاف.

(٤) قال الذهبي في التلخيص: «قلت: بل إسماعيل ضعفوه».

ذِكْرُ سَعْدِ الْقَرَظِ الْمُؤَذِّنِ

٦٧٣٨- حَدَّثَنَا أَبُو بَكْرٍ بْنُ إِسْحَاقَ الْإِمَامُ وَعَلِيُّ بْنُ حَشْرَمٍ قَالَا: ثَنَا عَبْدُ اللَّهِ بْنُ مُوسَى الْعَبْسِيُّ، ثَنَا عَبْدُ الرَّحْمَنِ الْمَسْعُودِيُّ، عَنْ عَبْدِ الْأَعْلَى بْنِ عَبْدِ اللَّهِ بْنِ سَعْدٍ الْقَرَظِ مُؤَذِّنِ رَسُولِ اللَّهِ ﷺ، حَدَّثَنِي أَبِي، عَنْ جَدِّي: أَنَّ سَعْدًا الْقَرَظَ - كَانَ بِلَالًا لَمَّا مَاتَ لَمْ يُؤَذِّنْ إِضْبَعَهُ فِي أُذُنِهِ، وَقَالَ: لَمْ أُوَذِّنْ لِضَجِيعِكَ، وَإِنَّ أَبَاكَ بِلَالًا كَانَ يَقُولُ: وَقَالَتْ مُؤَذِّنُهُ: وَقَدْ كَانَتِ الصَّلَاةُ مَرَّةً مَرَّةً وَاحِدَةً، وَإِنَّهُ كَانَ يَؤُمُّ بِهِ يَوْمَ الْجُمُعَةِ حَتَّى عَهِدَ رَسُولُ اللَّهِ ﷺ إِلَيْنَا أَنْ كُنَّا الْغَدَاةَ حَتَّى الشَّرَاةِ، وَإِنَّ بِلَالًا كَانَ يَقُولُ: كَانَ إِذَا خَرَجَ إِلَى الْجَبَّانِ سَلَكَ عَلَى دَارِ سَعْدِ بْنِ أَبِي وَقَّاصٍ ﷺ، ثُمَّ عَلَى أَصْحَابِ الْمَصَاطِبِ، ثُمَّ عَلَى الْمَسْجِدِ، ثُمَّ يَقِفُ عَلَى الْخَطَّةِ، ثُمَّ يَأْخُذُ عَلَى الْبَقِيعِ حَتَّى يَأْتِيَ سَكَّةَ الْمُزَارِعِ، وَفِي الْآخِرَةِ خَمْسًا قَبْلَ الْفَوَارِسِ، ثُمَّ خَطَبَ النَّاسَ، ثُمَّ انْصَرَفَ مِنَ الطَّرِيقِ الْآخَرِ مِنْ طَرِيقِ بَنِي زُرَيْقٍ، فَقَالَ أُصَيْحَابُهُ: عِنْدَ طَرَفِ الزُّقَاقِ يَنْظُرُ وَيَقُولُ: ثُمَّ خَرَجَ عَلَى دَارِ عَمَّارِ بْنِ يَاسِرٍ، وَدَارِ أَبِي هُرَيْرَةَ بِالْبَلَاطِ، وَكَانَ يَخْرُجُ إِلَى الْبَقِيعِ

---

(١) هذا الحديث في الكبير (٦/ ٢٩٩) عن بشر بن موسى، به. لكن في الأحاد: «عبد الرحمن بن سعد بن عمار» بدل «عبد الرحمن بن عبد الله بن عبد الله بن سعد بن عمار بن سعد» وما أثبته من الصحيح، والمراد من الحديث: «سعد القرظ» وربما عند الرحمن بن سعد بن عمار بن سعد القرظ المؤذن، وهو ضعيف. فقد اختلف فيه، فقال أبو حاتم: ليس بالقوي. وقال البخاري (٥/ ٢٩٩) والنسائي والدارقطني: متروك الحديث. وانظر تهذيب التهذيب (٦/ ٢٠٤) والتاريخ الكبير للبخاري (٥/ ٢١٤).

(٢) في (ر) و(ك): «وقال».

(٣) في (ر): «أصيحابه».

مَاشِيًا، وَيَرْجِعُ مَاشِيًا، وَكَانَ يُكَبِّرُ بَيْنَ أَصْحَابِ الْحُمُلَةِ، وَيُكَبِّرُ التَّكْبِيرَ فِي الْحُمُلَةِ لِلْعِيدَيْنِ، وَكَانَ وَهُوَ خَطِيبٌ فِي الْحَرْبِ خَطَبَ عَلَى قَوْسٍ، وَإِذَا خَطَبَ فِي الْجُمُعَةِ يَخْطُبُ عَلَى عَصًا، وَإِنْ بِلَالًا كَانَ إِذَا قَرَّبَ بِالْأَذَانِ اسْتَقْبَلَ الْقِبْلَةَ، ثُمَّ يَقُولُ: اللهُ أَكْبَرُ اللهُ أَكْبَرُ، أَشْهَدُ أَنْ لَا إِلَهَ إِلَّا اللهُ مَرَّتَيْنِ، أَشْهَدُ أَنَّ مُحَمَّدًا رَسُولُ اللهِ مَرَّتَيْنِ، وَيَسْتَقْبِلُ الْقِبْلَةَ، ثُمَّ يَنْحَرِفُ عَنِ الْقِبْلَةِ، فَيَقُولُ: حَيَّ عَلَى الصَّلَاةِ مَرَّتَيْنِ، ثُمَّ يَنْحَرِفُ ثُمَّ يَسْتَقْبِلُ عَنْ يَسَارِ الْقِبْلَةِ، فَيَقُولُ: حَيَّ عَلَى الْفَلَاحِ مَرَّتَيْنِ، ثُمَّ يَسْتَقْبِلُ الْقِبْلَةَ، فَيَقُولُ: اللهُ أَكْبَرُ اللهُ أَكْبَرُ لَا إِلَهَ إِلَّا اللهُ".

٧٣٣٩- **صحيح** أَبُو جَعْفَرٍ مُحَمَّدُ بْنُ أَحْمَدَ بْنِ يَالَيْلَةَ، ثَنَا الْحَسَنُ بْنُ عَلِيِّ بْنِ شَبِيبٍ الْمَعْمَرِيُّ بِـ[بَرْدَانَ] سَنَةَ ثَمَانٍ وَثَلَاثِينَ، ثَنَا يَعْقُوبُ بْنُ إِبْرَاهِيمَ بْنِ سَعْدٍ الزُّهْرِيُّ، عَنْ حَفْصِ بْنِ عُمَرَ بْنِ مَيْمُونِ بْنِ مِهْرَانَ، أَنَّ أَبَاهُ وَعُمَرَ بْنَ مَيْمُونٍ أَشَارَا إِلَى أَنَّ سَعْدَ الْقَرَظِ كَانَ يُؤَذِّنُ لَهُمْ، وَكَانَ [وَكَانَا] مِمَّنْ [أَنَّهُ] رَأَى [رَأَيَا] عَبْدَ اللهِ بْنَ زَيْدٍ

Using
Arabic
Digitized by Arabic Digitized Library-Yamama

٢٧ - حَدِيثُ أَبِي يَعْقُوبَ الثَّقَفِيِّ، وَاسْمُهُ الأَزْدِيُّ ﷺ

٧٤٥٠ - أَخْبَرَنِي أَحْمَدُ بْنُ يَعْقُوبَ الثَّقَفِيُّ، ثنا مُوسَى بْنُ زَكَرِيَّا، ثنا خَلِيفَةُ بْنُ خَيَّاطٍ، قَالَ: خَلَفَ(١) بْنُ أَبِي أُمَيَّةَ بْنِ زَمْزَامٍ(٢) بْنِ كَعْبِ بْنِ الْحَارِثِ بْنِ كَعْبِ بْنِ عَبْدِ اللهِ بْنِ مَالِكِ بْنِ نَصْرِ الأَزْدِيُّ، ثُمَّ عَلَى ثَقِيفٍ(٣).

٧٤٥١ - حَدَّثَنَا أَبُو الْعَبَّاسِ مُحَمَّدُ بْنُ يَعْقُوبَ، ثنا أَبُو زُرْعَةَ عَبْدُ الرَّحْمَنِ بْنُ عَمْرٍو الدِّمَشْقِيُّ، ثنا أَحْمَدُ بْنُ خَالِدٍ الْوَهْبِيُّ، ثنا مُحَمَّدُ بْنُ إِسْحَاقَ، عَنْ يَزِيدَ بْنِ أَبِي حَبِيبٍ، عَنْ مَرْثَدِ بْنِ عَبْدِ اللهِ الْيَزَنِيِّ، عَنْ خَالِدٍ(٤) الأَزْدِيِّ، عَنْ عُبَادَةَ بْنِ أَبِي أُمَيَّةَ قَالَ: خَلَفْتُ عَلَى رَسُولِ اللهِ ﷺ فِي لِمَمِ

---

(١) في (ز) و(ك): «وكان». وفي الإتحاف قال المحقق: تصحف في الأصل إلى: «وهو»، وفي ما في «مواقف» إلى: «وكان»، وفي ما في نسخة خليفة إلى: «خلف».

(٢) ضبطها الهمداني (٤/ ٧٨٤) بفتح الزاءين، واستدرك الحافظ في الحاشية (١٨/ ٢٦٦).

(٣) في (ز) و(ك): «أحمد». وأحمد، والمثبت من «المعجم» فهو أحمد بن خالد بن موسى، وقال: ابن مندة الوهبي الكندي، أحمد بن خالد، من رجال الطبقة، يروي عن محمد بن إسحاق، وعنه أبو زرعة الدمشقي.

(٤) في (ز) و(ك): «أبو خالد». والإتحاف، وصوابه: «خليفة» وهو من رجال الطبقة، أخرج له النسائي في الكبرى (٢/ ٢٣٩) حديثاً، وعنه أبو حاتم الرازي أحد (٣/ ٤٣٨)، والبخاري في التاريخ الكبير (٣/ ٢٣٣)، فقالا: خليفة بن خياط، وذكر في (٤/ ٢٨٢) وفرهم من حديث محمد بن إسحاق به، وصلية الأزدي الدارقي ليس فيه عند أبي الخير مرثد اليزني، وهو رجح له مسلم.

الْأَزْدِ يَوْمَ الْجُمُعَةِ، فَدَعَانَا رَسُولُ اللهِ ﷺ إِلَى طَعَامٍ بَيْنَ يَدَيْهِ، فَقُلْنَا: إِنَّا صِيَامٌ، فَقَالَ: «صُمْتُمْ أَمْسِ؟». قُلْنَا: لَا، قَالَ: «أَفَتَصُومُونَ غَدًا؟». قُلْنَا: لَا، قَالَ: «فَأَفْطِرُوا»، ثُمَّ قَالَ: «لَا تَصُومُوا يَوْمَ الْجُمُعَةِ مُفْرَدًا»[1].

هَذَا حَدِيثٌ صَحِيحٌ عَلَى شَرْطِ مُسْلِمٍ وَلَمْ يُخَرِّجَاهُ.

❁❁❁

(١) إتحاف المهرة (٤/ ٧٨-٢٩٨٠).

ذِكْرُ سِوَارِ بْنِ قَارِبٍ الْأَزْدِيِّ

٧٦٤٢- حَدَّثَنَا أَبُو بَكْرٍ أَحْمَدُ بْنُ سَلْمَانَ الْفَقِيهُ بِإِمْلَاءِ: ثنا هِلَالُ بْنُ الْعَلَاءِ الرَّقِّيُّ، ثنا أَبِي، ثنا مُحَمَّدُ بْنُ إِسْحَاقَ عَنِ الْحَجَّاجِ بْنِ الْوَلِيدِ، عَنْ مُحَمَّدِ بْنِ كَعْبٍ الْقُرَظِيِّ، قَالَ: بَيْنَا عُمَرُ بْنُ الْخَطَّابِ ﷺ قَاعِدٌ فِي الْمَسْجِدِ إِذْ دَخَلَ رَجُلٌ مِنْ بَنِي الْمُنْتَفِقِ، فَقَالَ رَجُلٌ: يَا أَمِيرَ الْمُؤْمِنِينَ، انْظُرْ هَذَا الدَّالَّ، قَالَ: فَمَرَّ عُمَرُ قَالَ: سِوَارُ بْنُ قَارِبٍ، وَهُوَ رَجُلٌ مِنْ أَهْلِ الْيَمَنِ مِنْ بَنِي جَفْرٍ شَرَفٌ وَمَوْضِعٌ وَهُوَ الَّذِي أَتَاهُ رَبِيبُ رَسُولِ اللَّهِ ﷺ، فَقَالَ عُمَرُ: عَلَيَّ بِهِ، فَجَاءَ بِهِ، فَقَالَ: أَنْتَ الَّذِي أَتَاكَ رَبِيبُ رَسُولِ اللَّهِ ﷺ؟ قَالَ: نَعَمْ، فَقَالَ: أَنْتَ عَلَى مَا كُنْتَ عَلَيْهِ مِنَ الْكَهَانَةِ؟ قَالَ: فَغَضِبَ غَضَبَ شَدِيدًا، وَقَالَ: يَا أَمِيرَ الْمُؤْمِنِينَ، مَا اسْتَطَعْتُ

---

(١) كذا في النسخ الخطية، وهلال بن العلاء لم يدرك عثمان بن عبد الرحمن الوقاصي، وراجع المعاقد في الأسماء والصفات (ص: ١٤٤)، وقال محققه: ما بين القوسين كتبه على الهامش في الأصل، وهو ياقوت وضع عليهما علامة «صح».

وقد روى هذا الحديث بشر بن حجر بن العجلان الباهلي وأخوه يحيى بن حجر، عن علي بن مصعب الأزدي، عن عثمان بن عبد الرحمن ... وأخرجه ابن عبد البر في الاستيعاب في معجم الصحابة (٢/٩٩١)، والطبراني في الكبير (٢٠/٣٤٩) والأحاديث الطوال (٣٠٣) وهو في تسمية من روى عنه الصحابة (٧/٤٠٤)، وأخرجه من طريق يحيى بن حجر أو يحيى فقط في معجمه (ص:٣٤٣) ومن طريقه البيهقي في الدلائل (٦/٣٣٣)، كلهم (إلا ثلاثة منهم طبراني) قالوا: عن علي بن مصعب به، وفيه أعلام ونسبة.

(٢) في (ب): «فدعاه».

(٣) في (ب): «من قبيلتك».

بِهَذَا؟" أَحَدٌ مِنْهُ أَسْلَمُ!، فَقَالَ عُمَرُ: يَا سُبْحَانَ اللهِ، وَاللهِ مَا كُنَّا عَلَيْهِ مِنَ الشِّرْكِ أَعْظَمَ مِمَّا كُنَّا عَلَيْهِ مِنْ "كَيْفَ أَخْبِرَنِي بِالَّذِي رَبَّكَ يَعْبُدُونَ رَسُولِ اللهِ ﷺ، قَالَ: نَعَمْ، يَا أَمِيرَ الْمُؤْمِنِينَ، بَيْنَا أَنَا ذَاتَ لَيْلَةٍ بَيْنَ النَّائِمِ وَالْيَقْظَانِ، إِذْ أَتَانِي جِبْرِيلُ "فَضَرَبَنِي بِرِجْلِهِ"، وَقَالَ: قُمْ يَا سَوْدَاءُ بْنَ قَارِبٍ، فَاهْمُمْ وَافْهَمْ إِنْ كُنْتَ تَعْقِلُ، إِنَّهُ قَدْ بُعِثَ رَسُولٌ لِهَ ﷺ مِنْ لُؤَيِّ بْنِ غَالِبٍ يَدْعُو إِلَى اللهِ وَإِلَى عِبَادَتِهِ، ثُمَّ أَنْشَأَ يَقُولُ:

عَجِبْتُ لِلْجِنِّ وَتَجْشَاسِهَا ... وَشَدِّهَا الْعِيسَ بِأَحْلَاسِهَا

تَهْوِي" إِلَى مَكَّةَ تَبْغِي الْهُدَى ... مَا أَخْيَرَ الْجِنَّ وَأَنْجَاسِهَا

فَارْحَلْ إِلَى الْغُرِّ مُحَمَّدِ بْنِ هَاشِمٍ ... وَاسْمُ بِمِنْبَيْتِكَ إِلَى رَأْسِهَا

قَالَ: فَلَمْ أَزَلْ بِهَؤُلَاءِ وَأَبَاءِ، وَقُلْتُ: دَعُونِي أَنْهَا فَإِنِّي أَخْشَى نَاعِيَةَ، فَلَمَّا أَنْ قُلْتُ: الثَّالِثَةَ الثَّالِثَةَ أَتَانِي، فَضَرَبَنِي، وَقَالَ: أَلَمْ أَقُلْ لَكَ "إِنَّ سَوْدَ

تَهْوِي إِلَى مَكَّةَ تَبْغِي الْهُدَى ... مَا صُدَّ فِي الْحِبِّ كَطَلَّابِهَا!

فَارْحَلْ إِلَى الصَّفْوَةِ مِنْ عَالَمٍ ... بَيْنَ رَوَابَاهَا! وَكُثْبَانِهَا

قَالَ: فَلَمْ أَرُدَّ عَلَيْهِ رَدًّا، فَلَمَّا أَنْ غَابَتِ الْقَبَّةُ الْبَيْضَاءُ الَّتِي ظَهَرَتْنِي بِرَحِيلِهِ، وَقَالَ: أَنْ أَقُلْ لَكَ يَا سَوْدَاءُ دُرِّي فِي قَرَارِبِ الْهُمُومِ وَاخْفِقِي إِلَى أَنْ تَقِفَ تَطُولُ؛ إِنَّهُ قَدْ بَعُدَ رَسُولُ الْهَوَى مِنْ لَوْذَيْنِ" مِنْ غَالِبِ يَنْعَمُ فِي الْهَوَى الْمُقِيمِ، وَلَا عَلَيْهِ، ثُمَّ أَخَذْتُ أَنْشُدُ بِقَوْلِ:

عَجِبْتُ لِلْبَحْرِ وَأَعْبَارِهَا ... وَشُطْآنِهَا الْعِيسَ بِأَثْوَارِهَا

تَهْوِي إِلَى الصَّفْوَةِ مِنْ عَالَمٍ ... مَا مُوِّجَتْ إِلَّا مِنَ الْحُبِّ كَطَلَّابِهَا

فَارْحَلْ إِلَى الصَّفْوَةِ مِنْ عَالَمٍ ... بَيْنَ قُلَّاهَا" وَأَقْنَانِهَا"!

قَالَ: فَرَكِبَ فِي الصَّفْوَةِ مِنْ عَالَمِهِ، وَرَكِبْتُ مَعَهُ، فَلَمَّا اشْتَدَّتْ عَلَى رَاحِلَتِي، فَاسْتَلْقَتْ تَتَرَبَّعُ إِلَى مَكَّةَ، فَلَمَّا كَثُرَ بِنَعْضِ الْهَوَى أَجْبَرْتُ أَنَّ النَّبِيَّ ﷺ قَدْ هَاجَرَ إِلَى طَيْبَةَ، فَأَتَتْ الْمَدِينَةَ، فَسَأَلْتُ عَنِ النَّبِيِّ ﷺ، فَقِيلَ لِي: هُوَ فِي الْمَسْجِدِ، فَانْتَهَيْتُ إِلَى الْمَسْجِدِ، فَعَقَلْتُ نَاقَتِي وَدَخَلْتُ، وَإِذَا رَسُولُ اللهِ ﷺ وَأَصْحَابُهُ حَوْلَهُ، فَلَمَّا سَمِعْتُ مَقَالَتِي يَا رَسُولَ اللهِ، فَقَالَ لِي بِبَشَرٍ حَسَنٍ: «مَنْ؟» قُلْتُ: يَا رَسُولَ اللهِ، أَنَا: فَقَالَ: «أَقْبِلْ» فَأَقْبَلْتُ حَتَّى سَمِعْتُ مِنْ بَيْنِهِ، قَالَ: «هَاتِ الْكِتَابَ فَأَعْطَيْتُهُ إِيَّاهُ

---

(١) في (ب) و(ك): «لذيذين».

(٢) في (ك): «رواياها» وفي (ب): «ذواياها» والرواية صواب الصاد، وهذا الطبراني يرويها بالراء والحاء، انظر: المعجم الأوسط، رقم الحديث (٣٣٧٠).

(٣) في (ب) و(ك): «أقنانها».

(٤) في (ب) و(ك): «أقنانها» وفي (ك): «ذواياها» والرواية صواب الصاد، وهذا الطبراني يرويها بالراء والحاء، انظر: المعجم الأوسط، رقم الحديث (٣٣٧٠).

(٥) في (ب) و(ك): «الهدايا».

(٦) في (ب) و(ك): «الهدايا» وفي (ك): «الهدايا».

(٧) في (ب) و(ك): «الهدايا».

(٨) في (ب) و(ك): «الهدايا» وفي (ك): «الهدايا».

(٩) في (ب) و(ك): «الهدايا».

(١٠) في (ب) و(ك): «الهدايا».

(١١) في (ب) و(ك): «الهدايا».

(١٢) في (ب) و(ك): «الهدايا».

(١٣) في (ب) و(ك): «الهدايا».

(١٤) في (ب) و(ك): «الهدايا».

(١٥) في (ب) و(ك): «الهدايا».

(١٦) في (ب) و(ك): «الهدايا».

رَبِّكَ». فَقَالَ:

أَتَانِي نَجِيٌّ[1] بَعْدَ هَدْءٍ وَرَقْدَةٍ
وَلَمْ يَكُ فِيمَا قَدْ بَلَوْتُ بِكَاذِبِ
ثَلَاثُ لَيَالٍ قَوْلُهُ كُلَّ لَيْلَةٍ
أَتَاكَ رَسُولٌ مِنْ لُؤَيِّ بْنِ غَالِبِ
فَشَمَّرْتُ مِنْ ذَيْلِي الْإِزَارَ وَوَسَّطَتْ
بِيَ الذَّعْلِبُ[2] الْوَجْنَاءُ بَيْنَ السَّبَاسِبِ
فَأَشْهَدُ أَنَّ اللهَ لَا رَبَّ غَيْرُهُ
وَأَنَّكَ مَأْمُونٌ عَلَى كُلِّ غَائِبِ
وَأَنَّكَ أَدْنَى الْمُرْسَلِينَ وَسِيلَةً
[illegible]

فَمُرْنَا بِمَا[3] يَأْتِيكَ يَا خَيْرَ مَنْ مَشَى
وَإِنْ كَانَ فِيمَا جَاءَ شَيْبُ الذَّوَائِبِ[4]
وَكُنْ لِي شَفِيعًا يَوْمَ لَا ذُو[5] شَفَاعَةٍ
سِوَاكَ بِمُغْنٍ عَنْ سَوَادِ بْنِ قَا[illegible]

(١) في (م): «وَلَكَ» [illegible]
(٢) في (م): «وَلَكَ» [illegible]
(٣) في (م): «لا» [illegible]
(٤) في (م): «بما» [illegible] من «ي».
(٥) في (م): «وإن كان فيها ...».
(٦) في (م): «ذي»، وهي ساقطة من (و) و(ك)، فأثبتناها على الجادة.

Bulsna

فَفَرِحَ رَسُولُ اللهِ ﷺ وَأَصْحَابُهُ بِإِسْلَامِي فَرَحًا شَدِيدًا حَتَّى رُئِيَ فِي وُجُوهِهِمْ. قَالَ: فَوَثَبَ عُمَرُ فَالْتَزَمَهُ، وَقَالَ: قَدْ كُنْتُ أُحِبُّ أَنْ أَسْمَعَ هَذَا مِنْكَ»[1].

❁ ❁ ❁

(١) قال الذهبي في التلخيص: «قلت: القصة بطولها والإسناد منقطع».

(٢) إتحاف المهرة (٦/ ١٥٣-٦٢٩٠)، وقال: «وهذه الطريق منقطعة، وله طرق غيرها قد ذكرتها في معرفة الصحابة».

ذِكْرُ سَلْمَانَ بْنِ عَامِرٍ الضَّبِّيِّ رضي الله عنه

٦٧٤٣- أخبرني أَحْمَدُ بْنُ يَعْقُوبَ، ثَنَا مُوسَى بْنُ زَكَرِيَّا، ثَنَا خَلِيفَةُ بْنُ خَيَّاطٍ، قَالَ: سَلْمَانُ بْنُ عَامِرِ بْنِ أَوْسِ[1] بْنِ حُجْرِ بْنِ عَمْرِو بْنِ الْحَارِثِ بْنِ تَيْمِ بْنِ ذُهْلِ بْنِ مَالِكِ بْنِ بَكْرِ بْنِ سَعْدِ بْنِ ضَبَّةَ[2] نَزَلَ الْبَصْرَةَ، وَلَهُ دَارٌ حَضْرَةَ مَسْجِدِ الْجَامِعِ[3]، وَبِهَا تُوُفِّيَ فِي خِلَافَةِ عُثْمَانَ رضي الله عنه[4].

٦٧٤٤- حدثنا[5] أَبُو عَاصِمٍ[6]، ثَنَا[7] أَبُو نَعَامَةَ الْعَدَوِيُّ عَمْرُو بْنُ عِيسَى، ثَنَا بُشَيْرُ بْنُ عَبْدِ الْعَزِيزِ[8]، عَنْ سَلْمَانَ بْنِ عَامِرٍ الضَّبِّيِّ قَالَ: أَتَيْتُ النَّبِيَّ ﷺ، فَقُلْتُ: يَا رَسُولَ اللهِ، إِنَّ أَبِي كَانَ يَصِلُ الرَّحِمَ وَيَقْرِي الضَّيْفَ وَيَفِي بِالذِّمَّةِ، قَالَ[9]: «وَلَمْ يُدْرِكِ الْإِسْلَامَ؟». قُلْتُ: لَا. قَالَ فَلَمَّا وَلَّيْتُ قَالَ: «عَلَيَّ بِالشَّيْخِ».

---

(١) زيد في (م): «بن عمرو».

(٢) في (م): «ضبه».

(٣) في (م) و(ك): «وله دار حضرة الجامع».

(٤) إتحاف المهرة (٥/ ٥٧١) بداية الترجمة، واستدركه المحقق في الحاشية (١٨/ ٥٦١-٥٦٢).

(٥) القائل حدثنا هو خليفة بن خياط.

(٦) في (م): «عاصم بن عمرو».

(٧) في (م): «ابن».

(٨) في (ك): «بشير بن عبد العزيز».

(٩) قوله: «قال» ساقط من (م).

Bibliotheca Alexandrina

فَقَالَ لِي: «يَكُونُ ذَلِكَ فِي عَقِبِكَ، فَلَنْ يُذَلُّوا أَبَدًا، وَلَنْ يُخْزَوْا أَبَدًا، وَلَنْ يَفْتَقِرُوا أَبَدًا»[1].

❁❁❁

(١) إتحاف المهرة (٥/ ٥٧٤-٥٩٦٤).

ذِكْرُ صَعْصَعَةَ بْنِ نَاجِيَةَ الْمَعَاشِيِّ ﷺ

٧٦٤٥- أَخْبَرَنَا أَبُو مُحَمَّدٍ الْمُزَنِيُّ، ثَنَا أَبُو خَلِيفَةَ، ثَنَا مُحَمَّدُ بْنُ سَلَّامٍ الْجُمَحِيُّ، ثَنَا مَعْمَرُ بْنُ الْمُثَنَّى، قَالَ: صَعْصَعَةُ بْنُ نَاجِيَةَ بْنِ عِقَالِ بْنِ مُحَمَّدِ بْنِ سُفْيَانَ بْنِ مُجَاشِعِ بْنِ دَارِمٍ - جَدُّ الْفَرَزْدَقِ بْنِ غَالِبٍ -، وَفَدَ عَلَى النَّبِيِّ ﷺ.

٧٦٤٦- أَخْبَرَنَا أَبُو بَكْرٍ مُحَمَّدُ بْنُ عَبْدِ اللهِ الْحَنِيفُ، ثَنَا مُحَمَّدُ بْنُ زَكَرِيَّا الْعَلَّافِيُّ، ثَنَا الْعَبَّاسُ بْنُ الْفَضْلِ بْنِ عَبْدِ الْمَلِكِ بْنِ أَبِي سَوِيَّةَ الْبَصْرِيُّ، ثَنَا عَبَّادُ بْنُ صُهَيْبٍ، ثَنَا حَدَّثَنِي الْمُطَّلِبُ بْنُ عُمَرَ الرَّبَعِيُّ، عَنْ صَعْصَعَةَ بْنِ نَاجِيَةَ الْمَجَاشِعِيِّ - وَهُوَ جَدُّ الْفَرَزْدَقِ بْنِ غَالِبٍ - قَالَ: قَدِمْتُ عَلَى النَّبِيِّ ﷺ،

عِمامَتُه، فَقُلْتُ: إِلَى ضَمَّتْ؟ فَكَانَ فِي عُشَرَائِهَا، فَهَرَبْتُ إِلَيْهِمْ[1] عَلَى جَمَلٍ لِي، فَرَمَى فِي إِثْرِي[2] فَقَتَلَهُ، ثُمَّ أَخَذَ مَالِي، فَقَصَدْتُ قَصْدَهُمْ، فَوَجَدْتُ شَيْخًا قَدْ هَرِمَ، فَقُلْتُ: أَحْسَنْتُمْ بِالْقَتْلِ مُقَابَلَتَهُ[3]، قَالُوا: إِنَّا نَارُهُمَا[4] قَتْلٌ، يَسُبُّ بِنَا دَارِمٌ[5]، قَالَ: قَدْ أَصَبْتُمْ[6]، أَفَأَتَتْكُمْ بِهَاشِمَةٍ، وَقَدْ نَعَتَ لَكُمْ بِهَا أَهْلَ بَيْتٍ مِنْ قَوْمِكَ مِنَ الْعَرَبِ مِنْ مُضَرَ، فَيَقُولُ هُوَ لِجَاهِلِيٍّ إِذَا دَنَتْ مِنْهُ: مِنْ أَيِّ الْأَمْرِ، وَلَدْتَ لِأَبِيكَ، قَالَ: وَمَا وَلَدَتْ؟ قَالَ: وَلَدَتْ لَهُ شَرًّا لَا فِي قَوْمِهَا، وَإِنْ كَانَتْ خَيْرَةَ فَتَيَاتِهَا، فَقُلْتُ: جَارِيَةٌ فَقُلْتُ: وَمَا هَذِهِ الْجَارِيَةُ؟ قَالَ: ابْنَةُ لِي، فَقُلْتُ: إِنَّ لِي بِهَا حَاجَةً مَالًا، فَقَالَ: مَا أَنَا بِآتِيهِ، أَتَبِيعُ لَبَنَكِ وَإِلَى رَحْلِ مَنْ أَضَعُ هَذِهِ؟ فَقُلْتُ: إِلَيَّ[7]، قَالَ: أَتَتْزَوَّجُ بِنْتَ رَقِيقِنَا، إِنَّمَا أَتَتْزَوَّجُ بِنْتَ رَجُلٍ لَا تَقْتُلُهُ، قَالَ: بِمَ تَتَمَنَّعِينَ، فَقُلْتُ: بِمَائَةٍ مِنَ الْإِبِلِ وَوَلِيدِهَا، قَالَ: وَرَبِّيكُمْ مَا رَأَيْتُ كَهَذِهِ، تَعْنِي: أَنَّهَا لَا تُرْسِلُ مَعَ رَسُولٍ، فَإِذَا بِنْتُ لِي أَعْلَى رَغْدَانَ ذَاكَ الْبَعِيرِ، فَقَبَّلَ، فَلَمَّا بَلَغَ[8] إِلَى أَهْلِي

---

(١) في ا: «مبايته».

(٢) في ا: «فرمية» بالفاء من «رمى»، وفي ط: «فرمى إليهم».

(٣) من قوله: «فقلت: أحسنتم بالقتل» إلى هنا، ساقط من ا، وفي ط: «فقلت: أحسنتم بالقتل مقابلته».

(٤) من المعلوم أن من مواد «النار» وفي ا: «نارهما» وفي ط: «نارتهما» والمثبت من معجم الفعل الكبير (ص ٤٩٦)، وتاج العروس (٢٠/ ٢١٥)، والسياق يقتضي إثباته.

(٥) في ا: «دار»، وفي ط: «قال فأتيتهما فقلت: عجبت من دارم» والمثبت مما تقدم، وقولها: ما يسب بنا: يعني: عامتها.

(٦) في ا: «قال: أصبتم».

(٧) في ا: «قال: أنا».

(٨) من قوله: «فإذا بنت لي أعلى إبل هذا» ساقط من ط، لانتقال نظر الناسخ

رَدَدْتُ إِلَيْهِ الْبَعِيرَ، فَلَمَّا كَانَ فِي بَعْضِ اللَّيْلِ قَرَصَنِي عَلَى شَيْءٍ أَنْ هَذِهِ مَكْرُوهَةٌ مَا سَبَقَنِي إِلَيْهَا أَحَدٌ مِنَ الْعَرَبِ، وَظَهَرَ الْإِسْلَامُ وَقَدْ أَحْبَبْتُ لِطَالِبِهَا وَبَيْنَ مِنَ الْمَوْهُوبَةِ لِلْمُشْتَرِي ثُمَّ وَاجِدًا مِنْهُنَّ بِبَائِقَتِي عِشْرِينَ، وَجَعَلَ فِهَا لِي فِي" ذَلِكَ مِنْ أَجْرٍ" فَقَالَ النَّبِيُّ ﷺ: "لَكَ ذَلِكَ أَجْرُهُ وَإِثْمُهُ" عَنْ مَالِكٍ عَلَيْكَ بِالْإِسْلَامِ، قَالَ مَالِكٌ وَسَمِعْتُ قَوْلَ صَخْصَعَةَ قَوْلُ الْفَرَزْدَقِ:

وَجَدِّي لِبَنِي مَنَعَ الْمَرْكِبَاتِ ... فَأَحْيَا الْوَئِيدَ" "فَلَمْ يُوأَدْ"

٧٦٤٧- صحيح عَلِيُّ بْنُ حَشْرَمٍ الْعُقَيْلِيُّ، ثنا إِسْمَاعِيلُ بْنُ إِسْحَاقَ الْقَاضِي، ثنا عَمْرُو بْنُ مَرْزُوقٍ، ثنا عَبْدُ اللهِ بْنُ عُرْبِ الثَّيْمِيُّ، عَنْ عَبْدِ إِبْرَاهِيمَ بْنِ أَسْعَدَ"، عَنْ عَطَاءٍ، عَنْ عَطَاءِ بْنِ عَلِيٍّ بْنِ مَخْصَمَةَ بْنِ نَاجِيَةَ الشَّمَاخِيِّ، عَنْ أَبِي، عَنْ جَدِّي، عَنْ أَبِيهِ صَخْصَعَةَ بْنِ نَاجِيَةَ قَالَ: وَخَلَتْ عَلَى رَسُولِ اللهِ ﷺ، فَقُلْتُ: يَا رَسُولَ اللهِ، إِنَّ لِيَ الْفَضِيلَةَ عَلَى أَخَوَاتِي لِأَبِيَاتِهِ

ذِكْرُ قَيْسِ بْنِ عَاصِمٍ الْمِنْقَرِيِّ ﷺ

٧٧٨٠- أَخْبَرَنَا أَبُو مُحَمَّدٍ الْبَزِيرِيُّ، نَا أَبُو خَلِيفَةَ الْفَاضِيِ، نَا مُحَمَّدُ بْنُ سَلَّامٍ الْجُمَحِيُّ، نَا أَبُو نُعَيْمٍ قَالَ: قَيْسُ بْنُ عَاصِمٍ بْنِ سِنَانٍ(١) بْنِ خَالِدِ بْنِ مِنْقَرِ بْنِ عُبَيْدِ بْنِ الْحَارِثِ بْنِ عَمْرِو بْنِ تَمِيمٍ بْنِ مُرٍّ مِنْ زَيْدِ مَنَاةَ بْنِ تَمِيمٍ، وَفَدَ تَرَأَسَ، وَفَدَ عَلَى النَّبِيِّ ﷺ فَقَالَ: «هَذَا سَيِّدُ أَهْلِ الْوَبَرِ»(٢).

٧٧٨١- حَدَّثَنَا أَبُو جَعْفَرٍ أَحْمَدُ بْنُ مُحَمَّدِ بْنِ إِبْرَاهِيمَ الأَسَدِيُّ الْحَافِظُ بِبَغْدَادَ، نَا مُحَمَّدُ بْنُ زَكَرِيَّا الْغَلَابِيُّ، نَا الْعَبَّاسُ بْنُ الْفَضْلِ بْنِ عَبْدِ الْمَلِكِ بْنِ أَبِي سَبْرَةَ الْجُعْفِيُّ، حَدَّثَنِي أَبِي الْفَضْلُ بْنُ عَبْدِ الْمَلِكِ، عَنْ أَبِيهِ عَبْدِ الْمَلِكِ بْنِ أَبِي سَبْرَةَ الْجُعْفِيِّ قَالَ: شَهِدْتُ قَيْسَ بْنَ عَاصِمٍ وَهُوَ يُخَاطِبُ، فَجَمَعَ بَنِيهِ وَهُمْ اثْنَانِ وَثَلَاثُونَ رَجُلًا، فَقَالَ: يَا بَنِيَّ، إِنَّا كُنَّا بِحَمْدِ اللَّهِ أَهْلَ عَشِيرَةٍ وَأَهْلَ مَنَعَةٍ، وَلَا تَسُودُونَ أَصْرَامَكُمْ وَلَا تَرْضَوْنَ بِهِمْ، حَتَّى تَكُونُوا عِنْدَ أَهْلِكُمْ كَالْوَالِدِ، وَلَا تَسُودُوا أَصْرَامَكُمْ وَلَا تَرْضَوْنَ بِهِمْ، حَتَّى تَكُونُوا عِنْدَ أَهْلِكُمْ كَالْوَالِدِ، وَلَا تُقِيمُوا عَلَى لَائِمَةٍ، فَإِنِّي سَمِعْتُ رَسُولَ اللَّهِ ﷺ يَقُولُ: «لَعَنَ اللَّهُ

---

(١) في (ع): «عاصم».

(٢) في (ع): «وبر».

(٣) ذكره ابن الأثير في «أسد الغابة» (٤/ ٢٠٨)، وابن حجر في «الإصابة» (٥/ ٣٠٨) برقم: (٦٨٠٠).

(٤) ترجمته في أصل الإتحاف، وهو اسم استكره المحقق في «التعليقة» (٩/ ٣٥٠-٣٥٢).

(٥) في (ع): «المختلف أبالبرد».

(٦) في (ع): «الوردي».

النَّاسَ»، وَعَلَيْكُمْ بِإِصْلَاحِ الْمَالِ، فَإِنَّهُ مَنْبَهَةٌ لِلْكَرِيمِ، وَسَتُغْنَى بِهِ عَنِ اللَّئِيمِ»، وَلَا تُطَوِّلُ» رَكُوبَ الْإِبِلِ فِي غَيْرِ حَجٍّ، عَلَيْهَا، وَلَا تُنْتَهِكُوا مِنْ حُرُمِهَا، وَإِيَّاكُمْ وَكُلَّ مَرْوِيٍّ، أَمْهَدَهَا بِمَرْكُبِهَا، وَمَا نَابَ أَنَاسٌ مِنْكُمْ وَاحْذَرُوا أَنْبَاءَ أَعْدَائِكُمْ، فَإِنَّهُمْ لَمْ تُعْدِمْ عَلَى مَنْهَاجِ آبَائِهِمْ، وَإِنَّا أَنَا عَدَاةَ فُلَانٍ فِي مَوْضِعِ لَا يَطْلُعُ عَلَيْهِ هَذَا الْحَيُّ مِنْ بَكْرِ بْنِ وَائِلٍ فَإِنَّهَا كَانَتْ بَيْنِي وَبَيْنَهُمْ مُحَنَّدَثٌ» فِي الْجَاهِلِيَّةِ، فَأَعْدَدْتُ لَأَنْ يَبْتَدِئُونِي مِنْ قَرْبِي، فَتَصِيرُ عَلَيْهِمْ فَيَأْتُونَ وَيَأْسِرُونَ عَلَيْكُمْ أَعْبَرَكُمْ ثُمَّ دَعَا بِكِنَانَتِهِ فَأَدَارَ بِهَا الْأَكْبَرَ، وَكَانَ يُسَمِّي عَلَيْهَا، فَقَالَ: أَخْرِجْ سَهْمًا مِنْ كِنَانَتِي، فَأَخْرَجَ، فَقَالَ: أَسِيرُهُ، فَكَسَرَهُ، ثُمَّ قَالَ: أَخْرِجْ سَهْمًا مِنْ كِنَانَتِي، فَأَخْرَجَهُ، فَقَالَ: أَسِيرُهُ، فَكَسَرَهُ، ثُمَّ قَالَ: أَخْرِجْ ثَلَاثَةَ أَسْهُمٍ، فَأَخْرَجَ ثَلَاثَةً، فَقَالَ: أَسِيرُهَا، فَكَسَرَهَا، ثُمَّ قَالَ: أَخْرِجْ ثَلَاثِينَ سَهْمًا، فَأَخْرَجَ ثَلَاثِينَ، فَقَالَ: أَسِيرُهَا، فَكَسَرَهَا، ثُمَّ قَالَ: أَخْرِجْ ثَلَاثِينَ

الْفُرْقَةِ، ثُمَّ أَنْشَأَ يَقُولُ:

إِنَّمَا الْمَجْدُ مَا بَنَى وَالِدُ الصِّدْ
قِ وَأَحْيَا فِعَالَهُ الْمَوْلُودُ
وَكَفَى الْمَجْدُ وَالشَّجَاعَةُ وَالْحِلْمُ
إِذَا زَانَهُ عَفَافٌ وَجُودُ
وَثَلَاثُونَ يَا بَنِيَّ إِذَا مَا
اعْتَقَدْتُمْ لِنَائِبَاتِ الْعُهُودِ
كَثَلَاثِينَ مِنْ قِدَاحٍ[1] إِذَا مَا
شَدَّهَا لِلزَّمَانِ عَقْدٌ شَدِيدُ
لَمْ تُبَدَّدْ[2] وَإِنْ تَقَطَّعَتِ الْأَسْهُمُ
أَوْدَى بِجَمْعِهَا التَّبْدِيدُ
وَذَوُو السِّنِّ وَالْمُرُوءَةِ أَوْلَى
إِنْ يَكُنْ مِنْكُمْ لَهُمْ[3] تَسْوِيدُ
وَعَلَيْهِمْ حِفْظُ الْأَصَاغِرِ حَتَّى
يَبْلُغَ الْحِنْثَ الْأَصْغَرُ الْمَجْهُودُ[4].

٦٧٥٠- حدثنا عَلِيُّ بْنُ حَمْشَاذَ الْعَدْلُ، ثنا عَبْدُ اللهِ بْنُ أَحْمَدَ بْنِ حَنْبَلٍ،

---

(١) في (و): «قدلع».

(٢) في (و): «لم...»، وفي (م): «لم تبد».

(٣) في (و): «له».

(٤) إتحاف المهرة (١٢/٧٣١-١٦٣٦٠) وفاته هذا الموضع، وقد تقدم في الجنائز (١٤١٠) من وجه آخر مختصرا.

حَدَّثَنِي أَبِي، قَالَ: ثنا مُحَمَّدُ بْنُ يَزِيدَ الْوَاسِطِيُّ، ثنا يَزِيدُ الْخَصَّافُ، عَنِ الْحَسَنِ، حَدَّثَنِي قَيْسُ بْنُ عَاصِمٍ الْمِنْقَرِيُّ ﷺ، قَالَ: قَدِمْتُ عَلَى رَسُولِ اللهِ ﷺ، فَلَمَّا رَآنِي سَمِعْتُهُ يَقُولُ: «هَذَا سَيِّدُ أَهْلِ الْوَبَرِ»، فَلَمَّا تَرَكْتُ إِبِلِي فَجَعَلْتُ أَحْدُثُهُ، فَقُلْتُ: يَا رَسُولَ اللهِ، مَا الْمَالُ الَّذِي لَا يَكْبُرُ؟ قَالَ: «بَهِيمَةٌ مِنْ شَبَهِ ضَأْنِي وَمِعَزِي لَكُمْ»، قَالَ: «وَمَعَ الْمَالِ الْمَأْثَرَةُ وَالْأَكْرَمُ بِالْمَأْثُرِ يَا قَيْسُ»، وَيَقُولُ لِأَصْحَابِ الْيَمِينِ: «إِلَّا مَنْ أَخَفَى فِي رِسْلِهَا وَنَجْدَتِهَا»، وَالْفَخْرُ فِيهِمْ: «أَطْعَمُ الطَّعَامِ وَأَضْرَبُ وَالضَّرْبُ»، قُلْتُ: يَا نَبِيَّ اللهِ، مَا أَكْثَرَ هَذِهِ الْأَحْدَاثَ وَأَشَدَّهَا، يَا نَبِيَّ اللهِ، لَا يَجِلُّ؟ بِالْوَتِينِ الَّذِي لَهُ يَعْتَرُّ وَلِيهِ، قَالَ: «فَكَيْفَ تَصْنَعُ؟»، قُلْتُ: نَقْدُرُ الْإِبِلَ وَنَعُدُّهَا بِالْمِئِينَ»، ثُمَّ نَسُدُّ آخِرَ سِرْبِ بَنِي فُلَانٍ، فَقَدْ أَفْلَتَتْ بِإِقْدَارِ فَخْرِهَا»، قُلْتُ: إِنِّي لَا أَقْوَى الْمَسِيرَ»، إِذَا الْمَاءُ الْمَدَرَةُ»، قَالَ: «فَمَاذَا أَحَبُّ إِلَيْكَ أَمْ دَلْوُ مَوْلَاتِكَ؟»، قُلْتُ: دَلْوُ أَحَبُّ إِلَيَّ مِنْ عَذْقِ مَوَالِي.

فَأَمْضَيْتَ، وَإِلَّا فَلِمَوَالِيكَ». فَقُلْتُ: وَاللهِ لَوْ بَقِيتُ لَأَفْنِيَنَّ عَدَدَهَا. قَالَ الْحَسَنُ[1]: فَفَعَلَ وَاللهِ، فَلَمَّا حَضَرَتْ قَيْسَ الْوَفَاةُ أَوْصَى بِنِيهِ[2]، قَالَ[3]: إِيَّاكُمْ وَالْمَسْأَلَةَ، فَإِنَّهَا آخِرُ كَسْبِ الْمَرْءِ أَنَّ أَحَدًا لَمْ يَسْأَلْ إِلَّا تَرَكَ كَسْبَهُ[4].

❁ ❁ ❁

(١) في (و) و(ك) و(م): «الحسين»، والمراد: الحسن بن أبي الحسن البصري راويه عن قيس.

(٢) قوله: «أوصى بنيه» غير موجود في (ك).

(٣) في (و) و(ك): «فقال».

(٤) إتحاف المهرة (١٢/ ٧٣٠-١٦٣٥٨) ذكر آخره فقط ولم يذكر سند الحاكم، ثم استدركه المحقق في الحاشية (١٢/ ٧٣٢).

ذِكْرُ عَمْرِو بْنِ الْأَهْتَمِ الْمِنْقَرِيِّ ﵁

٦٧٥١- حدثنا أَبُو زَكَرِيَّا يَحْيَى بْنُ مُحَمَّدٍ الْعَنْبَرِيُّ، ثَنَا إِبْرَاهِيمُ بْنُ إِسْحَاقَ الْغَسِيلِيُّ، ثَنَا مُحَمَّدُ بْنُ سَلَّامٍ الْجُمَحِيُّ، عَنْ أَبِي عُبَيْدَةَ مَعْمَرُ بْنُ الْمُثَنَّى قَالَ: عَمْرُو بْنُ الْأَهْتَمِ بْنِ سُمَيٍّ[1] بْنِ سِنَانِ بْنِ خَالِدِ بْنِ مِنْقَرِ بْنِ عُبَيْدِ بْنِ مُقَاعِسِ بْنِ عَمْرِو بْنِ كَعْبِ بْنِ سَعْدِ بْنِ زَيْدِ مَنَاةَ بْنِ تَمِيمٍ، وَاسْمُ الْأَهْتَمِ: سِنَانٌ[2]، هُتِمَتْ ثَنِيَّتَاهُ يَوْمَ الْكِلَابِ[3].

٦٧٥٢- حدثنا أَبُو زَكَرِيَّا الْعَنْبَرِيُّ، ثَنَا أَبُو بَكْرٍ أَحْمَدُ بْنُ مُحَمَّدِ بْنِ عُبَيْدَةَ الْوَبَرِيُّ (ح)

وَحَدَّثَنَا أَبُو إِسْحَاقَ إِبْرَاهِيمُ بْنُ مُحَمَّدِ بْنِ يَحْيَى الْمُزَكِّي، ثَنَا إِبْرَاهِيمُ بْنُ [illegible] الْهَيْثَمُ بْنُ مَحْفُوظٍ[4]، عَنْ أَبِي الْمُقَوَّمِ الْأَنْصَارِيِّ يَحْيَى بْنِ أَبِي يَزِيدَ[5]، عَنِ الْحَكَمِ بْنِ عُتَيْبَةَ، عَنْ مِقْسَمٍ، عَنِ ابْنِ عَبَّاسٍ ﵄ قَالَ: جَلَسَ إِلَى رَسُولِ اللهِ

(١) في (و): «عمرو بن كعب بن سعد بن الأهتم بن سمي».

(٢) في (و) و(ك) و(م): «سيار»، والمثبت من ضبط الدارقطني له في [illegible] (١٢٠٠) [illegible]

(٣) [illegible]

(٤) في (و) و(ك) و(م): «الهيثم بن محفوظ»، والمثبت من ضبط الدارقطني له في [illegible] (١٤٥٠).

(٥) [illegible] لا يدرى من هو!

(٦) وقيل: اسمه يحيى بن ثعلبة، وقيل: يحيى بن ثعلبة، ضعفه الدارقطني.

Bulsn e

﴿٣٥٥﴾ بَيْنَ مَنْ مَاصِمٍ وَالزُّبَيْرِ قَالَ بَلْ بَيْنَ[1] وَعَمْرُو بْنُ الْأَحْمَرِ الْبَجِيلِيُّ، فَسَمِعَ رَسُولُ اللَّهِ ﷺ قَالَ: يَا رَسُولَ اللَّهِ، إِنَّا سَبَّةٌ نَسِيبٌ، وَالْمَطَاعُ يَعِيبُ، وَالْمُجَابُ فِيهِمْ، أَمَنْهُمْ مِنَ الطَّلَبِ فَأَحْمَدُ لَهُمْ بِحُلُومِهِمْ، وَهَذَا يَطْعَنُ ذَاكَ يَحْمِي عَمْرُو بْنُ الْأَحْمَرِ، فَقَالَ: يَا رَسُولَ اللَّهِ، وَهَذَا يَا رَسُولَ اللَّهِ يَقُولُ الشَّدِيدَ الْخَارِصَةِ، مَانِعٌ لِجَانِبِهِ، مُطَاعٌ فِي أَهْلِهِ، قَالَ الزُّبَيْرُ قَالَ: وَهَذَا يَا رَسُولَ اللَّهِ، لَقَدْ عَلِمَ مِنِّي غَيْرَ مَا قَالَ، وَمَا مَنَعَهُ أَنْ يَتَكَلَّمَ بِهِ إِلَّا الْحَسَدُ، قَالَ عَمْرٌو: قَدْ أَحْسَنْتُمَا فِي الْقَوْلَيْنِ[2] الْحَالِ، جَيِّدَةُ الْبَدَاهَةِ، أَحْمَدُ الْأَوْلِيَاءِ شَمِيمٌ[3] فِي الْعَشِيرَةِ، وَإِنَّهَا يَا رَسُولَ اللَّهِ لَقَدْ صَدَقَكَ أَوَّلَ مَرَّةٍ، وَإِنَّهَا يَا رَسُولَ اللَّهِ لَقَدْ كَذَبَكَ فِيمَا قُلْتَ آنِفًا، إِنَّكَ لَرَجُلٌ رَضِيتُ، فَقُلْتَ أَحْسَنَ مَا عَلِمْتُ، وَغَضِبْتُ فَقُلْتَ أَقْبَحَ مَا وَجَدْتَ، وَقَدْ صَدَقْتَ فِي الْأُولَى مِنْهُمَا، فَقَالَ النَّبِيُّ ﷺ: «إِنَّ مِنَ الْبَيَانِ لَسِحْرًا»[4] وَقَدْ رُوِيَ عَنِ أَبِي بَكْرَةَ الْأَنْصَارِيِّ أَنَّهُ نَضَّرَ هَذَا الْمَنْبَرَ.

﴿٣٥٦﴾ أَخْبَرَنَا أَبُو الْحَسَنِ عَلِيُّ بْنُ عِيسَى الْفَارِسِيُّ، قَالَ أَبُو بَكْرٍ مُحَمَّدُ بْنُ دَاوُدَ الْجَوْهَرِيُّ، قَالَ سَعِيدُ بْنُ سُلَيْمَانَ التَّنُوخِيُّ[5]، قَالَ هُشَيْمٌ[6]

---

(١) في (ك): «الزبير» بدل «بين».

(٢) في (ك): «الحالين».

(٣) في (ك): «الحال وأبي»، «شميم».

(٤) قوله: «إن» غير موجود في (ك).

(٥) ليست هذه الترجمة في الأصل.

(٦) هو: هشيم بن بشير الواسطي، وقد روى له سعيد بن سليمان الواسطي الضبي المعروف بسعدويه، وهذا كثير، وروايته عنه هنا كما في ح (٣٦٤٤، ٣٦٩٩، ٣٧٤١، ٣٧٨٩، ٣٧٩٨) وغيرها، وقد سمى أبو القاسم من أصحاب سعدويه في «المنتخب» =

عَبْدِ الرَّحْمَنِ[1] بْنِ جَوْشَنٍ، عَنْ أَبِيهِ، عَنْ أَبِي بَكْرَةَ قَالَ: كُنَّا عِنْدَ النَّبِيِّ ﷺ، فَقَدِمَ عَلَيْهِ وَفْدُ بَنِي تَمِيمٍ فِيهِمْ: قَيْسُ بْنُ عَاصِمٍ وَعَمْرُو بْنُ الْأَهْتَمِ وَالزِّبْرِقَانُ بْنُ بَدْرٍ[2]، فَقَالَ النَّبِيُّ ﷺ لِعَمْرِو بْنِ الْأَهْتَمِ: «مَا تَقُولُ فِي الزِّبْرِقَانِ بْنِ بَدْرٍ؟». فَقَالَ: يَا رَسُولَ اللهِ، مُطَاعٌ فِي أَدْنَيْهِ شَدِيدُ الْعَارِضَةِ مَانِعٌ لِمَا وَرَاءَ ظَهْرِهِ، فَقَالَ الزِّبْرِقَانُ: يَا رَسُولَ اللهِ، وَاللهِ إِنَّهُ لَيَعْلَمُ مِنِّي أَكْثَرَ مِمَّا وَصَفَنِي بِهِ وَلَكِنَّهُ حَسَدَنِي، فَقَالَ عَمْرٌو: وَاللهِ يَا رَسُولَ اللهِ، إِنَّهُ أَدْبَرَ الْمُرُوءَةَ ضَيِّقُ الْعَطَنِ[3] لَئِيمُ الْخَالِ أَحْمَقُ الْوَالِدِ، وَاللهِ مَا كَذَبْتُ أَوَّلًا وَلَقَدْ صَدَقْتُ آخِرًا، وَلَكِنِّي رَضِيتُ فَقُلْتُ أَحْسَنَ مَا عَلِمْتُ، وَغَضِبْتُ فَقُلْتُ أَقْبَحَ مَا عَلِمْتُ، فَقَالَ النَّبِيُّ ﷺ: «إِنَّ مِنَ الْبَيَانِ لَسِحْرًا، وَإِنَّ مِنَ الشِّعْرِ لَحِكَمًا»[4].

❁ ❁ ❁

= النبل»: «سعيد بن سليمان بن نشيط» وهو ما يرجح أنهما واحد، غير أن المزي تعقب ابن عساكر بقوله: «وهو وهم فإن ذلك شيخ آخر بصري يقال له النشيطي، ثم ذكره تمييزا، فقال: سعيد بن سليمان بن خالد ابن بنت نشيط النبيلي [illegible] بالنشيطي». وقد روى حديث هذا الطبراني في الأوسط (٧/١٠٣) [illegible] عنه [illegible]

(١) في [illegible] «عبد [illegible]».

(٢) في [illegible] «زيد».

(٣) يقال: قليل الخير، ضيق الوطن، وأصل العطن: [illegible] العرب (١٣/٢٨٦)، وتصحفت في (و) [illegible] «الطعن».

(٤) لم نجد هذا الحديث في الإتحاف.



٣- ذِكْرُ مَعْصَعَةَ بْنِ مُعَاوِيَةَ عَنِ الأَحْنَفِ بْنِ قَيْسٍ

٧٠٧٤- أخبرنا أبو مُحَمَّد المُزَنِيُّ، قالا: أبو خَلِيفَةَ، قالَ مُحَمَّدُ بْنُ سَلَّامٍ الجُمَحِيُّ، قالَ أبو عُبَيْدَةَ مَعْمَرُ بْنُ المُثَنَّى، قالَ: مَعْصَعَةُ بْنُ مُعَاوِيَةَ بْنِ حُصَيْنِ بْنِ مُحَمَّدِ بْنِ عُبَادَةَ بْنِ النَّزَّالِ بْنِ مُرَّةَ بْنِ عُبَيْدِ بْنِ مُقَاعِسِ بْنِ عَمْرِو بْنِ كَعْبِ بْنِ سَعْدِ بْنِ زَيْدِ مَنَاةَ بْنِ تَمِيمٍ، عَنِ الأَحْنَفِ بْنِ قَيْسٍ.

٧٠٧٥- حدثنا مُحَمَّدُ بْنُ صَالِحِ بْنِ عَبْدِ، قالَ: أبو زُكَرِيَّا يَحْيَى بْنُ مُحَمَّدِ بْنِ يَحْيَى، قالَ: الهَيْثَمُ بْنُ خَلَفٍ، قالَ: حَدَّثَنَا عَبْدُ اللهِ بْنُ عَمْرٍو، عَنِ الْعَمَشِ، عَنْ مَعْصَعَةَ بْنِ مُعَاوِيَةَ - عَمِّ الأَحْنَفِ -، قالَ: قُدِمْتُ عَلَى ابْنِ عَبَّاسٍ (ح) وَحَدَّثَنَا أَبُو عَلِيٍّ الحَافِظُ، قالَ: حَدَّثَنَا مُحَمَّدُ بْنُ عَبْدِ اللهِ بْنِ سُلَيْمَانَ، قالَ: حَدَّثَنَا يَحْيَى بْنُ عَبْدِ اللهِ بْنِ بُكَيْرٍ، قالَ: حَدَّثَنَا اللَّيْثُ، قالَ: حَدَّثَنِي عُقَيْلٌ، عَنِ ابْنِ شِهَابٍ، قالَ: سَمِعْتُ مَعْصَعَةَ بْنَ مُعَاوِيَةَ بْنِ حُصَيْنٍ يَقُولُ: سَمِعْتُ عَمِّي الأَحْنَفَ بْنَ قَيْسٍ يَقُولُ: وَفَدْتُ مَعَ نَفَرٍ مِنْ بَنِي سَعْدٍ عَلَى عُمَرَ بْنِ الخَطَّابِ، فَلَمَّا دَخَلْنَا عَلَيْهِ، قالَ: مَنِ الْقَوْمُ؟ فَقُلْنَا: نَحْنُ مِنْ بَنِي سَعْدٍ، قالَ: فَأَعْجَبَهُ ذَلِكَ، وَقالَ: مِنْ أَيِّ سَعْدٍ أَنْتُمْ؟ فَقُلْنَا: مِنْ سَعْدِ تَمِيمٍ، قالَ: فَأَعْجَبَهُ ذَلِكَ، وَقالَ: مِنْ أَيِّ سَعْدِ تَمِيمٍ أَنْتُمْ؟ فَقُلْنَا: مِنْ سَعْدِ بْنِ زَيْدِ مَنَاةَ بْنِ تَمِيمٍ، قالَ: فَأَعْجَبَهُ ذَلِكَ، وَقالَ: مِنْ أَيِّ سَعْدِ بْنِ زَيْدِ مَنَاةَ بْنِ تَمِيمٍ أَنْتُمْ؟ فَقُلْنَا: مِنْ سَعْدِ بْنِ مُقَاعِسٍ، قالَ: فَأَعْجَبَهُ ذَلِكَ، وَقالَ: مِنْ أَيِّ سَعْدِ بْنِ مُقَاعِسٍ أَنْتُمْ؟ فَقُلْنَا: مِنْ سَعْدِ بْنِ كَعْبِ بْنِ سَعْدِ بْنِ زَيْدِ مَنَاةَ بْنِ تَمِيمٍ، قالَ: فَأَعْجَبَهُ ذَلِكَ، وَقالَ: مِنْ أَيِّ سَعْدِ بْنِ كَعْبِ بْنِ

ذِكْرُ الْأَحْنَفِ بْنِ قَيْسٍ رضي الله عنه

٦٧٥٦- حدثني أَبُو بَكْرٍ مُحَمَّدُ بْنُ أَحْمَدَ بْنِ بَالُوَيْهِ، ثَنَا إِبْرَاهِيمُ بْنُ إِسْحَاقَ الْحَرْبِيُّ، ثَنَا مُصْعَبُ بْنُ عَبْدِ اللهِ، قَالَ: وَالْأَحْنَفُ بْنُ قَيْسِ بْنِ حُصَيْنِ بْنِ النَّزَّالِ[1] بْنِ عُبَيْدٍ، مُخَضْرَمٌ[2]، أَدْرَكَ النَّبِيَّ ﷺ، وَوَجَّهَ رَسُولُ اللهِ ﷺ مُصَدِّقَهُ إِلَى قَوْمِهِ، فَأَعَانَ الْأَحْنَفُ مُصَدِّقَ رَسُولِ اللهِ ﷺ، فَدَعَا لَهُ رَسُولُ اللهِ ﷺ. قَالَ: وَاسْمُ الْأَحْنَفِ الضَّحَّاكُ، وَيُقَالُ: صَخْرُ بْنُ قَيْسِ بْنِ مُعَاوِيَةَ[3] بْنِ حُصَيْنٍ، وُلِدَ وَهُوَ أَحْنَفُ[4]، فَقَالَتْ أُمُّهُ:

وَاللهِ لَوْلَا حَنَفٌ[5] فِي رِجْلِهِ ... مَا كَانَ فِي الْحَيِّ غُلَامٌ مِثْلِهِ

وَكَانَ أَحْلَمَ الْعَرَبِ[6].

٦٧٥٧- حدثنا [illegible]

أَخْبَرَنَا عَلِيُّ بْنُ عَبْدِ الْعَزِيزِ، ثَنَا حَجَّاجُ بْنُ مِنْهَالٍ، ثَنَا حَمَّادُ بْنُ سَلَمَةَ، عَنْ عَلِيِّ بْنِ زَيْدٍ، عَنِ[7] الْحَسَنِ، أَنَّ الْأَحْنَفَ بْنَ قَيْسٍ قَالَ: بَيْنَا أَنَا أَطُوفُ بِالْبَيْتِ فِي زَمَنِ عُثْمَانَ بْنِ عَفَّانَ رضي الله عنه إِذْ أَخَذَ رَجُلٌ مِنْ بَنِي لَيْثٍ بِيَدِي، فَقَالَ: أَلَا

---

(١) في (و): «الزوال»، وفي (ك): «الزوال».

(٢) في (و): «مخضرم»، وفي (ك): «مخضرم».

(٣) في (و): «من معاوية»، وفي (ك): «من معاوية».

(٤) في (و): «أحنف».

(٥) في (و): «حنيف».

(٦) لم نجده في أصل الإتحاف، وهو مما استدرك المحقق في الحاشية (١٩/ ٣٤-٣٥).

(٧) في (و): «بن».

Bulsn e

أُبَشِّرُكَ، قُلْتُ: بَلَى، فَقَالَ: هَلْ تَذْكُرُ إِذْ بَعَثَنِي رَسُولُ اللهِ ﷺ إِلَى قَوْمِكَ بَنِي سَعْدٍ فَجَعَلْتُ أَعْرِضُ عَلَيْهِمُ الْإِسْلَامَ وَأَدْعُوهُمْ إِلَيْهِ؟ فَقُلْتَ أَنْتَ: إِنَّهُ يَدْعُو إِلَى الْخَيْرِ وَيَأْمُرُ بِالْخَيْرِ، إِنَّهُ يَدْعُو إِلَى الْخَيْرِ وَيَأْمُرُ بِالْخَيْرِ[1]، فَبَلَغْتُ ذَلِكَ إِلَى النَّبِيِّ ﷺ، فَقَالَ: «اللَّهُمَّ اغْفِرْ لِلْأَحْنَفِ بْنِ قَيْسٍ». فَكَانَ الْأَحْنَفُ رضي الله عنه يَقُولُ: مَا مِنْ عَمَلِي شَيْءٌ أَرْجَى لِي مِنْهُ[2].

❁ ❁ ❁

(١) كذا مكررة في (ك)، وفي (م): «إنه يدعو إلى الخيرات ويأمره إنه ليدعوا إلى الخير ويأمر بالخير»، وفي (و): «إنه يدعو إلى الخير ويأمر به، وإنه يدعوا إلى الخير ويأمر بالخير».

(٢) إتحاف المهرة (١٦/ ٣٥٢-٢٠٨٨٢)، ولم يعزه للحاكم.

ذِكْرُ الْأَسْوَدِ بْنِ سَرِيعٍ رضي الله عنه

٦٧٥٨- أَخْبَرَنِي أَحْمَدُ بْنُ يَعْقُوبَ الثَّقَفِيُّ، ثَنَا مُوسَى بْنُ زَكَرِيَّا، ثَنَا خَلِيفَةُ بْنُ خَيَّاطٍ، قَالَ: الْأَسْوَدُ بْنُ سَرِيعِ بْنِ حِمْيَرِ بْنِ عُبَادَةَ بْنِ النَّزَّالِ[1] بْنِ مُرَّةَ بْنِ عُبَيْدٍ، لَهُ دَارٌ بِالْبَصْرَةِ بِحَضْرَةِ الْجَامِعِ مِمَّا يَلِي بَنِي تَمِيمٍ، تُوُفِّيَ فِي عَهْدِ مُعَاوِيَةَ رضي الله عنه[2].

٦٧٥٩- حَدَّثَنَا عَلِيُّ بْنُ حَمْشَاذَ الْعَدْلُ، ثَنَا مُعَاذُ بْنُ الْمُثَنَّى الْعَنْبَرِيُّ، ثَنَا عَبْدُ اللهِ بْنُ سَوَّارٍ، ثَنَا عَبْدُ اللهِ بْنُ بَكْرٍ الْمُزَنِيُّ، ثَنَا الْحَسَنُ، قَالَ: قَالَ الْأَسْوَدُ بْنُ سَرِيعٍ: يَا رَسُولَ اللهِ، أَلَا أُنْشِدُكَ مَحَامِدَ حَمِدْتُ بِهَا رَبِّي تَبَارَكَ وَتَعَالَى، فَقَالَ: «إِنَّ رَبَّكَ تَبَارَكَ وَتَعَالَى يُحِبُّ الْحَمْدَ». وَلَمْ يَسْتَزِدْهُ[3] عَلَى

صَحِيحُ الْإِسْنَادِ وَلَمْ يُخَرِّجَاهُ.

٦٧٦٠- أَخْبَرَنَا أَبُو بَكْرِ بْنُ أَبِي دَارِمٍ الْحَافِظُ بِالْكُوفَةِ، ثَنَا مُحَمَّدُ بْنُ عَبْدِ اللهِ بْنِ سُلَيْمَانَ، ثَنَا مَعْمَرُ بْنُ بَكَّارٍ السَّعْدِيُّ، ثَنَا إِبْرَاهِيمُ بْنُ سَعْدٍ، عَنِ الزُّهْرِيِّ، عَنْ عَبْدِ الرَّحْمَنِ بْنِ أَبِي بَكْرَةَ، عَنِ الْأَسْوَدِ بْنِ سَرِيعٍ، قَالَ:

---

(١) تقرأ في (و) و(ك) بدون «ال».

(٢) إتحاف المهرة (١/ ٣٦٥-٣٦٦).

(٣) كتبت في (و) و(ك) بدون «ال».

(٤) إتحاف المهرة (١/ ٣٦٥-٣٦٦).

bulsn

قَدِمْتُ عَلَى نَبِيِّ اللهِ ﷺ، فَقُلْتُ: يَا نَبِيَّ اللهِ، قَدْ قُلْتُ شِعْرًا أَثْنَيْتُ فِيهِ عَلَى اللهِ تَبَارَكَ وَتَعَالَى وَمَدَحْتُكَ، فَقَالَ: «أَمَّا مَا أَثْنَيْتَ عَلَى اللهِ فَهَاتِهِ، وَمَا مَدَحْتَنِي بِهِ فَدَعْهُ». فَجَعَلْتُ أُنْشِدُهُ، فَدَخَلَ رَجُلٌ طُوَالٌ[1] أَفْنَى، فَقَالَ لِي: «أَمْسِكْ». فَلَمَّا خَرَجَ قَالَ: «هَاتِ». فَجَعَلْتُ أُنْشِدُهُ، فَلَمْ أَلْبَثْ أَنْ[2] عَادَ، فَقَالَ لِي: «أَمْسِكْ». فَلَمَّا خَرَجَ قَالَ: «هَاتِ». فَقُلْتُ: مَنْ هَذَا يَا نَبِيَّ اللهِ الَّذِي إِذَا دَخَلَ قُلْتَ: «أَمْسِكْ». وَإِذَا خَرَجَ قُلْتَ: «هَاتِ؟» قَالَ: «هَذَا عُمَرُ بْنُ الْخَطَّابِ، وَلَيْسَ مِنَ الْبَاطِلِ فِي شَيْءٍ»[3].

هَذَا حَدِيثٌ صَحِيحُ الْإِسْنَادِ وَلَمْ يُخَرِّجَاهُ[4].



(١) في (م): «طويل».

(٢) في (و): «فلم ألبث إلا أن».

(٣) إتحاف المهرة (١/ ٣٦٥-٢٦٠).

(٤) قال الذهبي في التلخيص: «قلت: معمر له مناكير».

ذِكْرُ جَارِيَةَ[1] بْنِ قُدَامَةَ التَّمِيمِيِّ ﵁

٦٧٦١- أخبرني أَحْمَدُ بْنُ يَعْقُوبَ، ثَنَا مُوسَى بْنُ زَكَرِيَّا، ثَنَا شَبَابٌ، قَالَ: جَارِيَةُ بْنُ قُدَامَةَ بْنِ زُهَيْرِ بْنِ حُصَيْنِ بْنِ رَبَاحِ[2] بْنِ سَعْدِ بْنِ يَحْيَى[3] بْنِ رَبِيعَةَ بْنِ كَعْبٍ، يُكَنَّى أَبَا الْوَلِيدِ[4] وَأَبَا يَزِيدَ، لَهُ دَارٌ بِالْبَصْرَةِ فِي سِكَّةِ الْبُخَارِيَّةِ[5].

٦٧٦٢- أخبرنا عَلِيُّ بْنُ أَحْمَدَ بْنِ قُرْقُوبٍ التَّمَّارُ بِهَمْذَانَ، ثَنَا مُحَمَّدُ بْنُ مُعَاذٍ الْحَلَبِيُّ دُرَّانُ[6]، ثَنَا عَبْدُ اللهِ بْنُ مَسْلَمَةَ[7] الْقَعْنَبِيُّ، حَدَّثَنِي أَبِي، عَنْ هِشَامِ بْنِ[8] عُرْوَةَ، عَنْ أَبِيهِ، عَنِ الْأَحْنَفِ بْنِ قَيْسٍ، عَنْ جَارِيَةَ بْنِ قُدَامَةَ ﵁ قَالَ: قُلْتُ: يَا رَسُولَ اللهِ، قُلْ لِي قَوْلًا يَنْفَعُنِي وَأَقْلِلْ لَعَلِّي أَعِيهِ، فَقَالَ: «لَا تَغْضَبْ»، وَأَعَادَهَا عَلَيْهِ مِرَارًا، يَقُولُ: «لَا تَغْضَبْ»[9].

---

(١) قيدت في (و) في هذا الموضع واللذين بعده: «جارية».

(٢) في (و): «رباح».

(٣) كذا في النسخ والإتحاف، وفي طبقات خليفة (ص٤٤، ١٧٩): «جارية بن قدامة بن مالك بن زهير بن حصين بن رزاح بن أسعد بن بجير»، وهو الصواب.

(٤) في طبقات خليفة: «أبا أيوب».

(٥) إتحاف المهرة (٨/٤) بناية الترجمة، واستدركه المحقق في الحاشية (٨/٤) ٥-٨٤.

(٦) تصحيف في (و) [illegible]

(٧) في (و): «سلمة».

(٨) في (و): «ص».

(٩) إتحاف المهرة (٨/٤-٣٨٩٠).

ذِكْرُ عُرْوَةَ بْنِ مَسْعُودٍ الثَّقَفِيِّ

٧٦٧٣ - أَخْبَرَنَا أَبُو جَعْفَرٍ الْبَغْدَادِيُّ، نَا أَبُو طَالِبٍ حَدَّثَنِي أَبِي، نَا ابْنُ لَهِيعَةَ، نَا أَبُو الأَسْوَدِ، عَنْ عُرْوَةَ بْنِ الزُّبَيْرِ قَالَ: لَمَّا أَتَمَّتْ الأُمَمُ الْخَمْسَ سَنَةً يَتْبَعُ عُرْوَةُ بْنُ مَسْعُودٍ الثَّقَفِيُّ - سَهْمُ الْعُشَيْرَةِ بْنِ شُمَيْطَ - عَلَى رَسُولِ اللهِ ﷺ شُسْلِمًا، فَاسْتَأْذَنَ رَسُولَ اللهِ ﷺ أَنْ يَرْجِعَ إِلَى قَوْمِهِ، فَقَالَ رَسُولُ اللهِ ﷺ: «إِنِّي أَخَافُ أَنْ يَقْتُلُوكَ». قَالَ: لَوْ وَجَدُونِي نَائِمًا! مَا اِيْقَظُونِي، فَأَذِنَ لَهُ رَسُولُ اللهِ ﷺ، فَرَجَعَ إِلَى قَوْمِهِ شُسْلِمًا، فَقَدِمَ جِبَالَهُمْ ثَقِيفَ، فَأَسْلَمَتْ بِإِسْلَامِهِ، فَأَتَوْهُمْ وَرَضُوهُ وَأَسْمَعُوهُ مَا لَمْ يَكُنْ يُحَبِّبُ، ثُمَّ خَرَجَ إِلَى عِبْدِهِ مَتَى إِذَا أَسْرَعُوا وَطَلَعَ الْفَجْرُ قَامَ عُرْوَةُ فِي دَارِهِ، فَأَذَّنَ بِالصَّلَاةِ وَتَشَهَّدَ، فَرَمَاهُ رَجُلٌ بِسَهْمٍ فَقَتَلَهُ، فَقَالَ رَسُولُ اللهِ ﷺ: مَثَلُ عُرْوَةَ فِيهِمْ كَمَثَلِ صَاحِبِ يَاسِينَ قَالَ قَوْمُهُ إِلَى الْيَوْمِ، فَقَتَلُوهُ(١)

◆◆◆

(١) في (ز): «فقالوه».

(٢) له تتمة هذا الحديث في الموطأ الإتحاف، وهو مما استدركه المحقق في الحاشية (١٨/ ٢٥٣-١٠٧).

ذِكْرُ مُجَاشِعِ بْنِ مَسْعُودٍ الثَّقَفِيِّ ﵁

٦٧٦٤- أخبرني أَحْمَدُ بْنُ يَعْقُوبَ، ثَنَا مُوسَى بْنُ زَكَرِيَّا، ثَنَا خَلِيفَةُ بْنُ خَيَّاطٍ، قَالَ: مُجَاشِعُ بْنُ مَسْعُودِ بْنِ ثَعْلَبَةَ بْنِ وَهْبِ بْنِ عَائِذِ بْنِ رَبِيعَةَ[1]، يُكَنَّى أَبَا سُلَيْمَانَ، وَأُمُّهُ وَأُمُّ أَخِيهِ -مُجَالِدٍ- مُلَيْكَةُ بِنْتُ سُفْيَانَ بْنِ الْحَارِثِ بْنِ لَبِيدِ بْنِ خُزَيْمَةَ، قُتِلَ مُجَاشِعٌ يَوْمَ الْجَمَلِ الْأَصْغَرِ سَنَةَ سِتٍّ وَثَلَاثِينَ، وَدُفِنَ فِي دَارِهِ فِي[2] بَنِي سُلَيْمٍ حَضْرَةَ بَنِي سَدُوسٍ، وَلَهُ بِالْبَصْرَةِ غَيْرُ دَارٍ، فَمِنْهَا دَارُهُ بِحَضْرَةِ مَسْجِدِ الْجَامِعِ[3].

٦٧٦٥- حدثنا مُحَمَّدُ بْنُ صَالِحِ بْنِ هَانِئٍ، ثَنَا السَّرِيُّ بْنُ خُزَيْمَةَ، ثَنَا أَبُو غَسَّانَ، ثَنَا زُهَيْرُ بْنُ مُعَاوِيَةَ، ثَنَا عَاصِمٌ الْأَحْوَلُ، عَنْ أَبِي[4] عُثْمَانَ النَّهْدِيِّ، ثَنَا مُجَاشِعُ بْنُ مَسْعُودٍ قَالَ: أَتَيْتُ رَسُولَ اللهِ ﷺ بِأَخِي مُجَالِدٍ[5] بَعْدَ الْفَتْحِ

فَقُلْتُ: يَا رَسُولَ اللهِ جِئْتُكَ بِأَخِي مُجَالِدٍ[6] لِتُبَايِعَهُ عَلَى الْهِجْرَةِ، فَقَالَ: «ذَهَبَ أَهْلُ الْهِجْرَةِ بِمَا فِيهَا» فَقُلْتُ: فَعَلَى أَيِّ شَيْءٍ تُبَايِعُهُ يَا رَسُولَ اللهِ، قَالَ: «أُبَايِعُهُ عَلَى الْإِسْلَامِ وَالْإِيمَانِ وَالْجِهَادِ»[7].

---

(١) قوله: «بن ربيعة» ساقط من (م).

(٢) قوله: «في» ساقط من (و).

(٣) قوله: «بن ربيعة» ساقط من (م).

(٤) قوله: «أبي» ساقط من (م).

(٥) تقدم الكلام في الحديث الذي قبله، وأخرجه البخاري في الجهاد (١٣٤٨٨-١١٩/١٣).

(٦) في الأصل: «مجالد».

(٧) إتحاف المهرة (١٣/١١٩-١٦٤٨٨)، ومسلم (٦/١٢٧).

bisn e

ذِكْرُ عَمْرِو بْنِ عِيسَةَ السُّلَمِيِّ ﷺ

٧٦٦٦- **أَخْبَرَنِي** أَحْمَدُ بْنُ يَعْقُوبَ(١) الثَّقَفِيُّ، ثنا مُحَمَّدُ بْنُ زَكَرِيَّا الْعُذَافِرِيُّ(٢)، ثنا خَلِيفَةُ بْنُ خَيَّاطٍ، قَالَ: عَمْرُو بْنُ عِيسَةَ بْنِ خَالِدِ بْنِ حُذَيْفَةَ بْنِ غَاضِرَةَ(٣) بْنِ كَعْبِ بْنِ ثُمَيْرِ بْنِ الْقَيْسِ، أَبُو رِمْثَةَ، يُقَالُ: رِفَاعَةُ بْنُ عَبْدِ بْنِ حَرَامٍ(٤)، وَهُوَ أَصَحُّ، أَبُو دَارِ الْهِجْرَتَيْنِ ﷺ، لَأْيٍ، مِنْ بَنِي الشَّامِ، يُكَنَّى(٥) أَبَا نُجَيْحٍ(٦).

٧٦٦٧- **حدثنا** أَبُو الْعَبَّاسِ مُحَمَّدُ بْنُ يَعْقُوبَ، ثنا الْعَبَّاسُ بْنُ الْوَلِيدِ بْنِ مَزْيَدٍ الْبَيْرُوتِيُّ، ثنا مُحَمَّدُ بْنُ شُعَيْبٍ، ثنا ثَابِتُ بْنُ ثَوْبَانَ، ثنا عَبْدُ اللهِ بْنُ الْعَلَاءِ بْنِ زَبْرٍ، أَنَّهُ سَمِعَ أَبَا سَلَّامٍ الْأَسْوَدَ يَقُولُ: سَمِعْتُ عَمْرَو بْنَ عَبَسَةَ ﷺ يَقُولُ: صَلُّوا بِالسَّحَرِ، فَإِنَّ بِهِ يَجِيبُ مِنَ الْمَغْنَمِ، فَإِنَّهُ سَأَلَ اللهَ أَحَدٌ وَبَرَةً مِنْ جَنْبِ الْبَعِيرِ، فَقَالَ: «إِنَّهُ لَا يَحِلُّ لِي مِنَ هَذَا الْمَغْنَمِ سَهْمٌ مِثْلُ هَذِهِ إِلَّا الْخُمُسُ،

---

(١) في (ع): «أحمد بن عمرو بن عيسة السلمي أحمد بن يعقوب».

(٢) في (ع): «العذافري»، وأثبتناه من طبقات خليفة (ص ٤٣٠-٤٣٢).

(٣) في (ز): «حمرة»، وفي (ب): «حزاءة»، وفي طبقات خليفة: «أهلب رمثة بن الوقيعة بن حرام»، وقال: من بني غاضرة من هلال بن عامر.

(٤) في (ز): «حكيم».

(٥) في (ب): «يكنى بأبي نجيح»، وأثبتت من طبقات خليفة وغيره.

(٦) ترجمته في أسد الغابة، وهو أسد استدركه المحقق في الحاشية (٥١٢/٤-٦١٢).

(٧) في (ز): «من الخيل من برأسه».

وَالْخُمُسُ[1] مَرْدُودٌ عَلَيْكُمْ».

٦٧٦٨ - أَخْبَرَنِي أَبُو النَّضْرِ الْفَقِيهُ[2]، ثَنَا عُثْمَانُ بْنُ سَعِيدٍ الدَّارِمِيُّ، ثَنَا أَبُو نَوْبَةَ الرَّبِيعُ بْنُ نَافِعٍ الْحَلَبِيُّ[3]، ثَنَا مُحَمَّدُ بْنُ مُهَاجِرٍ، ثَنَا الْعَبَّاسُ بْنُ سَالِمٍ، عَنْ أَبِي سَلَامٍ، عَنْ أَبِي أُمَامَةَ الْبَاهِلِيِّ رضي الله عنه، عَنْ عَمْرِو بْنِ عَبَسَةَ رضي الله عنه، قَالَ: أَتَيْتُ رَسُولَ اللهِ ﷺ أَوَّلَ مَا بُعِثَ وَهُوَ يَوْمَئِذٍ مُسْتَخْفٍ، فَقُلْتُ: مَا أَنْتَ؟، قَالَ: «أَنَا نَبِيٌّ». قُلْتُ: وَمَا نَبِيٌّ؟ قَالَ: «رَسُولُ اللهِ». قُلْتُ: آللهُ أَرْسَلَكَ، قَالَ: «نَعَمْ». قُلْتُ: بِمَا أَرْسَلَكَ؟ قَالَ: «بِأَنْ يُعْبَدُ اللهُ، وَيُكَسَّرُ الْأَوْثَانُ، وَيُصِلُوا الْأَرْحَامَ». قُلْتُ: نِعِمَّا أَرْسَلَكَ، فَمَنِ تَبِعَكَ عَلَى هَذَا؟ قَالَ: «حُرٌّ وَعَبْدٌ». يَعْنِي أَبَا بَكْرٍ وَبِلَالًا، فَكَانَ عَمْرُو بْنُ عَبَسَةَ، يَقُولُ: لَقَدْ رَأَيْتُنِي وَأَنَا رُبُعُ الْإِسْلَامِ، فَأَسْلَمْتُ ثُمَّ قُلْتُ: أَتَبِعُكَ يَا رَسُولَ اللهِ، قَالَ: «لَا، وَلَكِنِ الْحَقْ بِأَرْضِ قَوْمِكَ فَإِذَا ظَهَرْتُ فَأْتِنِي».

هَذَا حَدِيثٌ صَحِيحُ الْإِسْنَادِ وَلَمْ يُخَرِّجَاهُ.

---

(١) قوله: «والخمس مردود عليكم» ... هذا الموضع، وقد مر في الطهارة (٤٥٨).

(٢) إتحاف المهرة (١٦٠٠٣-٥٠٤/٤).

(٣) وأصل الحديث أخرجه مسلم (٢/١٦٠٠) مطولا.

Upgrade this page

ذِكْرُ جَابِرِ بْنِ سَمُرَةَ السُّوَائِيِّ ﷺ

٧٦٧٩- أَخْبَرَنِي أَحْمَدُ بْنُ يَعْقُوبَ الثَّقَفِيُّ، ثنا مُوسَى بْنُ زَكَرِيَّا، ثنا خَلِيفَةُ بْنُ خَيَّاطٍ، قَالَ: جَابِرُ بْنُ سَمُرَةَ السُّوَائِيُّ يُكَنَّى أَبَا خَالِدٍ، وَيُقَالُ: أَبُو عَبْدِ اللهِ، مَاتَ فِي وِلَايَةِ بِشْرِ بْنِ مَرْوَانَ(١).

٧٦٨٠- صَفْوَانُ بْنُ صَالِحٍ: عَنِ الْوَلِيدِ بْنِ مُسْلِمٍ، عَنْ مُحَمَّدِ بْنِ حُمَيْدٍ (ح) وَحَدَّثَنَا أَبُو بَكْرٍ بْنُ إِسْحَاقَ، أَخْبَرَنَا يُوسُفُ بْنُ يَعْقُوبَ، قَالَا: ثنا أَبُو الرَّبِيعِ الزَّهْرَانِيُّ، ثنا جَرِيرٌ، عَنْ مُحَمَّدِ بْنِ إِسْحَاقَ، عَنِ الْمُغِيرَةِ، عَنْ جَابِرِ بْنِ سَمُرَةَ، قَالَ: كُنْتُ عِنْدَ رَسُولِ اللهِ ﷺ، فَسَمِعْتُهُ يَقُولُ: «لَا يَزَالُ أَهْلُ هَذَا الدِّينِ ظَاهِرًا حَتَّى يَقُومَ فِيهِمُ اثْنَا عَشَرَ خَلِيفَةً». وَقَالَ كَلِمَةً سَتَرْتُهَا عَلَيَّ، وَقَالَ أَبِي لَهُ: إِنَّهُ مَخْتُومًا بِي، فَقَالَ: «كُلُّهُمْ مِنْ قُرَيْشٍ»(٢).

وَقَدْ رَوَى جَابِرُ بْنُ سَمُرَةَ، عَنْ أَبِيهِ حَدِيثًا آخَرَ:

٧٦٨١- أَخْبَرَنَا أَبُو بَكْرٍ بْنُ عَبْدِ اللهِ الْحَنِيفُ، ثنا عَلِيُّ بْنُ الْحَسَنِ بْنِ الْجُنَيْدِ(٣)، ثنا سُلَيْمَانُ بْنُ دَاوُدَ الشَّاذَكُونِيُّ(٤)، ثنا إِسْمَاعِيلُ بْنُ

---

(١) هذا الحديث موضوع في أصل ترجمة: جابر بن سمرة في إتحاف المهرة (٣/ ٣٤٠)، ولم يعلم الموضوع فيما وقفت عليه.

(٢) إسناده ضعيف، وهو: مضطرب.

[إسناده المهرة (٣/ ٣٤٠-٣٤١) وقال هذا الموضوع، وسيأتي في الفتن (٨٣٢٩)، وقد أخرجه مسلم (٤/ ١٨١٩)، وأحمد (٥/ ٩٣).

(٣) في (ق): «الحنيف».

(٤) في (ق): «الشاذكوني».

عُبَيْدِ اللهِ، ثَنَا عُثْمَانُ بْنُ مَوْهَبٍ[1]، عَنْ جَابِرِ بْنِ سَمُرَةَ، عَنْ أَبِيهِ سَمُرَةَ[2] السُّوَائِيِّ رضي الله عنه قَالَ: سَأَلْتُ رَسُولَ اللهِ ﷺ، فَقُلْتُ: إِنَّا أَهْلُ بَادِيَةٍ وَمَاشِيَةٍ، فَهَلْ نَتَوَضَّأُ مِنْ لُحُومِ الْإِبِلِ وَأَلْبَانِهَا؟ قَالَ: «نَعَمْ» فَقُلْتُ: نَتَوَضَّأُ مِنْ لُحُومِ[3] الْغَنَمِ وَأَلْبَانِهَا؟ قَالَ: «لَا»[4].

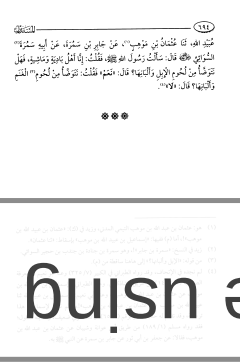

(١) هو: عثمان بن عبد الله بن موهب التيمي المدني، وزيد في (ك): «عثمان بن عبيد الله بن موهب»!، أما (م) ففيها: «إسماعيل بن عبيد الله بن موهب» بإسقاط: «ثنا عثمان».

(٢) زيد في النسخ: «سمرة بن جابر»!، وهو سمرة بن جنادة بن جندب بن حجير السوائي.

(٣) من قوله: «الإبل وألبانها»! إلى هاهنا ساقطة من (م).

(٤) لم نجده في الإتحاف، وقد رواه الطبراني في الكبير (٧/ ٣٢٥) [illegible] فقد رواه مسلم (١/ ١٨٩) من طريق [illegible] عن عثمان بن عبد الله بن موهب، فقالا: عن جابر بن أبي ثور عن جابر بن سمرة عن النبي ﷺ به.

Ibnisna

ذِكْرُ أَبِي جُحَيْفَةَ السُّوَائِيِّ ﵁

٦٧٧٢- أَخْبَرَنِي أَحْمَدُ بْنُ يَعْقُوبَ، ثَنَا مُوسَى بْنُ زَكَرِيَّا، ثَنَا خَلِيفَةُ، قَالَ: مَاتَ أَبُو جُحَيْفَةَ وَهْبُ السُّوَائِيُّ فِي وِلَايَةِ بِشْرِ بْنِ مَرْوَانَ[1].

٦٧٧٣- حَدَّثَنَا عَلِيُّ بْنُ عِيسَى، أَنَا أَحْمَدُ بْنُ نَجْدَةَ الْقُرَشِيُّ، ثَنَا سَعِيدُ بْنُ مَنْصُورٍ، ثَنَا يُونُسُ بْنُ أَبِي يَعْفُورٍ، عَنْ عَوْنِ بْنِ أَبِي جُحَيْفَةَ، عَنْ أَبِيهِ قَالَ: كُنْتُ مَعَ عَمِّي عِنْدَ النَّبِيِّ ﷺ، فَقَالَ: «لَا يَزَالُ أَمْرُ[2] أُمَّتِي صَالِحًا حَتَّى يَمْضِيَ اثْنَا عَشَرَ خَلِيفَةً». ثُمَّ قَالَ كَلِمَةً وَخَفَضَ بِهَا صَوْتَهُ، فَقُلْتُ لِعَمِّي -وَكَانَ أَمَامِي-: مَا قَالَ يَا عَمُّ؟ قَالَ: يَا بُنَيَّ، «كُلُّهُمْ مِنْ قُرَيْشٍ»[3].



(١) لم نجده في أصل الإتحاف، وهو مما استدركه المحقق في الحاشية (١٨/ ٥٦٢-٦٨).

(٢) قوله: «أمر» غير موجود في (و) و(ك).

(٣) لم نجد هذا الحديث في الإتحاف.

ذِكْرُ عُثْمَانَ بْنِ أَبِي الْعَاصِ الثَّقَفِيِّ رضي الله عنه

٦٧٧٤- أخبرني أَحْمَدُ بْنُ يَعْقُوبَ الثَّقَفِيُّ رضي الله عنه[1]، ثَنَا مُوسَى بْنُ زَكَرِيَّا التُّسْتَرِيُّ، ثَنَا خَلِيفَةُ بْنُ خَيَّاطٍ، قَالَ: عُثْمَانُ بْنُ أَبِي الْعَاصِ بْنِ كَثِيرِ بْنِ دُهْمَانَ[2] بْنِ عَبْدِ اللهِ بْنِ هَمَّامِ بْنِ أَبَانَ بْنِ يَسَارِ بْنِ مَالِكٍ، يُكَنَّى أَبَا عَبْدِ اللهِ، مَاتَ سَنَةَ خَمْسِينَ[3].

٦٧٧٥- أخبرنا الشَّيْخُ أَبُو بَكْرِ بْنُ إِسْحَاقَ، أَخْبَرَنَا عَلِيُّ بْنُ عَبْدِ الْعَزِيزِ، ثَنَا أَبُو هَمَّامٍ الدَّلَّالُ[4]، ثَنَا سَعِيدُ بْنُ السَّائِبِ الطَّائِفِيُّ، عَنْ مُحَمَّدِ بْنِ عَبْدِ اللهِ بْنِ عِيَاضٍ، عَنْ عُثْمَانَ بْنِ أَبِي الْعَاصِ رضي الله عنه، أَنَّ رَسُولَ اللهِ ﷺ أَمَرَهُ أَنْ يَجْعَلَ مَسْجِدَ الطَّائِفِ حَيْثُ كَانَتْ طَاغِيَتُهُمْ[5].

(١) قوله: «في أمر الإنجاب» ... [illegible]

(٢) كذا في طبعة الحلبي، ... [illegible]

(٣) ثبت هذا في أمر الإنجاب ... [illegible]

(٤) هو: محمد بن محبوب بن إسحاق القرشي، من رجال التهذيب.

(٥) لم نجد هذا الحديث في الإتحاف.

٧٧٦٧- **صحيح** أَبُو بَكْرٍ مُحَمَّدُ بْنُ أَحْمَدَ بْنِ بَالَوَيْهِ، ثنا إِبْرَاهِيمُ بْنُ إِسْحَاقَ الْحَرْبِيُّ، ثنا قَعْنَبٌ ثنا عَبْدُ اللهِ، قَالَ: حَدَّثَنِي مُوسَى بْنُ وَرْدَانَ عَنْ عَبْدِ اللهِ بْنِ عُمَرَ بْنِ مُخَيْرِيقٍ[1] بْنِ خَيْثَمَ بْنِ سَعْدِ بْنِ لَيْثٍ، وَلِيَهُ عَامِرُ أُحُدٍ، وَأَدْرَكَهُ مِنْ مَوَالِي ابْنَيْ مُخَيْرِيقٍ ثَمَانِ سِنِينَ، نَزَلَ الْكُوفَةَ ثُمَّ أَقَامَ بِمَكَّةَ حَتَّى مَاتَ، وَهُوَ ابْنُ مِائَةِ سَنَةٍ[2] أَصْحَابِ رَسُولِ اللهِ ﷺ، مَاتَ سَنَةَ ثَمَانٍ[3] وَمِائَةٍ.

٧٧٦٧- **أخبرني** مُحَمَّدُ بْنُ الْمُؤَمَّلِ، ثنا الْفَضْلُ بْنُ مُحَمَّدٍ، ثنا أَحْمَدُ بْنُ حَنْبَلٍ، ثنا عَبْدُ اللهِ بْنُ الزُّبَيْرِ بِهِ، ثنا عَبْدُ اللهِ بْنُ مُحَمَّدٍ، حَدَّثَنِي أَبِي، قَالَ: قَالَ أَبُو الطُّفَيْلِ: أَدْرَكْتُ ثَمَانِ سِنِينَ[4] مِنْ حَيَاةِ رَسُولِ اللهِ ﷺ، وَبَايَعْتُ عَامَ أُحُدٍ.

٧٧٦٨- **أخبرني** أَبُو عَبْدِ اللهِ بْنُ يَعْقُوبَ الثَّقَفِيُّ، ثنا مُوسَى بْنُ زَكَرِيَّا، ثنا شَبَابٌ الْعُصْفُرِيُّ، قَالَ: ثنا أَبُو الطُّفَيْلِ عَامِرُ بْنُ وَاثِلَةَ سَنَةَ مِائَةٍ.

---

(١) في (ع): «الخيرقي».

(٢) في (ع): «سنة».

(٣) قوله: «سنة ثمان» ساقط من (ر).

(٤) في (ر): «الثمانية، وفي (ك) وأدرك» والمثبت: أ.

(١) إسناده ضعيف، وفي (ك) وأدرك» والمثبت: أ.

(٢) إسناده ضعيف، وفي (ك) وأدرك» والمثبت: أ.

(٣) في (ر): «عبد».

(٤) في (ع): «اسناده» وبعدها كلمة غير مقروءة.

(١) إسناده ضعيف، وفي (ك) وأدرك» والمثبت: أ.

(٢) إسناده ضعيف، وفي (ك) وأدرك» والمثبت: أ.

٦٧٧٩- أخبرني أَبُو الْحُسَيْنِ مُحَمَّدُ بْنُ أَحْمَدَ بْنِ تَمِيمٍ، ثَنَا أَبُو قِلَابَةَ، ثَنَا أَبُو عَاصِمٍ، أَخْبَرَنَا جَعْفَرُ بْنُ يَحْيَى، أَخْبَرَنِي عَمِّي عُمَارَةُ بْنُ ثَوْبَانَ، أَنَّ أَبَا الطُّفَيْلِ أَخْبَرَهُ، قَالَ: كُنْتُ غُلَامًا أَحْمِلُ عُضْوَ الْبَعِيرِ، فَرَأَيْتُ رَسُولَ اللهِ ﷺ يَقْسِمُ لَحْمًا بِالْجِعْرَانَةِ، فَجَاءَتْهُ امْرَأَةٌ فَبَسَطَ لَهَا رِدَاءَهُ، فَقُلْتُ: مَنْ هَذِهِ؟ قَالُوا: أُمُّهُ الَّتِي أَرْضَعَتْهُ[1].



❁❁❁

(١) إتحاف المهرة (٦/ ٤٠٩- ٦٧٢٥).

ذِكْرُ سُرَاقَةَ بْنِ مَالِكِ بْنِ جُعْشُمٍ

٧٠٨٠- أَخْبَرَنِي أَحْمَدُ بْنُ يَعْقُوبَ الثَّقَفِيُّ، ثنا مُوسَى بْنُ زَكَرِيَّا التُّسْتَرِيُّ، ثنا خَلِيفَةُ بْنُ خَيَّاطٍ، قَالَ: سُرَاقَةُ بْنُ مَالِكِ بْنِ جُعْشُمٍ مِنْ بَنِي مُدْلِجٍ بْنِ مُرَّةَ بْنِ عَبْدِ مَنَاةَ بْنِ عَلِيِّ بْنِ كِنَانَةَ، قَالَ مُحَمَّدُ بْنُ عُمَرَ: كَانَ سُرَاقَةُ بْنُ مَالِكٍ سَكَنَ قُدَيْدًا(١)، وَمَاتَ سَنَةَ أَرْبَعٍ وَثَلَاثِينَ(٢).

٧٠٨١- أَخْبَرَنَا أَبُو عَبْدِ اللهِ مُحَمَّدُ بْنُ عَبْدِ اللهِ الأَصْبَهَانِيُّ، ثنا الأَعْمَشُ، ثنا أَبُو إِسْحَاقَ إِسْمَاعِيلُ بْنُ إِسْحَاقَ(٣)، ثنا قُتَيْبَةُ بْنُ سَعِيدٍ، ثنا صَالِحٌ، حَدَّثَنِي مُوسَى بْنُ عَلِيِّ بْنِ رَبَاحٍ(٤)، عَنْ أَبِيهِ، عَنْ أَبِي هُرَيْرَةَ بْنِ مَالِكِ بْنِ جُعْشُمٍ، قَالَ: لَمَّا رَسُولُ اللهِ ﷺ قَالَ لَهُ: «يَا سُرَاقَةُ، لَأَنْ أُهَيِّرَكَ بِأَمْرِ أَهْلِ الْجَنَّةِ وَأَهْلِ النَّارِ». قُلْتُ: بَلَى يَا رَسُولَ اللهِ، فَدَاكَ. قَالَ: «أَهْلُ النَّارِ كُلُّ جَعْظَرِيٍّ جَوَّاظٍ مُسْتَكْبِرٍ، وَأَمَّا أَهْلُ الْجَنَّةِ فَالْمُضْعَفُونَ الْمَغْلُوبُونَ».

---

(١) في (ل) و(ق): «قديد» وفي (م): «قديدة».

(٢) إسناده ضعيف، فيه خليفة بن خياط، وهو مقبول، وقد خالف فيه الحفاظ في سنة (٣٤).

(٣) في (ب) والإتحاف: «الأصبهاني».

(٤) قال: أبو إسحاق: محمد بن إسماعيل: «سألهم عن» وفي (ق): «سألتهم عن».

(٥) في (ب): «حدثني موسى بن رباح».

(٦) في (ق): «فإنه غير موجود في (ل)».

(٧) في (ب): «أنه لم يعد في الصحابة لقلة نتفها، والصحيح أن الخبر ثابت».

(٨) تعجيل المنفعة (٢/ ٤٩٦-٤٩٧)، وقد تقدم في الإصابة (٢٠٦) وصحبه هناك على شرط مسلم، وتقدم وتحته الحافظ هناك!. قلت: ليس هو على شرطهما؛ فإن عليا لم يسمع من سراقة بلا شك في ذلك، وقد رواه أحمد من طريقه كما تقدم، فافهم هذه السراقة.

٦٧٨٢- أخبرنا عَبْدُ الصَّمَدِ بْنُ عَلِيٍّ[1] الْبَزَّازُ بِبَغْدَادَ، ثَنَا الْحَسَنُ بْنُ الْعَبَّاسِ الْمُقْرِئُ الرَّازِيُّ، ثَنَا سَهْلُ بْنُ عُثْمَانَ الْعَسْكَرِيُّ[2]، ثَنَا يَحْيَى بْنُ عَبْدِ الْمَلِكِ بْنِ أَبِي غَنِيَّةَ[3]، عَنْ إِدْرِيسَ الْأَوْدِيِّ[4]، عَنْ عَبْدِ الْمَلِكِ[5] بْنِ مَيْسَرَةَ الزَّرَّادِ، عَنْ طَاوُسٍ، عَنْ سُرَاقَةَ بْنِ مَالِكِ بْنِ جُعْشُمٍ قَالَ: خَطَبَنَا رَسُولُ اللهِ ﷺ بِالْبَطْحَاءِ وَقَالَ: «دَخَلَتِ الْعُمْرَةُ فِي الْحَجِّ إِلَى يَوْمِ الْقِيَامَةِ»[6].

سُرَاقَةُ بْنُ مَالِكٍ هُوَ أَخُو كَعْبِ بْنِ مَالِكٍ[7].

٦٧٨٣- حدثنا بِصِحَّةِ ذَلِكَ أَبُو جَعْفَرٍ الْبَغْدَادِيُّ، ثَنَا يَحْيَى بْنُ عُثْمَانَ بْنِ

---

(١) قوله: «علي» ساقط من (و).

(٢) في (م): «السكري».

(٣) في (م): «عنية»، وغير مقروءة في (ك)، وفي (و) تقرأ: «غنية»، وهو: يحيى بن عبد الملك بن حميد ابن أبي غنية الخزاعي، أبو زكريا الكوفي.

(٤) هو: ابن يزيد بن عبد الرحمن، من رجال التهذيب.

(٥) في (و): «عن عبد الله بن عبد الملك».

(٦) إتحاف المهرة (٥/ ٦٧-٤٩٦٢).

(٧) وكعب بن مالك هو والد عبد الرحمن ابن أخي سراقة بن مالك بن جعشم الكناني المدلجي، وأكثر ما يأتي عبد الرحمن منسوبا إلى جده مالك، وكذا سراقة الطبراني في الكبير (٧/ ١٥٥،١٥٦): عبد الرحمن بن كعب بن مالك بن جعشم المدلجي، وهو: أخي كعب بن مالك، مفرقا بينه وبين سراقة بن مالك بن جعشم المدلجي - فوهم في ذلك - وقال في الإصابة: «ذكره الحاكم ..... ولم أر من ذكر سراقة هذا في الصحابة»!.

ɓuisn e

صَالِحٍ الْمُهْدِيِّ، ثنا حَمَّادُ(١) بْنُ خَالِدٍ، ثنا أَبُو لَهِيعَةَ، حَدَّثَنِي يُونُسُ بْنُ يَزِيدَ، عَنِ ابْنِ شِهَابٍ، عَنْ سَعِيدِ بْنِ الْمُسَيَّبِ، عَنْ سُلَيْمِ بْنِ عَامِرٍ، عَنْ عَبْدِ اللهِ بْنِ قُرْطٍ بْنِ ثُبَيْتٍ، عَنْ أَبِيهِ قُرْطٍ بْنِ ثُبَيْتٍ(٢)، أَنَّ أَبِيهِ سَرْقَةَ بْنَ مَالِكٍ أَتَى سَأَلَ رَسُولَ اللهِ ﷺ عَنِ الصَّلَاةِ تَرَكَ جُرْحُهُ، هَلْ لَهُ أَجْرٌ إِنْ أَتَمَّهَا؟ فَقَالَ رَسُولُ اللهِ ﷺ: «هِيَ لَكَ تَامَّةٌ، هِيَ لَكَ جُرْحٌ أَجْرُهُ».

٧٠٠٤ - حَدَّثَنَا مُحَمَّدُ بْنُ صَالِحِ بْنِ هَارُونَ، ثنا الْحَسَنُ(٣) بْنُ مُوَارٍ، ثنا شَبَابَةُ بْنُ سَوَّارٍ، ثنا الْمُغِيرَةُ بْنُ مُسْلِمٍ، عَنْ عَبْدِ الرَّحْمَنِ بْنِ إِسْحَاقَ، عَنِ الزُّهْرِيِّ، عَنْ عَبْدِ الرَّحْمَنِ بْنِ كَعْبِ بْنِ مَالِكٍ، عَنْ سَعْدِ بْنِ سَرْقَةَ بْنِ مَالِكٍ أَنَّ رَسُولَ اللهِ ﷺ قَالَ: «فِي كُلِّ قِيدٍ جُرْحٌ أَجْرُهُ».

---

(١) في (م): «حمد».

(٢) قوله: «عن أبيه كعب بن مالك» ساقط من (ب). وقد رواه الطبراني في الكبير (١٨/ ٢٦٠) عن يحيى بن عبد الله بن بكير، وابن عساكر في تاريخه (٥٢/ ١٤٢، ١٤٣) من طريق أحمد (٢٧٠٤٠) وابن أبي عاصم في الآحاد والمثاني (٢٦٧٦) عن عثمان بن عمر كلهم عن ابن لهيعة، وأورده ابن هشام في السيرة (٤/ ٤٨٩) فقالوا: «عن الزهري عن عبد الرحمن بن مالك بن جعشم عن أبيه».

(٣) قوله: «الحسن» هو مرجوح (م).

(٤) في (ب): «الحسن» (٤/ ٤٦٨-٤٧١).

(٥) في (ب): «أبي» (٤/ ٤٦٨-٤٧١).

(٦) في (ب): «أبي» (٤/ ٤٦٨-٤٧١).

(٧) في (ب): «الحسن» (٤/ ٤٦٨-٤٧١).

(٨) في (ب): «أبي» (٤/ ٤٦٨-٤٧١).

(٩) في (ب): «الحسن» (٤/ ٤٦٨-٤٧١).

(١٠) في (ب): «أبي» (٤/ ٤٦٨-٤٧١).

(١١) في (ب): «الحسن» (٤/ ٤٦٨-٤٧١).

ذِكْرُ ضِرَارِ بْنِ الْأَزْوَرِ(١) رضي الله عنه

٦٧٨٥- حدثني أَبُو بَكْرٍ مُحَمَّدُ بْنُ أَحْمَدَ بْنِ بَالُويَهْ، ثَنَا إِبْرَاهِيمُ بْنُ إِسْحَاقَ الْحَرْبِيُّ، ثَنَا مُصْعَبُ بْنُ عَبْدِ اللهِ الزُّبَيْرِيُّ، قَالَ: ضِرَارُ بْنُ الْأَزْوَرِ(٢)، وَاسْمُ الْأَزْوَرِ مَالِكُ بْنُ أَوْسِ بْنِ خُزَيْمَةَ بْنِ سَعْدِ بْنِ مَالِكِ بْنِ ثَعْلَبَةَ بْنِ دُودَانَ(٣) بْنِ أَسَدِ بْنِ خُزَيْمَةَ بْنِ مُدْرِكَةَ بْنِ إِلْيَاسَ بْنِ مُضَرَ، سَكَنَ الْكُوفَةَ وَبِهَا تُوُفِّيَ(٤).

٦٧٨٦- حدثنا عَبْدُ الْبَاقِي بْنُ قَانِعٍ الْحَافِظُ، ثَنَا هِشَامُ بْنُ عَلِيٍّ السَّدُوسِيُّ وَمُحَمَّدُ بْنُ مُحَمَّدٍ النَّمَّارُ(٥) قَالَا: ثَنَا مُحَمَّدُ بْنُ سَعِيدٍ الْأَثْرَمُ، ثَنَا سَلَّامُ أَبُو الْمُنْذِرِ الْقَارِئُ(٦)، ثَنَا عَاصِمُ بْنُ بَهْدَلَةَ، عَنْ أَبِي وَائِلٍ، عَنْ ضِرَارِ بْنِ الْأَزْوَرِ،

قُلْتُ:

تَرَكْتُ الْقِدَاحَ وَعَزْفَ الْقِيَانِ وَالْخَمْرَ تَصْلِيَةً وَابْتِهَالَا

---

(١) في (ر): «ضرار بن الأزور».

(٢) في (ر): «ضرار بن الأزور».

(٣) في (ر): «ذاوان»، وفي (ع): «ذاوان».

(٤) هو ضرار بن سليمان المزني، والراوي عنه محمد بن سعيد بن زياد الكريزي الأثرم، ضعفه أبو زرعة وأبو حاتم، وقال موسى بن هارون الحمال: أراه يكذب.

(٥) هو محمد بن محمد بن سليمان الحربي، وهو ضعيف.

(٦) هو: سلام بن سليمان المزني، والراوي عنه محمد بن سعيد بن زياد الكريزي الأثرم، ضعفه أبو زرعة وأبو حاتم، وقال موسى بن هارون الحمال: أراه يكذب.

وَكَرَّ الْمُحَبَّرُ فِي غَمْرَةٍ وَحَمْلِي[1] عَلَى الْمُسْلِمِينَ الْقِتَالَا
فَيَا رَبِّ لَا أُغْبَنَنْ بَيْعَتِي وَقَدْ بِعْتُ أَهْلِي وَمَالِي ابْتِذَالَا

فَقَالَ النَّبِيُّ ﷺ: «مَا غُبِنَتْ بَيْعَتُكَ يَا ضِرَارُ»[2].

٦٧٨٧- حدثنا أَبُو[3] النَّضْرِ الْفَقِيهُ، ثَنَا مُعَاذُ بْنُ نَجْدَةَ الْقُرَشِيُّ، ثَنَا قَبِيصَةُ بْنُ عُقْبَةَ، ثَنَا سُفْيَانُ، عَنِ الْأَعْمَشِ، عَنْ عَبْدِ اللهِ بْنِ سِنَانٍ[4]، عَنْ ضِرَارِ بْنِ الْأَزْوَرِ ﵁ قَالَ: مَرَّ بِي رَسُولُ اللهِ ﷺ وَأَنَا أَحْلُبُ، فَقَالَ: «دَعْ دَاعِيَ اللَّبَنِ»[5].

---

(١) في (و): «وجهلي».

(٢) إتحاف المهرة (٦/ ٣٣٣-٦٥٩٤)، وقد تقدمت ترجمة ضرار بن الأزور ﵁ وفيها نحو هذه الأبيات من طريق داود بن الحصين عن عكرمة عن ابن عباس (٥١١٠).

(٣) قوله: «أبو» ساقط من (م).

(٤) يعني: أبا مريم الأسدي الكوفي، وثقه ابن معين وابن حبان، لكن قد تقدم في البيوع (٢٣٩٤) والمناقب (٥١٠٩) من حديث عبد الله بن داود الخريبي وابن المبارك عن الأعمش، فقالا: «عن يعقوب بن بحير»، ويعقوب لا يعرف.

(٥) إتحاف المهرة (٦/ ٣٣٢-٦٥٩٣).

ذِكْرُ وَابِصَةَ بْنِ مَعْبَدٍ الْأَزْدِيِّ ﵁

٦٧٨٨- أخبرنا أَحْمَدُ بْنُ يَعْقُوبَ الثَّقَفِيُّ، ثَنَا مُوسَى بْنُ زَكَرِيَّا، ثَنَا شَبَابٌ، قَالَ[1]: وَابِصَةُ بْنُ مَعْبَدِ بْنِ قَيْسِ بْنِ كَعْبِ بْنِ فَهْدِ[2] بْنِ مُنْقِذِ بْنِ الْحَارِثِ بْنِ ثَعْلَبَةَ بْنِ دُودَانَ[3] بْنِ أَسَدِ بْنِ خُزَيْمَةَ، نَزَلَ الْكُوفَةَ، ثُمَّ تَحَوَّلَ إِلَى الْجَزِيرَةِ وَبِهَا مَاتَ[4].

٦٧٨٩- حدثنا أَبُو عَلِيٍّ الْحُسَيْنُ[5] بْنُ عَلِيٍّ الْحَافِظُ، ثَنَا الْحُسَيْنُ بْنُ عَبْدِ اللهِ الرَّقِّيُّ، ثَنَا عَلِيُّ بْنُ مَعْبَدٍ الرَّقِّيُّ، ثَنَا بَقِيَّةُ بْنُ الْوَلِيدِ، ثَنَا مُبَشِّرُ بْنُ عُبَيْدٍ[6]، عَنِ الْحَجَّاجِ بْنِ أَرْطَاةَ، عَنِ الْفُضَيْلِ بْنِ عَمْرٍو، عَنْ سَالِمِ بْنِ أَبِي الْجَعْدِ، عَنْ وَابِصَةَ بْنِ مَعْبَدٍ[7] ﵁ قَالَ: سَمِعْتُ النَّبِيَّ ﷺ يَقُولُ: «لَا تَتَّخِذُوا

---

(١) في (م): «ابن».

(٢) كذا، وفي طبقات خليفة (ص٣٥) وأورده ابن عساكر في تاريخ دمشق (٦٢/٣٣٨): «وابصة بن معبد بن عبيد بن قيس بن كعب بن فهر» قال ابن عساكر: «فهد، وفي نسخة: فهر».

(٣) في (م): «ابن».

(٤) [illegible]

(٥) [illegible]

(٦) [illegible] متروك، ورماه الإمام أحمد بالوضع.

(٧) في (و): «سعيد».

Ibnusina

ظُهُورَ الدَّوَابِّ مَنَابِرَ، وَشَرُّ هَذِهِ الدَّوَابِّ الْبَغْلُ[1]»[2][3].

❁ ❁ ❁

(١) قال الذهبي في التلخيص: «أورد له الحاكم حديثا واهيا، وكذا أورد لمن قبله»، وقال ابن الملقن في كتابه مختصر استدراك الذهبي (٥/ ٢٣٣٥): «أورده الحاكم في ترجمته، وإسناده واه».

(٢) في (و): «حارثة».

(٣) لم نجد هذا الحديث في الإتحاف.

ذِكْرُ خُرَيْمِ[1] بْنِ فَاتِكٍ الْأَزْدِيِّ ﵁

٦٧٩٠- أَخْبَرَنِي أَحْمَدُ بْنُ يَعْقُوبَ، ثَنَا مُوسَى بْنُ زَكَرِيَّا، ثَنَا شَبَابٌ، قَالَ: خُرَيْمُ[2] بْنُ فَاتِكِ بْنِ الْأَخْرَمِ[3] بْنِ شَدَّادِ بْنِ عَمْرٍو الْأَسَدِيُّ[4].

٦٧٩١- حدثنا أَبُو الْقَاسِمِ الْحَسَنُ بْنُ مُحَمَّدٍ السُّكُونِيُّ بِالْكُوفَةِ، ثَنَا مُحَمَّدُ بْنُ عُثْمَانَ بْنِ أَبِي شَيْبَةَ، ثَنَا مُحَمَّدُ بْنُ تَسْنِيمٍ الْحَضْرَمِيُّ، ثَنَا مُحَمَّدُ بْنُ خَلِيفَةَ الْأَسَدِيُّ[5]، ثَنَا الْحَسَنُ بْنُ مُحَمَّدِ بْنِ عَلِيٍّ، عَنْ أَبِيهِ قَالَ: قَالَ عُمَرُ بْنُ الْخَطَّابِ ذَاتَ يَوْمٍ لِابْنِ عَبَّاسٍ ﵄: حَدِّثْنِي بِحَدِيثٍ يُعْجِبُنِي، قَالَ: حَدَّثَنِي خُرَيْمُ بْنُ فَاتِكٍ الْأَسَدِيُّ، قَالَ: خَرَجْتُ فِي إِبِلٍ لِي، فَأَصَابَتْهَا بَرْقٌ عُرَافَةٌ فَعَقَلْتُهَا وَتَوَسَّدْتُ ذِرَاعَ بَعِيرٍ مِنْهَا، وَذَلِكَ حِذْثَانَ خُرُوجِ النَّبِيِّ ﷺ، ثُمَّ قُلْتُ:

هَيْهَتَ يَهْتِفُ بِي وَيَقُولُ:

وَيْحَكَ عُذْ بِاللهِ ذِي الْجَلَالِ[6] مُنْزِلِ الْحَرَامِ وَالْحَلَالِ

---

(١) في (م): «حزيم».
(٢) في (م): «حزيم».
(٣) في (م): «الأخرم».
(٤) كتبت في (م): «بن عامر».
(٥) كتبت في (م): «بن خليفة».
(٦) زاد في (ق): «ذو الجلال».

وَوَحِّدِ اللهَ وَلَا تُبَالِ ... مَا هَوْلُ ذِي الْحَزْمِ[1] مِنَ الْأَهْوَالِ
إِذْ يَذْكُرُ اللهَ عَلَى الْأَمْيَالِ ... وَفِي سُهُولِ الْأَرْضِ وَالْجِبَالِ
وَمَا وَكِيلُهُ الْحَقُّ[2] فِي سِفَالِ ... إِلَّا التُّقَى وَصَالِحَ الْأَعْمَالِ

قَالَ: فَقُلْتُ:

يَا أَيُّهَا الدَّاعِي بِمَا يُحِيلُ[3] ... رُشْدٌ يُرَى[4] عِنْدَكَ أَمْ تَضْلِيلُ

فَقَالَ:

هَذَا رَسُولُ اللهِ ذُو الْخَيْرَاتِ
جَاءَ بِيَاسِينَ وَحَامِيمَاتِ
فِي سُوَرٍ[5] بَعْدُ مُفَصَّلَاتِ
مُحَرَّمَاتٍ وَمُحَلَّلَاتِ
يَأْمُرُ[6] بِالصَّوْمِ وَالصَّلَاةِ[7]

---

(١) في (م): «ماهو ذو الحزم» وعند الطبراني في الكبير (٤/ ٢١١) عن محمد بن عثمان بن أبي شيبة به: «ما هول ذي الجن»، وعند ابن عساكر في تاريخ دمشق (١٦/ ٣٥٠): «ما كمد ذي الجن».

(٢) كذا في (و) و(م)، وفي (ك): «ما» بدون عطف، وعند الطبراني وابن عساكر: «وصار كيد الجن»، فلعل ما هنا مصحف منها.

(٣) في (و): «بها حيل».

(٤) في (ك): «ترى»، وفي (م)، و(و) غير منقوطة.

(٥) في (و): «وسور».

(٦) في (ك): «يأمرنا».

(٧) في (و): «وبالصلاة».

وَيَزْجُرُ النَّاسَ عَنِ الْهَيْمَانِ
قَدْ قَرَّ فِي الْأَيْمَانِ وَالْمُنْكَرَاتِ

قَالَ: فَقُلْتُ: مَنْ أَنْتَ يَرْحَمُكَ اللهُ؟ قَالَ: أَنَا لُمَيْكُ بْنُ مَالِكٍ يَعْنِي رَسُولَ اللهِ ﷺ مِنْ أَرْضِ أَهْلِ نَجْدٍ. قَالَ: فَقُلْتُ: لَوْ كَانَ مِنْ شَيْءٍ إِلَيَّ هَذِهِ لَأَتَيْتُهُ حَتَّى أَوْتَى بِهِ. قَالَ: أَنَا أَكْفِيكَهُ حَتَّى أَوْتِيَهُ إِلَى أَهْلِكَ سَالِمَةً إِنْ شَاءَ اللهُ. فَاحْتَمَلْتُ[1] بَعِيرًا مِنْهَا، ثُمَّ أَتَيْتُ الْمَدِينَةَ، فَوَافَقْتُ النَّاسَ يَوْمَ الْجُمُعَةِ وَهُمْ فِي الصَّلَاةِ. فَقُلْتُ: يَقْضُونَ صَلَاتَهُمْ ثُمَّ أَدْخُلُ، فَإِلَى أَيْنَ؟ أَيْنَ رَاعِيتِي إِلَّا حَرَجَ أَمْرٌ ﷺ فَقَالَ: يَقُولُ أَيْنَ رَسُولُ اللهِ ﷺ: «ادْخُلْ». فَدَخَلْتُ، فَلَمَّا رَآنِي قَالَ: «مَا فَعَلَ الْمِسْكُ الَّذِي ضَمِنَ لَكَ أَنْ يُؤْتَى إِلَيْنَا؟ فَقُلْتُ: أَنَا إِنَّهُ قَدْ أَتَانَا فِي أَهْلِكَ سَالِمَةً». قَالَ: فَقَالَ: الْبَرُّ بِرُّ بِأَهْلِ بَيْتِهِ. قَالَ: فَقَالَ: «أَتَعْلَمُ بِأَهْلِ بَيْتِهِ؟ أَشْهَدُ أَنَّهُ لَا يَدْخُلُ إِلَى الْجَنَّةِ إِلَّا مَنْ

Scanned with CamScanner

أَبِي، عَنْ أَبِيهِ، عَنْ جَدِّهِ، عَنِ الأَعْمَشِ، عَنْ شِمْرِ بْنِ عَطِيَّةَ، عَنْ خُرَيْمِ بْنِ فَاتِكٍ ﵁ أَنَّهُ أَتَى النَّبِيَّ ﷺ، فَقَالَ: أَنَا خُرَيْمُ بْنُ فَاتِكٍ قَالَ: «لَوْلا خَصْلَتَيْنِ فِيكَ لَكُنْتَ أَنْتَ الرَّجُلُ». فَقَالَ: مَا هُمَا بِأَبِي أَنْتَ يَا رَسُولَ اللهِ؟ قَالَ: «تُوَفِّيرُ شَعْرِكَ، وَتَسْبِيلُ إِزَارِكَ». فَانْطَلَقَ خُرَيْمٌ فَجَزَّ شَعْرَهُ وَقَصَّرَ إِزَارَهُ»[1].

❁ ❁ ❁

(١) إتحاف المهرة (٤/ ٤٢٩-٤٤٧٨) وقاله عزوه للمصنف، وقال الذهبي في التلخيص: «قلت: إسناده مظلم» نقول: شمر لم يدرك خريم -قاله المزي-، وإبراهيم بن محمد بن أبي عبيدة لم نر من أفرده بترجمة.

ذِكْرُ أُسَامَةَ بْنِ عُمَيْرٍ الْهُذَلِيِّ وَالِدِ أَبِي الْمَلِيحِ رضي الله عنه

٦٧٩٣- أخبرني أَحْمَدُ بْنُ يَعْقُوبَ، ثَنَا مُوسَى بْنُ زَكَرِيَّا، ثَنَا شَبَابٌ الْعُصْفُرِيُّ، قَالَ: أُسَامَةُ بْنُ عُمَيْرِ بْنِ عَاصِمِ بْنِ عُبَيْدِ اللهِ بْنِ حُنَيْفِ بْنِ يَسَارِ بْنِ نَاجِيَةَ بْنِ عَمْرِو بْنِ الْحَارِثِ بْنِ طَابِخَةَ بْنِ لِحْيَانَ بْنِ هُذَيْلٍ، وَهُوَ أَبُو أَبِي الْمَلِيحِ، نَزَلَ الْبَصْرَةَ[1].

٦٧٩٤- أخبرنا الْحَسَنُ بْنُ مُحَمَّدٍ الْأَزْهَرِيُّ، ثَنَا إِسْحَاقُ بْنُ دَاوُدَ الصَّوَّافُ بِتُسْتَرَ، ثَنَا إِبْرَاهِيمُ بْنُ الْمُسْتَمِرِّ الْعُرُوقِيُّ، ثَنَا عَبْدُ الْوَهَّابِ بْنُ عِيسَى الْوَاسِطِيُّ، ثَنَا يَحْيَى بْنُ أَبِي زَكَرِيَّا الْغَسَّانِيُّ، حَدَّثَنِي مُبَشِّرٌ[2] بْنُ أَبِي الْمَلِيحِ بْنِ أُسَامَةَ، عَنْ أَبِيهِ، عَنْ جَدِّهِ أُسَامَةَ بْنِ عُمَيْرٍ أَنَّهُ صَلَّى مَعَ[3] النَّبِيِّ ﷺ رَكْعَتَيِ الْفَجْرِ، فَصَلَّى قَرِيبًا مِنْهُ، فَصَلَّى النَّبِيُّ ﷺ رَكْعَتَيْنِ خَفِيفَتَيْنِ، فَسَمِعَهُ[4] يَقُولُ: «اللَّهُمَّ رَبَّ جِبْرِيلَ وَمِيكَائِيلَ وَإِسْرَافِيلَ وَمُحَمَّدٍ ﷺ، أَعُوذُ بِكَ مِنَ النَّارِ» ثَلَاثَ مَرَّاتٍ[5].

---

(١) إتحاف المهرة (١/ ٣٢١) بداية الترجمة.

(٢) في (م): «مبشرة».

(٣) قوله: «مع» ساقط من (م).

(٤) في (ك): «فسمعه».

(٥) إلى هنا ساقط من (م) ولكنه قال: «وقال الذهبي: لا شيء، وانظر ترجمته في: التاريخ الكبير (٦/ ٣٩)، والجرح والتعديل (٦/ ٨٠)، ولسان الميزان (٤/ ٣٨٨).

ebnisn

ذِكْرُ عَبْدِ اللهِ بْنِ عَبْدِ المَلِكِ ابْنِ اللَّهْمِ وَذِكْرُ مَوَالِيهِ الَّذِينَ أَسْلَمُوا مَعَهُ

٧٧٩٥- أَخْبَرَنَا عَبْدُ مُحَمَّدِ بْنُ الْعَزِيزِ، ثنا أَبُو خَلِيفَةَ الْقَاضِي، ثنا مُحَمَّدُ بْنُ سَلَّامٍ الْجُمَحِيُّ(١)، ثنا أَبُو عُبَيْدَةَ بْنُ عَبْدِ اللهِ بْنِ عَمَّارٍ(٢)، وَكَانَ شَرِيفًا شَاعِرًا، وَشَهِدَ فَتْحَ عَمُّورِيَةَ(٣) وَمَعَهُ مَوَالِيهِ، قَالَ أَبُو عُبَيْدَةَ: وَلِذَلِكَ سُمِّيَ ابْنَ اللَّهْمِ، لِأَنَّهُ كَانَ يَأْبَى أَنْ يَأْكُلَ اللَّحْمَ(٤).

٧٧٩٦- أَخْبَرَنِي أَحْمَدُ بْنُ يَعْقُوبَ، ثنا مُوسَى بْنُ زَكَرِيَّا، ثنا شَبَابٌ، فَذَكَرَ هَذَا الْكَلِمَةَ، وَزَادَ: وَقَالَ: وَكَانَ عَبْدُ اللهِ بْنُ عَبْدِ الْمَلِكِ يَتْرُكُ اللَّحْمَ يَتْرُكُ الضَّبَّ؛ أَيْ: عَلَى ثَلَاثِ مِنَ الْمُدَّةِ، وَضَمَّرَ مَوْلَاهُ كَانَ يَتْرُكُ ذَمَّهُ(٥).

٧٧٩٧- ح(٦) حَدَّثَنَا الشَّيْخُ أَبُو بَكْرٍ بْنُ إِسْحَاقَ، أنبرنا أَبُو شُعَيْبٍ(٧) الْقَطِنِيُّ، ثنا حَاتِمُ بْنُ إِسْمَاعِيلَ، عَنْ يَزِيدَ بْنِ أَبِي سُهَيْلٍ قَالَ: سَمِعْتُ عُمَيْرًا

---

(١) في جميع النسخ: «القاضي».

(٢) في (د) و(ك): «أبو عمار». والمثبت من الأنساب، والطبقات لخليفة (صـ٣٣٣).

وقال: «وهناك أيضا: عتاب بن عبد الملك بن عبد الله بن عطارد».

(٣) في (د): «عمورة».

(٤) إسناده ضعيف (١٧٤١) (١٧٤٢) تابعة قاصرة.

(٥) إسناده تالف (١٧٤١) (١٧٤٢) تابعة قاصرة.

(٦) هو إبراهيم بن عبد الله بن مسلم الكجي، وروى عن أبي عبد الله بن مسلمة القعنبي.

مَوْلَى أَبِي اللَّحْمِ يَقُولُ: أَمَرَنِي مَوْلَايَ أَنْ أُقَدِّدَ لَهُ لَحْمًا[1]، فَجَاءَنِي مِسْكِينٌ فَأَطْعَمْتُهُ مِنْهُ، فَضَرَبَنِي مَوْلَايَ، فَأَتَيْتُ رَسُولَ اللهِ ﷺ فَذَكَرْتُ ذَلِكَ[2] لَهُ فَدَعَاهُ، فَقَالَ: «لِمَ ضَرَبْتَهُ؟». فَقَالَ: يُطْعِمُ طَعَامِي مِنْ غَيْرِ أَنْ آمُرَهُ، فَقَالَ رَسُولُ اللهِ ﷺ: «الأَجْرُ بَيْنَكُمَا»[3].

٦٧٩٨- حدثنا أَبُو الْعَبَّاسِ مُحَمَّدُ بْنُ يَعْقُوبَ، ثَنَا الرَّبِيعُ بْنُ سُلَيْمَانَ، ثَنَا أَسَدُ بْنُ مُوسَى، ثَنَا ابْنُ لَهِيعَةَ، حَدَّثَنِي مُحَمَّدُ بْنُ زَيْدِ بْنِ الْمُهَاجِرِ بْنِ قُنْفُذٍ، عَنْ عُمَيْرٍ مَوْلَى أَبِي اللَّحْمِ قَالَ: رَأَيْتُ رَسُولَ اللهِ ﷺ عَلَى أَحْجَارِ الزَّيْتِ يَسْتَسْقِي[5] رَافِعًا كَفَّيْهِ[6].

❁ ❁ ❁

(١) في (و) و(ك): «أقدر لحما».
(٢) غير موجودة في (و).
(٣) إتحاف المهرة (١٢/ ٣١-٤٠/ ١٦٠) وفاته عزوه للمصنف، وقد أخرجه مسلم في الزكاة (٣/ ٩١) عن قتيبة بن سعيد عن حاتم به.
(٤) [illegible]
(٥) في [illegible] «كفه».
(٦) في [illegible] «على [illegible]».
(٧) إتحاف المهرة [illegible] من حديث خالد بن يزيد عن سعيد بن أبي [illegible] عن يزيد بن عبد الله عن عمير، عن مولاه أبي اللحم.

bulsn



ذِكْرُ عَمْرِو بْنِ أُمَيَّةَ الضَّمْرِيِّ ﵁

٦٧٩٩- حدثني أَبُو بَكْرِ بْنُ بَالُوَيْهِ، ثَنَا إِبْرَاهِيمُ بْنُ إِسْحَاقَ الْحَرْبِيُّ، ثَنَا مُصْعَبُ بْنُ عَبْدِ اللهِ الزُّبَيْرِيُّ، قَالَ: عَمْرُو بْنُ أُمَيَّةَ بْنِ خُوَيْلِدِ بْنِ عَبْدِ اللهِ بْنِ إِيَاسِ بْنِ عُبَيْدِ بْنِ نَاشِرَةَ بْنِ كَعْبِ بْنِ ضَمْرَةَ بْنِ بَكْرِ بْنِ عَبْدِ مَنَاةَ بْنِ كِنَانَةَ[1].

٦٨٠٠- حدثنا أَبُو الْعَبَّاسِ مُحَمَّدُ بْنُ يَعْقُوبَ، ثَنَا الرَّبِيعُ بْنُ سُلَيْمَانَ، ثَنَا أَسَدُ بْنُ مُوسَى، ثَنَا حَاتِمُ بْنُ إِسْمَاعِيلَ، ثَنَا يَعْقُوبُ بْنُ عَمْرِو بْنِ عَبْدِ اللهِ بْنِ عَمْرِو بْنِ أُمَيَّةَ الضَّمْرِيُّ، عَنْ جَعْفَرِ بْنِ عَمْرِو بْنِ أُمَيَّةَ، عَنْ أَبِيهِ عَمْرِو بْنِ أُمَيَّةَ الضَّمْرِيِّ ﵁ أَنَّهُ قَالَ: يَا رَسُولَ اللهِ، أُرْسِلُ رَاحِلَتِي وَأَتَوَكَّلُ؟ فَقَالَ رَسُولُ اللهِ ﷺ: «بَلْ قَيِّدْهَا وَتَوَكَّلْ»[2].[3]

❁❁❁

(١) لم نجده في الإتحاف، وهو مما استدركه المحقق في الحاشية (١٩/ ٥٣٤-٧٥).

(٢) قال الذهبي في التلخيص: «قلت: سنده جيد».

(٣) إتحاف المهرة (١٢/ ٤٤٦-١٥٩١٠) وفاته عزوه للمصنف، وعزاه لابن خزيمة وابن حبان.

ذِكْرُ عُمَيْرِ بْنِ سَلَمَةَ الضَّمْرِيِّ ﷺ

٦٨٠١- أَصْلِي أَحْمَدُ بْنُ يَعْقُوبَ الثَّقَفِيُّ، ثَنَا مُوسَى بْنُ زَكَرِيَّا، ثَنَا خَلِيفَةُ بْنُ خَيَّاطٍ، قَالَ: عُمَيْرُ بْنُ سَلَمَةَ بْنِ مُنَاسِبِ بْنِ طَلْحَةَ بْنِ مُدْلِجِ بْنِ ضَمْرَةَ[1].

٦٨٠٢- مَسْأَلَةٌ عَلِيُّ بْنُ حَمْشَةَ الْعَدْلُ، ثَنَا إِسْمَاعِيلُ بْنُ إِسْحَاقَ الْقَاضِي وَزِيَادُ بْنُ الْخَلِيلِ التُّسْتَرِيُّ، قَالَا: ثَنَا إِبْرَاهِيمُ بْنُ الْمُنْذِرِ الْحِزَامِيُّ، ثَنَا عَبْدُ الْعَزِيزِ بْنُ أَبِي حَازِمٍ، عَنْ يَزِيدَ بْنِ عَبْدِ اللهِ بْنِ الْهَادِ، عَنْ مُحَمَّدِ بْنِ إِبْرَاهِيمَ التَّيْمِيِّ، عَنْ عِيسَى بْنِ طَلْحَةَ بْنِ عُبَيْدِ اللهِ، عَنْ عُمَيْرِ بْنِ سَلَمَةَ الضَّمْرِيِّ ﷺ قَالَ: بِتْنَا نَحْنُ نَسِيرُ مَعَ رَسُولِ اللهِ ﷺ -وَهُوَ مُخْرِجٌ بَعْضَ

ذِكْرُ أَبِي الْجَعْدِ الضَّمْرِيِّ ﵁

٦٨٠٣- حدثني أَبُو بَكْرٍ مُحَمَّدُ بْنُ أَحْمَدَ بْنِ بَالُويَهْ، ثَنَا إِبْرَاهِيمُ بْنُ إِسْحَاقَ الْحَرْبِيُّ، ثَنَا مُصْعَبُ بْنُ عَبْدِ اللهِ، قَالَ: أَبُو الْجَعْدِ الضَّمْرِيُّ عَمْرُو بْنُ بَكْرِ بْنِ جُنَادَةَ بْنِ مُرَادِ بْنِ كَعْبِ بْنِ ضَمْرَةَ[1].

٦٨٠٤- أخبرنا أَحْمَدُ بْنُ سَلْمَانَ الْفَقِيهُ، ثَنَا الْحَسَنُ بْنُ مُكْرَمٍ، ثَنَا يَزِيدُ بْنُ هَارُونَ، أَخْبَرَنَا مُحَمَّدُ بْنُ عَمْرِو بْنِ عَلْقَمَةَ، عَنْ عَبِيدَةَ بْنِ سُفْيَانَ[2] الْحَضْرَمِيِّ قَالَ: سَمِعْتُ أَبَا الْجَعْدِ الضَّمْرِيَّ يَقُولُ: سَمِعْتُ رَسُولَ اللهِ ﷺ يَقُولُ: «مَنْ تَرَكَ جُمُعَةً ثَلَاثًا تَهَاوُنًا بِهَا طَبَعَ اللهُ عَلَى قَلْبِهِ»[3].[4]

❁ ❁ ❁

---

(١) لم نجده في الإتحاف، وهو مما استدركه المحقق في الحاشية (١٩/ ٥٣٤-٧٦).

(٢) في (م): «سلمان».

(٣) قال الذهبي في التلخيص: «قلت: حسن».

(٤) إتحاف المهرة (١٤/ ٦١-١٧٤٣٣) وفاته هذا الموضع، وقد تقدم في الجمعة (١٠٤٥) من طريق يحيى بن سعيد عن محمد بن عمرو به.

ذِكْرُ الصَّعْبِ بْنِ جَثَّامَةَ اللَّيْثِيِّ ﵁

٦٨٠٥- أخبرنا أَبُو مُحَمَّدٍ الْمُزَنِيُّ، ثَنَا أَبُو خَلِيفَةَ، ثَنَا مُحَمَّدُ بْنُ سَلَامٍ الْجُمَحِيُّ، ثَنَا أَبُو عُبَيْدَةَ، قَالَ: الصَّعْبُ بْنُ جَثَّامَةَ بْنِ قَيْسِ بْنِ عَبْدِ اللهِ بْنِ وَهْبِ بْنِ يَعْمَرَ[1] بْنِ عَوْفِ بْنِ كَعْبِ بْنِ سُلْمَى بْنِ لَيْثٍ، وَأُمُّ الصَّعْبِ زَيْنَبُ بِنْتُ حَرْبِ بْنِ أُمَيَّةَ بْنِ عَبْدِ شَمْسِ بْنِ مَنَافٍ أُخْتُ أَبِي سُفْيَانَ، وَاسْمُهَا فَاخِتَةُ بِنْتُ حَرْبٍ. وَكَانَ يَنْزِلُ وَدَّانَ[2].

٦٨٠٦- أخبرني إِسْمَاعِيلُ بْنُ مُحَمَّدِ بْنِ إِسْمَاعِيلَ الْفَقِيهُ بِالرَّيِّ، ثَنَا مُحَمَّدُ بْنُ الْفَرَجِ، ثَنَا حَجَّاجُ بْنُ مُحَمَّدٍ، عَنِ ابْنِ جُرَيْجٍ، أَخْبَرَنِي عَمْرُو بْنُ دِينَارٍ، أَنَّ ابْنَ شِهَابٍ أَخْبَرَهُ، عَنْ عُبَيْدِ اللهِ بْنِ عَبْدِ اللهِ بْنِ عُتْبَةَ، عَنِ ابْنِ [illegible]

أَغَارَتْ مِنَ اللَّيْلِ، فَأَصَابَتْ مِنْ أَبْنَاءِ الْمُشْرِكِينَ، فَقَالَ رَسُولُ اللهِ ﷺ: «هُمْ مِنْ[3] آبَائِهِمْ»[4].

(١) في [illegible] «عمر».
(٢) [illegible] النهرة [illegible] (٥٤) [illegible].
(٣) قوله: «من» ساقط من (ك) و(ر).
(٤) إتحاف المهرة (٦/ ٦٨٥-٦٥٣٥)، وأخرجه البخاري (٤/ ٦١) ومسلم (٥/ ١٤٤).

٣٧ بَابُ قَبَاءٍ بْنِ أَشْيَمَ

٦٨٠٧- أَخْبَرَنَا يَحْيَى بْنُ مَنْصُورٍ الْقَاضِي، ثنا أَبُو بَكْرٍ بْنُ زَنْجَاوَيْهِ[1]، ثنا إِبْرَاهِيمُ بْنُ الْمُنْذِرِ الْحِزَامِيُّ، ثنا مُحَمَّدُ بْنُ أَبِي بَكْرٍ الْمُقَدَّمِيُّ، عَنْ زُفَرَ بْنِ عِيسَى الْمَكِّيِّ[2]، عَنِ ابْنِ شِهَابٍ الزُّهْرِيِّ[3]، قَالَ: قُبَاءُ بْنُ أَشْيَمَ[4]: بْنِ عَامِرِ بْنِ الْمُلَوَّحِ بْنِ يَعْمَرَ بْنِ عَوْفِ بْنِ كَعْبِ بْنِ عَامِرِ بْنِ لَيْثِ الطَّبَّاخِيُّ[5].

٦٨٠٨- أَخْبَرَنَا عَلِيُّ بْنُ حَمَّادٍ الْمُقْرِءُ، ثنا أَبُو بَكْرٍ بْنُ الْمُقْرِءِ الأَصْفَهَانِيُّ، ثنا إِسْمَاعِيلُ بْنُ أَبِي أُوَيْسٍ، حَدَّثَنِي الزَّبَّاتُ بْنُ مُوسَى، عَنْ أَبِي الْحُوَيْرِثِ، قَالَ: سَمِعْتُ مُعَاوِيَةَ بْنَ مَرْوَانَ يَقُولُ لِلْقُبَاعِيِّ بْنِ أَشْيَمَ: يَا قُبَاثُ، كَانَ آخِرُ مَا رَسُولُ اللهِ ﷺ قَالَ: رَسُولُ اللهِ ﷺ آخِرُ مَنْ، وَأَنَا أَسْأَلُكَ مَاذَا رَسُولُ اللهِ ﷺ قَالَ عِنْدَ الْمَبِيتِ، وَبَدْءًا عَلَى رَأْسِ الأَرْبَعِينَ مِنَ الْمَبِيتِ[6].

٦٨٠٩- أَخْبَرَنَا أَبُو جَعْفَرٍ الْبَغْدَادِيُّ، ثنا عَمْرُو بْنُ إِسْحَاقَ بْنِ إِبْرَاهِيمَ ابْنِ

---

(١) هو محمد بن محمد بن حامد بن زنجاويه، أبو بكر المخلطي الاصفراني.

(٢) وهو ثبت في نفسه إلا بشيء، وهذا وإن لم أجد عليها ضعيفاً كان يزلها محمد بن مسلم الزهري، وتابعه ابن أبي ذئب، والله أعلم. وانظر ما سيأتي في الرقم الآتي.

وذكر الحاكم، وقال في حديث ابن أبي بكر المقدمي: ذاهب الحديث منكره الحديث.

(٣) في (ا): «ابن».

(٤) ترجمته في الإصابة، وهو ما استدركه المحقق في التعليق (١٩/١-٢٠).

(٥) هذا هو الراجح من معاوية بن الحويرث الأنصاري الزرقي. من رجال الهيثمي.

(٦) إسناده ضعيف (١٢٦/١٠-١٢٧/١٠) وقاله ابن المرزبان، وقد تقدم في الترجمة السابقة.

زِبْرِيقٍ[١]، ثَنَا أَصْبَغُ بْنُ عَبْدِ الْعَزِيزِ[٢]، حَدَّثَنِي أَبِي عَبْدُ الْعَزِيزِ[٣] بْنُ أَصْبَغَ بْنِ أَبَانَ بْنِ سُلَيْمَانَ، عَنْ جَدِّهِ أَبَانَ، عَنْ أَبِيهِ سُلَيْمَانَ قَالَ: كَانَ إِسْلَامُ قُبَاثِ بْنِ أَشْيَمَ أَنَّ رِجَالًا مِنْ قَوْمِهِ وَغَيْرِهِمْ مِنَ الْعَرَبِ أَتَوْهُ، فَقَالُوا: إِنَّ مُحَمَّدَ بْنَ عَبْدِ اللهِ بْنِ عَبْدِ الْمُطَّلِبِ قَدْ خَرَجَ يَدْعُو إِلَى دِينٍ غَيْرِ دِينِنَا، فَقَامَ قُبَاثٌ حَتَّى أَتَى رَسُولَ اللهِ ﷺ، فَلَمَّا دَخَلَ عَلَيْهِ قَالَ لَهُ[٤]: «اجْلِسْ يَا قُبَاثُ». فَأَوْجَمَ قُبَاثٌ، فَقَالَ رَسُولُ اللهِ ﷺ: «أَنْتَ الْقَائِلُ لَوْ خَرَجَتْ نِسَاءُ قُرَيْشٍ بِأَكْفِئَتِهَا[٥] رَدَّتْ مُحَمَّدًا وَأَصْحَابَهُ؟». قَالَ قُبَاثٌ: وَالَّذِي يَحْنَثُ بِالْحَقِّ مَا تَحَدَّثَ بِهِ لِسَانِي، وَلَا تَزَمْزَمَتْ[٦] بِهِ شَفَتَايَ، وَلَا سَمِعَهُ مِنِّي أَحَدٌ، وَمَا هُوَ[٧] إِلَّا شَيْءٌ هَجَسَ فِي نَفْسِي، أَشْهَدُ أَنْ لَا إِلَهَ إِلَّا اللهُ وَحْدَهُ لَا شَرِيكَ لَهُ، وَأَشْهَدُ أَنَّكَ

---

(١) قال أبو حاتم الرازي في الجرح والتعديل (٢/ ٣٢١): مجهول.

(٢) (م): «حدثني أبي عن عبد العزيز» وقد سماه أبو حاتم الرازي في ترجمة ابنه أصبغ: عبد العزيز بن مروان بن أبان بن سليمان بن مالك الليثي، وعد الطبراني أصبغ بن عبد العزيز حدثني أبي عن جده أبان عن أبيه سليمان. وعبد العزيز بن أصبغ لم [illegible]

(٣) قوله: «عبد العزيز» سقط من (م).

(٤) قوله: «له» مزيدة في (م).

(٥) في (م): «بأكفائها».

(٦) قوله: «وما هو» غير موجود في (ف).

(٧) قوله: «وما هو» غير موجود في (ف).

Made in Busina

عَبْدُهُ وَرَسُولُهُ وَأَنَّ مَا[1] جِئْتَ بِهِ الْحَقُّ[2].

٦٨١٠ - حدثنا أَبُو إِسْحَاقَ إِبْرَاهِيمُ بْنُ فِرَاسٍ الْفَقِيهُ بِمَكَّةَ حَرَسَهَا اللهُ، ثَنَا بَكْرُ بْنُ سَهْلٍ الدِّمْيَاطِيُّ، ثَنَا عَبْدُ اللهِ بْنُ صَالِحٍ، حَدَّثَنِي مُعَاوِيَةُ بْنُ صَالِحٍ، عَنْ يُونُسَ بْنِ سَيْفٍ، عَنْ عَبْدِ الرَّحْمَنِ بْنِ زِيَادٍ، عَنْ قُبَاثِ بْنِ أَشْيَمَ اللَّيْثِيِّ رضي الله عنه، عَنْ رَسُولِ اللهِ ﷺ قَالَ: «صَلَاةُ الرَّجُلَيْنِ[3] يَؤُمُّ أَحَدُهُمَا صَاحِبَهُ أَزْكَى عِنْدَ اللهِ مِنْ صَلَاةِ أَرْبَعَةٍ[4] تَتْرَى، وَصَلَاةُ أَرْبَعَةٍ يَؤُمُّ أَحَدُهُمْ[5] صَاحِبَهُ[6] أَزْكَى عِنْدَ اللهِ مِنْ صَلَاةِ ثَمَانِيَةٍ تَتْرَى، وَصَلَاةُ ثَمَانِيَةٍ يَؤُمُّ أَحَدُهُمْ أَصْحَابَهُ[7] أَزْكَى عِنْدَ اللهِ تَعَالَى مِنْ صَلَاةِ مِائَةٍ تَتْرَى»[8].

❁ ❁ ❁

---

(١) في (م): «وإنما».

(٢) لم نجد هذا الحديث في الإتحاف.

(٣) في (م): «الرجل».

(٤) في (م): «أربعين».

(٥) في (ك)، و(و): «أحدهما».

(٦) كذا في جميع النسخ، وكذا ذكره ابن الملقن في البدر المنير (٤/ ٣٨٦) وعزاه للحاكم، ولعلها: «أصحابه» كما سيأتي في آخر الحديث بصيغة الجمع.

(٧) من (و)، وفي باقي النسخ: «صاحبه».

(٨) لم نجد هذا الحديث في الإتحاف.

ذِكْرُ عُمَرَ بْنِ قَتَادَةَ الْقَيْنِيِّ ﷺ

٦٨١١- أَخْبَرَنِي أَبُو بَكْرٍ مُحَمَّدُ بْنُ أَحْمَدَ بْنِ بَالَوَيْهِ، نَا إِبْرَاهِيمُ بْنُ إِسْحَاقَ الْحَرْبِيُّ، نَا مُصْعَبُ بْنُ عَبْدِ اللهِ الزُّبَيْرِيُّ، قَالَ: عُمَرُ بْنُ قَتَادَةَ بْنِ سَعْدِ بْنِ عَامِرِ بْنِ لُبَيْدٍ[1].

٦٨١٢- أَخْبَرَنَا أَبُو عَمْرٍو الْبَسْطَامِيُّ، نَا أَبُو خَلِيفَةَ حَدَّثَنِي أَبِي، نَا مُحَمَّدُ بْنُ سَلَمَةَ[2] الْحَرَّانِيُّ، عَنْ يَحْيَى بْنِ أَيُّوبَ[3]، (وَعَنْ أَبِي بَدْرٍ[4])، عَنْ عَبْدِ اللهِ بْنِ عُبَيْدِ بْنِ عُمَيْرٍ، عَنْ أَبِيهِ، عَنْ جَدِّهِ قَالَ: كَانَتْ فِي نَفْسِي مَسْأَلَةٌ قَدْ أَحْزَنَتْنِي أَنِّي لَمْ أَسْأَلْ رَسُولَ اللهِ ﷺ عَنْهَا، وَلَمْ أَسْمَعْ أَحَدًا يَسْأَلُهُ عَنْهَا، فَكُنْتُ أَتَمَنَّاهُ، فَدَخَلْتُ عَلَيْهِ ذَاتَ يَوْمٍ وَهُوَ يَتَوَضَّأُ، فَوَافَقْتُهُ عَلَى حَالَتَيْنِ كُنْتُ

«أَحْسَنَهُمْ خُلُقًا، قُلْتُ: فَأَيُّ الْمُسْلِمِينَ أَفْضَلُ؟ [٢] قَالَ: مَنْ سَلِمَ الْمُسْلِمُونَ مِنْ لِسَانِهِ وَيَدِهِ، قُلْتُ: فَأَيُّ الْجِهَادِ أَفْضَلُ؟ فَقَالَ: أَنْ تُقَاتِلَ فِي عِنَانِ فَرَسِكَ [٣] حَتَّى يُعْقَرَ، قُلْتُ: فَأَيُّ الْهِجْرَةِ أَفْضَلُ؟ فَقَالَ: هَجْرُ السَّيِّئَاتِ، قُلْتُ: فَأَيُّ الصَّلَاةِ أَفْضَلُ؟ فَقَالَ: طُولُ الْقُنُوتِ، قُلْتُ: فَأَيُّ الصِّيَامِ أَفْضَلُ؟ فَقَالَ: فَرْضٌ مُجْزِئٌ عِنْدَ اللَّهِ، وَتَطَوُّعٌ يُضَاعِفُ اللَّهُ أَجْرَهُ، قُلْتُ: فَأَيُّ الصَّدَقَةِ أَفْضَلُ؟ فَقَالَ: جُهْدٌ مِنْ مُقِلٍّ، أَوْ سِرٌّ إِلَى فَقِيرٍ، قُلْتُ: فَأَيُّ الْجِهَادِ أَعْظَمُ؟ قَالَ: مَنْ عُقِرَ جَوَادُهُ، وَأُهْرِيقَ دَمُهُ فِي سَبِيلِ اللَّهِ، قُلْتُ: فَأَيُّ الْهِجْرَةِ أَفْضَلُ؟ قَالَ: مَنْ هَجَرَ مَا حَرَّمَ اللَّهُ عَلَيْهِ، قُلْتُ: فَأَيُّ الصَّلَاةِ أَفْضَلُ؟ قَالَ: كُلُّ قُنُوتٍ فِي الصَّلَاةِ، قُلْتُ: فَأَيُّ الصِّيَامِ أَفْضَلُ؟ قَالَ: مَنْ صَامَ مِنَ الدَّهْرِ، قُلْتُ: فَأَيُّ الصَّدَقَةِ أَفْضَلُ؟ قَالَ: مَنْ أَعْطَى فَأَكْثَرَ، قُلْتُ: فَأَيُّ الْجِهَادِ أَفْضَلُ؟ قَالَ: مَنْ عُقِرَ جَوَادُهُ، وَأُهْرِيقَ دَمُهُ، قُلْتُ: فَأَيُّ الْهِجْرَةِ أَفْضَلُ؟ قَالَ: مَنْ هَجَرَ مَا حَرَّمَ اللَّهُ عَلَيْهِ، قُلْتُ: فَأَيُّ الصَّلَاةِ أَفْضَلُ؟ قَالَ: كُلُّ قُنُوتٍ فِي الصَّلَاةِ، قُلْتُ: فَأَيُّ الصِّيَامِ أَفْضَلُ؟ قَالَ: مَنْ صَامَ مِنَ الدَّهْرِ، قُلْتُ: فَأَيُّ الصَّدَقَةِ أَفْضَلُ؟ قَالَ: مَنْ أَعْطَى فَأَكْثَرَ، قُلْتُ: فَأَيُّ الْجِهَادِ أَفْضَلُ؟ قَالَ: «إِنَّ فَضْلَ الْجِهَادِ لَعَظِيمٌ، وَلَكِنْ أَفْضَلُ الْجِهَادِ مَنْ جَاهَدَ نَفْسَهُ فِي ذَاتِ اللَّهِ، وَمَنْ جَاهَدَ نَفْسَهُ عَنْ مَعَاصِي

ذِكْرُ شَدَّادِ بْنِ الْهَادِ اللَّيْثِيِّ ﵁

٦٨١٣- أخبرني أَحْمَدُ بْنُ يَعْقُوبَ الثَّقَفِيُّ، ثَنَا مُوسَى بْنُ زَكَرِيَّا التُّسْتَرِيُّ، ثَنَا خَلِيفَةُ بْنُ خَيَّاطٍ، قَالَ[1]: شَدَّادُ بْنُ الْهَادِ بْنِ[2] عَمْرِو بْنِ عَبْدِ اللهِ بْنِ جَابِرِ بْنِ بِشْرِ[3] بْنِ عِتْوَارَةَ[4] بْنِ عَامِرِ بْنِ لَيْثِ بْنِ بَكْرٍ[5]، وَاسْمُ الْهَادِ أُسَامَةُ، وَهُوَ أَبُو عَبْدِ اللهِ بْنُ شَدَّادِ بْنِ الْهَادِ تَحَوَّلَ إِلَى الْكُوفَةِ[6].

٦٨١٤- أخبرناه[7] أَبُو مُحَمَّدٍ الْمُزَنِيُّ، ثَنَا أَبُو خَلِيفَةَ، ثَنَا مُحَمَّدُ بْنُ سَلَّامٍ، ثَنَا أَبُو عُبَيْدَةَ، فَذَكَرَ هَذَا النَّسَبَ، وَقَالَ: إِنَّمَا سُمِّيَ الْهَادَ؛ لِأَنَّهُ كَانَ يَهْدِي الطَّرِيقَ[8].

٦٨١٥- أخبرنا أَبُو الْعَبَّاسِ مُحَمَّدُ بْنُ أَحْمَدَ الْمَحْبُوبِيُّ، ثَنَا سَعِيدُ بْنُ

---

(١) قوله: «قال» ساقط من (و).

(٢) في (و): «عن».

(٣) في (و) و(م): «نمير» وفي (ك): «نمر»، والمثبت من الإتحاف، وطبقات خليفة (ص١٢٧، ٢٠، ٨).

(٤) في (م): «عضوارة»، وهي ساقطة من (و) و(ك)، والمثبت من [illegible] وقد [illegible] ٦٧٠٥ [illegible] ابن [illegible] عتوارة [illegible]

(٥) في (م): «بكرة» [illegible]

(٦) إتحاف المهرة (٦/ ١٨٠) [illegible]

(٧) في (م): «أخبرناه».

(٨) إتحاف المهرة (٦/ ١٨٠) بداية الترجمة.

bisn e

عَبْدِ اللهِ بْنِ أَبِي يَعْقُوبَ يُحَدِّثُ عَنْ عَبْدِ اللهِ بْنِ شَدَّادِ بْنِ الْهَادِ، عَنْ أَبِيهِ رضي الله عنه قَالَ: خَرَجَ عَلَيْنَا رَسُولُ اللهِ ﷺ فِي إِحْدَى صَلَاتَيِ النَّهَارِ -الظُّهْرِ أَوِ الْعَصْرِ- وَهُوَ حَامِلٌ الْحَسَنَ أَوِ الْحُسَيْنَ، فَتَقَدَّمَ فَوَضَعَهُ عِنْدَ قَدَمِهِ الْيُمْنَى، فَسَجَدَ رَسُولُ اللهِ ﷺ سَجْدَةً أَطَالَهَا، فَرَفَعْتُ رَأْسِي بَيْنَ النَّاسِ، فَإِذَا رَسُولُ اللهِ ﷺ سَاجِدٌ، وَإِذَا الْغُلَامُ رَاكِبٌ ظَهْرَهُ، فَعُدْتُ[1] فَسَجَدْتُ، فَلَمَّا انْصَرَفَ رَسُولُ اللهِ ﷺ قَالَ نَاسٌ: يَا رَسُولَ اللهِ، لَقَدْ سَجَدْتَ فِي صَلَاتِكَ هَذِهِ[2] سَجْدَةً مَا كُنْتَ تَسْجُدُهَا؛ أَشَيْءٌ أُمِرْتَ بِهِ أَوْ كَانَ يُوحَى إِلَيْكَ؟ فَقَالَ: «كُلٌّ لَمْ يَكُنْ، وَلَكِنَّ ابْنِي ارْتَحَلَنِي، فَكَرِهْتُ أَنْ أُعَجِّلَهُ حَتَّى يَقْضِيَ حَاجَتَهُ»[3].[4]

❁ ❁ ❁

---

(١) في (م): «فلعدت».

(٢) قوله: «هذه» ساقط من (م).

(٣) قال الذهبي في التلخيص: «وإسناده جيد».

(٤) إتحاف المهرة (٦/ ١٨٠-٦٣٢٤)، وقد تقدم في المناقب.

ذِكْرُ الْحَارِثِ بْنِ مَالِكِ ابْنِ الْبَرْصَاءِ ﵁

٦٨١٦- **أخبرنا** أَبُو مُحَمَّدٍ الْمُزَنِيُّ، ثَنَا أَبُو خَلِيفَةَ، ثَنَا مُحَمَّدُ بْنُ سَلَّامٍ، ثَنَا أَبُو عُبَيْدَةَ، قَالَ: الْحَارِثُ ابْنُ الْبَرْصَاءِ هُوَ الْحَارِثُ بْنُ مَالِكِ بْنِ قَيْسِ بْنِ عُوَيْدِ بْنِ عَبْدِ اللهِ بْنِ جَابِرِ بْنِ عَبْدِ مَنَافِ بْنِ شِجْعِ[1] بْنِ عَامِرِ بْنِ لَيْثٍ، وَأُمُّهُ الْبَرْصَاءُ بِنْتُ عَبْدِ اللهِ بْنِ رَبِيعَةَ الْهِلَالِيَّةُ[2]، أَقَامَ بِمَكَّةَ، ثُمَّ نَزَلَ الْكُوفَةَ[3].

٦٨١٧- **حدثنا** أَبُو بَكْرِ بْنُ إِسْحَاقَ وَعَلِيُّ بْنُ حَمْشَاذَ، قَالَا: أَخْبَرَنَا بِشْرُ بْنُ مُوسَى، ثَنَا الْحُمَيْدِيُّ، ثَنَا سُفْيَانُ، ثَنَا زَكَرِيَّا بْنُ أَبِي زَائِدَةَ، عَنِ الشَّعْبِيِّ، عَنِ الْحَارِثِ بْنِ مَالِكِ بْنِ الْبَرْصَاءِ ﵁ قَالَ: سَمِعْتُ رَسُولَ اللهِ ﷺ يَقُولُ يَوْمَ فَتْحِ مَكَّةَ: «لَا تُغْزَى مَكَّةُ بَعْدَ هَذَا الْعَامِ أَبَدًا». قَالَ سُفْيَانُ: [illegible]

(١) في [illegible]
(٢) في [illegible]
(٣) إتحاف المهرة (٤/ ١٠١) بداية الترجمة
(٤) إتحاف المهرة (٤/ ١٠٢-١٠٧).

ذِكْرُ مَالِكِ بْنِ الْحُوَيْرِثِ اللَّيْثِيِّ

٦٨١٨- **أَخْبَرَنِي** أَحْمَدُ بْنُ يَعْقُوبَ الثَّقَفِيُّ، قَالَ: حَدَّثَنِي مُوسَى بْنُ زَكَرِيَّا، قَالَ: حَدَّثَنَا خَلِيفَةُ بْنُ خَيَّاطٍ، قَالَ: مَالِكُ بْنُ الْحُوَيْرِثِ بْنِ حُبَيْشِ بْنِ سَعْدِ بْنِ عُثْمَانَ بْنِ مُنْقِذِ بْنِ لَيْثِ بْنِ بَكْرِ بْنِ عَبْدِ مَنَاةَ بْنِ كِنَانَةَ بْنِ خُزَيْمَةَ بْنِ مُدْرِكَةَ بْنِ إِلْيَاسَ بْنِ مُضَرَ بْنِ نِزَارِ بْنِ مَعَدِّ بْنِ عَدْنَانَ[1].

٦٨١٩- **أَخْبَرَنَا** أَبُو بَكْرٍ بْنُ إِسْحَاقَ، **أَخْبَرَنَا** أَبُو الْمُثَنَّى[2]، قَالَ: حَدَّثَنَا مُسَدَّدٌ بْنُ مُسَرْهَدٍ، قَالَ: حَدَّثَنَا عَبْدُ الْعَزِيزِ بْنُ عُقْبَةَ الْمَقْرِئُ، قَالَ: حَدَّثَنَا أَبُو حَمْزَةَ الثُّمَالِيُّ، عَنْ عَاصِمٍ الْجَحْدَرِيِّ، عَنْ أَبِي نِضْلَةَ، عَنْ مَالِكِ بْنِ الْحُوَيْرِثِ **﵁** أَنَّ النَّبِيَّ ﷺ أَقَرَّأَلَهُ: «فَيَؤُمُّهُمْ أَكْبَرُهُمْ». وَلَا يُرْوَى[3]. [ت ١٧]

---

(١) في (ز): الحمارث.

(٢) في (ب) و(ك): «مثنى».

(٣) ليرتفعه في الإتحاف، وهو مما استدركه المحقق في الحاشية (١٨/ ٥٢٢-٥٢٧).

(٤) هو: محمد بن المثنى.

(٥) في صحيح ابن خزيمة: «أكبرهم».

(٦) أخرجه النسائي ٢/ ٧٦، ٧٧.

(٧) انظر الحديث السابق (١٦٢/ ٩١-١٦٤/ ٩٤)، وانظر هذا الموضع. وقد تقدم في القراءات (٤٠٤)، وانظر تفسير الطبري (٣٤/ ٢٤٤)، والدر المنثور (١٥/ ٤٢٤).

ذِكْرُ فَضَالَةَ بْنِ وَهْبٍ اللَّيْثِيِّ ﵁

٦٨٢٠- حدثني أَبُو بَكْرٍ مُحَمَّدُ بْنُ أَحْمَدَ بْنِ بَالُوَيْهِ، ثَنَا إِبْرَاهِيمُ بْنُ إِسْحَاقَ الْحَرْبِيُّ، ثَنَا مُصْعَبُ بْنُ عَبْدِ اللهِ الزُّبَيْرِيُّ، قَالَ: فَضَالَةُ بْنُ وَهْبِ بْنِ عُرْوَةَ بْنِ بُجَيْرِ بْنِ مَالِكِ بْنِ قَيْسِ بْنِ عَامِرِ بْنِ لَيْثٍ، أُمُّهُ ابْنَةُ[1] كَيْسَانَ بْنِ عَامِرٍ الْعُتْوَارِيِّ[2]، وَهُوَ أَبُو عَبْدِ اللهِ بْنِ فَضَالَةَ، تَحَوَّلَ إِلَى الْبَصْرَةِ[3].

٦٨٢١- أخبرنا أَبُو بَكْرِ بْنُ إِسْحَاقَ، أَخْبَرَنَا عَلِيُّ بْنُ عَبْدِ الْعَزِيزِ، ثَنَا عَمْرُو بْنُ عَوْنٍ[4] الْوَاسِطِيُّ، أَخْبَرَنَا خَالِدُ بْنُ عَبْدِ اللهِ، عَنْ دَاوُدَ بْنِ أَبِي هِنْدٍ، عَنْ أَبِي حَرْبِ بْنِ أَبِي الْأَسْوَدِ الدِّيلِيِّ، عَنْ عَبْدِ اللهِ بْنِ فَضَالَةَ اللَّيْثِيِّ، عَنْ أَبِيهِ ﵁، قَالَ: عَلَّمَنِي رَسُولُ اللهِ ﷺ فَكَانَ فِيمَا عَلَّمَنِي أَنْ[5] قَالَ: «حَافِظْ عَلَى [illegible] جَامِعٍ إِذَا أَنَا فَعَلْتُهُ أَجْزَأَ عَنِّي. قَالَ: فَقَالَ: «حَافِظْ عَلَى الْعَصْرَيْنِ». قُلْتُ: وَمَا الْعَصْرَانِ؟ قَالَ: «صَلَاةٌ قَبْلَ[6] طُلُوعِ الشَّمْسِ وَصَلَاةٌ قَبْلَ غُرُوبِهَا»[7].

---

(١) في (و): «بن عامر بن أسامة ابنة».

(٢) في (م): «العتواري».

(٣) [illegible] «عروة» [illegible] «عروة» [illegible]

(٤) في (ب): «عون».

(٥) [illegible] «عروة» [illegible]

(٦) [illegible] «عروة» [illegible]

(٧) إتحاف المهرة (١٢/ ٦٦٧-٦٦٢٧٧)، [illegible] عزوه إلى هذا الموضع، وقد تقدم في الإيمان (٥٠٥١) والصلاة (٧١٩).

Bulsn

٢٧ - مُصْعَبُ بْنُ عَبْدِ اللهِ العَبْدِيُّ

٦٨٢٢- حدَّثنا أبو بكر بن أبي شيبة، ثنا إبراهيم بن إسحاق الحَرْبيُّ، ثنا مُصْعَبُ بْنُ عَبْدِ اللهِ، قالَ: مُصْعَبُ الخَيْرِ هُوَ ابْنُ عُمَيْرٍ(١) بْنِ عُبَيْدِ بْنِ هَاشِمِ بْنِ عَبْدِ مَنَافٍ بْنِ عَبْدِ الدَّارِ بْنِ قُصَيٍّ(٢)، هُوَ(٣) المُقْرِئُ الَّذِي بَعَثَهُ رَسُولُ اللهِ ﷺ إلى الأنصارِ يُقْرِئُهُمْ القُرْآنَ بالمَدِينَةِ قَبْلَ قُدُومِ رَسُولِ اللهِ ﷺ فأَسْلَمَ بِدُعَائِهِ سَعْدُ بْنُ مُعَاذٍ وَأُسَيْدُ بْنُ حُضَيْرٍ.

٦٨٢٣- أخبرنا أبو العَبَّاسِ مُحَمَّدُ بْنُ أَحْمَدَ المَحْبُوبِيُّ، ثنا سَعِيدُ بْنُ مَسْعُودٍ، ثنا عُبَيْدُ اللهِ بْنُ مُوسَى، أخبرنا إِسْرَائِيلُ، عن أبي إِسْحَاقَ، عن البَرَاءِ قالَ: كَانَ أَوَّلُ مَنْ قَدِمَ عَلَيْنَا مِنَ المُهَاجِرِينَ مُصْعَبُ بْنُ عُمَيْرٍ(٤).

٦٨٢٤- حدَّثنا أبو العَبَّاسِ، مُحَمَّدُ بْنُ يَعْقُوبَ، ثنا الحَسَنُ بْنُ عَلِيِّ بْنِ عَفَّانَ العَامِرِيُّ، ثنا زَيْدُ بْنُ الحُبَابِ، ثنا مُوسَى بْنُ عُبَيْدَةَ، عَنْ أَيُّوبَ أَخِيهِ عَبْدِ اللهِ بْنِ عُبَيْدَةَ، عَنْ عُرْوَةَ بْنِ الزُّبَيْرِ، عَنْ أَبِيهِ ﷺ، قالَ: كَانَ رَسُولُ اللهِ ﷺ جَالِسًا

---

(١) في (ع): «ابن عمير».

(٢) في (ر): «ابن قصي».

(٣) في (ع): «هو ابن عمير وهو».

(٤) ترجمته في الطبقات وهو مما استدركه المحقق في الطبقة (١٩/ ٣٤٣-٣٧٩).

(٥) إسناده ضعيف (٦/ ٤١٤-٤١٥)، وقد تقدم مطولا (٤٢٩٨)، وأخرجه البخاري في مناقب الأنصار (٣٩١٥/ ٦٥١٦)، والقصر (٦٨٢٥/ ٦٩٨٦).

بِقُبَاءَ[1] وَمَعَهُ نَفَرٌ، فَقَامَ مُصْعَبُ بْنُ عُمَيْرٍ عَلَيْهِ بُرْدَةٌ مَا تَكَادُ تُوَارِيهِ فَنَكَسَ الْقَوْمُ، فَجَاءَ فَسَلَّمَ فَرَدُّوا عَلَيْهِ، فَقَالَ فِيهِ النَّبِيُّ ﷺ خَيْرًا وَأَثْنَى عَلَيْهِ، ثُمَّ قَالَ: «لَقَدْ رَأَيْتُ هَذَا عِنْدَ أَبَوَيْهِ بِمَكَّةَ يُكْرِمَانِهِ وَيُنَعِّمَانِهِ، وَمَا فَتِئَ مِنْ[2] فَتَيَانِ قُرَيْشٍ مِثْلُهُ، ثُمَّ خَرَجَ مِنْ ذَلِكَ ابْتِغَاءَ مَرْضَاتِ اللهِ وَنُصْرَةِ رَسُولِهِ، أَمَا إِنَّهُ لَا يَأْتِي عَلَيْكُمْ إِلَّا كَذَا وَكَذَا حَتَّى يُفْتَحَ عَلَيْكُمْ فَارِسُ وَالرُّومُ، فَيَغْدُو أَحَدُكُمْ فِي حُلَّةٍ وَيَرُوحُ فِي حُلَّةٍ، وَيُغْدَى عَلَيْكُمْ بِقَصْعَةٍ وَيُرَاحُ[3] عَلَيْكُمْ بِقَصْعَةٍ». قَالُوا: يَا رَسُولَ اللهِ، نَحْنُ الْيَوْمَ خَيْرٌ أَوْ ذَلِكَ الْيَوْمَ؟ قَالَ: «بَلْ أَنْتُمُ الْيَوْمَ خَيْرٌ مِنْكُمْ ذَلِكَ الْيَوْمَ، أَمَا لَوْ تَعْلَمُونَ مِنَ الدُّنْيَا مَا أَعْلَمُ لَاسْتَرَاحَتْ أَنْفُسُكُمْ مِنْهَا»[4].

❁❁❁

(١) في (ب): «بقباء» [illegible]
(٢) في (ب): «فقال» [illegible]
(٣) في (ب): «مثل» [illegible]
(٤) في (ب): «ويرح».
(٥) إتحاف المهرة (٤/ ٥٥٠-٤٦٤).



ذِكْرُ أَبِي سَلَمَةَ بْنِ عَبْدِ الرَّحْمَٰنِ الْمَخْزُومِيِّ ﷺ

٦٨٢٥- صَفْوِي: ثُمَّ بَكْرٌ مِنْ بَالُويَهْ، ثَنَا إِبْرَاهِيمُ بْنُ إِسْحَاقَ الْحَرْبِيُّ، ثَنَا مُصْعَبٌ، ثَنَا مَالِكٌ، ثَنَا أَبُو سَلَمَةَ عَبْدُ اللهِ بْنُ عَبْدِ الرَّحْمَٰنِ(١) بْنِ هِلَالٍ ابْنِ عَبْدِ اللهِ بْنِ عُمَرَ بْنِ مَخْزُومٍ، مِنْ بَقَظَةَ مَرَّ مَرَّةً مِنَ الْحَجِّ بِي أَوْذِيَ بْنِ غَالِبِ بْنِ فِهْرٍ(٢) بْنِ مَالِكٍ، وَكَانَ مِنْ مَهَاجِرِي الْحَبَشَةِ، وَهَاجَرَ إِلَى الْمَدِينَةِ وَشَهِدَ بَدْرًا، وَكَانَتْ لَهُ دَارٌ بِالْمَدِينَةِ، فَتُوُفِّيَ أَبُو سَلَمَةَ فِي جُمَادَى الْآخِرَةِ سَنَةَ ثَلَاثٍ مِنَ الْهِجْرَةِ(٣).

٦٨٢٦- صَفْوِي: مُحَمَّدُ بْنُ صَالِحٍ بْنِ هَانِءٍ، ثَنَا الشَّرِيفُ بْنُ مُؤَمَّلَةَ، ثَنَا مُوسَى بْنُ إِسْمَاعِيلَ، ثَنَا حَمَّادٌ، عَنْ ثَابِتٍ، عَنْ أَنَسٍ، قَالَ: أَتَى أَبُو سَلَمَةَ عُمَرَ بْنَ أَبِي سَلَمَةَ بْنِ عَبْدِ الأَسَدِ(٤)، فَقَالَ: أَلَمْ أَنْهَكَ عَنْ هٰذَا؟ أَلَمْ أَنْهَكَ عَنْ هٰذَا؟ قَالَ: قَالَ رَسُولُ اللهِ ﷺ: «إِذَا أَصَابَ أَحَدَكُمْ مُصِيبَةٌ فَلْيَقُلْ: إِنَّا لِلَّهِ

---

(١) زاد في (ك): عن هلال المخزومي.

(٢) في (ز): «الأعلى» وفي (ك): «إلى» وفوقه ظرة. قال أبو سلمة من عبد الله.

(٣) في (ز): «الهجرة».

(٤) في (ب): «الأسد» وهو ما استدركه الضبطي في المقالية (١٩/ ٨٣-٨٤).

وَإِنَّا إِلَيْهِ رَاجِعُونَ، اللَّهُمَّ عِنْدَكَ احْتَسَبْتُ مُصِيبَتِي». وَذَكَرَ الْحَدِيثَ بِطُولِهِ.

هَذَا حَدِيثٌ مُخَرَّجٌ فِي الصَّحِيحَيْنِ، وَإِنَّمَا خَرَّجْتُهُ؛ لِأَنِّي لَمْ أَجِدْ لِأَبِي سَلَمَةَ عَنْ رَسُولِ اللهِ ﷺ حَدِيثًا مُسْنَدًا غَيْرَ هَذَا.



e using

ذِكْرُ سَهْلِ (١) بْنِ بَيْضَاءَ

٦٨٢٧- **صَحَّ**: أَنَا بَكْرٌ نَا بَاوَيْهِ، ثَنَا إِبْرَاهِيمُ بْنُ إِسْحَاقَ الْحَرْبِيُّ، ثَنَا مُصْعَبُ بْنُ عَبْدِ اللهِ الزُّبَيْرِيُّ، قَالَا: سَهْلُ ابْنُ بَيْضَاءَ مِنْ سُلَيْمٍ وَهُوَ ابْنُ رَبِيعَةَ بْنِ هِلَالِ بْنِ أُهَيْبِ (٢) بْنِ ضَبَّةَ بْنِ الْحَارِثِ بْنِ فِهْرٍ مِنْ بَنِي الْأَنْفِ، وَيُنْعَتُ الْفِهْرِيَّ، وَهِيَ مِنْهُمْ؛ فَعَدَّ بُطُونَهُمْ.

٦٨٢٨- أَخْبَرَنَا أَبُو جَعْفَرٍ الْبَنْدَنِيجِيُّ، ثَنَا أَبُو طَالِبٍ، ثَنَا أَبُو لُهَيْعَةَ، عَنْ أَبِي الْأَسْوَدِ، عَنْ عُرْوَةَ فِي تَسْمِيَةِ مَنْ هَاجَرَ إِلَى أَرْضِ الْحَبَشَةِ الْهِجْرَةَ الْأُولَى قَالَ: وَخَرَجَ حَنْظَلُ بْنُ أَبِي طَالِبٍ، سُهَيْلُ بْنُ بَيْضَاءَ، وَفِي تَسْمِيَةِ مَنْ شَهِدَ بَدْرًا مِنْ قُرَيْشٍ ثُمَّ مِنْ بَنِي الْحَارِثِ بْنِ فِهْرٍ: سُهَيْلُ ابْنُ بَيْضَاءَ.

٦٨٢٩- **صَحَّ**: عَنْ عَلِيِّ بْنِ عَبْدِ اللهِ: ثَنَا أَحْمَدُ بْنُ خَالِدٍ، ثَنَا مُحَمَّدُ بْنُ عَوْفٍ، ثَنَا قُلَيْحُ بْنُ سُلَيْمَانَ، عَنْ صَالِحِ بْنِ خَلَّادٍ وَمُحَمَّدِ بْنِ عَبَّادِ بْنِ عَبْدِ اللهِ بْنِ الزُّبَيْرِ، عَنْ عَبَّادِ بْنِ عَبْدِ اللهِ بْنِ الزُّبَيْرِ، عَنْ عَائِشَةَ ﵂ قَالَتْ: مَا سَمِعَ رَسُولُ اللهِ ﷺ مِنْ سُهَيْلِ ابْنِ بَيْضَاءَ إِلَّا فِي الْمَسْجِدِ.

---

(١) في أصله وفي الحاشية كلها في (ق): «سهل».

(٢) في (ق): «أهيب» في موضعين فقط.

(٣) إسناده ضعيف (١٤٨/١) رجاله ثقات.

(٤) إسناده ضعيف (١٤٨/١) رجاله ثقات.

(٥) إسناده ضعيف جدًا، عبد الله بن الزبير واسطة من أبيه.

(٦) إسناده ضعيف جدًا (١٧٧/٨٥-٢١٦٧) وفائده عزوه للمصنف وقد أخرجه مسلم (٢٤٠٣).

٦٨٣٠- حدثنا أَبُو النَّضْرِ الْفَقِيهُ، ثَنَا عُثْمَانُ بْنُ سَعِيدٍ الدَّارِمِيُّ، ثَنَا عَبْدُ اللهِ بْنُ صَالِحٍ، حَدَّثَنِي اللَّيْثُ، حَدَّثَنِي يَزِيدُ بْنُ عَبْدِ اللهِ بْنِ الْهَادِ، عَنْ مُحَمَّدِ بْنِ إِبْرَاهِيمَ بْنِ الْحَارِثِ، عَنْ سَعِيدِ بْنِ الصَّلْتِ[1]، عَنْ سُهَيْلِ ابْنِ بَيْضَاءَ ﵁ قَالَ: بَيْنَمَا رَسُولُ اللهِ ﷺ وَسُهَيْلُ ابْنُ بَيْضَاءَ رَدِيفُ رَسُولِ اللهِ ﷺ مَعَهُ عَلَى نَاقَتِهِ قَالَ رَسُولُ اللهِ ﷺ: «يَا سُهَيْلُ ابْنَ بَيْضَاءَ». وَرَفَعَ صَوْتَهُ مَرَّتَيْنِ أَوْ ثَلَاثًا، كُلُّ ذَلِكَ يُجِيبُهُ سُهَيْلٌ، فَسَمِعَ النَّاسُ صَوْتَ رَسُولِ اللهِ ﷺ، فَعَرَفُوا أَنَّهُ يُرِيدُهُمْ، فَجَلَسَ مَنْ كَانَ بَيْنَ يَدَيْهِ وَلَحِقَهُ مَنْ كَانَ خَلْفَهُ حَتَّى إِذَا اجْتَمَعُوا قَالَ رَسُولُ اللهِ ﷺ: «مَنْ شَهِدَ أَنْ لَا إِلَهَ إِلَّا اللهُ حَرَّمَهُ اللهُ عَلَى النَّارِ وَأَوْجَبَ لَهُ الْجَنَّةَ»[2].[3]



buisn e

(١) في (ر): «الصامت».

(٢) [illegible] ابن [illegible] عبد الله بن [illegible] ابن [illegible] عن سعيد بن الصلت، عن سهيل ابن بيضاء [illegible] وكذا قال البخاري: «مرسل»، وانظر التاريخ (٣/ ٤٨٣)، والجرح والتعديل (٤/ ٣٤)، والإصابة (٤/ ٥١٤).

ذِكْرُ عِيَاضِ بْنِ زُهَيْرٍ ﵁

٦٨٣١- أخبرني أَحْمَدُ بْنُ يَعْقُوبَ، ثَنَا مُوسَى بْنُ زَكَرِيَّا التُّسْتَرِيُّ، ثَنَا خَلِيفَةُ بْنُ خَيَّاطٍ، قَالَ: عِيَاضُ بْنُ زُهَيْرِ بْنِ أَبِي شَدَّادِ بْنِ رَبِيعَةَ بْنِ هِلَالِ بْنِ وُهَيْبِ[1] بْنِ ضَبَّةَ بْنِ الْحَارِثِ بْنِ فِهْرٍ الْفِهْرِيُّ، شَهِدَ بَدْرًا، وَمَاتَ بِالشَّامِ سَنَةَ ثَلَاثِينَ[2].

❁❁❁

---

(١) في (و): «وهب».

(٢) لم نجده في الإتحاف، واستدركه المحقق في الحاشية (١٨/ ٥٦٢-٧٨).

وفي طبقات خليفة (ص٣٠٠-٢٨): «ويقال: عياض بن غنم -يعني ابن زهير بن أبي شداد- معروف في الفتوح وأهل الشامات، وليس يعرف أهل النسب» يعني: ليسوا يعرفون عياض بن زهير. ومال إلى أنهما واحد ابن عساكر في تاريخ دمشق (٤٧/ ٢٦٤)، وقد تقدم ذكر عياض بن غنم عقب حديث رقم (٥٣٤٨)، وفرق بينهما أيضا غير المصنف: ابنُ سعد في الطبقات تبعا للواقدي (٣/ ٣٨٦) و(٥/ ٩٤) و(٩/ ٤٠٢)، وابنُ حبان في الثقات (٣/ ٣٠٨)، وأبو أحمد العسكري، وانظر الإصابة (٧/ ٥٧٥).

ذِكْرُ عَبْدِ اللهِ بْنِ حُذَافَةَ السَّهْمِيِّ رضي الله عنه

٦٨٣٢- حدثنا أَبُو بَكْرٍ مُحَمَّدُ بْنُ أَحْمَدَ بْنِ بَالُويَهْ، ثَنَا إِبْرَاهِيمُ بْنُ إِسْحَاقَ الْحَرْبِيُّ، ثَنَا مُصْعَبُ بْنُ عَبْدِ اللهِ، قَالَ: عَبْدُ اللهِ بْنُ حُذَافَةَ بْنِ قَيْسِ بْنِ عَدِيِّ بْنِ سَعِيدِ بْنِ سَهْمِ بْنِ عَمْرِو بْنِ هُصَيْصِ بْنِ كَعْبِ بْنِ لُؤَيِّ بْنِ غَالِبِ بْنِ فِهْرِ بْنِ مَالِكٍ[1].

٦٨٣٣- حدثنا أَبُو زَكَرِيَّا يَحْيَى بْنُ مُحَمَّدٍ الْعَنْبَرِيُّ، ثَنَا أَبُو عَبْدِ اللهِ مُحَمَّدُ بْنُ إِبْرَاهِيمَ الْعَبْدِيُّ، ثَنَا يَحْيَى بْنُ بُكَيْرٍ، ثَنَا عَبْدُ الْعَزِيزِ بْنُ مُحَمَّدٍ، عَنْ مُحَمَّدِ بْنِ عَمْرِو[2] بْنِ عَلْقَمَةَ، عَنْ عُمَرَ بْنِ الْحَكَمِ بْنِ ثَوْبَانَ، عَنْ أَبِي سَعِيدٍ الْخُدْرِيِّ رضي الله عنه قَالَ: بَعَثَ النَّبِيُّ ﷺ عَلْقَمَةَ بْنَ مُحْرِزٍ عَلَى بَعْثٍ، فَلَمَّا بَلَغْنَا [illegible]

قَيْسِ السَّهْمِيِّ. وَكَانَ مِنْ أَهْلِ بَدْرٍ وَكَانَتْ فِيهِ دُعَابَةٌ، فَإِنَّهُ كَانَ يُرْحَلُ نَاقَةَ رَسُولِ اللهِ ﷺ فِي بَعْضِ أَسْفَارِهِ لِيُضْحِكَهُ بِذَلِكَ. وَكَانَ الرُّومُ قَدْ أَسَرُوهُ فِي زَمَنِ عُمَرَ بْنِ الْخَطَّابِ رضي الله عنه، فَأَرَادُوهُ عَلَى الْكُفْرِ فَعَصَمَهُ اللهُ ﷻ حَتَّى أَنْجَاهُ اللهُ تَبَارَكَ وَتَعَالَى مِنْهُمْ[3].

٦٨٣٤- حدثنا أَبُو عَبْدِ اللهِ الصَّفَّارُ، ثَنَا الْحَسَنُ بْنُ عَلِيٍّ [illegible]

(١) [illegible]

(٢) [illegible]

(٣) في (ر) و(ك): «مغرارة».

(٤) إتحاف المهرة (٥/ ٢٧٣-٢٦١٢).

bisn e

ثَنَا سُرَيْجُ بْنُ سُرَيجٍ، ثَنَا وُرْقَاءُ(١)، عَنْ عَبْدِ الرَّحْمَنِ بْنِ عَوْسَجَةَ، عَنِ الزُّهْرِيِّ، عَنْ سَنْسَمُوحٍ مَوْلَى عُثْمَانَ، عَنْ عَبْدِ اللهِ بْنِ عَمْرٍو السَّهْمِيِّ قَالَ: أَمَرَنِي رَسُولُ اللهِ ﷺ أَنْ آتِيَهُ فِي أَهْلِ بَيْتِي، أَنْ لَا يَصُومَ مِنْهُمُ الأَيَّامَ أَحَدٌ؛ فَإِنَّهَا أَيَّامُ أَكْلٍ وَشُرْبٍ.

٣٨٣٥- **حسن** عَلِيُّ بْنُ حَشْرَمٍ الْعَدْلُ، ثَنَا عِيسَى بْنُ يُونُسَ الرَّازِيُّ(٢) وَالْفَضْلُ بْنُ مُحَمَّدٍ الشَّعْرَانِيُّ، قَالَا: ثَنَا نُعَيْمُ بْنُ حَمَّادٍ، أَخْبَرَنَا هُشَيْمٌ، عَنْ سَيَّارٍ، عَنْ أَبِي وَائِلٍ، أَنَّ عَبْدَ اللهِ بْنَ عَمْرِو بْنِ الْعَاصِ قَالَ: يَا رَسُولَ اللهِ، خَيْرٌ أَبِي وَأُمِّي، الْخَيْرَ عَلَّمْتَهُ، الْوَلَدَ لِلْفِرَاشِ وَلِلْعَاهِرِ الْحَجَرُ، فَمَا لَنَا وَمَوَدَّتِي لِعَشِيرَتِي لَا تُنْكَرُ، فَقَالَ: لَكَ أَنَّكَ لَذُ مُرْضَتِي، فَقَالَ: إِنِّي أَحْبِسُ أَنَّ أَسْتَرِيحَ.

---

(١) في (ق): «عن قيس، وفي (ز): «عمن عبروته».

(٢) في (ز): «الله عز موجود الرازي».

(٣) إتحاف المهرة (٦/ ٥٧٥-٥٧٦).

(٤) هذا هو بن عبد الواحد بن شريك، أبو محمد البغدادي الوزاز.

(٥) في (ز): «قال: عن سيار»، وفي (ق): «عن سيار»، وصححت عن الشيخين، والإتحاف.

(٦) هو: سيار أبو الحكم الشيخ الواسطي، وعنه هشيم بن بشير الواسطي.

(٧) في (ز): «قال أبو حفاظة».

(٨) إتحاف المهرة (٦/ ٥٧٧-٥٧٨).

ذِكْرُ أَبِي بُرْدَةَ بْنِ نِيَارٍ ﵁

٦٨٣٦- حدثني أَبُو بَكْرٍ مُحَمَّدُ بْنُ أَحْمَدَ بْنِ بَالُوَيْهِ، ثَنَا إِبْرَاهِيمُ بْنُ إِسْحَاقَ الْحَرْبِيُّ، ثَنَا مُصْعَبُ بْنُ عَبْدِ اللهِ الزُّبَيْرِيُّ، قَالَ: أَبُو بُرْدَةَ: هَانِئُ بْنُ نِيَارِ بْنِ عَمْرِو بْنِ عُبَيْدِ بْنِ كِلَابِ بْنِ دَهْمَانَ بْنِ غَنْمِ[1] بْنِ ذِبْيَانَ بْنِ هُمَيْمِ بْنِ كَاهِلِ بْنِ ذُهْلِ بْنِ بَلِيِّ بْنِ عَمْرِو بْنِ الْحَارِثِ بْنِ الْحَافِ بْنِ قُضَاعَةَ[2].

٦٨٣٧- أخبرنا أَبُو جَعْفَرٍ الْبَغْدَادِيُّ، ثَنَا أَبُو عُلَاثَةَ، ثَنَا أَبِي، ثَنَا ابْنُ لَهِيعَةَ، ثَنَا أَبُو الْأَسْوَدِ، عَنْ عُرْوَةَ فِي تَسْمِيَةِ مَنْ شَهِدَ [الْعَقَبَةَ][3] مِنَ الْأَنْصَارِ ثُمَّ مِنْ بَنِي حَارِثَةَ: أَبُو بُرْدَةَ بْنُ نِيَارٍ، وَهُوَ حَلِيفٌ لَهُمْ مِنْ بَلِيٍّ، وَفِي تَسْمِيَةِ مَنْ شَهِدَ[4] بَدْرًا: أَبُو بُرْدَةَ بْنُ نِيَارٍ[5].[6]

[illegible] أَبُو الْحَسَنِ [illegible] بْنُ [illegible] بِالْكُوفَةِ، ثَنَا إِبْرَاهِيمُ بْنُ إِسْحَاقَ الْحَرْبِيُّ[7]، ثَنَا عُبَيْدُ اللهِ[8] بْنُ مُوسَى وَأَبُو غَسَّانَ، قَالَا: ثَنَا

---

(١) في (م): «غانم».

(٢) لم نجد هذا الحديث في أصل الإتحاف، وهو مما استدركه المحقق في الحاشية (١٩/ ٥٣٥-٨٣).

(٣) قوله: «العقبة» ساقط من (م)، وسقط من (و) و(ك) قوله: «من [illegible]».

(٤) [illegible] قوله: «[illegible]».

(٥) في (ب): «عن [illegible] بن [illegible] بن نيار».

(٦) [illegible] في (ب) و(ك): «الزهري».

(٧) في (و) و(ك): «الزهري».

(٨) تصحف في النسخ إلى: «عبد الله».

bisn

الْحَسَنُ بْنُ صَالِحٍ، عَنِ السُّدِّيِّ[1]، عَنْ عَدِيِّ بْنِ ثَابِتٍ، عَنِ الْبَرَاءِ بْنِ عَازِبٍ رضي الله عنهما قَالَ: لَقِيتُ خَالِي وَمَعَهُ رَايَةٌ، فَقُلْتُ: أَيْنَ تُرِيدُ؟ فَقَالَ: أَرْسَلَنِي رَسُولُ اللهِ ﷺ إِلَى رَجُلٍ نَكَحَ امْرَأَةَ أَبِيهِ مِنْ بَعْدِهِ أَضْرِبُ عُنُقَهُ وَآخُذُ مَالَهُ[2].

❁ ❁ ❁

(١) هو: إسماعيل بن عبد الرحمن بن أبي كريمة. من رجال التهذيب.

(٢) إتحاف المهرة (١٦/ ٣٦٤-٢٠٨٩٨) وفاته هذا الموضع، وقد تقدم في النكاح (٢٨٠٩).

ذِكْرُ خَرَمِ بْنِ سَاعِدَةَ ﷺ

٦٨٣٩- **صحابي** أَبُو الْعَبَّاسِ مُحَمَّدُ بْنُ يَعْقُوبَ، ثَنَا أَحْمَدُ بْنُ عَبْدِ الْجَبَّارِ، ثَنَا يُونُسُ بْنُ بُكَيْرٍ، عَنِ ابْنِ إِسْحَاقَ قَالَ فِي وَفْدِ مَنْ شَهِدَ بِدْرًا وَالْحُدَيْبِيَةَ: خَرَمُ بْنُ سَاعِدَةَ بْنِ عَامِرِ بْنِ قَيْسِ بْنِ النُّعْمَانِ بْنِ زَيْدٍ: "بْنُ أَبْنَةِ بْنِ لَبَدَةَ بْنِ مَالِكِ بْنِ الأَنْصَارِ، ثُمَّ مِنْ بَنِي أُمَيَّةَ بْنِ زَيْدٍ، يُقَالُ: إِنَّهُ حَلِيفٌ لِبَنِي عَمْرِو بْنِ عَوْفٍ، وَقِيلَ: إِنَّهُ مِنْ أَنْفُسِهِمْ".

٦٨٤٠- **صحابي** عَلِيُّ بْنُ عَمْشَلَةَ الْعَدْلُ، ثَنَا بِشْرُ بْنُ مُوسَى، ثَنَا الْحُمَيْدِيُّ، ثَنَا مُحَمَّدُ بْنُ طَلْحَةَ التَّيْمِيُّ، عَدِيُّ بْنُ عَبْدِ الرَّحْمَنِ بْنِ سَالِمِ بْنِ عَبْدِ الرَّحْمَنِ بْنِ خَرَمِ بْنِ سَاعِدَةَ"، عَنْ أَبِيهِ، عَنْ جَدِّهِ، عَنْ خَرَمِ بْنِ سَاعِدَةَ قَالَ: قَالَ رَسُولُ اللهِ ﷺ: «إِذَا لَقِيتَ الْعَدُوَّ فَلَقِّهِمُ الْحَدِيدَ».

ذِكْرُ أَبِي لُبَابَةَ بْنِ عَبْدِ الْمُنْذِرِ ﷺ

٦٨٤١- أَخْبَرَنَا أَبُو عَمْرٍو الْبَحِيرِيُّ، ثنا أَبُو عَلْقَمَةَ، ثنا أَبِي، ثنا ابْنُ لَهِيعَةَ، ثنا أَبُو الأَسْوَدِ، عَنْ عُرْوَةَ بْنِ الزُّبَيْرِ، أَنَّ أَبَا لُبَابَةَ بَشِيرَ بْنَ عَبْدِ الْمُنْذِرِ وَالْحَارِثَ بْنَ حَاطِبٍ عَرَجَا إِلَى رَسُولِ اللهِ ﷺ، وَعَرَجَا مَعَهُ إِلَى بَدْرٍ عَرْمَعِيْنِ، وَأَمَرَ أَبَا لُبَابَةَ عَلَى الْمَدِينَةِ، وَضَرَبَ لَهُمَا بِسَهْمَيْنِ مَعَ أَصْحَابِ بَدْرٍ.

٦٨٤٢- أَخْبَرَنَا أَبُو الْقَاسِمِ الْقَاسِمُ بْنُ الْفَضْلِ الثَّقَفِيُّ بِمَرْوَ، ثنا عَبْدُ اللهِ بْنُ عَبْدِ الرَّحْمَانِ، ثنا عَلِيُّ بْنُ الْحَسَنِ بْنِ شَقِيقٍ(١)، ثنا عَبْدُ اللهِ بْنُ الْمُبَارَكِ، أَخْبَرَنِي مُحَمَّدُ بْنُ أَبِي حَفْصَةَ، عَنِ الزُّهْرِيِّ، عَنِ الْحَسَنِ بْنِ مُحَمَّدِ بْنِ عَلِيٍّ، عَنِ ابْنِ أَبِي لُبَابَةَ، عَنْ أَبِيهِ، قَالَ: لَمَّا تَابَ اللهُ عَلَى أَبِي لُبَابَةَ قَالَ أَبُو لُبَابَةَ: جِئْتُ رَسُولَ اللهِ ﷺ، فَقُلْتُ: يَا رَسُولَ اللهِ، إِنِّي أُهْجُرُ دَارَ قَوْمِي الَّذِي أَصَبْتُ بِهَا الذَّنْبَ وَالْخَلْعَ مِنْ مَالِي صَدَقَةً لِلَّهِ ﷻ وَلِرَسُولِهِ ﷺ، فَقَالَ

---

(١) لم نجده في المطبوعات، وهو مما استدركه المحقق في التعليق (١٩/ ٢٤٣-١١٠).

(٢) في (ق): «عن» خطأ، انظر ما قبله.

(٣) بيان المعطوفين هو موجود بالنسخ، والمثبت من سائر أسانيد المصنف، وهي من الصحيح من رواية كاتب ابن المبارك.

(ع) في جميع النسخ: «عمر»، والمثبت من التقييد.

(ق) في (ك): «عن أسد».

رَسُولُ اللهِ ﷺ: «يَا أَبَا لُبَابَةَ، يُجْزِي عَنْكَ الثُّلُثُ». قَالَ: فَصُمْتُ»

بِالثُّلُثِ».

❁❁❁

e using

ذِكْرُ أَبِي[1] حَبَّةَ الْبَدْرِيِّ ﵁

٦٨٤٣- حدثنا أَبُو الْعَبَّاسِ مُحَمَّدُ بْنُ يَعْقُوبَ، ثَنَا أَحْمَدُ بْنُ عَبْدِ الْجَبَّارِ، ثَنَا يُونُسُ بْنُ بُكَيْرٍ، عَنِ ابْنِ إِسْحَاقَ قَالَ: وَأَبُو حَبَّةَ ثَابِتُ بْنُ النُّعْمَانِ بْنِ أُمَيَّةَ بْنِ ثَعْلَبَةَ بْنِ عَمْرِو بْنِ عَوْفِ بْنِ مَالِكِ بْنِ الْأَوْسِ، اسْتُشْهِدَ يَوْمَ أُحُدٍ[2].

٦٨٤٤- أخبرنا أَبُو عَبْدِ اللهِ مُحَمَّدُ بْنُ يَعْقُوبَ الشَّيْبَانِيُّ الْحَافِظُ، ثَنَا يَحْيَى بْنُ مُحَمَّدِ بْنِ يَحْيَى، ثَنَا مُسَدَّدٌ، ثَنَا يَحْيَى بْنُ سَعِيدٍ، عَنِ ابْنِ جُرَيْجٍ، عَنْ مُحَمَّدِ بْنِ يُوسُفَ مَوْلَى[3] عُثْمَانَ[4]، أَنَّهُ سَمِعَ عَبْدَ اللهِ بْنَ عَمْرِو بْنِ عُثْمَانَ يُخْبِرُ أَنَّهُ سَمِعَ أَبَا حَبَّةَ الْبَدْرِيَّ يُفْتِي النَّاسَ أَنَّهُ لَا بَأْسَ بِمَا رَمَى الرَّجُلُ فِي الْجِمَارِ مِنَ الْحَصَى. قَالَ عَبْدُ اللهِ بْنُ عَمْرِو بْنِ عُثْمَانَ: فَذَكَرْتُ ذَلِكَ لِعَبْدِ اللهِ بْنِ عُمَرَ، فَقَالَ: صَدَقَ أَبُو حَبَّةَ. وَكَانَ أَبُو حَبَّةَ بَدْرِيًّا[5].

٦٨٤٥- أخبرنا أَبُو النَّضْرِ الْفَقِيهُ، ثَنَا عُثْمَانُ بْنُ سَعِيدٍ الدَّارِمِيُّ، ثَنَا عَبْدُ اللهِ بْنُ صَالِحٍ، حَدَّثَنِي اللَّيْثُ، حَدَّثَنِي يُونُسُ بْنُ يَزِيدَ، عَنِ ابْنِ شِهَابٍ، أَخْبَرَنِي ابْنُ[6] حَزْمٍ[7]، أَنَّ ابْنَ عَبَّاسٍ وَأَبَا حَبَّةَ الْأَنْصَارِيَّ أَخْبَرَاهُ، أَنَّ رَسُولَ اللهِ

---

(١) في (و) و(ك): «أبو».

(٢) لم نجد هذا الحديث في الإتحاف.

(٣) قوله: «مولى» ساقط من (م).

(٤) هو: محمد بن يوسف القرشي المدني، مولى عثمان بن عفان، وقيل: مولى عمرو بن عثمان بن عفان. من رجال التهذيب.

(٥) لم نجد هذا الحديث في الإتحاف.

(٦) قوله: «ابن» ساقط من (و).

(٧) هو: أبو بكر بن محمد بن عمرو بن حزم الأنصاري الخزرجي. من رجال التهذيب.

قال: «مُرَّ بي حَتَّى مَرَرْتُ بِمُسْتَوى أَسْمَعُ فِيهِ صَرِيفَ الأَقْلامِ»[1].

❁❁❁

ذِكْرُ الْمُطَّلِبِ بْنِ أَبِي وَدَاعَةَ السَّهْمِيِّ ﷺ

٦٨٤٦- **حَدَّثَنِي** أَبُو بَكْرٍ مُحَمَّدُ(١) بْنُ أَحْمَدَ بْنِ بَالَوَيْهِ، ثنا إِبْرَاهِيمُ بْنُ إِسْحَاقَ، ثنا مُصْعَبُ بْنُ عَبْدِ اللَّهِ، قَالَا: الْمُطَّلِبُ بْنُ أَبِي وَدَاعَةَ بْنِ ضُبَيْرَةَ(٢) بْنِ سَعِيدِ بْنِ سَهْمٍ(٣) بْنِ عَمْرِو بْنِ هُصَيْصِ بْنِ كَعْبِ بْنِ لُؤَيِّ بْنِ غَالِبٍ بْنِ فِهْرٍ(٤) السَّهْمِيُّ، أَسْلَمَ يَوْمَ الْفَتْحِ(٥).

٦٨٤٧- **أَخْبَرَنِي** أَحْمَدُ بْنُ جَعْفَرٍ الْقَطِيعِيُّ، ثنا عَبْدُ اللَّهِ بْنُ أَحْمَدَ بْنِ حَنْبَلٍ، حَدَّثَنِي أَبِي، ثنا عَبْدُ الرَّزَّاقِ، أَخْبَرَنَا مَعْمَرٌ، عَنْ عَبْدِ اللَّهِ بْنِ طَاوُسٍ، عَنْ عِكْرِمَةَ بْنِ خَالِدٍ، عَنِ الْمُطَّلِبِ(٦) بْنِ أَبِي وَدَاعَةَ قَالَ: قَالَ: رَأَيْتُ رَسُولَ اللَّهِ ﷺ(٧) فِي الْمَنَامِ، قَالَ: فَسَمِعْتُ النَّاسَ مِنْ هَذَا قَالَ: الْمُطَّلِبُ، وَلَمْ أَسْمَعْ بِرَسُولٍ مِنْهُمْ - وَهُوَ بِمَنْزِلَةِ مُشْرِكٍ - قَالَ: الْمُطَّلِبُ، فَلَا أَدَعُ أَنْ أَسْجُدَ فِيهَا إِلَّا(٨).

---

(١) في (أ): «أبو بكر بن محمد».

(٢) في (أ): «وداعة السهمي بن ضبرة».

(٣) قوله: «بن سعد» هو موجود في (م).

(٤) ترجمته في الاستيعاب، وهو مما استدركه الحسقي في الحاشية (١٩/ ٣٤٥- ٣٤٦).

(٥) في (أ): «الأسود».

(٦) في (أ): «عن أبي المطلب».

(٧) في (أ): «بمنه».

(٨) إسناده ضعيف جدًا، ٦٨٤٧/ ٢- ٢٦٨٨٦/ ٣: وذكر الدولابي في الذرية الطاهرة (٤٢/ ١٦٥) أن المطلب توفي سنة عشر، وروايته هكذا، وحاشيتها رباع بن زيد، ومحمد بن عبد الواحد فرخويه، عن معمر عن ابن طاوس عن عكرمة بن خالد عن جعفر بن المطلب عن أبيه، قال: وهو الصواب.

ذِكْرُ عَبْدِ اللهِ بْنِ الْحَارِثِ بْنِ جَزْءٍ الزُّبَيْدِيِّ ﵁

٦٨٤٨- حدثني أَبُو بَكْرِ بْنُ بَالُوَيْهِ، ثَنَا إِبْرَاهِيمُ بْنُ إِسْحَاقَ الْحَرْبِيُّ، ثَنَا مُصْعَبُ بْنُ عَبْدِ اللهِ الزُّبَيْرِيُّ، قَالَ: عَبْدُ اللهِ بْنُ الْحَارِثِ[1] بْنِ جَزْءِ بْنِ مَعْدِي كَرِبَ بْنِ عَمْرِو بْنِ عُصَيْمِ بْنِ عَمْرِو بْنِ عُوَيْجِ بْنِ عَمْرِو بْنِ زُبَيْدٍ[2]، مَاتَ سَنَةَ سِتٍّ وَثَمَانِينَ[3].

٦٨٤٩- أخبرنا أَبُو جَعْفَرٍ الْبَغْدَادِيُّ، ثَنَا يَحْيَى بْنُ عُثْمَانَ بْنِ صَالِحٍ، ثَنَا حَسَّانُ بْنُ غَالِبٍ، ثَنَا ابْنُ لَهِيعَةَ، عَنْ أَبِي زُرْعَةَ عَمْرِو بْنِ جَابِرٍ، عَنْ عَبْدِ اللهِ بْنِ الْحَارِثِ بْنِ جَزْءٍ ﵁ قَالَ: سَمِعْتُ النَّبِيَّ ﷺ، يَقُولُ: «سَيَكُونُ بَعْدِي سَلَاطِينُ الْفِتَنِ عَلَى أَبْوَابِهِمْ كَمَبَارِكِ الْإِبِلِ لَا يُعْطُونَ أَحَدًا شَيْئًا، إِلَّا أُخِذَ مِنْ

Bulsn

(١) قوله: «ابن الحارث» ساقط من (و).
(٢) [illegible]
(٣) [illegible] المهرة [illegible] ٥٦٤ [illegible]
(٤) [illegible] المنزلة [illegible]
(٥) [illegible] المهرة [illegible] وصحبه بن [illegible] الحديث [illegible] في المدخل إلى الصحيح (١/١٠٦): [illegible] عن مالك بن أنس أحاديث موضوعة، وعمرو بن جابر الحضرمي أبو زرعة ضعيف شيعي.

٣٦٣- عَمْرو بْنِ أُمِّ مَكْتُومٍ الْمُؤَذِّنِ ﷺ، وَيُقَالُ: عَبْدُ اللهِ

٨٥٨٠- أَخْبَرَنَا أَبُو عَبْدِ اللهِ الْبَغْدَادِيُّ، نَا أَبُو عَلْقَمَةَ، نَا أَبِي، نَا ابْنُ لَهِيعَةَ، عَنِ الْأَعْوَجِ، عَنْ عُرْوَةَ، أَنَّ سُمِّيَ ابْنَ أُمِّ مَكْتُومٍ عَبْدُ اللهِ عَمْرُو بْنُ قَيْسٍ.

١٨٥١- ش٤/٤٨ أَبُو الْعَبَّاسِ مُحَمَّدُ بْنُ يَعْقُوبَ، نَا أَبُو مُحَمَّدٍ بْنُ عَبْدِ اللهِ بْنِ عَبْدِ الْحَكَمِ، نَا عَبْدُ اللهِ بْنُ نَافِعٍ، نَا عُمَرُ بْنُ قَيْسٍ (١) عَنْ عَطَاءِ بْنِ أَبِي رَبَاحٍ، قَالَ: قَالَ رَسُولُ اللهِ ﷺ فِي خُطْبَتِهِ عَلَى نَاقَتِهِ الْجَدْعَاءِ، وَعَبْدُ اللهِ ابْنُ أُمِّ مَكْتُومٍ آخِذٌ بِخِطَامِهَا وَتَرْتَجِزُ:

٨٥٨١- مَا أَخْبَرَنَا أَبُو مُحَمَّدٍ بْنُ بَالَوَيْهِ، نَا إِبْرَاهِيمُ بْنُ إِسْحَاقَ الْحَرْبِيُّ، نَا مُصْعَبُ بْنُ عَبْدِ اللهِ الزُّبَيْرِيُّ، قَالَ: عَبْدُ اللهِ ابْنُ أُمِّ مَكْتُومٍ، أُمُّ مَكْتُومٍ أُمُّهُ، وَاسْمُهَا عَاتِكَةُ بِنْتُ عَبْدِ اللهِ بْنِ مَكِّيَّةَ: بْنِ عَامِرِ بْنِ مَخْزُومٍ، وَهُوَ عَمْرُو بْنُ قَيْسِ بْنِ زَائِدَةَ بْنِ الْأَصَمِّ بْنِ هَارُونَ بْنِ رَوَاحَةَ بْنِ

---

(١) لم يتابعه في الإتحاف، وهو معدود المحفل في الطبقة (١٩/ ٥٣ـ ١٦٥).

(٢) في (ك) زاد: «أنه».

(٣) هو: سنان المكي، متروك. من رجال الهيثمية.

(٤) ناقص في جميع النسخ، وزدناه من كتب الرجال، وهو في طبقة الصحابة (٣/ ٤٦٥) من الطبقات.

(٥) في (ك): «عن عبد الله بن عمرو بن زائدة»، وهذا خطأ. «عن عامر بن عبد الله» وفي مطبوعة المصنف الهندية: «عن أبي هريرة» والذي في متن أبي نعيم ما أثبتنا.

(٦) لم نجد هذا الحديث في الإتحاف.

(٧) في (ك): «مكتبة».

عَبْدِ مَعِيصٍ[1] بْنِ عَامِرِ بْنِ لُؤَيٍّ[2].

الْقَوْلُ مَا قَالَهُ مُصْعَبٌ، فَقَدْ أَثْبَتُّ لَهُ[3] الِاسْمَيْنِ جَمِيعًا.

٦٨٥٣- أَخْبَرَنَا أَبُو الْعَبَّاسِ الْمَحْبُوبِيُّ[4]، ثَنَا سَعِيدُ بْنُ مَسْعُودٍ، ثَنَا عُبَيْدُ اللهِ[5] بْنُ مُوسَى، أَخْبَرَنَا إِسْرَائِيلُ، عَنْ أَبِي إِسْحَاقَ، عَنِ الْبَرَاءِ بْنِ عَازِبٍ رضي الله عنه قَالَ: أَوَّلُ مَنْ قَدِمَ مِنَ[6] الْمُهَاجِرِينَ مُصْعَبُ بْنُ عُمَيْرٍ، ثُمَّ قَدِمَ عَلَيْنَا بَعْدَهُ عَمْرُو ابْنُ أُمِّ مَكْتُومٍ الْأَعْمَى[7].

٦٨٥٤- حَدَّثَنَا جَعْفَرُ بْنُ نُصَيْرٍ الْخُلْدِيُّ رحمه الله، ثَنَا عَبْدُ اللهِ بْنُ أَحْمَدَ بْنِ حَنْبَلٍ، حَدَّثَنِي أَبِي، ثَنَا عَبْدُ الْقُدُّوسِ بْنُ بَكْرِ بْنِ خُنَيْسٍ[8]، ثَنَا مِسْعَرٌ، عَنْ أَبِي الْبِلَادِ[9]، عَنِ الشَّعْبِيِّ قَالَ: دُخِلَ عَلَى عَائِشَةَ وَعِنْدَهَا ابْنُ أُمِّ مَكْتُومٍ[10] وَهِيَ تُقَطِّعُ لَهُ الْأَتْرُجَّ فَيَأْكُلُهُ[11] بِعَسَلٍ، فَقَالَتْ: مَا زَالَ هَذَا لَهُ مِنْ آلِ مُحَمَّدٍ ﷺ مُنْذُ

(١) في (ك): «بن عبد بن معيص».
(٢) لم نجده في الإتحاف، وهو مما استدركه المحقق في الحاشية (١٩٥٣٥-٨٦).
(٣) قوله: «له» غير موجود في (و).
(٤) هو: محمد بن أحمد بن محبوب بن فضيل.
(٥) في (و) و(ك): «عبد الله».
(٦) في (م): «على».
(٧) [illegible]
(٨) [illegible]
(٩) [illegible]
(١٠) قوله: «ابن أم مكتوم» ساقط من (و).
(١١) في (م): «يأكله».

buisn e

عَائِبَ الله فيه نَبِيَّهُ ﷺ.

وَلِمَا أَرَادَ أَنْ الْمُؤْمِنِينَ عَائِبَةً؛ قَوْلُ سُورَةِ عَبَسَ وَتَوَلَّى.

٢٨٥٥- **صَالِحٌ**: أَمَّا زُرَيْرٌ يَحْيَى بْنُ مَحْمُودٍ الْعَنْزِيُّ، أَبُو الْحُسَيْنِ[1] بْنُ مَحْمُودٍ الْعَنْزِيُّ وَإِبْرَاهِيمُ بْنُ أَبِي طَالِبٍ، قَالَا: ثَنَا أَبُو مُوسَى[2]: ثَنَا أَحْمَدُ بْنُ نَجِيحٍ الْهَمْدَانِيُّ، ثَنَا أَبُو الْيَقْظَانِ عُثْمَانُ بْنُ عُمَيْرٍ قَالَ: دَخَلْتُ عَلَى عَدِيِّ بْنِ ثَابِتٍ[3] وَعِنْدَهُ رَجُلٌ مُكَفَّفٌ، وَهُوَ يُقَطِّعُ لَهُ الأُتْرُجَّ، وَيُطْعِمُهُ إِيَّاهُ بِالْمِلْحِ، فَقُلْتُ: مَنْ هَذَا يَا أَبَا الْمُغِيرَةِ؟ فَقَالَ: هَذَا ابْنُ أَخِ مَنْ تَكْرَهُ الدُّنْيَا عَائِبَةً لَهُ، تَارِكَةً وَنَاهِلَةً لَهُ، فَقَالَ: ابْنُ أَخِ مَنْ؟ قَالَ: ابْنُ أَخِ مَنْ تَكْرَهُ وَعَنْتَهُ عَنْتًا وَعَيْبًا، وَأَنْزَلَ رَبُّنَا اللهُ عَلَيْهِمَا، فَزَالَتْ: ﴿عَبَسَ وَتَوَلَّىٰ ۝ أَن جَاءَهُ الْأَعْمَىٰ﴾، ابْنُ أَخِ مَنْ تَكْرَهُ.

٢٨٥٦- **الْعُقَيْلِيُّ**: عَبْدُ الرَّحْمَنِ بْنُ حَمْدَانَ الْجَلَّابُ بِهَمْدَانَ: ثَنَا إِسْحَاقُ بْنُ أَحْمَدَ الْخَزَّازُ: ثَنَا إِسْحَاقُ بْنُ مُنْذِرٍ الرَّازِيُّ: ثَنَا أَبِي سَنَانًا[4]، عَنْ عُمَرَ بْنِ ذَرٍّ، عَنْ مُجَاهِدٍ، عَنِ ابْنِ عَبَّاسٍ، أَنَّ مَنْ تَكْرَهُ الدُّنْيَا عَائِبَةً لَهُ، فَالَ: عَبَسَ الْبُسْرُ وَتَوَلَّى، فَقَالَ: «مُنِعْتُ قَبْلَ الْعَالِي، وَجَاءَنِي الْقَبْلُ فَقَطِعْ الْقَبْلَ

---

(١) ليه بعد هذا التحديث في الإتحاف.

(٢) في (ز): «الصبر».

(٣) هو: محمد بن السائب بن عبد العزى، أبو موسى الزمن البصري الحافظ.

(٤) في (ز): «أحمد».

(٥) ليه بعد هذا التحديث في الإتحاف.

(٦) ذات: سقط من (ز).

(٧) هو: سنبر بن سنان البرهمي، أبو سنان الشيباني الأصغر، من رجال التهذيب.

(٨) هو: سنبر بن عبيد، وهو سنبر بن أبي عبدالرحمن، من رجال التهذيب.

الْمُظْلِمِ، لَوْ تَعْلَمُونَ مَا أَعْلَمُ لَضَحِكْتُمْ قَلِيلًا وَلَبَكَيْتُمْ كَثِيرًا»[١].

٦٨٥٧- أَخْبَرَنَا أَبُو الطَّيِّبِ مُحَمَّدُ بْنُ عَبْدِ اللهِ الشَّعِيرِيُّ، ثَنَا مَحْمِشُ[٢] بْنُ عِصَامٍ الْعَدْلُ، ثَنَا حَفْصُ بْنُ عَبْدِ اللهِ[٣]، حَدَّثَنِي إِبْرَاهِيمُ بْنُ طَهْمَانَ، عَنْ عَاصِمٍ، عَنْ زِرِّ بْنِ حُبَيْشٍ، عَنْ عَمْرِو بْنِ أُمِّ مَكْتُومٍ قَالَ: أَتَيْتُ النَّبِيَّ ﷺ، فَقُلْتُ: يَا رَسُولَ اللهِ، إِنِّي شَيْخٌ كَبِيرٌ ضَرِيرُ الْبَصَرِ شَاسِعُ الدَّارِ، وَلَيْسَ لِي قَائِدٌ يُلَائِمُنِي، وَبَيْنِي وَبَيْنَ الْمَسْجِدِ شَجَرٌ وَأَنْهَارٌ، فَهَلْ لِي مِنْ عُذْرٍ أَنْ أُصَلِّيَ فِي بَيْتِي؟ فَقَالَ[٤]: «هَلْ تَسْمَعُ النِّدَاءَ؟». فَقُلْتُ: نَعَمْ، قَالَ: «فَأَيْهَا»[٥].

قَالَ الْحَاكِمُ رحمه الله: لَا أَعْلَمُ أَحَدًا قَالَ فِي[٦] هَذَا الْإِسْنَادِ: عَنْ عَاصِمٍ عَنْ زِرٍّ، غَيْرَ[٧] إِبْرَاهِيمَ بْنِ طَهْمَانَ. وَقَدْ رَوَاهُ زَائِدَةُ وَشَيْبَانُ النَّحْوِيُّ وَحَمَّادُ بْنُ سَلَمَةَ وَأَبُو عَوَانَةَ وَغَيْرُهُمْ، عَنْ عَاصِمٍ، عَنْ أَبِي رَزِينٍ، عَنِ[٨] ابْنِ أُمِّ مَكْتُومٍ.

أَمَّا حَدِيثُ زَائِدَةَ:

٦٨٥٨- حَدَّثَنَاهُ أَبُو بَكْرِ بْنُ بَالُويَهْ، ثَنَا مُحَمَّدُ بْنُ أَحْمَدَ بْنِ النَّضْرِ، ثَنَا مُعَاوِيَةُ بْنُ عَمْرٍو، ثَنَا زَائِدَةُ، عَنْ عَاصِمٍ، عَنْ أَبِي رَزِينٍ[٩].

---

(١) لم نجد هذا الحديث في الإتحاف.

(٢) في (و): «محاش».

(٣) هو: حفص بن عبد الله بن راشد السلمي، من رجال التهذيب.

(٤) في (ر): «فقال».

(٥) هو: «عمرو بن عبد الله بن أم مكتوم» ... «فأيها» ... (ر): «فأيه».

(٦) في (ر): «فيه».

(٧) هو: «عمرو» ... (ر): «فأيه».

(٨) في (م): «غير».

(٩) هو: مسعود بن مالك الأسدي الكوفي، وفي (و) و(ك) بعده «ح» التحويل.

buisn e

وَأَمَّا حَدِيثُ شَيْبَانَ:

٦٨٥٩- **فَأَخْبَرَنَاهُ** أَبُو بَكْرِ بْنُ إِسْحَاقَ، أَخْبَرَنَا بِشْرٌ[1]، ثَنَا الْحَسَنُ بْنُ مُوسَى الْأَشْيَبُ، ثَنَا شَيْبَانُ، عَنْ عَاصِمٍ، عَنْ أَبِي رَزِينٍ.

وَأَمَّا حَدِيثُ حَمَّادِ بْنِ سَلَمَةَ:

٦٨٦٠- **فَحَدَّثَنَاهُ** مُحَمَّدُ بْنُ صَالِحِ بْنِ هَانِئٍ، ثَنَا السَّرِيُّ بْنُ خُزَيْمَةَ، ثَنَا مُوسَى بْنُ إِسْمَاعِيلَ، ثَنَا أَبُو عَوَانَةَ وَحَمَّادُ بْنُ سَلَمَةَ، عَنْ عَاصِمٍ، عَنْ[2] أَبِي رَزِينٍ.



(١) هو: بشر بن موسى بن صالح بن شيخ بن عميرة، أبو علي البغدادي الأسدي.

(٢) في النسخ: «بن» خطأ.

ذِكْرُ الْعَلَاءِ بْنِ الْحَضْرَمِيِّ رضي الله عنه

٦٨٦١ - أَخْبَرَنِي أَبُو بَكْرِ بْنُ بَالُوَيْهِ، ثَنَا إِبْرَاهِيمُ بْنُ إِسْحَاقَ[1] الْحَرْبِيُّ، ثَنَا مُصْعَبُ بْنُ عَبْدِ اللهِ، قَالَ: الْحَضْرَمِيُّ أَبُو الْعَلَاءِ اسْمُهُ عَبْدُ اللهِ بْنُ عَبَّادِ بْنِ أَكْبَرَ[2] بْنِ رَبِيعَةَ بْنِ مَالِكِ بْنِ عَرِيفِ بْنِ مَالِكِ بْنِ الْخَزْرَجِ بْنِ إِيَادِ بْنِ الصَّدِفِ[3] بْنِ[4] حَضْرَمَوْتَ بْنِ كِنْدَةَ، مَاتَ رَاجِعًا مِنَ الْبَحْرَيْنِ سَنَةَ إِحْدَى وَعِشْرِينَ[5].[6]

٦٨٦٢ - أَخْبَرَنَا أَبُو الْعَبَّاسِ الْمَحْبُوبِيُّ، ثَنَا أَحْمَدُ بْنُ سَيَّارٍ، ثَنَا عَبْدَانُ، عَنْ أَبِي حَمْزَةَ[7]، عَنِ الْمُغِيرَةِ الْأَزْدِيِّ[8]، عَنْ مُحَمَّدِ بْنِ زَيْدٍ، عَنْ حَيَّانَ الْأَعْرَجِ، عَنِ الْعَلَاءِ بْنِ الْحَضْرَمِيِّ رضي الله عنه قَالَ: بَعَثَنِي رَسُولُ اللهِ ﷺ فِي الْخَلِيطَيْنِ يَكُونُ

---

(١) في (م): «إسحاق بن إبراهيم».

(٢) قوله: «أكبر» غير مقروء في (ر) و(ك).

(٣) في (ر) و(ك): «الصف»، وفي (م): «الصيرفي»، وفي التلخيص: «الضيف»، والمثبت من طبقات خليفة (ص١٨) وتهذيب الكمال وغيرهما.

(٤) في (ر) و(ك): «من».

(٥) في التلخيص: «إثنين وعشرين».

(٦) لم نجده في الإتحاف، وهو مما استدركه المحقق في الحاشية (١٩).

(٧) [illegible]

(٨) [illegible] وابن حبان، وهو من أتباع التابعين [illegible] جابر بن زيد أبي الشعثاء، وقال المزي: فإن كان هذا فإن روايته عن العلاء بن الحضرمي منقطعة.

ɓuisn e

أَحَدَهُمَا مُسْلِمٌ وَالآخَرَ مُشْرِكٌ أَنْ آخُذَ[1] مِنَ الْمُسْلِمِ الْعُشْرَ، وَمِنَ الْمُشْرِكِ الْجِزْيَةَ[2].

٦٨٦٣- حدثنا عَلِيُّ بْنُ حَمْشَاذَ، ثَنَا مُحَمَّدُ بْنُ شَاذَانَ الْجَوْهَرِيُّ، ثَنَا مُعَلَّى بْنُ مَنْصُورٍ، ثَنَا هُشَيْمٌ، عَنْ مَنْصُورِ بْنِ زَاذَانَ[3]، عَنْ مُحَمَّدِ بْنِ سِيرِينَ، عَنِ ابْنِ الْعَلَاءِ بْنِ الْحَضْرَمِيِّ[4]، عَنْ أَبِيهِ، أَنَّهُ كَتَبَ إِلَى النَّبِيِّ ﷺ فَبَدَأَ بِنَفْسِهِ[5].



(١) في (ك) و(م): «خذه».

(٢) إتحاف المهرة (١٢/ ٦٢٦-١٦٢٢٤) وفاته عزوه للمصنف.

(٣) في (و): «داران».

(٤) ابن العلاء أخرج له أبو داود (٥/ ٤٠٩) هذا الحديث، وقال الذهبي في الميزان لا يعرف، وقد روى حديثه هذا الإمام أحمد (٣١/ ٣٢٩) عن هشيم فقال: «حدثنا به هشيم مرتين، مرة عن ابن العلاء، ومرة لم يصل» يعني بدون ذكر ابن العلاء: «ابن سيرين أن العلاء ...»، وتصحف في (و) و(ك) إلى: «عن أبي العلاء الحضرمي».

(٥) إتحاف المهرة (١٢/ ٦٢٧-١٦٢٢٣)، ولم يعزه للحاكم.

ذِكْرُ عَبْدِ اللَّهِ بْنِ جَحْشٍ الْأَسَدِيِّ ﵁

٦٨٦٤- حدثنا أَبُو الْعَبَّاسِ مُحَمَّدُ بْنُ يَعْقُوبَ، ثَنَا أَحْمَدُ[1] بْنُ عَبْدِ الْجَبَّارِ، ثَنَا يُونُسُ بْنُ بُكَيْرٍ، عَنِ ابْنِ إِسْحَاقَ قَالَ: وَعَبْدُ اللَّهِ بْنُ جَحْشِ بْنِ رِئَابِ بْنِ يَعْمَرَ بْنِ صَبِرَةَ بْنِ كَبِيرِ[2] بْنِ غَنْمِ بْنِ دُودَانَ بْنِ أَسَدِ بْنِ خُزَيْمَةَ، وَأُمُّهُ أُمَيْمَةُ بِنْتُ عَبْدِ الْمُطَّلِبِ عَمَّةُ رَسُولِ اللَّهِ ﷺ[3].

٦٨٦٥- حدثني أَبُو بَكْرِ بْنُ بَالُويَهْ، ثَنَا إِبْرَاهِيمُ بْنُ إِسْحَاقَ الْحَرْبِيُّ، ثَنَا مُصْعَبُ بْنُ عَبْدِ اللَّهِ، قَالَ[4]: وَعَبْدُ اللَّهِ بْنُ جَحْشٍ. فَذَكَرَ هَذَا النَّسَبَ فِي تَسْمِيَةِ مَنْ شَهِدَ بَدْرًا مِنَ الْمُسْلِمِينَ وَزَادَ[5]: أَنَّهُ حَلِيفُ بَنِي أُمَيَّةَ بْنِ عَبْدِ شَمْسٍ[6].

[illegible]

ثَنَا أَبُو الْأَسْوَدِ، عَنْ عُرْوَةَ فِي تَسْمِيَةِ مَنِ اسْتُشْهِدَ يَوْمَ أُحُدٍ مَعَ رَسُولِ اللَّهِ ﷺ مِنْ بَنِي أُمَيَّةَ: عَبْدُ اللَّهِ بْنُ جَحْشٍ حَلِيفٌ لَهُمْ، وَهُوَ مِنْ بَنِي أَسَدِ بْنِ خُزَيْمَةَ[7].

---

(١) في جميع النسخ: «محمد» خطأ، والمثبت من الإتحاف.

(٢) في [illegible]

(٣) إتحاف المهرة (٦/٥٤٥) بداية الترجمة.

(٤) في [illegible]

(٥) في [illegible] «وزاد»: [illegible]

(٦) إتحاف المهرة (٦/٥٤٥) بداية الترجمة.

(٧) إتحاف المهرة (٦/٥٤٦) بداية الترجمة.

Bulsa

ذِكْرُ أَبِي مُحَمَّدٍ بْنِ عَبْدِ الْمَلِكِ بْنِ ﷺ

٦٨٦٧- **أَخْبَرَنِي** أَحْمَدُ بْنُ يَعْقُوبَ الثَّقَفِيُّ، ثنا مُوسَى بْنُ زَكَرِيَّا، ثنا شَبَابٌ، ثنا مُحَمَّدُ بْنُ عَبْدِ اللهِ بْنِ مُحَمَّدِ بْنِ زِيَادٍ بْنِ يَعْمَرَ بْنِ صُبَيْرَةَ بْنِ تَمِيمٍ بْنِ عَمْرِو بْنِ هُوَازِنَ(١) بْنِ أَنَسِ بْنِ مُدْرِكَةَ بْنِ مُضَرَ بْنِ نِزَارٍ بْنِ مَعَدِّ بْنِ عَدْنَانَ، حَلِيفُ بَنِي أُمَيَّةَ، وَجَدَّتُهُ أُمُّ أَبِيهِ أُمَيْمَةُ(٢) بِنْتُ عَبْدِ الْمُطَّلِبِ خَالَةُ رَسُولِ اللهِ ﷺ، وَعَمَّتُهُ(٣) زَيْنَبُ بِنْتُ مُحَمَّدٍ زَوْجُ النَّبِيِّ ﷺ.

٦٨٦٨- **حَدَّثَنَا** عَبْدُ الرَّحْمَنِ بْنُ الْحَسَنِ الْقَاضِي، ثنا إِبْرَاهِيمُ بْنُ الْحُسَيْنِ، ثنا سَعِيدُ بْنُ أَبِي مَرْيَمَ، أنا مُحَمَّدُ بْنُ جَعْفَرٍ بْنِ أَبِي كَثِيرٍ، أَخْبَرَنِي الْعَلاءُ بْنُ عَبْدِ الرَّحْمَنِ(٤)، أَنَّ [أَبَا] بَكْرٍ مَوْلَى رَسُولِ اللهِ ﷺ بْنِ مُحَمَّدِ بْنِ عَبْدِ اللهِ بْنِ مُحَمَّدِ بْنِ زِيَادٍ بْنِ يَعْمَرَ بْنِ صُبَيْرَةَ بْنِ تَمِيمٍ بْنِ عَمْرِو بْنِ هُوَازِنَ بْنِ أَنَسِ بْنِ مُدْرِكَةَ بْنِ مُضَرَ بْنِ نِزَارٍ بْنِ مَعَدِّ بْنِ عَدْنَانَ، قَالَ: كُنْتُ مَعَ النَّبِيِّ ﷺ، فَنَزَلَ عَلَى مَعْنِ وَعَلَى الرَّجُلِ، فَأَتَى بِهِمَا فِي الرَّسُولِ وَقَبَضَهُ مِنْهُمْ(٥)، فَقَالَ رَسُولُ اللهِ ﷺ: «فَعَلَ فَعَلَكَ»(٦). وَقَوْلُ الْحَقِّ عَزَّوَجَلَّ(٧).

---

(١) هذا النسب ساقط من النسخ الخطية.

(٢) في (ب): «أمير».

(٣) في (ب): «وعمته».

(٤) في (ب): «أنبأه» وفي طبقات الحفاظ (ص ٣٣٣): «أنبأ» وذكرتا: سمعته.

(٥) في (ب): «وضعه وقبله» وفوقه زيد: «ت: حتى زيد في ط» وفي ط: «ضاقه من أمر».

(٦) ليحتذي في الإتحاف، وهو مما استدركه المحقق في المقتنى (١٨٦/٢-٧٩٤).

(٧) في (ب): «وقال: ﴿أَخِرِينَ﴾».

وفي (ق): «وكذلك قوله».

وفي (ت): «وكذلك قوله» غير موجود في (ط).

(٨) إتحاف الجهبذ (٢٠٢/١٣٩-١٤٥٠) وقائمة هذا الموضوع، وسيأتي في القياس برقم (٧٥٨٨).

ذِكْرُ يَزِيدَ بْنِ عَبْدِ اللهِ، أَبُو السَّائِبِ ﵁

٦٨٦٩- حدثني أَبُو بَكْرِ بْنُ بَالُوَيْهِ، ثَنَا إِبْرَاهِيمُ بْنُ إِسْحَاقَ الْحَرْبِيُّ، ثَنَا مُصْعَبُ بْنُ عَبْدِ اللهِ، قَالَ: وَيَزِيدُ[1] بْنُ عَبْدِ اللهِ بْنِ سَعْدِ بْنِ الْأَسْوَدِ بْنِ ثُمَامَةَ بْنِ شِيكَانَ بْنِ الْحَارِثِ بْنِ عَمْرِو[2] بْنِ مُعَاوِيَةَ بْنِ الْحَارِثِ، حَلِيفٌ لِبَنِي مُعَيْلِيبٍ، وَقَدْ كَانَ النَّبِيُّ ﷺ أَمَّرَهُ عَلَى الْيَمَامَةِ[3].

٦٨٧٠- حدثنا أَبُو الْعَبَّاسِ مُحَمَّدُ بْنُ يَعْقُوبَ، ثَنَا الرَّبِيعُ بْنُ سُلَيْمَانَ، ثَنَا أَسَدُ بْنُ مُوسَى، ثَنَا ابْنُ أَبِي ذِئْبٍ، عَنْ عَبْدِ اللهِ بْنِ السَّائِبِ بْنِ يَزِيدَ[4]، عَنْ أَبِيهِ، عَنْ جَدِّهِ، أَنَّهُ سَمِعَ النَّبِيَّ ﷺ يَقُولُ: «لَا يَأْخُذْ أَحَدُكُمْ مَتَاعَ صَاحِبِهِ لَاعِبًا وَلَا جَادًّا، وَإِذَا وَجَدَ أَحَدُكُمْ[5] عَصَا صَاحِبِهِ فَلْيَرُدَّهَا إِلَيْهِ»[6].

٦٨٧١- حدثنا أَبُو عَبْدِ اللهِ مُحَمَّدُ بْنُ يَعْقُوبَ بْنِ يُوسُفَ الْحَافِظُ، حَدَّثَنِي

---

(١) في (ر): «زيد».

(٢) في (ر): «عمر».

(٣) لم نجده الإتحاف، وهو مما استدركه المحقق في الحاشية (١٩/ ٥٣٥-٨٨).

(٤) عبد الله بن السائب، أخرج له البخاري في الأدب المفرد وأبو داود [illegible]

(٥) في (ر): «وإذا [illegible]».

(٦) [illegible] في (ر): «[illegible]».

(٧) في (ر): «وإن أبيه».

(٨) قوله «حديثه» غير موجود في (ك) و(ر).

Bulsn e

أَبِي، قَالَ: قُتَيْبَةُ بْنُ سَعِيدٍ، قَالَ: حَدَّثَنَا بَكْرُ بْنُ إِسْمَاعِيلَ، عَنْ مُحَمَّدِ بْنِ يُوسُفَ، عَنِ السَّائِبِ بْنِ يَزِيدَ، قَالَ: حُجَّ بِي مَعَ النَّبِيِّ ﷺ حَجَّةَ الْوَدَاعِ وَأَنَا ابْنُ سَبْعِ سِنِينَ(١).

٧٨٧٢- الْخَبَرُ الثَّانِي: أَخْبَرَ بَكْرُ بْنُ إِسْحَاقَ الإِمَامُ(٢)، أَنَا إِسْمَاعِيلُ بْنُ قُتَيْبَةَ، أَنَا مُحَمَّدُ بْنُ عَبْدِ اللهِ بْنِ نُمَيْرٍ، قَالَ: وَفِيهَا عَنْ أَصْحَابِ بْنِ يَزِيدَ، يَعْنِي سَمَّاهُمْ وَسَمَّيْتُهُمْ(٣).

٧٨٧٣- صَحِيحٌ: عَلِيُّ بْنُ حَمْشَادَ، ثنا عَبْدُ اللهِ بْنُ أَحْمَدَ بْنِ حَنْبَلٍ، حَدَّثَنِي مُحَمَّدُ بْنُ بَكَّارٍ، ثنا بَكْرٌ، عَنْ مُحَمَّدِ بْنِ يُوسُفَ، عَنِ السَّائِبِ بْنِ يَزِيدَ، قَالَ: قَالَ رَسُولُ اللهِ ﷺ: «أَمَرَنِي عَبْدُ اللهِ بْنُ سَعْدِ بْنِ أَبِي سَرْحٍ الْكَعْبَةَ فَنَامَ سَمُرَةَ، أَمَرَ قَالَ: «لَا يُظِلُّ أَحَدٌ مِنْ قُرَيْشٍ بَعْدَ هَذَا صَوْبَهُ»(٤).

---

(١) في (ع): «سبع».

(٢) في (ظ): «حدثنا عن أبي».

(٣) إسناده ضعيف (٧٨٧٢-٤٥-١٤٨) وقد أخرجه البخاري في الصحيح (١٩٠،١٨٩/٣).

قوله: «الإمام» غير موجود في (د) و(ك).

(٤) إسناده ضعيف (٧٨٧٣-٤٥-١٤٨) وقد أخرجه:

١- هنا: محمد بن بكار بن الريان الهاشمي العدائي، يروي عن أبي معشر نجيح بن عبد الرحمن السندي المدني.

٢- ومسلم: لم يذكر فيه ابن أبي سلمة سمرة وذكره ابن سعد في الطبقات عن النبيين، ابن أخت أبي أحمد، أبي الحباب، والستر في عدة حديثه هذا على أبي معشر نجيح بن عبد الرحمن السندي المدني (٣/٢١٩).

٣- ثم تعدد هذا الحديث في الإتحاف.

ذِكْرُ أَبِي هَاشِمِ بْنِ عُتْبَةَ ﷺ

٦٨٧٤- **صحابي** أَبُو بَكْرٍ مُحَمَّدُ بْنُ أَحْمَدَ بْنِ بَالُويَهْ، ثنا إِبْرَاهِيمُ بْنُ إِسْحَاقَ الْحَرْبِيُّ، ثنا مُصْعَبُ بْنُ عَبْدِ اللهِ الزُّبَيْرِيُّ، قَالَ: أَبُو هَاشِمِ بْنُ عُتْبَةَ بْنِ رَبِيعَةَ بْنِ عَبْدِ شَمْسِ بْنِ عَبْدِ" مَنَافٍ، أُمُّهُ أُمَيْمَةُ بِنْتُ مَالِكِ بْنِ الْمُضَرِّبِ بْنِ خُثَيْمِ" بْنِ عَبْدِ بْنِ مَعِيصِ بْنِ عَامِرِ بْنِ لُؤَيٍّ، وَكَانَ أَعْوَرَ، فُقِئَتْ عَيْنُهُ يَوْمَ الْيَرْمُوكِ، لُؤَيُّ أَبُو هَاشِمٍ فِي رَهْطِ مُعَاوِيَةَ".

٦٨٧٥- **صحابي** ثنا أَبُو الْعَبَّاسِ مُحَمَّدُ بْنُ يَعْقُوبَ، أَمْلَيْتَ الْعَبَّاسُ بْنُ الْوَلِيدِ بْنِ مَزْيَدٍ"، ثنا مُحَمَّدُ بْنُ شُعَيْبِ بْنِ شَابُورَ، حَدَّثَنِي خَالِدُ بْنُ دِهْقَانَ، عَنْ خَالِدِ بْنِ سَلَمَانَ"، عَنْ لُهَيْعَةَ بْنِ عَرْمَلَةَ قَالَ: قَدِمَ" أَبُو هُرَيْرَةَ وَمَنْ[illegible]

رَسُولُ اللهِ ﷺ، وَلِيَهَا الرَّجُلُ الصَّالِحُ ثُمَّ هَاشِمُ بْنُ مُحَمَّدٍ بْنِ زَيْدَةَ، فَقَامَ فَدَخَلَ عَلَى رَسُولِ اللهِ ﷺ، فَقَالَ: جَزَاكَ اللهُ خَيْرًا مِنْ إِلِهٍ، فَأَحْسَنَ إِلَيْهَا الْعَمَلَ"(١).

٦٨٧٦- حَدَّثَنَا عَبْدُ الرَّحْمَنِ بْنُ حَمْدَانَ الْجَلَّابُ بِهَمَذَانَ: ثَنَا عَبْدُ اللهِ بْنُ مُحَمَّدِ بْنِ سَعِيدٍ الْعَبْدِيُّ(٢): ثَنَا عَبْدُ اللهِ بْنُ مُحَمَّدٍ: ثَنَا مُحَمَّدُ بْنُ يُوسُفَ الْفِرْيَابِيُّ: ثَنَا سُفْيَانُ، عَنْ مَنْصُورٍ، عَنْ أَبِي وَائِلٍ قَالَ: دَخَلَ عَلَيْنَا عَلْقَمَةُ عَلَى هَاشِمِ بْنِ عُتْبَةَ وَهُوَ يَبْكِي، فَقَالَ: مَا يُبْكِيكَ؟ أَوَجَعٌ؟ أَمْ مَالٌ؟ قَالَ: لَا، وَلَكِنْ عَهِدَ إِلَيَّ رَسُولُ اللهِ ﷺ عَهْدًا لَمْ أَحْدُثْ بَعْدَهُ، قَالَ لِي: «إِنَّمَا أَنَا هَاشِمٌ أَلْقَمُ سُنَّتَيْنِ فَكُنْ أَنْتَ فُوكًا لِلْقَوْمِ»"(٣).



(١) إتحاف المهرة (٤٤٤٢-٣٩١-٤٤٨٣) وإتحاف المهرة بتحقيقاتنا.

(٢) هذا: هو الذي سمعه عبد محمد بن أبي عمرو الحكم من محمد بن سالم المنصور، فقيه بن عدي: حدث عن الرياني بالمناكير.

(٣) في (ب): [ج ٢ ص ٤٤٨] والوجع: الوجع.

(ز) في (م): «إنما» فقط، وفي (ك): وأنا» بالمثنى، وساقط الحديث: «وأنما يكفيك من ذلك هاشم ومحك في سبيل الله». أخرجه الطبراني في «الكبير» (٢٢/ ١٤٦) عن حديث عبد الرزاق عن سفيان الثوري، عن منصور بن المعتمر، عن إبراهيم النخعي، عن علقمة بن قيس النخعي (٦٥٣/م) من حديث جرير عن عبد الحميد عن منصور فقط فراجعه. ومدار به عليهم ابن أبي وائل وفي «الكبير» وسنده قال فيه ابن أبي حاتم: مجهول، لا أعلم روى عنه غير أبي وائل، وذكره ابن حبان.

(٤) في (ب): «فقال» هذا السقم، وقد تقدم وجهه (٥٠٤).

ذِكْرُ أَبِي الْعَاصِ بْنِ الرَّبِيعِ ﷺ

٦٨٧٧- صحيح أَبُو بَكْرٍ مُحَمَّدُ بْنُ أَحْمَدَ بْنِ بَالَوَيْهِ، ثنا إِبْرَاهِيمُ بْنُ إِسْحَاقَ الْحَرْبِيُّ، قَالَ: أَبُو الْعَاصِ بْنُ الرَّبِيعِ زَوْجُ زَيْنَبَ بِنْتِ رَسُولِ اللهِ ﷺ وَابْنُ خَالَتِهَا، أُمُّهُ هَالَةُ بِنْتُ خُوَيْلِدٍ أُخْتُ خَدِيجَةَ، وَاسْمُ أَبِي الْعَاصِ مُهَشِّمٌ[1]، وَكَانَ يُلَقَّبُ جِرْوَ الْبَطْحَاءِ، وَوَلَدَتْ زَيْنَبُ بِنْتُ رَسُولِ اللهِ ﷺ لِأَبِي الْعَاصِ عَلِيَّ بْنَ أَبِي الْعَاصِ[2] وَأُمَامَةَ بِنْتَ أَبِي الْعَاصِ، وَتُوُفِّيَ أَبُو الْعَاصِ سَنَةَ إِحْدَى عَشْرَةَ عِنْدَ خَالَتِهَا أَبِي بَكْرٍ[3].

٦٨٧٨- صحيح أَبُو الْعَبَّاسِ مُحَمَّدُ بْنُ يَعْقُوبَ، ثنا أَبُو زُرْعَةَ الدِّمَشْقِيُّ، ثنا أَحْمَدُ بْنُ خَالِدٍ الْوَهْبِيُّ[4]، ثنا مُحَمَّدُ بْنُ إِسْحَاقَ، عَنْ عَائِذِ بْنِ الْحُصَيْنِ، عَنْ

Scanned with CamScanner

هَذَا إِسْنَادٌ صَحِيحٌ عَلَى شَرْطِ مُسْلِمٍ[1]، وَقَدْ رَوَى أَبُو دَاوُدَ ﷺ وَهَذَا عَلَيْهِ بِإِسْنَادٍ جَيِّدٍ.

٧٨٩٩ - **مُسْلِمٌ** أَخْبَرَ بِكْرُ بْنُ إِسْحَاقَ، أَخْبَرَنَا[2] عَبْدُ اللهِ بْنُ أَحْمَدَ بْنِ حَنْبَلٍ، حَدَّثَنِي أَبِي، ثَنَا عَبْدُ الرَّزَّاقِ، أَخْبَرَنِي عُثْمَانُ بْنُ أَبِي رُوَادَّةَ[3]، عَنِ الْحَجَّاجِ بْنِ أَرْطَاةَ، عَنْ عَمْرِو بْنِ شُعَيْبٍ، عَنْ أَبِيهِ، عَنْ جَدِّهِ، قَالَ: أَسْلَمَتْ زَيْنَبُ بِنْتُ النَّبِيِّ ﷺ قَبْلَ زَوْجِهَا أَبِي الْعَاصِ بِسَنَتَيْنِ، ثُمَّ أَسْلَمَ أَبُو الْعَاصِ فَرَدَّهَا إِلَيْهِ ﷺ بِنِكَاحٍ جَدِيدٍ.[4]

---

(١) قال الذهبي في التلخيص: أظنه.

(٢) في (ر): «حدثه».

(٣) كذا، وابن رواده عبد الرزاق في المصنف (٧/ ١٧٦)، وقال روح عنه عبد الرزاق عنده أحسن، انظر: تاريخ الإسلام (٥/ ٣٤٣) سنة ٢٥١، تحرير التقريب -وقال: رجل من أهل الشام، وبقية ترجمته في أبي داود، وابن ماجه، وابن أبي حاتم ١٠/ ٢٣٠.

(٤) قال الذهبي في التلخيص: «قلت: ولا يعلم رفعه أراه ما خرجت فيه سنة، وبلا أبي أسلمت قبل الهجرة بمدة. تقول: روح الزعبلي ياسادة من تصدق أبي معاوية، وروح الإمام أحمد» اهـ (١٠/ ٤٥٩٤) من برنامج تكلمها عن صحابي به بقطع لذيذ النبي ﷺ إلى أبي العاص بعهر جعفر بنكاح جديد ولم يذكر: أسلمت، وقال: أسلمت قبل أبي العاص بعهر جعفر بنكاح جديد ولم يسمه الحجاج من عمرو بن شعيب إنما سمعه من محمد بن عبد الله العزيز، والعزيز لا يساوي حديثه شيئا، والحديث الصحيح: الذي روى أن النبي ﷺ أقرهما على النكاح الأول».

(٥) ليست في (ر)، وفي (ت): «أقرهما على النكاح الأول».

(٦) إسناده ضعيف (١٠/ ٤٥٩٤-١٧٦٠٥)، ولم يعزه لمسلم.

ذِكْرُ عَبْدِ اللهِ بْنِ عَامِرِ بْنِ كُرَيْزٍ[1] رضي الله عنه

٦٨٧٩ - حدثنا أَبُو زَكَرِيَّا يَحْيَى بْنُ مُحَمَّدٍ الْعَنْبَرِيُّ، ثَنَا الْحَسَنُ بْنُ عَلِيِّ بْنِ نَصْرٍ، ثَنَا الزُّبَيْرُ بْنُ بَكَّارٍ، قَالَ: عَبْدُ اللهِ بْنُ عَامِرِ بْنِ كُرَيْزِ بْنِ رَبِيعَةَ بْنِ حَبِيبِ بْنِ عَبْدِ شَمْسِ بْنِ عَبْدِ مَنَافٍ، وَأُمُّهُ دَجَاجَةُ بِنْتُ أَسْمَاءَ بْنِ الصَّلْتِ بْنِ حَبِيبِ بْنِ جَارِيَةَ بْنِ هِلَالِ بْنِ حِزَامٍ، اسْتَعْمَلَهُ عُثْمَانُ بْنُ عَفَّانَ عَلَى الْبَصْرَةِ وَعَزَلَ أَبَا مُوسَى الْأَشْعَرِيَّ، فَقَالَ أَبُو مُوسَى: قَدْ أَتَاكُمْ فَتًى مِنْ قُرَيْشٍ كَرِيمُ الْأُمَّهَاتِ وَالْعَمَّاتِ وَالْخَالَاتِ، يَقُولُ بِالْمَالِ فِيكُمْ هَكَذَا وَهَكَذَا. وَكَانَ كَثِيرَ الْمَنَاقِبِ، وَهُوَ الَّذِي افْتَتَحَ خُرَاسَانَ، وَأَحْرَمَ مِنْ نَيْسَابُورَ شُكْرًا لِلَّهِ، وَعَمِلَ السُّقَايَاتِ بِعَرَفَةَ[2].[3]

[illegible]

عَبْدِ اللهِ، حَدَّثَنِي أَبِي، عَنْ جَدِّي مُصْعَبِ بْنِ ثَابِتِ بْنِ عَبْدِ اللهِ بْنِ الزُّبَيْرِ، عَنْ حَنْظَلَةَ بْنِ قَيْسٍ، عَنْ عَبْدِ اللهِ بْنِ عَامِرِ بْنِ كُرَيْزٍ وَعَبْدِ اللهِ بْنِ الزُّبَيْرِ، أَنَّ النَّبِيَّ ﷺ قَالَ: «مَنْ قُتِلَ دُونَ مَالِهِ فَهُوَ شَهِيدٌ».

قَالَ مُصْعَبٌ: وَذَكَرُوا بِهَذَا الْإِسْنَادِ أَنَّ عَبْدَ اللهِ بْنَ عَامِرِ بْنِ كُرَيْزٍ أُتِيَ بِهِ النَّبِيُّ ﷺ وَهُوَ صَغِيرٌ، فَقَالَ: «هَذَا شَبَهُنَا». وَجَعَلَ رَسُولُ اللهِ ﷺ [illegible]

[illegible]

(١) في [illegible] (١/٢٠٠-٧٢١٣).

(٢) في [illegible] (١/٢٠٠-٧٢١٣).

(٣) إتحاف المهرة (٦/٧٠٠-٧٢١٣).

(٤) في جميع النسخ والتلخيص: «ابنسرع»، والمثبت كما في الإتحاف.

bulsn e

لِمُعَاوِيَةَ، فَكَانَ لَا يَدْخُلُ إِزَارًا إِلَّا ظَهَرَ لَهُ لُبَابُ، وَلَهُ ٱلْمَاءُ: ٱلْمَاءُ ٱلَّذِي يَقْذِفُ. يَتَاجُ ٱلْأَرْضَ كَثِيرًا، وَكَانَ مُعَاوِيَةُ زَوَّجَ عَبْدَ ٱللهِ بْنَ عَامِرِ ٱبْنَةَ عَمِّهِ، وَإِنَّهَا جَاءَتْهُ يَوْمًا بِٱلْمِرْآةِ وَٱلْمِشْطِ، وَكَانَتْ تَتَوَلَّى خِدْمَتَهُ بِنَفْسِهَا، فَنَظَرَ فِي ٱلْمِرْآةِ، فَأَلْقَى وَجْهَهُ وَجَبْهَتَهُ، فَرَأَى لُبَابَاتٍ وَحَبَّاتِهَا، وَرَأَى ٱلشَّيْبَ فِي لِحْيَتِهِ قَدْ أَخَذَهُ بِٱلشَّيْبِ، فَرَمَى رَأْسَهُ إِلَيْهَا، فَقَالَ: ٱنْتِفِي بِأَبِيكِ. فَٱنْطَلَقَتْ حَتَّى وَقَفَتْ عَلَى أَبِيهَا عَبْدِ ٱللهِ بْنِ عَامِرٍ، فَقَالَ: مَا يُرِيدُ أَمِيرُ ٱلْمُؤْمِنِينَ؟ قَالَ: مَا أَبَى. مَنْ فِيلِي، فَأَخَذَتْ شَعْرَهَا فَنَتَفَتْ إِلَيْهِ مُعَاوِيَةُ، فَقَالَ: أَدْرَكْتُكِ بِأَبِيكِ، ثُمَّ رَدَدْتِهِ فَقَالَ: أَخْبِرُكَ بِأَنَّهُ شَرِيفٌ، وَلَا يَشْرُفُ مِثْلُهُ إِلَّا بِمَا يَشْرُفُ بِهِ مِثْلُهُ، وَمِثْلُهُ لَا يَشْرُفُ مِثْلَ

ذِكْرُ هِنْدٍ وَهَالَةَ ابْنَيْ أَبِي هَالَةَ ﷺ

٦٨٨١- حدثنا أبو العَبَّاسِ مُحَمَّدُ بْنُ يَعْقُوبَ، ثنا أَحْمَدُ بْنُ عَبْدِ الْجَبَّارِ، ثنا يُونُسُ بْنُ بُكَيْرٍ، عَنِ ابْنِ إِسْحَاقَ قَالَ: هِنْدُ بْنُ أَبِي هَالَةَ بْنِ[1] نَبَّاشِ أَحَدُ بَنِي أُسَيِّدِ بْنِ عَمْرِو بْنِ تَمِيمٍ، حَلِيفٌ بَنِي عَبْدِ الدَّارِ وَهُوَ ابْنُ خَدِيجَةَ[2].

٦٨٨٢- أخبرنا أبو مُحَمَّدٍ الْمُزَنِيُّ، ثنا أَبُو خَلِيفَةَ[3]، ثنا مُحَمَّدُ بْنُ سَلَّامٍ، ثنا أَبُو عُبَيْدَةَ، قَالَ: أَبُو هَالَةَ زَوْجُ خَدِيجَةَ، اسْمُهُ هِنْدُ بْنُ النَّبَّاشِ بْنِ زُرَارَةَ، وَابْنَاهُ هِنْدٌ وَهَالَةُ، شَهِدَا مَعَهُ أُحُدًا[4].

٦٨٨٣- حدثنا الشَّيْخُ أَبُو بَكْرِ بْنُ إِسْحَاقَ، أَخْبَرَنَا عَلِيُّ بْنُ عَبْدِ الْعَزِيزِ، ثنا أَبُو عُبَيْدٍ، عَنْ شَيْخٍ مِنْ ضَمْرَ الْجَعْبَلِيِّ، حَدَّثَنِي رَجُلٌ[5]، عَنْ ابْنَيْ أَبِي هَالَةَ

Using

النَّبِيِّ، عَنِ النَّبِيِّ ﷺ، قَالَ: سَأَلْتُ خَالِي عَنْ لَمْزِ النَّبِيِّ ﷺ الْمُنَافِقَ، وَكَانَ وَاعِيًا، فَقَالَ: الْحَدِيثَ بِطُولِهِ.

٦١٣٨٤ - أَخْبَرَنَا أَبُو عَمْرٍو الْبَغْدَادِيُّ، ثَنَا عَلِيُّ بْنُ مُحَمَّدِ بْنِ عَمْرِو بْنِ تَمِيمٍ بْنِ زِيَادٍ، عَنْ أَبِيهِ قَالَ: "لَمَّا دَخَلَ عَلَيَّ رَسُولُ اللَّهِ ﷺ وَهُوَ زَائِرٌ، فَاسْتَوْفَقَ الشَّيْءَ وَلَمْ أَعْلَمْ، فَقَالَ: "إِلَى مَنْ تَرْمُقُ، وَقَالَ: "هَذِهِ مَلَائِكَةُ اللَّهِ، فَأَتَيْتُ بِمَا لَمْ يَرَهُ بِقَرَابَتِهِ مِنْ خَدِيجَةَ".

(١) ليست هذه الجملة في الإتحاف.

(٢) قال في مجمع الزوائد ٩/٣٧٣: رواه الطبراني في الأوسط (٤٠٧٦) والصغير (١/٣٥٨) فقال: «حدثنا علي بن سعيد بن عمرو بن تميم بن زياد بن هلال بن أبي خالد التميمي بمصر، قال: حدثنا أبي عن عمرو بن تميم عن أبيه تميم بن أبي زياد بن هلال، عن أبيه أنه هلك به، إلا أن الصحلة الآجرية سألهم عن العمر، فإذا هو في أول الثلاثين إلا بعد عن شهر، فأتى رسول الله ﷺ فعرفه، فرآه من أهل الصفة، وذلك أنه كان يجالسهم». اهـ وما سلف أولى بالصواب.

(٣) تقول: «هلك» مثلث الراء، وقد أورده الحافظ في الإصابة (١٣/١١٦) من معجم الطبراني وقال عقبه: «قوله: فاستوفق الشيء، أي طلب من يوافقه في شرب الخمر، وقوله: فلم أعلم، أي فطنت له، وقوله: فأتيت بما لم يره بقرابته من خديجة، أي بسبب قرابته من خديجة». اهـ

(٤) تقول: «هلك» مثلث الراء، وقد أورده الحافظ في الإصابة (١٣/١١٦) من معجم الطبراني وقال عقبه: «قوله: فاستوفق الشيء، أي طلب من يوافقه في شرب الخمر، وقوله: فلم أعلم، أي فطنت له، وقوله: فأتيت بما لم يره بقرابته من خديجة، أي بسبب قرابته من خديجة». اهـ

(٥) ليست هذه الجملة في الإتحاف.

(٦) قال في مجمع الزوائد ٩/٣٧٣: رواه الطبراني في الأوسط (٤٠٧٦) والصغير (١/٣٥٨) فقال: «حدثنا علي بن سعيد بن عمرو بن تميم بن زياد بن هلال بن أبي خالد التميمي بمصر، قال: حدثنا أبي عن عمرو بن تميم عن أبيه تميم بن أبي زياد بن هلال، عن أبيه أنه هلك به، إلا أن الصحلة الآجرية سألهم عن العمر، فإذا هو في أول الثلاثين إلا بعد عن شهر، فأتى رسول الله ﷺ فعرفه، فرآه من أهل الصفة، وذلك أنه كان يجالسهم». اهـ وما سلف أولى بالصواب.

(٧) تقول: «هلك» مثلث الراء، وقد أورده الحافظ في الإصابة (١٣/١١٦) من معجم الطبراني وقال عقبه: «قوله: فاستوفق الشيء، أي طلب من يوافقه في شرب الخمر، وقوله: فلم أعلم، أي فطنت له، وقوله: فأتيت بما لم يره بقرابته من خديجة، أي بسبب قرابته من خديجة». اهـ

(٨) ليست هذه الجملة في الإتحاف.

(٩) قال في مجمع الزوائد ٩/٣٧٣: رواه الطبراني في الأوسط (٤٠٧٦) والصغير (١/٣٥٨) فقال: «حدثنا علي بن سعيد بن عمرو بن تميم بن زياد بن هلال بن أبي خالد التميمي بمصر، قال: حدثنا أبي عن عمرو بن تميم عن أبيه تميم بن أبي زياد بن هلال، عن أبيه أنه هلك به، إلا أن الصحلة الآجرية سألهم عن العمر، فإذا هو في أول الثلاثين إلا بعد عن شهر، فأتى رسول الله ﷺ فعرفه، فرآه من أهل الصفة، وذلك أنه كان يجالسهم». اهـ وما سلف أولى بالصواب.

ذِكْرُ عَبْدِ اللهِ بْنِ زَمْعَةَ بْنِ الْأَسْوَدِ ﵁

٦٨٨٥- حدثني أَبُو بَكْرِ بْنُ بَالُوَيْهِ، ثَنَا إِبْرَاهِيمُ بْنُ إِسْحَاقَ الْحَرْبِيُّ، ثَنَا مُصْعَبُ بْنُ عَبْدِ اللهِ الزُّبَيْرِيُّ، قَالَ: عَبْدُ اللهِ بْنُ زَمْعَةَ بْنِ الْأَسْوَدِ بْنِ الْمُطَّلِبِ بْنِ أَسَدِ بْنِ عَبْدِ الْعُزَّى بْنِ قُصَيٍّ، وَأُمُّهُ قُرَيْبَةُ[1] بِنْتُ أَبِي أُمَيَّةَ بْنِ عَبْدِ اللهِ بْنِ عُمَرَ بْنِ مَخْزُومٍ، وَأُمُّهَا عَاتِكَةُ بِنْتُ [عَبْدِ] الْمُطَّلِبِ[2].[3]

٦٨٨٦- حدثنا أَبُو الْعَبَّاسِ مُحَمَّدُ بْنُ يَعْقُوبَ، ثَنَا أَحْمَدُ بْنُ عَبْدِ الْجَبَّارِ، ثَنَا يُونُسُ بْنُ بُكَيْرٍ، عَنِ ابْنِ إِسْحَاقَ، حَدَّثَنِي الزُّهْرِيُّ، حَدَّثَنِي عَبْدُ الْمَلِكِ بْنُ أَبِي بَكْرِ بْنِ عَبْدِ الرَّحْمَنِ بْنِ الْحَارِثِ بْنِ هِشَامٍ، عَنْ أَبِيهِ، عَنْ عَبْدِ اللهِ بْنِ زَمْعَةَ بْنِ الْأَسْوَدِ بْنِ الْمُطَّلِبِ بْنِ أَسَدٍ، قَالَ: لَمَّا اسْتُعِزَّ[4] بِرَسُولِ اللهِ[5] ﷺ، [illegible] بِالنَّاسِ؟ فَقُلْتُ: يَا عُمَرُ[6]، ثُمَّ فَصَلَّ بِالنَّاسِ. فَقَامَ، فَلَمَّا كَبَّرَ سَمِعَ رَسُولُ اللهِ ﷺ

(١) في (د): «مريبة».
(٢) في (د) و(ك): «بنت المطلب» وأثبت قريش في نسب أسد بن عبد العزى بن قصي.
(٣) [illegible]
(٤) [illegible]
(٥) في (م): «إلى رسول الله».
(٦) في (م): «يا عمر».

usn

صَوْتَهُ، وَكَانَ عُمَرُ رَجُلًا جَهِيرًا، فَقَالَ رَسُولُ اللهِ ﷺ: «فَأَيْنَ أَبُو بَكْرٍ، يَأْبَى اللهُ وَالْمُسْلِمُونَ ذَلِكَ». فَبَعَثَ إِلَى أَبِي بَكْرٍ رضي الله عنه، فَجَاءَ بَعْدَ أَنْ صَلَّى عُمَرُ تِلْكَ الصَّلَاةَ، فَصَلَّى بِالنَّاسِ، قَالَ عَبْدُ اللهِ بْنُ زَمْعَةَ: فَقَالَ عُمَرُ: وَيْحَكَ مَاذَا صَنَعْتَ بِي يَا ابْنَ زَمْعَةَ؟ وَاللهِ مَا ظَنَنْتُ حِينَ أَمَرْتَنِي إِلَّا أَنَّ رَسُولَ اللهِ ﷺ أَمَرَ[1] بِذَلِكَ، وَلَوْلَا ذَلِكَ مَا صَلَّيْتُ بِالنَّاسِ[2]. قُلْتُ: وَاللهِ مَا أَمَرَنِي رَسُولُ اللهِ ﷺ[3]، وَلَكِنْ حِينَ لَمْ أَرَ أَبَا بَكْرٍ رَأَيْتُكَ أَحَقَّ مَنْ حَضَرَ بِالصَّلَاةِ بِالنَّاسِ[4].

هَذَا حَدِيثٌ صَحِيحٌ عَلَى شَرْطِ مُسْلِمٍ، وَلَمْ يُخَرِّجَاهُ.

❁ ❁ ❁

---

(١) في (و) والك: «أمرك».

(٢) قوله: «بالناس» ساقط من (و).

(٣) في (م): «ما أمرني رسول الله ﷺ بذلك».

(٤) إتحاف المهرة (٦/ ١٢٣-٧١٣١) عزاه لأحمد، وفاته عزوه إلى المصنف.

ذِكْرُ أَبِي أُمَامَةَ الْبَاهِلِيِّ ﵁

٦٨٨٧- أخبرني أَحْمَدُ بْنُ يَعْقُوبَ الثَّقَفِيُّ، ثَنَا مُوسَى بْنُ زَكَرِيَّا، ثَنَا خَلِيفَةُ بْنُ خَيَّاطٍ، قَالَ: أَبُو أُمَامَةَ: صُدَيُّ بْنُ عَجْلَانَ بْنِ وَهْبِ بْنِ حَرِيبِ بْنِ وَهْبِ بْنِ رَيَاحِ بْنِ الْحَارِثِ بْنِ وَهْبِ بْنِ مَعْنِ بْنِ مَالِكِ بْنِ أَعْصَرَ بْنِ سَعْدِ بْنِ قَيْسِ عَيْلَانَ بْنِ مُضَرَ نَزَلَ الشَّامَ. قَالَ خَلِيفَةُ: نَسَبَهُ عَبْدُ الْمَلِكِ بْنُ قُرَيْبٍ الْأَصْمَعِيُّ. قَالَ: وَبَاهِلَةُ هِيَ امْرَأَةُ مَعْنِ بْنِ مَالِكِ بْنِ أَعْصَرَ بْنِ سَعْدِ بْنِ قَيْسِ عَيْلَانَ، وَلَدُهَا يُنْسَبُونَ إِلَيْهَا وَهِيَ بَاهِلَةُ بِنْتُ سَعْدِ الْعَشِيرَةِ بْنِ مَالِكِ بْنِ أُدَدَ بْنِ زَيْدِ بْنِ يَشْجُبَ بْنِ يَعْرُبَ بْنِ قَحْطَانَ، قَالَ[1] شَبَابُ[2] بْنُ خَيَّاطٍ: وَمَاتَ أَبُو أُمَامَةَ سَنَةَ سِتٍّ وَثَمَانِينَ[3].

٦٨٨٨- حدثنا هَاشِمُ بْنُ حَمْشَاذَ الْعَدْلُ[4]، ثَنَا عَبْدُ اللهِ بْنُ أَحْمَدَ بْنِ حَنْبَلٍ، حَدَّثَنِي عَبْدُ اللهِ بْنُ سَلَمَةَ بْنِ عَيَّاشٍ الْعَامِرِيُّ، ثَنَا صَدَقَةُ بْنُ هُرْمُزَ[5] الْقَسْمَلِيُّ، عَنْ أَبِي غَالِبٍ[6]، عَنْ أَبِي أُمَامَةَ ﵁، قَالَ: بَعَثَنِي رَسُولُ اللهِ إِلَى قَوْمِي أَدْعُوهُمْ إِلَى اللهِ تَبَارَكَ وَتَعَالَى، وَأَعْرِضُ عَلَيْهِمْ شَرَائِعَ[7] الْإِسْلَامِ، فَأَتَيْتُهُمْ

(١) هنا ينتهي خرم النسخة (ز).
(٢) في (م): (٥٨) ب.
(٣) إلى هنا ينتهي خرم النسخة (ز).
(٤) في (م): (٥٨) ب.
(٥) في (م): (٥٨) ب.
(٦) يعني: البصري، قيل اسمه حزور، من رجال الجهاد.
(٧) من لفظ الجلالة إلى هاهنا ساقط من (و).

bu ısnıa

وَقَدْ نَعَتُوا إِبِلَهُمْ، وَأَحْلَوْهَا، وَشَرَوْا هَذَا رَأْيِي، فَأَمَّا: مَرْعَىً بِالضَّمِّ، فَبِخِلَافِ عِبَارَتِهِ. قَالَ شَيْخُنَا: لَيْسَ كَذَلِكَ، بَلْ هُمَا لُغَتَانِ. قُلْتُ: لَكِنَّ الَّذِي فِي الصِّحَاحِ: أَنَّ الضَّمَّ لُغَةُ أَهْلِ الْحِجَازِ. قَالَ: وَلَمْ أَسْمَعْ فِيهِ إِلَّا الْفَتْحَ، وَلَا أَدْرِي مَا وَجْهُ الضَّمِّ. وَقَالَ ابْنُ بَرِّيٍّ: الْمَرْعَى بِالضَّمِّ: الْكَلَأُ، وَبِالْفَتْحِ: الْمَوْضِعُ الَّذِي تَرْعَاهُ الْمَاشِيَةُ. وَقَالَ ابْنُ سِيدَهْ: الْمَرْعَى: الْكَلَأُ، وَقِيلَ: هُوَ مَوْضِعُ الرَّعْيِ، وَقَدْ رَعَتِ الْمَاشِيَةُ وَرَعَاهَا، وَرَعَى عَلَيْهَا، وَرَعَى فِيهَا، وَرَعَى إِبِلَهُ وَغَنَمَهُ، وَرَعَى الْمَاشِيَةَ وَالْإِبِلَ وَالْغَنَمَ، وَرَعَى الْإِبِلَ وَالْغَنَمَ، وَرَعَى الْإِبِلَ وَالْغَنَمَ، وَرَعَى ال

ذِكْرُ مُعَاوِيَةَ بْنِ حَيْدَةَ الْقُشَيْرِيِّ ﵁

٦٨٨٩- أخبرني[1] أَحْمَدُ بْنُ يَعْقُوبَ، ثَنَا مُوسَى بْنُ زَكَرِيَّا، ثَنَا خَلِيفَةُ بْنُ خَيَّاطٍ، قَالَ: مُعَاوِيَةُ بْنُ حَيْدَةَ بْنِ مُعَاوِيَةَ بْنِ قُشَيْرِ بْنِ كَعْبِ بْنِ رَبِيعَةَ بْنِ عَامِرٍ نَسَبَهُ لِي عَبْدُ اللهِ بْنُ الْجَارُودِ[2].

٦٨٩٠- حدثنا أَبُو بَكْرِ بْنُ أَبِي دَارِمٍ الْحَافِظُ بِالْكُوفَةِ، ثَنَا الْحَسَنُ بْنُ عَلِيِّ بْنِ شَبِيبٍ، ثَنَا بِشْرُ بْنُ آدَمَ، حَدَّثَنِي أَزْهَرُ بْنُ سَعْدٍ، ثَنَا ابْنُ عَوْنٍ، عَنْ بَهْزِ[3] بْنِ حَكِيمٍ، عَنْ أَبِيهِ، عَنْ جَدِّهِ مُعَاوِيَةَ بْنِ حَيْدَةَ ﵁، قَالَ: قُلْتُ: يَا رَسُولَ اللهِ، مَنْ أَبَرُّ؟ قَالَ: «أُمَّكَ». وَذَكَرَ الْحَدِيثَ[4].

لَمْ نَكْتُبْهُ مِنْ حَدِيثِ ابْنِ عَوْنٍ عَنْ بَهْزٍ إِلَّا عَنْهُ.

(١) في الأصل: أخبرنا.
(٢) ثبت هذا في الأصل.
(٣) في الأصل: عن بهز.
(٤) إتحاف المهرة (١٣/٣٢٦-١٦٧٨٩) بنفس هذا الموضع، وسيأتي في البر والصلة (٧٤٦٩).

ذِكْرُ مَالِكِ بْنِ حَيْدَةَ أَخُو مُعَاوِيَةَ ﷺ

٦٨٩١- صَمَّامٌ ثِقٌ بِكْرٌ أَحْمَدُ بْنُ سِنَانَ الْفَقِيهُ بِبَغْدَادَ، ثَنَا الْحَسَنُ بْنُ مُكْرَمٍ، ثَنَا يَحْيَى بْنُ حَمَّادٍ، ثَنَا حَمَّادُ بْنُ سَلَمَةَ، عَنْ أَبِي قَزَعَةَ(١)، عَنْ حَكِيمِ بْنِ مُعَاوِيَةَ بْنِ حَيْدَةَ، عَنْ أَبِيهِ، أَنَّهُ قَالَ لأَخِيهِ مَالِكِ بْنِ حَيْدَةَ: انْطَلِقْ بِنَا(٢) إِلَى رَسُولِ اللهِ ﷺ فَإِنَّهُ يُعْرَفُ لَنَا وَلا يُعْرَفُ، فَقَدْ خَبَرَ أَنَّا مِنْ أَسْوَإِ حَيٍّ، فَأَتَيَاهُ، وَقَالَ مَالِكُ بْنُ حَيْدَةَ: يَا رَسُولَ اللهِ، إِنَّا(٣) قَدْ أَسْلَمْنَا وَأَسْلَمَ جِيرَانِي، فَعَلَى مَنْ هُمْ؟ فَقَالَ: «عَلَيْكَ وَعَلَى جِيرَانِكَ». فَلَمْ يُجِبْهُ، فَقَامَ مُسْتَعْلِمًا، فَقَالَ: إِنْ فَعَلْتُ ذَاكَ إِنَّهُمْ لَشَرٌّ مِنْ أَنْ أَكُفَّ نَفْسِي إِلَى الأَذَى، وَأَكُفَّ إِلَى خَيْرٍ. فَلَمْ يُجِبْهُ، وَقَالَهَا ثَلاثًا، فَقَالَ: «عَلَيْكَ وَعَلَى جِيرَانِكَ». فَأَبَى أَنْ يَقُولَ، فَانْتَهَرَهُ، فَقَالَ: إِنْ فَعَلْتُ ذَاكَ فَإِنَّ لِي قَوْلًا عَلَيْهِمْ مِنْ مَالٍ شَرٌّ، فَقَالَ لَهُ جِبْرِيلُ(٤): «دَعْهُ».

(١) هو: سويد بن حجير بن بكاء الباهلي الضبعي.

(٢) قوله: «بنا» ساقط من (ر).

(٣) في (ر): «لنا».

(٤) في (ر): «فأمر جبريل أن يدعه» وفي (ق): «فقال جبريل».

(١) زاد هنا المحدث في التلخيص تحت ترجمة: «معاوية بن حيدة» ولم يزد في التلخيص ذكر: «مالك بن حيدة».

(٢) إتحاف المهرة (٣/٢٢٤-١٦٩٩) وقال: «قلت: وقال ابن السكن: ولا نعلم في العلم (٤٣٦).

ثم أورده الحافظ مرة أخرى في (٣/٣٧٦-١٦٨٠) وقال: «وفي الإسناد أحمد بن الحسن

ذِكْرُ مِخْمَرِ بْنِ حَيْدَةَ[1] أَخُوهُمُ الثَّالِثُ ﵁

٦٨٩٢- حدثنا عَلِيُّ بْنُ حَمْشَاذَ الْعَدْلُ، ثَنَا عُبَيْدُ بْنُ شَرِيكٍ، ثَنَا أَبُو الْجُمَاهِرِ[2]، ثَنَا سَعِيدُ[3] بْنُ بَشِيرٍ، عَنْ قَتَادَةَ، عَنْ حَكِيمِ بْنِ مُعَاوِيَةَ، عَنْ عَمِّهِ مِخْمَرِ بْنِ حَيْدَةَ، قَالَ: قُلْتُ: يَا رَسُولَ اللهِ، إِنِّي أَغِيبُ الشَّهْرَ عَنِ الْمَاءِ، وَمَعِي أَهْلِي أَفَأُصِيبُ[4] مِنْهُمْ؟ قَالَ: «نَعَمْ». قُلْتُ: يَا رَسُولَ اللهِ إِنِّي أَغِيبُ أَشْهُرًا. قَالَ: «نَعَمْ، وَإِنْ غِبْتَ عَشْرَ سِنِينَ»[5].



buisn e

(١) كذا سماه المصنف هاهنا وكذا سماه أبو أحمد العسكري، وهو [illegible]
(٢) [illegible]
(٣) [illegible]
(٤) في (و): «فأصيب».
(٥) لم نجد هذا الحديث في الإتحاف.

فهرس الموضوعات

الموضوع	الصفحة
ذِكْرُ مَنَاقِبِ عَامِرِ بْنِ رَبِيعَةَ رضي الله عنه	٧
ذِكْرُ مَنَاقِبِ حَوَارِيِّ رَسُولِ اللهِ ﷺ وَابْنِ عَمَّيْهِ	١٢
الزُّبَيْرِ بْنِ الْعَوَّامِ بْنِ خُوَيْلِدِ بْنِ أَسَدِ بْنِ عَبْدِ الْعُزَّى بْنِ قُصَيٍّ	١٢
ذِكْرُ مَقْتَلِ الزُّبَيْرِ بْنِ الْعَوَّامِ رضي الله عنه	٢٦
ذِكْرُ مَنَاقِبِ طَلْحَةَ بْنِ عُبَيْدِ اللهِ التَّيْمِيِّ رضي الله عنه	٣٦
ذِكْرُ مَنَاقِبِ مُحَمَّدِ بْنِ طَلْحَةَ بْنِ عُبَيْدِ اللهِ السَّجَّادِ رضي الله عنه	٥١
ذِكْرُ مَنَاقِبِ قُدَامَةَ بْنِ مَظْعُونِ بْنِ حَبِيبِ بْنِ وَهْبٍ الْجُمَحِيِّ رضي الله عنه	٦٢
ذِكْرُ مَنَاقِبِ حُذَيْفَةَ بْنِ الْيَمَانِ	٦٤
ذِكْرُ مَنَاقِبِ خَبَّابِ بْنِ الْأَرَتِّ وَيُكْنَى أَبَا عَبْدِ اللهِ رضي الله عنه	٦٩
ذِكْرُ مَنَاقِبِ عَمَّارِ بْنِ يَاسِرٍ رضي الله عنه	٧٤
ذِكْرُ مَنَاقِبِ عَبْدِ اللهِ بْنِ بُدَيْلِ بْنِ وَرْقَاءَ رضي الله عنه	١٠٠
ذِكْرُ مَنَاقِبِ أَبِي عَمْرَةَ الْأَنْصَارِيِّ	١٠١
ذِكْرُ مَنَاقِبِ هَاشِمِ بْنِ عُتْبَةَ بْنِ أَبِي وَقَّاصٍ	١٠٢
ذِكْرُ مَنَاقِبِ خُزَيْمَةَ بْنِ ثَابِتٍ الْأَنْصَارِيِّ رضي الله عنه	١٠٥
ذِكْرُ مَنَاقِبِ صُهَيْبِ بْنِ سِنَانٍ مَوْلَى رَسُولِ اللهِ ﷺ	١٠٧
ذِكْرُ مَنَاقِبِ أُوَيْسِ بْنِ عَامِرٍ الْقَرَنِيِّ رضي الله عنه	١٢٠
ذِكْرُ مَنَاقِبِ سَهْلِ بْنِ حُنَيْفٍ الْأَنْصَارِيِّ وَكُنْيَتُهُ أَبُو ثَابِتٍ رضي الله عنه	١٣٣

الموضوع	الصفحة
ذِكْرُ مَنَاقِبِ خَوَّاتِ بْنِ جُبَيْرٍ الْأَنْصَارِيِّ ﷺ	١٤٢
ذِكْرُ مَنَاقِبِ عَبْدِ اللهِ بْنِ سَلَامٍ الْإِسْرَائِيلِيِّ ﷺ	١٤٦
ذِكْرُ مَنَاقِبِ سَلَمَةَ بْنِ سَلَامَةَ بْنِ وَقْشٍ الْأَنْصَارِيِّ ﷺ	١٥٢
ذِكْرُ مَنَاقِبِ عَاصِمِ بْنِ عَدِيٍّ الْأَنْصَارِيِّ ﷺ	١٥٧
ذِكْرُ مَنَاقِبِ زَيْدِ بْنِ ثَابِتٍ كَاتِبِ النَّبِيِّ ﷺ	١٦٢
ذِكْرُ مَنَاقِبِ يَعْلَى بْنِ مُنْيَةَ ﷺ	١٦٩
ذِكْرُ مَنَاقِبِ سَلَمَةَ بْنِ أُمَيَّةَ أَخِي يَعْلَى بْنِ أُمَيَّةَ ﷺ	١٧١
ذِكْرُ مَنَاقِبِ مَعْنِ بْنِ عَمْرِو بْنِ الْجَمُّوحِ ﷺ	١٧٢
ذِكْرُ مَنَاقِبِ مُعَتِّبِ بْنِ الْحُمَامِ بْنِ الْأَكْوَعِ ﷺ	١٧٥
ذِكْرُ مَنَاقِبِ حَرَامِ بْنِ الْمَلْحَانِ بْنِ عَمْرِو بْنِ الْجَمُّوحِ ﷺ	١٧٦

الموضوع الصفحة

ذِكْرُ مَنَاقِبِ أَبِي رِفَاعَةَ عَبْدِ اللهِ بْنِ الْحَارِثِ الْعَدَوِيِّ ١٩٤
ذِكْرُ مَنَاقِبِ عُلْبَةَ بْنِ الْحَارِثِ الْمُزَنِيِّ ١٩٥
ذِكْرُ مَنَاقِبِ مُحَمَّدِ بْنِ مَسْلَمَةَ الْأَنْصَارِيِّ ١٩٦
ذِكْرُ مَنَاقِبِ سَعِيدِ بْنِ زَيْدِ بْنِ عَمْرِو بْنِ نُفَيْلٍ عَاشِرِ الْعَشَرَةِ ٢٠٥
ذِكْرُ مَنَاقِبِ كَعْبِ بْنِ مَالِكٍ الْأَنْصَارِيِّ ٢١٣
ذِكْرُ مَنَاقِبِ الْحَكَمِ بْنِ عَمْرٍو الْغِفَارِيِّ ٢١٥
ذِكْرُ مَنَاقِبِ رَافِعِ بْنِ عَمْرٍو الْغِفَارِيِّ أَخِي الْحَكَمِ ٢٢٠
ذِكْرُ مَنَاقِبِ عَبْدِ الرَّحْمَنِ بْنِ سَمُرَةَ الْقُرَشِيِّ ٢٣٣
ذِكْرُ مَنَاقِبِ عَبْدِ الرَّحْمَنِ بْنِ عُثْمَانَ التَّيْمِيِّ ٢٢٥
ذِكْرُ مَنَاقِبِ عُثْمَانَ بْنِ أَبِي الْعَاصِ الثَّقَفِيِّ ٢٢٧
ذِكْرُ مَنَاقِبِ سُفْيَانَ بْنِ عَوْفٍ الْغَامِدِيِّ ٢٢٨
ذِكْرُ مَنَاقِبِ الْمُغِيرَةِ بْنِ شُعْبَةَ ٢٣٠
ذِكْرُ مَنَاقِبِ رُفَاعَةَ بْنِ عَبْدِ يَزِيدَ ٢٤٣
ذِكْرُ مَنَاقِبِ عَمْرِو بْنِ الْعَاصِ ٢٤٤
ذِكْرُ مَنَاقِبِ قَيْسِ بْنِ مَخْرَمَةَ ٢٥٢
ذِكْرُ مَنَاقِبِ عَبْدِ اللهِ بْنِ جَشَمِ بْنِ زُهْرَةَ الْقُرَشِيِّ ٢٥٣
ذِكْرُ مَنَاقِبِ الْمُنْكَدِرِ بْنِ عَبْدِ اللهِ أَبِي مُحَمَّدٍ الْقُرَشِيِّ ٢٥٤
ذِكْرُ مَنَاقِبِ أَبِي أَيُّوبَ الْأَنْصَارِيِّ ٢٥٧
بَقِيَّةُ مَنَاقِبِهِ ٢٦٧

الموضوع الصفحة

ذِكْرُ مَنَاقِبِ عَبْدِ اللهِ بْنِ الطُّفَيْلِ بْنِ سَخْبَرَةَ ﷺ ٢٦٩
ذِكْرُ مَنَاقِبِ لُبَيْنَةَ الحَبَشِ ﷺ ٢٧١
ذِكْرُ مَنَاقِبِ أَبِي لُبَّوبَ الأَزْدِيِّ صَحَابِيٍّ مِنَ الأُرْدُنِ ٢٧٢
ذِكْرُ مَنَاقِبِ جَرِيرِ بْنِ عَبْدِ اللهِ البَجَلِيِّ ﷺ ٢٧٤
ذِكْرُ مَنَاقِبِ أَبِي مُوسَى عَبْدِ اللهِ بْنِ قَيْسٍ الأَشْعَرِيِّ ﷺ ٢٧٥
ذِكْرُ مَنَاقِبِ مُعَبَّدِ بْنِ عَاصِمٍ الجُهَنِيِّ ٢٨٣
ذِكْرُ مَنَاقِبِ صُحَارِ بْنِ عَيَّاشٍ ﷺ ٢٨٦
ذِكْرُ مَنَاقِبِ مِدْرَكِ بْنِ الحُصَيْنِ الخُزَاعِيِّ ٢٩٣
ذِكْرُ مَنَاقِبِ فَضَالَةَ بْنِ عُبَيْدٍ الأَنْصَارِيِّ وَأَخِيهِ زِيَادِ بْنِ عُبَيْدٍ ﷺ ٢٩٨
ذِكْرُ مَنَاقِبِ عَبْدِ الرَّحْمَنِ بْنِ بَكْرٍ الصِّدِّيقِ ﷺ ٣٠١

الموضوع الصفحة

ذِكْرُ مَنَاقِبِ حَسَّانَ بْنِ ثَابِتٍ الْأَنْصَارِيِّ ... ٣٣٢
ذِكْرُ مَنَاقِبِ خَارِجَةَ بْنِ يَزِيْدَ الْخَزْرَجِيِّ ... ٣٤٠
ذِكْرُ مَنَاقِبِ سَعِيدِ بْنِ يَرْبُوعٍ الْمَخْزُومِيِّ ... ٣٤٥
ذِكْرُ مَنَاقِبِ أَبِي أُنَيْسَةَ كَعْبِ بْنِ عَمْرٍو الْأَنْصَارِيِّ ... ٣٤٧
ذِكْرُ مَنَاقِبِ عَبْدِ اللهِ بْنِ عَرَفَةَ الْأَزْدِيِّ ... ٣٤٩
ذِكْرُ مَنَاقِبِ خُوَيْلِدِ بْنِ عَبْدِ الْعُزَّى الْعَامِرِيِّ ... ٣٥٠
ذِكْرُ مَنَاقِبِ بَرِيدَةَ بْنِ خُصَيْبٍ الْأَسْلَمِيِّ ... ٣٥٥
ذِكْرُ مَنَاقِبِ مَسْلَمَةَ بْنِ مُخَلَّدٍ الْأَنْصَارِيِّ ... ٣٥٨
ذِكْرُ مَنَاقِبِ أَبِي إِسْحَاقَ سَعْدِ بْنِ أَبِي وَقَّاصٍ ... ٣٥٨
ذِكْرُ الْأَرْقَمِ بْنِ أَبِي الْأَرْقَمِ الْمَخْزُومِيِّ ... ٣٧٤
ذِكْرُ كَعْبِ بْنِ عَمْرٍو أَبِي الْيَسَرِ الْأَنْصَارِيِّ ... ٣٨٢
ذِكْرُ مَنَاقِبِ كُعَيْبِ بْنِ الْحَمْرَاءِ الْمَخْزُومِيِّ ... ٣٨٢
ذِكْرُ شَدَّادِ بْنِ أَوْسٍ الْأَنْصَارِيِّ ... ٣٨٣
ذِكْرُ مَنَاقِبِ أَبِي هُرَيْرَةَ الدَّوْسِيِّ ... ٣٨٤
ذِكْرُ أَبِي مَحْذُورَةَ الْمُؤَذِّنِ ... ٤٠٣
ذِكْرُ أَبِي أُسَيْدٍ السَّاعِدِيِّ ... ٤٠٧
ذِكْرُ بِلَالِ بْنِ الْحَارِثِ الْمُزَنِيِّ ... ٤١٠
ذِكْرُ صُفْوَانَ بْنِ الْمُعَطَّلِ السُّلَمِيِّ ... ٤١٦
ذِكْرُ عَبْدَةَ بْنِ عَمْرٍو الْأَسْلَمِيِّ ... ٤١٩

الموضوع	الصفحة
ذِكْرُ عَبْدِ اللهِ بْنِ زَيْدِ بْنِ عَاصِمٍ الْمَازِنِيِّ الْأَنْصَارِيِّ ﵁	٤٢٠
ذِكْرُ رَبِيعَةَ بْنِ كَعْبٍ الْأَسْلَمِيِّ ﵁	٤٢٣
ذِكْرُ مُعَاذِ بْنِ الْحَارِثِ الْقَارِئِ	٤٢٤
ذِكْرُ مَعْقِلِ بْنِ سِنَانٍ الْأَشْجَعِيِّ ﵁	٤٢٥
ذِكْرُ الْأَشْعَثِ بْنِ قَيْسٍ الْكِنْدِيِّ ﵁	٤٢٨
ذِكْرُ الْمِسْوَرِ بْنِ مَخْرَمَةَ الزُّهْرِيِّ ﵁	٤٢٩
ذِكْرُ الضَّحَّاكِ بْنِ قَيْسٍ الْأَكْبَرِ ﵁	٤٣٣
ذِكْرُ مَنَاقِبِ عَبْدِ اللهِ بْنِ عَمْرِو بْنِ الْعَاصِ ﵁	٤٣٧
ذِكْرُ أَسْمَاءَ بْنِ حَارِثَةَ الْأَنْصَارِيِّ ﵁	٤٤٤
ذِكْرُ هِنْدِ بْنِ حَارِثَةَ الْأَسْلَمِيِّ ﵁	٤٤٦
ذِكْرُ سُلَيْمَانَ بْنِ صُرَدِ بْنِ الْجَوْنِ الْخُزَاعِيِّ ﵁	٤٤٨
ذِكْرُ أَبِي شُرَيْحٍ الْخُزَاعِيِّ ﵁	٤٥٠
ذِكْرُ النُّعْمَانِ بْنِ بَشِيرِ بْنِ سَعْدٍ الْأَنْصَارِيِّ ﵁	٤٥١
ذِكْرُ أَبِي وَاقِدٍ اللَّيْثِيِّ ﵁	٤٥٤
ذِكْرُ زَيْدِ بْنِ الْأَرْقَمِ الْأَنْصَارِيِّ ﵁	[illegible]
ذِكْرُ مَنَاقِبِ [illegible]	[illegible]
ذِكْرُ وَفَاءِ [illegible]	[illegible]
ذِكْرُ مَنَاقِبِ [illegible]	[illegible]
ذِكْرُ عَبْدِ اللهِ بْنِ الزُّبَيْرِ بْنِ الْعَوَّامِ ﵁	٤٩٤

Bulsn e

الموضوع	الصفحة
ذِكْرُ مَنَاقِبِ عَبْدِ اللهِ بْنِ عُمَرَ بْنِ الْخَطَّابِ رضي الله عنه	٥١٦
ذِكْرُ رَافِعِ بْنِ خَدِيجٍ رضي الله عنه	٥٢٩
ذِكْرُ سَلَمَةَ بْنِ الْأَكْوَعِ رضي الله عنه	٥٣٢
ذِكْرُ مَالِكِ بْنِ سِنَانٍ وَالِدِ أَبِي سَعِيدٍ الْخُدْرِيِّ رضي الله عنه	٥٣٤
ذِكْرُ أَبِي سَعِيدٍ الْخُدْرِيِّ رضي الله عنه	٥٣٦
ذِكْرُ جَابِرِ بْنِ عَبْدِ اللهِ رضي الله عنه	٥٤٠
ذِكْرُ زَيْدِ بْنِ خَالِدٍ الْجُهَنِيِّ رضي الله عنه	٥٤٥
ذِكْرُ عَبْدِ اللهِ بْنِ جَعْفَرِ بْنِ أَبِي طَالِبٍ الطَّيَّارِ رضي الله عنه	٥٤٦
ذِكْرُ وَاثِلَةَ بْنِ الْأَسْقَعِ رضي الله عنه	٥٥٢
ذِكْرُ عَبْدِ اللهِ بْنِ أَبِي أَوْفَى الْأَسْلَمِيِّ رضي الله عنه	٥٥٦
ذِكْرُ سَهْلِ بْنِ سَعْدٍ السَّاعِدِيِّ رضي الله عنه	٥٥٩
ذِكْرُ عَبْدِ اللهِ بْنِ أَبِي حَدْرَدٍ الْأَسْلَمِيِّ رضي الله عنه	٥٦٣
ذِكْرُ أَنَسِ بْنِ مَالِكٍ الْأَنْصَارِيِّ رضي الله عنه	٥٦٤
ذِكْرُ مَعْرِفَةِ جَمَاعَةٍ مِنَ الصَّحَابَةِ	٥٦٩
حَمَلُ بْنُ مَالِكِ بْنِ النَّابِغَةِ الْهُذَلِيُّ	٥٦٩
ذِكْرُ عَقِيلِ بْنِ أَبِي طَالِبٍ رضي الله عنه	٥٧١
ذِكْرُ مَعْقِلِ بْنِ يَسَارٍ الْمُزَنِيِّ رضي الله عنه	٥٧٦
ذِكْرُ عَبْدِ اللهِ بْنِ مُغَفَّلٍ الْمُزَنِيِّ رضي الله عنه	٥٧٨
ذِكْرُ كَعْبٍ وَبُجَيْرِ ابْنَا زُهَيْرٍ رضي الله عنه	٥٨٠

الموضوع	الصفحة
ذِكْرُ قُرَّةَ بْنِ إِيَاسٍ أَبُو مُعَاوِيَةَ الْمُزَنِيُّ ﵁	٥٩٧
ذِكْرُ عَائِذِ بْنِ عَمْرٍو الْمُزَنِيِّ ﵁	٥٩٩
ذِكْرُ أَخِيهِ رَافِعِ بْنِ عَمْرٍو الْمُزَنِيِّ ﵁	٦٠١
ذِكْرُ عَبْدِ اللهِ بْنِ عَبْدِ اللهِ بْنِ أُبَيِّ ابْنِ سَلُولٍ ﵁	٦٠٢
ذِكْرُ النُّعْمَانِ بْنِ قَوْقَلٍ ﵁	٦٠٥
ذِكْرُ عِتْبَانَ بْنِ مَالِكٍ الْأَنْصَارِيِّ ﵁	٦٠٧
ذِكْرُ زِيَادِ بْنِ لَبِيدٍ الْأَنْصَارِيِّ ﵁	٦٠٨
ذِكْرُ عُمَارَةَ بْنِ حَزْمٍ الْأَنْصَارِيِّ ﵁	٦١٠
ذِكْرُ يَزِيدَ بْنِ ثَابِتٍ أَخِي زَيْدِ بْنِ ثَابِتٍ ﵁	٦١١
ذِكْرُ بُسْرِ بْنِ أَبِي أَرْطَاةَ ﵁	٦١٣
ذِكْرُ الْمُسْتَوْرِدِ بْنِ شَدَّادٍ الْفِهْرِيِّ ﵁	٦١٥
ذِكْرُ خُفَافِ بْنِ إِيمَاءِ بْنِ رَحَضَةَ ﵁	٦١٦
ذِكْرُ أَبِي بَصْرَةَ جَمِيلِ بْنِ بَصْرَةَ الْغِفَارِيِّ ﵁	٦١٨
ذِكْرُ ابْنِهِ بَصْرَةَ بْنِ أَبِي بَصْرَةَ ﵁	٦١٩
ذِكْرُ أَبِي رُهْمٍ الْغِفَارِيِّ ﵁	٦٢٠
ذِكْرُ حُذَيْفَةَ بْنِ أَسِيدٍ الْغِفَارِيِّ ﵁	٦٢٤
ذِكْرُ عَتَّابِ بْنِ أَسِيدٍ الْغِفَارِيِّ ﵁	٦٢٥
ذِكْرُ شَدَّادٍ الْهَادِي ﵁	٦٢٦
ذِكْرُ أُسَامَةَ بْنِ زَيْدِ بْنِ حَارِثَةَ حِبِّ رَسُولِ اللهِ ﷺ	٦٢٨

bulsn e

ذِكْرُ أَبِي رَافِعٍ مَوْلَى رَسُولِ اللهِ ﷺ وَرَضِيَ عَنْهُ ٦٣١
ذِكْرُ سَلْمَانَ الْفَارِسِيِّ رضي الله عنه ٦٣٣
ذِكْرُ إِسْلَامِ زَيْدِ بْنِ سَعْنَةَ مَوْلَى رَسُولِ اللهِ ﷺ ٦٥٢
ذِكْرُ سَفِينَةَ مَوْلَى رَسُولِ اللهِ ﷺ ٦٥٥
ذِكْرُ زِيَادِ بْنِ لَبِيدٍ الْأَنْصَارِيِّ رضي الله عنه ٦٥٧
ذِكْرُ سَعْدِ بْنِ الرَّبِيعِ الْأَنْصَارِيِّ رضي الله عنه ٦٥٩
ذِكْرُ سَعْدِ الْقَرَظِ الْمُؤَذِّنِ رضي الله عنه ٦٦١
ذِكْرُ جُنَادَةَ بْنِ أَبِي أُمَيَّةَ الْأَزْدِيِّ رضي الله عنه ٦٦٣
ذِكْرُ سَوَّادِ بْنِ قَارِبٍ الْأَزْدِيِّ رضي الله عنه ٦٦٥
ذِكْرُ سَلْمَانَ بْنِ عَامِرٍ الضَّبِّيِّ رضي الله عنه ٦٧٠
ذِكْرُ صَعْصَعَةَ بْنِ نَاجِيَةَ الْمُجَاشِعِيِّ رضي الله عنه ٦٧٢
ذِكْرُ قَيْسِ بْنِ عَاصِمٍ الْمِنْقَرِيِّ رضي الله عنه ٦٧٥
ذِكْرُ عَمْرِو بْنِ الْأَهْتَمِ الْمِنْقَرِيِّ رضي الله عنه ٦٨٠
ذِكْرُ صَعْصَعَةَ بْنِ مُعَاوِيَةَ عَمِّ الْأَحْنَفِ بْنِ قَيْسٍ رضي الله عنه ٦٨٣
ذِكْرُ الْأَحْنَفِ بْنِ قَيْسٍ رضي الله عنه ٦٨٤
ذِكْرُ الْأَسْوَدِ بْنِ سَرِيعٍ رضي الله عنه ٦٨٦
ذِكْرُ جَارِيَةَ بْنِ قُدَامَةَ التَّمِيمِيِّ رضي الله عنه ٦٨٨
ذِكْرُ عُرْوَةَ بْنِ مَسْعُودٍ الثَّقَفِيِّ رضي الله عنه ٦٨٩
ذِكْرُ مُجَاشِعِ بْنِ مَسْعُودٍ الثَّقَفِيِّ رضي الله عنه ٦٩٠
ذِكْرُ عَمْرِو بْنِ عَبَسَةَ السُّلَمِيِّ رضي الله عنه ٦٩١

الموضوع	الصفحة
ذِكْرُ جَابِرِ بْنِ سَمُرَةَ السُّوَائِيِّ ﵁	٦٩٣
ذِكْرُ أَبِي جُحَيْفَةَ السُّوَائِيِّ ﵁	٦٩٥
ذِكْرُ عُثْمَانَ بْنِ أَبِي الْعَاصِ الثَّقَفِيِّ ﵁	٦٩٦
ذِكْرُ أَبِي الطُّفَيْلِ عَامِرِ بْنِ وَاثِلَةَ ﵁	٦٩٧
ذِكْرُ سُرَاقَةَ بْنِ مَالِكِ بْنِ جُعْشُمٍ ﵁	٦٩٩
ذِكْرُ ضِرَارِ بْنِ الْأَزْوَرِ ﵁	٧٠٢
ذِكْرُ وَابِصَةَ بْنِ مَعْبَدٍ الْأَزْدِيِّ ﵁	٧٠٤
ذِكْرُ خُرَيْمِ بْنِ فَاتِكٍ الْأَزْدِيِّ ﵁	٧٠٦
ذِكْرُ أُسَامَةَ بْنِ عُمَيْرٍ الْهُذَلِيِّ وَالِدِ أَبِي الْمَلِيحِ ﵁	٧١٠
ذِكْرُ عَبْدِ اللهِ بْنِ عَبْدِ الْمَلِكِ أَبِي اللَّحْمِ وَذِكْرُ مَوَالِيهِ ﵁	٧١١
ذِكْرُ عَمْرِو بْنِ أَبِيهِ الضَّمْرِيِّ ﵁	٧١٣
ذِكْرُ عُمَيْرِ بْنِ سَلَمَةَ الضَّمْرِيِّ ﵁	٧١٤
ذِكْرُ أَبِي الْجَعْدِ الضَّمْرِيِّ ﵁	٧١٥
ذِكْرُ الصَّعْبِ بْنِ جَثَّامَةَ اللَّيْثِيِّ ﵁	٧١٦
ذِكْرُ قُبَاثَ بْنِ أَشْيَمَ ﵁	[illegible]
ذِكْرُ عُمَيْرِ بْنِ [illegible]	[illegible]
ذِكْرُ شَدَّادِ بْنِ [illegible] الْهَادِ اللَّيْثِيِّ ﵁	[illegible]
ذِكْرُ الْحَارِثِ بْنِ مَالِكٍ [illegible]	[illegible]
ذِكْرُ مَالِكِ بْنِ الْحُوَيْرِثِ اللَّيْثِيِّ ﵁	٧٢٥

Bulsn e

الموضوع	الصفحة
ذِكْرُ فَضَالَةَ بْنِ وَهْبٍ اللَّيْثِيِّ ﵁	٧٢٦
ذِكْرُ مُصْعَبِ بْنِ عُمَيْرٍ الْعَبْدِيِّ ﵁	٧٢٧
ذِكْرُ أَبِي سَلَمَةَ بْنِ عَبْدِ الْأَسَدِ الْمَخْزُومِيِّ ﵁	٧٢٩
ذِكْرُ سُهَيْلِ ابْنِ بَيْضَاءَ ﵁	٧٣١
ذِكْرُ عِيَاضِ بْنِ زُهَيْرٍ ﵁	٧٣٣
ذِكْرُ عَبْدِ اللهِ بْنِ حُذَافَةَ السَّهْمِيِّ ﵁	٧٣٤
ذِكْرُ أَبِي بُرْدَةَ بْنِ يَسَارٍ ﵁	٧٣٦
ذِكْرُ حُوَيْمِ بْنِ سَاعِدَةَ ﵁	٧٣٨
ذِكْرُ أَبِي لُبَابَةَ بْنِ عَبْدِ الْمُنْذِرِ ﵁	٧٣٩
ذِكْرُ أَبِي حَبَّةَ الْبَدْرِيِّ ﵁	٧٤١
ذِكْرُ الْمُطَّلِبِ بْنِ أَبِي وَدَاعَةَ السَّهْمِيِّ ﵁	٧٤٣
ذِكْرُ عَبْدِ اللهِ بْنِ الْحَارِثِ بْنِ جَزْءٍ الزُّبَيْدِيِّ ﵁	٧٤٤
ذِكْرُ عَمْرِو ابْنِ أُمِّ مَكْتُومٍ الْمُؤَذِّنِ ﵁، وَيُقَالُ: عَبْدُ اللهِ	٧٤٥
ذِكْرُ الْعَلَاءِ بْنِ الْحَضْرَمِيِّ ﵁	٧٥٠
ذِكْرُ عَبْدِ اللهِ بْنِ جَحْشٍ الْأَسَدِيِّ ﵁	٧٥٢
ذِكْرُ ابْنِهِ مُحَمَّدِ بْنِ عَبْدِ اللهِ بْنِ جَحْشٍ ﵁	٧٥٣
ذِكْرُ يَزِيدَ بْنِ عَبْدِ اللهِ، أَبُو السَّائِبِ ﵁	٧٥٤
ذِكْرُ أَبِي هَاشِمِ بْنِ عُتْبَةَ ﵁	٧٥٦
ذِكْرُ أَبِي الْعَاصِ بْنِ الرَّبِيعِ ﵁	٧٥٨

الموضوع	الصفحة
ذِكْرُ عَبْدِ اللهِ بْنِ عَامِرِ بْنِ كُرَيْزٍ ﷺ	٧٦٠
ذِكْرُ هِنْدٍ وَهَالَةَ ابْنَيْ أَبِي هَالَةَ ﷺ	٧٦٢
ذِكْرُ عَبْدِ اللهِ بْنِ زَمْعَةَ بْنِ الْأَسْوَدِ ﷺ	٧٦٤
ذِكْرُ أُمِّ أُمَامَةَ الْبَاهِلِيِّ ﷺ	٧٦٦
ذِكْرُ مُعَاوِيَةَ بْنِ حَيْدَةَ الْقُشَيْرِيِّ ﷺ	٧٦٨
ذِكْرُ مَالِكِ بْنِ حَيْدَةَ أَخِ مُعَاوِيَةَ ﷺ	٧٦٩
ذِكْرُ بَهْزِ بْنِ حَيْدَةَ أَخِهِمْ الْأَكْبَرِ ﷺ	٧٧٠



المستدرك على الصحيحين

تصنيف

الإمام الحافظ أبي عبد الله محمد بن عبد الله الحاكم النيسابوري

رحمه الله تعالى

٣٢١ - ٤٠٥ هـ

طبعة فريدة محققة منقحة، مقابلة على ثماني نسخ خطية مقابلة تامة، كما قوبلت على أربع نسخ خطية من تلخيص الذهبي المستدرك، وقوبلت أسانيدها على إتحاف المهرة للابن حجر، كما روجعت على مرويات البيهقي عن الحاكم وأصول روايات المصنف، وبيّنا مشكلات النقص، وعالجت الخلل الواقع في الطبقات التي سبقتها كافة وبحاشية الكتاب تعليقات وتعقيبات كثيرة من الذهبي وابن حجر وابن الملقن وغيرهم من أهل العلم.

تحقيق ودراسة

الفريق العلمي لمكتب خدمة السنة

تحت إشراف ورعاية

أشرف بن محمد نجيب المصري

المجلد الثامن

٦٨٩٣-٨٠٧٩

دار المنهاج القويم

اَلطَّبْعَةُ الأُولَى
١٤٣٩هـ - ٢٠١٨م
جميع الحقوق محفوظة

دار المنارة للنشر والتوزيع
الجمهورية العربية السورية
دمشق - جرمانا - ساحة السيدة زينب - بناء الرواق
هاتف: ٠٠٩٦٣١١٢٤٤٤٤٤٤ - فاكس: ٠٠٩٦٣١١٢٤٤٤٤٤٥
ISBN : 978-9933-9257-1-0


بسم الله الرحمن الرحيم

e using

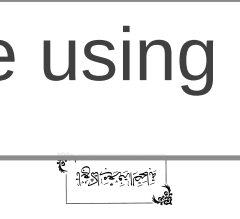

تَسْمِيَةُ أَزْوَاجِ رَسُولِ اللهِ ﷺ فِي الْجَاهِلِيَّةِ وَالْإِسْلَامِ

الْأَنْدَادُ وَالتَّكِيَّاتُ، وَنَحْتُ مِنْ حُيَّ، وَعَمْرُهُمْ، وَمَنْ وَلَدَتْ بِنْتُهُ، وَمَنْ دَخَلَ بِهَا وَمَنْ لَمْ يَدْخُلْ بِهَا[1] بِنْتُهُ، وَمَنْ طَلَّقَ بِنْتَهُ قَبْلَ أَنْ يَدْخُلَ بِهَا فَمَاتَتْ، وَمَنْ طَلَّقَ بِنْتَهُ بَعْدَمَا دَخَلَ بِهَا فَمَاتَتْ، وَمَنْ طَلَّقَ ثُمَّ رَاجَعَهَا، وَمَنْ مَاتَتْ بِنْتُهُ وَمَنْ تَزَوَّجَ بِنْتَهُ بَعْدَهَا[2]، وَمَنْ تَزَوَّجَ بِنْتَهُ بِالْمَدِينَةِ وَهُمْ قَلِيلٌ، وَمَنْ أَسْلَمَتْ، وَمَنْ تَزَوَّجَ مِنْ بُطُونِ قُرَيْشٍ وَمَنْ أَسْلَمَ، قُرَيْشٌ، وَمَنْ سَائِرِ قَبَائِلِ الْعَرَبِ، وَمِنْ بَنِي إِسْرَائِيلَ، وَمِنْ سَبَايَا الْعَرَبِ، وَمَنْ خَطَبَ رَسُولُ اللهِ ﷺ وَلَمْ يَتَزَوَّجْهَا، وَالْأَوْلَادُ تَزَوَّجَهُمْ [1/ظ] لَيْفَ لَيْفَ، كَذَا، وَمَنْ بِنْتُهُ بِمَكَّةَ عِنْدَهُ وَمَنْ تُوُفِّيَ وَمَنْ الْخَمْسُ مِنْ مَنَازِلِ الْعَرَبِ.

٣٨٩٣- صَلَّى لَنَا الْعَبَّاسُ بْنُ الْفَضْلِ بْنِ عُقْبَةَ، ثَنَا أَبُو أُسَامَةَ[3] عَنْ ابْنِ أَبِي أُسَامَةَ الْحَلَبِيِّ، ثَنَا حَجَّاجُ بْنُ أَبِي مَنِيعٍ، عَنْ جَدِّهِ شَدَّادِ بْنِ يَزِيدَ، عَنِ الْأَوْزَاعِيِّ، قَالَ: تَزَوَّجَ رَسُولُ اللهِ ﷺ مِنْ تِسْعِ نِسْوَةٍ مِنْ قَبَائِلَ عَرَبِيَّاتٍ، مُخْتَلِفَاتٍ.

---

(١) كتب في (ق): قسم الفقر الرحيم، وبه نستعين، تسمية أزواج رسول الله.

(٢) قوله: «ومن لم يدخل بها» هو من موجود (ب) وما بعده.

(٣) قوله: «ومن تزوج بنته بعدها» هو من موجود (ق).

(٤) في جميع النسخ: «أبو أسامة» مصحف، وهو عبد الله بن محمد بن أبي أسامة، أبو أسامة الحلبي، والصنعاني من الإلحاف ومصادر ترجمته.

(٥) إتحاف المهرة (١٩/ ٢١٦-٢١٨/ ٢٤٩٨٩).

تَابِعَهُ عَبْدُ اللهِ بْنُ مُحَمَّدِ بْنِ عَقِيلٍ[1].

٦٨٩٤- **أخبرنا** أَبُو بَكْرٍ أَحْمَدُ بْنُ سَلْمَانَ[2] الْفَقِيهُ بِبَغْدَادَ، قَالَ: حَدَّثَنَا بْنُ الْعَلَّافِ الزَّفِّيُّ، قَالَ أَبِي، قَالَ: حَدَّثَنَا عَبْدُ اللهِ بْنُ عُمَرَ[3] الزَّفِّيُّ، عَنْ عَبْدِ اللهِ بْنِ مُحَمَّدِ بْنِ عَقِيلٍ، قَالَ: تَزَوَّجَ رَسُولُ اللهِ ﷺ تِسْعَ عَشْرَةَ امْرَأَةً، دَخَلَ بِثَلَاثَ عَشْرَةَ، فَمَاتَ عَنْ تِسْعٍ مِنْهُنَّ، وَكَانَ عِنْدَهُ إِحْدَى عَشْرَةَ امْرَأَةً، فَطَلَّقَ امْرَأَةً، وَظَاهَرَ مِنْ امْرَأَةٍ، وَآلَى مِنْ امْرَأَةٍ، وَلَاعَنَ امْرَأَةً، فَهَذِهِ عَلَامَتُهُمْ فِي ذَلِكَ، قَتَادَةُ بْنُ دِعَامَةَ، وَغَيْرُهُ مِنَ الْأَئِمَّةِ.

أَمَّا قَوْلُ قَتَادَةَ فِيهِ:

٦٨٩٥- **أخبرنا** أَبُو عَبْدِ اللهِ مُحَمَّدُ بْنُ نَصْرٍ الْإِمَامُ الْمَرْوَزِيُّ، قَالَ: أَبُو الْأَزْهَرِ أَحْمَدُ بْنُ الْمِقْدَامِ، قَالَ: أَخْبَرَنَا بْنُ الْعَلَاءِ، قَالَ: حَدَّثَنَا سَهْلُ بْنُ أَبِي خَزَرَةَ، عَنْ قَتَادَةَ، قَالَ: تَزَوَّجَ رَسُولُ اللهِ ﷺ خَمْسَ عَشْرَةَ امْرَأَةً، سِتَّ سِنِينَ مِنْ قُرَيْشٍ، وَوَاحِدَةً مِنْ حُلَفَاءِ قُرَيْشٍ، وَسَبْعًا مِنْ بَنِي الْعَرَبِ، وَوَاحِدَةً مِنْ بَنِي

عَبْدِ الْعُزَّىٰ، ثُمَّ غَيَّرَ الْمُصْطَفَىٰ ﷺ اسْمَهُ، فَكَانَ قَالَ: وَقَدْ ثَبَتَ وَضْعُ عِنْدَنَا، وَهُوَ أَنَّ أَسَدَ بْنَ هَاشِمٍ تَزَوَّجَ خَدِيجَةَ امْرَأَةً، سَمَّتْ بِهَٰذَا مِنْ قَبَائِلِ قُرَيْشٍ، وَوَاحِدَةٌ مِنْ حُلَفَاءِ قُرَيْشٍ، وَسَمَّتْ مِنْ سَائِرِ قَبَائِلِ الْعَرَبِ، وَوَاحِدَةٌ مِنْ إِسْرَائِيلَ مِنْ بَنِي هَارُونَ بْنِ عِمْرَانَ أَبِي مُوسَىٰ بْنِ عِمْرَانَ. قَالَ: فَقَالَ لَهُمْ: فَأَوَّلُ مَنْ تَزَوَّجَ مِنْ نِسَائِهِ فِي الْجَاهِلِيَّةِ: خَدِيجَةُ، ثُمَّ تَزَوَّجَ بَعْدَ: خَدِيجَةَ سَوْدَةَ بِنْتَ زَمْعَةَ بْنِ قَيْسٍ، ثُمَّ تَزَوَّجَ عَائِشَةَ قَبْلَ الْهِجْرَةِ إِلَى الْمَدِينَةِ بِسَنَتَيْنِ، ثُمَّ تَزَوَّجَ بِالْمَدِينَةِ بَعْدَ وَفْدِهِ بَنِي سَنَةَ بِنْتَ بْنِ الْمُرْيَعِ أَوْ سَلْمَىٰ، ثُمَّ تَزَوَّجَ حَفْصَةَ بِنْتَ عُمَرَ أَيْضًا بَعْدَ عَائِشَةَ، فَهَؤُلَاءِ الْمَشْهُورُونَ: مِنْ قُرَيْشٍ، ثُمَّ تَزَوَّجَ مِنْ بَنِي كِلَابٍ: مِنَ الْأَبْرَعِ لُبَيْنَةَ بِنْتَ حَفْصٍ، ثُمَّ تَزَوَّجَ مِنْ بَنِي الْأَبْرَعِ عَمْرَةَ[1]، ثُمَّ تَزَوَّجَ مِنْ بَنِي سَلُولَ: مِنَ الْأَبْرَعِ أَخْتَ لُبَيْنَةَ بِنْتَ حَفْصٍ، ثُمَّ تَزَوَّجَ مِنْ بَنِي أَسَدٍ: مِنَ الْأَبْرَعِ أُخْتَ لُبَيْنَةَ بِنْتَ حَفْصٍ، ثُمَّ تَزَوَّجَ مِنْ بَنِي عَامِر

ذِكْرُ الصَّحَابِيَّاتِ مِنْ أَزْوَاجِ رَسُولِ اللهِ ﷺ وَغَيْرِهِنَّ

فَأَوَّلُ مَنْ[1] بَدَأْتُ بِهِنَّ:

الصِّدِّيقَةُ بِنْتُ الصِّدِّيقِ عَائِشَةُ بِنْتُ أَبِي بَكْرٍ ﷺ

٧٨٩٧- حَدَّثَنِي أَبُو جَعْفَرٍ أَحْمَدُ بْنُ مُحَمَّدِ بْنِ إِبْرَاهِيمَ الأَسَدِيُّ الْحَافِظُ بِهَمَذَانَ، ثَنَا إِبْرَاهِيمُ بْنُ الْحُسَيْنِ بْنِ دِيزِيلَ، ثَنَا أَبُو شَيْبَةَ عَبْدُ الأَعْلَى بْنُ شَيْبَةَ، ثَنَا عَبْدُ اللهِ بْنُ عَبْدِ الرَّحْمَنِ بْنِ يَزِيدَ بْنِ جَابِرٍ، عَنْ عَمِّهِ يَزِيدَ بْنِ يَزِيدَ بْنِ جَابِرٍ، عَنْ أَبِيهِ، قَالَ: تَزَوَّجَ النَّبِيُّ ﷺ عَائِشَةَ ﷺ وَلَهَا سَبْعُ سِنِينَ، وَدَخَلَ بِهَا وَلَهَا تِسْعُ سِنِينَ، وَقُبِضَ عَنْهَا وَلَهَا ثَمَانِ عَشْرَةَ سَنَةً، وَتُوُفِّيَتْ[2]

Using a

رَسُولُ اللهِ ﷺ أَيُّهَا فِي الْمَدِينَةِ ثَلَاثَ مِرَارٍ، يُقَالُ: عَبْدُ اللَّهِ أَمْ عَائِشَةُ؟ وَكَانَ عَائِشَةُ يَوْمَ تُكُلِّمَ رَأْسُهُ ابْنُ سِتِّ سِنِينَ، ثُمَّ مُتِّعَ بِهَا يَوْمَ قُبِضَ النَّبِيُّ ﷺ وَهِيَ بِنْتُ تِسْعِ سِنِينَ، وَكَانَتْ عَائِشَةُ أَوَّلَ الْمَوْلُودِينَ لِهَذِهِ الْأُمَّةِ بَعْدَ صَلَاةِ الْوِتْرِ، وَفَاتَتْ مِنْ[1] لَيْلَتِهَا بِالْمَدِينَةِ بَعْدَمَا نَاهَزَتِ السِّتِّينَ، وَصَلَّى عَلَيْهَا أَبُو هُرَيْرَةَ ﷺ، وَكَانَ مَوْلَاهَا عَتِيقًا، وَكَانَ أَبُو هُرَيْرَةَ لِمَوْلَاتِهِ.

٩٣٩ـ[2] حَدَّثَنَا أَبُو عَبْدِ اللهِ مُحَمَّدُ بْنُ أَحْمَدَ بْنِ يَعْقُوبَ بِمَكَّةَ الْأَصْبَهَانِيُّ، ثَنَا الْحَسَنُ بْنُ الْجَهْمِ، ثَنَا الْحُسَيْنُ بْنُ الْفَرَجِ، ثَنَا مُحَمَّدُ بْنُ عُمَرَ قَالَ: حَدَّثَنِي عَبْدُ اللهِ بْنُ نَافِعٍ، وَإِبْرَاهِيمُ بْنُ سَعْدٍ بْنِ عَامِرِ بْنِ سَعْدٍ، وَعُمَرُ بْنُ عُثْمَانَ بْنِ الْخَرَابِ بْنِ عَمْرِو بْنِ مَالِكِ بْنِ كِنَانَةَ، تَزَوَّجَهَا رَسُولُ اللهِ ﷺ شَابَّةً عَذْرَاءَ مِنْ بَنِي النَّجَّارِ فِي الْهِجْرَةِ بِثَلَاثِ سِنِينَ، وَعُرِضَ بِهَا رَسُولُ اللهِ ﷺ فِي شَوَّالٍ عَلَى رَأْسِ ثَمَانِيَةِ أَشْهُرٍ مِنَ الْهِجْرَةِ، وَكَانَتْ يَوْمَ بُنِيَ بِهَا بِنْتَ تِسْعِ سِنِينَ بِسَنَدِهِ سَبَقَ.

٩٤٠ـ[3] قَالَ: قَالَ عُمَرُ: فَحَدَّثَنِي مُوسَى بْنُ عُقْبَةَ، عَنِ ابْنِ شِهَابٍ، عَنْ عُرْوَةَ، عَنْ عَائِشَةَ ﷺ قَالَتْ: تُوُفِّيَ النَّبِيُّ ﷺ بَيْنَ سَحْرِي وَنَحْرِي، وَدُفِنَ

---

(١) من (ف)، وكان رسول الله ﷺ هنا، مما أثبته من (و، ولك).

(٢) في (ب): «ابن».

(٣) ورجاله الأربعة، وهو معنى ما استدركه الحاكم في «المستدرك» (٤/١٩، ٢٨-٢٥٨).

(٤) ثم سقط في (ف) قوله: «وهو معنى ما استدركه الحاكم في «المستدرك» (٤/١٩، ٢٨-٢٥٨)».

(٥) موسى بن عقبة هذا: صرح بأن أبي الزناد محمد بن عبد الرحمن بن ذكوان حدثه عن عروة، وهو ابن أخي عائشة، وهو أعلم الناس بحديث عمته، وذكر أبي الزناد في الرواية، وسكوته عنه يحتمل أن يكون قد سمعه من عروة بواسطة أخي عروة عبد الله بن عبد الله بن عروة عن عمته عائشة، وذكرها في ابن سعد (٨/٦٧)، وتاريخ الطبقات (ص: ٣٢٦).

(٦) قوله: «أنها» غير موجود في (ب).

﴿٣٩﴾ فَقَالَتْ: إِنَّا هَاجَرَ رَسُولُ اللهِ ﷺ إِلَى الْمَدِينَةِ، خَلَّفَنَا وَخَلَّفَ بَنَاتَهُ فَلَمَّا قَدِمَ الْمَدِينَةَ بَعَثَ إِلَيْنَا زَيْدَ بْنَ حَارِثَةَ، وَبَعَثَ مَعَهُ أَبَا رَافِعٍ مَوْلَاهُ، وَأَعْطَاهُمَا بَعِيرَيْنِ وَخَمْسَ مِائَةِ دِرْهَمٍ، الْحَدِيثَ رَسُولُ اللهِ ﷺ مِنْ أَبِي بَكْرٍ، يَشْتَرِيهَا بِهَا مِمَّا بَعَثَ اللهُ إِلَيْهِ مِنَ الْمَالِ، وَبَعَثَ أَبُو بَكْرٍ هَذَا مَعَهُمَا عَبْدَهُ بْنَ أُرَيْقِطَ اللَّيْثِيَّ، يَسْتَرِيَانِ لَهُ ظَهْرًا، وَكَانَتْ إِلَى عَبْدِ اللهِ بْنِ أَبِي بَكْرٍ يَأْمُرُهَا أَنْ تَحْمِلَ أَهْلَهُ إِلَيْهِ وَأَهْلَ أَبِي بَكْرٍ، وَأُمِّي أَسْمَاءُ بِنْتُ أَبِي رُهْمٍ، فَمَرَرْتُ بِهِمَا مُصْعِدَيْنِ، فَلَمَّا انْتَهَيْتُ إِلَى قُبَاءَ، انْتَزَى زَيْدٌ بِدَارٍ بِقُبَاءَ يُقَالُ لَهَا الْمَخَاضُ بِفِنَاءِ دَارِ كُلْثُومِ بْنِ هِدْمٍ، فَلَمَّا أَنْزَلَهُ، ثُمَّ دَخَلَ مَكَّةَ فَجَاءَ، وَعَادَ مَعَهُمْ فَاطِمَةُ بِنْتُ عَبْدِ اللهِ بْنِ أَبِي بَكْرٍ، فَدَخَلَ بِهَا النَّبِيُّ ﷺ فَأَوْرَدَهَا حَبِيبَةً، وَعَبَرَ زَيْدٌ بِأُمِّ أَيْمَنَ وَأُسَامَةَ بْنِ زَيْدٍ وَعَبَرَ عَبْدُ اللهِ بْنُ أَبِي بَكْرٍ بِأُمِّ رُومَانَ وَأُخْتَيْهِ، وَعَبَرَ طَلْحَةُ بْنُ عُبَيْدِ اللهِ وَاسْتَعَارَ حَبِيبَةُ جَمَلَ أَبِي طَلْحَةَ، ثُمَّ غَدَا عَلَيَّ وَأَنَا عِنْدَ مَجْشُومٍ هِيَ أُمُّ رُومَانَ، فَجَعَلَتْ

بِأَهْلِكَ؟ فَقَالَ رَسُولُ اللهِ ﷺ: «الصِّدِّيقُ». فَأَهْلَكَ أَمْ بِكُمِّ الثَّنَايَا عُمَرُ؟ أَوَهِيَ وَشَّى، فَمَتَى تُرَى بِهِ [إِلَيَّ]. وَمَنْ لِي بِرَسُولِ اللهِ ﷺ فِي بَيْتِ هَذَا الَّذِي أَتَى بِهِ، وَهُوَ الَّذِي تُوُفِّيَ فِيهِ رَسُولُ اللهِ ﷺ، وَهُنَا فِيهِ، وَجَعَلَ رَسُولُ اللهِ ﷺ يُقَبِّلُهُ بَيْنَ فِي الْمَسْجِدِ، وَهُوَ مُتَّكِئٌ عَلَيْهِ. قَالَتْ: ثُمَّ إِنَّ رَسُولَ اللهِ ﷺ وُسِّدَهُ فِي أَحَدِ الْبُيُوتِ الَّتِي إِلَى جَنْبِي، وَقَالَ رَسُولُ اللهِ ﷺ يَكُونُ عِنْدَهُ!

١٠٦٠- قَالَ: وَتُوُفِّيَتْ [عَائِشَةُ] سَنَةَ ثَمَانٍ وَخَمْسِينَ فِي شَهْرِ رَمَضَانَ.

١٠٦٠- قال: ذكره ابن سعد في الطبقات عند الواجدي بن مِنْهُمْ، وَمِنْهُمْ، عن أبي خبيب مولى عُرْوَة، قال: كنا مائتا خبيصة حَوْلَ عَائِشَةَ النِّيِّ ﷺ، فَأَتَتْهَا بِعَائِشَةَ أم عروة، فقال: يَا رَسُولَ اللهِ هذه تَذْهَبُ بِنَاعِضِ جُرْبَانِ، وَلَا فِي هذه حَظَّ مِنْ خَبِيصَةٍ. ثُمَّ رَدَّهَا، فَكَانَ تَدْخُلُ عَلَيْهَا بَعْدَ ذَلِكَ بِأَيِّ لَوْنٍ أَتَى بِأَيِّ لَوْنٍ شِئْتِ فَتَعَشَّى، فَتَقُولُ: لَا أُرِيدُ، أَتَعَشَّى بِخَبِيصَةٍ عَائِشَةَ، فَكَانَ لَا تَتَعَشَّى إِلَّا بِخَبِيصَةٍ. وَكَانَ لَا يَخْلُو بِهَا رَجُلٌ إِلَّا أَنْ يَأْتِيَ بَيْتَ أَبِي بَكْرٍ فَلَا أَسْأَلُهُ، وَإِنْ كَانَ فِي غَارٍ، فَيَأْتِيَ عَائِشَةَ فَتَسْأَلُهُ وَإِنْ كَانَ بِبَيْتِ أَبِي بَكْرٍ فَلَا أَسْأَلُهُ، فَأَتَاهَا رَجُلٌ فَقَالَ: يَا أُمَّ الْمُؤْمِنِينَ أَرَأَيْتِ رَجُلًا يَكُونُ لَهُ جَارِيَةٌ، فَأَحَبَّهَا وَكَانَتْ تُحِبُّهُ، فَأَتَاهَا فَوَجَدَهَا مَعَ رَجُلٍ، وَذَكَرَتْ أَنَّهُ لَمْ يَقْرَبْهَا، فَتَغَيَّرَ عَلَيْهَا، فَدَخَلَ عَلَيْهَا فَوَجَدَهَا عَلَى تِلْكَ الْحَالِ، مَا يَرَى أَنَّهُ قَدْ قَرِبَهَا، أَيَحِلُّ لَهُ أَنْ يَطَأَهَا؟ فَقَالَتْ: لَا يَحِلُّ لَهُ أَنْ يَطَأَهَا، وهو من حديث أبي عروة.

---

(١) ليس بعندي في الواجدي، وهو مما استدركه الحافظ في الطبقات (٧/ ٢٠٧-٢٠٨).

(٢) في (و): «ترتوت».

(٣) ليس هذا الحديث في الأصل.

(٤) في (و): «أم الواجدي».

رَسُولَ اللهِ، إِنَّهَا تَلَقَّتِ الصِّدِّيقَ عَنَّا، وَأَفْضَيْتُهُ عَلَيْنَا. فَقَالَ النَّبِيُّ ﷺ: «وَإِنْ فَعَلَتْ»، قَالَتْ أُمُّ رُومَانَ: لَا جَرَمَ، لَا أُسْبُّهَا أَبَدًا. وَكَانَتْ عَائِشَةُ ﵂ وُلِدَتْ السَّنَةَ الرَّابِعَةَ(١) مِنَ النُّبُوَّةِ فِي أَوَّلِهَا(٢)، وَتَزَوَّجَهَا رَسُولُ اللهِ ﷺ فِي السَّنَةِ الْعَاشِرَةِ فِي شَوَّالٍ، وَهِيَ يَوْمَئِذٍ ابْنَةُ(٣) سِتِّ سِنِينَ، وَتَزَوَّجَهَا بَعْدَ سَوْدَةَ بِشَهْرٍ(٤).

٦٩٠٣- **قال** ابْنُ عُمَرَ: فَحَدَّثَنِي ابْنُ أَبِي سَبْرَةَ(٥)، عَنْ مُوسَى بْنِ مَيْسَرَةَ، عَنْ سَالِمٍ سَبَلَانَ(٦)، قَالَ: مَاتَتْ عَائِشَةُ اللَّيْلَةَ السَّابِعَ عَشْرَةَ(٧) مِنْ رَمَضَانَ بَعْدَ الْوِتْرِ، فَأَمَرْتُ أَنْ تُدْفَنَ مِنْ لَيْلَتِهَا، فَاجْتَمَعَ الْأَنْصَارُ وَحَضَرُوا، فَلَمْ تُرَ لَيْلَةٌ أَكْثَرَ نَاسًا مِنْهَا، نَزَلَ أَهْلُ الْعَوَالِي، فَدُفِنَتْ بِالْبَقِيعِ(٨).

٦٩٠٤- **قال** ابْنُ عُمَرَ: فَحَدَّثَنِي ابْنُ جُرَيْجٍ، عَنْ نَافِعٍ، قَالَ: شَهِدْتُ أَبَا هُرَيْرَةَ صَلَّى عَلَى عَائِشَةَ ﵂ بِالْبَقِيعِ وَابْنُ عُمَرَ فِي النَّاسِ، لَمْ يُكَبِّرْ، وَكَانَ مَرْوَانُ اعْتَمَرَ تِلْكَ السَّنَةَ، فَاسْتَخْلَفَ أَبَا هُرَيْرَةَ(٩).

---

(١) في (ر): «الرابع».
(٢) قوله: «في أولها» غير موجود في (م).
(٣) في (ر): «ابنته».
(٤) لم نجده في الإتحاف، وهو مما استدركه المحقق في الحاشية (١٨).
(٥) في (ر): «أبي سبرة».
(٦) لم نجده في الإتحاف، وهو مما استدركه المحقق في الحاشية (١٨/ ٦٩٧).
(٧) لم نجده في الإتحاف، وهو مما استدركه المحقق في الحاشية (١٩/ ٥٧٨-١٠).
(٨) لم نجده في الإتحاف، وهو مما استدركه المحقق في الحاشية (١٩/ ٥٧٨-١٠).
(٩) لم نجده في الإتحاف، وهو مما استدركه المحقق في الحاشية (١٩/ ٥٧٨-١٠).

Made in Indonesia

٢٩٠٥- صحيح أَبُو الْعَبَّاسِ مُحَمَّدُ بْنُ يَعْقُوبَ، ثنا أَبُو الْخَيْرِ عَبْدُ اللهِ بْنُ مُحَمَّدِ بْنِ شَاهِي، ثنا مُحَمَّدُ بْنُ بِشْرٍ الْعَبْدِيُّ، ثنا إِسْمَاعِيلُ بْنُ أَبِي خَالِدٍ، عَنْ قَيْسِ بْنِ أَبِي حَازِمٍ، قَالَ: قَالَتْ: عَائِشَةُ، وَقَالَتْ: تَحَدَّثُ نَفْسُهَا أَنْ تُمَنِّيَ فِي بَيْتِهَا مَعَ رَسُولِ اللهِ ﷺ، بِمَكَّةَ، بِمَكَّةَ، قَالَتْ: إِلَى أَحْدَثُ بِعَهْدٍ رَسُولِ اللهِ ﷺ عِنْدَكُمُ الْيَوْمَ مَعَ أَزْوَاجِهِ، فَمُتُّ بِالْبَيْتِ.

هَذَا حَدِيثٌ صَحِيحٌ عَلَى شَرْطِ الشَّيْخَيْنِ، وَلَمْ يُخَرِّجَاهُ.

٢٩٠٦- صحيح أَبُو الْبَخْتَرِيِّ بِمَرْوَ، ثنا إِسْحَاقُ، ثنا عَبْدُ اللهِ بْنُ أَحْمَدَ بْنِ حَنْبَلٍ، ثنا أَبِي، ثنا عَبْدُ الرَّحْمَنِ بْنُ مَهْدِيٍّ، ثنا أَبُو بَكْرِ بْنُ عَيَّاشٍ، عَنْ أَبِي حَصِينٍ، عَنْ عَبْدِ اللهِ بْنِ زِيَادٍ الْأَسَدِيِّ، قَالَ: سَمِعْتُ عَمَّارَ بْنَ يَاسِرٍ يَخْطُبُ بِهَذِهِ الدَّارِ وَرَبِيعَةُ فِي الدُّنْيَا وَالْآخِرَةِ.

هَذَا حَدِيثٌ صَحِيحٌ، عَلَى شَرْطِ الشَّيْخَيْنِ، وَلَمْ يُخَرِّجَاهُ.

---

(١) قال: «أبو» ساقط من (ر).

(٢) قال: «قالت» ساقط من (ر).

(٣) ثم تحدث الحاكم.. وهو معاد استدراكه المحقق في التعليقة (١٧/٢-٢٠٩).

(٤) في (ر): «بالبيت» مرتطمة.

(٥) في (ر): «عبد الرحمن».

(٦) في (ر): «العبدي»، وفي (ق): «قال أخبر ناسع» (ع) إلى آخر ما في نسخة أحمد. «النسائي» ساقط من (ر). وأحمد: وهو أبو عبد الرحمن النسائي، روى عنه أبو حصين عثمان بن عاصم الأسدي.

وانظر: إكمال تهذيب الكمال في الأسماء.

(٧) في (ق): «حصين صحيح» والصواب على غير هذا «حصين».

(٨) كتب في حاشية الشيخين: «عبد الله بن يزيد له سماعه وكذا أبو بكر بعدي، أبو عطاء شيخ البخاري فقط.

٦٩٠٧- أخبرنا أَحْمَدُ بْنُ سَهْلٍ[1] الْفَقِيهُ بِبُخَارَى، ثَنَا صَالِحُ بْنُ مُحَمَّدِ بْنِ[2] حَبِيبٍ الْحَافِظُ[3]، ثَنَا عُبَيْدُ اللهِ[4] بْنُ عُمَرَ الْقَوَارِيرِيُّ، ثَنَا حَرَمِيُّ بْنُ[5] عُمَارَةَ، حَدَّثَنِي الْحَرِيشُ بْنُ الْخِرِّيتِ[6]، ثَنَا ابْنُ أَبِي مُلَيْكَةَ، عَنْ عَائِشَةَ رضي الله عنها أَنَّهَا قَالَتْ: تُوُفِّيَ رَسُولُ اللهِ ﷺ فِي بَيْتِي، وَفِي يَوْمِي وَلَيْلَتِي، وَبَيْنَ سَحْرِي وَنَحْرِي، وَدَخَلَ عَبْدُ الرَّحْمَنِ بْنُ أَبِي بَكْرٍ وَمَعَهُ سِوَاكٌ مِنْ أَرَاكٍ رَطْبٌ، فَنَظَرَ إِلَيْهِ رَسُولُ اللهِ ﷺ، فَقُلْتُ: يَا عَبْدَ الرَّحْمَنِ، اقْصِمْهُ مِنْ ذَلِكَ الْمَكَانِ، فَدَفَعَهُ إِلَيَّ، فَنَاوَلْتُهُ إِيَّاهُ، فَرَدَّهُ إِلَيَّ، فَقَصَمْتُهُ وَسَوَّيْتُهُ، فَدَفَعْتُهُ إِلَى النَّبِيِّ ﷺ، فَتَسَوَّكَ بِهِ[7].

هَذَا حَدِيثٌ صَحِيحُ الْإِسْنَادِ، وَلَمْ يُخَرِّجَاهُ.

٦٩٠٨- أخبرناه أَحْمَدُ بْنُ جَعْفَرٍ الْقَطِيعِيُّ، ثَنَا عَبْدُ اللهِ بْنُ أَحْمَدَ بْنِ

---

(١) في (و): «إسماعيل».

(٢) في (ك): «عن»، وكذا أشار ناسخ (و) إلى أنها في نسخة: «عن».

(٣) قوله: «الحافظ» غير موجود في (و) و(ك)، وهو: صالح بن محمد بن عمرو بن حبيب الحافظ الملقب بصالح جزرة.

(٤) في (و): «عبيد الله».

(٥) في (و): «حرمي».

(٦) في (و): «الحريش بن الخريت».

(٧) إتحاف المهرة (١٧/ ٤٢-٢١٨٢٣) وقال: هذا الموضع.

buisn e

حَنَشٍ، حَدَّثَنِي أَبِي، أَنَّ إِسْمَاعِيلَ ابْنَ مُلَيْلَةَ، عَنْ ابْنِ، أَبِي مُلَيْكَةَ، قَالَتْ: قَالَتْ عَائِشَةُ: كَانَ رَسُولُ اللهِ ﷺ إِذَا مَشَى، وَيَدُومِي، وَبَيْنَ سَحْرِي وَنَحْرِي، وَدَخَلَ عَلَيْهِ عُثْمَانُ بْنُ أَبِي بَكْرٍ وَمَعَهُ سِوَاكٌ رَطْبٌ، فَنَظَرَ إِلَيْهِ حَتَّى ظَنَنْتُ أَنَّهُ لَهُ حَاجَةٌ، فَأَخَذْتُهُ فَطَيَّبْتُهُ وَنَفَضْتُهُ، وَطَيَّبْتُهُ ثُمَّ دَفَعْتُهُ إِلَيْهِ، فَاسْتَنَّ فَأَحْسَنَ مَا رَأَيْتُهُ مُسْتَنًّا قَطُّ ثُمَّ ذَهَبَ يَرْفَعُهُ إِلَيَّ، فَسَقَطَ مِنْهُ، فَأَخَذْتُ أَغْسِلُهُ بِأَسْنَانِهِ كَمَا يَغْسِلُهُ بِهِ جَرِيرٌ، فَفَعَلْتُهُ، وَكَانَ هُوَ يَدْعُو بِالْمَاءِ عِنْدَ مَرَضِهِ، فَلَمْ يَرْفَعْ بِهِ إِلَى مَرَضِهِ ذَاكَ، فَرَفَعَ: بَصَرَهُ إِلَى السَّمَاءِ، وَقَالَ: «الرَّفِيقُ الْأَعْلَى، وَانْقَطَعَ نَفْسُهُ ﷺ، فَأَسْنَدَتْهُ إِلَيْهِ أَبُو الدَّرْدَاءِ جَمَعَ بَيْنَ رِيقِهِ وَرِيقِهِ فِي آخِرِ يَوْمٍ مِنَ الدُّنْيَا».

هَذَا حَدِيثٌ صَحِيحٌ عَلَى شَرْطِ الشَّيْخَيْنِ.

١٩٠٩ - حَدَّثَنَا أَبُو الْعَبَّاسِ مُحَمَّدُ بْنُ يَعْقُوبَ، ثنا الْحَسَنُ بْنُ عَلِيِّ بْنِ شَبِيبٍ، ثنا أَبُو أُسَامَةَ، عَنْ هِشَامِ بْنِ عُرْوَةَ، عَنْ أَبِيهِ، عَنْ عَائِشَةَ، قَالَتْ: كُنْتُ أَدْخُلُ الْبَيْتَ الَّذِي دُفِنَ فِيهِ رَسُولُ اللهِ ﷺ، وَأَنَا دَاخِلَةٌ لَا أَرَى بَأْسًا، فَلَمَّا دُفِنَ عُمَرُ، فَوَاللهِ مَا دَخَلْتُ إِلَّا وَأَنَا مَشْدُودَةٌ عَلَيَّ ثِيَابِي، حَيَاءً مِنْ عُمَرَ.

هَذَا حَدِيثٌ صَحِيحٌ عَلَى شَرْطِ الشَّيْخَيْنِ، وَلَمْ يُخَرِّجَاهُ.

---

(١) في (ز): «فرجه».

(٢) أخرجه أحمد (٢٤٦٠٢) (٤٢/ ٢٣٣-٢٣٤) وإسناده ضعيف.

وابن أبي مليكة اسمه عبد الله بن عبيد الله بن جدعان.

(٣) في الحديث الذي من طريق ابن أبي مليكة (٢٤١٨) و(٢٤١٩)، وقد سبق أن استدركت الصفحات الثلاثة (٢٤١٧) و(٢٤١٨) و(٢٤١٩) لسهو أصابهم أحدهما، فانظره.

(٤) [تحرير الحديث: ٢٤١٧-٢٤١٩] وقد هذا الموضع. وقد تقدم في المعارفي (١٤٤٨).

٦٩١٠- أَخْبَرَنَا أَبُو الْقَاسِمِ الْفَقِيهُ بْنُ الْقَاسِمِ الشَّارِئُ بِمَرْو، ثنا أَبُو الْمُوَجِّهِ، ثنا أَبُو عَمَّارٍ، ثنا مُحَمَّدُ بْنُ بِرِيدَ الرَّاسِطِيُّ، عَنْ مُجَالِدِ بْنِ سَعِيدٍ، عَنِ الشَّعْبِيِّ، عَنْ مَسْرُوقٍ، قَالَ: قَالَتْ لِي عَائِشَةُ: لَقَدْ رَأَيْتُ جِبْرِيلَ ﷺ وَاقِفًا فِي حُجْرَتِي هَذِهِ وَرَسُولُ اللهِ ﷺ بِالْبَابِ فَلَمَا دَخَلَ، قُلْتُ: يَا رَسُولَ اللهِ، مَنْ هَذَا الَّذِي رَأَيْتُكَ تُكَلِّمُهُ؟ قَالَ: «وَهَلْ رَأَيْتِيهِ؟» قُلْتُ: نَعَمْ، قَالَ: «فَبِمَنْ شَبَّهْتِيهِ؟» قُلْتُ: بِدِحْيَةَ الْكَلْبِيِّ، قَالَ: «لَقَدْ رَأَيْتِ جِبْرِيلَ كَثِيرًا، وَلَكِنْ جِبْرِيلُ ﷺ، فَمَا لَبِثَ إِلَّا يَسِيرًا حَتَّى قَالَ: «يَا عَائِشَةُ، هَذَا جِبْرِيلُ يُقْرِئُكِ السَّلَامَ»، فَقُلْتُ: وَعَلَيْهِ السَّلَامُ وَرَحْمَةُ اللهِ وَبَرَكَاتُهُ.

٦٩١١- أَخْبَرَنِي أَبُو الْحَسَنِ عَلِيُّ بْنُ مُحَمَّدِ بْنِ عُبَيْدِ اللهِ الْمُزَنِيُّ، بِالْكُوفَةِ، ثنا الْحَسَنُ بْنُ عَلِيِّ بْنِ عَفَّانَ الْعَامِرِيُّ، ثنا أَسْبَاطُ بْنُ مُحَمَّدٍ الْقُرَشِيُّ، ثنا مُطَرِّفٌ، عَنْ أَبِي إِسْحَاقَ، عَنْ مُصْعَبِ بْنِ سَعْدٍ، قَالَ: رُفِعَ عُمَرُ بِأَثْوِيَاءَ

٩٩١٢- أَخْبَرَنَا أَبُو الْعَبَّاسِ مُحَمَّدُ بْنُ أَحْمَدَ الْمَحْبُوبِيُّ بِمَرْوَ، ثَنَا مُحَمَّدُ بْنُ مَنْصُورٍ، ثَنَا مُوسَى، ثَنَا إِسْرَائِيلُ، عَنْ أَبِي إِسْحَاقَ، عَنْ عُضَيْفٍ بْنِ سَهْمٍ، عَنْ سَهْمٍ، قَالَ: كَانَ عِظَامُ أَهْلِ بَدْرٍ سِتَّةَ أَبِي إِسْحَاقَ، وَكَانَ عِظَامُ أَهْلِهَا أَنْهَاهُ الْمُؤْمِنِينَ عَلِيٌّ، وَعَمَّارٌ، وَعَشَرَةُ الَّذِينَ أَهْلُ الْجَنَّةِ أَمَرَانِ بِهِنَّ، غَيْرَ ثَلَاثٍ يَنْهَوْنَ عَائِشَةَ، فَإِنَّ عُمَرَ قَالَ: أَفْضَلُنَا بِالْقَبْرِ لَبِثْتُ رَسُولَ اللهِ ﷺ [١] بَعْدَهُ، وَعُثْمَانُ سَنَةَ اثْنَيْ عَشَرَ سَنَةَ الْعَامَّةِ.

هَذَا حَدِيثٌ صَحِيحٌ عَلَى شَرْطِ الشَّيْخَيْنِ، وَلَمْ يُخَرِّجَاهُ لِإِرْسَالِ سَهْمٍ عَنْ طَرَفٍ [٢].

٩٩١٣- أَخْبَرَنَا أَبُو الْقَاسِمِ الْحَسَنُ بْنُ يَعْقُوبَ بْنِ يُوسُفَ الْعَدْلُ، ثَنَا أَبُو بَكْرٍ مُحَمَّدُ بْنُ أَحْمَدَ بْنِ الْحَسَنِ الشَّيْبَانِيُّ، حَدَّثَنِي عَمِّي عَبْدُ اللهِ بْنُ أَبِي شَيْبَةَ، حَدَّثَنِي زُهَيْرُ بْنُ مُحَمَّدٍ، نَزَلَ بِالْعَبَّادَانِ [٣] فَرَأَى قَبْرَ أَبِي عُمَرَ بْنِ الْعَرَبِيِّ، وَقَبْرَ جَوْهَرٍ، فَقَالَ لِأَصْحَابِهِ: تَنْزِلُونَ مَا أَنْزِلُ؟ فَنَزَلُوا، فَقَالَ: لَا وَاللهِ لَا أَنْزِلُ فَيَطَأُ عَلَيَّ هَؤُلَاءِ، قَالُوا: تَنْزِلُ أَنْ أَلْبَثَ بِإِلَى عَائِشَةَ إِلَّا بِحَبْلٍ رَسُولِ اللهِ ﷺ [٤] فَأَمَرَ، فَقَدَّ بِهِ [٥] إِلَيْهَا، فَلَبَّثَتْهُ"

---

(١) في (ر): «أخبرناه».

(٢) في جميع النسخ المعتمدة: «عبيد»، والمثبت من سائر النسخ، وكتب الرجال.

وقوله: «عن سهم» ليس في «عن أبي الرحمن، أبو عثمان النهدي».

وانظر تخريج الحديث في الأعلى.

(٣) في جميع النسخ والتلخيص: «بها»، والمثبت من مختصر استدراك الذهبي لابن الملقن (١/ ٢٣٤٦).

(٤) في (ر): «فتصنعه».

فَقَالَ: مَاذَا فَتَحَ عَلَى ابْنِ الْخَطَّابِ بَعْدَ رَسُولِ اللهِ ﷺ. اللَّهُمَّ لَا تُتْبِعِ بِعْمَتَكَ بِقَلَبِلٍ!!!

هَذَا حَدِيثٌ صَحِيحٌ عَلَى شَرْطِ الشَّيْخَيْنِ"؛ إِذَا صَحَّ سَمَاعُ دُكَيْنٍ لِأَبِي"" عَمْرِو، وَلَمْ يُخَرِّجَاهُ.

٦٩١٤- حَدَّثَنَا عَلِيُّ بْنُ عَشْمَةَ الْعَدْلُ، ثنا بِشْرُ بْنُ مُوسَى، ثنا الْحُمَيْدِيُّ، ثنا سُفْيَانُ، عَنْ عَبْدِ اللهِ بْنِ عُثْمَانَ بْنِ خُثَيْمٍ، عَنِ ابْنِ أَبِي مُلَيْكَةَ"": قَالَ: جَاءَ ابْنُ عَبَّاسٍ يَسْتَأْذِنُ عَلَى عَائِشَةَ ﷺ فِي مَرَضِهَا، قُلْتُ: أَنَا أَتَأَذَنُ لَهُ، فَقَالَ لَهَا ابْنُ أُخْتِهَا: الَّذِي لَهُ، فَإِنَّهُ مِنْ عُظَمَاءِ وُلْدِكِ. قَالَتْ: دَعُونِي مِنْ تَزْكِيَتِهِ. فَلَمْ يَزَالُوا بِهَا حَتَّى أَذِنَتْ لَهُ، فَلَمَّا دَخَلَ عَلَيْهَا، قَالَ: ابْنُ عَبَّاسٍ: إِنَّمَا شَمَتَتْ بِأُمِّ الْمُؤْمِنِينَ لِتَبْشِيرِي، وَإِنَّهُ لَاسْتَشْفِ قَوْلُ أَنْ تُوَارِيَنِي، إِنْكِ كُنْتِ مِنْ أَحَبِّ أَزْوَاجِ النَّبِيِّ ﷺ إِلَيْهِ"، وَلَمْ يَكُنْ رَسُولُ اللهِ ﷺ يُحِبُّ إِلَّا طَيِّبًا، وَمَا يَنْبَغِي زَيْنَ أَنْ

حَدَّثَ حَدِيثَ صَحِيحِ الْإِسْنَادِ، وَلَمْ يُخَرِّجَاهُ.[1]

٦٩١٥- **حَدِيثٌ**: عَلِيُّ بْنُ حَمْشَادَ، ثَنَا إِبْرَاهِيمُ بْنُ أَبِي طَالِبٍ، ثَنَا ابْنُ أَبِي عُمَرَ، ثَنَا سُفْيَانُ، عَنْ أَبِي سَعْدٍ سَعِيدِ بْنِ الْمَرْزُبَانِ، عَنْ عَبْدِ الرَّحْمَنِ بْنِ الْأَسْوَدِ، عَنْ أَبِيهِ، قَالَ: قَالَتْ عَائِشَةُ: مَا تَرَكَتْنِي رَسُولُ اللهِ ﷺ حَتَّى أَتَانِي جِبْرِيلُ بِصُورَتِي، وَقَالَ: هَذِهِ زَوْجَتُكَ.[2] وَتَرَكَتْنِي وَلِي الْحِيَازَةُ عَلَى عَهْدِ اللهِ، فَلَمْ أَتْرُكْنِي الْيَوْمَ عَلَى عَهْدِ اللهِ، وَأَنَا صَبِيَّةٌ.

قَالَ سُفْيَانُ: قَالَ الزُّهْرِيُّ: الْحَوَفُ: صِغَرٌ تَكُونُ فِي وَسَطِهَا.

حَدَّثَ حَدِيثَ صَحِيحَ الْإِسْنَادِ، وَلَمْ يُخَرِّجَاهُ.

٦٩١٦- **أَخْبَرَنِي** عَبْدُ اللهِ بْنُ الْمُسْلِمِ،[3] الْقَاضِي بِمَرْوَ، ثَنَا الْحَارِثُ بْنُ أَبِي أُسَامَةَ، ثَنَا يَزِيدُ بْنُ هَارُونَ، ثَنَا حَمَّادُ بْنُ سَلَمَةَ، ثَنَا هِشَامُ بْنُ عُرْوَةَ، عَنْ أَبِيهِ، عَنِ ابْنِ الزُّبَيْرِ بْنِ الْعَوَّامِ، أَنَّ عَبْدَ اللهِ بْنَ مُحَمَّدِ بْنِ أَبِي عَتِيقٍ، عَنْ أُمِّ سَلَمَةَ ﷺ قَالَتْ: قُلْتُمْ صَوَاحِبِي أَنْ أَتَلَهَّنَ وَرَسُولُ اللهِ ﷺ بَاشِرٌ الْيَوْمَ، فَلَهَوْتُ، فَإِذَا النَّاسُ يَجْتَمِعُونَ بِبَقِيعِ الْغَرْقَدِ، يَدْعُونَ لِلنَّبِيِّ ﷺ بِبَقِيعِ عَائِشَةَ

---

(١) رواه البخاري في التفسير (٤٧٣٧) من حديث عمر بن سعيد بن أبي حسين عن ابن أبي مليكة به بنحوه دون ذكر عائشة في الإسناد.

(٢) في (ر) زاد: «ورواه عنه ثقة أراه أنه».

(٣) إسناده ضعيف: ابن إسحاق (١٠٧/١٠٦) وهو لأبي عوانة، وفاته عزوه للمصنف، وابن سعد أصلاً.

(٤) في (ر): «الحسين» وهو: عبد الله بن الحسين بن الحسن بن أحمد بن البقسم، أبو العباس الضبي الدوري.

(٥) في (ر): «رسله» وفي (ق): «رويه» والمثبت من (ب)، وهي: زيادة بن الحارث بن الصدائي من سبأ، أحد وفود رضيع عائشة، أخرج له النسائي هذا الحديث.

ﷺ، وَإِنَّا نُحِبُّ الْخَيْرَ كَمَا تُحِبُّهُ عَائِشَةُ، فَقُلْتُ يَا رَسُولَ اللهِ، إِنَّ صَوَاحِبِي كَلَّمْنَنِي أَنْ أُكَلِّمَكَ أَنْ تَأْمُرَ النَّاسَ فَيُهْدُونَ لَكَ حَيْثُ كُنْتَ فَإِنَّ النَّاسَ يَتَحَرَّوْنَ بِهَدَايَاهُمْ يَوْمَ عَائِشَةَ وَإِنَّا نُحِبُّ الْخَيْرَ كَمَا تُحِبُّهُ عَائِشَةُ. فَسَكَتَ رَسُولُ اللهِ ﷺ، فَلَمْ يُرَاجِعْنِي، فَجَاءَنِي صَوَاحِبِي، فَأَخْبَرْتُهُنَّ بِأَنَّهُ ﷺ لَمْ يُكَلِّمْنِي، فَقُلْنَ: وَاللهِ لَا تَدَعِيهِ، وَمَا هَذَا حِينَ تَدَعِيهِ؟ قَالَتْ: فَدَارَ فَكَلَّمْتُهُ، فَقُلْتُ: إِنَّ صَوَاحِبِي قُلْنَ لِي أَنْ[1] أُكَلِّمَكَ تَأْمُرُ النَّاسَ، فَيُهْدُونَ لَكَ حَيْثُ كُنْتَ، فَقُلْتُ لَهُ مِثْلَ[2] الْمَقَالَةِ الْأُولَى مَرَّتَيْنِ، أَوْ ثَلَاثًا، كُلُّ ذَلِكَ يَسْكُتُ عَنْهَا رَسُولُ اللهِ ﷺ، ثُمَّ قَالَ: «يَا أُمَّ سَلَمَةَ، لَا تُؤْذِينِي فِي عَائِشَةَ، فَإِنِّي وَاللهِ مَا نَزَلَ الْوَحْيُ عَلَيَّ وَأَنَا فِي بَيْتِ[3] امْرَأَةٍ مِنْ نِسَائِي غَيْرَ عَائِشَةَ». قَالَتْ: فَقُلْتُ: أَعُوذُ بِاللهِ أَنْ أَسُوءَكَ فِي عَائِشَةَ[4].

هَذَا حَدِيثٌ صَحِيحُ الْإِسْنَادِ، وَلَمْ يُخَرِّجَاهُ.

٦٩١٧- حدثنا أَبُو أَحْمَدَ مُحَمَّدُ بْنُ الْحُسَيْنِ الشَّيْبَانِيُّ[5]، ثَنَا أَبُو عَبْدِ الرَّحْمَنِ أَحْمَدُ بْنُ شُعَيْبٍ الْفَقِيهُ النَّسَائِيُّ بِمِصْرَ، ثَنَا سَعِيدُ بْنُ يَحْيَى بْنِ سَعِيدٍ الْأُمَوِيُّ، حَدَّثَنِي أَبِي، حَدَّثَنِي أَبُو الْعَنْبَسِ[6]، عَنْ أَبِيهِ، قَالَ: حَدَّثَتْنَا عَائِشَةُ ﵂ أَنَّ رَسُولَ اللهِ ﷺ، ذَكَرَ فَاطِمَةَ ﵂، قَالَتْ: فَتَكَلَّمْتُ أَنَا، فَقَالَ:

---

(١) في (د): «مثله»، وفي (ب): «أن أكلمك أن تأمر الناس».
(٢) في (ب): «مثله».
(٣) في (د): «بيت».
(٤) في (ب): «أن أكلمك أن تأمر الناس».
(٥) هو: محمد بن محمد بن الحسين، أبو أحمد الشيباني النيسابوري.
(٦) في (د) و(ك): «أبو العباس» مصحف، وأبو سعيد بن كثير بن عبيد الشعبي.

Bulsn e

«أَنَّا نَوْجُرُ أَنْ نُكَفِّنَ زَوْجَتِي فِي الدِّثَارِ وَالْإِزَارِ؟». قُلْتُ: نَعَمْ، وَاللهِ. قَالَ: «فَلَفَّ زَوْجَتِي فِي الدِّثَارِ وَالْإِزَارِ».

أَيْ: الْخَشِنِ. هَذَا سَعِيدُ بْنُ كَثِيرٍ مَدَنِيٌّ ثِقَةٌ، وَالْحَدِيثُ صَحِيحٌ، وَلَمْ يُخَرِّجُوهُ.

٣١٩٨ - أَخْبَرَنَا أَبُو بَكْرٍ مُحَمَّدُ بْنُ أَحْمَدَ بْنِ بَالَوَيْهِ، ثَنَا مُوسَى بْنُ هَارُونَ، ثَنَا أَبُو الْخَطَّابِ يَزِيدُ بْنُ رُزَيْقٍ الْحَسَّانِيُّ، ثَنَا مَالِكُ بْنُ دِينَارٍ، ثَنَا إِسْمَاعِيلُ بْنُ أَبِي خَالِدٍ، أَنَّا عَبْدُ الرَّحْمَنِ بْنُ الْهُشَامِ أَنَّ عَبْدَ اللهِ بْنَ مَعْمَرٍ أَخْبَرَهُ أَنَّ عَبْدَ اللهِ بْنَ عَامِرٍ قَالَتْ عَائِشَةُ: أَصَبْتَ حِينَ خَطَبْتَ إِلَيْنَا وَلَاءَنَا؟ قَالَ: نَعَمْ وَأُمِّي!. [انْفَرَدَ] بِهِ أَبُو دَاوُدَ.

(١) [بعض أسانيده] (١٧٠٤٠-٢١٩٧٧) رواه الحاكم في المستدرك وغيره وزيادته.

(٢) في (ب): «أبو بكر بن محمد».

(٣) كذا، وقد اختلف على إسماعيل بن أبي خالد، فقال محمد بن عبد الله بن نمير عن أبي خالد: عن عبد الرحمن بن محمد بن الحارث عن عبد الرحمن بن عبد الله بن معمر. وقال أبو خالد الدالاني عن إسماعيل: عن عبد الرحمن بن أبي الهشام عن عبد الرحمن بن محمد بن زياد عن عبد الله بن عامر بن ربيعة. وقال هشام بن عمار: عن إسماعيل بن أبي خالد عن عبد الرحمن بن الهشام عن عبد الله بن عامر بن ربيعة. وقال أبو خيثمة: عن إسماعيل بن أبي خالد عن عبد الرحمن بن محمد بن عبد الله بن عامر بن ربيعة. وقال مرة: عن إسماعيل عن عبد الرحمن بن زياد بن أنعم الإفريقي عن عبد الرحمن بن أبي الهشام أخبرني عبد الرحمن بن زياد بن أنعم أن عبد الله بن عامر بن ربيعة أخبره. أخرجه البخاري في التاريخ الكبير (٣٤٥/٥) ومن طريقه محمد بن يزيد الواسطي عن إسماعيل عن: عبد الرحمن بن أبي الهشام عن عبد الرحمن بن محمد بن زياد عن عبد الله بن عامر بن ربيعة. وقد ترجم ابن أبي حاتم وابن أبي حاتم في الجامع والتعديل في عبد الله بن عامر بن ربيعة، ولم يذكرا فيه جرحاً ولا تعديلاً، وذكر مسلم في الطبقات والوحدان.

(٤) في (ب): «أبو».

أُمُّ الْمُؤْمِنِينَ؟ قَالَتْ: خِلَالٌ لِي تِسْعٌ لَمْ تَكُنْ لِأَحَدٍ مِنَ النِّسَاءِ قَبْلِي، إِلَّا مَا أَتَى اللهُ ﷻ مَرْيَمَ بِنْتَ عِمْرَانَ، وَاللهِ مَا أَقُولُ هَذَا أَنِّي أَفْخَرُ[1] عَلَى أَحَدٍ مِنْ صَوَاحِبَاتِي. فَقَالَ لَهَا عَبْدُ اللهِ بْنُ صَفْوَانَ: وَمَا هُنَّ يَا أُمَّ الْمُؤْمِنِينَ؟ قَالَتْ: جَاءَ الْمَلَكُ بِصُورَتِي[2] إِلَى رَسُولِ اللهِ ﷺ، فَتَزَوَّجَنِي[3] رَسُولُ اللهِ ﷺ وَأَنَا ابْنَةُ سَبْعِ سِنِينَ، وَأُهْدِيتُ إِلَيْهِ وَأَنَا ابْنَةُ تِسْعِ سِنِينَ، وَتَزَوَّجَنِي بِكْرًا لَمْ يَشْرَكْهُ فِيَّ أَحَدٌ مِنَ النَّاسِ، وَكَانَ يَأْتِيهِ الْوَحْيُ وَأَنَا وَهُوَ فِي لِحَافٍ وَاحِدٍ، وَكُنْتُ مِنْ أَحَبِّ النَّاسِ إِلَيْهِ، وَنَزَلَ فِيَّ آيَاتٌ مِنَ الْقُرْآنِ كَادَتِ الْأُمَّةُ تَهْلِكُ فِيهَا، وَرَأَيْتُ جِبْرِيلَ عليه السلام، وَلَمْ يَرَهُ أَحَدٌ مِنْ نِسَائِهِ غَيْرِي، وَقُبِضَ فِي بَيْتِي لَمْ يَلِهِ أَحَدٌ غَيْرُ الْمَلَكِ إِلَّا أَنَا[4].

هَذَا حَدِيثٌ صَحِيحُ الْإِسْنَادِ، وَلَمْ يُخَرِّجَاهُ.

٦٩١٩- أخبرني أَبُو الْعَبَّاسِ مُحَمَّدُ بْنُ أَحْمَدَ الْمَحْبُوبِيُّ، ثَنَا سَعِيدُ بْنُ مَسْعُودٍ، ثَنَا يَزِيدُ بْنُ هَارُونَ، أَنَا الْعَوَّامُ بْنُ حَوْشَبٍ، عَنْ سَعِيدِ بْنِ جُبَيْرٍ، عَنِ ابْنِ عَبَّاسٍ رضي الله عنهما: ﴿إِنَّ الَّذِينَ يَرْمُونَ الْمُحْصَنَاتِ الْمُؤْمِنَاتِ﴾[5]. قَالَ: نَزَلَتْ فِي عَائِشَةَ خَاصَّةً[6].

---

(١) في (و) و(ك): «أفتخر».
(٢) في (ك): «فزوجني».
(٣) في (ك): «فزوجني».
(٤) [illegible]
(٥) [illegible]
(٦) [illegible]
(٧) لم نجد هذا الحديث في الإتحاف.

Bulsa

هَذَا حَدِيثٌ صَحِيحُ الإِسْنَادِ، وَلَمْ يُخَرِّجَاهُ.

١٩٢٠- ثُمَّ أَخْبَرَنِي أَحْمَدُ بْنُ سَلْمَانَ الْفَقِيهُ بِبَغْدَادَ: ثَنَا الْحَسَنُ بْنُ مُكْرَمٍ وَيَحْيَى بْنُ مَعِينٍ بْنِ الزَّبْرَقَانِ، قَالَا: ثَنَا عَلِيُّ بْنُ عَاصِمٍ: ثَنَا خَالِدٌ الْحَذَّاءُ، عَنْ مُحَمَّدِ(١) بْنِ سِيرِينَ، عَنِ الأَحْنَفِ بْنِ قَيْسٍ، قَالَ: سَمِعْتُ خُطْبَةَ أَبِي بَكْرٍ الصِّدِّيقِ، وَعُمَرَ بْنِ الْخَطَّابِ، وَعُثْمَانَ بْنِ عَفَّانَ، وَعَلِيِّ بْنِ أَبِي طَالِبٍ عَلَى الْمِنْبَرِ بِالْكُوفَةِ إِلَى يَوْمِي هَذَا، فَمَا سَمِعْتُ كَلِمَةً مِنْ كَلِمَةِ أَحَدِهِمْ، وَلَا أَحْسَنَ بِيَدٍ بِيَدِي عَلَيْهِ(٢).

١٩٢١- **حَدِيثٌ** مُحَمَّدُ بْنُ صَالِحٍ بْنِ هَانِئٍ: ثَنَا أَبُو سَهْلٍ مُحَمَّدُ بْنُ شَاذَانَ: ثَنَا إِسْحَاقُ بْنُ إِبْرَاهِيمَ، أَنَا عِيسَى بْنُ يُونُسَ، عَنْ هِشَامِ بْنِ عُرْوَةَ، عَنْ أَبِيهِ، قَالَ: مَا رَأَيْتُ أَحَدًا أَعْلَمَ بِالْحَلَالِ وَالْحَرَامِ، وَالْعِلْمِ وَالشِّعْرِ، وَالطِّبِّ، مِنْ عَائِشَةَ أُمِّ الْمُؤْمِنِينَ.

١٩٢٢- **حَدِيثٌ** عَلِيُّ بْنُ حَمَّادٍ: أَنْشَدَنَا أَبُو بَكْرِ بْنُ مُوسَى: أَنْشَدَنَا الْحُسَيْنُ بْنُ مُنْذِرٍ، عَنِ الرَّقَاشِيِّ، قَالَ: لَوْ جُمِعَ عِلْمُ النَّاسِ كُلِّهِمْ، ثُمَّ عُلِّقَ عِلْمُ أَزْوَاجِ النَّبِيِّ ﷺ لَكَانَ عِلْمُ عَائِشَةَ أَوْسَعَهُمْ عِلْمًا(٣).

---

(١) في (ك): «خالد الحذاء عن محمد» وفي (و): «خالد الحذاء العزامي عن محمد».

(٢) في إسناده ضعيف لجهالة حال شيخ الأحنف بن قيس، وانظر: «تهذيب الكمال» (٢٩/٤٤٩) وفوائد التحديث، وشرح أصول الاعتقاد للالكائي (٧/١٤٢٣).

(٣) ليرجعه في «سير أعلام النبلاء» من ترجمة المحدث في الطبقة (١٠/٤٦٣-٤٦٤).

(٤) ليرجعه هنا الحسين في الإتحاف.

(٥) ليرجعه في الإتحاف، وهو أحد استدراكه على المحدث في الطبقة (١٠/٤٥٠-٤٥١).

٦٩٢٣- حدثنا أَبُو بَكْرٍ مُحَمَّدُ بْنُ أَحْمَدَ بْنِ بَالُوَيْهِ، ثنا مُحَمَّدُ بْنُ أَحْمَدَ بْنِ النَّضْرِ، ثنا مُعَاوِيَةُ بْنُ عَمْرٍو، ثنا زَائِدَةُ، ثنا عَبْدُ الْمَلِكِ بْنُ عُمَيْرٍ، عَنْ مُوسَى بْنِ طَلْحَةَ، قَالَ: مَا رَأَيْتُ أَحَدًا أَفْصَحَ مِنْ عَائِشَةَ رضي الله عنها.

٦٩٢٤- حدثنا أَبُو الْعَبَّاسِ مُحَمَّدُ بْنُ يَعْقُوبَ، ثنا عَبْدُ اللهِ بْنُ أَحْمَدَ بْنِ حَنْبَلٍ، حَدَّثَنِي أَبِي، حَدَّثَنِي أَبُو مُعَاوِيَةَ، عَنِ الأَعْمَشِ، عَنْ مُسْلِمٍ، عَنْ مَسْرُوقٍ، أَنَّهُ قِيلَ لَهُ: هَلْ كَانَتْ عَائِشَةُ تُحْسِنُ الْفَرَائِضَ؟ قَالَ: إِي وَالَّذِي نَفْسِي بِيَدِهِ، لَقَدْ رَأَيْتُ مَشْيَخَةَ أَصْحَابِ مُحَمَّدٍ ﷺ يَسْأَلُونَهَا عَنِ الْفَرَائِضِ".

٦٩٢٥- حدثني أَبُو سَعِيدٍ أَحْمَدُ بْنُ يَعْقُوبَ الثَّقَفِيُّ، ثنا مُسَدَّدٌ بْنُ عَاصِمٍ الْعَكْبَرِيُّ بِالْبَصْرَةِ، ثنا عُبَيْدُ اللهِ بْنُ مُحَمَّدِ بْنِ عَفْصَى الْمُزَنِيُّ، حَدَّثَنِي حَمَّادُ الأَزْرَقُ، رَجُلٌ صَالِحٌ، عَنْ مُحَمَّدِ بْنِ عَبْدِ الرَّحْمَنِ زَوْجِ بَرِيرَةَ، عَنِ ابْنِ أَبِي

مُلْكَكَ، قَالَ: فَمُلْكُ إِعَانَتِهَا: تَقْوِينُ الشَّعْرِ وَأَنْتِ [ق٢] الْعَصْبَةِ، وَلَا تَنْهَى، وَتَقْوِينُ الظَّهْرِ، فَمَا مَلَكَتْ يَدِي فَلَكَ. [ق٣] إِنَّ النَّبِيَّ ﷺ كَانَ يَسْتَعْرِضُ فَتَبْدُو عَلَيْهِ وَفْرَةُ الْغِنَى، فَيَصْرِفُ لَهُ، أَخْطَأْتُ ذَلِكَ.

٩٢٦- حَدَّثَنَا عَلِيُّ بْنُ عِيسَى الْحَيْوَيُّ: ثنا إِبْرَاهِيمُ بْنُ أَبِي طَالِبٍ: ثنا ابْنُ أَبِي عُمَرَ: ثنا مُعَاذٌ، عَنْ مُوسَى الْحَيْوَيِّ(١)، عَنْ أَبِي بَكْرِ بْنِ حَفْصٍ(٢)، عَنْ عَبْدِ اللَّهِ بْنِ عَامِرٍ(٣) قَالَ: جَاءَتْ عَنْ وَائِلَةَ بْنِ الْأَسْقَعِ وَهُوَ بِالشَّامِ وَبِمَكَانٍ، قَالَ: إِنْ لَمْ أَنْ تَدْفَعْ إِلَيْنَا بِدَفْتَرِهِ، وَنَحْنُ نَسْمَعُ، قَالَ: رَسُولُ اللَّهِ ﷺ: «اللَّهُمَّ اهْدِ مَنْ اهْتَدَى بِهَدْيِهِ، وَاجْعَلْ عَمَلَهُ خَالِصًا لِوَجْهِكَ، وَاغْفِرْ لَهُ خَطِيئَتَهُ، فَجَعَلَ أَوْرَاهَا بِخَمْسِ دَقَائِقَ، ثُمَّ أَهْلَهَا، قَالَ: «أَتَجْعَلُونَ» هَذِهِ وَهَذِهِ وَهَذِهِ لِيَمْنَ شَهِدَ أَنْ لَا إِلَهَ إِلَّا اللَّهُ وَأَنِّي رَسُولُ اللَّهِ»(٤).

٩٢٧- أَخْبَرَنَا أَبُو إِسْحَاقَ إِبْرَاهِيمُ بْنُ مُحَمَّدِ بْنِ يَحْيَى، ثنا أَبُو الْعَبَّاسِ مُحَمَّدُ بْنُ إِسْحَاقَ الثَّقَفِيُّ، قَالَ: سَمِعْتُ مُحَمَّدَ بْنَ عَبْدِ الْأَعْلَى الصَّنْعَانِيَّ،

= وروى جرير بذلك الحديث الفرهاذ، فضعيف من رجال الظهيب.

(١) في (ق): (وأبو) خطأ، والوكيد: الانتظار من الكلام.

(٢) في (ق): (ومن) وهو محرف، والمعنى: أن الله سبحانه وتعالى في المثالية (٥٣).

(٣) في (ق): (الجعبي، والأمر إلى أن في دمشق «الجعبي»، وهو: موسى بن عبد الله، بن عبد الله بن أحمد بن الجعبي.

ويقال: ابن عبد الرحمن الجعبي.

(٤) هو: عبد الله بن جابر بن عمرو بن سعد بن زيد الأنصاري، ولم يذكروا له رواية عن عائشة، وروى حديثه هذا ابن أبي شيبة (٧/ ٢٤٢) عن ابن نمير عن موسى بن عبيدة، بنحوه.

(٥) قال النفسي في المنتخبين: انفرد، منكر على جودة إسناده.

(٦) ليوجد في الإتحاف.

يَقُولُ: وَجَدْتُ عِنْدِي فِي كِتَابٍ سَمِعْتُهُ مِنَ الْمُعْتَمِرِ بْنِ سُلَيْمَانَ[1]، عَنْ حُمَيْدٍ، عَنْ أَنَسٍ ﵁: أَنَّ النَّبِيَّ ﷺ سُئِلَ: مَنْ أَحَبُّ النَّاسِ إِلَيْكَ؟ قَالَ: «عَائِشَةُ». فَقِيلَ: لَا نَعْنِي أَهْلَكَ. قَالَ: «فَأَبُو بَكْرٍ»[2].

هَذَا حَدِيثٌ صَحِيحٌ عَلَى شَرْطِ الشَّيْخَيْنِ[3]، وَلَمْ يُخَرِّجَاهُ، وَلَهُ إِسْنَادٌ صَحِيحٌ عَلَى شَرْطِهِمَا، وَبِهِ يُعْرَفُ:

٦٩٢٨- حدثنا عَلِيُّ بْنُ عِيسَى الْحِيرِيُّ، ثَنَا مُسَدَّدُ بْنُ قَطَنٍ، ثَنَا عُثْمَانُ بْنُ أَبِي شَيْبَةَ، ثَنَا جَرِيرٌ، عَنْ مُغِيرَةَ، عَنِ الشَّعْبِيِّ، عَنْ عَمْرِو بْنِ الْعَاصِ ﵁، قَالَ: بَعَثَنِي النَّبِيُّ ﷺ عَلَى جَيْشٍ، فِيهِمْ أَبُو بَكْرٍ وَعُمَرُ ﵄، فَلَمَّا رَجَعْتُ، قُلْتُ: يَا رَسُولَ اللهِ، مَنْ أَحَبُّ النَّاسِ إِلَيْكَ؟ قَالَ: «وَمَا تُرِيدُ إِلَى ذَاكَ؟». قُلْتُ: يَا رَسُولَ اللهِ، أُرِيدُ أَنْ أَعْلَمَ ذَاكَ. قَالَ: «عَائِشَةُ». قُلْتُ: إِنَّمَا أَعْنِي مِنَ الرِّجَالِ؟ قَالَ: «أَبُوهَا»[4].

٦٩٢٩- حدثناه أَبُو مُحَمَّدٍ الْمُزَنِيُّ وَمُحَمَّدُ بْنُ جَعْفَرٍ الْخَصِيبُ الصُّوفِيُّ[5]، قَالَا: ثَنَا مُحَمَّدُ بْنُ عَبْدِ اللهِ الْحَضْرَمِيُّ، ثَنَا عَبْدُ اللهِ بْنُ عُمَرَ بْنِ أَبَانَ، ثَنَا وَكِيعٌ وَأَبُو أُسَامَةَ، قَالَا: ثَنَا إِسْمَاعِيلُ بْنُ أَبِي خَالِدٍ، عَنْ قَيْسِ بْنِ أَبِي حَازِمٍ أَنَّ عَمْرَو بْنَ الْعَاصِ ﵁ قَالَ لِلنَّبِيِّ ﷺ حِينَ رَجَعَ مِنْ غَزْوَةِ ذَاتِ السَّلَاسِلِ: يَا رَسُولَ اللهِ، مَنْ أَحَبُّ النَّاسِ إِلَيْكَ؟ قَالَ: «عَائِشَةُ». قَالَ: إِنَّمَا

(١) في [illegible] «سلمان».
(٢) [illegible] المهرة (١٢/٤٩١-١٥٩٧٧).
(٣) قال [illegible] في [illegible] الحاكم.
(٤) إتحاف المهرة (١٢/٤٩١-١٥٩٧٧) وفي «زوه» للحاكم.
(٥) هو: محمد بن جعفر بن محمود، أبو سعيد الهروي الخصيب الصوفي.

buisn a

الْقَوْلُ مِنَ الإِمَامِ إِذَا قَالَ: «آمِينَ»؟!(١)

١٩٣٠- أَخْبَرَنَا عَلِيٌّ بْنُ إِسْحَاقَ بْنِ إِبْرَاهِيمَ الْعَدْلُ بِبَغْدَادَ، ثنا يَحْيَى بْنُ جَعْفَرِ بْنِ الزِّبْرِقَانِ، ثنا عَلِيُّ بْنُ عَاصِمٍ، أَنَا يَنَارُ بْنُ يَسَّارٍ، قَالَ لِي عَمْرُو الشَّيْبَانِيُّ: أَلَا (٢)أَدُلُّكَ عَلَى بَيْتٍ مِنْ هَذَا الْمَسْجِدِ؟ فَأَتَيْنَا بَيْتَ أَبِي مَسْعُودٍ الأَنْصَارِيِّ، فَقَالَ: أَلَا أُحَدِّثُكُمْ حَدِيثًا سَمِعْتُهُ مِنْ رَسُولِ اللهِ ﷺ؟ قَالَتْ: نَعَمْ، فَقَالَ: كَانَ رَسُولُ اللهِ ﷺ إِذَا صَلَّى قَالَ: «آمِينَ»!

١٩٣١- أَخْبَرَنَا الشَّيْخُ أَبُو بَكْرِ بْنُ إِسْحَاقَ، أَنَا مُوسَى بْنُ إِسْحَاقَ الْقَاضِي، أَنَا أَبُو بَكْرِ بْنُ أَبِي شَيْبَةَ وَمُحَمَّدُ بْنُ بَكَّارٍ، قَالَا: ثنا بُرَيْدُ بْنُ سِنَانٍ، ثنا عَبْدُ الْجَبَّارِ بْنُ وَائِلٍ، عَنْ عَبْدِ الرَّحْمَنِ بْنِ غَنْبٍ بْنِ طَالِبٍ، عَنْ عَلِيٍّ ﷺ، قَالَ: قُلْتُ: يَا رَسُولَ اللهِ، مَنْ مِنَ الرِّجَالِ مِنْ قَبْلِي فِي الْجَنَّةِ؟ قَالَ: «أَبُو بَكْرٍ فِي الْجَنَّةِ»، قُلْتُ: فَمَنْ مِنَ النِّسَاءِ؟ قَالَ: «أُمُّ بَكْرٍ فِي الْجَنَّةِ»(٣).

صَحِيحُ الإِسْنَادِ، وَلَمْ يُخَرِّجَاهُ.

١٩٣٢- أَخْبَرَنَا أَبُو إِسْحَاقَ إِبْرَاهِيمُ بْنُ مُحَمَّدِ بْنِ يَحْيَى، ثنا مُحَمَّدُ بْنُ يَعْقُوبَ الْحَافِظُ، قَالَا: ثنا مُحَمَّدُ بْنُ إِسْحَاقَ الثَّقَفِيُّ، ثنا قُتَيْبَةُ بْنُ

---

(١) قال الذهبي في التلخيص: «أخرجه البخاري ومسلم» من حديث عائشة المتقدم في أبي داود.

قلت: وهذا ليس في خبره ولا في البخاري (٧٨٠) و(٦٤٠٢) ومسلم (٤٠٤/٧٠).

(٢) زيادة المجد (١٦٦٦) (٢١٩٤) (٢٧٧٠) وابن عبد البر في التمهيد.

(٣) أخرجه ابن أبي شيبة في المصنف (٣٦٦٧٥) وابن أبي عاصم في الآحاد والمثاني (١٨٠).

أخرجه ابن أبي الدنيا في الإخلاص وحسن النية كما في الدر المنثور للسيوطي (١٧/٦).

وأخرجه ابن عساكر (٣٠/٣٤٧) من طريق أبي الحسن الخلعي في الخلعيات (٢١/١٧٨-١٧٩).

وقال: «غريب من هذا الوجه».

وأخرجه البيهقي (١٧٦٠٧-١٩١٤٩) من طريق أبي عبد الله الحاكم به.

وقال البيهقي: «هذا إسناد صحيح، ولم يخرجاه».

وانظر: «الإرواء» (٢٠٨٧-٢١١٩).

سَعِيدٍ، ثَنَا جَرِيرٌ، عَنِ الْأَعْمَشِ، عَنْ أَبِي وَائِلٍ، عَنْ مَسْرُوقٍ، قَالَ: قَالَتْ عَائِشَةُ ﵂: إِنِّي رَأَيْتُنِي عَلَى تَلٍّ، وَحَوْلِي بَقَرٌ تُنْحَرُ، فَقُلْتُ لَهَا: لَئِنْ صَدَقَتْ رُؤْيَاكِ، لَتَكُونَنَّ حَوْلَكِ مَلْحَمَةٌ. قَالَتْ: أَعُوذُ بِاللهِ مِنْ شَرِّكِ وَبِئْسَ مَا قُلْتِ. فَقُلْتُ لَهَا: فَلَعَلَّهُ إِنْ كَانَ أَمْرًا يَسْتَسْلِحُونَكِ[1]. فَقَالَتْ: وَاللهِ لَئِنْ أَخِرُّ مِنَ السَّمَاءِ، أَحَبُّ إِلَيَّ مِنْ أَنْ أَفْعَلَ ذَلِكَ، فَلَمَّا كَانَ بَعْدُ، ذُكِرَ عِنْدَهَا أَنَّ عَلِيًّا ﵁ قَتَلَ ذَا الثُّدَيَّةِ، فَقَالَتْ لِي: إِذَا أَنْتَ قَدِمْتَ الْكُوفَةَ، فَاكْتُبْ لِي نَاسًا مِمَّنْ شَهِدَ ذَلِكَ[2] مِمَّنْ تَعْرِفُ مِنْ أَهْلِ الْبَلَدِ. فَلَمَّا قَدِمْتُ، وَجَدْتُ النَّاسَ أَشْيَاعًا، فَكَتَبْتُ لَهَا مِنْ كُلِّ سَبْعَ عَشْرَةَ مِمَّنْ شَهِدَ ذَاكَ. قَالَ: فَأَتَيْتُهَا بِشَهَادَتِهِمْ، فَقَالَتْ: لَعَنَ اللهُ عَمْرَو بْنَ الْعَاصِ، فَإِنَّهُ زَعَمَ لِي أَنَّهُ قَتَلَهُ بِمِصْرَ[3].

هَذَا حَدِيثٌ صَحِيحٌ عَلَى شَرْطِ الشَّيْخَيْنِ، وَلَمْ يُخَرِّجَاهُ.

٦٩٣٣- حدثنا عَلِيُّ بْنُ حَمْشَاذَ الْعَدْلُ، ثَنَا مُحَمَّدُ بْنُ يُونُسَ، ثَنَا أَبُو

عَاصِمٍ، عَنْ هِشَامِ بْنِ حَسَّانَ، عَنْ هِشَامِ بْنِ عُرْوَةَ، عَنْ أَبِيهِ أَنَّ مُعَاوِيَةَ بْنَ أَبِي سُفْيَانَ، بَعَثَ إِلَى عَائِشَةَ ﵂ بِمِائَةِ أَلْفٍ، فَسَمَّتْهَا، حَتَّى لَمْ تَتْرُكْ مِنْهَا شَيْئًا، فَقَالَتْ بَرِيرَةُ: أَنْتِ صَائِمَةٌ، فَهَلَّا ابْتَعْتِ لَنَا بِدِرْهَمٍ لَحْمًا؟ فَقَالَتْ عَائِشَةُ: لَوْ أَنِّي ذُكِّرْتُ لَفَعَلْتُ[4].

٦٩٣٤- حدثنا أَبُو الْعَبَّاسِ مُحَمَّدُ بْنُ يَعْقُوبَ، ثَنَا مُحَمَّدُ بْنُ [illegible]

---

(١) [illegible]

(٢) [illegible]

(٣) لم نجده في الإتحاف، وهو مما استدركه الحافظ في الحاشية (١٧/ ٥٦٣-٤).

(٤) لم نجد هذا الحديث في الإتحاف.

Bulsn e

أَنَّ أَبَا عَامِرٍ الْعَقَدِيَّ، أَنَا زَمْعَةُ بْنُ صَالِحٍ، عَنِ ابْنِ أَبِي مُلَيْكَةَ: أَنَّ أُمَّ سَلَمَةَ حَدَّثَتْهُ، بِهَذِهِ الصِّرْمَةِ عَلَى عَائِشَةَ، فَقَالَتْ لِجَارِيَتِهَا: ادْنِي، فَالْطُمِي، فَجَاءَتْ، فَقَالَتْ: وَجَبَتْ، فَقَالَتْ أُمُّ سَلَمَةَ: وَأَنَى تَعْنِي يَرْفَأُ، لَقَدْ[1] أَتَتْ أَجَلُ النَّاسِ إِلَى رَسُولِ اللهِ ﷺ أَتَاهَا[2].

هَذَا حَدِيثٌ صَحِيحٌ عَلَى شَرْطِ الشَّيْخَيْنِ[3]، وَلَمْ يُخَرِّجَاهُ.

٥٥٣٥ - حَدَّثَنِي أَبُو بَكْرٍ بْنُ بَالَوَيْهِ، حَدَّثَنَا مُحَمَّدُ بْنُ يُنْعِمَ بْنِ مَطَرٍ، أَنَا أَبُو مُسْلِمٍ الْمُسْتَمْلِي، أَنَا سُلَيْمَانُ بْنُ مُغِيرَةَ، قَالَ: قَالَ مُعَاوِيَةُ: يَا رَبَاحُ، أَيُّ النَّاسِ أَعْلَمُ؟ قَالَ: أَنْتَ يَا أَمِيرَ الْمُؤْمِنِينَ، قَالَ: أَعْلَمُ مِنِّي؟ قَالَ: أَبَا بَرَّعَتْ عَلَيْنَا فَضِيلَةً[4].

٥٥٣٦ - حَدَّثَنَا مُحَمَّدُ بْنُ عَلِيٍّ، نَا مُحَمَّدُ بْنُ عُمَرَ الْحَرَمِيُّ[5]، نَا أَحْمَدُ بْنُ يُونُسَ، نَا الْمَكِّيُّ بْنُ عَبَّادٍ، نَا مُحَمَّدُ بْنُ زِيَادٍ عَنْ عَطَاءٍ، قَالَ: قَالَتْ عَائِشَةُ: أَلَقَدْ نَاشَى وَأَلَمَّ النَّاسِ، وَأَحْسَنُ النَّاسِ رَأْيًا فِي الْفِتْنَةِ[6].

---

(١) في (ز): «لجارية».

(٢) في (ز): «إلى رسول الله» والمثبت إلى آخر ما في نسخة أخرى، «المقدمة».

(٣) ليس على شرط الشيخين، وهو ما استدركه الحاكم في «المستدرك» (٣/١٨٠-٢٠٩).

(٤) قال الذهبي في التلخيص: «فيه: ما رواه سعد بن صالح وما روى له إلا مسلم مقرونا بغيره، ومحمد، وقد ذكر الحاكم أن البخاري روى له في الصحيح» انتهى. وانظر (٣/٢٠٧) أيضا، أخرج لهم مسلم وحده، وقوله هذا يحتمل أن يكون مقصوده.

(٥) في نسخة: «ابن الحسن بن يونس بن الحرمي» من رجال الطهبيب.

(٦) ليس على شرط الشيخين، وهو ما استدركه الحاكم في «المستدرك» (٣/١٨٠-٢٠٩).

(٧) هو: محمد بن عمرو بن الحسن أبو علي الحرمي، المعروف بابن الحرمي، بكسر ميم.

(٨) ليس على شرط الشيخين، وهو ما استدركه الحاكم في «المستدرك» (٣/١٨٠-٢٠٩).

ذِكْرُ أُمِّ الْمُؤْمِنِينَ حَفْصَةَ بِنْتِ عُمَرَ بْنِ الْخَطَّابِ رضي الله عنها

٦٩٣٧- حدثني أَبُو بَكْرٍ مُحَمَّدُ بْنُ أَحْمَدَ بْنِ بَالُويَهْ، ثَنَا إِبْرَاهِيمُ بْنُ إِسْحَاقَ الْحَرْبِيُّ، ثَنَا مُصْعَبُ بْنُ عَبْدِ اللهِ الزُّبَيْرِيُّ، قَالَ: حَفْصَةُ بِنْتُ عُمَرَ بْنِ الْخَطَّابِ بْنِ نُفَيْلِ بْنِ عَبْدِ الْعُزَّى بْنِ رَبَاحِ بْنِ عَبْدِ اللهِ بْنِ قُرْطِ بْنِ رَزَاحِ[1] بْنِ عَدِيِّ بْنِ كَعْبِ بْنِ لُؤَيِّ بْنِ غَالِبٍ، وَأُمُّهَا زَيْنَبُ بِنْتُ مَظْعُونِ بْنِ حَبِيبِ بْنِ وَهْبِ بْنِ حُذَافَةَ بْنِ جُمَحٍ، وَكَانَتْ مِنَ الْمُهَاجِرَاتِ[2].

٦٩٣٨- حدثنا أَبُو الْعَبَّاسِ مُحَمَّدُ بْنُ يَعْقُوبَ، ثَنَا أَبُو أُسَامَةَ الْحَلَبِيُّ[3]، ثَنَا حَجَّاجُ بْنُ أَبِي مَنِيعٍ، عَنْ جَدِّهِ، عَنِ الزُّهْرِيِّ، قَالَ: ثُمَّ تَزَوَّجَ النَّبِيُّ ﷺ حَفْصَةَ بِنْتَ عُمَرَ بْنِ الْخَطَّابِ، وَكَانَتْ قَبْلَهُ تَحْتَ خُنَيْسِ بْنِ حُذَافَةَ [illegible][4].

٦٩٣٩- حدثنا عَلِيُّ بْنُ حَمْشَاذَ الْعَدْلُ، ثَنَا هِشَامُ بْنُ عَلِيٍّ السَّدُوسِيُّ، ثَنَا مُوسَى بْنُ إِسْمَاعِيلَ، ثَنَا حَمَّادُ بْنُ سَلَمَةَ، عَنْ عَلِيِّ بْنِ زَيْدٍ، عَنْ سَعِيدِ بْنِ الْمُسَيَّبِ، قَالَ: أَمَتْ حَفْصَةُ بِنْتُ عُمَرَ بْنِ الْخَطَّابِ مِنْ زَوْجِهَا، وَأَمَ عُثْمَانُ مِنْ رُقَيَّةَ، فَمَرَّ عُمَرُ بِعُثْمَانَ، فَقَالَ: هَلْ لَكَ فِي حَفْصَةَ؟ فَلَمْ يُحِرْ [illegible]

(١) في [illegible] (٢) [illegible] (٣) [illegible] عبيد الله بن أبي زياد الرصافي.

(٤) لم نجده في الإتحاف، وهو مما استدركه المحقق في الحاشية (١٩/ ٥٠٠-٨١).

bulsn

عُمَرُ: الْبِكْرُ يَسْتَأْمِرُهَا؟ قَالَ: أَلَمْ تَرَ إِلَى عُثْمَانَ عَرَضَتْ عَلَيْهِ حَفْصَةُ، فَأَعْرَضَ عَنِّي، وَلَمْ يَمْسَنِّي إِلَى شَيْءٍ. قَالَ: فَلَقِيَ أَبُو بَكْرٍ ﷺ فَعَرَضَ عَلَيْهِ ذَلِكَ، **فَتَزَوَّجَ أَبُو بَكْرٍ ﷺ حَفْصَةَ، وَتَزَوَّجَ عُثْمَانُ أُمَّ كُلْثُومٍ، فَتَزَوَّجَ النَّبِيُّ ﷺ حَفْصَةَ، وَتَزَوَّجَ عُثْمَانُ أُمَّ كُلْثُومٍ بِنْتَ رَسُولِ اللهِ ﷺ**.

٦٩٤٠- **تعليق** أبو عبد الله الأصفهاني: ثنا الحسن بن الجهم: ثنا حسين بن الفرج: ثنا محمد بن عمر، قال أسامة(١): بن زيد بن أسلم: حدثه عن أبيه، عن جده، عن عمر ﷺ، قال: **وَلِدَتْ حَفْصَةُ وَقُرَيْشٌ تَبْنِي الْبَيْتَ، قَبْلَ مَبْعَثِ النَّبِيِّ ﷺ بِخَمْسِ سِنِينَ**(٢).

٦٩٤١- **قال** ابن عُمَرَ: وَحَدَّثَنِي أَبُو بَكْرِ بْنُ عَبْدِ اللهِ بْنِ أَبِي سَبْرَةَ، عَنْ عُمَرَ بْنِ أَبِي حَسَنٍ(٣) قَالَ: تَزَوَّجَ رَسُولُ اللهِ ﷺ حَفْصَةَ فِي شَعْبَانَ قَبْلَ رَمَضَانَ بِسَنَتَيْنِ قَبْلَ أُحُدٍ(٤).

٦٩٤٢- **قال** ابن عُمَرَ: حَدَّثَنَا مَعْمَرٌ، عَنِ الزُّهْرِيِّ، عَنْ سَالِمٍ، عَنْ أَبِيهِ، قَالَ: تُوُفِّيَتْ حَفْصَةُ فِي شَعْبَانَ سَنَةَ خَمْسٍ وَأَرْبَعِينَ، فَصَلَّى عَلَيْهَا مَرْوَانُ بْنُ الْحَكَمِ، وَهُوَ يَوْمَئِذٍ عَلَى الْمَدِينَةِ(٥).

---

(١) لم يجده في المطبوعة، وهو مما استدركه المحقق في المخطوطة (١٣/ ١١٣-١١٦).

(٢) كذا، وفي ابن أسامة، وكذا أشار محققه إلى أنه في نسخة أخرى كذلك، وفي المطبوعة: ثلاث، ولم أجد ٥٠ (٨٠) في الوفيات، فحذفت أسامة.

(٣) لم يجده في ابن أسامة.

(٤) حسين بن عبد الله بن عبيد الله بن عباس، وهو هذا عند ابن سعد (٨/ ٨٦).

(٥) لم يجده في المطبوعة، وهو مما استدركه المحقق في المخطوطة (١٨/ ٥٣٣).

(٦) لم يجد هذا الحديث في الإصابة.

٦٩٤٣- قال ابْنُ عُمَرَ: فَحَدَّثَنِي عَلِيُّ بْنُ مُسْلِمٍ(١)، [عَنْ](٢) الْمَقْبُرِيِّ، عَنْ أَبِيهِ، قَالَ: رَأَيْتُ مَرْوَانَ حَمَلَ بَيْنَ عَمُودَيْ سَرِيرِ حَفْصَةَ مِنْ عِنْدِ دَارِ آلِ حَزْمٍ إِلَى دَارِ الْمُغِيرَةِ بْنِ شُعْبَةَ، وَحَمَلَهَا أَبُو هُرَيْرَةَ مِنْ دَارِ الْمُغِيرَةِ إِلَى قَبْرِهَا(٣).

٦٩٤٤- قال ابْنُ(٤) عُمَرَ: وَحَدَّثَنِي عَبْدُ اللهِ بْنُ نَافِعٍ(٥)، قَالَ: نَزَلَ فِي قَبْرِ حَفْصَةَ عَبْدُ اللهِ، وَعَاصِمٌ، ابْنَا عُمَرَ، وَسَالِمٌ، وَعَبْدُ اللهِ، وَحَمْزَةُ، بَنُو عَبْدِ اللهِ بْنِ عُمَرَ(٦).

٦٩٤٥- أخبرني أَبُو بَكْرٍ الشَّافِعِيُّ، ثَنَا مُحَمَّدُ بْنُ غَالِبٍ(٧)، ثَنَا مُوسَى بْنُ إِسْمَاعِيلَ، ثَنَا حَمَّادُ بْنُ سَلَمَةَ، أَنَا أَبُو عِمْرَانَ الْجَوْنِيُّ، عَنْ قَيْسِ بْنِ زَيْدٍ(٨): أَنَّ النَّبِيَّ ﷺ طَلَّقَ حَفْصَةَ بِنْتَ عُمَرَ، فَدَخَلَ عَلَيْهَا خَالَاهَا: قُدَامَةُ وَعُثْمَانُ، ابْنَا مَظْعُونٍ، فَبَكَتْ، وَقَالَتْ: وَاللهِ مَا طَلَّقَنِي عَنْ شِبَعٍ(٩)، وَجَاءَ النَّبِيُّ ﷺ، فَقَالَ:

---

(١) هو: علي بن مسلم بن خباب، أبو الحسن مولى بني ليث، أخو محمد بن مسلم.

(٢) في جميع النسخ والتلخيص: «علي بن مسلم المقبري عن أبيه»، والمثبت من أصل الرواية من الطبقات الكبرى (١٠/ ٨٤)، ومن كتب الرجال.

(٣) لم نجده في الإتحاف، وهو مما استدركه المحقق في الحاشية (١٩/ ٢٧-٢٧).

(٤) في (و): «أبو».

(٥) يعني: العدوي المدني مولى عبد الله بن عمر بن الخطاب القرشي.

(٦) لم يعلق الأزدي على هذا الحديث، وكذا في الحاشية [illegible]

(٧) [illegible] في الأصل: «[illegible]»، وأصله في [illegible] أنه [illegible]

(٨) في جميع النسخ: «[illegible]»، والمثبت من التلخيص ومصادر التخريج.

(٩) في جميع النسخ: «سبع»، والمثبت من التلخيص ومصادر التخريج.

buisn e

«قَالَ لِي جِبْرِيلُ عليه السلام: رَاجِعْ حَفْصَةَ، فَإِنَّهَا صَوَّامَةٌ قَوَّامَةٌ، وَإِنَّهَا زَوْجَتُكَ فِي الْجَنَّةِ»[1].

٦٩٤٦- حدثنا عَلِيُّ بْنُ حَمْشَاذَ، ثَنَا إِسْمَاعِيلُ بْنُ إِسْحَاقَ الْقَاضِي، ثَنَا مُسْلِمُ بْنُ إِبْرَاهِيمَ، ثَنَا الْحَسَنُ بْنُ أَبِي جَعْفَرٍ[2]، ثَنَا ثَابِتٌ، عَنْ أَنَسٍ رضي الله عنه أَنَّ النَّبِيَّ ﷺ طَلَّقَ حَفْصَةَ تَطْلِيقَةً، فَأَتَاهُ جِبْرِيلُ عليه السلام، فَقَالَ: يَا مُحَمَّدُ، طَلَّقْتَ حَفْصَةَ وَهِيَ صَوَّامَةٌ قَوَّامَةٌ، وَهِيَ زَوْجَتُكَ فِي الْجَنَّةِ، فَرَاجِعْهَا[3].

❁ ❁ ❁

(١) لم نجده في الإتحاف، وهو مما استدركه المحقق في الحاشية (١٩/ ٣٦٧).

(٢) يعني: أبا سعيد الأزدي الجفري، واسم أبي جعفر: عجلان وقيل: عمرو، ضعيف من رجال التهذيب.

(٣) إتحاف المهرة (١/ ٤٥٠-٤٢٦).

ذِكْرُ أُمِّ الْمُؤْمِنِينَ أُمِّ سَلَمَةَ بِنْتِ أَبِي أُمَيَّةَ ﷺ

٦٩٤٧- حدثنا عَلِيُّ بْنُ حَمْشَادَ الْعَدْلُ، ثنا بِشْرُ بْنُ مُوسَى، ثنا الْحُمَيْدِيُّ، عَنْ سُفْيَانَ، قَالَ: "أَوَّلُ سَلَمَةَ أَوَّلُ مُهَاجِرَةٍ مِنَ النِّسَاءِ".

٦٩٤٨- وأخبرنا إِسْمَاعِيلُ بْنُ مُحَمَّدِ بْنِ الْفَضْلِ بْنِ مُحَمَّدٍ الشَّعْرَانِيُّ، ثنا جَدِّي، ثنا إِبْرَاهِيمُ بْنُ الْمُنْذِرِ الْحِزَامِيُّ، ثنا مُحَمَّدُ بْنُ فُلَيْحٍ، عَنْ مُوسَى بْنِ عُقْبَةَ، عَنِ ابْنِ شِهَابٍ، قَالَ: وَمِمَّنْ قَدِمَ عَلَى النَّبِيِّ ﷺ بِمَكَّةَ مِنْ مُهَاجِرَةِ أَرْضِ الْحَبَشَةِ الْأُولَى ثُمَّ هَاجَرَ إِلَى الْمَدِينَةِ أُمُّ سَلَمَةَ بْنُ عَبْدِ الْأَسَدِ وَتَرَكَتْ أُمَّ سَلَمَةَ بِمَكَّةَ إِلَى أَبِيهَا".

٦٩٤٩- حدثنا أَبُو بَكْرٍ مُحَمَّدُ بْنُ أَحْمَدَ بْنِ بَالَوَيْهِ، ثنا إِبْرَاهِيمُ بْنُ

سَلَمَةَ، عَنِ النَّبِيِّ ﷺ.

٣٠٩- قُلْتُ: هُوَ ابْنُ أَبِي الْعَجْفَاءِ مُحَمَّدُ بْنُ يَعْقُوبَ، ثَنَا الْحَسَنُ[1] بْنُ عَلِيٍّ بْنِ عَفَّانَ الْعَامِرِيُّ، ثَنَا أَبُو أُسَامَةَ، عَنِ الْأَعْمَشِ، عَنْ شَقِيقٍ، عَنْ أُمِّ سَلَمَةَ قَالَتْ: قَالَ رَسُولُ اللهِ ﷺ: «إِذَا حَضَرَتْ[2] الصَّلَاةُ وَأُقِيمَتِ الصَّلَاةُ فَلَا تُؤَخِّرُوهَا يَوْمَئِذٍ عَنْ وَقْتِهَا، فَإِنَّا نُؤَخِّرُ أَبَا سَلَمَةَ، أَيُّتُ النَّبِيِّ ﷺ فَقَالَ: أَيْنَ أَبُو سَلَمَةَ؟ قَالَ: أَوَيْنَ، الصَّلَاةُ الصَّلَاةُ وَلَهُ، وَأَعْطِيَتْ عَلَى ضَايِعَتِهِ، فَلْتَأْتِ، فَأَعْطَيْنِي اللهُ مَعَهُمْ»[3].

٣١٠- أَخْبَرَكُمُ الْحَسَنُ بْنُ يَعْقُوبَ بْنِ يُوسُفَ[4] الْعَدْلُ، ثَنَا[5] الشَّيْخُ أَبُو حَرْبَوَيْهِ، ثَنَا مُوسَى بْنُ إِسْمَاعِيلَ، ثَنَا حَمَّادُ بْنُ سَلَمَةَ، ثَنَا ثَابِتٌ، عَنِ ابْنِ عُمَرَ بْنِ أَبِي سَلَمَةَ[6]، عَنْ أَبِيهِ، عَنْ أُمِّ سَلَمَةَ ﷺ، قَالَتْ: قَالَ رَسُولُ اللهِ ﷺ:

---

(١) في نسخة في الإتحاف: وهو أستاذه الحافظ في الطبقة (١٤/ ٢٣٧-٢٣٨).

(٢) في (د): «الحين» مصحف.

(٣) في (د): «أو» وأثبتُّ ما في نسخة أخرى، «ك».

قال الذهبي في التلخيص: «قلت: على شرط البخاري ومسلم لم يكونا أخرجا لعمر، أخرجه مسلم فقط في الطهارة» اهـ.

(٤) إتحاف المهرة (١٨/ ٢١٧-٢٢٤) وفاته ذكره للحاكم.

(٥) في (د): «وابن» مصحف.

(٦) قوله: «عن ابن سلمة» ليس في (د).

ابن عمر: لم يسمه. وقال الدارقطني: الروى عن ثابت بن محمد بن عمر الزهري عن ابن عمر عن أبي سلمة عن أم سلمة عن النبي ﷺ، ثم ذكر هذا الحديث. وتحامل أبو بكر هذا على محمد، وقال: لم يرو عنه إلا ثابت، وقال: وقال عبد الحق: لا يعرف، وقال عبد الغني: وقال: الرماد الحديث على ثابت البناني عن ابن عمر، وهو خطأ، قلت: وقال أبو عبد الله الحاكم في غير هذا الموضع: سمعت محمد بن عبد الله بن محمد بن سليمان، وهو يقول: سمعت

ﷺ: «إِذَا أَصَابَتْ أَحَدَكُمْ مُصِيبَةٌ، فَلْيَقُلْ: إِنَّا لِلَّهِ وَإِنَّا إِلَيْهِ رَاجِعُونَ، اللَّهُمَّ عِنْدَكَ أَحْتَسِبُ مُصِيبَتِي، فَأْجُرْنِي فِيهَا». وَكُنْتُ إِذَا أَرَدْتُ أَنْ أَقُولَ: وَأَبْدِلْنِي بِهَا خَيْرًا مِنْهَا. قُلْتُ: وَمَنْ خَيْرٌ مِنْ أَبِي سَلَمَةَ؟ فَلَمْ أَزَلْ حَتَّى قُلْتُهَا، فَلَمَّا انْقَضَتْ عِدَّتُهَا، خَطَبَهَا أَبُو بَكْرٍ فَرَدَّتْهُ، وَخَطَبَهَا عُمَرُ فَرَدَّتْهُ، فَبَعَثَ إِلَيْهَا النَّبِيُّ ﷺ لِيَخْطُبَهَا، فَقَالَتْ: مَرْحَبًا بِرَسُولِ اللهِ ﷺ، وَبِرَسُولِهِ، أَقْرِئْ رَسُولَ اللهِ ﷺ السَّلَامَ، وَأَخْبِرْهُ أَنِّي امْرَأَةٌ مُصِيبَةٌ غَيْرَى، وَإِنَّهُ لَيْسَ أَحَدٌ مِنْ أَوْلِيَائِي شَاهِدٌ، .....[1]، وَلَا غَائِبٌ، إِلَّا سَيَرْضَانِي». فَقَالَتْ لِابْنِهَا: قُمْ يَا عُمَرُ، فَزَوِّجْ رَسُولَ اللهِ ﷺ. فَزَوَّجَهَا إِيَّاهُ، وَقَالَ لَهَا: «لَا أُنْقِصُكِ مِمَّا أَعْطَيْتُ أُخْتَكِ فُلَانَةَ جَرَّتَيْنِ[2]، وَرَحَاتَيْنِ[3]، وَوِسَادَةً مِنْ أَدَمٍ حَشْوُهَا لِيفٌ». فَكَانَ رَسُولُ اللهِ ﷺ يَأْتِيهَا، وَهِيَ تُرْضِعُ زَيْنَبَ، فَكَانَتْ إِذَا جَاءَ النَّبِيُّ ﷺ أَخَذَتْهَا، فَوَضَعَتْهَا فِي حِجْرِهَا تُرْضِعُهَا، قَالَتْ: وَكَانَ رَسُولُ اللهِ ﷺ حَيِيًّا كَرِيمًا، فَيَرْجِعُ، فَفَطِنَ لَهَا

= الحافظان الذهبي وابن حجر لقول المصنف، والله أعلم، ثم إنه قد تقدم في النكاح (٢٧٦٧) من حديث يزيد بن هارون عن حماد بن سلمة به، وانظر أيضا حديث رقم (٦٨٢٦).

(١) بياض في النسخ الخطية كلها، وأشار إليه في التلخيص أيضا، ومكانه [illegible] في مصباح الشيخ: «فيعرف بها رسول الله ﷺ، وأمر الله بذلك من مصيبة [illegible]».

(٢) في جميع النسخ: «حرير»، والمثبت من التلخيص.

(٣) في (و): «ورحاتين».

ebnisn

بِرُوحِهِ فَعَادَ عَمَّارٌ، فَدَخَلَ عَلَيْهَا، فَالْتَمَسَ رِيبَتَ مِنْ جِرْجِرِهَا، وَقَالَ: دَعِي هَذِهِ الْجَرِيئَةَ الْمُتَسَرِّعَةَ، أَيْنَ كُنْتِ؟ فَإِنِّي لَهَا، رَسُولُ اللهِ ﷺ لَمْ تَكُنْ عِنْدَهُ، ف

هَذَا حَدِيثٌ صَحِيحٌ عَلَى شَرْطِ مُسْلِمٍ، وَلَمْ يُخَرِّجَاهُ[1].

٦٩٥٣- **حدثنا** أَبُو عَبْدِ اللهِ الْأَصْبَهَانِيُّ، ثَنَا الْحَسَنُ بْنُ الْجَهْمِ، ثَنَا الْحُسَيْنُ بْنُ الْفَرَجِ، ثَنَا مُحَمَّدُ بْنُ عُمَرَ، قَالَ: وَأُمُّ سَلَمَةَ اسْمُهَا هِنْدُ بِنْتُ أَبِي أُمَيَّةَ، وَاسْمُ أَبِي أُمَيَّةَ سُهَيْلُ بْنُ الْمُغِيرَةِ بْنِ عَبْدِ اللهِ بْنِ عُمَرَ بْنِ مَخْزُومٍ، وَأُمُّهَا عَاتِكَةُ بِنْتُ عَامِرِ بْنِ رَبِيعَةَ بْنِ مَالِكِ بْنِ خُزَيْمَةَ بْنِ عَلْقَمَةَ بْنِ فِرَاسِ بْنِ غَنْمِ بْنِ مَالِكِ بْنِ كِنَانَةَ، تَزَوَّجَهَا أَبُو سَلَمَةَ[2]، عَبْدُ اللهِ بْنُ عَبْدِ الْأَسَدِ بْنِ هِلَالٍ، وَهَاجَرَ بِهَا إِلَى أَرْضِ الْحَبَشَةِ فِي الْهِجْرَتَيْنِ جَمِيعًا، فَوَلَدَتْ لَهُ هُنَاكَ زَيْنَبَ، وَوَلَدَتْ لَهُ بَعْدَ ذَلِكَ سَلَمَةَ، وَعُمَرَ، وَدُرَّةَ بَنِي أَبِي سَلَمَةَ[3].

٦٩٥٤- **قال** ابْنُ عُمَرَ حَدَّثَنَا عُمَرُ بْنُ عُثْمَانَ[4]، عَنْ عَبْدِ الْمَلِكِ بْنِ عُبَيْدٍ[5]، عَنْ[6] سَعِيدِ بْنِ عَبْدِ الرَّحْمَنِ بْنِ يَرْبُوعٍ[7]، عَنْ عُمَرَ بْنِ أَبِي سَلَمَةَ بْنِ

---

(٢) في (و): «رسول الله» مقدمة على «تزوجها»، و«أبو سلمة».

(٣) لم نجده في الإتحاف وهو مما استدركه المحقق في الحاشية (١٩/ ٤٦٦-٦٥).

(٤) هو: عمر بن عثمان بن عبد الرحمن بن سعيد بن يربوع بن عتكة المخزومي القرشي، كذا سماه البخاري وغيره، عمرا، وسماه المزي عمرا بالواو، وهو يروي عن جده عبد الرحمن بن سعيد.

(٥) هو عبد الملك بن عبيد، ويقال: ابن عبيدة، الذي يروي عن أبي سلمة بن عبد الرحمن، وهو من رجال البخاري، ولم نجد أنه أخرج له في صحيحه.

(٦) في (و): «بن» وكتب في الحاشية إلى أنها نسخة أخرى: «عن».

(٧) وكذا في طبقات ابن سعد (١٠/ ٨٥) عن الواقدي في ترجمة أم سلمة، وهو مقلوب =

business

عَبْدِ الأَعْلَى، قَالَ: حَرَجَ أَبِي إِلَى أَخِيهِ، فَرَدَّهُ أَبُو أُسَامَةَ الْجُشَمِيُّ فِي عَظْمِهِ بِسَهْمٍ، فَمَكَثَ فَمَهُ يُدْمِي جِرَاحَهُ، ثُمَّ يَرِيحُ الدَّمُ، وَبَعَثَ رَسُولُ اللهِ ﷺ إِلَى أَبِي فَقَالَ: ﴿هَلْ رَأَسِ خَمْسَةَ وَلَاثِينَ شَهْرًا فَقَدْ بَلَغْتَ وَصِّيَّتِي﴾[1] لَيْلَةَ ثُوَيْرَ، فَلَمَّا دَخَلَتِ اللَّيْلَةُ بَعَثَ خَلْفَ مِنْ مَنَّةَ أَرْبَعِ، وَالْحَرْثِ مُنْقِطِي، فَمَاتَ بِهَا لِثَمَانِ خَلَوْنَ مِنْ جُمَادَى الآخِرَةِ سَنَةَ أَرْبَعٍ مِنَ الْهِجْرَةِ، فَاعْتَدَّتْ أُمُّ سَلَمَةَ بِحَيْثُ بَلَغَهَا نَعْيُ عُمَرَ مِنْ شَوَّالٍ سَنَةَ أَرْبَعٍ، ثُمَّ تَزَوَّجَهَا رَسُولُ اللهِ ﷺ فِي لَيَالٍ بَقِينَ مِنْ شَوَّالٍ سَنَةَ أَرْبَعٍ، ثُمَّ بَنَى أَمُّ أَمُّ الْمُؤْمِنِينَ، فَقَالَ: ﴿وَمَاتَ سَنَةَ ٦٥٩٥ - قَالَ عَمْرٌو: وَحَدَّثَنِي عَبْدُ اللهِ بْنُ نَافِعٍ، عَنْ أَبِيهِ، قَالَ:

= على مذاق الشيخين (٢٣٤/٣)، والطبقات الجبرا لمحمد ابن سعد (٢١٤/٣).

أخبرنا الحرجي بن محمد بن يربوع، وهو الصواب وأبو هو خطأ المصور بن عثمان بن محمد بن أبي بكر بن يربوع، وهو الصواب وأبو هو خطأ المصور، قراءة عليه، قيل له: أخبرنا عبد الرحمن بن محمد بن سلمة، قال: أخبرنا عبد الله بن محمد البغوي، قال: حدثنا عبد الرحمن بن محمد الأشعثي، قال: حدثنا عبد الله بن المبارك، قال: أخبرنا عبد الرحمن بن زياد المصري، قال: أخبرنا عبد الله بن يزيد المقرئ، قال: أخبرنا حيوة بن شريح، قال: أخبرنا أبو الأسود، وهو ابن حيي بن نضلة، أنه سمع عبد الله بن عمرو بن العاص يقول: قال رسول الله ﷺ: ﴿إن الله لا يقبض العلم انتزاعا ينتزعه من العباد، ولكن يقبض العلم بقبض العلماء، حتى إذا لم يبق عالم اتخذ الناس رؤوسا جهالا، فسئلوا فأفتوا بغير علم، فضلوا وأضلوا﴾.

(١) قوله: «فقال: حرج أبي إلى أخيه، فرده أبو أسامة الجشمي في عظمه بسهم، فمكث فمه يدمي جراحه، ثم يريح الدم، وبعث رسول الله ﷺ إلى أبي فقال» هو في المخرج، فقال: رأس خمسة وثلاثين شهرا، فقد بلغت وصيتي» ليلة ثوير، فلما دخلت الليلة بعث خلفه من منة أربع، والحرث منقطي، فمات بها لثمان خلون من جمادى الآخرة سنة أربع من الهجرة، فاعتدت أم سلمة بحيث بلغها نعي عمر من شوال سنة أربع، ثم تزوجها رسول الله ﷺ في ليال بقين من شوال سنة أربع، ثم بنى أم أم المؤمنين، فقال: ومات سنة.

(٢) قوله: «وحدثني عبد الله بن نافع، عن أبيه، قال:

---

(١) في (ب): «وصيتي».

(٢) في (ب): «أن رسول الله ﷺ أمر أسامة بالمشي إلى الحائط».

(٣) أي: بعد أن أخبرنا بسنده ومتنه.

(٤) في (ب): «فأتى».

(٥) في (ب): «فأتى».

(٦) في (ب): «فأتى».

(٧) في (ب): «فأتى».

(٨) في (ب): «فأتى».

(٩) في (ب): «فأتى».

(١٠) في (ب): «فأتى».

(١١) في (ب): «فأتى».

(١٢) في (ب): «فأتى».

(١٣) في (ب): «فأتى».

أَوْصَتْ أُمُّ سَلَمَةَ: أَنْ لَا يُصَلِّيَ[1] عَلَيْهَا وَالِي الْمَدِينَةِ وَهُوَ الْوَلِيدُ بْنُ عُتْبَةَ بْنِ أَبِي سُفْيَانَ، فَمَاتَتْ حِينَ دَخَلَتْ سَنَةُ تِسْعٍ وَخَمْسِينَ، وَصَلَّى عَلَيْهَا ابْنُ أَخِيهَا عَبْدُ اللهِ بْنُ عَبْدِ اللهِ بْنِ أَبِي أُمَيَّةَ[2].

٦٩٥٦- أخبرني أَبُو عَبْدِ اللهِ مُحَمَّدُ بْنُ عَلِيِّ بْنِ عَبْدِ الْحَمِيدِ الصَّنْعَانِيُّ بِمَكَّةَ، ثَنَا إِسْحَاقُ بْنُ إِبْرَاهِيمَ بْنِ عَبَّادٍ، أَنَا عَبْدُ الرَّزَّاقِ، أَنَا مَعْمَرٌ، عَنِ الزُّهْرِيِّ، عَنْ هِنْدِ بِنْتِ الْحَارِثِ الْفِرَاسِيَّةِ رضي الله عنها قَالَتْ: قَالَ رَسُولُ اللهِ ﷺ: «إِنَّ لِعَائِشَةَ مِنِّي شُعْبَةً مَا نَزَلَهَا[3] أَحَدٌ». قَالَ: فَلَمَّا تَزَوَّجَ رَسُولُ اللهِ ﷺ أُمَّ سَلَمَةَ سُئِلَ رَسُولُ اللهِ ﷺ، فَقِيلَ: يَا رَسُولَ اللهِ، مَا فَعَلَتِ الشُّعْبَةُ؟ فَسَكَتَ رَسُولُ اللهِ ﷺ، فَعُلِمَ أَنَّ أُمَّ سَلَمَةَ قَدْ نَزَلَتْ عِنْدَهُ[4].[5]

٦٩٥٧- أخبرني أَبُو عَبْدِ اللهِ مُحَمَّدُ بْنُ أَحْمَدَ الْقَاضِي[6] بِبَغْدَادَ، ثَنَا [illegible]

الْمُثَنَّى، قَالَ: تَزَوَّجَ رَسُولُ اللهِ ﷺ بِالْمَدِينَةِ[7] قَبْلَ وَقْعَةِ بَدْرٍ فِي سَنَةِ اثْنَتَيْنِ مِنْ

---

(١) في (و) و(ك): «يصل».

(٢) لم نجد هذا الحديث في الإتحاف.

(٣) في (و): «ما نزلها» وقبلها بياض كتب فيه: «صح صح».

(٤) في (و) و(ك): «عنه».

(٥) لم نجد هذا الحديث في الإتحاف، وقد أخرجه الطبراني في المعجم الكبير، وقال: «لم يرو عن الحارث بن أبي أسامة به، ولم ندر من مسلم بن سهيل هذا».

(٦) هو أبو محمد بن أحمد بن عبد الله بن الحسن الشافعي، ثقة، من أصحاب الحديث، ولد في رجب سنة ٣٤٣ هـ، وتوفي بالمدينة يوم الجمعة ٢٤ جمادى الآخرة سنة ٤٣٠ هـ.

(٧) كذا في (ك): «كنا بالمدينة» في الأصل، وهو مخالف لما في المصادر، وقد أخرجه الطبراني في المعجم الكبير عن الحارث بن أبي أسامة به، ولم ندر من مسلم بن سهيل هذا.

(٨) قوله: «بالمدينة» غير موجود في (م).

Bulsn e

الأَدْنَى أُمُّ سَلَمَةَ، وَاسْمُهَا هِنْدُ بِنْتُ أَبِي أُمَيَّةَ بْنِ الْمُغِيرَةِ بْنِ عَبْدِ اللهِ بْنِ عُمَرَ بْنِ مَخْزُومٍ، وَأُمُّ مَنْ مَاتَ مِنْ أَوْلَادِ النَّبِيِّ ﷺ زَيْنَبُ، وَاسْمُ مَنْ مَاتَ مِنْهُمْ أَرْبَعَةٌ.

٩٥٩٨- أَخْبَرَنِي أَبُو الْقَاسِمِ الْبَزَّازُ مِنْ مُخَلَّدٍ الشَّعُوبِيِّ بِالْكُوفَةِ، ثنا مُحَمَّدُ بْنُ عَبْدِ اللهِ الْحَضْرَمِيُّ، ثنا أَبُو كُرَيْبٍ، ثنا أَبُو أُسَامَةَ الْأَعْمَشُ، عَنْ ذَكْوَانَ، عَنْ أُمِّ سَلَمَةَ، قَالَتْ: دَخَلَتْ عَلَيَّ أُمُّ سَلَمَةَ، وَعِنْدِي زَيْنَبُ بِنْتُ أَبِي سَلَمَةَ تَبْكِيهَا، فَقَالَتْ: لَأَبْكِ رَسُولَ اللهِ ﷺ بَكَى عَلَى أُمِّ سَلَمَةَ، وَعَلَى رَأْسِهِ وَلَدُهَا التُّرَابُ، فَقَالَ: «لَا تَبْكِ يَا رَسُولَ اللهِ، أَلَسْتُ قَدْ أَحْسَنْتُ إِلَيْكَ؟».

٩٥٩٩- أَخْبَرَنِي أَبُو عَبْدِ اللهِ الصَّفَّارُ، ثنا أَحْمَدُ بْنُ مَهْرَانَ، ثنا عُبَيْدُ اللهِ بْنُ مُوسَى، أَنْبَأَ إِسْمَاعِيلُ بْنُ نُبَيطٍ[1]، قَالَ: سَمِعْتُ شُعْبَةَ بْنَ

---

(١) بن محمد بن الأشعث، أبو القاسم البغدادي الخصاف، قال: كذا قال ابن الدقاق، ومن طبقته.

(٢) قال في «ت»: «وكان» والواو في «ق»: «وزينب» وكلاهما تصحيف، والصواب: «وزين» وهو ابن حبيب العجلي الشيباني الأعشاء، وقد تقدم في «ت» ٩٥٩٧.

(٣) قال في حديث أنس: والصواب: «أحسنت على فلانة» وسلمى هي الكرنبا من بني بكر، وأبو بحينة هو عبد الله بن مالك الأزدي، وقد تقدم في الحديث (٣٤٢٣) في ترجمة زينب، وفي حديث (٣٢٢٦) وفي الحديث (٣٣٤٠) وهو من طريق أبي سعيد، وفي حديث عبد الله بن سعيد الأشج عن أبي خالد سليمان بن حيان الأحمر، عن رزين عن سلمى، عن أم سلمة، به، واستكره الزهدي، وسلمى لا تعرف.

(١) في نسخة هنا الحديث الآتي بعده.

(٢) في نسخة: «أبو كريب» وهو خطأ، والصواب: «أبو كريب» كما في سائر النسخ، الحضرمي: هو محمد بن عبد الله بن أحمد الحضارمي الأصبهاني.

(١) في نسخة: «أبو كريب» وهو خطأ، والصواب: «أبو كريب» كما في سائر النسخ.

(٢) في «ق»: «الصفار» وهو خطأ، وهو أحمد بن مهران الكرماني، وقد تقدم في «ت» ٩٥٩٧.

(٣) في «ق»: «عبيد الله بن موسى» وهو خطأ، وهو عبيد الله بن موسى العبسي الكوفي، وقد تقدم في «ت» ٩٥٩٧.

(٤) بن أبي أمية الأزدي، أبو إسحاق الكوفي، قال ابن أبي حاتم: «روى عن أبيه، روى عنه إسماعيل بن أبي خالد، وأبو إسحاق الشيباني، وسماك بن حرب، وسئل أبي عنه فقال: شيخ».

حَوْشَبٍ، قَالَ: أَتَيْتُ أُمَّ سَلَمَةَ أُعَزِّيهَا بِقَتْلِ الْحُسَيْنِ بْنِ عَلِيٍّ[1].[2]

٦٩٦٠- **أَخْبَرَنِي** أَبُو بَكْرٍ مُحَمَّدُ بْنُ أَحْمَدَ بْنِ بَالُويَهْ، ثَنَا عَبْدُ اللهِ بْنُ أَحْمَدَ بْنِ حَنْبَلٍ، حَدَّثَنِي أَبِي، ثَنَا عَبْدُ الرَّزَّاقِ، أَنَا ابْنُ جُرَيْجٍ، أَخْبَرَنِي حَبِيبُ بْنُ أَبِي ثَابِتٍ أَنَّ عَبْدَ الْحَمِيدِ بْنَ عَمْرٍو وَالْقَاسِمَ بْنَ مُحَمَّدٍ[3]، أَخْبَرَاهُ أَنَّهُمَا سَمِعَا أَبَا بَكْرِ بْنَ عَبْدِ الرَّحْمَنِ بْنِ الْحَارِثِ بْنِ هِشَامٍ، يُخْبِرُ أَنَّ أُمَّ سَلَمَةَ زَوْجَ النَّبِيِّ ﷺ، [أَخْبَرَتْهُ أَنَّهَا لَمَّا قَدِمَتِ الْمَدِينَةَ][4]، أَخْبَرَتْهُمْ أَنَّهَا ابْنَةُ أَبِي أُمَيَّةَ بْنِ الْمُغِيرَةِ، فَكَذَّبُوهَا، وَقَالُوا: مَا أَكْذَبَ الْغَرِيبَ[5]. حَتَّى أَنْشَأَ نَاسٌ إِلَى الْحَجِّ، فَقِيلَ لَهَا: تَكْتُبِينَ إِلَى أَهْلِكِ، فَكَتَبَتْ مَعَهُمْ، [فَرَجَعُوا إِلَى الْمَدِينَةِ، يُصَدِّقُوهَا][6]، فَازْدَادُوا لَهَا كَرَامَةً، قَالَتْ أُمُّ سَلَمَةَ: فَلَمَّا وَضَعْتُ زَيْنَبَ تَزَوَّجَنِي رَسُولُ اللهِ ﷺ[7].

---

(١) قال الشافعي في التلخيص: «أخذت في صحيح مسلم أن عبد الله بن صفوان دخل على أم سلمة في علاقة يزيد».

(٢) لم نجد هذا الحديث في الإتحاف.

(٣) كذا في (ز) و(ك) و(م)، وفي (و): «عبد الحميد بن عمرو القاسم بن محمد»، وفي مصنف عبد الرزاق (٦/ ٢٣٥)، وعنه الإمام أحمد في المسند (٤٤/ ٢٣٣) -وهما أصلي رواية المصنف-، وكذا عند النسائي من طريق حجاج بن محمد، عن ابن جريج، عن حبيب: «أن عبد الحميد بن عبد الله بن أبي عمرو، والقاسم بن محمد بن عبد الرحمن بن أبي بكر، أخبرا أبا بكر بن عبد الرحمن بن الحارث بن هشام، يخبر أن أم سلمة زوج النبي ﷺ».

(٤) ما بين المعقوفتين غير مرتبة في الأصل، وأصلحت بالمصنف، وهو الصحيح، وجميعا لفظ المسند.

(٥) في الأصل: «الغريب» بالمعجمة.

(٦) ما بين المعقوفتين غير مرتبة في الأصل، وأصلحت بالمصنف، وهو الصحيح، وجميعا لفظ المسند.

(٧) إتحاف المهرة (١٨/ ١٧٧-٢٣٥٨١)، ولم يعزه للحاكم.

buisn e

٦٩٦١- أخبرني مُحَمَّدُ بْنُ أَحْمَدَ بْنِ بَالُوَيْهِ الْمَقْصِيُّ، ثَنَا مُحَمَّدُ بْنُ عُثْمَانَ بْنِ أَبِي شَيْبَةَ، ثَنَا يَحْيَى بْنُ عَبْدِ الْحَمِيدِ، ثَنَا خَالِدٌ وَجَرِيرٌ، عَنْ عَطَاءِ بْنِ السَّائِبِ، قَالَ: كُنَّا قُعُودًا مَعَ مُحَارِبِ بْنِ دِثَارٍ، فَقَالَ: حَدَّثَنِي ابْنٌ لِسَعِيدِ[1] بْنِ زَيْدٍ أَنَّ أُمَّ سَلَمَةَ أَوْصَتْ أَنْ يُصَلِّيَ عَلَيْهَا سَعِيدُ بْنُ زَيْدٍ، خَشْيَةَ أَنْ يُصَلِّيَ عَلَيْهَا مَرْوَانُ بْنُ الْحَكَمِ[2].



(١) في (و): «ابن سعيد»، ولم نقف على تسميته، وانظر حديث رقم (٥٩٨٤).

(٢) لم نجده في الإتحاف، وهو مما استدركه المحقق في الحاشية (١٨/ ١٩٦).

ذِكْرُ أُمِّ حَبِيبَةَ بِنْتِ أَبِي سُفْيَانَ رضي الله عنها

٦٩٦٢- حدثنا أَبُو الْعَبَّاسِ مُحَمَّدُ بْنُ يَعْقُوبَ، ثَنَا عَبْدُ اللهِ بْنُ أُسَامَةَ الْحَلَبِيُّ، ثَنَا حَجَّاجُ بْنُ أَبِي مَنِيعٍ، عَنْ جَدِّهِ[1]، عَنِ الزُّهْرِيِّ قَالَ: فَتَزَوَّجَ[2] رَسُولُ اللهِ ﷺ أُمَّ حَبِيبَةَ بِنْتَ أَبِي سُفْيَانَ، وَكَانَتْ قَبْلَهُ تَحْتَ عُبَيْدِ اللهِ بْنِ جَحْشٍ الْأَسَدِيِّ أَسَدِ خُزَيْمَةَ، فَمَاتَ عَنْهَا بِأَرْضِ الْحَبَشَةِ، وَكَانَ خَرَجَ بِهَا مِنْ مَكَّةَ مُهَاجِرًا، ثُمَّ افْتُتِنَ وَتَنَصَّرَ، فَمَاتَ وَهُوَ نَصْرَانِيٌّ، وَأَثْبَتَ اللهُ الْإِسْلَامَ لِأُمِّ حَبِيبَةَ وَالْهِجْرَةَ، ثُمَّ تَنَصَّرَ زَوْجُهَا وَمَاتَ وَهُوَ نَصْرَانِيٌّ[3]، وَأَبَتْ أُمُّ حَبِيبَةَ بِنْتُ أَبِي سُفْيَانَ أَنْ تَتَنَصَّرَ، وَأَتَمَّ اللهُ تَعَالَى لَهَا الْإِسْلَامَ وَالْهِجْرَةَ، حَتَّى قَدِمَتِ الْمَدِينَةَ، فَخَطَبَهَا رَسُولُ اللهِ ﷺ، فَزَوَّجَهَا إِيَّاهُ عُثْمَانُ بْنُ عَفَّانَ. قَالَ الزُّهْرِيُّ: وَقَدْ زَعَمُوا أَنَّ النَّبِيَّ ﷺ كَتَبَ إِلَى النَّجَاشِيِّ، فَزَوَّجَهَا إِيَّاهُ، وَسَاقَ عَنْهُ[4] أَرْبَعِينَ أُوقِيَّةً[5].

٦٩٦٣- حدثني أَبُو بَكْرٍ مُحَمَّدُ بْنُ أَحْمَدَ بْنِ بَالُويَهْ رحمه الله، ثَنَا إِبْرَاهِيمُ بْنُ إِسْحَاقَ الْحَرْبِيُّ، ثَنَا مُصْعَبُ بْنُ عَبْدِ اللهِ الزُّبَيْرِيُّ، قَالَ: أُمُّ حَبِيبَةَ بِنْتُ أَبِي سُفْيَانَ بْنِ حَرْبٍ، اسْمُهَا رَمْلَةُ بِنْتُ أَبِي سُفْيَانَ، وَيُقَالُ: اسْمُهَا هِنْدٌ، وَالْمَشْهُورُ رَمْلَةُ، وَأُمُّهَا صَفِيَّةُ بِنْتُ أَبِي الْعَاصِ بْنِ أُمَيَّةَ، وَهِيَ أُمُّ حَبِيبَةَ

(١) هو [illegible] الله [illegible] في (ز) [illegible]

(٢) في [illegible] الزوج [illegible]

(٣) من [illegible] (ز) [illegible] (ز) [illegible]

(٤) في (ز): «منها»، وفي (ي): «منها»، وغير مقروءة في (و) و(ن)، والمثبت من التلخيص.

(٥) لم نجده في الإتحاف، وهو مما استدركه المحقق في الحاشية (١٩/ ٥٠٠-٥٠٢).

buisn e

عَبْدُ الْعَزِيزِ بْنُ خَرَشَنَ بْنِ عَوْفِ بْنِ عَبْدِ بْنِ عَوْفِ بْنِ عَدِيِّ بْنِ كَعْبِ، وَكُنْيَتُهُ: أَبُو عَبْدِ اللهِ، وَيُقَالُ: أَبُو عَبْدِ الرَّحْمَنِ.

٦٩٦٤- **فَصْلٌ** أَبُو عَبْدِ اللهِ الأَصْبَهَانِيُّ: ثَنَا الْحَسَنُ بْنُ عَطِيَّةَ[1]: ثَنَا سُفْيَانُ بْنُ عُيَيْنَةَ: ثَنَا مُحَمَّدُ بْنُ عُمَرَ، قَالَ: وَأَمَّ حَيْوَةَ امْشِهَا رَمْلَةً بِنْتُ سُفْيَانَ بْنِ حَرْبٍ، وَأُمُّهَا صَفِيَّةُ بِنْتُ أَبِي الْعَاصِ بْنِ أُمَيَّةَ بْنِ عَبْدِ شَمْسٍ، عَمَّةُ مُعَاوِيَةَ بْنِ عَبَّادٍ، تَزَوَّجَهَا عَبْدُ الْعَزِيزِ بْنُ خَرَشَنَ بْنِ عَبْدِ اللهِ بْنِ عَبَّادٍ، عَلَى أَرْبَعِمِائَةِ دِينَارٍ، فَكَتَبَتْ بِهَا، وَتَزَوَّجَ حَيْوَةُ ذَوْدَ بْنُ عَبْدِ اللهِ بْنِ عَبَّادٍ الثَّقَفِيُّ[2].

٦٩٦٥- **قَالَ** ابْنُ عُمَرَ: حَدَّثَنَا عَبْدُ اللهِ بْنُ عُمَرَ بْنِ زُهَيْرٍ[3]، عَنْ إِسْمَاعِيلَ بْنِ عَمْرِو بْنِ سَعِيدٍ الْبَهْزِيِّ، قَالَ: قَالَتْ أُمُّ حَبِيبَةَ: زَأَيْتُ فِي الْمَنَامِ أَنَّ عَبْدَ الْعَزِيزِ بْنَ خَرَشَنَ زَوَّجَنِي رَأْسًا صُورَةُ رَأْسِهِ، فَقُلْتُ: تَعَوَّذْتُ وَاللهِ مِنْهُ، فَإِذَا هُوَ يَقُولُ حِينَ أَصْبَحَ: يَا أُمَّ حَبِيبَةَ، إِنِّي تَعَوَّذْتُ فِي الْمَنَامِ أَنْ يَدْنُوَ مِنِّي خَيَالٌ مِنْ خَيَالِ امْرَأَةٍ، فَكَيْفَ بِهَا، وَكَيْفَ بِهَا، وَكَيْفَ هِيَ مَعَكِ، ثُمَّ وَصَفَكِ لِي الشَّمَرْدَلُ، فَقُلْتُ: وَاللهِ مَا عَرَفْتُ لَكَ، وَأَخْبَرْتُهُ بِالَّذِي أَتَى رَأْيُكَ لَمْ تَفْعَلْ بِهَا، وَأَكَبَّ عَلَى الْخَبَرِ حَتَّى مَاتَ، فَأَرَى فِي

---

(١) في (ر): «وزيد».

(٢) ترجمته في الإصابة، وهو مما استدركه الحافظ في التعجيل (٩٦٩-٩٧٠).

(٣) هو الحسين بن زهير بن عبد الله بن سعيد بن عبد الله، أبو علي الحنفي الأصبهاني.

(٤) في (ر): «سلت».

(٥) ترجمته في الإصابة، وهو مما استدركه الحافظ في التعجيل (٩٦٩-٩٧٠).

(٦) في نقطه: أن عبد الله بن زهير، وجزم هنا عند ابن سعد (٥/ ٢٩٠).

كَأَنَّ أَبِيًا، يَقُولُ لِي: يَا أُمَّ الْمُؤْمِنِينَ. فَفَزِعْتُ وَأَوَّلْتُهَا أَنَّ رَسُولَ اللهِ ﷺ يَتَزَوَّجُنِي. قَالَتْ[1]: فَمَا هُوَ إِلَّا أَنْ[2] انْقَضَتْ عِدَّتِي، فَمَا شَعَرْتُ إِلَّا بِرَسُولِ النَّجَاشِيِّ عَلَى بَابِي يَسْتَأْذِنُ، فَإِذَا جَارِيَةٌ لَهُ، يُقَالُ لَهَا أَبْرَهَةُ، كَانَتْ تَقُومُ عَلَى ثِيَابِهِ وَدَهْنِهِ، فَدَخَلَتْ عَلَيَّ، فَقَالَتْ: إِنَّ الْمَلِكَ يَقُولُ لَكِ: إِنَّ رَسُولَ اللهِ ﷺ كَتَبَ إِلَيَّ أَنْ أُزَوِّجَكِ. فَقُلْتُ: بَشَّرَكِ اللهُ بِخَيْرٍ. وَقَالَتْ: يَقُولُ لَكِ الْمَلِكُ: وَكِّلِي مَنْ يُزَوِّجُكِ. فَأَرْسَلْتُ إِلَى خَالِدِ بْنِ سَعِيدِ بْنِ الْعَاصِ، فَوَكَّلْتُهُ، وَأَعْطَتْ أَبْرَهَةُ سِوَارًا مِنْ فِضَّةٍ، وَخَدَمَتَيْنِ كَانَتَا فِي رِجْلَيْهَا[3]، وَخَوَاتِيمَ فِضَّةٍ كَانَتْ فِي أَصَابِعِ رِجْلَيْهَا سُرُورًا بِمَا بَشَّرَتْهَا بِهِ، فَلَمَّا كَانَ الْعَشِيُّ أَمَرَ النَّجَاشِيُّ جَعْفَرَ بْنَ أَبِي طَالِبٍ، وَمَنْ هُنَاكَ مِنَ الْمُسْلِمِينَ فَحَضَرُوا، فَخَطَبَ النَّجَاشِيُّ، فَقَالَ: الْحَمْدُ لِلَّهِ الْمَلِكِ، الْقُدُّوسِ السَّلَامِ، الْمُؤْمِنِ الْمُهَيْمِنِ، الْعَزِيزِ الْجَبَّارِ، الْحَمْدُ لِلَّهِ حَقَّ حَمْدِهِ، أَشْهَدُ أَنْ لَا إِلَهَ إِلَّا اللهُ وَأَنَّ مُحَمَّدًا عَبْدُهُ وَرَسُولُهُ، وَأَنَّهُ

الَّذِي بَشَّرَ بِهِ عِيسَى بْنُ مَرْيَمَ عليه السلام، أَمَّا بَعْدُ، فَإِنَّ رَسُولَ اللهِ ﷺ كَتَبَ إِلَيَّ أَنْ أُزَوِّجَهُ أُمَّ حَبِيبَةَ بِنْتَ أَبِي سُفْيَانَ، فَأَجَبْتُ إِلَى مَا دَعَا إِلَيْهِ رَسُولُ اللهِ ﷺ، وَقَدْ أَصْدَقْتُهَا[4] أَرْبَعَمِائَةِ دِينَارٍ. ثُمَّ سَكَبَ الدَّنَانِيرَ بَيْنَ يَدَيِ الْقَوْمِ، فَتَكَلَّمَ خَالِدُ بْنُ سَعِيدٍ، فَقَالَ: الْحَمْدُ لِلَّهِ أَحْمَدُهُ، وَأَسْتَعِينُهُ وَأَسْتَنْصِرُهُ، وَأَشْهَدُ أَنْ لَا إِلَهَ إِلَّا اللهُ، وَأَشْهَدُ أَنَّ مُحَمَّدًا عَبْدُهُ وَرَسُولُهُ، أَرْسَلَهُ بِالْهُدَى وَدِينِ الْحَقِّ، وَأَنْهَرَهُ عَلَى الدِّينِ كُلِّهِ، وَلَوْ كَرِهَ الْمُشْرِكُونَ، وَأَنَّهُ بَعَثَهُ فَقَدْ أَدَّى الْأَمَانَةَ، وَأَنَّهُ

(١) في (ز): «فقالت».
(٢) في (ز) (ع): «أنه».
(٣) في (و): «رجليها».
(٤) في (ز) و(م): «أصدقها».

bisn e

رَسُولُ اللهِ ﷺ، وَزَوَّجَتْهُ أُمُّ حَبِيبَةَ بِنْتُ أَبِي سُفْيَانَ، فَبَارَكَ اللهُ لِرَسُولِهِ. وَدَفَعَ النَّجَاشِيُّ إِلَى خَالِدٍ بْنِ سَعِيدٍ، فَقَبَّلَ يَدَهُ أَوَّلًا، ثُمَّ يُقْدَمِهِ، فَقَالَ: اجْلِسْ، فَإِنَّ مَثَلَكَ الْآنَ مَثَلُ مُوسَى، فَقَبَّلَ الْجَمِيعُ يَدَهُ، ثُمَّ قَالَ: وَصَلَ إِلَيَّ الْمَالُ، أَرْسَلَكَ إِلَيَّ أَرْسَلَهُ إِلَيَّ يُشَرِّفُنِي، فَقُلْتُ لَهُ: إِنِّي كُنْتُ أَعْطَيْتُكَ مَا أَعْطَيْتُكَ لِأَجْلِ دِينِكَ، وَلَا مَالَ بِيَدِي، وَهَذِهِ خَمْسُونَ مِثْقَالًا، فَخُذْهَا فَاسْتَعِنْ بِهَا، فَأَخَرَجَتْ إِلَيَّ جَمِيعَ مَا جَهَّزَ بِهِ أَعْطَيْتُهَا، فَرَدَّتْهُ إِلَيَّ، وَقَالَتْ: عَزَمَ عَلَيَّ رَسُولُ اللهِ أَنْ لَا أَرْزَأَ شَيْئًا، وَهَذِهِ عَشَرَةُ آلَافِ دِينَارٍ وَدَفَعَهَا، وَقَدْ أَبْعَدَ بِي رَسُولُ اللهِ ﷺ، وَأَمَلْتُ لَهُ، وَقَدْ أَمَرَ الْمَلِكُ بِسِتَّةِ سَفَائِنَ أَنْ يَحْمِلَ إِلَيْكَ بِكُلِّ مَا عِنْدَهُمْ مِنَ الْحَطَبِ، فَقَالَ كَانَ الْمَلِكُ حَاضِرًا بِعُودٍ، وَوَزَرَ، وَخَرَّ، وَقَبَّلَ الْأَرْضَ، وَقَبَّلَتْ بِذَلِكَ كُلُّ عَالِمٍ: رَسُولُ اللهِ ﷺ، وَكَانَ بَرَّا عَلَى وَجْهِي، فَلَا يُمْكِنُ لِمَنْ يُقَبِّلُ أَرْضَهُ، فَجَاءَنِي إِلَيْكَ أَنْ أَقْرَأَ عَلَى رَسُولِ اللهِ ﷺ مِنَّي السَّلَامَ، وَلْتُعِيدَ إِلَيَّ قُبَّتَكَ وَبِرَّهُ. قَالَ: ثُمَّ أَطْلَقَ بِي، وَقَالَتْ هِيَ: أَجَهِّزُنِي، وَأَعْطَتْنِي قُبَّتَهَا وَخَاتَمَ عَقِيقٍ. قَالَ: لَا تَنْسَى خَاتَمِي. قَالَتْ: فَقَالَ قَدْ أَخَذَ رَسُولُ اللهِ ﷺ، وَأَشَارَتْ بِيَدِهَا السَّلَامَ، قَالَ: فَوَقَعَتْهَا السَّلَامُ[1]. وَرَجَعْتُ فَلَمْ

---

(١) في ك: «فجعلتها في أصابع يده».

(٢) قال في صبح الأعشى: «وفي المقام فوائد»: «وجعله».

(٣) في ك: «فلا».

(٤) في ك: «فقال». وفي الكلام: «وقال» ساقط من (ر).

(٥) لم يجد في الإحالات.

٦٩٦٦- **فأخبرني** مَخْلَدُ بْنُ جَعْفَرٍ الْبَاقَرْحِيُّ، ثَنَا مُحَمَّدُ بْنُ جَرِيرٍ الْفَقِيهُ، حَدَّثَنِي الْحَارِثُ بْنُ مُحَمَّدٍ، ثَنَا مُحَمَّدُ بْنُ سَعْدٍ[1]، ثَنَا مُحَمَّدُ بْنُ عُمَرَ، حَدَّثَنِي إِسْحَاقُ بْنُ مُحَمَّدٍ[2]، عَنْ جَعْفَرِ بْنِ مُحَمَّدِ بْنِ عَلِيٍّ، عَنْ أَبِيهِ، قَالَ: بَعَثَ رَسُولُ اللهِ ﷺ عَمْرَو بْنَ أُمَيَّةَ الضَّمْرِيَّ إِلَى النَّجَاشِيِّ يَخْطُبُ عَلَيْهِ أُمَّ حَبِيبَةَ بِنْتَ أَبِي سُفْيَانَ، وَكَانَتْ تَحْتَ عُبَيْدِ اللهِ بْنِ جَحْشٍ، وَزَوَّجَهَا إِيَّاهُ، وَأَصْدَقَهَا النَّجَاشِيُّ مِنْ عِنْدِهِ عَنْ رَسُولِ اللهِ ﷺ أَرْبَعَمِائَةِ دِينَارٍ[3].

قَالَ أَبُو جَعْفَرٍ مُحَمَّدُ بْنُ جَرِيرٍ[4]: فَمَا نَرَى عَبْدَ الْمَلِكِ بْنَ مَرْوَانَ وَقَّتَ صَدَاقَ النِّسَاءِ أَرْبَعَمِائَةِ دِينَارٍ إِلَّا لِذَلِكَ.

٦٩٦٧- **حدثني** أَبُو بَكْرِ بْنُ بَالُويَهْ، ثَنَا إِبْرَاهِيمُ بْنُ إِسْحَاقَ الْحَرْبِيُّ، ثَنَا مُصْعَبُ بْنُ عَبْدِ اللهِ الزُّبَيْرِيُّ، ثَنَا عَبْدُ الْعَزِيزِ بْنُ مُحَمَّدٍ، عَنْ يَزِيدَ بْنِ عَبْدِ اللهِ بْنِ الْهَادِ، عَنْ مُحَمَّدِ بْنِ إِبْرَاهِيمَ، عَنْ أَبِي سَلَمَةَ بْنِ عَبْدِ الرَّحْمَنِ أَنَّهُ

قال: سألت عائشة: زوج النبي ﷺ، كم أصدق رسول الله ﷺ أزواجه؟

(١) يعني: ابن منيع كاتب الواقدي، وفي (ك): «محمد بن سعيد» مصحف.

(٢) هو: إسحاق بن محمد بن أبي حرملة القرشي المدني، لم نقف له على ترجمة، لكن ذكره المزي في ترجمة أبيه، وغيره هذا عند ابن سعد (١٠/٩٦) والطبري في التاريخ (١١/٦٠٦).

(٣) لم نجد هذا الحديث في أصل الإتحاف، وهو مما استدركه [illegible] في [illegible] (٤) [illegible]

(٤) [illegible] محمد [illegible] الجرير [illegible] من [illegible] الأصل [illegible] هو [illegible] هذا [illegible] الجرير [illegible] الأصل [illegible] الإتحاف [illegible] في رواية، وابن سعد متقدم على ابن جرير [illegible]

(٥) في (ز) و(م): «أنه سأل عائشة».

ebnisn

قَالَتْ: كَانَ صَدَاقُ لأَزْوَاجِهِ اثْنَتَيْ عَشْرَةَ[1] أُوقِيَةً وَنَشًّا، قَالَتْ: تَدْرِي[2] مَا النَّشُّ؟ قَالَ: لَا، قَالَتْ: نِصْفُ أُوقِيَةٍ، فَذَلِكَ خَمْسُمِائَةِ[3] دِرْهَمٍ، فَهَذَا صَدَاقُ رَسُولِ اللهِ ﷺ لأَزْوَاجِهِ[4].

هَذَا حَدِيثٌ صَحِيحٌ الإِسْنَادِ[5]، وَعَلَيْهِ العَمَلُ، وَلَيْسَ أَحَدٌ[6] أَعْلَمَ[7] عِنْدِي بِالسُّنَّةِ مِنْ أَهْلِ المَدِينَةِ، وَبِهِ يَقُولُ[8].

١٩٦٨- أَخْبَرَنَا أَبُو عَبْدِ اللهِ الأَصْبَهَانِيُّ، ثَنَا الحَسَنُ بْنُ الخَضِرِ، ثَنَا الحُسَيْنُ بْنُ الفَرَجِ، ثَنَا مُحَمَّدُ بْنُ عُمَرَ، ثَنَا عَبْدُ الرَّحْمَنِ بْنُ عَبْدِ العَزِيزِ، عَنْ أَبِي الزِّنَادِ، قَالَ: عَبْدُ اللهِ بْنُ أَبِي بَكْرٍ إِلَى رَسُولِ اللهِ ﷺ، وَبَعَثَ بِهَا مَعَ المُرَخِّيلِ إِلَى حَمَلَةٍ[9].

١٩٦٩- قال أَبُو عُمَرَ: وَحَدَّثَنِي عَبْدُ اللهِ بْنُ جَعْفَرٍ[10]، عَنْ عَبْدِ الوَارِثِ بْنِ أَبِي عُبَيْدَةَ، قَالَ: لَمَّا بَلَغَ أَبَا سُفْيَانَ بْنَ حَرْبٍ، بِنَاءُ النَّبِيِّ ﷺ

---

(١) في (أ، ر): «اثنى عشرة».

(٢) في (ر): «أتدري».

(٣) في (ر): «ثلثمائة».

(٤) لم تجد في (أ، ر).

(٥) أخرجه أبو داود (٢١٤٤) من حديث عبد العزيز بن محمد الدراوردي به.

(٦) في (أ): «أصحاب».

(٧) عبد الله العمري بن عبد العزيز بن عبد الله بن عتبان بن عمر، أبو محمد الحنائي المدني، نزيل الرحاب، وهو مما استنكره المحقق في الحاشية (١٤/ ٧٦٩-٧٤).

(٨) في: عبد الله بن جعفر بن عبد الرحمن بن المسور بن مخرمة الزهري.

ابْنَتَهُ، قَالَ: ذَاكَ الْفَحْلُ لَا يُقْرَعُ أَنْفُهُ[1].

٦٩٧٠- **قال** ابْنُ عُمَرَ: وَحَدَّثَنِي أَبُو بَكْرِ بْنُ عَبْدِ اللهِ بْنِ أَبِي سَبْرَةَ، عَنْ عَبْدِ الْمَجِيدِ بْنِ سُهَيْلٍ، عَنْ عَوْفِ بْنِ الْحَارِثِ، قَالَ: سَمِعْتُ عَائِشَةَ رضي الله عنها تَقُولُ: دَعَتْنِي أُمُّ حَبِيبَةَ زَوْجُ النَّبِيِّ ﷺ عِنْدَ مَوْتِهَا، فَقَالَتْ: قَدْ كَانَ بَيْنَنَا مَا يَكُونُ بَيْنَ الضَّرَائِرِ، فَغَفَرَ اللهُ ذَلِكَ كُلَّهُ وَتَجَاوَزَ، وَحَلَّلْتُكِ مِنْ ذَلِكَ كُلِّهِ. فَقَالَتْ عَائِشَةُ: سَرَّرْتِنِي سَرَّكِ اللهُ. وَأَرْسَلَتْ إِلَى أُمِّ سَلَمَةَ فَقَالَتْ لَهَا مِثْلَ ذَلِكَ. وَتُوُفِّيَتْ سَنَةَ أَرْبَعٍ وَأَرْبَعِينَ فِي إِمَارَةِ مُعَاوِيَةَ رَضِيَ اللهُ تَعَالَى عَنْهُمَا[2].



❁❁❁

(١) لم نجده في الإتحاف.

(٢) لم نجد هذا الحديث في الإتحاف.

ذِكْرُ زَيْنَبَ بِنْتِ جَحْشٍ رضي الله عنها

٦٩٧١- حدثنا أَبُو بَكْرٍ مُحَمَّدُ[1] بْنُ أَحْمَدَ بْنِ بَالُويَهْ، ثَنَا إِبْرَاهِيمُ بْنُ إِسْحَاقَ الْحَرْبِيُّ، ثَنَا مُصْعَبُ بْنُ عَبْدِ اللهِ الزُّبَيْرِيُّ قَالَ: كَانَتْ زَيْنَبُ بِنْتُ جَحْشِ بْنِ رِئَابِ بْنِ يَعْمَرَ بْنِ صَبِرَةَ بْنِ مُرَّةَ بْنِ كَثِيرِ[2] بْنِ غَنْمِ بْنِ دُودَانَ بْنِ أَسَدِ بْنِ خُزَيْمَةَ، وَأُمُّهَا أُمَيْمَةُ بِنْتُ عَبْدِ الْمُطَّلِبِ بْنِ هَاشِمٍ وَاسْمُهُ: عَمْرُو بْنُ عَبْدِ مَنَافٍ، وَكَانَتْ زَيْنَبُ عِنْدَ زَيْدِ بْنِ حَارِثَةَ، فَفَارَقَهَا، فَتَزَوَّجَهَا رَسُولُ اللهِ ﷺ، وَفِيهَا نَزَلَتْ: ﴿فَلَمَّا قَضَى زَيْدٌ مِّنْهَا وَطَرًا زَوَّجْنَٰكَهَا﴾[3]. قَالَ: فَكَانَتْ تَفْخَرُ عَلَى أَزْوَاجِ النَّبِيِّ ﷺ تَقُولُ: زَوَّجَنِي اللهُ مِنْ رَسُولِهِ. وَزَوَّجَكُنَّ آبَاؤُكُنَّ، وَأَقَارِبُكُنَّ. وَحَمْنَةُ بِنْتُ جَحْشٍ هِيَ الْمُسْتَحَاضَةُ كَانَتْ تَحْتَ عَبْدِ الرَّحْمَنِ بْنِ عَوْفٍ، وَهِيَ أُخْتُ زَيْنَبَ بِنْتِ جَحْشٍ[4].

٦٩٧٢- حدثنا بِشَرْحِ هَذِهِ الْقِصَصِ أَبُو عَبْدِ اللهِ الْأَصْبَهَانِيُّ، ثَنَا الْحَسَنُ بْنُ الْجَهْمِ، ثَنَا الْحُسَيْنُ بْنُ الْفَرَجِ، ثَنَا مُحَمَّدُ بْنُ عُمَرَ، قَالَ: وَزَيْنَبُ بِنْتُ جَحْشِ بْنِ رِئَابٍ أُخْتُ عَبْدِ الرَّحْمَنِ بْنِ جَحْشٍ[5].

٦٩٧٣- حدثني عُمَرُ بْنُ عُثْمَانَ الْجَحْشِيُّ[6]، عَنْ أَبِيهِ قَالَ: قَدِمَ النَّبِيُّ ﷺ

---

(١) في (و): «أبو بكر بن محمد» خطأ.

(٢) قوله: «بن كثير» غير موجود في (و) و(ك).

(٣) (الأحزاب: آية ٣٧).

(٤) لم نجده في الإتحاف، وهو مما استدركه المحقق في الحاشية (١٩/ ٥٣٥-٩٥).

(٥) لم نجد هذا الحديث في الإتحاف.

(٦) هو: عمر بن عثمان بن عبد الله الجحشي، لم نقف له ولا لأبيه على ترجمة، وغيره =

الْمَدِينَةَ، وَكَانَتْ زَيْنَبُ بِنْتُ جَحْشٍ مِمَّنْ هَاجَرَ مَعَ رَسُولِ اللهِ ﷺ، وَكَانَتِ امْرَأَةً جَمِيلَةً، فَخَطَبَهَا رَسُولُ اللهِ ﷺ عَلَى زَيْدِ بْنِ حَارِثَةَ، فَقَالَتْ: يَا رَسُولَ اللهِ لَا[1] أَرْضَاهُ لِنَفْسِي وَأَنَا أَيُّمُ قُرَيْشٍ. قَالَ: «فَإِنِّي قَدْ رَضِيتُهُ لَكِ». فَتَزَوَّجَهَا زَيْدُ بْنُ حَارِثَةَ[2].

٦٩٧٤- **قَالَ** ابْنُ عُمَرَ: فَحَدَّثَنِي عَبْدُ اللهِ بْنُ عَامِرٍ الْأَسْلَمِيُّ، عَنْ مُحَمَّدِ بْنِ يَحْيَى بْنِ حَبَّانَ، قَالَ: جَاءَ رَسُولُ اللهِ ﷺ بَيْتَ زَيْدِ بْنِ حَارِثَةَ يَطْلُبُهُ، وَكَانَ زَيْدٌ إِنَّمَا يُقَالُ لَهُ: زَيْدُ بْنُ مُحَمَّدٍ، فَرُبَّمَا فَقَدَهُ رَسُولُ اللهِ ﷺ السَّاعَةَ، فَيَقُولُ: «أَيْنَ زَيْدٌ؟». فَجَاءَ مَنْزِلَهُ يَطْلُبُهُ، فَلَمْ يَجِدْهُ، فَتَقُومُ إِلَيْهِ زَيْنَبُ، فَتَقُولُ: هَاهُنَا يَا رَسُولَ اللهِ[3]. فَوَلَّى يُهَمْهِمُ بِشَيْءٍ، لَا يَكَادُ يُفْهَمُ عَنْهُ إِلَّا سُبْحَانَ اللهِ الْعَظِيمِ، سُبْحَانَ اللهِ مُصَرِّفِ[4] الْقُلُوبِ، فَجَاءَ زَيْدٌ إِلَى مَنْزِلِهِ، فَأَخْبَرَتْهُ امْرَأَتُهُ أَنَّ رَسُولَ اللهِ ﷺ أَتَى مَنْزِلَهُ، فَقَالَ زَيْدٌ: أَلَا قُلْتِ لَهُ يَدْخُلُ؟

= ذلك عبد ابن سعد في الطبقات (١٠/٩٨) والطبري في التاريخ (١١/٦٧).

(١) قوله: «لا» ساقط من (و).

(٢) [illegible] الحاشية [illegible]

(٣) [illegible] (٤٦٥) [illegible] (٦٠٧) [illegible] الأسلمي، وكتاب الواقدي.

(٤) في (و): «مقلب» وأشار في الحاشية إلى أنه في نسخة أخرى: «مصرف».

Bulsn

رَسُولَ اللهِ، بَلَغَنِي أَنَّكَ جِئْتَ شَرِّيبًا، فَهَلَّا دَخَلْتَ بِأَبِي أَنْتَ وَأُمِّي يَا رَسُولَ اللهِ، لَعَلَّ زَيْنَبَ [تُرْضِعُ] (١) فَتُهْدِيَ لَكَ، فَيُقَرَّ رَسُولُ اللهِ ﷺ «أَلَيْسَ عَلَيْكَ زَيْنَبُ؟» (٢)، اسْتَأْخَرَتْ زَيْنَبُ لَيْلَةً سَبِيلًا بَعْدَ ذَلِكَ، وَيُقَرَّ رَسُولُ اللهِ ﷺ، فَأَخْبَرَهُ، فَيُقَرَّ، «أَلَيْسَ عَلَيْكَ زَيْنَبُ؟» ﷺ، فَيُقَرَّ، لَا أَفْرَاقَهَا، فَيُقَرَّ رَسُولُ اللهِ ﷺ «أَحْبِسْ عَلَيْكَ زَيْنَبَ»، فَدَارَتْهَا [حَتَّى] (٣) وَافَرَتْهَا، وَحَمَلَتْ، قَالَ: فَبَيْنَا رَسُولُ اللهِ ﷺ جَالِسٌ، إِذْ تَحَمَّلَتْ مَعَ عَائِشَةَ عَلَى بَطْنِهَا، إِذْ أَدْخَلَتْ رَسُولَ اللهِ ﷺ فَتَحَمَّلَتْ ثُمَّ مَشَتْ عَنْهُ وَهُوَ يَتَبَسَّمُ، وَهُوَ مِنْ يَقْعَدُ إِلَى رَجُلٍ يَتَبَسَّمُ إِلَّا مِنْ فَقْدِ زَوْجِهَا مِنَ النِّسَاءِ، وَلَا مِنْ فَقْدِ زَوْجِهَا، ﷺ «وَيْلَ لِقَلْبِ امْرَأَةٍ تَرَى زَوْجَهَا يَتَبَسَّمُ إِلَى غَيْرِهَا»، ﷺ «وَيْلَ لِقَلْبِ امْرَأَةٍ تَرَى زَوْجَهَا يَتَبَسَّمُ إِلَى غَيْرِهَا»، فَأَعْدَى، ﷺ مَا تَرَى مِنَّا بَعْدَ لَنَا لَنَا بَاقِي مِنْ جَمَالِهَا، وَأَسْرَى عَنِ أَعْظَمِ الْأُمُورِ وَأَفْرَاهَا مِنَ الْأَمْرِ، وَأَعْظَمِ الْأُمُورِ وَأَفْرَاهَا مِنَ النِّسَاءِ، وَأَعْظَمِ الْأُمُورِ وَأَفْرَاهَا مِنَ الْأَمْرِ، لَمْ تَغْلِبْ عَلَيْكَ، فَلَمْ تَغْلِبْ عَلَيْكَ، فَخَرَجَتْ مَلَفَى خَارِجَ رَسُولِ اللهِ ﷺ تَقُدُّ، فَحَدَّثَتْهُنَّ بِذَلِكَ، وَأَعْطَتْهُنَّ أَوْصَافَهَا لَهُنَّ.

(١) في (ب): فهيل، يا رسول الله.

(٢) [الأحزاب: آية ٣٧].

(٣) في (ب) زاد واو (و)، (ف): فيقول، والمثبت من الدرر الحسان والطبقات.

وانظر: الطبقات الكبرى لابن سعد، ترجمة: من يعجن لحي من حمال.

(٤) في (ب): فقلت لي من موضوع آخر.

(٥) في (ب): فأسمك عليك زوجك، في موضوع آخر (و) زاد واو (و)، (ف): فأسمك عليك زوجك.

(٦) في (ب): فأعدى من.

(٧) ليرجعت في الأصل، وهو معنا استدركه الناسخ في الحاشية (٤/ ١٠٥/ ب).

٦٩٧٠- **قال** ابنُ عَمّار: وَحَدَّثَنِي أَبُو بَكْرٍ بْنُ عَبْدِ اللهِ بْنِ أَبِي سَبْرَةَ، عَنْ يَزِيدَ بْنِ عَبْدِ اللهِ بْنِ الْهَادِ، عَنْ مُحَمَّدِ بْنِ إِبْرَاهِيمَ بْنِ الْحَارِثِ التَّيْمِيِّ، قَالَ: أَوْصَتْ زَيْنَبُ بِنْتُ جَحْشٍ، أَنْ تُحْمَلَ عَلَى سَرِيرِ رَسُولِ اللهِ ﷺ، وَيُحْمَلَ عَلَيْهَا! تَعْنِي، وَقَالَ ذَلِكَ حَمِيلٌ عَلَيْهِ أَبُو بَكْرٍ الصِّدِّيقُ ﷺ، وَعُمَرُ بْنُ الْخَطَّابِ ﷺ، عَلَى حِمَارَيْنِ يَخْرُجُونَ فَرَ زَيْنَبَ فِي يَوْمٍ صَائِفٍ، فَقَالَ: لَوْ أَنِّي ضَرَبْتُ عَلَيْهِمْ فُسْطَاطًا، وَكَانَ أَوَّلَ فُسْطَاطٍ ضُرِبَ عَلَى قَبْرِ بِالْبَقِيعِ!".

٦٩٧١- **قال** ابنُ عَمّار: وَحَدَّثَنِي أَبُو بَكْرٍ بْنُ عَبْدِ اللهِ بْنِ أَبِي سَبْرَةَ، عَنْ أَبِي مُوسَى!"، عَنْ مُحَمَّدِ بْنِ كَعْبٍ، عَنْ عَبْدِ اللهِ بْنِ أَبِي سَلِيطٍ!"، قَالَ: رَأَيْتُ أَبَا أُسَيْدٍ بْنَ حَضَيْرٍ، يَحْمِلُ سَرِيرَ زَيْنَبَ وَهُوَ مَكْفُوفٌ، وَهُوَ يَبْكِي، وَأَسْمَعُ مَنْ يَقُولُ: يَا أَبَا أُسَيْدٍ، تَبْكِ مِنْ سَرِيرِ لَا يُبْكِيكَ النَّاسُ، وَلَزُحِمَ النَّاسُ عَلَى سَرِيرِهَا فَقَالَ أَبُو أُسَيْدٍ: هَذِهِ الَّتِي بَلَغَنَا أَنَّ حُرَ، وَإِنَّمَا يَحْمِلُ سَرِيرَ مَا

أَحْمَدُ: قَالَ عُمَرُ: هُوَ: الْوَزَنُ.

٦٩٧٨- قَالَ: وَحَدَّثَنِي عُمَرُ بْنُ مُحَمَّدِ الْحَجَّبِيُّ، عَنْ أَبِيهِ، قَالَ: مَا تَرَكَتْ زَيْنَبُ بِنْتُ جَحْشٍ عِنْدَنَا وَلَا وَرَّهَتْنَا، كَانَتْ تَتَصَدَّقُ بِكُلِّ مَا قَدَرَتْ عَلَيْهِ، وَكَانَتْ سَأَلَتِ الْعَبَّاسَ، وَتَرَكَتْ مَنَازِلَهَا، فَأَعْمُوا مِنْ أَوْلَادِ بَنِي عَبْدِ الْمُطَّلِبِ حِينَ هَدَمُوا الْمَسْجِدَ بِخَمْسِينَ أَلْفَ دِرْهَمٍ.

٦٩٧٩- قَالَ: وَحَدَّثَنِي عُمَرُ بْنُ مُحَمَّدٍ الْحَجَّبِيُّ، عَنْ إِبْرَاهِيمَ بْنِ عَبْدِ اللهِ بْنِ مُحَمَّدٍ الْحَجَّبِيِّ، أَنَّ أَبِيهِ، قَالَ: سَأَلْتُ أُمَّ كُلْثُومٍ بِنْتَ مِخْضَرٍ، كَمْ تَمَّ تَمَنُ زَيْنَبَ بِنْتِ جَحْشٍ يَوْمَ تُوُفِّيَتْ؟ فَقَالَتْ: فَبَاعَتِ الْمَدِينَةَ الْمُهَاجِرَةَ، وَمَا فِيهَا وَالْعَبِيرَ، فَبَلَغَ ثَمَنُهَا سَبْعَ مِائَةِ دِينَارٍ.

قَالَ عُمَرُ: أَنَّ مُحَمَّدًا: قَالَ لِي: يَقُولُ: تُوُفِّيَتْ زَيْنَبُ بِنْتُ جَحْشٍ وَهِيَ ابْنَةُ ثَلَاثٍ وَخَمْسِينَ.

---

(١) لم تجد هذا الحديث في الإتحاف.

(٢) من حماد بن عبد الله الحجبي لم نقف له ولا لأبيه على ترجمة، وخبره هذا عند ابن سعد (١٠/ ١٠٠).

(٣) لم تجد هذا الحديث في الإتحاف.

(٤) قوله: «عن إبراهيم بن عبد الله بن محمد الحجبي» غير موجود في (م) والسقط أحوجه إلا لإتمام سياق الإسناد، والخبر عند ابن سعد (١٠/ ١١٠) والطبري في تاريخه (٢/ ٥٤٥).

(٥) في (ر): «مصر» مصحف، ذكرها ابن حجر في الإصابة بهذه الحكاية.

(٦) لم تجد هذا الحديث في الإتحاف.

(٧) في (ر) و(ك): «عمر».

(٨) لم تجد في الإتحاف.

٦٧٧٩- **أَخْبَرَنِي** عَبْدُ اللهِ بْنُ إِسْحَاقَ بْنِ إِبْرَاهِيمَ الْخُرَاسَانِيُّ الْمَدَنِيُّ بِبَغْدَادَ، حَدَّثَنَا إِبْرَاهِيمُ بْنُ أَبِي أُمَيَّةَ الْبَلَدِيُّ، حَدَّثَنِي إِسْمَاعِيلُ بْنُ أَبِي أُوَيْسٍ الْمَدَنِيُّ، حَدَّثَنِي أَبِي، عَنْ يَحْيَى بْنِ سَعِيدٍ، عَنْ عَمْرَةَ، عَنْ عَائِشَةَ ﵂ قَالَتْ: قَالَ رَسُولُ اللهِ ﷺ لِأَزْوَاجِهِ: «**أَسْرَعُكُنَّ لُحُوقًا بِي أَطْوَلُكُنَّ يَدًا**». قَالَتْ عَائِشَةُ: فَكُنَّا إِذَا اجْتَمَعْنَا فِي بَيْتِ إِحْدَانَا بَعْدَ وَفَاةِ رَسُولِ اللهِ ﷺ نَمُدُّ أَيْدِيَنَا فِي الْجِدَارِ نَتَطَاوَلُ، فَلَمْ نَزَلْ نَفْعَلُ ذَلِكَ حَتَّى تُوُفِّيَتْ زَيْنَبُ بِنْتُ جَحْشٍ زَوْجُ النَّبِيِّ ﷺ، وَكَانَتِ امْرَأَةً قَصِيرَةً، وَلَمْ تَكُنْ أَطْوَلَهُنَّ، فَعَرَفْنَا حِينَئِذٍ أَنَّ النَّبِيَّ ﷺ إِنَّمَا أَرَادَ بِطُولِ الْيَدِ الصَّدَقَةَ. قَالَ: وَكَانَتْ زَيْنَبُ امْرَأَةً صَنَاعَةَ الْيَدِ، فَكَانَتْ تَدْبُغُ وَتَخْرُزُ، وَتَصَدَّقُ فِي سَبِيلِ اللهِ ﷻ.

هَذَا حَدِيثٌ صَحِيحٌ عَلَى شَرْطِ مُسْلِمٍ[1]، وَلَمْ يُخَرِّجَاهُ.

٦٧٨٠- **حَدَّثَنَا** عَلِيُّ بْنُ حَمْشَادَ الْعَدْلُ، وَعَبْدُ اللهِ بْنُ الْحَسَنِ الْقَاضِي

Using

بِذَلِكَ، وَأَنَا ابْنَةُ عَمَّتِكَ، وَلَيْسَ لَكَ[1] مِنْ نِسَائِكَ قَرِيبَةٌ غَيْرِي[2].

قَدْ ذَكَرْتُ فِي أَوَّلِ التَّرْجَمَةِ أَنَّ أُمَّ زَيْنَبَ بِنْتِ جَحْشٍ أُمَيْمَةُ بِنْتُ عَبْدِ الْمُطَّلِبِ بْنِ هَاشِمٍ، وَهِيَ عَمَّةُ النَّبِيِّ ﷺ.



(١) قوله: «لك» غير موجود في (و).

(٢) لم نجده في الإتحاف، وهو مما استدركه المحقق في الحاشية (١٩/ ١٢٨-١٨).

ذِكْرُ جُوَيْرِيَةَ بِنْتِ الْحَارِثِ أُمِّ الْمُؤْمِنِينَ رضي الله عنها

٦٩٨١- أَخْبَرَنَا أَبُو بَكْرٍ أَحْمَدُ بْنُ سُلَيْمَانَ الْمَوْصِلِيُّ[1]، ثَنَا عَلِيُّ بْنُ حَرْبٍ الْمَوْصِلِيُّ، ثَنَا سُفْيَانُ بْنُ عُيَيْنَةَ، عَنِ ابْنِ أَبِي نَجِيحٍ، عَنْ مُجَاهِدٍ، قَالَ: قَالَتْ جُوَيْرِيَةُ بِنْتُ الْحَارِثِ لِرَسُولِ اللهِ ﷺ: إِنَّ أَزْوَاجَكَ يَفْخَرْنَ عَلَيَّ، يَقُلْنَ: لَمْ يَتَزَوَّجْكِ رَسُولُ اللهِ ﷺ، إِنَّمَا[2] أَنْتِ مِلْكُ يَمِينٍ. فَقَالَ رَسُولُ اللهِ ﷺ: «أَلَمْ أُعْظِمْ[3] صَدَاقَكِ، أَلَمْ أُعْتِقْ أَرْبَعِينَ مِنْ قَوْمِكِ[4]»[5].

٦٩٨٢- حَدَّثَنَا أَبُو الْعَبَّاسِ مُحَمَّدُ بْنُ يَعْقُوبَ، ثَنَا أَحْمَدُ بْنُ عَبْدِ الْجَبَّارِ، ثَنَا يُونُسُ بْنُ بُكَيْرٍ، عَنِ ابْنِ إِسْحَاقَ، عَنْ مُحَمَّدِ بْنِ جَعْفَرِ بْنِ[6] الزُّبَيْرِ، عَنْ عُرْوَةَ بْنِ الزُّبَيْرِ، عَنْ عَائِشَةَ رضي الله عنها قَالَتْ: لَمَّا أَصَابَ رَسُولُ اللهِ ﷺ سَبَايَا بَنِي الْمُصْطَلِقِ، وَقَعَتْ جُوَيْرِيَةُ بِنْتُ الْحَارِثِ بْنِ أَبِي ضِرَارٍ فِي السَّهْمِ، أَثَابَتْ بِنْتَ قَيْسِ بْنِ الشَّمَّاسِ، فَكَاتَبَتْهُ عَلَى نَفْسِهَا، وَكَانَتِ امْرَأَةً حُلْوَةً مَلِيحَةً، لَا يَكَادُ يَرَاهَا أَحَدٌ إِلَّا أَخَذَتْ بِنَفْسِهِ. قَالَ: فَأَتَتْ رَسُولَ اللهِ ﷺ تَسْتَعِينُ بِهِ عَلَى كِتَابَتِهَا[7]. (ح)

---

(١) هو: أحمد بن سليمان بن أيوب بن إسحاق بن عبدة الطبراني.

(٢) في (ر): «ع» مصحف.

(٣) في (ر): «ع» مصحف.

(٤) في (ر): «أربعين أوقية من قومك».

(٥) إتحاف المهرة (١٧/ ١٥٤- ٢٢٠٤٣) وذكره عزوه للمصنف.

٦٩٨٣- **حديثُ** أبي عبد الله الأصْبَهَانِيِّ: ثنا الحَسَنُ بنُ أَحْمَدَ، ثنا الحُسَيْنُ بنُ الوَلِيدِ، ثنا مُحَمَّدُ بنُ عُمَرَ، قالَ: وَجَّهَ إِلَيَّ بَعْضُ الخُلَفَاءِ بِبَدْرَةٍ مِنَ الدَّنَانِيرِ، إِلَى أَبِي عِمْرَانَ بنِ حَبِيبٍ بنِ هِلَالِ بنِ مَالِكٍ بنِ حَبِيبَةَ بنِ الْمُصْطَلِقِ بنِ «خُزَاعَةَ، فَزَوَّجَهَا مُسْتَوْلِدَ صُوَيْحَاتِ، فَطَلَّقَ بِهَا الْمُبَرِّدَ»(١).

٦٩٨٤- **حديثُ** يزيدَ بنِ عبدِ الله بنِ قُسَيْطٍ، عَنْ أَبِيهِ: عَنْ مُحَمَّدِ بنِ عَبْدِ اللهِ بنِ الزُّبَيْرِ، قالَ: أَصَابَ رَسُولُ اللهِ ﷺ سَبَايَا بَنِي الْمُصْطَلِقِ، فَأَخَرَجَ الْخُمُسَ مِنْهُ، ثُمَّ قَسَمَ بَيْنَ النَّاسِ، وَأَعْطَى صَفِيَّةَ بِنْتَ حُيَيٍّ، وَالرَّابِحُ صَاحِبُ الْمَقْسَمِ، فَرَاوَدَتْ جُوَيْرِيَةَ بِنْتَ الْحَارِثِ بنِ ضِرَارٍ عَنْ نَفْسِهَا لِتَبِيعَ مِنْ قَيْسِ بنِ شَمَّاسٍ الأَنْصَارِيِّ ﷺ، وَكَانَتْ تَحْتَ ابْنِ عَمِّهَا، يُقَالُ لَهُ: صَفْوَانُ بنُ مَالِكِ بنِ حَبِيبَةَ، فَقَالَ عَنْهَا: كَفَانَا بَيْتُ بَنِي الْمُصْطَلِقِ عَنْ بَيْعِ أَوْلَادِنَا، وَكَانَتْ امْرَأَةً حُلْوَةً لَا يَكَادُ يَرَاهَا أَحَدٌ إِلَّا أَحَبَّتْ نَفْسُهُ، فَبَيْنَا هِيَ عِنْدَهُ، إِذْ دَخَلَتْ جُوَيْرِيَةُ الْمَاءَ لِشَأْنِهَا، فَرَأَتْهَا امْرَأَةٌ مِنَ الأَنْصَارِ، فَقَالَتْ: مَا رَأَيْتُ كَالْيَوْمِ مَنْ خَرَجَتْ لِشَأْنِهَا عَلَى النَّبِيِّ ﷺ، وَخَرَجَتْ أَنْ

---

(١) في (د) زيادة: «ثم».

(٢) ترجمته في «الإصابة» وهو اسمه ستركه المحدثون في الجاهلية (١٤٦٦-١٤٦٧).

(٣) وهو في تاريخ البخاري (١/٨٠١)، وابن الأثير في «أسد الغابة» (٥/٤٤٠)، وابن حجر في «الإصابة» (٤/٣٣٠)، وقال: «وكانت امرأة حلوة لا يكاد يراها أحد إلا أحبت نفسه»، وقال: «وأخرج البغوي، وابن منده، عن الحسن بن عثمان، عن يزيد بن عبد الله بن قسيط».

(٤) في (د): «الأنصار».

(٥) في (د): «الأنصاري».

سَيَرَى فِيهَا مِثْلَ الَّذِي رَأَيْتُ، فَقَالَتْ: يَا رَسُولَ اللهِ، أَنَا جُوَيْرِيَةُ بِنْتُ الْحَارِثِ سَيِّدِ قَوْمِهِ، وَقَدْ أَصَابَنِي مِنَ الْأَمْرِ مَا قَدْ عَلِمْتَ، فَوَقَعْتُ فِي سَهْمِ ثَابِتِ بْنِ قَيْسٍ، فَكَاتَبَنِي عَلَى تِسْعِ أَوَاقٍ فَأَعِنِّي فِي فِكَاكِي. فَقَالَ: «أَوَخَيْرًا مِنْ ذَلِكَ». قَالَتْ: مَا هُوَ؟ قَالَ: «أُؤَدِّي عَنْكِ كِتَابَتَكِ، وَأَتَزَوَّجُكِ». قَالَتْ: نَعَمْ يَا رَسُولَ اللهِ. قَالَ: «فَقَدْ فَعَلْتُ». فَخَرَجَ الْخَبَرُ إِلَى النَّاسِ، فَقَالُوا: أَصْهَارُ رَسُولِ اللهِ ﷺ يُسْتَرَقُّونَ، فَأَعْتَقُوا مَا كَانَ فِي أَيْدِيهِمْ مِنْ سَبْيِ بَنِي الْمُصْطَلِقِ، فَبَلَغَ عِتْقُهُمْ مِائَةَ أَهْلِ بَيْتٍ بِتَزْوِيجِهِ إِيَّاهَا. فَلَا أَعْلَمُ امْرَأَةً كَانَتْ أَعْظَمَ بَرَكَةً عَلَى قَوْمِهَا مِنْهَا، وَذَلِكَ مُنْصَرَفَهُ عَنْ غَزْوَةِ الْمُرَيْسِيعِ[1].

٦٩٨٥- **قال** ابْنُ عُمَرَ: فَحَدَّثَنِي عَبْدُ اللهِ بْنُ أَبِي الْأَبْيَضِ مَوْلَى جُوَيْرِيَةَ، عَنْ أَبِيهِ[2] قَالَ: سَبَى رَسُولُ اللهِ ﷺ بَنِي الْمُصْطَلِقِ، فَوَقَعَتْ جُوَيْرِيَةُ فِي السَّبْيِ، فَجَاءَ أَبُوهَا، فَافْتَدَاهَا، وَأَنْكَحَهَا رَسُولُ اللهِ ﷺ بَعْدُ[3].

وَأَمَّا حَدِيثُ مُحَمَّدِ بْنِ إِسْحَاقَ إِلَى آخِرِهِ[4]، قَرِيبٌ مِنْ لَفْظِ الْوَاقِدِيِّ، وَالْمَعَانِي كُلُّهَا وَاحِدَةٌ.

٦٩٨٦- **قال** ابْنُ عُمَرَ: وَحَدَّثَنِي عَبْدُ اللهِ بْنُ أَبِي الْأَبْيَضِ، عَنْ أَبِيهِ قَالَ:

---

(١) لم نجده في الإتحاف، وهو مما استدركه المحقق في الحاشية (١٧/ ١٣٣).

(٢) [illegible] (١٩/ ١٣٣-١)

(٣) لم نجده في الإتحاف، وهو مما استدركه المحقق في الحاشية (١٩/ ١٣٣-١).

(٤) قوله: «إلى آخره» غير موجود في (م).

Bulsn e

تُوُفِّيَ جُوَيْرِيَةُ بِنْتُ الْحَارِثِ زَوْجُ النَّبِيِّ ﷺ فِي شَهْرِ رَبِيعٍ الأَوَّلِ سَنَةَ سِتٍّ وَخَمْسِينَ فِي إِمَارَةِ مُعَاوِيَةَ، وَصَلَّى عَلَيْهَا مَرْوَانُ بْنُ الْحَكَمِ، وَهُوَ يَوْمَئِذٍ وَالِي الْمَدِينَةِ".

٩٦٨٧- **قال** أَبُو عُمَرَ: وَأَخْبَرَنِي مُحَمَّدُ بْنُ يَزِيدَ، عَنْ عُبَيْدٍ(١)، وَكَانَتْ مَوْلاةَ جُوَيْرِيَةَ بِنْتِ الْحَارِثِ، عَنْ جُوَيْرِيَةَ ﷺ قَالَتْ: تَزَوَّجَنِي رَسُولُ اللهِ ﷺ وَأَنَا ابْنَةُ عِشْرِينَ سَنَةً. قَالَتْ: وَتُوُفِّيَتْ جُوَيْرِيَةُ سَنَةَ خَمْسِينَ، وَهِيَ ابْنَةُ خَمْسٍ وَسِتِّينَ سَنَةً، وَصَلَّى عَلَيْهَا مَرْوَانُ بْنُ الْحَكَمِ(٢).

٩٦٨٨- **قال** أَبُو عُمَرَ: وَحَدَّثَنِي خَلَفُ بْنُ سَعِيدٍ(٣)، عَنْ أَبِيهِ، قَالَ: قَالَتْ جُوَيْرِيَةُ بِنْتُ الْحَارِثِ: لَمَّا قَدِمَ النَّبِيُّ ﷺ بَنُو الْمُصْطَلِقِ أَفْضَلَ سَبْيٍ بَرَتْ، حَتَّى وَقَعَ فِي حِجْرِي، فَكَرِهْتُ أَنْ أُخْبِرَ بِهَا أَحَدًا مِنْ النَّاسِ حَتَّى يَقْدَمَ بِهَا رَسُولُ اللهِ ﷺ، فَلَمَّا سَبَيْنَا رَجَوْتُ الْوَلاءَ، فَلَمَّا أَعْتَقَنِي وَتَزَوَّجَنِي، وَأَهْدَتْ فُلَيْحَةُ لِي قُرُصَ حَتَّى كَانَ الْمُسْلِمُونَ هُمْ الَّذِينَ أَرْسَلُوهُمْ،

---

(١) لم نجد في الإتحاف، وهو معدوم أسانيده المتحلق في الحاشية (٦/٣٤٤-٣٤٦).

(٢) محمد بن يزيد وجدته لم نقف لهما على ترجمة، والخبر عند ابن سعد (١٠/١١٦).

والطبري (١١/٦١٠).

(٣) في (ق) (ط): «خلف»، وهي غير موجودة لا في (و) ولا في، والمثبت من الطبقات وتاريخ الطبري.

لم نجد في الإتحاف، وهو معدوم أسانيده المتحلق في الحاشية (٦/٣٤٦).

وهو خلف بن سعيد بن حيان بن هلال ابن الأمير القديمي الحكمي.

(٤) في (ط): «أمير».

وَمَا شَعَرْتُ [إِلَّا][1] بِجَارِيَةٍ مِنْ بَنَاتِ عَمِّي تُخْبِرُنِي الْخَبَرَ، فَحَمِدْتُ اللهَ ﷻ[2].

٦٩٨٩- **حدثنا** أَبُو الْعَبَّاسِ مُحَمَّدُ بْنُ يَعْقُوبَ، ثَنَا أَحْمَدُ بْنُ عَبْدِ الْجَبَّارِ، ثَنَا يُونُسُ بْنُ بُكَيْرٍ، عَنِ ابْنِ إِسْحَاقَ، قَالَ: وَجُوَيْرِيَةُ بِنْتُ الْحَارِثِ كَانَ اسْمُهَا بَرَّةَ بِنْتَ الْحَارِثِ بْنِ أَبِي ضِرَارِ بْنِ حَبِيبِ بْنِ عَائِذِ بْنِ مَالِكِ بْنِ جَذِيمَةَ مِنْ[3] خُزَاعَةَ، كَانَتْ عِنْدَ ابْنِ عَمٍّ لَهَا، يُقَالُ لَهُ: مُسَافِعُ بْنُ صَفْوَانَ بْنِ[4] ذِي الشَّفْرِ بن[5].[6]

٦٩٩٠- **حدثني** مُحَمَّدُ بْنُ عَمْرٍو[7] بْنِ عَطَاءٍ، عَنْ زَيْنَبَ بِنْتِ أَبِي سَلَمَةَ، عَنْ جُوَيْرِيَةَ بِنْتِ الْحَارِثِ أَنَّ اسْمَهَا كَانَ[8] بَرَّةَ، وَغَيَّرَهُ ﷺ، فَسَمَّاهَا: جُوَيْرِيَةَ، وَكَانَ يَكْرَهُ أَنْ يُقَالَ: خَرَجَ مِنْ عِنْدِ بَرَّةَ[9].

صحيح على شرط مسلم، ولم يخرجاه.

---

(١) قوله «إلا» ساقط من جميع النسخ، والمثبت من مغازي الواقدي (١/ ٤١١)، ومن دلائل النبوة للبيهقي (٤/ ٥٠) حيث رواه عن المصنف بسنده ومتنه سواء.

(٢) لم نجده في الإتحاف.

(٣) في (و) و(ك): «بن».

(٤) في (و) و(ك): «بن».

(٥) كذا في جميع النسخ.

(٦) [illegible]

(٧) في (و) و(ك): «بن».

(٨) في (و) و(ك) و(م): «كانت».

(٩) لم نجد هذا الحديث في الإتحاف.

Bulsn e

١٦٩٩١- **صحَّ** أَبُو بَكْرٍ بْنُ إِسْحَاقَ، أَنَا مُحَمَّدُ بْنُ غَالِبٍ، ثنا أَبُو حُذَيْفَةَ، ثنا زُهَيْرٌ، عَنْ إِسْحَاقَ بْنِ عَبْدِ اللَّهِ بْنِ أَبِي طَلْحَةَ، عَنْ أَنَسٍ، عَنْ أَبِي طَلْحَةَ بْنِ أَوْسٍ، عَنْ عُمَرَ ﷺ أَنَّ رَسُولَ اللَّهِ ﷺ مَرَّ عَنْ جُوَيْرِيَةَ الْجُعْفِيِّ، وَكَانَ يَقْسِمُ لَهَا كَمَا يَقْسِمُ لِنِسَائِهِ[1].

هَذَا حَدِيثٌ صَحِيحُ الإِسْنَادِ، وَلَمْ يُخَرِّجَاهُ.

١٦٩٩٢- **أخبرنا** أَبُو عَبْدِ اللَّهِ مُحَمَّدُ بْنُ عَبْدِ اللَّهِ الأَزْهَارِيُّ الأَصْبَهَانِيُّ، ثنا أَحْمَدُ بْنُ مَهْدِيٍّ بْنِ رُسْتُمَ، ثنا سَعِيدُ بْنُ كَثِيرِ بْنِ عُفَيْرٍ، وَسَعِيدُ بْنُ أَبِي مَرْيَمَ، وَأَبُو الطَّاهِرِ، قَالُوا: ثنا اللَّيْثُ بْنُ سَعْدٍ، عَنِ ابْنِ شِهَابٍ، أَنَّ عُبَيْدَ اللَّهِ بْنَ أَسْوَدَ[2] عَنْ جُوَيْرِيَةَ بِنْتِ الْحَارِثِ ﷺ، أَنَّ رَسُولَ اللَّهِ ﷺ دَخَلَ عَلَيْهَا، فَقَالَ: «هَلْ طَعِمْتِ؟» قَالَتْ: لَا وَاللَّهِ يَا رَسُولَ اللَّهِ، مَا عِنْدَنَا طَعَامٌ إِلَّا عَظْمٌ مِنْ ذِرَاعِ أَتَصَدَّقُ بِهِ[3] لِأَنَّ مِنَ الصَّدَقَةِ قَالَ: «قَرِّبِيهَا، فَقَدْ بَلَغَتْ مَحِلَّهَا»[4].

هَذَا حَدِيثٌ صَحِيحٌ عَلَى شَرْطِ الشَّيْخَيْنِ، وَلَمْ يُخَرِّجَاهُ.

---

(١) هو: زهير بن معاوية أبو خيثمة الجعفي، وهو أخو خليفة مولى بن سعود الهذلي.

(٢) في نسخة هذا الحديث في الإتحاف.

(٣) في (ك): (ذراعا أتصدق به) وفي الحاشية إلى أن في نسخة أخرى: «أخبر».

(٤) إتحاف المهرة (١٢/ ٦٩٨- ٦٩٩) و(١٣/ ٣٢٧) وفوائد عزيز الدمشقي.

(٥) وفي أخره عند مسلم (٢/ ١١٩٣) من حديث الليث وابن عيينة عن الزهري به.

ذِكْرُ أُمِّ الْمُؤْمِنِينَ صَفِيَّةَ بِنْتِ حُيَيٍّ رضي الله عنها

٦٩٩٣- حدثني أَبُو بَكْرٍ مُحَمَّدُ بْنُ أَحْمَدَ بْنِ بَالُويَهْ، ثَنَا إِبْرَاهِيمُ بْنُ إِسْحَاقَ الْحَرْبِيُّ، ثَنَا مُصْعَبُ بْنُ عَبْدِ اللهِ الزُّبَيْرِيُّ، ثَنَا[1] عَبْدُ الْعَزِيزِ بْنُ مُحَمَّدٍ، عَنْ عَمْرِو بْنِ أَبِي عَمْرٍو، أَنَّهُ سَمِعَ أَنَسَ بْنَ مَالِكٍ رضي الله عنه يَقُولُ: لَمَّا افْتَتَحَ النَّبِيُّ ﷺ خَيْبَرَ، اصْطَفَى صَفِيَّةَ بِنْتَ حُيَيٍّ لِنَفْسِهِ، خَرَجَ بِهَا النَّبِيُّ ﷺ يُرْدِفُهَا وَرَاءَهُ، ثُمَّ قَالَ: رَأَيْتُ رَسُولَ اللهِ ﷺ يَضَعُ رِجْلَهُ، حَتَّى تَقُومَ عَلَيْهَا فَتَرْكَبَ، فَلَمَّا بَلَغَ سَدَّ الصَّهْبَاءِ، عَرَّسَ بِهَا، فَصَنَعَ[2] حَيْسًا فِي نِطَعٍ، وَأَمَرَنِي فَدَعَوْتُ لَهُ مَنْ حَوْلَهُ، فَكَانَتْ تِلْكَ وَلِيمَةَ رَسُولِ اللهِ ﷺ[3].

قَالَ مُصْعَبٌ: وَهِيَ صَفِيَّةُ بِنْتُ حُيَيِّ بْنِ أَخْطَبَ بْنِ سَعِيدِ بْنِ ثَعْلَبَةَ بْنِ عُبَيْدِ بْنِ الْخَزْرَجِ بْنِ أَبِي حَبِيبِ بْنِ النَّضْرِ بْنِ النَّحَّامِ بْنِ يَنْحُومَ مِنْ بَنِي إِسْرَائِيلَ مِنْ سِبْطِ مُوسَى عليه السلام، وَأُمُّهَا بَرَّةُ بِنْتُ السَّمَوْأَلِ، هَلَكَتْ فِي زَمَنِ مُعَاوِيَةَ[4].

٦٩٩٤- أَخْبَرَنَا عَبْدُ اللهِ بْنُ إِسْحَاقَ الْخُرَاسَانِيُّ الْعَدْلُ، ثَنَا يَحْيَى بْنُ جَعْفَرِ بْنِ الزِّبْرِقَانِ، ثَنَا عَبْدُ الْوَهَّابِ بْنُ عَطَاءٍ، أَنَا خَالِدٌ الْحَذَّاءُ[5]، عَنْ

---

(١) في (ب): «وكذا في الإتحاف، وهو مما استدركه المحقق في الحاشية (١٩/٥٣٥-٩٦).

(٢) في (ب): «وكذا في الإتحاف، وهو مما استدركه المحقق في الحاشية (١٩/٥٣٥-٩٦).

(٣) في (ب): «الحرامي».

(٤) لم نجده في الإتحاف، وهو مما استدركه المحقق في الحاشية (١٩/٥٣٥-٩٦).

(٥) في (ب): «الخزاعي».

Bulsn a

لِلْبَيْرِ إِلَى بَيْرِ، عَنِ الْوَلِيدِ بْنِ رَبَاحٍ، عَنْ أَبِي هُرَيْرَةَ ﷺ، قَالَ: لَمَّا دَخَلَ رَسُولُ اللهِ ﷺ مَكَّةَ، عَطِشَتْ، فَأَتَتِ الْبَيْتَ عَلَى بَابِ الْبَيْتِ، فَقَالَتْ: أَسْقِنِي، فَأَتَتْ زَمْزَمَ، فَأَتَتِ الْعَبَّاسَ، فَقَالَتْ: اسْقِنِي، فَقَالَ: يَا رَسُولَ اللهِ، قَالَتْ: جَارِيَةٌ حَدِيثَةٌ عَهْدٌ بِهَوَازِنَ، وَقَدْ قُتِلَتْ، أَبَاهَا وَأَعْمَامَهَا وَقَوْمَهَا، فَلَمْ أَسْقِهَا عَلَيْكَ. فَصَحِكَ رَسُولُ اللهِ ﷺ، وَقَالَ لَهَا خَيْرًا.

هَذَا حَدِيثٌ صَحِيحٌ الإِسْنَادِ، وَلَمْ يُخَرِّجَاهُ.

١٠٩٥- أَخْبَرَنَا عَلِيُّ بْنُ عِيسَى الزَّعْفَرَانِيُّ بِالْكُوفَةِ، ثَنَا أَحْمَدُ بْنُ حَازِمٍ الْغِفَارِيُّ، ثَنَا أَبُو نُعَيْمٍ، ثَنَا عِيسَى بْنُ طَهْمَانَ، قَالَ: سَمِعْتُ أَنَسَ بْنَ مَالِكٍ ﷺ يَقُولُ: أَهْدَتْ أُمُّ سُلَيْمٍ ﷺ عَلَى عَهْدِ نَبِيِّهِ ﷺ شَيْئًا لَهُ، وَلَمْ تُهْدِ.

هَذَا حَدِيثٌ صَحِيحُ الإِسْنَادِ، وَلَمْ يُخَرِّجَاهُ.

---

(١) في (ز): «قال» فقط.

(٢) في (ز): «وكنت قد قتلته».

(٣) ما بين معكوفتين من «الإحكام».

(٤) إسناده ضعيف: «الإحكام» (٤/١٦٤٢-١٦٤٣).

(٥) قال الذهبي في «التلخيص»: «قلت: بل فطنة، إنما هي زينب، وقول ابن حجر في «الإصابة»: «قلت: المحفوظ بهذا الإسناد: فاطمة بنت أسد، وهو خطأ، فقد ماتت أمه أسد بالمدينة، وأما عمة فاطمة وأم زوجته فماتت بمكة، ويحتمل أن تكون أم سلمة، وهو ما ذكره أصحاب الصحيح من أن من هاجر إلى مكة من حديث عمة الطفيل وعمة أبيه، وأن أبا أحمد الحافظ في هذا ممن وهم؛ لأنه ذكر أن أم سلمة لما أرادت أن تهاجر إلى بعيرها جاء الإسلام على الناس فهجرت، وقد رويناه في الحديث الآخر من حديث أبي عمرو من السنن الكبير، عن جابر، عن أم سلمة، فالله أعلم» قلت: وهو كما قال، ومن تتبع الحافظ، وقد ذكر أن أم سلمة هاجرت في الجاهلية، وهو في «الإصابة» (٨/٤٦٠) عن عطاء بن يسار، وابن سعد (٨/٧٠-٧١)، والبلاذري (٢/٢٧٩) والطبري (٣/٢٣٤) من حديث أبي أمية المخطئ عن ابن عباس، والإمام أحمد (١٩/٢١) عن عاصم بن المنذر بن الزبير عن جدته أم

٦٩٩٦- حدثنا أَبُو عَبْدِ اللهِ الأَصْبَهَانِيُّ[1]، ثَنَا الْحَسَنُ بْنُ الْجَهْمِ بْنِ مَصْقَلَةَ، ثَنَا الْحُسَيْنُ بْنُ الْفَرَجِ، ثَنَا مُحَمَّدُ بْنُ عُمَرَ، حَدَّثَنِي مُحَمَّدُ بْنُ مُوسَى[2]، عَنْ عُمَارَةَ بْنِ الْمُهَاجِرِ، عَنْ آمِنَةَ بِنْتِ أَبِي قَيْسٍ الْغِفَارِيَّةِ[3]، قَالَتْ: أَنَا إِحْدَى النِّسَاءِ اللَّاتِي زَفَفْنَ صَفِيَّةَ رضي الله عنها إِلَى رَسُولِ اللهِ ﷺ، فَسَمِعْتُهَا تَقُولُ: مَا بَلَغَتْ سَبْعَ عَشْرَةَ[4]، أَوْ جَهْدِي إِنْ بَلَغَتْ سَبْعَ عَشْرَةَ[5] سَنَةً، لَيْلَةَ دَخَلَتْ عَلَى رَسُولِ اللهِ ﷺ. قَالَ: وَتُوُفِّيَتْ صَفِيَّةُ سَنَةَ اثْنَتَيْنِ[6] وَخَمْسِينَ فِي زَمَنِ مُعَاوِيَةَ، وَقُبِرَتْ بِالْبَقِيعِ[7].

٦٩٩٧- أخبرنا دَعْلَجُ بْنُ أَحْمَدَ السِّجْزِيُّ، ثَنَا عَبْدُ الْعَزِيزِ بْنُ مُعَاوِيَةَ الْبَصْرِيُّ[8]، ثَنَا شَاذُّ بْنُ فَيَّاضٍ أَبُو عُبَيْدَةَ، ثَنَا هَاشِمُ بْنُ سَعِيدٍ[9]، عَنْ كِنَانَةَ، عَنْ

---

(١) في (ك): «الأصفهاني».

(٢) [illegible] مناكير.

(٣) وكذا في طبقات ابن سعد (١٠/ ١٢٥)، وتاريخ الطبري (١١/ ٦١٠) عن الواقدي، لكن ذكرها ابن حجر في الإصابة في باب: «أمية» بهذا الحديث وعزاه لابن سعد، وكذا ضبطها الخطيب في تلخيص المتشابه (٢/ ٨٤٧)، وهي: أمية، ويقال آمنة بنت أبي قيس بن أبي الصلت الغفارية المترجم لها في التهذيب.

(٤) في (ز) و(ك) و(م): «سبعة عشر».

(٥) في (ز) و(ك) و(م): «سبعة عشر».

(٦) في (ز) و(ك) و(م): «سبعة عشر».

(٧) [illegible]

(٨) [illegible]

(٩) هو: هاشم بن سعيد، أبو إسحاق الكوفي، ضعيف، يروي عن كنانة مولى صفية، وكلاهما من رجال التهذيب.

Bulsn e

صَفِيَّةَ رضي الله عنها قَالَتْ: دَخَلَ عَلَيَّ رَسُولُ اللهِ ﷺ وَأَنَا أَبْكِي، فَقَالَ: «يَا بِنْتَ حُيَيٍّ، مَا يُبْكِيكِ؟». قُلْتُ: بَلَغَنِي أَنَّ حَفْصَةَ وَعَائِشَةَ يَنَالَانِ مِنِّي، وَيَقُولَانِ: نَحْنُ خَيْرٌ مِنْهَا، نَحْنُ بَنَاتُ عَمِّ رَسُولِ اللهِ ﷺ وَأَزْوَاجُهُ. قَالَ: «أَلَا قُلْتِ لَهُمْ: كَيْفَ تَكُونُونَ خَيْرًا مِنِّي، وَأَبِي هَارُونُ، وَعَمِّي مُوسَى، وَزَوْجِي مُحَمَّدٌ صَلَوَاتُ اللهِ وَسَلَامُهُ عَلَيْهِمْ»[1].



(١) لم نجد هذا الحديث في الإتحاف.

ذِكْرُ أُمِّ الْمُؤْمِنِينَ مَيْمُونَةَ بِنْتِ الْحَارِثِ ﵂

٦٩٩٨- حدثني بَكْرُ بْنُ أَحْمَدَ بْنِ سَهْلٍ الصُّوفِيُّ بِمَكَّةَ وَكَتَبَهُ لِي بِخَطِّهِ، ثَنَا الْحَسَنُ بْنُ عَلِيِّ بْنِ شَبِيبٍ الْمَعْمَرِيُّ[1]، ثَنَا أَبُو ثَوْرٍ إِبْرَاهِيمُ بْنُ خَالِدٍ الْكَلْبِيُّ[2]، ثَنَا أَبُو قَطَنٍ، قَالَ: قَالَ لِي شُعْبَةُ: قَالَ لِي مِسْعَرُ بْنُ كِدَامٍ[3]: حَدَّثَتْنِي زَوْجُ رَسُولِ اللهِ ﷺ مَيْمُونَةُ بِنْتُ الْحَارِثِ -وَمَا أَخْبَرْتُ بِهَذَا أَحَدًا قَبْلَكَ- وَهِيَ مَيْمُونَةُ بِنْتُ الْحَارِثِ بْنِ حَزْنِ بْنِ بُجَيْرِ بْنِ الْهَزْمِ بْنِ رُوَيْبَةَ بْنِ عَبْدِ اللهِ بْنِ هِلَالِ بْنِ عَامِرِ بْنِ صَعْصَعَةَ، وَأُمُّهَا هِنْدُ بِنْتُ عَوْفِ[4] بْنِ زُهَيْرِ بْنِ الْحَارِثِ بْنِ حَمَاطَةَ بْنِ جُرْشِ مِنْ[5] حِمْيَرَ[6].

٦٩٩٩- حدثنا أَبُو عَبْدِ اللهِ الْأَصْبَهَانِيُّ، ثَنَا الْحَسَنُ بْنُ الْجَهْمِ، ثَنَا [illegible] حَمَاطَةَ بْنِ جُرْشٍ، وَهِيَ خَالَةُ عَبْدِ اللهِ بْنِ عَبَّاسٍ، وَأُخْتُ أُمِّ الْفَضْلِ بِنْتِ الْحَارِثِ، كَانَتْ تَزَوَّجَتْ فِي الْجَاهِلِيَّةِ مَسْعُودَ بْنَ عَمْرِو بْنِ عُمَيْرٍ[7] الثَّقَفِيَّ،

---

(١) في (و): «العمري» وأشار في الحاشية إلى أنه في نسخة أخرى: «المعمري».

(٢) في (و): «الكلبي» وأشار في الحاشية إلى أنه في نسخة أخرى: «إبراهيم بن ثور».

(٣) في (و): «كدام» وفي (ط): «ابن كدام».

(٤) في (و): «هند».

(٥) في (و): «من».

(٦) لم نجد في الإتحاف، وهو مما استدركه المحقق في الحاشية (١٩/ ٥٢٢).

(٧) قوله: «ابن عمير» ساقط من (ا).

bisnis

ثُمَّ فَارَقَهَا، فَخَلَفَ عَلَيْهَا أَخُوهُ رُهْمٌ مِنْ عَبْدِ الْعُزَّى بْنِ أَبِي قَيْسِ بْنِ نَضْرِ بْنِ مَالِكِ بْنِ حِسْلِ بْنِ عَامِرِ بْنِ لُؤَيٍّ، فَتُوُفِّيَ عَنْهَا، فَتَزَوَّجَهَا رَسُولُ اللهِ ﷺ، زَوَّجَهَا إِيَّاهُ الْمُطَّلِبُ بْنُ عَبْدِ الْمُطَّلِبِ، وَكَانَ يَلِي أَمْرَهَا، فَتَزَوَّجَهَا رَسُولُ اللهِ ﷺ بِسَرِفَ عَلَى عَشَرَةِ أَمْيَالٍ مِنْ مَكَّةَ، وَكَانَتْ أَعْبَرَ امْرَأَةٍ تُزَوَّجَهَا رَسُولُ اللهِ ﷺ، وَكَانَ سِنَّهُ سَتَّ سِنِينَ فِي هَذِهِ الْقِصَّةِ. قَالَ ابْنُ إِسْحَاقَ: فَمَرَّ: وَتُوُفِّيَتْ بِسَرِفَ، وَدُفِنَتْ فِي السَّرِفِ، وَهِيَ آخِرُ مَنْ مَاتَ مِنْ أَزْوَاجِ النَّبِيِّ ﷺ، وَقَالَ أَبُو نَوْفَلٍ لِبَنِيهَا: أَيْ أَوْلَادِي وَلِبَنِيَّاتِ سَارَةَ وَقَالَتْ عَلَى قَبْرِ بِهَا خَلِيَّةً[1].

(١) إِلَى: الْوَرِدِ.

(٢) لَمْ يَجِدْ هَذَا الْحَدِيثَ فِي أَصْلِ الإِتْحَافِ، وَهُوَ مِمَّا اسْتَدْرَكَهُ الْمُحَقِّقُ فِي الْحَاشِيَةِ (١٤/٤١٩) عَنْ: (م).

(٣) وَفِي (و): وَأَبُو دَاوُدَ؛ وَمَا سَقَطَ.

(٤) إِتْحَافُ الْمَهَرَةِ (١٥/ ٦٣٣- ٢٠٠٨٠) وَفِيهِ مَوْقُوفَ الصَّحَابَةِ.

(٥) وَكَذَا رَوَاهُ الْبَخَارِيُّ فِي الأَدَبِ الْمُفْرَدِ مِنْ حَدِيثِ مَعْمَرٍ بِهِ، وَقَالَ: أَبُو سَلَمَةَ لَمْ يُدْرِكْ عُمَرَ. وَأَخْرَجَهُ الْبَيْهَقِيُّ فِي الْكُبْرَى مِنْ طَرِيقِ عَبْدِ الرَّزَّاقِ بِهِ، وَقَالَ: أَبُو سَلَمَةَ لَمْ يُدْرِكْ عُمَرَ. وَأَخْرَجَهُ الْبَيْهَقِيُّ فِي الْكُبْرَى مِنْ طَرِيقِ عَبْدِ الرَّزَّاقِ بِهِ، وَقَالَ: أَبُو سَلَمَةَ لَمْ يُدْرِكْ عُمَرَ.

(٦) هَذَا حَدِيثٌ صَحِيحُ الإِسْنَادِ وَلَمْ يُخَرِّجَاهُ. وَقَدْ رُوِيَ بِإِسْنَادٍ صَحِيحٍ أَنَّهُ شَاهِدٌ.

---

(١) في (و): الورد.

٧٠٠١- **أَخْبَرَنَاهُ** أَبُو الْعَبَّاسِ مُحَمَّدُ بْنُ أَحْمَدَ الْمَحْبُوبِيُّ، ثَنَا سَعِيدُ بْنُ مَنْصُورٍ، ثَنَا عُبَيْدُ اللهِ بْنُ مُوسَى، أَنَا إِسْرَائِيلُ، عَنْ مُحَمَّدِ بْنِ عَبْدِ الرَّحْمَنِ قَالَ: سَمِعْتُ كُرَيْبًا أَبَا رَاشِدٍ يُحَدِّثُ عَنِ ابْنِ عَبَّاسٍ ﷺ قَالَ: كَانَ اسْمُ مَيْمُونَةَ بَرَّةَ، فَسَمَّاهَا رَسُولُ اللهِ ﷺ مَيْمُونَةَ.

٧٠٠٢- **أَخْبَرَنِي** إِسْمَاعِيلُ بْنُ مُحَمَّدِ بْنِ الْفَضْلِ بْنِ مُحَمَّدٍ الشَّعْرَانِيُّ، ثَنَا جَدِّي، ثَنَا إِبْرَاهِيمُ بْنُ الْمُنْذِرِ الْحِزَامِيُّ، ثَنَا مُحَمَّدُ بْنُ فُلَيْحٍ، عَنْ مُوسَى بْنِ عُقْبَةَ، عَنِ ابْنِ شِهَابٍ، قَالَ: عَرَضَ رَسُولُ اللهِ ﷺ مَنْ أَعْلَمُ الْقِبَابِ عَامَ الْحُدَيْبِيَةِ مُعْتَمِرًا فِي ذِي الْقَعْدَةِ سَنَةَ سِتٍّ، وَهُوَ الشَّهْرُ الَّذِي صَدَّهُ فِيهِ الْمُشْرِكُونَ عَنِ الْمَسْجِدِ الْحَرَامِ، حَتَّى بَلَغَ الْهَدْيُ مَحِلَّهُ بِذِي طُوًى، ثُمَّ صَالَحَهُمْ عَلَى أَنْ يَعُودَ مِنَ الْعَامِ الْمُقْبِلِ فَيُخَلُّوا لَهُ مَكَّةَ ثَلَاثَ لَيَالٍ، فَيَطُوفُ بِالْبَيْتِ وَيَسْعَى بِمَا شَاءَ، وَلَا يَدْخُلُهَا إِلَّا بِجُلُبِّ السِّلَاحِ، وَلَا يُقِيمُ بِهَا أَكْثَرَ مِنْ ثَلَاثِ لَيَالٍ، وَلَا يَدْخُلُهَا إِلَّا بِمَا يَحْمِلُ الرَّاكِبُ، وَلَا يَحْمِلُ فِيهَا سِلَاحًا إِلَّا فِي الْقِرَابِ، وَلَا يَخْرُجُ بِأَحَدٍ مِنْ أَهْلِهَا، وَلَا يَمْنَعُ أَحَدًا مِمَّنْ هُنَاكَ، وَلَا يَتَعَرَّضُ لِأَحَدٍ مِنْهُمْ، وَلَا يَمْنَعُ أَحَدًا مِمَّنْ أَرَادَ مِنْ أَصْحَابِهِ الْمُقَامَ بِهَا

وَمَعَاذٍ، عَنِ ابْنِ عَبَّاسٍ ﷺ: أَنَّ رَسُولَ اللهِ ﷺ زَوَّجَ مَيْمُونَةَ بِنْتَ الْحَارِثِ ﷺ، وَأَقَامَ بِمَكَّةَ ثَلَاثًا.[1] مُتَّفِقٌ عَلَيْهِ.[2] وَعَنْ عَبْدِ الْمَلِكِ بْنِ عُمَيْرٍ قَالَ: قُرِّبَتْ فِي الْبَيْتِ الْإِبِلُ فَقَالَ لَهُ: إِنَّهُ قَدْ أَطْعَمَكَ فَأَطْعِمْ مَنْ عِنْدَكَ، فَقَالَ: «وَمَا لَهُمْ لَا تَرْتَضِعُنِي، فَإِنَّ بِهِنَّ بَرَكَةً»، ثُمَّ قَالَ: فَصَنَعْتُ لَكُمْ طَعَامًا فَحَضَرْتُمُوهُ؟» فَقَالُوا: لَا حَاجَةَ لَنَا فِي طَعَامِكَ. فَأَخْرَجَ ﷺ، فَخَرَجَ بِمَيْمُونَةَ ﷺ بِنْتِ الْحَارِثِ ﷺ حَتَّى أَمَرَ بِهِنَّ.

هَذَا حَدِيثٌ صَحِيحٌ عَلَى شَرْطِ مُسْلِمٍ، وَلَمْ يُخَرِّجَاهُ، وَهَذَا يُعَضِّدُ مَا ذَهَبَ إِلَيْهِ الْعُلَمَاءُ أَنَّ رَسُولَ اللهِ ﷺ بَنَى بِمَيْمُونَةَ بِنْتِ الْحَارِثِ بِسَرِفَ، وَزَفَّهَا إِلَى الْمَدِينَةِ عِنْدَ مُنْصَرَفِهِ مِنْ عُمْرَةِ الْقَضَاءِ، وَبَيْنَتْ مَيْمُونَةُ بِأَنْ أَخَرَ زِفَافَهَا إِلَى الْمَدِينَةِ، وَقَدْ أَخَّرَتْهَا مَعَهُ إِلَى أَنْ انْصَرَفَ، وَانْصَرَفَ رَاجِعًا إِلَى الْمَدِينَةِ، فَمَاتَتْ مَيْمُونَةُ بِسَرِفَ بِالْمَوْضِعِ الَّذِي بَنَى بِهَا رَسُولُ اللهِ ﷺ عِنْدَ زَوَاجِهَا.

٥٠٧٠ - حَدَّثَنَا يَعْقُوبُ: مَا ذَكَرَهُ أَبُو الْعَبَّاسِ مُحَمَّدُ بْنُ يَعْقُوبَ: إِنَّ مُحَمَّدَ بْنَ إِسْحَاقَ الصَّغَانِيَّ[3]، ثَنَا وَهْبُ بْنُ جَرِيرِ بْنِ حَازِمٍ: ثَنَا أَبِي، قَالَ: سَمِعْتُ أَبَا فَرَارَةَ[4]، يُحَدِّثُ عَنْ يَزِيدَ بْنِ الْأَصَمِّ، عَنِ ابْنِ عَبَّاسٍ ﷺ: أَنَّ رَسُولَ اللهِ ﷺ تَزَوَّجَهَا حَلَالًا، وَبَنَى بِهَا حَلَالًا، بِهَا بِسَرِفَ، وَمَاتَتْ بِالسَّرِفِ فِي الْبَيْتِ الَّذِي بَنَى بِهَا فِيهِ، وَمَاتَتْ مَعَانِي فَزَرْتُ فِي قَبْرِهَا أَنَا وَابْنُ

---

(١) في (ك): «ثلاثة».

(٢) صحيح البخاري (٧/ ٨٨-١٨٩) واللفظ له، ومواضع التخاريج.

(٣) في جميع النسخ: «الصنعاني» مصحف.

(٤) هو: زائدة بن قدامة الثقفي الكوفي.

عَبَّاسٍ، فَلَمَّا وَضَعْنَاهَا فِي اللَّحْدِ مَالَ رَأْسُهَا، فَأَخَذْتُ رِدَائِي فَجَمَعْتُهُ، فَوَضَعْتُهُ عِنْدَ رَأْسِهَا، فَأَخَذَهُ ابْنُ عَبَّاسٍ فَرَمَى بِهِ وَوَضَعَ عِنْدَ رَأْسِهَا كَذَّانَةً. قَالَ: وَكَانَتْ حَلَقَتْ فِي الْحَجِّ، وَكَانَ رَأْسُهَا مُجَمَّمًا، وَبَيْنَ سَرِفٍ[1] وَمَكَّةَ اثْنَا عَشَرَ مِيلًا[2].

هَذَا حَدِيثٌ صَحِيحٌ عَلَى شَرْطِ مُسْلِمٍ، وَلَمْ يُخَرِّجَاهُ، وَقَدْ نَطَقَ هَذَا الْإِسْنَادُ الصَّحِيحُ بِأَنَّ رَسُولَ اللهِ ﷺ تَزَوَّجَهَا حَلَالًا، فَأَمَّا أَخْبَارُ عِكْرِمَةَ عَنِ ابْنِ عَبَّاسٍ فَإِنَّهَا نَاطِقَةٌ أَنَّهُ ﷺ تَزَوَّجَهَا وَهُوَ مُحْرِمٌ.

٧٠٠٥- أَخْبَرَنَا أَبُو بَكْرِ بْنُ إِسْحَاقَ الْفَقِيهُ، وَعَلِيُّ بْنُ حَمْشَاذَ الْعَدْلُ، قَالَا[3]: أَنَا بِشْرُ بْنُ مُوسَى، ثَنَا الْحُمَيْدِيُّ، ثَنَا سُفْيَانُ، عَنْ عَمْرِو بْنِ دِينَارٍ، أَخْبَرَنِي أَبُو الشَّعْثَاءِ، عَنِ ابْنِ عَبَّاسٍ رضي الله عنهما أَنَّ النَّبِيَّ ﷺ نَكَحَ وَهُوَ مُحْرِمٌ. قَالَ

مَيْمُونَةَ. فَقَالَ ابْنُ شِهَابٍ: أَخْبَرَنِي يَزِيدُ بْنُ الْأَصَمِّ، أَنَّ النَّبِيَّ ﷺ تَزَوَّجَهَا وَهُوَ حَلَالٌ. فَقَالَ عَمْرٌو لِابْنِ شِهَابٍ: تَجْعَلُ أَعْرَابِيًّا يَبُولُ عَلَى عَقِبِهِ مِثْلَ ابْنِ عَبَّاسٍ؟ فَقَالَ ابْنُ شِهَابٍ: هِيَ خَالَتُهُ. فَقَالَ عَمْرٌو: هِيَ خَالَةُ ابْنِ عَبَّاسٍ أَيْضًا[4].

(١) في [illegible]: «شرف».

(٢) [illegible] (٢٥٤/٧-٢٣٩/٧)، وفاته غزوه للمصنف، وأصله في مسلم.

(٣) قوله: «قالا» غير موجود في (ك).

(٤) إتحاف المهرة (٣٩/٧-٧٢٥٨)، وفاته غزوه للمصنف، وأصله في مسلم.

ɓuisn e

هذا حديث صحيح على شرط الشَّيْخَيْن.

٧٠٠٦ - أخبرنا عبدُ الله بنُ الحَسَنِ القاضي بِمَرْو، نا الحارثُ بنُ أبي أُسامة، نا يَعْلَى بنُ عُبَيْد، نا جَعْفَرُ بنُ بُرْقان، نا يَزِيدُ بنُ الأَصَمِّ أَنَّ أَبَا مَيْمُونَةَ، قالَتْ: تَقَدَّمَ عَلَيْنَا وَهُوَ مُحْلِمٌ مِنْ مَكَّةَ إِلَى مَاءٍ، وَنَزَلَ فَطَلَّحَهُ بَيْنَ أَيْدِي الظِّلِّ، وَهُوَ بَيْنَ أَيْدِينَا، وَقَدْ كُنَّا وَقَفْنَا عَلَى حَاجِبٍ مِنْ حَوَاجِبِ الْمَدِينَةِ، فَأَحْبَبْنَا بِهِ، فَلَمْ يَفْعَلْ، فَأَقَمْنَا عَلَيْهِ وَهُوَ نَائِمٌ، وَأَلْقَتْ عَلَيْهِ أُمُّ حَفِيدٍ ثَوْبَهَا، فَاسْتَيْقَظَ، وَرَأَى رَاحِلَتَهُ، فَأَتَاهَا، فَلَمَّا ذَهَبَ يَرْتَحِلُ عَلَى غَارِبِهَا، أَتَاهُ فَأَنَاخَ بِهِ، فَرَكِبَ وَأَرْدَفَهَا لِيُرْحِمَ.

هذا حديث صحيح على شرط مُسْلِم، ولَمْ يُخَرِّجَاهُ.

٧٠٠٧ - حدَّثَنا أبو عبد الله الأَصْبَهَانِيُّ، نا الحَسَنُ بنُ الجَهْمِ، نا الحُسَيْنُ بنُ الفَرَجِ، نا مُحَمَّدُ بنُ عُمَرَ، حَدَّثَنِي إِبْرَاهِيمُ بنُ مُحَمَّدِ بنِ عُرْوَةَ، عَنْ مُوسَى بنِ مُحَمَّدِ بنِ عُرْوَةَ، عَنْ مَيْمُونَةَ بِنْتِ الحَارِثِ، قالَتْ: خَرَجَ

---

(١) في أسد الغابة (البخاري) (٧/ ١٤٧) وسلمة (٤/ ١٧٥).

(٢) في (ك): «عبد الله».

(٣) ليرجعنه إلى الأبطح.

(٤) قال الدهني في الشخص: «الجيد» وقال عنه أبو سعدة مادة: قبل مقابلة، فعلى أولها.

قال قلت سلمة (مادة زعتري وعتري):

(٥) إبراهيم بن سعد أبو إسحاق بن أبي وقاص الزهري مدني، روى عن أبيه وعن المخضرمين، وعنه ابن أخيه محمد بن إسحاق بن سعد، توفي سنة خمس وخمسين. انظر: تهذيب الكمال (١/ ٢٧٣).

(٦) في (ك): «عن أبيه عن أخيه».

رَسُولُ اللهِ ﷺ ذَاتَ لَيْلَةٍ مِنْ عِنْدِي، فَأَغْلَقْتُ دُونَهُ الْبَابَ، فَجَاءَ يَسْتَفْتِحُ، فَأَبَيْتُ أَنْ أَفْتَحَ، فَقَالَ: «أَقْسَمْتُ إِلَّا فَتَحْتِ لِي». فَقُلْتُ لَهُ[1]: تَذْهَبُ إِلَى أَزْوَاجِكَ فِي لَيْلَتِي؟ فَقَالَ: «مَا فَعَلْتُ، وَلَكِنْ وَجَدْتُ حَثَّنَا مِنْ بَوْلٍ»[2].

٧٠٠٨- حدثنا أَبُو جَعْفَرٍ مُحَمَّدُ بْنُ صَالِحِ بْنِ هَانِئٍ، ثَنَا يَحْيَى بْنُ مُحَمَّدِ بْنِ يَحْيَى الشَّهِيدُ رحمه الله، ثَنَا عَبْدُ اللهِ بْنُ عَبْدِ الْوَهَّابِ الْحَجَبِيُّ، ثَنَا عَبْدُ الْعَزِيزِ الدَّرَاوَرْدِيُّ، أَخْبَرَنِي إِبْرَاهِيمُ بْنُ عُقْبَةَ، عَنْ كُرَيْبٍ، عَنِ ابْنِ عَبَّاسٍ رضي الله عنهما قَالَ: قَالَ رَسُولُ اللهِ ﷺ: «الْأَخَوَاتُ مُؤْمِنَاتٌ؛ مَيْمُونَةُ زَوْجُ النَّبِيِّ ﷺ، وَأُخْتُهَا أُمُّ الْفَضْلِ بِنْتُ الْحَارِثِ، وَأُخْتُهَا سَلْمَى بِنْتُ الْحَارِثِ امْرَأَةُ حَمْزَةَ، وَأَسْمَاءُ بِنْتُ عُمَيْسٍ أُخْتُهُنَّ لِأُمِّهِنَّ»[3].

هَذَا حَدِيثٌ صَحِيحٌ عَلَى شَرْطِ مُسْلِمٍ، وَلَمْ يُخَرِّجَاهُ.

٧٠٠٩- حدثنا أَبُو [illegible]

عَبْدِ الْوَهَّابِ الْعَبْدِيُّ، أَنَا جَعْفَرُ بْنُ عَوْنٍ، أَنَا ابْنُ جُرَيْجٍ، عَنْ عَطَاءٍ، قَالَ[4]: حَضَرْنَا مَعَ ابْنِ عَبَّاسٍ جَنَازَةَ مَيْمُونَةَ بِسَرِفٍ، فَقَالَ ابْنُ عَبَّاسٍ: هَذِهِ مَيْمُونَةُ، إِذَا

= (١٠/ ١٢٣): «أم قرة» بالمعجمة وهو الأصوب، وهي المدنية التي [illegible] عائشة وأم سلمة، وترجم لها المزي في تهذيب الكمال، والراوي عنها هو [illegible] بن [illegible] (٣)، و[illegible] السنن [illegible] (٤).

(١) قوله: «قال» غير موجود في (ز) و(م).

(٢) [illegible] هذا الحديث في [illegible].

(٣) لم نجد هذا الحديث في الإتحاف.

(٤) قوله: «قال» غير موجود في (ز) و(م).

bulsn e

وَقَعْتُمْ فِيمَا قَالَهُ رُكُوعُهَا، وَلَا تُرَاوِغُوهَا، فَإِنَّ رَسُولَ اللهِ ﷺ كَانَ عِنْدَهُ بَيْتُ مَيْمُونَةَ كَانَ يَقْسِمُ وَيَقُولُ: «اللَّهُمَّ هَذَا قَسْمِي فِيمَا أَمْلِكُ، فَلَا تَلُمْنِي فِيمَا تَمْلِكُ وَلَا أَمْلِكُ» قَالَ عَطَاءٌ: هِيَ صِفَتُهُ، هَذَا حَدِيثُ صَحِيحٌ عَلَى شَرْطِ الشَّيْخَيْنِ، وَلَمْ يُخَرِّجَاهُ.»(١)

٧٠١٠- حَدَّثَنَا مُحَمَّدُ بْنُ يَعْقُوبَ: ثَنَا مُحَمَّدُ بْنُ إِسْحَاقَ الثَّقَفِيُّ، ثَنَا أَحْمَدُ بْنُ الْمِقْدَامِ: ثَنَا أَبُو بَكْرِ بْنُ الْعَلَاءِ الْعَبْدِيُّ، ثَنَا سَعِيدُ بْنُ أَبِي عَرُوبَةَ، عَنْ قَتَادَةَ، عَنْ أَبِي الْخَلِيلِ، قَالَ: تَزَوَّجَ رَجُلٌ امْرَأَةً بِكْرًا سَبْعَةَ نِسْوَةٍ بَيْنَ الْحَادِرِ بْنِ قُرَيْدٍ، وَهُنَّ أَحَبُّ أَهْلِ الْقُرَى الْعَبَّاسِ بْنِ عَبْدِ الْمُطَّلِبِ، حَيْثُ افْتَرَعَ بِكْرَهُنَّ، فَأَتَى الْمَرْأَةَ وَهِيَ ثَيِّبٌ، فَقَالَ لَهَا: إِنَّكِ لَسْتِ بِبِكْرٍ، فَقَالَتْ: بَلَى، فَقَالَ:

ذِكْرُ أُمِّ الْمُؤْمِنِينَ زَيْنَبَ بِنْتِ جَحْشٍ الْعَامِرِيَّةِ

٧٠١١- **حدثنا** أَبُو الْعَبَّاسِ مُحَمَّدُ بْنُ يَعْقُوبَ، ثنا أَبُو أُسَامَةَ الْحَلَبِيُّ، ثنا حَجَّاجُ بْنُ أَبِي مَنِيعٍ، عَنْ جَدِّهِ، عَنِ الزُّهْرِيِّ، قَالَ: تَزَوَّجَ رَسُولُ اللهِ ﷺ زَيْنَبَ بِنْتَ جَحْشَةَ أَحَدُ بَنِي هِلَالِ بْنِ عَامِرٍ، وَقَالَتْ قَبْلَهُ عِنْدَ عَبْدِ اللهِ بْنِ جَحْشٍ، فَقُتِلَ عَنْهَا يَوْمَ أُحُدٍ.

٧٠١٢- **أخبرنا** أَبُو سَعِيدٍ أَحْمَدُ بْنُ يَعْقُوبَ الثَّقَفِيُّ، ثنا مُوسَى بْنُ هَارُونَ، ثنا أَبُو هِشَامٍ، حَدَّثَنِي ابْنُ وَهْبٍ، عَنْ يُونُسَ، عَنِ ابْنِ شِهَابٍ، قَالَ: تُوُفِّيَتْ زَيْنَبُ بِنْتُ جَحْشَةَ، وَرَسُولُ اللهِ ﷺ حَيٌّ. قَالَ ابْنُ شِهَابٍ: وَهِيَ زَيْنَبُ بِنْتُ جَحْشَةَ بْنِ الْحَارِثِ بْنِ عَبْدِ اللهِ بْنِ عُمَيْرِ بْنِ عُبَيْدِ مَنَافِ بْنِ

Using e

إِسْحَاقَ الثَّقَفِيُّ، ثَنَا أَبُو الأَشْهَبِ، ثَنَا زُهَيْرُ بْنُ الْعَلاءِ، ثَنَا سُعَيْدُ بْنُ أَبِي عَرُوبَةَ، عَنْ قَتَادَةَ قَالَ: تَمَّ تَزَوَّجَ رَسُولُ اللهِ ﷺ زَيْنَبَ بِنْتَ جَحْشٍ، وَهِيَ أُمُّ الْمَسَاكِينِ، مِنْ بَنِي عَامِرِ بْنِ صَعْصَعَةَ، وَكَانَتْ قَبْلَهُ عِنْدَ الطُّفَيْلِ بْنِ الْحَارِثِ، فَتُوُفِّيَتْ عِنْدَ النَّبِيِّ ﷺ، وَلَمْ تَلْبَثْ عِنْدَهُ إِلَّا يَسِيرًا"[1].

---

(١) لم نجده في الإتحاف، وهو مما استدركه المحقق في الحاشية (٩/ ٣٦١-٨).

ذِكْرُ العَالِيَةِ

٧٠١٤- **حدثنا** أَبُو العَبَّاسِ مُحَمَّدُ بْنُ يَعْقُوبَ، ثنا أَبُو أُسَامَةَ الحَلَبِيُّ، ثنا حَجَّاجُ بْنُ أَبِي مَنِيعٍ، عَنْ جَدِّهِ(١)، عَنِ الزُّهْرِيِّ قَالَ: وَتَزَوَّجَ رَسُولُ اللهِ ﷺ العَالِيَةَ، امْرَأَةً مِنْ بَنِي بَكْرِ بْنِ لِيَادٍ.

٧٠١٥- **حدثنا** أَبُو بَكْرٍ مُحَمَّدُ بْنُ أَحْمَدَ بْنِ بَالَوَيْهِ، ثنا الحَسَنُ بْنُ عَلِيِّ بْنِ شَبِيبٍ المَعْمَرِيُّ، ثنا يَحْيَى بْنُ يَعْمُرَ الوَرْقَاءُ(٢)، ثنا أَبُو مُعَاوِيَةَ الضَّرِيرُ(٣)، عَنْ حَبِيبٍ، عَنْ زِيَادٍ(٤) العَالِيَةِ، عَنْ زَيْدِ بْنِ كَعْبِ بْنِ عُجْرَةَ، عَنْ أَبِيهِ(٥)، قَالَ: تَزَوَّجَ رَسُولُ اللهِ ﷺ العَالِيَةَ امْرَأَةً مِنْ بَنِي عِذَارٍ، فَلَمَّا دَخَلَتْ عَلَيْهِ

---

(١) هو: جده لأمه أبو أمية بن أبي عياش. انظر: الكاشف.

Scanned with CamScanner

وَوَضَعَتْ إِبْهَامَهَا، رَأَى بِخِنْصَرِهَا بَيَاضًا»، فَقَالَ لَهَا النَّبِيُّ ﷺ: «أَلْبِسِي ثِيَابَكِ، وَالْحَقِي بِأَهْلِكِ، وَأَمَرَ لَهَا بِالصَّدَاقِ»(١).

هَذَا لَيْسَ بِالْحَدِيثِ، إِنَّمَا هِيَ أَسْمَاءُ بِنْتُ النُّعْمَانِ الْجَعْفَرِيَّةُ.

٧٠١٦- كَذَا حَدَّثَنَا أَبُو الْحُسَيْنِ بْنُ بَطُّوسٍ(٢)، ثنا مُحَمَّدُ بْنُ إِسْحَاقَ، ثنا أَبُو الْأَشْعَثِ، ثنا أَحْمَدُ بْنُ الْمِقْدَامِ، ثنا سَعِيدُ بْنُ أَبِي عَرُوبَةَ، عَنْ قَتَادَةَ، قَالَ: ثُمَّ تَزَوَّجَ رَسُولُ اللهِ ﷺ مِنْ أَهْلِ الْيَمَنِ أَسْمَاءَ بِنْتَ النُّعْمَانِ الْجَعْفَرِيَّةَ، وَهِيَ ابْنَةُ النُّعْمَانِ بْنِ الْحَارِثِ بْنِ شَرَاحِيلَ بْنِ النُّعْمَانِ، فَلَمَّا دَخَلَ بِهَا دَعَاهَا، فَقَالَتْ: تَعَالَ أَتَعَلَّقْ(٣).

❀❀❀

= (٦ / ٤٩٠)، و(٢٤/٣٥)، و(١٢٦/٦)، والحديث على صنعة أحمد (٢٤/ ٤٧٦).

(١) قوله «فرأيناه» غير مرجوع إن (و) و(ط) والظاهرية.

(٢) ليس هذا الحديث في الإتحاف.

(٣) هذا: محمد بن محمد بن بطوس بن إسماعيل بن الحجاج، أبو الحسين النيسابوري الحافظ، يروي عن محمد بن إسحاق بن إبراهيم الثقفي، وفي (و) و(ك): «أبو الحسن» مصحف.

(٤) لم تجد في الإتحاف، وهو هنا استفراد المحقق في المائة (٦/ ٢٩١-٣٠٠).

ذِكْرُ الْأَنْصَارِيَّةِ مِنْ بَنِي النَّجَّارِ

٧٠١٧- أخبرنا أَبُو الْحُسَيْنِ بْنُ يَعْقُوبَ[1]، ثَنَا مُحَمَّدُ بْنُ إِسْحَاقَ، ثَنَا أَبُو الْأَشْعَثِ، ثَنَا زُهَيْرُ بْنُ الْعَلَاءِ، ثَنَا سَعِيدُ بْنُ أَبِي عَرُوبَةَ، عَنْ قَتَادَةَ، قَالَ: وَتَزَوَّجَ رَسُولُ اللهِ ﷺ أُمَّ شَرِيكٍ الْأَنْصَارِيَّةَ مِنْ بَنِي النَّجَّارِ؛ قَالَ: «إِنِّي أُحِبُّ أَنْ أَتَزَوَّجَ فِي الْأَنْصَارِ». ثُمَّ قَالَ: «إِنِّي أَكْرَهُ غَيْرَتَهُنَّ». فَلَمْ يَدْخُلْ بِهَا[2].

❁❁❁

(١) هو محمد بن محمد بن الحسين بن إسحاق بن إسحاق، أبو الحسين الجنابذي الحافظ.

(٢) لم نجده في الإتحاف، وهو مما استدركه المحقق في الحاشية (١٩/ ٣٦١-١٠).

ذِكْرُ سَبَا[1] بِنْتِ أَسْمَاءِ بْنِ الصَّلْتِ السُّلَمِيَّةِ

٧٠١٨- أَخْبَرَنَا أَبُو النَّضْرِ الْفَقِيهُ، ثَنَا عَلِيُّ بْنُ عَبْدِ الْعَزِيزِ، ثَنَا أَبُو عُبَيْدٍ، قَالَ: وَزَعَمَ حَفْصُ بْنُ النَّضْرِ السُّلَمِيُّ، وَعَبْدُ الْقَاهِرِ بْنُ السَّرِيِّ السُّلَمِيُّ أَنَّ النَّبِيَّ ﷺ تَزَوَّجَ سَبَا بِنْتَ أَسْمَاءِ بْنِ الصَّلْتِ السُّلَمِيَّةَ، فَمَاتَتْ قَبْلَ أَنْ يَدْخُلَ بِهَا[2].

(١) كذا في جميع النسخ بالموحدة، وقيدها الدارقطني (٣/ ١٣٢٠) وابن ماكولا (٤/ ٣٧٩) بالنون، وذكرها ابن سعد (١٠/ ١٤٤): «سبا ويقال سناء».

(٢) لم نجده في الإتحاف، وهو مما استدركه المحقق في الحاشية (١٨/ ٥٣٦) و(١٩/ ٢٠٤).

ذِكْرُ الْكِلَابِيَّةِ أَوِ الْكِنْدِيَّةِ

فَقَدِ اخْتُلِفَ فِي اسْمِهَا، كَمَا اخْتُلِفَ فِي قَبِيلَتِهَا، وَآخِرُ ذَلِكَ سَمَّتْ نَفْسَهَا الشَّقِيَّةَ، وَبِذَلِكَ عُرِفَتْ إِلَى أَنْ مَاتَتْ.

٧٠١٩- حدثنا أَبُو عَبْدِ اللهِ مُحَمَّدُ بْنُ أَحْمَدَ بْنِ بُطَّةَ، ثَنَا الْحَسَنُ بْنُ الْجَهْمِ، ثَنَا الْحُسَيْنُ بْنُ الْفَرَجِ، ثَنَا مُحَمَّدُ بْنُ عُمَرَ[1]، قَالَ وَالْكِلَابِيَّةُ قَدِ اخْتُلِفَ فِي اسْمِهَا، فَقَالَ بَعْضُهُمْ: هِيَ فَاطِمَةُ بِنْتُ الضَّحَّاكِ بْنِ سُفْيَانَ الْكِلَابِيِّ، وَقَالَ بَعْضُهُمْ: هِيَ عَمْرَةُ بِنْتُ زَيْدٍ[2] بْنِ عُبَيْدِ بْنِ رُوَاسِ بْنِ كِلَابٍ[3] بْنِ عَامِرٍ، وَقَالَ بَعْضُهُمْ: هِيَ عَالِيَةُ بِنْتُ ظَبْيَانَ بْنِ عَمْرِو بْنِ عَوْفِ بْنِ كَعْبِ بْنِ عُبَيْدِ بْنِ كِلَابٍ[4]، وَقَالَ بَعْضُهُمْ: هِيَ سَبَا بِنْتُ سُفْيَانَ بْنِ عَوْفِ بْنِ كَعْبِ بْنِ عُبَيْدِ بْنِ أَبِي بَكْرِ بْنِ كِلَابٍ، وَقَالَ بَعْضُهُمْ: [illegible] فِي اسْمِهَا، وَقَالَ بَعْضُهُمْ: بَلْ كُنَّ جَمِيعًا[5]، وَلَكِنْ لِكُلِّ وَاحِدَةٍ مِنْهُنَّ قِصَّةٌ غَيْرُ قِصَّةِ صَاحِبَتِهَا[6].

---

(١) يعني: الواقدي، وتصحف في جميع النسخ إلى: «محمد بن عمير».

(٢) كذا، وفي طبقات ابن سعد (١٠/١٣٦) وتاريخ الطبري (١١/٦١) [illegible] وهو الصواب.

(٣) [illegible]

(٤) [illegible]

(٥) [illegible]

(٦) [illegible] صاحبتها.

(٧) لم نجده في الإتحاف، وهو مما استدركه المحقق في الحاشية (١٩/٤٦٦-٧٠).

ebusn

٧٠٢٠- **حدَّثَنَا** أَبُو بَكْرٍ أَحْمَدُ بْنُ كَامِلٍ الْقَاضِي،..... أَنَا يَعْقُوبُ بْنُ إِبْرَاهِيمَ بْنِ سَعْدٍ (ح)

وَأَخْبَرَنَا أَحْمَدُ بْنُ جَعْفَرٍ الزَّاهِدُ، أَنَا عَبْدُ اللهِ بْنُ أَحْمَدَ بْنِ حَنْبَلٍ، ثَنَا أَبِي، ثَنَا يَعْقُوبُ، ثَنَا مُحَمَّدُ بْنُ عَبْدِ اللهِ بْنِ مُسْلِمِ بْنِ أَبِي شِهَابٍ، عَنْ عَمِّهِ، عَنْ مُوسَى، عَنْ عَائِشَةَ ﵂ قَالَتْ: تُوُفِّيَ رَسُولُ اللهِ ﷺ الْكَلَاعِيُّ، فَلَمَّا دَخَلَ عَلَيْهِ وَجَدَهُ يَنْزِعُ بِهَا، فَقَالَ: أَيْ أَهْلِ بَيْتٍ، قَالَ رَسُولُ اللهِ ﷺ: **«الْقَدَرُ يَغْلِبُ، الْحَيُّ يُلْقِيكَ»**[1].

٧٠٢١- **حدَّثَنَا** مُحَمَّدُ بْنُ عَبْدِ اللهِ الْحَضْرَمِيُّ، ثَنَا مُحَمَّدُ بْنُ إِسْحَاقَ الصَّغَانِيُّ، ثَنَا مُحَمَّدُ بْنُ أَبِي الْعَوْرَقِيِّ، ثَنَا أَبُو بَدْرٍ شُجَاعُ بْنُ الْوَلِيدِ، ثَنَا زَائِدَةُ، عَنْ سِمَاكٍ، عَنْ عِكْرِمَةَ، عَنِ ابْنِ عَبَّاسٍ ﵄ قَالَ: أَتَى أَعْرَابِيٌّ النَّبِيَّ ﷺ فَاسْتَفْتَاهُ، فَقَالَ: أَخْبِرْنِي عَنْ رَجُلٍ قَتَلَ أَبَاهُ أَوِ ابْنَهُ أَوِ الْحَيِّ الَّذِي عَلَيْهِ وَبَاؤُهَا، فَقَالَ: **«الْقَدَرُ يَغْلِبُ، الْحَيُّ يُلْقِيكَ»**[2].

٧٠٢٢- **أَخْبَرَنَا** أَحْمَدُ بْنُ جَعْفَرٍ، ثَنَا عَبْدُ اللهِ بْنُ أَحْمَدَ بْنِ حَنْبَلٍ، ثَنَا عَبْدُ الرَّزَّاقِ، ثَنَا

---

(١) ذكر في السبع رقمه، ونقط في هذا الموضع من الإسناد بمقدار واحد.

(٢) من قوله: «الحي الذي عليه وباؤها» في هذا الحاشية من (د) وما بعدها.

(٣) إسناده ضعيف (١٧/ ٣٣٥ - ٢٢١٧) وذكره عزوه للمصنف.

(٤) يعني: أنه لما دخل عليه النبي ﷺ وجده يغرغر، وتصعد في جسمه النَّفَس، «المصباح».

(٥) في (د): «فقال»، وكلاه بمعنى في جميع النسخ عدا (ا) فالكلام فيها متصل، وأثبت من الكبرى للبيهقي (٣/ ٣٨٩)، ومن المصنف به، وقد أشرجه البخاري (١٧/ ٦) من الحميدي عن الوليد بن مسلم به.

(٦) إسناده ضعيف (١٧/ ٣٣٥ - ٢٢١٧) وذكره عزوه للمصنف.

أَبِي، ثَنَا عُبَيْدُ اللهِ[1] بْنُ عَمْرٍو، عَنْ عَبْدِ اللهِ بْنِ مُحَمَّدِ بْنِ عَقِيلٍ قَالَ: وَنَكَحَ رَسُولُ اللهِ ﷺ امْرَأَةً مِنْ كِنْدَةَ، وَهِيَ الشَّقِيَّةُ الَّتِي سَأَلَتْ رَسُولَ اللهِ ﷺ أَنْ يَرُدَّهَا إِلَى قَوْمِهَا وَأَنْ يُفَارِقَهَا، فَفَعَلَ وَرَدَّهَا مَعَ رَجُلٍ مِنَ الأَنْصَارِ، يُقَالُ لَهُ: أَبُو أُسَيْدٍ السَّاعِدِيُّ[2].

٧٠٢٣- حدثنا بِشَرْحِ هَذِهِ الْقِصَّةِ أَبُو عَبْدِ اللهِ الأَصْبَهَانِيُّ[3]، ثَنَا الْحَسَنُ بْنُ الْجَهْمِ، ثَنَا الْحُسَيْنُ بْنُ الْفَرَجِ، ثَنَا مُحَمَّدُ بْنُ عُمَرَ، ثَنَا مُحَمَّدُ بْنُ يَعْقُوبَ بْنِ عُتْبَةَ[4]، عَنْ[5] عَبْدِ الْوَاحِدِ بْنِ أَبِي عَوْنٍ الدَّوْسِيِّ، قَالَ: قَدِمَ النُّعْمَانُ بْنُ أَبِي الْجَوْنِ الْكِنْدِيُّ، وَكَانَ يَنْزِلُ وَبَنُو أَبِيهِ نَجْدًا مِمَّا يَلِي الشَّرَبَّةَ[6]، فَقَدِمَ عَلَى رَسُولِ اللهِ ﷺ مُسْلِمًا، فَقَالَ: يَا رَسُولَ اللهِ، أَلَا أُزَوِّجُكَ أَجْمَلَ أَيِّمٍ فِي الْعَرَبِ كَانَتْ تَحْتَ ابْنِ عَمٍّ لَهَا، فَتُوُفِّيَ عَنْهَا، فَتَأَيَّمَتْ، وَقَدْ رَغِبَتْ فِيكَ وَخُطِبَتْ إِلَيْكَ؟ فَتَزَوَّجَهَا رَسُولُ اللهِ ﷺ عَلَى اثْنَتَيْ عَشَرَ أُوقِيَّةً وَنَشٌّ، فَقَالَ: يَا

---

(١) في (و) و(ك): «عبد الله» مصحف.

(٢) [illegible]

(٣) [illegible] (م): «الشرقاء» [illegible] معجم البلدان (٣/ ٣٣٢).

(٤) [illegible]

(٥) [illegible] (و) و(ك).

(٦) تصحفت في جميع النسخ إلى: «الشرقاء» [illegible] معجم البلدان (٣/ ٣٣٢).

(٧) قوله: «معه» غير موجود في (ز) و(م).

Ibn Sina

الشَّاهِدِينَ، فَلَمَّا قَوِمَا عَلَيْهَا جَلَسَ بَيْنَهَا، وَأَوْمَتْ لَهُ: "أَنْ يَشْهَدَ، فَقَالَ أَبُو أُسَيْدٍ: إِنِّي بَدَنَةٌ وَبَيْنَ يَدَيَّ مَنْ هُوَ خَيْرٌ مِنِّي، لَا يَشْهَدُ إِلَّا بِالْحَقِّ. قَالَ أَبُو أُسَيْدٍ: وَذَلِكَ بَعْدَ أَنْ نَزَلَ الْحِجَابُ، وَكَانَتْ إِلَيْهِ قَيِّمَتِي"(١) لِأَبِي. قَالَ: جَعَلَتْ بِنْتُ يَمِينٍ مِنْ مَالِ أَبِي أُسَيْدٍ، وَإِنَّمَا هُوَ(٢) لَهَا مَعْرُوفٌ بِذَلِكَ. فَعَمَدْتُ، فَقَالَ أَبُو أُسَيْدٍ: فَأَلْفَتْ ثَلَاثَةَ آلَافٍ"(٣)، ثُمَّ تَحَمَّلْتُ مَعَ الطَّبِيَّةِ عَلَى جَمَلٍ فِي هَوْدَجٍ، فَأَقَامَتْ بِهَا حَتَّى تَمَّتْ الْمُدَّةُ، فَأَتَتْهَا فِي بَنِي سَاعِدَةَ، فَدَخَلَ عَلَيْهَا بِنَاءُ الْحَيِّ فَرَحَبُوا بِهَا، وَسَهَّلُوا وَحَرَّمُوا مِنْ عِنْدِهَا، فَأَتَتْ جَمَالَهَا، وَشَاعَ ذَلِكَ بِالْمَدِينَةِ، وَتَحَدَّثُوا بِهِ، فَأَتَى أَبُو أُسَيْدٍ السَّاعِدِيُّ، وَرَحَّبَتْ لَهُ وَأَهْلَتْ فِي عِنْدِهِ مِنْ عِنْدِ هَوْدَجِهَا، وَدَعَتْ عَلَيْهَا دَاجِلَ مِنَ النِّسَاءِ لِمَا تَعْلَمُ مِنْ جَمَالِهَا، وَكَانَتْ مِنْ أَجْمَلِ النِّسَاءِ: "إِنِّي مِنَ الْمَمْلُوكِ، فَإِنْ شِئْتِ تُرِيدِينَ أَنْ تَخْطُبَ عِنْدَ رَسُولِ اللهِ ﷺ، فَأَنَا مُبَلِّغٌ عَنْكِ، فَأَوْكَلَ تَخْطُبَ عِنْدَ رَسُولِ اللهِ ﷺ، فَأَنَا مُبَلِّغٌ عَنْكِ، فَأَنَا مُبَلِّغٌ عَنْكِ، فَأَنَا مُبَلِّغٌ عَنْكِ

قَالَ: تَزَوَّجَ النَّبِيُّ ﷺ الْكِنْدِيَّةَ فِي شَهْرِ رَبِيعٍ الْأَوَّلِ سَنَةَ سَبْعٍ مِنَ الْهِجْرَةِ".

٧٠٢٥- **قال:** وَحَدَّثَنِي عَبْدُ الرَّحْمَنِ بْنُ أَبِي الزِّنَادِ، عَنْ هِشَامِ بْنِ عُرْوَةَ، عَنْ أَبِي لَهِيعَةَ بْنِ عَبْدِ الْمَلِكِ بْنِ مَرْوَانَ، كَتَبَ إِلَيْهِ يَسْأَلُهُ: هَلْ تَزَوَّجَ رَسُولُ اللهِ ﷺ أُخْتَ الْأَشْعَثِ بْنِ قَيْسٍ؟ فَقَالَ: مَا تَزَوَّجَهَا رَسُولُ اللهِ ﷺ قَطُّ، وَلَا تَزَوَّجَ بِكْرِيَّةً إِلَّا أُخْتَ بَنِي الْجَوْنِ"، فَمَلَكَهَا، فَلَمَّا أَنْ بَنَا رَفَعْتُ الْمَنِيئَةَ، نَظَرَ إِلَيْنَا فَطَلَّقَهَا، وَلَمْ يَنْهَ بِهَا".

٧٠٢٦- **قال:** وَذَكَرَ هِشَامُ بْنُ مُحَمَّدٍ: أَنَّ ابْنَ الْعَصِيلِ" حَدَّثَهُ عَنْ حَمْزَةَ بْنِ أَبِي أُسَيْدٍ السَّاعِدِيِّ، عَنْ أَبِيهِ - وَكَانَ بَدْرِيًّا - قَالَ: تَزَوَّجَ رَسُولُ اللهِ ﷺ أَسْمَاءَ بِنْتَ النُّعْمَانِ الْجَوْنِيَّةَ، فَأَرْسَلَنِي، فَجِئْتُ بِهَا، فَقَالَتْ خَفْضَةُ [بِفَتْحِ الْخَاءِ الْمُعْجَمَةِ وَإِسْكَانِ الْفَاءِ وَفَتْحِ الضَّادِ الْمُعْجَمَةِ]: أَحْبِبِيهَا أَيْ: بُنَيَّةُ، وَكُنْ أَسْمَطُهَا، فَمَلَكَتْ، ثُمَّ" قَالَتْ لَهَا [مُخَاطِبَةً]: إِنْ

مَرَّاتٍ قَالَ أَبُو أُسَيْدٍ[1]: ثُمَّ خَرَجَ عَلَيَّ، فَقَالَ: «يَا أَبَا أُسَيْدٍ، أَلْحِقْهَا بِأَهْلِهَا، وَمَتِّعْهَا بِرَازِقِيَّيْنِ». يَعْنِي كِرْبَاسَيْنِ. فَكَانَتْ تَقُولُ: ادْعُونِي الشَّقِيَّةَ[2][3].

٧٠٢٧- **قال** ابْنُ عُمَرَ: قَالَ هِشَامُ بْنُ مُحَمَّدٍ: فَحَدَّثَنِي زُهَيْرُ بْنُ مُعَاوِيَةَ الْجُعْفِيُّ أَنَّهَا مَاتَتْ كَمَدًا[4].

٧٠٢٨- **قال** هِشَامٌ: وَحَدَّثَنِي أَبِي، عَنْ أَبِي صَالِحٍ، عَنِ ابْنِ عَبَّاسٍ قَالَ: خَلَفَ عَلَى أَسْمَاءَ بِنْتِ النُّعْمَانِ الْمُهَاجِرُ بْنُ أَبِي أُمَيَّةَ، فَأَرَادَ عُمَرُ أَنْ يُعَاقِبَهَا فَقَالَتْ: وَاللهِ مَا ضُرِبَ عَلَيَّ الْحِجَابُ، وَلَا سُمِّيتُ بِأُمِّ الْمُؤْمِنِينَ. فَكَفَّ عَنْهَا[5].

❁ ❁ ❁

---

(١) في (و): «بن سعيد».

(٢) قال الذهبي في التلخيص: «قلت: سنده واه».

(٣) إتحاف المهرة (١٢/ ٩٩-١٦٤٧٣) وفاته عزوه للمصنف، وقد رواه البخاري في الطلاق (٧/ ٤١) عن أبي نعيم عن عبد الرحمن بن الغسيل به بسياقة أخرى.

(٤) لم نجده في الإتحاف، وهو مما استدركه المحقق في الحاشية (١٨/ ٥٨٢).

(٥) لم نجده في الإتحاف.

ذِكْرُ فَبِيلَةَ بِنْتِ قَيْسِ أُخْتِ الْأَشْعَثِ بْنِ قَيْسٍ

٧٠٢٩- أَحْمَدُ بْنُ مُحَمَّدٍ الْبَرْقِيُّ، ثنا مُحَمَّدُ بْنُ جَرِيرٍ، قَالَ: قَالَ أَبُو عُبَيْدَةَ: مَعْمَرُ بْنُ الْمُثَنَّى: ثُمَّ تَزَوَّجَ رَسُولُ اللهِ ﷺ -حِينَ قَدِمَ عَلَيْهِ وَفْدُ كِنْدَةَ- فَبِيلَةَ بِنْتَ قَيْسٍ أُخْتَ الْأَشْعَثِ بْنِ قَيْسٍ فِي سَنَةِ عَشْرٍ، ثُمَّ الْمُنْتَكِثِ فِي النِّصْفِ مِنْ صَفَرٍ، ثُمَّ قُبِضَ يَوْمَ الِاثْنَيْنِ لِيَوْمَيْنِ مَضَيَا مِنْ شَهْرِ رَبِيعٍ الْأَوَّلِ، وَلَمْ تَكُنْ قَدَخَتْ عَلَيْهِ وَلَا دَخَلَ بِهَا، وَوَفَّتْ بِعَهْدِهِمْ وَفَتْ لِزَوْجِهِ إِيَّاهَا، فَزَعَمَ أَنَّهُ تَزَوَّجَهَا قَبْلَ وَفَاتِهِ بِشَهْرٍ، وَزَعَمَ آخَرُونَ أَنَّهُ تَزَوَّجَهَا فِي مَرَضِهِ، وَزَعَمَ آخَرُونَ أَنَّهُ أَوْصَى أَنْ تُتَزَوَّجَ فَبِيلَةُ، فَإِنْ شَاءَتْ؛ فَاخْتَارَتِ الْمُنْتَكِثَ، فَرُدَّهَا عَلَيْهِمْ مَا لَمْ يَرْجِعْ إِلَيْهِمْ بِمَضْرُوبَ، فَبَلَغَ أَنَّ بَكْرَ بْنَ وَائِلٍ فَعَلَتْ ذَلِكَ، فَرَدَّتْ عَلَيْهِمْ مَا أَعْطَاهَا، وَلَمْ يَرْجِعْ إِلَيْهِمْ بِمَضْرُوبَ، وَقَالَ آخَرُونَ

ذِكْرُ سُرِّيَّةِ رَسُولِ اللهِ ﷺ فَأَمَّهُنَّ مَارِيَةُ الْقِبْطِيَّةُ أُمُّ إِبْرَاهِيمَ ﷺ

٧٠٣٠- صحيح. ثنا أَبُو الْعَبَّاسِ مُحَمَّدُ بْنُ يَعْقُوبَ، ثنا أَبُو أُسَامَةَ الْحَلَبِيُّ، ثنا حَجَّاجُ بْنُ أَبِي مَنِيعٍ، عَنْ جَدِّهِ، عَنِ ابْنِ شِهَابٍ، قَالَ: وَاسْتَسَرَّ رَسُولُ اللهِ ﷺ مَارِيَةَ الْقِبْطِيَّةَ فَوَلَدَتْ لَهُ إِبْرَاهِيمَ(١).

٧٠٣١- صحيح. أَبُو بَكْرٍ مُحَمَّدُ بْنُ أَحْمَدَ بْنِ بَالَوَيْهِ، ثنا إِبْرَاهِيمُ بْنُ إِسْحَاقَ الْحَرْبِيُّ، ثنا مُصْعَبُ بْنُ عَبْدِ اللهِ الزُّبَيْرِيُّ قَالَا، ثُمَّ وَلَدَتْ رَسُولُ اللهِ ﷺ مَارِيَةُ بِنْتُ شَمْعُونَ، وَهِيَ أُمُّ الْمَدَائِنِ إِلَى رَسُولِ اللهِ ﷺ الْمُقَوْقِسُ صَاحِبُ الْإِسْكَنْدَرِيَّةِ، وَأَهْدَى مَعَهَا أُخْتَهَا سِيرِينَ، وَخَصِيًّا يُقَالُ لَهُ: مَابُورٌ(٢)، فَوَهَبَ رَسُولُ اللهِ ﷺ سِيرِينَ لِحَسَّانَ بْنِ ثَابِتٍ - وَالْمُقَوْقِسُ مِنَ الْقِبْطِ وَهُمْ نَصَارَى - وَوَلَدَتْ مَارِيَةُ لِرَسُولِ اللهِ ﷺ إِبْرَاهِيمَ فِي ذِي الْحِجَّةِ سَنَةَ ثَمَانٍ(٣) مِنَ الْهِجْرَةِ، وَمَاتَ إِبْرَاهِيمُ ﷺ بِالْمَدِينَةِ، وَهُوَ ابْنُ ثَمَانِيَةَ عَشَرَ شَهْرًا(٤).

٧٠٣٢- أخبرنا أَحْمَدُ بْنُ سَلْمَانَ بْنِ يَحْيَى الْبَزَّازُ(٥) بِبَغْدَادَ، ثنا مُحَمَّدُ بْنُ

---

(١) لم نجد له في الاستيعاب، وهو عما استدركه الحجاج في التكملة (٩/ ٤٠٠-٤٠٨).

(٢) في (ر): (وكان مأبورا).

في (د): (مابور).

(٣) ليست هذه الكلمة في الاستيعاب.

(٤) يعني: أبو الحسين المقرئ المعروف بالأديبي، وفي (ر،د): «البزاز».

مَاجَانَ:" ثَنَا عَبْدُ الرَّحْمَنِ بْنُ مَهْدِيٍّ، عَنْ سُفْيَانَ، عَنْ عَدِيِّ بْنِ ثَابِتٍ، عَنِ الْبَرَاءِ بْنِ عَازِبٍ ﷺ، قَالَ: لَمَّا تُوُفِّيَ إِبْرَاهِيمُ ﷺ قَالَ رَسُولُ اللهِ ﷺ: «إِنَّ لَهُ مُرْضِعًا فِي الْجَنَّةِ»".

٧٠٨٧- **صَحِيحٌ عَلَى** بْنُ خَشْرَمٍ الْعَدْلُ، ثَنَا أَحْمَدُ بْنُ عَلِيٍّ الأَبَّارُ"، ثَنَا الْحَسَنُ بْنُ عُثْمَانَ سُلَيْمَانُ بْنُ دَاوُدَ بْنِ سُلَيْمَانَ" الأَزْدِيُّ، ثَنَا أَبُو غَسَّانَ مُحَمَّدُ بْنُ الأَرْقَمِ الأَنْصَارِيُّ، عَنِ الزُّهْرِيِّ، عَنْ عُرْوَةَ، عَنْ عَائِشَةَ ﷺ، قَالَتْ: أَهْدَيْتُ جَارِيَةً إِلَى رَسُولِ اللهِ ﷺ وَمَعَهَا ابْنٌ لَهَا، قَالَتْ: فَوَقَعَ عَلَيْهَا وَقَبَّلَهُ، فَاسْتَشْرَفَ عَلَيْهِ، فَإِذَا هُوَ عَبْدٌ" لِبَنِي عَمْرِو، قَالَتْ: فَقَالَ لَهُمْ: «الْوَلَدُ وَالْوَرَقُ مِنْ جَاحِبِهِ إِلَى الْوَلَدِ الَّذِي وَلَدَ غَيْرِهِ. قَالَتْ": وَكَانَتْ أُمُّ قَبِيلَةَ الَّتِي، فَأَبْيَضَ لَهُ شَبَابُ لِتِيرٍ، فَكَانَ يَلْبَثُهَا فَحَسَرَ عَنْ بَطْنِهَا، فَإِذَا هُوَ عَبْدٌ لِبَنِي عَمْرِو، فَأَخَذَ بِيَدِهِ عَلَى بَطْنِهَا، فَقَالَ: «هَكَذَا وَهَكَذَا وَهَكَذَا

Using

فَتَحَلَّبَ مَا يَحْمِلُ(١) النِّسَاءَ مِنَ الْعَبَرَةِ إِلَى أَنْ قَالَتْ: مَا رَأَى فِيهَا. قَالَتْ: ثُمَّ قُلْتُ لَهَا: إِنَّ رَسُولَ اللهِ ﷺ يَقُولُ: الْمَاءُ، وَلَمْ يَقُلْ: حَمْلٌ. هَذَا الْمَاءُ. فَتَطَوَّقَتْ فَاضْرِبْ عَلَيَّ أَبِي هُنَا مَا رَبِحَ وَخَلَقَهُ. قَالَتْ: فَانْطَلَقَ، فَإِذَا هِيَ مِنْ خَاتِمِ عَلِيٍّ نَحْلٌ يَخْرُجُ مِنْ أَنْفِهَا. قَالَ: فَقَالَ لِعَبْدِهِ: اذْهَبْ فَلَا يَحْمِلُ إِلَيَّ عَلَيْهِ وَعَمَّهُ الشَّيْبُ، اسْتَقْبَلَتْهُ رِعْدَةٌ قَالَ: فَسَقَطَتِ الْحِرْقَةُ. قَالَ: هُوَ ثُمَّ يَحْمِلُ اللهُ لَهُ مَا لِلرِّجَالِ. [ضعيف جدًا]

٧٠٣٤- **حدثنا** أَبُو عَبْدِ اللهِ الأَصْبَهَانِيُّ، ثنا الْحَسَنُ بْنُ الْجَهْمِ، ثنا الْحُسَيْنُ بْنُ الْفَرَجِ، ثنا مُحَمَّدُ بْنُ عُمَرَ، حَدَّثَنِي يُونُسُ بْنُ مُحَمَّدِ بْنِ إِبْرَاهِيمَ التَّيْمِيُّ، عَنْ أَبِيهِ قَالَ: قَالَ أَبُو بَكْرٍ: يُظَلُّ عَلَى مَائِدَةِ حَتَّى يُؤْتَى. ثُمَّ عُمَرُ، ثُمَّ عَلِيٌّ، يُظَلُّ عَلَيْهَا حَتَّى يُؤْتَى. [ضعيف]

٧٠٣٥- **قال** أَبُو عَبْدِ اللهِ: وَيُؤْتَى دَارِيًّا أَوْ إِبْرَاهِيمَ بْنَ رَسُولِ اللهِ ﷺ فِي الْمَخْرَجِ سَبْعُ سَبْعُ عَشَرَةَ مِنَ الْهَجِيرَةِ، فَإِنِّي عُمَرُ يُحْضِرُ الطَّعَامَ الَّذِي يُقْدِمُهَا، فَضَلَّى عَلَيْهَا عُمَرُ، وَقَرَّبَهَا بِالْبَيْعِ.

٧٠٣٦- **حدثنا** أَبُو الْعَبَّاسِ مُحَمَّدُ بْنُ يَعْقُوبَ، ثنا يُونُسُ، سَمِعْتُ الْعَبَّاسَ بْنَ مُحَمَّدٍ الدُّورِيَّ، يَقُولُ: سَمِعْتُ يَحْيَى بْنَ مَعِينٍ، يَذْكُرُ حَدِيثَ

---

(١) في (أ): «حمل».
(٢) في (أ): «وخلقه».
(٣) في (أ) زاد: «قال».
(٤) لم نجد هذا الحديث في الإحالة.
(٥) لم نجد في الإحالة، وهو مما استدركه المحقق في الحاشية (٦١٤/١٦-٦٥٠).
(٦) لم نجد في الإحالة، وهو مما استدركه المحقق في الحاشية (٦٤٦/١٦-٦٧١).

ثَابِتٍ عَنْ أَنَسٍ رضي الله عنه: أَنَّ أُمَّ إِبْرَاهِيمَ كَانَتْ تُتَّهَمُ بِرَجُلٍ، فَأَمَرَ النَّبِيُّ ﷺ بِضَرْبِ عُنُقِهِ، فَنَظَرُوا، فَإِذَا هُوَ مَجْبُوبٌ. قُلْتُ لِيَحْيَى: مَنْ حَدَّثَكَ؟ قَالَ: عَفَّانُ عَنْ حَمَّادِ بْنِ سَلَمَةَ[1].

٧٠٣٧- **حدثنا** عَلِيُّ بْنُ حَمْشَاذَ الْعَدْلُ، ثَنَا الْحُسَيْنُ بْنُ الْفَضْلِ الْبَجَلِيُّ وَمُحَمَّدُ بْنُ غَالِبٍ الضَّبِّيُّ وَهِشَامُ بْنُ عَلِيٍّ السَّدُوسِيُّ، قَالُوا، ثَنَا عَفَّانُ، ثَنَا[2] حَمَّادُ بْنُ سَلَمَةَ، ثَنَا ثَابِتٌ، عَنْ أَنَسٍ رضي الله عنه: أَنَّ رَجُلًا كَانَ يُتَّهَمُ بِأُمِّ إِبْرَاهِيمَ وَلَدِ رَسُولِ اللهِ ﷺ، فَقَالَ رَسُولُ اللهِ ﷺ[3] لِعَلِيٍّ: «اذْهَبْ فَاضْرِبْ عُنُقَهُ». فَأَتَاهُ عَلِيٌّ رضي الله عنه، فَإِذَا هُوَ فِي رَكِيٍّ يَتَبَرَّدُ فِيهَا، فَقَالَ لَهُ عَلِيٌّ[4]: اخْرُجْ. فَنَاوَلَهُ يَدَهُ، فَأَخْرَجَهُ فَإِذَا هُوَ مَجْبُوبٌ لَيْسَ لَهُ ذَكَرٌ، فَكَفَّ عَلِيٌّ عَنْهُ، ثُمَّ أَتَى رَسُولَ اللهِ ﷺ، فَقَالَ: يَا رَسُولَ اللهِ إِنَّهُ لَمَجْبُوبٌ مَا لَهُ ذَكَرٌ[5].

هَذَا حَدِيثٌ صَحِيحٌ عَلَى شَرْطِ مُسْلِمٍ، وَلَمْ يُخَرِّجَاهُ[6].

٧٠٣٨- **أخبرنا** أَبُو عَبْدِ اللهِ الْأَصْبَهَانِيُّ، ثَنَا أَحْمَدُ بْنُ مِهْرَانَ الْأَصْبَهَانِيُّ، ثَنَا عُبَيْدُ اللهِ[7] بْنُ مُوسَى، أَنَا إِسْرَائِيلُ، عَنْ مُحَمَّدِ بْنِ عَبْدِ الرَّحْمَنِ بْنِ أَبِي

---

(١) إتحاف المهرة (١/ ٤٩٧-٥٥٠).

(٢) في (و): «ابن».

(٣) [illegible]

(٤) [illegible] «علي» [illegible] (١/ ٤٩٧).

(٥) [illegible] (١/ ٤٩٧-٥٥٠).

(٦) [illegible] (٨/ ١١٩) عن زهير بن حرب عن [illegible] الرواية.

(٧) في جميع النسخ: «عبد الله»، والمثبت كما في سائر أسانيد المصنف.

Bulsne

أَبِي، عَنْ عَطَاءِ بْنِ يَسَارٍ، عَنْ عَبْدِ الرَّحْمَنِ بْنِ عَوْفٍ قَالَ: أَهَلَّ النَّبِيُّ ﷺ بِحَجٍّ، فَانْطَلَقْتُ مَعَهُ إِلَى النَّبِيِّ ﷺ، فَلَمَّا رَجَعَ بِقُبَاءٍ، فَأَهْدَتْ لَهُ أُمُّ كُلْثُومٍ بِنْتُ عُقْبَةَ فِي جَفْنَةٍ، ثَمَّ خَرَجَتْ تَطْلُبُهُ، قَالَ: فَوَضَعَهُ وَرَبِّي، قَالَ: فَقُلْتُ: نَبِيٌّ يَا رَسُولَ اللَّهِ، نَبِيٌّ عَنِ النِّكَاحِ! (١) قَالَ: إِنِّي لَمْ أَلْقَ عَنِ النِّكَاحِ، وَلَكِنْ، نَهَيْتُ عَنْ ضَرْبَتَيْنِ أَضْعُفُتَيْنِ فَاجِرَتَيْنِ، ضَرْبَةٍ عِنْدَ بَعْضِ أَهْلِهِ وَلَجَبٍ وَمَزَامِيرَ شَيْطَانٍ، وَضَرْبَةٍ عِنْدَ مُصِيبَةٍ لَطْمٍ وَوَجْءِ وَجْهٍ وَشَقِّ جُيُوبٍ، وَهَذَا وَجْهُ، وَمَنْ لَا يَرْحَمْ لَا يُرْحَمْ، وَلَوْلَا أَنَّهُ وَهَلٌ صَادِقٌ وَقَوْلٌ حَقٌّ، وَأَنَّ: يَلْحَقَ أَوَلَنَا بِآخِرِنَا، لَخَبَرْنَا عَلَيْنَا حَتَّى نَعْرِفَ أَنَّهُ مِنْ هَذَا، وَلَوْلَا بِنْتُ لِي يَافِعَةٌ لَمْ تَحْتَلِمْ، تَبْكِي الدَّمْعَ وَيَخْرُجُ الْقَلْبُ، وَلَا تَقُولُ: يَا بِنْتَاهُ! (٢).

٩٠٣٠- أَخْبَرَنَا أَحْمَدُ بْنُ مُحَمَّدِ بْنِ إِسْمَاعِيلَ بْنِ مِهْرَانَ، ثنا أَبِي، ثنا مُحَمَّدُ بْنُ عُصَيْفٍ، ثنا بَقِيَّةُ عَنِ الْمُحَمَّدَيْنِ بْنِ زِيَادٍ، عَنْ أَبِي هُرَيْرَةَ، أَنَّ رَسُولَ اللَّهِ ﷺ نَهَى خُطْبَةَ الرَّجُلِ عَلَى خُطْبَةِ أَخِيهِ حَتَّى يَتْرُكَ (٣).

٩٠٣١- حَدَّثَنِي أَبُو بَكْرٍ مُحَمَّدُ بْنُ أَحْمَدَ بْنِ بَالَوَيْهِ، ثنا إِبْرَاهِيمُ بْنُ

---

(١) في (ر): «النكاح».

(٢) في (ر): «من الجلب والنكاح».

وقوله: «وأنه» غير موجود في (ح) و(ك).

(٣) قوله: «أخبرنا» ساقط من (ح) و(ك)، وعند ابن أبي شيبة والبيهقي في الكبرى: «وأن أحمد بن محمد بن إسماعيل».

وأخرجه ابن أبي شيبة (١٤٠٤٠-١٤٠٤١) وإلا، عزاه ابن حجر في «المطالب العالية» (٢٠٠٤) لابن أبي ليلى في خطبه نفسه.

(٤) إسناده ضعيف جدًا (٦٤٩٠-٦٤٩١).

إِسْحَاقَ الْحَرْبِيُّ، ثَنَا مُصْعَبُ بْنُ عَبْدِ اللهِ الزُّبَيْرِيُّ، قَالَ: بَلَغَنِي أَنَّ مَارِيَةَ أُمَّ إِبْرَاهِيمَ[1] وَلَدِ النَّبِيِّ ﷺ تُوُفِّيَتْ بِالْمَدِينَةِ سَنَةَ سَبْعَ عَشْرَةَ، وَصَلَّى عَلَيْهَا أَمِيرُ الْمُؤْمِنِينَ عُمَرُ بْنُ الْخَطَّابِ رضي الله عنه، وَدُفِنَتْ بِالْبَقِيعِ[2].



(١) قوله: «إبراهيم» غير موجود في (ز) و(ت ٣م)، وفي (و): «أم ولد إبراهيم ولد».

(٢) لم نجده في الإتحاف.

ذِكْرُ سَلْمَى مَوْلَاةِ رَسُولِ اللَّهِ ﷺ

٧٠٤١- حدثنا أَبُو الْعَبَّاسِ مُحَمَّدُ بْنُ يَعْقُوبَ، ثَنَا بَحْرُ بْنُ نَصْرٍ، قَالَ: قُرِئَ عَلَى ابْنِ وَهْبٍ، أَخْبَرَكَ عَبْدُ الرَّحْمَنِ بْنُ أَبِي الْمَوَالِي، عَنْ فَائِدٍ مَوْلَى عُبَيْدِ اللَّهِ بْنِ عَلِيِّ بْنِ أَبِي رَافِعٍ، عَنْ عُبَيْدِ اللَّهِ بْنِ عَلِيِّ بْنِ أَبِي رَافِعٍ[1]، عَنْ جَدَّتِهِ سَلْمَى مَوْلَاةِ رَسُولِ اللَّهِ ﷺ وَخَادِمَتِهِ، قَالَتْ: فَلَمَّا كَانَ إِنْسَانٌ يَأْتِي رَسُولَ اللَّهِ ﷺ فَيَشْكُو إِلَيْهِ وَجَعًا فِي رَأْسِهِ، إِلَّا قَالَ لَهُ: «احْتَجِمْ». وَلَا وَجَعًا فِي رِجْلَيْهِ، إِلَّا قَالَ لَهُ: «اخْضِبْهُمَا بِالْحِنَّاءِ»[2].



(١) قوله: «عن عبيد الله بن علي بن أبي رافع» ساقط من (و) و(ك) والتلخيص.

(٢) إتحاف المهرة (١٦/ ٩٨٢- ٢١٤٧٩) وفاته عزوه للمصنف.

ذِكْرُ مَيْمُونَةَ بِنْتِ سَعْدٍ مَوْلَاةِ رَسُولِ اللهِ ﷺ

٧٠٤٢- أَخْبَرَنَا أَبُو عَبْدِ اللهِ الصَّفَّارُ[1]، ثَنَا أَحْمَدُ بْنُ مِهْرَانَ، ثَنَا عُبَيْدُ اللهِ[2] بْنُ مُوسَى، أَنَا إِسْرَائِيلُ، عَنْ زَيْدِ بْنِ جُبَيْرٍ، عَنْ أَبِي يَزِيدَ الضَّبِّيِّ[3]، عَنْ مَيْمُونَةَ بِنْتِ سَعْدٍ مَوْلَاةِ النَّبِيِّ ﷺ، قَالَتْ: سُئِلَ رَسُولُ اللهِ ﷺ عَنْ وَلَدِ الزِّنَا، قَالَ: «نَعْلَانِ أُجَاهِدُ بِهِمَا[4] أَحَبُّ إِلَيَّ مِنْ أَنْ أُعْتِقَ وَلَدَ الزِّنَا»[5].

❁❁❁

---

(١) هو: محمد بن عبد الله بن أحمد الأصبهاني ثم النيسابوري، وتصحف في (ب) إلى: «أبو عبد الله».

(٢) [illegible]

(٣) [illegible]

(٤) في (و): «أجاهدهما».

(٥) إتحاف المهرة (١٨/ ٨٩- ٢٣٣٨١) وفاته عزوه للمصنف.

buisn e

ذِكْرُ أَسْمِيَةِ مَوْلَاةِ رَسُولِ اللهِ ﷺ

٧٠٤- صَمَّمَ أَبُو الْعَبَّاسِ مُحَمَّدُ بْنُ يَعْقُوبَ، ثنا أَحْمَدُ بْنُ عَبْدِ الْجَبَّارِ، ثنا يُونُسُ بْنُ بُكَيْرٍ، عَنْ عَبْدِهِ بْنِ سِنَانٍ أَبِي فَرْوَةَ الرُّهَاوِيِّ، ثنا أَبُو يَحْيَى الْكِلَاعِيُّ(١)، عَنْ شُعَيْبِ بْنِ كَيْسَانَ، قَالَ: دَخَلْتُ عَلَى أُمَيْمَةَ مَوْلَاةِ رَسُولِ اللهِ ﷺ فَقُلْتُ: حَدِّثِينِي بِشَيْءٍ سَمِعْتِهِ مِنْ رَسُولِ اللهِ ﷺ، قَالَتْ: كُنْتُ يَوْمًا أَعْرِضُ عَلَيْهِ بَدَنَهُ وَهُوَ يَتَوَضَّأُ، إِذْ دَخَلَ عَلَيْهِ رَجُلٌ، فَقَالَ: يَا رَسُولَ اللهِ، إِنِّي أُرِيدُ الرُّجُوعَ إِلَى أَهْلِي، الْإِسْلَامُ؟ يَرْضَى؟ الْإِسْلَامُ، فَقَالَ: «لَا لَتُرْهِقَنَّ بِهَا شَيْئًا، وَإِنْ أَطْعَمْتَ وَسَقَيْتَ بِالْمَاءِ، وَلَا تَضْرِبَنَّ دَابَّتَكَ، وَإِنْ»، أَرَانَا أَنَّ ذَلِكَ لَمِنْ أَشَدِّ الْجِهَادِ، وَإِنْ تَدْخُلَ، وَإِنْ لَا تَدْرُكَ مَا تَطْلُبُ، فَمَنْ تَرَكَهَا، فَمَعَهُ مَا يَرَكُ مِنْ دَابَّةٍ وَلَا غَيْرِهَا، وَمَعَهُ رَسُولُ اللهِ ﷺ، وَلَا تَسْتَرِ الْحَجَرَ فَإِنَّهُ يَأْتِي، ثُمَّ قَبِيصَةُ، وَلَا تَزِدْ فِي كَلَامِ وَلَدِكَ إِلَّا بِخَيْرٍ، وَلَا تَسْتَرِ الْحَجَرَ فَإِنَّهُ يَأْتِي يَوْمَ الْقِيَامَةِ وَهُوَ(٢) هَكَذَا، مِثْلُ سَبْعِ أَرْضِينَ، وَإِنَّ الْمَاءَ يُوَرِّثُ الرَّضَى، فَإِنَّهُ مَنْ قَرَّ يَوْمَ الرَّحْفِ فَقَدْ بَاءَ بِغَضَبٍ مِنَ اللهِ، وَمَأْوَاهُ جَهَنَّمُ وَبِئْسَ الْمَصِيرُ، وَأَنْفِقْ عَلَى أَهْلِكَ مِنْ طَوْلِكَ، وَلَا تَرْفَعْ عَصَاكَ عَنْهُمْ، وَأَخِفْهُمْ فِي اللهِ»(٣).

---

(١) هذا سقط بين عامر الكلاعي الحمصي.

(٢) في (و): «فإن».

(٣) كذا، ورضيعة.

(٤) في (و): «إذا».

(٥) في (و): «الرجعة».

(٦) كذا، لعلها: «ولا يقبل» بحرف النطف.

(٧) ليرجعه هذا الحديث إلى الوقف، وقال الطبراني في المشيخة: «وسنده ضعيف».

ذِكْرُ رَيْحَانَةَ مَوْلَاةِ النَّبِيِّ ﷺ بَعْدَ التَّسَرِّي

٧٠٤٤- **حدثنا** أَبُو الْعَبَّاسِ، ثَنَا أَبُو أُسَامَةَ الْحَلَبِيُّ، ثَنَا حَجَّاجُ بْنُ أَبِي مَنِيعٍ، عَنْ جَدِّهِ، عَنِ الزُّهْرِيِّ، قَالَ: وَاسْتَسَرَّ رَسُولُ اللهِ ﷺ رَيْحَانَةَ مِنْ بَنِي قُرَيْظَةَ، ثُمَّ أَعْتَقَهَا، وَلَحِقَتْ بِأَهْلِهَا[1].

٧٠٤٥- **قال** أَبُو عُبَيْدَةَ[2] مَعْمَرُ بْنُ الْمُثَنَّى: وَكَانَتْ مِنْ سَرَارِي رَسُولِ اللهِ ﷺ رَيْحَانَةُ بِنْتُ زَيْدِ بْنِ شَمْعُونَ[3]، مِنْ بَنِي النَّضِيرِ. قَالَ بَعْضُهُمْ: مِنْ بَنِي قُرَيْظَةَ، فَكَانَتْ تَكُونُ فِي النَّخْلِ، وَكَانَ رَسُولُ اللهِ ﷺ يَقِيلُ عِنْدَهَا أَحْيَانًا، وَكَانَ سَبَاهَا فِي شَوَّالٍ سَنَةَ أَرْبَعٍ. قَالَ أَبُو عُبَيْدَةَ: وَهُنَّ[4] أَرْبَعٌ: مَارِيَةُ الْقِبْطِيَّةُ، وَرَيْحَانَةُ، وَجَمِيلَةُ أَصَابَهَا فِي السَّبْيِ، فَكَادَهَا نِسَاؤُهُ حِضْنَ أَنْ تَغْلِبَهُنَّ عَلَيْهِ، وَكَانَتْ لَهُ جَارِيَةٌ أُخْرَى نَفِسَةً وَهَبَتْهَا لَهُ زَيْنَبُ بِنْتُ جَحْشٍ، وَقَدْ كَانَ

---

(١) لم نجده في الإتحاف، وهو مما استدركه المحقق في الحاشية (١٩/ ٥٠٠).
(٢) في (ك): «أبو عبيدة».
(٣) في (ك): «عن جده».
(٤) في (ك): «وهي».
(٥) في (ك): «ذي».
(٦) في (ك): «فيض».
(٧) في (ك): «على».
(٨) لم نجده في الإتحاف.

ذِكْرُ بَناتِ رَسُولِ اللهِ ﷺ بَعْدَ فَاطِمَةَ ﷺ

ذِكْرُ زَيْنَبَ بِنْتِ خَدِيجَةَ ﷺ

وَهِيَ أَكْبَرُ بَناتِ رَسُولِ اللهِ ﷺ

٧٠٤٦- **صحيح** مُحَمَّدُ بْنُ الْقَاسِمِ الْمُنَكِّرِيُّ، قَالَ: ثَنَا الْفَضْلُ بْنُ الْحُبَابِ الْمَعْرُوفِيُّ، قَالَ: ثَنَا أَبُو صَالِحٍ، حَدَّثَنِي اللَّيْثُ، عَنْ خُبَيْبٍ، عَنِ ابْنِ شِهَابٍ قَالَ: كَانَ أَكْبَرُ بَنَاتِ النَّبِيِّ ﷺ زَيْنَبَ بِنْتَ خَدِيجَةَ.

٧٠٤٧- **الْعُقَيْلِيُّ** مُحَمَّدُ بْنُ يَعْقُوبَ الْحَافِظُ، قَالَ: حَدَّثَنَا مُحَمَّدُ بْنُ إِسْحَاقَ الثَّقَفِيُّ، قَالَ: سَمِعْتُ عُثْمَانَ بْنَ مُحَمَّدٍ بْنِ سَنْجَانَا الْهَاشِمِيَّ يَقُولُ: وُلِدَتْ زَيْنَبُ بِنْتُ رَسُولِ اللهِ ﷺ سَنَةَ ثَلَاثِينَ مِنْ مَوْلِدِ النَّبِيِّ ﷺ، وَمَاتَتْ سَنَةَ ثَمَانٍ مِنَ الْهِجْرَةِ[1].

٧٠٤٨- **صحيح** أَبُو الْعَبَّاسِ مُحَمَّدُ بْنُ يَعْقُوبَ، ثَنَا أَحْمَدُ بْنُ عَبْدِ الْجَبَّارِ، ثَنَا يُونُسُ بْنُ بُكَيْرٍ، عَنِ ابْنِ[2] إِسْحَاقَ، حَدَّثَنِي عَبْدُ اللهِ بْنُ أَبِي بَكْرٍ بْنِ مُحَمَّدِ بْنِ عَمْرِو بْنِ حَزْمٍ، قَالَ: حَدَّثَتْ عَنْ زَيْنَبَ بِنْتِ رَسُولِ اللهِ ﷺ

---

(١) في (ر): «عن حفص بن ابي شعبة».

(٢) ليس في (ر). وهو عند استدراك الحاكم في العالية (١٩/ ١٠٤-١٠٥).

(٣) ليس في (ر). وهو عند استدراك الحاكم في العالية (١٩/ ١٠٤-١١٦).

(٤) في (ظ): «ابن» مقابلة لمن في (ر).

قَالَتْ: بَيْنَمَا أَنَا بِمَكَّةَ أَتَجَهَّزُ [لِلُّحُوقِ][1] بِأَبِي، لَقِيَتْنِي هِنْدُ بِنْتُ عُتْبَةَ بْنِ رَبِيعَةَ. فَقَالَتْ: يَا بِنْتَ مُحَمَّدٍ، أَلَمْ يَبْلُغْنِي أَنَّكِ تُرِيدِينَ اللُّحُوقَ بِأَبِيكِ؟ قَالَتْ: فَقُلْتُ: مَا أَرَدْتُ ذَلِكَ. فَقَالَتْ: أَيِ ابْنَةَ عَمٍّ، لَا تَفْعَلِي، إِنْ كَانَتْ لَكِ حَاجَةٌ فِي مَتَاعٍ مِمَّا يُرْفَقُ بِكِ فِي سَفَرِكِ وَتُبَلِّغِينَ بِهِ إِلَى أَبِيكِ فَإِنَّ عِنْدِي حَاجَتَكِ. قَالَتْ زَيْنَبُ: وَاللهِ مَا أُرَاهَا[2] قَالَتْ ذَلِكَ[3] إِلَّا لِتَفْعَلَ. قَالَتْ: وَلَكِنْ عِفَّتُهَا، فَأَنْكَرْتُ أَنْ أَكُونَ أُرِيدُ ذَلِكَ، فَتَجَهَّزْتُ، فَلَمَّا فَرَغْتُ مِنْ جَهَازِي، قَدِمَ حَمْوِي كِنَانَةُ بْنُ الرَّبِيعِ أَخُو زَوْجِي، فَقَدَّمَ لِي بَعِيرًا، فَرَكِبْتُهُ وَأَخَذْتُ قَوْسَهُ وَكِنَانَتَهُ، فَخَرَجَ بِي نَهَارًا. يَقُودُهَا وَهِيَ فِي هَوْدَجٍ لَهَا، فَتَحَدَّثَ بِذَلِكَ رِجَالُ قُرَيْشٍ[4]، فَخَرَجُوا فِي طَلَبِهَا حَتَّى أَدْرَكُوهَا بِذِي طُوًى، فَكَانَ أَوَّلُ مَنْ سَبَقَ إِلَيْهَا هَبَّارُ بْنُ الْأَسْوَدِ بْنِ الْمُطَّلِبِ بْنِ أَسَدِ بْنِ عَبْدِ الْعُزَّى، وَنَافِعُ بْنُ عَبْدِ قَيْسٍ الْفِهْرِيُّ[5]، يُرَوِّعُهَا هَبَّارٌ بِالرُّمْحِ وَهِيَ فِي هَوْدَجِهَا، وَكَانَتِ الْمَرْأَةُ حَامِلًا فِيمَا يَزْعُمُونَ،

---

(١) ما بين المعقوفين غير موجود بجميع النسخ، والمثبت من أصل الرواية كما في سيرة ابن هشام (١/٦٥٣)، والمعجم الكبير (٢٢/٤٢٨).

(٢) في (ز) و(م): «ما أريها».

(٣) [illegible]

(٤) [illegible]

(٥) [illegible] عتبة بن نافع الذي بإفريقية، ولم نذكر [illegible] الجملة في (ك) ولا سيرة ابن هشام.

(٦) في جميع النسخ: «فتكنكل»، والمثبت من أصل الرواية عند ابن إسحاق كما في سيرة =

Ibn Sina

الرَّجُلُ، فَجَاءَ هَذَا بِثَلَاثِ حَتَّى كَمَّلْتَ، فَكَأَنَّ أَمْرَ سُفْيَانَ حَتَّى وَقَعَ فِي نَفْسِكَ أَنَّكَ لَمْ تُصِبْ، حَرَجْتَ بِالْمَرَّاتِ عَلَى رُءُوسِ النَّاسِ عَلَانِيَةً، وَقَدْ عَرَفْتَ مَعْنِيَّتَ وَنَكِيرَتَ، وَمَا دَخَلَ عَلَيْنَا مِنْ مُحَمَّدٍ ﷺ، فَيَأْتِي النَّاسُ فَيَرَوْنَ أَشْرَحَ بِذَلِكَ إِلَيْهِ عَلَانِيَةً عَلَى رُءُوسِ النَّاسِ بِنْ أَظْهَرُنَا، أَلَا ذَاكَ حَتَّى أَنَّ أَصْبَحْتَ؟ حَتَّى تُصِيبَنَا الَّذِي كَانَتْ، وَإِنَّا ذَاكَ ضَعُفَ بِنَا وَوَهَنَّا، حَتَّى أَنَّ لَمْ نَكُنْ نَصِيبُ إِلَيْهِ شَيْئًا

الأَحْوَصِ مُحَمَّدُ بْنُ الْهَيْثَمِ الْقَاضِي[1]، ثَنَا سَعِيدُ بْنُ أَبِي مَرْيَمَ، أَنَا يَحْيَى بْنُ أَيُّوبَ، ثَنَا يَزِيدُ بْنُ الْهَادِ، حَدَّثَنِي عُمَرُ بْنُ عَبْدِ اللهِ بْنِ عُرْوَةَ بْنِ الزُّبَيْرِ، عَنْ عُرْوَةَ بْنِ الزُّبَيْرِ[2]، عَنْ عَائِشَةَ زَوْجِ النَّبِيِّ ﷺ أَنَّ رَسُولَ اللهِ ﷺ لَمَّا قَدِمَ الْمَدِينَةَ، خَرَجَتِ ابْنَتُهُ زَيْنَبُ مِنْ مَكَّةَ مَعَ كِنَانَةَ، أَوِ ابْنِ كِنَانَةَ، فَخَرَجُوا فِي أَثَرِهَا، فَأَدْرَكَهَا[3] هَبَّارُ بْنُ الأَسْوَدِ، فَلَمْ يَزَلْ يَطْعَنُ بَعِيرَهَا[4] بِرُمْحِهِ، حَتَّى صَرَعَهَا، وَأَلْقَتْ مَا فِي بَطْنِهَا، وَأَهْرَاقَتْ دَمًا، فَحُمِلَتْ فَاشْتَجَرَ فِيهَا بَنُو هَاشِمٍ وَبَنُو أُمَيَّةَ، فَقَالَتْ بَنُو أُمَيَّةَ: نَحْنُ أَحَقُّ بِهَا. وَكَانَتْ تَحْتَ ابْنِ عَمِّهِمْ أَبِي الْعَاصِ، فَصَارَتْ عِنْدَ هِنْدِ بِنْتِ عُتْبَةَ بْنِ رَبِيعَةَ، وَكَانَتْ تَقُولُ لَهَا هِنْدٌ: هَذَا بِسَبَبِ أَبِيكِ. فَقَالَ رَسُولُ اللهِ ﷺ لِزَيْدِ بْنِ حَارِثَةَ: «أَلَا تَنْطَلِقُ فَتَجِيءُ بِزَيْنَبَ؟». قَالَ: بَلَى يَا رَسُولَ اللهِ. قَالَ: «فَخُذْ خَاتَمِي[5]». فَأَعْطَاهُ[6] إِيَّاهُ. فَانْطَلَقَ زَيْدٌ وَتَرَكَ بَعِيرَهُ، فَلَمْ يَزَلْ يَتَلَطَّفُ حَتَّى لَقِيَ رَاعِيًا، فَقَالَ: لِمَنْ تَرْعَى؟

---

(١) هو: محمد بن الهيثم بن حماد بن واقد الثقفي، أبو عبد الله، المعروف بأبي الأحوص، قاضي عكبرا.

(٢) قوله: «عن عروة بن الزبير» ساقط من (و).

(٣) قوله: «فأدركها» ساقط من (و).

(٤) في (و): «بعيرها».

(٥) قوله: «خاتمي» ساقط من (و).

(٦) في (و): «وأعطاه».

(٧) قوله: «لابن أبي العاص» غير موجود في (و) و(ك).

(٨) قوله: «له» غير موجود في (و) و(ك).

Bulsn e

لِأَخُوهِ. قَالَ: نَعَمْ، فَأَعْطَاهُ الْمِحْبَرَ، فَانْطَلَقَ الرَّاعِي، فَأَذْخَلَ عَلَيْنَا وَأَعْطَانَا الْمِحْبَرَ فَمَرَّتْ عَلَيْهِ سَاعَةٌ، ثُمَّ أَعْطَاهُ الْمِحْبَرَ. قَالَ: رُجُلٌ. قَالَتْ: وَأَيْنَ تَرْكَتُمَاهُ قَالَ: بِمَكَانِ كَذَا وَكَذَا. قَالَ: فَمَكَثْتُ حَتَّى إِذَا كَانَ[1] الْآلُ، خَرَجْتُ إِلَيْهِ، فَاحْتَمَلْتُهُ، فَإِذَا رَأْسُهُ فِي حَجْرِي، قَالَتْ: فَلَمْ يَكُنْ تَرَكَتْ أَنْ بَنَى بِي، فَوَجَبَ وَرَكِبَتْ وَرَاءَهُ، حَتَّى أَتَتْ، فَقَالَ رَسُولُ اللهِ ﷺ: يَقُولُ: «مِنْ أَفْضَلِ بُيُوتِ بَنِي أَعْمِيَتِ بَنِي فُلَانٍ، فَقُلْتُ: نَعَمْ، فَأَيْنَ بَيْتُكِ؟ قَالَتْ: مَا حَبَبْتُ بَيْتِي إِلَيْكَ، فَتَنْزِلِي»[2]. وَهُوَ حَلِيفُهُمْ. قَالَ: عُرْوَةُ: وَإِنَّهُ إِلَى الْآنِ لَا أَحِبُّ[3] أَنْ بَيْتِ الشَّرَفِ وَالْمَجْدِ، فَتَزَوَّجَهَا، فَوَلَدَتْ لَهُ عُرْوَةَ

الْحَدِيثَ.

قَالَ الْإِمَامُ أَبُو بَكْرٍ، فِي آخِرِ[1] هَذِهِ اللَّفْظَةِ: أَفْضَلُ بَنَاتِي، مَعْنَاهُ: أَيْ مِنْ أَفْضَلِ بَنَاتِي، لِأَنَّ الْأَخْبَارَ ثَابِتَةٌ صَحِيحَةٌ عَنِ النَّبِيِّ ﷺ أَنَّ[2] فَاطِمَةَ عليها السلام سَيِّدَةُ نِسَاءِ هَذِهِ الْأُمَّةِ، وَكَذَلِكَ ثَابِتٌ عَنِ النَّبِيِّ ﷺ، أَنَّهُ قَالَ: «فَاطِمَةُ سَيِّدَةُ نِسَاءِ أَهْلِ الْجَنَّةِ، إِلَّا مَرْيَمَ بِنْتَ عِمْرَانَ». وَقَدْ أَمْلَيْتُ مِنْ هَذَا الْجِنْسِ أَنَّ الْعَرَبَ قَدْ تَقُولُ أَفْضَلُ: تُرِيدُ: مِنْ أَفْضَلَ، وَفِي[3] كُتُبِي مَا فِيهِ الْغُنْيَةُ[4] وَالْكِفَايَةُ إِنْ شَاءَ اللَّهُ تَعَالَى.

قَدْ شَفَى الْإِمَامُ أَبُو بَكْرٍ رضي الله عنه فِي بَيَانِ هَذِهِ اللَّفْظَةِ، وَلَا تَزِيدُ عَلَى مَا يَقُولُهُ إِذْ هُوَ الْإِمَامُ الْمُقَدَّمُ حَقًّا، لَكِنْ تَحْتَ هَذِهِ الْكَلِمَةِ حَرْفٌ يُؤَدِّي مَعْنًى آخَرَ غَيْرَ مَا قَالَهُ، وَهُوَ: أَنَّ الْعِلْمَ مُحِيطٌ بِأَنَّ زَيْنَبَ أَكْبَرُ مِنْ فَاطِمَةَ عليها السلام سِنًّا، وُلِدَتْ قَبْلَهَا، وَيُمْكِنُ أَنْ يُقَالَ: إِنَّ رَسُولَ اللَّهِ ﷺ أَرَادَ بِقَوْلِهِ أَفْضَلُ: أَيْ أَكْبَرُ وَأَقْدَمُ

٧٠٥١- حدثني أَبُو عَبْدِ اللَّهِ الْأَصْبَهَانِيُّ، ثَنَا الْحَسَنُ بْنُ الْجَهْمِ[5]، ثَنَا الْحُسَيْنُ بْنُ الْفَرَجِ، ثَنَا مُحَمَّدُ بْنُ عُمَرَ، عَنْ يَحْيَى بْنِ عَبْدِ اللَّهِ بْنِ أَبِي قَتَادَةَ، عَنْ عَبْدِ اللَّهِ بْنِ أَبِي بَكْرِ بْنِ حَزْمٍ، قَالَ: تُوُفِّيَتْ زَيْنَبُ بِنْتُ رَسُولِ اللَّهِ ﷺ سَنَةَ ثَمَانٍ مِنَ الْهِجْرَةِ[6].

---

(١) في [illegible]

(٢) في [illegible]

(٣) في جميع النسخ: [illegible]

(٤) في جميع النسخ: أبو الحسن بن الجهم.

(٥) لم نجده في الإتحاف، وهو مما استدركه المحقق في الحاشية (١٩/ ١٤٠-٣).

٧٠٥٢- **قَالَ** مُحَمَّدٌ: بْنُ عُمَرَ: وَأَخْبَرَنِي هِشَامُ بْنُ مُحَمَّدٍ الْكَلْبِيُّ، قَالَ: أَخْبَرَنِي أَبِي، عَنِ ابْنِ عَبَّاسٍ[1]، عَنِ ابْنِ عَبَّاسٍ عِكْمَةَ، قَالَ: قَالَ أَسْمَاءُ وَلَدَ رَسُولَ اللهِ ﷺ الْقَاسِمَ ثُمَّ زَيْنَبَ، فَتَزَوَّجَ زَيْنَبَ أَبُو الْعَاصِ بْنُ الرَّبِيعِ، فَوَلَدَتْ لَهُ عَلِيًّا وَأُمَامَةَ، وَهِيَ يَقُولُ أَبُو الْعَاصِ:

وَكَرَّتْ[2] زَيْنَبُ لَمَّا وَرَدَتْ[3] وَمَا

فَلَتْ مِنْكُمْ لِمُخَضَّبِ بِنَحْرِ الْعَرَصَا

بِنْتُ الأَمِينِ جَزَاهَا اللهُ صَالِحَةً

وَكُلُّ بَعْلٍ سَيُثْنِي بِالَّذِي عَلِمَا[4]

٧٠٥٣- **مُحَمَّدٌ**: ثُمَّ بَشَّرَ مُحَمَّدُ بْنُ أَحْمَدَ بْنِ بُكَيْرٍ، قَالَ: إِبْرَاهِيمُ بْنُ دِينَارٍ الطَّرَسُوسِيُّ، قَالَ: حَفْصُ بْنُ أَبِي رَوْحٍ، قَالَ: أَخْبَرَنِي هِشَامُ بْنُ مُحَمَّدٍ الْكَلْبِيُّ، قَالَ: قَالَتْ زَيْنَبُ بِنْتُ رَسُولِ اللهِ ﷺ لِأَبِيهَا، وَقَالَتْ سَبَبٌ وَقَالَتْهَا أَيْضًا لَمَّا أُحْرِجَتْ مِنْ مَكَّةَ إِلَى الْمَدِينَةِ بَعْدَ مَوْتِ أَبِيهَا: هَجَرْتُ وَرَبِّكَ أَنَّ أَبَا الْعَاصِ وَرَبِّكَ أَنَّ أَبَا الْعَاصِ

(١) في ب: «أخبرنا ابن عباس» وأشار في الهامش إلى أن في نسخة: «عن ابن عباس».

(٢) في ب: «وكرت» بالواو.

(٣) في ب: «ورد».

(٤) في ب: «وكرت» بالواو.

(٥) في ب: «وكرت».

(٦) في ب: «وكرت».

(٧) في ب: «وكرت».

(٨) في ب: «وكرت».

(٩) في ب: «وكرت».

(١٠) في ب: «وكرت».

(١١) في ب: «وكرت».

(١٢) في ب: «وكرت».

(١٣) في ب: «وكرت».

(١٤) في ب: «وكرت».

الدَّمَ، فَلَمْ يَزَلْ بِهَا وَجَعُهَا، حَتَّى مَاتَتْ مِنْهَا[1].

٧٠٥٤- حدثنا أَبُو الْعَبَّاسِ مُحَمَّدُ بْنُ يَعْقُوبَ، ثَنَا أَحْمَدُ بْنُ عَبْدِ الْجَبَّارِ، ثَنَا يُونُسُ بْنُ بُكَيْرٍ، عَنِ ابْنِ إِسْحَاقَ، ثَنَا يَحْيَى بْنُ عَبَّادِ بْنِ عَبْدِ اللهِ بْنِ الزُّبَيْرِ، عَنْ أَبِيهِ، عَنْ عَائِشَةَ رضي الله عنها قَالَتْ: لَمَّا بَعَثَ أَهْلُ مَكَّةَ فِي فِدَاءِ أُسَارَاهُمْ، بَعَثَتْ زَيْنَبُ بِنْتُ رَسُولِ اللهِ ﷺ فِي فِدَاءِ أَبِي الْعَاصِ بِقِلَادَةٍ، وَكَانَتْ خَدِيجَةُ أَدْخَلَتْهَا بِهَا[2] عَلَى أَبِي الْعَاصِ حِينَ بَنَى عَلَيْهَا، فَلَمَّا رَآهَا رَسُولُ اللهِ ﷺ رَقَّ لَهَا رِقَّةً شَدِيدَةً، وَقَالَ: «إِنْ رَأَيْتُمْ أَنْ تُطْلِقُوا لَهَا أَسِيرَهَا، وَرُدُّوا عَلَيْهَا الَّذِي لَهَا»[3].

هَذَا حَدِيثٌ صَحِيحٌ عَلَى شَرْطِ مُسْلِمٍ، وَلَمْ يُخَرِّجَاهُ.

٧٠٥٥- حدثني عَلِيُّ بْنُ حَمْشَاذَ الْعَدْلُ، ثَنَا عُبَيْدُ بْنُ شَرِيكٍ الْبَزَّارُ[4]، ثَنَا

(١) لم نجده في الإتحاف، وهو مما استدركه المحقق في الحاشية (١٩/ ٥٣٥-٩٩).

(٢) في التلخيص: «معها».

(٣) إتحاف المهرة (١١/ ١٣٣-١٧٧٢)، وقد مر برقم (٤٣٥٠) و(٤٣٥٥) و(٥٠٥٥).

(٤) [illegible]

(٥) [illegible]

(٦) [illegible] عن يحيى بن بكير [illegible] «عباد بن كثير» -يعني الثقفي المتروك- بين عبد الله بن السمح وعقيل بن خالد.

Buisn e

زَوْجَهَا أَبُو الْعَاصِ بْنُ الرَّبِيعِ، فَأَجَازَ رَسُولُ اللهِ ﷺ جِوَارَهَا.

٧٠٥٦- **صحيح**[1]: أَنَا عَلِيُّ الطَّيْسَفُونِيُّ، أَنَا أَبُو مُحَمَّدٍ بْنُ صَاعِدٍ[2]، ثَنَا عَبْدُ اللهِ بْنُ شَبِيبٍ[3]، ثَنَا أَبُو سَلَمَةَ بْنُ سُلَيْمَانَ بْنِ بِلَالٍ، حَدَّثَنِي أَبُو بَكْرٍ بْنُ أَبِي الزِّنَادِ، عَنْ أَبِيهِ، قَالَ: قَالَ يَحْيَى بْنُ سَعِيدٍ، وَصَالِحُ بْنُ كَيْسَانَ، عَنِ الزُّهْرِيِّ، عَنْ أَنَسٍ، قَالَ: قَالَ أَبُو أُسَيْدٍ الْمَاضِي، قَالَتْ زَيْنَبُ: إِنِّي قَدْ أَجَرْتُ أَبَا الْعَاصِ، فَقَالَ النَّبِيُّ ﷺ: «قَدْ أَجَرْنَا مَنْ أَجَرْتِ يَا زَيْنَبُ»، إِنَّهُ يَجِيرُ عَلَى الْمُسْلِمِينَ أَدْنَاهُمْ»[4].

٧٠٥٧- **صحيح**[5]: أَخْبَرَنِي أَبُو الْعَبَّاسِ مُحَمَّدُ بْنُ يَعْقُوبَ، أَنَا مُحَمَّدُ بْنُ عَبْدِ اللهِ بْنِ عَبْدِ الْحَكَمِ، أَنَا ابْنُ وَهْبٍ، أَنَّ ابْنَ لَهِيعَةَ، عَنْ مُوسَى بْنِ جُبَيْرٍ الْأَنْصَارِيِّ، عَنْ جِرَاحِ بْنِ مَلِيحٍ الْهُذَلِيِّ، عَنْ أَبِي بَكْرِ بْنِ عَبْدِ الرَّحْمَنِ، عَنْ أُمِّ سَلَمَةَ زَوْجِ النَّبِيِّ ﷺ، أَنَّ زَيْنَبَ بِنْتَ رَسُولِ اللهِ ﷺ أَرْسَلَ إِلَيْهَا أَبُو الْعَاصِ بْنُ الرَّبِيعِ، أَنْ أَجِيرِي لِي أَبَانًا مِنْ أَبِيكِ، فَجَرَتْ، فَأَطْلَعَتْ رَأْسَهَا بَيْنَ حُجَرِهِنَّ، وَالنَّبِيُّ ﷺ فِي الصُّبْحِ[6] يُصَلِّي بِالنَّاسِ، فَقَالَتْ: أَيُّهَا النَّاسُ، إِنِّي

---

(١) إسناده ضعيف (٣٠٤١-٧٩٣٣).

(٢) في (ر) و(ظ): «محمد».

(٣) هو: يحيى بن محمد بن صاعد، أبو محمد البغدادي.

(٤) عبد الله: هو ابن شبيب بن حماد، أبو سعيد الربعي الصنعي الأعرابي، ذاهب الحديث.

(٥) لما مضى عزاه الشيخ لأحمد، كما سبق.

(٦) في (ر) و(ل): «الصبح».

(٧) زاد في المطبوع: «من» من (ر) و(ل) والظاهرية.

زَيْنَبُ بِنْتُ رَسُولِ اللهِ ﷺ، وَإِنِّي قَدْ أَجَرْتُ أَبَا الْعَاصِ. فَلَمَّا فَرَغَ النَّبِيُّ ﷺ مِنَ الصَّلَاةِ، قَالَ: «أَيُّهَا النَّاسُ، إِنَّهُ لَا عِلْمَ لِي بِهَذَا حَتَّى سَمِعْتُمُوهُ، أَلَا وَإِنَّهُ يُجِيرُ عَلَى الْمُسْلِمِينَ أَدْنَاهُمْ»[1].

٧٠٥٨- حدثنا أَبُو بَكْرٍ إِسْمَاعِيلُ بْنُ مُحَمَّدِ بْنِ إِسْمَاعِيلَ الْفَقِيهُ بِالرَّيِّ، ثَنَا أَبُو حَاتِمٍ، ثَنَا عَبْدُ اللهِ بْنُ جَعْفَرٍ الرَّقِّيُّ، ثَنَا عِيسَى بْنُ يُونُسَ، عَنِ الْأَوْزَاعِيِّ وَمَعْمَرٍ، عَنِ الزُّهْرِيِّ، عَنْ أَنَسٍ رضي الله عنه، قَالَ: رَأَيْتُ عَلَى زَيْنَبَ بِنْتِ رَسُولِ اللهِ ﷺ قَمِيصَ حَرِيرٍ سِيَرَاءَ[2].

هَذَا حَدِيثٌ صَحِيحٌ عَلَى شَرْطِ الشَّيْخَيْنِ[3].

٧٠٥٩- حدثنا أَبُو عُمَرَ أَحْمَدُ بْنُ الْحَسَنِ الْأَصْبَهَانِيُّ[4]، ثَنَا أَبُو جَعْفَرٍ مُحَمَّدُ بْنُ[5] عُمَرَ بْنِ حَفْصٍ[6]، ثَنَا إِسْحَاقُ بْنُ إِبْرَاهِيمَ بْنِ شَاذَانَ، ثَنَا [illegible]

---

(١) لم نجده في الإتحاف، وهو مما استدركه المحقق في الحاشية (١٨/ ١٧٩).

(٢) إتحاف المهرة (٢/ ٢٩٢-١٧٤٩).

(٣) بل أخرجه البخاري في اللباس (٧/ ١٥١) عن أبي اليمان عن شعيب عن الزهري به فقال: أنه رأى على أم كلثوم -بدل زينب- وكذا رواه الزبيدي وابن جريج ويحيى بن سعيد وغيرهم عن الزهري، وهو المحفوظ، وسيستدركه المصنف في [illegible] أم كلثوم أيضا.

(٤) هو [illegible] (٥) في (ز): «عن [illegible]».

(٦) [illegible] (٧) في (ز) و(م) و(ر): «سعيد»، وفي (ن): «شعبة» والمثبت من الإتحاف (٢/ ٦٠)، ومصادر ترجمته.

(٨) في (ك): «ابن الأعمش».

ɓuisn e

قَالَ: تُوُفِّيَتْ زَيْنَبُ بِنْتُ رَسُولِ اللهِ ﷺ، فَخَرَجَ لِجَنَازَتِهَا، وَخَرَجْنَا مَعَهُ، فَرَأَيْنَاهُ كَئِيبًا حَزِينًا، فَلَمَّا دَخَلَ النَّبِيُّ ﷺ قَبْرَهَا، فَخَرَجَ مُلْتَمِعَ اللَّوْنِ، وَسَأَلْنَاهُ عَنْ ذَلِكَ، فَقَالَ: «إِنَّهَا كَانَتِ امْرَأَةً مِسْقَامَةً، فَذَكَرْتُ شِدَّةَ الْمَوْتِ وَضَمَّةَ الْقَبْرِ، فَدَعَوْتُ اللهَ أَنْ يُخَفِّفَ عَنْهَا»[1].

٧٠٦٠- حدثنا أَبُو عَبْدِ اللهِ مُحَمَّدُ بْنُ يَعْقُوبَ الشَّيْبَانِيُّ، ثَنَا إِبْرَاهِيمُ بْنُ عَبْدِ اللهِ السَّعْدِيُّ، ثَنَا يَزِيدُ بْنُ هَارُونَ، أَنَا مُحَمَّدُ بْنُ إِسْحَاقَ، حَدَّثَنِي دَاوُدُ بْنُ الْحُصَيْنِ، عَنْ عِكْرِمَةَ، عَنِ ابْنِ عَبَّاسٍ رضي الله عنهما أَنَّ النَّبِيَّ ﷺ رَدَّ ابْنَتَهُ زَيْنَبَ عَلَى زَوْجِهَا أَبِي الْعَاصِ بَعْدَ سَنَتَيْنِ بِنِكَاحِهَا الْأَوَّلِ، وَلَمْ يُحْدِثْ صَدَاقًا[2].

---

(١) إتحاف المهرة (٢/ ٦٠-١٢٢٣).

(٢) إتحاف المهرة (٧/ ٥٤٧-٨٤٢٨) وفاته هذا الموضع، وقد تقدم في النكاح (٢٨٤٥)، وسيأتي في ذكر أبي العاص برقم (٦٨٧٨).

ذِكْرُ رُقَيَّةَ بِنْتِ رَسُولِ اللهِ ﷺ

٧٠٦١- **أخبرنا** أَبُو جَعْفَرٍ مُحَمَّدُ بْنُ مُحَمَّدِ بْنِ عَبْدِ اللهِ الْبَغْدَادِيُّ، ثَنَا أَبُو عُلَاثَةَ[1] مُحَمَّدُ بْنُ عَمْرِو بْنِ خَالِدٍ، ثَنَا أَبِي، ثَنَا ابْنُ لَهِيعَةَ، ثَنَا أَبُو الْأَسْوَدِ، عَنْ عُرْوَةَ[2]، فِي تَسْمِيَةِ الَّذِينَ خَرَجُوا فِي الْمَرَّةِ الْأُولَى إِلَى هِجْرَةِ الْحَبَشَةِ، قَبْلَ خُرُوجِ جَعْفَرٍ وَأَصْحَابِهِ عُثْمَانُ بْنُ عَفَّانَ مَعَهُ امْرَأَتُهُ رُقَيَّةُ بِنْتُ رَسُولِ اللهِ ﷺ[3]

٧٠٦٢- **سمعت** أَبَا إِسْحَاقَ إِبْرَاهِيمَ بْنَ مُحَمَّدِ بْنِ يَحْيَى، يَقُولُ: سَمِعْتُ أَبَا الْعَبَّاسِ مُحَمَّدَ بْنَ إِسْحَاقَ، يَقُولُ: سَمِعْتُ عُبَيْدَ اللهِ بْنَ مُحَمَّدِ بْنِ سُلَيْمَانَ بْنِ جَعْفَرِ بْنِ سُلَيْمَانَ الْهَاشِمِيَّ يَقُولُ: وُلِدَتْ رُقَيَّةُ بِنْتُ رَسُولِ اللهِ

سنة ثلاث وثلاثين من مولد النبي ﷺ.

٧٠٦٣- **حدثنا** أَبُو عَبْدِ اللهِ الْأَصْبَهَانِيُّ،[4] ثَنَا الْحَسَنُ بْنُ الْجَهْمِ، ثَنَا الْحُسَيْنُ[5] بْنُ الْفَرَجِ، ثَنَا مُحَمَّدُ بْنُ عُمَرَ، حَدَّثَنِي سَلِيطُ بْنُ مُسْلِمٍ الْعَامِرِيُّ

---

(١) في (و) و(ك): «علاثة».

(٢) في (و): «عن عروة بن الزبير، وأبي الأسود، وابن لهيعة، ثنا أبو الأسود».

(٣) [illegible] ٢١٦-٢١٧.

(٤) [illegible] ٢١٦-٢١٧.

(٥) زيد في هذا الموضع في (و): «ثنا الحسن».

(٦) في (و): «الحسن».

Bulsn e

مِنْ بَنِي عَامِرِ بْنِ لُؤَيٍّ"، عَنْ عَبْدِ الرَّحْمَنِ بْنِ إِسْحَاقَ، عَنْ أَبِيهِ"(١)، قَالَ: سَمِعْتُ أَبَا سَلَمَةَ، قَالَ: أَخْبَرَنِي مَنْ شَهِدَ ذَلِكَ مِنْ عُثْمَانَ بْنِ عَفَّانَ: الْمُهَرِّبِ إِلَى أَرْضِ الْحَبَشَةِ، قَالَ: لَهُ رَسُولُ اللهِ ﷺ: «اخْرُجْ بِرُقَيَّةَ مَعَكَ»، قَالَ: «أَفَعَالٌ وَأَصِلُ؟» فَكَأَنَّهُ(٢) يَضْرِبُ عَلَى صَاحِبِهِ، ثُمَّ أَرْسَلَ النَّبِيُّ ﷺ أَسْمَاءَ بِنْتَ يَكْرٍ، عَنْهُمَا، فَقَالَ: «إِنِّي بِخَيْرِهِمَا». فَرَجَعَتْ أَسْمَاءُ إِلَى النَّبِيِّ ﷺ، وَعِنْدَهُ أَبُو بَكْرٍ، فَقَالَ: يَا رَسُولَ اللهِ، أَخَرَجَ جِبْرِيلُ إِلَى النَّبِيِّ ﷺ فَحَمَلَهُ عَلَيْهِ، وَأَمَرَهُ بِهَا لِخَيْرِ الْيَمَنِ، فَقَالَ رَسُولُ اللهِ ﷺ: «يَا أَبَتِ، إِنَّهَا لَأَوَّلُ مَنْ هَاجَرَ بَعْدَ لُوطٍ وَإِبْرَاهِيمَ عليهما السلام».

٧٠٧٤- حدثنا أَبُو الْعَبَّاسِ مُحَمَّدُ بْنُ يَعْقُوبَ، ثنا أَحْمَدُ بْنُ عَبْدِ الْجَبَّارِ، ثنا يُونُسُ بْنُ بُكَيْرٍ"(٣)، عَنِ ابْنِ إِسْحَاقَ، قَالَ: خَاتَنَ رُقَيَّةَ، حَتَّى تَزَوَّجَهَا عُثْمَانُ، وَوَلَدَتْ مِنْ رُقَيَّةَ غُلَامًا يُسَمَّى عَبْدَ اللهِ، وَمَاتَ وَهُوَ صَبِيٌّ، وَكَانَ

(١) سقط من النسخ، وأثبتناه من المطبوعة، وهذا الإسناد أحسن وأعلى، لأن أبا سلمة، هو: إسحاق بن عبد الله بن الحارث بن كنانة القرشي، من رجال الطبراني، يروي عن أبي هريرة وابن عباس، وغيرهم، ويروي عن عامر بن سعد بن أبي وقاص، وأنس بن مالك، ويروي عنه جماعة، ولا يحسن أن يكون أبو سلمة، فقد مر أن يكون بينه وبين عامر بن سعد، رجلان، ويكون بينهما سقط، أو أن يكون أبو سلمة، اختصره.

(٢) في جميع النسخ: «فإنه».

(٣) في (ز): «عبد الجبار» وهو خطأ.

(٤) في (ز): «يونس».

(٥) ليوجد هذا الحديث في الإتحاف.

عُثْمَانُ يُكْنَى بَعْدَ ذَلِكَ أَبَا[1] عَبْدِ اللهِ[2].

٧٠٦٥- **قَالَ** ابْنُ إِسْحَاقَ: وَحَدَّثَنِي بَعْضُ أَهْلِ الْعِلْمِ أَنَّ فِتْيَةً مِنَ[3] الْحَبَشَةِ رَأَوْا رُقَيَّةَ بِنْتَ رَسُولِ اللهِ ﷺ وَهِيَ هُنَاكَ[4] مَعَ عُثْمَانَ، وَكَانَتْ مِنْ أَحْسَنِ الْبَشَرِ، وَكَانُوا يَخْتَلِفُونَ إِلَيْهَا، فَيَتَحَيَّرُونَ عَجَبًا مِنْ حُسْنِهَا، إِلَى أَنْ قَتَلَهُمُ اللهُ فِي الْمَعْرَكَةِ لَمَّا سَارَ النَّجَاشِيُّ إِلَى عَدُوِّهِ[5]، قَالَ ابْنُ إِسْحَاقَ: وَيُقَالُ إِنَّ عَبْدَ اللهِ بْنَ عُثْمَانَ مَاتَ فِي جُمَادَى الْأُولَى سَنَةَ أَرْبَعٍ، وَهُوَ ابْنُ سِتِّ سِنِينَ[6].

٧٠٦٦- **حدثنا** مُحَمَّدُ بْنُ صَالِحِ بْنِ هَانِئٍ، ثَنَا السَّرِيُّ بْنُ خُزَيْمَةَ، ثَنَا أَبُو سَلَمَةَ، ثَنَا حَمَّادُ بْنُ سَلَمَةَ، أَنَا هِشَامُ بْنُ عُرْوَةَ، عَنْ أَبِيهِ، قَالَ: خَلَّفَ النَّبِيُّ ﷺ عُثْمَانَ وَأُسَامَةَ بْنَ زَيْدٍ عَلَى رُقَيَّةَ فِي مَرَضِهَا، وَخَرَجَ إِلَى بَدْرٍ وَهِيَ وَجِعَةٌ،

الْهَيْعَةَ، فَوَاللهِ مَا صَدَّقْنَا بِالْبِشَارَةِ حَتَّى رَأَيْنَا الْأَسَارَى[7].

٧٠٦٧- **وحدثنا** مُحَمَّدُ بْنُ صَالِحٍ، ثَنَا الْحُسَيْنُ بْنُ الْفَضْلِ، ثَنَا عَفَّانُ بْنُ مُسْلِمٍ، ثَنَا حَمَّادُ بْنُ سَلَمَةَ، عَنْ ثَابِتٍ، عَنْ أَنَسٍ ﵁، قَالَ: لَمَّا مَاتَتْ

---

(١) في (ر) و(ك): «أبو».
(٢) لم نجد هذا الحديث في الإتحاف.
(٣) في (ر): «في».
(٤) في (ر) و(ك): «هناك».
(٥) في (ر): «عدو».
(٦) لم نجد هذا الحديث في الإتحاف.
(٧) لم نجده في الإتحاف، وهو مما استدركه المحقق في الحاشية (١٩/ ٢٥٤-١١٦).

Bulsn e

وَقِرَاءَةِ بَابٍ رُسُولِ اللهِ ﷺ، قَالَ النَّبِيُّ ﷺ: «لَا يَدْخُلِ الْقَبْرَ سِرَاجٌ فَإِذَا»[1] أَفْعَلُ، فَلَمْ يَدْخُلْ لِحَدَثِ الْبَوْلِ[2].

هَذَا حَدِيثٌ صَحِيحٌ عَلَى شَرْطِ مُسْلِمٍ، وَلَمْ يُخَرِّجَاهُ.

٧٠٧٨- حدثنا أَبُو الْعَبَّاسِ مُحَمَّدُ بْنُ يَعْقُوبَ، ثنا مُحَمَّدُ بْنُ عُبَيْدِ اللهِ الْمُنَادِيُّ، ثنا يُونُسُ بْنُ مُحَمَّدٍ، ثنا فُلَيْحٌ، عَنْ هِلَالِ بْنِ عَلِيٍّ، عَنْ عَبْدِ الرَّحْمَنِ بْنِ أَبِي عَمْرَةَ، عَنْ أَنَسِ بْنِ مَالِكٍ، قَالَ: شَهِدْتُ ابْنَةً لِرَسُولِ اللهِ ﷺ، تُدْفَنُ، فَقَالَ: هَلْ مِنْكُمْ رَجُلٌ لَمْ يُقَارِفِ اللَّيْلَةَ؟[3]، فَقَالَ أَبُو طَلْحَةَ: أَنَا يَا رَسُولَ اللهِ، قَالَ: «فَانْزِلْ فِي قَبْرِهَا»[4].

هَذَا حَدِيثٌ صَحِيحٌ عَلَى شَرْطِ الشَّيْخَيْنِ، وَلَمْ يُخَرِّجَاهُ.

---

(١) رسمت في (ز) (فإذا رأوه) فقط، وفي (ر) (فإذا رأيته)، وفي (ق): (فإذا)، وسائر في الرواية التالية على الصواب، والمقارفة ضد الطهارة، قيل في رواية ابن المبارك عند البخاري معلقا: يجامع زوجته، وقال البخاري: الظاهر أنه كناية، وقيل: أي لم يجامع أهله الليلة، وهو حسن جيد.

ابن حزم.

(٢) إسناده ضعيف (٦/ ٢٨٤) - ٦٣٠٠)، وقال في فتح الباري (٣/ ١٨٤/٣): «قال البخاري ما أدري ما هذا، وقال ابن حزم: والذي يظهر لي بعض نسخته!! قلت: وهم سمعه في نسخته فظنه: ورجع أهله إلى الدور.

(٣) في جميع النسخ: «لم يقارف أهله».

(٤) قوله: «في جميع النسخ: «لم يقارف أهله».

(٥) في جميع النسخ: «فإذا رسول الله» والسياق من الإتحاف (٢/ ٣٨٤) وغيره.

(٦) في (ق): «فيدفنه».

(٧) إسناده ضعيف (٦/ ٢٨٤) - ٦٣٠١)، أخرجه البخاري في الجنائز (٢/ ٧٩/٩١) من حديث قتادة.

٧٠٦٩- حدثنا الشَّيْخُ أَبُو بَكْرِ بْنُ إِسْحَاقَ، أَنَا عَلِيُّ بْنُ الْحُسَيْنِ بْنِ الْجُنَيْدِ (ح).

وَحَدَّثَنَا مُحَمَّدُ بْنُ أَحْمَدَ بْنِ سَعِيدٍ الرَّازِيُّ[1]، إِمْلَاءً فِي الْجَامِعِ، حَدَّثَنَا أَبُو زُرْعَةَ الرَّازِيُّ، قَالَا: ثَنَا الْمُعَافَى بْنُ سُلَيْمَانَ الْحَرَّانِيُّ[2]، ثَنَا مُحَمَّدُ بْنُ سَلَمَةَ، عَنْ[3] أَبِي عَبْدِ الرَّحِيمِ، عَنْ زَيْدِ بْنِ أَبِي أُنَيْسَةَ، عَنْ مُحَمَّدِ بْنِ عَبْدِ اللهِ بْنِ عَمْرِو بْنِ عُثْمَانَ[4]، عَنِ الْمُطَّلِبِ بْنِ عَبْدِ اللهِ، عَنْ أَبِي هُرَيْرَةَ ﵁، قَالَ: دَخَلْتُ عَلَى رُقَيَّةَ بِنْتِ رَسُولِ اللهِ ﷺ امْرَأَةِ عُثْمَانَ وَبِيَدِهَا مُشْطٌ، فَقَالَتْ: خَرَجَ رَسُولُ اللهِ ﷺ مِنْ عِنْدِي آنِفًا، رَجَّلْتُ[5] رَأْسَهُ، فَقَالَ لِي: «كَيْفَ تَجِدِينَ أَبَا عَبْدِ اللهِ؟». قُلْتُ: بِخَيْرٍ[6]. قَالَ: «أَكْرِمِيهِ، فَإِنَّهُ مِنْ أَشْبَهِ أَصْحَابِي بِي[7] خُلُقًا»[8].

---

(١) في (ر): «الحراني».

(٢) في جميع النسخ: «ابن» مصحفا، ومحمد بن سلمة بن عبد الله الباهلي مولاهم الحراني كثير الرواية عن أبي عبد الرحيم الحراني خالد بن أبي يزيد القرشي.

(٣) كذا سمي، وقد فرق البخاري في التاريخ الكبير (١/١٢٩) وتبعه أبو حاتم الرازي (٧/٣٠٩) وابن حبان (٧/٣٧٥) بين محمد بن عبد الله بن عمرو بن عثمان بن عفان، وبين محمد بن عبد الله الذي روى عن المطلب بن عبد الله بن حنطب [illegible] الحجاج [illegible] ولا [illegible] ولا [illegible] الحجاج [illegible]

(٤) في (ر): «الحراني».

(٥) في (ر): «الحراني».

(٦) في (ر): «الحراني».

(٧) قوله: «بي» غير موجود في (ر) و(ك).

(٨) لم نجد هذا الحديث في الإتحاف.

Ibn Sina

هَذَا حَدِيثٌ صَحِيحُ الإِسْنَادِ، وَاهِي[1] الْمَتْنِ، فَإِنَّ رُقَيَّةَ مَاتَتْ سَنَةَ ثَلَاثٍ مِنَ الْهِجْرَةِ عِنْدَ[2] فَتْحِ بَدْرٍ، وَأَبُو هُرَيْرَةَ إِنَّمَا أَسْلَمَ بَعْدَ فَتْحِ خَيْبَرَ، وَاللهُ أَعْلَمُ، وَقَدْ كَتَبْنَاهُ بِإِسْنَادٍ آخَرَ.

٧٠٧٠- **أخبرناه** الْحَسَنُ بْنُ مُحَمَّدِ بْنِ إِسْحَاقَ الإِسْفَرَايِينِيُّ[3]، ثَنَا مُحَمَّدُ بْنُ أَحْمَدَ بْنِ[4] الْبَرَاءِ، ثَنَا عَبْدُ الْمُنْعِمِ بْنُ إِدْرِيسَ، حَدَّثَنِي أَبِي[5]، عَنْ وَهْبِ بْنِ مُنَبِّهٍ، عَنْ أَبِي هُرَيْرَةَ رضي الله عنه، قَالَ: دَخَلْتُ عَلَى رُقَيَّةَ بِنْتِ رَسُولِ اللهِ ﷺ وَبِيَدِهَا مُشْطٌ، فَقَالَتْ: خَرَجَ رَسُولُ اللهِ ﷺ مِنْ عِنْدِي آنِفًا، فَرَجَّلْتُ رَأْسَهُ، فَقَالَ لِي: «كَيْفَ تَجِدِينَ عُثْمَانَ؟». قَالَتْ: فَقُلْتُ: كَخَيْرٍ[6]. قَالَ: «أَكْرِمِيهِ، فَإِنَّهُ مِنْ أَشْبَهِ أَصْحَابِي بِي خُلُقًا»[7].

قَالَ الْحَاكِمُ رحمه الله: فَإِنِّي[8] أَتَوَهَّمُ أَوْ لَا أَشُكُّ أَنَّ أَبَا هُرَيْرَةَ رضي الله عنه رَوَى هَذَا الْحَدِيثَ عَنْ مُتَقَدِّمٍ مِنَ الصَّحَابَةِ[9]، أَنَّهُ دَخَلَ عَلَى رُقَيَّةَ رضي الله عنها، لَكِنِّي قَدْ

---

(١) في التلخيص: «منكر».

(٢) في (ز) و(م): «عن».

(٣) في (و): «الأسدايني».

(٤) في (و): «عن».

(٥) هو: إدريس بن سنان بن كليب ابن بنت وهب بن منبه، وعبد المنعم وأبوه ضعيفان جدا.

(٦) في (و): «بخير».

(٧) لم نجده في الإتحاف، وقال ابن الملقن في كتابه مختصر استدراك الذهبي (٥/ ٢٤١٦): «قلت: سنده واه».

(٨) في (و) و(ك): «كأني».

(٩) في (و): «أصحابه».

طَلَبْتُهُ جَهْدِي، فَلَمْ أَجِدْهُ فِي الْوَقْتِ.

٧٠٧١- **أخبرني** أَبُو بَكْرِ بْنُ أَبِي نَصْرٍ الْمُزَكِّي، وَالْحَسَنُ بْنُ حَلِيمٍ[1] الْمَرْوَزِيَّانِ بِمَرْوَ، قَالَا: أَنَا أَبُو الْمُوَجِّهِ، أَنَا عَبْدَانُ، أَنَا عَبْدُ اللهِ، أَخْبَرَنِي يُونُسُ بْنُ يَزِيدَ، قَالَ: وَقَالَ ابْنُ شِهَابٍ: وَبَلَغَنَا وَاللهُ أَعْلَمُ أَنَّ رَسُولَ اللهِ ﷺ قَسَمَ يَوْمَ بَدْرٍ لِعُثْمَانَ سَهْمَهُ، وَكَانَ قَدْ تَخَلَّفَ عَلَى امْرَأَتِهِ رُقَيَّةَ بِنْتِ رَسُولِ اللهِ ﷺ، وَأَصَابَتْهَا حَصْبَةٌ، فَجَاءَ زَيْدُ بْنُ حَارِثَةَ بَشِيرًا بِفَتْحٍ وَمَعَهُ بَدَنَةٌ، وَعُثْمَانُ عَلَى قَبْرِ رُقَيَّةَ رضي الله عنها يَدْفِنُهَا[2].

❁❁❁

(١) في (و) و(ك) و(م): «حكيم».

(٢) لم نجده في الإتحاف، وهو مما استدركه المحقق في الحاشية (١٩/ ٥٠١-٩٠).

ذِكْرُ أَمِّ كُلْثُومٍ بِنْتِ رَسُولِ اللهِ ﷺ

٧٠٧٢- **حديثي** أَبُو بَكْرٍ مُحَمَّدُ بْنُ أَحْمَدَ بْنِ بَالَوَيْهِ، ثنا إِبْرَاهِيمُ بْنُ إِسْحَاقَ الْحَرْبِيُّ، ثنا قُتَيْبَةُ بْنُ سَعِيدٍ، ثنا اللَّيْثُ(١)، قَالَ: وَاسْمُ أُمِّ كُلْثُومٍ بِنْتِ رَسُولِ اللهِ ﷺ: زَيْنَبُ، وَلَهَا رُقَيَّةُ وَأُمُّ كُلْثُومٍ بَنَاتُ خَدِيجَةَ بِنْتِ خُوَيْلِدٍ الْأَوَّلِ، وَهِنْدٌ وَفَاطِمَةُ بَنَاتُ هِنْدِ بْنِ زُرَارَةَ بْنِ النَّبَّاشِ، وَتُوُفِّيَتْ زَيْنَبُ بِنْتُ رَسُولِ اللهِ ﷺ فِي جُمَادَى الْأُولَى سَنَةَ ثَمَانٍ، وَتُوُفِّيَتْ رُقَيَّةُ بِنْتُ رَسُولِ اللهِ ﷺ فِي شَعْبَانَ سَنَةَ تِسْعٍ، وَكَانَتْ أُمُّ كُلْثُومٍ الْأَكْبَرُ(٢) هِيَ الَّتِي: عُثْمَانُ بْنُ عَفَّانَ تَزَوَّجَ بِنْتَيْ رَسُولِ اللهِ ﷺ.

٧٠٧٣- **حدثنا** يُونُسُ بْنُ إِسْمَاعِيلَ بْنِ إِسْحَاقَ الْقَاضِي، ثنا أَبِي، ثنا عَبْدُ الْغَفَّارِ بْنُ سَعِيدٍ الْمَصَاحِفِيُّ(٣)، ثنا سُلَيْمَانُ بْنُ بِلَالٍ، عَنْ يَحْيَى بْنِ سَعِيدٍ، قَالَ: قَالَتْ: بَقِيَّةُ بَنَاتِ رَسُولِ اللهِ ﷺ: وَتَزَوَّجَ(٤) عُثْمَانُ أُمَّ كُلْثُومٍ بِنْتَ رَسُولِ اللهِ ﷺ.

هَذَا حَدِيثٌ صَحِيحٌ عَلَى شَرْطِ الشَّيْخَيْنِ، وَلَمْ يُخَرِّجَاهُ.

---

(١) في (أ): «المصري».

(٢) في (أ): «وكانت» بدون الكبرى.

(٣) ليوسف في الإتحاف، وهو مما استدركه الحافظ في العالية (٩/ ٤٣٨-٤٣٩).

(٤) هذا عند البيهقي من حديث ابن سلمان بن بلال، عن أبيه، عن أبي سعد المدني، عن يحيى بن سعيد، قال: قالت: بقية بنات رسول الله ﷺ: وتزوج عثمان أم كلثوم بنت رسول الله ﷺ.

قلت: في (أ): (وقال)، وهو تحريف، وفي (ز): فقال، وكذا في العالية، وترك عبارة (قال: يحيى، وقال الحسن: فقالت له: صحيح على شرط الشيخين بقصتي أن يكون متصلا بذكر سليمان بن بلال أيضا.

(٥) قال: «تحريف».

(٦) ليوسف في الإتحاف، وهو مما استدركه الحافظ في العالية (٩/ ٤٣٩-٤٤٠).

٧٠٧٤- **صحيح** أَبُو الْعَبَّاسِ مُحَمَّدُ بْنُ يَعْقُوبَ، ثَنَا مُحَمَّدُ بْنُ شُبَيْلٍ الْهَمْدَانِيُّ، ثَنَا دَاوُدُ بْنُ مُحَبِّرٍ، ثَنَا جَسْرُ بْنُ فَرْقَدٍ، عَنْ ثَابِتٍ الْبُنَانِيِّ، عَنْ أَنَسِ بْنِ مَالِكٍ ﷺ، قَالَ: لَمَّا مَاتَ رُقَيَّةُ بِنْتُ رَسُولِ اللهِ ﷺ، امْرَأَةُ عُثْمَانَ، مَرَّ مُمَرٌّ بِرَسُولِ اللهِ ﷺ وَالْخَطَّابِ بِعُثْمَانَ بْنِ عَفَّانَ ﷺ، فَسَلَّمَ عَلَيْهِ، فَرَأَى حَرَجًا فَقَالَ: أَمَرَتْ رُقَيَّةُ بِنْتُ رَسُولِ اللهِ ﷺ أَحَرَائِكَ؟ هَلْ لَكَ فِي خَلْعَةِ بِنْتِ خُمَرَ؟ فَلَمْ يَرُدَّ عَلَيْهِ شَيْئًا، فَأَتَى عُمَرُ النَّبِيَّ ﷺ فَأَخْبَرَهُ، فَقَالَ رَسُولُ اللهِ ﷺ: «أَهْلُ اللهِ تَعَالَى يَا عُمَرُ أَنْ يَأْتِيَكَ بِمِعْهِمٍ، فَرَجَعَ عُمَرُ مَعَ مُمَرٍّ فَمَاتَ، فَتَزَوَّجَ رَسُولُ اللهِ ﷺ بِنَائِلَةَ عُمَرَ، وَتَزَوَّجَ رَسُولُ اللهِ ﷺ أُمَّ كُلْثُومٍ مِنْ عُثْمَانَ، وَقَالَ لِعُثْمَانَ ﷺ: «إِنْ مُتَّ فَإِنَّ لَكَ الصَّفِيحَةَ بِالْمَكَانِ» لَمَّا أَنْ رَأَى بَنَاتِي، وَكَرِهَ أَنْ يَقُولَ لَهُ تَمَنَّى بِهِنَّ مَوْتَهُنَّ!

٧٠٧٥- **إسناده ضعيف جدا** حَدَّثَنَا بِهِ [illegible]

مَا دَخَلَ عَلَيَّ، تُوُفِّيَتْ بِنْتُ رَسُولِ اللهِ عَلَيْهِ بَدَنِي: ارْجِعْهَا إِلَيْهِمْ، وَالْقَطِعِ الصَّوْرَ فِيهَا بَيْنَ وِسَادَتَيْنِ وَاجْبُرِ الأَبْرَصَ. فَقَالَ: وَمَا يَمْنَعُنِي أَنْ أَجْبُرَ أَخَتِي؟ أَمَا تُقْلِمُ ظُفُرَهَا عَلَى سُنَّةِ الْقَلَمِ، وَعَلَى هَذَا يَجْرِي هَذَا؟ فَقَالَ: مَنْ أَنْذَرَهُ رَسُولُ اللهِ عَلَيْهِ أَخَتَهُ؟ أَمْ تُقْلِمُ ظُفُرَهَا عَلَى سُنَّةِ صَوَابِهَا، وَعَلَى جِلْدِهَا؟ ". قَرَأْتُهُ رَسُولُ اللهِ عَلَيْهِ.

٧٠٧٦- حَمَّادُ بْنُ أَبِي الْعَبَّاسِ مُحَمَّدُ بْنُ يَعْقُوبَ، ثَنَا أَبُو عُتْبَةَ، ثَنَا بَقِيَّةُ، عَنِ الزُّبَيْدِيِّ، عَنِ الزُّهْرِيِّ (ح)

وَأَخْبَرَنَا أَبُو عَبْدِ اللهِ الصَّفَّارُ، ثَنَا أَحْمَدُ بْنُ مَهْدِيٍّ، ثَنَا حَمَّادُ بْنُ زَيْدٍ، عَنْ عُبَيْدٍ، عَنْ عَمِّهِ، عَنِ الزُّهْرِيِّ، قَالَ: عُبَيْدٌ اللهِ بْنُ أَبِي يَزِيدَ: سَأَلْتُ الزُّهْرِيَّ، عَنِ الْحَرِيرِ، هَلْ تَلْبَسُهُ النِّسَاءُ؟ قَالَ: نَعَمْ، لَقَدْ رَأَيْتُ مِنْ ذَلِكَ بِعَيْنِي، حَدَّثَنِي أَنَّهُ رَأَى عَلَى أُمِّ كُلْثُومٍ بِنْتِ رَسُولِ اللهِ عَلَيْهِ ثَوْبَ حَرِيرٍ سِيَرَاءَ.

هَذَا حَدِيثٌ صَحِيحُ الإِسْنَادِ، وَلَمْ يُخَرِّجَاهُ بِهَذَا اللَّفْظِ، إِنَّمَا أَخْرَجَاهُ مِنْ حَدِيثِ ابْنِ جُرَيْجٍ، وَلَيْسَ بِنِ يَزِيدَ عَنِ الزُّهْرِيِّ مُتَّصِلًا.

---

(١) قوله: «عبيد» هو مولى ابن عباس (ت ١٠٠ أو بعد).

(٢) قوله: «عبد الحميد» في الصحيح (٢١٠٧) و(٢١٠٩)، وأبو نعيم في معرفة الصحابة (٦٠٠٣)، وابن عساكر في تاريخ دمشق (٣٧/ ٣٩٣) «المخرمي»، وفي تصانيف الحميدية لعبد الله (٢٠٦) «الحميدي».

(٣) أبو نعيم هذا الحديث في معرفة الصحابة (٦٠٠٣)، وقد ذكر فيه أنهما من أهل المدينة، فعند القاسم بن سلام وعند أبي نعيم: «من أين الحسب عن عمامته».

(٤) هو أحمد بن الفرج بن سليمان الحجازي.

(٥) ينظر: تحفة الأشراف (٥٤٤٦ و٥٤٩٦).

(٦) أبو نعيم البغدادي في الثاني (١٥٤) دون مسلم، من حديث شعبة عن الزهري عن أنس به، لا من حديث ابن جريج وبن يزيد.

٧٠-٧٧- **صَحَّتْ** أَبُو الْعَبَّاسِ إِسْمَاعِيلُ بْنُ عَبْدِ[1] اللهِ بْنِ مُحَمَّدِ بْنِ مِيكَالَ[2]، ثَنَا عَبْدُ اللهِ بْنُ أَحْمَدَ بْنِ مُوسَى الْحَافِظُ بِتِنِّيسَ، ثَنَا أَبُو بَكْرٍ بْنُ مُحَمَّدٍ الْوَرَّاقُ، ثَنَا الْوَلِيدُ بْنُ الْوَلِيدِ[3]، ثَنَا عَبْدُ الرَّحْمَنِ بْنُ ثَابِتِ بْنِ ثَوْبَانَ، عَنْ بَكْرِ بْنِ عَبْدِ اللهِ، عَنْ أَبِي[4]، عَنِ ابْنِ عَبَّاسٍ ﷺ، عَنْ أُمِّ الْمُؤْمِنِينَ بِنْتِ النَّبِيِّ ﷺ، أَنَّهَا قَالَتْ: يَا رَسُولَ اللهِ، زَوْجِي خَيِّرٌ أَوْ زَوْجٌ فَاجِعٌ؟ قَالَتْ: فَسَكَتَ النَّبِيُّ ﷺ، ثُمَّ قَالَ: «أَوْجَبَكِ مِمَّنْ يُحِبُّ اللهَ وَرَسُولَهُ، وَيُحِبُّهُ اللهُ وَرَسُولُهُ». قُولَتْ، فَقَالَ لَهَا: «عَلَّمِي، عَافَا فُلَتْ؟»، قَالَتْ: قُلْتُ: زَوْجِي مِمَّنْ يُحِبُّ اللهَ وَرَسُولَهُ، وَيُحِبُّهُ اللهُ وَرَسُولُهُ. قَالَ: الْمَنْزِلُ وَالْمَالُ، ثُمَّ الْمَنْزِلُ وَالْمَالُ، ثُمَّ الْمَنْزِلُ وَالْمَالُ، دَخَلْتُ الْجَنَّةَ فَرَأَيْتُ مَنْزِلَهُ وَلَمْ أَرَ أَحَدًا مِنْ أَصْحَابِي يَعْلُوهُ فِي مَنْزِلِهِ[5].

ذِكْرُ بَنَاتِ عَبْدِ الْمُطَّلِبِ عَمَّاتِ رَسُولِ اللهِ ﷺ وَبَنَاتِ عَمِّهِ وَأَقَارِبِهِ، فَبَنَاتُ عَمَّتِهِ صَفِيَّةُ بِنْتُ عَبْدِ الْمُطَّلِبِ أُخْتُ حَمْزَةَ وَأُمُّ الزُّبَيْرِ بْنِ الْعَوَّامِ ﷺ أَجْمَعِينَ

٧٠٧٨- أَخْبَرَنَا أَبُو جَعْفَرٍ الْبَغْدَادِيُّ، ثنا أَبُو عَلِيٍّ مُحَمَّدُ بْنُ عَمْرِو بْنِ خَالِدٍ، ثنا أَبِي، ثنا ابْنُ لَهِيعَةَ، ثنا أَبُو الأَسْوَدِ، عَنْ عُرْوَةَ بْنِ الزُّبَيْرِ، قَالَ: لَمْ يُدْرِكْ أَحَدٌ مِنْ بَنَاتِ عَبْدِ الْمُطَّلِبِ الإِسْلاَمَ(١)، إِلاَّ صَفِيَّةَ. قَالَ: وَأَسْلَمَهَا ابْنُهَا الزُّبَيْرُ ﷺ سَهْمَيْنِ، وَدَافَعَتْ أَحَدَ عَمَّاتِهِ مِنْ عَبْدِ الْمُطَّلِبِ لأَبِيهِ وَأُمِّهِ.

٧٠٧٩- حدثني مُحَمَّدُ بْنُ مُظَفَّرٍ الْحَافِظُ، ثنا أَبُو شُعَيْبٍ مُحَمَّدُ بْنُ عَبْدِ الرَّحْمَنِ بْنِ مُعَاوِيَةَ الْعُتْبِيُّ بِعِصْرَ، أَخْبَرَنِي أَبِي(٢)، ثنا سَعِيدُ بْنُ عُفَيْرٍ مُفْتِي، قَالَ: تُوُفِّيَتْ صَفِيَّةُ بِنْتُ عَبْدِ الْمُطَّلِبِ أُمُّ الزُّبَيْرِ بْنِ الْعَوَّامِ سَنَةَ عِشْرِينَ، وَهِيَ يَوْمَئِذٍ بِنْتُ ثَلاَثٍ وَسَبْعِينَ، وَصَلَّى عَلَيْهَا عُمَرُ بْنُ الْخَطَّابِ وَدَفَنَهَا بِالْبَقِيعِ.

٧٠٨٠- حدثنا أَبُو عَبْدِ اللهِ الأَصْفَهَانِيُّ، ثنا الْحَسَنُ بْنُ الْجَهْمِ، ثنا

---

(١) قوله: «الإسلام» هو موجود في جميع النسخ، والسياق يقتضيه.

(٢) في «ب»: «أخبرني أبو الحسن» وهو خطأ، وانظر ترجمة أبي المذكور في «التعالبة» (١٨٩-١٩٣).

(٣) هذا عبد الرحمن بن معاوية بن أبي عبد الرحمن بن أبي العتاب أبو العتاب المصري.
أو ابن عبد الله بن أبي العتاب، وهو ما استدركه المحقق في «التعالبة» (١٨٦-٦١٠).

الْحُسَيْنُ بْنُ الْفَرَجِ، ثنا مُحَمَّدُ بْنُ عُمَرَ، قَالَ: وَصَفِيَّةُ بِنْتُ عَبْدِ الْمُطَّلِبِ بْنِ هَاشِمٍ وَأُمُّهَا هَالَةُ بِنْتُ وُهَيْبِ بْنِ عَبْدِ مَنَافِ بْنِ زُهْرَةَ بْنِ كِلَابٍ، وَهِيَ أُخْتُ حَمْزَةَ بْنِ عَبْدِ الْمُطَّلِبِ لِأُمِّهِ، كَانَ تَزَوَّجَهَا فِي الْجَاهِلِيَّةِ الْحَارِثُ بْنُ حَرْبِ بْنِ أُمَيَّةَ بْنِ عَبْدِ شَمْسٍ، فَوَلَدَتْ لَهُ سُفْيَانَ[1]، ثُمَّ خَلَفَ عَلَيْهَا الْعَوَّامُ بْنُ خُوَيْلِدِ بْنِ أَسَدٍ[2]، فَوَلَدَتْ لَهُ الزُّبَيْرَ، وَالسَّائِبَ، وَعَبْدَ الْكَعْبَةِ، وَأَسْلَمَتْ وَبَايَعَتْ رَسُولَ اللهِ ﷺ، وَهَاجَرَتْ إِلَى الْمَدِينَةِ، وَعَاشَتْ بَعْدَهُ إِلَى خِلَافَةِ عُمَرَ بْنِ الْخَطَّابِ، وَزَوَّرَتْ عَنْ رَسُولِ اللهِ ﷺ.

٧٨١- أَخْبَرَنَا أَبُو جَعْفَرٍ أَحْمَدُ بْنُ عُثْمَانَ بْنِ إِبْرَاهِيمَ بْنِ مُحَمَّدِ بْنِ عُبَيْدِ بْنِ عَبْدِ اللهِ بْنِ الْمُنَادِي الْأَدَمِيُّ الْحَافِظُ بِبَغْدَادَ، ثنا إِبْرَاهِيمُ بْنُ الْحُسَيْنِ[3]، ثنا دِيزَجٌ[4]، ثنا إِسْحَاقُ بْنُ مُحَمَّدٍ الْفَرْوِيُّ[5]، حَدَّثَنَا[6] أَفْرُوزَةُ بِنْتُ جَعْفَرِ بْنِ الزُّبَيْرِ بْنِ الْعَوَّامِ عَنْ جَدَّتِهَا الزُّبَيْرِ بْنِ الْعَوَّامِ أَنَّهَا سَمِعَتْ أَبَاهَا عَبْدَ اللهِ بْنَ الزُّبَيْرِ بْنِ الْعَوَّامِ يَقُولُ: سَمِعْتُ أَبِي عَبْدَ اللهِ بْنَ الزُّبَيْرِ بْنِ الْعَوَّامِ يَقُولُ: سَمِعْتُ أَبِي الزُّبَيْرَ بْنَ

رَسُولِ اللهِ ﷺ لَمَّا خَرَجَ إِلَى أُحُدٍ، جَعَلَ يَدْعُو هَؤُلَاءِ، فَلَمَّا رَأَتْ ذَلِكَ، وَجَعَلَ مَنْ مَعَهَا مِنَ النِّسَاءِ يَدْعُونَ، فَجَعَلَتْ تَقُولُ: أَمَا لَكُمْ حَيَاءٌ؟ أَمَا لَكُمْ دِينٌ؟ أَمَا لَكُمْ مُرُوءَةٌ؟ وَالنَّبِيُّ ﷺ يَقُولُ: «فَتَرَكَ إِنْسَانًا مِنْ أَلْهَى عَلَيْكَ، فَقُلْتُ لَهُ: يَا خَالُ، لَمْ أَلْهِ، فَقُلْتُ: فَقَالَ: وَاللهِ مَا كَانَ بِكَ أَلْهَى، وَلَوْ كَانَ قُلْتُ مِنْ قُلْتُ مِنْ النَّبِيِّ ﷺ، فَقُلْتُ: لَهُ: ارْبِطْ هَذَا الشَّيْبَ عَلَى ذِرَاعِي، فَرَبَطَهُ، فَقُلْتُ لِأَبِي: يَقُولُ: أَنَاسٌ عَلَى فَقُلْتُ: فَقُلْتُ لَهُ: لَمْ أَبْكِكَ، فَارْمِ بِهِ عَلَيْهِمْ. فَقَالَ: وَاللهِ مَا ذَلِكَ فِي، فَأَعْمَدُ بِرَأْسِهِ، فَرَمَيْتُ بِهِ عَلَيْهِمْ، فَتَضَعْضَعُوا وَهُمْ يَقُولُونَ: قَدْ عَلِمْنَا أَنَّ مُحَمَّدًا لَنْ يُتْرَكَ لَيْسَ لَهُ أَحَدٌ، فَلَمَّا رَجَعَ إِلَى رَسُولِ اللهِ ﷺ، قَالَ: وَقَالَ رَسُولُ اللهِ ﷺ: «أَمَا عَلَى الْمُشْرِكِينَ، فَلَا، شَدَّ شَدَّ مَعَ رَسُولِ اللهِ ﷺ وَهُوَ حَذَا فِي الْحِصْنِ، فَإِذَا رَجُلٌ، رَجُعَ وَرَاءَهُ، فَقَالَ: مَا رَجَعَ إِلَى رَسُولِ اللهِ ﷺ وَهُوَ، فَمَرَّ بِهِ، فَإِذَا سَعْدٌ وَمَرَّ وَقَدْ أَخَذَ هَؤُلَاءِ وَهُوَ يَرْمِي عَلَى ذَلِكَ بِالسَّهْمِ، وَهُوَ يَتَرَجَّزُ

مَهْلًا فَلَيْكَ يَا بَعْضَ الْهَجَلِ ... لَا يَأْسِرُنِي فِيهِمْ أَحَدٌ ... إِلَّا عَلَى الْأَعْجَلِ

فَكَانَ عَلَيْنَا عَلَيْهِ، فَمَا رَأَيْتُ رَجُلًا أَحْسَنَ مِنْهُ فِي ذَلِكَ الْيَوْمِ».

هَذَا حَدِيثٌ غَرِيبٌ بِهَذَا الْإِسْنَادِ، وَقَدْ رُوِيَ بِإِسْنَادٍ صَحِيحٍ.

٧٠٨٠ - حَدَّثَنَا أَبُو الْعَبَّاسِ مُحَمَّدُ بْنُ يَعْقُوبَ، ثَنَا أَحْمَدُ[1] بْنُ عَبْدِ الْجَبَّارِ، ثَنَا يُونُسُ بْنُ بُكَيْرٍ، عَنْ هِشَامِ بْنِ عُرْوَةَ، عَنْ أَبِيهِ، عَنْ عَمَّتِهِ[2] بِنْتِ

---

(١) في جميع النسخ: «أحمد» والصواب من التلخيص.

(٢) في (أ) و(ب): «أبيه» والصواب من التلخيص.

(٣) ثم أعده هناك مختصرًا في الإصابة.

(٤) في جميع النسخ: «محمد» بحذف الصاد، والصواب من التاريخ الصغير (٢٠٨/٢) حيث ورد هو الحديث بسنده ومتنه سواء.

عَبْدِ الْمُطَّلِبِ -قَالَ عُرْوَةُ: وَسَمِعْتُهَا تَقُولُ: أَنَا أَوَّلُ امْرَأَةٍ قَتَلَتْ رَجُلًا-: كُنْتُ فِي فَارِعِ حِصْنِ حَسَّانَ بْنِ ثَابِتٍ، وَكَانَ حَسَّانُ مَعَنَا فِي النِّسَاءِ وَالصِّبْيَانِ، حِينَ خَنْدَقَ النَّبِيُّ ﷺ. قَالَتْ صَفِيَّةُ: فَمَرَّ بِنَا رَجُلٌ مِنْ يَهُودَ، فَجَعَلَ يُطِيفُ بِالْحِصْنِ، فَقُلْتُ لِحَسَّانَ: إِنَّ هَذَا الْيَهُودِيَّ بِالْحِصْنِ كَمَا تَرَى، وَلَا آمَنُهُ أَنْ يَدُلَّ عَلَى عَوْرَتِنَا، وَقَدْ شُغِلَ عَنَّا رَسُولُ اللهِ ﷺ وَأَصْحَابُهُ، فَقُمْ إِلَيْهِ، فَاقْتُلْهُ. فَقَالَ: يَغْفِرُ اللهُ لَكِ يَا بِنْتَ عَبْدِ الْمُطَّلِبِ، وَاللهِ لَقَدْ عَرَفْتِ مَا أَنَا بِصَاحِبِ هَذَا. قَالَتْ صَفِيَّةُ: فَلَمَّا قَالَ ذَلِكَ، وَلَمْ أَرَ عِنْدَهُ شَيْئًا، احْتَجَزْتُ وَأَخَذْتُ عَمُودًا مِنَ الْحِصْنِ، ثُمَّ نَزَلْتُ مِنَ الْحِصْنِ إِلَيْهِ، فَضَرَبْتُهُ بِالْعَمُودِ حَتَّى قَتَلْتُهُ، ثُمَّ رَجَعْتُ إِلَى الْحِصْنِ، فَقُلْتُ: يَا حَسَّانُ، انْزِلْ فَاسْتَلِبْهُ، فَإِنَّهُ لَمْ يَمْنَعْنِي أَنْ[1] أَسْلُبَهُ إِلَّا أَنَّهُ رَجُلٌ. فَقَالَ: مَا لِي بِسَلَبِهِ مِنْ حَاجَةٍ[2].

هَذَا حَدِيثٌ صَحِيحٌ عَلَى شَرْطِ الشَّيْخَيْنِ[3]، وَلَمْ يُخَرِّجَاهُ.

(١) مكان: «أن» كلمة غير مقروءة في (و).

(٢) لم نجد هذا الحديث في الإتحاف.

(٣) [illegible] ... ثم روى عن الحاكم بهذا الإسناد [illegible] «وزاد فيه: قال هي أول امرأة قتلت رجلا من المشركين» فهذا مشعر أنه من كلام عروة.

ibuisn e

ذِكْرُ أَزْوَى بِنْتِ عَبْدِ الْمُطَّلِبِ عَمَّةِ رَسُولِ اللهِ ﷺ وَلَا أَجِدُ إِسْلَامَهَا إِلَّا فِي كِتَابِ أَبِي عَبْدِ اللهِ الْوَاقِدِيِّ

٧٠٨٣- كما حدَّثنا مُحَمَّدُ بْنُ أَحْمَدَ بْنِ يُعْلَى، ثنا الْحَسَنُ بْنُ الْجَهْمِ، ثنا حُسَيْنٌ الْكَرَابِيسِيُّ، ثنا أَبُو عَبْدِ اللهِ مُحَمَّدُ بْنُ عُمَرَ الْوَاقِدِيُّ، حدثني مَنْدَلُ بْنُ عَلِيٍّ، عَنْ عَبْدِ الْعَزِيزِ(١) بْنِ عُبَيْدِ اللهِ بْنِ عُتْبَةَ، عَنْ أَبُوَيْهِ(٢)، عَنْ أَزْوَى بِنْتِ أَبِي عَبْدِ اللهِ قَالَتْ: كَانَتْ قُرَيْشٌ لَا تُتْرَكُ صَلَاةَ الضُّحَى، إِنَّمَا تُتْرَكُ الْوِتْرُ، وَكَانَ رَسُولُ اللهِ ﷺ إِذَا جَاءَ وَجَدَ الْقَوْمَ، تَرَكُوهَا إِلَى الْمَغْرِبِ، فَصَلَّوْا فَرَادَى وَثُنَى، فَمَشَى طُلَيْبُ بْنُ عُمَيْرٍ، وَحَاجِبُ بْنُ عَبْدِ شَمْسٍ، يُصَلُّونَ بِبَنِي أَخِيَاءِ، يُعَلِّمُهُمْ يَنْظُرُ إِلَى الْبَعْضِ، إِذَا عَجَزَ عَلَّمَهُمْ إِلَى الْآخَرِ، وَبَنُو الْهُبَيْطِ، وَكَانَا فَاحِشَيْنِ، فَرَمَوْهُمْ بِالْحِجَارَةِ سِتَّةً، حَتَّى خَرَجَا وَتَوَضَّآ وَهُمَا يَبْتَدِئَانِ، وَإِنَّا لَهُمْ وَإِنَّا إِلَيْهِ رَاجِعُونَ، فَانْصَرَفَا وَهُمَا يَقُولَانِ: يَا لَيْتَنَا لَمْ نَخْرُجْ، فَإِنَّا نَرَى أَنَّ هَذَا مِنَّا لَعَجْزٌ، وَقَالَتْ: يَا لَيْتَنَا لَمْ نَخْرُجْ، فَإِنَّا نَرَى أَنَّ هَذَا مِنَّا لَعَجْزٌ، وَقَالَتْ: يَا لَيْتَنَا لَمْ نَخْرُجْ، فَإِنَّا نَرَى أَنَّ هَذَا مِنَّا لَعَجْزٌ، فَيَرْجِعُونَ وَيُصَلُّونَ فَيَبْنُونَ عَلَى

---

(١) في جميع النسخ: «العزيز»، وصححناه حفاظا لهذا الإسناد مما أخرى برقم (٧٠٨٥، ٧٠٨٦)، وصحيح فيه: «العزيز»، وفي المطبوعة الكبرى أنه من سنن ابن ماجه (٤٣٠٣)، «العزيز»، وكذا وسماه في أبيه عبد الله بن عتبة بن مالك (٣٦٨٧/٧) وأبوه من أقرانها بالرتبة.

(٢) كذا في جميع النسخ، والطبقات بأقبال الصحابة، وبالرجوع إليه لم نكن على ثقة من أن الرتبة سواء الطبقة التي أوردتي عبد الرحمن بن أبي عوف، فلا نذري من هما.

كذا قد تقرأ في (ق) وعليها ضبة، وفي (ب): «أبيطلحة أبوه»، وفي (ك): «أبيطلحة» أبو عبد الله.

فِي شِعْبٍ، إِذْ هَجَمَ عَلَيْهِمْ أَبُو جَهْلٍ وَعُقْبَةُ وَأَبُو لَهَبٍ وَعِدَّةٌ مِنْ سُفَهَائِهِمْ، فَبَطَشُوا بِهِمْ، فَنَالُوا مِنْهُمْ، وَأَظْهَرَ أَصْحَابُ رَسُولِ اللهِ ﷺ الإِسْلَامَ، وَتَكَلَّمُوا بِهِ، وَنَادَوْهُمْ، وَذَبُّوا عَنْ أَنْفُسِهِمْ، وَتَعَمَّدَ طُلَيْبُ بْنُ عُمَيْرٍ إِلَى أَبِي جَهْلٍ، فَضَرَبَهُ، شَجَّهُ، فَأَخَذُوهُ وَأَوْثَقُوهُ، فَقَامَ دُونَهُ أَبُو لَهَبٍ حَتَّى خَلَّاهُ، وَكَانَ ابْنَ أُخْتِهِ، فَقِيلَ لِأَرْوَى بِنْتِ عَبْدِ الْمُطَّلِبِ: أَلَا تَرَيْنَ إِلَى ابْنِكِ طُلَيْبٍ قَدِ اتَّبَعَ مُحَمَّدًا، وَصَارَ غَرَضًا لَهُ، وَكَانَتْ أَرْوَى قَدْ أَسْلَمَتْ، فَقَالَتْ: خَيْرُ أَيَّامِ طُلَيْبٍ يَوْمٌ يَذُبُّ عَنِ ابْنِ خَالِهِ، وَقَدْ جَاءَ بِالْحَقِّ مِنْ عِنْدِ اللهِ تَعَالَى. فَقَالُوا: وَقَدِ اتَّبَعْتِ مُحَمَّدًا؟ قَالَتْ: نَعَمْ. فَخَرَجَ بَعْضُهُمْ إِلَى أَبِي لَهَبٍ فَأَخْبَرَهُ، فَأَقْبَلَ حَتَّى دَخَلَ عَلَيْهَا، فَقَالَ: عَجَبًا لَكِ وَلِاتِّبَاعِكِ مُحَمَّدًا، وَتَرْكِكِ دِينَ عَبْدِ الْمُطَّلِبِ. قَالَتْ: قَدْ كَانَ ذَلِكَ، فَقُمْ دُونَ ابْنِ أَخِيكَ، فَاعْضُدْهُ وَامْنَعْهُ، فَإِنْ ظَهَرَ أَمْرُهُ، فَأَنْتَ بِالْخِيَارِ إِنْ شِئْتَ أَنْ تَدْخُلَ مَعَهُ أَوْ تَكُونَ عَلَى دِينِكَ، وَإِنْ لَمْ تَكُنْ كُنْتَ قَدْ أَعْذَرْتَ ابْنَ أَخِيكَ. قَالَ: وَلَنَا طَاقَةٌ بِالْعَرَبِ قَاطِبَةً، ثُمَّ يَقُولُونَ: جَاءَ بِدِينِ مُحَدَّثٍ؟ قَالَ: ثُمَّ انْصَرَفَ أَبُو لَهَبٍ[1].

(١) لم نجده في الإتحاف.

ذِكْرُ أُمِّ هَانِئٍ فَاخِتَةَ بِنْتِ أَبِي طَالِبِ بْنِ عَبْدِ الْمُطَّلِبِ ابْنَةِ عَمِّ رَسُولِ اللَّهِ ﷺ وَأُخْتِ عَلِيٍّ صَلَوَاتُ اللَّهِ عَلَى مُحَمَّدٍ وَآلِهِ[1]

٧٠٨٤- أخبرني مُحَمَّدُ بْنُ الْمُؤَمَّلِ بْنِ الْحَسَنِ، ثَنَا الْفَضْلُ بْنُ مُحَمَّدٍ، ثَنَا أَحْمَدُ بْنُ حَنْبَلٍ، قَالَ: أُمُّ هَانِئٍ بِنْتُ أَبِي طَالِبٍ، اسْمُهَا هِنْدٌ، وَأُمُّهَا فَاطِمَةُ بِنْتُ أَسَدِ بْنِ هَاشِمٍ، هَكَذَا ذَكَرَ[2] الْإِمَامُ أَبُو عَبْدِ اللَّهِ رضي الله عنه اسْمَ أُمِّ هَانِئٍ، وَقَدْ تَوَاتَرَتِ الْأَخْبَارُ[3] بِأَنَّ اسْمَهَا فَاخِتَةُ[4].

٧٠٨٥- أخبرناه أَبُو الْعَبَّاسِ مُحَمَّدُ بْنُ أَحْمَدَ الْمَحْبُوبِيُّ، ثَنَا سَعِيدُ بْنُ مَسْعُودٍ، ثَنَا يَزِيدُ بْنُ هَارُونَ، أَنَا ابْنُ أَبِي ذِئْبٍ (ح)

وَأَخْبَرَنَا الْحَسَنُ بْنُ يَعْقُوبَ الْعَدْلُ، ثَنَا يَحْيَى بْنُ أَبِي طَالِبٍ، ثَنَا أَبُو دَاوُدَ الطَّيَالِسِيُّ، ثَنَا ابْنُ أَبِي ذِئْبٍ، عَنْ سَعِيدٍ الْمَقْبُرِيِّ، عَنْ أَبِي مُرَّةَ، عَنْ فَاخِتَةَ وَهِيَ أُمُّ هَانِئٍ ابْنَةُ أَبِي طَالِبٍ رضي الله عنه قَالَتْ: رَأَيْتُ النَّبِيَّ ﷺ يَوْمَ الْفَتْحِ صَلَّى فِي ثَوْبٍ وَاحِدٍ، قَدْ خَالَفَ بَيْنَ طَرَفَيْهِ ثَمَانَ رَكَعَاتٍ[5].

---

(١) في (و) و(ك): «رضي الله عنها».

(٢) في (ك): «ذكره».

(٣) قال الذهبي في التلخيص: «قلت: أين التواتر؟!».

(٤) لم نجده في الإتحاف، وهو مما استدركه المحقق في الحاشية (١٨/ ٤٣٢-٦).

(٥) إتحاف المهرة (١٨/ ٩- ٢٣٢٩٤)، ولم يعزه للحاكم، وأصله في الصحيحين من =

وَقَدْ رَوَى عَنْهَا عَبْدُ اللهِ بْنُ جَعْفَرِ بْنِ أَبِي طَالِبٍ:

٧٠٨٦- أَمَّا عَبْدَانُ بْنُ يَزِيدَ الدَّقَّاقُ بِهَمَذَانَ، ثَنَا إِبْرَاهِيمُ بْنُ الْحُسَيْنِ، ثَنَا مُحَمَّدُ بْنُ إِسْمَاعِيلَ الْجُعْفِيُّ[1]، ثَنَا عَبْدُ اللهِ بْنُ سَلَمَةَ بْنِ أَسْلَمَ[2]، عَنْ أَبِيهِ، عَنْ عَبْدِ اللهِ بْنِ جَعْفَرِ بْنِ أَبِي طَالِبٍ قَالَ: سَمِعْتُ أُمَّ هَانِئٍ فَاخِتَةَ بِنْتَ أَبِي طَالِبٍ ﵁ تَقُولُ: رَأَيْتُ رَسُولَ اللهِ ﷺ صَلَّى عَامَ الْفَتْحِ مُلْتَحِفًا فِي ثَوْبٍ وَاحِدٍ ثَمَانَ رَكَعَاتٍ[3].

٧٠٨٧- حَدَّثَنَا أَبُو عَبْدِ اللهِ الْأَصْبَهَانِيُّ، ثَنَا الْحَسَنُ بْنُ الْجَهْمِ، ثَنَا الْحُسَيْنُ بْنُ الْفَرَجِ، ثَنَا مُحَمَّدُ بْنُ عُمَرَ، قَالَ: وَفِيمَا ذُكِرَ أَنَّ رَسُولَ اللهِ ﷺ خَطَبَ إِلَى عَمِّهِ أَبِي طَالِبٍ أُمَّ هَانِئٍ، قَبْلَ أَنْ يُوحَى إِلَيْهِ، وَخَطَبَهَا مَعَهُ هُبَيْرَةُ بْنُ أَبِي[4] وَهْبٍ، فَزَوَّجَهَا هُبَيْرَةَ، فَقَالَ لَهُ النَّبِيُّ ﷺ: «يَا عَمُّ، زَوَّجْتَ هُبَيْرَةَ [illegible] أَسْلَمَتْ فَفَرَّقَ الْإِسْلَامُ بَيْنَهَا وَبَيْنَ هُبَيْرَةَ، فَخَطَبَهَا رَسُولُ اللهِ ﷺ إِلَى نَفْسِهَا، فَقَالَتْ: وَاللهِ إِنْ كُنْتُ لَأُحِبُّكَ فِي الْجَاهِلِيَّةِ، فَكَيْفَ فِي الْإِسْلَامِ[5].

---

(١) هو: عبد الله بن جعفر بن أبي طالب، دون تسميتها فاختة: البخاري (١/ ٦٤، ٢٠)، (٥٨/٢٠)، وغيرهما، ومسلم في الطهارة (٣٣٦)، والصلاة (١٢٨/٢).

(٢) هو: المهري، ساقط من (و).

(٣) قوله: «أبي» ساقط من (و).

(٤) لم تجده في الإتحاف، وهو مما استدركه المحقق في الحاشية (١٩/ ٦٦-٧٣).

e usinq

٧٠٨٨ - **أَخْبَرَنَا** أَبُو الْعَبَّاسِ الْمُحَبُوبِيُّ، ثنا سَعِيدُ بْنُ مَنْصُورٍ، ثنا عُبَيْدُ اللَّهِ بْنُ مُوسَى، عَنْ إِسْرَائِيلَ، عَنْ أَبِي إِسْحَاقَ، عَنْ أَبِي صَالِحٍ، عَنْ أُمِّ هَانِئٍ ﷺ، قَالَتْ: خَطَبَنِي رَسُولُ اللَّهِ ﷺ، فَاعْتَذَرْتُ إِلَيْهِ، فَعَذَرَنِي، ثُمَّ أَنْزَلَ اللَّهُ ﷻ: ﴿يَٰٓأَيُّهَا ٱلنَّبِيُّ إِنَّآ أَحْلَلْنَا لَكَ ٱمْرَأَتَكَ ٱلَّٰتِيٓ ءَاتَيْتَ أُجُورَهُنَّ﴾ [الأحزاب: ٥٠] إِلَى قَوْلِهِ: ﴿وَٱلَّٰتِي هَاجَرْنَ مَعَكَ﴾ [الأحزاب: ٥٠]، قَالَتْ: فَلَمْ أَحِلَّ لَهُ لَمْ أُهَاجِرْ مَعَهُ، فَكُنْتُ مِنَ الطُّلَقَاءِ.

٧٠٨٩ - **حَدَّثَنَا** أَبُو الْعَبَّاسِ مُحَمَّدُ بْنُ يَعْقُوبَ، ثنا الْفَضْلُ بْنُ يَعْقُوبَ الْعَمَّارُ، ثنا عَلِيُّ بْنُ يَحْيَى بْنِ أَبِي طَالِبٍ، ثنا عَبْدُ الْوَهَّابِ بْنُ عَطَاءٍ، ثنا سَعِيدٌ، عَنْ أَبِي عُرْوَبَةَ، عَنْ أَيُّوبَ بْنِ صُهَيْبَانَ[1]، عَنْ عَبْدِ اللَّهِ بْنِ الْحَارِثِ أَنَّ ابْنَ عَبَّاسٍ عَلَّلَ لَهُ بِحَدِيثِ الْمُسَنِّ، حَتَّى أَدْخَلَنَا عَلَى أُمِّ هَانِئٍ، فَقُلْتُ لَهَا: أَخْبِرِي ابْنَ عَبَّاسٍ بِمَا أَخْبَرْتِنَا بِهِ، فَقَالَتْ أُمُّ هَانِئٍ: دَخَلَ رَسُولُ اللَّهِ ﷺ بَيْتِي، فَصَلَّى صَلَاةَ الضُّحَى ثَمَانِيَ رَكَعَاتٍ، فَخَرَجَ ابْنُ عَبَّاسٍ وَهُوَ يَقُولُ: لَقَدْ قَرَأْتُ مَا بَيْنَ اللَّوْحَيْنِ، فَمَا عَرَفْتُ صَلَاةَ الْإِشْرَاقِ إِلَّا السَّاعَةَ، ﴿يُبَيِّنُونَ لِلَّذِي

---

(١) ثقة، انظر: «تهذيب الكمال» (٥٥).

(٢) في جميع النسخ: «الضحى»، وهو خطأ في التشخيص، وقد تقدم على الصواب في الحديث (٧٧٨٧) وتقدم برقم (٣٢١٤) وسيأتي كذلك قصيرة.

(٣) ثقة، «تهذيب الكمال» (٥٠٤).

(٤) «تهذيب الكمال» (٥٠٤).

(٥) إسناده قوي (١٨٤٠ - ١٨٤٣).

(٦) هو الحسن بن يحيى بن الجعد.

(٧) وهكذا أيوب بن أبي صفوان، مولى عبد الله بن الحارث بن نوفل القرشي.

وَالْإِشْرَاقِ ﴾[1]. ثُمَّ[2] قَالَ ابْنُ عَبَّاسٍ: هَذِهِ صَلَاةُ الْإِشْرَاقِ[3].

وَقَدْ رَوَى عَبْدُ اللهِ بْنُ عَبَّاسٍ عَنْ أُمِّ هَانِئٍ حَدِيثًا آخَرَ:

٧٠٩٠- حدثناه أَبُو الْعَبَّاسِ مُحَمَّدُ بْنُ يَعْقُوبَ، أَنَا مُحَمَّدُ بْنُ عَبْدِ اللهِ بْنِ عَبْدِ الْحَكَمِ، أَنَا ابْنُ وَهْبٍ، أَخْبَرَنِي عِيَاضُ بْنُ عَبْدِ اللهِ[4]، عَنْ مَخْرَمَةَ بْنِ سُلَيْمَانَ، عَنْ كُرَيْبٍ مَوْلَى ابْنِ عَبَّاسٍ، عَنْ عَبْدِ اللهِ بْنِ عَبَّاسٍ، أَنَّ أُمَّ هَانِئٍ بِنْتَ أَبِي طَالِبٍ، حَدَّثَتْهُ أَنَّهَا[5] قَالَتْ: يَا رَسُولَ اللهِ، يَزْعُمُ ابْنُ أُمِّي عَلِيٌّ أَنَّهُ قَاتِلٌ مَنْ أَجَرْتُ، فَقَالَ رَسُولُ اللهِ ﷺ: «قَدْ أَجَرْنَا مَنْ أَجَرْتِ»[6].

حَدِيثٌ ثَالِثٌ لِعَبْدِ اللهِ بْنِ عَبَّاسٍ، عَنْ أُمِّ هَانِئٍ:

٧٠٩١- حدثنا أَبُو الْعَبَّاسِ مُحَمَّدُ بْنُ يَعْقُوبَ، ثَنَا الْعَبَّاسُ بْنُ مُحَمَّدٍ الدُّورِيُّ، ثَنَا الْحَسَنُ بْنُ بِشْرٍ الْهَمْدَانِيُّ، ثَنَا[7] سَعْدَانُ بْنُ الْوَلِيدِ بَيَّاعُ

---

(١) (ص: آية ١٨).

(٢) قوله: «ثم» ساقط من (ك).

(٣) لم نجده في الإتحاف.

(٤) هو: عياض بن عبد الله بن عبد الرحمن بن معمر القرشي، نزيل مصر، من رجال التهذيب.

(٥) قوله: «أنها» ساقط من (ك).

(٦) [illegible]

(٧) [illegible] ساقط من (ك).

(٨) [illegible] (٧٢٧٨) [illegible] الحلي: كوفي قليل الحديث، لم يحتج به، وسُمي في حديث رقم (٥٠٠٣): «سعدان بن يحيى».

ɓuisn e

قَالَتْ: فَأَتَى رَسُولُ اللهِ ﷺ، فَجَلَسَ عَلَى مَجْلِسِ الْمَلَإِ»، وَكَانَ جَانِبًا، قَالَتْ: إِنَّ جَدَّتِي لَخَيْرُ بَاسِلَةٍ، وَلَى لأَسْتَحْيِي أَنْ أَقُولَ لَهَا، قَالَ: «فَلْتَقُولِي، فَلْتَسْرُدِي وَلْتَرُثِّ عَلَيْهَا الْمَيِّتَ، قَالَتْ: مِعْلَ مَا إِنَّامَ؟، قَالَتْ: يَا رَسُولَ اللهِ، مَا جَدِيَ إِلَّا شَرٌّ مِنْ عَلٍّ، قَالَ: «فَلْتَقُولِي، فَلَمَّا جِئْتُ بِهِ، سَمَّى عَلَى طَعَامِهِ، فَأَكَلَ مِنْهُ، ثُمَّ حَمِدَ اللهَ تَعَالَى، ثُمَّ قَالَ: «نِعْمَ الإِدَامُ الْخَلُّ يَا أَهْلَ الْبَيْتِ، لَا يُقْفَرُ بَيْتٌ فِيهِ خَلٌّ»[1].

وَقَدْ رَوَى عَنْهُ ابْنُ عُمَرَ بْنِ الْخَطَّابِ ﷺ، عِنْدَ أَوْ مَعَهُ:

٧٠٩٧- أَخْبَرَنَاهُ أَبُو بَكْرٍ بْنُ عَبْدِ الرَّزَّاقِ الْبَغْدَادِيُّ بِبَغْدَادَ، ثَنَا عَلِيُّ بْنُ الْحُسَيْنِ بْنِ الْجُنَيْدِ، ثَنَا الْمُعَافَى بْنُ سُلَيْمَانَ، ثَنَا سَعِيمٌ بْنُ بَشِيرٍ، عَنْ مُوسَى بْنِ عُقْبَةَ، عَنْ أَبِيهِ، عَنِ ابْنِ عُمَرَ ﷺ، قَالَ: دَخَلَ رَسُولُ اللهِ ﷺ عَلَى أَهْلِ مَيِّتٍ، فَقَالَ: «مَا لِلْمَيِّتِ فِيكُمْ؟ فَشَرِبَ لَبَنًا»[2].

وَقَدْ رَوَى حَدِيثَ أَبِي رَافِعٍ هَذَا عَنِ ابْنِهِ عُبَيْدِ اللهِ:

٧٠٩٨- أَخْبَرَنِي أَبُو جَعْفَرٍ أَحْمَدُ بْنُ عُبَيْدٍ[3]، ثَنَا أَحْمَدُ الأَسْيُوطِيُّ بِعَمَّانَ، ثَنَا إِبْرَاهِيمُ بْنُ الْحُسَيْنِ، ثَنَا أَبُو ضَمْرَةَ، وَمُحَمَّدُ بْنُ عُبَيْدِ اللهِ بْنِ زَبَّالٍ، قَالَا:

---

[1] ثم تعمدوا إلى الطعام، وهو مما استركه المحتلق في الجاهلية (١٨٩/١ ـ ٢).

[2] يعني أنها جعلت اللبن، فصيحت الحديث، وقد استشكل عليه ابن عدي عليه هذا

[3] ثم توجد هذا الحديث في الإتحاف.

في (د): «عبيد».

[4] عن أحمد بن أبي بكر القاسم بن زبالة بن عبصب بن عبد الرحمن بن عبد الرحمن.

محمد بن عبيد الله بن زبالة ثم نقف له أخبار.

ثَنَا عُثْمَانُ[1] بْنُ عَبْدِ اللهِ بْنِ أَبِي عَتِيقٍ، حَدَّثَنِي سَعِيدُ بْنُ عَمْرِو بْنِ جَعْدَةَ بْنِ هُبَيْرَةَ، عَنْ أَبِيهِ، عَنْ جَدِّهِ، عَنْ أَبِيهِ جَعْدَةَ بْنِ هُبَيْرَةَ[2]، قَالَ: سَمِعْتُ أُمِّي أُمَّ هَانِئٍ بِنْتَ أَبِي طَالِبٍ، قَالَتْ: قَالَ لِي رَسُولُ اللهِ ﷺ: «إِنَّ اللهَ تَعَالَى فَضَّلَ قُرَيْشًا بِسَبْعِ خِصَالٍ، لَمْ يُعْطَهَا أَحَدٌ قَبْلَهُمْ، وَلَا يُعْطِهَا أَحَدٌ بَعْدَهُمْ، فِيهِمُ النُّبُوَّةُ، وَفِيهِمُ الْحِجَابَةُ، وَفِيهِمُ السِّقَايَةُ، وَنَصَرَهُمْ عَلَى الْفِيلِ وَهُمْ لَا يَعْبُدُونَ اللهَ، وَعَبَدُوا اللهَ عَشْرَ سِنِينَ لَمْ يَعْبُدْهُ غَيْرُهُمْ، وَنَزَلَتْ فِيهِمْ سُورَةٌ لَمْ يُشْرَكْ فِيهَا غَيْرُهُمْ: ﴿لِإِيلَٰفِ قُرَيْشٍ﴾»[3].

وَقَدْ رُوِيَ عَنْ يَحْيَى بْنِ جَعْدَةَ بْنِ هُبَيْرَةَ، عَنْ جَدَّتِهِ أُمِّ هَانِئٍ.

٧٠٩٤- ثنا أَبُو عَبْدِ اللهِ مُحَمَّدُ بْنُ عَبْدِ اللهِ بْنِ دِينَارٍ الزَّاهِدُ الْعَدْلُ، ثَنَا أَحْمَدُ بْنُ مُحَمَّدِ بْنِ نَصْرٍ، ثَنَا أَبُو نُعَيْمٍ، ثَنَا مِسْعَرٌ، عَنْ أَبِي الْعَلَاءِ الْعَبْدِيِّ وَهُوَ هِلَالُ بْنُ خَبَّابٍ، عَنْ يَحْيَى بْنِ جَعْدَةَ بْنِ هُبَيْرَةَ، عَنْ جَدَّتِهِ أُمِّ هَانِئٍ، قَالَتْ: إِنْ

كُنْتُ لَأَسْمَعُ قِرَاءَةَ رَسُولِ اللهِ ﷺ فِي اللَّيْلِ وَأَنَا عَلَى عَرِيشِ أَهْلِي[4].

---

(١) كذا، ورواه البخاري في التاريخ الكبير (١/ ٣٢٠) عن أبي مصعب، والطبراني في الكبير (٢٤/ ٤٠٩)، وابن عدي (١/ ٤٢٩) من طريقه فقال: «عن إبراهيم بن محمد بن ثابت بن شرحبيل العبدري، عن عثمان»، وكذا تقدم في التفسير (٤٠١٧) من طريق يعقوب بن محمد الزهري عن إبراهيم بن محمد، عن عثمان به، وقال: «وقال لي الأويسي: حدثني سليمان، عن عثمان بن عبد الله بن أبي عتيق، عن جعدة بن هبيرة، عن أبيه، عن جده، عن أبيه جعدة بن هبيرة، عن أبي جعدة، عن أبيه جعدة بن هبيرة».

(٢) كذا في جميع النسخ، وهو خطأ، وهذا الموضع من إتحاف المهرة (١٨/ ٢٠-٢٢٣٠٩) وإنما هو في الطريق الأول من الموضع الثاني من إتحاف المهرة (١٨/ ١٢-٢٣٩٧) وعزاه للحاكم ولم يذكر إسناده.

buisn e

وَمِنْ نِسَاءِ بَنِي عَبْدِ الْمُطَّلِبِ بْنِ هَاشِمِ بْنِ عَبْدِ مَنَافٍ

أَرْوَى بِنْتُ عَبْدِ الْمُطَّلِبِ

وَهِيَ إِحْدَى عَمَّاتِ رَسُولِ اللهِ ﷺ وَهِيَ عَمَّتُهُ

٧٠٩٥- صحَّا أَبُو عَبْدِ اللهِ مُحَمَّدُ بْنُ أَحْمَدَ الأَصْبَهَانِيُّ، نَا الْحَسَنُ بْنُ الْجَهْمِ بْنِ مَيْمُونَةَ الأَصْبَهَانِيُّ، نَا الْحُسَيْنُ بْنُ الْفَرَجِ، نَا مُحَمَّدُ بْنُ عُمَرَ، قَالَ: كَانَتْ أَرْوَى بِنْتُ عَبْدِ الْمُطَّلِبِ قَدْ أَسْلَمَتْ، فَهَاجَرَتِ سَلَمَةُ بْنُ لَجَبٍ، عَنْ عَبِيدَةَ[1]: بِنْتِ عُبَيْدِ اللهِ بْنِ قَصَبٍ، مِنْ أَهْلِ دُومَةَ، مِنْ غَزَاةِ بَنِي أَنْمَارٍ[2]، قَالَتْ: كَانَتْ قُرَيْشٌ لَا تُصَلِّي الضُّحَى، إِنَّمَا تُصَلِّي الْعَصْرَ، إِلَّا تُبَّعٌ الْحِمْيَرِيُّ[3].

قُلْتُ: الْحَدِيثُ لَمْ تَمُرَّ عَلَيْهِ، وَلَهُ شَاهِدٌ مَقْبُولٌ[4].

قَالَ الْحَاكِمُ: هَذَا حَدِيثُ رُوَاتُهُ الْمَدَنِيُّونَ بِهَذَا الإِسْنَادِ، وَالْوَاحِدِيُّ مُقَدَّمٌ فِي هَذَا الْعِلْمِ قَدْ حَكَمَ بِهِ، وَقَدْ أَكْثَرَ هِشَامُ بْنُ عُرْوَةَ أَنْ يَكُونَ قَدْ أَسْنَدَ عَنْ بَنَاتِ عَبْدِ الْمُطَّلِبِ غَيْرَ صَفِيَّةَ أُمِّ الزُّبَيْرِ. ﴿ ﴿ ﴿

---

(١) في جميع النسخ: «قال» وقد تقدم حديثها (٧٠٠٣) والتعليق عليه.

(٢) في (ز): «غزاة بني دومة» وفي (ق٤): «غزاته».

(٣) لم نجد هذا الحديث في مصدر آخر.

(٤) كذا في جميع النسخ، والظاهر أنه من كلام الناسخ، وقد تقدمت ترجمتها قريبا.

وَمِنْ نِسَاءِ قُرَيْشٍ اللَّاتِي رَوَيْنَ عَنْ رَسُولِ اللَّهِ ﷺ

فَاطِمَةُ بِنْتُ قَيْسِ بْنِ وَهْبِ[1] بْنِ ثَعْلَبَةَ بْنِ وَائِلِ بْنِ عَمْرِو بْنِ شَيْبَانَ بْنِ مُحَارِبِ بْنِ فِهْرٍ

٧٠٩٦- حدثني بِصِحَّةِ هَذَا النَّسَبِ أَبُو بَكْرٍ مُحَمَّدُ بْنُ أَحْمَدَ بْنِ بَالُويَهْ، ثَنَا إِبْرَاهِيمُ بْنُ إِسْحَاقَ الْحَرْبِيُّ[2]، ثَنَا مُصْعَبُ بْنُ عَبْدِ اللهِ الزُّبَيْرِيُّ[3].

٧٠٩٧- ثَنَا أَبُو الْعَبَّاسِ مُحَمَّدُ بْنُ يَعْقُوبَ، أَنَا مُحَمَّدُ بْنُ عَبْدِ اللهِ بْنِ عَبْدِ الْحَكَمِ، أَنَا ابْنُ وَهْبٍ، أَخْبَرَنِي ابْنُ أَبِي الزِّنَادِ، عَنْ هِشَامِ بْنِ عُرْوَةَ، عَنْ

buisn e

(١) [illegible]

(٢) تصحفت في الإتحاف، وهو مما اعتذر [illegible] محقق في الحاشية (١٩/ ٥٣٦-١٠١).

(٣) في (و) و(ك): «ابنة».

رَسُولُ اللهِ ﷺ.

هَذَا حَدِيثٌ صَحِيحُ الإِسْنَادِ، وَلَمْ يُخَرِّجَاهُ بِهَذِهِ السِّيَاقَةِ.

٧٠٩٨- أَخْبَرَنِي مُحَمَّدُ بْنُ عَلِيٍّ الصَّنْعَانِيُّ بِمَكَّةَ، ثنا إِسْحَاقُ بْنُ إِبْرَاهِيمَ، ثنا عَبْدُ الرَّزَّاقِ، عَنِ ابْنِ جُرَيْجٍ، ثنا عَطَاءٌ، أَخْبَرَنِي عَبْدُ الرَّحْمَنِ بْنُ عَاصِمٍ: "أَنَّ نَائِبَةً، أَنَّ فَاطِمَةَ بِنْتَ قَيْسٍ أُخْتَ الضَّحَّاكِ بْنِ قَيْسٍ أَخْبَرَتْهُ، وَكَانَتْ مِمَّنْ بَايَعَ تَحْتَ الشَّجَرَةِ، وَذَكَرَ الْحَدِيثَ بِطُولِهِ، وَقَالَ فِي آخِرِهِ: فَلَمَّا انْقَضَتْ عِدَّتُهَا، خَطَبَهَا أَبُو جَهْمٍ وَمُعَاوِيَةُ بْنُ أَبِي سُفْيَانَ، فَاسْتَأْمَرَتِ النَّبِيَّ ﷺ، فَقَالَ: «أَمَّا مُعَاوِيَةُ فَمُصْعْلُوكٌ لَا مَالَ لَهُ، وَأَمَّا أَبُو جَهْمٍ فَلَيْسَ أَحَدٌ عَلَيْهِ شَدِيدًا»، قَالَتْ: فَتَزَوَّجْتُ أُسَامَةَ بْنَ زَيْدٍ".

وَقَدْ رَوَى جَابِرُ بْنُ عَبْدِ اللهِ، عَنْ فَاطِمَةَ بِنْتِ قَيْسٍ

٧٠٩٩- حَدَّثَنَا إِسْمَاعِيلُ بْنُ مُحَمَّدِ بْنِ الْفَضْلِ بِبَغْدَادَ، ثنا عَبْدُ اللهِ بْنُ أَحْمَدَ بْنِ حَنْبَلٍ، وَمُحَمَّدُ بْنُ عُثْمَانَ بْنِ كَامِلٍ، قَالَا: ثنا وَهْبُ بْنُ بَقِيَّةَ، أنا خَالِدُ بْنُ عَبْدِ اللهِ، عَنْ دَاوُدَ بْنِ أَبِي هِنْدٍ، عَنِ ابْنِ جُرَيْجٍ، عَنْ أَبِي الزُّبَيْرِ، عَنْ جَابِرٍ، عَنْ فَاطِمَةَ بِنْتِ قَيْسٍ، قَالَتْ: سَأَلْتُ رَسُولَ اللهِ ﷺ عَنِ الشَّرَاسَةِ، وَقَالَ: «فَقَدْ أَتَتْ أَبْوَابَهَا، ثُمَّ تَقْتُلُ وَتُصَلَّبُ عِنْدَ بَعْضِ هَذَا».

---

(١) إسحاق المنهال (٣٤٧-٣٣٣٩)، ومن للصنف، وانظر ما بعده وإسناده.

(٢) في النكتين: «فطلقه» مصحف، آخره له السائي هذا الحديث، وأبو داود في سلم الطلاق (٢٢٨٤).

(٣) إسحاق المنهال (٣٤٧-٣٣٣٩)، ومن للصنف، وانظر ما قبله.

(٤) ترجمة في الإصابة، وهو اسم استدركه الحاكم في الذيل (٤٨٤/٨)، والمستدرك على: فاطمة بنت أبي حبيش غير من المطلب الشريف، لا فاطمة بنت قيس الهبرية. =

وَقَدْ رَوَتْ عَائِشَةُ، وَأُمُّ سَلَمَةَ ﷺ عَنْ فَاطِمَةَ بِنْتِ قَيْسٍ.

أَمَّا حَدِيثُ أُمِّ سَلَمَةَ:

٧١٠٠- **فَأَخْبَرَنَاهُ** أَبُو الْعَبَّاسِ مُحَمَّدُ بْنُ يَعْقُوبَ، ثنا مُحَمَّدُ بْنُ إِسْحَاقَ الصَّغَانِيُّ[1]، ثنا شُرَيْحُ[2] بْنُ النُّعْمَانِ، ثنا عَبْدُ اللهِ بْنُ عُمَرَ[3]، عَنْ سَالِمٍ أَبِي النَّضْرِ، عَنْ أَبِي سَلَمَةَ بْنِ عَبْدِ الرَّحْمَنِ، عَنْ أُمِّ سَلَمَةَ ﷺ، قَالَتْ: جَاءَتْ فَاطِمَةُ بِنْتُ قَيْسٍ[4] رَسُولَ اللهِ ﷺ، فَقَالَتْ: إِنِّي أُنْتَخَاطَبُ، قَالَ[5]: «اذْهَبِي فَاعْتَدِّي بِالْخَيْضِ، إِنَّمَا هُوَ عِرْقٌ تَنْظُفُ أَيَّامَ أَقْرَائِهَا ثُمَّ تَغْتَسِلُ، ثُمَّ تَسْتَثْفِرُ بِثَوْبٍ وَتُصَلِّي»[6].

وَأَمَّا حَدِيثُ عَائِشَةَ:

٧١٠١- **فَأَخْبَرَنِيهِ** أَحْمَدُ بْنُ يَعْقُوبَ الثَّقَفِيُّ، ثنا أَبُو جَعْفَرٍ أَحْمَدُ بْنُ

(١) في (ت): «الصغاني».
(٢) في (ت): «شريح».
(٣) في (ت): «عمر».
(٤) في (ت): «قيس».
(٥) في (ت): «فقال».
(٦) أخرجه أبو داود (٢٨٣) في الطهارة: باب من روى أن دم الحيض يعصر، والنسائي (٢١٧) في الطهارة: باب الاستحاضة، وابن ماجه (٦٢٦) في الطهارة: باب ما جاء في المستحاضة أنها تجلس أيام أقرائها، وأحمد (٢٦٥٧٧) في مسند المكثرين من الرجال: مسند أبي سلمة بن عبد الرحمن عن أم سلمة.

Missing

زَيْدٍ، عَنْ هِشَامِ بْنِ عُرْوَةَ، عَنْ أَبِيهِ، عَنْ عَائِشَةَ ﵂، أَنَّ فَاطِمَةَ بِنْتَ أَبِي حُبَيْشٍ اسْتَفْتَتِ النَّبِيَّ ﷺ، فَقَالَتْ: إِنِّي أُسْتَحَاضُ فَلَا أَطْهُرُ، أَفَأَدَعُ الصَّلَاةَ؟ قَالَ: «إِنَّمَا ذَلِكِ عِرْقٌ لَيْسَ بِالْحَيْضِ، وَلَكِنْ دَعِي الصَّلَاةَ قَدْرَ الْأَيَّامِ الَّتِي كُنْتِ تَحِيضُ فِيهَا»[1].

❁❁❁

(١) إتحاف المهرة (١٧/ ٢٨٦-٢٢٢٦) وقال عزوه للمصنف، وأصله في الصحيحين من حديث حماد بن زيد به، وفيه: فاطمة بنت أبي حبيش.

ذِكْرُ الشِّفَاءِ بِنْتِ عَبْدِ اللهِ الْقُرَشِيَّةِ رضي الله عنها

٧١٠٢- حدثني أَبُو بَكْرٍ مُحَمَّدُ بْنُ أَحْمَدَ بْنِ بَالُويَهْ، ثَنَا إِبْرَاهِيمُ بْنُ إِسْحَاقَ الْحَرْبِيُّ، ثَنَا مُصْعَبُ بْنُ عَبْدِ اللهِ الزُّبَيْرِيُّ، قَالَ: وَمِنْ نِسَاءِ قُرَيْشٍ اللَّاتِي صَحِبْنَ رَسُولَ اللهِ ﷺ الشِّفَاءُ بِنْتُ عَبْدِ اللهِ، وَهِيَ أُمُّ سُلَيْمَانَ بْنِ أَبِي حَثْمَةَ الْقُرَشِيِّ، وَجَدَّةُ أَبِي بَكْرِ بْنِ سُلَيْمَانَ بْنِ أَبِي حَثْمَةَ[1].

٧١٠٣- ثنا أَبُو عَبْدِ اللهِ الْأَصْبَهَانِيُّ، ثَنَا الْحَسَنُ بْنُ الْجَهْمِ، ثَنَا الْحُسَيْنُ بْنُ الْفَرَجِ، ثَنَا مُحَمَّدُ بْنُ عُمَرَ، قَالَ: وَالشِّفَاءُ بِنْتُ عَبْدِ اللهِ أَسْلَمَتْ قَبْلَ الْفَتْحِ، وَبَايَعَتْ رَسُولَ اللهِ ﷺ[2].

٧١٠٤- حدثنا أَبُو الْعَبَّاسِ مُحَمَّدُ بْنُ يَعْقُوبَ، ثَنَا الْعَبَّاسُ بْنُ مُحَمَّدٍ [illegible]

إِسْمَاعِيلُ بْنُ مُحَمَّدِ بْنِ سَعْدٍ، أَنَّ أَبَا بَكْرِ بْنَ سُلَيْمَانَ بْنِ أَبِي حَثْمَةَ الْقُرَشِيَّ، حَدَّثَهُ أَنَّ رَجُلًا مِنَ الْأَنْصَارِ خَرَجَتْ بِهِ نَمْلَةٌ، فَقَالَ: أَنَّ الشِّفَاءَ بِنْتَ عَبْدِ اللهِ تَرْقِي مِنَ النَّمْلَةِ، فَجَاءَهَا، فَسَأَلَهَا أَنْ تَرْقِيَهُ، فَقَالَتْ: وَاللهِ مَا رَقِيتُ مُنْذُ أَسْلَمْتُ، فَذَهَبَ الْأَنْصَارِيُّ إِلَى رَسُولِ اللهِ ﷺ، فَأَخْبَرَهُ بِالَّذِي قَالَتِ الشِّفَاءُ، فَدَعَا رَسُولُ اللهِ ﷺ الشِّفَاءَ، فَقَالَ: «اعْرِضِي عَلَيَّ». فَعَرَضَهُ عَلَيْهِ، فَقَالَ: «أَرْقِيهِ وَعَلِّمِيهِ». [illegible]

(١) [illegible]

(٢) [illegible]

(٣) في (ب): «أرقيه وعليها..... الكتاب».

(٤) إتحاف المهرة (١٦/ ٩٨٩-٢١٤٨٩) وفاته عزوه للمصنف.

هَذَا حَدِيثٌ صَحِيحٌ عَلَى شَرْطِ الشَّيْخَيْنِ، وَقَدْ سَمِعَهُ أَبُو بَكْرِ بْنُ سُلَيْمَانَ مِنْ جَدِّهِ.

٧٠٧٥ - **حكم الحاكم** أَنْبَأَ عَبْدُ اللَّهِ بْنُ مُحَمَّدِ بْنِ يَعْقُوبَ الْفَقِيهُ، ثَنَا مُحَمَّدُ بْنُ إِسْحَاقَ الثَّقَفِيُّ، ثَنَا الْحَارِثُ بْنُ أَبِي أُسَامَةَ الْوَاسِطِيُّ، عَنْ أَبِي بَكْرِ بْنِ سُلَيْمَانَ، الْكِنْدِيِّ، قَالَ: أَخَذَ بِيَدِي عَلِيُّ بْنُ الْحُسَيْنِ بْنِ عَلِيٍّ حَتَّى، الْطَلَقَ بِي إِلَى رَجُلٍ مِنْ قُرَيْشٍ، أَحَبَّ بِي إِلَهْزَةَ، فَقَالَ لَهُ: إِنَّ ابْنَ عَمِّكَ، حَدَّثَ يُحَدِّثُ أَبِي عَنْ جَدِّهِ أَنَّ مِنْ صَلَاتِهِ، ثُمَّ أَقْبَلَ عَلَيْنَا يُوَدِّعُهُ، فَقَالَ لَهُ عَلِيُّ بْنُ الْحُسَيْنِ: الْحَدِيثُ الَّذِي ذَكَرْتَ عَنْ أَبِيكَ فِي شَأْنِ الْوَتْرِ، فَقَالَ: نَعَمْ، حَدَّثَنِي أَبِي أَنَّهُ كَانَ تُرْفَعُ لَهُ نَارٌ فِي الْجَاهِلِيَّةِ، فَلَمَّا أَنْ جَاءَ الْإِسْلَامُ، قَالَ: لَا أَرْفَعُ حَتَّى أَسْتَأْمِرَ رَسُولَ اللَّهِ ﷺ، فَقَالَ لَهُ النَّبِيُّ ﷺ: «إِنِّي لَمْ أُبْعَثْ بِهَذَا وَلَكِنْ بُعِثْتُ بِالْحَنِيفِيَّةِ».

٧٠٧٦ - **حكم الحاكم** بِالْحَدِيثِ عَلَى وَجْهِهِ أَخْبَرَنِي مُحَمَّدُ بْنُ جَعْفَرِ بْنِ مَطَرٍ، بِمَرْوَ الرُّوذِ، ثَنَا أَبُو الْعَبَّاسِ، ثَنَا سَرِيٌّ، وَلَقَبُهُ: إِسْحَاقُ الْوَاسِطِيُّ، حَدَّثَنَا مَخْلَدُ بْنُ مُحَمَّدِ الْوَاسِطِيُّ[1]، ثَنَا إِبْرَاهِيمُ بْنُ عَبْدِ اللَّهِ الرَّمَادِيُّ الْهَرَوِيُّ،

---

(١) في (ك): «الطبري» مصحف، وهو حامد بن محمد بن خلف بن الشرقي البلخي البسطوي.

(٢) في (ب): «الحارث»، وفي حاشية الخراساني: «الحارث صالح».

(٣) في (ك): «السبع، والصواب»، والوتر: من السلم، كما سبق في أبي حاتم، وأبي حيان.

(٤) في (ك): «فقد».

(٥) الصحائف: هي الصحف (٦/١٠ و٨/٩٨٩ و١٠/٩٩٤)، وهو مذهب الحنفية.

(١) في (ك): «محمد بن سعيد بن منيع»، أبو عبد الله الواسطي، يروي عن إبراهيم بن عبد الله بن حباب الهروي.

حَدَّثَنِي عُثْمَانُ بْنُ عُمَرَ بْنِ عُثْمَانَ بْنِ سُلَيْمَانَ بْنِ أَبِي عَنْبَسَةَ الْقُرَشِيُّ الْعَدَوِيُّ، حَدَّثَنِي أَبِي(١)، عَنْ جَدِّي عُثْمَانَ بْنِ سُلَيْمَانَ، عَنْ أَبِيهِ، عَنْ أُمِّهِ الشِّفَاءِ بِنْتِ عَبْدِ اللهِ، أَنَّهَا كَانَتْ تَرْعَى بِرُقَى فِي الْجَاهِلِيَّةِ، وَأَنَّهَا قَدْ كَانَتْ بَايَعَتْ رَسُولَ اللهِ ﷺ بِمَكَّةَ قَبْلَ الْهِجْرَةِ، فَقَدِمَتْ عَلَيْهِ مُهَاجِرَةً، فَقَالَتْ: يَا رَسُولَ اللهِ إِنِّي قَدْ كُنْتُ(٢) أَرْقِي بِرُقًى فِي الْجَاهِلِيَّةِ، وَقَدْ رَأَيْتُ أَنْ أَعْرِضَهَا عَلَيْكَ، فَقَالَ: «اعْرِضِيهَا»، فَعَرَضَتْهَا عَلَيْهِ، وَكَانَتْ فِيهَا رُقْيَةُ النَّمْلَةِ، فَقَالَ: «ارْقِي بِهَا، وَعَلِّمِيهَا حَفْصَةَ: بِسْمِ اللهِ عَلَى(٣) حِينَ يَعْرُوهُ مِنْ أَفْزَاعِهَا، وَلَا تَغْرُرْ أَحَدًا، اللَّهُمَّ اكْشِفِ الْبَأْسَ رَبَّ النَّاسِ»، قَالَ: تَرْقِي بِهَا عَلَى عُودِ تَرْمَسٍ سَبْعَ مَرَّاتٍ، وَتَنْضَحُهُ مَكَانًا نَظِيفًا(٤)، ثُمَّ تُدَلِّكُهُ عَلَى حَجَرٍ، وَتَطْلِيهِ عَلَى الرَّوْعَةِ(٥).

٧١٠٧- **أَخْبَرَنِي** مُحَمَّدُ بْنُ الْحَسَنِ(٦)، أَنَا عَلِيُّ بْنُ عَبْدِ الْعَزِيزِ، أَنَا أَبُو

عُبَيْدَةَ، عَنْ عَبْدِ الْمَجِيدِ بْنِ سُهَيْلٍ الزُّهْرِيِّ، عَنْ أَبِي سَلَمَةَ بْنِ عَبْدِ الرَّحْمَنِ، عَنِ الشِّفَاءِ ابْنَةِ عَبْدِ اللهِ، قَالَتْ: جِئْتُ يَوْمًا حَتَّى دَخَلْتُ عَلَى النَّبِيِّ ﷺ، فَسَأَلْتُهُ وَشَكَوْتُ إِلَيْهِ، فَجَعَلَ يَعْتَذِرُ إِلَيَّ وَجَعَلْتُ أَلُومُهُ. قَالَتْ: ثُمَّ حَانَتِ الصَّلَاةُ الْأُولَى، فَدَخَلْتُ بَيْتَ ابْنَتِي، وَهِيَ عِنْدَ شُرَحْبِيلَ بْنِ حَسَنَةَ، فَوَجَدْتُ زَوْجَهَا فِي الْبَيْتِ، فَجَعَلْتُ أَلُومُهُ، وَقُلْتُ: حَضَرَتِ الصَّلَاةُ وَأَنْتَ هَهُنَا؟ فَقَالَ: يَا عَمَّةُ، لَا تَلُومِينِي، كَانَ لِي ثَوْبَانِ اسْتَعَارَ أَحَدَهُمَا النَّبِيُّ ﷺ. أَنَا أَلُومُهُ[1] وَهَذَا شَأْنُهُ[2]!. فَقَالَ شُرَحْبِيلُ: إِنَّمَا كَانَ فِي أَحَدِهِمَا دِرْعٌ[3]، فَرَفَّعْنَاهُ[4].



(١) قوله: «أنا» غير موجود في (و)، وفوقه في (ز) ضبة.

(٢) في (و): «لحياته»!.

(٣) في (ز): «ردع».

(٤) لم نجده في الإتحاف.

ذِكْرُ أُمِّ عَبْدِ اللهِ

لَيْلَى بِنْتِ أَبِي حَثْمَةَ الْعَدَوِيَّةِ ﷺ

٧١٠٩- **صحيح** أَبُو الْعَبَّاسِ مُحَمَّدُ بْنُ يَعْقُوبَ، ثنا أَحْمَدُ بْنُ عَبْدِ الْجَبَّارِ، ثنا يُونُسُ بْنُ بُكَيْرٍ، عَنِ ابْنِ إِسْحَاقَ قَالَ: وَمِمَّنْ هَاجَرَ إِلَى الْحَبَشَةِ عَامِرُ بْنُ رَبِيعَةَ، وَمَعَهُ امْرَأَتُهُ لَيْلَى بِنْتُ أَبِي حَثْمَةَ بْنِ غَانِمِ بْنِ عَوْفِ بْنِ عُبَيْدِ بْنِ عُوَيْجِ بْنِ عَدِيِّ بْنِ كَعْبٍ[1].

٧١١٠- **صحيح** أَبُو عَبْدِ اللهِ الأَسْفَيْنَائِيُّ، ثنا الْحُسَيْنُ بْنُ الْجَهْمِ، ثنا الْحُسَيْنُ بْنُ الْفَرَجِ، ثنا مُحَمَّدُ بْنُ عُمَرَ، قَالَ: حَدَّثَنِي مَعْمَرٌ، عَنِ الزُّهْرِيِّ، عَنْ

Using

وَقَفَ عَلَى وَهْرٍ عَلَى بَيْرَقِهِ، وَقُلْتُ لِعَلِيٍّ مِنْهُ أَلَاقِيهِ شَدًّا»[1] عَلَيْنَا، فَقَالَ: إِنَّهُ لَا طَاقَةَ لِي وَأَمْرُ عَلِيٍّ لَا مَحَالَةَ، نَعَمْ، وَاللهِ لَنَحْرُجَنَّ فِي أَرْضِ اللهِ، وَلَنَبْذُلَنَّ وَلْنَهْرُبَنَّ حَتَّى يَجْعَلَ اللهُ لَنَا مَخْرَجًا، فَقَالَ: صَدَقْتَ، اللهُ، وَرَأَيْتُ لَهُ رِقَّةً ثُمَّ أَقْبَلَ أَوْ أَدْبَرَ، ثُمَّ انْصَرَفَ وَقَدْ أَحْزَنَهُ فِيمَا أَرَى خُرُوجُنَا، قَالَ: فَجَاءَ عَامِرُ بْنُ رَبِيعَةَ مِنْ حَاجَتِهِ بِلَنْكَ، فَطُفْتُ بِهَا أَنَا عَبْدُ اللهِ، ثُمَّ لَا وَأَيْتُ عُمَرَ أَبَدًا وَرِقَّتَهُ[2] وَحُزْنَهُ عَلَيْنَا، قَالَ: فَتَلَطَّمَنِي[3] عُمَرُ فِيمَا أَعْلَمُ؟ قُلْتُ: نَعَمْ، قَالَ: لَا يُسَلِّمُ الَّذِي رَأَيْتَ، حَتَّى يُسَلِّمَ جَمِيلُ الْمَعْرُوفِ، قَالَ: يَابْنَ مَا كَانَ يَرَى مِنْ عَظِيمِ وَقْعِهِ عَلَى الْإِسْلَامِ[4].



(١) كذا في (ز)، وفي (ر) و(ك): «شده»، وفي سيرة ابن هشام (١/ ٣٩٣): «وكنا نقفي منه الهلاك» أي: نتبعه عليه، وهو بمعنى الطاعة، انظر: الصحاح لسيدة (ط. ١١/ ٢٢٩٦)، «تاج العروس».

(٢) قوله: «ورقته» غير موجود في (ر).

(٣) في (ز) و(ر): «فيطعم»، وفي (ك): «فطعمه».

(٤) لم تجدوا في الإصابة.

ذِكْرُ فَاطِمَةَ بِنْتِ الْخَطَّابِ بْنِ نُفَيْلٍ أُخْتِ عُمَرَ ﷺ

٧١١٢- حدثنا أبو بَكْرٍ مُحَمَّدُ[1] بْنُ أَحْمَدَ بْنِ بَالَوَيْهِ، ثنا إِبْرَاهِيمُ بْنُ إِسْحَاقَ الْحَرْبِيُّ، ثنا مُصْعَبُ بْنُ عَبْدِ اللهِ الزُّبَيْرِيُّ، قَالَ: وَمِمَّنْ فَاطِمَةُ بِنْتُ الْخَطَّابِ بْنِ نُفَيْلٍ امْرَأَةُ سَعِيدِ بْنِ زَيْدٍ بْنِ عَمْرِو بْنِ نُفَيْلٍ وَكَانَتْ قَدْ أَسْلَمَتْ قَبْلَ عُمَرَ، وَكَانَتْ مِمَّنْ أَوَّلَ الْمُبَايِعَاتِ بِمَكَّةَ[2].

٧١١٣- حدثنا أبو جَعْفَرٍ مُحَمَّدُ بْنُ صَالِحِ بْنِ هَانِئٍ، ثنا أَبُو عَمْرٍو أَحْمَدُ بْنُ الْمُبَارَكِ الْمُسْتَمْلِيُّ[3]، ثنا عَلِيُّ بْنُ حَشْرَمٍ، ثنا يَحْيَى بْنُ يُوسُفَ، عَنِ الْفَاسِمِ بْنِ مُحَمَّدِ بْنِ أَبِي الْعَلَاءِ الْبَصْرِيِّ[4]، عَنْ أَنَسِ بْنِ مَالِكٍ ﷺ: أَنَّ رَجُلًا مِنْ بَنِي زُهْرَةَ أَتَى عُمَرَ فَقَالَ لَهُ بُسْلِمْ وَهُوَ مُقَنَّعٌ بِالشَّيْبِ، فَقَالَ: إِلَى

يُقَالُ لَهُ: عَجَّابٌ، يُقَالُ لَهُمْ: سُورَةُ هَلْ، فَلَمَّا سَمِعَ عَجَّابٌ بِبَعْضِ شَيْءٍ، دَخَلَ تَحْتَ سَرِيرِهِ، فَدَخَلَ عَلَيْهِ، فَقَالَ: مَا هَذِهِ الْهَيْئَةُ الَّتِي رَأَيْتُهَا عَلَيْكَ؟ "قَالَ: مَا عِنْدَ عِيسَا تَحْدُثُنَّكَ بِشَيْءٍ، قَالَ: فَلَمَّاكَانَ صَبِيحَتُهَا وَتَرَكْتُهَا بِمَكَانِهَا، فَإِنِّي أَتَيْتُهَا عَلَيْكَ، فَقَالَ لَهُ: عَجَّابٌ: مَا عِنْدَ عِيسَا بْنِ زَيْدٍ، مَا عِنْدَ؟ أَرَأَيْتَ إِنْ كَانَ الْحَيُّ فِي غَيْرِ بَيْتِكَ، أَفَأَقُولُ عَلَى خَيْرٍ فَوَجَلَهُ وَطَلَّقَهَا، قَالَ: فَدَعَتْهُ أُمُّهُ عَنْ زَوْجِهِ، فَضَرَبَ وَجْهَهَا، فَأَدْمَى وَجْهَهَا، فَقَالَ: أَرَأَيْتَ إِنْ كَانَ الْحَيُّ فِي غَيْرِ بَيْتِكَ، أَشْهَدُ أَنْ لَا إِلَهَ إِلَّا اللهُ، وَأَشْهَدُ أَنَّ مُحَمَّدًا رَسُولُ اللهِ. قَالَ: فَسَكَتَ" (١) فَمَا لَهُ فَانْصَرَفَ أَوْ تَرَكَهُ".

٧١١٤ - أخبرَنِي عَبْدُ الرَّحْمَنِ بْنُ حَمَدَانَ الْجَلَّابُ بِهَمَذَانَ، قَالَ: مُحَمَّدُ بْنُ أَحْمَدَ بْنِ يُونُسَ الْأَطْنَافِيُّ، إِمْلَاءً بِدِمَشْقَ إِبْرَاهِيمُ الْمَنْبِجِيُّ، قَالَ: ثَنَا أَحْمَدُ بْنُ يُونُسَ الضَّبِّيُّ، قَالَ: ثَنَا زُهَيْرٌ، عَنْ أَبِي إِسْحَاقَ، عَنْ عَمْرِو بْنِ مَيْمُونٍ، قَالَ: لَقَدْ قَعَدْتُ فِي أَصْحَابِ مُحَمَّدٍ ﷺ، قَالَ: فَمَا قَعَدْتُ فِي مَجْلِسٍ قَطُّ، إِلَّا حَمِدْتُ نَفْسِي، أَصْبَرُهُمْ قَالَ: وَرُبَّمَا قَعَدْتُ مَعَهُمْ، فَلَمْ يَأْتِ الْخَطَّابُ، "مَا قُمْتُ حَتَّى أَسْمَعَ

---

(١) في (ب): «فجاء».

(٢) قوله: «فانه غير موجود في (ب)».

(٣) في (ب): «فمكث عمره».

(٤) إتحاف المهرة (٢/ ١٦٢-١٦٤) وقال: «الحديث موضوع، وأظن أنه إنما يسمعه من أحمد».

(٥) قال: وزيد بن أسلم إنما يروي عن أبيه أسلم عن عمر عن عمرو، وقد روى البزار (٤٠٠/٥) عن الحسن بن الصباح وحدثنا عن زياد الله، والبيهقي في دلائل النبوة (٢١٦/٦) من طريق محمد بن عبد الله بن يونس إلى يزيد الأطنافي؛ كلاهما عن الحسين بن الصباح بإسناد آخر.

(٦) في (ب): «ما عمرو».

(٧) كذا في صحيح البخاري، وعند البزار والبيهقي: «فلفظ لأوليهما: «الم» أو أحدهما».

فَاصْنَعْهُ، فَإِنِّي قَدْ أَسْلَمْتُ. قَالَ: فَدَخَلْتُ، فَجَلَسْتُ عَلَى السَّرِيرِ، فَإِذَا بِصَحِيفَةٍ وَسَطَ الْبَيْتِ، فَقُلْتُ: مَا هَذِهِ الصَّحِيفَةُ هَهُنَا؟ قَالَتْ: دَعْنَا عَنْكَ يَا ابْنَ الْخَطَّابِ، أَنْتَ لَا تَغْتَسِلُ مِنَ الْجَنَابَةِ وَلَا تَطْهُرُ، وَهَذَا ﴿ لَّا يَمَسُّهُۥٓ إِلَّا ٱلْمُطَهَّرُونَ ﴾[1][2].

❁❁❁

---

(١) [illegible]

(٢) لم نجد هذا الحديث في الإتحاف، وقال [illegible] في التلخيص: «قلت: وقد سقط منه، وهو واه منقطع»، والحنيني ضعيف.

ذِكْرُ أَسْمَاءِ بَنَاتِ سَعِيدِ بْنِ زَيْدِ بْنِ عَمْرِو بْنِ نُفَيْلٍ

وَهِيَ أُمُّهُ فَاطِمَةُ بِنْتُ الْخَطَّابِ ﷺ

٧١١٥- صحَّ أَبُو الْعَبَّاسِ مُحَمَّدُ(١) بْنُ يَعْقُوبَ، ثَنَا مُحَمَّدُ اللهِ بْنُ سَعِيدِ بْنِ كَثِيرِ بْنِ عُفَيْرٍ، ثَنَا لَيْثٌ، ثَنَا سُلَيْمَانُ بْنُ بِلَالٍ، عَنْ أَبِي بَكْرِ الْعَزَمِيِّ(٢)، قَالَ: سَمِعْتُ رَبِيعَ بْنَ عَبْدِ الرَّحْمَنِ بْنِ أَبِي سُفْيَانَ يَقُولُ: حَدَّثَنِي عَمَّتِي أَسْمَاءُ بِنْتُ سَعِيدِ بْنِ زَيْدِ بْنِ عَمْرٍو، أَنَّهَا سَمِعَتْ رَسُولَ اللهِ ﷺ يَقُولُ: «لَا صَلَاةَ لِمَنْ لَا وُضُوءَ لَهُ، وَلَا وُضُوءَ لِمَنْ لَمْ يَذْكُرِ اسْمَ اللهِ عَلَيْهِ، وَلَا يُؤْمِنُ بِاللهِ مَنْ لَا يُؤْمِنُ بِي، وَيُحِبُّ الْأَنْصَارَ»(٣).

---

(١) في (ك): «أحمد».

(٢) هو: أسامة بن وائل بن عبد العزى الشامي، قال البخاري في جميله بكير: أخرج له الترمذي وابن ماجة هذا الحديث، وعندهما من مسند أسماء سعيد بن زيد.

(٣) في (ج): «ولا يحب» وهب خطأ. (٧٤/أ) ز.

(٤) تصحيح الإسناد والمتن والمخرج عن سليمان بن بلال، وفيه أبو بكر العزمي لقال عنه: روى عنه جماعة من أئمة، وانظر مسند الإمام أحمد (٤٥/١٤٢)، وعلل الدارقطني (٤/٢٣٣)، وإتحاف المهرة (٥١٩/٥-٥٨٧١).

ذِكْرُ أُمِّ نُبَيْهٍ بِنْتِ الْحَجَّاجِ[1] أُمِّ عَبْدِ اللهِ بْنِ عَمْرٍو رضي الله عنهما

٧١١٦- أخبرنا أَبُو بَكْرٍ أَحْمَدُ بْنُ سَلْمَانَ بْنِ الْحَسَنِ الْفَقِيهُ بِبَغْدَادَ، ثَنَا الْحَسَنُ بْنُ مُكْرَمٍ، ثَنَا يَزِيدُ بْنُ هَارُونَ، أَنَا عَبْدُ الْمَلِكِ بْنُ قُدَامَةَ بْنِ أَوْسِ بْنِ قُدَامَةَ بْنِ مَظْعُونٍ[2]، حَدَّثَنِي عُمَرُ[3] بْنُ شُعَيْبٍ أَخُو عَمْرِو بْنِ شُعَيْبٍ بِالشَّامِ، عَنْ أَبِيهِ، عَنْ جَدِّهِ، قَالَ[4]: كَانَتْ أُمُّ نُبَيْهٍ بِنْتُ الْحَجَّاجِ[5] أُمُّ عَبْدِ اللهِ بْنُ عَمْرٍو امْرَأَةً تُهْدِي لِرَسُولِ اللهِ ﷺ، وَتُلَطِّفُهُ، فَأَتَاهَا رَسُولُ اللهِ ﷺ يَوْمًا زَائِرًا، فَقَالَ: «كَيْفَ أَنْتِ يَا أُمَّ عَبْدِ اللهِ؟». قَالَتْ[6]: بِخَيْرٍ بِأَبِي أَنْتَ وَأُمِّي يَا رَسُولَ اللهِ. قَالَ: «وَكَيْفَ عَبْدُ اللهِ؟» قَالَتْ: بِخَيْرٍ بِأَبِي أَنْتَ[7] وَأُمِّي، وَعَبْدُ اللهِ رَجُلٌ قَدْ تَخَلَّى مِنَ الدُّنْيَا. قَالَ: «كَيْفَ؟» قَالَتْ: حَرَّمَ النَّوْمَ فَلَا يَنَامُ، وَلَا يُفْطِرُ، وَحَرَّمَ اللَّحْمَ

---

(١) كذا سماها المصنف بناءً على ما في الحديث الآتي، وهو تصحيف.

(٢) كذا سمي في جميع النسخ، وهو خطأ، فعبد الملك بن قدامة هو: ابن إبراهيم بن محمد بن حاطب الجمحي، وهو من رجال التهذيب، ورواه ابن سعد (٧/ ٤١٣) عن يزيد بن هارون، فقال عن: «عبد الملك بن قدامة الجمحي».

(٣) في (و) و(ك): «عمرو» مصحف.

(٤) في (و): «قالت».

(٥) [illegible] بنت [illegible] ابن [illegible] أم [illegible] عمرو [illegible] ابن [illegible] الحجاج [illegible] (٤٠٤) و[illegible] (٤٣٤).

(٦) في (ك): «فقالت»، وفي (و): «قال».

(٧) قوله: «أنت» ساقط من (و).

Ibn Sina

فَلا يَطْعَمُ اللَّحْمَ، وَلَا يُؤَدِّي إِلَى أَهْلِهِ[1] حَقَّهُمْ. قَالَ: «أَيْنَ هُوَ؟». قَالَتْ: خَرَجَ آنِفًا يُوشِكُ أَنْ يَرْجِعَ يَا رَسُولَ اللهِ، فَقَالَ رَسُولُ اللهِ ﷺ: «فَإِذَا جَاءَكِ، فَاحْبِبِيهِ عَلَيَّ». فَلَمْ يَلْبَثْ عَبْدُ اللهِ أَنْ جَاءَ، فَقَالَ لَهُ رَسُولُ اللهِ ﷺ: «إِنَّ لِنَفْسِكَ عَلَيْكَ حَقًّا، وَإِنَّ لِأَهْلِكَ عَلَيْكَ حَقًّا»[2].

❁ ❁ ❁

(١) في (ك): «ولا يؤدي أهله».

(٢) لم نجد هذا الحديث في الإتحاف.

ذِكْرُ سَهْلَةَ بِنْتِ سُهَيْلٍ امْرَأَةِ أَبِي حُذَيْفَةَ بْنِ عُتْبَةَ

٧١١٧- صَحَّ أَبُو بَكْرٍ مُحَمَّدُ بْنُ أَحْمَدَ بْنِ بَالَوَيْهِ، نَا إِبْرَاهِيمُ بْنُ إِسْحَاقَ الْحَرْبِيُّ، نَا مُصْعَبُ بْنُ عَبْدِ اللهِ الزُّبَيْرِيُّ، قَالَ: وَمِنْ بَنِي عَبْدِ شَمْسٍ بْنِ أَوْسِ سَهْلَةُ بِنْتُ سُهَيْلِ بْنِ عَمْرِو بْنِ عَبْدِ شَمْسِ بْنِ عَبْدِ وُدِّ بْنِ نَصْرِ بْنِ مَالِكِ بْنِ حِسْلِ، وَكَانَتْ مِمَّنْ هَاجَرَتْ مَعَ زَوْجِهَا أَبِي حُذَيْفَةَ إِلَى أَرْضِ الْحَبَشَةِ، فَوَلَدَتْ لَهُ بِالْحَبَشَةِ مُحَمَّدَ بْنَ أَبِي حُذَيْفَةَ.

٧١١٨- صَحَّ أَبُو الْعَبَّاسِ مُحَمَّدُ بْنُ يَعْقُوبَ، نَا بَحْرُ بْنُ نَصْرٍ، نَا عَبْدُ اللهِ بْنُ وَهْبٍ، قَالَ اللَّيْثُ بْنُ سَعْدٍ، عَنْ يَحْيَى بْنِ سَعِيدٍ، عَنْ عَمْرَةَ: بِنْتِ عَبْدِ الرَّحْمَنِ، عَنْ سَهْلَةَ امْرَأَةِ أَبِي حُذَيْفَةَ أَنَّهَا ذَكَرَتْ لِرَسُولِ اللهِ ﷺ سَالِمًا

رَجُلٌ. قَالَ رَبِيعَةُ: وَكَانَتْ رُخْصَةً لِسَالِمٍ[1].[2]

❁ ❁ ❁

(١) قال الذهبي في التلخيص: «قلت: صحيح»، وأصله في صحيح مسلم (٤/ ١٦٨)، وانظر صحيح البخاري كتاب المغازي (٥/ ٨١) والنكاح (٧/ ٧).

(٢) إتحاف المهرة (١٧/ ٥٠٢ - ٢٢٦٩٢) وفاته عزوه للمصنف.

ذِكْرُ أُمِّ حَبِيبَةَ وَاسْمُهَا[1] حَمْنَةُ بِنْتُ جَحْشٍ ﵂

٧١٢٠- حدثني أَبُو بَكْرِ بْنُ بَالُويَهْ، ثَنَا إِبْرَاهِيمُ بْنُ إِسْحَاقَ الْحَرْبِيُّ، ثَنَا مُصْعَبُ بْنُ عَبْدِ اللهِ الزُّبَيْرِيُّ، قَالَ: وَمِنْ نِسَاءِ قُرَيْشٍ أُمُّ حَبِيبَةَ، وَاسْمُهَا حَمْنَةُ بِنْتُ جَحْشٍ، أُخْتُ زَيْنَبَ بِنْتِ جَحْشٍ زَوْجِ النَّبِيِّ ﷺ، وَهِيَ مِنْ أَسَدِ بْنِ خُزَيْمَةَ حَلِيفِ بَنِي عَبْدِ شَمْسٍ[2].

٧١٢١- حدثني عَلِيُّ بْنُ حَمْشَاذَ الْعَدْلُ، ثَنَا إِسْمَاعِيلُ بْنُ إِسْحَاقَ الْقَاضِي، ثَنَا أَبُو النُّعْمَانِ عَارِمٌ، ثَنَا حَمَّادٌ، عَنْ ثَابِتٍ الْبُنَانِيِّ، عَنْ عَبْدِ الرَّحْمَنِ بْنِ أَبِي لَيْلَى، أَنَّ رَسُولَ اللهِ ﷺ رَأَى فِي الْمَسْجِدِ حَبْلًا مَمْدُودًا بَيْنَ سَارِيَتَيْنِ، فَقَالَ: «مَا هَذَا الْحَبْلُ؟». فَقِيلَ: يَا رَسُولَ اللهِ، حَمْنَةُ بِنْتُ جَحْشٍ تُصَلِّي، فَإِذَا أَعْيَتْ تَعَلَّقَتْ بِالْحَبْلِ، فَقَالَ رَسُولُ اللهِ ﷺ: «لِتُصَلِّ مَا أَطَاقَتْ، فَإِذَا أَعْيَتْ، فَلْتَقْعُدْ»[3].

٧١٢٢- وحدثني عَلِيٌّ، ثَنَا إِسْمَاعِيلُ، ثَنَا أَبُو النُّعْمَانِ، ثَنَا حَمَّادُ بْنُ سَلَمَةَ، عَنْ حُمَيْدٍ، عَنْ أَنَسٍ، بِمِثْلِهِ[4].

---

(١) [illegible]

(٢) [illegible]

(٣) [illegible]

(٤) [illegible] (٢/ ٥٣) ومسلم (٢/ ١٨٩) من حديث [illegible] العزيز بن صهيب عن أنس وفيه «لزينب» بدل حمنة بنت جحش، وانظر فتح الباري (٣/ ٣٦).

Bulsn e

٧١٧٣- **أَخْبَرَنَا** أَبُو جَعْفَرٍ بْنُ مُنِيبٍ الْحَافِظُ، وَعَبْدَانُ بْنُ يَزِيدَ الدَّقَّاقُ بِبَغْدَادَ، قَالَا: ثَنَا إِبْرَاهِيمُ بْنُ الْحُسَيْنِ، ثَنَا إِسْحَاقُ بْنُ مُحَمَّدٍ بْنِ إِسْمَاعِيلَ الْفَرْوِيُّ، ثَنَا عَبْدُ اللهِ بْنُ عُمَرَ، عَنْ أَبِيهِ عُبَيْدِ اللهِ بْنِ عُمَرَ، عَنْ إِبْرَاهِيمَ بْنِ مُحَمَّدِ بْنِ عَبْدِ اللهِ بْنِ حَنْطَبٍ، عَنْ أَبِيهِ، عَنْ حَمْنَةَ بِنْتِ جَحْشٍ، أَنَّهَا قَبَّلَ لَهَا: قَبَّلَ أُخْتُ، قَالَتْ: «كَلَّا، بَلْ إِنَّهُ وَإِنَّا لَهُ رَاجِعُونَ، فَقَبَّلَ لَهَا: قَبَّلَ خَالَةُ، حَمْزَةُ، فَقَالَتْ: إِنَّهُ وَإِنَّا لَهُ رَاجِعُونَ، فَقَبَّلَ لَهَا: قَبَّلَ زَوْجُكِ، قَالَتْ: وَاحُزْنَاهُ، فَقَالَ رَسُولُ اللهِ ﷺ: **إِنَّ لِلزَّوْجِ مِنَ الْمَرْأَةِ لَشُعْبَةً**، مَا هِيَ لِشَيْءٍ»[1].

٧١٧٤- **أَخْبَرَنِي** عَبْدُ الْعَزِيزِ بْنُ عَبْدِ الرَّحْمَنِ الدَّيْنَارِيُّ[2]، بِدَمَشْقَ، ثَنَا مُحَمَّدُ بْنُ عَلِيِّ بْنِ زَيْدٍ الصَّائِغُ، ثَنَا إِبْرَاهِيمُ بْنُ الْمُنْذِرِ الْحِزَامِيُّ، ثَنَا مَعْنُ بْنُ عِيسَى، عَنْ أَبِي بَكْرِ بْنِ أَبِي سَبْرَةَ، عَنِ ابْنِ شِهَابٍ، أَخْبَرَنِي عُرْوَةُ، أَنَّ عَائِشَةَ أَخْبَرَتْهُ أَنَّ أُمَّ حَبِيبَةَ بِنْتَ جَحْشٍ وَهِيَ عِنْدَ عَبْدِ الرَّحْمَنِ بْنِ عَوْفٍ، وَهِيَ أُخْتُ زَيْنَبَ بِنْتِ جَحْشٍ زَوْجِ النَّبِيِّ ﷺ، جَاءَتْ رَسُولَ اللهِ ﷺ، فَمَشَتْ إِلَى اسْتِبْضَتِ عَبْدِ يَغُوثَ، فَاشْتَكَتْ فِي ذَلِكَ، فَقَالَ النَّبِيُّ ﷺ: **إِنَّ الْمَيِّتَ لَيُسَرُّ بِالْحَمِيمِ، لَعَلَّ هَذَا مِزَاقٌ، فَاغْتَسِلِي ثُمَّ صُلِّي**»، فَكَانَتْ تَغْتَسِلُ فِي مِرْكَنٍ ثُمَّ تَعْلُو أَنَماءَ مَسْرَةٍ ثُمَّ تُقَرِّمُ ثُمَّ تُصَلِّي»[3].

---

(١) ليوافق هذا الإسناد الإسناد الآتي.

(٢) في (ع): «الدمشقي».

(٣) هو: عبدان بن عبد الله بن موسى بن عبيد الله العتكي الجعفي.

(٤) أخرجه البخاري (١٧٦/١٧٥-٢٢٠٧) وقال: وقاله هذا الحديث. وقد أخرجه البخاري (١٧٥/٧) ومسلم (١٨٦/١) من حديث الزهري به.

ذِكْرُ فَاطِمَةَ بِنْتِ أَبِي حُبَيْشٍ

وَهِيَ مِنْ بَنِي أَسَدِ[1] بْنِ عَبْدِ الْعُزَّى، وَهِيَ خَالَةُ عَبْدِ اللهِ بْنِ أَبِي مُلَيْكَةَ الْمَكِّيِّ رضي الله عنه.

٧١٢٥- أخبرنا أَبُو الْحُسَيْنِ مُحَمَّدُ بْنُ أَحْمَدَ بْنِ تَمِيمٍ الْخَيَّاطُ[2] بِبَغْدَادَ، ثَنَا أَبُو قِلَابَةَ، ثَنَا أَبُو عَاصِمٍ، عَنْ عُثْمَانَ بْنِ الْأَسْوَدِ[3]، عَنِ ابْنِ أَبِي مُلَيْكَةَ أَنَّ خَالَتَهُ فَاطِمَةَ بِنْتَ أَبِي حُبَيْشٍ، أَتَتْ عَائِشَةَ، فَقَالَتْ: إِنِّي أَخَافُ أَنْ أَكُونَ مِنْ أَهْلِ النَّارِ، لَمْ أُصَلِّ مُنْذُ نَحْوِ مِنْ سَنَتَيْنِ. فَسَأَلَتِ النَّبِيَّ ﷺ، فَقَالَ: «لِتَدَعِ الصَّلَاةَ فِي كُلِّ شَهْرٍ أَيَّامَ قُرُوئِهَا، ثُمَّ تَتَوَضَّأُ لِكُلِّ صَلَاةٍ، فَإِنَّمَا هُوَ عِرْقٌ»[4].

❁❁❁

(١) في (ز) و(ك)، وفي (م): «أمية».

(٢) في (م): «الحفاظ».

(٣) [illegible] مشهور بعثمان بن سعد.

(٤) إتحاف المهرة (١٩/١٦٢-٢٤٦١٤) وفاته هذا الموضع.

ذِكْرُ فَاطِمَةَ بِنْتِ الْمُهَلَّلِ التُّرَيْكِيَّةِ أُمِّ جَمِيلٍ

٧١٢٧- صحَّ أَنَّ أَبَا الْفَضْلِ الْفَقِيهَ بِالْمَغْرِبِ وَأَبَا بَحْرٍ الْحَنَّرَ[1] الْفَقِيهَ بِبُخَارَى، قَالَا: ثَنَا صَالِحُ بْنُ مُحَمَّدٍ، ثَنَا يُوسُفُ بْنُ يَعْقُوبَ، ثَنَا سَعِيدُ بْنُ سُلَيْمَانَ الْوَاسِطِيُّ، ثَنَا عَبْدُ الرَّحْمَنِ بْنُ مُحَمَّدٍ[2] بْنِ إِبْرَاهِيمَ بْنِ مُحَمَّدٍ[3] بْنِ عَاصِمٍ بْنِ عُمَرَ بْنِ الْخَطَّابِ، حَدَّثَنِي أَبِي مُحَمَّدُ بْنُ عَبْدِ الرَّحْمَنِ بْنِ مُحَمَّدِ بْنِ عَاصِمٍ، عَنْ أَبِيهِ أُمِّ جَمِيلٍ[4]، قَالَتْ: أَقَمْتُ بِكَ حَتَّى إِذَا قُمْتُ بِيْنَ الدَّيْنَةِ وَيَلَمْلَمَ أَتَى لَيْلَى، فَجِئْتُ لَيْلَى، فَلَبِّي الْحَطَبَ، فَجَرَّتْ أَطْلُبُ الْحَطَبَ، فَتَنَاوَلَتْ الْفِدْرَ، فَانْكَفَأَتْ عَلَى ذِرَاعِكَ فَشَجَّتْكَ، فَأَتَيْتُ بِكَ النَّبِيَّ ﷺ، فَقُلْتُ: يَا رَسُولَ اللهِ، هَذَا مُحَمَّدُ بْنُ عَاصِمٍ، وَهُوَ أَوَّلُ مَنْ سُمِّيَ بِكَ، فَمَسَحَ عَلَى رَأْسِكَ وَدَعَا بِالْبَرَكَةِ، ثُمَّ تَفَلَ فِي فِيكَ، وَجَعَلَ يَقُلُّ عَلَى يَدِكَ، وَيَقُولُ: «أَذْهِبِ الْبَأْسَ رَبَّ النَّاسِ، اشْفِ أَنْتَ الشَّافِي لَا يَشْفِي إِلَّا يَشْفَاؤُكَ، شِفَاءً لَا يُغَادِرُ سَقَمًا»[5].

---

(١) في (أ): «الحنر» بدون نقط، وأبو الخير هذا: محمد بن محمد بن يوسف الخير الفقيه الشافعي، والوجيه ابن عرعرة.

(٢) في (أ): «عبدالله».

(٣) كذا: ابن محمد، غير موجود في (أ).

(٤) في (أ) زيادة: أحمد الرحمن بن عاصم بن إبراهيم بن محمد بن عاصم عن أبيه أم جميل.

(٥) في (أ): «شفاء لك الشفاء».

(٦) إسناده ضعيف؛ لجهالة أم جميل، وابن عاصم، وانظر ما سيأتي برقم (٢٣١٦٥) وما بعده.

ذِكْرُ أُمِّ أَيْمَنَ مَوْلَاةِ رَسُولِ اللَّهِ ﷺ وَحَاضِنَتِهِ

٧١٢٧- حدثنا أَبُو عَبْدِ اللهِ الْأَصْبَهَانِيُّ، ثَنَا الْحَسَنُ بْنُ الْجَهْمِ، ثَنَا الْحُسَيْنُ بْنُ الْفَرَجِ، ثَنَا مُحَمَّدُ بْنُ عُمَرَ، قَالَ: وَمِنْهُنَّ أُمُّ أَيْمَنَ مَوْلَاةُ رَسُولِ اللهِ ﷺ، وَحَاضِنَتُهُ، وَاسْمُهَا بَرَكَةُ، كَانَ رَسُولُ اللهِ ﷺ وَرَّثَهَا وَخَمْسَةَ أَجْمَالٍ[1]، وَقِطْعَةَ غَنَمٍ مِمَّا ذُكِرَ، فَأَعْتَقَ رَسُولُ اللهِ ﷺ أُمَّ أَيْمَنَ حِينَ تَزَوَّجَ خَدِيجَةَ، فَتَزَوَّجَهَا عُبَيْدُ بْنُ يَزِيدَ مِنْ بَنِي الْحَارِثِ بْنِ الْخَزْرَجِ، فَوَلَدَتْ لَهُ أَيْمَنَ[2]، فَقُتِلَ يَوْمَ حُنَيْنٍ[3] شَهِيدًا، وَكَانَ زَيْدُ بْنُ حَارِثَةَ لِخَدِيجَةَ، فَوَهَبَتْهُ لِرَسُولِ اللهِ ﷺ، فَأَعْتَقَهُ رَسُولُ اللهِ ﷺ، وَزَوَّجَهُ أُمَّ أَيْمَنَ بَعْدَ النُّبُوَّةِ، فَوَلَدَتْ لَهُ أُسَامَةَ بْنَ زَيْدٍ[4].

---

(١) كذا، وفي طبقات ابن سعد (١٠/ ٢١٢): «ورثها من أبيه وخمسة أجمال أوراقه».

(٢) في النسخ: «أم أيمن»!.

(٣) قوله: «حنين» مكانه بياض في (و) و(ك)، وفي (ز) و(م): «خيبر» [illegible] (ز)، وأما [illegible]

(٤) [illegible] وهو [illegible] الخطيب [illegible] ٢٧٥-٤٠٦ [illegible]

(٥) [illegible] السعدي هو: يزيد بن عبيد من بني [illegible] بن بكر بن هوازن، من رجال التهذيب، والظاهر أنه هو شيخه الذي لم يسمه هنا.

قَالَ: فَعَهِدَ بِهَا أَبُو بَكْرٍ بِيَدِهِ»(١).

٧١٣٠- أَخْبَرَنَا أَحْمَدُ بْنُ مُحَمَّدٍ الْمَكِّيُّ، نَا عَبْدُ اللهِ بْنُ زَيْدٍ الْمَقَابِرِيُّ، نَا سُلَيْمَانُ بْنُ أَبِي سُلَيْمٍ الْحَمْدِيُّ(٢)، عَنِ الْأَسْوَدِ بْنِ قَيْسٍ، عَنْ نُبَيْحٍ الْعَنَزِيِّ، عَنْ أَبِي لَيْلَى(٣) قَالَتْ: قَامَ النَّبِيُّ ﷺ مِنَ اللَّيْلِ إِلَى فَجِّ مِنْ فِجَاجِ الْبَيْتِ، قَالَ فِيهَا: فَقُمْتُ مِنَ اللَّيْلِ وَأَنَا مُطَيِّبٌ، فَتَرَبَّصْتُ بِهِ فِي الْمَطَرِ، وَأَنَا لَا أَعْرِفُ، فَلَمَّا أَصَابَ الْمَطَرُ ثِيَابَهُ، عَرَفْتُ أَنَّهُ لَيْسَ فَوْمِي إِلَى بَيْتِ الْفَحْرَةِ فَأَعْرِفَ بِي هُنَاكَ، فَلَمَّا رَآهُ قُمْتُ مَعَهُ فَقَالَ: فَضَحْتِنِي رَحِمَكِ اللهُ هِيَ حَتَّى بَدَتْ نَوَاجِذُهُ، ثُمَّ قَالَ: «أَمَا إِنَّكِ لَا تَفْتَحِينَ بَعْدَهَا فَاهَا»(٤).

٧١٣١- حَدَّثَنَا أَبُو بَكْرٍ بْنُ أَحْمَدَ بْنِ عَلِيٍّ، نَا إِبْرَاهِيمُ بْنُ إِسْحَاقَ الْحَرْبِيُّ، نَا مُحَمَّدُ بْنُ عَبْدِ اللهِ، قَالَ: تُوُفِّيَتْ أُمُّ أَيْمَنَ مَوْلَاةُ رَسُولِ اللهِ ﷺ، وَحَاضَنَتُهُ، وَأَوَّلُ جَلَاوَةٍ قَدِمَتْ بِهَا بَنُو عَدِيٍّ(٥).

٧١٣٢- حَدَّثَنَا أَحْمَدُ بْنُ مُحَمَّدِ بْنِ زَبْرَجٍ، نَا يَحْيَى بْنُ مُحَمَّدِ بْنِ صَاعِدٍ، حَدَّثَنِي أَبِي(٦)، قَالَ: خَاصَمَ ابْنُ أَبِي الْفُرَاتِ مَوْلَى أُسَامَةَ بْنِ زَيْدٍ

---

(١) أخرجه الإسحاقي، وهو معاً استدركه الضحاك في الشمائل (١٨٤/ ٢٤٩).

(٢) هو: عبد السلام بن المثنى. وقال: ابن أبي الحسين، ويقال: عبادة بن الحسين. متروك من رجال النهاشيين.

(٣) قال: «اشتراه مكاتبة ياسفي بن (أبي) وكاع، وعقب عليه في (ز)، وعقب الطبراني في المعجم الكبير (٢٤/ ٢٨٩): «هذا وهم، فإن أبا ليلى مات بالمدينة».

(٤) أخرجه الإسحاقي، وهو معاً استدركه الضحاك في الشمائل (١٨٤/ ٢٣٣).

(٥) أخرجه الإسحاقي، وهو معاً استدركه الضحاك في الشمائل (١٨٤/ ٢١٠-٢١١).

(٦) محمد بن صاعد البغدادي وأبو محمد وأحمد ثم ابن أبي الفرات بذرعة.

الْحَسَنَ بْنَ أُسَامَةَ، وَنَازَعَهُ، فَقَالَ لَهُ ابْنُ أَبِي[1] الْفُرَاتِ فِي كَلَامِهِ: يَا ابْنَ بَرَكَةَ[2]. يُرِيدُ أُمَّ أَيْمَنَ، فَقَالَ الْحَسَنُ: اشْهَدُوا. وَرَفَعَهُ إِلَى أَبِي بَكْرِ بْنِ مُحَمَّدِ بْنِ عَمْرِو بْنِ حَزْمٍ، وَهُوَ يَوْمَئِذٍ قَاضِي الْمَدِينَةِ، وَقَصَّ عَلَيْهِ الْقِصَّةَ، فَقَالَ أَبُو بَكْرٍ لِابْنِ أَبِي الْفُرَاتِ: مَا أَرَدْتَ بِقَوْلِكَ لَهُ يَا ابْنَ بَرَكَةَ؟ فَقَالَ: سَمَّيْتُهَا بِاسْمِهَا. قَالَ أَبُو بَكْرٍ: إِنَّمَا أَرَدْتَ بِهَذَا التَّصْغِيرَ بِهَا، وَحَالُهَا مِنَ الْإِسْلَامِ حَالُهَا، وَرَسُولُ اللهِ ﷺ يَقُولُ لَهَا: يَا أُمَّهُ، وَيَا أُمَّ أَيْمَنَ، لَا أَقَالَنِي اللهُ ﷻ إِنْ أَقَلْتُكَ. فَضَرَبَهُ سَبْعِينَ سَوْطًا[3].



(١) قوله: «أبي» ساقط من جميع النسخ، والمثبت منه ابن أبي في الرواية.

(٢) في (ر): «دكة» بدون الباء.

(٣) لم نجده في الإتحاف، وهو مما استدركه المحقق في الحاشية (١٩/ ٦٤٣-٩).

ذِكْرُ أَرْوَى بِنْتِ كُرَيْزٍ الْقُرَشِيَّةِ رضي الله عنها

٧١٣٢- حدثني أَبُو بَكْرٍ مُحَمَّدُ بْنُ أَحْمَدَ بْنِ بَالُويَهْ، ثَنَا إِبْرَاهِيمُ بْنُ إِسْحَاقَ الْحَرْبِيُّ، ثَنَا مُصْعَبُ بْنُ عَبْدِ اللهِ الزُّبَيْرِيُّ، قَالَ: أَسْلَمَتْ أَرْوَى بِنْتُ كُرَيْزِ بْنِ رَبِيعَةَ بْنِ حَبِيبِ بْنِ عَبْدِ شَمْسٍ، وَهَاجَرَتْ إِلَى الْمَدِينَةِ، وَمَاتَتْ فِي خِلَافَةِ عُثْمَانَ رضي الله عنه[1].

❁❁❁

(١) لم نجده في الإتحاف، وهو مما استدركه المحقق في الحاشية (١٩/ ٥٣٦-١٠٧).

ذِكْرُ أَسْمَاءِ بَنَاتِ أَبِي بَكْرٍ الصِّدِّيقِ ﷺ

٧١٣٣- حدثنا أبو عبد الله الأَصْبَهَانِيُّ، ثنا الْحَسَنُ بْنُ الْجَهْمِ، ثنا الْحُسَيْنُ بْنُ الْفَرَجِ، ثنا مُحَمَّدُ بْنُ عُمَرَ، قَالَ: وَأَسْمَاءُ بِنْتُ أَبِي بَكْرٍ أُمُّهَا قُتَيْلَةُ بِنْتُ عَبْدِ الْعُزَّى بْنِ أَسْعَدَ بْنِ جَابِرِ بْنِ مَالِكِ بْنِ حِسْلِ بْنِ عَامِرِ بْنِ لُؤَيٍّ، وَهِيَ أُخْتُ عَبْدِ اللهِ بْنِ أَبِي بَكْرٍ لأَبِيهِ وَأُمِّهِ، أَسْلَمَتْ قَدِيمًا بِمَكَّةَ، وَبَايَعَتْ رَسُولَ اللهِ ﷺ، تَزَوَّجَهَا الزُّبَيْرُ بْنُ الْعَوَّامِ، فَوَلَدَتْ لَهُ عَبْدَ اللهِ وَعُرْوَةَ وَعَاصِمًا وَالْمُهَاجِرَ وَخَدِيجَةَ الْكُبْرَى، وَأُمَّ الْحَسَنِ، وَعَائِشَةَ بِنْتَ الزُّبَيْرِ، مَاتَتْ.

٧١٣٤- أخبرني عَبْدُ اللهِ بْنُ الْحَسَنِ الْقَاضِي بِمَرْوَ، ثنا الْحَارِثُ بْنُ أَبِي

Using

عَبْدِ اللهِ، قَالَ: مَاتَتْ أَسْمَاءُ بِنْتُ أَبِي بَكْرٍ بَعْدَ قَتْلِ ابْنِهَا عَبْدِ اللهِ بْنِ الزُّبَيْرِ بِلَيَالٍ، وَكَانَ قَتْلُهُ يَوْمَ الثُّلَاثَاءِ لِسَبْعَ عَشْرَةَ لَيْلَةً خَلَتْ مِنْ جُمَادَى الْأُولَى سَنَةَ ثَلَاثٍ وَسَبْعِينَ[1].

❁ ❁ ❁

(١) لم نجده في الإتحاف، وهو مما استدركه المحقق في الحاشية (١٩/ ٥٣٦-١٠٨).

ذِكْرُ ضُبَاعَةَ بِنْتِ الزُّبَيْرِ رضي الله عنها

٧١٣٦- حدثني أَبُو بَكْرٍ مُحَمَّدُ[1] بْنُ أَحْمَدَ بْنِ بَالُوَيْهِ، ثَنَا إِبْرَاهِيمُ بْنُ إِسْحَاقَ الْحَرْبِيُّ، ثَنَا مُصْعَبُ بْنُ عَبْدِ اللهِ الزُّبَيْرِيُّ قَالَ: وَضُبَاعَةُ بِنْتُ الزُّبَيْرِ بْنِ عَبْدِ الْمُطَّلِبِ بْنِ هَاشِمٍ زَوَّجَهَا رَسُولُ اللهِ ﷺ مِنَ الْمِقْدَادِ بْنِ عَمْرِو بْنِ ثَعْلَبَةَ، فَوَلَدَتْ لَهُ عَبْدَ اللهِ وَكَرِيمَةَ، وَقُتِلَ عَبْدُ اللهِ يَوْمَ الْجَمَلِ مَعَ عَائِشَةَ رضي الله عنها، فَمَرَّ بِهِ عَلِيٌّ قَتِيلًا، فَقَالَ: بِئْسَ ابْنُ الْأُخْتِ[2].

٧١٣٧- حدثنا أَبُو عَبْدِ اللهِ مُحَمَّدُ بْنُ عَبْدِ اللهِ الصَّفَّارُ، ثَنَا أَحْمَدُ بْنُ مَهْدِيِّ بْنِ رُسْتُمَ الْأَصْبَهَانِيُّ، ثَنَا عَبْدُ الصَّمَدِ بْنُ عَبْدِ الْوَارِثِ، ثَنَا هَمَّامُ بْنُ يَحْيَى، عَنْ قَتَادَةَ، عَنْ إِسْحَاقَ بْنِ عَبْدِ اللهِ بْنِ الْحَارِثِ، عَنْ جَدَّتِهِ أُمِّ الْحَكَمِ،

[illegible]

مِنْهُ، ثُمَّ صَلَّى وَلَمْ يَتَوَضَّأْ[3].

(١) في (ر): «أبو بكر».
(٢) لم يذكر في الأصل: «ضباعة بنت الزبير» ... [illegible]
(٣) في (و) و(ك): «فنهش».
(٤) إتحاف المهرة (١٦/ ١٠٠٠-٢١٥٠٣) وفاته عزوه للمصنف.

وَأَمَّا أُخْتُهَا أُمُّ حَكِيمٍ بِنْتُ الزُّبَيْرِ ﷺ

٧١٣٨- **نَعْمٌ** أَبُو عَبْدِ اللهِ الأَسْفِيجَابِيُّ، ثَنَا الْحَسَنُ بْنُ الْجَهْمِ[1]، ثَنَا الْحُسَيْنُ[2] بْنُ الْفَرَجِ، ثَنَا مُحَمَّدُ بْنُ عُمَرَ، قَالَ: وَأُمُّ الْحَكَمِ بِنْتُ الزُّبَيْرِ بْنِ عَبْدِ الْمُطَّلِبِ مِنَ الْمُهَاجِرَاتِ مِنْ مَكَّةَ، مِنْ نِسَاءِ بَنِي عَبْدِ الْمُطَّلِبِ، وَكَانَتْ تَحْتَ ابْنِ عَمِّهَا عُثْمَانَ بْنِ عَفَّانَ، وَهُمَا شَيْبَةُ بْنُ عُثْمَانَ بْنِ طَلْحَةَ بْنِ أَبِي طَلْحَةَ بْنِ عَبْدِ الْعُزَّى بْنِ عُثْمَانَ بْنِ عَبْدِ الدَّارِ بْنِ قُصَيٍّ، وَعُثْمَانُ بْنُ طَلْحَةَ بْنِ أَبِي طَلْحَةَ بْنِ عَبْدِ الْعُزَّى بْنِ عُثْمَانَ بْنِ عَبْدِ الدَّارِ بْنِ قُصَيٍّ، وَهُمَا حَجَبَةُ الْبَيْتِ، وَأُمُّ حَكِيمٍ بِنْتُ الزُّبَيْرِ بْنِ عَبْدِ الْمُطَّلِبِ، وَهِيَ أُخْتُ الزُّبَيْرِ بْنِ عَبْدِ الْمُطَّلِبِ، وَأُمُّهَا صَفِيَّةُ بِنْتُ عَبْدِ الْمُطَّلِبِ، وَهِيَ أُخْتُ حَمْزَةَ بْنِ عَبْدِ الْمُطَّلِبِ، وَأُمُّهَا هَالَةُ بِنْتُ وُهَيْبِ بْنِ عَبْدِ مَنَافِ بْنِ زُهْرَةَ بْنِ كِلَابٍ، وَهِيَ أُخْتُ آمِنَةَ بِنْتِ وُهَيْبٍ أُمِّ رَسُولِ اللهِ ﷺ، وَأُخْتُ هَالَةَ بِنْتِ وُهَيْبٍ أُمِّ أَبِي هَالَةَ زَوْجِ خَدِيجَةَ بِنْتِ خُوَيْلِدٍ، وَأُخْتُ فَاخِتَةَ بِنْتِ وُهَيْبٍ أُمِّ عَبْدِ اللهِ بْنِ جَحْشٍ، وَأُخْتُ بَرَّةَ بِنْتِ وُهَيْبٍ أُمِّ أَبِي سَلَمَةَ بْنِ عَبْدِ الأَسَدِ، وَأُخْتُ عَاتِكَةَ بِنْتِ وُهَيْبٍ أُمِّ يَعْلَى بْنِ أُمَيَّةَ، وَأُخْتُ أَرْوَى بِنْتِ وُهَيْبٍ أُمِّ طَلْحَةَ بْنِ عُبَيْدِ اللهِ، وَأُخْتُ بَيْضَاءَ بِنْتِ وُهَيْبٍ أُمِّ عُثْمَانَ بْنِ عَفَّانَ، وَأُخْتُ أُمِّ حَكِيمٍ بِنْتِ وُهَيْبٍ أُمِّ سَعْدِ بْنِ أَبِي وَقَّاصٍ، وَأُخْتُ عَمْرَةَ بِنْتِ وُهَيْبٍ أُمِّ عُثْمَانَ بْنِ عَفَّانَ، وَأُخْتُ دَرَّةَ بِنْتِ وُهَيْبٍ أُمِّ عَبْدِ الرَّحْمَنِ بْنِ عَوْفٍ

مُوسَى بْنُ إِسْمَاعِيلَ، ثَنَا حَمَّادُ بْنُ سَلَمَةَ، عَنْ عَمَّارٍ مَوْلَى بَنِي هَاشِمٍ[1]، عَنْ أُمِّ حَكِيمٍ ابْنَةِ عَبْدِ الْمُطَّلِبِ قَالَتْ: أَكَلَ رَسُولُ اللهِ ﷺ عِنْدِي عَظْمًا، فَجَاءَ بِلَالٌ، فَآذَنَهُ بِالصَّلَاةِ، فَصَلَّى وَلَمْ يَتَوَضَّأْ[2].



Bulsn e

(١) هو: عمار بن أبي عمار مولى بني هاشم. يقال: مولى الحارث بن نوفل.

(٢) لم نجده في الإتحاف.

ذِكْرُ أُمَامَةَ بِنْتِ حَمْزَةَ بْنِ عَبْدِ الْمُطَّلِبِ

٧١٤٧- صُ[1] أَبُو عَبْدِ اللهِ الأَصْبَهَانِيُّ، ثنا الْحَسَنُ بْنُ الْجَهْمِ، ثنا الْحُسَيْنُ[2] بْنُ الْفَرَجِ، ثنا مُحَمَّدُ بْنُ عُمَرَ، قَالُوا: وَأُمَامَةُ بِنْتُ حَمْزَةَ بْنِ عَبْدِ الْمُطَّلِبِ بْنِ هَاشِمٍ، وَأُمُّهَا سَلْمَى بِنْتُ عُمَيْسِ بْنِ مَعْدِ بْنِ تَيْمِ، أُخْتُ أَسْمَاءَ بِنْتِ عُمَيْسٍ، خَلَفَتْ بَعْدَ شَيْخٍ عَلَى[3] وَقَدْ رَوَتْ[4] عَنْهُ[5].

٧١٤٧- ك[6] أَبُو الْفَضْلِ مُحَمَّدُ بْنُ إِبْرَاهِيمَ الْعَنَزِيُّ، ثنا إِبْرَاهِيمُ بْنُ أَبِي طَالِبٍ، ثنا أَبُو تُرَابٍ، ثنا بَكْرُ بْنُ عَبْدِ الرَّحْمَنِ[7]، ثنا عِيسَى بْنُ الْمُنْذِرِ، عَنِ ابْنِ أَبِي لَيْلَى، عَنِ الْحَكَمِ، عَنْ عَبْدِ اللهِ بْنِ شَدَّادٍ وَهُمْ أَخْوَالُ أُمَامَةَ بِنْتِ حَمْزَةَ لأُمِّهَا، عَنْ أَخِيهِ أُمَامَةَ بِنْتِ حَمْزَةَ أَنَّ مَوْلَى لَهَا دُفِعَ إِلَيْهِ رَجُلٌ يَكْذِبُ إِلا آيَةً وَاحِدَةً، فَقَضَى رَسُولُ اللهِ ﷺ أَلا آيَتَهُ الضَّعْفُ، وَلا آيَةَ حَمْزَةَ الْمُضَعَّفُ[8].

---

(١) في (ق): «الأصبهاني».

(٢) في (ق): «وثنا».

(٣) لم تجده في الإصابة ومن هذا استدرك المحقق في الحاشية (١٩/ ٤٤٧-٤٤٨).

(٤) هذا يكرر عبد الرحمن بن عبد الله بن عيسى بن عبد الرحمن بن أبي ليلى الأنصاري، ويروي عن ابن عمه محمد بن عبد الرحمان، وتقدم عنه.

(٥) قوله: «الأصبغ» ساقط من (ق).

(٦) لم تجده في الإصابة من هذا الوجه، والظاهر مسند عبد الله بن شداد ت سنة (٦٩ / ١٥٥-٦٤٠٨).

(٧) في (ق): «عبد الرحمن».

(٨) في (ق): «المضعف».

ذِكْرُ رَمْثَةَ[1] وَقِيلَ: رُمَيْثَةُ ﵂

٧١٤٣- حدثني أَبُو بَكْرٍ مُحَمَّدُ بْنُ أَحْمَدَ بْنِ بَالُوَيْهِ، ثَنَا إِبْرَاهِيمُ بْنُ إِسْحَاقَ[2] الْحَرْبِيُّ، ثَنَا مُصْعَبُ بْنُ عَبْدِ اللهِ الزُّبَيْرِيُّ، قَالَ: وَأُمُّ رَمْثَةَ وَيُقَالُ رُمَيْثَةُ بِنْتُ عَمْرِو بْنِ هَاشِمِ بْنِ الْمُطَّلِبِ بْنِ عَبْدِ مَنَافٍ، وَهِيَ أُمُّ حَكِيمِ أَبِي الْقَعْقَاعِ بْنِ حَكِيمٍ، وَهُوَ مِنَ الأَزْدِ حَلِيفٌ لِبَنِي عَبْدِ الْمُطَّلِبِ بْنِ عَبْدِ مَنَافٍ[3]، أَسْلَمَتْ وَبَايَعَتِ النَّبِيَّ ﷺ وَعَاشَتْ بَعْدَهُ وَرَوَتْ عَنْهُ[4].

٧١٤٤- حدثني مُحَمَّدُ بْنُ صَالِحِ بْنِ هَانِئٍ، ثَنَا مُحَمَّدُ بْنُ عَمْرِو بْنِ النَّضْرِ الْحَرَشِيُّ، ثَنَا يَحْيَى بْنُ يَحْيَى، ثَنَا يُوسُفُ بْنُ يَعْقُوبَ الْمَاجِشُونُ، أَخْبَرَنِي أَبِي عَنْ عَاصِمِ بْنِ عُمَرَ بْنِ قَتَادَةَ، حَدَّثَتْهُ رُمَيْثَةُ قَالَتْ: سَمِعْتُ رَسُولَ اللهِ ﷺ -

وَلَمْ يَذْكُرْ ابْنُ عُمَرَ بْنِ قَتَادَةَ، عَنْ أَبِي رَمْثَةَ، وَلَا رُمَيْثَةَ.

«اهْتَزَّ عَرْشُ الرَّحْمَنِ»، يُرِيدُ سَعْدَ بْنَ مُعَاذٍ يَوْمَ تُوُفِّيَ[5].

---

(١) في الإتحاف: «وهي ما استقر عليه الحال في الحاشية (١٩/ ٥٣١-٦١١)».

(٢) [illegible]

(٣) [illegible]

(٤) [illegible]

(٥) [illegible]

لم نجده في الإتحاف، وإنما هذا استدراك ملحق في الحاشية (١٩/ ٥٣١-٦١١).

(٦) إتحاف المهرة (١٦/ ٩٣٢-٢١٤٥٧) وإنه عزوه لتحاكم.

Using e

ذِكْرُ أُمِّ كُلْثُومِ بِنْتِ عُقْبَةَ

٧١٤٥- حدثني أبو بكر بن نافع، قال: إِبْرَاهِيمُ بْنُ إِسْحَاقَ الْحَرْبِيُّ، قَالَ: حَدَّثَنَا يَزِيدُ بْنُ هَارُونَ، قَالَ: أَخْبَرَنَا هِشَامُ بْنُ عُرْوَةَ، عَنْ أَبِيهِ، عَنْ عَائِشَةَ، قَالَتْ: أُمُّ كُلْثُومٍ بِنْتُ عُقْبَةَ، هَاجَرَتْ إِلَى اللَّهِ وَرَسُولِهِ، وَبَايَعَتْ رَسُولَ اللَّهِ ﷺ، فَلَمَّا هَرَبَتْ مِنْ عِنْدِ زَوْجِهَا، وَهَاجَرَتْ رَجُلٌ مِنْ أَخْوَالِهَا، مِنْ بَنِي مَخْزُومٍ، فَلَحِقَهَا بِالْمَدِينَةِ، فَجَاءَ بِهَا حَتَّى أَتَى بِهَا رَسُولَ اللَّهِ ﷺ، فَقَالَ: يَا مُحَمَّدُ، فِي أَيِّ شَرْطِنَا، وَمَا عَاهَدْتَنَا عَلَيْهِ، وَهِيَ امْرَأَةٌ، فَقَالَ رَسُولُ اللَّهِ ﷺ: "الْمُؤْمِنُ مُهَيْمِنٌ"(١) عَلَى الْإِيمَانِ، وَلَمْ يَكُنْ لَهُ سَبِيلٌ عَلَيْهَا، فَلَمَّا انْقَضَتِ الْعِدَّةُ، تَزَوَّجَهَا زَيْدُ بْنُ حَارِثَةَ، فَلَمَّا طَلَّقَهَا، تَزَوَّجَهَا الزُّبَيْرُ بْنُ الْعَوَّامِ، فَوَلَدَتْ لَهُ زَيْدَ بْنَ الزُّبَيْرِ، فَطَلَّقَهَا، ثُمَّ تَزَوَّجَهَا عَبْدُ الرَّحْمَنِ بْنُ عَوْفٍ، فَوَلَدَتْ لَهُ إِبْرَاهِيمَ، وَحُمَيْدًا، وَمَاتَ عَنْهَا، فَتَزَوَّجَهَا عَمْرُو بْنُ الْعَاصِ، فَمَاتَتْ عِنْدَهُ(٢).

(١) في (ف): «مهيأ» بالهمز بدل الياء.

(٢) ترجمتها في الإصابة، وهو أحد مصادره الحصرية في الحالتين (٨/٤٩٦-٤٩٧).

(٣) في (ف): «بن» بدل «أبو».

(٤) في (ز) و(ك): «أبو» بدل «بن».

(٥) في (ز) و(ك): «أبو» بدل «بن».

(٦) في (ز) و(ك): «أبو» بدل «بن».

(٧) في (ز) و(ك): «أبو» بدل «بن».

(٨) في (ز) و(ك): «أبو» بدل «بن».

ذِكْرُ أُمِّ خَالِدٍ بِنْتِ خَالِدٍ رضي الله عنها

٧١٤٧- حدثني أَبُو بَكْرٍ مُحَمَّدُ[1] بْنُ أَحْمَدَ بْنِ بَالُوَيْهِ، ثَنَا إِبْرَاهِيمُ بْنُ إِسْحَاقَ الْحَرْبِيُّ، ثَنَا مُصْعَبُ بْنُ عَبْدِ اللهِ الزُّبَيْرِيُّ، قَالَ: وَأُمُّ خَالِدٍ اسْمُهَا أَمَةُ بِنْتُ خَالِدِ بْنِ سَعِيدِ بْنِ الْعَاصِ بْنِ أُمَيَّةَ، وَكَانَ خَالِدُ بْنُ سَعِيدٍ قَدْ هَاجَرَ إِلَى أَرْضِ الْحَبَشَةِ، وَمَعَهُ امْرَأَتُهُ هُمَيْنَةُ بِنْتُ خَلَفٍ، فَوَلَدَتْ لَهُ هُنَاكَ أَمَةَ بِنْتَ خَالِدٍ، فَلَمْ تَزَلْ بِأَرْضِ الْحَبَشَةِ حَتَّى قَدِمُوا السَّفِينَتَيْنِ، وَقَدْ بَلَغَتْ أَمَةُ وَعَقَلَتْ، وَتَزَوَّجَهَا الزُّبَيْرُ بْنُ الْعَوَّامِ، فَوَلَدَتْ لَهُ عُمَرَ وَخَالِدًا ابْنَيِ الزُّبَيْرِ، وَعَاشَتْ وَعَمَّرَتْ، وَرَوَتْ عَنِ النَّبِيِّ ﷺ[2].

٧١٤٨- حدثنا أَبُو عَبْدِ اللهِ مُحَمَّدُ بْنُ عَبْدِ اللهِ الصَّفَّارُ، ثَنَا أَحْمَدُ بْنُ [illegible] خَالِدِ بِنْتُ خَالِدِ بْنِ سَعِيدِ[3] بْنِ الْعَاصِ، تَقُولُ: سَمِعْتُ رَسُولَ اللهِ ﷺ يَسْتَعِيذُ مِنْ عَذَابِ الْقَبْرِ[4].

(١) في [illegible]

(٢) [illegible] ٥٣٦ [illegible]

(٣) في [illegible] أسماء [illegible]

(٤) إتحاف المهرة (١٨/ ٢٥٢- ٢٣٦٢١) [illegible] فاته هذا الموضع، وقد أخرجه البخاري (٢/ ٩٩) و(٨/ ٧٨) من حديث وهيب وابن عيينة عن موسى بن عقبة به.

buisn e

ذِكْرُ فَاطِمَةَ بِنْتِ مُحَمَّدِ بْنِ رَبِيعَةَ

٧١٤٩- أَخْبَرَنِي إِسْمَاعِيلُ بْنُ مُحَمَّدِ بْنِ الْفَضْلِ، ثَنَا جَدِّي، ثَنَا إِسْمَاعِيلُ بْنُ أَبِي أُوَيْسٍ، حَدَّثَنِي أَخِي يَحْيَى، عَنْ سُلَيْمَانَ بْنِ بِلَالٍ، عَنِ ابْنِ ضَمْلَاءَ، عَنْ أَبِيهِ(١)، عَنْ فَاطِمَةَ بِنْتِ مُحَمَّدٍ، أَنَّ أَبَا سَلَمَةَ ذَهَبَ بِهَا وَبِأُخْتِهَا هِنْدٍ سُلَيْمَانَ رَسُولُ اللهِ ﷺ، فَلَمَّا اشْتَرَطَ عَلَيْهِنَّ، قَالَتْ هِنْدٌ: أَوَ تَعْلَمُ فِي بِنَاءِ قُرَيْشٍ مِنْ هَذِهِ الْبُيُوتِ وَالْمَغَانِمِ شَيْئًا؟ فَقَالَ لَهَا أَبُو سَلَمَةَ: يَهْ فَيَاهِيهِ، فَإِنَّهُ هَكَذَا يَنْبَغِي لَهُ".

❀❀❀

---

(١) كذا وقال أبو نعيم في معرفة الصحابة (٧/ ٣٤٦٦): وروى عن محمد بن ضملاء عن أبيه عن فاطمة، وقال ابن عبد البر في الاستيعاب (ص ٩٢٩) ترجمة فاطمة بنت هند: هذا وروت عنها أم محمد بن ضملاء وهي مولاتها، وتبعه ابن حجر في الإصابة، لكن قد تقدم في التفسير (٣٨١٥) عن وهيب عن إسماعيل بن أبي أويس، وكذا رواه الطبراني (٢٤/ ٣١٨) عن أحمد بن رشدين المصري، عن عبد الرحمن بن أبي الزناد، عن سليمان بن بلال، عن يحيى بن سعيد الزهري، عن ابن ضملاء، عن أبيه، عن أمه، وروى أبو نعيم أيضا من طريق يعقوب بن محمد الزهري، عن ابن ضملاء عن أبيه، عن أمه، فالله أعلم.

(٢) إسناده لهيعي (١٨/ ٣٠- ٢٣٣٤٥)، وبقية ما مضى.

ذِكْرُ حَمْنَةَ بِنْتِ جَحْشٍ وَلَيْسَتْ بِأُخْتِ زَيْنَبَ، هَذِهِ غَيْرُهَا[1]

٧١٥٠- أخبرنا أَبُو عَبْدِ اللهِ الْأَصْفَهَانِيُّ، ثَنَا الْحَسَنُ بْنُ الْجَهْمِ، ثَنَا الْحُسَيْنُ بْنُ الْفَرَجِ، ثَنَا مُحَمَّدُ بْنُ عُمَرَ، قَالَ: وَحَمْنَةُ بِنْتُ جَحْشٍ كَانَتْ عِنْدَ مُصْعَبِ بْنِ عُمَيْرٍ، فَوَلَدَتْ لَهُ ابْنَهُ، وَقُتِلَ عَنْهَا، فَتَزَوَّجَهَا بَعْدَ ذَلِكَ طَلْحَةُ بْنُ عُبَيْدِ اللهِ، فَوَلَدَتْ لَهُ مُحَمَّدَ بْنَ طَلْحَةَ السَّجَّادَ، وَبِهِ كَانَ يُكَنَّى، وَعَبْدَ اللهِ بْنَ طَلْحَةَ[2].

٧١٥١- حدثنا أَبُو الْعَبَّاسِ مُحَمَّدُ بْنُ يَعْقُوبَ، ثَنَا أَبُو عُتْبَةَ أَحْمَدُ بْنُ [illegible] سَعِيدٍ الْمَقْبُرِيُّ، عَنْ حَمْنَةَ[3] رضي الله عنها أَنَّهَا سَمِعَتِ النَّبِيَّ ﷺ يَقُولُ: «أَلَا إِنَّ الدُّنْيَا

---

(١) بل هي أخت زينب بنت جحش بن رئاب أم المؤمنين، وأم حبيبة بنت جحش التي كانت تحت عبد الرحمن بن عوف، وانظر الطبقات الكبرى (١٠/٢٢٩) وتهذيب التهذيب (٤/٦٧٠)، وكان المصنف لما رأى رواية سعيد المقبري عنها ذكرها أخرى متأخرة، وسيأتي ما يدل على أن رواية المقبري عنها وهم.

(٢) [illegible] حمنة [illegible] ذكر أبي الوليد سنوطا، ورواه أيضا من حديث داود بن عبد الرحمن العطار عن =

buisn e

حُلْوَةٌ خَضِرَةٌ، فَرُبَّ مُتَخَوِّضٍ فِي الدُّنْيَا مِنْ مَالِ اللهِ وَرَسُولِهِ، لَيْسَ لَهُ يَوْمَ الْقِيَامَةِ إِلَّا النَّارُ»[1].



= إسماعيل عن المقبري عن أبي هريرة، وكلاهما وهم، وانظر في تعليل الثاني علل ابن أبي حاتم (٢/ ٥٨٧).

والصواب ما رواه أحمد (٤٥/ ٩٢) عن هاشم بن القاسم، والبخاري في الكبير (٥/ ٤٥١) والترمذي (٤/ ١٨٤) عن قتيبة بن سعيد، والطحاوي من حديث عبد الله بن الحكم وشعيب بن الليث، كلهم عن الليث عن المقبري عن أبي الوليد عبيد عن خولة به، وأخرجه البخاري في الصحيح (٣١١٨) من وجه آخر عن خولة.

(١) لم نجد هذا الحديث في الإتحاف.

ذِكْرُ أُمِّ قَيْسٍ بِنْتِ مِحْصَنٍ ﵂

٧١٥٢- حدثني أَبُو بَكْرٍ مُحَمَّدُ بْنُ أَحْمَدَ بْنِ بَالُويَهْ، ثَنَا إِبْرَاهِيمُ بْنُ إِسْحَاقَ الْحَرْبِيُّ، ثَنَا مُصْعَبُ بْنُ عَبْدِ اللهِ الزُّبَيْرِيُّ قَالَ: وَأُمُّ قَيْسٍ بِنْتُ مِحْصَنِ بْنِ حَوْبَانَ أُخْتُ عُكَّاشَةَ بْنِ مِحْصَنٍ، أَسْلَمَتْ قَدِيمًا بِمَكَّةَ، وَهَاجَرَتْ إِلَى الْمَدِينَةِ مَعَ أَهْلِ بَيْتِهَا، وَعَاشَتْ بَعْدَ رَسُولِ اللهِ ﷺ، وَرَوَتْ عَنْهُ[1].

٧١٥٣- أخبرني أَبُو زَكَرِيَّا يَحْيَى بْنُ مُحَمَّدٍ الْعَنْبَرِيُّ، ثَنَا الْحُسَيْنُ بْنُ مُحَمَّدٍ الْقَبَّانِيُّ، ثَنَا مُحَمَّدُ بْنُ مُوسَى الْحَرَشِيُّ، ثَنَا سَعْدٌ[2] أَبُو عَاصِمٍ مَوْلَى سُلَيْمَانَ بْنِ عَلِيٍّ، ثَنَا نَافِعٌ[3] أَنَّ أُمَّ قَيْسٍ، حَدَّثَتْهُ أَنَّ: رَسُولَ اللهِ ﷺ خَرَجَ بِهَا [illegible] قَيْسٍ». قُلْتُ[4]: لَبَّيْكَ وَسَعْدَيْكَ يَا رَسُولَ اللهِ. قَالَ: «أَتَرَيْنَ هَذِهِ الْمَقْبَرَةَ؟». قُلْتُ: نَعَمْ يَا رَسُولَ اللهِ. قَالَ: «يُبْعَثُ مِنْهَا سَبْعِينَ أَلْفًا يَوْمَ الْقِيَامَةِ، بِصُورَةِ الْقَمَرِ لَيْلَةَ الْبَدْرِ، يَدْخُلُونَ الْجَنَّةَ بِغَيْرِ حِسَابٍ». فَقَامَ عُكَّاشَةُ، فَقَالَ: وَأَنَا يَا رَسُولَ اللهِ. قَالَ: «وَأَنْتَ». فَقَامَ آخَرُ فَقَالَ: وَأَنَا. فَقَالَ: «سَبَقَكَ بِهَا عُكَّاشَةُ»[5].

---

(١) [illegible] بعض نسخ الحاشية.

(٢) في الأصل: «[illegible]» وهو [illegible] بالمتن [illegible].

(٣) هو [illegible] مولى [illegible] بنت [illegible] وكذا [illegible].

(٤) في (ك): «قالت».

(٥) لم نجده في الإتحاف، وهو مما استدركه المحقق في الحاشية (١٨/ ٢٩٨).

Bulsn e

ذِكْرُ جُدَامَةَ بِنْتِ وَهْبٍ الأَسَدِيَّةِ

٧١٥٤- حَدَّثَنَا أَبُو بَكْرٍ مُحَمَّدُ بْنُ أَحْمَدَ بْنِ بَالَوَيْهِ، ثنا إِبْرَاهِيمُ بْنُ مُحَمَّدٍ الْحَرْبِيُّ، ثنا مُحَمَّدُ بْنُ عَبْدِ اللهِ الرُّبَيْرِيُّ، قَالَا: حَدَّثَنَا يُونُسُ بْنُ مُحَمَّدٍ بْنِ وَهْبِ الأَسَدِيُّ، أَسْلَمَتْ بِمَكَّةَ قَدِيمًا، وَبَايَعَتْ رَسُولَ اللهِ ﷺ، وَهَاجَرَتْ إِلَى الْمَدِينَةِ مَعَ أَهْلِهَا(١).

٧١٥٥- حَدَّثَنَا أَبُو عَبْدِ اللهِ الأَصْبَهَانِيُّ، ثنا الْحَسَنُ بْنُ الْجَهْمِ، ثنا الْحُسَيْنُ بْنُ الْفَرَجِ، ثنا مُحَمَّدُ بْنُ عُمَرَ، ثنا عُمَرُ بْنُ عُثْمَانَ الْحَجَبِيُّ، عَنْ أَبِيهِ، قَالَ: أَوَّلُ مَنْ تَكَلَّمَ مِنَ النِّسَاءِ فِي الْهِجْرَةِ بَعْدَ أُمِّ سَلَمَةَ فِي الْهِجْرَةِ وَهَاجَهُمْ وَسَبَاهُمْ حَتَّى مَلَكَتْ أَبَوَاتِهِمْ، فَخَرَجَ مِنَ النِّسَاءِ فِي الْهِجْرَةِ ثَمَانِيَةٌ، وَحَبِيبَةُ، وَخَمْنَةُ بِنْتُ جَحْشٍ، وَأُمُّ حَبِيبَةَ بِنْتُ أَبِي سُفْيَانَ، وَأُمُّ حَبِيبَةَ بِنْتُ جَحْشٍ، وَثَمَانَةُ جُدَامَةُ(٢)، بِنْتُ جُنْدَلٍ لَحَتَ أَبُوهَا بْنُ قَتَادَةَ بْنِ دُرَيْدَةَ مِنْ أَلْبَانِ الإِبِلِ، قَدْ شَهِدَ

---

(١) في (ز): «جدامة» بالدال المهملة، وفي سائر النسخ بتين نقط، وقال الدارقطني في المؤتلف (٢٩٩٣): «بمعجم بالدال غير معجمة، وفي الحاشية بالذال نقط معجمة»، وصحح مسلم في الصحيح الحاءين أيضا، وقال: جدامة بنت جندل، وقيل: بنت الأسدية أخت عكاشة بن محصن أ.هـ.

(٢) ليس في (ز) ما بين الحاءين، وهو أحد مسائل الخلاف في الجدامة (٢٠٩٣-١١٤).

(٣) في (ز) زاد واو (وأبو): «صرمة، والبنت من أبو وظفات ابن سعد ...» (٢٣١/٠)، ولم أجد ما يقابل هذه الزيادة.

(٤) في (ز): «بن» بدل «بنت».

(٥) ما بين المعقوفين ساقط من (ز)، وفي (ب): «أخذ» بدل «لحت» من الطبقات.

(٦) في هذا الموضع وما بعده: «جدامة» بالذال، وفي (ز) بالدال.

بَدْرًا، وَقُتِلَ يَوْمَ أُحُدٍ شَهِيدًا، وَعَاشَتْ جُدَامَةُ بَعْدَ رَسُولِ اللهِ ﷺ، وَرَوَتْ عَنْهُ[1].

وَقَدْ رَوَتْ عَائِشَةُ عَنْ جُدَامَةَ:

٧١٥٦- حدثناه أَبُو بَكْرٍ مُحَمَّدُ بْنُ عَبْدِ اللهِ الشَّافِعِيُّ[2]، ثَنَا مُحَمَّدُ بْنُ إِسْمَاعِيلَ، ثَنَا سَعِيدُ بْنُ أَبِي مَرْيَمَ، ثَنَا يَحْيَى بْنُ أَيُّوبَ، وَمَالِكُ بْنُ أَنَسٍ، قَالَا: ثَنَا أَبُو الْأَسْوَدِ مُحَمَّدُ بْنُ عَبْدِ الرَّحْمَنِ بْنِ نَوْفَلٍ، حَدَّثَنِي عُرْوَةُ، عَنْ عَائِشَةَ زَوْجِ النَّبِيِّ ﷺ، عَنْ جُدَامَةَ ابْنَةِ وَهْبٍ الْأَسَدِيَّةِ، عَنْ رَسُولِ اللهِ ﷺ أَنَّهُ هَمَّ أَنْ يَنْهَى عَنِ الْغِيَالِ. قَالَ: فَنَظَرْتُ فَإِذَا فَارِسُ وَالرُّومُ يُغِيلُونَ، وَلَا يَضُرُّ ذَلِكَ أَوْلَادَهُمْ. قَالَتْ: وَسُئِلَ رَسُولُ اللهِ ﷺ عَنِ الْعَزْلِ؟ فَقَالَ: «هُوَ الْوَأْدُ الْخَفِيُّ»[3].

قَدِ اتَّفَقَ الشَّيْخَانِ رحمهما الله عَلَى إِخْرَاجِ حَدِيثِ مَالِكِ بْنِ أَنَسٍ عَنْ أَبِي الْأَسْوَدِ دُونَ الزِّيَادَةِ، فَإِنَّهَا لِيَحْيَى بْنِ أَيُّوبَ[4].

(١) [illegible] الحاكم [illegible]

(٢) [illegible] الحاكم [illegible] ثبت [illegible] سائر [illegible] المصنف [illegible]

(٣) [illegible] المهر [illegible] ورواه [illegible] وقال [illegible]

(٤) بل انفرد به مسلم (٤/ ١٦١) دون [illegible] من حديث مالك، ورواه أيضا من حديث يحيى بن أيوب وسعيد بن أبي أيوب عن أبي الأسود به بزيادة ذكر العزل.

ᴅᴜɪsɴ ᴇ

ذِكْرُ صَفِيَّةَ بِنْتِ شَيْبَةَ بْنِ عُثْمَانَ رضي الله عنها

٧١٥٧- حدثنا أَبُو الْعَبَّاسِ مُحَمَّدُ بْنُ يَعْقُوبَ، ثَنَا أَحْمَدُ بْنُ عَبْدِ الْجَبَّارِ، ثَنَا يُونُسُ بْنُ بُكَيْرٍ، عَنِ ابْنِ إِسْحَاقَ، حَدَّثَنِي مُحَمَّدُ بْنُ جَعْفَرِ بْنِ الزُّبَيْرِ، عَنْ عُبَيْدِ اللهِ بْنِ عَبْدِ اللهِ بْنِ أَبِي ثَوْرٍ، عَنْ صَفِيَّةَ بِنْتِ شَيْبَةَ بْنِ عُثْمَانَ قَالَتْ: وَاللهِ، لَكَأَنِّي أَنْظُرُ إِلَى نَبِيِّ اللهِ ﷺ تِلْكَ الْغَدَاةَ، حِينَ دَخَلَ الْكَعْبَةَ، ثُمَّ خَرَجَ مِنْهَا، وَوَقَفَ عَلَى بَابِهَا، وَإِنَّ فِي يَدِهِ لَحَمَامَةً مِنْ عِيدَانٍ كَانَتْ فِي الْكَعْبَةِ، فَكَسَرَهَا، فَخَرَجَ بِهَا حَتَّى إِذَا كَانَ عَلَى بَابِ الْكَعْبَةِ، رَمَى بِهَا[1].

❁ ❁ ❁

(١) لم نجد هذا الحديث في الإتحاف.

ذِكْرُ فَاطِمَةَ بِنْتِ أَبِي حُبَيْشٍ رضي الله عنها

٧١٥٨- حدثني أَبُو بَكْرِ بْنُ بَالُوَيْهِ، ثَنَا إِبْرَاهِيمُ بْنُ إِسْحَاقَ الْحَرْبِيُّ، ثَنَا مُصْعَبُ بْنُ عَبْدِ اللهِ الزُّبَيْرِيُّ، قَالَ: فَاطِمَةُ بِنْتُ أَبِي حُبَيْشِ بْنِ الْمُطَّلِبِ بْنِ أَسَدِ بْنِ عَبْدِ الْعُزَّى، تَزَوَّجَهَا عَبْدُ اللهِ بْنُ جَحْشِ بْنِ رِئَابٍ، فَوَلَدَتْ لَهُ مُحَمَّدَ بْنَ عَبْدِ اللهِ بْنِ جَحْشٍ، عَاشَتْ فَاطِمَةُ بَعْدَ[1] رَسُولِ اللهِ ﷺ، وَرَوَتْ عَنْهُ[2].

❁❁❁

(١) في (ز) و(م): «بنت».

(٢) لم نجده في الإتحاف، وهو مما استدركه المحقق في الحاشية (١٩/٥٣١-١١٥).

ذِكْرُ بُسْرَةَ بِنْتِ صَفْوَانَ رضي الله عنها

٧١٥٩- حدثنا أَبُو بَكْرِ بْنُ بَالُويَهْ، ثَنَا إِبْرَاهِيمُ بْنُ إِسْحَاقَ الْحَرْبِيُّ، ثَنَا مُصْعَبُ بْنُ عَبْدِ اللهِ، قَالَ: وَبُسْرَةُ بِنْتُ صَفْوَانَ بْنِ نَوْفَلِ بْنِ أَسَدِ بْنِ عَبْدِ الْعُزَّى بْنِ قُصَيٍّ، وَهِيَ أُخْتُ عُقْبَةَ بْنِ أَبِي مُعَيْطٍ لِأُمِّهِ، وَهُوَ جَدُّ عَبْدِ الْمَلِكِ بْنِ مَرْوَانَ، وَأُمُّ[2] عَبْدِ الْمَلِكِ عَائِشَةُ بِنْتُ مُعَاوِيَةَ بْنِ الْمُغِيرَةِ بْنِ أَبِي الْعَاصِ بْنِ أُمَيَّةَ، عَاشَتْ بُسْرَةُ بَعْدَ رَسُولِ اللهِ ﷺ، وَرَوَتْ عَنْهُ الْخَبَرَ فِي الْوُضُوءِ مِنْ مَسِّ الذَّكَرِ[1].

مَشْهُورٌ.



(١) في (ز) و(م): «وابن»!.

(٢) لم نجده في الإتحاف، وهو مما استدركه المحقق في الحاشية (١٩/٥٣٦-١١٦).

ذِكْرُ بَرَّةَ بِنْتِ أَبِي تِجْرَاةَ رضي الله عنها

٧١٦٠- حدثنا أَبُو عَبْدِ اللهِ الْأَصْبَهَانِيُّ، ثَنَا الْحَسَنُ بْنُ الْجَهْمِ، ثَنَا الْحُسَيْنُ بْنُ الْفَرَجِ، ثَنَا مُحَمَّدُ بْنُ عُمَرَ، قَالَ: وَبَرَّةُ بِنْتُ أَبِي تِجْرَاةَ مَوْلَى بَنِي عَبْدِ الدَّارِ، يَقُولُونَ: نَحْنُ مِنَ الْيَمَنِ مِنَ الْأَزْدِ، حُلَفَاءُ لِبَنِي عَبْدِ الدَّارِ، وَلَهُ فِيهِمْ وِلَادَاتٌ، وَأَبُو تِجْرَاةَ بْنُ أَبِي فُكَيْهَةَ، وَاسْمُهُ يَسَارٌ[1]، وَقَدْ رَوَتْ بَرَّةُ عَنْ رَسُولِ اللهِ ﷺ[2].

٧١٦١- حدثني[3] عَلِيُّ بْنُ مُحَمَّدِ بْنِ عُبَيْدِ اللهِ[4] الْعَمْرِيُّ، حَدَّثَنِي مَنْصُورُ بْنُ عَبْدِ الرَّحْمَنِ، عَنْ أَبِيهِ[5]، عَنْ بَرَّةَ بِنْتِ أَبِي تِجْرَاةَ، قَالَتْ: إِنَّ رَسُولَ اللهِ ﷺ حِينَ أَرَادَ اللهُ كَرَامَتَهُ، وَابْتِدَاءَهُ بِالنُّبُوَّةِ، كَانَ إِذَا خَرَجَ لِحَاجَتِهِ،

---

(١) مكاتبا في (ك) كلمة غير مقروءة.

(٢) لم نجده في الإتحاف، وهو مما استدركه المحقق في الحاشية (١٩/٧).

(٣) في (ر) و(ك): وأخبرني ابن قانع ذلك هو الواقدي.

(٤) في (ر) و(ك): وأخبرني ابن قانع ذلك هو الواقدي.

(٥) كذا وفي طبقات ابن سعد وتاريخ البخاري، عن عبد الرحمن بن عبد الله بن عبد الرحمن بن الحارث بن طلحة بن الحارث، وأبوه عبد الله بن عبد الرحمن بن الحارث بن طلحة العبدري القرشي الحجبي، وأمه هي صفية بنت شيبة، أكثر ابنها من الرواية عنها، وروت عن برة وحبيبة بنتي أبي تجراة.

bisn a

وَعَنْ يَسَارِهِ، وَخَلْفَهُ، فَلَا يَرَى أَحَدًا»[1].[2]

❁❁❁

(١) قال الذهبي في التلخيص: «فقلت: أورد لها حديثا لم يصح».

(٢) لم نجد هذا الحديث في الإتحاف.

ذِكْرُ حَبِيبَةَ بِنْتِ أَبِي تِجْرَاةٍ رضي الله عنها

٧١٦٢- أخبرني مَخْلَدُ بْنُ جَعْفَرٍ، ثَنَا مُحَمَّدُ بْنُ جَرِيرٍ، حَدَّثَنِي مُحَمَّدُ بْنُ عُمَرَ بْنِ عَلِيٍّ الْمُقَدَّمِيُّ[1]، ثَنَا الْخَلِيلُ بْنُ عُمَرَ[2]، قَالَ: سَمِعْتُ عَبْدَ اللهِ بْنَ نُبَيْهٍ[3]، يُحَدِّثُ عَنْ جَدَّتِهِ صَفِيَّةَ بِنْتِ شَيْبَةَ، عَنْ حَبِيبَةَ بِنْتِ أَبِي تِجْرَاةٍ، قَالَتْ: كَانَتْ لَنَا صُفَّةٌ فِي الْجَاهِلِيَّةِ، قَالَتْ: فَاطَّلَعْتُ مِنْ كَوَّةٍ بَيْنَ الصَّفَا وَالْمَرْوَةِ، فَأَشْرَفْتُ عَلَى رَسُولِ اللهِ ﷺ، وَإِذَا هُوَ يَسْعَى، وَيَقُولُ لِأَصْحَابِهِ: «اسْعَوْا، فَإِنَّ اللهَ تَعَالَى كَتَبَ عَلَيْكُمُ السَّعْيَ». قَالَتْ: رَأَيْتُهُ فِي شِدَّةِ السَّعْيِ يَدُورُ الْإِزَارُ حَوْلَ بَطْنِهِ، حَتَّى رَأَيْتُ بَيَاضَ إِبْطَيْهِ، وَفَخِذَيْهِ[4].

٧١٦٣- حدثنا أَبُو الْعَبَّاسِ مُحَمَّدُ بْنُ يَعْقُوبَ، ثَنَا مُحَمَّدُ بْنُ عُبَيْدِ اللهِ [illegible]

buisn e

(١) في (ك): «المقدمي».

(٢) كذا، والصواب: [illegible] (٢٣٢/١) والطريق [illegible] طريق [illegible] الرواية [illegible] عبد الله على ترجمة، لكن ذكره ابن [illegible] أبناء نبيه.

(٣) [illegible] عبد الله [illegible] ابن [illegible] عبد الله على ترجمة، لكن ذكره ابن [illegible] أبناء نبيه.

(٤) إتحاف المهرة (١٦/ ٨٩٧- ٢١٣٧٥) وعزاه للحاكم.

قُرْبَتِي، وَرَسُولُ اللهِ ﷺ يَطُوفُ بَيْنَ الصَّفَا وَالْمَرْوَةِ، وَهُوَ يَسْعَى يَدُورُ بِإِزَارِهِ مِنْ شِدَّةِ السَّعْيِ، وَهُوَ يَقُولُ لأَصْحَابِهِ: «اسْعَوْا، فَإِنَّ اللهَ كَتَبَ عَلَيْكُمُ السَّعْيَ»[1].[2]

❁❁❁

(١) قال الذهبي في التلخيص: «قلت: أورد لها حديث: اسعوا؛ فإن الله كتب عليكم السعي، لم يصح».

(٢) إتحاف المهرة (١١٦/ ٩٨٤- ٢١٣٧٥) وقاله عزوه للحاكم.

ذِكْرُ أُمِّ فَرْوَةَ[1]

بِنْتِ أَبِي قُحَافَةَ أُخْتِ أَبِي بَكْرٍ الصِّدِّيقِ ﵁

٧١٦٤- حدثني أَبُو بَكْرِ بْنُ بَالُوْيَهْ، ثَنَا إِبْرَاهِيمُ بْنُ إِسْحَاقَ الْحَرْبِيُّ، ثَنَا مُصْعَبُ بْنُ عَبْدِ اللهِ، قَالَ: وَأُمُّ فَرْوَةَ بِنْتُ أَبِي قُحَافَةَ أُخْتُ أَبِي بَكْرٍ الصِّدِّيقِ عَمَّةُ عَائِشَةَ ﵂، وَأُمُّهَا هِنْدُ بِنْتُ نُفَيْلِ بْنِ بَحِيرِ بْنِ عُبَيْدٍ[2] بْنِ قُصَيٍّ، زَوَّجَهَا أَبُو بَكْرٍ الْأَشْعَثَ بْنَ قَيْسٍ، فَوَلَدَتْ لَهُ مُحَمَّدًا وَإِسْحَاقَ، وَحَيَاةَ[3] وَقُرَيْبَةَ، وَعَاشَتْ بَعْدَ النَّبِيِّ[4] ﷺ[5].

e usıng

ذِكْرُ أُمَيْمَةَ بِنْتِ رُقَيْقَةَ رضي الله عنها

٧١٦٥- حدثنا أَبُو الْعَبَّاسِ مُحَمَّدُ بْنُ يَعْقُوبَ، ثَنَا أَحْمَدُ بْنُ عَبْدِ الْجَبَّارِ، ثَنَا يُونُسُ بْنُ بُكَيْرٍ، عَنِ ابْنِ إِسْحَاقَ، حَدَّثَنِي مُحَمَّدُ بْنُ الْمُنْكَدِرِ، عَنْ أُمَيْمَةَ بِنْتِ رُقَيْقَةَ التَّمِيمِيَّةِ قَالَتْ: بَايَعْتُ رَسُولَ اللهِ ﷺ فِي النِّسْوَةِ مِنَ الْمُسْلِمِينَ، فَقُلْنَا لَهُ: جِئْنَاكَ يَا رَسُولَ اللهِ نُبَايِعُكَ عَلَى أَنْ لَا نُشْرِكَ بِاللهِ شَيْئًا، وَلَا نَسْرِقَ، وَلَا نَزْنِيَ، وَلَا نَقْتُلَ أَوْلَادَنَا، وَلَا نَأْتِيَ بِبُهْتَانٍ نَفْتَرِيهِ بَيْنَ أَيْدِينَا وَأَرْجُلِنَا، وَلَا نَعْصِيَكَ فِي مَعْرُوفٍ فَقَالَ رَسُولُ اللهِ ﷺ: «فِيمَا اسْتَطَعْتُنَّ وَأَطَقْتُنَّ». فَقُلْنَا: اللهُ وَرَسُولُهُ أَرْحَمُ بِنَا مِنْ أَنْفُسِنَا. فَقُلْنَا: بَايِعْنَا يَا رَسُولَ اللهِ. قَالَ: «اذْهَبْنَ قَدْ بَايَعْتُكُنَّ، إِنَّمَا قَوْلِي لِامْرَأَةٍ وَاحِدَةٍ كَقَوْلِي لِمِائَةِ امْرَأَةٍ». وَمَا صَافَحَ رَسُولُ اللهِ ﷺ مِنَّا أَحَدًا[1].

٧١٦٦- حدثنا أَبُو عَبْدِ اللهِ الْأَصْبَهَانِيُّ، ثَنَا الْحَسَنُ بْنُ الْجَهْمِ، ثَنَا الْحُسَيْنُ بْنُ الْفَرَجِ، ثَنَا مُحَمَّدُ بْنُ عُمَرَ، قَالَ: أُمَيْمَةُ بِنْتُ رُقَيْقَةَ، وَرُقَيْقَةُ أُمُّهَا، وَأَبُوهَا عَبْدُ اللهِ بْنُ بِجَادِ بْنِ عُمَيْرِ بْنِ الْحَارِثِ بْنِ حَارِثَةَ بْنِ سَعْدِ بْنِ تَيْمِ بْنِ مُرَّةَ، وَأُمُّهَا رُقَيْقَةُ بِنْتُ خُوَيْلِدِ بْنِ أَسَدِ بْنِ عَبْدِ الْعُزَّى، أُخْتُ خَدِيجَةَ بِنْتِ خُوَيْلِدِ بْنِ أَسَدِ بْنِ عَبْدِ الْعُزَّى، زَوْجِ النَّبِيِّ ﷺ، وَاعْتَزَبَتْ أُمَيْمَةُ فَتَزَوَّجَهَا حَبِيبُ بْنُ كُعَيْبِ بْنِ عُتَيْرٍ الثَّقَفِيُّ، فَوَلَدَتْ لَهُ، وَعَاشَتْ أُمَيْمَةُ بِنْتُ رُقَيْقَةَ بَعْدَ رَسُولِ اللهِ ﷺ، وَرَوَتْ عَنْهُ[2].

---

(١) إتحاف المهرة (١٦/ ٨٧٧-٢١٣٦٠) وقاله عزوه للمصنف.

(٢) لم نجده في الإتحاف، وهو مما استدركه المحقق في الحاشية (١٩/ ٤٦٧-٨١).

٧١٦٧- **حدثنا** بِصِحَّةِ مَا ذَكَرَهُ أَبُو عَبْدِ اللهِ الْوَاقِدِيُّ أَبُو الْعَبَّاسِ مُحَمَّدُ بْنُ يَعْقُوبَ، ثَنَا أَحْمَدُ بْنُ عَبْدِ الْجَبَّارِ، ثَنَا يُونُسُ بْنُ بُكَيْرٍ، عَنْ عِيسَى بْنِ عَبْدِ اللهِ التَّمِيمِيِّ[1]، عَنْ مُحَمَّدِ بْنِ الْمُنْكَدِرِ، عَنْ أُمَيْمَةَ خَالَةِ فَاطِمَةَ بِنْتِ رَسُولِ اللهِ ﷺ، قَالَ: سَمِعْتُهَا تَقُولُ: بَايَعَنَا رَسُولُ اللهِ ﷺ، فَأَخَذَ عَلَيْنَا أَنْ لَا نُشْرِكَ بِاللهِ شَيْئًا[2].

قَالَ: ثُمَّ ذَكَرَ نَحْوَ حَدِيثِ ابْنِ إِسْحَاقَ، عَنِ ابْنِ[3] الْمُنْكَدِرِ.

❁ ❁ ❁

(١) [illegible] الشيخ [illegible] الهاشمي.

(٢) إتحاف المهرة (١٦/ ٨٧٧-٢١٣٦٠) ■ عزوه للمصنف.

(٣) في (ك): «أبي».

ذِكْرُ بَرِيرَةَ مَوْلَاةِ عَائِشَةَ ﷺ

قَدْ(١) اتَّفَقَ الشَّيْخَانِ ﷺ عَلَى حَدِيثِ بَرِيرَةَ بْنِ رُومَانَ عَنْ عُرْوَةَ، عَنْ بَرِيرَةَ ﷺ، أَنَّهَا قَالَتْ: فِي ثَلَاثٍ مِنَ السُّنَّةِ تُصْدَقُ عَلَيَّ بِلَحْمٍ، فَأُهْدِيَ إِلَى عَائِشَةَ. الْحَدِيثَ. وَقَالَتْ عَلَى بَضْعِ أَوَاقٍ، فَقَالَتْ عَائِشَةُ: إِنْ شَاءَ مَوَالِيكِ عَدَدْتُهَا لَهُمْ، فِي ذِكْرِ الْوَلَاءِ بِطُولِهِ.(٢)

وَلَيْلَى مَوْلَاةِ عَائِشَةَ رضي الله عنها

٧١٦٨- أخبرني مَخْلَدُ بْنُ جَعْفَرٍ، ثَنَا مُحَمَّدُ بْنُ جَرِيرٍ، ثَنَا مُوسَى بْنُ عَبْدِ الرَّحْمَنِ الْمَسْرُوقِيُّ[1]، ثَنَا إِبْرَاهِيمُ بْنُ سَعْدٍ، ثَنَا الْمِنْهَالُ بْنُ عُبَيْدِ اللهِ[2]، عَمَّنْ ذَكَرَهُ، عَنْ لَيْلَى مَوْلَاةِ عَائِشَةَ رضي الله عنها، قَالَتْ: دَخَلَ رَسُولُ اللهِ ﷺ لِقَضَاءِ حَاجَتِهِ[3]، فَدَخَلْتُ، فَلَمْ أَرَ شَيْئًا، وَوَجَدْتُ رِيحَ الْمِسْكِ فَقُلْتُ: يَا رَسُولَ اللهِ، إِنِّي لَمْ أَرَ شَيْئًا، قَالَ: «إِنَّ الْأَرْضَ أُمِرَتْ أَنْ تَكْفِتَهُ مِنَّا مَعَاشِرَ الْأَنْبِيَاءِ»[4].

قَالَ الْحَاكِمُ رَحِمَهُ اللهُ عَلَيْهِ: فَقَدْ بَقِيَ عَلَيَّ فِي الصَّحَابِيَّاتِ رضي الله عنهن جَمَاعَةٌ، لَمْ أَذْكُرْهُنَّ إِيثَارًا لِلتَّخْفِيفِ، وَخَشْيَةَ تَطْوِيلِ الْكِتَابِ، وَأَيْضًا فَإِنِّي[5] تَرْجَمْتُ كِتَابَ الصَّحَابَةِ لِلْفَضَائِلِ، وَلَسْتُ أَجِدُ الْفَضَائِلَ بَعْدَ أَزْوَاجِ رَسُولِ اللهِ[6] ﷺ

---

(١) هو: موسى بن عبد الرحمن بن سعيد بن مسروق بن معقان، أبو عيسى الكندي.

(٢) منهال بن عبيد الله لم نقف له على ترجمة، وأخرج حديثه هذا أيضا في أعلام النبوة (٦٧٠٧).

(٣) لفظ (ح): «في رواية (ر): «في».

(٤) لفظ (ح): «في رواية (ر): «في».

(٥) في (ح): «في رواية (ر): «في».

(٦) في (ر) و(ك): «في».

كتاب مناقب الصحابة رضي الله عنهم أجمعين.

bisn

ذِكْرُ فَضَائِلِ القَبَائِلِ

وَهِيَ تَرَاجِمُ لَمْ يَذْكُرْهَا الشَّيْخَانِ ﷺ فِي الكِتَابَيْنِ فِيمَا:

ذِكْرُ فَضَائِلِ قُرَيْشٍ

٧١٦٩- صحَّ أَبُو العَبَّاسِ مُحَمَّدُ بْنُ يَعْقُوبَ، ثنا العَبَّاسُ بْنُ مُحَمَّدٍ الدُّورِيُّ، ثنا مُحَمَّدُ بْنُ عُمَرَ، ثنا ابْنُ أَبِي ذِئْبٍ، عَنِ الزُّهْرِيِّ، عَنْ طَلْحَةَ بْنِ عَبْدِ اللهِ بْنِ عَوْفٍ، عَنْ عَبْدِ الرَّحْمَنِ(١) بْنِ أَزْهَرَ، عَنْ جُبَيْرِ بْنِ مُطْعِمٍ ﷺ، أَنَّ رَسُولَ اللهِ ﷺ قَالَ: «الوَلَاءُ مِنْ قُرَيْشٍ مِنْ أَفْوَاهِ الرِّجَالِ لَا مِنْ كُتُبِهِمْ مِنْ غَيْرِ قُرَيْشٍ» قَالَ الزُّهْرِيُّ: يَعْنِي بِالوَلَاءِ المِيرَاثَ.

هَذَا حَدِيثٌ صَحِيحٌ عَلَى شَرْطِ الشَّيْخَيْنِ(٢)، وَلَمْ يُخَرِّجَاهُ.

٧١٧٠- أَخْبَرَنَا أَبُو الحَسَنِ عَلِيُّ بْنُ مُحَمَّدٍ بْنِ عُقْبَةَ الشَّيْبَانِيُّ بِالكُوفَةِ، ثنا إِبْرَاهِيمُ بْنُ إِسْحَاقَ الزَّهْرَانِيُّ، ثنا قَبِيصَةُ بْنُ عُقْبَةَ، ثنا سُفْيَانُ، عَنْ عَبْدِ اللهِ بْنِ عُثْمَانَ بْنِ خُثَيْمٍ، عَنْ إِسْمَاعِيلَ بْنِ رَافِعَةَ بْنِ رَافِعٍ الزُّرَقِيِّ، عَنْ أَبِيهِ، عَنْ جَدِّهِ، أَنَّ رَسُولَ اللهِ ﷺ، قَالَ لِعُمَرَ بْنِ الخَطَّابِ: «إِنَّا مُنْذُ، اجْتَمَعَ بَنُو

---

(١) في (ي): «عن عبد الله بن عبد الرحمن».

(٢) [التعليق من التلخيص] (٤٤٦٣-٤٤٦٤).

(٣) طلحة بن عبد الله بن عوف الزهري الزهري لم يخرج له مسلم، وعبد الله بن عبد الرحمن بن أزهر الزهري صحابي له ذكر في الصحيحين لا برواية.

قَوْمَكَ». فَجَمَعَهُمْ، ثُمَّ دَخَلَ عَلَيْهِ، فَقَالَ: يَا رَسُولَ اللهِ، قَدْ جَمَعْتُهُمْ فَيَدْخُلُونَ عَلَيْكَ أَمْ تَخْرُجُ إِلَيْهِمْ؟ فَقَالَ: «بَلْ أَخْرُجُ إِلَيْهِمْ». فَسَمِعَتْ بِذَلِكَ الْمُهَاجِرُونَ وَالأَنْصَارُ، فَقَالُوا: لَقَدْ جَاءَ فِي قُرَيْشٍ وَحْيٌ، فَحَضَرَ النَّاظِرُ وَالْمُسْتَمِعُ مَا يُقَالُ لَهُمْ، فَقَامَ بَيْنَ أَظْهُرِهِمْ، فَقَالَ: «هَلْ فِيكُمْ غَيْرُكُمْ؟». قَالُوا: نَعَمْ، فِينَا حُلَفَاؤُنَا، وَأَبْنَاءُ أَخَوَاتِنَا[١]، وَمَوَالِينَا. [فَقَالَ: «حُلَفَاؤُنَا مِنَّا، وَأَبْنَاءُ أَخَوَاتِنَا مِنَّا، وَمَوَالِينَا]»[٢] مِنَّا[٣]». فَقَالَ: «أَنْتُمْ تَسْمَعُونَ؟ إِنَّ[٤] أَوْلِيَائِي مِنْكُمُ الْمُتَّقُونَ، فَإِنْ كُنْتُمْ أُولَئِكَ فَذَلِكَ، وَإِلَّا فَابْصُرُوا، ثُمَّ ابْصُرُوا، لا يَأْتِيَنَّ[٥] النَّاسُ بِالأَعْمَالِ، وَتَأْتُونَ بِالأَثْقَالِ، فَيُعْرَضُ عَنْكُمْ». ثُمَّ نَادَى فَرَفَعَ صَوْتَهُ، فَقَالَ: «إِنَّ قُرَيْشًا أَهْلُ أَمَانَةٍ، مَنْ بَغَاهُمُ الْعَوَائِرَ، كَبَّهُ اللهُ لِمِنْخَرِهِ». قَالَهَا ثَلاثًا[٦].

هَذَا حَدِيثٌ صَحِيحُ الإِسْنَادِ، وَلَمْ يُخَرِّجَاهُ.

---

(١) في (و): «وأبناؤنا وإخواننا»، وكذا في سائر النسخ: «إخواننا» بالنون، وهو تصحيف، فقد تقدم في التفسير (٣٣٠٣) من حديث أبي حذيفة موسى بن مسعود النهدي عن الثوري به وفيه: «فينا ابن أختنا»، وكذا رواه وكيع عن الثوري عند ابن أبي شيبة (١٣/ ٤٨٠) و(١٧/ ٢٨١)، وأحمد (٣١/ ٣٢٧)، وانظر الأدب المفرد للبخاري (ص٤٣)، والمعجم الكبير للطبراني (٥/ ٤٦، ٤٥).

(٢) [illegible]

(٣) [illegible]

(٤) [illegible]

(٥) كتبت في النسخ «اليأتين».

(٦) إتحاف المهرة (٤/ ٥١٥-٥٨٩).

Bulsn

عَلَيْهِ ابْنُ شَيْبَةَ الْمَنْصُورِيُّ"، نَا أَبُو الْوَلِيدِ الطَّيَالِسِيُّ، نَا حَمَّادُ بْنُ وَاقِدٍ الصَّفَّارُ، نَا حَمَّادُ بْنُ دِينَارٍ أَبُو يَاسِرٍ الْخُرَاسَانِيُّ، نَا عَبْدُ الرَّحْمَنِ بْنُ زِيَادِ بْنِ أَنْعُمَ الْإِفْرِيقِيُّ، عَنْ حُيَيِّ بْنِ عَبْدِ اللهِ بْنِ عَمْرِو بْنِ الْعَاصِ، قَالَ: لَمَّا بَلَغَهُ رَسُولُ اللهِ ﷺ وَهُوَ بِالْحَبَشَةِ، قَالَ: رَحِمَ اللهُ بَنِي عَبْدِ مَنَافٍ مِنَ الْهِجْرَتَيْنِ، فَطَلَقَتِ الْمَرْأَةُ، فَأَخَذَتِ الْمَرْأَةُ مَتَاعَهَا، فَخَرَجَ النَّبِيُّ ﷺ يَمْرُقُ الْمَتَاعَ مِنْ وَجْهِهِ، فَقَالَ: هَذَا بِمَا يُقَالُ فِي الْقُرْآنِ، إِذَا لَمْ تَتَرَكَّزْ وَتَعَالَى خَلْقُ السُّنْوَاتِ، فَاخْتَارَ الْمَلَأُ مِنْهَا مَا شَاءَ مِنْ خَلْقِهِ، ثُمَّ خَلَقَ الْخَلْقَ بَعْدُ، فَاخْتَارَ الْمَلَأُ مِنَ الْخَلْقِ"، ثُمَّ اخْتَارَ مِنْهُمْ أَصْحَابَ مُحَمَّدٍ ﷺ، فَاخْتَارَ مِنْ أَصْحَابِ مُحَمَّدٍ ﷺ الْعَرَبَ، فَاخْتَارَ مِنَ الْعَرَبِ مُضَرَ، فَاخْتَارَ مِنْ مُضَرَ قُرَيْشًا، فَاخْتَارَ مِنْ قُرَيْشٍ بَنِي عَبْدِ مَنَافٍ، ثُمَّ اخْتَارَ مِنْ بَنِي عَبْدِ مَنَافٍ بَنِي هَاشِمٍ، ثُمَّ اخْتَارَ مِنْ بَنِي هَاشِمٍ بَنِي عَبْدِ الْمُطَّلِبِ، فَأَنَا الْمُخْتَارُ، فَأَنَا خِيَارٌ مِنْ خِيَارٍ، أَلَا فَمَنْ أَحَبَّ الْعَرَبَ فَبِحُبِّي أَحَبَّهُمْ، وَمَنْ أَبْغَضَ الْعَرَبَ فَبِبُغْضِي أَبْغَضَهُمْ"(١).

---

(١) في (ر): (ابن) المنصوري.

(٢) كذا، وردد الطبراني في الكبير (٢٢/ ٢٥٥)، والأوسط (٩/ ١٩٩)، وابن عدي في الكامل (٣/ ٢٨٩) من طريق أبي الوليد الطيالسي به، دون حديث أحمد بن الشماخ العجلي عن صاحبه، فقال ابن عدي بن دينار لا يحدث إلا بحديث من المناكير، وقال الطبراني: «لم يرو هذا الحديث عن عمرو بن دينار إلا محمد بن شجاع»، وكذا قال الدارقطني في «العلل» إلا محمد بن شجاع، ولا يروى عن ابن عمر إلا بهذا الإسناد، وحماد بن واقد ومحمد بن شجاع ضعيفان.

(٣) في (ر): «قال».

(٤) في (ر): «أبو».

(٥) في (ر): «أبو الوليد الطيالسي نا حماد بن واقد الصفار نا أبو ياسر»، وفي (ب): «نا الطيالسي نا حماد بن واقد نا أبو ياسر»، وهو خطأ، فأبو ياسر يروي عن حماد بن واقد، وأبو الوليد الطيالسي يروي عن حماد بن دينار أبو ياسر الخراساني.

(٦) في (ر): «أبو».

(٧) في (ر): «أبو».

(٨) في (ر): «أبو».

(٩) في (ر): «أبو».

(١٠) في (ر): «أبو».

(١١) في (ر): «أبو».

(١٢) في (ر): «أبو».

(١٣) في (ر): «أبو».

(١٤) في (ر): «أبو».

(١٥) في (ر): «أبو».

وَقَدْ قِيلَ فِي هَذَا الْإِسْنَادِ عَنْ مُحَمَّدِ بْنِ ذَكْوَانَ، عَنْ عَمْرِو بْنِ دِينَارٍ، عَنْ عَبْدِ اللهِ بْنِ عُمَرَ.

٧١٧٢- حدثنا[1] مُحَمَّدُ بْنُ صَالِحِ بْنِ هَانِئٍ، ثَنَا الْحُسَيْنُ بْنُ الْفَضْلِ الْبَجَلِيُّ، وَمُحَمَّدُ بْنُ أَحْمَدَ بْنِ أَنَسٍ الْقُرَشِيُّ، قَالَا: ثَنَا عَبْدُ اللهِ بْنُ بَكْرٍ السَّهْمِيُّ، ثَنَا يَزِيدُ بْنُ عَوَانَةَ[2]، عَنْ مُحَمَّدِ بْنِ ذَكْوَانَ، قَالَ عَبْدُ اللهِ بْنُ بَكْرٍ: وَلَا أَحْسِبُ مُحَمَّدًا، إِلَّا قَدْ حَدَّثَنِيهِ، عَنْ عَمْرِو بْنِ دِينَارٍ، عَنْ عَبْدِ اللهِ بْنِ عُمَرَ رضي الله عنهما، قَالَ: بَيْنَا نَحْنُ جُلُوسٌ بِفِنَاءِ رَسُولِ اللهِ ﷺ. فَذَكَرَ الْحَدِيثَ بِتَمَامِهِ نَحْوَهُ[3].

٧١٧٣- حدثنا أَبُو زَكَرِيَّا الْعَنْبَرِيُّ وَأَبُو بَكْرِ بْنُ جَعْفَرٍ الْمُزَكِّي فِي آخَرِينَ، ثَنَا أَبُو عَبْدِ اللهِ مُحَمَّدُ بْنُ إِبْرَاهِيمَ الْعَبْدِيُّ، ثَنَا عُبَيْدُ اللهِ بْنُ مُحَمَّدِ بْنِ [illegible]

يَقُولُ: سَمِعْتُ عَمِّي عُبَيْدَ اللهِ بْنَ حَفْصِ بْنِ عُمَرَ بْنِ مُوسَى[4]، يَقُولُ: ثَنَا رَبِيعَةُ بْنُ أَبِي عَبْدِ الرَّحْمَنِ، عَنْ سَعِيدِ بْنِ الْمُسَيَّبِ، عَنْ عَمْرِو بْنِ عُثْمَانَ بْنِ عَفَّانَ، قَالَ[5]: قَالَ لِي أَبِي: يَا بُنَيَّ، إِنْ وَلِيتَ مِنْ أَمْرِ النَّاسِ شَيْئًا فَأَكْرِمْ قُرَيْشًا

---

(١) في (و): «حدثنا».

(٢) هو: [illegible] عبد الله بن محمد بن عبد الله بن عمر، لا يتابع على حديثه.

(٣) [illegible] عبد الله بن عمر: لا يتابع على حديثه.

(٤) [illegible] عبد الله بن محمد بن عبد الله بن عمر، لا يتابع على حديثه.

(٥) قوله: «قال» ساقط من (ك).

bulsn e

فَإِنِّي سَمِعْتُ رَسُولَ اللهِ ﷺ يَقُولُ: مَنْ أَفْضَلُ تُرْبَتِهِ أَفْعَالُهُ لَهُ [1].

٧١٧٠- أَخْبَرَنِي أَبُو بَكْرٍ بْنُ إِسْحَاقَ، ثنا بَكْرُ بْنُ الْحَارِثِ، ثنا أَبُو أُسَامَةَ، ثنا سُلَيْمَانُ بْنُ دَاوُدَ الْهَاشِمِيُّ، ثنا إِبْرَاهِيمُ بْنُ سَعْدٍ، حَدَّثَنِي صَالِحُ بْنُ كَيْسَانَ، عَنِ ابْنِ شِهَابٍ عَنْ مُحَمَّدِ بْنِ أَبِي سُفْيَانَ بْنِ الْعَلَاءِ بْنِ جَارِيَةَ الثَّقَفِيِّ، عَنْ بُوسُتَ بْنِ الْحَكَمِ أَبِي الْحَجَّاجِ بْنِ بُوسُتَ، عَنْ مُحَمَّدِ بْنِ سَعْدٍ بْنِ أَبِي وَقَّاصٍ، عَنْ أَبِيهِ ﷺ، قَالَ: قَالَ رَسُولُ اللهِ ﷺ: مَنْ يُرِدْ هَوَانَ تُرْبَتِي، أَهَانَهُ اللهُ [2].

وَقَدْ رَوَى هَذَا الْحَدِيثَ اللَّيْثُ بْنُ سَعْدٍ، عَنْ يَزِيدَ بْنِ عَبْدِ الْهَادِ أَيْضًا عَنِ الْهُوَارِيِّ: عَنْ إِبْرَاهِيمَ بْنِ سَعْدٍ، وَهُوَ مِنْ شَرْطِ الْحَدِيثِ فِيمَا رَوَاهُ الْأَئِمَّةُ عَنِ الْأَصْبَغِ.

٧١٧١- أَخْبَرَنَا أَبُو الْفَضْلِ الْفَقِيهُ وَأَبُو إِسْحَاقَ الْمُذَكِّرِ، ثنا أَبُو الْحَسَنِ الْعَنَزِيُّ، قَالُوا: ثنا مُحَمَّدُ بْنُ سَعْدٍ الدَّارِمِيُّ، ثنا عَمِّي أَبُو صَالِحٍ وَيَحْيَى بْنُ عَبْدِ اللهِ بْنِ بُكَيْرٍ، قَالَا: ثنا اللَّيْثُ بْنُ سَعْدٍ، حَدَّثَنِي ابْنُ الْهَادِ، عَنْ إِبْرَاهِيمَ بْنِ سَعْدٍ، عَنْ صَالِحِ بْنِ كَيْسَانَ، عَنِ ابْنِ شِهَابٍ، عَنْ مُحَمَّدِ بْنِ أَبِي سُفْيَانَ، عَنْ بُوسُتَ بْنِ أَبِي الْحَجَّاجِ، عَنْ سَعْدِ بْنِ أَبِي وَقَّاصٍ ﷺ، قَالَ: سَمِعْتُ رَسُولَ اللهِ

---

(١) إتحاف المهرة (١٢/ ٤٣٧-٤٣٨).

(٢) هو بوست بن الحكيمين أبي عقيل الثقفي، والد الحجاج بن بوسف. انظر في ذلك: الاستيعاب وتحريره.

وانظر: إتحاف المهرة (٨/ ٥٠٠-٥٠٤).

(٣) في (ك): عن أبيه.

(٤) هو: إبراهيم بن إسماعيل بن إبراهيم الفقيه الهواري الخشاري، يعرف بإبراهيمك.

ﷺ، يَقُولُ: «مَنْ يُرِدْ هَوَانَ قُرَيْشٍ، أَهَانَهُ اللهُ ﷻ»[1].

يُوسُفُ بْنُ أَبِي عَقِيلٍ هُوَ ابْنُ الْحَكَمِ بِلَا شَكٍّ، وَقَدْ صَحَّتِ الرِّوَايَةُ عَنْ رَسُولِ اللهِ ﷺ أَنَّ الْوَلَدَ لَا يَجْنِي عَلَى أَبِيهِ.

٧١٧٦- أَخْبَرَنَا أَبُو الْحُسَيْنِ أَحْمَدُ بْنُ عُثْمَانَ بْنِ يَحْيَى الْمُقْرِئُ بِبَغْدَادَ، ثَنَا أَبُو قِلَابَةَ الرَّقَاشِيُّ، ثَنَا أَبُو حُذَيْفَةَ، ثَنَا زُهَيْرُ بْنُ مُحَمَّدٍ، عَنْ عَبْدِ اللهِ بْنِ مُحَمَّدِ بْنِ عَقِيلٍ، عَنْ حَمْزَةَ بْنِ أَبِي سَعِيدٍ الْخُدْرِيِّ، عَنْ أَبِيهِ ﵁ قَالَ: سَمِعْتُ رَسُولَ اللهِ ﷺ يَقُولُ عَلَى الْمِنْبَرِ: «مَا بَالُ أَقْوَامٍ يَقُولُونَ إِنَّ رَحِمِي لَا يَنْفَعُ، بَلَى وَاللهِ إِنَّ رَحِمِي مَوْصُولَةٌ فِي الدُّنْيَا وَالْآخِرَةِ، وَإِنِّي أَيُّهَا النَّاسُ فَرَطُكُمْ عَلَى الْحَوْضِ، فَإِذَا جِئْتُ، قَامَ رِجَالٌ، فَقَالَ هَذَا: يَا رَسُولَ اللهِ، أَنَا فُلَانٌ. وَقَالَ هَذَا: يَا رَسُولَ اللهِ، أَنَا فُلَانٌ. وَقَالَ هَذَا: يَا رَسُولَ اللهِ، أَنَا فُلَانٌ[2]. فَأَقُولُ: قَدْ عَرَفْتُكُمْ، وَلَكِنَّكُمْ أَحْدَثْتُمْ بَعْدِي، وَرَجَعْتُمُ الْقَهْقَرَى»[3].

هَذَا حَدِيثٌ صَحِيحُ الْإِسْنَادِ، وَلَمْ يُخَرِّجَاهُ.

٧١٧٧- أَخْبَرَنِي الشَّيْخُ أَبُو بَكْرِ بْنُ إِسْحَاقَ فِيمَا قَرَأْتُهُ عَلَيْهِ مِنْ أَصْلِ كِتَابِهِ، أَنَا مُحَمَّدُ بْنُ أَحْمَدَ[4] بْنِ الْوَلِيدِ الْكَرَابِيسِيُّ بِبَغْدَادَ، ثَنَا إِسْحَاقُ بْنُ سَعِيدِ بْنِ الْأَرْكُونِ الدِّمَشْقِيُّ[5]، ثَنَا خُلَيْدُ بْنُ دَعْلَجٍ، عَنْ عَطَاءِ بْنِ أَبِي رَبَاحٍ،

(١) [illegible] هو [illegible] التلخيص.
(٢) [illegible] «وقال [illegible] أنا [illegible]».
(٣) [illegible] التلخيص.
(٤) [illegible] «أحمد [illegible]».
(٥) هو: إسحاق بن سعيد بن إبراهيم بن [illegible] بن الأركون، أبو مسلمة القرشي، هو وشيخه خليد بن دعلج البصري ضعيفان.

Bulsn e

عَنِ ابْنِ عَبَّاسٍ ﷺ، قَالَ: قَالَ رَسُولُ اللهِ ﷺ: «أَلَمَّا أَهْلُ الأَرْضِ مِنَ الاخْتِلَافِ الشَّوَاذُ لِقُرْبِكَ، أَوْ قَالَ: قَالَ اللهُ أَهْلُ الأَرْضِ مِنَ الاخْتِلَافِ قَبِيلَةً مِنَ الْعَرَبِ، عَلَى اللهِ»[1]. حَرْبٌ لِإِبْلِيسَ»[1].

هَذَا حَدِيثٌ صَحِيحُ الإِسْنَادِ[1]، وَلَمْ يُخَرِّجَاهُ[1].

٧٧٨٧ - أَخْبَرَنِي أَبُو جَعْفَرٍ مُحَمَّدُ بْنُ عَلِيِّ بْنِ دُحَيْمٍ الشَّيْبَانِيُّ بِالْكُوفَةِ، ثنا أَحْمَدُ بْنُ حَازِمٍ الْغِفَارِيُّ، ثنا مُحَمَّدُ بْنُ طَرِيفٍ الْبَجَلِيُّ، ثنا مُحَمَّدُ بْنُ فُضَيْلٍ، عَنِ الأَعْمَشِ، عَنْ أَبِي سَبْرَةَ النَّخَعِيِّ[1]، عَنْ مُحَمَّدِ بْنِ كَعْبٍ الْقُرَظِيِّ، عَنِ ابْنِ عَبَّاسٍ ﷺ، قَالَ: قَالَ رَسُولُ اللهِ ﷺ: «إِنَّ مِنْ أُمَّتِي قَوْمًا، وَهُمْ يَتَعَاوَنُونَ، فَيَقْطَعُونَ سَبِيلَكَ، فَلَوْلَاكَ ذَلِكَ رَسُولُ اللهِ ﷺ، قَالَ: فَإِذَا جَاءَ أَلْوَانٌ يَتَعَاوَنُونَ، فَإِذَا رَأَوْا مِرْفَقًا مِنْ مَرَافِقِ أَعْمَالِهِمْ عَبِيطًا، وَهُمْ لَا يَدْخُلُ قَلْبَ رَجُلٍ الإِيمَانُ حَتَّى يُحِبَّهُمْ لِلَّهِ»[1].

هَذَا حَدِيثٌ يُعْرَفُ مِنْ حَدِيثِ يَزِيدَ بْنِ أَبِي زِيَادٍ، عَنْ عَبْدِ اللهِ بْنِ الْحَارِثِ، عَنِ الْعَبَّاسِ، فَإِنَّهُ حَفِظَ هَذَا الشَّاهِدَ بْنَ عَنْصَرٍ، عَنِ ابْنِ فُضَيْلٍ، عَنِ الأَعْمَشِ، حَكَمْتُ لَهُ بِالصِّحَّةِ[1].

---

(١) في (ز): (رأى) مصدره.

(٢) إتحاف المهرة (٧/ ٤٢٩-٤٣٠) وفاته هذا الموضع.

(٣) قال الذهبي في التلخيص: الظاهر، وأما في إسناده الصحابة، وقد تقدم في الحاكم (٧٧٦٢) وجميع إسناده ثقات أيضًا، وقال الألباني: الذنب في موضوع.

(٤) وقال أحمد شاكر: هذا من أوهام ابن عباس، فإن الأعمش لم يسمعه من ابن سبرة، إنما أخبره: ورقاء بن أبي نجيح، وأخرج له ابن ماجة (١٤٩) هذا الحديث عن محمد بن طريف به.

(٥) إتحاف المهرة (٨/ ١٨٦-١٨٧).

وَلَا حَدِيثَ يَزِيدَ بْنِ أَبِي زِيَادٍ.

٧١٨- **تُرْجَمَتُهُ** أَبُو الْعَبَّاسِ مُحَمَّدُ بْنُ يَعْقُوبَ، ثَنَا مُحَمَّدُ بْنُ إِسْحَاقَ الصَّغَانِيُّ[1]، ثَنَا يَعْلَى بْنُ عُبَيْدٍ، عَنْ إِسْمَاعِيلَ بْنِ أَبِي خَالِدٍ، عَنْ يَزِيدَ بْنِ أَبِي زِيَادٍ، عَنْ عَبْدِ اللهِ بْنِ الْحَارِثِ، عَنِ الْعَبَّاسِ بْنِ عَبْدِ الْمُطَّلِبِ ﷺ، قَالَ: قُلْتُ: يَا رَسُولَ اللهِ، إِنَّا لَفِي قُرَيْشٍ بَعْضُهَا بِبَعْضٍ، لَقُوا بِالْبِشْرِ، وَإِذَا لَقِيَتْهُمْ[2] لَقُوا بِوُجُوهٍ لَا نَعْرِفُهَا، قَالَ: فَغَضِبَ غَضَبًا شَدِيدًا، ثُمَّ قَالَ: «وَالَّذِي نَفْسُ مُحَمَّدٍ بِيَدِهِ، لَا يَدْخُلُ قَلْبَ رَجُلٍ الْإِيمَانُ حَتَّى يُحِبَّكُمْ لِلَّهِ وَلِرَسُولِهِ».

٧١٩- **صَدَقَاتُ** أَبُو مُحَمَّدٍ عَبْدُ الرَّحْمَنِ بْنُ حَمْدَانَ الْجَلَّابُ بِبَغْدَادَ، ثَنَا أَبُو حَاتِمٍ الرَّازِيُّ، ثَنَا الْفَضْلُ بْنُ الْفَضْلِ الْكِنْدِيُّ، ثَنَا مُسْعَرُ بْنُ كِدَامٍ، عَنْ سَلَمَةَ بْنِ كُهَيْلٍ، عَنْ أَبِي صَادِقٍ[3]، عَنْ رَبِيعَةَ بْنِ نَاجِدٍ، عَنْ عَلِيِّ بْنِ أَبِي طَالِبٍ ﷺ، قَالَ: قَالَ رَسُولُ اللهِ ﷺ: «الْأَئِمَّةُ مِنْ قُرَيْشٍ، إِبْرَارُهَا أُمَرَاءُ

[1] في (ب): الصغاني.
[2] في (ب): لقيتهم.
[3] في (ب): صادق.

ذِكْرُ فَضْلِ الْمُهَاجِرِينَ

٧١٨١- حَدَّثَنَا عَلِيُّ بْنُ حَمْشَاذَ الْعَدْلُ، ثنا إِسْمَاعِيلُ بْنُ إِسْحَاقَ الْقَاضِي، ثنا أَبُو الْمُثَنَّى، ثنا مُسَدَّدٌ، ثنا حَمَّادُ بْنُ زَيْدٍ، ثنا خَالِدٌ الْحَذَّاءُ، عَنْ أَبِي الْوَتِيرِ، عَنْ جَابِرِ ابْنِ الطُّفَيْلِ بْنِ عَمْرٍو، أَنَّ رَسُولَ اللَّهِ ﷺ قَالَ لِلنَّبِيِّ ﷺ: «لَكَ لَبَنٌ فِي حِصْنِي وَنَحْنُ جِيَاعٌ فِي دَوْسٍ» فَأَبَى، وَقَالَ: «بَلْ نَعَمْ، لَقَدْ دَخَرَ لِأَنْصَارِي، قَالَ: وَخَرَجَ الطُّفَيْلُ، وَخَرَجَ مَعَهُ ابْنٌ لَهُ يُقَالُ لَهُ: فَرْعَانُ، قَالَ: فَضَحِرَ أَوْ كَلِمَةً نَحْوَهَا، فَجَاءَ إِلَى قُرْبِهِ، فَأَخَذَ سِكِّينًا، فَقَطَعَ رَوَاجِبَ» أَيْ: أَنَامِلَ، قَالَ: فَرَآهُ الطُّفَيْلُ فِي الْمَنَامِ فَقَالَ: مَا فَعَلَ لَكَ رَبُّكَ؟ قَالَ: غَفَرَ لِي بِهِجْرَتِي إِلَى النَّبِيِّ ﷺ، فَقَالَ: مَا شَأْنُ يَدَيْكَ؟ قَالَ: قِيلَ لِي: إِنَّ لَنْ نُصْلِحَ بِكَ مَا أَفْسَدَتْ مِنْ نَفْسِكَ، قَالَ: فَقَصَّهَا الطُّفَيْلُ عَلَى بَعْضِ أَهْلِهِ، قَالَ: «اللَّهُمَّ وَلِيَدَيْهِ فَاغْفِرْ». وَرَفَعَ بِهِمَا.

إِسْنَادُهُ صَحِيحٌ عَلَى شَرْطِ الشَّيْخَيْنِ، وَلَمْ يُخَرِّجَاهُ.

٧١٨٢- أَخْبَرَنَا أَبُو عَبْدِ اللَّهِ مُحَمَّدُ بْنُ عَبْدِ اللَّهِ الزَّاهِدُ الأَصْبَهَانِيُّ، ثنا

---

(١) في (ز): «فأمر» وفي (ر): «فأبى».

(٢) قول: «في بطون الصلاءات، وعند مسلم: المراجعة» يعني: ظهور الصلاءات التي تنشر وترتفع إذا قصف القضيب كفه.

(٣) في (ر) و(ز): «فرعان».

(٤) في (ر): «فضحر» بالحاء المهملة.

(٥) بل أخرجه مسلم في الإيمان (١٧٦) من حديث سليمان بن حرب عن حماد بن زيد به.

أَحْمَدُ بْنُ مَهْرَانَ، ثنا عُبَيْدُ اللهِ بْنُ مُوسَى، ثنا إِسْرَائِيلُ، عَنْ سِمَاكٍ، عَنْ سَعِيدِ بْنِ جُبَيْرٍ، عَنِ ابْنِ عَبَّاسٍ ﷺ، فِي قَوْلِهِ ﷻ: ﴿كُنْتُمْ خَيْرَ أُمَّةٍ أُخْرِجَتْ لِلنَّاسِ﴾ [آل عمران: ١١٠]، قَالَ: هُمُ الَّذِينَ هَاجَرُوا مَعَ النَّبِيِّ ﷺ إِلَى الْمَدِينَةِ".

هَذَا حَدِيثٌ صَحِيحُ الْإِسْنَادِ، وَلَمْ يُخَرِّجَاهُ.

٧١٨٣- **أَخْبَرَنِي** أَبُو مُحَمَّدٍ بْنُ زِيَادٍ الْعَدْلُ، ثنا مُحَمَّدُ بْنُ إِسْحَاقَ، ثنا أَحْمَدُ بْنُ عَبْدِ الرَّحْمَنِ بْنِ وَهْبٍ، حَدَّثَنِي عَمِّي أُخْبِرَنِي سُلَيْمَانُ بْنُ بِلَالٍ، عَنْ كَثِيرِ بْنِ زَيْدٍ، عَنْ عَبْدِ الرَّحْمَنِ بْنِ أَبِي سَعِيدٍ الْخُدْرِيِّ، عَنْ أَبِيهِ ﷺ، أَنَّ رَسُولَ اللهِ ﷺ قَالَ: "اللَّهُمَّ مَنْ عَرَّفْتَهُ مِنَّا خَيْرًا فَأَعْطِهِ مِنْ خَيْرِ مَا عِنْدَكَ، وَمَنْ عَرَّفْتَهُ مِنَّا شَرًّا فَقِنَا مِنْ شَرِّهِ، قَدْ أَسْلَمَ مِنَ الْعَرَبِ، قَالَ: ثُمَّ يَقُولُ أَبُو سَعِيدٍ: وَاللهِ لَوْ جَبَوْتُ بِهَا أَحَدًا لَجَبَوْتُ بِهَا لِعُمَرَ".

ذِكْرُ[1] أَهْلِ بَدْرٍ

٧١٨٤- حدثنا أَبُو الْعَبَّاسِ مُحَمَّدُ بْنُ يَعْقُوبَ، ثَنَا مُحَمَّدُ بْنُ سِنَانٍ الْقَزَّازُ، ثَنَا عُمَرُ بْنُ يُونُسَ بْنِ الْقَاسِمِ الْيَمَامِيُّ، ثَنَا عِكْرِمَةُ بْنُ عَمَّارٍ، ثَنَا أَبُو زُمَيْلٍ، قَالَ: قَالَ ابْنُ عَبَّاسٍ قَالَ عُمَرُ بْنُ الْخَطَّابِ ﵁: كَتَبَ حَاطِبُ بْنُ أَبِي بَلْتَعَةَ إِلَى أَهْلِ مَكَّةَ، فَأَطْلَعَ اللهُ تَعَالَى عَلَيْهِ نَبِيَّهُ ﷺ، فَبَعَثَ عَلِيًّا وَالزُّبَيْرَ فِي أَثَرِ الْكِتَابِ، فَأَدْرَكَا امْرَأَةً عَلَى بَعِيرٍ، فَاسْتَخْرَجَاهُ مِنْ قَرْنٍ مِنْ قُرُونِهَا، فَأَتَيَا بِهِ نَبِيَّ اللهِ ﷺ، فَقُرِئَ عَلَيْهِ، فَأَرْسَلَ إِلَى حَاطِبٍ، فَقَالَ: «يَا حَاطِبُ، إِنَّكَ كَتَبْتَ هَذَا الْكِتَابَ؟». قَالَ: نَعَمْ يَا رَسُولَ اللهِ. قَالَ: «فَمَا حَمَلَكَ عَلَى ذَلِكَ؟». قَالَ: يَا رَسُولَ اللهِ، إِنِّي وَاللهِ لَنَاصِحٌ لِلَّهِ وَلِرَسُولِهِ ﷺ، وَلَكِنِّي كُنْتُ غَرِيبًا فِي أَهْلِ مَكَّةَ، وَكَانَ أَهْلِي بَيْنَ ظَهْرَانَيْهِمْ، فَخَشِيتُ عَلَيْهِمْ، فَكَتَبْتُ كِتَابًا لَا يَضُرُّ اللهَ وَرَسُولَهُ شَيْئًا، وَعَسَى أَنْ يَكُونَ فِيهِ مَنْفَعَةٌ لِأَهْلِي، قَالَ عُمَرُ: فَاخْتَرَطْتُ سَيْفِي، وَقُلْتُ[2]: يَا رَسُولَ اللهِ، أَمْكِنِّي مِنْهُ، فَإِنَّهُ قَدْ كَفَرَ، فَأَضْرِبُ عُنُقَهُ. فَقَالَ رَسُولُ اللهِ ﷺ: «يَا ابْنَ الْخَطَّابِ، وَمَا يُدْرِيكَ، لَعَلَّ اللهَ قَدِ اطَّلَعَ عَلَى أَهْلِ هَذِهِ الْعِصَابَةِ مِنْ أَهْلِ بَدْرٍ، فَقَالَ: اعْمَلُوا مَا شِئْتُمْ، فَإِنِّي قَدْ غَفَرْتُ لَكُمْ»[3].

هَذَا حَدِيثٌ صَحِيحٌ عَلَى شَرْطِ مُسْلِمٍ، وَلَمْ يُخَرِّجَاهُ هَكَذَا، إِنَّمَا اتَّفَقَا عَلَى حَدِيثِ عُبَيْدِ اللهِ[4] بْنِ أَبِي رَافِعٍ، عَنْ عَلِيٍّ ﵁: بَعَثَنِي رَسُولُ اللهِ ﷺ أَنَا

---

(١) في (و) و(ك): «ذكر فضائل».

(٢) في (و) و(ك): «فقلت».

(٣) إتحاف المهرة (١٦/ ٢٤٦- ١٥٥٠٥).

(٤) في (ز) و(م): «عبد الله».

وَالزُّبَيْرَ إِلَى رَوْضَةِ خَاخٍ. بِغَيْرِ هَذَا اللَّفْظِ.

٧١٨٥- **أخبرني** عَبْدُ الرَّحْمَنِ بْنُ الْحَسَنِ الْقَاضِي بِهَمَذَانَ، ثَنَا إِبْرَاهِيمُ بْنُ الْحُسَيْنِ، ثَنَا آدَمُ بْنُ أَبِي إِيَاسٍ، حَدَّثَنِي مُحَمَّدُ بْنُ إِسْمَاعِيلَ بْنِ أَبِي فُدَيْكٍ الْمَدِينِيُّ، ثَنَا عَبْدُ الْمَلِكِ بْنُ زَيْدٍ، عَنْ مُصْعَبِ بْنِ مُصْعَبٍ[1]، عَنِ الزُّهْرِيِّ، عَنْ أَبِي سَلَمَةَ بْنِ عَبْدِ الرَّحْمَنِ بْنِ عَوْفٍ، عَنْ أَبِيهِ ﵁، قَالَ: كَلَّمَ طَلْحَةُ بْنُ عُبَيْدِ اللهِ عَامِرَ[2] بْنَ فُهَيْرَةَ بِشَيْءٍ، فَقَالَ لَهُ رَسُولُ اللهِ ﷺ: «مَهْلًا يَا طَلْحَةُ، فَإِنَّهُ قَدْ شَهِدَ بَدْرًا كَمَا شَهِدْتَ، وَخَيْرُكُمْ خَيْرُكُمْ لِمَوَالِيهِ»[3].

هَذَا حَدِيثٌ صَحِيحُ الْإِسْنَادِ، وَلَمْ يُخَرِّجَاهُ.

٧١٨٦- **أخبرني** أَبُو الْعَبَّاسِ مُحَمَّدُ بْنُ أَحْمَدَ الْمَحْبُوبِيُّ، ثَنَا سَعِيدُ بْنُ مَسْعُودٍ، ثَنَا يَزِيدُ بْنُ هَارُونَ، أَنَا حَمَّادُ بْنُ سَلَمَةَ، عَنْ عَاصِمٍ، عَنْ أَبِي

فَقَالَ: اعْتَلَلْتُمْ مَا شِئْتُمْ، فَقَدْ غَفَرْتُ لَكُمْ[4].

هَذَا حَدِيثٌ صَحِيحُ الْإِسْنَادِ، وَلَمْ يُخَرِّجَاهُ بِهَذَا اللَّفْظِ عَلَى الْيَقِينِ: أَنَّ ﷺ

(١) هو: مصعب بن مصعب بن عبد الرحمن بن عوف القرشي، وأبو عبد الله.

(٢) [illegible]

(٣) [illegible]

(٤) [illegible]

Made in Visual Paradigm

اطَّلَعَ عَلَيْهِمْ فَغَفَرَ لَهُمْ، إِنَّمَا أَخْرَجَاهُ عَلَى الظَّنِّ: وَمَا يُدْرِيكَ لَعَلَّ اللهَ تَعَالَى اطَّلَعَ عَلَى أَهْلِ بَدْرٍ.



ذِكْرُ فَضَائِلِ الْأَنْصَارِ ﵃

٧١٨٧- أَخْبَرَنَا أَحْمَدُ بْنُ جَعْفَرٍ الْقَطِيعِيُّ، ثَنَا عَبْدُ اللهِ بْنُ أَحْمَدَ بْنِ حَنْبَلٍ، حَدَّثَنِي أَبِي، ثَنَا عَبْدُ الرَّحْمَنِ -وَهُوَ ابْنُ مَهْدِيٍّ- ثَنَا زُهَيْرُ بْنُ مُحَمَّدٍ، عَنْ عَبْدِ اللهِ بْنِ مُحَمَّدِ بْنِ عَقِيلٍ، عَنِ الطُّفَيْلِ بْنِ أُبَيِّ بْنِ كَعْبٍ، عَنْ أَبِيهِ ﵁ قَالَ: قَالَ رَسُولُ اللهِ ﷺ: «إِذَا كَانَ يَوْمُ الْقِيَامَةِ كُنْتُ إِمَامَ النَّبِيِّينَ وَخَطِيبَهُمْ، وَصَاحِبَ شَفَاعَتِهِمْ غَيْرَ فَخْرٍ». ثُمَّ سَمِعْتُ رَسُولَ اللهِ ﷺ يَقُولُ[1]: «لَوْلَا[2] الْهِجْرَةُ كُنْتُ امْرَأً مِنَ الْأَنْصَارِ، وَلَوْ سَلَكَتِ الْأَنْصَارُ وَادِيًا أَوْ شِعْبًا لَكُنْتُ مَعَ الْأَنْصَارِ»[3].

هَذَا حَدِيثٌ صَحِيحُ الْإِسْنَادِ وَلَمْ يُخَرِّجَاهُ بِهَذِهِ السِّيَاقَةِ.

٧١٨٨- حَدَّثَنَا أَبُو بَكْرٍ أَحْمَدُ بْنُ كَامِلٍ الْقَاضِي، ثَنَا عَبْدُ اللهِ بْنُ رَوْحٍ، ثَنَا يَزِيدُ بْنُ هَارُونَ، أَنَا سُفْيَانُ بْنُ حُسَيْنٍ، عَنِ الزُّهْرِيِّ، عَنْ عَبْدِ اللهِ بْنِ كَعْبِ بْنِ مَالِكٍ، عَنْ أَبِيهِ كَعْبِ بْنِ مَالِكٍ، أَنَّهُ قَالَ: إِنَّ آخِرَ خُطْبَةٍ خَطَبَنَاهَا رَسُولُ اللهِ ﷺ قَالَ: «يَا مَعْشَرَ الْمُهَاجِرِينَ، إِنَّكُمْ قَدْ أَصْبَحْتُمْ تَزِيدُونَ، وَإِنَّ الْأَنْصَارَ قَدِ انْتَهَوْا[4]، وَإِنَّهُمْ عَيْبَتِي الَّتِي آوِي إِلَيْهَا، فَأَكْرِمُوا مُحْسِنَهُمْ وَتَجَاوَزُوا عَنْ

bulsn a

(١) في (ز) ايقول: «ثم يقول» (ز)، وفي (و) و(ك) بياض، والمثبت من التلخيص، وكذا في المعجم الكبير (١٩/ ٧٩).
(٢) في (ز) و(م): «لولا» وضرب عليها في (ز)، وفي (و) و(ك) بياض، والمثبت من التلخيص، وكذا في المعجم الكبير (١٩/ ٧٩).
(٣) إتحاف المهرة (١٢/ ٢٢).
(٤) في (ز) و(م) «انتقوا» وضرب عليها في (ز)، وفي (و) و(ك) بياض، والمثبت من التلخيص، وكذا في المعجم الكبير (١٩/ ٧٩).

مُسِيئِهِمْ"[1].

حَدِيثُ الإِسْنَادِ وَلَمْ يُخَرِّجَاهُ.

٧١٨٩- حدثنا أَبُو عَبْدِ اللهِ مُحَمَّدُ بْنُ يَعْقُوبَ الْحَافِظُ، ثنا يَحْيَى بْنُ مُحَمَّدِ بْنِ يَحْيَى، ثنا أَبُو الْوَلِيدِ الطَّيَالِسِيُّ، ثنا عَبْدُ الرَّحْمَنِ بْنُ سُلَيْمَانَ بْنِ الْغَسِيلِ، ثنا حَنْظَلَةُ، عَنِ ابْنِ عُمَرَ رضي الله عنهما قَالَ: خَرَجَ النَّبِيُّ ﷺ فِي عَرَصَةِ وَقَدْ غَضِبَ، رَأَيْتُ ذَلِكَ فِي وَجْهِهِ، فَقَالَ: "إِنَّ النَّاسَ يَكْثُرُونَ وَيَقِلُّ الأَنْصَارُ حَتَّى يَكُونُوا فِي النَّاسِ مِثْلَ الْمِلْحِ فِي الطَّعَامِ، فَمَنْ وَلِيَ مِنْكُمْ عَمَلًا فَيَقْبَلُ مِنْ مُحْسِنِهِمْ، وَيَتَجَاوَزُ عَنْ مُسِيئِهِمْ"[2].

هَذَا حَدِيثٌ صَحِيحُ الإِسْنَادِ وَلَمْ يُخَرِّجَاهُ"[3].

٧١٩٠- حدثنا أَبُو الْعَبَّاسِ مُحَمَّدُ بْنُ يَعْقُوبَ، ثنا يَحْيَى بْنُ مُحَمَّدِ بْنِ يَحْيَى، قَالَ: قُرِئَ عَلَى عَبْدِ اللهِ بْنِ وَهْبٍ: أَخْبَرَكَ أُسَامَةُ بْنُ زَيْدٍ، أَنَّ يَحْيَى بْنَ الْمُغِيرَةِ الْحَضْرَمِيَّ حَدَّثَهُ، أَنَّهُ سَمِعَ أَبَا [ق/٢٠٤] قَتَادَةَ يَقُولُ: سَمِعْتُ رَسُولَ اللهِ ﷺ يَقُولُ عَلَى الْمِنْبَرِ لِلأَنْصَارِ: "أَلَا إِنَّ النَّاسَ يَأْتُونِي بِأَمْوَالِ دُنْيَاهُمْ، وَتَأْتُونِي بِأَمْوَالِ دِينِكُمْ، وَلَوْ سَلَكَتِ النَّاسُ وَادِيًا وَسَلَكَتِ الأَنْصَارُ شِعْبًا لَأَخَذْتُ شِعْبَةَ الأَنْصَارِ، فَمَنْ وَلِيَ أَمْرَ الأَنْصَارِ فَلْيَحْسِنْ إِلَى مُحْسِنِهِمْ وَلْيَتَجَاوَزْ عَنْ مُسِيئِهِمْ، وَمَنْ أَرْهَبَهُمْ نَقَضَ اللهُ أَرْبَعَ وَالِدَيْ

---

(١) إتحاف المهرة (١٣٢٤-١٦٤٦٧).

(٢) إتحاف المهرة (٧٠٣٠-٧٠٣٨) وفاته عزوه للحاكم.

(٣) قال الشيخ أحمد شاكر: "إسناده صحيح، وقد أخرجه البخاري فقط في الجمعة (٩١٢) والحاكم (٣/٢٥٠) من طريق عبد الرحمن بن سليمان بن عبد الله بن حنظلة الغسيل به.

(٤) في (ك): "الأيمة".

بَيْنَ هَذَيْنِ -وَأَشَارَ إِلَى نَفْسِهِ- لَوْلَا الْهِجْرَةُ لَكُنْتُ امْرَأً مِنَ الْأَنْصَارِ»[1].

هَذَا حَدِيثٌ صَحِيحُ الْإِسْنَادِ وَلَمْ يُخَرِّجَاهُ.

٧١٩١- **أخبرنا** أَبُو عَمْرٍو عُثْمَانُ بْنُ أَحْمَدَ السَّمَّاكُ بِبَغْدَادَ، ثَنَا يَحْيَى بْنُ جَعْفَرِ بْنِ الزِّبْرِقَانِ، ثَنَا أَبُو دَاوُدَ الطَّيَالِسِيُّ وَعَبْدُ الصَّمَدِ بْنُ عَبْدِ الْوَارِثِ، ثَنَا مُحَمَّدُ بْنُ ثَابِتٍ الْبُنَانِيُّ، عَنْ أَبِيهِ، عَنْ أَنَسِ بْنِ مَالِكٍ، عَنْ أَبِي طَلْحَةَ، أَنَّهُ دَخَلَ عَلَى رَسُولِ اللهِ ﷺ فِي وَجَعِهِ الَّذِي مَاتَ فِيهِ، فَقَالَ: «أَقْرِئْ قَوْمَكَ السَّلَامَ، فَإِنَّهُمْ مَا عَلِمْتُ أَعِفَّةٌ صُبُرٌ»[2][3].

صَحِيحُ الْإِسْنَادِ وَلَمْ يُخَرِّجَاهُ.

٧١٩٢- **حدثنا** عَلِيُّ بْنُ حَمْشَاذَ الْعَدْلُ، ثَنَا مُحَمَّدُ بْنُ غَالِبٍ، ثَنَا عَبْدُ اللهِ بْنُ عَبْدِ الْوَهَّابِ، ثَنَا عَاصِمُ بْنُ سُوَيْدٍ[4]، حَدَّثَنِي يَحْيَى بْنُ سَعِيدٍ، عَنْ [illegible]

كَانَ قَسَمَ طَعَامًا، فَذَكَرَ لَهُ أَهْلَ بَيْتٍ مِنَ الْأَنْصَارِ مِنْ بَنِي ظَفَرٍ فِيهِمْ حَاجَةٌ، قَالَ: وَجُلُّ أَهْلِ ذَلِكَ الْبَيْتِ نِسْوَةٌ. قَالَ: فَقَالَ لَهُ رَسُولُ اللهِ ﷺ: «تَرَكْتَنَا يَا أُسَيْدُ حَتَّى ذَهَبَ مَا فِي أَيْدِينَا، فَإِذَا سَمِعْتَ بِشَيْءٍ قَدْ جَاءَنَا فَاذْكُرْ لِي أَهْلَ ذَلِكَ الْبَيْتِ». قَالَ: فَجَاءَهُ بَعْدَ ذَلِكَ طَعَامٌ مِنْ خَيْبَرَ شَعِيرٌ وَتَمْرٌ، قَالَ: فَقَسَمَ

---

(١) [illegible]

(٢) [illegible] (٤) وبا[illegible] صادر

(٣) [illegible]

(٤) هو عاصم بن سويد بن عامر بن [illegible] جارية الأنصاري، روى عنه عبد الله بن عبد الوهاب الحجبي، وحديثه هذا عند النسائي عن علي بن حجر عن عاصم به.

busn e

رَسُولُ اللهِ ﷺ مِنَ النَّاسِ، وَقَسَمَ فِي الأَنْصَارِ فَأَجْزَلَ، وَقَسَمَ فِي أَهْلِ ذَلِكَ الْبَيْتِ فَأَجْزَلَ، قَالَ: فَقَالَ لَهُ أُسَيْدُ بْنُ حُضَيْرٍ: عَزَائِمُ اللهِ عَلَيْكَ مَا كُنْتَ عَنْ أَفْضَلِ الْجَزَاءِ. أَوْ قَالَ: خَيْرَ، فَقَالَ النَّبِيُّ ﷺ: «أَوَلَسْتُمْ بِهَا مَعْشَرَ الأَنْصَارِ فَجَزَائِكُمْ هَا أَنْتُمْ الْجَزَاءَ. أَوْ قَالَ: خَيْرَ». قَالُوا: نَعَمْ. «أَمَا عِنْدَكُمْ أَهِلَّةُ عُشَرٍ، وَسَتُرْدَدُ بِعُدْبِي الْغَرُّ مِنَ الرَّأْسِ وَالْقَسِّ، فَاصْبِرُوا حَتَّى تَلْقَوْنِي عَلَى الْحَوْضِ».[1]

هَذَا حَدِيثٌ صَحِيحُ الإِسْنَادِ وَلَمْ يُخَرِّجَاهُ.

٧١٩٣- أَبُو الْعَبَّاسِ الأَصَمُّ[2] ثَنَا الْفِرْيَابِيُّ[3] ثَنَا الْحَسَنُ بْنُ سُفْيَانَ، ثَنَا عَبْدُ الْوَارِثِ بْنُ عَبْدِ الصَّمَدِ، حَدَّثَنِي أَبِي[4] ثَنَا، حُمَيْدٌ، عَنْ أَنَسٍ قَالَ: لَمَّا أَرَادَ رَسُولُ اللهِ ﷺ أَنْ يُبَايِعَ مَنْ مُوسَى بْنِ أَنَسٍ، عَنْ أَنَسٍ قَالَ: إِنَّ الأَنْصَارَ اشْتَدَّتْ عَلَيْهَا الشَّرَائِطُ، فَأَرَادَ النَّبِيُّ ﷺ أَنْ يُعْفِيَ أَنْفُسَهُمْ، أَوْ يَحْفِرَ لَهُمْ نَهْرًا، فَأَجْرَى لَهُمْ نَهْرًا، فَقَالَ: «لَا تُسَاقُونِي فَتَمُوتَ عَنْ شَرْوَى إِلَّا أَعْطَيْتُمْ». فَقَالَ سَعْدُبْنُ دُلَيْمٍ: مَا قَالَ النَّبِيُّ ﷺ قَالُوا: اللَّهُمَّ اغْفِرْ لَهُ وَلِقَوْمِهِ. قَالَ: «اللَّهُمَّ اغْفِرْ لِلأَنْصَارِ، وَلأَبْنَاءِ الأَنْصَارِ، وَلأَبْنَاءِ أَبْنَاءِ الأَنْصَارِ».

هَذَا حَدِيثٌ صَحِيحُ الإِسْنَادِ وَلَمْ يُخَرِّجَاهُ.

٧١٩٤- عُثْمَانُ[5] مُحَمَّدُ بْنُ صَالِحٍ بْنِ هَانِئٍ، ثَنَا النَّبِيُّ بْنُ مُزَيْنَةَ، ثَنَا

---

(١) [تحاف المهرة: ٢٧-٣٧-١٩٣٣].

(٢) هو: عبد الله بن أبي يزيد، أبو عبد الرحمن الأموي القارئ البصري، وكنيته ابن سنان، وأصبهان هي نسبته، ينظر: تحاف المهرة في فضائل الأنصار.

(٣) في (ر) زيادة: «الطيب».

(٤) [تحاف المهرة: ٢٧-٣٧-١٨٤١].

(٥) في (ر): «عثمان».

مُحَمَّدُ بْنُ كَثِيرٍ، ثَنَا حَمَّادُ بْنُ سَلَمَةَ، عَنْ ثَابِتٍ، عَنْ أَنَسٍ رضي الله عنه، أَنَّ رَسُولَ اللهِ ﷺ اسْتَقْبَلَ[1] غِلْمَانًا مِنْ غِلْمَانِ الْأَنْصَارِ وَإِمَاءً وَعَبِيدًا، فَقَالَ: «وَاللهِ إِنِّي لَأُحِبُّكُمْ»[2].

هَذَا حَدِيثٌ صَحِيحٌ عَلَى شَرْطِ مُسْلِمٍ وَلَمْ يُخَرِّجَاهُ.

٧١٩٥- أَخْبَرَنَا الْحَسَنُ بْنُ يَعْقُوبَ الْعَدْلُ، ثَنَا يَحْيَى بْنُ أَبِي طَالِبٍ، ثَنَا عَبْدُ الْوَهَّابِ بْنُ عَطَاءٍ، ثَنَا سَعِيدُ بْنُ أَبِي عَرُوبَةَ، عَنْ قَتَادَةَ، عَنْ أَنَسِ بْنِ مَالِكٍ رضي الله عنه قَالَ: افْتَخَرَ الْحَيَّانِ مِنَ الْأَنْصَارِ الْأَوْسُ وَالْخَزْرَجُ، فَقَالَتِ الْأَوْسُ: مِنَّا مَنِ اهْتَزَّ لِمَوْتِهِ عَرْشُ الرَّحْمَنِ سَعْدُ بْنُ مُعَاذٍ[3]، وَمِنَّا مَنْ حَمَتْهُ الدُّبُرُ عَاصِمُ بْنُ ثَابِتِ بْنِ الْأَفْلَحِ، وَمِنَّا مَنْ غَسَّلَتْهُ الْمَلَائِكَةُ حَنْظَلَةُ بْنُ الرَّاهِبِ، وَمِنَّا مَنْ أُجِيزَتْ شَهَادَتُهُ بِشَهَادَةِ رَجُلَيْنِ خُزَيْمَةُ بْنُ ثَابِتٍ. قَالَ الْخَزْرَجِيُّونَ: [illegible]

وَزَيْدُ بْنُ ثَابِتٍ، وَأَبُو زَيْدٍ[4].

هَذَا حَدِيثٌ صَحِيحٌ عَلَى شَرْطِ الشَّيْخَيْنِ وَلَمْ يُخَرِّجَاهُ[5].

٧١٩٦- حَدَّثَنَا أَبُو الْعَبَّاسِ مُحَمَّدُ بْنُ يَعْقُوبَ، أَنَا مُحَمَّدُ بْنُ عَبْدِ اللهِ بْنِ عَبْدِ الْحَكَمِ، أَنَا ابْنُ وَهْبٍ، أَخْبَرَنِي سُفْيَانُ الثَّوْرِيُّ، عَنْ سُلَيْمَانَ الْأَعْمَشِ،

---

(١) في [illegible]

(٢) [illegible] (٣٢)

(٣) في (ن) و(م): «معاذ».

(٤) إتحاف المهرة (٢/٢٦٨-١٦٩٥).

(٥) بل أخرجه البخاري (٥/٧٣) و(٧/١٨٧)، ومسلم (٧/١٤٩) مختصراً.

ebusn

عَنْ مُوسَى بْنِ عَبْدِ اللهِ بْنِ يَزِيدَ الْخَطْمِيِّ، ثَنَا عَبْدُ الرَّحْمَنِ بْنُ هِلَالٍ، عَنْ جَرِيرِ بْنِ عَبْدِ اللهِ ﵁ قَالَ: قَالَ رَسُولُ اللهِ ﷺ: «الْمُهَاجِرُونَ وَالْأَنْصَارُ بَعْضُهُمْ أَوْلِيَاءُ بَعْضٍ فِي الدُّنْيَا وَالْآخِرَةِ، وَالطُّلَقَاءُ مِنْ قُرَيْشٍ وَالْعُتَقَاءُ مِنْ ثَقِيفٍ بَعْضُهُمْ أَوْلِيَاءُ بَعْضٍ فِي الدُّنْيَا وَالْآخِرَةِ»[1].

هَذَا حَدِيثٌ صَحِيحُ الْإِسْنَادِ وَلَمْ يُخَرِّجَاهُ.



(١) إتحاف المهرة (٤/ ٥٥-٣٩٥٠).

ذِكْرُ فَضِيلَةِ أَسْلَمَ وَغِفَارٍ وَمُزَيْنَةَ وَغَيْرِهَا

٧١٩٧- حدثنا أَبُو الْعَبَّاسِ مُحَمَّدُ بْنُ يَعْقُوبَ، أَنَا مُحَمَّدُ بْنُ عَبْدِ اللهِ بْنِ عَبْدِ الْحَكَمِ، أَنَا ابْنُ وَهْبٍ، أَخْبَرَنِي مُعَاوِيَةُ بْنُ صَالِحٍ، عَنْ عَبْدِ الرَّحْمَنِ بْنِ عَائِذٍ الأَزْدِيِّ، عَنْ عَمْرِو بْنِ عَبَسَةَ السُّلَمِيِّ رضي الله عنه قَالَ: كَانَ رَسُولُ اللهِ ﷺ يَعْرِضُ الْخَيْلَ وَعِنْدَهُ عُيَيْنَةُ بْنُ بَدْرٍ الْفَزَارِيُّ، فَقَالَ لَهُ رَسُولُ اللهِ ﷺ: «أَنَا أَعْلَمُ بِالْخَيْلِ مِنْكَ». فَقَالَ عُيَيْنَةُ: وَأَنَا أَعْلَمُ بِالرِّجَالِ مِنْكَ. فَقَالَ رَسُولُ اللهِ ﷺ: «فَمَنْ خَيْرُ الرِّجَالِ؟». قَالَ: رِجَالٌ يَحْمِلُونَ سُيُوفَهُمْ عَلَى عَوَاتِقِهِمْ وَرِمَاحِهِمْ عَلَى مَنَاسِجِ خُيُولِهِمْ مِنْ رِجَالِ نَجْدٍ. فَقَالَ رَسُولُ اللهِ ﷺ: «كَذَبْتَ، بَلْ خَيْرُ الرِّجَالِ رِجَالُ الْيَمَنِ، وَالإِيمَانُ يَمَانٍ إِلَى لَخْمٍ وَجُذَامٍ،

buisn e

عَنْ قُتَيبَةَ وَجَمَاعَةٍ وَهِشَيْمٌ». ثُمَّ قَالَ: «وَالسُّنَنُ وَالْمَرَاسِيلُ وَالْمَقَاطِيعُ»[1]. ثُمَّ ذَكَرَ جَمَاعَةً مِنَ الْمَشَاهِيرِ مِنَ التَّابِعِينَ وَتَبِعِينَ وَفُقَهَائِهِمْ وَعُبَّادِهِمْ عِنْدَ بَقِيَّةِ الْقُيُودِ[2]. ثُمَّ قَالَ: «ثُمَّ فِيهِمَ الْبِكْرِيُّ فِي الْعَرَبِ كَثِيرٌ وَنَزِرٌ»[3]. انْتَهَى. وَأَكْثَرُ الْقَبَائِلِ فِي الْحِجَازِ مِنْهُمْ[4].

هَذَا حَدِيثٌ غَرِيبُ الْمَتْنِ صَحِيحُ الإِسْنَادِ وَلَمْ يُخَرِّجَاهُ.

٧١٩٨ - أَخْبَرَنَا عَبْدُ اللهِ بْنُ إِسْحَاقَ الْخُرَاسَانِيُّ الْعَدْلُ بِبَغْدَادَ، ثنا يَحْيَى بْنُ مَعْمَرٍ، ثنا بَكْرُ بْنُ خَلَفٍ، ثنا أَبُو عَاصِمٍ النَّبِيلُ، عَنْ مُوسَى بْنِ طَلْحَةَ، عَنْ أَبِي أَيُّوبَ الأَنْصَارِيِّ قَالَ: قَالَ رَسُولُ اللهِ ﷺ: «الْمَاءُ[5] وَالطِّينُ[6]». وَالْحَجُّ وَالزَّكَاةُ وَالْجُهَنِيَّةُ وَمَنْ كَانَ مِنْ بَنِي كَعْبِ بْنِ لُؤَيٍّ فَإِلَيَّ دُونَ النَّاسِ، وَهُمْ وَرَثَتُهُ مَوَالِيَّ[7].

هَذَا حَدِيثٌ صَحِيحٌ عَلَى شَرْطِ الشَّيْخَيْنِ[8].

---

(١) في (ز): «والمراسيل والمقاطيع».

(٢) في النسخ: «برئيس».

(٣) ينظر: المعجم الأوسط (٧/٢٤١-٢٤٦)، وروى الطبراني في الأوسط (٣٨٣/٣) نحوه شيخ بن عبد بن حكاية، عن صالح بن عبد الرحمن بن عاقل.

(٤) بن ابن المنظوفين، ساقط من النسخ الخطية المعتمدة والمثبت من الناشف.

(٥) قال في (ز) و(م): «في (د) زيادة: الماء».

(٦) أخرجه الإمام أحمد (٤٨٣/٣٨) من طريق بكر بن خلف، بهذا الإسناد ومتنه، وقال الترمذي: «وروى الإمام أحمد (٤٨٣/٣٨) من طريق بن عباس، وقال: حديث حسن صحيح غريب من هذا الوجه».

(٧) في (ز): «وهم ورثته وحبيبه وخاصته والله أعلم».

(٨) أخرجه الحميدي (٤٨٦/٨) من طريق بن عباس، بهذا الإسناد ومتنه، وقال: «هذا حديث صحيح».

وأخرجه مسلم (٤٨٦/٨) من طريق بن عباس، بهذا الإسناد ومتنه، بلفظ: «هذا حديث صحيح».

٧١٩٩- **أخبرنا** الْحَسَنُ بْنُ حَلِيمٍ[1] الْمَرْوَزِيُّ، ثَنَا أَبُو الْمُوَجِّهِ، ثَنَا مُحَمَّدُ بْنُ عَبْدِ الْعَزِيزِ بْنِ رِزْمَةَ[2]، ثَنَا الْفَضْلُ بْنُ مُوسَى، عَنْ خُثَيْمِ بْنِ عِرَاكٍ، عَنْ أَبِيهِ، عَنْ أَبِي هُرَيْرَةَ ﵁ قَالَ: قَالَ رَسُولُ اللهِ ﷺ: «**غِفَارٌ غَفَرَ اللهُ لَهَا، وَأَسْلَمُ سَالَمَهَا اللهُ، أَمَا إِنِّي لَمْ أَقُلْهُ وَلَكِنَّ اللهَ قَالَهُ**»[3].

هَذَا حَدِيثٌ صَحِيحُ الْإِسْنَادِ وَلَمْ يُخَرِّجَاهُ بِهَذِهِ الزِّيَادَةِ[4]، وَلِلزِّيَادَةِ شَاهِدٌ آخَرُ بِإِسْنَادٍ صَحِيحٍ:

٧٢٠٠- **أخبرنا** الْحُسَيْنُ بْنُ الْحَسَنِ بْنِ أَيُّوبَ، ثَنَا عَبْدُ اللهِ بْنُ أَحْمَدَ بْنِ أَبِي مَسَرَّةَ[5]، ثَنَا عَبْدُ اللهِ بْنُ الزُّبَيْرِ الْحُمَيْدِيُّ، ثَنَا عَلِيُّ بْنُ يَزِيدَ بْنِ أَبِي حَكِيمَةَ الْأَسْلَمِيُّ، حَدَّثَنِي إِيَاسُ بْنُ سَلَمَةَ بْنِ الْأَكْوَعِ، عَنْ أَبِيهِ ﵁، أَنَّ النَّبِيَّ ﷺ كَانَ يَقُومُ فِي الصَّلَاةِ فَيَدْعُو عَلَى قَبَائِلَ مِنَ الْعَرَبِ، فَيَقُولُ: «لَعَنَ اللهُ رِعْلًا [illegible] غَفَرَ اللهُ لَهَا، وَأَسْلَمُ سَالَمَهَا اللهُ، لَسْتُ أَنَا قُلْتُهُنَّ وَلَكِنَّ اللهَ قَالَهَا». ثُمَّ يُكَبِّرُ بَعْدَ أَنْ يَدْعُوَ عَلَى مَنْ دَعَا[6].

---

(١) في جميع النسخ: «حكيم».

(٢) كذا في جميع النسخ: «رزمة».

(٣) [illegible]

(٤) [illegible]

(٥) [illegible] زكريا، أبو يحيى بن أبي مسرة المكي.

(٦) إتحاف المهرة (٥/٥٧٨-٥٧٩).

ذِكْرُ فَضِيلَةِ أُخْرَى لِلْأَوْسِ وَالْخَزْرَجِ لَمْ يُقَدِّرْ ذِكْرَهَا مِنْ فَضَائِلِ الْأَنْصَارِ

٧٢١٠- أَخْبَرَنَا الْحُسَيْنُ بْنُ الْحَسَنِ، ثَنَا عَبْدُ اللهِ بْنُ أَحْمَدَ بْنِ أَبِي شَبَّةَ(١)، ثَنَا عَبْدُ اللهِ بْنُ الزُّبَيْرِ الْحُمَيْدِيُّ، ثَنَا عَلِيُّ بْنُ سَعِيدَ بْنِ أَبِي حَكِيمَةَ(٢)، عَنْ أَبِيهِ وَغَيْرِهِ، عَنْ سَلَمَةَ بْنِ الْأَكْوَعِ، أَنَّ مُهَاجِرَ بْنَ الْمُقْدَادِ لَمْ يَشْهَدِ الْمَدِينَةَ إِلَّا بِأَمَانٍ مِنْ رَسُولِ اللهِ ﷺ، فَلَمَّا جَاءَ النَّبِيُّ ﷺ قَالَ لَهُ النَّبِيُّ ﷺ: «إِنَّا عَاهَرْنَا، مَنْ أَسْلَمَ يَسْلَمْ، قَالَ: نَعَمْ، عَلَى أَنْ لَيْ الْوَبَرَ وَلَكَ الْمَدَرَ، قَالَ: فَعَلَا لَا يَكُونُ أَسْلَمُ تَسْلَمْ يَا عَامِرُ، قَالَ: النَّبِيُّ ﷺ: «اذْهَبْ حَتَّى تَنْظُرَ فِي أَمْرِكَ يَا عَامِرُ، فَأَرْسَلَ رَسُولُ اللهِ ﷺ إِلَى الْأَنْصَارِ، فَقَالَ: «هَذَا وَبَرُكُمْ»(٣) فَهَلْ الرَّجُلُ فَأَبَى أَنْ يُسْلِمَ إِلَّا أَنْ يَكُونَ لَهُ الْوَبَرُ وَلِيَ الْمَدَرُ، فَقَالُوا: مَا نَرَى(٤) لَهُ ذَهَبَ مَالُهُ وَنَرَكَتْهُ أَهْلُهُ، فَرَجَعَ عَامِرٌ إِلَى النَّبِيِّ ﷺ فَذَكَرَ لَهُ النَّبِيُّ ﷺ: «أَسْلِمْ تَسْلَمْ» فَقَالَ: لَا إِلَّا أَنْ يَكُونَ لِي الْوَبَرُ وَلَكَ الْمَدَرُ، فَقَالَ النَّبِيُّ ﷺ: «لَيْسَ لِأَحَدٍ إِلَّا مَا جَعَلَهُ اللهُ لَهُ»، فَأَبَى أَنْ يُسْلِمَ إِلَّا أَنْ يَكُونَ لَهُ الْوَبَرُ وَلِيَ الْمَدَرُ، فَأَبَى النَّبِيُّ ﷺ، فَقَالَ

---

(١) في (ع) زيادة: «الأعرجي».

(٢) في (ك): «سعيد بن أبي حكيمة».

(٣) في الإتحاف: «لبن أبي حكيمة، وبكذلها يعني في (ع) وذكره البخاري وابن أبي حاتم بنحوه، وتركته ابن حبان».

عَامِرٌ: أَنَا؟ وَاللهِ لَأُمَاتِنَّهُ عَلَيْكَ بَعْدَكَ وَرَجَالًا. فَقَالَ لَهُ النَّبِيُّ ﷺ: «يَأْبَى اللهُ ذَلِكَ عَلَيْكَ، وَإِنَّا لَبِتَلَةُ الْأَرْضِ وَلَهْزَرْزُ». ثُمَّ وَلَّى عَامِرٌ، فَقَالَ رَسُولُ اللهِ ﷺ: «اللَّهُمَّ اطْعُنْهُ». فَرَمَاهُ اللهُ بِالطَّعْنِ فِي بَيْتِ أَبِي أَهْلِهِ، قَالَ: فَقَالَ عَامِرٌ حِينَ أَخَذَتْهُ الْبَيْحَةُ: يَا آلَ عَامِرٍ، غُدَّةٌ كَغُدَّةِ الْبَكْرِ، فَهَلَكَ سَاعَةَ أَخَذَتْهُ دُونَ أَهْلِهِ.

٧٢٠٢- **صحيح** أَبُو عَمْرٍو عُثْمَانُ بْنُ أَحْمَدَ بْنِ السَّمَّاكِ، ثنا عَبْدُ الْمَلِكِ بْنُ مُحَمَّدٍ، ثنا أَبُو عَاصِمٍ الْعَقَدِيُّ، ثنا ثَوْرُ بْنُ يَزِيدَ، عَنْ خَالِدِ بْنِ مَعْدَانَ، عَنِ الْمِقْدَامِ بْنِ مَعْدِي كَرِبَ، قَالَ رَسُولُ اللهِ ﷺ: «مَا يَضُرُّ صَاحِبَ تَبَلَةِ الْعِرْمِسِ وَالدَّبْرَانِ؟» فَإِنَّهُ يَحْفَظُ عَلَيَّ مَا خَطَّ عَنْ يَمِينِي وَشِمَالِي، فَكَانَ أَوَّلُ مَنْ صَدَمَهَا عُيَيْنَةُ بْنُ حِصْنٍ بِنَي الْحَرْزِيِّ، فَقَالَ رَسُولُ اللهِ ﷺ: «لَتُقْطَعُنَّ مَطْمُورَةٌ لَهُمْ إِلَّا صَاحِبَ الْجَمَلِ الْأَحْمَرِ». قَالَ: وَإِنَّا هُنَّ أَعْرَابٌ يَنْشُدُ ضَالَّةً لَهُ، قُلْنَا: تَعَالَ يَسْتَغْفِرْ لَكَ

مِهْرَانَ، ثَنَا رَوْحُ بْنُ عُبَادَةَ، عَنْ هِشَامِ بْنِ حَسَّانَ، عَنْ هِشَامِ بْنِ عُرْوَةَ، عَنْ أَبِيهِ، عَنْ عَائِشَةَ رضي الله عنها قَالَتْ: قَالَ رَسُولُ اللهِ ﷺ: «مَا ضَرَّ امْرَأَةً نَزَلَتْ بَيْنَ جَارِيَتَيْنِ مِنَ الْأَنْصَارِ، أَوْ أُنْزِلَتْ بَيْنَ أَبَوَيْهَا»[1].

هَذَا حَدِيثٌ صَحِيحٌ عَلَى شَرْطِ الشَّيْخَيْنِ وَلَمْ يُخَرِّجَاهُ.

❁ ❁ ❁

(١) إتحاف المهرة (١٧/ ٣١٠-٢٢٢٩٩).

ذِكْرُ فَضِيلَةِ بَنِي تَمِيمٍ

٧٢٠٤- أخبرني عَلِيُّ بْنُ عِيسَى الْجَبِيرِيُّ، ثَنَا أَحْمَدُ بْنُ لَحْدَةَ الْقُرَشِيُّ، ثَنَا مَنْصُورٌ[1]، ثَنَا مَسْلَمَةُ بْنُ عَلْقَمَةَ الْمَازِنِيُّ، عَنْ دَاوُدَ بْنِ أَبِي هِنْدٍ، عَنْ عَامِرٍ، عَنْ أَبِي هُرَيْرَةَ رضي الله عنه قَالَ: ثَلَاثٌ سَمِعْتُهُنَّ لِبَنِي تَمِيمٍ مِنْ رَسُولِ اللهِ ﷺ، لَا أُبْغِضُ تَمِيمًا بَعْدَهُنَّ أَبَدًا: كَانَ عَلَى عَائِشَةَ نَذْرُ مُحَرَّرٍ مِنْ وَلَدِ إِسْمَاعِيلَ، فَسُبِيَ سَبْيٌ مِنْ بَنِي الْعَنْبَرِ، فَقَالَ لِعَائِشَةَ: «إِنْ سَرَّكِ أَنْ تَفِيَ نَذْرَكِ[2] فَأَعْتِقِي مُحَرَّرًا مِنْ هَؤُلَاءِ». فَجَعَلَهُمْ مِنْ وَلَدِ إِسْمَاعِيلَ، وَجِيءَ بِنَعَمٍ مِنْ نَعَمِ صَدَقَةٍ بَنِي سَعْدٍ، فَلَمَّا رَآهُ رَاعَهُ، فَقَالَ: «هَذِهِ نَعَمُ قَوْمِي». فَجَعَلَهُمْ قَوْمَهُ[3]. وَقَالَ: «هُمْ أَشَدُّ النَّاسِ قِتَالًا فِي الْمَلَاحِمِ»[4].

[illegible]

---

(١) كذا والمراد جزما «سعيد بن منصور»، فأحمد بن لحدة القرشي كان حيا [illegible]

(٢) في (ر) و(ن): «لتفي نذرك».

(٣) [illegible]

(٤) [illegible] والبخاري (٣/ ١٤٨) و(٥/ ١٦٨) من حديث أبي زرعة عن أبي هريرة بمعناه وفيه: «هم أشد أمتي على الدجال».

bisina

فِي ذِكْرِ فَضَائِلِ[1] هَذِهِ الْأُمَّةِ عَلَى سَائِرِ الْأُمَمِ

٧٢٠٥- أخبرني أَبُو عَبْدِ اللهِ مُحَمَّدُ بْنُ عَلِيٍّ الصَّنْعَانِيُّ بِمَكَّةَ، ثَنَا إِسْحَاقُ بْنُ إِبْرَاهِيمَ بْنِ عَبَّادٍ، أَنَا عَبْدُ الرَّزَّاقِ، أَنَا مَعْمَرٌ، عَنْ بَهْزِ بْنِ حَكِيمِ بْنِ مُعَاوِيَةَ، عَنْ أَبِيهِ، عَنْ جَدِّهِ، أَنَّهُ سَمِعَ النَّبِيَّ ﷺ فِي قَوْلِ اللهِ ﷻ: ﴿كُنتُمْ خَيْرَ أُمَّةٍ أُخْرِجَتْ لِلنَّاسِ﴾[2]. قَالَ: «أَنْتُمْ تُتِمُّونَ سَبْعِينَ أُمَّةً، أَنْتُمْ خَيْرُهَا وَأَكْرَمُهَا عَلَى اللهِ ﷻ»[3].

هَذَا حَدِيثٌ صَحِيحُ الْإِسْنَادِ وَلَمْ يُخَرِّجَاهُ، وَقَدْ تَابَعَ سَعِيدُ بْنُ إِيَاسٍ الْجُرَيْرِيُّ بَهْزًا[4] فِي رِوَايَتِهِ عَنْ أَبِيهِ، وَأَتَى بِزِيَادَةٍ فِي الْمَتْنِ.

٧٢٠٦- أخبرناه أَبُو الْعَبَّاسِ مُحَمَّدُ بْنُ أَحْمَدَ الْمَحْبُوبِيُّ، ثَنَا سَعِيدُ بْنُ مَسْعُودٍ (ح)

وَأَنَا أَبُو عَبْدِ اللهِ الصَّفَّارُ، ثَنَا مُحَمَّدُ بْنُ مَسْلَمَةَ، قَالَا: ثَنَا يَزِيدُ بْنُ هَارُونَ، أَنَا الْجُرَيْرِيُّ، عَنْ حَكِيمِ بْنِ مُعَاوِيَةَ، عَنْ أَبِيهِ ﷺ قَالَ: قَالَ رَسُولُ اللهِ ﷺ: «أَنْتُمْ تُوفُونَ سَبْعِينَ أُمَّةً، أَنْتُمْ أَكْرَمُهُمْ عَلَى اللهِ ﷻ وَأَفْضَلُهُمْ»[5].

٧٢٠٧- أخبرنا عَلِيُّ بْنُ حَمْشَاذَ الْعَدْلُ، ثَنَا أَبُو الْمُثَنَّى وَمُحَمَّدُ بْنُ أَيُّوبَ،

---

(١) في (و) و(ك): «فضل».

(٢) (آل عمران: آية ١١٠).

(٣) إتحاف المهرة (١٣/ ٣٢٨-١٦٧٩٢).

(٤) في جميع النسخ: «بهذا»!.

(٥) إتحاف المهرة (١٣/ ٣٢٨-١٦٧٩٢).

قَالَا: ثَنَا مُحَمَّدُ بْنُ كَثِيرٍ، ثَنَا سُفْيَانُ، عَنْ مَيْسَرَةَ الْأَشْجَعِيِّ، عَنْ أَبِي حَازِمٍ، عَنْ أَبِي هُرَيْرَةَ رضي الله عنه فِي قَوْلِهِ عز وجل: ﴿كُنتُمْ خَيْرَ أُمَّةٍ أُخْرِجَتْ لِلنَّاسِ﴾[1]: تَجُرُّونَهُمْ بِالسَّلَاسِلِ فَتُدْخِلُونَهُمُ الْإِسْلَامَ[2].

هَذَا حَدِيثٌ صَحِيحُ الْإِسْنَادِ وَلَمْ يُخَرِّجَاهُ[3].

❁ ❁ ❁

(١) (آل عمران: آية ١١٠).

(٢) لم نجد هذا الحديث في الإتحاف.

(٣) بل أخرجه البخاري في التفسير (٦/ ٣٧) عن محمد بن يوسف عن سفيان به.

بَابُ: فِي ذِكْرِ فَضَائِلِ التَّابِعِينَ

٧٠٢٨- **أَخْبَرَنِي** عَبْدُ الرَّحْمَنِ بْنُ الْحَسَنِ الْقَاضِي بِعِدَادَ: ثنا إِبْرَاهِيمُ بْنُ الْحُسَيْنِ: ثنا آدَمُ بْنُ أَبِي إِيَاسٍ: ثنا شُعْبَةُ: عَنْ عَمْرِو بْنِ مُرَّةَ قَالَ: سَمِعْتُ أَبَا حَمْزَةَ^(١) الْمُحَدِّثَ: عَنْ زَيْدِ بْنِ أَرْقَمَ قَالَ: قَالَتِ الْأَنْصَارُ: يَا رَسُولَ اللهِ، إِنَّ لَكَ بَنِي ثَيْبَانَ، وَإِنَّا قَدْ أَتَيْنَاكَ، فَادْعُ اللهَ أَنْ يَجْعَلَ أَتْبَاعَنَا مِنَّا. فَادَعَا لَهُمْ أَنْ يَجْعَلَ أَتْبَاعَهُمْ مِنْهُمْ. قَالَ: فَتَبِعَتْ ذَلِكَ يَدُهُ عَبْدُ الرَّحْمَنِ بْنُ أَبِي لَيْلَى، قَالَ: قَدْ رَأَيْتُ زَيْدَ بْنَ أَرْقَمَ.

الصَّحِيحُ الإِسْنَادِ وَلَمْ يُخَرِّجَاهُ^(٢).

٧٠٢٩- **أَخْبَرَنَا** أَبُو نَصْرٍ أَحْمَدُ بْنُ سَهْلٍ الْفَقِيهُ بِبُخَارَى: ثنا أَبُو عِصْمَةَ سَهْلُ بْنُ الْمُتَوَكِّلِ: ثنا عَبْدُ بْنُ حُمَيْدٍ: ثنا عَبْدُ الرَّحْمَنِ بْنُ أَبِي الزِّنَادِ: ثنا عَمْرُو بْنُ أَبِي عَمْرٍو: ثنا سُهَيْلُ بْنُ أَبِي صَالِحٍ، عَنْ أَبِيهِ، عَنْ أَبِي هُرَيْرَةَ قَالَ: قَالَ رَسُولُ اللهِ ﷺ: «إِنَّ أَلْسَنَ مَا تَكُونُ أَحَدُكُمْ بِحَدِيثٍ، عِنْدَ أَحَدِكُمْ لَهُ الْمُشْرَى يُلْغِيهِ وَيَنَامُهُ»^(٣).

---

(١) هو: طلحة بن يزيد الأنصاري الأيلي. أخرج له البخاري هذا الحديث وتفرد عنه عمرو بن مرة.

(٢) إتحاف المهرة (٤/٤٥٠-٤٥١) (٤٦٨٠).

(٣) قال ابن حجر في الإتحاف: «قلت»: في البخاري، عن أبي اليمان، عن شعيب، والمعجب أن أورده في فضل الأحاديث». (٥/٧٠) (٣٣/٥).

(٤) إتحاف المهرة (١٤/٥٥٥-٥٥٦) (١٨٢١٢) وقاله عزوه للبخاري.

هَذَا حَدِيثٌ صَحِيحُ الإِسْنَادِ وَلَمْ يُخَرِّجَاهُ[1]، وَالْحَدِيثُ الْمُفَسَّرُ الصَّحِيحُ فِي هَذَا الْبَابِ قَوْلُهُ ﷺ: «خَيْرُ النَّاسِ قَرْنِي، ثُمَّ الَّذِينَ يَلُونَهُمْ». قَدِ اتَّفَقَا عَلَى إِخْرَاجِهِ.



(١) بل أخرجه مسلم (٨/ ١٤٥) من حديث [illegible] ذؤيب بن عبد الرحمن عن سهيل به بنحوه، ورواه البخاري (٤/ ١٩٦) ومسلم (٧/ ٩٦) من وجهين آخرين عن أبي هريرة بمعناه.

ذِكْرُ فَضَائِلِ الأَرْبَعَةِ بَعْدَ الصَّحَابَةِ وَالتَّابِعِينَ

٧٢١٠- سمعتُ أبا العَبَّاسِ مُحَمَّدَ بْنَ يَعْقُوبَ: ثنا مُحَمَّدُ بْنُ عَوْفٍ: ثنا سُلَيْمَانُ الطَّائِيُّ: ثنا عَبْدُ اللَّهِ بْنُ عَبْدِ الرَّحْمَانِ الدَّارِمِيُّ: ثنا أَبُو النُّعْمَانِ: ثنا أَسْبَاطُ بْنُ نَصْرٍ الرَّاسِبِيُّ، حَدَّثَنِي صَالِحُ بْنُ مُحَمَّدٍ(١)، عَنْ أَبِي عُثْمَانَ قَالَ: سَمِعْتُ مِنْ رَسُولِ اللَّهِ ﷺ ثَلَاثًا فَمَا نَسِيتُ بَعْدُ وَلَا أَظُنُّ أَنِّي أَنْسَى: أَمَّا

أَسْلَمَ، عَنْ أَبِيهِ، عَنْ عُمَرَ رضي الله عنه قَالَ: كُنْتُ مَعَ النَّبِيِّ ﷺ جَالِسًا، فَقَالَ رَسُولُ اللهِ ﷺ: «أَتَدْرُونَ أَيُّ أَهْلِ الإِيمَانِ أَفْضَلُ إِيمَانًا؟». قَالُوا: يَا رَسُولَ اللهِ، الْمَلَائِكَةُ. قَالَ: «هُمْ كَذَلِكَ، وَيَحِقُّ ذَلِكَ لَهُمْ، وَمَا يَمْنَعُهُمْ وَقَدْ أَنْزَلَهُمُ اللهُ الْمَنْزِلَةَ الَّتِي أَنْزَلَهُمْ، بَلْ غَيْرُهُمْ». قَالُوا: يَا رَسُولَ اللهِ، فَالأَنْبِيَاءُ الَّذِينَ أَكْرَمَهُمُ اللهُ تَعَالَى بِالنُّبُوَّةِ وَالرِّسَالَةِ. قَالَ: «هُمْ كَذَلِكَ، وَحُقَّ لَهُمْ ذَلِكَ، وَمَا يَمْنَعُهُمْ وَقَدْ أَنْزَلَهُمُ اللهُ الْمَنْزِلَةَ الَّتِي أَنْزَلَهُمْ بِهَا، بَلْ غَيْرُهُمْ». قَالَ: قُلْنَا: يَا رَسُولَ اللهِ فَمَنْ هُمْ؟ قَالَ: «أَقْوَامٌ يَأْتُونَ مِنْ بَعْدِي فِي أَصْلَابِ الرِّجَالِ، فَيُؤْمِنُونَ بِي وَلَمْ يَرَوْنِي، وَيَجِدُونَ الْوَرَقَ الْمُعَلَّقَ فَيَعْمَلُونَ بِمَا فِيهِ، فَهَؤُلَاءِ أَفْضَلُ أَهْلِ الإِيمَانِ إِيمَانًا»[1].

هَذَا حَدِيثٌ صَحِيحُ الإِسْنَادِ[2]، وَلَمْ يُخَرِّجَاهُ.

٧٢١٢- حدثنا أبو بكر إسماعيل بن محمد بن إسماعيل الرَّبِّيُّ، ثنا أبو حَاتِمٍ، ثَنَا يَحْيَى بْنُ صَالِحٍ[3] الْوُحَاظِيُّ، ثَنَا جُمَيْعُ بْنُ ثَوْبٍ، ثَنَا عَبْدُ اللهِ بْنُ بُسْرٍ صَاحِبُ النَّبِيِّ ﷺ، [قَالَ: قَالَ رَسُولُ اللهِ ﷺ: «طُوبَى لِمَنْ رَآنِي، وَطُوبَى

= ضعيف، من رجال التهذيب.

(١) إتحاف المهرة (١٢/٩٥-١٥١٥٧).

(٢) قال الحاكم: «ثنا أبو بكر إسماعيل بن محمد بن إسماعيل الربي، ثنا يحيى بن صالح» عطأ.

(٣) في الإتحاف: «ثنا أبو بكر، ثنا إسماعيل بن محمد بن إسماعيل بالري، ثنا يحيى بن صالح» عطأ.

Bulsn e

لِمَنْ رَأَى مَنْ رَآنِي، وَلِمَنْ رَأَى مَنْ رَأَى مَنْ رَآنِي وَآمَنَ بِي»][1].[2]

هَذَا حَدِيثٌ[3] قَدْ رُوِيَ بِأَسَانِيدَ قَرِيبَةٍ عَنْ أَنَسِ بْنِ مَالِكٍ ﵁ مِمَّا عَلَوْنَا فِي أَسَانِيدَ مِنْهَا[4]، وَأَقْرَبُ هَذِهِ الرِّوَايَاتِ إِلَى الصِّحَّةِ مَا ذَكَرْنَاهُ.

❁ ❁ ❁

(١) ما بين المعقوفين ساقط من جميع النسخ، والمثبت من التلخيص.

(٢) إتحاف المهرة (٦/ ٢١٤-٦٣٦١).

(٣) في (ز): «هذا صحيح».

(٤) زاد في التلخيص: «قال جميع وثنا خالد بن معدان عن أبي أمامة مرفوعا نحوه» ثم قال: «قلت: جميع واه»

فَضْلُ كَافَّةِ الْعَرَبِ

٧٢١٣- حدثنا أَبُو عَبْدِ اللهِ مُحَمَّدُ بْنُ عَبْدِ اللهِ الزَّاهِدُ الأَصْبَهَانِيُّ، ثَنَا أَحْمَدُ بْنُ مَهْدِيِّ بْنِ رُسْتُمَ، ثَنَا أَبُو بَدْرٍ شُجَاعُ بْنُ الْوَلِيدِ، ثَنَا قَابُوسُ بْنُ أَبِي ظَبْيَانَ، عَنْ أَبِيهِ، عَنْ سَلْمَانَ رضي الله عنه قَالَ: قَالَ لِي رَسُولُ اللهِ ﷺ: «يَا سَلْمَانُ، لا تُبْغِضْنِي فَتُفَارِقَ دِينَكَ». فَقُلْتُ: يَا رَسُولَ اللهِ، وَكَيْفَ أُبْغِضُكَ وَبِكَ هَدَانِي اللهُ ﷻ؟ قَالَ: «تُبْغِضُ الْعَرَبَ فَتُبْغِضُنِي»[1].

هَذَا حَدِيثٌ صَحِيحُ الإِسْنَادِ[2] وَلَمْ يُخَرِّجَاهُ.

٧٢١٤- أخبرنا أَبُو مُحَمَّدٍ الْحَسَنُ بْنُ مُحَمَّدٍ الْمِهْرَجَانِيُّ[3]، ثَنَا عَبْدُ الْعَزِيزِ بْنُ مُعَاوِيَةَ، ثَنَا أَبُو سُفْيَانَ زِيَادُ بْنُ سَهْلٍ الْحَارِثِيُّ، ثَنَا عُمَارَةُ بْنُ [illegible]

[illegible] قَالَ: قَالَ رَسُولُ اللهِ ﷺ: «لَمَّا خَلَقَ اللهُ الْخَلْقَ اخْتَارَ الْعَرَبَ، ثُمَّ اخْتَارَ مِنَ الْعَرَبِ قُرَيْشًا، ثُمَّ اخْتَارَ مِنْ قُرَيْشٍ بَنِي هَاشِمٍ، ثُمَّ اخْتَارَنِي مِنْ بَنِي هَاشِمٍ، فَأَنَا خِيَرَةٌ مِنْ خِيَرَةٍ»[4].

٧٢١٥- حدثنا أَبُو الْعَبَّاسِ مُحَمَّدُ بْنُ يَعْقُوبَ، ثَنَا مُحَمَّدُ بْنُ إِسْحَاقَ الصَّغَانِيُّ[5]، ثَنَا عَبْدُ اللهِ بْنُ [illegible] السَّلَمِيُّ، ثَنَا يَزِيدُ بْنُ عَوَانَةَ [illegible] بْنِ [illegible]

(١) [illegible] الحديث في الإتحاف.
(٢) [illegible] الذهبي [illegible] الإتحاف.
(٣) هو: الحسن بن محمد بن إسحاق بن إبراهيم، أبو محمد الإسفرايني.
(٤) لم نجد هذا الحديث في الإتحاف.
(٥) في (ز) و(و): «الصنعاني» مصحف.

buisn e

فَكَوْنُ الْمَالِ وَلَدِ سَمَّاهُ بْنُ زُبَيْدٍ عَنْ عُمَرَ وَبْنِ دِينَارٍ، عَنِ ابْنِ عُمَرَ ﷺ، عَنِ النَّبِيِّ ﷺ شَيْءٌ.

قُلْ صَحَّفَ الْوَلِيدُ عَنْ عُمَرَ بْنِ دِينَارٍ، فَإِنَّ ذَاكَ عَنْ سَالِمٍ فَهُوَ غَرِيبٌ أَيْضًا، وَإِنْ كَانَ عَنِ ابْنِ عُمَرَ فَقَدْ سَمِعَ عَمْرُو بْنُ دِينَارٍ مِنِ ابْنِ عُمَرَ.

٧٢١٦- **صح**، عَلِيُّ بْنُ أَحْمَدَ الْمَالِكِيُّ، أَنَا أَبُو تَمِيمٍ إِبْرَاهِيمُ بْنُ عَبْدِ اللهِ، أَنَا مُقَوِّلُ بْنُ عَبْدِ اللهِ بْنِ مُقَوِّلٍ، قَالَ: أَنَا الْقَاضِي أَبُو بَكْرٍ مُحَمَّدُ بْنُ عَبْدِ اللهِ، أَنَا شَبَابٌ، عَنْ أَنَسٍ ﷺ، قَالَ: قَالَ رَسُولُ اللهِ ﷺ: «الْمُؤْمِنُ الْقَوِيُّ: الْحَرِيصُ عَلَى الْخَيْرِ، وَالْمُؤْمِنُ الضَّعِيفُ: الَّذِي هَذَا حَدِيثٌ صَحِيحُ الْإِسْنَادِ»[1] وَلَمْ يُخَرِّجُوهُ.

٧٢١٧- **صح**، أَبُو مُحَمَّدٍ الْأَصِيلِيُّ، وَأَبُو ذَرٍّ، وَجَمَاعَةٌ[2] قَالُوا: أَنَا أَبُو الْهَيْثَمِ، قَالُوا: أَنَا مُحَمَّدُ بْنُ عَبْدِ اللهِ بْنِ سُلَيْمَانَ الْحَضْرَمِيُّ، أَنَا الْعَلَاءُ بْنُ عَمْرٍو الْحَنَفِيُّ، أَنَا يَحْيَى بْنُ زُرَيْقٍ[3] الْأَشْرَسِيُّ، أَنَا ابْنُ جُرَيْجٍ، عَنْ عَطَاءٍ، عَنِ ابْنِ عَبَّاسٍ ﷺ

---

(١) لم ينفرد هذا الحديث بالإسناد، وقد تقدم برقم (٧٢١٥) فانظره والتعليق عليه.

(٢) في (ع): «جماعة صحبته»، والمثبت من الإتحاف، وهو الصحيح الذي تدل عليه السياق من الحديث.

(٣) إتحاف المهرة (٨/٦٧٥-٦٧٦).

(٤) قال الذهبي في الشجرة: «فيه: الهيثم بن كليب، وهو ثقة، ومعلل ضعف».

(٥) هو: أحمد بن عبد الله بن محمد بن العزيز العطاردي، وأحمد بن يطوت بن أحمد بن مهران الكتاني.

(٦) العبارة من خبر أبو محمد الخلال، مذكرة الحديث، استدرك عليه الظاهري [٤٤/٤٤] الحديث هنا وفاق، أخرجه أبو نعيم في أخبار أصبهان [٢/٣٤٦] ومن طريقه الرازي في الثالث من [٤٢/٤٢] الحديث كما هنا.

(٧) في (ز) زاد: «أحمد بن يزيد»، وفي (ق) [٥/٢٥]: «زيد بن يحيى» بدون نقط، وهو يحيى بن يزيد بن عبد الله بن أبي يزيد بن أبي موسى الأشرسي، فيصلح هذا التحديد.

قَالَ: قَالَ رَسُولُ اللهِ ﷺ: «أُعْجِلُوا الْعَرَبَ لِثَلَاثٍ: لِأَنِّي عَرَبِيٌّ، وَالْقُرْآنُ عَرَبِيٌّ، وَكَلَامُ أَهْلِ الْجَنَّةِ عَرَبِيٌّ»[1].

نَا مُحَمَّدُ بْنُ الْفَضْلِ عَنِ ابْنِ جُرَيْجٍ:

٧٢١٨- **صحيح** أَبُو عَبْدِ اللهِ مُحَمَّدُ بْنُ أَحْمَدَ بْنِ بَهْلَةَ الْأَسْتِيجَانِيُّ، نَا عَبْدُ اللهِ بْنُ مُحَمَّدِ بْنِ زَكَرِيَّا، نَا إِسْمَاعِيلُ بْنُ عَمْرٍو[2]، نَا مُحَمَّدُ بْنُ الْفَضْلِ[3]، عَنِ ابْنِ جُرَيْجٍ، عَنْ عَطَاءٍ، عَنِ ابْنِ عَبَّاسٍ ﷺ قَالَ: قَالَ رَسُولُ اللهِ ﷺ: «الْخَطَّافِيُّ فِي الْعَرَبِ لِثَلَاثِ خِصَالٍ: لِأَنِّي عَرَبِيٌّ، وَالْقُرْآنُ عَرَبِيٌّ، وَلِسَانُ أَهْلِ الْجَنَّةِ عَرَبِيٌّ»[4].

قَالَ الْحَاكِمُ ﷺ: حَدِيثُ يَحْيَى بْنِ يَزِيدَ[5]، عَنِ ابْنِ جُرَيْجٍ حَدِيثٌ صَحِيحٌ[6]، وَلَمْ نَكْتُبْ حَدِيثَ مُحَمَّدِ بْنِ الْفَضْلِ كِتَابَةً لَهُ، وَالْمَتْرُوكُ يَقُولُ

Using

٧٦١٩- حدَّثَنِي أَبُو عَمْرِو سَعِيدُ بْنُ الْقَاسِمِ بْنِ الْعَلاءِ، الْمُطَّوِّعِيُّ، ثنا عَبْدُ اللَّهِ بْنُ أَبِي الْخَلِيلِ، ثنا إِسْحَاقُ بْنُ إِبْرَاهِيمَ الْحَرِيرِيُّ، بِبَلْخٍ، ثنا عُثْمَانُ بْنُ هَارُونَ، ثنا أَسْمَاءُ بْنُ زَيْدٍ اللَّيْثِيُّ، عَنْ نَافِعٍ، عَنِ ابْنِ عُمَرَ ﷺ قَالَ: قَالَ رَسُولُ اللَّهِ ﷺ: «مَنْ أَسْكَتَ أَنْ يَتَكَلَّمَ بِالْعَرَبِيَّةِ فَلا يَتَكَلَّمْ بِالْفَارِسِيَّةِ، فَإِنَّهُ يُوِرِّثُ النِّفَاقَ».

وَبِهَذَا مَا:

٧٦٢٠- ..... حدَّثَنِي أَبُو عَبْدِ الرَّحْمَنِ مُحَمَّدُ بْنُ عَبْدِ اللَّهِ التِّيرَمِذِيُّ، ثنا أَبُو تَوْرَةَ، حَدَّثَنِي أَبِي، حَدَّثَنِي طَلْحَةُ بْنُ زَيْدٍ، ...

(١) في (ك): «قال: أبنا عبد الله محمد»، فوق: «محمد» بن الحسن بن الحلاء، ناسخ الأصل، أبو عمرو الرازي المطوعي الحراني.

(٢) وقد تقدَّما: إسحاق الحريري، أو الحريري، وأحمد بن الخليل، وإسحاق بن إبراهيم الحريري، أو نقف فيما بينهما.

(٣) لم نجد هذا الحديث في الأحاديث، وقال الذهبي في الضعفاء: «قلت: عمر كذبه ابن معين وتركه الجماعة».

(٤) قال في الشيخ الحافظ الثقة والإتقان، وحفظ شيخ الحاكم من هذا الإسناد، فقد ابن عبد الرحمن محمد بن عبد الله بن عبد الحكم البويطي المصري، يكذب، وأبان في مسائل حماني الآجرية ٣٤٤، وهي في النسخة التي وقفنا عليها الحديث، فلا يمكن أن يحدث عنه، وقد روى الحديث عن ذلك عن أبي علي الحسين بن علي بن يزيد الصدائي، عن يحيى بن يحيى، الحافظين عنه، انظر حديث رقم (٤٥٣١)، (١٢٣٢٤).

(٥) هو: يزيد بن محمد بن يزيد بن سنان بن يزيد الخشبي الرملي، أبو الوزير الأصبغ.

(٦) طلحة بن زيد القرشي الرقي، متروك الحديث من رماة الطهلسية، استشهد الحاكم ابن أبي توبة، وقد تقدَّم، وقال الذهبي: «قال أبو داود عن أحمد بن حنبل: كان يضع الحديث، وقال ابن معين مرة: به: أفرجها الحديث، وقد الإسناد بطلها، وبيلا الحاكم أحاديث حدثه الدقاق ويجعلها أبو علي منتقاد سماعه أحاديث أبو سعدة =

الْأَوْزَاعِيِّ، عَنْ يَحْيَى بْنِ أَبِي كَثِيرٍ، عَنْ أَنَسِ بْنِ مَالِكٍ رضي الله عنه قَالَ: قَالَ رَسُولُ اللهِ ﷺ: «مَنْ تَكَلَّمَ بِالْفَارِسِيَّةِ زَادَتْ فِي خُبْثِهِ[1]، وَنَقَصَتْ مِنْ مُرُوءَتِهِ»[2].

❁ ❁ ❁

Bulsn e

(١) [illegible]

(٢) قال الذهبي في التلخيص: «قلت: ليس [illegible] صحيح وإسناده واه بمرة».

(٣) إتحاف المهرة (٢/ ٣٨٢- ١٩٤٤).

كِتَابُ: الْأَحْكَامِ

٧٧٢١- أَخْبَرَنَا حَمْزَةُ بْنُ الْعَبَّاسِ الْعَقَبِيُّ، بِبَغْدَادَ، ثَنَا الْعَبَّاسُ بْنُ مُحَمَّدٍ الدُّورِيُّ، ثَنَا شَبَابَةُ بْنُ سَوَّارٍ، ثَنَا وَرْقَاءُ بْنُ عُمَرَ، عَنْ مُسْلِمٍ(١) بْنِ مُخَارِقٍ، عَنِ ابْنِ عَبَّاسٍ رَضِيَ اللَّهُ عَنْهُمَا قَالَ: بَعَثَ النَّبِيُّ ﷺ إِلَى الْيَمَنِ عَلِيًّا، فَقَالَ: «عَلِّمْهُمُ الشَّرَائِعَ، وَاقْضِ بَيْنَهُمْ». قَالَ: لَا عِلْمَ لِي بِالْقَضَاءِ، فَدَفَعَ فِي صَدْرِهِ، فَقَالَ: «اللَّهُمَّ اهْدِهِ لِلْقَضَاءِ»(٢).

هَذَا حَدِيثٌ صَحِيحٌ عَلَى شَرْطِ الشَّيْخَيْنِ وَلَمْ يُخَرِّجَاهُ.

٧٧٢٢- حَدَّثَنَا الشَّيْخُ أَبُو بَكْرٍ بْنُ إِسْحَاقَ، ثَنَا مُحَمَّدُ بْنُ شَاذَانَ الْجَوْهَرِيُّ، ثَنَا عَاصِمُ بْنُ إِبْرَاهِيمَ الْأَنْبَارِيُّ(٣)، ثَنَا فَرَجُ بْنُ فَضَالَةَ، عَنْ مُحَمَّدِ بْنِ

فَأَعْطَاكَ فَلَكَ أَجْرٌ(١).

هَذَا حَدِيثٌ صَحِيحٌ الإِسْنَادِ(٢) وَلَمْ يُخَرِّجَاهُ بِهَذِهِ السِّيَاقَةِ.

٧٧٣٣- حَدَّثَنَا مُحَمَّدُ بْنُ صَالِحِ بْنِ هَانِئٍ، ثَنَا يَحْيَى بْنُ مُحَمَّدِ بْنِ يَحْيَى، ثَنَا أَبُو ضَمْرَةَ الْحِمْصِيُّ(٣)، ثَنَا هِشَامٌ، عَنْ قَتَادَةَ، حَدَّثَنِي الْعَلاَءُ بْنُ زِيَادٍ، وَحَدَّثَنِي بَرِيدُ أَخُوهُ(٤) الْعَلاَءِ، وَحَدَّثَنِي رَجُلاَنِ آخَرَانِ نَسِيَ هِشَامٌ اسْمَهُمَا، أَنَّ طَهْرَةَ حَدَّثَهُمْ، أَنَّ جِنَّانَ بْنَ جَبَلٍ جَدَّ حَدَّثَهُ، أَنَّهُ سَمِعَ النَّبِيَّ ﷺ يَقُولُ فِي خُطْبَتِهِ: «أَيُّمَا امْرَأَةٍ اخْتَلَعَتْ مِنْ سُلْطَانِ نَفْسِهَا مُعْتَدِلٌ(٥) مُوَافِقٌ، وَرَجُلٌ تَزَوَّجَ رَغْبَةً فَلَقِيَ بِهَا فِي قُرْبٍ، وَرَجُلٌ فَقِيرٌ عَفِيفٌ»(٦).

هَذَا حَدِيثٌ صَحِيحُ الإِسْنَادِ وَلَمْ يُخَرِّجَاهُ(٧).

٧٧٣٤- أَخْبَرَنِي عَبْدُ اللهِ بْنُ مُحَمَّدِ بْنِ مُوسَى، ثَنَا إِسْمَاعِيلُ بْنُ قُتَيْبَةَ، ثَنَا بَكْرُ بْنُ سَهْلٍ، ثَنَا عَبْدُ الأَعْلَى، ثَنَا مَعْمَرٌ(٨)، عَنِ الزُّهْرِيِّ(٩)، عَنْ

---

(١) [إتحاف المهرة (٣٥٧ - ١٩٦٦٠)].

(٢) قال الذهبي في التلخيص: «قلت: فيه ضعفه».

(٣) هو: جعفر بن عمرو بن الحارث بن سبيع الأزدي.

(٤) في (ك): «أخوه».

(٥) في (ز): «وإن»، وكذا: «فقد وسعها»، وفي (ب): «ثم سلطان وقطع صفة»، والمثبت من (ت).

(٦) [إتحاف المهرة (١٢٠٣ - ١٤٧٣٠)].

(٧) قال الذهبي في التلخيص: «قلت: رواه سلمة، وقال ابن حجر في الإتحاف: «قلت: هو في مسلمة» (٢٤٨/٨) من طريق قتادة عن سلمة بن وهرام، عن عبد الله بن الشخير به مطولاً.

(٨) في (ز): «حدثنا معمر»، وفي (ب): «ثنا»، والمثبت من «ت»، ومصدر ابن أبي شيبة - أسوأ رواية الصحف - (٤٤٨/٤)، وكذا رواه أحمد (٢٤/١٦) والمؤلف: عن عبد الأعلى عن معمر بن راشد به.

سَعِيدِ بْنِ الْمُسَيَّبِ، عَنْ عَبْدِ اللهِ بْنِ عَمْرٍو رضي الله عنهما، أَنَّ رَسُولَ اللهِ ﷺ قَالَ: «إِنَّ الْمُقْسِطِينَ فِي الدُّنْيَا عَلَى مَنَابِرَ مِنْ لُؤْلُؤٍ يَوْمَ الْقِيَامَةِ بَيْنَ يَدَيِ الرَّحْمَنِ ﷻ بِمَا أَقْسَطُوا فِي الدُّنْيَا»[1].

هَذَا حَدِيثٌ صَحِيحٌ عَلَى شَرْطِ الشَّيْخَيْنِ، وَقَدْ أَخْرَجَاهُ جَمِيعًا[2].

٧٢٢٥- أَخْبَرَنَا أَبُو بَكْرِ بْنُ إِسْحَاقَ الْفَقِيهُ، أَنَا مُحَمَّدُ بْنُ أَيُّوبَ، أَنَا غَسَّانُ[3] بْنُ مَالِكٍ، ثَنَا عَنْبَسَةُ[4] بْنُ عَبْدِ الرَّحْمَنِ، أَخْبَرَنِي مَرْوَانُ بْنُ عَبْدِ اللهِ مَوْلَى صَفْوَانَ بْنِ حُذَيْفَةَ[5]، عَنْ أَبِيهِ، عَنْ حُذَيْفَةَ بْنِ الْيَمَانِ رضي الله عنهما قَالَ: قَالَ رَسُولُ اللهِ ﷺ: «أَهْلُ الْجَوْرِ وَأَعْوَانُهُمْ فِي النَّارِ»[6].

هَذَا حَدِيثٌ صَحِيحُ الْإِسْنَادِ[7] وَلَمْ يُخَرِّجَاهُ.

---

(١) إتحاف المهرة (٩/٤٦٧-١١٦٩٠).

(٢) بل أخرجه مسلم (٧/٢١) دون البخاري من حديث ابن عيينة عن عمرو بن دينار عن عمرو بن أوس عن عبد الله بن عمرو به.

(٣) في جميع النسخ: «عنبان» مصحف، فهو: غسان بن مالك بن عباد أبو عبد الرحمن السلمي البصري.

(٤) تصحف في جميع النسخ والتلخيص إلى: «عيينة»، من: عنبسة بن عبد الرحمن، وهو: عنبسة بن عبد الرحمن بن عبد الله بن عتبة بن مسعود القرشي المخزومي، كذا قال الحافظ في «تعجيل المنفعة» (ص٤٤٢)، وقال الذهبي في «ميزان الاعتدال» (٣/٣٣٧): «مجهول، نقل الحديث في الإتحافات».

(٥) لم نجد هذا الحديث في الإتحافات.

(٦) قال الذهبي في التلخيص: «قلت: منكر».

(٧) إتحاف المهرة (٩/٤٦٧-١١٦٩٠).

٧٧٢٦- أَخْبَرَنِي أَبُو الْفَضْلِ الْفَقِيهُ، (ثَنَا) مُحَمَّدُ بْنُ الْحُسَيْنِ الشَّامِيُّ، (ثَنَا) الْحَسَنُ بْنُ عَبْدِ الْعَزِيزِ، (ثَنَا) مُحَمَّدُ بْنُ شُعَيْبٍ الْعَدَوِيُّ، (ثَنَا) قَالَ: سَمِعْتُ عُمَرَ بْنَ عَبْدِ الْعَزِيزِ عَلَى الْمِنْبَرِ يَقُولُ: سَمِّنِي مُحَمَّدُ بْنُ عَبْدِ اللهِ بْنِ عُبَيْدَةَ، عَنْ مُجَاهِدٍ بْنِ جَبْرٍ، عَنْ أَبِي هُرَيْرَةَ، قَالَ: سَمِعْتُ رَسُولَ اللهِ ﷺ يَقُولُ: «أَيُّهَا النَّاسُ، لَا يَقْبَلُ اللهُ صَلَاةَ إِمَامٍ حَتَّى يَعْلَمَ مَنْ مَا أَنْزَلَ اللهُ تَعَالَى». وَذَكَرَ بَاقِيَ الْحَدِيثِ.

هَذَا حَدِيثٌ صَحِيحُ الْإِسْنَادِ، وَلَمْ يُخَرِّجَاهُ.

٧٧٢٧- أَخْبَرَنِي أَبُو الْعَبَّاسِ مُحَمَّدُ بْنُ يَعْقُوبَ، (ثَنَا) الرَّبِيعُ بْنُ سُلَيْمَانَ بْنِ عَبْدِ اللهِ بْنِ وَهْبٍ أَخْبَرَنِي سَعْرَةُ بْنُ بَكْرٍ، عَنْ أَبِيهِ، عَنْ بَنِي شُعَيْبٍ، عَنْ

---

(١) ما بين المعقوفين مكانه في الأصل المخطوط: «وله» والسياق من أصل الإتحاف، وهو الأقرب إلى الصواب، ولذلك أكد الحسين بن محمد عقده به بكونه يوم بدر، الصحف رؤيت لا راء واحد وذلك كما في سائر أسانيد الحديث، وانظر حديث رقم (١٨٤٩) و(٤٠٧٠) و(٤٠٧١) و(٧٣٣٣).

(٢) أبو النضر هو: محمد بن محمد بن يوسف الفقيه الطوسي، ومحمد بن الحسن ثم نذر من هو.

(٣) الحسن بن محمد ذكره أبو الشيخ نسبه وأبو بكر بن لؤلؤ.

(٤) جمع الحزن والدهس بين هذا وبين الذي يروى عن علي بن زيد بن جدعان وهذه الواقعة بن بكير، وهو متهم، وفرق بينهما الحفاظ (٣٠٣) والرواية عن بني شعيب، وقال الحفاظ: لا يصح حديث، ثم رواه من طريق سويد بن عبد الرحمن عن الحسن بن محمد، وقال: أبو عبد الرحمن متروك.

(٥) الحديث في الحلية في ترجمة عبد الله بن عبد الرحمن في طبقة تابعي ترجمة (٣١٤/٥ - ٣١٦/٥).

(٦) قال الحافظي في الشذرات: «قلت: سنده مظلم، وفيه عبد الله بن محمد العدوي متهم،

أَبِي هُرَيْرَةَ ﵁ قَالَ: قَالَ رَسُولُ اللهِ ﷺ: «مَا مِنْ أَحَدٍ يُؤَمَّرُ عَلَى عَشَرَةٍ فَصَاعِدًا لَا يُقْسِطُ فِيهِمْ إِلَّا جَاءَ يَوْمَ الْقِيَامَةِ فِي الْأَصْفَادِ وَالْأَغْلَالِ»[1].

هَذَا حَدِيثٌ صَحِيحُ الْإِسْنَادِ وَلَمْ يُخَرِّجَاهُ.

وَلَسْنَا بِمَعْذُورِينَ فِي تَرْكِ أَحَادِيثِ مَخْرَمَةَ بْنِ بُكَيْرٍ أَصْلًا.

٧٢٢٨- أَخْبَرَنَا أَحْمَدُ بْنُ سَلْمَانَ الْفَقِيهُ ﵀ بِبَغْدَادَ، ثَنَا أَبُو دَاوُدَ سُلَيْمَانُ بْنُ الْأَشْعَثِ وَجَعْفَرُ بْنُ مُحَمَّدِ بْنِ شَاكِرٍ، قَالَا: ثَنَا عَفَّانُ، ثَنَا حَمَّادُ بْنُ سَلَمَةَ، عَنْ عَاصِمٍ، عَنْ أَبِي وَائِلٍ، أَنَّ نَاسًا سَأَلُوا أُسَامَةَ بْنَ زَيْدٍ أَنْ كَلِّمْ لَنَا هَذَا الرَّجُلَ -يَعْنِي عُثْمَانَ بْنَ عَفَّانَ ﵁- قَالَ: قَدْ كَلَّمْنَاهُ مَا دُونَ أَنْ نَفْتَحَ بَابًا أَلَا تَكُونُ[2] أَوَّلَ مَنْ فَتَحَهُ، مَا أَقُولُ: أُمَرَاؤُكُمْ خِيَارُكُمْ بَعْدَ شَيْءٍ سَمِعْتُهُ مِنْ رَسُولِ اللهِ ﷺ، سَمِعْتُ رَسُولَ اللهِ ﷺ يَقُولُ: «يُؤْتَى بِالْوَالِي الَّذِي

Bulsing

-يَعْنِي أَمَّاءَهُ- فَيَسْتَدِيرُ فِيهَا كَمَا يَسْتَدِيرُ الْحِمَارُ فِي الرَّحَا، فَيَأْتِي عَلَيْهِ أَهْلُ طَاعَتِهِ مِنَ النَّاسِ، فَيَقُولُونَ لَهُ: أَيْ قُلْ، أَيْنَ مَا كُنْتَ تَأْمُرُنَا؟ فَيَقُولُ: كُنْتُ آمُرُكُمْ بِأَمْرٍ وَأُخَالِفُكُمْ إِلَى غَيْرِهِ»[3].

هَذَا حَدِيثٌ صَحِيحُ الْإِسْنَادِ وَلَمْ يُخَرِّجَاهُ[4].

---

(١) لم تجد هذا الحديث في الإتحاف.

(٢) كذا في الأصل (ق) وفي الإتحاف (ق): «أن تكون أول من فتح بابا لا تكون».

(٣) رواية الطبراني: (١/ ٣١٩-١٨٨).

(٤) قال ابن حجر في الإتحاف: «قلت: بل أخرجاه من حديث الأعمش» البخاري (٤/ ١٢١) و(٩/ ٥٥)، ومسلم (٨/ ٢٢٤).

٧٧٢٩- حَدَّثَنَا عَبْدُ اللهِ بْنُ عِمْرَانَ الْفَارِسِيُّ، ثنا يَعْقُوبُ بْنُ سُفْيَانَ، ثنا إِسْحَاقُ بْنُ مُحَمَّدٍ الْفَرْوِيُّ، ثنا عَبْدُ الرَّحْمَنِ بْنُ أَبِي الزِّنَادِ، عَنْ عُبَيْدِ اللهِ بْنِ عُمَرَ(١)، عَنْ أَبِي بَكْرِ بْنِ مُحَمَّدِ بْنِ عَمْرِو بْنِ حَزْمٍ، عَنْ عَمْرَةَ، عَنْ عَائِشَةَ رَضِيَ اللهُ عَنْهَا قَالَتْ: قَالَ رَسُولُ اللهِ ﷺ: «مَنْ أَهَلَّ بِحَجَّةٍ أَهَلَّ بِعُمْرَةٍ مَعَهَا، ثُمَّ لَمْ يَحِلَّ حَتَّى يَحُلَّ مِنْهُمَا جَمِيعًا»، فَطَافَ لَهُمَا طَوَافًا وَاحِدًا، وَقَالَ: هَكَذَا فَعَلَ رَسُولُ اللهِ ﷺ.

تَفَرَّدَ بِهِ عَبْدُ الرَّحْمَنِ بْنُ أَبِي الزِّنَادِ، وَلَمْ يَرْوِهِ عَنْهُ إِلَّا إِسْحَاقُ بْنُ مُحَمَّدٍ الْفَرْوِيُّ، وَلَا عَنْ إِسْحَاقَ إِلَّا يَعْقُوبُ بْنُ سُفْيَانَ، تَفَرَّدَ بِهِ: عَبْدُ اللهِ بْنُ عِمْرَانَ الْفَارِسِيُّ.

٧٧٣٠- حَدَّثَنَا الشَّيْخُ أَبُو بَكْرٍ بْنُ إِسْحَاقَ، أَنَا مُحَمَّدُ بْنُ غَالِبٍ، ثنا سُلَيْمَانُ بْنُ دَاوُدَ، ثنا عَبْدُ اللهِ بْنُ نَافِعٍ، عَنِ اللَّيْثِ بْنِ سَعْدٍ، عَنْ حَكِيمِ بْنِ حَيَّانَ، عَنْ عَبْدِ اللهِ بْنِ بُرَيْدَةَ، عَنْ أَبِيهِ، عَنِ النَّبِيِّ ﷺ: «الْقُضَاةُ ثَلَاثَةٌ: فَاثْنَانِ فِي النَّارِ، وَقَاضٍ فِي الْجَنَّةِ: قَاضٍ عَرَفَ الْحَقَّ فَقَضَى بِهِ فَهُوَ فِي الْجَنَّةِ، وَقَاضٍ عَرَفَ الْحَقَّ

---

(١) هو: عبيد الله بن عبد الرحمن بن عبد الله بن موهب، أبو محمد القرشي التيمي، من رجال الجهابذة، أدبي بالنحو، وتوفي سنة ثلاث وثلاثين.

(٢) قوله: «سقاه سافه من السحاب الظلة» الظلة، والسحب من الظليم، وسما تقدم في الإسناد، والله أعلم.

(٣) في (ك): «الزهري».

(٤) إتحاف المهرة (١٧/٥٠٣-٥٠٤/٢٣٩٧٧)، وقال ذكر هذا الموضع، والطرف ما تقدم في الإسناد (١٠/٢٠٤) والله أعلم (٢٩٨٣٣).

(٥) قال الدمياطي في المتجر: «قلت: وقد ذكر البخاري هذا من شرح البخاري فإنه قال: قال لي ابن المثنى: ثنا عبد الله، وقال لي أبو بكر: راد، وراد: قال الدهقاني، وأما أبو حاتم فقال: محمد بن عبيد، فالله يقع بينهم ما أحب، والحديث متكر بمروه».

فَجَارَ مُتَعَمِّدًا فَهُوَ فِي النَّارِ، وَقَاضٍ قَضَى بِغَيْرِ عِلْمٍ فَهُوَ فِي النَّارِ»[1].

هَذَا حَدِيثٌ صَحِيحُ الْإِسْنَادِ[2] وَلَمْ يُخَرِّجَاهُ.

وَلَهُ شَاهِدٌ بِإِسْنَادٍ صَحِيحٍ عَلَى شَرْطِ مُسْلِمٍ:

٧٢٣١- أَخْبَرَنَاهُ مُحَمَّدُ بْنُ عَلِيِّ بْنِ دُحَيْمٍ الشَّيْبَانِيُّ بِالْكُوفَةِ، ثَنَا أَحْمَدُ بْنُ حَازِمٍ الْغِفَارِيُّ، ثَنَا أَبُو غَسَّانَ وَعَلِيُّ بْنُ حَكِيمٍ[3]، ثَنَا شَرِيكٌ، عَنِ الْأَعْمَشِ، عَنْ سَعْدِ[4] بْنِ عُبَيْدَةَ، عَنِ ابْنِ بُرَيْدَةَ، عَنْ أَبِيهِ رضي الله عنه قَالَ: قَالَ رَسُولُ اللهِ ﷺ: «قَاضِيَانِ فِي النَّارِ وَقَاضٍ فِي الْجَنَّةِ: قَاضٍ قَضَى بِالْحَقِّ فَهُوَ فِي الْجَنَّةِ، وَقَاضٍ قَضَى بِجَوْرٍ فَهُوَ فِي النَّارِ، وَقَاضٍ قَضَى بِجَهْلِهِ فَهُوَ فِي النَّارِ». قَالُوا: فَمَا ذَنْبُ هَذَا الَّذِي يَجْهَلُ؟ قَالَ: «ذَنْبُهُ أَنْ لَا يَكُونَ قَاضِيًا حَتَّى يَعْلَمَ»[5].

٧٢٣٢- أَخْبَرَنِي أَبُو الْعَبَّاسِ مُحَمَّدُ بْنُ أَحْمَدَ الْمَحْبُوبِيُّ بِمَرْوَ، ثَنَا [illegible] عَنِ ابْنَةِ مَعْقِلٍ[6]، عَنْ أَبِيهَا قَالَ: قَالَ رَسُولُ اللهِ ﷺ: «مَا مِنْ أَحَدٍ يَكُونُ عَلَى

---

(١) إتحاف المهرة (٢/ ٥٨١-٢٣٠٨).

(٢) قال الذهبي في التلخيص: «قلت: ابن بكير الغنوي منكر الحديث»، وحكيم بن جبير ضعيف.

(٣) يعني: أبا [illegible] الحسن [illegible] في التنقيح [illegible] ابن [illegible] الإتحاف.

(٤) في (ز) ودم: «عن عامر»، وفي (د) و(ت): «عن عامر»، والمثبت من الإتحاف وغيره.

(٥) كذا، ورواه البخاري في التاريخ (١/ ٢٩) عن عبيد الله بن موسى، والطبراني (٢٠/ ٢٢٣) من طريقه: عن عمار الدهني عن إسماعيل بن إبراهيم الأودي عن ابنة =

ɓuisn e

شَرِيبٍ وَلَا أَمُوهِ هَذِهِ الثَّلَاثَةُ قَدْ أَتَتْ ثُمَّ ثَارَتْ، ثُمَّ بَدَتْ لِعَيْنِهِ إِلَّا أَنَّكَ لَمْ تَرَ الثَّالِثَ".

هَذِهِ أَمُّ مَعْقِلِ بْنُ مَعْقِلٍ بْنِ سِنَانٍ الْأَشْجَعِيِّ"، وَهُوَ صَحِيحُ الْإِسْنَادِ وَرِجَالُهُ ثِقَاتٌ.

٧٧٣٣- ﴿٣﴾ أَخْبَرَ عَبْدُ اللهِ مُحَمَّدُ بْنُ عَبْدِ اللهِ بْنِ دِينَارٍ الْبَغْدَادِيُّ بِمَكَّةَ، ثَنَا الْمُغِيرَةُ بْنُ سَلَمَةَ، ثَنَا وُهَيْبٌ بْنُ خَالِدٍ، ثَنَا عَاصِمٌ بْنُ بَهْدَلَةَ، عَنْ أَبِي وَائِلٍ، عَنْ أَبِي مُوسَى الْأَشْعَرِيِّ أَنَّ النَّبِيَّ ﷺ سُئِلَ عَنْ رَجُلٍ يَعْمَلُ الشَّيْءَ مِنَ الْمَرْوَانِ مِنَ الْحَكَمِ، فَقَالَ مَرْوَانُ لِبَوَّابِهِ: انْطَلِقْ مِنْ بَابِ: ٢ قَالَ: ثُمَّ هُرَيْرَةَ، فَأَذِنَ لَهُ، فَقَالَ: يَا أَبَا هُرَيْرَةَ، حَدَّثَنَا شَيْئًا سَمِعْتَهُ مِنْ رَسُولِ اللهِ ﷺ. قَالَ: سَمِعْتُ رَسُولَ اللهِ ﷺ يَقُولُ: "الْوُضُوءُ رَجُلٌ أَنْ يَتَمَضَّى أَلَمْ عَنْ النَّارِ وَلَمْ

= معقل بن يسار. وبالساعين بن إبراهيم الأزدي وكذبه ابن حبان (٣/٩٦) وقال راوه البخاري في الكبير (١/٣٧٧) وابن حبان (٢/١٤٤) من طريق وهيب بن خالد عن إسماعيل بن إبراهيم به.

(١) [انظر: ٧٧٣٣] (٣/٩٦ - ١٨٨٨)

(٢) كذا: وهو تصحيف أو سقط من الناسخ، وصوابه اختياره عبد القدوس بن حبيب الكشي، يعني بن عبد الله الدمشقي، أبو العوام، أبو الحسن الواسطي، يعني بن عبد الله الدمشقي، لا بأس بالأخير، مكذبه، فالحديث حديث ابن يسار، وله أصل في الصحيحين من حديث الحسن عند البخاري في الأحكام (٧/٨٦) والدعوات وصلة الإيمان (٨/٧٦) وأبي هريرة عند مسلم في الإيمان (١/١٣٧).

(٣) [انظر: ٧٧٣٣] (٣/٩٦ - ١٨٨٩)

(٤) [انظر: ٧٧٣٣] (٣/٩٦ - ١٨٩٠)

(٥) [انظر: ٧٧٣٣] (٣/٩٦ - ١٨٩١)

(٦) [انظر: ٧٧٣٣] (٣/٩٦ - ١٨٩٢)

(٧) [انظر: ٧٧٣٣] (٣/٩٦ - ١٨٩٣)

(٨) [انظر: ٧٧٣٣] (٣/٩٦ - ١٨٩٤)

يَلِ مِنْ أَمْرِ النَّاسِ شَيْئًا»[1].

صَحِيحُ الإِسْنَادِ وَلَمْ يُخَرِّجَاهُ.

٧٢٣٤- حدثنا الأُسْتَاذُ أَبُو الْوَلِيدِ وَأَبُو بَكْرِ بْنُ قُرَيْشٍ، قَالَا: ثَنَا الْحَسَنُ بْنُ سُفْيَانَ، ثَنَا مُحَمَّدُ بْنُ أَبِي بَكْرٍ، ثَنَا مُعَاذُ بْنُ هِشَامٍ، حَدَّثَنِي أَبِي، عَنْ عَبَّادِ[2] بْنِ أَبِي عَلِيٍّ، عَنْ أَبِي حَازِمٍ[3]، عَنْ أَبِي هُرَيْرَةَ رضي الله عنه، عَنِ النَّبِيِّ ﷺ قَالَ: «وَيْلٌ لِلْأُمَرَاءِ، وَيْلٌ لِلْعُرَفَاءِ، وَيْلٌ لِلْأُمَنَاءِ، لَيَتَمَنَّيَنَّ أَقْوَامٌ يَوْمَ الْقِيَامَةِ أَنَّ ذَوَائِبَهُمْ كَانَتْ مُعَلَّقَةً بِالثُّرَيَّا يُدَلْدَلُونَ بَيْنَ السَّمَاءِ وَالْأَرْضِ، وَأَنَّهُمْ لَمْ يَلُوا عَمَلًا»[4].

هَذَا حَدِيثٌ صَحِيحُ الإِسْنَادِ وَلَمْ يُخَرِّجَاهُ.

٧٢٣٥- أخبرني عَبْدُ اللهِ بْنُ مُحَمَّدِ بْنِ إِسْحَاقَ الْخُزَاعِيُّ بِمَكَّةَ حَرَسَهَا اللهُ، ثَنَا أَبُو يَحْيَى بْنُ أَبِي مَسَرَّةَ، ثَنَا عَبْدُ اللهِ بْنُ يَزِيدَ الْمُقْرِئُ، ثَنَا

سعيد بن أبي أيوب، عن عبيد الله بن أبي جعفر، عن سالم بن أبي سالم الجيشاني، عن أبيه[5]، عن أبي ذر رضي الله عنه قال: قال رسول الله ﷺ: «يا أبا ذر،

(١) إتحاف المهرة (١٥/٧٢٣-٢٠٢٦٠) ولم يعزه للحاكم.

(٢) في جميع النسخ: «عماد»! والمثبت من التلخيص، وهو من رجال التهذيب وثقه ابن حبان.

(٣) يحتمل أن يكون: «عبد الله بن أبي حازم» وهو من رجال التهذيب وثقه ابن حبان. وأما عبد الله بن أبي حازم فهو من رجال التهذيب وثقه ابن حبان.

(٤) إتحاف المهرة (١٦/٢٦-٢٠٣١٤)، والمسند (١٥/٥٢-١٨٨٤٨) ولم يعزه في الموضعين للحاكم.

(٥) يعني: أبا سالم سفيان بن هانئ بن جبر بن عمرو الجيشاني.

ɓuisn e

إِلَى أَرْكَانِ ضُعَفَاءَ، فَلَا تَأْمَنُ عَلَى النَّبِيِّ، وَلَا تُؤَلِّيَنَّ مَالَ يَتِيمٍ»[1].

هَذَا حَدِيثٌ صَحِيحٌ عَلَى شَرْطِ الشَّيْخَيْنِ وَلَمْ يُخَرِّجَاهُ[2].

٧٣٢٣- حَدَّثَنَا أَبُو عَمْرٍو عُثْمَانُ بْنُ أَحْمَدَ بْنِ السَّمَّاكِ، ثنا عَبْدُ الرَّحْمَنِ بْنُ مُحَمَّدِ بْنِ مَنْصُورٍ، ثنا يَحْيَى بْنُ سَعِيدٍ، ثنا ابْنُ أَبِي ذِئْبٍ، ثنا عُثْمَانُ بْنُ مُحَمَّدٍ الْأَخْنَسِيُّ[3]، عَنْ سَعِيدٍ الْمَقْبُرِيِّ، عَنْ أَبِي هُرَيْرَةَ ﷺ، أَنَّ رَسُولَ اللَّهِ ﷺ قَالَ: «مَنْ خَبَّبَ زَوْجَةَ امْرِئٍ فَلَيْسَ مِنَّا»[4].

هَذَا حَدِيثٌ صَحِيحُ الْإِسْنَادِ وَلَمْ يُخَرِّجَاهُ.

٧٣٢٤- حَدَّثَنَا أَبُو الْعَبَّاسِ مُحَمَّدُ بْنُ يَعْقُوبَ، ثنا مُحَمَّدُ بْنُ عَبْدِ اللَّهِ بْنِ عَبْدِ الْحَكَمِ، ثنا شُعَيْبُ بْنُ اللَّيْثِ، عَنْ جَدِّهِ، حَدَّثَنِي أَبِي، عَنْ يَحْيَى بْنِ سَعِيدٍ، عَنِ الْحَارِثِ بْنِ يَزِيدَ الْحَضْرَمِيِّ، أَنَّ أَبَا بَكْرٍ ﷺ قَالَ لِرَسُولِ اللَّهِ ﷺ: أَتَرَى، قَالَ: «إِنَّكَ ضَعِيفٌ، وَإِنَّهَا أَمَانَةٌ، وَإِنَّهَا يَوْمَ الْقِيَامَةِ خِزْيٌ وَنَدَامَةٌ، إِلَّا

---

(١) إسناده قوي: أخرجه أحمد (١٢٨/٥-١٢٩).

وقال ابن أبي حاتم في «العلل» (٢/ ٣٨٩): سألت أبي عن هذا الحديث فقال: هذا حديث منكر.

(٢) في (ق): «وقال: حدثنا محمد بن المنهال، حدثنا يزيد بن زريع، عن سعيد، عن الحارث بن يزيد الحضرمي، أن أبا بكر ﷺ قال لرسول الله ﷺ: أترى، فقال: إنك ضعيف، وإنها أمانة، وإنها يوم القيامة خزي وندامة».

(٣) إسناده ضعيف جدًا: أخرجه أحمد (١٤٨/٢-١٤٩، ٢٤١/٣-١٩١)، وانظر ما بعده للكلام على عثمان الأخنسي.

(٤) في النسخ: «قال رسول الله»، والمثبت من «المستدرك» ومصادر التخريج.

(٥) إسناده ضعيف: أخرجه أحمد (١٤٤/٢-١٤٥)، وقال: «وزوجة صفة من عبد»، ثم يحيى بن سعيد: هو سعيد بن أبي سعيد، أبو سعد المقبري، وقد روى الحديث عن أبي هريرة، وروى عنه سعيد بن أبي سعيد، عن أبي هريرة، عن ابن الحارث بن يزيد، عن ابن حجيرة، عن أبي زيد، عن العباس، وهذا الذي سمعه أبو زرعة منه مسلم (٢/ ٧٠٧) عن عبد الملك بن شعيب بن الليث به.

هَذَا حَدِيثٌ صَحِيحُ الْإِسْنَادِ وَلَمْ يُخَرِّجَاهُ.

وَقَدْ قِيلَ: عَنْ يَحْيَى بْنِ سَعِيدٍ، عَنْ سَعِيدِ بْنِ الْمُسَيَّبِ، عَنْ أَبِي ذَرٍّ:

٧٢٣٨- **أخبرناه** أَبُو النَّضْرِ الْفَقِيهُ، ثَنَا عُثْمَانُ بْنُ سَعِيدٍ الدَّارِمِيُّ، ثَنَا مُسْلِمُ بْنُ إِبْرَاهِيمَ، ثَنَا صَدَقَةُ بْنُ مُوسَى[1]، ثَنَا يَحْيَى بْنُ سَعِيدٍ، عَنْ سَعِيدِ بْنِ الْمُسَيَّبِ، عَنْ أَبِي ذَرٍّ ﵁ قَالَ: قُلْتُ: يَا رَسُولَ اللهِ، أَمِّرْنِي. قَالَ: «**الْإِمَارَةُ أَمَانَةٌ، وَهِيَ يَوْمَ الْقِيَامَةِ خِزْيٌ وَنَدَامَةٌ، إِلَّا مَنْ أَمَرَ بِحَقٍّ وَأَدَّى بِالْحَقِّ عَلَيْهِ فِيهَا**»[2].

٧٢٣٩- **أخبرني** أَبُو بَكْرِ بْنُ إِسْحَاقَ الْفَقِيهُ، أَنَا أَبُو الْمُثَنَّى، ثَنَا مُحَمَّدُ بْنُ كَثِيرٍ، ثَنَا إِسْرَائِيلُ، عَنْ عَبْدِ الْأَعْلَى، عَنْ بِلَالِ بْنِ أَبِي مُوسَى[3]، عَنْ أَنَسِ بْنِ مَالِكٍ ﵁، أَنَّ الْحَجَّاجَ أَرَادَ أَنْ يَجْعَلَهُ عَلَى قَضَاءِ الْبَصْرَةِ، فَقَالَ أَنَسٌ: سَمِعْتُ النَّبِيَّ ﷺ يَقُولُ: «مَنْ طَلَبَ الْقَضَاءَ وَاسْتَعَانَ عَلَيْهِ وُكِلَ إِلَيْهِ، وَمَنْ لَمْ يَطْلُبْهُ[4] وَلَمْ يَسْتَعِنْ عَلَيْهِ وُكِّلَ بِهِ مَلَكٌ يُسَدِّدُهُ»[5].

---

(١) كتب في حاشية التلخيص: «صدقة ضعفوه» وهو الدقيقي.

(٢) إتحاف المهرة (١٤/ ١٢٨-١٧٥١٣) وتعقبه بمثل التعقب السابق.

(٣) هو: بلال بن مرداس، ويقال: ابن أبي موسى الفزاري، وعنه عبد الأعلى بن عامر الثعلبي.

(٤) في النسخ: «يطلبه» وهو خطأ، وأصح من الخطأ، وهو الصحيح.

(٥) إتحاف المهرة (١٤/ ١٢٨-١٧٥١٣) وفيه: «قال: أخرجه أبو داود، وهذا الحديث من الترمذي وابن ماجه من حديث الحجاج عن أنس بن مالك، ولكن الترمذي قال: حديث غريب، وقال: وهو أصح من حديث إسرائيل». سنن الترمذي (٢/ ١٦٤) وفيها: «ليس بغريب فقط، وخيثمة هو: ابن أبي خيثمة البصري.

Bulsn e

هَذَا حَدِيثٌ صَحِيحُ الإِسْنَادِ وَلَمْ يُخَرِّجَاهُ.

٧٢٤٠- أَخْبَرَنَا أَحْمَدُ بْنُ جَعْفَرٍ الْقَطِيعِيُّ، ثنا عَبْدُ اللهِ بْنُ أَحْمَدَ بْنِ حَنْبَلٍ، حَدَّثَنِي أَبِي، ثنا الْوَلِيدُ بْنُ مُسْلِمٍ، حَدَّثَنِي عَبْدُ الْعَزِيزِ(١) عَنْ إِسْمَاعِيلَ بْنِ عُبَيْدِ اللهِ(٢)، أَنَّ سُلَيْمَانَ بْنَ حَبِيبٍ حَدَّثَهُمْ، عَنْ أَبِي أُمَامَةَ الْبَاهِلِيِّ قَالَ: قَالَ رَسُولُ اللهِ ﷺ قَالَ: «لَتُنْقَضَنَّ(٣) عُرَى الإِسْلَامِ عُرْوَةً عُرْوَةً، فَكُلَّمَا انْتَقَضَتْ عُرْوَةٌ تَشَبَّثَ النَّاسُ بِالَّتِي تَلِيهَا، وَأَوَّلُهُنَّ نَقْضًا الْحُكْمُ، وَآخِرُهُنَّ الصَّلَاةُ».

قَالَ الْحَاكِمُ عَفَا اللهُ عَنْهُ: هَذَا حَدِيثٌ عَلَى شَرْطِ الشَّيْخَيْنِ، عَبْدُ الْعَزِيزِ هَذَا هُوَ ابْنُ عَبْدِ اللهِ بْنِ حَمْزَةَ بْنِ صُهَيْبٍ، وَإِسْمَاعِيلُ هُوَ ابْنُ عُبَيْدِ اللهِ بْنِ أَبِي الْمُهَاجِرِ، وَالأَسَانِيدُ كُلُّهَا صَحِيحٌ، وَلَمْ يُخَرِّجَاهُ.

٧٢٤١- أَخْبَرَنِي عَبْدُ اللهِ بْنُ مُحَمَّدِ بْنِ مُوسَى الْعَدْلُ، ثنا مُحَمَّدُ بْنُ

---

(١) في الإتحاف: أنا عبد الرحمن يعني ابن بدر، من خزيمة خطأ.

(٢) كذا، وفي الطبعتين: عبد العزيز عن عبد الله بن حمزة عن صهيب، وذلك وهم تنبه له تصحيف، فمن الطبعة (٣٦٠٤) والنسخة لعدد (٣٤٦٧) عبد العزيز بن إسماعيل بن عبد الله بن عبيد الله بن أبي المهاجر المخزومي الدمشقي، وكان ابن معاذ وقال أبو حاتم الرازي: ليس به بأس. أما عبد العزيز بن عبد الله بن حمزة الذي ذكره المصنف رحمه الله هنا فضعيف، عبد بالرواية عنه إسماعيل بن عبيد.

(٣) في التلخيص: «لتنقضن».

(٤) في (ز) زيادة: «الحكم».

(٥) كذا في (ج)، وفي (ز) زيادة: «الشيب»، وفي (ب) زيادة: «في أول»، وفي (ك): «الشيب بالذي يليها»، وفي (ح): «الشيب بالتي تليها»، وأثبتنا الشيب بالتي تليها.

(٦) إتحاف المهرة (١٢/٢١٩-٢٢٠) و(٣٧٢١).

(٧) قال الذهبي في التلخيص: «فيه: عبد العزيز عبد».

أَيُّوبَ، ثَنَا يَزِيدُ بْنُ عَبْدِ الْعَزِيزِ الطَّيَالِسِيُّ، ثَنَا خَالِدُ بْنُ عَبْدِ اللهِ الْوَاسِطِيُّ، عَنْ حُسَيْنٍ بْنِ قَيْسٍ الرَّحَبِيِّ، عَنْ عِكْرِمَةَ، عَنِ ابْنِ عَبَّاسٍ ﷺ قَالَ: قَالَ رَسُولُ اللهِ ﷺ: «مَنِ اسْتَغْفَلَ رَجُلًا مِنْ مِحْمَاتِهِ، وَهِيَ بِلُغَةِ الْحَبَشَةِ مِنْ هُوَ أَرْضَى لَهُ مِنْهُ فَقَدْ خَانَ اللهَ، وَخَانَ رَسُولَهُ، وَخَانَ الْمُؤْمِنِينَ»[1].

هَذَا حَدِيثٌ صَحِيحُ الْإِسْنَادِ[2] وَلَمْ يُخَرِّجَاهُ.

٧٢٤٢ - **أَخْبَرَنَا** أَبُو بَكْرٍ بْنُ إِسْحَاقَ، ثَنَا عَبْدُ اللهِ بْنُ الْحَسَنِ بْنِ أَحْمَدَ الْحَرَّانِيُّ، ثَنَا حَجَّاجٌ[3]، ثَنَا هُوَشَبٍ قَالَ: ثَنَا عَبْدُ الْمَلِكِ، عَنْ بَكْرِ بْنِ حُنَيْسٍ[4]، عَنْ زِيَادِ بْنِ نَوْذَةَ، عَنْ عُبَادَةَ بْنِ أَبِي أُمَيَّةَ، عَنْ يَزِيدَ بْنِ أَبِي سُفْيَانَ قَالَ: قَالَ لِي أَبُو بَكْرٍ الصِّدِّيقُ[5]: حِينَ بَعَثَنِي إِلَى الشَّامِ: يَا يَزِيدُ، إِنَّ لَكَ قَرَابَةً عَسَيْتَ[6] أَنْ تُؤْثِرَهُمْ بِالْإِمَارَةِ، وَإِنَّكَ أَثِرًا مَا أَحْمَلُ عَلَيْكَ، فَقَدْ قَالَ رَسُولُ اللهِ ﷺ: «مَنْ

٧٣٤٣- **أَخْبَرَنِي** أَبُو عَوْنٍ مُحَمَّدُ بْنُ أَحْمَدَ بْنِ مَنْدَلٍ الْبَزَّازُ بِمَكَّةَ حَرَسَهَا اللهُ تَعَالَى، ثَنَا أَبُو بَكْرٍ مُحَمَّدُ بْنُ عَلِيِّ بْنِ زَيْدٍ، ثَنَا سَعِيدُ بْنُ مَنْصُورٍ، ثَنَا شُرَيْكٌ، عَنْ سِمَاكِ بْنِ حَرْبٍ، عَنْ حَنَشٍ(١)، عَنْ عَلِيٍّ **قَالَ**: بَعَثَنِي رَسُولُ اللهِ ﷺ إِلَى الْيَمَنِ، فَقُلْتُ: أَيْ رَسُولَ اللهِ، تَبْعَثُنِي إِلَى قَوْمٍ وَفِيهِمْ أَسِنَّاءُ، وَأَنَا حَدَثٌ؟ الشَّرْطُ قَالَ: «إِنَّهُ **سَيَثْبُتُ** لِلَّهِ **الْحَكَمُ** بِالْحَقِّ فَلَا تَقْضِ لِأَحَدِهِمَا حَتَّى تَسْمَعَ مِنَ الْآخَرِ كَمَا سَمِعْتَ مِنَ الْأَوَّلِ، قَالَ عَلِيٌّ: فَمَا زِلْتُ قَاضِيًا»(٢).

هَذَا حَدِيثٌ صَحِيحٌ الْإِسْنَادِ وَلَمْ يُخَرِّجَاهُ.

٧٣٤٤- **أَخْبَرَنِي** أَبُو عَوْنٍ، ثَنَا أَبُو بَكْرٍ، ثَنَا سَعِيدُ بْنُ مَنْصُورٍ، ثَنَا أَبُو عَوَانَةَ، عَنْ عُثْمَانَ بْنِ الْمُغِيرَةِ، ثَنَا أَبُو الْعَرَّافِ، عَنْ أَبِي إِسْحَاقَ الشَّيْبَانِيِّ، عَنِ ابْنِ أَبِي أَوْفَى **قَالَ**: قَالَ رَسُولُ اللهِ ﷺ: «إِنَّ اللهَ **قَاضِي** مَا لَمْ يَجُرْ فَإِذَا جَارَ تَبَرَّأَ اللهُ مِنْهُ وَلَزِمَهُ»(٣).

أَبُو الْعَرَّافِ هَذَا عِمْرَانُ بْنُ دَاوُرَ(٤) الْقَطَّانُ، وَالْإِسْنَادُ صَحِيحٌ وَلَمْ

---

(١) كذب في عامة الشيخين: «حنش الصنعاني ليس بعمدة». وهو: حنش بن عبد الله، ويقال: ابن المعتمر، ويقال: ابن ربيعة، الكناني، وقد فرق بينهم على الصنعاني.

(٢) إسناده ضعيف: (٧٩٦٤) (٧٩٦٥) (١٢٤٧٩).

(٣) هو: أبو بحر بن أحمد بن محمد، ويقال: حمدون، أبو غانم الخراقي. وفي (ز): «الحسين ابن أبي أبو».

(٤) إسناده ضعيف: (٧٦١٦) (٧٩٦٥).

(٥) في صحيح البخاري: «ما زال يدنيه حتى أجلسه».

أخرجه ابن أبي عاصم في الأحاد، والطبراني في الكبير، من حديث المعلى بن أسد العمي، أخبرنا عبد العزيز بن الماجشون، حدثني المطلب، يقول: لم نجد في جامع بيان الحلم والعلم، وقال الترمذي في جامعه (١٩٨٣) وما رواه من طريق المعمر بن عاصم عن عمارة بن

يُخَرِّجَاهُ.

٧٢٤٥- حدثنا أَبُو الْعَبَّاسِ مُحَمَّدُ بْنُ يَعْقُوبَ، أَنَا أَبُو عُتْبَةَ أَحْمَدُ[1] بْنُ الْفَرَجِ، ثَنَا بَقِيَّةُ بْنُ الْوَلِيدِ، عَنْ يَزِيدَ بْنِ أَبِي مَرْيَمَ، عَنِ الْقَاسِمِ بْنِ مُخَيْمِرَةَ، عَنْ أَبِي مَرْيَمَ صَاحِبِ رَسُولِ اللهِ ﷺ قَالَ: سَمِعْتُ رَسُولَ اللهِ ﷺ يَقُولُ: «مَنْ وَلِيَ مِنْ أَمْرِ الْمُسْلِمِينَ شَيْئًا، فَاحْتَجَبَ دُونَ خَلَّتِهِمْ وَحَاجَتِهِمْ وَفَقْرِهِمْ وَفَاقَتِهِمْ احْتَجَبَ اللهُ ﷻ يَوْمَ الْقِيَامَةِ دُونَ خَلَّتِهِ وَفَاقَتِهِ وَحَاجَتِهِ وَفَقْرِهِ»[2].

هَذَا حَدِيثٌ صَحِيحُ الْإِسْنَادِ وَلَمْ يُخَرِّجَاهُ، وَإِسْنَادُهُ شَامِيٌّ[3] صَحِيحٌ، وَلَهُ شَاهِدٌ بِإِسْنَادِ الْبَصْرِيِّينَ صَحِيحٌ، عَنْ عَمْرِو بْنِ مُرَّةَ الْجُهَنِيِّ، عَنْ رَسُولِ اللهِ ﷺ:

٧٢٤٦- أخبرناه أَبُو بَكْرِ بْنُ إِسْحَاقَ، أَنَا أَبُو الْمُثَنَّى، ثَنَا مُحَمَّدُ بْنُ عَبْدِ اللهِ

= «غريب لا نعرفه إلا من حديث عمران القطان»، وصححه ابن حبان من هذا الوجه (١١/٤٤٨)، وخالف عمرو بن عاصم محمدُ بن بلال التمار فزاد الحسين بين عمران القطان وأبي إسحاق الشيباني، وسمي الحسين هذا عند ابن ماجة (٤/٨) والمزي في تهذيب الكمال (٦/٤٥٨) «الحسين بن عمران»، وعند البزار (٨/٢٧٢) «الحسين بن عبد الله»، وقال البزار: «وهذا الحديث لا نعلم رواه عن الشيباني إلا [illegible] محمد [illegible] عبد الله [illegible] (١٠/٢٧٢) [illegible] (١٠/٢٧٢) [illegible]

(١) في [illegible] المصنف كثيرا.

(٢) إتحاف المهرة (١٤/٣٧٦-١٧٨٤٣) وفاته [illegible] للمصنف.

(٣) في (و) و(ك): «شافي».

Bulsn a

الْخَرَائِطِيُّ"(١): ثَنَا حَمَّادُ بْنُ سَلَمَةَ، عَنْ عَلِيِّ بْنِ الْحَكَمِ، عَنِ ابْنِ خَيْرٍ(٢)، عَنْ عَمْرِو بْنِ مُرَّةَ، قَالَ: بَعَثَنَا مُعَاوِيَةُ بْنُ أَبِي سُفْيَانَ رضي الله عنه إِلَى سُلَيْمٍ، فَأَتَانَا كِتَابُهُ: "بِلَغَنِي أَنَّ رِجَالًا مِنْكُمْ يَقُولُونَ: مَنْ أَطْلَقَ بَابَهُ دُونَ ذَوِي الْحَاجَةِ وَالْخَلَّةِ وَالْمَسْكَنَةِ أَطْلَقَ اللهُ بَابَ السَّمَاءِ دُونَ عَمَلِهِ وَفَقْرِهِ وَمَسْكَنَتِهِ".

٧٢٤٧- "أَصْلِيٌّ الْحَسَنُ بْنُ عَلِيم" الْعَرَوِيُّ، أَنَا أَبُو الْمُؤَيِّدِ، أَنَا عَبْدَانُ، أَنَا أَحْمَدُ بْنُ عُبَيْدٍ الصَّفَّارُ، الْعَرَبِيُّ فَضْلَانُ بْنُ ثَابِتٍ بْنِ خَيْرٍ، عَنْ عَمْرِو بْنِ الزُّبَيْرِ، عَنْ أَبِيهِ، أَنَّ عَبْدَ اللهِ بْنَ الزُّبَيْرِ كَانَتْ بَيْنَهُ وَبَيْنَ أَبِيهِ ضَيْعَةٌ مِنَ الزُّبَيْرِ تُخْصَمُهُ، فَدَخَلَ عَبْدُ اللهِ بْنُ الزُّبَيْرِ عَلَى عُمَرَ بْنِ الْخَطَّابِ، وَعُمَرُ بْنُ الزُّبَيْرِ بَعْدَ طَلَبِ الشَّرِيمِ، فَقَالَ عُمَرُ: إِنَّهُ لَيَطْلُبُ إِلَيْهَا، قَالَ: فَقَامَ رَسُولُ اللهِ وَسُنَّةُ رَسُولِ اللهِ يَقُولُ: الْخَصْمَيْنِ يَقْعُدَانِ" بَيْنَ يَدَيِ الْحَاكِمِ".

---

(١) هذا: محمد بن عبد الله بن جعفر بن سهل بن شاكر أبو بكر الخرائطي، صاحب التصانيف، توفي سنة (٣٢٧هـ). انظر: سير أعلام النبلاء (١٣/ ٤٠٢).

(٢) هو: أبو الخير المرثدي اليزني، مجهول لا يعرف اسمه، يروي عن عمرو بن مرة أبي مريم الحجازي، وتفرد عنه علي بن الحكم البناني، وأخرج حديثه ابن ماجه والترمذي وأسنده.

[تحفة الأشراف (١٠/ ٥٦٧-٥٦٨)، (١٠/ ١٣-١٤)].

(أ) في نسخة الشيخ: «حكيم».

(ب) من الملاحظ من سياق متن البيع الخلط الكلي، والمثبت من الإسناد ومتأخر أسانيد الصفحة، وهو: عبد الله بن محمد بن عبد الصمد، وعمرو، وعبد الله عبد الله بن عمرو بن مرة، وراوه الإمام أحمد (٢٩/ ٢٦) عن علي بن الوليد، وأبو داود (٣/ ٢٤٣) عن أحمد بن منيع كلاهما عن ابن المبارك به، مختصرا.

(ج) في نسخة: «فقعدا»، والمثبت من «تحفة الأشراف».

[تحفة الأشراف (٤/ ٢١٦-٢١٧)، تنبيه: لفظ ابن أبي رواية عطاء بن الوليد وأحمد بن منيع عن أبيه، ومعجب ابن الجنيد، ورواية عن عبد عبد الله بن =

هَذَا حَدِيثٌ صَحِيحٌ الإِسْنَادِ وَلَمْ يُخَرِّجَاهُ.

٧٢٤٨ - أَخْبَرَنَا أَبُو بَكْرِ بْنُ إِسْحَاقَ، أَنَا حَمَّدُ بْنُ أَحْمَدَ بْنِ حَنَشٍ، ثنا مُحَمَّدُ بْنُ عَبْدِ اللهِ بْنِ نُمَيْرٍ، ثنا أَبُو مُعَاوِيَةَ، عَنِ الأَعْمَشِ، عَنِ الْقَاسِمِ، عَنْ أَبِيهِ، عَنْ عَبْدِ اللهِ قَالَ: مَنْ عُرِضَ لَهُ قَضَاءٌ فَلْيَقْضِ بِمَا فِي كِتَابِ اللهِ، فَإِنْ جَاءَهُ أَمْرٌ لَيْسَ فِي كِتَابِ اللهِ فَلْيَقْضِ بِمَا قَضَى بِهِ نَبِيُّهُ ﷺ، فَإِنْ جَاءَهُ أَمْرٌ لَيْسَ فِي كِتَابِ اللهِ ﷻ وَلَمْ يَقْضِ بِهِ نَبِيُّهُ ﷺ فَلْيَقْضِ بِمَا قَالَ الصَّالِحُونَ، فَإِنْ جَاءَهُ أَمْرٌ لَيْسَ فِي كِتَابِ اللهِ وَلَمْ يَقْضِ بِهِ نَبِيُّهُ ﷺ وَلَمْ يَقْضِ بِهِ الصَّالِحُونَ فَلْيَجْتَهِدْ رَأْيَهُ، فَإِنْ لَمْ يُحْسِنْ فَلْيَقُمْ وَلَا يَسْتَحْيِي".

هَذَا حَدِيثٌ صَحِيحُ الإِسْنَادِ وَلَمْ يُخَرِّجَاهُ.

وَالْقَاسِمُ هُوَ ابْنُ عَبْدِ الرَّحْمَنِ بْنِ عَبْدِ اللهِ بْنِ مَسْعُودٍ.

هَمَّامُ بْنُ يَحْيَى سَعِيدًا: «مِنْ أَيِّ» تَوْرِيَةٍ فِي مَتْنِ هَذَا الْحَدِيثِ.

٧٣٥٠- أَخْبَرَنَا أَبُو بَكْرِ بْنُ إِسْحَاقَ، أَنَا مُحَمَّدُ بْنُ أَيُّوبَ (١): وَأَخْبَرَنِي أَبُو الْوَلِيدِ وَأَبُو بَكْرِ بْنُ قُرَيْشٍ، قَالَا: الْحَسَنُ بْنُ مُكْرَمٍ، ثَنَا هُدْبَةُ بْنُ خَالِدٍ، ثَنَا هَمَّامُ بْنُ يَحْيَى، عَنْ قَتَادَةَ، عَنْ سَعِيدِ بْنِ أَبِي عَرُوبَةَ، عَنْ أَبِيهِ، عَنْ أَبِي هُرَيْرَةَ، أَنَّ رَجُلَيْنِ ادَّعَيَا بَعِيرًا، فَأَقَامَ كُلُّ وَاحِدٍ مِنْهُمَا شَاهِدَيْنِ، فَقَسَمَ النَّبِيُّ ﷺ بَيْنَهُمَا.

وَهَذَا الْحَدِيثُ أَيْضًا صَحِيحٌ عَلَى شَرْطِ الشَّيْخَيْنِ وَلَمْ يُخَرِّجَاهُ.

٧٣٥١- أَخْبَرَنِي الْحَسَنُ بْنُ حَلِيمٍ (٢) الْمَرْوَزِيُّ، أَنَا أَبُو الْمُوَجِّهِ، أَنَا عَبْدَانُ، أَنَا عَبْدُ اللَّهِ، أَخْبَرَنِي أُسَامَةُ بْنُ زَيْدٍ، أَخْبَرَنِي (٣) مَوْلَى أُمِّ سَلَمَةَ (٤)، أَنَّ أُمَّ سَلَمَةَ قَالَتْ: أَلَى رَجُلَانِ النَّبِيَّ ﷺ يَتَدَارَءَانِ فِي مَوَارِيثَ بَيْنَهُمَا، لَيْسَ لَهُمَا بَيِّنَةٌ، فَأَبَى عَلَيْهِمَا النَّبِيُّ ﷺ أَنْ يَقْسِمَا (٥)، وَتَوَخَّيَا، ثُمَّ يَسْتَهِمَا، وَلْيُحْلِلْ كُلُّ وَاحِدٍ مِنْهُمَا صَاحِبَهُ.

---

(١) في جميع النسخ «همام بن يحيى بن سعيد» وهو خطأ.

(٢) «أبو» غير موجودة في (ف)، وضرب عليها في (ن).

(٣) إتحاف المهرة (٢/ ٦١٠-١٣٣٣).

(٤) في جميع النسخ: «حكيم».

(٥) قوله: «فأبى عليهما النبي ﷺ أن يقسما» ساقط من (ف).

صَحِيحُ الإِسْنَادِ وَلَمْ يُخَرِّجَاهُ، وَمَوْلَى أُمِّ سَلَمَةَ هُوَ عُبَيْدُ اللهِ[1] بْنُ أَبِي رَافِعٍ الْمُخَرَّجُ لَهُ فِي الصَّحِيحَيْنِ.

٧٢٥٢- حَدَّثَنَا أَبُو نَصْرٍ أَحْمَدُ بْنُ سَهْلٍ الْفَقِيهُ بِبُخَارَى، ثَنَا صَالِحُ بْنُ مُحَمَّدِ بْنِ حَبِيبٍ الْحَافِظُ، ثَنَا مُحَمَّدُ بْنُ أَبِي بَكْرٍ وَأَحْمَدُ بْنُ الْمِقْدَامِ، قَالَا: ثَنَا الْفُضَيْلُ بْنُ سُلَيْمَانَ، ثَنَا أُسَامَةُ بْنُ زَيْدٍ، حَدَّثَنِي عُبَيْدُ اللهِ بْنُ أَبِي رَافِعٍ مَوْلَى أُمِّ سَلَمَةَ[2]، قَالَ[3]: سَمِعْتُ أُمَّ سَلَمَةَ رضي الله عنها تَقُولُ: كُنْتُ عِنْدَ النَّبِيِّ ﷺ، فَجَاءَهُ رَجُلَانِ يَخْتَصِمَانِ فِي مِيرَاثٍ بَيْنَهُمَا، وَلَيْسَ لِوَاحِدٍ مِنْهُمَا بَيِّنَةٌ، وَقَالَ كُلُّ وَاحِدٍ مِنْهُمَا لِصَاحِبِهِ: يَا رَسُولَ اللهِ، حَقِّي هَذَا الَّذِي طَلَبْتُهُ لِفُلَانٍ. قَالَ: «لَا، وَلَكِنِ اذْهَبَا فَتَوَخَّيَا، ثُمَّ اسْتَهِمَا، ثُمَّ لِيُحْلِلْ كُلُّ وَاحِدٍ مِنْكُمَا[4] صَاحِبَهُ[5]».

هَذَا حَدِيثٌ صَحِيحٌ عَلَى شَرْطِ مُسْلِمٍ وَلَمْ يُخَرِّجَاهُ.

---

(١) في (ر): «عبيد الله».

(٢) كذا سمي «عبيد الله بن أبي رافع» ولا ندري الوهم من مَن، فقد سماه ابن المبارك وغيبي بن يونس عند أبي داود (٤/٢١٢)، ووكيع عند أحمد (٦/٣١٥) وابن ماجه (٢٣١٧) وابن حبان (١١٨٤) وغيرهم «عبد الله بن أبي رافع» وهو الصواب.

(٣) في (ر): «قال».

(٤) في (ر): «منهما»، وفي (ق): «كل منهما».

(٥) إتحاف المهرة (١٨/١٢٦-٢٣٤٣٧) وعزاه للمصنف.

Digitized by Noor Foundation

بِحَجٍّ»، عَنِ ابْنِ عَبَّاسٍ عِنْدَكَ، أَنَّ رَسُولَ اللَّهِ ﷺ عَنْ هَذِهِ رَجُلٌ حَجَّ فَاعْتَمَرَ فَلَمْ يَحْلِقْ، فَقَالَ: «لَا يَجْزِيهِ»، وَعَنْ عَلِيٍّ بِمِثْلِهِ، فَقَالَ: «لَا يَجْزِيهِ»، وَعَنْ عَلِيٍّ، أَنَّهُ قَالَ لِلَّذِي لَمْ يَحْلِقْ: «لَا يَجْزِيهِ»، وَعَنْ عَلِيٍّ، أَنَّهُ قَالَ لِلَّذِي لَمْ يَحْلِقْ: «لَا يَجْزِيهِ»، فَلَمَّا قَفَلَ، قَالَ: وَإِنَّمَا مَا لَهُ عَلِيٌّ شَيْءٌ، فَقَالَ رَسُولُ اللَّهِ ﷺ: «هَلْ هُوَ عِنْدَكَ، فَلَمْ يَقُلْ شَيْئًا، ثُمَّ قَالَ لَهُ رَسُولُ اللَّهِ ﷺ: «فَهَذَانِكَ إِلَّا وَلَا إِلَهَ إِلَّا اللَّهُ كَثْرَةٌ وَتَسْبِيحٌ».

هَذَا حَدِيثٌ صَحِيحٌ الْإِسْنَادِ وَلَمْ يُخَرِّجَاهُ.

٧٩٢٤ - أَخْبَرَنِي أَبُو عَبْدِ اللَّهِ مُحَمَّدُ بْنُ عَبْدِ اللَّهِ الزَّاهِدُ الْأَصْبَهَانِيُّ، ثنا مُحَمَّدُ بْنُ مُحَمَّدِ بْنِ عِيسَى الْمُقَاتِعِيُّ، ثنا أَبُو نُعَيْمٍ وَأَبُو حُذَيْفَةَ، قَالَا: ثنا سُفْيَانُ، عَنِ الْحَسَنِ بْنِ عُبَيْدِ اللَّهِ، عَنْ مُحَمَّدِ بْنِ سُلَيْمٍ بْنِ سُلَيْمٍ، عَنْ

---

(١) هو: زياد بن أبي الأحوص الكوفي، وعنه هذا عدا أبي داود والنسائي، وسماه الحافظ في الإتحاف مصنوع الأحوص العدوي، وكذا سماه ابن حجر في التهذيب، وجزم بمقابلة أيضا واحد، والظاهر أنه تصحيف. انظر: التاريخ الكبير (٣/ ٤٠٨/ ١٤٠٨)، والتاريخ الأوسط (٢/ ١٤٢-١٤٣).

(٢) في (ق): «أبي الأحوص، الأحوص».

(٣) في (ق): «أبو الحوص، عن».

(٤) أخرجه البيهقي (٧/ ١٧٤- ٩١٩٠) وقال: وفيه انقطاع.

قلت: وبعضه رواه مسلم من حديث ابن عباس المتقدم سياقه المقصورة في: «عن عبد الله بن عبيد الله بن العباس» لا بزيد بن عبيد الله الحبر بن عبيد الله العباس، والصواب أن محمد بن سليمان بن أبي الزبير المكي، كذا سماه: عبد الله بن زيد، وعبد الرحمن بن مهدي الحجازي عند الإمام أحمد (٣/ ٣٤٧) و(٣/ ٣٥٥) وغيره، وروياه أيضا بكر السهمي في الصلات (١٢٧) من طريق أبي نعيم وأبي حذيفة، وأخرجه الطبراني في الكبير به، على الصواب، وكذا أخرجه في الأوسط (٦/ ١٣٧٦) عن عبيد الله بن عبد الله البهلي في الكبرى (٤٩٥٠)، والطيب الشلمغاني (٤٠) عن الدوري، وبرواية الطحاوي أيضا من طريق أبي نعيم عن سفيان،

عَبْدِ اللهِ ﷺ قَالَ: قَالَ رَسُولُ اللهِ ﷺ: «إِذَا رَأَيْتَ أُمَّتِي تَهَابُ، فَلَا تَقُولُ لِلظَّالِمِ: يَا ظَالِمُ، فَقَدْ تُوُدِّعَ مِنْهُمْ»(١).

هَذَا حَدِيثٌ صَحِيحُ الإِسْنَادِ، لَمْ يُخَرِّجَاهُ.

٧٢٥٥- أَخْبَرَنِي مُحَمَّدُ بْنُ عَلِيِّ بْنِ دُحَيْمٍ الشَّيْبَانِيُّ، ثَنَا أَحْمَدُ بْنُ حَازِمٍ الْغِفَارِيُّ، ثَنَا مَالِكُ بْنُ إِسْمَاعِيلَ النَّهْدِيُّ، ثَنَا الْأَجْلَحُ(٢)، عَنِ الشَّعْبِيِّ، عَنْ عَبْدِ اللهِ بْنِ الْخَلِيلِ، عَنْ زَيْدِ بْنِ أَرْقَمَ، أَنَّ مَلِكًا ﷺ بَعَثَ إِلَى النَّبِيِّ ﷺ إِلَى تَبُّرَانَ، فَارْتَفَعَ إِلَيْهِ ثَلَاثَةُ تَبَارَكَ رَبُّنَا، كُلُّ وَاحِدٍ يَزْعُمُ أَنَّهُ الْمَلِكُ، فَقَالَ لِهَذَا: أَتَعْلَمُ لِمَنْ نَفْسُكَ؟ قَالَ: لِي. وَقَالَ لِهَذَا: أَتَعْلَمُ لِمَنْ نَفْسُكَ؟ قَالَ: لِي. وَقَالَ لِهَذَا: أَتَعْلَمُ لِمَنْ نَفْسُكَ؟ قَالَ: لِي. فَقَالَ لَهُمَا بِيَدِهِ ذَلِكَ، فَقَالَا: لَا. فَقَالَ: أَمَا تَرَوْنَهُ، مُنْذُ كَذَا وَكَذَا، وَأَنَا أُقَرِّعُ بَيْنَكُمْ، فَأُقْرِعُ بَيْنَهُمْ، فَجَعَلَهُ لِأَحَدِهِمْ، وَأَقْرَعَ لَكُمَا النَّدْبَةُ وَالنَّاجِيَةُ. قَالَ: فَأَيُّ ذَلِكَ لِيَلِيَّ ﷺ،

قَدْ أَعْرَضَ الشَّيْطَانُ عَلَيَّ عَنِ الأَجْلَحِ بْنِ عَبْدِ اللهِ الْكِنْدِيِّ أَصْلاً، وَلَيْسَ فِي رِوَايَتِهِ بِالْمُنْكَرِ، وَإِنْ لَمْ يَثْبُتْ عَلَيْهِ بِدْعَةٌ»(١).

٧٢٥٦- حَدَّثَنَا أَبُو الْقَاسِمُ مُحَمَّدُ بْنُ إِبْرَاهِيمَ الْبَزْرَقِيُّ، ثنا أَحْمَدُ بْنُ سَلَمَةَ، ثنا إِسْحَاقُ بْنُ إِبْرَاهِيمَ، أَنَا جَرِيرٌ، عَنْ مَنْصُورٍ، عَنْ مُجَاهِدٍ، عَنْ بُرْصُمَ مَوْلَى الزُّبَيْرِ(٢)، عَنْ عَبْدِ اللهِ بْنِ الزُّبَيْرِ قَالَ: كَانَتْ عَائِشَةُ إِذَا رَمَدَتْ بَعَثُوا، وَكَانَتْ تُطَبُّ بِرَشِّ الْمَاءِ تَتَّقِيهِ عَلَيْهَا، فَمَاتَ رَجُلٌ وَهِيَ عَلِيلَةٌ، فَوَلَدَتْ غُلاَمًا فَسَمَّتْهُ الَّذِي كَانَ يُطَبُّهَا، وَقَدْ ذَكَرْتُ سِيَرَهُ بِكِتَابِ ﷺ، قَالَ: «أَمَا الْجِبْرِيثُ فَقَدْ، وَأَمَّا هَذَا فَحَبِيبِي مِمَّا فَوْقَهُ إِلَى سُرَّتِهِ وَمِمَّا تَحْتَهُ»

هَذَا حَدِيثٌ صَحِيحٌ الإِسْنَادِ وَلَمْ يُخَرِّجَاهُ

٧٢٥٧- أَخْبَرَنِي الْحَسَنُ بْنُ سُلَيْمَانَ الْمَزْوَزِيُّ، أَنَا أَبُو الْمُوَجِّهِ، أَنَا عَبْدَانُ، أَنَا عَبْدُ اللهِ، أَخْبَرَنِي أَبُو شِهَابٍ، أَخْبَرَنَا يُونُسُ بْنُ سُلَيْمَانَ بْنِ أُسَامَةَ(٣)، أَنَّ سُلَيْمَانَ تَنَاوَلَ سَيْفًا -سَيْفَ عَمِّ أَبِيهِ- وَهُوَ مُتَقَلِّدٌ بِهِ، فَقَالَ: يَا أَبَا عَائِذٍ، عَمَّنْ أَخَذْتَ هَذَا؟ قَالَ: أَخَذْتُهُ مِنْ أَبِي، وَقَدْ طَلَبَهُ رَجُلٌ فَأَعْجَزَهُ، فَقَالَ: أَمَا

---

(١) وبعد الله: من الجليل وثقه ابن حبان، وقال الدارقطني: لا بأس به، وقوى كلامه ابن حجر، وقد أخرج البزار في مسنده، وابن الزبرقان في صلته، وانظر إكمال تهذيب الكمال لمغلطاي (٢/ ٣٣٧/ ٧٥٥)، وفتح ابن ربيع (٢٨٣٣/ ٢٤٠٧).

(٢) هو: يوسف بن الزبير، مولى الزبير بن العوام الأسدي، أخرج له النسائي هذا الحديث، وروى له ابن حبان.

(٣) إسناده ضعيف لجهالة [٧/ ١٣٠-٧٠٧٩].

(٤) في النسخ: «مكتوم».

(٥) هو: هلال بن أبي ميمونة عطاء بن أسامة، يروي عن أبي ميمونة الفارسي، والحديث عند الأئمة أصحاب الكتب.

يَا أَبَا هُرَيْرَةَ. ثُمَّ رَطَنَتْ، فَقَالَتْ بِالْفَارِسِيَّةِ: زَوْجِي يُرِيدُ أَنْ يَذْهَبَ بِابْنِي. قَالَ: فَجَاءَ زَوْجُهَا فَقَالَ: مَنْ يُحَاقُّنِي[1]؟ فَقَالَ أَبُو هُرَيْرَةَ: إِنِّي لَا أَقُولُ فِي هَذَا إِلَّا أَنِّي سَمِعْتُ امْرَأَةً جَاءَتْ إِلَى رَسُولِ اللهِ ﷺ وَأَنَا قَاعِدٌ عِنْدَهُ، فَقَالَتْ: فِدَاكَ أَبِي وَأُمِّي يَا رَسُولَ اللهِ، إِنَّ زَوْجِي يُرِيدُ أَنْ يَذْهَبَ بِابْنِي، وَهُوَ يَسْقِينِي مِنْ بِئْرِ أَبِي عِنَبَةَ، وَقَدْ نَفَعَنِي. فَقَالَ: «اسْتَهِمَا عَلَيْهِ». فَقَالَ زَوْجُهَا: مَنْ يُحَاقُّنِي[2] فِي وَلَدِي يَا رَسُولَ اللهِ؟ فَقَالَ النَّبِيُّ ﷺ: «يَا غُلَامُ، هَذَا أَبُوكَ، وَهَذِهِ[3] أُمُّكَ، فَخُذْ بِيَدِ أَيِّهِمَا شِئْتَ». فَأَخَذَ الْغُلَامُ بِيَدِ أُمِّهِ، فَانْطَلَقَتْ بِهِ[4].

هَذَا حَدِيثٌ صَحِيحُ الْإِسْنَادِ وَلَمْ يُخَرِّجَاهُ.

٧٢٥٨- أخبرنا أَبُو بَكْرِ بْنُ إِسْحَاقَ، أَنَا عَبْدُ اللهِ بْنُ أَحْمَدَ بْنِ حَنْبَلٍ، ثَنَا أَبُو كَامِلٍ الْجَحْدَرِيُّ، ثَنَا فُضَيْلُ بْنُ سُلَيْمَانَ، عَنْ مُوسَى بْنِ عُقْبَةَ، عَنْ [illegible]

فِي النَّخْلَةِ وَالنَّخْلَتَيْنِ وَالثَّلَاثِ، فَيَخْتَلِفُونَ فِي حُقُوقِ ذَلِكَ، فَقَضَى أَنَّ لِكُلِّ نَخْلَةٍ مَبْلَغَ جَرِيدِهَا حَرِيمًا[5].

هَذَا حَدِيثٌ صَحِيحُ الْإِسْنَادِ[6] وَلَمْ يُخَرِّجَاهُ.

---

(١) يعني: يطلب حقه منه، وفي (ز): «يحاقني»، وفي (و): «يحاقني» وسقط [illegible]

(٢) في (ز): [illegible]

(٣) في (و): [illegible]

(٤) إتحاف المهرة (٥/ ٦٤١-٦٤٢) [illegible]

(٥) هو: إسحاق بن يحيى بن الوليد بن عبادة بن الصامت، مجهول، ولم يدرك عبادة.

(٦) إتحاف المهرة (٦/ ٦٤١-٦٤٢).

(٧) قال ابن حجر في الإتحاف: «قلت: إلا أنه منقطع».

٧٦٥٩- أَخْبَرَنَا أَبُو بَكْرِ بْنُ إِسْحَاقَ، أَنَا إِسْمَاعِيلُ بْنُ قُتَيْبَةَ، ثَنَا يَحْيَى بْنُ يَحْيَى، ثَنَا إِسْرَائِيلُ بْنُ يُونُسَ، عَنْ أَبِي الزَّعْرَاءِ، عَنْ سَعِيدِ بْنِ الْمُسَيَّبِ، يَبْلُغُ بِهِ النَّبِيَّ ﷺ قَالَ: «عَرِيمُ قَلِيبِ الطَّابِقِ عَشْرُونَ ذِرَاعًا، وَعَرِيمُ قَلِيبِ الْبَدِيِّ خَمْسَةٌ وَعِشْرُونَ ذِرَاعًا».

وَسَأَلْتُ وَالِدَتَهُ عُمْرَ بْنَ قَيْسٍ الزَّعْرَاءَ.

٧٦٦٠- أَخْبَرَنَا أَبُو بَكْرِ بْنُ إِسْحَاقَ، أَنَا زَيْدُ بْنُ أَخْزَمَ الطَّيَالِسِيُّ، ثَنَا عَبْدُ الرَّحْمَنِ بْنُ سَعِيدٍ الْأَيَادِيُّ، ثَنَا عَبَّادُ بْنُ زِيَادٍ، عَنْ عُمَرَ بْنِ قَيْسٍ، ﴿عَنِ الزَّعْرَاءِ، عَنْ سَعِيدِ بْنِ الْمُسَيَّبِ، عَنْ أَبِي هُرَيْرَةَ﴾، عَنِ النَّبِيِّ ﷺ: «عَرِيمُ الْبِئْرِ الْعَادِيَةِ عِشْرُونَ ذِرَاعًا، وَعَرِيمُ الْبِئْرِ الْمُتَعَدِّدَةِ خَمْسَةٌ وَعِشْرُونَ ذِرَاعًا».

٧٦٦١- حَدَّثَنَا إِبْرَاهِيمُ بْنُ عِصْمَةَ الْعَدْلُ، ثَنَا الْمُسَيَّبُ بْنُ رُغْمٍ[1]، ثَنَا عَاصِمُ بْنُ عَلِيٍّ، ثَنَا ابْنُ لَهِيعَةَ، عَنْ أَبِي الْأَسْوَدِ، يَعْنِي: مُحَمَّدَ بْنَ عَبْدِ الرَّحْمَنِ بْنِ نَوْفَلٍ، أَخْبَرَنِي عَبْدُ اللهِ بْنُ عُمَرَ ﷺ، أَنَّهُ سَمِعَ النَّبِيَّ ﷺ يَقُولُ: «شَاهِدُ الزُّورِ لَا تَزُولُ قَدَمَاهُ حَتَّى يُوجِبَ اللهُ[2] لَهُ النَّارَ»[3].

---

(١) لم أجد هذا الحديث في الإتحاف، وهو معدود مما استدركه المحقق في المحاشية (٧/ ٣٨- ٤٠).

(٢) قوله: «يوجب» ساقط من (أ) و(د).

(٣) إسناده ضعيف، عبد الرحمن بن سعيد الأيادي، متروك، ومن دون واحد من رواة الطريق الثاني، ينظر: التعليق (٧/ ٤١٦٦، ٤١٦٧).

هَذَا حَدِيثٌ صَحِيحُ الإِسْنَادِ وَلَمْ يُخَرِّجَاهُ".

٧٧٢٦- أَخْبَرَنَا عَلِيُّ بْنُ مُحَمَّدٍ بْنِ عُقْبَةَ الشَّيْبَانِيُّ بِالْكُوفَةِ، ثنا إِبْرَاهِيمُ بْنُ إِسْحَاقَ الْحَرْبِيُّ"، ثنا أَبُو كُرَيْبٍ، ثنا بَشِيرُ بْنُ سُلَيْمَانَ" الْمَهْدِيُّ، ثنا سَيَّارٌ أَبُو الْحَكَمِ"، عَنْ طَارِقِ بْنِ شِهَابٍ قَالَ: قُلْنَا عِنْدَ ابْنِ مَسْعُودٍ ﷺ، فَقَالَ: قَالَ رَسُولُ اللهِ ﷺ: «إِنَّ بَيْنَ يَدَيِ السَّاعَةِ تَسْلِيمَ الْخَاصَّةِ"، وَفُشُوَّ التِّجَارَةِ، حَتَّى تُعِينَ الْمَرْأَةُ زَوْجَهَا عَلَى التِّجَارَةِ، وَقَطْعَ الأَرْحَامِ، وَظُهُورَ شَهَادَةِ الزُّورِ، وَكِتْمَانَ شَهَادَةِ الْحَقِّ».

هَذَا حَدِيثٌ صَحِيحُ الإِسْنَادِ وَلَمْ يُخَرِّجَاهُ.

٧٧٢٧- حَدَّثَنَا أَبُو الْعَبَّاسِ مُحَمَّدُ بْنُ يَعْقُوبَ، أنا مُحَمَّدُ بْنُ عَبْدِ اللهِ بْنِ عَبْدِ الْحَكَمِ، أَخْبَرَنَا ابْنُ وَهْبٍ، أَخْبَرَنِي مُحَمَّدُ بْنُ مُسْلِمٍ"، عَنْ أَبِي ب

Using e

الشَّيْخَيْنِ، عَنْ مُحَمَّدِ بْنِ سِيرِينَ، عَنْ عَدِيٍّ ﷺ قَالَتْ: مَا كَانَ مِنْ ثَوْبٍ أَبْقَى إِلَى رَسُولِ اللهِ ﷺ مِنَ الْكَتِفِ، وَمَا جَرَّبَ رَسُولُ اللهِ ﷺ ثَوْبَ وَلَدٍ قَبْلَ، فَجِيءَ لَهُ مِنْ نَفْسِ خِبْزِهَا، إِلَّا نَوْبَةً.

هَذَا حَدِيثٌ صَحِيحُ الإِسْنَادِ وَلَمْ يُخَرِّجَاهُ.

٧٦٤٤- ﴿ حَدَّثَنَا أَبُو زَكَرِيَّا يَحْيَى بْنُ مُحَمَّدٍ الْعَنْبَرِيُّ وَأَبُو بَكْرٍ مُحَمَّدُ بْنُ جَعْفَرٍ الْمُزَكِّي، قَالَا: ثَنَا أَبُو عَبْدِ اللهِ مُحَمَّدُ بْنُ إِبْرَاهِيمَ الْعَبْدِيُّ، ثَنَا عَمْرُو بْنُ مَالِكٍ النُّكْرِيُّ[1]، ثَنَا مُحَمَّدُ بْنُ سُلَيْمَانَ بْنِ مِسْمُولٍ، ثَنَا عُبَيْدُ اللهِ بْنُ مُحَمَّدِ بْنِ عَمَّارٍ[2]، ثَنَا عَبْدُ الرَّحْمَنِ الْبَاهِلِيُّ[3]، عَنِ ابْنِ عَبَّاسٍ ﷺ قَالَ: دَخَلَ عَلَيَّ رَسُولُ اللهِ ﷺ الرَّجُلُ يَتَخَطَّى رِقَابَنَا، فَقَالَ لِي: «يَا ابْنَ عَبَّاسٍ، لَا تَفْعَلْ إِلَّا عَلَى مَا يُعْجِبُكَ، فَلَمْ يَكْفِهِمَا هَذَا الْمُشْمِرِ». وَأَوْمَأَ رَسُولُ اللهِ ﷺ بِيَدِهِ إِلَى الْمُشْمِرِ[4]﴾

هَذَا حَدِيثٌ صَحِيحُ الإِسْنَادِ[5] وَلَمْ يُخَرِّجَاهُ.

---

(١) في (ب): «يحيد».

(٢) إسناده ضعيف لضعف عبيد الله بن محمد بن عمار، وهو ابن أخي عفان بن مسلم الصفار، وقد ضعفه الدارقطني، وقال ابن عدي: «يحدث عن الثقات بالمناكير». انظر: «لسان الميزان» (٤/ ١٣٥).

(٣) في (ب): «عبد الرحمن بن الباهلي».

(٤) في (ب): «المشمر».

(٥) قال الذهبي في التلخيص: «قلت: واه، فعمرو قال ابن عدي: كان يسرق الحديث».

---

(١) في (ب): «عبيد».

(٢) إسناده ضعيف جدًا، وفيه عمرو بن مالك النكري، قال ابن عدي: «عامة ما يرويه غير محفوظ». وقال الذهبي: «ليس بحجة». وقال ابن حجر: «ضعيف». انظر: «لسان الميزان» (٤/ ٣٧٩).

(٣) في (ب): «عبد الرحمن الباهلي».

(٤) في (ب): «المشمر».

(٥) قال: وروه البيهقي في الكبرى (١٠/ ١٤٦) عن المصنف عن أبي أحمد محمد بن محمد بن الحسين القاضي عن الوشنوي، عن طالب، عن عبيد الله بن سليمان بن وهرام البكري عن أبيه، عن عطاء، فزاد: «عن أبيه». وكذا ترجم البخاري لوالد ابن حاتم الجد، ثم ساقه بإسناده، وقال: «رأى النبي ﷺ وسلمة بن وهرام أبو رمثة النكري». انظر: «التاريخ الكبير» (٦/ ٢٧٠).

(٦) ليرجع هذا الحديث إلى الأشراف.

٧٢٦٥- حدثنا أبو بَكْرٍ أَحْمَدُ بْنُ كَامِلِ بْنِ خَلَفِ بْنِ شَجَرَةَ الْقَاضِي، ثَنَا مُحَمَّدُ بْنُ سَعْدٍ الْعَوْفِيُّ، ثَنَا رَوْحُ بْنُ عُبَادَةَ، ثَنَا شُعْبَةُ، عَنْ بُرَيْدِ بْنِ أَبِي مَرْيَمَ، عَنْ أَبِي الْحَوْرَاءِ[1]، عَنِ الْحَسَنِ بْنِ عَلِيٍّ ﵁ قَالَ: سَمِعْتُ رَسُولَ اللهِ ﷺ يَقُولُ: «دَعْ مَا يَرِيبُكَ إِلَى مَا لَا يَرِيبُكَ، فَإِنَّ الصِّدْقَ طُمَأْنِينَةٌ[2]، وَإِنَّ الْكَذِبَ رِيبَةٌ»[3].

٧٢٦٦- حدثنا مُحَمَّدُ بْنُ صَالِحِ بْنِ هَانِئٍ، ثَنَا مُحَمَّدُ بْنُ أَحْمَدَ بْنِ أَنَسٍ الْقُرَشِيُّ، ثَنَا عَبْدُ اللهِ بْنُ بَكْرٍ السَّهْمِيُّ، ثَنَا هِشَامٌ، عَنْ يَحْيَى بْنِ أَبِي كَثِيرٍ، عَنْ زَيْدِ بْنِ سَلَّامٍ، عَنْ جَدِّهِ مَمْطُورٍ، عَنْ أَبِي أُمَامَةَ ﵁ قَالَ: قُلْتُ: يَا رَسُولَ اللهِ، مَا الْإِثْمُ؟ قَالَ: «إِذَا حَاكَ فِي صَدْرِكَ شَيْءٌ فَدَعْهُ»[4].

هَذَا حَدِيثٌ صَحِيحُ الْإِسْنَادِ وَلَمْ يُخَرِّجَاهُ.

٧٢٦٧- أخبرني أبو الْحَسَنِ عَبْدُ اللهِ[5] بْنُ مُحَمَّدٍ الْبَلْخِيُّ، بِبَغْدَادَ، ثَنَا أَبُو إِسْمَاعِيلَ مُحَمَّدُ بْنُ إِسْمَاعِيلَ، ثَنَا سَعِيدُ بْنُ أَبِي مَرْيَمَ، ثَنَا نَافِعُ بْنُ يَزِيدَ، عَنْ[6] ابْنِ الْهَادِ، عَنْ مُحَمَّدِ بْنِ عَمْرِو بْنِ عَطَاءٍ، عَنْ عَطَاءٍ، عَنْ أَبِي هُرَيْرَةَ

= وابن مسول ضعفه غير واحد.

(١) في (و): «ربيعة بن شيبان البصري، وتصحف في (ا) و(ك) والتلخيص إلى: «أبي الحوراء».

(٢) في (ا) و(ك): «اطمأنينة».

(٣) في (ا) و(ك): «ريبة».

(٤) في (ز): «إذا حاك في صدرك شيء فدعه».

(٥) في (ز) و(م): «عبد الله بن الحسن بن عبد الله بن محمد بن الحسن الحسني البلخي».

(٦) في (ز) و(م): «عن».

Using

قَالَ: قَالَ رَسُولُ اللهِ ﷺ: «لَا تَجُوزُ شَهَادَةُ بَدَوِيٍّ عَلَى صَاحِبِ قَرْيَةٍ»[1].

٧٧٦٨- أَخْبَرَنَا عَبْدُ الرَّحْمَنِ بْنُ الْحَسَنِ الْقَاضِي بِبَغْدَادَ، ثَنَا إِبْرَاهِيمُ بْنُ الْحُسَيْنِ، ثَنَا عَبْدُ اللهِ بْنُ الزُّبَيْرِ الْحُمَيْدِيُّ، ثَنَا مُسْلِمُ بْنُ خَالِدٍ، ثَنَا الْعَلَاءُ بْنُ عَبْدِ الرَّحْمَنِ، عَنْ أَبِيهِ، عَنْ أَبِي هُرَيْرَةَ ﷺ قَالَ: قَالَ رَسُولُ اللهِ ﷺ: «لَا تَجُوزُ شَهَادَةُ بَدَوِيٍّ عَلَى الْقَرْوِيِّ، وَلَا ذِي ظِنَّةٍ»[2].

هَذَا حَدِيثٌ صَحِيحٌ عَلَى شَرْطِ مُسْلِمٍ وَلَمْ يُخْرِجَاهُ.

٧٧٦٩- أَخْبَرَنَا أَبُو عَبْدِ اللهِ الصَّفَّارُ، ثَنَا أَحْمَدُ بْنُ مَهْرَانَ، ثَنَا عُبَيْدُ اللهِ، ثَنَا عَمْرُو بْنُ أَبِي عَمْرٍو، عَنْ أَبِي الْوَلِيدِ الْمَكِّيِّ، عَنْ ابْنِ عَبَّاسٍ ﷺ فِي شَهَادَةِ الْمُتَبَرِّئِ، قَالَ: قَالَ اللهُ ﷻ: ﴿مِمَّنْ تَرْضَوْنَ مِنَ الشُّهَدَاءِ﴾[3]، وَلَسْتُمَا مِمَّنْ تَرْضَى[4].

هَذَا حَدِيثٌ صَحِيحٌ عَلَى شَرْطِ الشَّيْخَيْنِ وَلَمْ يُخْرِجَاهُ.

٧٧٧٠- أَخْبَرَنَا أَبُو الْعَبَّاسِ قَاسِمُ بْنُ الْقَاسِمِ السَّيَّارِيُّ بِمَرْوَ، ثَنَا مُحَمَّدُ بْنُ

---

(١) قال الدارمي في المُسْنَد: «قلت: لم يسمعه الموالف، وهو حديث منكر على نظافة سنده».

(٢) إسناده قوي (٤٠٧/٤ - ١٩٩٠٤)، وفيه عزوه للحاكم.

(٣) كذا في (ز) (ك) والصحة: الصادق، وفي (م) (ولو): الجليد يعني: الجبون.

(٤) ليو تجد هذا الحديث في الإصحاف.

(٥) في النسب: «فهد» تصحيف.

(٦) [البقرة: ٢٨٢].

(٧) إسناده ضعيف (٣٤٣/٧ - ٧٩٤٩) وفاته عزوه للمصنف.

مُوسَى بْنِ عَتِيقٍ، ثَنَا عَلِيُّ بْنُ الْحُسَيْنِ بْنِ شَقِيقٍ، ثَنَا أَبُو حَمْزَةَ، ثَنَا إِبْرَاهِيمُ الصَّائِغُ[1]، عَنْ عَطَاءٍ، عَنْ أَبِي شَمْلَةَ، عَنْ نَافِعٍ، عَنِ ابْنِ عُمَرَ ﷺ قَالَ: قَالَ رَسُولُ اللهِ ﷺ: «مَنْ أَعَانَ عَلَى خُصُومَةٍ بِغَيْرِ حَقٍّ كَانَ فِي سَخَطِ اللهِ حَتَّى يَنْزِعَ»[2].

هَذَا حَدِيثٌ صَحِيحُ الْإِسْنَادِ وَلَمْ يُخَرِّجَاهُ.

٧٧٧٧- **حَدَّثَنَا** مَعْمَرُ بْنُ مُحَمَّدِ بْنِ نُصَيْرٍ الْخَلَدِيُّ، ثَنَا عَلِيُّ بْنُ عَبْدِ الْعَزِيزِ، ثَنَا عَاصِمٌ أَبُو النُّعْمَانِ، ثَنَا مَعْشَرٌ[3] بْنُ سُلَيْمَانَ، قَالَ: سَمِعْتُ أَبِي يُحَدِّثُ، عَنْ حَنَشٍ[4]، عَنْ عِكْرِمَةَ، عَنِ ابْنِ عَبَّاسٍ ﷺ قَالَ: مَنْ أَعَانَ بَاطِلًا لِيُدْحِضَ بِبَاطِلِهِ حَقًّا فَقَدْ بَرِئَتْ مِنْهُ ذِمَّةُ اللهِ وَذِمَّةُ رَسُولِ اللهِ ﷺ[5].

هَذَا حَدِيثٌ صَحِيحُ الْإِسْنَادِ وَلَمْ يُخَرِّجَاهُ.

هِشَامٍ بْنِ عُرْوَةَ، عَنْ أَبِيهِ، عَنْ عَائِشَةَ ﷺ قَالَتْ: قَالَ رَسُولُ اللهِ ﷺ: «هَذَا عَلَى وَلَدِ الزِّنَا»(١) مِنْ وَلَدِ أَبِيهِ، كَمَا لَوْ وَرِثَ أَوْ وَرِثَهُ(٢) أَوْ أَعْتَرَ».

هَذَا حَدِيثٌ صَحِيحُ الإِسْنَادِ وَلَمْ يُخَرِّجَاهُ. وَقَدْ صَحَّ عِيسَى بِشَوَاهِدَ صَحِيحَيْنِ.

النَّوْعُ الأَوَّلُ:

النَّوْعُ الثَّانِي: أَخْبَرَنَا أَبُو عَبْدِ اللهِ الصَّفَّارُ، ثنا أَحْمَدُ بْنُ مُحَمَّدِ بْنِ عِيسَى الْقَاضِي، ثنا عَمِّ جَدَّتِهِ، ثنا سُلَيْمَانُ الشَّاذِكُونِيُّ، ثنا سُهَيْلٌ، عَنْ أَبِيهِ، عَنْ أَبِي هُرَيْرَةَ ﷺ قَالَ: سُئِلَ النَّبِيُّ ﷺ عَنْ وَلَدِ الزِّنَا، قَالَ: «هُوَ شَرُّ الثَّلاثَةِ».

وَأَمَّا الإِسْنَادُ الثَّانِي:

٧٧٧٤- فَأَخْبَرَنَاهُ أَبُو النَّضْرِ الْفَقِيهُ، ثنا عُثْمَانُ بْنُ سَعِيدٍ الدَّارِمِيُّ، ثنا عَمْرُو بْنُ عَوْنٍ الوَاسِطِيُّ، ثنا أَبُو عَوَانَةَ، عَنْ عُمَرَ بْنِ أَبِي سَلَمَةَ، عَنْ أَبِيهِ، عَنْ أَبِي هُرَيْرَةَ ﷺ قَالَ: قَالَ رَسُولُ اللهِ ﷺ: «وَلَدُ الزِّنَا شَرُّ الثَّلاثَةِ»(٣).

٧٧٧٥- وَأَخْبَرَنَا الْحَسَنُ بْنُ يَعْقُوبَ الْعَدْلُ، ثنا يَحْيَى بْنُ أَبِي طَالِبٍ، ثنا عَبْدُ الْوَهَّابِ بْنُ عَطَاءٍ،

---

(١) كذا في (ز)، وفي الشاطبية: الميراث، وهكذا ما في (د) وباقي، والكلام متصل بدونها في (ل).

(٢) ليرجع هذا الحديث إلى الإعتاق.

(٣) إتحاف المهرة (٩/ ٦١٤-١٣٣٩) وإتحاف عزوه للحاكم.

(٤) قال الذهبي في التلخيص: «قلت: ليس بقديم الإرواء».

(٥) إتحاف المهرة (٩/ ٦١٤-١٣٤٠) وإتحاف عزوه للحاكم.

(٦) في (ز) و(ك) و(م): «عمر».

وَأَخْبَرَنَا أَبُو بَكْرِ بْنُ إِسْحَاقَ، أَنَا أَبُو الْمُثَنَّى، ثَنَا يَحْيَى بْنُ مَعِينٍ، ثَنَا عَبْدُ الْوَهَّابِ بْنُ عَطَاءٍ، ثَنَا سَعِيدٌ، عَنْ قَتَادَةَ، عَنْ أَنَسٍ(١) ﵁ قَالَ: افْتَخَرَتِ الْأَوْسُ وَالْخَزْرَجُ، فَقَالَتِ الْأَوْسُ: مِنَّا مَنْ أُجِيزَتْ شَهَادَتُهُ بِشَهَادَةِ رَجُلَيْنِ؛ خُزَيْمَةُ بْنُ ثَابِتٍ(٢).

هَذَا حَدِيثٌ صَحِيحٌ عَلَى شَرْطِ الشَّيْخَيْنِ وَلَمْ يُخَرِّجَاهُ.

٧٢٧٦- أَخْبَرَنَا أَحْمَدُ بْنُ مُحَمَّدِ بْنِ سَلَمَةَ الْعَنَزِيُّ(٣)، ثَنَا عُثْمَانُ بْنُ سَعِيدٍ الدَّارِمِيُّ، ثَنَا سُلَيْمَانُ بْنُ عَبْدِ الرَّحْمَنِ الدِّمَشْقِيُّ، ثَنَا مُحَمَّدُ بْنُ مَسْرُوقٍ(٤)، عَنْ إِسْحَاقَ بْنِ الْفُرَاتِ، عَنْ لَيْثِ بْنِ سَعْدٍ، عَنْ نَافِعٍ، عَنِ ابْنِ عُمَرَ ﵄ قَالَ: إِنَّ النَّبِيَّ ﷺ رَدَّ الْيَمِينَ عَلَى طَالِبِ الْحَقِّ(٥).

هَذَا حَدِيثٌ صَحِيحُ الْإِسْنَادِ(٦) وَلَمْ يُخَرِّجَاهُ.

[illegible]

جَدِّي، ثَنَا إِبْرَاهِيمُ بْنُ حَمْزَةَ، ثَنَا عَبْدُ الْعَزِيزِ بْنُ مُحَمَّدٍ، عَنْ كَثِيرِ بْنِ زَيْدٍ، عَنِ الْوَلِيدِ بْنِ رَبَاحٍ، عَنْ أَبِي هُرَيْرَةَ ﵁، أَنَّ رَسُولَ اللهِ ﷺ قَالَ: «الصُّلْحُ جَائِزٌ

---

(١) لم نقف على هذا الطريق في الإتحاف.

(٢) إتحاف المهرة (٢/٢١٨-١٩٥). وقد تقدم مطولا برقم (٧١٩٥) فانظره.

(٣) في (ك): «[illegible]».

(٤) هو: محمد بن مسروق بن عطاء، ثقة من الحفاظ، أخرج عنه الشيخان، وهو الذي أخرج عنه المصري [illegible] ابن عدي [illegible] الحديث.

(٥) إتحاف المهرة (٩/٢٠٨) [illegible] وأخرجه [illegible] عن النحاس.

(٦) قال الذهبي في التلخيص: «قلت: لا أعرف [illegible] وأخشى لا يكون الحديث باطلا»، وانظر بيان الوهم والإيهام (٣/٢١٧).

Bulsn e

بَيْنَ الْمُسْلِمِينَ»[1].[2]

شاهِدُهُ حَدِيثُ عَمْرِو بْنِ عَوْفٍ: «وَهُوَ بَدْرِيٌّ».

٧٧٧٧- **صَحِيحٌ** أَبُو عَبْدِ اللهِ مُحَمَّدُ بْنُ يَعْقُوبَ الشَّيْبَانِيُّ، ثَنَا مُحَمَّدُ بْنُ عَبْدِ الْوَهَّابِ بْنِ حَبِيبٍ، ثَنَا خَالِدُ بْنُ مَخْلَدٍ[3]، ثَنَا كَثِيرُ بْنُ عَبْدِ اللهِ بْنِ عَمْرِو بْنِ عَوْفٍ، عَنْ أَبِيهِ، عَنْ جَدِّهِ قَالَ: سَمِعْتُ رَسُولَ اللهِ ﷺ يَقُولُ: «**الصُّلْحُ جَائِزٌ بَيْنَ الْمُسْلِمِينَ، إِلَّا صُلْحًا حَرَّمَ حَلَالًا أَوْ أَحَلَّ حَرَامًا، وَالْمُسْلِمُونَ عَلَى شُرُوطِهِمْ، إِلَّا شَرْطًا حَرَّمَ حَلَالًا**»[4].[5]

٧٧٧٨- أَخْبَرَنَا أَبُو بَكْرِ بْنُ إِسْحَاقَ، ثَنَا مُحَمَّدُ بْنُ هَنَّادٍ، ثَنَا إِبْرَاهِيمُ بْنُ مُعَاوِيَةَ [ح] إِسْحَاقُ، أَنْبَأَ الْفَرْيَابِيُّ، ثَنَا هِشَامُ بْنُ يُوسُفَ، عَنْ مَعْمَرٍ، عَنِ الزُّهْرِيِّ، عَنِ ابْنِ كَعْبِ بْنِ مَالِكٍ، عَنْ أَبِيهِ ﷺ، أَنَّ رَسُولَ اللهِ ﷺ خَطَّ خَطًّا

---

(١) قال الذهبي في التلخيص: «قلت: منكر».

(٢) إسناده ضعيف (٧٠٤-٢٠١٤) وذكره هنا المرتضى، وقد تقدم في البيوع (٢٣٣٧) فانظره.

(٣) في النسخ: «عبد».

(٤) في (ز) وأ: «أحمد».

(٥) في النسخ: «والمسلمون».

(٦) قال الذهبي في التلخيص: «قلت: وأله».

(٧) إسناده ضعيف (٧٠٤-٢٠١٤-٢٠١٦).

(٨) في (ق): «إبراهيم بن معاوية» كذا، فهو: إبراهيم بن معاوية الحذاء البصري أبو إسحاق الفريابي، استكثر عنه الطبقي (٢٢٩/٤) ما اتصل، وقال: «لا يتابع عليه»، ثم روى من طريق يونس ومعمر عن الزهري عن ابن كعب مرسلا.

مُعَاذِ بْنِ جَبَلٍ مَالَهُ، وَبَاعَ بِدَيْنٍ كَانَ عَلَيْهِ[1].

هَذَا حَدِيثٌ صَحِيحُ الإِسْنَادِ وَلَمْ يُخَرِّجَاهُ.

٧٢٨٠- حدثنا أَبُو الْعَبَّاسِ مُحَمَّدُ بْنُ يَعْقُوبَ، ثَنَا يَحْيَى بْنُ أَبِي طَالِبٍ، ثَنَا عَبْدُ الْوَهَّابِ بْنُ عَطَاءٍ، أَنَا سَعِيدٌ، عَنْ قَتَادَةَ، عَنْ أَنَسِ بْنِ مَالِكٍ، أَنَّ رَجُلًا كَانَ عَلَى عَهْدِ رَسُولِ اللهِ ﷺ يَبْتَاعُ، وَكَانَ فِي عُقْدَتِهِ ضَعْفٌ، فَأَتَى أَهْلُهُ رَسُولَ اللهِ ﷺ، فَقَالُوا: يَا نَبِيَّ اللهِ، احْجُرْ عَلَى فُلَانٍ فَإِنَّهُ يَبْتَاعُ وَفِي عُقْدَتِهِ ضَعْفٌ. فَدَعَاهُ نَبِيُّ اللهِ ﷺ، فَنَهَاهُ عَنِ الْبَيْعِ. فَقَالَ: يَا نَبِيَّ اللهِ، إِنِّي لَا أَصْبِرُ عَنِ الْبَيْعِ. فَقَالَ: «إِنْ كُنْتَ غَيْرَ تَارِكٍ الْبَيْعَ فَقُلْ: هَا، وَلَا خِلَابَةَ[2]»[3].

وَهَذَا حَدِيثٌ صَحِيحٌ عَلَى شَرْطِ الشَّيْخَيْنِ وَلَمْ يُخَرِّجَاهُ.

٧٢٨١- أخبرنا أَبُو بَكْرٍ مُحَمَّدُ بْنُ عَبْدِ اللهِ بْنِ أَحْمَدَ بْنِ عَتَّابٍ الْعَبْدِيُّ

[illegible]

ثَنَا عَبْدُ الرَّحْمَنِ بْنُ عَبْدِ اللهِ بْنِ دِينَارٍ، عَنْ زَيْدِ بْنِ أَسْلَمَ، عَنْ عَبْدِ الرَّحْمَنِ بْنِ الْبَيْلَمَانِيِّ[4] قَالَ: رَأَيْتُ شَيْخًا[5] بِالْإِسْكَنْدَرِيَّةِ يُقَالُ لَهُ: سُرَّقُ، فَأَتَيْتُهُ وَسَأَلْتُهُ، فَقَالَ لِي: سَمَّانِي رَسُولُ اللهِ ﷺ، وَلَمْ أَكُنْ لِأَدَعَ ذَلِكَ أَبَدًا. فَقُلْتُ: لِمَ سَمَّاكَ؟ قَالَ: قَدِمَ رَجُلٌ مِنْ أَهْلِ الْبَادِيَةِ بِبَعِيرَيْنِ، فَابْتَعْتُهُمَا [illegible]

[illegible]

(٤) في (ز) و(ك) و(م): «عبد الرحمن بن أبي البيلماني»، وفي (و): «عبد الرحمن بن أبي البيلماني»، والمثبت من التلخيص والإتحاف الكبرى للبيهقي عن المصنف.

(٥) في (ك): «رأيت بالإسكندرية»، وفي (و): «رأيت بالإسكندرية رجلا».

bu sn e

دَخَلْتُ بَيْتِي وَخَرَجْتُ مِنْ خَلْفِ بَيْتِهَا، فَقَضَيْتُ بِهَا حَاجَتِي، وَجِئْتُ حَتَّى جَلَسْتُ إِلَى الْعِرَاقِيِّ فَقَالَ: حَرَّرَتِ، فَالْعِرَاقِيُّ يَقُولُ: فَأَعْتَقَنِي فَذَهَبَ بِي إِلَى رَسُولِ اللهِ ﷺ، وَأَخْبَرَهُ الْخَبَرَ، فَقَالَ: مَا حَمَلَكَ عَلَى مَا صَنَعْتَ؟ ﷺ، قُلْتُ: فَعَلْتُ بِهَا" حَاجَتِي يَا رَسُولَ اللهِ. قَالَ: فَاذْهَبْ، قُلْتُ: لَيْسَ بِيَدِي. قَالَ: "أَنْتَ شَرٌّ، فَاذْهَبْ يَا عِرَاقِيُّ فَمَهْ شَعْرَ شُنَّوْقِي حَلْقًا". قَالَ: فَحَمَلَ النَّاسُ يَسْبُونَهُ فِي، وَيَلْعَنُونَ إِبْلِيسَ فَيَقُولُ: قَالَ: وَيُقَالُونَ: مَا لَهُمْ يَلْعَنُونَ إِبْلِيسَ بِلَعْنِهِ مَلَكٍ. قَالَ: وَاللهِ إِنِّي مِنْكُمْ أَعْلَمُ وَأَخْبَرُ بِاللهِ ﷻ، الْخَبَرَ فَقَدْ أَعْتَقْتُكَ.

هَذَا حَدِيثٌ صَحِيحٌ عَلَى شَرْطِ الْبُخَارِيِّ"(١) وَلَمْ يُخَرِّجَاهُ.

٨٧٧٩ - أَخْبَرَنَا أَبُو بَكْرٍ بْنُ إِسْحَاقَ بِإِمْلَاءِ مَا أَبُو مُحَمَّدٍ بْنُ حَاتِمٍ الْمُزَكِّي بِمَرْوَ، ثنا عَبْدُ اللهِ مُحَمَّدُ بْنُ عَبْدِ الصَّمَدِ الْعَنْبَرِيُّ بِمَكَّةَ، ثنا إِسْحَاقُ بْنُ إِبْرَاهِيمَ، أَنَا عَبْدُ الرَّزَّاقِ، أَنَا مَعْمَرٌ، عَنْ بَهْزِ بْنِ حَكِيمٍ، عَنْ أَبِيهِ، عَنْ جَدِّهِ قَالَ: إِنَّ النَّبِيَّ ﷺ حَبَسَ رَجُلًا فِي تُهْمَةٍ"(٢).

هَذَا حَدِيثٌ صَحِيحُ الْإِسْنَادِ وَلَمْ يُخَرِّجَاهُ.

---

(١) في (ك): «٣».

(٢) إسناده قوي: أخرجه أحمد (٣/ ٤٩٥٣-٤٩٦٩).

قال الذهبي في التلخيص: قلت: قال: وعبد الرحمن بن البيلماني ليس ثم بمحتج به.

البخاري فقال: تقدمي النهي (٣٢٨٤) من حديث محمد بن بشار عن عبد الصمد به بلفظ: «إن ابن البيلماني» وقال الصحيح حديث بهز عن أبيه الشيخان، وعبد الرحمن وثقه أبو زرعة ابن معين وغيرهما. انتهى (٧/ ٥٠٤١)

(إسناده ضعيف لجهالة الحال: ١٣/ ١٨٠-١٨٣)، وقال: فإنه شاهد من حديث عبد الله، عن أبي هريرة.

٧٢٨٣- حدثنا[1] أَبُو بَكْرِ بْنُ إِسْحَاقَ، أَنَا مُحَمَّدُ بْنُ أَيُّوبَ، أَنَا عَمَّارُ بْنُ هَارُونَ (ح).

وَأَخْبَرَنِي عَبْدُ اللهِ بْنُ مُحَمَّدِ بْنِ زِيَادٍ الْعَدْلُ، ثَنَا مُحَمَّدُ بْنُ إِسْحَاقَ، ثَنَا إِبْرَاهِيمُ بْنُ خُثَيْمٍ، حَدَّثَنِي أَبِي، عَنْ جَدِّي عِرَاكِ بْنِ[2] مَالِكٍ، عَنْ أَبِي هُرَيْرَةَ[3] ﵁، أَنَّ النَّبِيَّ ﷺ حَبَسَ رَجُلًا فِي تُهْمَةٍ يَوْمًا وَلَيْلَةً اسْتِظْهَارًا أَوِ احْتِيَاطًا[4].[5]

٧٢٨٤- أخبرني مُحَمَّدُ بْنُ أَحْمَدَ بْنِ تَمِيمٍ الْقَنْطَرِيُّ بِبَرَدَانَ[6]، ثَنَا أَبُو قِلَابَةَ، ثَنَا أَبُو عَاصِمٍ، عَنْ وَبْرِ[7] بْنِ أَبِي دُلَيْلَةَ، عَنْ مُحَمَّدِ بْنِ عَبْدِ اللهِ بْنِ مَيْمُونَةَ[8]، عَنْ عَمْرِو بْنِ الشَّرِيدِ، عَنْ أَبِيهِ قَالَ: قَالَ رَسُولُ اللهِ ﷺ: «لَيُّ الْوَاجِدِ يُحِلُّ عِرْضَهُ وَعُقُوبَتَهُ»[9].

هَذَا حَدِيثٌ صَحِيحُ الْإِسْنَادِ وَلَمْ يُخَرِّجَاهُ.

---

(١) في (ر) و(ك): «حدثنا».

(٢) في (ك): «من».

(٣) في النسخ: «عراك بن مالك عن أبيه عن أبي هريرة»، وزيادة: «عن أبيه» خطأ، والمثبت كما في التلخيص.

(٤) في (ر) و(ك): «استظهارا واحتياطا».

(٥) قال الذهبي: «[illegible]»، وقال الحافظ: «[illegible]»، وقال: «[illegible]» [illegible] (٣٦٣).

(٦) [illegible]

(٧) في (ر) و(ك): «[illegible]».

(٨) كذا، وهو: محمد بن عبد الله بن ميمون بن مسكة، أخرج له أبو داود والنسائي وابن ماجة هذا الحديث، وهو مجهول لم يرو عنه غير وبرة بن أبي دليلة الطائفي.

(٩) إتحاف المهرة (٦/ ١٨٨- ٦٣٣٤).

سُفْيَانُ، قَالَ: ثَنَا الْقَعْنَبِيُّ وَأَحْمَدُ بْنُ يُونُسَ، قَالَا: ثَنَا ابْنُ أَبِي ذِئْبٍ، عَنِ الْحَارِثِ بْنِ عَبْدِ الرَّحْمَنِ بْنِ أَبِي سَلَمَةَ، عَنْ عَبْدِ اللهِ بْنِ عَمْرٍو ﷺ، قَالَ: لَعَنَ رَسُولُ اللهِ ﷺ الرَّاشِيَ وَالْمُرْتَشِيَ»(١).

هَذَا حَدِيثٌ صَحِيحُ الْإِسْنَادِ وَلَمْ يُخَرِّجَاهُ.

وَشَاهِدُهُ الْحَدِيثُ الْمُتَقَدِّمُ عَنْ أَبِي هُرَيْرَةَ، وَحَدِيثُ ثَوْبَانَ.

أَمَّا حَدِيثُ أَبِي هُرَيْرَةَ:

٧٧٨٦- **فَأَخْبَرَنَاهُ**(٢): أَبُو عَبْدِ اللهِ مُحَمَّدُ بْنُ يَعْقُوبَ: ثَنَا بَحْرُ بْنُ نَصْرٍ: ثَنَا ابْنُ وَهْبٍ: ثَنَا مُسْلِمُ بْنُ أَبِي عِمْرَانَ، عَنْ مُدْرِكِ بْنِ عَبْدِ اللهِ، عَنْ أَبِيهِ، عَنْ أَبِي هُرَيْرَةَ ﷺ، قَالَ: لَعَنَ رَسُولُ اللهِ ﷺ الرَّاشِيَ وَالْمُرْتَشِيَ فِي الْحُكْمِ»(٣).

وَأَمَّا حَدِيثُ ثَوْبَانَ:

٧٧٨٧- **فَحَدَّثَنَاهُ**(٤) أَبُو بَكْرٍ مُحَمَّدُ بْنُ أَحْمَدَ بْنِ مَاهَانَ الْحَرَّازُ بِمَكَّةَ حَرَسَهَا اللهُ تَعَالَى: ثَنَا عَلِيُّ بْنُ عَبْدِ الْعَزِيزِ: ثَنَا مُحَمَّدُ بْنُ سَعِيدٍ الْأَصْبَهَانِيُّ: ثَنَا يَحْيَى بْنُ زَكَرِيَّا(٥) بْنِ أَبِي زَائِدَةَ، عَنْ أَبِيهِ، عَنْ أَبِي زُرْعَةَ(٦)، عَنْ ثَوْبَانَ،

---

(١) إسناده الصحيح [٧٨٦٤-٧٨٦٥].

(٢) في (ر) و(ل): «فأخبرنا».

(٣) إسناده ضعيف [١٠٨٦٦-٢٠٧٧٣]، وقد مرَّ برقم [٧٨٦٥].

(٤) في (ر) و(ل): «أبي زكريا».

(٥) هو: يحيى بن أبي عمرو السيباني الشامي، وقد أخطأ فيه علي ابن بلبان بن أبي سليم، فزعم أنه يحيى بن أبي عمرو السيباني، وهو مجهول، عن أبي زرعة به، وذُكِرَ في ترجمة عن أبي الخطاب عن أبي زرعة عن أبي إدريس الخولاني عن ثوبان، وقال أبو زرعة الرازي: هذا هو الصحيح. ينظر علل الحديث (٣٣٦٣) ومسند أحمد (٢٧٤٥٥).

(٦) في جميع النسخ: «أبي هريرة».

ﷺ، عَنِ النَّبِيِّ ﷺ قَالَ: «لُعِنَ الرَّاشِيَ وَالْمُرْتَشِيَ، وَالرَّائِشَ الَّذِي يَمْشِي بَيْنَهُمَا»[1].

إِنَّمَا ذَكَرْتُ عُمَرَ بْنَ أَبِي سَلَمَةَ وَلَيْثَ بْنَ أَبِي سُلَيْمٍ فِي الشَّوَاهِدِ لَا فِي الأُصُولِ.

٧٢٨٨- أخبرنا أَبُو بَكْرِ بْنُ أَبِي دَارِمٍ الْحَافِظُ[2] بِالْكُوفَةِ، ثَنَا أَحْمَدُ بْنُ مُوسَى بْنِ إِسْحَاقَ التَّمِيمِيُّ، ثَنَا الْحَسَنُ بْنُ بِشْرِ بْنِ سَلْمٍ، ثَنَا سَعْدَانُ بْنُ الْوَلِيدِ[3]، عَنْ عَطَاءٍ، عَنِ ابْنِ عَبَّاسٍ رضي الله عنهما، أَنَّ رَسُولَ اللهِ ﷺ قَالَ: «مَنْ وُلِّيَ عَلَى عَشَرَةٍ يَحْكُمُ بَيْنَهُمْ بِمَا أَحَبُّوا أَوْ كَرِهُوا[4] جِيءَ بِهِ يَوْمَ الْقِيَامَةِ مَغْلُولَةً يَدُهُ إِلَى عُنُقِهِ، فَإِنْ حَكَمَ بِمَا أَنْزَلَ اللهُ وَلَمْ يَرْتَشِ فِي حُكْمِهِ وَلَمْ يَحِفْ[5] فَكَّ اللهُ عَنْهُ يَوْمَ الْقِيَامَةِ يَوْمَ لَا غُلَّ إِلَّا غُلُّهُ، وَإِنْ حَكَمَ بِغَيْرِ مَا أَنْزَلَ اللهُ تَعَالَى وَارْتَشَى

---

(١) إتحاف المهرة (٣/ ٥٦-٢٥٢٤) وفاته «ز» وهو للحاكم.

(٢) قوله: «الحافظ» ليس في «ز».

(٣) سعدان بن الوليد الجبلي كوفي قليل الحديث، ولم يخرجا عنه.

(٤) في (و) وأنت: «أحبوا وكرهوا».

(٥) في (ز): «يحف».

(٦) لم نجد هذا الحديث في الإتحاف.

٧٩٨٩- أَخْبَرَنَا أَحْمَدُ بْنُ نَاصِرٍ الْفَاسِيُّ، ثنا أَبُو بَلَّادَةَ، ثنا مُحَمَّدُ بْنُ عَبْدِ اللهِ الْأَنْصَارِيُّ، ثنا مُحَمَّدُ بْنُ عَبْدِ الْعَزِيزِ الْعُمَّانُ، ثنا سَهْلُ بْنُ عُقَيْلٍ، قَالَ: قُلْتُ مَالِكُ بْنُ أَنَسٍ لِمَ تُرِكَ بِالطُّفَّ، أَخَافَ الدَّمْعُ فَتَكَ؟ إِنَّ لِأَهْلِ الطُّفِّ لَا يُؤْمَنُ الزَّلَّةُ، فَضَلَّ وَجَلَّا، مَثَلُ مَثَلِ يَقُولُونَ: فَوَجَدَ الرَّجُلَ يُطْعَنُ فِي نَسَبِهِ، فَرَجَعَ إِلَى بِلَادِ الْأَخْرَجَةِ، فَكَبَّرَ بِلَالٌ وَقَالَ: حَدَّثَنِي أَبِي، عَنْ أَبِي مُوسَى ﷺ، قَالَ: قَالَ رَسُولُ اللهِ ﷺ: «مَنْ صَفَى بِالنَّاسِ فَهُوَ لِغَيْرِ رُشْدَةٍ»(١)، أَوْ فِيهِ شَيْءٌ مِثْلُهُ(٢).

هَذَا حَدِيثٌ مَنْ بِلَادِ بْنِ أَبِي بُرْدَةَ، إِنَّهُ أَسَانِيدُ هَذَا أَسْنَادُهَا.

٧٩٩٠- أَخْبَرَنَا أَبُو بَكْرٍ بْنُ إِسْحَاقَ، ثنا مُحَمَّدُ بْنُ أَيُّوبَ، ثنا عُثْمَانُ بْنُ صَالِحٍ، ثنا عَتِيبَةُ بْنُ عَبْدِ الرَّحْمَنِ، عَنْ عَلَاءِ بْنِ أَبِي شَمَّةَ قَالَ: سَمِعْتُ جَابِرَ بْنَ عَبْدِ اللهِ يَقُولُ: قَالَ رَسُولُ اللهِ ﷺ: «مَنْ أَرْضَى سُلْطَانًا بِسَخَطِ رَبِّهِ خَرَجَ مِنْ دِينِ اللهِ تَبَارَكَ وَتَعَالَى»(٣).

---

(١) كذا في جميع النسخ والمخرجين والأنساب، وفي التاريخ الكبير (١٠/٢٠٢) عن محمد بن العلاء، وابن السمعاني في الأنساب (٤/٣٠٩) وياقوت (الإطلاع ٣/١٠٩٠) للمرغياني عن محمد بن يونس الكديمي، كلاهما عن مرجوم عن سهل: «إذا أمر الصبي عن أبي الوليد عن أبي بردة» مرفوعا: «لا يؤمن على الناس إلا ولد زنا».

(٢) [إسناد ضعيف جدا] ٢٠٨٠- وقال الشيخ في التعليق: «قلت: ما صححه ولم يصح!».

(٣) في (ع): «الأخرجة».

(٤) [إسناد ضعيف جدا] ٢٠٨١- وقال الشيخ في التعليق: «قلت: ما صححه ولم يصح!».

تَفَرَّدَ بِهِ عَلَاءُ بْنُ أَبِي مُسْلِمٍ، وَالرُّوَاةُ إِلَيْهِ كُلُّهُمْ بَغْدَادِيُّونَ.

آخِرُ كِتَابِ الْأَحْكَامِ

using


كمال الأصمعة

بسم الله الرحمن الرحيم

كِتَابُ: الْأَطْعِمَةُ

٧٢٩١- حدثنا أَبُو الْعَبَّاسِ مُحَمَّدُ بْنُ يَعْقُوبَ، ثَنَا أَبُو زُرْعَةَ الدِّمَشْقِيُّ، ثَنَا أَحْمَدُ بْنُ خَالِدٍ الْوَهْبِيُّ، ثَنَا مُحَمَّدُ بْنُ إِسْحَاقَ، عَنِ الزُّهْرِيِّ، عَنْ عُبَيْدِ اللهِ بْنِ عَبْدِ اللهِ بْنِ أَبِي ثَوْرٍ، عَنِ ابْنِ عَبَّاسٍ، عَنْ عُمَرَ بْنِ الْخَطَّابِ ﵁ قَالَ: اسْتَأْذَنْتُ عَلَى رَسُولِ اللهِ ﷺ، فَدَخَلْتُ عَلَيْهِ فِي مَشْرُبَةٍ وَإِنَّهُ لَمُضْطَجِعٌ عَلَى حَصَفَةٍ[1]، وَإِنَّ[2] بَعْضَهُ لَعَلَى التُّرَابِ، وَتَحْتَ رَأْسِهِ وِسَادَةٌ مَحْشُوَّةٌ لِيفًا، وَإِنَّ فَوْقَ رَأْسِهِ لِإِهَابٌ عَطِينٌ، وَفِي[3] نَاحِيَةِ الْمَشْرُبَةِ قَرَظٌ، فَسَلَّمْتُ عَلَيْهِ ثُمَّ

وَكِسْرَى وَقَيْصَرُ عَلَى سُرُرِ الذَّهَبِ، وَفُرُشِ الْحَرِيرِ وَالدِّيبَاجِ. فَقَالَ: «يَا عُمَرُ، إِنَّ أُولَئِكَ[4] قَدْ عُجِّلَتْ لَهُمْ طَيِّبَاتُهُمْ، وَهِيَ وَشِيكَةُ الانْقِطَاعِ، وَإِنَّا قَوْمٌ قَدْ أُخِّرَتْ لَنَا طَيِّبَاتُنَا فِي آخِرَتِنَا»[5].

---

(١) في (و): «حصيرة» بدل «حصفة».

(٢) في (و): «وإن» بدل «وإن».

(٣) في (و): «وفي» بدل «وفي».

(٤) قوله: «أولئك» ساقط من (و).

(٥) إتحاف المهرة (١٢/ ٢٣٤-١٤٥٨٠).

ebsina

هَذَا حَدِيثٌ صَحِيحٌ عَلَى شَرْطِ مُسْلِمٍ وَلَمْ يُخَرِّجَاهُ».

٧٢٩٢ - أَخْبَرَنَا أَبُو الْعَبَّاسِ مُحَمَّدُ بْنُ أَحْمَدَ: الْمَحْبُوبِيُّ: ثنا سَعِيدُ بْنُ مَنْصُورٍ: ثنا سُفْيَانُ (١) بْنُ عُيَيْنَةَ (٢) بْنُ عُرْوَةَ، أَنَّ إِسْرَائِيلَ، عَنْ هِلَالٍ الْوَزَّانِ، عَنْ أَبِي بِشْرٍ (٣)، عَنْ أَبِي وَائِلٍ، عَنِ ابْنِ سَعِيدٍ الْخُدْرِيِّ ﷺ قَالَ: قَالَ رَسُولُ اللهِ ﷺ: «مَنْ أَكَلَ طَيِّبًا، وَعَمِلَ فِي سُنَّةٍ، وَأَمِنَ النَّاسُ بَوَائِقَهُ دَخَلَ الْجَنَّةَ». فَقَالُوا: يَا رَسُولَ اللهِ! إِنَّ هَذَا فِي أُمَّتِنَا لَيَوْمَ كَثِيرٌ. قَالَ: «وَسَيَكُونُ فِي قُرُونٍ بَعْدِي»(٤).

هَذَا حَدِيثٌ صَحِيحُ الإِسْنَادِ، وَلَمْ يُخَرِّجَاهُ.

٧٢٩٣ - حَدَّثَنِي مُحَمَّدُ بْنُ صَالِحٍ بْنِ هَانِئٍ: ثنا الْمُزَنِيُّ بْنُ غَزِيَّةَ: ثنا عُمَرُ بْنُ حَفْصِ بْنِ غِيَاثٍ: ثنا أَبِي: ثنا الأَعْمَشُ، حَدَّثَنِي ثَابِتُ بْنُ عُبَيْدٍ، حَدَّثَنِي الْقَاسِمُ بْنُ مُحَمَّدٍ، قَالَ: قَالَتْ عَائِشَةُ ﵂: كَانَ رَسُولُ اللهِ ﷺ يَدْخُلُ عَلَيَّ بَعْضَ أَزْوَاجِهِ وَعِنْدَهَا خَالَتِي، فَلَمَّا دَخَلَ قَبَضْتُ عِنْدَهَا، فَأَرَادَتْهُ خَالَتِي، فَقَالَتْ عَائِشَةُ لِبَعْضِهِ وَلِبَعْضِ أَزْوَاجِ النَّبِيِّ ﷺ: فَقَالَ لَهُ: إِنَّمَا تَجِدُ مِنْكَ رِيحَ الْمَغَافِيرِ (٥). فَقَالَ: «إِنِّي عَسَلٌ أَنْعَمُهَا سُلَافَةً، وَلَسْتُ

---

(١) قال ابن حجر في الإصابة: «اسم أبي العشراء الصحيح عطارد». البخاري (١/ ٢٩٤) و(٣/ ١٣٣) و(٢٨/٧)، ومسلم (٣/٧١٤) من طرق عن الزهري به.

(٢) في (أ): «أحمد بن سعيد».

(٣) في جميع النسخ: «عبد الله» مصحف.

(٤) أي بشر لا يعرف اسمه ولم يرو عنه غير هلال بن أبي حميد وقول مطلاس الوزان، ويقال: الوزاز، ويقال: الوزاع، ويقال: الوزاع بالعين المهملة.

(٥) إتحاف المهرة (٢٥/ ٥٢٥-٥٢٧).

(٦) في (ب): «المغافير».

بِعَائِدٍ فِيهِ[1].

٧٢٩٤- أَخْبَرَنَا أَبُو عَبْدِ اللهِ مُحَمَّدُ بْنُ أَحْمَدَ ابْنِ الْمُحْرِمِ بِبَغْدَادَ، ثَنَا أَحْمَدُ بْنُ إِسْحَاقَ بْنِ صَالِحٍ الْوَزَّانُ، ثَنَا أَبُو النُّعْمَانِ مُحَمَّدُ بْنُ الْفَضْلِ، ثَنَا حَمَّادُ بْنُ سَلَمَةَ، أَنَا ثَابِتٌ وَحُمَيْدٌ[2]، عَنْ أَنَسِ بْنِ مَالِكٍ رضي الله عنه قَالَ: كَانَ لِأُمِّ سُلَيْمٍ قَدَحٌ، فَلَمْ أَدَعْ شَيْئًا مِنَ الشَّرَابِ إِلَّا قَدْ سَقَيْتُ[3] رَسُولَ اللهِ ﷺ فِيهِ الْعَسَلَ وَاللَّبَنَ وَالنَّبِيذَ وَالْمَاءَ[4].

هَذَا حَدِيثٌ صَحِيحٌ عَلَى شَرْطِ مُسْلِمٍ وَلَمْ يُخَرِّجَاهُ[5].

٧٢٩٥- أَخْبَرَنِي عَبْدُ اللهِ بْنُ الْحُسَيْنِ الْقَاضِي بِمَرْوَ، ثَنَا الْحَارِثُ بْنُ أَبِي أُسَامَةَ، ثَنَا رَوْحُ بْنُ عُبَادَةَ، ثَنَا بِسْطَامُ بْنُ مُسْلِمٍ، قَالَ: سَمِعْتُ مُعَاوِيَةَ بْنَ قُرَّةَ يَقُولُ: قَالَ أَبِي: لَقَدْ غَبَرْنَا[6] مَعَ رَسُولِ اللهِ ﷺ وَمَا لَنَا طَعَامٌ إِلَّا الْأَسْوَدَانِ.

قَالَ: وَهَلْ تَدْرِي مَا الْأَسْوَدَانِ؟ قَالَ: لَا قَالَ: التَّمْرُ وَالْمَاءُ[7].

هَذَا حَدِيثٌ صَحِيحُ الْإِسْنَادِ وَلَمْ يُخَرِّجَاهُ.

---

(١) إتحاف المهرة (١٧/ ٤٧٢-٢٢٦٣٧).

(٢) في جميع النسخ: «ثابت عن حميد» والمثبت من الإتحاف.

(٣) في النسخ: «سقيت» والمثبت من الإتحاف، وفي مسند أبي يعلى: «سقيت المهرة».

(٤) إتحاف المهرة (١٧/ ٤٧٢-٢٢٦٣٧).

(٥) بل أخرجه مسلم في الصحيح، وأخرجه الترمذي في الجامع، وأبو داود في الطبقات، وأبو يعلى في مسند أنس، وابن سعد في الطبقات، وغيره.

(٦) كذا، وغير: بقي، وهي من الأضداد فمعناها: مضينا، وفي مسند الحارث -بغية الباحث- (٢/ ٩٩٧)، وغيره: «لقد غمرنا» بالمعجمة.

(٧) إتحاف المهرة (١٦/ ٧١٢-١٦٣٢٧).

buisn e

٧٧٩٦- حَدَّثَنَا أَبُو الْعَبَّاسِ مُحَمَّدُ بْنُ يَعْقُوبَ، ثنا نَجْدَةُ بْنُ فَتِيَّةَ الْقَاضِي، ثنا صَفْوَانُ بْنُ عِيسَى، ثنا مُسْلِمُ بْنُ جُنْدَبٍ، عَنِ الْقَعْقَاعِ بْنِ حَكِيمٍ، عَنِ الْقَاسِمِ بْنِ مُحَمَّدٍ، عَنْ عَائِشَةَ رَضِيَ اللَّهُ عَنْهَا قَالَتْ: إِنَّ مِنْ أَبْغَضِ عَلَيَّ اللهِ تَعَالَى الْأَلَدَّ الْخَصِمَ، الَّذِي يَرْكَبُ الْفُجُورَ فِي خُصُومَتِهِ، وَإِنَّ مِنْ أَبْغَضِ النَّاسِ إِلَى اللهِ تَعَالَى الْقَيِّمَ الَّذِي يَقْتَطِعُ مَالَ أَخِيهِ بِقَطْعِ الصَّلَاةِ، وَإِنَّ مِنْ أَبْغَضِ النَّاسِ إِلَى اللهِ تَعَالَى الَّذِي يَبِيعُ دِينَهُ لِمَنْ يُعْطِيهِ وَلَا يُعْطِيهِ، فَقُلْتُ لَهَا: مَا كَانَ يُعْجِبُكُمْ؟ قَالَتْ: النَّشْرُ وَالنَّمَاءُ.

هَذَا حَدِيثٌ "عَلَى شَرْطِ مُسْلِمٍ وَلَمْ يُخَرِّجَاهُ".

٧٧٩٧- أَخْبَرَنَا أَحْمَدُ بْنُ أَحْمَدَ، الْفَقِيهُ بِبَلْخٍ، ثنا صَالِحُ بْنُ مُحَمَّدِ بْنِ حَبِيبٍ الْحَافِظُ، ثنا سَعِيدُ بْنُ مَنْصُورٍ، ثنا إِسْحَاقُ بْنُ يُوسُفَ الْأَزْرَقُ، ثنا سُفْيَانُ، عَنْ هِلَالٍ الْوَزَّانِ، عَنْ عُرْوَةَ، عَنْ عَائِشَةَ رَضِيَ اللَّهُ عَنْهَا قَالَتْ: مَا أَظُنُّ مُحَمَّدَ بْنَ يَوْمِ أَفْتَلِنِي إِلَّا أَصْطَفَانِي لِنَفْسِهِ.

هَذَا حَدِيثٌ صَحِيحُ الْإِسْنَادِ وَلَمْ يُخَرِّجَاهُ".

٧٧٩٨- أَخْبَرَنِي أَبُو عَبْدِ اللهِ مُحَمَّدُ بْنُ يَعْقُوبَ، ثنا يَحْيَى بْنُ مُحَمَّدِ بْنِ يَحْيَى، ثنا مُسَدَّدٌ، ثنا عَبْدُ الْوَاحِدِ، أَنَا سَعِيدٌ الْجُرَيْرِيُّ، عَنْ عَبْدِ اللهِ بْنِ شَقِيقٍ

(١) إسناده ليس بالقوي: ابن إسحاق ـ وهو مدلس ـ عنعن، وباقي رجاله ثقات. وأخرجه البخاري (٣٧٥٠) من حديث إسحاق الأزرق، وسيأتي (٧٩٨٨) من حديث وكيع، عن مسعر به.

(٢) رجاله ثقات رجال «الصحيح» وقد صرح عليها في الذي قبله، وأصل الحديث في الصحيحين من حديث بريد بن رومان عن عروة عن عائشة: البخاري (٣٧٣٣) و(٤٧٥٠)، ومسلم (٢٤٤٨).

(٣) في (ع): «الوليد». أحمد: مصحف.

(٤) إسناده صحيح (٣٨٨٠٨ - ٣٨٨٥٦).

(٥) في (ع): «عن أبي الإسحاق». قلت: لم أعرف سماعه لعائشة.

قَالَ: جَاوَرْتُ أَبَا هُرَيْرَةَ سَنَتَيْنِ، فَقَالَ: يَا ابْنَ شَقِيقٍ، أَتَرَى هَذِهِ الْحُجَرَ -لِحُجَرِ النَّبِيِّ ﷺ- فَوَاللهِ لَقَدْ رَأَيْتُنَا عِنْدَهَا وَمَا لِأَحَدٍ مِنَّا طَعَامٌ يَمْلَأُ بَطْنَهُ، حَتَّى إِنْ أَحَدَنَا لَيَأْخُذُ الْحَجَرَ فَيَشُدُّهُ عَلَى أَخْمَصِهِ بِالْحَبْلِ، أَوْ بِالْعُقْلَةِ مِنَ الْعُقَلِ، فَوَالَّذِي نَفْسِي بِيَدِهِ، لَقَدْ رَأَيْتُنِي وَقَسَمَ النَّبِيُّ ﷺ بَيْنَنَا[1] تَمْرًا، فَأَصَابَ كُلَّ وَاحِدٍ مِنَّا سَبْعُ تَمَرَاتٍ، وَكَانَ فِي سَبْعِي[2] حَشَفَةٌ، فَمَا يَسُرُّنِي تَمْرَةٌ جَيِّدَةٌ. قَالَ: قُلْتُ: لِمَ يَا أَبَا هُرَيْرَةَ؟ قَالَ: لِأَنَّهَا شَدَّتْ لِي مِنْ مَضَاغِي[3]، فَجَعَلْتُ أَعْلُكُهَا[4].

هَذَا حَدِيثٌ صَحِيحٌ عَلَى شَرْطِ الشَّيْخَيْنِ وَلَمْ يُخَرِّجَاهُ[5].

٧٢٩٩- أَخْبَرَنَا عَلِيُّ بْنُ عِيسَى، ثَنَا الْحُسَيْنُ[6] بْنُ مُحَمَّدٍ الْقَبَّانِيُّ، ثَنَا أَبُو كُرَيْبٍ، ثَنَا ابْنُ أَبِي عَدِيٍّ[7]، ثَنَا مُحَمَّدُ بْنُ أَبِي حُمَيْدٍ، عَنْ مُحَمَّدِ بْنِ الْمُنْكَدِرِ،

---

(١) قوله: «بيننا» غير موجود في (و).

(٢) في التلخيص: «سبعي».

(٣) في (و) و(ك): «مضاغي».

(٤) إتحاف المهرة (١٥/١٢٨-١٩٠٠٦).

(٥) بل أسانيده في الحديث ٧٢٩٧ من حديث عبد الله بن زياد الجريري عن أبي هريرة رضي الله عنه، وفي الحديث ٧٢٩٨ من حديث عبد الله بن زياد الجريري عن الحسين بن محمد بن زياد الجريري عن أبي هريرة رضي الله عنه.

(٦) في (ك): «الحسين بن محمد بن زياد الجريري».

(٧) في (و): «علي».

(٨) في (ك) و(م): «كان يأتي».

Bulsn e

فِي بَيْتِ رَسُولِ اللهِ ﷺ مِصْبَاحٌ وَلَا غَيْرُهُ. قَالَ: فَقُلْتُ: أَيْ أُمَّاهْ، فِيمَ؟ قَالَتْ: فِي بَيْتِ رَسُولِ اللهِ ﷺ بِالْأَسْوَدَيْنِ: التَّمْرِ، وَالْمَاءِ».

هَذَا حَدِيثٌ صَحِيحُ الْإِسْنَادِ[1] وَلَمْ يُخَرِّجَاهُ.

٧٣٠٥- حدثنا أَبُو الْحُسَيْنِ مُحَمَّدُ بْنُ يَعْقُوبَ: ثنا الرَّبِيعُ بْنُ سُلَيْمَانَ: ثنا الْحَبِيبُ بْنُ نَاصِحٍ: ثنا عَلْقَمَةُ بْنُ مَرْثَدٍ[2]، عَنْ مِيثَمٍ بْنِ مُوَرِّقٍ، عَنْ أَبِي عَبِيدَةَ، عَنْ عَبْدِ اللهِ قَالَ: قَالَ رَسُولُ اللهِ ﷺ: «يُمْسِي الْمَرْءُ وَالْبَيْتُ مَلْآنُ الْأَطْيَبَانِ».

هَذَا حَدِيثٌ صَحِيحُ الْإِسْنَادِ[3] وَلَمْ يُخَرِّجَاهُ.

٧٣٠٦- أَخْبَرَنِي أَبُو الْعَبَّاسِ الْمَحْبُوبِيُّ[4]: حَدَّثَنَا الْحَارِثُ بْنُ أَبِي أُسَامَةَ: ثنا مَالِكُ بْنُ إِسْمَاعِيلَ: ثنا لَيْثُ بْنُ أَبِي سُلَيْمٍ، عَنْ أَبِي الزُّبَيْرِ، عَنْ زَيْدِ بْنِ أَرْقَمَ، عَنْ سَلْمَانَ قَالَ: قَرَأْتُ فِي التَّوْرَاةِ: الْوُضُوءُ قَبْلَ الطَّعَامِ يَرُدُّ الطَّعَامَ، فَذَكَرْتُ ذَلِكَ لِنَبِيِّ اللهِ ﷺ، فَقَالَ: «الْوُضُوءُ قَبْلَ الطَّعَامِ وَبَعْدَ الطَّعَامِ بَرَكَةٌ لِلطَّعَامِ».

تَفَرَّدَ بِهِ لَيْثُ بْنُ أَبِي سُلَيْمٍ[5] عَنْ أَبِي هَاشِمٍ، وَالرُّوَاةُ عَلَى مُلُوحَةِ أَكْثَرَ مِنْ

---

(١) في (ز): «إسناد».

(٢) إتحاف المهرة (٧/٧٧٦-٧٧٧، ٧٧٣٣).

(٣) قال ابن حجر في الإصابة: «قلت: وهو على شرط الصحيح» هناه.

(٤) هو: علقمة بن مرثد الرقاشي، أبو سعيد، ويقال: أبو محمد، متروك الحديث.

(٥) إتحاف المهرة (٧/٧٧٤، ٧٧٣٣-٧٧٤٤).

(٦) قال الذهبي في التلخيص: «قلت: ضعيف».

(٧) هو: ليث بن أبي سليم -واسم أبي سليم أنس بن زنيم، ويقال: أيمن، ويقال: أنيس- الكوفي، صدوق اختلط ولم يتميز فترك، من أبي هاشم.

(٨) إتحاف المهرة (٧/٧٧٤-٧٧٥، ٧٧٣٤) وقد تقدم في رقم (٧٢٧٥).

(٩) قال الذهبي في التلخيص: «قلت: مع ضعف فيه وإرساله».

أَنْ يُمْكِنَ تَرْكُهَا فِي هَذَا الْكِتَابِ.

٧٣٠٢- أَخْبَرَنَا أَحْمَدُ بْنُ جَعْفَرٍ الْقَطِيعِيُّ، ثَنَا عَبْدُ اللهِ بْنُ أَحْمَدَ بْنِ حَنْبَلٍ، حَدَّثَنِي أَبِي، ثَنَا مُحَمَّدُ بْنُ جَعْفَرٍ، ثَنَا شُعْبَةُ، عَنْ عَمْرِو بْنِ مُرَّةَ قَالَ: سَمِعْتُ عَبْدَ اللهِ بْنَ سَلِمَةَ[٢] قَالَ: دَخَلْتُ عَلَى عَلِيِّ بْنِ أَبِي طَالِبٍ ﵁ أَنَا وَرَجُلَانِ: رَجُلٌ مِنَّا، وَرَجُلٌ مِنْ بَنِي أَسَدٍ -أَحْسَبُ- فَبَعَثَهُمَا[٣] وَجْهًا، فَقَالَ: إِنَّكُمَا عِلْجَانِ[٣]، فَعَالِجَا عَنْ دِينِكُمَا. ثُمَّ دَخَلَ الْمَخْرَجَ، ثُمَّ خَرَجَ، فَأَخَذَ حَفْنَةً مِنْ مَاءٍ فَتَمَسَّحَ بِهَا، ثُمَّ جَاءَ فَقَرَأَ الْقُرْآنَ، فَرَآنَا أَنْكَرْنَا ذَلِكَ، فَقَالَ عَلِيٌّ ﵁: كَانَ رَسُولُ اللهِ ﷺ يَأْتِي الْخَلَاءَ فَيَقْضِي الْحَاجَةَ، ثُمَّ يَخْرُجُ فَيَأْكُلُ مَعَنَا الْخُبْزَ وَاللَّحْمَ، وَيَقْرَأُ الْقُرْآنَ وَلَا يَحْجُبُهُ -وَرُبَّمَا قَالَ: وَلَا يَحْجُزُهُ- عَنْ قِرَاءَةِ الْقُرْآنِ شَيْءٌ سِوَى الْجَنَابَةِ. أي: إِلَّا الْجَنَابَةَ[٤].

٧٣٠٣- أَخْبَرَنَا أَبُو الْعَبَّاسِ قَاسِمُ بْنُ الْقَاسِمِ السَّيَّارِيُّ بِمَرْوٍ، أَنَا أَبُو الْمُوَجِّهِ، أَنَا عَبْدَانُ، أَنَا الْفَضْلُ بْنُ مُوسَى، ثَنَا عَبْدُ اللهِ بْنُ كَيْسَانَ[٥]، ثَنَا

---

(١) في جميع النسخ: عبد الله بن أبي سلمة، خطأ، والمثبت من مسند أحمد -أصل رواية المصنف- (٢/ ٢٠٤) وهو المرادي الكوفي، وحديثه هذا عند الأزدي في الضعفاء.

(٢) في (أ): «ثنا».

(٣) في (أ): «الرجلان».

(٤) في مسند أحمد: «ولا يحجزه شيء إلا الجنابة».

(٥) في مسند أحمد (١/ ٩٦-١٠٥) وقد ضعف الهيثمي في المجمع (١/ ٢٨٦).

(٦) إتحاف المهرة (١١/ ٤٩٦-٤٩٧) وقد ضعفه الهيثمي في الطهارة (٥٤٨).

(٧) في مسند أحمد: «عن عبد الله بن كيسان، أبو مجاهد المروزي».

e using

عِكْرِمَةَ، عَنِ ابْنِ عَبَّاسٍ ﷺ، أَنَّ النَّبِيَّ ﷺ وَلَّا يَخُرَّ وَهُمْ سُجُودٌ، أَنْ تَبِيدَ أَبِي أَلِيبَ، فَلَمْ أَدْرِ، وَيَسْوَاهَا إِلَى النَّبِيِّ ﷺ: «أَخُرُّ وَلَعَمْرُ وَلَدِكَ وَلَرَهْطِ وَلَرَهْطِ، إِذَا أَنْتَ مِنْهُمْ بِالْمَكَانِ الَّذِي يَعْلَمُ بِأَنَّهُمْ لَمْ يَعْلَمُوا بِأَنَّهُمْ لَمْ يَعْلَمُوا بِأَنَّهُمْ لَمْ يَعْلَمُوا

فَقَالَ: «مَا هَذَا؟». قُلْتُ: هَدِيَّةٌ، فَوَضَعَ يَدَهُ وَقَالَ لِأَصْحَابِهِ: «كُلُوا» بِاسْمِ اللهِ".

هَذَا حَدِيثٌ صَحِيحُ الإِسْنَادِ وَلَمْ يُخَرِّجَاهُ.

٧٣٠٦- **حدثنا** عَلِيُّ بْنُ حَمْشَادٍ الْعَدْلُ، ثنا إِبْرَاهِيمُ بْنُ الْحُسَيْنِ الْهَمَذَانِيُّ، ثنا عَفَّانُ، ثنا عَبْدُ الرَّحْمَنِ الدَّسْتُوَائِيُّ، عَنْ بُدَيْلِ بْنِ مَيْسَرَةَ، عَنْ عَبْدِ اللهِ بْنِ عُبَيْدِ بْنِ عُمَيْرٍ، عَنْ أُمِّ قُلَامٍ"، عَنْ عَائِشَةَ رضي الله عنها قَالَتْ: قَالَ رَسُولُ اللهِ ﷺ: «إِذَا أَكَلَ أَحَدُكُمْ طَعَامًا فَلْيَقُلْ: بِاسْمِ اللهِ. فَإِنْ نَسِيَ فِي أَوَّلِهِ فَلْيَقُلْ: بِاسْمِ اللهِ فِي أَوَّلِهِ وَآخِرِهِ".

هَذَا حَدِيثٌ صَحِيحُ الإِسْنَادِ وَلَمْ يُخَرِّجَاهُ.

٧٣٠٧- **حدثنا** أَبُو الْعَبَّاسِ مُحَمَّدُ بْنُ يَعْقُوبَ، ثنا هَارُونُ بْنُ سُلَيْمَانَ

جَارِيَةٌ لَهَا: "تُعَرِّفُ، فَأَهْدَى لَهَا"، يَعْنِي: قَالَ لَهَا: "إِنْ فَعَلْتِ فَلَكِ كَذَا"، فَأَعْطَتْهُ، فَجَاءَ بِالْجَارِيَةِ وَالْجَارِيَةُ بِمُتَمِّمٍ لَا يُعْلَمُ إِلَّا بِهِ، لَمْ يُذْكَرْ اسْمُ اللهِ عَلَيْهِ، بِاسْمِ اللهِ عَلَيْهِ، بِاسْمِ اللهِ عَلَيْهِ»!!

قَالَ الْحَاكِمُ: "كَرَّ حَدِيثُهُ عَلَى الْإِسْنَادِ: سَالِمٌ عَنْ صُهَيْبٍ، وَقَدْ رَوَى عَنْ عَائِشَةَ، وَالْحَدِيثُ صَحِيحٌ، لَمْ يُخَرِّجَاهُ"!!.

٣٥٧٠ - أَخْبَرَنَا أَبُو عَبْدِ اللهِ مُحَمَّدُ بْنُ يَعْقُوبَ: ثنا يَحْيَى بْنُ مُحَمَّدِ بْنِ يَحْيَى: ثنا مُسَدَّدٌ: ثنا يَحْيَى بْنُ سَعِيدٍ، عَنْ جَابِرِ بْنِ صُبْحٍ: "أَنَّ حَنَّاشِي الْمُتَنِّي مِنْ عُبَّادِ الرَّحْمَنِ الْحَرَامِيِّ"، وَصَحِبَتْهُ إِلَى وَاسِطَ، فَكَانَ يُسَمِّي فِي عَمَلِ ذَلِكَ، "أَرَادَتْ قَوْلَكَ فِي الْعَمَلِ، بِاسْمِ اللهِ أَوَّلَهُ وَآخِرَهُ قَالَ: أَخْبَرَتْكِ أَنَّ ذَلِكِ إِلَيَّ أَمَّا بَعْدُ: مَنْ سَخَطِيَ - وَكَانَ مِنْ أَصْحَابِ الْحَدِيثِ - سَمِعْتُهُ يَقُولُ: إِنْ رَجُلًا كَانَ يَأْكُلُ وَالشَّيْطَانُ مَعَهُ يَأْكُلُ، فَلَمْ يُسَمِّ اللهَ حَتَّى كَانَ فِي آخِرِ طَعَامِهِ، فَقَالَ: بِاسْمِ اللهِ أَوَّلَهُ وَآخِرَهُ، فَقَالَ الشَّيْطَانُ: لَوْ قَالَ هَذَا فِي أَوَّلِ طَعَامِهِ مَا أَكَلَ مَعَهُ شَيْئًا، فَمَا يَنْقَضِي فِي بَطْنِهِ شَيْءٌ حَتَّى يَذْكُرَ اسْمَ اللهِ عَلَيْهِ"!!

---

(١) في (ر) زاد: "الأصفاء، والمثبت من (ب) والذي يظهر أنه الصواب".

(٢) إتحاف المهرة (٦/ ٢٦٣-٢٦٤) وانظر ما بعده للمناقب.

(٣) في: أخرجه مسلم (٦/ ١٠٧).

(٤) في: صحيح مسلم (٦/ ١٠٧)، والمثبت: الصحيح.

(٥) في جميع النسخ: "أبو العلى بن عبد الرحمن الحرامي"، والمثبت من المقتفين والإتحاف، ومن ترجمة أبي نعيم والسياق هناك الحاشية، وأبو نعيم هنا غير مجزوم بن صحيح، وهو أولى بالصواب.

(٦) في النسخ: «فعاملت».

(٧) إتحاف المهرة (٦/ ٢٨٢-٢٨٣).

هَذَا حَدِيثٌ صَحِيحُ الْإِسْنَادِ وَلَمْ يُخَرِّجَاهُ.

٧٣٠٩- حدثنا أَبُو أَحْمَدَ بَكْرُ بْنُ مُحَمَّدٍ الصَّيْرَفِيُّ بِمَرْوَ، ثَنَا أَبُو قِلَابَةَ الرَّقَاشِيُّ، ثَنَا أَبُو عَتَّابٍ سَهْلُ بْنُ حَمَّادٍ، ثَنَا عَبْدُ الْمَلِكِ بْنُ أَبِي نَضْرَةَ[1]، عَنْ أَبِيهِ، عَنْ أَبِي سَعِيدٍ الْخُدْرِيِّ رضي الله عنه، أَنَّ يَهُودِيَّةً أَهْدَتْ شَاةً إِلَى رَسُولِ اللهِ ﷺ سَمِيطًا، فَلَمَّا بَسَطَ الْقَوْمُ أَيْدِيَهُمْ قَالَ لَهُمُ النَّبِيُّ ﷺ: «كُفُّوا أَيْدِيَكُمْ، فَإِنَّ عُضْوًا مِنْ أَعْضَائِهَا يُخْبِرُنِي أَنَّهَا مَسْمُومَةٌ». قَالَ: فَأَرْسَلَ إِلَى صَاحِبَتِهَا، فَقَالَ[2]: «أَسَمَمْتِ طَعَامَكِ هَذَا؟». قَالَتْ: نَعَمْ، أَحْبَبْتُ إِنْ كُنْتَ كَاذِبًا أَنْ أُرِيحَ النَّاسَ مِنْكَ، وَإِنْ كُنْتَ صَادِقًا عَلِمْتُ أَنَّ اللهَ تَعَالَى[3] سَيُطْلِعُكَ عَلَيْهِ. فَقَالَ رَسُولُ اللهِ ﷺ: «اذْكُرُوا اسْمَ اللهِ وَكُلُوا». فَأَكَلْنَا، فَلَمْ يَضُرَّ أَحَدًا مِنَّا شَيْئًا[4].[5]

هَذَا حَدِيثٌ صَحِيحُ الْإِسْنَادِ وَلَمْ يُخَرِّجَاهُ.

٧٣١٠- حدثنا أَبُو بَكْرٍ مُحَمَّدُ بْنُ أَحْمَدَ بْنِ بَالَوَيْهِ، ثَنَا مُحَمَّدُ بْنُ شَاذَانَ الْجَوْهَرِيُّ، ثَنَا مُعَلَّى بْنُ مَنْصُورٍ، ثَنَا ابْنُ أَبِي زَائِدَةَ، أَنَا أَبُو أَيُّوبَ الْأَفْرِيقِيُّ[6]،

---

(١) كتب في حاشية التلخيص: «عبد الملك صالح الحديث».

(٢) قوله: «قال» غير موجود في (و) و(ك) والتلخيص.

(٣) في (م): «أن الله تعالى سيطلعك عليه» وقوله: «إن الله تعالى سيطلعك عليه» ورد في الجلالة.

(٤) وكذا في مسند أبي يعلى (٢٦٦٤) وقوله: «شيئا» غير موجود في (ك) وكذا في مصباح الزجاجة (٢٤٠٥).

(٥) إتحاف المهرة (٥/٤٣٩-٥٧٢٧).

(٦) هو: عبد الله بن علي، أبو أيوب الأفريقي الشامي الأزرق، قال ابن معين ليس به بأس، وليه أبو زرعة ووثقه ابن حبان.

Bulsn e

عَنْ عَاصِمِ بْنِ الْمُنْذِرِ" (١) رَأَيْتُهُ جَارِيَةً بَيْنَ وَهْبٍ الْخَرَائِطِيِّ، حَدَّثَنِي عَاصِمٌ، أَنَّ رَسُولَ اللهِ ﷺ كَانَ يَجْعَلُ يَمِينَهُ لِطَعَامِهِ وَشَرَابِهِ وَثِيَابِهِ، وَيَجْعَلُ يَسَارَهُ لِمَا سِوَى ذَلِكَ".

هَذَا حَدِيثٌ صَحِيحُ الْإِسْنَادِ" وَلَمْ يُخَرِّجَاهُ.

٧٣١٧- أَخْبَرَنَا أَبُو عَبْدِ اللهِ مُحَمَّدُ بْنُ عَبْدِ اللهِ بْنِ دِينَارٍ الْعَدْلُ، ثنا الشَّرِيفُ بْنُ مُرْتَضَى وَالْمُحْسِنُ بْنُ الْفَضْلِ، قَالَا: ثنا عَلِيُّ بْنُ عُمَرَ الْحَافِظُ، ثنا حَمَّادُ بْنُ سَلَمَةَ، عَنْ مُحَمَّدٍ، عَنْ أَبِي الْمُتَوَكِّلِ، عَنْ جَابِرٍ بْنِ عَبْدِ اللهِ ﷺ قَالَ: قَالَ إِذَا أَكَلَتْ رَسُولُ اللهِ ﷺ مَعَهُ طَعَامًا لَا تَبْدَأُ حَتَّى يَكُونَ رَسُولُ اللهِ ﷺ هُوَ يَبْدَأُ".

هَذَا حَدِيثٌ صَحِيحُ الْإِسْنَادِ وَلَمْ يُخَرِّجَاهُ.

٧٣١٨- حَدَّثَنَا عَلِيُّ بْنُ حَمْشَادَ الْعَدْلُ، ثنا مُحَمَّدُ بْنُ شَبِيبٍ، ثنا مُحَمَّدُ بْنُ عَبْدِ الْعَزِيزِ الْإِبْلِيُّ" (٢)، ثنا الْوَلِيدُ بْنُ مُسْلِمٍ، عَنْ مُحَمَّدِ بْنِ حُمْرَانَ بْنِ عَبْدِ اللهِ بْنِ سَلَامٍ"، عَنْ أَبِيهِ، عَنْ جَدِّهِ عَبْدِ اللهِ، أَنَّ النَّبِيَّ ﷺ كَانَ فِي بَعْضِ

---

(١) في النسخ: «عن ابن المنسية» خطأ، وهو ما يدل عليه رواية عن المسيب بن رافع، وتقدم سنن أبي داود (٣٧٧٠) صحيح ابن حبان (٥٢١٢).

(٢) إسناده ضعيف إلى (٦/١٤٠-٤/١٣٧٥٠-٦/١٣٧٥٠).

(٣) قال الذهبي في التلخيص: «قلت: في سنده مجهولان» كذا قال، ولعله كذلك في نسخته كذلك، فمن ابن المسيب بن رافع؟.

(٤) إسناده ضعيف إلى (٣/٨٨-٧٨٨٣).

(٥) هو: محمد بن عبد العزيز بن محمد العدني، أبو عبد الله، نزيل مصر، ومحدث بها، توفي سنة (٢٥٠هـ).

(٦) هو: محمد بن حمران بن عبد الله بن سلام الإسرائيلي، مولاهم، وقيل: محمد بن حمران بن عبد الله بن سلام بن عبد الله بن سلام الإسرائيلي.

أَصْحَابِهِ، إِذْ أَقْبَلَ عُثْمَانُ ﵁ يَقُودُ بَعِيرًا عَلَيْهِ غِرَارَتَانِ، مُحْتَجِزٌ[1] بِعِقَالِ نَاقَتِهِ، فَقَالَ لَهُ النَّبِيُّ ﷺ: «مَا مَعَكَ؟». قَالَ: دَقِيقٌ وَسَمْنٌ وَعَسَلٌ. فَقَالَ لَهُ النَّبِيُّ ﷺ: «أَنِخْ». فَأَنَاخَ، فَدَعَا النَّبِيُّ ﷺ بِبُرْمَةٍ عَظِيمَةٍ، فَجَعَلَ فِيهَا مِنْ ذَاكَ الدَّقِيقِ وَالسَّمْنِ وَالْعَسَلِ، ثُمَّ أَنْضَجَهُ، فَأَكَلَ النَّبِيُّ ﷺ وَأَكَلُوا، ثُمَّ قَالَ لَهُمْ: «كُلُوا؛ فَإِنَّ هَذَا يُشْبِهُ خَبِيصَ أَهْلِ فَارِسَ»[2].

هَذَا حَدِيثٌ صَحِيحُ الْإِسْنَادِ وَلَمْ يُخَرِّجَاهُ.

٧٣١٣- أَخْبَرَنَا أَبُو عَبْدِ اللهِ مُحَمَّدُ بْنُ يَعْقُوبَ، ثَنَا يَحْيَى بْنُ مُحَمَّدِ بْنِ يَحْيَى، ثَنَا مُسَدَّدٌ، ثَنَا يَحْيَى بْنُ سُلَيْمٍ الْمَكِّيُّ، ثَنَا إِسْمَاعِيلُ بْنُ كَثِيرٍ، عَنْ عَاصِمِ بْنِ لَقِيطِ بْنِ صَبِرَةَ، عَنْ أَبِيهِ قَالَ: كُنْتُ وَافِدَ بَنِي الْمُنْتَفِقِ[3] إِلَى رَسُولِ اللهِ ﷺ، فَقَدِمْنَا عَلَى رَسُولِ اللهِ ﷺ فَلَمْ نُصَادِفْهُ فِي مَنْزِلِهِ، وَصَادَفْنَا [illegible] الطَّبَقُ فِيهِ تَمْرٌ- ثُمَّ جَاءَ رَسُولُ اللهِ ﷺ فَقَالَ: «هَلْ أَصَبْتُمْ شَيْئًا؟». أَوْ: «أَمِرُ لَكُمْ بِشَيْءٍ؟». فَقُلْنَا: نَعَمْ يَا رَسُولَ اللهِ. قَالَ: فَبَيْنَمَا نَحْنُ مَعَ رَسُولِ اللهِ ﷺ جُلُوسٌ، قَالَ: فَرَفَعَ الرَّاعِي غَنَمَهُ إِلَى الْمُرَاحِ، وَمَعَهُ سَخْلَةٌ تَبْعَرُ، فَقَالَ رَسُولُ اللهِ ﷺ: «مَا وَلَّدْتَ يَا فُلَانُ؟». قَالَ: بَهْمَةً[4]. قَالَ: «فَاذْبَحْ لَنَا مَكَانَهَا

(١) في النسخة المحققة: «مُحْتَجِزٌ» بالتاء المثناة الفوقية، وهو من الحجز، وهو تصحيف، والمحتجز: الحاجز، وقال: يعني: شدّ بعقال ناقته، وهو بالتاء المثناة الفوقية، وهو الحجز الذي يحتجز به.

(٢) إتحاف المهرة (٦/ ٦٨٢-٦٨٣).

(٣) في (و) و(ك): «المنتفق».

(٤) في (ك): «نعمه».

شَاءَ، ثُمَّ أَقْبَلَ عَلَيَّ، فَقَالَ: «لَا تَخْبِسْنَّ - وَلَمْ يَقُلْ: لَا تَحْبِسَنَّ - إِلَّا مِنْ أَجِيُّكُمْ تَتَّخِمُونَ، ثُمَّ تَقُولُونَ: وَلَا أَرِيدُ أَنْ أَرِيدَ، وَلَكَ الرَّاعِي نَهْمَةٌ تُبْلِغُكَ مَكَانَهَا شَاءَكَ، قَالَ: قُلْتُ: يَا رَسُولَ اللهِ، إِنَّا لَنِي أَرْضٍ وَبَأٍ لَيِّ بِهَا رِئَالٌ، قَالَ: «فَأَمْرُهَا - يَقُولُ: عِطَفُهَا - وَإِلَّا بَدَّ لَهَا مِنْ مُتَعَشَّلٍ، لَا تَضْرِبْ طَبِيعَتَكَ، تَضْرِبُ أَعْنَاقَهُ، قَالَ: قُلْتُ: يَا رَسُولَ اللهِ، أَجْزِنِي عَنِ الْوُضُوءِ، قَالَ: «أَسْبِغِ الْوُضُوءَ، وَخَلِّلِ الْأَصَابِعَ، وَبَالِغْ فِي الِاسْتِنْشَاقِ إِلَّا أَنْ تَكُونَ صَائِمًا».

هَذَا حَدِيثٌ صَحِيحٌ الْإِسْنَادِ وَلَمْ يُخَرِّجَاهُ.

٧٣١٤ - حدثنا أَبُو الْعَبَّاسِ مُحَمَّدُ بْنُ يَعْقُوبَ، ثنا الرَّبِيعُ بْنُ سُلَيْمَانَ، ثنا أَسَدُ بْنُ مُوسَى، ثنا أَبُو عِلَاقٍ، مُحَمَّدُ بْنُ سُلَيْمٍ، ثنا إِسْحَاقُ بْنُ عَبْدِ اللهِ بْنِ أَبِي طَلْحَةَ، عَنْ جَابِرٍ ﷺ قَالَ: دَخَلَ نَبِيُّ اللهِ ﷺ فَحَزَرَهُ، فَأَتَاهُ بِهَا، فَأَكَلَ مِنْ جَوَانِبِهَا، ثُمَّ قَالَ: «ادْعُوا لِي خَبَّازًا».

هَذَا حَدِيثٌ صَحِيحُ الْإِسْنَادِ (١) كَذَا رَوَاهُ إِسْحَاقُ بْنُ أَبِي طَلْحَةَ سَمِعَ مِنْ جَابِرٍ، وَلَمْ يُخَرِّجَاهُ، وَفِيهِ الدُّعَاءُ الْوَاضِحُ لِنُبُوَّةِ رَسُولِ اللهِ ﷺ اللَّهُمَّ، وَشَاهِدُهُ.

٧٣١٥ - أخبرنا أَبُو بَكْرٍ مُحَمَّدُ بْنُ أَحْمَدَ بْنِ بَالَوَيْهِ، ثنا إِسْحَاقُ بْنُ

---

(١) في جميع النسخ: «ثنا عَلِيُّ بْنُ عِيسَى» من الرواية المخطوطة في الفوائد» (٢٩٤٨) من حديث ابن جريج عن إسحاق بن كثير به.

(٢) في (ت): «محمد بن يعقوب».

(٣) إتحاف المهرة» (٧/ ١٣ - ١٤٤٦).

(٤) إتحاف المهرة» (١٠/ ٩٣ - ٢٦٠٦).

الْحَسَنِ" بْنُ مَيْمُونٍ وَمُحَمَّدُ بْنُ غَالِبِ بْنِ حَرْبٍ قَالَا: ثَنَا عَفَّانُ بْنُ مُسْلِمٍ، ثَنَا أَبُو عَوَانَةَ، عَنِ الْأَسْوَدِ بْنِ قَيْسٍ، عَنْ نُبَيْحٍ الْعَنَزِيِّ، عَنْ جَابِرِ بْنِ عَبْدِ اللهِ رَضِيَ اللهُ عَنْهُ قَالَ: "لَمَّا قُتِلَ أَبِي تَرَكَ عَلَيَّ دَيْنًا فَذَكَرَ الْحَدِيثَ بِطُولِهِ، وَقَالَ فِيهِ: "قُلْتُ لَا يَتْرُكُنِي: إِنَّ رَسُولَ اللهِ ﷺ يَجِيئُنَا الْيَوْمَ بَعْضَ النَّهَارِ، فَلَا تَؤْذِنِي رَسُولَ اللهِ ﷺ وَلَا تُكَلِّمِيهِ. قَالَ: فَدَخَلَ، وَفَرَشْتُ لَهُ فِرَاشًا وَوِسَادَةً، فَوَضَعَ رَأْسَهُ وَنَامَ" قُلْتُ لِمُؤَلِّفِي: [فِيهِ مِنَ الْعَنَاقَا...]، وَهِيَ دَاجِيَ سَبِيئَةٍ، وَالرَّاحِ وَالْعَجْلِ، الْمُرَّةُ قَبْلَ أَنْ يَسْتَيْقِظَ رَسُولُ اللهِ ﷺ، وَأَنَا مَعَكَ، فَلَمْ تَزَلْ فِيهَا حَتَّى فَرَغَتْ مِنْهَا وَهُوَ نَائِمٌ، فَقُلْتُ لَهُ: إِنْ رَسُولَ اللهِ ﷺ إِذَا اسْتَيْقَظَ يَدْعُو بِالطَّهُورِ، وَرُبَّمَا أَضَافَ إِلَيْهَا فَرَغَ أَنْ يَطُوفَ، فَلَمْ يَفْرُغْ مِنْ وُضُوئِهِ حَتَّى نَفَضَ الْعَنَاقَا بْنَ بَيْضَهَا، فَقَامَ فَقَالَ: "مَا جَاءَنِي الْيَوْمَ بِطُهُورِهِ، فَلَمْ يَفْرُغْ مِنْ طُهُورِهِ حَتَّى وَضَعْتُ الْعَنَاقَ بْنَ بَيْضِهِ، فَقَدْ أَرَاهُ قَدْ قَالَ: "كَأَنَّكِ خَلَقْتِ" حُكَّتِ الْبَيْضَ

٧٣١٦- أَخْبَرَنَا مُحَمَّدُ بْنُ يَعْقُوبَ الْبَيْهَانِيُّ، ثنا يَحْيَى بْنُ مُحَمَّدِ بْنِ يَحْيَى، ثنا سُلَيْمُ بْنُ سَيْفٍ، ثنا بَشْرٌ، عَنْ زَكَرِيَّا بْنِ فَهْمٍ -أَرَى السَّنَدَ مُحَمَّدَ بْنَ عَبْدِ الرَّحْمَنِ[1]-، عَنْ عَبْدِ اللهِ بْنِ جَعْفَرٍ ﷺ، عَنِ النَّبِيِّ ﷺ قَالَ: «الْطِّيبُ اللَّحْمُ لَحْمُ الظَّهْرِ».

وَقَدْ رَوَاهُ زَكَرِيَّا بْنُ سُلَيْمَانَ عَنْ هَذَا الْفَهْمِيِّ، وَلَمْ يُسَمِّهِ.

٧٣١٧- أَخْبَرَنَا أَبُو الْحَسَنِ عَلِيُّ بْنُ مُحَمَّدٍ الشَّرُوطِيُّ بِالْكُوفَةِ، ثنا أَحْمَدُ بْنُ عَبْدِ اللهِ الْحَضْرَمِيُّ وَالْحَسَنُ بْنُ مُصْعَبٍ الْبَجَلِيُّ، قَالَا: ثنا عَبْدُ اللهِ بْنُ عَبْدِ الْمَلِكِ، ثنا بَيْرَمُ، عَنْ زَكَرِيَّا بْنِ مُسْلِمٍ، عَنْ فَهْمِ بْنِ فَهْمٍ، عَنْ عَبْدِ اللهِ بْنِ جَعْفَرٍ ﷺ، قَالَ النَّبِيُّ ﷺ: «الْطِّيبُ اللَّحْمُ لَحْمُ الظَّهْرِ».

قَدْ صَحَّ الْحَجُّ بِالإِشْتِرَاكِ وَلَمْ يُجْزِهِ.

٧٣١٨- أَخْبَرَنِي أَبُو عَلِيٍّ الْحَافِظُ، ثنا أَبُو عَبْدِ الرَّحْمَنِ أَحْمَدُ بْنُ شُعَيْبٍ النَّسَائِيُّ وَعَبْدُ اللهِ بْنُ مُحَمَّدِ بْنِ نَاجِيَةَ، قَالَا: ثنا إِسْحَاقُ بْنُ إِبْرَاهِيمَ بْنِ حَبِيبٍ -هُوَ الشَّهِيدُ-، ثنا عَمْرُو بْنُ عَاصِمٍ، ثنا هَمَّامٌ، عَنْ قَتَادَةَ، عَنْ عَبْدِ اللهِ بْنِ عُمَيْرٍ مَوْلَى عَائِذٍ، قَالَ: أَمَرَ أَبِي بِجَزُورٍ فَعُطِّيَتْ، ثُمَّ أَمَرَنِي فَحَمَلْتُهَا إِلَى رَسُولِ اللهِ ﷺ فَإِذَا هُمْ فِي مَنْزِلِهِ، فَقَالَ: «مَا هَذَا يَا غُلَيِّمُ؟» الْحَمْ

---

(١) وقال: محمد بن عبد الله بن أبي رافع القبطي، أخرج له النسائي وابن ماجة والترمذي في الشمائل هذا الحديث.

(٢) إسناده ضعيف (٦٥٤-٦٩٧٠).

(٣) كذا بالصواب «الطيب» في جميع النسخ من محمد بن مصعب بن رزين، أبو علي البجلي الصيرفي، وسمع شريكاً كثيراً من قرن بزيد.

(٤) إسناده ضعيف (٦٥٤-٦٩٧٠).

هَذَا[1]؟». قُلْتُ: لَا يَا رَسُولَ اللهِ، وَلَكِنَّهَا خَزِيرَةٌ أَمَرَ بِهَا أَبِي، فَصُنِعَتْ، ثُمَّ أَمَرَنِي فَحَمَلْتُهَا إِلَيْكَ. ثُمَّ رَجَعْتُ إِلَى أَبِي فَقَالَ: هَلْ رَأَيْتَ رَسُولَ اللهِ ﷺ؟ قُلْتُ: نَعَمْ. قَالَ[2]: فَمَا قَالَ لَكَ؟ قُلْتُ: قَالَ: «أَلَحْمٌ[3] هَذَا يَا جَابِرُ؟». قَالَ أَبِي: عَسَى أَنْ يَكُونَ رَسُولُ اللهِ ﷺ اشْتَهَى اللَّحْمَ. فَقَامَ إِلَى دَاجِنٍ لَهُ فَذَبَحَهَا وَشَوَاهَا، ثُمَّ أَمَرَنِي بِحَمْلِهَا إِلَيْهِ، فَقَالَ رَسُولُ اللهِ ﷺ: «جَزَى اللهُ الْأَنْصَارَ عَنَّا خَيْرًا، وَلَا سِيَّمَا عَبْدُ اللهِ بْنُ عَمْرِو بْنِ حَرَامٍ وَسَعْدُ بْنُ عُبَادَةَ»[4].

هَذَا حَدِيثٌ صَحِيحُ الْإِسْنَادِ وَلَمْ يُخَرِّجَاهُ.

٧٣١٩- أَخْبَرَنَا عَبْدُ اللهِ بْنُ إِسْحَاقَ الْخُرَاسَانِيُّ الْعَدْلُ بِبَغْدَادَ، ثَنَا يَحْيَى بْنُ جَعْفَرِ بْنِ الزِّبْرِقَانِ، ثَنَا عَلِيُّ بْنُ عَاصِمٍ[5]، ثَنَا عُبَيْدُ اللهِ بْنُ أَبِي بَكْرِ بْنِ أَنَسٍ، قَالَ: سَمِعْتُ أَنَسًا يَقُولُ: انْتَفَجْتُ أَرْنَبًا بِالْبَقِيعِ، فَاشْتُدَّ[6] فِي [illegible] بِهَا، فَذُبِحَتْ، ثُمَّ شُوِيَتْ، فَأَخَذَ عَجُزَهَا، فَأَرْسَلَ بِهِ مَعِي إِلَى النَّبِيِّ ﷺ، فَقَالَ النَّبِيُّ ﷺ: «مَا هَذَا؟». قُلْتُ: عَجُزُ أَرْنَبٍ بَعَثَ بِهَا أَبُو طَلْحَةَ إِلَيْكَ، فَقَبِلَهُ مِنِّي[7].

---

(١) قوله: «هذا» [illegible]

(٢) قوله: «قال» [illegible]

(٣) في (ز): «أللحم» [illegible]

(٤) إتحاف المهرة (٣/٢٤٥-٢٤٦).

(٥) كتب في حاشية التلخيص: «علي ضعيف» وهو: علي بن عاصم بن صهيب الواسطي.

(٦) في (ك): «فاشتدت».

(٧) إتحاف المهرة (٦/٥٤٤-١٩٧٥).

ɓuisn e

هَذَا حَدِيثٌ صَحِيحٌ الإِسْنَادِ وَلَمْ يُخَرِّجَاهُ[1].

٧٣٢٠- **حَدِيثٌ آخَرُ**: أَبُو الْعَبَّاسِ مُحَمَّدُ بْنُ يَعْقُوبَ: أَنَا مُحَمَّدُ بْنُ عَبْدِ اللهِ بْنِ عَبْدِ الْحَكَمِ، أَنَا ابْنُ وَهْبٍ، أَخْبَرَنِي عَمْرُو بْنُ الْحَارِثِ، حَدَّثَنِي سَعِيدُ بْنُ أَبِي هِلَالٍ، أَنَّ عَبْدَ اللهِ بْنَ عَبْدِ اللهِ الأَعْرَجَ[2] حَدَّثَهُ، عَنْ أَبِي عُطَيْفٍ، عَنْ أَبِي رَافِعٍ قَالَ: كُنْتُ أَدْعُو لِرَسُولِ اللهِ ﷺ بِطَرْحِ النَّوَى، فَأُتِيَ بِهِ، فَلَمْ يُخَرِّجْ إِلَى الصَّلاةِ[3].

٧٣٢١- **حَدِيثٌ آخَرُ**: أَبُو الْعَبَّاسِ فِي فَوَائِدِ ابْنِ عَبْدِ الْحَكَمِ، أَنَا مُحَمَّدُ بْنُ عَبْدِ اللهِ بْنِ عَبْدِ الْحَكَمِ، أَنَا ابْنُ وَهْبٍ، أَنَا يُونُسُ بْنُ الْيَسَعِ، أَنَا بَكْرُ بْنُ سَوَادَةَ، عَنْ عَبْدِ اللهِ بْنِ هُبَيْرَةَ[4]، عَنْ سَعِيدِ بْنِ أَبِي هِلَالٍ، عَنْ عُبَيْدِ اللهِ بْنِ أَبِي رَافِعٍ، أَنَّ أَبَا عُطَيْفٍ أَخْبَرَهُ: أَنَّهُ كَانَ يَدْعُو لِرَسُولِ اللهِ ﷺ بِطَرْحِ النَّوَى،

---

(١) قال الحافظ الذهبي في التلخيص: سكت عنه، وفيه ضعف، وسعيد (٧/٦) من حديث شعبة عن هشام بن زيد، عن أنس. بنحوه.

(٢) عبد الله بن عبد الله بن أبي أمية الطائفي الأعرج، وقول الحافظ في (٤) فيما وقع موصوفاً بـ(ابن) وأن ذلك استشكلها أبو داود بأن أباه لم يرو رواية البتة.

(٣) إسناده ضعيف لجهالة (١٤٤/٣-٢٧٦/٦٠)، وأخرجه مسلم (١٨٨/١) عن أحمد بن عيسى عن ابن وهب به.

(٤) في (ك): «حدثه».

(٥) قوله: «أن محمد بن عبد الله بن عبد الحكم» ساقط من (ك).

(٦) في (ك): «أخبرنا».

(٧) في صحيح البخاري: «بريدة» مصحف، والمثبت من الإتحاف وغيره، وهو الصحيحي أبو عبد الرحمن الصحاري.

(٨) قال عبد الرزاق (٢٧١/٤) في حديث عبد الله بن بريدة عن أبيه: وحدد الناس في الصلاة بعد النبي ﷺ (٢٧٢/٤) ابن عبد الحكم: أبي أبو رشدين، والصواب رواية ابن وهب.

(٩) قوله: «أن أبا عطيف» ساقط من (ك).

لِرَسُولِ اللهِ ﷺ بَطْنَ الشَّاةِ وَقَدْ تَوَضَّأَ لِلصَّلَاةِ، فَيَأْكُلُ مِنْهُ، ثُمَّ يَخْرُجُ إِلَى الصَّلَاةِ[1].

هَذَا حَدِيثٌ صَحِيحٌ عَلَى شَرْطِ الشَّيْخَيْنِ وَلَمْ يُخَرِّجَاهُ[2].

٧٣٢٢- **أَخْبَرَنَا** أَبُو عَبْدِ اللهِ مُحَمَّدُ بْنُ يَعْقُوبَ الشَّيْبَانِيُّ، ثَنَا يَحْيَى بْنُ مُحَمَّدِ بْنِ يَحْيَى، ثَنَا مُسَدَّدٌ، ثَنَا إِسْمَاعِيلُ، أَنَا عَبْدُ الرَّحْمَنِ بْنُ إِسْحَاقَ[3]، ثَنَا عَبْدُ الرَّحْمَنِ بْنُ مُعَاوِيَةَ، عَنْ عُثْمَانَ بْنِ أَبِي سُلَيْمَانَ[4]، عَنْ صَفْوَانَ بْنِ أُمَيَّةَ[5] قَالَ: رَآنِي رَسُولُ اللهِ ﷺ وَأَنَا آخُذُ اللَّحْمَ عَنِ الْعَظْمِ بِيَدِي، فَقَالَ لِي: «يَا صَفْوَانُ». قُلْتُ: لَبَّيْكَ. قَالَ: «قَرِّبِ اللَّحْمَ مِنْ فِيكَ، فَإِنَّهُ أَهْنَأُ وَأَمْرَأُ»[6].

هَذَا حَدِيثٌ صَحِيحُ الْإِسْنَادِ وَلَمْ يُخَرِّجَاهُ.

٧٣٢٣- **أَخْبَرَنِي** مُحَمَّدُ بْنُ الْمُؤَمَّلِ بْنِ الْحَسَنِ، ثَنَا الْفَضْلُ بْنُ مُحَمَّدٍ

عِكْرِمَةَ، عَنْ أَبِي هُرَيْرَةَ وَابْنِ عَبَّاسٍ رضي الله عنهما، عَنِ النَّبِيِّ ﷺ قَالَ: «لَا تَأْكُلِ

---

(١) إتحاف المهرة (١٤/ ٢٣٦-١٧٦٩٥).

(٢) بل أخرجه مسلم من أحمد بن عيسى عن ابن وهب به كما مر.

(٣) هو: عبد الرحمن بن إسحاق بن عبد الله بن الحارث بن كنانة، عبد الرحمن بن إسحاق بن عبد الله بن الحارث بن كنانة.

(٤) هو: عثمان بن أبي سليمان، ثنا عبد الرحمن بن إسحاق، ثنا عبد الرحمن بن معاوية، ثنا عثمان بن أبي سليمان، عن صفوان بن أمية، عن عبد الرحمن بن معاوية، عن عثمان بن أبي سليمان.

(٥) إتحاف المهرة (٦/ ٢٩١-٢٩٤).

(٦) هو: عمرو بن عبد الله بن الأسوار اليماني، بالله له عمرو برق، فيه ضعف، وأخرج له أبو داود هذا الحديث.

ɓuisn e

الشَّرِيطَةُ فَإِنَّهَا فِيمَا ذَكَرْتُمْ»(١). قَالَ ابْنُ الْمُنْذِرِ: وَالشَّرِيطَةُ أَنْ يَخْرُجَ الرُّوحُ مِنْهُ بِشَرْطِ مَنْ يَقُولُ: لَمْ تَخْرُجْ الرُّوحُ مِنْهُ»(٢).

هَذَا حَدِيثٌ صَحِيحٌ الإِسْنَادِ وَلَمْ يُخَرِّجَاهُ.

٧٣٧٤- أَخْبَرَنَا أَبُو الْعَبَّاسِ مُحَمَّدُ بْنُ أَحْمَدَ الْمَحْبُوبِيُّ، ثنا سَعِيدُ بْنُ مَسْعُودٍ، ثنا عُبَيْدُ اللهِ بْنُ مُوسَى، ثنا إِسْرَائِيلُ، عَنْ سِمَاكٍ، عَنْ عِكْرِمَةَ، عَنِ ابْنِ عَبَّاسٍ ﷺ قَالَ: إِنَّ الْمُنَافِقِينَ لَيُرْهِبُونَ إِلَى أَوْلِيَائِهِمْ، فَيَقُولُونَ: مَا نَحْنُ إِلَّا مَعَكُمْ، وَمَا نَحْنُ إِنَّمَا نَسْتَهْزِئُ»(٣). قَالَ: أَيْ: نَسْتَهْزِئُ بِأَصْحَابِ مُحَمَّدٍ ﷺ.

هَذَا حَدِيثٌ صَحِيحُ عَلَى شَرْطِ مُسْلِمٍ»(٤). وَلَمْ يُخَرِّجَاهُ.

٧٣٧٥- أَخْبَرَنَا أَبُو عَمْرٍو مُحَمَّدُ بْنُ أَحْمَدَ بْنِ السَّمَّاكِ بِبَغْدَادَ، ثنا الْحَسَنُ بْنُ سُلَيْمٍ، ثنا مُحَمَّدُ بْنُ عِبَادٍ، ثنا جَرِيرٌ بْنُ حَازِمٍ، ثنا لَيْثٌ، عَنْ يُونُسَ بْنِ أَسْلَمَ، قَالَتْ لَيْلَى بْنَةُ الْعَجْمِيَّةِ: دَخَلْتُ عَلَى عَائِشَةَ ﷺ فَقُلْتُ لَهَا: حَدِيثٌ بَلَغَنِي عَنْكِ، أَنَّكِ رَخَّصْتِ لِلنِّسَاءِ أَنْ تَنُحْنَ عَلَيْهِنَّ بَعْدَ مَوْتِهِنَّ؟ فَقَالَتْ لَهَا: لَا، بَلْ حَدَّثَ، فَسَأَلَ النَّبِيَّ ﷺ فَأَمَرَهُ بِأَلَّهُ»(٥).

هَذَا حَدِيثٌ صَحِيحُ الإِسْنَادِ»(٦). وَلَمْ يُخَرِّجَاهُ، وَالإِسْنَادُ صَحِيحٌ عَلَى شَرْطِ

---

(١) [تحاف الخيرة المهرة (١٤٣-١٩٦١٦)].

(٢) [الإجماع، لابن المنذر (١٤٦)].

(٣) [تحاف الخيرة المهرة (٧٥٠٦-٨٥٨٧)].

(٤) كذا في النسختين: «صحيح على شرط مسلم».

(٥) [تحاف الخيرة المهرة (٧٥٠٦-٨٥٨٧)].

(٦) في النسختين: «صحيح غريب»، وقوله: «غريب» ليس في محله المستدرك وإنما يذكرها الحافظ في الإسناد.

الشَّيْخَيْنِ، وَإِنَّمَا لَمْ أَحْكُمْ بِالصِّحَّةِ عَلَى شَرْطِهِمَا لِأَنَّ مَالِكَ بْنَ أَنَسٍ رَحِمَهُ اللَّهُ أَرْسَلَهُ فِي الْمُوَطَّإِ عَنْ زَيْدِ بْنِ أَسْلَمَ.

٧٣٢٦- **أخبرني** أَبُو بَكْرِ بْنُ إِسْحَاقَ، أَنَا مُحَمَّدُ بْنُ غَالِبٍ، ثَنَا مُسْلِمُ بْنُ إِبْرَاهِيمَ، أَنَا شُعْبَةُ (ح)

قَالَ: وَأَنَا عَبْدُ اللَّهِ بْنُ أَحْمَدَ بْنِ حَنْبَلٍ، حَدَّثَنِي أَبِي، ثَنَا مُحَمَّدُ بْنُ جَعْفَرٍ، ثَنَا شُعْبَةُ، قَالَ: سَمِعْتُ[1] حَاضِرَ بْنَ مُهَاجِرٍ الْبَاهِلِيَّ يَقُولُ: سَمِعْتُ سُلَيْمَانَ بْنَ يَسَارٍ يُحَدِّثُ، عَنْ زَيْدِ بْنِ ثَابِتٍ، أَنَّ ذِئْبًا تَيَّبَ فِي شَاةٍ، فَذَبَحُوهَا بِمَرْوَةٍ، فَرَخَّصَ النَّبِيُّ ﷺ فِي أَكْلِهَا[2].

هَذَا حَدِيثٌ صَحِيحُ الْإِسْنَادِ وَلَمْ يُخَرِّجَاهُ.

٧٣٢٧- **حدثنا** مُحَمَّدُ بْنُ صَالِحِ بْنِ هَانِئٍ، ثَنَا السَّرِيُّ بْنُ خُزَيْمَةَ

وَأَخْبَرَنَا إِسْمَاعِيلُ بْنُ عَلِيٍّ الْخُطَبِيُّ، ثَنَا إِسْمَاعِيلُ بْنُ إِسْحَاقَ الْقَاضِي وَمُحَمَّدُ بْنُ غَالِبٍ، قَالُوا: ثَنَا الْحَسَنُ بْنُ بِشْرِ بْنِ سَلْمٍ، ثَنَا زُهَيْرٌ، عَنْ[4] أَبِي الزُّبَيْرِ، عَنْ جَابِرٍ رَضِيَ اللَّهُ عَنْهُ قَالَ: قَالَ رَسُولُ اللَّهِ ﷺ: «ذَكَاةُ الْجَنِينِ ذَكَاةُ أُمِّهِ»[5].

---

(١) في التلخيص: «سمعت».

(٢) إتحاف المهرة (٢/ ٣٩١-٣٢٩٠).

(٣) في جميع النسخ: «أبو الزبير»، وهو خطأ، وقد أثبت ذلك الحاكم، وهو ما ترجمه المصنف.

(٤) في (و) و(ت): «زهير بن أبي الزبير».

(٥) إتحاف المهرة (٢/ ٣٩١-٣٢٩٠)، والحسن بن بشر فيه ضعف، وروى عنه البخاري دون مسلم.

Bulsn

ثَنَاهُ مِنْ طَرِيقِ عُبَيْدِ اللهِ بْنِ أَبِي رَبَاحٍ فَلْيَرْجِعْ إِلَيْهِ الْمُتَكَلِّمُ.

٣٧٢٨- وَبِهِ: نَا أَحْمَدُ بْنُ عَبْدِ اللهِ: نَا يَعْقُوبُ: نَا إِسْحَاقُ: نَا أَبِي وَمُحَمَّدُ بْنُ يَحْيَى وَأَحْمَدُ بْنُ سَلَمَةَ، قَالُوا: حَدَّثَنَا إِسْحَاقُ بْنُ إِبْرَاهِيمَ، أَنَا عُثْمَانُ بْنُ عُمَرَ: نَا عُبَيْدُ اللهِ بْنُ أَبِي رَبَاحٍ الْقُرَشِيُّ، عَنْ أَبِي الزُّبَيْرِ، عَنْ جَابِرٍ بْنِ عَبْدِ اللهِ ﷺ، عَنْ رَسُولِ اللهِ ﷺ، قَالَ: «دِّعَةُ الْحَبِيبِ دِّعَةٌ أَنَّهُ».

أَخْبَرَنِيهِ الْحُسَيْنُ بْنُ عَلِيٍّ الطَّيَالِسِيُّ، نَا مُحَمَّدُ بْنُ إِسْحَاقَ، نَا مُحَمَّدُ بْنُ يَحْيَى، حَدَّثَنِي إِسْحَاقُ بْنُ إِبْرَاهِيمَ الْحَنْظَلِيُّ، فَذَكَرَهُ.

هَذَا حَدِيثٌ صَحِيحٌ عَلَى شَرْطِ مُسْلِمٍ وَلَمْ يُخَرِّجَاهُ.

وَلَنَا بِمَعْنَى هَذَا حَدِيثُ ابْنِ أَبِي لَيْلَى وَحَدَّثَنِي بِهِ شُعَيْبُ بْنُ أَبِي الْإِسْرَائِ.

وَقَدْ رُوِيَ بِإِسْنَادٍ صَحِيحٍ عَنْ ﷺ.

٣٧٢٩- وَبِهِ: أَنَا أَبُو الْفَتْحِ الْفَقِيهُ: نَا أَحْمَدُ بْنُ الْحَسَنِ بْنِ عَبْدِ الْجَبَّارِ، نَا يَحْيَى بْنُ سَعِيدٍ الْأُمَوِيُّ، حَدَّثَنِي[1]، أَبِي، عَنْ عَبْدِ اللهِ بْنِ سَعِيدٍ الْمَقْبُرِيِّ، عَنْ عَبْدِ اللهِ بْنِ أَبِي هُرَيْرَةَ ﷺ، قَالَ: قَالَ رَسُولُ اللهِ ﷺ: «دِّعَةُ الْحَبِيبِ دِّعَةٌ أَنَّهُ»[2].[3]

---

(١) إسناده الصحة: (٣٤/ ٢٨٤-٣٥٢٩).

(٢) إسناده الصحة: (٣٤/ ٢٨٤-٣٥٢٩).

قال ابن حجر في «الإصابة»: «قلت: ورواه أبو العباس بن سُرَيج من وجهٍ من صحابية عن أبي الزبير كما تقدم، وقال الأمير في «حاشية ابن أبي داود» عند قوله: «عن أبي زيد الخيل الطائي» في الكنى: زوجه من أبي الزبير، وقال: ذكره ابن هاشم وأبو عمر».

(٣) قال الذهبي في التلخيص: «قلت: عبد الله هالك».

(٤) إتحاف المهرة: (١٥/ ٤٦٣-١٩٩٨٨).

٧٣٣٠- **فحدثناه** أبو الوليد، ثنا الحسن[1] بن سفيان، ثنا وهب[2] بن بقية، ثنا محمد بن الحسن الواسطي، عن محمد بن إسحاق، عن نافع، عن ابن عمر رضي الله عنهما قال: قال رسول الله ﷺ: «ذكاة الجنين إذا أشعر ذكاة أمه، ولكنه يذبح حتى ينصاب[3] ما فيه من الدم»[4].

هذا باب كبير مداره على طرق عطية عن أبي سعيد لذلك ولم يخرجاه.

وربما[5] توهم متوهم أن حديث أبي أيوب صحيح، وليس كذلك:

٧٣٣١- **فقد حدثناه** أبو علي الحافظ، أنا محمد بن إسحاق وأحمد بن جعفر بن نصر الرازي في آخرين، قالوا: ثنا يوسف بن موسى[6]، ثنا عبد الله بن الجهم الرازي، ثنا عبد الله بن العلاء بن شيبة[7]، ثنا شعبة، عن ابن أبي ليلى، عن أخيه، عن عبد الرحمن بن أبي ليلى، عن أبي أيوب رضي الله عنه

---

(١) في (م): «الحسين» مصحف.

(٢) في (و) و(ك): «وهيب».

(٣) في النسخ: «ينصاب»، والمثبت من التلخيص.

(٤) إتحاف المهرة (٩/٣١٨-١١٦٧٣). أورده ابن حبان في ترجمة محمد بن الحسن الواسطي، ثنا محمد بن إسحاق، ثنا نافع، عن ابن عمر، ثنا وهب بن بقية، ثنا عبد الله بن الجهم الرازي، ثنا عبد الله بن العلاء بن شيبة، ثنا شعبة، عن ابن أبي ليلى، عن أخيه، عن عبد الرحمن بن أبي ليلى، عن أبي أيوب رضي الله عنه، قال: قال رسول الله ﷺ: «ذكاة الجنين ذكاة أمه».

(٥) في (و) و(ك): «وإنما».

(٦) في (م): «يوسف بن موسى» وأنا عبد الله بن الجهم الرازي، ثنا عبد الله بن العلاء بن شيبة، ثنا شعبة، عن ابن أبي ليلى، عن أخيه، عن عبد الرحمن بن أبي ليلى، عن أبي أيوب رضي الله عنه، قال: قال رسول الله ﷺ: «ذكاة الجنين ذكاة أمه».

(٧) في (م): «الحسين» مصحف.

(٨) إتحاف المهرة (٤/٣٧٠-٤٣٨٨).

وَحَدِيثُ [أَبِي] الْوَلَّادِ[1] عَنْ أَبِي سَعِيدٍ فَقَهٌ بِهِ عُلَمَاءُ[2]، وَفِيهِ إِبَاحَةُ اللُّقَطِ وَلَا نَقُولُ بِهَذَا الْبَابِ مِنْ أَهْلِ الصَّنْعَةِ فَضْلٌ فِيهِ الْمَعْنَى أَنَّ الشَّيْخَيْنِ ﷺ لَمْ يُخَرِّجَاهُ فِي الصَّحِيحِ.

٧٣٢٧- أَخْبَرَنِي مُحَمَّدُ بْنُ عَلِيِّ بْنِ دُحَيْمٍ الشَّيْبَانِيُّ بِالْكُوفَةِ، ثنا مُحَمَّدُ بْنُ هِشَامٍ الْمِقْدَامِيُّ، ثنا أَبُو لُعَيْنٍ، ثنا مُحَمَّدُ بْنُ شُرَيْكٍ الْمَكِّيُّ، عَنْ عَمْرِو بْنِ دِينَارٍ، عَنِ ابْنِ الْمُسَيَّبِ، عَنِ ابْنِ عَبَّاسٍ ﷺ قَالَ: كَانَ أَهْلُ الْجَاهِلِيَّةِ يَأْكُلُونَ الْمَيْتَةَ، وَيَتَزَكَّوْنَ أَيَّامًا، فَيَأْتِي رَجُلٌ فَيَقُولُ: قَدْ نَعَلَنِي رَبِّي ﷻ، وَأَزَرَنِي كَيْتَهُ، وَأَنَا مُنْذُ ثَلَاثٍ وَحَرُمَ عَلَيْنَا، فَمَا أَظُنُّ حَلَالًا، وَمَا حَرُمَ أَظُنُّ حَرَامًا، وَمَا مَكَثَ فِيهِ عَشْرٌ، وَنَالَهُ هَذِهِ الْآيَةُ: ﴿قُلْ لَآ أَجِدُ فِي مَآ أُوحِيَ إِلَيَّ مُحَرَّمًا﴾[3].

٧٣٢٨- حَدَّثَنِي عَلِيُّ بْنُ عِيسَى، ثنا مُحَمَّدُ بْنُ عَبْدِ الْعَزِيزِ، ثنا الْفَضْلُ، ثنا عَبْدُ اللَّهِ بْنُ شَبِيبٍ، عَنْ دَاوُدَ بْنِ أَبِي هِنْدٍ، عَنْ مَكْحُولٍ، عَنْ أَبِي ثَعْلَبَةَ الْخُشَنِيِّ ﷺ قَالَ: قَالَ رَسُولُ اللَّهِ ﷺ: «إِنَّ اللَّهَ حَدَّ حُدُودًا فَلَا

---

(١) ما بين المعقوفين غير موجود بالنسخ، وقال الدارقطني في التتبع: «يروى عن أبي الوليد الطيالسي، وهو أبو الوليد»، ينظر: الإلزامات والتتبع، يعني به شيخه الهمداني المكاتي.

(٢) قال ابن المنذر في الأوسط (٣٩٣/٩): «لم أعلم أحدًا قال به»، وانظر: الاستذكار (٢٤٥/٢٤)، المحلى بالآثار (٤٥٤/٧)، وانظر: تحفة الفقهاء (٣٠٤/٣).

(٣) [الأنعام/ آية ١٤٥].

(٤) [ضعاف الحديث (٧٥/٣-٧٦٥٢)].

تَعْتَدُوهَا، وَفَرَضَ لَكُمْ فَرَائِضَ فَلَا تُضَيِّعُوهَا، وَحَرَّمَ أَشْيَاءَ فَلَا تَنْتَهِكُوهَا، وَتَرَكَ أَشْيَاءَ فِي غَيْرِ نِسْيَانٍ مِنْ رَبِّكُمْ، وَلَكِنْ رَحْمَةً مِنْهُ لَكُمْ، فَاقْبَلُوهَا وَلَا تَبْحَثُوا فِيهَا»[1].

٧٣٣٤- حدثنا عَلِيُّ بْنُ حَمْشَاذَ الْعَدْلُ، ثَنَا الْعَبَّاسُ بْنُ الْفَضْلِ الْأَسْفَاطِيُّ، ثَنَا مِنْجَابُ بْنُ الْحَارِثِ، ثَنَا سَيْفُ بْنُ هَارُونَ الْبُرْجُمِيُّ، عَنْ سُلَيْمَانَ التَّيْمِيِّ، عَنْ أَبِي عُثْمَانَ، عَنْ سَلْمَانَ رضي الله عنه قَالَ: سُئِلَ رَسُولُ اللهِ ﷺ عَنِ السَّمْنِ وَالْجُبْنِ[2] وَالْفِرَاءِ، فَقَالَ: «الْحَلَالُ مَا أَحَلَّ اللهُ فِي كِتَابِهِ، وَالْحَرَامُ مَا حَرَّمَ اللهُ فِي كِتَابِهِ، وَمَا سَكَتَ عَنْهُ فَهُوَ مِمَّا عَفَا عَنْهُ»[3].

هَذَا حَدِيثٌ مُفَسَّرٌ فِي الْبَابِ، وَسَيْفُ بْنُ هَارُونَ لَمْ[4] يُخَرِّجَاهُ[5].

٧٣٣٥- حدثني أَبُو بَكْرٍ مُحَمَّدُ بْنُ أَحْمَدَ بْنِ بَالُويَهْ، ثَنَا مُحَمَّدُ بْنُ شَاذَانَ

---

(١) إتحاف المهرة (١٤/ ٥٢- ١٧٤٢٣)، وقال المزي في رواية مكحول عن أبي ثعلبة: «يقال مرسل».

(٢) في (و) و(ل): «الجبن».

(٣) قوله: «فهو مما عفا عنه» ضعيف عن (و) و(ل).

(٤) إتحاف المهرة (١٤/ ٥٢- ١٧٤٢٣).

(٥) في جميع النسخ: «ولم يخرجاه».

(٦) قال الذهبي في التلخيص: «قلت: ضعفه جماعة».

(٧) كذا، ولم يحدد لنا المصنف من شيخه هذا، ومن مشايخ المصنف ممن يكون بأبي محمد ويروون عن ابن خزيمة: أحمد بن عبد الله بن محمد بن عبد الله أبو محمد ».

Bulsing

الظُّلُّ مِنْ الرَّبِيعِ".

٧٣٦٦- وَعَنْهُ عَلِيٌّ بْنُ حَمْشَاذَ: ثنا عَلِيُّ بْنُ عَبْدِ الْعَزِيزِ: ثنا الْحَضْرِمِيُّ مُحَمَّدُ بْنُ أَبِي الْمُبَارَكِ: ثنا سُفْيَانُ بْنُ سَعِيدٍ، عَنْ عَمْرِو بْنِ سَعِيدٍ، عَنْ عِكْرِمَةَ، عَنِ ابْنِ عَبَّاسٍ ﷺ قَالَ: كَانَ أَحَبُّ الطَّعَامِ إِلَى رَسُولِ اللهِ ﷺ الثَّرِيدُ".

هَذَا حَدِيثٌ صَحِيحُ الإِسْنَادِ وَلَمْ يُخَرِّجَاهُ، فَإِنَّ عُمَرَ بْنَ سَعِيدٍ هَذَا أَخُو سُلَيْمَانَ وَالْمُبَارَكِ ابْنَا سَعِيدٍ، فَأَمَّا قَوْلُهُ ﷺ: "فَضْلُ عَائِشَةَ عَلَى النِّسَاءِ كَفَضْلِ الثَّرِيدِ عَلَى سَائِرِ الطَّعَامِ"، فَإِنَّهُ مُخَرَّجٌ فِي الصَّحِيحَيْنِ.

٧٣٦٧- حَدَّثَنَا أَبُو بَكْرٍ بْنُ إِسْحَاقَ الْفَقِيهُ وَغَيْرُهُ بْنُ حَمْشَاذَ الْعَدْلُ، قَالُوا: ثنا يُونُسُ بْنُ مُوسَى، ثنا أَبُو بَكْرٍ الْحَنَفِيُّ، عَنْ عَطَاءِ بْنِ السَّائِبِ قَالَ: ذُهِبَ إِلَى الطَّعَامِ وَمَنْ لَمْ يُدْعَ مَعَهُمْ يَوْمَ بَدْرٍ، يُقَالُ لَهُمْ: ثُمَّ لَا، ثُمَّ لَا، فَقَالَ لَهُمْ: فَقَالُوا: مَا نَجِدُ شَيْئًا هُوَ أَحْسَنُ مِنَ الثَّرِيدِ، فَقَالَ: إِنَّ أَحْسَنَ شَيْءٍ رَأَيْتُ فِي الطَّعَامِ؟ قَالَ: نَعَمْ، فَأَطْعَمَهُ، قَالَ: إِنَّ مِنْ سُرُورِ حَدِّثْ عَنْ رَسُولِ اللهِ ﷺ: إِنَّ الثَّرِيدَ

= المزني الصفاني الهروي، وعنه أبو أحمد بن سعد أبو محمد السابوري الحاجي الزاز، وعنه أبو أحمد بن محمد بن علي بن أحمد أبو محمد السابوري السناني الدونيني. [صلة تاريخ الطبري (٦/٦٦٦-٦٦٧)]

(٢) كذا وفي الإتحاف: ثنا محمد بن شجاع، وأظنه المروزي، أبو عبد الله الثلجي، نزيل بغداد، ويقول عنه أبو القاسم الطبراني: "الحديث، أبو أحمد بن محمد بن سعد بن محمد الحضرمي الذي يروي عنه البغوي، ويروي أبو داود وابن ماجه عن حسان السلمي في السنن". [المعجم الصغير (٢/٢٠٤-٨٨٨)]

(٣) في النسخ: "الصفة» وتحتها في (أ): حاد علاة (لعلها) والمثبت من التلخيص، وأحكام معرفة، وابن عساكر من القسم الرابع.

تَنْزِلُ فِي وَسَطِ الطَّعَامِ، فَكُلُوا مِنْ حَافَّاتِهِ، وَلَا تَأْكُلُوا مِنْ وَسَطِهِ»[1].

هَذَا حَدِيثٌ صَحِيحُ الْإِسْنَادِ وَلَمْ يُخَرِّجَاهُ.

٧٣٣٨- حدثنا أَبُو الْعَبَّاسِ مُحَمَّدُ بْنُ يَعْقُوبَ، ثَنَا مُحَمَّدُ بْنُ إِسْحَاقَ الصَّغَانِيُّ[2]، ثَنَا عَبْدُ اللهِ بْنُ يُوسُفَ التِّنِّيسِيُّ، ثَنَا خَالِدُ بْنُ يَزِيدَ بْنِ أَبِي مَالِكٍ[3]، عَنْ أَبِيهِ أَنَّهُ حَدَّثَهُ، عَنْ وَاثِلَةَ بْنِ الْأَسْقَعِ -وَكَانَ مِنْ أَهْلِ الصُّفَّةِ- قَالَ: أَقَمْنَا ثَلَاثَةَ أَيَّامٍ، وَكَانَ مَنْ يَخْرُجُ مِنَ الْمَسْجِدِ يَأْخُذُ بِيَدِ الرَّجُلَيْنِ وَالثَّلَاثَةِ بِقَدْرِ طَاقَتِهِ فَيُطْعِمُهُمْ. قَالَ: فَكُنْتُ فِيمَنْ أَخْطَأَهُ ذَلِكَ ثَلَاثَةَ أَيَّامٍ وَلَيَالِيهَا. قَالَ: فَأَبْصَرْتُ أَبَا بَكْرٍ عِنْدَ الْعَتَمَةِ، فَأَتَيْتُهُ فَاسْتَقْرَأْتُهُ مِنْ سُورَةِ سَبَأٍ، فَبَلَغَ[4] مَنْزِلَهُ، وَرَجَوْتُ أَنْ يَدْعُوَنِي إِلَى طَعَامٍ، فَقَرَأَ عَلَيَّ حَتَّى بَلَغَ بَابَ الْمَنْزِلِ، ثُمَّ وَقَفَ عَلَى الْبَابِ حَتَّى قَرَأَ عَلَيَّ الْبَقِيَّةَ، ثُمَّ دَخَلَ وَتَرَكَنِي، قَالَ: ثُمَّ

فَلَمَّا أَصْبَحْتُ غَدَوْتُ عَلَى رَسُولِ اللهِ ﷺ فَأَخْبَرْتُهُ، فَقَالَ لِلْجَارِيَةِ: «هَلْ مِنْ شَيْءٍ؟». قَالَتْ: نَعَمْ، رَغِيفٌ وَكَيْلَةٌ مِنْ سَمْنٍ. فَدَعَا بِهَا، ثُمَّ فَتَّ الْخُبْزَ بِيَدِهِ، ثُمَّ أَخَذَ تِلْكَ الْكَيْلَةَ مِنَ السَّمْنِ، فَلَتَّ تِلْكَ الْخُبْزَةَ[5]، ثُمَّ جَمَعَهُ بِيَدِهِ حَتَّى صَيَّرَهُ ثَرِيدَةً، ثُمَّ قَالَ: «اذْهَبِ ادْعُ عَشَرَةً أَنْتَ عَاشِرُهُمْ». فَدَعَوْتُ [illegible]

(١) إتحاف [illegible]

(٢) في (ز): [illegible]

(٣) هو: [illegible] ضعيف، من رجال التهذيب.

(٤) في (و): «مع».

(٥) في (و): «ذلك الخبز»، وفي (ك): «تلك الخبز».

Bulsina

عَشَرَهُمْ، ثُمَّ قَالَ: «اجْلِسُوا». وَوُضِعَ الْقَصَبَةُ، ثُمَّ قَالَ: «تَكَلَّمُوا بِاسْمِ اللهِ»(١)، فَأَقَامَ كُلُّ جَوَانِبِهِ، وَلَا يَأْتُلُونَ بِرَدِّ مِنْ قَوْلِهِمْ، فَإِنَّ الْمَرْءَ لَتَزِلُّ مِنْ قَوْلِهِ، فَأَتَتْنَا عَلَى صُدُورِنَا، فَكَلَّمْنَا خَطِيطًا فِيهَا بِأَصْوَاتِنَا، ثُمَّ أَخَذَهَا مِنَّا(٢)، وَأَصْلَحَ بِهَا وَرَدَّهَا، ثُمَّ قَالَ: «فَلْيُقِمْ فِي عَشَرَتِهِ». وَكَانَ أَلَهُ بَعْدَ ذَلِكَ بِنَا عَشَرَةَ عَشَرَةً، وَقَالَ: وَفَضَلَ فَضْلًا(٣).

هَذَا حَدِيثٌ صَحِيحُ الْإِسْنَادِ، وَلَمْ يُخَرِّجَاهُ.

٧٣٢٩- حَدَّثَنَا أَبُو الْعَبَّاسِ مُحَمَّدُ بْنُ يَعْقُوبَ: ثَنَا الْحَسَنُ بْنُ عَلِيٍّ بْنِ عَفَّانَ: ثَنَا أَبُو أُسَامَةَ: عَنْ هِشَامِ بْنِ عُرْوَةَ، عَنْ عَبْدِ الرَّحْمَنِ(٤)، عَنِ ابْنِ كَعْبِ بْنِ مَالِكٍ، عَنْ أَبِيهِ ﷺ: أَنَّ رَجُلًا مِنَ الْأَنْصَارِ ﷺ بَدَأَ أَنَّلَ طَعَامًا لَهُمْ أَصَابَهُ الْمُسْتَدِّي الَّذِي أَتَى بِهِ(٥).

٧٣٣٠- أَخْبَرَنَاهُ عَبْدُ اللهِ بْنُ الْحُسَيْنِ الْقَاضِي بِمَرْوَ: ثَنَا الْحَارِثُ بْنُ أَبِي أُسَامَةَ، ثَنَا يَزِيدُ بْنُ هَارُونَ، ثَنَا حَمَّادُ بْنُ سَلَمَةَ، عَنْ هِشَامِ بْنِ عُرْوَةَ، عَنْ أَبِيهِ، عَنْ عَبْدِ اللهِ بْنِ كَعْبِ بْنِ مَالِكٍ، عَنْ أَبِيهِ ﷺ، أَنَّ رَسُولَ اللهِ ﷺ كَانَ إِذَا أَتَاهُ

---

(١) قوله: «تكلموا باسم الله» غير موجود في (د).

(٢) في (ز): «وأخذها».

(٣) في التلخيص: «ابن عبد عشرة عشرة».

(٤) إتحاف المهرة [١٣/ ٤٣٧- ١٤٤٠٠].

(٥) قال الذهبي في التلخيص: «فيه: عبدالرحمه بمجهول، وقال النسائي: ليس بثقة».

(٦) هو: عبد الرحمن بن سعد الحذي، مولاهم الأزدي من سفيان المخزومي، يروي عن ابن كعب بن مالك، روى عنه: الحارث وقال: عبدالرحمن بن سعد، ويقال: ابن سعيد، وقال في التلخيص: «عبد الرحمن بن كعب خطأ».

(٧) إتحاف المهرة [١٣/ ٤٣٧- ١٤٤٠٠].

لَعِقَ أَصَابِعَهُ الثَّلَاثَ[1].

هَذَا حَدِيثٌ صَحِيحُ الْإِسْنَادِ وَلَمْ يُخَرِّجَاهُ[2].

٧٣٤١- أَخْبَرَنَا أَبُو عَبْدِ اللهِ مُحَمَّدُ بْنُ يَعْقُوبَ الْحَافِظُ، ثَنَا يَحْيَى بْنُ مُحَمَّدِ بْنِ يَحْيَى، ثَنَا مُسَدَّدٌ، ثَنَا إِسْمَاعِيلُ ابْنُ عُلَيَّةَ، ثَنَا مُحَمَّدُ بْنُ السَّائِبِ بْنِ بَرَكَةَ الْمَكِّيُّ، عَنْ أُمِّهِ، عَنْ عَائِشَةَ رضي الله عنها قَالَتْ: كَانَ رَسُولُ اللهِ ﷺ إِذَا أَخَذَ أَهْلَهُ الْوَعْكُ أَمَرَ بِالْحَسَاءِ فَصُنِعَ، ثُمَّ يَأْمُرُهُ فَيَحْسُو مِنْهُ، وَكَانَ يَقُولُ: «إِنَّهُ لَيَرْتُوا عَنْ فُؤَادِ السَّقِيمِ، وَيَسْرُوا عَنْ فُؤَادِ السَّقِيمِ كَمَا تَسْرُو[3] إِحْدَاكُنَّ الْوَسَخَ عَنْ وَجْهِهَا بِالْمَاءِ»[4].

هَذَا حَدِيثٌ صَحِيحُ الْإِسْنَادِ وَلَمْ يُخَرِّجَاهُ.

٧٣٤٢- أَخْبَرَنِي الْحُسَيْنُ بْنُ عَلِيٍّ التَّمِيمِيُّ، ثَنَا مُحَمَّدُ بْنُ إِسْحَاقَ، ثَنَا

---

(١) إتحاف المهرة (١٣/ ٣٧-١٦٤٠٠)، وقال: «كذلك قال حماد» يعني أن الصواب عن هشام بن عروة عن عبد الرحمن بن سعد المدني، لا عن أبيه.

(٢) بل أخرجه ابن ماجه (٣٤٦٦) من طريق حماد بن سلمة، وهو ابن عروة عن عبد الرحمن بن سعد المدني، وقال: «ولم يرو عن أبيه كما قال» ومن طريق حماد بن سلمة أخرجه ابن ماجه (٣٤٦٦) من طريق ابن عروة.

(٣) في (ر): «تسرو»، وفي (ت): «تسرو» بالتاء، وفي (ت): «تسرو» بالتاء، وفي (ت): «تسرو» بالتاء.

(٤) إتحاف المهرة (١٣/ ٣٧-١٦٤٠٠)، وقال: «كذلك قال حماد» يعني أن الصواب عن هشام بن عروة عن عبد الرحمن بن سعد المدني، لا عن أبيه.

(٥) في جميع النسخ: «جعفر»، والمثبت من الثلاثي والإتحاف، وهو أحمد بن حفص بن عبد الله بن راشد السلمي.

buisn e

نَحْنُ الَّذِينَ بَايَعُوا مُحَمَّدًا عَلَى الْإِسْلَامِ مَا بَقِينَا أَبَدًا
وَرَسُولُ اللَّهِ ﷺ يَسْمَعُهُ وَيَقُولُ:

«اللَّهُمَّ لَا خَيْرَ إِلَّا خَيْرُ الْآخِرَهْ فَبَارِكْ فِي الْأَنْصَارِ وَالْمُهَاجِرَهْ»

قَيْدَارُ: بِالضَّمِّ فِيهَا مِلْ(١)، كَمَّلَ مِنْ شَعِيرٍ مَجْشُومٍ قَدْ طُبِخَ بِإِهَالَةٍ سَنِخَةٍ، فَوَضَعَ(٢) بَيْنَ يَدَيِ الْقَوْمِ وَهُمْ جِيَاعٌ، وَلَهَا بَهْمَةٌ(٣) فِي الْحَلِّ، وَلَهَا يَدٌ(٤).

٣٧٤٣- حَدَّثَنَا حَدِيثٌ صَحِيحٌ عَلَى شَرْطِ الشَّيْخَيْنِ وَلَمْ يُخَرِّجَاهُ بِهَذِهِ الزِّيَادَةِ:

٣٧٤٣- صَحَّ أَبُو الْعَبَّاسِ مُحَمَّدُ بْنُ يَعْقُوبَ، ثنا بَكْرُ بْنُ مُحَمَّدٍ، ثنا ابْنُ وَهْبٍ، أَخْبَرَنِي فُرَيْعُ بْنُ عَبْدِ الرَّحْمَنِ، عَنِ ابْنِ شِهَابٍ، عَنْ عُرْوَةَ، عَنْ أُسَامَةَ بْنِ زَيْدٍ رَضِيَ اللَّهُ عَنْهُمْ أَنَّهَا كَانَتْ إِذَا تَرَدَّدَ* ظَطْئُهُ حَتَّى يَذْهَبَ فَوْرُهُ، تَقُولُ: إِنِّي سَمِعْتُ رَسُولَ اللهِ ﷺ يَقُولُ: «إِنَّهُ أَعْظَمُ لِبَرَكَتِهِ»(٥).

---

(١) في (و) زاد: اطعمناه.

(٢) في (و) زاد: (ك): ثم.

(٣) في (و): «مريضة».

(٤) في (و) زاد: «وهذا حديث صحيح، وفي (ط): صحيح» ولم أجد الحديث من التخريج، وعند البخاري.

* وهي بقية في الحاشية، والسقط الناشئ التكرير، والمراد أنها تريبه الهمزة المعهم ناسخ الأصل.

(٥) إتحاف المهرة (٢/ ١٠-١٣٤٠).

قال أخرجه البخاري (٥/ ١٠٨) من حديث عبد الوارث بن سعيد عن عبد العزيز به بطوله.

(٦) في (و): «فترت».

(٧) إتحاف المهرة (١١/ ٣٨٩-١٢٨٩٨).

هَذَا حَدِيثٌ صَحِيحٌ عَلَى شَرْطِ مُسْلِمٍ فِي الشَّوَاهِدِ وَلَمْ يُخَرِّجَاهُ، وَلَهُ شَاهِدٌ مُفَسَّرٌ مِنْ حَدِيثِ مُحَمَّدِ بْنِ عُبَيْدِ اللهِ الْعَرْزَمِيِّ:

٧٣٤٤- أَخْبَرَنَاهُ أَبُو إِسْحَاقَ إِبْرَاهِيمُ بْنُ مُحَمَّدِ بْنِ حَاتِمٍ[1] الْفَقِيهُ النَّيْسَابُورِيُّ بِنَيْسَابُورَ، ثَنَا صَالِحُ بْنُ مُحَمَّدِ بْنِ حَبِيبٍ الْبَغْدَادِيُّ، ثَنَا عَبَّادُ بْنُ يَعْقُوبَ الرَّوَاجِنِيُّ، ثَنَا عَبْدُ الرَّحْمَنِ بْنُ مُحَمَّدِ بْنِ[2] عُبَيْدِ اللهِ[3] الْفَزَارِيُّ، حَدَّثَنِي أَبِي، عَنْ عَطَاءٍ، عَنْ جَابِرٍ رضي الله عنه قَالَ: قَالَ رَسُولُ اللهِ ﷺ: «أَبْرِدُوا الطَّعَامَ[4] الْحَارَّ، فَإِنَّ الطَّعَامَ الْحَارَّ غَيْرُ ذِي بَرَكَةٍ»[5].

٧٣٤٥- أَخْبَرَنَا مُحَمَّدُ بْنُ أَحْمَدَ بْنِ مِهْرَانَ الْقَطَّانُ، ثَنَا أَبُو قِلَابَةَ، ثَنَا أَبُو عَاصِمٍ، أَنَا ابْنُ جُرَيْجٍ، أَخْبَرَنِي[6] أَبُو الزُّبَيْرِ، عَنْ جَابِرِ بْنِ عَبْدِ اللهِ رضي الله عنهما، أَنَّهُ سَمِعَ النَّبِيَّ ﷺ يَقُولُ: «لَا يَمْسَحْ أَحَدُكُمْ يَدَهُ بِالْمِنْدِيلِ حَتَّى يَلْعَقَ يَدَهُ؛ فَإِنَّ الرَّجُلَ لَا يَدْرِي فِي أَيِّ طَعَامِهِ يُبَارَكُ لَهُ، وَإِنَّ الشَّيْطَانَ يَرْصُدُ لِلنَّاسِ -قَالَ: لِلْإِنْسَانِ[7]- عَلَى كُلِّ شَيْءٍ حَتَّى عِنْدَ طَعَامِهِ»[8].

---

(١) في الإتحاف: «حاتم».
(٢) من قوله: «حبيب» إلى هاهنا ساقط من (ز) (و) (م).
(٣) في (و): «عبيد الله».
(٤) في (و): «حاتم».
(٥) في (ز): «الحار».
(٦) في (ز) (و) (م): «أخبرني».
(٧) في (ز) (و) (م) والتخليص: «الأنسان».
(٨) إتحاف المهرة (٣/ ٤٧٥-٣٠٤).

e using

هَذَا حَدِيثٌ صَحِيحٌ عَلَى شَرْطِ مُسْلِمٍ وَلَمْ يُخَرِّجَاهُ بِهَذِهِ السِّيَاقَةِ.

٧٣٤٦- أَخْبَرَنَاهُ أَبُو زُرْعَةَ بِمَرْوَ ثَنَا مُحَمَّدُ بْنُ يَحْيَى الذُّهْلِيُّ ثَنَا أَحْمَدُ بْنُ حَنْبَلٍ ثَنَا سُفْيَانُ بْنُ عُيَيْنَةَ عَنِ الزُّهْرِيِّ، عَنْ سَعِيدِ بْنِ الْمُسَيَّبِ، عَنْ أَبِي هُرَيْرَةَ ﷺ قَالَ: قَالَ رَسُولُ اللهِ ﷺ: «إِنَّ الشَّيْطَانَ حَسَّسَ لِحُمَيْدٍ فَاعْلُوهُ عَلَى أَلْيَتَيْهِ، مَا بَيْنَ وَفِي يَدَيْهِ سَبْعُ أَصَابِعَ شُرُطٌ كُلُّهَا يَلْزَمُ إِلْيَتَهُ».

هَذَا حَدِيثٌ صَحِيحٌ عَلَى شَرْطِ الشَّيْخَيْنِ، وَلَمْ يُخَرِّجَاهُ بِهَذِهِ الْأَلْفَاظِ.

٧٣٤٧- حَدَّثَنَا أَبُو بَكْرِ بْنُ إِسْحَاقَ الْفَقِيهُ وَعَلِيُّ بْنُ حَمْشَاذَ الْعَدْلُ قَالَا: ثَنَا بِشْرُ بْنُ مُوسَى، ثَنَا عَبْدُ اللهِ بْنُ رَجَاءٍ، ثَنَا سُلَيْمَانُ، عَنْ مُسْلِمٍ الْكُوفِيِّ الْأَعْوَرِ السَّلَمِيِّ[1]، أَنَّهُ سَمِعَ أَنَسَ بْنَ مَالِكٍ يَقُولُ: كَانَ النَّبِيُّ ﷺ يُرْدِفُ خَلْفَهُ، وَيَضَعُ طَعَامَهُ فِي الْأَرْضِ، وَيُجِيبُ دَعْوَةَ الْمَمْلُوكِ، وَيَرْكَبُ الْجَمَارَ.

---

(١) وأصله في صحيح مسلم (٢/١١٤٦).

(٢) في صحيح البخاري (٣٤٤٩) وأطرافه، كما في سائر أسانيد الحديث.

(٣) هذا يعقوب بن إبراهيم بن أبي العلاء البصري، كذبه أحمد وغيره، وقال الصغاني في الذيل على الصحيح (١/٤٤٤): وسؤالات الحبري (ق/١٦٧) عنه: روى عن هشام بن عروة ومالك وموسى بن عقبة وغيرهم من المدنيين مناكير. اهـ صححه إذا حمل على شرط الشيخين!

(٤) [إسناد ضعيف جدًا] ابن لهيعة: ضعيف.

(٥) [قال الدارقطني: الصواب: زيد بن أبي عتاب، قال: يعقوب كذبه أحمد والناس.

(٦) هو: موسى بن إسماعيل المنقري الحافظ، أبو عبد الله الكوفي، وقد مر برجال الحاشية.

(٧) [إسناد ضعيف] ابن لهيعة: ضعيف.

هَذَا حَدِيثٌ صَحِيحُ الْإِسْنَادِ[1] وَلَمْ يُخَرِّجَاهُ.

٧٣٤٨- حَدَّثَنِي أَبُو الْقَاسِمِ الْحَسَنُ بْنُ مُحَمَّدِ بْنِ الْحَسَنِ بْنِ عُقْبَةَ بْنِ خَالِدٍ السَّكُونِيُّ بِالْكُوفَةِ، حَدَّثَنِي أَبِي، عَنْ أَبِيهِ الْحَسَنِ بْنِ عُقْبَةَ[2]، عَنْ أَبِيهِ عُقْبَةَ بْنِ خَالِدٍ، ثَنَا مُوسَى بْنُ مُحَمَّدِ بْنِ إِبْرَاهِيمَ التَّيْمِيُّ، عَنْ أَبِيهِ، عَنْ أَنَسِ بْنِ مَالِكٍ رضي الله عنه قَالَ: قَالَ رَسُولُ اللهِ ﷺ: «إِذَا أَكَلْتُمْ فَاخْلَعُوا[3] نِعَالَكُمْ، فَإِنَّهُ أَرْوَحُ لِأَيْدَانِكُمْ»[4].

هَذَا حَدِيثٌ صَحِيحُ الْإِسْنَادِ[5] وَلَمْ يُخَرِّجَاهُ.

٧٣٤٩- حَدَّثَنَا أَبُو عَبْدِ اللهِ مُحَمَّدُ بْنُ عَبْدِ اللهِ الزَّاهِدُ الْأَصْبَهَانِيُّ إِمْلَاءً، ثَنَا أَحْمَدُ بْنُ مَهْدِيِّ بْنِ رُسْتُمَ الْأَصْبَهَانِيُّ، ثَنَا أَبُو أَحْمَدَ الزُّبَيْرِيُّ، ثَنَا عُمَرُ بْنُ عَبْدِ الرَّحْمَنِ[6]، عَنْ زَيْدِ بْنِ أَسْلَمَ، عَنْ أَبِيهِ، عَنْ عَلِيِّ بْنِ أَبِي طَالِبٍ رضي الله عنه

---

(١) قال الذهبي في التلخيص: «قلت: مسلم ترك».

(٢) الحسن بن محمد أبو القاسم ضعيف، وأبوه وجده لم نقف لهما على ترجمة.

(٣) في (ك): «فاجعلوا».

(٤) إتحاف [illegible]

(٥) قال [illegible] الدارقطني [illegible]

(٦) هو: عمر بن عبد الرحمن [illegible] الحديث، وأخرجه الطبراني [illegible] العدوي، ترجم له البخاري وابن أبي حاتم وابن حبان [illegible] وانظر تاريخ المدينة لابن شبة (٧٣٩/٢)، والطبقات الكبرى لابن سعد (٢٩٢/٥)، وفي التلخيص: «عمرو بن عبد الرحمن» ثم قال: «عمر واه»، ولم يتبين من «عمرو» أو «عمر» هذا الذي عناه.

لِلتَّسَلُّطِ.

وَأَنْ أَقِلَّ وَأَنَا مُتَّكِئٌ عَلَى جَنْبِي مُسْلِمًا(١)، وَنَهَانِي أَنْ أُلْبِسَ الصَّمَّاءَ، وَالصَّمَّاءُ فِي ثَوْبٍ وَاحِدٍ لَيْسَ بَيْنَ فَرْجِي وَبَيْنَ السَّمَاءِ سَاتِرٌ(٢).

هَذَا حَدِيثٌ صَحِيحُ الْإِسْنَادِ(٣) وَلَمْ يُخَرِّجَاهُ بِهَذِهِ السِّيَاقَةِ.

٧٣٥٠- حَدَّثَنَا أَبُو بَكْرٍ أَحْمَدُ بْنُ سَلْمَانَ الْفَقِيهُ، ثنا يَحْيَى بْنُ مَعِينٍ بِمَرْوَ الرُّوذِ، ثنا أَبُو دَاوُدَ الطَّيَالِسِيُّ، ثنا أَبُو عَامِرٍ الْخَزَّازُ(٤)، عَنِ الْحَسَنِ، عَنْ سَمُرَةَ(٥) قَالَ: أَمَّا بَعْدُ، فَإِنَّ رَسُولَ اللَّهِ ﷺ نَهَى عَنِ الْبُزُقِ تَحْتَ الْمَجْلِسِ، وَعَنْ أَنْ يَبُولَ الرَّجُلُ فِي مَغْتَسَلِهِ، وَعَنْ أَنْ يَبُولَ فِي جُحْرٍ، وَعَنْ أَنْ يَبُولَ فِي مَاءٍ رَاكِدٍ، وَعَنْ أَنْ يَبُولَ فِي مَاءٍ جَارٍ، وَعَنْ أَنْ يَبُولَ فِي مَاءٍ مُغْتَسَلٍ، وَعَنْ أَنْ يَبُولَ فِي مَاءٍ مُسْتَحَمٍّ، وَعَنْ أَنْ يَبُولَ فِي مَاءٍ مُسْتَرَاحٍ، وَعَنْ أَنْ يَبُولَ فِي مَاءٍ مُسْتَقَرٍّ، وَعَنْ أَنْ يَبُولَ فِي مَاءٍ مُسْتَنْقَع

إِنِّي قَدْ قَرَنْتُ فَأَقِرُّونِي[1].

هَذَا حَدِيثٌ صَحِيحُ الْإِسْنَادِ وَلَمْ يُخَرِّجَاهُ.

٧٣٥٢- **حدثنا** أَبُو الْعَبَّاسِ مُحَمَّدُ بْنُ يَعْقُوبَ، ثَنَا مُحَمَّدُ بْنُ إِسْحَاقَ الصَّغَانِيُّ، ثَنَا عَبْدُ الصَّمَدِ بْنُ عَبْدِ الْوَارِثِ، ثَنَا الْمُسْمَعِلُّ[2]، عَنْ عَمْرِو بْنِ سُلَيْمٍ، عَنْ رَافِعِ بْنِ عَمْرٍو[3] الْمُزَنِيِّ ﵁ قَالَ: قَالَ رَسُولُ اللهِ ﷺ: «الْعَجْوَةُ وَالصَّخْرَةُ[4] مِنَ الْجَنَّةِ»[5]. هَكَذَا حَدَّثَنَاهُ[6].

٧٣٥٣- **وقد أخبرناه** أَبُو بَكْرٍ مُحَمَّدُ بْنُ أَحْمَدَ بْنِ بَالُويَهْ، ثَنَا عَبْدُ اللهِ بْنُ أَحْمَدَ بْنِ حَنْبَلٍ، حَدَّثَنِي أَبِي، ثَنَا عَبْدُ الرَّحْمَنِ بْنُ مَهْدِيٍّ، ثَنَا مُسْمَعِلُّ بْنُ إِيَاسٍ، حَدَّثَنِي عَمْرُو بْنُ سُلَيْمٍ، قَالَ: سَمِعْتُ رَافِعَ بْنَ عَمْرٍو ﵁ يَقُولُ:

---

(١) إتحاف المهرة (١٩/١٠٩-١٨٩٢٢).

(٢) في (ق) و(ك): «إسماعيل» مصحف.

(٣) في التلخيص: «عمرو».

(٤) يعني: صخرة «بين المقدس»، أو الحجر الأسود، وفي (ق) و(م): «والصخرة»!

(٥) إتحاف المهرة (١/٤٩٣-٢٥٦٨)، وقد تقدم في (المعرفة) (٦٦٦٦)، ورقمه (٧٧٧٨،٨١٨٥).

(٦) قال ابن حجر في «إتحاف المهرة»: «رواه الحاكم في «المستدرك» عن أبي بكر محمد بن أحمد بن بالويه، ثنا عبد الله بن أحمد بن حنبل، حدثني أبي، ثنا عبد الرحمن بن مهدي، ثنا مسمعل بن إياس، حدثني عمرو بن سليم، قال: سمعت رافع بن عمرو ﵁ يقول: ... عبد الوارث بن سعيد التنوري، ثنا مسمعل بن إياس، وانظر ما سيأتي في (٧٧٧٨)، وسنده الإمام أحمد (٤٥٣/٣٣)، والجرح والتعديل (٨/٤١٧)، وأقله أصل.

سَمِعْتُ رَسُولَ اللهِ ﷺ يَقُولُ: «المَعْرُوفُ وَالصَّخْرَةُ»[1] مِنَ الْحَجِّ[2].

وَهَذَا حَدِيثٌ صَحِيحُ الإِسْنَادِ وَلَمْ يُخَرِّجَاهُ، فَإِنَّ الْمُشْمِعِلَّ هُنَا هُوَ أَبُو عَمْرٍو بْنُ إِيَاسٍ[3]، شَيْخٌ مِنْ أَهْلِ الْمَدِينَةِ قَلِيلُ الْحَدِيثِ.

٧٣٥٤- حدثنا أَبُو الْعَبَّاسِ مُحَمَّدُ بْنُ يَعْقُوبَ: ثنا مُحَمَّدُ بْنُ إِسْحَاقَ الصَّغَانِيُّ: ثنا الْعَبَّاسُ بْنُ الْفَضْلِ الأَزْرَقُ[4]: ثنا مَهْدِيُّ بْنُ مَيْمُونٍ: عَنْ شُعَيْبِ بْنِ الْحَبْحَابِ: عَنْ أَنَسٍ ﷺ، أَنَّ النَّبِيَّ ﷺ كَانَ يَأْكُلُ الرُّطَبَ وَيَلْقِي النَّوَى عَلَى الظَّهْرِ وَالْفَخِذِ الْيُمْنَى.

هَذَا حَدِيثٌ صَحِيحُ عَلَى شَرْطِ الشَّيْخَيْنِ وَلَمْ يُخَرِّجَاهُ.

٧٣٥٥- حدثنا عَلِيُّ بْنُ حَمْشَادَ الْعَدْلُ: ثنا إِسْمَاعِيلُ بْنُ إِسْحَاقَ: ثنا سُلَيْمَانُ بْنُ حَرْبٍ وَعَمْرُو بْنُ مَرْزُوقٍ، قَالَا: ثنا شُعْبَةُ بْنُ عَمَّارٍ[5]: ثنا عَمْرٌو النَّوَّافِيُّ، عَنْ قَتَادَةَ، عَنْ أَنَسِ بْنِ مَالِكٍ ﷺ، أَنَّ رَسُولَ اللهِ ﷺ كَانَ يَأْخُذُ

---

(١) في (د) زاد: «والصخرة».

(٢) إسناده ضعيف: ابن حمشاد العدل (٣٩٣-٤٨٤هـ) وعمرو بن سليم الزرقي، ولم يرو عنه غير المشمعل.

(٣) كذا في (د)، وذكر والد، وفي (ب): «عمرو بن إياس»، وسماه المزي المشمعل بن إياس، ويقال: ابن عمرو بن إياس.

(٤) هو: عباس بن الفضل، أبو حاشا الأزرق البصري، ذكره المزي تمييزاً، وهو ضعيف جداً، وكذبه ابن معين.

(٥) إسناده ضعيف (٢٤٣-٣١٢هـ).

هو: يوسف بن عطية بن زياد الصفار، متروك الحديث، وقال الصعيف في الدعاء إلى الصحيح (١/ ٢٤٣): «وهو من كذب البناني لاعتماد مناكيره».

الرُّطَبَ بِيَمِينِهِ، وَالْبِطِّيخَ بِيَسَارِهِ، فَيَأْكُلُ الرُّطَبَ بِالْبِطِّيخِ[1]، وَكَانَ أَحَبَّ الْفَاكِهَةِ إِلَيْهِ[2].

هَذَا حَدِيثٌ تَفَرَّدَ بِهِ يُوسُفُ بْنُ عَطِيَّةَ[3]، وَلَمْ يَحْتَجَّا بِهِ، وَإِنَّمَا يُعْرَفُ هَذَا الْمَتْنُ بِغَيْرِ هَذَا اللَّفْظِ مِنْ حَدِيثِ عَائِشَةَ رضي الله عنها:

٧٣٥٦- حدثناه أَبُو زَكَرِيَّا[4] يَحْيَى بْنُ مُحَمَّدٍ الْعَنْبَرِيُّ، ثَنَا أَبُو عَبْدِ اللهِ مُحَمَّدٌ التَّيْمِيُّ وَأَبُو الرَّبِيعِ سُلَيْمَانُ بْنُ دَاوُدَ الْعَتَكِيُّ وَنَصْرُ بْنُ عَلِيٍّ الْجَهْضَمِيُّ[5]، قَالُوا: ثَنَا أَبُو زُكَيْرٍ يَحْيَى بْنُ مُحَمَّدِ بْنِ قَيْسٍ، قَالَ: سَمِعْتُ هِشَامَ بْنَ عُرْوَةَ يَذْكُرُ، عَنْ أَبِيهِ، عَنْ عَائِشَةَ رضي الله عنها قَالَتْ: قَالَ رَسُولُ اللهِ ﷺ: «كُلُوا الْبَلَحَ بِالتَّمْرِ، فَإِنَّ الشَّيْطَانَ إِذَا أَكَلَهُ ابْنُ آدَمَ غَضِبَ، وَقَالَ: بَقِيَ ابْنُ آدَمَ

(١) قوله: «بالبطيخ» ساقط من (و).

(٢) إتحاف المهرة (٢/ ٢٦٥-١٦٨٤).

(٣) قال الذهبي في التلخيص: «قلت: وهو واه».

(٤) في (ثنا): «أبو بكر زكريا».

(٥) كذا في النسخ الخطية كلها، والنص به خلل واضح، وذلك أن يحيى بن محمد العنبري لا يحتمل أن يحدث عن أبي الربيع العتكي ونصر بن علي الجهضمي إذ هما أبو عبد الله محمد بن سليمان التيمي وأبو الربيع سليمان بن داود العتكي وأبو عبد الله محمد بن قيس الجهضمي.

وفي هذا الباب: «أبو زكريا العنبري، ثنا أبو عبد الله محمد بن سليمان التيمي وأبو الربيع العتكي ونصر بن علي الجهضمي، ثنا أبو زكريا العنبري، ثنا أبو عبد الله محمد العبدي، ثنا أبو الربيع العتكي ونصر بن علي الجهضمي» ويكون العبدي قد تصحف إلى التيمي، والله أعلم.

bisn e

حَتَّى أَقُلَ الْعَبِيدِ بِالْحَتْمِ».[1]

٧٣٥٦- حدَّثَنَا ابْنُ نُمَيْرٍ، حَدَّثَنَا يَعْقُوبُ، أَنَا مُحَمَّدُ بْنُ عَبْدِ اللهِ بْنِ عَبْدِ الْحَكَمِ، أَنَا ابْنُ وَهْبٍ، قَالَ: وَأَخْبَرَنِي مُعَاوِيَةُ بْنُ صَالِحٍ، قَالَ: سَمِعْتُ يَحْيَى بْنَ جَابِرٍ يُحَدِّثُ، عَنِ الْمِقْدَامِ بْنِ مَعْدِي كَرِبَ يَقُولُ: أَنَّ النَّبِيَّ ﷺ قَالَ: «مَا وَعَى ابْنُ آدَمَ وِعَاءً شَرًّا مِنْ بَطْنٍ، حَسْبُ ابْنِ آدَمَ لُقَيْمَاتٌ يُقِمْنَ صُلْبَهُ، فَإِنْ كَانَ لَا مَحَالَةَ فَثُلُثٌ لِطَعَامِهِ، وَثُلُثٌ لِشَرَابِهِ، وَثُلُثٌ لِنَفَسِهِ».[2]

٧٣٥٧- أَخْبَرَنَا مَخْرَمُ بْنُ أَحْمَدَ الْبَلْخِيُّ بِبَلْخَ، إِنْ خَفَرَ بِنَ مُحَمَّدِ بْنِ شَاكِرٍ، أَنَا زَيْدَةُ فَهُدُ بْنُ هَارُونَ، ثَنَا نَصْرُ بْنُ أَبِي نَصْرٍ الْأَزْدِيُّ،[3] أَخْبَرَنِي عَمْرُو بْنُ مُرَّةَ،[4] أَخْبَرَنِي عَنْ يَحْيَى بْنِ أَبِي الْأَشْعَثِ، عَنْ أَبِي أُمَيَّةَ الْبَلَوِيِّ، قَالَ: أَتَى رَسُولُ اللهِ ﷺ بِرَجُلٍ سَيِّبٍ، ثُمَّ أُتِيَ النَّبِيُّ ﷺ فَحَدَّثَ أَصْحَابَهُ، قَالَ: فَقَالَ: «مَا هَذَا، كُنْتُ مِنْ جُنْدِكَ، فَإِنْ أَفْلَتَ النَّاسُ فِي الدُّنْيَا بِمَا أَفْلَتْتَهُمْ فِي الْآخِرَةِ لَجُوعًا».

---

(١) قال الذهبي في التلخيص: «قلت: حديث منكر رفعه بعضهم للوقف».

(٢) إسناده قوي: (١٧٣١٣-٢٢٤٤٣).

(٣) في (ز): «حدثنا».

(٤) هو: يحيى بن جابر بن حبتر، والمعي: صحيح، ورواية من المقدام مرسلة.

(٥) قال الذهبي في التلخيص: «قلت: صحيح».

(٦) إسناده قوي: (١٧٣١٣-١٧٠٢٥٤).

(٧) الفضل: ثابة الحارثي وبشر بن أبي أبي سلمى، وقال الخطيب: «أحد بصرية، روى عنه عمرو بن مرة وحجاج بن رشد، ثقة».

(٨) هو: نصر بن نصر بن راشد الوحيد، أبو نصر الحسن الحمصي.

(٩) إسناده قوي: (١٧٣١٣-١٧٣١٩).

هَذَا حَدِيثٌ صَحِيحُ الْإِسْنَادِ[1] وَلَمْ يُخَرِّجَاهُ.

٧٣٥٩- حدثنا أَبُو الْعَبَّاسِ مُحَمَّدُ بْنُ يَعْقُوبَ، ثَنَا إِبْرَاهِيمُ بْنُ مَرْزُوقٍ، ثَنَا وَهْبُ بْنُ جَرِيرٍ، ثَنَا شُعْبَةُ، قَالَ: سَمِعْتُ أَبَا إِسْرَائِيلَ[2] يَقُولُ: سَمِعْتُ جَعْدَةَ يَقُولُ: سَمِعْتُ النَّبِيَّ ﷺ يَقُولُ، وَرَأَى رَجُلًا مُسَغَّبًا[3]، فَجَعَلَ النَّبِيُّ ﷺ يُومِئُ بِيَدِهِ إِلَى بَطْنِهِ وَيَقُولُ: «لَوْ كَانَ هَذَا فِي غَيْرِ هَذَا كَانَ خَيْرًا لَهُ»[4].

هَذَا حَدِيثٌ صَحِيحُ الْإِسْنَادِ وَلَمْ يُخَرِّجَاهُ.

٧٣٦٠- أخبرنا مُحَمَّدُ بْنُ عَلِيٍّ الصَّنْعَانِيُّ بِمَكَّةَ، ثَنَا إِسْحَاقُ بْنُ إِبْرَاهِيمَ،

---

(١) قال الذهبي في التلخيص: «قلت: فهد قال ابن المديني: كذاب، وعمر هالك»، وقال ابن حجر في الإتحاف: «قلت: هذا الحديث رواه مهنا بن يحيى في سؤالاته عن أحمد، [illegible] الأقمر... فذكره، قال: فقالا: ليس بصحيح، قال: قلت لأحمد: يروى من غير هذا الوجه؟ قال: كان عمرو بن مرزوق يحدث به، عن مالك بن مغول، عن علي بن الأقمر، ثم تركه بعد. قال: وسألته عنه بعد؟ فقال: ليس بصحيح».

(٢) هو: شعيب مولى جعدة بن خالد بن الصمة الجشمي البصري.

(٣) كذا في (ز) و(م)، وفي (ك) و(و): «مسغبا» بدون نقط، وفي التلخيص: «مشغبا»، وعند الإمام أحمد: «مسبنا»، وسيأتي برقم (٨١٦٧) وفيه: يشير بيده إلى بطنه، وهو [illegible] الجوع [illegible] الحوت [illegible] مغازي [illegible] مهلكة [illegible] بمعنى تعدد وتعطف، ويكون ذلك وصف لبطنه، ولو وجدناها تستخدم في وصف السعة لأثبتناها.

(٤) إتحاف المهرة (٤/ ٧٣-٣٩٧٦).

bulsn e

أَنَا عَبْدُ الرَّزَّاقِ، أَنَا مَعْمَرٌ، عَنْ زَيْدِ بْنِ أَسْلَمَ، عَنْ أَبِيهِ، عَنْ عُمَرَ ﷺ قَالَ: قَالَ رَسُولُ اللهِ ﷺ: «لَيَأْتِيَنَّ عَلَى أُمَّتِي مَا أَتَى عَلَى بَنِي إِسْرَائِيلَ حَذْوَ النَّعْلِ بِالنَّعْلِ»(١).

هَذَا حَدِيثٌ صَحِيحٌ عَلَى شَرْطِ الشَّيْخَيْنِ وَلَمْ يُخَرِّجَاهُ.

٧٣٦٥- أَخْبَرَنَا أَبُو عَلِيٍّ الْحُسَيْنُ بْنُ عَلِيٍّ الْحَافِظُ، ثَنَا عَبْدُ اللهِ بْنُ مُحَمَّدِ بْنِ نَاجِيَةَ، ثَنَا عَبْدُ الْقُدُّوسِ بْنُ مُحَمَّدِ بْنِ عَبْدِ اللهِ الْكِنْدِيُّ بِنَهْبِ بْنِ الْمُضَبِّبِ، حَدَّثَنِي عَبْدُ السَّلَامِ بْنُ شُعَيْبِ بْنِ أَبِي حَمْزَةَ، عَنْ أَبِي عَلِيٍّ الْهَمْدَانِيِّ، عَنْ عَبْدِ اللهِ بْنِ مَسْعُودٍ ﷺ قَالَ: قَالَ رَسُولُ اللهِ ﷺ: «لَيَأْتِيَنَّ عَلَى أُمَّتِي مَا أَتَى عَلَى بَنِي إِسْرَائِيلَ حَذْوَ النَّعْلِ بِالنَّعْلِ، فَإِنْ كَانَ مِنْهُمْ مَنْ أَتَى أُمَّهُ عَلَانِيَةً لَكَانَ فِي أُمَّتِي مَنْ يَصْنَعُ ذَلِكَ، وَإِنَّ بَنِي إِسْرَائِيلَ تَفَرَّقَتْ عَلَى ثِنْتَيْنِ وَسَبْعِينَ مِلَّةً، فَتَفْتَرِقُ أُمَّتِي عَلَى ثَلَاثٍ وَسَبْعِينَ مِلَّةً، كُلُّهَا فِي النَّارِ إِلَّا مِلَّةً وَاحِدَةً، قَالُوا: وَمَنْ هِيَ يَا رَسُولَ اللهِ؟ قَالَ: مَا أَنَا عَلَيْهِ وَأَصْحَابِي»(٢).

هَذَا حَدِيثٌ صَحِيحٌ وَلَمْ يُخَرِّجَاهُ.

٧٣٦٦- حَدَّثَنَا أَبُو الْعَبَّاسِ مُحَمَّدُ بْنُ يَعْقُوبَ، ثَنَا عَبَّاسٌ(٣) بْنُ مُحَمَّدٍ، ثَنَا عَمْرُو بْنُ مُرَّةَ وَغَيْرُ وَاحِدٍ، أَخْبَرَنِي أَبُو عَبْدِ الرَّحْمَانِ(٤)، عَنْ أَبِي عَلِيٍّ الْجَنْبِيِّ - وَهُوَ عَمْرُو بْنُ مَالِكٍ - عَنْ فَضَالَةَ بْنِ عُبَيْدٍ ﷺ، أَنَّهُ سَمِعَ النَّبِيَّ ﷺ يَقُولُ: «أَلَمْ

---

(١) إسناده قوي (٢/٣١٩ - ٤-١٥٦/١٤).

(٢) قال ابن أبي العز الحنفي في شرح الطحاوية (ص ٢٤٦) والمباركفوري في تحفة (٧/ ١٧٦)، وفي (٧/ ولذلك وقوله: «فهو لمن عمل» وفي الشيخين: «فهو لمن ... من عمل»، ولعل المراد: أهم الوعيد وشمول من عمل.

(٣) إسناده قوي (٢/٣١٩ - ٣-١٢٨/٥).

(٤) قال الذهبي في التلخيص: «قلت: بل متكرم واره وساعده بن عبد الكبير بن شعيب بن الحجاب، حدثني عنه عبد الله بن أحمد بن حنبل، وأبو أحمد حميد بن الربيع، عن أبي نصيح الجهني، والبلت بن الأنعاف وجماعة، وثقوه».

(٥) هو: حميد بن هانئ، من رجال الشاميين.

مَنْ هُدِيَ إِلَى الإِسْلَامِ، وَكَانَ عَيْشُهُ كَفَافًا وَقَنَعَ بِهِ»[1].

هَذَا حَدِيثٌ صَحِيحُ الإِسْنَادِ وَلَمْ يُخَرِّجَاهُ.

٧٣٦٣- أَخْبَرَنِي أَبُو يَحْيَى أَحْمَدُ بْنُ مُحَمَّدِ بْنِ الْقَاسِمِ السَّمَرْقَنْدِيُّ[2]، ثَنَا أَبُو عَبْدِ اللهِ مُحَمَّدُ بْنُ نَصْرٍ، ثَنَا مُحَمَّدُ بْنُ مُحَمَّدِ بْنِ مَرْزُوقٍ الْبَاهِلِيُّ، ثَنَا بِشْرُ بْنُ الْمُبَارَكِ الرَّاسِبِيُّ، قَالَ: ذَهَبْتُ مَعَ جَدِّي فِي وَلِيمَةٍ فِيهَا غَالِبٌ الْقَطَّانُ. قَالَ: فَجِيءَ بِالْخِوَانِ فَوُضِعَ، فَأَمْسَكَ الْقَوْمُ أَيْدِيَهُمْ، فَسَمِعْتُ غَالِبًا الْقَطَّانَ يَقُولُ: مَا لَهُمْ لَا يَأْكُلُونَ؟ قَالُوا: يَنْتَظِرُونَ الْأُدُمَ. فَقَالَ غَالِبٌ: حَدَّثَتْنَا كَرِيمَةُ بِنْتُ هَمَّامٍ الطَّائِيَّةُ، عَنْ عَائِشَةَ أُمِّ الْمُؤْمِنِينَ رضي الله عنها، أَنَّ النَّبِيَّ ﷺ قَالَ: «أَكْرِمُوا الْخُبْزَ، وَإِنَّ كَرَامَةَ الْخُبْزِ أَنْ[3] لَا يُنْتَظَرَ بِهِ». فَأَكَلَ وَأَكَلْنَا[4].

هَذَا حَدِيثٌ صَحِيحُ الإِسْنَادِ[5] وَلَمْ يُخَرِّجَاهُ.

---

(١) إتحاف المهرة (١٢/ ٦٦٢-٦٦٦)، وانظر ما تقدم في الإيمان (٩٨) وفي الإيمان (٧٣٦٧).

(٢) كذا، وفي الأنوار: «أحمد بن محمد بن مسلم الكرابيسي»، وفي الأنوار: «أحمد بن محمد بن مسلم الكرابيسي».

(٣) قوله: «أكرموا الخبز، وإن كرامة الخبز أن» ليس في ضعيف.

(٤) إتحاف المهرة (١٧/ ٧٧٩-٧٨٠).

(٥) قال الذهبي في التلخيص: «قلت: المرفوع منه أخرجوا الخبز».

(٦) كتب في حاشية التلخيص: «سليمان مختلف فيه، وثقه أحمد».

ويكيفيا

إِلَيَّ شَيْئًا وَسَلَّمَاه، فَقَالَ: لَوْلَا أَنْ يَكُونَ اللهِ وَيُقَالَ هَيَّا هِيَ التَّكَلُّفَ لَتَكَلَّفْتُ لَكُمَا، فَأَتَيْتُهُ بِقَصْعَةٍ، ثُمَّ أَتَانِي فِي مَجْلِسِ مَحْرَمٍ[1] فَعَمَدَ بِطَعْبُورَيْهِ إِلَى الْقِلَالِ فَرَمَاهُمَا، فَجَاءَ بِمَشْرٍ[2] فَأَلْقَاهُ فِيهِ، فَقَالَ: أَكَلْتَ قَالَ صَاحِبِي: الْحَمْدُ لِلهِ الَّذِي قَنَّعَنَا بِمَا رَزَقَنَا. فَقَالَ: مَا أَقْنَعَكَ بِمَا رَزَقَكَ اللهُ لَمْ تَكُنْ مَطْعَرَتِي مَرْمُوزَةً عِنْدَ الْقِلَالِ[3].

هَذَا حَدِيثٌ صَحِيحُ الإِسْنَادِ وَلَمْ يُخَرِّجَاهُ، وَلَهُ شَاهِدٌ بِمِثْلِ هَذَا الإِسْنَادِ.

٧٢٦٥- أَخْبَرَنَاهُ عَلِيُّ بْنُ عِيسَى، قَالَ: نَا الْعَبَّاسُ بْنُ مُحَمَّدٍ، نَا الْحُسَيْنُ بْنُ مُحَمَّدٍ، نَا الْحُسَيْنُ بْنُ الرَّبَاضِ، نَا عَبْدُ الرَّحْمَنِ بْنُ مَسْعُودٍ الْعَنَزِيُّ، قَالَ: سَمِعْتُ سُلَمَانَ الْفَارِسِيَّ ﷺ يَقُولُ: يَهَانَا رَسُولُ اللهِ ﷺ أَنْ نَتَكَلَّفَ لِلضَّيْفِ[4].

٧٢٦٦- حَدَّثَنَا أَبُو الْعَبَّاسِ مُحَمَّدُ بْنُ يَعْقُوبَ، أَنَا الرَّبِيعُ بْنُ سُلَيْمَانَ، نَا عَبْدُ اللهِ بْنُ وَهْبٍ، أَخْبَرَنِي يَحْيَى بْنُ أَيُّوبَ، عَنْ عُبَيْدِ اللهِ بْنِ زَحْرٍ، عَنْ عَلِيِّ بْنِ يَزِيدَ[5]، عَنِ الْقَاسِمِ، عَنْ أَبِي أُمَامَةَ ﷺ، أَنَّ النَّبِيَّ ﷺ قَالَ: «إِنَّ

---

(١) في (ك): «مُحرم».

(٢) في (ك): «مُحرم».

(٣) إتحاف المهرة (٢١١٦-٩٤٤٤).

(٤) قال الذهبي في التلخيص: «انقطاع، سنده لين».

(٥) إتحاف المهرة (٢١١٦-٩٤٤٤)، وحسين بن الوليد قال: أخطأ ما أدري به بأسًا، وعبد الرحمن بن مسعود أبو الخيرية العنزي نقل ابن حزم: «لا يعرف حاله».

(٦) في (ك): «عن علي بن يزيد الألهاني» من معاجم الطبراني.

(٧) هو: القاسم بن عبد الرحمن الشامي، ابن رسائل الفهابذة.

أَخْبَطُ النَّاسِ عِنْدِي لَمُؤْمِنٌ خَفِيفُ الْحَاذِ، ذُو حَظٍّ مِنَ الصَّلَاةِ، أَحْسَنَ عِبَادَةَ اللهِ وَالطَّاعَةَ فِي السِّرِّ، غَامِضًا فِي النَّاسِ، لا يُشَارُ إِلَيْهِ بِالأَصَابِعِ، وَكَانَ رِزْقُهُ كَفَافًا فَصَبَرَ عَلَى ذَلِكَ». ثُمَّ قَبَضَ[1] رَسُولُ اللهِ ﷺ بِإِصْبَعِهِ، وَقَالَ: «عُجِّلَتْ مَنِيَّتُهُ، وَقَلَّتْ بَوَاكِيهِ، وَقَلَّ تُرَاثُهُ»[2].

هَذَا إِسْنَادٌ لِلشَّامِيِّينَ صَحِيحٌ عِنْدَهُمْ[3] وَلَمْ يُخَرِّجَاهُ.

٧٣٦٧- أَخْبَرَنَا الْحُسَيْنُ بْنُ الْحَسَنِ[4] بْنِ أَيُّوبَ، ثَنَا عَبْدُ اللهِ بْنُ أَحْمَدَ بْنِ أَبِي مَسَرَّةَ[5]، ثَنَا عَبْدُ اللهِ بْنُ يَزِيدَ الْمُقْرِئُ، ثَنَا سَعِيدُ بْنُ أَبِي أَيُّوبَ، ثَنَا شُرَحْبِيلُ بْنُ شَرِيكٍ، عَنْ أَبِي عَبْدِ الرَّحْمَنِ، عَنْ عَبْدِ اللهِ بْنِ عَمْرٍو رضي الله عنهما، أَنَّ رَسُولَ اللهِ ﷺ قَالَ: «قَدْ أَفْلَحَ مَنْ أَسْلَمَ، وَرُزِقَ كَفَافًا، وَقَنَّعَهُ اللهُ بِمَا آتَاهُ»[6].

هَذَا حَدِيثٌ صَحِيحٌ عَلَى شَرْطِ الشَّيْخَيْنِ وَلَمْ يُخَرِّجَاهُ[7].

---

(١) في التلخيص: «عض».

(٢) إتحاف المهرة (٩/ ٥٦٥-١١٣٣٩).

(٣) قال الهيثمي: «رواه أحمد، ورجاله رجال الصحيح، غير شرحبيل بن شريك، وهو ثقة». مجمع الزوائد (١٠/ ٢٨٩).

(٤) في (ك): «الحسين».

(٥) في (ك): «مسرة».

(٦) إتحاف المهرة (٩/ ٥٦٥-١١٣٣٩).

(٧) بل أخرجه مسلم (٢/ ١٠٢/ ٥) من حديث المقرئ به، وانظر ما تقدم في الإيمان (٩٨).

الإِسْلَامِ يَجُرُّونَ أَسْبِلَتَهُ الْإِزَارِ، وَيَلْطِمُونَ أَلْيَاتِ الْفَتَى عَلَى أَفْخَاذِهِنَّ، وَيَجْعَلُونَ بِهَذَا الْوَلَدِ، فَلَمَّا فَعَلَ فَتَاهُ الْبَرِيءُ سَأَلَهُ عَنْ ذَلِكَ، فَقَالَ: «مَا فَعَلَ؟» **مِنْ أَنَّهُمْ يَجُرُّونَ بِهِ حَتَّى فَهُمْ يَجُرُّونَ**(١).

هذا حديث صحيح الإسناد(٢) ولَمْ يُخَرِّجاه، وقد قيل عَنْ زَيْدِ بْنِ أَسْلَمَ، عَنْ عَطَاءِ بْنِ يَسَارٍ، عَنْ أَبِي سَعِيدٍ الْخُدْرِيِّ.

٧٣٦٩- **حَدَّثَنَاهُ** أَبُو الْعَبَّاسِ مُحَمَّدُ بْنُ يَعْقُوبَ، ثنا مُحَمَّدُ بْنُ عَبْدِ اللهِ بْنِ عَبْدِ الْحَكَمِ(٣)، ثنا يَحْيَى بْنُ حَسَّانَ، ثنا سُلَيْمُ بْنُ أَخْضَرَ، وَسُلَيْمَانُ بْنُ بِلَالٍ، عَنْ زَيْدِ بْنِ أَسْلَمَ، عَنْ عَطَاءِ بْنِ يَسَارٍ، عَنْ أَبِي سَعِيدٍ الْخُدْرِيِّ، قَالَ: رَسُولُ اللهِ ﷺ: «سُئِلَ عَنْ جَاسِبِ أَسْبِلَةِ الْإِزَارِ، وَأَلْيَاتِ الْفَتَى، فَقَالَ: مَا فَعَلَ؟» **مِنْ حَيْثُ فَهُمْ يَجُرُّونَ**(٤).

رَوَاهُ عَبْدُ الرَّحْمَنِ بْنُ مَهْدِيٍّ، عَنْ سُلَيْمَانَ بْنِ بِلَالٍ، عَنْ زَيْدِ بْنِ أَسْلَمَ مُرْسَلًا، وَقِيلَ: عَنْ زَيْدِ بْنِ أَسْلَمَ، عَنِ ابْنِ عُمَرَ.

٧٣٧٠- **أَخْبَرَنَا** أَبُو الطَّيِّبِ مُحَمَّدُ بْنُ أَحْمَدَ الْمَالِكِيُّ، ثنا مُحَمَّدُ بْنُ عَبْدِ الْوَهَّابِ الْفَرَّاءُ، ثنا مُوسَى بْنُ هَارُونَ الْبَرْدِيُّ، ثنا عَمْرُو بْنُ عِيسَى(٥)، ثنا

---

(١) في الظاهرية: «ما أدري».

(٢) إتحاف المهرة (١١/ ٢٣٤- ٢٣٥)، (١٣٠٨٠)، وقال: «اختلف فيه على زيد».

(٣) في الأصل، ومصورة الظاهرية: «عبد الله»، ولا تلتفت إليه، وقد عده ابن عساكر من شيوخ السمعاني.

(٤) في (ز) و(ر): «محمد بن عبد الحكم».

(٥) في (ز) و(ر): «عمرو بن عيسى».

وأخرجه ابن عساكر في «معجم شيوخه» (٣٣٩/ ٤٤٧)، وقال: «اختلف فيه على زيد بن أسلم».

(٦) في النسخ: «عمن سمع من عبد الله بن عمر»، والمثبت من «الإتحاف» وقال: «وهو أولى لمناسبة رواية الدراوردي من حديث عمرو عن العمري الكوفي إلى

هِشَامُ بْنُ سَعْدٍ، عَنْ زَيْدِ بْنِ أَسْلَمَ، عَنِ ابْنِ عُمَرَ رضي الله عنهما، أَنَّ النَّبِيَّ ﷺ قَالَ: «مَا قُطِعَ مِنَ الْبَهِيمَةِ وَهِيَ حَيَّةٌ فَهُوَ مَيْتٌ»[1].

٧٣٧١- أَخْبَرَنِي مُحَمَّدُ بْنُ الْمُؤَمَّلِ بْنِ الْحَسَنِ، ثَنَا الْفَضْلُ بْنُ مُحَمَّدٍ الشَّعْرَانِيُّ، ثَنَا نُعَيْمُ بْنُ حَمَّادٍ، ثَنَا أَبُو أُسَامَةَ، ثَنَا حَمَّادُ بْنُ السَّائِبِ[2]، ثَنَا إِسْحَاقُ بْنُ عَبْدِ اللهِ بْنِ الْحَارِثِ، قَالَ: سَمِعْتُ ابْنَ عَبَّاسٍ يَقُولُ: سَمِعْتُ رَسُولَ اللهِ ﷺ يَقُولُ: «ذَكَاةُ كُلِّ مَسْكٍ دِبَاغُهُ». فَقُلْتُ لَهُ: إِنَّا نُسَافِرُ مَعَ هَذِهِ الْأَعَاجِمِ، وَمَعَهُمْ قُدُورٌ يَطْبُخُونَ فِيهَا الْمَيْتَةَ، وَلَحْمَ الْخَنَازِيرِ. فَقَالَ: «مَا كَانَ مِنْ فَخَّارٍ فَاغْلُوا فِيهَا الْمَاءَ، ثُمَّ اغْسِلُوهَا، وَمَا كَانَ مِنَ النُّحَاسِ فَاغْسِلُوهُ، فَالْمَاءُ طَهُورٌ لِكُلِّ شَيْءٍ»[3].

هَذَا حَدِيثٌ صَحِيحُ الْإِسْنَادِ[4] وَلَمْ يُخَرِّجَاهُ.

٧٣٧٢- حَدَّثَنَا أَبُو الْعَبَّاسِ مُحَمَّدُ بْنُ يَعْقُوبَ، ثَنَا مُحَمَّدُ بْنُ عَبْدِ اللهِ بْنِ عَبْدِ الْحَكَمِ، ثَنَا حَرْمَلَةُ بْنُ عَبْدِ الْعَزِيزِ بْنِ الرَّبِيعِ بْنِ سَبْرَةَ الْجُهَنِيُّ، حَدَّثَنِي أَبِي عَبْدُ الْعَزِيزِ بْنُ الرَّبِيعِ بْنِ سَبْرَةَ[5]، عَنْ أَبِيهِ، عَنْ جَدِّهِ رضي الله عنه قَالَ: قَالَ

---

(١) إتحاف المهرة (٨/ ٣٢٥-٩٤٧٤)، وقال: «قلت: اختلف فيه على زيد بن أسلم».

(٢) هو: محمد بن الزبير بن بكر الكلبي المتهم، وروى عنه أبو أسامة، وقال: «قال ابن عدي: ... وكان أبو أسامة يدلسه».

(٣) إتحاف المهرة (٧/ ٣٢٥-٩٤٧٤).

(٤) قال ابن حجر في الإتحاف: «قلت: إن حماد بن السائب، هو ابن الكلبي، فكتبوه ونزلوه، وكان أبو أسامة يدلسه».

(٥) في (و): «سبرة».

Bulsn a

رَسُولُ اللهِ ﷺ لِأَصْحَابِهِ حِينَ نَزَلَ الْحَجَرُ: «دَعُوا عَلِيًّا مِنْ هَذَا الْمَاءِ طَهَارَتَا»[1] فَلَيْلَتِهِمْ. قَالَ: فَيَجْمَعُ مِنْ الْحَجَرِ، وَيَجْمَعُ مِنْ حَاسِ الْحَجَرِ، وَالْحَجَرُ: صَحِيحٌ عَلَى شَرْطِ الشَّيْخَيْنِ»[2]. وَلَمْ يُخَرِّجَاهُ.

٢٧٣٧- صَحِيحٌ: حَدَّثَنَا بَكْرُ بْنُ مُحَمَّدٍ: نَا أَحْمَدُ بْنُ يُونُسَ: نَا مُحَمَّدُ بْنُ غَالِبٍ وَإِسْحَاقُ بْنُ الْحَسَنِ، قَالَا: نَا عَفَّانُ: نَا أَبُو عَوَانَةَ، عَنْ سِمَاكِ بْنِ حَرْبٍ، عَنْ جَابِرِ بْنِ سَمُرَةَ، قَالَ: «كُنْتُ مَعَ رَسُولِ اللهِ ﷺ بِفَلَاةٍ، فَأَتَى رَسُولُ اللهِ ﷺ بِمَنْشُورٍ، فَوَضَعَ خَارِجَ بُرْ سَتَانَا أَنْ رَسُولَ اللهِ ﷺ قَالَ لِأَصْحَابِهِ: «أَلَمْ تَكُنْ مَا تَتَوَضَّؤُونَ عَلَيْهِ؟» قَالَ: بَلَى. لَا قَالَ: «فَتَحَلَّبُوا»[3].

صَحِيحٌ عَلَى شَرْطِ مُسْلِمٍ وَلَمْ يُخَرِّجَاهُ.

٢٧٣٨- صَحِيحٌ: بَكْرُ بْنُ مُحَمَّدٍ الصَّيْرَفِيُّ بِمَرْوَ: نَا أَبُو الْوَلِيدِ الرَّقَاشِيُّ: نَا

---

(١) قوله: «طهارتا» هو مرجوع في جميع النسخ، والمثبت من التلخيص، وهما لفظتان في آخر الحديث (المسند ٣/ ٣١٠).

(٢) إتحاف المهرة (٣/ ٤٠٧-٤٠٨).

قال الذهبي في التلخيص: «قلت»، لا على شرط واحد منهما.

وذلك لأن مسلماً لم يخرجه له، وأبوداود، أخرج أصله مسلم دون البخاري، وقال الصحيح في أحاديث الآبار: «الصحيح الاستدلال بزمزم» اهـ.

(٣) في التلخيص والإتحاف: «فاشتد وثبت» وثبت تكون بمعنى فتحلبا أو بمعنى فاشتد وانساب، وأصل التحلب أن يجلا الرجل وعمه أخاه وولده فقال رجل: إنما تقاتل عن عيالك، فإذ وجدوا فأسبكها، فوجدها، فقال بعد صاحبها، فصارت، فقالت امرأته: اتحلبها، فقال: أتحلبها أم أسبكها، أخيلها حتى تقذف بما تحتها وأحملها وأطيل، (٣٦٤) من الغريب لأبي عبيد.

وقوله: «ما تتوضؤون عليه» أي: ماء السماء، وذلك لما روته أم داود في «سننه» (٦٣).

وقوله: «فتحلبوا» مثله في (أ) و(ب).

(٤) إتحاف المهرة (٣/ ٤٨٤-٤٨٥).

أَبُو عَاصِمٍ، ثَنَا الْأَوْزَاعِيُّ، ثَنَا حَسَّانُ بْنُ عَطِيَّةَ، عَنْ أَبِي وَائِلٍ الْبَكْرِيِّ قَالَ: قُلْتُ: يَا رَسُولَ اللهِ، إِنَّا بِأَرْضٍ مُخْمِصَةٍ، فَمَا يَحِلُّ لَنَا مِنَ الْمَيْتَةِ؟ قَالَ: «إِذَا لَمْ تَصْطَبِحُوا، وَلَمْ تَغْتَبِقُوا، وَلَمْ تَحْتَفِئُوا بِهَا بَقْلًا فَشَأْنُكُمْ بِهَا»".

هَذَا حَدِيثٌ صَحِيحٌ عَلَى شَرْطِ الشَّيْخَيْنِ" وَلَمْ يُخَرِّجَاهُ.

٧٣٧٥- **حدثنا** أَبُو بَكْرِ بْنُ إِسْحَاقَ بِإِمْلَاءِ، أَنَا إِسْمَاعِيلُ بْنُ قُتَيْبَةَ، ثَنَا يَحْيَى بْنُ يَحْيَى،

وَأَخْبَرَنِي أَحْمَدُ بْنُ مُحَمَّدِ بْنِ صَالِحٍ السَّمَرْقَنْدِيُّ، ثَنَا مُحَمَّدُ بْنُ نُعَيْمٍ، ثَنَا يَحْيَى بْنُ يَحْيَى، أَنَا عَاصِمٌ"، عَنْ ثَوْرِ بْنِ يَزِيدَ، عَنْ رَاشِدِ بْنِ سَعْدٍ، عَنْ سَمُرَةَ بْنِ جُنْدَبٍ ﷺ، أَنَّ النَّبِيَّ ﷺ قَالَ: «إِنَّا رَوَيْتُ أَهْلَكَ مِنَ اللَّبَنِ فَهُوَ لَهُمْ فَاجْتَنِبِ مَا نَهَى اللهُ عَنْهُ مِنْ مَيْتَةٍ»".

٧٣٧٧- حَدَّثَنَا عَلِيُّ بْنُ حَمْشَادَ الْعَدْلُ، ثنا الْحَسَنُ بْنُ عَلِيِّ بْنِ شَبِيبٍ الْمَعْمَرِيُّ(١)، ثنا الْهَيْثَمُ بْنُ خَارِجَةَ، ثنا الْمُعَافَى بْنُ عِمْرَانَ، عَنْ أَبِي بَكْرِ بْنِ عَبْدِ اللهِ بْنِ أَبِي مَرْيَمَ، عَنْ ضَمْرَةَ بْنِ حَبِيبٍ، عَنْ أُمِّ عَبْدِ اللهِ بْنِ أَحْمَدَ شَدَّادِ بْنِ أَوْسٍ، أَنَّهَا بَعَثَتْ إِلَى النَّبِيِّ ﷺ بِقَدَحِ لَبَنٍ عِنْدَ فِطْرِهِ، وَذَلِكَ فِي طُولِ الشَّهْرِ وَشِدَّةِ الْحَرِّ، فَرَدَّ إِلَيْهَا الرَّسُولَ، وَأَلْقَى لَهَا هَذِهِ الْآيَةَ: ﴿وَإِنْ تَكُ حَسَنَةً﴾، قَالَتْ: اسْتَزَدْتُهَا مِنْ مَالِي فَتَرَدَّدَ، فَلَمَّا أَنْ كَانَ مِنَ الْغَدِ أَتَتْ أُمُّ عَبْدِ اللهِ رَسُولَ اللهِ ﷺ، فَقَالَتْ: يَا رَسُولَ اللهِ، بَعَثْتُ إِلَيْكَ بِإِنَاءِ اللَّبَنِ مِنْ شِدَّةِ الْحَرِّ وَطُولِ الشَّهْرِ، وَرَدَدْتَ إِلَيَّ فِيهِ الرَّسُولَ، فَقَالَ النَّبِيُّ ﷺ: «هَلْكَتْ أُمُّ شَدَّادٍ الرَّسُولُ، أَلَا تَأْكُلُ إِلَا طَيِّبًا، وَلَا تُطْعِمُ إِلَا صَالِحًا»(٢).

هَذَا حَدِيثٌ صَحِيحُ الْإِسْنَادِ(٣) وَلَمْ يُخَرِّجَاهُ.

٧٣٧٨- حَدَّثَنَا أَبُو الْعَبَّاسِ مُحَمَّدُ بْنُ يَعْقُوبَ، ثنا الرَّبِيعُ بْنُ سُلَيْمَانَ، ثنا أَسَدُ بْنُ مُوسَى، ثنا سُلَيْمُ بْنُ خَالِدٍ، حُدِّثْتُ بْنُ بْنُ أَسْلَمَ، عَنْ سُلَيْمٍ، عَنْ أَبِي صَالِحٍ، عَنْ أَبِي هُرَيْرَةَ ﷺ، قَالَ: قَالَ رَسُولُ اللهِ ﷺ: «إِنَّ دَعْوَةَ أَحَدِكُمْ عَلَى أَخِيهِ فَالْمُطْعَمُ عِنْدَهُ فَلْيَأْكُلْ بِهِ وَلَا يَسْأَلْهُ عَنْهُ، وَإِنْ سَقَطَ مِنْهُ شَيْءٌ فَلَا يَلْتَفِتْ بِهِ وَلَا يَسْأَلْ عَنْهُ»(٤).

هَذَا حَدِيثٌ صَحِيحُ الْإِسْنَادِ وَلَمْ يُخَرِّجَاهُ.

(١) في (ك): «المعمري».

(٢) أخرجه ابن عساكر في تاريخ دمشق (٦٩/ ٢٦٩- ٢٧٠) وفي ترجمة أبي الصالب.

(٣) قال الذهبي في التلخيص: «قلت: ابن أبي مريم واه».

(٤) إسناده ضعيف جدًا (١٤/ ٥٢٦- ٥٢٧).

٧٣٧٩- حدثناه أَبُو بَكْرِ بْنُ إِسْحَاقَ، أَنَا بِشْرُ بْنُ مُوسَى، ثَنَا[1] الْحُمَيْدِيُّ، ثَنَا سُفْيَانُ، عَنِ ابْنِ عَجْلَانَ، عَنْ سَعِيدٍ، عَنْ أَبِي هُرَيْرَةَ ﵁ رِوَايَةً، قَالَ: «إِذَا دَخَلْتَ عَلَى أَخِيكَ الْمُسْلِمِ فَأَطْعَمَكَ طَعَامًا فَكُلْ وَلَا تَسْأَلْ، وَسَقَاكَ[2] شَرَابًا فَاشْرَبْهُ وَلَا تَسْأَلْ»[3].

٧٣٨٠- أخبرنا أَبُو جَعْفَرٍ مُحَمَّدُ بْنُ مُحَمَّدٍ الْبَغْدَادِيُّ، ثَنَا أَبُو زُرْعَةَ عَبْدُ الرَّحْمَنِ بْنُ عَمْرٍو الدِّمَشْقِيُّ، [ثَنَا .....، ثَنَا سَعِيدُ بْنُ بَشِيرٍ][4]، عَنْ قَتَادَةَ، عَنِ الْحَسَنِ، عَنْ عَبْدِ الرَّحْمَنِ بْنِ سَمُرَةَ ﵁ قَالَ: قَالَ النَّبِيُّ ﷺ: «أَعَاذَكَ اللهُ مِنْ أُمَرَاءَ يَكُونُونَ بَعْدِي». قَالَ: وَمَا هُمْ يَا رَسُولَ اللهِ؟ قَالَ: «مَنْ دَخَلَ عَلَيْهِمْ فَصَدَّقَهُمْ وَأَعَانَهُمْ عَلَى جَوْرِهِمْ فَلَيْسَ مِنِّي، وَلَا يَرِدُ عَلَيَّ الْحَوْضَ. اعْلَمْ يَا عَبْدَ الرَّحْمَنِ أَنَّ الصِّيَامَ جُنَّةٌ، وَالصَّلَاةَ بُرْهَانٌ. يَا عَبْدَ الرَّحْمَنِ، إِنَّ اللهَ أَبَى

هَذَا حَدِيثٌ صَحِيحُ الْإِسْنَادِ وَلَمْ يُخَرِّجَاهُ.

(١) قوله: «ثنا» ساقط من جميع النسخ، والمثبت من الإتحاف.
(٢) في التلخيص: «وإذا سقاك».
(٣) [إتحاف المهرة (١٤/ ٦٨٤-١٨٤٤)]
(٤) ما بين المعقوفتين ساقط من جميع النسخ، والمثبت من الإتحاف.
(٥) [إتحاف المهرة (١٠/ ٦٠٩-١٣٤٩٤)]

وَلَعَلَّهُ حَسَنٌ لِغَيْرِهِ.

٧٣٨١- أَخْبَرَنَا أَبُو عَبْدِ اللهِ مُحَمَّدُ بْنُ عَلِيِّ الصَّنْعَانِيُّ بِمَكَّةَ، نَا إِسْحَاقُ بْنُ إِبْرَاهِيمَ، نَا عَبْدُ الرَّزَّاقِ، نَا مَعْمَرٌ، عَنِ ابْنِ خُثَيْمٍ(١)، عَنْ عَبْدِ الرَّحْمَنِ بْنِ سَابِطٍ، عَنْ جَابِرٍ بْنِ عَبْدِ اللهِ ﷺ، قَالَ: النَّبِيُّ ﷺ قَالَ: «أَفَاتِحَةُ الْخَيْرِ مُحَمَّدٌ بْنُ عَجْلَانَ وَإِمَارَةُ السُّفَهَاءِ»، قَالَ: وَمَا إِمَارَةُ السُّفَهَاءِ؟ قَالَ: «أُمَرَاءُ يَكُونُونَ بَعْدِي، لَا يَقْتَدُونَ بِهُدَايَ، وَلَا يَسْتَنُّونَ بِسُنَّتِي، فَمَنْ صَدَّقَهُمْ بِكَذِبِهِمْ وَأَعَانَهُمْ عَلَى ظُلْمِهِمْ فَأُولَئِكَ لَيْسُوا مِنِّي وَلَسْتُ مِنْهُمْ، وَلَا يَرِدُونَ عَلَيَّ حَوْضِي، وَمَنْ لَمْ يُصَدِّقْهُمْ بِكَذِبِهِمْ، وَلَمْ يُعِنْهُمْ عَلَى ظُلْمِهِمْ فَأُولَئِكَ مِنِّي وَأَنَا مِنْهُمْ، وَسَيَرِدُونَ عَلَيَّ حَوْضِي». يَا مُحَمَّدُ بْنَ عَجْلَانَ، إِنَّكَ لَا يَدْخُلُ الْجَنَّةَ لَحْمٌ نَبَتَ مِنْ سُحْتٍ، النَّارُ أَوْلَى بِهِ، يَا مُحَمَّدُ بْنَ عَجْلَانَ، اصْنَعْ جُمَّدًا، فَإِنَّ لِلْمُتَّقِينَ الْمُحَمَّدَاتِ»(٢)، أَوْ قَالَ: «الْمُجَمَّدَاتِ».

وَقَدْ رُوِيَ قَوْلُهُ: «الْجَمْعُ بَيْنَ مِنْ سُحْتٍ، عَنْ أَبِي بَكْرٍ وَعُمَرَ ﷺ».

أَمَّا حَدِيثُ أَبِي بَكْرٍ:

٧٣٨٢- فَأَخْبَرَنَاهُ أَبُو عَمْرِو ابْنُ السَّمَّاكِ(٣)، نَا جَعْفَرُ بْنُ مُحَمَّدِ بْنِ شَاكِرٍ، نَا قُرَّةُ بْنُ حَبِيبٍ، نَا عَبْدُ الْوَاحِدِ بْنُ زِيَادٍ(٤)، عَنْ أَسْلَمَ الْكُوفِيِّ، عَنْ مُرَّةَ

---

(١) هو: عبد الله بن عثمان بن خثيم القارئ، أبو عثمان المكي، من رجال الجماعة.

(٢) قلت: «فيه» غير موجود في (م) و(ك).

(٣) إسناده ضعيف جدًّا: قرة بن حبيب وشيخه أسلم الكوفي، كلاهما متروك.

(٤) هو: عبدالواحد بن زياد العبدي، أبو عبيدة البصري، من رجال الجماعة.

الطَّيِّبِ، عَنْ أَبِي بَكْرٍ الصِّدِّيقِ رضي الله عنه، عَنِ النَّبِيِّ ﷺ، قَالَ: «مَنْ نَبَتَ لَحْمُهُ مِنَ السُّحْتِ فَالنَّارُ أَوْلَى بِهِ»[1].

وَأَمَّا حَدِيثُ عُمَرَ:

٧٣٨٣- **فَأَخْبَرَنَاهُ** عَبْدُ اللهِ بْنُ جَعْفَرِ بْنِ دَرَسْتُوَيْهِ، ثَنَا يَعْقُوبُ بْنُ سُفْيَانَ، ثَنَا عَبْدُ الْعَزِيزِ بْنُ عَبْدِ اللهِ الْأُوَيْسِيُّ[2]، أَنَا يَزِيدُ بْنُ عَبْدِ الْمَلِكِ[3]، عَنْ يَزِيدَ بْنِ خُصَيْفَةَ[4]، عَنِ السَّائِبِ بْنِ يَزِيدَ، عَنْ عُمَرَ بْنِ الْخَطَّابِ رضي الله عنه قَالَ: مَنْ نَبَتَ لَحْمُهُ مِنَ السُّحْتِ فَإِلَى النَّارِ[5][6].

٧٣٨٤- **حَدَّثَنَا** عَلِيُّ بْنُ حَمْشَاذَ الْعَدْلُ، ثَنَا الْحَسَنُ بْنُ سَهْلٍ الْمُجَوِّزُ، ثَنَا أَبُو عَاصِمٍ، عَنِ ابْنِ جُرَيْجٍ قَالَ: قَالَ سُلَيْمَانُ بْنُ مُوسَى[7]: حَدَّثَنِي وَقَّاصُ بْنُ رَبِيعَةَ، عَنِ الْمُسْتَوْرِدِ بْنِ شَدَّادٍ أَخَا[8] بَنِي فَهْمٍ، أَخْبَرَهُ قَالَ: قَالَ رَسُولُ اللهِ

---

(١) إتحاف المهرة (٨/٢٠١-٩٢٠٦).

(٢) في (ر): «الأوسي»، وفي (ك): «الهوسي».

(٣) هو: ابن المغيرة بن نوفل بن الحارث القرشي الهاشمي النوفلي، ضعيف. من رجال التهذيب.

(٤) في جميع النسخ: «حفصة»، والمثبت من التلخيص والإتحاف، ومصادر الترجمة، وهو يزيد بن خصيفة، ضعيف. من رجال التهذيب.

(٥) كذا في (ك) و(ر): «والنار أولى بالنار»، وفي (ك): «فالنار أولى بالنار».

(٦) إتحاف المهرة (١٢/٢٠٦-٩٢٠٦).

(٧) هو: القرشي الأموي مولاهم، أبو أيوب، ويقال: أبو الربيع، ويقال: أبو هشام، الدمشقي الأشدق. من رجال التهذيب.

(٨) كذا في النسخ!

٧٣٨٤- «مَنْ أَكَلَ بِمَسْمَعٍ: أَكَلَهُ أَعْمَشُهُمْ بِهَا، أَكَلَهُ مَنْ يَأْرِ»[1]، «وَمَنْ أَقَامَ بِمَسْمَعٍ سَمَّعَ سَمَّعَ اللهُ بِهِ، وَمَنْ أَقَامَ بِهَا سَمَّعَ سُمِّعَ وَرِيَاءٌ، وَمَنِ اكْتَسَى بِمَسْمَعٍ كُوِيَ كَيَّةً، فَلَا تَرْضَوْا مِنْ ثَارِيعِكُمْ الْقِيَامَةَ»[2].

هَذَا حَدِيثٌ صَحِيحُ الإِسْنَادِ وَلَمْ يُخَرِّجَاهُ.

٧٣٨٥- حَدَّثَنَا أَبُو الْعَبَّاسِ مُحَمَّدُ بْنُ يَعْقُوبَ، ثنا الرَّبِيعُ بْنُ سُلَيْمَانَ، ثنا شُعَيْبُ بْنُ اللَّيْثِ بْنِ سَعْدٍ، ثنا أَبِي، عَنْ جَدِّي، حَدَّثَنِي مُحَمَّدُ بْنُ عَجْلَانَ، عَنْ مُحَمَّدِ بْنِ أَبِي يَحْيَى النَّجَّارِيِّ، عَنْ أَبِي هُرَيْرَةَ ﷺ، عَنْ رَسُولِ اللهِ ﷺ، أَنَّهُ نَادَى بِطَرْقِ الْبَيْتِ: «أَحْرِّجُ عَلَى الضَّعِيفَيْنِ، الْمَرْأَةِ، وَالْمَمْلُوكِ»[3].

هَذَا حَدِيثٌ صَحِيحُ عَلَى شَرْطِ الشَّيْخَيْنِ، وَلَمْ يُخَرِّجَاهُ.

٧٣٨٦- «أَخْبَرَنِي إِسْمَاعِيلُ بْنُ مُحَمَّدِ بْنِ الْفَضْلِ بْنِ مُحَمَّدٍ الشَّعْرَانِيُّ، ثنا جَدِّي، ثنا إِبْرَاهِيمُ بْنُ حَمْزَةَ، ثنا إِسْحَاقُ بْنُ مِرْدَاسٍ، عَنْ عَبْدِ الرَّحْمَنِ بْنِ حَرْمَلَةَ، عَنْ عَبْدِ اللهِ بْنِ يَزِيدَ الأَسْلَمِيِّ، عَنْ مَوْرُودِ بْنِ الْمُزَرِّدِ قَالَ: سَمِعْتُ

---

(١) في (ك): «مسلم».

(٢) زيد في (ب): «فصم ضرب فيها»، ولم يسبق في (أ)، (ك)، والمثبت فيهن.

(٣) إسناده ضعيف جدًا [١٣/ ١٦٤-١٦٥].

(٤) إسناده ضعيف جدًا [٦/ ١٦٦-١٦٧].

(٥) كذا في جميع النسخ والأحاديث والمصوص عند التعريف بن أبي حازم نسبه من جدار ابن أبي حازم، وهو يروي عن عبد الرحمن بن حرملة الأسلمي، وعنه إبراهيم بن حمزة الزبيري، وقال أبو أحمد الحاكم في الكنى والأسماء (٣/ ٢٥٠-٢٥١): وقد سألت ابن بكار وعبد العزيز بن أبي حازم وجدت في خطه وحكاه ابن إسماعيل عن عبد الرحمن بن حرملة بذه.

عَائِشَةَ رضي الله عنها تَقُولُ: أَهْدَتْ أُمُّ سُنْبُلَةَ لِرَسُولِ اللهِ ﷺ لَبَنًا، فَدَخَلَتْ عَلَيَّ بِهِ فَلَمْ تَجِدْهُ، فَقُلْتُ لَهَا: إِنَّ رَسُولَ اللهِ ﷺ نَهَانَا أَنْ نَأْكُلَ طَعَامَ الأَعْرَابِ. فَدَخَلَ رَسُولُ اللهِ ﷺ وَأَبُو بَكْرٍ، فَقَالَ: «يَا أُمَّ سُنْبُلَةَ، مَا هَذَا مَعَكِ؟». فَقَالَتْ: يَا رَسُولَ اللهِ، لَبَنٌ أَهْدَيْتُهُ لَكَ. قَالَ: «اسْكُبِي[1] أُمَّ سُنْبُلَةَ[2]». فَنَاوَلَ أَبَا بَكْرٍ، ثُمَّ قَالَ: «اسْكُبِي[3] يَا أُمَّ سُنْبُلَةَ». فَتَنَاوَلَ رَسُولُ اللهِ ﷺ فَشَرِبَ، قَالَتْ[4]: فَقُلْتُ: يَا بَرْدَهَا عَلَى الْكَبِدِ، يَا رَسُولَ اللهِ حَدِّثْنَا عَنْ طَعَامِ الأَعْرَابِ. فَقَالَ[5]: «يَا عَائِشُ، إِنَّهُمْ لَيْسُوا بِأَعْرَابٍ، هُمْ أَهْلُ بَادِيَتِنَا، وَنَحْنُ حَاضِرَتُهُمْ، وَإِذَا دُعُوا أَجَابُوا، فَلَيْسُوا بِأَعْرَابٍ»[6].

هَذَا حَدِيثٌ صَحِيحُ الإِسْنَادِ وَلَمْ يُخَرِّجَاهُ.

٧٣٨٧- حَدَّثَنَا أَبُو عَبْدِ اللهِ مُحَمَّدُ بْنُ يَعْقُوبَ الْحَافِظُ رحمه الله، ثَنَا [illegible]

عَنْ سَالِمِ بْنِ غَيْلَانَ، عَنِ الْوَلِيدِ بْنِ قَيْسٍ التُّجِيبِيِّ، عَنْ أَبِي سَعِيدٍ الْخُدْرِيِّ رضي الله عنه، عَنِ النَّبِيِّ ﷺ قَالَ: «لَا تَصْحَبْ إِلَّا مُؤْمِنًا، وَلَا يَأْكُلْ طَعَامَكَ إِلَّا

---

(١) في (ز) و(م): «اسكبي».

(٢) في (م): «اسكبي يا أم سنبلة»، وفي (ز): «اسكبي أم سنبلة».

(٣) في (ز): «اسكبي يا أم سنبلة».

(٤) في النسخ: «قال»، وفي (ز): «قالت».

(٥) في (ز): «قال».

(٦) إتحاف الجهابذة (٢٧/١٣٤-١٣٥).

(٧) في النسخ: «حسام بن الصديق» مصحف، ولعلّه من الإتحاف، فهو: محمد بن الصديق بن علي بن إبراهيم التميمي، أبو بكر النيسابوري، ولقبه: خشنام.

business

تَخْرِيجُهُ:

هذا حديثٌ صحيحُ الإسنادِ ولَمْ يُخَرِّجَاهُ.

٧٣٨٨- أَخْبَرَنِي الْحُسَيْنُ بْنُ عَلِيٍّ، ثنا مُحَمَّدُ بْنُ إِسْحَاقَ، ثنا بَحْرُ بْنُ نَصْرٍ، ثنا عَبْدُ اللَّهِ بْنُ وَهْبٍ، أَخْبَرَنِي أَبُو هَانِئٍ أَنَّ عَمْرَو بْنَ مُوسَى الْمَعَافِرِيَّ، عَنْ عَبْدِ الرَّحْمَنِ الْجَيْلَانِيِّ، عَنْ عَبْدِ اللَّهِ بْنِ عَمْرٍو، عَنِ النَّبِيِّ ﷺ قَالَ: لَهِيَ عَنْ طَعَامِ الْمُتَبَارِيَيْنِ أَنْ يُؤْكَلَ.

هذا حديثٌ صحيحُ الإسنادِ ولَمْ يُخَرِّجَاهُ.

٧٣٨٩- أَخْبَرَنَا عَبْدُ اللَّهِ بْنُ الْحُسَيْنِ الْقَاضِي بِمَرْوَ، ثنا الْحَارِثُ بْنُ أَبِي أُسَامَةَ، ثنا يَزِيدُ بْنُ هِشَامٍ، ثنا مَعْمَرٌ بْنُ رُوَيْدَانَ، عَنِ الزُّهْرِيِّ، عَنْ سَالِمٍ، عَنْ أَبِيهِ ﷺ قَالَ: نَهَى رَسُولُ اللَّهِ ﷺ عَنْ[1] مَطْعُومَيْنِ: الْخَلُوقِ عَلَى ذَاتِهَا يُشْرَبُ عَلَيْهَا الْخَمْرُ، أَوْ يُأْكَلُ الرِّمَّانُ وَهُوَ مَنْفُوضٌ عَلَى بَطْنِهِ.

هذا حديثٌ صحيحُ عَلَى شَرْطِ مُسْلِمٍ وَلَمْ يُخَرِّجَاهُ.

٧٣٩٠- حَدَّثَنَا أَبُو الْعَبَّاسِ مُحَمَّدُ بْنُ يَعْقُوبَ، ثنا إِبْرَاهِيمُ بْنُ مُنْقِذٍ الْخَوْلَانِيُّ بِمِصْرَ، ثنا إِدْرِيسُ بْنُ يَحْيَى الْخَوْلَانِيُّ، حَدَّثَنِي رَجُلٌ مِنْ أَبِي عِطَاءٍ، عَنْ وَاهِبِ بْنِ عَبْدِ اللَّهِ الْمَعَافِرِيِّ، عَنْ عَبْدِ اللَّهِ بْنِ عَمْرِو بْنِ الْعَاصِ ﷺ قَالَ: قَالَ رَسُولُ اللَّهِ ﷺ: «مَنْ أَطْعَمَ أَخَاهُ خُبْزًا حَتَّى الْبَيْدَ، وَسَقَاهُ مَاءً حَتَّى يَرْوَيَا،

(١) [سقط في المرجع ٨/٤٥٨، ٤٥٩-٧٧٧٠].

(٢) [سقط في المرجع ٨/٦١١-٧٩٣٠].

(٣) في صحيح البخاري «مرء» والمثبت من الشخص والاستذكار.

(٤) [سقط في المرجع ٨/٤٥٨، ٤٥٩-٧٧٦٤].

بَعَّدَهُ اللهُ عَنِ النَّارِ سَبْعَ خَنَادِقَ، بُعْدُ مَا بَيْنَ خَنْدَقَيْنِ مَسِيرَةُ خَمْسِمِائَةِ سَنَةٍ»[1].

هَذَا حَدِيثٌ صَحِيحُ الْإِسْنَادِ[2] وَلَمْ يُخَرِّجَاهُ.

٧٣٩١- أَخْبَرَنِي أَحْمَدُ بْنُ يَعْقُوبَ الثَّقَفِيُّ، ثَنَا مُحَمَّدُ بْنُ عَبْدِ اللهِ الْحَضْرَمِيُّ، ثَنَا الْعَلَاءُ بْنُ عَمْرٍو الْحَنَفِيُّ[3]، ثَنَا وَكِيعٌ، عَنْ عُبَيْدِ اللهِ بْنِ أَبِي حُمَيْدٍ، عَنْ أَبِي الْمَلِيحِ[4]، عَنْ أَبِي هُرَيْرَةَ رضي الله عنه قَالَ: قَالَ رَسُولُ اللهِ ﷺ: «الْكَفَّارَاتُ: إِطْعَامُ الطَّعَامِ، وَإِفْشَاءُ السَّلَامِ، وَالصَّلَاةُ بِاللَّيْلِ وَالنَّاسُ نِيَامٌ»[5].

هَذَا حَدِيثٌ صَحِيحُ الْإِسْنَادِ[6] وَلَمْ يُخَرِّجَاهُ.

٧٣٩٢- أَخْبَرَنَا أَبُو الْعَبَّاسِ مُحَمَّدُ بْنُ أَحْمَدَ الْمَحْبُوبِيُّ، ثَنَا سَعِيدُ بْنُ

---

(١) إتحاف المهرة (٩/ ٦٣٥-١٢٠٩٩).

(٢) [illegible]

وأورد له هذا الحديث وحكم بأنه موضوع. وتبعه ابن الجوزي فأورده في: الموضوعات معتمدا على ابن حبان. لكن أخرجه البيهقي في: الشعب من طريق: أبي الطاهر بن السرح، وعبد العزيز بن عمران، كلاهما عن إدريس، وسكت عليه. ووقع في إحدى الطريقين، عن أبي الأشم مؤذن دمياط، عن واهب. واستفدنا بذلك كنية رجاء المذكور، وقد أهملها الحاكم أبو أحمد. وأورده الذهبي في الميزان في ترجمة رجاء بن عطاء، وقال: صويلح!. وأخرج حديث المذكور في: الخلعيات. وأعجب من [illegible]

(٣) [illegible]

(٤) هو: أبو المليح بن أسامة الهذلي.

(٥) إتحاف المهرة (١٦/ ٢٦٨-٢٠٧٥٩).

(٦) قال الذهبي في التلخيص: «قلت: «عبيد الله قال أحمد تركوا حديثه».

ouisn e

مَسْعُودٍ، ثَنَا يَزِيدُ بْنُ هَارُونَ، أَنَا هِشَامُ بْنُ يُحَنِّسَ، عَنْ قَتَادَةَ، عَنْ أَبِي نَضْرَةَ(١)، عَنْ أَبِي سَعِيدٍ قَالَ: قَالَ: يَا رَسُولَ اللهِ، أَيُنَامُ أَهْلُ الْجَنَّةِ؟ قَالَ: «لَا، النَّوْمُ أَخُو الْمَوْتِ، وَأَهْلُ الْجَنَّةِ لَا يَمُوتُونَ، وَلَا يَنَامُونَ، وَلَمْ يَأْكُلُوا وَيَشْرَبُوا، وَإِنَّمَا الْجَنَّةُ سَلَامٌ»(٢).

هَذَا حَدِيثٌ صَحِيحُ الإِسْنَادِ وَلَمْ يُخَرِّجَاهُ.

٧٧٩٣- وَأَخْبَرَنِي بِهِ أَبُو الْعَبَّاسِ مُحَمَّدُ بْنُ يَعْقُوبَ، ثَنَا الْعَبَّاسُ بْنُ مُحَمَّدِ بْنِ عِمْرَانَ الْعَنْبَرِيُّ، ثَنَا زَيْدُ بْنُ الْحُبَابِ، أَخْبَرَنِي عَمْرُو بْنُ الْحَارِثِ، أَنَّ أَبَا الْمُنْذِرِ حَدَّثَهُ، أَنَّ أَبَا الْهَيْثَمِ حَدَّثَهُ، عَنْ أَبِي سَعِيدٍ الْخُدْرِيِّ، عَنْ رَسُولِ اللهِ ﷺ أَنَّهُ قَالَ: «أَلَا يَنَامُ مَنْ خَلَقَ مَا خَلَقَ، فَالْمَوْتُ نَائِمٌ وَالنَّائِمُ فَاسِقٌ مَوْلِدُهُ فِي جَهَنَّمَ، وَمَأْوَاهُ النَّارُ»(٣).

هَذَا حَدِيثٌ صَحِيحُ الإِسْنَادِ وَلَمْ يُخَرِّجَاهُ.

٧٧٩٤- حَدَّثَنَا عَلِيُّ بْنُ حَمْشَادَ الْعَدْلُ، وَعَبْدُ اللهِ بْنُ الْحُسَيْنِ الْمَكْتُومِيُّ،

---

(١) هذا: الغِفَارِيُّ العَبْدِيُّ الأَبَارِ، من رجال الشيخين.

(٢) إسناده ضعيف لجهالة (١٦/ ٢٦٨- ٢٧٧).

(٣) هو: جارٍ عن سمعان الخاضب، يروي عن أبي الهيثم سليمان بن عمرو العتواري.

(٤) قوله: المحمدية هي عبر عودي (ز) (ر) (م).

(٥) في الشخيص: الوليد.

(٦) إسناده ضعيف (٢/ ٢٥٩- ٢٦٠) و(٥/ ٢٣٤- ٢٣٨).

(٧) في (ز): ابن القاسم.

قَالَا: ثَنَا الْحَارِثُ بْنُ أَبِي أُسَامَةَ، ثَنَا أَبُو النَّضْرِ هَاشِمُ بْنُ[1] الْقَاسِمِ، ثَنَا فُضَيْلُ بْنُ مَرْزُوقٍ، ثَنَا عَدِيُّ بْنُ ثَابِتٍ، عَنْ أَبِي حَازِمٍ، عَنْ أَبِي هُرَيْرَةَ رضي الله عنه قَالَ: أَتَى رَجُلٌ رَسُولَ اللهِ ﷺ، فَقَالَ: يَا رَسُولَ اللهِ، أَصَابَنِي الْجَهْدُ. فَأَرْسَلَ إِلَى نِسَائِهِ فَلَمْ يَجِدْ عِنْدَهُنَّ شَيْئًا، فَقَالَ رَسُولُ اللهِ ﷺ: «أَلَا رَجُلٌ يُضَيِّفُ هَذَا اللَّيْلَةَ رحمه الله؟». فَقَامَ رَجُلٌ مِنَ الْأَنْصَارِ فَقَالَ: أَنَا يَا رَسُولَ اللهِ. فَذَهَبَ إِلَى أَهْلِهِ، فَقَالَ لِامْرَأَتِهِ: ضَيْفُ رَسُولِ اللهِ ﷺ لَا تَدَّخِرِيهِ شَيْئًا. قَالَتْ: وَاللهِ مَا عِنْدِي إِلَّا قُوتُ الصِّبْيَةِ. قَالَ: فَإِذَا أَرَادَ الصِّبْيَةُ الْعَشَاءَ فَنَوِّمِيهِمْ، وَتَعَلَّلِي[2] فَأَطْفِئِي السِّرَاجَ وَنَطْوِي بُطُونَنَا اللَّيْلَةَ. فَفَعَلَتْ، ثُمَّ غَدَا الرَّجُلُ عَلَى رَسُولِ اللهِ ﷺ، فَقَالَ رَسُولُ اللهِ ﷺ: «لَقَدْ عَجِبَ اللهُ -أَيْ: لَقَدْ ضَحِكَ اللهُ عز وجل- مِنْ فُلَانٍ[3] وَفُلَانَةَ». وَأَنْزَلَ اللهُ تَبَارَكَ وَتَعَالَى: ﴿وَيُؤْثِرُونَ عَلَىٰ أَنفُسِهِمْ وَلَوْ كَانَ بِهِمْ خَصَاصَةٌ﴾[4].

هذا حديث صحيح على شرط مسلم ولم يخرجاه.

٧٣٩٥- حدثني مُحَمَّدُ بْنُ صَالِحِ بْنِ هَانِئٍ، ثَنَا السَّرِيُّ بْنُ خُزَيْمَةَ، ثَنَا

---

(١) في (ر): «أبي».

(٢) كذا في (ر) و(ك) والتلخيص، وعند مسلم: «فعللتهم بشيء» وهو [illegible] إذا أنيا [illegible] وهو [illegible] الحديث.

(٣) في (ر) [illegible]: «فلان».

(٤) [illegible] (الحشر: ٩).

(٥) إتحاف المهرة (١٥/ ٥٠٠-٥٠١).

(٦) قال ابن حجر في الإتحاف: «قلت: أصله في مسلم» (٦/ ١٢٨)، وكذا أخرجه البخاري (٥/ ٣٤) و(٦/ ١٤٨) من حديث فضيل بن غزوان عن أبي حازم به بنحوه.

Bulsn

سُلَيْمٍ بْنُ إِبْرَاهِيمَ، ثنا مُحَمَّدُ بْنُ فُضَيْلٍ(١)، حَدَّثَنِي(٢) أَبِي، عَنْ عَلْقَمَةَ بْنِ مَرْثَدٍ، عَنْ أَبِي بُرَيْدَةَ، قَالَ: قَالَ رَسُولُ اللهِ ﷺ: «إِذَا انْتَعَلَ أَحَدُكُمْ فَلْيَبْدَأْ بِالْيُمْنَى، فَإِذَا نُزِعَ فَلْيَبْدَأْ بِالْيُسْرَى، لِتَكُنِ الْيُمْنَى أَكْرَمَهُمَا، وَلْيُحْفِهِمَا جَمِيعًا، فَإِنَّمَا يُحْفَى أَحَدُهُمَا إِذَا انْتَعَلَ جَمِيعًا، وَلْيَنْعَلْهُمَا جَمِيعًا، وَلْيَحْفِهِمَا جَمِيعًا، وَلْيَنْعَلْهُمَا جَمِيعًا»

هَذَا حَدِيثٌ صَحِيحُ الْإِسْنَادِ(٣)، وَلَمْ يُخَرِّجَاهُ.

٧٣٩٦- أَخْبَرَنَا عَبْدَانُ بْنُ يَزِيدَ(٤)، ثنا يَعْقُوبُ الدَّقَّاقُ بِبَغْدَادَ، ثنا إِبْرَاهِيمُ بْنُ الْحُسَيْنِ بْنِ دِيزِيلَ(٥)، ثنا أَبُو أَيُّوبَ الْبِيَاسِرِيُّ(٦)، ثنا سُلَيْمَانُ بْنُ عَبْدِ الرَّحْمَنِ، ثنا عَبْدُ الْمَلِكِ بْنُ عُمَيْرٍ، عَنْ أَبِي سَلَمَةَ بْنِ عَبْدِ الرَّحْمَنِ، عَنْ أَبِي هُرَيْرَةَ قَالَ: خَرَجَ رَسُولُ اللهِ ﷺ فِي سَاعَةٍ لَا يَخْرُجُ فِيهَا، وَلَا يَلْقَاهُ فِيهَا أَحَدٌ، فَأَتَاهُ أَبُو بَكْرٍ فَقَالَ: «مَا جَاءَ بِكَ يَا أَبَا بَكْرٍ؟» قَالَ: خَرَجْتُ أَلْقَى فِيهِ(٧) رَسُولَ اللهِ ﷺ، وَالنَّظَرَ فِي وَجْهِهِ، وَالسَّلَامَ

---

(١) في جميع النسخ: «عطاء»، وصححت في الشيخين والإتحاف، وهو الصواب، وترجمته.

(٢) في (ب) و(ك): والشيخين: «ثنا».

(٣) في (أ): «صحيح»، وفي (ك): «صحيح، اتفقوا عليه».

(٤) إتحاف المهرة لابن حجر (٦/ ٤٠٩).

(٥) قال الذهبي في الشيخين: «قلت: محمد ضعفه ابن معين».

(٦) في جميع النسخ: «محمد بن زيد»، وهو الأصح، فهو أحد أشياخه. وقيل: الحسين بن يزيد بن بطوت بن راشد الطائي الهمذاني، وعداد أبيه.

(٧) في (أ): «إليه».

عَلَيْهِ. فَلَمْ يَلْبَثْ أَنْ جَاءَ عُمَرُ ﵁، فَقَالَ لَهُ: «مَا جَاءَ بِكَ يَا عُمَرُ؟». قَالَ: الْجُوعُ يَا رَسُولَ اللهِ. قَالَ: «وَأَنَا قَدْ وَجَدْتُ بَعْضَ ذَاكَ، فَانْطَلِقُوا[1] إِلَى مَنْزِلِ أَبِي الْهَيْثَمِ بْنِ التَّيِّهَانِ الْأَنْصَارِيِّ». وَكَانَ رَجُلًا كَثِيرَ النَّخْلِ وَالشَّاءِ، وَلَمْ يَكُنْ لَهُ خَدَمٌ، فَلَمْ يَجِدُوهُ، فَقَالُوا لِامْرَأَتِهِ: أَيْنَ صَاحِبُكِ؟ فَقَالَتْ: انْطَلَقَ يَسْتَعْذِبُ لَنَا الْمَاءَ. فَلَمْ يَلْبَثُوا أَنْ جَاءَ أَبُو الْهَيْثَمِ بِقِرْبَةٍ يَزْعَبُهَا، فَوَضَعَهَا، ثُمَّ جَاءَ فَالْتَزَمَ رَسُولَ اللهِ ﷺ، وَيُفَدِّيهِ بِأَبِيهِ وَأُمِّهِ، فَانْطَلَقَ بِهِمْ إِلَى حَدِيقَةٍ، فَبَسَطَ لَهُمْ بِسَاطًا، ثُمَّ انْطَلَقَ إِلَى نَخْلَةٍ، فَجَاءَ بِقِنْوٍ فَوَضَعَهُ، فَقَالَ رَسُولُ اللهِ ﷺ: «أَفَلَا انْتَقَيْتَ لَنَا مِنْ رُطَبِهِ؟». فَقَالَ: يَا رَسُولَ اللهِ، إِنِّي أَرَدْتُ أَنْ تَخَيَّرُوا مِنْ بُسْرِهِ وَرُطَبِهِ. فَأَكَلُوا، وَشَرِبُوا مِنْ ذَلِكَ الْمَاءِ، فَقَالَ رَسُولُ اللهِ ﷺ: «هَذَا وَاللهِ النَّعِيمُ الَّذِي أَنْتُمْ[2] عَنْهُ مَسْئُولُونَ يَوْمَ الْقِيَامَةِ، ظِلٌّ بَارِدٌ، وَرُطَبٌ طَيِّبٌ، وَمَاءٌ بَارِدٌ». فَانْطَلَقَ أَبُو الْهَيْثَمِ [illegible] فَقَالَ لَهُمْ[3] رَسُولُ اللهِ ﷺ: «لَا تَذْبَحَنَّ ذَاتَ دَرٍّ». فَذَبَحَ لَهُمْ عَنَاقًا أَوْ جَدْيًا، فَأَتَاهُمْ بِهِ، فَأَكَلُوا، فَقَالَ لَهُ رَسُولُ اللهِ ﷺ: «هَلْ لَكَ خَادِمٌ؟». قَالَ: لَا. قَالَ: «فَإِذَا أَتَانِي سَبْيٌ[4] فَأْتِنَا». فَأُتِيَ رَسُولُ اللهِ ﷺ بِرَأْسَيْنِ لَيْسَ مَعَهُمَا[5] ثَالِثٌ، فَأَتَاهُ أَبُو الْهَيْثَمِ، فَقَالَ لَهُ رَسُولُ اللهِ ﷺ: «اخْتَرْ مِنْهُمَا». فَقَالَ: يَا رَسُولَ اللهِ، اخْتَرْ لِي. فَقَالَ رَسُولُ اللهِ ﷺ: «الْمُسْتَشَارُ مُؤْتَمَنٌ، خُذْ هَذَا فَإِنِّي رَأَيْتُهُ يُصَلِّي، وَاسْتَوْصِ بِهِ مَعْرُوفًا». فَانْطَلَقَ [illegible]

(١) في جميع النسخ: «فانطلقوا» [illegible]
(٢) قوله: «أنتم عنه مسئولون» [illegible]
(٣) كذا بخطاب الجماعة.
(٤) في (و) و(ك): «أتانا بشيء».
(٥) في (و): «معها».

Ibnu

بِالخِدَاعِ إِلَى امْرَأَتِهِ فَأَخْبَرَهَا بِقَوْلِ رَسُولِ اللهِ ﷺ، فَقَالَتْ لَهُ امْرَأَتُهُ: مَا أَنْتَ بِبَائِعٍ إِلَّا بِقَوْلِ رَسُولِ اللهِ ﷺ، إِلَّا أَنْ تَسْتَقِيلَ، فَقَالَ: هُوَ عَبْدٌ، فَقَالَ رَسُولُ اللهِ ﷺ: «إِنَّ اللهَ تَعَالَى لَمْ يَبْعَثْ نَبِيًّا وَلَا خَلِيفَةً إِلَّا وَلَهُ بِطَانَتَانِ: بِطَانَةٌ تَأْمُرُهُ بِالْمَعْرُوفِ وَتَنْهَاهُ عَنِ الْمُنْكَرِ، وَبِطَانَةٌ لَا تَأْلُوهُ» خَبَالًا، مَنْ يُوقَ بِطَانَةَ السُّوءِ فَقَدْ وُقِيَ»[1].

هَذَا حَدِيثٌ صَحِيحُ الْإِسْنَادِ، وَهُوَ شَاهِدُ الْبَابِ.

وَقَدْ رَوَاهُ يُونُسُ بْنُ مُحَمَّدٍ وَعَبْدُ اللهِ بْنُ رَجَاءٍ الْبَصْرِيَّانِ، عَنْ عِكْرِمَةَ، عَنِ ابْنِ عَبَّاسٍ أَنَّ رَجُلًا مِنْ عَبِيدِ بَنِي عِكْرِمَةَ أَعْتَقَ.

أَمَّا حَدِيثُ يُونُسَ بْنِ مُحَمَّدٍ:

٧٣٧٩- فَأَخْبَرَنِيهِ مُحَمَّدُ بْنُ يَزِيدَ الْمُقَدَّمُ، ثنا إِبْرَاهِيمُ بْنُ أَبِي طَالِبٍ، ثنا هِلَالُ بْنُ بِشْرٍ[2]، ثنا عَبْدُ اللهِ بْنُ يُونُسَ أَبُو الْمُغِيرَةِ الْخَوْلَانِيُّ[3]، عَنْ يُونُسَ بْنِ مُحَمَّدٍ، عَنْ عِكْرِمَةَ، عَنِ ابْنِ عَبَّاسٍ ﷺ قَالَ: عَتَقَ رَسُولُ اللهِ ﷺ ذَاتَ يَوْمٍ مِنْ بَنِيهِ عَبْدًا، فَرَأَى أَنَّهُ يَنْقُصُ ذَلِكَ عَابِدًا فِي الْمَسْجِدِ، فَقَالَ: هَلْ يَنْفَعُ ذَلِكَ مَا أَعْتَقْتُهُ عَنْهُ؟ قَالَ: أَفَتَرَضَى الَّذِي أَعْتَقْتَهُ بِذَلِكَ؟ قَالَ: لَا، فَرَجَعَ إِلَى الْمَسْجِدِ، فَقَالَ: مَا أَعْتَقْتُهُ عَنْهُ؟ قَالَ: أَفَتَرَضَى الَّذِي أَعْتَقْتَهُ بِذَلِكَ؟ قَالَ: لَا،

ثُمَّ جَاءَ عُمَرُ، فَقَالَ: «مَا أَخْرَجَكَ يَا ابْنَ الْخَطَّابِ؟». فَقَالَ: أَخْرَجَنِي الَّذِي أَخْرَجَكُمَا. ثُمَّ ذَكَرَ الْحَدِيثَ بِطُولِهِ وَزَادَ فِيهِ: فَلَمَّا خَرَجَ رَسُولُ اللهِ ﷺ أَخَذَ بِعِضَادَتَيِ الْبَابِ وَرَدَّهَا، فَقَالَ: «أَكَلَ طَعَامَكُمُ الْأَبْرَارُ، وَأَفْطَرَ عِنْدَكُمُ الصَّائِمُونَ، وَصَلَّتْ عَلَيْكُمُ الْمَلَائِكَةُ»[1].

وَأَمَّا حَدِيثُ عَبْدِ اللهِ بْنِ كَيْسَانَ:

٧٣٩٨- **فَأَخْبَرَنَاهُ** أَبُو الْعَبَّاسِ قَاسِمُ بْنُ الْقَاسِمِ السَّيَّارِيُّ بِمَرْوَ، ثَنَا مُحَمَّدُ بْنُ مُوسَى بْنِ حَاتِمٍ، ثَنَا عَلِيُّ بْنُ الْحَسَنِ بْنِ شَقِيقٍ، ثَنَا أَبُو مُجَاهِدٍ عَبْدُ اللهِ بْنُ كَيْسَانَ، ثَنَا عِكْرِمَةُ، عَنِ ابْنِ عَبَّاسٍ رضي الله عنهما قَالَ: خَرَجَ أَبُو بَكْرٍ رضي الله عنه بِالْهَاجِرَةِ مِنَ الْمَسْجِدِ، فَسَمِعَ بِذَلِكَ عُمَرُ، فَخَرَجَ فَقَالَ: يَا أَبَا بَكْرٍ، مَا أَخْرَجَكَ هَذِهِ السَّاعَةَ؟ فَقَالَ: مَا أَخْرَجَنِي إِلَّا مَا أَجِدُ مِنْ حَاقِّ الْجُوعِ. فَقَالَ:

[illegible]

النَّبِيِّ ﷺ، فَقَالَ: «مَا أَخْرَجَكُمَا هَذِهِ السَّاعَةَ؟». فَقَالَا: وَاللهِ مَا أَخْرَجَنَا إِلَّا مَا نَجِدُ مِنْ حَاقِّ الْجُوعِ فِي بُطُونِنَا. فَقَالَ: «وَأَنَا وَالَّذِي نَفْسِي بِيَدِهِ مَا أَخْرَجَنِي غَيْرُهُ، فَقُومَا فَانْطَلِقَا حَتَّى تَأْتِيَ بَابَ أَبِي أَيُّوبَ الْأَنْصَارِيِّ». وَكَانَ يَدَّخِرُ لِلنَّبِيِّ ﷺ طَعَامًا كَانَ أَوْ لَبَنًا، فَأَبْطَأَ عَنْهُ يَوْمَئِذٍ فَلَمْ يَأْتِ بِحِينِهِ، فَأَطْعَمَهُ أَهْلُهُ، فَانْطَلَقَ إِلَى نَخْلِهِ يَعْمَلُ فِيهَا. فَذَكَرَ الْحَدِيثَ بِطُولِهِ وَزَادَ فِيهِ: فَلَمَّا [illegible] رَوْضَ بَيْنَ [illegible] النَّبِيِّ ﷺ [illegible] فَقَالَ: «يَا أَبَا [illegible] أَبَا [illegible] فَقَالَ: [illegible] بِهِ أَبُو أَيُّوبَ [illegible] فَقَالَ: [illegible] الْخَبَزُ [illegible]

(١) إتحاف المهرة (٧/ ٦١٣- ٨٥٩٦).

ouisn

وَبُسْرٌ وَرُطَبٌ، وَذَمَمْتَ هَذَا، وَقَالَ: مَوْلَايَ نَفْسُ مُحَمَّدٍ بِيَدِهِ، إِنَّ هَذَا لَهُمْ أَحْسَنُ مِنْ هَذَا يَوْمَ الْقِيَامَةِ. قَالَ فَقَالَ: وَلَمْ تُسْتَتَبْ؟ يَا بُنَيَّ مَنْ أَتَاكُمْ مِنْ هَذَا؟ قَالَ: أَتَانَا النَّاسُ فَقُلْنَا: مَنْ أَتَاكُمْ بِهَذَا؟ فَقَالَ: هَذَا كِتَابُ عَلِيٍّ. فَقَالَ: مَوْلَايَ نَفْسُ مُحَمَّدٍ بِيَدِهِ، فَكَبَّرَ ذَلِكَ عَلَى أَصْحَابِهِ، فَقَالَ: مَوْلَايَ، إِنَّا أَتَيْنَاكُمْ عَلَى هَذَا فَصَدَّرْتُمُونَا بِالْبَيْعِ فَقُولُوا: بِاسْمِ اللهِ وَبَرَكَةِ اللهِ، فَإِذَا قِيلَ لَكُمْ فَقُولُوا: الْحَمْدُ للهِ الَّذِي هَوَّنَ أَشْيَاءَ وَأَرْوَى وَأَنْعَمَ عَلَيْنَا وَأَفْضَلَ، فَإِنَّ هَذَا لَفَاتِحُ هَذَا».

وَذَكَرَ حَدِيثَ الْوَلِيمَةِ بِنَاسِ أَلْبِ أَوْبٍ، وَالْمَعَانِي قَرِيبَةٌ.

وَقَدْ رُوِيَ هَذَا الْحَدِيثُ عَنْ عَلِيٍّ مِنْ غَيْرِ هَذِهِ الطَّرِيقِ.

٩٣٩٧- أَخْبَرَنَاهُ: أَبُو قُتَيْبَةَ سَلْمُ بْنُ الْفَضْلِ الْأَدَمِيُّ بِمَكَّةَ، ثنا أَبُو مُسْلِمٍ: أَنَا بَكْرُ بْنُ مُحَمَّدٍ، ثنا عَبْدُ اللهِ بْنُ مُحَمَّدٍ بْنِ سَرِيجٍ، ثنا عَبْدُ اللهِ بْنُ عُمَرَ الْعُمَرِيُّ، عَنْ نَافِعٍ، عَنِ ابْنِ عُمَرَ: عَنِ النَّبِيِّ ﷺ: أَنَّ رَسُولَ اللهِ ﷺ خَرَجَ فِي سَفَرٍ، فَلَمَّا لَمْ يَنْكَرْ بَحْرٌ فِيهِ(١)، وَخَرَجَ أَبُو بَكْرٍ فَقَالَ: مَا أَخْرَجَكَ يَا أَبَا بَكْرٍ؟ قَالَ: أَخْرَجَنِي الْجُوعُ يَا رَسُولَ اللهِ. قَالَ: وَأَنَا أَخْرَجَنِي الَّذِي أَخْرَجَكَ يَا بَكْرٌ، فَقَالَ، فَمَا أَخْرَجَكَ؟ قَالَ: الْجُوعُ. ثُمَّ جَاءَ بَعْدَ ذَلِكَ عِدَّةُ مِنْ أَصْحَابِهِ، فَقَالَ لَهُمْ: «انْطَلِقُوا بِنَا إِلَى مَنْزِلِ أَبِي الْهَيْثَمِ بْنِ التَّيِّهَانِ»(٢). وَذَكَرَ

---

(١) (لَمْ يَنْكَرْ بَحْرٌ فِيهِ): أي لم يعرف.

(٢) [إتحاف المهرة ٦/ ٦٦٣- ٦٨٩٩].

و في (ق): «أخبرنه».

و في (ص): «عن عبد الله بن سلم الكعبي».

و في (ر): «أبو السهم».

(٣) [إتحاف المهرة ٩/ ١٧٠- ١٠٧٣].

الحَدِيثَ.

٧٤٠٠- **حدثني** عَلِيُّ بْنُ عِيسَى، ثَنَا إِبْرَاهِيمُ بْنُ أَبِي طَالِبٍ، ثَنَا ابْنُ أَبِي عُمَرَ[1]، ثَنَا سُفْيَانُ، عَنْ أَبِي الزَّعْرَاءِ[2]، عَنْ عَمِّهِ أَبِي الأَحْوَصِ قَالَ: قَالَ عَبْدُ اللهِ: كُنَّا نَعُدُّ الإِمْعَةَ فِي الجَاهِلِيَّةِ الرَّجُلَ يُدْعَى إِلَى الطَّعَامِ، فَيَذْهَبُ بِآخَرَ مَعَهُ وَلَمْ يُدْعَ، وَهُوَ اليَوْمَ فِيكُمُ المُحْقِبُ دِينَهُ الرِّجَالَ[3].

صَحِيحُ الإِسْنَادِ وَلَمْ يُخَرِّجَاهُ. وَقَدْ رُوِيَ بِإِسْنَادٍ صَحِيحٍ شَاهِدٌ[4].

٧٤٠١- **أخبرناه** أَبُو بَكْرِ بْنُ إِسْحَاقَ، أَنَا مُحَمَّدُ بْنُ غَالِبٍ، ثَنَا سُلَيْمَانُ بْنُ حَرْبٍ وَعَمْرُو بْنُ مَرْزُوقٍ، قَالَا: ثَنَا شُعْبَةُ، عَنْ إِبْرَاهِيمَ الهَجَرِيِّ[5]، عَنْ أَبِي الأَحْوَصِ، عَنْ عَبْدِ اللهِ قَالَ: كُنَّا نُسَمِّي الإِمْعَةَ فِي الجَاهِلِيَّةِ الرَّجُلَ يُدْعَى إِلَى الطَّعَامِ، فَيَتْبَعُهُ الرَّجُلُ، وَهُوَ اليَوْمَ الَّذِي يُحْقِبُ النَّاسَ دِينَهُ، فَكُنَّا نُسَمِّي العَضَهَ

Copyright © Dar Al-Kotob Al-Ilmiyah All rights reserved

٧٤٠٢- **حدثنا** أَبُو العَبَّاسِ مُحَمَّدُ بْنُ يَعْقُوبَ، ثَنَا مُحَمَّدُ بْنُ عَبْدِ اللهِ بْنِ عَبْدِ الحَكَمِ، حَدَّثَنِي أَبِي، أَنَا اللَّيْثُ بْنُ سَعْدٍ، عَنْ مُعَاوِيَةَ بْنِ صَالِحٍ، عَنْ أَبِي طَلْحَةَ -وَهُوَ نُعَيْمُ بْنُ زِيَادٍ- عَنْ أَبِي هُرَيْرَةَ، عَنِ النَّبِيِّ ﷺ أَنَّهُ قَالَ: «أَيُّمَا

Copyright © Dar Al-Kotob Al-Ilmiyah All rights reserved

(١) [illegible]

(٢) [illegible]

(٣) [illegible]

(٤) في (و): «[illegible]».

(٥) هو: إبراهيم بن مسلم العبدي، أبو إسحاق الكوفي، من رجال التهذيب.

(٦) إتحاف المهرة (١٠/ ٤٢٠-١٣٠٦٨).

ضَيْفِ نَبِيٍّ يَقُومُ فَأَضِيفَ الضَّيْفَ مَحْرُومًا فَلَهُ أَنْ يَأْخُذَ بِقَدْرِ قِرَاهُ وَلَا حَرَجَ عَلَيْهِ»[1].

هَذَا حَدِيثٌ صَحِيحٌ الْإِسْنَادِ وَلَمْ يُخَرِّجَاهُ.

وَلَهُ شَاهِدٌ بِإِسْنَادٍ صَحِيحٍ:

٧٠٤٣- **فَحَدَّثَنَاهُ** أَبُو عَبْدِ اللهِ مُحَمَّدُ بْنُ يَعْقُوبَ، ثَنَا مُحَمَّدُ بْنُ عَبْدِ الْوَهَّابِ الْفَرَّاءُ، ثَنَا عَبَّادُ بْنُ عَبَّادٍ الْعَتَكِيُّ، ثَنَا مُحَمَّدُ، عَنْ أَبِي الْعُمَيْسِ[2]، عَنْ سَعِيدِ بْنِ أَبِي الْهِنْدِ، عَنِ الْمِقْدَامِ بْنِ أَبِي كَرِيمَةَ[3]، عَنِ النَّبِيِّ ﷺ قَالَ: «**أَيُّمَا مُسْلِمٍ أَضَافَ قَوْمًا، فَأَصْبَحَ الضَّيْفُ مَحْرُومًا فَإِنَّ حَقًّا عَلَى كُلِّ مُسْلِمٍ نَصْرُهُ حَتَّى يَأْخُذَ بِقِرَى لَيْلَتِهِ مِنْ زَرْعِهِ وَمَالِهِ**»[4].

٧٠٤٤- **وَأَخْبَرَنَا** أَبُو الْعَبَّاسِ مُحَمَّدُ بْنُ أَحْمَدَ الْمَحْبُوبِيُّ، ثَنَا مُحَمَّدُ بْنُ مَسْعُودٍ، ثَنَا يَزِيدُ بْنُ هَارُونَ، أَنَا الْجُرَيْرِيُّ، عَنْ أَبِي نَضْرَةَ[5]، عَنْ أَبِي سَعِيدٍ الْخُدْرِيِّ ﷺ، عَنِ النَّبِيِّ ﷺ قَالَ: «إِذَا أَتَيْتَ عَلَى رَاعِي إِبِلٍ فَنَادِهِ ثَلَاثَ مَرَّاتٍ، فَإِنْ أَجَابَكَ وَإِلَّا فَاشْرَبْ مِنْ غَيْرِ أَنْ تُفْسِدَ، وَإِذَا أَتَيْتَ عَلَى خَبَاءِ بَشَرٍ فَنَادِ ثَلَاثًا

---

(١) إسناده ليس قوياً (٧٠٤٣-٧٠٤٤).

(٢) هو أبو الحويرث الأسدي الناشري، اسمه الحارث بن عمير، من رجال التهذيب.

(٣) كذا في جميع النسخ والتلخيص، وقال فيه أحمد أبو صالح في عمدة من عمر الحجار، أن ابن سعيد، وأبوها هو المقدام بن معدي كرب بن عمرو الكندي، أبو كريمة، وبقال: أبو يحيى الشامي، والحديث حديثه كما في أسد الغابة.

(٤) إسناده ضعيف جداً (١٣/١٩٤-٢٠٠٤٨). وسعيد بن الهنهاء لم يرو عنه غير أبي الحويرث، وهو ذاهب الحديث.

(٥) هو المنذر بن مالك المالكي، وعنه سمعه يزيد بن إبي الجريري.

صَاحِبِ الْبُسْتَانِ ثَلَاثَ مِرَارٍ، فَإِنْ أَجَابَكَ وَإِلَّا فَكُلْ مِنْ غَيْرِ أَنْ تُفْسِدَ»[١].

هَذَا حَدِيثٌ صَحِيحٌ عَلَى شَرْطِ مُسْلِمٍ وَلَمْ يُخَرِّجَاهُ.

٧٤٠٥- أَخْبَرَنَا أَبُو عَبْدِ اللهِ مُحَمَّدُ بْنُ يَعْقُوبَ، ثَنَا يَحْيَى بْنُ مُحَمَّدِ بْنِ يَحْيَى، ثَنَا مُسَدَّدٌ، ثَنَا بِشْرُ بْنُ الْمُفَضَّلِ[٢]، ثَنَا عَبْدُ الرَّحْمَنِ بْنُ إِسْحَاقَ[٣]، عَنْ أَبِيهِ إِسْحَاقَ بْنِ الْحَارِثِ، عَنْ عَمِّهِ إِسْحَاقَ بْنِ عَبْدِ اللهِ[٤]، [وَعَنْ أَبِي بَكْرِ بْنِ زَيْدٍ][٥]، عَنْ عُمَيْرٍ مَوْلَى آبِي اللَّحْمِ -وَكَانَ عُمَيْرٌ مَوْلَى لِبَنِي عِفَارَةَ- قَالَ: أَقْبَلْتُ مَعَ سَادَاتِي نُرِيدُ الْهِجْرَةَ، حَتَّى دَنَوْنَا مِنَ الْمَدِينَةِ تَرَكُونِي فِي ظُهُورِهِمْ،

---

(١) إتحاف المهرة (٥/ ٣٧٠-٥٦٠٥).

(٢) في (و) و(ك): «الفضل».

(٣) كذا رواه مسدد كما في المصادر الآتي ذكرها في الحاشية الآتية، فسمى عم إسحاق بن عبد الله بن الحارث: إسحاق بن عبد الله، ورواه أحمد في مسنده (٣٦/ ٢٢٣) عن ربعي بن إبراهيم، عن عبد الرحمن بن إسحاق، فقال: «حدثني أبي، عن عمه»، ولم يسمه ولم نجد لعمه هذا ترجمة.

(٤) في جميع الأصول والتلخيص: «عن أبي بكر بن زيد» ومصحف وبدون [illegible] رواه أحمد في مسنده (٣٦/ ٢٢٣) عن مسدد، وأخرجه أحمد في مسنده أيضا (٣٦/ ٢٢٣) من طريق ربعي بن إبراهيم، وكذا رواه الطبراني في الكبير (١٧/ ٦٦) من طريق ابن أبي فديك، عن إسحاق بن عبد الله، وأثبتنا ما في مسند أحمد، وأصلنا في مسند أحمد، كما في إتحاف المهرة للبوصيري (٤/ ٣١٦)، وكذا رواه الطبراني في الكبير (١٧/ ٦٦) من طريق ابن أبي فديك، وكلاهما من طريق مسدد.

(٥) [illegible] رجال الهداية.

Made in Sinai

وَدَخَلُوا الْمَدِينَةَ»(١)، فَأَصَابَتْنِي مَجَاعَةٌ شَدِيدَةٌ، فَقُلْتُ لِي بَعْضُ مَنْ مَرَّ بِي مِنْ أَهْلِ الْمَدِينَةِ: لَوْ دَخَلْتَ بَعْضَ حَوَائِطِ الْمَدِينَةِ، فَأَصَبْتَ مِنْ ثَمَرِهَا، فَدَخَلْتُ حَائِطًا، فَأَتَيْتُ حَائِطًا، فَقَعَدْتُ بِبَابِهَا فَقُلْتُ: لَأَدْخُلَنَّ هَذَا الْحَائِطَ، فَلَأَصِيبَنَّ مِنْ ثَمَرِهِ، فَإِنْ كُنْتُ لَجَالِسًا بِبَابِهِ، إِذْ خَرَجَ صَاحِبُ الْحَائِطِ، فَصَرَّحَ بِي، حَتَّى أَتَى رَسُولَ اللهِ ﷺ، فَسَأَلَنِي عَنْ أَمْرِي، فَأَخْبَرْتُهُ، فَقَالَ: «لَهُمْ أَفْضَلُ»، فَأَدْبَرَ إِلَى أَحَدِهِمَا، فَأَمَرَنِي بِاتِّبَاعِهِ، وَأَمَرَ صَاحِبَ الْحَائِطِ بِاتِّبَاعِ الْآخَرِ، وَقَالَ: «سَبِيلٌ».

هَذَا حَدِيثُ صَحِيحٌ الْإِسْنَادِ وَلَمْ يُخَرِّجَاهُ.

٧١٤٠ - حَدَّثَنَا أَبُو بَكْرٍ أَحْمَدُ بْنُ سَلْمَانَ الْفَقِيهُ بِبَغْدَادَ، ثنا أَحْمَدُ بْنُ عُبَيْدٍ الصَّفَّارُ، ثنا وَهْبُ بْنُ بَقِيَّةَ، ثنا خَالِدٌ، عَنْ أَبِي بِشْرٍ(٢)، قَالَ: سَمِعْتُ عَبَّادًا(٣) بْنَ شُرَحْبِيلَ قَالَ: أَصَابَتْنَا سَنَةٌ، فَأَتَيْتُ الْمَدِينَةَ، فَدَخَلْتُ حَائِطًا مِنْ حِيطَانِهَا، فَأَخَذْتُ سُنْبُلًا، فَفَرَكْتُهُ(٤)، فَأَكَلْتُ مِنْهُ، وَجَعَلْتُ مِنْهُ فِي ثَوْبِي، فَجَاءَ صَاحِبُ الْحَائِطِ فَضَرَبَنِي وَأَخَذَ ثَوْبِي، فَأَتَيْتُ النَّبِيَّ ﷺ، فَقَالَ: «مَا أَطْعَمْتَهُ إِذْ»

---

(١) في (ك): «وهو في البيت، وبذا أشار ساقط من (ر) في الحاشية إلى أنه نسخة أخرى».

(٢) في جميع النسخ: «قيس»، والمثبت من التلخيص وغيره.

(٣) [صحابي قديم (١/٢٦٩)، وانظر ما بعده (٧١٤١)].

(٤) في (ك): «ثم فركه»، وهو: دعك بين اليد وحكه.

(٥) في (ك): «فضربه».

(٦) في (ك): «فأتى النبي ﷺ»، وفي (ر): «فجاء النبي ﷺ»، وفي (ت): «فجاء النبي ﷺ فذكره».

(٧) في (ر) و(ك): «فأما عليه إذا» وفي (ت): «فما عليه إذاه».

كَانَ جَاهِلًا، وَلَا أَطْعَمْتَهُ إِذْ كَانَ سَاغِبًا[1] أَوْ جَائِعًا». قَالَ: فَرَدَّ عَلَيَّ الثَّوْبَ، وَأَمَرَ لِي بِنِصْفِ وَسْقٍ أَوْ وَسْقٍ[2].

هَذَا حَدِيثٌ صَحِيحُ الْإِسْنَادِ وَلَمْ يُخَرِّجَاهُ.

٧٤٠٧- أَخْبَرَنَا السَّيَّارِيُّ، ثَنَا أَبُو الْمُوَجِّهِ[3] وَعَبْدُ اللهِ بْنُ جَعْفَرٍ، قَالَا: أَنَا عَلِيُّ بْنُ حُجْرٍ السَّعْدِيُّ، ثَنَا عَاصِمُ بْنُ سُوَيْدٍ، عَنْ مُحَمَّدِ بْنِ مُوسَى بْنِ الْحَارِثِ، عَنْ أَبِيهِ، عَنْ جَابِرِ بْنِ عَبْدِ اللهِ ﵄ قَالَ: أَتَى رَسُولُ اللهِ ﷺ بَنِي عَمْرِو بْنِ عَوْفٍ يَوْمَ الْأَرْبِعَاءِ، فَرَأَى أَشْيَاءَ لَمْ يَكُنْ رَآهَا قَبْلَ ذَلِكَ مِنْ حِصْنِهِ عَنِ النَّخِيلِ، فَقَالَ: «لَوْ أَنَّكُمْ إِذَا جِئْتُمْ عِيدَكُمْ هَذَا مَكَثْتُمْ حَتَّى تَسْمَعُوا مِنْ قَوْلِي». قَالُوا: نَعَمْ بِأَبَائِنَا أَنْتَ أَيْ رَسُولَ اللهِ وَأُمَّهَاتِنَا. قَالَ: فَلَمَّا حَضَرُوا الْجُمُعَةَ صَلَّى بِهِمْ رَسُولُ اللهِ ﷺ الْجُمُعَةَ، ثُمَّ صَلَّى رَكْعَتَيْنِ فِي الْمَسْجِدِ،

---

(١) في (ك): «ظمآنا»، وأثبتناه من (و) وكذا في (ر).

(٢) في التلخيص: «رمى».

(٣) في (و) و(ك): «معاشر».

تَتَعَشَّوْنَ أَوَتَغَدَّوْنَ، وَفِينَا يَأْكُلُ ابْنُ أُمِّ أَخْرَ، وَفِينَا يَأْكُلُ الضَّبُّ أَخْرَ، وَفِينَا يَأْكُلُ الضَّبُّ أَخْرَ»(١).

رَجَعَ الْقَوْلُ، فَمَا مِنْهُمْ أَحَدٌ إِلَّا قَدْمَهُ مِنْ حَيْثُ تَلَاعَنَ بَنُوا(٢).

هَذَا حَدِيثٌ صَحِيحٌ الْإِسْنَادِ وَلَمْ يُخَرِّجَاهُ(٣). وَفِيهِ النَّهْيُ الْوَاضِحُ عَنْ تَخْصِيصِ الْجِعْلَانِ وَالنَّحْلِ وَالْكَرْمِ وَغَيْرِهَا مِنْ أَنْوَاعِ الشِّمَارِ عَنِ الْمُحْتَاجِينَ وَالْمَاشِينَ أَنْ يَأْكُلُوا مِنْهَا(٤). وَقَدْ حَثَّ النَّبِيُّ ﷺ حَدِيثِ ابْنِ عُمَرَ عِنْدَ عَنِ النَّبِيِّ ﷺ: «إِذَا دَخَلَ أَحَدُكُمْ حَائِطَ نَخْلٍ فَلْيَأْكُلْ مِنْهُ وَلَا يَتَّخِذْ خُبْنَةً».

٧٤٠٨- أَخْبَرَنِي أَبُو بَكْرٍ مُحَمَّدُ بْنُ إِبْرَاهِيمَ بْنِ زِيَادٍ الْمُقْرِءُ بِبَغْدَادَ، ثنا عَلِيُّ بْنُ الْمُبَارَكِ الصَّنْعَانِيُّ، ثنا زَيْدُ بْنُ الْمُبَارَكِ الصَّنْعَانِيُّ، ثنا مُحَمَّدُ بْنُ سُلَيْمَانَ بْنِ مِشْمُولٍ(٥)، ثنا الْقَاسِمُ بْنُ مَعْنُولٍ النَّهْرِيُّ(٦)، سَمِعَ أَبَاهُ يَقُولُ:

(١) قوله: «وفينا يأكل الضب أخره» ساقطة من (ز) و(م).
(٢) إتحاف الخيرة (٧٤٧٨-٧٣٩٠).
(٣) في (ك): «ولم يخرجاه».
قال الذهبي في التلخيص: «قلت: عجائب إمام منصه قد، متروك لا تساوي، ولكن من شيوخه».
قلت: محمد بن موسى وأبوه وأخوه ابن حبان، غير أن ابن أبي حاتم وثقه محمد بن موسى الزراعي، روى عن أبيه، وقال أبو حاتم: «مجهول» وقال ابن حجر في اللسان: يحتمل أن يكون هو الذي ذكره ابن حبان.
(٤) قوله: «أن يأكلوا منها» في المبارك الصنعاني ساقطة من (ز).
(٥) في جميع النسخ والإتحاف: «مشمول» والمثبت من مصادر ترجمته وسائر أسانيد الحديث.
(٦) كتب في حاشية التلخيص: «محمد واه.
قال في (ز) و(م): «النهدي».

قُلْتُ: يَا رَسُولَ اللهِ، الإِبِلُ نَلْقَاهَا وَبِهَا اللَّبَنُ، وَهِيَ مُصَرَّاةٌ وَنَحْنُ مُحْتَاجُونَ. فَقَالَ: «نَادِ صَاحِبَ الإِبِلِ ثَلَاثًا، فَإِنْ جَاءَ وَإِلَّا فَاحْلُبْ وَاحْتَلِبْ، وَأَحْلِلْ ثُمَّ صُرَّ، وَبَقِّ اللَّبَنَ لِدَوَاعِيهِ»[٦].

٧٤٠٩- أخبرنا مُحَمَّدُ بْنُ عَلِيٍّ الشَّيْبَانِيُّ بِالْكُوفَةِ، ثَنَا أَحْمَدُ بْنُ حَازِمٍ، ثَنَا أَبُو غَسَّانَ، حَدَّثَنَا عَبْدُ السَّلَامِ بْنُ حَرْبٍ، ثَنَا يُونُسُ بْنُ عُبَيْدٍ، عَنْ زِيَادِ بْنِ جُبَيْرٍ، عَنْ سَعْدٍ[٧] رضي الله عنه قَالَ: لَمَّا بَايَعَ النَّبِيُّ ﷺ النِّسَاءَ فَأَتَتْ[٨] إِلَيْهِ امْرَأَةٌ جَلِيلَةٌ كَأَنَّهَا مِنْ نِسَاءِ مُضَرَ، فَقَالَتْ: يَا رَسُولَ اللهِ، إِنَّا كُلٌّ عَلَى آبَائِنَا وَأَبْنَائِنَا وَأَزْوَاجِنَا، فَمَا يَحِلُّ لَنَا مِنْ أَمْوَالِهِمْ؟ قَالَ: «الرُّطَبُ تَأْكُلِيهِ وَتُهْدِينَهُ»[٩].

وَقَدْ رَوَاهُ سُفْيَانُ الثَّوْرِيُّ، عَنْ يُونُسَ بْنِ عُبَيْدٍ:

٧٤١٠- حدثنا أَبُو عَبْدِ اللهِ مُحَمَّدُ بْنُ عَبْدِ اللهِ الصَّفَّارُ، ثَنَا أَحْمَدُ بْنُ

Bulsne

(١) إتحاف المهرة (٥/١١٧-٥٠٣٢).
(٢) في (ك): «الرطب» [illegible]
(٣) في التلخيص: «قاسم» [illegible]
(٤) إتحاف المهرة (٥/١١٧-٥٠٣٢).
(٥) كذا في جميع النسخ والإتحاف وصوابه: «الصلب» كما في مصادر ترجمته، وهو من رجال التهذيب، يروي عن سفيان الثوري.
(٦) إتحاف المهرة (٥/١١٧-٥٠٣٢).

٧٦١١ - أَخْبَرَنَا أَبُو عَبْدِ اللهِ الشَّافِعِيُّ، ثَنَا الْحَسَنُ بْنُ عَلِيٍّ بْنِ بَحْرٍ الْبَرْبَرِيُّ، ثَنَا أَبِي، ثَنَا عَبْدُ اللهِ بْنُ نَافِعٍ، ثَنَا مُحَمَّدُ بْنُ عَجْلَانَ، عَنْ سَعِيدِ بْنِ أَبِي سَعِيدٍ الْمَقْبُرِيِّ، عَنْ أَبِي هُرَيْرَةَ ﷺ، أَنَّ رَسُولَ اللهِ ﷺ قَالَ: «إِنَّ اللهَ تَعَالَى: لَيُرْسِلُ لِهَذِهِ الْحَرْبِ وَالْفِتْنَةِ الشَّرِّ وَيَبْلُو بِهَا مَنْ لَمْ يَتَّقِ الْمَعَاصِيَ لِلْحَرْبِ الْآخِرِ بِيَدِ وَالْإِرْشَادِ الْمُضْلِلَةِ، وَالْغَايِرِ الْوَفِي يَتَوَلَّى الْمُسْتَعِينَ، وَقَالَ رَسُولُ اللهِ ﷺ: الْحَمْدُ لِلَّهِ الَّذِي لَمْ يَشَأْ حَمْدَهُ»[1].

هَذَا حَدِيثٌ صَحِيحٌ عَلَى شَرْطِ مُسْلِمٍ[2] وَلَمْ يُخَرِّجَاهُ.

٧٦١٢ - أَخْبَرَنَا الْحَسَنُ بْنُ يَعْقُوبَ الْعَدْلُ، ثَنَا أَحْمَدُ بْنُ الْخَلِيلِ، ثَنَا عَبْدُ الصَّمَدِ بْنُ عَبْدِ الْوَارِثِ، ثَنَا عَبْدُ الْعَزِيزِ، عَنْ عَمْرِو بْنِ يَحْيَى الْمَازِنِيِّ، عَنْ أَبِيهِ، عَنْ جَدِّهِ أَنَّ رَسُولَ اللهِ ﷺ قَالَ: «كُلُوا وَتَمَرْتِرُوا وَتَصَدَّقُوا فَإِنِّي غَيْرُ شَرِبٍ وَلَا مُحِيلُكُمْ، إِنَّ اللهَ تَعَالَى يُحِبُّ أَنْ يَرَى"[3] أَثَرَ نِعْمَتِهِ عَلَى عَبْدِهِ»[4].

هَذَا حَدِيثٌ صَحِيحُ الْإِسْنَادِ وَلَمْ يُخَرِّجَاهُ.

٧٦١٣ - حَدَّثَنَا أَبُو الْعَبَّاسِ مُحَمَّدُ بْنُ يَعْقُوبَ، ثَنَا مُحَمَّدُ بْنُ عَبْدِ اللهِ بْنِ الْحَكَمِ، أَنَا ابْنُ وَهْبٍ، أَخْبَرَنِي عَمْرُو بْنُ الْحَارِثِ، عَنْ بَكْرِ بْنِ سَوَادَةَ،

---

(١) في (ز): «الذي».

(٢) في (ز والك): «شرائط وشرائط».

(٣) إتحاف المهرة [١٤/ ٤٧٦ - ٤٨٤٥].

قال الذهبي في التلخيص: «قلت: سنده منكر»، وقال ابن حجر في الإتحاف: «قلت: لا والله فسنده من عند آخره إلى تركك جميعه».

(٤) في (ز): «أثر نعمته على عبده».

(٥) إتحاف المهرة [١٤/ ٤٧٦ - ٤٨٤٦].

أَنَّ سُفْيَانَ بْنَ وَهْبٍ حَدَّثَهُ، عَنْ أَبِي أَيُّوبَ الْأَنْصَارِيِّ ﵁، أَنَّهُ أَرْسَلَ إِلَى رَسُولِ اللهِ ﷺ بِطَعَامٍ مِنْ خَضِرَةٍ فِيهِ بَصَلٌ أَوْ كُرَّاثٌ، فَلَمْ يَرَ فِيهِ أَثَرَ رَسُولِ اللهِ ﷺ، فَأَبَى أَنْ يَأْكُلَهُ، فَقَالَ لَهُ رَسُولُ اللهِ صَلَّى اللهُ عَلَيْهِ: «مَا يَمْنَعُكَ أَنْ تَأْكُلَ؟». قَالَ: لَمْ أَرَ أَثَرَ رَسُولِ اللهِ ﷺ. فَقَالَ رَسُولُ اللهِ ﷺ: «أَسْتَحْيِي مِنْ مَلَائِكَةِ اللهِ تَعَالَى، وَلَيْسَ بِمُحَرَّمٍ»[1].

هَذَا حَدِيثٌ صَحِيحٌ عَلَى شَرْطِ الشَّيْخَيْنِ وَلَمْ يُخَرِّجَاهُ.

٧٤١٤- حدثنا عَلِيُّ بْنُ حَمْشَاذَ الْعَدْلُ، ثَنَا الْعَبَّاسُ بْنُ الْفَضْلِ الْأَسْفَاطِيُّ وَمُحَمَّدُ بْنُ غَالِبٍ، قَالَا: ثَنَا عَمْرُو بْنُ حَكَّامٍ، ثَنَا شُعْبَةُ، أَخْبَرَنِي عَلِيُّ بْنُ زَيْدٍ، قَالَ: سَمِعْتُ أَبَا الْمُتَوَكِّلِ[2] يُحَدِّثُ، عَنْ أَبِي سَعِيدٍ الْخُدْرِيِّ ﵁ قَالَ: أَهْدَى مَلِكُ الْهِنْدِ إِلَى رَسُولِ اللهِ ﷺ جَرَّةً[3] فِيهَا زَنْجَبِيلٌ، فَأَطْعَمَ أَصْحَابَهُ قِطْعَةً قِطْعَةً، وَأَطْعَمَنِي مِنْهَا قِطْعَةً[4].

قَالَ الْحَاكِمُ ﵀: لَمْ أُخَرِّجْ مِنْ أَوَّلِ هَذَا الْكِتَابِ إِلَى هُنَا بِعَلِيِّ بْنِ زَيْدِ بْنِ جُدْعَانَ الْقُرَشِيِّ ﵁ حَرْفًا وَاحِدًا[5]، وَلَمْ أَحْفَظْ فِي أَكْلِ رَسُولِ اللهِ

---

(١) إتحاف المهرة (٤/٦٠٤-٣٦١٣)، وأصله في صحيح مسلم في الأشربة (٢٠٥٣/١٢٤)، ولفظه: عن سفيان بن وهب الخولاني، أنه أرسل إلى رسول الله ﷺ بطعام من خضرة فيه بصل أو كراث، فلم ير فيه أثر رسول الله ﷺ، فأبى أن يأكله، فقال له رسول الله صلى الله عليه: «ما يمنعك أن تأكل؟». قال: لم أر أثر رسول الله ﷺ. فقال رسول الله ﷺ: «أستحيي من ملائكة الله تعالى، وليس بمحرم».

(٢) في (ك): «المتوكل».

(٣) في (ك): «جرة».

(٤) إتحاف المهرة (٤/٦٠٥-٣٦١٤)، وأخرج في قبل ذلك برقم (٢٤٩) كذا قالبا، وقد أخرج في قبل ذلك برقم (٢٤٩)، ١٩٢٢، ١٧٤٧، ١٠٨٣، ١٠٤٧، ٥٠٣٤، ٥٥٥٧ وغيرها.

الرَّجُلِ سِوَاهُ»(١)، فَخَرَجْتُهُ.

٧١١٥ - أَخْبَرَنَا الْحَسَنُ بْنُ يَعْقُوبَ الْعَدْلُ: ثنا يَحْيَى بْنُ أَبِي طَالِبٍ: ثنا زَيْدُ بْنُ الْحُبَابِ، ثنا مُعَاوِيَةُ بْنُ صَالِحٍ، ثَنِي عَامِرٌ(٢)، عَنْ جَابِرِ بْنِ مَعْدَانَ قَالَ: شَهِدْتُ وَلِيدَةً فِي مِنْزِلِ عَبْدِ الْأَعْلَى وَمَعَنَا أَبُو أُمَامَةَ الْبَاهِلِيُّ ﷺ، فَلَمَّا أَنْ فَرَغَتْ مِنَ الطَّعَامِ قَامَ فَقَالَ: مَا أَرِيدُ أَنْ أَقُولَ خُطْبَةً، وَلَكِنْ سَمِعْتُ رَسُولَ اللهِ ﷺ مِنَ الطَّعَامِ قَالَ: «الْحَمْدُ لِلَّهِ الَّذِي مَنَّ عَلَيْنَا بِهَذَا الطَّعَامِ»(٣)، «الْحَمْدُ لِلَّهِ غَيْرَ مَكْفِيٍّ وَلَا مُوَدَّعٍ، غَيْرَ مَكْفُورٍ وَلَا مُسْتَغْنًى عَنْهُ»(٤).

هَذَا حَدِيثٌ صَحِيحُ الْإِسْنَادِ وَلَمْ يُخَرِّجَاهُ.

وَشَاهِدُهُ أَصَحُّ وَأَشْهَرُ وَرَوَاتُهُ ثِقَاتٌ.

٧١١٦ - أَخْبَرَنَاهُ أَبُو عَبْدِ اللهِ مُحَمَّدُ بْنُ يَعْقُوبَ: ثنا مُحَمَّدُ بْنُ مُحَمَّدِ بْنِ يَحْيَى، قَالَ مُسَدَّدُ بْنُ يَحْيَى: ثنا خَالِدُ بْنُ مَعْدَانَ، عَنْ أَبِي أُمَامَةَ ﷺ، قَالَ: كَانَ رَسُولُ اللهِ ﷺ إِذَا رُفِعَتِ الْمَائِدَةُ مِنْ بَيْنِهِ يَقُولُ: «الْحَمْدُ لِلَّهِ حَمْدًا كَثِيرًا طَيِّبًا مُبَارَكًا فِيهِ، غَيْرَ مَكْفِيٍّ وَلَا مُوَدَّعٍ وَلَا مُسْتَغْنًى عَنْهُ رَبُّنَا»(٥).

---

(١) قوله: «سواه» ساقط من «المستدرك»، وأثبتناه من «التلخيص».

(٢) قال الذهبي في «التلخيص»: «قلت: هذا صدوق، له مناكير» اهـ، وقد أخطأ في ذلك، فعامر هذا ثقة، وقد تقدم له عند الحديث (٧١١٣).

(٣) هو: عامر بن عبد الله بن عبد الرحمن بن معدان الحبلي، من رجال الجهاد.

(٤) كما في جميع النسخ، وفي «التلخيص»: «ولكني سمعت رسول الله ﷺ» هذه الزيادة هي الصواب.

(٥) هو: أبو زرعة بن زنجلة الخلاعي، أحد رجال الشام، وقد يعبر بن سعيد الطفاء.

(٦) إسناده ضعيف؛ لأن خالد بن معدان - وإن كان ثقة، لكنه لم يسمع من صحابة كما =

٧٤١٧- حدثنا أَبُو الْعَبَّاسِ مُحَمَّدُ بْنُ يَعْقُوبَ، ثَنَا الرَّبِيعُ بْنُ سُلَيْمَانَ، ثَنَا أَسَدُ بْنُ مُوسَى، ثَنَا إِسْرَائِيلُ، عَنْ أَبِي إِسْحَاقَ، عَنْ أَبِي مَيْسَرَةَ[1]، عَنْ عَائِشَةَ رضي الله عنها قَالَتْ: «كَانَتْ لَنَا شَاةٌ، فَخَشِينَا أَنْ نَمُوتَ، فَقَتَلْنَاهَا وَقَسَّمْنَاهَا إِلَّا كَتِفَهَا»[2].

هَذَا حَدِيثٌ صَحِيحُ الْإِسْنَادِ وَلَمْ يُخَرِّجَاهُ.

٧٤١٨- أخبرنا أَبُو حَاتِمٍ مُحَمَّدُ بْنُ حَبَّانَ الْقَاضِي، ثَنَا زَكَرِيَّا بْنُ يَحْيَى السَّاجِيُّ، ثَنَا بِشْرُ بْنُ هِلَالٍ، ثَنَا عُمَرُ بْنُ عَلِيٍّ الْمُقَدَّمِيُّ، قَالَ: سَمِعْتُ مَعْنَ بْنَ مُحَمَّدٍ يُحَدِّثُ، عَنْ سَعِيدِ بْنِ أَبِي سَعِيدٍ الْمَقْبُرِيِّ قَالَ: كُنْتُ أَنَا وَحَنْظَلَةُ بِالْبَقِيعِ مَعَ أَبِي هُرَيْرَةَ رضي الله عنه، فَحَدَّثَنَا أَبُو هُرَيْرَةَ بِالْبَقِيعِ، عَنْ رَسُولِ اللهِ ﷺ أَنَّهُ قَالَ: «الطَّاعِمُ الشَّاكِرُ مَثَلُ الصَّائِمِ الصَّابِرِ»[3].

٧٤١٩- حدثناه أَبُو الْعَبَّاسِ مُحَمَّدُ بْنُ يَعْقُوبَ، ثَنَا الرَّبِيعُ بْنُ سُلَيْمَانَ، ثَنَا عَبْدُ اللهِ[4] بْنُ وَهْبٍ، أَخْبَرَنِي سُلَيْمَانُ بْنُ بِلَالٍ، عَنْ مُحَمَّدِ بْنِ عَبْدِ اللهِ بْنِ أَبِي

= قال، وإنما أخرجه البخاري في الأطعمة (٧/ ٨٢) من حديث الثوري [illegible] الضحاك [illegible] بعد [illegible] من قبل [illegible] من [illegible] هو: [illegible]

(١) [illegible] (٢) [illegible] (٣) [illegible] (٤) [illegible]

Bulsn e

حُرَّةً عَنْ حَكِيمِ بْنِ أَبِي حُرَّةَ»(١)، عَنْ سُلَمَانَ(٢) الْأَغَرِّ، عَنْ أَبِي هُرَيْرَةَ ﷺ قَالَ: «وَلَا أَعْلَمُهُ إِلَّا عَنِ النَّبِيِّ ﷺ قَالَ: - إِنَّ لِلطَّاعِمِ الشَّاكِرِ مِنَ الْأَجْرِ مِثْلَ مَا لِلصَّائِمِ الصَّابِرِ».

٧٤٢٠- «أَخْبَرَنِي أَبُو حَمْدُونَ الْمَنَادِي بِبَغْدَادَ(٣)، حَدَّثَنَا الْعَبَّاسُ بْنُ مُحَمَّدٍ الدُّورِيُّ، ثَنَا يُوسُفُ بْنُ مُحَمَّدٍ الْمَنْبَجِيُّ، ثَنَا الْمُفَضَّلُ بْنُ فَضَالَةَ(٤)، عَنْ حَبِيبِ بْنِ الشَّهِيدِ، عَنْ مُحَمَّدِ بْنِ الْمُنْكَدِرِ، عَنْ جَابِرٍ ﷺ قَالَ: أَخَذَ النَّبِيُّ ﷺ بِيَدِ مُعَاذٍ وَهُوَ قَاعِدٌ عِنْدَهُ فِي الْقَضَاءِ، ثُمَّ قَالَ: «يَا مُعَاذُ هَلْ تَقْعُدُ وَلَا تَوَكَّلُ عَلَيْهِ»(٥).

هَذَا حَدِيثٌ صَحِيحٌ الْإِسْنَادِ وَلَمْ يُخَرِّجَاهُ.

٧٤٢١- «حَدَّثَنَا أَبُو الْعَبَّاسِ مُحَمَّدُ بْنُ يَعْقُوبَ، ثَنَا أَبُو بَكْرٍ مُحَمَّدُ بْنُ إِسْحَاقَ الصَّاغَانِيُّ(٦)، ثَنَا أَبُو جَعْفَرٍ مُحَمَّدُ بْنُ جَعْفَرٍ الْمَدَائِنِيُّ، ثَنَا مُنْصُورُ بْنُ أَبِي الْأَسْوَدِ، عَنِ الْأَعْمَشِ، عَنْ أَبِي صَالِحٍ، عَنْ أَبِي هُرَيْرَةَ ﷺ قَالَ: قَالَ

---

(١) في جميع النسخ والتلخيص: «مرة»، والمثبت من الإسناف، والكنى للبيهقي (٤/ ٣٠٦) عن المصنف به، وسمعد ذكر في كتاب رواه عنه حكيم أمرة له البخاري وولده ابن حبان أيضا.

(٢) في جميع النسخ والتلخيص: «سليمان»، والمثبت من الإسناف والكنى للبيهقي.

(٣) إتحاف المهرة (٩/ ٣٧٣-٣٧٤).

(٤) هو: أزهر بن أحمد بن عبدالله، أبو عاصم الرقي.

(٥) كتب في حاشية التلخيص: «المفضل ضعيف».

(٦) إتحاف المهرة (٩/ ٣٧٤-٣٧٥).

(٧) في (ز): «ثنا الصاغاني».

رَسُولُ اللهِ ﷺ: «مَنْ بَاتَ وَفِي يَدِهِ غَمَرٌ، فَأَصَابَهُ شَيْءٌ(١) فَلَا يَلُومَنَّ إِلَّا نَفْسَهُ»(٢).

٧٤٢٢- حدثنا أَبُو بَكْرِ بْنُ إِسْحَاقَ، أَنَا عَلِيُّ بْنُ عَبْدِ الْعَزِيزِ، ثَنَا حَجَّاجُ بْنُ مِنْهَالٍ، ثَنَا حَمَّادٌ، عَنْ سُهَيْلٍ، عَنْ أَبِي صَالِحٍ، عَنْ أَبِي هُرَيْرَةَ رضي الله عنه، أَنَّ رَسُولَ اللهِ ﷺ قَالَ: «مَنْ بَاتَ وَفِي يَدِهِ غَمَرٌ، فَأَصَابَهُ شَيْءٌ فَلَا يَلُومَنَّ إِلَّا نَفْسَهُ»(٣).

فَإِذَا(٤) سُهَيْلٌ لَمْ يَسْمَعْهُ مِنْ أَبِيهِ، إِنَّمَا سَمِعَهُ مِنَ الْأَعْمَشِ.

٧٤٢٣- أخبرناه أَحْمَدُ بْنُ سَلْمَانَ الْفَقِيهُ بِبَغْدَادَ قَالَ: قُرِئَ عَلَى عَبْدِ الْمَلِكِ بْنِ مُحَمَّدٍ الرَّقَاشِيِّ وَأَنَا أَسْمَعُ، ثَنَا أَبُو هَمَّامٍ مُحَمَّدُ بْنُ حَبِيبٍ(٥)، ثَنَا إِبْرَاهِيمُ بْنُ طَهْمَانَ، عَنْ سُهَيْلِ بْنِ أَبِي صَالِحٍ، عَنِ الْأَعْمَشِ، عَنْ أَبِي

[illegible] فَعَرَضَ لَهُ عَارِضٌ فَلَا يَلُومَنَّ إِلَّا نَفْسَهُ»(٦).

هَذِهِ الْأَسَانِيدُ كُلُّهَا صَحِيحَةٌ وَلَمْ يُخَرِّجَاهُ.

٧٤٢٤- حدثناه أَبُو الْحَسَنِ أَحْمَدُ بْنُ مُحَمَّدِ بْنِ إِسْمَاعِيلَ بْنِ مِهْرَانَ، ثَنَا أَبِي، ثَنَا أَحْمَدُ بْنُ مَنِيعٍ، ثَنَا يَعْقُوبُ بْنُ الْوَلِيدِ الْمَدَنِيُّ، ثَنَا ابْنُ أَبِي [illegible]

(١) في (ز): «فأصابه شيء [illegible]».
(٢) إتحاف المهرة (١٤/٥٢٨-٥٢٩).
(٣) إتحاف المهرة (١٤/٥٢٨-٥٢٩).
(٤) ضبط ناسخ (ز) «فإذا» بالتنوين.
(٥) كذا في جميع النسخ والإتحاف، وصوابه: «محمد بن حبيب» وهو من رجال التهذيب.
(٦) إتحاف المهرة (١٤/٥٢٨-٥٢٩).

Bulsn e

الْعَنْبَرِيُّ[1]، عَنْ أَبِي هُرَيْرَةَ ﷺ قَالَ: قَالَ رَسُولُ اللهِ ﷺ: «إِنَّ الشَّيْطَانَ خَنَسَ لِلْخَاسِ، وَالْخَنَسُ[2] الْمُتَأَخِّرُ عَلَى الْمَشْيِ، مَنْ بَاتَ بِيتًا وَفِي يَدِهِ هُمُرٌ، فَأَصَابَتْهُ هُمُرٌ فَلَا يَلُومَنَّ إِلَّا نَفْسَهُ»[3].

٧٤٢٥- أَخْبَرَنَا مُحَمَّدُ بْنُ أَيُّوبَ الْبَغْدَادِيُّ، ثنا أَبُو عَلَائِهِ، ثنا أَبُو عَاصِمٍ، عَنْ ثَوْرٍ، يَعْنِي ابْنَ يَزِيدَ، عَنْ خَالِدِ بْنِ مَعْدَانَ الْحِمْيَرِيِّ[4]، عَنْ أَبِي سَعْدٍ الْخَيْرِ، عَنْ أَبِي هُرَيْرَةَ ﷺ، أَنَّ النَّبِيَّ ﷺ قَالَ: «مَنْ أَكَلَ ثُومًا لَا يَأْتِ بِنِسَائِهِ فَلْيَتْفِلْ، وَمَنْ تَحَلَّقَ فَلْيَطْفَأْ، مَنْ فَعَلَ فَقَدْ أَحْسَنَ، وَمَنْ لَا فَلَا حَرَجَ»[5].

هَذَا حَدِيثٌ صَحِيحُ الْإِسْنَادِ وَلَمْ يُخَرِّجَاهُ.

أَبْوَابُ إِتْيَانِ الْأَهْلِ

---

(١) تقدم في (ز): «العبرى» وهو (ك): «الفبرى».

(٢) قال النعمي في التذهيب: «قلت: ما حديث يعقوب بن الوليد عن ابن أبي ذئب وثور»، مر برقم (٧٣٤٦)، وقال الذهبي هناك: «موضوع»، فإن يعقوب تلميذ أحمد وإسحاق.

(٣) إتحاف المهرة (١٤: ١٤٥-١٤٧).

(٤) هو: حمصي الحميري، ويقال: الصنعاني، وحرمان يظن من حمير، ويقال: إنه حميص بن عبد الرحمن، وكله ذو حيان، وقال الذهبي: لا يعرف، يروي عن أبي سعد الخير، وعنه ثور بن يزيد، وإسحاق الحمصيي، وآخر سماه وكله ابن حيان. انظر: الكاشف (١: ٣٥٨/٢٥٨)، وقال ابن زرعة الرازي: لا أعرفه.

(٥) إتحاف المهرة (١٦: ٢٢-٢٣٠٣).

e using

كِتَابُ الْأَشْرِبَةِ

بِسْمِ اللَّهِ الرَّحْمَٰنِ الرَّحِيمِ

٧٤٢٦- **حدثنا** أَبُو الْعَبَّاسِ مُحَمَّدُ بْنُ يَعْقُوبَ إِمْلَاءً وَوَرَاقَةً، ثنا أَحْمَدُ بْنُ سُلَيْمَانَ الرَّمْلِيُّ، ثنا سُفْيَانُ بْنُ عُيَيْنَةَ، عَنْ مَعْمَرٍ، عَنِ الزُّهْرِيِّ، عَنْ(١) عُرْوَةَ، عَنْ عَائِشَةَ ﵂ قَالَتْ: كَانَ أَحَبُّ الشَّرَابِ إِلَى رَسُولِ اللَّهِ ﷺ الْحُلْوَ الْبَارِدَ.

هَذَا حَدِيثٌ صَحِيحٌ عَلَى شَرْطِ الشَّيْخَيْنِ وَلَمْ يُخَرِّجَاهُ، وَلَهُ شَاهِدٌ لَيْسَ عِنْدَ الْبُخَارِيِّ عَنْ مَعْمَرٍ(٢).

وَشَاهِدُهُ حَدِيثُ هِشَامِ بْنِ عُرْوَةَ أَيْضًا.

٧٤٢٧- **حدثنا** مُحَمَّدُ بْنُ صَالِحِ بْنِ هَانِئٍ، ثنا مُحَمَّدُ بْنُ مُحَمَّدِ بْنِ رَجَاءٍ، ثنا إِبْرَاهِيمُ بْنُ الْمُنْذِرِ الْحِزَامِيُّ، ثنا عَبْدُ اللَّهِ بْنُ مُحَمَّدِ بْنِ يَحْيَى بْنِ عُرْوَةَ بْنِ الزُّبَيْرِ، ثنا هِشَامُ بْنُ عُرْوَةَ، عَنْ أَبِيهِ، عَنْ عَائِشَةَ ﵂ قَالَتْ: كَانَ أَحَبُّ الشَّرَابِ إِلَى رَسُولِ اللَّهِ ﷺ الْحُلْوَ الْبَارِدَ.

٧٤٢٨- **حدثنا** أَبُو عَبْدِ اللَّهِ مُحَمَّدُ بْنُ يَعْقُوبَ الْحَافِظُ، ثنا مُحَمَّدُ بْنُ

---

(١) قوله: «عن» ساقط من (ز).

(٢) إتحاف المهرة (١٧/ ٦٦١-٢٢٢٦٦).

كتاب هذا وما شاكله حالفه التخليص، ورواه يونس وغيره عن الزهري مرسلاً.
قوله: «أحب» ساقط من (س) و(ك).
قال الحافظ في التلخيص: «قلت: عند أبي داود».
إتحاف المهرة (١٧/ ٦٦١-٢٢٢٦٦).

عَبْدِ الْوَهَّابِ الْعَبْدِيُّ، ثَنَا خَلَفُ بْنُ الْوَلِيدِ الْجَوْهَرِيُّ، ثَنَا هُشَيْمٌ، عَنْ[1] عَبْدِ الْحَمِيدِ بْنِ صَيْفِيِّ بْنِ صُهَيْبٍ، عَنْ أَبِيهِ، عَنْ جَدِّهِ، أَنَّ رَسُولَ اللهِ ﷺ قَالَ: «أَلَا إِنَّ سَيِّدَ الْأَشْرِبَةِ فِي الدُّنْيَا وَالْآخِرَةِ الْمَاءُ»[2].

هَذَا حَدِيثٌ صَحِيحُ الْإِسْنَادِ وَلَمْ يُخَرِّجَاهُ.

٧٤٢٩- حدثنا أَحْمَدُ بْنُ كَامِلِ بْنِ خَلَفٍ الْقَاضِي، ثَنَا عَبْدُ اللهِ بْنُ رَوْحٍ الْمَدَائِنِيُّ، ثَنَا شَبَابَةُ بْنُ سَوَّارٍ، ثَنَا أَبُو زَبْرٍ[3] عَبْدُ اللهِ بْنُ الْعَلَاءِ بْنِ زَبْرٍ، ثَنَا الضَّحَّاكُ بْنُ عَبْدِ الرَّحْمَنِ بْنِ عَرْزَبٍ، عَنْ أَبِي هُرَيْرَةَ رضي الله عنه قَالَ: قَالَ رَسُولُ اللهِ ﷺ: «إِنَّ أَوَّلَ مَا يُحَاسَبُ بِهِ الْعَبْدُ يَوْمَ الْقِيَامَةِ أَنْ يُقَالَ لَهُ: أَلَمْ أُصِحَّ لَكَ جِسْمَكَ، وَأَرْوِكَ مِنَ الْمَاءِ الْبَارِدِ؟»[4].

هَذَا حَدِيثٌ صَحِيحُ الْإِسْنَادِ وَلَمْ يُخَرِّجَاهُ.

---

(١) في (ط): «عن زبر».
(٢) في (ط): «الماء البارد».
(٣) في (ط): «أبو زبر».
(٤) في (ط): «الماء البارد».
(٥) في (ك): «عزرة».
(٦) في (م): «يستقى».
(٧) إتحاف المهرة (١٧/ ٣٧٧- ٢٢٤٤٥).

إِسْمَاعِيلُ بْنُ أَبِي أُوَيْسٍ، ثَنَا عَبْدُ الْعَزِيزِ بْنُ مُحَمَّدٍ، أَخْبَرَنِي هِشَامُ بْنُ عُرْوَةَ[5]، عَنْ أَبِيهِ، عَنْ عَائِشَةَ رضي الله عنها، أَنَّ رَسُولَ اللهِ ﷺ كَانَ يُسْتَقَى[6] لَهُ الْمَاءُ الْعَذْبُ مِنْ بُيُوتِ السُّقْيَا[7].

Bulsn e

هَذَا حَدِيثٌ صَحِيحٌ عَلَى شَرْطِ مُسْلِمٍ، وَلَمْ يُخَرِّجَاهُ.

٧٣٢٦- صفحة ٢٥٢ أَبُو سَهْلٍ أَحْمَدُ بْنُ مُحَمَّدِ بْنِ عَبْدِ اللهِ بْنِ زِيَادٍ النَّحْوِيُّ بِبَغْدَادَ، ثنا جَعْفَرُ بْنُ مُحَمَّدِ بْنِ شَاكِرٍ، ثنا أَبُو مُعَمَّرٍ(١)، ثنا عَبْدُ الْوَارِثِ بْنُ سَعِيدٍ، ثنا أَبُو حَمْزَةَ(٢)، عَنْ أَنَسِ بْنِ مَالِكٍ ﷺ قَالَ: كَانَ رَسُولُ اللهِ ﷺ يَتَنَفَّسُ فِي الإِنَاءِ ثَلاَثًا، وَيَقُولُ: هُوَ أَرْوَى وَأَبْرَأُ وَأَمْرَأُ. قَالَ أَنَسٌ: وَأَنَا أَتَنَفَّسُ فِي الشَّرَابِ ثَلاَثًا.

هَذَا حَدِيثٌ صَحِيحٌ وَلَمْ يُخَرِّجَاهُ بِهَذِهِ الزِّيَادَةِ(٣)، وَإِنَّمَا اتَّفَقَا عَلَى حَدِيثِ أَبِي قَتَادَةَ عَنْ أَنَسٍ: كَانَ يَتَنَفَّسُ فِي الإِنَاءِ ثَلاَثًا.

٧٣٢٧- أَخْبَرَنَا أَبُو بَكْرٍ مُحَمَّدُ بْنُ عَبْدِ اللهِ الْفَقِيهُ، ثنا يَحْيَى بْنُ مُحَمَّدِ بْنِ يَحْيَى، ثنا سَلَمَةُ بْنُ شَبِيبٍ، ثنا يَزِيدُ، ثنا عَبَّادٌ(٤)، عَنْ هِشَامِ بْنِ عُرْوَةَ، عَنْ أَبِيهِ قَالَ: نَهَى رَسُولُ اللهِ ﷺ أَنْ يُتَنَفَّسَ فِي الإِنَاءِ، وَأَنْ يُشْرَبَ بِنَ فِي النَّفَاءِ(٥).

---

(١) هو: عبد الله بن عمرو أبي الجماع سيرة المقدمة.

(٢) هو: الثمالي، ثابت بن أبي صفية أبو حمزة.

(٣) إسناده لين: ضعيف جدًا، ابن أبي حمزة: ضعيف.

(٤) قال أحمد بسنده في الأشربة (٢/١١١) من حديث عبد الوارث بن سعيد وهشام الدستوائي عن أبي عصام الغنوي، به، وأخرجه هو والبخاري (٢/١١٧) من حديث عزرة بن ثابت عن ثمامة عن أنس مختصرًا.

(٥) في (ك): فرثمة.

هَذَا حَدِيثٌ صَحِيحٌ عَلَى شَرْطِ الْبُخَارِيِّ[1]، وَلَهُ اتِّفَاقٌ عَلَى حَدِيثٍ يَحْيَى[2] بْنِ أَبِي كَثِيرٍ، عَنْ عَبْدِ اللهِ بْنِ أَبِي قَتَادَةَ، عَنْ أَبِيهِ فِي النَّهْيِ عَنِ النَّفْسِ فِي الْإِنَاءِ.

٧٤٣٣- حَدَّثَنَا أَبُو الْعَبَّاسِ مُحَمَّدُ بْنُ يَعْقُوبَ، ثَنَا مُحَمَّدُ بْنُ عَبْدِ اللهِ بْنِ عَبْدِ الْحَكَمِ، أَنَا أَنَسُ بْنُ عِيَاضٍ، عَنِ الْحَارِثِ بْنِ عَبْدِ الرَّحْمَنِ الدُّوسِيِّ، عَنْ عَمِّهِ[3]، عَنْ أَبِي هُرَيْرَةَ ﷺ، أَنَّ النَّبِيَّ ﷺ قَالَ: «لَا يَتَنَفَّسُ أَحَدُكُمْ فِي الْإِنَاءِ إِذَا كَانَ يَشْرَبُ مِنْهُ، وَلَكِنْ إِذَا أَرَادَ أَنْ يَتَنَفَّسَ فَلْيُبْعِدْهُ عَنْهُ، ثُمَّ يَتَنَفَّسُ»[4].

هَذَا حَدِيثٌ صَحِيحُ الْإِسْنَادِ وَلَمْ يُخَرِّجَاهُ.

٧٤٣٤- أَخْبَرَنَا أَبُو الْعَبَّاسِ مُحَمَّدُ بْنُ أَحْمَدَ الْمَحْبُوبِيُّ، ثَنَا عُبَيْدُ بْنُ مَنْصُورٍ، ثَنَا عُبَيْدُ اللهِ بْنُ مُوسَى، أَنَا أَبَانُ الْعَطَّارُ[5]، عَنْ يَحْيَى بْنِ أَبِي كَثِيرٍ،

٧٣٣٥- أَخْبَرَنَا أَبُو النَّضْرِ الْفَقِيهُ: ثَنَا عُثْمَانُ بْنُ سَعِيدٍ الدَّارِمِيُّ (ح)

وَأَخْبَرَنِي عَلِيُّ بْنُ عِيسَى النَّيْرَبِيُّ، قَالَا: ثَنَا الْفَضْلُ بْنُ دُكَيْنٍ، قَالَا: أَخْبَرَنَا مُفَضَّلُ بْنُ صَدَقَةَ، عَنْ أَبِي جَنَابٍ الْكَلْبِيِّ، عَنْ عَبْدِ خَيْرٍ، عَنْ عَلِيٍّ رَضِيَ اللَّهُ عَنْهُ، قَالَ: «أَتَيْتُ النَّبِيَّ ﷺ فَقَالَ: أَيُّ الْأَمْرَيْنِ خَيْرٌ لِي أَنْ أَبُولَ قَائِمًا أَوْ قَاعِدًا؟ قَالَ: بَلْ قَاعِدًا، فَإِنَّهُ أَسْتَرُ لَكَ، وَأَحْرَزُ لِدِينِكَ، وَأَسْلَمُ لِبَدَنِكَ، وَأَطْيَبُ لِنَفْسِكَ، وَأَقَلُّ لِلْبَلَاءِ عَلَيْكَ، وَأَكْثَرُ لِلْحَسَنَاتِ لَكَ، وَأَقَلُّ لِلسَّيِّئَاتِ عَنْكَ، وَأَقَلُّ لِلْجَفَاءِ بِكَ، وَأَقَلُّ لِلْعَنَاءِ عَلَيْكَ، وَأَقَلُّ لِلْعَنَاءِ عَلَى أَهْلِكَ، وَأَقَلُّ لِلْعَنَاءِ عَلَى وَلَدِكَ، وَأَقَلُّ لِلْعَنَاءِ عَلَى مَنْ يَلِي أَمْرَ

٧٤٣٧- أخبرنا أَحْمَدُ بْنُ سَلْمَانَ الْفَقِيهُ بِبَغْدَادَ، ثَنَا الْحَسَنُ بْنُ مُكْرَمٍ، ثَنَا عَلِيُّ بْنُ عَاصِمٍ(١)، أَخْبَرَنِي سُلَيْمَانُ التَّيْمِيُّ، عَنِ الْحَسَنِ بْنِ مُسْلِمٍ، عَنْ سَعِيدِ بْنِ جُبَيْرٍ، عَنِ ابْنِ عَبَّاسٍ رضي الله عنهما قَالَ: أُتِيَ النَّبِيُّ ﷺ بِذَنُوبٍ مِنْ مَاءٍ، فَكَرَعَ فِيهِ وَهُوَ قَائِمٌ، فَشَرِبَ مِنْهُ(٢).

هَذَا حَدِيثٌ صَحِيحُ الْإِسْنَادِ(٣) وَلَمْ يُخَرِّجَاهُ.

٧٤٣٨- أخبرني عَبْدُ اللهِ بْنُ الْحُسَيْنِ الْقَاضِي، ثَنَا الْحَارِثُ بْنُ أَبِي أُسَامَةَ، ثَنَا رَوْحُ بْنُ عُبَادَةَ، ثَنَا حَمَّادُ بْنُ سَلَمَةَ، عَنْ هِشَامِ بْنِ عُرْوَةَ، عَنْ أَبِيهِ، عَنْ عَائِشَةَ رضي الله عنها، أَنَّ النَّبِيَّ ﷺ نَهَى أَنْ يُشْرَبَ مِنْ فِي السِّقَاءِ، لِأَنَّ ذَلِكَ يُنْتِنُهُ(٤).

هَذَا حَدِيثٌ صَحِيحُ الْإِسْنَادِ وَلَمْ يُخَرِّجَاهُ.

٧٤٣٩- حدثنا أَبُو الْعَبَّاسِ مُحَمَّدُ بْنُ يَعْقُوبَ، ثَنَا مُحَمَّدُ بْنُ إِسْحَاقَ [illegible]

عَنْ عِكْرِمَةَ، عَنِ ابْنِ عَبَّاسٍ رضي الله عنهما قَالَ: نَهَى رَسُولُ اللهِ ﷺ عَنِ اخْتِنَاثِ

---

(١) هو: ابن صهيب الواسطي. من رجال التهذيب.

(٢) إتحاف المهرة (٧/ ١٨٨-٧٦٠٠).

(٣) قال الذهبي في التلخيص: «قلت: على واه».

(٤) لم نجد هذا الحديث في الإتحاف، وقد رواه الطحاوي في شرح معاني الآثار (٢٧٦ [illegible] ٤٢٩) [illegible] الرزاق [illegible] وانظر [illegible] الإيمان (٢٤٠ [illegible]).

(٥) في (ز) و(س) و(ك): «الغفاري»، وفي (ك) «أبو حاتم عامر الغفاري»، والمثبت من الإتحاف، وهو: عبد الملك بن عمرو القيسي العقدي.

buisn e

الأَسْوَدِ، وَأَنَّ رَجُلًا بَعَثَنَا نَهَى عَنْهُ رَسُولُ اللهِ ﷺ قَامَ بِالْمَالِ إِلَى بِطَاعِ فَاحْتَمَلَهُ، فَخَرَجَتْ عَلَيْهِ حَيَّةٌ».

هَذَا حَدِيثٌ صَحِيحٌ عَلَى شَرْطِ الْبُخَارِيِّ[1]. وَلَمْ يُخَرِّجَاهُ.

٧٤٤٠- «أَخْبَرَنَا أَبُو عَبْدِ اللهِ مُحَمَّدُ بْنُ يَعْقُوبَ الْحَافِظُ، حَدَّثَنِي يَحْيَى بْنُ مُحَمَّدِ بْنِ يَحْيَى، ثنا مُسَدَّدٌ، ثنا إِسْمَاعِيلُ[2]، ثنا أَيُّوبُ، عَنْ عِكْرِمَةَ، عَنْ أَبِي هُرَيْرَةَ قَالَ: أَمَرَ رَسُولُ اللهِ ﷺ بِقَتْلِ ثَلَاثَةٍ مِنْ الدَّوَابِّ مِنْ الْحَيَّاتِ، قَالَ أَيُّوبُ: فَأَيْتُ أَنْ أَرْكُلَ ذَنَبَ حَيَّةٍ؛ مَرَّتِ عَلَى الشَّقِّ، فَخَرَجَتْ حَيَّةٌ».

صَحِيحٌ عَلَى شَرْطِ الْبُخَارِيِّ وَلَمْ يُخَرِّجَاهُ[3].

٧٤٤١- «أَخْبَرَنَا أَبُو جَعْفَرٍ مُحَمَّدُ بْنُ مُحَمَّدٍ الْبَغْدَادِيُّ، ثنا عَلِيُّ بْنُ الْمُبَارَكِ الصَّنْعَانِيُّ، ثنا إِسْمَاعِيلُ بْنُ عَبْدِ الْكَرِيمِ أَبُو حَمَّادٍ الصَّنْعَانِيُّ، حَدَّثَنِي إِبْرَاهِيمُ بْنُ عَقِيلِ بْنِ مَعْقِلِ بْنِ مُنَبِّهٍ، عَنْ أَبِيهِ، عَنْ وَهْبٍ قَالَ: هَذَا مَا سَأَلْتَ عَنْهُ جَابِرُ بْنُ عَبْدِ اللهِ الْأَنْصَارِيُّ، وَأَخْبَرَنِي أَنَّ النَّبِيَّ ﷺ كَانَ يَقُولُ: «أَوْكُوا الْأَسْقِيَةَ، وَخَمِّرُوا الْآنِيَةَ، وَإِذَا رَقَدْتُمْ بِاللَّيْلِ، وَعُمُّوا السُّرُجَ

---

(١) إتحاف المهرة (٧٤١٦-٧٤١٨/٩٨٩٨).

(٢) قال الذهبي في المقتنى: «قلت: هذا الإسماعيل شيخ البخاري ليس بالقوي ولا بالسقط من رجاله، وانظر المطول على حديث رقم (٧٤٤٠)، وقال ابن حجر في الإتحاف: فيه نظر؛ لأن راويه عن عكرمة هو أبو هريرة، وهو مخرج في الصحيحين، وأخرجه البخاري من هذا الوجه كما سيأتي في الحديث الثاني.

(٣) يحيى: ابن حماد، عن أبي بكر بن أبي إسحاق، عن إسحاق بن إبراهيم، عن أبي داود (ولم أقف له).

(٤) إتحاف المهرة (٧٤١٥-٧٤١٩/٩٨٩٥).

(٥) على أخرجه البخاري (١١٢/٢) من مسنده بدون قول أبي الدرداء.

وَالطَّعَامُ، فَإِنَّ الشَّيْطَانَ يَأْتِي، فَإِنْ لَمْ يَجِدِ البَابَ مُغْلَقًا دَخَلَهُ، وَإِنْ لَمْ يَجِدِ السِّقَاءَ مُوكًى شَرِبَ مِنْهُ، وَإِنْ وَجَدَ البَابَ مُغْلَقًا وَالسِّقَاءَ مُوكًى لَمْ يَحُلَّ وِكَاءَ وَلَمْ يَفْتَحْ بَابًا مُغْلَقًا، وَإِنْ لَمْ يَجِدْ أَحَدُكُمْ لِإِنَائِهِ مَا يُخَمِّرُهُ بِهِ فَلْيَعْرِضْ عَلَيْهِ عُودًا»[1].

هَذَا حَدِيثٌ صَحِيحُ الإِسْنَادِ وَلَمْ يُخَرِّجَاهُ.

٧٤٤٢- حدثني عَبْدُ اللهِ بْنُ سَعْدٍ الحَافِظُ، ثَنَا مُحَمَّدُ بْنُ إِبْرَاهِيمَ بْنِ سَعِيدٍ[2] العَبْدِيُّ، ثَنَا عُبَيْدُ اللهِ بْنُ عُمَرَ القَوَارِيرِيُّ، ثَنَا حَرَمِيُّ بْنُ عُمَارَةَ، حَدَّثَنِي الحَرِيشُ[3] بْنُ الخِرِّيتِ، حَدَّثَنِي ابْنُ أَبِي مُلَيْكَةَ، عَنْ عَائِشَةَ رضي الله عنها أَنَّهَا قَالَتْ: كُنَّا نَصْنَعُ[4] لِرَسُولِ اللهِ ﷺ مِنَ اللَّيْلِ[5] ثَلَاثَةَ أَوَانٍ[6] مُخَمَّرَةً: إِنَاءً لِطَهُورِهِ، وَإِنَاءً لِسِوَاكِهِ، وَإِنَاءً لِشَرَابِهِ[7].

هَذَا حَدِيثٌ صَحِيحُ الإِسْنَادِ وَلَمْ يُخَرِّجَاهُ.

---

(١) إتحاف المهرة (٣/٥٩٣-٣٨٢١).

(٢) في جميع النسخ: «سعد» فصحفه. فهو البوشنجي الحافظ الجيليوري، يروي عن عبد الله بن أحمد بن سعد أبو سعد الحافظ الحاجبي الجيليوري.

(٣) في (ز) و(ن) و(ك) و(م): «الحرشي»، وفي (س): «الحريشي»، وفي نسخة من الإتحاف: «الحراء»، وفي الأخرى: «الحرم»، والمثبت الصواب: فقد رواه ابن حبان في «المجروحين» (٣/١٣٣) و(٥/١٠٠)، والطبراني في «الأوسط» (١/٢٥٢) من حديث حرمي بن عمارة، قال: حدثني الحريش بن الخريت.

(٤) في (ن) و(ك) و(س): «نتخذ».

(٥) في (ن) و(ك) و(س): «الليل».

(٦) في (ن) و(ك) و(س): «ثلاثة».

(٧) إتحاف المهرة (٤/٤١-٢١٨٣).

ebusinge

٧٤٤٣- حدَّثَنَا مُكْرَمُ بْنُ أَحْمَدَ الْقَاضِي، ثنا إِبْرَاهِيمُ بْنُ الْهَيْثَمِ الْبَلَدِيُّ، ثنا مُحَمَّدُ بْنُ الْمُنْكَدِرِ الْهُذَلِيُّ، ثنا شُعَيْبُ بْنُ حَمْزَةَ، حَدَّثَنِي زَيْدٌ[1] بْنُ وَهْبٍ، أَنَّ خَالِدَ بْنَ عَبْدِ اللهِ بْنِ حُسَيْنٍ حَدَّثَهُ، قَالَ: حَدَّثَنِي أَبُو هُرَيْرَةَ ﷺ، أَنَّ رَسُولَ اللهِ ﷺ قَالَ: «مَنْ لَبِسَ الْحَرِيرَ فِي الدُّنْيَا لَمْ يَلْبَسْهُ فِي الْآخِرَةِ، وَمَنْ شَرِبَ الْخَمْرَ فِي الدُّنْيَا لَمْ يَشْرَبْ فِي الْآخِرَةِ، وَمَنْ شَرِبَ فِي آنِيَةِ الذَّهَبِ وَالْفِضَّةِ لَمْ يَشْرَبْ بِهَا[2] فِي الْآخِرَةِ، ثُمَّ قَالَ: الْبَاسُ أَهْلِ الْجَنَّةِ، وَشَرَابُ أَهْلِ الْجَنَّةِ، وَآنِيَةُ أَهْلِ الْجَنَّةِ»[3].

هَذَا حَدِيثٌ صَحِيحُ الْإِسْنَادِ وَلَمْ يُخَرِّجَاهُ.

٧٤٤٤- أَخْبَرَنَا[4] أَبُو عَمْرٍو عُثْمَانُ بْنُ أَحْمَدَ بْنِ السَّمَّاكِ بِبَغْدَادَ، ثنا عَبْدُ الرَّحْمَنِ بْنُ مُحَمَّدِ بْنِ مَنْصُورٍ الْحَارِثِيُّ، حَدَّثَنَا مُحَمَّدُ بْنُ هِشَامٍ، حَدَّثَنِي أَبِي، عَنْ قَتَادَةَ، عَنِ الْحَسَنِ، عَنْ جُنْدُبٍ[5] بْنِ قَتَادَةَ، عَنْ سَلَمَةَ بْنِ الْمُحَبِّقِ، أَنَّ نَبِيَّ اللهِ ﷺ فِي غَزْوَةِ تَبُوكَ دَعَا بِمَاءٍ عِنْدَ امْرَأَةٍ، فَقَالَتْ: مَا عِنْدِي مَاءٌ إِلَّا فِي قِرْبَةٍ لِي مَيْتَةٍ قَالَ: «أَلَيْسَ قَدْ دَبَغْتِهَا؟» قَالَتْ: بَلَى. قَالَ: «فَهُوَ ذَكَاتُهَا وَبَيْنَهُمَا»[6].

---

(١) في جميع النسخ: «يزيد» مصحف، والمثبت من التلخيص والأطراف، وهو الموافق لما تقدم.

(٢) زاد: «به» في جميع النسخ عدا (ب، ج، د، ر، ز، ش، ك).

(٣) إتحاف المهرة (١٤/ ٤٤٦-١٨٠٣٢).

(٤) مكانه بياض في (ز) وزاد: «الحافظ».

(٥) في (ب، ج، د، ر، ز، ش، ك): «جندب». وفي (ك): «عبد».

(٦) إتحاف المهرة (١٤/ ٦١٣-٦٠٣٢).

هَذَا حَدِيثٌ صَحِيحُ الإِسْنَادِ وَلَمْ يُخَرِّجَاهُ.

٧٤٤٥- أخبرني عَلِيُّ بْنُ عَبْدِ الرَّحْمَنِ السَّبِيعِيُّ بِالْكُوفَةِ، ثَنَا أَحْمَدُ بْنُ حَازِمٍ الْغِفَارِيُّ، ثَنَا عُبَيْدُ اللهِ بْنُ مُوسَى، أَنَا شَيْبَانُ[1]، عَنِ الأَعْمَشِ، عَنْ مُحَارِبِ بْنِ دِثَارٍ، عَنْ جَابِرِ بْنِ عَبْدِ اللهِ رضي الله عنهما، عَنِ النَّبِيِّ ﷺ أَنَّهُ قَالَ[2]: «الزَّبِيبُ وَالتَّمْرُ هُوَ الْخَمْرُ». يَعْنِي إِذَا انْتُبِذَا جَمِيعًا[3].

هَذَا حَدِيثٌ صَحِيحٌ عَلَى شَرْطِ الشَّيْخَيْنِ وَلَمْ يُخَرِّجَاهُ.

٧٤٤٦- أخبرنا أَبُو بَكْرٍ مُحَمَّدُ بْنُ عَبْدِ اللهِ الشَّافِعِيُّ بِبَغْدَادَ، ثَنَا مُحَمَّدُ بْنُ الْفَرَجِ، ثَنَا حَجَّاجُ بْنُ مُحَمَّدٍ، ثَنَا رَبِيعَةُ بْنُ كُلْثُومٍ، عَنْ أَبِيهِ كُلْثُومِ بْنِ جَبْرٍ[4]، عَنْ سَعِيدِ بْنِ جُبَيْرٍ، عَنِ ابْنِ عَبَّاسٍ رضي الله عنهما قَالَ: نَزَلَ تَحْرِيمُ الْخَمْرِ فِي قَبِيلَتَيْنِ مِنْ قَبَائِلِ الأَنْصَارِ، شَرِبُوا حَتَّى إِذَا ثَمِلُوا عَبَثَ بَعْضُهُمْ بِبَعْضٍ، فَلَمَّا صَحَوْا [illegible] فُلَانٌ، وَاللهِ لَوْ كَانَ بِي رَءُوفًا رَحِيمًا مَا فَعَلَ هَذَا بِي. قَالَ: وَكَانُوا إِخْوَةً لَيْسَ فِي قُلُوبِهِمْ ضَغَائِنُ، فَوَقَعَتْ فِي قُلُوبِهِمُ الضَّغَائِنُ، فَأَنْزَلَ اللهُ ﷻ: ﴿إِنَّمَا الْخَمْرُ وَالْمَيْسِرُ﴾. إِلَى قَوْلِهِ: ﴿فَهَلْ أَنْتُمْ مُنْتَهُونَ﴾[5]. فَقَالَ نَاسٌ مِنَ الْمُتَكَلِّفِينَ: هِيَ رِجْسٌ، وَهِيَ فِي بَطْنِ فُلَانٍ قُتِلَ يَوْمَ بَدْرٍ، وَفُلَانٍ قُتِلَ يَوْمَ أُحُدٍ. فَأَنْزَلَ اللهُ

---

(١) [illegible]

(٢) [illegible]

(٣) [illegible] والخمر ستين [illegible]

(٤) في (ك): ابن جبر.

(٥) (المائدة: آية ٩٠ و ٩١).

bulsn e

﴿ قَدْ بَلَغَ أَنَّ الْبَرَاءَ بْنَ عَازِبٍ وَعَبْدَ اللَّهِ بْنَ عُمَرَ بْنِ الْخَطَّابِ، حَدَّثَا بِهِمَا طَهْمَانُ ﴾ حَتَّى بَلَغَ: ﴿ وَأَنَّهُمَا يُعَذَّبَانِ فِي الْقَبْرِ بِسَبَبٍ ﴾[1].

٧١٤٧- ﴿ حَدَّثَنَا ﴾ أَبُو عَبْدِ اللَّهِ مُحَمَّدُ بْنُ يَعْقُوبَ الْحَافِظُ، ثَنَا عَلِيُّ بْنُ الْحَسَنِ[2]، ثَنَا عَبْدُ اللَّهِ بْنُ الْمُبَارَكِ، ثَنَا سُفْيَانُ.

وَحَدَّثَنَا ﴿ أَبُو زَكَرِيَّا يَحْيَى بْنُ مُحَمَّدٍ الْعَنْبَرِيُّ، ثَنَا أَبُو عَبْدِ اللَّهِ الْوَرْشَجِيُّ[3]، ثَنَا أَحْمَدُ بْنُ حَازِمٍ، ثَنَا وَكِيعٌ، ثَنَا سُفْيَانُ، عَنْ عَطَاءِ بْنِ السَّائِبِ، عَنْ أَبِي عَبْدِ الرَّحْمَنِ السُّلَمِيِّ، عَنْ عَلِيٍّ ﷺ قَالَ: دَعَانَا رَجُلٌ مِنَ الأَنْصَارِ فَرَأَى لُحُومَ الْحُمُرِ، فَقَامَ عِنْدَ الزَّبْرِ بْنِ عَوَّامٍ فَصَلَّى، ﴿ فَهُوَ الْمَغْرِبُ، فَقَرَأَ: ﴿ فَلَمَّا ذَهَبَ عَنْهُ فَهِمَا، فَرَكَبَ، ﴿ فَلَا تَقْرَبُوا الصَّلَوٰةَ وَأَنتُمْ سُكَٰرَىٰ ﴾[4].

هَذَا حَدِيثٌ صَحِيحُ الإِسْنَادِ وَلَمْ يُخَرِّجَاهُ، وَقَدِ اخْتُلِفَ فِيهِ عَلَى عَطَاءِ بْنِ السَّائِبِ مِنْ ثَلَاثَةِ أَوْجُهٍ هَذَا أَوْلَاهَا وَأَصَحُّهَا.

---

(١) الطائفة [آية ٩٣].

(٢) انظر: التهذيب (٧/ ٤٨٧-٤٩٠)، وقال الذهبي في التلخيص: اقلت: على شرط مسلم».

(٣) هو: علي بن الحسن بن موسى الطالبي، أبو الحسن النيسابوري الدهرستاني، يروي عن عبد الله بن الوليد بن موسى الدهرتي الكوفي المعروف بالعدني، وكلاهما من رجال التهذيب.

(٤) هو: محمد بن إبراهيم بن سعيد بن عبد الرحمن، من رجال التهذيب.

(٥) في (ك): «صلى».

(٦) النساء: آية ٤٣.

(٧) إسناده ضعيف [١١/ ٤٧٢-٤٤٥٦].

وَالْوَجْهُ الثَّانِي:

٧٤٤٨- **حدثناه** أَبُو زَكَرِيَّا الْعَنْبَرِيُّ، ثَنَا أَبُو عَبْدِ اللهِ الْبُوشَنْجِيُّ، ثَنَا أَحْمَدُ بْنُ حَنْبَلٍ، حَدَّثَنَا عَبْدُ الرَّحْمَنِ بْنُ مَهْدِيٍّ، ثَنَا سُفْيَانُ، عَنْ عَطَاءِ بْنِ السَّائِبِ، عَنْ [أَبِي] عَبْدِ الرَّحْمَنِ[1]، عَنْ عَلِيٍّ ﵁، أَنَّهُ كَانَ هُوَ وَعَبْدُ الرَّحْمَنِ وَرَجُلٌ آخَرُ يَشْرَبُونَ الْخَمْرَ، فَصَلَّى بِهِمْ عَبْدُ الرَّحْمَنِ بْنُ عَوْفٍ، فَقَرَأَ: ﴿قُلْ يَٰٓأَيُّهَا ٱلْكَٰفِرُونَ﴾ - فَخَلَطَ فِيهَا، فَنَزَلَتْ: ﴿لَا تَقْرَبُوا۟ ٱلصَّلَوٰةَ وَأَنتُمْ سُكَٰرَىٰ﴾[2].

وَالْوَجْهُ الثَّالِثُ:

٧٤٤٩- **حدثناه** أَبُو زَكَرِيَّا الْعَنْبَرِيُّ، ثَنَا أَبُو عَبْدِ اللهِ الْبُوشَنْجِيُّ، ثَنَا مُسَدَّدُ بْنُ مُسَرْهَدٍ[3]، أَنَا خَالِدُ بْنُ عَبْدِ اللهِ، عَنْ عَطَاءِ بْنِ السَّائِبِ، عَنْ أَبِي عَبْدِ الرَّحْمَنِ، [illegible] عَلِيُّ بْنُ أَبِي طَالِبٍ ﵁، فَأَكَلُوا مِنَ الطَّعَامِ وَشَرِبُوا مِنَ الْخَمْرِ قَبْلَ أَنْ تُحَرَّمَ، قَالَ: فَحَضَرَتِ الصَّلَاةُ صَلَاةُ الْمَغْرِبِ فَقَدَّمُوا عَلِيًّا ﵁[4] فَقَرَأَ: ﴿قُلْ يَٰٓأَيُّهَا

(١) في (ن) و(ك): «عن عبد الرحمن»، وفي (ز) و(م) و(س): «عن أبي عبد الرحمن».

(٢) [illegible] المهرة ١٠/٤٢٥.

(٣) إلى هنا سرقط من (ن) و(م).

(٤) في (ن): «سرهد».

(٥) من قوله: «فأكلوا من الطعام» إلى هاهنا ساقط من (ز) و(م).

bisina

الكبرى ① لَا أَعْبُدُ مَا تَعْبُدُونَ ② وَلَا أَنْتُمْ عَابِدُونَ مَا أَعْبُدُ ③ فَأَنْزَلَ اللهُ ﷻ: ﴿يَا أَيُّهَا الْكَافِرُونَ﴾ إِلَى آخِرِهَا، فَدَعَا النَّبِيُّ ﷺ قُرَيْشًا، فَقَرَأَ عَلَيْهِمُ السُّورَةَ حَتَّى فَرَغَ مِنْهَا، ثُمَّ قَالَ: «أَيِسْتُمْ أَنْ تَعْبُدُوا إِلَهَ مُحَمَّدٍ؟»[1].

هَذِهِ الْأَسَانِيدُ كُلُّهَا صَحِيحَةٌ، وَالْحُكْمُ لِحَدِيثِ صُفَيْانَ الثَّوْرِيِّ، فَإِنَّهُ أَحْفَظُ مِنْ قَيْسِ بْنِ رَبِيعٍ[2] مِنْ عَطَاءِ بْنِ السَّائِبِ.

٧٤٥٠- أَخْبَرَنَا أَبُو جَعْفَرٍ مُحَمَّدُ بْنُ عَلِيِّ الشَّاهِدُ بِالْكُوفَةِ، ثَنَا أَحْمَدُ بْنُ حَازِمٍ، ثَنَا عُبَيْدُ اللهِ[3] بْنُ مُوسَى، أَنَا إِسْرَائِيلُ، عَنْ أَبِي إِسْحَاقَ، عَنْ أَبِي مَيْسَرَةَ، عَنْ عَمْرِو ﷺ قَالَ: قَالَ مَاذِيُ رَسُولِ اللهِ ﷺ: إِذَا قَامَ فِي الصَّلَاةِ قَالَ: «لَوْلَا تَقْرُنُ الصَّلَاةَ وَتُقَرِّنُ صَلَاةً»[4].

هَذَا حَدِيثٌ صَحِيحُ الْإِسْنَادِ وَلَمْ يُخَرِّجَاهُ.

٧٤٥١- أَخْبَرَنِي أَبُو يَحْيَى أَحْمَدُ بْنُ مُحَمَّدٍ السَّرَّاجُ[5] بِبُخَارَى، ثَنَا أَبُو عَبْدِ اللهِ مُحَمَّدُ بْنُ نَصْرٍ[6] الْإِمَامُ، ثَنَا مُحَمَّدُ بْنُ مِنْهَالٍ[7]، ثَنَا مُحَمَّدُ بْنُ

---

(١) الناسف: ٤ ج ٤٣.

(٢) إتحاف المهرة (١١/ ٤٧٤-١٤٤٥٤).

(٣) في (ر): «عبيد الله».

(٤) في (ر): «عبد الله».

(٥) هو: محمد بن إدريس الحنظلي.

(٦) الناسف: ٤ ج ٤٣.

(٧) إتحاف المهرة (١٢/ ٤٤٤-١٥٧٧٥)، وقد تقدم في التفسير (٣٩٣٩).

(٨) في (ر): «أحمد».

(٩) هو: أبو عبد الله محمد بن أحمد بن الحسن البحراني. من رجال التهذيب.

حَمْزَةُ بْنُ أَبِي الْمُخَارِ"، ثَنَا حَمْزَةُ الزَّيَّاتُ، عَنْ أَبِي إِسْحَاقَ، عَنْ حَارِثَةَ بْنِ مُضَرِّبٍ"، قَالَ: قَالَ عُمَرُ ﷺ: اللَّهُمَّ بَيِّنْ لَنَا فِي الْخَمْرِ. فَنَزَلَتْ: ﴿ يَٰٓأَيُّهَا ٱلَّذِينَ ءَامَنُوا۟ لَا تَقْرَبُوا۟ ٱلصَّلَوٰةَ وَأَنتُمْ سُكَٰرَىٰ حَتَّىٰ تَعْلَمُوا۟ مَا تَقُولُونَ ﴾ "، إِلَى آخِرِ الْآيَةِ، فَدَعَا النَّبِيُّ ﷺ عُمَرَ فَتَلَاهَا عَلَيْهِ، فَكَأَنَّهُ لَمْ تُرَاقِبْ مِنْ عُمَرَ الَّذِي أَرَادَ. فَقَالَ: اللَّهُمَّ بَيِّنْ لَنَا فِي الْخَمْرِ. فَنَزَلَتْ: ﴿ إِنَّمَا يُرِيدُ ٱلشَّيْطَٰنُ أَن يُوقِعَ بَيْنَكُمُ ٱلْعَدَٰوَةَ وَٱلْبَغْضَآءَ فِى ٱلْخَمْرِ وَٱلْمَيْسِرِ وَيَصُدَّكُمْ عَن ذِكْرِ ٱللَّهِ وَعَنِ ٱلصَّلَوٰةِ فَهَلْ أَنتُم مُّنتَهُونَ ﴾ "، فَدَعَا النَّبِيُّ ﷺ عُمَرَ فَتَلَاهَا عَلَيْهِ، فَكَأَنَّهَا لَمْ تُرَاقِبْ مِنْ عُمَرَ الَّذِي أَرَادَ. فَقَالَ: اللَّهُمَّ بَيِّنْ لَنَا فِي الْخَمْرِ. فَنَزَلَتْ: ﴿ إِنَّمَا ٱلْخَمْرُ وَٱلْمَيْسِرُ وَٱلْأَنصَابُ وَٱلْأَزْلَٰمُ رِجْسٌ مِّنْ عَمَلِ ٱلشَّيْطَٰنِ فَٱجْتَنِبُوهُ ﴾ "، حَتَّى انْتَهَى إِلَى قَوْلِهِ: ﴿ فَهَلْ أَنتُم مُّنتَهُونَ ﴾ "، فَدَعَا النَّبِيُّ ﷺ عُمَرَ فَتَلَاهَا عَلَيْهِ، فَقَالَ عُمَرُ: انْتَهَيْنَا يَا رَبِّ".

عَبْرَمة، عَنِ ابْنِ عَبَّاسٍ ﷺ قَالَ: لَمَّا نَزَلَ تَحْرِيمُ الْخَمْرِ قَالُوا: يَا رَسُولَ اللهِ، قَدْ كَانَ يُعْرَزُ اللَّحْمُ بِالْخَمْرِ وَهُمْ يَشْرَبُونَهَا، قَالَ: فَنَزَلَتْ: ﴿لَيْسَ عَلَى الَّذِينَ ءَامَنُوا وَعَمِلُوا الصَّٰلِحَٰتِ جُنَاحٌ فِيمَا طَعِمُوٓا﴾ [المائدة: ٩٣]. "أ/٢٤٧".

هَذَا حَدِيثٌ صَحِيحُ الإِسْنَادِ وَلَمْ يُخَرِّجَاهُ.

٧٥٨٣- حدثنا أَحْمَدُ بْنُ كَامِلٍ الْقَاضِي، ثنا مُحَمَّدُ بْنُ سَعْدٍ ابْنُ الْحَسَنِ الْعَوْفِيُّ، ثنا أَبِي سَعْدٌ(١) بْنُ الْحَسَنِ، ثنا سُلَيْمَانُ بْنُ قَرْمٍ(٢)، عَنِ الأَعْمَشِ، عَنْ إِبْرَاهِيمَ(٣)، عَنْ عَلْقَمَةَ، عَنْ عَبْدِ اللهِ ﷺ قَالَ: لَمَّا نَزَلَ تَحْرِيمُ الْخَمْرِ قَالَ الْيَهُودُ: أَيْنَ إِخْوَانُكُمُ الَّذِينَ مَاتُوا كَانُوا يَشْرَبُونَهَا؟ فَأَنْزَلَ اللهُ ﷻ: ﴿لَيْسَ عَلَى الَّذِينَ ءَامَنُوا وَعَمِلُوا الصَّٰلِحَٰتِ جُنَاحٌ فِيمَا طَعِمُوٓا﴾ [المائدة: ٩٣]. فَقَالَ النَّبِيُّ ﷺ: «قِيلَ لِي: أَنْتَ مِنْهُمْ».

هَذَا حَدِيثٌ صَحِيحُ الإِسْنَادِ وَلَمْ يُخَرِّجَاهُ، إِنَّمَا اتَّفَقَا عَلَى حَدِيثِ عَنْتَرَةَ عَنْ أَبِي إِسْحَاقَ فِي الْبَرَاءِ مُخْتَصَرًا هَذَا الْمَعْنَى.

---

(١) في المطبوعة: (ثنا سعد).

(٢) إتحاف المهرة (٦/ ٦١٧-٨٩٨٩).

(٣) في (ب): «عبيد».

(٤) كتب في حاشية التلخيص: «سليمان ليس بمتروك كما توهمه أبو حاتم».

(٥) هو: إبراهيم بن يزيد بن قيس النخعي، عن علقمة بن قيس بن عبد الله.

(٦) إتحاف المهرة (٩/ ٣٤).

(٧) عنترة: الظبي أبو سفيان، أو اسمه سلم بن زرير.

(٨) إتحاف المهرة (٩/ ٣٠١-٣٠٢-١٢٧٧٠).

٧٤٥٤- **أخبرنا** جَعْفَرُ بْنُ مُحَمَّدِ بْنِ نَصِيرٍ[1] الْخُلْدِيُّ، ثَنَا أَحْمَدُ بْنُ بِشْرٍ الْمَرْثَدِيُّ، ثَنَا أَبُو دَاوُدَ سُلَيْمَانُ بْنُ مُحَمَّدٍ الْمُبَارَكِيُّ[2]، ثَنَا أَبُو شِهَابٍ الْحَنَّاطُ[3]، ثَنَا الْحَسَنُ بْنُ عَمْرٍو الْفُقَيْمِيُّ، عَنْ طَلْحَةَ بْنِ مُصَرِّفٍ، عَنْ سَعِيدِ بْنِ جُبَيْرٍ، عَنِ ابْنِ عَبَّاسٍ رضي الله عنهما قَالَ: لَمَّا نَزَلَ تَحْرِيمُ الْخَمْرِ مَشَى أَصْحَابُ النَّبِيِّ ﷺ بَعْضُهُمْ إِلَى بَعْضٍ، وَقَالُوا[4]: حُرِّمَتِ الْخَمْرُ، وَجُعِلَتْ عِدْلًا لِلشِّرْكِ[5].

هَذَا حَدِيثٌ صَحِيحٌ عَلَى شَرْطِ الشَّيْخَيْنِ وَلَمْ يُخَرِّجَاهُ.

٧٤٥٥- **حدثنا** أَبُو الْعَبَّاسِ مُحَمَّدُ بْنُ يَعْقُوبَ، أَنَا مُحَمَّدُ بْنُ عَبْدِ اللهِ بْنِ عَبْدِ الْحَكَمِ[6]، أَنَا ابْنُ[7] وَهْبٍ، أَخْبَرَنِي عَبْدُ الرَّحْمَنِ بْنُ شُرَيْحٍ الْخَوْلَانِيُّ، أَنَّهُ كَانَ لَهُ[8] عَمٌّ يَبِيعُ الْخَمْرَ، وَكَانَ يَتَصَدَّقُ بِثَمَنِهِ، فَنَهَيْتُهُ عَنْهَا فَلَمْ يَنْتَهِ،

(١) في (و) و(س): «جعفر بن محمد بن محمد بن نصير».

(٢) في (ز) و(و) و(س) و(ك): «محمد بن المبارك»، والمثبت من (م) والإتحاف.

(٣) في جميع النسخ: «ابن شهاب الحناط»، والمثبت من الإتحاف فهو: عبد ربه بن نافع الكناني الحناط. من رجال التهذيب.

(٤) في النسخ: «قالوا» بدون واو العطف، والمثبت من التلخيص والإتحاف.

(٥) إتحاف المهرة (٧/ ١٨٨-٧٦٠٦).

(٦) في (ز): «الحكم».

(٧) في (ز): «ابن وهب».

(٨) قوله: «له» عم يبيع الخمر، وكان يتصدق بثمنه، وقال الحافظ: «قلت: رأيته في عدة نسخ من المستدرك، وفي مختصره للذهبي عن ابن وهب، عن عبد الرحمن بن شريح الخولاني، أنه كان له عم، فساق الحديث والقصة، فاستنكرته، واستبعدت أن يكون =

ebusn

فَلَوْدَتْ الْعَجُوزَةُ، فَقَالَتْ لِبَنِيْ عَبَّاسٍ: فَسَأَلَكُمْ عَنِ الْخَمْرِ وَتُخْبِرُهُ، فَقَالَ: هِيَ حَرَامٌ، وَإِنَّمَا سَأَلَنِيْ عَنْ شَيْءٍ سَأَلَ عَنْهُ رَسُوْلَ اللهِ ﷺ، وَإِنَّهُ لَوْ كَانَ عِنْدَكُمْ مَا بَاعَكُمْ، أَوْ لَيُرِيْ شَكَّ نَبِيْكُمْ لَأَوْلَى فَيَكُمْ مَا أَخْرَى يَعْنِيْ كَانَ»[1].

«وَلَكِنْ لَأَخْبِرُكَ مَنْ أَمْرُكُمْ إِلَى يَوْمِ الْقِيَامَةِ، وَلَعَنَنِيْ فِي أَهْلِ بَيْتِهِ لَعْنَةً، قَالَ: فَأَتَيْتُ ثَمَّ أَبَيْتُ!» عَنْهُ قَالَ: قُلْتُ عُمَرَ: فَسَأَلْتُهُ عَنِ ابْنِ الْخَمْرِ، فَقَالَ: سَأَخْبِرُكَ عَنْهُ

= عند الرحمن بن شريح أيام ابن عباس أو ابن عمر وجزمت بأنه سقط من الإسناد شيء، ثم وقفي أن في المتابعة من جمع بعض هذه الأحاديث عن المرجأ الأول وعمر، فوجدت الحديث قد هكذا. قال ابن وهب: أخبرني ابن سمعة يعني: الليث، وابن لهيعة وعبد الرحمن بن شريح عن أبي عشانة عن عبد الله بن عمرو بن العاص أنه سمعه يقول: سمعت رسول الله ﷺ يقول: يخرج على حين غفلة من الناس، فيقول: أين عربها وعلمها سألت، ويقول: إنها مشهورة، وفي أيها من أهل عربية وروى عنه عمرو بن الحارث وغير واحد، ثم ذكر الحديث في حديث ابن عباس من مجمع الطبراني الصغير لم أعرجه، عن عاصم بن عمر، عن أصبغ بن الفرج، عن ابن وهب عن الليث، وابن لهيعة، وعبد الرحمن بن شريح، عن أبي عشانة، عن عبد الله بن عمرو بن العاص.

[1] أخرجه ابن أبي شيبة في «المصنف» (٢٤٩٧٣)، وعنه ابن أبي الدنيا في «ذم المسكر» (٩٠)، وابن بشران في «أماليه» (٢٤٩)، وابن عساكر في «تاريخ دمشق» (٤٤/ ٢٧٤)، وابن الجوزي في «العلل المتناهية» (٢/ ٨٤٣)، وابن حجر في «المطالب العالية» (٣٧٣٩)، والبوصيري في «إتحاف الخيرة المهرة» (٥٣٠٩)، وأبو بكر أحمد بن الحسن الحيري، وأبو الحسين بن بشران في «أماليهما» كما في «تاريخ دمشق» (٤٤/ ٢٧٤) من طريق أبي عشانة حي بن يؤمن عن عبد الله بن عمرو بن العاص به، وقال ابن بشران: هذا حديث غريب من حديث أبي عشانة، تفرد به عنه ابن لهيعة، وعبد الله بن وهب.

وأخرجه الحاكم في «المستدرك» (٨٦٣٣)، وأبو نعيم في «الحلية» (٥/ ٢٦٥)، وابن عساكر في «تاريخ دمشق» (٤٤/ ٢٧٤) من طريق أبي عشانة حي بن يؤمن عن عبد الله بن عمرو بن العاص به، وقال الحاكم: صحيح على شرط الشيخين، ولم يخرجاه، ووافقه الذهبي.

وأخرجه الحاكم (٨٦٣٤)، وأبو نعيم في «الحلية» (٥/ ٢٦٥)، وابن عساكر في «تاريخ دمشق» (٤٤/ ٢٧٤) من طريق أبي عشانة حي بن يؤمن عن عبد الله بن عمرو بن العاص به، وقال الحاكم: صحيح على شرط الشيخين، ولم يخرجاه، ووافقه الذهبي.

وأخرجه الحاكم (٨٦٣٥)، وأبو نعيم في «الحلية» (٥/ ٢٦٥)، وابن عساكر في «تاريخ دمشق» (٤٤/ ٢٧٤) من طريق أبي عشانة حي بن يؤمن عن عبد الله بن عمرو بن العاص به، وقال الحاكم: صحيح على شرط الشيخين، ولم يخرجاه، ووافقه الذهبي.

وأخرجه الحاكم (٨٦٣٦)، وأبو نعيم في «الحلية» (٥/ ٢٦٥)، وابن عساكر في «تاريخ دمشق» (٤٤/ ٢٧٤) من طريق أبي عشانة حي بن يؤمن عن عبد الله بن عمرو بن العاص به، وقال الحاكم: صحيح على شرط الشيخين، ولم يخرجاه، ووافقه الذهبي.

وأخرجه الحاكم (٨٦٣٧)، وأبو نعيم في «الحلية» (٥/ ٢٦٥)، وابن عساكر في «تاريخ دمشق» (٤٤/ ٢٧٤) من طريق أبي عشانة حي بن يؤمن عن عبد الله بن عمرو بن العاص به، وقال الحاكم: صحيح على شرط الشيخين، ولم يخرجاه، ووافقه الذهبي.

وأخرجه الحاكم (٨٦٣٨)، وأبو نعيم في «الحلية» (٥/ ٢٦٥)، وابن عساكر في «تاريخ دمشق» (٤٤/ ٢٧٤) من طريق أبي عشانة حي بن يؤمن عن عبد الله بن عمرو بن العاص به، وقال الحاكم: صحيح على شرط الشيخين، ولم يخرجاه، ووافقه الذهبي.

وأخرجه الحاكم (٨٦٣٩)، وأبو نعيم في «الحلية» (٥/ ٢٦٥)، وابن عساكر في «تاريخ دمشق» (٤٤/ ٢٧٤) من طريق أبي عشانة حي بن يؤمن عن عبد الله بن عمرو بن العاص به، وقال الحاكم: صحيح على شرط الشيخين، ولم يخرجاه، ووافقه الذهبي.

وأخرجه الحاكم (٨٦٤٠)، وأبو نعيم في «الحلية» (٥/ ٢٦٥)، وابن عساكر في «تاريخ دمشق» (٤٤/ ٢٧٤) من طريق أبي عشانة حي بن يؤمن عن عبد الله بن عمرو بن العاص به، وقال الحاكم: صحيح على شرط الشيخين، ولم يخرجاه، ووافقه الذهبي.

وأخرجه الحاكم (٨٦٤١)، وأبو نعيم في «الحلية» (٥/ ٢٦٥)، وابن عساكر في «تاريخ دمشق» (٤٤/ ٢٧٤) من طريق أبي عشانة حي بن يؤمن عن عبد الله بن عمرو بن العاص به، وقال الحاكم: صحيح على شرط الشيخين، ولم يخرجاه، ووافقه الذهبي.

وأخرجه الحاكم (٨٦٤٢)، وأبو نعيم في «الحلية» (٥/ ٢٦٥)، وابن عساكر في «تاريخ دمشق» (٤٤/ ٢٧٤) من طريق أبي عشانة حي بن يؤمن عن عبد الله بن عمرو بن العاص به، وقال الحاكم: صحيح على شرط الشيخين، ولم يخرجاه، ووافقه الذهبي.

وأخرجه الحاكم (٨٦٤٣)، وأبو نعيم في «الحلية» (٥/ ٢٦٥)، وابن عساكر في «تاريخ دمشق» (٤٤/ ٢٧٤) من طريق أبي عشانة حي بن يؤمن عن عبد الله بن عمرو بن العاص به، وقال الحاكم: صحيح على شرط الشيخين، ولم يخرجاه، ووافقه الذهبي.

وأخرجه الحاكم (٨٦٤٤)، وأبو نعيم في «الحلية» (٥/ ٢٦٥)، وابن عساكر في «تاريخ دمشق» (٤٤/ ٢٧٤) من طريق أبي عشانة حي بن يؤمن عن عبد الله بن عمرو بن العاص به، وقال الحاكم: صحيح على شرط الشيخين، ولم يخرجاه، ووافقه الذهبي.

وأخرجه الحاكم (٨٦٤٥)، وأبو نعيم في «الحلية» (٥/ ٢٦٥)، وابن عساكر في «تاريخ دمشق» (٤٤/ ٢٧٤) من طريق أبي عشانة حي بن يؤمن عن عبد الله بن عمرو بن العاص به، وقال الحاكم: صحيح على شرط الشيخين، ولم يخرجاه، ووافقه الذهبي.

وأخرجه الحاكم (٨٦٤٦)، وأبو نعيم في «الحلية» (٥/ ٢٦٥)، وابن عساكر في «تاريخ دمشق» (٤٤/ ٢٧٤) من طريق أبي عشانة حي بن يؤمن عن عبد الله بن عمرو بن العاص به، وقال الحاكم: صحيح على شرط الشيخين، ولم يخرجاه، ووافقه الذهبي.

وأخرجه الحاكم (٨٦٤٧)، وأبو نعيم في «الحلية» (٥/ ٢٦٥)، وابن عساكر في «تاريخ دمشق» (٤٤/ ٢٧٤) من طريق أبي عشانة حي بن يؤمن عن عبد الله بن عمرو بن العاص به، وقال الحاكم: صحيح على شرط الشيخين، ولم يخرجاه، ووافقه الذهبي.

وأخرجه الحاكم (٨٦٤٨)، وأبو نعيم في «الحلية» (٥/ ٢٦٥)، وابن عساكر في «تاريخ دمشق» (٤٤/ ٢٧٤) من طريق أبي عشانة حي بن يؤمن عن عبد الله بن عمرو بن العاص به، وقال الحاكم: صحيح على شرط الشيخين، ولم يخرجاه، ووافقه الذهبي.

وأخرجه الحاكم (٨٦٤٩)، وأبو نعيم في «الحلية» (٥/ ٢٦٥)، وابن عساكر في «تاريخ دمشق» (٤٤/ ٢٧٤) من طريق أبي عشانة حي بن يؤمن عن عبد الله بن عمرو بن العاص به، وقال الحاكم: صحيح على شرط الشيخين، ولم يخرجاه، ووافقه الذهبي.

وأخرجه الحاكم (٨٦٥٠)، وأبو نعيم في «الحلية» (٥/ ٢٦٥)، وابن عساكر في «تاريخ دمشق» (٤٤/ ٢٧٤) من طريق أبي عشانة حي بن يؤمن عن عبد الله بن عمرو بن العاص به، وقال الحاكم: صحيح على شرط الشيخين، ولم يخرجاه، ووافقه الذهبي.

وأخرجه الحاكم (٨٦٥١)، وأبو نعيم في «الحلية» (٥/ ٢٦٥)، وابن عساكر في «تاريخ دمشق» (٤٤/ ٢٧٤) من طريق أبي عشانة حي بن يؤمن عن عبد الله بن عمرو بن العاص به، وقال الحاكم: صحيح على شرط الشيخين، ولم يخرجاه، ووافقه الذهبي.

وأخرجه الحاكم (٨٦٥٢)، وأبو نعيم في «الحلية» (٥/ ٢٦٥)، وابن عساكر في «تاريخ دمشق» (٤٤/ ٢٧٤) من طريق أبي عشانة حي بن يؤمن عن عبد الله بن عمرو بن العاص به، وقال الحاكم: صحيح على شرط الشيخين، ولم يخرجاه، ووافقه الذهبي.

وأخرجه الحاكم (٨٦٥٣)، وأبو نعيم في «الحلية» (٥/ ٢٦٥)، وابن عساكر في «تاريخ دمشق» (٤٤/ ٢٧٤) من طريق أبي عشانة حي بن يؤمن عن عبد الله بن عمرو بن العاص به، وقال الحاكم: صحيح على شرط الشيخين، ولم يخرجاه، ووافقه الذهبي.

وأخرجه الحاكم (٨٦٥٤)، وأبو نعيم في «الحلية» (٥/ ٢٦٥)، وابن عساكر في «تاريخ دمشق» (٤٤/ ٢٧٤) من طريق أبي عشانة حي بن يؤمن عن عبد الله بن عمرو بن العاص به، وقال الحاكم: صحيح على شرط الشيخين، ولم يخرجاه، ووافقه الذهبي.

وأخرجه الحاكم (٨٦٥٥)، وأبو نعيم في «الحلية» (٥/ ٢٦٥)، وابن عساكر في «تاريخ دمشق» (٤٤/ ٢٧٤) من طريق أبي عشانة حي بن يؤمن عن عبد الله بن عمرو بن العاص به، وقال الحاكم: صحيح على شرط الشيخين، ولم يخرجاه، ووافقه الذهبي.

وأخرجه الحاكم (٨٦٥٦)، وأبو نعيم في «الحلية» (٥/ ٢٦٥)، وابن عساكر في «تاريخ دمشق» (٤٤/ ٢٧٤) من طريق أبي عشانة حي بن يؤمن عن عبد الله بن عمرو بن العاص به، وقال الحاكم: صحيح على شرط الشيخين، ولم يخرجاه، ووافقه الذهبي.

وأخرجه الحاكم (٨٦٥٧)، وأبو نعيم في «الحلية» (٥/ ٢٦٥)، وابن عساكر في «تاريخ دمشق» (٤٤/ ٢٧٤) من طريق أبي عشانة حي بن يؤمن عن عبد الله بن عمرو بن العاص به، وقال الحاكم: صحيح على شرط الشيخين، ولم يخرجاه، ووافقه الذهبي.

وأخرجه الحاكم (٨٦٥٨)، وأبو نعيم في «الحلية» (٥/ ٢٦٥)، وابن عساكر في «تاريخ دمشق» (٤٤/ ٢٧٤) من طريق أبي عشانة حي بن يؤمن عن عبد الله بن عمرو بن العاص به، وقال الحاكم: صحيح على شرط الشيخين، ولم يخرجاه، ووافقه الذهبي.

وأخرجه الحاكم (٨٦٥٩)، وأبو نعيم في «الحلية» (٥/ ٢٦٥)، وابن عساكر في «تاريخ دمشق» (٤٤/ ٢٧٤) من طريق أبي عشانة حي بن يؤمن عن عبد الله بن عمرو بن العاص به، وقال الحاكم: صحيح على شرط الشيخين، ولم يخرجاه، ووافقه الذهبي.

وأخرجه الحاكم (٨٦٦٠)، وأبو نعيم في «الحلية» (٥/ ٢٦٥)، وابن عساكر في «تاريخ دمشق» (٤٤/ ٢٧٤) من طريق أبي عشانة حي بن يؤمن عن عبد الله بن عمرو بن العاص به، وقال الحاكم: صحيح على شرط الشيخين، ولم يخرجاه، ووافقه الذهبي.

وأخرجه الحاكم (٨٦٦١)، وأبو نعيم في «الحلية» (٥/ ٢٦٥)، وابن عساكر في «تاريخ دمشق» (٤٤/ ٢٧٤) من طريق أبي عشانة حي بن يؤمن عن عبد الله بن عمرو بن العاص به، وقال الحاكم: صحيح على شرط الشيخين، ولم يخرجاه، ووافقه الذهبي.

وأخرجه الحاكم (٨٦٦٢)، وأبو نعيم في «الحلية» (٥/ ٢٦٥)، وابن عساكر في «تاريخ دمشق» (٤٤/ ٢٧٤) من طريق أبي عشانة حي بن يؤمن عن عبد الله بن عمرو بن العاص به، وقال الحاكم: صحيح على شرط الشيخين، ولم يخرجاه، ووافقه الذهبي.

وأخرجه الحاكم (٨٦٦٣)، وأبو نعيم في «الحلية» (٥/ ٢٦٥)، وابن عساكر في «تاريخ دمشق» (٤٤/ ٢٧٤) من طريق أبي عشانة حي بن يؤمن عن عبد الله بن عمرو بن العاص به، وقال الحاكم: صحيح على شرط الشيخين، ولم يخرجاه، ووافقه الذهبي.

وأخرجه الحاكم (٨٦٦٤)، وأبو نعيم في «الحلية» (٥/ ٢٦٥)، وابن عساكر في «تاريخ دمشق» (٤٤/ ٢٧٤) من طريق أبي عشانة حي بن يؤمن عن عبد الله بن عمرو بن العاص به، وقال الحاكم: صحيح على شرط الشيخين، ولم يخرجاه، ووافقه الذهبي.

وأخرجه الحاكم (٨٦٦٥)، وأبو نعيم في «الحلية» (٥/ ٢٦٥)، وابن عساكر في «تاريخ دمشق» (٤٤/ ٢٧٤) من طريق أبي عشانة حي بن يؤمن عن عبد الله بن عمرو بن العاص به، وقال الحاكم: صحيح على شرط الشيخين، ولم يخرجاه، ووافقه الذهبي.

وأخرجه الحاكم (٨٦٦٦)، وأبو نعيم في «الحلية» (٥/ ٢٦٥)، وابن عساكر في «تاريخ دمشق» (٤٤/ ٢٧٤) من طريق أبي عشانة حي بن يؤمن عن عبد الله بن عمرو بن العاص به، وقال الحاكم: صحيح على شرط الشيخين، ولم يخرجاه، ووافقه الذهبي.

وأخرجه الحاكم (٨٦٦٧)، وأبو نعيم في «الحلية» (٥/ ٢٦٥)، وابن عساكر في «تاريخ دمشق» (٤٤/ ٢٧٤) من طريق أبي عشانة حي بن يؤمن عن عبد الله بن عمرو بن العاص به، وقال الحاكم: صحيح على شرط الشيخين، ولم يخرجاه، ووافقه الذهبي.

وأخرجه الحاكم (٨٦٦٨)، وأبو نعيم في «الحلية» (٥/ ٢٦٥)، وابن عساكر في «تاريخ دمشق» (٤٤/ ٢٧٤) من طريق أبي عشانة حي بن يؤمن عن عبد الله بن عمرو بن العاص به، وقال الحاكم: صحيح على شرط الشيخين، ولم يخرجاه، ووافقه الذهبي.

وأخرجه الحاكم (٨٦٦٩)، وأبو نعيم في «الحلية» (٥/ ٢٦٥)، وابن عساكر في «تاريخ دمشق» (٤٤/ ٢٧٤) من طريق أبي عشانة حي بن يؤمن عن عبد الله بن عمرو بن العاص به، وقال الحاكم: صحيح على شرط الشيخين، ولم يخرجاه، ووافقه الذهبي.

وأخرجه الحاكم (٨٦٧٠)، وأبو نعيم في «الحلية» (٥/ ٢٦٥)، وابن عساكر في «تاريخ دمشق» (٤٤/ ٢٧٤) من طريق أبي عشانة حي بن يؤمن عن عبد الله بن عمرو بن العاص به، وقال الحاكم: صحيح على شرط الشيخين، ولم يخرجاه، ووافقه الذهبي.

وأخرجه الحاكم (٨٦٧١)، وأبو نعيم في «الحلية» (٥/ ٢٦٥)، وابن عساكر في «تاريخ دمشق» (٤٤/ ٢٧٤) من طريق أبي عشانة حي بن يؤمن عن عبد الله بن عمرو بن العاص به، وقال الحاكم: صحيح على شرط الشيخين، ولم يخرجاه، ووافقه الذهبي.

وأخرجه الحاكم (٨٦٧٢)، وأبو نعيم في «الحلية» (٥/ ٢٦٥)، وابن عساكر في «تاريخ دمشق» (٤٤/ ٢٧٤) من طريق أبي عشانة حي بن يؤمن عن عبد الله بن عمرو بن العاص به، وقال الحاكم: صحيح على شرط الشيخين، ولم يخرجاه، ووافقه الذهبي.

وأخرجه الحاكم (٨٦٧٣)، وأبو نعيم في «الحلية» (٥/ ٢٦٥)، وابن عساكر في «تاريخ دمشق» (٤٤/ ٢٧٤) من طريق أبي عشانة حي بن يؤمن عن عبد الله بن عمرو بن العاص به، وقال الحاكم: صحيح على شرط الشيخين، ولم يخرجاه، ووافقه الذهبي.

وأخرجه الحاكم (٨٦٧٤)، وأبو نعيم في «الحلية» (٥/ ٢٦٥)، وابن عساكر في «تاريخ دمشق» (٤٤/ ٢٧٤) من طريق أبي عشانة حي بن يؤمن عن عبد الله بن عمرو بن العاص به، وقال الحاكم: صحيح على شرط الشيخين، ولم يخرجاه، ووافقه الذهبي.

وأخرجه الحاكم (٨٦٧٥)، وأبو نعيم في «الحلية» (٥/ ٢٦٥)، وابن عساكر في «تاريخ دمشق» (٤٤/ ٢٧٤) من طريق أبي عشانة حي بن يؤمن عن عبد الله بن عمرو بن العاص به، وقال الحاكم: صحيح على شرط الشيخين، ولم يخرجاه، ووافقه الذهبي.

وأخرجه الحاكم (٨٦٧٦)، وأبو نعيم في «الحلية» (٥/ ٢٦٥)، وابن عساكر في «تاريخ دمشق» (٤٤/ ٢٧٤) من طريق أبي عشانة حي بن يؤمن عن عبد الله بن عمرو بن العاص به، وقال الحاكم: صحيح على شرط الشيخين، ولم يخرجاه، ووافقه الذهبي.

وأخرجه الحاكم (٨٦٧٧)، وأبو نعيم في «الحلية» (٥/ ٢٦٥)، وابن عساكر في «تاريخ دمشق» (٤٤/ ٢٧٤) من طريق أبي عشانة حي بن يؤمن عن عبد الله بن عمرو بن العاص به، وقال الحاكم: صحيح على شرط الشيخين، ولم يخرجاه، ووافقه الذهبي.

وأخرجه الحاكم (٨٦٧٨)، وأبو نعيم في «الحلية» (٥/ ٢٦٥)، وابن عساكر في «تاريخ دمشق» (٤٤/ ٢٧٤) من طريق أبي عشانة حي بن يؤمن عن عبد الله بن عمرو بن العاص به، وقال الحاكم: صحيح على شرط الشيخين، ولم يخرجاه، ووافقه الذهبي.

وأخرجه الحاكم (٨٦٧٩)، وأبو نعيم في «الحلية» (٥/ ٢٦٥)، وابن عساكر في «تاريخ دمشق» (٤٤/ ٢٧٤) من طريق أبي عشانة حي بن يؤمن عن عبد الله بن عمرو بن العاص به، وقال الحاكم: صحيح على شرط الشيخين، ولم يخرجاه، ووافقه الذهبي.

وأخرجه الحاكم (٨٦٨٠)، وأبو نعيم في «الحلية» (٥/ ٢٦٥)، وابن عساكر في «تاريخ دمشق» (٤٤/ ٢٧٤) من طريق أبي عشانة حي بن يؤمن عن عبد الله بن عمرو بن العاص به، وقال الحاكم: صحيح على شرط الشيخين، ولم يخرجاه، ووافقه الذهبي.

وأخرجه الحاكم (٨٦٨١)، وأبو نعيم في «الحلية» (٥/ ٢٦٥)، وابن عساكر في «تاريخ دمشق» (٤٤/ ٢٧٤) من طريق أبي عشانة حي بن يؤمن عن عبد الله بن عمرو بن العاص به، وقال الحاكم: صحيح على شرط الشيخين، ولم يخرجاه، ووافقه الذهبي.

وأخرجه الحاكم (٨٦٨٢)، وأبو نعيم في «الحلية» (٥/ ٢٦٥)، وابن عساكر في «تاريخ دمشق» (٤٤/ ٢٧٤) من طريق أبي عشانة حي بن يؤمن عن عبد الله بن عمرو بن العاص به، وقال الحاكم: صحيح على شرط الشيخين، ولم يخرجاه، ووافقه الذهبي.

وأخرجه الحاكم (٨٦٨٣)، وأبو نعيم في «الحلية» (٥/ ٢٦٥)، وابن عساكر في «تاريخ دمشق» (٤٤/ ٢٧٤) من طريق أبي عشانة حي بن يؤمن عن عبد الله بن عمرو بن العاص به، وقال الحاكم: صحيح على شرط الشيخين، ولم يخرجاه، ووافقه الذهبي.

وأخرجه الحاكم (٨٦٨٤)، وأبو نعيم في «الحلية» (٥/ ٢٦٥)، وابن عساكر في «تاريخ دمشق» (٤٤/ ٢٧٤) من طريق أبي عشانة حي بن يؤمن عن عبد الله بن عمرو بن العاص به، وقال الحاكم: صحيح على شرط الشيخين، ولم يخرجاه، ووافقه الذهبي.

وأخرجه الحاكم (٨٦٨٥)، وأبو نعيم في «الحلية» (٥/ ٢٦٥)، وابن عساكر في «تاريخ دمشق» (٤٤/ ٢٧٤) من طريق أبي عشانة حي بن يؤمن عن عبد الله بن عمرو بن العاص به، وقال الحاكم: صحيح على شرط الشيخين، ولم يخرجاه، ووافقه الذهبي.

وأخرجه الحاكم (٨٦٨٦)، وأبو نعيم في «الحلية» (٥/ ٢٦٥)، وابن عساكر في «تاريخ دمشق» (٤٤/ ٢٧٤) من طريق أبي عشانة حي بن يؤمن عن عبد الله بن عمرو بن العاص به، وقال الحاكم: صحيح على شرط الشيخين، ولم يخرجاه، ووافقه الذهبي.

وأخرجه الحاكم (٨٦٨٧)، وأبو نعيم في «الحلية» (٥/ ٢٦٥)، وابن عساكر في «تاريخ دمشق» (٤٤/ ٢٧٤) من طريق أبي عشانة حي بن يؤمن عن عبد الله بن عمرو بن العاص به، وقال الحاكم: صحيح على شرط الشيخين، ولم يخرجاه، ووافقه الذهبي.

وأخرجه الحاكم (٨٦٨٨)، وأبو نعيم في «الحلية» (٥/ ٢٦٥)، وابن عساكر في «تاريخ دمشق» (٤٤/ ٢٧٤) من طريق أبي عشانة حي بن يؤمن عن عبد الله بن عمرو بن العاص به، وقال الحاكم: صحيح على شرط الشيخين، ولم يخرجاه، ووافقه الذهبي.

وأخرجه الحاكم (٨٦٨٩)، وأبو نعيم في «الحلية» (٥/ ٢٦٥)، وابن عساكر في «تاريخ دمشق» (٤٤/ ٢٧٤) من طريق أبي عشانة حي بن يؤمن عن عبد الله بن عمرو بن العاص به، وقال الحاكم: صحيح على شرط الشيخين، ولم يخرجاه، ووافقه الذهبي.

وأخرجه الحاكم (٨٦٩٠)، وأبو نعيم في «الحلية» (٥/ ٢٦٥)، وابن عساكر في «تاريخ دمشق» (٤٤/ ٢٧٤) من طريق أبي عشانة حي بن يؤمن عن عبد الله بن عمرو بن العاص به، وقال الحاكم: صحيح على شرط الشيخين، ولم يخرجاه، ووافقه الذهبي.

وأخرجه الحاكم (٨٦٩١)، وأبو نعيم في «الحلية» (٥/ ٢٦٥)، وابن عساكر في «تاريخ دمشق» (٤٤/ ٢٧٤) من طريق أبي عشانة حي بن يؤمن عن عبد الله بن عمرو بن العاص به، وقال الحاكم: صحيح على شرط الشيخين، ولم يخرجاه، ووافقه الذهبي.

وأخرجه الحاكم (٨٦٩٢)، وأبو نعيم في «الحلية» (٥/ ٢٦٥)، وابن عساكر في «تاريخ دمشق» (٤٤/ ٢٧٤) من طريق أبي عشانة حي بن يؤمن عن عبد الله بن عمرو بن العاص به، وقال الحاكم: صحيح على شرط الشيخين، ولم يخرجاه، ووافقه الذهبي.

وأخرجه الحاكم (٨٦٩٣)، وأبو نعيم في «الحلية» (٥/ ٢٦٥)، وابن عساكر في «تاريخ دمشق» (٤٤/ ٢٧٤) من طريق أبي عشانة حي بن يؤمن عن عبد الله بن عمرو بن العاص به، وقال الحاكم: صحيح على شرط الشيخين، ولم يخرجاه، ووافقه الذهبي.

وأخرجه الحاكم (٨٦٩٤)، وأبو نعيم في «الحلية» (٥/ ٢٦٥)، وابن عساكر في «تاريخ دمشق» (٤٤/ ٢٧٤) من طريق أبي عشانة حي بن يؤمن عن عبد الله بن عمرو بن العاص به، وقال الحاكم: صحيح على شرط الشيخين، ولم يخرجاه، ووافقه الذهبي.

وأخرجه الحاكم (٨٦٩٥)، وأبو نعيم في «الحلية» (٥/ ٢٦٥)، وابن عساكر في «تاريخ دمشق» (٤٤/ ٢٧٤) من طريق أبي عشانة حي بن يؤمن عن عبد الله بن عمرو بن العاص به، وقال الحاكم: صحيح على شرط الشيخين، ولم يخرجاه، ووافقه الذهبي.

وأخرجه الحاكم (٨٦٩٦)، وأبو نعيم في «الحلية» (٥/ ٢٦٥)، وابن عساكر في «تاريخ دمشق» (٤٤/ ٢٧٤) من طريق أبي عشانة حي بن يؤمن عن عبد الله بن عمرو بن العاص به، وقال الحاكم: صحيح على شرط الشيخين، ولم يخرجاه، ووافقه الذهبي.

وأخرجه الحاكم (٨٦٩٧)، وأبو نعيم في «الحلية» (٥/ ٢٦٥)، وابن عساكر في «تاريخ دمشق» (٤٤/ ٢٧٤) من طريق أبي عشانة حي بن يؤمن عن عبد الله بن عمرو بن العاص به، وقال الحاكم: صحيح على شرط الشيخين، ولم يخرجاه، ووافقه الذهبي.

وأخرجه الحاكم (٨٦٩٨)، وأبو نعيم في «الحلية» (٥/ ٢٦٥)، وابن عساكر في «تاريخ دمشق» (٤٤/ ٢٧٤) من طريق أبي عشانة حي بن يؤمن عن عبد الله بن عمرو بن العاص به، وقال الحاكم: صحيح على شرط الشيخين، ولم يخرجاه، ووافقه الذهبي.

وأخرجه الحاكم (٨٦٩٩)، وأبو نعيم في «الحلية» (٥/ ٢٦٥)، وابن عساكر في «تاريخ دمشق» (٤٤/ ٢٧٤) من طريق أبي عشانة حي بن يؤمن عن عبد الله بن عمرو بن العاص به، وقال الحاكم: صحيح على شرط الشيخين، ولم يخرجاه، ووافقه الذهبي.

وأخرجه الحاكم (٨٧٠٠)، وأبو نعيم في «الحلية» (٥/ ٢٦٥)، وابن عساكر في «تاريخ دمشق» (٤٤/ ٢٧٤) من طريق أبي عشانة حي بن يؤمن عن عبد الله بن عمرو بن العاص به، وقال الحاكم: صحيح على شرط الشيخين، ولم يخرجاه، ووافقه الذهبي.

وأخرجه الحاكم (٨٧٠١)، وأبو نعيم في «الحلية» (٥/ ٢٦٥)، وابن عساكر في «تاريخ دمشق» (٤٤/ ٢٧٤) من طريق أبي عشانة حي بن يؤمن عن عبد الله بن عمرو بن العاص به، وقال الحاكم: صحيح على شرط الشيخين، ولم يخرجاه، ووافقه الذهبي.

وأخرجه الحاكم (٨٧٠٢)، وأبو نعيم في «الحلية» (٥/ ٢٦٥)، وابن عساكر في «تاريخ دمشق» (٤٤/ ٢٧٤) من طريق أبي عشانة حي بن يؤمن عن عبد الله بن عمرو بن العاص به، وقال الحاكم: صحيح على شرط الشيخين، ولم يخرجاه، ووافقه الذهبي.

وأخرجه الحاكم (٨٧٠٣)، وأبو نعيم في «الحلية» (٥/ ٢٦٥)، وابن عساكر في «تاريخ دمشق» (٤٤/ ٢٧٤) من طريق أبي عشانة حي بن يؤمن عن عبد الله بن عمرو بن العاص به، وقال الحاكم: صحيح على شرط الشيخين، ولم يخرجاه، ووافقه الذهبي.

وأخرجه الحاكم (٨٧٠٤)، وأبو نعيم في «الحلية» (٥/ ٢٦٥)، وابن عساكر في «تاريخ دمشق» (٤٤/ ٢٧٤) من طريق أبي عشانة حي بن يؤمن عن عبد الله بن عمرو بن العاص به، وقال الحاكم: صحيح على شرط الشيخين، ولم يخرجاه، ووافقه الذهبي.

وأخرجه الحاكم (٨٧٠٥)، وأبو نعيم في «الحلية» (٥/ ٢٦٥)، وابن عساكر في «تاريخ دمشق» (٤٤/ ٢٧٤) من طريق أبي عشانة حي بن يؤمن عن عبد الله بن عمرو بن العاص به، وقال الحاكم: صحيح على شرط الشيخين، ولم يخرجاه، ووافقه الذهبي.

وأخرجه الحاكم (٨٧٠٦)، وأبو نعيم في «الحلية» (٥/ ٢٦٥)، وابن عساكر في «تاريخ دمشق» (٤٤/ ٢٧٤) من طريق أبي عشانة حي بن يؤمن عن عبد الله بن عمرو بن العاص به، وقال الحاكم: صحيح على شرط الشيخين، ولم يخرجاه، ووافقه الذهبي.

وأخرجه الحاكم (٨٧٠٧)، وأبو نعيم في «الحلية» (٥/ ٢٦٥)، وابن عساكر في «تاريخ دمشق» (٤٤/ ٢٧٤) من طريق أبي عشانة حي بن يؤمن عن عبد الله بن عمرو بن العاص به، وقال الحاكم: صحيح على شرط الشيخين، ولم يخرجاه، ووافقه الذهبي.

وأخرجه الحاكم (٨٧٠٨)، وأبو نعيم في «الحلية» (٥/ ٢٦٥)، وابن عساكر في «تاريخ دمشق» (٤٤/ ٢٧٤) من طريق أبي عشانة حي بن يؤمن عن عبد الله بن عمرو بن العاص به، وقال الحاكم: صحيح على شرط الشيخين، ولم يخرجاه، ووافقه الذهبي.

وأخرجه الحاكم (٨٧٠٩)، وأبو نعيم في «الحلية» (٥/ ٢٦٥)، وابن عساكر في «تاريخ دمشق» (٤٤/ ٢٧٤) من طريق أبي عشانة حي بن يؤمن عن عبد الله بن عمرو بن العاص به، وقال الحاكم: صحيح على شرط الشيخين، ولم يخرجاه، ووافقه الذهبي.

وأخرجه الحاكم (٨٧١٠)، وأبو نعيم في «الحلية» (٥/ ٢٦٥)، وابن عساكر في «تاريخ دمشق» (٤٤/ ٢٧٤) من طريق أبي عشانة حي بن يؤمن عن عبد الله بن عمرو بن العاص به، وقال الحاكم: صحيح على شرط الشيخين، ولم يخرجاه، ووافقه الذهبي.

وأخرجه الحاكم (٨٧١١)، وأبو نعيم في «الحلية» (٥/ ٢٦٥)، وابن عساكر في «تاريخ دمشق» (٤٤/ ٢٧٤) من طريق أبي عشانة حي بن يؤمن عن عبد الله بن عمرو بن العاص به، وقال الحاكم: صحيح على شرط الشيخين، ولم يخرجاه، ووافقه الذهبي.

وأخرجه الحاكم (٨٧١٢)، وأبو نعيم في «الحلية» (٥/ ٢٦٥)، وابن عساكر في «تاريخ دمشق» (٤٤/ ٢٧٤) من طريق أبي عشانة حي بن يؤمن عن عبد الله بن عمرو بن العاص به، وقال الحاكم: صحيح على شرط الشيخين، ولم يخرجاه، ووافقه الذهبي.

وأخرجه الحاكم (٨٧١٣)، وأبو نعيم في «الحلية» (٥/ ٢٦٥)، وابن عساكر في «تاريخ دمشق» (٤٤/ ٢٧٤) من طريق أبي عشانة حي بن يؤمن عن عبد الله بن عمرو بن العاص به، وقال الحاكم: صحيح على شرط الشيخين، ولم يخرجاه، ووافقه الذهبي.

وأخرجه الحاكم (٨٧١٤)، وأبو نعيم في «الحلية» (٥/ ٢٦٥)، وابن عساكر في «تاريخ دمشق» (٤٤/ ٢٧٤) من طريق أبي عشانة حي بن يؤمن عن عبد الله بن عمرو بن العاص به، وقال الحاكم: صحيح على شرط الشيخين، ولم يخرجاه، ووافقه الذهبي.

وأخرجه الحاكم (٨٧١٥)، وأبو نعيم في «الحلية» (٥/ ٢٦٥)، وابن عساكر في «تاريخ دمشق» (٤٤/ ٢٧٤) من طريق أبي عشانة حي بن يؤمن عن عبد الله بن عمرو بن العاص به، وقال الحاكم: صحيح على شرط الشيخين، ولم يخرجاه، ووافقه الذهبي.

وأخرجه الحاكم (٨٧١٦)، وأبو نعيم في «الحلية» (٥/ ٢٦٥)، وابن عساكر في «تاريخ دمشق» (٤٤/ ٢٧٤) من طريق أبي عشانة حي بن يؤمن عن عبد الله بن عمرو بن العاص به، وقال الحاكم: صحيح على شرط الشيخين، ولم يخرجاه، ووافقه الذهبي.

وأخرجه الحاكم (٨٧١٧)، وأبو نعيم في «الحلية» (٥/ ٢٦٥)، وابن عساكر في «تاريخ دمشق» (٤٤/ ٢٧٤) من طريق أبي عشانة حي بن يؤمن عن عبد الله بن عمرو بن العاص به، وقال الحاكم: صحيح على شرط الشيخين، ولم يخرجاه، ووافقه الذهبي.

وأخرجه الحاكم (٨٧١٨)، وأبو نعيم في «الحلية» (٥/ ٢٦٥)، وابن عساكر في «تاريخ دمشق» (٤٤/ ٢٧٤) من طريق أبي عشانة حي بن يؤمن عن عبد الله بن عمرو بن العاص به، وقال الحاكم: صحيح على شرط الش

الْخَمْرِ، إِنِّي كُنْتُ عِنْدَ رَسُولِ اللهِ ﷺ فِي الْمَسْجِدِ، فَبَيْنَمَا هُوَ مُحْتَبٍ حَلَّ حَبْوَتَهُ، ثُمَّ قَالَ: «مَنْ كَانَ عِنْدَهُ مِنْ هَذَا الْخَمْرِ شَيْءٌ فَلْيُؤْذِنِّي بِهِ». فَجَعَلَ النَّاسُ يَأْتُونَهُ، فَيَقُولُ أَحَدُهُمْ: عِنْدِي رَاوِيَةُ خَمْرٍ. وَيَقُولُ الْآخَرُ: عِنْدِي رَاوِيَةٌ. وَيَقُولُ الْآخَرُ: عِنْدِي زِقٌّ. أَوْ مَا شَاءَ اللهُ أَنْ يَكُونَ عِنْدَهُ، فَقَالَ رَسُولُ اللهِ ﷺ: «اجْمَعُوهُ بِبَقِيعِ كَذَا وَكَذَا، ثُمَّ آذِنُونِي». فَفَعَلُوا، ثُمَّ آذَنُوهُ. قَالَ: فَقُمْتُ فَمَشَيْتُ وَهُوَ مُتَّكِئٌ عَلَيَّ، فَلَحِقَنَا أَبُو بَكْرٍ ﵁، فَأَخَذَنِي رَسُولُ اللهِ ﷺ فَجَعَلَنِي عَنْ يَسَارِهِ، وَجَعَلَ أَبَا بَكْرٍ مَكَانِي، ثُمَّ لَحِقَنَا عُمَرُ، فَأَخَذَنِي وَجَعَلَنِي عَنْ يَسَارِهِ، فَمَشَى بَيْنَهُمَا حَتَّى إِذَا وَقَفَ عَلَى الْخَمْرِ قَالَ لِلنَّاسِ: «أَتَعْرِفُونَ هَذِهِ؟». قَالُوا: نَعَمْ يَا رَسُولَ اللهِ، هَذِهِ الْخَمْرُ. قَالَ: «صَدَقْتُمْ». ثُمَّ قَالَ: «إِنَّ اللهَ تَعَالَى لَعَنَ الْخَمْرَ، وَعَاصِرَهَا، وَمُعْتَصِرَهَا، وَشَارِبَهَا، وَسَاقِيَهَا، وَحَامِلَهَا، وَالْمَحْمُولَةَ إِلَيْهِ، وَبَائِعَهَا، وَمُشْتَرِيَهَا، وَآكِلَ ثَمَنِهَا». ثُمَّ دَعَا بِسِكِّينٍ، فَقَالَ: «اشْحَذُوهَا».

فَفَعَلُوا، ثُمَّ أَخَذَهَا رَسُولُ اللهِ ﷺ يَخْرِقُ بِهَا الزِّقَاقَ، فَقَالَ النَّاسُ: إِنَّ فِي هَذِهِ الزِّقَاقِ مَنْفَعَةً. فَقَالَ: «أَجَلْ، وَلَكِنْ إِنَّمَا أَفْعَلُ غَضَبًا لِلَّهِ لِمَا فِيهَا مِنْ سَخَطِهِ». فَقَالَ عُمَرُ: أَنَا أَكْفِيكَ يَا رَسُولَ اللهِ؟ قَالَ: «لَا»[1].

وَبَعْضُهُمْ يَزِيدُ عَلَى بَعْضٍ فِي الْحَدِيثِ.

هَذَا حَدِيثٌ صَحِيحُ الْإِسْنَادِ وَلَمْ يُخَرِّجَاهُ.

[illegible]

[illegible]

(١) إتحاف المهرة (٨/ ٢٨١-٢٨٢).

(٢) في (ز) و(م): «جبر» مصحف، ومالك الزيادي وثقه ابن حبان، وانظر المقاعدة لسان «

عَبْدَ اللهِ بْنَ عَبَّاسٍ ﷺ يَقُولُ: إِنَّ رُسُولَ اللهِ ﷺ أَتَاهُ جِبْرِيلُ ﷺ فَقَالَ: يَا مُحَمَّدُ، إِنَّ لِكُلِّ أَهْلِ الْجَنَّةِ، وَعَامِرِيهَا، وَغَارِسِيهَا، وَالْعَامِلِينَ لَهَا، وَالْمَشْمُولَةِ لَهُمْ، وَلِبَرَاهِيمَ، وَبَنِيهِمْ، وَنِسَائِهِمْ، وَمُشَاهَدَتِهِمْ.

هَذَا حَدِيثٌ صَحِيحُ الإِسْنَادِ وَلَمْ يُخَرِّجَاهُ.

٧٥٧٥ - أَخْبَرَنَا أَبُو سَهْلٍ بْنُ زِيَادٍ الْقَطَّانُ، ثَنَا أَبُو قِلَابَةَ، ثَنَا بَدَلُ بْنُ الْمُحَبِّرِ، ثَنَا شُعْبَةُ، عَنْ أَيُّوبَ، عَنْ نَافِعٍ، عَنِ ابْنِ عُمَرَ ﷺ قَالَ: قَالَ رَسُولُ اللهِ ﷺ: «مَنْ شَرِبَ الْخَمْرَ فِي الدُّنْيَا لَمْ يَشْرَبْهَا فِي الآخِرَةِ».

هَذَا حَدِيثٌ صَحِيحُ غَرِيبُ مِنْ حَدِيثِ شُعْبَةَ.

وَقَدْ أَفْتَى الشُّيُوخَانِ عَنْ عَلِيِّ بْنِ عِيسَى، عَنْ أَبِي دَاوُدَ، وَابْنِ جُرَيْجٍ مَعَ نَافِعٍ فِي هَذَا الْبَابِ.

٧٥٧٦ - أَخْبَرَنِي أَبُو إِسْحَاقَ بْنُ مُحَمَّدِ بْنِ الْفَضْلِ بْنِ مُحَمَّدٍ الشَّعْرَانِيُّ، ثَنَا

= المزان (٦/ ٤٣٩).

(١) من هنا بياضٌ سقط في الأصل، فقط، ورقة بقدر نصف لوح، ينظر حديث رقم (٧٥٧٤).

(٢) هو: عبد الملك بن محمد بن عبد الله بن أبي سفيان الرقاشي، من رجال التهذيب.

(٣) في (د): «أخبرنا ابن زياد، وهو: أحمد بن محمد بن عبد الله بن زياد أبو سهل».

(٤) هو: عبد الملك بن محمد بن عبد الله بن محمد بن عبد الملك الرقاشي، من رجال التهذيب (٦/ ٤٠٩-٤١٠).

(٥) قال ابن حجر في الإصابة: «قال: هو صحيح مسلم من حديث ابن عمر».

(٦) قال قتادة: «أخبرنا من حديث ماعز عن نافع به بنحوه» البخاري (١٢/ ١٠٦)، ومسلم (٣/ ١٠٧)، ومسلم وحده من حديث عبيد الله عن نافع، وابن جريج عن موسى بن عقبة عن نافع.

جَدِّي، ثَنَا نُعَيْمُ بْنُ حَمَّادٍ، ثَنَا عَبْدُ الْعَزِيزِ بْنُ مُحَمَّدٍ الدَّرَاوَرْدِيُّ، عَنْ عَمْرِو بْنِ أَبِي عَمْرٍو، عَنْ عِكْرِمَةَ، عَنِ ابْنِ عَبَّاسٍ رضي الله عنهما قَالَ: قَالَ رَسُولُ اللهِ ﷺ: «اجْتَنِبُوا الْخَمْرَ فَإِنَّهَا مِفْتَاحُ كُلِّ شَرٍّ»[1].

صَحِيحُ الْإِسْنَادِ وَلَمْ يُخَرِّجَاهُ.

٧٤٥٩- أَخْبَرَنَا أَبُو الْعَبَّاسِ مُحَمَّدُ بْنُ أَحْمَدَ الْمَحْبُوبِيُّ، ثَنَا سَعِيدُ بْنُ مَسْعُودٍ، ثَنَا يَزِيدُ بْنُ هَارُونَ، أَنَا حَمَّادُ بْنُ سَلَمَةَ، عَنْ يَعْلَى بْنِ عَطَاءٍ، عَنْ نَافِعِ بْنِ عَاصِمٍ، عَنْ عَبْدِ اللهِ بْنِ عَمْرٍو رضي الله عنهما، أَنَّ رَسُولَ اللهِ ﷺ قَالَ: «مَنْ شَرِبَ الْخَمْرَ فَسَكِرَ مِنْهَا[2] لَمْ تُقْبَلْ لَهُ صَلَاةٌ[3] أَرْبَعِينَ يَوْمًا، ثُمَّ إِنْ شَرِبَهَا حَتَّى يَسْكَرَ لَمْ تُقْبَلْ لَهُ صَلَاةٌ[4] أَرْبَعِينَ يَوْمًا، ثُمَّ إِنْ شَرِبَهَا[5] حَتَّى يَسْكَرَ مِنْهَا لَمْ تُقْبَلْ لَهُ صَلَاةٌ أَرْبَعِينَ يَوْمًا[6]، ثُمَّ إِنْ شَرِبَهَا الرَّابِعَةَ فَسَكِرَ مِنْهَا كَانَ حَقًّا عَلَى اللهِ أَنْ [illegible]

هَذَا حَدِيثٌ صَحِيحُ الْإِسْنَادِ وَلَمْ يُخَرِّجَاهُ.

٧٤٦٠- حَدَّثَنَا أَبُو الْعَبَّاسِ مُحَمَّدُ بْنُ يَعْقُوبَ، ثَنَا مُحَمَّدُ بْنُ عَبْدِ اللهِ بْنِ عَبْدِ الْحَكَمِ، أَنَا ابْنُ وَهْبٍ، أَنَا عَمْرُو بْنُ الْحَارِثِ، أَنَّ عَمْرَو بْنَ شُعَيْبٍ حَدَّثَهُ،

---

(١) لم [illegible] الإسناد.

(٢) [illegible] (٣) [illegible]

(٤) [illegible] (٥) في (ر): «من شرب منها».

(٦) في (ر): «لم يقبل الله له صلاة».

(٧) إتحاف المهرة (٩/ ٦٣٣- ١٢٠٩٥).

ɓuisn e

عَنْ أَبِيهِ، عَنْ عَبْدِ اللهِ بْنِ عَمْرِو بْنِ الْعَاصِ ﷺ، عَنْ رَسُولِ اللهِ ﷺ أَنَّهُ قَالَ: «مَنْ تَرَكَ الصَّلَاةَ مُتَعَمِّدًا فَقَدْ بَرِئَتْ مِنْهُ ذِمَّةُ اللهِ تَبَارَكَ وَتَعَالَى وَذِمَّةُ رَسُولِهِ، وَمَنْ تَرَكَ الصَّلَاةَ أَوْ نَسِيَهَا ثُمَّ ذَكَرَهَا وَلَمْ يُصَلِّهَا إِلَّا فِي وَقْتٍ غَيْرِ الْوَقْتِ الَّذِي يُصَلِّي فِيهِ النَّاسُ، وَمَنْ تَرَكَ الصَّلَاةَ كَانَ حَقًّا عَلَى اللهِ تَعَالَى أَنْ يُدْخِلَهُ مِنْ طِينَةِ الْخَبَالِ». قِيلَ: وَمَا طِينَةُ الْخَبَالِ؟ قَالَ: «عُصَارَةُ أَهْلِ جَهَنَّمَ»[1].

هَذَا حَدِيثٌ صَحِيحُ الْإِسْنَادِ[2] وَلَمْ يُخَرِّجَاهُ.

٧٦١٧- أَخْبَرَنِي أَبُو عَبْدِ اللهِ مُحَمَّدُ بْنُ يَعْقُوبَ الْمُتَيَّمِيُّ، ثَنَا يَحْيَى بْنُ مُحَمَّدِ بْنِ يَحْيَى، ثَنَا مُسَدَّدٌ، ثَنَا الْمُعْتَمِرُ بْنُ سُلَيْمَانَ، قَالَ: قَرَأْتُ عَلَى الْفُضَيْلِ، عَنْ أَبِي عَبِيرٍ[3]، أَنَّ أَبَا زُرْعَةَ حَدَّثَهُ عَنْ حُذَيْفَةَ بْنِ أَبِي مُسْعُودٍ ﷺ، قَالَ: ﷺ قَالَ: «لَا يَحِلُّ لِأَحَدٍ أَنْ يَقْعُدَ عَلَى الطَّرِيقِ، تَمْنَعُ الْمَمَرَّ، وَتَقْطَعُ الطَّرِيقَ، وَتُصَفِّرُ بِالْعَسْكَرِ، وَمَنْ مَاتَ مُدْمِنَ الْخَمْرِ سَقَاهُ اللهُ مِنْ نَهْرِ الْغُوطَةِ». قِيلَ: وَمَا نَهْرُ الْغُوطَةِ؟ قَالَ: «نَهْرٌ يَخْرُجُ مِنْ فُرُوجِ الْمُومِسَاتِ، يُؤْذِي أَهْلَ النَّارِ رِيحُ فُرُوجِهِنَّ»[4].

هَذَا حَدِيثٌ صَحِيحُ الْإِسْنَادِ وَلَمْ يُخَرِّجَاهُ.

٧٦١٨- سَمِعْتُ أَبَا بَكْرٍ بْنَ إِسْحَاقَ، أَنَا الْعَبَّاسُ بْنُ الْفَضْلِ[5] الْأَسْفَاطِيُّ،

---

(١) إتحاف المهرة (٩/ ٥٤٠-١٨٨١٨).

قال الذهبي في التلخيص: «قلت: سنده ابن وهب وهو غير حجة».

(٢) في (ر) و(ك): «الحديث»، وفي (ز): «الفضل بن أبي حبيرة صحيح»، والفضل يعني ابن ميسرة الأزدي العقيلي، أبا معاذ البصري، يروي عن أبي عبيرة عبد الله بن الحسين الأزدي، وثقه ابن معين وابن سعد وآخرون.

(٣) في (ر): «عبيرة». وانظر ما سلف (٩٣٠-١٣٣٣).

(٤) في (ر): «أبي».

ثَنَا إِسْمَاعِيلُ بْنُ أَبِي أُوَيْسٍ، حَدَّثَنِي أَبِي،[1] عَنْ سُلَيْمَانَ بْنِ بِلَالٍ، عَنْ عَبْدِ اللهِ بْنِ يَسَارٍ الْأَغَرِّ، أَنَّهُ سَمِعَ سَائِلًا، يَحْدُثُ عَنْ أَبِيهِ، عَنِ النَّبِيِّ ﷺ، قَالَ: «لَا تَلَاعَنُوا لَا يَنْظُرُ اللهُ إِلَيْهِمْ يَوْمَ الْقِيَامَةِ: عَاقٌّ لِوَالِدَيْهِ، وَمُدْمِنُ الْخَمْرِ، وَدَيُّوثٌ بِمِنًا أَفْضَلُ».

هَذَا حَدِيثٌ صَحِيحُ الْإِسْنَادِ وَلَمْ يُخَرِّجَاهُ.

٧٤٦٣- **صحف** عَلِيُّ بْنُ حَمْشَادَ الْعَدْلُ، ثَنَا مُحَمَّدُ بْنُ شَبِيبٍ، ثَنَا سَعِيدُ بْنُ أَبِي مَرْيَمَ، أَنَا الدَّرَاوَرْدِيُّ، حَدَّثَنِي دَاوُدُ بْنُ صَالِحٍ،[2] عَنْ سَالِمِ بْنِ عَبْدِ اللهِ بْنِ عُمَرَ، عَنْ أَبِيهِ، أَنَّ أَبَا بَكْرٍ الصِّدِّيقَ وَعُمَرَ بْنَ الْخَطَّابِ ﷺ، وَنَاسًا مِنْ أَصْحَابِ رَسُولِ اللهِ ﷺ عَلَّمُوهُ بَعْدَ وَفَاةِ رَسُولِ اللهِ ﷺ، فَذَكَرُوا أَعْظَمَ الْكِتَابِ، فَلَمْ يَكُنْ عِنْدَهُمْ فِيهَا عِلْمٌ يَأْتُونَ إِلَيْهِ، فَأَرْسَلُونِي إِلَى

Using

لَهُ صَلَاةُ أَرْبَعِينَ لَيْلَةً، وَلَا يَمُوتُ فِي مَثَانَتِهِ" يَعْنِي: "إِلَّا حُرِّمَتْ عَلَيْهِ بِهَا فِي الْجَنَّةِ". قَالَ: فَإِنْ مَاتَ فِي الْأَرْبَعِينَ لَيْلَةً مَاتَ مِيتَةً جَاهِلِيَّةً»[1].

هَذَا حَدِيثٌ صَحِيحٌ عَلَى شَرْطِ مُسْلِمٍ وَلَمْ يُخَرِّجَاهُ.

٧١٦٤- عِمْرَانُ: هُوَ ابْنُ مُحَمَّدِ بْنِ يَمُوتَ. ثنا يَحْيَى بْنُ مَعِينٍ: ثنا عَبْدُ اللهِ بْنُ وَهْبٍ، أَخْبَرَنِي عَمْرُو بْنُ الْحَارِثِ، عَنْ سَعِيدِ بْنِ أَبِي هِلَالٍ، عَنْ مُحَمَّدِ بْنِ عَبْدِ اللهِ بْنِ مُسْلِمٍ، أَنَّ أَبَا مُسْلِمٍ الْخَوْلَانِيَّ حَيٌّ، تَحَلَّقَ عَلَى عَاتِقِهِ رَجُلٌ وَهُوَ يُصَلِّي، فَجَعَلَ يُحَرِّكُهُ، فَلَمَّا انْصَرَفَ قَالَتْ: لَيْتَ يَمْلِكُ رَبُّ هَذَا، أَلَمْ تَسْمَعْ إِلَى قَوْلِ الْمُؤْمِنِينَ: ﴿لَهُمْ بُشْرَىٰ فِي ٱلْحَيَوٰةِ ٱلدُّنْيَا﴾ [يونس: ٦٤]، قَالَ: صَدَقَ اللهُ، وَبَلَّغَ نَبِيُّهُ ﷺ، سَمِعْتُهُ[2] يَقُولُ: «إِلَّا بُشْرَا مَنْ أَتَاهُ يُبَشِّرُكُ الْخَمْرَ يَشْرَبُهَا وَيَطَؤُهَا»[3].

هَذَا حَدِيثٌ صَحِيحٌ عَلَى شَرْطِ الشَّيْخَيْنِ[4]، وَلَمْ يُخَرِّجَاهُ.

---

(١) في (ك): «مات».

(٢) كذا في النسخ والتلخيص، والمثبت من الدر المنثور للسيوطي (٤/٢٩٣) وهو المناسب.

(٣) ما بين معكوفين ليس في الأصل.

(٤) كذا في حاشية التلخيص: «إن صح على نفي أن الخمر كان حراماً على نبي إسرائيل، أو نقول: نفوه لتمام ترجمته ﷺ وسلم».

(٥) إتحاف المهرة (٦/٥٠٥-٥١٠).

(٦) قوله: «صحيفة أخبر مرجوعها إلى الصواب، والمثبت من التلخيص.

(٧) إتحاف المهرة (٧/٥٠٠-٥١٨).

(٨) قال الذهبي في التلخيص: «قلت: كذا قال! فصحفه سهواً، وإن كان ابن أخي الزهري فهو ثقة، وكذا رواه عبد الرزاق وأحمد عن الزهري، عن عبد الله بن سلمة عن أبي سلمة عن أبي هريرة، وكذا رواه أبو داود الطيالسي في مسنده، انتهى».

سلمة الخولاني راوٍ، وله في الموطأ عن أبي سلمة، انتهى».

قلت: وهو في التلخيص: انتهى.

٧٤٦٥- أخبرني عَبْدُ اللهِ بْنُ مُحَمَّدِ بْنِ مُوسَى الْعَدْلُ، ثَنَا مُحَمَّدُ بْنُ أَيُّوبَ، أَنَا يَحْيَى بْنُ الْمُغِيرَةِ السَّعْدِيُّ، ثَنَا جَرِيرٌ، عَنْ أَبِي حَيَّانَ التَّيْمِيِّ[1]، عَنْ أَبِيهِ، عَنْ مَرْيَمَ بِنْتِ طَارِقٍ -امْرَأَةٍ مِنْ قَوْمِهِ- قَالَتْ: كُنْتُ فِي نِسْوَةٍ مِنْ نِسَاءِ الْمُهَاجِرَاتِ، حَجَجْنَا، فَدَخَلْنَا عَلَى عَائِشَةَ أُمِّ الْمُؤْمِنِينَ ﵂، قَالَتْ: فَجَعَلَ نِسَاءٌ يَسْأَلْنَهَا عَنِ الظُّرُوفِ، فَقَالَتْ: يَا مَعْشَرَ النِّسَاءِ، إِنَّكُنَّ لَتَذْكُرْنَ ظُرُوفًا مَا كَانَ كَثِيرٌ[2] مِنْهَا عَلَى عَهْدِ رَسُولِ اللهِ ﷺ، فَاتَّقِينَ اللهَ وَاجْتَنِبْنَ مَا يُسْكِرُكُنَّ؛ فَإِنَّ رَسُولَ اللهِ ﷺ قَالَ: «كُلُّ مُسْكِرٍ حَرَامٌ، وَإِنْ أَسْكَرَهَا مَاءُ حُبِّهَا فَلْتَجْتَنِبْهُ»[3].

هَذَا حَدِيثٌ صَحِيحُ الْإِسْنَادِ وَلَمْ يُخَرِّجَاهُ.

٧٤٦٦- حدثنا أَبُو الْعَبَّاسِ مُحَمَّدُ بْنُ يَعْقُوبَ، ثَنَا مُحَمَّدُ بْنُ عَبْدِ اللهِ بْنِ [illegible] حَبِيبٍ، أَنَّ خَالِدَ بْنَ كَثِيرٍ الْهَمْدَانِيَّ حَدَّثَهُ، أَنَّ السَّرِيَّ بْنَ إِسْمَاعِيلَ الْكُوفِيَّ حَدَّثَهُ، أَنَّ الشَّعْبِيَّ حَدَّثَهُ، أَنَّهُ سَمِعَ النُّعْمَانَ بْنَ بَشِيرٍ ﵁ يَقُولُ: قَالَ رَسُولُ اللهِ ﷺ: «إِنَّ مِنَ الْحِنْطَةِ[4] خَمْرًا، وَمِنَ الشَّعِيرِ خَمْرًا، وَمِنَ الزَّبِيبِ

---

(١) هو: يحيى بن سعيد بن حيان، وعنه جرير بن عبد الحميد الضبي.

(٢) في [illegible] عن [illegible]

(٣) [illegible] عن [illegible] عن يحيى بن سعيد [illegible] (٨/ ١٥٠) وإتحاف الخيرة المهرة (٤/ ٣٧٦) أربعتهم عن أبي حيان التيمي [illegible] موقوفا على عائشة ﵂.

(٤) في (و): «الحنطة».

ɓuisn e

خَمْرًا، وَمِنَ التَّمْرِ خَمْرًا[1]، وَمِنَ الْعَسَلِ خَمْرًا، وَأَنَا أَنْهَاكُمْ عَنْ كُلِّ مُسْكِرٍ»[2].

هَذَا حَدِيثٌ صَحِيحُ الْإِسْنَادِ[3] وَلَمْ يُخَرِّجَاهُ.

آخِرُ كِتَابِ الْأَشْرِبَةِ

❁ ❁ ❁

(١) قوله: «خمرا» ساقط من (و) و(ك).

(٢) إتحاف المهرة (١٣/ ٥١٦-٨٣٠ ١٧).

(٣) قال الذهبي في التلخيص: «قلت: السري تركوه وهذا السند فيتأمل»، نقول: وكذا رواه الإمام أحمد وابن ماجة من طريق الليث به، لكن الصحيح ما أخرجه الشيخان من حديث أبي حيان التيمي عن الشعبي عن ابن عمر عن عمر قوله: البخاري (٦/ ٥٣) و(٧/ ١٠٦) ومسلم (٨/ ٢٤٥).

e using

كِتَابُ: الْبِرِّ وَالصِّلَةِ

بِسْمِ اللَّهِ الرَّحْمَنِ الرَّحِيمِ

٧٤٧٦- أَخْبَرَنَا أَبُو مُحَمَّدٍ عَبْدُ اللهِ بْنُ جَعْفَرٍ بْنِ دَرَسْتُوَيْهِ الْفَارِسِيُّ (١): ثَنَا أَبُو يُوسُفَ يَعْقُوبُ بْنُ سُفْيَانَ: ثَنَا أَبُو نَوْبَةَ الرَّبِيعُ بْنُ نَافِعٍ الْحَلَبِيُّ: ثَنَا مُحَمَّدُ بْنُ الْمُهَاجِرِ، عَنِ الْعَبَّاسِ بْنِ سَالِمٍ، عَنْ أَبِي سَلَّامٍ (٢)، عَنْ أَبِي أُمَامَةَ، عَنْ عَمْرِو بْنِ عَبَسَةَ قَالَ: أَتَيْتُ رَسُولَ اللهِ ﷺ فِي أَوَّلِ مَا بُعِثَ وَهُمْ بِمَكَّةَ، وَهُوَ جَرِيءٌ مُسْتَخْفٍ، فَقُلْتُ: مَا أَنْتَ؟ قَالَ: «أَنَا نَبِيٌّ». قُلْتُ: وَمَا النَّبِيُّ؟ قَالَ: «رَسُولُ اللهِ». قُلْتُ: بِمَا أَرْسَلَكَ؟ قَالَ: «بِأَنْ يُعْبَدَ اللهُ، وَتُكْسَرَ الْأَوْثَانُ، وَتُوصَلَ الرَّحِمُ بِالْبِرِّ وَالصِّلَةِ».

هَذَا حَدِيثٌ صَحِيحٌ عَلَى شَرْطِ الشَّيْخَيْنِ وَلَمْ يُخَرِّجَاهُ.

٧٤٧٧- أَخْبَرَنَا أَبُو عَبْدِ اللهِ مُحَمَّدُ بْنُ عَبْدِ اللهِ الزَّاهِدُ الْأَصْبَهَانِيُّ: ثَنَا أَبُو

---

(١) في (ص): الفامي.

(٢) في صحيح الشيخين والتلخيص: أبي سلام، واسمه ممطور، وهو الحبشي، وقد تقدم في الطهارة (٤٩٢) وسلف في الصلاة (٢٤٩٤) والزكاة (٢٧٨٩)، وأبو سلام هو عم ممطور الأسود الحبشي.

(٣) قوله: «أبي» ساقط من (ن) وفي (ص): أخبرني.

(٤) في (ن): «أخبرنا» وفي (ق): «أخبرنا الشيخ» وهو الصواب.

(٥) إسناده ضعيف؛ لانقطاعه، وانظر تخريج الحديث عليه في كتاب الطهارة برقم (٤٩٢).

(٦) رجاله في مسلم (٢٠٤٠/٢٥) وانظر تخريج المصنف عليه في كتاب الطهارة برقم (٤٩٢).

إِسْمَاعِيلَ مُحَمَّدُ بْنُ إِسْمَاعِيلَ، ثَنَا إِبْرَاهِيمُ بْنُ يَحْيَى بْنِ مُحَمَّدٍ الْمَدَنِيُّ الشَّجَرِيُّ، حَدَّثَنِي أَبِي، عَنْ عُبَيْدِ بْنِ يَحْيَى، عَنْ مُعَاذِ بْنِ رِفَاعَةَ بْنِ رَافِعٍ الزُّرَقِيِّ، عَنْ أَبِيهِ رِفَاعَةَ بْنِ رَافِعٍ -وَكَانَ قَدْ شَهِدَ بَدْرًا(١) مَعَ رَسُولِ اللهِ ﷺ- فَإِنَّهُ خَرَجَ وَابْنُ خَالَتِهِ مُعَاذُ بْنُ عَفْرَاءَ حَتَّى قَدِمَا مَكَّةَ، فَلَمَّا هَبَطَا مِنَ الثَّنِيَّةِ رَأَيَا رَجُلًا تَحْتَ شَجَرَةٍ. قَالَ: وَهَذَا قَبْلَ خُرُوجِ السِّتَّةِ الْأَنْصَارِيِّينَ. قَالَ: فَلَمَّا رَأَيْنَاهُ كَلَّمْنَاهُ، فَقُلْنَا: نَأْتِي هَذَا الرَّجُلَ نَسْتَوْدِعُهُ حَتَّى نَطُوفَ بِالْبَيْتِ، فَسَلَّمْنَا عَلَيْهِ تَسْلِيمَ الْجَاهِلِيَّةِ، فَرَدَّ عَلَيْنَا بِسَلَامِ أَهْلِ الْإِسْلَامِ، وَقَدْ سَمِعْنَا بِالنَّبِيِّ ﷺ فَأَنْكَرْنَا، فَقُلْنَا: مَنْ أَنْتَ؟ قَالَ: «انْزِلُوا». فَنَزَلْنَا، فَقُلْنَا: أَيْنَ الرَّجُلُ الَّذِي يَدَّعِي وَيَقُولُ مَا يَقُولُ؟ فَقَالَ: «أَنَا». فَقُلْتُ: فَاعْرِضْ عَلَيَّ. فَعَرَضَ عَلَيْنَا الْإِسْلَامَ، وَقَالَ: «مَنْ خَلَقَ السَّمَاوَاتِ وَالْأَرْضَ وَالْجِبَالَ؟». قُلْنَا: خَلَقَهُنَّ اللهُ. قَالَ: «فَمَنْ خَلَقَكُمْ؟». قُلْنَا: اللهُ. قَالَ: «فَمِمَّ عَمِلَ هَذِهِ الْأَصْنَامَ الَّتِي تَعْبُدُونَ؟».

---

(١) كذا في جميع النسخ والإتحاف والتلخيص وقد ذكر المنذري (٨/ ١٧٥)، وسيأتي في آخر الحديث ما يدل على أن رفاعة بن رافع رواه عن أبيه رافع بن مالك، فالحديث مرسل.

(٢) في (ز) (و) و(س): «بالمباهلة».

upisna

أَدْعُو إِلَى عِبَادَةِ اللهِ، وَشَهَادَةِ أَنْ لَا إِلَهَ إِلَّا اللهُ وَأَنِّي رَسُولُ اللهِ، وَأَسْأَلُ الرَّجُلَ وَتَرُدُّ الْمُشْرِكُونَ بِعَضِّهِمْ أَنَامِلَهُمْ، قَالَ: أَوَ مَا تَعْلَمُ، لَوْ كَانَ الَّذِي تَدْعُو إِلَيْهِ بَاطِلًا لَكَانَ بَيْنَ مَعَانِي الْأَلْوَانِ، وَتَخَايُرِ الْأَصْوَاتِ، فَأَسْكُتُ وَانْحَازَتْنَا حَتَّى أَتَيْنَا الْبَيْتَ، فَجَعَلْتُ مُقْبَلَهُ مُعْتَدُّ بْنُ عَفْرَاءَ، قَالَ: فَجِئْتُ أَلْتَمِسُ مَوْضِعًا لِمَسْحَةِ أَقْدَامِ، فَجَعَلْتُ لَهُ مِنْهَا فَخِذًا، فَاسْتَقْبَلْتُ الْبَيْتَ، فَقُلْتُ: اللَّهُمَّ إِنْ كَانَ مَا يَدْعُو إِلَيْهِ مُحَمَّدٌ حَقًّا فَأَخْرِجْ مِنْهُ سَبْعَ مَرَاتٍ، فَضَرَبْتُ بِهَا الْحَجَرَ سَبْعَ مَرَّاتٍ، فَصِحْتُ: أَشْهَدُ أَنْ لَا إِلَهَ إِلَّا اللهُ أَنْ مُحَمَّدًا رَسُولُ اللهِ، فَاجْتَمَعَ النَّاسُ عَلَيَّ وَقَالُوا: مَجْنُونٌ، قَالَ: فَمَا قُمْتُ، قَالَ: ثُمَّ رَجَعْتُ لَمْ يَجِئْ إِلَيَّ أَحَدٌ بِأَذًى مُنْكَرٍ، فَلَمَّا رَأَى جِدَّةَ قَتْلِ: لَقَدْ جِئْتَ رَجُلٌ يَجُرُّ مَا دَفَبَ يَهْلِبُ، فَجِئْتُ وَنَاسٌ، وَعُلَمَاءُ يَرْجُونَ إِلَى الْمَدِينَةِ، فَلَمَّا كَانَ بِالْعَقِيقِ قَالَ مُعَتِّدٌ: إِلَى أَيْنَ أَفِرُّ؟ قَالَ: فَبِتُّ بِهَا حَتَّى أَصْبَحْتُ فَقُلْتُ: أَبِيتُ وَعِنْدِي مَا عِنْدِي مِنَ الْخَيْرِ؟ لَا يَنْبَغِي لِأَحَدٍ ذَلِكَ، وَإِنِّي إِذًا لَغَيْرُ سَدَادٍ، ثُمَّ قُمْتُ فَجِئْتُ مَا عِنْدِي مِنَ الْخَيْرِ؟ لَا يَنْبَغِي لِأَحَدٍ ذَلِكَ، فَبِتُّ بِهَا حَتَّى أَصْبَحْتُ فَقُلْتُ: أَبِيتُ وَعِنْدِي مَا عِنْدِي مِنَ الْخَيْرِ؟ لَا يَنْبَغِي لِأَحَدٍ ذَلِكَ، وَإِنِّي إِذًا لَغَيْرُ سَدَادٍ، ثُمَّ قُمْتُ فَجِئْتُ

هَذَا حَدِيثٌ صَحِيحُ الْإِسْنَادِ، وَلَمْ يُخَرِّجَاهُ.

٧٦٢٩- **سَلَّمَةُ** أَحْمَدُ بْنُ سُلَيْمَانَ الْفَقِيهُ، ثَنَا الْحَسَنُ بْنُ مُكْرَمٍ، ثَنَا يَزِيدُ بْنُ هَارُونَ،

---

(١) في (ز) و(ر): «بعضب».

(٢) في (ر) و«التلخيص»: «فقلت».

(٣) في «أعلام النبوة» و«دلائل النبوة» لأبي الأشعث (٢١٤/٣): «فجئت».

(٤) [تعليقات الدعوة (٤١٢-٤٨٤)]

(٥) قال الذهبي في «التلخيص»: «فيه: الحسن بن مكرم، حاديث منكرة».

وَثَنَا[1] أَبُو الْعَبَّاسِ مُحَمَّدُ بْنُ يَعْقُوبَ، ثَنَا مُحَمَّدُ بْنُ هِشَامِ بْنِ مَلَّاسٍ النُّمَيْرِيُّ، ثَنَا مَرْوَانُ بْنُ مُعَاوِيَةَ الْفَزَارِيُّ.

وَثَنَا أَبُو عَبْدِ اللهِ الشَّيْبَانِيُّ، ثَنَا عَلِيُّ بْنُ الْحَسَنِ، ثَنَا أَبُو عَاصِمٍ وَمَكِّيُّ بْنُ إِبْرَاهِيمَ، قَالُوا: ثَنَا بَهْزُ بْنُ حَكِيمٍ، عَنْ أَبِيهِ، عَنْ جَدِّهِ قَالَ: قُلْتُ: يَا رَسُولَ اللهِ، مَنْ أَبَرُّ؟ قَالَ: «أُمَّكَ». قُلْتُ: يَا رَسُولَ اللهِ، ثُمَّ مَنْ؟ قَالَ: «ثُمَّ أُمَّكَ». قُلْتُ: يَا رَسُولَ اللهِ، ثُمَّ مَنْ؟ قَالَ: «أُمَّكَ». قُلْتُ: يَا رَسُولَ اللهِ، ثُمَّ مَنْ؟ قَالَ: «ثُمَّ أَبَاكَ». قُلْتُ: يَا رَسُولَ اللهِ، ثُمَّ مَنْ؟ قَالَ: «ثُمَّ الأَقْرَبَ فَالأَقْرَبَ»[2].

هَذَا حَدِيثٌ صَحِيحُ الإِسْنَادِ وَلَمْ يُخَرِّجَاهُ عَلَى شَرْطِهِمَا فِي حَكِيمِ بْنِ مُعَاوِيَةَ أَنَّهُ لَيْسَ لَهُ رَاوٍ غَيْرُ بَهْزٍ، وَقَدْ رَوَى عَنْهُ أَبُو قَزَعَةَ الْبَاهِلِيُّ.

٧٤٧٠- حدثناه دَعْلَجُ بْنُ أَحْمَدَ السِّجْزِيُّ، ثَنَا عَبْدُ الْعَزِيزِ بْنُ مُعَاوِيَةَ، ثَنَا عَمْرُو بْنُ عَاصِمٍ الْكِلَابِيُّ، حَدَّثَنِي عُبَيْدُ اللهِ بْنُ الْغَازِي وَحَمَّادُ بْنُ سَلَمَةَ، عَنْ أَبِي قَزَعَةَ سُوَيْدِ بْنِ حُجَيْرٍ الْبَاهِلِيِّ، عَنْ حَكِيمِ بْنِ مُعَاوِيَةَ بْنِ حَيْدَةَ[3]، عَنْ أَبِيهِ قَالَ: قُلْتُ: يَا رَسُولَ اللهِ، مَنْ أَبَرُّ؟ قَالَ: «أُمَّكَ». قُلْتُ: ثُمَّ مَنْ؟ قَالَ: «ثُمَّ أُمَّكَ». قُلْتُ: ثُمَّ مَنْ؟ قَالَ: «ثُمَّ أُمَّكَ». قُلْتُ: ثُمَّ مَنْ؟ قَالَ: «ثُمَّ أَبَاكَ، ثُمَّ الأَقْرَبَ فَالأَقْرَبَ»[4].

---

(١) في (ر) و(م) و(س): «بر».

(٢) إتحاف المهرة (١٣/ ٣٢٦-١٦٧٨٩).

(٣) في (ر) و(م) و(س): «بر».

(٤) في (ر) و(م) و(س): «بر».

(٥) إتحاف المهرة (١٣/ ٣٢٦-١٦٧٨٩).

قَالَ الْحَاكِمُ ﷺ: ثُمَّ وَجَدْنَا لِهَذَا الْحَدِيثِ شَوَاهِدَ قَبْلَهُ.

٧٦٤٧- **ما مُسْنَدُ** أَبِي بَكْرٍ أَحْمَدَ بْنِ عَلِيِّ بْنِ ثَابِتٍ، قَالَ: أَخْبَرَنَا أَحْمَدُ بْنُ الْحَسَنِ، قَالَ: حَدَّثَنَا أَبُو عَمْرٍو، وَعَبْدُ الْوَهَّابِ بْنُ عُثْمَانَ، قَالَا: حَدَّثَنَا عَبْدُ اللَّهِ بْنُ عَلِيٍّ، قَالَ: حَدَّثَنَا عَبْدُ الْعَزِيزِ بْنُ الْمُخْتَارِ، قَالَ: حَدَّثَنَا عَبْدُ الْعَزِيزِ بْنُ صُهَيْبٍ، عَنْ أَنَسٍ، قَالَ: قَالَ رَسُولُ اللَّهِ ﷺ: «أُوصِي امْرَأَ بِأُمِّهِ، أُوصِي امْرَأً بِأَبِيهِ، أُوصِي امْرَأً بِأَخِيهِ، أُوصِي امْرَأً بِمَوْلَاهُ الَّذِي يَعْلَمُ وَيُرَى أَنَّ عَلَيْهِ فِي أَبِيهِ فَيُؤْذِيهِ»[1].

وَبِهَذَا:

٧٦٤٧- **حَدَّثَنِي** أَبُو الْقَاسِمِ الْحَسَنُ بْنُ مُحَمَّدِ بْنِ السَّكُونِيِّ بِالْكُوفَةِ، قَالَ: حَدَّثَنَا عَبْدُ اللَّهِ بْنُ عَلِيٍّ الْمَذْحِجِيُّ، قَالَ: أَبُو أَحْمَدَ الزُّبَيْرِيُّ، قَالَ: سَمِعْتُ مِنْ كِتَابِهِ: عَنْ أَبِي مُعَيْدٍ[2]، عَنْ عَبْيَدَةَ بْنِ مُعَتِّبٍ، قَالَتْ: قُلْتُ: يَا رَسُولَ اللَّهِ، أَيُّ النَّاسِ أَعْظَمُ حَقًّا عَلَى الْمَرْأَةِ؟ قَالَ: «زَوْجُهَا»، قُلْتُ: فَأَيُّ النَّاسِ أَعْظَمُ حَقًّا عَلَى الرَّجُلِ؟ قَالَ: «أُمُّهُ».

وَبِهَذَا:

---

(١) - هذا حديث لا يثبت عن عرفطة الضبابي، وقيل: عبد بن علي. أبو علي الأزدي. عن رجال الطبقات، وكانه ابن حبان. وانظر ما سيرد عند غير مصنور بن المعتمر.

(٢) [تحاف المهرة (٢/١٣٣-١٣٤)].

٧٤٧٣- **أخبرنا** أَبُو عَبْدِ اللهِ مُحَمَّدُ بْنُ يَعْقُوبَ، ثَنَا مُحَمَّدُ بْنُ عَبْدِ الْوَهَّابِ، أَنَا جَعْفَرُ بْنُ عَوْنٍ، أَنَا الْمَسْعُودِيُّ[1]، عَنْ إِيَادِ بْنِ لَقِيطٍ، عَنْ أَبِي رِمْثَةَ قَالَ: انْتَهَيْتُ إِلَى رَسُولِ اللهِ ﷺ، فَسَمِعْتُهُ يَقُولُ: «أُمُّكَ وَأَبَاكَ، وَأُخْتَكَ وَأَخَاكَ، ثُمَّ أَدْنَاكَ أَدْنَاكَ»[2].

وَمِنْهَا مَا:

٧٤٧٤- **حدثنا** أَبُو الْعَبَّاسِ مُحَمَّدُ بْنُ يَعْقُوبَ، ثَنَا الرَّبِيعُ بْنُ سُلَيْمَانَ، ثَنَا أَسَدُ[3] بْنُ مُوسَى، ثَنَا إِسْمَاعِيلُ بْنُ عَيَّاشٍ[4]، عَنْ بَحِيرِ بْنِ سَعْدٍ، عَنْ خَالِدِ بْنِ مَعْدَانَ، عَنِ الْمِقْدَامِ بْنِ[5] مَعْدِي كَرِبَ ﷺ، عَنِ[6] النَّبِيِّ ﷺ قَالَ: «إِنَّ اللهَ تَعَالَى يُوصِيكُمْ بِأُمَّهَاتِكُمْ، إِنَّ اللهَ يُوصِيكُمْ بِأُمَّهَاتِكُمْ، إِنَّ اللهَ يُوصِيكُمْ بِآبَائِكُمْ إِنَّ اللهَ يُوصِيكُمْ بِالْأَقْرَبِ فَالْأَقْرَبِ»[7][8].

إِسْمَاعِيلُ بْنُ عَيَّاشٍ أَحَدُ أَئِمَّةِ أَهْلِ الشَّامِ، إِنَّمَا نُقِمَ عَلَيْهِ سُوءُ الْحِفْظِ فقط.

---

(١) هو: عبد الرحمن بن عبد الله بن عتبة بن عبد الله بن مسعود. من رجال التهذيب.

(٢) إتحاف المهرة (١٤/ ٢٨٥-١٧٧٣٣).

(٣) في (و) و(ك): «أسيد».

(٤) في (و) و(ك): «بن عياش».

(٥) في (و) و(ك): «بن».

(٦) في (و) و(ك): «عن».

(٧) [illegible] الحديث، [illegible] البخاري في الأدب المفرد (١/ ٣٤)- عن حيوة بن شريح عن بقية بن الوليد عن بحير بن سعد به».

(٨) [illegible] المقدام بن معدي كرب [illegible] (٥٢٠)- عن هشام بن عمار عن إسماعيل. [illegible] البخاري في الأدب المفرد (١/ ٣٤)- عن حيوة بن شريح عن بقية بن الوليد عن بحير بن سعد به».

e usinig

وَمِمَّا قَالَ:

٧٧٥٧- أَخْبَرَكُمْ أَبُو عَبْدِ اللهِ مُحَمَّدُ بْنُ عَلِيٍّ الصَّنْعَانِيُّ بِمَكَّةَ، إِمْلَاءً مِنْ إِبْرَاهِيمَ، أَنَا عَبْدُ الرَّزَّاقِ، أَنَا مَعْمَرٌ، عَنِ الزُّهْرِيِّ، عَنْ عُرْوَةَ، عَنْ عَائِشَةَ -رَضِيَ اللهُ عَنْهَا- قَالَتْ: قَالَ رَسُولُ اللهِ ﷺ: «بَيْتُ فُرَافِصَ فِي الْجَنَّةِ، فَسَمِعْتُ صَوْتَ قَارِئٍ يَقْرَأُ، فَقُلْتُ: مَنْ هَذَا؟ فَقَالُوا: عَدِيُّ بْنُ الْخِيَارِ». هَذَا حَدِيثٌ صَحِيحٌ عَلَى شَرْطِ الشَّيْخَيْنِ وَلَمْ يَحْتَجَّا بِهَذِهِ الشَّوَاهِدِ. قَالَ ابْنُ عُيَيْنَةَ وَغَيْرُهُ: (١) فَأَفَادَ بِهِ: دَخَلَ رَسُولُ اللهِ ﷺ الْجَنَّةَ، وَلَمْ يَدُلَّ وَلَا فِيهِ الْوَلَدُ بِأَنَّهُ مَاتَ.

٧٧٥٧- صَحَّا: بَكْرُ بْنُ مُحَمَّدٍ الصَّيْرَفِيُّ بِمَرْوَ، أَنَا أَبُو قِلَابَةَ (ح)

وَأَبُو عَبْدِ اللهِ مُحَمَّدُ بْنُ يَعْقُوبَ الْمُحَامِلِيُّ بِمَرْوَ، أَنَا أَبُو عَاصِمٍ، عَنِ ابْنِ جُرَيْجٍ، حَدَّثَنِي مُحَمَّدُ بْنُ طَلْحَةَ بْنِ عَبْدِ اللهِ بْنِ عَبْدِ الرَّحْمَنِ، عَنْ أَبِيهِ، عَنْ جَدَّتِهِ أُمِّ إِسْحَاقَ بْنِ طَلْحَةَ، أَنَّ رَسُولَ اللهِ ﷺ قَالَ: «إِنِّي لَأَرْجُو أَنْ أَجُرَّ، وَجُبَّتُ أُسْتَبْرِقٌ. قَالَ: «أَلَكِ وَلِابْنَتِكِ». قَالَ: نَعَمْ. قَالَ: «فَأَنْتِ فَارْتَهِنِي لِهَذِهِ الْجُبَّةِ عِنْدَ رَبِّهَا»(٢).

---

(١) وذكر في مصنف عبد الرزاق (١١/ ١٣٣٣٨)، كتاب عبد الإمام أحمد (٤٢/ ٢٠٠-٢٠٦)، وابن ماجه برقم (٤٣٨٩) وغيرهم، والسياق في الكبرى (٤/ ٣٤٧) وغيرها، من حديث: (٢) إسناده قوي: (١٧٠٦٠/ ١٦٦-٢٥٢٠٧).

(٢) قال ابن الصواف: «فإن لي ابنة فهي له».
قلت: وفي ابن عبيدة أنها: «أم حارثة بن سراقة، ولقد تقدم حديثها في الصلاة» (٢٩٨٥).
(٣) إسناده ضعيف: (٢٠٨٩٠/ ١٠٨٩٠/ ١٣٧/ ٢٧٧٧-٣٧٣).

هَذَا حَدِيثٌ صَحِيحُ الإِسْنَادِ"(١) وَلَمْ يُخَرِّجَاهُ.

٧٢٧٧ - حَدَّثَنَا أَبُو الْعَبَّاسِ مُحَمَّدُ بْنُ يَعْقُوبَ، ثَنَا هَارُونُ بْنُ سُلَيْمَانَ(١)، ثَنَا عَبْدُ الرَّحْمَنِ بْنُ مَهْدِيٍّ.

وَأَخْبَرَنَا أَحْمَدُ بْنُ جَعْفَرٍ، ثَنَا عَبْدُ اللهِ بْنُ أَحْمَدَ بْنِ حَنْبَلٍ، حَدَّثَنِي أَبِي، حَدَّثَنَا عَبْدُ الرَّحْمَنِ، ثَنَا سُفْيَانُ، عَنْ يَحْيَى بْنِ عُقَيْدٍ، عَنْ أَبِي عَمْرٍو مَوْلَى آلِ الزُّبَيْرِ، عَنْ عَمْرِو بْنِ الْعَاصِ قَالَ: قَالَ رَسُولُ اللهِ ﷺ: «رِضَا الرَّبِّ فِي رِضَا الْوَالِدِ، وَسَخَطُ الرَّبِّ فِي سَخَطِ الْوَالِدِ»(٢).

(١) قال ابن حجر في الإصابة: «قلت: فيه اضطراب كثير، فقيل هكذا، وقيل: عن معاوية بن أبي سفيان بدل عمرو بن العاص، وقيل: عن طلحة بن عبيد الله، وقيل: عن عبد الله بن عمرو بن العاص، وقيل: عن أبي الدرداء، وقيل: عن أبي هريرة، وقيل: عن أبي أمامة، وقيل: عن أنس، وقيل: عن ابن عباس، وقيل: عن ابن عمر، وقيل: عن أبي بكرة، وقيل: عن أبي سعيد الخدري، وقيل: عن أبي الطفيل، وقيل: عن أبي الطفيل عن أبي سعيد، وقيل: عن أبي الطفيل عن أبي هريرة، وقيل: عن أبي الطفيل عن أبي الدرداء، وقيل: عن أبي الطفيل عن أبي أمامة، وقيل: عن أبي الطفيل عن أنس، وقيل: عن أبي الطفيل عن ابن عباس، وقيل: عن أبي الطفيل عن ابن عمر، وقيل: عن أبي الطفيل عن أبي بكرة، وقيل: عن أبي الطفيل عن أبي سعيد الخدري

هَذَا حَدِيثٌ صَحِيحٌ عَلَى شَرْطِ مُسْلِمٍ وَلَمْ يُخَرِّجَاهُ.

٧٤٧٧- أَخْبَرَنَا عَلِيُّ بْنُ مُحَمَّدٍ بْنِ أَحْمَدَ الْقَطَّانِيُّ، بِمَرْوَ: حَدَّثَنَا الْبَيْثُ بْنُ مُحَمَّدٍ الرُّقَاشِيُّ، حَدَّثَنَا أَبِي، حَدَّثَنَا عَاصِمٌ، عَنْ سُفْيَانَ.

وَأَخْبَرَنَا أَبُو عَبْدِ اللهِ الصَّفَّارُ، ثَنَا أَحْمَدُ بْنُ مُحَمَّدِ بْنِ عِيسَى الْقَاضِي، ثَنَا أَبُو نُعَيْمٍ وَأَبُو حُذَيْفَةَ[1]، ثَنَا سُفْيَانُ، عَنْ عَطَاءِ بْنِ السَّائِبِ، عَنْ أَبِيهِ، عَنْ عَبْدِ اللهِ بْنِ عَمْرٍو ﷺ قَالَ: جَاءَ رَجُلٌ إِلَى النَّبِيِّ ﷺ فَقَالَ: إِنِّي جِئْتُ أُبَايِعُكَ عَلَى الْهِجْرَةِ، وَتَرَكْتُ أَبَوَيَّ يَبْكِيَانِ، قَالَ: «فَارْجِعْ إِلَيْهِمَا فَأَضْحِكْهُمَا كَمَا أَبْكَيْتَهُمَا»[2].

هَذَا حَدِيثٌ صَحِيحُ الإِسْنَادِ وَلَمْ يُخَرِّجَاهُ.

٧٤٧٨- أَخْبَرَنَا الشَّيْخُ أَبُو بَكْرِ بْنُ إِسْحَاقَ، ثَنَا بِشْرُ بْنُ مُوسَى، ثَنَا الْحُمَيْدِيُّ، ثَنَا سُفْيَانُ، عَنْ عَطَاءِ بْنِ السَّائِبِ، عَنْ أَبِي عَبْدِ الرَّحْمَنِ[3]: قَالَ: تَزَوَّجَ رَجُلٌ فَكَرِهَتْ أُمُّهُ ذَلِكَ، فَجَاءَ يَسْأَلُ ابْنَ الْمُزَنِيِّ، فَقَالَ: أَلَهِيَ أَمَرَتْكَ؟ فَإِنْ قَالَ: نَعَمْ يُطَلِّقُ. فَإِنْ قَالَ: فَالْوَالِدَةُ أَوْسَطُ أَبْوَابِ الْجَنَّةِ، فَأَضِعْ ذَلِكَ أَوْ احْفَظْهُ[4].

زَوَائِدُ شُعْبَةَ عَنْ عَطَاءِ بْنِ السَّائِبِ مُفَسَّرَةٌ بِالسَّمَاعِ.

= سنن الترمذي (٥/ ٣٣٣)، وتحفة الأبناء (١٠/ ٢٤٧).

(١) في (ق) و(ك): «وابن حذيفة» مصحف، وهو من مسموعه النهدي.

(٢) إتحاف المهرة (٩/ ١١٤-١١٦) (وسيأتي برقم (٧٤٨٣).

(٣) عن عبد الله بن عبد الرحمن بن حبيب بن رفاعة، أبو الحسن السلمي.

(٤) إتحاف المهرة (٩/ ٥٨٠-٥٨١) (١١٣٢٣).

٧٤٨٠- **أخبرناه** أَبُو عَبْدِ اللهِ مُحَمَّدُ بْنُ يَعْقُوبَ[1]، ثَنَا يَحْيَى بْنُ مُحَمَّدِ بْنِ يَحْيَى، ثَنَا مُسَدَّدٌ، ثَنَا خَالِدُ بْنُ الْحَارِثِ، ثَنَا شُعْبَةُ، عَنْ عَطَاءِ بْنِ السَّائِبِ، عَنْ أَبِي عَبْدِ الرَّحْمَنِ، أَنَّ رَجُلًا أَمَرَهُ[2] أَبَوَاهُ أَوْ أَحَدُهُمَا أَنْ يُطَلِّقَ امْرَأَتَهُ، فَجَعَلَ أَلْفَ مُحَرَّرٍ -أَوْ قَالَ: مِائَةَ مُحَرَّرٍ- وَمَا لَهُ هَدْيًا إِنْ فَعَلَ، فَأَتَى أَبَا الدَّرْدَاءِ، فَذَكَرَ أَنَّهُ صَلَّى الضُّحَى، ثُمَّ سَأَلَهُ فَقَالَ: أَوْفِ بِنَذْرِكَ، وَبَرَّ وَالِدَيْكَ، فَإِنِّي سَمِعْتُ رَسُولَ اللهِ ﷺ يَقُولُ: «الْوَالِدُ أَوْسَطُ[3] أَبْوَابِ الْجَنَّةِ، فَإِنْ شِئْتَ فَحَافِظْ عَلَى الْبَابِ أَوِ اتْرُكْ»[4].

هَذَا حَدِيثٌ صَحِيحُ الْإِسْنَادِ وَلَمْ يُخَرِّجَاهُ.

٧٤٨١- **أخبرني** الْحَسَنُ بْنُ حَلِيمٍ[5] الْمَرْوَزِيُّ، أَنَا أَبُو الْمُوَجِّهِ، أَنَا عَبْدَانُ، أَنَا عَبْدُ اللهِ، أَخْبَرَنِي ابْنُ أَبِي ذِئْبٍ، حَدَّثَنِي خَالِي الْحَارِثُ بْنُ عَبْدِ الرَّحْمَنِ، عَنْ حَمْزَةَ بْنِ عَبْدِ اللهِ بْنِ عُمَرَ، عَنْ أَبِيهِ قَالَ: كَانَتْ تَحْتِي امْرَأَةٌ أُحِبُّهَا، وَكَانَ عُمَرُ يَكْرَهُهَا، فَقَالَ لِي: طَلِّقْهَا، فَأَبَيْتُ، فَأَتَى عُمَرُ رَسُولَ اللهِ ﷺ فَقَالَ: يَا رَسُولَ اللهِ، إِنَّ عِنْدَ عَبْدِ اللهِ بْنِ عُمَرَ امْرَأَةً قَدْ كَرِهْتُهَا، فَأَمَرْتُهُ أَنْ يُطَلِّقَهَا، فَأَبَى. فَقَالَ لِي رَسُولُ اللهِ ﷺ: «يَا عَبْدَ اللهِ بْنَ عُمَرَ، طَلِّقِ امْرَأَتَكَ وَأَطِعْ أَبَاكَ». قَالَ عَبْدُ اللهِ: فَطَلَّقْتُهَا[6].

---

(١) في جميع النسخ: «حكيم» مصحف، وقد تقدم بعض الأخبار.

(٢) في جميع النسخ: «أمرته» مصحف، وقد تقدم بعض الأخبار.

(٣) في جميع النسخ: «حكيم» مصحف، وقد تقدم بعض الأخبار.

(٤) إتحاف المهرة (٨/ ٣٠٤-٩٤٣٠).

Bulsn

هذا حديثٌ صحيحٌ على شرطِ الشَّيخَين ولَم يُخرِّجاه!!.

٧٤٨٣ - صَ أبو سَعيد الشَّرقيُّ بنُ يَعقُوبَ الفَقيهُ، أنا أحمَدُ بنُ يَحيَى بنِ إسحاقَ الحُلوانيُّ، ثنا إبراهيمُ بنُ حَمزَةَ، ثنا عَبدُ العَزيزِ بنُ أبي حَازِمٍ، عَنِ العَلاءِ(١)، عَنْ أَبِيهِ، عَنْ هَنْبِيٍّ مَوْلَى عَتِيقٍ بْنِ أَبِي الْبَشَّاءِ قَالَ: أَتَيْتُ عَائِشَةَ، فَقَالَ: يَا يَهْنَاهُ، مَالِي يَقُولُ النَّاسُ؟ قَالَ: يَزْعُمُونَ أَنَّ عِنْدَكِ عِلْمًا عَنْ رَسُولِ اللهِ ﷺ لَا تُظْهِرُهُ؟ قَالَ: فَوَاللهِ مَا عِنْدِي عِلْمٌ عَنْ رَسُولِ اللهِ ﷺ، وَلَكِنْ عِنْدِي عِلْمٌ عَنْ أَبِي الْبَشَّاءِ، وَأَظُنُّهُ الْبَشِيرَ، فَأَخْرَجَتْ مِنْ صَبِيغَةِ فِهَا كِتَابٌ، قَالَ: هَذَا مَا نَسَخَ مِنْ رَسُولِ اللهِ ﷺ، قَالَ: قَالَ رَسُولُ اللهِ ﷺ: «مَنْ اعْتَمَّ مِنْ نَتْنٍ فَعَرَضَ لَهُ، وَمَنْ تَوَلَّى غَيْرَ أَبِيهِ، وَلَعَنَ اللهُ الْمَاشِيَ إِلَى إِبْلِهِ، وَلَعَنَ اللهُ الْمَاشِيَ إِلَى الْأَدْبَارِ»(٢) مَنَارُ الْأَدْبَارِ!!.

٧٤٨٣ - أَخْبَرَنِي أَبُو بَكْرٍ إِسْمَاعِيلُ بْنُ مُحَمَّدِ الْفَقِيهُ بِالرَّيِّ، ثنا مُحَمَّدُ بْنُ إِسْحَاقَ بْنِ مَنْدَهْ، ثنا سُلَيْمَانُ بْنُ مُحَمَّدِ بْنِ عَطَاءٍ بْنِ عَبْدِ اللهِ بْنِ عَمْرِو قَالَ: جَاءَ رَجُلٌ إِلَى النَّبِيِّ ﷺ يَسْأَلُهُ عَلَى الْهِجْرَةِ، فَقَالَ: إِنِّي جِئْتُ أُبَايِعُكَ عَلَى الْهِجْرَةِ»، وَتَرَكْتُ أَبَوَيَّ يَبْكِيَانِ، قَالَ: «ارْجِعْ إِلَيْهِمَا

---

(١) تقدم: الخبرات من عبد الرحمن بن العلاء بن اللجلاج عن أبي قلت لهم ورد عنه غير ابن أخته محمد بن عبد الرحمن بن أبي ذئب، ولم يخرج له الشيخان، وتقدم رأي حديث ابن أخته (٧٤٨٢) والعلم عند الله.

(٢) هو: العلاء بن عبد الرحمن بن يعقوب الحرقي، أبو شبل المدني.

(٣) في النسخ: «أعطيت»، والمثبت من التلخيص.

(٤) في (ع): «متظهرين».

(٥) لفظ: «لعن الله» من (ع).

(٦) لفظ: «ولعن الله الماشي إلى إبله» ليس في (ع)، والكلام محتمل بدونه لن (و) واو (أو) و(أس).

(٧) وتقدم ما تقدم (٧٤٧٨) من رواية أبي هريرة عن معلقه به.

فَأَسْعِفْهُمَا لَنَا لِكَيْلَا يَهْلِكَا.

هَذَا حَدِيثٌ صَحِيحُ الْإِسْنَادِ وَلَمْ يُخَرِّجَاهُ.

٧١٨٤- حَدَّثَنَا مُحَمَّدُ بْنُ صَالِحِ بْنِ إِبْرَاهِيمَ بْنِ عَصْمَةَ، قَالَا: ثَنَا الشَّرِيُّ بْنُ خَزِيمَةَ[1]، ثَنَا سَعِيدُ بْنُ أَبِي مَرْيَمَ، ثَنَا مُحَمَّدُ بْنُ هِلَالٍ، حَدَّثَنِي سَعْدُ بْنُ إِسْحَاقَ بْنِ كَعْبِ بْنِ عُجْرَةَ، عَنْ أَبِيهِ، عَنْ[2] كَعْبِ بْنِ عُجْرَةَ قَالَ: قَالَ رَسُولُ اللهِ ﷺ: «**احْضُرُوا الْمِنْبَرَ**». فَحَضَرْنَا. فَلَمَّا ارْتَقَى دَرَجَةً قَالَ: «آمِينَ». فَلَمَّا ارْتَقَى الدَّرَجَةَ الثَّانِيَةَ قَالَ: «آمِينَ». فَلَمَّا ارْتَقَى الدَّرَجَةَ الثَّالِثَةَ قَالَ: «آمِينَ». فَلَمَّا نَزَلَ قُلْنَا: يَا رَسُولَ اللهِ، لَقَدْ سَمِعْنَا مِنْكَ الْيَوْمَ شَيْئًا مَا كُنَّا نَسْمَعُهُ. قَالَ: «إِنَّ جِبْرِيلَ عَرَضَ لِي، قَالَ: بُعْدًا مَنْ أَدْرَكَ رَمَضَانَ فَلَمْ يُغْفَرْ لَهُ فَقُلْتُ: آمِينَ. فَلَمَّا رَقِيتُ الثَّانِيَةَ قَالَ: بُعْدًا مَنْ ذُكِرْتُ عِنْدَهُ فَلَمْ يُصَلِّ عَلَيْكَ. فَقُلْتُ: آمِينَ. فَلَمَّا رَقِيتُ الثَّالِثَةَ قَالَ: بُعْدًا مَنْ أَدْرَكَ أَبَوَيْهِ عِنْدَ الْكِبَرِ

Using e

٧٦٨٥- **حدثنا** أبو العَبَّاس مُحَمَّدُ بْنُ يَعْقُوبَ، ثنا سُرَيْجُ[1] بْنُ يُونُسَ الْخَوْلَانِيُّ، ثنا عَبْدُ اللهِ بْنُ إِدْرِيسَ، أَخْبَرَنِي يَحْيَى بْنُ أَيُّوبَ، عَنْ زَيْدِ[2] بْنِ أَبِي عَتَّابٍ، عَنْ سَهْلِ بْنِ مُعَاذٍ، عَنْ أَبِيهِ ﷺ، قَالَ: أَنَّ رَسُولَ اللهِ ﷺ قَالَ: «مَنْ مَرَّ بِقَاتِلِهِ طُولَى لَهُ، زَادَهُ اللهُ فِي عُمُرِهِ»[3].

هَذَا حَدِيثٌ صَحِيحُ الإِسْنَادِ، وَلَمْ يُخَرِّجَاهُ[4].

٧٦٨٦- **حدثنا** مُحَمَّدُ بْنُ صَالِحِ بْنِ هَانِءِ، ثنا إِبْرَاهِيمُ بْنُ أَبِي طَالِبٍ، ثنا يَحْيَى بْنُ مَعِينٍ وَإِسْحَاقُ بْنُ رَاهَوَيْهِ الصَّرْمَاءُ[5]، قَالَا: ثنا سُرَيْجُ بْنُ النُّعْمَانِ، عَنْ فُلَيْحٍ، عَنْ أَبِي رَافِعٍ[6]، عَنْ أَبِي هُرَيْرَةَ ﷺ، قَالَ: قَالَ رَسُولُ اللهِ ﷺ: «يُؤْمِنُ عَبْدٌ بِي بَعْدَ مَا أَنَا مِنْ تَحْتِ يَدَيْهِ وَتَرَوْا أَنَّهُ لَنْ يَرْكَبَ إِلَّا لِمَا أَرَادَ»[7]، أَخْبَرَهُ مُتَنَطِّفًا فَلَيْلَتَيْنِ قَبْلَ بِنَاءِ مَحَلَّةِ كَانَ أَوْ مَحَلَّاتٍ، فَإِنْ لَمْ يَفْعَلْ لَمْ يَرَهُ عَلَى الْخَوَصِ.

هَذَا حَدِيثٌ صَحِيحُ الإِسْنَادِ، وَلَمْ يُخَرِّجَاهُ.

---

(١) في جميع النسخ: «سريج» في الموضعين.

(٢) في جميع النسخ: «زيد» في الموضعين والإتحاف.

(٣) إتحاف المهرة (٣/٤٢٧-٤٢٨) (١١١٦).

(٤) قال الحافظ في الإتحاف: «قلت: بل رجاله».

(٥) في (م): «الصرما» وفي (ب): «الإتحاف: الضرباء». وفي (ن): محتمله، وهو: إسحاق بن إبراهيم بن محمد الصوفي الضرير، من رجال الجهبذ.

وينظر: تعجيل المنفعة للحنبلي.

(٦) إتحاف المهرة (٣/٤٢٥-٤٢٦) (١١١٤).

(٧) قال الذهبي في التلخيص: «قلت: بل سويد ضعيف، وقال قال الحافظ في الإتحاف: «قلت: بل سويد ضعيف، وهو سويد بن إبراهيم الحمصي، أبو حاتم الحافظ البصري.

٧٤٨٧- حدثنا أَبُو جَعْفَرٍ أَحْمَدُ بْنُ عُبَيْدٍ الْأَسَدِيُّ الْحَافِظُ، وَعَبْدَانُ بْنُ يَزِيدَ الدَّقَّاقُ الْهَمَذَانِيَّانِ[1] بِهَمَذَانَ، قَالَا: ثَنَا إِبْرَاهِيمُ بْنُ الْحُسَيْنِ بْنِ دِيزِيلَ، ثَنَا عَلِيُّ بْنُ قُتَيْبَةَ الرَّفَاعِيُّ، ثَنَا مَالِكُ بْنُ أَنَسٍ، عَنْ أَبِي الزُّبَيْرِ، عَنْ جَابِرٍ رضي الله عنه قَالَ: قَالَ رَسُولُ اللهِ ﷺ: «بَرُّوا آبَاءَكُمْ تَبَرَّكُمْ أَبْنَاؤُكُمْ، وَعِفُّوا تَعِفَّ نِسَاؤُكُمْ، وَمَنْ تُنْصَلْ إِلَيْهِ فَلَمْ يَقْبَلْ، لَمْ يَرِدْ عَلَيَّ الْحَوْضَ»[2].

٧٤٨٨- أخبرنا أَبُو عَبْدِ اللهِ مُحَمَّدُ بْنُ عَبْدِ اللهِ بْنِ دِينَارٍ الْعَدْلُ، وَأَبُو بَكْرٍ مُحَمَّدُ بْنُ عَبْدِ اللهِ الْمُفِيدُ[3]، قَالَا: ثَنَا أَحْمَدُ بْنُ مُحَمَّدِ بْنِ نَصْرٍ، ثَنَا أَبُو نُعَيْمٍ الْفَضْلُ بْنُ دُكَيْنٍ، ثَنَا عَبْدُ الرَّحْمَنِ بْنُ سُلَيْمَانَ بْنِ الْغَسِيلِ، (ح)

وَأَخْبَرَنِي الْحَسَنُ بْنُ حَلِيمٍ[4] الْمَرْوَزِيُّ، ثَنَا أَبُو الْمُوَجِّهِ، أَخْبَرَنَا عَبْدَانُ، أَنَا عَبْدُ اللهِ، أَنَا عَبْدُ الرَّحْمَنِ بْنُ سُلَيْمَانَ، عَنْ أَسِيدِ بْنِ عَلِيِّ بْنِ عُبَيْدٍ[5] السَّاعِدِيِّ، عَنْ أَبِيهِ أَنَّهُ سَمِعَ أَبَا أُسَيْدٍ مَالِكَ بْنَ رَبِيعَةَ السَّاعِدِيَّ رضي الله عنه يَقُولُ: بَيْنَمَا نَحْنُ عِنْدَ رَسُولِ اللهِ ﷺ، إِذْ جَاءَهُ [رَجُلٌ][6] مِنْ بَنِي سَلِمَةَ، فَقَالَ: يَا

(١) في (ك): «الحمدانيان».

(٢) قال الذهبي في التلخيص: «قلت: علي قال ابن عدي: روى الأباطيل»، واستنكره عليه هو والعقيلي والدارقطني.

(٣) إتحاف المهرة (٣/٥٠٩-٣١٠١)، وقال: «قلت: لم يتكلم عليه [illegible] شاهدا [illegible] وعلي [illegible] ابن عدي [illegible]».

(٤) في جميع النسخ: «حكيم» مصحف، وأثبتت من الإتحاف وسائر أسانيد المصنف.

(٥) في جميع النسخ: «ابن علي»، والمثبت من التلخيص والإتحاف.

(٦) قوله: «رجل» مكانه بياض في (و) و(ك)، وغير موجود في (ز) و(م) و(س) =

ebusn e

رَسُولَ اللهِ، هَلْ بَقِيَ مِنْ بِرِّ أَبَوَيَّ شَيْءٌ لَمْ أَفْعَلْهُ بِهِ مِنْ بَعْدِ مَوْتِهِمَا؟ قَالَ: «نَعَمْ، الصَّلَاةُ عَلَيْهِمَا، وَالِاسْتِغْفَارُ لَهُمَا، وَإِنْفَاذُ عُهُودِهِمَا، وَإِكْرَامُ صَدِيقِهِمَا، وَصِلَةُ الرَّحِمِ الَّتِي لَا رَحِمَ لَكَ إِلَّا مِنْ قِبَلِهِمَا»[1].

هَذَا حَدِيثٌ صَحِيحٌ الْإِسْنَادِ، وَلَمْ يُخَرِّجَاهُ.

٧٤٨٩- **صحيح** أَبُو بَكْرٍ مُحَمَّدُ بْنُ دَاوُدَ الزَّاهِدُ، ثنا عَلِيُّ بْنُ الْحُسَيْنِ[2] بْنِ عُبَيْدٍ، ثنا سَهْلُ بْنُ عُثْمَانَ الْعَسْكَرِيُّ، ثنا أَبُو مُعَاوِيَةَ[3]، ثنا مُحَمَّدُ بْنُ عَمْرِو[4] عَنْ أَبِي بَكْرِ بْنِ حَفْصٍ[5]، عَنِ ابْنِ عُمَرَ رضي الله عنهما، قَالَ: أَتَى النَّبِيَّ ﷺ رَجُلٌ، فَقَالَ: يَا رَسُولَ اللهِ، إِنِّي أَذْنَبْتُ ذَنْبًا عَظِيمًا[6]، فَهَلْ لِي مِنْ تَوْبَةٍ؟ قَالَ: «أَلَكَ وَالِدَانِ؟» قَالَ: لَا، قَالَ: «فَلَكَ خَالَةٌ؟» قَالَ: نَعَمْ، فَقَالَ رَسُولُ اللهِ ﷺ: «فَبِرَّهَا بِإِيَابِهِ».

هَذَا حَدِيثٌ صَحِيحٌ عَلَى شَرْطِ الشَّيْخَيْنِ، وَلَمْ يُخَرِّجَاهُ.

٧٤٩٠- (**صحيح**) أَبُو الْعَبَّاسِ مُحَمَّدُ بْنُ يَعْقُوبَ، ثنا الْحَوْثُ الْعَبْدِيُّ، ثنا عَبْدُ الرَّبِيعِ بْنُ سُلَيْمَانَ،

= والتلخيص، والمثنى من الأصل، وهو الموافق لما في سنن ابن ماجه وسنن أحمد ومصنف ابن أبي شيبة وغير ذلك.

(١) إتحاف المهرة (١٧٢٠٩-١٧٤٧٠).

(٢) في (ر) و(ك): «الحسين».

(٣) هو: محمد بن خازم الضرير.

(٤) هو: محمد بن عمرو بن علقمة بن وقاص الليثي الواقفي المدني، من رجال الجماعة.

(٥) كذا في (ر) و(م، ق) و(س): «أبي»، «الصواب» كما هو مثبت في (و) والتلخيص.

(٦) إتحاف المهرة (١٧٠٩٩-١١٥٦١).

حَدَّثَنَا عَبْدُ اللهِ بْنُ وَهْبٍ[١]، أَخْبَرَنِي عَبْدُ الرَّحْمَنِ بْنُ أَبِي الزِّنَادِ، عَنْ هِشَامِ بْنِ عُرْوَةَ، عَنْ أَبِيهِ، عَنْ عَائِشَةَ رضي الله عنها، أَنَّهَا قَالَتْ: قَدِمَتِ امْرَأَةٌ مِنْ أَهْلِ دُومَةِ الْجَنْدَلِ عَلَيَّ، جَاءَتْ تَبْتَغِي رَسُولَ اللهِ ﷺ بَعْدَ مَوْتِهِ، حَدَاثَةَ ذَلِكَ، تَسْأَلُهُ عَنْ شَيْءٍ دَخَلَتْ فِيهِ مِنْ أَمْرِ السَّحَرَةِ لَمْ تَعْمَلْ بِهِ، قَالَتْ عَائِشَةُ لِعُرْوَةَ: يَا ابْنَ أُخْتِي، فَرَأَيْتُهَا تَبْكِي حِينَ لَمْ تَجِدْ رَسُولَ اللهِ ﷺ، فَيَشْفِيَهَا، تَبْكِي حَتَّى إِنِّي لَأَرْحَمُهَا، وَتَقُولُ: إِنِّي لَأَخَافُ[٢] أَنْ أَكُونَ قَدْ هَلَكْتُ، كَانَ[٣] لِي زَوْجٌ فَغَابَ عَنِّي، فَدَخَلَتْ عَلَيَّ عَجُوزٌ، فَشَكَوْتُ إِلَيْهَا، فَقَالَتْ: إِنْ فَعَلْتِ مَا آمُرُكِ فَأَجْعَلُهُ يَأْتِيكِ، فَلَمَّا كَانَ اللَّيْلُ، جَاءَتْنِي بِكَلْبَيْنِ أَسْوَدَيْنِ، فَرَكِبْتُ أَحَدَهُمَا، وَرَكِبَتِ الْآخَرَ فَلَمْ يَكُنْ لَبِثِي حَتَّى وَقَفْنَا بِبَابِلَ، فَإِذَا أَنَا بِرَجُلَيْنِ مُعَلَّقَيْنِ بِأَرْجُلِهِمَا، فَقَالَا: مَا جَاءَ بِكِ؟ فَقُلْتُ: أَتَعَلَّمُ السِّحْرَ. فَقَالَا[٤]: إِنَّمَا نَحْنُ فِتْنَةٌ، فَلَا تَكْفُرْ، [illegible] فَأَبَيْتُ وَقُلْتُ: لَا. قَالَا: [illegible] فِيهِ. فَذَهَبْتُ وَفَرِغْتُ، فَلَمْ أَفْعَلْ، فَرَجَعْتُ إِلَيْهِمَا، فَقَالَا لِي: فَعَلْتِ؟ قُلْتُ: نَعَمْ. قَالَا: هَلْ رَأَيْتِ شَيْئًا؟ قُلْتُ[٥]: لَمْ أَرَ شَيْئًا. فَقَالَا: لَمْ تَفْعَلِي، ارْجِعِي إِلَى

---

(١) ما بين المعقوفين ساقط من جميع النسخ، ومن نسخة ابن حجر أيضا كما في الإتحاف (١٧/ ٣٨٢)، والمثبت من السنن الكبرى للبيهقي (٨/ ١٣٦)، [illegible]

(٢) في (م): «لا أخاف»، [illegible]

(٣) في (م): «وكان»، [illegible]

(٤) في جميع النسخ: «لا تفعلي»، [illegible] السياق.

(٥) في (م): «فقلت».

Ibn Saud

بِالدِّينِ، وَلَا بِالْحُرِّيَّةِ. فَقَالَا: أَفَتَبِيعُ إِلَى بَلَدِ الرُّومِ؟ فَقَالَ: نَعَمْ. فَقَالَا: فَمَا تَقُولُ فِي عِيسَى وَمُحَمَّدٍ؟ فَقَالَ: أَمَّا عِيسَى فَإِنَّهُ كَلِمَةُ اللَّهِ، وَرُوحُهُ. فَقَالَا: هَذَا رَأْيُكَ؟ فَقُلْتُ: نَعَمْ. ثُمَّ أَتَيْتُ هَؤُلَاءِ فَقَالُوا: كَذَبْتَ لَمْ تُطَهِّرْ، وَجِيءَ إِلَى بِالدِّينَارِ. ثُمَّ وَلَّى يَكْتُبُ، فَإِذَا هُوَ بِأَمْرِ أَمِيرِكَ. فَقُلْتُ: هَذَا الْعَجَبُ! إِلَى بَلَدِ الرُّومِ، فَدَعَوْتُ عَلَيْهِ، فَرَأَيْتُ فِي فِرَاشِهِ مَقْتُولًا بِحَدِيدٍ خَرَجَ مِنْ ثَمْ، وَمِنْ ثَمْ. الشَّاهِدُ فَعَادَتْ عَلَيْهِ دَعْوَتِي، حَتَّى مَا أَرَاهُ أَقَالَهُمْ. فَقُلْتُ: فَمَا فَعَلَ؟ فَقَالَ: مَا رَأَيْتُ؟ قُلْتُ: رَأَيْتُ فَارِسًا مُقَنَّعًا بِحَدِيدٍ خَرَجَ مِنْ ثَمْ، فَذَهَبَ فِي الشَّاهِدِ، فَقَالَ هَذَا عَمَلُ دَعْوَةِ أَبِي شَيْبَةَ فَاللَّهُ أَعْلَمُ. فَقَالَ: فَكَيْفَ يَصْنَعُ الْعَرَبِيُّ، فَقُلْتُ لَهُ: وَاللَّهِ مَا أَعْلَمُ شَيْئًا، وَمَا قَالَا لِي شَيْئًا. فَقَالَ: بَلَى، لَنْ أُرَبِّيَنِي؟ شَيْئًا إِلَّا كَانَ، ثُمَّ قَالَ: هَذَا الْفَتَى، فَتَنَاوَلَ. فَدَارَتْ. فَقُلْتُ: الْعَجَبُ، فَطَلَقْتُ بِالْحَدِيدِ، فَخَلَقْتُ. ثُمَّ قُلْتُ: الْعَرَبِيُّ، وَالْعَرَبِيَّةُ، وَالْعَرَبِيَّ، لَيْسِيَنِي، ثُمَّ قُلْتُ: الْعَجَبِي، وَالْعَجَبَةُ، ثُمَّ قُلْتُ: الْعَجَبِيَ، وَالْعَجَزَةَ، فَلَمَّا رَأَيْتُ أَنِّي لَا أُرِيدُ شَيْئًا، إِلَّا كَانَ سَقَطَ فِي يَدِي، وَأَيِسْتُ، وَأَهَبْتُ بِاللَّهِ وَإِلَى أَمِيرِ الْمُؤْمِنِينَ، مَا فَعَلَتْ شَيْئًا قَطُّ، وَلَا أَفْعَلُهُ أَبَدًا. فَسَأَلْتُ أَصْحَابَ رَسُولِ اللَّهِ ﷺ حَدَّثَهُ دَاوُدُ رَسُولِ اللَّهِ ﷺ، وَاللَّهِ مَا تَتَرَوَّرُ، فَمَا دَرَوْا مَا يَقُولُونَ لَهُمْ، وَظَنُّوهُمْ هَذَا وَخَافُوا أَنْ يُنْبِئَهَا بِمَا لَا يَعْلَمُ، إِلَّا أَنَّهُمْ قَالُوا لَهَا: لَوْ كَانَ أَوَّلُهُ خَيْرٌ، أَوْ

---

(١) فرك: فيه مرموزة (ق).

(٢) فرك: إلى. بالإثبات فيه مرموزة (ق).

(٣) في جميع النسخ: (إذا يعلم شيئا) والمثبت من اللسان للزبيدي (٨/ ١٣٧٨) والصحاح، والقاموس المحيط، للفيروزي (٢/ ٣٥٣).

أَحَدُهُمَا، لَكَانَا[1] يَكْفِيَانِكِ[2].

هَذَا حَدِيثٌ صَحِيحُ الْإِسْنَادِ، وَلَمْ يُخَرِّجَاهُ، وَالْغَرَضُ فِي إِخْرَاجِهِ فِي هَذَا الْمَوْضِعِ إِجْمَاعُ الصَّحَابَةِ حِدْثَانُ وَفَاةِ رَسُولِ اللهِ ﷺ، أَنَّ الْأَبَوَيْنِ يَكْفِيَانِهَا.

٧٤٩١- حدثنا عَلِيُّ بْنُ حَمْشَاذَ الْعَدْلُ رحمه الله، وَعَبْدُ اللهِ بْنُ الْحُسَيْنِ الْقَاضِي، قَالَا: ثَنَا الْحَارِثُ بْنُ أَبِي أُسَامَةَ، ثَنَا مُحَمَّدُ بْنُ عِيسَى ابْنِ الطَّبَّاعِ، ثَنَا بَكَّارُ بْنُ عَبْدِ الْعَزِيزِ بْنِ أَبِي بَكْرَةَ، قَالَ: سَمِعْتُ أَبِي يُحَدِّثُ عَنْ أَبِي بَكْرَةَ رضي الله عنه، قَالَ: سَمِعْتُ رَسُولَ اللهِ ﷺ يَقُولُ: «كُلُّ الذُّنُوبِ يُؤَخِّرُ اللهُ مَا شَاءَ مِنْهَا إِلَى يَوْمِ الْقِيَامَةِ إِلَّا عُقُوقَ الْوَالِدَيْنِ، فَإِنَّ اللهَ تَعَالَى يُعَجِّلُهُ لِصَاحِبِهِ فِي الْحَيَاةِ قَبْلَ الْمَمَاتِ»[3].

هَذَا حَدِيثٌ صَحِيحُ الْإِسْنَادِ[4]، وَلَمْ يُخَرِّجَاهُ.

[illegible] الْأَعْمَشِ، عَنْ جَعْفَرِ بْنِ إِيَاسٍ، عَنْ سَعِيدِ بْنِ جُبَيْرٍ، عَنِ ابْنِ عَبَّاسٍ رضي الله عنهما قَالَ: كَانُوا يَكْرَهُونَ أَنْ يَرْضَخُوا[5] لِأَنْسَابِهِمْ وَهُمْ مُشْرِكُونَ، فَنَزَلَتْ: ﴿لَيْسَ عَلَيْكَ

---

(١) في (س): «كانا».

(٢) إتحاف المهرة (١٧/ ٣٨٢-٢٢٤٥٧).

(٣) [illegible]

(٤) [illegible]

(٥) [illegible] حذيفة موسى بن مسعود النهدي عن الأعمش عن جعفر بن إياس بنحوه [illegible] الأعمش.

(٦) في (ز) و(و) و(ك) و(م): «يرحصوا»، و(س): «يرحصون»، والمثبت من التلخيص، وهي من الرضخ بمعنى العطية والصدقة.

ɓuisn e

مَهْدِيٍّ»(١). حَتَّى يَبْلُغَ: «وَمَا شَطُوا مَنْ سَخِطَ عَلَيْكَ اللهُ، وَبِهِ عَلِيمٌ»(٢). وَرُخِّصَ لَهُمْ(٣).

٧٤٩٣- صحَّ أَبُو بَكْرٍ أَحْمَدُ بْنُ ... قَالَ: ثنا يَزِيدُ بْنُ هَارُونَ(٤)، أَنَا مُحَمَّدُ بْنُ عَمْرٍو، عَنْ أَبِي سَلَمَةَ، عَنْ أَبِي هُرَيْرَةَ ﷺ: أَنَّ رَسُولَ اللهِ ﷺ قَالَ: «قَالَ اللهُ ﷻ: أَنَا الرَّحْمَنُ، وَهِيَ الرَّحِمُ، فَمَنْ وَصَلَهَا وَصَلْتُهُ، وَمَنْ قَطَعَهَا قَطَعْتُهُ»(٥).

هَذَا حَدِيثٌ صَحِيحٌ عَلَى شَرْطِ مُسْلِمٍ، وَلَمْ يُخَرِّجَاهُ، وَقَدْ رَوَى بِأَسَانِيدَ وَاضِحَةٍ عَنْ عَبْدِ الرَّحْمَنِ بْنِ عَوْفٍ، وَسَعِيدِ بْنِ زَيْدِ بْنِ عَمْرِو بْنِ نُفَيْلٍ، وَعَائِشَةَ، وَعَبْدِ اللهِ بْنِ عَمْرٍو(٦).

أَمَّا حَدِيثُ سَعِيدِ بْنِ زَيْدٍ:

٧٤٩٤- فَأَخْبَرَنَاهُ أَبُو جَعْفَرٍ أَحْمَدُ بْنُ مُنِيبٍ(٧)، الْحَافِظُ، أَنَا إِبْرَاهِيمُ بْنُ الْحَسَنِ،

وَأَخْبَرَنِيهِ أَبُو مُحَمَّدٍ الْعَزِيزِيُّ، نَا عَلِيُّ بْنُ مُحَمَّدٍ الْمِصْرِيُّ(٨)، قَالَا: ثنا أَبُو

---

(١) النمل: ٢٧/ ٢٤، ٢٧/ ٢٣.

(٢) يُنظر: المعجم الأوسط (٦/ ١٦٤)، (٧/ ٢٠١-٢٠٢).

(٣) في جميع النسخ: «حمد أبو بكر أحمد بن يزيد بن هارون»، والمثبت من الإتحاف.

(٤) في جميع النسخ: «أحمد أبو بكر أحمد بن سلمان الفقيه، عن الحسن بن مكرم عن يزيد بن هارون» فلله العلي.

(٥) في جميع النسخ: «أنا عمرو بن عمرو»، والمثبت مما سبق من كلام المصنف.

(٦) في جميع النسخ: «الجعابي»، والمثبت من الإتحاف، فهو: علي بن محمد بن عيسى، =

٢٩٦ ـــــــ

٧٤٩٦ - **وَأَخْبَرَنِي** مُحَمَّدُ بْنُ عَلِيِّ بْنِ عَبْدِ الْحَمِيدِ الصَّنْعَانِيُّ بِمَكَّةَ: ثَنَا عَبْدُ الرَّحْمَنِ بْنُ إِبْرَاهِيمَ: ثَنَا عَبْدُ الرَّزَّاقِ، أَخْبَرَنَا مَعْمَرٌ، أَخْبَرَنِي الزُّهْرِيُّ، أَخْبَرَنِي أَبُو سَلَمَةَ بْنُ عَبْدِ الرَّحْمَنِ، أَنَّ زَيْدَ بْنَ الْخَطَّابِ، أَخْبَرَهُ عَنْ عَبْدِ الرَّحْمَنِ بْنِ عَوْفٍ رضي الله عنه، أَنَّهُ سَمِعَ رَسُولَ اللهِ ﷺ يَقُولُ: «قَالَ اللهُ تَبَارَكَ وَتَعَالَى: أَنَا الرَّحْمَنُ، خَلَقْتُ الرَّحِمَ، وَشَقَقْتُ لَهَا مِنِ اسْمِي، فَمَنْ وَصَلَهَا وَصَلْتُهُ، وَمَنْ قَطَعَهَا بَتَتُّهُ».

هَذَا لَهُ رُوَاةٌ الثِّقَاتُ.

قَدْ أَضَافَ فِيهِ سُفْيَانُ بْنُ عُيَيْنَةَ، وَمُحَمَّدُ بْنُ إِسْحَاقَ بْنِ يَسَارٍ، وَشُعَيْبُ بْنُ إِسْحَاقَ، حَمْزَةُ، وَسُلَيْمَانُ بْنُ كَثِيرٍ.

أَمَّا حَدِيثُ ابْنِ عُيَيْنَةَ:

٧٤٩٧ - **فَحَدَّثَنَاهُ** الشَّيْخُ أَبُو بَكْرِ بْنُ إِسْحَاقَ الْفَقِيهُ وَعَلِيُّ بْنُ حَمْشَادَ الْعَدْلُ، قَالَا: ثَنَا بَحْرُ بْنُ مُوسَى، وَالْحُسَيْنُ بْنُ سُفْيَانَ، عَنِ الزُّهْرِيِّ، عَنْ أَبِي سَلَمَةَ، قَالَ: أَخْبَرَنِي أَبُو الرَّدَّادِ، فَحَدَّثَنَا عَبْدُ الرَّحْمَنِ عَنْهُ، قَالَ: سَمِعْتُهُ وَأَوْعَاهُ مَا عَنْهُ أَنَا وَحْدَهُ: أَنَّ عَبْدَ الرَّحْمَنِ: سَمِعْتُ رَسُولَ اللهِ ﷺ يَقُولُ: قَالَ اللهُ عَزَّ وَجَلَّ: أَنَا اللهُ وَأَنَا الرَّحْمَنُ، خَلَقْتُ الرَّحِمَ، وَشَقَقْتُ لَهَا مِنِ

---

(١) في (ق): «قال» في موضع (ذ).

(٢) إسناد المتن: (١٠٦/١٣٣٠-١٠٧/١٣٤١).

(٣) في صحيح البخاري: «سمعت أبي وأنا صغير، وكانت مما سألني عن كلام العصفت».

(٤) كذا في (ق) وهو واضح في (ز). الخبر بعده «فأخبرها بوضع الحمل» فوق الواو، وبعب «أنه» على أنه خبر مقدم، وهو ظاهر. وفي (ذ): «أن محمدا» بدون الواو، وأنا، والتصحيح وسبة صحيح البخاري (١٣٨٦/٤).

(٥) في (ذ): «قال: محمد».

اسْمِي، فَمَنْ وَصَلَهَا وَصَلَتْهُ، وَمَنْ قَطَعَهَا قَطَعَتْهُ»".

وَأَمَّا حَدِيثُ مُحَمَّدِ بْنِ أَبِي عَتِيقٍ:

٧٤٩٨- فَأَخْبَرَنَاهُ أَبُو بَكْرِ بْنُ إِسْحَاقَ، أَنَا الْعَبَّاسُ بْنُ الْفَضْلِ الأَسْفَاطِيُّ وَالْحَسَنُ بْنُ عَلِيِّ بْنِ زِيَادٍ قَالَا: ثَنَا إِسْمَاعِيلُ بْنُ أَبِي أُوَيْسٍ، حَدَّثَنِي أَبِي أَبُو بَكْرٍ"، عَنْ سُلَيْمَانَ بْنِ بِلَالٍ، عَنْ مُحَمَّدِ بْنِ أَبِي عَتِيقٍ، عَنِ ابْنِ شِهَابٍ، عَنْ أَبِي سَلَمَةَ، أَنَّ أَبَا زُرْعَةَ الدَّوْسِيَّ، أَخْبَرَهُ عَنْ عَبْدِ الرَّحْمَنِ بْنِ عَوْفٍ ﷺ، أَنَّهُ سَمِعَ رَسُولَ اللهِ ﷺ يَقُولُ: «قَالَ اللهُ تَبَارَكَ وَتَعَالَى: أَنَا الرَّحْمَنُ، خَلَقْتُ الرَّحِمَ، وَشَقَقْتُ لَهَا مِنِ اسْمِي، فَمَنْ وَصَلَهَا وَصَلْتُهُ، وَمَنْ قَطَعَهَا بَتَكْتُهُ"».

وَأَمَّا حَدِيثُ شُعَيْبِ بْنِ أَبِي حَمْزَةَ:

٧٤٩٩- فَأَخْبَرَنِي أَبُو سَهْلِ بْنُ زِيَادٍ الشَّيْبِيُّ بِبَغْدَادَ، حَدَّثَنَا عَبْدُ الْكَرِيمِ بْنُ [illegible]

وَأَمَّا حَدِيثُ سُفْيَانَ بْنِ عُيَيْنَةَ:

٧٥٠٠- **فَأَخْبَرَنَاهُ** أَبُو الْعَبَّاسِ مُحَمَّدُ بْنُ أَحْمَدَ الْمَحْبُوبِيُّ، قَالَ: سَعِيدُ بْنُ مَنْصُورٍ، قَالَ: نَا يَزِيدُ بْنُ هَارُونَ، قَالَ: نَا سُفْيَانُ بْنُ حُسَيْنٍ، عَنِ الزُّهْرِيِّ، عَنْ أَبِي سَلَمَةَ بْنِ عَبْدِ الرَّحْمَنِ، قَالَ: عَادَ عَبْدُ الرَّحْمَنِ بْنُ عَوْفٍ، إِلَى الرَّحْمَنِ الَّذِي ﷺ، فَقَالَ: سَمِعْتُ رَسُولَ اللهِ ﷺ، يَقُولُ: «قَالَ اللهُ: أَنَا خَالِقُ الرَّحِمِ، خَلَقْتُ الرَّحِمَ، وَشَقَقْتُ لَهَا» (١) «شُعْبَةً مِنِ اسْمِي، فَمَنْ وَصَلَهَا وَصَلْتُهُ، وَمَنْ قَطَعَهَا قَطَعْتُهُ» (٢).

رَحِمَكَ اللهُ وَإِيَّايَ الصَّحَابَةَ رِضْوَانُ اللهِ عَلَيْهِمْ أَجْمَعِينَ.

وَأَمَّا حَدِيثُ عَائِشَةَ:

٧٥٠١- **فَأَخْبَرَنَاهُ** أَبُو نَصْرٍ أَحْمَدُ بْنُ سَهْلٍ الْفَقِيهُ، نَا أَبُو عِصْمَةَ سَهْلُ بْنُ الْمُتَوَكِّلِ، نَا إِسْمَاعِيلُ بْنُ أَبِي أُوَيْسٍ، حَدَّثَنِي سُلَيْمَانُ بْنُ بِلَالٍ، عَنْ عَمَّارِيَةَ بْنِ أَبِي عَمْرٍو، عَنْ يَزِيدَ بْنِ رُومَانَ، عَنْ عُرْوَةَ، عَنْ عَائِشَةَ، قَالَتْ: قَالَ رَسُولُ اللهِ ﷺ: «الرَّحِمُ شَجْنَةٌ مِنَ اللهِ - أَوْ: شَجْنَةٌ مِنِ اسْمِ اللهِ: الِاسْمِ الَّذِي هُوَ الرَّحْمَنُ - مَنْ وَصَلَهَا وَصَلَهُ اللهُ، وَمَنْ قَطَعَهَا قَطَعَهُ اللهُ» (٣).

وَأَمَّا حَدِيثُ عَبْدِ اللهِ بْنِ عَمْرٍو:

---

(١) في (ب): «له».

(٢) إتحاف المهرة (١٣/ ١٣٧- ١٣٤٩٤) وذكاه عزوه للمصنف من هذا الوجه.

(٣) تحفة الطالب عزوه إلى الشيخين وجميع أصحاب الصحاح عدا أبي داود.

(٤) إتحاف المهرة (١٣/ ١٣٧- ١٣٤٩٤) وذكر أنه أخرجه البخاري في الأدب (٤٧٨)، ومسلم في البر والصلة (٢٥٧٥) من حديث عطاء به أبي مرة به.

٧٥٠٢- **فأخبرناه** أَبُو النَّضْرِ الْفَقِيهُ وَأَبُو الْحَسَنِ الْعَنَزِيُّ[١]، قَالَا: ثَنَا عُثْمَانُ بْنُ سَعِيدٍ، ثَنَا عَلِيُّ ابْنُ الْمَدِينِيِّ، ثَنَا سُفْيَانُ، عَنْ عَمْرِو بْنِ دِينَارٍ، عَنْ أَبِي قَابُوسٍ، قَالَ: سَمِعْتُ عَبْدَ اللهِ بْنَ عَمْرٍو، يَرْفَعُهُ إِلَى النَّبِيِّ ﷺ، قَالَ: «الرَّاحِمُونَ يَرْحَمُهُمُ اللهُ[٢]، ارْحَمُوا أَهْلَ الْأَرْضِ، يَرْحَمْكُمْ أَهْلُ السَّمَاءِ، الرَّحِمُ[٣] شَجْنَةٌ مِنَ الرَّحْمَنِ، فَمَنْ وَصَلَهَا وَصَلَهُ، وَمَنْ قَطَعَهَا قَطَعَهُ»[٤].

قَالَ الْحَاكِمُ رحمه الله: وَهَذِهِ الْأَسَانِيدُ كُلُّهَا صَحِيحَةٌ، وَإِنَّمَا اسْتَقْصَيْتُ فِي أَسَانِيدِهَا بِذِكْرِ الصَّحَابَةِ رضي الله عنهم، لِئَلَّا يَتَوَهَّمَ مُتَوَهِّمٌ أَنَّ الشَّيْخَيْنِ رضي الله عنهما لَمْ يَهْمِلَا الْأَحَادِيثَ الصَّحِيحَةَ.

٧٥٠٣- **أخبرنا** أَبُو عَبْدِ اللهِ مُحَمَّدُ بْنُ عَبْدِ اللهِ الزَّاهِدُ الْأَصْبَهَانِيُّ، ثَنَا أَحْمَدُ بْنُ مُحَمَّدِ بْنِ عِيسَى الْقَاضِي، ثَنَا أَبُو نُعَيْمٍ وَأَبُو حُذَيْفَةَ، قَالَا: ثَنَا

Bulsn e

رَحِمَهُ، وَذَلِكَ الَّذِي يَجِبُ قَوْمَهُ عَلَى غَيْرِ الْحَقِّ فَتَذِلَّ الْبَصِيرَ بِتَرَكِّي، فَهُوَ يَمُدُّ بِيَدَيْهِ»[1].

هَذَا حَدِيثٌ صَحِيحُ الإِسْنَادِ، وَلَمْ يُخَرِّجَاهُ.

٧٠٥٤- أَخْبَرَنَا أَبُو جَعْفَرٍ مُحَمَّدُ بْنُ مُحَمَّدٍ الْمُقَاتِلِيُّ، ثنا عَلِيُّ بْنُ الْمُبَارَكِ الصَّنْعَانِيُّ، ثنا أَبُو نُعَيْمٍ الْفَضْلُ بْنُ دُكَيْنٍ، ثنا مُحَمَّدُ بْنُ سُلَيْمَانَ[2] بْنِ مِسْمُولٍ، ثنا الْقَاسِمُ[3] بْنُ مَخْوَلٍ الْهِجَيْمِيُّ، عَنْ عَلِيِّ بْنِ عَبْدِ اللهِ بْنِ عَبَّاسٍ ﷺ، عَنِ ابْنِ أَبِيهِ يَقُولُ: قَالَ: يَا رَسُولَ اللهِ، أَوْصِنِي، قَالَ: «أُقِيمِ الصَّلاةَ، وَأْتِ الزَّكَاةَ، وَصُمْ رَمَضَانَ، وَحُجَّ الْبَيْتَ وَاعْتَمِرْ، وَبُرَّ وَالِدَيْكَ، وَصِلْ رَحِمَكَ، وَأَفْشِ السَّلامَ، وَأْمُرْ بِالْمَعْرُوفِ، وَانْهَ عَنِ الْمُنْكَرِ، وَزُرِ الْحَقَّ حَيْثُ زَالَ»[4].

صَحِيحُ الإِسْنَادِ[5] بِشَيْخِ الْبَيْتِ، وَلَمْ يُخَرِّجَاهُ.

٧٠٥٥- أَخْبَرَنَا أَبُو عَمْرٍو عُثْمَانُ بْنُ أَحْمَدَ بْنِ السَّمَّاكِ بِبَغْدَادَ، ثنا عَبْدُ الرَّحْمَنِ بْنُ مُحَمَّدِ بْنِ مَنْصُورٍ الْحَارِثِيُّ[6]، ثنا يَحْيَى بْنُ سَعِيدٍ الْعُطَّافُ، عَنْ عَوْفٍ.

وَأَنَا الْحَسَنُ بْنُ يَعْقُوبَ الْعَدْلُ، ثنا يَحْيَى بْنُ أَبِي طَالِبٍ، ثنا

---

(١) إتحاف المهرة (١٠/٣٠٤-١٢٩١٨).

(٢) في (و): «محمد بن سليم».

(٣) في (ق) و(ك) و(ل): «أبو القاسم الصنعاني» من مسنده» وهذا القاسم!.

(٤) إتحاف المهرة (١٠/٦٠٠-١٢٩٨٦).

(٥) قال المعلمي في التنكيل: «فيه: ابن مسول ضعيف، ولم صح لكن صحة في وجوب الصدقة».

(٦) في (ق) و(ك): «الحارثي» بدون نقط. وفي (ب): «الحارثي».

عَبْدُ الْوَهَّابِ بْنُ عَطَاءٍ، أَنَا عَوْفٌ بْنُ أَبِي جَمِيلَةَ، عَنْ زُرَارَةَ بْنِ أَوْفَى، عَنْ عَبْدِ اللهِ بْنِ سَلَامٍ، قَالَ: لَمَّا قَدِمَ رَسُولُ اللهِ ﷺ جَفَلَ النَّاسُ إِلَيْهِ"، وَقِيلَ: قَدِمَ رَسُولُ اللهِ ﷺ، فَجِئْتُ فِي النَّاسِ لِأَنْظُرَ إِلَيْهِ، فَلَمَّا اسْتَثْبَتُّ وَجْهَ رَسُولِ اللهِ ﷺ، عَرَفْتُ أَنَّ وَجْهَهُ لَيْسَ بِوَجْهِ كَذَّابٍ، فَكَانَ أَوَّلُ شَيْءٍ تَكَلَّمَ بِهِ، أَنْ قَالَ: "يَا أَيُّهَا النَّاسُ أَفْشُوا السَّلَامَ، وَأَطْعِمُوا الطَّعَامَ، وَصِلُوا الْأَرْحَامَ، وَصَلُّوا بِاللَّيْلِ"، "وَالنَّاسُ نِيَامٌ، تَدْخُلُوا الْجَنَّةَ بِسَلَامٍ".

هَذَا حَدِيثٌ صَحِيحُ الْإِسْنَادِ، وَلَمْ يُخَرِّجَاهُ.

٧٠٦٠- أَخْبَرَنِي عَبْدُ اللهِ بْنُ الْحَسَنِ الْقَاضِي، ثَنَا أَحْمَدُ بْنُ أَبِي أُسَامَةَ، ثَنَا يَزِيدُ بْنُ هَارُونَ، أَنَا هُشَيْمٌ، عَنْ قَتَادَةَ، عَنْ أَبِي مِيْنَاءَ"، عَنْ أَبِي هُرَيْرَةَ ﷺ، قَالَ: قُلْتُ: يَا رَسُولَ اللهِ، إِنِّي إِذَا رَأَيْتُكَ طَابَتْ نَفْسِي، وَقَرَّتْ عَيْنِي،

٧٠٥٧- **حدثنا** إِبْرَاهِيمُ بْنُ فِرَاسٍ الْمَكِّيُّ بِمَكَّةَ حَرَسَهَا اللهُ تَعَالَى، ثنا بَكْرُ بْنُ سَهْلٍ، ثنا مُحَمَّدُ بْنُ بَكَّارِ بْنِ بِلَالٍ، ثنا سَعِيدُ بْنُ بَشِيرٍ، عَنْ قَتَادَةَ، عَنْ عُقْبَةَ، عَنِ ابْنِ عَبَّاسٍ ﷺ، عَنِ النَّبِيِّ ﷺ قَالَ: «الْمَكْتُوبُ فِي الْقُرْآنِ: عِلْمٌ سُرَّةُ أَرْضِ اللهِ تَعَالَى، وَبِوَادِي فِي وَادِيهِ، فَاتَّصِلُوا رَحِمَكُمْ».

هَذَا حَدِيثٌ صَحِيحُ الإِسْنَادِ، وَلَمْ يُخَرِّجَاهُ بِهَذِهِ السِّيَاقَةِ، إِنَّمَا اتَّفَقَا عَلَى حَدِيثِ لَوْطِيٍّ بْنِ يَزِيدَ(١)، عَنِ الزُّهْرِيِّ عَنْ أَنَسٍ.

٧٠٥٨- **وحدثنا** عَبْدُ اللهِ بْنُ جَعْفَرٍ الْفَسَوِيُّ(٢)، ثنا يَعْقُوبُ بْنُ سُفْيَانَ، حَدَّثَنِي مَهْدِيُّ بْنُ أَبِي مَهْدِيٍّ النَّكَرِيُّ، ثنا هِشَامُ بْنُ بُرْسَتَ الصَّنْعَانِيُّ، عَنْ مَعْمَرٍ، عَنْ قَتَادَةَ، عَنِ ابْنِ عَبَّاسٍ ﷺ، عَنْ عَلِيٍّ ﷺ أَنَّ النَّبِيَّ ﷺ قَالَ: «مِنْ سُرَّةِ أَرْضِ اللهِ هِيَ الْحَرَمُ، وَبِوَادٍ لَهُ فِي وَادِيهِ، وَبِذَلِكَ عَلَّمَهُ إِسْمَاعِيلُ الصُّورَ، فَلْيَتَّصِلْ أَحَدُكُمْ، وَلْيَصِلْ رَحِمَهُ»(٣).

٧٠٥٩- **حدثني** مُحَمَّدُ بْنُ صَالِحِ بْنِ هَانِءٍ، ثنا الْفَضْلُ بْنُ مُحَمَّدٍ الشَّعْرَانِيُّ، ثنا عَبْدُ اللهِ بْنُ صَالِحٍ، حَدَّثَنِي اللَّيْثُ، حَدَّثَنِي ابْنُ الْهَادِ، عَنْ مُحَمَّدِ بْنِ عَبْدِ اللهِ الْمَخْرَمِيِّ، عَنْ عَبْدِ اللهِ بْنِ عَبْدِ الرَّحْمَنِ بْنِ أَبِي حُسَيْنٍ، عَنْ عَطَاءِ بْنِ أَبِي رَبَاحٍ، عَنْ أَنَسِ بْنِ مَالِكٍ ﷺ، قَالَ: قَالَ رَسُولُ اللهِ ﷺ: «سُرَّةُ أَرْضِ اللهِ

---

(١) إسناده ضعيف (٧/٥١٤-٥١٧).

(٢) في (ز): «الرَّبَذي».

(٣) في النسخ: «المسوري» بصحيحه، والمثبت كما في سائر أوائل المصنف.
وفي (ز): «وبذلك علمه الصور وحوله في وادٍ له».
إسناده ضعيف (١١/٤٤٣-١٤٣٨) ومهدي بن أبي مهدي لا يُعرى حاله.

فِي أَجَلِهِ، وَيُوَسَّعَ عَلَيْهِ فِي رِزْقِهِ فَلْيَصِلْ رَحِمَهُ»[1]. مَوْقُوفٌ.

٧٥١٠- أَخْبَرَنَا أَبُو جَعْفَرٍ الْبَغْدَادِيُّ، ثَنَا يَحْيَى بْنُ عُثْمَانَ الْمِصْرِيُّ، ثَنَا عِمْرَانُ بْنُ مُوسَى الرَّمْلِيُّ[2] وَهُوَ ابْنُ أَبِي عِمْرَانَ[3]، ثَنَا أَبُو خَالِدٍ سُلَيْمَانُ بْنُ حَيَّانَ الْأَحْمَرُ، حَدَّثَنِي دَاوُدُ بْنُ أَبِي هِنْدٍ، عَنِ الشَّعْبِيِّ، عَنِ ابْنِ عَبَّاسٍ رضي الله عنهما، قَالَ: قَالَ رَسُولُ اللهِ ﷺ: «إِنَّ اللهَ لَيُعَمِّرُ بِالْقَوْمِ الزَّمَانَ، وَيُكْثِرُ لَهُمُ الْأَمْوَالَ، وَمَا نَظَرَ إِلَيْهِمْ مُنْذُ خَلَقَهُمْ بُغْضًا لَهُمْ». قَالُوا: كَيْفَ[4] ذَلِكَ يَا رَسُولَ اللهِ؟ قَالَ: «بِصِلَتِهِمْ لِأَرْحَامِهِمْ»[5].

قَالَ الْحَاكِمُ رحمه الله: عِمْرَانُ بْنُ أَبِي عِمْرَانَ الرَّمْلِيُّ مِنْ زُهَّادِ الْمُسْلِمِينَ وَعُبَّادِهِمْ، فَإِنْ كَانَ حَفِظَ هَذَا الْحَدِيثَ عَنْ أَبِي خَالِدٍ الْأَحْمَرِ، فَإِنَّهُ غَرِيبٌ صَحِيحٌ.

٧٥١١- حَدَّثَنَا أَبُو الْعَبَّاسِ مُحَمَّدُ بْنُ يَعْقُوبَ، ثَنَا بَكْرُ بْنُ قُتَيْبَةَ الْقَاضِي،

ثَنَا أَبُو دَاوُدَ الطَّيَالِسِيُّ، ثَنَا إِسْحَاقُ بْنُ سَعِيدِ بْنِ[6] عَمْرِو بْنِ سَعِيدِ بْنِ الْعَاصِي،

---

(١) إتحاف المهرة (٩/ ١٤١-١٤١١).

(٢) في الإتحاف: «الدلي».

(٣) هو: عمران بن هارون، ويقال: عمران بن أبي عمران، أبو موسى المقدسي الرملي الصوفي. قال ابن حجر في اللسان (٦/ ١٧٧): «وأظن أن اسم أبيه [illegible] الرواية [illegible] (٣٤١)، [illegible] وقال: «ثقة».

(٤) في (و) و(ك): «وكيف».

(٥) إتحاف المهرة (٧/ ٣١٣-٧٨٩١).

(٦) في (و) و(ك): «عن».

bisn e

حَدَّثَنِي أَبِي، قَالَ: قُلْتُ عِنْدَ ابْنِ عَبَّاسٍ هِيْتَ، فَأَتَاهُ[1] رَجُلٌ، فَسَأَلَ إِنِّي رَجَمْتُ بِعِيدَةٍ، فَقَالَ: قَالَ رَسُولُ اللهِ ﷺ: «اهْرُمُوا أَسْنَانَكُمْ لِعِيدِكُمْ أَوْ عَنَاقِكُمْ، فَإِنَّهُ لَا فَرْضَ لِرَجْمِ إِلَّا فَلْحَتْ وَإِنْ كَانَتْ قَرِيبَةً، وَلَا[2] بُدَّ لَهَا إِذَا وَصَلَتْ وَإِنْ كَانَتْ بَعِيدَةً»[3].

هَذَا حَدِيثٌ صَحِيحٌ عَلَى شَرْطِ الشَّيْخَيْنِ، وَلَمْ يُخَرِّجَاهُ.

٧٠١٤- أَخْبَرَنَا أَبُو الْعَبَّاسِ السَّيَّارِيُّ، ثنا أَبُو الْمُوَجِّهِ، ثنا عَبْدَانُ، ثنا عَبْدُ اللهِ، ثنا عَبْدُ الْمَلِكِ بْنُ عِيسَى الثَّقَفِيُّ[4]، عَنْ يُونُسَ بْنِ أَبِي إِسْحَاقَ، عَنْ أَبِي مَيْسَرَةَ عَمْرِو، عَنِ ابْنِ عَبَّاسٍ، قَالَ: «تَعَلَّمُوا مِنْ أَسْنَانِكُمْ مَا تَعْيِرُونَ بِهِ إِخْوَانَكُمْ، فَإِنَّ صِلَةَ فَرْجِ مُحَرَّمَةٌ إِلَى الْوَلَدِ، مُتَزَائِدٌ فِي النَّارِ، مُنْتَاةٌ فِي الْبَارِّ»[5].

هَذَا حَدِيثٌ صَحِيحُ الْإِسْنَادِ، وَلَمْ يُخَرِّجَاهُ.

٧٠١٥- حَدَّثَنَا أَبُو الْعَبَّاسِ مُحَمَّدُ بْنُ يَعْقُوبَ، ثنا بَحْرُ بْنُ نَصْرٍ بْنِ سَابِقٍ الْخَوْلَانِيُّ، حَدَّثَنَا عَبْدُ اللهِ بْنُ وَهْبٍ، أَخْبَرَنِي يَحْيَى بْنُ أَيُّوبَ، عَنْ عُبَيْدِ اللهِ بْنِ زَحْرٍ[6]، عَنِ الْقَاسِمِ بْنِ عَبْدِ الرَّحْمَنِ، عَنْ عُقْبَةَ بْنِ عَامِرٍ ﷺ،

---

(١) في (ك): فأتاه.

(٢) في (ز) و(م): ١٤٠.

(٣) إسناده ضعيف جدًا، وانظر ما قبله.

(٤) عند النسائي في الصغرى: عبد الملك بن عيسى.

(٥) إسناده ضعيف جدًا، وانظر ما قبله.

(٦) في (ك): زجر.

قَالَ: لَقِيتُ رَسُولَ اللهِ ﷺ فَبَدَرْتُهُ، فَأَخَذْتُ بِيَدِهِ، وَبَدَرَنِي فَأَخَذَ بِيَدِي، فَقَالَ: «يَا عُقْبَةُ، أَلَا أُخْبِرُكَ بِأَفْضَلِ أَخْلَاقِ أَهْلِ الدُّنْيَا وَالآخِرَةِ؟ تَصِلُ مَنْ قَطَعَكَ، وَتُعْطِي مَنْ حَرَمَكَ، وَتَعْفُو[1] عَمَّنْ ظَلَمَكَ، أَلَا وَمَنْ أَرَادَ[2] أَنْ يُمَدَّ فِي عُمْرِهِ وَيُبْسَطَ فِي رِزْقِهِ، فَلْيَصِلْ ذَا رَحِمِهِ»[3].

٧٥١٤- أَخْبَرَنَا أَبُو الْحُسَيْنِ أَحْمَدُ بْنُ عُثْمَانَ الْبَزَّازُ بِبَغْدَادَ، ثَنَا الْعَبَّاسُ بْنُ مُحَمَّدٍ الدُّورِيُّ، ثَنَا أَبُو بَكْرِ بْنُ عُبَيْدِ اللهِ بْنِ عَبْدِ الْمَجِيدِ الْحَنَفِيُّ[4]، حَدَّثَنِي[5] مُعَاوِيَةُ بْنُ أَبِي[6] مُزَرِّدٍ، حَدَّثَنِي عَمِّي أَبُو الْحُبَابِ سَعِيدُ بْنُ يَسَارٍ، قَالَ: سَمِعْتُ أَبَا هُرَيْرَةَ، يَقُولُ: سَمِعْتُ النَّبِيَّ ﷺ يَقُولُ: «إِنَّ اللهَ ﷻ لَمَّا فَرَغَ مِنَ الْخَلْقِ قَامَتِ الرَّحِمُ، فَأَخَذَتْ بِحَقْوِ الرَّحْمَنِ، فَقَالَ: مَهْ. فَقَالَتْ: هَذَا مَقَامُ الْعَائِذِ بِكَ مِنَ الْقَطِيعَةِ. فَقَالَ: أَمَا[7] تَرْضَيْنَ أَنْ أَصِلَ مَنْ وَصَلَكِ وَأَقْطَعَ مَنْ قَطَعَكِ؟ اقْرَءُوا إِنْ شِئْتُمْ: ﴿فَهَلْ عَسَيْتُمْ إِن تَوَلَّيْتُمْ أَن تُفْسِدُوا فِي الْأَرْضِ وَتُقَطِّعُوا أَرْحَامَكُمْ﴾ ... إِلَى قَوْلِهِ: «﴿أَفَلَا يَتَدَبَّرُونَ الْقُرْآنَ﴾[8]»[9].

---

(١) في (ر) و(س) و(ك): «وتعفو».

(٢) في (ر) و(ك): «أدرك».

(٣) إتحاف المهرة (١١/ ٢٣٠-١٣٩٣٧).

(٤) كذا في (ز) و(م) و(س) مقلوب، وفي (ر) و(ك): «أبو بكر بن عبد الله بن عبد المجيد الحنفي» وفي (ن): «أبو بكر بن عبد الله بن عبد المجيد الحنفي».

(٥) في (ر) و(ك): «أخبرني».

(٦) في (ر): «أبي».

(٧) قوله: «أما» ساقط من جميع النسخ، وأثبتناه من التلخيص.

(٨) (محمد: آية ٢٢ إلى ٢٤).

(٩) إتحاف المهرة (١٥/ ١٨-١٨٧٧٨).

Bulsn e

هَذَا حَدِيثٌ صَحِيحُ الإِسْنَادِ، عَلَى شَرْطِ الشَّيْخَيْنِ، وَلَمْ يُخَرِّجَاهُ".

٧٥١٥- حدثنا أَبُو بَكْرِ بْنُ إِسْحَاقَ، ثنا مُحَمَّدُ بْنُ شَادَانَ الْجَوْهَرِيُّ، ثنا عَمْرٌو(١) بْنُ مَرْزُوقٍ، أَخْبَرَنَا شُعْبَةُ.

ح وَحَدَّثَنَا ابْنُ مُوسَى الْفَقِيهُ، ثنا أَبُو الْعَبَّاسِ أَبُو شُعَيْبٍ، ثنا مُحَمَّدُ بْنُ الْمُثَنَّى وَمُحَمَّدُ بْنُ بَشَّارٍ، قَالَا: ثنا مُحَمَّدُ بْنُ جَعْفَرٍ، ثنا شُعْبَةُ، قَالَ: سَمِعْتُ مُحَمَّدَ بْنَ عَبْدِ الْحَمَّالِ(٢) يُحَدِّثُ عَنْ مُحَمَّدِ بْنِ كَعْبٍ، عَنْ أَبِي هُرَيْرَةَ رضي الله عنه، عَنِ النَّبِيِّ ﷺ، قَالَ: «إِنَّ الرَّحِمَ شُجْنَةٌ مِنَ الرَّحْمَنِ، فَقُولُ: يَا رَبِّ، إِنِّي قُطِعْتُ، إِنِّي أُسِيءُ إِلَيَّ يَا رَبِّ، فَيُجِيبُهَا رَبُّهَا، فَيَقُولُ: أَمَا تَرْضِينَ أَنْ أَصِلَ مَنْ وَصَلَكِ وَأَقْطَعَ مَنْ قَطَعَكِ؟»(٣).

هَذَا حَدِيثٌ صَحِيحُ الإِسْنَادِ، وَلَمْ يُخَرِّجَاهُ.

٧٥١٦- أَخْبَرَنَا عَبْدُ الرَّحْمَنِ بْنُ الْحَسَنِ الْقَاضِي بِبَغْدَادَ، ثنا إِبْرَاهِيمُ بْنُ الْحُسَيْنِ، ثنا عَفَّانُ وَسُلَيْمُ بْنُ سُلَيْمَانَ، قَالَا: ثنا حَمَّادُ بْنُ سَلَمَةَ، عَنْ قَتَادَةَ،

---

(١) قال الذهبي في التلخيص: «قلت: بل البخاري» اهـ، وكذا في (٢/ ١٣٤)، و(٨/ ٥) و(١٤٥/٨)، وهذا إن صح في الإتصاف، فقلت: هو في مسند عمرو (٣٤/ ٣٤٣)، وقد تقدم في المقدمات.

(٢) في (ز): «عبد الحمال» خطأ.

(٣) في (ز): «صحيحة».

(٤) محمد بن عبد الحبار الأهوازي لم يرو عنه غير شعبة، قال ابن معين: ليس في به حديث واحد، وقال العقيلي: مجهول، وذكره ابن حبان، وأخرج له البخاري هذا الحديث في الأدب المفرد.

(٥) في (ز): «٧٤» وفي (ن): «اثنا وأصحابنا ابن» خطأ.

(٦) إتحاف المهرة (١٨/ ٥٥٨-١٩٤٩٩).

عَنْ أَبِي أُمَامَةَ الثَّقَفِيِّ[1]، عَنْ عَبْدِ اللهِ[2] بْنِ عَمْرٍو رضي الله عنهما، عَنِ النَّبِيِّ ﷺ، قَالَ: «يَجِيءُ الرَّحِمُ يَوْمَ الْقِيَامَةِ لَهُ حُجْنَةٌ كَحُجْنَةِ الْمِغْزَلِ[3]، فَيَتَكَلَّمُ بِلِسَانٍ ذَلْقٍ طَلْقٍ، فَيَصِلُ مَنْ وَصَلَهَا وَيَقْطَعُ مَنْ قَطَعَهَا»[4].

هَذَا حَدِيثٌ صَحِيحُ الْإِسْنَادِ، وَلَمْ يُخَرِّجَاهُ.

٧٥١٧- أَخْبَرَنَا مُكْرَمُ بْنُ أَحْمَدَ الْقَاضِي[5]، ثَنَاهُ[6] مُوسَى بْنُ سَهْلِ بْنِ كَثِيرٍ، حَدَّثَنَا إِسْمَاعِيلُ ابْنُ عُلَيَّةَ، ثَنَا[7] عُيَيْنَةُ بْنُ عَبْدِ الرَّحْمَنِ بْنِ جَوْشَنٍ الْغَطَفَانِيُّ، حَدَّثَنِي أَبِي، عَنْ أَبِي بَكْرَةَ رضي الله عنه، قَالَ: قَالَ رَسُولُ اللهِ ﷺ: «مَا مِنْ ذَنْبٍ أَجْدَرُ أَنْ يُعَجِّلَ اللهُ لِصَاحِبِهِ[8] الْعُقُوبَةَ فِي الدُّنْيَا مَعَ مَا يَدَّخِرُ لَهُ فِي الْآخِرَةِ مِنَ الْبَغْيِ وَقَطِيعَةِ الرَّحِمِ»[9].

وَقَدْ رَوَاهُ شُعْبَةُ عَنْ عُيَيْنَةَ بْنِ عَبْدِ الرَّحْمَنِ:

---

(١) وكذا رواه الطبراني في الكبير (١٣/ ٦٠١) عن علي بن عبد العزيز البغوي وأبي مسلم الكجي عن حجاج به، وكذا عند الخرائطي في مساوئ الأخلاق (ص١٢٨) من حديث النضر بن شميل عن حماد به موقوفا، وذكره الذهبي في المقتنى (١/ ٩٣)، لكن عند ابن أبي شيبة (١٣/ ٧٠)، وأحمد (١١/ ٥٤١، ٣٨٨)، والدولابي في الكنى (١/ ٤١٩) وأبو أحمد الحاكم (٣/ ٦)، «أبو ثمامة الثقفي» وذكره ابن حبان في الثقات.

(٢) في جميع النسخ: «عبيد الله»، والمثبت من التلخيص والإتحاف.

(٣) أي: «ابن الرحم» وهو من الأصل، وفي رأس الرحم لها [illegible]

(٤) [illegible]

(٥) [illegible]

(٦) [illegible] (ك).

(٧) في (و): «ابن».

(٨) في (و): «الصاحب».

(٩) إتحاف المهرة (١٣/ ٥٧٦-١٧١٥٨).

Bulsing

٧٥١٨- حدَّثَنَا أَبُو عَلِيٍّ الْحَافِظُ: ثَنَا عَبْدُ الْأَعْزِيزِيُّ: ثَنَا مُعَمَّرُ بْنُ سَهْلٍ: ثَنَا عِيسَى بْنُ يُونُسَ: ثَنَا شُعْبَةُ، عَنْ عُبَيْدَةَ بْنِ عُبَيْدٍ، عَنْ أَبِيهِ، قَالَ: سَمِعْتُ أَبِي، يُحَدِّثُ عَنْ أَبِي بَكْرَةَ الثَّقَفِيِّ ﷺ أَنَّ النَّبِيَّ ﷺ قَالَ: «مَا مِنْ ذَنْبٍ أَجْدَرَ وَأَجْدَرَ أَنْ يُعَجِّلَ اللهُ تَعَالَى لِصَاحِبِهِ الْعُقُوبَةَ فِي الدُّنْيَا، مَعَ مَا يَدَّخِرُ لَهُ فِي الْآخِرَةِ، مِنْ قَطِيعَةِ الرَّحِمِ، وَالْبَغْيِ»[1].

هَذَا حَدِيثٌ صَحِيحُ الْإِسْنَادِ، وَلَمْ يُخَرِّجَاهُ[2].

٧٥١٩- حدَّثَنَا أَبُو الْعَبَّاسِ مُحَمَّدُ بْنُ يَعْقُوبَ: ثَنَا الرَّبِيعُ بْنُ سُلَيْمَانَ: ثَنَا أَسَدُ بْنُ مُوسَى: ثَنَا سُفْيَانُ بْنُ عُيَيْنَةَ، عَنِ ابْنِ جُرَيْجٍ، عَنْ أَبِي شُرَحْبِيلَ: "سَمِعَ عَبْدَ اللهِ بْنَ عَمْرٍو، يَقُولُ: قَالَ رَسُولُ اللهِ ﷺ: «لَا تَحِلُّ الْهِجْرَةُ فَوْقَ ثَلَاثِ لَيَالٍ، فَإِنِ الْتَقَيَا فَسَلَّمَ أَحَدُهُمَا عَلَى الْآخَرِ، فَرَدَّ عَلَيْهِ الْآخَرُ السَّلَامَ، فَإِنَّهُمَا فِي الْأَجْرِ، وَإِنْ لَمْ يَرُدَّ الْآخَرُ لَمْ يَرُدَّ السَّلَامَ بَرِئَ هَذَا مِنَ الْإِثْمِ، وَبَاءَ بِهِ الْآخَرُ»". وَأَسَدٌ قَالَ: مَرَّةً مَا وَهُمَا فَتَهَاجَرَانِ، إِلَّا بِخَطْمَانِ فِي الْجَبَلِ»[3].

---

(١) هو: الحسين بن علي بن يزيد بن زياد بن عبد الله بن الحافظ، أبو علي الساسري.

(٢) ينظر في ترجمته: «تاريخ بغداد» (٧/٧٤-٧٦).

(٣) في جميع النسخ والمطبوعين: «فتراسلوا» والمثبت من الإتحاف.

(٤) كذا قال المصنف، وتبعه على ذلك جماعة من المتأخرين، ولعله ذهل عما ذكره المصنف من سماع خالد من الحذاء الآتي برقم (٧٥٨٦) فقال: هذا وهم، والصحيح أنه من مسند الأنصاري، وقد أخرجه في معجمه الأوسط (٨/٣٧٨٦) ومن طريقه الخطيب في «موضح أوهام الجمع والتفريق» (١/١٤٥) في ترجمة شريك بن عبد الله النخعي.

ينظر: «تاريخ بغداد» (٧/٧٣٨-٧٧٤).

هَذَا حَدِيثٌ صَحِيحُ الْإِسْنَادِ، وَلَمْ يُخَرِّجَاهُ.

٧٥٢٠- **أَخْبَرَنَا**[1] الْحُسَيْنُ بْنُ الْحَسَنِ بْنِ أَيُّوبَ، ثَنَا أَبُو يَحْيَى[2] بْنُ أَبِي مَسَرَّةَ[3]، ثَنَا عَبْدُ اللهِ بْنُ يَزِيدَ الْمُقْرِئُ، ثَنَا حَيْوَةُ، حَدَّثَنِي أَبُو عُثْمَانَ بْنُ أَبِي الْوَلِيدِ[4]، أَنَّ عِمْرَانَ بْنَ أَبِي أَنَسٍ، حَدَّثَهُ عَنْ أَبِي خِرَاشٍ السُّلَمِيِّ[5] رضي الله عنه، أَنَّهُ سَمِعَ رَسُولَ اللهِ ﷺ يَقُولُ: «مَنْ هَجَرَ أَخَاهُ سَنَةً، فَهُوَ كَسَفْكِ دَمِهِ»[6].

هَذَا حَدِيثٌ صَحِيحُ الْإِسْنَادِ، وَلَمْ يُخَرِّجَاهُ.

٧٥٢١- **أَخْبَرَنَا** إِسْحَاقُ بْنُ سَعْدٍ[7] بْنِ الْحَسَنِ بْنِ سُفْيَانَ بِنَسَاءَ[8]، ثَنَا جَدِّي، ثَنَا إِبْرَاهِيمُ بْنُ سَعِيدٍ الْجَوْهَرِيُّ، ثَنَا سَعِيدُ بْنُ مُحَمَّدٍ، عَنْ مُحَمَّدِ بْنِ عَمْرٍو، عَنْ أَبِي سَلَمَةَ، عَنْ أَبِي هُرَيْرَةَ رضي الله عنه، قَالَ: قَالَ رَسُولُ اللهِ ﷺ: «مَنْ سَيِّدُكُمْ يَا بَنِي عُبَيْدٍ؟». قَالُوا: الْجَدُّ بْنُ قَيْسٍ، عَلَى أَنَّ فِيهِ بُخْلًا. قَالَ: «وَأَيُّ

داءٍ أَدْوَى مِنَ الْبُخْلِ، بَلْ سَيِّدُكُمْ وَابْنُ سَيِّدِكُمْ بِشْرُ بْنُ الْبَرَاءِ بْنِ مَعْرُورٍ».

هَذَا حَدِيثٌ صَحِيحٌ عَلَى شَرْطِ مُسْلِمٍ، وَلَمْ يُخَرِّجَاهُ.

---

(١) في (ر): «أخبرنا أخبرنا» مكررة.

(٢) في (ر): «ثنا يحيى».

(٣) في (ك): «مسرة»، وهو: عبد الله بن أحمد بن زكريا، أبو يحيى بن [illegible]

(٤) [illegible]

(٥) [illegible]

(٦) [illegible]

(٧) في (ر) و(ك) و(ر): «سعيد».

(٨) في (س): «بنسلور».

(٩) إتحاف المهرة (١٦/ ١٨١-٢٠٦).

ɓuisn e

وَسَعِيدٌ مَوْلَى مُحَمَّدٍ هُوَ الْوَرَّاقُ بِغَدَّ مَأْمُونًا، وَقَدْ كَتَبْتُهُ مِنْ شَيْبَةَ بِخَطِّهِ، وَمِنْ غَيْرِهِ، عَنْ أَبِي سُلَمَةَ.

٧٥٢٧- حَدَّثَنَا أَبُو عَبْدِ اللهِ مُحَمَّدُ بْنُ يَعْقُوبَ الْحَافِظُ، ثنا إِبْرَاهِيمُ بْنُ عَبْدِ اللهِ، حَدَّثَنَا أَبُو عَاصِمٍ، ثنا جَعْفَرُ بْنُ بُرْقَانَ، عَنْ عَمْرِو مَوْلَى بْنِ أَوْلَادِ، عَنْ أَبِي الطُّفَيْلِ ﷺ قَالَ: رَأَيْتُ رَسُولَ اللهِ ﷺ بِالْجِعِرَّانَةِ، فَجَاءَتْهُ امْرَأَةٌ، وَأَنَا يَوْمَئِذٍ غُلَامٌ، فَبَلَغَ ذَلِكَ مِنْ رَسُولِ اللهِ ﷺ سَبَبٌ لَهَا، وَنَسَبٌ، فَبَسَطَ لَهَا رِدَاءَهُ، فَجَلَسَتْ عَلَيْهِ فَقُلْتُ: مَنْ هَذِهِ؟ فَالُوا: هَذِهِ أُمُّهُ الَّتِي أَرْضَعَتْهُ.

هَذَا حَدِيثٌ صَحِيحُ الْإِسْنَادِ، وَلَمْ يُخَرِّجَاهُ.

---

(١) قال الذهبي في التلخيص: «قلت: في قال الدارقطني وغيره: متروك، وقد تقدم في الحديث (٥٠٤٤) من حديث جعفر بن برقان عن ميمون الكلبي، وتقدم» اهـ وضعيف، عمرو بن ميمون هو.

(٢) في (أ): «الثناء من حديث عمرو».

ثم لمحته في المستدرك من هذا الوجه، لكن وهم، وقد أتيتُ في الشعب (٤: ٢٩٥/ ٥٣٩٣) من الطريق عن طريق إبراهيم بن يزيد الخوزي، «وهو متروك» عن عمرو بن ميمون بن مهران، وهو أبي عن عمر بن الخطاب في حديث طويل في الصلاة على الجنازة، وفيه: «لم تخطئ صحيح من حديث أبي الزبير عن جابر» اهـ. أخرجه البخاري في الأدب المفرد (١٠٣٣).

(٣) في (ب): «أبو داود». أبو أبي سلمة، كذا في هذه الرواية، وكذا في رواية ناصح عند الطبراني في أوسط (٥٤٤٧)، وفي رواية عبد الله بن أحمد: «أبو سلمة»، وهو الصواب، وقد تقدم في الحديث (٥٠٤٤) من طريق أبي داود، وأبي سلمة، وأنها ذكرت ما ينهيها عنه، وتقدم في هذه العبارة في أبو داود (٥٠٤٤) وأبي سلمة في الحديث (٥٠٤٤)، وأنها ذكرت ما ينهيها على ذلك، وأنها في الحديث في الحديث في الحديث.

(٤) كتب على الحاشية بخطه: «هذا حديث أبي الطفيل مرفوعاً في السنائي (٧٧٧٩)، [تعالى الطبراني (٢٤٧٥-٢٤٧٩)]

٧٥٢٣- أخبرني الْحَسَنُ بْنُ حَلِيمٍ[1] الْمَرْوَزِيُّ، ثَنَا أَبُو الْمُوَجِّهِ، أَخْبَرَنَا عَبْدَانُ، أَنَا عَبْدُ اللهِ، أَنَا حَيْوَةُ بْنُ شُرَيْحٍ، حَدَّثَنِي شُرَحْبِيلُ [ابْنُ شريك، عَنْ أَبِي عَبْدِ الرَّحْمَنِ الْحُبُلِيِّ]، عَنْ عَبْدِ اللهِ بْنِ عَمْرٍو[2] رضي الله عنهما، قَالَ: قَالَ رَسُولُ اللهِ ﷺ: «خَيْرُ الأَصْحَابِ عِنْدَ اللهِ خَيْرُهُمْ لِصَاحِبِهِ، وَخَيْرُ الْجِيرَانِ عِنْدَ اللهِ خَيْرُهُمْ لِجَارِهِ»[3].

هَذَا حَدِيثٌ صَحِيحٌ عَلَى شَرْطِ الشَّيْخَيْنِ، وَلَمْ يُخَرِّجَاهُ.

٧٥٢٤- حدثنا أَبُو الْعَبَّاسِ مُحَمَّدُ بْنُ يَعْقُوبَ، ثَنَا مُحَمَّدُ بْنُ عَبْدِ اللهِ بْنِ عَبْدِ الْحَكَمِ، أَنَا ابْنُ وَهْبٍ، أَنَا مَالِكُ بْنُ أَنَسٍ.

وَأَخْبَرَنَا عَبْدُ الرَّحْمَنِ بْنُ حَمْدَانَ الْجَلاَّبُ بِهَمَذَانَ، ثَنَا إِسْحَاقُ بْنُ أَحْمَدَ بْنِ مِهْرَانَ، ثَنَا إِسْحَاقُ بْنُ سُلَيْمَانَ، قَالَ: سَمِعْتُ مَالِكَ بْنَ أَنَسٍ، يُحَدِّثُ عَنْ سَعِيدِ الْمَقْبُرِيِّ، عَنْ أَبِي شُرَيْحٍ الْكَعْبِيِّ، أَنَّ رَسُولَ اللهِ ﷺ قَالَ: مَنْ كَانَ يُؤْمِنُ بِاللهِ وَالْيَوْمِ الآخِرِ، فَلْيُكْرِمْ ضَيْفَهُ، جَائِزَتُهُ يَوْمٌ وَلَيْلَةٌ، وَالضِّيَافَةُ ثَلاَثَةُ أَيَّامٍ، وَمَا بَعْدَهَا فَهُوَ صَدَقَةٌ، وَلاَ يَحِلُّ لَهُ أَنْ يَثْوِيَ عِنْدَهُ حَتَّى يُحْرِجَهُ». زَادَ ابْنُ وَهْبٍ فِي حَدِيثِهِ: «وَجَائِزَتُهُ أَنْ يُنْحِفَهُ فِي الْيَوْمِ أَفْضَلَ مَا يَجِدُ». وَقَالَ: يَثْوِي: يُقِيمُ عِنْدَهُ[4].

---

(١) في [illegible]

(٢) [illegible] ما [illegible] الأول، وبه [illegible] وجمع الحافظ في الإتحاف بين إسنادي الجهابذة الذي هنا على الأول، ولم يتنبه لوجود فرق.

(٣) إتحاف المهرة (٩/ ٥٥٩-١١٩٢٥).

(٤) إتحاف المهرة (١٤/ ٣٠٠-١٧٧٦٠).

bulsn e

هَذَا حَدِيثٌ صَحِيحُ الإِسْنَادِ، وَلَمْ يُخَرِّجَاهُ»[1]. وَقَدْ صَحَّتِ الرِّوَايَةُ فِيهِ أَيْضًا عَنْ أَبِي هُرَيْرَةَ، وَالْعَجَبُ قَدْ خَرَّجَاهُ، وَالَّذِي جَدِّدِي أَنَّ الشَّيْخَيْنِ قَالَا: أَعْدَلُ حَدِيثٍ أَبِي تُرَيْرَةَ رِوَايَةُ عَبْدِ الرَّحْمَنِ بْنِ إِسْحَاقَ، عَنْ سَعِيدٍ الْمَقْبُرِيِّ، عَنْ أَبِي هُرَيْرَةَ.

٧٠٢٥ - أَخْبَرَنَاهُ أَبُو عَبْدِ اللهِ الشَّيْبَانِيُّ، ثنا يَحْيَى بْنُ مُحَمَّدِ بْنِ يَحْيَى، ثنا مُسَدَّدٌ، ثنا بِشْرُ بْنُ الْمُفَضَّلِ[2]، ثنا عَبْدُ الرَّحْمَنِ بْنُ إِسْحَاقَ، عَنْ سَعِيدٍ الْمَقْبُرِيِّ، عَنْ أَبِي هُرَيْرَةَ، قَالَ: قَالَ رَسُولُ اللهِ ﷺ: «مَنْ طَلَّقَ لِغَيْرِ عِدَّةٍ وَأَشْهَدَ عَلَى رَجْعَتِهِ وَنَكَاحِهِ»[3]. وَذَكَرَ الْحَدِيثَ إِلَى آخِرِهِ.

قَالَ الْحَاكِمُ: هَذَا: فَسَمِعْتُ عَلِيَّ بْنَ عِيسَى، يَقُولُ: سَمِعْتُ أَبَا بَكْرِ مُحَمَّدَ بْنَ إِسْحَاقَ، يَقُولُ: مَا زِلْتُ بِأَبِي أَخْطُبُ هَذَا الإِسْنَادَ بِهَذَا عَنْ مَوْضُولٍ عَبْدِ الرَّحْمَنِ بْنِ إِسْحَاقَ.

وَقَدْ تَابَعَ[4] عَبْدَ الْحَمِيدِ بْنَ جَعْفَرٍ، وَابْنَ مَاهَكَ بْنَ أَنَسٍ، فِي رِوَايَتِهِ.

٧٠٢٦ - حَدَّثَنَاهُ[5] إِمْلَاءً، ثنا أَبُو بَكْرِ الْحَنَفِيُّ، ثنا عَبْدُ الْحَمِيدِ بْنُ جَعْفَرٍ، ثنا

---

(١) قال ابن حجر في الإتحاف: ظن: أي الحرجة جميعا من حديث: أبي شريح، ورواه ملك في الحاجة: البخاري في الأدب في الرفق (٨/ ١٨، ٣٣، ١٣٠)، ومسلم في الإيمان (١/ ٥٠)، وفي باقي الصحابة (٨/ ١٣٧).

(٢) قوله: «البشر» غير موجود في (ز) و(ر).

(٣) قوله: «عن» ساقطة من (ز).

(٤) في (ر) و(س): «وتابع».

(٥) إتحاف المهرة (٨/ ٢٥٤-٢٥٦، ١٤٨٤٦).

(١) في الشعب: «وذلك لقلة».

(٢) في الإتحاف: «وابن ماهك بن أنس».

(٣) في جميع النسخ: «عبد الحميد»، والمثبت من الشعب والإتحاف.

ثَنَا سَعِيدٌ الْمَقْبُرِيُّ، أَنَّهُ سَمِعَ أَبَا شُرَيْحٍ يَقُولُ: سَمِعَتْهُ أُذُنَايَ، وَبَصُرَ عَيْنِي، وَوَعَاهُ قَلْبِي حِينَ تَكَلَّمَ بِهِ رَسُولُ اللهِ ﷺ ثُمَّ ذَكَرَ الْحَدِيثَ[1]، مِثْلَ حَدِيثِ مَالِكٍ سَوَاءً.

فَأَمَّا الشَّيْخَانِ رضي الله عنهما، فَإِنَّهُمَا لَمْ يَحْتَجَّا، وَلَا وَاحِدٌ[2] مِنْهُمَا بِعَبْدِ الرَّحْمَنِ بْنِ إِسْحَاقَ.

٧٥٢٧- حدثنا أَبُو الْعَبَّاسِ مُحَمَّدُ بْنُ يَعْقُوبَ، ثَنَا بَحْرُ بْنُ نَصْرِ بْنِ سَابِقٍ الْخَوْلَانِيُّ، حَدَّثَنَا عَبْدُ اللهِ بْنُ وَهْبٍ، أَخْبَرَنِي ابْنُ أَبِي ذِئْبٍ، عَنْ سَعِيدٍ الْمَقْبُرِيِّ، عَنْ أَبِي هُرَيْرَةَ، أَنَّ رَسُولَ اللهِ ﷺ، قَالَ: «وَاللهِ لَا يُؤْمِنُ، وَاللهِ لَا يُؤْمِنُ، وَاللهِ لَا يُؤْمِنُ». قَالُوا: وَمَا ذَاكَ يَا رَسُولَ اللهِ؟ قَالَ: «جَارٌ لَا يَأْمَنُ جَارُهُ بَوَائِقَهُ». قَالُوا: فَمَا بَوَائِقُهُ يَا رَسُولَ اللهِ؟ قَالَ: «شَرُّهُ»[3].

هَذَا حَدِيثٌ صَحِيحٌ عَلَى شَرْطِ الشَّيْخَيْنِ، وَلَمْ يُخَرِّجَاهُ بِهَذِهِ السِّيَاقَةِ[4].

---

(١) إتحاف المهرة (١٤/ ٣٠٠- ١٧٧٦٠)، وقد أخرجه مسلم من حديث عبد الحميد بن جعفر به.

(٢) في (ز) و(ك) و(م): «واحدا».

(٣) إتحاف المهرة (١٤/ ٧٠٤- ١٨٥٢٩).

(٤) قد تقدم في الإيمان (٢١) من حديث ابن وهب وإسماعيل بن أبي ذئب عن ابن أبي ذئب، وأخرجه الطبراني في «مكارم الأخلاق» من رواية آدم، كلاهما عن أبي بكر مثل ما قال عاصم وأسد وشبابة، ورواه الدراوردي، عن ابن أبي ذئب مثل ما قال عثمان بن عمر، وقال =

Bulsn e

٧٠٢٨ - **وعنه**[1] أيضاً: ثم الضَّبابي عَنْ أبيه، قال: وحَدَّثنا بَحْرٌ بْنُ نَصْرٍ، ثنا ابْنُ وَهْبٍ، أخبرني حَيْوَةُ بْنُ شُرَيْحٍ عَنْ أبي الأَسْوَدِ، عَنْ يَزِيدَ بْنِ أبي حَبِيبٍ، عَنْ سِنَانِ بْنِ سَعْدِ الْكِنْدِيِّ، عَنْ أَنَسِ بْنِ مَالِكٍ ﷺ، أَنَّ رَسُولَ اللهِ ﷺ، قَالَ: «لَيْسَ بِمُؤْمِنٍ مَنْ لَا يَأْمَنُ جَارُهُ بَوَائِقَهُ».

٧٠٢٩ - **أخبرنا** أبو الحَسَنِ عَلِيُّ بْنُ مُحَمَّدِ بْنِ عُبَيْدٍ الشَّيْبَانِيُّ بِالْكُوفَةِ، ثنا إِبْرَاهِيمُ بْنُ إِسْحَاقَ الْحَرْبِيُّ، ثنا يَعْلَى وَمُحَمَّدٌ ابْنَا عُبَيْدٍ، قَالَا: ثنا الْأَعْمَشُ، عَنِ الْمَعْرُورِ بْنِ سُوَيْدٍ الْأَسَدِيِّ، عَنْ عَبْدِ اللهِ بْنِ مَسْعُودٍ ﷺ، قَالَ: قَالَ رَسُولُ اللهِ ﷺ: «إِنَّ اللهَ قَسَمَ بَيْنَكُمْ أَخْلَاقَكُمْ، كَمَا قَسَمَ بَيْنَكُمْ أَرْزَاقَكُمْ، وَإِنَّ اللهَ يُعْطِي الدُّنْيَا مَنْ يُحِبُّ وَمَنْ لَا يُحِبُّ، وَلَا يُعْطِي الإِيمَانَ إِلَّا مَنْ يُحِبُّ، فَمَنْ أَعْطَاهُ اللهُ الإِيمَانَ فَقَدْ أَحَبَّهُ، وَالَّذِي نَفْسُ مُحَمَّدٍ

= أحمد: من سمع من ابن أبي ذئب بالمدينة، فإنه يقول: أبو هريرة، ومن سمع منه ببغداد، فإنه يقول: أبو شريح. وينظر: تهذيب الكمال في أسماء الرجال (٣٣/٤٤٤).

(١) كذا في الأصل، وهو خطأ، والصواب: عن أبيه، كما في مصادر التخريج.

كما أخرجه ابن أبي شيبة (٨/٤٧٥) والطبراني في الكبير (٧/٢٤٤) عن بحر بن نصر به.

(٢) في (ب): «وحدثناه».

(٣) إتحاف الخيرة (٧/١٤٠-١٨٧)، وسمعه من سنان أبو بردة غير بريد بن أبي حبيب.

(٤) كذا في صحيح ابن حبان، وعند ابن ماجه (٤٠٣٥) عن حبيب الحلبي، وذكر مغلطاي في إكمال تهذيب الكمال (٣٥/٢٦٠) قال: قلت: قال ابن حبان: حبيب الحلبي في مستدرك حديث أبي الدرداء، وصحيح، وقال ابن ماجه: حبيب بن أبي حبيب الحلبي، والله أعلم.

(٥) في الأصل: (٣٧٨/٤)، والصواب: ما أثبتناه، وهو ما رواه البخاري في التاريخ الكبير (٣/١٣٤) هذا الحديث في ترجمة ثور المذكور، فإن ثور الديلي من زيد من عبد الله بن رومان، والله أعلم.

يَدِيهِ، لَا يُسْلِمُ عَبْدٌ حَتَّى يُسْلِمَ قَلْبُهُ، وَلَا يُؤْمِنُ" عَبْدٌ حَتَّى يَأْمَنَ" جَارُهُ، بَوَائِقَهُ"[1].

هَذَا حَدِيثٌ صَحِيحُ الْإِسْنَادِ، وَلَمْ يُخَرِّجَاهُ.

٧٣٠٣- **حَدَّثَنَا** أَبُو الْعَبَّاسِ مُحَمَّدُ بْنُ يَعْقُوبَ، ثنا أَبُو بَكْرَةَ الْقَاضِي[2]، ثنا صَفْوَانُ بْنُ عِيسَى الْقَاضِي، أَنَا ابْنُ عَجْلَانَ، عَنْ أَبِيهِ، عَنْ أَبِي هُرَيْرَةَ ﷺ، أَنَّ رَجُلًا أَتَى النَّبِيَّ ﷺ، فَشَكَا إِلَيْهِ جَارَهُ، فَقَالَ: يَا رَسُولَ اللهِ، إِنَّ جَارِي يُؤْذِينِي، فَقَالَ: "اخْرُجْ مَتَاعَكَ، فَضَعْهُ عَلَى الطَّرِيقِ"، فَأَخْرَجَ مَتَاعَهُ، فَوَضَعَهُ عَلَى الطَّرِيقِ، فَجَعَلَ كُلُّ مَنْ مَرَّ عَلَيْهِ قَالَ: مَا لَكَ؟ قَالَ: إِنِّي شَكَوْتُ جَارِي إِلَى رَسُولِ اللهِ ﷺ، فَأَمَرَنِي أَنْ أُخْرِجَ مَتَاعِي، فَأَضَعَهُ عَلَى الطَّرِيقِ، فَجَعَلُوا يَقُولُونَ: اللَّهُمَّ الْعَنْهُ، اللَّهُمَّ اخْزِهِ. قَالَ: فَبَلَغَ ذَلِكَ الرَّجُلَ، فَأَتَاهُ، فَقَالَ: ارْجِعْ،

أَبِي عُبَرَةَ، ذَا عَلِيٍّ بْنَ مُكَيِّبٍ، حَدَّثَنَا شَبَابٌ، عَنْ أَبِي هُبَيْرَةَ الأَزْدِيِّ[1]، عَنْ أَبِي خُمَيْدَةَ عَائِذِ بْنِ نَاعِمٍ، قَالَ: جَاءَ رَجُلٌ إِلَى النَّبِيِّ ﷺ يَشْكُو جَارَهُ، فَقَالَ لَهُ النَّبِيُّ ﷺ: «اطْرَحْ مَتَاعَكَ فِي الطَّرِيقِ»، قَالَ: فَجَعَلَ النَّاسُ يَمُرُّونَ بِهِ، وَيَلْعَنُونَهُ، فَجَاءَ إِلَى النَّبِيِّ ﷺ، فَقَالَ: يَا رَسُولَ اللهِ، مَا لَقِيتُ مِنَ النَّاسِ، قَالَ: «وَمَا لَقِيتَ مِنْهُمْ؟»، قَالَ: يَلْعَنُونِي، قَالَ: «فَقَدْ لَعَنَكَ اللهُ قَبْلَ النَّاسِ»، قَالَ: يَا رَسُولَ اللهِ، فَإِنِّي لَا أَعُودُ، قَالَ: فَجَاءَ الَّذِي شَكَا إِلَى النَّبِيِّ ﷺ، فَقَالَ لَهُ النَّبِيُّ ﷺ: «قَدْ أَبَيْتَ، اذْهَبْ فَلَا تُجِيبُ»[2].

٧٥٢٣- **حدثنا** أَبُو الْعَبَّاسِ مُحَمَّدُ بْنُ يَعْقُوبَ، ثنا أَحْمَدُ بْنُ سَيَّارٍ، ثنا أَبُو مُعَاوِيَةَ، عَنِ الأَعْمَشِ، عَنْ أَبِي سُفْيَانَ، عَنْ جَابِرٍ، قَالَ: سَمِعْتُ أَبَا هُرَيْرَةَ، قَالَ: يَقُولُ: قَبْلَ أَنْ يَقُولَ لِي ﷺ: «لَا تَفْعَلْ نَصَّفَنِي الْمَلَكُ، وَنَصَّمَ الشَّيْطَانُ، وَبِي لِسَانُهَا شَيْءٌ لَوْ وَفَى جِرَانُهَا، سَيِّطَةٌ، قَالَ: «لَا تَحْرِ بِهَا، هِيَ فِي النَّارِ، وَقَبْلَ أَنْ يَقُولَ لِي: لَا تَفْعَلْ نَصَّفَنِي الْمَلَكُ، وَنَصَّمَ رَمَضَانُ، وَتَشَذَّقَ بِالأَكْوَارِ، وَلَيْسَ لَهَا شَيْءٌ غَيْرُهُ، وَلَا تُؤْذِي أَحَدًا، قَالَ: هِيَ فِي الْجَنَّةِ»[3].

هَذَا حَدِيثٌ صَحِيحُ الإِسْنَادِ، وَلَمْ يُخَرِّجَاهُ.

٧٥٢٣- **أخبرنا** عَبْدُ الرَّحْمَنِ بْنُ حَمْدَانَ الْجَلَّابُ بِهَمَذَانَ، ثنا هِلَالُ بْنُ

---

(١) كذا في جميع النسخ والمطبوعة، وفي الإتحاف: «الأودي»، ونسبه الطبراني: «البجلي»، وفي حاشية الزيلعي: «الحسن الشيباني»، وهو الذي ذكره البخاري، ينظر: التاريخ الكبير ٩/٣٠٠، وينظر ما سيأتي برقم (٧٥٢٤).

(٢) ذكره الهيثمي في مجمع الزوائد ٨/١٦٦ (١٣٦٩٠)، وقال: رواه الطبراني في الكبير، وفيه شباب بن عقبة، وهو ضعيف.

(٣) إتحاف المهرة ١٣/٤٦٦ (١٧٤٨٠-١٧٤٨٢).

الْعَلَاءِ الرَّقِّيُّ، ثَنَا عَمْرُو بْنُ عُثْمَانَ الرَّقِّيُّ، ثَنَا مُوسَى بْنُ أَعْيَنَ، عَنِ الْأَعْمَشِ، عَنْ أَبِي يَحْيَى مَوْلَى جَعْدَةَ بْنِ[1] هُبَيْرَةَ، عَنْ أَبِي هُرَيْرَةَ ﵁، قَالَ: قِيلَ لِلنَّبِيِّ ﷺ: إِنَّ فُلَانَةَ تَصُومُ النَّهَارَ، وَتَقُومُ اللَّيْلَ، وَتُؤْذِي جِيرَانَهَا بِلِسَانِهَا، فَقَالَ: «لَا خَيْرَ فِيهَا، هِيَ فِي النَّارِ». قِيلَ: فَإِنَّ فُلَانَةَ تُصَلِّي الْمَكْتُوبَةَ، وَتَصُومُ رَمَضَانَ، وَتَتَصَدَّقُ بِأَثْوَارٍ مِنْ أَقِطٍ، وَلَا تُؤْذِي أَحَدًا بِلِسَانِهَا، قَالَ: «هِيَ فِي الْجَنَّةِ»[2].

٧٥٣٤- حدثنا أَبُو الْعَبَّاسِ مُحَمَّدُ بْنُ يَعْقُوبَ، ثَنَا حُمَيْدُ بْنُ عَيَّاشٍ الرَّمْلِيُّ، ثَنَا مُؤَمَّلُ بْنُ إِسْمَاعِيلَ، ثَنَا سُفْيَانُ عَنْ[3] حَبِيبِ بْنِ أَبِي ثَابِتٍ، عَنْ خُمَيْلٍ[4]، عَنْ نَافِعِ بْنِ عَبْدِ الْحَارِثِ[5]، قَالَ: قَالَ رَسُولُ اللهِ ﷺ: «مِنْ سَعَادَةِ الْمَرْءِ الْمُسْلِمِ فِي الدُّنْيَا: الْجَارُ الصَّالِحُ، وَالْمَنْزِلُ الْوَاسِعُ، وَالْمَرْكَبُ الْهَنِيءُ»[6].

[illegible]

الْأَنْصَارِيُّ رَوَى عَنْهُ حَبِيبُ بْنُ أَبِي ثَابِتٍ غَيْرَ حَدِيثٍ.

٧٥٣٥- حدثنا يَحْيَى بْنُ مَنْصُورٍ الْقَاضِي، ثَنَا أَحْمَدُ بْنُ سَلَمَةَ، ثَنَا

---

(١) في (ز) و(م): «بنت».

(٢) إتحاف المهرة (١١/ ٢٨٠-٢٠٧٨٤).

(٣) في (ز): «ثنا».

(٤) [illegible] عن حبيب بن أبي ثابت، وثنا [illegible] حبان.

(٥) [illegible] ولك: «ثنا [illegible] عن [illegible]».

(٦) إتحاف المهرة (١٦/ ٥٦٩-٢٠٠٦٠) من مسند عبد الله بن الحارث الأنصاري، وفي (١٣/ ٤٨٩-١٧٠٤١) من مسند نافع بن الحارث الخزاعي.

(٧) في (ز): «جميل»، مصحف.

Bulsn e

مُحَمَّدُ بْنُ الْمُثَنَّى، قَالَ أَبُو أَحْمَدَ الزُّبَيْرِيُّ، قَالَ سُفْيَانُ، عَنْ عَبْدِ الْمَلِكِ بْنِ أَبِي بَشِيرٍ، عَنْ عَبْدِ اللَّهِ بْنِ أَبِي الْمُسْتَوْرِدِ[1]، قَالَ: سَمِعْتُ ابْنَ عَبَّاسٍ، وَهُوَ يُسْأَلُ: ابْنَ الزِّنَى، وَيَقُولُ: سَمِعْتُ رَسُولَ اللهِ ﷺ يَقُولُ: «لَيْتَ الْمُؤْمِنُ الَّذِي يَجْتَنِبُ وَمَحَارِمَ اللهِ يَجْتَنِبُ الإِثْمَ».

هَذَا حَدِيثٌ صَحِيحُ الإِسْنَادِ، وَلَمْ يُخَرِّجَاهُ، وَشَاهِدُهُ حَدِيثُ عُمَرَ مَرْ فُوعًا سَمِعَ لَمَّا نَزَلَ بِالْمُؤْمِنِ الَّذِي.

٧٥٣٧- **أَخْبَرَنَاهُ** أَحْمَدُ بْنُ جَعْفَرٍ الْقَطِيعِيُّ، ثنا عَبْدُ اللهِ بْنُ أَحْمَدَ بْنِ حَنْبَلٍ، حَدَّثَنِي أَبِي، ثنا عَبْدُ الرَّحْمَنِ، ثنا سُفْيَانُ، عَنْ أَبِي بِشْرٍ، عَنْ عَبْدِ اللهِ بْنِ رَافِعٍ، قَالَ: لَمَّا قُبِضَ عُمَرُ أُتِيَ عَلِيٌّ بِنَعْشِهِ، قَالَ: فَلَقَدْ سَمِعْتُ[2] عَلِيًّا يَقُولُ: لَمَّا نَزَلَ بِالْمُؤْمِنِ الَّذِي يَجْتَنِبُ كَبَائِرَ الإِثْمِ يَحْتَذِي بِمِثَالِ صَاحِبِهِ، وَيَقْتَدِي بِهَدْيِهِ، وَيَسْلُكُ طَرِيقَهُ، وَيَسْتَنُّ بِسُنَّتِهِ، وَيَقِفُ عِنْدَ مَا وَقَفَ عَلَيْهِ، وَيَأْتَمُّ بِمَا ائْتَمَّ بِهِ، وَيَنْهَضُ فِي الأُمُورِ بِمَا نَهَضَ بِهِ، وَيَتَأَخَّرُ عَمَّا تَأَخَّرَ عَنْهُ، وَيَتَّقِي مَا اتَّقَى، وَيَرْفُضُ مَا رَفَضَ، وَيَأْتِي مَا أَتَى، وَيَدَعُ مَا تَرَكَ، وَيَعْمَلُ بِمَا عَمِلَ، وَيَكُفُّ عَمَّا كَفَّ، وَيُمْسِكُ عَمَّا أَمْسَكَ، وَيَتَثَبَّتُ فِيمَا تَثَبَّتَ، وَيَمْضِي فِيمَا أَمْضَى، وَيَتَوَقَّفُ فِيمَا تَوَقَّفَ

٧٥٣٧- أخبرنا أَحْمَدُ بْنُ يَعْقُوبَ الثَّقَفِيُّ، ثَنَا مُوسَى بْنُ هَارُونَ، ثَنَا أَبُو الرَّبِيعِ الزَّهْرَانِيُّ[1]، ثَنَا جَعْفَرُ بْنُ سُلَيْمَانَ، عَنْ أَبِي عِمْرَانَ الْجَوْنِيِّ[2]، عَنْ يَزِيدَ بْنِ بَابَنُوسَ، عَنْ عَائِشَةَ رضي الله عنها، قَالَتْ: قُلْتُ: يَا رَسُولَ اللهِ، إِنَّ لِي جَارَيْنِ، بِأَيِّهِمَا أَبْدَأُ؟ قَالَ: «بِأَقْرَبِهِمَا مِنْكِ بَابًا»[3].

هَكَذَا يَرْوِيهِ جَعْفَرُ بْنُ سُلَيْمَانَ، عَنْ أَبِي عِمْرَانَ الْجَوْنِيِّ، وَالصَّحِيحُ رِوَايَةُ شُعْبَةَ[4].

٧٥٣٨- حدثناه أَبُو الْعَبَّاسِ مُحَمَّدُ بْنُ يَعْقُوبَ، حَدَّثَنَا إِبْرَاهِيمُ بْنُ مَرْزُوقٍ، حَدَّثَنَا وَهْبُ بْنُ جَرِيرٍ، عَنْ شُعْبَةَ.

وَأَخْبَرَنَا أَحْمَدُ بْنُ جَعْفَرٍ، ثَنَا عَبْدُ اللهِ بْنُ أَحْمَدَ بْنِ حَنْبَلٍ، حَدَّثَنِي أَبِي، ثَنَا مُحَمَّدُ بْنُ جَعْفَرٍ، عَنْ شُعْبَةَ[5]، عَنْ أَبِي عِمْرَانَ الْجَوْنِيِّ، عَنْ طَلْحَةَ بْنِ عَبْدِ اللهِ بْنِ عَبْدِ اللهِ بْنِ عَبْدِ اللهِ بْنِ عَائِشَةَ رضي الله عنها، قَالَتْ: قُلْتُ: يَا رَسُولَ اللهِ، إِنَّ لِي جَارَيْنِ، فَإِلَى أَيِّهِمَا أُهْدِي؟ قَالَ: «إِلَى أَقْرَبِهِمَا مِنْكِ بَابًا»[6].

هَذَا حَدِيثٌ صَحِيحٌ عَلَى شَرْطِ الشَّيْخَيْنِ[7]، فَإِنَّ طَلْحَةَ بْنَ عَبْدِ اللهِ بْنِ

---

(١) هو: سليمان بن داود العتكي.

(٢) هو: عبد الملك بن حبيب.

(٣) إتحاف المهرة (١٧/ ٥٩-٢٢٨٥٢).

(٤) [illegible]

(٥) [illegible]

(٦) [illegible]

(٧) زاد في الإتحاف: «ولم يخرجاه»، وقال: «ثم أخرجه البخاري». في الشفعة والهبة (٣/ ١٥٩، ٨٨)، والأدب (٨/ ١١).

Bulan e

عَوْفٍ» مِمَّنْ لَفَّقَا عَلَى إِخْرَاجِهِ.

٧٥٢٩- حدثنا أَبُو الْعَبَّاسِ مُحَمَّدُ بْنُ يَعْقُوبَ، أنا مُحَمَّدُ بْنُ عَبْدِ اللهِ بْنِ عَبْدِ الْحَكَمِ، أنا ابْنُ وَهْبٍ، أَخْبَرَنِي حَيْوَةُ، عَنِ ابْنِ الْهَادِ، أَنَّ الْوَلِيدَ بْنَ أَبِي هِشَامٍ، حَدَّثَهُ: أَنَّ سَهْلَ بْنَ أَبِي الْمُنْذِرِ(١) - قَالَ: رُسُولُ اللهِ ﷺ، قَالَ لِقَوْمٍ: حَتَّى تَحْضُرُونَ أَلَقَدْ أَنْكُمُ عَلَيْهِ، فَقَالَ: بَلَى يَا رَسُولَ اللهِ، قَالَ: الْقَوْمُ: السَّلامُ يَنْكُمُ تَحْضُرُونَ أَلَقَدْ وَالَّذِي نَفْسِي بِيَدِهِ، لَا تَدْخُلُونَ الْجَنَّةَ حَتَّى تَرْحَمُوا، قَالُوا: يَا رَسُولَ اللهِ، كُلُّنَا رَحِيمٌ، قَالَ: «إِنَّهُ لَيْسَ بِرَحْمَةِ أَحَدِكُمْ، وَلَكِنْ رَحْمَةُ الْعَالَمِ رَحْمَةُ الْعَامَّةِ».

هَذَا حَدِيثٌ صَحِيحُ الإِسْنَادِ، وَلَمْ يُخْرِجَاهُ.

٧٥٣٠- حدثنا أَبُو الْعَبَّاسِ مُحَمَّدُ بْنُ يَعْقُوبَ، أنا مُحَمَّدُ بْنُ عَبْدِ اللهِ، أنا ابْنُ وَهْبٍ، أَخْبَرَنِي أَبُو هَانِئٍ حُمَيْدُ بْنُ هَانِئٍ الْخَوْلَانِيُّ، حَدَّثَنِي أَبُو عَبْدِ الرَّحْمَنِ(٢)، أَنَّهُ قَالَ: سَمِعْتُ أَبَا هُرَيْرَةَ ﷺ يَقُولُ: سَمِعْتُ رَسُولَ اللهِ ﷺ

---

(١) كذا قالا، وأبوه هو: طَلْحة بن عبد الله بن عثمان بن عبد الله بن معمر القرشي التيمي، ولم يخرج له مسلم، وأخرج له النسائي (١٣٩٩).

قوله: «حتى» هو حرف جر موجود في (ر) و(ك).

(٢) كذا رأيته في بعض نسخ «تاريخ الإسلام» لأبي العباس الطحاوي، هكذا بالنون من زياده ثم بدال بعد الميم الأنصاري، ورواه البيهقي في «شعب الإيمان» (٦١٤٤) فأدخل بينهما الحسن بن أبي الحسن البصري، والحسن لم يسمع من أبي موسى كما قال ابن المديني والدارقطني، والجمع إذا كان ليس بالكمال (٥١٨).

وانظر: الجمع (٥٠٨٠-١٠٨٠٦).

وقول ابن حجر: «أبو عبد الرحمن» لم يرد له ذكر بهذا، وقول الذهبي: «اسمه عبد الله» سبق أن قال: هو أبو هانئ الخولاني، الذي ذكر ابن يونس أن كنيته كما ذكر الطحاوي في تعجيل =

يَقُولُ: «سَيُصِيبُ أُمَّتِي دَاءُ الأُمَمِ». فَقَالُوا: يَا رَسُولَ اللهِ، وَمَا دَاءُ الأُمَمِ؟ قَالَ: الأَشَرُ وَالبَطَرُ، وَالتَّكَاثُرُ وَالتَّنَاجُشُ فِي الدُّنْيَا، وَالتَّبَاغُضُ وَالتَّحَاسُدُ، حَتَّى يَكُونَ البَغْيُ»[1].

هَذَا حَدِيثٌ صَحِيحُ الإِسْنَادِ، وَلَمْ يُخَرِّجَاهُ.

٧٥٤١- **أخبرني** عَبْدُ الرَّحْمَنِ بْنُ الحَسَنِ القَاضِي[2] بِهَمَذَانَ، ثَنَا إِبْرَاهِيمُ بْنُ الحُسَيْنِ، ثَنَا آدَمُ بْنُ أَبِي إِيَاسٍ، ثَنَا شُعْبَةُ، عَنْ أَبِي بَلْجٍ يَحْيَى بْنِ أَبِي سُلَيْمٍ قَالَ: سَمِعْتُ عَمْرَو بْنَ مَيْمُونٍ[3]، يُحَدِّثُ عَنْ أَبِي هُرَيْرَةَ رضي الله عنه، قَالَ: قَالَ رَسُولُ اللهِ ﷺ: «مَنْ سَرَّهُ أَنْ يَجِدَ طَعْمَ الإِيمَانِ، فَلْيُحِبَّ المَرْءَ لا يُحِبُّهُ إِلَّا لِلَّهِ عز وجل»[4].

هَذَا حَدِيثٌ صَحِيحُ الإِسْنَادِ، وَلَمْ يُخَرِّجَاهُ.

[illegible]

الحَسَنُ بْنُ سُفْيَانَ، ثَنَا مُحَمَّدُ بْنُ يَحْيَى القُطَعِيُّ[5] وَمُحَمَّدُ بْنُ أَبِي بَكْرٍ المُقَدَّمِيُّ وَنَصْرُ بْنُ عَلِيٍّ، قَالُوا: ثَنَا رَوْحُ بْنُ عَطَاءٍ، ثَنَا سَيَّارُ أَبُو الحَكَمِ، أَنَّهُ شَهِدَ خَالِدَ بْنَ عَبْدِ اللهِ القَسْرِيَّ[6]، وَهُوَ يَخْطُبُ عَلَى مِنْبَرِ البَصْرَةِ وَهُوَ يَقُولُ:

= المنفعة (٢/ ٤٦٧) أنه روى عنه أبو هانئ وخلاد بن سليمان الحائري.

(١) [illegible]

(٢) [illegible]

(٣) [illegible]

(٤) [illegible]

(٥) يعني: أبا الوليد حسان بن محمد الفقيه، وأبا بكر محمد بن عبد الله بن عريش.

(٦) في (و) و(ك) و(س): «القطيعي».

(٧) في (و) و(س): «القسيري» وفي (ك): «القشيري»، وفي (م): «القشري».

ebusn

حَدَّثَنِي أَبِي، عَنْ جَعْفَرٍ، قَالَ: قَالَ رَسُولُ اللهِ ﷺ: «إِنَّا يَزِيدُ بْنُ أَسَدٍ، الْحُبُّ لِلَّهِ»[1]. قُلْتُ: فَإِنَّ، «أَحِبُّ لِأَحِبَّاءِ اللهِ الْمُسْلِمِ مَا أُحِبُّ لِنَفْسِي»[2].

هَذَا حَدِيثٌ صَحِيحٌ الْإِسْنَادِ، وَلَمْ يُخَرِّجَاهُ، وَيَزِيدُ بْنُ أَسَدٍ بِنَ كُرْزٍ صَحَابِيٌّ سَكَنَ الْبَصْرَةَ.

٧٥٤٣- أَخْبَرَنَا أَبُو عَبْدِ اللهِ مُحَمَّدُ بْنُ يَعْقُوبَ، ثَنَا مُحَمَّدُ بْنُ أَبِي حَمِيدٍ الْمَعْقِرِيُّ.

وَأَخْبَرَنَا عَبْدُ الرَّحْمَنِ بْنُ مُحَمَّدٍ الْمُزَكِّي، ثَنَا إِسْحَاقُ بْنُ إِبْرَاهِيمَ الْحَنْظَلِيُّ، قَالَا: ثَنَا إِسْحَاقُ بْنُ مَنْصُورٍ الْكَوْسَجُ، ثَنَا عَبْدُ اللهِ بْنُ نُمَيْرٍ، بِمُحَمَّدِ بْنِ أَبِي حُمَيْدٍ عَنِ ابْنِ إِدْرِيسَ الْخَوْلَانِيِّ، قَالَا: دَخَلْتُ مَسْجِدَ دِمَشْقَ، فَإِذَا فَتًى رَائِعُ الثِّيَابِ، وَإِذَا النَّاسُ مَعَهُ إِذَا اخْتَلَفُوا فِي شَيْءٍ، أَسْنَدُوا إِلَيْهِ، وَصَدَرُوا عَنْ رَأْيِهِ، فَسَأَلْتُ عَنْهُ، فَقِيلَ: هَذَا مُعَاذُ بْنُ جَبَلٍ، فَلَمَّا كَانَ مِنَ الْغَدِ، بَكَّرْتُ فَوَجَدْتُهُ قَدْ سَبَقَنِي، وَوَجَدْتُهُ يُصَلِّي، قَالَ: فَانْتَظَرْتُهُ حَتَّى قَضَى صَلَاتَهُ، ثُمَّ جِئْتُهُ مِنْ قِبَلِ وَجْهِهِ، فَسَلَّمْتُ، وَقُلْتُ: وَاللهِ إِنِّي لَأُحِبُّكَ، فَقَالَ: آللهِ؟ قُلْتُ: آللهِ. قَالَ: فَأَخَذَ بِحُبْوَةِ رِدَائِي، وَجَذَبَنِي نَحْوَهُ، وَقَالَ: أَبْشِرْ، فَإِنِّي سَمِعْتُ رَسُولَ اللهِ ﷺ يَقُولُ: «قَالَ اللهُ تَعَالَى: وَجَبَتْ مَحَبَّتِي لِلْمُتَحَابِّينَ فِيَّ، وَالْمُتَجَالِسِينَ فِيَّ، وَالْمُتَزَاوِرِينَ فِيَّ، وَالْمُتَبَاذِلِينَ فِيَّ»[3].

---

(١) إسناده الجيد (١٣٦٠٧-١٣٦٢٩).

(٢) وذكرنا سببي في الحديث الآتي برقم (٧٧١٦)، وهو: إسحاق بن أحمد بن مهران أبو يعقوب الخراز البزاز الرازي فاعلمه نسبه أحمد له.

(٣) في الشعب: «من أجلي» بدل «في». وقد تقدم أحمد الطبعة: قلت: قد تقدم أحمد الطبعة (٢٤٨٠-٢٤٨٣)، (٦٦٦٦) وقد تقدم في الطبعة (٥٢٤٣) مختصرا.

هَذَا حَدِيثٌ صَحِيحٌ عَلَى شَرْطِ الشَّيْخَيْنِ، وَلَمْ يُخَرِّجَاهُ.

وَقَدْ جَمَعَ أَبُو إِدْرِيسَ بِإِسْنَادٍ صَحِيحٍ بَيْنَ مُعَاذٍ وَعُبَادَةَ[1] بْنِ الصَّامِتِ فِي هَذَا الْمَتْنِ:

٧٥٤٤- حدثنا أَبُو الْعَبَّاسِ مُحَمَّدُ بْنُ يَعْقُوبَ، أَنَا الْعَبَّاسُ بْنُ الْوَلِيدِ[2] بْنِ مَزْيَدٍ[3]، أَخْبَرَنِي أَبِي، حَدَّثَنِي الْأَوْزَاعِيُّ، عَنِ ابْنِ حَلْبَسٍ[4]، عَنْ أَبِي إِدْرِيسَ عَائِذِ اللهِ، قَالَ: مَرَّ رَجُلٌ، فَقُمْتُ إِلَيْهِ، فَقُلْتُ: إِنَّ هَذَا حَدَّثَنِي بِحَدِيثِ رَسُولِ اللهِ ﷺ، فَهَلْ سَمِعْتَهُ؟ يَعْنِي مُعَاذًا، قَالَ: مَا كَانَ يُحَدِّثُكَ إِلَّا حَقًّا. فَأَخْبَرْتُهُ، قَالَ: قَدْ سَمِعْتُ هَذَا مِنْ رَسُولِ اللهِ ﷺ، يَعْنِي «الْمُتَحَابِّينَ فِي اللهِ، يُظِلُّهُمُ اللهُ فِي ظِلِّ عَرْشِهِ يَوْمَ لَا ظِلَّ إِلَّا ظِلُّهُ»، وَمَا هُوَ أَفْضَلُ مِنْهُ. قُلْتُ: إِي رَحِمَكَ اللهُ، وَمَا هُوَ أَفْضَلُ مِنْهُ؟ قَالَ: سَمِعْتُ رَسُولَ اللهِ ﷺ -يَأْثُرُ عَنِ اللهِ [illegible]

وَحَقَّتْ مَحَبَّتِي لِلْمُتَزَاوِرِينَ فِيَّ، وَحَقَّتْ مَحَبَّتِي لِلْمُتَبَاذِلِينَ فِيَّ». وَلَا أَدْرِي بِأَيَّتِهِمَا بَدَأَ. قُلْتُ: مَنْ أَنْتَ رَحِمَكَ اللهُ؟ قَالَ: أَنَا عُبَادَةُ بْنُ الصَّامِتِ[5].

وَهَذَا إِسْنَادٌ صَحِيحٌ عَلَى شَرْطِ الشَّيْخَيْنِ، وَلَمْ يُخَرِّجَاهُ.

٧٥٤٥- حدثنا أَحْمَدُ بْنُ كَامِلٍ الْقَاضِي، ثَنَا مُحَمَّدُ بْنُ سَعْدٍ [illegible]، ثَنَا

---

(١) في (ر): «و(م) و(ن): «[illegible]».

(٢) في (ر): «و(م) و(ن): «[illegible]».

(٣) في (ر): «و(ك): «[illegible]».

(٤) في (ر): «حبش»، وهو: يونس بن ميسرة بن حلبس، من رجال التهذيب.

(٥) إتحاف المهرة (١٣/ ٢٤٨- ١٦٦٦٣).

(٦) في (ز): «العرقي».

bu!sn a

سَعِيدُ بْنُ عَامِرٍ، ثنا شُعْبَةُ

أَخْبَرَنَا أَحْمَدُ بْنُ جَعْفَرٍ القَطِيعِيُّ، ثنا عَبْدُ اللهِ بْنُ أَحْمَدَ بْنِ حَنْبَلٍ، حَدَّثَنِي أَبِي، ثنا مُحَمَّدُ بْنُ جَعْفَرٍ، ثنا شُعْبَةُ، عَنْ يَعْلَى بْنِ عَطَاءٍ، عَنِ الوَلِيدِ بْنِ عَبْدِ الرَّحْمَنِ[1]، عَنْ جَدِّهِ أَوْسٍ بْنِ أَوْسٍ الثَّقَفِيِّ، قَالَ: جَلَسْتُ مَجْلِسًا فِيهِ عِشْرُونَ مِنْ أَصْحَابِ مُحَمَّدٍ ﷺ، فَإِذَا فِيهِمْ شَابٌّ حَسَنُ الوَجْهِ، حَسَنُ السَّمْتِ، أَدْمَعُ العَيْنَيْنِ، أَفَرُّ الثَّنَايَا، فَإِذَا اخْتَلَفُوا فِي شَيْءٍ فَقَالُوا قَوْلًا انْتَهَوْا إِلَى قَوْلِهِ، فَإِذَا هُوَ مُعَاذُ بْنُ جَبَلٍ ﷺ، فَلَمَّا قَامَ عَنِ المَجْلِسِ، جِئْتُ فَإِذَا هُوَ يُصَلِّي عِنْدَ سَارِيَةٍ، فَلَمَّا صَلَّى سَلَّمَ، فَسَمِعْتُهُ يَقُولُ: اللَّهُمَّ إِنِّي أَسْأَلُكَ مِنْ خَلَائِقِ الإِيمَانِ، فَقَالَ: آمِينَ، فَقُلْتُ: اللهُ أَعْلَمُ، ثُمَّ قَالَ: وَأ

الْخُرَاسَانِيُّ عَنْ أَبِي إِدْرِيسَ الْخَوْلَانِيِّ:

٧٥٤٦- حدثناه أَبُو الْعَبَّاسِ مُحَمَّدُ بْنُ يَعْقُوبَ، ثَنَا الرَّبِيعُ بْنُ سُلَيْمَانَ، ثَنَا بِشْرُ بْنُ بَكْرٍ، حَدَّثَنِي ابْنُ جَابِرٍ[1]، ثَنَا عَطَاءٌ الْخُرَاسَانِيُّ، قَالَ: سَمِعْتُ أَبَا إِدْرِيسَ الْخَوْلَانِيَّ، يَقُولُ: دَخَلْتُ مَسْجِدَ حِمْصَ، فَجَلَسْتُ فِي حَلْقَةٍ، كُلُّهُمْ يُحَدِّثُ عَنْ رَسُولِ اللهِ ﷺ، وَفِيهِمْ فَتًى شَابٌّ إِذَا تَكَلَّمَ أَنْصَتَ الْقَوْمُ، وَإِذَا حَدَّثَ رَجُلًا مِنْهُمْ، أَنْصَتَ لَهُ الْقَوْمُ[2]، فَتَفَرَّقُوا وَلَمْ أَعْلَمْ مَنْ ذَلِكَ الْفَتَى. ثُمَّ ذَكَرَ الْحَدِيثَ بِطُولِهِ[3].

٧٥٤٧- حدثنا أَبُو عَبْدِ اللهِ مُحَمَّدُ بْنُ عَبْدِ اللهِ الزَّاهِدُ الْأَصْبَهَانِيُّ، ثَنَا أَحْمَدُ بْنُ يُونُسَ الضَّبِّيُّ بِأَصْبَهَانَ، ثَنَا أَبُو بَدْرٍ شُجَاعُ بْنُ الْوَلِيدِ، قَالَ: سَمِعْتُ زِيَادَ بْنَ خَيْثَمَةَ، يُحَدِّثُ عَنْ أَبِيهِ[4]، عَنِ ابْنِ عُمَرَ رضي الله عنهما، قَالَ: قَالَ رَسُولُ اللهِ

Bulsn e

نُزَاعِ الْقِتَالِ، تَصَارُعُوا فِي اللهِ، وَتَحَابُّوا فِيهِ، يَجْمَعُ اللهُ بَيْنَهُمْ يَوْمَ الْقِيَامَةِ مَنَابِرَ مِنْ نُورٍ، يَخَافُ النَّاسُ وَلَا يَخَافُونَ، هُمْ أَوْلِيَاءُ اللهِ ﷻ الَّذِينَ ﴿لَا خَوْفٌ عَلَيْهِمْ وَلَا هُمْ يَحْزَنُونَ﴾»[1].

هذا حديث صحيح الإسناد، ولَمْ يُخَرِّجَاهُ.

٧٥٨٥- **حَدَّثَنَا** أَبُو عَمْرٍو عُثْمَانُ بْنُ أَحْمَدَ الدَّقَّاقُ بِبَغْدَادَ، ثنا يَحْيَى بْنُ جَعْفَرِ بْنِ الزِّبْرِقَانِ، ثنا أَبُو عَاصِمٍ الْعَقَدِيُّ، ثنا زُهَيْرُ بْنُ مُحَمَّدٍ الْعَنْبَرِيُّ، حَدَّثَنِي مُوسَى بْنُ وَرْدَانَ، أَنَّهُ سَمِعَ أَبَا هُرَيْرَةَ ﷺ يَقُولُ: قَالَ رَسُولُ اللهِ ﷺ: «الْمُرْءُ عَلَى دِينِ خَلِيلِهِ، فَلْيَنْظُرْ أَحَدُكُمْ مَنْ يُخَالِلُ»[2].

وَقَدْ رَوَاهُ أَبُو الْحُبَابِ سَعِيدُ بْنُ يَسَارٍ، عَنْ أَبِي هُرَيْرَةَ.

٧٥٨٦- **حَدَّثَنَاهُ** أَبُو الْحُسَيْنِ مُحَمَّدُ بْنُ يَعْقُوبَ، ثنا أَحْمَدُ بْنُ عِيسَى اللِّخْمِيُّ، ثنا عُثْمَانُ بْنُ أَبِي سُلَيْمَانَ، ثنا صَدَقَةُ بْنُ عَبْدِ اللهِ، عَنْ إِبْرَاهِيمَ بْنِ مُحَمَّدٍ الْأَنْصَارِيِّ، عَنْ سَعِيدِ بْنِ يَسَارٍ، عَنْ أَبِي هُرَيْرَةَ ﷺ، قَالَ: قَالَ رَسُولُ اللهِ ﷺ: «الْمَرْءُ عَلَى دِينِ خَلِيلِهِ، فَلْيَنْظُرْ أَحَدُكُمْ مَنْ يُخَالِلُ»[3].

قَالَ أَبُو الْحُبَابِ: "صَحِيحٌ إِنْ شَاءَ اللهُ"، وَلَمْ يُخَرِّجَاهُ.

٧٥٨٧- **أَخْبَرَنِي** عَبْدَانُ بْنُ يَزِيدَ الدَّقَّاقُ بِعَبْدَانَ، ثنا إِبْرَاهِيمُ بْنُ الْحُسَيْنِ،

---

(١) (ترمذي ٢٥٢٤).

(٢) (إتحاف المهرة ١٨٠٣-٣/٤٨٠، ٤٩٣٣).

(٣) (إتحاف المهرة ١٨٠٤-١/٦١٨، ١٩٩٩).

(٤) (إتحاف المهرة ١٨٠٥-١/٦١٨، ١٩٧٧).

(٥) في (ز): «المرسلات».

(٦) قال ابن عبد الهادي في «المحرر»: «فيه مجهولان».

ثَنَا مُوسَى بْنُ دَاوُدَ الضَّبِّيُّ، ثَنَا الْمُبَارَكُ بْنُ فَضَالَةَ، عَنْ ثَابِتٍ، عَنْ أَنَسٍ رضي الله عنه، قَالَ: مَرَّ بِالنَّبِيِّ ﷺ رَجُلٌ، فَقَالَ رَجُلٌ: إِنِّي لَأُحِبُّهُ[1] فِي اللهِ عز وجل. فَقَالَ النَّبِيُّ ﷺ: «أَأَعْلَمْتَهُ؟» قَالَ: لَا. قَالَ: «فَأَعْلِمْهُ». قَالَ: فَلَقِيتُ الرَّجُلَ، فَأَعْلَمْتُهُ. فَقَالَ: أَحَبَّكَ الَّذِي أَحْبَبْتَنِي لَهُ[2].

هَذَا حَدِيثٌ صَحِيحُ الْإِسْنَادِ، وَلَمْ يُخَرِّجَاهُ، وَشَاهِدُهُ حَدِيثُ الْمِقْدَامِ بْنِ مَعْدِي كَرِبَ:

٧٥٥١- أَخْبَرَنَا أَبُو عَبْدِ اللهِ مُحَمَّدُ بْنُ يَعْقُوبَ الشَّيْبَانِيُّ، ثَنَا يَحْيَى بْنُ مُحَمَّدِ بْنِ يَحْيَى، ثَنَا مُسَدَّدٌ، ثَنَا يَحْيَى بْنُ سَعِيدٍ، ثَنَا ثَوْرُ بْنُ يَزِيدَ، عَنْ حَبِيبِ بْنِ عُبَيْدٍ، عَنِ الْمِقْدَامِ بْنِ مَعْدِي كَرِبَ[3]، عَنِ النَّبِيِّ ﷺ، قَالَ: «إِذَا أَحَبَّ أَحَدُكُمْ أَخَاهُ، فَلْيُعْلِمْهُ إِيَّاهُ»[4].

٧٥٥٢- حدثنا أبو العباس محمد بن يعقوب، ثنا محمد بن بشار القزاز، ثنا أبو عاصم، ثنا مُبَارَكُ بْنُ فَضَالَةَ، عَنْ ثَابِتٍ، عَنْ أَنَسٍ رضي الله عنه، قَالَ: قَالَ رَسُولُ اللهِ ﷺ: «مَا تَحَابَّ رَجُلَانِ فِي اللهِ تَعَالَى، إِلَّا كَانَ أَفْضَلُهُمَا أَشَدَّ حُبًّا لِصَاحِبِهِ»[5].

هَذَا حَدِيثٌ صَحِيحُ الْإِسْنَادِ، وَلَمْ يُخَرِّجَاهُ.

---

(١) في (ق) و(ك): «أحبه».

(٢) إتحاف المهرة (١٣/ ٤٦٥-١٧٠٤).

(٣) زيد في (ز) و(م): «عليه السلام» بالتشديد.

(٤) إتحاف المهرة (١٣/ ٤٦٥-١٧٠٤).

(٥) إتحاف المهرة (١/ ٥٥٧-٧٢٣).

bisn e

٧٥٥٣- حدَّثنا عَلِيُّ بْنُ حَمْشَادَ العَدْلُ، ثنا مُحَمَّدُ بْنُ الْهَيْثَمِ السُّكَّرِيُّ، ثنا مُحَمَّدُ بْنُ الْحَكَمِ الْمَرْوِيُّ، ثنا أَبُو إِسْحَاقَ إِبْرَاهِيمُ بْنُ أَبِي سُلَيْمَانَ(١)، عَنْ يَحْيَى بْنِ أَبِي كَثِيرٍ، عَنْ أَبِي سَلَمَةَ، عَنْ أَبِي هُرَيْرَةَ ﷺ، قَالَ: جَاءَتِ امْرَأَةٌ إِلَى رَسُولِ اللهِ ﷺ، فَقَالَتْ: يَا رَسُولَ اللهِ، أَنَا فَلَانَةُ بِنْتُ فُلَانٍ، فَقَالَ رَسُولُ اللهِ ﷺ: «مَا حَاجَتُكِ؟» قَالَتْ: حَاجَتِي أَنْ ابْنَ عَمِّي فُلَانَ الْفَقِيرَ، قَالَ: رَسُولُ اللهِ ﷺ: «مَا عِنْدَكِ» قَالَتْ: يَا رَسُولَ اللهِ، أَنَا فَلَانَةُ بِنْتُ فُلَانٍ

مُعَاذُ بْنُ جَبَلٍ رضي الله عنه، أَنَّهُ أَتَى الشَّامَ، فَرَأَى النَّصَارَى يَسْجُدُونَ لِأَسَاقِفَتِهِمْ وَقِسِّيسِيهِمْ وَبَطَارِقَتِهِمْ[1]، وَرَأَى الْيَهُودَ يَسْجُدُونَ لِأَحْبَارِهِمْ وَرُهْبَانِهِمْ[2] وَرُبَّانِيهِمْ وَعُلَمَائِهِمْ وَفُقَهَائِهِمْ، فَقَالَ: لِأَيِّ[3] شَيْءٍ تَفْعَلُونَ هَذَا؟ قَالُوا: هَذِهِ تَحِيَّةُ الْأَنْبِيَاءِ عَلَيْهِمُ السَّلَامُ. قُلْتُ: فَنَحْنُ أَحَقُّ أَنْ نَصْنَعَ بِنَبِيِّنَا. فَقَالَ نَبِيُّ اللهِ ﷺ: «إِنَّهُمْ كَذَبُوا عَلَى أَنْبِيَائِهِمْ، كَمَا حَرَّفُوا كِتَابَهُمْ، لَوْ أَمَرْتُ أَحَدًا أَنْ يَسْجُدَ لِأَحَدٍ، لَأَمَرْتُ الْمَرْأَةَ أَنْ تَسْجُدَ لِزَوْجِهَا مِنْ عِظَمِ حَقِّهِ عَلَيْهَا، وَلَا تَجِدُ امْرَأَةٌ[4] حَلَاوَةَ الْإِيمَانِ حَتَّى تُؤَدِّيَ حَقَّ زَوْجِهَا، وَلَوْ سَأَلَهَا نَفْسَهَا، وَهِيَ عَلَى ظَهْرِ قَتَبٍ»[5].

هَذَا حَدِيثٌ صَحِيحٌ عَلَى شَرْطِ الشَّيْخَيْنِ، وَلَمْ يُخَرِّجَاهُ.

٧٥٥٥- حدثني مُحَمَّدُ بْنُ صَالِحِ بْنِ هَانِئٍ، ثَنَا السَّرِيُّ بْنُ خُزَيْمَةَ، ثَنَا

= الإتحاف، وهو: عبد الرحمن بن أبي ليلى، واضطرب فيه القاسم، فروي عنه عن عبد الله بن أبي أوفى عن معاذ، ورواه الأعمش عن أبي ظبيان عن رجل من الأنصار عن معاذ، قال الدارقطني (٦/ ٣٧): «وهذا هو الصحيح».

(١) في (و) و(ك) و(م): «لأساقفهم وقسيسيهم وبطارقهم».

(٢) قوله: «وأحبارهم ورهبانهم» في (ز) و(ك) و(م): «وأحبارهم».

(٣) في (و) و(ك): «لأيّ شيء تفعلون هذا؟».

(٤) في (ز): «المرأة وهي تسجد لزوجها من عظم حقه عليها».

(٥) في (ز) و(م) و(س): «حبال»، وفي (و) و(ك): «حال»، والمثبت من الإتحاف، وهو: حبان بن علي العنزي، يروي عن صالح بن حبان القرشي، وكلاهما ضعيف.

(٧) رسمت في جميع النسخ: «حبال»، والمثبت من الإتحاف.

Bulsn e

عَنْهُ اللهِ بْنِ دِيْنَارٍ، عَنْ أَبِيهِ، أَنَّ رَجُلًا أَتَى النَّبِيَّ ﷺ، فَقَالَ: يَا رَسُولَ اللهِ، عَلِّمْنِي شَيْئًا أَزْدَادُ بِهِ يَقِينًا، قَالَ: «قُلْ: يَا بَلَى!» الْحَدِيثَ، فَذَهَبَ بِهَا، فَجَاءَتْ حَتَّى سَلَّمَتْ عَلَى النَّبِيِّ ﷺ، ثُمَّ قَالَ لَهَا: «الْوَجْهِ، فَرَجَعَتْ، قَالَ: ثُمَّ أَوَى لَهَا، فَقَالَ رَأْسَهُ وَبِيَدَيْهِ، وَقَالَ: «لَوْ كُنْتُ آمِرُ أَحَدًا أَنْ يَسْجُدَ لِأَحَدٍ، لَأَمَرْتُ الْمَرْأَةَ أَنْ تَسْجُدَ لِزَوْجِهَا»".

هَذَا حَدِيثٌ صَحِيحُ الْإِسْنَادِ، وَلَمْ يُخَرِّجَاهُ.

٧٥٢٦- **صحيح** عَبْدُ اللهِ هُوَ ابْنُ مُحَمَّدِ بْنِ عَبْدِ اللهِ بْنِ دِينَارٍ، ثَنَا أَبُو عَبْدِ اللهِ مُحَمَّدُ بْنُ أَسَدَ الْأَسْرُوشَنِيُّ، ثَنَا أَبُو عَاصِمٍ، ثَنَا عَمْرُو بْنُ دِينَارٍ، عَنْ سُلَيْمَانَ بْنِ يَزِيدَ، عَنْ عَطَاءِ بْنِ أَبِي مَيْمُونَةَ، عَنْ ابْنِ عَبَّاسٍ رضي الله عنهما، أَنَّ النَّبِيَّ ﷺ، قَالَ: «مَنْ تَمَّمَ خَمْسَ خِصَالٍ فِي الْإِسْلَامِ»".

هَذَا حَدِيثٌ صَحِيحُ الْإِسْنَادِ، وَلَمْ يُخَرِّجَاهُ.

٧٥٢٧- **صحيح** أَبُو الْعَبَّاسِ مُحَمَّدُ بْنُ يَعْقُوبَ، ثَنَا أَحْمَدُ بْنُ عَبْدِ الْجَبَّارِ، ثَنَا مُحَمَّدُ بْنُ عُبَيْدٍ، ثَنَا حَمَّادُ بْنُ أَبِي سُلَيْمَانَ، عَنْ إِبْرَاهِيمَ النَّخَعِيِّ، ثَنَا مُسْلِمُ بْنُ عَبْدِ اللهِ الْجَدَلِيُّ، عَنْ أَبِي جُحَيْفَةَ، قَالَ: سَمِعْتُ أَبَا مُسْلِمَةَ ﷺ، يَقُولُ: سَمِعْتُ رَسُولَ اللهِ ﷺ يَقُولُ: «لَقَدْ أَتَوْا مَأْتَمًا وَزَوَّجُوهَا هَهُنَا رَاضِيَ، وَخَطَبَ الْمَلَأُ

---

(١) في (ب): «الله».

(٢) إتحاف المهرة (٢٠٧٠٣- ٢٠٨٠٣).

(٣) قال الذهبي في التلخيص: «فقلت: بل وأبو دجين في إسناده مطعون فيه، ميزان ملروك».

(٤) في (ب): «ثم».

(٥) إتحاف المهرة (٢٠٧٠٣- ٢١١٠٣)، وسعيد بن يحيى بن يزيد أبو أمية هو الراوي عنه.

(٦) إسناده ضعيف، أبو أمية هو الراوي عنه.

(٧) إتحاف المهرة (١٨٠٢٦- ٢٥٩٥٧)، وسنن الترمذي، وأحمد بلا واقعة، وهما من

هَذَا حَدِيثٌ صَحِيحُ الإِسْنَادِ، وَلَمْ يُخَرِّجَاهُ.

٧٥٥٨- **أخبرني** مُحَمَّدُ بْنُ عَلِيٍّ الشَّيْبَانِيُّ بِالْكُوفَةِ، ثَنَا أَحْمَدُ بْنُ حَازِمِ بْنِ أَبِي غَرَزَةَ، ثَنَا قَبِيصَةُ بْنُ عُقْبَةَ، ثَنَا سُفْيَانُ، عَنْ أَبِي الزِّنَادِ[1]، عَنْ مُوسَى بْنِ أَبِي عُثْمَانَ، عَنْ أَبِيهِ، عَنْ أَبِي هُرَيْرَةَ رضي الله عنه، قَالَ: قَالَ رَسُولُ اللهِ ﷺ: «لا تَصُومُ الْمَرْأَةُ يَوْمًا[2] وَزَوْجُهَا شَاهِدٌ، إِلَّا بِإِذْنِهِ»[3].

هَذَا حَدِيثٌ صَحِيحُ الإِسْنَادِ، وَلَمْ يُخَرِّجَاهُ.

٧٥٥٩- **أخبرنا** إِسْمَاعِيلُ بْنُ مُحَمَّدٍ الْفَقِيهُ بِالرَّيِّ، ثَنَا مُحَمَّدُ بْنُ مَنْدَهْ الأَصْبَهَانِيُّ، ثَنَا بَكْرُ بْنُ بَكَّارٍ[4]، ثَنَا عُمَرُ بْنُ عُبَيْدٍ، عَنْ إِبْرَاهِيمَ بْنِ مُهَاجِرٍ، عَنْ نَافِعٍ، عَنِ ابْنِ عُمَرَ رضي الله عنهما، قَالَ: قَالَ رَسُولُ اللهِ ﷺ: «اثْنَانِ لا تُجَاوِزُ صَلاتُهُمَا رُءُوسَهُمَا: عَبْدٌ آبِقٌ مِنْ مَوَالِيهِ حَتَّى يَرْجِعَ، وَامْرَأَةٌ عَصَتْ زَوْجَهَا حَتَّى

ترجيع[5].

٧٥٦٠- **حدثنا** أَبُو الْعَبَّاسِ مُحَمَّدُ بْنُ يَعْقُوبَ، ثَنَا حُمَيْدُ بْنُ عَيَّاشٍ

= رواة التهذيب.

(١) هو: عبد الله بن ذكوان القرشي، يروي عن موسى بن أبي عثمان ...

(٢) قوله: «يوما» ... (٣٠)

(٣) ... (٩٦) ... حديث ... الفقيه ...

(٤) ... الطائفي.

(٥) إتحاف المهرة (٩/٦-١٠٢٤٩).

ɓuisn e

الزُّهْرِيِّ، ثنا مُؤَمَّلٌ بِهِ، ثنا إِسْمَاعِيلُ، ثنا سُفْيَانُ، عَنِ الْأَعْمَشِ، عَنْ سَالِمِ بْنِ أَبِي الْجَعْدِ، عَنْ أَبِي أُمَامَةَ ﷺ، قَالَ: أَبْصَرَ النَّبِيُّ ﷺ نِسَاءً مِنْ بَقَايَا سَبْيٍ، قَدْ حَمَلْنَ إِمْتِعَاضًا وَهُنَّ بَقَرْنَ الْأَخْبِرَةِ، فَقَالَ رَسُولُ اللهِ ﷺ: «لَوْلَا عَجَائِزُ رُكَّعٌ، وَشُيُوخٌ، لَوْلَا مَا يَجِنُّ إِلَى أَزْوَاجِهِنَّ»، لَدَعَلَ عَضَائِلَهُنَّ الْحُبْلَةُ»(١).

هَذَا حَدِيثٌ صَحِيحُ الْإِسْنَادِ عَلَى شَرْطِ الشَّيْخَيْنِ، وَلَمْ يُخَرِّجَاهُ وَقَدِ انْفَصَلَتْ قِصَّتُهُ.

٧٥٦١- **أَخْبَرَنَاهُ** الشَّيْخُ أَبُو بَكْرِ بْنُ إِسْحَاقَ، ثنا إِسْمَاعِيلُ بْنُ إِسْحَاقَ الْقَاضِي، ثنا أَبُو الرَّبِيعِ، ثنا مُحَمَّدُ بْنُ إِسْحَاقَ، ثنا أَبُو مُسْهِرٍ.

وَحَدَّثَنَا أَبُو بَكْرِ بْنُ بَالَوَيْهِ، ثنا عَبْدُ اللهِ بْنُ أَحْمَدَ بْنِ حَنْبَلٍ، حَدَّثَنِي أَبِي، ثنا مُحَمَّدُ بْنُ جَعْفَرٍ، ثنا مُحَمَّدُ بْنُ مَنْصُورٍ، عَنْ سَالِمِ بْنِ أَبِي الْجَعْدِ، قَالَ: ذُكِرَ لِي عَنْ أَبِي أُمَامَةَ ﷺ، أَنَّ نِسَاءً أَتَيْنَ النَّبِيَّ ﷺ وَمَعَهُنَّ وَلَدُهُ، وَأَطْعَامُ ثَلَاثِ لَيَالٍ، فَأَطْعَمَتْ قَلِيلٌ وَأَبِيَ عَلَيْهِ الطَّعَامُ، فَقَالَ رَسُولُ اللهِ ﷺ: «لَوْلَا عَجَائِزُ رُكَّعٌ، وَشُيُوخٌ رُكَّعٌ، وَأَطْفَالٌ رُضَّعٌ، لَصُبَّ عَلَيْكُمُ الْعَذَابُ صَبًّا»(٢).

وَرَوَاهُ سُفْيَانُ بْنُ عُيَيْنَةَ، عَنِ الْأَعْمَشِ، وَالْعَوَّامِ، عَنْ مُجَاهِدٍ، كَمَا سَيَأْتِي، أَوْ بِنَحْوِهَا أَتَمَّ.

---

(١) في السبع: «بأبي أنتم وأمي».

(٢) إتحاف المهرة (١/ ٢١٧- ٢٣٦).

(٣) في جميع النسخ: «عن الأعمش، والعوام»، وهو خطأ، والصواب ما أثبتناه.

(٤) في المخطوص والمطبوعة: «عن مجاهد».

(٥) هو: هشام بن عبد الملك الطيالسي.

(٦) إتحاف المهرة (١/ ٢١٧- ٢٣٦).

٧٥٦٢- أخبرني أَبُو سَهْلٍ أَحْمَدُ بْنُ مُحَمَّدِ بْنِ زِيَادٍ النَّحْوِيُّ بِبَغْدَادَ، ثَنَا الْحَسَنُ بْنُ مُكْرَمٍ، ثَنَا أَبُو عَاصِمٍ، عَنْ عَوْفٍ، عَنْ أَبِي رَجَاءٍ[1]، عَنْ سَمُرَةَ بْنِ جُنْدُبٍ ﵁، أَنَّ رَسُولَ اللهِ ﷺ قَالَ: «أَلا إِنَّ الْمَرْأَةَ خُلِقَتْ مِنْ ضِلَعٍ، وَإِنَّكَ إِنْ تُرِدْ إِقَامَتَهَا تَكْسِرْهَا، فَدَارِهَا لَعِشٍ بِهَا». ثَلاثَ مَرَّاتٍ[2].

هَذَا حَدِيثٌ صَحِيحُ الإِسْنَادِ عَلَى شَرْطِ الشَّيْخَيْنِ، وَلَمْ يُخَرِّجَاهُ.

وَشَاهِدُهُ حَدِيثُ ابْنِ عَجْلانَ، عَنْ أَبِيهِ عَنْ أَبِي هُرَيْرَةَ ﵁، عَنِ النَّبِيِّ ﷺ، قَالَ: «الْمَرْأَةُ خُلِقَتْ مِنْ ضِلَعٍ أَعْوَجَ، وَإِنَّكَ إِنْ أَقَمْتَهَا كَسَرْتَهَا، وَإِنْ تَرَكْتَهَا[3] [تَسْتَمْتِعْ بِهَا][4] وَفِيهَا عِوَجٌ[5]».

وَهَذَا إِسْنَادٌ صَحِيحٌ عَلَى شَرْطِ مُسْلِمٍ، وَلَمْ يُخَرِّجَاهُ.

---

(١) هو عمران بن ملحان العطاردي البصري ووهم من قرن بين أبي رجاء الأنصاري

(٢) إتحاف المهرة (٧/ ٥٣-١١١٩)، وقال: «وعنه أخرجه الطبراني في الأوسط (٨/ ٢٣١) من طريق جعفر، وقال: تفرد به جعفر، عن عوف. كذا قال. وطريق الحاكم ترد عليه».

(٣) في (أ) و(ش): «تركها».

(٤) ما بين المعقوفين غير موجود في جميع النسخ، والمعنى يقتضيه، وانظر مسند الإمام أحمد (١٥/ ٣٢١).

(٥) كذا في جميع النسخ، وفي التلخيص: «وشاهده ابن عجلان وبه يقال عن أبي

Made in Visual Paradigm

الإسناد عليه، أم أن الشيخ قد رواه في كتاب أمثال الحديث (ص٣١٨) من طريق أبي عاصم عن ابن عجلان، والله أعلم.

٧٥٦٣- **حدثنا** بَكْرُ بْنُ مُحَمَّدٍ بْنِ حَمْدَانَ الصَّيْرَفِيُّ بِمَرْوَ، ثنا أَبُو طَلْعَةَ الرَّقَاشِيُّ، ثنا عَبْدُ الصَّمَدِ بْنُ عَبْدِ الْوَارِثِ، ثنا عُمَرُ بْنُ إِبْرَاهِيمَ[1]، عَنْ قَتَادَةَ، عَنْ سَعِيدِ بْنِ الْمُسَيَّبِ، عَنْ عَبْدِ اللهِ بْنِ عَمْرِو ﷺ، عَنِ النَّبِيِّ ﷺ، قَالَ: «لَا يَنْظُرُ اللهُ إِلَى امْرَأَةٍ لَا تَشْكُرُ زَوْجَهَا، وَلَا تَسْتَغْنِي عَنْهُ»[2].

وَهَذَا فِيهِ كَلَامٌ عَنْ قَتَادَةَ، مُتَّصِلًا.

٧٥٦٤- **حدثنا** أَبُو عَلِيٍّ الْحَافِظُ، ثنا عَلِيُّ بْنُ الْمُثَنَّى الْجَهْنِيُّ، ثنا الْعَبَّاسُ بْنُ يَزِيدَ الْبَحْرَانِيُّ، ثنا مُعَاذُ بْنُ هِشَامٍ، ثنا أَبِي، عَنْ قَتَادَةَ، عَنْ سَعِيدِ بْنِ الْمُسَيَّبِ، عَنْ عَبْدِ اللهِ بْنِ عَمْرٍو ﷺ، عَنِ النَّبِيِّ ﷺ، قَالَ: «لَا يَنْظُرُ اللهُ إِلَى امْرَأَةٍ لَا تَشْكُرُ زَوْجَهَا، وَهِيَ لَا تَسْتَغْنِي عَنْ زَوْجِهَا»[3].

هَذَا حَدِيثٌ صَحِيحٌ عَلَى شَرْطِ الشَّيْخَيْنِ[4]، إِنْ كَانَ مُعَاذُ بْنُ هِشَامٍ

٧٥٦٥- **قال الحاكم صحت** أَبُو عَلِيٍّ يَقُولُ: الْمَحْفُوظُ مَا حَدَّثَنَاهُ بَكْرُ بْنُ مُحَمَّدٍ، ثنا إِسْحَاقُ، ثنا أَبُو عُوَانَةَ، ثنا مُحَمَّدُ بْنُ عَجْلَانَ، حَدَّثَنَا قَتَادَةُ، عَنْ سَعِيدِ بْنِ الْمُسَيَّبِ، قَالَ: سَمِعْتُ عَبْدَ اللهِ بْنَ عَمْرٍو يُحَدِّثُ عَنْ عَبْدِ اللهِ بْنِ عَمْرٍو ﷺ، أَنَّهُ قَالَ: لَا يَنْظُرُ اللهُ إِلَى امْرَأَةٍ لَا تَشْكُرُ زَوْجَهَا وَلَا تَسْتَغْنِي

---

(١) في ب: أبو حفص الجهني البصري. من رجال الجهاب. وفي حديثه عن قتادة ضعف.

(٢) إتحاف المهرة (٩/ ٤٦٨-١١٦٩١).

(٣) في السنن: ٥/ ٢٥٠.

(٤) إتحاف المهرة (٩/ ٤٦٨-١١٦٩١).

(٥) في (أ): «المصيصي».

(٦) في (أ): «عن ابن السكن».

(٧) في (أ): «ثنا: أبو سعيد».

عَنْهُ[1].

٧٥٦٦- أَخْبَرَنَا أَبُو الْقَاسِمِ الْحَسَنُ بْنُ مُحَمَّدِ بْنِ [الْحَسَنِ][2] بْنِ عُقْبَةَ بْنِ خَالِدٍ السَّكُونِيُّ بِالْكُوفَةِ، ثَنَا عَبْدُ اللهِ[3] بْنُ غَنَّامِ بْنِ حَفْصِ بْنِ غِيَاثٍ، ثَنَا أَبِي، عَنْ أَبِيهِ، عَنْ مِسْعَرٍ، عَنْ أَبِي عُتْبَةَ، عَنْ عَائِشَةَ رضي الله عنها، قَالَتْ: قُلْتُ يَا رَسُولَ اللهِ، مَنْ أَعْظَمُ النَّاسِ حَقًّا عَلَى الْمَرْأَةِ؟ قَالَ: «زَوْجُهَا». قُلْتُ: مَنْ أَعْظَمُ النَّاسِ حَقًّا عَلَى الرَّجُلِ؟ قَالَ: «أُمُّهُ»[4].

هَذَا حَدِيثٌ صَحِيحُ الْإِسْنَادِ، وَلَمْ يُخَرِّجَاهُ.

٧٥٦٧- حَدَّثَنَا أَبُو الْعَبَّاسِ مُحَمَّدُ بْنُ يَعْقُوبَ، ثَنَا الرَّبِيعُ بْنُ سُلَيْمَانَ، ثَنَا أَسَدُ بْنُ مُوسَى، ثَنَا مُبَارَكُ بْنُ فَضَالَةَ، عَنْ ثَابِتٍ، عَنْ أَنَسٍ رضي الله عنه، قَالَ: كَانَ النَّبِيُّ ﷺ، إِذَا أُتِيَ بِشَيْءٍ، يَقُولُ: «اذْهَبُوا بِهِ إِلَى فُلَانَةَ فَإِنَّهَا كَانَتْ صَدِيقَةَ

هَذَا حَدِيثٌ صَحِيحُ الْإِسْنَادِ، وَلَمْ يُخَرِّجَاهُ.

٧٥٦٨- حَدَّثَنَا مُحَمَّدُ بْنُ صَالِحِ بْنِ هَانِئٍ، ثَنَا الْفَضْلُ بْنُ مُحَمَّدٍ الشَّعْرَانِيُّ، ثَنَا إِبْرَاهِيمُ بْنُ حَمْزَةَ، ثَنَا عَبْدُ الْعَزِيزِ بْنُ مُحَمَّدٍ، عَنْ هِشَامِ بْنِ

(١) إتحاف المهرة (١٢/ ٤٦٨-٤٦٩).
(٢) في [illegible] (١٢/ ٤٦٨).
(٣) في [illegible] (١٢/ ٤٦٨).
(٤) إتحاف المهرة (١٢/ ٤٦٨-٤٦٩).
(٥) إتحاف المهرة (١/ ٥٥٧-٥٦٦).

Bulsn a

عُرْوَةَ، عَنْ أَبِيهِ، عَنْ عَائِشَةَ ﵂ أَنَّ النَّبِيَّ ﷺ كَانَ يَدْخُلُ الْخَلَاءَ فَيَتَنَحَّمُ بِهَا صَدِيقٌ لِخَدِيجَةَ يُقَالُ لَهُ: سَهْلُ بْنُ سَهْلٍ.

هَذَا حَدِيثٌ صَحِيحٌ عَلَى شَرْطِ مُسْلِمٍ، وَلَمْ يُخَرِّجَاهُ.

٧٥٢٩- حَدَّثَنَا أَحْمَدُ بْنُ كَامِلٍ الْقَاضِي، ثنا أَحْمَدُ بْنُ مُنِيعٍ، ثنا [١] الْوَلِيدُ بْنُ مُسْلِمٍ، ثنا عَوْفٌ، عَنْ [٢] مُحَمَّدٍ وَخِلَاسٍ [٣]، عَنْ أَبِي هُرَيْرَةَ ﵁، قَالَ: قَالَ رَسُولُ اللَّهِ ﷺ: «لَوْلَا بَنُو [٤] إِسْرَائِيلَ [٥] لَمْ يَخْنَزِ اللَّحْمُ، وَلَوْلَا حَوَّاءُ لَمْ تَخُنْ أُنْثَى زَوْجَهَا».

هَذَا حَدِيثٌ صَحِيحٌ عَلَى شَرْطِ الشَّيْخَيْنِ، وَلَمْ يُخَرِّجَاهُ.

٧٥٣٠- حَدَّثَنَا مُحَمَّدُ بْنُ صَالِحٍ بْنِ هَانِئٍ، ثنا الْحُسَيْنُ بْنُ الْفَضْلِ الْبَجَلِيُّ، ثنا سُلَيْمَانُ بْنُ حَرْبٍ، ثنا أَبُو عَوَانَةَ، ثنا دَاوُدُ بْنُ عَبْدِ اللَّهِ الْأَوْدِيُّ، عَنِ الْحَكَمِ بْنِ عُتَيْبَةَ، عَنْ عَبْدِ اللَّهِ [٦] الْمُزَنِيِّ، عَنِ الْأَشْجَعِيِّ بْنِ شَرِيكٍ، قَالَ:

---

(١) إضافة في (ظ/٧٤١-٤٠٣/٢٢٣٣).

(٢) في (ظ): «في الصحيحين من حديث همّام به» البخاري (٣٨٥/٥ و٤٨٩/٦)، ومسلم (١٣٣٧).

(٣) في جميع النسخ: «أحمد بن كامل، ثنا أحمد بن منيع، ثنا الوليد بن مسلم، ثنا عوف بن أبي جميلة، عن محمد وخلاس»، وهو خطأ، وانظر ما قبله.

(٤) في (ظ): «لولا».

(٥) في (ط): «لولا بنو إسرائيل لم يخنز اللحم، ولولا حواء لم تخن أنثى زوجها».

وخلاس هو: ابن عمرو الهجري البصري، وعنه عوف بن أبي جميلة الأعرابي.

(٦) في جميع النسخ: «عبيد الله»، والمثبت من التلخيص.

تَضَيَّفْتُ عُمَرَ بْنَ الْخَطَّابِ رضي الله عنه، فَقَامَ فِي بَعْضِ اللَّيْلِ، فَتَنَاوَلَ امْرَأَتَهُ، فَضَرَبَهَا ثُمَّ نَادَانِي: يَا أَشْعَثُ. قُلْتُ: لَبَّيْكَ، قَالَ: احْفَظْ عَنِّي ثَلَاثًا، حَفِظْتُهُنَّ عَنْ رَسُولِ اللهِ ﷺ: «لَا تَسْأَلِ الرَّجُلَ فِيمَ يَضْرِبُ امْرَأَتَهُ، وَلَا تَسْأَلْهُ عَمَّنْ يَعْتَمِدُ مِنْ إِخْوَانِهِ وَلَا يَعْتَمِدُهُمْ، وَلَا تَنَمْ إِلَّا عَلَى وِتْرٍ»[1].

هَذَا حَدِيثٌ صَحِيحُ الْإِسْنَادِ، وَلَمْ يُخَرِّجَاهُ.

٧٥٧١- أَخْبَرَنَا عَبْدُ اللهِ بْنُ إِسْحَاقَ ابْنِ الْخُرَاسَانِيِّ الْعَدْلُ، ثَنَا أَحْمَدُ بْنُ عُبَيْدٍ النَّحْوِيُّ، ثَنَا أَبُو عَامِرٍ الْعَقَدِيُّ، ثَنَا عَبْدُ الرَّحْمَنِ بْنُ أَبِي بَكْرٍ التَّيْمِيُّ قَالَ: عَنْ مُحَمَّدِ بْنِ طَلْحَةَ، عَنْ أَبِيهِ[2] أَنَّ رَجُلًا مِنَ الْعَرَبِ كَانَ يَغْشَى أَبَا بَكْرٍ، يُقَالُ لَهُ: عُفَيْرٌ، فَقَالَ لَهُ أَبُو بَكْرٍ: يَا عُفَيْرُ، مَا سَمِعْتَ مِنْ رَسُولِ اللهِ ﷺ يَقُولُ فِي الْوُدِّ؟ [قَالَ: سَمِعْتُهُ يَقُولُ: «الْوُدُّ»[3] يَتَوَارَثُ، وَالْبُغْضُ يَتَوَارَثُ»[4].

[illegible]

عَنْ [ابْنِ] أَبِي بَكْرِ بْنِ عَبْدِ اللهِ بْنِ أَبِي مُلَيْكَةَ[5].

= يروى عنه غير داود الأودي.

(١) إتحاف المهرة (١٢/١٠٦-١٨٦).

(٢) هو: طلحة بن عبد الله بن عبد الرحمن بن أبي بكر، وقد [illegible] في هذا [illegible] أبي بكر، وقال: «ولعله: [illegible]».

(٣) [illegible] (١٢/١٠٦).

(٤) [illegible] (١٢/١٠٦).

(٥) [illegible] (١٢/١٠٦).

(٦) في (ر) و(م): «عن أبي بكر بن عبد الله بن أبي مليكة»، وفي (و) و(س) و(ك): «عن أبي بكر بن عبد الله بن مليكة»، وهو: عبد الرحمن بن أبي بكر بن عبد الله بن عبد الله بن أبي مليكة، كما سيأتي.

bulsn e

٧٥٧٠ - **حَدَّثَنَا** أَبُو الْفَضْلِ مُحَمَّدُ بْنُ إِبْرَاهِيمَ الْمُزَكِّي، ثنا جَعْفَرُ بْنُ مُحَمَّدِ بْنِ الْحَسَنِ، ثنا مُحَمَّدُ بْنُ عَبْدِ اللَّهِ بْنِ نُمَيْرٍ، ثنا يُونُسُ بْنُ عَطِيَّةَ، عَنْ أَبِيهِ، عَنِ ابْنِ بُكَيْرٍ الْمَلِيكِيِّ (١)، عَنْ مُحَمَّدِ بْنِ طَلْحَةَ (٢)، عَنْ عَبْدِ اللَّهِ (٣)، عَنْ أَبِيهِ، عَنْ عَبْدِ الرَّحْمَنِ بْنِ عَوْفٍ، أَنَّهُ أَتَى بُكَيْرَ بْنَ عَبْدِ اللَّهِ بْنِ بُكَيْرٍ الْمَلِيكِيَّ وَهُوَ بِالْمَوْتِ، فَقَالَ لَهُ: يَا بُكَيْرُ، مَا تَشْتَهِي؟ قَالَ: مَا تَشْتَهِي مِنْ رُمَّانٍ أَوْ عِنَبٍ أَوْ تُفَّاحٍ؟ قَالَ: فَقَالَ: مَا أَشْتَهِي إِلَّا رُمَّانَ الْمَدِينَةِ، فَإِنَّهُ أَطْيَبُ الرُّمَّانِ (٤).

٧٥٧١ - **أَخْبَرَنِي** أَبُو بَكْرٍ أَحْمَدُ بْنُ حَمْدُونَ الْخَيَّاطُ بِبَغْدَادَ، ثنا يَحْيَى بْنُ جَعْفَرِ بْنِ الزِّبْرِقَانِ، ثنا زَيْدُ بْنُ الْحُبَابِ، ثنا مُوسَى بْنُ عَلِيِّ بْنِ رَبَاحٍ، قَالَ: سَمِعْتُ أَبِي يُخْبِرُ عَنْ شُرَاحَةَ بْنِ عَبْدِ اللَّهِ الْمَعَافِرِيِّ، قَالَ: قَالَ لِي رَسُولُ اللَّهِ ﷺ: «أَلَا أُلَقِّنُكَ عَلَى الصَّدَقَةِ، أَوْ مِنَ الْعِلْمِ الصَّدَقَةِ، لِتَكُنْ مُرْتَوِدًا؟» عِبَارَةٌ، لَيْسَ لَهَا

---

(١) في جميع النسخ والتلخيص: «عن أبي المليكي»، والمثبت من الإتحاف.

(٢) في (ب): «محمد».

(٣) في جميع النسخ والتلخيص: «عبد الله» والمثبت من الإتحاف.

(٤) قال الذهبي في التلخيص: «قلت: يوسف ضائع».

(٥) إسناده ضعيف جدًا (١٨-١٧/٧٥٧٠-١٨٤٨٠). وقال الذهبي: المليكي ضعيف جدًا، ويوسف بن عطية صعيف أيضًا، وقد رواه موسى بن داود، عن عبد الرحمن بن أبي بكر المليكي، عن محمد بن طلحة عن أبيه عن أبي بكر به. أخرجه الشافعي في المطهارات من رواية الصيدلاني عنه، ومن طريق الشافعي عن محمد بن طلحة عن أبيه عن أبي بكر رفعه: «لولا الوعدة ولؤمها وارتزاقها، وأخرجه ابن المبارك في البر والصلة عن محمد بن عبد الرحمن عن محمد بن زيد بن طلحة عن أبيه عن أبي بكر عن محمد بن قيس بن مخرمة عن رجل من أصحاب النبي ﷺ رفعه، وأخرجه الخرائطي في الأمالي من طريق ابن المبارك.

(٦) في (ب) و(ف): «الثبات ... مرتوذة». وفي التلخيص: «الثبات فإنها مرتودة».

كَاسِبٌ غَيْرُكَ»[1].

هَذَا حَدِيثٌ صَحِيحٌ عَلَى شَرْطِ مُسْلِمٍ، وَلَمْ يُخَرِّجَاهُ.

٧٥٧٤- حدثنا أَبُو الْعَبَّاسِ مُحَمَّدُ بْنُ يَعْقُوبَ، ثَنَا مُحَمَّدُ بْنُ سِنَانٍ الْقَزَّازُ، ثَنَا حَمَّادُ بْنُ مَسْعَدَةَ، عَنِ ابْنِ جُرَيْجٍ، عَنْ أَبِي الزُّبَيْرِ، عَنْ عُمَرَ بْنِ نَبْهَانَ[2]، عَنْ أَبِي هُرَيْرَةَ رضي الله عنه، قَالَ: قَالَ رَسُولُ اللهِ ﷺ: «مَنْ كُنَّ لَهُ ثَلَاثُ بَنَاتٍ، فَصَبَرَ عَلَى لَأْوَائِهِنَّ وَسَرَّائِهِنَّ، أَدْخَلَهُ اللهُ الْجَنَّةَ بِرَحْمَتِهِ إِيَّاهُنَّ». قَالَ: فَقَالَ رَجُلٌ: وَابْنَتَانِ يَا رَسُولَ اللهِ؟ قَالَ: «وَابْنَتَانِ». قَالَ رَجُلٌ: يَا رَسُولَ اللهِ، وَوَاحِدَةً؟ قَالَ: «وَوَاحِدَةً»[3].

هَذَا حَدِيثٌ صَحِيحُ الْإِسْنَادِ، وَلَمْ يُخَرِّجَاهُ.

٧٥٧٥- أخبرنا أَبُو عَبْدِ اللهِ مُحَمَّدُ بْنُ يَعْقُوبَ الْحَافِظُ، ثَنَا يَحْيَى بْنُ مُحَمَّدِ بْنِ يَحْيَى، ثَنَا مُسَدَّدٌ، ثَنَا الْمُعْتَمِرُ، قَالَ: سَمِعْتُ حُمَيْدًا، يُحَدِّثُ عَنْ

---

(١) [illegible] (١٩٦٥) [illegible]

(٢) [illegible] وقد [illegible] المزي

(٣) إتحاف المهرة (١٥/٤٣٥-١٩٦٥).

(٤) قوله: «قال» غير موجود في (س).

(٥) إتحاف المهرة (١/٦٥٧-١٠١٤)، وقد تقدم في الإيمان (١٩٤).

Bulsn e

هٰذَا حَدِيثٌ صَحِيحٌ عَلَى شَرْطِ الشَّيْخَيْنِ، وَلَمْ يُخَرِّجَاهُ.

٧٥٧٠- حدثنا أَبُو بَكْرٍ بْنُ بَالَوَيْهِ، ثنا أَبُو الْعَبَّاسِ، ثنا مُحَمَّدُ بْنُ عَبْدِ اللهِ الْمَخْرَمِيُّ، ثنا حَجَّاجُ بْنُ مِنْهَالٍ، ثنا أَبُو عَوَانَةَ الْأَشْجَعِيُّ، عَنْ زِيَادِ بْنِ عِلَاقَةَ، عَنْ عَمِّهِ مُضَرِّبٍ(١) قَالَ: قَالَ رَسُولُ اللهِ ﷺ: «مَنْ وُقِيَ شَرَّ قَبْقَبِهِ، وَشَرَّ ذِقْذِقِهِ، وَشَرَّ قُهْقُهِهِ، وَلَمْ يَلْجْ جَلَّتَهُ، وَلَمْ يَلْجْ وَلَدَهُ حَتَّى يَمُوتَ، دَخَلَ الْجَنَّةَ».

هٰذَا حَدِيثٌ صَحِيحُ الْإِسْنَادِ، وَلَمْ يُخَرِّجَاهُ.

٧٥٧١- أَخْبَرَنَا أَبُو الْحَسَنِ مُحَمَّدُ بْنُ عَلِيِّ بْنِ بَكْرٍ الْمُقْرِئُ الْمِنْبِرِيُّ(٢) إِمْلَاءً بِإِسْنَادِهِ بِهٰذِهِ، ثنا أَبُو الْعَبَّاسِ، ثنا الْمُزَنِيُّ، ثنا مُسْلِمُ بْنُ إِبْرَاهِيمَ، ثنا هِشَامٌ الدَّسْتَوَائِيُّ، ثنا يَحْيَى بْنُ أَبِي كَثِيرٍ عَنْ عَبْدِ اللهِ الدَّيْلَمِيِّ، عَنْ أَبِي مَالِكٍ الْغِفَارِيِّ، قَالَ: جَاءَتِ امْرَأَةُ أَبِي عَبَابَةَ بْنِ عَاصِمٍ بِصَبِيٍّ لَهَا، وَمَعَهَا صِبْيَانٌ، فَأَعْطَتْهُ لِتَمْرَةٍ، فَأَهْوَتْ إِلَى صَبِيٍّ لِتَمْرَةٍ، وَأَسْكَتَتْ لِيَأْتِيَهُ لِتَمْرَةٍ، فَإِنَّ الصِّبْيَانَ

---

(١) وكذا عند ابن أبي شيبة في مصنفه (٨/ ٤١٧) عن أبي معاوية عن أبي مالك به، لكن رواه الإمام أحمد (٣/ ٤٢٦) عن أبي معاوية، ورواه ابن ماجه (٢/ ١٢٠٨) عن ابن أبي شيبة عن أبي معاوية عن أبي مالك سعد بن طارق عن ابن عمير مضرب، وزاد الحافظ المزي في التهذيب زيادة بين عمير الأشجعي وبين ابنه زياد بن علاقة، وهو الذي رواه عن عمه مضرب فقاله أبو زرعة الرازي كما في الجرح والتعديل لابن أبي حاتم.

وانظر: إتحاف المهرة (٨/ ١٠٧-١٠٨) وقال: «فقلت: رواه أبو داود من حديث أبي مالك الأشجعي وابن ماجه من حديث أبي عوانة، وليس هو زياد بن عمير» ذكره ذكر أحمد.

(٢) في (ز) زاد: «ح».

(٣) هو: عبد الرحمن بن قطناً بن أبي الميلاء، أبو أحمد الفرضي، أحد الحفاظ، وفي حافظ الشيخين، ثقة، فقيه لا يعرف، وقد روى عنه الإمام أحمد وابن حنبل وابن نمير وابن نمير.

التَّمْرَتَيْنِ، فَعَمَدَتْ إِلَى التَّمْرَةِ، فَشَقَّتْهَا نِصْفَيْنِ، فَأَعْطَتْ كُلَّ صَبِيٍّ لَهَا نِصْفَ تَمْرَةٍ، فَجَاءَ النَّبِيُّ ﷺ، فَأَخْبَرَتْهُ، فَقَالَ: «وَمَا يُعْجِبُكَ مِنْهَا؟ لَقَدْ رَحِمَهَا اللهُ بِرَحْمَتِهَا صَبِيَّيْهَا»[1].

هَذَا حَدِيثٌ صَحِيحُ الْإِسْنَادِ، وَلَمْ يُخَرِّجَاهُ.

٧٥٧٨- أَخْبَرَنَا عَلِيُّ بْنُ مُحَمَّدِ بْنِ عُقْبَةَ الشَّيْبَانِيُّ بِالْكُوفَةِ، ثَنَا إِبْرَاهِيمُ بْنُ إِسْحَاقَ الْقَاضِي، ثَنَا مُحَمَّدُ بْنُ عُبَيْدٍ الطَّنَافِسِيُّ، حَدَّثَنِي مُحَمَّدُ بْنُ عَبْدِ الْعَزِيزِ الرَّاسِبِيُّ، عَنْ أَبِي بَكْرِ بْنِ عُبَيْدِ اللهِ بْنِ أَنَسٍ[2]، عَنْ أَنَسٍ رضي الله عنه، قَالَ: قَالَ رَسُولُ اللهِ ﷺ: «مَنْ عَالَ جَارِيَتَيْنِ حَتَّى تُدْرِكَا، دَخَلْتُ[3] الْجَنَّةَ أَنَا وَهُوَ كَهَاتَيْنِ، وَأَشَارَ بِإِصْبَعَيْهِ السَّبَّابَةِ وَالْوُسْطَى، وَبَابَانِ مُعَجَّلَانِ عُقُوبَتُهُمَا فِي الدُّنْيَا: الْبَغْيُ، وَالْعُقُوقُ»[4].

---

(١) إتحاف المهرة (١/ ٤٣٥-٣٨٦)، وقال: «قلت: أخرجه البخاري في الأدب المفرد (١/ ٥١) عن مسلم بن إبراهيم»، وانظر حلية الأولياء (٢/ ٢٣٠).

(٢) وكذا رواه البخاري في الأدب المفرد (٢/ ٤٨٢)، والترمذي (٤/ ٤٥) من حديث محمد بن عبيد به، غير أنه زيد في رواية البخاري: «عن أبيه»، وقال الترمذي: «حسن غريب، وقد روى محمد بن عبيد عن محمد بن عبد العزيز غير [illegible] الإسناد، وقد روى محمد بن عبيد عن أبي بكر بن أنس، وأخرجه [illegible] عن [illegible] عن أنس».

(٣) في [illegible] (٤/ ٤٥) [illegible]

(٤) [illegible] المهرة [illegible]

(٥) قال ابن حجر في الإتحاف: «قلت: المتن في مسلم (٨/ ٣٨) -طرفه الأول فقط- أخرجه من طريق أبي أحمد الزبيري، عن الراسبي، عن عبيد الله بن أبي بكر بن أنس، عن أنس. وأخرجه أبو عوانة من طريق محمد بن عبيد عن الراسبي كذلك. وأخرجه عن =

bulsn e

٧٥٧٩- حدثنا: أَبُو الطَّيِّبِ مُحَمَّدُ بْنُ عَلِيِّ بْنِ الْحَسَنِ" الْحِيرِيُّ، قَالَ: حَدَّثَنَا مُحَمَّدُ بْنُ الْحَسَنِ، قَالَ: نَا يَعْلَى بْنُ مَنْبُوذٍ، قَالَ: فَطِرٌ بْنُ خَلِيفَةَ، قَالَ: نَا شَيْبَانُ عَنْدَ رَبِّهِ بْنِ عَبْدِ اللَّهِ، بِالْمَدِينَةِ، قَدِمَ عَلَيْهِ شَيْخٌ، يُقَالُ لَهُ: شُرَحْبِيلُ أَبُو سَعْدٍ، فَقَالَ لَهُ زَيْدٌ: مِنْ أَيْنَ جِئْتَ يَا أَبَا سَعْدٍ؟ قَالَ: مِنْ هَذَا أَمِيرِ الْمَدِينَةِ، حَدَّثَنِي بِحَدِيثٍ، قَالَ: فَحَدَّثَ بِهِ الْقَوْمَ. قَالَ: سَمِعْتُ ابْنَ عَبَّاسٍ يَقُولُ: قَالَ رَسُولُ اللَّهِ ﷺ: «مَا مِنْ مُسْلِمٍ يَقْرَأُ كِتَابَ: كَهِيعَصَ، أَوْ طَهَ، أَوْ حَمَ عَسَقَ، إِلَّا أَعْطَاهُ فَجَنَّةً».

هَذَا حَدِيثٌ صَحِيحُ الْإِسْنَادِ، وَلَمْ يُخَرِّجَاهُ.

٧٥٨٠- ثُمَّ: حَدَّثَنَاهُ أَبُو بَكْرٍ مُحَمَّدُ بْنُ عَبْدِ اللَّهِ بْنِ بِشْرَانَ، وَأَبُو بَكْرٍ مُحَمَّدُ بْنُ عَبْدِ اللَّهِ الْحَنَفِيُّ، قَالَا: نَا أَحْمَدُ بْنُ مُحَمَّدِ بْنِ نَصْرٍ، قَالَ: نَا أَبُو كُرَيْبٍ، قَالَ:

= إبراهيم بن أبي الحسين فقال فيه: عن عبد الله بن أبي بكر عن أبيه عن جده، وأما رواية الحاكم فقد فيه: عبد الله بن أبي بكر عن أبيه عن جده.

(١) في (م): «الحيري».

(٢) في جميع النسخ: «الحسين»، والصواب من الإتحاف، وكذا سائر ما في حديث أبي (٧٧٨٢)، وكذلك الحسين بن أحمد بن علي بن الحسين أبو الطيب الحياني الحيري، وهو شيخ الصحابة، وعادة ما يروي عنه عن: سهل بن عثمان العسكري، ولكن يحكم على هذا الموقوف: الحيري، وكنيته يروي عنه أبو بكر بن أحمد القراء، وعادة ما يقول الدهستاني تحتمل: محمد بن أحمد بن الحسن الحيري أبو الطيب الحنائي النيسابوري، وكلا الاحتمالين محتمل. والله أعلم.

(٣) في (ر): «أبو بكر الدهستاني، الحنائي».

(٤) إتحاف المهرة (٧٧٨٢-٧٧٨٣).

(٥) قوله: «ثم» يحرر بحاشيه غير موجود في (ر).

فِطْرٌ، عَنْ شُرَحْبِيلَ بْنِ مُسْلِمٍ عَنِ ابْنِ عَبَّاسٍ رضي الله عنهما، عَنِ النَّبِيِّ ﷺ، نَحْوَهُ.[1]

هَذَا وَهْمٌ، فَإِنَّ شُرَحْبِيلَ هَذَا هُوَ أَبُو سَعْدٍ شُرَحْبِيلُ بْنُ سَعْدٍ شَيْخٌ مِنْ أَهْلِ الْمَدِينَةِ[2].

٧٥٨١- حدثنا أَبُو الْعَبَّاسِ مُحَمَّدُ بْنُ يَعْقُوبَ، ثَنَا بَحْرُ بْنُ نَصْرٍ الْخَوْلَانِيُّ، ثَنَا عَبْدُ اللهِ بْنُ وَهْبٍ، أَخْبَرَنِي أَبُو صَخْرٍ[3]، عَنِ ابْنِ قُسَيْطٍ، عَنْ أَبِي هُرَيْرَةَ رضي الله عنه، أَنَّ رَسُولَ اللهِ ﷺ، قَالَ: «مَنْ لَمْ يَرْحَمْ صَغِيرَنَا، وَيَعْرِفْ حَقَّ كَبِيرِنَا، فَلَيْسَ مِنَّا»[4].

هَذَا حَدِيثٌ صَحِيحُ الْإِسْنَادِ، وَلَمْ يُخَرِّجَاهُ.

آخِرُ كِتَابِ الْبِرِّ وَالصِّلَةِ.

(١) [illegible]

(٢) قال الذهبي في «تلخيص» «قلت: شرحبيل واه».

(٣) هو: حميد بن زياد الخراط، يروي عن ابن قسيط.

(٤) إتحاف المهرة (١٥/ ٧٢٤-٢٠٢٦٣).

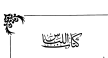

بَابُ: اللِّبَاسِ

بِسْمِ اللَّهِ الرَّحْمَٰنِ الرَّحِيمِ

٧٥٨٢- أَخْبَرَنَا أَبُو عَبْدِ اللهِ مُحَمَّدُ بْنُ عَبْدِ اللهِ الصَّنَّارُ، ثنا أَحْمَدُ بْنُ مُحَمَّدِ بْنِ عِيسَى الْمَذَامِنِيُّ.

وَحَدَّثَنَا الشَّيْخُ أَبُو بَكْرٍ بْنُ إِسْحَاقَ وَأَبُو بَكْرٍ بْنُ أَبِي نَصْرٍ الْمَرْوَزِيُّ، قَالَا: أَنَا مُحَمَّدُ بْنُ غَالِبٍ، ثنا أَبُو صُلَيْحَةَ، ثنا سُفْيَانُ، عَنْ أَبِي إِسْحَاقَ، عَنْ زَيْدِ بْنِ يُثَيْعٍ، عَنْ عَلِيِّ بْنِ أَبِي طَالِبٍ ﷺ أَنَّ النَّبِيَّ ﷺ نَهَىٰ يَوْمَ النَّحْرِ الْأَكْبَرِ يَأْذَنَ أَنْ لَا يَطُوفَ أَحَدٌ بِالْبَيْتِ عُرْيَانٌ، وَلَا يَدْخُلَ الْجَنَّةَ إِلَّا نَفْسٌ مُسْلِمَةٌ، وَلَا يَجْمَعُ

وَمَنْ قَالَ بِبَيْنَةِ رَسُولِ اللهِ ﷺ عِنْدَهُ، فَأَجَلَهُ وَمَدَّهُ: عَهِدَهِ إِلَى أَرْبَعَةٍ أَشْهُرٍ، وَمَنْ قَالَ بِبَيْنَةِ الأَشْهُرِ، فَإِنَّ لَهُ تَرِيثَ مِنَ الْمُشْرِكِينَ رَسُولَهُ، وَلَا يَحُجُّ بَعْدَ الْعَامِ مُشْرِكٌ، فَكَمْتُ أَدْرِي حَتَّى صَحَّ سَمْعِي".

هَذَا حَدِيثٌ صَحِيحُ الإِسْنَادِ، وَلَمْ يُخَرِّجَاهُ.

٧٥٨٤- **حَدَّثَنَا** أَبُو الْعَبَّاسِ مُحَمَّدُ بْنُ يَعْقُوبَ: ثَنَا الْعَبَّاسُ بْنُ مُحَمَّدٍ الدُّورِيُّ: ثَنَا أَبُو يَحْيَى الْحِمَّانِيُّ: ثَنَا أَحْمَدُ بْنُ عَبْدِ الرَّحْمَنِ: ثَنَا الْمُغِيرَةُ بْنُ مُحَمَّدٍ الْمَهْرِيُّ، عَنْ هَرِمِ بْنِ هَيَّانٍ، عَنْ عَلِيٍّ رضي الله عنه، قَالَ: كُنْتُ أَرْكَبُ طِوَالَ نَهَارٍ بِرَاذِينَ، وَكَانَ النَّبِيُّ ﷺ يَمْنَعُ بِقَلَّةِ الْجِهَادِ وَقَوْمٍ يَرْتَدُّونَ عَلَيْهِ، فَأَخَذَ النَّبِيُّ ﷺ بِإِزَارِي، فَنَحَّى رِدَائِي وَأَخَذَ بِالْحَبْوَةِ، فَجَلَسَ إِلَى عَلِيٍّ، أَتُرِيدُ أَنْ تَبْتَدِئَ، فَقُلْ شَيْئًا عَلَيْهِ. فَلَمَّا أَفَاقَ النَّبِيُّ ﷺ مِنْ غَشْيَتِهِ، سَأَلَهُ أَبُو طَالِبٍ عَنْ غَشْيَتِهِ، فَقَالَ: «أَتَانِي آتٍ عَلَيْهِ ثِيَابٌ بِيضٌ، فَقَالَ لِي: اسْتَرْسِلْ». فَقَالَ: إِنَّ مَعَ مَنْ؟ فَقَالَ: مَعَ أَوَّلِ مَا رَأَتْ الشَّمْسُ مِنَ الشَّرْقِ، أَنَا قُلْ لَهُ: اسْتَرْسِلْ. فَمَا يُرْتَدُّ عَلَيْهِ" مِنْ يَوْمِئِذٍ.[1]

هَذَا حَدِيثٌ صَحِيحُ الإِسْنَادِ[2]، وَلَمْ يُخَرِّجَاهُ، وَشَاهِدُهُ حَدِيثُ أَبِي

---

(١) في (ب): «وعده».

(٢) إسناده ضعيف جداً [١١٦٠٣-١١٨٨٨].

في جميع النسخ: «أبو هبيرة» والمثبت من التلخيص والاستدراك، وكتب في حاشية التلخيص: «الصواب هرم».

في (ز): «المغيرة».

(٣) إسناده ضعيف [٧٧٨٠-٨٣٩٥].

قال الذهبي في التلخيص: «قلت: الخبر موضوع».

الطَّيْلَسَانِ:

٧٥٨٥ - **أَخْبَرَنَاهُ** مُحَمَّدُ بْنُ عَلِيِّ بْنِ عَبْدِ الْحَمِيدِ الصَّنْعَانِيُّ، ثنا إِسْحَاقُ بْنُ إِبْرَاهِيمَ بْنِ عَنْبَرٍ، أنا عَبْدُ الرَّزَّاقِ، أنا مَعْمَرٌ، عَنْ عَبْدِ اللهِ بْنِ عُثْمَانَ بْنِ خُثَيْمٍ، عَنْ أَبِي الطُّفَيْلِ، قَالَ: لَمَّا بُنِيَ الْبَيْتُ كَانَ النَّاسُ يَنْقُلُونَ الْحِجَارَةَ، وَالنَّبِيُّ ﷺ يَنْقُلُ مَعَهُمْ، فَأَخَذَ الثَّوْبَ وَوَضَعَهُ عَلَى عَاتِقِهِ، فَرُمِيَ: لَا تَكْشِفْ عَوْرَتَكَ. فَأَلْقَى الْحَجَرَ، وَلَيْسَ عَوْرَتَهُ".

وَهَذَا حَدِيثٌ صَحِيحُ الْإِسْنَادِ، وَلَمْ يُخَرِّجَاهُ.

٧٥٨٦ - **حدثنا** أَبُو الْعَبَّاسِ مُحَمَّدُ بْنُ يَعْقُوبَ، ثنا مُحَمَّدُ بْنُ هِشَامٍ بْنِ مُلَاعِبِ الْأَسِنَّةِ بْنِ، ثنا مَرْوَانُ بْنُ مُعَاوِيَةَ الْفَزَارِيُّ،

وَأَخْبَرَنَا أَحْمَدُ بْنُ سَلْمَانَ[1] الْفَقِيهُ، ثنا الْحَسَنُ بْنُ مُكْرَمٍ، ثنا يَزِيدُ بْنُ

Using e

وَعَلَيْهِ الصَّلَاةُ السَّلَامُ، قَالَا: لَا إِبْرَاهِيمُ بْنُ حَمْزَةَ الزُّبَيْرِيُّ(١)، لَا إِبْرَاهِيمُ بْنُ سَعْدٍ الْمَدَنِيُّ، حَدَّثَنِي عَبْدُ اللهِ بْنُ مُحَمَّدِ بْنِ عَلِيِّ بْنِ أَبِي طَالِبٍ ﷺ، عَنْ أَبِيهِ، عَنْ جَدِّهِ أَنَّ النَّبِيَّ ﷺ قَالَ: «مَفْرُوحٌ الرَّحْمٰنِ عَلَى الرَّحْمٰنِ مَحْمُودَةِ النَّزَاةِ عَلَى الرَّحْمٰنِ»(٢)، وَمَحْرُوحَةِ النَّزَاةِ عَلَى الْمَرَاةِ مَحْمُودَةِ النَّزَاةِ عَلَى الرَّحْمٰنِ»(٣).

هٰذَا حَدِيثٌ صَحِيحُ الْإِسْنَادِ(٤)، وَلَمْ يُخَرِّجَاهُ.

٧٥٨٥- أَخْبَرَنَا أَحْمَدُ بْنُ سُلَيْمَانَ النَّرْسِيُّ، ثَنَا عَلِيُّ بْنُ حَرْبٍ، ثَنَا سُفْيَانُ، عَنْ سَالِمٍ أَبِي النَّضْرِ، عَنْ أَبِي سَلَمَةَ بْنِ سُلَيْمٍ بْنِ حَرْمَلَةَ، عَنْ عَائِشَةَ بِنْتِ سَعْدٍ، عَنْ أَبِيهَا قَالَتْ: وَقَدْ تَكَلَّفَتْ فَجِئْتُهُ فِي الْمَسْجِدِ، وَعَلَيَّ بُرْدَةٌ، فَقَالَ: «إِنَّ الْمَجِدَ مِنَ الْمَرْءَةِ»(٥).

هٰذَا حَدِيثٌ صَحِيحُ الْإِسْنَادِ، وَلَمْ يُخَرِّجَاهُ.

وَشَاهِدُهُ حَدِيثُ مُحَمَّدِ بْنِ عَجْلَانَ.

---

(١) في جميع النسخ «الزبرى» والمثبت من المشتبه والأنساب ومعجم ما استعجم.

(٢) في (ز) زيادة: «الرحلة».

(٣) إتحاف المهرة (١١/ ٤٨٤-١٤٧٥٥).

(٤) قال الذهبي في التلخيص: «قلت: الراوي مجهول».

يعني أنه من مرسل علي بن حمزة هذا هو: علي بن الحسين بن علي بن أبي طالب، وذلك كما ورد في رواية الحراطي المتصلة في مسانيد الأصلاق في (ص ٢٧٧)، وعلى ذلك فعبد الله: هو ابن الحسن بن الحسين بن علي بن أبي طالب.

(٥) إتحاف المهرة (١١/ ٤٨٤-١٤٣٤٠).

قال ابن حجر في النكت الظراف: قد ذكر البخاري الأحاديث الثلاثة المتعلقة بعبيد، فقول البخاري في صحيحه (٣/ ٣٠): «ويروى عن ابن عباس، وعبيد، ومحمد بن جحش، عن النبي ﷺ» انتهى.

٧٥٨٩- حدثنا الأُسْتَاذُ أَبُو الْوَلِيدِ، ثَنَا مُحَمَّدُ بْنُ نُعَيْمِ بْنِ عَبْدِ اللهِ، ثَنَا قُتَيْبَةُ بْنُ سَعِيدٍ وَعَلِيُّ بْنُ حُجْرٍ، قَالَا: حَدَّثَنَا إِسْمَاعِيلُ بْنُ جَعْفَرٍ(١)، ثَنَا الْعَلَاءُ بْنُ عَبْدِ الرَّحْمَنِ، عَنْ(٢) أَبِي كَثِيرٍ مَوْلَى مُحَمَّدِ بْنِ جَحْشٍ، عَنْ مُحَمَّدِ بْنِ جَحْشٍ، أَنَّهُ قَالَ: مَرَّ رَسُولُ اللهِ ﷺ، وَأَنَا مَعَهُ عَلَى مَعْمَرٍ، وَفَخِذَاهُ مَكْشُوفَتَانِ، فَقَالَ: «يَا مَعْمَرُ، غَطِّ فَخِذَيْكَ، فَإِنَّ الْفَخِذَيْنِ عَوْرَةٌ»(٣).

وَقَدْ رُوِيَ عَنْ عَلِيِّ بْنِ أَبِي طَالِبٍ، وَعَبْدِ اللهِ بْنِ عَبَّاسٍ رضي الله عنهما، عَنِ النَّبِيِّ ﷺ، نَحْوُهُ.

أَمَّا حَدِيثُ عَلِيٍّ رضي الله عنه:

٧٥٩٠- فَأَخْبَرَنَاهُ عَبْدُ اللهِ بْنُ الْحُسَيْنِ الْقَاضِي بِمَرْوَ، ثَنَا الْحَارِثُ بْنُ أَبِي أُسَامَةَ، ثَنَا رَوْحُ بْنُ عُبَادَةَ، ثَنَا ابْنُ جُرَيْجٍ، عَنْ حَبِيبِ بْنِ أَبِي ثَابِتٍ، عَنْ [illegible]

تَنْظُرُ إِلَى فَخِذِ حَيٍّ وَلَا مَيِّتٍ»(٤).

وَأَمَّا حَدِيثُ عَبْدِ اللهِ بْنِ عَبَّاسٍ رضي الله عنهما:

٧٥٩١- فَأَخْبَرَنَاهُ أَبُو عَبْدِ اللهِ الصَّفَّارُ، ثَنَا أَحْمَدُ بْنُ مِهْرَانَ، ثَنَا عُبَيْدُ اللهِ بْنُ مُوسَى، ثَنَا إِسْرَائِيلُ، ثَنَا أَبُو يَحْيَى(٥)، قَالَ: سَمِعْتُ مُجَاهِدًا،

(١) في جـ[illegible] (٢) في جـ[illegible] (٣) إتحاف المهرة (١٣/١٣٩-١٤٣٥٨).

(٤) إتحاف المهرة (١١/٤٣١-١٤٣٥٨).

(٥) هو: الفتات الكوفي، فيه ضعف، من رجال التهذيب.

Bulsn e

يُحَدِّثُ عَنِ ابْنِ عَبَّاسٍ ﷺ، قَالَ: مَرَّ رَسُولُ اللهِ ﷺ عَلَى رَجُلٍ، وَأَتَى فَجِلَةً مَنْكُوسَةً، فَقَالَ: «مَعَ فَجِلَةٍ تَأْتِي فَجِلَةً لِمَرْكِبِ مِنْ هَؤُلَاءِ»[1].

٧٥٩٥- **الْعُمَرِيُّ**: عَنْ نَافِعٍ، عَنِ **الْحَكَمِ**[2] بِهَذَا. قَالَ **الْعُمَرِيُّ**: عَنْ مُحَمَّدٍ الْعُمَرِيِّ، قَالَ: وَهُبَ بْنَ جَرِيرٍ، قَالَ: سَمِعْتُ عَنْ أَبِي إِسْحَاقَ، قَالَ: سَمِعْتُ أَبَا الْأَحْوَصِ[3]، يُحَدِّثُ عَنْ أَبِيهِ ﷺ، قَالَ: أَتَيْتُ النَّبِيَّ ﷺ، وَأَنَا قَمِيءُ الْهَيْئَةِ، قَالَ: «هَلْ لَكَ مِنْ مَالٍ؟». قُلْتُ: نَعَمْ، قَالَ: «مِنْ أَيِّ الْمَالِ؟». قُلْتُ: مِنْ كُلِّ الْمَالِ مِنَ الْإِبِلِ، وَالرَّقِيقِ، وَالْخَيْلِ، وَالنَّعَمِ، قَالَ: «فَإِذَا آتَاكَ اللهُ مَالًا، فَلْيُرَ عَلَيْكَ»، ثُمَّ قَالَ: «هَلْ تُنْتِجُ إِبِلُكَ إِلَّا وَهِيَ صَحِيحٌ آذَانُهَا، فَتَعْمِدُ إِلَى الْمُوسَى، فَتَقْطَعُ آذَانَهَا، فَتَقُولُ: هَذِهِ بَحِيرَةٌ، فَتَشُقُّ آذَانَهَا، أَوْ تَشُقُّ جُلُودَهَا، وَتَقُولُ: هَذِهِ صُرُمٌ، فَتُحَرِّمُ عَلَيْهَا مَنَافِعَهَا، وَعَلَى أَهْلِكَ؟». قَالَ: نَعَمْ، قَالَ: «فَإِنَّ مَا أَعْطَاكَ اللهُ لَكَ حِلٌّ، وَهُوَ مِنَ الْحَمْدِ، وَإِنَّمَا هَذَا: مَنَاسِكُ الْحَجِّ، فَقُمْ إِلَى شَاءِكَ، وَمُوسَى اللهِ أَحَدُّ مِنْ مُوسَاكَ». قُلْتُ: يَا رَسُولَ اللهِ، أَرَأَيْتَ رَجُلًا تَزَلَّكَ، وَلَمْ يُكَرِّمْكَ، وَلَمْ يُزَلَّ بِي، أُخَيِّرُهُ بِينَ؟ صَبْرٍ أَوْ أَجْرِهِ؟ قَالَ: «أَجْرِهِ»[4].

هَذَا حَدِيثٌ صَحِيحُ الْإِسْنَادِ، وَلَمْ يُخَرِّجَاهُ.

٧٥٩٣- **الْعُمَرِيُّ**: أَخْبَرَ بِهِ عَنْ مُحَمَّدِ بْنِ عَبْدِ اللهِ بْنِ عُتْبَةَ، عَنْ مُحَمَّدِ بْنِ

---

(١) إتحاف المهرة (١١/ ٨٨-٨٨٨).

(٢) في (ك): «الحكيم».

(٣) هو عوف بن مالك بن نضلة الجشمي.

(٤) في (ز) و(ط): «أجاب» من سأل الحديث والتخريج.

(٥) إتحاف المهرة (١٣/ ١٦٣-١٦٤).

مُحَمَّدِ بْنِ شَاكِرٍ، ثَنَا يَحْيَى بْنُ حَمَّادٍ، ثَنَا شُعْبَةُ، عَنْ أَبَانَ بْنِ تَغْلِبَ، عَنِ الْفُضَيْلِ بْنِ عَمْرٍو الْفُقَيْمِيِّ، عَنْ إِبْرَاهِيمَ، عَنْ عَلْقَمَةَ بْنِ قَيْسٍ، عَنْ عَبْدِ اللهِ بْنِ مَسْعُودٍ رضي الله عنه، عَنِ النَّبِيِّ ﷺ، قَالَ: «إِنَّ اللهَ جَمِيلٌ يُحِبُّ الْجَمَالَ»[1][2].

كَتَبَ الْحَاكِمُ بِخَطِّهِ: هَهُنَا يُخَرَّجُ بِطُولِهِ[3].

٧٥٩٤- حدثني عَلِيُّ بْنُ عِيسَى الْحِيرِيُّ، ثَنَا الْحُسَيْنُ بْنُ مُحَمَّدٍ الْقَبَّانِيُّ، ثَنَا يَحْيَى بْنُ حَكِيمٍ، ثَنَا أَبُو بَحْرٍ عَبْدُ الرَّحْمَنِ بْنُ عُثْمَانَ الْبَكْرَاوِيُّ، ثَنَا هِشَامُ بْنُ حَسَّانَ، عَنْ مُحَمَّدِ بْنِ سِيرِينَ، عَنْ أَبِي هُرَيْرَةَ رضي الله عنه، أَنَّ رَجُلًا أَتَى النَّبِيَّ ﷺ، فَقَالَ: يَا رَسُولَ اللهِ، إِنِّي رَجُلٌ حُبِّبَ إِلَيَّ الْجَمَالُ، وَأُعْطِيتُ مِنْهُ مَا تَرَى، حَتَّى مَا أُحِبُّ أَنْ يَفُوقَنِي أَحَدٌ بِشِرَاكِ نَعْلِي -أَوْ شِسْعِ نَعْلِي- أَفَمِنَ الْكِبْرِ هَذَا؟ قَالَ: «لَا، وَلَكِنْ مِنَ الْكِبْرِ مَنْ بَطَرَ الْحَقَّ، وَغَمَصَ النَّاسَ»[4][5].

---

(١) كتب في حاشية التلخيص: «ما أخرجه مسلم» (١/ ٦٥).

(٢) إتحاف المهرة (١٠/ ٣٦٨-٦٢٩٤) و(١٠/ ٣٩٠-١٣٠٠٠).

(٣) قد تقدم عقب حديث رقم (٦٢٧٥) أن إملاء أبو عبد الله الحاكم للمستدرك انتهى عنده، وما بعده إلى آخر الكتاب إنما يرويه أبو بكر محمد بن عبد الله [illegible] محمد بن [illegible] الإيمان [illegible] مسعود [illegible] غمص [illegible]

(٤) [illegible]

(٥) إتحاف المهرة (١٥/ ٥٦٤-١٩٨٩٩).

(٦) قال الذهبي في التلخيص: «قلت: عبد الرحمن بن عثمان أبو بحر، قال أحمد: طرح الناس حديثه».

Bulsn e

٧٥٩٥- **قُلْتُ:** أَبُو إِسْحَاقَ إِبْرَاهِيمُ بْنُ مُحَمَّدِ بْنِ يَحْيَى، نَا أَبُو بَكْرٍ مُحَمَّدُ بْنُ يَحْيَى، نَا مُحَمَّدُ بْنُ يَحْيَى الْقَطِيعِيُّ(١)، وَمُحَمَّدُ بْنُ عَبْدِ الأَعْلَى الصَّنْعَانِيُّ، قَالَا: نَا بِشْرُ بْنُ الْمُفَضَّلِ، نَا ابْنُ عَوْنٍ، عَنْ عَمْرِو بْنِ سَعِيدٍ، عَنْ مُحَمَّدِ بْنِ عَبْدِ الرَّحْمَنِ، قَالَ: قَالَ ابْنُ مَسْعُودٍ رَضِيَ اللَّهُ عَنْهُ: قُلْتُ لَهُ أَخَبَبْتَ، قَالَ: قُلْتُ لَهُ أَحْبَبْتَ، عَنْ لَذَاتِ هَذِهِ الدُّنْيَا، وَعَنْ لَذَاتِ هَذِهِ الْحَيَاةِ، قَالَ: فَأَنْتَهُ، وَهَذَهُ مَالَكَ بْنُ مِرْدَاسٍ الرِّيَاحِيُّ، فَأَدْرَكْتُ مِنْ آخِرِ حَدِيثِهِ، وَهُوَ يَقُولُ: يَا رَسُولَ اللهِ، قَدْ أَصْبَحْتُ مِنَ الْحَيَاةِ مَا تَرَى، وَمَا أَحِبُّ أَنَّ أَحَدًا يُفْرِقُنِي بِسِنَانِ لَعْبٍ، أَفَدَاكَ مِنَ الْمَوْتِ؟ قَالَ: إِنَّ ذَلِكَ بِالْحَقِّ، وَلَكِنَّ الْمَرْءَ مَنْ يَطْرَحُ الْحَقَّ، أَوْ قَالَ: صَفَّهُ الْحَقُّ، وَقَمَعَهُ الدِّينُ، وَلَمْ يُجَرِّحْهُ.

٧٥٩٦- أَخْبَرَنَا مُكْرَمُ بْنُ أَحْمَدَ الْقَاضِي بِبَغْدَادَ، نَا مُحَمَّدُ بْنُ عِيسَى الطَّنَافِسِيُّ، نَا غُنْدَرٌ بْنُ يُونُسَ بْنِ الْقَاسِمِ الْيَمَامِيُّ، نَا عِكْرِمَةُ بْنُ عَمَّارٍ الْعِجْلِيُّ، حَدَّثَنِي أَبُو زُمَيْلٍ، حَدَّثَنِي عَبْدُ اللهِ بْنُ الدُّوَلِ(٢)، حَدَّثَنِي عَبْدُ اللهِ بْنُ

---

(١) في (و) و(ك): «القطيعي».

(٢) بضم الدال المهملة وفتح الواو المشددة والدال المهملة، وهو تصحيف قديم لا يدري ذكره ابن ماكولا من الدال أو من الذال، فالتحريف قديم جدًّا، وقد أورد أبو داود في سنة (٦٠-٦٦) من السنن أو من بعض الرواة أن من الصحف عبد الله، وصوابه: «حدثني أبو زميل أخو بني عبد الله من الدول». فالتحريف قديم جدًّا، وقد أورد أبو داود في سنة (٦٠-٦٦)،

عَبَّاسٍ رضي الله عنهما، قَالَ: لَمَّا خَرَجَتِ الْحَرُورِيَّةُ، اجْتَمَعُوا فِي دَارٍ، وَهُمْ[1] سِتَّةُ آلَافٍ، أَتَيْتُ عَلِيًّا رضي الله عنه، فَقُلْتُ: يَا أَمِيرَ الْمُؤْمِنِينَ، أَبْرِدْ بِالصَّلَاةِ، لَعَلِّي آتِي هَؤُلَاءِ الْقَوْمَ، فَأُكَلِّمَهُمْ. قَالَ: إِنِّي أَخَافُ عَلَيْكَ. قَالَ: قلت: كَلَّا. قَالَ: فَخَرَجْتُ إِلَيْهِمْ، وَلَبِسْتُ أَحْسَنَ مَا يَكُونُ مِنْ حُلَلِ الْيَمَنِ، قَالَ أَبُو زُمَيْلٍ - وَكَانَ ابْنُ عَبَّاسٍ جَمِيلًا جَهِيرًا - قَالَ ابْنُ عَبَّاسٍ: فَأَتَيْتُهُمْ وَهُمْ مُجْتَمِعُونَ فِي دَارٍ، وَهُمْ قَائِلُونَ، فَسَلَّمْتُ عَلَيْهِمْ، قَالُوا: مَرْحَبًا بِكَ يَا أَبَا عَبَّاسٍ، فَمَا هَذِهِ الْحُلَّةُ؟ قُلْتُ: مَا تَعِيبُونَ عَلَيَّ، لَقَدْ رَأَيْتُ عَلَى رَسُولِ اللهِ ﷺ أَحْسَنَ مَا يَكُونُ مِنَ الْحُلَلِ. وَقَرَأْتُ: ﴿قُلْ مَنْ حَرَّمَ زِينَةَ اللَّهِ الَّتِي أَخْرَجَ لِعِبَادِهِ وَالطَّيِّبَاتِ مِنَ الرِّزْقِ﴾[2]. ثُمَّ ذَكَرَ مُنَاظَرَةَ ابْنِ عَبَّاسٍ الْمَشْهُورَةَ مَعَهُمْ[3].

هَذَا حَدِيثٌ صَحِيحٌ عَلَى شَرْطِ مُسْلِمٍ[4]، وَلَمْ يُخَرِّجَاهُ.

---

(١) «المعجم الكبير» (١٢/ ١٩٩)، وابن عبد البر في جامع بيان العلم وفضله (٢/ ٩٢٢) عن أبي زميل عن ابن عباس، وبإثره رواه المصنف نفسه برقم (٢٦٨٦) من حديث أبي أمية محمد بن إبراهيم الطرسوسي عن عمر بن يونس اليمامي به فقال: عن أبي زميل سماك الحنفي ثنا عبد الله بن عباس، فذكره بطوله.

وأبو زميل هو: سماك بن الوليد الحنفي اليمامي، ومن أشهر بطونهم هناك: بنو حنيفة، قال أبو داود عن محمد بن معاذ: وقفت على رسالة أبي زميل عن أهل الرأي، فقد قال يزيد بن هارون: أبو زميل ثقة.

(٢) الأعراف: آية (٣٢).

(٣) «إتحاف المهرة» (٧/ ٢٣٤-٧٧١٦) و(٧/ ٧٠-٧٩٢٨).

(٤) في (س): «صحيح الإسناد» فقط.

e bisn

٧٠٩٧ - سُفْيَانُ عَنْ يَزِيدَ بْنِ خُصَيْفَةَ الْعَدَنِيِّ، قَالَ: سَمِعْتُ مِنْ أَصْحَابِ الْعَرْجَرِيِّ، قَالَ: سَمِعْتُ مِنْ بَنِي الْمُنْتَشِرِ، قَالَ: الْمَيِّتُ مِنْ سَمِعَ، هِشَامُ بْنُ سَعْدٍ، عَنْ زَيْدِ بْنِ أَسْلَمَ، عَنْ عَطَاءِ بْنِ يَسَارٍ، عَنْ: جَابِرٍ ﷺ، قَالَ: جَرَحَ مَعَ رَسُولِ اللهِ ﷺ فِي بَعْضِ مَغَازِيهِ، فَجَرَحَ رَجُلٌ فِي ثَوْبَيْنِ مُتَوَرِّيَيْنِ، "يُرِيدُ أَنْ يَسْتُرَ بِهِمَا وَجْهَهُ، فَقَالَ لَهُ رَسُولُ اللهِ ﷺ: «مَا لَهُ ثَوْبَانِ غَيْرُ هَذَا؟»، قَالَ: إِلَى فِي عَيْنِهِ ثَوْبَيْنِ جَدِيدَيْنِ، قَالَ: «فَيُؤْتَى بِعَيْنِهِ»، فَتَحَمَّلَ، فَإِذَا فِيهَا ثَوْبَانِ، فَقَالَ لِلرَّجُلِ: «أَحُدَّ فِيهِمَا، فَإِنَّهُمَا وَافَى الْمُنْتَشِرِ فِي»، فَقَعَدَ، ثُمَّ سَاقَ بِالرِّجْلِ، فَقَطَعَ رَسُولُ اللهِ ﷺ مِنْ عِنْدِ الْمَرْفَقِ مِنْ يَدِهِ، ثُمَّ سَاقَ بِالرِّجْلِ، فَقَالَ: «صَرَبْتَ هَذِهِ فَقُتِلَ»، فَقَالَتِ إِلَيْهِ الرِّجْلُ، فَقَالَ: «فِي سَبِيلِ اللهِ»، فَقَالَ: فَلَوْ تَوَى الْبَدَنَةَ»[1].

هَذَا حَدِيثٌ صَحِيحٌ عَلَى شَرْطِ شَيْخَيْنِ، فَقَدِ احْتَجَّ فِي غَيْرِ مَوْضِعٍ بِهِؤُلَاءِ مِنْ جُمْلَةِ رُوَاتِهِ.

[1] أَمَّا الْحَدِيثُ عِنْدَ بَقِيَّانَ، عَنْ زَيْدِ بْنِ أَسْلَمَ، عَنْ عَابِرٍ ﷺ.

٧٠٩٨ - أَبُو الْعَبَّاسِ مُحَمَّدُ بْنُ يَعْقُوبَ: ثَنَا بَحْرُ بْنُ نَصْرٍ، قَالَ: ثَنَا ابْنُ وَهْبٍ، قَالَ: أَخْبَرَنِي سُلَيْمَانُ بْنُ أَبِي بِلَالٍ، عَنْ زَيْدِ بْنِ أَسْلَمَ، عَنْ عَطَاءِ بْنِ يَسَارٍ، عَنْ جَابِرٍ ﷺ[2].

---

(١) في (ر) و(ط): «قال».

(٢) في (س) و(الشيخ): «صرفين».

(٣) إتحاف المهرة (٧٧٥٠-٧٧٥٢).

(٤) زيادة يقتضيها السياق وباقي سنده مكرر كأمم ذكرها دون تحديد سقط من هذا الوراق فيما أرى!

(٥) إتحاف المهرة (١٣٤٣٣-١٣٤٤٦).

٧٠٩٩- أَخْبَرَنَا أَبُو الْعَبَّاسِ قَاسِمُ بْنُ الْقَاسِمِ السَّيَّارِيُّ بِمَرْوَ، ثنا أَبُو الْمُوَجِّهِ، ثنا عُبَيْدُ اللَّهِ بْنُ عَبْدِ اللَّهِ، ثنا هِشَامُ بْنُ سَعْدٍ، عَنْ قَيْسِ بْنِ مُسْلِمٍ التَّمِيمِيِّ، (ح) قَالَ: وَثنا أَبِي جَمِيلٌ لأَبِي الدَّرْدَاءِ بِدِمَشْقَ، وَكَانَ يَدْخُلُ رَحْلَ مِنْ أَصْحَابِ رَسُولِ اللَّهِ ﷺ مِنَ الأَنْصَارِ، يُقَالُ لَهُ: ابْنُ الْحَنْظَلِيَّةِ، وَكَانَ ذَا شَرَفًا فَلَمَّا [٢٩٧] لِجَالِبِ النَّاسِ، إِلَيْنَا هُوَ صَاحَةٌ، فَإِذَا انْصَرَفَ، فَإِنَّمَا هُوَ تَكْبِيرٌ وَتَسْبِيحٌ وَتَهْلِيلٌ، حَتَّى يَأْتِيَ أَهْلَهُ، فَمَرَّ بِنَا يَوْمًا وَنَحْنُ عِنْدَ أَبِي الدَّرْدَاءِ، فَسَلَّمَ، فَقَالَ أَبُو الدَّرْدَاءِ: كَلِمَةٌ تَلَفَّظَ بِهَا وَلَا تَقْرَأُ، قَالَ: قَالَ رَسُولُ اللَّهِ ﷺ: «**إِنَّكُمْ قَادِمُونَ عَلَى إِخْوَانِكُمْ، فَأَحْسِنُوا لِبَاسَكُمْ، وَأَصْلِحُوا رِحَالَكُمْ، حَتَّى تَكُونُوا كَأَنَّكُمْ شَامَةٌ فِي النَّاسِ، إِنَّ اللَّهَ لَا يُحِبُّ الْفُحْشَ وَالتَّفَحُّشَ**»

هَذَا حَدِيثٌ صَحِيحُ الإِسْنَادِ، وَلَمْ يُخَرِّجَاهُ"، وَابْنُ الْحَنْظَلِيَّةِ الَّذِي لَمْ

مَسْرُوقٌ: نَا عَبْدُ اللهِ بْنُ يَزِيدَ الْمُقْرِئُ، نَا سَعِيدُ بْنُ أَبِي: أَيُّوبَ، عَنْ أَبِي مَرْحُومٍ عَبْدِ الرَّحِيمِ بْنِ مَيْمُونٍ، عَنْ سَهْلِ بْنِ مُعَاذِ بْنِ أَنَسٍ الْجُهَنِيِّ، عَنْ أَبِيهِ، عَنِ النَّبِيِّ ﷺ، قَالَ: «مَنْ تَرَكَ اللِّبَاسَ وَهُوَ يَقْدِرُ عَلَيْهِ تَوَاضُعًا لِلهِ ﷻ، دَعَاهُ اللهُ ﷻ يَوْمَ الْقِيَامَةِ عَلَى رُءُوسِ الْخَلَائِقِ حَتَّى يُخَيِّرَهُ مِنْ حُلَلِ الْإِيمَانِ، يَلْبَسُ أَيَّهَا شَاءَ»(١).

هَذَا حَدِيثٌ صَحِيحُ الْإِسْنَادِ، وَلَمْ يُخَرِّجَاهُ.

٧٦٠١- حَدَّثَنَا أَبُو الْعَبَّاسِ مُحَمَّدُ بْنُ يَعْقُوبَ: نَا الْعَبَّاسُ بْنُ مُحَمَّدٍ الدُّورِيُّ: نَا شَبَابَةُ بْنُ سَوَّارٍ: نَا ابْنُ أَبِي ذِئْبٍ، عَنِ الْقَاسِمِ بْنِ عَبَّاسٍ، عَنْ نَاجِيَةَ بْنِ نَاجِيَةَ، عَنْ عَمْرِو بْنِ عَبَسَةَ، عَنْ أَبِيهِ، قَالَ: يَقُولُ: يَوْمَ الْبَيْنِ، وَقَدْ رَكِبَ الْعِشَارَ، وَاعْتَقَلَتِ الشَّدَّادَ، وَلَبِسَتِ الشَّمْلَةَ، وَقَدْ قَالَ رَسُولُ اللهِ ﷺ: «مَنْ فَعَلَ هَذَا فَلَيْسَ فِيهِ مِنَ الْكِبْرِ»(٢).

هَذَا حَدِيثٌ صَحِيحُ الْإِسْنَادِ، وَلَمْ يُخَرِّجَاهُ.

٧٦٠٢- حَدَّثَنَا أَبُو الْعَبَّاسِ مُحَمَّدُ بْنُ يَعْقُوبَ: نَا مُحَمَّدُ بْنُ إِسْحَاقَ السَّمَّاكُ(٣): نَا عَبْدُ اللهِ بْنُ يُوسُفَ التِّنِّيسِيُّ، نَا مُحَمَّدُ بْنُ الْمُهَاجِرِ، أَخْبَرَنِي

---

(١) في (ز): «سيرته» وهو: عبد الله بن أحمد بن زكريا الملطي، أبو يحيى بن أبي سيرة.

(٢) غوله: الغول: السعلاة، أو جنس الشيء، والمثلث من الحيوانات، أو جنس من الحيوان.

(٣) كتب به الشيخ الشنقيطي: «أحمد، الذي اسمه محمد» ا.هـ من معين.

(٤) في جميع النسخ: «هو»، والمثبت من التلخيص والإتحاف.

(٥) إتحاف المهرة (٧/٥٣٧-٥٣٨ - ٦١١١/٦) وفي نقله في الباب الآتي (٧٦٠٢) من حديث ابن عباس فقط من عمل بعد رجاله، وهو خطأ، انظره ببابه.

(٦) إتحاف المهرة (٧/٥٣٤ - ٦١١١/٤).

(٧) في (ز) و(ص): «ولد».

المستدرك

الْعَبَّاسِ بْنُ[1] سَالِمٍ الْخُزَعِيُّ، عَنْ أَبِي سَلَّامٍ الْأَسْوَدِ، قَالَ: بَلَغَ عُمَرَ بْنَ عَبْدِ الْعَزِيزِ أَنَّهُ يُحَدَّثُ عَنْ ثَوْبَانَ حَدِيثُ أَبِي الْأَحْوَصِ، قَالَ: فَبَعَثَ إِلَيَّ، فَحُمِلْتُ عَلَى الْبَرِيدِ. قَالَ: فَلَمَّا انْتَهَى إِلَيْهِ، فَدَخَلْتُ عَلَيْهِ، سَلَّمْتُ، وَقَالَ: يَا أَمِيرَ الْمُؤْمِنِينَ، لَقَدْ شَقَّ عَلَيَّ رَكْبِي[2] مَرْكَبِي مِنَ الْبَرِيدِ، قَالَ: فَقَالَ عُمَرُ كَالْمُتَوَجِّعِ[3]: مَا أَرَدْنَا الْمَشَقَّةَ عَلَيْكَ يَا أَبَا سَلَّامٍ، وَلَكِنْ بَلَغَنِي حَدِيثُ تُحَدِّثُهُ، عَنْ ثَوْبَانَ، عَنْ نَبِيِّ اللهِ ﷺ فِي الْحَوْضِ، فَأَحْبَبْتُ أَنْ تُشَافِهَنِي بِهِ مُشَافَهَةً، قَالَ أَبُو سَلَّامٍ: سَمِعْتُ ثَوْبَانَ، يَقُولُ: قَالَ رَسُولُ اللهِ ﷺ: «حَوْضِي مَا بَيْنَ عَدَنٍ إِلَى عُمَانَ الْبَلْقَاءِ، مَاؤُهُ أَشَدُّ بَيَاضًا مِنَ اللَّبَنِ، وَأَحْلَى مِنَ الْعَسَلِ، وَأَكَاوِيبُهُ عَدَدُ النُّجُومِ، مَنْ شَرِبَ مِنْهُ شَرْبَةً لَمْ يَظْمَأْ بَعْدَهَا أَبَدًا، أَوَّلُ النَّاسِ وُرُودًا عَلَيْهِ فُقَرَاءُ الْمُهَاجِرِينَ الشُّعْثُ رُءُوسًا، الدُّنْسُ ثِيَابًا، الَّذِينَ لَا يَنْكِحُونَ الْمُنَعَّمَاتِ، وَلَا تُفْتَحُ لَهُمُ السُّدَدُ». قَالَ: فَقَالَ عُمَرُ ﵁: لَكِنِّي قَدْ نَكَحْتُ الْمُنَعَّمَاتِ

حَتَّى يَنْبُتَ، وَلَا تُؤْوِينِي الَّذِي يَلِي جَسَدِي، حَتَّى يَتَّسِخَ[4]".

هَذَا حَدِيثٌ صَحِيحُ الْإِسْنَادِ، وَلَمْ يُخَرِّجَاهُ.

٧٦٠٣- أَخْبَرَنَا أَبُو عَبْدِ اللهِ مُحَمَّدُ بْنُ عَلِيٍّ الصَّنْعَانِيُّ بِمَكَّةَ، ثَنَا إِسْحَاقُ بْنُ إِبْرَاهِيمَ، أَنَا عَبْدُ الرَّزَّاقِ، أَنَا مَعْمَرٌ، عَنْ أَيُّوبَ، عَنْ أَبِي

(١) في (س): "العباس".
(٢) في (س): "كلمة غير مقروءة".
(٣) في (س): "كالمتوجع".
(٤) في (س): "كلمة غير مقروءة في جميع النسخ، والمثبت من التلخيص.
(إتحاف المهرة (٣/ ٢٥٠-٢٥٠).

e usinа

بِهَذِهِ الثِّيَابِ الْبَيَاضِ، فَلْيَبِعْهَا أَخَوَاتُكِ، وَلْتَشْرَ فِيهِ مَوَانَاتُهُنَّ، فَإِنَّهُ مِنْ خَيْرِ ثِيَابِكُمْ، أَوْ قَالَ: مِنْ خَيْرِ ثِيَابِكُمْ»[1].

هَذَا حَدِيثٌ صَحِيحٌ عَلَى شَرْطِ الشَّيْخَيْنِ، وَلَمْ يُخَرِّجَاهُ، لِأَنَّ سُلَيْمَانَ بْنَ عُتْبَةَ، وَمُسْلِمَ بْنَ أَبِي عِمْرَانَ لَا تَرْسَالَ عِنْدَ الْأَئِمَّةِ.

أَمَّا حَدِيثُ ابْنِ عُتْبَةَ:

٧٠٤٤- فَأَخْبَرَنَاهُ الشَّيْخُ أَبُو بَكْرِ بْنُ إِسْحَاقَ، أَنَا إِسْمَاعِيلُ بْنُ قُتَيْبَةَ، ثَنَا يَحْيَى بْنُ يَحْيَى، أَنَا سُلَيْمَانُ بْنُ عُتْبَةَ، عَنْ أَبِيهِ، عَنْ أَبِي فَاخِتَةَ، عَنْ سَمُرَةَ بْنِ جُنْدُبٍ ﷺ، قَالَ: قَالَ رَسُولُ اللَّهِ ﷺ: «عَلَيْكُمْ بِهَذَا الْبَيَاضِ، فَلْيَبِعْهَا أَخَوَاتُكُمْ، وَلْتَلْبَسْ فِيهَا مَوَانَاتُكُنَّ»[2].

وَأَمَّا حَدِيثُ إِسْمَاعِيلَ بْنِ عُلَيَّةَ:

٧٠٤٥- فَأَخْبَرَنَاهُ أَبُو عَمْرٍو أَحْمَدُ بْنُ كَرِيمٍ بِمَرْوَ، ثَنَا مُحَمَّدُ بْنُ حَمْدَانَ الصَّيْرَفِيُّ، ثَنَا هَوْشَبُ بْنُ سَهْلٍ، ثَنَا إِسْمَاعِيلُ ابْنُ عُلَيَّةَ، عَنْ أَيُّوبَ، عَنِ ابْنِ أَبِي فَاخِتَةَ[3]، عَنْ سَمُرَةَ بْنِ جُنْدُبٍ ﷺ، قَالَ: قَالَ رَسُولُ اللَّهِ ﷺ: «عَلَيْكُمْ بِهَذَا الْبَيَاضِ، فَلْيَلْبَسْهَا أَحْيَاؤُكُمْ، وَلْتُكَفَّنْ فِيهَا مَوْتَاكُمْ، فَإِنَّهَا مِنْ خَيْرِ ثِيَابِكُمْ»[4].

وَقَدْ رُوِيَ عَنْ عَبْدِ اللهِ بْنِ عَبَّاسٍ، وَسَمُرَةَ بْنِ جُنْدُبٍ، عَنِ النَّبِيِّ ﷺ

---

(١) إتحاف المهرة (٧/ ١٧٦-١٦٥).

(٢) في (ز): «بياضا».

(٣) إتحاف المهرة (٧/ ١٧٦-١٦٥).

(٤) في (ز): «قال: قال رسول الله ﷺ: عليكم بهذا البياض».

(٥) في صحيح البخاري: «عمر ابن فاخته». وهو تصحيف. والمثبت من الأحاديث التي قبله.

(٦) هذا الطريق غير موصوف في الإتحاف.

بِزِيَادَةِ أَلْفَاظٍ فِيهِ.

أَمَّا حَدِيثُ ابْنِ عَبَّاسٍ:

٧٦٠٦- حدثناه أَبُو الْعَبَّاسِ مُحَمَّدُ بْنُ يَعْقُوبَ، أَنَا الرَّبِيعُ بْنُ سُلَيْمَانَ، أَنَا الشَّافِعِيُّ رحمه الله، أَنَا يَحْيَى بْنُ سُلَيْمٍ، عَنْ عَبْدِ اللهِ بْنِ عُثْمَانَ بْنِ خُثَيْمٍ، عَنْ سَعِيدِ[1] بْنِ جُبَيْرٍ، عَنِ ابْنِ عَبَّاسٍ رضي الله عنهما قَالَ: قَالَ رَسُولُ اللهِ ﷺ: «خَيْرُ ثِيَابِكُمُ الْبَيَاضُ، فَأَلْبِسُوهَا أَحْيَاءَكُمْ، وَكَفِّنُوا فِيهَا مَوْتَاكُمْ، وَإِنَّ مِنْ خَيْرِ أَكْحَالِكُمُ الْإِثْمِدَ، إِنَّهُ يَجْلُو الْبَصَرَ، وَيُنْبِتُ الشَّعْرَ»[2].

هَذَا حَدِيثٌ صَحِيحُ الْإِسْنَادِ، وَلَمْ يُخَرِّجَاهُ.

وَأَمَّا حَدِيثُ سَمُرَةَ بْنِ جُنْدُبٍ، فَقَدْ قَدَّمْتُ الْخِلَافَ فِيهِ عَلَى حَدِيثِ أَبِي[3] قِلَابَةَ، وَلَهُ إِسْنَادٌ صَحِيحٌ عَلَى شَرْطِ الشَّيْخَيْنِ.

٧٦٠٧- أخبرناه أَبُو عَبْدِ اللهِ مُحَمَّدُ بْنُ يَعْقُوبَ، ثَنَا مُحَمَّدُ بْنُ عَبْدِ الْوَهَّابِ، ثَنَا يَعْلَى بْنُ عُبَيْدٍ، وَقَبِيصَةُ بْنُ عُقْبَةَ، قَالَا: ثَنَا سُفْيَانُ.

قَالَ[4]: وَحَدَّثَنَا يَحْيَى بْنُ مُحَمَّدٍ بْنِ يَحْيَى، ثَنَا مُسَدَّدُ بْنُ يَزِيدَ بْنِ زُرَيْعٍ، ثَنَا سُفْيَانُ[5] الثَّوْرِيُّ، ثَنَا حَبِيبُ بْنُ أَبِي ثَابِتٍ، عَنْ مَيْمُونِ بْنِ أَبِي شَبِيبٍ، عَنْ سَمُرَةَ بْنِ جُنْدُبٍ رضي الله عنه قَالَ: قَالَ رَسُولُ اللهِ ﷺ: «الْبَسُوا مِنْ الثِّيَابِ

---

(١) بين يديه [(و) وس] وفي (ت): عبد الله بن سعيد بن جبير.
(٢) في (ف) وس: «وأكحالكم».
(٣) [(ف) وس] و(ظ): «أبو».
(٤) قال: «وحدثنا يحيى» إلى هاهنا ساقط من (ز) و(م).
(٥) من قوله: «قال وحدثنا يحيى» إلى هاهنا ساقط من (ف) وس.

Made using

فَإِنَّهَا أَطْهَرُ وَأَطْيَبُ، وَكَفَّنُوا فِيهَا مَوْتَاكُمْ"[1].

هَذَا حَدِيثٌ صَحِيحٌ عَلَى شَرْطِ الشَّيْخَيْنِ، وَلَمْ يُخَرِّجَاهُ.

٧٠١٨- أَخْبَرَنَا أَبُو الْعَبَّاسِ مُحَمَّدُ بْنُ يَعْقُوبَ، ثنا الرَّبِيعُ بْنُ سُلَيْمَانَ الْمُرَادِيُّ وَبِمِصْرَ بْنُ نَصْرٍ بْنِ سَابِقٍ الْخَوْلَانِيُّ، قَالَا: ثنا بِشْرُ بْنُ بَكْرٍ، ثنا الْأَوْزَاعِيُّ، حَدَّثَنِي حَسَّانُ بْنُ عَطِيَّةَ، عَنْ مُحَمَّدِ بْنِ الْمُنْكَدِرِ، حَدَّثَنِي جَابِرُ بْنُ عَبْدِ اللهِ رضي الله عنهما، قَالَ: أَتَانَا رَسُولُ اللهِ ﷺ، فَرَأَى رَجُلًا ثَائِرَ الرَّأْسِ"، فَقَالَ: "أَمَا يَجِدُ هَذَا مَا يُسَكِّنُ بِهِ شَعْرَهُ"، وَرَأَى رَجُلًا" وَسِخَ الثِّيَابِ، فَقَالَ: "أَمَا يَجِدُ هَذَا مَا يُغْسِلُ بِهِ ثِيَابَهُ"[2].

هَذَا حَدِيثٌ صَحِيحٌ عَلَى شَرْطِ الشَّيْخَيْنِ، وَلَمْ يُخَرِّجَاهُ.

٧٠١٩- أَخْبَرَنَا أَحْمَدُ بْنُ كَامِلٍ الْقَاضِي، ثنا عَبْدُ اللهِ بْنُ رُوحٍ الْمَدَائِنِيُّ، ثنا شَبَابَةُ بْنُ سَوَّارٍ، ثنا لَيْثٌ بْنُ أَبِي إِسْحَاقَ، عَنِ الْعَيْزَارِ بْنِ حُرَيْثٍ، عَنْ ابْنِ الْحَنَفِيَّةِ، قَالَتْ: قَالَتْ أُمُّ سَلَمَةَ رضي الله عنها: وَقَدْ مَرِضَ" عَبْدٌ لَهَا فَلَمْ يَعُدْهُ، فَأَتَتْ رَسُولَ اللهِ ﷺ، فَقَالَتْ: يَا رَسُولَ اللهِ، كَانَ عَبْدُكَ فُلَانٌ يَشْهَدُ الْجُمُعَةَ، وَيَعُودُ الْمَرِيضَ، وَيَتْبَعُ الْجَنَائِزَ، فَقَالَ: "يَا أُمَّ سَلَمَةَ، أَمَا إِنَّهُ لَيْسَ مِنْ أَيَّامِكِ يَوْمٌ يَمُرُّ عَلَيْكِ إِلَّا وَأَنَا أَعْلَمُ أَنَّ لِلَّهِ فِيهِ عَلَيْكِ حَقًّا، وَإِنَّ أَحَقَّ الْحُقُوقِ عَلَى الْمَرْأَةِ حَقُّ زَوْجِهَا، وَإِنَّ أَحَقَّ الرِّجَالِ عَلَى الْمَرْأَةِ زَوْجُهَا، وَإِنَّ أَوْلَى النَّاسِ بِالرَّجُلِ أُمُّهُ، وَإِنَّ أَحَقَّ النِّسَاءِ بِالرَّجُلِ أُمُّهُ، وَإِنَّ أَحَقَّ الرِّجَالِ عَلَى الْمَرْأَةِ أَبُو

كِتَابُ اللهِ ﷻ[1].

هَذَا حَدِيثٌ صَحِيحُ الْإِسْنَادِ، وَلَمْ يُخَرِّجَاهُ.

٧٦١٠- **أَخْبَرَنَا** الْحَسَنُ بْنُ يَعْقُوبَ الْعَدْلُ، ثَنَا مُحَمَّدُ بْنُ عَبْدِ الْوَهَّابِ الْفَرَّاءُ، أَنَا جَعْفَرُ بْنُ عَوْنٍ، أَنَا سَعِيدُ بْنُ إِيَاسٍ الْجُرَيْرِيُّ، عَنْ أَبِي السَّلِيلِ[2]، عَنْ أَبِي تَمِيمَةَ الْهُجَيْمِيِّ، عَنْ جَابِرِ بْنِ سُلَيْمٍ الْهُجَيْمِيِّ ﵁، قَالَ: لَقِيتُ رَسُولَ اللهِ ﷺ، فِي بَعْضِ طُرُقِ الْمَدِينَةِ، وَعَلَيَّ إِزَارٌ مِنْ قُطْنٍ مُنْتِنٍ الْحَائِيَّةِ، قُلْتُ: عَلَيْكَ السَّلَامُ يَا مُحَمَّدُ -أَوْ يَا رَسُولَ اللهِ- فَقَالَ: «عَلَيْكَ السَّلَامُ تَحِيَّةُ الْمَيِّتِ، عَلَيْكَ السَّلَامُ تَحِيَّةُ الْمَيِّتِ، عَلَيْكَ السَّلَامُ تَحِيَّةُ الْمَيِّتِ، سَلَامٌ عَلَيْكُمْ، سَلَامٌ عَلَيْكُمْ، سَلَامٌ عَلَيْكُمْ». أَيْ: هَكَذَا، فَقُلْ، قَالَ: فَسَأَلْتُهُ عَنِ الْإِزَارِ، فَأَقْنَعَ ظَهْرَهُ وَأَخَذَ بِمُعْظَمِ سَاقِهِ، فَقَالَ: «هَهُنَا، فَإِنْ أَبَيْتَ، فَهَاهُنَا فَوْقَ الْكَعْبَيْنِ، فَإِنْ

هَذَا حَدِيثٌ صَحِيحُ الْإِسْنَادِ، وَلَمْ يُخَرِّجَاهُ.

٧٦١١- **أَخْبَرَنَا**[3] يَحْيَى بْنُ مَنْصُورٍ الْقَاضِي، ثَنَا أَحْمَدُ بْنُ سَلَمَةَ، ثَنَا إِسْحَاقُ، أَنَا الْمُحَارِبِيُّ[4]، عَنْ أَشْعَثَ، عَنْ أَبِي إِسْحَاقَ، عَنْ جَابِرِ بْنِ سَمُرَةَ

(١) [illegible]

(٢) [illegible]

(٣) [illegible]

(٤) هو: عبد الرحمن بن محمد بن زياد، يروي عن أشعث بن سوار، وعنه إسحاق بن إبراهيم بن راهويه.

e usinb

وَقَالَ: زُرْتُ رَسُولَ اللهِ ﷺ فِي لَيْلَةٍ رَضِيَانِيًّا(١)، وَعَلَيْهِ حُلَّةٌ حَمْرَاءُ، فَحَمَلْتُ الطِّرْفَ بِإِلَى القَدَمِ، فَظَهَرَ أَحْسَنُ فِي عَيْنِي مِنَ القَدَمِ(٢).

هَذَا حَدِيثٌ صَحِيحٌ الإِسْنَادِ، وَلَمْ يُخَرِّجَاهُ.

٤٥٧٤ - أَخْبَرَنَا أَبُو جَعْفَرٍ مُحَمَّدُ بْنُ مُحَمَّدٍ الْعَدْلِيُّ، ثنا يَحْيَى بْنُ أَيُّوبَ الْعَلَّافُ بِمِصْرَ، ثنا سَعِيدُ بْنُ أَبِي مَرْيَمَ، أنا يَحْيَى بْنُ أَيُّوبَ، حَدَّثَنِي مُوسَى بْنُ جُبَيْرٍ، أَنَّ عَبَّاسَ بْنَ عَبْدِ اللهِ بْنِ عَبَّاسٍ(٣) بْنِ عَبْدِ الْمُطَّلِبِ، حَدَّثَهُ بْنُ عَبَّاسِ بْنِ يَزِيدَ(٤) بْنِ مُخَرِّبَةَ، عَنْ وَهْبِ بْنِ عَبِيدَةَ الْكَلَاعِيِّ ﷺ، أَنَّ رَسُولَ اللهِ ﷺ جِينَ بَدَا لَهُ بَيَاضُ إِبْطِهِ، عِنْدَ رَفْعِهِ رَأْسَهُ رَسُولُ اللهِ ﷺ فَحَيَّكَ، فَقَالَ: اجْعَلْ صَدِيقَهُ فِيمَا يَلِيكَ، وَأَخُو صَاحِبَكَ صَدِيقُهُ لِصَدِيقِهِ مِنْ بَعْدِهِ، وَلَكَ وَلِي قَالَ: مُرْهُ فَلْيَجْعَلْ تَحْتَكَ لِيكَ يَلِيهِ(٥).

هَذَا حَدِيثٌ صَحِيحٌ الإِسْنَادِ، وَلَمْ يُخَرِّجَاهُ.

---

(١) في (ب) وأس: (و) والمثبت من (ظ) والتلخيص: الضباب.

(٢) إتحاف المهرة (٨٨٣٠-٨٥٣٣)، وأطراف الضيف.

(٣) وقال سنة الخطيب في المنتخب المنتقاة (٤١٤/٢)، وقال: أورد الناس من يقول فيه: عباس بن عبد الله بن عباس، انظر: والمثبت أو شعبة الباحثي، وقال: وهم أكثر، وهم من رجال التهذيب.

(٤) في (ب): يزيد، وهو خطأ، ينظر ترجمته في ابن عساكر من أبي سفيان، أخرج له أبو داود حديث الجديث.

(٥) في صحيح ابن حبان: بحسبون؛ والمثبت من التلخيص.

(٦) في (ب): التجمير.

(٧) إتحاف المهرة (٥٤٥٠-٥٤١٢).

(٨) قال الخطيب في التلخيص: «قلت: لم يتفق؛»

٧٦١٣- حدثنا[1] أَبُو الْعَبَّاسِ مُحَمَّدُ بْنُ يَعْقُوبَ، أَنَا مُحَمَّدُ بْنُ عَبْدِ اللهِ بْنِ عَبْدِ الْحَكَمِ، أَنَا ابْنُ وَهْبٍ، أَخْبَرَنِي يُونُسُ بْنُ يَزِيدَ، عَنْ نَافِعٍ، عَنْ عَبْدِ اللهِ بْنِ عُمَرَ، عَنْ عُمَرَ بْنِ الْخَطَّابِ ﵁، أَنَّهُ كَانَ يَسْتَحِيكُ[2] لِرَسُولِ اللهِ ﷺ وَلِأَصْحَابِهِ الْحُلَلَ بِأَلْفِ دِرْهَمٍ، وَبِأَلْفٍ وَمِائَتَيْ دِرْهَمٍ[3].

هَذَا حَدِيثٌ صَحِيحٌ عَلَى شَرْطِ الشَّيْخَيْنِ، وَلَمْ يُخَرِّجَاهُ.

٧٦١٤- حدثنا عَلِيُّ بْنُ حَمْشَاذَ الْعَدْلُ، ثَنَا مُوسَى بْنُ هَارُونَ، ثَنَا الْقَاسِمُ بْنُ دِينَارٍ الطَّحَّانُ، ثَنَا إِسْحَاقُ بْنُ مَنْصُورٍ السَّلُولِيُّ، عَنْ عُمَارَةَ بْنِ زَاذَانَ، عَنْ ثَابِتٍ، عَنْ أَنَسِ بْنِ مَالِكٍ ﵁ أَنَّ مَلِكَ[4] ذِي يَزَنَ أَهْدَى لِلنَّبِيِّ ﷺ حُلَّةً، اشْتُرِيَتْ بِثَلَاثَةٍ وَثَلَاثِينَ بَعِيرًا وَنَاقَةً[5]، فَلَبِسَهَا النَّبِيُّ ﷺ مَرَّةً[6].

هَذَا حَدِيثٌ صَحِيحُ الْإِسْنَادِ، وَلَمْ يُخَرِّجَاهُ.

٧٦١٥- حدثنا أَبُو الْعَبَّاسِ مُحَمَّدُ بْنُ يَعْقُوبَ، ثَنَا الْحَسَنُ بْنُ عَلِيِّ بْنِ عَفَّانَ، ثَنَا يَحْيَى بْنُ آدَمَ، ثَنَا إِسْرَائِيلُ، عَنْ أَبِي إِسْحَاقَ، عَنْ أَبِي الْأَحْوَصِ وَأَبِي عُبَيْدَةَ[7]، عَنْ عَبْدِ اللهِ، قَالَ: كَانَتِ الْأَنْبِيَاءُ يَسْتَحِبُّونَ أَنْ يَلْبَسُوا الصُّوفَ،

---

(١) في (و): «أخبرنا».
(٢) في (ك): «يستحيك».
(٣) لم تجد الحلل في (و) ولا في (ك).
(٤) في (و): «ملك» و(ب): «ملك».
(٥) في (و): «ثلاثة».
(٦) إتحاف المهرة (١/٥٤٦-٦٦٩).
(٧) في (و) و(ك): «أبي الأحوص وعبيدة»، وأبو الأحوص هو: عوف بن مالك بن نضلة الجشمي، وأبو عبيدة هو ابن عبد الله بن مسعود.

Bulsn e

وَيَتَمَنَّوْنَ الْفِتَنَ، وَيَرْتَوُونَ الْحُمُرَ.

هَذَا حَدِيثٌ صَحِيحٌ عَلَى شَرْطِ الشَّيْخَيْنِ، وَلَمْ يُخَرِّجَاهُ.

٧٦١٦- **صحيح** أَخْبَرَنَا مُحَمَّدُ بْنُ كَامِلٍ الْمَرْوَزِيُّ، ثَنَا أَبُو قِلَابَةَ، ثَنَا يَحْيَى بْنُ حَمَّادٍ، ثَنَا أَبُو عَوَانَةَ، عَنْ قَتَادَةَ، عَنْ أَبِي بُرْدَةَ، عَنْ أَبِي مُوسَى(١)، قَالَ: قَالَ رَسُولُ اللَّهِ ﷺ وَأَصَابَتْ إِبْهَامَهُ، فَكَانَ يَمُجُّ عَلَيْهَا: "رِيحُ الضَّأْنِ".

هَذَا حَدِيثٌ صَحِيحٌ عَلَى شَرْطِ الشَّيْخَيْنِ، وَلَمْ يُخَرِّجَاهُ.

٧٦١٧- **قال الحاكم**: وَهَذَا كَتَبَ إِلَيَّ مُحَمَّدُ بْنُ عَبْدِ الرَّزَّاقِ(٢)، ثَنَا أَبُو عَوَانَةَ، بِإِمْلَاءِ أَبِي دَاوُدَ(٣)، ثَنَا سَعْدَانُ(٤)، ثَنَا أَبُو عَوَانَةَ، ثَنَا أَبُو بِشْرٍ، عَنْ أَبِي بُرْدَةَ، عَنْ أَبِي مُوسَى ﷺ، أَنَّ سَلَمَةَ مُحَمَّدُ بْنُ مُيَسَّرَةَ، عَنْ قَتَادَةَ، عَنْ أَبِي بُرْدَةَ، عَنْ أَبِي مُوسَى ﷺ، قَالَ: قَالَ رَسُولُ اللَّهِ ﷺ: "إِنَّ الْمَاءَ يَمُجُّ بِإِصْبَعِهِ الطَّاعُونَ"(٥)، لَيْسَتْ الطَّوْفُ، وَطَاعُونُ الْأَمْرَوْنَ: الْمَاءُ، وَالنَّارُ.

٧٦١٨- **صحيح** مُحَمَّدُ بْنُ صَالِحٍ بْنِ هَانِئٍ، ثَنَا يَحْيَى بْنُ مُحَمَّدِ بْنِ

---

(١) إتحاف المهرة (١٠/ ٢٢٣-٢٢٤).

(٢) زيد في (ز): (وفي رأس) من (ب)؛ وصوب فوقها في (س)، وأهملها كاتب: «من أبي».

(٣) في (ب): «داود».

(٤) في (ز): «سعد».

(٥) في التعليق: «ريحها» بدل «به».

(٦) إتحاف المهرة (١٠/ ٢٢٤-٢٢٦).

(٧) في (ز): «عبد الرزاق»، وهو خطأ، عبد الرزاق من شيوخ البخاري، لم يعقب الرزاق.

(٨) في جميع النسخ: «محمد»، والمثبت من الإتحاف، وهو الصواب الموافق لمصادر ترجمته، وأسانده سعيد، وكلاه سعدان وهو مشهور بكنيته.

(٩) في (ز): «أبو داود»، والمثبت من سائر النسخ والتعليق.

(١٠) إتحاف المهرة (١٠/ ٢٢٦-٢٢٧).

(١١) قوله: «قال»: ساقط من (ز).

يَحْيَى، ثَنَا مُسَدَّدٌ، ثَنَا يَحْيَى بْنُ زَكَرِيَّا بْنِ أَبِي زَائِدَةَ، أَخْبَرَنِي أَبِي، عَنْ مُصْعَبِ بْنِ شَيْبَةَ، عَنْ صَفِيَّةَ بِنْتِ شَيْبَةَ، عَنْ عَائِشَةَ ﵂ قَالَتْ: خَرَجَ رَسُولُ اللهِ ﷺ ذَاتَ غَدَاةٍ، وَعَلَيْهِ مِرْطٌ مُرَحَّلٌ مِنْ شَعْرٍ أَسْوَدَ».

هَذَا حَدِيثٌ صَحِيحُ الْإِسْنَادِ، وَلَمْ يُخَرِّجَاهُ.

قَالَ الْحَاكِمُ ﵀: الدَّلِيلُ عَلَى أَنَّ الْمِرْطَ لَمْ يَكُنْ لِرَسُولِ اللهِ ﷺ

٧٦١٩- **حَدَّثَنَاهُ** أَبُو زَكَرِيَّا يَحْيَى بْنُ مُحَمَّدٍ الْعَنْبَرِيُّ، ثَنَا أَحْمَدُ بْنُ سَلَمَةَ، وَمُحَمَّدُ بْنُ إِسْحَاقَ الصَّاغَانِيُّ، قَالَا: ثَنَا إِسْحَاقُ بْنُ إِبْرَاهِيمَ، أَنَا مُعَاذُ بْنُ هِشَامٍ، حَدَّثَنِي أَبِي، عَنْ قَتَادَةَ، عَنْ عَبْدِ اللهِ بْنِ كَثِيرٍ، عَنِ ابْنِ عَبَّاسٍ ﵄، عَنْ عَائِشَةَ ﵂، قَالَتْ: كَانَ نَبِيُّ اللهِ ﷺ يُصَلِّي، وَإِنَّ بَعْضَ مِرْطِي عَلَيْهِ».

وَهَذَا حَدِيثٌ صَحِيحُ الْإِسْنَادِ، وَلَمْ يُخَرِّجَاهُ.

عَمْرِو بْنِ سَعِيدٍ الْقُرَشِيِّ، عَنْ أَبِيهِ، عَنْ أَبِي طَالِبٍ بْنِ خَالِدٍ، قَالَ: أَبِي رَسُولُ اللهِ ﷺ بِثِيَابٍ فِيهَا خَمِيصَةٌ، فَقَالَ لِأَصْحَابِهِ: «مَنْ تَرَوْنَ أَحَقَّ بِهَذِهِ الْخَمِيصَةِ؟» فَسَكَتُوا، فَقَالَ أَمَا عَلِمْتُمْ، بِأَلْسِنَتِهَا [يَتَعَاقَدُ] ثَلَاثٌ، بِالْيَمِينِ يَتَّقِيَ وَأَشَارَ بِيَدِهِ، وَبِالْيَمِينِ وَأَشَارَ بِيَدِهِ، وَبِالْيَمِينِ وَأَشَارَ بِيَدِهِ، قَالَ: وَكَانَ فِيهَا عَلَمٌ أَحْمَرُ، فَأَخَذَ يَقُولُ: «أَمَا لَوْ طَلَبَتْ عِنَاقٌ، لَأَتَاكِ بِالْخَمِيصَةِ، الْحَسَنِ».

هَذَا حَدِيثٌ صَحِيحٌ عَلَى شَرْطِ الشَّيْخَيْنِ، وَلَمْ يُخَرِّجَاهُ.

٧٦٢٧- أَخْبَرَنِي أَبُو بَكْرِ بْنُ فُورَكَ، بِإِمْلَاءِ، ثَنَا الْحَسَنُ بْنُ سُفْيَانَ، ثَنَا أَبُو الرَّبِيعِ الزَّهْرَانِيُّ، ثَنَا عَبَّادُ الْمُهَلَّبِيُّ، ثَنَا أَيُّوبُ، ثَنَا هِشَامٌ، عَنْ أَبِيهِ، عَنْ عَائِشَةَ، عَنْ مُعَاذٍ، قَالَتْ: أَهْدَتْ لِي امْرَأَةٌ مِنَ الْأَنْصَارِ، فَأَعْجَبَنِي، فَلَمَّا جِئْتُ رَسُولَ اللهِ ﷺ مِنْ عِنْدِهَا، وَكَانَ بَيْنَهُ وَبَيْنَهَا شَيْءٌ، فَلَمَّا جِئْتُ وَجَدْتُ رِيحَ الطِّيبِ، فَتَحَلَّلْتُهُ، وَكَانَ يُعْجِبُهُ الرِّيحُ الطَّيِّبُ».

هَذَا حَدِيثٌ صَحِيحٌ عَلَى شَرْطِ الشَّيْخَيْنِ، وَلَمْ يُخَرِّجَاهُ.

٧٦٢٨- حَدَّثَنِي أَبُو الْعَبَّاسِ مُحَمَّدُ بْنُ يَعْقُوبَ، ثَنَا الرَّبِيعُ بْنُ سُلَيْمَانَ، ثَنَا عَبْدُ اللهِ بْنُ وَهْبٍ، أَنَا سُلَيْمَانُ بْنُ بِلَالٍ، عَنْ عَمْرِو بْنِ أَبِي عَمْرٍو مَوْلَى الْمُطَّلِبِ، عَنْ عِكْرِمَةَ، عَنِ ابْنِ عَبَّاسٍ ﷺ، أَنَّ رَجُلَيْنِ مِنْ أَهْلِ الْعِرَاقِ أَتَيَاهُ

---

(١) إتحاف السيد (٨٨١٠-٣٣٤٢٣).

(٢) وفي أخرجه البخاري (٤/ ٧٧٤، ٧٧٥، ٧٧٦، ٧٧٧، ٧٧٨، ١٨٤/٥، ١٨٥، ٧٧٨) وقد تقدم في الجهاد (٢٣٥٩) والهبة (٢٤٩٢)، وأطراف (٥١٧٣).

(٣) في ق: «وأنا».

(٤) إتحاف السيد (٨٨١٠-٣٣٤٢٣).

قال ابن حجر في الإتحاف: «قلت: أخطأ السائلي بالإسناد، فقد رواه هشام الدستوائي - وهو أحفظ أصحاب هشام - عند عن مطرف بن مازن». انتهى كلامه (ق ١٤٢/أ).

فَسَأَلَاهُ عَنِ الْغُسْلِ فِي يَوْمِ الْجُمُعَةِ، أَوَاجِبٌ هُوَ؟ فَقَالَ لَهُمَا ابْنُ عَبَّاسٍ: مَنِ اغْتَسَلَ فَهُوَ أَحْسَنُ وَأَطْهَرُ، وَسَأُخْبِرُكُمْ لِمَاذَا بَدَأَ الْغُسْلَ، كَانَ النَّاسُ فِي عَهْدِ رَسُولِ اللهِ ﷺ مُحْتَاجِينَ[1] يَلْبَسُونَ الصُّوفَ، وَيَسْقُونَ النَّخْلَ عَلَى ظُهُورِهِمْ، وَكَانَ الْمَسْجِدُ ضَيِّقًا يُقَارِبُ السَّقْفَ، فَخَرَجَ رَسُولُ اللهِ ﷺ يَوْمَ الْجُمُعَةِ، فِي يَوْمٍ صَائِفٍ شَدِيدِ الْحَرِّ، وَمِنْبَرُهُ قَصِيرٌ[2]، إِنَّمَا هُوَ دَرَجَاتٌ، فَخَطَبَ النَّاسَ، فَعَرِقَ النَّاسُ فِي الصُّوفِ، فَثَارَتْ أَرْوَاحُهُمْ رِيحُ[3] الْعَرَقِ وَالصُّوفِ، حَتَّى كَادَ[4] يُؤْذِي بَعْضُهُمْ بَعْضًا، حَتَّى بَلَغَتْ أَرْوَاحُهُمْ رَسُولَ اللهِ ﷺ، وَهُوَ عَلَى الْمِنْبَرِ، فَقَالَ: «أَيُّهَا النَّاسُ، إِذَا كَانَ هَذَا الْيَوْمُ، فَاغْتَسِلُوا، وَلْيَمَسَّ أَحَدُكُمْ أَطْيَبَ مَا يَجِدُ مِنْ طِيبِهِ[5]، أَوْ دُهْنِهِ»[6].

هَذَا حَدِيثٌ صَحِيحٌ عَلَى شَرْطِ الْبُخَارِيِّ، وَلَمْ يُخَرِّجَاهُ.

مُصْعَبُ بْنُ عَبْدِ اللهِ بْنِ مُصْعَبٍ، حَدَّثَنِي أَبِي، عَنْ إِسْمَاعِيلَ بْنِ عَبْدِ اللهِ بْنِ جَعْفَرٍ، عَنْ أَبِيهِ ﵁، قَالَ: رَأَيْتُ رَسُولَ اللهِ ﷺ وَعَلَيْهِ ثَوْبَانِ مَصْبُوغَانِ بِالزَّعْفَرَانِ، رِدَاءٌ وَعِمَامَةٌ[7].

---

(١) في (س): «محتاجون».
(٢) في جميع النسخ: «ومنبره قصير»، وفي الحديث: «ومنبره قصير»، وفي (ن): «ومنبره قصير».
(٣) في (و): «ريح».
(٤) في (و): «ريح» و(ك): «ريح».
(٥) في (و): «طيب».
(٦) إتحاف المهرة (٧/ ٤٩٣-٨٢٩٥)، وقد تقدم (١٠٤٨) بتمامه.
(٧) إتحاف المهرة (٦/ ٥٦٠-٦٩٨٧).

Bulsn

هَذَا حَدِيثٌ صَحِيحٌ عَلَى شَرْطِ الشَّيْخَيْنِ»(١)، وَلَمْ يُخَرِّجَاهُ.

٧٧٢٤- أَخْبَرَنَا أَبُو الْفَضْلِ الْحَسَنُ بْنُ يَعْقُوبَ بْنِ يُوسُفَ الْعَدْلُ، ثنا يَحْيَى بْنُ أَبِي طَالِبٍ، ثنا يَزِيدُ بْنُ الْحُبَابِ، ثنا الْحُسَيْنُ بْنُ وَاقِدٍ، حَدَّثَنِي عَبْدُ اللهِ بْنُ بُرَيْدَةَ، عَنْ أَبِيهِ، قَالَ: كَانَ رَسُولُ اللهِ ﷺ يَخْطُبُ، فَأَقْبَلَ الْحَسَنُ وَالْحُسَيْنُ عَلَيْهِمَا قَمِيصَانِ أَحْمَرَانِ، فَجَعَلاَ يَكْبُوَانِ وَيَقُومَانِ، فَنَزَلَ، فَاحْتَمَلَهُمَا فَوَضَعَهُمَا بَيْنَ يَدَيْهِ، وَقَالَ: «صَدَقَ اللهُ وَرَسُولُهُ، ﴿إِنَّمَا أَمْوَالُكُمْ وَأَوْلَادُكُمْ فِتْنَةٌ﴾، رَأَيْتُ هَذَيْنِ فَلَمْ أَصْبِرْ، ثُمَّ أَخَذَ فِي خُطْبَتِهِ»(٢).

هَذَا حَدِيثٌ صَحِيحٌ عَلَى شَرْطِ الشَّيْخَيْنِ، وَلَمْ يُخَرِّجَاهُ.

٧٧٢٥- أَخْبَرَنَا أَبُو الْحَسَنِ مُحَمَّدُ بْنُ أَحْمَدَ الْمُقْرِئُ، ثنا أَبُو عَلِيٍّ الْحَنَفِيُّ، ثنا أَبُو عَاصِمٍ، ثنا ابْنُ جُرَيْجٍ، عَنِ ابْنِ(٣) طَاوُسٍ، عَنْ أَبِيهِ، عَنْ عَبْدِ اللهِ بْنِ عَمْرٍو بْنِ الْعَاصِ أَنَّهُ دَخَلَ عَلَى النَّبِيِّ ﷺ، وَهُوَ لَوْنٌ مُعَصْفَرٌ فَقَالَ: «مَا

---

(١) زيد في (ك): «إن شاء الله».

(٢) قال الذهبي في التلخيص: «فقلت: وإلا واحد منهما».

معصب بن عبد الله بن مصعب بن ثابت بن عبد الله، وإسماعيل بن عبد الله بن جعفر، أدرك بعض أهل الثمانين، وعبد الله بن مصعب، فمعه ابن معين، وتركه ابن حبان، وقد تقدم هذا الحديث برقم (١٩٩٤).

(٣) الثعلبي: أبو ذ ل.

[تنبيه] إسناد المصنف (٧٦٥٠-٧٦٥٢) وقد تقدم برقم (١٠٦٩) وصححه هناك على شرط مسلم فالظاهر أن الحسين بن واقد لم يسقط من إسناده.

(٣) في (ز): «أبي ابن جريج».

في (ز): «ابن»، وفي (ك): «أبي ابن». قلت: وهذا الحديث ساقط من أبي، والسياق من التلخيص والإصابة.

أَيْنَ لَكَ هَذَا؟». قَالَ: صَبَغْتُهُ لِي أَهْلِي. فَقَالَ النَّبِيُّ ﷺ: «احْرِقْهُ»[1].

هَذَا حَدِيثٌ صَحِيحٌ عَلَى شَرْطِ الشَّيْخَيْنِ وَلَمْ يُخَرِّجَاهُ[2].

وَالْبَيَانُ الشَّافِي فِيهِ فِي الْحَدِيثِ الَّذِي:

٧٦٢٦- حدثناه أَبُو الْعَبَّاسِ مُحَمَّدُ بْنُ يَعْقُوبَ، ثَنَا مُحَمَّدُ بْنُ عَبْدِ اللهِ بْنِ عَبْدِ الْحَكَمِ، ثَنَا أَبِي وَشُعَيْبُ بْنُ اللَّيْثِ، قَالَا: ثَنَا اللَّيْثُ، ثَنَا خَالِدُ بْنُ يَزِيدَ، عَنْ سَعِيدِ بْنِ هِلَالٍ، عَنْ عَطَاءِ بْنِ أَبِي رَبَاحٍ، وَعَنْ عَمْرِو بْنِ شُعَيْبٍ، عَنْ أَبِيهِ، عَنْ عَبْدِ اللهِ بْنِ عَمْرٍو رضي الله عنهما، أَنَّهُ قَالَ: دَخَلْتُ يَوْمًا عَلَى رَسُولِ اللهِ ﷺ، وَعَلَيَّ ثَوْبَانِ مُعَصْفَرَانِ، فَقَالَ لِي رَسُولُ اللهِ ﷺ: «مَا هَذَانِ الثَّوْبَانِ؟». قَالَ: صَبَغَتْهُمَا لِي أُمُّ عَبْدِ اللهِ. فَقَالَ رَسُولُ اللهِ ﷺ: «أَقْسَمْتُ عَلَيْكَ لَمَا رَجَعْتَ إِلَى أُمِّ عَبْدِ اللهِ، فَأَمَرْتَهَا أَنْ تُوقِدَ لَهُمَا النُّورَ، ثُمَّ تَطْرَحُهُمَا فِيهِ»، فَرَجَعْتُ

هَذَا حَدِيثٌ صَحِيحُ الْإِسْنَادِ، وَلَمْ يُخَرِّجَاهُ وَقَدِ اتَّفَقَ الشَّيْخَانِ رضي الله عنهما مِنَ النَّهْيِ عَنْ لُبْسِ الْمُعَصْفَرِ لِلرَّجُلِ، عَلَى حَدِيثِ عَلِيٍّ رضي الله عنه، وَفِيهِ نَهَانِي النَّبِيُّ ﷺ، وَلَا أَقُولُ نَهَاكُمْ[3].

٧٦٢٧- أخبرنا أَبُو عَبْدِ اللهِ مُحَمَّدُ بْنُ يَعْقُوبَ، ثَنَا يَحْيَى بْنُ [illegible]

[illegible]

(١) إتحاف المهرة (٩/ ٥٤٤) من حديث سليمان الأحول عن طاوس به بنحوه.

(٢) بل أخرجه مسلم (٦/ ١٤٤) من حديث سليمان الأحول عن طاوس به بنحوه.

(٣) إتحاف المهرة (٩/ ٥٨٩-١١٩٩٩).

(٤) بل أخرجه مسلم دون البخاري في اللباس (١/ ١٤٤)، وفي الصلاة (٢/ ٤٨، ٤٩).

Bulsn e

مُحَمَّدُ بْنُ إِبْرَاهِيمَ، أَنَا خَالِدُ بْنُ مَخْلَدٍ، نَا أَحْمَدُ بْنُ نَصْرٍ الْخُزَاعِيُّ، نَا عَبْدُ اللَّهِ بْنُ عُمَرَ بْنِ الْخَطَّابِ قَالَ: أَخْبَرَنِي أَنَّ رَسُولَ اللَّهِ ﷺ رَأَى عَلَيْهِ ثَوْبَيْنِ مُمَصَّرَيْنِ، فَقَالَ: «إِنَّ هَذِهِ مِنْ ثِيَابِ الْكُفَّارِ، فَلَا تَلْبَسْهَا»(١).

هَذَا حَدِيثٌ صَحِيحُ عَلَى شَرْطِ الشَّيْخَيْنِ، وَلَمْ يُخَرِّجَاهُ(٢).

٧٦٢٩- وَأَخْبَرَنَا عَبْدُ بْنُ الْعَبَّاسِ الْعَقِيلِيُّ، نَا الْعَبَّاسُ بْنُ مُحَمَّدٍ الدُّورِيُّ، نَا إِسْحَاقُ بْنُ مَنْصُورٍ السَّلُولِيُّ، نَا إِسْرَائِيلُ، عَنْ أَبِي يَحْيَى الْقَتَّاتِ، عَنْ مُجَاهِدٍ، عَنْ عَبْدِ اللَّهِ بْنِ عُمَرَ ﷺ، قَالَ: مَرَّ عَلَى النَّبِيِّ ﷺ رَجُلٌ، وَعَلَيْهِ ثَوْبَانِ أَحْمَرَانِ، فَسَلَّمَ، فَلَمْ يَرُدَّ عَلَيْهِ رَسُولُ اللَّهِ ﷺ(٣).

هَذَا حَدِيثٌ صَحِيحُ الإِسْنَادِ وَلَمْ يُخَرِّجَاهُ.

٧٦٣٠- أَخْبَرَنِي عَبْدُ اللَّهِ بْنُ الْحَسَنِ الْقَاضِي، نَا الْحَارِثُ بْنُ أَبِي أُسَامَةَ، نَا رَوْحُ بْنُ عُبَادَةَ، نَا شُعْبَةُ بْنُ أَبِي عَرُوبَةَ، عَنْ قَتَادَةَ، عَنِ الْحَسَنِ، عَنْ عِمْرَانَ بْنِ حُصَيْنٍ ﷺ، أَنَّ رَسُولَ اللَّهِ ﷺ قَالَ: «لَا أَرْكَبُ الأُرْجُوَانَ، وَلَا أَلْبَسُ الْمُعَصْفَرَ، وَلَا أَلْبَسُ الْقَمِيصَ الْمُكَفَّفَ بِالْحَرِيرِ، وَأَوْمَأَ الْحَسَنُ إِلَى جَيْبِ قَمِيصِهِ، وَقَالَ رَسُولُ اللَّهِ ﷺ: «لَا وَطِئَ الرَّجُلُ بِرِجْلٍ لَا لَوْنَ لَهَا، وَطِئَتِ النِّسَاءُ لَوْنًا لَا يَحِلُّ»(٤).

---

(١) في جميع النسخ: «إن هذه والبست من الضغير».

(٢) [إتحاف الخيرة المهرة (٤/٤١٩-٤١٦) ح (١١٣٩٤)].

(٣) [إتحاف المهرة بتلخيص (٤/٤١٦) ح (١١٣٩٤)].

(٤) [إتحاف المهرة (٤/٤١٦-٤١٧) ح (١١٣٩٥)].

وفي إسناده: قتادة مدلس، وقد عنعن.

(٥) [إتحاف المهرة (٤/٤١٧-٤١٨) ح (١١٣٩٦)].

(٦) في (ز): «أبي أبو الفضل بن».

(٧) [إتحاف المهرة (٤/٤١٨-٤١٩) ح (١١٣٩٧)].

هَذَا حَدِيثٌ صَحِيحُ الْإِسْنَادِ، وَلَمْ يُخَرِّجَاهُ، فَإِنَّ مَشَايِخَنَا وَإِنِ اخْتَلَفُوا فِي سَمَاعِ الْحَسَنِ، عَنْ عِمْرَانَ بْنِ حُصَيْنٍ، فَإِنَّ أَكْثَرَهُمْ عَلَى أَنَّهُ سَمِعَ مِنْهُ.

٧٦٣٠- أخبرني أَبُو بَكْرِ بْنُ عَبْدِ اللهِ بْنِ قُرَيْشٍ، أَنَا الْحَسَنُ بْنُ سُفْيَانَ، ثَنَا مُحَمَّدُ بْنُ أَبِي بَكْرٍ الْمُقَدَّمِيُّ، ثَنَا زِيَادُ بْنُ عَبْدِ اللهِ الْبَكَّائِيُّ، ثَنَا أَبُو عِمْرَانَ الْجَوْنِيُّ، أَنَّ أَنَسَ بْنَ مَالِكٍ ﵁ حَدَّثَهُ، قَالَ: مَا شَبَّهْتُ النَّاسَ الْيَوْمَ فِي الْمَسْجِدِ، وَكَثْرَةِ الطَّيَالِسَةِ، إِلَّا بِيَهُودِ خَيْبَرَ[1].

هَذَا حَدِيثٌ صَحِيحُ الْإِسْنَادِ، وَلَمْ يُخَرِّجَاهُ.

وَمَعْنَاهُ الطَّيَالِسَةُ الْمُصَبَّغَةُ، فَإِنَّهَا لِبَاسُ الْيَهُودِ.

٧٦٣١- حدثنا أَبُو الْعَبَّاسِ مُحَمَّدُ بْنُ يَعْقُوبَ، ثَنَا بَحْرُ بْنُ نَصْرٍ، ثَنَا عَبْدُ اللهِ بْنُ وَهْبٍ، أَخْبَرَنِي عَمْرُو بْنُ الْحَارِثِ وَغَيْرُهُ، عَنْ سُلَيْمَانَ بْنِ

Bulsna

عبد الرحمن، عن القاسم، عن أبي أمامة الباهلي ﵁ أن رسول الله ﷺ، قال: «مَنْ كَانَ يُؤْمِنُ بِاللهِ وَالْيَوْمِ الْآخِرِ، فَلَا يَلْبَسْ حَرِيرًا، وَلَا ذَهَبًا»[2].

هَذَا حَدِيثٌ صَحِيحُ الْإِسْنَادِ، وَلَمْ يُخَرِّجَاهُ.

٧٦٣٢- وحدثنا أَبُو الْعَبَّاسِ، ثَنَا بَحْرُ بْنُ نَصْرٍ، ثَنَا عَبْدُ اللهِ بْنُ وَهْبٍ،

---

(١) إتحاف المهرة (٦/ ٢٤٣-٦٤٢٩).

(٢) هو: الدمشقي، من رواة الشيخين، وقد أخرجه الشيخان في الصحيح، وهو: القاسم بن عبد الرحمن، أبو عبد الرحمن الشامي الدمشقي، وعنه سليمان بن عبد الرحمن بن عيسى.

(٤) إتحاف المهرة (٦/ ٢٤٣-٦٤٢٩).

أَخْبَرَنِي عَمْرُو بْنُ الْحَارِثِ، أَنَّ أَبَا مُشَاوِسٍ الْمَعَافِرِيَّ[1]، حَدَّثَهُ أَنَّهُ سَمِعَ عُقْبَةَ بْنَ عَبْدِ الْجُهَنِيِّ عَلَى الْمِنْبَرِ، أَنَّ رَسُولَ اللهِ ﷺ كَانَ يَمْنَعُ لَهُمُ[2] الْحِلْيَةَ، وَيَقُولُ: «إِنِّي تَصَدَّقْتُ بِحُلِيِّ حِلْيَةِ الْجَنَّةِ وَحَرِيرِهَا، فَلَا تَلْبَسُوهُ»[3].

هَذَا حَدِيثٌ صَحِيحٌ عَلَى شَرْطِ الشَّيْخَيْنِ، وَلَمْ يُخَرِّجَاهُ.

٧٧٣٣- حَدَّثَنَا أَبُو زَكَرِيَّا يَحْيَى بْنُ مُحَمَّدٍ الْعَنْبَرِيُّ، ثنا إِبْرَاهِيمُ بْنُ أَبِي طَالِبٍ وَالْحُسَيْنُ بْنُ مُحَمَّدٍ الْقَبَّانِيُّ، قَالَا: ثنا إِسْحَاقُ بْنُ إِبْرَاهِيمَ، ثَا مُحَمَّدُ بْنُ بِشْرٍ، حَدَّثَنَا أَبُو فَرْوَةَ[4]، عَنْ زَيْدِ بْنِ أَسْلَمَ، عَنْ أَبِي سَعِيدٍ الْخُدْرِيِّ، قَالَ: أَتَى نَبِيَّ اللهِ ﷺ رَجُلٌ، فَقَالَ: هَلْ لِبَنِي الْعَرِيرِ فِي الْفِضَّةِ، لَمْ يَلْبَسُوهُ فِي الْآخِرَةِ، وَلَمْ دَخَلَ أَهْلُ الْجَنَّةِ، لَبِسُوهُ أَهْلُ الْجَنَّةِ وَلَمْ يَلْبَسُوهُ؟»

هَذَا حَدِيثٌ صَحِيحٌ، وَهَذِهِ الطَّبَقَةُ تُعْلَلُ الْأَحَادِيثُ الْمُخْتَصَرَةُ أَنْ مَنْ أَيِسَهَا لَمْ يَدْخُلِ الْجَنَّةَ.

٧٧٣٤- أَخْبَرَنَا أَحْمَدُ بْنُ سَهْلٍ الْفَقِيهُ، ثنا عَبْدُ اللهِ بْنُ أَحْمَدَ بْنِ حَنْبَلٍ،

---

(١) رسمت في جميع النسخ: «عساكر المعافري»، والتعديل من التلخيص والأطراف ومصادر ترجمته.

(٢) في (ز) زيادة: «وأباها».

(٣) إتحاف المهرة (١١/٤٥٠-٤٥٢/١٣٩٤٩).

قال الذهبي في التلخيص: «إسناده صالح، وله شاهد بإسناد، وقال ابن حجر في الأطراف: «إسناده حسن».

قلت: لم يصح إلا في مشاهد شهاد، وإسناده حسن في باقيها.

(٤) في جميع النسخ: «محمد بن بشر، ثنا أبو فروة»، والتصويب من التلخيص والأطراف. وانظر: إتحاف المهرة (١١/٤٥٠-٤٥٢/١٣٩٤٩). وأبو فروة: الفقير الصدوق أبو يزيد عبد الله الهمداني الأعمى، من الهمدانيين المجهول لا أعرف روايته عن عبيد ومحمد ابنه، وأخرجه له النسائي في الكبرى.

حَدَّثَنِي أَبِي، ثنا مُحَمَّدُ بْنُ بَكْرٍ، ثنا ابْنُ جُرَيْجٍ، عَنْ عِكْرِمَةَ بْنِ خَالِدٍ، عَنْ سَعِيدِ بْنِ جُبَيْرٍ، عَنِ ابْنِ عَبَّاسٍ رضي الله عنهما، قَالَ: «إِنَّمَا نَهَى النَّبِيُّ ﷺ عَنِ الْمُصْمَتِ إِذَا كَانَ مَجْرُورًا»".

هَذَا حَدِيثٌ صَحِيحٌ عَلَى شَرْطِ الشَّيْخَيْنِ، وَلَمْ يُخَرِّجَاهُ.

٧٦٣٥- أَخْبَرَنِي الْحَسَنُ بْنُ حَلِيمٍ" الْمَرْوَزِيُّ، أنا أَبُو الْمُوَجِّهِ"، أنا عَبْدَانُ، أنا أَبُو حَمْزَةَ، عَنْ عَبْدِ الْمُؤْمِنِ بْنِ خَالِدٍ"، عَنْ عَبْدِ اللهِ بْنِ بُرَيْدَةَ، عَنْ أُمِّهِ"، عَنْ أُمِّ سَلَمَةَ رَضِيَ اللهُ تَعَالَى عَنْهَا، قَالَتْ: لَمْ يَكُنْ ثَوْبٌ أَحَبَّ إِلَى رَسُولِ اللهِ ﷺ مِنَ الْقَمِيصِ".

هَذَا حَدِيثٌ صَحِيحُ الإِسْنَادِ، وَلَمْ يُخَرِّجَاهُ.

٧٦٣٦- أَخْبَرَنَا أَبُو عَبْدِ اللهِ مُحَمَّدُ بْنُ يَعْقُوبَ النَّيْسَابُورِيُّ، ثنا عَلِيُّ بْنُ

الحَسَنِ» الهِلَالِيُّ، ثنا عَبْدُ اللهِ بْنُ الوَلِيدِ(١)، ثنا سُفْيَانُ، عَنْ سِمَاكٍ بْنِ حَرْبٍ، عَنْ سُوَيْدِ بْنِ غَفَلَةَ، قَالَ: جَاءَتْ وَصِيَّةُ(٢) المُغِيرَةِ بِرُبْعِ مِنْ عَمَرٍ، فَأَتَانَا الخَبَرُ، فَاشْتَرَى مَالَ رَجُلٍ سَرَاوِيلَ، وَرَوَّانَا يَوْمًا بِالأَحْجَارِ، فَقَالَ لِلْوَرَّانِ: «وَنِ وَأَرْجِعْ»(٣).

هَذَا حَدِيثٌ صَحِيحُ الإِسْنَادِ، وَلَمْ يُخَرِّجَاهُ.

٦٧٢٧- حدثنا أَبُو العَبَّاسِ مُحَمَّدُ بْنُ يَعْقُوبَ، ثنا الحَسَنُ(٤) بْنُ عَلِيِّ بْنِ عَفَّانَ، ثنا أَبُو أُسَامَةَ، ثنا سُلَيْمَانُ بْنُ إِيَاسٍ الجُرَيْرِيُّ، عَنِ ابْنِ نُعْمَرَةَ، عَنْ أَبِيهِ رضي الله عنه قَالَ: كَانَ رَسُولُ اللهِ ﷺ إِذَا اسْتَجَدَّ ثَوْبًا، سَمَّاهُ بِاسْمِهِ، عِمَامَةً، أَوْ قَمِيصًا، أَوْ رِدَاءً، ثُمَّ يَقُولُ: اللَّهُمَّ لَكَ الحَمْدُ، أَنْتَ كَسَوْتَنِيهِ، أَسْأَلُكَ مِنْ خَيْرِهِ وَخَيْرِ مَا صُنِعَ لَهُ، وَأَعُوذُ بِكَ مِنْ شَرِّهِ وَشَرِّ مَا صُنِعَ لَهُ(٥).

هَذَا حَدِيثٌ صَحِيحُ عَلَى شَرْطِ مُسْلِمٍ، وَلَمْ يُخَرِّجَاهُ(٦).

---

(١) في (س) و(ك): «الوليد».

(٢) هو: عبد الله بن الوليد بن صبيح، أبو محمد العكي، مولى بني سفيان بن سعيد الثوري.

(٣) كذا بالحظ من غير استفهام، وهو مستعمل بمعنى: اسعَ، احملْ، أو ما يقاربها.

(٤) إتحاف المهرة (١٠٨٨٠-١٢٩٦)، وقد تقدم في البيع (٢٢٤٧).

(٥) في (ك): «الحديث».

(٦) إتحاف المهرة (١٨٥٣٠-٧٧٢٣).

٧٦٣٨- حدثني مُحَمَّدُ بْنُ صَالِحِ بْنِ هَانِئٍ، ثَنَا السَّرِيُّ بْنُ خُزَيْمَةَ، ثَنَا عَبْدُ اللهِ بْنُ يَزِيدَ الْمُقْرِئُ، ثَنَا يَحْيَى بْنُ أَيُّوبَ، عَنْ أَبِي مَرْحُومٍ، عَنْ سَهْلِ بْنِ مُعَاذِ بْنِ[1] أَنَسٍ، عَنْ أَبِيهِ ﵁، قَالَ: قَالَ رَسُولُ اللهِ ﷺ: «مَنْ أَكَلَ طَعَامًا، فَقَالَ: الْحَمْدُ لِلَّهِ الَّذِي أَطْعَمَنِي هَذَا، وَرَزَقَنِيهِ، مِنْ غَيْرِ حَوْلٍ مِنِّي وَلَا قُوَّةٍ، غُفِرَ لَهُ مَا تَقَدَّمَ مِنْ ذَنْبِهِ، وَمَنْ لَبِسَ ثَوْبًا، فَقَالَ: الْحَمْدُ لِلَّهِ الَّذِي كَسَانِي هَذَا، وَرَزَقَنِيهِ، مِنْ غَيْرِ حَوْلٍ مِنِّي وَلَا قُوَّةٍ، غُفِرَ لَهُ مَا تَقَدَّمَ مِنْ ذَنْبِهِ[2]»[3].

هَذَا حَدِيثٌ صَحِيحُ الْإِسْنَادِ[4]، وَلَمْ يُخَرِّجَاهُ.

٧٦٣٩- أخبرني[5] الْحَسَنُ بْنُ حَلِيمٍ[6] الْمَرْوَزِيُّ، أَنَا أَبُو الْمُوَجِّهِ، أَنَا عَبْدَانُ، أَنَا عَبْدُ اللهِ، أَنَا يَحْيَى بْنُ أَيُّوبَ، أَنَّ عُبَيْدَ اللهِ[7] بْنَ زَحْرٍ حَدَّثَهُ، عَنْ عَلِيِّ بْنِ يَزِيدَ[8]، عَنِ الْقَاسِمِ، عَنْ أَبِي أُمَامَةَ، أَنَّ عُمَرَ بْنَ الْخَطَّابِ ﵁، دَعَا بِقَمِيصٍ لَهُ جَدِيدٍ، فَلَبِسَهُ، فَلَا أَحْسِبُ تَلْقَ تَمَاقِيَهُ، حَتَّى قَالَ: الْحَمْدُ لِلَّهِ الَّذِي كَسَانِي مَا أُوَارِي بِهِ عَوْرَتِي، وَأَتَجَمَّلُ بِهِ فِي حَيَاتِي[9]. ثُمَّ قَالَ: أَتَدْرُونَ لِمَ

---

(١) في (و) و(ك): «عن».

(٢) في (س): «من ذنبه ما تقدم».

(٣) إتحاف المهرة (١٣/ ٢١٩-١٦٦١٧)، وقد تقدم في الدعاء (١٨٨٧) وحديث المقرئ به وصححه هناك على شرط البخاري.

(٤) قال الذهبي: «هذا حديث صحيح».

(٥) في (م): «الأهلي».

(٦) في جميع النسخ: «عبد الله»، وهو تصحيف، وقد تقدم في الإتحاف: «ابن حليم»، وتصحف في (م) إلى: «علي بن زيد».

(٧) في (س) والتلخيص: «وأتجمل به حياتي».

ebooks

قُلْتُ هَذَا؟ وَأَيْنَ رُسُولُ اللهِ ﷺ وَهَذَا يَشَابُ جُثَوْهِ، فَقَالَ: أَعْتَسِلُهَا بِقَدَحٍ وَتَوَضَّأ، قَالَ: فَمَا زِلْتُ أَرَدِّدُ عَلَيْهِ، فَقَالَ: وَالَّذِي نَفْسِي بِيَدِهِ، إِنَّ هَذَا مِنْ شَيْءٍ لَمْ يُسْلِمْ لِبَنِي آدَمَ حَيًّا وَلَا مَيِّتًا، ثُمَّ يَقُولُ لِي: قُمْ فَلَمْ يَقُمْ إِلَى سَمْعِ مِنَ الْمَلَائِكَةِ الَّذِي يَحْضُرُ، فَيَتَكَلَّمُ إِنْسَانًا مَشْكُوكٍ فِيهِ إِلَّا سَمِعَتْهُ، لَا يَتَكَلَّمُ لَا لَلَّهِ وَلَا لِلنَّاسِ، إِلَّا كَانَ فِي جِوَارِ اللهِ، وَفِي ضَمَانِ اللهِ، مَا دَامَ عَلَيْهِ بَقِيَّةٌ مِنْكُلٍّ وَاحِدٍ، حَتَّى يَمُوتَ»[1].

٧٦٢٤- وَقَالَ: حَدَّثَنَا إِبْرَاهِيمُ بْنُ عَبْدِ اللهِ الْعَبْسِيُّ، حَدَّثَنَا مُحَمَّدُ بْنُ بِشْرٍ، حَدَّثَنَا مُحَمَّدُ بْنُ عَمْرٍو، حَدَّثَنَا أَبُو سَلَمَةَ، عَنْ أَبِي هُرَيْرَةَ، قَالَ: قَالَ رَسُولُ اللهِ ﷺ: «لَا يَجْتَمِعُ شُحٌّ وَإِيمَانٌ فِي قَلْبِ عَبْدٍ أَبَدًا»[2].

٧٦٢٥- وَقَالَ: حَدَّثَنَا مُحَمَّدُ بْنُ عَبْدِ اللهِ الْعَبْسِيُّ، حَدَّثَنَا مُحَمَّدُ بْنُ بِشْرٍ، حَدَّثَنَا مُحَمَّدُ بْنُ عَمْرٍو، حَدَّثَنَا أَبُو سَلَمَةَ، عَنْ أَبِي هُرَيْرَةَ، قَالَ: قَالَ رَسُولُ اللهِ ﷺ: «لَا يَجْتَمِعُ شُحٌّ وَإِيمَانٌ فِي قَلْبِ عَبْدٍ أَبَدًا»[3].

٧٦٢٦- وَقَالَ: حَدَّثَنَا مُحَمَّدُ بْنُ عَبْدِ اللهِ الْعَبْسِيُّ، حَدَّثَنَا مُحَمَّدُ بْنُ بِشْرٍ، حَدَّثَنَا مُحَمَّدُ بْنُ عَمْرٍو، حَدَّثَنَا أَبُو سَلَمَةَ، عَنْ أَبِي هُرَيْرَةَ، قَالَ: قَالَ رَسُولُ اللهِ ﷺ: «لَا يَجْتَمِعُ شُحٌّ وَإِيمَانٌ فِي قَلْبِ عَبْدٍ أَبَدًا»[4].

٧٦٢٧- وَقَالَ: حَدَّثَنَا مُحَمَّدُ بْنُ عَبْدِ اللهِ الْعَبْسِيُّ، حَدَّثَنَا مُحَمَّدُ بْنُ بِشْرٍ، حَدَّثَنَا مُحَمَّدُ بْنُ عَمْرٍو، حَدَّثَنَا أَبُو سَلَمَةَ، عَنْ أَبِي هُرَيْرَةَ، قَالَ: قَالَ رَسُولُ اللهِ ﷺ: «لَا يَجْتَمِعُ شُحٌّ وَإِيمَانٌ فِي قَلْبِ عَبْدٍ أَبَدًا»[5].

٧٦٢٨- وَقَالَ: حَدَّثَنَا مُحَمَّدُ بْنُ عَبْدِ اللهِ الْعَبْسِيُّ، حَدَّثَنَا مُحَمَّدُ بْنُ بِشْرٍ، حَدَّثَنَا مُحَمَّدُ بْنُ عَمْرٍو، حَدَّثَنَا أَبُو سَلَمَةَ، عَنْ أَبِي هُرَيْرَةَ، قَالَ: قَالَ رَسُولُ اللهِ ﷺ: «لَا يَجْتَمِعُ شُحٌّ وَإِيمَانٌ فِي قَلْبِ عَبْدٍ أَبَدًا»[6].

٧٦٢٩- وَقَالَ: حَدَّثَنَا مُحَمَّدُ بْنُ عَبْدِ اللهِ الْعَبْسِيُّ، حَدَّثَنَا مُحَمَّدُ بْنُ بِشْرٍ، حَدَّثَنَا مُحَمَّدُ بْنُ عَمْرٍو، حَدَّثَنَا أَبُو سَلَمَةَ، عَنْ أَبِي هُرَيْرَةَ، قَالَ: قَالَ رَسُولُ اللهِ ﷺ: «لَا يَجْتَمِعُ شُحٌّ وَإِيمَانٌ فِي قَلْبِ عَبْدٍ أَبَدًا»[7].

٧٦٣٠- وَقَالَ: حَدَّثَنَا مُحَمَّدُ بْنُ عَبْدِ اللهِ الْعَبْسِيُّ، حَدَّثَنَا مُحَمَّدُ بْنُ بِشْرٍ، حَدَّثَنَا مُحَمَّدُ بْنُ عَمْرٍو، حَدَّثَنَا أَبُو سَلَمَةَ، عَنْ أَبِي هُرَيْرَةَ، قَالَ: قَالَ رَسُولُ اللهِ ﷺ: «لَا يَجْتَمِعُ شُحٌّ وَإِيمَانٌ فِي قَلْبِ عَبْدٍ أَبَدًا»[8].

٧٦٣١- وَقَالَ: حَدَّثَنَا مُحَمَّدُ بْنُ عَبْدِ اللهِ الْعَبْسِيُّ، حَدَّثَنَا مُحَمَّدُ بْنُ بِشْرٍ، حَدَّثَنَا مُحَمَّدُ بْنُ عَمْرٍو، حَدَّثَنَا أَبُو سَلَمَةَ، عَنْ أَبِي هُرَيْرَةَ، قَالَ: قَالَ رَسُولُ اللهِ ﷺ: «لَا يَجْتَمِعُ شُحٌّ وَإِيمَانٌ فِي قَلْبِ عَبْدٍ أَبَدًا»[9].

٧٦٣٢- وَقَالَ: حَدَّثَنَا مُحَمَّدُ بْنُ عَبْدِ اللهِ الْعَبْسِيُّ، حَدَّثَنَا مُحَمَّدُ بْنُ بِشْرٍ، حَدَّثَنَا مُحَمَّدُ بْنُ عَمْرٍو، حَدَّثَنَا أَبُو سَلَمَةَ، عَنْ أَبِي هُرَيْرَةَ، قَالَ: قَالَ رَسُولُ اللهِ ﷺ: «لَا يَجْتَمِعُ شُحٌّ وَإِيمَانٌ فِي قَلْبِ عَبْدٍ أَبَدًا»[10].

٧٦٣٣- وَقَالَ: حَدَّثَنَا مُحَمَّدُ بْنُ عَبْدِ اللهِ الْعَبْسِيُّ، حَدَّثَنَا مُحَمَّدُ بْنُ بِشْرٍ، حَدَّثَنَا مُحَمَّدُ بْنُ عَمْرٍو، حَدَّثَنَا أَبُو سَلَمَةَ، عَنْ أَبِي هُرَيْرَةَ، قَالَ: قَالَ رَسُولُ اللهِ ﷺ: «لَا يَجْتَمِعُ شُحٌّ وَإِيمَانٌ فِي قَلْبِ عَبْدٍ أَبَدًا»[11].

٧٦٣٤- وَقَالَ: حَدَّثَنَا مُحَمَّدُ بْنُ عَبْدِ اللهِ الْعَبْسِيُّ، حَدَّثَنَا مُحَمَّدُ بْنُ بِشْرٍ، حَدَّثَنَا مُحَمَّدُ بْنُ عَمْرٍو، حَدَّثَنَا أَبُو سَلَمَةَ، عَنْ أَبِي هُرَيْرَةَ، قَالَ: قَالَ رَسُولُ اللهِ ﷺ: «لَا يَجْتَمِعُ شُحٌّ وَإِيمَانٌ فِي قَلْبِ عَبْدٍ أَبَدًا»[12].

٧٦٣٥- وَقَالَ: حَدَّثَنَا مُحَمَّدُ بْنُ عَبْدِ اللهِ الْعَبْسِيُّ، حَدَّثَنَا مُحَمَّدُ بْنُ بِشْرٍ، حَدَّثَنَا مُحَمَّدُ بْنُ عَمْرٍو، حَدَّثَنَا أَبُو سَلَمَةَ، عَنْ أَبِي هُرَيْرَةَ، قَالَ: قَالَ رَسُولُ اللهِ ﷺ: «لَا يَجْتَمِعُ شُحٌّ وَإِيمَانٌ فِي قَلْبِ عَبْدٍ أَبَدًا»[13].

٧٦٣٦- وَقَالَ: حَدَّثَنَا مُحَمَّدُ بْنُ عَبْدِ اللهِ الْعَبْسِيُّ، حَدَّثَنَا مُحَمَّدُ بْنُ بِشْرٍ، حَدَّثَنَا مُحَمَّدُ بْنُ عَمْرٍو، حَدَّثَنَا أَبُو سَلَمَةَ، عَنْ أَبِي هُرَيْرَةَ، قَالَ: قَالَ رَسُولُ اللهِ ﷺ: «لَا يَجْتَمِعُ شُحٌّ وَإِيمَانٌ فِي قَلْبِ عَبْدٍ أَبَدًا»[14].

٧٦٣٧- وَقَالَ: حَدَّثَنَا مُحَمَّدُ بْنُ عَبْدِ اللهِ الْعَبْسِيُّ، حَدَّثَنَا مُحَمَّدُ بْنُ بِشْرٍ، حَدَّثَنَا مُحَمَّدُ بْنُ عَمْرٍو، حَدَّثَنَا أَبُو سَلَمَةَ، عَنْ أَبِي هُرَيْرَةَ، قَالَ: قَالَ رَسُولُ اللهِ ﷺ: «لَا يَجْتَمِعُ شُحٌّ وَإِيمَانٌ فِي قَلْبِ عَبْدٍ أَبَدًا»[15].

٧٦٣٨- وَقَالَ: حَدَّثَنَا مُحَمَّدُ بْنُ عَبْدِ اللهِ الْعَبْسِيُّ، حَدَّثَنَا مُحَمَّدُ بْنُ بِشْرٍ، حَدَّثَنَا مُحَمَّدُ بْنُ عَمْرٍو، حَدَّثَنَا أَبُو سَلَمَةَ، عَنْ أَبِي هُرَيْرَةَ، قَالَ: قَالَ رَسُولُ اللهِ ﷺ: «لَا يَجْتَمِعُ شُحٌّ وَإِيمَانٌ فِي قَلْبِ عَبْدٍ أَبَدًا»[16].

٧٦٣٩- وَقَالَ: حَدَّثَنَا مُحَمَّدُ بْنُ عَبْدِ اللهِ الْعَبْسِيُّ، حَدَّثَنَا مُحَمَّدُ بْنُ بِشْرٍ، حَدَّثَنَا مُحَمَّدُ بْنُ عَمْرٍو، حَدَّثَنَا أَبُو سَلَمَةَ، عَنْ أَبِي هُرَيْرَةَ، قَالَ: قَالَ رَسُولُ اللهِ ﷺ: «لَا يَجْتَمِعُ شُحٌّ وَإِيمَانٌ فِي قَلْبِ عَبْدٍ أَبَدًا»[17].

٧٦٤٠- وَقَالَ: حَدَّثَنَا مُحَمَّدُ بْنُ عَبْدِ اللهِ الْعَبْسِيُّ، حَدَّثَنَا مُحَمَّدُ بْنُ بِشْرٍ، حَدَّثَنَا مُحَمَّدُ بْنُ عَمْرٍو، حَدَّثَنَا أَبُو سَلَمَةَ، عَنْ أَبِي هُرَيْرَةَ، قَالَ: قَالَ رَسُولُ اللهِ ﷺ: «لَا يَجْتَمِعُ شُحٌّ وَإِيمَانٌ فِي قَلْبِ عَبْدٍ أَبَدًا»[18].

٧٦٤١- وَقَالَ: حَدَّثَنَا مُحَمَّدُ بْنُ عَبْدِ اللهِ الْعَبْسِيُّ، حَدَّثَنَا مُحَمَّدُ بْنُ بِشْرٍ، حَدَّثَنَا مُحَمَّدُ بْنُ عَمْرٍو، حَدَّثَنَا أَبُو سَلَمَةَ، عَنْ أَبِي هُرَيْرَةَ، قَالَ: قَالَ رَسُولُ اللهِ ﷺ: «لَا يَجْتَمِعُ شُحٌّ وَإِيمَانٌ فِي قَلْبِ عَبْدٍ أَبَدًا»[19].

٧٦٤٢- وَقَالَ: حَدَّثَنَا مُحَمَّدُ بْنُ عَبْدِ اللهِ الْعَبْسِيُّ، حَدَّثَنَا مُحَمَّدُ بْنُ بِشْرٍ، حَدَّثَنَا مُحَمَّدُ بْنُ عَمْرٍو، حَدَّثَنَا أَبُو سَلَمَةَ، عَنْ أَبِي هُرَيْرَةَ، قَالَ: قَالَ رَسُولُ اللهِ ﷺ: «لَا يَجْتَمِعُ شُحٌّ وَإِيمَانٌ فِي قَلْبِ عَبْدٍ أَبَدًا»[20].

٧٦٤٣- وَقَالَ: حَدَّثَنَا مُحَمَّدُ بْنُ عَبْدِ اللهِ الْعَبْسِيُّ، حَدَّثَنَا مُحَمَّدُ بْنُ بِشْرٍ، حَدَّثَنَا مُحَمَّدُ بْنُ عَمْرٍو، حَدَّثَنَا أَبُو سَلَمَةَ، عَنْ أَبِي هُرَيْرَةَ، قَالَ: قَالَ رَسُولُ اللهِ ﷺ: «لَا يَجْتَمِعُ شُحٌّ وَإِيمَانٌ فِي قَلْبِ عَبْدٍ أَبَدًا»[21].

٧٦٤٤- وَقَالَ: حَدَّثَنَا مُحَمَّدُ بْنُ عَبْدِ اللهِ الْعَبْسِيُّ، حَدَّثَنَا مُحَمَّدُ بْنُ بِشْرٍ، حَدَّثَنَا مُحَمَّدُ بْنُ عَمْرٍو، حَدَّثَنَا أَبُو سَلَمَةَ، عَنْ أَبِي هُرَيْرَةَ، قَالَ: قَالَ رَسُولُ اللهِ ﷺ: «لَا يَجْتَمِعُ شُحٌّ وَإِيمَانٌ فِي قَلْبِ عَبْدٍ أَبَدًا»[22].

٧٦٤٥- وَقَالَ: حَدَّثَنَا مُحَمَّدُ بْنُ عَبْدِ اللهِ الْعَبْسِيُّ، حَدَّثَنَا مُحَمَّدُ بْنُ بِشْرٍ، حَدَّثَنَا مُحَمَّدُ بْنُ عَمْرٍو، حَدَّثَنَا أَبُو سَلَمَةَ، عَنْ أَبِي هُرَيْرَةَ، قَالَ: قَالَ رَسُولُ اللهِ ﷺ: «لَا يَجْتَمِعُ شُحٌّ وَإِيمَانٌ فِي قَلْبِ عَبْدٍ أَبَدًا»[23].

٧٦٤٦- وَقَالَ: حَدَّثَنَا مُحَمَّدُ بْنُ عَبْدِ اللهِ الْعَبْسِيُّ، حَدَّثَنَا مُحَمَّدُ بْنُ بِشْرٍ، حَدَّثَنَا مُحَمَّدُ بْنُ عَمْرٍو، حَدَّثَنَا أَبُو سَلَمَةَ، عَنْ أَبِي هُرَيْرَةَ، قَالَ: قَالَ رَسُولُ اللهِ ﷺ: «لَا يَجْتَمِعُ شُحٌّ وَإِيمَانٌ فِي قَلْبِ عَبْدٍ أَبَدًا»[24].

٧٦٤٧- وَقَالَ: حَدَّثَنَا مُحَمَّدُ بْنُ عَبْدِ اللهِ الْعَبْسِيُّ، حَدَّثَنَا مُحَمَّدُ بْنُ بِشْرٍ، حَدَّثَنَا مُحَمَّدُ بْنُ عَمْرٍو، حَدَّثَنَا أَبُو سَلَمَةَ، عَنْ أَبِي هُرَيْرَةَ، قَالَ: قَالَ رَسُولُ اللهِ ﷺ: «لَا يَجْتَمِعُ شُحٌّ وَإِيمَانٌ فِي قَلْبِ عَبْدٍ أَبَدًا»[25].

٧٦٤٨- وَقَالَ: حَدَّثَنَا مُحَمَّدُ بْنُ عَبْدِ اللهِ الْعَبْسِيُّ، حَدَّثَنَا مُحَمَّدُ بْنُ بِشْرٍ، حَدَّثَنَا مُحَمَّدُ بْنُ عَمْرٍو، حَدَّثَنَا أَبُو سَلَمَةَ، عَنْ أَبِي هُرَيْرَةَ، قَالَ: قَالَ رَسُولُ اللهِ ﷺ: «لَا يَجْتَمِعُ شُحٌّ وَإِيمَانٌ فِي قَلْبِ عَبْدٍ أَبَدًا»[26].

٧٦٤٩- وَقَالَ: حَدَّثَنَا مُحَمَّدُ بْنُ عَبْدِ اللهِ الْعَبْسِيُّ، حَدَّثَنَا مُحَمَّدُ بْنُ بِشْرٍ، حَدَّثَنَا مُحَمَّدُ بْنُ عَمْرٍو، حَدَّثَنَا أَبُو سَلَمَةَ، عَنْ أَبِي هُرَيْرَةَ، قَالَ: قَالَ رَسُولُ اللهِ ﷺ: «لَا يَجْتَمِعُ شُحٌّ وَإِيمَانٌ فِي قَلْبِ عَبْدٍ أَبَدًا»[27].

٧٦٥٠- وَقَالَ: حَدَّثَنَا مُحَمَّدُ بْنُ عَبْدِ اللهِ الْعَبْسِيُّ، حَدَّثَنَا مُحَمَّدُ بْنُ بِشْرٍ، حَدَّثَنَا مُحَمَّدُ بْنُ عَمْرٍو، حَدَّثَنَا أَبُو سَلَمَةَ، عَنْ أَبِي هُرَيْرَةَ، قَالَ: قَالَ رَسُولُ اللهِ ﷺ: «لَا يَجْتَمِعُ شُحٌّ وَإِيمَانٌ فِي قَلْبِ عَبْدٍ أَبَدًا»[28].

٧٦٥١- وَقَالَ: حَدَّثَنَا مُحَمَّدُ بْنُ عَبْدِ اللهِ الْعَبْسِيُّ، حَدَّثَنَا مُحَمَّدُ بْنُ بِشْرٍ، حَدَّثَنَا مُحَمَّدُ بْنُ عَمْرٍو، حَدَّثَنَا أَبُو سَلَمَةَ، عَنْ أَبِي هُرَيْرَةَ، قَالَ: قَالَ رَسُولُ اللهِ ﷺ: «لَا يَجْتَمِعُ شُحٌّ وَإِيمَانٌ فِي قَلْبِ عَبْدٍ أَبَدًا»[29].

٧٦٥٢- وَقَالَ: حَدَّثَنَا مُحَمَّدُ بْنُ عَبْدِ اللهِ الْعَبْسِيُّ، حَدَّثَنَا مُحَمَّدُ بْنُ بِشْرٍ، حَدَّثَنَا مُحَمَّدُ بْنُ عَمْرٍو، حَدَّثَنَا أَبُو سَلَمَةَ، عَنْ أَبِي هُرَيْرَةَ، قَالَ: قَالَ رَسُولُ اللهِ ﷺ: «لَا يَجْتَمِعُ شُحٌّ وَإِيمَانٌ فِي قَلْبِ عَبْدٍ أَبَدًا»[30].

٧٦٥٣- وَقَالَ: حَدَّثَنَا مُحَمَّدُ بْنُ عَبْدِ اللهِ الْعَبْسِيُّ، حَدَّثَنَا مُحَمَّدُ بْنُ بِشْرٍ، حَدَّثَنَا مُحَمَّدُ بْنُ عَمْرٍو، حَدَّثَنَا أَبُو سَلَمَةَ، عَنْ أَبِي هُرَيْرَةَ، قَالَ: قَالَ رَسُولُ اللهِ ﷺ: «لَا يَجْتَمِعُ شُحٌّ وَإِيمَانٌ فِي قَلْبِ عَبْدٍ أَبَدًا»[31].

٧٦٥٤- وَقَالَ: حَدَّثَنَا مُحَمَّدُ بْنُ عَبْدِ اللهِ الْعَبْسِيُّ، حَدَّثَنَا مُحَمَّدُ بْنُ بِشْرٍ، حَدَّثَنَا مُحَمَّدُ بْنُ عَمْرٍو، حَدَّثَنَا أَبُو سَلَمَةَ، عَنْ أَبِي هُرَيْرَةَ، قَالَ: قَالَ رَسُولُ اللهِ ﷺ: «لَا يَجْتَمِعُ شُحٌّ وَإِيمَانٌ فِي قَلْبِ عَبْدٍ أَبَدًا»[32].

٧٦٥٥- وَقَالَ: حَدَّثَنَا مُحَمَّدُ بْنُ عَبْدِ اللهِ الْعَبْسِيُّ، حَدَّثَنَا مُحَمَّدُ بْنُ بِشْرٍ، حَدَّثَنَا مُحَمَّدُ بْنُ عَمْرٍو، حَدَّثَنَا أَبُو سَلَمَةَ، عَنْ أَبِي هُرَيْرَةَ، قَالَ: قَالَ رَسُولُ اللهِ ﷺ: «لَا يَجْتَمِعُ شُحٌّ وَإِيمَانٌ فِي قَلْبِ عَبْدٍ أَبَدًا»[33].

٧٦٥٦- وَقَالَ: حَدَّثَنَا مُحَمَّدُ بْنُ عَبْدِ اللهِ الْعَبْسِيُّ، حَدَّثَنَا مُحَمَّدُ بْنُ بِشْرٍ، حَدَّثَنَا مُحَمَّدُ بْنُ عَمْرٍو، حَدَّثَنَا أَبُو سَلَمَةَ، عَنْ أَبِي هُرَيْرَةَ، قَالَ: قَالَ رَسُولُ اللهِ ﷺ: «لَا يَجْتَمِعُ شُحٌّ وَإِيمَانٌ فِي قَلْبِ عَبْدٍ أَبَدًا»[34].

٧٦٥٧- وَقَالَ: حَدَّثَنَا مُحَمَّدُ بْنُ عَبْدِ اللهِ الْعَبْسِيُّ، حَدَّثَنَا مُحَمَّدُ بْنُ بِشْرٍ، حَدَّثَنَا مُحَمَّدُ بْنُ عَمْرٍو، حَدَّثَنَا أَبُو سَلَمَةَ، عَنْ أَبِي هُرَيْرَةَ، قَالَ: قَالَ رَسُولُ اللهِ ﷺ: «لَا يَجْتَمِعُ شُحٌّ وَإِيمَانٌ فِي قَلْبِ عَبْدٍ أَبَدًا»[35].

٧٦٥٨- وَقَالَ: حَدَّثَنَا مُحَمَّدُ بْنُ عَبْدِ اللهِ الْعَبْسِيُّ، حَدَّثَنَا مُحَمَّدُ بْنُ بِشْرٍ، حَدَّثَنَا مُحَمَّدُ بْنُ عَمْرٍو، حَدَّثَنَا أَبُو سَلَمَةَ، عَنْ أَبِي هُرَيْرَةَ، قَالَ: قَالَ رَسُولُ اللهِ ﷺ: «لَا يَجْتَمِعُ شُحٌّ وَإِيمَانٌ فِي قَلْبِ عَبْدٍ أَبَدًا»[36].

٧٦٥٩- وَقَالَ: حَدَّثَنَا مُحَمَّدُ بْنُ عَبْدِ اللهِ الْعَبْسِيُّ، حَدَّثَنَا مُحَمَّدُ بْنُ بِشْرٍ، حَدَّثَنَا مُحَمَّدُ بْنُ عَمْرٍو، حَدَّثَنَا أَبُو سَلَمَةَ، عَنْ أَبِي هُرَيْرَةَ، قَالَ: قَالَ رَسُولُ اللهِ ﷺ: «لَا يَجْتَمِعُ شُحٌّ وَإِيمَانٌ فِي قَلْبِ عَبْدٍ أَبَدًا»[37].

٧٦٦٠- وَقَالَ: حَدَّثَنَا مُحَمَّدُ بْنُ عَبْدِ اللهِ الْعَبْسِيُّ، حَدَّثَنَا مُحَمَّدُ بْنُ بِشْرٍ، حَدَّثَنَا مُحَمَّدُ بْنُ عَمْرٍو، حَدَّثَنَا أَبُو سَلَمَةَ، عَنْ أَبِي هُرَيْرَةَ، قَالَ: قَالَ رَسُولُ اللهِ ﷺ: «لَا يَجْتَمِعُ شُحٌّ وَإِيمَانٌ فِي قَلْبِ عَبْدٍ أَبَدًا»[38].

٧٦٦١- وَقَالَ: حَدَّثَنَا مُحَمَّدُ بْنُ عَبْدِ اللهِ الْعَبْسِيُّ، حَدَّثَنَا مُحَمَّدُ بْنُ بِشْرٍ، حَدَّثَنَا مُحَمَّدُ بْنُ عَمْرٍو، حَدَّثَنَا أَبُو سَلَمَةَ، عَنْ أَبِي هُرَيْرَةَ، قَالَ: قَالَ رَسُولُ اللهِ ﷺ: «لَا يَجْتَمِعُ شُحٌّ وَإِيمَانٌ فِي قَلْبِ عَبْدٍ أَبَدًا»[39].

٧٦٦٢- وَقَالَ: حَدَّثَنَا مُحَمَّدُ بْنُ عَبْدِ اللهِ الْعَبْسِيُّ، حَدَّثَنَا مُحَمَّدُ بْنُ بِشْرٍ، حَدَّثَنَا مُحَمَّدُ بْنُ عَمْرٍو، حَدَّثَنَا أَبُو سَلَمَةَ، عَنْ أَبِي هُرَيْرَةَ، قَالَ: قَالَ رَسُولُ اللهِ ﷺ: «لَا يَجْتَمِعُ شُحٌّ وَإِيمَانٌ فِي قَلْبِ عَبْدٍ أَبَدًا»[40].

٧٦٦٣- وَقَالَ: حَدَّثَنَا مُحَمَّدُ بْنُ عَبْدِ اللهِ الْعَبْسِيُّ، حَدَّثَنَا مُحَمَّدُ بْنُ بِشْرٍ، حَدَّثَنَا مُحَمَّدُ بْنُ عَمْرٍو، حَدَّثَنَا أَبُو سَلَمَةَ، عَنْ أَبِي هُرَيْرَةَ، قَالَ: قَالَ رَسُولُ اللهِ ﷺ: «لَا يَجْتَمِعُ شُحٌّ وَإِيمَانٌ فِي قَلْبِ عَبْدٍ أَبَدًا»[41].

٧٦٦٤- وَقَالَ: حَدَّثَنَا مُحَمَّدُ بْنُ عَبْدِ اللهِ الْعَبْسِيُّ، حَدَّثَنَا مُحَمَّدُ بْنُ بِشْرٍ، حَدَّثَنَا مُحَمَّدُ بْنُ عَمْرٍو، حَدَّثَنَا أَبُو سَلَمَةَ، عَنْ أَبِي هُرَيْرَةَ، قَالَ: قَالَ رَسُولُ اللهِ ﷺ: «لَا يَجْتَمِعُ شُحٌّ وَإِيمَانٌ فِي قَلْبِ عَبْدٍ أَبَدًا»[42].

٧٦٦٥- وَقَالَ: حَدَّثَنَا مُحَمَّدُ بْنُ عَبْدِ اللهِ الْعَبْسِيُّ، حَدَّثَنَا مُحَمَّدُ بْنُ بِشْرٍ، حَدَّثَنَا مُحَمَّدُ بْنُ عَمْرٍو، حَدَّثَنَا أَبُو سَلَمَةَ، عَنْ أَبِي هُرَيْرَةَ، قَالَ: قَالَ رَسُولُ اللهِ ﷺ: «لَا يَجْتَمِعُ شُحٌّ وَإِيمَانٌ فِي قَلْبِ عَبْدٍ أَبَدًا»[43].

٧٦٦٦- وَقَالَ: حَدَّثَنَا مُحَمَّدُ بْنُ عَبْدِ اللهِ الْعَبْسِيُّ، حَدَّثَنَا مُحَمَّدُ بْنُ بِشْرٍ، حَدَّثَنَا مُحَمَّدُ بْنُ عَمْرٍو، حَدَّثَنَا أَبُو سَلَمَةَ، عَنْ أَبِي هُرَيْرَةَ، قَالَ: قَالَ رَسُولُ اللهِ ﷺ: «لَا يَجْتَمِعُ شُحٌّ وَإِيمَانٌ فِي قَلْبِ عَبْدٍ أَبَدًا»[44].

٧٦٦٧- وَقَالَ: حَدَّثَنَا مُحَمَّدُ بْنُ عَبْدِ اللهِ الْعَبْسِيُّ، حَدَّثَنَا مُحَمَّدُ بْنُ بِشْرٍ، حَدَّثَنَا مُحَمَّدُ بْنُ عَمْرٍو، حَدَّثَنَا أَبُو سَلَمَةَ، عَنْ أَبِي هُرَيْرَةَ، قَالَ: قَالَ رَسُولُ اللهِ ﷺ: «لَا يَجْتَمِعُ شُحٌّ وَإِيمَانٌ فِي قَلْبِ عَبْدٍ أَبَدًا»[45].

٧٦٦٨- وَقَالَ: حَدَّثَنَا مُحَمَّدُ بْنُ عَبْدِ اللهِ الْعَبْسِيُّ، حَدَّثَنَا مُحَمَّدُ بْنُ بِشْرٍ، حَدَّثَنَا مُحَمَّدُ بْنُ عَمْرٍو، حَدَّثَنَا أَبُو سَلَمَةَ، عَنْ أَبِي هُرَيْرَةَ، قَالَ: قَالَ رَسُولُ اللهِ ﷺ: «لَا يَجْتَمِعُ شُحٌّ وَإِيمَانٌ فِي قَلْبِ عَبْدٍ أَبَدًا»[46].

٧٦٦٩- وَقَالَ: حَدَّثَنَا مُحَمَّدُ بْنُ عَبْدِ اللهِ الْعَبْسِيُّ، حَدَّثَنَا مُحَمَّدُ بْنُ بِشْرٍ، حَدَّثَنَا مُحَمَّدُ بْنُ عَمْرٍو، حَدَّثَنَا أَبُو سَلَمَةَ، عَنْ أَبِي هُرَيْرَةَ، قَالَ: قَالَ رَسُولُ اللهِ ﷺ: «لَا يَجْتَمِعُ شُحٌّ وَإِيمَانٌ فِي قَلْبِ عَبْدٍ أَبَدًا»[47].

٧٦٧٠- وَقَالَ: حَدَّثَنَا مُحَمَّدُ بْنُ عَبْدِ اللهِ الْعَبْسِيُّ، حَدَّثَنَا مُحَمَّدُ بْنُ بِشْرٍ، حَدَّثَنَا مُحَمَّدُ بْنُ عَمْرٍو، حَدَّثَنَا أَبُو سَلَمَةَ، عَنْ أَبِي هُرَيْرَةَ، قَالَ: قَالَ رَسُولُ اللهِ ﷺ: «لَا يَجْتَمِعُ شُحٌّ وَإِيمَانٌ فِي قَلْبِ عَبْدٍ أَبَدًا»[48].

٧٦٧١- وَقَالَ: حَدَّثَنَا مُحَمَّدُ بْنُ عَبْدِ اللهِ الْعَبْسِيُّ، حَدَّثَنَا مُحَمَّدُ بْنُ بِشْرٍ، حَدَّثَنَا مُحَمَّدُ بْنُ عَمْرٍو، حَدَّثَنَا أَبُو سَلَمَةَ، عَنْ أَبِي هُرَيْرَةَ، قَالَ: قَالَ رَسُولُ اللهِ ﷺ: «لَا يَجْتَمِعُ شُحٌّ وَإِيمَانٌ فِي قَلْبِ عَبْدٍ أَبَدًا»[49].

٧٦٧٢- وَقَالَ: حَدَّثَنَا مُحَمَّدُ بْنُ عَبْدِ اللهِ الْعَبْسِيُّ، حَدَّثَنَا مُحَمَّدُ بْنُ بِشْرٍ، حَدَّثَنَا مُحَمَّدُ بْنُ عَمْرٍو، حَدَّثَنَا أَبُو سَلَمَةَ، عَنْ أَبِي هُرَيْرَةَ، قَالَ: قَالَ رَسُولُ اللهِ ﷺ: «لَا يَجْتَمِعُ شُحٌّ وَإِيمَانٌ فِي قَلْبِ عَبْدٍ أَبَدًا»[50].

٧٦٧٣- وَقَالَ: حَدَّثَنَا مُحَمَّدُ بْنُ عَبْدِ اللهِ الْعَبْسِيُّ، حَدَّثَنَا مُحَمَّدُ بْنُ بِشْرٍ، حَدَّثَنَا مُحَمَّدُ بْنُ عَمْرٍو، حَدَّثَنَا أَبُو سَلَمَةَ، عَنْ أَبِي هُرَيْرَةَ، قَالَ: قَالَ رَسُولُ اللهِ ﷺ: «لَا يَجْتَمِعُ شُحٌّ وَإِيمَانٌ فِي قَلْبِ عَبْدٍ أَبَدًا»[51].

٧٦٧٤- وَقَالَ: حَدَّثَنَا مُحَمَّدُ بْنُ عَبْدِ اللهِ الْعَبْسِيُّ، حَدَّثَنَا مُحَمَّدُ بْنُ بِشْرٍ، حَدَّثَنَا مُحَمَّدُ بْنُ عَمْرٍو، حَدَّثَنَا أَبُو سَلَمَةَ، عَنْ أَبِي هُرَيْرَةَ، قَالَ: قَالَ رَسُولُ اللهِ ﷺ: «لَا يَجْتَمِعُ شُحٌّ وَإِيمَانٌ فِي قَلْبِ عَبْدٍ أَبَدًا»[52].

٧٦٧٥- وَقَالَ: حَدَّثَنَا مُحَمَّدُ بْنُ عَبْدِ اللهِ الْعَبْسِيُّ، حَدَّثَنَا مُحَمَّدُ بْنُ بِشْرٍ، حَدَّثَنَا مُحَمَّدُ بْنُ عَمْرٍو، حَدَّثَنَا أَبُو سَلَمَةَ، عَنْ أَبِي هُرَيْرَةَ، قَالَ: قَالَ رَسُولُ اللهِ ﷺ: «لَا يَجْتَمِعُ شُحٌّ وَإِيمَانٌ فِي قَلْبِ عَبْدٍ أَبَدًا»[53].

٧٦٧٦- وَقَالَ: حَدَّثَنَا مُحَمَّدُ بْنُ عَبْدِ اللهِ الْعَبْسِيُّ، حَدَّثَنَا مُحَمَّدُ بْنُ بِشْرٍ، حَدَّثَنَا مُحَمَّدُ بْنُ عَمْرٍو، حَدَّثَنَا أَبُو سَلَمَةَ، عَنْ أَبِي هُرَيْرَةَ، قَالَ: قَالَ رَسُولُ اللهِ ﷺ: «لَا يَجْتَمِعُ شُحٌّ وَإِيمَانٌ فِي قَلْبِ عَبْدٍ أَبَدًا»[54].

٧٦٧٧- وَقَالَ: حَدَّثَنَا مُحَمَّدُ بْنُ عَبْدِ اللهِ الْعَبْسِيُّ، حَدَّثَنَا مُحَمَّدُ بْنُ بِشْرٍ، حَدَّثَنَا مُحَمَّدُ بْنُ عَمْرٍو، حَدَّثَنَا أَبُو سَلَمَةَ، عَنْ أَبِي هُرَيْرَةَ، قَالَ: قَالَ رَسُولُ اللهِ ﷺ: «لَا يَجْتَمِعُ شُحٌّ وَإِيمَانٌ فِي قَلْبِ عَبْدٍ أَبَدًا»[55].

٧٦٧٨- وَقَالَ: حَدَّثَنَا مُحَمَّدُ بْنُ عَبْدِ اللهِ الْعَبْسِيُّ، حَدَّثَنَا مُحَمَّدُ بْنُ بِشْرٍ، حَدَّثَنَا مُحَمَّدُ بْنُ عَمْرٍو، حَدَّثَنَا أَبُو سَلَمَةَ، عَنْ أَبِي هُرَيْرَةَ، قَالَ: قَالَ رَسُولُ اللهِ ﷺ: «لَا يَجْتَمِعُ شُحٌّ وَإِيمَانٌ فِي قَلْبِ عَبْدٍ أَبَدًا»[56].

٧٦٧٩- وَقَالَ: حَدَّثَنَا مُحَمَّدُ بْنُ عَبْدِ اللهِ الْعَبْسِيُّ، حَدَّثَنَا مُحَمَّدُ بْنُ بِشْرٍ، حَدَّثَنَا مُحَمَّدُ بْنُ عَمْرٍو، حَدَّثَنَا أَبُو سَلَمَةَ، عَنْ أَبِي هُرَيْرَةَ، قَالَ: قَالَ رَسُولُ اللهِ ﷺ: «لَا يَجْتَمِعُ شُحٌّ وَإِيمَانٌ فِي قَلْبِ عَبْدٍ أَبَدًا»[57].

٧٦٨٠- وَقَالَ: حَدَّثَنَا مُحَمَّدُ بْنُ عَبْدِ اللهِ الْعَبْسِيُّ

الْقَاضِي، ثَنَا أَبُو الْوَلِيدِ، ثَنَا عُبَيْدُ اللهِ[1] بْنُ أَبِي حُمَيْدٍ، عَنْ أَبِي الْمَلِيحِ بْنِ[2] أُسَامَةَ، عَنِ ابْنِ عَبَّاسٍ رضي الله عنهما، قَالَ: قَالَ رَسُولُ اللهِ ﷺ: «اعْتَمُّوا، تَزْدَادُوا حِلْمًا»[3].

هَذَا حَدِيثٌ صَحِيحُ الْإِسْنَادِ[4]، وَلَمْ يُخَرِّجَاهُ.

٧٦٤١- حدثنا أَبُو الْعَبَّاسِ مُحَمَّدُ بْنُ يَعْقُوبَ، ثَنَا بَحْرُ بْنُ نَصْرِ بْنِ سَابِقٍ الْخَوْلَانِيُّ، ثَنَا عَبْدُ اللهِ بْنُ وَهْبٍ، أَخْبَرَنِي عَبْدُ اللهِ بْنُ عُمَرَ، عَنْ عَبْدِ الرَّحْمَنِ بْنِ الْقَاسِمِ، عَنْ أَبِيهِ، عَنْ عَائِشَةَ رضي الله عنها، أَنَّهَا قَالَتْ: رَأَيْتُ رَجُلًا يَوْمَ الْخَنْدَقِ عَلَى صُورَةِ دِحْيَةَ بْنِ خَلِيفَةَ الْكَلْبِيِّ رضي الله عنه، عَلَى دَابَّةٍ يُنَاجِي[5] رَسُولَ اللهِ ﷺ، وَعَلَى رَأْسِهِ عِمَامَةٌ[6] قَدْ أَسْدَلَهَا عَلَيْهِ، فَسَأَلْتُ رَسُولَ اللهِ ﷺ، قَالَ: «فَإِنَّ ذَلِكَ جِبْرِيلُ عليه السلام، أَمَرَنِي أَنْ أَخْرُجَ إِلَى بَنِي قُرَيْظَةَ»[7].

هَذَا حَدِيثٌ صَحِيحُ الْإِسْنَادِ[8]، وَلَمْ يُخَرِّجَاهُ.

٧٦٤٢- وقد حدثناه أَحْمَدُ بْنُ سَلْمَانَ[9] الْفَقِيهُ، ثَنَا أَحْمَدُ بْنُ عُبَيْدِ اللهِ

---

(١) في (و): «عبد الله».

(٢) في (و): «عن»، وفي (ك): «بن أبي».

(٣) إتحاف المهرة (٨/ ١٧٠-٩١٤٧).

(٤) قال الذهبي في التلخيص: «قلت: تركه أحمد أعني: عبيد الله».

(٥) في (ك): «[illegible]».

(٦) في (ز) و(س): «[illegible]».

(٧) إتحاف المهرة (٨/ ١٧٠-٩١٤٧).

(٨) قال ابن [illegible] في [illegible]: «[illegible]».

(٩) في جميع النسخ: «سليمان»، والمثبت من الإتحاف، وهو: «أحمد بن سلمان بن الحسن، أبو بكر النجاد الفقيه الحنبلي».

Bulsn e

التُّرْسِيُّ، ثنا نُوحُ بْنُ مُعَاذَةَ، ثنا عَبْدُ اللهِ بْنُ مَنِيعٍ، أَخْبَرَنِي عَنِ الْقَاسِمِ بْنِ مُحَمَّدٍ، عَنْ عَائِشَةَ قَالَتْ: لَمَّا نَزَلَتْ آيَةُ التَّخْيِيرِ بَدَأَ بِي رَسُولُ اللهِ ﷺ فَقَالَ: «إِنِّي ذَاكِرٌ لَكِ أَمْرًا فَلَا عَلَيْكِ أَنْ لَا تَعْجَلِي حَتَّى تَسْتَأْمِرِي أَبَوَيْكِ» قَالَتْ: وَقَدْ عَلِمَ أَنَّ أَبَوَيَّ لَمْ يَكُونَا لِيَأْمُرَانِي بِفِرَاقِهِ، قَالَتْ: ثُمَّ قَالَ: «إِنَّ اللهَ تَعَالَى قَالَ: ﴿يَا أَيُّهَا النَّبِيُّ قُلْ لِأَزْوَاجِكَ إِنْ كُنْتُنَّ تُرِدْنَ الْحَيَاةَ الدُّنْيَا وَزِينَتَهَا فَتَعَالَيْنَ أُمَتِّعْكُنَّ وَأُسَرِّحْكُنَّ سَرَاحًا جَمِيلًا﴾ [الأحزاب: ٢٨] إِلَى آخِرِ الْآيَةِ» قَالَتْ: فَقُلْتُ: أَفِي هَذَا أَسْتَأْمِرُ أَبَوَيَّ؟ فَإِنِّي أُرِيدُ اللهَ وَرَسُولَهُ وَالدَّارَ الْآخِرَةَ، وَأَسْأَلُكَ أَنْ لَا تُخْبِرَ امْرَأَةً مِنْ نِسَائِكَ بِالَّذِي قُلْتُ لَكَ، قَالَ: «إِنَّ اللهَ لَمْ يَبْعَثْنِي مُعَنِّتًا وَلَا مُتَعَنِّتًا، وَلَكِنْ بَعَثَنِي مُعَلِّمًا مُيَسِّرًا، فَلَا تَسْأَلُنِي امْرَأَةٌ مِنْهُنَّ عَمَّا شَاءَتْ إِلَّا أَخْبَرْتُهَا»

هَذَا حَدِيثٌ صَحِيحُ الْإِسْنَادِ، وَلَمْ يُخَرِّجَاهُ.

٧١٤٤- حَدَّثَنَا أَبُو الْعَبَّاسِ مُحَمَّدُ بْنُ يَعْقُوبَ، ثنا أَحْمَدُ بْنُ عِيسَى بْنِ زَيْدٍ الْبَغْدَادِيُّ بِتِنِّيسَ، ثنا عَمْرُو بْنُ أَبِي سَلَمَةَ، عَنْ زُهَيْرِ بْنِ مُحَمَّدٍ، أَخْبَرَنِي

---

(١) إسناده ضعيف (١٧/ ٤٣٧٧)، وقد تقدم في المعازي (٤٧٩٦) من طريق عبد الله بن ناجية الصائغ عن عبد الله بن عمر بن حفص بن عاصم العمري -وهو ضعيف- عن أخيه عبيد الله به مطولًا

(٢) في (ي): «عبد الله

(٣) في (ز): «ابن»

(٤) في (ز): «عن عامر الدارقطني». وبياض. كذلوم من الضعفاء، وقد ابن حبان وهم من روى الطبقات

(٥) إتحاف المهرة (١٤/ ١٨٤-١٨٥)

سُهَيْلِ بْنِ أَبِي صَالِحٍ، عَنْ أَبِيهِ، عَنْ أَبِي هُرَيْرَةَ ﷺ، أَنَّ رَسُولَ اللهِ ﷺ لَعَنَ الْمَرْأَةَ تَنْتَفِسُ لِنَسَبِ الرَّجُلِ، وَالرَّجُلَ يَنْسُبُ لِنَسَبِ الْمَرْأَةِ".

هَذَا حَدِيثٌ صَحِيحٌ عَلَى شَرْطِ مُسْلِمٍ، وَلَمْ يُخَرِّجَاهُ.

٧٦٤٥- أَخْبَرَنَا مُحَمَّدُ بْنُ عَلِيٍّ الشَّيْبَانِيُّ بِالْكُوفَةِ، ثنا أَحْمَدُ بْنُ سَيَّارٍ الْمَرْوَزِيُّ، ثنا أَبُو نُعَيْمٍ، ثنا إِبْرَاهِيمُ بْنُ نَافِعٍ، عَنِ الْحَسَنِ بْنِ مُسْلِمٍ، عَنْ صَفِيَّةَ بِنْتِ شَيْبَةَ، أَنَّ عَائِشَةَ ﷺ، قَالَتْ: تَقُولُ لَنَا تَرَكْتُ عَلَيْهِ الْآيَةَ: ﴿وَلِلَّذِينَ يُؤْلُونَ مِنْ نِسَائِهِمْ﴾ "... أَحْلَفُ أَنْشُدُ أَزْوَمُ، فَتَقْعُدُ مِنْ قِبَلِ الْخَرَجِ، فَأَخْتَارُ بَقَاءَهَا".

هَذَا حَدِيثٌ صَحِيحٌ عَلَى شَرْطِ الشَّيْخَيْنِ، وَلَمْ يُخَرِّجَاهُ.

٧٦٤٦- أَخْبَرَنَا بَكْرُ بْنُ مُحَمَّدٍ الصَّيْرَفِيُّ بِمَرْوَ، ثنا عَبْدُ الصَّمَدِ بْنُ

هَذَا حَدِيثٌ صَحِيحُ الإِسْنَادِ، وَلَمْ يُخَرِّجَاهُ.

٧١٤٧- أَخْبَرَنَا أَبُو بَكْرٍ مُحَمَّدُ بْنُ يَعْقُوبَ الْحَافِظُ: نَا يَحْيَى بْنُ مُحَمَّدِ بْنِ يَحْيَى: نَا سَلَمَةُ بْنُ الْفَضْلِ: نَا مُحَمَّدُ بْنُ إِسْحَاقَ، قَالَ: سَمِعْتُ الزُّهْرِيَّ ابْنَ الرَّبِيعِ، يُحَدِّثُ عَنْ أَبِيهِمْ بْنِ عُثْمَانَ، عَنْ عَبْدِ اللَّهِ بْنِ عَبْدِ الرَّحْمَنِ بْنِ مَوْهَبَةَ، عَنِ ابْنِ مَسْعُودٍ ﷺ، أَنَّ ابْنَ ﷺ قَالَ بَقْرَةٌ عَشَرَ عِجَالًا»[1]: الصَّفْرَةُ يَعْنِي الْخَرْدَلَ، وَيُقَالُ: تَمْرٌ، وَيُقَالُ: زَجْرُ الإِبِلِ، وَالتَّنَحِّي بِالإِبِلِ، وَهُمَا الْكَلِمَتَانِ إِلَى بِالْمَنْوَتَانِ»[2]، وَالضَّرْبُ بِالْكَعْبِ، وَالتَّشْرِيحُ: الإِبِلُ إِذَا بَعُرَ جَعْلُهَا، وَعَزَلَ الْمَاءَ بَعُرَ جَعْلُهُ، وَمَاءٌ الْعَبِيرِ، مَهْرُ الْمَرْأَةِ»[3].

هَذَا حَدِيثٌ صَحِيحُ الإِسْنَادِ، وَلَمْ يُخَرِّجَاهُ.

٧١٤٨- حَدَّثَنَا أَبُو الْعَبَّاسِ مُحَمَّدُ بْنُ يَعْقُوبَ: نَا مُحَمَّدُ بْنُ إِسْحَاقَ

---

(١) في (ر) و(م): «عشرة عجالة».

(٢) في (ر) و(ك): «إلا بالمونات».

قال الخطابي في معالم السنن (٣/ ٢١٤٧): «هو أن يعلما البراءة المرتفع فإذا حملت غلة أتيتها وقالت لي فلانة خذ العبد الجيد، وقوله: (خير مدرعة) معناه أنه قد وقاك وأدى ربع في الزكاة عما تدرعه».

(٣) إسناده ضعيف (١٠/ ١٢٨٤٣-١٢٨٤٥) والقائد من حسان، وعبد الله الرحمن بن حرملة الكوفي، وكلهما ابن الربيع بن عثمان فيما هذا الحديث في صحيحه، وقال ابن المديني في عبد الرحمن بن حرملة: «لا نعرف في أصحاب عبد الله، ولوحده البخاري في التاريخ الكبير (٥/ ٢٠٩) يجعل حديثه، وقال ابن أبي حاتم في كتاب الجرح والتعديل (٥/ ٢٠٩): «روى عنه سلمة ولا يعرف إلا بهذا، ولم أجد له راويا غير سلمة بن الفضل»، ولوحده البخاري في التاريخ الكبير (٥/ ٢٠٩)، وأورده العقيلي، وقال: «فيه أحاديث لا يتابع عليها».

الصَّغَانِيُّ[1]، ثَنَا أَبُو الْجَوَّابِ، ثَنَا عَمَّارُ بْنُ رُزَيْقٍ، عَنْ أَبِي إِسْحَاقَ، عَنْ شِمْرِ بْنِ عَطِيَّةَ، عَنْ خُرَيْمِ بْنِ فَاتِكٍ رضي الله عنه، أَنَّ النَّبِيَّ ﷺ، قَالَ: «يَا خُرَيْمُ، لَوْلَا خُلَّتَانِ فِيكَ، كُنْتَ أَنْتَ الرَّجُلَ». فَقَالَ: مَا هُمَا يَا رَسُولَ اللهِ؟ قَالَ: «إِسْبَالُكَ إِزَارَكَ، وَإِرْخَاؤُكَ شَعْرَكَ»[2].

هَذَا حَدِيثٌ صَحِيحُ الْإِسْنَادِ، وَلَمْ يُخَرِّجَاهُ.

٧٦٤٩- أَخْبَرَنِي أَحْمَدُ بْنُ سَهْلٍ الْفَقِيهُ بِبُخَارَى، ثَنَا صَالِحُ بْنُ مُحَمَّدِ بْنِ حَبِيبٍ الْحَافِظُ، ثَنَا إِبْرَاهِيمُ بْنُ زِيَادٍ سَبَلَانُ، ثَنَا الْمُعَافَى بْنُ عِمْرَانَ، عَنْ عَلِيِّ بْنِ صَالِحِ بْنِ حَيٍّ، عَنْ مُسْلِمٍ الْمُلَائِيِّ، عَنْ مُجَاهِدٍ، عَنِ ابْنِ عَبَّاسٍ رضي الله عنهما أَنَّ النَّبِيَّ ﷺ لَبِسَ قَمِيصًا، وَكَانَ فَوْقَ الْكَعْبَيْنِ، وَكَانَ كُمُّهُ مَعَ[3] الْأَصَابِعِ[4].

٧٦٥٠- حَدَّثَنَا أَبُو الْعَبَّاسِ مُحَمَّدُ بْنُ يَعْقُوبَ، ثَنَا الرَّبِيعُ بْنُ سُلَيْمَانَ، ثَنَا أَسَدُ[5] بْنُ مُوسَى، ثَنَا أَبُو عَقِيلٍ يَحْيَى بْنُ الْمُتَوَكِّلِ، ثَنَا أَبُو سَلَمَةَ بْنُ

---

(١) في النسخ الخطية كلها: «الصنعاني» مصحف، والمثبت كما في سائر أسانيد الكتاب، وهو أبو بكر الصغاني الحافظ، وهو عن أبي الجواب الأحوص بن جواب الضبي.

(٢) إتحاف المهرة (٨/٤٢٤-٤٢٥) [٩٤٤٤]، وقال: «لا يتحقق ذلك إلا بالمحاذاة، وقد ذكر في الصحيح أنه ﷺ كان يرخي شعره ويسدل ناصيته».

(٣) في جميع النسخ والمصادر: «فوق» بالفاء، وهو مصحف، والمثبت كما في سائر أسانيد الكتاب.

(٤) إتحاف المهرة (٨/٤٢٤-٤٢٥) [٩٤٤٤].

(٥) قال الذهبي في التلخيص: «قلت: مسلم تالف».

(٦) في (و) و(س) و(ك): «أسيد».

عُبَيْدِ اللهِ(١) بْنِ عُمَرَ، عَنْ أَبِيهِ، عَنْ جَدِّهِ عُبَيْدِ اللهِ بْنِ عُمَرَ مَرْفُوعًا، قَالَ: لَيْسَ فِي الْقَمِيصِ جَيْبَانِ، إِنَّمَا هُوَ جَيْبٌ وَاحِدٌ يَأْتِي، وَالْزِقِي بِالْمَنْكِبِ أَطْرَافَ أَصَابِعِي، وَأَطْبِقِ مَا فَضَلَ عَلَيْهَا. قَالَ: فَلَطَمَتْ مِنَ الْكُمِّ، فَصَارَ فِي الْكُمِّ بَعْدَهَا(٢): بَضْعُ أَوْ بَضْعَةٌ، فَقُلْتُ: لَوْ سَوَّيْتَهُ بِالْبَضْعِ(٣) قَالَ: دَعْهُ يَا بُنَيَّ، مَعْنَا رَأْيٌ رَوْمٌ اللهِ بِكُلِّ بَضْعَةٍ، قَالَ ابْنُ عُمَرَ: فَمَا زَالَ الْقَمِيصُ عَلَى أَبِي حَتَّى تَقَطَّعَ، وَمَا زَالَ يُصَلِّي حَتَّى يَطْعُنَ الْعُوَّدُ مُتَسَاقِطًا عَلَى قَدَمَيْهِ(٤).

هَذَا حَدِيثٌ صَحِيحُ الْإِسْنَادِ(٥)، وَلَمْ يُخَرِّجَاهُ.

٥٠٥٣ - حَدَّثَنَا أَبُو عَلِيٍّ الْحَافِظُ(٦)، ثَنَا(٧) عَبْدَانُ الْأَهْوَازِيُّ، ثَنَا إِبْرَاهِيمُ بْنُ مُسْلِمٍ(٨)، بْنِ رُشَيْدٍ الْهَجَرِيُّ بِالْبَصْرَةِ، ثَنَا أَبُو أَحْمَدَ مُحَمَّدُ بْنُ عَبْدِ اللهِ بْنِ الزُّبَيْرِ الزُّبَيْرِيُّ، ثَنَا خَالِدُ بْنُ طُهْمَانَ، عَنْ حُصَيْنٍ(٩)، قَالَ: كُنْتُ عِنْدَ ابْنِ

---

(١) في (ز) و(ك): «أبو سلمة عن عبد الله». وفي التلخيص: «أبو سلمة عبد الله». وقد ذكره المزي في أسماء أبي عاصم وأبو أحمد الجرجاني والكناني.

(٢) كذا ثبت أكثر أصول النسخ، وفي (ز) والتلخيص: «كذا بها يأس». والعادي: الخطوب ونحوها. التسلي: دقائق الرمحذيري في الفتاق (٧/ ٢٧).

(٣) ليست في الإسناد.

(٤) قال الذهبي في التلخيص: «قلت: على شرطهما».

(٥) هذا الحسين بن علي بن يزيد بن عامر بن يزيد بن أبي الحلقاء أبو علي التسلولي.

(٦) في (ز): «ثنا».

(٧) كذا في جميع النسخ والإحسان، والصواب: إبراهيم بن مسلم بن رشيد، وهو أبو إسحاق الهجري البصري.

(٨) وقال: وهو وأبوه قاضيا هجر. وذكر ابن حبان في «الثقات» (٨/ ٦٧) وفاته: «إبراهيم بن حصين بن عاصم بن عمر بن الخارث الكوفي من ابن عباس. وعنه عبد الخراطيني في مشايخه» (٢٠٨/ ٢٠٩). وقال: «الحصين بن عبد الرحمن» يعني: ابن عمرو بن

عَبَّاسٍ، فَجَاءَ سَائِلٌ، فَسَأَلَ، فَقَالَ لَهُ ابْنُ عَبَّاسٍ: أَتَشْهَدُ أَنْ لَا إِلَهَ إِلَّا اللهُ؟ قَالَ: نَعَمْ. قَالَ: وَتَشْهَدُ أَنَّ مُحَمَّدًا رَسُولُ اللهِ؟ قَالَ: نَعَمْ. قَالَ: وَتُصَلِّي الْخَمْسَ؟ قَالَ: نَعَمْ. قَالَ: وَتَصُومُ رَمَضَانَ؟ قَالَ: نَعَمْ. قَالَ: أَمَا إِنَّ لَكَ عَلَيْنَا حَقًّا، يَا غُلَامُ اكْسُهُ ثَوْبًا، فَإِنِّي سَمِعْتُ رَسُولَ اللهِ ﷺ، يَقُولُ: «مَنْ كَسَا مُسْلِمًا ثَوْبًا، لَمْ يَزَلْ فِي سِتْرِ اللهِ[1]، مَا دَامَ عَلَيْهِ مِنْهُ خَيْطٌ، أَوْ سِلْكٌ»[2].

هَذَا حَدِيثٌ صَحِيحُ الْإِسْنَادِ[3]، وَلَمْ يُخَرِّجَاهُ.

آخِرُ كِتَابِ اللِّبَاسِ.

❁ ❁ ❁

(١) إِنْ (و) وَ(ت) وَ(ك): «في ستر من الله».

(٢) إتحاف المهرة (٧/ ٤٤-٧٢٩٣).

(٣) قال الذهبي في التلخيص: «قلت: هالك ضعيف».



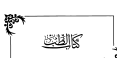

كِتَابُ: الطِّبُّ

بِسْمِ اللَّهِ الرَّحْمَٰنِ الرَّحِيمِ

٧٦٥٢- حدثنا أَبُو بَكْرٍ أَحْمَدُ بْنُ سَلْمَانَ[1] الْفَقِيهُ بِبَغْدَادَ، وَأَبُو أَحْمَدَ بَكْرُ بْنُ مُحَمَّدٍ الصَّيْرَفِيُّ بِمَرْوَ، قَالَا: ثَنَا أَبُو قِلَابَةَ عَبْدُ الْمَلِكِ بْنُ مُحَمَّدٍ الرَّقَاشِيُّ، ثَنَا أَبُو زَيْدٍ سَعِيدُ بْنُ الرَّبِيعِ، ثَنَا شُعْبَةُ، عَنِ الرُّكَيْنِ بْنِ الرَّبِيعِ، عَنْ قَيْسِ بْنِ مُسْلِمٍ، عَنْ طَارِقِ بْنِ شِهَابٍ، عَنْ عَبْدِ اللهِ، عَنِ النَّبِيِّ ﷺ، قَالَ: «مَا نَزَّلَ[2] اللهُ مِنْ دَاءٍ إِلَّا وَقَدْ أَنْزَلَ لَهُ شِفَاءً، وَفِي أَلْبَانِ الْبَقَرِ شِفَاءٌ مِنْ كُلِّ دَاءٍ»[3].

هَذَا حَدِيثٌ صَحِيحٌ عَلَى شَرْطِ مُسْلِمٍ، وَلَمْ يُخَرِّجَاهُ، وَقَدْ رَوَاهُ أَبُو عَبْدِ الرَّحْمَنِ السُّلَمِيُّ، وَطَارِقُ بْنُ شِهَابٍ، عَنْ عَبْدِ اللهِ بْنِ مَسْعُودٍ.

أَمَّا حَدِيثُ أَبِي عَبْدِ الرَّحْمَنِ السُّلَمِيِّ:

٧٦٥٣- حدثناه أَبُو أَحْمَدَ الْحُسَيْنُ بْنُ عَلِيٍّ التَّمِيمِيُّ، أَنَا عَبْدُ اللهِ بْنُ مُحَمَّدٍ الْبَغَوِيُّ، حَدَّثَنِي جَدِّي أَحْمَدُ بْنُ مَنِيعٍ، ثَنَا عُبَيْدَةُ[4] بْنُ حُمَيْدٍ، ثَنَا عَطَاءُ بْنُ السَّائِبِ، عَنْ أَبِي عَبْدِ الرَّحْمَنِ، عَنِ ابْنِ مَسْعُودٍ رضي الله عنه، قَالَ: قَالَ رَسُولُ اللهِ ﷺ: «مَا أَنْزَلَ اللهُ مِنْ دَاءٍ، إِلَّا وَقَدْ أَنْزَلَ مَعَهُ شِفَاءً، عَلِمَهُ مَنْ عَلِمَهُ

(١) في جميع النسخ: «ما أنزل».
(٢) في التلخيص: «ما أنزل».
(٣) إتحاف المهرة (١٠/ ٢٦٥-١٢٧١٦).
(٤) في (و) و(ك): «عبيد».

ouisn e

وَجَهَالَةُ حَيِّهِمْ»[1].

وَأَمَّا حَدِيثُ طَارِقِ بْنِ شِهَابٍ:

٧١٥٤- **فَأَخْبَرَهُ** الْحُسَيْنُ بْنُ مُحَمَّدِ بْنِ الْعَذَلِ، ثنا مُحَمَّدُ بْنُ عَبْدِ الْوَهَّابِ الْفَرَّاءُ، ثنا جَعْفَرُ بْنُ عَوْنٍ، ثنا الْمَسْعُودِيُّ، عَنْ قَيْسِ بْنِ مُسْلِمٍ الْجَدَلِيِّ، عَنْ طَارِقِ بْنِ شِهَابٍ، عَنْ عَبْدِ اللهِ، يَرْفَعُهُ إِلَى النَّبِيِّ ﷺ، قَالَ: «إِنَّ اللهَ تَعَالَى لَمْ يَبْرَأْ مِنْ دَاءٍ، إِلَّا أَنْزَلَ لَهُ شِفَاءً، إِلَّا الْهَرَمَ، فَعَلَيْكُمْ بِالْبَانِ الْبَقَرِ، فَإِنَّهُ لَا يَرْعَى مِنْ كُلِّ شَجَرٍ»[2].

٧١٥٥- **صحَّ** إِسْحَاقُ بْنُ مُحَمَّدِ بْنِ عَبْدِ الْعَزِيزِ الْهَاشِمِيُّ بِالْكُوفَةِ، ثنا إِبْرَاهِيمُ بْنُ إِسْحَاقَ الْقَاضِي، ثنا عُبَيْدُ اللهِ بْنُ مُوسَى، أَنَا إِسْرَائِيلُ، عَنْ هِشَامِ بْنِ عُرْوَةَ، عَنْ أَبِيهِ، قَالَ: قُلْتُ لِعَائِشَةَ ﵂: قَدْ أَعْذَبَ النَّاسُ فِي رُءُوسِ الْإِبِلِ ﷺ، وَالشَّحْمِ وَالْعَرَبِيَّةِ عَنِ الْعَرَبِ، فَمِنْ مَنْ أَعْذَبَ الطِّبُّ؟ قَالَتْ: «إِنَّ رَسُولَ اللهِ ﷺ كَانَ رَجُلًا مُشْغَلًا، وَكَانَ أَهْيَأُ أَهْلِهِ الْعَرَبِ بِالْبَيْتِ، فَأَعْلَمُ بِهِ»[3].

هَذَا حَدِيثٌ صَحِيحُ الْإِسْنَادِ[4]، وَلَمْ يُخَرِّجَاهُ.

٧١٥٦- **صحَّ** أَبُو عَلِيٍّ الْحَافِظُ، أَنَا[5] مُحَمَّدُ بْنُ الْحَسَنِ[6] بْنِ قُتَيْبَةَ، ثنا

---

(١) إسناده قوي: ابن إسحاق - وهو المدلس - عنعن، وباقي رجاله ثقات. (٨٤٤٥).

(٢) إسناده ضعيف: جعفر بن عون - وهو المدلس - عنعن. (٢٧١٦٠).

(٣) إسناده ضعيف: (٢٤٣٧٣-٢٤٣٧٤)، وقد تقدم في مقدمة الصحابة (١٩٢٩) بنحوه.

(٤) في (ف): «على شرط الشيخين». قلت: على شرط البخاري ومسلم.

(٥) قوله: «أنا» ساقط من (ز).

(٦) في (ز): «الحسين».

مُحَمَّدُ بْنُ هَاشِمٍ[1]، ثَنَا سُوَيْدُ بْنُ عَبْدِ الْعَزِيزِ، حَدَّثَنِي عِيسَى بْنُ عَبْدِ الرَّحْمَنِ، قَالَ: سَمِعْتُ زِرَّ بْنَ حُبَيْشٍ، يُحَدِّثُ عَنْ صَفْوَانَ بْنِ عَسَّالٍ الْمُرَادِيِّ، قَالَ: قَالُوا: يَا رَسُولَ اللهِ، أَنَتَدَاوَى؟ قَالَ: «تَعْلَمُنَّ[2] أَنَّ اللهَ تَعَالَى لَمْ يُنْزِلْ دَاءً، إِلَّا أَنْزَلَ لَهُ دَوَاءً، غَيْرَ دَاءٍ وَاحِدٍ». قَالُوا: وَمَا هُوَ؟ قَالَ: «الْهَرَمُ»[3].

هَذَا حَدِيثٌ صَحِيحُ الْإِسْنَادِ، وَلَمْ يُخَرِّجَاهُ.

٧٦٥٧- أَخْبَرَنِي إِسْمَاعِيلُ بْنُ مُحَمَّدِ بْنِ الْفَضْلِ بْنِ مُحَمَّدٍ الشَّعْرَانِيُّ، ثَنَا جَدِّي، ثَنَا يَحْيَى بْنُ سُلَيْمَانَ الْجُعْفِيُّ، حَدَّثَنِي ابْنُ وَهْبٍ، حَدَّثَنِي إِبْرَاهِيمُ بْنُ طَهْمَانَ، عَنْ عَطَاءِ بْنِ السَّائِبِ، عَنْ سَعِيدِ بْنِ جُبَيْرٍ، عَنِ ابْنِ عَبَّاسٍ رضي الله عنهما، عَنِ النَّبِيِّ ﷺ، قَالَ: «كَانَ سُلَيْمَانُ بْنُ دَاوُدَ عليه السلام، إِذَا قَامَ فِي رَمَضَانَ، رَأَى شَجَرَةً نَابِتَةً بَيْنَ يَدَيْهِ، فَقَالَ: مَا اسْمُكِ؟ فَتَقُولُ: كَذَا. فَيَقُولُ: لِأَيِّ شَيْءٍ أَنْتِ؟ فَتَقُولُ: [illegible]

ذَاتَ يَوْمٍ، إِذَا شَجَرَةٌ نَابِتَةٌ بَيْنَ يَدَيْهِ، فَقَالَ لَهَا: مَا اسْمُكِ؟ قَالَتِ: الْخَرْنُوبُ، قَالَ: لِأَيِّ شَيْءٍ[5] أَنْتِ؟ قَالَتْ: لِخَرَابِ أَهْلِ هَذَا الْبَيْتِ. فَقَالَ سُلَيْمَانُ عليه السلام: اللَّهُمَّ عَمَّ[6] عَلَى الْجِنِّ[7] مَوْتِي، حَتَّى يَعْلَمَ الْإِنْسُ أَنَّ الْجِنَّ لَا تَعْلَمُ

---

(١) هو: محمد بن هاشم، ابن سعيد الحمصي، أبو عبد الله البلخي، ثم الحمصي.

(٢) في (ز): «تعلم» غير موجود.

(٣) في (س): «هم».

(٤) في (ز): «الجن» ساقط من (و).

(٥) قوله: «شيء» غير موجود في (ز).

(٦) في (س): «عم».

(٧) قوله: «الجن» ساقط من (و).

الغَيْبَةِ، قَالَ: فَتَحَنَّفَ هُنَيْهَةً، فَتَوَكَّأَ عَلَيْهَا حَوْلًا بَيْتًا، وَلَحِرُّ تَمْشُلُ، قَالَتْ: حَرٌّ تَتَبَّتِ الأَرْضَ أَنْ لَحِرٌّ لَا يَتَلَمَّظُ إِلَيْهَا، قَالَ: فَتَكَرَّتِ الحِرُّ الأَرْضَ، فَقَالَتْ أَيُّهَا النَّاسُ، وَكَانَ ابْنُ عَبَّاسٍ، يَقُوْلُهَا هَكَذَا!!.

هَذَا حَدِيثٌ صَحِيحُ الإِسْنَادِ، وَلَمْ يُخَرِّجَاهُ.

وَهُوَ غَرِيبٌ بِهَذَا مِنْ رِوَايَةِ ابْنِ وَهْبٍ!! عَنْ إِبْرَاهِيمَ بْنِ طَهْمَانَ، فَإِنِّي لَمْ أَجِدْ هَذِهِ رِوَايَةً عَنْهُ مِنْ هَذَا الْحَدِيثِ الْوَاسِعِ!!.

وَقَدْ رَوَاهُ سَلَمَةُ بْنُ كُهَيْلٍ، عَنْ سَعِيدِ بْنِ جُبَيْرٍ، فَأَوْقَفَهُ عَلَى ابْنِ عَبَّاسٍ:

٧١٥٨- **حَدَّثَنَاهُ** أَبُو الْعَبَّاسِ مُحَمَّدُ بْنُ يَعْقُوبَ، ثنا مُحَمَّدُ بْنُ إِسْحَاقَ الصَّغَانِيُّ، ثنا أَبُو الْحَوْطَسِ، ثنا عَبْدُ اللَّهِ بْنُ دَاوُدَ بْنِ الْعَبَّاسِ الْمِنْبِجِيُّ (١)، عَنْ سَلَمَةَ بْنِ كُهَيْلٍ، عَنْ سَعِيدِ بْنِ جُبَيْرٍ، عَنِ ابْنِ عَبَّاسٍ عَلَيْكُمْ، قَالَ: كَانَ مُلَيْمَانُ بْنُ دَاوُدَ عَلَيْكُمْ، إِذَا بَنَى الصَّلَاةَ، طَلَعَتْ بَيْنَ مَنْبِتِ شَعْرَتَهُ، فَيَقُولُ

---

(١) إتحاف المهرة (٧٤٨٧-٧٦٨٠).
في جميع النسخ: «من» وزنا عبد الله بن وهب، بالتصغير، والمثبت من التلخيص والاتحاف.
في آخر الإسناد زيادة لابن وهب عن إبراهيم بن طهمان عند الطبراني.
وسألني في الطبع الثاني (٨٤٦٥) عن رواية أبي نعيمة موسى بن مسعود النهدي عن إبراهيم بن طهمان به مرفوعا، فإنها ليست رواية ابن وهب عن ابن طهمان، وقد تقدم في القسم (٣٦٦٤) من حديث محمد بن عمرو الضبي الملقب بن حبر بن عبد الحميد عن عطاء بن السائب، به موقوفا على الصحيح الذي رجحه الدارقطني في العلل (٥/ورقة ٢٤٤/الجزء المرقم ٥٠٠) وهو الذي رجحه المصنف هنا.
(٢) كذا في جميع النسخ والاتحاف، وصوابه: الشامي، وشيام جبل باليمن. وعند الحجار «من وطن الهواتيه».

لَهَا: مَا أَتَبِ؟ وَلِأَيِّ شَيْءٍ طَلَّقْتِ؟ فَقَالَتْ: أَنَا شَجَرَةٌ كُنَّا وَكُنَّا، طَلَّقَنِي لِذَاءٍ كُنَّا وَكُنَّا، فَلَمَّا صَلَّى ذَاتَ يَوْمٍ الْغَدَاةَ، طَلَّقَتْ بَيْنَ عَيْنَيْهِ شَجَرَةٌ، فَقَالَ: مَا أَتَبِ؟ وَلِأَيِّ شَيْءٍ طَلَّقْتِ؟ قَالَتْ: أَنَا الْحَرُنْبُصُ، طَلَّقَنِي لِغُرَابِ هَذَا الْمَسْجِدِ، فَعَلِمَ سُلَيْمَانُ عليه السلام أَنَّ أَجَلَهُ قَدِ اقْتَرَبَ، وَأَنَّ بَيْتَ الْمَقْدِسِ لَا يُخَرَّبُ وَهُوَ حَيٌّ، فَدَعَا اللهَ تَعَالَى أَنْ يُعْمِيَ عَلَى الشَّيَاطِينِ مَوْتَهُ، وَكَانَتْ الْجِنُّ تَزْعُمُ أَنَّ الشَّيَاطِينَ يَعْلَمُونَ الْغَيْبَ"، فَكَانَتْ عَلَى عَصَاهُ، فَسَلَّطَ الْأَرَضَةَ عَلَى عَصَاهُ فَأَكَلَتْهَا"، فَسَقَطَ فَخَرَّ عَلَى الشَّيَاطِينِ أَنْ تَأْتِيَ الْأَرَضَةُ بِالْمَاءِ، حَتَّى كَانَتْ تَسْقِي عَلَيْهَا، لِتَذَكُّرِهِمْ مَا صَنَعَتْ بِعَصَا سُلَيْمَانَ".

٧٥٩- عَنْ أَبِي الْعَبَّاسِ مُحَمَّدُ بْنُ يَعْقُوبَ، ثَنَا الْحَسَنُ بْنُ عَلِيِّ بْنِ عَفَّانَ، ثَنَا مُحَمَّدُ بْنُ أُمَيَّةَ"الطَّائِفِيُّ، ثَنَا مِسْعَرٌ، عَنْ زِيَادِ بْنِ عِلَاقَةَ

وَعُثْمَانُ بْنُ أَبِي شَيْبَةَ، قَالَا: ثَنَا جَرِيرٌ، عَنِ الْأَعْمَشِ، عَنْ زِيَادِ بْنِ عِلَاقَةَ.

وَحَدَّثَنَا عَبْدُ اللهِ بْنُ عُمَرَ الْجَوْهَرِيُّ بِمَرْوَ، ثَنَا عَبْدُ اللهِ بْنُ أَحْمَدَ بْنِ حَنْبَلٍ، ثَنَا إِبْرَاهِيمُ بْنُ الْحَجَّاجِ، ثَنَا عَبْدُ الْعَزِيزِ بْنُ مُسْلِمٍ، ثَنَا الْأَعْمَشُ، عَنْ زِيَادِ بْنِ عِلَاقَةَ.

وَحَدَّثَنَا أَبُو بَكْرِ بْنُ إِسْحَاقَ الْفَقِيهُ، أَنَا إِسْمَاعِيلُ بْنُ قُتَيْبَةَ، ثَنَا يَحْيَى بْنُ يَحْيَى، أَنَا أَبُو خَيْثَمَةَ زُهَيْرُ بْنُ مُعَاوِيَةَ الْجُعْفِيُّ، عَنْ زِيَادِ بْنِ عِلَاقَةَ.

وَأَخْبَرَنَا أَبُو الْحَسَنِ مُحَمَّدُ بْنُ عَبْدِ اللهِ السُّنِّيُّ بِمَرْوَ، ثَنَا أَبُو الْمُوَجِّهِ، أَنَا عَبْدَانُ، أَنَا أَبُو حَمْزَةَ[1]، عَنْ زِيَادِ بْنِ عِلَاقَةَ.

وَأَخْبَرَنِي أَبُو بَكْرٍ الشَّافِعِيُّ، حَدَّثَنِي إِسْحَاقُ بْنُ الْحَسَنِ، ثَنَا عَبْدُ اللهِ بْنُ رَجَاءٍ، أَنَا إِسْرَائِيلُ، ثَنَا زِيَادُ بْنُ عِلَاقَةَ.

وَأَخْبَرَنِي أَبُو بَكْرٍ الشَّافِعِيُّ، ثَنَا مُحَمَّدُ بْنُ بِشْرٍ أَخُو خَطَّابٍ، ثَنَا مُحَمَّدُ بْنُ الصَّبَّاحِ، ثَنَا أَسْبَاطُ بْنُ نَصْرٍ، عَنْ أَبِي إِسْحَاقَ الشَّيْبَانِيِّ، عَنْ زِيَادِ بْنِ عِلَاقَةَ.

وَأَخْبَرَنَا أَبُو عَبْدِ اللهِ الصَّفَّارُ، ثَنَا أَحْمَدُ بْنُ مِهْرَانَ الْأَصْبَهَانِيُّ، ثَنَا عُبَيْدُ اللهِ بْنُ مُوسَى، ثَنَا شَيْبَانُ بْنُ عَبْدِ الرَّحْمَنِ عَنْ زِيَادِ بْنِ عِلَاقَةَ.

وَأَخْبَرَنَا أَحْمَدُ بْنُ جَعْفَرٍ الْقَطِيعِيُّ، ثَنَا عَبْدُ اللهِ بْنُ أَحْمَدَ بْنِ حَنْبَلٍ، حَدَّثَنِي أَبِي، ثَنَا الْمُطَّلِبُ بْنُ زِيَادٍ، ثَنَا زِيَادُ بْنُ عِلَاقَةَ.

وَأَخْبَرَنَا أَحْمَدُ بْنُ عُثْمَانَ الْأَدَمِيُّ بِبَغْدَادَ، ثَنَا مُحَمَّدُ بْنُ مَسْلَمَةَ الْوَاسِطِيُّ، ثَنَا يَزِيدُ بْنُ هَارُونَ، أَنَا الْمَسْعُودِيُّ، عَنْ زِيَادِ بْنِ عِلَاقَةَ.

وَحَدَّثَنَا أَبُو الْعَبَّاسِ مُحَمَّدُ بْنُ يَعْقُوبَ، ثَنَا مُحَمَّدُ بْنُ عِيسَى الْمَدَائِنِيُّ، ثَنَا

---

(١) هو: محمد بن ميمون المروزي السكري.

سَلَّامُ بْنُ سُلَيْمَانَ، ثَنَا وَرْقَاءُ بْنُ عُمَرَ، عَنْ زِيَادِ بْنِ عِلَاقَةَ.

وَحَدَّثَنَا أَبُو بَكْرِ بْنُ إِسْحَاقَ الْفَقِيهُ وَعَلِيُّ بْنُ حَمْشَاذَ الْعَدْلُ وَأَبُو بَكْرٍ الشَّافِعِيُّ، قَالُوا: وَاللَّفْظُ لَهُمْ، ثَنَا بِشْرُ بْنُ مُوسَى، ثَنَا الْحُمَيْدِيُّ، ثَنَا سُفْيَانُ، حَدَّثَنِي زِيَادُ بْنُ عِلَاقَةَ، قَالَ: سَمِعْتُ أُسَامَةَ بْنَ شَرِيكٍ الْعَامِرِيَّ، يَقُولُ: شَهِدْتُ الْأَعَارِيبَ يَسْأَلُونَ رَسُولَ اللهِ ﷺ: هَلْ عَلَيْنَا حَرَجٌ فِي كَذَا وَفِي كَذَا؟ فَقَالَ: «عِبَادَ اللهِ، وَضَعَ اللهُ الْحَرَجَ إِلَّا مَنِ اقْتَرَضَ مِنْ عِرْضِ أَخِيهِ شَيْئًا، فَذَلِكَ الَّذِي حَرَجَ وَهَلَكَ». قَالُوا: يَا رَسُولَ اللهِ نَتَدَاوَى؟ قَالَ: «تَدَاوَوْا عِبَادَ اللهِ، فَإِنَّ اللهَ تَعَالَى لَمْ يُنْزِلْ دَاءً، إِلَّا وَقَدْ أَنْزَلَ لَهُ شِفَاءً، إِلَّا هَذَا الْهَرَمَ». قَالُوا: يَا رَسُولَ اللهِ، مَا خَيْرُ مَا أُعْطِيَ الْعَبْدُ[1] الْمُسْلِمُ؟ قَالَ: «خُلُقٌ حَسَنٌ»[2].[3]

هَذِهِ أَسَانِيدُ صَحِيحَةٌ كُلُّهَا عَلَى شَرْطِ الشَّيْخَيْنِ، وَلَمْ يُخَرِّجَاهُ، وَالْعِلَّةُ عِنْدَهُمْ فِيهِ: أَنَّ أُسَامَةَ بْنَ شَرِيكٍ لَيْسَ لَهُ رَاوٍ غَيْرُ زِيَادِ بْنِ عِلَاقَةَ، وَقَدْ ثَبَتَ فِي

---

(١) قوله: «العبد» غير موجود في (و).

(٢) قال الذهبي في التلخيص: «قلت: طرق له إلى شعبة والأعمش وأبي [illegible] وسلام [illegible] إتحاف [illegible] في الطرق [illegible]».

(٤) في (و) و(ك) و(س): «عنها».

(٥) في (و) و(ك) و(س): «ما».

(٦) كتب في حاشية التلخيص: «قلت وقع لي عاليا من حديث ابن عيينة».

bisn e

٧٦٢٦- **حدثنا**: عَبْدُ الرَّحْمٰنِ بْنُ حَمْدَانَ الْجَلَّابُ بِبَغْدَادَ، ثنا إِسْحٰقُ بْنُ إِبْرَاهِيمَ الْحَرَّانِيُّ، ثنا مُحَمَّدُ بْنُ سُلَيْمَانَ[1]، ثنا صَالِحُ بْنُ أَبِي الْأَخْضَرِ[2]، عَنِ الزُّهْرِيِّ، عَنْ عُرْوَةَ، عَنْ حَكِيمِ بْنِ حِزَامٍ، قَالَ: قُلْتُ: يَا رَسُولَ اللهِ، أَرَأَيْتَ أُمُورًا كُنْتُ أَتَحَنَّثُ بِهَا، وَنُذُورٍ نَذَرْتُهَا فِي الْجَاهِلِيَّةِ، أَلِيَ فِيهَا أَجْرٌ؟ قَالَ: «أَنْتَ مِنْ قَدْمِ الْخَيْرِ»[3].

هٰذا حديثٌ صحيحُ الإسْنادِ، ولَمْ يُخَرِّجَاهُ.

وَقَدْ رَوَاهُ يُونُسُ بْنُ يَزِيدَ، وَعَمْرُو بْنُ الْحَارِثِ بِإِسْنَادِ الزُّهْرِيِّ، وَهُوَ الْمَحْفُوظُ[4].

٧٦٢٧- **حدثنا**: أَبُو الْعَبَّاسِ مُحَمَّدُ بْنُ يَعْقُوبَ، ثنا بَحْرُ بْنُ نَصْرٍ، ثنا عَبْدُ اللهِ بْنُ وَهْبٍ، أَخْبَرَنِي عَمْرُو بْنُ الْحَارِثِ، وَيُونُسُ بْنُ يَزِيدَ، عَنِ ابْنِ شِهَابٍ، أَنَّ أَبَا عَزَّةَ بْنَ سُفْيَانَ بْنِ عَبْدِ اللهِ بْنِ الْحَارِثِ بْنِ سَهْمٍ- حَدَّثَهُ أَنَّ أَبَاهُ- حَدَّثَهُ أَنَّهُ قَالَ لِرَسُولِ اللهِ ﷺ: يَا رَسُولَ اللهِ، أَرَأَيْتَ نَوْدَةَ بَقَدَانِي بِهَا، وَنُذُرٍ

---

(١) في (ع) و(ك) و(س): «أخبرنا».

(٢) وقال مسلم في الجمع الصحيح بين الصحيحين (٧٥٤٣): وهو إسحاق بن أحمد بن مهران أبو يعقوب الخبري الرازي، فاعلم ذلك فإنه مما يلتبس.

وأبي: الزاي، وفتحه هو الأفصح في اللغة. [إسحاق بن سليم].

(٣) في جميع النسخ: «صالح بن الأخضر»، والمثبت من التلخيص والأطراف، وقد تقدم في الإيمان (١٨٨)، وسيأتي في الطب (٥٤٦٦) من حديث إبراهيم بن حمزة الخبري عن صالح بن أبي الأخضر به.

(٤) في إتحاف المهرة (١٣/ ٤٣٣-٤٣٤):

عامر بن قدامة بدلا من قدامة في الإسناد (٨٧).

(٥) زاد في (ع) و(ك): «صحيح».

نَسْتَرْقِيهَا، وَتُقًى نَتَّقِيهِ، هَلْ يَرُدُّ ذَلِكَ مِنْ قَدَرِ اللهِ مِنْ شَيْءٍ؟ فَقَالَ رَسُولُ اللهِ ﷺ: «إِنَّهُ مِنْ قَدَرِ اللهِ»[1].

٧٦٦٢- أَخْبَرَنِي أَبُو عَبْدِ الرَّحْمَنِ مُحَمَّدُ بْنُ عَبْدِ اللهِ التَّاجِرُ، ثَنَا أَبُو حَاتِمٍ الرَّازِيُّ، ثَنَا مُحَمَّدُ بْنُ عَبْدِ اللهِ الْأَنْصَارِيُّ، ثَنَا مُحَمَّدُ بْنُ عَمْرٍو، عَنْ أَبِي سَلَمَةَ، عَنْ أَبِي هُرَيْرَةَ رضي الله عنه، قَالَ: قَالَ رَسُولُ اللهِ ﷺ: «إِنَّ الَّذِي أَنْزَلَ الدَّاءَ أَنْزَلَ الشِّفَاءَ»[2].

هَذَا حَدِيثٌ صَحِيحٌ عَلَى شَرْطِ مُسْلِمٍ، وَلَمْ يُخَرِّجَاهُ.

٧٦٦٣- حَدَّثَنَا أَبُو الْعَبَّاسِ مُحَمَّدُ بْنُ يَعْقُوبَ، ثَنَا بَحْرُ بْنُ نَصْرٍ، ثَنَا عَبْدُ اللهِ بْنُ وَهْبٍ، أَخْبَرَنِي عَمْرُو بْنُ الْحَارِثِ، عَنْ عَبْدِ رَبِّهِ بْنِ سَعِيدٍ[3]، عَنْ أَبِي الزُّبَيْرِ، عَنْ جَابِرِ بْنِ عَبْدِ اللهِ رضي الله عنهما، عَنْ رَسُولِ اللهِ ﷺ، أَنَّهُ قَالَ: «لِكُلِّ دَاءٍ دَوَاءٌ، فَإِذَا أُصِيبَ دَوَاءُ الدَّاءِ بَرِئَ بِإِذْنِ اللهِ عز وجل»[4].

هَذَا حَدِيثٌ صَحِيحٌ عَلَى شَرْطِ مُسْلِمٍ، وَلَمْ يُخَرِّجَاهُ[5].

---

(١) إتحاف المهرة (١٣/ ٧٣٩-٧٣٧١).

(٢) إتحاف المهرة (١٦/ ١٧٨-٢٠٥٩٩).

(٣) في (ك): «[illegible]».

(٤) في (ز): «[illegible]»، [illegible] رواه [illegible] البيهقي [illegible] الصغرى [illegible] (٣/ ٣٧٥) [illegible] رواه [illegible] سنده [illegible] سواء.

(٥) إتحاف المهرة (٣/ ٤٢٥-٢٢٨٨).

(٦) قال الذهبي في التلخيص: «قلت: قد أخرجه [illegible] (٧/ ٢٩) عن هارون بن معروف وأبي الطاهر وأحمد بن عيسى عن ابن وهب به.

ɓuisn e

٧٦٦٤- حدثنا أَبُو عَلِيٍّ الْحُسَيْنُ[1] وَأَبُو مُحَمَّدٍ عَبْدُ اللهِ بْنُ سَعْدٍ[2] الْحَافِظُ، قَالَا: ثَنَا أَبُو بَكْرٍ مُحَمَّدُ بْنُ إِسْحَاقَ بْنِ خُزَيْمَةَ، ثَنَا عَلِيُّ بْنُ سَلَمَةَ[3] -حِفْظًا- ثَنَا زَيْدُ بْنُ الْحُبَابِ، ثَنَا سُفْيَانُ، عَنْ أَبِي إِسْحَاقَ، عَنْ أَبِي الْأَحْوَصِ، عَنْ عَبْدِ اللهِ ﵁، قَالَ: قَالَ رَسُولُ اللهِ ﷺ: «عَلَيْكُمْ بِالشِّفَائَيْنِ: الْعَسَلُ، وَالْقُرْآنُ»[4].

هَذَا إِسْنَادٌ صَحِيحٌ عَلَى شَرْطِ الشَّيْخَيْنِ، وَلَمْ يُخَرِّجَاهُ.

وَقَدْ أَوْقَفَهُ وَكِيعُ بْنُ الْجَرَّاحِ، عَنْ سُفْيَانَ:

٧٦٦٥- حدثناه عَبْدُ اللهِ بْنُ مُحَمَّدِ بْنِ مُوسَى الْعَدْلُ، ثَنَا إِسْمَاعِيلُ بْنُ قُتَيْبَةَ، ثَنَا أَبُو بَكْرِ بْنُ أَبِي شَيْبَةَ، ثَنَا وَكِيعٌ، عَنْ سُفْيَانَ، عَنْ أَبِي إِسْحَاقَ، عَنْ أَبِي الْأَحْوَصِ[5]، قَالَ: قَالَ عَبْدُ اللهِ: الشِّفَاءُ شِفَاءَانِ[6]: قِرَاءَةُ الْقُرْآنِ، وَشُرْبُ الْعَسَلِ[7].

٧٦٦٦- وحدثناه أَبُو الْعَبَّاسِ مُحَمَّدُ بْنُ يَعْقُوبَ، ثَنَا الْحَسَنُ بْنُ عَلِيِّ بْنِ

---

(١) في (س): «أبو علي الحسين علي»، وهو: الحسين بن علي بن يزيد بن داود بن يزيد بن الحافظ، أبو علي النيسابوري.

(٢) في (ك): «شعبه».

(٣) هو: علي بن سلمة أبو الحسن اللبقي، وثقه ابن حبان، وأخرج له ابن ماجة هذا الحديث وغيره، وجزم المصنف في تاريخه بأن البخاري ومسلم رويا عنه.

(٤) إتحاف المهرة (١٠/ ٤٢١-١٣٠٧٠)، وسيأتي في الطب الثاني (٨٤٦٨) من حديث عبد الله بن محمد بن إسحاق الجزري عن زيد بن الحباب به مرفوعا.

(٥) هو: عوف بن مالك بن نضلة الجشمي.

(٦) في (س): «شفائين».

(٧) إتحاف المهرة (١٠/ ٤٢١-١٣٠٧٠).

عَفَّانَ، ثَنَا مُحَمَّدُ بْنُ عُبَيْدٍ، ثَنَا الْأَعْمَشُ، عَنْ خَيْثَمَةَ وَالْأَسْوَدِ، قَالَا[1]: قَالَ عَبْدُ اللهِ: «عَلَيْكُمْ بِالشِّفَائَيْنِ: الْقُرْآنِ، وَالْعَسَلِ»[2].

٧٦٦٧- حدثني مُحَمَّدُ بْنُ صَالِحِ بْنِ هَانِئٍ، ثَنَا الْفَضْلُ بْنُ مُحَمَّدٍ الشَّعْرَانِيُّ، ثَنَا عُبَيْدُ اللهِ بْنُ مُحَمَّدِ بْنِ عَائِشَةَ، ثَنَا حَمَّادُ بْنُ سَلَمَةَ، عَنْ حُمَيْدٍ، عَنْ أَنَسِ بْنِ مَالِكٍ رضي الله عنه، أَنَّ النَّبِيَّ ﷺ، قَالَ: «إِذَا حُمَّ أَحَدُكُمْ، فَلْيَشِنَّ الْمَاءَ الْبَارِدَ ثَلَاثَ لَيَالٍ مِنَ السَّحَرِ»[3].

هَذَا حَدِيثٌ صَحِيحٌ عَلَى شَرْطِ مُسْلِمٍ، وَلَمْ يُخَرِّجَاهُ، وَإِنَّمَا اتَّفَقَا عَلَى الْأَسَانِيدِ فِي: «أَنَّ الْحُمَّى مِنْ فَيْحِ جَهَنَّمَ، فَأَطْفِئُوهَا بِالْمَاءِ».

٧٦٦٨- حدثنا عَلِيُّ بْنُ حَمْشَاذَ الْعَدْلُ، ثَنَا إِبْرَاهِيمُ بْنُ الْحُسَيْنِ[4] الْهَمَذَانِيُّ، وَهِشَامُ بْنُ عَلِيٍّ السِّيرَافِيُّ، قَالَا: ثَنَا عَبْدُ اللهِ بْنُ رَجَاءٍ، ثَنَا هَمَّامُ بْنُ

---

(١) وكذا علقه البيهقي في سننه الكبرى (٩/ ٣٤٥)، لكن رواه ابن أبي شيبة (١٥/ ٦٠) وابن عساكر في «تاريخ دمشق» (٤٠/ ٣٤٥) من طريق أبي عبد الرحمن الأشجعي.

(٢) إتحاف السادة المهرة (١٠/ ٢٤٥).

(٣) إتحاف السادة المهرة (١٠/ ٢٤٥).

(٤) في جميع النسخ: «الحسن»، والمثبت كما في سائر أسانيد المصنف، وهو إبراهيم بن الحسين بن علي أبو إسحاق الهمذاني الحافظ المعروف بابن ديزيل.

(٥) هو: نصر بن عمران، وتصحف في (ك) و(س) إلى: «أبي حمزة».

ɓuisn e

بِعِلَّةٍ وَغَرَرُهَا!!(١).

هَذَا حَدِيثٌ صَحِيحٌ عَلَى شَرْطِ الشَّيْخَيْنِ، وَلَمْ يُخَرِّجَاهُ بِهَذِهِ السِّيَاقَةِ.

٧٦٩٦- أَخْبَرَنَا أَبُو جَعْفَرٍ مُحَمَّدُ بْنُ مُحَمَّدٍ الْبَغْدَادِيُّ، ثَنَا يُحَنَّسُ بْنُ مُحَمَّدٍ، ثَنَا صَالِحُ بْنُ مُحَمَّدٍ، ثَنَا سَعِيدُ بْنُ أَبِي مَرْيَمَ، أَنَا عَبْدُ اللهِ بْنُ فُرُوخٍ(٢)، حَدَّثَنِي ابْنُ لَهِيعَةَ، عَنْ سَعِيدِ بْنِ هُبَيْرَةَ الْأَزْدِيِّ، عَنْ زَيْدَةَ بْنِ عَبْدِ اللهِ بْنِ يَعْلَا(٣)، أَنَّ عُمَرَ بْنَ الْخَطَّابِ قَالَ، حَدَّثَهُ عَنْ أَسْمَاءَ بِنْتِ عُمَيْسٍ قَالَتْ: أَتَى رَسُولَ اللهِ ﷺ خَلِيٌّ عَلَيَّ ذَاتَ يَوْمٍ، وَعِنْدَنَا شَيْءٌ تَرَكْتُهُ، قَالَ: «أَعَلَصْتِينَ يَا أَسْمَاءُ؟»، قَالَتْ: نَعَمْ، فَقَالَ: «أَصَبْتِ وَأَحْسَنْتِ»، قَالَ: وَذَكَرَ لَهَا شَيْئًا، قَالَ: «لَا يَدْفَعُ الْمَوْتَ، أَوْ لَا يَقْمَعُ بِهِ الْمَوْتَ، نَفَعَ الْمَشْيُ».

هَذَا حَدِيثٌ صَحِيحٌ الْإِسْنَادِ، وَلَهُ شَاهِدٌ بِإِسْنَادٍ صَحِيحٍ

---

(١) ما بين المتعقوفين غير موجود في جميع النسخ، والمثبت من التلخيص.

(٢) في (ب): «فروخ»، وهو خطأ، وانظر ما سيأتي (٧٧٠٩-٧٧١٠) وهذا هو الصواب.

(٣) وذكرَ قال الصفدي في الطبقات الكبرى (٧٥٧/٢)، وأخطأ الحافظ ابن الجارود في أحمد، وهي في بداية (ق/ ١٠٠) من النسخة التي عاد المقدسي عن سماعه.

(٤) في (ز): «عبيد».

(٥) وهذا خطأ من الشيخ الحراساني قال البخاري: «يعرف منه وينكر» من رجال التهذيب.

(٦) هو: زيدة بن عبد الله الياسيني الأعمارى، الذي سماه أبو بكر الحنفي في الرواية التالية: «عبيد بن عبد الله الياسيني»، أخرج له الترمذي برواية عنه عطاء الخفاجي، وهو مجهول، ويصحح حديثه الحاكم الذي انفرد به، ثم تبعه الذهبي على توثيقه!

(٧) في أبو داود(٥٠٣): «بلال».

(٨) إتحاف المهرة (١٣/ ٦٠-٦٣٣٩)، وانظر إتحاف الأشراف (١١/ ٢٦٦).

الْبَصْرِيِّينَ عَنْ أَسْمَاءَ بِنْتِ عُمَيْسٍ.

٧٦٧٠- حدثنا أَبُو مُحَمَّدٍ الْحَسَنُ بْنُ مُحَمَّدٍ الْإِسْفَرَايِينِيُّ، ثَنَا أَبُو بَكْرٍ مُحَمَّدُ بْنُ مُحَمَّدِ بْنِ رَجَاءٍ السِّنْدِيُّ، ثَنَا الْعَبَّاسُ بْنُ عَبْدِ الْعَظِيمِ الْعَنْبَرِيُّ، ثَنَا أَبُو بَكْرٍ الْحَنَفِيُّ، ثَنَا عَبْدُ الْحَمِيدِ بْنُ جَعْفَرٍ، حَدَّثَنِي عُتْبَةُ بْنُ عَبْدِ اللهِ التَّيْمِيُّ، عَنْ أَسْمَاءَ بِنْتِ عُمَيْسٍ ﵂، أَنَّ رَسُولَ اللهِ ﷺ، سَأَلَهَا: «بِمَاذَا تَسْتَمْشِينَ؟». قَالَتْ: كُنْتُ أَسْتَمْشِي بِالشُّبْرُمِ. قَالَ: «حَارٌّ حَارٌّ». قَالَتْ: ثُمَّ اسْتَمْشَيْتُ بِالسَّنَا. فَقَالَ رَسُولُ اللهِ ﷺ: «لَوْ أَنَّ شَيْئًا كَانَ فِيهِ الشِّفَاءُ مِنَ الْمَوْتِ، لَكَانَ السَّنَا»[1].

٧٦٧١- حدثنا أَبُو الْعَبَّاسِ مُحَمَّدُ بْنُ يَعْقُوبَ، ثَنَا بَكْرُ بْنُ سَهْلٍ الدِّمْيَاطِيُّ، ثَنَا عَمْرُو بْنُ بَكْرٍ السَّكْسَكِيُّ، ثَنَا إِبْرَاهِيمُ بْنُ أَبِي عَبْلَةَ[2]، قَالَ: سَمِعْتُ أَبَا أُمَيَّةَ [illegible] رَسُولَ اللهِ ﷺ، يَقُولُ: «عَلَيْكُمْ بِالسَّنَا، وَالسَّنُّوتِ، فَإِنَّ فِيهِمَا شِفَاءً مِنْ كُلِّ دَاءٍ، إِلَّا سَامٌ». قِيلَ: يَا رَسُولَ اللهِ، وَمَا السَّامُّ؟ قَالَ: «الْمَوْتُ». قَالَ إِبْرَاهِيمُ بْنُ أَبِي عَبْلَةَ: وَالسَّنُّوتُ: الشِّبْتُ[3]، قَالَ عَمْرُو بْنُ بَكْرٍ، وَغَيْرُهُ، يَقُولُ: السَّنُّوتُ:

---

(١) كذا في (ز) و(م)، والشبت: يقال: هو الكمون، وفي سائر النسخ والتلخيص: «الشبت» بالمثناة. قال أبو حنيفة: نبت وزعم أن السبت بالسين معرب عنه، وزعم بعض الرواة =

هُوَ الْعَسَلُ الَّذِي يَخْرُجُ فِي الرِّئَةِ، وَهُوَ قَوْلُ الشَّاعِرِ:

هُمُ الْمُسْعِلُ بِالسُّوطِ لَا خَيْرَ فِيهِمْ[1]

وَهُمُ يَمْتَرُونَ الْجُلَّ أَنْ يَتَحَرَّمُوا[2]

هَذَا حَدِيثٌ صَحِيحُ الإِسْنَادِ، وَلَمْ يُخَرِّجَاهُ.

٧٦٧٧- أَخْبَرَنِي أَحْمَدُ بْنُ كَامِلٍ الْقَاضِي، ثنا مُحَمَّدُ بْنُ سَهْلٍ الْعُرَيْفِيُّ، ثنا عَمْرُو بْنُ مُحَمَّدِ بْنِ أَبِي زَيْدٍ، ثنا مُحَمَّدُ بْنُ عَبْدِ الْحَمِيدِ، عَنْ مَنْصُورِ بْنِ أَبِي عَبْدِ اللهِ[3]، عَنْ زَيْدِ بْنِ أَرْقَمَ ﷺ، قَالَ: «أَثَرَتْنَا رَسُولُ اللهِ ﷺ أَنْ نَتَقَدَّمَ فِي دَارِ الْحَيِّ بِالْفَحْصِ الْبَحْرِيِّ، وَالْإِبِلِ»[4].

هَذَا حَدِيثٌ صَحِيحُ الإِسْنَادِ، وَلَمْ يُخَرِّجَاهُ، وَقَدْ رَوَاهُ قَتَادَةُ، عَنْ مَنْصُورِ أَبِي عَبْدِ اللهِ.

٧٦٧٨- حَدَّثَنَاهُ أَبُو عَبْدِ اللهِ مُحَمَّدُ بْنُ يَعْقُوبَ، ثنا يَحْيَى بْنُ مُحَمَّدِ بْنِ يَحْيَى، ثنا سَلَمَةُ بْنُ شَبِيبٍ، ثنا عَبْدُ الرَّزَّاقِ، ثنا مَعْمَرٌ، عَنْ أَبِي عَبْدِ اللهِ،

= له السنوات، وأصابه شيخوخة فذهبت إليه ثبوت، ثم أعرضت إلى سنت، والنظر إلى الرسم (٢/ ٢٧٢).

(١) في (ز): (رأس)، وفي (ولا): (الهيصام)، وكذا في (و) لكنها كتبت فوقها: (رأس).

(٢) إتحاف المهرة (١٠/ ٤٣٣-١١٦١).

(٣) قال الذهبي في المشتبه: «قلت: عمرو ابنه ابن حبان، وقال ابن عدي: له مناكير».

(٤) في الإتحاف: «سعيد».

(٥) في (و): «زيد» وهو خطأ.

(٦) في (ص) والكندي: «بلال». القراءة على مولى عبد الرحمن بن سمرة، فصحف. من رجال الطيالسة.

(٧) إتحاف المهرة (٨/ ٨٨٩-١٠٩٩).

عَنْ زَيْدِ بْنِ أَرْقَمَ ﷺ، قَالَ: سَمِعْتُ رَسُولَ اللهِ ﷺ يَنْهَتُ الزَّيْتَ وَالْوَرْسَ مِنْ ذَاتِ الْجَنْبِ، قَالَ قَتَادَةُ: تَلَمُّهُ مِنَ الْجَنْبِ الَّذِي يَشْتَكِي.''

وَقَدْ رَوَاهُ عَبْدُ الرَّحْمَنِ بْنُ مَهْدِيٍّ، عَنْ أَبِيهِ:

٧٦٧٤- أَخْبَرَهُ عَبْدُ اللهِ بْنُ إِسْحَاقَ الْخُرَاسَانِيُّ، ثَنَا عَبْدُ الْمَلِكِ بْنُ مُحَمَّدٍ الرَّقَاشِيُّ، ثَنَا يَعْقُوبُ بْنُ إِسْحَاقَ الْحَضْرَمِيُّ، حَدَّثَنِي عَبْدُ الرَّحْمَنِ بْنُ مَهْدِيٍّ، حَدَّثَنِي أَبِي، عَنْ زَيْدِ بْنِ أَرْقَمَ ﷺ، قَالَ: نَعَتَ لَنَا رَسُولُ اللهِ ﷺ بْنَ الْجَنْبِ وَرْسًا وَزَيْتًا وَقُسْطًا.''

٧٦٧٥- أَخْبَرَهُ أَبُو عَبْدِ اللهِ مُحَمَّدُ بْنُ عَلِيٍّ الصَّنْعَانِيُّ بِمَكَّةَ، ثَنَا إِسْحَاقُ بْنُ إِبْرَاهِيمَ، أَنَا عَبْدُ الرَّزَّاقِ، أَنَا مَعْمَرٌ، عَنِ الزُّهْرِيِّ، أَخْبَرَنِي أَبُو بَكْرِ بْنُ عَبْدِ الرَّحْمَنِ بْنِ الْحَارِثِ بْنِ هِشَامٍ، عَنْ أَسْمَاءَ بِنْتِ عُمَيْسٍ ﷺ،

Using e

هَذَا حَدِيثٌ صَحِيحٌ عَلَى شَرْطِ الشَّيْخَيْنِ، وَلَمْ يُخَرِّجَاهُ.

٧٦٧٧- صَحَّ عَلَى مَنْ حَتَمَتْهُ الْعَدْلُ، إِنْ يَسْتَعْفِيَ مِنْ إِمْضَاءِ الْقَاضِي وَعَلَى بْنُ عَبْدِ الْعَزِيزِ الْعُرَوِيُّ، قَالَا: نَا سُلَيْمَانُ بْنُ دَاوُدَ الْهَاشِمِيُّ، حَدَّثَنَا عَبْدُ الرَّحْمَنِ بْنُ أَبِي الزِّنَادِ، عَنْ هِشَامِ بْنِ عُرْوَةَ، أَخْبَرَنِي أَبِي، أَنَّ عَائِشَةَ زَوْجَ النَّبِيِّ ﷺ أَخْبَرَتْهُ، قَالَتْ: قَدِمَ زَائِبٌ مِنْ لَخْمٍ بِرَسُولِ اللهِ ﷺ عَلَيْهِ أَمْرٌ عَجِيبٌ"، وَكَانَ أَنْ رَسُولَ اللهِ ﷺ كَانَتْ لَأَحَدِهِمَا الْخَاصِرَةُ، فَتَشْتُرُ بِهِمَا، وَكَانَ لِأَحَدِهِمَا الْحَاجِب

الزِّنَادِ: وَلَا أَعْلَمُهَا إِلَّا مَيْمُونَةَ- قَالَ: وَقَالَ النَّاسُ: أُمُّ سَلَمَةَ. فَقَالَتْ: إِنِّي وَاللهِ لَصَائِمَةٌ، فَقُلْنَا: بِئْسَ وَاللهِ مَا ظَنَنْتِ أَنْ نَتْرُكَكِ، وَقَدْ أَقْسَمَ رَسُولُ اللهِ ﷺ. فَلَدَدْنَاهَا[1].

هَذَا حَدِيثٌ صَحِيحُ الْإِسْنَادِ، وَلَمْ يُخَرِّجَاهُ[2].

٧٦٧٧- حدثنا أَبُو الْعَبَّاسِ مُحَمَّدُ بْنُ يَعْقُوبَ، ثَنَا الرَّبِيعُ بْنُ سُلَيْمَانَ، ثَنَا يَحْيَى بْنُ حَسَّانَ، ثَنَا وُهَيْبُ بْنُ خَالِدٍ، ثَنَا عَبْدُ اللهِ بْنُ طَاوُسٍ، عَنْ أَبِيهِ، عَنِ ابْنِ عَبَّاسٍ، رضي الله عنهما أَنَّ النَّبِيَّ ﷺ اسْتَعَطَ[3].

هَذَا حَدِيثٌ صَحِيحٌ عَلَى شَرْطِ الشَّيْخَيْنِ[4]، وَلَمْ يُخَرِّجَاهُ[5].

٧٦٧٨- حدثنا مُحَمَّدُ بْنُ إِبْرَاهِيمَ بْنِ الْفَضْلِ الْمُزَكِّي، ثَنَا إِبْرَاهِيمُ بْنُ أَبِي طَالِبٍ، ثَنَا عَبْدُ الْوَارِثِ بْنُ عَبْدِ الصَّمَدِ، حَدَّثَنِي أَبِي[6]، ثَنَا الْمُشْمَعِلُّ بْنُ

(١) إتحاف المهرة (١٧/ ٣٠٢-٢٢٢٨٤).

(٢) قال الحافظ في الإتحاف: «قلت: قد أخرج البخاري بعضه تعليقا» أي في المغازي (٦/ ٦٤).

(٣) إتحاف المهرة (٧/ ٣٠٠-٧٨٥٦).

(٤) [illegible]

(٥) كتب في [illegible] البخاري [illegible] (٤/ ٢٤٨) [illegible]

(٦) قوله: «[illegible] أبي» [illegible]

(٧) في (ز) و(ر) و(ك) و(ج): «المشمعل بن عمرو بن سليم»، وفي (س): «المشمعل بن عمرو بن عمرو بن سليم»، والمثبت من الطبقة الخامسة.

(٨) قوله: «عن رافع بن عمرو» ساقط من النسخ الخطية كلها، والمثبت من التلخيص =

Bulsing

رَسُولُ اللهِ ﷺ: «المَجْوَةُ والصَّحْرَةُ والنُّجْرَةُ مِنَ الجَنَّةِ»(١).

هَذَا حَدِيثٌ صَحِيحٌ الإِسْنَادِ، وَلَمْ يُخَرِّجَاهُ.

٧٦٧٧ - أَخْبَرَنِي أَبُو سَعْدٍ أَحْمَدُ بْنُ مُحَمَّدِ بْنِ عَبْدِ اللهِ بْنِ زِيَادٍ الفَقَّالُ: ثنا يَحْيَى بْنُ مَعْمَرٍ بْنِ الزَّرْقَانِ: ثنا عُبَيْدُ بْنُ وَاقِدٍ بْنِ عَبْدِ اللهِ بْنِ القَدِيسِيُّ(٢): ثنا مُحَمَّدُ بْنُ عَبْدِ الرَّحْمَنِ العَرْزَمِيُّ(٣): عَنْ مُحَمَّدِ، عَنْ أَنَسِ بْنِ مَالِكٍ، قَالَ: أَقْبَلَ وَفْدُ القَيْسِ - مِنْ أَهْلِ حَجَرَ - فَوَفَدَ عَلَى رَسُولِ اللهِ ﷺ، فَبَيْنَمَا هُمْ يُعْرَضُ عَلَيْهِ، وَأَنَا أَنْظُرُ عَلَيْهِمْ، قَالَ لَهُمْ: «أَفِيكُمْ نَفَرٌ مِنْ غَيْرِكُمْ؟» قَالُوا: نَعَمْ، حَيٌّ مِنْ خَلْفِنَا يُقَالُ لَهُمْ: بَنُو عَمْرِو بْنِ عَوْفٍ، قَالَ: «فَأَيْنَ هُمْ؟» قَالُوا: هُمْ بِالْحَرَّةِ

٧٦٨٠- أخبرناه الْحَسَنُ بْنُ يَعْقُوبَ الْعَدْلُ، ثَنَا يَحْيَى بْنُ أَبِي طَالِبٍ، ثَنَا زَيْدُ بْنُ الْحُبَابِ، ثَنَا سَعِيدُ بْنُ سُوَيْدٍ السَّابِرِيُّ، ثَنَا خَالِدُ بْنُ رَبَاحٍ الْبَصْرِيُّ[1]، عَنْ أَبِي الصِّدِّيقِ النَّاجِيِّ، عَنْ أَبِي سَعِيدٍ رضي الله عنه قَالَ: قَالَ رَسُولُ اللهِ ﷺ: «خَيْرُ تَمْرِكُمْ[2] الْبَرْنِيُّ، يُخْرِجُ الدَّاءَ وَلَا دَاءَ[3] فِيهِ»[4].

٧٦٨١- حدثنا أَبُو بَكْرِ بْنُ إِسْحَاقَ الْفَقِيهُ، وَأَبُو مُحَمَّدِ بْنُ مُوسَى الْعَدْلُ، قَالَا: أَنَا عَلِيُّ بْنُ الْحُسَيْنِ بْنِ الْجُنَيْدِ، ثَنَا الْمُعَافَى بْنُ سُلَيْمَانَ، ثَنَا فُلَيْحُ بْنُ سُلَيْمَانَ، عَنْ أَيُّوبَ بْنِ عَبْدِ الرَّحْمَنِ بْنِ صَعْصَعَةَ، عَنْ يَعْقُوبَ بْنِ أَبِي يَعْقُوبَ، عَنْ أُمِّ الْمُنْذِرِ الْأَنْصَارِيَّةِ رضي الله عنها، وَكَانَتْ إِحْدَى خَالَاتِ النَّبِيِّ ﷺ، قَالَتْ: دَخَلَ عَلَيَّ رَسُولُ اللهِ ﷺ، وَمَعَهُ عَلِيٌّ رضي الله عنه نَاقِهٌ مِنْ مَرَضٍ، وَفِي الْبَيْتِ عِذْقٌ مُعَلَّقٌ، فَقَامَ النَّبِيُّ ﷺ[5]، فَتَنَاوَلَ مِنْهُ، وَأَقْبَلَ عَلِيٌّ يَتَنَاوَلُ مِنْهُ، فَقَالَ:

---

(١) كذا، يعني: أبا الفضل الهذلي البصري، لكن رواه الطبراني في الأوسط (٧/ ٢٤٧) عن محمد بن أبان عن عبد القدوس بن محمد عن سعيد بن سويد فقال: «ثنا خالد بن زياد، صاحب السابري»، يعني: خالد بن زياد بن جرو الأزدي، من رجال التهذيب، ذكره المزي أيضا فيمن روى عن أبي الصديق الناجي، ونقله الهيثمي في مجمع البحرين (٧/ ٧٦) هكذا أيضا، ولكن السيوطي في اللآلي المصنوعة (٢/ ٢٥٠) [illegible] الطبراني [illegible] السابري [illegible] الأوسط [illegible]

(٢) في (ر): «تمرك».

(٣) في (س): «دواء».

(٤) إتحاف المهرة (٥/ ١٧٧-٥١٤٦).

(٥) من قوله: «ومعه علي» إلى هاهنا ساقط من (ز) و(م).

Bulsing

بِهِ إِلَى رَسُولِ اللهِ ﷺ، فَقَالَ رَسُولُ اللهِ ﷺ: «إِنَّا عَنْهُ، قُلْ: مِنْ هَذَا فَهُوَ أَوْثَقُ لَهُ»(١).

رَوَاهُ زَيْدُ بْنُ الْحُبَابِ عَنْ فُلَيْحِ بْنِ سُلَيْمَانَ، وَقَالَ: عَنْ أَبِي هُرَيْرَةَ الْأَنْصَارِيِّ.

٧٦٨٣- أَخْبَرَنَا أَبُو بَكْرِ بْنُ أَبِي إِسْحَاقَ، أَنَا أَحْمَدُ بْنُ سَلَمَةَ، ثَنَا إِسْحَاقُ، أَنَا زَيْدُ بْنُ الْحُبَابِ، حَدَّثَنِي فُلَيْحُ بْنُ سُلَيْمَانَ الْمَدَنِيُّ، الْعَبْرِيُّ أَبُو يَحْيَى مَوْلَى الْأَنْصَارِ، الْعَبْرِيُّ بِفَتْحِ الْعَيْنِ وَسُكُونِ الْبَاءِ بِنْ يَعْقُوبَ، عَنْ أَبِيهِ، عَنْ أَبِي هُرَيْرَةَ الْأَنْصَارِيِّ ﷺ، وَكَانَتْ بَعْضُ خَلَايَا النَّبِيِّ ﷺ، قَالَ: دَخَلَ عَلَيَّ رَسُولُ اللهِ ﷺ، وَنَحْنُ نَلُتُّ لَهُ سَوِيقًا مِنْ مَرَضٍ، فَذَكَرَ الْحَدِيثَ بِنَحْوِهِ(٢).

هَذَا حَدِيثٌ صَحِيحُ الْإِسْنَادِ، وَلَمْ يُخَرِّجَاهُ.

٧٦٨٤- أَخْبَرَنَا أَبُو عَبْدِ اللهِ مُحَمَّدُ بْنُ يَعْقُوبَ، ثَنَا يَحْيَى بْنُ مُحَمَّدِ بْنِ يَحْيَى، ثَنَا سُلَيْمَانُ بْنُ إِسْمَاعِيلَ أَبُو هُلَيْلَةَ، ثَنَا مُحَمَّدُ بْنُ الشَّابِ بْنِ بَرَكَةَ(٣)، ثَنَا فُلَيْحُ بْنُ سُلَيْمَانَ، عَنْ عَبْدِ اللهِ بْنِ يَعْقُوبَ، قَالَ: كَانَ رَسُولُ اللهِ ﷺ إِذَا أَخَذَهُ الْوَعْكُ، أَمَرَ بِالْحَسَاءِ، فَصُنِعَ، ثُمَّ أَمَرَهُمْ، فَحَسَوْا مِنْهُ، وَيَقُولُ: «إِنَّهُ لَيَرُدُّ

---

(١) أبو نعيم: ٤٥١، في موجود في النسخ، والمثبت من المشيخة.

(٢) إسحاق الفروي: ١٨٤/ ٢٣٧-٢٣٨، وسيأتي في الطب الملوكي (٥٨٤٧).

(٣) في (ر): فريد بن يعقوب الحباب!.

(٤) إسحاق الفروي: ١٨٤/ ٢١٧-٢١٨، ٢٣٦-٢٣٧.

(٥) في (ر): وعوفه.

(٦) كذا في خاتمة المشيخين: ابن الحباب صالح!.

(٧) في (ر) و(م): الليرة، والذي أثبتناه من النسخ هو الصواب، وبيرا: بلدة وطريه.

فُؤَادَ الْحَزِينِ، وَيَسْرُوا عَنْ فُؤَادِ السَّقِيمِ، كَمَا تَسْرُونَ"[1] إِحْدَاكُنَّ الْوَسَخَ بِالْمَاءِ[2] عَنْ وَجْهِهَا"[3].

٧٦٨٤- وأخبرنا أَبُو عَبْدِ اللهِ، ثَنَا[4] يَحْيَى بْنُ مُحَمَّدٍ، [ثنا مُسَدَّدٌ][5]، ثَنَا الْمُعْتَمِرُ، قَالَ: سَمِعْتُ أَيْمَنَ الْمَكِّيَّ، يَقُولُ: حَدَّثَتْنِي فَاطِمَةُ بِنْتُ الْمُنْذِرِ، عَنْ أُمِّ كُلْثُومٍ، عَنْ عَائِشَةَ رضي الله عنها، أَنَّ النَّبِيَّ ﷺ، قَالَ: "عَلَيْكُمْ بِالْبَيْضِيِّ النَّاعِمِ، الثَّلْبِيَّةِ، وَالَّذِي نَفْسُ مُحَمَّدٍ بِيَدِهِ[6]، إِنَّهُ لِيَغْسِلُ بَطْنَ أَحَدِكُمْ، كَمَا يَغْسِلُ الْوَسَخَ عَنْ وَجْهِهِ بِالْمَاءِ. قَالَتْ: وَكَانَ النَّبِيُّ ﷺ إِذَا اشْتَكَى أَحَدٌ مِنْ أَهْلِهِ، لَمْ تَزَلِ الْبُرْمَةُ عَلَى النَّارِ، حَتَّى يَقْضِيَ عَلَى أَحَدِ طَرَفَيْهِ، إِمَّا مَوْتٌ أَوْ حَيَاةٌ".

هَذَا حَدِيثٌ صَحِيحٌ عَلَى شَرْطِ الشَّيْخَيْنِ[7]، فَقَدِ احْتَجَّ مُسْلِمٌ بِمُحَمَّدِ بْنِ

---

(١) قوله: «النساء» غير موجود في (ر).

(٢) إتحاف المهرة (١٧/ ٨١٢-٢٢٧٦)، وقد تقدم في الأطعمة (٧٣٤١)، وقال: «صحيح الإسناد ولم يخرجاه».

(٤) في (ر): «بن»، وأبو عبد الله هو محمد بن يعقوب الأحرم الحافظ، يروي عن يحيى بن محمد بن يحيى.

(٥) قوله: «ثنا مسدد» ساقط من جميع النسخ، والمثبت من الإتحاف.

(٦) قوله: «ثنا مسدد» ساقط من جميع النسخ، والمثبت من الإتحاف.

(٧) إتحاف المهرة (١٧/ ٨١٣-٢٢٧٧)، وقد تقدم في الأطعمة (٧٣٤٢)، وقال: «صحيح الإسناد ولم يخرجاه». أم كلثوم بنت عمر (٤٣/ ١٩٧ ت ٣٥٠٠) بن عفان، حدثتني فاطمة بنت أبي أيمن، عن أم كلثوم بنت عمر بن أبي عقرب به، وصححه الدارقطني في العلل (١٤/ ٤١٣)، وكذا سمى النسائي في الكبرى (٧/ ٨٥) فاطمة: بنت أبي أيمن، =

الشَّابِّ»، وَأَخْرَجَهُ الْبُخَارِيُّ بِأَلْفَاظٍ مِنْ نَوَابِلِ الْحَدِيثِ، ثُمَّ لَمْ يُخَرِّجَاهُ.

٧٦٨٥- أَخْبَرَنَا أَبُو الْحَسَنِ عَلِيُّ بْنُ مُحَمَّدِ بْنِ عُبَيْدٍ الْبَجَلِيُّ بِالْكُوفَةِ، ثنا إِبْرَاهِيمُ بْنُ إِسْحَاقَ الْحَرْبِيُّ، ثنا مُحَمَّدٌ وَيَعْلَى ابْنَا عُبَيْدٍ، قَالَا: ثنا الأَعْمَشُ، عَنْ أَبِي سُفْيَانَ(١)، عَنْ جَابِرِ بْنِ عَبْدِ اللَّهِ، قَالَ: كَانَ(٢) عِنْدَ أُمِّ عَبْدِ اللَّهِ عَائِشَةَ خَمْسَةٌ جَرِيضٌ يَطْحَنُ شَعِيرًا، فَدَخَلَ رَسُولُ اللَّهِ ﷺ، فَقَالَ: «مَا تَحْلُبُ هَذِهِ الْعَنْزُ؟»، قَالَتْ: يَا الْمَذْرَةُ، قَالَ: «وَتَحْلُبُ؟ يَا مَعْشَرَ النِّسَاءِ، لَا تَحْلُبْنَ لَوَلَدَانِكُنَّ، وَأَيُّ امْرَأَةٍ أَوْجَبَتْ عَلَيْهَا أَنْ وَجَبَ زَوْجٌ، فَلْتَأْتِهِ فَلْتَمْسَحْ فَمَهُ! فَلْيَأْتِ، وَإِنْ عَاتَبَتْهُ، فَلْتَقُلْ: ذَبَابٌ».

هَذَا حَدِيثٌ صَحِيحٌ عَلَى شَرْطِ مُسْلِمٍ، وَلَمْ يُخَرِّجَاهُ، وَقَدْ أَخْرَجَ الْبُخَارِيُّ أَلْفَاظَ حَدِيثِ الزُّهْرِيِّ، عَنْ عُبَيْدِ اللَّهِ بْنِ عَبْدِ اللَّهِ، عَنْ أُمِّ قَيْسٍ بِنْتِ مِحْصَنٍ، وَبِهَذَا مُخْتَصَرًا.

= وأم كلثوم: بنت عمرو بن أبي عقرب. وهذه عائشة وأم كلثوم مجهولتان، قال ابن حبان في المجروحين (٣/٦٠) ترجمة ليس من شأن: «وليست لدى عائشة هذه من الأمر شيء تذكر بعدالة، ولا مجانبة من جانب الجرح» اهـ. وانظر الحديث رقم (٢٨٨٨). وقد أخرج البخاري (٥/ ٢١٤) عن عائشة في قصة طويلة مرفوعة عليها: «من البيض الطيبة»، وروى نحوها مرفوعا: «إن الشيبة تخمر فإياك الصبغ وتشبه بنحلي الجزة».

(١) لا يلتبس به مسلم، وهو عكاذ، أخرج له الترمذي والنسائي وابن ماجه وأبو داود والبخاري في الأدب المفرد.

(٢) في (ب): «كانت».

(٣) في (ب): «ليس لي الفرس معها من رجال الخيل».

(٤) في (ز) وأس، و(ط): «فلت»، وفي (ب): «فلت». والمثبت من التلخيص.

(٥) إتحاف المهرة (٨/٣٨٣-٣٨٤، ٣٧٧٢).

٧٦٨١ - **أخبرني** مُحَمَّدُ بْنُ عَلِيِّ بْنِ دُحَيْمٍ الشَّيْبَانِيُّ، ثنا أَحْمَدُ بْنُ حَازِمِ بْنِ أَبِي غَرَزَةَ، ثنا أَبُو نُعَيْمٍ، ثنا مُصَرِّفٌ، عَنْ أَبِي الْكَنُودِ، قَالَ: سَمِعْتُ أَبَا الدَّرْدَاءِ، يَذْكُرُ عَنْ عَامِرٍ ﷺ، أَنَّ امْرَأَةً جَاءَتْ بِصَبِيٍّ لَهَا إِلَى النَّبِيِّ ﷺ فَقَالَتِ: اقْلَعْ مِنْهُ الْمَغْرَةَ، فَقَالَ: **انْحَرُوا عَلَى**ٰ أَوْلادِكُمْ، أَوْلادِكُمْ، عَلَيْكُمْ بِهَذِهِ، وَوَرَّسَهَا، فَاسْمَعْهَا إِيَّاهُ[٧٠].

هَذَا حَدِيثٌ صَحِيحٌ عَلَى شَرْطِ مُسْلِمٍ[٧١]، وَلَمْ يُخَرِّجَاهُ.

٧٦٨٢ - **حدثنا** أَبُو حَفْصٍ عُمَرُ بْنُ حَبَابٍ الْفَقِيهُ بِبُخَارَى، ثنا صَالِحُ بْنُ مُحَمَّدِ بْنِ حَبِيبٍ الْحَافِظُ، ثنا مُحَمَّدُ بْنُ أَبَانَ، ثنا أَبُو عَامِرٍ عَبْدُ الْمَلِكِ بْنُ عَمْرٍو، ثنا عَبْدُ الرَّحْمَنِ بْنُ أَبِي الْمَوَالِي، حَدَّثَنِي الْهَوْذُ بْنُ الْحَسَنِ[٧٢] بْنِ

e sning

عَلِيِّ بْنِ أَبِي رَافِعٍ[1]، عَنْ عَلِيٍّ عليه السلام، قَالَ: مَا سَمِعْتُ أَحَدًا يَذْكُرُ إِلَى رَسُولِ اللهِ ﷺ وَجَدَ فِي رَأْسِهِ إِلَّا قَالَ: احْتَجَمَ، وَلَا وَجَعَ فِي رِجْلَيْهِ إِلَّا قَالَ: اخْضِبْهُمَا[2] بِالْحِنَّاءِ.

هَذَا حَدِيثٌ صَحِيحُ الْإِسْنَادِ، وَلَمْ يُخَرِّجَاهُ، وَقَدِ احْتَجَّ الْبُخَارِيُّ عليه السلام بِعَبْدِ الرَّحْمَنِ بْنِ أَبِي الْمَوَالِي.

٧٧٨٨- ﴿ صَالِحُ عَلِيُّ بْنُ حَمْشَادَ الْعَدْلُ، ثنا الْحَسَنُ بْنُ عَلِيِّ بْنِ شَبِيبٍ الْمَعْمَرِيُّ، ثنا عَلِيُّ بْنُ سَهْلٍ الرَّمْلِيُّ، ثنا الْوَلِيدُ بْنُ مُسْلِمٍ، ثنا هِشَامُ بْنُ الْغَازِ، عَنْ نَافِعٍ، عَنِ ابْنِ سِيرِينَ[3]، عَنْ أَنَسِ بْنِ مَالِكٍ عليه السلام، قَالَ: قَالَ رَسُولُ اللهِ ﷺ: «مَا مِنْ عَبْدٍ مُؤْمِنٍ فِي فَرْشِهِ فَأَتَاهُ غَرِيبٌ، فَأَبَتْ نَفْسُهُ أَنْ تَطْعَمَ إِلَّا أَجْزَاءً، فَلْتُؤْجَرْ فِي ثَلَاثِ لُقَمٍ»[4].

هَذَا حَدِيثٌ صَحِيحُ عَلَى شَرْطِ الشَّيْخَيْنِ، وَلَمْ يُخَرِّجَاهُ.

وَقَدْ رَوَاهُ الْمُعْتَمِرُ بْنُ سُلَيْمَانَ، عَنْ هِشَامِ بْنِ حَسَّانَ، بِهَذَا وَفِي الْمَتْنِ:

٧٧٨٩- ﴿ ثنا مُحَمَّدُ بْنُ عَبْدِ اللهِ الْعَدْلُ، ثنا أَبُو الْعَبَّاسِ الْعَنَزِيُّ، ثنا سَلَمَةُ، ثنا الْمُعْتَمِرُ، قَالَ: سَمِعْتُ هِشَامَ بْنَ حَسَّانَ، يُحَدِّثُ عَنْ أَنَسِ بْنِ سِيرِينَ، عَنْ

---

(١) في (ب): «ابن أبي رافع».

(٢) في (ب): «اخضبوه».

(٣) إتحاف المهرة (٦/ ٢١٤-٢١٦)، وأطراف ابن طاهر (٢/ ٢٣٧)، وسيأتي في الطب (٥٨٨٤).

وانظر ما قدمناه في المهرة (١/ ٢٣٧).

(٤) في (ب): «أنس بن مالك بن سيرين».

أَنَسِ بْنِ مَالِكٍ رضي الله عنه، ذَكَرَ أَنَّ النَّبِيَّ ﷺ وَصَفَ[1] مِنْ عِرْقِ النَّسَا أَلْيَةَ شَاةٍ عَرَبِيَّةٍ[2]، لَيْسَتْ بِصَغِيرَةٍ، وَلَا بِكَبِيرَةٍ، تُجَزُّ[3] ثُمَّ تُذَابُ ثُمَّ تُقَسَّمُ إِهَالَتُهَا[4] عَلَى ثَلَاثَةِ أَجْزَاءٍ، فَتُشْرَبُ كُلَّ يَوْمٍ جُزْءًا عَلَى رِيقِ النَّفْسِ. قَالَ أَنَسٌ: وَقَدْ وَصَفْتُ ذَلِكَ لِثَلَاثِ مِائَةٍ كُلُّهُمْ يُعَافِيهِ اللهُ تَعَالَى[5].

وَقَدْ رَوَاهُ حَبِيبُ بْنُ الشَّهِيدِ، عَنْ أَنَسِ بْنِ سِيرِينَ:

٧٦٩٠- حدثناه أَبُو عَلِيٍّ الْحَافِظُ، أَنَا مُحَمَّدُ بْنُ الْحُسَيْنِ بْنِ مُكْرَمٍ، ثَنَا الْعَبَّاسُ بْنُ يَزِيدَ الْبَحْرَانِيُّ، ثَنَا عَبْدُ الْخَالِقِ بْنُ أَبِي الْمُخَارِقِ الْأَنْصَارِيُّ، ثَنَا حَبِيبُ بْنُ الشَّهِيدِ، عَنْ أَنَسِ بْنِ سِيرِينَ، عَنْ أَنَسِ بْنِ مَالِكٍ رضي الله عنه، قَالَ: ذَكَرَ رَسُولُ اللهِ ﷺ عِرْقَ النَّسَاءِ، فَقَالَ[6]: «تُؤْخَذُ أَلْيَةُ كَبْشٍ عَرَبِيٍّ، وَلَيْسَتْ بِالصَّغِيرَةِ وَلَا بِالْكَبِيرَةِ، فَتُذَابُ، فَتُشْرَبُهُ ثَلَاثَةَ أَيَّامٍ». قَالَ أَنَسُ بْنُ مَالِكٍ: لَقَدْ أَنْ [illegible]

هَذِهِ الْأَسَانِيدُ كُلُّهَا صَحِيحَةٌ عَلَى شَرْطِ الشَّيْخَيْنِ[7].

---

(١) في (ز) و(س) و(م): «أنه وصف».
(٢) في جميع النسخ عدا (ك): «عربي».
(٣) في (م): «تجزأ».
(٤) في (و): «إهالتها».
(٥) إتحاف المهرة (١/ ٤٢٧-٣٦٨).
(٦) في (ز): «يرد».
(٧) في (ك): «يجزأ».
(٨) في (ك): «يجزأ».
(٩) إتحاف المهرة (١/ ٤٢٧-٣٦٨).
(١٠) في التلخيص: «صحيح» فقط.

Bulsn

وَقَدْ أَخْطَأَهُ حَمَّادُ بْنُ سَلَمَةَ، عَنْ أَنَسِ بْنِ سِيرِينَ، فَقَالَ: عَنْ أَبِيهِ مَعْبَدٍ، عَنْ رَجُلٍ مِنَ الأَنْصَارِ، عَنْ أَبِيهِ، وَالْقَوْلُ عِنْدَنَا فِيهِ قَوْلُ الْمُعْتَمِرِ بْنِ سُلَيْمَانَ، وَالدَّلِيلُ بِيَدِ مُسْلِمٍ.

٧٦٩٧- أَخْبَرَنِي أَبُو الْحُسَيْنِ مُحَمَّدُ بْنُ أَحْمَدَ بْنِ تَمِيمٍ الْحَنْظَلِيُّ بِبَغْدَادَ، ثَنَا أَبُو طَالِبٍ: ثَنَا أَبُو عَبْدِ اللَّهِ مُحَمَّدُ بْنُ عَبْدِ الْمَلِكِ(١)، عَنْ سَالِمِ بْنِ عَبْدِ اللهِ، عَنْ عَبْدِ اللهِ بْنِ عُمَرَ ﷺ، قَالَ: قَالَ رَسُولُ اللهِ ﷺ: «عَلَيْكُمْ بِالأَبْيَضِ فَإِنَّهُ يَشُبُّ الشَّعْرَ، وَيَجْلُو الْبَصَرَ».

هَذَا حَدِيثٌ صَحِيحُ الإِسْنَادِ، وَلَمْ يُخَرِّجَاهُ.

٧٦٩٨- صَفَّارٌ: ثَنَا عَبْدُ الرَّحْمَنِ(٢) بْنُ مُحَمَّدِ بْنِ إِسْمَاعِيلَ -إِمْلاَءً- الْفَقِيهُ، ثَنَا أَبُو بَكْرٍ مُحَمَّدُ بْنُ الْفَرَجِ الأَزْرَقُ بِبَغْدَادَ: ثَنَا سَحَّاجٌ بْنُ مُحَمَّدٍ الْمِصِّيصِيُّ، عَنِ ابْنِ جُرَيْجٍ، أَخْبَرَنِي مُحَمَّدُ بْنُ يَحْيَى بْنِ حُمَازَةَ بْنِ أَبِي عَمْرٍو، حَدَّثَنِي مَرْيَمُ بِنْتُ إِيَاسِ بْنِ الْبُكَيْرِ صَاحِبِ النَّبِيِّ ﷺ، عَنْ بَعْضِ أَزْوَاجِ النَّبِيِّ ﷺ، وَلَمْ أَفْهَمْ اسْمَهَا -أَنَّ النَّبِيَّ ﷺ كَانَ يَقُولُ لِعَائِشَةَ، قَالَ لَهَا: «مِثْلِي فِيرَةٌ(٣)، فَاتَّقِي». تَعَمَّدَ، فَدَعَا بِهَا، وَدَوَّمَهَا عَلَى بَيْرَةٍ لِئَلَّا يُشْمِتَ بِي أَصْحَابُ رَجُلِهِ.

---

(١) كتب في حاشية الشخص: «اختصار صوابه: ومحمد الحلبي المولد، يقال له: مسلم». قال أحمد: ليس بذاك، وقال أبو حاتم: ليس به بأس، وقال أبو حاتم: مكر الحديث، وروى له ابن ماجه.

ينظر: الجرح والتعديل (٨/ ٢٤٥-٢٤٦).

(٢) في (ي): عبد الرحمن بن أحمد بن إسماعيل.

(٣) فيرة: الفيرة: مقايسة من الرأي، وهو من صوت في سائر النسخ والمطبوعة.

وفي (ي): فرجله.

فَقَالَ: «اللَّهُمَّ مُطْفِئَ الْكَبِيرِ[1]، وَمُكَبِّرَ الصَّغِيرِ، أَطْفِئْهَا عَنِّي». فَطُفِئَتْ[2].

هَذَا حَدِيثٌ صَحِيحُ الْإِسْنَادِ، وَلَمْ يُخَرِّجَاهُ.

٧٦٩٣- أَخْبَرَنَا دَعْلَجُ بْنُ أَحْمَدَ السِّجْزِيُّ، ثَنَا عَبْدُ الْعَزِيزِ بْنُ مُعَاوِيَةَ الْبَصْرِيُّ، ثَنَا مُحَمَّدُ بْنُ جَهْضَمٍ، ثَنَا إِسْمَاعِيلُ بْنُ جَعْفَرٍ، عَنْ عُمَارَةَ بْنِ غَزِيَّةَ، عَنْ عَاصِمِ بْنِ عُمَرَ بْنِ قَتَادَةَ، عَنْ مَحْمُودِ بْنِ لَبِيدٍ، عَنْ قَتَادَةَ بْنِ النُّعْمَانِ رضي الله عنه، أَنَّ رَسُولَ اللهِ ﷺ، قَالَ: «إِذَا أَحَبَّ اللهُ عَبْدًا، حَمَاهُ الدُّنْيَا، كَمَا يَظَلُّ أَحَدُكُمْ يَحْمِي سَقِيمَهُ الْمَاءَ»[3].

هَذَا حَدِيثٌ صَحِيحُ الْإِسْنَادِ، وَلَمْ يُخَرِّجَاهُ.

وَشَرْحُ هَذَا الْحَدِيثِ وَبَيَانُهُ فِيمَا أَمَرَ بِهِ عُمَرُ بْنُ الْخَطَّابِ رضي الله عنه:

٧٦٩٤- حَدَّثَنَاهُ[4] أَبُو بَكْرِ بْنُ إِسْحَاقَ، أَنَا[5] مُحَمَّدُ بْنُ شَاذَانَ الْجَوْهَرِيُّ،

[illegible]

أَبِيهِ، قَالَ: مَرِضْتُ فِي زَمَانِ[6] عُمَرَ بْنِ الْخَطَّابِ مَرَضًا شَدِيدًا، فَدَعَا لِي عُمَرُ طَبِيبًا، فَحَمَانِي حَتَّى كُنْتُ أَمَصُّ النَّوَاةَ مِنْ شِدَّةِ الْحِمْيَةِ.[7]

---

(١) في (ز): «الكبر».

(٢) إتحاف الخيرة (١٤٨) (٣٤٩٠-٣٤٩٢) ومن ثبت فيه من لم يتعرض لها.

(٣) إتحاف الخيرة (٢٠٠٠-٢٠٠٢) (٣٤٩٠-٣٤٩٢).

(٤) في (ز): «أنا» وهو سقط من (و).

(٥) قوله: «أنا» ساقط من (و).

(٦) في (و) و(س) و(ك) والتلخيص: «زمن».

(٧) لم نجده في الإتحاف، وقال الذهبي في التلخيص: «قلت: صحيح».

Bulsn

وَقَدْ قَسَمْتُ عَمْرَو بْنَ أَبِي عَمْرٍو وَلِوَلَدِ الْمُطَّلِبِ فِي رِوَايَتِهِ، عَنْ عَاصِمِ بْنِ عُمَرَ(١) بْنِ قَتَادَةَ.

٧٠٩٥- **عَاصِمٌ**(٢): عَلِيُّ بْنُ عِيسَى الْحِيرِيُّ، ثَنَا جَعْفَرُ بْنُ مُحَمَّدِ بْنِ الْمُرْتَّلِ(٣)، وَمُحَمَّدُ بْنُ عُمَرَ بْنِ الْبَخْتَرِيِّ(٤)، قَالَا: ثَنَا يَحْيَى بْنُ أَيُّوبَ، ثَنَا إِسْمَاعِيلُ بْنُ جَعْفَرٍ، عَنْ عَمْرِو بْنِ أَبِي عَمْرٍو، عَنْ عَاصِمِ بْنِ عُمَرَ بْنِ قَتَادَةَ، عَنْ مَحْمُودِ بْنِ لَبِيدٍ، عَنْ أَبِي سَعِيدٍ الْخُدْرِيِّ، قَالَ: قَالَ النَّبِيُّ ﷺ: «**إِنَّ اللهَ تَعَالَى يُحِبُّ عَبْدَهُ الْمُؤْمِنَ الْفَقِيرَ، وَهُوَ يُحِبُّهُ، كَمَا تُحِبُّونَ مَرِيضَكُمْ الطَّعَامَ وَالشَّرَابَ، تَخَافُونَ عَلَيْهِ**».

كَذَا قَالَ عَنْ أَبِي سَعِيدٍ، وَفِي حَدِيثِ مُحَمَّدِ بْنِ عُمَرَ: قَالَ قَتَادَةُ بْنُ النُّعْمَانِ، وَالْإِسْنَادُ إِلَى حَدِيثِهِمَا، وَاللهُ أَعْلَمُ.

٧٠٩٦- **عَاصِمٌ**(٥): أَبُو الْعَاصِ مُحَمَّدُ بْنُ عَبْدِ اللهِ بْنِ مُحَمَّدٍ، نَا نَصْرُ بْنُ عَلِيٍّ الْجَهْضَمِيُّ، نَا عَبْدُ اللهِ بْنُ وَهْبٍ، أَخْبَرَنِي عَمْرُو بْنُ الْحَارِثِ، أَنَّ بُكَيْرَ بْنَ عَبْدِ اللهِ، حَدَّثَهُ أَنَّ عَاصِمَ بْنَ عُمَرَ بْنِ قَتَادَةَ، حَدَّثَهُ أَنَّ جَابِرَ بْنَ عَبْدِ اللهِ، حَدَّثَهُ، قَالَ: لَا أَتْرُكُ حَتَّى تَحْكُمَ، فَإِنِّي سَمِعْتُ رَسُولَ اللهِ ﷺ يَقُولُ: «**إِنَّ فِيهِ لَمَلَكًا**»

---

(١) في (ق) و(م): «عمرو».

(٢) في (ق) و(م): «حديثه» خطأ.

(٣) في (ق) و(م): «المرتل» وهو خطأ، وانظر ما سيأتي في ترجمة (أبي الحسن) بن محمد بن عبد الله بن المرتل.

(٤) في (ق) و(م): «البختري» بن النصر.

(٥) إتحاف المهرة (٤٠٥/١٠-٤١٤/١٠).

(٦) إتحاف المهرة (٣٧٩/١٠-٣٨٢/١٠).

هَذَا حَدِيثٌ صَحِيحٌ عَلَى شَرْطِ الشَّيْخَيْنِ، وَلَمْ يُخَرِّجَاهُ[٦].

٧٦٩٧- أَخْبَرَنَا أَبُو الْعَبَّاسِ مُحَمَّدُ بْنُ مَحْمُودٍ الْمَحْبُوبِيُّ[١] بِمَرْوَ، ثَنَا سَعِيدُ بْنُ مَسْعُودٍ، ثَنَا عُبَيْدُ اللهِ بْنُ مُوسَى، ثَنَا شَيْبَانُ بْنُ عَبْدِ الرَّحْمَنِ، عَنْ عَبْدِ الْمَلِكِ بْنِ عُمَيْرٍ، عَنْ حُصَيْنِ بْنِ أَبِي الْحُرِّ[٢]، عَنْ سَمُرَةَ رضي الله عنه، قَالَ: دَخَلَ أَعْرَابِيٌّ مِنْ بَنِي فَزَارَةَ مِنْ بَنِي أُمِّ قِرْفَةَ عَلَى رَسُولِ اللهِ ﷺ، فَإِذَا حَجَّامٌ يَحْجُمُهُ بِمَحَاجِمَ[٣] لَهُ مِنْ قُرُونٍ[٤]، يَشْرِطُهُ بِشَفْرَةٍ، فَقَالَ: مَا هَذَا يَا رَسُولَ اللهِ، لِمَ تَدَعُ هَذَا يَقْطَعُ عَلَيْكَ جِلْدَكَ؟ قَالَ: «هَذَا الْحَجْمُ، وَهُوَ خَيْرٌ مَا تَدَاوَيْتُمْ بِهِ»[٥].

هَذَا حَدِيثٌ صَحِيحٌ عَلَى شَرْطِ الشَّيْخَيْنِ، وَلَمْ يُخَرِّجَاهُ.

وَقَدْ رَوَاهُ شُعْبَةُ بْنُ الْحَجَّاجِ الْعَتَكِيُّ، وَزُهَيْرُ بْنُ مُعَاوِيَةَ الْجُعْفِيُّ، عَنْ عَبْدِ الْمَلِكِ بْنِ عُمَيْرٍ.

أَمَّا حَدِيثُ شُعْبَةَ:

---

(١) كتب في حاشية التلخيص: «أخرجاه»، وسيستدركه المصنف مرة أخرى في الطب الثاني (٨٤٩٦)، وقد أخرجه البخاري (٧/ ١٢٥)، ومسلم (٧/ ٩١) من حديث ابن وهب به، واتفقا عليه أيضا من حديث عبد الرحمن بن سليمان بن الغسيل عن عاصم به مطولا.

(٢) كذا في جميع النسخ، وهو: أبو العباس محمد بن أحمد بن محمد [illegible] المحبوبي [illegible] محمد [illegible]

(٣) [illegible] هو: [illegible] هذا الحديث [illegible]

(٤) في (و) وانظر: «يحاجم».

(٥) من هنا يبدأ سقط في (س) ينتهي عند أواخر [illegible] رقم (٧٧٠٠).

(٦) إتحاف المهرة (٦/ ٣٩-٦٠٩٠).

buisn e

٧٦٩٨٠- **فَحَدَّثَنَاهُ** أَبُو عَلِيٍّ الْحَافِظُ، ثَنَا زَكَرِيَّا بْنُ يَحْيَى السَّاجِيُّ، ثَنَا عَبْدُ الْمَلِكِ بْنُ الصَّبَّاحِ الْمِسْمَعِيُّ، ثَنَا شُعْبَةُ، عَنْ عَبْدِ الْمَلِكِ بْنِ عُمَيْرٍ، قَالَ: سَمِعْتُ حُصَيْنَ بْنَ أَبِي الْحُرِّ(١) يُحَدِّثُ عَنْ سَمُرَةَ: أَنَّ رَسُولَ اللهِ ﷺ قَالَ: «مَنْ هَذَا تَقُولُونَ يَا أَبَا الْحُرِّ؟»، يَعْنِي: عَبْدَ الْمَلِكِ بْنَ عُمَيْرٍ، وَذَكَرَ حَدِيثَ الْعُرْسِ.

٧٦٩٩٠- **فَحَدَّثَنَاهُ** مُحَمَّدُ بْنُ عِثْمَانَ بْنِ أَبِي شَيْبَةَ، قَالَ أَحْمَدُ بْنُ مُحَمَّدِ بْنِ نَصْرٍ: قَالَ أَبُو أُسَيْدٍ: قَالَ زُهَيْرٌ: عَنْ عَبْدِ الْمَلِكِ بْنِ عُمَيْرٍ، حَدَّثَنِي حُصَيْنُ بْنُ أَبِي الْحُرِّ، عَنْ سَمُرَةَ، عَنِ النَّبِيِّ ﷺ: بِنَحْوِهِ.

وَقَدْ رَوَاهُ دَاوُدُ بْنُ أَبِي هِنْدٍ، عَنْ حُصَيْنِ بْنِ عُمَيْرٍ:

٧٧٠٠- **أَخْبَرَكَاهُ** مُحَمَّدُ بْنُ يَعْقُوبَ الْأَدِيبُ، ثَنَا يَحْيَى بْنُ مُحَمَّدِ بْنِ يَحْيَى، ثَنَا إِسْمَاعِيلُ بْنُ عُلَيَّةَ، ثَنَا دَاوُدُ بْنُ أَبِي هِنْدٍ، عَنْ عَبْدِ الْمَلِكِ بْنِ عُمَيْرٍ، عَنْ حُصَيْنِ بْنِ أَبِي الْحُرِّ، عَنْ سَمُرَةَ ﷺ، قَالَ: دَخَلَ أَعْرَابِيٌّ مِنْ بَنِي فَزَارَةَ مِنْ بَنِي أَبِي مُرَّةَ عَلَى رَسُولِ اللهِ ﷺ، فَإِذَا حَمَّامٌ يَحْمَمُهُ بِمَحَاجِمَ لَهُ مِنْ نُورٍ، فَقَالَ: يَا مُحَمَّدُ - فَقَالَ: مَا هَذَا يَا رَسُولَ اللهِ، لَمْ تَدَعْ بِشَفَتِكَ عَلَيْكَ بَلَدًا؟ ﷺ قَالَ: «هَذَا الْحَمَّامُ». قَالَ: وَمَا الْحَمَّامُ؟ قَالَ: «الْحَمَّامُ

---

(١) في (و): «الحر»، وكذلك هي في (ر) في الحديثين التاليين.

(٢) إسناده ضعيف لجهالة حصين بن أبي الحر. ٢٠/٦٠٠-٦٠٣

(٣) إسناده ضعيف لجهالة حصين بن أبي الحر. ٢٠/٦٠٠-٦٠٣

(٤) هذا ينقص السطر الواقع في (س).

(٥) تولد: «عملته» هنا غير موجود في (و).

مَا تَدَاوَى بِهِ النَّاسُ»[1].

٧٧٠١- أخبرنا نَصْرُ بْنُ مُحَمَّدِ بْنِ خَطَّابٍ[2] بِبَغْدَادَ، ثَنَا مُحَمَّدُ بْنُ غَالِبِ بْنِ حَرْبٍ، ثَنَا زَكَرِيَّا بْنُ عَدِيٍّ، ثَنَا عُبَيْدُ اللهِ بْنُ عَمْرٍو[3] الرَّقِّيُّ، عَنْ زَيْدِ بْنِ أَبِي أُنَيْسَةَ، عَنْ مُحَمَّدِ بْنِ قَيْسٍ، ثَنَا أَبُو الْحَكَمِ الْبَجَلِيُّ وَهُوَ عَبْدُ الرَّحْمَنِ بْنُ أَبِي نُعْمٍ[4]، قَالَ: دَخَلْتُ عَلَى أَبِي هُرَيْرَةَ رضي الله عنه، وَهُوَ يَحْتَجِمُ، فَقَالَ لِي: يَا أَبَا الْحَكَمِ، احْتَجِمْ. قَالَ: فَقُلْتُ: مَا احْتَجَمْتُ قَطُّ، قَالَ: أَخْبَرَنِي أَبُو الْقَاسِمِ ﷺ أَنَّ جِبْرِيلَ عليه السلام أَخْبَرَهُ، أَنَّ الْحَجْمَ أَنْفَعُ[5] مَا تَدَاوَى بِهِ النَّاسُ[6].

هَذَا حَدِيثٌ صَحِيحٌ عَلَى شَرْطِ الشَّيْخَيْنِ، وَلَمْ يُخَرِّجَاهُ.

٧٧٠٢- أخبرنا أَبُو عَبْدِ اللهِ الصَّفَّارُ، أَنَا أَبُو إِسْمَاعِيلَ مُحَمَّدُ بْنُ [illegible] نَافِعٍ، عَنِ ابْنِ عُمَرَ رضي الله عنهما، قَالَ: قَالَ رَسُولُ اللهِ ﷺ: «إِنْ كَانَ فِي شَيْءٍ مِمَّا تَدَاوَوْنَ بِهِ شِفَاءٌ، فَشَرْطَةُ مِحْجَمٍ، أَوْ شَرْبَةُ عَسَلٍ، أَوْ كَيَّةُ نَصِيبٍ، وَمَا أُحِبُّهُ إِذَا اكْتَوَى»[7].

---

(١) إتحاف المهرة (٦/ ٣٩-١٠٩٠).

(٢) كذا في الحاشية، وفي الأصل: «الحجر أو الخطاب».

(٣) في (و): «[illegible]».

(٤) في (ز): «[illegible] و(س): «[illegible]».

(٥) في (ز): «[illegible]».

(٦) إتحاف المهرة (١٥/ ١٧٥-١٩٠٩٧).

(٧) في (و): «أنا إسماعيل بن محمد بن إسماعيل».

(٨) إتحاف المهرة (٩/ ٢٣٥-١٠٩٨٤).

هَذَا حَدِيثٌ صَحِيحٌ عَلَى شَرْطِ الشَّيْخَيْنِ»، وَلَمْ يُخَرِّجَاهُ.

٧٠٧٣- أَخْبَرَنَا مُحَمَّدُ بْنُ أَحْمَدَ بْنِ الْحَسَنِ، حَدَّثَنَا مُحَمَّدُ بْنُ أَحْمَدَ بْنِ أَسَدٍ الْمُزَنِيُّ، ثنا أَبُو عَاصِمٍ، ثنا عَبَّادُ بْنُ مَنْصُورٍ، عَنْ عِكْرِمَةَ، عَنِ ابْنِ عَبَّاسٍ ﷺ، قَالَ: قَالَ رَسُولُ اللهِ ﷺ: «خَيْرُ مَا تَدَاوَيْتُمْ بِهِ السُّعُوطُ، وَاللَّدُودُ، وَالْحِجَامَةُ، وَالْمَشْيُ»(١).

هَذَا حَدِيثٌ صَحِيحُ الإِسْنَادِ، وَلَمْ يُخَرِّجَاهُ.

٧٠٧٤- أَخْبَرَنَا مُكْرَمُ بْنُ أَحْمَدَ الْقَاضِي، ثنا الْحَسَنُ بْنُ مُكْرَمٍ، ثنا يَزِيدُ بْنُ هَارُونَ، ثنا عَبَّادُ بْنُ مَنْصُورٍ، عَنْ عِكْرِمَةَ(٢)، عَنِ ابْنِ عَبَّاسٍ ﷺ، قَالَ: قَالَ رَسُولُ اللهِ ﷺ: «مَا مَرَرْتُ بِمَلَإٍ مِنَ الْمَلَائِكَةِ لَيْلَةَ أُسْرِيَ بِي، إِلَّا قَالُوا: عَلَيْكَ بِالْحِجَامَةِ يَا مُحَمَّدُ»(٣).

هَذَا حَدِيثٌ صَحِيحُ الإِسْنَادِ، وَلَمْ يُخَرِّجَاهُ.

٧٠٧٥- حَدَّثَنَا أَبُو الْعَبَّاسِ مُحَمَّدُ بْنُ يَعْقُوبَ، ثنا الرَّبِيعُ بْنُ سُلَيْمَانَ، ثنا

---

(١) قال الذهبي في التلخيص: «فيه»، أسد متروك.

(٢) في (ت): عن ابن القاسم، وهو: محمد بن القاسم بن عبد الرحمن، أبو عصفور المكي.

(٣) قوله: «والمشي» ملحقه بياض في (ب) و(ك).

(٤) إسناده ضعيف لما قبله: ٧٠٧٣.

(٥) قال الذهبي في التلخيص: «فيه»: عباد ضعفوه.

(٦) قوله: «عن عكرمة» ساقط من (ت) وأبدلها بـ(إلى)، وأثبته (ب) و(ك) على طريقة السرد، والمثبت من التلخيص والإتحاف، وهذا مبنى في الطب النبوي (٥٨٢/٤) من حديث ابن عباس ﷺ.

(٧) إسناده ضعيف جدًا: ٧٠٧٣-٨٠١٣.

شُعَيْبُ بْنُ اللَّيْثِ، [عَنْ أَبِيهِ]"، عَنْ أَبِي اللَّيْثِ، عَنْ جَابِرٍ ﷺ: أَنَّ أُمَّ سَلَمَةَ زَوْجَ رَسُولِ اللهِ ﷺ "اسْتَأْذَنَتْ رَسُولَ اللهِ ﷺ فِي الْجَنَابَةِ، فَأَمَرَ النَّبِيُّ ﷺ أَنْ طِيبَةَ أَنْ يَحْتَجِمَهَا، قَالَ: حَسِبْتُ أَنَّهُ قَالَ: وَكَانَ أَحْوَجَهَا مِنَ الإِضَافَةِ أَوْ نَحْوًا لَهُ لَمْ يَخْتَلِفْ".

هَذَا حَدِيثٌ صَحِيحٌ عَلَى شَرْطِ مُسْلِمٍ، وَلَمْ يُخَرِّجَاهُ".

٧٧٧٠- أَخْبَرَنَا الْحُسَيْنُ بْنُ الْحَسَنِ بْنِ أَيُّوبَ، ثنا أَبُو عَبْدِ اللهِ الزَّرْقِيُّ، ثنا أَبُو تَوْبَةَ الرَّبِيعُ بْنُ نَافِعٍ، ثنا سَعِيدُ بْنُ عَبْدِ الرَّحْمَنِ الْمَخْزُومِيُّ، عَنْ سُهَيْلِ بْنِ أَبِي صَالِحٍ، عَنْ أَبِيهِ، عَنْ أَبِي هُرَيْرَةَ ﷺ، قَالَ: قَالَ رَسُولُ اللهِ ﷺ: "مَنِ احْتَجَمَ لِسَبْعَ عَشْرَةَ مِنَ الشَّهْرِ، كَانَ لَهُ شِفَاءً مِنْ كُلِّ دَاءٍ".

هَذَا حَدِيثٌ صَحِيحٌ عَلَى شَرْطِ مُسْلِمٍ، وَلَمْ يُخَرِّجَاهُ.

هَذَا حَدِيثٌ صَحِيحُ الْإِسْنَادِ، وَلَمْ يُخَرِّجَاهُ.

٧٠٨٧- حَدَّثَنَا أَبُو الْعَبَّاسِ مُحَمَّدُ بْنُ يَعْقُوبَ، ثَنَا مُحَمَّدُ بْنُ إِسْحَاقَ الصَّغَانِيُّ[1]، ثَنَا عَمْرُو بْنُ عَاصِمٍ الْكِلَابِيُّ[2]، ثَنَا هَمَّامُ بْنُ يَحْيَى وَجَرِيرُ بْنُ حَازِمٍ، قَالَا: ثَنَاقَدَةُ، عَنْ أَنَسِ بْنِ مَالِكٍ ﷺ، قَالَ: كَانَ رَسُولُ اللهِ ﷺ يَخْتِمُ عَلَى الْأَعْنَاقِ، وَكَانَ يَخْتِمُ إِسْنَخَ عَشْرَةَ، وَإِسْنَخَ عَشْرَةَ، وَإِحْدَى وَعِشْرِينَ[3].

هَذَا حَدِيثٌ صَحِيحٌ عَلَى شَرْطِ الشَّيْخَيْنِ، وَلَمْ يُخَرِّجَاهُ.

٧٠٨٨- أَخْبَرَنَا أَبُو بَكْرٍ بْنُ إِسْحَاقَ، ثَنَا أَبُو إِسْمَاعِيلَ الْمُلَيْحِيُّ، وَأَخْبَرَنِي الشَّيْخُ أَبُو بَكْرٍ بْنُ إِسْحَاقَ فِيمَا قَرَأَ عَلَيْهِ مِنْ أَصْلِ كِتَابِهِ، أَنَا الْحُسَيْنُ بْنُ عَلِيٍّ بْنِ زِيَادٍ، قَالَا: ثَنَا عَبْدُ الْعَزِيزِ بْنُ عَبْدِ اللهِ الْأُوَيْسِيُّ، حَدَّثَنِي أَبُو مُوسَى عِيسَى بْنُ عَبْدِ اللهِ الْحَنَّاطُ، عَنْ مُحَمَّدِ بْنِ كَعْبٍ الْقُرَظِيِّ، عَنْ أَبِي سَعِيدٍ الْخُدْرِيِّ ﷺ، أَنَّ رَسُولَ اللهِ ﷺ، قَالَ: «الْمَخْتُومُ الَّذِي فِي وَسَطِ الرَّأْسِ مِنَ الْجُمُّوزِ، وَالْخِلْدِمِ، وَالْقَاسِ، وَالْأَعْرَاضِ». وَكَانَ نِسْبُهَا مُتَّفِقًا[4].

هَذَا حَدِيثٌ صَحِيحُ الْإِسْنَادِ، وَلَمْ يُخَرِّجَاهُ.

---

(١) في (ف) وحاشية (ظ): «الصغاني».

(٢) في جميع النسخ: «الكلابي» مصحف.

(٣) إسناده ضعيف: قتادة لم يسمع من أنس. ينظر: (٧٠٧٦-٧٠٧٧).

(٤) كذا في (ف) وفي (ظ): «والخلدم، والقاس، والاعراض». وفي (س): «في الجمزون». وفي مختصر الاستدلال لابن الملقن (١٦/ ٢٢٧٩): «الجمازون».

إسناده ضعيف: قال الذهبي في الميزان (٣/ ٢٤٥-٢٤٦): «عيسى الحناط، عن حبان ولا عن هبان، وعنه: =

٧٧١٠- حدثنا أَبُو بَكْرٍ مُحَمَّدُ بْنُ سُلَيْمَانَ[1] الزَّاهِدُ، ثَنَا عَلِيُّ بْنُ الْحُسَيْنِ بْنِ الْجُنَيْدِ الرَّازِيُّ وَجَعْفَرُ بْنُ مُحَمَّدٍ الْفِرْيَابِيُّ[2] وَزَكَرِيَّا بْنُ يَحْيَى السَّاجِيُّ، قَالُوا: ثَنَا أَبُو الْخَطَّابِ زِيَادُ بْنُ يَحْيَى الْحَسَّانِيُّ، ثَنَا غَزَالُ بْنُ مُحَمَّدٍ[3]، عَنْ مُحَمَّدِ بْنِ جُحَادَةَ، عَنْ نَافِعٍ، عَنِ ابْنِ عُمَرَ رضي الله عنهما، قَالَ نَافِعٌ قَالَ لِي ابْنُ عُمَرَ: يَا نَافِعُ[4] (يعني حجامًا لا يكون غلامًا صغيرًا، ولا شيخًا كبيرًا، فَإِنَّ الدَّمَ قَدْ تَبَيَّغَ بِي، وَإِنِّي سَمِعْتُ رَسُولَ اللهِ ﷺ، يَقُولُ: «الْحِجَامَةُ تَزِيدُ فِي الْعَقْلِ، وَتَزِيدُ فِي الْحِفْظِ، فَعَلَى اسْمِ اللهِ يَوْمَ الْخَمِيسِ، لَا تَحْتَجِمُوا يَوْمَ الْجُمُعَةِ، وَلَا يَوْمَ السَّبْتِ، وَلَا يَوْمَ الْأَحَدِ، وَاحْتَجِمُوا يَوْمَ الاثْنَيْنِ، وَالثُّلَاثَاءِ، وَمَا نَزَلَ جُذَامٌ وَلَا بَرَصٌ إِلَّا فِي لَيْلَةِ الْأَرْبِعَاءِ»[5].

وَرُوَاةُ هَذَا الْحَدِيثِ كُلُّهُمْ ثِقَاتٌ، إِلَّا غَزَالُ[6] بْنَ مُحَمَّدٍ، فَإِنَّهُ مَجْهُولٌ، لَا أَعْرِفُهُ بِعَدَالَةٍ وَلَا جَرْحٍ[7].

---

(١) كذا وفي (س): «محمد بن سليمان بن مثوان»، وهو: محمد بن داود بن سليمان.

(٢) في جميع النسخ: «القريابي»، والمثبت من الأنساب، وفاريابُ بلدة بنواحي بلخ، وهو: جعفر بن محمد بن الحسن بن المستفاض، أبو بكر الفريابي قاضي الدينور.

(٣) وكذا أيضا سماه الذهبي في الميزان، وقال: «لا يعرف، وخبره منكر»، وفي الميزان والصواب أنه غزال بن محمد، وذكر أنه روى عن محمد بن جحادة، وعنه أبو الخطاب زياد بن يحيى الحساني، وذكر له هذا الحديث.

(٤) قوله: «يا نافع» ساقط من (س).

(٥) في (و) و(س): «الأربعاء».

(٦) قال ابن القطان في كتابه مختصر استدراك (٦/ ٢٧٩٤): «قلت: فيه غزال بن محمد، مجهول»، كذا حكاه ابن القطان على أنه من قول الذهبي، وهو من قول «

business

وَقَدْ صَحَّ الحَدِيثُ عَنِ ابْنِ عُمَرَ عَلَيْكَ، مِنْ قَوْلِهِ مِنْ[1] غَيْرِ شَكٍّ، فَسَمَّى، وَلَا تُسَمِّيلِ.

٧٧١١- **حَدَّثَنَا** أَبُو عَلِيٍّ الحَافِظُ، ثَنَا عُثْمَانُ الأَهْوَازِيُّ، ثَنَا مُحَمَّدُ بْنُ عُمَرَ بْنِ عَلِيٍّ المُقَدَّمِيُّ، ثَنَا عَبْدُ اللهِ بْنُ هِشَامٍ السَّخْتِيَانِيُّ، حَدَّثَنِي أَبِي، ثَنَا أَيُّوبُ، عَنْ نَافِعٍ، قَالَ: قَالَ لِي ابْنُ عُمَرَ: يَا نَافِعُ، ادْهَبْ لِتُلَبِّيَ بِحَجِّكَ، وَلَا تُلَبِّيَنَّ بِشَيْخٍ فَيِّرٍ وَلَا غُلَامٍ صَغِيرٍ. وَقَالَ: احْتَجَمُوا يَوْمَ الخَمِيسِ عَلَى بَرَكَةِ اللهِ وَاحْتَجِمُوا يَوْمَ الجُمُعَةِ[2]، وَلَا تَحْتَجِمُوا يَوْمَ السَّبْتِ، وَاحْتَجِمُوا يَوْمَ الأَحَدِ وَالاثْنَيْنِ وَالثُّلَاثَاءِ، وَلَا تَحْتَجِمُوا يَوْمَ الأَرْبِعَاءِ، فَإِنَّهُ يَوْمُ نَحْسٍ[3]، تَحْذَامُ لَهُ يَرْسُلُ إِلَيْهِ الأَرْبَعَاءِ وَيَوْمَ الأَرْبِعَاءِ[4]».

وَقَدْ أَسْنَدَ هَذَا الحَدِيثَ عَطَّافُ بْنُ خَالِدٍ المَخْزُومِيُّ، عَنْ نَافِعٍ.

٧٧١٢- **حَدَّثَنَا** أَبُو الحَسَنِ الفَقِيهُ وَأَبُو الحَسَنِ العَنَزِيُّ، قَالَا: ثَنَا مُحَمَّدُ بْنُ سَعِيدٍ الدَّارِمِيُّ، ثَنَا عَبْدُ اللهِ بْنُ صَالِحٍ العِجْلِيُّ، ثَنَا عَطَّافُ بْنُ خَالِدٍ[5]، عَنْ

---

(١) الحاكم كما ترى.

(٢) كذا في الأصل، ولعله: «يوم» مما سقط من (و) وأثبتناه بما حلل.

(٣) قوله: «وانحسوا فيه الحجامة» سقط من (و) وأثبتناه بما حلل.

(٤) في (و): «وفيه الريح».

(٥) قال الذهبي في التلخيص: «قلت: عبد الله متروك، تفرد». قلت: أبو حاتم، وقال الساجي: «فيه ضعف، ليس بحكم صاحب حديث» ذكره ابن عدي في ترجمة أبي صالح العجلي.

(٦) لم يجعله ابن عدي في الإتحاف، وسيأتي في الطب (٨٤٩٤) من وجه آخر عن عطاف بن خالد عن محمد بن عجلان به مرفوعاً بلفظ: «احتجموا يوم الثلاثاء».

كتب في حاشية التلخيص: «عطاف وقد أخذ عنه ورقاء، وقال أبو حاتم: ليس بذاك».

نَافِعٍ، أَنَّ عَبْدَ اللهِ بْنَ عُمَرَ رضي الله عنهما، قَالَ لَهُ: يَا نَافِعُ، تَبَجَّحَ بِي[1] الدَّمُ، فَأْتِنِي بِحَجَّامٍ وَلَا شَيْخًا كَبِيرًا[2]؛ فَإِنِّي سَمِعْتُ رَسُولَ اللهِ ﷺ يَقُولُ: «الْحِجَامَةُ عَلَى الرِّيقِ أَمْثَلُ، وَفِيهَا شِفَاءٌ وَبَرَكَةٌ، وَهِيَ تَزِيدُ فِي الْعَقْلِ، وَتَزِيدُ فِي الْحِفْظِ، وَتَزِيدُ الْحَافِظَ حِفْظًا، فَمَنْ كَانَ مُحْتَجِمًا عَلَى اسْمِ اللهِ، فَلْيَحْتَجِمْ يَوْمَ الْخَمِيسِ، وَاجْتَنِبُوا الْحِجَامَةَ يَوْمَ الْجُمُعَةِ، وَيَوْمَ السَّبْتِ، وَيَوْمَ الْأَحَدِ، وَاحْتَجِمُوا يَوْمَ الِاثْنَيْنِ، وَيَوْمَ الثُّلَاثَاءِ، فَإِنَّهُ الْيَوْمُ الَّذِي صَرَفَ اللهُ عَنْ أَيُّوبَ فِيهِ الْبَلَاءَ، وَاجْتَنِبُوا الْحِجَامَةَ يَوْمَ الْأَرْبِعَاءِ، فَإِنَّهُ الْيَوْمُ الَّذِي ابْتَلَى اللهُ أَيُّوبَ فِيهِ بِالْبَلَاءِ، وَمَا يَبْدُو جُذَامٌ وَلَا بَرَصٌ إِلَّا فِي يَوْمِ الْأَرْبِعَاءِ، أَوْ فِي لَيْلَةِ الْأَرْبِعَاءِ»[3].

٧٧١٣- حدثنا أَبُو عَبْدِ اللهِ مُحَمَّدُ بْنُ يَعْقُوبَ الشَّيْبَانِيُّ، ثَنَا إِبْرَاهِيمُ بْنُ عَبْدِ اللهِ السَّعْدِيُّ، ثَنَا مُحَمَّدُ بْنُ الْقَاسِمِ الْأَسَدِيُّ، ثَنَا الرَّبِيعُ بْنُ صُبَيْحٍ، عَنِ

(١) في (أ): «مني».

(٢) كذا في جميع النسخ، وفي الملخص: «حجام لا يكون شيخا».

(٣) أخرجه الخطيب في تاريخ بغداد (١٤/٤٤٢) من طريق المصنف به، وقال: «هذا حديث صحيح الإسناد، ولم يخرجاه».

(٤) محمد بن القاسم (١٨/٤٨٦-٤٨٧).

(٥) محمد بن القاسم الأسدي الكوفي الملقب بـ «حجام لا يكون شيخا»، من رجال التهذيب، يروي أحاديث موضوعة، واستنكر عليه ابن حبان هذا الحديث في المجروحين.

Made with Foxit Phantom

٧٧١٤- حدثنا أبو بكر بْنُ مُحَمَّدُ بْنِ عَبْدِ اللهِ الحَنِيدُ، ثنا الحُسَيْنُ بْنُ الفَضْلِ، ثنا أَبُو اليَمَانِ هَاشِمُ بْنُ القَاسِمِ، ثنا المُعْتَمِرُ بْنُ رَجَاءَ البَصْرِيُّ، حَدَّثَنِي عَبَّادُ بْنُ مَنْصُورٍ، عَنْ عِكْرِمَةَ، عَنِ ابْنِ عَبَّاسٍ ﷺ، قَالَ: رَسُولُ اللهِ ﷺ: «إِنَّمَا الحَمْدُ الحَيَاءُ، يُحِبُّ العَبْدَ، وَيُحِلُّهُ الجَنَّةَ».

هذا حديثٌ صحيحُ الإسناد، ولَمْ يُخَرِّجَاهُ.

٧٧١٥- حدثنا أَبُو زَكَرِيَّا العَنْبَرِيُّ وَأَبُو بَكْرِ بْنُ عِصَامٍ العَنْزِيُّ[1] وَعَبْدُ اللهِ بْنُ سَهْلٍ الخَبَّازُ وَغَيْرُ بْنُ عِيسَى الجَرِيرِيُّ، قَالُوا: ثَنَا أَبُو عَلِيٍّ مُحَمَّدُ بْنُ إِبْرَاهِيمَ العَنَزِيُّ، ثنا سُلَيْمَانُ بْنُ عَبْدِ الرَّحْمَنِ الدِّمَشْقِيُّ، ثنا الوَلِيدُ بْنُ مُسْلِمٍ، ثنا ابْنُ جُرَيْجٍ، عَنْ عَمْرِو بْنِ شُعَيْبٍ، عَنْ أَبِيهِ، عَنْ جَدِّهِ، قَالَ: قَالَ رَسُولُ اللهِ ﷺ: «مَنْ لَطَّبَ وَلَمْ يُعْرَفْ بِذَلِكَ بِطِبٍّ، فَهُوَ ضَامِنٌ»[2].

هذا حديثٌ صحيحُ الإسناد، ولَمْ يُخَرِّجَاهُ.

٧٧١٦- حدثنا أَبُو الحَسَنِ مُحَمَّدُ بْنُ يَعْقُوبَ، أنا مُحَمَّدُ بْنُ عَبْدِ اللهِ بْنِ عَبْدِ الحَكَمِ[3]، أنا ابْنُ وَهْبٍ، أَخْبَرَنِي مُعَاوِيَةُ بْنُ صَالِحٍ، عَنْ عَبْدِ الرَّحْمَنِ بْنِ

---

(١) في الأصل: «العنبر».

(٢) إتحاف المهرة (٦/٢١٧-٢١٨).

(٣) يعني: أبا زكريا يحيى بن عبد الله العنبري، وأبا بكر محمد بن عبد الله بن أحمد بن موسى العنزي.

(٤) في (ز): (وأبو). وهو خطأ، وفي (ع): «ولم يعرف منطب»، والمثبت من (ز) والتلخيص.

(٥) إتحاف المهرة (١١/٥١١-١١٦٥٠).

(٦) في (ز): «أحمد بن عبد الحكم».

جُبَيْرِ بْنِ نُفَيْرٍ، عَنْ أَبِيهِ، عَنْ عَوْفِ بْنِ مَالِكٍ الْأَشْجَعِيِّ، قَالَ: كُنَّا نَرْقِي فِي الْجَاهِلِيَّةِ، فَقُلْنَا: يَا رَسُولَ اللهِ، كَيْفَ تَرَى فِي ذَلِكَ؟ فَقَالَ: «اعْرِضُوا عَلَيَّ رُقَاكُمْ، لَا بَأْسَ بِالرُّقَى مَا لَمْ يَكُنْ شِرْكًا»[1].

هَذَا حَدِيثٌ صَحِيحُ الْإِسْنَادِ، وَلَمْ يُخَرِّجَاهُ[2].

٧٧١٧- أَخْبَرَنِي عُبَيْدُ اللهِ بْنُ مُحَمَّدٍ الْبَلْخِيُّ، ثَنَا أَبُو إِسْمَاعِيلَ مُحَمَّدُ بْنُ إِسْمَاعِيلَ، ثَنَا مُحَمَّدُ بْنُ وَهْبِ بْنِ عَطِيَّةَ السُّلَمِيُّ، ثَنَا مُحَمَّدُ بْنُ حَرْبٍ، ثَنَا مُحَمَّدُ بْنُ الْوَلِيدِ الزُّبَيْدِيُّ، ثَنَا الزُّهْرِيُّ، عَنْ عُرْوَةَ بْنِ الزُّبَيْرِ، عَنْ زَيْنَبَ بِنْتِ أَبِي سَلَمَةَ، عَنْ أُمِّ سَلَمَةَ ﵂، أَنَّ النَّبِيَّ ﷺ رَأَى فِي بَيْتِهَا جَارِيَةً فِي وَجْهِهَا سَفْعَةٌ، فَقَالَ: «اسْتَرْقُوا لَهَا، فَإِنَّ بِهَا النَّظْرَةَ»[3].

هَذَا حَدِيثٌ صَحِيحٌ عَلَى شَرْطِ الشَّيْخَيْنِ، وَلَمْ يُخَرِّجَاهُ[4].

---

(١) [illegible] بن وهب، أخبرني عمرو بن الحارث، عن عبد الله بن سعيد، حدثني المنهال بن عمرو، أخبرني سعيد بن جبير، عن عبد الله بن الحارث، عن ابن عباس ﵄، قال: كان النبي ﷺ إذا عاد المريض، جلس عند رأسه، [illegible]

(٢) [illegible] بل أخرجه البخاري في الطب باب الرقى بالقرآن والمعوذات (٥٧٣٧)، ومسلم (٧/ ١٨٦) من حديث محمد بن المنكدر عن جابر، وسيذكره المصنف في الطب الثاني (٨٥٢٠) من وجه آخر عن الزهري به، فانظر.

Scanned with CamScanner

ثُمَّ قَالَ سَبْعَ مَرَّاتٍ: «أَسْأَلُ اللهَ الْعَظِيمَ رَبَّ الْعَرْشِ الْعَظِيمِ، أَنْ يَشْفِيَكَ». فَإِنْ كَانَ فِي أَجَلِهِ تَأْخِيرٌ، عُوفِيَ مِنْ وَجَعِهِ ذَلِكَ[1].

هَذَا حَدِيثٌ صَحِيحٌ عَلَى شَرْطِ الشَّيْخَيْنِ، وَلَمْ يُخَرِّجَاهُ.

وَلَمْ يُتَابَعْ عَمْرُو بْنُ الْحَارِثِ عَلَى ذِكْرِ عَبْدِ اللهِ بْنِ الْحَارِثِ[2] بَيْنَ سَعِيدٍ وَابْنِ عَبَّاسٍ أَحَدٌ، إِنَّمَا رَوَاهُ الْحَجَّاجُ بْنُ أَرْطَاةَ، عَنِ الْمِنْهَالِ، عَنْ عَبْدِ اللهِ بْنِ الْحَارِثِ، وَلَمْ يَذْكُرْ بَيْنَهُمَا سَعِيدَ بْنَ جُبَيْرٍ:

٧٧١٩- أَخْبَرَنَا الْحَسَنُ بْنُ يَعْقُوبَ الْعَدْلُ، ثَنَا يَحْيَى بْنُ أَبِي طَالِبٍ، ثَنَا يَزِيدُ بْنُ هَارُونَ، أَنَا الْحَجَّاجُ بْنُ أَرْطَاةَ، عَنِ الْمِنْهَالِ بْنِ عَمْرٍو، عَنْ عَبْدِ اللهِ بْنِ الْحَارِثِ، عَنِ ابْنِ عَبَّاسٍ رضي الله عنهما، عَنْ رَسُولِ اللهِ ﷺ قَالَ: «مَنْ عَادَ مَرِيضًا، فَقَالَ: أَسْأَلُ اللهَ الْعَظِيمَ، رَبَّ الْعَرْشِ الْعَظِيمِ، أَنْ يَشْفِيَكَ، سَبْعًا، عُوفِيَ إِنْ لَمْ يَكُنْ حَضَرَ أَجَلُهُ[3]»[4].

وَقَدْ رَوَاهُ أَبُو خَالِدٍ الدَّالَانِيُّ، وَمَيْسَرَةُ بْنُ حَبِيبٍ النَّهْدِيُّ، عَنِ الْمِنْهَالِ بْنِ عَمْرٍو، عَنْ سَعِيدِ بْنِ جُبَيْرٍ، عَنِ ابْنِ عَبَّاسٍ.

---

(١) إتحاف المهرة (٧/ ٣٢٥-٧٩٢٠)، وكذا رواه ابن حبان من حديث حرملة عن ابن وهب به، وقال الحافظ في الإتحاف: «رُوي عن المنهال عن سعيد بن جبير عن ابن عباس بلا واسطة، وهو المحفوظ، وقد مضى»، نقول: تقدم في الجنائز (١٢٨٣) من حديث ابن عبد الحكم عن ابن وهب به بدون ذكر عبد الله بن الحارث، وانظر الحديث الذي قبله هناك.

(٢) قوله: «على ذكر عبد الله بن الحارث» سقط من (ز) و(م).

(٣) في (س): «عوفي إن لم يحضر أجله».

(٤) إتحاف المهرة (٧/ ٣٢٥-٧٩٢٠).

أَمَّا حَدِيثُ [أَبِي] خَالِدٍ[1]:

٧٧٢٠- **فَأَخْبَرَنَاهُ** عَبْدُ الرَّحْمَنِ بْنُ الْحَسَنِ[2] الْقَاضِي، ثَنَا إِبْرَاهِيمُ بْنُ الْحُسَيْنِ، ثَنَا آدَمُ بْنُ أَبِي إِيَاسٍ[3]، ثَنَا شُعْبَةُ.

وَحَدَّثَنَا أَبُو بَكْرٍ مُحَمَّدُ بْنُ أَحْمَدَ بْنِ بَالُويَهْ، ثَنَا عَبْدُ اللهِ بْنُ أَحْمَدَ بْنِ حَنْبَلٍ، حَدَّثَنِي أَبِي، ثَنَا مُحَمَّدُ بْنُ جَعْفَرٍ، عَنْ شُعْبَةَ، عَنْ يَزِيدَ أَبِي خَالِدٍ[4] الدَّالَانِيِّ، قَالَ: سَمِعْتُ الْمِنْهَالَ بْنَ عَمْرٍو، يُحَدِّثُ عَنْ سَعِيدِ بْنِ جُبَيْرٍ، عَنِ ابْنِ عَبَّاسٍ رضي الله عنهما، عَنِ النَّبِيِّ ﷺ، قَالَ: «مَا مِنْ عَبْدٍ مُسْلِمٍ يَعُودُ مَرِيضًا، لَمْ يَحْضُرْ أَجَلُهُ، فَيَقُولُ سَبْعَ مَرَّاتٍ: أَسْأَلُ اللهَ الْعَظِيمَ، رَبَّ الْعَرْشِ الْعَظِيمِ، أَنْ يَشْفِيَكَ، إِلَّا عُوفِيَ»[5].

وَأَمَّا حَدِيثُ مَيْسَرَةَ بْنِ حَبِيبٍ:

---

(١) ما بين المعقوفين ساقط من جميع النسخ، ويعلم من السياق.

(٢) في جميع النسخ: «الحسين»، والمثبت من الإتحاف، وكذا تقدم على الصواب في الحجاز (١٢٨٢).

(٣) في (ك): «أحمد بن أبي إياس».

(٤) في جميع النسخ: «أبي خالد»، والمثبت من الإتحاف، وكذا تقدم على الصواب في الحجاز (١٢٨٢).

(٥) [illegible] (١٧٧٠) [illegible]

(٦) قوله: «التميمي» ليس في (ز) وإنما، وهو: أحمد بن موسى بن إسحاق، أبو جعفر التميمي الحمّار.

(٧) في (س) والإتحاف: «أحمد بن جميل عن عبيد الله بن موسى»، وفي (ك): «أحمد بن =

الْأَشْجَعِيِّ، عَنْ كُمَيْلٍ، عَنْ مُنِيرَةَ الْهُدَبِيِّ، عَنِ الْبَهْلَانِيِّ بْنِ عُتْوَدٍ، عَنْ سَعِيدِ بْنِ جُبَيْرٍ(١)، عَنِ ابْنِ عَبَّاسٍ، قَالَ: قَالَ رَسُولُ اللهِ ﷺ: «مَنْ دَخَلَ عَلَى عَرَفِيٍّ، ثُمَّ يَحْضُرُ أَجَلَهُ، فَقَالَ: أَمَالَ اللهُ الْعَظِيمَ، رَبُّ الْعَرْشِ الْعَظِيمِ، أَنْ يُطِيلَ عُمُرَهُ، إِلَّا عُوفِيَ»(٢).

٧٧٢٦- ضعيف جدًا أبو القاسم مُحَمَّدُ بْنُ يَعْقُوبَ: ثنا مُحَمَّدُ بْنُ إِسْحَاقَ الصَّغَانِيُّ(٣): ثنا أَبُو النَّضْرِ(٤): وَأَبُو زَيْدٍ سَعِيدُ بْنُ الرَّبِيعِ، قَالَا: ثنا شُعْبَةُ، عَنْ قَتَادَةَ، عَنِ الْحَسَنِ، عَنْ عِمْرَانَ بْنِ حُصَيْنٍ ﷺ، قَالَ: نَهَى رَسُولُ اللهِ ﷺ عَنِ الثَّنِّي، فَأَثْنَيْنَا، فَمَا أَفْلَحْنَا وَلَا أَنْجَحْنَا(٥).

هذا حديث صحيح الإسناد، ولم يُخَرِّجاه.

٧٧٢٧- أخبرنا أَبُو عَمْرٍو عُثْمَانُ بْنُ أَحْمَدَ الدَّقَّاقُ: ثنا الْحَسَنُ بْنُ سَلَّامٍ

= جميل عن عبيده، في (ز): «أحمد بن جميل عن عبيدة وغيره بن» وزيد بن أبي زياد، ترجمته من رواية ابنه الدولابي في الكنى (٢/٥٧٠) من طريق أبي بكر الأعين أحمد بن محمد بن المعلى، والطبراني في الكبير (٢٤/٤١٦) في الدعاء للطبراني (٢/١٣٣٧) من طريق البخاري، وابن الأعرابي في معجمه (٢/١٤٧) عن أحمد بن محمد بن صالح الأعرابي المعروف بابن الأعين، أحمد بن جميد عن عبيدة بن حميد عن موسى بن عبيدة عن الأعين، وأحمد بن حميد الطويلي عن عبيد الله بن موسى الأعين، يروي أحمد عن عبد الله بن عبيد الله بن موسى.

(١) في (ز) و(ك): «عن عبيد عن سعيد بن جبير» بإسقاط ما بعد عبيد الله بن موسى!

(٢) إسناده ضعيف جدًا: ٧٧٢٦-٧٧٢٧.

(٣) في (ب) و(ز) و(ك): «الصغاني».

(٤) هو: هاشم بن القاسم الخراساني.

(٥) إسناده ضعيف: (٢/١٤٧-١٤٨).

السَّوَّاقُ، ثَنَا أَبُو عَاصِمٍ، عَنْ سُفْيَانَ، عَنْ أَبِي إِسْحَاقَ، عَنْ أَبِي الْأَحْوَصِ، عَنْ عَبْدِ اللهِ، قَالَ: أَصَابَ رَجُلًا مِنَ الْأَنْصَارِ مَرَضٌ شَدِيدٌ، فَوُصِفَ لَهُ الْكَيُّ، فَأَتَوُا النَّبِيَّ ﷺ، فَأَعْرَضَ عَنْهُمْ، ثُمَّ أَتَوْهُ فَأَعْرَضَ عَنْهُمْ، ثُمَّ قَالَ فِي الثَّالِثَةِ، أَوْ فِي الرَّابِعَةِ: «إِنْ شِئْتُمْ فَارْضِفُوهُ رَضْفًا»[1].

هَذَا حَدِيثٌ صَحِيحٌ عَلَى شَرْطِ الشَّيْخَيْنِ، وَلَمْ يُخَرِّجَاهُ.

٧٧٢٤- حدثنا أَبُو زَكَرِيَّا الْعَنْبَرِيُّ، ثَنَا إِبْرَاهِيمُ بْنُ أَبِي طَالِبٍ، حَدَّثَنِي عَبْدُ الْقُدُّوسِ بْنُ مُحَمَّدٍ الْحَنْجَرِيُّ، حَدَّثَنِي عَمْرُو بْنُ عَاصِمٍ، ثَنَا هَمَّامٌ، ثَنَا قَتَادَةُ، عَنْ مُطَرِّفِ بْنِ عَبْدِ اللهِ، عَنْ[2] عِمْرَانَ بْنِ حُصَيْنٍ، أَنَّهُ قَالَ: لَمْ يُسَلِّمْ عَلَيَّ حَتَّى ذَهَبَ مِنِّي أَثَرُ النَّارِ[3].

هَذَا حَدِيثٌ صَحِيحٌ عَلَى شَرْطِ الشَّيْخَيْنِ، وَلَمْ يُخَرِّجَاهُ[4].

٧٧٢٥- حدثنا أَبُو الْعَبَّاسِ مُحَمَّدُ بْنُ يَعْقُوبَ، ثَنَا أَحْمَدُ بْنُ عَبْدِ الْجَبَّارِ، ثَنَا أَبُو مُعَاوِيَةَ، ثَنَا الْأَعْمَشُ[5].

وَحَدَّثَنَا أَبُو عَبْدِ اللهِ الْحَافِظُ، ثَنَا مُحَمَّدُ بْنُ عَبْدِ الْوَهَّابِ، ثَنَا يَعْلَى بْنُ عُبَيْدٍ، ثَنَا الْأَعْمَشُ، عَنْ أَبِي سُفْيَانَ[6]، عَنْ جَابِرٍ ﷺ، قَالَ: مَرِضَ أَبِيُّ بْنُ

Boiling

(١) [illegible]
(٢) في (س): «عن الحكم».
(٣) [illegible]
(٤) [illegible]
(٥) في (و): «عن الأعمش».
(٦) في (ر) و(م): «أبي إسحاق».

كَعْبٍ ﷺ، فَعَبْدُ النَّبِيِّ ﷺ إِلَهٌ طَيِّبٌ، فَقَطْعٌ بِلَهُ عَزَّ، فَلَمْ تَرْفَعْهُ عَلَيْهِ.

هَذَا حَدِيثٌ صَحِيحٌ عَلَى شَرْطِ الشَّيْخَيْنِ، وَلَمْ يُخَرِّجَاهُ.

٧٧٢٦ - حَدَّثَنَا أَبُو الْعَبَّاسِ مُحَمَّدُ بْنُ يَعْقُوبَ، ثنا بَكْرُ بْنُ مُحَمَّدٍ، ثنا عَبْدُ اللهِ بْنُ وَهْبٍ، أَخْبَرَنِي يُونُسُ، عَنِ ابْنِ شِهَابٍ، عَنْ أَبِي أُمَامَةَ بْنِ سَهْلِ بْنِ حُنَيْفٍ ﷺ أَنَّ رَسُولَ اللهِ ﷺ عَادَ أَسْعَدَ(١) بْنَ زُرَارَةَ، فَوَجَدَهُ الْمَوْتُ، فَقَالَ: دَاعِيَ عَلَيْهِ، قَالَ: «يَقُولُ هَذَا، فَيَقُولُ: لَوْلَا عَلَقَةُ هَذَا، وَلَا أَخِيذَةُ كَذَا، وَلَا بَلِيَّتِي(٢) شَيْءٌ، وَلَا وَلَدٌ لِي أُخَلِّفُهُ، فَأَمَرَ بِهِ، فَنُزِعَ، فَمَاتَ».

هَذَا حَدِيثٌ صَحِيحٌ عَلَى شَرْطِ الشَّيْخَيْنِ، إِلَّا كَانَ أَبُو أُمَامَةَ مِمَّنْ عَدَّدَهُمْ مِنَ الصَّحَابَةِ، وَلَمْ يُخَرِّجَاهُ.

٧٧٢٧ - أَخْبَرَنَا أَبُو سَهْلٍ بْنُ زِيَادٍ، ثنا يَحْيَى بْنُ جَعْفَرٍ، ثنا الْفِرْيَابِيُّ، ثنا أَبُو دَاوُدَ، ثنا شُعْبَةُ، عَنْ مُحَمَّدِ بْنِ عَبْدِ الرَّحْمَنِ بْنِ زُرَارَةَ، قَالَ: سَمِعْتُ عَمِّي(٣) وَمَا رَأَيْتُ أَحَدًا هَيَّابًا بِهِ يَقُولُ: سَمِعْتُ أَبَا سَعْدِ بْنَ زُرَارَةَ أَنَّهُ وَجَعَ، وَأَسْمَعُ

---

(١) [صحابي] انظر ما قبله (٣/ ١٣٤ - ١٣٧).

(٢) في (ب): «بي».

(٣) في (ب) زيادة: «سمعه».

(٤) تقدم في (الإيمان) (ب) وفي (الجهاد) (ب).

(٥) في (ج): «أحد أشك أنني».

(٦) [صحابي] انظر (٣/ ١٣٤ - ١٣٧).

(٧) [مجهول] انظر (٣/ ١٣٤ - ١٣٧).

(٨) هو يحيى بن أبي أمامة أسعد بن زرارة الأنصاري، من رجال الجهاد.

أَهْلُ الْمَدِينَةِ الذَّبْحُ[1]، فَكَوَاهُ رَسُولُ اللهِ ﷺ فَمَاتَ، فَقَالَ رَسُولُ اللهِ ﷺ: «مَيْتُ سُوءٍ [لِيَهُودَ][2] لَيَقُولُونَ: لَوْلَا دَفَعَ عَنْ صَاحِبِهِ، وَلَا أَمْلِكُ لَهُ، وَلَا لِنَفْسِي شَيْئًا».[3]

وَهَذَا حَدِيثٌ صَحِيحٌ عَلَى شَرْطِ الشَّيْخَيْنِ، وَلَمْ يُخَرِّجَاهُ.

٧٧٢٨- أَخْبَرَنَا إِسْمَاعِيلُ بْنُ مُحَمَّدِ بْنِ إِسْمَاعِيلَ الْفَقِيهُ بِالرَّيِّ، ثَنَا أَبُو حَاتِمٍ، أَنَا أَحْمَدُ بْنُ إِسْحَاقَ الْحَضْرَمِيُّ[4]، ثَنَا وُهَيْبٌ، ثَنَا أَبُو وَافِدٍ اللَّيْثِيُّ، قَالَ: سَمِعْتُ أَبَا سَلَمَةَ بْنَ عَبْدِ الرَّحْمَنِ، يُحَدِّثُ عَنْ عَائِشَةَ ﵂، قَالَتْ: قَالَ رَسُولُ اللهِ ﷺ: «اسْتَعِيذُوا بِاللهِ مِنَ الْعَيْنِ؛ فَإِنَّ الْعَيْنَ حَقٌّ»[5].

هَذَا حَدِيثٌ صَحِيحٌ عَلَى شَرْطِ الشَّيْخَيْنِ[6]، وَلَمْ يُخَرِّجَاهُ بِهَذِهِ السِّيَاقَةِ، إِنَّمَا اتَّفَقَا عَلَى حَدِيثِ ابْنِ عَبَّاسٍ: الْعَيْنُ حَقٌّ[7].

---

(١) قال ابن الأثير في النهاية (٢/١٥٣): «الذبحة بفتح الباء وقد تسكن: وجع يعرض في الحلق من الدم، وقيل: هي قرحة تظهر فيه فيسد معها وينقطع النفس فتقتل».

(٢) في جميع النسخ: «كيهود»، والمثبت من التلخيص.

(٣) إتحاف المهرة (١٣/٦٩٨-١٧٣٢٦).

(٤) كذا وكتب الذهبي في حاشية التلخيص: «فتأمل هذا؛ فإن أحمد بن إسحاق مات سنة إحدى عشرة ومائتين بالبصرة قبل رحلة أبي حاتم بعامين»، يعني أن أحمد بن إسحاق لم يلق أحد [illegible]

(٥) إتحاف المهرة (١٣/٦٩٨-١٧٣٢٦).

(٦) قال ابن الأثير في النهاية: «[illegible] وقد [illegible] بحديث [illegible] رقم (٨٦٦٧).

(٧) بل انفرد به مسلم (٧/١٣)، وانظر ما تقدم [illegible] حديث رقم (٥٨٦٠)، وأخرج هو والبخاري (٧/١٦٦-١٣٢) مثله من حديث أبي هريرة.

ebusn

٧٧٢٩ - أَخْبَرَنَا أَحْمَدُ بْنُ مُحَمَّدٍ الْعَنَزِيُّ، ثنا مُحَمَّدُ بْنُ سَعِيدٍ الدَّارِمِيُّ، ثنا عَلِيُّ بْنُ الْحَسَنِ، ثنا الْحُسَيْنُ بْنُ مُهَدِّيٍ، ثنا سُفْيَانُ، عَنْ مُوسَى(١)، عَنْ إِسْمَاعِيلَ بْنِ رَبَّاحٍ، عَنْ عَطَاءِ بْنِ أَبِي رَبَاحٍ، عَنِ ابْنِ عَبَّاسٍ ﷺ، قَالَ: قَالَ رَسُولُ اللهِ ﷺ: «الْعَيْنُ حَقٌّ تَسْتَنْزِلُ الْحَالِقَ»(٢).

هَذَا حَدِيثٌ صَحِيحُ الإِسْنَادِ، وَلَمْ يُخْرِجَاهُ بِهَذِهِ الزِّيَادَةِ.

٧٧٣٠ - ثُمَّ أَبُو الْعَبَّاسِ مُحَمَّدُ بْنُ يَعْقُوبَ، ثنا مُحَمَّدُ بْنُ إِسْحَاقَ الصَّغَانِيُّ(٣)، ثنا أَبُو النَّضْرِ(٤)، ثنا عَبَّادُ بْنُ رُزَيْقٍ، عَنْ عَبْدِ اللهِ بْنِ عِيسَى، عَنْ أُمِّهِ بُنَيْ بِنْتِ عَبْدِ اللهِ بْنِ عَامِرِ بْنِ رَبِيعَةَ، عَنْ أَبِيهِ عَامِرِ بْنِ رَبِيعَةَ، قَالَ: قَالَ رَسُولُ اللهِ ﷺ: «رَأَى أَحَدُكُمْ مِنْ نَفْسِهِ أَوْ أَخِيهِ(٥) مَا يُعْجِبُهُ، فَلْيَدْعُ بِالْبَرَكَةِ، فَإِنَّ الْعَيْنَ حَقٌّ»(٦).

هَذَا حَدِيثٌ صَحِيحُ الإِسْنَادِ، وَلَمْ يُخْرِجَاهُ بِذِكْرِ الْبَرَكَةِ.

---

(١) في جميع النسخ والمطبوعة: «موسى»، والمثبت من الإتحاف، فهو: «موسى أبو أزهر» له البخاري هذا الحديث وقال أبو حاتم: «ليس هذا بذيبه بن نافع، هو شيخ أبو الصديث» وذكره الأزدي في الضعفاء، وقال: «لا يصح حديثه» وساقه له.

(٢) قوله: «تستنزل الحالق» يأتي في (ز) وغاية، والحالق: الحبل الذي تشد الشاة، ولا يكون إلا مع عدم وجود ثياب.

(٣) إتحاف المهرة (١٤/٢٤٠-٢٤٥٠).

(٤) في (ز) وأبو (ر) و(ك): «الصحاني».

(٥) هو الأصوب من جميع النسخ، من رجال الظهابت.

(٦) في (ز) وأبو (ر) و(ك): «فليدع».

(٧) إتحاف المهرة (١٤/٢٩١-٢٩٦).

(٨) من قوله: «قال العين حق» إلى هنا ساقط من (ر).

٧٧٣ - أَخْبَرَنَا عَلِيُّ بْنُ حُسَيْنِ الْعِيرِيُّ، ثنا مُحَمَّدُ بْنُ عَمْرِو بْنِ الْبَخْتَرِيِّ الْحَرَشِيُّ، ثنا يَحْيَى بْنُ يَحْيَى، ثنا وَكِيعٌ بْنُ الْجَرَّاحِ بْنِ مَلِيحٍ، ثنا أَبِي[1]، عَنْ عَبْدِ اللهِ بْنِ عِيسَى، عَنْ أُمَيَّةَ بْنِ هِنْدٍ بْنِ سَعْدِ بْنِ سَهْلِ بْنِ حُنَيْفٍ، عَنْ عَبْدِ اللهِ بْنِ عَامِرِ بْنِ رَبِيعَةَ، قَالَ: خَرَجَ سَهْلُ بْنُ حُنَيْفٍ، وَعَمْدُ عَامِرِ بْنِ رَبِيعَةَ بِرِدَانِ الْمُنْذِلِ، فَانْتَهَيَا إِلَى غَدِيرٍ، فَخَرَجَ سَهْلُ بْنُ الْحُمَّرِ، قَالَ وَكِيعٌ: يَعْنِي بِهِ السِّتْرَ، حَتَّى إِذَا رَأَى أَنَّهُ قَدْ تَرَكَ جُبَّةً عَلَيْهِ مِنْ صُوفٍ، فَوَضَعَهَا ثُمَّ دَخَلَ الْمَاءَ، قَالَ: فَطَفِقْتُ إِلَيْهِ، فَأَصَبْتُهُ بِعَيْنِي، فَسَمِعْتُ لَهُ وَقْقَةً فِي الْمَاءِ، فَأَتَيْتُهُ فَنَادَيْتُهُ ثَلَاثًا، فَلَمْ يُجِبْنِي، فَأَتَيْتُ النَّبِيَّ ﷺ، فَأَخْبَرْتُهُ، فَمَاذَ بِنَفْسِي، فَخَاضَ الْمَاءَ حَتَّى" قَالَ الْمُلَّ إِلَى نَاحِيَةِ سَاقَيْهِ، فَضَرَبَ صَدْرَهُ، ثُمَّ قَالَ: «اللَّهُمَّ أَذْهِبْ عَنْهُ حُمَّاهُ» ثُمَّ تَوَرَّطَهُ، وَتَوَضَّأَ، فَقَالَ النَّبِيُّ ﷺ: «إِنَّا رَأَى أَحَدُكُمْ مِنْ نَفْسِهِ أَوْ مِنْ مَالِهِ أَوْ مِنْ أَخِيهِ مَا يُعْجِبُهُ، فَإِنَّ قَدْ بَرَّكَ

لَهُ»[1].

هَذَا حَدِيثٌ صَحِيحُ الْإِسْنَادِ، وَلَمْ يُخَرِّجَاهُ.

٧٧٣٣- أَخْبَرَنَا أَحْمَدُ بْنُ سَلْمَانَ[2] الْفَقِيهُ، ثَنَا الْحَسَنُ بْنُ مُكْرَمٍ، ثَنَا عُثْمَانُ بْنُ عُمَرَ، أَنَا أَبُو عَامِرٍ صَالِحُ بْنُ رُسْتُمَ، عَنِ الْحَسَنِ[3]، عَنْ عِمْرَانَ بْنِ حُصَيْنٍ ﵁، قَالَ: دَخَلْتُ عَلَى النَّبِيِّ ﷺ وَفِي عَضُدِي حَلْقَةٌ صُفْرٌ، فَقَالَ: «مَا هَذِهِ؟». فَقُلْتُ: مِنَ الْوَاهِنَةِ. فَقَالَ: «انْبِذْهَا»[4].

هَذَا حَدِيثٌ صَحِيحُ الْإِسْنَادِ، وَلَمْ يُخَرِّجَاهُ.

٧٧٣٤- أَخْبَرَنَا أَبُو الْعَبَّاسِ مُحَمَّدُ بْنُ أَحْمَدَ الْمَحْبُوبِيُّ، ثَنَا سَعِيدُ بْنُ مَسْعُودٍ، ثَنَا عُبَيْدُ اللهِ بْنُ مُوسَى، أَنَا ابْنُ أَبِي لَيْلَى، عَنْ أَخِيهِ عِيسَى، قَالَ: دَخَلْتُ عَلَى أَبِي مَعْبَدٍ الْجُهَنِيِّ وَهُوَ عَبْدُ اللهِ بْنُ عُكَيْمٍ، وَبِهِ حُمْرَةٌ[5]، فَقُلْتُ: أَلَا تُعَلِّقُ شَيْئًا؟ فَقَالَ: الْمَوْتُ أَقْرَبُ مِنْ ذَلِكَ، قَالَ رَسُولُ اللهِ ﷺ: «مَنْ تَعَلَّقَ شَيْئًا، وُكِلَ إِلَيْهِ»[6].

---

(١) إتحاف المهرة (١١/ ٢٢١-١٣٩١٨)، وسيأتي برقم (٨٥٣٣) عن أبي عاصم عن حيوة به.

(٢) في جميع النسخ: «سليمان»، والمثبت من الإتحاف ومصادر ترجمته.

(٣) في (و): «الحسين».

(٤) إتحاف المهرة (١٢/ ١٦-١٥٠٠٤).

(٥) في جميع النسخ والتلخيص: «حمر»، عدا (م) ففيها: «خمر» بالإعجام، والمثبت من الإتحاف.

(٦) إتحاف المهرة (٨/ ٢٦٠-٩٣٣٦)، وقال: «لم يتكلم عليه وهو مرسل»، ورواه الترمذي (٤/ ١٥٧) من حديث عبيد الله بن موسى عن محمد بن عبد الرحمن بن أبي ليلى وهو ضعيف به، وقال: «إنما نعرفه من حديث ابن أبي ليلى، وعبد الله بن عكيم لم يسمع =

٧٧٣٥ - حدثنا بَكْرُ بْنُ مُحَمَّدٍ الصَّيْرَفِيُّ بِمَرْوَ، حَدَّثَنَا عَبْدُ الصَّمَدِ بْنُ الْفَضْلِ، ثَنَا نَجِيُّ بْنُ إِبْرَاهِيمَ، ثَنَا الْهَيْثَمُ بْنُ إِسْمَاعِيلَ، عَنْ أَبِي الْأَحْوَصِ، عَنْ أُمِّ نَاجِيَةَ، قَالَتْ: دَخَلْتُ عَلَى زَيْنَبَ امْرَأَةِ عَبْدِ اللهِ أَعُودُهَا" مِنْ جَمْرَةٍ ظَهَرَتْ بِوَجْهِهَا وَهِيَ مُمْتَقِعَةُ بِحُمْرَةٍ، فَإِنِّي لَجَالِسَةٌ دَخَلَ عَبْدُ اللهِ، فَلَمَّا نَظَرَ إِلَى الْحُمْرَةِ"، أَنَّ جِذَاءَ مُعَارِضَهَا فِي الْبَيْتِ، فَوَضَعَ عَلَيْهِ رِدَاءَهُ، ثُمَّ تَحَمَّرَ عَنْ رِدَائِهِ، فَأَلْقَاهُ، فَأَخَذَ بِالْحُمْرَةِ فَحَلَّبَهَا، حَتَّى قَدَّ وَجْهُهَا أَنْ يَقَعَ بِالْأَرْضِ، فَتَقَطَّعَ، ثُمَّ تَحَمَّرَ عَنِ الْبَيْتِ، فَقَالَ: لَقَدْ أَصْبَحَ آلُ عَبْدِ اللهِ أَغْنِيَاءَ عَنِ الشُّرْطِ، ثُمَّ تَحَمَّرَ فَرَمَى بِهَا خَلْفَ الْجِدَارِ"، ثُمَّ قَالَ: يَا زَيْنَبُ أَهْدِيَ لَحْمٌ؟ إِلَى حَسَدِ رَسُولِ اللهِ ﷺ نَفَى عَنِ الرُّقَى وَالتَّمَائِمِ وَالتِّوَلَةِ. فَقَالَتْ أُمُّ نَاجِيَةَ: يَا أَبَا عَبْدِ الرَّحْمَنِ، أَمَّا الرُّقَى وَالتَّمَائِمُ فَقَدْ عَرَفْنَا، فَمَا التِّوَلَةُ؟ قَالَ: التِّوَلَةُ: مَا يَهْيِجُ النِّسَاءَ".

تُؤْذِنُ، إِنَّ أَبَا عَبْدِ اللهِ هِيَ الْمُرَّةُ الْبَهْزِيُّ، وَقَالَ: قَالَ مِمَّا خَطَبَنَا بِهِ النَّبِيُّ ﷺ أَنْ ارْفَعِي، وَانْظُرِي، وَالْمَرْأَةُ مِنَ الْمُرَّةِ»(١).

هَذَا حَدِيثٌ صَحِيحُ الإِسْنَادِ، وَلَمْ يُخَرِّجَاهُ.

٧٧٧٧- **أَخْبَرَنَاهُ** أَبُو الْعَبَّاسِ السَّيَّارِيُّ، ثنا أَبُو الْمُوَجِّهِ، ثنا عَبْدَانُ، ثنا عَبْدُ اللهِ، أَخْبَرَنِي طَلْحَةُ بْنُ أَبِي سعيد، عَنْ نَكْثِرِ بْنِ عَبْدِ اللهِ بْنِ الأَشَجِّ، عَنِ الْقَاسِمِ بْنِ مُحَمَّدٍ، عَنْ عَائِشَةَ ﷺ، قَالَتْ: لَيْسَتِ الشَّيْبَةُ مَا تُعَلَّقُ بِهِ بَعْدَ الْبَكَارَةِ، إِلَّا الثَّيِّبَةُ مَا تُعَلَّقُ بِهِ قَبْلَ الْبَكَارَةِ.

هَذَا حَدِيثٌ صَحِيحٌ عَلَى شَرْطِ الشَّيْخَيْنِ، وَلَمْ يُخَرِّجَاهُ.

٧٧٧٨- **وَحَدَّثَنَاهُ** أَبُو الْعَبَّاسِ مُحَمَّدُ بْنُ يَعْقُوبَ، ثنا بَحْرُ بْنُ نَصْرٍ، ثنا عَبْدُ اللهِ بْنُ وَهْبٍ، أَخْبَرَنِي عَمْرُو بْنُ الْحَارِثِ، عَنْ نَكْثِرِ بْنِ عَبْدِ اللهِ، عَنِ الْقَاسِمِ بْنِ مُحَمَّدٍ، عَنْ عَائِشَةَ ﷺ، أَنَّهَا قَالَتْ: لَيْسَتِ الثَّيِّبُوبَةُ مَا تُعَلَّقُ بَعْدَ أَنْ يَقَعَ الْبَكَارُ».

صَحِيحٌ عَلَى شَرْطِ الشَّيْخَيْنِ، وَلَمْ يُخَرِّجَاهُ.

وَلَعَلَّ مُتَوَهَّمًا يَتَوَهَّمُ أَنَّهُمَا مِنَ الْمُوَافَقَاتِ عَلَى عَائِشَةَ ﷺ، وَلَيْسَ كَذَلِكَ، فَإِنَّ رَسُولَ اللهِ ﷺ قَدْ ذَكَرَ النَّدَامَةَ فِي أَخْبَارٍ كَثِيرَةٍ، فَإِذَا ثَبَتَتْ عَائِشَةُ

---

(١) [صحيح لغيره] أخرجه أحمد (٢٤٠٦٠) (٤٠/١٦٣-١٦٤).

[صحيح لغيره] انظر الحديث (١٧٤٩) (٢٦٧٧٧).

(٢) قال ابن حجر في الإصابة: «وأخذوا في موضع آخر (٨٨٣٥) من الحسن بن حليم المروزي، قال أبو الموجه: وذكر مجمع الإسناد عنه، ولم يخرجه أحد من البخاري ولا مسلم».

[صحيح لغيره] انظر الحديث (١٧٤٩) (٢٦٧٧٧).

ﷺ التَّمِيمَةَ، فَإِنَّهُ حَدِيثٌ مُسْنَدٌ.

٧٧٣٩- حدثنا أَبُو الْعَبَّاسِ مُحَمَّدُ بْنُ يَعْقُوبَ، ثَنَا بَحْرُ بْنُ نَصْرٍ، ثَنَا عَبْدُ اللهِ بْنُ وَهْبٍ، أَخْبَرَنِي عَمْرُو بْنُ الْحَارِثِ، أَنَّ بُكَيْرًا، حَدَّثَهُ أَنَّ أُمَّهُ، حَدَّثَتْهُ أَنَّهَا أَرْسَلَتْ إِلَى عَائِشَةَ ﵂ بِأَخِيهِ مَخْرَمَةَ[1]، وَكَانَتْ تُدَاوِي مِنْ قَرْحَةٍ تَكُونُ بِالصِّبْيَانِ، فَلَمَّا دَاوَتْهُ عَائِشَةُ وَفَرَغَتْ مِنْهُ، رَأَتْ فِي رِجْلَيْهِ خَلْخَالَيْنِ حَدِيدٍ، فَقَالَتْ عَائِشَةُ: أَظَنَنْتُمْ أَنَّ هَذَيْنِ الْخَلْخَالَيْنِ يَدْفَعَانِ عَنْهُ شَيْئًا كَتَبَهُ اللهُ عَلَيْهِ، لَوْ رَأَيْتُهُمَا مَا تَدَاوَى عِنْدِي وَمَا مَسَّ عِنْدِي، لَعَمْرِي لَخَلْخَالَيْنِ مِنْ فِضَّةٍ أَظْهَرُ مِنْ هَذَيْنِ[2].

هَذَا حَدِيثٌ صَحِيحُ الْإِسْنَادِ، وَلَمْ يُخَرِّجَاهُ.

٧٧٤٠- أخبرنا الشَّيْخُ أَبُو بَكْرِ بْنُ إِسْحَاقَ، أَنَا إِسْمَاعِيلُ بْنُ قُتَيْبَةَ، ثَنَا

يَحْيَى بْنُ يَحْيَى، أَنَا أَبُو مُعَاوِيَةَ، ثَنَا الْأَعْمَشُ، عَنْ شَقِيقٍ، قَالَ: اشْتَكَى رَجُلٌ بَطْنَهُ مِنَ الصَّفَرِ، فَنُعِتَ لَهُ السُّكَّرُ، فَذَكَرَ ذَلِكَ لِعَبْدِ اللهِ، فَقَالَ: إِنَّ اللهَ تَعَالَى لَمْ يَجْعَلْ شِفَاءَكُمْ فِيمَا حَرَّمَ عَلَيْكُمْ[3].

٧٧٤١- وحدثنا أَبُو الْعَبَّاسِ مُحَمَّدُ بْنُ يَعْقُوبَ، ثَنَا بَحْرُ بْنُ نَصْرٍ، ثَنَا عَبْدُ اللهِ بْنُ وَهْبٍ، أَخْبَرَنِي عَمْرُو بْنُ الْحَارِثِ، أَنَّ عَبْدَ رَبِّهِ بْنَ سَعِيدٍ، حَدَّثَهُ

Bulun e

(١) في (ر): [illegible]

(٢) إتحاف المهرة (١٠/٢٥٢-٢٥٣).

أَنْ سَمِعَ نَاعِيَهُ، يَقُولُ: لَمْ أَرَ مِنْهُ، إِلَّا وَفَاءً جَمِيلًا بِجَمِيعِ بَعْضِ أَهْلِهِ،(١) فَشَرَطَ عَلَيَّ أَنْ لَا يُؤْذِيَنِي بِشَيْءٍ مِمَّا عَرَّضَ لَهُ.(٢)

٧٧٤٢- أَخْبَرَنِي عَبْدُ الرَّحْمَنِ بْنُ حَمْدَانَ الْجَلَّابُ بِبَغْدَادَ، ثنا إِبْرَاهِيمُ بْنُ نَصْرٍ، ثنا عَبْرِيُّ بْنُ خَضْرٍ،(٣) ثنا عَبْدُ الْعَزِيزِ بْنُ سَلْمٍ،(٤) ثنا مُحَمَّدُ بْنُ عُمَرَ، عَنْ(٥) أَبِي سَلَمَةَ، عَنْ أَبِي هُرَيْرَةَ ﷺ، قَالَ: أَتَتِ النَّارُ النَّبِيَّ ﷺ، فَالْتَزَقَتْ إِلَّا بِهَا عَلَيْهَا مِنَ الثِّيَابِ، قَالَ: رَسُولُ اللهِ ﷺ: «إِنَّ بِهَذِهِ دَعْوَتُ اللهِ فَتُرَاقُ، وَإِنَّ شِبْتِ لَكِ جَنَّتِ وَلَكِ عَذَابٌ». قَالَتْ: بَلْ رَسُولَ اللهِ، فَدَعِي إِذًا.(٦)

هَذَا حَدِيثٌ صَحِيحُ عَلَى شَرْطِ مُسْلِمٍ، وَلَمْ يُخَرِّجَاهُ.

٧٧٤٣- صَدَّثَنَا عَامِرُ بْنُ مُحَمَّدِ بْنِ الْحُسَيْنِ الْبَيْهَقِيُّ بِمَيْهَانَا،(٧) ثنا خَالِدُ الْفَضْلُ بْنُ مُحَمَّدٍ بْنِ الْمُسَيَّبِ، ثنا سَعِيدُ بْنُ أَبِي مَرْيَمَ، ثنا اللَّيْثُ بْنُ

---

(١) في (ز) و(ع): «عمل أصحابه»، والمثبت من سائر النسخ والطبقات والإحالات.

(٢) إسناده ضعيف لضعف (٩٤ - ١٠١٩-١٠).

(٣) في (ز) و(ط): «حمزي بن خضر» وفي (ع): «حمزي»، والمثبت من الإحالات، فهو: حمزي بن خضر بن عمر الفسائي، يروي عن عبد العزيز بن سلم الفسائي المروزي، وعنه ابن رستا الفارسي.

(٤) في جميع النسخ: «سلمة»، والمثبت من الطبقات والإحالات.

(٥) في جميع النسخ: «بن»، والمثبت من الطبقات والإحالات.

(٦) إسناده ضعيف لضعف (١٠٩ - ١٠٩٤-١٠٩٣) وانظر ما سلف برقم (٧٧٤١).

(٧) في جميع النسخ: «بميهانا»، والمثبت هنا مستفاد، ولعله كتب له وهم وظنه من أحدث من عند أهل الظهر البيهقي القديم، وأحيانا يسميه المصنف: ظاهر بن يحيى، ويرى عنه المصنف عن خاله الفضل بن محمد الشعراني.

سَعْدٍ، حَدَّثَنِي زِيَادَةُ[1] بْنُ مُحَمَّدٍ الأَنْصَارِيُّ، عَنْ مُحَمَّدِ بْنِ كَعْبٍ الْقُرَظِيِّ، عَنْ فَضَالَةَ بْنِ عُبَيْدٍ، أَنَّهُ قَالَ: جَاءَ رَجُلَانِ مِنْ أَهْلِ الْعِرَاقِ يَلْتَمِسَانِ الشَّفَاءَ لِأَبٍ لَهُمَا حُبِسَ بَوْلُهُ، فَدَلَّهُ الْقَوْمُ عَلَى فَضَالَةَ، فَجَاءَ الرَّجُلَانِ وَمَعَهُمَا فَضَالَةُ، فَذَكَرَ[2] الَّذِي بِأَبِيهِمَا، فَقَالَ فَضَالَةُ: سَمِعْتُ رَسُولَ اللهِ ﷺ، يَقُولُ: «مَنِ اشْتَكَى مِنْكُمْ شَيْئًا، أَوِ اشْتَكَى أَخٌ لَهُ، فَلْيَقُلْ: رَبَّنَا الَّذِي فِي السَّمَاءِ تَقَدَّسَ اسْمُكَ، أَمْرُكَ فِي السَّمَاءِ وَالْأَرْضِ، كَمَا رَحْمَتُكَ فِي السَّمَاءِ وَالْأَرْضِ، اغْفِرْ لَنَا حَوْبَنَا وَخَطَايَانَا، يَا رَبَّ الطَّيِّبِينَ، أَنْزِلْ شِفَاءً مِنْ شِفَائِكَ وَرَحْمَةً مِنْ رَحْمَتِكَ عَلَى هَذَا الْوَجَعِ، فَيَبْرَأُ»[3].

هَذَا حَدِيثٌ صَحِيحُ الْإِسْنَادِ[4]، وَلَمْ يُخَرِّجَاهُ.

٧٧٤٤- حدثنا أَبُو إِسْحَاقَ إِبْرَاهِيمُ بْنُ مُحَمَّدِ بْنِ يَحْيَى، ثَنَا إِمَامُ [illegible]

الْحَرَشِيُّ، ثَنَا سَهْلُ بْنُ أَسْلَمَ الْعَدَوِيُّ[5]، ثَنَا يَزِيدُ بْنُ أَبِي مَنْصُورٍ، عَنْ الدُّخَيْنِ[6]، عَنْ عُقْبَةَ بْنِ عَامِرٍ الْجُهَنِيِّ ﵁، أَنَّهُ جَاءَ فِي رَكْبٍ عَشَرَةٍ إِلَى النَّبِيِّ

---

(١) في جميع النسخ والتلخيص: «زياد»، والمثبت من الإتحاف وسبق تقدم في الدعاء (١٢٤٥).

(٢) في جميع النسخ (١/١٢٢): «ذكر»، والمثبت من الإتحاف (١/١٢٢).

(٣) إسناده حسن، إبراهيم بن محمد بن يحيى: صدوق، وباقي رجال الإسناد ثقات رجال الشيخين، وقد تقدم الحديث برقم (١٢٤٥).

(٤) كتب في التلخيص فوق سهل: «ثقة».

(٥) في (ز) و(م) والتلخيص: «الدخين»، وغير منقوطة في سائر النسخ، والمثبت من =

فَقَالَ: فَتَابَ بِتَمَامِهِ، وَأَسْلَمَ عِنْدَ رَحْلِ مِنْهُمْ، فَقَالَ: مَا ثَمَّ أَحَدٌ هَا الرَّجُلُ إِلَّا لَبَّاهُ فَقَالَ: إِلَيَّ فِي خَطْبِهِ لِيَقْضِيَهُ، فَقَطَعَ الرَّجُلُ الْمَسَافَةَ، فَإِذَا بِهِ مَيِّتٌ، فَقَالَ: مَا لَهُ قَالَ: مَرَّ عَلَيَّ فَقَدْ أَمَرْتُهُ.[1]

٧٧٤٥- أَخْبَرَنَا أَبُو الْحَسَنِ الْمُحَمِّرِيُّ، ثنا عَبْدُ اللَّهِ بْنُ مَسْعُودٍ، ثنا يَزِيدُ بْنُ هَارُونَ، ثنا الْجُرَيْرِيُّ[2]، عَنْ أَبِي الْعَلَاءِ، عَنْ عُثْمَانَ بْنِ أَبِي الْعَاصِ رَضِيَ اللَّهُ عَنْهُ، قَالَ: رَأَيْتُ أَبِي الْعَاصَ فِي حَالٍ سَيِّئٍ بَيْنَ يَدَيْنِ عَلَيْهِ سَلَاحٌ وَثِيَابٌ، فَقَالَ: إِنِّي أَظُنُّ شَيْطَانًا يَطْلُبُنِي لَهُ مَنْزِلَةٌ، فَإِذَا أَحْسَسْتَهُ، فَعَجِّلْ بِإِعْلَامِي بِهِ، وَاظْلُبْ عَنْ يَسَارِكَ، قَالَ: فَلَمَحْتُ، فَأَلْفَيْتُ الْأَلَمَ عَنْ.[3]

هَذَا حَدِيثٌ صَحِيحُ الْإِسْنَادِ، وَلَمْ يُخَرِّجَاهُ.

٧٧٤٦- حَدَّثَنَاهُ عَلِيُّ بْنُ حَمْشَادَ الْعَدْلُ، ثنا عُثْمَانُ بْنُ دَاوُدَ، ثنا عَبْدُ الْوَارِثِ بْنُ عَبْدِ الصَّمَدِ، حَدَّثَنِي أَبِي، ثنا أَبُو مِطَرٍ مُحَمَّدُ بْنُ سَالِمٍ[4]، ثنا ثَابِتٌ الْبُنَانِيُّ، قَالَ: لَمَّا حَضَرَتْ عُثْمَانَ بْنَ أَبِي الْعَاصِ الْوَفَاةُ جَعَلَ يَتَغَشَّى، فَأَفَاقَ، فَأَشْرَفَ وَجْهُهُ فَقَالَ: مَرَّ عَلَيَّ آتٍ حَسَنٌ وَجْهُهُ، فَقَالَ: أَنَا رَسُولُ اللَّهِ وَأَمَرَنِي بِهَذَا، ثُمَّ أَخَذَ بِنَفْسِهِ.[5]

= الإتحاف، فهو: دمين بن عامر الحميري، أبو ليلى المصري. من رجال الطبقات.

(١) إتحاف الخيرة المهرة (١١ / ٢٣٢ - ٢٣٩/٥٤٠٠).

(٢) هو: سعيد بن إياس، وروى عن أبي العلاء يزيد بن عبد الله بن الشخير العامري.

(٣) إتحاف المهرة (١٠ / ٤٧٠ - ٤٧٦/٥٣٦٣).

(٤) قال ابن حجر: مجهول من السادسة. اهـ. أما شيخه سنة ٢٠٧ - ٢٢٠ هـ، فلعدم ذكر الجماعة له.

(٥) قال ابن حجر: صدوق من السابعة. اهـ. أما شيخه سنة ١٧٠ - ١٧٩ هـ، فلعدم ذكر الجماعة له.

(٦) إتحاف المهرة (١٠ / ٤٧٦ - ٤٧٧/٥٣٦٤).

(١) الإتحاف، فهو: دمين بن عامر الحميري، أبو ليلى المصري. من رجال الطبقات.

(٢) هو: سعيد بن إياس، وروى عن أبي العلاء يزيد بن عبد الله بن الشخير العامري.

(٣) إتحاف المهرة (١٠ / ٤٧٠ - ٤٧٦/٥٣٦٣).

(٤) قال ابن حجر: صدوق من السابعة. اهـ. أما شيخه سنة ٢٠٧ - ٢٢٠ هـ، فلعدم ذكر الجماعة له.

(٥) قال ابن حجر: مجهول من السادسة. اهـ. أما شيخه سنة ١٧٠ - ١٧٩ هـ، فلعدم ذكر الجماعة له.

(٦) إتحاف المهرة (١٠ / ٤٧٦ - ٤٧٧/٥٣٦٤).

(١) الإتحاف، فهو: دمين بن عامر الحميري، أبو ليلى المصري. من رجال الطبقات.

(٢) هو: سعيد بن إياس، وروى عن أبي العلاء يزيد بن عبد الله بن الشخير العامري.

(٣) إتحاف المهرة (١٠ / ٤٧٠ - ٤٧٦/٥٣٦٣).

(٤) قال ابن حجر: صدوق من السابعة. اهـ. أما شيخه سنة ٢٠٧ - ٢٢٠ هـ، فلعدم ذكر الجماعة له.

(٥) قال ابن حجر: مجهول من السادسة. اهـ. أما شيخه سنة ١٧٠ - ١٧٩ هـ، فلعدم ذكر الجماعة له.

(٦) إتحاف المهرة (١٠ / ٤٧٦ - ٤٧٧/٥٣٦٤).

(١) الإتحاف، فهو: دمين بن عامر الحميري، أبو ليلى المصري. من رجال الطبقات.

(٢) هو: سعيد بن إياس، وروى عن أبي العلاء يزيد بن عبد الله بن الشخير العامري.

(٣) إتحاف المهرة (١٠ / ٤٧٠ - ٤٧٦/٥٣٦٣).

(٤) قال ابن حجر: صدوق من السابعة. اهـ. أما شيخه سنة ٢٠٧ - ٢٢٠ هـ، فلعدم ذكر الجماعة له.

(٥) قال ابن حجر: مجهول من السادسة. اهـ. أما شيخه سنة ١٧٠ - ١٧٩ هـ، فلعدم ذكر الجماعة له.

(٦) إتحاف المهرة (١٠ / ٤٧٦ - ٤٧٧/٥٣٦٤).

ذَلِكَ وَتَرًا، فَإِنْ أَنْسَى مِنْ مَالِكٍ حَتَّى، أَوْ رَسُولُ اللهِ ﷺ حَدَّثَهُ بِذَلِكَ؟".

هَذَا حَدِيثٌ صَحِيحٌ لِإِسْنَادِهِ، وَلَمْ يُخَرِّجَاهُ.

٧٧٤٧- أَخْبَرَنِي أَبُو عَبْدِ اللهِ مُحَمَّدُ بْنُ يَعْقُوبَ بْنِ يُوسُفَ الْحَافِظُ، حَدَّثَنِي أَبِي، ثنا قُتَيْبَةُ بْنُ سَعِيدٍ، حَدَّثَنَا عَبْدُ الْوَهَّابِ بْنُ عَبْدِ الْمَجِيدِ، قَالَ: سَمِعْتُ يَحْيَى بْنَ سَعِيدٍ، يَقُولُ: أَخْبَرَنِي مُحَمَّدُ بْنُ عَبْدِ الرَّحْمَنِ بْنِ ثَوْبَانَ، عَنْ عَمْرَةَ، أَنَّ عَائِشَةَ ﵂ أَصَابَهَا مَرَضٌ، وَأَنَّ بَعْضَ بَنِي أَبِيهَا ذَكَرُوا شَكْوَاهَا لِرَجُلٍ مِنَ الْأَزْدِ، يُقَالُ لَهُ: لُهْمٌ، لُهْمٌ لَهُمْ لَقَدْ كَانُوا مَرَّاتٍ مَشْكُورًا صَنِيعُهُمْ، فَلَمَّا دَخَلَ فِي جِحْرِهَا صَبِيٌّ، فِي جِحْرِ الْجَارِيَةِ الْآنَ صَبِيٌّ قَدْ بَالَ فِي جِحْرِهَا، فَقَالَ: يُنْزِي بِهَا فَأَبَى بِهَا، فَقَالَتْ عَائِشَةُ سَخَرْتَنِي بِهَا؟ ثَلَاثًا. قَالَتْ: نَعَمْ؟ قَالَتْ: ثَلَاثًا؟ قَالَتْ: أَوْدَتْ أَنْ أَسْتَرِيحَ، وَكَانَتْ عَائِشَةُ ﵂ قَدْ أَعْتَقَتْهَا مِنْ دُبُرٍ

Using e

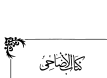

كِتَابُ: الْأَضَاحِي[1]

بِسْمِ اللَّهِ الرَّحْمَٰنِ الرَّحِيمِ

٧٧٤٨- أَخْبَرَنَا أَبُو الْحَسَنِ عَلِيُّ بْنُ مُحَمَّدِ بْنِ عُبَيْدٍ الْقُرَشِيُّ بِالْكُوفَةِ، ثَنَا الْحَسَنُ بْنُ عَلِيِّ بْنِ عَفَّانَ الْعَامِرِيُّ، حَدَّثَنَا زَيْدُ بْنُ الْحُبَابِ، ثَنَا عَيَّاشُ بْنُ عُقْبَةَ الْحَضْرَمِيُّ، حَدَّثَنِي خَيْرٌ[2] بْنُ نُعَيْمٍ، عَنْ أَبِي الزُّبَيْرِ، عَنْ جَابِرٍ رضي الله عنه، قَالَ: قَالَ رَسُولُ اللهِ ﷺ: «﴿وَالْفَجْرِ ۝١ وَلَيَالٍ عَشْرٍ﴾». قَالَ: «الْعَشْرُ» عَشْرُ الْأَضْحَى[3]، ﴿وَالْوَتْرِ[4]﴾ يَوْمُ عَرَفَةَ، ﴿وَالشَّفْعِ﴾ يَوْمُ النَّحْرِ»[5].

هَذَا حَدِيثٌ صَحِيحٌ عَلَى شَرْطِ مُسْلِمٍ، وَلَمْ يُخَرِّجَاهُ.

[illegible]

بِمَرْوَ، قَالَا: ثَنَا أَبُو قِلَابَةَ الرَّقَاشِيُّ[6]، ثَنَا يَحْيَى بْنُ كَثِيرٍ بْنِ دِرْهَمٍ، ثَنَا شُعْبَةُ.

وَأَخْبَرَنَا أَحْمَدُ بْنُ جَعْفَرٍ، ثَنَا عَبْدُ اللهِ بْنُ أَحْمَدَ بْنِ حَنْبَلٍ، حَدَّثَنِي أَبِي، ثَنَا

---

(١) في (س): «الأضحية».

(٢) في جميع النسخ والتلخيص: «جعفر»، والمثبت من الإتحاف، ومن [illegible] (٥/ ٣٠٤) [illegible] (٣) [illegible] سواء.

(٣) في (ز): [illegible] «الأضحية».

(٤) في (س): «[illegible] الوتر».

(٥) إتحاف المهرة (٣/ ٢٨٠-٢٢٥٥).

(٦) في جميع النسخ: «أبو قلابة بن الرقاشي»، والمثبت من الإتحاف، فهو: عبد الملك بن محمد بن عبد الله الرقاشي البصري.

Bulsn e

مُحَمَّدُ بْنُ بَكْرٍ، ثنا شُعْبَةُ، عَنْ مَالِكِ بْنِ أَنَسٍ(١)، قَالَ: سَمِعْتُ هِشَامَ(٢) بْنَ عُرْوَةَ يَقُولُ: سَمِعْتُ سَعِيدَ بْنَ الْمُسَيَّبِ يَقُولُ: قَالَتْ أُمُّ سَلَمَةَ ﷺ: قَالَ رَسُولُ اللهِ ﷺ: «مَنْ رَأَى هِلَالَ ذِي الْحِجَّةِ، فَأَرَادَ أَنْ يُضَحِّيَ، فَلَا يَأْخُذْ مِنْ شَعْرِهِ، وَلَا مِنْ ظُفُرِهِ، وَلَا مِنْ جِلْدِهِ، حَتَّى يُضَحِّيَ»(٣).

هَذَا حَدِيثٌ عَلَى شَرْطِ الشَّيْخَيْنِ(٤).

٧٧٥٠ - أَخْبَرَنَا عَبْدَانُ بْنُ يَزِيدَ الدَّقَّاقُ بِبَغْدَادَ، ثنا إِبْرَاهِيمُ بْنُ الْحُسَيْنِ، ثنا آدَمُ بْنُ أَبِي إِيَاسٍ، ثنا ابْنُ أَبِي ذِئْبٍ، عَنِ الْحَارِثِ بْنِ عَبْدِ الرَّحْمَنِ، عَنْ أَبِي سَلَمَةَ، عَنْ أُمِّ سَلَمَةَ ﷺ، قَالَتْ: قَالَ رَسُولُ اللهِ ﷺ: «مَنْ رَأَى هِلَالَ ذِي الْحِجَّةِ، فَلَا يَأْخُذَنَّ مِنْ شَعْرِهِ، وَلَا مِنْ أَظْفَارِهِ، حَتَّى يُضَحِّيَ»(٥) أَضْحِيَّتَهُ(٦).

هَذَا شَاهِدٌ صَحِيحٌ لِحَدِيثِ مَالِكٍ، وَإِنْ كَانَ مَوْقُوفًا.

٧٧٥١ - أَخْبَرَنِي أَحْمَدُ بْنُ مُحَمَّدِ بْنِ سَلَمَةَ الْعَنَزِيُّ، ثنا قَحْطَانُ بْنُ سَعِيدٍ الدَّارِمِيُّ، ثنا بَرِيدُ بْنُ عَبْدِ اللهِ، ثنا الْوَلِيدُ بْنُ مُسْلِمٍ، قَالَ: سَأَلْتُ مُحَمَّدَ بْنَ عَجْلَانَ عَنْ أَحَدِ الصَّمَدِ فِي الْأَيَّامِ الْعَشْرِ، فَقَالَ حَدَّثَنِي نَافِعٌ، أَنَّ ابْنَ عُمَرَ مَرَّ

---

(١) في (ز): «مالك بن نصر».

(٢) في (ز) و(م): «هبيرة».

من قوله: «قال محمد بن بكر» إلى هنا ساقط من (س).

(٣) إتحاف المهرة (١٨/ ٣٤٠-٣٤١)، و(٢٠/ ٤٥٥)، وقلت: هو في مسلم (٥/ ٨٣).

(٤) كتب في حاشية المخطوطة: «خبر من سلم من الشيعة الغالي ليوم يخرج له الحديري».

(٥) في (ز): «هلال ذي».

(٦) في (ز) و(س) و(ك): «تضحيه».

(٧) إتحاف المهرة (١٨/ ٣٤٤-٣٤٥).

بِامْرَأَةٍ تَأْخُذُ مِنْ شَعْرِ أَبِيهَا فِي أَيَّامِ الْعَشْرِ، فَقَالَ: لَوْ أَخَّرْتِيهِ إِلَى يَوْمِ النَّحْرِ، كَانَ أَحْسَنَ[1].

٧٧٥٢- أخبرنا أَبُو الْحُسَيْنِ أَحْمَدُ بْنُ عُثْمَانَ الْأَدَمِيُّ، ثَنَا مُحَمَّدُ بْنُ مَاهَانَ، ثَنَا عَبْدُ الرَّحْمَنِ بْنُ مَهْدِيٍّ، ثَنَا شُعْبَةُ، قَالَ: سَمِعْتُ قَتَادَةَ، يُحَدِّثُ قَالَ: جَاءَ رَجُلٌ مِنَ الْعَتِيكِ، فَحَدَّثَ سَعِيدَ بْنَ الْمُسَيَّبِ أَنَّ يَحْيَى بْنَ يَعْمَرَ، يَقُولُ: مَنِ اشْتَرَى أُضْحِيَّةً فِي الْعَشْرِ، فَلَا يَأْخُذَنَّ مِنْ شَعْرِهِ، وَأَظْفَارِهِ. قَالَ سَعِيدٌ: نَعَمْ. فَقُلْتُ: عَنْ مَنْ يَا أَبَا مُحَمَّدٍ؟ قَالَ: عَنْ أَصْحَابِ رَسُولِ اللهِ[2] ﷺ[3].

٧٧٥٣- أخبرنا أَبُو عَبْدِ اللهِ مُحَمَّدُ بْنُ يَعْقُوبَ الشَّيْبَانِيُّ، ثَنَا يَحْيَى بْنُ مُحَمَّدِ بْنِ يَحْيَى، ثَنَا مُسَدَّدٌ، ثَنَا يَحْيَى، عَنْ ثَوْرِ بْنِ يَزِيدَ، عَنْ رَاشِدِ بْنِ سَعْدٍ،

---

(١) إتحاف المهرة (٩/ ٣٣٤-١١٣٣٥).

(٢) في (و) و(ن): «يوم النحر يوم النحر، وأيام النحر يوم النحر، وأيام النحر يوم النحر».

(٣) إتحاف المهرة (٩/ ٣٣٤-١١٣٣٥).

(٤) في (ن): «يوم النحر يوم النحر، وأيام النحر يوم النحر، وأيام النحر يوم النحر».

(٥) في (ن) و(م) و(س): «يوم النحر يوم النحر، وأيام النحر يوم النحر، وأيام النحر يوم النحر»، والمثبت من التلخيص.

(٦) في (و): «أيهن»، وفي (س) و(ك): «أيتهن».

كَلِمَةً خَفِيفَةً ثَمَّ أَفْهَمَهَا»(١)، فَسَأَلْتُ مَنْ يَلِيهِ: «مَا قَالَ؟ قَالَ: «مَنْ شَاءَ اقْتَطَعَ»(٢).

هَذَا حَدِيثٌ صَحِيحُ الإِسْنَادِ، وَلَمْ يُخَرِّجَاهُ.

٧٧٥٥- حَدَّثَنَا أَبُو نَصْرٍ أَحْمَدُ بْنُ سَهْلٍ الْفَقِيهُ بِبُخَارَى، ثَنَا صَالِحُ بْنُ مُحَمَّدِ بْنِ حَبِيبٍ الْحَافِظُ، ثَنَا أَبُو سَلَمَةَ يَحْيَى بْنُ الْمُغِيرَةِ الْجَبِيئِيُّ، ثَنَا عَبْدُ اللهِ بْنُ نُمَيْرٍ، حَدَّثَنِي أَبُو الْمَلِيحِ مُنَاسَبَاتُ بْنُ رَبِيعَةَ، عَنْ هِشَامِ بْنِ عُرْوَةَ، عَنْ أَبِيهِ، عَنْ عَائِشَةَ عَلِيْهَا، قَالَتْ: قَالَ رَسُولُ اللهِ ﷺ: «مَا لِعُرْوَتِي إِلَى اللهِ تَعَالَى يَوْمَ الْقِيَامَةِ بِقَرِيبٍ، هُوَ أَحَبُّ إِلَى اللهِ تَعَالَى: بِنْ إِعْرَاقِي الدَّمِ، وَإِنَّهُ لَتَأْتِي يَوْمَ الْقِيَامَةِ بِقُرُونِهَا وَأَشْعَارِهَا وَأَظْلَافِهَا، وَإِنَّ الدَّمَ لَيَقَعُ مِنَ اللهِ تَعَالَى بِمَكَانٍ قَبْلَ أَنْ يَقَعَ إِلَى الأَرْضِ، فَطِيبُوا بِهَا نَفْسًا»(٣).

هَذَا حَدِيثٌ صَحِيحُ الإِسْنَادِ، وَلَمْ يُخَرِّجَاهُ.

٧٧٥٥- أَخْبَرَنَا أَبُو نَصْرٍ بْنُ قَتَادَةَ، ثَنَا إِسْمَاعِيلُ بْنُ قُتَيْبَةَ، ثَنَا أَبُو بَكْرِ بْنُ أَبِي عَتِيقٍ، ثَنَا الْقَعْنَبِيُّ [٢/٥٠٠] وَإِسْمَاعِيلُ الْبَجَلِيُّ، ثَنَا أَبُو حَمْزَةَ الثُّمَالِيُّ،

---

(١) في (ب) و(ك) و(س) والتلخيص: «أفهمها».

(٢) في (ب) و(س) و(ك): «فاتت بعض من يليه».

(٣) إتحاف المهرة (٩٨٦٦-١٢١٤٥).

(٤) في (س): «المناسبي».

(٥) في (ب) و(ك) و(س) والتلخيص: «عن أبي زيد».

(٦) في (ب) و(ك) و(س) والتلخيص: «وإنه لتأتي».

(٧) في (ب): «دم».

(٨) إتحاف المهرة (٩٨٦٧-٩٨٦٧-١٢٢٧٩).

(٩) قال الذهبي في التلخيص: «قلت: سليمان واه، ومحمد تركه».

(١٠) في (ب): «البهاني»، وأسقط ثابت بن أبي صفية الثمالي الكوفي، وهو ضعيف.

عَنْ سَعِيدِ بْنِ جُبَيْرٍ، عَنْ عِمْرَانَ بْنِ حُصَيْنٍ ﷺ، أَنَّ رَسُولَ اللهِ ﷺ، قَالَ: «يَا فَاطِمَةُ، قُومِي إِلَى أُضْحِيَتِكِ، فَاشْهَدِيهَا، فَإِنَّهُ يُغْفَرُ لَكِ عِنْدَ أَوَّلِ قَطْرَةٍ تَقْطُرُ مِنْ دَمِهَا كُلُّ ذَنْبٍ عَمِلْتِيهِ، وَقُولِي: (إِنَّ صَلَاتِي وَنُسُكِي وَمَحْيَايَ وَمَمَاتِي لِلَّهِ رَبِّ الْعَالَمِينَ ۝ لَا شَرِيكَ لَهُ وَبِذَلِكَ أُمِرْتُ وَأَنَا أَوَّلُ الْمُسْلِمِينَ)» ١٠. قَالَ عِمْرَانُ: قُلْتُ: يَا رَسُولَ اللهِ، هَذَا لَكَ وَلِأَهْلِ بَيْتِكِ خَاصَّةً، فَأَهْلُ ذَاكَ أَنْتُمْ، أَمْ لِلْمُسْلِمِينَ عَامَّةً؟ قَالَ: «لَا، بَلْ لِلْمُسْلِمِينَ عَامَّةً»١١.

هَذَا حَدِيثٌ صَحِيحُ الْإِسْنَادِ١٢، وَلَمْ يُخْرِجَاهُ.

وَشَاهِدُهُ حَدِيثُ عَطِيَّةَ، عَنْ أَبِي سَعِيدٍ الْآتِي.

٧٧٥٦- **حَدَّثَنَاهُ** أَبُو بَكْرٍ مُحَمَّدُ بْنُ أَحْمَدَ بْنِ بَالَوَيْهِ، نَا الْحَسَنُ بْنُ عَلِيِّ بْنِ شَبِيبٍ الْمَعْمَرِيُّ، نَا دَاوُدُ بْنُ عَبْدِ الْحَمِيدِ١٣، نَا عَمْرُو بْنُ قَيْسٍ

فَطَرَحَ فَلَفَّمْ بِرِجْلِهِ، يُطَرِّحُ لَهُنَّ مَا سَلَفَ مِنْ ذُنُوبِهِنَّ». قَالَتْ: يَا رَسُولَ اللهِ، هَذَا لِمَنْ أَهْلُ البَيْتِ خَاصَّةً، أَوْ لَنَا وَلِلْمُسْلِمِينَ عَامَّةً؟ قَالَ: «بَلْ لَنَا وَلِلْمُسْلِمِينَ عَامَّةً»(١).

٧٧٥٧ - حَدَّثَنَا أَبُو مُحَمَّدٍ عَبْدُ الرَّحْمَنِ بْنُ مُحَمَّدِ بْنِ الحَكَمِ بِمِصْرَ، ثنا أَبُو الرَّبِيعِ سُلَيْمَانُ بْنُ دَاوُدَ بْنِ يَزِيدَ الأَهْقَانِيُّ، ثنا إِسْحَاقُ بْنُ إِبْرَاهِيمَ الحُنَيْنِيُّ(٢)، ثنا هِشَامُ بْنُ سَعْدٍ، عَنْ زَيْدِ بْنِ أَسْلَمَ، عَنْ عَطَاءِ بْنِ يَسَارٍ، عَنْ أَبِي هُرَيْرَةَ ﷺ، قَالَ: زَارَ جِبْرِيلُ ﷺ عَلَى ۩ النَّبِيَّ ﷺ، فَقَالَ لَهُ النَّبِيُّ ﷺ: «يَا جِبْرِيلُ، كَيْفَ رَأَيْتَ وَلَدَ هِنْدَاءَ؟». فَقَالَ: لَقَدْ نَاهَبَ بِهِ أَهْلَ السَّمَاءِ، اطَّلَعَ إِلَيْنَا مُحَمَّدٌ أَنْ الجَمْعَ مِنَ السَّمَاءِ، اطَّلَعَ مِنَ السَّمَاءِ، وَأَنَّ الجَمْعَ مِنَ السَّمَاءِ، اطَّلَعَ مِنَ السَّمَاءِ، عَنْ يَمِينِ عَرْشِ اللهِ، وَأَنَّ الجَمْعَ مِنَ الدُّنْيَا، عَنْ يَمِينِ عَرْشِ اللهِ، وَأَنَّ الجَمْعَ مِنَ الأَرْضِ، وَلَمْ يَطْمَعْ أَحَدٌ أَنْ يَلْحَقَ خَبَرَهُ مَا، فَذَى بِرَأْسِهِ وَنَفْسِهِ، وَلَمْ يُرَخِّرْهُ.

هَذَا حَدِيثٌ صَحِيحُ الإِسْنَادِ، وَلَمْ يُخَرِّجَاهُ.

٧٧٥٨ - **حَدَّثَنَاهُ** أَبُو العَبَّاسِ مُحَمَّدُ بْنُ يَعْقُوبَ، ثنا الرَّبِيعُ بْنُ سُلَيْمَانَ، ثنا

---

(١) قوله: «قال: هذا لي ولنساء المسلمين عامة» ساقط من (ف) و(ك).

(٢) إسحاق الحنيني (ت٢٣٨/٢٣٩-٥٥٥٥هـ)، وقال الذهبي في التلخيص: «فيه: عطية وناه».

(٣) في (ف): «ذكر».

(٤) في (ف): «ذكر».

(٥) في (ص) و(ك): «أن».

(٦) في (ص) و(ك): «أن».

(٧) قال الذهبي في التلخيص: «قلت: إسحاق هالك، وعطاء ليس بحجة». قال ابن عدي: مع ضعفه يكتب حديثه، وانظر الحديث الآتي برقم (٧٧٧٦).

أَيُّوبُ بْنُ سُوَيْدٍ، عَنِ الْأَوْزَاعِيِّ، عَنْ عَبْدِ اللهِ بْنِ عَامِرٍ[1]، عَنْ يَزِيدَ بْنِ أَبِي حَبِيبٍ، عَنِ الْبَرَاءِ بْنِ عَازِبٍ رضي الله عنهما، أَنَّ رَجُلًا قَالَ لَهُ: إِنَّا[2] نَكْرَهُ النَّقْصَ فِي الْقَرْنِ وَالْأُذُنِ، فَقَالَ لَهُ الْبَرَاءُ: اكْرَهْ لِنَفْسِكَ مَا شِئْتَ، وَلَا تُحَرِّمْهُ عَلَى النَّاسِ. قَالَ الْبَرَاءُ: قَالَ رَسُولُ اللهِ ﷺ: «أَرْبَعٌ لَا تُجْزِئُ فِي الضَّحَايَا: الْعَوْرَاءُ الْبَيِّنُ عَوَرُهَا، وَالْمَكْسُورَةُ بَعْضُ قَوَائِمِهَا بَيِّنٌ كَسْرُهَا، وَالْمَرِيضَةُ بَيِّنٌ مَرَضُهَا، وَالْعَجْفَاءُ الَّتِي لَا تُنْقِي»[3].

٧٧٥٩- وحدثنا أَبُو الْعَبَّاسِ عَقِبَةُ[4]، ثَنَا الرَّبِيعُ، ثَنَا أَيُّوبُ بْنُ سُوَيْدٍ، ثَنَا الْأَوْزَاعِيُّ، عَنْ يَحْيَى بْنِ أَبِي كَثِيرٍ، عَنْ أَبِي سَلَمَةَ بْنِ عَبْدِ الرَّحْمَنِ، عَنِ الْبَرَاءِ بْنِ عَازِبٍ رضي الله عنهما، عَنْ رَسُولِ اللهِ ﷺ بِمِثْلِهِ[5].

قَالَ الرَّبِيعُ فِي كِتَابِي بِالْإِسْنَادَيْنِ، قَالَ: ثَنَا الْأَوْزَاعِيُّ.

[illegible]

يُخَرِّجَاهُ.

إِنَّمَا أَخْرَجَ مُسْلِمٌ رحمه الله حَدِيثَ سُلَيْمَانَ بْنِ عَبْدِ الرَّحْمَنِ، عَنْ عُبَيْدِ بْنِ فَيْرُوزَ، عَنِ الْبَرَاءِ، وَهُوَ فِيمَا أُخِذَ عَلَى مُسْلِمٍ رحمه الله لِاخْتِلَافِ النَّاقِلِينَ فِيهِ[6].

---

(١) هو: عبد الله بن عامر الأسلمي، ثقة، ولد في عهد النبي ﷺ، من رجال الهدي.

(٢) قوله: «إنا» غير موجود في الأصل.

(٣) إتحاف المهرة (٢٤/٥٢٧-٥٢٨).

(٤) في (س): «عقبة» (٢٤/٥٢٧-٥٢٨).

(٥) إتحاف المهرة (٢٤/٥٢٧-٥٢٨).

(٦) قال الذهبي في التلخيص: «قلت: أيوب ضعيف».

(٧) لم يخرجه مسلم أصلا فكيف يؤخذ عليه!، وقد نقل الحافظ كلام الحاكم في النكت =

Bulsn e

وَأَحْسَنُهُ حَدِيثًا يَحْيَى بْنُ أَبِي كَثِيرٍ، عَنْ أَبِي سَلَمَةَ بْنِ سُلَيْمٍ مِنْ أَهْلِ بَيْتِ بَنِي مُرَيْدٍ.

٧٧٠٧- حَدَّثَنَا أَبُو الْعَبَّاسِ مُحَمَّدُ بْنُ يَعْقُوبَ، أَنَا مُحَمَّدُ بْنُ عَبْدِ اللهِ بْنِ عَبْدِ الْحَكَمِ، أَنَا ابْنُ وَهْبٍ، أَخْبَرَنِي عَمْرٌو بْنُ الْحَارِثِ، وَسَعِيدُ بْنُ أَبِي أَيُّوبَ، وَعَبْدُ اللهِ بْنُ عَيَّاشٍ، أَنَّ عَيَّاشَ بْنَ عَبَّاسٍ(١)، حَدَّثَهُمْ عَنْ حُيَيِّ بْنِ هِلَالٍ الصَّدَفِيِّ، عَنْ عَبْدِ اللهِ بْنِ عَمْرِو بْنِ الْعَاصِ، أَنَّ رَجُلًا أَتَى رَسُولَ اللهِ ﷺ فَقَالَ: يَا رَسُولَ اللهِ ﷺ، مَاتَرَكْتَ بِيَثْرِبَ الْأَوْضَعَ جِيدًا، عَمَلُهُ اللهِ وَلِمَنْ أَدْنَيْتَهُ، قَالَ: فَإِنِّي أَقُولُ: قَلَمَ أَجِدْ إِلَّا سَبِيلًا أَنْتَ أَوْ شَاةً قَاطِيَةً(٢)، أَوْ صَيْحَتُهُمْ فَلَمْ يَجِدْ، قَالَ: وَأَنَا، وَلَكِنِّي أَقْلَمُ أَظْفَارَكَ، وَقُصُّ شَارِبَكَ، وَأَحْلِقُ عَانَتَكَ، فَذَلِكَ(٣) تَمَامُ أُضْحِيَتِكَ عِنْدَ اللهِ ﷻ(٤).

هَذَا حَدِيثٌ صَحِيحُ الْإِسْنَادِ، وَلَمْ يُخَرِّجَاهُ.

= الطراف وتحفة بقوله: «وهو تحد له في صحيح مسلم أثرا»، وانظر تحفة الأشراف (٣/ ٣٤٩)، ثم إن الحصلف قد أخرجه قبل ذلك في المناسك (١٧٣٣) وقال: «صحيح، وهو بهذا»!

(١) قال الذهبي في «المقتنى»: «ثقة»، وقال ابن حجر: «مقبول».

(٢) في (أ) و(م) و(س): «جيدة إلى من تعلمه أنت أو شاة قاطية»، أي: «جيدتهم عملا»، وفي (ن): «جيدة إلى أهلي من جيرانه».

(٣) في (ك): «فجعلها له».

(٤) في (ن) و(ع): «صيحة أنت أو شاة وأهلي»، وفي (ع) و(ك) و(س): «صيحة أنت أو شاة وأهلي أو»، والمثبت من المنتخبين.

(٥) في (ك): «فذلك».

(٦) إتحاف الخيرة المهرة (٩/ ٤٦٠-٤٦١)، وقد تقدم طرف من التفسير (٤٠٠٦).

٧٧٦١ - أَخْبَرَنَا عَبْدُ اللهِ بْنُ إِسْحَاقَ الْبَغْدَادِيُّ، الْعَدْلُ بِبَغْدَادَ، ثنا أَحْمَدُ بْنُ سَيَّارٍ بْنِ مُلَاعِبٍ، ثنا يَزِيدُ بْنُ هَارُونَ، أنا شُعْبَةُ وَسَعِيدٌ، عَنْ قَتَادَةَ، قَالَ: سَمِعْتُ حُرَيْثَ بْنَ كُلَيْبٍ - رَجُلًا مِنْهُمْ - عَنْ عَلِيِّ بْنِ أَبِي طَالِبٍ ﷺ أَنَّ النَّبِيَّ ﷺ نَهَى أَنْ يُضَحَّى بِأَعْضَبِ الْقَرْنِ وَالْأُذُنِ. قَالَ قَتَادَةُ: وَذَكَرْتُ ذَلِكَ لِسَعِيدِ بْنِ الْمُسَيَّبِ، قَالَ: الْعَضْبُ: النِّصْفُ فَمَا فَوْقَ ذَلِكَ".

هَذَا حَدِيثٌ صَحِيحُ الْإِسْنَادِ، وَلَمْ يُخَرِّجَاهُ.

٧٧٦٢ - حَدَّثَنَا"، أَبُو الْعَبَّاسِ، مُحَمَّدُ بْنُ يَعْقُوبَ، ثنا أَحْمَدُ بْنُ عَبْدِ الْجَبَّارِ، ثنا أَبُو بَكْرِ بْنُ عَيَّاشٍ، ثنا أَبُو إِسْحَاقَ، عَنْ حُرَيْثِ بْنِ النُّعْمَانِ، عَنْ عَلِيِّ بْنِ أَبِي طَالِبٍ، قَالَ: نَهَى رَسُولُ اللهِ ﷺ أَنْ يُضَحَّى بِمُقَابَلَةٍ"، وَمُدَابَرَةٍ، أَوْ شَرْقَاءَ، أَوْ عَرْقَاءَ، أَوْ جَدْعَاءَ".

مَنْصُورٍ، ثَنَا عُبَيْدُ اللهِ بْنُ مُوسَى، أَنْبَأَ إِسْرَائِيلُ، عَنْ أَبِي إِسْحَاقَ، عَنْ شُرَحْبِيلَ بْنِ الْعِنْدَانِ الضَّبِّيِّ(١) ﷺ، قَالَ: أَمَرَنَا رَسُولُ اللهِ ﷺ أَنْ نَسْتَشْرِفَ الْعَيْنَ، وَالْأُذُنَ، وَلَا نُضَحِّيَ بِمُقَابَلَةٍ، وَلَا مُدَابَرَةٍ، وَلَا شَرْقَاءَ، وَلَا خَرْقَاءَ. قَالَ أَبُو إِسْحَاقَ: الْمُقَابَلَةُ: أَنْ يُقْطَعَ طَرَفُ أُذُنِهَا، وَالْمُدَابَرَةُ: مَا قُطِعَ مِنْ جَانِبِ الْأُذُنِ، وَالشَّرْقَاءُ: الْمَشْقُوقَةُ، وَالْخَرْقَاءُ: الْمُثَقَّبَةُ(٢).

هَذَا حَدِيثٌ صَحِيحٌ أَسَانِيدُهُ كُلُّهَا، وَلَمْ يُخَرِّجَاهُ.

وَلَهُمَا شَاهِدٌ ذَكَرَهَا قُتَيْبَةُ بْنُ الرَّبِيعِ، عَنْ أَبِي إِسْحَاقَ، عَلَى أَنَّهُمَا لَمْ يَحْتَجَّا بِأَبِي إِسْحَاقَ.

٧٧٦٤ - **حَدَّثَنَا**(٣) أَحْمَدُ بْنُ عَلِيِّ الْمُقَامِيُّ، ثَنَا أَحْمَدُ بْنُ عُبَيْدٍ الْبَرْسِيُّ(٤)، ثَنَا أَبُو كَامِلٍ فُضَيْلُ بْنُ حُسَيْنٍ الْجَحْدَرِيُّ، ثَنَا أَبُو إِسْحَاقَ، عَنْ شُرَيْحٍ، عَنْ عَلِيٍّ ﷺ، قَالَ: نَهَانَا رَسُولُ اللهِ ﷺ أَنْ نُضَحِّيَ بِأَعْضَبِ الْقَرْنِ وَالْأُذُنِ. فَقُلْتُ لِأَبِي إِسْحَاقَ: سَمِعْتَهُ مِنْ شُرَيْحٍ؟ قَالَ: حَدَّثَنِي ابْنُ أَشْوَعَ(٥) عَنْهُ.

٧٧٦٥ - **أَخْبَرَنَا** أَبُو بَكْرِ بْنُ مَنْصُورٍ، ثَنَا يَحْيَى بْنُ جَعْفَرٍ بْنِ الزِّبْرِقَانِ(٦)، ثَنَا

---

(١) قوله: «الضبي» هكذا بدون «أل» في «ف»، وهو موجود في سائر النسخ، وشريح وكنيته ابن حيان، وقال البخاري في ترجمته: «لم يثبت رفعه».

(٢) إتحاف المهرة (١١/١١٧-١٢٣٩٩).

(٣) في (ز): «حدثنا».

(٤) في (ز) زاد: «الكرخي».

(٥) في (ز) زاد: «أبو زرعة»، وفي «ر»: «وعبد بن حميد بن أبي الجعد الكوفي».

(٦) إتحاف المهرة (١١/١١٧-١٢٣٩٩).

وَهْبُ بْنُ جَرِيرٍ[1]، ثَنَا أَبِي، عَنْ أَبِي إِسْحَاقَ، عَنْ سَلَمَةَ بْنِ كُهَيْلٍ، عَنْ حُجَيَّةَ بْنِ عَدِيٍّ، أَنَّ رَجُلًا سَأَلَ عَلِيًّا ﵁ عَنِ الْبَقَرَةِ؟ فَقَالَ عَنْ سَبْعَةٍ. قَالَ: الْقَرْنُ[2]؟ قَالَ: لَا يَضُرُّكَ. قَالَ: الْعَرْجَاءُ؟ قَالَ: إِذَا بَلَغَتِ الْمَنْسَكَ. قَالَ: وَكَانَ رَسُولُ اللهِ ﷺ أَمَرَنَا[3] أَنْ نَسْتَشْرِفَ الْعَيْنَ وَالْأُذُنَ[4].

رَوَاهُ سُفْيَانُ الثَّوْرِيُّ، وَشُعْبَةُ، عَنْ سَلَمَةَ بْنِ كُهَيْلٍ.

أَمَّا حَدِيثُ الثَّوْرِيِّ:

٧٧٦٦- **فحدثناه** أَبُو عَبْدِ اللهِ مُحَمَّدُ بْنُ عَبْدِ اللهِ الصَّفَّارُ، ثَنَا أَسِيدُ بْنُ عَاصِمٍ، ثَنَا الْحُسَيْنُ بْنُ حَفْصٍ، عَنْ سُفْيَانَ، عَنْ سَلَمَةَ بْنِ كُهَيْلٍ[5]، عَنْ حُجَيَّةَ بْنِ عَدِيٍّ: قَالَ: سَأَلَ رَجُلٌ عَلِيًّا عَنِ الْبَقَرَةِ، فَقَالَ: عَنْ سَبْعَةٍ. فَقَالَ: مَكْسُورَةُ الْقَرْنِ؟ قَالَ: لَا بَأْسَ. قَالَ: الْعَرْجَاءُ؟ قَالَ: إِذَا بَلَغَتِ الْمَنْسَكَ. وَقَالَ: أَمَرَنَا رَسُولُ اللهِ ﷺ أَنْ نَسْتَشْرِفَ الْعَيْنَ وَالْأُذُنَ[6].

وَأَمَّا حَدِيثُ شُعْبَةَ:

٧٧٦٧- **فحدثناه** عَلِيُّ بْنُ حَمْشَاذَ الْعَدْلُ، ثَنَا إِسْمَاعِيلُ بْنُ إِسْحَاقَ الْقَاضِي، ثَنَا أَبُو الْوَلِيدِ الطَّيَالِسِيُّ، وَأَبُو عُمَرَ الْحَوْضِيُّ[7]، قَالَا: ثَنَا شُعْبَةُ، عَنْ

---

(١) في (ز) و(م): «جريج».

(٢) قوله: «أما حديث الثوري، وشعبة، عن سلمة بن كهيل، عن حجية بن عدي، أن رجلا سأل عليا ﵁ عن البقرة؟ فقال: عن سبعة. قال: القرن؟ قال: لا يضرك. قال: العرجاء؟ قال: إذا بلغت المنسك. قال: وكان رسول الله ﷺ أمرنا أن نستشرف العين والأذن».

(٣) في (ز): «أمرنا».

(٤) إتحاف المهرة (١١/ ٣٣٥-١٤١٤٥).

(٥) من قوله: «أما حديث الثوري» إلى هاهنا ساقط من (ز) و(م)، انتقال نظر.

(٦) إتحاف المهرة (١١/ ٣٣٥-١٤١٤٥).

(٧) في (ز): «وأبو عمرو الحوضي» وهو: حفص بن عمر بن الحارث بن سخبرة، أبو =

Bulsn e

سَلَمَةَ بْنِ كُهَيْلٍ، قَالَ: سَمِعْتُ حُجَيَّةَ بْنَ عَدِيٍّ، يَقُولُ: سَمِعْتُ عَلِيًّا، وَسَأَلَهُ رَجُلٌ عَنِ الْمَنِيِّ، فَقَالَ عَنْ مَنِيِّهِ: قَالَ: وَسَأَلَهُ عَنِ الْمَذْيِ؟ قَالَ: لا يَغْتَسِلُ، قَالَ: وَسَأَلَهُ عَنِ الْمَرْءِ؟ قَالَ: إِنْ لَمْ يُنْشِطْ، أَمَرْنَا رَسُولُ اللهِ ﷺ أَنْ يَتَنَشَّرَ الْمَاءَ وَالأُذُنَا(١).

هَذِهِ الأَسَانِيدُ كُلُّهَا صَحِيحَةٌ، وَلَمْ يَحْتَجَّا بِحُجَيَّةَ بْنِ عَدِيٍّ، وَهُوَ مِنْ كِبَارِ أَصْحَابِ أَمِيرِ الْمُؤْمِنِينَ عَلِيٍّ.

٧٧٦- أَخْبَرَنِي أَبُو عَبْدِ اللهِ مُحَمَّدُ بْنُ عَبْدِ اللهِ الإِمَامُ، ثَنَا الْحَسَنُ بْنُ عَلِيٍّ بْنِ عَفَّانَ الْعِجْلِيُّ، ثَنَا عِيسَى بْنُ يُونُسَ، ثَنَا لَيْثٌ(٢) بْنُ أَبِي سُلَيْمٍ، حَدَّثَنِي أَبُو عُثْمَانَ الرَّهَاوِيُّ، حَدَّثَنِي يَزِيدُ بْنُ حَازِمٍ الْعَبْدِيُّ، قَالَ: أَتَيْتُ مَنْزِلَ عَبْدِ اللهِ بْنِ مَسْعُودٍ، فَقُلْتُ: لأَرْمُقَنَّ الْيَوْمَ إِلَيْهِ، فَلأَعْلَمَنَّ مَا عَمَلُهُ؟ فَلَمْ أَجِدْ عَمَلَهُ يُضَيِّعُ عَنِ الزِّيَادَةِ، وَكَرِهْتُهَا، فَمَا تَقُولُ؟ قَالَ: أَلا جِئْتَنِي بِهَا؟ فَقُلْتُ: سُبْحَانَ اللهِ، أَحْرُجُ عَلَيْكَ وَلا تَحْرُجُ؟! مَعْ، قَالَ: نَعَمْ، إِنَّكَ لَتَأْكُلُ وَلا الشِّبْعَةَ، وَالْكَسْرَةَ، وَالتَّمْرَةَ(٣)، أَلَيْسَ تُتَأَمَّلُ أَنَّهَا شِبْعَةٌ حَتَّى يَبْدُوَ صِمَاخُهَا، وَالتَّمْسَاحَةُ، فَرَاهَا، وَالْحَفَاةُ، التِي تُبْخَلُ عَنْهَا، وَالشَّمْلَةُ، أَلَيْسَ لا تَتَّخِذُ

= عبد الأعلى.

(١) في (ب) وفي (ر) و(ك): عن الأعرج.

(٢) إتحاف المهرة (١١٤٣-١١٤٥)، وقد تقدم في الحديث (١٧٣٤-١٧٣٥).

(٣) في (ب): الصرة.

في (ر) و(ك): الصرة.

في (ف): الكرة، بحمزة.

الْغَنَمَ عَجَفًا وَضَعْفًا، وَالْكَسْرَاءُ[1]: الْكَسِيرُ[2].

هَذَا حَدِيثٌ صَحِيحُ الْإِسْنَادِ، وَلَمْ يُخَرِّجَاهُ.

٧٧٦٩- حدثنا أَبُو الْعَبَّاسِ مُحَمَّدُ بْنُ يَعْقُوبَ، ثَنَا مُحَمَّدُ بْنُ إِسْحَاقَ الصَّغَانِيُّ[3]، ثَنَا عَلِيُّ بْنُ عَاصِمٍ، حَدَّثَنِي ابْنُ طَاوُسٍ[4]، عَنْ أَبِيهِ، عَنِ ابْنِ عَبَّاسٍ رضي الله عنهما، قَالَ: قَالَ رَسُولُ اللهِ ﷺ: «لَا تَجُوزُ فِي النَّذْرِ[5] الْعَوْرَاءُ، وَالْعَجْفَاءُ، وَالْجَرْبَاءُ، وَالْمُصْطَلِمَةُ أَطْيَاؤُهَا[6] كُلُّهَا»[7].

هَذَا حَدِيثٌ صَحِيحُ الْإِسْنَادِ[8]، وَلَمْ يُخَرِّجَاهُ.

٧٧٧٠- أخبرنا الشَّيْخُ أَبُو بَكْرِ بْنُ إِسْحَاقَ، أَنَا مُوسَى بْنُ إِسْحَاقَ الْأَنْصَارِيُّ، أَنَا عَبْدُ اللهِ بْنُ أَبِي شَيْبَةَ، ثَنَا عَبْدُ اللهِ بْنُ إِدْرِيسَ، ثَنَا عَاصِمُ بْنُ كُلَيْبٍ، عَنْ أَبِيهِ، قَالَ: كُنَّا نُؤَمِّرُ[9] عَلَيْنَا فِي الْمَغَازِي أَصْحَابَ مُحَمَّدٍ ﷺ، وَكُنَّا

---

(١) في (ك): «والكسر».

(٢) إتحاف المهرة (١٠/ ٦٧٧-١٣٥٩٢)، وقد تقدم برقم (١٧٣٦).

(٣) في (و) و(ك) و(س): «الصغاني».

(٤) في (و) و(ك) و(س): «حدثني أبو طاوس»، وهو: عبد الله بن طاوس.

(٥) في (و) و(ك) و(س): «في النذر الجزاء»، والمخلص والأنصاري.

(٦) يعني: الذي قد ذهب إلى أنه ضعيف.

(٧) قال الذهبي في التلخيص: «قلت: علي ضعيف».

(٨) قال الذهبي في التلخيص: «قلت: علي ضعيف».

(٩) كذا في التلخيص، وفي جميع النسخ: «كنا يؤمر»، وفي الإتحاف: «كان يؤمر».

فيهَا؟ رَجُلٌ مِنْ مُزَيْنَة، فَقَالَ: كَمْ مَعَ رَسُولِ اللهِ ﷺ؟ فَأَمْسَكَ بِثَلَاثِ هَذِهِ الْيَوْمِ، فَكَمْ تَأْتُلُ الْمُسْلِمِينَ وَالْكَافِرَ، فَقَالَ رَسُولُ اللهِ ﷺ: «إِنَّ الْجَنَّةَ يَوْمَئِذٍ يَعْلُو بِهَا بَعْضُ بَنِي الدُّنْيَا»[1].

رَوَاهُ الثَّوْرِيُّ، عَنْ عَاصِمِ بْنِ كُلَيْبٍ، وَسَمَّى الصَّحَابِيَّ فِيهِ.

٧٧٧٧- حدثنا مُحَمَّدُ بْنُ صَالِحٍ بْنِ هَانِئٍ، ثنا الشَّرِيُّ بْنُ مُزَيْنَةَ، ثنا أَبُو حَنْبَلَةَ، ثنا سُفْيَانُ، عَنْ عَاصِمِ بْنِ كُلَيْبٍ، عَنْ أَبِيهِ، قَالَ: كُنَّا مَعَ مُجَاشِعِ بْنِ مَسْعُودٍ السُّلَمِيِّ فِي غَزَاةٍ، فَغَزَتِ الصَّحَابَةُ، فَقَالَ: سَمِعْتُ رَسُولَ اللهِ ﷺ يَقُولُ: «إِنَّ الْجَنَّةَ لَيَعْلُو بِهَا بَعْضُ بَنِي الدُّنْيَا»[2].

رَوَاهُ شُعْبَةُ، عَنْ عَاصِمِ بْنِ كُلَيْبٍ، وَلَمْ يُسَمِّ الصَّحَابِيَّ.

٧٧٧٧- حدثنا أَبُو بَكْرِ بْنُ نَافِعٍ، ثنا عَبْدُ اللهِ بْنُ أَحْمَدَ بْنِ حَنْبَلٍ، حَدَّثَنِي[3] أَبِي، ثنا مُحَمَّدُ بْنُ جَعْفَرٍ، ثنا شُعْبَةُ، عَنْ عَاصِمِ بْنِ كُلَيْبٍ، عَنْ أَبِيهِ، عَنْ رَجُلٍ مِنْ مُزَيْنَةَ، أَوْ جُهَيْنَةَ، قَالَ: كَانَ أَصْحَابُ رَسُولِ اللهِ ﷺ إِذَا كَانَ قِتَالُ الأَضْحَى يَبِيعُ أَرْبَعُونَ أَعْطَوْا جَمِيعًا، وَأَعْطَوْا ثَلَاثِينَ، فَقَالَ رَسُولُ اللهِ ﷺ: «إِنَّ الْجَنَّةَ لَتَعْلُو بِمِائَةٍ مِنْ بَنِي الدُّنْيَا»[4].

---

(١) في (ق وأ) و(ر): «فيها».

(٢) إتحاف المهرة (١٤/٦٤٧-٦٤٨).

(٣) في (ق وأ): «فيما» وفي (ر): «فيما».

(٤) في (ر وأ): «قال: قال سفيان» وهو سقط وقع في سائر النسخ.

(٥) إتحاف المهرة (١٤/٦٤٨-٦٤٩).

(٦) في (ق وأ): «قال: حدثني».

(٧) إتحاف المهرة (١٤/٦٤٩-٦٥٠).

هَذَا حَدِيثٌ مُخْتَلَفٌ فِيهِ عَلَى عَاصِمِ بْنِ كُلَيْبٍ، وَهُوَ مِمَّنْ[1] لَمْ يُخَرِّجَاهُ الشَّيْخَانِ رضي الله عنهما، وَقَدِ اشْتَرَطْتُ[2] لِنَفْسِي الِاحْتِجَاجَ بِهِ[3]، وَالْحَدِيثُ عِنْدِي صَحِيحٌ، بَعْدَ أَنْ أَجْمَعُوا عَلَى ذِكْرِ الصَّحَابِيِّ فِيهِ، ثُمَّ سَمَّاهُ إِمَامُ الصَّنْعَةِ سُفْيَانُ بْنُ سَعِيدٍ الثَّوْرِيُّ رضي الله عنه.

٧٧٧٣- حدثنا أَبُو الْعَبَّاسِ مُحَمَّدُ بْنُ يَعْقُوبَ، أَنَا مُحَمَّدُ بْنُ عَبْدِ اللهِ بْنِ عَبْدِ الْحَكَمِ، أَنَا ابْنُ وَهْبٍ، أَخْبَرَنِي عَبْدُ الرَّحْمَنِ بْنُ سَلْمَانَ، عَنْ عُقَيْلٍ[4]، عَنِ ابْنِ قُسَيْطٍ، عَنْ سَعِيدِ بْنِ الْمُسَيَّبِ، عَنْ بَعْضِ أَزْوَاجِ النَّبِيِّ ﷺ قَالَتْ[5]: لَأَنْ أُضَحِّيَ بِجَذَعٍ مِنَ الضَّأْنِ، أَحَبُّ إِلَيَّ مِنْ أَنْ أُضَحِّيَ بِمُسِنَّةٍ مِنَ الْمَعْزِ[6].

رَوَاهُ مُحَمَّدُ بْنُ إِسْحَاقَ الْقُرَشِيُّ، عَنْ يَزِيدَ بْنِ عَبْدِ اللهِ بْنِ قُسَيْطٍ، وَسَمَّى الصَّحَابِيَّةَ أُمَّ سَلَمَةَ:

٧٧٧٤- حدثناه أَبُو بَكْرِ بْنُ إِسْحَاقَ، أَنَا أَبُو الْمُثَنَّى، ثَنَا مُسَدَّدٌ، ثَنَا عَبْدُ الْأَعْلَى[7]، ثَنَا مُحَمَّدُ بْنُ إِسْحَاقَ، ثَنَا يَزِيدُ بْنُ عَبْدِ اللهِ بْنِ قُسَيْطٍ[8]، عَنْ

---

(١) في (م): «مما».
(٢) في (س): «شرطت».
(٣) بل عاصم بن كليب أخرج له مسلم، واستشهد به البخاري، وانظر الحديث المتقدم برقم (٨١٧، ٩٠٨، ٩١٦).
(٤) في (ز): «قال».
(٥) في (ز): «قال».
(٦) إتحاف المهرة (١٨/ ١١٢-١١٤).
(٧) هو: عبد الأعلى بن عبد الأعلى القرشي البصري، من رجال التهذيب.
(٨) في (و) و(ك): «يزيد بن عبد الله وقسيط».

Bulsn e

سَعِيدِ بْنِ الْمُسَيَّبِ، عَنْ أُمِّ سَلَمَةَ زَوْجِ النَّبِيِّ ﷺ، قَالَتْ: لَأَنْ أَحْلِفَ بِمَوْضِعِ مِنَ الْمَطَرِ، أَحَبُّ إِلَيَّ مِنْ أَنْ أَحْلِفَ بِمَوْضِعٍ يُسْتَرَقُ مِنَ الْمَطَرِ.

وَقَدْ أَسْنَدَ هَذَا الْحَدِيثَ عَنْ أَبِي هُرَيْرَةَ:

٧٧٧٥- حَدَّثَنَا الشَّيْخُ أَبُو بَكْرٍ، أَنَا عَبْدُ الْمَلِكِ بْنُ شَبِيبٍ الْبَزَّارُ، ثَنَا أَبُو الْجَمَاهِرِ مُحَمَّدُ بْنُ عُثْمَانَ النَّرْسِيُّ، ثَنَا عَبْدُ الْعَزِيزِ بْنُ مُحَمَّدٍ الدَّرَاوَرْدِيُّ، عَنْ أَبِي قِلَابَةَ، عَنْ زَيْدِ بْنِ خَالِدٍ الْجُهَنِيِّ، عَنْ أَبِي هُرَيْرَةَ ﷺ: أَنَّ رَسُولَ اللَّهِ ﷺ، قَالَ: «لَمْ تَمْطُرِ السَّمَاءُ بِأَحَبَّ إِلَى عِبَادِ اللَّهِ مِنْ مَوْضِعِ».

٧٧٧٦- حَدَّثَنَا أَبُو بَكْرِ بْنُ عُثْمَانَ، ثَنَا عَلِيُّ بْنُ زِيَادٍ الْفَرْهَمِيُّ، ثَنَا إِسْحَاقُ بْنُ إِبْرَاهِيمَ الدَّبَرِيُّ، عَنْ دَاوُدَ بْنِ قَيْسٍ، عَنْ أَبِي قِلَابَةَ، عَنْ أَبِي هُرَيْرَةَ ﷺ، قَالَ: قَالَ رَسُولُ اللَّهِ ﷺ: «الْجَالِسُ مِنَ الطَّعَامِ خَيْرٌ مِنَ الْمُتَّكِئِ مِنَ الْمَطَرِ».

---

(١) إسناده ضعيف [٨٤٨/ ١١١-١١٢].

(٢) في (ع): (بكر). البزاز، وهو: عبد بن عبد الواحد بن شبيك البزاز.

(٣) هو: أحمد بن يزيد بن حسين الدبري، قال الحافظ: قال البخاري في حديثه نظر. وقال أبو زرعة وأبو حاتم: منهم متهم، وتركه ابن معين، وقال النسائي: متروك.

(٤) في جميع النسخ: «عبد الله»، والمثبت من الإتحاف، فهو: زياد بن عبد الله بن مسلم بن أبي سفيان أبو بكر الحميري، والد رزين، راو عن حماد بن سلمة في الشمائل، وقال الحافظ في تهذيب التهذيب: «في حديثه عن أبي هريرة عندي نظر، والظاهر أنه مقطوع».

(٥) إسناده ضعيف [٨٤٨/ ١١٢-١١٣].

(٦) في (ع): «عبد الله». وهو: عبد الحميد بن سعيد بن الحسن التغلبي الإسكندراني.

(٧) إسناده ضعيف [٨٤٨/ ١١٣-١١٤].

(٨) في (ع): «عن أبي هريرة». وهو خطأ، والحديث من مسند أبي سعيد الخدري كما تقدم في الإتحاف [٨٤٨/ ١١٤-١١٥].

(٩) إسناده ضعيف جدًا [٨٤٨/ ١١٥-١١٦].

(١٠) إسناده ضعيف [٨٤٨/ ١١٦-١١٧].

(١١) إسناده ضعيف جدًا [٨٤٨/ ١١٧-١١٨].

(١٢) إسناده ضعيف [٨٤٨/ ١١٨-١١٩].

(١٣) إسناده ضعيف [٨٤٨/ ١١٩-١٢٠].

(١٤) إسناده ضعيف [٨٤٨/ ١٢٠-١٢١].

(١٥) إسناده ضعيف [٨٤٨/ ١٢١-١٢٢].

(١٦) إسناده ضعيف [٨٤٨/ ١٢٢-١٢٣].

(١٧) إسناده ضعيف [٨٤٨/ ١٢٣-١٢٤].

(١٨) إسناده ضعيف [٨٤٨/ ١٢٤-١٢٥].

(١٩) إسناده ضعيف [٨٤٨/

٧٧٧٧- حدثنا أبو العَبَّاسِ مُحَمَّدُ بْنُ يَعْقُوبَ، ثَنَا الرَّبِيعُ بْنُ سُلَيْمَانَ، ثَنَا أَسَدُ بْنُ مُوسَى، ثَنَا فَزَعَةُ بْنُ سُوَيْدٍ، حَدَّثَنِي الْحَجَّاجُ بْنُ الْحَجَّاجِ(١)، عَنْ سَلَمَةَ بْنِ جُنَادَةَ، عَنْ حَنَشِ بْنِ الْحَارِثِ(٢)، حَدَّثَنِي أَبُو هُرَيْرَةَ ﵁ أَنَّ رَجُلًا أَتَى النَّبِيَّ ﷺ بِجَذَعٍ مِنَ الضَّأْنِ مَهْزُولٍ، خَسِيسٍ، وَجَذَعٍ مِنَ الْمَعْزِ سَمِينٍ يَسِيرٍ، فَقَالَ: يَا رَسُولَ اللهِ، هُوَ خَيْرُهُمَا أَفَأُضَحِّي بِهِ؟ فَقَالَ: «ضَحِّ بِهِ؛ فَإِنَّ لِلهِ أَعْنُزًا»(٣).

هَذَا حَدِيثٌ صَحِيحُ الْإِسْنَادِ(٤)، وَلَمْ يُخَرِّجَاهُ.

٧٧٧٨- حدثنا أَبُو عَبْدِ اللهِ مُحَمَّدُ بْنُ يَعْقُوبَ الشَّيْبَانِيُّ، ثَنَا عَلِيُّ بْنُ الْحَسَنِ الْهِلَالِيُّ، ثَنَا مُحَمَّدُ بْنُ جَهْضَمٍ، ثَنَا إِبْرَاهِيمُ بْنُ إِسْمَاعِيلَ بْنِ أَبِي حَبِيبَةَ الْأَشْهَلِيُّ، عَنْ دَاوُدَ بْنِ الْحُصَيْنِ، عَنِ الْقَاسِمِ بْنِ مُحَمَّدٍ، عَنْ عَائِشَةَ ﵂ أَنَّ رَسُولَ اللهِ ﷺ بَعَثَ إِلَى سَعْدِ بْنِ أَبِي وَقَّاصٍ بِقَطِيعٍ مِنْ غَنَمٍ، فَقَسَمَهَا بَيْنَ أَصْحَابِهِ، فَبَقِيَ مِنْهَا تَيْسٌ، فَضَحَّى بِهِ فِي غَمْرَتِهِ(٥).

هَذَا حَدِيثٌ صَحِيحُ الْإِسْنَادِ(٦)، وَلَمْ يُخَرِّجَاهُ.

---

(١) في جميع النسخ: «الحجاج بن الحجاج»!، والمثبت من التلخيص والإتحاف، فهو: حجاج بن حجاج الأحول الباهلي البصري.

(٢) كذا في (ز) و(س) و(م) والتلخيص والإتحاف، وفي (و) و(ك): «قيس» وإنما هو: «حنش بن الحارث»، وقد ذكر ابن أبي حاتم ... ووثقه ... على ... إتحاف ... (١٤/٤٤٤).

(٣) قال الذهبي في التلخيص: «قلت: إبراهيم مختلف في عدالته».

(٤) إتحاف المهرة (١٧/٥٠٣-٢٢٦٩٤).

(٥) قال الذهبي في التلخيص: «قلت: إبراهيم مختلف في عدالته».

Bulsn e

٧٧٧٩ - أَخْبَرَنَا مُحَمَّدُ بْنُ جَعْفَرٍ الْفَقِيهِيُّ، ثنا عَبْدُ اللهِ بْنُ أَحْمَدَ بْنِ حَنْبَلٍ، حَدَّثَنِي أَبِي، ثنا وَكِيعٌ، عَنْ شَيْبَانَ، عَنْ عَبْدِ اللهِ بْنِ مُحَمَّدِ بْنِ عَقِيلٍ، عَنْ أَبِي سَلَمَةَ بْنِ عَبْدِ الرَّحْمَنِ، عَنْ عَائِشَةَ وَأَبِي هُرَيْرَةَ رضي الله عنهما، أَنَّ رَسُولَ اللهِ ﷺ خَطَبَ فَحَثَّ بِكِتْبَيْنِ سَمِينَيْنِ»، أَحَدُهُمَا لِلْعَامَّةِ، وَالْآخَرُ لِلْخَاصَّةِ، فَقَالَ: «اللَّهُمَّ مَنْ مَحْمُودٌ وَأَهْلُ بَيْتِهِ، وَذَنْبُ الْآخَرِ، فَقَالَ: «اللَّهُمَّ مَنْ مَحْمُودٌ وَأَهْلُ بَيْتِهِ، وَنَعُوذُ بِكَ مِنْ بَلَايَا هَؤُلَاءِ».

٧٧٨٠ - حَدَّثَنَا مُحَمَّدُ بْنُ صَالِحٍ بْنِ هَانِءٍ وَالْحَسَنُ[1] بْنُ يَعْقُوبَ الْعَدْلُ، قَالَا: ثنا الشَّرِيفُ بْنُ مُرَّةَ، ثنا يَحْيَى بْنُ حَمْزَةَ، ثنا عَبْدُ الرَّحْمَنِ بْنُ جَعْفَرِ بْنِ مُحَمَّدٍ، عَنْ أَبِيهِ، عَنْ أَبِي سَعِيدٍ رضي الله عنه، قَالَ: صَعِدَ رَسُولُ اللهِ ﷺ يَكْتِبُ أَوْلَادَ فَجِيلٍ[2]، يَخْتِبِي فِي شَوَاءٍ، وَيَأْكُلُ فِي شَوَاءٍ، وَيَنْظُرُ فِي شَوَاءٍ.

هَذَا حَدِيثٌ صَحِيحٌ عَلَى شَرْطِ الشَّيْخَيْنِ، وَلَمْ يُخَرِّجَاهُ.

٧٧٨١ - حَدَّثَنَا أَبُو الْعَبَّاسِ مُحَمَّدُ بْنُ يَعْقُوبَ، ثنا بَحْرُ بْنُ نَصْرٍ، ثنا عَبْدُ اللهِ بْنُ وَهْبٍ، قَالَ: وَأَخْبَرَنِي الْمُزَنِيُّ[3]، عَنْ زَيْدِ بْنِ عَبْدِ الرَّحْمَنِ

---

(١) في (ط): «الحسين»، غير موجود في (س).

(٢) كذا، وفي الملخص: «موجوه»، وفي لسان العرب (٩/ ٢٤٢): «موجوهين: أي عصبين، وجمعهم موجوهون، وموجوهون، وهو مقلوب منه، وهو خطأ، وهو جمع من غريب». [الموجيين: بقر صغار عظام الجثة، ويكون سمينا، وهو غريب، وجمعه موجي]

(٣) [إسناده ضعيف لجهالة المزني، وباقي رجاله ثقات: صحيح]

(٤) في (ط): «المزني».

(٥) في (س): «محمد»، وفي (ق): «صحيح».

(٦) [إسناده ضعيف: ٧٧٨٠ - ٧٧٨١]

(٧) عبد العزيز بن محمد، وتصحف في (ق) إلى: «عبد الرزق»، «الدارمي».

ابْنِ أَبِي سَعِيدٍ الْخُدْرِيِّ[1]، عَنْ أَبِيهِ، عَنْ جَدِّهِ[2] رضي الله عنه: أَنَّ رَسُولَ اللهِ ﷺ، ذَبَحَ كَبْشًا أَقْرَنَ بِالْمُصَلَّى، ثُمَّ قَالَ: «اللَّهُمَّ هَذَا عَنِّي، وَعَنْ مَنْ لَمْ يُضَحِّ مِنْ أُمَّتِي»[3].

هَذَا حَدِيثٌ صَحِيحُ الْإِسْنَادِ، وَلَمْ يُخَرِّجَاهُ.

٧٧٨٢- أَخْبَرَنَا الشَّيْخُ أَبُو بَكْرِ بْنُ إِسْحَاقَ، أَنَا مُحَمَّدُ بْنُ أَحْمَدَ بْنِ النَّضْرِ، ثَنَا مُعَاوِيَةُ بْنُ عَمْرٍو، ثَنَا زَائِدَةُ، عَنْ بَيَانٍ الْبَجَلِيِّ، عَنْ عَامِرٍ، عَنْ[4] أَبِي سَرِيحَةَ[5]، قَالَ: حَمَلَنِي أَهْلِي عَلَى الْجَفَاءِ بَعْدَمَا عَلِمْتُ السُّنَّةَ، كُنَّا نُضَحِّي بِالشَّاةِ وَالشَّاتَيْنِ عَنْ أَهْلِ الْبَيْتِ، فَقَالَ أَهْلِي: إِنَّ جِيرَانَنَا يَزْعُمُونَ إِنَّمَا بِنَا الْبُخْلُ[6].

هَذَا حَدِيثٌ صَحِيحُ الْإِسْنَادِ، وَلَمْ يُخَرِّجَاهُ.

---

(١) كتب في حاشية التلخيص: «ربيح صويلح».

(٢) في (ق): «عن ربيح بن عبد الرحمن عن أبيه عن جده عن أبي سعيد الخدري»، وكانت كذلك في (ك) غير أنه ضرب على «عن» الأخيرة.

(٣) إتحاف ... [illegible]

(٤) في جميع ... [illegible]

(٥) في (ك): ... [illegible]

(٦) إتحاف ... [illegible]

(٧) حاتم بن أبي نصر القنسريني أخرج له أبو ... وابن ماجه هذا الحديث ووثقه ابن حبان، وجهله ابن القطان.

عَنْ عُبَادَةَ بْنِ نُسَيٍّ، عَنْ أَبِيهِ، عَنْ عُبَادَةَ بْنِ الصَّامِتِ ﷺ: أَنَّ رَسُولَ اللهِ ﷺ قَالَ: «خُمْسٌ كَتَبَهُنَّ اللهُ عَلَى الْعِبَادِ، فَمَنْ جَاءَ بِهِنَّ لَمْ يُضَيِّعْ مِنْهُنَّ»

هَذَا حَدِيثٌ صَحِيحُ الإِسْنَادِ، وَلَمْ يُخَرِّجَاهُ.

٧٧٩٤ - أَخْبَرَنِي أَبُو عَلِيٍّ الْحَافِظُ، ثنا إِبْرَاهِيمُ بْنُ يُوسُفَ الزَّيْنِيُّ، ثنا هِشَامُ بْنُ عَمَّارٍ، ثنا الْوَلِيدُ بْنُ مُسْلِمٍ، ثنا سَعِيدُ بْنُ عَبْدِ الْعَزِيزِ، عَنْ يُونُسَ بْنِ مَيْسَرَةَ بْنِ حَلْبَسٍ، عَنْ أَبِي إِدْرِيسَ الْخَوْلَانِيِّ، عَنْ سَعْدِ الزَّرَقِيِّ: وَقَالَتْ لَهُ صُحْبَتُهُ: يَا سَعْدُ! أَتَسْمَعُ، فَأَشَارَ إِلَى لِثَتِهِ الْعُلْيَا: الرَّأْسِ الْوَتِدِ، لَيْسَ بِأَرْفَعِ لِكَيَانِي، فَقَالَ: ثَلَاثٌ لَكُنَّ الَّذِي ضَحِكَ بِهِ رَسُولُ اللهِ ﷺ.

---

(١) إسناده قوي: ابن لهيعة - وهو صدوق - حسن الحديث، وباقي رجاله ثقات رجال الشيخين.

(٢) في ق (٥٦): «عن يونس بن ميسرة حلبس» وأشار إلى أن في نسخة: «حلبس» وفي ط: «حلبس».

(٣) كذا في جميع النسخ، ورواه الطبراني في الكبير (٣٠/٤٦٢) وابن عساكر (١٨/١٨١) من طريق هشام بن عمار الرواية عن مسلم عن سعيد بن عبد العزيز التنوخي عن يونس بن ميسرة عن أبي إدريس الخولاني عن رويفع بن ثابت في الكبير، وقال الطبراني: «لم يروه عن رويفع إلا أبو إدريس تفرد به عنه شيخه» اهـ. ومن حديث ابن ميسرة عن أبي إدريس عن رويفع بن ثابت أخرجه ابن عساكر (١٨/١٨٠) من طريق سليمان بن عبد الحميد البهراني عن محمد بن شعيب بن شابور عن التنوخي به. وقال: «من أبي سعيد الطبراني» ورواه الطبراني في الكبير (ج ٣٠ ص ٤٦٢) من طريق سليمان بن عبد الحميد البهراني عن أحمد بن المعلى الدمشقي عن محمد بن شعيب به. قلنا: أحمد هو شيخ الطبراني، فلم يذكر أحد منهم واقفاً ويونس بن ميسرة، فإنه لم يرو عنه إلا أبو سعيد الزرقي الأنصاري، فإن كان هذا الإسناد محفوظاً عنه من حديث رويفع، فالعلة من ابن لهيعة.

وفي ط (و): (وأس) بالسين، وهو تحريف.

(٤) الوتد: الخشبة المغروسة في الحائط. وانظر: «تاج العروس» (وتد).

(٥) في ق (٥٦): «لكن» بدون ألف.

(٦) في ط (و): «أتسمع» بالهمزة.

(٧) في ق (٥٦): «لكن» بدون ألف.

(٨) في ق (٥٦): «الذي» بدون ألف.

هَذَا حَدِيثٌ صَحِيحُ الْإِسْنَادِ، وَلَمْ يُخَرِّجَاهُ.

٧٧٨٥- **صحيح** أَبُو الْعَبَّاسِ مُحَمَّدُ بْنُ يَعْقُوبَ، أَنَا مُحَمَّدُ بْنُ عَبْدِ اللهِ بْنِ عَبْدِ الْحَكَمِ، أَنَا ابْنُ وَهْبٍ، أَخْبَرَنِي يَحْيَى بْنُ عَبْدِ اللهِ بْنِ سَابِطٍ وَيَعْقُوبُ بْنُ عَبْدِ الرَّحْمَنِ[1]، عَنْ عَمْرِو مَوْلَى الْمُطَّلِبِ، عَنِ الْمُطَّلِبِ بْنِ عَبْدِ اللهِ[2] وَعَنْ رَجُلٍ مِنْ بَنِي سَلِيمَةَ، خَلَفُهُمْ[3]، أَنَّ جَابِرَ بْنَ عَبْدِ اللهِ، أَخْبَرَهُمْ أَنَّ رَسُولَ اللهِ ﷺ صَلَّى لِلنَّاسِ يَوْمَ النَّحْرِ، فَلَمَّا فَرَغَ مِنْ خُطْبَتِهِ وَصَلَاتِهِ وَدُعَائِهِ[4] يَكْتُمُ فَلَنْحَرَهُ هُوَ بِنَفْسِهِ وَقَالَ: «بِيَدِهِ هَذِهِ، وَإِنَّا أَقْوِيَ عَلَى ذَلِكَ مِنْهُ، فَمَنْ لَمْ يَصْنَعْ مِثْلَ الَّذِي أَتَيْتُ».

٧٧٨٦- **وصححاه** أَبُو الْحَسَنِ مُحَمَّدُ بْنُ عَلِيِّ بْنِ بَحْرٍ الْعَدْلُ، ثَنَا الْفَضْلُ بْنُ مُحَمَّدٍ بْنِ الْمُسَيَّبِ، ثَنَا سَعِيدُ بْنُ أَبِي مَرْيَمَ، أَنَا يَحْيَى بْنُ أَيُّوبَ،

Upgrade

رَسُولُ اللهِ ﷺ أُضْحِيَتَهُ، ثُمَّ قَالَ: «اللَّهُمَّ هَذَا عَنِّي وَعَنْ أُمَّتِي».

٣٥٠٣ - حَدَّثَنَاهُ مُحَمَّدُ بْنُ صَالِحٍ بْنِ هَانِئٍ، ثنا الْمُزَنِيُّ بْنُ مُزَيْنَةَ، ثنا عَبْدُ اللهِ بْنُ يَزِيدَ الْمُقْرِئُ، ثنا سَعِيدُ بْنُ أَبِي أَيُّوبَ، حَدَّثَنِي أَبُو هَانِئٍ أَنَّهُ سَمِعَ أَبَا عَبْدِ الرَّحْمَنِ، يَقُولُ: سَمِعْتُ عُقْبَةَ بْنَ عَامِرٍ، يَقُولُ: سَمِعْتُ رَسُولَ اللهِ ﷺ يَقُولُ: «مَنْ عَدَّ لِأَهْلِهِ مِنْ هَدْمٍ وَكَانَ قَدْ أَنْذَرَ الْيَوْمَ، فَعَجَّتْ بِهِ أُمُّهُ زَيْنَبُ بِنْتُ حُمَيْدٍ» إِلَى رَسُولِ اللهِ ﷺ وَهُوَ صَبِيٌّ، فَصَبَرَ، فَسَمِعَ رَأْسَهُ وَهَذَا لَهُ، قَالَ: فَرَأَيْتُهُ يَقُولُ بِإِصْبَعِهِ بِالشَّهَادَةِ الْوَسْطَى عَلَى جَبْهَتِهِ أَوْ عَلَى هَذِهِ الْأَحْدَبِ، قُلْتُ: صَحِيحٌ الْأَسَانِيدِ، وَالْحَدِيثُ فِي الْأَضَاحِيِّ بِالشَّاةِ الْوَاحِدَةِ عَنِ الْجَمَاعَةِ الَّتِي لَا يُنْضَحُ: عَنْدَقَهُمْ، بِلَاقَ مِنْ يَوْمِهِمْ أَنَّهَا لَا تُجْزِئُ إِلَّا وَاحِدَةً، وَقَدْ رَوَيْنَا أَحَادِيثَ فِي الْأَضَاحِيِّ فِيهَا مَا

فِيهَا مَا

٣٥٠٤ - حَدَّثَنَاهُ الشَّيْخُ أَبُو بَكْرٍ بْنُ إِسْحَاقَ، ثنا يُشْرُ بْنُ مُوسَى الْأَسَدِيُّ وَعَلِيُّ بْنُ عَبْدِ الْعَزِيزِ الْبَغَوِيُّ، قَالَا: ثنا مُحَمَّدُ بْنُ سَعِيدٍ الْأَصْبَهَانِيُّ، ثنا

= وروه الطبراني في الأوسط (٨٨/١) من طريق أحمد بن رشدين عن ابن أبي مريم به. قلت: ابن رشدين ليس في رتبة أبيه، وقد تقدم في التفسير (٣٤٨٩) من حديث علي بن الحسين عن أبي رافع بنحوه، فلعله أبو رافع هو الشعثي نفيع بن الحارث.

(١) إسناده ضعيف (١٤/٤ - ٢٧٧/٥).

(٢) في (ك): «سعيد» وفي (ط): «أبو عبيد».

(٣) في (ز): «سعد».

(٤) إسناده ضعيف جداً (٧٠/١ - ٢٧٧/٥). وقال: «هذه أحرجه الحاكم وهو ذهل عنه» كذا قال، وليس كما قال، فإنه لم يخرجه بإسناده كما تقدم (٧٩/١)، وانظر حديث رقم (٣٥٠٣).

(٥) في (ز): «الحسين» وهو خطأ من الناسخ، وفي (ر) و(ك): «أبو».

شَرِيكٌ، عَنْ أَبِي الْحَسْنَاءِ، عَنِ الْحَكَمِ، عَنْ حَنَشٍ قَالَ: ضَحَّى عَلِيٌّ ﵁ بِكَبْشَيْنِ: كَبْشٍ عَنِ النَّبِيِّ ﷺ، وَكَبْشٍ عَنْ نَفْسِهِ، وَقَالَ: أَمَرَنِي رَسُولُ اللهِ ﷺ أَنْ أُضَحِّيَ عَنْهُ، فَأَنَا أُضَحِّي عَنْهُ أَبَدًا[1].

هَذَا حَدِيثٌ صَحِيحُ الْإِسْنَادِ وَلَمْ يُخَرِّجَاهُ.

وَأَبُو الْحَسْنَاءِ هَذَا هُوَ الْحَسَنُ بْنُ الْحَكَمِ النَّخَعِيُّ[2].

٧٧٨٩- **أخبرنا** الْحَسَنُ بْنُ يَعْقُوبَ الْعَدْلُ، ثَنَا يَحْيَى بْنُ أَبِي طَالِبٍ، ثَنَا زَيْدُ بْنُ الْحُبَابِ، عَنْ مُعَاوِيَةَ بْنِ صَالِحٍ، حَدَّثَنِي أَبُو الزَّاهِرِيَّةِ[3]، عَنْ جُبَيْرِ بْنِ نُفَيْرٍ، عَنْ ثَوْبَانَ مَوْلَى رَسُولِ اللهِ ﷺ قَالَ: ذَبَحَ رَسُولُ اللهِ ﷺ أُضْحِيَّتَهُ فِي السَّفَرِ، ثُمَّ قَالَ: «يَا ثَوْبَانُ، أَصْلِحْ لَحْمَهَا». فَلَمْ أَزَلْ أُطْعِمُهُ مِنْهَا حَتَّى قَدِمْنَا الْمَدِينَةَ[4].

هَذَا حَدِيثٌ صَحِيحُ الْإِسْنَادِ[5] وَلَمْ يُخَرِّجَاهُ.

٧٧٩٠- **أخبرني** عَلِيُّ بْنُ عِيسَى الْحِيرِيُّ، ثَنَا إِبْرَاهِيمُ بْنُ أَبِي طَالِبٍ، ثَنَا

---

(١) إتحاف المهرة (١١/ ٣٦٨-١٤٢١٣).

(٢) كذا قال، وإنما هو أبو الحسناء الكوفي واسمه: الحسن، وقيل: الحسين [illegible] الا يعرف [illegible] أبو الحسناء [illegible] وهو [illegible] واستغرب الترمذي [illegible] الحسن [illegible] النخعي [illegible] أبا الحسناء [illegible] هو: حسن بن كريب [illegible]

(٣) هو: حسن بن كريب [illegible]

(٤) إتحاف المهرة (٣/ ٤٢-٢٤٩٨).

(٥) كتب في حاشية التلخيص: «قلت أخرجه مسلم» ونقله ابن الملقن في مختصر استدراك الذهبي (٦/ ٢٨٢٢)، صحيح مسلم (٦/ ٨١).

Bulsn a

مُحَمَّدُ بْنُ أَيُّوبَ، وَمُحَمَّدُ بْنُ بَشَّارٍ، قَالَا: ثنا عَبْدُ الرَّحْمَنِ، عَنْ شُعْبَةَ، عَنْ أَبِي الزُّبَيْرِ، عَنْ عَابِدٍ، قَالَ: تَحَرَّنَا يَوْمَ النَّحْرِيَّةِ سَبْعِينَ بَدَنَةً، قَالَ: عَشَرَةٌ، وَقَالَ رَسُولُ اللهِ ﷺ: «الْمُشْتَرِكُ الشَّرُّ فِي الْهَدْيِ»[1].

هَذَا حَدِيثٌ صَحِيحٌ عَلَى شَرْطِ مُسْلِمٍ[2]، وَلَمْ يُخَرِّجَاهُ.

وَقَدْ رُوِيَ الْبَدَنَةُ عَنْ عَشَرَةٍ، عَنْ عَبْدِ اللهِ بْنِ عَبَّاسٍ أَيْضًا:

٧٧٩٥- أَخْبَرَنِي أَبُو الْعَبَّاسِ الشَّيْبَانِيُّ، ثنا إِبْرَاهِيمُ بْنُ هَانِئٍ، ثنا عَلِيُّ بْنُ الْحَسَنِ بْنِ شَقِيقٍ، ثنا الْحُسَيْنُ بْنُ وَاقِدٍ، عَنْ مُجَاهِدٍ[3]، عَنِ ابْنِ عَبَّاسٍ، قَالَ: قَالَ مَعَ رَسُولِ اللهِ ﷺ فِي سَفَرٍ، فَحَضَرَ النَّحْرُ، فَاشْتَرَكْنَا فِي الْبَقَرَةِ عَنْ سَبْعَةٍ، وَفِي الْجَزُورِ عَنْ عَشَرَةٍ[4].

هَذَا حَدِيثٌ صَحِيحٌ عَلَى شَرْطِ الْبُخَارِيِّ وَلَمْ يُخَرِّجَاهُ.

٧٧٩٦- أَخْبَرَنِي أَبُو بَكْرٍ مُحَمَّدُ بْنُ عَبْدِ اللهِ بْنِ عَبَّانٍ الْعَبْدِيُّ بِبَغْدَادَ، ثنا أَبُو الْأَحْوَصِ مُحَمَّدُ بْنُ الْهَيْثَمِ الْقَاضِي، ثنا أَبُو صَالِحٍ عَبْدُ اللهِ بْنُ صَالِحٍ،

---

(١) إسناده الصواب[٣/ ٤٠٠-٤٣١٩].

(٢) قال الذهبي في التلخيص: «وعكله ابن جريج وسالم وزهير عن أبي الزبير». فقالوا: البدنة عن سبعة، وهذا من صيانة البخاري!!

(٣) كذا ورد في الأصل (٧٨٧٥)، والمرتقى (٣/ ٢٤٦)، وابن حزيمة، والنسائي (٧/ ٢٢٢)، وابن ماجة (٢/ ١٤٠٧)، وابن خزيمة (٤/ ٢٩٦)، وابن حبان (٩/ ٢١٨)، وغيرهم عن طريق الحسين بن واقد، وفي رواية عن الحسين بن واقد، عن عبد الله بن بريدة، عن أبيه، عن النبي ﷺ. أخرجه ابن حبان في صحيحه، وابن خزيمة، والحاكم، وعلقه ابن أحمر أخرجه له مسلم معلقا واعتمد رواية مرثد بن عبد الله اليزني، والبخاري.

(٤) إسناده الصواب[٣/ ٤٠٠-٤٣١٩].

حَدَّثَنِي الْلَّيْثُ بْنُ سَعْدٍ، عَنْ إِسْحَاقَ بْنِ يَزِيْدَ (١)، عَنْ زَيْدِ بْنِ الْحَسَنِ بْنِ عَلِيٍّ، عَنْ أَبِيهِ (١)، قَالَ: أَمَرَنَا رَسُولُ اللهِ ﷺ فِي الْعِيدَيْنِ أَنْ نَلْبَسَ أَجْوَدَ مَا نَجِدُ، وَأَنْ نَتَطَيَّبَ بِأَجْوَدِ مَا نَجِدُ، وَأَنْ نُضَحِّيَ بِأَسْمَنِ مَا نَجِدُ، الْبَقَرَةُ عَنْ سَبْعَةٍ، وَالْجَزُورُ عَنْ عَشَرَةٍ، وَأَنْ نُظْهِرَ التَّكْبِيرَ وَعَلَيْنَا السَّكِينَةُ وَالْوَقَارُ".

لَوْلَا جَهَالَةُ إِسْحَاقَ بْنِ يَزِيْدَ "الْحَكَمَةُ لِلْمَجِيدِ بِالْعِصْمَةِ.

٧٧٩٣- صحّ أَبُو الْعَبَّاسِ مُحَمَّدُ بْنُ يَعْقُوبَ، قَالَ: ثَنَا أَبُو عُتْبَةَ أَحْمَدُ بْنُ الْفَرَجِ، قَالَ: ثَنَا بَقِيَّةُ بْنُ الْوَلِيدِ، قَالَ: ثَنَا مُحَمَّدُ بْنُ رَاشِدٍ الْخُتَيْمِيُّ، حَدَّثَنِي أَبُو الأَشْعَثِ الشَّامِيُّ (٢)، عَنْ أَبِيهِ، عَنْ جَدِّهِ قَالَ: قُمْتُ مَعَ النَّبِيِّ ﷺ سَبْعَ (مَرَّاتٍ) رَمَضَانَ اللهِ ﷺ

(١) في (ت) و(ط) «عن» مزيدة، وفي (ف) «عن» مكررة، وفي (ك) «عن» مكررة، وانظر ما سبق من التعليق وفيه بعض الزيادة، وكذا قال ابن حجر في لسان الميزان (٢/٤٤٢). فهمم

(٢) في (ت) و(ط) «عن» مزيدة، وفي (ف) «عن» مكررة، وفي (ك) «عن» مكررة، وانظر ما سبق من التعليق وفيه بعض الزيادة، وكذا قال ابن حجر في لسان الميزان (٢/٤٤٢). فهمم

عَنْ سَفَرٍ»(١). فَأَذِنَ الْأَضْحَى، فَقَالَ رَسُولُ اللهِ ﷺ فَخَمِعَ كُلَّ رَجُلٍ مِنَّا بِالْعَصَا وَبِالسَّوْطِ، فَأَصَابَتْ يَدُهُ سَيْفَهُ فَانْتَضَاهُ، فَقَالَ: يَا رَسُولَ اللهِ، لَقَدْ غَلِبَنَا هَذَا، فَقَالَ: «إِنَّ الْفَضْلَ اضْحَاتُنَا أَلْقَاهَا وَأَسْمَتُهَا». قَالَ: ثُمَّ أَتَوْا رَسُولَ اللهِ ﷺ فَأَخَذَ رَجُلٌ بِرِجْلِي، وَدَخَلَ بِرِجْلِي، وَدَخَلَ بِيَدِهِ، وَدَخَلَ رَجُلٌ بِرِجْلِهِ، وَدَخَلَ بِقَرْنِهِ، وَدَخَلَ بِقَرْنِ، وَدَخَلَ الشَّابُّ، وَكَبَّرُوا عَلَيْهَا جَمِيعًا»(٢).

٧٩٧٩- أَخْبَرَنَا أَبُو عَبْدِ اللهِ مُحَمَّدُ بْنُ يَعْقُوبَ: ثنا يَحْيَى بْنُ مُحَمَّدِ بْنِ يَحْيَى، ثنا سُلَيْمَانُ بْنُ إِسْمَاعِيلَ بْنِ مُجَالِدٍ: ثنا رَوْحُ بْنُ عُبَادَةَ، عَنْ مُعَاوِيَةَ بْنِ قُرَّةَ(٣)، عَنْ أَبِيهِ، أَنَّ رَجُلًا قَالَ: يَا رَسُولَ اللهِ، إِنِّي لَأَرْحَمُ الشَّاةَ أَنْ أَذْبَحَهَا. قَالَ: رَسُولُ اللهِ ﷺ: «إِنْ رَحِمْتَهَا رَحِمَكَ اللهُ»(٤).

هَذَا حَدِيثٌ صَحِيحُ الْإِسْنَادِ وَلَمْ يُخَرِّجَاهُ.

٧٩٨٠- حَدَّثَنَا مُحَمَّدُ بْنُ يَحْيَى بْنِ مَنْدَهْ، ثنا يَحْيَى بْنُ مُحَمَّدِ بْنِ يَحْيَى الشَّهِيدُ، ثنا عَبْدُ الرَّحْمَنِ بْنُ الْمُبَارَكِ الْعَيْشِيُّ(٥)، ثنا حَمَّادُ بْنُ زَيْدٍ، عَنْ

---

(١) في (ز) زيادة: «سفره».

(٢) تقدم: «روحل بقرنه» غير موجود في (ز) وأدرجوا ومكانه في (ك) ياهن، وفي (ز): «ورحل ويضع يخذه» والمثبت من النسخ الخطية.

قال الذهبي في التلخيص: «قلت: هذان ثقات».

(٣) إسناده ضعيف / ١٠٨٦٦ - ٢٢٤٠٤/٤، وقال الهيثمي: فيه بكلام عليه، وأبو الأحوص، وعاصم، وبقية رجاله ثقات. وهو أبو الصلتان، الهلالي، الكوفي.

(٤) تقدم: «أخبرناه» مكانه ياهن في (ز) وأدرجوا.

(٥) في (ك): «قرأت على سفرجل بن قرة».

(٦) إسناده ضعيف / ١٠٨٦٧ - ٢٢٤٠٤/٤.

(٧) في جميع النسخ الخطية: «والمثنى» من الإضعاف، فهو من نبي عليش نزيل العمرة وصارت نسبته لحب ليهم.

عَاصِمٍ[1]، عَنْ عِكْرِمَةَ، عَنْ ابْنِ عَبَّاسٍ رضي الله عنهما، أَنَّ رَجُلًا أَضْجَعَ شَاةً يُرِيدُ أَنْ يَذْبَحَهَا وَهُوَ يَحُدُّ شَفْرَتَهُ، فَقَالَ النَّبِيُّ ﷺ: «أَتُرِيدُ أَنْ تُمِيتَهَا مَوْتَاتٍ، هَلَّا حَدَدْتَ شَفْرَتَكَ قَبْلَ أَنْ تُضْجِعَهَا؟»[2].

هَذَا حَدِيثٌ صَحِيحٌ عَلَى شَرْطِ الْبُخَارِيِّ وَلَمْ يُخَرِّجَاهُ.

٧٧٩٦- أَخْبَرَنَا أَبُو عَبْدِ اللهِ الصَّفَّارُ، ثَنَا أَحْمَدُ بْنُ مِهْرَانَ، ثَنَا عُبَيْدُ اللهِ[3] بْنُ مُوسَى، عَنْ إِسْرَائِيلَ، عَنْ سِمَاكٍ، عَنْ عِكْرِمَةَ، عَنْ ابْنِ عَبَّاسٍ رضي الله عنهما: ﴿وَإِنَّ الشَّيَٰطِينَ لَيُوحُونَ إِلَىٰٓ أَوْلِيَآئِهِمْ﴾[4]. قَالَ: يَقُولُونَ: مَا ذُبِحَ فَذُكِرَ اسْمُ اللهِ عَلَيْهِ فَلَا تَأْكُلُوهُ، وَمَا لَمْ يُذْكَرِ اسْمُ اللهِ عَلَيْهِ فَكُلُوهُ. فَقَالَ اللهُ تعالى: ﴿وَلَا تَأْكُلُوا۟ مِمَّا لَمْ يُذْكَرِ ٱسْمُ ٱللَّهِ عَلَيْهِ﴾[5].[6]

هَذَا حَدِيثٌ صَحِيحٌ عَلَى شَرْطِ مُسْلِمٍ وَلَمْ يُخَرِّجَاهُ.

٧٧٩٧- أَخْبَرَنَا الْحُسَيْنُ بْنُ الْحَسَنِ بْنِ أَيُّوبَ، ثَنَا أَبُو حَاتِمٍ الرَّازِيُّ، ثَنَا عَبْدُ اللهِ بْنُ يَزِيدَ الْمُقْرِئُ، ثَنَا عَبْدُ اللهِ بْنُ عَبَّاسٍ[7]، ثَنَا عَبْدُ الرَّحْمَنِ الْأَعْرَجُ،

---

(١) هو: عاصم بن سليمان الأحول.

(٢) إتحاف المهرة (٧/ ٥١٩-٨٣٦٤)، وسيأتي في الذبائح (٧٨٠٢).

(٣) في جميع النسخ: «عبد الله»، والمثبت من الإتحاف، وقد تقدم في الأضاحي (٧٤٤٠) على الصواب.

(٤) (الأنعام: ١٢١).

(٥) (الأنعام: ١٢١).

(٦) إتحاف المهرة (٧/ ٥٠٦-٨٣٥٠).

(٧) كذا في جميع النسخ والإتحاف، وكذا رواه الإمام أحمد (١٤/ ٢٤) عن المقرئ ثنا عبد الله بن عباس القتباني، وكلام المصنف عليه يقتضي ذلك، لكن في التلخيص: =

6 using

عَنْ أَبِي هُرَيْرَةَ ﷺ قَالَ: قَالَ النَّبِيُّ ﷺ: «مَنْ كَانَ لَهُ مَالٌ فَلَمْ يُصَلِّ»[1] فَلَا يَقْرَبَنَّ صَلَاتَنَا، وَقَالَ مَرَّةً: «مَنْ وَجَدَ سَعَةً ... فَلَمْ يُصَلِّ فَلَا يَقْرَبَنَّ صَلَاتَنَا»[2]. هَذَا حَدِيثٌ صَحِيحُ الإِسْنَادِ وَلَمْ يُخَرِّجَاهُ.

٧٩٧٥- **قُلْتُ:** أَبُو الْعَبَّاسِ مُحَمَّدُ بْنُ يَعْقُوبَ: ثنا مُحَمَّدُ بْنُ عَبْدِ اللهِ بْنِ عَبْدِ الْحَكَمِ: أنا ابْنُ وَهْبٍ، أَخْبَرَنِي عَبْدُ اللهِ بْنُ عَيَّاشٍ، أَنَّ ابْنَ الرَّحْمَنِ الأَعْرَجَ حَدَّثَهُ، عَنْ أَبِي هُرَيْرَةَ ﷺ قَالَ: مَنْ وَجَدَ سَعَةً فَلَمْ يُصَلِّ فَلَا يَقْرَبَنَّ صَلَاتَنَا.

أَوْقَفَهُ ثِقَةٌ مِثْلُهُ بِنْ وَهْبٍ إِلَّا أَنَّ الزِّيَادَةَ مِنَ الثِّقَةِ مَقْبُولَةٌ، وَأَبُو عَبْدِ الرَّحْمَنِ الْمَقْرَئِيُّ ثِقَةٌ أَيْضًا.

٧٩٧٦- **أَخْبَرَنِي** أَبُو الْحَسَنِ وَأَبُو بَكْرٍ بْنُ عَبْدِ اللهِ[3]، قَالَا: ثنا الْحَسَنُ بْنُ سُفْيَانَ: ثنا مُحَمَّدُ بْنُ أَبِي بَكْرٍ الْمُقَدَّمِيُّ: ثنا عَبْدُ الصَّمَدِ بْنُ عَبْدِ الْوَارِثِ، حَدَّثَنِي أَبِي: ثنا مُحَمَّدُ بْنُ عَبْدِ الْمَلِكِ الْمَهْدِيُّ، أَنَّ زِيَادَ بْنَ

= أحمد عن عبد الله بن عياش»، وروه البيهقي في الشعب (٤٤٩/٩) من طريق المقرئي عن حيوة بن شريح عن عبد الله بن عياش.

(١) في (و): «لا» والمثبت منه.

(٢) في (ز) والأصل: «فليصل».

(٣) إسناده صحيح إلى ابن وهب.

(٤) إتحاف المهرة (٢٥٨/٨-١٩٧٤٠)، وقد تقدم في التفسير (٣٥٠) من حديث ابن وهب عن عبد الله بن عياش.

(٥) في (ز): «أبي».

(٦) إتحاف المهرة (١٦٥/٨-١٨٧٤٠).

(٧) هو: حسان بن محمد الفقيه، ومحمد بن عبد الله بن الرقاش.

كَرِيمِ بْنِ الْحَارِثِ بْنِ عَمْرٍو حَدَّثَهُ، أَنَّ الْحَارِثَ بْنَ عَمْرٍو حَدَّثَهُ، عَنِ النَّبِيِّ ﷺ قَالَ: «مَنْ شَاءَ فَرَّعَ وَمَنْ شَاءَ لَمْ يُفَرِّعْ، وَمَنْ شَاءَ عَتَرَ وَمَنْ شَاءَ لَمْ يَعْتِرْ، وَفِي الْغَنَمِ أُضْحِيَّتُهَا»[1].

هَذَا حَدِيثٌ صَحِيحُ الْإِسْنَادِ وَلَمْ يُخَرِّجَاهُ.

٧٨٠٠- أَخْبَرَنَا أَبُو الْعَبَّاسِ مُحَمَّدُ بْنُ أَحْمَدَ الْمَحْبُوبِيُّ، ثَنَا سَعِيدُ بْنُ مَسْعُودٍ، ثَنَا يَزِيدُ بْنُ هَارُونَ، أَنَا سَعِيدُ بْنُ إِيَاسٍ الْجُرَيْرِيُّ، عَنْ أَبِي نَضْرَةَ، عَنْ أَبِي سَعِيدٍ الْخُدْرِيِّ رضي الله عنه قَالَ: قَالَ رَسُولُ اللهِ ﷺ: «يَا أَهْلَ الْمَدِينَةِ، لَا تَأْكُلُوا لَحْمَ الْأَضَاحِي فَوْقَ ثَلَاثَةِ أَيَّامٍ». فَشَكَوْا ذَلِكَ إِلَى النَّبِيِّ ﷺ أَنَّ لَهُمْ عِيَالًا وَحَشَمًا وَخَدَمًا، فَقَالَ: «كُلُوا وَأَطْعِمُوا وَاحْبِسُوا»[2].

هَذَا حَدِيثٌ صَحِيحُ الْإِسْنَادِ وَلَمْ يُخَرِّجَاهُ[3].

٧٨٠١- حدثنا أَبُو الْعَبَّاسِ مُحَمَّدُ بْنُ يَعْقُوبَ، ثَنَا مُحَمَّدُ بْنُ إِسْحَاقَ الصَّغَانِيُّ[4]، ثَنَا أَبُو عَامِرٍ الْعَقَدِيُّ، ثَنَا زُهَيْرُ بْنُ مُحَمَّدٍ، عَنْ شَرِيكِ بْنِ عَبْدِ اللهِ بْنِ أَبِي نَمِرٍ[5]، عَنْ عَبْدِ الرَّحْمَنِ بْنِ أَبِي سَعِيدٍ الْخُدْرِيِّ، عَنْ أَبِيهِ وَعَمِّهِ قَتَادَةَ بْنِ النُّعْمَانِ، أَنَّ النَّبِيَّ ﷺ قَالَ: «كُلُوا الْأَضَاحِيَ وَادَّخِرُوا»[6].

---

(١) في (و) و(س) و(ك): «مصنفاتي».

(٢) في (و) و(س) و(ك): «عن شريك بن عبد الله بن أبي نمر».

(٣) إتحاف المهرة (٥/ ٢٨٨-٥٤٩٢) و(١٢/ ٦٩٧-١٦٣٠٩).

(٤) في (و) و(س) و(ك): «مصنفاتي».

(٥) في (و) و(س) و(ك): «عن شريك بن عبد الله بن أبي نمر».

(٦) إتحاف المهرة (٥/ ٢٨٨-٥٤٩٢) و(١٢/ ٦٩٧-١٦٣٠٩).

هَذَا حَدِيثٌ صَحِيحٌ عَلَى شَرْطِ الشَّيْخَيْنِ وَلَمْ يُخَرِّجَاهُ[1].

آخِرُ كِتَابِ الأَضَاحِي.

❁ ❁ ❁

(١) قال ابن حجر في الإتحاف: «قلت: قد أخرجاه، أما البخاري فرواه من حديث أبي سعيد عن أخيه قتادة بن النعمان، وأما مسلم فأخرجه من طريق أبي نضرة عن أبي سعيد. والتحرير: أن أبا سعيد سمع المنسوخ وهو النهي وأما الناسخ، فإنما سمعه من أخيه قتادة بن النعمان» وقال في الموضع الثاني: «قلت: كلا، فإنهما لم يحتجا بزهير بن محمد، ومع ذلك فهذا الحديث قد أخرجه البخاري -في المغازي (٥/ ٨١) والأضاحي (٧/ ١٠٣)- من طريق: عبد الله بن خباب عن أبي سعيد الخدري عن قتادة بن النعمان. وأخرج مسلم (٦/ ٨١) حديث أبي سعيد الخدري من رواية: أبي نضرة عنه».

e using



كِتَابُ الذَّبَائِحِ

بِسْمِ اللَّهِ الرَّحْمَنِ الرَّحِيمِ

٧٨٠٢- صحَّ الشَّيْخُ أَبُو بَكْرٍ بْنُ إِسْحَاقَ، أَنَا زِيَادُ بْنُ أَيُّوبَ الْبَغْدَادِيُّ، أَنَا عَبْدُ الرَّحْمَنِ بْنُ الْمُبَارَكِ، أَنَا حَمَّادُ بْنُ زَيْدٍ، عَنْ عَاصِمٍ، عَنْ عِكْرِمَةَ، عَنِ ابْنِ عَبَّاسٍ، أَنَّ رَجُلًا أَضْجَعَ شَاةً لِيَذْبَحَهَا وَهُوَ يَحُدُّ شَفْرَتَهُ، فَقَالَ النَّبِيُّ ﷺ: «أَتُرِيدُ أَنْ تُمِيتَهَا مَوْتَاتٍ؟ هَلَّا حَدَدْتَ شَفْرَتَكَ قَبْلَ أَنْ تُضْجِعَهَا»[1].

هَذَا حَدِيثٌ صَحِيحٌ عَلَى شَرْطِ الشَّيْخَيْنِ وَلَمْ يُخَرِّجَاهُ.

٧٨٠٣- صحَّ عَمْرو بْنُ مُحَمَّدِ بْنِ مَنْصُورٍ الْعَدْلُ، أَنَا النَّضْرُ بْنُ مُزَاحِمٍ، أَنَا سُلَيْمُ بْنُ إِبْرَاهِيمَ، عَنْ سُلَيْمَانَ، عَنْ أَبِي طَبْيَانَ[2]، عَنِ ابْنِ عَبَّاسٍ ﷺ قَالَ: يَقُولُ اللَّهُ تَبَارَكَ وَتَعَالَى: ﴿ فَاذْكُرُوا اسْمَ اللَّهِ عَلَيْهَا صَوَآفَّ ﴾[3]. قَالَ: قِيَامًا عَلَى ثَلَاثِ قَوَائِمَ مَعْقُولَةٍ[4]. يَا اسْمِ اللَّهِ، وَاللَّهُ أَكْبَرُ، اللَّهُمَّ بِكَ وَإِلَيْكَ.

هَذَا حَدِيثٌ صَحِيحٌ عَلَى شَرْطِ الشَّيْخَيْنِ وَلَمْ يُخَرِّجَاهُ.

---

(١) إتحاف المهرة (٧/ ٤١٤-٤٣٦).

(٢) هو: حصين بن خارجة، من رجال التهذيب.

(٣) في جميع النسخ والتلخيص: «اذكروا».

(٤) في الأصل: «على».

(٥) في المطبوعة: «معدى بفتحها على ثلاث قوائم» تاج العروس (٣٢/ ٣١٢).

(٦) إتحاف المهرة (٧/ ٤٤-٧٧٩٤)، وهذا تقدم في التفسير (٣٥٠٥).

٧٨٠٤- أخبرنا مُحَمَّدُ بْنُ أَحْمَدَ بْنِ تَمِيمٍ[1] الْقَنْطَرِيُّ، ثَنَا أَبُو قِلَابَةَ، ثَنَا أَبُو عَاصِمٍ، أَنَا ابْنُ جُرَيْجٍ، عَنْ عَمْرِو بْنِ دِينَارٍ، عَنْ جَابِرِ بْنِ زَيْدٍ وَعِكْرِمَةَ، عَنِ ابْنِ عَبَّاسٍ رضي الله عنهما فِي رَجُلٍ ذَبَحَ وَنَسِيَ أَنْ يُسَمِّيَ، قَالَ: يَأْكُلُ. وَفِي الْمَجُوسِيِّ يَذْبَحُ وَيُسَمِّي قَالَ: لَا تَأْكُلْ[2].

هَذَا حَدِيثٌ صَحِيحٌ عَلَى شَرْطِ الشَّيْخَيْنِ وَلَمْ يُخَرِّجَاهُ.

٧٨٠٥- أخبرني أَحْمَدُ بْنُ مُحَمَّدِ بْنِ سَلَمَةَ الْعَنَزِيُّ، ثَنَا مُعَاذُ بْنُ نَجْدَةَ[3] الْقُرَشِيُّ، ثَنَا قَبِيصَةُ[4] بْنُ عُقْبَةَ، ثَنَا سُفْيَانُ، عَنْ هَارُونَ بْنِ أَبِي وَكِيعٍ -وَهُوَ هَارُونُ بْنُ عَنْتَرَةَ- عَنْ أَبِيهِ، عَنِ ابْنِ عَبَّاسٍ رضي الله عنهما فِي قَوْلِ اللهِ عز وجل: ﴿وَلَا تَأْكُلُوا مِمَّا لَمْ يُذْكَرِ اسْمُ اللَّهِ عَلَيْهِ﴾[5]. قَالَ: خَاصَمَهُمُ الْمُشْرِكُونَ، فَقَالُوا: مَا قَتَلُوا أَكَلُوا، وَمَا قَتَلَ اللهُ لَمْ يَأْكُلُوا![6].

٧٨٠٦- أخبرني[7] عَلِيُّ بْنُ عِيسَى الْجِيرِيُّ، ثَنَا إِبْرَاهِيمُ بْنُ أَبِي طَالِبٍ، ثَنَا

---

(١) في (ز) و(و) و(ك) و(س): «غنيم»، وفي (م): «غانم»، وقال ناسخ (س): «صوابه التميم»، والمثبت من الإتحاف.

(٢) إتحاف المهرة (٧/ ٣٢-٧٢٦٧) و(٧/ ٥١٨-٨٣٦٢).

(٣) [illegible] نجدة [illegible]

(٤) [illegible]

(٥) [illegible]

(٦) إتحاف المهرة (٧/ ٦٦٤-٨٧١٨).

(٧) في (و) و(س) و(ك): «حدثني».

bus

نَزَلَ أَبِي عِنْدَهُ، "أَنَا شُعَيْبٌ، أَنَا عَمْرُو بْنُ دِينَارٍ، قَالَ: سَمِعْتُ عُبَيْدَ بْنَ أَبِي عُمَيْرٍ يَقُولُ: أَنَا عِنْدَ ابْنِ عُمَرَ، عَنِ ابْنِ الزُّبَيْرِ، عَنِ النَّبِيِّ ﷺ قَالَ: «مَا مِنْ إِنْسَانٍ يَقْتُلُ عُصْفُورًا فَمَا فَوْقَهَا بِغَيْرِ حَقِّهَا إِلَّا سَأَلَهُ اللَّهُ ﷻ عَنْهَا» يَعْنِي: مِمَّا يَقْتُلُ قِيلَ: وَمَا حَقُّهَا؟ قَالَ: «حَقُّهَا أَنْ يَذْبَحَهَا فَيَأْكُلَهَا"، وَلَا يَقْطَعَ رَأْسَهَا فَيَرْمِيَ بِهِ"[1].

هَذَا حَدِيثٌ صَحِيحُ الْإِسْنَادِ وَلَمْ يُخَرِّجَاهُ

٧٨٠٧- أَخْبَرَنَا أَحْمَدُ بْنُ جَعْفَرٍ الْقَطِيعِيُّ، ثَنَا عَبْدُ اللَّهِ بْنُ أَحْمَدَ بْنِ حَنْبَلٍ، حَدَّثَنِي أَبِي، ثَنَا مُحَمَّدُ بْنُ جَعْفَرٍ، ثَنَا شُعْبَةُ، عَنِ الْهَيْثَمِ بْنِ عُمَيْرٍ، قَالَ: سَمِعْتُ سَعِيدَ بْنَ جُبَيْرٍ يَقُولُ: مَرَرْتُ بِابْنِ عُمَرَ فِي طَرِيقِ مِنْ طُرُقِ الْمَدِينَةِ، وَإِذَا فِتْيَةٌ قَدْ نَصَبُوا دَجَاجَةً يَرْمُونَهَا، قَالَ: فَجَعَلَ وَقَالَ: مَنْ فَعَلَ هَذَا؟ فَتَفَرَّقُوا، فَقَالَ ابْنُ عُمَرَ: لَعَنَ رَسُولُ اللَّهِ ﷺ مَنْ فَعَلَ بِذَا بِالْحَيَوَانِ"[2].

هَذَا حَدِيثٌ صَحِيحٌ عَلَى شَرْطِ الشَّيْخَيْنِ، وَلَمْ يُخَرِّجَاهُ بِهَذِهِ السِّيَاقَةِ"[3].

---

(١) هذا: محمد بن يحيى بن أبي عمر العدني.

هذا: عبيد الله بن عمر بن حفص العمري، أخو عبد الله بن عمر. أخرج له الستة في هذا الحديث، ووثقه ابن حبان، وقال ابن المنقلط: لا بأس.

(٢) في جميع النسخ: «قال: أنا أبان»، والمثبت من التلخيص.

(٣) إتحاف المهرة (٥/٢٨٠-٢٨٣).

إتحاف المهرة (٥/٢٨٤-٢٨٦).

(٤) في حاشية التلخيص: «لعلها عليه من طريق أبي بشر، وقال ابن حجر في الإصابة: قلت: في أحمد بن الحسين الصوفي، قال: أخرجه الدارقطني في الأفراد (٤/٨٩) وسلمة (٢/٢٦) من حديث أبي حوثرة عن أبي بشر عن سعيد بن جبير عن ابن عمر، وقال البخاري: «لعله سمعه من أبي بشر، فحدث به هناك»، وقال ابن أبي حاتم: «سئل أبي عن هذا الحديث، فقال: هو من حديث يحيى بن سعيد عن ابن عمر عن النبي ﷺ».

٧٨٠٨- أخبرني مُحَمَّدُ بْنُ يَزِيدَ الْعَدْلُ، ثَنَا إِبْرَاهِيمُ بْنُ أَبِي طَالِبٍ، ثَنَا هِلَالُ بْنُ بِشْرٍ، ثَنَا أَبُو خَلَفٍ عَبْدُ اللهِ بْنُ عِيسَى الْخَزَّازُ، عَنْ يُونُسَ بْنِ عُبَيْدٍ، عَنْ عِكْرِمَةَ، عَنِ ابْنِ عَبَّاسٍ رضي الله عنهما قَالَ: قَالَ رَسُولُ اللهِ ﷺ لِأَبِي الْهَيْثَمِ بْنِ التَّيِّهَانِ: «إِيَّاكَ وَاللَّبُونَ، اذْبَحْ لَنَا عَنَاقًا». فَأَمَرَ أَبُو الْهَيْثَمِ امْرَأَتَهُ فَعَجَنَتْ لَهُمْ عَجِينًا[1]، وَقَطَعَ أَبُو الْهَيْثَمِ اللَّحْمَ، وَطَبَخَ وَشَوَى[2].

هَذَا حَدِيثٌ صَحِيحُ الْإِسْنَادِ وَلَمْ يُخَرِّجَاهُ.

٧٨٠٩- أخبرنا أَبُو الْعَبَّاسِ مُحَمَّدُ بْنُ أَحْمَدَ الْمَحْبُوبِيُّ، ثَنَا سَعِيدُ بْنُ مَسْعُودٍ، ثَنَا عُبَيْدُ اللهِ بْنُ مُوسَى، ثَنَا الرَّبِيعُ بْنُ حَبِيبٍ، عَنْ نَوْفَلِ بْنِ عَبْدِ الْمَلِكِ[3]، عَنْ أَبِيهِ، عَنْ عَلِيٍّ رضي الله عنه، عَنِ النَّبِيِّ ﷺ أَنَّهُ[4] نَهَى عَنْ ذَبْحِ ذَوَاتِ الدَّرِّ، وَعَنِ السَّوْمِ بِالسِّلْعَةِ قَبْلَ طُلُوعِ الشَّمْسِ[5].

[illegible]

ثَنَا بِشْرُ بْنُ بَكْرٍ، ثَنَا الْأَوْزَاعِيُّ، حَدَّثَنِي حَسَّانُ بْنُ عَطِيَّةَ، حَدَّثَنِي أَبُو قَبْشَةَ السَّلُولِيُّ، قَالَ: سَمِعْتُ عَبْدَ اللهِ بْنَ عَمْرِو بْنِ الْعَاصِ رضي الله عنهما يَقُولُ: قَالَ

Bulsn e

(١) في (ز) و(م): «عجنا».

(٢) [illegible] الخزاز [illegible]

(٣) [illegible] ابن [illegible]

(٤) قوله: «أنه» غير موجود في (س).

(٥) إتحاف المهرة (١١/٥٥١-١٤٦٠٤) قال: «قلت: لم يتكلم عليه بشيء»، الربيع بن حبيب أيضا منكر الحديث، وحديثه هذا عند ابن ماجة.

رَسُولُ اللهِ ﷺ: «لَزِمْنَ ضَعْفَةُ أَهْلِهِنَّ بِنْحَةٍ أَوْلَبَنٍ، لَا يَفْعَلُ عَبْدٌ بِنْحَطَاةٍ بَيْنَهُ زَجَاءَ إِلَّا وَهُوَ يَرَاهَا وَيَعْلَمُ مَوْضِعَهَا إِلَّا أَخَذَلَهُ اللهُ يَوْمَ الْقِيَامَةِ»[1].

هَذَا حَدِيثٌ صَحِيحُ الإِسْنَادِ وَلَمْ يُخَرِّجَاهُ»[2].

٧٨١٤ - أَخْبَرَنَا أَبُو عَلِيٍّ مُحَمَّدُ بْنُ أَحْمَدَ بْنِ عَبْدَانَ الْحَرَّازُ بِبَغْدَادَ عَلَى الصَّفَا، ثنا عَلِيُّ بْنُ عَبْدِ الْعَزِيزِ، ثنا حَجَّاجٌ بْنُ مِنْهَالٍ، ثنا حَمَّادُ بْنُ سَلَمَةَ، عَنْ حُمَيْدٍ، عَنْ أَبِي الْمُتَوَكِّلِ، عَنْ جَابِرٍ ﷺ، أَنَّ النَّبِيَّ ﷺ وَأَصْحَابَهُ مَرُّوا بِامْرَأَةٍ، فَلَمَسَتْ لَهُمْ شَاةً، وَالْتَمَسَتْ لَهُمْ طَعَامًا، فَلَمْ تَرَ شَيْئًا، فَأَخَذَتْ نَوَاةً، فَقَالَتْ: يَا رَسُولَ اللهِ، مَا الْتَمَسْتُ لَكُمْ طَعَامًا، فَأَخَذْتُ هَذِهِ النَّوَاةَ، فَدَخَلَ النَّبِيُّ ﷺ وَأَصْحَابُهُ، فَكَانُوا لَا يَدْنُونَ حَتَّى يَدْنُوَ النَّبِيُّ ﷺ، فَأَخَذَ النَّبِيُّ ﷺ النَّوَاةَ فَلَمْ يَسْتَطِعْ أَنْ يُسِيغَهَا، فَقَالَ النَّبِيُّ ﷺ: «هَذِهِ شَاةٌ ذُبِحَتْ بِغَيْرِ إِذْنِ أَهْلِهَا». فَقَالَتِ الْمَرْأَةُ: يَا نَبِيَّ اللهِ، إِنَّا لَا نَحْتَمِلُ مِنَ الْمَنِّ وَالسَّلْوَى، وَلَا يَحْتَشِمُونَ مِنَّا أَنْ يَأْكُلَ مِنْهَا، وَيَأْخُذُونَ مِنَّا»[3].

هَذَا حَدِيثٌ صَحِيحٌ عَلَى شَرْطِ مُسْلِمٍ وَلَمْ يُخَرِّجَاهُ.

٧٨١٥ - أَخْبَرَنَا أَبُو عَبْدِ اللهِ مُحَمَّدُ بْنُ عَبْدِ اللهِ الزَّاهِدُ الأَصْبَهَانِيُّ، ثنا أَبُو مُحَمَّدٍ عَبْدُ اللهِ بْنُ مُحَمَّدٍ بْنِ أَبِي شَيْبَةَ بِوَاسِطَ، ثنا يَزِيدُ بْنُ هَارُونَ، ثنا حَمَّادُ بْنُ سَلَمَةَ، عَنْ أَبِي الزُّبَيْرِ وَحُمَيْدٍ بْنِ مِهْرَانَ، عَنْ جَابِرِ بْنِ عَبْدِ اللهِ، أَنَّهُمْ شَهِدُوا يَوْمَ حُنَيْنٍ

---

(١) أخرجه البيهقي (٧/٦٦٤-٦٦٥).

(٢) في «الصحيحين» من حديث ابن عباس عن أبي سفيان رضي الله عنه.

(٣) أخرجه البيهقي (٧/٢٧٨-٢٧٩).

الْخَمْرَ وَالْمَيْسِرَ وَالْحَنْتَمَ، فَنَهَاهُمْ النَّبِيُّ ﷺ عَنِ الْخَمْرِ وَالْمَيْسِرِ، وَلَمْ يَنْهَهُمْ عَنِ الْحَنْتَمِ".

هَذَا حَدِيثٌ صَحِيحٌ عَلَى شَرْطِ مُسْلِمٍ وَلَمْ يُخَرِّجَاهُ".

٧٩١٣- أَخْبَرَنَا الْحَسَنُ بْنُ يَعْقُوبَ الْعَدْلُ، ثنا يَحْيَى بْنُ أَبِي طَالِبٍ، أَنَا عَبْدُ الْوَهَّابِ بْنُ عَطَاءٍ، أَنَا دَاوُدُ بْنُ أَبِي هِنْدٍ، عَنِ الشَّعْبِيِّ، عَنْ مُحَمَّدِ بْنِ صُفْوَانَ، أَنَّهُ أَصَابَ أَرْنَبَيْنِ فَلَمْ يَجِدْ حَدِيدَةً يُذَكِّيهِمَا، فَلَبَحَهُمَا بِمَرْوَةٍ، فَأَتَى النَّبِيَّ ﷺ فَقَالَ: يَا رَسُولَ اللهِ، إِنِّي اصْطَدْتُ أَرْنَبَيْنِ، فَلَمْ أَجِدْ حَدِيدَةً أُذَكِّيهِمَا"، فَذَكَّيْتُهُمَا بِمَرْوَةٍ، فَأَكَلَ؟ قَالَ: فَلَمْ يَأْكُلْ".

هَذَا حَدِيثٌ صَحِيحٌ عَلَى شَرْطِ مُسْلِمٍ مَعَ الْإِغْضَاءِ فِيهِ عَلَى الشَّعْبِيِّ، وَلَمْ يُخَرِّجَاهُ.

عَنْ أَبُوهُرَيْرَةَ، أَنَّ خَالِدٌ، عَنْ: أَبِي الْمَلِيحِ، عَنْ بُسْرَةَ: ﷺ قَالَ: سَأَلَ رَجُلٌ رَسُولَ اللَّهِ ﷺ، فَقَالَ: يَا رَسُولَ اللهِ، إِنَّا كُنَّا نُجَرِّ عِبَرَةً فِي الْجَاهِلِيَّةِ فِي رَجَبٍ، فَمَا تَأْمُرُنَا؟ فَقَالَ رَسُولُ اللهِ ﷺ: «انْتَهِرُوا إِلَى فِي أَيِّ شَهْرٍ مَا كَانَ، وَبُرُّوا اللهَ وَأَطْعِمُوا».

هَذَا حَدِيثٌ صَحِيحُ الإِسْنَادِ، وَلَمْ يُخَرِّجَاهُ.

٧٨١٥- أَخْبَرَنَا أَبُو بَكْرٍ مُحَمَّدُ بْنُ عَبْدِ اللهِ الشَّافِعِيُّ، ثنا مُحَمَّدُ بْنُ الْفَرَجِ، ثنا خَلَّادُ بْنُ مُحَمَّدٍ، ثنا ابْنُ جُرَيْجٍ، عَنِ ابْنِ جُرَيْجٍ: عَنْ يُوسُفَ بْنِ مَاهَكَ، عَنْ حَفْصَةَ بِنْتِ عَبْدِ الرَّحْمَنِ، عَنْ عَائِشَةَ ﷺ، أَنَّ النَّبِيَّ ﷺ أَمَرَ فِي الْفَرَعِ فِي كُلِّ خَمْسَةٍ وَاحِدَةً[1].

هَذَا حَدِيثٌ صَحِيحُ الإِسْنَادِ، وَلَمْ يُخَرِّجَاهُ.

٧٨١٦- أَخْبَرَنِي إِسْمَاعِيلُ بْنُ عَبْدِ اللهِ بْنِ إِسْمَاعِيلَ الْمُقْرِئُ، ثنا جَدِّي، ثنا أَبُو بَكْرٍ بْنُ نُبَيْهٍ الْحَرَّانِيُّ[2]، ثنا دَاوُدُ بْنُ أَبِي الْفُرَاتِ، قَالَ: سَمِعْتُ عَمْرَو بْنَ شُعَيْبٍ يُحَدِّثُ، عَنْ أَبِيهِ، عَنْ جَدِّهِ عَبْدِ اللهِ بْنِ عَمْرٍو قَالَ: سُئِلَ رَسُولُ اللهِ

---

(١) في (أ): «عبرة».

(٢) من: نبيئة من ابنه الله بن عمير بن عباب، رجعه أبو السليل بن أسامة الهلالي.

(٣) إتحاف المهرة (١٣/ ٤٢٣-٤٢٤).

(٤) في ب حاشية التلخيص: «قلت هذه، كأنه على أن عادة بن مهران الحمالة، راوه عن أبي نضرة البحرين عن أبي السليل، لكن الحديث من طريق هذا على شرط مسلم» ص (١٥٣).

(٥) في ب: «عبد الله بن عثمان بن حثيم بن رجل النهايب».

(٦) إتحاف المهرة (١٣/ ٤٢٣-٤٢٤).

(٧) في ب: «عبد الرحمن بن عبد الملك بن شيبة الحزامي مولاهم أبو بكر المذيب، صدوق».

ﷺ عَنِ الْفَرْعِ، فَقَالَ: «الْفَرَعُ حَقٌّ، وَأَنْ تَتْرُكَهُ حَتَّى يَكُونَ ابْنَ مَخَاضٍ أَوِ ابْنَ لَبُونٍ، يَتَحَمَّلُ عَلَيْهِ فِي سَبِيلِ اللهِ أَوْ تُعْطِيَهُ أَرْمَلَةً تَحْتَ مَنْ أَنْ تَذْبَحَهُ يَلْصَقُ لَحْمُهُ بِوَبَرِهِ، وَتُولِّهُ نَاقَتَكَ»".

٧٨١٧- **وَأَخْبَرَنَا** الشَّيْخُ أَبُو بَكْرِ بْنُ إِسْحَاقَ، أَنَا عَبْدُ اللهِ بْنُ أَحْمَدَ بْنِ حَنْبَلٍ، حَدَّثَنِي أَبِي، ثَنَا عَبْدُ الرَّزَّاقِ، أَنَا ابْنُ جُرَيْجٍ، أَخْبَرَنِي عَمْرُو بْنُ دِينَارٍ، أَنَّ ابْنَ أَبِي عَمَّارٍ، "أَخْبَرَهُ، عَنْ أَبِي هُرَيْرَةَ ﷺ أَنَّهُ قَالَ فِي الْفَرَعَةِ: هِيَ حَقٌّ"، وَلَا نَدْبَحُهَا وَهِيَ فَرَعَاءُ مِنَ الْفَرَعِ نَلْصَقُ فِي يَدِكَ، وَلَكِنْ اذْبَحْهَا مِنْ قَابِلِ حَتَّى إِذَا تَمَّتْ مِنْ جِمَارِ الضَّالِّ فَابْنِهَا"".

هَذَا حَدِيثٌ صَحِيحٌ بِهَذَا الْإِسْنَادِ، وَالْحَدِيثُ الْمُتَّصِلُ قَبْلَ هَذَا صَحِيحٌ عَلَى مَا اشْتَرَطْتُ لِهَذَا الْكِتَابِ.

السُّهْمِيِّ ﷺ قَالَ: رَكِبْتُ رَسُولَ اللهِ ﷺ، فَلُمْتُ: اسْتَغْفِرْ لِي قَالَ: «فَغَفَرَ اللهُ لَكَ»، قُلْتُ لَهُ ثَلَاثًا مِرَارًا أَوْ مَرَّتَيْنِ، قَالَ رَجُلٌ: يَا رَسُولَ اللهِ، مَا تَرَى فِي الْخَيْلِ وَالْقِرْبِيعِ؟ قَالَ: رَسُولُ اللهِ ﷺ: «مَنْ شَاءَ خَيْرَ دُنْيَا فَلْيَأْتِ ثَمَّ يَجُوزُ، وَمَنْ شَاءَ دُنْيَا وَمَنْ شَاءَ ثَمَّ يَمُرُّ، وَفِي الْمَاءِ أَجْنِحَةٌ»[1].

هَذَا حَدِيثٌ صَحِيحُ الْإِسْنَادِ، فَإِنَّ الْحَارِثَ بْنَ عُمَيْرٍ السُّهْمِيَّ صَحَابِيٌّ مَشْهُورٌ، وَوَالِدُهُ بِالْبَصْرَةِ مَشْهُورُونَ.

وَقَدْ حَدَّثَ عَبْدُ الرَّحْمَنِ بْنُ مَهْدِيٍّ وَمُسْلِمُ بْنُ قُتَيْبَةَ وَغَيْرُهُمْ عَنْ يَحْيَى بْنِ زُرَارَةَ، وَقَدْ اتَّفَقَ الشَّيْخَانِ ﷺ عَلَى حَدِيثِ الزُّهْرِيِّ[2]: عَنْ سَعِيدِ بْنِ الْمُسَيَّبِ، عَنْ أَبِي هُرَيْرَةَ ﷺ، أَنَّ رَسُولَ اللهِ ﷺ قَالَ: «لَا فَرَعَ وَلَا عَتِيرَةَ».

٧٨١٩ - أَخْبَرَنَا الْحَسَنُ بْنُ يَعْقُوبَ الْعَدْلُ، نَا يَحْيَى بْنُ أَبِي طَالِبٍ، نَا عَبْدُ الْوَهَّابِ بْنُ عَطَاءٍ، أَنَا سَعِيدٌ، عَنْ قَتَادَةَ، عَنِ الْحَسَنِ، عَنْ سَمُرَةَ بْنِ جُنْدُبٍ ﷺ، أَنَّ رَسُولَ اللهِ ﷺ قَالَ: «الْغُلَامُ مُرْتَهَنٌ بِعَقِيقَتِهِ تُذْبَحُ عَنْهُ يَوْمَ سَابِعِهِ، وَيُحْلَقُ رَأْسُهُ وَيُسَمَّى»[3].

هَذَا حَدِيثٌ صَحِيحُ الْإِسْنَادِ[4] وَلَمْ يُخَرِّجَاهُ، وَقَدْ رَوَاهُ مِنْ طُهْمَانَ، عَنِ الْحَسَنِ:

---

(١) إتحاف المهرة (٣/ ١٧٧-١٧٨)، وقد تقدم قريبا (٧٧٩٩) من حديث حنة بن عبد السلك الحضرمي عن زرارة بن أوفى به بنحوه.

(٢) في (ز): (أن سعيد الزهري).

(٣) إتحاف المهرة (٣/ ٣٠٣-٣٠٤).

(٤) كذا في حاشية النسخة، فقال صححه ابن حزم. وانظر (٣/ ٣٤٥-٣٤٦).

٧٨٢٠- أخبرناه[1] أَبُو الْحَسَنِ عَلِيُّ بْنُ مُحَمَّدِ بْنِ عُقْبَةَ الشَّيْبَانِيُّ بِالْكُوفَةِ، ثَنَا إِبْرَاهِيمُ بْنُ إِسْحَاقَ الزُّهْرِيُّ، ثَنَا قَبِيصَةُ بْنُ عُقْبَةَ، ثَنَا إِبْرَاهِيمُ بْنُ سُلَيْمَانَ، عَنْ مَطَرٍ الْوَرَّاقِ، عَنِ الْحَسَنِ، عَنْ سَمُرَةَ بْنِ جُنْدُبٍ رضي الله عنه قَالَ: قَالَ رَسُولُ اللهِ ﷺ: «كُلُّ مَوْلُودٍ مُرْتَهَنٌ بِعَقِيقَتِهِ، يُسَمَّى يَوْمَ السَّابِعِ وَيُحْلَقُ»[2].

٧٨٢١- حدثنا[3] أَبُو الْعَبَّاسِ مُحَمَّدُ بْنُ يَعْقُوبَ، ثَنَا الرَّبِيعُ بْنُ سُلَيْمَانَ وَمُحَمَّدُ بْنُ عَبْدِ اللهِ بْنِ عَبْدِ الْحَكَمِ، ثَنَا عَبْدُ اللهِ بْنُ وَهْبٍ، أَخْبَرَنِي مُحَمَّدُ بْنُ عَمْرٍو، عَنِ ابْنِ جُرَيْجٍ، عَنْ يَحْيَى بْنِ سَعِيدٍ، عَنْ عَمْرَةَ، عَنْ عَائِشَةَ رضي الله عنها قَالَتْ: عَقَّ رَسُولُ اللهِ ﷺ عَنِ الْحَسَنِ وَالْحُسَيْنِ يَوْمَ السَّابِعِ، وَسَمَّاهُمَا، وَأَمَرَ أَنْ يُمَاطَ عَنْ رُءُوسِهِمَا الْأَذَى[4].

هَذَا حَدِيثٌ صَحِيحُ الْإِسْنَادِ وَلَمْ يُخَرِّجَاهُ بِهَذِهِ السِّيَاقَةِ.

[illegible]

٧٨٢٢- حدثنا[5] أَبُو الطَّيِّبِ مُحَمَّدُ بْنُ عَلِيِّ بْنِ الْحَسَنِ[6] الْحِيرِيُّ مِنْ أَصْلِ

(١) قوله: «أخبرناه» غير موجود في (ز)، وسقط الحديث بتمامه من (م).
(٢) إتحاف المهرة: (٢/ ٣٢-٣٣).
(٣) قوله: «حدثنا» غير موجود في (ز).
(٤) [illegible] رضي الله عنه، وقال: «صحيح على شرط الشيخين، ولم يخرجاه بهذه السياقة، ووافقه الذهبي».
(٥) قوله: «حدثنا» غير موجود في (ز).
(٦) [illegible] أن محمد بن علي بن الحسن، أبو الطيب الخياط النيسابوري، وهو شيخ المصنف، وعادة ما يروي عنه عن سهل بن عمار الحكمي، ولكن يعكر على هذا قوله: الحيري، -

كِتَابِهِ: ثَنَا مُحَمَّدُ بْنُ عَبْدِ الْأَعْلَى الْقُرَشِيُّ، ثَنَا يَعْلَى بْنُ عُبَيْدٍ، ثَنَا مُحَمَّدُ بْنُ إِسْحَاقَ، عَنْ عَبْدِ اللَّهِ بْنِ عُثْمَانَ بْنِ خُثَيْمٍ، عَنْ عَبْدِ اللَّهِ بْنِ عُبَيْدِ اللَّهِ بْنِ الْحُسَيْنِ، عَنْ أَبِيهِ، عَنْ جَدِّهِ، عَنْ عَلِيِّ بْنِ أَبِي طَالِبٍ ﷺ قَالَ: قَالَ رَسُولُ اللَّهِ ﷺ عَنِ الْحَسَنِ بْنِ عَلِيٍّ: «إِذَا فَاطِمَةُ الْحَيْضِ رَأَتْ، وَتَصَلَّتْنِي بِرَأْسِهِ رَوْعَ ضَرْمِهِ، فَوَزَنْتُهُ فَكَانَ وَزْنُهُ وَزْمَتَا».

٧٨٢٣- أَخْبَرَنِي أَبُو أَحْمَدَ بْنُ إِبْرَاهِيمَ الْمُزَكِّي بِمَرْوَ، ثَنَا أَبُو قِلَابَةَ، ثَنَا أَبُو عَتَّابٍ سَهْلُ بْنُ حَمَّادٍ، ثَنَا سُرَيْجُ أَبُو حَنْزَلَةَ، عَنْ عُمَرَ بْنِ عُبَيْدٍ، عَنْ عَبْدِ بْنِ عُبَيْدٍ، عَنْ أَبِي الطُّفَيْلِ قَالَ: عَنِ الْحَسَنِ وَالْحُسَيْنِ عَنْ كُلِّ وَاحِدٍ مِنْهُمَا كَبْشَيْنِ أَقْرَنَيْنِ.

٧٨٢٤- حَدَّثَنَا عَلِيُّ بْنُ مُحَمَّدٍ الْمُقَدَّمِيُّ، ثَنَا بِشْرُ بْنُ مُوسَى، ثَنَا الْحُمَيْدِيُّ،

= وكذبه يروي عن: محمد بن عبد الرحمان القراء وعكاش الحمصاني ليضعان: الحديث، وعنه: أبو بكر محمد بن أحمد بن الحسن الصباغي البيلماني، وكذا الأمين محتمل، وما بعده.

(١) عن: ابن محمد بن عمرو بن جوه الأصبحي، من رجال الطهابيب.

(٢) إسناده ضعيف جدا (١١٠-٢٤٤/١٠-٤٧٤). وأبو يعلى يكثر عنهما، وقد روى الترمذي (٣٧٧٠) عن جارية عبد الأعلى بن عبد الأعلى عن ابن إسحاق به بدون علي الحسين وأبيه، وقال الترمذي: حسن غريب، وإسناده ليس بمتصل، ولم يسمع محمد بن علي بن الحسين لم يدرك جده أبا طالب. وقال البيهقي في الكبرى (٣٠٤/٩): وروينا لمحمد بن علي رواية عن محمد بن علي بن الحسين عن أبيه عن جده عن علي، ولا أدري سمعها من أبيه، والمنقطع حديث رجل (٨٨٨٦).

(٣) قال الذهبي في المقتنى: سنده ضعيف، وهو: سريج أبو حنزلة المروزي.

(٤) إسناده ضعيف جدا (٩٤٧-١١٧٥/٩).

ثَنَا سُفْيَانُ، عَنْ عُبَيْدِ اللهِ بْنِ أَبِي يَزِيدَ، حَدَّثَنِي أَبِي، عَنْ سِبَاعِ بْنِ ثَابِتٍ، عَنْ أُمِّ كُرْزٍ رضي الله عنها قَالَتْ: سَمِعْتُ رَسُولَ اللهِ ﷺ يَقُولُ: «أَقِرُّوا الطَّيْرَ عَلَى مَكِنَاتِهَا»[1]، وَسَمِعْتُهُ يَقُولُ: «عَنِ الْغُلَامِ شَاتَانِ، وَعَنِ الْجَارِيَةِ شَاةٌ، لَا يَضُرُّكَ ذُكْرَانًا كُنَّ أَوْ إِنَاثًا»[2].

هَذَا حَدِيثٌ صَحِيحُ الْإِسْنَادِ وَلَمْ يُخَرِّجَاهُ.

٧٨٢٥- أخبرني إِسْمَاعِيلُ بْنُ مُحَمَّدِ بْنِ الْفَضْلِ، ثَنَا جَدِّي، ثَنَا أَبُو بَكْرِ بْنُ شَيْبَةَ الْجَرَامِيُّ[3]، ثَنَا قَاوَدُ بْنُ قَيْسٍ، عَنْ عَمْرِو بْنِ شُعَيْبٍ، عَنْ أَبِيهِ، عَنْ جَدِّهِ رضي الله عنه قَالَ: سُئِلَ رَسُولُ اللهِ ﷺ عَنِ[4] الْعَقِيقَةِ، فَقَالَ: «لَا أُحِبُّ الْعُقُوقَ، مَنْ وُلِدَ لَهُ مِنْكُمْ مَوْلُودٌ فَأَحَبَّ أَنْ يَنْسُكَ عَنْهُ فَلْيَفْعَلْ، عَنِ الْغُلَامِ شَاتَانِ، وَعَنِ الْجَارِيَةِ شَاةٌ»[5].

هَذَا حَدِيثٌ صَحِيحُ الْإِسْنَادِ وَلَمْ يُخَرِّجَاهُ.

٧٨٢٦- حَدَّثَنَا أَبُو الْعَبَّاسِ مُحَمَّدُ بْنُ يَعْقُوبَ، أَنَا مُحَمَّدُ بْنُ عَبْدِ اللهِ بْنِ عَبْدِ الْحَكَمِ، أَنَا ابْنُ وَهْبٍ، أَخْبَرَنِي جَرِيرُ بْنُ حَازِمٍ، عَنْ عَبْدِ اللهِ بْنِ

---

(١) في (ق) و(ك) و(س): «مكانها».

(٢) إتحاف المهرة (١٨/ ٢٩٩-٢٣٦٦٤)، وقال أبو داود (٣/ ٢٧٨): «حديث حسن صحيح».

(٣) في (ق): «الوهاء».

(٤) في (ق): «على».

(٥) إتحاف المهرة (٩/ ٥١٤-١١٨٠٣).

(٦) كتب في حاشية التلخيص: «يروى مرسلا»، عند أبي داود (٣/ ٣٨١).

using

الْمُخْتَارِ(١)، عَنْ مُحَمَّدِ بْنِ سِيرِينَ، عَنْ أَبِي هُرَيْرَةَ ﷺ قَالَ: سَمِعْتُ رَسُولَ اللهِ ﷺ يَقُولُ: «إِنَّ الْكَلَامَ عَقِيلَةٌ، فَالْعِيلَةُ فِي عَقِلَةِ لِسَانِهِ، وَلْيَطُولَا عَقْلَةُ الْأَذَى». قَالَ جَرِيرٌ: سُئِلَ الْحَسَنُ عَنِ الْأَذَى، فَقَالَ: «هُوَ الشَّرُّ».

هَذَا حَدِيثُ الْحَسَنِ لَا الإِسْنَادِ وَلَا الْمَتْنِ.

٧٨٧٥- أَخْبَرَنَا أَبُو الْعَبَّاسِ السَّيَّارِيُّ، ثَنَا إِبْرَاهِيمُ بْنُ هَلَّالٍ، ثَنَا عَلِيُّ بْنُ قَتَادَةَ، ثَنَا عَبْدُ اللهِ بْنُ بُرَيْدَةَ(٢)، عَنْ أَبِيهِ قَالَ: كَانَ فِي الْجَاهِلِيَّةِ إِذَا وَلَدَتْ لَهُ امْرَأَةٌ لَيْسَ لَهُ لَبَنٌ حَلَبَ عَنْزًا، وَحَلَقَ رَأْسَهُ، وَلَطَّخَ رَأْسَهُ بِدَمِهَا، فَلَمَّا كَانَ الْإِسْلَامُ كَانَ إِذَا وَلَدَتْ لَهُ امْرَأَةٌ حَلَبَ عَنْزًا كَذَلِكَ، وَحَلَقَ رَأْسَهُ، وَلَطَّخَ رَأْسَهُ بِزَعْفَرَانٍ».

هَذَا حَدِيثٌ مَوْضُوعٌ عَلَى شَرْطِ الشَّيْخَيْنِ وَلَمْ يُخَرِّجَاهُ.

٧٨٧٦- أَخْبَرَنَا أَبُو عَبْدِ اللهِ مُحَمَّدُ بْنُ يَعْقُوبَ الشَّيْبَانِيُّ، ثَنَا إِبْرَاهِيمُ بْنُ عَبْدِ اللهِ، ثَنَا يَزِيدُ بْنُ هَارُونَ، أَنَا عَبْدُ الْمَلِكِ بْنُ أَبِي سُلَيْمَانَ(٣)، عَنْ عَطَاءٍ، عَنِ

---

(١) في (ر) زاد: «عبدالله» بعد «المختار» وهو خطأ.

(٢) في (ر) زاد: «عن أبيه» وهو خطأ، وانظر ترجمة عبدالله بن بريدة الأسلمي في «الجرح والتعديل» ٥/ ٥٠ وما بعدها، و«تهذيب الكمال» ١٥/ ٤٩٣ وما بعدها.

(٣) في (ر) زاد: «عن مالورد، أنا عبد الملك بن أبي سليمان» وهو خطأ، والصواب ما في (ص) و(ن)، وانظر ترجمة عبدالملك بن سليمان في «تهذيب الكمال» ١٨/ ٤٤١-٤٤٦، و«سير أعلام النبلاء» ٧/ ٢٦٩-٢٧٠.

(٣) في (ر) زاد: «عبد الملك بن سليمان، وفي أخ: العبد الملك عن سليمان» ووجد طمس في (ن)، والمثبت من الشيخين والأنساب، وانظر: «المؤتلف والمختلف» للدارقطني.

أُمِّ ثَوْرٍ وَأَبِي ثَوْرٍ؛ فَإِنَّهُ: تَذَرَّبَ امْرَأَةٌ مِنْ أَبِي عَبْدِ الرَّحْمَنِ بْنِ أَبِي ثَوْبٍ إِنْ وَلَدَتِ امْرَأَتُهُ عَبْدَ الرَّحْمَنِ تَحْرُمُ عَلَيْهِ، فَقَالَتْ عَائِشَةُ ﷺ: لَا، بَلِ السُّنَّةُ أَفْضَلُ. عَنِ الْقَاسِمِ، نَاشَدْتُكَ، وَعَنِ الْجَارِيَةِ، نَاشَدْتُكَ مُحَمَّدٌ، وَلَا يَخْتَرْنَ لَهَا عَظْمٌ، فَأَكْثِرُوا وَعَظِّمُوا وَتَصَدَّقُوا"، وَأَيْنَ ذَلِكَ" يَوْمَ السَّابِعِ، فَإِنْ لَمْ يَكُنْ فَفِي أَرْبَعَةَ عَشَرَ، فَإِنْ لَمْ يَكُنْ فَفِي إِحْدَى وَعِشْرِينَ"[1].

هَذَا حَدِيثٌ صَحِيحٌ الإِسْنَادِ وَلَمْ يُخَرِّجَاهُ.

٧٨٢٩- **حَدَّثَنَا** الْحَسَنُ بْنُ يَعْقُوبَ، حَدَّثَنَا مُحَمَّدُ بْنُ إِسْحَاقَ[2]، ثنا أَبُو عَاصِمٍ، ثنا شَيْبَانُ، عَنِ الأَعْمَشِ، عَنْ عَبِيدَةَ[3]، عَنِ الأَسْوَدِ بْنِ قَيْسٍ قَالَ: وُلِدَ لِي غُلَامٌ، فَبَشَّرْتُ بِهِ وَأَنَا عِنْدَ النَّبِيِّ ﷺ، فَقَالَ: وَوُلِدَ لَكُمْ مَكَانَهُ فَصَدَقَ" مِنْ خُبْثِ وَلَحْمٍ. فَقَالَ رَسُولُ اللهِ ﷺ: إِنْ قُلْتَ وَلَمْ يُقَالَ لَمْ يَكُنْ

Using

هَذَا حَدِيثٌ صَحِيحٌ عَلَى شَرْطِ الشَّيْخَيْنِ وَلَمْ يُخَرِّجَاهُ.

٧٣٨٠- حدثنا أَبُو الْعَبَّاسِ مُحَمَّدُ بْنُ يَعْقُوبَ، ثنا بَكْرُ بْنُ قُتَيْبَةَ، ثنا أَبُو دَاوُدَ(١)، ثنا عَبْدُ الرَّحْمَنِ بْنُ عَبْدِ اللهِ بْنِ دِينَارٍ، عَنْ زَيْدِ بْنِ أَسْلَمَ، عَنْ عَطَاءِ بْنِ يَسَارٍ، عَنْ أَبِي وَاقِدٍ اللَّيْثِيِّ ﷺ، عَنِ النَّبِيِّ ﷺ قَالَ: «مَا قُطِعَ مِنَ الْبَهِيمَةِ وَهِيَ حَيَّةٌ فَهُوَ مَيْتٌ»(٢).

هَذَا حَدِيثٌ صَحِيحٌ عَلَى شَرْطِ الْبُخَارِيِّ وَلَمْ يُخَرِّجَاهُ.

٧٣٨١- أخبرنا أَبُو عَبْدِ اللهِ الصَّفَّارُ، ثنا أَبُو إِسْمَاعِيلَ مُحَمَّدُ بْنُ إِسْمَاعِيلَ السُّلَمِيُّ، ثنا عَبْدُ الْعَزِيزِ بْنُ عَبْدِ اللهِ الأُوَيْسِيُّ، ثنا سُلَيْمَانُ بْنُ بِلَالٍ، عَنْ زَيْدِ بْنِ أَسْلَمَ، عَنْ عَطَاءِ بْنِ يَسَارٍ، عَنْ أَبِي سَعِيدٍ الْخُدْرِيِّ ﷺ، أَنَّ رَسُولَ اللهِ ﷺ سُئِلَ عَنْ جَابٍ: أَسْنَمَةُ الإِبِلِ، وَأَلْيَاتُ الْغَنَمِ، فَقَالَ: «مَا قُطِعَ مِنْ حَيٍّ فَهُوَ مَيْتٌ».

هَذَا حَدِيثٌ صَحِيحٌ عَلَى شَرْطِ الشَّيْخَيْنِ وَلَمْ يُخَرِّجَاهُ.

٧٣٨٢- أخبرني أَبُو عَلِيٍّ الْحَافِظُ، ثنا عَبْدُ اللهِ بْنُ مُحَمَّدِ بْنِ نَاجِيَةَ، ثنا سُلَيْمَانُ بْنُ أَيُّوبَ، ثنا عَبْدُ الْغَنِيِّ بْنُ أَبِي عَقِيلٍ، ثنا إِسْحَاقُ الشَّيْبَانِيُّ، ثنا الْحَسَنُ بْنُ سَعْدٍ، عَنْ عَبْدِ الرَّحْمَنِ بْنِ عَبْدِ اللهِ بْنِ مَسْعُودٍ، عَنْ أَبِيهِ ﷺ، قَالَ: قَالَ مَعَ

---

(١) هو: سليمان بن داود بن حماد الهاشمي، أبو داود الطيالسي، من رجال الجماعة.

(٢) إتحاف المهرة (١٠٢١٠-٣٣٤٤-٤٠٩)، وانظر حديث (رقم ٧٣٨٦).

(٣) في (ك): «جاب».

رَسُولِ اللهِ ﷺ فِي سَفَرٍ، وَمَرَرْنَا بِشَجَرَةٍ فِيهَا فَرْخَا حُمَّرَةٍ، فَأَخَذْنَاهُمَا. قَالَ: فَجَاءَتِ الْحُمَّرَةُ إِلَى رَسُولِ اللهِ ﷺ وَهِيَ تَصِيحُ، فَقَالَ النَّبِيُّ ﷺ: «مَنْ فَجَعَ هَذِهِ بِفَرْخَيْهَا؟». قَالَ: فَقُلْنَا: نَحْنُ. قَالَ: «فَرُدُّوهُمَا»[1].

هَذَا حَدِيثٌ صَحِيحُ الْإِسْنَادِ وَلَمْ يُخَرِّجَاهُ.

٧٨٣٣- أَخْبَرَنَا أَبُو عَبْدِ اللهِ الصَّفَّارُ، ثَنَا أَحْمَدُ بْنُ مِهْرَانَ، ثَنَا أَبُو نُعَيْمٍ، ثَنَا سُفْيَانُ، عَنْ سِمَاكِ بْنِ حَرْبٍ، عَنْ مُرِّيِّ بْنِ قَطَرِيٍّ، عَنْ عَدِيِّ بْنِ حَاتِمٍ رضي الله عنه قَالَ: قُلْتُ: يَا رَسُولَ اللهِ، إِنَّا نَصِيدُ الصَّيْدَ فَلَا نَجِدُ سِكِّينًا إِلَّا الطِّرَارَ، وَشِقَّةَ الْعَصَا. فَقَالَ: «أَمِرَّ الدَّمَ بِمَ شِئْتَ، وَاذْكُرِ اسْمَ اللهِ ﷻ»[2].

هَذَا حَدِيثٌ صَحِيحٌ عَلَى شَرْطِ مُسْلِمٍ وَلَمْ يُخَرِّجَاهُ.

آخر كتاب الذبائح

(١) إتحاف المهرة (١٠/ ٢٩٤-٢٩٨)، والحمرة: طائر بعظم العصفور.

(٢) إتحاف المهرة (١١/ ١٢٦-١٢٧)، وسمي بن قطري لم يرو عنه غير سماك، ووثقه ابن حبان وصححه له.


كتاب التوحيد الأول

كِتَابٌ: التَّوْبَةُ وَالْإِنَابَةُ

بِسْمِ اللَّهِ الرَّحْمَٰنِ الرَّحِيمِ

٧٨٣٤- حدثنا أَبُو الْعَبَّاسِ مُحَمَّدُ بْنُ يَعْقُوبَ، ثَنَا هَارُونُ بْنُ سُلَيْمَانَ، ثَنَا عَبْدُ الرَّحْمَنِ بْنُ مَهْدِيٍّ.

وَأَخْبَرَنَا أَحْمَدُ بْنُ جَعْفَرٍ الْقَطِيعِيُّ، ثَنَا عَبْدُ اللهِ بْنُ أَحْمَدَ بْنِ حَنْبَلٍ، حَدَّثَنِي أَبِي، ثَنَا عَبْدُ الرَّحْمَنِ، عَنْ سُفْيَانَ، عَنْ سَلَمَةَ بْنِ كُهَيْلٍ، عَنْ عِمْرَانَ بْنِ الْحَكَمِ السُّلَمِيِّ[1]، عَنِ ابْنِ عَبَّاسٍ[2] رضي الله عنهما قَالَ: قَالَتْ قُرَيْشٌ لِلنَّبِيِّ ﷺ: ادْعُ رَبَّكَ أَنْ[3] يَجْعَلَ لَنَا الصَّفَا ذَهَبًا، وَنُؤْمِنُ بِكَ. قَالَ: «أَفَتَفْعَلُونَ؟». قَالُوا: نَعَمْ. فَدَعَا، فَأَتَاهُ جِبْرِيلُ عليه السلام فَقَالَ: إِنَّ اللهَ تَعَالَى يَقْرَأُ عَلَيْكَ السَّلَامَ، وَيَقُولُ: إِنْ شِئْتَ أَصْبَحَ الصَّفَا ذَهَبًا، فَمَنْ كَفَرَ بَعْدَ ذَلِكَ عَذَّبْتُهُ عَذَابًا لَا أُعَذِّبُهُ أَحَدًا مِنَ الْعَالَمِينَ، وَإِنْ شِئْتَ فَتَحْتُ لَهُمْ بَابَ التَّوْبَةِ وَالرَّحْمَةِ. قَالَ: «بَلْ بَابُ التَّوْبَةِ وَالرَّحْمَةِ»[4].

---

(١) وكذا تقدم في الإيمان (١٧٥) والتفسير (٣٢٦٢) بالسند الأول، وكذا [illegible] أحمد عن [illegible] ابن عباس [illegible] الكبرى [illegible] (٨) [illegible] بالأول [illegible] ابن عباس [illegible] وبالثاني [illegible] (٢/ ٨١) [illegible] عمران بن الحكم [illegible] هذا الحديث [illegible] عمران بن الحكم [illegible]

(٢) هذا الطريق لا يوجد في الإتحاف.

(٣) في (ز) و(م): «ادع لنا أن».

(٤) إتحاف المهرة (٧/ ٦٤٩-٨٦٧٩).

ouisn e

هَذَا حَدِيثٌ صَحِيحُ الإِسْنَادِ[1] وَلَمْ يُخَرِّجَاهُ.

٧٣٨٥- صَحَّحَ عَلِيٌّ بْنُ حَشْرَمٍ الْعَدْلُ، قَالَ: حَدَّثَنَا بْنُ إِسْمَاعِيلَ السَّلَمِيُّ، ثَنَا إِسْحَاقُ بْنُ مُحَمَّدٍ الْفَرْوِيُّ، ثَنَا كَثِيرُ بْنُ زَيْدٍ، ثَنَا الْحَارِثُ بْنُ أَبِي يَزِيدَ[2]، عَنْ سَعِيدِ بْنِ عَبْدِ اللهِ الأَعْنَقِ، سَمِعْتُ رَسُولَ اللهِ ﷺ يَقُولُ: «إِنَّ مِنْ سَعَادَةِ الْمَرْءِ أَنْ يَطُولَ عُمُرُهُ، وَيَرْزُقَهُ اللهُ الإِنَابَةَ»[3].

هَذَا حَدِيثٌ صَحِيحُ الإِسْنَادِ وَلَمْ يُخَرِّجَاهُ.

٧٣٨٦- أَخْبَرَنِي الْحَسَنُ بْنُ حَلِيمٍ[4]، الْمَرْوَزِيُّ، أَنَا أَبُو الْمُوَجِّهِ، أَنَا عَبْدَانُ، أَنَا عَبْدُ اللهِ، أَنَا هِشَامُ بْنُ الْغَازِ، عَنْ جَبَلِ أَبِي الطُّفَيْلِ، أَنَّهُ حَدَّثَهُ، قَالَ: سَمِعْتُ وَائِلَةَ بْنَ الأَسْقَعِ يَقُولُ: سَمِعْتُ رَسُولَ اللهِ ﷺ يَقُولُ: «قَالَ اللهُ تَبَارَكَ وَتَعَالَى: إِذَا عَفَتْ عَيْنِي بِي، فَتَطَهَّرْ بِي مَا شِئْتَ»[5].

هَذَا حَدِيثٌ صَحِيحُ الإِسْنَادِ وَلَمْ يُخَرِّجَاهُ.

٧٣٨٧- صَحَّحَ عَلِيُّ بْنُ حَشْرَمٍ الْعَدْلُ، ثَنَا عَلِيُّ بْنُ عَبْدِ الْعَزِيزِ الْعَرَوِيُّ وَبِكْرُ مُنِيرٍ[6]، قَالَا: ثَنَا حَجَّاجٌ بْنُ مِنْهَالٍ، ثَنَا حَمَّادُ بْنُ سَلَمَةَ، عَنْ مُحَمَّدِ بْنِ

---

(١) كتب في حاشية التلخيص: «على شرط مسلم».

(٢) في (ك): «الحارث بن أبي زيد»، وهو سهو من الناسخ من أبي الخاص، وتابعه ابن حبان.

(٣) تقدم: «سمعت رسول الله ﷺ غير مرة ومرتين» في (ك) و(ن)، والمثبت من التلخيص والأذكار.

(٤) إتحاف المهرة (٣/ ١١٣-٢٦٨/١٠).

(٥) في (ك) و(ن): «وأبي»، والتصويب من التلخيص والإتحاف.

(٦) إتحاف المهرة (٣/ ٢٦٨-١٢٧٤٤).

(٧) هو: إبراهيم بن عبد الله بن مسلم الهلالي.

وَاسِعٍ، عَنْ شُتَيْرِ بْنِ نَهَارٍ[1]، عَنْ أَبِي هُرَيْرَةَ رضي الله عنه، عَنِ النَّبِيِّ ﷺ قَالَ: «إِنَّ حُسْنَ الظَّنِّ[2] بِاللهِ تَعَالَى مِنْ حُسْنِ عِبَادَةِ اللهِ»[3].

هَذَا حَدِيثٌ صَحِيحٌ عَلَى شَرْطِ مُسْلِمٍ وَلَمْ يُخَرِّجَاهُ.

٧٨٣٨- أَخْبَرَنَا عَبْدُ اللهِ بْنُ إِسْحَاقَ الْخُزَاعِيُّ بِمَكَّةَ حَرَسَهَا اللهُ تَعَالَى، ثَنَا أَبُو يَحْيَى بْنُ أَبِي مَسَرَّةَ[4]، ثَنَا عَبْدُ اللهِ بْنُ يَزِيدَ الْمُقْرِئُ، ثَنَا هَمَّامُ بْنُ يَحْيَى، عَنْ عَاصِمٍ، عَنِ الْمَعْرُورِ بْنِ سُوَيْدٍ، أَنَّ أَبَا ذَرٍّ رضي الله عنه قَالَ: حَدَّثَنَا الصَّادِقُ الْمَصْدُوقُ ﷺ فِيمَا يَرْوِي عَنْ رَبِّهِ تَبَارَكَ وَتَعَالَى، أَنَّهُ قَالَ: «الْحَسَنَةُ بِعَشْرِ أَمْثَالِهَا أَوْ أَزِيدُ، وَالسَّيِّئَةُ وَاحِدَةٌ أَوْ أَغْفِرُهَا، وَلَوْ لَقِيتَنِي بِقُرَابِ الْأَرْضِ خَطَايَا مَا لَمْ تُشْرِكْ بِي لَقِيتُكَ بِقُرَابِهَا مَغْفِرَةً»[5].

هَذَا حَدِيثٌ صَحِيحُ الْإِسْنَادِ، وَلَمْ يُخَرِّجَاهُ بِهَذِهِ السِّيَاقَةِ[6].

---

(١) وهو: سمير بن نهار، من رجال التهذيب، قال البخاري في التاريخ الكبير (٤/ ٢٠١): «وقال لي محمد بن بشار: سمعت عبد الرحمن بن مهدي يقول: ليس أحد يقول شتير بن نهار إلا حماد بن سلمة».

(٢) قوله: «الظن» [illegible]

(٣) إتحاف المهرة (١٤/ ١٩٩-١٨٠).

(٤) في حاشية التلخيص: «قلت: رواه [illegible] من طريق الأعمش عن المعرور» (٨/ ٦٧)، وسيأتي قريبا من حديث ربعي بن حراش عن المعرور (٧٨٥٧).

(٥) إتحاف المهرة (١٤/ ١٩٩-١٨٠).

(٦) كتب في حاشية التلخيص: «قلت: رواه [illegible] من طريق الأعمش عن المعرور» (٨/ ٦٧)، وسيأتي قريبا من حديث ربعي بن حراش عن المعرور (٧٨٥٧).

ebusn

عَبْدُ الْأَعْلَى بْنُ مُسْهِرٍ، ثَنَا سَعِيدُ بْنُ عَبْدِ الْعَزِيزِ، عَنْ رَبِيعَةَ بْنِ يَزِيدَ، عَنْ أَبِي إِدْرِيسَ الْخَوْلَانِيِّ، عَنْ أَبِي ذَرٍّ، عَنْ رَسُولِ اللَّهِ ﷺ، أَنَّهُ قَالَ: وَيُنَادِي إِلَهُ قَالَ: «يَا عِبَادِي، إِنِّي كُلُّكُمْ قَدْ ضَلَّتْهُمْ بِالْإِلَهِ وَالظَّهَارِ، وَإِنِّي قَدْ أَهْدِ طَلَّبْتُ وَلَا أَبَالِي، فَاسْتَطْعِمُونِي أُطْعِمْكُمْ، يَا عِبَادِي، كُلُّكُمْ عَارٍ إِلَّا مَنْ كَسَوْتُ، فَاسْتَكْسُونِي أَكْسُكُمْ، يَا عِبَادِي، كُلُّكُمْ جَائِعٌ إِلَّا مَنْ أَشْبَعْتُ، فَاسْتَطْعِمُونِي أُطْعِمْكُمْ، يَا عِبَادِي، كُلُّكُمْ عَارٍ إِلَّا مَنْ كَسَوْتُ، فَاسْتَكْسُونِي أَكْسُكُمْ، يَا عِبَادِي، إِنَّ لَوْ أَوَّلَكُمْ وَآخِرَكُمْ وَإِنْسَكُمْ وَجِنَّكُمْ كَانُوا عَلَى أَتْقَى قَلْبِ رَجُلٍ مِنْكُمْ لَمْ يَزِدْ ذَلِكَ فِي مُلْكِي شَيْئًا، يَا عِبَادِي، لَوْ أَنَّ أَوَّلَكُمْ وَآخِرَكُمْ وَإِنْسَكُمْ وَجِنَّكُمْ كَانُوا عَلَى أَفْجَرِ رَجُلٍ مِنْكُمْ لَمْ يَنْقُصْ ذَلِكَ مِنْ مُلْكِي شَيْئًا، يَا عِبَادِي، لَوْ أَنَّ أَوَّلَكُمْ وَآخِرَكُمْ وَإِنْسَكُمْ وَجِنَّكُمْ اجْتَمَعُوا فِي صَعِيدٍ وَاحِدٍ، فَسَأَلُونِي أَعْطَيْتُ كُلَّ إِنْسَانٍ مِنْهُمْ مَا سَأَلَ لَمْ يَنْقُصْ ذَلِكَ مِنْ مُلْكِي شَيْئًا إِلَّا كَمَا يَنْقُصُ الْبَحْرُ إِذَا غُمِسَ فِيهِ الْمِخْيَطُ غَمْسَةً وَاحِدَةً، يَا عِبَادِي، إِنَّمَا هِيَ أَعْمَالُكُمْ أُحْصِيهَا لَكُمْ، فَمَنْ وَجَدَ خَيْرًا فَلْيَحْمَدِ اللَّهَ تَعَالَى، وَمَنْ وَجَدَ غَيْرَ ذَلِكَ فَلَا يَلُومَنَّ إِلَّا نَفْسَهُ»".

هَذَا حَدِيثٌ صَحِيحٌ عَلَى شَرْطِ الشَّيْخَيْنِ وَلَمْ يُخَرِّجَاهُ بِهَذِهِ السِّيَاقَةِ".

٧٨٤٠- أَخْبَرَنِي أَبُو بَكْرٍ مُحَمَّدُ بْنُ أَحْمَدَ بْنِ بَالَوَيْهِ، ثَنَا مُحَمَّدُ بْنُ يَعْقُوبَ، ثَنَا مُحَمَّدُ بْنُ إِسْحَاقَ بْنِ مَنْدَهْ، ثَنَا عَبْدُ الرَّحْمَنِ، ثَنَا بُشْرُ بْنُ الْحَكَمِ، عَنْ ثَابِتِ بْنِ عُمَارَةَ، عَنْ أَنَسِ بْنِ مَالِكٍ قَالَ: أَذَّنَ الْجَارُودِيُّ بِالْمَدِينَةِ بِأَذَانِ الْبَصْرَةِ، فَانْتَهَى مِنْ بَوْلِهِ عَلَى

---

(٢) إسناده ضعيف: أبو إدريس الخولاني لم يسمع من أبي ذر. ينظر تحفة التحصيل (١٤٧-١٤٨).

(٣) قال الذهبي في التلخيص: «قلت: هذا حديث لا صحيح ولا حسن في مسلم». وقال ابن حجر في الإتحاف: «قلت: إنما أخرجه مسلم من حديث أبي ذر نحوه» (٦/١٧٨) بمعناه.

سَاقَيْهِ وَقَدَمَيْهِ، فَقَالَ لَهُ رَجُلٌ: إِنَّهُ قَدْ أَصَابَ مِنْ بَوْلِكَ قَدَمَيْكَ وَسَاقَيْكَ. فَلَمْ يَرُدَّ عَلَيْهِ شَيْئًا، حَتَّى انْتَهَى إِلَى دَارِ قَوْمٍ فَاسْتَوْهَبَهُمْ طُهُورًا، فَأَخْرَجُوا إِلَيْهِ، فَتَوَضَّأَ وَغَسَلَ سَاقَيْهِ وَقَدَمَيْهِ، ثُمَّ أَقْبَلَ عَلَى الرَّجُلِ فَقَالَ: مَاذَا قُلْتَ؟ فَقَالَ: أَمَّا الْآنَ فَقَدْ فَعَلْتَ. فَقَالَ أَبُو ذَرٍّ رضي الله عنه: هَذَا دَوَاءُ هَذَا، وَدَوَاءُ[1] الذُّنُوبِ أَنْ تَسْتَغْفِرَ اللهَ عز وجل[2].

هَذَا وَإِنْ كَانَ مَوْقُوفًا فَإِنَّ إِسْنَادَهُ صَحِيحٌ[3] عَنْ أَنَسٍ عَنْ أَبِي ذَرٍّ، وَهَذَا مَوْضِعُهُ.

٧٨٤١- أَخْبَرَنَا أَبُو عَبْدِ اللهِ مُحَمَّدُ بْنُ يَعْقُوبَ الْحَافِظُ، ثَنَا إِبْرَاهِيمُ بْنُ عَبْدِ اللهِ، أَنَا يَزِيدُ بْنُ هَارُونَ، أَنَا هَمَّامُ بْنُ يَحْيَى، عَنْ إِسْحَاقَ بْنِ عَبْدِ اللهِ بْنِ أَبِي طَلْحَةَ قَالَ: كَانَ قَاصٌّ[4] بِالْمَدِينَةِ يُقَالُ لَهُ: عَبْدُ الرَّحْمَنِ بْنُ أَبِي عَمْرَةَ،

---

(١) في (ر) و(م): «دواء».
(٢) إتحاف المهرة (١٤/١٠٢-١٠٣).
(٣) قال الذهبي في التلخيص: «قلت: بشار منكر الحديث واه».
(٤) في (ر) و(م): «قاض».

أَنْ لَا يَرْفَعُ الدَّلْوَ بِالْحَبْلِ، وَلْيَأْخُذْ بِالدَّلْوِ، افْعَلْ مَا بَدَا لَكَ». وَلَمْ يَرْخِّصْ.

هَذَا حَدِيثٌ صَحِيحٌ عَلَى شَرْطِ الشَّيْخَيْنِ، وَلَمْ يُخَرِّجَاهُ.

٧٨٤٢- صَحِيحٌ عَلِيُّ بْنُ حَمْشَادَ الْعَدْلُ، ثَنَا أَبُو عَمْرٍو أَحْمَدُ بْنُ الْمُبَارَكِ، ثَنَا قُتَيْبَةُ بْنُ سَعِيدٍ، ثَنَا جَرِيرٌ بْنُ مَرْزُوقٍ الْعَتَكِيُّ(١)، عَنْ عَبْدِ اللَّهِ بْنِ عَبْدِ الْعَزِيزِ بْنِ عَبْدِ اللَّهِ بْنِ عُمَرَ بْنِ الْخَطَّابِ، عَنْ أَبِي طُوَالَةَ(٢)، عَنْ أَنَسِ بْنِ مَالِكٍ رضي الله عنه قَالَ: قَالَ رَسُولُ اللَّهِ ﷺ: «مَنْ أَكَلَتْ لَثَاتُهُ، فَلْيَعْلَمْ أَنَّ لَهُ وِتْرًا إِنْ شَاءَ أَنْ يَعْفُوَ لَهُ عَفَا لَهُ»(٣). وَإِنْ شَاءَ عَاقَبَهُ، كَانَ حَقًّا عَلَى اللَّهِ أَنْ يَغْفِرَ لَهُ»(٤).

هَذَا حَدِيثٌ صَحِيحُ الْإِسْنَادِ(٥)، وَلَمْ يُخَرِّجَاهُ.

٧٨٤٣- أَخْبَرَنِي أَبُو الْعَبَّاسِ مُحَمَّدُ بْنُ أَحْمَدَ الْمَحْبُوبِيُّ، ثَنَا الْفَضْلُ بْنُ عَبْدِ الْجَبَّارِ، ثَنَا الْفَضْلُ بْنُ دُكَيْنٍ بِن حَرْفَةَ بْنِ يَزِيدَ، ثَنَا حَمَّادُ بْنُ سَلَمَةَ، عَنْ

---

(١) في (ك): والشيخين، تحريف.

(٢) إتحاف المهرة (١٤٥/١٠-١٩٦/١٠).

(٣) قال الذهبي في التلخيص: «قلت: قد أعرضنا، وسلم أيضا من طريق حماد بن سلمة عن إسحاق به، وقد أخرجه البخاري في الأدب المفرد (٤٩٩) عن عبد الله بن محمد الجعفي، عن النضر بن شميل، وأبي الوليد الطيالسي (٩٩٩) عن حديث حماد بها الإسناد».

(٤) هو: جابر بن مرزوق العجلي العتكي سكن مكة، قال أبو حاتم الرازي: «صدوق»، وقال ابن حبان: «يروي عما لا يتبينه حديثه للقلة من الأثبات، لا يجوز الاحتجاج به».

(٥) هو: عبد الله بن عبد الرحمن بن معمر الأنصاري.

(٦) في (ك): «ثنا» بدل «أن».

(٧) إتحاف المهرة (١٤٥/١٠-١٩٦/١٠).

(٨) قال الذهبي في التلخيص: «قلت: لا والله، ومن جاور حتى يكون خمسة؟! هو تكرر، وحديثه منكر والعبدي هو عبد الله بن عبد الرحمن».

سِمَاكِ بْنِ حَرْبٍ، عَنِ النُّعْمَانِ بْنِ بَشِيرٍ أَنَّهُ سَمِعَهُ يَقُولُ: قَالَ رَسُولُ اللهِ ﷺ: «مَا يُسَافِرُ رَجُلٌ فِي أَرْضٍ لَنُوفَةٍ[1]، فَقَالَ لَحْتَ شَجَرَةٍ وَمَعَهُ رَاحِلَتُهُ عَلَيْهَا زَادُهُ وَطَعَامُهُ، فَاسْتَيْقَظَ وَقَدْ أَفْلَتَتْ رَاحِلَتُهُ، فَعَلَا شَرَفًا فَلَمْ يَرَ شَيْئًا، ثُمَّ عَلَا شَرَفًا فَلَمْ يَرَ شَيْئًا، فَالْتَفَتَ فَإِذَا هُوَ بِهَا تَجُرُّ خِطَامَهَا، فَمَا هُوَ بِأَشَدَّ فَرَحًا بِهَا مِنَ اللهِ بِتَوْبَةِ عَبْدِهِ إِذَا تَابَ إِلَيْهِ»[2].

هَذَا حَدِيثٌ صَحِيحٌ عَلَى شَرْطِ مُسْلِمٍ وَلَمْ يُخَرِّجَاهُ[3].

وَشَاهِدُهُ حَدِيثُ الْبَرَاءِ بْنِ عَازِبٍ رضي الله عنه:

٧٨٤٤- أَخْبَرَنَاهُ[4] أَبُو جَعْفَرٍ مُحَمَّدُ بْنُ عَلِيٍّ الشَّيْبَانِيُّ بِالْكُوفَةِ، ثَنَا أَحْمَدُ بْنُ حَازِمٍ[5] بْنِ أَبِي غَرَزَةَ، ثَنَا عُبَيْدُ اللهِ بْنُ مُوسَى وَأَبُو نُعَيْمٍ، قَالَا: ثَنَا عُبَيْدُ اللهِ بْنُ إِيَادِ بْنِ لَقِيطٍ، ثَنَا إِيَادٌ، عَنِ الْبَرَاءِ بْنِ عَازِبٍ رضي الله عنه قَالَ: قَالَ [illegible]

قَفْرٍ لَيْسَ بِهَا طَعَامٌ وَلَا شَرَابٌ، وَعَلَيْهَا لَهُ طَعَامٌ وَشَرَابٌ، فَطَلَبَهَا حَتَّى شَقَّ عَلَيْهِ، ثُمَّ مَرَّتْ بِجَذْلِ شَجَرَةٍ، فَتَعَلَّقَ زِمَامُهَا، فَوَجَدَهَا مُعَلَّقَةً بِهِ؟». قُلْنَا: شَدِيدٌ يَا رَسُولَ اللهِ. قَالَ: «أَمَا وَاللهِ، اللهُ أَشَدُّ فَرَحًا بِتَوْبَةِ عَبْدِهِ مِنَ الرَّجُلِ

---

(١) النوفة: الأرض القفر، وقيل: البعيدة الماء، وجمعها نائف. النهاية (٢) [illegible]

(٢) [illegible]

(٣) [illegible]

(٤) في (ك): «أخبرنا».

(٥) في جميع النسخ: «قانع»، والمثبت من الإتحاف ومصادر ترجمته وسائر أسانيد المصنف.

Bulsn e

بِرِحْلَتِهِ»[1].

٧٤٤٥- حدثنا أَبُو الْعَبَّاسِ مُحَمَّدُ بْنُ يَعْقُوبَ، ثنا أَحْمَدُ بْنُ شَيْبَانَ الرَّمْلِيُّ، ثنا شَبَابَةُ بْنُ سَوَّارٍ، عَنْ عَبْدِ الْكَرِيمِ الْجَزَرِيِّ، عَنْ زِيَادِ بْنِ أَبِي مَرْيَمَ، عَنْ عَبْدِ اللهِ بْنِ مُغَفَّلٍ قَالَ: دَخَلْتُ أَنَا وَأَبِي عَلَى عَبْدِ اللهِ بْنِ مَسْعُودٍ بِالسُّوقِ، فَقَالَ لَهُ أَبِي: أَسَمِعْتَ النَّبِيَّ ﷺ يَقُولُ: «اللَّهُمَّ لَوْلَدَةٍ»؟، قَالَ: نَعَمْ، أَنَا سَمِعْتُهُ يَقُولُ: «اللَّهُمَّ لَوْلَدَةٍ»[2].

٧٤٤٦- حدثنا الشَّيْخُ أَبُو بَكْرٍ بْنُ إِسْحَاقَ، أنا بِشْرُ بْنُ مُوسَى، ثنا الْخُمَيْدِيُّ، ثنا سُفْيَانُ، قَالَ: سَمِعْتُهُ مِنْ عَبْدِ الْكَرِيمِ الْجَزَرِيِّ، يَقُولُ: أَخْبَرَنَا زِيَادُ بْنُ أَبِي مَرْيَمَ قَالَ: إِنِّي كُنْتُ سَمِيدَ مَنْ حَيْثُ لَيْتَنِي أَنِّي كُنْتُ بِحَيْثُ يَبِيدُ وَلَا خَائِبٌ، زِيَادٌ يَقُولُهُ، عَنْ عَبْدِ اللهِ بْنِ مُغَفَّلٍ قَالَ: دَخَلْتُ مَعَ أَبِي عَلَى عَبْدِ اللهِ[3]، فَقَالَ أَبِي: سَمِعْتَ رَسُولَ اللهِ ﷺ يَقُولُ: «اللَّهُمَّ لَوْلَدَةٍ»؟، قَالَ: نَعَمْ، أَنَا سَمِعْتُ رَسُولَ اللهِ ﷺ يَقُولُ: «اللَّهُمَّ لَوْلَدَةٍ»[4].

هَذَا حَدِيثٌ صَحِيحُ الْإِسْنَادِ وَلَمْ يُخَرِّجَاهُ بِهَذِهِ اللَّفْظَةِ.

---

(١) قال الذهبي في التلخيص: «قلت: هو مرسل بأسوأ». وقول ابن كثير في تفسيره (٨/ ٩٣) عن يحيى بن يحيى وجعفر بن حميد عن عبد الله بن إدريس به.

(٢) إتحاف المهرة (٤/ ٥٢٢-٥٢٣).

(٣) إتحاف المهرة (١٠/ ٢٧٩-٢٧٩).

(٤) في (ك): «قال: نعم، أنا قد سمعته».

(٥) إتحاف المهرة (١٠/ ٢٧٩-٢٧٩). وقول ابن أبي الدنيا، وهو في إسناده اختلاف كثير، انظر في التاريخ الكبير (٣/ ٣٣٣)، وعلل ابن أبي حاتم (٥٦٩/ ٥٦٨، ٥٦٩)، وعلل الدارقطني (٥/ ١٩٠)، وترتيب الكمال (٩/ ٤١٠).

إِنَّمَا اتَّكَأَ عَلَى حَدِيثِ الْإِفْكِ، وَقَوْلِ رَسُولِ اللهِ ﷺ لِعَائِشَةَ ﵂: إِنْ كُنْتِ بَرِيئَةً فَسَيُبَرِّئُكِ اللهُ، وَإِنْ كُنْتِ أَلْمَمْتِ بِذَنْبٍ فَاسْتَغْفِرِي اللهَ وَتُوبِي إِلَيْهِ؛ فَإِنَّ الْعَبْدَ إِذَا اعْتَرَفَ بِذَنْبِهِ ثُمَّ تَابَ تَابَ اللهُ عَلَيْهِ.

٧٨٤٧- أَخْبَرَنَا الْحُسَيْنُ بْنُ الْحَسَنِ بْنِ أَيُّوبَ، ثَنَا أَبُو حَاتِمٍ الرَّازِيُّ،

وَحَدَّثَنَا أَبُو النَّضْرِ الْفَقِيهُ وَأَبُو الْحَسَنِ الْعَتَّابِيُّ، قَالَا: ثَنَا مُحَمَّدُ بْنُ سَعِيدٍ الدَّارِمِيُّ، ثَنَا مُحَمَّدُ بْنُ صَالِحٍ الشَّهْمِيُّ، ثَنَا عَبْدُ اللهِ بْنُ وَهْبٍ، عَنْ يَحْيَى بْنِ أَيُّوبَ، عَنْ حُمَيْدٍ الطَّوِيلِ، قَالَ: قُلْتُ لِأَنَسِ بْنِ مَالِكٍ: أَسَمِعْتَ النَّبِيَّ ﷺ يَقُولُ: «اللَّدُّ لَوْبَةٌ»، قَالَ: نَعَمْ.

وَهَذَا حَدِيثٌ صَحِيحٌ عَلَى شَرْطِ الشَّيْخَيْنِ، وَلَمْ يُخَرِّجَاهُ.

٧٨٤٨- حَدَّثَنَا أَبُو الْعَبَّاسِ مُحَمَّدُ بْنُ يَعْقُوبَ، ثَنَا بَحْرُ بْنُ نَصْرِ بْنِ سَابِقٍ

اللَّهُمَّ فَلْيَسْتَعِذْ بِسِرِّهِ وَلْيُلِحَّ إِلَى اللهِ، فَإِنَّهُ مَنْ يُلِحَّ لَنَا صَحَّحْنَا لَهُمْ عَلَيْهِ كِتَابَ اللهِ ﷻ.

هَذَا حَدِيثٌ صَحِيحٌ عَلَى شَرْطِ الشَّيْخَيْنِ، وَلَمْ يُخَرِّجَاهُ.

٧٨٥٠- حَدَّثَنِي مُحَمَّدُ بْنُ صَالِحِ بْنِ هَانِئٍ، ثَنَا الْفَضْلُ بْنُ مُحَمَّدٍ الشِّعْرَانِيُّ وَبِشْرُ بْنُ سُهَيْلٍ الدَّلَّالُ، قَالَا: حَدَّثَنَا عَبْدُ اللهِ بْنُ صَالِحٍ[1]، ثَنَا حَرْمَلَةُ بْنُ يَحْيَى التُّجِيبِيُّ، أَنَّ ابْنَ شِهَابٍ[2] حَدَّثَهُ سَعِيدُ بْنُ سَعِيدٍ الْمَهْرِيُّ أَنَّهُ سَمِعَ أَبَا هُرَيْرَةَ، عَنْ أَبِي بَصْرَةَ الْغِفَارِيِّ، عَنْ عَبْدِ اللهِ بْنِ عَمْرٍو، أَنَّ أَعْمَالَ بْنَ جَبَلٍ أَرَادَ سَفَرًا، فَقَالَ: يَا رَسُولَ اللهِ أَوْصِنِي. قَالَ: «اعْبُدِ اللهَ وَلَا تُشْرِكْ بِهِ شَيْئًا». قَالَ: زِدْنِي. قَالَ: «صَلِّ لِوَقْتِهَا». قَالَ: زِدْنِي. قَالَ: «اسْتَقِمْ، وَلْيَحْسُنْ خُلُقُكَ».

هَذَا حَدِيثٌ صَحِيحٌ الْإِسْنَادِ وَلَمْ يُخَرِّجَاهُ.

٧٨٥١- أَخْبَرَنَا الْحَسَنُ بْنُ يَعْقُوبَ الْعَدْلُ، ثَنَا يَحْيَى بْنُ أَبِي طَالِبٍ، ثَنَا يَزِيدُ بْنُ الْهَيْثَمِ، ثَنَا عَلِيُّ بْنُ مُسْهِرٍ[3] الْإِيَادِيُّ، عَنْ قَتَادَةَ، عَنْ أَنَسِ بْنِ مَالِكٍ

---

(١) إسناده ضعيف لضعف عبد الله بن صالح، وهو كاتب الليث، وقد مضى في أول الكتاب (٢٠٧) وصححه الضياء (٢١٤٤/٦٢٣).

(٢) كذا في (ز) و(ق)، وفي (ب): «ابن شهاب»، وقد تقدم في الإسناد (٧٨٥٠) عن يونس بن عبد الأعلى عن ابن وهب عن حرملة، وقال: «ثنا السنة» وكذا في (ب) وزيادة الواو في الثاني أحسن، وسيأتي في الإسناد التالي: «قال السنة» وكذا عند البخاري (في حال رواية يونس والليث) وأبي داود والنسائي والخطيب وابن عساكر وغيرهم بالتصريح.

(٣) إسناده ضعيف جدًا (٥١٦/٩) (١٢٢٦٥/٦٥١).

ﷺ قَالَ: قَالَ رَسُولُ اللهِ ﷺ: «كُلُّ بَنِي آدَمَ خَطَّاءٌ، وَخَيْرُ الْخَطَّائِينَ التَّوَّابُونَ»[1][2].

هَذَا حَدِيثٌ صَحِيحُ الإِسْنَادِ[3] وَلَمْ يُخَرِّجَاهُ.

٧٨٥١- حدثنا أَبُو بَكْرٍ مُحَمَّدُ بْنُ دَاوُدَ بْنِ سُلَيْمَانَ الزَّاهِدُ، ثَنَا عَلِيُّ بْنُ الْحُسَيْنِ بْنِ الْجُنَيْدِ الرَّازِيُّ، ثَنَا مُحَمَّدُ بْنُ عِيسَى[4]، ثَنَا سَلَمَةُ بْنُ الْفَضْلِ، حَدَّثَنِي مُحَمَّدُ بْنُ إِسْحَاقَ، عَنْ يَحْيَى بْنِ سَعِيدٍ الأَنْصَارِيِّ، عَنْ سَعِيدِ بْنِ الْمُسَيَّبِ، حَدَّثَنِي عَمْرُو بْنُ الْعَاصِ ﵁، أَنَّهُ سَمِعَ رَسُولَ اللهِ ﷺ يَقُولُ: «كُلُّ ابْنِ آدَمَ يَأْتِي يَوْمَ الْقِيَامَةِ وَلَهُ ذَنْبٌ، إِلَّا مَا كَانَ مِنْ يَحْيَى بْنِ زَكَرِيَّا». قَالَ: ثُمَّ دَلَّى رَسُولُ اللهِ ﷺ بِيَدِهِ إِلَى الأَرْضِ، فَأَخَذَ عُودًا صَغِيرًا، ثُمَّ قَالَ: «وَذَلِكَ أَنَّهُ لَمْ يَكُنْ لَهُ مَا لِلرِّجَالِ إِلَّا مِثْلُ هَذَا الْعُودِ، وَبِذَلِكَ سَمَّاهُ اللهُ ﴿وَسَيِّدًا

هَذَا حَدِيثٌ صَحِيحٌ عَلَى شَرْطِ مُسْلِمٍ وَلَمْ يُخَرِّجَاهُ.

٧٨٥٢- حدثنا أَبُو الْعَبَّاسِ مُحَمَّدُ بْنُ يَعْقُوبَ، ثَنَا أَحْمَدُ بْنُ عَبْدِ الْجَبَّارِ، ثَنَا يُونُسُ بْنُ بُكَيْرٍ، عَنِ ابْنِ إِسْحَاقَ، حَدَّثَنِي مُحَمَّدُ بْنُ عَبْدِ اللهِ بْنِ قَيْسِ بْنِ

---

(١) في (ز) و(ن): «أبو العباس بن عبد الله بن قيس بن مخرمة».

(٢) إتحاف المهرة (١٢/ ٤٨٥-١٥٩٦٦).

(٣) قال الذهبي في التلخيص: «ابن إسحاق».

(٤) هو: ميسرة بن عبد الله، وقد تقدم في التفسير (٣٤٤٩) من حديث يونس بن بكير عن ابن إسحاق به.

Bulsn

مُحَرِّمَةَ، عَنِ الْحُسَيْنِ بْنِ مُحَمَّدِ بْنِ عَلِيٍّ، [عَنْ] أَبِيهِ(١)، عَنْ جَدِّهِ عَلِيِّ بْنِ أَبِي طَالِبٍ ﷺ، قَالَ: سَمِعْتُ رَسُولَ اللهِ ﷺ يَقُولُ: «مَا هَمَمْتُ بِشَيْءٍ مِمَّا كَانَ أَهْلُ الْجَاهِلِيَّةِ يَهْمُّونَ بِهِ إِلَّا مَرَّتَيْنِ مِنْ قَبْلِي، كِلَاهُمَا يَعْصِمُنِي اللهُ تَعَالَى مِنْهُمَا: قُلْتُ لَيْلَةً لِبَعْضِ مَنْ كَانَ مَعِي مِنْ قُرَيْشٍ فِي بَعْضِ شِعَابِ مَكَّةَ فِي أَغْنَامِ أَهْلِنَا تَرْعَى: أَبْصِرْ لِي غَنَمِي حَتَّى أَسْمُرَ هَذِهِ اللَّيْلَةَ بِمَكَّةَ كَمَا يَسْمُرُ الفِتْيَانُ. قَالَ: نَعَمْ. فَخَرَجْتُ، فَلَمَّا جِئْتُ أَدْنَى دَارٍ مِنْ دُورِ مَكَّةَ سَمِعْتُ غِنَاءً وَصَوْتَ دُفُوفٍ وَمَزَامِيرَ، فَقُلْتُ: مَا هَذَا؟ فَقَالُوا: فُلَانٌ تَزَوَّجَ فُلَانَةً. تَزَوَّجَ هِيَ مِنْ قُرَيْشٍ تَزَوَّجَ امْرَأَةً فَلَهَوْتُ بِذَلِكَ الغِنَاءِ وَالصَّوْتِ، حَتَّى غَلَبَتْنِي عَيْنِي فَنِمْتُ، فَلَمْ أَجِدْ أَلَمَ الشَّمْسِ، فَرَجَعْتُ، فَسَمَرْتُ مِثْلَ لَيْلَتِي، فَقُبِلَ فِي مِثْلٍ مَا قُبِلَ لِي، فَلَهَوْتُ بِمَا سَمِعْتُ، فَنِمْتُ، فَمَا أَيْقَظَنِي إِلَّا مَسُّ الشَّمْسِ، ثُمَّ رَجَعْتُ إِلَى صَاحِبِي فَقَالَ: مَا فَعَلْتَ؟ فَقُلْتُ: مَا فَعَلْتُ شَيْئًا. قَالَ: وَرَسُولُ اللهِ ﷺ: «فَوَاللهِ مَا هَمَمْتُ بَعْدَهُنَّ بِسُوءٍ مِمَّا يَعْمَلُ أَهْلُ الجَاهِلِيَّةِ، حَتَّى أَكْرَمَنِي اللهُ تَعَالَى بِنُبُوَّتِهِ».

هذا حديث صحيح عالي، فَنَرجو نُجُوْمَهُ.

٧٨٥٣- أَخْبَرَنِي أَبُو عَبْدِ اللهِ بْنُ الْحُسَيْنِ الْقَاضِي، نَا الْحَارِثُ بْنُ أَبِي أُسَامَةَ، نَا رَوْحُ بْنُ عُبَادَةَ، نَا زَكَرِيَّا بْنُ إِسْحَاقَ، نَا عَمْرُو بْنُ دِينَارٍ، عَنْ عَطَاءِ، عَنِ

---

(١) قوله: «عن أبيه» ساقط من النسخ المعتمدة كلها والشعيبي، والمثبت من والكلبي النوية (البيهقي ٣٣٢/٣) حيث ورد عن الحسين بن محمد بن علي، وبه سماه، وكذا ورد في ميزان من اعتدال ٥٤٠/١ وغيره، وهو الذي عليه أهل التراجم.

(ق) جميع النسخ: «فلهوت بذلك الصوت وذلك الصوت»، والمثبت من الشعيبي.

(٢) إسناده قوي ٢٠٨/١٣ - ٢٠٩).

ابْنِ عَبَّاسٍ رضي الله عنهما فِي قَوْلِ اللهِ عز وجل: ﴿ الَّذِينَ يَجْتَنِبُونَ كَبَٰٓئِرَ ٱلْإِثْمِ وَٱلْفَوَٰحِشَ إِلَّا ٱللَّمَمَ ﴾[1]. قَالَ: هُوَ الرَّجُلُ يُصِيبُ الْفَاحِشَةَ يُلِمُّ بِهَا، ثُمَّ يَتُوبُ مِنْهَا. [قَالَ: كَانَ يَقُولُ:

إِنْ تَغْفِرِ اللَّهُمَّ تَغْفِرْ جَمًّا وَأَيُّ عَبْدٍ لَكَ لَا أَلَمَّا][2].[3]

هَذَا حَدِيثٌ صَحِيحٌ عَلَى شَرْطِ الشَّيْخَيْنِ وَلَمْ يُخَرِّجَاهُ.

٧٨٥٤- حدثنا أَبُو الْعَبَّاسِ مُحَمَّدُ بْنُ يَعْقُوبَ، ثَنَا مُحَمَّدُ بْنُ سِنَانٍ الْقَزَّازُ، ثَنَا أَبُو عَامِرٍ عَبْدُ الْمَلِكِ بْنُ عَمْرٍو الْعَقَدِيُّ، ثَنَا عَبْدُ الْحَمِيدِ بْنُ عَبْدِ اللهِ بْنِ كَثِيرٍ الْمَكِّيُّ، ثَنَا سَعِيدُ بْنُ مِينَاءَ، قَالَ: كُنْتُ عِنْدَ أَبِي هُرَيْرَةَ رضي الله عنه، فَقُلْتُ: يَا أَبَا هُرَيْرَةَ: ﴿ وَٱلَّذِينَ يَجْتَنِبُونَ كَبَٰٓئِرَ ٱلْإِثْمِ وَٱلْفَوَٰحِشَ ﴾[4]. فَمَا اللَّمَمُ؟ قَالَ: كُلُّ شَيْءٍ مَا لَمْ يَدْخُلِ الْمِرْوَدُ فِي الْمُكْحُلَةِ، فَإِذَا دَخَلَ فَذَلِكَ الزِّنَا[5].[6]

٧٨٥٥- حدثنا أَبُو الْعَبَّاسِ مُحَمَّدُ بْنُ يَعْقُوبَ، ثَنَا الرَّبِيعُ بْنُ سُلَيْمَانَ، ثَنَا

---

(١) (النجم: آية ٣٢).

(٢) ما بين المعقوفتين غير موجود في النسخ، والمثبت من التلخيص، وقد تقدم في التفسير بهذا الإسناد (٣٩٠٠): «قال ابن عباس: كان النبي ﷺ يقول: فذكره، وانظر كتاب الإيمان [illegible] (٢٠٤٥) [illegible]

(٣) [illegible] (٢٠٤٥) [illegible]

(٤) (النجم: آية ٣٢).

(٥) في حاشية [illegible] طريق يحيى بن محمد أبي بشر البصري عن أبي عامر به، وعبد الحميد بن عبد الله بن كثير الداري المكي ذكره البخاري وابن أبي حاتم ووثقه ابن حبان.

(٦) إتحاف المهرة (١٥/ ٥-١٨٧٦٠).

Bulsn e

عَبْدُ اللهِ بْنُ وَهْبٍ، أَخْبَرَنِي عَمْرُو بْنُ الْحَارِثِ، أَنَّ دَرَّاجًا حَدَّثَهُ، عَنِ ابْنِ حُجَيْرَةَ(١)، عَنْ أَبِي هُرَيْرَةَ، عَنِ النَّبِيِّ ﷺ قَالَ: «لَوْ أَنَّكُمْ لَا تُخْطِئُونَ لَأَتَى اللهُ بِقَوْمٍ يُخْطِئُونَ يَغْفِرُ لَهُمْ»(٢).

هَذَا حَدِيثٌ صَحِيحٌ لِإِسْنَادِهِ، وَلَمْ يُخَرِّجَاهُ(٣).

وَشَاهِدُهُ حَدِيثُ عَبْدِ اللهِ بْنِ عَمْرٍو:

٧٨٥٦- **صحيح**: أَنَا عَمْرُو عُثْمَانُ بْنُ عَبْدِ اللهِ بْنِ الشَّنَّاءِ، ثَنَا أَبُو عَلَّابَةَ، ثَنَا أَبُو عَاصِمٍ يَحْيَى بْنُ عَاصِمٍ وَيَحْيَى بْنُ يَحْيَى بْنِ بَرْقَانَ، ثَنَا دُحَيْمٌ، عَنْ أَبِي يَحْيَى بْنِ أَبِي سُلَيْمٍ، عَنْ عَمْرِو بْنِ شُعَيْبٍ، عَنْ عَبْدِ اللهِ بْنِ عَمْرٍو: أَنَّ النَّبِيَّ ﷺ قَالَ: «لَوْ أَنَّ الْعِبَادَ لَمْ يُذْنِبُوا لَخَلَقَ اللهُ خَلْقًا يُذْنِبُونَ ثُمَّ يَغْفِرُ لَهُمْ، وَهُوَ الْغَفُورُ الرَّحِيمُ»(٤).

٧٨٥٧- **صحيح**: عَلِيُّ بْنُ حَمْشَاذَ الْعَدْلُ، ثَنَا إِسْمَاعِيلُ بْنُ إِسْحَاقَ وَمُحَمَّدُ بْنُ غَالِبٍ، قَالَا: ثَنَا أَبُو عَاصِمٍ مُحَمَّدُ بْنُ مُنْجِبٍ، ثَنَا إِبْرَاهِيمُ بْنُ طُهْمَانَ، عَنْ مُنْصُورٍ، عَنْ رِبْعِيٍّ، عَنْ حُذَيْفَةَ، عَنِ النَّعْمَانِ بْنِ مُقَرِّنٍ، عَنْ رَسُولِ اللهِ ﷺ قَالَ: قَالَ رَسُولُ اللهِ ﷺ: «يُقَالُ لِلْعَبْدِ الَّذِي لَا يَزَالُ مُذْنِبًا إِذَا

---

(١) في جميع النسخ والتاريخين: «حجير»، والمثبت من الإتحاف، فهذا عبد الرحمن بن حجيرة الخولاني المصري، وعنه دراج بن سمعان أبو السمح المصري.

(٢) إتحاف المهرة (١٥/١٧٤-١٧٥-١٧٦).

(٣) وفي أحد عشر سطرًا في النسخة (أ): «وشاهده حديث ابن الأصم عن أبي هريرة بنحوه».

(٤) إتحاف المهرة (٩/٣٠٣-٣٠٤).

(٥) في جميع النسخ: «٣٠٣»، والمثبت من التلخيص والإتحاف.

(٦) إتحاف المهرة (٩/٣٠٤-٣٠٦-١٠٣٠١).

شِبْرًا تَقَرَّبْتُ مِنْهُ ذِرَاعًا، وَإِنْ تَقَرَّبَ مِنِّي ذِرَاعًا تَقَرَّبْتُ مِنْهُ بَاعًا، اِبْنُ آدَمَ إِنْ حَدَّثَ نَفْسَكَ بِعَشَرَةِ فَلَمْ تَعْمَلْهَا كَتَبْتُهَا لَكَ حَسَنَةً، وَإِنْ عَمِلْتَهَا كَتَبْتُهَا لَكَ عَشْرًا، وَإِنْ هَمَمْتَ بِسَيِّئَةٍ فَلَمْ تَعْمَلْهَا لَمْ أَكْتُبْهَا عَلَيْكَ، وَإِنْ عَمِلْتَهَا كَتَبْتُهَا سَيِّئَةً وَاحِدَةً"[1].

هَذَا حَدِيثٌ صَحِيحُ الإِسْنَادِ وَلَمْ يُخَرِّجَاهُ.

٧٧٨٨ - صَفْوَانُ إِبْرَاهِيمُ بْنُ مُحَمَّدٍ بْنِ إِبْرَاهِيمَ الْعَدْلُ، ثَنَا أَبِي، ثَنَا يَحْيَى بْنُ يَحْيَى، أَنَا جَرِيرٌ، عَنْ سُهَيْلٍ بْنِ أَبِي صَالِحٍ، عَنْ أَبِي هُرَيْرَةَ رضي الله عنه، قَالَ: قَالَ رَسُولُ اللهِ ﷺ: «مَنْ ذَكَرَ اللهَ تَعَالَى فِي خَلْوَةٍ ذَكَرَ اللهَ تَعَالَى فِي خَلْوَةٍ، وَمَنْ ذَكَرَ اللهَ فِي مَلَإٍ ذَكَرَ اللهُ فِي مَلَإٍ هُمْ أَكْثَرُ مِنَ الْمَلَإِ الَّذِينَ ذَكَرَ فِيهِمْ وَأَطْيَبُ، وَمَنْ تَقَرَّبَ إِلَى اللهِ شِبْرًا تَقَرَّبَ اللهُ مِنْهُ ذِرَاعًا، وَمَنْ تَقَرَّبَ

Using

رَسُولُ اللهِ ﷺ: التَّسْلِيمُ الْجَنَّةَ إِلَّا مَنْ أَبَى، وَشَرَدَ عَلَى اللهِ كَشَرَدِ الْبَعِيرِ»[1].

هَذَا حَدِيثٌ صَحِيحٌ عَلَى شَرْطِ الشَّيْخَيْنِ وَلَمْ يُخَرِّجَاهُ، وَقَدْ أَخْرَجَهُ الْبُخَارِيُّ تَعْلِيقًا عَنْ مُحَمَّدِ بْنِ سِنَانٍ الْعَوَقِيِّ، عَنْ فُلَيْحِ بْنِ سُلَيْمَانَ، عَنْ هِلَالِ بْنِ عَلِيٍّ، عَنْ عَطَاءِ بْنِ يَسَارٍ، عَنْ أَبِي هُرَيْرَةَ قَالَ: أَتَدْرُونَ مَا أَبَى؟ قَالُوا: بَلَى، أَنْ يَدْخُلَ الْجَنَّةَ إِلَّا مَنْ أَبَى. قَالَ: يَا رَسُولَ اللهِ، وَمَنْ يَأْبَى؟ قَالَ: «مَنْ عَصَانِي فَقَدْ أَبَى»[2].

وَقَدْ رُوِيَ الشَّطْرُ الْأَوَّلُ عَنْ أَبِي أُمَامَةَ الْبَاهِلِيِّ:

٧٨٢٦- «الْمِسْوَرُ» ابْنُ الْعَبَّاسِ الْقَيْسِيُّ: ثَنَا مُحَمَّدُ بْنُ سَعِيدٍ الدَّارِمِيُّ، ثَنَا أَصْبَغُ بْنُ الْفَرَجِ، أَخْبَرَنِي ابْنُ وَهْبٍ عَنْ عَمْرِو بْنِ الْحَارِثِ، عَنْ سَعِيدِ بْنِ أَبِي هِلَالٍ، عَنْ خَالِدِ بْنِ يَزِيدَ[3] قَالَ: سَمِعْتُ أَبَا أُمَامَةَ الْبَاهِلِيَّ عَلَى خَالِدِ بْنِ يَزِيدَ بْنِ مُعَاوِيَةَ، فَسَأَلَهُ عَنِ الَّتِي تَلِيهَا سَمِعَهَا مِنْ رَسُولِ اللهِ ﷺ، قَالَ: سَمِعْتُ رَسُولَ اللهِ ﷺ: «لَكُمُّ يَدْخُلُ الْجَنَّةَ إِلَّا مَنْ شَرَدَ عَلَى اللهِ

---

(١) إتحاف المهرة (١٥٨/ ٣٣٥- ٩٢١٧).

(٢) البخاري في الاعتصام (٧/ ٩٢)، وانظر ما قدمناه في كتاب الإيمان حديث رقم (٤٨٠، ٤٨٦).

وذكر البخاري وابن أبي حاتم في علل ابنه عن أبي أسامة وعنه سعيد بن أبي هلال، دون هلي عن خالد الذوالي عن أبي هريرة والمشهور عن سفيان، وجمع بينهما ابن حجل في المقدمة (ص ٢٢٦) في موضع هلال عن خالد الذوالي عن أبي أمامة، وكذا ذكره الدارقطني، وذكر سلف الحافظ الزيلعي في ذلك الحجم، والظاهر أنه تقدم عند حديث رقم (٤٨٤).

(٣) ما بين المعقوفين غير موجود بالنسخة الخطية لهذا، والسياق من التلخيص.

شِرَادَ[1] الْبَعِيرِ عَلَى أَهْلِهِ»[2].

٧٨٦١- أخبرنا أَبُو عَبْدِ اللهِ مُحَمَّدُ بْنُ يَعْقُوبَ الْحَافِظُ، ثَنَا يَحْيَى بْنُ مُحَمَّدِ بْنِ يَحْيَى، ثَنَا مُسَدَّدٌ، ثَنَا يَزِيدُ بْنُ زُرَيْعٍ، ثَنَا دَاوُدُ بْنُ أَبِي هِنْدٍ، ثَنَا أَبُو عُثْمَانَ النَّهْدِيُّ، عَنْ سَلْمَانَ الْفَارِسِيِّ رضي الله عنه، أَنَّ رَسُولَ اللهِ ﷺ قَالَ: «إِنَّ اللهَ خَلَقَ يَوْمَ خَلَقَ السَّمَاوَاتِ وَالْأَرْضَ مِائَةَ رَحْمَةٍ، كُلُّ رَحْمَةٍ مِلْءُ مَا بَيْنَ السَّمَاءِ وَالْأَرْضِ، فَقَسَمَ مِنْهَا رَحْمَةً بَيْنَ الْخَلَائِقِ، بِهَا تَعْطِفُ الْوَالِدَةُ عَلَى وَلَدِهَا، وَبِهَا يَشْرَبُ الْوَحْشُ وَالطَّيْرُ الْمَاءَ، وَبِهَا يَتَرَاحَمُ الْخَلَائِقُ، فَإِذَا كَانَ يَوْمُ الْقِيَامَةِ قَصَرَهَا عَلَى الْمُتَّقِينَ، وَزَادَهُمْ بِضْعًا وَتِسْعِينَ»[3][4].

هَذَا حَدِيثٌ صَحِيحٌ عَلَى شَرْطِ مُسْلِمٍ وَلَمْ يُخَرِّجَاهُ[5] بِهَذِهِ السِّيَاقَةِ.

إِنَّمَا اتَّفَقَا عَلَى حَدِيثِ سُلَيْمَانَ التَّيْمِيِّ، عَنْ أَبِي عُثْمَانَ، عَنْ سَلْمَانَ

---

(١) في جميع النسخ: «شرد»، والمثبت من التلخيص ومسند أحمد (٣٦/ ٥٦٠) وقد مر الحديث برقم (١٨٤) من طريق الليث عن سعيد. قال الزبيدي في تاج العروس (٨/ ٢٤٨): «شرد البعير، والغاية يشرد شردا، وشرودا كقعود، وشرادا كغراب، وشرادا بالكسر: نفر، فهو شارد وشرود».

(٢) إتحاف المهرة (٦/ ٢٣٩-٢٤١٩).

(٣) في التلخيص: «[illegible]».

(٤) إتحاف المهرة (٦/ ٢٣٩-٢٤١٩).

(٥) قال ابن الملقن في التلخيص: «[illegible] وهو مخرج في مسند أحمد (٣٦/ ٥٦٠) [illegible] المصنف في كتاب الإيمان [illegible] حديث سعيد بن أبي هريرة».

(٦) في جميع النسخ: «سعيد بن أبي هريرة»، وقال المصنف في كتاب الإيمان رقم (١٨٤): «إنما اتفقا على حديث الزهري عن حميد بن عبد الرحمن -كذا- عن أبي هريرة، وسليمان التيمي عن أبي عثمان عن سلمان»، تقول: حديث سعيد بن المسيب عن =

ebusn

٧٨٩٢- **حدثني** عَلِيُّ بْنُ حَمْشَةَ الْعَدَنِيُّ، ثنا الْعَبَّاسُ بْنُ الْفَضْلِ وَمُحَمَّدُ بْنُ غَالِبٍ، قالا: ثنا مُحَمَّدُ بْنُ سِنَانٍ الْعَوَقِيُّ[1]، ثنا هُوَيْنُ بْنُ أَبِي جَمِيلَةَ[2]، عَنْ مُحَمَّدِ بْنِ سِيرِينَ، عَنْ أَبِي هُرَيْرَةَ ﷺ قَالَ: قَالَ رَسُولُ اللهِ ﷺ: «إِنَّ لِلَّهِ مِائَةَ رَحْمَةٍ، قَسَمَ رَحْمَةً بَيْنَ الْجِنِّ وَالْإِنْسِ وَبَهَائِمِهِمْ، فَبِهَا يَتَرَاحَمُونَ، وَادَّخَرَ مِائَتَهَا رَحْمَةٍ، فَإِذَا كَانَ يَوْمُ الْقِيَامَةِ أَكْمَلَ بِهَا رَحْمَتَهُ وَأَتَمَّ بِهَا نِعْمَتَهُ عَلَى عِبَادِهِ»[3].

هَذَا حَدِيثٌ صَحِيحٌ عَلَى شَرْطِ الشَّيْخَيْنِ[4]، وَلَمْ يُخَرِّجَاهُ بِهَذَا السِّيَاقِ.

٧٨٩٣- **أَخْبَرَنِي** أَبُو بَكْرٍ مُحَمَّدُ بْنُ عَبْدِ اللهِ الشَّافِعِيُّ، ثنا مُحَمَّدُ بْنُ مَسْلَمَةَ الْوَاسِطِيُّ، وَمُحَمَّدُ بْنُ يُونُسَ السَّلَمِيُّ، قالا: ثنا يَزِيدُ بْنُ هَارُونَ، ثنا سَعِيدُ بْنُ إِيَاسٍ الْجُرَيْرِيُّ، عَنْ أَبِي عُثْمَانَ النَّهْدِيِّ[5]، قَالَ: شَهِدْتُ[6]

(أ) في (ز): «العدني».

(ب) في (ز): «الأنصاري» وهذه من أوهام الناسخ، والصواب ما في (ك): «الشيخين والأنصاف» وهو: الأكثر من ستة أشخاص، وهو أن يقال: ثنا عبد الله بن محمد بن سنين السيرتي، ومثله الحاكم.

(ج) في جميع النسخ: «عن بن أبي جميلة»، والصواب من الشيخين والأنصاف.

(د) إتحاف المهرة (١٤/ ٢٤٧- ١٨٣٠٤).

(هـ) قال الذهبي في تلخيص الحبير: «قلت: بكر ضعفه الجماعة، فلله أبو زرعة، وقد تقدم في الحديث (١٨٥٨) من رواية أبي هريرة».

(و) واسط: معروف بين نشتر البصري البصرة.

(ز) هوذة: بضم بن عبد الله بن سنبان الخزرجي، من رجال الهيثمي.

---

[1] في غير المرجعة: «العوقي» بالعين المهملة، وهو خطأ، وحديث سلمان الفارسي عند مسلم.

[2] في (ز): «هوذة»، وهذه من أوهام الناسخ، والصواب ما في (ك): «هوين» بالتصغير، وهو: الأكثر من ستة أشخاص، وهو أن يقال: ثنا عبد الله بن محمد بن سنين السيرتي، ومثله الحاكم.

[3] في جميع النسخ: «عن بن أبي جميلة»، والصواب من الشيخين والأنصاف.

[4] إتحاف المهرة (١٤/ ٢٤٧- ١٨٣٠٤).

[5] قال الذهبي في تلخيص الحبير: «قلت: بكر ضعفه الجماعة، فلله أبو زرعة، وقد تقدم في الحديث (١٨٥٨) من رواية أبي هريرة».

[6] واسط: معروف بين نشتر البصري البصرة.

[7] هوذة: بضم بن عبد الله بن سنبان الخزرجي، من رجال الهيثمي.

بَدَا أَعْرَابِيٌّ فَأَنَاخَ رَاحِلَتَهُ، ثُمَّ عَقَلَهَا، فَصَلَّى خَلْفَ رَسُولِ اللهِ ﷺ، فَلَمَّا سَلَّمَ رَسُولُ اللهِ ﷺ أَتَى رَاحِلَتَهُ فَأَطْلَقَ عِقَالَهَا، ثُمَّ رَكِبَهَا"، ثُمَّ نَادَى: اللَّهُمَّ ارْحَمْنِي وَمُحَمَّدًا، وَلَا تُشْرِكْ فِي رَحْمَتِنَا أَحَدًا، فَقَالَ النَّبِيُّ ﷺ: «أَتَقُولُونَ هُوَ أَضَلُّ أَمْ بَعِيرُهُ؟ أَلَمْ تَسْمَعُوا مَا قَالَ؟» قَالُوا: بَلَى، قَالَ: «فَقَدْ عَفَرَ رَحْمَةَ اللهِ وَاسِعَةٌ، إِنَّ اللهَ خَلَقَ مِائَةَ رَحْمَةٍ، فَأَثْرَلَ رَحْمَةً لِمَنَافِعِ بِهَا الْخَلَائِقُ حَتَّى وَلَدُهَا وَبَهَائِمُهَا، وَعِنْدَهُ تِسْعٌ وَتِسْعُونَ رَحْمَةً، تَقُولُونَ هُوَ أَضَلُّ أَمْ بَعِيرُهُ؟"[1].

هَذَا حَدِيثٌ صَحِيحُ الْإِسْنَادِ، وَلَمْ يُخَرِّجَاهُ.

٧٨٤٤- **حدثنا** أَبُو عَبْدِ اللهِ مُحَمَّدُ بْنُ يَعْقُوبَ بْنِ يُوسُفَ الْمُتَيَّمِيُّ، ثنا عَلِيُّ بْنُ الْحَسَنِ الْهِلَالِيُّ[2]، ثنا حَمَّادُ بْنُ الْمَلِكِ بْنِ إِبْرَاهِيمَ، ثنا شُعَيْبٌ، عَنْ أَبِي إِسْحَاقَ، عَنْ أَبِي مَيْسَرَةَ، عَنْ عَبْدِ اللهِ ﷺ قَالَ: قَالَ رَسُولُ اللهِ ﷺ: «الرَّحِمُ

Using

إِلا مِنْ شَفَوِهِ»[1].

هَذَا حَدِيثٌ صَحِيحُ الإِسْنَادِ[2] وَلَمْ يُخَرِّجَاهُ.

وَأَمَّا حُكْمُنَا هَذَا هُوَ مِنْ الْمَعْنَوِيِّ، وَلَيْسَ بِاللَّفْظِيِّ، وَلَوْ كَانَ اللَّفْظِيُّ لَحَكَمْتُ بِصِحَّتِهِ عَلَى شَرْطِ الشَّيْخَيْنِ.

٧٨٦٧ - أَخْبَرَنِي الْحُسَيْنُ بْنُ عَلِيٍّ الدَّارِمِيُّ، نَا مُحَمَّدُ بْنُ إِسْحَاقَ، نَا بُكَيْرُ بْنُ مُحَمَّدٍ الشَّيْبَانِيُّ، نَا أَبُو عَبْدِ اللَّهِ الْمَدِينِيُّ بِمَرْوَ[3] نَا عَبْدُ الرَّحْمَنِ بْنُ أَبَانَ ابْنُ عَمِّ عُثْمَانَ، عَنْ زَيْدِ بْنِ أَسْلَمَ، عَنْ عَطَاءِ بْنِ يَسَارٍ، عَنْ أَبِي سَعِيدٍ الْخُدْرِيِّ قَالَ: قَالَ رَسُولُ اللَّهِ ﷺ: «مَا خَلَقَ اللَّهُ مِنْ شَيْءٍ إِلَّا وَقَدْ خَلَقَ لَهُ مَا يَفْلِقُهُ، وَخَلَقَ رَحْمَتَهُ لِتَفْلِقَ غَضَبَهُ»[4].

هَذَا حَدِيثٌ صَحِيحُ الإِسْنَادِ[5] وَلَمْ يُخَرِّجَاهُ هَكَذَا.

٧٨٦٨ - أَخْبَرَنِي الْحَاكِمُ أَبُو عَبْدِ اللَّهِ مُحَمَّدُ بْنُ عَبْدِ اللَّهِ بْنِ مُحَمَّدٍ بْنِ حَمْدَوَيْهِ الْحَافِظُ، أَنَا أَبُو عَلِيٍّ الْحَافِظُ، أَنَا عَلِيُّ بْنُ الْمُثَنَّى الْبَغْدَادِيُّ، نَا

---

(١) إتحاف المهرة (١٢/ ٦٤٢-٦٧١-ف).

قال ابن حجر في الإصابة: ذكره البخاري في الأوسط والصغير وأبو داود والترمذي من رواية: شعبة عن منصور به. قال الترمذي (٢١٥٠): حسن وأبو عثمان لا يعرف اسمه. وقال: هو والد منصور بن أبي عثمان، وكذا شكى عند البخاري في الأدب المفرد (رقم ٢٣٦) وصححه ابن حبان (٣٣٠٥).

(٢) إتحاف المهرة (١٢/ ٦٤٢-٦٧٢-ف).

(٣) قال الذهبي في التلخيص: المقدمي، هذا ساقط، وابن كرمة وإن كان غير مضعف فليس بمعروف، ولعلها: أبو أحمد المقدمي، وهو ثقة، والله أعلم.

قلت: وقد تابعه أبو أحمد الزبيري عند الطبراني في الأوسط (٢٣٥٠) وفي الكبير (٥٩٧٠) بنحوه، وأبو أحمد الحافظ، لا يأتي على حديثه، وكذب في حكاية التلخيص: آخر المسند الخامس.

يَحْيَى بْنُ حَكِيمٍ، ثَنَا خَالِدُ بْنُ الْحَارِثِ، ثَنَا شُعْبَةُ، أَخْبَرَنِي عَدِيُّ بْنُ ثَابِتٍ وَعَطَاءُ بْنُ السَّائِبِ، عَنْ سَعِيدِ بْنِ جُبَيْرٍ، عَنِ ابْنِ عَبَّاسٍ رضي الله عنهما -قَالَ شُعْبَةُ: ذَكَرَ أَحَدُهُمَا عَنْ رَسُولِ اللهِ ﷺ- قَالَ: «إِنَّ جِبْرِيلَ عليه السلام جَعَلَ يَدُسُّ فِي فَمِ فِرْعَوْنَ الطِّينَ خَشْيَةَ أَنْ يَقُولَ: لَا إِلَهَ إِلَّا اللهُ فَيَرْحَمَهُ اللهُ عز وجل»[1].

هَذَا حَدِيثٌ صَحِيحُ الْإِسْنَادِ وَلَمْ يُخَرِّجَاهُ.

وَلَهُ شَاهِدٌ مِنْ حَدِيثِ عَلِيِّ بْنِ زَيْدٍ:

٧٨٦٨- أَخْبَرَنَاهُ الْحُسَيْنُ بْنُ الْحَسَنِ بْنِ أَيُّوبَ، ثَنَا عَلِيُّ بْنُ عَبْدِ الْعَزِيزِ، ثَنَا حَجَّاجُ بْنُ مِنْهَالٍ، ثَنَا حَمَّادُ بْنُ سَلَمَةَ، عَنْ عَلِيِّ بْنِ زَيْدٍ، عَنْ يُوسُفَ بْنِ مِهْرَانَ، عَنِ ابْنِ عَبَّاسٍ رضي الله عنهما، أَنَّ جِبْرِيلَ عليه السلام قَالَ لِلنَّبِيِّ ﷺ: لَوْ رَأَيْتَنِي وَأَنَا آخُذُ مِنْ حَالِ الْبَحْرِ فَأَدُسُّهُ فِي فِي فِرْعَوْنَ[2].

[illegible]

(١) [illegible] (٨٧٥) [illegible] (٨٨٠) [illegible] (٢٠٤).

(٢) [illegible] (٨٨٠) [illegible] (٢٠٤).

(٣) مكانها بياض في (ك).

(٤) في (ك): «الواهي».

(٥) في (ك): «ابن».

Bulsa

بِالْظَّنِّ فِي كِتَابِهِ وَيَتَجَاوَزُ لَهُ عَنْهُ، إِلَّا مَنْ تُوبِقُ الْجَحَدَاتُ بِهِ عَائِلَةَ هَالِكَةَ، وَكُلُّ مَا يُصِيبُ الْمَرْءَ عَثْرٌ مِنْهُ عَلَى الْمَوْتِ تَشْرُفُهُ»[1].

هَذَا حَدِيثٌ صَحِيحٌ عَلَى شَرْطِ مُسْلِمٍ وَلَمْ يُخَرِّجَاهُ بِهَذِهِ السِّيَاقَةِ.

٧٠٧٠ - أَخْبَرَنَا أَحْمَدُ بْنُ كَامِلٍ الْقَاضِي، ثَنَا سَلَمَةُ الْعَتَزِيُّ، ثَنَا مُحَمَّدُ بْنُ سَعِيدٍ الدَّارِمِيُّ، ثَنَا عَبْدُ اللهِ بْنُ صَالِحٍ الْعِجْلِيُّ، ثَنَا سُلَيْمَانُ بْنُ عَرْهٍ الْقُرَشِيُّ، وَحَدَّثَنَا عَبْدُ اللهِ بْنُ مُحَمَّدِ بْنِ إِسْحَاقَ، ثَنَا عُبَيْدُ بْنُ شَرِيفٍ، ثَنَا سَعِيدُ بْنُ الْحَكَمِ، ثَنَا اللَّيْثُ بْنُ سَعْدٍ، عَنْ سُلَيْمَانَ بْنِ عَرْهٍ، عَنْ مُحَمَّدِ بْنِ الْمُنْكَدِرِ، عَنْ جَابِرِ بْنِ عَبْدِ اللهِ رَضِيَ اللهُ عَنْهُمَا قَالَ: خَرَجَ عَلَيْنَا النَّبِيُّ ﷺ فَقَالَ: «خَرَجَ بَيْنَ عِنْدِي خَلِيلِي جِبْرِيلُ آنِفًا، قَالَ: يَا مُحَمَّدُ، وَاللهِ يَتَكَلَّمُ بِالْحَقِّ، إِنَّ لِلَّهِ عِبَادًا مِنْ عِبَادِهِ عَبَدُوا اللهَ تَعَالَى خَمْسَمِائَةِ سَنَةٍ عَلَى رَأْسِ جَبَلٍ فِي الْبَحْرِ، عَرْضُهُ وَطُولُهُ ثَلَاثُونَ ذِرَاعًا فِي ثَلَاثِينَ ذِرَاعًا، وَتَحْتَ صَخْرَةٍ بِهِ أَرْبَعَةُ أَنْهَارٍ، فَرَسَخَ مِنْ كُلِّ نَاحِيَةٍ، وَأَخْرَجَ اللهُ تَعَالَى عَيْنًا عَذْبَةً بِمَرْضِ الْأَصْبَعِ، يَنْبُعُ بِمَاءٍ عَذْبٍ، فَتَسْتَنْقِعُ فِي أَسْفَلِ الْجَبَلِ، وَيَغْرِسُ هَؤُلَاءِ الْعِبَادُ مِنْ قَبْلِ أَنْ يَنْزِلَ شَجَرَةَ رُمَّانٍ وَتِينٍ، فَأَتَاهُمْ مَلَكٌ فَقَالَ: إِنَّا أُمِرْنَا أَنْ نَغْرِسَ مَا تَرَوْنَ، وَأَنْ نَبْلُغَ بِكُمْ مَكَانَكُمْ هَذَا، وَلَا يَحْمِلُ هَذَا الْجَبَلُ وَلَا يُقِرُّ بِهِمْ، فَلَمَّا عَلِمَ سَيِّدُهُ حَتَّى يَبْلُغَ وَهُوَ سَاجِدٌ. قَالَ: فَلَمْ يَحْمِلْ فَتَحَرَّكَ تَحْتَ ظِلِّهِ وَلَا هَتَكَهُ وَلَا عَرَّجَتْ، فَتَجِدُ الذِّي فِي الْبَحْرِ أَنْ يُنْبِتَ ذَوْقَ الْفَوَاكِهِ، فَيُوقِفُ بَيْنَ يَدَيِ اللهِ تَعَالَى، فَيَقُولُ لَهُ الرَّبُّ: أَدْخِلُوا عَبْدِي الْجَنَّةَ بِرَحْمَتِي،

---

(١) أخرجه ابن عدي (١٢/٢٧٤-١٣٤) وقد تقدم في الإسناد.

فَيَقُولُ: رَبِّ بَلْ بِعَمَلِي. فَيَقُولُ الرَّبُّ[1]: أَدْخِلُوا عَبْدِي الْجَنَّةَ بِرَحْمَتِي. فَيَقُولُ: رَبِّ بَلْ بِعَمَلِي. فَيَقُولُ الرَّبُّ: أَدْخِلُوا عَبْدِي الْجَنَّةَ بِرَحْمَتِي. فَيَقُولُ: رَبِّ بَلْ بِعَمَلِي. فَيَقُولُ اللهُ ﷻ لِلْمَلَائِكَةِ: قَايِسُوا عَبْدِي بِنِعْمَتِي عَلَيْهِ وَبِعَمَلِهِ. فَتُوجَدُ نِعْمَةُ الْبَصَرِ قَدْ أَحَاطَتْ بِعِبَادَةِ خَمْسِمِائَةِ سَنَةٍ، وَبَقِيَتْ نِعْمَةُ الْجَسَدِ فَضْلًا عَلَيْهِ، فَيَقُولُ: أَدْخِلُوا عَبْدِي النَّارَ. قَالَ: فَيُجَرُّ إِلَى النَّارِ، فَيُنَادِي: رَبِّ بِرَحْمَتِكَ أَدْخِلْنِي الْجَنَّةَ. فَيَقُولُ: رُدُّوهُ. فَيُوقَفُ بَيْنَ يَدَيْهِ، فَيَقُولُ: يَا عَبْدِي، مَنْ خَلَقَكَ وَلَمْ تَكُ شَيْئًا؟ فَيَقُولُ: أَنْتَ يَا رَبِّ. فَيَقُولُ: كَانَ ذَلِكَ مِنْ قِبَلِكَ أَوْ بِرَحْمَتِي؟ فَيَقُولُ: بَلْ بِرَحْمَتِكَ. فَيَقُولُ: مَنْ قَوَّاكَ لِعِبَادَةِ خَمْسِمِائَةِ عَامٍ؟ فَيَقُولُ: أَنْتَ يَا رَبِّ. فَيَقُولُ: مَنْ أَنْزَلَكَ فِي جَبَلٍ وَسَطَ اللُّجَّةِ، وَأَخْرَجَ لَكَ الْمَاءَ الْعَذْبَ مِنَ الْمَاءِ الْمَالِحِ، وَأَخْرَجَ لَكَ كُلَّ لَيْلَةٍ رُمَّانَةً، وَإِنَّمَا تَخْرُجُ مَرَّةً فِي السَّنَةِ، وَسَأَلْتَنِي [illegible]

فَذَلِكَ بِرَحْمَتِي، وَبِرَحْمَتِي أُدْخِلُكَ الْجَنَّةَ، أَدْخِلُوا عَبْدِي الْجَنَّةَ، فَنِعْمَ الْعَبْدُ كُنْتَ يَا عَبْدِي، فَيُدْخِلُهُ اللهُ الْجَنَّةَ. قَالَ جِبْرِيلُ عليه السلام: إِنَّمَا الْأَشْيَاءُ بِرَحْمَةِ اللهِ تَعَالَى يَا مُحَمَّدُ[2].

هَذَا حَدِيثٌ صَحِيحُ الْإِسْنَادِ[3]؛ فَإِنَّ سُلَيْمَانَ بْنَ هَرِمٍ الْعَدَنِيَّ [illegible]

(١) قوله: [illegible] غير محفوظة، ثم [illegible] هذا الحديث، وقال الأزدي: لا يصح حديثه.

(٢) [illegible] (٣) [illegible]

Bulsn e

أَهْلِ الشَّامِ، وَالْبَيْتُ بَيْتُ سَمْعٍ لَا يَرْوِي عَنِ الْمَجْهُولِينَ.

٥٧٨٣ - حَدَّثَنَا أَبُو بَكْرٍ مُحَمَّدُ بْنُ دَاوُدَ بْنِ سُلَيْمَانَ الْوَاسِطِيُّ، ثنا الْحَسَنُ بْنُ أَحْمَدَ بْنِ الْبَنَّا، ثنا أَحْمَدُ بْنُ أَبِي سُرَيْجٍ، ثنا أَحْمَدُ ضَمْرَةُ بْنُ يُوسُفَ الْبَنَاءِيُّ، ثنا يَحْيَى بْنُ سَعِيدٍ الْبَنَاءِيُّ، ثنا سُفْيَانُ بْنُ عُيَيْنَةَ، عَنْ أَبِي إِسْحَاقَ الشَّيْبَانِيِّ، عَنِ الْأَصْبَغِ بْنِ نُبَاتَةَ، عَنْ عَلِيٍّ ﷺ قَالَ: قَالَ رَسُولُ اللَّهِ ﷺ: «مَنْ قَالَ: لَا إِلَهَ إِلَّا اللَّهُ دَخَلَ الْجَنَّةَ». أَوْ: وَجَبَتْ لَهُ الْجَنَّةُ. وَمَنْ قَالَ: سُبْحَانَ اللَّهِ وَبِحَمْدِهِ مِائَةَ مَرَّةٍ، أَلَفَ حَسَنَةٍ وَأَرْبَعَةَ وَعِشْرِينَ أَلْفَ حَسَنَةٍ». قَالُوا: يَا رَسُولَ اللَّهِ، إِنَّا لَا يَهْلِكُ إِلَّا أَحَدٌ. قَالَ: «يَأْتِي أَحَدَكُمُ الشَّيْطَانُ فَيَقُولُ: مَنْ خَلَقَ كَذَا وَكَذَا؟ حَتَّى يَقُولَ: مَنْ خَلَقَ رَبَّكَ؟ فَإِذَا بَلَغَهُ فَلْيَتْفُلْ عَلَى يَسَارِهِ ثَلَاثًا، وَلْيَسْتَعِذْ مِنَ الشَّيْطَانِ».

هَذَا حَدِيثٌ صَحِيحُ الْإِسْنَادِ شَاهِدٌ بِصِحَّةِ حَدِيثِ سُلَيْمَانَ بْنِ مِهْرَانَ، وَلَمْ يُخَرِّجَاهُ.

٥٧٨٤ - أَخْبَرَنَا أَبُو الْعَبَّاسِ الْمَحْبُوبِيُّ، ثنا أَبُو الْمُوَجِّهِ، ثنا عُبَيْدُ اللَّهِ بْنُ عَبْدِ اللَّهِ، ثنا أَبُو بَكْرِ بْنُ أَبِي مَرْيَمَ الْغَسَّانِيُّ، عَنْ ضَمْرَةَ بْنِ حَبِيبٍ، عَنْ

---

(١) في جميع النسخ: «أحمد بن سريج»، والمثبت من الأنساب وجامعة ترجمته، وهو أحمد بن الحسين الهيثلي، أبو حفص ابن أبي سريج الرازي الشرقي، وقول أحمد بن ضمرة بن أبي سريج: من زلات القلم!فليحرر.

(٢) في جميع النسخ المطبوعة: «محمد»، والمثبت من الأنساب.

(٣) في (ز): «وأربعة وعشرين»، ومعنى من شفع بين اثنين: ضم إليه ثالثا. (انظر: النهاية في غريب الحديث والأثر ٢/٤٩٠).

(٤) كذا في (ز)، وفي (ظ): «وقد ذكر أبو الشرف»، وفي (ف): «وقد ذكر أبو الشرف»، والمثبت من (ب)، وهو الصواب، وهو أبو الشرف أحمد بن أبي الحسن بن أحمد بن عبد الله بن أحمد بن عبد الله بن أحمد بن عبد الله

شَدَّادِ بْنِ أَوْسٍ رضي الله عنه قَالَ: قَالَ رَسُولُ اللهِ ﷺ: «الْكَيِّسُ مَنْ دَانَ نَفْسَهُ وَعَمِلَ لِمَا بَعْدَ الْمَوْتِ، وَالْعَاجِزُ[1] مَنْ أَتْبَعَ نَفْسَهُ هَوَاهَا وَتَمَنَّى عَلَى اللهِ عز وجل»[2].

هَذَا حَدِيثٌ صَحِيحُ الْإِسْنَادِ[3] وَلَمْ يُخَرِّجَاهُ.

٧٨٧٣- أَخْبَرَنَا أَحْمَدُ بْنُ كَامِلِ بْنِ خَلَفٍ الْقَاضِي، ثَنَا مُحَمَّدُ بْنُ سَعْدٍ الْعَوْفِيُّ، ثَنَا رَوْحُ بْنُ عُبَادَةَ، ثَنَا مُحَمَّدُ بْنُ عَبْدِ الْعَزِيزِ بْنِ عُمَرَ بْنِ عَبْدِ الرَّحْمَنِ بْنِ عَوْفٍ، [حَدَّثَنِي حَسَنُ بْنُ عُثْمَانَ بْنِ عَبْدِ الرَّحْمَنِ بْنِ عَوْفٍ][4] وَعَبْدُ الرَّحْمَنِ بْنُ حُمَيْدٍ[5] بْنِ عَبْدِ الرَّحْمَنِ بْنِ عَوْفٍ، عَنْ عَامِرِ بْنِ سَعْدٍ، عَنْ أَبِيهِ، أَنَّ رَسُولَ اللهِ ﷺ قَالَ: «الْمُؤْمِنُ مُكَفَّرٌ»[6].

هَذَا حَدِيثٌ صَحِيحُ الْإِسْنَادِ وَلَمْ يُخَرِّجَاهُ.

٧٨٧٤- أَخْبَرَنَا أَبُو عَبْدِ اللهِ مُحَمَّدُ بْنُ يَعْقُوبَ الشَّيْبَانِيُّ، ثَنَا يَحْيَى بْنُ [illegible] يُحَدِّثُ، عَنِ الْغِطْرِيفِ، عَنْ جَابِرِ بْنِ زَيْدٍ، عَنِ ابْنِ عَبَّاسٍ رضي الله عنهما، عَنِ النَّبِيِّ

---

(١) في (ك): «والفاجر».

(٢) إتحاف المهرة (٦/١٧٧-٦٣١٥).

(٣) كتب في حاشية التلخيص: «أبو بكر ضعفوه»، وقد استدركه المصنف في [illegible] (١٩٢) على شرط [illegible] ما بين الحرفين [illegible] في الإسناد [illegible] (١٩٢) [illegible] من [illegible] أسانيد من رواه [illegible] رواه [illegible]

(٤) [illegible] من طريق [illegible] (٢٠٢) [illegible]

(٥) «بن حميد» غير موجودة في (ر) و(ن).

(٦) إتحاف المهرة (٥/١٣٥-٥٠٦٩) ومحمد [illegible] عبد العزيز منكر الحديث.

(٧) «بن يحيى» من (ك).

bisn e

﴿ عَنِ الزُّرْعِ الأَبْيَضِ، قَالَ: قَالَ الرَّبُّ قَلْبُ يَؤُلِي بِحَسَنَاتِ الْعَبْدِ وَسَيِّئَاتِهِ، فَيَقْطَعُ بِهَذَا بِبَعْضٍ، فَيَبْقَى مِنْهُ أَحْسَنُ مَا تَرَكَ وَمَنَعَ اللهُ فِي الْجَنَّةِ، قَالَ: فَدَخَلْتُ عَلَى يَزِيدَ(١) فَحَدَّثْتُ بِهِمَا الْحَبِيبَ، فَقُلْتُ لَهُ: إِنَّ ذَهَبَ الْحَسَنَاتُ فَلَا، ﴿ أَوْلَئِكَ الَّذِينَ نَتَقَبَّلُ عَنْهُمْ أَحْسَنَ مَا عَمِلُوا ﴾ [الأحقاف: ١٦]، ﴿ وَيُعْفُوا عَن سَيِّئَاتِهِمْ ﴾ [الأحقاف: ١٦]، قُلْتُ لَهُ: أَرَأَيْتَ قَوْلَهُ تَعَالَى: ﴿ وَلَا تَعْلَمُ نَفْسٌ مَّا أُخْفِيَ لَهُم مِّن قُرَّةِ أَعْيُنٍ ﴾ [السجدة: ١٧]، قَالَ: الْعَمَلُ يَعْمَلُ سِرًّا أَعْرِفُ هَذَا لَهُ؟ قَالَ: فَلَا يَعْلَمُ بِهِ النَّاسُ، فَأَسَرَّ هَذَا لَهُ يَزِيدُ الْفَيَاضُ فَرَّحَ بِهِ(٢).

هذا حديث صحيح لا يصح الإسناد إليه، ولم يُخرِّجاه، وأظنُّه دخل

هذا الحديث في حديث الإسناد، ولم يُخرِّجاه، وأظنُّه دخل حديث عَبْدِ الْعَظِيمِ بْنِ سُلَيْمَانَ هُوَ الْحَنَّانِيُّ مِنْ أَبْنَاءِ الْعَرَبِ(٣)، وَالْعَطِيفُ هُوَ أَبُو هَارُونَ الْعَطِيفُ بْنُ عُبَيْدٍ الْهَمْدَانِيُّ.

٧٧٨٧- حَدَّثَهُ بِصِحَّةِ مَا ذَكَرْنَاهُ أَبُو أَحْمَدَ بْنُ مُحَمَّدِ بْنِ حَمْدَانَ الصَّيْدَلَانِيُّ بِمَرْوَ، ثنا عَبْدُ الصَّمَدِ بْنُ الْفَضْلِ الْبَلْخِيُّ(٤)، ثنا حَفْصُ بْنُ عُمَرَ

---

(١) في الشعب: «الوليد» وفي (ز): «علي ... الوليد» وهو الوليد بن مسلم القرشي الدمشقي، أبو العباس، روى عن الأوزاعي وابن جريج وطبقتهما، وعنه أحمد بن حنبل وإسحاق بن راهويه وأبو زرعة وخلق كثير، توفي سنة ١٩٤هـ. ينظر: تهذيب الكمال (٣١/ ٥٢٢).

(٢) [الأحقاف آية ١٦].

(٣) [السجدة آية ١٧].

(٤) [محمد آية ٣٧].

(٥) [الأحقاف آية ١٦].

(٦) في (ز): «الصيدلي».

(٧) في النسخ: «البجلي» وأثبتُّ ما ذكرته في الإسناد، وهو: عبد الصمد بن الفضل بن موسى بن هارون أبو يحيى البلخي، من أصحاب الحديث كثيرًا.

الْعَدَنِيُّ[1]، ثَنَا الْحَكَمُ بْنُ أَبَانٍ، حَدَّثَنِي أَبُو هَارُونَ الْغِطْرِيفُ بْنُ عُبَيْدِ اللهِ، أَنَّ أَبَا الشَّعْثَاءِ[2] حَدَّثَهُ، أَنَّ ابْنَ عَبَّاسٍ رضي الله عنهما حَدَّثَهُ، أَنَّ رَسُولَ اللهِ ﷺ حَدَّثَهُ، أَنَّ الرُّوحَ الأَمِينَ حَدَّثَهُ، أَنَّ اللهَ تَعَالَى قَضَى أَنْ يُؤْتَى بِعَمَلِ الْعَبْدِ يَوْمَ الْقِيَامَةِ حَسَنَاتِهِ وَسَيِّئَاتِهِ، فَيَقُصُّ بَعْضُهَا بِبَعْضٍ، فَإِنْ بَقِيَتْ لَهُ حَسَنَةٌ وَاحِدَةٌ وَسَّعَ اللهُ لَهُ فِي الْجَنَّةِ مَا شَاءَ. قَالَ الْحَكَمُ بْنُ أَبَانٍ: فَأَتَيْتُ أَبَا سَلَمَةَ يَزْدَادُ، فَقُلْتُ لَهُ: فَإِنْ ذَهَبَتِ الْحَسَنَةُ فَلَمْ يَبْقَ شَيْءٌ؟ فَقَالَ: ﴿ أُولَٰئِكَ الَّذِينَ نَتَقَبَّلُ عَنْهُمْ أَحْسَنَ مَا عَمِلُوا ﴾. إِلَى قَوْلِهِ: ﴿ الَّذِي كَانُوا يُوعَدُونَ ﴾[3].[4]

٧٨٧٦- حدثنا أَبُو الْعَبَّاسِ السَّيَّارِيُّ، ثَنَا أَبُو الْمُوَجِّهِ، ثَنَا عَبْدَانُ، قَالَ: وَأَخْبَرَنِي[5] الْفَضْلُ بْنُ مُوسَى، عَنْ أَبِي الْعَنْبَسِ[6]، عَنْ أَبِيهِ، عَنْ أَبِي هُرَيْرَةَ رضي الله عنه قَالَ: قَالَ رَسُولُ اللهِ ﷺ: «لَيَتَمَنَّيَنَّ أَقْوَامٌ أَكْثَرُوا مِنَ السَّيِّئَاتِ». قَالُوا: بِمَ

---

(١) في (ك): «العدني».
(٢) هو: جابر بن زيد.
(٣) الأحاديث المهرة (١٦٤).
(٤) إتحاف المهرة (٧/٤٥٦-١٩٦٨٤).
(٥) في الإتحاف: «أخبرني» والعدني: عبد الله بن عثمان الشيرازي.
(٦) هو: سعيد بن كثير بن عبيد القرشي التيمي.
(٧) إتحاف المهرة (١٥/٤٥٦-١٩٦٨٤).

Bulsn

شَدَّادُ بْنُ سَعِيدٍ أَبُو طَلْحَةَ الرَّاسِبِيُّ، عَنْ غَيْلَانَ بْنِ جَرِيرٍ، عَنْ أَبِي بُرْدَةَ، عَنْ أَبِي مُوسَى ﷺ قَالَ: قَالَ رَسُولُ اللهِ ﷺ: «لَيَجِيئَنَّ أَقْوَامٌ مِنْ أُمَّتِي يَطْلُبُونَ الْعِلْمَ، فَيَأْتُونَ هَؤُلَاءِ فَيَقُولُونَ: مَا لَكُمْ لَا تَعْلَمُونَ كَمَا عَلِمَ هَؤُلَاءِ؟ فَيَقُولُونَ: لَا، وَلَكِنَّا قَدْ عَلِمْنَا كَذَا وَكَذَا

سُلَيْمَانَ[1]، ثَنَا هِشَامُ بْنُ زِيَادٍ[2]، عَنْ أَبِي الزِّنَادِ، عَنِ الْقَاسِمِ بْنِ مُحَمَّدٍ، عَنْ عَائِشَةَ رضي الله عنها، عَنِ النَّبِيِّ ﷺ قَالَ: «مَا عَلِمَ اللهُ مِنْ عَبْدٍ نَدَامَةً عَلَى ذَنْبٍ إِلَّا غَفَرَ لَهُ قَبْلَ أَنْ يَسْتَغْفِرَهُ مِنْهُ»[3].

هَذَا حَدِيثٌ صَحِيحُ الْإِسْنَادِ[4] وَلَمْ يُخَرِّجَاهُ.

٧٨٨٠- أَخْبَرَنَا عَلِيُّ بْنُ مُحَمَّدِ بْنِ عُقْبَةَ الشَّيْبَانِيُّ بِالْكُوفَةِ، ثَنَا الْخَضِرُ بْنُ أَبَانٍ الْهَاشِمِيُّ، ثَنَا مُعَاوِيَةُ بْنُ هِشَامٍ، ثَنَا سُفْيَانُ، عَنِ السُّدِّيِّ، عَنْ أَبِي الضُّحَى، عَنْ مَسْرُوقٍ، عَنْ عَبْدِ اللهِ رضي الله عنه فِي قَوْلِهِ ﷻ: ﴿لَعَلَّهُمْ يَرْجِعُونَ﴾. قَالَ: يَتُوبُونَ[5].

هَذَا حَدِيثٌ صَحِيحٌ عَلَى شَرْطِ مُسْلِمٍ وَلَمْ يُخَرِّجَاهُ.

٧٨٨١- أَخْبَرَنَا أَبُو عَبْدِ اللهِ الصَّفَّارُ، ثَنَا أَبُو بَكْرِ بْنُ أَبِي الدُّنْيَا، ثَنَا [illegible]

عَبْدِ اللهِ بْنِ أَبِي طَلْحَةَ، عَنْ أَنَسٍ رضي الله عنه قَالَ: جَاءَ رَجُلٌ إِلَى النَّبِيِّ ﷺ، فَقَالَ: يَا رَسُولَ اللهِ، أَصَبْتُ حَدًّا. قَالَ: فَلَمْ يَسْأَلْهُ عَنْهُ، وَأُقِيمَتِ الصَّلَاةُ، فَصَلَّى النَّبِيُّ ﷺ، فَلَمَّا فَرَغَ مِنْ صَلَاتِهِ قَالَ: يَا رَسُولَ اللهِ، أَصَبْتُ حَدًّا، فَأَقِمْ فِيَّ كِتَابَ اللهِ. قَالَ: «صَلَّيْتَ مَعَنَا الصَّلَاةَ؟». قَالَ: نَعَمْ. قَالَ: «قَدْ غُفِرَ لَكَ»[6].

---

(١) لم نعرفه.

(٢) هو: هشام بن زياد بن أبي الزناد، أبو الوليد، أخو أبي الزناد القرشي، ثقة، من الثقات.

(٣) إتحاف المهرة (١٠/٤٨٧-١٣٢٤٩).

(٤) قال الشيخ: في الناس من يقول: هذا حديث صحيح، وهو غير صحيح، وهو أعلى ما يكون من الحديث.

(٥) إتحاف المهرة (١٠/٤٨٧-١٣٢٤٩).

(٦) إتحاف المهرة (١/٤١٦-٣٣٩).

هَذَا حَدِيثٌ صَحِيحٌ عَلَى شَرْطِ الشَّيْخَيْنِ وَلَمْ يُخَرِّجَاهُ.

٧٨٨٣- حَدَّثَنَا مُحَمَّدُ بْنُ يَعْقُوبَ، ثَنَا أَحْمَدُ بْنُ عَبْدِ الْجَبَّارِ، ثَنَا مُحَمَّدُ بْنُ فُضَيْلٍ عَنْ عُرْوَانَ، ثَنَا صَدَقَةُ بْنُ الْمُثَنَّى(١)، ثَنَا زِيَادُ بْنُ الْحَارِثِ(٢)، عَنْ أَبِي بُرْدَةَ قَالَ: لَمَّا أَنَاخَتْ فِي الْمُرَبَّدِ فِي إِمَارَةِ زِيَادٍ لَمْ ضَرَبْتُ بِإِحْدَى يَدَيَّ عَلَى الْأُخْرَى تَضَجُّرًا، فَقَالَ رَجُلٌ مِنَ الْأَنْصَارِ قَدْ كَانَتْ لِوَالِدِهِ صُحْبَةٌ مَعَ رَسُولِ اللهِ ﷺ: مَا لَحَبَّتْ بِنَا لَا أَبَرَّهَا اللهُ! أَخْبَبْتَ مِنْ قَوْمٍ بِطُهْرِ وَاحِدٍ، وَبَيْنَهُمْ وِتْرَةٌ، وَغَنَائِمُهُمْ وَاحِدَةٌ، وَحُكْمُهُمْ وَاحِدٌ، وَقَوْمُهُمْ وَاحِدٌ، وَأَنْتَ بِالْمَشْرِقِ قَالَ بِيَدِهِ هَكَذَا. قَالَ: فَلَا تَحْبَبْ، وَإِنَّ قَوْمِي سَمَّتْ وَالِدِي الْعُزَّى، أَلَمْ تَسْمَعْ رَسُولَ اللهِ ﷺ يَقُولُ: «إِنَّ أَكْبَى أَلْفَاظٍ تُؤْخَذُ لَيْسَ عَلَيْهَا فِي الْآخِرَةِ جِسَابٌ، وَلَا عِقَابٌ، لَثْمُ فَاطِمَةَ بِفِي الْفَتَى وَالْوَلَايَةِ وَالْفِتْيَانِ»؟

هَذَا حَدِيثٌ صَحِيحُ الْإِسْنَادِ وَلَمْ يُخَرِّجَاهُ.

٧٨٨٤- حَدَّثَنَا أَبُو الْعَبَّاسِ، أَنَا أَحْمَدُ بْنُ عَبْدِ الْجَبَّارِ، أَنَا أَبُو بَكْرِ بْنُ عَيَّاشٍ، عَنْ أَبِي حَصِينٍ(٣)، عَنْ أَبِي بُرْدَةَ قَالَ: قُتِلَ عَبْدُ اللهِ بْنُ يَزِيدَ

---

(١) قال ابن حجر في الإصابة: «قلت: في أبي مسلم، نقول: أخرجه البخاري (٥٨٧٩/١١٦٦)، ومسلم (٨/١٠٠) من حديث همام بن يحيى عن إسحاق به.

(٢) في هامش النسخة الخطية: «قال الحافظ: وهو صدقة بن المثنى بن زياد بن الحارث النخعي الكوفي».

(٣) في جميع النسخ: «يزيد بن السَّمَط» فقط، وسقط من الإسناد، والمثبت من «المعرفة» و«تاريخ دمشق» و«أطراف المزي».

(إتحاف المهرة (٨١٦/١١-١٢٤٣٥).

(٤) هو: هانئ بن هانئ بن حصين الأسدي الكوفي.

فَأُتِيَ بِرُءُوسِ خَوَارِجَ، فَكُلَّمَا مَرُّوا عَلَيْهِ بِرَأْسٍ قَالَ: إِلَى النَّارِ. فَقَالَ لَهُ عَبْدُ اللهِ بْنُ يَزِيدَ: أَوَلَا تَدْرِي؟ سَمِعْتُ رَسُولَ اللهِ ﷺ يَقُولُ: «عَذَابُ هَذِهِ الْأُمَّةِ يُجْعَلُ بِأَيْدِيهَا فِي دُنْيَاهَا»[1].

هَذَا حَدِيثٌ صَحِيحٌ عَلَى شَرْطِ الشَّيْخَيْنِ وَلَمْ يُخَرِّجَاهُ.

إِنَّمَا أَخْرَجَ مُسْلِمٌ وَحْدَهُ حَدِيثَ طَلْحَةَ بْنِ يَحْيَى، عَنْ أَبِي بُرْدَةَ، عَنْ أَبِي مُوسَى: «أُمَّتِي أُمَّةٌ مَرْحُومَةٌ»[2].

٧٨٨٤ - أَخْبَرَنَا أَبُو الْعَبَّاسِ مُحَمَّدُ بْنُ أَحْمَدَ الْمَحْبُوبِيُّ، ثَنَا سَعِيدُ بْنُ مَسْعُودٍ، ثَنَا عُبَيْدُ اللهِ بْنُ مُوسَى[3]، أَنَا شَيْبَانُ بْنُ عَبْدِ الرَّحْمَنِ، عَنِ الْأَعْمَشِ، عَنْ عَبْدِ اللهِ بْنِ عَبْدِ اللهِ، عَنْ سَعْدِ مَوْلَى طَلْحَةَ[4]، عَنِ ابْنِ عُمَرَ رضي الله عنهما قَالَ: لَقَدْ سَمِعْتُ مِنْ فِي رَسُولِ اللهِ ﷺ حَدِيثًا لَوْ لَمْ أَسْمَعْهُ إِلَّا مَرَّةً أَوْ مَرَّتَيْنِ -

---

(١) لم يخرجاه. «تلخيص الذهبي» ٤/٥٥٠، وقال: «قلت: هو حديث صحيح على شرط الشيخين، ولم يخرجاه».

(٢) في صحيح مسلم: «عبيد مولى طلحة، وبقية الحديث مطابق للأصل».

(٣) هو: عبيد الله بن موسى العبسي الكوفي، ثقة، وثقه ابن معين وغيره، يعرف بهذا الحديث، أخرجه له الترمذي وحسنه، ولم يروِ عنه غير عبد الله بن عبد الله أبي جعفر الرازي.

(٤) هو: سعد، وقيل: شعيب مولى طلحة، وقيل: طلحة مولى سعد، يعرف بهذا الحديث.

binsina

وَالتَّقْدِيرُ لَهُ». قَالَ: «أَمُّ لَهُ». وَاحِدٌ لَا يَعْصِبُ الْخَلَلَ رَبُّهُ إِلَيْهِ، فَعَاتَ مِنْ لَيْلَتِهِ وَأَصْبَحَ مَكْتُوبًا عَلَى بَابِهِ: قَدْ قَضَى لِكُلِّهِ[1].

هَذَا حَدِيثٌ صَحِيحٌ الإِسْنَادِ وَلَمْ يُخَرِّجَاهُ.

٧٨٨٤- أَخْبَرَنَا حَمْزَةُ بْنُ الْعَبَّاسِ الْعَقِبِيُّ، ثنا مُحَمَّدُ بْنُ عِيسَى بْنِ جَبَّانَ، ثنا سُفْيَانُ، عَنْ مُحَمَّدِ بْنِ أَبِي لَيْلَى، عَنِ ابْنِ أَبِي مُلَيْكَةَ، عَنِ ابْنِ عَبَّاسٍ: «فِي قَوْلِهِ ﷻ: ﴿قَدْ عَلِمْنَا مَا فَرَضْنَا عَلَيْهِمْ فِي أَزْوَاجِهِمْ﴾[2]». قَالَ: هَؤُلَاءِ جَلَسَ مِنْهُنَّ الرَّجُلُ مِنَ الْمَرْأَةِ، فَيَرَوْنَ: إِذَا ابْنُ يَعْقُوبَ، أَوْ أَبُو يَعْقُوبَ، أَوْ أَنَّهُ كَانَ فَاطِمَةُ بِنْتُ يَعْقُوبَ، لَيْسَ بِهِ بَأْسٌ وَلَا يَرَيْنَ لَهُ بَأْسًا[3].

هَذَا حَدِيثٌ صَحِيحُ الإِسْنَادِ وَلَمْ يُخَرِّجَاهُ.

٧٨٨٥- أَخْبَرَنِي عَلِيُّ بْنُ حَمْدِ اللهِ الدَّمَشْقِيُّ بِبَغْدَادَ، ثنا الْعَبَّاسُ بْنُ مُحَمَّدٍ الدُّورِيُّ، ثنا خَلَفُ بْنُ مُوسَى عَنْ أَبِيهِ، عَنْ قَتَادَةَ، عَنْ أَنَسِ بْنِ مَالِكٍ ﷺ، أَنَّ رَسُولَ اللهِ ﷺ بَعَثَ أَصْحَابَهُ، فَإِذَا لَاحَتْهُ نَاقَةٌ يَمُرُّونَ، فَجَاءَ أَحَدُهُمْ فَأَخَذَ بِزِمَامِ النَّاقَةِ، وَأَنَاخَهَا، وَنَادَى فَلَمْ تُجِبْ، وَلَمْ تَتَحَرَّكْ، فَجَاءَ فَضَرَبَ عُنُقَ رَاعِيهَا، فَقَالَ النَّبِيُّ ﷺ: «أَمَا هَذَا الَّذِي جَاءَ فَضَرَبَ إِلَيْنَا فَإِنَّهُ تَابَ

---

(١) إسناده ضعيف جدًا: (٣٤٩٤-٣٤٩٦).

(٢) قوله: «من ابن عباس» ساقط من (ز) و(ر)، وثبت في (ك) والطبراني والأحناف، وكذا ورد عند الدارقطني في التفسير (٤/ ٢١٢) وابن أبي حاتم في التفسير (٧/ ٢١٢٣) من حديث ابن عيينة به موصولًا بذكر ابن عباس.

(٣) [ز/ ٢٤٤].

(٤) إسناده ضعيف جدًا: (٧٤٤-٧٩١٦).

(٥) كتب في حاشية النسخة: «موضوع».

فَتَابَ اللهُ عَلَيْهِ، وَأَمَّا الَّذِي مَضَى قَلِيلًا ثُمَّ جَلَسَ فَإِنَّهُ اسْتَحْيَا فَاسْتَحْيَا اللهُ مِنْهُ، وَأَمَّا الَّذِي مَضَى عَلَى وَجْهِهِ فَإِنَّهُ اسْتَغْنَى فَاسْتَغْنَى اللهُ عَنْهُ"[1].

هَذَا حَدِيثٌ صَحِيحُ الْإِسْنَادِ وَلَمْ يُخَرِّجَاهُ.

٧٨٨٧- أَخْبَرَنَا أَبُو جَعْفَرٍ عَبْدُ اللهِ بْنُ إِبْرَاهِيمَ الْفُرَيْسِيُّ[2] بِبَغْدَادَ، ثَنَا مُوسَى بْنُ الْحَسَنِ بْنِ عَبَّادٍ، ثَنَا مُحَمَّدُ بْنُ مُصْعَبٍ الْقُرْقَسَانِيُّ، ثَنَا سَلَّامُ بْنُ مِسْكِينٍ وَالْمُبَارَكُ بْنُ فَضَالَةَ، عَنِ الْحَسَنِ، عَنِ الْأَسْوَدِ بْنِ سَرِيعٍ ﷺ قَالَ: أُتِيَ النَّبِيُّ ﷺ بِأَعْرَابِيٍّ أَسِيرٍ، فَقَالَ: أَتُوبُ إِلَى اللهِ ﷻ وَلَا أَتُوبُ إِلَى مُحَمَّدٍ. فَقَالَ رَسُولُ اللهِ ﷺ: «عَرَفَ الْحَقَّ لِأَهْلِهِ"[3].

هَذَا حَدِيثٌ صَحِيحُ الْإِسْنَادِ" وَلَمْ يُخَرِّجَاهُ.

٧٨٨٨- حدثنا أَبُو الْعَبَّاسِ مُحَمَّدُ بْنُ يَعْقُوبَ، أَنَا الْعَبَّاسُ بْنُ الْوَلِيدِ بْنِ

---

(١) [إتحاف المهرة (٢/٥-٢٢٨-١٦٤٤)]

(٢) عبد الله بن إبراهيم بن الحسن بن الحسين بن علي بن أبي طالب، أبو جعفر الفريسي، ثقة، من الحادية عشرة، مات سنة ٣٠٧هـ. [التقريب (٣٣٧٢)]

(٣) [قال الحاكم: صحيح الإسناد" ولم يخرجاه. وقال الذهبي: على شرط مسلم. وقال الألباني: صحيح بطائفة من سياقة أوردها الحاكم في المستدرك (٢/٧٠) والرواية من إسناده ليس بعلة، ولكن لعله لأبي هند لم يرو عنه.]

Using e

رَسُولُ اللهِ ﷺ، فَرَدَّ ذَلِكَ عَلَى رَسُولِهِ ﷺ ثَلَاثَ مَرَّاتٍ، فَلَمَّا رَأَى أَنَّ رَسُولَ اللهِ ﷺ لَا يَسْتَطْرِفُ لَهُ ذَلِكَ انْتَبَذَ إِلَى جَنْبِ رَسُولِ اللهِ ﷺ ثَلَاثَ مَرَّاتٍ: اللَّهُمَّ اطْرُدْ لِي، اللَّهُمَّ اطْرُدْ لِي، اللَّهُمَّ اطْرُدْ لِي، فَإِنَّ رَسُولَكَ لَمْ يَسْتَطْرِدْ لِي. فَلَمَّا انْصَرَفَ النَّفَرُ الَّذِي جَاءَ جَبْرِيلُ ﷺ إِلَى رَسُولِ اللهِ ﷺ، فَقَالَ: يَا رَسُولَ اللهِ، هَلْ اسْتَطْرَدَ لِلنَّفَرِ؟ فَإِنَّ اللهَ قَدْ عَلِمَ أَنَّكَ فَاطِمَةُ حَتَّى تُطْمِئِنَّ أَنَّ اللهَ قَدْ عَلِمَ أَنَّكَ لَا يَسْتَطْرِدُ لَكَ. فَأَخْبَرَ رَسُولُ اللهِ ﷺ بِمَا أَتَى حَتَّى لَحِقَهُ، فَلَمَّا لَحِقَهُ قَالَ: خُذْ إِلَيْكَ، إِنَّ اللهَ ﷻ قَدْ عَلِمَ أَنَّكَ فَاسْتَطْرَدْتَ لِي. فَقَالَ جَبْرِيلُ ﷺ: اسْتَطْرَدْتُ لِرَسُولِكَ، فَلَمْ يَسْتَطْرِدْ لِرَسُولِكَ! وَتَبَكَّكَ لَهُ فَقَرَنَ بِهِ إِلَيْكَ وَأَسِخَ الْمَنْقُورَةِ وَأَنْتَ أَرْحَمُ الرَّاحِمِينَ!»[1].

٧٨٨٩- **صَحَّاك** أَبُو الْحَسَنِ أَحْمَدُ بْنُ مُحَمَّدِ بْنِ إِسْمَاعِيلَ بْنِ مِهْرَانَ، حَدَّثَنِي أَبِي، قَالَ: ثَنَا مُحَمَّدُ بْنُ عَبْدِ اللهِ الْمُنَادِي، قَالَ: ثَنَا مُحَمَّدُ بْنُ يَزِيدَ، قَالَ: ثَنَا مُحَمَّدُ بْنُ أَبِي السَّرِيِّ، عَنْ أَبِي، عَنْ عَطَاءِ بْنِ أَبِي رَبَاحٍ، عَنْ أَبِي هُرَيْرَةَ ﷺ، قَالَ: قَالَ رَسُولُ اللهِ ﷺ بِنَحْوِهِ.

هَذَا حَدِيثٌ غَرِيبُ الإِسْنَادِ وَالْمَتْنِ، وَرُوَاةُ هَذَا الْحَدِيثِ عَنْ آخِرِهِمْ يَقِفُ ثَبَتٌ أَنَّ مُحَمَّدَ بْنَ أَبِي السَّرِيِّ مَجْهُولٌ، وَاللهُ أَعْلَمُ.

٧٨٩٠- **أَخْبَرَنِي** عَبْدُ الرَّحْمَنِ بْنُ حَمْدَانَ الْجَلَّابُ بِهَمَذَانَ، ثَنَا مُحَمَّدُ بْنُ الْهَيْثَمِ بْنِ هَارُونَ السُّنِّيُّ، ثَنَا أَبُو دَاوُدَ، ثَنَا صَدَقَةُ بْنُ مُوسَى، ثَنَا مُحَمَّدُ بْنُ

---

(١) قوله: «واسخ المنقورة» ساقط من (ك).

(إتحاف المهرة/٥/٣٨٣-٣٨٣٣).

(إتحاف المهرة/٥/٣٨٣-٣٨٣٤).

وَاسِعٍ، عَنْ سُمَيْرِ بْنِ نَهَارٍ[1]، عَنْ أَبِي هُرَيْرَةَ رضي الله عنه قَالَ: قَالَ رَسُولُ اللهِ ﷺ: «قَالَ رَبُّكُمْ عز وجل: لَوْ أَنَّ عِبَادِي أَطَاعُونِي لَأَسْقَيْتُهُمُ الْمَطَرَ بِاللَّيْلِ، وَلَأَطْلَعْتُ عَلَيْهِمُ الشَّمْسَ بِالنَّهَارِ، وَلَمَا أَسْمَعْتُهُمْ صَوْتَ الرَّعْدِ». وَقَالَ رَسُولُ اللهِ ﷺ: «حُسْنُ الظَّنِّ مِنْ حُسْنِ الْعِبَادَةِ». وَقَالَ رَسُولُ اللهِ ﷺ: «جَدِّدُوا إِيمَانَكُمْ». قِيلَ: يَا رَسُولَ اللهِ، وَكَيْفَ نُجَدِّدُ إِيمَانَنَا؟ قَالَ: «أَكْثِرُوا مِنْ قَوْلِ: لَا إِلَهَ إِلَّا اللهُ»[2].

هَذَا حَدِيثٌ صَحِيحُ الْإِسْنَادِ[3] وَلَمْ يُخَرِّجَاهُ.

٧٨٩١- أَخْبَرَنِي أَحْمَدُ بْنُ مُحَمَّدِ بْنِ سَلَمَةَ الْعَنَزِيُّ، ثَنَا عُثْمَانُ بْنُ سَعِيدٍ الدَّارِمِيُّ، ثَنَا عَبْدُ اللهِ بْنُ صَالِحٍ، حَدَّثَنِي اللَّيْثُ، عَنْ يَزِيدَ بْنِ أَبِي حَبِيبٍ، عَنْ أَبِي الْخَيْرِ، عَنْ عُقْبَةَ بْنِ عَامِرٍ رضي الله عنه، أَنَّ رَجُلًا أَتَى رَسُولَ اللهِ ﷺ فَقَالَ: يَا رَسُولَ اللهِ، كَيْفَ تَرَى فِي الْحَجِّ؟ قَالَ: فَيَعُودُ فَيُذْنِبُ؟ قَالَ: «يُكْتَبُ عَلَيْهِ، وَلَا يَمَلُّ اللهُ حَتَّى تَمَلُّوا»[4].

هَذَا حَدِيثٌ صَحِيحُ الْإِسْنَادِ وَلَمْ يُخَرِّجَاهُ.

---

(١) هو سمير بن نهار، ثقة، ذكره ابن حبان في الثقات، وقال الحافظ: «هذا الحديث واسمه سمير بن نهار في حاشية الشيخ ابن حبان، ولكن الحديث مشهور، حدثنا به الشيخ محمد بن صالح بن سعيد بن سلمة الحنفي».

(٢) إتحاف المهرة (١٥/١٠٥)، ثقات ابن حبان (٤٥٨٥).

(٣) قال الذهبي في التلخيص: «قلت: صدقة ضعفوه».

(٤) إتحاف المهرة (١١/٢٢٩-١٣٩٣٥)، وقد تقدم في الإيمان (١٩٥) وصححه هناك على شرط البخاري.

Bulsn e

٧٩٤٩- صَدُوقٌ أَبُو سَعِيدٍ أَحْمَدُ بْنُ يَعْقُوبَ الثَّقَفِيُّ، ثنا عُمَرُ بْنُ حَفْصٍ السَّدُوسِيُّ، ثنا عَاصِمُ بْنُ عَلِيٍّ، ثنا عَبْدُ اللَّهِ بْنُ ثَابِتٍ بْنِ ثَوْبَانَ، عَنْ أَبِيهِ، عَنْ مَكْحُولٍ، عَنْ عَنْبَسَةَ بْنِ أَبِي سُفْيَانَ، عَنْ أُمِّ حَبِيبَةَ، قَالَتْ: قَالَ رَسُولُ اللهِ ﷺ: «إِنَّ اللهَ تَعَالَى يَغْفِرُ لِعَبْدِهِ، أَوْ: يَتَجَاوَزُ لِعَبْدِهِ، مَا لَمْ يَقْرَعْ بَابَ»(١).

هَذَا حَدِيثٌ صَحِيحُ الإِسْنَادِ وَلَمْ يُخَرِّجَاهُ.

٧٩٥٠- ثنا أَبُو الْعَبَّاسِ أَحْمَدُ بْنُ هَارُونَ الْفَقِيهُ إِمْلاءً، ثنا بِشْرُ بْنُ مُوسَى بْنِ صَيْحِ بْنِ عَبِيدَةَ الأَسَدِيُّ، ثنا عَبْدُ اللهِ بْنُ صَالِحٍ بْنِ مُسْلِمٍ الْعِجْلِيُّ، ثنا عَبْدُ اللهِ بْنُ سُلَيْمَانَ أَبُو بَكْرٍ بْنُ أَبِي دَاوُدَ، عَنْ أَبِيهِ، عَنْ مَكْحُولٍ، عَنْ عُمَرَ بْنِ نُعَيْمٍ، عَنْ أُسَامَةَ بْنِ شَرِيكٍ(٢) أَنَّ أَبَا الْغَادِيَةِ(٣) حَدَّثَهُمْ: أَنَّ رَسُولَ اللهِ ﷺ قَالَ: «إِنَّ اللهَ يَغْفِرُ لِعَبْدِهِ مَا لَمْ يَقْرَعِ الْحِجَابَ». قِيلَ: يَا رَسُولَ اللهِ، وَمَا الْحِجَابُ؟ قَالَ: «إِنْ مُوتَ الشَّيْءِ مُشْرَكٌ»(٤).

هَذَا حَدِيثٌ صَحِيحُ الإِسْنَادِ وَلَمْ يُخَرِّجَاهُ.

٧٩٥١- أَخْبَرَنِي أَبُو عَبْدِ اللهِ مُحَمَّدُ بْنُ يَعْقُوبَ الشَّيْبَانِيُّ، ثنا مُحَمَّدُ بْنُ عَبْدِ الْوَهَّابِ، ثنا جَعْفَرُ بْنُ عَوْنٍ، أَنا هِشَامُ بْنُ سَعْدٍ، ثنا زَيْدُ بْنُ أَسْلَمَ، عَنْ عَطَاءِ بْنِ يَسَارٍ، عَنِ ابْنِ الْبَيْلَمَانِيِّ قَالَ: سَمِعْتُ رَجُلاً مِنْ أَصْحَابِ النَّبِيِّ ﷺ يَقُولُ: سَمِعْتُ رَسُولَ اللهِ ﷺ يَقُولُ: «مَنْ تَابَ إِلَى اللهِ قَبْلَ أَنْ يُمُوتَ بِيَوْمٍ

---

(١) في (ك): «تجربه جيده».

(٢) إتحاف المهرة (٢٨٨/٨-٢٩١٦).

(٣) في (ك): «الغدية».

(٤) إتحاف المهرة (٤١٣/٨-٢٧٧٧)، والأسامة من أسماء الحية، وأما الأسامة من أسماء الأسد فبالهمز.
قوله: «يموت» هو موجود في جميع النسخ، والصحيح من الناشخين.

قَبِلَ اللهُ مِنْهُ». قَالَ: فَحَدَّثْتُ بِذَلِكَ رَجُلًا آخَرَ مِنْ أَصْحَابِ رَسُولِ اللهِ ﷺ، قَالَ: أَنْتَ سَمِعْتَ ذَلِكَ؟ قُلْتُ: نَعَمْ. قَالَ: أَشْهَدُ لَسَمِعْتُ رَسُولَ اللهِ ﷺ يَقُولُ: «مَنْ تَابَ إِلَى اللهِ قَبْلَ أَنْ يَمُوتَ بِنِصْفِ يَوْمٍ قَبِلَ اللهُ مِنْهُ». قَالَ: فَحَدَّثْتُ بِذَلِكَ رَجُلًا آخَرَ[1] مِنْ أَصْحَابِ رَسُولِ اللهِ ﷺ، فَقَالَ: أَنْتَ سَمِعْتَهُ؟ قَالَ: قُلْتُ: نَعَمْ. فَقَالَ: أَشْهَدُ لَسَمِعْتُ رَسُولَ اللهِ ﷺ يَقُولُ: «مَنْ تَابَ إِلَى اللهِ قَبْلَ أَنْ يَمُوتَ بِضَحْوَةٍ قَبِلَ اللهُ مِنْهُ». قَالَ: فَحَدَّثْتُ بِذَلِكَ رَجُلًا آخَرَ مِنْ أَصْحَابِ رَسُولِ اللهِ ﷺ فَقَالَ: أَنْتَ سَمِعْتَ ذَلِكَ؟ قُلْتُ: نَعَمْ. قَالَ: فَأَشْهَدُ لَسَمِعْتُ رَسُولَ اللهِ ﷺ يَقُولُ: «مَنْ تَابَ إِلَى اللهِ قَبْلَ أَنْ يُغَرْغِرَ قَبِلَ اللهُ مِنْهُ»[2].

وَهَكَذَا رَوَاهُ عَبْدُ الْعَزِيزِ بْنُ مُحَمَّدٍ الدَّرَاوَرْدِيُّ[3] عَنْ زَيْدِ بْنِ أَسْلَمَ.

[illegible]

الشَّعْرَانِيُّ، ثَنَا إِبْرَاهِيمُ بْنُ حَمْزَةَ[4]، ثَنَا عَبْدُ الْعَزِيزِ بْنُ مُحَمَّدٍ، عَنْ زَيْدِ بْنِ أَسْلَمَ، عَنْ عَبْدِ الرَّحْمَنِ بْنِ الْبَيْلَمَانِيِّ، عَنْ رَجُلٍ مِنْ أَصْحَابِ النَّبِيِّ ﷺ، سَمِعَ رَسُولَ اللهِ ﷺ يَقُولُ: «وَالَّذِي نَفْسِي بِيَدِهِ، مَا مِنْ إِنْسَانٍ يَتُوبُ قَبْلَ أَنْ يَمُوتَ بِيَوْمٍ إِلَّا قَبِلَ اللهُ تَوْبَتَهُ». فَأَخْبَرْتُ بِذَلِكَ رَجُلًا مِنْ أَصْحَابِ النَّبِيِّ ﷺ، فَذَكَرَ مِثْلَ حَدِيثِ هِشَامٍ سَوَاءً[5].

(١) قوله: «[illegible] غير مؤمن» [illegible] (م).

(٢) إتحاف المهرة (١٦/ ٥٢٧-٥٣٦).

(٣) في (ك): «الداوردي».

(٤) هو: إبراهيم بن حمزة بن محمد بن حمزة بن مصعب بن عبد الله بن الزبير.

(٥) إتحاف المهرة (١٦/ ٥٢٧-٥٣٦).

Bulsn e

٧٥٩٧- **حَدَّثَنَا** أَبُو جَعْفَرٍ مُحَمَّدُ بْنُ خُزَيْمَةَ بْنِ قُتَيْبَةَ الْحَنْظَلِيُّ مِنْ أَصْلِ كِتَابِهِ، قَالَ: ثَنَا عَبْدُ الْعَزِيزِ، أَنَا الدَّرَاوَرْدِيُّ، عَنِ الْعَلَاءِ بْنِ عَبْدِ الرَّحْمَنِ، عَنْ أَبِيهِ، عَنْ أَبِي هُرَيْرَةَ، قَالَ: كُنْتُ بِالرَّبَذَةِ، فَلَقِيتُ رَجُلًا مِنْ بَنِي سُلَيْمٍ، فَقَالَ: أَخْبَرَنِي أَنَّهُ أَتَاهُ مُتَذَلِّلًا، أَنَّهُ سَلَّمَ، فَلَمْ يَرُدَّ عَلَيْهِ السَّلَامَ، فَقَالَ: أَتَحْلِفُ؟ سَمِعْتُ رَسُولَ اللَّهِ ﷺ يَقُولُ: «مَنْ كَانَ لَهُ قَوْلٌ مِنْ قَوْلِهِ يَسْتَوْجِبُ اللَّعْنَةَ عَلَيْهِ»، فَقَالَ: لَا أَعْلَمُ، أَنْتَ سَمِعْتَهُ مِنْ رَسُولِ اللَّهِ ﷺ؟ قَالَ: نَعَمْ، قَالَ: وَأَنَا قَدْ سَمِعْتُهُ، قَالَ آخَرُ: سَمِعْتُ رَسُولَ اللَّهِ ﷺ يَقُولُ: مَنْ كَانَ لَهُ قَوْلٌ مِنْ قَوْلِهِ يَسْتَوْجِبُ اللَّعْنَةَ عَلَيْهِ، قَالَ: لَا أَعْلَمُ، أَنْتَ سَمِعْتَهُ مِنْ رَسُولِ اللَّهِ ﷺ؟ قَالَ: نَعَمْ، قَالَ: وَأَنَا قَدْ سَمِعْتُهُ، قَالَ آخَرُ: سَمِعْتُ رَسُولَ اللَّهِ ﷺ يَقُولُ: مَنْ كَانَ لَهُ قَوْلٌ مِنْ قَوْلِهِ يَسْتَوْجِبُ اللَّعْنَةَ عَلَيْهِ، قَالَ: لَا أَعْلَمُ، أَنْتَ سَمِعْتَهُ مِنْ رَسُولِ اللَّهِ ﷺ؟ قَالَ: نَعَمْ، قَالَ: وَأَنَا قَدْ سَمِعْتُهُ، قَالَ آخَرُ: سَمِعْتُ رَسُولَ اللَّهِ ﷺ يَقُولُ: مَنْ كَانَ لَهُ قَوْلٌ مِنْ قَوْلِهِ يَسْتَوْجِبُ اللَّعْنَةَ عَلَيْهِ»(١).

(١) في (ق): «أنا»، وهو خطأ، كما في (ع) والإحسان. ومن أعلقه إلى «قال»، ويسقط أن تقرأ في (ز). ومن أعلقه إلى «قال» بدون نقط، ومحمد بن خزيمة بن عبد الله بن قتيبة أبو جعفر الحنظلي البصري، نزيل نيسابور، ثم سكن هراة، وهو جد أبي بكر محمد بن محمد الكسي، وأبو عبد الله محمد بن أحمد بن محمد بن حامد بعد والدتهما لأمّ بنت جدهما، وكذا كتبه الصحف، والعلة الظاهر أنه سقط من نسخة الناسخ من جزمه بالاسم، وتصحف الجزم في الإحسان إلى «الفتح».

(٢) كذا، ورواه أبو نعيم الحافظ في معرفة الصحابة (٦/ ٣٤١٨) من طريق محمد بن أنس عن الدراوردي. كذب لبي من جزم من الناسخين من البيلماني وزعم أن أبا عبيدة، وهو أبو عبيدة بن سلمة بن عبد الله الحافظ ابن حجر.

(٣) في (ك): «فقال».

(٤) إتحاف المهرة (١٤/ ٢٧٣-٢٧٤).

سُفْيَانُ بْنُ سَعِيدٍ رضي الله عنه وَإِنْ كَانَ أَحْفَظَ مِنَ الدَّرَاوَرْدِيِّ وَهِشَامِ بْنِ سَعْدٍ فَإِنَّهُ لَمْ يَذْكُرْ سَمَاعَهُ فِي هَذَا الْحَدِيثِ مِنِ ابْنِ الْبَيْلَمَانِيِّ وَلَا زَيْدِ بْنِ أَسْلَمَ، إِنَّمَا ذَكَرَ[1] إِجَازَةً وَمُكَاتَبَةً، فَالْقَوْلُ فِيهِ قَوْلُ مَنْ قَالَ: عَنْ زَيْدِ بْنِ أَسْلَمَ، عَنِ ابْنِ الْبَيْلَمَانِيِّ، عَنْ رَجُلٍ مِنْ أَصْحَابِ النَّبِيِّ ﷺ[2]. وَقَدْ شَفَى عَبْدُ اللهِ بْنُ نَافِعٍ الْمَدَنِيُّ، فَبَيَّنَ فِي رِوَايَتِهِ عَنْ هِشَامِ بْنِ سَعْدٍ أَنَّ الصَّحَابِيَّ عَبْدُ اللهِ بْنُ عَمْرِو بْنِ الْعَاصِ رضي الله عنهما.

وَبِصِحَّةِ ذَلِكَ

٧٨٩٧- حدثنا أَبُو جَعْفَرٍ أَحْمَدُ بْنُ عُبَيْدِ بْنِ إِبْرَاهِيمَ الْأَسَدِيُّ الْحَافِظُ بِهَمَذَانَ، ثَنَا عُمَيْرُ بْنُ مِرْدَاسٍ، ثَنَا عَبْدُ اللهِ بْنُ نَافِعٍ، ثَنَا هِشَامُ بْنُ سَعْدٍ، عَنْ زَيْدِ بْنِ أَسْلَمَ، عَنْ عَبْدِ الرَّحْمَنِ بْنِ الْبَيْلَمَانِيِّ قَالَ: سَمِعْتُ عَبْدَ اللهِ بْنَ عَمْرٍو رضي الله عنهما يَقُولُ: قَالَ رَسُولُ اللهِ ﷺ: «مَنْ تَابَ قَبْلَ مَوْتِهِ بِعَامٍ تِبْتُ عَلَيْهِ». حَتَّى قَالَ: «بِشَهْرٍ». حَتَّى قَالَ: «بِجُمُعَةٍ». حَتَّى قَالَ: «بِيَوْمٍ». حَتَّى قَالَ: «بِسَاعَةٍ». حَتَّى قَالَ: «بِفُوَاقٍ». فَقُلْتُ: سُبْحَانَ اللهِ، أَوَ لَمْ يَقُلِ اللهُ ﷻ: ﴿وَلَيْسَتِ التَّوْبَةُ لِلَّذِينَ يَعْمَلُونَ السَّيِّئَاتِ حَتَّىٰ إِذَا حَضَرَ أَحَدَهُمُ الْمَوْتُ قَالَ إِنِّي تُبْتُ الْآنَ﴾[3] فَقَالَ عَبْدُ اللهِ: إِنَّمَا أُحَدِّثُكَ بِمَا سَمِعْتُ مِنْ رَسُولِ اللهِ ﷺ[4].

---

(١) في (ك): «بإجازة».

(٢) قال ابن حجر: «وفي رواية ابن عساكر: عن زيد بن أسلم، عن ابن البيلماني، عن عبد الرحمن بن البيلماني، عن عبد الله بن عمرو، عن النبي ﷺ، ومتابعة ابن عساكر لزيد بن أسلم، وأن الحديث لابن البيلماني، ولعله ضعيف، لكن لتلك الرواية، والله أعلم».

(٣) (النساء: آية ١٨).

(٤) إتحاف المهرة (٩/ ٥٧٥-١١٩٦٩).

ouisn e

٧٩٨٩- **أخبرني** عَمْرُو بْنُ مُحَمَّدِ بْنِ مَنْصُورٍ الْعَدْلُ، أنا الْمُزَكِّي بْنُ حُرَيْمَةَ، نا عَمْرُو بْنُ عَلِيٍّ، نا إِسْحَاقُ بْنُ يُوسُفَ، نا الْهَوَّامُ بْنُ خَوْشَبٍ، عَنْ عَبْدِ اللهِ بْنِ السَّائِبِ عَنْ أَبِي فَرْوَةَ ﷺ، عَنِ النَّبِيِّ ﷺ أَنَّهُ قَالَ: «الصَّلاةُ الْمَكْتُوبَةُ إِلَى الصَّلاةِ الَّتِي بَعْدَهَا كِتَابًا لَهَا بِيَنِّتِهَا، وَالْجُمُعَةُ إِلَى الْجُمُعَةِ، وَالشَّهْرُ إِلَى الشَّهْرِ بَيْنَهُمَا كِتَابًا لَهَا بِيَنِّتِهَا، وَالْجُمُعَةُ إِلَى الْجُمُعَةِ، وَالشَّهْرُ إِلَى الشَّهْرِ بَيْنَهُمَا كِتَابًا لَهَا بِيَنِّتِهَا، إِلَّا مَنْ كَبَائِرَ. قَالَ: ثُمَّ قَالَ بِهَذَا يَدَيْكَ. إِلَّا مَنْ كَبَائِرَ. الإِشْرَاكُ بِاللهِ، وَتَرْكُ الصَّلاةِ، وَتَرْكُ السُّنَّةِ. ثُمَّ تَرَكْتُ الصَّلاةَ فَالإِسْلامُ تَفْعَلُهُ بِيَنِّتِهَا، ثُمَّ تَقْبِلُ عَلَيْهِ تَفْتَلُهُ بِيَنِّتِهَا، وَلَمْ تَرْكُ السُّنَّةَ فَالْخُرُوجُ مِنَ الْجَمَاعَةِ»[1].

هَذَا حَدِيثٌ صَحِيحُ الإِسْنَادِ[2]، وَلَمْ يُخَرِّجَاهُ.

٧٩٩٠- **حدثنا** أَبُو بَحْرٍ بْنُ إِسْحَاقَ، أنا هِشَامُ بْنُ عَمَّارٍ، نا عَبْدُ اللهِ بْنُ زِيَادٍ، نا حَرْمَلُ بْنُ عِمْرَانَ، نا يَحْيَى بْنُ أَبِي سُلَيْمٍ، عَنْ هَانِئِ الْحُمَيْدِيِّ بْنِ يَسَارٍ[3]، عَنْ عُبَيْدِ بْنِ عُمَيْرٍ، عَنْ أَبِيهِ[4]، أَنَّهُ حَدَّثَهُ - وَكَانَتْ لَهُ صُحْبَةٌ - أَنَّ رَسُولَ اللهِ ﷺ قَالَ فِي حَجَّةِ الْوَدَاعِ: «إِنَّ أَوَّلَهُنَّ الصَّلَوَاتُ الْخَمْسُ الَّتِي كُتِبْنَ عَلَى عِبَادِ اللهِ، وَالصَّوْمُ رَمَضَانَ يُحْسَبُ صَوْمُهُ،

---

(١) من قوله: والجمعة إلى الجمعة إلى هنا ساقط من (ز) و(ف).

(٢) إسحاق: ليس فيه إلا زياد. ينظر: ١٢٦/١٠-١٤٠.

(٣) قال ابن حجر في الإصابة: ٦٥٠/٦: أما أبو حيد ابن عبد الله بن السائب ليسمه من أبي فروة، ذكر ذلك البخاري في تاريخه، والطبراني في المعجم الكبير (ح: ٢٠٣/٢٠) وعلي الدارقطني (ح: ٤٤٦/١٤).

(٤) في (ف): عن عبيد بن عمير عن أبيه. وهو خطأ، وانظر ما قبله والسائي هذا الحديث، وقوله ابن حبان، وقال الطبراني عن البخاري: في حديثه نظر.

(٥) هو: عبيد بن عمير بن سعد بن عامر الليثي.

يَرَى أَنَّهُ عَلَيْهِ حَقٌّ، وَيُعْطِي زَكَاةَ مَالِهِ يَحْتَسِبُهَا، وَيَجْتَنِبُ الْكَبَائِرَ [الَّتِي نَهَى اللهُ عَنْهَا]. ثُمَّ إِنَّ رَجُلًا سَأَلَهُ، فَقَالَ: يَا رَسُولَ اللهِ، مَا الْكَبَائِرُ؟[1] فَقَالَ: «هِيَ[2] تِسْعٌ: الشِّرْكُ إِشْرَاكٌ بِاللهِ، وَقَتْلُ نَفْسِ الْمُؤْمِنِ بِغَيْرِ حَقٍّ، وَفِرَارٌ يَوْمَ الزَّحْفِ، وَأَكْلُ مَالِ الْيَتِيمِ، وَأَكْلُ الرِّبَا، وَقَذْفُ الْمُحْصَنَةِ، وَعُقُوقُ الْوَالِدَيْنِ الْمُسْلِمَيْنِ، وَاسْتِحْلَالُ الْبَيْتِ الْحَرَامِ قِبْلَتِكُمْ أَحْيَاءً وَأَمْوَاتًا». ثُمَّ قَالَ: «لَا يَمُوتُ رَجُلٌ لَمْ يَعْمَلْ هَذِهِ الْكَبَائِرَ، وَيُقِيمُ الصَّلَاةَ، وَيُؤْتِي الزَّكَاةَ إِلَّا كَانَ مَعَ النَّبِيِّ ﷺ فِي دَارٍ أَبْوَابُهَا مَصَارِيعُ مِنْ ذَهَبٍ»[3].

هَذَا حَدِيثٌ صَحِيحُ الْإِسْنَادِ وَلَمْ يُخَرِّجَاهُ.

٧٩٠٠- أَخْبَرَنَا الْحَسَنُ بْنُ يَعْقُوبَ الْعَدْلُ، ثَنَا مُحَمَّدُ بْنُ عَبْدِ الْوَهَّابِ، أَنَا جَعْفَرُ بْنُ عَوْنٍ، أَنَا الْمَسْعُودِيُّ، عَنْ مُحَمَّدِ بْنِ عَبْدِ الرَّحْمَنِ مَوْلَى آلِ [illegible]

«لَا يَلِجُ النَّارَ أَحَدٌ بَكَى مِنْ خَشْيَةِ اللهِ ﷻ حَتَّى يَعُودَ اللَّبَنُ فِي الضَّرْعِ، وَلَا يَجْتَمِعُ غُبَارٌ فِي سَبِيلِ اللهِ ﷻ وَدُخَانُ جَهَنَّمَ فِي مِنْخَرَيْ مُسْلِمٍ أَبَدًا»[4].

هَذَا حَدِيثٌ صَحِيحُ الْإِسْنَادِ وَلَمْ يُخَرِّجَاهُ.

---

(١) ما بين المعقوفتين ساقط من النسخ؛ وذلك لانتقال نظر الناسخ، والمثبت [illegible]

(٢) في النسخ: «هو»، وهو [illegible]

(٣) هو: محمد بن عبد الرحمن بن عبيد الله بن عبد الرحمن بن عبد الله بن هانئ [illegible]

(٤) هو: محمد بن عبد الرحمن بن عبيد الله بن عبد الرحمن بن عبد الله بن هانئ [illegible]

(٥) إتحاف المهرة (١٥/٤٤٨-١٩٦٧١).

Bulsne

٧٩٠٧- أَخْبَرَنَا بِكْرُ بْنُ مُحَمَّدٍ الصَّيْرَفِيُّ بِبَرْوَ، ثنا عَبْدُ الصَّمَدِ بْنُ الْفَضْلِ، ثنا حَنْبَلُ بْنُ إِسْحَاقَ، ثنا أَبُو جَعْفَرٍ الرَّازِيُّ، عَنِ الرَّبِيعِ بْنِ أَنَسٍ، عَنْ أَنَسِ بْنِ مَالِكٍ ﷺ، أَنَّ النَّبِيَّ ﷺ قَالَ: «مَنْ ذَكَرَ اللهَ فَأَضَاعَ عِنْدَهُ مِنْ عَشْرَةٍ اللهُ حَتَّى يُعِيبَ الْأَرْضَ مِنْ أَجْلِهِ لَمْ يَشُمَّ رِيحَ الْجَنَّةِ» اللهُ تَعَالَى يَوْمَ الْقِيَامَةِ(١).

هَذَا حَدِيثٌ صَحِيحُ الْإِسْنَادِ وَلَمْ يُخَرِّجَاهُ.

٧٩٠٨- أَبُو الْعَبَّاسِ مُحَمَّدُ بْنُ يَعْقُوبَ، ثنا بَحْرُ بْنُ نَصْرٍ، ثنا عَبْدُ اللهِ بْنُ وَهْبٍ، أَخْبَرَنِي عَمْرُو بْنُ الْحَارِثِ، عَنْ بُكَيْرِ بْنِ أَبِي حَبِيبٍ، عَنْ أَبِي الْخَيْرِ، عَنْ عُقْبَةَ بْنِ عَامِرٍ ﷺ، أَنَّ رَسُولَ اللهِ ﷺ قَالَ: «مَا مِنْ يَوْمٍ إِلَّا وَيَوْمٌ يُخْتَمُ عَلَيْهِ، وَلَا لَيْلَةٌ إِلَّا وَهُوَ يُخْتَمُ عَلَيْهَا، مَا مِنْ يَوْمٍ جَاءَ بَيْنَ الْعَبْدِ وَبَيْنَ الْعَمَلِ، فَكَانَ الْحَفَظَةُ، يَرْتَاحُ، هَذَا عِنْدَ هَذَا فَيَقُولُ أَيْ يَحْفَظُ بَيْنَهُ وَبَيْنَ الْعَمَلِ، وَكَانَ أَطْهَرَ، وَ

قَالَ عَمْرٌو: حَدَّثَنِي عَبْدُ الْكَرِيمِ(٢)، عَنْ بُكَيْرِ بْنِ أَبِي حَبِيبٍ، عَنْ أَبِي الْخَيْرِ، عَنْ عُقْبَةَ بْنِ عَامِرٍ ﷺ، قَالَ: مَنْ لَمْ يَعْلَمْ بِمَوْتِ الْعَبْدِ الْحَادِّ(٣)، لَا يَأْتِهِ بِمَوْتٍ يَحْمِلُهُ وَيُثْنِي بِرِيحِهِ، فَإِنَّ لَهُ بِمَوْتِ رِزْقٍ عِنْدَ اللهِ مَيِّتٌ(٤).

هَذَا حَدِيثٌ صَحِيحُ عَلَى شَرْطِ الشَّيْخَيْنِ وَلَمْ يُخَرِّجَاهُ.

---

(١) هذا إسناد ضعيف من أجل الربيع بن أنس، وهو الذي يروي عنه عبد الصمد بن الفضل الطيالسي، كما في مجرد علوم الحديث للصمد الحسن (ص٥٣).
وأخرجه (إتحاف الخيرة المهرة ٥/ ٣٣٠).

(٢) في (ت): عبد الكريم بن الحارث بن بريه الحضرمي البصري.

(٣) يعني: الحاطط والحاني، وفي الإتحاف: «الحارث».

(٤) [إتحاف الخيرة المهرة (١١/ ٢١٠-١٣٩٦٠)].

٧٩٠٣- حدثنا أَبُو عَبْدِ اللهِ مُحَمَّدُ بْنُ يَعْقُوبَ الشَّيْبَانِيُّ الْحَافِظُ، ثَنَا إِبْرَاهِيمُ بْنُ عَبْدِ اللهِ السَّعْدِيُّ، ثَنَا بِشْرُ بْنُ عُمَرَ الزَّهْرَانِيُّ، ثَنَا عَبْدُ الْعَزِيزِ بْنُ أَبِي سَلَمَةَ[1]، عَنْ مُحَمَّدِ بْنِ الْمُنْكَدِرِ قَالَ: الْتَقَى عَبْدُ اللهِ بْنُ عَبَّاسٍ وَعَبْدُ اللهِ بْنُ عَمْرِو بْنِ الْعَاصِ رضي الله عنهم، فَقَالَ لَهُ[2] عَبْدُ اللهِ بْنُ عَبَّاسٍ: أَيُّ آيَةٍ فِي كِتَابِ اللهِ عز وجل أَرْجَى عِنْدَكَ؟ فَقَالَ عَبْدُ اللهِ بْنُ عَمْرٍو: ﴿يَٰعِبَادِيَ ٱلَّذِينَ أَسْرَفُوا۟ عَلَىٰٓ أَنفُسِهِمْ لَا تَقْنَطُوا۟ مِن رَّحْمَةِ ٱللَّهِ﴾[3]. فَقَالَ: لَكِنْ قَوْلُ إِبْرَاهِيمَ: ﴿قَالَ أَوَلَمْ تُؤْمِن قَالَ بَلَىٰ وَلَٰكِن لِّيَطْمَئِنَّ قَلْبِى﴾[4]. هَذَا لِمَا فِي الصُّدُورِ وَيُوَسْوِسُ بِهِ الشَّيْطَانُ، فَرَضِيَ اللهُ تَعَالَى مِنْ قَوْلِ إِبْرَاهِيمَ بِقَوْلِهِ: أَوَلَمْ تُؤْمِن. يُرِيدُ[1]؟ قَالَ: بَلَىٰ[2].

هَذَا حَدِيثٌ صَحِيحُ الْإِسْنَادِ[3] وَلَمْ يُخَرِّجَاهُ.

---

(١) هو: عبد العزيز بن عبد الله بن أبي سلمة الماجشون.

(٢) قوله: «له» غير موجود في (ز) و(د).

(٣) الزمر: آية ٥٣.

(٤) البقرة: آية ٢٦٠.

(١) قوله: «يريد» غير موجود في (ز) و(د).

(٢) [illegible] الذهبي في تلخيصه: قال: بلى. [illegible] ابن عباس وابن عمر، وأما من ابن عمر فلم أر ذلك. وقد تقدم في الإسناد ذكره في رواية عن ابن عباس، وأما من ابن عمر فلم أر ذلك. وقد تقدم في الإسناد (١٩٨).

Using e

زُرْعَةَ»[1] عَنْ أَبِي صَادِقٍ[2]، عَنْ عَبْدِ الرَّحْمَنِ بْنِ يَزِيدَ، عَنْ عَبْدِ اللهِ بْنِ عَمْرٍو قَالَ: قَالَ رَسُولُ اللهِ ﷺ: «يَخْرُجُ دَجَّالُونَ كَذَّابُونَ أَنْوَابٌ، سِتَّةٌ مِنْهُمْ قَدْ سَمِعْتُ وَيَأْتِي مُقَفِّيهِ الْمَدِينَةَ حَتَّى تَطْلُعَ الشَّمْسُ»[3].

وَعَنْهُ: أَخْبَرَنِي أَحْمَدُ بْنُ مُحَمَّدِ بْنِ إِسْمَاعِيلَ بْنِ مِهْرَانَ، ثَنَا أَبِي، ثَنَا عَمْرُو بْنُ سَوَّادٍ السَّرْحِيُّ، ثَنَا ابْنُ وَهْبٍ، أَخْبَرَنِي عَمْرُو بْنُ الْحَارِثِ، عَنْ أَبِي الْهَيْثَمِ، عَنْ أَبِي سَعِيدٍ ﷺ، أَنَّ رَسُولَ اللهِ ﷺ قَالَ: «إِنَّ الشَّيْطَانَ قَالَ: وَعِزَّتِكَ يَا رَبِّ لَا أَبْرَحُ أُغْوِي عِبَادَكَ مَا دَامَتْ أَرْوَاحُهُمْ فِي أَجْسَادِهِمْ، قَالَ: الرَّبُّ تَبَارَكَ وَتَعَالَى: وَعِزَّتِي وَجَلَالِي لَا أَزَالُ أَغْفِرُ لَهُمْ مَا اسْتَغْفَرُونِي»[4].

هَذَا حَدِيثٌ صَحِيحٌ الْإِسْنَادِ وَلَمْ يُخَرِّجَاهُ.

٧٩٤٠- حَدَّثَنَا أَبُو عَبْدِ اللهِ مُحَمَّدُ بْنُ يَعْقُوبَ الشَّيْبَانِيُّ الْحَافِظُ، ثَنَا أَبُو زَكَرِيَّا يَحْيَى بْنُ مُحَمَّدِ بْنِ يَحْيَى الذُّهْلِيُّ الشَّهِيدُ، ثَنَا عَبْدُ الرَّحْمَنِ بْنُ الْمُبَارَكِ الْعَيْشِيُّ[5]، ثَنَا قُطْبَةُ بْنُ سُلَيْمَانَ، ثَنَا دَاوُدُ بْنُ عَبْدِ اللهِ الْأَوْدِيُّ، عَنْ حُمَيْدِ بْنِ عَبْدِ

---

(١) هو: عثمان بن العمرد، أبو العمرد الخطمي الكوفي.

(٢) في (ا): «صادق»، وهو خطأ، وهو: عبد الرحمن بن ناعط الأودي.

(٣) إسناده ضعيف: «ابن زبر» ١/ ٣١٦-٣١٧ - ١٨٨٠).

(٤) غريب: الحديث مكذب بما في آخره.

(٥) إسناده ضعيف: «ابن زبر» ٢/ ٣٢٨ - ٢٩٨٩).

(٦) في (د) و(م): «العيسي»، وهو خطأ، وسبق ذكره في (ك).

سَلْمَانَ[1] الْأَغَرُّ، عَنْ أَبِيهِ، عَنْ أَبِي الدَّرْدَاءِ[2] رضي الله عنه، عَنْ رَسُولِ اللهِ ﷺ قَالَ: «كُلُّ شَيْءٍ تَكَلَّمَ بِهِ ابْنُ آدَمَ فَإِنَّهُ مَكْتُوبٌ عَلَيْهِ، فَإِذَا أَخْطَأَ خَطِيئَةً فَأَحَبَّ أَنْ يَتُوبَ إِلَى اللهِ ﷻ فَلْيَأْتِ رَقِيعَةً[3]، فَلْيَمُدَّ يَدَيْهِ إِلَى اللهِ ﷻ، ثُمَّ يَقُولُ: اللَّهُمَّ إِنِّي أَتُوبُ إِلَيْكَ مِنْهَا، أَنْ لَا أَرْجِعَ إِلَيْهَا أَبَدًا. فَإِنَّهُ يُغْفَرُ لَهُ مَا لَمْ يَرْجِعْ فِي عَمَلِهِ ذَلِكَ[4]».

هَذَا حَدِيثٌ صَحِيحٌ عَلَى شَرْطِ الشَّيْخَيْنِ وَلَمْ يُخَرِّجَاهُ.

٧٩٠٧ - أَخْبَرَنِي الْحَسَنُ بْنُ حَلِيمٍ[5] الْعَرْوَزِيُّ، أَنَا أَبُو الْمُوَجِّهِ، أَنَا عَبْدَانُ، أَخْبَرَنَا سُلَيْمَانُ بْنُ الْمُغِيرَةِ، عَنْ حُمَيْدِ بْنِ هِلَالٍ، عَنْ عَبْدِ اللهِ بْنِ الصَّامِتِ، عَنْ أَبِي قَتَادَةَ[6] قَالَ: قَالَ عُبَادَةُ -يَعْنِي ابْنَ قُرْصٍ[7]-: إِنَّكُمْ لَتَعْمَلُونَ الْيَوْمَ

---

(١) في ... عبد الله المدني، وقد تقدم في الدعاء برقم (١٩١٦) على الصواب.

(٢) وكذا تقدم في الدعاء من حديث أبي المثنى العنبري ومحمد بن أيوب البجلي عن عبد الرحمن بن المبارك به، ورواه الطبراني في الدعاء (٢/ ٨٧٩)، والبيهقي في الكبرى (١٠/ ١٩٨)، وشعب الإيمان (٩/ ٢٩٤) من حديث أبي الدرداء كذلك، لكن أورده الحافظ في الإتحاف في مسند أبي هريرة!

(٣) تصحفت في النسخ إلى «رفيقة»، والمثبت من التلخيص، ومما تقدم في الدعاء، وقال الطبراني في الدعاء: الرقيعة: التوبة، وقال الحافظ في الإتحاف: الرقيعة: التوبة، يقال: رقع الله ذنبه، أي: غفره.

(٤) ... بن قطن.

(٥) قوله: «قرص» مكانه بياض في (ز) و(م)، وفي (ك): «يعني بن قرص»، وفي =

bisnis

أَفْضَلُ؟ هِيَ أَوْ هِيَ أَمْ أَيُّكُمْ؟ إِنْ قُلْتَ: هِيَ أَوْ هِيَ فَقَدْ عَلِمَ رَسُولُ اللهِ ﷺ مَنِ الْمُعِيذَاتِ. قَالَ: قُلْتُ: إِنِّي قَائِلَةٌ: فَكَيْفَ لَوْ أَقُولُ: رَمَانَا هَذَا قَالَ: هُوَ ذَاكَ، كَذَلِكَ أَقُولُ».

هَذَا حَدِيثٌ صَحِيحٌ الإِسْنَادِ وَلَمْ يُخَرِّجَاهُ.

٧٩٠٨- ﴿ حَدَّثَنَا أَبُو الْعَبَّاسِ مُحَمَّدُ بْنُ يَعْقُوبَ، ثَنَا مُحَمَّدُ بْنُ عَوْفٍ، الطَّائِيُّ، ثَنَا أَبُو الْمُصْعَبِ، ثَنَا سَعِيدُ بْنُ سِنَانٍ، حَدَّثَنِي أَبُو أُمَيَّةَ[1]، عَنْ أُمِّ عِصْمَةَ الْعَوْصِيَّةِ، وَكَانَتْ قَدْ أَدْرَكَتْ رَسُولَ اللهِ ﷺ، قَالَتْ: قَالَ رَسُولُ اللهِ ﷺ: «مَا مِنْ مُسْلِمٍ يَعْمَلُ كُلَّ يَوْمٍ بِاللَّيْلِ وَقْتَ الْمَنَامِ ثَمَرَةَ[2] وَاحِدَةً لَمْ يَقُمِ السَّاعَةَ، فَإِنِ اسْتَطَعْتِ أَنْ مَا مِنْ ثَمَرٍ إِلَّى ثَمَرٍ بِي ثَمَرٌ، مَنْ يَأْتِكِ الشَّاعَاتِ ثَمَرٍ لَمْ يُوقِظْهُ عَلَيْهِ، وَلَمْ يُعَذِّبْ يَوْمَ الْقِيَامَةِ».

هَذَا حَدِيثٌ صَحِيحُ الإِسْنَادِ وَلَمْ يُخَرِّجَاهُ.

٧٩٠٩- ﴿ أَخْبَرَنِي بَكْرُ بْنُ مُحَمَّدٍ بْنِ حَمْدَانَ الصَّيْرَفِيُّ بِمَرْوَ، ثَنَا

= الشاميين: عمياته بن قرعوم، فقول: ويقال: ابن قرط، والأول أصح. انتهى فمثله المعارج بالأحوال.

(١) في (ك): «فأدركته».

(٢) في (ك): «ثمانة».

(٣) إتحاف المهرة (٧٤١٦-٧٤٨٥).

(١) في (ز) زاد: «فرقد»، وهو: محمد بن عوف بن سفيان الحمصي الطائي الحافظ، مترجم في أبي الحسن: أحمد الحمصي من الصحائح والحسان التي الثاني.

(٢) أم الثمرة: لم تقف لها على ترجمة، والراوي عنها سعيد بن سنان أبو مهدي الشامي متروك.

(٣) إتحاف المهرة (١٨٠٨٦-٢٦٥٦٩).

عَبْدُ الصَّمَدِ بْنُ الْفَضْلِ الْبَلْخِيُّ، ثَنَا حَفْصُ بْنُ عُمَرَ الْعَدَنِيُّ، ثَنَا الْحَكَمُ بْنُ أَبَانٍ، عَنْ عِكْرِمَةَ، عَنِ ابْنِ عَبَّاسٍ ﷺ، عَنِ النَّبِيِّ ﷺ قَالَ: «إِنَّ اللهَ تَبَارَكَ وَتَعَالَى يَقُولُ: مَنْ عَلِمَ مِنْكُمْ أَنِّي لَمْ أُقَدِّرْ عَلَى مَغْفِرَةِ الذَّنْبِ غَفَرْتُ لَهُ وَلَا أُبَالِي مَا لَمْ يُشْرِكْ بِي شَيْئًا».

هَذَا حَدِيثٌ صَحِيحُ الْإِسْنَادِ" وَلَمْ يُخَرِّجَاهُ.

٧٦١٠- **صحيح** أَبُو بَكْرٍ بْنُ إِسْحَاقَ الْفَقِيهُ، ثَنَا عَلِيُّ بْنُ الْحُسَيْنِ بْنِ الْجُنَيْدِ، ثَنَا سُفْيَانُ بْنُ صَالِحٍ، ثَنَا الْوَلِيدُ بْنُ مُسْلِمٍ، حَدَّثَنِي الْحَكَمُ بْنُ مُصْعَبٍ[1]، عَنْ مُحَمَّدِ بْنِ عَلِيِّ بْنِ عَبْدِ اللهِ بْنِ عَبَّاسٍ[2]، عَنْ أَبِيهِ، عَنْ جَدِّهِ، عَنِ النَّبِيِّ ﷺ قَالَ: «مَنِ اقْتَرَّ الِاسْتِغْفَارَ جَعَلَ اللهُ لَهُ مِنْ كُلِّ هَمٍّ فَرَجًا، وَمِنْ كُلِّ ضِيقٍ مَخْرَجًا، وَرَزَقَهُ مِنْ حَيْثُ لَا يَحْتَسِبُ»".

عَنْ أَبِيهِ، عَنْ أَبِي جُحَيْفَةَ، عَنْ عَلِيِّ بْنِ أَبِي طَالِبٍ ﵁ قَالَ: قَالَ رَسُولُ اللهِ ﷺ: «مَنْ أَصَابَ فِي[1] الدُّنْيَا ذَنْبًا فَعُوقِبَ بِهِ فَاللهُ أَعْدَلُ مِنْ أَنْ يُثَنِّيَ عُقُوبَتَهُ عَلَى عَبْدِهِ، وَإِنْ أَذْنَبَ ذَنْبًا فِي الدُّنْيَا فَسَتَرَ اللهُ عَلَيْهِ فَاللهُ أَكْرَمُ مِنْ أَنْ يَعُودَ فِي شَيْءٍ قَدْ عَفَا عَنْهُ»[2].

آخِرُ كِتَابِ التَّوْبَةِ وَالإِنَابَةِ.

❁ ❁ ❁

(١) في (ك): «من».

(٢) إتحاف المهرة (١١/ ٦٥٦-١٤٨٢٠).

e using



كِتَابُ الأَدَبِ

بِسْمِ اللَّهِ الرَّحْمَنِ الرَّحِيمِ

٧٩١٢- **حدثنا** أَبُو الْعَبَّاسِ مُحَمَّدُ بْنُ يَعْقُوبَ الأُمَوِيُّ، ثنا أَبُو الْحَسَنِ مُحَمَّدُ بْنُ بَنَانٍ الْمُقْرِئُ، ثنا عَاصِمُ بْنُ سَالِمٍ بْنِ يُسْتُمَ الْحَزَّازُ، ثنا لَيْثُ بْنُ مُوسَى بْنِ عُمَرَ بْنِ سَعِيدِ بْنِ الْعَاصِ، عَنْ أَبِيهِ، عَنْ جَدِّهِ ﷺ قَالَ: قَالَ رَسُولُ اللَّهِ ﷺ: «مَا نَحَلَ وَالِدٌ وَلَدَهُ أَفْضَلَ مِنْ أَدَبٍ حَسَنٍ»[1].

هَذَا حَدِيثٌ صَحِيحُ الإِسْنَادِ[2] وَلَمْ يُخَرِّجَاهُ.

٧٩١٣- **أخبرنا** أَبُو الْحَسَنِ عَلِيُّ بْنُ عَبْدِ الرَّحْمَنِ بْنِ عِيسَى الشَّيْبِيُّ بِالْكُوفَةِ، ثنا أَحْمَدُ بْنُ حَازِمٍ الْغِفَارِيُّ، ثنا خَالِدُ بْنُ إِسْمَاعِيلَ، ثنا لَيْثُ بْنُ أَبِي سُلَيْمٍ[3]، عَنْ سِمَاكِ بْنِ حَرْبٍ، عَنْ جَابِرِ بْنِ سَمُرَةَ ﷺ قَالَ: قَالَ رَسُولُ اللَّهِ ﷺ: «مَا لأَحَدٍ أَنْ يُؤَدِّبَ أَحَدَهُمْ وَلَدَهُ خَيْرٌ لَهُ مِنْ أَنْ يَتَصَدَّقَ كُلَّ يَوْمٍ بِصَاعٍ»[4].[5]

---

(١) لم نجد هذا الحديث في الأصحاف، وصرير بن سعيد من العاشرة، ليست له صحبة.

(٢) قال الذهبي في التلخيص: بل مرسل ضعيف، فيه إسناده عاصر بن سالم الحزاز، واه.

(٣) هو: ليث بن أبي سليم بن زنيم، ابن عبد الرحمن، أبو عبد الملك الخلط الكوفي المعروف بابن أبي ليلى، صدوق، ووثقه ابن سعد.

(٤) قال الذهبي في التلخيص: «قلت: ناصبي هالك».

(٥) إتحاف المهرة (٣/ ٨٥-٢٤٦٨).

٧٩١٤- حدثنا أَبُو الْعَبَّاسِ مُحَمَّدُ بْنُ يَعْقُوبَ، ثَنَا بَكَّارُ بْنُ قُتَيْبَةَ الْقَاضِي بِمِصْرَ، ثَنَا صَفْوَانُ بْنُ عِيسَى، ثَنَا الْحَارِثُ بْنُ عَبْدِ الرَّحْمَنِ بْنِ أَبِي ذُبَابٍ، عَنْ سَعِيدٍ الْمَقْبُرِيِّ، عَنْ أَبِي هُرَيْرَةَ رضي الله عنه قَالَ: قَالَ رَسُولُ اللهِ ﷺ: «لَمَّا خَلَقَ اللهُ عز وجل آدَمَ، وَنَفَخَ فِيهِ الرُّوحَ عَطَسَ، فَقَالَ: الْحَمْدُ لِلَّهِ. فَحَمِدَ اللهَ بِإِذْنِ اللهِ، فَقَالَ لَهُ رَبُّهُ: يَرْحَمُكَ رَبُّكَ[1] يَا آدَمُ»[2].

هَذَا حَدِيثٌ صَحِيحُ الْإِسْنَادِ وَلَمْ يُخَرِّجَاهُ.

٧٩١٥- حدثناه عَلِيُّ بْنُ حَمْشَاذَ الْعَدْلُ، ثَنَا مُحَمَّدُ بْنُ غَالِبٍ الضَّبِّيُّ وَهِشَامُ بْنُ عَلِيٍّ السَّدُوسِيُّ، قَالَا: ثَنَا مُوسَى بْنُ إِسْمَاعِيلَ أَبُو سَلَمَةَ، ثَنَا حَمَّادُ بْنُ سَلَمَةَ، عَنْ ثَابِتٍ، عَنْ أَنَسٍ رضي الله عنه قَالَ: «لَمَّا نُفِخَ فِي آدَمَ الرُّوحُ فَبَلَغَ الْخَيَاشِيمَ عَطَسَ[3]، فَقَالَ: الْحَمْدُ لِلَّهِ رَبِّ الْعَالَمِينَ. فَقَالَ تَبَارَكَ وَتَعَالَى: يَرْحَمُكَ اللهُ»[4].

هَذَا حَدِيثٌ صَحِيحُ الْإِسْنَادِ عَلَى شَرْطِ مُسْلِمٍ.

وَإِنْ كَانَ مَوْقُوفًا فَإِنَّ إِسْنَادَهُ[5] صَحِيحٌ بِمَرَّةٍ.

٧٩١٦- أخبرنا أَبُو الْحُسَيْنِ مُحَمَّدُ بْنُ أَحْمَدَ الْحَنْظَلِيُّ[6] بِقَنْطَرَةِ بَرْدَانَ، ثَنَا أَبُو قِلَابَةَ الرَّقَاشِيُّ، ثَنَا أَبُو عَاصِمٍ، ثَنَا ابْنُ عَجْلَانَ، عَنْ سَعِيدٍ الْمَقْبُرِيِّ، عَنْ

---

(١) في (ز): «يرحمك الله».
(٢) إتحاف المهرة: ٢٠٩٩ (٢٠٩٩) (٣) في (ز): «عطس».
(٤) إتحاف المهرة: ٢٠٩٩ (٢٠٩٩).
(٥) في (ز) و(م): «إسناده».
(٦) هو: محمد بن أحمد بن تميم، أبو الحسين القنطري الحنظلي الأصم.

bisnet

أَبِي هُرَيْرَةَ ﷺ، عَنِ النَّبِيِّ ﷺ قَالَ: «إِذَا قَالَ تَعَالَى يُحِبُّ الْعُطَاسَ، وَيَكْرَهُ التَّثَاؤُبَ، فَإِنَّ عَطَسَ، أَحَدُكُمْ فَقَالَ: الْحَمْدُ لِلَّهِ، كَحِقٍّ عَلَى كُلِّ مَنْ سَمِعَ أَنْ يُشَمِّتَهُ، يَقُولُ: يَرْحَمُكَ اللهُ، وَالتَّثَاؤُبُ مِنَ الشَّيْطَانِ، فَإِذَا تَثَاءَبَ أَحَدُكُمْ فَلْيَرُدَّهُ مَا اسْتَطَاعَ، فَإِنَّ أَحَدَكُمْ إِذَا تَثَاءَبَ ضَحِكَ مِنْهُ الشَّيْطَانُ»[1].

هَذَا حَدِيثٌ صَحِيحُ الإِسْنَادِ وَلَمْ يُخَرِّجَاهُ[2].

٧٩١٧- ﴿وَ﴾ أَبُو الْعَبَّاسِ مُحَمَّدُ بْنُ يَعْقُوبَ، ثنا بَحْرُ بْنُ نَصْرٍ، ثنا عَبْدُ اللهِ بْنُ وَهْبٍ، أَخْبَرَنِي عَبْدُ اللهِ بْنُ عَيَّاشٍ، عَنِ الأَعْرَجِ، عَنْ أَبِي هُرَيْرَةَ ﷺ، أَنَّ رَسُولَ اللهِ ﷺ قَالَ: «إِذَا عَطَسَ أَحَدُكُمْ فَلْيَضَعْ كَفَّيْهِ عَلَى وَجْهِهِ، وَلْيَخْفِضْ صَوْتَهُ»[3].

هَذَا حَدِيثٌ صَحِيحُ الإِسْنَادِ وَلَمْ يُخَرِّجَاهُ.

٧٩١٨- أَخْبَرَنَا أَبُو بَكْرِ بْنُ إِسْحَاقَ، ثنا أَبُو الْمُثَنَّى، ثنا مُسَدَّدٌ، ثنا يَحْيَى بْنُ سَعِيدٍ، ثنا عَبْدُ الْحَمِيدِ بْنُ جَعْفَرٍ، ﴿أَخْبَرَنِي أَبِي﴾[4]، عَنْ حَكِيمِ بْنِ أَفْلَحَ، عَنِ

---

(١) في (ك): «عطاء».

(٢) في (ر) و(م): «قاله».

(٣) إتحاف المهرة (١٤/ ٢٠٧-٢٠٨، ١٨٤٥٣).

(٤) في آخر حديث الباب الذي قبله من كتاب الدعوات من هذا الجزء: «قال: ثنا عبد الله بن محمد بن عبد العزيز، ثنا أبو بكر بن أبي الدنيا، ثنا عبد الله بن عياش القتباني فيه ضعف، وتابعه ما سيأتي في الأحاديث (٧٩٢٠-٧٩٢١)».

وما بين القوسين مطموس في النسخ المعتمدة، والمثبت من المطبوع، وسند هذا المتن في الحديث (١٢٠٣) من هذا الوجه ومن طريق الإمام أحمد كلاهما عن يحيى بن سعيد، به، ومن الإتحاف.

وأبوه هو: عبد الحميد بن جعفر بن أبي أفلح بن رافع بن سنان.

أَبِي[1] مَسْعُودٍ ﵁، عَنِ النَّبِيِّ ﷺ قَالَ: «لِلْمُسْلِمِ عَلَى الْمُسْلِمِ أَرْبَعُ خِلَالٍ: يُجِيبُهُ إِذَا دَعَاهُ، وَيَعُودُهُ إِذَا مَرِضَ، وَيُشَمِّتُهُ إِذَا عَطَسَ، وَيُشَيِّعُهُ إِذَا مَاتَ»[2].

هَذَا حَدِيثٌ صَحِيحٌ عَلَى شَرْطِ الشَّيْخَيْنِ وَلَمْ يُخَرِّجَاهُ[3].

٧٩١٩- أَخْبَرَنَا عَلِيُّ بْنُ أَحْمَدَ بْنِ قُرْقُوبٍ التَّمَّارُ بِهَمَذَانَ، ثَنَا إِبْرَاهِيمُ بْنُ الْحُسَيْنِ، ثَنَا آدَمُ بْنُ أَبِي إِيَاسٍ، ثَنَا ابْنُ أَبِي ذِئْبٍ، عَنْ سَعِيدٍ الْمَقْبُرِيِّ، عَنْ أَبِيهِ، عَنْ أَبِي هُرَيْرَةَ ﵁، عَنِ النَّبِيِّ ﷺ قَالَ: «إِنَّ اللهَ تَعَالَى يُحِبُّ الْعُطَاسَ، فَإِذَا عَطَسَ[4] أَحَدُكُمْ فَحَقٌّ عَلَى كُلِّ مَنْ سَمِعَهُ أَنْ يَقُولَ: يَرْحَمُكَ اللهُ»[5].

هَذَا حَدِيثٌ صَحِيحٌ عَلَى شَرْطِ الشَّيْخَيْنِ وَلَمْ يُخَرِّجَاهُ[6].

وَهَذِهِ تَرْجَمَةٌ لَمْ يُخِلَّ أَبُو عَبْدِ اللهِ الْبُخَارِيُّ بِحَدِيثٍ مِنْهَا.

٧٩٢٠- وَقَدْ حَدَّثَنَاهُ أَبُو زَكَرِيَّا الْعَنْبَرِيُّ، ثَنَا الْحُسَيْنُ بْنُ مُحَمَّدٍ الْقَبَّانِيُّ، ثَنَا

---

(١) في (ك): «ابن».

(٢) إتحاف المهرة (١١/ ٢٦٣-١٤٠٠٠).

(٣) بل حكيم بن أفلح لم يخرجا له في الصحيح شيئا، وأخرج له البخاري في الأدب المفرد (٥٠) عن عاصم بن علي، كلاهما عن ابن أبي ذئب به.

(٤) في (ك): «العطاس».

(٥) إتحاف المهرة (١١/ ٢٦٣-١٤٠٠٠).

(٦) بل أخرجه البخاري في الأدب (٨/ ٤٩) عن آدم به، وفي بدء الخلق (٤/ ١٢٥) وفي الأدب (٨/ ٥٠) عن عاصم بن علي، كلاهما عن ابن أبي ذئب به.

(٧) في (ك): «العطاس».

ɓuisn e

مِنَ الْبُيُوتَاتِ، وَحَقٌّ عَلَى مَنْ سَمِعَهُ أَنْ يُقَبِّلَ. يَرْحَمُكُمُ اللهُ»[1].

٧٩٢١- أَخْبَرَنَا أَبُو عَبْدِ اللهِ مُحَمَّدُ بْنُ يَعْقُوبَ: ثنا يَحْيَى بْنُ مُحَمَّدٍ[2]: ثنا مُسَدَّدٌ: ثنا بِشْرُ بْنُ الْمُفَضَّلِ: ثنا عَبْدُ الرَّحْمَنِ بْنُ إِسْحَاقَ، عَنْ سَعِيدٍ الْمَقْبُرِيِّ، عَنْ أَبِي هُرَيْرَةَ ﷺ قَالَ: لَمَّا نَهَضَ رَسُولُ اللهِ ﷺ النَّاسَ أَنْ يَجْلِسُوا بِأَثَرِ الصُّدَّاتِ، قَالُوا: إِنَّا لَا نَسْتَطِيعُ ذَلِكَ، وَلَا نَطْمَئِنُّ يَا رَسُولَ اللهِ. قَالَ: «أَمَا لَا! فَأَلَوْا حَقَّهَا». قَالُوا: وَمَا حَقُّهَا يَا رَسُولَ اللهِ؟ قَالَ: «وَإِقَامُ الصَّلَاةِ، وَإِعْطَاءُ الْمَاخِضِ»[3]، إِذَا جَدَبَ اللهُ، وَقَحُلَ الْبَصَرُ، وَإِرْذَالُ الْمَالِ»[4].

هَذَا حَدِيثٌ صَحِيحُ الإِسْنَادِ، وَلَمْ يُخَرِّجَاهُ.

٧٩٢٢- أَخْبَرَنَا مُحَمَّدُ بْنُ يَعْقُوبَ: الْحَافِظُ: ثنا يَحْيَى بْنُ مُحَمَّدٍ بْنِ يَحْيَى: ثنا مُسَدَّدٌ: ثنا بِشْرُ بْنُ الْمُفَضَّلِ[5]: ثنا عَبْدُ الرَّحْمَنِ بْنُ إِسْحَاقَ، عَنْ سَعِيدٍ الْمَقْبُرِيِّ، عَنْ أَبِي هُرَيْرَةَ ﷺ قَالَ: جَلَسَ عِنْدَ الشَّرِيفِ بْنِ رِجَالٍ أَحَدُهُمَا أَشْرَفُ مِنَ الآخَرِ، فَعَطَسَ الشَّرِيفُ فَلَمْ يَحْمَدِ اللهَ، فَلَمْ يُشَمِّتْهُ النَّبِيُّ ﷺ، ثُمَّ عَطَسَ الآخَرُ فَحَمِدَ اللهَ، فَشَمَّتَهُ النَّبِيُّ ﷺ، فَقَالَ الشَّرِيفُ: عَطَسْتُ، فَلَمْ تُشَمِّتْنِي، وَعَطَسَ هَذَا فَشَمَّتْهُ! قَالَ: «إِنَّكَ لَسِيتَ اللهَ فَنَسِيَكَ»، وَإِنَّ هَذَا

---

(١) إتحاف المهرة (١٤/ ٧٧-١٨٥٣).

(٢) زاد في (ك): ثنا يحيى بن أبي بكير، عن فليح بن سليمان.

(٣) في (ك): قال: هي.

(٤) في (ك): «الحامل».

(٥) إتحاف المهرة (١٤/ ٧٧-١٨٤٤).

(٦) في (ك): «من الفضل».

(٧) في (ك): «مطشته».

(٨) في (ك): «مطر».

(٩) في (ك): «فلم يسأله».

وَأَقَرَّ اللهُ قَرَارَتَهُ".

صَحِيحُ الإِسْنَادِ وَلَمْ يُخَرِّجَاهُ.

٧٩٢٣- حَدَّثَنَا أَبُو زَكَرِيَّا يَحْيَى بْنُ مُحَمَّدٍ الْعَنْبَرِيُّ، ثَنَا الْحُسَيْنُ بْنُ مُحَمَّدِ بْنِ زِيَادٍ، ثَنَا يَعْقُوبُ بْنُ إِبْرَاهِيمَ الدَّوْرَقِيُّ، ثَنَا الْقَاسِمُ بْنُ مَالِكٍ الْمُزَنِيُّ، ثَنَا عَاصِمُ بْنُ كُلَيْبٍ، عَنْ أَبِي بُرْدَةَ بْنِ أَبِي مُوسَى قَالَ: شَهِدْتُ أَبَا مُوسَى وَهُوَ بِبَيْتِ أُمِّ الْفَضْلِ"، فَحَمِدَتِ اللهَ فَمَجَّدَتْهُ، وَعَظَّمَتْهُ فَلَمَّا جِئْتُ إِلَى أَبِي أَخْبَرْتُهُ، فَلَمَّا جَاءَهَا أَبُو مُوسَى قَالَتْ لَهُ: عَظَّمَ عَلَيْكَ الَّذِي قَلَّ ذِكْرُكَ، وَحَقَّرَتْ، الل

هَارُونَ: نَا أَبُو الرَّبِيعِ الْحَارِثِيُّ[1] وَمُحَمَّدُ بْنُ يَحْيَى الظَّفَرِيُّ[2]، قَالَا: نَا زِيَادُ بْنُ الرَّبِيعِ[3]، نَا الْحَضْرَمِيُّ[4] بْنُ لَاحِقٍ، أَنَّ رَجُلًا حَضَرَ مَجْلِسَ عَبْدِ اللهِ بْنِ عُمَرَ ﷺ، فَقَالَ: الْحَمْدُ لِلهِ، وَالسَّلَامُ عَلَى رَسُولِ اللهِ ﷺ، فَقَالَ ابْنُ عُمَرَ: وَأَنَا أَقُولُ: الْحَمْدُ لِلهِ، وَالسَّلَامُ عَلَى رَسُولِ اللهِ، وَلَكِنْ لَيْسَ هَكَذَا عُلِّمْنَا، عُلِّمْنَا رَسُولُ اللهِ ﷺ إِذَا عَطَسَ أَحَدُنَا أَنْ يَقُولَ: "الْحَمْدُ لِلهِ عَلَى كُلِّ حَالٍ".

هَذَا حَدِيثٌ صَحِيحٌ الْإِسْنَادِ، غَرِيبٌ، مِنْ تَرْجَمَةِ شُيُوخِ نَافِعٍ، وَلَمْ يُخَرِّجَاهُ.

وَقَدْ رُوِّينَا عَنْ أَبِي الْمُؤَمَّلِ عَنْ عَلِيِّ بْنِ أَبِي طَالِبٍ ﷺ فِي الْبَابِ حَدِيثَانِ تَفَرَّدَ بِرِوَايَتِهِمَا مُحَمَّدُ بْنُ عَبْدِ الرَّحْمَنِ بْنِ أَبِي لَيْلَى عَنْ أَبَانَ؛ أَمَّا الْحَدِيثُ الْأَوَّلُ فَهُوَ:

٩٧٢٥- فَحَدَّثَنَاهُ أَبُو الْعَبَّاسِ مُحَمَّدُ بْنُ يَعْقُوبَ، نَا إِبْرَاهِيمُ بْنُ مَرْزُوقٍ

---

(١) هو: عبد الله بن محمد بن يحيى الأهوازي، وأبو ترب لموسى بن طوران الحمال، روى عن أبي الربيع الحارثي، قيد عنه، [تاريخ بغداد ٩/ ٣٤٣].

(٢) في (ك): «الظفر»، والتصويب من «المختلف» و«مختصره»، وهو: محمد بن يحيى بن أبي حزم الظفري العسري.

(٣) كذا في حاشية الشيخ، وأراد صدوق.

(٤) كذا، والصواب: «حضرمي بن صعلاة» بعامي، مولى الحارث، ويقال مولى بني جليد، أخرج له الترمذي هذا الحديث وأشباهه، وهو عند الحضرميين عن الحال الماضي.

(أ) في (ك): «تقول»، وفي (ك): «وأنا» والتصويب غير منقوط.

(ب-ب) ليست في (ك).

(٥) في النسخ: «عن»، والمثبت من «المختلف».

الْبَصْرِيُّ بِمِصْرَ، ثَنَا سَعِيدُ بْنُ عَامِرٍ، ثَنَا شُعْبَةُ، عَنْ مُحَمَّدِ بْنِ عَبْدِ الرَّحْمَنِ بْنِ أَبِي لَيْلَى، عَنْ أَخِيهِ عِيسَى[1]، عَنْ أَبِيهِ عَبْدِ الرَّحْمَنِ بْنِ أَبِي لَيْلَى، عَنْ أُبَيِّ الْأَنْصَارِيِّ ﷺ، أَنَّ رَسُولَ اللَّهِ ﷺ قَالَ: «اللَّهُمَّ يَقُولُ: اللَّهُمَّ بِلَّهِ عَلَى كُلِّ حَالٍ، وَيَقُولُ الَّذِي يُسْتَتَابُ يَرْحَمُكُمُ اللَّهُ وَيَرُدُّ عَلَيْهِ، يَهْدِيكُمُ اللَّهُ وَيُصْلِحُ بَالَكُمْ»".

هَذَا مِنْ أَوْهَامِ مُحَمَّدِ بْنِ عَبْدِ الرَّحْمَنِ بْنِ أَبِي لَيْلَى الْأَنْصَارِيِّ الْفَقِيهِ الْقَاضِي عَلَيْكَ، فَلَوْلَا مَا عُلِمَ مِنْ هَذِهِ الْأَوْهَامِ لَمَا نَسَبَهُ أَئِمَّةُ الْحَدِيثِ إِلَى سُوءِ الْحِفْظِ، وَبَيَانُ مَا ذَكَرْنَاهُ مِنْ أَنَّهُ:

٧٩٢٦- أَخْبَرَكُمْ أَبُو بَكْرِ بْنُ إِسْحَاقَ، ثَنَا أَبُو الْعَبَّاسِ، ثَنَا مُحَمَّدُ بْنُ يَحْيَى بْنِ سَعِيدٍ، ثَنَا ابْنُ أَبِي لَيْلَى، حَدَّثَنِي أَخِي، عَنْ أَبِي، عَنْ عَلِيِّ بْنِ أَبِي طَالِبٍ ﷺ، [illegible] هَذَا [illegible] أَخَافُ [illegible] الْحَدِيثَ لِلَّهِ فِيهِ

Using

وَحَدَّثَنَا أَبُو الْعَبَّاسِ أَحْمَدُ بْنُ هَارُونَ الْفَقِيهُ، ثَنَا عَلِيُّ بْنُ عَبْدِ الْعَزِيزِ الْمَكِّيُّ، وَمُحَمَّدُ بْنُ أَيُّوبَ الرَّقِّيُّ، قَالَا: ثَنَا حَجَّاجٌ، ثَنَا عَبْدُ اللهِ بْنُ يُونُسَ، ثَنَا أَبُو شَيْبَةَ الْوَزِيرِيُّ، عَنْ عَطَاءِ بْنِ السَّائِبِ، عَنْ أَبِي عَبْدِ الرَّحْمَنِ السُّلَمِيِّ، عَنْ عَبْدِ اللهِ بْنِ مَسْعُودٍ ﷺ، قَالَ: قَالَ رَسُولُ اللهِ ﷺ: «إِنَّا عَطَسَ أَحَدُكُمْ فَلْيَقُلِ: الْحَمْدُ لِلَّهِ رَبِّ الْعَالَمِينَ، وَلْيَقُلْ لَهُ: يَرْحَمُكَ اللهُ، وَلْيَقُلْ: يَغْفِرُ اللهُ لَنَا وَلَكُمْ».

هَذَا حَدِيثٌ لَمْ يَرْوِهِ عَنْ أَبِي إِسْحَاقَ الأَرْحَبِيِّ(١) عَنْ عَبْدِ اللهِ بْنِ مَسْعُودٍ غَيْرُ عَطَاءِ بْنِ السَّائِبِ، تَفَرَّدَ بِرِوَايَتِهِ عَنْهُ جَمَّاعَةٌ مِنْ سُلَيْمَانَ الشَّيْبِيِّ، وَأَيُّوبَ بْنِ عَائِذٍ الطَّائِيِّ، وَالصَّحِيحُ فِي رِوَايَةِ الإِمَامِ الْحَافِظِ الْمُتْقِنِ سُفْيَانَ بْنِ سَعِيدٍ الثَّوْرِيِّ عَنْ عَطَاءِ بْنِ السَّائِبِ:

٧٩١٨- حَدَّثَنَاهُ أَبُو الْعَبَّاسِ مُحَمَّدُ بْنُ يَعْقُوبَ، ثَنَا مُحَمَّدُ بْنُ عَبَّادٍ الرَّمْلِيُّ، ثَنَا مَرْوَانُ بْنُ إِسْمَاعِيلَ، ثَنَا سُفْيَانُ.

وَأَخْبَرَنَاهُ أَبُو عَبْدِ اللهِ الصَّفَّارُ، حَدَّثَنَا أَحْمَدُ بْنُ مُحَمَّدِ بْنِ عِيسَى الْجَلُودِيُّ، ثَنَا أَبُو نُعَيْمٍ، ثَنَا سُفْيَانُ.

وَأَخْبَرَنَا أَبُو الْعَبَّاسِ الْمَحْبُوبِيُّ، ثَنَا أَحْمَدُ بْنُ سِنَانٍ، ثَنَا مُحَمَّدُ بْنُ جَعْفَرٍ، ثَنَا سُفْيَانُ.

وَحَدَّثَنَا أَبُو بَكْرِ بْنُ إِسْحَاقَ، ثَنَا مُحَمَّدُ بْنُ غَالِبٍ، ثَنَا أَبُو خَلِيفَةَ، ثَنَا

= ومحمد بن أبو بسر، على ولاية الأهواز!

(١) إتحاف المهرة (٦/ ٢٨٠-٢٨١) (٦٢٦٢).

(٢) في النسخ: «أبو بردعة عن عبد الرحمن»!

سُفْيَانُ، عَنْ عَطَاءِ بْنِ السَّائِبِ، عَنْ أَبِي عَبْدِ الرَّحْمَنِ السُّلَمِيِّ، عَنْ عَبْدِ اللهِ قَالَ: إِذَا عَطَسَ[1] الرَّجُلُ فَلْيَقُلِ: الْحَمْدُ لِلَّهِ. وَلْيَقُلْ لَهُ: يَرْحَمُكُمُ اللهُ. فَإِذَا قِيلَ لَهُ: يَرْحَمُكُمُ اللهُ فَلْيَقُلْ: يَغْفِرُ اللهُ لَنَا وَلَكُمْ[2].

هَذَا الْمَحْفُوظُ مِنْ كَلَامِ عَبْدِ[3] اللهِ إِذْ لَمْ يُسْنِدْهُ مَنْ تُعْتَمَدُ رِوَايَتُهُ.

وَأَمَّا حَدِيثُ سَالِمِ بْنِ عُبَيْدٍ النَّخَعِيِّ[4] فِي هَذَا الْبَابِ:

٧٩٢٩- **فحدثناه** أَبُو عَبْدِ اللهِ مُحَمَّدُ بْنُ عَبْدِ اللهِ الزَّاهِدُ الْأَصْبَهَانِيُّ، ثَنَا أَسِيدُ بْنُ عَاصِمٍ الْأَصْبَهَانِيُّ، ثَنَا الْحُسَيْنُ بْنُ حَفْصٍ، عَنْ سُفْيَانَ.

وَأَخْبَرَنَا إِبْرَاهِيمُ بْنُ مُحَمَّدِ بْنِ حَاتِمٍ الْحِيرِيُّ، ثَنَا مُحَمَّدُ بْنُ إِسْحَاقَ الصَّنْعَانِيُّ[5] بِصَنْعَاءَ، ثَنَا مُحَمَّدُ بْنُ جُعْشُمٍ الصَّنْعَانِيُّ، ثَنَا سُفْيَانُ.

وَحَدَّثَنَا أَبُو بَكْرِ بْنُ إِسْحَاقَ -وَاللَّفْظُ لَهُ- أَنَا أَبُو الْمُثَنَّى، ثَنَا مُسَدَّدٌ، ثَنَا [illegible]

آخَرَ[6] قَالَ: كُنَّا مَعَ سَالِمِ بْنِ عُبَيْدٍ فِي سَفَرٍ، فَعَطَسَ[7] رَجُلٌ، فَقَالَ: السَّلَامُ

---

(١) في (ك): «عطس».

(٢) إتحاف المهرة (١٠/ ٢٨٠- ١٢٧٦٢).

(٣) قوله: «عبد» ساقط من (ز) و(م).

(٤) هو [illegible] الأشجعي [illegible] كان من أهل الصفة [illegible] سنة [illegible]

(٥) [illegible] الكبرى للنسائي (٩/ ٩٤) وما بعدها.

(٦) في (ك): «فعطس».

bulsn e

عَلَيْكُمْ [قَالَ] سَلَامٌ. السَّلَامُ عَلَيْكَ وَعَلَى أُمِّكَ، ثُمَّ سَأَلَهُ فَقَالَ: لَعَلَّكَ وَجَدْتَ أَبَاكَ [قَالَ]: قَدْ كُنْتُ أُحِبُّ أَنْ تَلْقَاهُ، أَيْنَ قَبْلَكَ سَائِمٌ. ثُمَّ مَنِّ النَّبِيِّ ﷺ، فَعَطَسَ رَجُلٌ مِنْ الْقَوْمِ، فَقَالَ: السَّلَامُ عَلَيْكُمْ! فَقَالَ لَهُ النَّبِيُّ ﷺ: «السَّلَامُ عَلَيْكَ وَعَلَى أُمِّكَ»، ثُمَّ قَالَ: «إِذَا عَطَسَ أَحَدُكُمْ فَلْيَقُلِ: الْحَمْدُ لِلَّهِ رَبِّ الْعَالَمِينَ، أَوِ الْحَمْدُ لِلَّهِ عَلَى كُلِّ حَالٍ، وَلْيَقُلْ لَهُ: يَرْحَمُكَ اللَّهُ، وَلْيَقُلْ: يَغْفِرُ اللَّهُ لِي وَلَكُمْ».

وَلَهُذَا تَبَعْتُ زِيَادَةَ بْنَ أَيُّوبَ شَيْخَنَا الدَّوْرَقِيَّ عَلَى رِوَايَةِ عَنْ مَنْصُورٍ:

٧٩٣٠- **صحيح** أَنْبَأَ بِكْرُ مُحَمَّدُ بْنُ أَحْمَدَ بْنِ بَالَوَيْهِ، بِمَكَّةَ، ثَنَا مُحَمَّدُ بْنُ أَحْمَدَ بْنِ النَّضْرِ، ثَنَا عَبَّاسُ بْنُ مُحَمَّدٍ، ثَنَا زِيَادُ بْنُ أَيُّوبَ، عَنْ هِلَالِ بْنِ يِسَافٍ، عَنْ رَجُلٍ مِنَ الشَّيْخِ قَالَ: قُلْتُ مَتَى سَائِمُ بْنُ عُبَيْدٍ فِي سَفَرٍ، فَذَكَرَ الْحَدِيثَ بِطُولِهِ بِمِثْلِ حَدِيثِ الدَّوْرَقِيِّ.

زَوَادُ جَرِيرُ بْنُ عَبْدِ الْحَمِيدِ عَنْ مَنْصُورٍ عَلَى الْوَهْمِ، فَأَسْقَطَ الرَّجُلَ الْمَجْهُولَ الشَّيْخَ بَيْنَ هِلَالِ بْنِ يِسَافٍ وَسَالِمِ بْنِ عُبَيْدٍ:

٧٩٣١- **صحيح** [الْأَشَجُّ] أَبُو الْوَلِيدِ، ثَنَا إِبْرَاهِيمُ بْنُ عَلِيٍّ[1]، ثَنَا يَحْيَى بْنُ يَحْيَى، قَالَ: قَرَأْتُ عَلَى مَنْصُورِ بْنِ زَاذَانَ، عَنْ هِلَالِ بْنِ إِبْرَاهِيمَ، قَالَ: أَنَا جَرِيرٌ، عَنْ مَنْصُورٍ، عَنْ هِلَالِ بْنِ يِسَافٍ، قَالَ: ثَنَا سَالِمُ بْنُ عُبَيْدٍ فِي سَفَرٍ، فَعَطَسَ

---

(١) ما بين المعقوفين غير موجود بالأصل، والمثبت من التقاسيم.

(التحفة المهرة: (٢٤٩٧٠-٢٤٩٧٦)

(٢) (التحفة المهرة: (٢٤٩٧٠-٢٤٩٧٦)

(٣) هو: إبراهيم بن علي بن محمد بن أيوب، أبو إسحاق الذهلي البيساوري.

رَجُلٌ مِنَ الْقَوْمِ، فَقَالَ: السَّلَامُ عَلَيْكُمْ. فَقَالَ سَالِمٌ: السَّلَامُ عَلَيْكَ وَعَلَى أُمِّكَ. ثُمَّ قَالَ: سَمِعْتُ رَسُولَ اللهِ ﷺ يَقُولُ: «إِذَا عَطَسَ أَحَدُكُمْ فَلْيَحْمَدِ اللهَ، وَلْيَقُلْ مَنْ عِنْدَهُ: يَرْحَمُكَ اللهُ. وَلْيَرُدَّ عَلَيْهِمْ: يَغْفِرُ اللهُ لَنَا وَلَكُمْ»[1].

الْوَهْمُ فِي رِوَايَةِ جَرِيرٍ هَذِهِ ظَاهِرٌ؛ فَإِنَّ هِلَالَ بْنَ يَسَافٍ لَمْ يُدْرِكْ سَالِمَ بْنَ عُبَيْدٍ وَلَمْ يَرَهُ، وَبَيْنَهُمَا رَجُلٌ مَجْهُولٌ، فَأَمَّا اللَّفْظُ الَّذِي وَقَعَ لِبَعْضِ الْفُقَهَاءِ الَّذِي لَا يُمَيِّزُ بَيْنَ صَحِيحِ الْأَخْبَارِ وَسَقِيمِهَا فِي أَمْرِ النَّبِيِّ ﷺ الْعَاطِسَ أَنْ يَقُولَ لِلْمُشَمِّتِ: يَهْدِيكُمُ اللهُ وَيُصْلِحُ بَالَكُمْ. فَيُوهِمُ أَنَّ هَذَا التَّشْمِيتَ لِأَهْلِ الْكِتَابِ دُونَ الْمُسْلِمِينَ:

٧٩٣٢- **فَأَخْبَرَنَاهُ** مُحَمَّدُ بْنُ عَلِيِّ بْنِ دُحَيْمٍ الشَّيْبَانِيُّ بِالْكُوفَةِ، ثَنَا أَحْمَدُ بْنُ حَازِمِ بْنِ أَبِي غَرَزَةَ، ثَنَا أَبُو نُعَيْمٍ وَقَبِيصَةُ، قَالَا: ثَنَا سُفْيَانُ، ثَنَا حَكِيمُ بْنُ [illegible]

[illegible] النَّبِيِّ ﷺ، يَرْجُونَ أَنْ يَقُولَ لَهُمْ: يَرْحَمُكُمُ اللهُ. وَكَانَ يَقُولُ لَهُمْ: «يَهْدِيكُمُ اللهُ وَيُصْلِحُ بَالَكُمْ»[2].

هَذَا حَدِيثٌ مُتَّصِلُ الْإِسْنَادِ، وَهَذَا الْخَبَرُ لَيْسَ بِخِلَافِ الْأَخْبَارِ الْمَأْثُورَةِ الصَّحِيحَةِ الْمُتَّفَقِ عَلَيْهَا فِي الْجَامِعَيْنِ الصَّحِيحَيْنِ لِلْإِمَامَيْنِ: مُحَمَّدِ بْنِ إِسْمَاعِيلَ، وَمُسْلِمِ بْنِ الْحَجَّاجِ؛ لِأَنَّ مِنَ السُّنَّةِ الصَّحِيحَةِ [illegible] لِلْمُسْلِمِ [illegible] لِأَخِيهِ [illegible] يَهْدِيكُمُ اللهُ وَيُصْلِحُ بَالَكُمْ.

(١) إتحاف المهرة (١٠/١٠٧-١٢٣٦٤).

(٢) في (ك): «يتعاطسون».

(٣) إتحاف المهرة (١٠/١٠٧-١٢٣٦٤).

Bulsn e

وَكَانَ ﷺ يَقُولُ إِذَا نَظَمَهُمْ: «يُهْدِيكُمُ اللهُ وَيُصْلِحُ بَالَكُمْ». يَدُلُّ مَا أَمَرَ بِهِ ﷺ أَنْ يُقَالَ لِلْمُسْلِمِ إِذَا عَطَسَ: «يَرْحَمُكَ اللهُ». فَالْحَمْدُ بِذَلِكَ لَهُ، بِمَنِّ مِنَ الْعَاطِسِ وَالْعُطُوسِ، وَقَدْ هَدَى النَّبِيُّ ﷺ لِطُرُقِ وَالْمُسْلِمِينَ بِالْهِدَايَةِ فِي أَخْبَارٍ كَثِيرَةٍ يَطُولُ ذِكْرُهَا فِي هَذَا الْمَوْضِعِ، وَقَدْ أَمَرَ النَّبِيُّ ﷺ عَلِيًّا وَضَمِنَهُ لَهُ بِذَلِكَ عَلَى ابْنِ أَبِي طَالِبٍ ﷺ أَنْ يَسْأَلَ اللهَ الْهِدَايَةَ.

٧٣٤٤- أَمَّا أَخْبَرَهُمْ أَبُو الْعَبَّاسِ مُحَمَّدُ بْنُ أَحْمَدَ الْمَحْبُوبِيُّ بِمَرْوَ، ثَنَا سَعِيدُ بْنُ مَسْعُودٍ، ثَنَا الْفَضْلُ بْنُ مُوسَى، أَنَا شَرِيكٌ، عَنْ عَاصِمٍ، عَنْ زِرٍّ، عَنْ عَلِيٍّ ﷺ، قَالَ: قَالَ رَسُولُ اللهِ ﷺ: «قُلِ: اللَّهُمَّ سَدِّدْنِي وَأَلْهِمْنِي رُشْدِي، وَأَعُوذُ بِاللهِ مِنْ شَرِّ نَفْسِي». أَخْرَجَاهُ فِي «الصَّحِيحَيْنِ» مِنْ حَدِيثِ شَرِيكٍ.

٧٣٤٥- أَمَّا أَخْبَرَنَا أَبُو عَبْدِ اللهِ مُحَمَّدُ بْنُ يَعْقُوبَ الْحَسَنَابَاذِيُّ، ثَنَا إِبْرَاهِيمُ بْنُ عَبْدِ اللهِ، ثَنَا يَزِيدُ بْنُ هَارُونَ، أَخْبَرَنَا حَمَّادُ بْنُ سَلَمَةَ، عَنْ أَبِي الْمُهَزِّمِ، عَنْ أَبِي هُرَيْرَةَ ﷺ، أَنَّ رَسُولَ اللهِ ﷺ نَهَى أَنْ يَمْشِيَ الرَّجُلُ وَحْدَهُ، وَعَنْ أَنْ يَنَامَ الرَّجُلُ وَحْدَهُ، وَعَنْ أَنْ يُسَافِرَ وَحْدَهُ.

---

(١) إتحاف المهرة (١٠٦٦٣/٩٣٨) بنحوه، وأخرجه أحمد (٨٣/٣) من حديث عبد الله بن إدريس عن هاصم بن كليب عن أبي بردة عن علي، وهو الصواب، وانظر إتحاف المهرة (١٠٦٦٣/٩٣٨-١٤٨٤٠).

وَهُوَ مُصْطَبِحٌ".

هٰذَا حَدِيثٌ صَحِيحٌ عَلَى شَرْطِ مُسْلِمٍ وَلَمْ يُخَرِّجَاهُ".

٧٣٥٠- **أَخْبَرَنَا** أَحْمَدُ بْنُ مُحَمَّدِ بْنِ سَلَمَةَ الْعَنَزِيُّ، ثنا مُحَمَّدُ بْنُ سُمَيْعٍ الدَّارِمِيُّ، ثنا عَبْدُ اللهِ بْنُ صَالِحٍ، حَدَّثَنِي اللَّيْثُ بْنُ سَعْدٍ، حَدَّثَنِي أَبُو الزُّبَيْرِ، عَنْ جَابِرٍ ﷺ، عَنْ رَسُولِ اللهِ ﷺ، أَنَّهُ نَهَى عَنِ الْمِنْدِيلِ الصَّمَّاءِ، وَأَنْ يَرْفَعَ الرَّجُلُ إِحْدَى رِجْلَيْهِ عَلَى الْأُخْرَى وَهُوَ مُسْتَلْقٍ عَلَى ظَهْرِهِ".

٧٣٥١- **حَدَّثَنِي** عَلِيُّ بْنُ حَمْشَادَ الْعَدْلُ، ثنا عُبَيْدُ بْنُ شَرِيكٍ الْبَزَّارُ، ثنا عَمْرُو بْنُ خَالِدٍ الْحَرَّانِيُّ، ثنا عِيسَى بْنُ يُونُسَ، عَنِ ابْنِ جُرَيْجٍ، عَنْ إِبْرَاهِيمَ بْنِ مَيْسَرَةَ، عَنْ عَمْرِو بْنِ الشَّرِيدِ، عَنْ أَبِيهِ ﷺ، أَنَّ ابْنَيْنِ مَرَّ بِهِ وَهُوَ مُتَّكِئٌ عَلَى أَلْيَةِ يَدِهِ خَلْفَ ظَهْرِهِ، فَقَالَ: «تِلْكَ قِعْدَةُ الْمَغْضُوبِ عَلَيْهِمْ»".

﴿ قَالَ: «هُمْ أَصْحَابُ أَرْصَفَتِهَا»[١].

هَذَا حَدِيثٌ صَحِيحٌ عَلَى شَرْطِ مُسْلِمٍ، وَلَمْ يُخَرِّجَاهُ.

٧٩٣٨- **صَحِيحٌ** عَلِيُّ بْنُ حَمْشَاذَ: ثنا مُحَمَّدُ بْنُ شَاذَانَ الْجَوْهَرِيُّ: ثنا مُعَلَّى بْنُ مَنْصُورٍ الرَّازِيُّ: ثنا عَبْدُ الرَّحْمَنِ بْنُ أَبِي الْمَوَالِ، عَنْ عَبْدِ الرَّحْمَنِ بْنِ أَبِي عَمْرَةَ، أَنَّ أَبَا سَعِيدٍ الْخُدْرِيَّ ﷺ أَرْدَفَ رَجُلًا فِي غَزْوَةٍ، فَجَاءَ وَقَدْ أَعَدَّ اثْنَيْنِ مِنْهُمْ، فَسَبَقَ أَحَدُهُمَا، فَقَالَ رَسُولُ اللهِ ﷺ: «لَيْسَ هَذَا بِسَبْقٍ»، فَجَاءَ الَّذِي سَبَقَ فَقَالَ: يَا رَسُولَ اللهِ ﷺ، قَالَ: «هُمْ أَصْحَابُ أَرْصِفَتِهَا»[٢].

هَذَا حَدِيثٌ صَحِيحٌ عَلَى شَرْطِ الْبُخَارِيِّ وَلَمْ يُخَرِّجَاهُ.

٧٩٣٩- **صحيح** أَبُو عَبْدِ اللهِ مُحَمَّدُ بْنُ يَعْقُوبَ بْنِ يُوسُفَ: ثنا مُحَمَّدُ بْنُ إِسْحَاقَ: ثنا يَحْيَى بْنُ مُحَمَّدِ بْنِ يَحْيَى: ثنا مُحَمَّدُ بْنُ مُعَاوِيَةَ: ثنا مُصْعَبُ بْنُ زِيَادٍ الْمَدِينِيُّ: - قَالَ: وَأَثْنَى عَلَيْهِ خَيْرًا - قَالَ: سَمِعْتُ عَبْدَ اللهِ بْنَ ذَكْوَانَ يُحَدِّثُ بِقَوْلِ: لَقِيتُ عُمَرَ بْنَ عَبْدِ الْعَزِيزِ بِالْمَدِينَةِ فِي شَبَابِهِ وَجَمَالِهِ وَعُطُرِهِ. - قَالَ: فَلَمَّا انْتَشَيْتُ قُمْتُ عَلَى: فَاسْتَأْذَنْتُ عَلَيْهِ فَأَذِنَ لِي، فَجَعَلْتُ أَتَمَيَّلُ مِنَ الْعُطْرِ، فَقَالَ لِي: يَا ابْنَ ذَكْوَانَ، مَا لِي أَرَاكَ تَجِدُ الْعُطْرَ؟ قُلْتُ: يَا أَمِيرَ الْمُؤْمِنِينَ، لَقَدْ أَرَى مِنْ نَفْلِ ثَوْبِكَ، وَطُهْرِ جِسْمِكَ، وَنَعَمِ شَعْرِكَ. فَقَالَ: يَا ابْنَ ذَكْوَانَ

---

(١) إسناده ليس بقوي (٢/ ١٢٧-١٢٧).

(٢) علول: مصعب بن ثابت بن عبد الله بن الزبير: ابن الحديث ولم يخرج له مسلم.

(٣) إسناده ضعيف (٥/ ٣٠٠-٣٠٤/ ٤٢٦٣).

قال محمد: جهله أبو حاتم الرازي، وقال الدارقطني: في ترجمة تمام بن نجيح: متروك، وقد ضعفه من لا يعلم به من أهل البصرة، وهو متروك أيضا.

(٤) الطبقة: الحادية والسبعة.

فَكَيْفَ لَوْ رَأَيْتنِي بَعْدَ ثَلَاثٍ فِي قَبْرِي وَقَدِ انْتَزَعَ النَّمْلُ مُقْلَتَيَّ، وَسَالَتْ عَلَى خَدَّيَّ، وَانْتَدَرَ مِنْجَرَايَايَ وَفَمِي صَدِيدًا تَحُثُّ إِلَيَّ أَنْفُذُ بِإِنْكَارِهِ، وَعَنْ ذَلِكَ أُعِيذُ عَلَيَّ حَدِيثَ ابْنِ عَبَّاسٍ عَنْ رَسُولِ اللهِ ﷺ. قُلْتُ: قَالَ ابْنُ عَبَّاسٍ رضي الله عنهما: قَالَ رَسُولُ اللهِ ﷺ: «إِنَّ لِكُلِّ شَيْءٍ شَرَفًا، وَإِنَّ أَشْرَفَ الْمَجَالِسِ مَا اسْتُقْبِلَ بِهِ الْقِبْلَةُ، وَكُتُمُ لَجَالِسُونَ بِالْأَمَانَةِ، وَالْمُتَوَضِّئُ فِي الصَّلَاةِ كَالْمُجَاهِدِ فِي سَبِيلِ اللهِ، وَلَا يَنْظُرُ أَحَدُكُمْ فِي كِتَابِ أَخِيهِ إِلَّا بِإِذْنِهِ، وَلَا يَصْلُحُ أَحَدٌ مِنْكُمْ وَزَوْجَتُهُ نَائِمٌ وَلَا مُتَحَدِّثٌ». قَالَ: وَسُئِلَ رَسُولُ اللهِ ﷺ عَنْ أَفْضَلِ الْأَعْمَالِ إِلَى اللهِ تَعَالَى، فَقَالَ: «مَنْ أَدْخَلَ عَلَى مُؤْمِنٍ سُرُورًا، إِمَّا أَشْبَعَهُ مِنْ جُوعٍ، وَإِمَّا قَضَى عَنْهُ دَيْنًا، وَإِمَّا كَشَفَ عَنْهُ كُرْبَةً مِنْ كُرَبِ الدُّنْيَا نَفَّسَ اللهُ عَنْهُ كُرْبَ الْآخِرَةِ، وَمَنْ أَقَالَ عَثْرَةَ مُؤْمِنٍ أَقَالَ اللهُ عَثْرَتَهُ يَوْمَ لَا يُقَالُ إِلَّا الْعَالِمُ، وَمَنْ سَتَرَ عَوْرَةَ أَخِيهِ فِي نَاجِيَةِ الْفَرَاتِ سَتَرَ اللهُ عَوْرَتَهُ يَوْمَ لَا يُقَالُ إِلَّا الْعَالِمُ، وَمَنْ مَشَى مَعَ أَخِيهِ فِي نَاجِيَةِ الْفَرَاتِ ثَبَّتَ اللهُ

فَقَالَ: حَدَّثَنَا أَبُو الْقَاسِمِ عَبْدُ اللَّهِ بْنُ مُحَمَّدِ بْنِ الْعَبَّاسِ، قَالَ: حَدَّثَنَا اللَّهِ بْنُ مُحَمَّدِ الْبَغَوِيُّ، قَالَ: حَدَّثَنَا عَبْدُ اللَّهِ بْنُ مُحَمَّدِ بْنِ رَبِيعَةَ، قَالَ: حَدَّثَنَا عَبْدُ الْعَزِيزِ بْنُ أَبِي رِزْمَةَ، قَالَ: حَدَّثَنَا عَبْدُ الْوَهَّابِ بْنُ عَبْدِ الْمَجِيدِ، عَنْ مُحَمَّدِ بْنِ عَمْرٍو، عَنْ أَبِي سَلَمَةَ، عَنْ أَبِي هُرَيْرَةَ، قَالَ: سَمِعْتُ رَسُولَ اللَّهِ ﷺ يَقُولُ: «إِنَّ اللَّهَ الْمُهَيْمِنَ مِنْ زَيْنِهِ، قَالَ: فَمَا اسْتَطَعْتُ أَنْتَظِرَ بِهِ أَحَدًا مِنْ الْمَجْلِسِ، فَدَخَلْتُ عَلَيْهِ، فَإِذَا هُوَ قَائِمٌ مَا قَاعِدٌ، فَإِذَا هُوَ قَدْ نَفَرَتْ عِنَانُهُ عَمَّا كَانَ، ثُمَّ ذَكَرَ الْحَدِيثَ وَزَادَ فِيهِ: «وَهُنَّ تَظْهَرُ فِي كِتَابِ أَحَدِهِمْ يَعْنِي إِنْيَهُ فَكَأَنَّمَا يَنْظُرُ فِي النَّارِ، وَمَنْ أَحَبَّ أَنْ يَكُونَ أَكْرَمَ النَّاسِ فَلْيَتَّقِ اللَّهَ عَزَّ وَجَلَّ، وَمَنْ أَحَبَّ أَنْ يَكُونَ أَقْوَى النَّاسِ فَلْيَتَوَكَّلْ عَلَى اللَّهِ عَزَّ وَجَلَّ، وَمَنْ أَحَبَّ أَنْ يَكُونَ أَغْنَى النَّاسِ فَلْيَكُنْ بِمَا فِي يَدِ اللَّهِ أَوْثَقَ بِمَا فِي يَدِهِ، وَقَالَ: اللَّهُمَّ إِنِّي أَسْأَلُكَ بِالْمَحَبَّةِ الَّتِي لَا تَنْقَطِعُ، وَالْعِصْمَةِ الَّتِي لَا تَنْفَدُ، أَنْ تَعْصِمَنِي مِنْ الْمَعَاصِي كُلِّهَا، وَمِنْ الْمَعَاصِي الَّتِي تُبَاعِدُ مِنْ مَحَبَّتِكَ، وَمِنْ الْمَعَاصِي الَّتِي تُبَاعِدُ مِنْ رِضْوَانِكَ، وَمِنْ الْمَعَاصِي الَّتِي تُبَاعِدُ مِنْ جَنَّتِكَ، وَمِنْ الْمَعَاصِي الَّتِي تُبَاعِدُ مِنْ رُؤْيَ

الأَمْرُ ثَلَاثٌ: أَمْرٌ تَبَيَّنَ غَيُّهُ فَاجْتَنِبُوهُ، وَأَمْرٌ اخْتُلِفَ فِيهِ فَرُدُّوهُ إِلَى اللهِ ﷻ»[1].

هَذَا حَدِيثٌ صَحِيحٌ[2] قَدِ اتَّفَقَ هِشَامُ بْنُ زِيَادٍ الْبَصْرِيُّ وَمُصَادِفُ بْنُ زِيَادٍ الْمَدِينِيُّ عَلَى رِوَايَتِهِ عَنْ مُحَمَّدِ بْنِ كَعْبٍ الْقُرَظِيِّ، وَاللهُ أَعْلَمُ، وَلَمْ أَسْتَجِزْ إِخْلَاءَ هَذَا الْمَوْضِعِ مِنْهُ، فَقَدْ جَمَعَ آدَابًا كَثِيرَةً.

٧٩٤١- حدثنا أَبُو الْعَبَّاسِ مُحَمَّدُ بْنُ يَعْقُوبَ، أَنَا الْعَبَّاسُ[3] بْنُ الْوَلِيدِ بْنِ مَزْيَدٍ الْبَيْرُوتِيُّ، حَدَّثَنِي أَبِي، ثَنَا الْأَوْزَاعِيُّ، أَخْبَرَنِي يَحْيَى بْنُ أَبِي كَثِيرٍ، عَنْ مُحَمَّدِ بْنِ إِبْرَاهِيمَ، عَنْ قَيْسٍ الْغِفَارِيِّ[4]، عَنْ أَبِيهِ قَالَ: أَتَانَا رَسُولُ اللهِ ﷺ وَنَحْنُ فِي الصُّفَّةِ بَعْدَ الْمَغْرِبِ، فَقَالَ: «يَا فُلَانُ، انْطَلِقْ مَعَ فُلَانٍ، وَيَا فُلَانُ، انْطَلِقْ مَعَ فُلَانٍ». حَتَّى بَقِيتُ فِي خَمْسَةٍ أَنَا خَامِسُهُمْ، فَقَالَ: «قُومُوا بَعْدِي». فَفَعَلْنَا، فَدَخَلْنَا عَلَى عَائِشَةَ ﵂، وَذَلِكَ قَبْلَ أَنْ يَنْزِلَ الْحِجَابُ، فَقَالَ: «يَا

(١) قال الذهبي في التلخيص: «قلت: هشام متروك، ومحمد بن معاوية كذبه الدارقطني، فبطل الحديث».

(٢) إتحاف المهرة (٨/ ٥٨-٨٩٠٥).

(٣) قال ابن حجر في الإتحاف: «قلت: إلا أن الراوي عن مصادف، وأهي الحديث منهم، فلا يغتر بروايته، وأبو المقدام المشهور بهذا الحديث ضعيف مشهور الذي [illegible] صار [illegible] على [illegible] الأشراف [illegible] ١٤/ ٢٤٤ [illegible]

(٤) [illegible] الخزاعي [illegible]

buisn e

(٥) في الإتحاف: «قيس الغفاري» وظل [illegible] الخزاعي [illegible] والصواب: «قيس بن طهفة الغفاري»، ورواه النسائي في الكبرى (٢٤٤) عن العباس بن الوليد بن مزيد به، فقال: «ثنا ابن لقيس بن طخفة».

عَائِشَةُ الْحُمَيْرَاءُ، فَقَرَنَ حَبِيبَتَهُ، ثُمَّ قَالَ: "يَا عَائِشَةُ الْحُمَيْرَاءُ، تَقَرَّبَتْ عِنْدَ رَبِّي بِالْعَفَافِ، ثُمَّ قَالَ: "يَا عَائِشَةُ الصِّدِّيقَةُ، حَدَّاكِ بِعُمَرَ، ثُمَّ قَالَ: إِنَّ سَيُسْلِمُ بَعْدَهُ عُثْمَانُ، وَإِنَّ سَيُسْلِمُ الْمَلَائِكَةُ إِلَى الْمَسْجِدِ فَيُسْلِمُ فِيهِ، قَالَ: فَبَاتَ فِي الْمَسْجِدِ، فَأَتَانِي النَّبِيُّ ﷺ بِالْخَبَرِ الْيَقِينِ، فَأَصَابَنِي بَلَلُهُ عَلَى بَطْنِي، فَرَكَضَنِي بِرِجْلِهِ وَقَالَ: مَا لَكَ وَلِهَذِهِ الثَّوْمَةِ، هَذِهِ ثَوْمَةٌ يَحْرُمُهَا اللهُ، إِنَّ تَبْعَثُ اللهُ!"

هَذَا حَدِيثٌ مُنْكَرٌ فِي إِسْنَادِهِ عَلَى يَحْيَى بْنِ أَبِي كَثِيرٍ، وَأَعِيرَةُ أَبُو الضَّرَاطِ قَيْسُ بْنُ طَخْفَةَ الْعِفَارِيُّ.

وَذَاهِبَةُ الْحَيِّ بْنُ مُرَيْرَةَ.

٧٩٤٢- حَدَّثَنَا أَبُو زُكَرِيَّا الْعَنْبَرِيُّ، ثَنَا مُحَمَّدُ بْنُ عَبْدِ السَّلَامِ، ثَنَا إِسْحَاقُ بْنُ إِبْرَاهِيمَ، أَنَا عِيسَى بْنُ يُونُسَ، عَنْ مُحَمَّدِ بْنِ عَمْرٍو، عَنْ أَبِي سَلَمَةَ، عَنْ أَبِي هُرَيْرَةَ ﷺ، أَنَّ النَّبِيَّ ﷺ مَرَّ بِرَجُلٍ مُضْطَجِعٍ عَلَى بَطْنِهِ، فَضَرَبَهُ بِرِجْلِهِ وَقَالَ: "إِنَّهَا ضَجْعَةٌ لَا يُحِبُّهَا اللهُ"[1].

هَذَا حَدِيثٌ صَحِيحٌ عَلَى شَرْطِ مُسْلِمٍ وَلَمْ يُخَرِّجَاهُ.

٧٩٤٣- حَدَّثَنَا عَلِيُّ بْنُ مُحَمَّدٍ الْعَدْلُ، ثَنَا هَدَّامُ بْنُ عَلِيٍّ، ثَنَا عَبْدُ اللهِ بْنُ

---

(١) قوله: «إن» مثاثة الحاء، فقرأت حينئذ: إن ثاء ثوابة ساقطة من (ق).

(٢) إسناده ضعيف جدًا: (٧/٦٧٩-٦٨٠)، (١١/١٠٦).

(٣) قوله: «أن» ليست في (ق)، وفي (ف): «من أبي بكر».

(٤) قوله: «ابن» ساقطة من (ق).

(٥) إسناده ضعيف جدًا: (١٢/١٩٦-١٩٧)، (٢٠/٦٣).

رَجَاءٍ، ثَنَا هَمَّامٌ، عَنْ قَتَادَةَ، عَنْ كَثِيرِ بْنِ أَبِي كَثِيرٍ، عَنْ أَبِي عِيَاضٍ[1]، عَنْ أَبِي هُرَيْرَةَ ﵁ قَالَ: نَهَى رَسُولُ اللهِ ﷺ أَنْ يَجْلِسَ الرَّجُلُ بَيْنَ الشَّمْسِ وَالظِّلِّ[2].

هَذَا حَدِيثٌ صَحِيحُ الْإِسْنَادِ وَلَمْ يُخَرِّجَاهُ.

٧٩٤٤- حدثنا[3] أَبُو بَكْرِ بْنُ أَبِي دَارِمٍ الْحَافِظُ بِالْكُوفَةِ، ثَنَا أَحْمَدُ بْنُ مُوسَى بْنِ إِسْحَاقَ التَّمِيمِيُّ، ثَنَا مِنْجَابُ بْنُ الْحَارِثِ، ثَنَا عَلِيُّ بْنُ مُسْهِرٍ، عَنْ إِسْمَاعِيلَ بْنِ أَبِي خَالِدٍ، عَنْ قَيْسِ بْنِ أَبِي حَازِمٍ، عَنْ أَبِيهِ ﵁ قَالَ: رَآنِي النَّبِيُّ ﷺ وَأَنَا قَاعِدٌ فِي الشَّمْسِ، فَقَالَ: «تَحَوَّلْ إِلَى الظِّلِّ فَإِنَّهُ مُبَارَكٌ»[4].

٧٩٤٥- حدثناه أَبُو الْعَبَّاسِ مُحَمَّدُ بْنُ يَعْقُوبَ، ثَنَا إِبْرَاهِيمُ بْنُ مَرْزُوقٍ الْبَصْرِيُّ بِمِصْرَ، ثَنَا أَبُو دَاوُدَ، حَدَّثَنَا شُعْبَةُ، عَنْ إِسْمَاعِيلَ بْنِ أَبِي خَالِدٍ، عَنْ قَيْسِ بْنِ أَبِي حَازِمٍ ﵁ قَالَ: رَأَى النَّبِيُّ ﷺ أَبِي وَهُوَ قَاعِدٌ فِي الشَّمْسِ،

هَذَا حَدِيثٌ صَحِيحُ الْإِسْنَادِ وَإِنْ أَرْسَلَهُ شُعْبَةُ؛ فَإِنَّ مِنْجَابَ بْنَ الْحَارِثِ وَعَلِيَّ بْنَ مُسْهِرٍ ثِقَتَيْنِ[5].

٧٩٤٦- أخبرنا عَبْدُ الصَّمَدِ بْنُ عَلِيٍّ الْبَزَّارُ بِبَغْدَادَ، ثَنَا حَامِدُ بْنُ سَهْلٍ[6]،

(١) هو: عبد الله بن الأسود العامري الشامي، والد عكرمة بن عبد الله.
(٢) [illegible]
(٣) [illegible]
(٤) [illegible]
(٥) إتحاف المهرة: ١٤٧/٢٠-٢٠/١٩٤٦.
(٦) كذا: «ثقتين» بالياء.
(٧) هو: حامد بن سهل بن سالم أبو جعفر الثغري، فهو الذي يروي عنه عبد الصمد بن =

ɓuisn e

ثَنَا عَمْرُو بْنُ مَرْزُوقٍ، ثَنَا شُعْبَةُ، عَنْ عَبْدِ رَبِّهِ بْنِ سَعِيدٍ، عَنْ أَبِي عَبْدِ اللهِ مَوْلَى أَبِي مُوسَى الْأَشْعَرِيِّ، أَنَّ رَجُلًا مِنَ الْيَمَنِ قَالَ: قُمْتُ بِهِ بِبَابِ هَذَا الْمَسْجِدِ، فَدَخَلَ عَلَيْنَا أَبُو بَكْرَةَ، فَقَامَ إِلَيْهِ رَجُلٌ مِنْ مَجْلِسِهِ، فَقَالَ أَبُو بَكْرَةَ: قَالَ رَسُولُ اللهِ ﷺ: «لَا يُقِيمُ الرَّجُلُ الرَّجُلَ مِنْ مَجْلِسِهِ ثُمَّ يَقْعُدُ فِيهِ، وَلَا لِتَسْعَ يَقُمْ بِثَوْبِ مَنْ لَا لِتَقْبَلُ»".

قُلْ: لَقَنَّ الشَّيْءَ عَلَى حَدِيثِ الْقِيَامِ"، وَلَمْ يُخَرِّجْا حَدِيثَ الثَّوْبِ، وَهُوَ صَحِيحُ الْإِسْنَادِ.

٧٩٤٧- أَخْبَرَنَا أَبُو الْعَبَّاسِ الْمُحَمَّدُ بْنُ أَحْمَدَ بْنِ مَحْبُوبٍ الْمَرْوَزِيُّ بِمَرْوَ، ثَنَا عَبْدُ الْعَزِيزِ بْنُ خَالِدٍ، ثَنَا عَلِيُّ بْنُ الْحَسَنِ بْنِ شَقِيقٍ، ثَنَا أَبُو تُمَيْلَةَ، حَدَّثَنِي أَبُو الْمُهَيْبِ عَبْدُ اللهِ"، بْنُ عَبْدِ اللهِ الْخَتْكِيُّ، حَدَّثَنِي عَبْدُ اللهِ بْنُ بُرَيْدَةَ، عَنْ أَبِيهِ الْأَسْلَمِيِّ، قَالَ: قَالَ رَسُولُ اللهِ ﷺ: «أَلَا أُخْبِرُكُمْ بِخَيْرِ وَشَيْرِ»، قَالُوا: الْمُنْجِمُونَ

= على، كما في ترجمة عبد الحميد في تاريخ بغداد (١٠/ ٣٠٧) وغيره، وانظر الفتح، والمقدمة، والمختلف (٢٩٧/ ٢)، وليس هو: حامد بن سهل الخباري كما ظنه بعض الأفاضل.

(١) في عبد الله مولى أبي بردة بن أبي موسى الحرف له أبو داود هذا الحديث، عن سعيد بن أبي العنبس أحد العنبس البصري، ولم يرو عنه غير عبد ربه بن سعيد الأشعري.

(٢) إتحاف المهرة (٣٥٦/ ٨٨٤-٧٧٧٥٨)، وقال: قلت: له أخرجه أبو داود في مسنده من إتحاف، هو شعبة، بإسقاط آخره.

(٣) يعني: حديث ابن عمر، الآتي برقم (٧٩٥٨)، و(٧٩٥٩)، ومسلم (٧/ ٩٠-١٠)، وحديث عبد الله بن أبي أوفى الآتي برقم (٧٩٦٠).

(٤) في النسبة إلى: الطاء المضمومة، والمثناة من التحتها، ويروى عنه أبو نعيم بإسناد يحيى بن واضح

فَجُلُوسٌ بَيْنَ الظِّلِّ وَالشَّمْسِ، وَالْمَجْلِسُ الْآخَرُ أَنْ تَحْتَبِيَ فِي ثَوْبٍ يُفْضِي إِلَى عَوْرَتِكَ. وَالْمَلْبَسَانِ: أَحَدُهُمَا أَنْ تُصَلِّيَ فِي ثَوْبٍ وَلَا تُوَشِّحُ بِهِ، وَالْآخَرُ أَنْ تُصَلِّيَ فِي سَرَاوِيلَ لَيْسَ عَلَيْكَ رِدَاءٌ[1].»[2]

٧٩٤٨- حدثنا أَبُو الْعَبَّاسِ مُحَمَّدُ بْنُ يَعْقُوبَ، ثَنَا الْعَبَّاسُ بْنُ مُحَمَّدٍ الدُّورِيُّ، ثَنَا عُثْمَانُ بْنُ عُمَرَ، ثَنَا إِسْرَائِيلُ، عَنْ مَيْسَرَةَ بْنِ حَبِيبٍ، عَنِ الْمِنْهَالِ بْنِ عَمْرٍو، عَنْ عَائِشَةَ بِنْتِ طَلْحَةَ، عَنْ عَائِشَةَ أُمِّ الْمُؤْمِنِينَ ﵂ قَالَتْ: مَا رَأَيْتُ أَحَدًا أَشْبَهَ سَمْتًا وَدَلًّا وَهَدْيًا بِرَسُولِ اللهِ ﷺ فِي قِيَامِهَا وَقُعُودِهَا مِنْ فَاطِمَةَ بِنْتِ رَسُولِ اللهِ ﷺ وَرَضِيَ عَنْهَا. قَالَتْ: وَكَانَتْ إِذَا دَخَلَتْ عَلَى النَّبِيِّ ﷺ قَامَ إِلَيْهَا فَقَبَّلَهَا وَأَجْلَسَهَا فِي مَجْلِسِهِ، وَكَانَ النَّبِيُّ ﷺ إِذَا دَخَلَ عَلَيْهَا قَامَتْ مِنْ مَجْلِسِهَا فَقَبَّلَتْهُ وَأَجْلَسَتْهُ فِي مَجْلِسِهَا، فَلَمَّا مَرِضَ النَّبِيُّ ﷺ دَخَلَتْ فَاطِمَةُ فَأَكَبَّتْ عَلَيْهِ فَقَبَّلَتْهُ ثُمَّ رَفَعَتْ رَأْسَهَا فَضَحِكَتْ،

فَقُلْتُ: كُنْتُ أَظُنُّ أَنَّ هَذِهِ مِنْ أَعْقَلِ نِسَائِنَا، فَإِذَا هِيَ مِنَ النِّسَاءِ[3]، فَلَمَّا تُوُفِّيَ النَّبِيُّ ﷺ قُلْتُ لَهَا: رَأَيْتُكِ حِينَ أَكْبَبْتِ عَلَى النَّبِيِّ ﷺ فَرَفَعْتِ رَأْسَكِ فَبَكَيْتِ، ثُمَّ أَكْبَبْتِ عَلَيْهِ فَرَفَعْتِ رَأْسَكِ فَضَحِكْتِ، مَا حَمَلَكِ عَلَى ذَلِكَ؟ قَالَتْ: إِنِّي إِذًا لَبَذِرَةٌ[4]، أَخْبَرَنِي أَنَّهُ مَيِّتٌ مِنْ وَجَعِهِ هَذَا فَبَكَيْتُ، ثُمَّ أَخْبَرَنِي أَنِّي أَسْرَعُ

(١) [illegible] (٢) [illegible] (٣) [illegible] (٤) قال ابن الأثير في النهاية في غريب الحديث (١/ ١١٠): «البذر: الذي يفشي السر ويظهر ما يسمعه ... بذرت الكلام بين الناس: أي أفشيته وفرقته».

bulsn e

أَعْرِفُ بِهِ لُحُوقًا، فَإِذَا جِئْنَ حَبَسْتُ[1].

هَذَا حَدِيثٌ صَحِيحٌ عَلَى شَرْطِ الشَّيْخَيْنِ، وَلَمْ يُخَرِّجَاهُ بِهَذِهِ السِّيَاقَةِ، وَلَهُ الْفَظُ هَذَا حَدِيث الشَّيْخَيْنِ، عَنْ مَنْصُورٍ، عَنْ عَبِيدَةَ[2].

٧٩٤٩- صِفَةُ أَبِي بَكْرٍ إِسْمَاعِيلُ بْنُ مُحَمَّدِ بْنِ إِسْمَاعِيلَ بِالرَّيِّ، ثَنَا أَبُو عَامِرٍ، ثَنَا مُحَمَّدُ بْنُ عَبْدِ اللَّهِ[3] بْنِ الْعَلَاءِ الْأَنْصَارِيُّ، حَدَّثَنِي أَبِي، ثَنَا لَيْثُ بْنُ أَبِي سُلَيْمٍ[4]، أَنَّ رَسُولَ اللَّهِ ﷺ كَانَ إِذَا تَكَلَّمَ بِكَلِمَةٍ أَعَادَهَا ثَلَاثًا لِيُفْقَهَ عَنْهُ[5].

هَذَا حَدِيثٌ صَحِيحٌ عَلَى شَرْطِ الشَّيْخَيْنِ، وَلَمْ يُخَرِّجَاهُ.

٧٩٥٠- أَخْبَرَ أَبُو بَكْرٍ بْنُ إِسْحَاقَ، ثَنَا مُحَمَّدُ بْنُ خَدَّاشٍ الْجَوْهَرِيُّ، ثَنَا الْمُعَلَّى بْنُ مَنْصُورٍ، ثَنَا هُشَيْمٌ، ثَنَا مَنْصُورُ بْنُ زَاذَانَ، عَنِ ابْنِ سِيرِينَ، عَنِ ابْنِ أَبِي بَكْرَةَ، عَنِ الْحَضْرَمِيِّ، عَنْ أَبِيهِ بَكْرَةَ، قَالَ: قَالَ لِي النَّبِيُّ ﷺ: «هَذَا بِقَبِيهِ»[6].

هَذَا حَدِيثٌ صَحِيحٌ عَلَى شَرْطِ الشَّيْخَيْنِ، وَلَمْ يُخَرِّجَاهُ.

---

(١) إسناده قوي (٧٩٤٨/٧٩٤٩-٢٣١٦٠).

(٢) في جميع النسخ: «عبد العزيز»، والمثبت من الإتحاف ومصادر ترجمته.

(٣) في (ز): «عبد الله» وهو خطأ.

(٤) إسناده ضعيف (٧٩٤٩-٧٩٥٠).

(٥) قال الذهبي في التلخيص: «قلت: أخرجه البخاري دون قوله: لتعلق عنه». وقال ابن حجر في الإتحاف: «قال أخرج البخاري أوله دون قوله لتعلق عنه». البخاري في العلم (٣٠/١) وفيه: «حتى تفهم عنه»، والاستئذان (٥٤/٨).

(٦) قوله: «قبيه» ساقط من النسخ، والمثبت من التلخيص، وسيأتي تمامه في ترجمة الحارث بن بكدة (٧٩٥٢).

(٧) إسناده ضعيف (٧٩٥٠/٢٣٦٨-٢٣٦٩).

(٨) ابن الملاءة: أخرج له أبو داود هذا الحديث (٤٠٩٨/٤) وقال الذهبي في الميزان: لا =

٧٩٥١- حدثنا أَبُو الْعَبَّاسِ مُحَمَّدُ بْنُ يَعْقُوبَ، ثَنَا مُحَمَّدُ بْنُ عَبْدِ اللهِ بْنِ عَبْدِ الْحَكَمِ، ثَنَا أَبِي وَشُعَيْبُ بْنُ اللَّيْثِ، قَالَا: أَنَا اللَّيْثُ، عَنْ خَالِدِ بْنِ يَزِيدَ، عَنِ ابْنِ أَبِي هِلَالٍ، عَنْ عُتْبَةَ بْنِ مُسْلِمٍ، عَنْ نَافِعِ بْنِ جُبَيْرٍ، أَنَّهُ دَخَلَ عَلَى عَبْدِ الْمَلِكِ بْنِ مَرْوَانَ، فَقَالَ: أَتُحْصِي أَسْمَاءَ رَسُولِ اللهِ ﷺ الَّتِي كَانَ جُبَيْرُ بْنُ مُطْعِمٍ يَعُدُّهَا؟ قَالَ: نَعَمْ، هِيَ سِتٌّ: مُحَمَّدٌ، وَأَحْمَدُ، وَخَاتَمٌ، وَحَاشِرٌ، وَعَاقِبٌ، وَمَاحٍ. فَأَمَّا حَاشِرٌ فَيُبْعَثُ مَعَ السَّاعَةِ، نَذِيرٌ لَكُمْ بَيْنَ يَدَيْ عَذَابٍ شَدِيدٍ، وَأَمَّا عَاقِبٌ فَإِنَّهُ عَقِبُ الْأَنْبِيَاءِ، وَأَمَّا مَاحٍ فَإِنَّ اللهَ مَاحٍ بِهِ سَيِّئَاتِ مَنِ اتَّبَعَهُ".

هَذَا حَدِيثٌ صَحِيحٌ عَلَى شَرْطِ الشَّيْخَيْنِ وَلَمْ يُخَرِّجَاهُ".

٧٩٥٢- حدثنا أَبُو بَكْرِ بْنُ إِسْحَاقَ الْفَقِيهُ، أَنَا عَلِيُّ بْنُ عَبْدِ الْعَزِيزِ

[illegible]

سَلَامٍ، ثَنَا عَبَّادُ بْنُ عَبَّادٍ الْمُهَلَّبِيُّ، ثَنَا عُبَيْدُ اللهِ[3] بْنُ عُمَرَ بِالْمَدِينَةِ وَأَخُوهُ عَبْدُ اللهِ بِمَكَّةَ سَنَةَ أَرْبَعٍ وَأَرْبَعِينَ وَمِائَةٍ، عَنْ نَافِعٍ، عَنِ ابْنِ عُمَرَ رضي الله عنهما قَالَ: قَالَ

[illegible] وقد روى حديثه هذا الإمام أحمد (٣١/ ٣٣٢) من طريق [illegible] به

[illegible] "المعرفة" ومرة بدون "عن أبيه"، يعني يكون [illegible] أيضا.

(١) في [illegible] (١٨٥)

(٢) [illegible] (١٨٥)

(٣) في النسخ: «عبد الله».

ubisn

رَسُولُ اللهِ ﷺ: «إِنَّ أَحَبَّ أَسْمَائِكُمْ إِلَى اللهِ تَعَالَى عَبْدُ اللهِ وَعَبْدُ الرَّحْمَنِ»[1].

وَهَذَا حَدِيثٌ صَحِيحٌ عَلَى شَرْطِ الشَّيْخَيْنِ وَلَمْ يُخَرِّجَاهُ.

٧٧٥٣- أَخْبَرَنِي أَبُو عَبْدِ اللهِ مُحَمَّدُ بْنُ يَعْقُوبَ الْحَافِظُ، ثَنَا يَحْيَى بْنُ مُحَمَّدِ بْنِ يَحْيَى، ثَنَا مُسَدَّدٌ، ثَنَا يَحْيَى بْنُ سُلَيْمَانَ، عَنْ عَلِيِّ بْنِ صَالِحٍ الْمَكِّيِّ، عَنْ عَبْدِ اللهِ بْنِ عُثْمَانَ بْنِ خُثَيْمٍ، عَنْ نَافِعٍ، عَنِ ابْنِ عُمَرَ ﷺ قَالَ: قَالَ رَسُولُ اللهِ ﷺ: «إِنَّ أَحَبَّ أَسْمَائِكُمْ إِلَى اللهِ تَعَالَى عَبْدُ اللهِ وَعَبْدُ الرَّحْمَنِ»[2].

٧٧٥٤- أَخْبَرَنِي عَبْدُ اللهِ بْنُ سَهْلٍ الْحَافِظُ، ثَنَا إِبْرَاهِيمُ بْنُ أَبِي طَالِبٍ، ثَنَا مُحَمَّدُ بْنُ الْمُثَنَّى وَمُحَمَّدُ بْنُ بَشَّارٍ، قَالَا: ثَنَا أَبُو أَحْمَدَ، ثَنَا سُفْيَانُ، عَنْ أَبِي الزُّبَيْرِ، عَنْ جَابِرٍ، عَنْ عُمَرَ[3] ﷺ قَالَ: قَالَ رَسُولُ اللهِ ﷺ: «إِنَّ مِمَّا يُلْحِقُ الرَّجُلَ أَنْ يُسَمِّيَ[4] وَيَكْنِيَ، وَيُلَقِّبَ، وَيُحَيِّيَ، وَيُسَاءَ، وَلَيْسَ هُوَ بِهِ، شَاةَ لَا لَاهِيَ[5] لَهَا وَلَا مُرْخِرَ[6] لَهَا وَلَا مُرْغِيَ[7] لَهَا»[8].

هَذَا حَدِيثٌ صَحِيحٌ عَلَى شَرْطِ مُسْلِمٍ[9] وَلَمْ يُخَرِّجَاهُ، وَلَا أَعْلَمُ أَحَدًا

---

(١) إسناده قوي: (٢٢٩٠٠٠٠٠).

(٢) قال ابن حجر في الإصابة: «قلت: أخرجه مسلم في الأدب» (١٢/٦) عن إبراهيم بن [illegible]

(٣) في (ز): «عمر».

(٤) في (ز): «أن يسمى».

(٥) في (ز): «لا لاهية».

(٦) في (ز): «ولا مرخر».

(٧) كذا في حاشية النسخة: «أخرجه مسلم». يعني: أخرجه (٧/٢٦) من حديث ابن جريج عن أبي الزبير عن جابر؛ أراه النبي ﷺ أن يعق عن ابن له يسمى يسارًا وبركة =

رَوَاهُ عَنِ الثَّوْرِيِّ يَذْكُرُ عُمَرَ فِي إِسْنَادِهِ غَيْرَ أَبِي أَحْمَدَ.

٧٩٥٥- حدثناه أَبُو الْعَبَّاسِ مُحَمَّدُ بْنُ يَعْقُوبَ، ثَنَا حُمَيْدُ بْنُ عَبَّاسٍ الرَّمْلِيُّ، ثَنَا مُؤَمَّلُ بْنُ إِسْمَاعِيلَ، ثَنَا سُفْيَانُ.

وَأَخْبَرَنَا أَبُو عَبْدِ اللهِ الصَّفَّارُ، ثَنَا أَحْمَدُ بْنُ مُحَمَّدِ بْنِ عِيسَى الْقَاضِي، ثَنَا أَبُو نُعَيْمٍ[1]، ثَنَا سُفْيَانُ.

وَأَخْبَرَنَا أَبُو الْعَبَّاسِ الْمَحْبُوبِيُّ، ثَنَا أَحْمَدُ بْنُ سَيَّارٍ، ثَنَا مُحَمَّدُ بْنُ كَثِيرٍ، ثَنَا سُفْيَانُ.

وَحَدَّثَنَا أَبُو بَكْرِ بْنُ إِسْحَاقَ، أَنَا مُحَمَّدُ بْنُ غَالِبٍ، ثَنَا أَبُو حُذَيْفَةَ، ثَنَا سُفْيَانُ، عَنْ أَبِي الزُّبَيْرِ، عَنْ جَابِرٍ ﵁ قَالَ: قَالَ رَسُولُ اللهِ ﷺ: «لَئِنْ عِشْتُ لَأَنْهَيَنَّ أَنْ يُسَمَّى بَرَكَةُ، وَنَافِعٌ، وَيَسَارٌ». فَمَاتَ وَلَمْ يَنْهَ عَنْهُ[2].

[illegible]

٧٩٥٦- أخبرنا أَبُو بَكْرٍ[3] بْنُ إِسْحَاقَ الْفَقِيهُ، أَنَا بِشْرُ بْنُ مُوسَى، ثَنَا الْحُمَيْدِيُّ، ثَنَا سُفْيَانُ، أَنَا أَبُو الزِّنَادِ[4]، عَنِ الْأَعْرَجِ، عَنْ أَبِي هُرَيْرَةَ ﵁، أَنَّ النَّبِيَّ ﷺ قَالَ: «إِنَّ أَخْنَعَ الْأَسْمَاءِ عِنْدَ اللهِ يَوْمَ الْقِيَامَةِ رَجُلٌ تَسَمَّى مَلِكَ

buisn a

(١) في (ز): «أبو الزناد»، و(م): «أبو الزناد» ■ أنه انتقال نظر إلى: «أبي الزناد» الآتي.

(٢) في (م): «أبو الزناد».

الأَنْعَامُ شَافِعَانِ لِصَاحِبِهِمَا، قَالَ سُفْيَانُ: إِنَّ الْعَجَمَ إِنَّمَا عَظَّمُوا دِيَكَتَهُمْ بِقَوْلِكَ.

شَافِعَانِ لِصَاحِبِهِمَا، إِنَّمَا يَدْخُلُ الْجَنَّةَ.

هَذَا حَدِيثٌ صَحِيحٌ عَلَى شَرْطِ الشَّيْخَيْنِ وَلَمْ يُخَرِّجَاهُ.

٧٥٥٧- أَخْبَرَنَا أَبُو بَكْرِ بْنُ بَكُوَيْهِ، ثَنَا مُوسَى بْنُ الْحَسَنِ، ثَنَا هُدْبَةُ بْنُ خَلِيفَةَ، ثَنَا عَوْفٌ، عَنْ خِلَاسٍ وَمُحَمَّدٍ، عَنْ أَبِي هُرَيْرَةَ ﷺ، قَالَ: رُسُولُ اللهِ ﷺ قَالَ: «**الْتَقَتْ فَخِذَا عَبْدٍ مُؤْمِنٍ بِرَجُلٍ فَقَالَ رَسُولُ اللهِ ﷺ، وَالْتَقَتْ فَخِذَا عَبْدٍ مُؤْمِنٍ بِرَجُلٍ فَقَالَ الْأَنْعَامُ، وَالْتَقَتْ فَخِذَا عَبْدٍ مُؤْمِنٍ بِرَجُلٍ فَقَالَ الْأَنْعَامُ، وَالْتَقَتْ فَخِذَا عَبْدٍ مُؤْمِنٍ بِرَجُلٍ فَقَالَ الْأَنْعَامُ**».

هَذَا حَدِيثٌ صَحِيحٌ عَلَى شَرْطِ الشَّيْخَيْنِ وَلَمْ يُخَرِّجَاهُ.

٧٥٥٨- أَخْبَرَنَا عَبْدُ الرَّحْمَنِ بْنُ حَمْدَانَ الْعَرْزَمِيُّ بِبَغْدَادَ، ثَنَا أَبُو حَاتِمٍ الرَّازِيُّ، ثَنَا سَعِيدُ بْنُ مَرْوَانَ الْإِفْرِيقِيُّ، ثَنَا عَاصِمُ بْنُ بَهْدَلَةَ، عَنْ أَبِي وَائِلٍ، وَعَنْ زِرٍّ، عَنْ عَبْدِ اللهِ بْنِ مَسْعُودٍ، عَنْ خَبَّابٍ رَفَعَهُ إِلَى النَّبِيِّ ﷺ، قَالَ: «**إِنَّكَ قَالَ لِي، فَمَرَّ، فَإِنْ شِئْتَ، فَمُرَّ**».

هَذَا حَدِيثٌ صَحِيحٌ عَلَى شَرْطِ الشَّيْخَيْنِ وَلَمْ يُخَرِّجَاهُ.

---

(١) إسناده ضعيف: (١٨٣/٢٦، ٢١٤-٢١٥، ١٨٢٨٥).

قال الدارقطني: فيه اضطراب. انظر: أحاديثه، وقال ابن حجر في أحاديثه: فقلت: قد أخرجه البخاري (٤٤٨٥)، ومسلم (١٧٨٦).

(٢) حم موسى بن الحسن بن عباد أبو العباس البغدادي الحناط.

(٣) إسناده ضعيف: (١٨٣/٦، ٢٥٦-٢٥٧، ٣٩٤٩).

(٤) في السنح الأعرابي، وهكذا في الأنعام عباس، وهو: سهيد بن مروان بن سعد، أبو عثمان الأزدي الإفريقي، والراوي عنه: أبو حاتم الرازي، وهو ليس من شرط الكتاب، وفي الميزان: ضعفه الدارقطني وغيره، وقال ابن أبي حاتم: صدوق منه أبي بأبرهة.

(٥) إسناده ضعيف: (١٨٣/٦، ٢٥٦-٢٥٧، ٣٩٤٩).

(٦) إسناده ضعيف: (٢٤١/٣٧، ٢٢٤٧٦).

هَذَا حَدِيثٌ صَحِيحُ الْإِسْنَادِ وَلَمْ يُخَرِّجَاهُ.

٧٩٥٩- **أخبرنا** أَبُو عَبْدِ اللهِ مُحَمَّدُ بْنُ يَعْقُوبَ الْحَافِظُ، ثَنَا يَحْيَى بْنُ مُحَمَّدِ بْنِ يَحْيَى، ثَنَا مُسَدَّدٌ[1]، ثَنَا يَحْيَى -وَهُوَ ابْنُ سَعِيدٍ- عَنْ زَكَرِيَّا بْنِ أَبِي زَائِدَةَ، عَنْ عَامِرٍ، عَنْ عَبْدِ اللهِ بْنِ مُطِيعِ بْنِ الْأَسْوَدِ، عَنْ أَبِيهِ قَالَ: سَمِعْتُ رَسُولَ اللهِ ﷺ يَوْمَ الْفَتْحِ يَقُولُ: «لَا يُقْتَلَنَّ قُرَشِيٌّ بَعْدَ هَذَا الْيَوْمِ صَبْرًا إِلَى يَوْمِ الْقِيَامَةِ». قَالَ: وَلَمْ يُدْرِكْ أَحَدٌ مِنْ عُصَاةِ قُرَيْشٍ الْإِسْلَامَ غَيْرَ أَبِي. قَالَ: وَكَانَ اسْمُهُ الْعَاصِي، فَسَمَّاهُ رَسُولُ اللهِ ﷺ مُطِيعًا[2].

هَذَا حَدِيثٌ صَحِيحُ الْإِسْنَادِ وَلَمْ يُخَرِّجَاهُ[3].

٧٩٦٠- **حدثنا** عَلِيُّ بْنُ حَمْشَاذَ الْعَدْلُ، ثَنَا هِشَامُ بْنُ عَلِيٍّ السَّدُوسِيُّ، ثَنَا مُعَاذُ بْنُ هَانِئٍ، ثَنَا عَبْدُ اللهِ بْنُ الْحَارِثِ بْنِ أَبْزَى الْمَكِّيُّ، حَدَّثَتْنِي رَيْطَةُ بِنْتُ

قَالَ: غُرَابٌ. قَالَ: «اسْمُكَ مُسْلِمٌ»[4].

هَذَا حَدِيثٌ صَحِيحُ الْإِسْنَادِ وَلَمْ يُخَرِّجَاهُ.

٧٩٦١- **أخبرني** عَبْدُ الرَّحْمَنِ بْنُ الْحَسَنِ الْقَاضِي، ثَنَا إِبْرَاهِيمُ بْنُ الْحُسَيْنِ، ثَنَا آدَمُ بْنُ أَبِي إِيَاسٍ، ثَنَا شُعْبَةُ.

---

(١) [illegible]

(٢) [illegible]

(٣) [illegible]

(٤) [illegible] وجاء فيه عبد الله بن الحارث بن أبزى.

(٥) إتحاف المهرة (١٣/ ١٨٢-١٦٥٥٤).

Bulsn e

وَأَخْبَرَنِي أَبُو عَمْرٍو[1] بِنُ مَطَرٍ الْعَدْلُ: ثنا يَحْيَى بْنُ مُحَمَّدٍ الْبَحْرَانِيُّ: ثنا مُحَمَّدُ بْنُ عَبْدِ اللَّهِ بْنِ أَبِي: ثنا شُعْبَةُ قَالَ: سَمِعْتُ أَبَا يَعْلَى يُحَدِّثُ، عَنْ عَبْدِ اللَّهِ بْنِ أَبِي عُتْبَةَ[2]، أَنَّ عَبْدًا سَعَى إِلَيْهِ عُمَرُ[3]، فَأَمَرَ بِلَالَ بْنَ أَبِي بُرْدَةَ[4] فَسَمَّاهُ عِنْدَ الرُّجْمِ[5].

صحيح الإسناد ولم يُخرِّجاه.

٧٩٤٧- أَخْبَرَنَا مُحَمَّدُ بْنُ يَعْقُوبَ الشَّيْبَانِيُّ: ثنا يَحْيَى بْنُ مُحَمَّدِ بْنِ يَحْيَى: ثنا مُسْلِمُ بْنُ إِبْرَاهِيمَ الْمَقْطُرِيُّ: ثنا بَشَّارُ بْنُ مُوسَى يَعْنِي: عَنْ هِلَالٍ أَسْنَدَهُ إِلَى أَعْرَابِيٍّ، أَنَّ رَجُلًا مِنْ بَنِي تَمِيمٍ يُقَالُ لَهُ: أَصْرَدُ، قَالَ فِي الْمَلَإِ: لَبَّيْكَ اللَّهُمَّ أَنَوًّا يُقَالُ: فَأَتَاهُ بِالْمَلَإِ لَهُ حَبْوَتِي، فَشَرَّدَ بِإِبِلِكَ فَقَالَ: يَا رَسُولَ اللَّهِ، إِنِّي أَشْرَبُكَ هَذَا، فَأَعْجَبَكَ[6] أَنْ تَشْرَبَهُ، وَتَدَعُونِي لَهُ يَا بُرَيْدُ، قَالَ: هَذَا اسْتَمْلَكَ[7]، قَالَ: أَصْرَدُ، قَالَ: أَلَيْسَ أَرْمَدَ؟ قَالَ: بَلَى، قَالَ: اسْمُ هَذَا الْمَلَإِ، قَالَ: فَهُمْ عَاصِمٌ، وَقَيْسُ عَيْلَانَ[8].

صحيح الإسناد ولم يُخرِّجاه.

٧٩٤٨- أَخْبَرَنَا أَبُو بَكْرِ بْنُ فُرَيْشٍ: ثنا الْحَسَنُ بْنُ سُفْيَانَ: ثنا أَبُو الرَّبِيعِ الزَّهْرَانِيُّ: ثنا أَبُو قُتَيْبَةَ سَلْمٌ بْنُ قُتَيْبَةَ: ثنا حَنْظَلُ بْنُ بَشِيرٍ بْنِ أَبِي حَنْظَلَةَ

---

(١) في المستدرك: مصعب، والمثبت من الإصحاف، وهو: محمد بن جعفر بن محمد بن مطر النيسابوري.

(٢) هو: عبيد بن عبد الرحمن بن أبي سروءة بن ماك بن عبد الحجفي الكوفي.

(٣) أخرجه البخاري (٦٧٤٧-٦٧٤٨)، ومسلم (١٦٩١).

(٤) في (ك): «قاصب».

(٥) إسناده ضعيف (١٠/ ٢٠٣).

الأَسْلَمِيُّ، حَدَّثَنِي عَمِّي[1]، عَنْ أَبِي حَدْرَدٍ ﵁، أَنَّ النَّبِيَّ ﷺ قَالَ: «مَنْ يَسُوقُ إِبِلَنَا هَذِهِ؟». فَقَامَ رَجُلٌ فَقَالَ: أَنَا. فَقَالَ: «مَا اسْمُكَ؟». قَالَ: فُلَانٌ. قَالَ: «اجْلِسْ». ثُمَّ قَامَ آخَرُ، فَقَالَ: أَنَا. فَقَالَ: «مَا اسْمُكَ؟». قَالَ: فُلَانٌ. قَالَ: «اجْلِسْ». ثُمَّ قَامَ آخَرُ، فَقَالَ: «مَا اسْمُكَ؟». قَالَ: نَاجِيَةُ. قَالَ: «أَنْتَ لَهَا فَسُقْهَا»[2].

هَذَا حَدِيثٌ صَحِيحُ الإِسْنَادِ وَلَمْ يُخَرِّجَاهُ.

٧٩٦٤- حدثنا مُحَمَّدُ بْنُ صَالِحِ بْنِ هَانِئٍ، ثَنَا مُحَمَّدُ بْنُ عَمْرٍو الْحَرَشِيُّ، ثَنَا يَحْيَى بْنُ يَحْيَى، أَنَا إِبْرَاهِيمُ بْنُ سَعْدٍ، حَدَّثَنِي أَبِي، عَنْ أَبِيهِ، عَنْ عَبْدِ الرَّحْمَنِ بْنِ عَوْفٍ قَالَ: كَانَ اسْمِي فِي الْجَاهِلِيَّةِ عَبْدَ عَمْرٍو، فَسَمَّانِي رَسُولُ اللهِ ﷺ عَبْدَ الرَّحْمَنِ[3].

هَذَا حَدِيثٌ صَحِيحٌ عَلَى شَرْطِ الشَّيْخَيْنِ وَلَمْ يُخَرِّجَاهُ.

٧٩٦٥- حدثنا أَبُو سَعِيدٍ أَحْمَدُ بْنُ يَعْقُوبَ الثَّقَفِيُّ، ثَنَا أَبُو مُسْلِمٍ[4]، ثَنَا عَمْرُو بْنُ مَرْزُوقٍ، ثَنَا عِمْرَانُ الْقَطَّانُ، عَنْ قَتَادَةَ، عَنْ زُرَارَةَ بْنِ أَوْفَى، عَنْ سَعْدِ بْنِ هِشَامٍ، عَنْ عَائِشَةَ ﵂، أَنَّ النَّبِيَّ ﷺ قَالَ لِرَجُلٍ: «مَا اسْمُكَ؟».

---

(١) [illegible] (٦/٤٩٤).

(٢) [illegible] (١٠/٦٢٩-١٣٣١٨) [illegible]

(٣) [illegible] (١٠/٦٢٩-١٣٣١٨) [illegible]

(٤) هو: إبراهيم بن عبد الله بن مسلم بن ماعز الكجي البصري.

Downloaded

قَالَ: شِهَابٌ. قَالَ: أَظُنُّ هِشَامٌ(١).

هَذَا حَدِيثُ حَجِيجٍ الإِسْنَادِ وَلَمْ يُخَرِّجَاهُ.

وَإِيَّاهُ الرَّجُلُ هِشَامُ بْنُ عَمَّارٍ الأَنْصَارِيُّ.

٧٧٦٦- أَخْبَرَنَا عَبْدُ الرَّحْمَنِ بْنُ حَمْدَانَ الْجَلَّابُ، قَالَ أَبُو حَاتِمٍ الرَّازِيُّ، قَالَ لَمُحَمَّدِ بْنِ أَسْلَمَ(٢)، قَالَا: حَدَّثَنَا الْعَبَّاسُ بْنُ الْمُغِيرَةِ، قَالَ: قَالَ عَمْرُو بْنُ زُرَارَةَ، عَنْ هِشَامِ بْنِ عَمَّارٍ، قَالَ: أَتَيْتُ النَّبِيَّ ﷺ فَقَالَ: مَا اسْتَفْتَاكَ؟ قُلْتُ: شَهِدْتُ. قَالَ: حَقٌّ أَلَمْ هِشَامٌ(٣).

٧٧٦٧- أَخْبَرَنَا أَبُو بَكْرٍ أَحْمَدُ بْنُ سَلْمَانَ الْفَقِيهُ بِبَغْدَادَ، قَالَ: حَدَّثَنَا أَبُو الْعَبَّاسِ الرَّقَّاشِيُّ، قَالَ: أَبِي، قَالَ: حَدَّثَنَا(٤) عَمْرُو، عَنْ عَبْدِ اللهِ بْنِ مُحَمَّدِ بْنِ عَقِيلٍ، عَنْ أَبِيهِ، عَنْ عَلِيٍّ ﷺ، قَالَ: بَيْنَا الأَحْزَابُ يَأْتُونَ بِأَسْهُمِ عَمِّهِ حَمْزَةَ، وَسَمَّى لَنَا حُسَيْنٌ(٥) بَعْضَهَا، فَدَعَا رَسُولُ اللهِ ﷺ بِأَسْهُمِ عَمِّهِ، فَقَالَ: هِيَ قَدْ أُعِيدَتْ إِلَيْكُمْ سَهْمٌ سَهْمٌ، فَدَعَا رَسُولُ اللهِ ﷺ أَعْلَمُ. فَسَمَّاهَا مَا حَسُنَ وَسَمَّتْ(٦).

هَذَا حَدِيثُ صَحِيحُ الإِسْنَادِ وَلَمْ يُخَرِّجَاهُ.

---

(١) إسناده ضعيف (١١/ ١٠٩-٢١٩٣).

(٢) في النسخ: «عمرو»، وسيأتي على الصواب.

(٣) في النسخ: «أراشه خطأ»، والمثبت من الأصل.

(٤) زيد في (م): «الأحزاب».

(٥) إسناده ضعيف (١٣/ ٢٣٣-١٧٢٣).

(٦) في النسخ: «محمد بن أسلم»، فهو الراوي، والمثبت من المتفق والمفترق.

(٧) في (ب): «أحسنت».

(٨) إسناده ضعيف (١١/ ٦٠-٢١٧٦).

(٩) قال الذهبي في التشهير: «قلت: قال أبو عاصم: العلاء منكر الحديث».

٧٩٤٨ - أَخْبَرَنَا أَبُو الْعَبَّاسِ مُحَمَّدُ بْنُ أَحْمَدَ الْمَحْبُوبِيُّ، ثنا سَعِيدُ بْنُ مَسْعُودٍ، ثنا النَّضْرُ بْنُ شُمَيْلٍ، ثنا شُعْبَةُ، عَنْ قَتَادَةَ وَمَنْصُورٍ وَسُلَيْمَانَ وَحُمَيْدٍ بْنِ عَبْدِ الرَّحْمَنِ، قَالُوا: سَمِعْنَا سَالِمَ بْنَ أَبِي الْجَعْدِ يُحَدِّثُ، عَنْ جَابِرِ بْنِ عَبْدِ اللهِ ﷺ قَالَ: وُلِدَ لِرَجُلٍ مِنَّا وَلَدٌ، فَأَرَادُوا أَنْ يُسَمُّوهُ مُحَمَّدًا، فَأَتَوْا بِهِ رَسُولَ اللهِ ﷺ، فَقَالَ: "أَأَحْسَنْتُمُ الْأَنْصَارَ، تَسَمَّوْا بِاسْمِي وَلَا تَكْتَنُوا بِكُنْيَتِي، فَإِنَّمَا بُعِثْتُ قَاسِمًا أُقَسِّمُ بَيْنَكُمْ".

هَذَا حَدِيثٌ صَحِيحٌ عَلَى شَرْطِ الشَّيْخَيْنِ"، وَلَهُ الْفَاءُ فِيهِ عَلَى حَدِيثِ جَرِيرٍ عَنْ مَنْصُورٍ بِعَيْنِ هَذِهِ السِّيَاقَةِ.

وَقَدْ جَمَعَ بَيْنَهُمَا الْحَسَنُ بْنُ عُمَرَ الزَّعْرَانِيُّ وَأَبُو الْوَلِيدِ الطَّيَالِسِيُّ عَنْ شُعْبَةَ بَيْنَ الْأَرْبَعَةِ كَمَا جَمَعَ بَيْنَهُمُ النَّضْرُ بْنُ شُمَيْلٍ.

كَانَ أَبُو نُعَيْمٍ وَأَبُو عَامِرٍ، قَالَا: ثَنَا قُطْنٌ بْنُ نُسَيْرٍ، حَدَّثَنِي مُنْذِرٌ الثَّوْرِيُّ، قَالَ: سَمِعْتُ مُحَمَّدَ بْنَ الْحَنَفِيَّةِ يَقُولُ: قُلْتُ لِعَلِيٍّ: يَا رَسُولَ اللهِ، أَرَأَيْتَ إِنْ وُلِدَ لِي بَعْدَكَ وَلَدٌ، أُسَمِّيهِ بِاسْمِكَ، وَأَكْنِيهِ بِكُنْيَتِكَ؟ قَالَ: فَهَبَّ قَالَ عَلِيٌّ: فَهَبَّ: فَكَانَتْ هَذِهِ رُخْصَةً لِي.

هَذَا حَدِيثٌ صَحِيحٌ عَلَى شَرْطِ الشَّيْخَيْنِ وَلَمْ يُخَرِّجَاهُ.

وَلَعَلَّ تَوَقُّفَهُمَا إِنَّمَا هُوَ لِكَوْنِ قُطْنٍ لَمْ يُخَرِّجَا عَنْ غَيْرِ رَاوٍ وَاحِدٍ سِوَى تَلْذِيذِ وَهُمَا فِي هَذَا الْمَوْضِعِ قَدْ تَابَعَا نُوحَ بْنَ أَبِي مَرْيَمَ، وَهُوَ ثِقَةٌ مَأْمُونٌ، بِخِلَافِ قُطْنٍ فَإِنَّهُ لَمْ يَرْوِ عَنْهُ غَيْرُ عَبَّادٍ، وَأَبُو زُرْعَةَ فِيهِ أَشْيَاءُ كَثِيرَةٌ فِي قَوْلِ النَّبِيِّ ﷺ: «لَا عَائِشَةُ، وَ: «يَا عَائِشَةُ، وَ: «مَا لِعَائِشَةَ، وَتَرْتِيبُهُ لِأَحَادِيثِهِ عَلَى أَبْوَابِ.

١٧٩٧١- حَدَّثَنَاهُ أَبُو الْعَبَّاسِ مُحَمَّدُ بْنُ يَعْقُوبَ: ثَنَا بَحْرُ بْنُ نَصْرٍ: ثَنَا بِشْرٌ الْعَوَّابِيُّ: ثَنَا عَبَّادُ بْنُ رَكْبٍ: ثَنَا نُعَيْمُ بْنُ حَمَّادٍ: ثَنَا عَبْدُ اللهِ بْنُ سَالِمٍ وَمُحَمَّدُ بْنُ عَبْدِ الرَّحْمَنِ، عَنْ هِشَامِ بْنِ عُرْوَةَ، عَنْ أَبِيهِ، عَنْ جَدَّتِهِ، عَنْ عَائِشَةَ، قَالَتْ: يَا رَسُولَ اللهِ، مَا أَكْنِيهِ؟ قَالَ: «أَكْنِي بِأَبِي عَبْدِ اللهِ» فَكَانَتْ كُنْيَةُ أَبِي عَبْدِ اللهِ.

---

(١) إسناده لعبده: (١٧٠٧٠-١٧٢٧٠).

(٢) و أخرجه له البخاري دون صدره -حديث واحد- وأبو داود في الأدب (٤/٨) مقروناً بالأحمدين عن عمرو، وقد ذكره الضعف على الصواب في الدحال في الضعيف (٣/٢٨٧ و٣٨٧) و(٤/٢٧٠-٢٧١).

(٣) في (ز): (أبو عبد الله).

(٤) عبد سالم: هو عبد الرحمن بن عبد الله بن دينار، أبو عبد الله المدني.

(٥) إسناده لعبده: (١١٢٩٦-١١٣٩٦).

هَذَا حَدِيثٌ صَحِيحُ الْإِسْنَادِ وَلَمْ يُخَرِّجَاهُ.

٧٩٧٢- أَخْبَرَنَا عَبْدُ الرَّحْمَنِ بْنُ حَمْدَانَ الْجَلَّابُ بِهَمَذَانَ، ثَنَا هِلَالُ بْنُ الْعَلَاءِ الرَّقِّيُّ، ثَنَا أَبِي، ثَنَا عُبَيْدُ اللهِ بْنُ عَمْرٍو[1]، عَنْ عَبْدِ اللهِ بْنِ مُحَمَّدِ بْنِ عَقِيلٍ، عَنْ حَمْزَةَ بْنِ صُهَيْبٍ، عَنْ أَبِيهِ، عَنْ عُمَرَ بْنِ الْخَطَّابِ رضي الله عنه، أَنَّهُ قَالَ لِصُهَيْبٍ: إِنَّكَ لَرَجُلٌ لَوْلَا خِصَالٌ ثَلَاثَةٌ. قَالَ: وَمَا هُنَّ؟ قَالَ: اكْتَنَيْتَ وَلَيْسَ لَكَ وَلَدٌ، وَانْتَمَيْتَ إِلَى الْعَرَبِ وَأَنْتَ رَجُلٌ مِنَ الرُّومِ، وَفِيكَ سَرَفٌ فِي الطَّعَامِ. قَالَ: يَا أَمِيرَ الْمُؤْمِنِينَ، أَمَّا قَوْلُكَ: اكْتَنَيْتَ وَلَيْسَ لَكَ وَلَدٌ؛ فَإِنَّ رَسُولَ اللهِ ﷺ كَنَّانِي أَبَا يَحْيَى، وَأَمَّا قَوْلُكَ: انْتَمَيْتَ إِلَى الْعَرَبِ؛ فَإِنِّي رَجُلٌ مِنَ النَّمِرِ بْنِ قَاسِطٍ، اسْتُبِيتُ مِنَ الْمَوْصِلِ بَعْدَ أَنْ كُنْتُ غُلَامًا قَدْ عَرَفْتُ أَهْلِي وَنَسَبِي، وَأَمَّا قَوْلُكَ: فِيكَ سَرَفٌ فِي الطَّعَامِ؛ فَإِنِّي سَمِعْتُ رَسُولَ اللهِ ﷺ [illegible]

هَذَا حَدِيثٌ صَحِيحُ الْإِسْنَادِ وَلَمْ يُخَرِّجَاهُ.

٧٩٧٣- حَدَّثَنَا مُكْرَمُ بْنُ أَحْمَدَ الْقَاضِي بِبَغْدَادَ، ثَنَا يَحْيَى بْنُ جَعْفَرِ بْنِ الزِّبْرِقَانِ، ثَنَا عَبْدُ الْوَهَّابِ بْنُ عَطَاءٍ، حَدَّثَنَا أَبُو الْمِنْهَالِ عَبْدُ الرَّحْمَنِ بْنُ مُعَاوِيَةَ الْبَكْرَاوِيُّ[2]، عَنْ عَبْدِ الْعَزِيزِ بْنِ أَبِي بَكْرَةَ، عَنْ أَبِيهِ رضي الله عنه، قَالَ: لَمَّا حَاصَرَ النَّبِيُّ ﷺ الطَّائِفَ [illegible] بِبَكْرَةَ، فَقَالَ النَّبِيُّ ﷺ: «[illegible]».

(١) في [illegible]: «[illegible]».
(٢) [illegible]
(٣) إتحاف المهرة (٢/ ٢٦٩-٢٧٠).
(٤) لم نقف على من أفرده بترجمة، وقال [illegible]: «لم يحدث بغير هذين الحديثين»، يعني هذا الحديث وحديث «لن يفلح قوم ولوا أمرهم امرأة».

buisn e

فُلَانٌ، تَذَاكَرْنَا بِبَكْرَةَ، فَقَالَ: «قُلْتُ أَبُو بَكْرَةَ».

[٢٠٤٠] حَدَّثَنَا حُسَيْنٌ وَإِسْحَاقُ قَالَا: أَنْبَأَنَا عَبْدُ الرَّزَّاقِ.

٧٧٥٧- **أَخْبَرَنِي** مُحَمَّدُ بْنُ عَلِيِّ الشَّيْبَانِيُّ بِالْكُوفَةِ، ثَنَا أَحْمَدُ بْنُ حَازِمٍ الْغِفَارِيُّ، ثَنَا أَبُو نُعَيْمٍ، ثَنَا قَيْسٌ بْنُ الرَّبِيعِ(١)، عَنِ الْمِقْدَامِ بْنِ شُرَيْحٍ، عَنْ أَبِيهِ، قَالَ: سَأَلْتُ عَائِشَةَ قُلْتُ: قَالَ لِي رَسُولُ اللَّهِ ﷺ: «أَلَمْ أَقُلْ أَلَمْ أَقُلْ»؟ قَالَتْ: نَعَمْ.

قُلْتُ: شُرَيْحٌ قَالَ: «قُلْتُ لَمْ شُرَيْحٌ»؟

تَفَرَّدَ بِهِ قَيْسٌ عَنِ الْمِقْدَامِ، وَإِنَّمَا أَخْرَجْنَا هَذَا حَدِيثَ تَفَرَّدَ بِهِ مُحَمَّدُ بْنُ عَبْدِ اللَّهِ الشَّيْبَانِيُّ بِهِ، وَلَيْسَ مِنْ شَرْطِ هَذَا الْكِتَابِ.

٧٧٥٨- **حَدَّثَنَا** عَبْدُ اللَّهِ الْعَبَّاسِيُّ مُحَمَّدُ بْنُ يَعْقُوبَ، ثَنَا الْحَسَنُ بْنُ عَلِيِّ بْنِ عَفَّانَ الْعَامِرِيُّ، ثَنَا أَبُو أُسَامَةَ، عَنْ مُجَالِدٍ، عَنْ عَامِرٍ، عَنْ مَسْرُوقٍ، قَالَتْ عَائِشَةُ: إِنَّ فِي جَهَنَّمَ لَوَادِيًا، قَالَ: اسْمُهُ لَهَبٌ، قَالَتْ: مَسْرُوقٌ(٢)، قَالَ: ابْنُ مَاذَا قُلْتُ: ابْنُ الْأَجْدَعِ، قَالَ: أَنْتَ مَسْرُوقُ بْنُ عَبْدِ الرَّحْمَنِ، حَدَّثَنَا رَسُولُ اللَّهِ ﷺ أَنَّ الْأَجْدَعَ شَيْطَانٌ، قَالَ: وَكَانَ اسْمُهُ فِي الْجَاهِلِيَّةِ مَسْرُوقَ بْنَ عَبْدِ الرَّحْمَنِ(٣).

---

(١) في «ت»: «قيس بن الربيع».

(٢) في «ت»: «قال: اسمه لهب، قالت: مسروق».

(٣) قلت: هذا حديث غريب جدًا، وفيه علل:

الأولى: عنعنة أبي أسامة، وهو حماد بن أسامة الكوفي، وهو ثقة ثبت، إلا أنه مدلس.

الثانية: مجالد بن سعيد الهمداني، وهو ضعيف، وقد تقدم بيان حاله في الحديث (٢٠٤٠).

الثالثة: عامر، وهو الشعبي، لم يسمع من عائشة رضي الله عنها.

الرابعة: مسروق، لم يسمع من عائشة رضي الله عنها.

وقد أخرجه ابن أبي شيبة في «المصنف» (١٢/ ٢٠٦ رقم ١٢٦٣٦) من طريق أبي أسامة، به.

وأخرجه ابن أبي الدنيا في «صفة النار» (رقم ٢٠٠) من طريق مجالد، به.

وأخرجه ابن أبي الدنيا في «صفة النار» (رقم ٢٠١) من طريق الشعبي، به.

وأخرجه ابن أبي الدنيا في «صفة النار» (رقم ٢٠٢) من طريق مسروق، به.

(٤) في «ت»: «عن أبي الضحى».

(٥) في «ت»: «عن أبيه».

(٦) في «ت»: «عن أبي الضحى».

(٧) في «ت»: «عن أبيه».

(٨) في «ت»: «عن أبي الضحى».

(٩) في «ت»: «عن أبيه».

٧٩٧٦- **مُحَمَّدٌ** أَحْمَدُ بْنُ يُعْرُبَ الثَّقَفِيُّ، ثَنَا أَحْمَدُ بْنُ يَحْيَى بْنِ إِسْحَاقَ الْحَنْظَلِيُّ، ثَنَا عِيسَى بْنُ أَبِي حَرْبٍ الصَّفَّارُ[1]، ثَنَا يَحْيَى بْنُ أَبِي بُكَيْرٍ، ثَنَا عَدِيُّ بْنُ الْفَضْلِ، عَنْ إِسْحَاقَ بْنِ عُبَيْدٍ، عَنْ يَحْيَى بْنِ يَعْمَرَ، عَنِ ابْنِ عُمَرَ ﷺ: أَنَّ رَجُلًا قَالَ: يَا رَسُولَ اللهِ، قَالَ: «يَا كَيْتَ»[2].

هَذَا حَدِيثٌ صَحِيحٌ[3] وَلَمْ يُخَرِّجَاهُ.

٧٩٧٧- **أَخْبَرَنَا** أَبُو نَصْرٍ أَحْمَدُ بْنُ سَهْلٍ الْفَقِيهُ بِبُخَارَى، ثَنَا صَالِحُ بْنُ مُحَمَّدٍ الْحَافِظُ، ثَنَا عُبَيْدٌ، ثَنَا سُلَيْمَانُ بْنُ الْمُغِيرَةِ، ثَنَا ثَابِتٌ الْبُنَانِيُّ، عَنْ شُعَيْبِ بْنِ مُحَمَّدِ بْنِ عَبْدِ اللهِ بْنِ عَمْرِو، عَنْ عَبْدِ اللهِ بْنِ عَمْرٍو ﷺ قَالَ: كَانَ رَسُولُ اللهِ ﷺ يَكْرَهُ أَنْ يَبْدَأَ أَحَدٌ عِنْدَهُ، وَلَكِنْ يَصِيرُ وَيَتَحَالَّ[4].

٧٩٧٨- **وَأَخْبَرَنَا** أَبُو نَصْرٍ، ثَنَا صَالِحٌ، ثَنَا عَلِيُّ بْنُ الْحُسَيْنِ الدَّرْهَمِيُّ،

[1] في (ت): «الصفار».
[2] في (ت): «كيت».
[3] في (ت): «صحيح».
[4] في (ت): «يتحال».

هِشَامِ بْنِ عُبَيْدِ اللهِ الأَمْوِيُّ، قَالَ إِسْمَاعِيلُ بْنُ أُمَيَّةَ، عَنْ نَافِعٍ، عَنِ ابْنِ عُمَرَ رضي الله عنهما قَالَ: دَخَلَ رَسُولُ اللهِ ﷺ الْكَعْبَةَ، فَأَتَى كُلَّ رُكْنٍ مِنْ بَيْتِهِ وَكَبَّرَ فِي نَوَاحِيهِ(١).

أخرجه البخاري، فقال: «فَمَكَثَ لَيْسَ يُكَبِّرُ يُكَبِّرُ الْقِبْلَةَ»(٢).

حَدِيثٌ صَحِيحٌ الإِسْنَادِ، وَلَمْ يُخَرِّجَاهُ.

٧٩٨٠ - **حدثنا** يَحْيَى بْنُ مَنْصُورٍ الْقَاضِي، ثنا أَبُو عُمَرَ أَحْمَدُ بْنُ الْمُبَارَكِ الْمُسْتَمْلِيُّ، ثنا إِسْحَاقُ بْنُ إِبْرَاهِيمَ، ثنا سَلَّمُ بْنُ قُتَيْبَةَ، ثنا وَكِيعٌ، عَنْ سُفْيَانَ، عَنْ أَبِي إِسْحَاقَ، عَنْ نَافِعِ بْنِ عُمَرَ رضي الله عنهما قَالَ: لَمْ يَدْخُلِ النَّبِيُّ ﷺ الْكَعْبَةَ، بَلْ دَخَلَهَا بَعْضُ أَزْوَاجِهِ.

حَدِيثٌ صَحِيحُ الإِسْنَادِ، وَلَمْ يُخَرِّجَاهُ.

٧٩٨١ - **أخبرنا** الْحَسَنُ بْنُ يَعْقُوبَ الْعَدْلُ، ثنا الشَّرِيُّ بْنُ خُزَيْمَةَ، ثنا مُطَهَّرُ بْنُ الْهَيْثَمِ، ثنا مُحَمَّدُ بْنُ ثَابِتٍ الْبُنَانِيُّ، عَنْ أَبِيهِ، عَنْ أَنَسِ بْنِ مَالِكٍ

---

(١) إسناده ضعيف: أخرجه البخاري (٤٠٢-١٢٠٢).

(٢) بل الذي في التلخيص: «فكبر» سبعة صفحه.

(٣) كذا في النسخ والتلخيص: «فوت» بالواو، والإضافات، والصواب: «فاوت» من أي صالح؛ وهو الظبي، لا يرعى إلا بناحية الحديث، أحمد له: أي أبعد، وقال البخاري: لا يتابع عليه، وقال أبو حاتم: هو منكر جدًا، وحديثه منكر، وقال عنه ذلك أبو زرعة، والنسائي، وقال عنه ابن عدي: وقال ابن حبان: البرري الصواريخ من الثقات لكن قلبت أسانيد لقوم، ولعله اشتبه على الضعفاء بأبيه، أو بغيره من الأصباغ، فقلبه، أخرجه الإسناد وقال أعلم.

(٤) إسناده ضعيف جدًا (٤-١٢٠٢-٤٥٨).

(٥) قال الشعبي في التلخيص: «قلت: وذوب أبي صالح قال ابن حبان: يروي الموضوعات، وقال ابن حجر في الإصابة: «قلت: ذوب لبنه: ابن حبان.

ﷺ، أَنَّ النَّبِيَّ ﷺ نَهَى أَنْ يَمْشِيَ الرَّجُلُ بَيْنَ الْعَيْرَيْنِ[1] يَقُودُهُمَا[2].

صَحِيحُ الإِسْنَادِ[3] وَلَمْ يُخَرِّجَاهُ.

٧٩٨٢- حدثنا أَبُو بَكْرٍ مُحَمَّدُ بْنُ عَبْدِ اللهِ بْنِ عَتَّابٍ الْعَبْدِيُّ، ثَنَا أَبُو قِلَابَةَ عَبْدُ الْمَلِكِ بْنُ مُحَمَّدٍ، ثَنَا سَعِيدُ بْنُ عَامِرٍ، ثَنَا شُبَيْلُ بْنُ عَزْرَةَ[4]، قَالَ: انْطَلَقْنَا بِقَتَادَةَ نَقُودُهُ إِلَى أَنَسٍ وَنَحْنُ غِلْمَةٌ، فَدَخَلْنَا عَلَيْهِ، قَالَ[5]: مَا أَحْسَنَ هَذَا. ثُمَّ تَكَلَّمَ بِكَلَامٍ يُرَغِّبُهُمْ فِي طَلَبِ الْعِلْمِ، قَالَ: فَحَدَّثَنَا يَوْمَئِذٍ أَنَّ رَسُولَ اللهِ ﷺ قَالَ: «مَثَلُ الْجَلِيسِ الصَّالِحِ مَثَلُ الْعَطَّارِ، إِنْ لَمْ يُعْطِكَ مِنْ عِطْرِهِ -أَوْ قَالَ: إِنْ لَمْ تُصِبْ مِنْ عِطْرِهِ- أَصَابَكَ مِنْ رِيحِهِ»[6].

هَذَا حَدِيثٌ صَحِيحُ الإِسْنَادِ وَلَمْ يُخَرِّجَاهُ.

٧٩٨٣- حدثنا جَعْفَرُ بْنُ مُحَمَّدِ بْنِ نُصَيْرٍ الْخُلْدِيُّ، ثَنَا يَحْيَى بْنُ أَيُّوبَ

---

(١) كذا في النسخ والتلخيص ونسخة من تلخيص الاستدراك لابن الملقن، والعير: حمار الوحش، وقد يراد به البعير الصلب تشبيها له بعير الوحش، وانظر النهاية في غريب الحديث (٣/٣٢٨)، وفي الإتحاف ونسخة أخرى من تلخيص الاستدراك والجامع الصغير للسيوطي: «البعيرين».

(٢) إتحاف المهرة (١/٥٥٣-٧١٣).

(٣) قال الذهبي في التلخيص: «قلت: محمد ضعفه النسائي»، ناوله: [illegible] بن [illegible] بن [illegible] ضعيف [illegible] عن [illegible] وقال: [illegible] ثم [illegible] ابن عزرة [illegible] ضعيف [illegible] هذا [illegible] في [illegible].

(٤) في (ب): «فقال».

(٥) إتحاف المهرة (٢/٤٧-١١٩٤).

ɓuisn e

الْمَلَأُ بِبَعْضٍ، قَالَ سَعِيدٌ: مِنْ أَبِي مَرْيَمَ، قَالَ يَحْيَى بْنُ أَيُّوبَ: حَدَّثَنِي حُمَيْدٌ الطَّوِيلُ، قَالَ: سَمِعْتُ أَنَسَ بْنَ مَالِكٍ ﷺ يَقُولُ: قَالَ رَسُولُ اللهِ ﷺ: إِذَا مَشَى كَأَنَّهُ يَتَوَكَّأُ. قَالَ ابْنُ أَبِي مَرْيَمَ: وَحَدَّثَنَا يَحْيَى بْنُ أَيُّوبَ، حَدَّثَنِي حُمَيْدٌ الطَّوِيلُ، قَالَ: سَمِعْتُ أَنَسَ بْنَ مَالِكٍ ﷺ يَقُولُ: قَالَ رَسُولُ اللهِ ﷺ: إِذَا مَشَى كَأَنَّهُ يَتَوَكَّأُ. قَالَ ابْنُ أَبِي مَرْيَمَ: وَأَخْبَرَنَا عَمْرُو عَنِ ابْنِ أَبِي بِالْحَدِيثِ، فَقَالَ: كَأَنَّهُ يَتَقَلَّأُ.

هَذَا حَدِيثٌ صَحِيحٌ عَلَى شَرْطِ الشَّيْخَيْنِ وَلَمْ يُخَرِّجَاهُ.

٧٩٨٤- **صَوَابٌ** بَكْرُ بْنُ مُحَمَّدٍ الصَّيْرَفِيُّ بِمَرْوَ، ثَنَا أَبُو قِلَابَةَ، ثَنَا قُرَيْشُ بْنُ أَنَسٍ، ثَنَا أَنَسُ بْنُ الْحَسَنِ، عَنْ سُرَيَّةَ، عَنِ النَّبِيِّ ﷺ، قَالَ: «إِنَّهُ نَهَى أَنْ يَبُدَّ شَعْرَ بَيْنَ أُمْشَاطٍ»(١).

هَذَا حَدِيثٌ صَحِيحُ الْإِسْنَادِ وَلَمْ يُخَرِّجَاهُ.

٧٩٨٥- **صَوَابٌ** عَلِيُّ بْنُ حَمْشَادَ بْنِ عُقْبَةَ الشَّيْبَانِيُّ، حَدَّثَنَا مُحَمَّدُ بْنُ إِسْحَاقَ الثَّقَفِيُّ، ثَنَا قُتَيْبَةُ بْنُ سَعِيدٍ، ثَنَا حَاتِمُ بْنُ إِسْمَاعِيلَ، عَنِ الْأَسْوَدِ بْنِ شَيْبَانَ، عَنْ أَبِي الْخَيْرِ(٢)، عَنْ جَابِرِ بْنِ عَبْدِ اللهِ، قَالَ: قَالَ رَسُولُ اللهِ ﷺ: إِذَا خَرَجَ مِنْ

---

(١) إسناده ضعيف / ن (٦) ٦٦٧-٦٨٠.

(٢) إسناده ضعيف / ت (٥) ١١١٤-١١٥٤، وقد التقى: والسند: الحجة، أي: من أن يطعن النسر بمنقاره، ثم يمص الدم بعد الحديدة بعد، وهذا شبه بالسم من تعاطي الفيد. سلوك: ثابت العربي (٢٠٠٨).

(٣) إسناده ضعيف / ابن عقيل: وهو ابن أبي طالب، وابن عقيل: هو ابن أبي سليمان، والبنت: من الشخوص والأجساد، وهو: نبيز بن عبد الله الحبشي، أبو ضرار الكوفي، وقد تقدم في الحديث (٣٨٤٢).

بَيْتِهِ مَشَيْنَا قُدَّامَهُ، وَتَرَكْنَا خَلْفَهُ لِلْمَلَائِكَةِ[١].

٧٩٨٦- حدثناه أَبُو عَبْدِ اللهِ مُحَمَّدُ بْنُ يَعْقُوبَ، ثَنَا يَحْيَى بْنُ مُحَمَّدِ بْنِ يَحْيَى، ثَنَا مُسَدَّدٌ، ثَنَا خَالِدُ بْنُ الْحَارِثِ، ثَنَا شُعْبَةُ، عَنِ الْأَسْوَدِ بْنِ قَيْسٍ، عَنْ نُبَيْحٍ الْعَنَزِيِّ[٢]، عَنْ جَابِرِ بْنِ عَبْدِ اللهِ رضي الله عنهما قَالَ: قَالَ رَسُولُ اللهِ ﷺ: «لَا تَمْشُوا بَيْنَ يَدَيَّ وَلَا خَلْفِي، فَإِنَّ هَذَا مَقَامُ الْمَلَائِكَةِ». قَالَ جَابِرٌ: جِئْتُ أَسْعَى إِلَى النَّبِيِّ ﷺ كَأَنِّي شَرَارَةٌ[٣].

هَذَا حَدِيثٌ صَحِيحُ الْإِسْنَادِ وَلَمْ يُخَرِّجَاهُ.

٧٩٨٧- حدثنا أَبُو عَبْدِ اللهِ الشَّيْبَانِيُّ، ثَنَا يَحْيَى بْنُ مُحَمَّدٍ الذُّهْلِيُّ، ثَنَا مُسَدَّدٌ، ثَنَا خَالِدُ بْنُ الْحَارِثِ، ثَنَا شُعْبَةُ، عَنْ قَتَادَةَ، عَنْ أَبِي مِجْلَزٍ[٤] قَالَ: رَأَى حُذَيْفَةُ رضي الله عنه إِنْسَانًا قَاعِدًا وَسَطَ حَلْقَةٍ، فَقَالَ: لَعَنَ رَسُولُ اللهِ ﷺ مَنْ قَعَدَ وَسَطَ حَلْقَةٍ.

هَذَا حَدِيثٌ صَحِيحٌ عَلَى شَرْطِ الشَّيْخَيْنِ وَلَمْ يُخَرِّجَاهُ.

٧٩٨٨- حدثنا أَبُو عَبْدِ اللهِ مُحَمَّدُ بْنُ يَعْقُوبَ، ثَنَا يَحْيَى بْنُ مُحَمَّدِ بْنِ يَحْيَى، ثَنَا مُسَدَّدٌ، ثَنَا إِسْمَاعِيلُ ابْنُ عُلَيَّةَ، عَنْ دَاوُدَ بْنِ أَبِي هِنْدٍ، عَنِ الشَّعْبِيِّ، ثَنَا أَبُو جَبِيرَةَ بْنُ الضَّحَّاكِ، قَالَ: فِينَا نَزَلَتْ فِي بَنِي سَلَمَةَ [illegible]

---

(١) [illegible] (٢) [illegible]

(٣) إتحاف المهرة (٣/ ٥٨٢-٥٨٣)، [illegible] (٣/ ٥٨٤-٥٨٥).

(٤) هو: لاحق بن حميد البصري الأعور، [illegible] لم يدرك حذيفة.

(٥) إتحاف المهرة (٤/ ٢٦٢-٤٢٣٢).

busn

بِالْأَقْتِلَةِ»[1]. قال: فهو رجلٌ هو ﷺ وليس بنا رَجُلٌ إلا وله استنان أو لاثنان. قال: فكان يأتي الرَّجُلَ فيقولون: مَه مَه، إنه لا يَفْعَلُ مِن هذا. قتادة: «وَلَا تَنَابَزُوا بِالْأَلْقَابِ»[2].

صحيح الإسناد، ولم يخرجاه.

٧٩٨٩ - **صحَّ** أن الناس تحدَّثوا بمَوْت، قال: فكان رجلٌ من أصحاب النَّبي ﷺ يُقال له: أبو عبد الله، أو أبو سعيد الخُدْرِيُّ ﷺ قال: تخرج إليَّ رسولُ الله ﷺ في مَرَضِه الذي مات فيه ونحن مُعَسْكِرُ الزُّبير. قال: فأتيتُه حتى ضربتُ البيتَ. قال: فقال: «إني سألتُ اللهَ أمرًا، فأعطاني، وسألتُ حتى ضربتُ البيتَ. قال: فقال: «إني سألتُ اللهَ لأمتي العافيةَ، فأعطاني، وسألتُ اللهَ أن لا يُهلِكَ أمتي بالغَرَقِ، فأعطاني، وسألتُ اللهَ أن لا يُهلِكَ أمتي بالاستئصالِ

٧٩٩٠- ما حدثناه أَبُو الْعَبَّاسِ السَّيَّارِيُّ، ثَنَا مُحَمَّدُ بْنُ مُوسَى بْنِ حَاتِمٍ الْبَاشَانِيُّ، ثَنَا عَلِيُّ بْنُ الْحَسَنِ بْنِ شَقِيقٍ، ثَنَا الْحُسَيْنُ بْنُ وَاقِدٍ، حَدَّثَنِي عَبْدُ اللهِ بْنُ بُرَيْدَةَ، قَالَ: سَمِعْتُ أَبِي بُرَيْدَةَ[1] يَقُولُ: كُنْتُ فِي الْمَسْجِدِ وَأَبُو مُوسَى الْأَشْعَرِيُّ يَقْرَأُ، فَخَرَجَ رَسُولُ اللهِ ﷺ فَقَالَ: «مَنْ هَذَا؟». فَقُلْتُ: أَنَا بُرَيْدَةُ، جُعِلَتْ لَكَ الْفِدَاءَ يَا نَبِيَّ اللهِ. قَالَ: «لَقَدْ أُعْطِيَ هَذَا مِنْ مَزَامِيرِ آلِ دَاوُدَ»[2].

هَذَا حَدِيثٌ صَحِيحٌ عَلَى شَرْطِ الشَّيْخَيْنِ وَلَمْ يُخَرِّجَاهُ بِهَذِهِ السِّيَاقَةِ[3].

وَمِنْ ذَلِكَ:

٧٩٩١- ما حدثناه أَبُو عَبْدِ اللهِ الصَّفَّارُ، ثَنَا أَحْمَدُ بْنُ يُونُسَ الضَّبِّيُّ، ثَنَا مُحَمَّدُ بْنُ عُبَيْدٍ الطَّنَافِسِيُّ، ثَنَا يُونُسُ بْنُ أَبِي إِسْحَاقَ، عَنْ هِلَالِ بْنِ خَبَّابٍ، عَنْ عِكْرِمَةَ، عَنْ عَبْدِ اللهِ بْنِ عَمْرٍو رضي الله عنهما قَالَ: كُنَّا نَحْنُ حَوْلَ رَسُولِ اللهِ ﷺ جُلُوسًا إِذْ ذُكِرَتِ الْفِتْنَةُ أَوْ ذُكِرَتْ عِنْدَهُ، فَقَالَ رَسُولُ اللهِ ﷺ: «إِذَا رَأَيْتَ النَّاسَ قَدْ مَرَجَتْ عُهُودُهُمْ، وَخَفَّتْ أَمَانَاتُهُمْ، وَكَانُوا هٰكَذَا». وَشَبَّكَ بَيْنَ أَنَامِلِهِ، قُمْتُ إِلَيْهِ، فَقُلْتُ: كَيْفَ أَفْعَلُ يَا رَسُولَ اللهِ، جَعَلَنِي اللهُ فِدَاكَ؟ قَالَ: «الْزَمْ بَيْتَكَ، وَامْلِكْ عَلَيْكَ لِسَانَكَ، وَخُذْ مَا تَعْرِفُ، وَدَعْ مَا تُنْكِرُ، وَعَلَيْكَ بِخَاصَّةِ أَمْرِ نَفْسِكَ، وَدَعْ عَنْكَ أَمْرَ الْعَامَّةِ»[4].

---

(١) في [illegible] من حديث مالك عن مغولي عن ابن بريدة به بدون القصة.

(٢) [illegible] (٢/ ١٩٢) من حديث مالك عن مغولي عن ابن بريدة به بدون القصة.

(٣) إتحاف المهرة (٩/ ٥٩٥-١٢٠١٥)، وسيأتي في الفتن (٨٨٥٤) من حديث =

business

هَذَا حَدِيثٌ صَحِيحُ الإِسْنَادِ وَلَمْ يُخَرِّجَاهُ.

٧٩٩٢- أَخْبَرَنَا أَبُو عَمْرٍو بْنُ حَمْدَانَ: ثنا يَحْيَى بْنُ مَعْمَرٍ: ثنا عَلِيُّ بْنُ عَاصِمٍ: ثنا خَالِدٌ الْحَذَّاءُ، عَنِ الْحَكَمِ بْنِ الأَعْرَجِ(١)، عَنْ عَبْدِ اللهِ بْنِ مُغَفَّلٍ قَالَ: قَالَ: نَهَى رَسُولُ اللهِ عَنِ الْخَذْفِ(٢)، قَالَ: فَخَذَفَ رَجُلٌ جَلَدَهُ، فَقَالَ: أَتَحْذِفُنِي عَنْ رَسُولِ اللهِ وَتَخْذِفُهُ؟ وَلَهُ لا أُكَلِّمُكَ أَبَدًا.

هَذَا لَفْظُ حَدِيثِ خَالِدٍ، وَفِي إِخْرَاجِ حَدِيثِ عَلِيِّ بْنِ عَاصِمٍ عَنْ عَبْدِ اللهِ بْنِ مُغَفَّلٍ فِي النَّهْيِ عَنِ الْخَذْفِ، وَلَمْ يَتَعَرَّضْ بِهَذِهِ الْقِصَّةِ(٣)، وَهُوَ صَحِيحُ الإِسْنَادِ.

وَقَدْ رُوِيَ بِقِلَّةٍ عَنِ ابْنِ عُمَرَ.

٧٩٩٣- **عَبْدَانُ**: ثنا أَبُو الْعَبَّاسِ مُحَمَّدُ بْنُ يَعْقُوبَ: ثنا الرَّبِيعُ بْنُ سُلَيْمَانَ: ثنا عَبْدُ بْنُ عَبْدِ الرَّحْمَنِ(٤): ثنا حَبِيبُ بْنُ سُلَيْمٍ(٥)، عَنْ عُمَرَ بْنِ سُلَيْمٍ(٦) قَالَ:

= عبد الله بن موسى بن بونس، وما بين القوسين ساقط من «ف».

وأخرجه ابن ماجه (٣٠٢٧)، وابن أبي الدنيا في الصمت (٢٧٦)، وسيأتي (٨٨٨٣) من حديث عمارة بن عمير عن عمر بن حمزة، عن عبد الله بن عمرو بنحوه.

(١) في «ف»: الحكم بن عبد الله بن إسحاق الأعرج البصري.

(٢) الخذف: الرمي بالحصى المدور بأطراف الأصابع، والخذف بالحجر الرمي بالسبابة والإبهام. [تاج العروس ٢٠/٢٦٨-٢٦٩، ١٣/٣٨٣].

(٣) أخرجه ابن حبان في «صحيحه» (٥٨٨٧) من طريق عبد الله بن مغفل بهذه القصة، ومن حديث عبد الله بن مغفل رواه البخاري (٦١٨٧) و(٦٢٠٤)، ومسلم (٧١/١٩٥٤).

(٤) هذا سقط من عند ابن حبان، والصواب إثباته في الموضع الذي ذكرناه هناك.

(٥) في «ف»: حبيب بن سليم، وهو خطأ، وهو أبو عبد الرحمن، ويقال: أبو عبد الله، عبد الرحمن الدارستي، قال في معرفة الصحابة لأبي نعيم (١٤٥٠/٣): وهو من رجال الشهابة.

(٦) يغلب على الظن أنها: أبو عمر بن أبي طريف البكري، الذي قيل اسمه: مسلم، وقيل: =

خَذَفَ رَجُلٌ عِنْدَ ابْنِ عُمَرَ رضي الله عنهما، فَقَالَ: لَا تَخْذِفْ؛ فَإِنِّي سَمِعْتُ رَسُولَ اللهِ ﷺ يَنْهَى عَنِ الْخَذْفِ. ثُمَّ رَآهُ ابْنُ عُمَرَ بَعْدَ ذَلِكَ يَخْذِفُ، فَقَالَ: أَنَبَّأْتُكَ أَنَّ النَّبِيَّ ﷺ يَنْهَى عَنِ الْخَذْفِ[1] ثُمَّ خَذَفْتَ؟ وَاللهِ لَا أُكَلِّمُكَ كَلِمَةً[2] أَبَدًا[3].

٧٩٩٤- حدثنا أَبُو الْحَسَنِ مُحَمَّدٌ، ثَنَا ....، ثَنَا عَبْدُ اللهِ بْنُ بَكْرٍ السَّهْمِيُّ[4]، ثَنَا أَبُو يُونُسَ حَاتِمُ بْنُ أَبِي صَغِيرَةَ، عَنْ سِمَاكِ بْنِ حَرْبٍ، عَنْ أَبِي صَالِحٍ مَوْلَى أُمِّ هَانِئٍ، عَنْ أُمِّ هَانِئٍ[5] رضي الله عنها، أَنَّهَا سَأَلَتْ رَسُولَ اللهِ ﷺ، قَالَتْ: قُلْتُ: يَا رَسُولَ اللهِ، أَرَأَيْتَ قَوْلَ اللهِ تَبَارَكَ وَتَعَالَى: وَتَأْتُونَ فِي نَادِيكُمُ الْمُنْكَرَ. مَا كَانَ ذَلِكَ الْمُنْكَرُ الَّذِي كَانُوا يَأْتُونَهُ؟ قَالَ: «كَانُوا يَسْخَرُونَ بِأَهْلِ الطَّرِيقِ وَيَخْذِفُونَهُمْ»[6].

هَذَا حَدِيثٌ صَحِيحُ الْإِسْنَادِ[7] وَلَمْ يُخَرِّجَاهُ.

---

* عمرو بن مسلم، وقيل: معاوية بن مسلم، وهو يروي عن ابن عمر، وهو من رجال التهذيب.

(١) من قوله: «ثم رآه ابن عمر» إلى هاهنا ساقطة من (ك).

(٢) قوله: «كلمة» غير موجود في (م).

(٣) إتحاف المهرة (٨/ ٦١١-١٠٠٥٩).

(٤) في (ز) و(ك) و(م): «حدثنا أبو الحسن محمد بن علي بن بكر السهمي»، وفي الإتحاف: «ثنا أبو الحسن محمد، ثنا عبد الله بن بكر السهمي»، وهو الصحيح، وفيه أيضا: «ثنا أبو يونس بن أبي صغيرة، ثنا سماك بن حرب، ثنا أبو صالح مولى أم هانئ، عن أم هانئ رضي الله عنها، قالت: قلت: يا رسول الله، أرأيت قول الله تبارك وتعالى: وتأتون في ناديكم المنكر. ما كان ذلك المنكر الذي كانوا يأتونه؟ قال: «كانوا يسخرون بأهل الطريق ويخذفونهم»».

(٥) قوله: «عن أم هانئ» ليس في (ك).

(٦) إتحاف المهرة (٨/ ٦١١-١٠٠٥٩)، وقال: «ثنا أبو يونس بن أبي صغيرة، ثنا سماك بن حرب، ثنا أبو صالح مولى أم هانئ، عن أم هانئ رضي الله عنها، قالت: قلت: يا رسول الله، أرأيت قول الله تبارك وتعالى: وتأتون في ناديكم المنكر. ما كان ذلك المنكر الذي كانوا يأتونه؟ قال: «كانوا يسخرون بأهل الطريق ويخذفونهم»».

(٧) قال ابن حجر في الإتحاف: «قلت: أبو صالح متروك».

buisn e

٧٩٨٥- أَخْبَرَنَا أَبُو بَكْرِ مُحَمَّدُ بْنُ عَبْدِ اللهِ الْفَقِيهُ، ثنا مُحَمَّدُ بْنُ سَهْلَةَ السَّمَرْقَنْدِيُّ، ثنا يَزِيدُ بْنُ هَارُونَ، ثنا مُحَمَّدُ بْنُ إِسْحَاقَ، عَنْ مُحَمَّدِ بْنِ إِبْرَاهِيمَ، عَنْ عَطَاءِ بْنِ يَسَارٍ، عَنْ جَابِرِ بْنِ عَبْدِ اللهِ رَضِيَ اللهُ عَنْهُمَا قَالَ: قَالَ رَسُولُ اللهِ ﷺ: «إِذَا سَمِعْتُمْ لِبَاسَ الْكِلَابِ، أَوْ نُبَاحَ الْكِلَابِ مِنَ اللَّيْلِ فَتَعَوَّذُوا بِاللهِ مِنَ الشَّيْطَانِ الرَّجِيمِ؛ فَإِنَّهَا تَرَى مَا لَا تَرَوْنَ، وَأَطْفِئُوا الْمَصَابِيحَ إِذَا هَدَأَتْ، فَإِنَّ اللهَ تَعَالَى يَبْعَثُ فِي لَيْلِهِ مَا يَشَاءُ أَجِيفُ وَذُرُّوا حُسُّكَ اللهِ عَلَيْهِ، وَأَوْكُوا الْأَسْقِيَةَ، وَخَمِّرُوا الْجِرَارَ، وَأَجِيفُوا الْأَبْوَابَ»[1].

هَذَا حَدِيثٌ صَحِيحٌ عَلَى شَرْطِ مُسْلِمٍ وَلَمْ يُخَرِّجَاهُ بِهَذِهِ السِّيَاقَةِ.

٧٩٨٦- أَخْبَرَنِي أَبُو عَمْرٍو مُحَمَّدُ بْنُ أَحْمَدَ الْقَاضِي[2] عَلَى الْمِنْبَرِ، ثنا عَبْدُ الْعَزِيزِ، ثنا حَمَّادٌ، ثنا مُحَمَّدُ بْنُ عَمْرٍو، عَنْ جَابِرٍ، عَنِ النَّبِيِّ ﷺ قَالَ: «خَمِّرُوا صِحَافَكُمْ حَتَّى[3] تُلْقِمُوا فُوقَهَا[4] الْعِيدَانَ، فَإِنَّهَا سَاعَةٌ تَخْرُجُ فِيهَا الشَّيَاطِينُ»[5].

هَذَا حَدِيثٌ صَحِيحٌ عَلَى شَرْطِ مُسْلِمٍ وَلَمْ يُخَرِّجَاهُ

---

(١) في (ك): «الكلب».

(٢) في (ك): «أبو بكر الفقيه ثنا محمد بن سهلة».

(٣) إسناده ضعيف. انظر (٧٢٧٤-٧٢٧٥)، وقد تقدم في الحج حديث صحيح (١٦٤٥).

(٤) في (ز): «إلى» وفوقها: «إلى» وفي (ك): «حتى».

(٥) في (ز): «فوقها» وفوقها: «إلى» وفي (ك): «فوقه».

(٦) ضعيف. الأوله شواهد، وقوله: «فإنها ساعة خبث» ورد مرفوعا بإسناد ضعيف أخرجه الطبراني في «الأوسط» (٢٠٤٤)، وفي «الدعاء» (١٢٥٠)، وقد تقدم في الحج حديث صحيح (١٦٤٥).

(٧) إسناده: ضعيف. انظر (٧٢٧٤-٧٢٧٥)، وقد تقدم في الحج حديث صحيح (١٦٤٥).

٧٩٩٧- أَخْبَرَنِي أَبُو الْحُسَيْنِ مُحَمَّدُ بْنُ أَحْمَدَ الْقَنْطَرِيُّ، ثَنَا أَبُو قِلَابَةَ، ثَنَا أَبُو عَاصِمٍ، عَنْ مُحَمَّدِ بْنِ عَجْلَانَ، عَنِ الْقَعْقَاعِ بْنِ حَكِيمٍ، عَنْ جَابِرِ بْنِ عَبْدِ اللهِ ﵁ قَالَ: قَالَ رَسُولُ اللهِ ﷺ: «إِيَّاكَ وَالسَّمَرَ بَعْدَ هَدْأَةِ اللَّيْلِ، فَإِنَّكُمْ لَا تَدْرُونَ مَا يَأْتِي اللهُ مِنْ خَلْقِهِ»[1].

هَذَا حَدِيثٌ صَحِيحٌ عَلَى شَرْطِ مُسْلِمٍ وَلَمْ يُخَرِّجَاهُ.

٧٩٩٨- أَخْبَرَنَا عَبْدُ اللهِ بْنُ إِسْحَاقَ الْخُزَاعِيُّ بِمَكَّةَ حَرَسَهَا اللهُ، ثَنَا أَبُو يَحْيَى بْنُ أَبِي مَسَرَّةَ[2]، أَنَا نَافِعُ بْنُ يَزِيدَ[3]، حَدَّثَنِي ابْنُ الْهَادِ، أَنَّ نَافِعًا حَدَّثَهُ، عَنْ عَبْدِ اللهِ بْنِ عُمَرَ ﵄، أَنَّهُ سَمِعَ رَسُولَ اللهِ ﷺ يَقُولُ: «لَا تَبِيتَنَّ النَّارُ فِي بُيُوتِكُمْ، فَإِنَّهَا عَدُوٌّ». فَمَا كَانَ ابْنُ عُمَرَ يَرْقُدُ حَتَّى لَا يَدَعَ فِي الْبَيْتِ نَارًا إِلَّا أَطْفَأَهَا، وَكَانَ آخِرَ أَهْلِ الْبَيْتِ رُقَادًا، كَانَ يُصَلِّي، فَإِذَا فَرَغَ لَمْ يَنَمْ حَتَّى يُطْفِئَ

---

(١) إتحاف المهرة (٣/ ٢١١-٣٠٨٦).

(٢) في (ك): «ميسرة» مصحفة، وهو: عبد الله بن أحمد بن زكريا بن الحارث، أبو يحيى بن أبي مسرة، كذا ذكره ابن ماكولا في الإكمال (٧/ ٢٥١).

(٣) كذا، وذكر هو أنه نافع بن يزيد، وهو: نافع بن يزيد بن عبد الله بن الهاد الليثي، أبو عبد الله المدني، ثقة، روى له البخاري ومسلم. تقريب التهذيب (٦٩٤٢).

(٤) إتحاف المهرة: (٣/ ٢١١-٣٠٨٦).

(٥) أصل المرفوع منه في البخاري (٨/ ١٥) ومسلم (٦/ ١٠٧) من حديث الزهري عن سالم عن ابن عمر.

busin e

٧٩٩٩ - أَخْبَرَنَا مُحَمَّدُ بْنُ إِسْحَاقَ الصَّغَانِيُّ، ثنا أَحْمَدُ بْنُ مَنْصُورٍ، ثنا رَوْحُ بْنُ عُبَادَةَ، ثنا شُعْبَةُ، عَنْ أَبِي إِسْحَاقَ، عَنْ سَعْدِ بْنِ عُبَيْدَةَ، عَنِ ابْنِ عُمَرَ، عَنِ النَّبِيِّ ﷺ قَالَ: جَاءَتْ قُرَّةُ أَحْسَبُ نُجُمُ الْقِيَامَةِ، فَقَالَتِ الْحَدِيثَةُ إِنَّ شَرَّهُمْ، قَالَ: شَرُّ الْعِبَادِ، «شَرُّهُمْ»(١)، فَجَاءَتْ بَعْدُ فَالْتَقَتْ بِالْكَلِمَةِ، فَقَالَ رَسُولُ اللهِ ﷺ عَلَى الْخَبَرِ(٢): «أَلَيْسَ قَدْ قَاعِدًا عَلَيْهَا، فَأَحْرَقَتْ بِهَا مَوْضِعَ قَدَمَيْهِ فَقَالَ رَسُولُ اللهِ ﷺ: «إِنَّهُ يَسْلَمُ فَأَطْيَلُوا شَرْحَهُمْ، لَوْلَا الشَّيْطَانُ يَدُلُّ عَلَى عَوْرَةِ هَذَا لَفَعَلَهُمْ»(٣).

هَذَا حَدِيثٌ صَحِيحٌ الإِسْنَادِ، وَلَمْ يُخَرِّجَاهُ.

٨٠٠٠ - أَخْبَرَنَا عَبْدُ اللهِ بْنُ إِسْحَاقَ الْخُرَاسَانِيُّ الْعَدْلُ، ثنا أَحْمَدُ بْنُ رَوْحِ بْنِ عُبَادَةَ، ثنا أَبِي، عَنْ أَبِي إِسْحَاقَ، عَنْ سَعْدِ بْنِ عُبَيْدَةَ، عَنِ ابْنِ عُمَرَ، عَنِ النَّبِيِّ ﷺ قَالَ: اللَّهُمَّ أَعِنْهُ عَلَيْهِ بِالدِّينِ، وَالإِيمَانِ، وَالسَّلَامَةِ وَالإِسْلَامِ، رَبِّي وَرَبُّكَ اللهُ»(٤).

---

(١) في جميع النسخ والإتحاف: «أو محمد بن إسحاق الصغاني، ورواية «أو» خطأ، والصواب كما في «المعجم الكبير» لابن عساكر، وهو أحمد بن محمد بن إسحاق بن النعمان الصغاني، أحد البيانيين، كناه الصغاني بأبي أحمد، وكناه ابن عدي بأبي بكر، وهو أحمد بن محمد بن عبد الله بن عمر البيلماني.

(٢) في (ك): «ابن عمر».

(٣) في (ز): «أو رأى» والتصحيح: «فعلها».

(٤) قوله: «في الخبر» ساقط من «المعجم الكبير» والإتحاف، ومن التلخيص.

(٥) في (ك): «ابن عمر» والتصحيح: «ابن سعد».

(٦) في (ك): «ثنا» والتصحيح: «أبانا».

(٧) [٨٠٠٠] [٨٠٠١] [٨٠٠٢] [٨٠٠٣] [٨٠٠٤] [٨٠٠٥] [٨٠٠٦] [٨٠٠٧] [٨٠٠٨] [٨٠٠٩] [٨٠١٠] [٨٠١١] [٨٠١٢] [٨٠١٣] [٨٠١٤] [٨٠١٥] [٨٠١٦] [٨٠١٧] [٨٠١٨] [٨٠١٩] [٨٠٢٠] [٨٠٢١] [٨٠٢٢] [٨٠٢٣] [٨٠٢٤] [٨٠٢٥] [٨٠٢٦] [٨٠٢٧] [٨٠٢٨] [٨٠٢٩] [٨٠٣٠] [٨٠٣١] [٨٠٣٢] [٨٠٣٣] [٨٠٣٤] [٨٠٣٥] [٨٠٣٦] [٨٠٣٧] [٨٠٣٨] [٨٠٣٩]

٨٠٠١- حدثنا أَبُو الْعَبَّاسِ مُحَمَّدُ بْنُ يَعْقُوبَ، ثَنَا مُحَمَّدُ بْنُ إِسْحَاقَ الصَّغَانِيُّ[1]، ثَنَا حَبَّانُ بْنُ هِلَالٍ، ثَنَا جَعْفَرُ بْنُ سُلَيْمَانَ، ثَنَا ثَابِتٌ، عَنْ أَنَسِ بْنِ مَالِكٍ ﵁، أَنَّ رَسُولَ اللهِ ﷺ كَانَ إِذَا أَمْطَرَتِ السَّمَاءُ حَسَرَ ثَوْبَهُ عَنْ ظَهْرِهِ حَتَّى يُصِيبَهُ الْمَطَرُ، فَقِيلَ لَهُ: لِمَ تَصْنَعُ هَذَا؟ قَالَ: «إِنَّهُ حَدِيثُ عَهْدٍ بِرَبِّهِ ﷻ»[2].

هَذَا حَدِيثٌ صَحِيحٌ عَلَى شَرْطِ مُسْلِمٍ وَلَمْ يُخَرِّجَاهُ[3].

٨٠٠٢- حدثنا أَبُو الْعَبَّاسِ مُحَمَّدُ بْنُ يَعْقُوبَ، ثَنَا بَحْرُ بْنُ نَصْرٍ، ثَنَا بِشْرُ بْنُ بَكْرٍ[4]، ثَنَا الْأَوْزَاعِيُّ، حَدَّثَنِي ابْنُ شِهَابٍ، حَدَّثَنِي ثَابِتٌ الزُّرَقِيُّ[5]، أَنَّ أَبَا هُرَيْرَةَ ﵁ قَالَ: أَخَذَتِ النَّاسَ رِيحٌ بِطَرِيقِ مَكَّةَ، وَعُمَرُ بْنُ الْخَطَّابِ ﵁ حَاجٌّ، فَاشْتَدَّتْ عَلَيْهِمْ، فَقَالَ عُمَرُ بْنُ الْخَطَّابِ ﵁ لِمَنْ حَوْلَهُ: مَا الرِّيحُ؟ [illegible]

أَدْرَكْتُهُ، فَقُلْتُ: يَا أَمِيرَ الْمُؤْمِنِينَ، أُخْبِرْتُ أَنَّكَ سَأَلْتَ عَنِ الرِّيحِ، وَإِنِّي سَمِعْتُ رَسُولَ اللهِ ﷺ يَقُولُ: «الرِّيحُ مِنْ رَوْحِ اللهِ تَعَالَى، تَأْتِي بِالرَّحْمَةِ، وَتَأْتِي بِالْعَذَابِ، فَلَا تَسُبُّوهَا، وَسَلُوا اللهَ خَيْرَهَا، وَاسْتَعِيذُوا بِاللهِ مِنْ شَرِّهَا»[6].

---

(١) في جميع النسخ: «الصغاني»، والمثبت من الإتحاف، وسائر أسانيد الحديث.

(٢) إتحاف المهرة (١٤/ ٤٢٣-١٧٩١٩).

(٣) [illegible] في الرقاق، وابن ماجة [illegible] ثابت، وثُقّ، ولم يروِ عنه غير الزهري.

(٤) في الإتحاف: «شبيب بن بكر»، وفي [illegible] الإتحاف: «بكر بن بكر».

(٥) [illegible] الأنصاري، الزرقي، [illegible] الأدب المفرد، وأبو داود، والنسائي في اليوم والليلة، وابن ماجة [illegible] ثابت، وثُقّ، ولم يروِ عنه غير الزهري.

(٦) إتحاف المهرة (١٤/ ٤٢٣-١٧٩١٩).

Bulsn e

هَذَا إِسْنَادٌ صَحِيحٌ عَلَى شَرْطِ الشَّيْخَيْنِ وَلَمْ يُخْرِجَاهُ.

٨٠٣٠ - أَخْبَرَنَا إِسْمَاعِيلُ بْنُ مُحَمَّدِ بْنِ الْفَضْلِ، ثنا حُمَيْدٌ، ثنا إِسْمَاعِيلُ بْنُ أَبِي أُوَيْسٍ، ثنا الْمُغِيرَةُ بْنُ عَبْدِ الرَّحْمَنِ، عَنْ نَوْفَلِ بْنِ أَبِي عَقْرَبَ، عَنْ سَلَمَةَ بْنِ الْأَكْوَعِ رَضِيَ اللَّهُ عَنْهُ، أَنَّهُ كَانَ إِذَا اسْتَفْتَحَ التَّوْبَةَ يَقُولُ: «اللَّهُمَّ لَقِّحْنَا لَا عَقِيمًا»[1].

هَذَا إِسْنَادٌ صَحِيحٌ عَلَى شَرْطِ الشَّيْخَيْنِ وَلَمْ يُخْرِجَاهُ.

٨٠٣١ - أَخْبَرَنِي أَبُو بَكْرٍ مُحَمَّدُ بْنُ أَحْمَدَ بْنِ بَالَوَيْهِ، ثنا إِسْحَاقُ بْنُ الْحَسَنِ الْحَرْبِيُّ، ثنا عَفَّانُ، ثنا حَمَّادُ بْنُ سَلَمَةَ، عَنْ عَبْدِ الْمَلِكِ بْنِ عُمَيْرٍ، عَنْ مُوسَى بْنِ طَلْحَةَ، عَنْ عَائِشَةَ رَضِيَ اللَّهُ عَنْهَا، أَنَّ رَسُولَ اللَّهِ ﷺ كَانَ يُكَبِّرُ وَلَدٌ خَدِيجَةَ ﷺ فَيَقُولُ: أَفَدَّا أَفَدَّا أَمْ لَا - وَرُبَّمَا قَالَ حَمَّادٌ: أَعْتَقَا أَمْ لَا - مِنْ جَمْعِهِمْ بَيْنَ جَمَائِرَ قُرَيْشٍ حَمَائِرِ الشَّدَائِدِ، فَلَمَّا جَاءَ الْإِسْلَامُ، فَلَكَ فِي الدَّهْرِ الْأَوَّلِ. قَالَ: فَجَمَعَ وَجْهَهُ لَمَمًا، ثُمَّ قَدَّمَ أَوَّلَ لِوَاءٍ عَلَى أَوَّلِ الرُّمْحِ، وَإِذَا رَأَى خَيْلَهُ انْهَزَمَ وَالْتَوَى عَلَى بَعْضِ أَرْسَغَةِ مِنْ أَعْلَاهُ"[2].

هَذَا حَدِيثٌ صَحِيحٌ عَلَى شَرْطِ مُسْلِمٍ وَلَمْ يُخْرِجَاهُ.

٨٠٣٢ - أَخْبَرَنِي أَبُو بَكْرٍ بْنُ إِسْحَاقَ، ثنا إِسْحَاقُ بْنُ الْحَسَنِ، ثنا عَفَّانُ، ثنا عَبْدُ الْوَاحِدِ بْنُ زِيَادٍ، ثنا أَبُو عَمْرٍو[3]، عَنْ نَافِعٍ، عَنِ ابْنِ عُمَرَ ﷺ قَالَ: قَالَ

---

(١) إسناده ضعيف (٦٥/٨٠٨٨-٨٠٩٨).

(٢) إسناده ضعيف (٦٥/٨٠٣٧-٨٠٤٠).

(٣) كذا رواه الساجي في الكبرى (٣٣٩/٩) من طريق سيار بن حاتم عن عبد الواحد بن أبي عمرو، والصواب أن بين عبد الواحد وأبي عمرو سقط، المحمودي بن أرطاة، كما رواه =

رَسُولُ اللهِ ﷺ إِذَا سَمِعَ الرَّعْدَ وَالصَّوَاعِقَ قَالَ: «اللَّهُمَّ لا تَقْتُلْنَا بِغَضَبِكَ، وَلا تُهْلِكْنَا بِعَذَابِكَ، وَعَافِنَا قَبْلَ ذَلِكَ»[1].

هَذَا حَدِيثٌ صَحِيحُ الإِسْنَادِ[2] وَلَمْ يُخَرِّجَاهُ.

٨٠٠٦- أَخْبَرَنَا مُحَمَّدُ بْنُ عَلِيٍّ الصَّنْعَانِيُّ بِمَكَّةَ، ثَنَا إِسْحَاقُ بْنُ إِبْرَاهِيمَ، أَنَا عَبْدُ الرَّزَّاقِ، أَنَا مَعْمَرٌ، عَنْ أَيُّوبَ، عَنِ ابْنِ سِيرِينَ قَالَ: تَعَشَّيْنَا مَعَ أَبِي قَتَادَةَ فَوْقَ ظَهْرِ بَيْتٍ لَنَا، فَانْقَضَّ نَجْمٌ، فَأَتْبَعْنَاهُ أَبْصَارَنَا، فَنَهَانَا وَقَالَ: لا تُتْبِعُوهُ[3] أَبْصَارَكُمْ؛ فَإِنَّا كُنَّا نُنْهَى عَنْ ذَلِكَ[4].

هَذَا حَدِيثٌ صَحِيحٌ عَلَى شَرْطِ الشَّيْخَيْنِ وَلَمْ يُخَرِّجَاهُ.

٨٠٠٧- حَدَّثَنَا أَبُو الْعَبَّاسِ مُحَمَّدُ بْنُ يَعْقُوبَ، ثَنَا الرَّبِيعُ بْنُ سُلَيْمَانَ، ثَنَا

= أحمد (١٠/ ٤٧) عن عفان بدون الخاري في الأدب المفرد (ص ٢٥١) عن معلى بن أسد عن عبد الواحد به، ورواه أيضا الترمذي (٥/ ٤٤٦) والنسائي في الكبرى (٩/ ٣٤٠) عن قتيبة بن سعيد عن عبد الواحد به، وانظر تحفة الأشراف (٥/ ٤١٧)، وأبو مطر لم يسم، ووثقه ابن حبان، ورواه البيهقي في الكبرى (٣/ ٣٦٢)، والدعوات الكبير (١/ ٤٨٢) من طريق أبي سهل أحمد بن محمد بن عبد الله بن زياد القطان عن إسحاق بن الحسن الحربي عن عفان به.

(١) إتحاف المهرة (٨/ ٤٣٣-٩٧١٤).

(٢) قال ابن حجر في الإتحاف: «قلت: سقط بين عبد الواحد وأبي مطر [illegible] كذا [illegible] وأبو مطر لا يعرف [illegible] في الكبرى [illegible] وأبو مطر [illegible] ابن حبان [illegible] الأشراف [illegible] الكبير [illegible] ابن سهل [illegible] عن عبد الواحد [illegible] إسحاق بن الحسن الحربي عن عفان به.

(٣) في (م): «لا تتبعوا».

(٤) إتحاف المهرة (٤/ ٦٥٥-٤٠٨٣).

bu ısn e

عَبْدُ اللهِ بْنُ وَهْبٍ، أَخْبَرَنِي أَبُو هَانِئٍ، عَنْ عَمْرِو بْنِ مَالِكٍ الْجَنْبِيِّ، عَنْ فَضَالَةَ بْنِ عُبَيْدٍ، عَنْ عُبَادَةَ بْنِ الصَّامِتِ ﷺ، أَنَّ رَسُولَ اللهِ ﷺ خَرَجَ إِذَا يَوْمِ طَلَعَ رَاحِلَتُهُ وَأَصْحَابُهُ مَعَهُ بَيْنَ يَدَيْهِ، فَقَالَ مُعَاذٌ بْنُ جَبَلٍ: يَا نَبِيَّ اللهِ قَالَتْ(١) لِي أُمِّي أَنْ أَتَقَدَّمَ إِلَيْكَ إِذَا طَلَعَتْ نَاقَتُهُ، قَالَ: فَتَعَمَّمَ، فَأَخَّرَتْ مُعَاذاً إِلَيْهِ، فَسَارَا جَمِيعاً، فَقَالَ مُعَاذٌ: بِأَبِي أَنْتَ يَا رَسُولَ اللهِ، أَسْأَلُ اللهَ أَنْ يَجْعَلَ مِنْ أُمَّتِكَ مَنْ يَؤُمُّكَ، أَرَأَيْتَ إِنْ كَانَ بَيْنَ يَدَيْكَ - يَوْمَ تَرَى شَيْئاً إِنْ كَانَ لَكَ - فَأَيُّ الْأَعْمَالِ تَعْمَلُهَا بَعْدَهُ؟ فَصَمَتَ رَسُولُ اللهِ ﷺ، فَقَالَ: «الْجِهَادُ فِي سَبِيلِ اللهِ»، قَالَ: يَا رَسُولَ اللهِ، إِنَّ اللهَ يَقُولُ: ﴿وَمَا أُوتِيتُم مِّنَ الْعِلْمِ إِلَّا قَلِيلًا﴾ [الإسراء: ٨٥]، فَأَعْلِمْنِي مَا الْجِهَادُ وَالْعِلْمُ مِنْ ذَلِكَ، فَأَعْلِمْنِي وَاقْصُدْ قَالَ: «الْجِهَادُ الصِّيَامُ وَالصَّدَقَةُ»، فَذَكَرَ الْعِلْمَ وَالْجِهَادَ، فَق

هَذَا حَدِيثٌ صَحِيحٌ عَلَى شَرْطِ الشَّيْخَيْنِ وَلَمْ يُخَرِّجَاهُ، وَالْفَرْضُ فِي إِخْرَاجِهِ فِي هَذَا الْمَوْضِعِ إِتَاحَةُ دُعَاءِ الْمُتَعَلِّمِ لِعَالِمِهِ الَّذِي يَقْتَبِسُ مِنْهُ أَنْ يُجْعَلَ اللهُ مَيِّتَهُ قَبْلَ عَالِمِهِ، فَإِنِّي قَدْ قُلْتُ قَبْلَ هَذَا أَخْبَارًا صَحِيحَةً فِي إِبَاحَةِ قَوْلِ النَّاسِ: مَعَالِيَّ اللهُ فِدَاكَ.

٨٠٠٨- حَدَّثَنَا مُحَمَّدُ بْنُ صَالِحِ بْنِ هَانِئٍ، ثَنَا الشَّرِيُّ بْنُ مُزَيْنَةَ، ثَنَا سُلَيْمَانُ بْنُ دَاوُدَ الْهَاشِمِيُّ، حَدَّثَنَا عَبْدُ الرَّحْمَنِ بْنُ أَبِي الزِّنَادِ، عَنْ مُوسَى بْنِ عُقْبَةَ، عَنْ أَبِي الزُّبَيْرِ، عَنْ جَابِرٍ ﷺ قَالَ: سَمِعْتُ رَسُولَ اللهِ ﷺ يَنْهَى أَنْ يُبَاشِرَ الرَّجُلُ الْمَرْأَةَ فِي ثَوْبٍ وَاحِدٍ، وَالْمَرْأَةُ الْمَرْأَةَ فِي ثَوْبٍ وَاحِدٍ".

هَذَا حَدِيثٌ صَحِيحٌ عَلَى شَرْطِ يَعْقُوبَ وَلَمْ يُخَرِّجَاهُ.

٨٠٠٩- أَخْبَرَنِي أَحْمَدُ بْنُ يَعْقُوبَ الثَّقَفِيُّ، ثَنَا مُحَمَّدُ بْنُ عَبْدِ اللهِ

Using

عَبَّاسٍ رضي الله عنهما قَالَ: قَالَ رَسُولُ اللهِ ﷺ: «لَا يَبِيتَنَّ الرَّجُلُ وَلَا الْمَرْأَةُ غَيْرَ الْمُتَوَضِّئِ».

هَذَا حَدِيثٌ صَحِيحٌ عَلَى شَرْطِ الْبُخَارِيِّ، فَقَدْ أَخْرَجَا عَلَى صِحَّةِ الْحَدِيثِ.

٨٠١١- أَخْبَرَنَا أَبُو بَكْرٍ مُحَمَّدُ بْنُ مُحَمَّدِ بْنِ الْحَارِثِ الْمُزَكِّي الْقَاضِي، ثنا أَبُو شُعَيْبٍ عَبْدُ اللهِ بْنُ الْحَسَنِ(١)، ثنا مُحَمَّدُ الْمِهْرَانِيُّ بْنُ يَحْيَى، ثنا أَبُو سَلَمَةَ، عَنْ مُحَمَّدِ بْنِ إِسْحَاقَ، عَنِ ابْنِ مِينَاءَ، عَنْ أَبِيهِ، وَكَانَ لَهُ صُحْبَةٌ مَعَ طَارِقٍ، عَنِ ابْنِ عَبَّاسٍ رضي الله عنهما قَالَ: قَالَ رَسُولُ اللهِ ﷺ: «الْوُضُوءُ بِنِيَّةٍ يَقْتُلُ لَهُ الْحَمَامَ». قَالُوا: يَا رَسُولَ اللهِ، إِنَّا لَنَدَّهِنُ الدَّرَنَ، وَنَتَمَشَّطُ لِلْجُمُعَةِ. قَالَ: «فَمَنْ دَهَنَهُ فَلْيَتَمَشَّطْ».

هَذَا حَدِيثٌ صَحِيحٌ عَلَى شَرْطِ مُسْلِمٍ.

٨٠١٢- **حَدَّثَنَا** أَبُو زَكَرِيَّا يَحْيَى بْنُ مُحَمَّدِ الْعَنْبَرِيُّ، ثنا مُحَمَّدُ بْنُ الْحَسَنِ بْنِ مُحَمَّدِ بْنِ زِيَادٍ الْأَصْبَهَانِيُّ، بِإِرْدَبِيلَ بْنُ أَبِي طَالِبٍ، قَالُوا: حَدَّثَنَا إِسْحَاقُ بْنُ إِبْرَاهِيمَ، ثنا مُحَمَّدُ بْنُ مِهْرَانَ، حَدَّثَنِي أَبِي، عَنْ عَطَاءِ بْنِ

---

(١) إتحاف المهرة (٩/٦٠٠-٦٥٢٤).

(٢) في (ك): «وهذا».

(٣) هو: عبد الله بن الحسن بن أحمد بن أبي شعيب، أبو شعيب الأموي الحراني، من أهل الجزيرة، ابن بنت ابن بن بوصة، ابن الأصبغ الحنفي الحراني.

انظر: الجرح والتعديل (٥/٧٠)، وتاريخ الإسلام (٧/٧٠٣).

(٤) قال الحربي: أن عطاء بن أبي رباح روى عن أبي الزبير محمد بن مسلم، وعطاء بن شبوه، وقال الطبراني في الأوسط (٢/١٩٤٢) و(٨/١٤١): يقال: إن عطاء الذي =

أَبِي الزُّبَيْرِ، عَنْ جَابِرٍ ﷺ قَالَ: قَالَ رَسُولُ اللهِ ﷺ: «مَنْ كَانَ يُؤْمِنُ بِاللهِ وَالْيَوْمِ الْآخِرِ فَلَا يَدْخُلْ حَلِيلَتَهُ^(١) الْحَمَّامَ، وَمَنْ كَانَ يُؤْمِنُ بِاللهِ وَالْيَوْمِ الْآخِرِ فَلَا يَدْخُلِ الْحَمَّامَ إِلَّا بِمِئْزَرٍ، وَمَنْ كَانَ يُؤْمِنُ بِاللهِ وَالْيَوْمِ الْآخِرِ فَلَا يَجْلِسْ عَلَى مَائِدَةٍ يُدَارُ عَلَيْهَا الْخَمْرُ»(٢).

هَذَا حَدِيثٌ صَحِيحٌ عَلَى شَرْطِ مُسْلِمٍ وَلَمْ يُخَرِّجَاهُ.

٨٠١٣ - أَخْبَرَنَا مُحَمَّدُ بْنُ عَلِيٍّ الصَّنْعَانِيُّ، ثنا إِسْحَاقُ بْنُ إِبْرَاهِيمَ، أنا عَبْدُ الرَّزَّاقِ، أنا سُفْيَانُ الثَّوْرِيُّ، عَنْ مَنْصُورٍ، عَنْ سَالِمٍ بْنِ أَبِي الْجَعْدِ، عَنْ أَبِي الْمَلِيحِ الْهُذَلِيِّ، قَالَ: دَخَلْتُ نِسَاؤُهُ أَهْلَ الشَّامِ عَلَى عَائِشَةَ ﵂ فَقَالَتْ: لَعَلَّكُنَّ مِنَ الْكُورَةِ الَّتِي تَدْخُلُ نِسَاؤُهَا الْحَمَّامَ، سَمِعْتُ رَسُولَ اللهِ ﷺ يَقُولُ: «أَيُّمَا امْرَأَةٍ وَضَعَتْ ثِيَابَهَا فِي غَيْرِ بَيْتِ زَوْجِهَا فَقَدْ هَتَكَتْ سِتْرَهَا فِيمَا بَيْنَهَا وَبَيْنَ اللهِ

فَقَالَتْ: "أَلَسْتُ الَّذِي تَدْخُلُ الْخَمَّامَاتِ؟ قَالَ رَسُولُ اللهِ ﷺ: «مَا مِنِ امْرَأَةٍ تَنْتَابُهَا فِي بَيْتِهَا إِلَّا هَتَكَتْ السِّتْرَ فِيمَا بَيْنَهَا وَبَيْنَ الرَّحْمَنِ».

وَقَدْ رَوَتْ أُمُّ سَلَمَةَ ﷺ مِثْلَ هَذَا عَنْ رَسُولِ اللهِ ﷺ.

٨٠١٥- ضعيف: قال ابْنُ أَبِي حَاتِمٍ: سَمِعْتُ مِنْ يَعْقُوبَ: أَنَا مُحَمَّدُ بْنُ عَبْدِ اللهِ بْنِ عَبْدِ الْحَكَمِ، أَنَا عَبْدُ اللهِ بْنُ وَهْبٍ، أَخْبَرَنِي عَمْرٌو بْنُ الْحَارِثِ، عَنْ دَرَّاجٍ أَبِي السَّمْحِ، عَنْ بَكْرِ بْنِ سَوَادَةَ، عَنْ عَبْدِ اللهِ بْنِ عَمْرٍو، عَنْ أُمِّ سَلَمَةَ رَضِيَ اللهُ عَنْهَا، قَالَتْ: سَأَلْتُهَا: مَنْ أَصْحَابُ الْخَمَّامَاتِ؟ قَالَتْ: نِسَاءٌ يَأْتِينَ. قُلْتُ: مَنْ أَهْلُ حِمْصَ. قَالَتْ: مَنْ أَصْحَابُ الْخَمَّامَاتِ؟ قُلْتُ: نِسَاءٌ يَأْتِينَ. قَالَتْ: سَمِعْتُ رَسُولَ اللهِ ﷺ يَقُولُ: «أَيُّمَا امْرَأَةٍ تَنْتَابُهَا فِي بَيْتِهَا فِي غَيْرِ بَيْتِهَا خَرَقَتْ مَا بَيْنَهَا وَبَيْنَ اللهِ عَزَّ وَجَلَّ سِتْرَهُ».

٨٠١٦- أَخْبَرَنِي أَبُو بَكْرٍ مُحَمَّدُ بْنُ عَبْدِ اللهِ الشَّافِعِيُّ، نَا مُحَمَّدُ بْنُ إِسْمَاعِيلَ السُّلَمِيُّ، نَا سَهْلُ بْنُ عُثْمَانَ، حَدَّثَنِي الثِّقَةُ، عَنْ يَعْقُوبَ بْنِ إِبْرَاهِيمَ -

---

(١) في (ر): «وَقَالَ: حَدَّثَنَا».

(٢) أخرجه البيهقي (٧/٧٠١-٢١٦٩٩).

(٣) الثابت: موالي أم سلمة وقد ابن حبان، وقال ابن خزيمة في صحيحه (٣/٩٣): «في أحرفها مقال وإن صح».

(٤) في (ل): «سواه».

(٥) أخرجه البيهقي (٧/٧٠١-٢١٦٩٩).

(٦) وقال في الشعب (٤/٣٦٠)، ثنى روح الطبراني في الكبير (٢٤/١٩٤) والأوسط (٥/٢٧٧) عن أحمد بن يحيى بن زهير التستري، نا أحمد بن الفرج، نا بقية، نا عمرو بن الحارث، عن دراج أبي السمح، عن بكر بن سوادة، عن عبد الله بن عمرو، عن أم سلمة، عن النبي ﷺ بنحوه، عن يعقوب بن إبراهيم، به، قرأنا أحمد بن أبو سعيد بحمص أحد الحفاظ المعتبرين، وكذا روحه الله في وجه، وصدر من الزبير بن طارق عن ابن

عَنْ عَبْدِ الرَّحْمَنِ بْنِ جُبَيْرٍ، عَنْ مُحَمَّدِ بْنِ ثَابِتِ بْنِ شُرَحْبِيلَ الْقُرَشِيِّ - مِنْ بَنِي عَبْدِ الدَّارِ - أَنَّ عَبْدَ اللهِ بْنَ يَزِيدَ الْخَطْمِيَّ[1] حَدَّثَهُ، عَنْ أَبِي أَيُّوبَ الْأَنْصَارِيِّ رضي الله عنه، أَنَّ رَسُولَ اللهِ ﷺ قَالَ: «مَنْ كَانَ يُؤْمِنُ بِاللهِ وَالْيَوْمِ الْآخِرِ فَلْيُكْرِمْ ضَيْفَهُ، وَمَنْ كَانَ يُؤْمِنُ بِاللهِ وَالْيَوْمِ الْآخِرِ فَلْيُكْرِمْ جَارَهُ[2]، وَمَنْ كَانَ يُؤْمِنُ بِاللهِ وَالْيَوْمِ الْآخِرِ فَلَا يَدْخُلِ الْحَمَّامَ إِلَّا بِمِئْزَرٍ، وَمَنْ كَانَ يُؤْمِنُ بِاللهِ وَالْيَوْمِ الْآخِرِ مِنْ نِسَائِكُمْ فَلَا تُدْخِلِي الْحَمَّامَاتِ»[3].

فَرُفِعَ الْحَدِيثُ إِلَى عُمَرَ بْنِ عَبْدِ الْعَزِيزِ، فَكَتَبَ إِلَى أَبِي بَكْرِ بْنِ مُحَمَّدِ بْنِ

= «يحيى بن أيوب»، وأسقطا «عبد الرحمن بن جبير»، وقال عمرو بن الربيع: «عبد الله بن سويد الخطمي» بدل «عبد الله بن يزيد»، ورواية عمرو بن الربيع عند أبي يعلى كما في المطالب العالية (٢/ ٤٧٢)، وابن حبان (١٢/ ٤٠٩)، والبيهقي في الكبرى

وفي الشعب وعلل ابن أبي حاتم: «يعقوب بن إبراهيم بن عبد الله بن حنين» يعني: الذي يروي عن أبيه وأبي نافع، وعنه رباح بن عبد الله، وسماه ابن حنين في ترجمة محمد بن ثابت: «يعقوب بن إبراهيم بن محمد بن طلحة بن عبيد الله القرشي»، وقال المصنف: «هو أبو يوسف القاضي»، وقال ابن أبي حاتم أيضا: «يعقوب بن إبراهيم الأنصاري المصري» والصواب الأول، والله أعلم.

(١) هو: عبد الله بن يزيد بن زيد أبو موسى الخطمي الصحابي، وكان يسمى في الجاهلية «عبد الله بن سويد» فسماه النبي ﷺ «عبد الله بن يزيد»، وقد روى عنه ابنه محمد وأبو سلمة وأبو نافع وغيرهم، وقد روى له الجماعة، وانظر الإصابة (٤/ ٢٣٣ - ٢٣٤).

(٢) [في (ف): والتفخيم.

(٣) إتحاف المهرة (٤/ ٤٣٧-٣٣٦).

buisne

عُمَرُو": بْنُ حَزْمٍ أَنَّ سَلْمَ مُحَمَّدُ بْنُ تَابِتٍ عَنْ هَذَا الْحَدِيثِ، وَكَيْفَ بِهَذَا قَالَ، فَقَالَ: فَكَتَبَ عُمَرُ بْنُ عَبْدِ الْعَزِيزِ أَنْ تُسْأَلَ السُّنَّةُ الْعُلَمَاءَ»(١).

هَذَا حَدِيثٌ صَحِيحٌ الْإِسْنَادِ"، وَابْنُ بَحْرَانَ: وَيَعْقُوبُ بْنُ إِبْرَاهِيمَ هُمَا الَّذِينَ رَوَى عَنْهُمَا الْبُخَارِيُّ بِوَسْطِ هُوَ ثِقَةٌ وَالنَّسَائِيُّ.

وَبِهِمْدَانَ مَا ذَكَرْنَاهُ.

٨١٧ـ أَخْبَرَنَا أَبُو جَعْفَرٍ مُحَمَّدُ بْنُ مُحَمَّدٍ الْمَذَادِيُّ، ثَنَا يَحْيَى بْنُ مُحَمَّدِ بْنِ صَالِحٍ الشَّهْمِيُّ، ثَنَا مَنْصُورُ بْنُ إِبْرَاهِيمَ بْنِ طَرِيفٍ، ثَنَا يَحْيَى بْنُ أَبُوبَ، حَدَّثَنِي أَبُو يُوسُفَ يَعْقُوبُ بْنُ إِبْرَاهِيمَ، عَنْ مُحَمَّدِ بْنِ ثَابِتٍ بْنِ ثَوْذَجِيلَ الْقُرَشِيِّ، فَذَكَرَ الْحَدِيثَ(٢).

٨١٨ـ أَخْبَرَنَا إِسْمَاعِيلُ بْنُ مُحَمَّدِ بْنِ الْفَضْلِ بْنِ مُحَمَّدٍ الشِّعْرَانِيُّ، ثَنَا عَبْدِي، ثَنَا مُحَمَّدُ بْنُ عَبْدِ اللَّهِ بْنِ نُمَيْرٍ، حَدَّثَنِي يَحْيَى بْنُ أَبِي أُنَيْسٍ، عَنْ مُبَشِّرِ بْنِ أَبِي سَيَّارٍ(٣)، أَنَّ سَمِعَ مُبَشِّرَةَ الْأَسْلَمِيَّةَ تَقُولُ: دَخَلَ عَلَى عَائِشَةَ

---

(١) في (ك): «بن عمرو».

(٢) «عن» الحديث.

(٣) قال ابن حجر في الإصابة: ذكرت أبي أبي حاتمي في العلل: أن الذيب رواه في الإسناد وقال: وابنة أبي سيار، ولم يختلف بن إبراهيم بن عبد الله بن حنين، قال: ورواه ابن وهب عن يحيى بن أيوب، مثل خبر مرو بن الربيع. انتهى. قلت: قد قال ابن عبد البر في الاستيعاب بعد سوق الحديث، قال: سمعت أبي يقول: عبد الله بن سويد أصح. قال ابن أبي حاتم: وكذلك حدثنا أبو زرعة إبراهيم بن أبي يحيى. انتهى. قلت قاله.

وانظر: «الإصابة» (٨/٤٤٠-٤٤١).

(٤) هذا عبد بن سويد بن أبي سويد الأنصاري مولاهم، أبو سويد، ويقال: أبو سويد المصري.

نِسْوَةٌ مِنْ أَهْلِ الشَّامِ، فَقَالَتْ عَائِشَةُ: مِمَّنْ أَنْتُنَّ؟ فَقُلْنَ: مِنْ أَهْلِ حِمْصَ. فَقَالَتْ: صَوَاحِبُ الْحَمَّامَاتِ؟ فَقُلْنَ: نَعَمْ. قَالَتْ عَائِشَةُ رضي الله عنها: سَمِعْتُ رَسُولَ اللهِ ﷺ يَقُولُ: «الْحَمَّامُ حَرَامٌ عَلَى نِسَاءِ أُمَّتِي». فَقَالَتِ امْرَأَةٌ مِنْهُنَّ: فَلِي بَنَاتٌ أُمَشِّطُهُنَّ بِهَذَا الشَّرَابِ. قَالَتْ: بِأَيِّ الشَّرَابِ؟ فَقَالَتِ: الْخَمْرُ. فَقَالَتْ عَائِشَةُ رضي الله عنها: أَفَكُنْتِ طَيِّبَةَ النَّفْسِ أَنْ تَمْتَشِطِي بِدَمِ خِنْزِيرٍ؟ قَالَتْ: لَا. قَالَتْ: فَإِنَّهُ مِثْلُهُ[1].

هَذَا حَدِيثٌ صَحِيحُ الْإِسْنَادِ وَلَمْ يُخَرِّجَاهُ.

٨٠١٩- حدثنا عَلِيُّ بْنُ حَمْشَاذَ الْعَدْلُ، ثَنَا إِسْمَاعِيلُ بْنُ إِسْحَاقَ وَعَلِيُّ بْنُ عَبْدِ الْعَزِيزِ، قَالَا: ثَنَا مُسْلِمُ بْنُ إِبْرَاهِيمَ، ثَنَا حَمَّادُ بْنُ سَلَمَةَ، عَنْ أَبِي الزُّبَيْرِ، عَنْ جَابِرٍ رضي الله عنه قَالَ: نَهَى رَسُولُ اللهِ ﷺ أَنْ يُتَعَاطَى السَّيْفُ مَسْلُولًا[2].

هَذَا حَدِيثٌ صَحِيحٌ عَلَى شَرْطِ مُسْلِمٍ وَلَمْ يُخَرِّجَاهُ.

٨٠٢٠- حدثنا أَبُو الْعَبَّاسِ مُحَمَّدُ بْنُ يَعْقُوبَ، ثَنَا الرَّبِيعُ بْنُ سُلَيْمَانَ، ثَنَا الْخَصِيبُ بْنُ نَاصِحٍ، ثَنَا الْمُبَارَكُ بْنُ فَضَالَةَ، عَنِ الْحَسَنِ، عَنْ أَبِي بَكْرَةَ[3] رضي الله عنه قَالَ: مَرَّ رَسُولُ اللهِ ﷺ عَلَى قَوْمٍ يَتَعَاطَوْنَ سَيْفًا مَسْلُولًا، فَقَالَ رَسُولُ اللهِ ﷺ: «لَعَنَ اللهُ مَنْ فَعَلَ هَذَا، أَوَلَيْسَ قَدْ نَهَيْتُ عَنْ هَذَا؟ إِذَا سَلَّ أَحَدُكُمْ سَيْفًا فَأَرَادَ اللهُ بِهِ أَنْ يُدْخِلَهُ الْجَنَّةَ، فَأَرَادَ أَنْ يُدْخِلَهُ الْجَنَّةَ، فَلَا يُعَاطِيهِ أَحَدًا، فَلَا يُعَاطِيهِ أَحَدًا».

(١) إتحاف المهرة (١٣/ ٥٧١-١٧١٥٢).
(٢) إتحاف المهرة (١٣/ ٥٧١-١٧١٥٢).
(٣) في (ك): «عن الحسن بن أبي بكرة».
(٤) إتحاف المهرة (١٣/ ٥٧١-١٧١٥٢).

buisn e

هَذَا حَدِيثٌ صَحِيحُ الإِسْنَادِ، وَلَمْ يُخَرِّجَاهُ.

٨٠٢١- أَخْبَرَنِي أَبُو عَبْدِ اللهِ: مُحَمَّدُ بْنُ عَلِيِّ بْنِ أَحْمَدَ بْنِ عَلِيٍّ الصَّفَّارُ بِبَغْدَادَ: ثَنَا مُحَمَّدُ بْنُ إِسْحَاقَ الصَّغَانِيُّ: ثَنَا وَهْبُ بْنُ جَرِيرٍ: ثَنَا أَبِي، قَالَ: سَمِعْتُ مَنْصُورَ بْنَ زَاذَانَ يُحَدِّثُ، عَنْ مَيْمُونِ بْنِ أَبِي شَبِيبٍ، عَنْ قَيْسِ بْنِ سَعْدٍ بْنِ عُبَادَةَ، أَنَّهُ دَفَعَهُ إِلَى النَّبِيِّ ﷺ بِمُحَمَّدٍ قَالَ: فَأَتَى عَلَيْهِ النَّبِيُّ ﷺ وَقَالَ: مَا لَنَا وَلِهَذَا؟ فَقَبَّلَ بَيْنَ يَدَيْهِ، فَقَالَ: «أَلَا أُنَبِّئُكَ عَلَى بَابِهِمَا أَبْوَابَ الْجَنَّةِ؟» قُلْتُ: بَلَى يَا رَسُولَ اللهِ. قَالَ: «لَا حَوْلَ وَلَا قُوَّةَ إِلَّا بِاللهِ».

هَذَا حَدِيثٌ صَحِيحُ عَلَى شَرْطِ الشَّيْخَيْنِ وَلَمْ يُخَرِّجَاهُ.

وَكَانَ الْقَصْدُ فِي وَلَدِهِ مِنْ فَاطِمَةَ رضي الله عنها أَنْ الْوَلَدَ إِنَّمَا يُنْسَبُ إِلَى أَبِيهِ وَلَدُهُ، لِمَا لِلْوَالِدِ مِنَ الْحَدَاثَةِ أَنْ يَتَشَوَّفَ، ثُمَّ يُعْرَفَ مِنْ فَضْلِ قَيْسِ بْنِ سَعْدٍ عَلَى أَنَّهُ خَادِمُ النَّبِيِّ ﷺ حَتَّى مَاتَ بِمَدِينَةِ السَّلَامِ بِأَحْسَنِ حَالٍ، وَمِنْ أَيْنَ لَهُ يَدْخُلُ أَمِيرُ الْمُؤْمِنِينَ عَلِيُّ بْنُ أَبِي طَالِبٍ عَلَى السُّرَاةِ وَالْعُظَمَاءِ إِلَى أَنْ تَشْفَعَ بِنْتُ أَحَدِهِمْ بِيَدَيْهِ يَعْنِي مَيْمُونَ.

٨٠٢٢- أَخْبَرَنِي أَبُو جَعْفَرٍ مُحَمَّدُ بْنُ عَلِيٍّ الشَّيْبَانِيُّ بِالْكُوفَةِ، ثَنَا أَحْمَدُ بْنُ الْحَارِثِ الْغَيْدَانِيُّ: ثَنَا أَبُو نُعَيْمٍ وَأَبُو غَسَّانَ، قَالَا: ثَنَا شَرِيكٌ، عَنْ عَبْدِ اللهِ بْنِ

---

(١) كذا رواه الغيدانى، وكذا رواه عنه ابن على العمرانى، وعمر أبو عبد الله محمد بن عبد الله بن عمرية العمرانى البغدادى، الصيرفى، يأتى عليه طهر بروى عن محمد بن إسحاق الصاغانى وأحمد بن أبى سعيد، فالظاهر أن النسخ فيه تصحيف، ويحتمل أن يكون أحمد بن الحارث الغيدانى إلى آخره.

(٢) فى (ز): (ز): «الصحابى» والمثبت من (ك) والإتحاف.

(٣) إتحاف المهرة (١٢/٦٧٤-١٣٦١).

عِيسَى، عَنْ عَبْدِ اللهِ بْنِ جَبْرٍ[1]، عَنْ أَنَسِ بْنِ مَالِكٍ ﵁ قَالَ: كَانَ غُلَامٌ يَهُودِيٌّ يَخْدُمُ النَّبِيَّ ﷺ، فَمَرِضَ الْغُلَامُ، فَأَتَاهُ النَّبِيُّ ﷺ يَعُودُهُ، فَقَالَ: «يَا غُلَامُ، أَسْلِمْ، قُلْ: لَا إِلَهَ إِلَّا اللهُ». فَجَعَلَ الْغُلَامُ يَنْظُرُ إِلَى أَبِيهِ، فَقَالَ لَهُ أَبُوهُ: قُلْ مَا يَقُولُ لَكَ مُحَمَّدٌ ﷺ. فَقَالَ: لَا إِلَهَ إِلَّا اللهُ. وَأَسْلَمَ، فَمَاتَ، فَقَالَ رَسُولُ اللهِ ﷺ لِأَصْحَابِهِ: «صَلُّوا عَلَيْهِ». وَصَلَّى عَلَيْهِ النَّبِيُّ ﷺ[2].

٨٠٢٣- أَخْبَرَنَا عَبْدُ اللهِ بْنُ الْحُسَيْنِ الْقَاضِي بِمَرْوَ، ثَنَا الْحَارِثُ بْنُ أَبِي أُسَامَةَ، ثَنَا مُحَمَّدُ بْنُ عِيسَى بْنِ الطَّبَّاعِ، ثَنَا بَكَّارُ بْنُ عَبْدِ الْعَزِيزِ بْنِ أَبِي بَكْرَةَ، قَالَ: سَمِعْتُ أَبِي يُحَدِّثُ، عَنْ أَبِي بَكْرَةَ ﵁، أَنَّ النَّبِيَّ ﷺ أَتَاهُ بَشِيرٌ يُبَشِّرُ بِظَفَرِ خَيْلٍ لَهُ وَرَأْسُهُ فِي حِجْرِ عَائِشَةَ ﵂، فَقَامَ فَخَرَّ لِلَّهِ تَعَالَى سَاجِدًا، فَلَمَّا انْصَرَفَ أَنْشَأَ يَسْأَلُ الرَّسُولَ، فَحَدَّثَهُ، فَكَانَ[3] فِيمَا حَدَّثَهُ أَمْرَ الْعَدُوِّ، وَكَانَتْ [illegible]

هَذَا حَدِيثٌ صَحِيحُ الْإِسْنَادِ وَلَمْ يُخَرِّجَاهُ.

وَشَاهِدُهُ صَحِيحٌ عَلَى شَرْطِ الشَّيْخَيْنِ:

٨٠٢٤- أَخْبَرَنَا أَبُو عَبْدِ اللهِ مُحَمَّدُ بْنُ يَعْقُوبَ، ثَنَا يَحْيَى بْنُ مُحَمَّدِ بْنِ

---

(١) في (ز) و(ك) و(م): «عبد الله بن الحارث» [illegible] من التلخيص.

(٢) في (ز) و(ك) و(م): «عبد الله بن الحارث» [illegible] من التلخيص.

(٣) في (ز) و(ك) و(م): «بكار»، والمثبت [illegible] التلخيص.

(٤) إتحاف المهرة (١٣/ ٥٦٣-١٧١٣٩).

Bulsn e

يَحْيَى، ثَنَا مُسَدَّدٌ، ثَنَا خَالِدٌ بْنُ الْحَارِثِ، عَنْ حُمَيْدٍ، عَنْ أَنَسٍ، عَنْ أَبِي بَكْرَةَ قَالَ: قَالَ عَمِّي: قَالَ عَمِّي سَمِعْتُهُ مِنَ النَّبِيِّ ﷺ: «لَنْ يُفْلِحَ أَبَدًا مَنْ وَلِيَ بَنِي تُوَيْلٍ، فَوَلَّوْا أَمْرَهُمُ امْرَأَةً». قَالَ النَّبِيُّ ﷺ: ﴿لَن يُفْلِحَ قَوْمٌ تَمَلَّكُهُمُ امْرَأَةٌ﴾

هَذَا حَدِيثٌ صَحِيحٌ عَلَى شَرْطِ الشَّيْخَيْنِ وَلَمْ يُخَرِّجَاهُ.

٨٠٢٥- أَخْبَرَنَا الْحَسَنُ بْنُ يَعْقُوبَ الْعَدْلُ، ثَنَا السَّرِيُّ بْنُ خُزَيْمَةَ، ثَنَا مُسَدَّدٌ، ثَنَا عَبْدُ الْوَاحِدِ بْنُ غِيَاثٍ، حَدَّثَنِي أَبِي، ثَنَا أَبُو عُثْمَانَ الْأَنْصَارِيُّ[1]، عَنْ أَبِيهِ، عَنْ جَابِرٍ[2]: أَنَّ عَبْدَ اللهِ[3] قَالَ: قَالَ رَسُولُ

(١) إسناده ضعيف (١٧٣-٥٤٢-١٧١٧).

(٢) بل أعرجه الطيالسي في المسند (٨٦٤)، والطحاوي في مشكل الآثار (٥٥٩) عن هشام بن عروة عن الحسن به، وقال الطحاوي: «هذا حديث صحيح، ورجاله ثقات».

(٣) في (ز): «ذكر» وهو خطأ، والصواب ما أثبتناه وأشرنا إليه.

(٤) في صحيح ابن حبان (٤٤٦٢) من طريق عبد الله بن وهب، عن أبي عثمان الأنصاري، عن أبيه، عن جابر، عن عبد الله بن عمرو بن العاص قال: ذكر النبي ﷺ الفتن، فقال: «إذا رأيتم الناس قد مرجت عهودهم، وخفت أماناتهم، وكانوا هكذا - وشبك بين أنامله - فالزم بيتك، واملك عليك لسانك، وخذ ما تعرف، ودع ما تنكر، وعليك بأمر خاصة، وإياك وأمر العامة».

وأخرجه البخاري في التاريخ الكبير (٥/٢٠٩)، والطبراني في مكارم الأخلاق (ص٢٣٣)، والطحاوي في مشكل الآثار (٥٥٣)، والبيهقي في الشعب (٧/٣٩٧) من طريق الفضيل بن غزوان أبي غزوان قال: ثنا عبد الرحمن بن عبد الله بن أبي عمرة، عن أبيه، عن جده، عن النبي ﷺ فذكره. قلت: وهذا سند رجاله ثقات، غير أبي عمرة، واسمه عبد الله، ويقال: عبد الرحمن، ذكره ابن حبان في الثقات، وقال: «يروي عن أنس بن مالك، روى عنه ابنه عبد الله بن عبد الرحمن بن أبي عمرة، وابن أخيه محمد بن عبد الله بن أبي عمرة، وقال: «من أنس بن مالك»، ولم أر من أخرجه أنه أضافه إلا بحبان.

جَرِيرٌ بْنُ عَبْدِ اللهِ ﷺ: «أَمَرَنِي رَسُولُ اللهِ ﷺ وَعِنْدَهُ أَصْحَابُهُ، فَضَمَّ قُلَّ رَحْلِ بِمَنْكِبِهِ، فَأَخَذَ رَسُولُ اللهِ ﷺ وِسَادَهُ فَأَلْقَاهُ إِلَيَّ، فَتَلَقَّاهُ؛ بِبَطْنِهِ وَوَجْهِهِ، فَقَبَّلَهُ وَوَضَعَهُ عَلَى عَيْنِهِ، وَقَالَ: "أَكْرَمَكَ اللهُ كَمَا أَكْرَمْتَنِي، ثُمَّ وَضَعَهُ عَلَى ظَهْرِ رَسُولِ اللهِ ﷺ، فَقَالَ رَسُولُ اللهِ ﷺ: "مَنْ كَانَ يُؤْمِنُ بِاللهِ وَالْيَوْمِ الْآخِرِ فَإِذَا أَتَاهُ كَرِيمُ قَوْمٍ فَأَكْرِمْهُ"»[1].

هَذَا حَدِيثٌ صَحِيحٌ الْإِسْنَادِ وَلَمْ يُخَرِّجَاهُ بِهَذِهِ السِّيَاقَةِ.

٨٠٢٦- حَدَّثَنَا عَلِيُّ بْنُ حَمْشَادَ الْعَدْلُ، ثَنَا أَبُو الْعَبَّاسِ، ثَنَا مُسَدَّدٌ، ثَنَا يَزِيدُ بْنُ زُرَيْعٍ، ثَنَا خَالِدٌ عَنْ أَبِي تَمِيمَةَ[2]، عَنْ رَجُلٍ مِنْ رَسُولِ اللهِ ﷺ، أَنَّهُ عَثَرَتْ بِهِ دَابَّتُهُ، فَقَالَ: تَعِسَ الشَّيْطَانُ، فَقَالَ رَسُولُ اللهِ ﷺ: «لَا تَقُلْ: تَعِسَ الشَّيْطَانُ، فَإِنَّكَ إِذَا قُلْتَ: تَعِسَ الشَّيْطَانُ، تَعَاظَمَ وَقَالَ: بِقُوَّتِي صَرَعْتُهُ، وَإِذَا

وَرَدِيفُ رَسُولِ اللهِ ﷺ الَّذِي لَمْ يَسْتُهُ بَرِيدٌ وَلَا رُبَيِّلٌ عَنْ نَافِعٍ سَالِمٌ فَهُوَ أَسْدَادُ مِنْ رُبَيِّلٍ وَأَسْدَادُ مِنْ بَرِيدٍ.

٨٠٧٠- **حَسَّانٌ** مَوْلَى بَنِي سَيْبَانَ أَحَدُ الْعَشَرَةِ الْمَرْوِيِّ، تَابِعِيٌّ كَبِيرٌ، مَشْهُورٌ، مِنْ أَصْحَابِ ابْنِ عُمَرَ، سَكَنَ الْبَصْرَةَ، رَوَى عَنْهُ أَبُو نَعِيمَةَ، عَنْ أَبِي الْخَلِيلِ بْنِ أَسْدَادَ، عَنْ أَبِي هِلَالٍ قَالَ: قُلْتُ: رَدِيفُ رَسُولِ اللهِ ﷺ، فَعَنْ يَمِينِهِ، قَالَتْ: نَعَمْ، فَقُلْتُ: لَيْسَ الشَّيْطَانُ، فَقَالَ فِي الثَّوْبِ ﷺ، قُلْتُ: نَعَمْ، لَيْسَ الشَّيْطَانُ، فَإِنَّهُ يَسْتَنْطِقُ حَتَّى يَكُونَ مِثْلَ الثَّوْبِ، وَلَكِنْ قُلْ: بِاسْمِ اللهِ، فَإِنَّهُ قُلْتُ: بِسْمِ اللهِ، فَتَصَاغَرَ حَتَّى يَصِيرَ مِثْلَ الْقُرَادِ.

٨٠٧١- أَخْبَرَنَا الْأُسْتَاذُ أَبُو الْوَلِيدِ وَأَبُو عَمْرٍو الْحِيرِيُّ وَأَبُو بَكْرٍ بْنُ قُرَيْشٍ[1]، قَالُوا: ثَنَا الْحَسَنُ بْنُ سُفْيَانَ، ثَنَا عُمَرُ[2] بْنُ حَفْصٍ الشَّيْبَانِيُّ، ثَنَا أَبُو نَعِيمَةَ، عَنْ أَبِي خَلِيلٍ، أَحْسِبُهُ عَبْدَ الْجَبَّارِ بْنَ عُمَرَ الْأَيْلِيَّ، عَنْ مُحَمَّدِ بْنِ الْمُنْكَدِرِ، عَنْ جَابِرٍ قَالَ: كَانَ رَسُولُ اللهِ ﷺ إِذَا مَشَى لَمْ يُلْتَفَتْ[3].

---

(١) كذا سماه، وقد سماه أسماء بن عمرو، فطب حديث رقم (٥١٤)، وفي ترجمة (١٧٣٣) وهو الصواب.

(٢) إتحاف المهرة (١٠/٤٠٣-٤١١).

(٣) أبو الوليد هو: حسان بن محمد بن أحمد بن هارون، وأبو عمرو الحيري: هو محمد بن أحمد بن عبد الرحمن بن وصعلة، وتقدم في الإتحاف: (أبو الحيري)، وأبو بكر بن قريش هو: محمد بن عبد الله بن قريش البزوخي.

وعمر بن حفص بن أبان بن صالح بن عمير بن عبيد الله بن عمر بن خطاب بن سبيع البيلماني، أبو الوليد البيلماني ثم العسكري، نزيل بغداد.

(٤) قال الدهني في المشيخة: الثقات: عبد الجبار الأيلي.

(٥) إتحاف المهرة (١٠/٥٦٠-٥٦٢).

قَالَ الْحَاكِمُ: لَا أَعْلَمُ أَحَدًا رَوَاهُ عَنْ مُحَمَّدِ بْنِ الْمُنْكَدِرِ غَيْرَ عَبْدِ الْجَبَّارِ.

٨٠٢٩- حدثنا أَحْمَدُ بْنُ سَهْلٍ الْبُخَارِيُّ، ثَنَا صَالِحُ بْنُ مُحَمَّدٍ الْحَافِظُ، ثَنَا مَحْمُودُ بْنُ غَيْلَانَ، ثَنَا أَبُو دَاوُدَ، ثَنَا الْحَكَمُ بْنُ عَطِيَّةَ، عَنْ ثَابِتٍ الْبُنَانِيِّ، عَنْ أَنَسِ بْنِ مَالِكٍ رضي الله عنه، أَنَّ رَسُولَ اللهِ ﷺ قَالَ: «لَسَمُّونَ أَوْلَادَكُمْ مُحَمَّدًا ثُمَّ تَلْعَنُونَهُمْ؟»[1].

تَفَرَّدَ الْحَكَمُ بْنُ عَطِيَّةَ عَنْ ثَابِتٍ[2].

٨٠٣٠- أخبرنا أَبُو عَبْدِ اللهِ مُحَمَّدُ بْنُ يَعْقُوبَ، ثَنَا يَحْيَى بْنُ مُحَمَّدِ بْنِ يَحْيَى، ثَنَا مُسَدَّدٌ، ثَنَا يَحْيَى بْنُ سَعِيدٍ، عَنِ ابْنِ عَجْلَانَ، عَنْ سُمَيٍّ، عَنْ أَبِي صَالِحٍ، عَنْ أَبِي هُرَيْرَةَ رضي الله عنه، أَنَّ النَّبِيَّ ﷺ كَانَ إِذَا عَطَسَ[3] غَطَّى وَجْهَهُ بِيَدِهِ أَوْ بِثَوْبِهِ، وَغَضَّ بِهَا صَوْتَهُ[4].

هذا حديث صحيح الإسناد ولم يخرجاه.

٨٠٣١- حدثنا أَبُو الْعَبَّاسِ مُحَمَّدُ بْنُ يَعْقُوبَ، ثَنَا مُحَمَّدُ بْنُ سِنَانٍ الْقَزَّازُ، ثَنَا يَزِيدُ بْنُ هَارُونَ، أَنَا مِسْعَرٌ، عَنْ ثَابِتِ بْنِ عُبَيْدٍ، عَنْ عَبْدِ الرَّحْمَنِ بْنِ أَبِي

---

(١) قال الذهبي في التلخيص: «قلت: الحكم وثقه بعضهم وهو لين».

(٢) [illegible]

(٣) [illegible]

(٤) في (ك): «عطس».

(٥) إتحاف المهرة (١٤/ ٥٢٣-١٨٩٤٢)، وانظر ما تقدم برقم (٧٩١٧).

Ibn Sina

لَيْلِي، عَنْ عُمَرَانَ بْنِ حُصَيْنٍ قَالَ: نَوْمٌ أَوَّلَ النَّهَارِ خُرْقٌ، وَأَوْسَطَهُ خُلُقٌ، وَآخِرُهُ عُدْمٌ(١).

٨٠٣٢- **أَخْبَرَنِي** مُحَمَّدُ بْنُ مُوسَى الْفَقِيهُ، ثَنَا إِبْرَاهِيمُ بْنُ أَبِي طَالِبٍ، ثَنَا مُحَمَّدُ بْنُ الْمُثَنَّى، ثَنَا مُحَمَّدُ بْنُ بَشَّارٍ، قَالَا: ثَنَا عَبْدُ الرَّحْمَنِ، ثَنَا سُفْيَانُ، عَنْ حُمَيْدٍ الْأَعْرَجِ، عَنْ مُحَمَّدِ بْنِ إِبْرَاهِيمَ، عَنْ أَبِي سَلَمَةَ، عَنْ عَبْدِ اللهِ بْنِ رَوَاحَةَ الْبَرَاءِ، قَالَ: كُنَّا فِي سَفَرٍ، فَنَزَلَ بِنَا مَنْزِلًا، فَقَالَ لَيْلَةً: فَوَاللهِ لَيْلَةً، لَئِنْ نَمْنَا لَمْ نَسْتَيْقِظْ إِلَّا بِحَرِّ الشَّمْسِ، فَأَنَى النَّبِيَّ ﷺ فَذَكَرَ لَهُ ذَلِكَ، فَقَالَ رَسُولُ اللهِ ﷺ: «لَا تَطْرُقُوا النِّسَاءَ لَيْلًا»(٢).

هَذَا حَدِيثٌ صَحِيحٌ عَلَى شَرْطِ الشَّيْخَيْنِ(٣) وَلَمْ يُخَرِّجَاهُ.

٨٠٣٣- **حَدَّثَنَا** أَبُو الْعَبَّاسِ الْفَقِيهُ، وَأَبُو الْحَسَنِ الْمَتَوَلِّي(٤)، قَالَا: ثَنَا مُحَمَّدُ بْنُ يَعْقُوبَ الْمُقْرِءُ، ثَنَا يَزِيدُ بْنُ خَالِدٍ الرَّمْلِيُّ، ثَنَا عَبْدُ اللهِ بْنُ وَهْبٍ، أَخْبَرَنِي عَمْرُو بْنُ الْحَارِثِ، عَنْ دَرَّاجٍ أَبِي السَّمْحِ، عَنْ أَبِي الْهَيْثَمِ، عَنْ أَبِي سَعِيدٍ الْخُدْرِيِّ، قَالَ: قَالَ رَسُولُ اللهِ ﷺ: «لَا حَلِيمَ إِلَّا ذُو عَثْرَةٍ، وَلَا كَحِيمَ إِلَّا ذُو تَجْرِبَةٍ»(٥).

---

(١) أخرجه البيهقي (٤/٤٤٦-٤٤٧) موقوف.

(٢) أخرجه البيهقي (٧/٧٣-٧٣٠٤).

(٣) قال الذهبي في التلخيص: «قلت: ما سمعا، وقال ابن حبان في الضعفاء: «قلت: لم يسمع من أبي سلمة شيئًا، وروايته المرسلة، قال: وهذا خبر منكر، لا أصل له عند أبي سلمة، ولا عند غيره، بل هو من رواية عبد الله بن رواحة» انتهى، فتعصبه فيما ذكرناه سدًى. هـ.

(٤) (ك): «المتحبر».

(٥) أخرجه البيهقي (٦/٣٢٩-٣٤٠٣) وقال: «وقال ابن عدي: هذا الحديث لا يرويه ...

هَذَا حَدِيثٌ صَحِيحُ الْإِسْنَادِ وَلَمْ يُخَرِّجَاهُ.

آخِرُ كِتَابِ الْأَدَبِ

❁ ❁ ❁

Bulsan e

الحديث: صحيح على شرط الشيخين، وصحيح على شرط الشيخين، ولا أعلم رواه عنه غير هؤلاء الستة، الكامل (٢٩٨/٦).


كتاب الإقرار المذموم

كِتَابُ الْأَيْمَانِ وَالنُّذُورِ

٨٠٣٤- حدثنا أَبُو الْعَبَّاسِ مُحَمَّدُ بْنُ يَعْقُوبَ، ثنا مُحَمَّدُ بْنُ سِنَانٍ الْعَوَّارُ، ثنا عَبْدُ اللهِ بْنُ عِمْرَانَ، ثنا عَبْدُ الْحَمِيدِ بْنُ جَعْفَرٍ، ثنا عَبْدُ اللهِ بْنُ دِينَارٍ، أَنَّهُ أَتَى عَبْدَ الرَّحْمَنِ بْنَ كَعْبِ بْنِ مَالِكٍ وَهُوَ فِي إِبِلٍ لَهُ جَرْوَى وَهُنَاكَ خَالِدُ بْنُ أَبِيدَ بْنِ وَهْبٍ أَخُو بَنِي جُمَحَ. قَالَ: فَسَأَلْتُ عَنْهُ، فَقَالَ: مَنْ هَذَا؟ قُلْتُ: عَبْدُ اللهِ بْنُ دِينَارٍ. قَالَ: أَحُرٌّ بَنِي عَدِيِّنَا؟ قُلْتُ: نَعَمْ. وَعَنْ مَهْيَتِهِ؟ قُلْتُ: نَعَمْ. قَالَ: هَلْ سَمِعْتَ أَبَاكَ يُحَدِّثُ بِحَدِيثِ سَمِعْتَهُ يُحَدِّثُ بِهِ عَنِ النَّبِيِّ ﷺ؟ قَالَ: لَا. أَذْرِي. قَالَ: سَمِعْتُ أَبَاكَ يَقُولُ: سَمِعْتُ رَسُولَ اللهِ ﷺ يَقُولُ: «مَنِ اقْتَطَعَ مَالَ امْرِئٍ مُسْلِمٍ بِيَمِينٍ كَاذِبَةٍ كَاذِبَةٍ سَوْدَاءَ مِنْ قِبَلِهِ، لَا يُغَيِّرُهَا شَيْءٌ إِلَى يَوْمِ الْقِيَامَةِ». [١٠٧]

وَرُوحٌ بْنُ عُبَادَةَ، ثنا شُعْبَةُ، قَالَ: سَمِعْتُ عِبَاضَ أَبَا عَابِدٍ(١) يَقُولُ: رَأَيْتُ رَجُلَيْنِ يَخْتَصِمَانِ(٢) عِنْدَ مَنْقِلِي بِنِّي مِنًى، فَقَالَ صَاحِبُ رَسُولِ اللهِ ﷺ يَقُولُ: «مَنْ حَلَفَ عَلَى يَمِينٍ لِيَقْتَطِعَ بِهَا مَالَ رَجُلٍ لَقِيَ اللهَ تَعَالَى وَهُوَ عَلَيْهِ غَضْبَانُ».

هَذَا حَدِيثٌ صَحِيحٌ الإِسْنَادِ وَلَمْ يُخَرِّجَاهُ بِهَذَا الإِسْنَادِ.

٨٠٣٦- حَدَّثَنَاهُ أَحْمَدُ بْنُ كَامِلٍ، ثنا أَحْمَدُ بْنُ مُنِيعٍ، ثنا هُدْبَةُ بْنُ خَالِدٍ، ثنا هَمَّامُ بْنُ يَحْيَى، عَنْ قَتَادَةَ، عَنْ أَبِي الْمَلِيحِ، عَنْ عِمْرَانَ بْنِ حُصَيْنٍ، قَالَ: قَالَ رَسُولُ اللهِ ﷺ: «مَنْ حَلَفَ عَلَى يَمِينٍ يَغْتَصِبُ فِيهَا مَالَ امْرِئٍ مُسْلِمٍ لَقِيَ اللهَ وَهُوَ عَلَيْهِ غَضْبَانُ».

هَذَا حَدِيثٌ صَحِيحٌ عَلَى شَرْطِ الشَّيْخَيْنِ وَلَمْ يُخَرِّجَاهُ بِهَذَا اللَّفْظِ.

٨٠٣٧- حَدَّثَنِي مُحَمَّدُ بْنُ صَالِحِ بْنِ هَانِئٍ، ثنا أَبُو سَعِيدٍ الْحَسَنُ بْنُ عَبْدِ الصَّمَدِ الْهَمْدَانِيُّ، ثنا عَبْدُ اللهِ بْنُ يَحْيَى وَهُوَ ابْنُ زِيَادٍ، ثنا زِيَادٌ، قَالَا: ثنا مُحَمَّدُ بْنُ مُسْلِمَةَ(٣)، ثنا إِسْمَاعِيلُ بْنُ أُمَيَّةَ، عَنْ عُمَرَ(٤) بْنِ عَطَاءِ بْنِ أَبِي

---

(١) هو: عباس أبو عابد الدمشي، وثقه ابن حبان. وقال ابن المديني: شيخ مجهول، لم يرو عنه غير شعبة، وحديثه عند أهل الشام منكر. ينظر: الثقات (٥/ ٢٧٠).

(٢) من المختصين والاختصام. وفي (ق): «أخصمان رجلان ... » وفي (ز): «رأيت رجلان يختصمان» وفوق بخاصمان في (ز) علامة (صح).

(٣) إتحاف المهرة (١٢/ ٢٠٣-٢٠٤) و(١٦/ ٦٠١-٦٠٢).

(٤) إتحاف المهرة (١٢/ ٢١٦-٢١٥).

وفي النسب واللإكمال: أبو عمر بن مسلمة، والمثبت من التقييد، فهو: محمد بن مسلمة بن هشام بن عبد الملك، وقال: أبو زيد عمر الهلالي، فيحرر. فيحرر الحديث، وهو في رواية ابن أمية عن عمرو بن سعيد بن العاص الأموي الدمشقي.

(ق): «عمرو» مصحف.

الْخُوَارِ، عَنْ عُبَيْدِ بْنِ حُرَيْثٍ، عَنِ الْحَارِثِ بْنِ الْبَرْصَاءِ ﷺ قَالَ: سَمِعْتُ رَسُولَ اللهِ ﷺ فِي الْحَجِّ بَيْنَ الْجَمْرَتَيْنِ وَهُوَ يَقُولُ: «مَنِ اقْتَطَعَ مَالَ أَخِيهِ الْمُسْلِمِ بِيَمِينٍ فَاجِرَةٍ فَلْيَتَبَوَّأْ مَقْعَدَهُ مِنَ النَّارِ، لِيُبْلِغْ شَاهِدُكُمْ غَائِبَكُمْ، مَرَّتَيْنِ أَوْ ثَلَاثًا».

هَذَا حَدِيثٌ صَحِيحُ الْإِسْنَادِ وَلَمْ يُخَرِّجَاهُ بِهَذِهِ السِّيَاقَةِ.

٨٠٣٨- حَدَّثَنَا أَبُو إِسْحَاقَ إِبْرَاهِيمُ بْنُ إِسْمَاعِيلَ الْقَارِئُ، ثَنَا مُحَمَّدُ بْنُ سَعِيدٍ الدَّارِمِيُّ، ثَنَا سَعِيدُ بْنُ أَبِي مَرْيَمَ، أَنَا نَافِعُ بْنُ يَزِيدَ، حَدَّثَنِي أَبُو سُفْيَانَ بْنُ عَلَاءِ بْنِ عَبِيدٍ، عَنْ أَبِي ﷺ، أَنَّهُ سَمِعَ رَسُولَ اللهِ ﷺ يَقُولُ: «مَنِ اقْتَطَعَ مَالَ امْرِئٍ مُسْلِمٍ بِيَمِينٍ غَمُوسٍ لَقِيَ اللهَ عَلَيْهِ الْجَنَّةَ، وَأَدْخَلَهُ النَّارَ». فَقَالَ: يَا رَسُولَ اللهِ، وَإِنْ كَانَ شَيْئًا يَسِيرًا؟ قَالَ: «وَإِنْ كَانَ سِوَاكًا، وَإِنْ كَانَ سِوَاكًا».

هَذَا حَدِيثٌ صَحِيحُ الْإِسْنَادِ وَلَمْ يُخَرِّجَاهُ.

تُرْفَعُ الشُّفْعَةُ»، عَنِ الأَشْعَثِ بْنِ قَيْسٍ ﷺ، عَنِ النَّبِيِّ ﷺ أَنَّهُ قَالَ: «مَنْ حَلَفَ عَلَىٰ يَمِينٍ لِيَقْتَطِعَ بِهَا مَالَ امْرِئٍ مُسْلِمٍ وَهُوَ فَاجِرٌ لَقِيَ اللَّهَ وَهُوَ أَجْذَمُ»(١). هَذَا حَدِيثٌ صَحِيحٌ الإِسْنَادِ وَلَمْ يُخَرِّجَاهُ بِهٰذِهِ الزِّيَادَةِ.

٨٠٤٠ - أَخْبَرَنَا أَبُو بَكْرِ بْنُ بَالَوَيْهِ، ثَنَا يَحْيَى بْنُ أَبِي طَالِبٍ، ثَنَا عَبْدُ الْوَهَّابِ بْنُ عَطَاءٍ، ثَنَا عَبَّادُ اللهِ بْنُ عَوْنٍ، عَنِ الْمُثَنَّىٰ، عَنِ الأَشْعَثِ بْنِ قَيْسٍ، قَالَ: خَاصَمْتُ رَجُلًا إِلَىٰ رَسُولِ اللهِ ﷺ فِي أَرْضٍ، فَجَحَدَنِي الْبَيِّنَةَ عَلَىٰ أَخِيهِ، فَقَالَ: يَا رَسُولَ اللهِ، إِنَّ حَلَفَ فَعَلَىٰ إِيَّايَ أَنْ يَحْلِفَ، فَقَالَ رَسُولُ اللهِ ﷺ: «لَا يُرْفَعُ لَهُ مِنْ حَلَفٍ عَلَىٰ يَمِينٍ صَبْرٍ يَقْتَطِعُ بِهَا مَالَ امْرِئٍ مُسْلِمٍ لَقِيَ اللهَ تَعَالَىٰ وَهُوَ أَقْطَعُ الْيَدِ»(٢). وَقَالَ: «مَنْ حَلَفَ عَلَىٰ يَمِينٍ صَبْرٍ فَاجِرَةٍ عَلَىٰ مَالٍ لِيَقْتَطِعَهُ بِهَا لَقِيَ اللهَ وَهُوَ أَجْذَمُ»(٣). هَذَا حَدِيثٌ صَحِيحُ الإِسْنَادِ وَلَمْ يُخَرِّجَاهُ بِهٰذِهِ السِّيَاقَةِ.

٨٠٤١ - حَدَّثَنَا أَبُو عُمَرَ، ثَنَا ابْنُ أَبِي دَنِيبٍ، عَنِ الْحَارِثِ بْنِ عَبْدِ الرَّحْمٰنِ(٤)، عَنْ أَبِي سَلَمَةَ قَالَ: كَانَ بَيْنَ سَعِيدِ بْنِ زَيْدٍ وَبَيْنَ أَرْوَىٰ خُصُومَةٌ، فَقَالَ مَرْوَانُ: أَصْلِحُوا بَيْنَ هٰذَيْنِ، فَقَالَ لَهُ فِي ذٰلِكَ، حَتَّىٰ قُلْتَ:

---

(١) في (ز): «الزخرف». وانظر: «المغني» لمقبلة في «ك»، وغير مقروءة في (ز) و(ك)، وفي التلخيص: «ثنا عبد الله بن عون». وانظر: «الثقات» لابن حبان، و«الكنى» لمسلم، وغير ذكرهم من عباد، وهلال، ابن عمير، وهلال: ابن هلال الكوفي، من رجال الجهلمية.

(٢) [صحيح لغيره: ٧٠٤٧-٧٠٤٨].

(٣) [صحيح لغيره: ٧٠٤٧-٧٠٤٨].

(٤) في (ك): «الحارث بن عبد الرحمن»، وهو: الحارث بن عبد الرحمن القرظي، خال محمد بن عبد الرحمن بن المغيرة، أبو أبي ذئب.

أَنْصِفْ عَنِ الْمَرَّاءِ، فَقَالَ: تَرَوْنَ؟!! أَنْقِصُهَا مِنْ حَقِّهَا شَيْئًا وَقَدْ سَمِعْتُ رَسُولَ اللهِ ﷺ يَقُولُ: «مَنِ اقْتَطَعَ شِبْرًا مِنَ الأَرْضِ طَوَّقَهُ اللهُ تَعَالَى بِهِ يَوْمَ الْقِيَامَةِ مِنْ سَبْعِ أَرَضِينَ، وَمَنِ اقْتَطَعَ مَالًا بِيَمِينِ فَلَهُ بُورِكَ لَهُ فِيهِ، وَمَنْ تَوَلَّى قَوْمًا بِغَيْرِ إِذْنِهِمْ فَمَالُهُ لَغْوٌ لَهُمْ وَالْمُجَازَفَةُ وَنَاسٌ أَحْسَبُهُمْ؟»[1].

هَذَا حَدِيثُ صَحِيحُ الإِسْنَادِ وَلَمْ يُخَرِّجَاهُ بِهَذِهِ السِّيَاقَةِ.

٥٠٨٢- أَخْبَرَنِي عَبْدُ اللهِ بْنُ الْحُسَيْنِ الْقَاضِي، ثَنَا الْحَارِثُ بْنُ أَبِي أُسَامَةَ، ثَنَا يَزِيدُ بْنُ مُحَمَّدٍ، ثَنَا الْكَلْبِيُّ بْنُ سُوَيْدٍ، عَنْ هِشَامِ بْنِ سَعْدٍ، عَنْ مُحَمَّدِ بْنِ زَيْدِ بْنِ مُهَاجِرٍ، عَنْ أَبِي أُسَامَةَ الأَنْصَارِيِّ[2] أَنَّ عَبْدَ اللهِ بْنَ أَبِي الْحَمْقَاءِ ﷺ أَنَّ رَسُولَ اللهِ ﷺ قَالَ: «مَنْ أَشَارَ لأَخِيهِ الإِشْرَاكُ بِأَخِيهِ وَعُقُوقُ الْوَالِدَيْنِ، وَالْيَمِينُ الْغَمُوسُ، وَمَا حَلَفَ حَالِفٌ بِيَمِينٍ صَبْرٍ فَأَدْخَلَ فِيهَا

---

[1] إسناده ضعيف جدًا، فيه: الكلبي بن سويد، قال عنه الدارقطني: متروك.

[2] في «ت»: «الأنصاري».

لَهُ كَفَّارَةُ الْيَمِينِ الْمَعْلُومَةِ. قِيلَ: وَمَا الْيَمِينُ الْمَعْلُومَةُ؟ قَالَ: الرَّجُلُ يَقْتَطِعُ بِيَمِينِهِ مَالَ الرَّجُلِ»[1].

هَذَا حَدِيثٌ صَحِيحٌ عَلَى شَرْطِ الشَّيْخَيْنِ، وَلَمْ يُخَرِّجَاهُ، فَقَدِ اتَّفَقَا عَلَى سَتْرِ قُولِ الصَّحَابِيِّ.

٨٠٤٤- ﴿حَدَّثَنَا﴾ بَكْرُ بْنُ مُحَمَّدٍ بِمَرْوَ، عَنْ عَبْدَانَ الْمَرْوَزِيِّ، ثَنَا عَبْدُ الصَّمَدِ بْنُ الْفَضْلِ، ثَنَا حَمَّادُ بْنُ زَيْدٍ، أَنْبَأَنَا هَاشِمُ بْنُ هَاشِمِ بْنِ عُتْبَةَ، عَنْ عَبْدِ اللهِ بْنِ يَسَافٍ، مَوْلَى كَثِيرِ بْنِ الصَّلْتِ، عَنْ جَابِرِ بْنِ عَبْدِ اللهِ ﷺ قَالَ: قَالَ رَسُولُ اللهِ ﷺ: «مَنْ حَلَفَ عَلَى يَمِينٍ فَرَأَى غَيْرَهَا خَيْرًا مِنْهَا يَمِينُ إِثْمٍ فَلْيَتْرُكْهَا فَلْيَأْتِ الَّذِي هُوَ خَيْرٌ، وَلْيُكَفِّرْ عَنْ يَمِينِهِ»[2].

هَذَا حَدِيثٌ صَحِيحُ الْإِسْنَادِ وَلَمْ يُخَرِّجَاهُ.

وَقَدْ رَوَاهُ مُسْلِمٌ عَنِ ابْنِ أَبِي عُمَرَ عَنْ هَاشِمٍ.

٨٠٤٥- ﴿حَدَّثَنَا﴾ أَبُو الْعَبَّاسِ مُحَمَّدُ بْنُ يَعْقُوبَ، أَنَا مُحَمَّدُ بْنُ عَبْدِ اللهِ بْنِ عَبْدِ الْحَكَمِ، أَنَا ابْنُ وَهْبٍ، أَخْبَرَنِي مَالِكٌ يَعْنِي بْنَ أَنَسٍ، عَنْ هَاشِمِ بْنِ هَاشِمِ بْنِ عُتْبَةَ بْنِ أَبِي وَقَّاصٍ، عَنْ عَبْدِ اللهِ بْنِ يَسَافٍ، عَنْ جَابِرِ بْنِ عَبْدِ اللهِ السُّلَمِيِّ قَالَ: قَالَ رَسُولُ اللهِ ﷺ: «مَنْ حَلَفَ عَلَى يَمِينٍ فَرَأَى غَيْرَهَا خَيْرًا مِنْهَا يَمِينِي فَلْيَأْتِ الَّذِي هُوَ خَيْرٌ مِنْهَا وَلْيُكَفِّرْ»[3].

---

(١) إتحاف المهرة (١٠/٥٩١-٥٩٢/١٣٣٣٩).

(٢) إتحاف المهرة (١٣/٢٣٦-٢٣٧/١٦٢٩٤).

(٣) إتحاف المهرة (١٣/٢٣٦-٢٣٧/١٦٢٩٤).

(٤) [نقل عليه الشارح (ابن) بالحاشية ما بعد «هاشم» من طباعة الزوائد في تحقيق الصعصاعة، ليس هنا].

(٥) إتحاف المهرة (١٣/٢٣٦-٢٣٧/١٦٢٩٤).

٨٠٤٦- **حدثنا** أَبُو الْحُسَيْنِ مُحَمَّدُ بْنُ أَحْمَدَ الْقَنْطَرِيُّ بِبَغْدَادَ، ثَنَا أَبُو قِلَابَةَ، ثَنَا أَبُو عَاصِمٍ، ثَنَا الْحَسَنُ بْنُ يَزِيدَ الضَّمْرِيُّ، قَالَ: سَمِعْتُ أَبَا سَلَمَةَ بْنَ عَبْدِ الرَّحْمَنِ يَقُولُ: أَشْهَدُ لَسَمِعْتُ أَبَا هُرَيْرَةَ ﵁ يَقُولُ: قَالَ رَسُولُ اللَّهِ ﷺ: «لَا يَحْلِفُ عَبْدٌ وَلَا أَمَةٌ عِنْدَ هَذَا الْمِنْبَرِ عَلَى يَمِينٍ آثِمَةٍ، وَلَوْ عَلَى سِوَاكٍ رَطْبٍ إِلَّا وَجَبَتْ لَهُ النَّارُ»[1].

هَذَا حَدِيثٌ صَحِيحٌ عَلَى شَرْطِ الشَّيْخَيْنِ، فَإِنَّ الْحَسَنَ بْنَ يَزِيدَ هَذَا هُوَ أَبُو يُونُسَ الْقَوِيُّ الْعَابِدُ، وَلَمْ يُخَرِّجَاهُ[1].

٨٠٤٧- **أخبرنا** أَبُو عَبْدِ اللَّهِ الصَّفَّارُ، ثَنَا أَحْمَدُ بْنُ مِهْرَانَ، ثَنَا عُبَيْدُ اللَّهِ[2] بْنُ مُوسَى، أَنَا إِسْرَائِيلُ، عَنْ مُعَاوِيَةَ بْنِ إِسْحَاقَ[3]، عَنْ سَعِيدِ بْنِ أَبِي سَعِيدٍ، عَنْ أَبِي هُرَيْرَةَ ﵁، عَنِ النَّبِيِّ ﷺ قَالَ: «إِنَّ اللَّهَ أَذِنَ لِي أَنْ أُحَدِّثَ

[illegible]

مَا أَعْظَمَ رَبَّنَا». قَالَ: «فَيُرَدُّ عَلَيْهِ: مَا يَعْلَمُ ذَلِكَ مَنْ خَلَقَ بِي كَذَا وَكَذَا»[4].

هَذَا حَدِيثٌ صَحِيحُ الْإِسْنَادِ وَلَمْ يُخَرِّجَاهُ.

---

(١) إتحاف المهرة (١٦/١٤٦-٢٠٥٢٩).

(٢) الحسن بن يزيد أخرج له ابن ماجه هذا الحديث، وقال ابن عبد البر: أجمعوا على أنه ثقة.

(٣) هو: إسحاق بن عبد الله بن أبي طلحة، وقال ابن عبد البر: أجمعوا على أنه ثقة.

(٤) إتحاف المهرة (١٤/٧٦-١٨٥٣٢).

usina

٨٠٤٨- حدَّثنا عَلِيُّ بْنُ حَمْشَادَ العَدْلُ، ثنا عَلِيُّ بْنُ الْحُسَيْنِ بْنِ الْجُنَيْدِ، ثنا سَهْلُ بْنُ عُثْمَانَ العَسْكَرِيُّ، ثنا أَبُو خَالِدٍ الأَحْمَرُ، حَدَّثَنَا الْحَسَنُ بْنُ عُبَيْدٍ، عَنْ أَبِي الضُّحَى، عَنْ مَسْرُوقٍ قَالَ: سَبَبْتُ ابْنَ عُمَرَ عِنْدَ عَائِشَةَ رَجُلًا يَخْلِفُ بِالْكَعْبَةِ، فَقَالَ: لَا تَحْلِفْ بِالْكَعْبَةِ، فَإِنِّي سَمِعْتُ رَسُولَ اللهِ ﷺ يَقُولُ: «مَنْ حَلَفَ بِغَيْرِ اللهِ فَقَدْ كَفَرَ أَوْ أَشْرَكَ».

هَذَا حَدِيثٌ صَحِيحُ عَلَى شَرْطِ الشَّيْخَيْنِ وَلَمْ يُخَرِّجَاهُ.

٨٠٤٩- أَخْبَرَنَا عَلِيُّ بْنُ الْحُسَيْنِ الصَّيْرَفِيُّ بِالْكُوفَةِ، ثنا أَحْمَدُ بْنُ حَازِمٍ الْغِفَارِيُّ، ثنا مُحَمَّدُ بْنُ عُبَيْدٍ (ح) [١] الْمَسْعُودِيُّ، عَنْ مَعْبَدِ بْنِ خَالِدٍ، عَنْ عَبْدِ اللهِ بْنِ يَسَارٍ، عَنْ قُتَيْلَةَ بِنْتِ صَيْفِيٍّ، أَنَّ يَهُودَ جَاءَتْ إِلَى النَّبِيِّ ﷺ فَقَالَ: إِنَّكُمْ تُشْرِكُونَ، تَقُولُونَ: مَا شَاءَ اللهُ وَشَاءَ مُحَمَّدٌ، وَتَقُولُونَ: وَالْكَعْبَةِ، فَقَالَ رَسُولُ اللهِ ﷺ: «فَقُولُوا: مَا شَاءَ اللهُ ثُمَّ شِئْتَ. وَقُولُوا: وَرَبِّ الْكَعْبَةِ».

هَذَا حَدِيثٌ صَحِيحُ الإِسْنَادِ وَلَمْ يُخَرِّجَاهُ.

---

(١) كذا، ومعطوفٌ على ما قبله، وهو: ثنا عَلِيُّ بْنُ الْحُسَيْنِ الصَّيْرَفِيُّ، وثنا أَبُو زُرْعَةَ الدِّمَشْقِيُّ، إسناده: (ضعيف) [٨٤ ١٣٣-٨٤٠٨]، وقد تقدم في الإسناد (٤٤٠٨، ١١٩٩).

في جميع النسخ: ثنا أحمد بن عبيد المسعودي، وهو: أبو أحمد بن أبي الطيب بن عبيد المسعودي، والمثبت من الإتحاف، فمحمد بن عبيد: هو: ابن أبي أحمد الطنافسي، أبو عبد الله الكوفي الأحدب، وهو من شيوخ: عبد الرحمن بن عبد الله بن عبد بن عتبة بن مسعود.

أبي (ز) [٨٤: عن عائذة مصحف، وهو الصحيح القديمي، أبو القاسم الكوفي الناسخ، إسناده: (ضعيف) [٨٤ ١٣٣-٨٤٠٨].

٨٠٥٠- أخبرنا أبو سهل أحمد بن محمد النحوي ببغداد، ثنا جعفر بن محمد بن شاكر، ثنا عبد الله بن داود، ثنا الوليد بن ثعلبة الطائي، عن عبد الله بن بريدة، عن أبيه رضي الله عنه، أن رسول الله ﷺ قال: «ليس منا من حلف بالأمانة، وليس منا من خبب زوجة امرئ ولا مملوكه»[1].

هذا حديث صحيح الإسناد ولم يخرجاه.

٨٠٥١- حدثني علي بن حمشاذ العدل، ثنا إسماعيل بن إسحاق القاضي، ثنا مسلم بن إبراهيم، ثنا عبيس[2] بن ميمون، ثنا يحيى بن أبي كثير، عن أبي سلمة، عن أبي هريرة رضي الله عنه قال: قال رسول الله ﷺ: «من حلف على يمين فهو كما حلف، إن قال: هو يهودي، فهو يهودي، وإن قال: هو نصراني، فهو نصراني، وإن قال: هو بريء من الإسلام، فهو بريء من الإسلام، ومن ادعى دعوى الجاهلية فإنه من جثا جهنم». قالوا: يا رسول الله، وإن صام وصلى؟ قال: «وإن صام وصلى»[3].

هذا حديث صحيح الإسناد[4] ولم يخرجاه.

٨٠٥٢- حدثنا أبو العباس قاسم بن القاسم السياري بمرو، ثنا إبراهيم بن هلال البوزنجردي[5]، ثنا علي بن الحسن بن شقيق، أنا الحسين بن واقد، ثنا

Bulsa

(١) [illegible]

(٢) [illegible]

(٣) [illegible]

(٤) قال الذهبي في التلخيص: «قلت: عبيس ضعيف، والخبر منكر».

(٥) هو: إبراهيم بن هلال بن عمر، أبو إسحاق الهاشمي، وبوزنجرد قرية من قرى مرو.

عَبْدُ اللهِ بْنُ بُرَيْدَةَ، عَنْ أَبِيهِ ﷺ قَالَ: قَالَ رَسُولُ اللهِ ﷺ: «مَنْ قَالَ: أَنَا يَهُودِيٌّ مِنَ الإِسْلَامِ، فَإِنْ كَانَ كَمَا قَالَ، وَإِلَّا لَمْ يَرْجِعْ إِلَى الإِسْلَامِ سَالِمًا»[1].

هَذَا حَدِيثٌ صَحِيحٌ عَلَى شَرْطِ الشَّيْخَيْنِ وَلَمْ يُخَرِّجَاهُ.

٨٠٩٣- أَخْبَرَنَا مُحَمَّدُ بْنُ عَلِيِّ الشَّيْبَانِيُّ بِالْكُوفَةِ، ثنا أَحْمَدُ بْنُ حَازِمٍ الْغِفَارِيُّ، ثنا أَبُو نُعَيْمٍ وَأَبُو حُذَيْفَةَ، قَالَا: ثنا شَرِيكٌ، عَنْ مَنْصُورٍ، عَنْ رِبْعِيِّ بْنِ حِرَاشٍ، قَالَ: عَلِيٌّ بْنُ أَبِي طَالِبٍ رَضِيَ اللهُ عَنْهُ[2]: «قَالَ: قَدْ افْتَتَحَ رَسُولُ اللهِ ﷺ أَوَّلَ سُورَةِ الْبَقَرَةِ»[3] قَالَ: لَقَدْ لَجَجْتَ بِنَا، ثُمَّ مَوَالِيكَ وَأَوْلَادَنَا، لَيْسَ لَهُمْ رَغْبَةٌ فِي الْمَالِ، إِلَّا مَرَّاتٍ مِنْ مَوَاشِينَا وَزَرْعِنَا، فَقَالَ رَسُولُ اللهِ ﷺ: «وَلَهُ مَا مَشَوْا إِلَيْهِ مِنْ رَغْبَةٍ، لَيُصَلِّيَنَّ الصَّلَاةَ وَلَيُؤْتِيَنَّ الزَّكَاةَ أَوْ لَأَبْعَثَنَّ عَلَيْكُمْ رَجُلًا كَبَعْضِ أَعْنَاقِكُمْ عَلَى الدِّينِ، ثُمَّ قَالَ: أَلَا وَإِنَّ أَخَاصِفُ هَذَا» قَالَ عَلِيٌّ: وَإِنَّا لَنَصِفُ نَعْلَ النَّبِيِّ ﷺ، ثُمَّ قَالَ عَلِيٌّ: سَمِعْتُ النَّبِيَّ ﷺ يَقُولُ: «مَنْ كَذَبَ عَلَيَّ يَلِجُ النَّارَ»[4].

هَذَا حَدِيثٌ صَحِيحٌ عَلَى شَرْطِ الشَّيْخَيْنِ وَلَمْ يُخَرِّجَاهُ.

---

(١) إسناده ضعيف (٢٣/ ٥٧٥-٢٢٩٤).

(٢) في (ز) و(ط): «عن رسول الله ﷺ، وفي (ك): «عليٌّ رضي الله عنه»، وفي الناقصين: «قال: عليٌّ» فقط، وهذه الزيادة (٧٨٧) معدومة عن أبي الطفيل بالرحلة، فأسقطناها هناك.

(٣) في الناقصين فقط: «افتتاح».

(٤) إسناده ضعيف جدًّا (١١/ ٤٢٣-٤٢٧)، وقاله هذا الموضع، وقد تقدم في الشهاد (٤٦٠٦)، وسلف برقم (٤٦٤٤).

٨٠٥٤ - أَخْبَرَنَا أَبُو عَبْدِ اللهِ مُحَمَّدُ بْنُ عَبْدِ اللهِ بْنِ دِينَارٍ الْمَذْكِيُّ الزَّاهِدُ، ثنا أَحْمَدُ بْنُ مُحَمَّدِ بْنِ نَصْرٍ، ثنا أَبُو نُعَيْمٍ، ثنا سَلَمَةُ إِسْمَاعِيلُ بْنُ قَيْسِ بْنِ سَعْدِ بْنِ زَيْدِ بْنِ ثَابِتٍ الْأَنْصَارِيُّ، حَدَّثَنِي أَبِي، أَنَّ خَارِجَةَ بْنَ زَيْدٍ، عَنْ زَيْدِ بْنِ ثَابِتٍ، قَالَ: بَيْنَمَا رَسُولُ اللهِ ﷺ جَالِسٌ مَعَ أَصْحَابِهِ يُحَدِّثُهُمْ إِذْ قَامَ فَدَخَلَ، فَقَامَ زَيْدٌ فَجَلَسَ فِي مَجْلِسِ النَّبِيِّ ﷺ، وَجَعَلَ يُحَدِّثُهُمْ عَنِ النَّبِيِّ ﷺ إِذْ مَرَّ بِلَحْمِ جَزُورٍ إِلَى رَسُولِ اللهِ ﷺ، فَقَالَ الْقَوْمُ لِزَيْدٍ وَكَانَ أَحْدَثَهُمْ سِنًّا: يَا ابْنَ سَعِيدٍ، لَوْ قُمْتَ إِلَى النَّبِيِّ ﷺ فَأَقْرَأْتَهُ بِالسَّلَامِ، وَتَأْخُذُ لَنَا يَقُولُ لَكَ أَصْحَابُكَ: إِنْ رَأَيْتَ أَنْ تَبْعَثَ إِلَيْنَا مِنْ هَذَا اللَّحْمِ. فَقَالَ: «ارْجِعْ إِلَيْهِمْ فَقُلْ أَطْعِمُوا الْخَدَمَ بَعْضَهُ». فَجَاءَ زَيْدٌ فَقَالَ: عَلَّمَنَا النَّبِيُّ ﷺ الَّذِي أَرَدْتُمُونِي بِهِ، فَقَالَ: «ارْجِعْ إِلَيْهِمْ فَقُلْ أَطْعِمُوا الْخَدَمَ بَعْضَهُ». فَقَالَ الْقَوْمُ: مَا أَكَلَ أَحَدٌ وَلَدُ هَذَا لَأَبِ عَنْدَكَ، فَاطْعَمْهُمْ إِيَّاهُ. رَسُولُ اللهِ ﷺ سَلَّمَنَا مَا هَذَا، فَجَاءَ إِلَى

٨٠٥٥- أَخْبَرَنَا أَبُو الْعَبَّاسِ مُحَمَّدُ بْنُ أَحْمَدَ الْمَحْبُوبِيُّ، ثنا سَعِيدُ بْنُ مَسْعُودٍ، ثنا عَبْدُ اللَّهِ بْنُ مُوسَى، ثنا إِسْرَائِيلُ، عَنْ إِبْرَاهِيمَ بْنِ عَبْدِ الْأَعْلَى، عَنْ جَدِّهِ(١)، عَنْ أَبِيهَا سُوَيْدِ بْنِ مَنْجُوفٍ قَالَ: حَضَرْتُ أَبِيدُ رَسُولَ اللهِ ﷺ، وَمَنَا وَبَيْنَ مَنْ شَهِدَ وَأَعْدَدْنَا عَدُوًّا لَهُ، فَحَضَرَتِ الْقِتَالُ أَنْ يَحْضُرَ، وَخَلَفْتُ أَبَا أَبِي، فَمَلَّنِي سَيْفًا، فَأَتَيْتُ رَسُولَ اللهِ ﷺ، فَأَخْبَرْتُهُ أَنَّ الْقَوْمَ تَحَرَّضُوا، وَخَلَفْتُ أَبَا أَبِي فَقَالَ: «صَدَقْتَ، فَتَحَرَّضُوا الْمُسْلِمُ أَخُو الْمُسْلِمِ»(٢).

هَذَا حَدِيثٌ صَحِيحُ الْإِسْنَادِ وَلَمْ يُخَرِّجَاهُ.

٨٠٥٦- أَخْبَرَنَا أَبُو الْعَبَّاسِ مُحَمَّدُ بْنُ يَعْقُوبَ، ثنا الْحَسَنُ بْنُ عَلِيِّ بْنِ عَفَّانَ الْعَامِرِيُّ، ثنا أَبُو أُسَامَةَ، ثنا الْوَلِيدُ بْنُ كَثِيرٍ، حَدَّثَنِي عَبْدُ الرَّحْمَنِ بْنُ الْحَارِثِ(٣)، عَنْ عَمْرِو بْنِ شُعَيْبٍ، عَنْ أَبِيهِ، عَنْ جَدِّهِ عَبْدِ اللهِ بْنِ عَمْرٍو، قَالَ: رَسُولُ اللهِ ﷺ: «إِنَّ طَلَّقَ ثَمَّ قَالَ: إِنْ شَاءَ اللهُ فَلَا طَلَاقَ لَهُ، وَمَنْ أَعْتَقَ ثَمَّ لَا يَمْلِكُ فَلَا عَتَاقَ لَهُ، وَمَنْ نَذَرَ فِيمَا لَا يَمْلِكُ فَلَا نَذْرَ لَهُ، وَمَنْ حَلَفَ عَلَى مَعْصِيَةٍ ثَمَّ حَلَفَ عَلَى طَاعَةٍ فَلْيَدَعْ يَمِينَهُ وَلْيَفِ بِطَاعَةِ اللهِ»(٤).

هَذَا حَدِيثٌ صَحِيحُ الْإِسْنَادِ، وَلَمْ يُخَرِّجَاهُ، وَهُوَ عِنْدَهُمْ مِنْ شُعَيْبٍ بِهِ

---

(١) ابن نسبه، وجدها هذا عند أبي داود وابن ماجة.

(٢) إسناده ضعيف، لجهالة حال سويد بن منجوف.

(٣) هو: عبد الرحمن بن الحارث بن عبد الله بن عياش بن أبي ربيعة المخزومي، وليس الزهري المشهور.

(٤) إسناده ضعيف جدًا (١٧٤٦-١٧٤٧).

قال الذهبي في التلخيص: «قلت: عبد الرحمن، قال أحمد: متروك. وقال أبو حاتم: شيخ».

إِسْنَادٌ آخَرُ:

٨٠٥٧- حدثنا أَبُو بَكْرِ بْنُ إِسْحَاقَ، أَنَا أَبُو الْمُثَنَّى، ثَنَا مُسَدَّدٌ، ثَنَا يَزِيدُ بْنُ زُرَيْعٍ، ثَنَا حَبِيبٌ الْمُعَلِّمُ[1]، عَنْ عَمْرِو بْنِ شُعَيْبٍ، عَنْ سَعِيدِ بْنِ الْمُسَيَّبِ، أَنَّ أَخَوَيْنِ مِنَ الْأَنْصَارِ كَانَ بَيْنَهُمَا مِيرَاثٌ، فَسَأَلَ أَحَدُهُمَا صَاحِبَهُ الْقِسْمَةَ، فَقَالَ: لَئِنْ عُدْتَ سَأَلْتَنِي الْقِسْمَةَ لَمْ أُكَلِّمْكَ أَبَدًا، وَكُلُّ مَالِي فِي رِتَاجِ الْكَعْبَةِ. فَقَالَ عُمَرُ بْنُ الْخَطَّابِ ﵁: إِنَّ الْكَعْبَةَ لَغَنِيَّةٌ عَنْ مَالِكَ، كَفِّرْ عَنْ يَمِينِكَ وَكَلِّمْ أَخَاكَ؛ فَإِنِّي سَمِعْتُ رَسُولَ اللهِ ﷺ يَقُولُ: «لَا يَمِينَ عَلَيْكَ وَلَا نَذْرَ فِي مَعْصِيَةِ الرَّبِّ، وَلَا فِي قَطِيعَةِ الرَّحِمِ، وَلَا فِيمَا لَا تَمْلِكُ»[2].

هَذَا حَدِيثٌ صَحِيحُ الْإِسْنَادِ وَلَمْ يُخَرِّجَاهُ.

٨٠٥٨- حدثنا أَبُو الْعَبَّاسِ مُحَمَّدُ بْنُ يَعْقُوبَ، ثَنَا أَبُو الْبَخْتَرِيِّ عَبْدُ اللهِ بْنُ

عَبْدِ الْعَزِيزِ بْنِ رُفَيْعٍ، عَنْ تَمِيمٍ الطَّائِيِّ قَالَ: جَاءَ رَجُلٌ إِلَى عَدِيِّ بْنِ حَاتِمٍ ﵁ فَقَالَ: إِنِّي تَزَوَّجْتُ امْرَأَةً فَأَعْطِنِي. قَالَ: أَكْتُبُ لَكَ بِدِرْعٍ وَمِغْفَرٍ فَتُعْطَاهَا. فَتَسَخَّطَهَا الرَّجُلُ، فَحَلَفَ عَدِيٌّ أَنْ لَا يُعْطِيَهَا إِيَّاهُ، فَقَالَ الرَّجُلُ: كُنْتُ أَرْجُو أَنْ تُعْطِيَنِي وَصِيفًا. فَقَالَ: وَاللهِ لَهُمَا أَحَبُّ إِلَيَّ مِنْ وَصِيفَيْنِ. فَقَالَ الرَّجُلُ: فَاكْتُبْ لِي بِهِمَا. فَقَالَ عَدِيٌّ: أَمَا إِنِّي سَمِعْتُ رَسُولَ اللهِ ﷺ يَقُولُ: «مَا حَلَفَ أَحَدٌ عَلَى يَمِينٍ فَرَأَى أَنَّهُ هُوَ

Bulsn e

(١) في (م): حبيب بن المعلم.

(٢) إتحاف المهرة (١٢/ ١٧٣-١٥٣٤).

(٣) هنا ينتهي الخرم الواقع في (س)، والذي ابتدأ اثناء حديث رقم (٧٨٢٦).

بِهِمَا، قَالَ: فَكَتَبَ لَهُ بِهِمَا(١).

هَذَا حَدِيثٌ صَحِيحٌ الإِسْنَادِ وَلَمْ يُخَرِّجَاهُ بِهَذِهِ السِّيَاقَةِ.

٨٩٥٩ - حَدَّثَنَا مُحَمَّدُ بْنُ صَالِحٍ بْنِ هَانِئٍ، ثنا يَحْيَى بْنُ مُحَمَّدِ بْنِ يَحْيَى، ثنا الْحَسَنُ بْنُ مُوسَى، ثنا الْهَيْثَمُ بْنُ حُمَيْدٍ، عَنْ ثَوْرِ بْنِ يَزِيدَ، عَنْ رَجَاءِ بْنِ حَيْوَةَ، عَنْ أَبِي عُبَيْدَةَ بْنِ الْجَرَّاحِ، عَنْ أَبِي الدَّرْدَاءِ، عَنِ النَّبِيِّ ﷺ، عَنِ النَّبِيِّ ﷺ قَالَ: «أَلَا مَنْ عَقَلَ رَسُولَ اللهِ ﷺ، تَعَرَّفَهُ، فَقَالَ: أَنَا ابْنُ مُوسَى الْأَشْعَرِيِّ ﷺ، يَا رَسُولَ اللهِ، أَحَلَّتْنِي؟»، قَالَ: «أَلَا، فَقَالَ لَهُ ثَانِيَةً، فَقَالَ رَسُولُ اللهِ ﷺ: «لَا أَحِلُّكَ»، قَالَ: وَيُقَالُ أَيْنَ كَانَ؟ قَالَ: «كَانَ فِي الْأَعْرَافِ»، قَالَ: فَقَالَ: يَا رَسُولَ اللهِ، أَيْنَ أَسْتَحِبُّ مَنْزِلِي»، وَخَلَفَتْ، فَالْتَفَتَ إِلَيْهَا رَسُولُ اللهِ ﷺ، فَقَالَ: «أَسْتَحِبُّ

---

(١) [بياض اللوحة (١٠٤/١٢) إلى (١٠٧/١٢)].

(٢) في (ق) و(أ): «أبيه» بدلاته، وهو الصحيح الذي أثبتناه.

(٣) وكذا عند أبي عوانة في مستخرجه (٤/٤٠٠) من أبي أحمد الفرضي ومحمد بن إسحاق الصغاني، والبيهقي في «الدلائل» (٦/٢٧٠) من طريق عبد بن حميد الدوري، كلاهما عن الحكم به، مقتصراً على ذكر الإسراء، وزاد أبو نعيم الفضل في «صفة الشاهد» (٢٠٦) عن علي بن عبد العزيز الدوري، وعبد الله بن أحمد بن حنبل عن الحكم به، وقال: «عن بن عبد الله عن أبي يزيد»، وقد يزيد بن هارون عند الله عند الله الحكم.

(٤) من (ق) وأثبتها ومحمد بن الشخبوب، من حاله منوا إذا أعطاه والسداد: العطاء.

(٥) في (ق) و(أ): «ابن عبد الله بن أبي يزيد»، وكذا ياقوت في (ق) وداود بن سليمان الشخبوب (٢٩٢/٣)، «البداية».

(٦) كذا في جميع النسخ، وفي الشخبوب: «أن أسجد ... فمتعني»، وعند أبي عوانة والبيهقي: «إلى استحسنت فتعني»، وعند أبي نعيم: «إلى استحبت فمتعني».

ﷺ وَعُمَرَ، فَقَالَ رَسُولُ اللهِ ﷺ: «إِنِّي إِذَا حَلَفْتُ فَرَأَيْتُ أَنَّ غَيْرَ ذَلِكَ أَفْضَلُ كَفَّرْتُ عَنْ يَمِينِي وَأَتَيْتُ الَّذِي هُوَ أَفْضَلُ»".

هَذَا حَدِيثٌ صَحِيحٌ عَلَى شَرْطِ الشَّيْخَيْنِ وَلَمْ يُخَرِّجَاهُ.

٨٠٢٠- **صم** أَبُو الْوَلِيدِ الْإِمَامُ، ثَنَا مُحَمَّدُ بْنُ إِسْحَاقَ وَمُحَمَّدُ بْنُ يَعْقُوبَ، قَالَا: ثَنَا أَبُو الْأَشْعَثِ، ثَنَا مُحَمَّدُ بْنُ عَبْدِ الرَّحْمَنِ الطُّفَاوِيُّ، ثَنَا هِشَامُ بْنُ عُرْوَةَ، عَنْ أَبِيهِ، عَنْ عَائِشَةَ ﵂ قَالَتْ: كَانَ رَسُولُ اللهِ ﷺ إِذَا حَلَفَ عَلَى يَمِينٍ لَا يَحْنَثُ، حَتَّى أَنْزَلَ اللهُ تَعَالَى كَفَّارَةَ الْيَمِينِ، فَقَالَ: «لَا أُحْلِفُ عَلَى يَمِينٍ فَأَرَى غَيْرَهَا خَيْرًا مِنْهَا إِلَّا كَفَّرْتُ عَنْ يَمِينِي، ثُمَّ أَتَيْتُ الَّذِي هُوَ خَيْرٌ».

هَذَا حَدِيثٌ صَحِيحٌ عَلَى شَرْطِ الشَّيْخَيْنِ وَلَمْ يُخَرِّجَاهُ.

٨٠٢١- **أَخْبَرَنِي** إِبْرَاهِيمُ بْنُ إِسْمَاعِيلَ الْقَارِئُ، ثَنَا مُحَمَّدُ بْنُ سَعِيدِ

حَنَشٍ، حَدَّثَنِي(١)، ثنا عَبْدُ الرَّزَّاقِ، ثنا مَعْمَرٌ، عَنْ هَمَّامِ بْنِ مُنَبِّهٍ، عَنْ أَبِي هُرَيْرَةَ ﷺ، أَنَّ رَسُولَ اللهِ ﷺ قَالَ: «إِذَا اسْتَلَجَّ أَحَدُكُمْ بِالْيَمِينِ فِي أَهْلِهِ فَلْيَلُجَّ الْإِثْمَ عِنْدَ اللهِ مِنْ أَنْ يُعْطِيَ اللهَ كَفَّارَتَهُ الَّتِي أَمَرَ بِهَا»(٢).

هَذَا حَدِيثٌ صَحِيحٌ عَلَى شَرْطِ الشَّيْخَيْنِ(٣).

٨٠٣٠ - حَدَّثَنَا أَبُو الْعَبَّاسِ مُحَمَّدُ بْنُ يَعْقُوبَ، ثنا مُحَمَّدُ بْنُ إِسْحَاقَ الصَّغَانِيُّ(٤)، ثنا يَحْيَى بْنُ أَيُّوبَ، ثنا أَبُو سَعْدٍ الْمَدَنِيُّ(٥)، عَنْ عَجْلَانَ، عَنِ ابْنِ عَبَّاسٍ ﷺ قَالَ: جَاءَ رَجُلٌ إِلَى النَّبِيِّ ﷺ، فَقَالَ: إِنِّي أَخَذَتْ حَلَفْتُ أَنْ لَا تَدْخُلِي بَيْتَ أَبِيكِ، وَإِنَّهُ يَمْنَعُنِي عَلَيْهَا الْحَيَاءُ، قَالَ: «فَمُرِيهِ فَلْتَزُرْكِ، إِنْ لَمْ تَسْتَطِعْ أَنْ تَمْنَعِي، فَمَا أَظُنُّ اللهَ إِلَّا لَمْ يَحْنَثْ عَلَى أَحَدٍ»(٦).

هَذَا حَدِيثٌ صَحِيحُ الْإِسْنَادِ وَلَمْ يُخَرِّجَاهُ.

٨٠٣١ - أَخْبَرَنَاهُ أَبُو الْحَسَنِ بْنُ عَلِيبَانَ(٧)، ثنا أَبُو الْعَوَّجِيِّ، ثنا الْحُسَيْنُ بْنُ عُرَيْجٍ، ثنا الْفَضْلُ بْنُ مُوسَى، عَنْ شَرِيكٍ، عَنْ أَبِي إِسْحَاقَ فِي الرَّجُلِ يَحْلِفُ بِالْمَشْيِ، فَيَعْجِزُ، قَالَ: قَالَ ابْنُ عَبَّاسٍ: يَحُجُّ مِنْ قَابِلٍ، فَيَمْشِي مَشْيًا، وَيَمْشِي مَا رَكِبَ. قَالَ شَرِيكٌ: وَحَدَّثَنَا مُحَمَّدُ بْنُ عَبْدِ الرَّحْمَنِ مَوْلَى

---

(١) في (ك): «حدثني».

(٢) إتحاف المهرة (١٨/ ١٤٧-١٤٨/ ٢٠٤٠).

(٣) وقد أخرجه البخاري (٦٦٢٥) ومسلم (١٦٥٥/ ٩٨) من حديث عبد الرزاق به.

(٤) في (ك): «الصغاني» وفي (ز): «الصنعاني» والصواب ما أثبتناه.

(٥) هو سعيد بن المرزبان العبسي الكوفي الأعور، وهو ضعيف.

(٦) إتحاف المهرة (١٨/ ٤٨١-٤٨٢/ ٢٣٧٠).

(٧) في جميع النسخ: «عليان» والمثبت من الإتحاف.

أَبِي طَلْحَةَ، عَنْ زُوَيْبٍ، عَنِ ابْنِ عَبَّاسٍ ﷺ، أَنَّ رَجُلاً جَاءَ إِلَى النَّبِيِّ ﷺ، فَقَالَ: إِنَّ أُخْتِي جَعَلَتْ عَلَيْهَا النَّذْرَ إِلَى بَيْتِ اللهِ. قَالَ: «إِنَّ اللهَ تَعَالَى لا يَصْنَعُ بِشَقَاءِ أُخْتِكَ شَيْئًا، فَلْتَرْكَبْ وَلْتُكَفِّرْ يَمِينَهَا»[1].

هَذَا حَدِيثٌ صَحِيحٌ عَلَى شَرْطِ مُسْلِمٍ وَلَمْ يُخَرِّجَاهُ.

٨٠١٥- أَخْبَرَنَا عَبْدُ اللهِ بْنُ جَعْفَرٍ بْنِ مَرْدَوَيْهِ، ثنا يَعْقُوبُ بْنُ سُفْيَانَ، ثنا عَبْدُ الْعَزِيزِ بْنُ عَبْدِ اللهِ الأُوَيْسِيُّ، ثنا عَبْدُ الرَّحْمَنِ بْنُ ابْنِ الزِّنَادِ، عَنْ أَبِيهِ[2]، عَنْ عُرْوَةَ[3]، عَنْ عَائِشَةَ رضي الله عنها قَالَتْ: أَهْدَى لِي امْرَأَةٌ، فَأَمَرَنِي رَسُولُ اللهِ ﷺ أَنْ أَهْدِيَ لَهَا إِنَاءً، وَأَهْدَيْتُ لَهَا، فَقَالَ: «قُولِي: مَا إِنَاؤُكِ؟ فَإِنِّي أَكْرَهُ»، قَوْلُهُ، فَقَالَ: «أَقْسَمْتُ عَلَيْكِ إِلا رَدَدْتِيهِ». قَوْلُهُ، فَرَدَدْتُهُ، فَدَخَلْتُ عَلَيْهَا فَطَفِقْتُ أَعْتَذِرُ إِلَيْهَا، فَقَالَ: «أَلَمْ تَرَهُمْ أَهْوَوْا عَلَى الْعِرْسِ أَيُّهُمْ يَبْكُرُ أَحْمَدُ». أَقْسَمْتُ

Using

٨٠٩٦- حَدَّثَنَا أَبُو الْقَاسِمِ مُحَمَّدُ بْنُ يَعْقُوبَ، أَنَا مُحَمَّدُ بْنُ عَبْدِ اللهِ بْنِ عَبْدِ الْحَكَمِ، أَنَا ابْنُ وَهْبٍ، أَنَا عَمْرٌو وَابْنُ الْحَارِثِ، أَنَّ بُكَيْرَ بْنَ فُلَانٍ حَدَّثَهُ، أَنَّ نَافِعًا حَدَّثَهُمْ، عَنْ عَبْدِ اللهِ بْنِ عُمَرَ، عَنْ عَلِيٍّ، عَنْ(١) رَسُولِ اللهِ ﷺ قَالَ: «مَنْ حَلَفَ عَلَى يَمِينٍ فَرَأَى غَيْرَهَا خَيْرًا مِنْهَا فَلْيَأْتِ الَّذِي هُوَ خَيْرٌ»(٢).

هَذَا حَدِيثٌ صَحِيحٌ الإِسْنَادِ وَلَمْ يُخَرِّجَاهُ هَكَذَا.

٨٠٩٧- حَدَّثَنَا أَبُو بَكْرِ بْنُ إِسْحَاقَ، أَنَا الْحَسَنُ بْنُ عَلِيِّ بْنِ زِيَادٍ(٣)، ثنا سُلَيْمَانُ بْنُ أَبِي شِهَابٍ، ثنا عَلِيُّ بْنُ مُسْهِرٍ، عَنِ الأَعْمَشِ، عَنْ مُجَاهِدٍ، عَنِ ابْنِ عَبَّاسٍ ﷺ قَالَ: إِذَا حَلَفَ الرَّجُلُ عَلَى يَمِينٍ فَلَمْ يَسْتَثْنِ وَلَمْ يَأْتِ الَّذِي هُوَ خَيْرٌ مِنْهَا فَإِنَّهُ مِنْ مُسْهِرٍ: «وَلَمْ يَأْتِ الَّذِي هُوَ خَيْرٌ مِنْهَا»(٤).

وَإِذَا ل

الوَاسِطِيُّ، ثَنَا عَمْرُو" بْنُ عَوْنٍ، ثَنَا خُشَيْمٌ، أَنَا عَبْدُ اللهِ بْنُ أَبِي صَالِحٍ، عَنْ أَبِيهِ، عَنْ أَبِي هُرَيْرَةَ رضي الله عنه قَالَ: قَالَ رَسُولُ اللهِ ﷺ: "جَبِيكَ عَلَى مَا يُصَدِّقُكَ بِهِ صَاحِبُكَ"[1].

هَذَا حَدِيثٌ صَحِيحٌ" الإِسْنَادِ إِنْ شَاءَ اللهُ"[2] فَإِنَّ الشَّيْخَيْنِ" لَمْ يَحْتَجَّا بِعَبْدِ اللهِ بْنِ أَبِي صَالِحٍ"[3]، عَلَى أَنَّ لَهُ شَاهِدًا مِنْ حَدِيثِ عَبْدِ اللهِ بْنِ سَعِيدٍ الْمَقْبُرِيِّ، وَالْمَرْءُ يَقْرُبُ مِنْ أَمْرِ عَبْدِ اللهِ بْنِ أَبِي صَالِحٍ.

٨٠٩- أَخْبَرَنَاهُ أَبُو عَبْدِ اللهِ مُحَمَّدُ بْنُ يَعْقُوبَ، ثَنَا يَحْيَى بْنُ مُحَمَّدِ بْنِ يَحْيَى، ثَنَا مُسَدَّدٌ، حَدَّثَنَا عَمْرُو بْنُ عَلِيٍّ، عَنْ عَبْدِ اللهِ بْنِ سَعِيدٍ بْنِ أَبِي سَعِيدٍ الْمَقْبُرِيِّ، عَنْ جَدِّهِ، عَنْ أَبِي هُرَيْرَةَ رضي الله عنه قَالَ: قَالَ رَسُولُ اللهِ ﷺ: "جَبِيكَ عَلَى مَا يُصَدِّقُكَ بِهِ صَاحِبُكَ"[4].

قَالَ أَبُو مُعَاوِيَةَ: ثنا بُشْرٌ: ثنا كَهْمَانُ السُّلَمِيُّ، عَنْ مُحَمَّدِ بْنِ زَيْدٍ، عَنِ ابْنِ عُمَرَ عَلَيْكَ قَالَ: قَالَ رَسُولُ اللهِ ﷺ: «الْخَيْلُ مَعْقُودٌ فِي نَوَاصِيهَا».

قَالَ الْحَاكِمُ: قَدْ تَكَلَّمَ أَحْمَدُ بْنُ حَنْبَلٍ فِي بُشْرٍ هَذَا، أَحُبُّ مِنْهُ بِسَبَبِ ذَلِكَ، فَلَمْ أَجِدْ لِلْكَلَامِ فِيهِ سَبَبًا مِنْ قِبَلِ ابْنِ عُمَرَ.

٨٠٧١- **حَدِيثٌ** مُحَمَّدُ بْنُ سَهْلٍ الْبَنْدَنِيجِيُّ، ثنا سَهْلُ بْنُ الْمُتَوَكِّلِ، ثنا إِبْرَاهِيمُ بْنُ الْمُنْذِرِ، ثنا أَبُو ضَمْرَةَ، عَنْ عَاصِمِ بْنِ مُحَمَّدِ بْنِ زَيْدِ بْنِ عَبْدِ اللهِ بْنِ عُمَرَ بْنِ الْخَطَّابِ، عَنْ أَبِيهِ، عَنِ ابْنِ عُمَرَ عَلَيْكَ قَالَ: «إِنَّمَا الْبَيْضُ عَائِشَةُ وَلَا مُنَدَّمَةُ»(١).

آخِرُ كِتَابِ الْإِيمَانِ

(١) من أبيا: والاستعاب. وفي (ر) وأي كل هذا الموضع والذي بعده: الصواب موقوفة. قلت: وكذا علقه البخاري، وفي (ص) أي في هذا الموضع والذي بعده، والتنكيت: الصواب، وعليه جرى هذا عند ابن حجر.

(٢) إتحاف المهرة (٦: ٢١٣- ٢١٨).

(٣) قال البخاري في التاريخ الكبير (٢/ ٢٠٨): أحمر صعر الهامة الكوفي، وتبعه الدارقطني فقال: وليس بحمد شيئا. قال: وقال ابن أبي الحواس سمعه: جرير بن عبد الحميد الحافظ: أحمر يأتينا بنسخ صالحة، هو من بني سليم وسمعت من بني هلال. وانظر ترجمته في: تهذيب الكمال (١/ ٢٨٥).

(٤) إتحاف المهرة (٦: ٢١٣- ٢١٨).

(٥) إتحاف المهرة (٦: ٢١٣- ٢١٨) موقوف.

e using



كِتَابُ الدُّعْوَى

بِسْمِ اللهِ الرَّحْمَنِ الرَّحِيمِ

٨٠٧٢- صحَّ: الشَّيْخُ أَبُو بَكْرٍ بْنُ رَبَّاحٍ، نَا عَلِيُّ بْنُ الْحُسَيْنِ بْنِ حَبِيبٍ، نَا الْمُعَافَى بْنُ زَكَرِيَّا الْجَرِيرِيُّ، نَا قُتَيْبَةُ بْنُ سَعِيدٍ، نَا سُفْيَانُ بْنُ عُيَيْنَةَ، عَنْ سَعِيدِ بْنِ أَبِي الْجَارُودِ، أَنَّهُ سَمِعَ عَبْدَ اللهِ بْنَ عُمَرَ رَضِيَ اللهُ عَنْهُمَا رَجُلٌ مِنْ بَنِي تَغْلِبَ يُقَالُ لَهُ: مَنْصُورُ بْنُ عُمَرَ، أَوْ: ابْنُ عُمَرَ الرَّحْمَنِ، إِنَّ بَنِي تَغْلِبَ بِأَرْضِ فَارِسَ فَبَيْنَ كَانَ عِنْدَ عُمَرَ بْنِ حُبَيْشٍ فَقَالَ، وَإِلَهُ وَهُوَ بِالْمَوْتِ طَاعُونٌ شَدِيدٌ، فَلَمَّا بَلَغَ ذَلِكَ ابْنَ لَهُ إِلَى اللهِ جَاءَ بِأَبِيهِ إِلَى أُمِّ أَبِيهِ إِلَى الْمَدِينَةِ، فَجَاءَ بِهِ فَمَاتَ، فَمَاتَ ابْنُ أَخِيهِ، فَقَالَ ابْنُ عُمَرَ: أَوَلَمْ تُنْهَوْا عَنِ النَّذْرِ؟ إِنَّ رَسُولَ اللهِ ﷺ قَالَ: «إِنَّ النَّذْرَ لَا يُقَدِّمُ شَيْئًا، وَلَا يُؤَخِّرُهُ، وَلَكِنَّمَا يُسْتَخْرَجُ بِهِ مِنَ الْبَخِيلِ، أَوْ مِنَ الْبَخِيلِ، أَوْ نَحْوِ بِذَا رَدَّدَ»[1].

هَذَا حَدِيثٌ صَحِيحٌ عَلَى شَرْطِ الشَّيْخَيْنِ وَلَمْ يُخَرِّجَاهُ بِهَذِهِ السِّيَاقَةِ[2].

٨٠٧٣- صحَّ: عَبْدُ اللهِ بْنُ أَحْمَدَ الْفَقِيهُ، نَا أَبُو عَمْرٍو أَحْمَدُ بْنُ الْعَبَّاسِ بْنِ مُحَمَّدٍ، نَا مُحَمَّدُ بْنُ دَاوُدَ، نَا أَبُو دَاوُدَ، نَا قُتَيْبَةُ بْنُ سَعِيدٍ، نَا إِسْمَاعِيلُ بْنُ جَعْفَرٍ، نَا عَمْرُو بْنُ أَبِي عَمْرٍو مَوْلَى ابْنِ الْمُطَّلِبِ[3]، عَنْ عَبْدِ الرَّحْمَنِ الْأَعْرَجِ، عَنْ

---

(١) في (ف): «عند صاحب ابن أبي».

(٢) إتحاف المهرة (١٨-٤٥٣٠-٧٧٥٥).

(٣) قال ابن حجر في الإصابة: «قلت: لم أجد لعبد البَرِّي من طريق طويق بن سليمانه ولا لابن أبي عمرو مولى ابن المطلب، وأخرجه من حديث عبد الله بن مرة عن ابن عمر».

قلت: وعمرو هو مولى المطلب بن عبد الله بن حنطب المخزومي.

أَبِي هُرَيْرَةَ ﷺ، أَنَّ النَّبِيَّ ﷺ قَالَ: «إِنَّ النَّذْرَ لَمْ يُقَرِّبْ مِنِ ابْنِ آدَمَ شَيْئًا لَمْ يَكُنِ اللهُ تَعَالَى قَدَّرَهُ لَهُ، وَلَكِنَّ النَّذْرَ يُوَافِقُ الْقَدَرَ، فَيُخْرَجُ بِذَلِكَ مِنَ الْبَخِيلِ مَا لَمْ يَكُنِ الْبَخِيلُ يُرِيدُ أَنْ يُخْرِجَهُ».

هَذَا حَدِيثٌ صَحِيحٌ عَلَى شَرْطِ مُسْلِمٍ وَلَمْ يُخَرِّجَاهُ بِهَذِهِ السِّيَاقَةِ.

٨٠٧٤- أَخْبَرَنَا أَبُو يَحْيَى بْنُ الْمُقْرِئِ، الْإِمَامُ بِبَغْدَادَ، ثَنَا عَلِيُّ بْنُ عَبْدِ الْعَزِيزِ، ثَنَا مُسْلِمُ بْنُ إِبْرَاهِيمَ وَسُلَيْمَانُ بْنُ بِلَالٍ، قَالَا: ثَنَا حَمَّادُ بْنُ سَلَمَةَ، عَنْ حَبِيبٍ الْمُعَلِّمِ، عَنْ عَطَاءٍ، عَنْ جَابِرٍ ﷺ أَنَّ رَجُلًا نَذَرَ أَنْ يُصَلِّيَ فِي بَيْتِ الْمَقْدِسِ، فَسَأَلَ عَنْ ذَلِكَ رَسُولَ اللهِ ﷺ، فَقَالَ لَهُ رَسُولُ اللهِ ﷺ: «صَلِّ هَهُنَا» يَعْنِي فِي الْمَسْجِدِ الْحَرَامِ. فَقَالَ: يَا رَسُولَ اللهِ، إِنَّمَا نَذَرْتُ أَنْ أُصَلِّيَ فِي بَيْتِ الْمَقْدِسِ. فَقَالَ: «صَلِّ هَهُنَا».

هَذَا حَدِيثٌ صَحِيحٌ عَلَى شَرْطِ مُسْلِمٍ وَلَمْ يُخَرِّجَاهُ.

مُحَمَّدِ بْنِ الزُّبَيْرِ[1]، عَنِ الْحَسَنِ، عَنْ عِمْرَانَ بْنِ حُصَيْنٍ ﵁ قَالَ: قَالَ رَسُولُ اللهِ ﷺ: «لا نَذْرَ فِي غَضَبٍ، وَكَفَّارَتُهُ كَفَّارَةُ يَمِينٍ»[2].

٨٠٧٦- أخبرناه الْحَسَنُ بْنُ يَعْقُوبَ الْعَدْلُ، ثَنَا يَحْيَى بْنُ أَبِي طَالِبٍ، ثَنَا عَبْدُ الْوَهَّابِ بْنُ عَطَاءٍ، أَنَا مُحَمَّدُ بْنُ الزُّبَيْرِ الْحَنْظَلِيُّ، عَنْ أَبِيهِ، عَنْ رَجُلٍ، عَنْ عِمْرَانَ بْنِ حُصَيْنٍ ﵁، أَنَّ النَّبِيَّ ﷺ قَالَ: «لا نَذْرَ فِي غَضَبٍ، وَكَفَّارَتُهُ كَفَّارَةُ يَمِينٍ»[3].

٨٠٧٧- حدثناه عَبْدُ اللهِ بْنُ إِسْحَاقَ الْخُرَاسَانِيُّ، ثَنَا إِبْرَاهِيمُ بْنُ الْهَيْثَمِ الْبَلَدِيُّ، ثَنَا مُحَمَّدُ بْنُ كَثِيرٍ الْحِمْصِيُّ، ثَنَا الأَوْزَاعِيُّ، حَدَّثَنِي يَحْيَى، عَنْ مُحَمَّدِ بْنِ الزُّبَيْرِ الْحَنْظَلِيِّ، عَنْ أَبِيهِ، عَنْ عِمْرَانَ بْنِ حُصَيْنٍ ﵁، أَنَّ النَّبِيَّ ﷺ قَالَ: «لا نَذْرَ فِي غَضَبٍ، وَكَفَّارَتُهُ كَفَّارَةُ يَمِينٍ»[4].

وَقَدْ أَعْضَلَهُ[5] مَعْمَرٌ عَنْ يَحْيَى بْنِ أَبِي كَثِيرٍ:

٨٠٧٨- حدثناه أَبُو بَكْرِ بْنُ إِسْحَاقَ، ثَنَا الْحَسَنُ بْنُ عَلِيِّ بْنِ زِيَادٍ، ثَنَا إِبْرَاهِيمُ بْنُ مُوسَى، ثَنَا هِشَامُ بْنُ يُوسُفَ، عَنْ مَعْمَرٍ، عَنْ يَحْيَى بْنِ أَبِي كَثِيرٍ قَالَ: حَدَّثَنِي رَجُلٌ مِنْ بَنِي حَنِيفَةَ، عَنْ عِمْرَانَ بْنِ حُصَيْنٍ ﵁، أَنَّ رَسُولَ اللهِ

---

(١) هو: محمد بن الزبير التميمي الحنظلي البصري، متروك، من رجال التهذيب، واختلف عليه في هذا الحديث.

(٢) إتحاف المهرة (١٢/ ١٠-١٤٩٩٤).

(٣) إتحاف المهرة (١٢/ ٢٦-١٥٠٢٢).

(٤) إتحاف المهرة (١٢/ ٢٦-١٥٠٢٢).

(٥) في (س): «أعطله»!.

ﷺ قَالَ: «لا نَذْرَ فِي مَعْصِيَةٍ»[1].

الرَّجُلُ الَّذِي لَمْ يُسَمِّهِ مَعْمَرٌ عَنْ يَحْيَى هُوَ مُحَمَّدُ بْنُ الزُّبَيْرِ بِلَا[2] شَكٍّ، فَإِنَّهُ أَرَادَ أَنْ يَقُولَ: مِنْ بَنِي حَنْظَلَةَ، فَقَالَ: مِنْ بَنِي حَنِيفَةَ.

فَأَمَّا قَوْلُهُ ﷺ: «لا نَذْرَ فِي مَعْصِيَةٍ». فَقَدِ اتَّفَقَ عَلَيْهِ الشَّيْخَانِ[3].

وَمَدَارُ الْحَدِيثِ الْآخَرِ عَلَى مُحَمَّدِ بْنِ الزُّبَيْرِ الْحَنْظَلِيِّ، وَلَيْسَ بِصِحٍّ.

٨٠٧٩- أخبرنا أَبُو عَبْدِ الرَّحْمَنِ مُحَمَّدُ بْنُ عَبْدِ اللهِ بْنِ أَبِي الْوَزِيرِ، ثَنَا أَبُو حَاتِمٍ الرَّازِيُّ، ثَنَا مُحَمَّدُ بْنُ عَبْدِ اللهِ الْأَنْصَارِيُّ، ثَنَا أَبُو عَامِرٍ الْخَزَّازُ[4]، عَنْ كَثِيرِ بْنِ شِنْظِيرٍ، عَنِ الْحَسَنِ، عَنْ عِمْرَانَ بْنِ حُصَيْنٍ رضي الله عنه قَالَ: مَا خَطَبَنَا رَسُولُ اللهِ ﷺ خُطْبَةً إِلَّا أَمَرَنَا بِالصَّدَقَةِ، وَنَهَانَا عَنِ الْمُثْلَةِ. قَالَ: وَقَالَ: «إِنَّ مِنَ الْمُثْلَةِ أَنْ يَحْرِمَ أَنْفَهُ، وَإِنَّ مِنَ الْمُثْلَةِ أَنْ يَنْذِرَ الرَّجُلُ أَنْ يَحُجَّ مَاشِيًا، فَمَنْ نَذَرَ أَنْ يَحُجَّ مَاشِيًا[5] فَلْيُهْدِ هَدْيًا وَلْيَرْكَبْ»[6].

هَذَا حَدِيثٌ صَحِيحُ الْإِسْنَادِ وَلَمْ يُخَرِّجَاهُ.

آخِرُ كِتَابِ النُّذُورِ

---

(١) إتحاف المهرة (١٢/٢٦-١٥٠٩٢).

(٢) في (ز): «ولا يرد به ما يحتج به» غير موجود في (ز) و(م).

(٣) [illegible] عن [illegible] بن [illegible]

(٤) هو: «أبو عامر الخزاز» [illegible]

(٥) قوله: «فمن نذر أن يحج ماشيا» غير موجود في (ز) و(م).

(٦) إتحاف المهرة (١٢/١٨-١٥٠٠٩).

Ibnu

فهرس الموضوعات

الموضوع	الصفحة
تَسْمِيَةُ أَزْوَاجِ رَسُولِ اللهِ ﷺ فِي الْجَاهِلِيَّةِ وَالإِسْلَامِ	٧
ذِكْرُ الصَّحَابِيَّاتِ مِنْ أَزْوَاجِ رَسُولِ اللهِ ﷺ وَغَيْرِهِنَّ	١٠
الصِّدِّيقَةُ بِنْتُ الصِّدِّيقِ عَائِشَةُ بِنْتُ أَبِي بَكْرٍ رضي الله عنه	١٠
ذِكْرُ أُمِّ الْمُؤْمِنِينَ حَفْصَةَ بِنْتِ عُمَرَ بْنِ الْخَطَّابِ رضي الله عنه	٣٢
ذِكْرُ أُمِّ الْمُؤْمِنِينَ أُمِّ سَلَمَةَ بِنْتِ أَبِي أُمَيَّةَ رضي الله عنها	٣٦
ذِكْرُ أُمِّ حَبِيبَةَ بِنْتِ أَبِي سُفْيَانَ رضي الله عنها	٤٦
ذِكْرُ زَيْنَبَ بِنْتِ جَحْشٍ رضي الله عنها	٥٣
ذِكْرُ جُوَيْرِيَةَ بِنْتِ الْحَارِثِ أُمِّ الْمُؤْمِنِينَ رضي الله عنها	٦٠
ذِكْرُ أُمِّ الْمُؤْمِنِينَ صَفِيَّةَ بِنْتِ حُيَيٍّ رضي الله عنها	٦٦
ذِكْرُ أُمِّ الْمُؤْمِنِينَ مَيْمُونَةَ بِنْتِ الْحَارِثِ رضي الله عنها	٧٠
ذِكْرُ أُمِّ الْمُؤْمِنِينَ زَيْنَبَ بِنْتِ خُزَيْمَةَ الْعَامِرِيَّةِ	٧٨
ذِكْرُ الْعَالِيَةِ	٨٠
ذِكْرُ الأَنْصَارِيَّةِ مِنْ بَنِي النَّجَّارِ	٨٢
ذِكْرُ سَبَا بِنْتِ أَسْمَاءَ بْنِ الصَّلْتِ السُّلَمِيَّةِ	٨٣
ذِكْرُ الْكِلَابِيَّةِ أَوِ الْكِنْدِيَّةِ	٨٤
ذِكْرُ قُتَيْلَةَ بِنْتِ قَيْسٍ أُخْتِ الأَشْعَثِ بْنِ قَيْسٍ	٩٠
ذِكْرُ سَرَارِي رَسُولِ اللهِ ﷺ	٩١
فَأَوَّلُهُنَّ مَارِيَةُ الْقِبْطِيَّةُ أُمُّ إِبْرَاهِيمَ عليه السلام	٩١
ذِكْرُ سَلْمَى مَوْلَاةِ رَسُولِ اللهِ ﷺ	٩٧
ذِكْرُ مَيْمُونَةَ بِنْتِ سَعْدٍ مَوْلَاةِ رَسُولِ اللهِ ﷺ	٩٨
ذِكْرُ أُمَيْمَةَ مَوْلَاةِ رَسُولِ اللهِ ﷺ	٩٩
ذِكْرُ رَيْحَانَةَ مَوْلَاةِ النَّبِيِّ ﷺ بَعْدَ النَّسَرِيِّ	١٠٠

الموضوع الصفحة

ذِكْرُ بَنَاتِ رَسُولِ اللهِ ﷺ بَعْدَ خَدِيجَةَ ﷺ ١٠١
ذِكْرُ زَيْنَبَ بِنْتِ خَدِيجَةَ ﷺ ١١٢
ذِكْرُ رُقَيَّةَ بِنْتِ رَسُولِ اللهِ ﷺ ١١٧
ذِكْرُ أُمِّ كُلْثُومٍ بِنْتِ رَسُولِ اللهِ ﷺ ١١٩
ذِكْرُ بَنَاتِ حُيَيِّ الْمُطَلِّبِ عَمَّاتِ رَسُولِ اللهِ ﷺ ١٢٣
ذِكْرُ أَرْوَى بِنْتِ عَبْدِ الْمُطَّلِبِ عَمَّةِ رَسُولِ اللهِ ﷺ ١٢٧
ذِكْرُ أُمِّ هَانِئٍ فَاخِتَةَ بِنْتِ أَبِي طَالِبِ بْنِ حُيَيِّ الْمُطَّلِبِ ١٢٩
ذِكْرُ بَنَاتِ إِيَاسِ بْنِ عَبْدِ الْمُطَّلِبِ بْنِ هَاشِمِ بْنِ حُيَيِّ ١٣٥
أَرْوَى بِنْتِ حُيَيِّ الْمُطَّلِبِ ١٣٥
فَاطِمَةُ بِنْتُ أَسَدِ بْنِ وَهْبِ بْنِ كَعْبِ بْنِ لُؤَيٍّ ١٣٦
ذِكْرُ هِنْدِ بِنْتِ حُيَيِّ الْمُطَّلِبِ ١٤٠
ذِكْرُ أُمِّ هِنْدٍ ١٤١

الموضوع الصفحة

وَلَدُ أَبِي أُمَامَةَ مِنْ بَنِي وَائِلٍ ﷺ ١٦٥
وَلَدُ أَبِي أُمَامَةَ بْنِ حَيْزَانَ بْنِ عَبْدِ الشَّعْلَبِ ﷺ ١٦٧
وَلَدُ زَيْدَةَ وَفَرْوَةَ ابْنَيْ عَمْرٍو ﷺ ١٦٨
وَلَدُ أَبِي الْقَاسِمِ بْنِ عَبْدِ اللهِ ﷺ ١٦٩
وَلَدُ أَبِي الْحَارِثِ بْنِ عَبْدِ اللهِ ﷺ ١٧٠
وَلَدُ فَاطِمَةَ بِنْتِ عَبْدِ اللهِ بْنِ زَيْدَةَ ١٧١
وَلَدُ عَمَّةِ بَنِي جَحْشٍ وَاسْمُهَا أُمَيْمَةُ بِنْتُ عَمْرٍو ١٧٤
وَلَدُ أَبِي الْقَاسِمِ بْنِ مَخْشِيِّ ﷺ ١٧٤
وَلَدُ عَبْدَةَ بِنْتِ وَهْبٍ الأَسَدِيَّةِ ﷺ ١٧٥
وَلَدُ سَعِيدَ بْنِ عَبْدِ اللهِ بْنِ قُنْفُذٍ ﷺ ١٧٦
وَلَدُ فَاطِمَةَ بِنْتِ أَبِي حُبَيْشٍ ﷺ ١٧٨
وَلَدُ إِسْرَةَ بِنْتِ صَفْوَانَ ﷺ ١٨٠
وَلَدُ بَرَّةَ بِنْتِ أَبِي تِجْرَاةَ ﷺ ١٨٠
وَلَدُ مَيْمُونَةَ بِنْتِ أَبِي تِجْرَاةَ ﷺ ١٨٢
وَلَدُ أَبِي الْحَمْرَاءِ ﷺ ١٨٣
بَنِي أَبِي لُحَيْفَةَ أَحَدِ أَبِي بَكْرٍ الْعَتِيقِ ﷺ ١٨٤
وَلَدُ أُمَيْمَةَ بِنْتِ رُقَيْقَةَ ﷺ ١٨٤
وَلَدُ بُرَيْرَةَ مَوْلَاةِ عَائِشَةَ ﷺ ١٨٥
وَلَدُ رَبَاحٍ مَوْلَاةِ عَائِشَةَ ﷺ ١٨٨
وَلَدُ شَمَّاسٍ الْمَكِّيِّ ١٨٨
وَلَدُ أَبِي رَافِعٍ وَاسْمُهُ أَسْلَمُ، هُوَ فِي الْكَلَامِ عَلَى مَوْلَاهُ ١٨٩
وَلَدُ هِنْدَ أُمِّ كُرْزٍ ١٩٠
وَلَدُ عَمْرِو بْنِ أُمَيَّةَ الضَّمْرِيِّ ١٩٠
وَلَدُ أَهْلِ بَيْتٍ ١٩٠

الموضوع	الصفحة
ذِكْرُ فَضَائِلِ الأَنْصَارِ عليهم السلام	٢٠٦
ذِكْرُ فَضِيلَةِ أَسْلَمَ وَغِفَارٍ وَمُزَيْنَةَ وَغَيْرِهَا	٢٠٨
ذِكْرُ فَضِيلَةِ أُخْرَى لِلأَوْسِ وَالْخَزْرَجِ	٢١١
ذِكْرُ فَضِيلَةِ بَنِي تَمِيمٍ	٢١٤
فِي ذِكْرِ فَضَائِلِ هَذِهِ الأُمَّةِ عَلَى سَائِرِ الأُمَمِ	٢١٥
بَابٌ: فِي ذِكْرِ فَضَائِلِ التَّابِعِينَ	٢١٧
ذِكْرُ فَضَائِلِ الأُمَّةِ بَعْدَ الصَّحَابَةِ وَالتَّابِعِينَ	٢١٩
فَضْلُ قَائِلِ الْعَرَبِ	٢٢٢
كِتَابُ: الأَحْكَامِ	٢٢٩
كِتَابُ: الأَطْعِمَةُ	٢٧١
كِتَابُ: الأَشْرِبَةُ	٣٤٩
كِتَابُ: الْبِرُّ وَالصِّلَةُ	٣٧٧
كِتَابُ: الطِّبِّ	٤٨٧
كِتَابُ: الأَضَاحِي	٥٤٧
كِتَابُ: الذَّبَائِحِ	٥٧٩
كِتَابُ: التَّوْبَةِ وَالإِنَابَةِ	٥٩٧
كِتَابُ: الأَدَبِ	٦٤٧
كِتَابُ: الأَيْمَانِ وَالنُّذُورِ	[illegible]
كِتَابُ: الأَمْرِ وَالنَّهْيِ	[illegible]

Digitized by Google

المستدرك على الصحيحين

تصنيف

الإمام الحافظ أبي عبد الله محمد بن عبد الله الحاكم النيسابوري

رحمه الله تعالى

٣٢١ - ٤٠٥ هـ

طبعة فريدة محققة منقحة، مقابلة على ثماني نسخ خطية مقابلة تامة، كما قوبلت على أربع نسخ خطية من تلخيص الذهبي المستدرك، وقوبلت أسانيدها على إتقان المهرة لابن حجر، كما روجعت على مرويات البيهقي عن الحاكم وأصول روايات المصنف، وبهذا استكملت النقص، وعالجت الخلل الواقع في الطبعات التي سبقتها كافة ومحاسبة الكتاب تعليقات وتعقيبات كلية من الذهبي وابن حجر وابن الملقن وغيرهم من أهل العلم.

تحقيق ودراسة

الفريق العلمي لمكتب خدمة السنة

تحت إشراف ورعاية

أشرف بن محمد نجيب المصري

المجلد التاسع

٨٠٨٠-٩٠٦٠

دار المنهاج القويم

الطَّبْعَةُ الأُولَى
١٤٣٩هـ-٢٠١٨م
جميع الحقوق محفوظة

دار المنهاج للنشر والتوزيع
الجمهورية العربية السورية
دمشق - حلبوني - جادة ابن سينا - بناء الشهباء
هاتف: 2232 - 2232 - 2232 - 2232
ISBN: 978-1-933-9237-1-9


بسم الله الرحمن الرحيم

e using



كِتَابُ الرِّقَاقِ

بِسْمِ اللَّهِ الرَّحْمَٰنِ الرَّحِيمِ

٨٠٨٨- **حدثنا** أَبُو الْعَبَّاسِ مُحَمَّدُ بْنُ يَعْقُوبَ، ثنا نَجْمُ بْنُ نَصْرٍ، حَدَّثَنَا عَبْدُ اللَّهِ بْنُ وَهْبٍ، أَخْبَرَنِي يَحْيَى بْنُ أَيُّوبَ، عَنْ عُبَيْدِ اللَّهِ بْنِ زَحْرٍ(١)، عَنِ الْوَلِيدِ بْنِ عِمْرَانَ(٢)، عَنْ عُمَيْرٍ(٣) بْنِ هَانِئٍ الْخَوْلَانِيِّ، عَنْ مُعَاذِ بْنِ جَبَلٍ ﷺ أَنَّهُ قَالَ: قَالَ لِي رَسُولُ اللَّهِ ﷺ حِينَ بَعَثَنِي إِلَى الْيَمَنِ: يَا رَسُولَ اللَّهِ، أَوْصِنِي، قَالَ: «أَخْلِصْ دِينَكَ يَكْفِكَ الْعَمَلُ الْقَلِيلُ».

قَالَ: هَذَا صَحِيحُ الْإِسْنَادِ(٤) وَلَمْ يُخَرِّجَاهُ.

٨٠٨٩- **حدثنا** بَكْرُ بْنُ مُحَمَّدٍ الصَّيْرَفِيُّ بِمَرْوَ، ثنا عَبْدُ اللَّهِ بْنُ الْفَضْلِ

---

(١) في النسخ: «عن حمزة بن زحر» وأراه، والصواب من التقريب والإكمال، وهو الأفريقي، وقد سلف.

(٢) قال ابن أبي حاتم والشيخين والإكمال (٨/٤٩٩) والبيهقي في السنن: وهو خطأ، والصواب: «عمار بن أبي عمار» يعني الحبشي الداعي لوليمة، كما عند ابن أبي عاصم في الجهاد (٢/١٠٩٤)، وأبي نعيم في الحلية (٤/٢٤٤) والبيهقي في الشعب (٥/١٩٤)، وفي القاسم الحبشي في الترغيب والترهيب (١/١٣٨).

(٣) في «ك»: «عمير».

(٤) في «ب»: «صحيح».

(٥) إسناده ضعيف: فيه عبد الله بن زحر الأفريقي، وهو ضعيف.

الْبَلْخِيُّ، ثَنَا مَكِّيُّ بْنُ إِبْرَاهِيمَ، ثَنَا عَبْدُ اللهِ بْنُ سَعِيدِ بْنِ أَبِي هِنْدٍ، عَنْ أَبِيهِ، عَنِ ابْنِ عَبَّاسٍ رضي الله عنهما قَالَ: قَالَ رَسُولُ اللهِ ﷺ: «نِعْمَتَانِ مَغْبُونٌ فِيهِمَا كَثِيرٌ مِنَ النَّاسِ: الصِّحَّةُ، وَالْفَرَاغُ»[1].

هَذَا حَدِيثٌ صَحِيحٌ عَلَى شَرْطِ الشَّيْخَيْنِ وَلَمْ يُخَرِّجَاهُ[2].

٨٠٨٢- أَخْبَرَنِي الْحَسَنُ بْنُ حَلِيمٍ[3] الْمَرْوَزِيُّ، أَنَا أَبُو الْمُوَجِّهِ، أَنَا عَبْدَانُ، [أَنَا عَبْدُ اللهِ][4]، أَنَا عَبْدُ اللهِ بْنُ أَبِي هِنْدٍ، عَنْ أَبِيهِ، عَنِ ابْنِ عَبَّاسٍ رضي الله عنهما قَالَ: قَالَ رَسُولُ اللهِ ﷺ لِرَجُلٍ وَهُوَ يَعِظُهُ: «اغْتَنِمْ خَمْسًا قَبْلَ خَمْسٍ: شَبَابَكَ قَبْلَ هَرَمِكَ، وَصِحَّتَكَ قَبْلَ سَقَمِكَ، وَغِنَاكَ قَبْلَ فَقْرِكَ، وَفَرَاغَكَ قَبْلَ شُغْلِكَ، وَحَيَاتَكَ قَبْلَ مَوْتِكَ»[5].

---

(١) إتحاف المهرة (٧/ ٢٢٧-٧٧٠٢).

ɓuisn e

هَذَا حَدِيثٌ صَحِيحٌ عَلَى شَرْطِ الشَّيْخَيْنِ وَلَمْ يُخَرِّجَاهُ.

٨٠٨٣ - **حَدَّثَنِي** مُحَمَّدُ بْنُ صَالِحٍ بْنِ هَانِءٍ، ثنا النَّسَوِيُّ بْنُ حُرَيْمَةَ، ثنا سَعِيدُ بْنُ سُلَيْمَانَ الْوَاسِطِيُّ سَحْدُوَيْهِ، ثنا زُكَرِيَّا بْنُ مَنْظُورٍ بْنِ أَعْلَمَ بْنِ أَبِي مَالِكٍ، ثنا أَبُو حَازِمٍ، عَنْ سَهْلِ بْنِ سَعْدٍ السَّاعِدِيِّ، قَالَ: مَرَّ رَسُولُ اللهِ ﷺ بِذِي الْحُلَيْفَةِ، فَرَأَى نَاسًا نَاسِلَةً بِرِجْلِهَا، فَقَالَ: "أَتُرَوْنَ هَذِهِ النَّاقَةَ هَيِّنًا عَلَى صَاحِبِهَا"، أَنَّهُ تَعَرَّ، قَالَ: "وَالَّذِي نَفْسِي بِيَدِهِ لَلَدُنْيَا أَهْوَنُ عَلَى اللهِ مِنْ هَذِهِ عَلَى صَاحِبِهَا، وَلَوْ كَانَتِ الدُّنْيَا تَعْدِلُ عِنْدَ اللهِ جَنَاحَ بَعُوضَةٍ مَا سَقَى كَافِرًا مِنْهَا شَرْبَةَ مَاءٍ".

هَذَا حَدِيثٌ صَحِيحُ الْإِسْنَادِ؛ وَلَمْ يُخَرِّجَاهُ.

٨٠٨٤ - **حَدَّثَنِي** أَبُو بَكْرٍ مُحَمَّدُ بْنُ أَحْمَدَ بْنِ بَالَوَيْهِ، بِمَرْوَ، ثنا بِشْرُ بْنُ مُوسَى، ثنا خَالِدُ بْنُ يَزِيدَ بْنِ صُبَيْحٍ بْنِ خَلَفٍ الْمُرِّيُّ، ثنا أَبُو حَازِمٍ، عَنْ هِشَامِ بْنِ سَعْدٍ، عَنْ زَيْدِ بْنِ أَسْلَمَ، عَنْ عَطَاءِ بْنِ يَسَارٍ، عَنْ أَبِي سَعِيدٍ الْخُدْرِيِّ، قَالَ: أَتَى رَسُولَ اللهِ ﷺ وَهُوَ مُتَغَيِّرٌ، فَوَضَعَتْ يَدِي بَيْنَ مَنْوَيِ الْقَطِيفَةِ فَوَجَدْتُ حَرَارَةَ الْحُمَّى، فَقُلْتُ: مَا لِمَسَّكَ مُذْ يَا رَسُولَ اللهِ، قَالَ: فَقَالَ: "مَا مِنْ عَبْدٍ الْآيَاتِ، يَبْتَلِيهِ اللهُ عَلَى قَدْرِ إِيمَانِهِ، فَإِنْ كَانَ صَلْبَ الدِّينِ اشْتَدَّ بَلَاؤُهُ"، قَالَ: قُلْتُ: يَا رَسُولَ اللهِ، أَيُّ الْأَنْبِيَاءِ أَشَدُّ بَلَاءً؟ قَالَ: "الْأَنْبِيَاءُ، ثُمَّ الْأَمْثَلُ، ثُمَّ مَنْ؟

---

(١) أثبتت نسبة قبل حجى ... ؛ يعني برسولا.

(٢) إسناده ضعيف. انظر الحديث السابق.

(٣) قال الذهبي في التلخيص: الخطيب: زكريا مصلوب.

(٤) في ك: «فالأمثل».

قَالَ: «ثُمَّ الصَّالِحُونَ، إِنْ كَانَ الرَّجُلُ لَيُبْتَلَى [بِالْفَقْرِ حَتَّى مَا يَجِدُ إِلَّا الْعَبَاءَ فَيَحْوِيهَا وَيَلْبَسُهَا، وَإِنْ كَانَ أَحَدُهُمْ لَيُبْتَلَى][1] بِالْقُمَّلِ حَتَّى يَقْتُلَهُ الْقُمَّلُ، وَكَانَ ذَلِكَ أَحَبَّ إِلَيْهِمْ مِنَ الْعَطَاءِ إِلَيْكُمْ»[2].

هَذَا حَدِيثٌ صَحِيحٌ عَلَى شَرْطِ مُسْلِمٍ وَلَمْ يُخَرِّجَاهُ.

٨٠٨٥- أَخْبَرَنَا أَبُو النَّضْرِ الْفَقِيهُ وَإِبْرَاهِيمُ بْنُ إِسْمَاعِيلَ الْقَارِئُ، قَالَا: ثَنَا عُثْمَانُ بْنُ سَعِيدٍ الدَّارِمِيُّ، ثَنَا يَحْيَى بْنُ صَالِحٍ الْوُحَاظِيُّ، ثَنَا أَبُو إِسْمَاعِيلَ السَّكُونِيُّ، قَالَ: سَمِعْتُ مَالِكَ بْنَ أَدَّا[3] يَقُولُ: سَمِعْتُ النُّعْمَانَ بْنَ بَشِيرٍ رضي الله عنهما يَقُولُ وَهُوَ عَلَى الْمِنْبَرِ: سَمِعْتُ رَسُولَ اللهِ ﷺ يَقُولُ: «أَلَا إِنَّهُ لَمْ يَبْقَ مِنَ الدُّنْيَا إِلَّا مِثْلُ الذُّبَابِ تَمُورُ فِي جَوِّهَا، فَاللهَ اللهَ فِي إِخْوَانِكُمْ مِنْ أَهْلِ الْقُبُورِ؛ فَإِنَّ أَعْمَالَكُمْ تُعْرَضُ عَلَيْهِمْ»[4].

هَذَا حَدِيثٌ صَحِيحُ الْإِسْنَادِ[5] وَلَمْ يُخَرِّجَاهُ.

٨٠٨٦- أَخْبَرَنَا أَبُو عَبْدِ اللهِ الصَّفَّارُ، ثَنَا أَبُو بَكْرِ بْنُ أَبِي الدُّنْيَا، حَدَّثَنِي سُوَيْدُ بْنُ سَعِيدٍ، حَدَّثَنِي بَقِيَّةُ بْنُ الْوَلِيدِ، عَنْ بَحِيرِ بْنِ سَعْدٍ، عَنْ خَالِدِ بْنِ مَعْدَانَ، عَنْ أَبِي عُبَيْدَةَ بْنِ الْجَرَّاحِ رضي الله عنه، أَنَّ رَسُولَ اللهِ ﷺ، قَالَ: «إِنَّ قَلْبَ

(١) ما بين المعقوفين غير موجود بالنسخ، والمثبت من التلخيص.
(٢) [illegible]
(٣) [illegible]
(٤) إتحاف المهرة (١٣/٥٤٢-١٧١١١).
(٥) قال الذهبي في التلخيص: «قلت: فيه مجهولان».

buisn e

أَنِ الْمَغْرِبُ بَعْدَ صَلَاةِ الْعِشَاءِ، وَيُقَالُ: هِيَ الْعَتَمَةُ. وَاللهُ أَعْلَمُ.

بَابُ النَّهْيِ عَنْ تَسْمِيَةِ الْعِشَاءِ الْعَتَمَةَ

٨٠٨٧ - أَخْبَرَنِي عَبْدُ اللهِ بْنُ الْحُسَيْنِ الْمَذَانِيُّ بِبَرْذَعَةَ، ثَنَا الْحَارِثُ بْنُ أَبِي أُسَامَةَ، ثَنَا أَبُو الْمُغِيرَةِ، ثَنَا صَفْوَانُ بْنُ الْمُغِيرَةِ، ثَنَا أَبُو الْمُثَنَّى(١)، عَنْ(٢) نَوْفَلِ بْنِ سَابُورَ(٣)، قَالَ(٤): سَمِعْتُ أَبَا هُرَيْرَةَ(٥) يَقُولُ: قَالَ رَسُولُ اللهِ ﷺ: «لَوْ عَلِمَ أَهْلُ الْعَتَمَةِ(٦) وَالصُّبْحِ(٧) مَا فِيهِمَا لَأَتَوْهُمَا وَلَوْ حَبْوًا»(٨).

(١) تحرف في المطبوع إلى: «أبو المثنى»، وهو خطأ، وقد مر قريبًا.

(٢) في (ب): «أن».

(٣) في (ب): «سابوذ».

(٤) في (ب): «قال».

(٥) في (ب): «سمعت أبا هريرة».

(٦) في (ب): «العتمة».

(٧) في (ب): «الصبح».

(٨) إسناده ضعيف؛ أبو المثنى - واسمه سليمان بن يزيد العدني - ضعيف، وقد اختلف فيه على الإسناد، فقد رواه الدارقطني في «العلل» (٦/ ٢٧٦) من طريق أبي عبيد، عن أبي المغيرة، عن صفوان بن عمرو، عن نوفل بن سابور، عن أبي هريرة، عن النبي ﷺ، بنحوه.

ورواه ابن عدي في «الكامل» (٤

غَالِيَةٌ، أَلَا إِنَّ سِلْعَةَ اللهِ غَالِيَةٌ»[1].

هَذَا حَدِيثٌ صَحِيحٌ، وَلَمْ يُخَرِّجَاهُ.

٨٠٨٨- **حدثناه** أَبُو عَبْدِ اللهِ مُحَمَّدُ بْنُ يَعْقُوبَ، ثَنَا عَلِيُّ بْنُ الْحَسَنِ[2] الْهِلَالِيُّ، ثَنَا عَبْدُ اللهِ بْنُ الْوَلِيدِ الْعَدَنِيُّ، ثَنَا سُفْيَانُ، عَنْ عَبْدِ اللهِ بْنِ مُحَمَّدِ بْنِ عَقِيلٍ، عَنِ الطُّفَيْلِ بْنِ أُبَيٍّ[3] بْنِ كَعْبٍ، عَنْ أَبِيهِ، قَالَ: قَالَ رَسُولُ اللهِ ﷺ: «مَنْ خَافَ أَدْلَجَ، وَمَنْ أَدْلَجَ بَلَغَ الْمَنْزِلَ، أَلَا إِنَّ سِلْعَةَ اللهِ غَالِيَةٌ، أَلَا إِنَّ سِلْعَةَ اللهِ غَالِيَةٌ الْجَنَّةُ، جَاءَتِ الرَّاجِفَةُ تَتْبَعُهَا الرَّادِفَةُ، جَاءَ الْمَوْتُ بِمَا فِيهِ»[4].

٨٠٨٩- **أخبرنا** أَبُو الْحَسَنِ مُحَمَّدُ بْنُ عَلِيِّ بْنِ بَكْرٍ الْعَدْلُ، ثَنَا الْفَضْلُ بْنُ مُحَمَّدِ بْنِ الْمُسَيَّبِ الشَّعْرَانِيُّ، ثَنَا إِبْرَاهِيمُ بْنُ الْمُنْذِرِ، ثَنَا عَبْدُ الْعَزِيزِ بْنُ مُحَمَّدٍ، ثَنَا عَمْرُو بْنُ أَبِي عَمْرٍو، عَنِ الْمُطَّلِبِ بْنِ عَبْدِ اللهِ بْنِ حَنْطَبٍ، عَنْ أَبِي [illegible]

وَمَنْ أَحَبَّ آخِرَتَهُ أَضَرَّ بِدُنْيَاهُ، فَآثِرُوا مَا يَبْقَى، عَلَى مَا يَفْنَى»[5].

هَذَا حَدِيثٌ صَحِيحٌ عَلَى شَرْطِ الشَّيْخَيْنِ[6]، وَلَمْ يُخَرِّجَاهُ.

---

(١) إتحاف المهرة (١٤/ ٤٢٠-٤٢١)، (١٧٩١٨). وفي حاشية التلخيص: « حسنه ت». يعني الترمذي.

(٢) في (س): «الحسين».

(٣) [illegible]

(٤) [illegible]

(٥) إتحاف المهرة (١٠/ ٤٥-٤٦)، (١٢٢٢٥).

(٦) في حاشية التلخيص: «قلت: قد يُعترض على ذلك ابن الملقن في مختصر استدراك».

bisa

٨٩٠٩- ـ مالكٌ لم يترك من إسناده، قال أبو المُثنى: كان مُسْلِمُ بْنُ يَنَّاقَ بن كيسان، عن إسحاق بن عبد الله بن كنانة، عن يَزِيدَ بْنِ عَبْدٍ، عن أبي سعيد الخُدْرِيِّ ﷺ، قال رَجُلٌ: يا رَسُولَ الله، أَرَأَيْتَ هذِهِ الْغَرَامَاتِ التي نُصِيبُ، مَاذَا لَنَا فِيهَا؟ قال: «لَكَ مَرْكَبُ». فَقَالَ أَبُو بَكْرٍ: يا رَسُولَ اللهِ!، وَرَوَّضَ لَكَ؟، قَالَ: «مَرْكَبُكَ فَمَا فَوْقَهُ»، قال: فَمَا أَبْرَحُ أَنْ نَفِيءَ أَنَّ لا يُغْزَوْ الرَّوْمُ حَتَّى يَمُوتَ بَعْدُ، وَلا أَنْ يَشْفَعَ مَرْكَبٌ، وَلا عَبْدَوَيْهِ، وَلا جَهَازٍ فِي سَبِيلِ اللهِ ﷻ، وَلا سَلاحٍ مَجْرُورٍ فِي جِمَاعَةٍ، قال: فَمَا سَمِعْ رَجُلٌ بَعْدَهُ قَالَ: وَلا بَعْدَ حَرْفِهَا. ذكره.

قلت: حديثٌ صحيحٌ على شَرْطِ الشَّيْخَيْنِ، وَلَمْ يُخَرِّجَاهُ.

٨٩١٠- أَبُو الْحَسَنِ بْنُ خَيْرُونَ: الْعَزَرْوِيُّ، أَبُو أَبُو الْمُثَنَّى: أَنَا عَبْدُاللهِ أَنَا عَبْدُ الرَّحْمَنِ، أَنَا مُسْلِمُ بْنُ عَمْرِو بْنِ الْحَارِثِ، أَخْبَرَنِي يَزِيدُ بْنُ أَبِي حَبِيبٍ، أَنَّ أَبَا الْخَيْرِ حَدَّثَهُ أَنَّهُ سَمِعَ عُقْبَةَ بْنَ عَامِرٍ الْجُهَنِيَّ ﷺ، يَحْدُثُ

- اللفظي (٣ /٢٩٤٣)، واللفظانية: من الطب، وفي الحلي: من الحلي بحركة في الوصل، أو الصحيح: ثلاثة. ينظر (٨٣١٤). وقال: الصحيح أصح.

(١) في النسخ: الصحيحة، والمثبت من التلخيص والإتحاف، وهو من رجال الجهابذ، وهو أحد الأربعة، ينظر ما ذكره ثمة.

(٢) من المعلوم، ساقط من جميع النسخ، والمثبت من التلخيص.

(٣) في النسخ: الإتحاف، والمثبت من التلخيص، وستأتي أسانيد الخصائص.

(٤) تولك: هكذا بدء الطبعة، ساقط من (ك).

(٥) في (ك): «فرده مصطفى».

عَنِ النَّبِيِّ ﷺ، قَالَ: «لَيْسَ مِنْ عَمَلِ يَوْمٍ[1] إِلَّا وَهُوَ يُخْتَمُ عَلَيْهِ، فَإِذَا مَرِضَ الْمُؤْمِنُ، قَالَتِ الْمَلَائِكَةُ: يَا رَبَّنَا، عَبْدُكَ فُلَانٌ قَدْ حَبَسْتَهُ، فَيَقُولُ الرَّبُّ تَعَالَى: اخْتِمُوا لَهُ عَلَى مِثْلِ عَمَلِهِ، حَتَّى يَبْرَأَ، أَوْ يَمُوتَ»[2].

هَذَا حَدِيثٌ صَحِيحُ الْإِسْنَادِ[3]، وَلَمْ يُخَرِّجَاهُ.

٨٠٩٢- أَخْبَرَنَا أَحْمَدُ بْنُ عَبْدِ اللهِ الْمُزَنِيُّ[4]، حَدَّثَنَا عَبْدُ اللهِ بْنُ مُحَمَّدِ بْنِ نَاجِيَةَ، ثَنَا عُبَيْدُ اللهِ[5] بْنُ عُمَرَ الْقَوَارِيرِيُّ، ثَنَا عَبْدُ الصَّمَدِ بْنُ عَبْدِ الْوَارِثِ، ثَنَا عَبْدُ الْوَاحِدِ بْنُ زَيْدٍ[6]، حَدَّثَنِي أَسْلَمُ الْكُوفِيُّ[7]، عَنْ مُرَّةَ الطَّيِّبِ[8]، عَنْ زَيْدِ بْنِ أَرْقَمَ، قَالَ: كُنَّا مَعَ أَبِي بَكْرٍ الصِّدِّيقِ ﵁، فَدَعَا بِشَرَابٍ، فَأُتِيَ بِمَاءٍ وَعَسَلٍ، فَلَمَّا أَدْنَاهُ مِنْ فِيهِ، بَكَى وَبَكَى حَتَّى أَبْكَى أَصْحَابَهُ، فَسَكَتُوا، وَمَا سَكَتَ، ثُمَّ عَادَ فَبَكَى، حَتَّى ظَنُّوا أَنَّهُمْ لَنْ[9] يَقْدِرُوا عَلَى مَسْأَلَتِهِ، قَالَ: ثُمَّ مَسَحَ عَيْنَيْهِ، فَقَالُوا: يَا خَلِيفَةَ رَسُولِ اللهِ، مَا أَبْكَاكَ؟ قَالَ: كُنْتُ مَعَ رَسُولِ اللهِ

---

(١) قوله: «يوم» غير موجود في (ز) و(م).

(٢) إتحاف المهرة (١١/٢١٠-١٣٨٩٦).

(٣) قال الذهبي في التلخيص: «قلت: رشدين واه». نقول: لكن تابعه ابن وهب عن عمرو بن الحارث به، كما تقدم في التوبة (٧٩٠٢).

(٤) كتبي في (ك) و(س) بأبي محمد، وهو: أبو محمد أحمد بن عبد الله بن عبد الله بن عبد الله الواعظ المزني، وقوله: «الفاء» الأخيرة.

(٥) في (ك) «عبيد الله».

(٦) هو: أبو الواعظ، وقوله: «الفاء» الأخيرة، وقوله: «بكر الخطيب» الأخيرة.

(٧) أسلم الكوفي: ثقة، وقوله: «أبو محمد» الأخيرة، وقوله: «الفاء» الأخيرة (١٠/٢٩٦).

(٨) قوله: «الطيب» غير موجود في (ك)، وقوله: «الفاء» الأخيرة في (ز).

(٩) في (ك) و(س): «إنه».

bisn e

فَقَالَ: فَرَأَيْتُهُ يَدْفَعُ عَنْ نَفْسِهِ شَيْئًا، وَلَمْ أَرَ مَعَهُ أَحَدًا، فَلُمْتُ، يَا رَسُولَ اللهِ، مَا الَّذِي تَدْفَعُ عَنْ نَفْسِكَ؟ قَالَ: «هَذِهِ الدُّنْيَا تَقُولُ لِي، فَلُمْتُ لَهَا: إِلَيْكِ عَنِّي، ثُمَّ رَجَعْتُ، فَقَالَتْ: إِنْ أَفْلَتَّ مِنِّي، فَلَنْ يُفْلِتَ مِنِّي مَنْ بَعْدَكَ»(١).

قَالَ عَبْدُ اللهِ: حَدِيثٌ صَحِيحٌ، وَلَمْ يُخَرِّجَاهُ.

٨٠٩٣ - حَدَّثَنَا أَبُو عَبْدِ اللهِ مُحَمَّدُ بْنُ يَعْقُوبَ الشَّيْبَانِيُّ، ثَنَا عَلِيُّ بْنُ الْحَسَنِ الْهِلَالِيُّ، ثَنَا مُحَمَّدُ بْنُ جَعْفَرٍ، ثَنَا إِسْمَاعِيلُ بْنُ عَمْرٍو، عَنْ عُمَارَةَ بْنِ غَزِيَّةَ، عَنْ عَاصِمِ بْنِ عُمَرَ(٢) بْنِ قَتَادَةَ، عَنْ مَحْمُودِ بْنِ لَبِيدٍ، عَنْ قَتَادَةَ بْنِ النُّعْمَانِ، قَالَ: قَالَ رَسُولُ اللهِ ﷺ: «إِنَّا أَعَبْتُ هَذِهِ الْمَرَّةَ، حَتَّى الدُّنْيَا قَدْ بَخَسَنِي أَحَدُكُمْ بِرَوْضَةٍ أَنَا بِهَا»(٣).

هَذَا حَدِيثٌ صَحِيحُ عَلَى شَرْطِ الشَّيْخَيْنِ، وَلَمْ يُخَرِّجَاهُ.

٨٠٩٤ - حَدَّثَنَا عَبْدُ الْمَلِكِ بْنُ الْحَسَنِ، ثَنَا مُحَمَّدُ بْنُ إِبْرَاهِيمَ بْنِ أَبِي سُوَيْدٍ، ثَنَا إِسْمَاعِيلُ، ثَنَا ثَابِتُ بْنُ يَزِيدَ، ثَنَا هِلَالُ بْنُ عَبَّابٍ، عَنْ عِكْرِمَةَ، عَنِ ابْنِ عَبَّاسٍ

---

(١) إتحاف المهرة (١٠/ ٢٠٤-٢١٤).

(٢) قال الذهبي في التلخيص: «قلت: عبد الله راجع له كتاب الرجال وغيره».

(٣) قال: «إعاب من عمرو بن يزيد». وقال: «إعاب: من عمرو». وكذا بالأصلين.

قال ابن رشيق وابن الأعرابي: «الإعاب: والبلية من الدلاء، والناضحين».

حديث ابن عباس: أخرجه البخاري تعليقًا، وأخرجه مسنده ومطولًا: وقد أشار المصنف في المستدرك إلى الصحيح (٧٢٧٥) فيمن أخرج لهم مسلم وحده، وتقدم حديث هلال في الجلد الأول (٧٦٨٣) وقال: «صحيح الإسناد ولم يخرجاه». وأشار في الجلد الثاني (٢٩٤٥) وقال: «على شرط البخاري». انظر تعليق أبي قيد، وهو على شرط مسلم.

ﷺ، قَالَ: دَخَلَ عُمَرُ بْنُ الْخَطَّابِ ﷺ عَلَى النَّبِيِّ ﷺ، وَهُوَ عَلَى حَصِيرٍ قَدْ أَثَّرَ فِي جَنْبِهِ، فَقَالَ: يَا رَسُولَ اللهِ، لَوِ اتَّخَذْتَ فِرَاشًا أَوْثَرَ[1] مِنْ هَذَا، فَقَالَ: «مَا لِي وَلِلدُّنْيَا، وَمَا لِلدُّنْيَا وَمَا لِي، وَالَّذِي نَفْسِي بِيَدِهِ، مَا مَثَلِي وَمَثَلُ الدُّنْيَا، إِلَّا كَرَاكِبٍ سَارَ فِي يَوْمٍ صَائِفٍ، فَاسْتَظَلَّ تَحْتَ شَجَرَةٍ سَاعَةً مِنْ نَهَارٍ، ثُمَّ رَاحَ وَتَرَكَهَا»[2].

هَذَا حَدِيثٌ صَحِيحٌ عَلَى شَرْطِ الْبُخَارِيِّ، وَلَمْ يُخَرِّجَاهُ.

وَشَاهِدُهُ حَدِيثُ عَبْدِ اللهِ بْنِ مَسْعُودٍ:

٨٠٩٥- أَخْبَرَنَا الْحَسَنُ بْنُ يَعْقُوبَ، ثَنَا مُحَمَّدُ بْنُ عَبْدِ الْوَهَّابِ بْنِ جُبَيْرٍ[3]، ثَنَا جَعْفَرُ بْنُ عَوْنٍ، أَنَا الْمَسْعُودِيُّ، عَنْ عَمْرِو بْنِ مُرَّةَ، عَنْ إِبْرَاهِيمَ، عَنْ عَلْقَمَةَ، عَنْ عَبْدِ اللهِ ﷺ: أَنَّ النَّبِيَّ ﷺ، قَالَ: «مَا لِي وَلِلدُّنْيَا، مَثَلِي وَمَثَلُ الدُّنْيَا، كَمَثَلِ رَاكِبٍ، قَالَ فِي شَجَرَةٍ[4] فِي يَوْمٍ صَائِفٍ، فَرَاحَ وَتَرَكَهَا»[5].

٨٠٩٦- حَدَّثَنَا أَبُو عَلِيٍّ[6] الْحُسَيْنُ بْنُ عَلِيٍّ الْحَافِظُ، وَأَبُو الْحَسَنِ عَلِيُّ بْنُ بُنْدَارٍ الزَّاهِدُ، قَالَا: أَنَا أَبُو الْعَبَّاسِ مُحَمَّدُ بْنُ الْحَسَنِ الْمَسْقَلَانِيُّ، ثَنَا

---

(١) من التلخيص، والمعنى: لوطأ وأنين، من وثر وثارة فهو وثير يعني: وطيئ لين، وتصحفت في (ز) و(س) إلى: «أوثر»، ولم تلفظ في سائر النسخ.

(٢) إتحاف المهرة: ١٩٣٨٥، وهذا من خطأ الحميدي في الجمع.

(٣) كتاب الجمع: ٣٨٥ [illegible] ابن عبد الوهاب [illegible]

(٤) كتاب التفسير: ١٤٠٠ [illegible]

(٥) إتحاف المهرة: ١٠/ ٣٨٥-١٢٩٨٦.

(٦) قوله: «علي» ساقط من (س).

Bulsn e

إِبْرَاهِيمُ بْنُ مُهَرَوَيْهِ السَّكْسَكِيُّ، ثنا أَبِي(١)، ثنا عَبْدُ الْعَزِيزِ بْنُ أَبِي رَوَّادٍ، عَنْ نَافِعٍ، عَنِ ابْنِ عُمَرَ، قَالَ: قَالَ رَسُولُ اللهِ ﷺ: «مَنْ طَلَّقَ مَا عَدَا فُلَانٍ، فَإِنَّ ثَلَاثًا، ثَلَاثًا، وَالْأَرْضُ وَمَا بَيْنَهُمَا، ثُمَّ يَقَعُ بَيْنَهُمَا بَيْنُونَةٌ مِنْ أَجْلِ فُلَانٍ، فَهُوَ لَا يَزْدَادُ إِلَّا خَيْرًا، وَهُوَ بِأَدْنَى الْخَيْرَيْنِ، وَهُوَ لَا يَفْرَحُ الْمُخَيِّرَ، وَبِأَدْنَى الْخَيْرَيْنِ تَوَكَّلَا عَلَى اللهِ تَعَالَى، وَطَلَّبَ مَرْضَاتَهُ، فَضَمِنَ اللهُ السَّمَاوَاتِ السَّبْعَ، وَالْأَرْضِينَ السَّبْعَ وَرِزْقَهُ، فَهُمْ يَضْمَنُونَ فِيهِ، وَيَرْزُقُونَ بِهِ حَلَالًا، وَيَسْتَوْفِي هُوَ رِزْقَهُ بِغَيْرِ جِسَابٍ عِنْدَ اللهِ تَعَالَى، حَتَّى تَأْتِيَ الْبَيْنُونَةُ».

هَذَا حَدِيثٌ مُنْكَرٌ بِهَذَا الْإِسْنَادِ، لَمْ يَسْمَعْهُ، وَلَمْ يُحَدِّثْ بِهِ.

٩٠٧- أَخْبَرَنَا أَحْمَدُ بْنُ جَعْفَرٍ الْقَطِيعِيُّ(٢)، ثنا عَبْدُ اللهِ بْنُ أَحْمَدَ بْنِ حَنْبَلٍ، حَدَّثَنِي أَبِي(٣)، ثنا سُفْيَانُ بْنُ عُيَيْنَةَ، عَنْ عَمْرِو، عَنْ شُرَيْحِ بْنِ

---

(١) في الأصل: «أحمد»، والمثبت من التخريج.

(٢) هو: حمزي بن يكن بن أحمد التكتكي الشافعي، مؤلف من أعيان الطبقات، وعالم بالحديث، توفي سنة (٤٠٣هـ).

(٣) في (ز): «هو لا يأكل»، وفي (ر): «وهو لا يأكل».

[تخريجه]: إتحاف المهرة (٦/ ١٤٥-١٤٦/ ٦٠٣٣).

قال الدَّمري في التعليق: «قلت: بل منكر أو موضوع؛ إذ حمزي بن يكن هو متهد ابن مهروية، وراويه ابنه قال الدارقطني: متروك، أخرج ابن عساكر في المعجم من (١/ ٢٠٩) هذا الحديث مطولًا في ترجمة إبراهيم وقال: الذي أعرفه في أصحاب هذا أنه لو أقدم الذي يتخذه وجه الله لأقدم، والله أعلم». اهـ. وهو: حمد صدقه، وعلى بعض إبراهيم -وهو ابن مهروية-، وقد أخطأ في أسماء شيوخه، وفي سنده إلى رسول الله ﷺ، ولا أبي عبد الله، وإنما هو: عن أبي عبد الله، عن رسول الله ﷺ.

(٢) في النسخ: «الخطيب»، والزيادة منا، هو: أحمد بن جعفر بن حمدان بن مالك، وتقدمت ترجمته في الحديث (٣٨/١٢٥) المطبوع من المصنف، وبه والحديث في مسند أحمد (٣/ ٢٣٣).

(٣) جاء عند البيهقي من الصحائح الواحد الذي أشرنا إليه.

عُبَيْدٍ، أَنَّ أَبَا مَالِكٍ الْأَشْعَرِيَّ، لَمَّا حَضَرَتْهُ الْوَفَاةُ، قَالَ: يَا مَعْشَرَ الْأَشْعَرِيِّينَ، يُبَلِّغُ الشَّاهِدُ مِنْكُمُ الْغَائِبَ، إِنِّي سَمِعْتُ رَسُولَ اللهِ ﷺ يَقُولُ: «حُلْوَةُ الدُّنْيَا مُرَّةُ الْآخِرَةِ، وَمُرَّةُ الدُّنْيَا حُلْوَةُ الْآخِرَةِ»[1].

صَحِيحُ الْإِسْنَادِ، وَلَمْ يُخَرِّجَاهُ.

٨٠٩٨- حدثنا أَبُو الْعَبَّاسِ مُحَمَّدُ بْنُ يَعْقُوبَ، ثَنَا الْحَسَنُ بْنُ عَلِيِّ بْنِ عَفَّانَ، ثَنَا زَيْدُ بْنُ الْحُبَابِ، ثَنَا سُفْيَانُ الثَّوْرِيُّ، عَنِ الْمُغِيرَةِ الْخُرَاسَانِيِّ[2]، عَنِ الرَّبِيعِ بْنِ أَنَسٍ، عَنْ أَبِي الْعَالِيَةِ، عَنْ أُبَيِّ بْنِ كَعْبٍ ﵁: أَنَّ رَسُولَ اللهِ ﷺ، قَالَ: «بَشِّرْ هَذِهِ الْأُمَّةَ بِالسَّنَاءِ، وَالرِّفْعَةِ، وَالنَّصْرِ[3]، وَالتَّمْكِينِ فِي الْأَرْضِ، وَمَنْ عَمِلَ مِنْهُمْ عَمَلَ الْآخِرَةِ لِلدُّنْيَا، لَمْ يَكُنْ لَهُ فِي الْآخِرَةِ نَصِيبٌ[4]».

هَذَا حَدِيثٌ صَحِيحُ الْإِسْنَادِ، وَلَمْ يُخَرِّجَاهُ.

٨٠٩٩- حدثنا أَبُو بَكْرٍ مُحَمَّدُ بْنُ أَحْمَدَ بْنِ [illegible] ثَنَا مُحَمَّدُ بْنُ [illegible] مَطَرٍ، ثَنَا مُحَمَّدُ بْنُ عُمَرَ الْجَمَّالُ الْوَرَّاقِيُّ، حَدَّثَنِي عَدِيُّ بْنُ الْفَضْلِ، عَنْ عَبْدِ الرَّحْمَنِ بْنِ عَبْدِ اللهِ الْمَسْعُودِيِّ، عَنِ الْقَاسِمِ[5] بْنِ عَبْدِ الرَّحْمَنِ، عَنْ أَبِيهِ، عَنْ ابْنِ مَسْعُودٍ ﵁، قَالَ: قَالَ رَسُولُ اللهِ ﷺ: «فَمَنْ يُرِدِ اللهُ أَنْ يَهْدِيَهُ

---

(١) إتحاف المهرة (١٤/٣٥٩-٣٧٨٢١).

(٢) [illegible]

(٣) [illegible]

(٤) [illegible]

(٥) إتحاف المهرة (١٣/٣٣) من المستخرج من طريق أخر من حديث محمد بن جعفر الورقاني به.

Using

يَتَبَرَّعَ سَمُرَةُ بِإِعْتَاقِهِ ﷺ". فَقَالَ رَسُولُ اللهِ ﷺ: "إِنَّ الْمُرَّ إِذَا دَخَلَ الصَّدْرَ، انْفَتَحَ". فَقِيلَ: يَا رَسُولَ اللهِ، مَا يُذْهِبُ بِمُرِّهِ؟ قَالَ: "الْعَسَلُ". الْحَدِيثَ عَنْ ثَوْرٍ، وَالإِنْفَاقِ إِلَى بَارِّ الْحَلْوَى، وَالاسْتِدْلَالِ بِالْحَلْوَى عَلَى أَرْوَاحِ".(١)

٨١٠٠- أَخْبَرَنَا أَبُو عَبْدِ اللهِ الْحَافِظُ، ثَنَا أَبُو إِسْحَاقَ إِبْرَاهِيمُ الْعَدْلُ، ثَنَا أَبُو بَكْرٍ يَحْيَى بْنُ يَحْيَى، ثَنَا أَبُو مُعَاوِيَةَ، عَنِ الْعَوَّامِ بْنِ حَوْشَبٍ(٢)، عَنِ الْحَسَنِ، عَنْ سَمُرَةَ بْنِ جُنْدُبٍ، أَنَّ رَجُلاً قَالَ لِرَسُولِ اللهِ ﷺ: "أَتْرُكُ لا يَصِيرُ إِلا بِمَضَرَّةٍ، وَهُوَ أَوَّلُ الْهِبَاتِ، وَالْوَاضِحُ، وَوَلَدُ الرَّجُلِ، وَلَدُهُ الْمُرُّ".(٣)

هَذَا حَدِيثٌ صَحِيحُ الإِسْنَادِ، وَلَمْ يُخَرِّجَاهُ.

٨١٠١- حدثنا أَبُو بَكْرٍ أَحْمَدُ بْنُ سُلَيْمَانَ الْفَقِيهُ بِبَغْدَادَ، حَدَّثَنَا عَبْدُ اللهِ بْنُ مُحَمَّدٍ الزَّعْفَرَانِيُّ، ثَنَا أَبُو رَبِيعَةَ فَهْدُ بْنُ عَوْفٍ، ثَنَا عُمَرُ بْنُ الْقَطَّانِ، ثَنَا أَبُو مَعْشَرٍ، عَنْ نَافِعٍ بْنِ عُتْبَةَ، عَنِ ابْنِ الأَكْوَعِ، عَنْ أَبِي خُبَيْشَةَ الْغِفَارِيِّ، قَالَ: أَتَيْتُ لِحْمًا نِيئًا وَنَبِيذًا، ثُمَّ جِئْتُ، فَقَعَدْتُ جِيَالَ النَّبِيِّ ﷺ فَمَعَدْتُ أَتَجَشَّأُ، فَقَالَ: "اطْعِمْ عَنْ جُشَائِكَ، فَإِنَّ أَكْثَرَ النَّاسِ شِبَعًا فِي الدُّنْيَا،

---

(١) (الأعلام ٤/ ٢٤٥).

(٢) قال الذهبي في التلخيص: (ثقة، عدي سافله).

(٣) [إتحاف المهرة ٥/ ٢٨٨-٢٨٩].

قال عوام بن حوشب لصحابه عن نعمان بن بشير: أوروا موضوعات عن الثقات، ولا تحدثوا بها الحديث.

أَكْثَرُهُمْ جُوعًا فِي الْآخِرَةِ»[1].

هَذَا حَدِيثٌ صَحِيحُ الْإِسْنَادِ[2] وَلَمْ يُخَرِّجَاهُ.

٨١٠٢- أَخْبَرَنَا أَبُو عَبْدِ اللهِ مُحَمَّدُ بْنُ عَبْدِ اللهِ بْنِ عَمْرَوَيْهِ الْبَزَّازُ بِبَغْدَادَ، ثَنَا مُحَمَّدُ بْنُ إِسْحَاقَ، ثَنَا الْحَسَنُ بْنُ مُوسَى الْأَشْيَبُ، ثَنَا عُقْبَةُ بْنُ عَبْدِ اللهِ الْأَصَمُّ، ثَنَا عَبْدُ اللهِ بْنُ بُرَيْدَةَ، عَنْ أَبِيهِ ﵁، قَالَ: قَالَ رَسُولُ اللهِ ﷺ: «إِذَا قَالَ الرَّجُلُ لِلْمُنَافِقِ يَا سَيِّدُ، فَقَدْ أَغْضَبَ رَبَّهُ تَبَارَكَ وَتَعَالَى»[3].

هَذَا حَدِيثٌ صَحِيحُ الْإِسْنَادِ[4]، وَلَمْ يُخَرِّجَاهُ.

٨١٠٣- حَدَّثَنِي أَحْمَدُ بْنُ أَبِي عُثْمَانَ الزَّاهِدُ[5]، ثَنَا إِبْرَاهِيمُ بْنُ أَبِي طَالِبٍ، ثَنَا عَبْدُ الْوَارِثِ بْنُ عَبْدِ الصَّمَدِ بْنِ عَبْدِ الْوَارِثِ، حَدَّثَنِي أَبِي، ثَنَا حُرَيْثُ بْنُ السَّائِبِ[6]، عَنِ الْحَسَنِ، عَنْ حُمْرَانَ بْنِ أَبَانَ، عَنْ عُثْمَانَ بْنِ عَفَّانَ ﵁، قَالَ:

وَثَوْبٌ يُوَارِي عَوْرَتَهُ، وَجِلْفٌ مِنَ الْخُبْزِ وَالْمَاءِ»[7].

هَذَا حَدِيثٌ صَحِيحُ الْإِسْنَادِ[8]، وَلَمْ يُخَرِّجَاهُ.

---

(١) إتحاف المهرة (١٣/ ٦٩٤-١٧٣١٩).

(٢) قال الذهبي في التلخيص: «قلت: فهذا كلامه ابن المديني، وفهد لقب، والمعنى ...

(٣) إتحاف المهرة (٢/ ٥٧٨-٢٣٠٣).

(٤) قال الذهبي في التلخيص: «قلت: فهذا كلامه ابن المديني، وفهد لقب، والمعنى ...

(٥) هو أحمد بن عبد الله بن أبي عثمان الزاهد، ثقة، ... الخبر ... في ...

(٦) في الحاشية التلخيص: «قلت: فهذا كلامه ابن المديني، وفهد لقب، والمعنى ...

(٧) إتحاف المهرة (١١/ ٣٣-١٣٦٥٢).

(٨) وكذا صححه الترمذي، واستنكره الإمام أحمد على حريث بن السائب، وقطر ...

buisn e

٨٠١٤ - **مُسْنَدٌ** حَفِظَ بْنُ مُحَمَّدٍ الْحُلْوَانِيُّ، ثنا أَبُو الْعَبَّاسِ بْنُ مَسْرُوقٍ[1]، ثنا سُرَيْجُ بْنُ يُونُسَ، ثنا مُحَمَّدُ بْنُ بِشْرٍ الْعَبْدِيُّ، ثنا مِسْعَرٌ، عَنْ سِمَاكٍ، عَنْ هُزَيْلِ بْنِ شُرَحْبِيلَ، عَنْ عَائِشَةَ، قَالَتْ: قَالَ لِي رَسُولُ اللهِ ﷺ: «يَا عَائِشَةُ، إِنَّ أَرَدْتِ الطُّهُرَ، فَتَطَهَّرِي بِنَّ فَإِنَّهُنَّ مِنْ أَطْهَرِ الزَّادِ، لَا تَسْتَطْهِرِي بِرَوْثٍ حَتَّى تُرَطِّبِيهِ، وَإِيَّاكِ وَالْجُلَّةَ الْأَثْبِيَةَ»[2].

هَذَا حَدِيثٌ صَحِيحُ الْإِسْنَادِ، وَلَمْ يُخَرِّجَاهُ.

٨٠١٥ - **أَخْبَرَكُمْ** حَمْزَةُ بْنُ الْعَبَّاسِ الْعَلَوِيُّ، ثنا أَبُو غَالِبٍ، ثنا إِسْحَاقُ بْنُ نَاجِيَةَ، ثنا قَبِيصُ بْنُ الرَّبِيعِ[3]، عَنْ عَنْصَرٍ، عَنْ[4] رَجُلٍ مِنْ جَرَاشِيعَ: مِنْ

= نهايته. الطبقات (٣/٣٤٧)، والمنتخب من علل الخلال (ص/ ١٤٣). وكذا استكثره الخطيب (١٢/ ١٦٣) وضعيف أحمد بن حنبل وتعديل الرجال (٣/ ٢٦٣) أي: عن الحسن من صبرة، عن عمر، فذكر الحديث.

(١) هو: أحمد بن محمد بن مسروق البغدادي، المعروف بالطوسي.

(٢) إتحاف المهرة (٧/ ١٢٥-١٢٦/ ٦٩٣٧).

(٣) قال الذهبي في التلخيص: «فيه: الوراق عنه».

وأشبعه عنصر بن سماك أبو الحجاز العبدي مترك.

(٤) في النسخ والأصل: «أن» فأثبته هكذا، والبيت من نصب الأعين (٣/ ٢٣٤) الطيبي حيث روى عن الصحاب، وكذا رواه الطبراني في الأوسط (٢/ ٣١٤) وأبي نعيم (٣/ ٢٣٤)، والطبراني في الكبير (١٨/ ٨٨) وغيرهم من حديث إسحاق بن ناجية عن قبيصة بن الربيع، ولم أقف على حاكم في المنبع والمصب، وقد أخرجه (٣/ ٢٣٤) الحسن في وفاة حديثه رواه إسحاق بن ناجية نفسه فمن بين قبيصة فقال: كتبت على ظهر بن الربيع، وقال الطيبي: «في هذا الحديث محطوط ما حديث قيس بلا خبره» إلا بتعليق فقد اشتبه الحال أهـ.

وفي (ب): «عن».

طَارِقِ بْنِ عَبْدِ اللهِ الْمُحَارِبِيِّ[1] رضي الله عنه، قَالَ: قَالَ رَسُولُ اللهِ ﷺ: «يَا طَارِقُ، اسْتَعِدَّ لِلْمَوْتِ قَبْلَ نُزُولِ الْمَوْتِ»[2].

هَذَا حَدِيثٌ صَحِيحُ الإِسْنَادِ، وَلَمْ يُخَرِّجَاهُ.

٨١٠٦- أَخْبَرَنِي الأُسْتَاذُ أَبُو الْوَلِيدِ وَأَبُو بَكْرِ بْنُ قُرَيْشٍ، قَالَا: ثَنَا الْحَسَنُ بْنُ سُفْيَانَ، ثَنَا عَمَّارُ بْنُ زُرَيْعٍ[3]، ثَنَا بِشْرُ بْنُ مَنْصُورٍ، عَنْ شُعَيْبِ بْنِ الْحَبْحَابِ، عَنْ أَبِي الْعَالِيَةِ، عَنْ مُطَرِّفِ بْنِ عَبْدِ اللهِ، عَنْ أَبِيهِ رضي الله عنه قَالَ: قَالَ رَسُولُ اللهِ ﷺ: «أَقِلُّوا الدُّخُولَ عَلَى الأَغْنِيَاءِ، فَإِنَّهُ أَحْرَى أَنْ لَا تَزْدَرُوا نِعَمَ اللهِ عز وجل»[4].

هَذَا حَدِيثٌ صَحِيحُ الإِسْنَادِ، وَلَمْ يُخَرِّجَاهُ.

٨١٠٧- حَدَّثَنَا أَحْمَدُ بْنُ كَامِلٍ الْقَاضِي، ثَنَا جَعْفَرُ بْنُ أَبِي عُثْمَانَ [illegible]

طَارِقٍ، عَنْ أَبِيهِ رضي الله عنه، قَالَ: قَالَ رَسُولُ اللهِ ﷺ: «نِعْمَتِ الدَّارُ الدُّنْيَا لِمَنْ تَزَوَّدَ مِنْهَا لآخِرَتِهِ، حَتَّى يُرْضِيَ رَبَّهُ عز وجل، وَبِئْسَتِ الدَّارُ لِمَنْ صَدَّتْهُ عَنْ آخِرَتِهِ، وَقَصَّرَتْ بِهِ عَنْ رِضَاءِ رَبِّهِ، وَإِذَا قَالَ الْعَبْدُ: قَبَّحَ اللهُ الدُّنْيَا، قَالَتِ الدُّنْيَا:

---

(١) في (ك): «المخارقي».

(٢) [illegible]

(٣) [illegible]

(٤) [illegible]

(٥) [illegible]

بَابُ مَا أَفْطَرَ فِيهِ[1]

بَابُ مَا أَفْطَرَ فِيهِ[1]

٨٠١٨- هُوَ حَدِيثُ صَحِيحُ الْإِسْنَادِ، وَلَمْ يُخَرِّجَاهُ.

٨٠١٨- **صحَّاه** أَبُو جَعْفَرٍ أَحْمَدُ بْنُ مُحَمَّدٍ الْبَغْدَادِيُّ بِبَغْدَادَ: ثنا إِبْرَاهِيمُ بْنُ الْحُسَيْنِ: ثنا أَبُو الْيَمَانِ: ثنا صَفْوَانُ بْنُ عَمْرٍو: عَنْ سُلَيْمِ بْنِ عَامِرٍ: عَنْ أَبِي أُمَامَةَ ﷺ، قَالَ: قَالَ رَسُولُ اللهِ ﷺ: «إِنَّ اللهَ تَبَارَكَ وَتَعَالَى يَقُولُ: أَوْحَى اللهُ إِلَى عِبَادِي: مَا تَقَرَّبَ عَبْدٌ إِلَيَّ بِشَيْءٍ مِنْ تُجُوبِي، فَإِنَّ أَفْيَضَهُ أَفْيَرُهُ، فَإِنَّ وَرْدَ أَفْيَضَهُ فَبِيَدِي يَقْبِضُ، لَا تَنْتَبِ لَهُ»[2].

هَذَا حَدِيثُ صَحِيحُ الْإِسْنَادِ، وَلَمْ يُخَرِّجَاهُ.

٨٠١٩- هُوَ أَبُو الْعَبَّاسِ مُحَمَّدُ بْنُ يَعْقُوبَ بْنِ يُوسُفَ: ثنا أَحْمَدُ بْنُ عَبْدِ الْجَبَّارِ: ثنا أَبُو مُعَاوِيَةَ، عَنِ الْأَعْمَشِ، عَنْ أَبِي سُفْيَانَ، عَنْ جَابِرٍ ﷺ، قَالَ: قَالَ رَسُولُ اللهِ ﷺ: «مَنْ عَادَ عَلِيلًا عَلَى شَرَجٍ، بَعَثَهُ اللهُ شَافِيًا».

هَذَا حَدِيثُ صَحِيحُ الْإِسْنَادِ عَلَى شَرْطِ مُسْلِمٍ، وَلَمْ يُخَرِّجَاهُ[3].

---

(١) إتحاف المهرة (٣/ ٣٣٩-٣٤٠).

(٢) قال الذهبي في التلخيص: «فقلت: بل ساكره عبدة الحجارة لا يعرف، روى عنه ابن لهيعة».

(٣) إتحاف المهرة (٣/ ٣٤١-٣٤٢).

(٤) قال الذهبي في التلخيص: «قلت: علي ساه، وقال ابن حجر في الإتحاف: قلت: علي ضعيف».

(٥) إتحاف المهرة (٣/ ٣٤٢-٣٥٠).

(٦) قال الذهبي في التلخيص: «قلت: ليست كل عدة على ما مات عليه، وقد تقدم الخبر» (١٥٢٢) وفي نصب الحبالة (٣٧٩٦) والتعليق (٣٨٤٥).

٨١١٠- **حدثنا** أَبُو بَكْرٍ مُحَمَّدُ بْنُ جَعْفَرٍ الأَدِيبُ، الْقَارِئُ بِبَغْدَادَ، ثنا أَبُو جَعْفَرٍ أَحْمَدُ بْنُ مُنِيعٍ بْنِ نَاصِحٍ، ثنا خَالِدُ بْنُ مَخْلَدٍ الْقَرَشِيُّ،[1] ثنا سُفْيَانُ الثَّوْرِيُّ، عَنْ أَبِي حَازِمٍ، عَنْ سَهْلِ بْنِ سَعْدٍ ﷺ، أَنَّ النَّبِيَّ ﷺ وَعَظَ رَجُلًا، فَقَالَ: «ازْهَدْ فِي الدُّنْيَا يُحِبَّكَ اللَّهُ ﷻ، وَازْهَدْ فِيمَا فِي أَيْدِي النَّاسِ يُحِبُّكَ النَّاسُ».

هَذَا حَدِيثٌ صَحِيحُ الإِسْنَادِ، وَلَمْ يُخَرِّجَاهُ.

٨١١١- **أخبرني** إِبْرَاهِيمُ بْنُ عِصْمَةَ بْنِ إِبْرَاهِيمَ الْعَدْلُ، ثنا أَبِي، ثنا يَحْيَى بْنُ يَحْيَى، أنا إِبْرَاهِيمُ بْنُ سَعْدٍ، عَنِ ابْنِ شِهَابٍ، عَنْ مُحَمَّدِ بْنِ عَبْدِ الرَّحْمَنِ بْنِ عَامِرٍ الْعَامِرِيِّ[2]، عَنْ سُفْيَانَ بْنِ عَبْدِ اللهِ الثَّقَفِيِّ ﷺ، قَالَ: قُلْتُ: يَا رَسُولَ اللهِ، حَدِّثْنِي بِأَمْرٍ أَعْتَصِمُ بِهِ. قَالَ: «قُلْ: رَبِّيَ اللهُ ثُمَّ اسْتَقِمْ». قَالَ: قُلْتُ: يَا رَسُولَ اللهِ، مَا أَكْثَرُ مَا تَخَافُ عَلَيَّ؟ قَالَ: فَأَخَذَ بِلِسَانِ نَفْسِهِ، ثُمَّ

Using

قَالَ: هٰذَا!»

هٰذَا عِنْدِيْ صَحِيْحٌ الإِسْنَادِ، وَلَمْ يُخَرِّجَاهُ.

٨١١٢ - صُمَّانَا أَبُو بَكْرِ بْنُ إِسْحَاقَ، أَنَا مُحَمَّدُ بْنُ غَالِبٍ، ثَنَا إِسْحَاقُ بْنُ عَبْدِ الْوَاحِدِ الْبُرْجُمِيُّ، ثَنَا مُحَيَّشُ بْنُ عَبْدِ الرَّحْمٰنِ بْنِ إِسْحَاقَ(١)، عَنْ مُضَارِبِ بْنِ دِثَارٍ، عَنْ صَالِحِ بْنِ زُغَرَ، عَنْ عُبَيْدَةَ(٢)، قَالَ: قَالَ رَسُوْلُ اللهِ ﷺ: «الظُّرَّاءُ(٣) مِنْهُمْ مَنْ يَسْهُو فَيُتِمُّ مُتَعَمِّدًا، فَمَنْ تَرَكَهَا مِنْ خَوْفٍ(٤)، أَثَابَهُ اللهُ، فَإِنَّهُ يَحِقُّ سُعُلاَتُهُ فِيْ أَلْبِيَتِهِ(٥)».

هٰذَا عَجِيْبٌ صَحِيْحُ الإِسْنَادِ، وَلَمْ يُخَرِّجَاهُ.

٨١١٣ - صُمَّانَا أَبُو الْعَبَّاسِ مُحَمَّدُ بْنُ يَعْقُوبَ، ثَنَا بَكْرُ بْنُ سَهْلٍ الدِّمْيَاطِيُّ، ثَنَا شُعَيْبُ بْنُ يَحْيَى، ثَنَا ابْنُ لَهِيعَةَ، عَنِ الْحَارِثِ بْنِ يَزِيدَ، عَنْ عَبْدِ اللهِ بْنِ عُمَرَ(٦)، قَالَ: عَنِ النَّبِيِّ ﷺ، قَالَ: «أَرْبَعٌ إِذَا لَمْ تَكُنْ فِيكَ فَلاَ يَضُرُّكَ مَا فَاتَكَ مِنَ

---

(١) إسناده ضعيف جدًّا، وأخرجه مسلم (٧/١١) طرفه الأول من حديث عائشة من بريرة في أبي هن سياق من هذا الكتاب.

(٢) هو: أبو الحسن بن إسحاق بن عبيدة، أبو عبيدة الواسطي، ضعيف، من رجال الجهاذين.

(٣) في (ب): «الظرف».

(٤) في الشيخين فقط: «من عوف الله».

(٥) قال: «ب»: «أي: في بيوتهم».

(٦) إسناده ضعيف (٢/٢٦٦-٤٤٤).

قال: قال الذهبي في التلخيص: «قلت: إسناده واه، وعبيد الله بن عمر: هو الواسطي، ضعفوه».

قال: قال ابن حجر في التلخيص الحبير: «وأخرجه الطبراني في الأوسط (٢٠٨٦) للهيثمي في المصنف، ثنا أبو مسلم أحمد (٢/٢٣٣) ابن الحسن بن عرس، عن ابن لهيعة به».

الدُّنْيَا: حَفْظُ أَمَانَةٍ، وَصِدْقُ حَدِيثٍ، وَحُسْنُ خَلِيقَةٍ، وَعِفَّةُ طُعْمَةٍ»[1].

٨١١٤- حدثنا أَبُو حَفْصٍ عُمَرُ[2] بْنُ مُحَمَّدِ بْنِ أَحْمَدَ الْجُمَحِيُّ بِمَكَّةَ - فِي مَنْزِلِ أَبِي بَكْرٍ الصِّدِّيقِ ﵁ - حَدَّثَنَا عَلِيُّ بْنُ عَبْدِ الْعَزِيزِ، ثَنَا أَحْمَدُ بْنُ عِيسَى الْمِصْرِيُّ، [ثَنَا عَبْدُ اللهِ بْنُ وَهْبٍ][3]، عَنْ عَمْرِو بْنِ الْحَارِثِ، عَنْ دَرَّاجٍ، عَنْ أَبِي الْهَيْثَمِ، عَنْ أَبِي سَعِيدٍ ﵁ قَالَ: قَالَ رَسُولُ اللهِ ﷺ: «لَوْ أَنَّ رَجُلًا عَمِلَ عَمَلًا فِي صَخْرَةٍ لَا بَابَ لَهَا، وَلَا كُوَّةٌ، لَخَرَجَ عَمَلُهُ إِلَى النَّاسِ كَائِنًا مَا كَانَ»[4].

هَذَا حَدِيثٌ صَحِيحُ الْإِسْنَادِ، وَلَمْ يُخَرِّجَاهُ.

٨١١٥- أخبرنا أَبُو عَمْرٍو عُثْمَانُ بْنُ أَحْمَدَ[5] الدَّقَّاقُ ابْنُ السَّمَّاكِ بِبَغْدَادَ،

= قال: «عبد الله بن عمرو»، وعلى كل فلم يسمع الحارث بن يزيد الحضرمي منهما، وقال: «ابن أبي حجيرة» يعني عبد الرحمن الخولاني الأكبر - عن عبد الله بن عمرو به، وقال: «هذا أتم وأصح».

(١) إتحاف المهرة (٨/٢٩٢-٩٤٠٢) وقال: «ولم يتكلم عليه، وليس هو من شرط الصحاح».

(٢) في جميع النسخ: «أبو حفص بن عمر»، والمثبت من الإتحاف وشعب الإيمان (٩/٢٠٨) للبيهقي عن المصنف وغيره.

(٣) قوله: «ثنا عبد الله بن وهب» ليس في الإتحاف، وإنما هو من شرط الصحاح.

(٤) إتحاف المهرة (٨/٢٩٢-٩٤٠٢) وقال: «ولم يتكلم عليه، وليس هو من شرط الصحاح».

(٥) في (ك): «ماجد»، وهو: عثمان بن أحمد بن عبد الله بن يزيد أبو عمرو السماك الدقاق.

buisn e

أَنَا إِبْرَاهِيمُ بْنُ مُحَمَّدٍ الْبَلَدِيُّ، ثنا الْحَكَمُ بْنُ نَافِعٍ، ثنا حُمَيْدُ بْنُ مَهْدِيٍّ، عَنْ سُلَيْمِ بْنِ عَامِرٍ، عَنْ أَبِي أُمَامَةَ ﷺ، قَالَ: رَسُولُ اللهِ ﷺ: «إِنَّ اللهَ لَيُحَرِّمُ أَجْسَادَكُمْ بِالنَّارِ، وَهُمْ أَطْهَرُ بِهِ، فَمَا يُحَرِّمُ أَحَدُكُمْ وَجْهَهُ بِالنَّارِ، فَيُطْعِمُ مِنْ يُحَرِّمُ كَالْكَلْبِ الْوَبِرِ، فَذَلِكَ الَّذِي يَحْمِلُهُ اللهُ ﷻ مِنَ الشَّيْبَةِ، وَيُطْعِمُ مِنْ يُحَرِّمُ كَالْكَلْبِ دُونَ ذَلِكَ، فَذَلِكَ الَّذِي يَشُدُّ بِبَعْضِ الشَّيْبَةِ، وَيُطْعِمُ مِنْ يُحَرِّمُ كَالْكَلْبِ الْأَسْوَدِ، فَذَلِكَ الَّذِي لَهُ الْمَثَلُ»(١).

هَذَا حَدِيثٌ صَحِيحُ الْإِسْنَادِ(٢)، وَلَمْ يُخَرِّجَاهُ.

٨١١٦ - أَخْبَرَنَاهُ عَلِيُّ بْنُ عِيسَى الْمُزَكِّي، ثنا أَبُو بَكْرٍ بْنُ أَبِي دَاسَةَ الْقُرَشِيُّ، إِمْلَاءً مِنْ أَصْلِهِ(٣)، ثنا عَبَّادُ بْنُ الْوَلِيدِ(٤)، عَنْ مُحَمَّدِ بْنِ عَمْرٍو، عَنْ أَبِي سَلَمَةَ، عَنْ أَبِي هُرَيْرَةَ ﷺ، قَالَ: قَالَ رَسُولُ اللهِ ﷺ: «إِنَّ بَيْنَ الْجَنَّةِ وَالْمَغْرِبِ لَبَابًا مَسِيرَةَ رَاكِبٍ، حَتَّى يَطْلُعَ لَهُ الشَّمْسُ، وَلَمْ يُخَرِّجَاهُ.

هَذَا حَدِيثٌ صَحِيحٌ عَلَى شَرْطِ مُسْلِمٍ، وَلَمْ يُخَرِّجَاهُ.

---

(١) وأخرجه: ابن حبان (٧٤٤٤) من طريق المصنف به.

(٢) قال الشيخ: إسناده ضعيف، والعلة من الشيخين والانقطاع.

(٣) في الأصل: «أصله»، وأثبتنا ما في «إتحاف المهرة» (٢٢٤٠٠).

(٤) في حاشية الشيخين: «عبد ربه»، وقال ابن حجر في الإتحاف: «لفظ: عباد جده».

٨١١٧- **أَخْبَرَنَا** أَبُو بَكْرٍ مُحَمَّدُ بْنُ أَحْمَدَ بْنِ بَالَوَيْهِ، ثَنَا عَبْدُ اللَّهِ بْنُ أَحْمَدَ بْنِ حَنْبَلٍ، حَدَّثَنِي أَبِي، ثَنَا أَبُو مُعَاوِيَةَ، عَنِ الْأَعْمَشِ، عَنْ عُمَارَةَ بْنِ عُمَيْرٍ، عَنْ عَبْدِ الرَّحْمَنِ بْنِ يَزِيدَ، قَالَ: قَالَ عَبْدُ اللَّهِ: "لَتُمْ أَكْثَرُ صَلَاةً وَأَكْثَرُ صِيَامًا مِنْ أَصْحَابِ مُحَمَّدٍ ﷺ، وَهُمْ كَانُوا خَيْرًا مِنْكُمْ، [قَالُوا: وَبِمَ قَالَ]؟" قَالَ: "الزُّهْدِ مِنْكُمْ فِي الدُّنْيَا، وَأَرْغَبُ مِنْكُمْ فِي الْآخِرَةِ".

هَذَا حَدِيثٌ صَحِيحٌ عَلَى شَرْطِ الشَّيْخَيْنِ، وَلَمْ يُخَرِّجَاهُ.

٨١١٨- **أَخْبَرَنَا** أَبُو الْقَاسِمِ الْفَقِيهُ وَأَبُو الْحَسَنِ الْمَرْوَزِيُّ، قَالَا: ثَنَا مُحَمَّدُ بْنُ سُعَيْدٍ الدَّارِمِيُّ، ثَنَا عَبْدُ بْنُ حُمَيْدٍ، ثَنَا الْبَيْتُ، حَدَّثَنِي يَزِيدُ بْنُ أَبِي حَبِيبٍ، أَنَّ عَلِيَّ بْنَ رَبَاحٍ، أَخْبَرَهُ، أَنَّهُ سَمِعَ عُمَيْرَ بْنَ الْحَبَابِ ﷺ يَقُولُ عَلَى الْمِنْبَرِ: وَاللَّهِ مَا رَأَيْتُ قَوْمًا قَطُّ أَرْغَبَ فِيمَا كَانَ رَسُولُ اللَّهِ ﷺ يَرْغَبُ فِيهِ مِنْكُمْ، تَرْغَبُونَ فِي الدُّنْيَا، وَكَانَ رَسُولُ اللَّهِ ﷺ يَرْغَبُ فِيهَا، وَاللَّهِ مَا مَرَّ

٨١١٩ - أَخْبَرَنَا إِسْمَاعِيلُ بْنُ مُحَمَّدِ بْنِ الْفَضْلِ الشَّعْرَانِيُّ، نَا[1] عَبْدُ اللَّهِ بْنُ سَعِيدٍ أَبُو سَعِيدٍ، نَا يَحْيَى بْنُ آدَمَ، نَا[2] عَبْدُ اللَّهِ بْنُ إِدْرِيسَ، عَنْ عَبْدِ الْمَلِكِ بْنِ جُرَيْجٍ، عَنْ عَبْدِ اللَّهِ بْنِ عُثْمَانَ بْنِ خُثَيْمٍ، عَنْ عَبْدِ اللَّهِ بْنِ بَابَاهُ، عَنْ أَبِي أَيُّوبَ الْأَنْصَارِيِّ الْمَدَنِيِّ، حَدَّثَهُ عَنْ عَبْدِ اللَّهِ بْنِ عَمْرٍو، عَنِ النَّبِيِّ ﷺ، قَالَ: «الْمُلْكُ يَبْقَى سِتِّينَ سَنَةً، وَلَكِنْ هَيْهَاتَ هَيْهَاتَ، فَإِذَا خَرَجَ مِنْ سِتِّينَ، فَارْقُبِ السُّخْطَ وَالْمَلَاحِمَ»[3].

٨١٢٠ - حَدَّثَنَا مُحَمَّدُ بْنُ عَلِيٍّ بْنِ دِحْيَةَ، حَدَّثَنِي أَبُو الْفَضْلِ أَحْمَدُ بْنُ الْحُسَيْنِ الْمُسْتَمْلِيُّ[4]، نَا مُحَمَّدُ بْنُ الْمُثَنَّى الْمَرْوَزِيُّ، نَا عَبْدُ الصَّمَدِ بْنُ عَبْدِ الْوَهَّابِ، نَا عَبْدُ الْعَزِيزِ بْنُ الْمُخْتَارِ، عَنْ ثَابِتٍ، عَنْ أَنَسٍ ﷺ، قَالَ: قَالَ رَسُولُ اللَّهِ ﷺ:

= لكن رواه الإمام أحمد (٢٩/ ٣٥١) عن يحيى بن إسحاق السيلحيني عن القيت بن سعد عن شرحبيل بن سعد عن رجاله غير مدعو عن أنس به (٨١٦٤).

(١) في (ك): «حدثني».

(٢) في (ك): «أبو الحسين بن الفضل، نا عبد الله بن أحمد بن حنبل، نا».

(٣) إسناده ضعيف؛ لضعف عبد الله بن بابا، وجهالة حال أبي أيوب الأنصاري المدني. وقد اختلف فيه على عبد الله بن عثمان بن خثيم، فرواه ابن جريج عنه عن عبد الله بن بابا عن أبي أيوب عن عبد الله بن عمرو به. وخالفه عبد العزيز بن المختار فرواه عن عبد الله بن عثمان بن خثيم عن عبد الله بن بابا عن أبي أيوب عن عبد الله بن عمرو به. وخالفهما عبد الصمد بن عبد الوهاب فرواه عن عبد العزيز بن المختار عن ثابت عن أنس به. أخرجه الطبراني في الأوسط (٧/ ٢٦١) من طريق أحمد بن المنصف عن أبي الجهم اليشكري عن عبد الصمد به. وقال: «لم يرو هذا الحديث عن ثابت إلا عبد العزيز، تفرد به عبد الصمد». وأخرجه أبو نعيم في أخبار أصبهان (١/ ٢٧٤) من طريق أحمد بن منصور بن سيار الرمادي عن عبد الصمد به. وقال: «غريب من حديث ثابت، تفرد به عبد الصمد». وأخرجه الخطيب في تاريخ بغداد (١٠/ ٢٤٩) من طريق أحمد بن منصور الرمادي عن عبد الصمد به. وقال: «غريب من حديث ثابت، تفرد به عبد الصمد». وأخرجه الخطيب في تاريخ بغداد (١٠/ ٢٤٩) من طريق أحمد بن منصور الرمادي عن عبد الصمد به. وقال: «غريب من حديث ثابت، تفرد به عبد الصمد». وأخرجه الخطيب في تاريخ بغداد (١٠/ ٢٤٩) من طريق أحمد بن منصور الرمادي عن عبد الصمد به. وقال: «غريب من حديث ثابت، تفرد به عبد الصمد».

(٤) في (ك): «المستملي».

«يَكُونُ فِي آخِرِ الزَّمَانِ عُبَّادٌ جُهَّالٌ، وَقُرَّاءُ فَسَقَةٌ»[1].

٨١٢١- حدثنا أَبُو الْعَبَّاسِ مُحَمَّدُ بْنُ يَعْقُوبَ، ثَنَا مُحَمَّدُ بْنُ عَوْفٍ[2] الطَّائِيُّ، ثَنَا أَبُو الْمُغِيرَةِ، ثَنَا أَبُو بَكْرِ بْنُ أَبِي مَرْيَمَ، ثَنَا ضَمْرَةُ بْنُ حَبِيبٍ، عَنْ أَبِي الدَّرْدَاءِ ﵁، عَنْ رَسُولِ اللهِ ﷺ، قَالَ: «إِنَّ اللهَ يُحِبُّ كُلَّ قَلْبٍ حَزِينٍ»[3].

هَذَا حَدِيثٌ صَحِيحُ الْإِسْنَادِ[4]، وَلَمْ يُخَرِّجَاهُ.

٨١٢٢- حدثنا عَلِيُّ بْنُ بُنْدَارٍ الزَّاهِدُ، حَدَّثَنِي أَبُو بَكْرٍ مُحَمَّدُ بْنُ سُلَيْمَانَ بْنِ يُوسُفَ السُّلَيْطِيُّ[5]، ثَنَا عَلِيُّ بْنُ سَعِيدٍ النَّسَوِيُّ، ثَنَا عَبْدُ الصَّمَدِ بْنُ عَبْدِ الْوَارِثِ، ثَنَا هَاشِمُ بْنُ سَعِيدٍ الْكُوفِيُّ، ثَنَا زَيْدُ بْنُ عَبْدِ اللهِ الْخَثْعَمِيُّ[6]، عَنْ أَسْمَاءَ بِنْتِ عُمَيْسٍ الْخَثْعَمِيَّةِ ﵂، قَالَتْ: سَمِعْتُ

(١) إتحاف المهرة (١/٥١٩-٥٦٩)، وقال: «قلت: لم يتكلم عليه، ويوسف متروك»، وقال الذهبي في التلخيص: «قلت: يوسف هالك».

(٢) في (ك): «عون» مصحف، يروي عن أبي المغيرة عبد القدوس بن الحجاج الخولاني.

(٣) إتحاف المهرة (١٢/٥٧٥-١٦٢٢٨).

(٤) قال الذهبي في التلخيص: «قلت: مع ضعف أبي بكر، منقطع»، وقال ابن حجر في الإتحاف: «قلت: بل منقطع».

(٥) [illegible] ابن [illegible] الله، [illegible] ابن [illegible] وكذا [illegible] أبو [illegible] الحافظ [illegible] نزيل [illegible]

(٦) [illegible] وعند [illegible] ابن [illegible] بن [illegible] ابن [illegible] بن [illegible] اسم [illegible] وسماه شاذ بن فياض عن هاشم، زيد بن عقبة السلمي، وتبعه المزي فترجم له (١٠/٩١)، وهو مجهول لم يرو عنه [illegible] هاشم بن سعيد أبي إسحاق الكوفي.

Bulsn e

رَسُولُ اللهِ ﷺ: بِئْسَ الْعَبْدُ عَبْدٌ تَخَيَّلَ وَاخْتَالَ، وَنَسِيَ الْكَبِيرَ الْمُتَعَالِ، بِئْسَ الْعَبْدُ عَبْدٌ سَهَا وَلَهَا، وَنَسِيَ الْمَبْدَأَ وَالْمُنْتَهَى، بِئْسَ الْعَبْدُ عَبْدٌ يَلْهُو بِدُنْيَاهُ، وَنَسِيَ الْمَعَادَ وَالْبِلَى، بِئْسَ الْعَبْدُ عَبْدٌ يَخْبِلُ الدُّنْيَا بِالدِّينِ، بِئْسَ الْعَبْدُ عَبْدٌ يَخْبِلُ الدِّينَ بِالدُّنْيَا، بِئْسَ الْعَبْدُ عَبْدٌ يَضُرُّ الدِّينَ لِمَنْفَعَةِ الدُّنْيَا، بِئْسَ الْعَبْدُ عَبْدٌ هَوًى يُضِلُّهُ»[1].

هَذَا حَدِيثٌ صَحِيحٌ لَيْسَ فِي إِسْنَادِهِ أَحَدٌ مَتْرُوكٌ وَلَا مُتَّهَمٌ بِالْكَذِبِ، وَإِبْرَاهِيمُ بْنُ أَبِي عَبْلَةَ: فَإِنَّهُ صَدُوقٌ، وَلَمْ يُخَرِّجَاهُ.

٥١٢٣ - حَدَّثَنَا أَحْمَدُ بْنُ كَامِلٍ الْقَاضِي، حَدَّثَنَا مُحَمَّدُ بْنُ عَبْدِ اللهِ بْنِ نُمَيْرٍ، حَدَّثَنَا أَبِي، حَدَّثَنَا إِسْمَاعِيلُ بْنُ أَبِي أُوَيْسٍ، حَدَّثَنِي سُلَيْمَانُ بْنُ بِلَالٍ، عَنْ يَزِيدَ بْنِ خُصَيْفَةَ، عَنِ ابْنِ شِهَابٍ، عَنْ أَبِي حُمَيْدٍ[2] أَنَّهُ سَمِعَ رَأْسَ

---

(١) إسناده ضعيف[٢٠٠٣/٤٦٣٦].

(٢) قال الذهبي في التلخيص: «قلت: إسناده مظلم، وأحمد: الظاهري، والراوي: مجهول، وقال: ليست بالقوي».

قال ابن حجر في الإتحاف: «قلت: لا وجه لقول الذهبي إنه مجهول؛ فمحمد صدوق، ونسبته كذلك».

(٢) كذا وقع هنا، أبو حميد الساعدي، وسبق بعد رقم (٨٨٨) عن علي بن محمد، وأحمد بن إسماعيل بن سليمان الكاهلي والعباس بن الفضل الأسفاطي والحسن بن علي بن زياد عن إسماعيل به، فقال: عن أبي حميد، وبه زيادة الصفات الثلاثي، ثم رواه من طريق عثمان بن عمر بن فارس، عن يونس بن محمد المؤدب، عن أبي حميد عبد الرحمن بن عمرو بن سعد (٢٠/٣٥) عن أبي أسيد عن طلحة بن عبد الله بن عوف الزهري، فهذان هو عند الدارقطني من مسند الطلحة، يعني: أبي حميد الساعدي الأوسي، وذلك جزم الدارقطني في العلل (٧/١٩٩)، لكن ابن قتيبة، أبو حميد هو الطلحي، فأحسن أن يكون ذلك منه على نحبة الطلحي سيرة، ربما، وعليه الأكثر، =

هُرَيْرَةَ ﷺ، يَقُولُ: قَالَ رَسُولُ اللهِ ﷺ: «لَتَقُمَّنَّ هَذِهِ بَيْنَ الْمَسْجِدِ، فَلَيَقُمَنَّ جِبَالٌ قُمٌّ، وَلْيَجْلُسَنَّ مِنْكُمْ، فَمَوْلَايَ اسْتَخْطَفَتْهُ»[1].

هَذَا حَدِيثٌ صَحِيحٌ الْإِسْنَادِ، وَأَبُو حَبِيبٍ هُوَ الْمَاجِشُونُ، وَلَمْ يُخَرِّجَاهُ.

٨١٢٤- حَدَّثَنَا أَبُو عَلِيٍّ الْحُسَيْنُ بْنُ عَلِيٍّ الْحَافِظُ، ثنا أَبُو عَبْدِ اللهِ الْحُسَيْنُ بْنُ مُوسَى بْنِ خَلَفٍ الرَّسْعَنِيُّ[2]، ثنا أَبُو فَرْوَةَ يَزِيدُ بْنُ مُحَمَّدٍ الرَّهَاوِيُّ، ثنا أَبِي[3]، عَنْ أَبِيهِ، عَنْ عَطَاءِ بْنِ أَبِي رَبَاحٍ، عَنْ أَبِي سَعِيدٍ الْخُدْرِيِّ، عَنْ رَسُولِ اللهِ ﷺ، قَالَ: قَالَ رَسُولُ اللهِ ﷺ: «يَا بِلَالُ، اتَّقِ اللهَ فَقِيرًا، وَلَا تَلْقَهُ غَنِيًّا». قَالَ: قُلْتُ: وَكَيْفَ لِي بِذَلِكَ يَا رَسُولَ اللهِ؟ قَالَ: «إِنَّهُ أَرْفَقُ لَكَ لَعَلَّكَ[4] وَإِيَّاهُ تَسْأَلُ فَلَا تُعْطَى». قَالَ: قُلْتُ: وَكَيْفَ لِي بِذَلِكَ يَا رَسُولَ اللهِ؟ قَالَ: «هُوَ ذَاكَ، وَإِلَّا فَالنَّارُ»[5].

هَذَا حَدِيثٌ صَحِيحُ الْإِسْنَادِ، وَلَمْ يُخَرِّجَاهُ.

الْأَيْمَنِ، ثُمَّ عَنْ أَبِي يَحْيَى الْمُقَدَّمِيِّ، ثُمَّ عَنْ مُحَمَّدِ بْنِ عَبَّادٍ، عَنْ نَائِبٍ، عَنْ أَبِي مَالِكٍ الْأَشْجَعِيِّ، عَنْ رِبْعِيٍّ، عَنْ حُذَيْفَةَ وَذَكَرَهُ عَلِيٌّ، رَفَعَ بِذَلِكَ حَدِيثَهُ.

هَذَا حَدِيثٌ صَحِيحٌ عَلَى شَرْطِ مُسْلِمٍ، وَلَمْ يُخَرِّجَاهُ.

٨١٢٦- حَدَّثَنَا عَطَّانٌ بْنُ مُحَمَّدٍ الْحَلَبِيُّ، ثنا الْحَسَنُ بْنُ عَلِيٍّ الْفَطْحَانِيُّ، ثنا إِسْمَاعِيلُ بْنُ عِيسَى الْعَطَّارُ، ثنا إِسْحَاقُ بْنُ بِشْرٍ، ثنا سُفْيَانُ الثَّوْرِيُّ، عَنْ أَبِي إِسْحَاقَ، عَنْ ثَبِيطِ بْنِ سَلَمَةَ، عَنْ خَبَّابٍ قَالَ: «عَنِ النَّبِيِّ ﷺ، قَالَ: «مَنْ أَصْبَحَ وَالْأَمَانَةُ أَكْبَرُ هَمِّهِ فَلَيْسَ مِنَ اللهِ فِي شَيْءٍ، وَمَنْ لَمْ يَهْتَمَّ لِهَذَا فَلَيْسَ مِنَّا وَمَنْ لَمْ يَهْتَمَّ لِلْمُسْلِمِينَ فَلَيْسَ مِنْهُمْ، وَمَنْ لَمْ يَهْتَمَّ لِلْمُسْلِمِينَ فَلَيْسَ مِنَّا».

٨١٢٧- حَدَّثَنَا أَبُو الْعَبَّاسِ مُحَمَّدُ بْنُ يَعْقُوبَ، ثنا الْعَبَّاسُ بْنُ مُحَمَّدٍ الدُّورِيُّ، ثنا عُبَيْدُ بْنُ سَوَّارٍ، ثنا أَبُو عَوَانَةَ، عَنْ أَبِي إِسْرَائِيلَ، عَنْ حَمَّادَةَ الْحَشْمِيِّ، عَنْ قَارِبٍ، قَالَ: رَأَيْتُ النَّبِيَّ ﷺ يَمْسَحُ يَدِهِ إِلَى بَطْنِ رَجُلٍ نَحْوِهِ، وَيَقُولُ: «لَوْ كَانَ هَذَا فِي غَيْرِ هَذَا، كَانَ خَيْرًا لَكَ».

---

(١) في (ك): «عبدالله». وهو: عبد الله بن أبي بكر بن عياش، أبو محمد، وعبد الله هو: ابن عياش المكتب، ليس بمرضع له صنيع ولا أصحاب الحسن.

وإسحاق الدبري: (٤٤٤٥-٤٤٤٦)، وقد تقدم برقم (٤٤١١) وأشبعنا ترجمته.

(٢) هو: الحسن بن علي بن محمد بن يزيد بن خنيس أبو محمد بن أبي عبد الله الطحان.

هو: إسحاق بن عيسى بن نجيح أبو محمد الطباع البغدادي، صدوق.

قال الذهبي في التلخيص: إسناده ضعيف، إسحاق هذه، وأحمد الحسن مرضوعة.

(٣) إسحاق الدبري: (٤٤٤٧-٤٤٤٨)، وقال: قال بشكل خطأ، وسياقه مشوش، وإسناده ضعيف.

(٤) هو: أبو إسرائيل الملائي، إسحاق بن أبي إسحاق الحنيني، زوجه ابنه حبان، وتقدم في الإسناد السابق.

الحسن على طرحه من هذا الحديث.

وإسحاق الدبري: (٤٤٤٩-٤٤٥٠)، وقد تقدم في الأضحية (٣٥٣٩).

هَذَا حَدِيثٌ صَحِيحُ الْإِسْنَادِ، وَلَمْ يُخَرِّجَاهُ.

٨١٢٨- **الْأَصْبَغِيُّ** [بْنُ] إِبْرَاهِيمَ بْنِ عِصْمَةَ بْنِ إِبْرَاهِيمَ الْعَدْلُ، ثنا أَبِي، ثنا يَحْيَى بْنُ يَحْيَى، أنا أَبُو مُعَاوِيَةَ، عَنِ الْأَعْمَشِ، عَنْ أَبِي سُفْيَانَ، عَنْ أَبِي نَضْرَةَ، قَالَ: دَخَلَ سَعْدٌ عَلَى سُلَيْمَانَ بْنِ مُعَوْمِلٍ، قَالَ: فَبَكَى، فَقَالَ لَهُ سَعْدٌ: مَا يُبْكِيكَ يَا أَبَا عَبْدِ اللهِ؟ لَعَلَّ رَسُولَ اللهِ ﷺ وَهُوَ عَنْكَ رَاضٍ، وَ تَرَكَ عِلْمَهُ الْحَرُوفَ، وَتَلَقَّى أَصْحَابَكَ. قَالَ: فَقَالَ سُلَيْمَانُ: أَمَا إِنِّي لَا أَبْكِي جَزَعًا مِنَ الْمَوْتِ، وَلَا حِرْصًا عَلَى الدُّنْيَا، وَلَكِنَّ رَسُولَ اللهِ ﷺ عَهِدَ إِلَيْنَا عَهْدًا، ﷺ حَيًّا وَمَيِّتًا، قَالَ: لِيَكُنْ بُلْغَةُ أَحَدِكُمْ مِنَ الدُّنْيَا مِثْلَ زَادِ الرَّاكِبِ، وَحَوْلِي هَذِهِ الْأَسْوِدَةُ، قَالَ: وَإِنَّا حَوْلَهُ إِثْنَا عَشَرَ، وَعِظَمُ قَدْرِ هَذَا لَمْ يَعْدُ، وَإِنَّا أَبَا عَبْدِ اللهِ، أَعْهَدُ إِلَيْنَا بِعَهْدٍ نَأْتَمُّ بِهِ بَعْدَكَ؟ قَالَ: فَقَالَ: يَا سَعْدُ، اذْكُرِ اللهَ عِنْدَ هَمِّكَ إِذَا هَمَمْتَ، وَعِنْدَ يَدِكَ إِذَا قَسَمْتَ، وَعِنْدَ حُكْمِكَ إِذَا حَكَمْتَ.

﴿مُرْسَلاً﴾[1]: «عَنِ الزُّهْرِيِّ بْنِ الزُّبَيْرِ»[2]: بْنِ عُبَيْدَةَ، عَنْ أَبِيهِ، عَنِ ابْنِ مَسْعُودٍ، عَنِ النَّبِيِّ ﷺ، قَالَ: «مَا أَظُنُّ أَحَدَ مِنْ الرِّبَا إِلَّا كَانَ عَاقِبَةُ أَمْرِهِ إِلَى قُلٍّ»[3].

هَذَا حَدِيثٌ صَحِيحٌ الإِسْنَادِ، وَلَمْ يُخَرِّجَاهُ.

١٨٣٠- **مَحْمُودٌ**[4]: ثَنَا بَكْرُ بْنُ مُحَمَّدٍ[5]: ثَنَا عَبْدُ اللَّهِ بْنُ الدِّينَوَرِيِّ، ثَنَا مُحَمَّدُ بْنُ أَحْمَدَ بْنِ بَرْدٍ الأَهْوَازِيُّ[6]: ثَنَا[7] مُحَمَّدُ بْنُ عِيسَى بْنِ الطَّبَّاعِ، ثَنَا أَبُو عُمَارَةَ، ثَنَا عَبْدُ اللَّهِ بْنُ نُمَيْرٍ، عَنْ مِسْعَرٍ، عَنْ سَعْدِ بْنِ إِبْرَاهِيمَ[8]، عَنْ أَبِي بَكْرَةَ، قَالَ: قَالَ رَسُولُ اللَّهِ ﷺ: «مَنْ شَافَى عَلَى مُسْلِمٍ كَشَفَهُ بِتَعْيِيرِهِ بِهَا يَعْتَبِرُ عَلَى أَنْ تَمُوتَ»[9].

هَذَا حَدِيثٌ صَحِيحُ الإِسْنَادِ، وَلَمْ يُخَرِّجَاهُ.

١٨٣١- **أَخْبَرَنِي** أَحْمَدُ بْنُ مُحَمَّدٍ بْنِ مَحْمُودٍ الصَّيْرَفِيُّ بِمَرْوَ، ثَنَا

= يحيى، أبو عثمان العبري الحافظ، وقد تقدم حديثه هذا في البيوع (٢٢٨٩) من طريق عثمان بن عبد العزيز عنه به.

(١) في (ك): «في أبي الزبير».

(٢) (ك) وأبي: «الزهري بن أبي الزبير».

(٣) إتحاف المهرة (٥: ١٨٥-١٨٦/٤٩٤٥).

(٤) هو: محمد بن أحمد بن الوليد بن برد، أبو الوليد الأهوازي.

(٥) بن الوليد: محمد بن عبد الله الشافعي (أبو حامد) نسبة إلى جده.

(٦) عبد الله بن موسى وشيخه موسى بن سلمويه لم يكتف أحدهما على ترجمة، وذكر الخطيب في تخريج أحاديث الأحياء (ص٤٨٠) - الورعة عبد الله بن موسى فإن بكن الخطاف فهو مذروك الحديث.

(٧) إتحاف المهرة (٥: ١٨٦-١٨٧/٤٩٤٦).

(٨) قال الشيخ في التعليق: «فيه: سعد مطلم».

(٩) أخرجه ابن ماجه (٢٥٤٠) - ومن طريقه ابن عساكر في تاريخ دمشق (٥٠: ٣٧٣) - من طريق أبي كريب، عن أبي معاوية، عن الأعمش، عن سعد بن إبراهيم، عن أبي بكرة، عن النبي ﷺ، قال: «من شافى على مسلم كشفه بتعييره بها يعتبر على أن تموت».

عَبْدُ الصَّمَدِ بْنُ الْفَضْلِ، ثَنَا عَبْدُ اللهِ بْنُ يَزِيدَ الْمَقْرِئُ، ثَنَا حَيْوَةُ، عَنْ بَكْرِ بْنِ عَمْرٍو، عَنْ عَبْدِ اللهِ بْنِ هُبَيْرَةَ، عَنْ أَبِي تَمِيمٍ الْجَيْشَانِيِّ، عَنْ عُمَرَ بْنِ الْخَطَّابِ ﷺ، أَنَّ رَسُولَ اللهِ ﷺ، قَالَ: «لَوْ أَنَّكُمْ تَوَكَّلْتُمْ عَلَى اللهِ حَقَّ تَوَكُّلِهِ، لَرَزَقَكُمْ كَمَا يَرْزُقُ الطَّيْرَ، تَغْدُو خِمَاصًا، وَتَرُوحُ بِطَانًا».

هَذَا حَدِيثٌ صَحِيحُ الإِسْنَادِ، وَلَمْ يُخَرِّجَاهُ.

١٨٣٢- حَدَّثَنَا أَبُو عَلِيٍّ الْحَسَنُ بْنُ مُحَمَّدِ بْنِ الْعَسَّالِ الْقَارِئُ، حَدَّثَنِي عَلِيُّ بْنُ مُحَمَّدِ بْنِ أَشْرَسَ السُّلَمِيُّ، ثَنَا عَبْدُ الصَّمَدِ بْنُ حَسَّانَ، ثَنَا سُفْيَانُ الثَّوْرِيُّ، حَدَّثَنِي أَبُو سَلَمَةَ السَّرَّاجُ(١)، عَنِ الرَّبِيعِ بْنِ أَنَسٍ، عَنْ أَبِي الْعَالِيَةِ، عَنْ أُبَيِّ بْنِ كَعْبٍ ﷺ، قَالَ: قَالَ رَسُولُ اللهِ ﷺ: «بَشِّرْ أُمَّتِي بِالسَّنَاءِ وَالرِّفْعَةِ، وَالتَّمْكِينِ فِي الْبِلَادِ، مَا لَمْ يَطْلُبُوا الدُّنْيَا بِعَمَلِ الآخِرَةِ، فَمَنْ [طَلَبَ

Using e

الدُّنْيَا بِمَثَلِ الْإِبِرَةِ، لَمْ يَكُنْ لَهُ فِي الْآخِرَةِ مِنْ»(١) نَصِيبٌ.

هَذَا حَدِيثٌ صَحِيحُ الْإِسْنَادِ(٢)، تَفَرَّدَ بِهِ:

٨١٣٣- أَخْبَرَنَاهُ عُبَيْدُ اللهِ بْنُ مُحَمَّدٍ الْبَيِّعِيُّ الْمُقْرِءُ بِبَغْدَادَ، ثنا أَبُو إِسْمَاعِيلَ مُحَمَّدُ بْنُ إِسْمَاعِيلَ، ثنا أَبُو صَالِحٍ، ثنا مُعَاوِيَةُ بْنُ صَالِحٍ، أَنَّ عَبْدَ الرَّحْمَنِ بْنَ جُبَيْرِ بْنِ نُفَيْرٍ، حَدَّثَهُ عَنْ أَبِيهِ، عَنْ كَعْبِ بْنِ عِيَاضٍ، قَالَ: سَمِعْتُ رَسُولَ اللهِ ﷺ، يَقُولُ: «إِنَّ لِكُلِّ أُمَّةٍ فِتْنَةً، وَإِنَّ فِتْنَةَ أُمَّتِي الْمَالُ».

هَذَا حَدِيثٌ صَحِيحُ الْإِسْنَادِ(٣)، تَفَرَّدَ بِهِ:

٨١٣٤- حَدَّثَنَا عَلِيُّ بْنُ حَمْشَادَ الْعَدْلُ، ثنا عَلِيُّ بْنُ الْحُسَيْنِ بْنِ الْجُنَيْدِ، ثنا أَبُو عُمَرَ، ثنا إِسْمَاعِيلُ بْنُ جَعْفَرٍ، عَنْ عَمْرِو مَوْلَى الْمُطَّلِبِ، عَنِ الْمُطَّلِبِ بْنِ أَبِي وَدَاعَةَ، عَنْ أَبِي مُوسَى الْأَشْعَرِيِّ ﷺ، أَنَّ النَّبِيَّ ﷺ، قَالَ: «مَنْ أَحَبَّ دُنْيَاهُ أَضَرَّ بِآخِرَتِهِ، وَمَنْ أَحَبَّ آخِرَتَهُ أَضَرَّ بِدُنْيَاهُ، فَآثِرُوا مَا يَبْقَى عَلَى مَا يَفْنَى».

---

(١) هذا من المعقولين سافط من جميع النسخ، والمثبت من التلخيص.

(٢) إسناده ضعيف (١/٧٠٠-٧٠١).

(٣) قال الذهبي في التلخيص: «قلت: فيه من الضعفاء معاوية بن أبي صالح الشامي وغيره».

قلت: تقدم في «الكبرى» (٢٠٩٩٨) من طريق أبي صالح به.

إسناده ضعيف (١/٣٣٤-٣٣٥).

قلت: في «علل» الدارقطني (٥/٢٤٠): «سئل عن حديث كعب بن عياض: إن لكل أمة فتنة، وفتنة أمتي المال، فقال: حدث بحديث غريب، إنما يعرف من حديث معاوية بن صالح».

(٤) إسناده ضعيف جدًا (١/٥٤٠-١١٢٩١).

هَذَا حَدِيثٌ صَحِيحٌ[1].

٨١٣٥- حدثنا أَبُو عَبْدِ اللهِ مُحَمَّدُ بْنُ يَعْقُوبَ الْحَافِظُ، ثَنَا حَامِدُ بْنُ مَحْمُودٍ الْمُقْرِئُ، ثَنَا عَبْدُ الرَّحْمَنِ بْنُ عَبْدِ اللهِ بْنِ سَعْدٍ، ثَنَا عَمْرُو بْنُ [أَبِي] قَيْسٍ[2]، عَنْ إِبْرَاهِيمَ بْنِ مُهَاجِرٍ، عَنْ قَيْسِ بْنِ أَبِي حَازِمٍ، عَنِ الْمُسْتَوْرِدِ ﵁، قَالَ: كُنَّا عِنْدَ النَّبِيِّ ﷺ، فَتَذَاكَرُوا الدُّنْيَا وَالْآخِرَةَ، فَقَالَ بَعْضُهُمْ: إِنَّمَا الدُّنْيَا بَلَاغٌ لِلْآخِرَةِ، وَفِيهَا الْعَمَلُ، وَفِيهَا الصَّلَاةُ، وَفِيهَا الزَّكَاةُ. وَقَالَتْ طَائِفَةٌ مِنْهُمْ: الْآخِرَةُ[3] فِيهَا الْجَنَّةُ. وَقَالُوا مَا شَاءَ اللهُ، فَقَالَ رَسُولُ اللهِ ﷺ: «مَا الدُّنْيَا فِي الْآخِرَةِ، إِلَّا كَمَا يَمْشِي أَحَدُكُمْ إِلَى الْيَمِّ، فَأَدْخَلَ إِصْبَعَهُ فِيهِ، فَمَا خَرَجَ مِنْهُ، فَهِيَ الدُّنْيَا»[4].

هَذَا حَدِيثٌ صَحِيحُ الْإِسْنَادِ، وَلَمْ يُخَرِّجَاهُ[5].

٨١٣٦- أخبرنا [illegible] أُسَامَةَ، ثَنَا هَاشِمُ بْنُ الْقَاسِمِ، ثَنَا أَبُو عَقِيلٍ الثَّقَفِيُّ عَبْدُ اللهِ بْنُ عَقِيلٍ، عَنْ رَبِيعَةَ بْنِ يَزِيدَ[6] وَعَطِيَّةَ بْنِ قَيْسٍ، عَنْ عَطِيَّةَ بْنِ سَعْدٍ ﵁، وَكَانَ مِنْ

---

(١) في حاشية التلخيص: «قلت: مر في الباب من طريق الدراوردي». برقم (٨٠٨٩) فراجعه.

(٢) في المدرك والتلخيص: «هو عمرو بن قيس» أو «المثبت من الإتحاف» وهو الحاذي [illegible]

(٣) [illegible] الآخرة [illegible]

(٤) [illegible] المهر [illegible] (١٦٥٤٦).

(٥) [illegible] رفوع [illegible] (٥٦٨٩).

(٦) قوله: «يزيد» مكانه بياض في (ك)، وقوله ضبة في (ز)، وهو أبو شعيب الإيادي =

Bulsn

أَصْحَابِ رَسُولِ اللهِ ﷺ، قَالَ: قَالَ رَسُولُ اللهِ ﷺ: «إِنَّ الرَّجُلَ لَا يَكُونُ مِنَ الْمُتَّقِينَ حَتَّى يَدَعَ مَا لَا بَأْسَ بِهِ، حَذَرًا لِمَا بِهِ بَأْسٌ».

هَذَا حَدِيثٌ صَحِيحُ الْإِسْنَادِ، وَلَمْ يُخَرِّجَاهُ.

١٨٣٧- «أَخْبَرَنَا الْحَسَنُ بْنُ عَلِيٍّ الْجَوْزَجَانِيُّ، إِمْلَاءً، ثَنَا أَبُو الْمُوَجِّهِ، أَنَا عَبْدَانُ، أَنَا عَبْدُ اللهِ، أَخْبَرَنِي يَحْيَى بْنُ أَيُّوبَ، عَنْ بَكْرِ بْنِ مُضَرَ، وَعَمْرِو عَنِ الْحَرْثِ بْنِ يَعْقُوبَ، عَنْ عَبْدِ اللهِ بْنِ الْحَسَنِ الْمُثَنَّى، عَنْ عَبْدِ اللهِ بْنِ عُمَرَ، قَالَ: سَمِعْتُ رَسُولَ اللهِ ﷺ، قَالَ: «الْحَلَالُ مُتَوَسِّطٌ بَيْنَ الْمُحَرَّمِ».

هَذَا حَدِيثٌ صَحِيحُ الْإِسْنَادِ، وَلَمْ يُخَرِّجَاهُ.

١٨٣٨- «أَخْبَرَنِي أَبُو بَكْرِ بْنُ إِسْحَاقَ، أَنَا مُحَمَّدُ بْنُ عَبْدِ اللهِ الْحَضْرَمِيُّ، ثَنَا يَحْيَى بْنُ بِلَالٍ الْحَرِيرِيُّ، ثَنَا مُعَاوِيَةُ بْنُ سَلَّامٍ، عَنْ يَحْيَى بْنِ أَبِي كَثِيرٍ، أَخْبَرَنِي عَبْدُ اللهِ بْنُ رَافِعٍ، عَنْ أُمِّ سَلَمَةَ زَوْجِ النَّبِيِّ ﷺ، أَنَّهَا سَمِعَتْ أُمَّ الْمُؤْمِنِينَ عَائِشَةَ تُخْبِرُ أَنَّ النَّبِيَّ ﷺ، قَالَ: «إِنَّ الصَّالِحِينَ لَيُقَدَّمُ عَلَيْهِمْ».

هَذَا حَدِيثٌ صَحِيحُ الْإِسْنَادِ، وَلَمْ يُخَرِّجَاهُ.

- المدعثي، تولاه هكذا في جميع النسخ والتخريص والإلحاق، عبد الله بن عقيل من ربيعة بن يزيد، وعقيل، ليس ينهما أحد، والصواب: أن ينهما عبد الله بن يزيد المدعثي، كما ذكره الدولابي (٤٤٤) وابن ماجة (٢١٩٩) وغيرهما من أصحاب أبي الخطاب عن ابن القاسم، وعبد الله بن يزيد من رجال عمرو بن شعيب على طريق ابن ماجة.

(١) في (ز) وأبو داود، وابن أبي حاتم، والبيهقي: من أبي الإلحاق.

(٢) [تعجيل المنفعة: (٥٦٠-١٩٨٩)].

(٣) قال الذهبي في التلخيص: «قلت: في رواة عمرو بالرفع ضعيف».

(٤) [تعجيل المنفعة: (٥٦١-١٩٨٩)].

٨١٣٩- حدثنا عَبْدُ الْبَاقِي بْنُ قَانِعٍ الْحَافِظُ بِبَغْدَادَ، ثَنَا عَبْدُ اللهِ بْنُ أَحْمَدَ بْنِ الْحُسَيْنِ الْمَرْوَزِيُّ، ثَنَا إِسْحَاقُ بْنُ بِشْرٍ[1]، ثَنَا مُقَاتِلُ بْنُ سُلَيْمَانَ، عَنْ حَمَّادٍ، عَنْ إِبْرَاهِيمَ، عَنْ عَبْدِ الرَّحْمَنِ بْنِ يَزِيدَ، عَنِ ابْنِ مَسْعُودٍ رضي الله عنه، عَنِ النَّبِيِّ ﷺ، قَالَ: «مَنْ أَصْبَحَ وَهَمُّهُ غَيْرُ اللهِ فَلَيْسَ مِنَ اللهِ فِي شَيْءٍ، وَمَنْ لَمْ يَهْتَمَّ لِلْمُسْلِمِينَ فَلَيْسَ مِنْهُمْ»[2].[3]

٨١٤٠- حدثنا أَبُو بَكْرِ بْنُ إِسْحَاقَ، أَنَا الْحَسَنُ بْنُ عَلِيِّ بْنِ زِيَادٍ، ثَنَا عَبْدُ الْعَزِيزِ بْنُ عَبْدِ اللهِ الْأُوَيْسِيُّ، حَدَّثَنِي[4] سُلَيْمَانُ بْنُ بِلَالٍ، [عَنْ عَبَّاسِ بْنِ عَبْدِ اللهِ بْنِ مَعْبَدِ بْنِ عَبَّاسٍ، عَنْ أَخِيهِ إِبْرَاهِيمَ][5]، عَنِ ابْنِ عَبَّاسٍ رضي الله عنهما، أَنَّ

---

(١) يعني: أبا حذيفة البخاري، وهو متهم.

(٢) في (س) و(ك): «فليس من الله في شيء».

(٣) قال الذهبي في التلخيص: «قلت: إسحاق ... [illegible] هذا الحديث قريبا (٨١٢٦) من طريق إسماعيل بن عيسى العطار، عن إسحاق بن بشر أبي حذيفة البخاري، فقال: عن الثوري، عن الأعمش، عن شقيق، عن حذيفة به بنحوه، وقال الذهبي هناك: «إسحاق عدم، وأحسب الخبر موضوعا»، ثم إن الخطيب البغدادي ترجم لعبد الله بن أحمد بن الحسين المروزي (١١/٩) فقال: «قدم بغداد، وحدث بها عن أبي حذيفة إسحاق بن بشر البخاري، روى عنه عبد الباقي بن قانع»، ثم أخرج له هذا الحديث عن أحمد بن علي البادا، عن عبد الباقي، عن عبد الله بن أحمد، فقال: عن الثوري، عن الأعمش بالإسناد السابق! فتأمل ما فعل إسحاق.

(٤) [illegible] ما بين المعقوفتين ساقط من النسخ الخمسة، والمثبت من التلخيص والإتحاف والسنن الكبرى للبيهقي (٢/ ١٣٣) من المصنف به، وكذا هو عند أبي داود (٢/ ٢٨٣) من =

bulsn e

رَسُولُ اللهِ ﷺ: قَالَ: «هَكَذَا الْإِخْلَاصُ -يُشِيرُ بِإِصْبَعِهِ إِلَى نَحْرِهِ إِلَى الْإِتْمَامِ- وَهَذَا الْأَشَارَةُ -وَرَفَعَ يَدَيْهِ حَذْوَ مَنْكِبَيْهِ- إِلَى الْإِكْمَالِ، وَرَفَعَ يَدَيْهِ مِنْهُ!!.

هَذَا حَدِيثٌ صَحِيحُ الْإِسْنَادِ، وَلَمْ يُخَرِّجَاهُ.

٤٤٨٤- أَخْبَرَنَا عَلِيُّ بْنُ عِيسَى بْنِ إِبْرَاهِيمَ الْمُسْتَمْلِيُّ بِمَرْوَ الرُّوذِ[1]، ثَنَا الْفَضْلُ بْنُ مُحَمَّدٍ الشَّعْرَانِيُّ، ثَنَا عُبَيْدُ اللهِ[2] بْنُ مُحَمَّدٍ الْعَيْشِيُّ، ثَنَا حَمَّادُ بْنُ سَلَمَةَ، عَنْ عَاصِمٍ، عَنْ زِرٍّ، عَنْ عَبْدِ اللهِ بْنِ مَسْعُودٍ، قَالَ: قَالَ رَسُولُ اللهِ ﷺ: «إِنَّ اللهَ تَعَالَى جَعَلَ الْمَنُّ كَلَامًا قَلِيلًا، وَمَا يَعْنِي بِهَا إِلَّا الْقَلِيلَ مِنَ الْقَلِيلِ، وَذَلِكَ مَا يَعْنِي بِهَا كَالْمَلَكِ»[3].

هَذَا حَدِيثٌ صَحِيحُ الْإِسْنَادِ، وَلَمْ يُخَرِّجَاهُ.

---

(١) طريق الرذروذي عن العباس، به لكن زيد في الإسناد: «عن أبيه»، وتلو نقف عليه مرويًا بذلك أيضًا عند الله عن أبي محمد بن عباس.

(٢) إتحاف المهرة (٧/ ٣٥٤- ٣٥٥).

(٣) قال الخطابي في الشعب: «الظاهر: ذاكر كثيرًا».

(٤) هذا الحديث أخرجه أحمد بن محمد بن أحمد بالويه النسائي المعدل، الذي روى عن الفضل وغيره وذكره الصفدي في شيوخه وضعفه كما في الوافي، تلميذ ابن بالويه الآخر، وقد سلف به عند أبي أحمد الحاكم، ثم أخرجه من تحريف في سند الحديث.

(٥) قال: «هذا حديث غريب، وحماد، حفظ من عمر بن موسى الوجيهي الذي ضعفه ابن معين وأبو داود، وحماد لم يحتمل كلمة الفراشي في آثاره، والحديث من الوجيهي، وكتب فلان ابن الأبي في الحاشية (٢/ ٢٣٤) الوجيهي المخطئ في أكثر الحمل، ينظر هذه الحاشية، وقول عمر فيمن قال: «أنا أعلم من أبي حنيفة» وكيف تقبل؟

(٦) إتحاف المهرة (١٠/ ٢٥٣- ٢٥٤/ ١٢١٦٥).

(٧) تقدم في الإسناد (٤٤٦٤) حفظًا موقوفًا، وعزاه حماد للحاكم، فراجعه.

٨١٤٢- **أَخْبَرَنِي** أَبُو النَّضْرِ مُحَمَّدُ بْنُ مُحَمَّدِ بْنِ يُوسُفَ الْفَقِيهُ، ثَنَا خَلَفُ بْنُ عَبْدِ الْعَزِيزِ، ثَنَا شُجَاعُ بْنُ إِبْرَاهِيمَ، ثَنَا شُعْبَةُ، عَنْ يَزِيدَ بْنِ خُمَيْرٍ، عَنْ سُلَيْمَانَ بْنِ مُوسَى، عَنْ أَبِي الدَّرْدَاءِ -هِشَامٍ-، عَنِ النَّبِيِّ ﷺ، قَالَ: «لَوْ تَعْلَمُونَ مَا أَعْلَمُ، لَتَكَلَّمْتُمْ كَثِيرًا وَلَضَحِكْتُمْ قَلِيلًا، وَلَخَرَجْتُمْ إِلَى الصُّعُدَاتِ تَجْأَرُونَ إِلَى اللَّهِ ﷻ، لَا تَلُومُونَ الْمَرْءَ أَوْ لَا تَلُمْنَ»[1].

هَذَا حَدِيثٌ صَحِيحُ الْإِسْنَادِ، وَلَمْ يُخَرِّجَاهُ بِهَذِهِ السِّيَاقَةِ.

٨١٤٣- **أَخْبَرَنَا** الْحَسَنُ بْنُ حَلِيمٍ الْمُزَنِيُّ، ثَنَا أَبُو الْمُوَجِّهِ، ثَنَا عَبْدَانُ، أَنَا عَبْدُ اللَّهِ، عَنْ مَعْمَرٍ، عَنْ سَعِيدٍ الْمَقْبُرِيِّ، عَنْ أَبِي هُرَيْرَةَ ﷺ، عَنِ النَّبِيِّ ﷺ، قَالَ: «مَا يَنْظُرُ أَحَدُكُمْ إِلَى عِظَمِ ظِفْرِهِ، أَوْ ظُفْرِ مُنْتِنٍ، أَوْ مُرِضَّ عَلَيْهِ، أَوْ مَرِضَ؟ فَمَثَلُ، أَوْ مَرَثَا فَمَثَلُ، أَوْ مَرَضَا فَمَثَلُ، وَلَا شَيْءَ أَوْ الدَّمْثَلُ، وَلَا شَيْءَ أَوْ

[1] مسند أبي داود الطيالسي (٢٧٦٤)، وأخرجه أحمد (٢١٤٧٠)، والترمذي (٢٣١٢)، والنسائي في الكبرى (١١٦٣٣)، وابن حبان (٦٤٠).

قَالَ الْحَاكِمُ: إِنْ كَانَ مَعْمَرٌ سَمِعَ زَيْدَ بْنَ أَسْلَمَ؛ فَالْحَدِيثُ صَحِيحٌ عَلَى شَرْطِ الشَّيْخَيْنِ، وَلَمْ يُخَرِّجَاهُ.

٨٩١٤ - صَحَّحَ أَبُو الْعَبَّاسِ مُحَمَّدُ بْنُ يَعْقُوبَ، أَنَا مُحَمَّدُ بْنُ عَبْدِ اللهِ بْنِ عَبْدِ الْحَكَمِ، أَنَا بِشْرُ بْنُ بَكْرٍ، أَنَا عَبْدُ الرَّحْمَنِ بْنُ يَزِيدَ بْنِ جَابِرٍ، قَالَ: سَمِعْتُ سُلَيْمَ بْنَ عَبْدِ اللهِ، يَقُولُ: سَمِعْتُ أَبَا إِدْرِيسَ الْخَوْلَانِيَّ، يَقُولُ: سَمِعْتُ النَّوَّاسَ بْنَ سَمْعَانَ الْأَنْصَارِيَّ، يَقُولُ: سَمِعْتُ رَسُولَ اللهِ ﷺ، يَقُولُ: «مَا مِنْ قَلْبٍ إِلَّا بَيْنَ أُصْبُعَيْنِ مِنْ أَصَابِعِ الرَّحْمَنِ إِنْ شَاءَ أَقَامَهُ، وَإِنْ شَاءَ أَزَاغَهُ، وَكَانَ رَسُولُ اللهِ ﷺ، يَقُولُ: اللَّهُمَّ يَا مُقَلِّبَ الْقُلُوبِ ثَبِّتْ قُلُوبَنَا عَلَى دِينِكَ، وَأَصْلِحْ بَيْنَ عِبَادِكَ، يَرْفَعُ أَقْوَامًا، وَيَضَعُ آخَرِينَ، إِلَى يَوْمِ الْقِيَامَةِ»(١).

هَذَا حَدِيثٌ صَحِيحٌ عَلَى شَرْطِ مُسْلِمٍ.

---

(١) رواه أبو يعلى في «مسنده» (٧٤١٤/١١) عن محمد بن عبد الرحمن بن سهم الأنطاكي عن ابن المبارك عن معمر عن سعيد بن أبي سعيد المقبري عن أبيه عن أبي هريرة، وذكر الحافظ في «النكت الظراف» على «تحفة الأشراف» (١٣٠/١٠) حديث النواس، وقال: وهو (٣٤٨٨) من طريق سعيد بن أبي أيوب عن أبي الخير عن أبي الهيثم عن أبي هريرة، فهو في الجامع في الجامع الصحيح بين مسند أبي هريرة، وكذا في «مسند» أبي يعلى (٦٣٧٨/١٢) ورواه الطبراني بحذف من أبي هريرة، وكذا في «مسند» ابن الجعد (٣٤٨٨/٢٤٥) ورواه الطبراني في «الدعاء» (١٤٨٤/٣) عن عبد الله بن أحمد بن حنبل عن أبيه عن عبد الرحمن الأنطاكي، وقال أحمد:

(أ) ثقات أصبهان (٢٠٠/١-١٢٧) وقد تقدم في الدعاء، (١٤٤٣) وسيأتي برقم (٨٩٢٠) في الرقاق.

(ب) وأخرجه ابن أبي عاصم في «السنة» (٢٧٥) بتمامه.

٨١٤٥- حدثنا مُحَمَّدُ بْنُ صَالِحِ بْنِ هَانِئٍ، ثَنَا جَعْفَرُ بْنُ مُحَمَّدِ بْنِ سَوَّارٍ، ثَنَا عَبْدُ الرَّحْمَنِ بْنُ الْقَاسِمِ الْكُوفِيُّ بِمِصْرَ[1]، ثَنَا حِبَّانُ[2] بْنُ عَلِيٍّ، عَنْ سَعْدِ[3] بْنِ طَرِيفٍ، عَنِ الْأَصْبَغِ بْنِ نُبَاتَةَ، عَنْ عَلِيٍّ ﵁، قَالَ: قَالَ لِي[4] رَسُولُ اللهِ ﷺ: «يَا عَلِيُّ، اطْلُبُوا الْمَعْرُوفَ مِنْ رُحَمَاءِ أُمَّتِي، تَعِيشُوا فِي أَكْنَافِهِمْ، وَلَا تَطْلُبُوا[5] مِنَ الْقَاسِيَةِ قُلُوبُهُمْ، فَإِنَّ اللَّعْنَةَ تَنْزِلُ عَلَيْهِمْ، يَا عَلِيُّ، إِنَّ اللهَ تَعَالَى خَلَقَ الْمَعْرُوفَ، وَخَلَقَ لَهُ[6] أَهْلًا، فَحَبَّبَهُ إِلَيْهِمْ وَحَبَّبَ إِلَيْهِمْ فِعَالَهُ، وَوَجَّهَ إِلَيْهِمْ طُلَّابَهُ، كَمَا وَجَّهَ الْمَاءَ فِي الْأَرْضِ الْجَرِيَّةِ[7]، لِتُحْيَى بِهِ، وَيَحْيَى[8] بِهَا أَهْلُهَا، يَا عَلِيُّ، إِنَّ أَهْلَ الْمَعْرُوفِ فِي الدُّنْيَا، هُمْ أَهْلُ الْمَعْرُوفِ فِي الْآخِرَةِ»[9].

هَذَا حَدِيثٌ صَحِيحُ الْإِسْنَادِ[10]، وَلَمْ يُخَرِّجَاهُ.

---

(١) هو: عبد الرحمن بن القاسم بن إسماعيل المطان، روى عنه ابن عدي وخطأه.

(٢) في (ز) و(م) و(س): «حبان»، وغير منقوطة في (ك)، والمثبت من التلخيص والإتحاف، فهو: أبو علي الكوفي العنزي، وهو ضعيف.

(٣) في النسخ: «سعيد»، والمثبت من التلخيص والإتحاف، وهو الإسكاف الحنظلي، متروك.

(٤) قوله: «لي» غير موجود في (ك).

(٥) في التلخيص: «ولا تطلبوه».

(٦) في (ز) و(م): «وأن تطلبوه»، وغير منقوطة في (ك)، والمثبت من التلخيص والإتحاف، وهو الأصح.

(٧) في (ز) و(م): «وأن تطلبوه»، وغير منقوطة في (ك)، والمثبت من التلخيص والإتحاف، وهو الأصح.

(٨) في (ز): «ولا تطلبوه».

(٩) إتحاف المهرة (١١/ ٣٠١-٤٤٠٥٧).

(١٠) قال الذهبي في التلخيص: «قلت: الأصبغ واه، وحبان ضعفوه».

buisn e

٤١٤٦- أَخْبَرَنَا أَبُو بَكْرٍ مُحَمَّدُ بْنُ عَبْدِ اللهِ بْنِ عَبْدِ الْعَزِيزِ، ثنا أَحْمَدُ بْنُ زِيَادٍ بْنِ مِهْرَانَ، ثنا يَحْيَى بْنُ مَعْرُوفٍ، ثنا مُحَمَّدُ بْنُ عُبَيْدٍ، ثنا مُحَمَّدُ بْنُ عَمْرٍو، عَنْ أَبِي سَلَمَةَ، عَنْ أَبِي هُرَيْرَةَ ﷺ، قَالَ: قَالَ رَسُولُ اللهِ ﷺ: «أَكْثِرُوا ذِكْرَ هَادِمِ اللَّذَّاتِ الْمَوْتِ»(١).

هَذَا حَدِيثٌ صَحِيحٌ عَلَى شَرْطِ مُسْلِمٍ، وَلَمْ يُخَرِّجَاهُ.

٤١٤٧- أَخْبَرَنَا مُحَمَّدُ بْنُ إِسْحَاقَ بْنِ إِبْرَاهِيمَ الْحَنْظَلِيُّ، ثنا يَحْيَى بْنُ حَكِيمٍ -بِمِرْوَ-، ثنا أَبُو عَاصِمٍ الضَّحَّاكُ بْنُ مَخْلَدٍ، عَنِ الأَفْرِيقِيِّ، عَنْ أَبِي الزُّبَيْرِ، عَنْ جَابِرٍ، عَنِ النَّبِيِّ ﷺ، قَالَ: «لاَ تَجْلِسُوا عِنْدَهُنَّ، تَتَرَوَّحُونَ فَتَلِدْنَ»(٢).

هَذَا حَدِيثٌ صَحِيحُ الإِسْنَادِ.

---

(١) مكانه بياض في (أ) و(م).

(٢) من (ز) وأدخل من الهامش بعض الكلمة، وفي (ك) (راس) والتشديد والإلحاق: اعداد» بالمهملة.

(٣) إسناده ضعيف (١٤٠٩٤) (٢٠٠٣٣).

(٤) لفظه: «تجلس» مكانه بياض في (ز) و(م). وهو: يحبن بن أبي طالب مجهول من الثالثة، أو يحيى بن عبد الله بن أبي طالب مقبول من الثالثة، أو يحيى بن أبي طالب لين الحديث.

(٥) في النسخة الخطية والمشجر: «الدهرية» من جملة الأخرة، والمثبت من الإتحاف، وهو خطأ، ولولا أخره أو المراوزة، وأبو زرعة الدهرية، أي: ينزلون الصواب أن الصغرية وردوه من أبيه بمعنى الأخرة عن ابن مسعود كما زاده الطبراني (٩٤٧٧)، والطيالسي من حديث أحمد شاكر (٣٧٠٤)، وأبو يعلى (٥٢٩٠)، وابن حبان (٢٩٩٢) من طريق عن عبيد الله بن موسى، فقط بمنسابه، ورواه الترمذي (٢٤٦٠) من طريق أبي نعيم، عن الأعمش عن شمر عن الحارث عن ابن مسعود، عن الأخرة ولم أجد من ابن مسعود.

(٦) إسناده ضعيف (١٤٠٩٤) (٢٠٠٣٣).

٨١٤٨- حدثني إِبْرَاهِيمُ بْنُ إِسْمَاعِيلَ الْقَارِئُ، ثَنَا عُثْمَانُ بْنُ سَعِيدٍ الدَّارِمِيُّ، ثَنَا أَبُو أَيُّوبَ سُلَيْمَانُ بْنُ عَبْدِ الرَّحْمَنِ الدِّمَشْقِيُّ، ثَنَا خَالِدُ بْنُ يَزِيدَ بْنِ أَبِي مَالِكٍ، عَنْ أَبِيهِ[1]، عَنْ عَطَاءِ بْنِ أَبِي رَبَاحٍ، عَنْ أَبِي سَعِيدٍ[2] رضي الله عنه، قَالَ: سَمِعْتُ رَسُولَ اللهِ ﷺ، يَقُولُ: «اللَّهُمَّ أَحْيِنِي مِسْكِينًا، وَتَوَفَّنِي مِسْكِينًا، وَاحْشُرْنِي فِي زُمْرَةِ الْمَسَاكِينِ، وَإِنَّ أَشَقَى الْأَشْقِيَاءِ مَنِ اجْتَمَعَ عَلَيْهِ فَقْرُ الدُّنْيَا، وَعَذَابُ الْآخِرَةِ»[3].

هَذَا حَدِيثٌ صَحِيحُ الْإِسْنَادِ، وَلَمْ يُخَرِّجَاهُ.

٨١٤٩- حدثنا أَبُو الْعَبَّاسِ مُحَمَّدُ بْنُ يَعْقُوبَ، أَنَا الْعَبَّاسُ بْنُ الْوَلِيدِ بْنِ مَزْيَدٍ الْبَيْرُوتِيُّ، ثَنَا مُحَمَّدُ بْنُ شُعَيْبِ بْنِ شَابُورَ، ثَنَا عُتْبَةُ بْنُ أَبِي حَكِيمٍ[4]، عَنْ عَمْرِو بْنِ جَارِيَةَ[5]، عَنْ أَبِي أُمَيَّةَ الشَّعْبَانِيِّ[6]، قَالَ: سَأَلْتُ أَبَا ثَعْلَبَةَ، عَنْ هَذِهِ الْآيَةِ: ﴿يَا أَيُّهَا الَّذِينَ آمَنُوا عَلَيْكُمْ أَنْفُسَكُمْ لَا يَضُرُّكُمْ مَنْ ضَلَّ إِذَا اهْتَدَيْتُمْ﴾[7]، فَقَالَ أَبُو ثَعْلَبَةَ: لَقَدْ سَأَلْتَ عَنْهَا خَبِيرًا، أَنَا سَأَلْتُ عَنْهَا

---

(١) هو: يزيد بن عبد الرحمن بن أبي مالك خالد الهمداني الدمشقي الفقيه، وأبوه خالد ضعيف.

(٢) في (ك): «سعد».

(٣) إتحاف المهرة (٥/٣٠٦-٥٢٤٢).

(٤) هو: عتبة بن أبي حكيم الأردني، وهو ضعيف، وقد ضعفه أحمد وابن معين وأبو حاتم والنسائي وابن حبان، وقال أبو زرعة: عتبة بن أبي حكيم ليس به بأس، وقال الدارقطني: ليس بالقوي، وقال ابن عدي: أحاديثه غير محفوظة، وقال ابن حجر: صدوق يخطئ، وقال الذهبي: عتبة بن أبي حكيم من رجال التهذيب.

(٥) يعني: بحمد الله تعالى.

(٦) هو: عمرو بن جارية اللخمي.

(٧) المائدة: آية ١٠٥.

bisna

رَسُولَ اللهِ ﷺ، فَقَالَ: «يَا أَبَا ثَعْلَبَةَ، عَرْوا بِالْمَعْرُوفِ، وَتَنَاهَوْا عَنِ الْمُنْكَرِ، فَإِذَا رَأَيْتَ شُحًّا مُطَاعًا، وَهَوًى مُتَّبَعًا، وَدُنْيَا مُؤْثَرَةً، وَرَأْيَ امْرِئٍ رَأْيَ لَا يَدَ لَكَ بِرَدِّهِ، فَعَلَيْكَ نَفْسَكَ، وَدَعْهُمْ وَعَوَامَّهُمْ، فَإِنَّ وَرَاءَكُمْ أَيَّامَ الصَّبْرِ، صَبْرٌ فِيهِنَّ كَقَبْضٍ عَلَى الْجَمْرِ، لِلْعَامِلِ فِيهِنَّ مِثْلُ أَجْرِ خَمْسِينَ يَعْمَلُ مِثْلَ عَمَلِهِ».

هَذَا حَدِيثٌ صَحِيحُ الْإِسْنَادِ، وَلَمْ يُخَرِّجَاهُ.

٨١٥٠- ثُمَّ مِنْ آلِ عَبْدِ اللهِ مُحَمَّدُ بْنُ يَعْقُوبَ الشَّيْبَانِيُّ، ثَنَا عَلِيُّ بْنُ الْحَسَنِ بْنِ أَبِي عِيسَى الْهِلَالِيُّ، ثَنَا عَمْرُو بْنُ عَاصِمٍ الْكِلَابِيُّ، ثَنَا هَمَّامٌ بْنُ يَحْيَى، ثَنَا قَتَادَةُ، عَنْ مُطَرِّفٍ بْنِ عَبْدِ اللهِ بْنِ أَبِي الشِّخِّيرِ، عَنْ أَبِيهِ، قَالَ: قَالَ: انْتَهَيْتُ إِلَى النَّبِيِّ ﷺ وَهُوَ يَقْرَأُ: ﴿أَلْهَىٰكُمُ التَّكَاثُرُ﴾ [التكاثر: ١] حَتَّى يُرَدِّدُ الْآيَةَ»(١)، قَالَ: أَيْ: يُكَرِّرُهَا، قَالَ: يَقُولُ اللهُ عَزَّ وَجَلَّ: مَالَ ابْنُ آدَمَ مَالِي مَالِي، وَهَلْ لَكَ مِنْ مَالِكَ إِلَّا مَا لَبِسْتَ فَأَبْلَيْتَ، أَوْ أَكَلْتَ فَأَفْنَيْتَ، أَوْ تَصَدَّقْتَ فَأَمْضَيْتَ؟»

هَذَا حَدِيثٌ صَحِيحُ الْإِسْنَادِ، وَلَمْ يُخَرِّجَاهُ.

٨١٥١- ثُمَّ مِنْ آلِ عَبْدِ اللهِ بْنِ الْحَسَنِ الْقَاضِي، ثَنَا الْحَارِثُ بْنُ أَبِي أُسَامَةَ،

---

(١) بحثي عقلياً وعقباً فلم أرى سؤالي له لأحد آخر، وكذلك بياض في (ز)، وسألحقه من (ص).

(٢) إتحاف المهرة (٤٤٨٤-٤٥١٠-٤٩٤٢).

(٣) إتحاف المهرة (٤٤٨٤-٤٥١٠-٤٩٤٢)، وقد مضى ذكر هذا الموضوع، وقد تقدم في الحديث (٤٠١٤).

(٤) في حاشية الشيخين: «قلت هو في صحيح مسلم من طريق قتادة وغيره، عن مطرف، عن أبيه، وليس فيه ذكر الترديد، ورواه أبو داود والنسائي من طريق أبي المنهال، عن مطرف، عن أبيه، ليس فيه ذكر الترديد، وفي هذه الطرق: فقلت: إنه ليقول ذلك؟ قال: نعم، فقلت: أشهد أنك سمعته من أبيك؟ قال: نعم، فعدَّ إسناده إلى أبيه، ورواه من طريق عن قتادة، به، وعنه عبد بن الشرقي وزاد فيه أبضاً: فقال هذا ابني وزيد».

ثَنَا أَبُو النَّضْرِ، ثَنَا حَرِيزٌ[1] بْنُ عُثْمَانَ، ثَنَا عَبْدُ الرَّحْمَنِ بْنُ مَيْسَرَةَ[2]، عَنْ جُبَيْرِ بْنِ نُفَيْرٍ، عَنْ بِشْرِ[3] بْنِ جَحَّاشٍ الْقُرَشِيِّ ﵁، قَالَ: إِنَّ رَسُولَ اللهِ ﷺ بَزَقَ فِي كَفِّهِ، ثُمَّ وَضَعَ عَلَيْهَا إِصْبَعَهُ، ثُمَّ قَالَ: «يَقُولُ اللهُ تَبَارَكَ وَتَعَالَى: يَا ابْنَ آدَمَ، تُعْجِزُنِي وَقَدْ خَلَقْتُكَ مِنْ مِثْلِ هَذَا، حَتَّى إِذَا سَوَّيْتُكَ وَعَدَّلْتُكَ، مَشَيْتَ وَجَمَعْتَ وَمَنَعْتَ، حَتَّى إِذَا بَلَغَتِ التَّرَاقِيَ، قُلْتَ: أَتَصَدَّقُ، وَأَنَّى أَوَانُ الصَّدَقَةِ»[4].

هَذَا حَدِيثٌ صَحِيحُ الْإِسْنَادِ[5]، وَلَمْ يُخَرِّجَاهُ.

٨١٥٢- حدثنا أَبُو زَكَرِيَّا يَحْيَى بْنُ مُحَمَّدٍ الْعَنْبَرِيُّ، ثَنَا أَبُو عَبْدِ اللهِ مُحَمَّدُ إِبْرَاهِيمَ الْعَبْدِيُّ، ثَنَا يَحْيَى بْنُ بُكَيْرٍ، ثَنَا مَرْوَانُ بْنُ مُعَاوِيَةَ، عَنْ أَبَانِ بْنِ إِسْحَاقَ، عَنِ الصَّبَّاحِ[6]، عَنْ مُرَّةَ الْهَمْدَانِيِّ، عَنْ عَبْدِ اللهِ بْنِ مَسْعُودٍ ﵁، أَنَّ نَبِيَّ اللهِ ﷺ، قَالَ: «اسْتَحْيُوا مِنَ اللهِ حَقَّ الْحَيَاءِ». فَقُلْنَا: يَا نَبِيَّ اللهِ، إِنَّا

---

(١) تصحفت في (س) و(م) إلى: «جرير»، وفي (ك) إلى: «جرير»!، وهو الرحبي الحمصي، وعنه أبو النضر هاشم بن القاسم.

(٢) هو: عبد الرحمن بن ميسرة الحضرمي، أبو سلمة الشامي، أخرج له ابن ماجة هذا الحديث.

(٣) في التلخيص فقط: «بسر»، وانظر ما تقدم في التفسير برقم (٣٨٩٥).

(٤) [illegible]

(٥) [illegible]

(٦) [illegible]

وعلم في (ز) فوق: «مرة»، وفي (ك): «[illegible]»، وفي التلخيص: «الصباح بن محارب»، وتقدم له حديث آخر (٧٥٢٩) حتى فيه: «صباح بن يحيى»!.

bisn

لَتَسْتَحْيِي، قَالَ: إِنَّمَا ذَلِكَ، وَلَكِنْ مَنِ اسْتَحْيَى مِنَ اللهِ حَقَّ الْحَيَاءِ، فَلْيَحْفَظِ الرَّأْسَ وَمَا وَعَى، وَلْيَحْفَظِ الْبَطْنَ وَمَا حَوَى، وَلْيُكْثِرْ ذِكْرَ الْمَوْتِ وَالْبِلَى، وَمَنْ أَرَادَ الْآخِرَةَ تَرَكَ زِينَةَ الدُّنْيَا، وَمَنْ فَعَلَ ذَلِكَ فَقَدِ اسْتَحْيَى مِنَ اللهِ حَقَّ الْحَيَاءِ».

هَذَا حَدِيثٌ صَحِيحُ الْإِسْنَادِ، وَلَمْ يُخَرِّجَاهُ.

٨١٥٣- حَ ثَنَا عَلِيُّ بْنُ حَمْشَادٍ الْعَدْلُ، ثنا مُحَمَّدُ بْنُ الْمُسَيَّبِ، حَدَّثَنِي أَحْمَدُ بْنُ مَنِيعٍ الْبَغَوِيُّ (١)، ثنا زَيْدُ بْنُ الْحُبَابِ، ثنا سُفْيَانُ الثَّوْرِيُّ، عَنْ هَرُونَ، عَنِ الْحَسَنِ بْنِ أَبِي الْحَسَنِ، عَنْ أَنَسِ بْنِ مَالِكٍ ﷺ، قَالَ: قَالَ رَسُولُ اللهِ ﷺ: «إِنَّ أَهْلَ الْجَنَّةِ الَّذِينَ زَيَّنَ اللهُ وُجُوهَهُمْ فِي مَسَاجِدِهِمْ، وَلَيْسَ هُمُ الَّذِينَ لَيْسَ لَهُمْ فِيهَا حَاجَةٌ، فَلَا تُجَالِسُوهُمْ».

هَذَا حَدِيثٌ صَحِيحُ الْإِسْنَادِ، وَلَمْ يُخَرِّجَاهُ.

٨١٥٤- أَخْبَرَنِي مُحَمَّدُ بْنُ الْمُؤَمَّلِ بْنِ الْحَسَنِ (٢)، ثنا الْفَضْلُ بْنُ مُحَمَّدٍ الشَّعْرَانِيُّ، ثنا النُّفَيْلِيُّ (٣)، ثنا مُحَمَّدُ بْنُ يَزِيدَ، يَعْنِي بْنَ رُفَاعَةَ (٤)، عَنْ سَيَّارٍ

---

(١) يُنظر: الجرح والتعديل (٨/٢٥٩-٢٦٠).

(٢) هو الذهلي، يقال له: أحمد بن يكروبه، وأحمد بن يحيى بن أبي فضيل الباليسي، روى عنه الدارقطني.

(٣) يُنظر: الجرح والتعديل (٥/٨٥-٨٦).

(٤) في صحيح ابن حبان: «محمد»، والمثبت من الإتحاف، وهو أثبر بكر بن محمد بن حبان.

هو: أبو عبد الله محمد بن علي بن بَحْر، أبو جعفر الكاغدي العَبْرَاني.

كذا ضبطه ابن رافع، وقيده بالكاغدي: ابن عساكر في تاريخ دمشق (٥٣/١٠)، والسَّلَفي (١٩٤/٢) من طريق عَبْران بن موهوب، وأبي أمية عامر بن الحسن (ص١٤٠) من طريق موسى بن أيوب كلاهما عن محمد بن مقلاص: «قدم بشير بن سلمان»، وعند =

أَبِي الْحَكَمِ[٢]، عَنْ طَارِقِ بْنِ شِهَابٍ، عَنْ عَبْدِ اللهِ بْنِ مَسْعُودٍ[٣] رضي الله عنه، قَالَ: قَالَ رَسُولُ اللهِ ﷺ: «اقْتَرَبَتِ السَّاعَةُ، وَلَا يَزْدَادُ النَّاسُ عَلَى الدُّنْيَا إِلَّا حِرْصًا، وَلَا يَزْدَادُونَ مِنَ اللهِ إِلَّا بُعْدًا»[٤].

هَذَا حَدِيثٌ صَحِيحُ الْإِسْنَادِ[٥]، وَلَمْ يُخَرِّجَاهُ.

٨١٥٥- أخبرني جَعْفَرُ بْنُ مُحَمَّدِ بْنِ نُصَيْرٍ الْخُلْدِيُّ، ثَنَا مُوسَى بْنُ هَارُونَ، ثَنَا أَبُو مَعْمَرٍ إِسْمَاعِيلُ بْنُ إِبْرَاهِيمَ الْهُذَلِيُّ، ثَنَا أَبُو أُسَامَةَ، ثَنَا كُلْثُومُ بْنُ جَبْرٍ الْهُذَلِيُّ، ثَنَا سُلَيْمَانُ بْنُ حَبِيبٍ الْمُحَارِبِيُّ، قَالَ: سَمِعْتُ أَبَا أُمَامَةَ الْبَاهِلِيَّ رضي الله عنه يَقُولُ: لَمَّا بُعِثَ نَبِيُّ اللهِ ﷺ، أَتَتْ إِبْلِيسَ جُنُودُهُ، فَقَالُوا: قَدْ بُعِثَ نَبِيٌّ،

= الدولابي في الكنى (٩/ ١٤٠) من طريق عبد الحميد بن محمد الحراني عن مخلد، قال: «بشير أبو إسماعيل»، وهو بشير بن سلمان الكندي، أبو إسماعيل الكوفي، والد المخلد بن بشير الهذلي، وهو ثقة يعرف.

(١) قال الدارقطني في العلل (٥/ ١١٥): «يرويه بشير بن سلمان، عن سيار واختلف عنه؛ فرواه جماعة، منهم: مخلد بن يزيد ووكيع ويحيى بن آدم وعبد الله بن داود الخريبي وأبو أحمد الزبيري، فقالوا: كلهم: عن سيار أبي الحكم، وقولهم: سيار أبو الحكم وهم، وإنما هو سيار أبو حمزة الكوفي، كذلك رواه عبد الرزاق، عن الثوري، عن بشير، عن سيار أبي حمزة، وهو الصواب، وسيار أبو الحكم لم يسمع من طارق بن شهاب شيئا ولم يروه عنه»، وانظر ما تقدم عند الحديث رقم (٧٢٦٢).

(٢) في الجزء الأول من حديث المخلد عن ابن عساكر، عن أبي عمر الإمام، عن مخلد بن يزيد، ثنا بشير بن سلمان أبو إسماعيل».

(٣) [illegible]

(٤) [illegible]

(٥) [illegible]

Bilsin

وَخَرَجَتْ أُمُّكَ، فَقَالَ إِبْلِيسُ: أَيُجْبُونَ الدُّنْيَا؟ فَأَلْوَا: نَعَمْ. قَالَ: لَيْنَ كَانُوا يُحِبُّونَهَا، يَا أَبَتِي أَنَا لَا يَمْتَنِعُ الْإِنْزَالُ، إِنْهُمْ لَنْ يَطْلُبُوا إِبْنِي، وَأَنَا أَطْلُبُ عَلَيْهِمْ، وَأَرْتَحُ بِلَذَاتِ. أَخَذَ الشَّيْطَانُ مِنْ غَيْرِ حَقِّهِ، وَلِلْغَازِي فِي غَيْرِ حَقِّهِ، وَلِمَسَاكِنِهِ مِنْ غَيْرِ حَقِّهِ، وَالشَّرُّ لَهُمْ نَتِيجٌ".

هَذَا حَدِيثٌ صَحِيحُ الْإِسْنَادِ، وَلَمْ يُخَرِّجَاهُ.

٨١٥٩- حدثنا أَبُو بَكْرٍ مُحَمَّدُ بْنُ أَحْمَدَ بْنِ بَالَوَيْهِ، ثَنَا عَلِيُّ بْنُ الْحَسَنِ بْنِ الْجُنَيْدِ، ثَنَا سَهْلُ بْنُ عُثْمَانَ، ثَنَا عَبْدُ اللهِ بْنُ إِدْرِيسَ، عَنْ أَبِيهِ، عَنْ عَطَاءِ بْنِ أَبِي مَيْمُونَةَ، عَنْ أَبِي هُرَيْرَةَ رضي الله عنه، قَالَ: قَالَ رَسُولُ اللهِ ﷺ: «مَنْ أَكْثَرَ مِنْ لَا يَدْخُلُ النَّاسُ مِنْ الْجَنَّةِ، قَالَ: «الْفَقْرُ، وَشَمَاتَةُ الْعَدُوِّ». وَسُئِلَ عَنْ أَكْثَرَ مَا يُدْخِلُ النَّاسَ النَّارَ، فَقَالَ: «الْأَجْوَفَانِ: الْفَمُ، وَالْفَرْجُ».

هَذَا حَدِيثٌ صَحِيحُ الْإِسْنَادِ، وَلَمْ يُخَرِّجَاهُ.

٨١٦٠- حدثنا أَحْمَدُ بْنُ سَهْلٍ الْفَقِيهُ بِبُخَارَى، ثَنَا قَيْسُ بْنُ أَنْيُبَ، ثَنَا

---

(١) ليث: لاه غير موجودي (ز) و(ب).

(٢) انظر التعليق على الحديث (٢٠٢٠-٢٠٢٢).

(٣) قال الذهبي في التلخيص: «قلت: كذبوه جميعه، وهو أو محمد وبقال: أبو عبيد البصري، وكذبه أحمد ابن حنبل وابن معين وابن وارة والحجلي، وقال السائي: ليس بالقوي».

وقال: وهو ابن عبد الرحمن بن الأسود الأزدي الزنجاني، أبو داود الطيالسي.

(٤) في (ز): «أبي هريرة رضي الله عنه».

(٥) الإتحاف (٤٤٠٩-٤٤١٠-٤٤١١-٤٤١٢-٤٤١٣).

(٦) الإتحاف: «قيل»، فصحف. قيد: نسب ابن أنيب: بن منصور، أبو عمرو الوزوفاني الحنظلي.

قُتَيْبَةُ، ثَنَا أَبُو عَوَانَةَ، عَنْ سِمَاكٍ، عَنِ النُّعْمَانِ بْنِ بَشِيرٍ، قَالَ سِمَاكٌ: سَمِعْتُ النُّعْمَانَ، وَهُوَ عَلَى الْمِنْبَرِ، يَقُولُ: قَدْ كَانَ رَسُولُ اللهِ ﷺ لَا يَجِدُ مَا يَمْلَأُ بَطْنَهُ مِنَ الدَّقَلِ، وَهُوَ جَائِعٌ[1].

هَذَا حَدِيثٌ صَحِيحٌ عَلَى شَرْطِ مُسْلِمٍ، وَلَمْ يُخَرِّجَاهُ[2].

٨١٥٨- حدثنا مُحَمَّدُ بْنُ سَعِيدٍ الْمُذَكِّرُ الرَّازِيُّ، ثَنَا أَبُو زُرْعَةَ عُبَيْدُ اللهِ بْنُ عَبْدِ الْكَرِيمِ، ثَنَا عِيسَى بْنُ صُبَيْحٍ، حَدَّثَنَا زَافِرُ بْنُ سُلَيْمَانَ، عَنْ مُحَمَّدِ بْنِ عُيَيْنَةَ، عَنْ أَبِي حَازِمٍ -قَالَ مَرَّةً: عَنِ ابْنِ عُمَرَ، وَقَالَ مَرَّةً[3]: عَنْ سَهْلِ بْنِ سَعْدٍ- قَالَ: جَاءَ جِبْرِيلُ عليه السلام إِلَى النَّبِيِّ ﷺ، فَقَالَ: يَا مُحَمَّدُ، عِشْ مَا شِئْتَ فَإِنَّكَ مَيِّتٌ، وَأَحْبِبْ مَنْ أَحْبَبْتَ فَإِنَّكَ مَفَارِقُهُ، وَاعْمَلْ مَا شِئْتَ فَإِنَّكَ مَجْزِيٌّ بِهِ، ثُمَّ قَالَ: يَا مُحَمَّدُ، شَرَفُ الْمُؤْمِنِ قِيَامُ اللَّيْلِ، وَعِزُّهُ اسْتِغْنَاؤُهُ عَنِ النَّاسِ[4].

هَذَا حَدِيثٌ صَحِيحُ الْإِسْنَادِ، وَلَمْ يُخَرِّجَاهُ.

وَإِنَّمَا يُعْرَفُ مِنْ حَدِيثِ مُحَمَّدِ بْنِ حُمَيْدٍ، عَنْ زَافِرٍ، فَرَضِيَ اللهُ عَنْ أَبِي زُرْعَةَ، أَخْبَرَنَاهُ عَنْ شَيْخٍ ثِقَةٍ عَنْ زَافِرٍ بِالشَّكِّ، وَتَرَكَ تِلْكَ الرِّوَايَةَ عَنْ سَهْلِ بْنِ سَعْدٍ بِلَا شَكٍّ فِيهِ.

٨١٥٩- حدثنا أَبُو الْعَبَّاسِ مُحَمَّدُ بْنُ يَعْقُوبَ، ثَنَا مُحَمَّدُ بْنُ عُبَيْدِ اللهِ الْمُنَادِي، ثَنَا بُنْدُ بْنُ مُحَمَّدٍ الْمُؤَدِّبُ، ثَنَا سَلَّامُ بْنُ أَبِي مُطِيعٍ، عَنْ [illegible]

---

(١) [illegible] (٢) [illegible]

(٣) في (ك): «مرة».

(٤) إتحاف المهرة (٦/١١٦-٦٢٢٣)، وزافر بن سليمان أبو سليمان القهستاني ضُعِّف.

Ibn Sina

الْحَسَنِ، عَنْ سَمُرَةَ ﷺ، قَالَ: قَالَ رَسُولُ اللهِ ﷺ: «الْحَسَبُ الْمَالُ، وَالْكَرَمُ التَّقْوَى».

٩٦٦٠- حَدِيثٌ صَحِيحٌ الإِسْنَادِ، وَلَمْ يُخَرِّجَاهُ.

٩٦٦٠- حَدَّثَنِي عَلِيُّ بْنُ إِبْرَاهِيمَ، ثنا أَبُو جَعْفَرٍ مُحَمَّدُ بْنُ أَبِي عَمْرٍو السَّوَّاقُ، ثنا مُحَمَّدُ بْنُ بَكْرٍ، ثنا أَبُو دَاوُدَ(١)، ثنا أَبُو بَكْرِ بْنُ عَيَّاشٍ، عَنْ أَبِي إِسْحَاقَ، عَنِ ابْنِ أَبِي مُلَيْكَةَ، عَنْ عَلِيِّ بْنِ أَبِي طَالِبٍ ﷺ، قَالَ: قَالَ رَسُولُ اللهِ ﷺ: «إِذَا أَنْعَمَ اللهُ عَلَى الْمُسْلِمِينَ فَقَلَّمُوهُمْ، وَأَظْفِرُوا جَارَةَ الإِسْنَانِ»، وَتَنَاكَحُوا عَلَى جَمْعِ الْمَالِ، وَنَاهَكُمْ اللهُ ﷻ بِالرَّجْمِ حِصَارِ بِالْقَطْعِ مِنَ الزِّنَادِ، وَالْحُرُوجِ مِنَ الْمُسْلِمِينَ، وَالْجِهَادِ بِلَا الْأَمْتِعَةِ، وَالصُّوَّانِ مِنَ الْخُدُودِ».

هَذَا حَدِيثٌ صَحِيحُ الإِسْنَادِ، وَإِنْ كَانَ عَبْدُ اللهِ بْنُ أَبِي مُلَيْكَةَ سَمِعَ مِنْ

(١) إسناده تالف (٩٦٦٠/٤-٨٤٠٠). وقد مر برقم (٢٧٢١)، وقال هناك: أصحبح على شرط البخاري.

أبو جعفر: محمد بن أحمد بن عمرو بن عبد الله بن أبي عمرو، أبو جعفر السوّاق.

ومحمد بن بكر: هو محمد بن بكر بن عبد الرحمن، كاتد ابن حزم، البصري، نزيل بغداد، وكان ابن أبي حاتم قد أدرك أبا بكر هذا وسماه: محمد بن أبي السمح، قاله عنه ابن سماعة، وأبي عروبة، وأبي حاتم، وقال عنه أبو زرعة: محمد بن أبي السمح، واسمه القاسم بن دينار، وقال عنه ابن سماعة: وكان أفضل منهم، وقال عنه ابن حبان في الثقات: يخطئ ويخالف، وقال عنه الدارقطني: ليس هو بالمتروك ولا بالمأمون، قلنا: محمد بن بكر بنا ابن أبي السمح، وقال عنه ابن سعد: كان ثقة، وقال عنه ابن عدي: أرجو أنه لا بأس به.

وأما ابن المنهال فهو عبد الرحمن بن محمد بن المنهال، أبو سعيد، الضرير، البغدادي، النحوي، نزيل مكة، وثقه غير واحد، وقال عنه ابن عدي: أرجو أنه لا بأس به.

وأما ابن المنهال فهو عبد الرحمن بن محمد بن المنهال، أبو سعيد، الضرير، البغدادي، النحوي، نزيل مكة، وثقه غير واحد، وقال عنه ابن عدي: أرجو أنه لا بأس به.

(١) إسناده تالف (٩٦٦٠/٤-٨٤٠٠). وقد مر برقم (٢٧٢١)، وقال هناك: أصحبح على شرط البخاري.

أبو جعفر: محمد بن أحمد بن عمرو بن عبد الله بن أبي عمرو، أبو جعفر السوّاق.

ومحمد بن بكر: هو محمد بن بكر بن عبد الرحمن، كاتد ابن حزم، البصري، نزيل بغداد، وكان ابن أبي حاتم قد أدرك أبا بكر هذا وسماه: محمد بن أبي السمح، واسمه القاسم بن دينار، وقال عنه ابن سماعة: وكان أفضل منهم، وقال عنه ابن حبان في الثقات: يخطئ ويخالف، وقال عنه الدارقطني: ليس هو بالمتروك ولا بالمأمون، قلنا: محمد بن بكر بنا ابن أبي السمح، وقال عنه ابن سعد: كان ثقة

أَمِيرِ الْمُؤْمِنِينَ عليه السلام.

٨١٦١- **حدثنا** أَبُو عَبْدِ اللهِ مُحَمَّدُ بْنُ يَعْقُوبَ، ثَنَا عَلِيُّ بْنُ الْحَسَنِ الْهِلَالِيُّ، ثَنَا عَبْدُ الْمَجِيدِ بْنُ عَبْدِ الْعَزِيزِ بْنِ[1] أَبِي رَوَّادٍ، ثَنَا ابْنُ جُرَيْجٍ، عَنْ أَبِي الزُّبَيْرِ، عَنْ جَابِرِ بْنِ عَبْدِ اللهِ رضي الله عنهما، قَالَ: قَالَ رَسُولُ اللهِ ﷺ: «أَيُّهَا النَّاسُ، إِنَّ أَحَدَكُمْ لَنْ يَمُوتَ حَتَّى يَسْتَكْمِلَ رِزْقَهُ، فَلَا تَسْتَبْطِئُوا الرِّزْقَ، وَاتَّقُوا اللهَ أَيُّهَا النَّاسُ وَأَجْمِلُوا فِي الطَّلَبِ، خُذُوا مَا حَلَّ، وَدَعُوا مَا حُرِّمَ»[2].

هَذَا حَدِيثٌ صَحِيحُ الْإِسْنَادِ، وَلَمْ يُخَرِّجَاهُ.

٨١٦٢- **أخبرنا** مُكْرَمُ بْنُ أَحْمَدَ الْقَاضِي، ثَنَا مُحَمَّدُ بْنُ إِسْمَاعِيلَ السُّلَمِيُّ، ثَنَا حَيْوَةُ بْنُ شُرَيْحٍ الْحَضْرَمِيُّ، ثَنَا بَقِيَّةُ بْنُ الْوَلِيدِ، حَدَّثَنِي يُوسُفُ بْنُ أَبِي كَثِيرٍ، [عَنْ نُوحِ بْنِ ذَكْوَانَ][3]، عَنِ الْحَسَنِ، عَنْ أَنَسٍ رضي الله عنه أَنَّ

(١) قوله: «بن» ساقط من (س).

(٢) إتحاف المهرة (٣/ ٤٦١-٣٤٦٤) وفاته هذا الموضع، وقد تقدم في البيوع (٢١٦٠) من حديث محمد بن بكر عن ابن جريج به، وبرقم (٢١٥٩) من حديث ابن المنكدر عن جابر.

(٣) ما بين المعقوفين ساقط من النسخ الخطية كلها والإتحاف، والمثبت من حاشية التلخيص وكتب بعده: «صح»، وكذا رواه ابن ماجة (٥/ ١٩٠)، [illegible] في المحاضرة (٢٨٠) [illegible] في الإتحاف (٢/ ٣٤٦) [illegible] عن أنس بن مالك تفرد به نوح بن ذكوان، وتفرد به عنه غير يوسف بن أبي كثير، تفرد به بقية بن الوليد عنه».

bulsn e

النَّبِيِّ ﷺ أَقَلَّ عَمَلًا، وَلَيْسَ عَمَلُ لَيْسَ الطَّوْفَ، وَاخْتَلَى النَّخْلَتَيْنِ. قَبِلَ الْمُحَدِّثُ: نَا الْحَضْرَمِيُّ ثَنَا. غَيْلَةُ الْمَاءِ: نَا. كَانَ النَّبِيُّ ﷺ يُسِيلُهُ إِلَى بُسْتَانِهِ لِأَنَّ مَاءَهُ.

قَالَ: حَدِيثٌ صَحِيحُ الْإِسْنَادِ، وَلَمْ يُخَرِّجَاهُ.

٨١٣٠ - **صَ**: أَخْبَرَنَا مُحَمَّدُ بْنُ صَالِحٍ بْنِ هَانِئٍ، ثَنَا يَحْيَى بْنُ مُحَمَّدِ بْنِ يَحْيَى، ثَنَا مُحَمَّدُ بْنُ عُمَرَ الْحَوْضِيُّ، ثَنَا سَلَّامُ بْنُ أَبِي مُطِيعٍ، ثَنَا مُعَاوِيَةُ[1] بْنُ قُرَّةَ، عَنْ مَعْقِلِ بْنِ يَسَارٍ ﷺ، قَالَ: قَالَ رَسُولُ اللَّهِ ﷺ: «تَجُولُ رُكْنَ تَبَارَكَ وَتَعَالَى، فَإِنَّ لَهُ أَرْبَعَةَ أَرْكَانٍ، أَعْطَاهُ لِمُحَمَّدٍ ﷺ، وَأَعْطَاهُ لِإِبْرَاهِيمَ، وَأَعْطَاهُ لِإِسْحَاقَ، وَأَعْطَاهُ لِيَعْقُوبَ، وَرَكَّبَ بِهِ أَنْ تَقُومَ، لَا يَأْتِيهِ مَلَكٌ مُقَرَّبٌ، وَلَا نَبِيٌّ مُرْسَلٌ، وَلَا عَبْدٌ مُؤْمِنٌ قَدْ امْتَحَنَ اللَّهُ قَلْبَهُ لِلْإِيمَانِ، إِلَّا قَالَ: مَنْ هَذَا؟ إِلَّا قَالَ: هَذَا مَعْقِلُ بْنُ يَسَارٍ».

قَالَ: حَدِيثٌ صَحِيحُ الْإِسْنَادِ، وَلَمْ يُخَرِّجَاهُ.

---

(١) بياض النسخ، والتصويب من «التاريخ الكبير» (٧/٤٠٢-٣٣٧).

(٢) في حاشية التخريص: «قلت: لم يوجد: ابن قرة، ويوسف بجهول».

(٣) كذا بالنسخ والمثبت من «تاريخ بغداد» (٣/٣٠٧)، ومعناه: ثنا زيد العمي، تقول: العمي أن سلام هو: ابن سلم أو سليم الطويل المنقري، وثنا يونس هو: زيد العمي، أخبرنا عبد الوهاب بن نجدة الحوطي (٢/٦١٦)، وهو أخو حيوة بن شريح (ت ٢٠٣هـ) عن عثمان بن عمر الحوضي، وعبد الصمد الطيالسي، وعلي بن نصر (٢/٩٤) عن سلام الطويل، عن علي الرازي أبي الربيع الحوضي، كلاهما عن سلام الطويل عن زيد به، وأيضا قال: فحدثت عباد بن العوام عن سلام الطويل عن زيد العمي، وأسلم العجلي، وأسلم الطويل هو الذي يروي عنه عثمان بن عمر الحوضي، أما سلام بن أبي مطيع أو أبو حمزة الخراساني الضبعي فيروي عنه عثمان بن عمر الحوضي، كما سلام بن أبي مطيع بالرواية عن الحسن وابن سيرين، فيروي عنه عثمان بن عمر، وأما عمر بن حفص بالرواية عن الحسن وابن سيرين، فيروي عنه عثمان بن عمر، وأما عمر

(٤) بياض النسخ «ت»: (٢٨٤-٢١٨٨٥).

(٥) في حاشية التخريص: «قلت: شرط مسلم».

٨١٦٤- أخبرنا عَبْدُ اللهِ بْنُ مُحَمَّدِ بْنِ إِسْحَاقَ الْخُزَاعِيُّ بِمَكَّةَ حَرَسَهَا اللهُ تَعَالَى، ثَنَا أَبُو يَحْيَى بْنُ أَبِي مَسَرَّةَ[1]، ثَنَا عَبْدُ اللهِ بْنُ يَزِيدَ[2] الْمُقْرِئُ، ثَنَا مُوسَى بْنُ عَلِيِّ بْنِ رَبَاحٍ، قَالَ: سَمِعْتُ أَبِي يَقُولُ: سَمِعْتُ عَمْرَو بْنَ الْعَاصِ ﵁، يَقُولُ وَهُوَ يَخْطُبُ النَّاسَ بِمِصْرَ: مَا أَبْعَدَ هَدْيَكُمْ مِنْ هَدْيِ نَبِيِّكُمْ ﷺ، أَمَّا هُوَ، فَكَانَ أَزْهَدَ النَّاسِ فِي الدُّنْيَا، وَأَمَّا أَنْتُمْ، فَأَرْغَبُ النَّاسِ فِيهَا[3].

هَذَا حَدِيثٌ صَحِيحُ الْإِسْنَادِ، وَلَمْ يُخَرِّجَاهُ.

٨١٦٥- حدثنا أَبُو بَكْرٍ مُحَمَّدُ بْنُ دَاوُدَ بْنِ سُلَيْمَانَ الزَّاهِدُ، ثَنَا الْحَسَنُ بْنُ أَحْمَدَ بْنِ اللَّيْثِ، ثَنَا عَمْرُو بْنُ عُثْمَانَ السَّوَّاقُ[4]، ثَنَا أَبُو عَامِرٍ الْعَقَدِيُّ، ثَنَا مُحَمَّدُ بْنُ أَبِي حُمَيْدٍ[5]، عَنْ إِسْمَاعِيلَ بْنِ مُحَمَّدِ بْنِ سَعْدِ بْنِ أَبِي وَقَّاصٍ، عَنْ أَبِيهِ، عَنْ جَدِّهِ ﵁، قَالَ: جَاءَ رَجُلٌ إِلَى النَّبِيِّ ﷺ، فَقَالَ: يَا رَسُولَ اللهِ، أَوْصِنِي وَأَوْجِزْ. فَقَالَ لَهُ النَّبِيُّ ﷺ: «عَلَيْكَ بِالْإِيَاسِ مِمَّا فِي أَيْدِي النَّاسِ، وَإِيَّاكَ وَالطَّمَعَ؛ فَإِنَّهُ الْفَقْرُ الْحَاضِرُ، وَصَلِّ صَلَاتَكَ وَأَنْتَ مُوَدِّعٌ، وَإِيَّاكَ وَمَا يُعْتَذَرُ مِنْهُ»[6].

هَذَا حَدِيثٌ صَحِيحُ الْإِسْنَادِ، وَلَمْ يُخَرِّجَاهُ.

٨١٦٦- أخبرنا أَبُو الْحَسَنِ مُحَمَّدُ بْنُ عَلِيِّ بْنِ بَكْرٍ الْعَدْلُ، ثَنَا الْفَضْلُ بْنُ

---

(١) في [illegible]
(٢) في [illegible]
(٣) [illegible]
(٤) [illegible]
(٥) في حاشية التلخيص: «محمد ضعيف».
(٦) إتحاف المهرة (٥/ ١٣٠-٥٠٥٤).

Using

مُحَمَّدٍ الْبَصْرِيُّ، ثنا عَبْدُ اللهِ بْنُ سِنَانٍ الْبَصْرِيُّ، حَدَّثَنِي(١) مُعَاوِيَةُ بْنُ صَالِحٍ، أَنَّ عَبْدَ الرَّحْمَنِ بْنَ جُبَيْرٍ، حَدَّثَهُ أَنَّ عَبْدَ اللهِ بْنَ عَمْرٍو، قَالَ: سَمِعْتُ رَسُولَ اللهِ ﷺ، قَالَ: «إِنَّ اللهَ قَالَ: مَا لِي أُقْرِي كُرَاعَ النَّمْلِ هُوَ الْجَنَّةُ». قُلْتُ: تَعْنِي يَا رَسُولَ اللهِ مَوْ

مُخْتَصَرًا[1].

٨١٦٧- أخبرنا عَبْدَانُ بْنُ يَزِيدَ الدَّقَّاقُ بِهَمَذَانَ، ثَنَا إِبْرَاهِيمُ بْنُ الْحُسَيْنِ، ثَنَا أَبُو مُسْهِرٍ، حَدَّثَنِي صَدَقَةُ بْنُ خَالِدٍ، حَدَّثَنِي عَبْدُ الرَّحْمَنِ بْنُ يَزِيدَ بْنِ جَابِرٍ، حَدَّثَنِي عُرْوَةُ بْنُ مُحَمَّدِ بْنِ عَطِيَّةَ، حَدَّثَنِي أَبِي، أَنَّ أَبَاهُ أَخْبَرَهُ، قَالَ: قَدِمْتُ عَلَى رَسُولِ اللهِ ﷺ فِي أُنَاسٍ مِنْ بَنِي سَعْدِ بْنِ بَكْرٍ، وَكُنْتُ أَصْغَرَ الْقَوْمِ، فَخَلَّفُونِي فِي رِحَالِهِمْ، ثُمَّ أَتَوْا رَسُولَ اللهِ ﷺ، فَقَضَى مِنْ حَوَائِجِهِمْ، ثُمَّ قَالَ: «هَلْ بَقِيَ مِنْكُمْ مِنْ أَحَدٍ؟». قَالُوا: نَعَمْ، غُلَامٌ مَعَنَا خَلَّفْنَاهُ فِي رِحَالِنَا. فَأَمَرَهُمْ أَنْ يَبْعَثُوا إِلَيَّ، فَأَتَوْنِي، فَقَالُوا: أَجِبْ رَسُولَ اللهِ ﷺ. فَأَتَيْتُهُ، فَلَمَّا رَآنِي، قَالَ: «مَا أَغْنَاكَ اللهُ فَلَا تَسْأَلِ النَّاسَ شَيْئًا، فَإِنَّ الْيَدَ الْعُلْيَا هِيَ الْمُنْطِيَةُ، وَإِنَّ الْيَدَ السُّفْلَى هِيَ الْمُنْطَاةُ، وَإِنَّ مَالَ اللهِ تَعَالَى لَمَسْئُولٌ وَمُنْطًى». قَالَ: فَكَلَّمَنِي رَسُولُ اللهِ ﷺ بِلُغَتِنَا[2].

هَذَا حَدِيثٌ صَحِيحُ الْإِسْنَادِ، وَلَمْ يُخَرِّجَاهُ.

٨١٦٨- أخبرني أَبُو عَمْرٍو إِسْمَاعِيلُ بْنُ نُجَيْدٍ السُّلَمِيُّ، ثَنَا عَلِيُّ بْنُ الْحُسَيْنِ[3] بْنِ الْجُنَيْدِ، ثَنَا الْمُعَافَى بْنُ سُلَيْمَانَ، ثَنَا مُحَمَّدُ بْنُ سَلَمَةَ، عَنْ أَبِي عَبْدِ الرَّحِيمِ[4]، عَنْ عَبْدِ الْوَهَّابِ بْنِ بُخْتٍ، عَنْ عَبْدِ اللهِ بْنِ ذَكْوَانَ، عَنِ الْأَعْرَجِ، عَنْ أَبِي هُرَيْرَةَ رضي الله عنه، قَالَ: قَالَ رَسُولُ اللهِ ﷺ: «[illegible]

(١) [illegible]

(٢) [illegible]

(٣) في النسخ: «بن الحسن» مصحف، والمثبت من الإتحاف.

(٤) هو: خالد بن أبي يزيد الأموي مولاهم الحراني.

buisn e

عَلَى شَيْءٍ كَتَيْنِ: طُولِ الْعِمَامَةِ، وَفَتْرَةِ الْمَنَارِ».

هَذَا حَدِيثٌ صَحِيحٌ عَلَى شَرْطِ الشَّيْخَيْنِ.

٨١٦٩ - أَخْبَرَنَا أَبُو بَكْرٍ، ثَنَا الْحَسَنُ بْنُ عَلِيِّ بْنِ زِيَادٍ، ثَنَا إِبْرَاهِيمُ بْنُ حَمْزَةَ، ثَنَا عَبْدُ الْعَزِيزِ بْنُ أَبِي حَازِمٍ، عَنْ قُتَيْبِ بْنِ دَلَهْمٍ(١)، عَنِ الْمُطَّلِبِ بْنِ عَبْدِ اللهِ، عَنْ أَبِي هُرَيْرَةَ ﷺ، أَنَّ رَسُولَ اللهِ ﷺ قَالَ: «أَرَبَّ أَفْحَشَ الْهَرْجِ هَرْجَيْنِ، الْهَرْجُ الْأَسْوَدُ، الْهَرْجُ الْأَسْوَدُ، الْهَرْجُ الْأَسْوَدُ

أَنَّ عُمَرَ بْنَ الْخَطَّابِ ﵁ خَرَجَ إِلَى مَسْجِدِ رَسُولِ اللهِ ﷺ، فَإِذَا هُوَ بِمُعَاذِ بْنِ جَبَلٍ ﵁ عِنْدَ قَبْرِ رَسُولِ اللهِ ﷺ يَبْكِي، فَقَالَ: مَا يُبْكِيكَ يَا مُعَاذُ؟ قَالَ: يُبْكِينِي شَيْءٌ سَمِعْتُهُ مِنْ صَاحِبِ هَذَا[1] الْقَبْرِ. قَالَ: وَمَا سَمِعْتَهُ؟ قَالَ: سَمِعْتُهُ يَقُولُ: «إِنَّ الْيَسِيرَ مِنَ الرِّيَاءِ شِرْكٌ، وَإِنَّ مَنْ عَادَى وَلِيَّ اللهِ فَقَدْ بَارَزَ اللهَ تَعَالَى بِالْمُحَارَبَةِ، وَإِنَّ اللهَ يُحِبُّ الْأَخْفِيَاءَ الْأَتْقِيَاءَ الَّذِينَ إِنْ غَابُوا لَمْ يُفْتَقَدُوا، وَإِنْ حَضَرُوا لَمْ يُدْعَوْا وَلَمْ يُعْرَفُوا، قُلُوبُهُمْ مَصَابِيحُ الْهُدَى، يَخْرُجُونَ مِنْ كُلِّ غَبْرَاءَ مُظْلِمَةٍ».[2]

هَذَا حَدِيثٌ صَحِيحُ الْإِسْنَادِ[3]، وَلَمْ يُخَرِّجَاهُ.

٨١٧١- **أَخْبَرَنِي** أَبُو النَّضْرِ الْفَقِيهُ وَأَبُو عَمْرِو بْنُ صَابِرٍ الْبُخَارِيُّ[4]، قَالَا: ثَنَا صَالِحُ بْنُ مُحَمَّدِ بْنِ حَبِيبٍ الْحَافِظُ، ثَنَا سَعِيدُ بْنُ سُلَيْمَانَ، ثَنَا أَبُو عَقِيلٍ يَحْيَى بْنُ الْمُتَوَكِّلِ، ثَنَا عُمَرُ بْنُ مُحَمَّدٍ الْعُمَرِيُّ، عَنْ نَافِعٍ، عَنِ ابْنِ عُمَرَ ﵄،

(١) قوله: «هذا» غير موجود في (ك).
(٢) إتحاف المهرة (١٣/ ٢٢٢-١٦٦٦٠).
(٣) [illegible] (٦٩/ ٦٩).
(٤) [illegible] (٦٩/ ٦٩).
(٥) إتحاف المهرة (١٣/ ٢٢٠-١١٠٣٤)، وتفسير سورة الشورى (٣٦٩٨).
(٦) إتحاف المهرة (٩/ ٢٥٠-١١٠٣٤)، وتفسير سورة الشورى (٣٦٩٨).

هَذَا حَدِيثٌ صَحِيحُ الإِسْنَادِ، وَلَمْ يُخَرِّجَاهُ.

٨١٢٧- أَخْبَرَنَا أَبُو عَبْدِ اللهِ مُحَمَّدُ بْنُ يَعْقُوبَ: ثَنَا بَكْرُ بْنُ أَبِي الْهَيْثَمِ الْمُقْرِئُ، حَدَّثَنِي سُوَيْدُ بْنُ سَعِيدٍ حَدَّثَنِي بَقِيَّةُ بْنُ الْوَلِيدِ، عَنْ نَجِيحٍ بْنِ سَعْوَا، عَنْ خَالِدِ بْنِ مَعْدَانَ، عَنْ عَبْدِ الرَّحْمَنِ بْنِ الْجَرَشِيِّ ﷺ، قَالَ رَسُولُ اللهِ ﷺ: «إِنَّ قُلُوبَ ابْنِ آدَمَ بَيْنَ إِصْبَعَيْنِ مِنْ أَصَابِعِ الرَّحْمَنِ، يُقَلِّبُ فِي الْيَوْمِ سِتِّينَ مَرَّةً».

هَذَا حَدِيثٌ صَحِيحُ الإِسْنَادِ، وَلَمْ يُخَرِّجَاهُ.

٨١٢٨- حَدَّثَنَا أَبُو عَبْدِ اللهِ مُحَمَّدُ بْنُ يَعْقُوبَ: ثَنَا يَحْيَى بْنُ مُحَمَّدِ بْنِ يَحْيَى: ثَنَا خَالِدُ بْنُ مَخْلَدٍ (الْقَرْسِيُّ)[1]: ثَنَا عَبْدُ اللهِ بْنُ وَهْبٍ، أَخْبَرَنِي عَمْرٌو بْنُ الْحَارِثِ، عَنْ دَرَّاجٍ أَبِي السَّمْحِ، عَنْ أَبِي الْهَيْثَمِ، عَنْ سَهْلِ بْنِ حَنْظَلِيَّةَ الْخُدْرِيِّ ﷺ، قَالَ: قَالَ رَسُولُ اللهِ ﷺ: «لَوْ أَنَّ أَحَدَكُمْ عَمِلَ فِي صَخْرَةٍ صَمَّاءَ لَا بَابَ لَهَا وَلَا كُوَّةَ لَأَخْرَجَ اللهُ عَمَلَهُ لِلنَّاسِ أَيًّا كَانَ»[2].

هَذَا حَدِيثٌ صَحِيحُ الإِسْنَادِ، وَلَمْ يُخَرِّجَاهُ.

---

(١) قال الذهبي في التلخيص: «فيه: يحيى مجهول».

(٢) قوله: «حدثني خالد بن الوليد» هو من سبق سقوط «عن» من الراوي (أ و ب).

(٣) إتحاف المهرة: (٦/٦٧٧-٦٧٨) و(٧/٦٧٧).

(٤) بل ابن حجر في الإتحاف: «وروه البيهقي في الشعب عن المحاملي وأسامة ومطيع، ثنبه ومعجم ابن أبي الدنيا، وابن البرقي في معجم الصحابة من حديث أبي بكر عبد الله بن محمد بن سليمان، كلهم عن أحمد به» (٧/٦٧٧)، وهو في شعب الإيمان (٨/٣٨٩) وليس في المطبوع من الدنيا.

(٥) في السنن الحلية كذا: «الزهري» فصححته، وأثبت كذا في حديث رقم (٧٨٤٠).

قوله: أهلي، وأهلي، والرجال ليس لي زهران من أصحاب رسول الله صحبه نشأ بن أبي أسيد الأنصاري، وانظر الإصابة لابن حاتم (٦/١٠٦).

(٦) إتحاف المهرة: (٩/٤١٤-٤١٥)، وتقدم برقم (٨١١٨).

٨١٧٤- أخبرني إِبْرَاهِيمُ بْنُ عِصْمَةَ الْعَدْلُ، ثَنَا السَّرِيُّ بْنُ خُزَيْمَةَ، ثَنَا عَبْدُ الْعَزِيزِ بْنُ عَبْدِ اللهِ الْأُوَيْسِيُّ، ثَنَا كَثِيرِ بْنِ زَيْدٍ، عَنْ رُبَيْحِ بْنِ عَبْدِ الرَّحْمَنِ بْنِ أَبِي سَعِيدٍ الْخُدْرِيِّ، عَنْ أَبِيهِ، عَنْ جَدِّهِ ﵁، قَالَ: قَالَ رَسُولُ اللهِ ﷺ: «الشِّرْكُ الْخَفِيُّ: أَنْ يَعْمَلَ الرَّجُلُ لِمَكَانِ الرَّجُلِ»[1].

هَذَا حَدِيثٌ صَحِيحُ الْإِسْنَادِ، وَلَمْ يُخَرِّجَاهُ.

٨١٧٥- حدثني عَلِيُّ بْنُ حَمْشَاذَ الْعَدْلُ، ثَنَا عُبَيْدُ بْنُ شَرِيكٍ، ثَنَا سَعِيدُ بْنُ أَبِي مَرْيَمَ، أَخْبَرَنِي يَحْيَى بْنُ أَيُّوبَ، حَدَّثَنِي عُمَارَةُ بْنُ غَزِيَّةَ، حَدَّثَنِي يَعْلَى بْنُ شَدَّادِ بْنِ أَوْسٍ، عَنْ أَبِيهِ ﵁، قَالَ: «كُنَّا نَعُدُّ عَلَى عَهْدِ رَسُولِ اللهِ ﷺ أَنَّ الرِّيَاءَ الشِّرْكُ الْأَصْغَرُ»[2].

هَذَا حَدِيثٌ صَحِيحُ الْإِسْنَادِ، وَلَمْ يُخَرِّجَاهُ.

٨١٧٦- [illegible]

Bulsn e

الْفَقِيهُ بِالرَّيِّ، ثَنَا أَبُو حَاتِمٍ مُحَمَّدُ بْنُ إِدْرِيسَ، ثَنَا عَفَّانُ بْنُ مُسْلِمٍ، حَدَّثَنَا عَبْدُ الْحَمِيدِ بْنُ بَهْرَامَ، ثَنَا شَهْرُ بْنُ حَوْشَبٍ، ثَنَا عَبْدُ الرَّحْمَنِ بْنُ غَنْمٍ، عَنْ شَدَّادِ بْنِ أَوْسٍ ﵁، قَالَ: سَمِعْتُ رَسُولَ اللهِ ﷺ، يَقُولُ: «مَنْ صَلَّى وَهُوَ يُرَائِي [فَقَدْ أَشْرَكَ]، وَمَنْ صَامَ وَهُوَ يُرَائِي فَقَدْ أَشْرَكَ[3]، وَمَنْ تَصَدَّقَ يُرَائِي فَقَدْ أَشْرَكَ»[4].

---

(١) [illegible] المهرة (١٨١/١٨٤).

(٢) [illegible] المهرة (١٨٤/١٨٥).

(٣) [illegible] «من صلى وهو يرائي أو من صام وهو يرائي فقد أشرك»، والمثبت من الإتحاف.

(٤) إتحاف المهرة (١١٩/٦-١٣٠٦).

٨١٧٧ - أَخْبَرَنِي الْحَسَنُ بْنُ عَلِيٍّ (١) الْعَزَوْزِيُّ، ثنا أَبُو الْعَبَّاسِ، ثنا مُحَمَّدُ بْنُ إِسْحَاقَ، ثنا أَحْمَدُ بْنُ مَنْصُورٍ، ثنا عَبْدُ الْكَرِيمِ، عَنْ طَاوُسٍ، قَالَ: قَالَ رَجُلٌ: يَا نَبِيَّ اللهِ، إِنِّي أُحِبُّ الْمَرْأَةَ لِحُسْنِ وَجْهِهَا، وَأُحِبُّ أَنْ يَرَى مَوَاشِيَ، قَالَ: فَلَمْ يَرُدَّ عَلَيْهِ شَيْئًا، حَتَّى نَزَلَتْ: ﴿فَمَن كَانَ يَرْجُواْ لِقَآءَ رَبِّهِۦ فَلْيَعْمَلْ عَمَلًا صَٰلِحًا﴾ [الكهف: ١١٠].

٨١٧٨ - صَحَّ (٢) إِسْنَادُهُ: ثنا مُحَمَّدُ بْنُ أَحْمَدَ، ثنا مُحَمَّدُ بْنُ الْفَضْلِ، ثنا مَكِّيُّ بْنُ إِبْرَاهِيمَ، ثنا عَبْدُ الرَّحْمَنِ بْنُ زِيَادٍ (٣)، عَنْ عَبْدِ اللهِ بْنِ يَزِيدَ، عَنْ أَبِي عَبْدِ الرَّحْمَنِ، عَنْ أَبِي أَيُّوبَ، قَالَ: حَدِيثٌ سَمِعْتُهُ مِنْ رَسُولِ اللهِ ﷺ، قَالَ: وَهُوَ قَالَ: بَيْنَمَا أَنَا عِنْدَ رَسُولِ اللهِ ﷺ، إِذْ رَأَيْتُ بِوَجْهِهِ أَمْرًا سَاءَنِي، فَقُلْتُ: يَا رَسُولَ اللهِ، مَا الَّذِي أَرَى فِي وَجْهِكَ؟ قَالَ: **أَمْرٌ أَحْدَثْتُ عَلَى كَبِرِ سِنِّي بَعْدِي**، قُلْتُ: وَمَا هُوَ؟ قَالَ: **الشَّرْكُ، وَشَهَوَاتٌ خَفِيَّةٌ**. قَالَ: فَقُلْتُ: يَا رَسُولَ اللهِ، وَتُشْرِكُ (٤) أُمَّتُكَ بَعْدَكَ؟ قَالَ: **إِيْ وَالَّذِي نَفْسِي بِيَدِهِ! قَالَ: إِيْ وَاللهِ، إِنَّهُمْ لَيَعْبُدُونَ شَمْسًا وَلَا وَثَنًا وَلَا حَجَرًا، وَلَكِنْ يُرَاؤُنَ النَّاسَ بِأَعْمَالِهِمْ**، قُلْتُ: يَا

---

(١) في النسخ: «محمد»، والمثبت من الإتحاف.

(٢) الإتحاف: (٤٠١٠).

(٣) إسناده ضعيف (٧٠٣٠-٧٠٣١)، وانظر ما سيأتي برقم (٨٢٥٦) من حديث عبد الله بن يزيد الخطمي عن أبي الدرداء به موقوفاً بذكر ابن عباس، وذكر هناك: «صحيح» خلافاً لما هنا.

(٤) يعني: أن عبدة الشمس والحجر والصنم المراتعة، ترجع.

(٥) في (ز): «يرتكب».

رَسُولَ اللهِ، الرِّيَاءُ، شِرْكٌ هُوَ؟ قَالَ: «نَعَمْ». قُلْتُ: فَمَا الشَّهْوَةُ الْخَفِيَّةُ؟ قَالَ: «يُصْبِحُ أَحَدُهُمْ صَائِمًا، فَتَعْرِضُ لَهُ شَهْوَةٌ مِنْ شَهَوَاتِ الدُّنْيَا، فَيُفْطِرُ»[1].

هَذَا حَدِيثٌ صَحِيحُ الْإِسْنَادِ[2]، وَلَمْ يُخَرِّجَاهُ.

٨١٧٩- أَخْبَرَنَا أَبُو جَعْفَرٍ مُحَمَّدُ بْنُ عَلِيٍّ الشَّيْبَانِيُّ بِالْكُوفَةِ، ثَنَا أَحْمَدُ بْنُ حَازِمٍ الْغِفَارِيُّ، ثَنَا مُوسَى بْنُ دَاوُدَ الضَّبِّيُّ، ثَنَا يَعْقُوبُ بْنُ إِبْرَاهِيمَ، عَنْ يَحْيَى بْنِ سَعِيدٍ، عَنْ أَبِي مُسْلِمٍ الْخَوْلَانِيِّ، عَنْ عُبَيْدِ بْنِ عُمَيْرٍ، عَنْ أَبِي ذَرٍّ رضي الله عنه، قَالَ: قَالَ لِي رَسُولُ اللهِ ﷺ: «الْقُبُورَ تُذَكِّرُ زَائِرِيهَا الْآخِرَةَ[3]، وَاغْسِلِ الْمَوْتَى، فَإِنَّ مُعَالَجَةَ جَسَدٍ خَاوٍ مَوْعِظَةٌ بَلِيغَةٌ، وَصَلِّ عَلَى الْجَنَائِزِ، لَعَلَّ ذَلِكَ أَنْ[4] يُحْزِنَكَ، فَإِنَّ الْحَزِينَ فِي ظِلِّ اللهِ يَوْمَ الْقِيَامَةِ»[5].

هَذَا حَدِيثٌ صَحِيحُ الْإِسْنَادِ[6]، وَلَمْ يُخَرِّجَاهُ.

---

(١) إتحاف المهرة (٦/ ١٦٩-٦٣٠٥).

(٢) قال الذهبي في التلخيص: «قلت: عبد الواحد متروك».

(٣) في التلخيص ومختصر الاستدراك (٦/ ٣٠٥٣): «زر القبور تذكر بها الآخرة».

(٤) قوله: «أن» غير موجود في (س) والتلخيص.

(٥) إتحاف المهرة (١٤/ ١٦٩-١٧٥٧٨).

(٦) في حاشية التلخيص: «يعقوب واه ويحيى لم يلحق أبا مسلم». [illegible] في [illegible] ابن [illegible] ولم يلحق أبا [illegible] ابن [illegible] ذلك [illegible] يعقوب [illegible] ابن [illegible] نعم [illegible] يقطع [illegible] ابن [illegible] وقال الذهبي هناك: «[illegible] هو القاضي أبو يوسف حسن الحديث». فراجع التعليق عليه إن شئت.

ebnisnet

٨١٨٠ - **حدثني** أبو بكر مُحَمَّدُ بْنُ أَحْمَدَ بْنِ بَالَوَيْهِ، ثنا أَحْمَدُ بْنُ بِشْرِ بْنِ سَعْدٍ الْمَرْوَزِيُّ، ثنا يَحْيَى بْنُ مَعِينٍ، ثنا هِشَامُ بْنُ يُوسُفَ، ثنا عَبْدُ اللَّهِ بْنُ بَحِيرٍ، قَالَ: سَمِعْتُ هَبَّارَ مَوْلَى عُثْمَانَ بْنِ عَفَّانَ ﷺ، يَقُولُ: رَأَيْتُ عُثْمَانَ(١)، وَإِفْطَارُ غَدٍ فِي بَطْنِي، حَتَّى يُحِلَّهُ، فَقِيلَ لَهُ: تَذْكُرُ الْحَدَّ وَلَسْتَ بِهِ، وَلَا يَحِلُّ، وَنَبِيُّ مِنْ هَذَا قَالَ: إِنِّي سَمِعْتُ رَسُولَ اللَّهِ ﷺ يَقُولُ: «الْمُؤْمِنُ أَوَّلُ نَاظِرٍ لِأَخِيهِ، فَإِنْ أَحَلَّهُ بِمَا يَعْذِرُهُ فِيهِ، وَإِلَّا لَمْ يَنْتَهِ بِهِ حَتَّى أَحَلَّهُ بِمَا أَشَدُّ مِنْهُ، وَسَمِعْتُ رَسُولَ اللَّهِ ﷺ يَقُولُ: «مَا رُئِيَتْ مَظْلُومًا»(٢)، إِلَّا وَظَلَمَتْ أَفْطَنُ بِهِ»(٣).

هَذَا حَدِيثٌ صَحِيحُ الإِسْنَادِ، وَلَمْ يُخَرِّجَاهُ.

٨١٨١ - **حدثني** أَبُو بَكْرٍ مُحَمَّدُ بْنُ جَعْفَرِ بْنِ مَطَرٍ بِهَرَاةَ، ثنا أَبُو الْعَبَّاسِ مُحَمَّدُ بْنُ يَعْقُوبَ، ثنا أَبُو جَعْفَرٍ أَحْمَدُ بْنُ مُنِيعٍ بْنِ نَاجِيحٍ(٤) الْبَغَوِيُّ، ثنا مُحَمَّدُ بْنُ مُصْعَبٍ الْقُرْقَسَانِيُّ، ثنا أَبُو عَبْدِ الرَّحْمَنِ بْنُ عَمْرٍو الأَوْزَاعِيُّ، ثنا أَبِي مَكْحُولٌ، ثنا أَبُو إِدْرِيسَ بْنُ عَائِذٍ، قَالَ: رَسُولُ اللَّهِ ﷺ ذَاتَ يَوْمٍ الْقِصَاصَ مِنْ نَفْسِهِ، فِي خَدِّهَا خَدْشَهَا الْعُرَيْضُ لَهُمْ بِشَيْءٍ، فَأَتَاهُ جِبْرِيلُ عليه السلام، فَقَالَ لَهُ: إِنَّ اللَّهَ لَمْ يَبْعَثْكَ جَبَّارًا وَلَا مُتَكَبِّرًا، فَدَعَا النَّاسَ إِلَى الْقِصَاصِ

---

(١) ما بين المعقوفين غير موجود بالأصل، والمثبت من التلخيص.

(٢) في (ب): «لا».

(٣) في (ب): «لك» مكرر.

(٤) تصحف اسمه في (١١٠ - ٣٧٩٤٦٠) وتقدم في المختار (١٣٨٧).

في (ق): «حدثنا أبو بكر» إلى هنا ساقط من (ق).

في (ق): «أحمد بن ناصح بن حبيد».

فَقَالَ: «اقْصُصْ مِنِّي». فَقَالَ الأَعْرَابِيُّ: قَدْ أَحْلَلْتُكَ بِأَبِي أَنْتَ وَأُمِّي، وَمَا كُنْتُ لِأَفْعَلَ ذَلِكَ أَبَدًا، وَلَوْ أَبَيْتَ عَلَى نَفْسِي. فَدَعَا لَهُ بِخَيْرٍ[1].

قَالَ الْحَاكِمُ: تَفَرَّدَ بِهِ أَحْمَدُ بْنُ عُبَيْدٍ، عَنْ مُحَمَّدِ بْنِ مُصْعَبٍ[2]، وَمُحَمَّدُ بْنُ مُصْعَبٍ ثِقَةٌ.

٨١٨٢- حدثنا عَلِيُّ بْنُ حَمْشَاذَ الْعَدْلُ، ثنا مُحَمَّدُ بْنُ غَالِبٍ، ثنا عَفَّانُ، ثنا هَمَّامٌ، حَدَّثَنِي إِسْحَاقُ بْنُ عَبْدِ اللهِ بْنِ أَبِي طَلْحَةَ، عَنْ أَبِيهِ، عَنْ أَبِي ذَرٍّ رضي الله عنه، أَنَّهُ أَتَى النَّبِيَّ ﷺ، فَقَالَ: إِنِّي أُحِبُّكُمْ أَهْلَ الْبَيْتِ. فَقَالَ لَهُ النَّبِيُّ ﷺ: «آللهِ». قَالَ: آللهِ، قَالَ: «فَأَعِدَّ لِلْفَقْرِ تِجْفَافًا[3]، فَإِنَّ الْفَقْرَ أَسْرَعُ إِلَى مَنْ يُحِبُّنَا مِنَ السَّيْلِ مِنْ أَعْلَى الْأَكَمَةِ إِلَى أَسْفَلِهَا»[4].

هَذَا حَدِيثٌ صَحِيحٌ عَلَى شَرْطِ الشَّيْخَيْنِ[5]، وَلَمْ يُخَرِّجَاهُ.

٨١٨٣- حدثنا أَبُو الْعَبَّاسِ مُحَمَّدُ بْنُ يَعْقُوبَ، ثنا مُحَمَّدُ بْنُ [illegible] الْمُقْرِئُ، ثنا سُلَيْمَانُ بْنُ سُلَيْمٍ أَبُو سَلَمَةَ الْكِنَانِيُّ، حَدَّثَنِي يَحْيَى بْنُ جَابِرٍ الطَّائِيُّ، قَالَ: سَمِعْتُ الْمِقْدَامَ بْنَ مَعْدِي كَرِبَ الْكِنْدِيَّ رضي الله عنه، يَقُولُ: سَمِعْتُ

---

(١) إتحاف المهرة (٤/٢٠٦-٤١٦).

(٢) قال الذهبي في التلخيص: «قلت: قال ابن عدي: أحمد بن [illegible] ثقة».

(٣) [illegible]

(٤) إتحاف المهرة (١٢/١٤٩-١٧٩٥٠).

(٥) في الإتحاف: «قال: صحيح الإسناد».

https://t.me/megallat

رَسُولَ اللهِ ﷺ، يَقُولُ: «مَا نَالَ أَحَدٌ قَطُّ مِنْهُ وَلَا شَمَّ رِيحَهُ، يَعْنِي: عَسَلَ النَّبِيِّ ﷺ، أَكْثَرَ مِنْ أَبِي ثَعْلَبَةَ، وَلَقَدْ كَانَ يَأْتِينَا فَيَمْكُثُ عِنْدَنَا الشَّهْرَ مَا يَشْرَبُ عِنْدَنَا قَطْرَةً مِنْ عَسَلٍ، وَلَكِنَّهُ يَأْتِي أَبَا ثَعْلَبَةَ فَيَشْرَبُ عِنْدَهُ».

هَذَا حَدِيثُ صَحِيحُ الْإِسْنَادِ، وَلَمْ يُخَرِّجَاهُ.

٨٨١٤- **صَمَّ** أَبُو بَكْرٍ مُحَمَّدُ بْنُ دَاوُدَ الْأَصْبَهَانِيُّ بِمَكَّةَ، ثَنَا فَضْلُ بْنُ الْحُبَابِ - إِمْلَاءً مِنْ أَصْلِهِ الْعَتِيقِ، وَثَنَا أَسْلَمُ - ثَنَا عَبْدُ اللهِ بْنُ جَعْفَرٍ الْمَدِينِيُّ، ثَنَا يَزِيدُ بْنُ هَارُونَ، أَنَا أَزْهَرُ بْنُ سِنَانٍ أَبُو خَالِدٍ مَوْلَى الْبَرْبَرِ، قَالَ: حَدَّثَنِي مُحَمَّدُ بْنُ جُحَادَةَ الْأَوْدِيُّ، قَالَ: حَدَّثَنِي عَلْبَاءُ بْنُ أَحْمَرَ الْيَشْكُرِيُّ، قَالَ: قَالَ لِي عَمْرُو بْنُ مُرَّةَ: أَيْ بُنَيَّ، إِنْ أَرَدْتَ حَاجَتِي مِنْ عَبْدِكَ، عِنْدَ رَسُولِ اللهِ ﷺ، أَنْ تَعْلَمَ مَا فِي جَهَّامٍ وَأَدَاوَتِهِ، وَفِي الْوَدِيِّ بِكُرٍ بُقَالُ لَهُ: عَبْدُ اللهِ، حَقٌّ عَلَى اللهِ أَنْ يُسْكِنَهُ الْجَنَّةَ، فَإِنَّهُ، أَيْ: وَاللهِ، لَا تَسْكُنُهَا».

هَذَا حَدِيثُ صَحِيحُ الْإِسْنَادِ، وَلَمْ يُخَرِّجَاهُ.

٨٨١٥- **أَخْبَرَنِي** أَبُو بَكْرٍ بْنُ أَبِي نَصْرٍ الْمُزَوِّنِيُّ، ثَنَا مُحَمَّدُ بْنُ غَالِبٍ، ثَنَا عُمَرُ بْنُ شَبَّةَ الْوَهَّابُ الْبَاهِلِيُّ، عَنِ الْحَجَّاجِ الْأَسْوَدِ[1]، عَنْ مُحَمَّدِ بْنِ وَاسِعٍ،

---

(١) إسناده قوي: انظر (٧٢٤٣-٧٢٤٧).

قلت: كذا في جميع النسخ الخطية، فوراء محمد بن صالح وحجبه بن صالح عن يحيى، وقد روى عنه أيضًا، من رجمه أكثر من ثلاثين ترجمة، ليست بين يدي منها سوى (٧٥) من حديث محمد بن يحيى الذهلي، فلم أقف له على اسم الشيخ.

(٢) في (ب) و(ج): «عن».

(٣) إسناده قوي: انظر (٨٨١٣-٨٨١٤).

(٤) في (ب) و(ج): «الوهاب»، والوهاب بن سلم ضعيف، وتصحف عليه ابن عدي بعد الحديث (٢/ ٤٤٦).

(٥) هو: الحجاج بن أبي زياد الأسود الصفي البصري، يعرف بزق الخمار، مات سنة ...

عَنْ أَبِي صَالِحٍ، عَنْ أَبِي هُرَيْرَةَ رضي الله عنه، قَالَ: قَالَ رَسُولُ اللهِ ﷺ: «أَحِبُّوا الْفُقَرَاءَ وَجَالِسُوهُمْ، وَأَحِبَّ الْعَرَبَ مِنْ كُلِّ قَلْبِكَ، وَلْيَرُدَّكَ عَنِ النَّاسِ مَا تَعْلَمُ مِنْ قَلْبِكَ»[1].

هَذَا حَدِيثٌ صَحِيحُ الْإِسْنَادِ[2]، إِنْ[3] كَانَ عُمَرُ الرِّيَاحِيُّ سَمِعَ مِنْ حَجَّاجٍ الْأَسْوَدِ.

آخِرُ كِتَابِ الرِّقَاقِ



ɓuisn e


كتاب الفرائض

كِتَابُ الفَرَائِضِ

بِسْمِ اللَّهِ الرَّحْمَٰنِ الرَّحِيمِ

٨١٨٦- **صحيح** أَبُو بَكْرٍ أَحْمَدُ بْنُ إِسْحَاقَ، ثنا بِشْرُ بْنُ مُوسَى الأَسَدِيُّ، ثنا إِسْمَاعِيلُ بْنُ أَبِي أُوَيْسٍ، حَدَّثَنِي سُلَيْمَانُ بْنُ بِلَالٍ، عَنْ سُمَيٍّ مَوْلَى أَبِي بَكْرِ بْنِ عَبْدِ الرَّحْمَٰنِ بْنِ الحَارِثِ بْنِ هِشَامٍ، عَنْ أَبِي الزِّنَادِ، عَنِ الأَعْرَجِ، عَنْ أَبِي هُرَيْرَةَ[1]، قَالَ: قَالَ رَسُولُ اللهِ ﷺ: «يَا أَبَا هُرَيْرَةَ تَعَلَّمُوا[2] الفَرَائِضَ وَعَلِّمُوهَا، فَإِنَّهُ نِصْفُ العِلْمِ، وَإِنَّهُ يُنْسَى، وَهُوَ أَوَّلُ مَا يُنْتَزَعُ مِنْ أُمَّتِي»[3].

٨١٨٧- **صحيح** أَبُو العَبَّاسِ مُحَمَّدُ بْنُ يَعْقُوبَ، ثنا بَحْرُ بْنُ نَصْرٍ، ثنا عَبْدُ اللهِ بْنُ وَهْبٍ، أَخْبَرَنِي عَبْدُ الحَمِيدِ بْنُ جَعْفَرٍ، أَنَّهُ سَمِعَ أَبَاهُ جَعْفَرًا يُحَدِّثُ عَنْ

Scanned with CamScanner

سَنَةً قَتَادَةُ، أَوْ نَحْوَهُ حَدِيثًا»(١).

٨١٨٨- أَخْبَرَنَا أَبُو الْعَبَّاسِ مُحَمَّدُ بْنُ أَحْمَدَ الْمَحْبُوبِيُّ بِمَرْوَ، ثنا الْفَضْلُ بْنُ عَبْدِ الْجَبَّارِ، ثنا النَّضْرُ بْنُ شُمَيْلٍ، ثنا عَوْفٌ بْنُ أَبِي جَمِيلَةَ، عَنْ سُلَيْمَانَ بْنِ عَلِيٍّ الْهُجَيْمِيِّ(٢)، عَنْ عَبْدِ اللهِ بْنِ مَسْعُودٍ ﷺ، قَالَ: قَالَ رَسُولُ اللهِ ﷺ: «تَعَلَّمُوا الْقُرْآنَ، وَعَلِّمُوهُ النَّاسَ، وَتَعَلَّمُوا الْفَرَائِضَ، وَعَلِّمُوهُ النَّاسَ، فَإِنِّي امْرُؤٌ مَقْبُوضٌ، وَإِنَّ الْعِلْمَ سَيُقْبَضُ، وَتَظْهَرُ الْفِتَنُ حَتَّى يَخْتَلِفَ الاثْنَانِ فِي الْفَرِيضَةِ، لا يَجِدَانِ مَنْ يَقْضِي بَيْنَهُمَا»(٣).

هَذَا حَدِيثٌ صَحِيحُ الإِسْنَادِ، وَلَمْ يُخَرِّجَاهُ وَلَهُ عِلَّةٌ عَنْ أَبِي بَكْرٍ بْنِ إِسْحَاقَ، عَنْ بِشْرِ بْنِ مُوسَى، ثنا أَبُو عَاصِمٍ، فَذَكَرَهُ بِمَعْنَاهُ.

٨١٨٩- سَمِعْتُ أَبَا بَكْرٍ بْنَ إِسْحَاقَ، أَنَا بِشْرُ بْنُ مُوسَى، أَخْبَرَنَا هَوْذَةُ بْنُ خَلِيفَةَ، حَدَّثَنَا عَوْفٌ، عَنْ رَجُلٍ، عَنْ عَبْدِ اللهِ بْنِ سُلَيْمَانَ بْنِ جَابِرٍ، عَنِ ابْنِ مَسْعُودٍ ﷺ، عَنِ النَّبِيِّ ﷺ، قَالَ: «تَعَلَّمُوا الْفَرَائِضَ، وَعَلِّمُوهُ النَّاسَ، فَإِنِّي امْرُؤٌ مَقْبُوضٌ،

---

(١) [صحيح] الحديث (٨٩٤/ ٨٠-١١٩٤)، وقال الذهبي في التلخيص: «قلت: الحديثان صحيحان، عند الرجمن بن زياد، وابن أبي صفية».

(٢) سليمان مجهول، أخرج له الترمذي والنسائي هذا الحديث، وكذا رواه شريك الماضي وعمرو بن حماد عن عوف عن سليمان، وقال هوذة وأبو عاصم والنضر: عن عوف عن رجل عن سليمان، وانظر سنن الدارقطني (٤/ ١٤٣،٥٣)، وتقريب التهذيب (٢٥٠٧، ٣٧٨٨).

(٣) في التلخيص: «سليم».

[إسناده ضعيف (١٨٩/١٠-٢١٦١٨)، وقال الذهبي في التلخيص: «قلت: الحديثان صحيحان، عند الرحمن بن زياد، وابن أبي صفية».

في إسناده: هوذة بن خليفة].

وَإِنَّ الْعِلْمَ سَيُقْبَضُ، حَتَّى يَخْتَلِفَ الاثْنَانِ فِي الْفَرِيضَةِ[1]، فَلا يَجِدَانِ أَحَدًا يَفْصِلُ بَيْنَهُمَا»[2].

قَالَ الْحَاكِمُ: وَإِذَا اخْتَلَفَا، فَالْحُكْمُ لِلنَّضْرِ بْنِ شُمَيْلٍ.

٨١٩٠- حدثني مُحَمَّدُ بْنُ صَالِحِ بْنِ هَانِئٍ، ثَنَا يَحْيَى بْنُ مُحَمَّدِ بْنِ يَحْيَى الذُّهْلِيُّ، وَالْحُسَيْنُ بْنُ الْفَضْلِ الْبَجَلِيُّ، قَالا: ثَنَا أَبُو الْوَلِيدِ الطَّيَالِسِيُّ، ثَنَا أَبُو هِلالٍ الرَّاسِبِيُّ[3]، عَنْ قَتَادَةَ، عَنْ سَعِيدِ بْنِ الْمُسَيَّبِ، قَالَ: كَتَبَ عُمَرُ بْنُ الْخَطَّابِ رضي الله عنه إِلَى أَبِي مُوسَى الأَشْعَرِيِّ: إِذَا لَهَوْتُمْ، فَالْهَوْا بِالرَّمْيِ، وَإِذَا تَحَدَّثْتُمْ، فَتَحَدَّثُوا بِالْفَرَائِضِ[4].

هَذَا وَإِنْ كَانَ مَوْقُوفًا فَإِنَّهُ صَحِيحُ الإِسْنَادِ.

وَيُؤَيِّدُهُ[5] قَوْلُهُ ﷺ: «اقْتَدُوا بِاللَّذَيْنِ مِنْ بَعْدِي: أَبِي بَكْرٍ، وَعُمَرَ».

---

(١) في (س): «يقبض».

(٢) إتحاف المهرة (٣٠٣٩٩).

(٣) هو: عبد الله بن سنان، ثقة، وهو: أبو هلال الراسبي.

(٤) إتحاف المهرة (٣٠٣٩٩). قال: كتب عمر بن الخطاب رضي الله عنه إلى أبي موسى الأشعري رضي الله عنه: «إذا لهوتم فالهوا بالرمي، وإذا تحدثتم فتحدثوا بالفرائض».

وكيع عن أبي هلال عن قتادة، قال: كتب عمر بن الخطاب رضي الله عنه بدون ذكر ابن المسيب.

(٥) في (ك) و(س): «وسنده».

Bulsn

مُهَاجِرٍ، أَقْرَأَ الْقُرْآنَ فَيَقُولُ: نَعَمْ. فَيَقُولُ: وَأَنَا أَقْرَأُ الْقُرْآنَ. فَيَقُولُ الْآخَرُ: أَفَتَرْضَى بِأَنْ مُهَاجِرًا فَوْقَ ثَلَاثٍ؟ قَالَ: نَعَمْ. قَالَ: فَحَسْبُ. وَإِنْ قَالَ: لَا. حَسِبْتُهُ قَالَ: فَمَا فَضْلُكَ عَلَى يَا مُهَاجِرُ؟

قَالَ الْحَاكِمُ: هَذَا مُتَوَاتِرٌ صَحِيحٌ عَلَى شَرْطِ الشَّيْخَيْنِ"(١). شَاهِدُ الْمُؤَسِّسِ الَّذِي قُلْتُ.

٨١٩٢- أَخْبَرَنَا أَحْمَدُ بْنُ سَلْمَانَ الْفَقِيهُ، إِمْلَاءً بِنَيْسَابُورَ، ثنا أَبُو الْعَبَّاسِ الْأَصَمُّ، ثنا عَبْدُ اللهِ بْنُ عَمْرٍو الرَّقِّيُّ، ثنا عَبْدُ اللهِ بْنُ مُحَمَّدِ بْنِ عَقِيلٍ، عَنْ عَامِرِ بْنِ سَعْدٍ، قَالَ: جَاءَتِ امْرَأَةُ سَعْدٍ"بْنِ أَبِي وَقَّاصٍ، فَقَالَتْ: يَا رَسُولَ اللهِ، هَذَانِ ابْنَا سَعْدٍ"بْنِ أَبِي وَقَّاصٍ قَدْ غَلَبَا عَلَى مَالِ أَبِيهِمَا، وَلَا يَدَعَانِ لِأَحَدٍ شَيْئًا، وَلَا يُعْطِيَانِ أَحَدًا عَطِيَّةً، فَلَمْ يَدَعْ لَهُمَا مَالًا. قَالَ: فَلَعَلَّ"مَعْنَى اللهِ فِي ذَلِكَ. فَتَرَكَ أَبُو الْعِيزَارِ، وَهُوَ رَجُلٌ مِنْ بَنِي عَبْدِ الدَّارِ، فِي عِيَالِهِمَا". قَالَ: "فَلَمْ يَنْتَهِ حَتَّى مَاتَ الْكَلْبُ، وَأَلْهَمَهُمَا اللهُ أَنْ يَأْكُلَاهُ"(٢). وَهَذَا يَجِيءُ فِيهِمْ لَمَّا قُلْتُ.

هَذَا حَدِيثٌ صَحِيحُ الْإِسْنَادِ"، وَلَمْ يُخَرِّجَاهُ.

---

(١) إتحاف المهرة: (٢/٤٢٩-٤٣٠، ١٣٣٤٩).

[ز] لم يخرجا لأبي عبيدة بن عبد الله بن أبي وقاص، ولم يسمع منه، وعليه فلم يخرجه على شرط الشيخين فوق. وأبي عبيدة إنما لا إطلاعه.

(٢) في السنن الصغير، والبيهقي، والطبراني من الشعب.

(٣) عوالي المهرة.

[ز] عوالي: [قال] عبيدهما ساقط من الأصل.

(٤) إتحاف المهرة: (٢/٤١٣-٤١٤، ٢٨٥٥، وسيأتي برقم (٨٢٣٣).

[ز] في حاشية الشعبي: الطبراني. انتهى. [ثم بياضة].

٨١٩٣- حدثنا أَبُو الْعَبَّاسِ مُحَمَّدُ بْنُ يَعْقُوبَ، ثَنَا بَحْرُ بْنُ نَصْرِ بْنِ سَابِقٍ الْخَوْلَانِيُّ، ثَنَا عَبْدُ اللهِ بْنُ وَهْبٍ، أَخْبَرَنِي ابْنُ أَبِي الزِّنَادِ، عَنْ أَبِيهِ، عَنْ خَارِجَةَ بْنِ زَيْدِ بْنِ ثَابِتٍ، عَنْ أَبِيهِ، قَالَ: إِذَا تُوُفِّيَ الرَّجُلُ أَوِ الْمَرْأَةُ[1]، وَتَرَكَ ابْنَةً وَاحِدَةً، كَانَ لَهَا النِّصْفُ، فَإِنْ كَانَتَا اثْنَتَيْنِ فَمَا فَوْقَ ذَلِكَ، كَانَ لَهُنَّ الثُّلُثَانِ، وَإِنْ كَانَ مَعَهُنَّ ذَكَرٌ، فَلَا فَرِيضَةَ لِأَحَدٍ مِنْهُمْ، وَيُبْدَأُ بِأَحَدٍ إِنْ يَشْرَكْهُنَّ فَرِيضَةً[2]، فَيُعْطَى فَرِيضَتَهُ، فَمَا بَقِيَ بَعْدَ ذَلِكَ فَهُوَ لِلْوَلَدِ، بَيْنَهُمْ لِلذَّكَرِ مِثْلُ حَظِّ الْأُنْثَيَيْنِ، فَإِنْ كَانَتَا اثْنَتَيْنِ فَمَا فَوْقَ ذَلِكَ مِنَ الْإِنَاثِ، كَانَ لَهُنَّ الثُّلُثَانِ[3].

هَذَا حَدِيثٌ صَحِيحٌ عَلَى شَرْطِ الشَّيْخَيْنِ، وَلَمْ يُخَرِّجَاهُ.

قَالَ الْحَاكِمُ: أَقَاوِيلُ زَيْدِ بْنِ ثَابِتٍ حَجَّةٌ عِنْدَ كَافَّةِ الصَّحَابَةِ.

٨١٩٤- قد أخبرنا أَبُو عَبْدِ الرَّحْمَنِ بْنُ أَبِي الْوَزِيرِ التَّاجِرُ[4]، ثَنَا أَبُو حَاتِمٍ الرَّازِيُّ، ثَنَا الْأَنْصَارِيُّ، ثَنَا مُحَمَّدُ بْنُ عَمْرٍو، عَنْ أَبِي سَلَمَةَ، أَنَّ ابْنَ عَمِّ رَسُولِ اللهِ ﷺ أَخَذَ بِرِكَابِ زَيْدِ بْنِ ثَابِتٍ، فَقَالَ لَهُ: تَنَحَّ يَا ابْنَ عَمِّ رَسُولِ اللهِ ﷺ، فَقَالَ: إِنَّا هَكَذَا نَفْعَلُ بِكُبَرَائِنَا وَعُلَمَائِنَا[5].

٨١٩٥- حدثنا أَبُو بَكْرِ بْنُ إِسْحَاقَ الْفَقِيهُ، أَنَا مُحَمَّدُ بْنُ أَيُّوبَ، أَنَا[6]

---

(١) في (ز) و(م): الرجل والمرأة.

(٢) في (ت): [illegible]

(٣) إتحاف المهرة (٨/ ١٦٢-٩١٢٩)، وقد تقدم في المناقب (٥٩١٠) و(٥٩٣٥).

(٤) في (س): «أخبرنا أبو عبد الرحمن بن أبي الوزير التاجر، ثنا أبو حاتم الرازي، ثنا الأنصاري، ثنا محمد بن عمرو، عن أبي سلمة، أن ابن عم رسول الله ﷺ أخذ بركاب زيد بن ثابت، فقال له: تنح يا ابن عم رسول الله ﷺ، فقال: إنا هكذا نفعل بكبرائنا وعلمائنا».

(٥) إتحاف المهرة (٨/ ١٦٢-٩١٢٩)، وقد تقدم في المناقب (٥٩١٠) و(٥٩٣٥).

(٦) في (س): «ثنا».

Ge usn

مُوسَى بْنُ إِسْمَاعِيلَ، ثنا الرَّبِيعُ بْنُ بَدْرٍ[1]، عَنْ أَبِيهِ عَنْ جَدِّهِ، عَنْ أَبِي مُوسَى الأَشْعَرِيِّ ﷺ قَالَ: قَالَ رَسُولُ اللَّهِ ﷺ: «الإِنَاءُ لَمْ يُوَكِّهِ جَافِظَهُ».

٨١٩٦- أَخْبَرَنَا أَبُو عَبْدِ اللَّهِ مُحَمَّدُ بْنُ عَبْدِ اللَّهِ الزَّاهِدُ الأَصْبَهَانِيُّ، ثنا أَسِيدُ بْنُ عَاصِمٍ، ثنا الْحُسَيْنُ بْنُ حَفْصٍ، ثنا سُفْيَانُ، عَنْ أَبِي قَيْسٍ الأَوْدِيِّ[2]، عَنْ هُزَيْلِ بْنِ شُرَحْبِيلَ، قَالَ: أَتَيْتُ أَبَا مُوسَى، وَسَلْمَانَ بْنَ رَبِيعَةَ، فِي الْبَيْتِ، وَإِنَاءُ الْبَيْتِ، لَا يُغَطَّى، وَلَا يُوكَأُ، فَقَالَا: لَوْلَا أَنَّ الصُّبْحَ، وَإِيَّاكَ الصُّبْحَ، وَقَالَا: أَتَيْنَا ابْنَ مَسْعُودٍ، فَإِذَا سَيَّابَةٌ، فَأَتَيْنَا ابْنَ مَسْعُودٍ فَأَخْبَرْتُهُ بِمَا قَالَا، فَقَالَ: قَالَ رَسُولُ اللَّهِ ﷺ: «لَقَدْ ضَلَلْتُمْ إِذًا، وَلَا يَنَالُ أَبُو مُوسَى، وَلَكِنِّي أُغَطِّي بِمَا قَضَى بِهِ رَسُولُ اللَّهِ ﷺ: إِنَاءَكَ الصُّبْحَ، وَإِنَاءَ الزِّنَى الشَّمْسُ، وَمَا بَيْنَ فَلَأْحَبَيْنِ».

هَذَا حَدِيثٌ صَحِيحٌ عَلَى شَرْطِ الشَّيْخَيْنِ.

٨١٩٧- أَخْبَرَنَا أَبُو بَكْرِ بْنُ مِهْرَانَ، ثنا عُثْمَانُ بْنُ يَعْقُوبَ، ثنا أَبُو نُعَيْمٍ، ثنا

---

(١) هو: الربيع بن بدر بن عمرو بن جراد الفقيمي، السعدي بطبقة، متروك، أخرج له ابن ماجه هذا الحديث. وقال الصغير في سؤالات الحبري (ص٨٣): هو: أحمد يكذب الأحاديث، ويروي عن أبيه أحاديث موضوعة عن الصحابة، الضعفاء، والمتروكين، وأبوه وجده مجهولان.

(٢) إتحاف المهرة (١٠/٥٠٧-١٢٤٧٠) وهذا الرقاش، وقال: الم يكتفو عليه وهم ضعيف، الضعفاء الربعي.

(٣) هو: عبد الرحمن بن أبي الرقاش.

(٤) إتحاف المهرة (١٠/٥٠٧-١٢٤٧٠).

(٥) في حاشية الضعفاء: تعقبه: عرجه (أي المعجم الأوسط)، وقال ابن المنقن في كتابه مختصر استدراك الذهبي: قلت: قد أخرجه البخاري، وقال ابن حجر في الإتحاف: فيه: هو البخاري(٨/١٥٦،١٥٧).

عَبْدُ اللهِ بْنُ وَهْبٍ، أَخْبَرَنِي ابْنُ أَبِي الزِّنَادِ، عَنْ أَبِيهِ، عَنْ خَارِجَةَ بْنِ زَيْدِ بْنِ ثَابِتٍ، عَنْ أَبِيهِ، قَالَ: مِيرَاثُ الإِخْوَةِ مِنَ الأَبِ وَالأُمِّ، أَنَّهُمْ لا يَرِثُونَ مَعَ الوَلَدِ الذَّكَرِ، وَلا مَعَ وَلَدِ الابْنِ، وَلا مَعَ الأَبِ شَيْئًا[1].

هَذَا حَدِيثٌ صَحِيحٌ عَلَى شَرْطِ الشَّيْخَيْنِ، وَلَمْ يُخَرِّجَاهُ.

وَقَدِ اتَّفَقَا عَلَى غَيْرِ حَدِيثٍ مِثْلِ هَذَا، مِنْ فَتْوَى زَيْدِ بْنِ ثَابِتٍ رضي الله عنه.

٨١٩٨- أَخْبَرَنَا أَحْمَدُ بْنُ كَامِلٍ القَاضِي، ثَنَا عَبْدُ اللهِ بْنُ رَوْحٍ المَدَائِنِيُّ، ثَنَا شَبَابَةُ بْنُ سَوَّارٍ، ثَنَا ابْنُ أَبِي ذِئْبٍ، عَنْ شُعْبَةَ مَوْلَى ابْنِ عَبَّاسٍ، عَنِ ابْنِ عَبَّاسٍ رضي الله عنهما، أَنَّهُ دَخَلَ عَلَى عُثْمَانَ بْنِ عَفَّانَ رضي الله عنه، فَقَالَ: إِنَّ الأَخَوَيْنِ لا يَرُدَّانِ الأُمَّ عَنِ الثُّلُثِ، قَالَ اللهُ عز وجل: ﴿فَإِن كَانَ لَهُۥٓ إِخْوَةٌ فَلِأُمِّهِ ٱلسُّدُسُ﴾[2]. فَالأَخَوَانِ بِلِسَانِ قَوْمِكَ لَيْسَا بِإِخْوَةٍ. فَقَالَ عُثْمَانُ بْنُ عَفَّانَ: لا أَسْتَطِيعُ أَنْ أَرُدَّ مَا كَانَ قَبْلِي، وَمَضَى فِي الأَمْصَارِ وَتَوَارَثَ بِهِ النَّاسُ[3].

هذا حديث صحيح الإسناد، ولم يخرجاه.

٨١٩٩- حدثنا أَبُو العَبَّاسِ مُحَمَّدُ بْنُ يَعْقُوبَ، ثَنَا بَحْرُ بْنُ نَصْرٍ، ثَنَا عَبْدُ اللهِ بْنُ وَهْبٍ، أَخْبَرَنِي عَبْدُ الرَّحْمَنِ بْنُ أَبِي الزِّنَادِ، [عَنْ أَبِيهِ][4]، عَنْ خَارِجَةَ بْنِ زَيْدِ بْنِ ثَابِتٍ، عَنْ أَبِيهِ، أَنَّهُ كَانَ يَقُولُ: الإِخْوَةُ فِي كَلامِ العَرَبِ، أَخَوَانِ[5] فَصَاعِدًا[6].

(١) إتحاف المهرة (٤/ ٦٢٠-٤٧٧٠).
(٢) الإتحاف (٤/ ١٣٠).
(٣) إتحاف المهرة (٤/ ٦٢٠-٤٧٧٠).
(٤) ما بين المعقوفين ساقط من الصحيح، والمثبت من التلخيص والإتحاف.
(٥) في النسخ: «أخوين»، والمثبت من التلخيص والإتحاف.
(٦) إتحاف المهرة (٤/ ٦٢٠-٤٧٧٠).

Bussin

هَذَا حَدِيثٌ صَحِيحٌ عَلَى شَرْطِ الشَّيْخَيْنِ، وَلَمْ يُخَرِّجَاهُ.

٨٢٠٠- حَدَّثَنَا أَبُو عَبْدِ اللهِ مُحَمَّدُ بْنُ يَعْقُوبَ الْأَدِيبُ، وَأَبُو بَكْرِ بْنُ أَحْمَدَ بْنِ مُحَمَّدٍ السَّرَّاجُ[1] قَالَا: ثنا أَبُو عَبْدِ اللهِ مُحَمَّدُ بْنُ نَصْرٍ الإِمَامُ، ثنا أَبُو بَكْرٍ مُحَمَّدُ بْنُ عُثْمَانَ[2] الْبَاهِلِيُّ، ثنا عَبْدُ الْوَهَّابِ بْنُ عَبْدِ الْمَجِيدِ، ثنا حَمَّادُ الْحَدَّادُ، عَنْ أَبِي طَالِبٍ، عَنْ أُنَيْسِ بْنِ مَالِكٍ ﷺ، قَالَ: قَالَ رَسُولُ اللهِ ﷺ: «أَقْرَضَ أُنَيْسِ زَيْدٌ ثَوْبَيْنِ»[3].

هَذَا حَدِيثٌ صَحِيحٌ عَلَى شَرْطِ الشَّيْخَيْنِ، وَلَمْ يُخَرِّجَاهُ.

٨٢٠١- أَخْبَرَنِي عَبْدُ الرَّحْمَنِ بْنُ الْحَسَنِ الْقَاضِي، ثنا إِبْرَاهِيمُ بْنُ الْحُسَيْنِ، ثنا آدَمُ بْنُ أَبِي إِيَاسٍ، ثنا شُعْبَةُ، عَنْ مَنْصُورٍ، عَنْ هِلَالِ بْنِ يَسَافٍ، عَنْ عَلْقَمَةَ، عَنْ عَبْدِ اللهِ ﷺ، قَالَ: أَبِي عُمَرُ ﷺ فِي امْرَأَةٍ وَأَبَوَيْنِ: فَجَعَلَ لِلْمَرْأَةِ الرُّبُعَ، وَلِلأُمِّ ثُلُثَ مَا بَقِيَ[4].

هَذَا حَدِيثٌ صَحِيحٌ عَلَى شَرْطِ الشَّيْخَيْنِ، وَلَمْ يُخَرِّجَاهُ.

٨٢٠٢- حَدَّثَنِي أَبُو إِسْحَاقَ إِبْرَاهِيمُ بْنُ مُحَمَّدِ بْنِ بَالَوَيْهِ، ثنا مُحَمَّدُ بْنُ

---

(١) هو: أحمد بن محمد بن إسحاق بن السراج، أبو بكر بن أبي سهل السرخسي الكرابيسي.

(٢) في النسخ: «أبو بكر محمد بن محمد بن خلاد» خطأ، والصواب: «أبو بكر بن محمد بن عثمان بن خلاد» وهو ابن سليمان الباهلي.

(٣) إسناده ضعيف؛ أبو طالب: لم يرو له غير مطر الوراق في المناقب (٤٠٩-٤٩٠)، وقال عنه: «إسناده صحيح على شرط البخاري، ولم يخرجاه بهذه السياقة، إنما اتفقا إسناده عند على ذكر أبي حنيفة فقط، وقد ذكرت طرقه في كتاب المناقب».

(٤) إسناده ضعيف (٦٤٦٩-٦٤٧١-٦٤٧٦) وهو للتذكير بما مر، وهكذا مع الصحيح.

أَحْمَدَ بْنِ النَّضْرِ، ثَنَا مُعَاوِيَةُ بْنُ عَمْرٍو، ثَنَا زَائِدَةُ، عَنْ سُفْيَانَ، عَنْ أَبِيهِ سَعِيدِ بْنِ مَسْرُوقٍ، عَنِ الْمُسَيَّبِ بْنِ رَافِعٍ، عَنْ عَبْدِ اللهِ بْنِ مَسْعُودٍ ﵁، قَالَ: مَا كَانَ اللهُ تَعَالَى لِيَرَانِي أَفْضَلُ أَمَّا عَلَى جَدٍّ[1].

هَذَا حَدِيثٌ صَحِيحٌ عَلَى شَرْطِ الشَّيْخَيْنِ[2]، وَلَمْ يُخَرِّجَاهُ.

٨٢٠٣- أَخْبَرَنَا أَبُو عَبْدِ اللهِ مُحَمَّدُ بْنُ عَلِيٍّ الصَّنْعَانِيُّ بِمَكَّةَ حَرَسَهَا اللهُ تَعَالَى، ثَنَا إِسْحَاقُ بْنُ إِبْرَاهِيمَ، أَنَا عَبْدُ الرَّزَّاقِ، أَنَا ابْنُ جُرَيْجٍ، أَخْبَرَنِي ابْنُ طَاوُسٍ، عَنْ أَبِيهِ، عَنِ ابْنِ عَبَّاسٍ، أَنَّ عُمَرَ بْنَ الْخَطَّابِ ﵁ أَوْصَى عِنْدَ الْمَوْتِ، فَقَالَ: الْكَلَالَةُ مَا قُلْتُ. قَالَ ابْنُ عَبَّاسٍ: وَمَا قُلْتَ؟ قَالَ: مَنْ لَا وَلَدَ لَهُ[3].

هَذَا حَدِيثٌ صَحِيحٌ عَلَى شَرْطِ الشَّيْخَيْنِ، وَلَمْ يُخَرِّجَاهُ، وَهُوَ فِي الْأَصْلِ [illegible]

٨٢٠٤- أَخْبَرَنَا أَبُو النَّضْرِ الْفَقِيهُ، ثَنَا أَحْمَدُ بْنُ نَجْدَةَ، ثَنَا يَحْيَى بْنُ عَبْدِ الْحَمِيدِ، ثَنَا يَحْيَى بْنُ آدَمَ، ثَنَا عَمَّارُ بْنُ رُزَيْقٍ، عَنْ أَبِي إِسْحَاقَ، عَنْ أَبِي سَلَمَةَ بْنِ عَبْدِ الرَّحْمَنِ، عَنْ أَبِي هُرَيْرَةَ ﵁، أَنَّ رَجُلًا، قَالَ: يَا رَسُولَ اللهِ، مَا

---

(١) إتحاف المهرة (١٠/٤٩١-٩٣٢٦).

(٢) [illegible] وأبو [illegible] في المرسل [illegible]

(٣) إتحاف المهرة (١٠/٤٩١-٩٣٢٦).

(٤) خطبة أخر [illegible] عن عمر ﵁، [illegible] المصنف طرفا منها (٤٥٥٩) و(٤٥٩٣).

النَّخَلاتُ؟ قَالَ: أَمَا سَمِعْتَ اللهَ الَّتِي تَزَنَّتَ فِي الصَّبِّيَّةِ: «يَسْتَفْتُونَكَ قُلِ اللهُ يُفْتِيكُمْ فِي الْكَلَالَةِ»[1]، وَالْكَلَالَةُ لَمْ يُوَرِّثْهُ وَلَدٌ، وَلَا وَالِدٌ»[2].

هَذَا حَدِيثٌ صَحِيحٌ الْإِسْنَادِ عَلَى شَرْطِ مُسْلِمٍ[3]، وَلَمْ يُخَرِّجَاهُ.

٥٥٣٥ - حَدَّثَنَا عَبْدُ اللهِ بْنُ مُحَمَّدِ بْنِ إِسْحَاقَ، الْمُقْرِئُ بِبَغْدَادَ: ثَنَا عَبْدُ اللهِ بْنُ جَعْفَرِ بْنِ الْوَرْقَاءِ، ثَنَا أَبُو نَوْبَةَ الْحَلَبِيُّ[4]: ثَنَا شَيْبَانُ، عَنْ أَبِي إِسْحَاقَ، عَنِ الْحَارِثِ، عَنْ عَلِيٍّ ﷺ، قَالَ: قَضَى رَسُولُ اللهِ ﷺ بِالدَّيْنِ قَبْلَ الْوَصِيَّةِ، وَأَنْتُمْ تَقْرَأُونَهَا: «وَصِيَّةٍ يُوصَى بِهَا أَوْ دَيْنٍ» بِهَا أَوْ دَيْنٍ ﴿ أَنَّ أَقْرَبَ بَنِي الْأَخِ لِأَبٍ وَالْأُمِّ أَقْرَبُ مِنَ الْأُخْوَةِ مِنَ الْأَبِ»[5].

هَذَا حَدِيثُ رُوَاتِهِ كُلُّهُمْ ثِقَاتٌ عَنْ أَبِي إِسْحَاقَ، وَالْحَدِيثُ عَنْ عَبْدِ اللهِ عَلَى الْمَقْبُرِيِّ، لِذَلِكَ لَمْ يُخَرِّجَاهُ الشَّيْخَانِ.

---

(١) النساء: [آية ١٧٦].

(٢) إسناده ضعيف: ٥٥٣٥-٢٠٠٧٠-٢٠٠٧١.

(٣) قال الذهبي في التلخيص: «قلت: الحسان ضعيف» يعني: يحيى بن عبد الحميد بن عبد الرحمن، ورواه أبو داود في المراسيل، ومن طريقه البيهقي (٦/ ٢٢٤) عن الحسين بن علي بن الوليد، وهو بن ثابت بن مرمك، قال أبو داود: وروى عمار عن أبي إسحاق عن الحارث الأعور عن علي، وهو الصحيح. انتهى. وكذا أبو حاتم، فقال: هذا هو المشهور، وحديث أبي إسحاق عن أبي سلمة مقطع، وليس بمرسوله.

(٤) هو: بن سعد أبي زيد، من أهل الحديث الكوفي، روى عنه: مسلم الثنوي.

(٥) إسناده: [٥٥٣٥].

(٦) إتحاف المهرة (١١/ ٤١٨-٤٥٣) وذكر هذا الموضع، وسأل طرفه عنه قريبا (٥٣٣٣).

وَقَدْ صَحَّ هَذَا[1] الْفَتْوَى عَنْ زَيْدِ بْنِ ثَابِتٍ:

٨٢٠٦- **كما حدثناه** أَبُو الْعَبَّاسِ مُحَمَّدُ بْنُ يَعْقُوبَ، ثَنَا بَحْرُ بْنُ نَصْرٍ، ثَنَا عَبْدُ اللهِ بْنُ وَهْبٍ، أَخْبَرَنِي ابْنُ أَبِي الزِّنَادِ، عَنْ أَبِيهِ، عَنْ خَارِجَةَ بْنِ زَيْدِ بْنِ ثَابِتٍ، عَنْ أَبِيهِ، قَالَ: مِيرَاثُ الْإِخْوَةِ مِنَ الْأَبِ إِذَا لَمْ يَكُنْ مَعَهُمْ أَحَدٌ مِنْ بَنِي الْأُمِّ وَالْأَبِ، كَمِيرَاثِ الْإِخْوَةِ مِنَ الْأَبِ وَالْأُمِّ سَوَاءٌ، ذَكَرُهُمْ كَذَكَرِهِمْ، وَإِنَاثُهُمْ كَإِنَاثِهِمْ، وَإِذَا اجْتَمَعَ الْإِخْوَةُ مِنَ الْأَبِ وَالْأُمِّ، وَالْإِخْوَةُ مِنَ الْأَبِ، وَكَانَ فِي بَنِي الْأَبِ وَالْأُمِّ ذَكَرٌ، فَلَا مِيرَاثَ مَعَهُ لِأَحَدٍ مِنَ الْإِخْوَةِ مِنَ الْأَبِ[2].

٨٢٠٧- **حدثنا** أَبُو الْعَبَّاسِ مُحَمَّدُ بْنُ يَعْقُوبَ، ثَنَا يَحْيَى بْنُ أَبِي طَالِبٍ، حَدَّثَنَا يَزِيدُ بْنُ هَارُونَ، ثَنَا أَبُو أُمَيَّةَ بْنُ يَعْلَى الثَّقَفِيُّ[3]، عَنْ أَبِي الزِّنَادِ، عَنْ عَمْرِو بْنِ وَهْبٍ[4]، عَنْ أَبِيهِ، عَنْ زَيْدِ بْنِ ثَابِتٍ، فِي الْمُشْتَرَكَةِ[5]، قَالَ: هَبُوا أَنَّ

(١) كذا في النسخ.
(٢) إتحاف المهرة (١٤/٦٢٠-٦٧١).
(٣) هو: إسماعيل بن يعلى، ويقال: يحيى، الثقفي البصري، وهو ضعيف.
(٤) وهو في لسان الميزان (٦/١٨٥) و(٦/٣٣٢)، لكن في السنن الكبرى (٦/٢٥٦) وغيره: وهو عمرو بن يحيى بن زيد بن عمرو العقيلي (١/٢٨٩).
(٥) في (س): والتلخيص «المشركة».
(٦) إتحاف المهرة (١٤/٦٧٧-٦٨٢).

Made in Business

هَذَا حَدِيثٌ صَحِيحٌ الإِسْنَادِ، وَلَمْ يُخَرِّجَاهُ، وَشَرْعَةُ الجَنِيبِ الذِّيبِ.

٣٨٠٨- حَدَّثَنَاهُ مُحَمَّدُ بْنُ الحَسَنِ بْنِ أَلُوبَ، ثَنَا أَبُو حَاتِمٍ الرَّازِيُّ، ثَنَا مُحَمَّدُ بْنُ مِهْرَانَ بْنِ أَبِي لَيْلَى، ثَنَا أَبِي، عَنِ ابْنِ أَبِي لَيْلَى، عَنِ الشَّعْبِيِّ، عَنْ عَبْدِ اللهِ بْنِ عُتْبَةَ، عَنْ عَلِيٍّ، قَالَ: قَالَ لِي: وَزِّرْنِي، وَلَسْتُ بِأَبٍ، وَأَنْكِحْ وَلَسْتُ بِأَبٍ، أَنْ لَا تَزَوَّجَ مِنَ الأَبِ، وَالأُمِّ شَيْئًا إِلَّاخْتَرْتَ مِنَ الأَبِ فِي أَيِّهِمَا، وَإِذَا اتَّهَمَتْ قَالُوا: هُمْ بَنُو أُمٍّ وَاحِدَةٍ، وَلَمْ يَرْفَعْهُ قَالَ: وَقَدْ رَفَعَهُ، فَهُمْ شُرَكَاءُ فِي الثُّلُثِ.

٣٨٠٩- أَخْبَرَنِي أَبُو بَكْرٍ أَحْمَدُ بْنُ مُحَمَّدٍ السُّنْبُوذِيُّ، ثَنَا أَبُو عَبْدِ اللهِ مُحَمَّدُ بْنُ نَصْرٍ الإِمَامُ، ثَنَا يَحْيَى بْنُ يَحْيَى، وَمَحْمُودُ بْنُ آدَمَ، قَالَا: ثَنَا سُفْيَانُ بْنُ عُيَيْنَةَ، ثَنَا مُحَمَّدُ بْنُ أَبِي لَيْلَى، عَنِ ابْنِ أَبِي مُلَيْكَةَ، عَنِ ابْنِ عَبَّاسٍ، قَالَ: كُنْتُ لَا تَجِدُونَهُ فِي كِتَابِ اللهِ تَعَالَى، وَلَا فِي قَضَاءِ رَسُولِ اللهِ ﷺ، وَتَجِدُونَهُ فِي النَّاسِ كُلِّهِمْ: لِلابْنَةِ النِّصْفُ، وَلِلأُخْتِ النِّصْفُ.

هَذَا حَدِيثٌ صَحِيحُ الإِسْنَادِ، وَلَمْ يُخَرِّجَاهُ.

٣٨١٠- حَدَّثَنَاهُ أَبُو بَكْرٍ السُّنْبُوذِيُّ[1]، ثَنَا مُحَمَّدُ بْنُ نَصْرٍ، ثَنَا يَحْيَى بْنُ يَحْيَى، ثَنَا أَبُو مُعَاوِيَةَ، عَنِ الأَعْمَشِ، عَنْ إِبْرَاهِيمَ، عَنِ الأَسْوَدِ بْنِ يَزِيدَ[2]، أَنَّهُ قَالَ: كَانَ ابْنُ أَبِزَى يَقُولُ فِي ابْنَةٍ وَأُخْتٍ، لِلابْنَةِ النِّصْفُ، فَلِلأُخْتِ النِّصْفُ.

---

(١) [الحديث السابق ٣٨٠٩] [إسناده صحيح] (٢٠٤٠٤-١٤-١٤-١

مُعَاذًا قَضَى فِينَا بِالْيَمَنِ لِلِابْنَةِ النِّصْفُ، وَلِلْأُخْتِ النِّصْفُ. قَالَ: فَأَنْتَ رَسُولِي إِلَى الْوَلِيدِ بْنِ عُتْبَةَ -وَكَانَ قَاضِيَهُ عَلَى الْكُوفَةِ- فَمُرْهُ فَلْيَأْخُذْ بِذَلِكَ[1].

هَذَا حَدِيثٌ صَحِيحُ الْإِسْنَادِ، وَلَمْ يُخَرِّجَاهُ[2].

٨٢١١- أَخْبَرَنَا أَبُو عَمْرٍو عُثْمَانُ بْنُ أَحْمَدَ الدَّقَّاقُ بِبَغْدَادَ، ثَنَا أَحْمَدُ بْنُ حَيَّانَ بْنِ مُلَاعِبٍ، ثَنَا عَلِيُّ بْنُ عَاصِمٍ[3]، ثَنَا عَبْدُ اللهِ بْنُ طَاوُسٍ، عَنْ أَبِيهِ، عَنِ ابْنِ عَبَّاسٍ رضي الله عنهما، قَالَ: قَالَ النَّبِيُّ ﷺ: «أَلْحِقُوا الْمَالَ بِالْفَرَائِضِ، فَمَا بَقِيَ فَلِأَوْلَى رَجُلٍ ذَكَرٍ»[4].

---

(١) إتحاف المهرة (١٣/ ٢٢٤-١٦٦٢٤).

(٢) أصله في البخاري (٨/ ١٥٣،١٥١) من حديث أشعث بن أبي الشعثاء، وإبراهيم عن الأسود بن يزيد به بنحوه وسيأتي برقم (٨٢٥٠).

(٣) كذا، لكن قال الحافظ الذهبي في تاريخ الإسلام (٦/ ٥٠٣) في ترجمة أحمد بن

Ibnisn

هَذَا حَدِيثٌ صَحِيحُ الْإِسْنَادِ، قَالَ عَلِيٌّ بْنُ عَاصِمٍ صَدُوقٌ(١)، وَلَمْ يُخَرِّجَاهُ(٢).

وَقَدْ أَرْسَلَهُ سُفْيَانُ الثَّوْرِيُّ، وَسُفْيَانُ بْنُ عُيَيْنَةَ، وَابْنُ عُيَيْنَةَ، وَمَعْمَرٌ(٣) بْنُ رَاشِدٍ، عَنْ عَبْدِ اللهِ بْنِ طَاوُسٍ.

أَمَّا حَدِيثُ الثَّوْرِيِّ:

٨٢٧٢- فَ**حَدَّثَنَاهُ** أَبُو مُحَمَّدٍ: يَحْيَى بْنُ مَنْصُورٍ، قَالَ: يَحْيَى بْنُ أَبِي طَالِبٍ، قَالَ نَبَوِيَّةُ بْنُ هَارُونَ، قَالَ سُفْيَانُ الثَّوْرِيُّ.

وَأَمَّا حَدِيثُ ابْنِ عُيَيْنَةَ:

٨٢٧٣- فَ**حَدَّثَنِيهِمْ** أَبُو يَحْيَى السَّمَرْقَنْدِيُّ(٤)، قَالَ: حَدَّثَنَا بْنُ نُصَيْرٍ، قَالَ يَحْيَى بْنُ يَحْيَى، قَالَ سُفْيَانُ بْنُ عُيَيْنَةَ.

وَأَمَّا حَدِيثُ ابْنِ جُرَيْجٍ:

٨٢٧٤- فَ**حَدَّثَنَاهُ** أَبُو يَحْيَى: بْنُ خَاقَانَ، حَدَّثَنَا مُحَمَّدُ بْنُ نُصَيْرٍ، قَالَ: أَنَا عَبْدُ الرَّزَّاقِ، عَنِ ابْنِ

---

(١) قال الذهبي في التلخيص: «قلت: بل أخطأ معاذ عبد السلام، وهو الواسطي».

(٢) بل أخرجه البخاري (٥٨٨/١٢٥،١٢٦،١٦٥،١٦٦) ومسلم (٥٣٩/٧٥) من حديث وهيب عن خالد، وروجه من القاسم، وسياقه فظ عن عديث عبد الرزاق عن معمر، وحديث وهيب عن ابن أخيه عبيدهم عن عبد الله بن طاوس به، واظفر الحافظ ابن الباري (١١/١٢).

(٣) في صلب النسخ: «وعمر» مصحف.

(٤) قوله: «السمرقندي» هو: محمد بن إسحاق (ت٣٤٢)، وهو: أحمد بن محمد بن إبراهيم بن إسحاق بن راهويه الحنظلي، ويروي عن محمد بن نصير الرمادي المروزي.

وقوله: «قال يحيى بن يحيى» غير موجود في (ك).

(٥) من قوله: «أما سفيان» إلى هنا ساقط من (س) والذي بعده، والإلحاقات.

جُرَيْجٍ.

وَأَمَّا حَدِيثُ مَعْمَرٍ:

٨٢١٥- **فَأَخْبَرَنَاهُ** أَبُو الْعَبَّاسِ السَّيَّارِيُّ، أَنَا أَبُو الْمُوَجِّهِ، أَنَا عَبْدَانُ، أَنَا عَبْدُ اللهِ، أَنَا مَعْمَرٌ، كُلُّهُمْ، عَنْ عَبْدِ اللهِ بْنِ طَاوُسٍ، عَنْ أَبِيهِ[1]، قَالَ: قَالَ رَسُولُ اللهِ ﷺ: «**أَلْحِقُوا الْمَالَ بِالْفَرَائِضِ، فَمَا أَبْقَتِ الْفَرَائِضُ، فَهُوَ لِأَوْلَى رَجُلٍ ذَكَرٍ**»[2].

٨٢١٦- **أَخْبَرَنَا** أَبُو بَكْرِ بْنُ إِسْحَاقَ وَعَلِيُّ بْنُ حَمْشَاذَ الْعَدْلُ قَالَا: ثَنَا بِشْرُ بْنُ مُوسَى، ثَنَا الْحُمَيْدِيُّ، ثَنَا سُفْيَانُ.

وَحَدَّثَنَا أَبُو الْعَبَّاسِ مُحَمَّدُ بْنُ يَعْقُوبَ، أَنَا الرَّبِيعُ بْنُ سُلَيْمَانَ، أَنَا الشَّافِعِيُّ، أَنَا سُفْيَانُ.

وَأَخْبَرَنَا أَبُو بَكْرِ بْنُ إِسْحَاقَ، أَنَا أَبُو مُسْلِمٍ، ثَنَا الْقَعْنَبِيُّ، ثَنَا سُفْيَانُ، عَنِ الزُّهْرِيِّ، عَنْ قَبِيصَةَ بْنِ ذُؤَيْبٍ، قَالَ: جَاءَتِ الْجَدَّةُ إِلَى أَبِي بَكْرٍ رضي الله عنه بَعْدَ رَسُولِ اللهِ ﷺ، فَقَالَتْ: إِنَّ لِي حَقًّا، ابْنُ ابْنِي، أَوِ ابْنُ ابْنَةِ لِي مَاتَ. قَالَ: مَا عَلِمْتُ لَكِ فِي الْكِتَابِ حَقًّا، وَلَا سَمِعْتُ مِنْ[3] رَسُولِ اللهِ ﷺ فِيهِ شَيْئًا، وَسَأَسْأَلُ. فَشَهِدَ الْمُغِيرَةُ بْنُ شُعْبَةَ، أَنَّ رَسُولَ اللهِ ﷺ أَعْطَاهَا السُّدُسَ. قَالَ: مَنْ سَمِعَ ذَلِكَ مَعَكَ؟ فَشَهِدَ مُحَمَّدُ بْنُ مَسْلَمَةَ، فَأَعْطَاهَا السُّدُسَ.

(١) زيد في (ز) و(م): «عن أبيه».

(٢) إتحاف المهرة (١٣/ ٢٨٤).

(٣) قوله: «من» غير موجود في (ز) و(م).

(٤) إتحاف المهرة (١٣/ ٤٣٤- ١١٩٦٥) وذكره عزوه للمصنف، ورواه الترمذي =

bisnia

هَذَا حَدِيثٌ صَحِيحٌ عَلَى شَرْطِ الشَّيْخَيْنِ.

٨٢١٧- أَخْبَرَنِي أَبُو بَكْرٍ بْنُ إِسْحَاقَ الْفَقِيهُ، ثَنَا مُحَمَّدُ بْنُ نَصْرٍ الْإِمَامُ، ثَنَا إِسْحَاقُ، أَنَا عَبْدُ الرَّزَّاقِ، أَنَا مَعْمَرٌ، عَنِ الزُّهْرِيِّ، عَنْ أَبِي سَلَمَةَ، قَالَ: جَاءَ ابْنُ عَبَّاسٍ عَلَقَمَةَ رَجُلٌ، فَقَالَ: رَجُلٌ تُوُفِّيَ وَتَرَكَ ابْنَتَهُ وَأُخْتَهُ لِأَبِيهِ وَأُمِّهِ، قَالَ: لِابْنَتِهِ النِّصْفُ، وَلَيْسَ لِأُخْتِهِ شَيْءٌ. قَالَ الزُّهْرِيُّ: فَإِنَّ عُمَرَ عَلَقَمَةَ قَضَى بِغَيْرِ ذَلِكَ، جَعَلَ لِابْنَتِهِ النِّصْفَ، وَلِأُخْتِهِ النِّصْفَ. قَالَ ابْنُ عَبَّاسٍ: أَلَا تَعْجَبُ مِنْ هَذَا؟ قَدْمَ أَمْرٍ مَا وَجَدَهُ هَذَا، حَتَّى لَقِيَتِ ابْنَ طَاوُسٍ، فَذَكَرْتُ لَهُ حَدِيثَ أَبِيهِ، فَقَالَ: أَخْبَرَنِي أَبِي أَنَّهُ سَمِعَ ابْنَ عَبَّاسٍ يَقُولُ: قَالَ اللهُ عَلَقَمَةَ: ﴿إِنِ امْرُؤٌا هَلَكَ لَيْسَ لَهُ وَلَدٌ وَلَهُ أُخْتٌ فَلَهَا نِصْفُ مَا تَرَكَ﴾[1]، وَهُوَ يَرَاهَا تَرِثُ فَلَمْ تُشْرِكْ أُمُّ الْأَبِ أَحَدًا، وَلَمْ تَرِثْ. وَلَمْ يُشْرِكْهَا.

هَذَا حَدِيثٌ صَحِيحٌ عَلَى شَرْطِ الشَّيْخَيْنِ، وَلَمْ يُخَرِّجَاهُ.

٨٢١٨- أَخْبَرَنِي أَبُو بَكْرٍ عَبْدُ اللهِ بْنُ مُحَمَّدُ بْنُ يَعْقُوبَ، ثَنَا عَلِيُّ بْنُ الْحَسَنِ

(١٦٩٠٩/٦٩٠٨) أخرجه ابن أبي عمر العدني من ابن عيينة عن الزهري، فقال: مرة عن قبيصة، ومرة عن رجل، ومرة لم يسم قبيصة ولا رجلا. ثم ذكره من حديث مالك عن الزهري عن عثمان بن محمد أن رجلا من قبيصة بن ذؤيب. ثم ذكره من حديث مالك عن محمد، وهو أصح من حديث ابن عيينة. هذا مع أن الظاهر من صورته الإرسال؛ فقبيصة لم يسمع من عثمان رضي الله عنه، والله أعلم.

(أ) و(ب): «حدثنا».

(ب) زيادة: «قال» وهي مزيدة في مرجوعي (ت).

(ت) من قوله: «وليس أحد يشير إلى هذا» ساقط من (ب).

(١) البقرة: آية (١٧٦).

(٢) إتحاف المهرة (١٦٢٢٠/١٦٢٢٢).

الْهِلَالِيُّ، أَنَا أَبُو مَعْمَرٍ[1]، ثَنَا وُهَيْبٌ، عَنْ يُونُسَ بْنِ عُبَيْدٍ، عَنِ الْحَسَنِ، عَنْ مَعْقِلِ بْنِ يَسَارٍ، قَالَ: قَالَ عُمَرُ: مَنْ عِنْدَهُ فِي الْجَدِّ عَنْ رَسُولِ اللهِ ﷺ؟ قُلْتُ: عِنْدِي. قَالَ: مَا عِنْدَكَ؟ قُلْتُ: أَعْطَاهُ السُّدُسَ. قَالَ: مَعَ مَنْ؟ قُلْتُ: لَا أَدْرِي. قَالَ: لَا دَرَيْتَ[2].

هَذَا حَدِيثٌ صَحِيحٌ عَلَى شَرْطِ الشَّيْخَيْنِ، وَلَمْ يُخَرِّجَاهُ.

٨٢١٩- وَأَخْبَرَنَا أَبُو عَبْدِ اللهِ، ثَنَا عَلِيُّ بْنُ الْحَسَنِ، ثَنَا أَبُو مَعْمَرٍ، ثَنَا وُهَيْبٌ، عَنْ أَيُّوبَ، عَنْ عِكْرِمَةَ، عَنِ ابْنِ عَبَّاسٍ رضي الله عنهما أَنَّ أَبَا بَكْرٍ رضي الله عنه جَعَلَهُ أَبًا، يَعْنِي الْجَدَّ[3].

هَذَا حَدِيثٌ صَحِيحٌ عَلَى شَرْطِ الشَّيْخَيْنِ، وَلَمْ يُخَرِّجَاهُ.

٨٢٢٠- حَدَّثَنَا أَبُو الْعَبَّاسِ مُحَمَّدُ بْنُ يَعْقُوبَ، ثَنَا بَحْرُ بْنُ نَصْرٍ، ثَنَا

ثَابِتٍ، عَنْ أَبِيهِ، أَنَّ عُمَرَ بْنَ الْخَطَّابِ رضي الله عنه لَمَّا اسْتَشَارَهُمْ فِي مِيرَاثِ الْجَدِّ وَالْإِخْوَةِ، قَالَ زَيْدٌ: وَكَانَ رَأْيِي أَنَّ الْإِخْوَةَ أَوْلَى بِالْمِيرَاثِ مِنَ الْجَدِّ، وَكَانَ عُمَرُ رضي الله عنه يَرَى يَوْمَئِذٍ أَنَّ الْجَدَّ أَوْلَى بِمِيرَاثِ ابْنِ ابْنِهِ مِنْ إِخْوَتِهِ، قَالَ زَيْدٌ: فَحَاوَرْتُ أَنَا عُمَرَ، فَضَرَبْتُ لِعُمَرَ فِي ذَلِكَ مَثَلًا، وَضَرَبَ عَلِيُّ بْنُ أَبِي طَالِبٍ وَعَبْدُ اللهِ بْنُ عَبَّاسٍ رضي الله عنهما لِعُمَرَ مَثَلًا يَوْمَئِذٍ، السَّبَأَ[4] يَضْرِبَانِهِ وَيَقُولَانِ:

buisn e

(١) هو: عبد الله بن عمرو بن أبي معمر، ثقة، من الحفاظ المتقنين، البصري.
(٢) إتحاف المهرة (٤/ ٦٣٠، ٦٣١).
(٣) إتحاف المهرة (٤/ ٢٢٩).
(٤) في جميع النسخ وكذا الدر المنثور (٤/ ٦٣٠، السبيل)، والمثبت من التلخيص والبدر المنير (٧/ ٢٣٩)، وانظر السنن الكبرى للبيهقي (٦/ ١٤٨، ١٤٧).

نَحْوَ تَصْرِيفِ زَيْدٍ".

هَذَا حَدِيثٌ صَحِيحٌ عَلَى شَرْطِ الشَّيْخَيْنِ، وَلَمْ يُخَرِّجَاهُ.

٨٢٢٤- وَعَنْ بَكْرِ بْنِ إِسْحَاقَ، أَنَا الْحَسَنُ بْنُ عَلِيٍّ بْنِ زِيَادٍ، ثَنَا إِسْمَاعِيلُ بْنُ أَبِي أُوَيْسٍ، ثَنَا إِسْمَاعِيلُ بْنُ إِبْرَاهِيمَ بْنِ عُقْبَةَ، عَنْ عَمِّهِ مُوسَى بْنِ عُقْبَةَ، قَالَ: قَدِمَ عُرْوَةُ بْنُ الزُّبَيْرِ الْمَدِينَةَ إِلَى الْمَسْجِدِ، فَذَكَرَ أَنَّ عُمَرَ حِينَ طُعِنَ، قَالَ: إِنِّي رَأَيْتُ فِي الْمَنَامِ دِيكًا، قَالَ: وَلَا أَرَى أَنَّ ذَلِكَ إِلَّا مِنْ عَجَلِي، فَقَالَ مُحَدِّثٌ: إِنْ تَشَأْ رَأَيْتَ فِيهِ نَقْرَتَيْنِ، وَإِنْ تَشَأْ رَأَى الشَّيْخُ قَتْلَكَ، فَلَمْ يَمْضِ هُوَ الرَّأْيَ قَالَ: (١)

هَذَا حَدِيثٌ صَحِيحٌ عَلَى شَرْطِ الشَّيْخَيْنِ، وَلَمْ يُخَرِّجَاهُ.

٨٢٢٥- وَعَنْ بَكْرِ بْنِ إِسْحَاقَ، أَنَا عَبْدُ اللهِ بْنُ أَحْمَدَ بْنِ حَنْبَلٍ، أَنَا أَبُو كَامِلٍ الْجَحْدَرِيُّ، ثَنَا الْفُضَيْلُ بْنُ سُلَيْمَانَ، ثَنَا مُوسَى بْنُ عُقْبَةَ، عَنْ إِسْحَاقَ بْنِ يَحْيَى بْنِ الْوَلِيدِ بْنِ عُبَادَةَ، عَنْ عُبَادَةَ بْنِ الصَّامِتِ قَالَ: (٢) مَنْ فَحَصَ وَتَرَكَ فَقَدْ [لَحِقَ بِي فِيمَا] (٣) بَيْنَ الْجَرَاحِ. الْفَحْصُ بَيْنَهُمَا بِالسَّوِيَّةِ".

هَذَا حَدِيثٌ صَحِيحٌ عَلَى شَرْطِ الشَّيْخَيْنِ، وَلَمْ يُخَرِّجَاهُ.

٨٢٢٦- أَخْبَرَنَا أَبُو جَعْفَرٍ مُحَمَّدُ بْنُ مُحَمَّدٍ الْعَدْلِيُّ، ثَنَا إِسْمَاعِيلُ بْنُ

---

(١) إسناده لين، وهو مرسل. (٢٠٤ - ٧٧٩١)

(٢) إسناده ضعيف. (٣٧٤ - ٧٧٨٦)

(٣) في (ظ): «لحق بي فيما».

قال الدارقطني في «العلل»: مضطرب، والصحيح من الإرسال، وهو أبو سلمان التميمي البصري.

(٤) إسناده لين. (٢٠٤ - ٧٧٩٥)

(٥) إسناده لين، يحيى مجهول لم يوثقه غير مؤمن بن علي، وروايته عن عبادة مرسلة.

إِسْحَاقَ الْقَاضِي، ثَنَا عَلِيُّ بْنُ عَبْدِ اللهِ الْمَدِينِيُّ، ثَنَا يَعْقُوبُ بْنُ إِبْرَاهِيمَ بْنِ سَعْدٍ، ثَنَا أَبِي، عَنِ ابْنِ إِسْحَاقَ، قَالَ: ثَنَا [مُحَمَّدُ بْنُ] مُسْلِمِ بْنِ عُبَيْدِ اللهِ بْنِ شِهَابٍ[1]، عَنْ عُبَيْدِ اللهِ بْنِ عَبْدِ اللهِ، عَنِ ابْنِ عَبَّاسٍ رضي الله عنهما، أَنَّهُ قَالَ: أَوَّلُ مَنْ أَعَالَ الْفَرَائِضَ عُمَرُ رضي الله عنه، وَايْمُ اللهِ، لَوْ قُدِّمَ مَنْ قَدَّمَ اللهُ، وَأُخِّرَ مَنْ أَخَّرَ اللهُ، مَا عَالَتْ فَرِيضَةٌ، فَقِيلَ لَهُ: وَأَيُّهَا قَدَّمَ اللهُ، وَأَيُّهَا أَخَّرَ؟ فَقَالَ: كُلُّ فَرِيضَةٍ لَمْ يُهْبِطْهَا اللهُ عز وجل عَنْ فَرِيضَةٍ إِلَّا إِلَى فَرِيضَةٍ، فَهَذَا مَا قَدَّمَ اللهُ عز وجل، وَكُلُّ فَرِيضَةٍ إِذَا زَالَتْ عَنْ فَرْضِهَا، لَمْ يَكُنْ لَهَا إِلَّا مَا بَقِيَ، فَتِلْكَ الَّتِي أَخَّرَ اللهُ عز وجل، كَالزَّوْجِ، وَالزَّوْجَةِ، وَالْأُمِّ، وَالَّذِي أَخَّرَ كَالْأَخَوَاتِ وَالْبَنَاتِ، فَإِذَا اجْتَمَعَ مَنْ قَدَّمَ اللهُ عز وجل، وَأَخَّرَ، بُدِئَ بِمَنْ قَدَّمَ فَأُعْطِيَ حَقَّهُ كَامِلًا[2]، فَإِنْ بَقِيَ شَيْءٌ، كَانَ لِمَنْ أَخَّرَ، وَإِنْ لَمْ يَبْقَ شَيْءٌ، فَلَا شَيْءَ لَهُ[3].

هَذَا حَدِيثٌ صَحِيحٌ عَلَى شَرْطِ مُسْلِمٍ، وَلَمْ يُخَرِّجَاهُ.

٨٢٢٤- حدثنا أَبُو الْعَبَّاسِ مُحَمَّدُ بْنُ يَعْقُوبَ، ثَنَا أَبُو عُتْبَةَ أَحْمَدُ بْنُ الْفَرَجِ، ثَنَا بَقِيَّةُ بْنُ الْوَلِيدِ، حَدَّثَنِي أَبُو سَلَمَةَ الْحِمْصِيُّ سُلَيْمَانُ بْنُ سُلَيْمٍ[4]، عَنْ عَمْرِو بْنِ رُؤْبَةَ، عَنْ عَبْدِ الْعَزِيزِ بْنِ عَبْدِ اللهِ الْبَصْرِيِّ[5]، عَنْ وَائِلَةَ بْنِ

(١) في النسخ: «ثنا مسلم بن عبد الله بن شهاب»، والمثبت من التلخيص، وا[illegible]

(٢) في [illegible]

(٣) [illegible]

(٤) في [illegible]

(٥) كذا في النسخ: «عن عبد الواحد بن عبد الله البصري»، كذا رواه الإمام أحمد (٢/٣٩٢)، والنسائي في الكبرى (٦/١١٧، ١٣٦) وغيرهما من حديث بقية بن =

ɓuisn e

٣٨٢٥- أَخْبَرَنِي أَبُو عَبْدِ اللهِ بْنُ يَعْقُوبَ الْحَافِظُ، وَأَبُو يَحْيَى السَّمَرْقَنْدِيُّ، قَالَا: ثَنَا مُحَمَّدُ بْنُ نَصْرٍ الْإِمَامُ، ثَنَا يَحْيَى بْنُ يَحْيَى، ثَنَا خَالِدُ بْنُ الْحَارِثِ، عَنْ مُحَمَّدِ بْنِ عَامِرٍ، عَنْ عَبْدِ اللهِ بْنِ إِدْرِيسَ، عَنِ ابْنِ مَسْعُودٍ ﷺ، أَنَّهُ قَالَ فِي مِيرَاثِ ابْنِ الْمُلَاعَنَةِ: «يَرِثُ أُمَّهُ لِأُمِّهِ».
هَذَا حَدِيثٌ رُوَاتُهُ ثِقَاتٌ، وَهُوَ مُرْسَلٌ.
وَلَهُ شَاهِدٌ.

٣٨٢٦- أَخْبَرَنِي أَبُو يَحْيَى وَحَمْدَانُ، ثَنَا مُحَمَّدُ بْنُ نَصْرٍ، ثَنَا عَبْدُ الْأَعْلَى بْنُ

= الوليد عن أبي سلمة السجستاني عن عمرو به، ورواه الإمام أحمد (٦٦٥٠) و(٦٦٥١) و(٦٨٥٨) والبزار (٢٤١٤) والترمذي (٢/ ١٤٢) وابن ماجة (٢/ ٢٩٨٤) والنسائي في الكبرى (٣/ ٤٩٠٣) وغيرهم من حديث محمد بن جحادة عن عمرو بن يثيع به، وهو من رواية قال فيه البخاري: فيه نظر. وقال أبو حاتم: صالح الحديث. ولا يصح ما ذهب إليه الحاكم، إنما ذكروه لمتابعة أخاديث عن عبد الواحد المنصوري، وليست بصحيحة، وبيان ذلك:

(١) في (ك) و(س): «والمطاعة».

(٢) في (ك): «لا عنته».

(٣) إسناده ضعيف لجهالة أبي عبد الله.

(٤) في (ك): «عن أبي عبد الله».

(٥) في (ك): «عن عبد الواحد المنصوري».

(٦) يعني: أبا يحيى الساجي الضعيف البصري، من رجال مسلم.

(٧) إسناده ضعيف لجهالة أبي عبد الله.

حَمَّادٍ، ثَنَا حَمَّادُ بْنُ سَلَمَةَ، عَنْ دَاوُدَ بْنِ أَبِي هِنْدٍ، عَنْ عَبْدِ اللهِ بْنِ عُبَيْدِ بْنِ عُمَيْرٍ، عَنْ رَجُلٍ مِنْ أَهْلِ الشَّامِ، أَنَّ رَسُولَ اللهِ ﷺ، قَالَ فِي وَلَدِ الْمُلَاعَنَةِ: «عَصَبَتُهُ أُمُّهُ»[1].

٨٢٢٧- وأَنَا أَبُو يَحْيَى، ثَنَا مُحَمَّدُ بْنُ نَصْرٍ، ثَنَا مُحَمَّدُ بْنُ إِسْحَاقَ، ثَنَا يَحْيَى بْنُ أَبِي بُكَيْرٍ[2]، عَنْ إِبْرَاهِيمَ بْنِ طَهْمَانَ، عَنْ سِمَاكٍ، عَنْ عِكْرِمَةَ، عَنِ ابْنِ عَبَّاسٍ رضي الله عنهما، قَالَ: اخْتُصِمَ إِلَى عَلِيِّ بْنِ أَبِي طَالِبٍ رضي الله عنه فِي وَلَدِ الْمُلَاعَنَةِ، فَأَعْطَى مِيرَاثَهُ أُمَّهُ، وَجَعَلَهَا عَصَبَتَهُ[3].

هَذَا حَدِيثٌ صَحِيحُ الْإِسْنَادِ، وَلَمْ يُخَرِّجَاهُ.

وَمُحَمَّدُ بْنُ إِسْحَاقَ هَذَا هُوَ الصَّغَانِيُّ[4] بِلَا شَكٍّ فِيهِ.

٨٢٢٨- حدثنا أَبُو الْعَبَّاسِ مُحَمَّدُ بْنُ يَعْقُوبَ عَوْدًا عَلَى بَدْءٍ، ثَنَا الرَّبِيعُ بْنُ

---

(١) إتحاف المهرة (١٦/ ٥٢١-٢١٠٢١) وفاته عزوه للمصنف، وأخرجه أبو داود في المراسيل، وانظر تحفة الأشراف (١١/ ١٧٤).

(٢) في (ك): «بكر».

(٣) إتحاف المهرة (١٦/ ٥٢١-٢١٠٢١) وفاته عزوه للمصنف، وأخرجه أبو داود في المراسيل، وانظر تحفة الأشراف (١١/ ١٧٤).

(٤) هو: محمد بن إسحاق بن عمر، وطالب بن محمد، أبو عبد الله، الخزاعي، الرحمة الصغاني، ثم الحنفي، ثم الحنبلي، ثم الشافعي، ثم الحنفي.

(٥) هو: يعقوب بن إبراهيم بن حبيب القاضي، وابنه محمد بن الحسن بن فرقد الشيباني، صاحبا أبي حنيفة.

فَلْمَحْمَدُ النَّسَبِ، لَا لِتَرْكٍ وَلَا لِوَهْبٍ!!

هَذَا حَدِيثٌ صَحِيحٌ (الإِسْنَاد)، وَلَمْ يُخَرِّجَاهُ.

٨٢٢٩- **وَقَدْ حَدَّثَنَاهُ** عَبْدُ الرَّحْمَنِ بْنُ حَمْدَانَ: ثَنَا أَبُو حَاتِمٍ الرَّازِيُّ: ثَنَا مُحَمَّدُ بْنُ مِهْرَانَ: ثَنَا مُحَمَّدُ بْنُ مُسْلِمٍ الطَّائِفِيُّ (١): عَنْ إِسْمَاعِيلَ بْنِ أُمَيَّةَ، عَنْ نَافِعٍ، عَنِ ابْنِ عُمَرَ ﷺ، عَنِ النَّبِيِّ ﷺ، قَالَ: «**لَوْلَا أَنْ مُحَمَّدَ بْنَ عَبْدِ اللهِ، لَا تَرَكَ وَلَا وَهْبَ!!**».

٨٢٣٠- **وَحَدَّثَنَا** أَبُو بَكْرٍ بْنُ إِسْحَاقَ وَغَيْرُهُ: ثَنَا أَبُو مُحَمَّدٍ بْنُ مُوسَى الْعَدْلُ، قَالَا: ثَنَا مُحَمَّدُ بْنُ الْجَهْمِ: ثَنَا عَمْرُو بْنُ عُثْمَانَ الْعُثْمَانِيُّ: ثَنَا مُغِيرَةُ بْنُ سَلَمَةَ: ثَنَا أَبُو سَلَمَةَ بْنُ عَبْدِ الرَّحْمَنِ: عَنْ مُحَمَّدِ بْنِ عَمْرٍو، عَنِ ابْنِ عَبَّاسٍ ﷺ، قَالَ: قَالَ رَسُولُ اللهِ ﷺ: «**لَا أَسْقَاطَ فِي الْإِسْلَامِ مِنْ حُمْسٍ**» (٢)!!

---

(١) إسناده ضعيف جدًا (٨-٨٢٤٥).

قال الذهبي في المقتفين: «الطائفي، بالتصريح، وكذا في تشخيص الاشتراك لابن الملقن (٦/ ٣٠٨٠)، والدميري، وابن الديبلمي، ومن تبعهم في ضبط الحديث فقد الزبيدي، وهو اسم لمكان لا يستخدم في عصر الذهبي، وهي عبارة تعني أنه دون تصحيح هذا الحديث قرع السيف وظهر الفساد في البر والبحر (٢/ ٤٧٥)، وقد تكلم على الحديث، وأشار إلى قول الشافعي فيه.

(٢) هو: محمد بن مسلم بن مينا بن المطلق، ويقال له:

(٣) إسناده ضعيف جدًا (٢/ ١٠٣٠-١٠٣١).

في (ز) زيادة واقعة، وتقدمت، ٣٥ شاهدًا في الإسلام من شعرها، والشعراء المخلاف، والمخلاف الجند، وهي خطأ، والصواب ما أثبتناه من (ب)، وهو الموافق لما يأتي بعد، فلفظ «الشعراء» ليس في شيء من الروايات، وقد تقدم في مقدمة ابن إسحاق (٢/ ١٣٧)، «الشعراء الذين كانوا الأعمى يجعل الحسامة في الإسلام من الحرام، وذلك لأنهم يمنعون الجاهلين فكانت لهم بضرات كانت عليهم، الطفيل الغنوي الحسامة في الإسلام وثم ٣٥

فَقَدْ أَلْحَقَهُ بِعَصَبِيَّةٍ، وَمَنِ ادَّعَى وَلَاءَ مَنْ غَيْرِ وَلَدِهِ، لَمْ يَرِثْ وَلَمْ يُورَثْ»[1].

هَذَا حَدِيثٌ صَحِيحٌ عَلَى شَرْطِ الْبُخَارِيِّ[2]، وَلَمْ يُخَرِّجَاهُ.

وَبِهِ إِسْنَادُهُ:

٨٣٢١- أَخْبَرَنَاهُ أَبُو عَبْدِ اللهِ الصَّفَّارُ، ثَنَا مُحَمَّدُ بْنُ إِسْمَاعِيلَ السُّلَمِيُّ، ثَنَا مُحَمَّدُ بْنُ بَكَّارِ بْنِ بِلَالٍ، ثَنَا مُحَمَّدُ بْنُ زَاذَانَ[3]، عَنْ سُلَيْمَانَ بْنِ مُوسَى، عَنْ عَمْرِو بْنِ شُعَيْبٍ، عَنْ أَبِيهِ، عَنْ جَدِّهِ، أَنَّ النَّبِيَّ ﷺ، قَالَ: «مَنِ ادَّعَى وَلَدًا مِنْ أَمَةٍ لَا يَمْلِكُهَا، أَوْ مِنْ حُرَّةٍ غَاصَبَ بِهَا، فَإِنَّهُ لَا يَلْحَقُ بِهِ وَلَا يَرِثُ، وَهُوَ وَلَدُ زِنًا، لِأَهْلِ أُمِّهِ مِنْ كَانُوا»[4].

٨٣٢٢- حَدَّثَنَا أَبُو بَكْرِ بْنُ إِسْحَاقَ، وَعَلِيُّ بْنُ حَمْشَاذَ، قَالَا: ثَنَا بِشْرُ بْنُ مُوسَى، ثَنَا الْحُمَيْدِيُّ، ثَنَا سُفْيَانُ، ثَنَا أَبُو إِسْحَاقَ، عَنِ الْحَارِثِ، عَنْ عَلِيٍّ

فَقَالَ: أَلَا رَسُولَ اللهِ، فَقَالَ: «إِنَّ أَفْجَلَ بَنِي الأُمِّ يَتَوَلَّونَ، ثُمَّ بَنِي الْعَلَّاتِ».[1]

٨٣٢٣- حدثنا أبو بكر مُحَمَّدُ بْنُ أَحْمَدَ بْنِ بَالُويَهْ، ثنا حُسَيْنُ بْنُ الْحَسَنِ بْنِ حَرْبٍ، ثنا زَكَرِيَّا بْنُ عَدِيٍّ، ثنا عُبَيْدُ اللهِ بْنُ عَمْرٍو، عَنْ عَبْدِ اللهِ بْنِ مُحَمَّدِ بْنِ عَقِيلٍ، عَنْ جَابِرِ بْنِ عَبْدِ اللهِ ﷺ، قَالَ: جَاءَتِ امْرَأَةُ سَعْدِ بْنِ الرَّبِيعِ، فَقَالَتْ: يَا رَسُولَ اللهِ، هَاتَانِ ابْنَتَا سَعْدِ بْنِ الرَّبِيعِ، قُتِلَ أَبُوهُمَا مَعَكَ يَوْمَ أُحُدٍ شَهِيدًا، وَإِنَّ عَمَّهُمَا أَخَذَ مَالَهُمَا، فَلَمْ يَدَعْ لَهُمَا مَالًا، فَقَالَ: «يَقْضِي اللهُ فِي ذَلِكَ». قَالَ: فَنَزَلَتْ آيَةُ الْمِيرَاثِ، فَأَرْسَلَ رَسُولُ اللهِ ﷺ إِلَى عَمِّهِمَا،[2] فَقَالَ: «أَعْطِ ابْنَتَيْ سَعْدٍ الثُّلُثَيْنِ، وَأُمَّهُمَا الثُّمُنَ، وَمَا بَقِيَ فَهُوَ لَكَ».[3]

هَذَا حَدِيثٌ صَحِيحُ الإِسْنَادِ، وَلَمْ يُخَرِّجَاهُ.

٨٣٢٤- حدثنا أبو بكر أَحْمَدُ بْنُ إِسْحَاقَ بْنِ أَيُّوبَ الإِمَامُ، ثنا مُحَمَّدُ بْنُ غَالِبٍ، ثنا زَكَرِيَّا بْنُ يَحْيَى،[4] ثنا عُبَيْدُ اللهِ بْنُ عَمْرٍو، عَنْ عَبْدِ اللهِ بْنِ مُحَمَّدِ بْنِ عَقِيلٍ، عَنْ جَابِرٍ ﷺ، قَالَ: أَقْبَلَ رَسُولُ اللهِ ﷺ عَلَى جِنَازَةِ فَقِيلَ رَجُلٌ: فَقَالَ: يَا رَسُولَ اللهِ، مَنْ تَرَكَ مَنَعَتَهُ وَعَائِلَةً لَا وَارِثَ لَهُ فَعَيَّمَنَا. قَالَ: فَرَفَعَ رَأْسَهُ إِلَى السَّمَاءِ، فَقَالَ: «اللَّهُمَّ رَجُلٌ تَرَكَ مَنَعَتَهُ وَعَائِلَةً لَا وَارِثَ لَهُ فَعَيَّمْنَاهُ، ثُمَّ قَالَ:

---

(١) إسناده قوي [١١٦٠ / ١٤٤-١٤٥٠] وقد تقدم نحوه [٨٢٠٧].

(٢) في (ز) زيادة: «معه».

(٣) إسناده ضعيف [٨٢٠٧ / ٨٢٠٨]، وقد تقدم [٨١٩٦].

(٤) هو: زكريا بن يحيى بن صبيح، أبو محمد الواسطي، زحموه، يروي عن عبد الله بن جعفر بن نجيح المديني، وأبي عاصم.

أَيْنَ السَّائِلُ؟ قَالَ: هَا أَنَا ذَا. قَالَ: «لا مِيرَاثَ لَهُمَا»[1].

هَذَا حَدِيثٌ صَحِيحُ الإِسْنَادِ، فَإِنَّ عَبْدَ اللهِ بْنَ جَعْفَرٍ الْمَدِينِيَّ، وَإِنْ شَهِدَ عَلَيْهِ ابْنُهُ بِسُوءِ الْحِفْظِ، فَلَيْسَ مِمَّنْ يُتْرَكُ حَدِيثُهُ[2].

وَلَهُ شَاهِدٌ كَمَا:

٨٢٣٥- **حدثناه** أَبُو بَكْرِ بْنُ إِسْحَاقَ، أَنَا مُحَمَّدُ بْنُ أَحْمَدَ بْنِ هَارُونَ الْعُودِيُّ، ثَنَا سُلَيْمَانُ بْنُ دَاوُدَ الشَّاذَكُونِيُّ، ثَنَا إِسْمَاعِيلُ بْنُ إِبْرَاهِيمَ، ثَنَا مُحَمَّدُ بْنُ عَمْرِو بْنِ عَلْقَمَةَ، عَنْ شَرِيكِ بْنِ أَبِي نَمِرٍ، أَنَّ الْحَارِثَ بْنَ عَبْدٍ[3]، أَخْبَرَهُ أَنَّ رَسُولَ اللهِ ﷺ سُئِلَ عَنْ مِيرَاثِ الْعَمَّةِ وَالْخَالَةِ، فَسَكَتَ، فَنَزَلَ عَلَيْهِ جِبْرِيلُ عليه السلام، فَقَالَ: «حَدَّثَنِي جِبْرِيلُ: أَنْ لا مِيرَاثَ لَهُمَا»[4].

٨٢٣٦- **أخبرناه** أَبُو بَكْرِ بْنُ أَبِي دَارِمٍ الْحَافِظُ بِالْكُوفَةِ، ثَنَا أَحْمَدُ بْنُ

[illegible]

مُحَمَّدٍ، عَنْ زَيْدِ بْنِ أَسْلَمَ، عَنْ عَطَاءِ بْنِ يَسَارٍ، عَنْ أَبِي سَعِيدٍ الْخُدْرِيِّ رضي الله عنه، أَنَّ النَّبِيَّ ﷺ رَكِبَ إِلَى قُبَاءَ، وَعَلَى الْحِمَارِ إِكَافٌ، فَقَالَ: «أَسْتَخِيرُ اللهَ فِي مِيرَاثِ الْعَمَّةِ وَالْخَالَةِ». فَأَوْحَى اللهُ تَعَالَى إِلَيْهِ: أَنْ لا مِيرَاثَ لَهُمَا»[5].

---

(١) إتحاف المهرة (٤/ ١٧٥-٤١٠٥).

(٢) [illegible]

(٣) [illegible]

(٤) إتحاف المهرة (٤/ ١٧٥-٤١٠٥).

(٥) إتحاف المهرة (٥/ ٣٣٣-٥٥٠٦).

Bulsn

فَقَدْ صَحَّ حَدِيثُ عَبْدِ اللهِ بْنِ جَعْفَرٍ بِهَذِهِ الزِّيَادَةِ، وَلَمْ يُخَرِّجَاهُ.

٣٢٣٧- أَخْبَرَنَا أَبُو الْحُسَيْنِ بْنُ الْفَضْلِ بْنِ الْقَطَّانُ، إِمْلاءً عَلَيَّ مِنْ حِفْظِهِ بِمَرْوَ، ثَنَا عَبْدُ اللهِ بْنُ سُلَيْمَانَ، حَدَّثَنِي سَعِيدُ بْنُ مُعَلَّى، حَدَّثَنِي عُثْمَانُ بْنُ مَرْزُوقٍ، عَنْ صَالِحِ بْنِ كَيْسَانَ، عَنْ مُحَمَّدِ بْنِ عَبْدِ الرَّحْمَنِ بْنِ عَوْفٍ، عَنْ أَبِيهِ، قَالَ: دَعَتْنَا عَلَى إِلَى بَيْتِ الصَّبْيَانِ فَأَتَى فِي خَرِيفٍ الَّذِي دَبَّ فِيهِ أَهْوِيَتُهُ، فَسَمِعْتُهُ يَقُولُ: وَدِدْتُ أَنِّي سَأَلْتُ رَبِّي مَا سَأَلَ سُلَيْمَانُ، فَإِذَا أَنَا بِهِ فِي نَفْسِي شَيْءٌ مَا خَتَمَهُ(١).

٣٢٣٨- حَدَّثَنَا أَبُو الْعَبَّاسِ مُحَمَّدُ بْنُ يَعْقُوبَ: ثَنَا بَكْرُ بْنُ مُضَرَ، ثَنَا عَبْدُ اللهِ بْنُ وَهْبٍ، أَخْبَرَنِي ابْنُ أَبِي الزِّنَادِ، عَنْ أَبِيهِ، عَنْ خَارِجَةَ بْنِ زَيْدٍ، عَنْ أَبِيهِ: أَنَّ ثَابِتَ الْمَدْحُ أَتَى إِلَى الزَّنَادِ عَنْ أَبِيهِ، عَنْ خَارِجَةَ بْنِ زَيْدٍ، عَنْ أَبِيهِ: أَنَّ ثَابِتَ

---

(١) قال الذهبي في التلخيص: «قلت: الأول له الشافعي وهو مرسل، والثاني هو ضرار وهو هالك».

(٢) هو: القاسم بن سلام الغافقي الأندلسي.

(٣) في (ت): «مرة».

(٤) قال الذهبي في التلخيص: «ضرار متهم». وقال ابن أبي حاتم في الجرح والتعديل (٤/ ٤٧٨): «ضرار بن صرد التميمي، روى عنه عثمان بن سعيد الدارمي». وقال البخاري: «منكر الحديث». وقال العقيلي (٢/ ٢٤٥): «لا يتابع على حديثه ولا يعرف إلا به». ثم روى له هذا الحديث عن يحيى بن آدم. الحاصل أن ضرار هو الذي تفرد عن عثمان بن صالح به عند الرحمن بن صرد عند الرحمن بن عوف عن صالح به. وليس كذلك، بل قد تابعه عثمان بن مرزوق عند الرحمن بن صرد عند الرحمن بن عوف عن صالح به. وبهذه المتابعة يرتقي الحديث إلى الحسن لغيره. فقد ضرار، وإنما يعلى بما: ابن الزبالة، وهو متروك الحديث. في تاريخ أسماء الصحابة (١٣٠) عن أحمد بن حاتم الصيرفي، هذا حديث موضوع لكنه لا يشبه أن يكون ولا أراه يحدث به.

(٥) في (ت): «٢٢٦١٦».

مَنْ هُوَ أَبْعَدُ نَسَبًا مِنَ الْمُتَوَفَّى[1].

هَذَا حَدِيثٌ صَحِيحٌ عَلَى شَرْطِ الشَّيْخَيْنِ، وَلَمْ يُخَرِّجَاهُ.

٨٢٣٩- حدثنا أَبُو الْعَبَّاسِ، ثَنَا الْحَسَنُ بْنُ عَفَّانَ[2]، ثَنَا يَحْيَى بْنُ آدَمَ، ثَنَا الْحَسَنُ بْنُ صَالِحٍ، عَنْ سَعِيدِ بْنِ جُبَيْرٍ، عَنِ ابْنِ عَبَّاسٍ رضي الله عنهما، أَنَّهُ قَالَ: هَيْهَاتَ، أَيْنَ ابْنُ مَسْعُودٍ، إِنَّمَا كَانَ الْمُهَاجِرُونَ يَتَوَارَثُونَ دُونَ الْأَعْرَابِ، فَنَزَلَتْ: ﴿وَأُوْلُوا الْأَرْحَامِ بَعْضُهُمْ أَوْلَى بِبَعْضٍ﴾[3].

هَذَا حَدِيثٌ صَحِيحٌ عَلَى شَرْطِ الشَّيْخَيْنِ، وَلَمْ يُخَرِّجَاهُ.

٨٢٤٠- أخبرنا أَبُو عَبْدِ اللهِ مُحَمَّدُ بْنُ يَعْقُوبَ الشَّيْبَانِيُّ، ثَنَا الشَّيْخُ الشَّهِيدُ الْإِمَامُ بْنُ الْإِمَامِ أَبُو زَكَرِيَّا يَحْيَى بْنُ مُحَمَّدِ بْنِ يَحْيَى الذُّهْلِيُّ، ثَنَا مُسَدَّدٌ، ثَنَا حَمَّادُ بْنُ زَيْدٍ، عَنْ بُدَيْلِ بْنِ مَيْسَرَةَ، عَنْ عَلِيِّ بْنِ أَبِي طَلْحَةَ، عَنْ رَاشِدِ بْنِ [illegible] رَسُولُ اللهِ ﷺ: «أَنَا مَوْلَى مَنْ لَا مَوْلَى لَهُ، أَرِثُ مَالَهُ، وَأَفُكُّ عَانَهُ»[4]، وَالْخَالُ وَارِثُ مَنْ لَا وَارِثَ لَهُ، يَرِثُ مَالَهُ وَيَفُكُّ عَانَهُ»[5].

---

(١) إتحاف المهرة (٤/ ٦٢١-٦٧٢).

(٢) هو: الحسن بن علي بن عفان العامري، أبو محمد الكوفي.

(٣) الأعلى: [illegible]

(٤) [illegible]

(٥) [illegible]

(٦) [illegible] وهو عان والمرأة عانية وجمعها عوان. النهاية (٣/ ٣١٤).

(٧) إتحاف المهرة (٦/ ٤٧٠-٦٧٠٢).

Bulsne

هَذَا حَدِيثٌ صَحِيحٌ، عَلَى شَرْطِ الشَّيْخَيْنِ، وَلَمْ يُخَرِّجَاهُ.

٨٢٤٤- حَدَّثَنَا أَبُو الْعَبَّاسِ مُحَمَّدُ بْنُ يَعْقُوبَ: ثَنَا مُحَمَّدُ بْنُ عَلِيِّ بْنِ حَمَّادٍ الْعَامِرِيُّ: ثَنَا يَحْيَى بْنُ آدَمَ: ثَنَا إِسْرَائِيلُ، عَنْ أَبِي إِسْحَاقَ، عَنْ هَانِءِ وَهُبَيْرَةَ بْنِ يَرِيمَ، عَنْ عَلِيٍّ قَالَ: قَالَ رَسُولُ اللهِ ﷺ: «فَوْقَ الْجَارِيَةِ مِنْ غَلَائِلِهَا، فَإِنَّ الْغَلَائِلَ أَلْيَنُ».

هَذَا حَدِيثٌ صَحِيحٌ عَلَى شَرْطِ الشَّيْخَيْنِ، وَلَمْ يُخَرِّجَاهُ بِهَذِهِ السِّيَاقَةِ.

٨٢٤٣- أَخْبَرَنِي أَبُو عَبْدِ اللهِ الشَّيْبَانِيُّ وَأَبُو بَكْرِ بْنُ مِهْرَانَ، قَالَا: ثَنَا مُحَمَّدُ بْنُ نَصْرٍ الْإِمَامُ، ثَنَا إِسْحَاقُ بْنُ إِبْرَاهِيمَ، ثَنَا مُحَمَّدُ بْنُ يَزِيدَ الْخُزَاعِيُّ، عَنِ ابْنِ جُرَيْجٍ، عَنْ عَطَاءٍ، عَنْ عَائِشَةَ، عَنِ طَاوُسٍ، عَنْ عَائِشَةَ قَالَتْ:

(١) قال ابن حجر في الإصابة: «قلت: وقد أسناق من حديث حماد بن زيد، به. وأخرجه ابن الطلاء، وابن منده، والطبراني، كل منهما في ترجمة من صاحب اسمه، وأخرجه الحاكم أيضا فيهما، فجعلهما اثنين من رواية بن سعد عنه، فقال الدارقطني وتبعه أبو نعيم: هما واحد، وهو الصواب، وسيأتي بن مبرة».

قال الذهبي في التلخيص: «قلت: على قال أحمد: لا أراه، ماتركت شيئا، ليس فيه ترك البخاري، وقال أبو حاتم: لم يكن بالحافظ، ليس في حديثه ما يدل على ترك».

(٢) في (ز) وفي (ع) «وهبيرة بن مريم» وهو خطأ، وسيأتي على الصواب في رواية ابن آدم.

«هانئ هبيرة بن يريم»، وقد تقدم على الصواب بالعطف بينهما برقم (٤٦٧٦) من طريق عبد الله بن عون بن أرطبان، وذكرنا أحمد (٧٦٠/١) عن يحيى بن آدم، والنسائي في الكبرى (٦٨٣٣) من طريقه، وفي رواية (٦٨٣٤) من طريق الفضل بن دكين، وفي رواية (١١٣٣) من طريق إسماعيل بن سالم، ثلاثتهم عن إسرائيل، به. وانظر الحديث السابق.

(٣) إسناده ضعيف [٨٢١٦، ٨٢٤٥].

(٤) يحيى الحماني: ليس بشيء.

رَسُولِ اللهِ ﷺ، قَالَ: «اللهُ وَرَسُولُهُ مَوْلَى مَنْ لا مَوْلَى لَهُ، وَالْخَالُ وَارِثُ مَنْ لا وَارِثَ لَهُ»[1].

هَذَا حَدِيثٌ صَحِيحٌ عَلَى شَرْطِ الشَّيْخَيْنِ[2]، وَلَمْ يُخَرِّجَاهُ.

٨٢٤٣- أَخْبَرَنَا أَبُو بَكْرِ بْنُ إِسْحَاقَ، أَخْبَرَنَا الْحَسَنُ بْنُ عَلِيِّ بْنِ زِيَادٍ، ثَنَا إِبْرَاهِيمُ بْنُ الْمُنْذِرِ الْحِزَامِيُّ، ثَنَا مُحَمَّدُ بْنُ صَدَقَةَ الْفَدَكِيُّ، ثَنَا ابْنُ أَبِي الزِّنَادِ، عَنْ هِشَامِ بْنِ عُرْوَةَ، عَنْ أَبِيهِ، قَالَ: قَالَ الزُّبَيْرُ بْنُ الْعَوَّامِ رضي الله عنه: فِينَا نَزَلَتْ هَذِهِ الْآيَةُ: ﴿وَأُولُوا الْأَرْحَامِ بَعْضُهُمْ أَوْلَىٰ بِبَعْضٍ فِي كِتَابِ اللَّهِ﴾[3]. قَالَ: كَانَ رَسُولُ اللهِ ﷺ قَدْ آخَى بَيْنَ رَجُلٍ مِنَ الْمُهَاجِرِينَ، وَرَجُلٍ مِنَ الْأَنْصَارِ، فَلَمْ أَشُكَّ أَنَّا تَوَارَثُ لَوْ هَلَكَ كَعْبٌ، وَلَيْسَ لَهُ مَنْ يَرِثُهُ، فَظَنَنْتُ أَنِّي أَرِثُهُ، وَلَوْ هَلَكْتُ كَذَلِكَ يَرِثُنِي، حَتَّى نَزَلَتْ هَذِهِ الْآيَةُ: ﴿وَأُولُوا الْأَرْحَامِ بَعْضُهُمْ أَوْلَىٰ

---

(١) إتحاف المهرة (١٦/ ١١٢٠-٢١٧٤).

(٢) قال ابن أبي حاتم في المراسيل (ص٩٩): «أخبرنا عبد الله بن أحمد فيما كتب إلي، قال: قلت ليحيى بن معين: سمع عكرمة من عائشة رضي الله عنها شيئا؟ قال: لا أراه، وكذا قال الآخرون عن أبي بكر: «لا أسمعه»، على أن الترمذي (٤/ ١٨١) أخرجه من طريق عاصم عن ابن بريدة عن عكرمة، وقال: وقد أرسله بعضهم عن أبي عاصم عن ابن بريدة عن عكرمة عن عائشة، ولم يذكر فيه ابن عباس، وهو أشبه، وأخبرنا عبد الله بن أحمد فيما كتب إلي، قال: حدثنا أبي، قال: حدثنا يزيد، قال: حدثنا عاصم الأحول، عن ابن بريدة، عن عكرمة، عن عائشة، قالت: ما أرى عكرمة سمع من عائشة شيئا، وقد أرسله بعضهم عن أبي عاصم عن ابن بريدة عن عكرمة عن عائشة، ولم يذكر فيه ابن عباس، وهو أشبه».

(٣) الأنفال: آية (٧٥).

(٤) إتحاف المهرة (٥/ ٥٥٣-٦٤٤٨).

هَذَا حَدِيثٌ صَحِيحُ الإِسْنَادِ، وَلَمْ يُخَرِّجَاهُ.

٨٢٤٤- أَخْبَرَنَا مُحَمَّدُ بْنُ يَعْقُوبَ الْحَافِظُ، ثنا يَحْيَى بْنُ مُحَمَّدِ بْنِ صَاعِدٍ، ثنا مُسَدَّدٌ، ثنا يَحْيَى، عَنْ شُعْبَةَ، عَنْ عَمْرِو بْنِ أَبِي عَمْرٍو، عَنِ ابْنِ بُرَيْدَةَ(١)، عَنْ يَحْيَى بْنِ يَعْمَرَ، عَنِ ابْنِ عَبَّاسٍ، عَنْ عَمَّارٍ، عَنِ النَّبِيِّ ﷺ، أَنَّهُ أَتَى عَلَى مِيزَابٍ يَهُودِيٍّ وَلَهُ وَارِثٌ مُسْلِمٌ، فَقَالَ: سَمِعْتُ رَسُولَ اللهِ ﷺ يَقُولُ: «الإِسْلامُ يَزِيدُ وَلا يَنْقُصُ».

هَذَا حَدِيثٌ صَحِيحُ الإِسْنَادِ، وَلَمْ يُخَرِّجَاهُ.

٨٢٤٥- حدثنا أَبُو الْعَبَّاسِ مُحَمَّدُ بْنُ يَعْقُوبَ، ثنا نَجْمُ بْنُ نَصْرٍ، ثنا عَبْدُ اللهِ بْنُ وَهْبٍ، أَخْبَرَنِي حَمْلَةُ بْنُ يَحْيَى، عَنِ ابْنِ لَهِيعَةَ، عَنِ الزُّبَيْرِ، عَنْ عَمْرِو بْنِ عَبْدِ اللهِ هُنَيٍّ، أَنَّ رَسُولَ اللهِ ﷺ، قَالَ: «لا تَرِثُ الْمُسْلِمُ النَّصْرَانِيَّ، وَلا أَنْ يَكُونَ عَبْدَهُ، أَوْ أَمَتَهُ»(٢).

يَحْيَى بْنُ عَمْرِو هَذَا هُوَ التَّابِعِيُّ، مِنْ أَهْلِ مِصْرَ، صَدُوقٌ الْحَدِيثِ صَحِيحٌ، فَإِنَّ الأَصْلَ فِي حَدِيثِ عَمْرِو بْنِ شُعَيْبٍ الْبَدِيِّ.

---

(١) في النسخ الخطية: «عن عمرو بن أبي عمرو، والمثبت من الإتحاف، وهو أكبر سنًا، وبذلك أبو سهل الواسطي، ورواي عن عبد الله بن بريدة، وحديثه هذا عند أبي داود.

(٢) أخرجه أبو داود في الفرائض (٢٩١٤) والنسائي في الفرائض (٦٣٤١-٦٣٤٢).

(٣) إتحاف المهرة (٢٤٤٥-١١٦٨٦).

(٤) يحيى: الذماري الرعيني، أبو زرعة عبد الله بن وهب، أخرج له النسائي هذا الحديث، وله عند مسلم آخر.

(٥) إتحاف المهرة (٢٤٤٥-١١٦٨٦).

٨٢٤٦- حدثناه أَبُو الْعَبَّاسِ، أَنَا مُحَمَّدُ بْنُ عَبْدِ اللهِ بْنِ عَبْدِ الْحَكَمِ، أَخْبَرَنِي ابْنُ وَهْبٍ، أَخْبَرَنِي الْخَلِيلُ بْنُ مُرَّةَ[1]، عَنْ قَتَادَةَ، عَنْ عَمْرِو بْنِ شُعَيْبٍ، عَنْ أَبِيهِ، عَنْ عَبْدِ اللهِ بْنِ عَمْرٍو رضي الله عنهما، عَنْ رَسُولِ اللهِ ﷺ، قَالَ: «لا يَرِثُ الْمُسْلِمُ الْكَافِرَ، وَلا الْكَافِرُ الْمُسْلِمَ»[2].

٨٢٤٧- أخبرنا أَبُو عَبْدِ اللهِ مُحَمَّدُ بْنُ يَعْقُوبَ وَأَبُو يَحْيَى أَحْمَدُ بْنُ مُحَمَّدٍ السَّمَرْقَنْدِيُّ، قَالا: ثَنَا مُحَمَّدُ بْنُ نَصْرٍ الإِمَامُ، ثَنَا يَحْيَى بْنُ يَحْيَى، أَنَا عَبْدُ الْعَزِيزِ بْنُ مُحَمَّدٍ، عَنْ جَعْفَرِ بْنِ مُحَمَّدٍ، عَنْ أَبِيهِ، أَنَّ أُمَّ كُلْثُومٍ بِنْتَ عَلِيٍّ رضي الله عنها تُوُفِّيَتْ هِيَ وَابْنُهَا زَيْدُ[3] بْنُ عُمَرَ بْنِ الْخَطَّابِ فِي يَوْمٍ، فَلَمْ يُدْرَ أَيُّهُمَا مَاتَ قَبْلُ، فَلَمْ تَرِثْهُ، وَلَمْ يَرِثْهَا، وَإِنَّ أَهْلَ صِفِّينَ لَمْ يَتَوَارَثُوا، وَإِنَّ أَهْلَ الْحَرَّةِ لَمْ يَتَوَارَثُوا[4].

[illegible]

إِنَّا، فَأَمَّا الْفَائِدَةُ الأُخْرَى، فَلَهُ شَاهِدٌ:

٨٢٤٨- أخبرناه أَبُو عَبْدِ اللهِ وَأَبُو يَحْيَى، قَالا: ثَنَا مُحَمَّدُ بْنُ نَصْرٍ، ثَنَا يَحْيَى بْنُ يَحْيَى، أَنَا خَارِجَةُ[5]، عَنْ ثَوْرٍ، عَنْ سُلَيْمَانَ بْنِ مُوسَى، عَنْ عَطَاءٍ،

---

(١) هو: الخليل بن الضبعي، ابن الحجاج الخراساني، متروك الحديث، من رجال التهذيب، يروي عن ثور بن يزيد الكلاعي.

(٢) إلحاق الجمهرة (٩) ٥٠٠ - ٥٠١.

(٣) في النسخة: ابنها زيد، وهو خطأ.

(٤) إلحاق الجمهرة (٩) ٥٠٠ - ٥٠١.

(٥) هو: خارجة بن مصعب بن خارجة الضبعي، ابن الحجاج الخراساني، متروك الحديث، من رجال التهذيب، يروي عن ثور بن يزيد الكلاعي.

bisn e

عَنِ ابْنِ عَبَّاسٍ ﷺ، قَالَ: كَانَا لَا يُوَرِّثُ الْبَيْتَ مِنَ الْبَيْتِ إِلَّا لِمَنْ يُحْرِزُ أَنَّهُمَا مَاتَا قَبْلَ صَاحِبِهِ.(١)

٨٢٤٤- (ضعيف) أَبُو الْعَبَّاسِ الْقَاسِمُ بْنُ الْقَاسِمِ السَّيَّارِيُّ بِمَرْوَ، ثنا مُحَمَّدُ بْنُ مُوسَى بْنِ حَاتِمٍ، ثنا عَلِيُّ بْنُ الْحَسَنِ بْنِ شَقِيقٍ، ثنا الْحُسَيْنُ بْنُ وَاقِدٍ، عَنْ يَزِيدَ النَّحْوِيِّ، عَنْ عِكْرِمَةَ، عَنِ ابْنِ عَبَّاسٍ: ﴿وَالَّذِينَ عَاقَدَتْ أَيْمَانُكُمْ فَاتُوهُمْ نَصِيبَهُمْ﴾(٢)، قَالَ: كَانَ الرَّجُلُ يُحَالِفُ الرَّجُلَ لَيْسَ بَيْنَهُمَا نَسَبٌ، لِيَرِثَ أَحَدُهُمَا الْآخَرَ، فَنَسَخَ ذَلِكَ بِالْأَنْفَالِ: ﴿وَأُولُوا الْأَرْحَامِ بَعْضُهُمْ أَوْلَى بِبَعْضٍ فِي كِتَابِ اللَّهِ﴾(٣).

٨٢٥٠- (ضعيف) أَبُو الْعَبَّاسِ بْنُ السَّرَّاجِ بِنَيْسَابُورَ، ثنا مُحَمَّدُ بْنُ نَصْرٍ الْهِلَالِيُّ، ثنا يُسْحَاقُ بْنُ إِبْرَاهِيمَ، أَخْبَرَنَا عَبْدُ الرَّزَّاقِ، عَنْ مَعْمَرٍ، عَنْ أَيُّوبَ، عَنْ عِكْرِمَةَ، عَنِ ابْنِ عَبَّاسٍ، عَنِ الأَسْوَدِ بْنِ هِلَالٍ(٤)، أَنَّهُ سَمِعَ مُعَاذَ بْنَ جَبَلٍ ﷺ، يَقُولُ - وَهُوَ

---

(١) إسناده ضعيف (١) ٢٢/٣٧٠-٣٧٤).

(٢) [النساء: ٣٣].

(٣) [الأنفال: ٧٥].

(٤) إسناده ضعيف جدًا (٢٢/٣٧٠-٣٧١)، وأصله عند البخاري (٢٥/٣) و(١٤/١١) و(١٨/٣) من حديث عطاء بن السائب به، ضعيف من جهة سعيد بن جبير عن ابن عباس، وقد سبق أن استدرك الحفص على هذا الوجه آنفًا (٣٣٣).

وكذا رواه أبو حيان عن مسعود عن عبد الله الأعرج، وقتادة الأزدي البصري، يروي عن الأسود بن يزيد، والصحيح حديث الأسود بن يزيد النخعي، لا الأسود بن هلال المحاربي، كذا رواه أبو زرعة (٢/٤٣٩) عن عثمان بن أبي شيبة، عن أبي أبي حيان عن مسعود عن الأسود، وكذا عفان (٣٨٢/١٠) من حديث الأعرج وقتادة، عن الأسود بن يزيد، وأخرجه البخاري (٨/١٥١،١٥٣) من حديث أشعث بن أبي الشعثاء، وإبراهيم عن الأسود بن يزيد.

عَلَى الْمِنْبَرِ -: وُرِّثَ[1] مَالُ رَجُلٍ تَرَكَ ابْنَتَهُ وَأُخْتَهُ، فَجُعِلَ لِابْنَتِهِ النِّصْفُ، وَلِأُخْتِهِ النِّصْفُ، وَرَسُولُ اللهِ ﷺ حَيٌّ بَيْنَ أَظْهُرِهِمْ[2].

هَذَا حَدِيثٌ صَحِيحٌ عَلَى شَرْطِ الشَّيْخَيْنِ، وَلَمْ يُخَرِّجَاهُ.

٨٢٥١- أَخْبَرَنِي أَبُو الْحُسَيْنِ مُحَمَّدُ بْنُ أَحْمَدَ الْخَيَّاطُ بِقَنْطَرَةِ بُرْدَانَ، ثَنَا أَبُو قِلَابَةَ، ثَنَا أَبُو عَاصِمٍ، أَنَا ابْنُ جُرَيْجٍ، أَخْبَرَنِي عَمْرُو بْنُ دِينَارٍ، عَنْ عِكْرِمَةَ، عَنِ ابْنِ عَبَّاسٍ رضي الله عنهما، أَنَّ رَجُلًا مَاتَ، فَقَالَ النَّبِيُّ ﷺ: «الْتَمِسُوا وَارِثًا». فَلَمْ يُوجَدْ[3] إِلَّا مَوْلًى لَهُ هُوَ الَّذِي أَعْتَقَهُ، فَقَالَ رَسُولُ اللهِ ﷺ: «أَعْطُوهُ إِيَّاهُ»[4].

هَذَا حَدِيثٌ صَحِيحٌ عَلَى شَرْطِ الْبُخَارِيِّ، وَلَمْ يُخَرِّجَاهُ، إِلَّا أَنَّ حَمَّادَ بْنَ سَلَمَةَ، وَسُفْيَانَ بْنَ عُيَيْنَةَ رَوَيَاهُ، عَنْ عَمْرِو بْنِ دِينَارٍ، عَنْ عَوْسَجَةَ مَوْلَى ابْنِ عَبَّاسٍ، عَنِ ابْنِ عَبَّاسٍ.

---

(١) في (ك): «يورث».

(٢) إتحاف المهرة (١٣/ ٢٢٤-١٦٦٢٣).

(٣) في (ك): «يجد».

(٤) إتحاف المهرة (١٣/ ٢٢٤-١٦٦٢٣) [illegible] بدل [illegible] (٦/ ٣٠٣) عن أبي [illegible] البخاري، ثم يفتح حديثه، وقال: أبو حاتم [illegible] ابن جريج [illegible] وابن حبان.

(٥) هو: محمد بن مسلمة بن الوليد، أبو جعفر الواسطي الطيالسي.

هَارُونَ، أَنَا حَمَّادُ بْنُ سَلَمَةَ(١).

وَأَنَا حَبِيبُ بْنُ مُحَمَّدٍ.

٨٢٤٣- **حَدَّثَنَا** عَلِيُّ بْنُ مُسْلِمٍ الْعَدْلُ، أَنَا بِشْرُ بْنُ مُوسَى، ثَنَا الْحُمَيْدِيُّ، ثَنَا سُفْيَانُ، عَنْ عَمْرِو بْنِ دِينَارٍ، قَالَ: أَخْبَرَنِي عَوْسَجَةُ مَوْلَى ابْنِ عَبَّاسٍ، قَالَ: سَمِعْتُ ابْنَ عَبَّاسٍ ﷺ يَقُولُ: ثَنَا رُكَانَةُ عَلَى عَهْدِ رَسُولِ اللهِ ﷺ، وَلَمْ يَتَرَكْ وَلَدًا وَلَا قَرَابَةً، إِلَّا هَذَا الْمَعْتَقَ، فَأَعْطَاهُ النَّبِيُّ ﷺ الْمِيرَاثَ(٢).

٨٢٤٤- **أَخْبَرَنَا** أَحْمَدُ بْنُ جَعْفَرٍ الْقَطِيعِيُّ، ثَنَا عَبْدُ اللهِ بْنُ أَحْمَدَ بْنِ حَنْبَلٍ، حَدَّثَنِي أَبِي، ثَنَا عَبْدُ الرَّحْمَنِ بْنُ مَهْدِيٍّ(٣)، عَنْ إِبْرَاهِيمَ بْنِ طَهْمَانَ، عَنْ بَسَّامٍ، عَنْ عُرْوَةَ، عَنِ ابْنِ عَبَّاسٍ ﷺ، قَالَ: أَحْصَنُوا إِلَيَّ عَلِيًّا، فَإِنَّ اللهَ أَعْلَمُ بِهِ وَبِالْحَلَالِ وَالْحَرَامِ، فَجَاءَ فَصَبَّ أَيْ يَطْلُونَ بِبَرَكَةٍ، فَقَالَ: إِنَّا أُمِّةٌ قَدْ نَزَلَ بِنَا أَمْرٌ، وَلَسْتُ أَدْرِي كَيْفَ تَرِثُونَ، وَجَعَلَهَا عَصَبَةً، يَعْنِي: يَرِثُهُمْ جَمِيعًا(٤).

هَذَا حَدِيثٌ صَحِيحُ الْإِسْنَادِ، وَإِنَّمَا كَانَ مَوْقُوفًا عَلَى عَلِيٍّ عَلَيْهِ أَمِيرِ الْمُؤْمِنِينَ، فَإِنَّهُ غَرِيبٌ مِنْ حَدِيثِ عُرْوَةَ وَأَحَادِيثِهِ.

٨٢٤٥- **حَدَّثَنَا** أَبُو الْعَبَّاسِ مُحَمَّدُ بْنُ يَعْقُوبَ، ثَنَا أَحْمَدُ بْنُ عَبْدِ الْجَبَّارِ، ثَنَا أَبُو مُعَاوِيَةَ، ثَنَا عَبْدُ الْمَلِكِ بْنُ عَبْدِ اللهِ بْنِ يَزِيدَ، عَنْ أَبِيهِ

---

(١) إسناده ضعيف (٧/٦٤-٧٨/١٩٥٩).

(٢) إسناده ضعيف (٧/٦٤-٧٨/١٩٥٩).

(٣) في (ق) زيادة: «المهدي».

(٤) إسناده ضعيف (٧/١١٣-١٤٣/٢٨٥٠)، وقد تقدم (٨٢٢٧) من حديث يحيى بن آدم بكثير من ألفاظه.

قَالَ: أَتَتِ النَّبِيَّ ﷺ امْرَأَةٌ، فَقَالَتْ: إِنِّي تَصَدَّقْتُ عَلَى أُمِّي بِصَدَقَةٍ، فَمَاتَتْ، وَرَجَعَتِ الصَّدَقَةُ إِلَيَّ. فَقَالَ رَسُولُ اللهِ ﷺ: «وَجَبَ أَجْرُكِ، وَرَجَعَ إِلَيْكِ صَدَقَتُكِ»[1].

رَوَاهُ سُفْيَانُ الثَّوْرِيُّ، عَنْ عَبْدِ اللهِ بْنِ عَطَاءٍ:

٨٢٥٦- حدثناه أَبُو الْعَبَّاسِ مُحَمَّدُ بْنُ أَحْمَدَ الْمَحْبُوبِيُّ، ثَنَا سَعِيدُ بْنُ مَسْعُودٍ، ثَنَا عُبَيْدُ اللهِ بْنُ مُوسَى، ثَنَا ابْنُ أَبِي لَيْلَى، وَسُفْيَانُ الثَّوْرِيُّ، عَنْ عَبْدِ اللهِ بْنِ عَطَاءٍ، عَنِ ابْنِ بُرَيْدَةَ، عَنْ أَبِيهِ، قَالَ: أَتَتِ امْرَأَةٌ النَّبِيَّ ﷺ، فَقَالَتْ: إِنَّ أُمِّي تُوُفِّيَتْ وَعَلَيْهَا صَوْمُ شَهْرَيْنِ. فَقَالَ: «صَوْمِي عَنْهَا». فَقَالَتْ: إِنَّ عَلَيْهَا حَجَّةً. قَالَ: «فَحُجِّي عَنْهَا». قَالَتْ: فَإِنِّي تَصَدَّقْتُ عَلَيْهَا بِجَارِيَةٍ. فَقَالَ: «قَدْ آجَرَكِ اللهُ، وَرَدَّهَا عَلَيْكِ الْمِيرَاثُ»[2].

هَذَا حَدِيثٌ صَحِيحُ الْإِسْنَادِ، وَلَمْ يُخَرِّجَاهُ[3].

٨٢٥٧- حدثنا أَبُو الْعَبَّاسِ مُحَمَّدُ بْنُ يَعْقُوبَ، أَنَا مُحَمَّدُ بْنُ عَبْدِ اللهِ بْنِ عَبْدِ الْحَكَمِ، أَنَا ابْنُ وَهْبٍ، أَخْبَرَنِي عَمْرُو بْنُ الْحَارِثِ، عَنْ سَعِيدِ بْنِ أَبِي هِلَالٍ، عَنْ أَبِي بَكْرِ بْنِ مُحَمَّدِ بْنِ عَمْرِو بْنِ حَزْمٍ، عَنْ عَبْدِ اللهِ بْنِ زَيْدِ بْنِ عَبْدِ رَبِّهِ[4]، وَهُوَ الَّذِي أُرِيَ النِّدَاءَ أَنَّهُ الَّذِي تَصَدَّقَ عَلَى أَبَوَيْهِ، ثُمَّ تُوُفِّيَا، فَرَدَّهُ

(١) إتحاف (٢) ٥٨٢ (٢٢٥٨) وقال: «أخرجه مسلم من طريق ابن عبد الله بن عطاء، وقال: «عن ابن عباس».

(٢) إتحاف (٢) ٥٨٢ (٢٢٥٨) وقال: «أخرجه مسلم من طريق ابن عبد الله بن عطاء، وقال: «عن ابن عباس».

(٣) قال ابن حجر في (٢) ٥٨٢ (٢٢٥٨) وقال: «أخرجه مسلم من طريق ابن عبد الله بن عطاء، وقال: «عن ابن عباس».

(٤) في (ز) و(ك) و(س): «عبد الله بن زيد بن عبد رب»، وفي (م): «عبد الله بن زيد بن عبد الملك بن أبي سليمان عن عبد الله بن [illegible]»، فقال: عن سليمان بن بريدة عن أبيه.

(٤) في (ز) و(ك) و(س): «عبد الله بن زيد بن عبد رب»، وفي (م): «عبد الله بن زيد بن عبد

رَسُولُ اللهِ ﷺ إِلَيْهِ بِبَرَاءَةٍ»(١).

هَذَا حَدِيثٌ صَحِيحٌ عَلَى شَرْطِ الشَّيْخَيْنِ، وَإِنْ كَانَ أَبُو بَكْرِ بْنُ عَمْرِو بْنِ حَزْمٍ سَمِعَهُ مِنْ عَبْدِ اللهِ بْنِ زَيْدٍ، وَلَمْ يُشَرْكَاهُ.

٨٢٥٨ - **حَدَّثَنَاهُ** عَلِيُّ بْنُ حَمْشَادَ الْعَدْلُ، ثنا بِشْرُ بْنُ مُوسَى، ثنا الْحُمَيْدِيُّ، ثنا سُفْيَانُ، عَنْ مُحَمَّدِ بْنِ عَمْرِو، عَنْ أَبِي بَكْرِ بْنِ مُحَمَّدِ بْنِ حَزْمٍ، عَنْ أَبِي بَكْرِ بْنِ حَزْمٍ، أَنَّ عَبْدَ اللهِ بْنَ زَيْدٍ بْنِ عَبْدِ رَبِّهِ جَاءَ إِلَى رَسُولِ اللهِ ﷺ، فَقَالَ: يَا رَسُولَ اللهِ، إِنَّ خَلِيلِي هَذَا صَدَّقَهُ، وَهُوَ وَلَّيْتَنِيهِ، فَجَاءَ أَنْوَاهُ، يَا رَسُولَ اللهِ، لَكَ أَنْ تَقُومَ عَنِّيَتَا، فَرُدَّ وَلَدَهَا إِلَيْهِمَا، قَالَ: فَرَدَّهُ إِلَيْهِمَا وَمَضَى(٢).

وَهَذَا حَدِيثٌ صَحِيحٌ عَلَى شَرْطِ الشَّيْخَيْنِ كَذَلِكَ.

وَأَصْحَابُ مَالِكٍ رَوَوْهُ فِي طُرُقِ هَذَا الْحَدِيثِ مِنْ

٨٢٥٩ - **حَدَّثَهُ** أَبُو عَبْدِ اللهِ مُحَمَّدُ بْنُ يَعْقُوبَ الشَّيْبَانِيُّ، ثنا يَحْيَى بْنُ مُحَمَّدِ بْنِ يَحْيَى، ثنا مُسَدَّدٌ، ثنا عَبْدُ الْوَهَّابِ بْنُ عَبْدِ الْمَجِيدِ، ثنا

= عند رواية: والبيت مما تقدم في حاشية حديث عبد الله بن زيد عند رقم (٨٥٤٣) من حديث عمرو بن دينار وعبد الله بن أبي بكر عن أبيه به.

(١) إسناده ضعيف، وهو مكرر ما قبله.

قال الدارقطني في السنن (٤/ ٣٣٨٥): «لا أعلم من زيد بن عبد ربه غير أبي بكر بن محمد بن عمرو بن حزم، تفرد به أبو بكر». قال: وقال البيهقي في الكبرى (٧/ ٣٢٢): «أبو بكر بن محمد لم يدرك عبد الله بن زيد، ورواه عن أبيه أخبر عن عبد الله بن زيد، كذلك مرسلا».

(٢) إسناده ضعيف (١٠/ ٦٥٢-٦٥٣).

عُبَيْدُ اللهِ[1] بْنُ عُمَرَ، عَنْ بَشِيرِ بْنِ مُحَمَّدِ بْنِ عَبْدِ اللهِ بْنِ زَيْدٍ، عَنْ جَدِّهِ عَبْدِ اللهِ بْنِ زَيْدٍ، أَنَّهُ تَصَدَّقَ بِحَائِطٍ، فَأَتَى أَبَوَاهُ النَّبِيَّ ﷺ، فَقَالَا: يَا رَسُولَ اللهِ، إِنَّهَا كَانَتْ قِيَمَ وُجُوهِنَا، وَلَمْ يَكُنْ لَنَا[2] شَيْءٌ غَيْرُهُ، فَدَعَا عَبْدَ اللهِ، فَقَالَ: «إِنَّ اللهَ تَعَالَى قَدْ قَبِلَ صَدَقَتَكَ وَرَدَّهَا عَلَى أَبَوَيْكَ». قَالَ بَشِيرٌ: فَتَوَارَثْنَاهَا بَعْدَ ذَلِكَ[3].

وَهَذَا الْحَدِيثُ وَإِنْ كَانَ إِسْنَادُهُ صَحِيحًا عَلَى شَرْطِ الشَّيْخَيْنِ، فَإِنِّي لَا أَرَى بَشِيرَ بْنَ مُحَمَّدٍ الْأَنْصَارِيَّ، سَمِعَ مِنْ جَدِّهِ عَبْدَ اللهِ بْنَ زَيْدٍ، وَإِنَّمَا تَرَكَ الشَّيْخَانِ حَدِيثَ عَبْدِ اللهِ بْنِ زَيْدٍ فِي الْأَذَانِ وَالرُّؤْيَا الَّتِي قَصَّهَا عَلَى رَسُولِ اللهِ ﷺ بِهَذَا الْإِسْنَادِ، لِتَقَدُّمِ مَوْتِ عَبْدِ اللهِ بْنِ زَيْدٍ، فَقَدْ قِيلَ إِنَّهُ اسْتُشْهِدَ بِأُحُدٍ، وَقِيلَ بَعْدَ ذَلِكَ بِيَسِيرٍ[4]، وَاللهُ أَعْلَمُ.

---

(١) في (س): «عبد الله» صحيحًا.

(٢) في (ك): «لنا».

(٣) إتحاف المهرة (٦/ ٦٠٠-٦٠١)، وقال: «ابن أبي الزبير ثقة، ابن أبي الزبير، عن جابر ﷺ، أن النبي ﷺ، قال: «إذا استهل الصبي ورث، وصلي عليه»[5].

لا أعرف أحدًا رفعه عن أبي الزبير غير المغيرة، وقد أوقفه ابن جريج

(٤) قال الذهبي في التلخيص: «قلت: فتعين أن [illegible] أبي بكر بن حزم منه منقطع».

(٥) إتحاف المهرة (٣/ ٥٢١-٣٦٤٢).

وَغَيْرُهُ»..

وَقَدْ قَتَلَتْهُ بِنْ حَدِيدٍ بِمُقَدَّمِ النَّوْرِيِّ، عَنْ أَبِي الزُّبَيْرِ مَرْفُوعًا:

٣٨٢٦- **صحيح**: أَخْبَرَ عَبْدُ الْخَالِقِ، أَخْبَرَنَا أَبُو عَبْدِ الرَّحْمَنِ أَحْمَدُ بْنُ شُعَيْبٍ النَّسَائِيُّ بِمِصْرَ وَعَهْدُهُ بِهَا مِنْ زَمَانٍ لِلْمَجْلِسِ بِالْكُوفَةِ، قَالَ: ثنا عَبْدُ اللهِ بْنُ سَعِيدٍ الْكِنْدِيُّ، ثنا إِسْحَاقُ بْنُ يُوسُفَ الأَزْرَقُ، ثنا سُفْيَانُ، عَنْ أَبِي الزُّبَيْرِ، عَنْ جَابِرٍ ﷺ، أَنَّ النَّبِيَّ ﷺ قَالَ: «إِذَا اسْتَهَلَّ الصَّبِيُّ وَرِثَ وَصُلِّيَ عَلَيْهِ»(١).

هَذَا إِسْنَادٌ صَحِيحٌ عَلَى شَرْطِ الشَّيْخَيْنِ، وَلَمْ يُخَرِّجَاهُ.

وَلَمْ أَجِدْهُ مِنْ حَدِيثِ النَّوْرِيِّ، عَنْ أَبِي الزُّبَيْرِ مَوْقُوفًا، فَتَحَرَّرَ أَحْكُمُ بِهِ.

آخِرُ كِتَابِ الْفَرَائِضِ

---

(١) وقال النسائي في الكبرى ٦/ ١١٧: «وهذا أولى بالصواب من حديث المغيرة من مسلم، وعامة الحديث من المغيرة غير حديث منكر، وابن جريج ثقة، من الحفظ، إن ابن الصلت كذبه أراد نفي رؤيته صحيح من غير رواية المغيرة، والله أعلم» هـ في المجتبى ٤/ ١٩٥) من حديث إسماعيل بن مسلم المكي «ضعيف» عن أبي الزبير به مرفوعا، وموقوفا (٤/ ٣٨٣/ ٦٥٤٠، ٦٥٤١، ٦٥٤٢) من حديث أبي الزبير به نحو مذكور، ومن أبي الزبير به.

(٢) إتحاف المهرة (٢/ ٤٠٣- ٣٣٢٤)، وأبو الزبير أحد المكثرين عنه، والحديث واحد في البيوع مقرونة بعطاء، وفي طائفة عند عدة أصحاب، واختلف فيه على سفيان.

e using

بِسْمِ اللَّهِ الرَّحْمَنِ الرَّحِيمِ

كِتَابُ الْحُدُودِ

٨٢٦٢- أَخْبَرَنَا أَبُو عَمْرِو عُثْمَانُ بْنُ أَحْمَدَ الدَّقَّاقُ بِبَغْدَادَ، ثنا عَبْدُ الْكَرِيمِ بْنُ الْهَيْثَمِ، ثنا أَبُو الْيَمَانِ الْحَكَمُ بْنُ نَافِعٍ، ثنا شُعَيْبُ بْنُ أَبِي عَبْدِ الرَّحْمَنِ بْنِ مَغْرَاءَ، قَالَ: سَمِعْتُ مَالِكَ بْنَ مُحَمَّدِ بْنِ عَبْدِ الرَّحْمَنِ(١) يُحَدِّثُ، عَنْ عَمْرَةَ بِنْتِ عَبْدِ الرَّحْمَنِ، عَنْ عَائِشَةَ -رَضِيَ اللَّهُ عَنْهَا- قَالَتْ: وُجِدَ فِي قَائِمِ سَيْفِ رَسُولِ اللَّهِ ﷺ كِتَابًا: «إِنَّ أَشَدَّ النَّاسِ عَذَابًا: رَجُلٌ ضَرَبَ غَيْرَ ضَارِبِهِ، وَرَجُلٌ قَتَلَ غَيْرَ قَاتِلِهِ، وَرَجُلٌ تَوَلَّى غَيْرَ أَهْلِ وَلَايَتِهِ، فَمَنْ فَعَلَ ذَلِكَ، فَقَدْ كَفَرَ بِاللهِ وَرَسُولِهِ، لَا يُقْبَلُ مِنْهُ صَرْفٌ، وَلَا عَدْلٌ»(٢).

هَذَا حَدِيثٌ صَحِيحُ الْإِسْنَادِ، وَلَمْ يُخَرِّجَاهُ.

وَشَاهِدُهُ: حَدِيثُ أَبِي شُرَيْحٍ الْخُزَاعِيِّ الْآتِي.

٨٢٦٣- حَدَّثَنَاهُ أَبُو عَبْدِ اللهِ مُحَمَّدُ بْنُ يَعْقُوبَ الشَّيْبَانِيُّ، ثنا يَحْيَى بْنُ مُحَمَّدِ بْنِ يَحْيَى، ثنا مُسَدَّدُ بْنُ يَشْرٍ أَبُو الْمُغَلِّسِ، ثنا عَبْدُ الرَّحْمَنِ بْنُ

---

(١) في حاشية النسخة: «عبد الله صالح».

(٢) وهو: مالك بن أبي الرجال الأعرجي الحجازي، قال الدارقطني: صالح.
انظر: «تهذيب الكمال» (٢٧/ ٢٧٥-٢٧٦).

(١) إتحاف المهرة (١٧/ ٧٥١-٢٢٣٧٠) وانظر ما بعده للمصنف.

(٢) في (ك): الشاهدة بدون الواو.

إِسْحَاقَ[1]، عَنِ الزُّهْرِيِّ، عَنْ عَطَاءِ بْنِ يَزِيدَ اللَّيْثِيِّ[2]، عَنْ أَبِي شُرَيْحٍ الْعَدَوِيِّ رضي الله عنه قَالَ: قَالَ رَسُولُ اللهِ ﷺ: «مِنْ أَعْتَى النَّاسِ عَلَى اللهِ تَعَالَى: مَنْ قَتَلَ غَيْرَ قَاتِلِهِ، أَوْ طَلَبَ بِدَمٍ فِي الْجَاهِلِيَّةِ مِنْ أَهْلِ الإِسْلَامِ، وَمَنْ بَصَّرَ عَيْنَيْهِ فِي النَّوْمِ مَا لَمْ تُبْصِرْ»[3].

هَذَا حَدِيثٌ صَحِيحُ الإِسْنَادِ، وَلَمْ يُخَرِّجَاهُ.

إِلَّا أَنَّ يُونُسَ بْنَ يَزِيدَ، رَوَاهُ عَنِ الزُّهْرِيِّ بِإِسْنَادٍ آخَرَ:

٨٢٦٤- حدثناه أَبُو الْعَبَّاسِ مُحَمَّدُ بْنُ يَعْقُوبَ، ثَنَا مُحَمَّدُ بْنُ عَبْدِ اللهِ بْنِ عَبْدِ الْحَكَمِ، أَنَا ابْنُ وَهْبٍ، أَنَا يُونُسُ بْنُ يَزِيدَ، عَنِ الزُّهْرِيِّ، عَنْ مُسْلِمِ بْنِ يَزِيدَ، عَنْ أَبِي شُرَيْحٍ الْكَعْبِيِّ رضي الله عنه عَنْ رَسُولِ اللهِ ﷺ[4].

٨٢٦٥- أخبرني أَبُو زَكَرِيَّا يَحْيَى بْنُ مُحَمَّدٍ الْعَنْبَرِيُّ، ثَنَا إِبْرَاهِيمُ بْنُ أَبِي

عَنْ عَطَاءِ بْنِ السَّائِبِ، عَنْ أَبِي عَبْدِ الرَّحْمَنِ، عَنْ أَبِي مُوسَى الأَشْعَرِيِّ رضي الله عنه

---

(١) هو: عبد الرحمن بن إسحاق بن عبد الله بن الحارث القرشي المدني، يقال له: عباد.

(٢) كذا قال عبد الرحمن بن إسحاق عن الزهري، وقال يونس بن يزيد: «عن مسلم بن يزيد» يعني أخاه بنو سعد بن بكر بن قيس وثقه ابن حبان، وأخرجه البخاري في الأدب المفرد، وقال: «عن عطاء بن يزيد» ولا يصح، وقال أبو زرعة: «عن عطاء بن يزيد» وهو أصح.

(٣) إتحاف المهرة (١٤/ ٣٠٢-١٧٧٦٢).

(٤) إتحاف المهرة (١٤/ ٣٠٢-١٧٧٦٢).

buisn e

عَنِ النَّبِيِّ ﷺ، قَالَ: «إِذَا أَصْبَحَ إِبْلِيسُ، بَثَّ جُنُودَهُ، فَيَقُولُ: مَنْ أَضَلَّ الْيَوْمَ مُسْلِمًا أَلْبَسْتُهُ التَّاجَ فَيَقُولُ: أَنَا أَضْلَلْتُ فُلَانًا، فَيَقُولُ: لَمْ أَزَلْ بِهِ حَتَّى طَلَّقَ امْرَأَتَهُ، فَيَقُولُ: يُوشِكُ أَنْ يَتَزَوَّجَ وَيَجِيءَ أَحَدُهُمْ، فَيَقُولُ: لَمْ أَزَلْ بِهِ حَتَّى أَخْبَرَهُ، فَيَقُولُ: أَنْتَ أَنْتَ، وَيَجِيءُ أَحَدُهُمْ، فَيَقُولُ: لَمْ أَزَلْ بِهِ حَتَّى عَقَّ وَالِدَيْهِ، فَيَقُولُ: أَنْتَ أَنْتَ، وَيَجِيءُ أَحَدُهُمْ، فَيَقُولُ: لَمْ أَزَلْ بِهِ حَتَّى أَشْرَكَ، فَيَقُولُ: أَنْتَ أَنْتَ، وَيَجِيءُ أَحَدُهُمْ، فَيَقُولُ: لَمْ أَزَلْ بِهِ حَتَّى قَتَلَ، فَيَقُولُ: أَنْتَ أَنْتَ»[1]. [٢٠٣٧٤]

حَدَّثَنَا حَجَّاجٌ، حَدَّثَنَا عَبْدُ الْعَزِيزِ، وَلَمْ يَذْكُرْ عَمَّارًا.

حَدَّثَنَا عَبْدُ الْعَزِيزِ، حَدَّثَنَا سُلَيْمَانُ بْنُ إِسْمَاعِيلَ الْفَاسِيُّ، قَالَ سُلَيْمَانُ بْنُ حَرْبٍ: قَالَ حَمَّادُ بْنُ زَيْدٍ: هُوَ بَيْنِي وَبَيْنَ حَبِيبٍ، هُوَ أَبُو أُمَامَةَ بْنُ سَهْلِ بْنِ حُنَيْفٍ، أَوْ هُمَا ثَنَا عَنْ عَمَّارٍ ﷺ، أَشْرَفَ يَوْمَ الدَّارِ، فَقَالَ: أَنْشُدُكُمُ اللَّهَ، أَتَعْلَمُونَ أَنَّ مُسْلِمًا لَا يَحِلُّ دَمُهُ إِلَّا فِي ثَلَاثٍ: رَجُلٌ زَنَى بَعْدَ إِحْصَانٍ، أَوْ قَتَلَ نَفْسًا بِغَيْرِ نَفْسٍ، أَوْ رَجُلٌ خَلَعَ رِبْقَةَ الْإِسْلَامِ مِنْ عُنُقِهِ، فَإِنَّهُ مَنْ يَأْتِ بِوَاحِدَةٍ مِنْهُنَّ لَا أَدْرِي، وَلَا أَرْتَدَّتْ مِنْكُمْ بَعْدَ إِيمَانِهِ رَسُولُ اللَّهِ ﷺ إِلَّا لَقَتْلِ النَّفْسِ الَّتِي حَرَّمَ اللَّهُ، فَمِنْ قَتَلَكُمْ بِي[2]. [٢٠٣٧٥]

حَدَّثَنَا حَجَّاجٌ، حَدَّثَنَا شُعْبَةُ الْمَعْنِيُّ، وَلَمْ يَرْفَعْهُ.

---

(١) ياض في (أ): (وأبو داود والنسائي)، وبعده هذه الجملة في (ق): وحده ابن ماجه (١/٢٨٤) [٨٥٢] فقول البوصيري له حق، ولم يقولوا: أبو داود.

(٢) قوله: (فمن قتلكم لعصمه الإسلام) ليست في (ق) وأثبته، وهو موجود في (أ) وأبي داود والنسائي.

(٣) إسناده لين: (٣٧/١٠-٢٣٣٣٨).

(٤) إسناده لين: (١٥/١٠-٢٣٣٣٩).

٨٢٦٧- أخبرنا عَبْدُ الرَّحْمَنِ بْنُ حَمْدَانَ الْجَلَّابُ بِهَمَذَانَ، ثَنَا أَبُو حَاتِمٍ الرَّازِيُّ، أَنَا أَبُو غَسَّانَ مُحَمَّدُ بْنُ يَحْيَى بْنِ عَلِيِّ بْنِ عَبْدِ الْحَمِيدِ الْكِنَانِيُّ، ثَنَا عَبْدُ الْعَزِيزِ بْنُ مُحَمَّدٍ الدَّرَاوَرْدِيُّ، عَنْ عُبَيْدِ اللهِ بْنِ عُمَرَ، عَنْ نَافِعٍ، عَنِ ابْنِ عُمَرَ رضي الله عنهما، أَنَّ رَسُولَ اللهِ ﷺ، قَالَ: «لَا يَزَالُ الْمَرْءُ فِي فُسْحَةٍ مِنْ دِينِهِ، مَا لَمْ يُصِبْ دَمًا حَرَامًا»[1].

هَذَا حَدِيثٌ صَحِيحُ الْإِسْنَادِ عَلَى شَرْطِ الشَّيْخَيْنِ، وَلَمْ يُخَرِّجَاهُ، وَإِنَّمَا يُعَدُّ فِي إِفْرَادِ مُحَمَّدِ بْنِ يَحْيَى الذُّهْلِيِّ، عَنْ مُحَمَّدِ بْنِ يَحْيَى الْكِنَانِيِّ[2].

وَلَهُ إِسْنَادٌ آخَرُ صَحِيحٌ:

٨٢٦٨- حدثناه أَبُو الْعَبَّاسِ عَبْدُ اللهِ بْنُ الْحُسَيْنِ الْقَاضِي، ثَنَا الْحَارِثُ بْنُ أَبِي أُسَامَةَ، ثَنَا أَبُو النَّضْرِ، ثَنَا إِسْحَاقُ بْنُ سَعِيدِ بْنِ عَمْرٍو[3] بْنِ سَعِيدِ بْنِ الْعَاصِ، عَنْ أَبِيهِ، عَنِ ابْنِ عُمَرَ رضي الله عنهما، قَالَ: قَالَ رَسُولُ اللهِ ﷺ: «لَنْ يَزَالَ الْمَرْءُ فِي فُسْحَةٍ مِنْ دِينِهِ، مَا لَمْ يُصِبْ دَمًا حَرَامًا»[4].

٨٢٦٩- حدثنا أَبُو الْعَبَّاسِ مُحَمَّدُ بْنُ يَعْقُوبَ، ثَنَا بَكَّارُ بْنُ قُتَيْبَةَ الْقَاضِي، ثَنَا صَفْوَانُ بْنُ عِيسَى[5]، ثَنَا ثَوْرُ بْنُ يَزِيدَ، عَنْ أَبِي عَوْنٍ[6]، عَنْ أَبِي إِدْرِيسَ

---

(١) إتحاف المهرة (٩/ ١٣٤-١٠٩٨٣).

(٢) قال [illegible] أبو [illegible]

(٣) في [illegible] بن [illegible] بن عمرو [illegible]

(٤) إتحاف المهرة (٩/ ١٣٤-١٠٩٨٣) وقال [illegible] أخرجه [illegible] (٢/ ٩) [illegible] عن [illegible] عن [illegible]

(٥) قوله: «ثنا صفوان بن عيسى» غير موجود في النسخ، والمثبت من التلخيص والإتحاف.

(٦) يعني: أبا عون بن أبي عبد الله الشامي الأنصاري الأعور، قيل اسمه: عبد الله، أخرج -

Bulsn e

الْحَوْلَانِيِّ، قَالَ: سَمِعْتُ شُعَيْبَ بْنَ أَبِي شُعَيْبٍ، وَذَكَرَ قَبْلَ الْحَدِيثِ عَنْ رَسُولِ اللهِ ﷺ: «مَا مِنْ مُسْلِمٍ يَمُوتُ فَيَقُومُ إِلَى جَنَازَتِهِ ثَلَاثَةُ صُفُوفٍ مِنَ الْمُسْلِمِينَ إِلَّا أَوْجَبَ»، قَالَ رَسُولُ اللهِ ﷺ: «فَكُلُّ نَفْسٍ عَلَى اللهِ أَنْ يَغْفِرَ، إِلَّا الرَّجُلَ يَمُوتُ كَافِرًا، أَوِ الرَّجُلَ يَقْتُلُ مُؤْمِنًا مُتَعَمِّدًا»[1]، وَلَمْ يُخَرِّجَاهُ.

٨٧٠٠- **أَخْبَرَنِي** عُبَيْدُ اللهِ[2] بْنُ أَحْمَدَ بْنِ النَّحَّاسِ التَّاجِرُ بِبَغْدَادَ، ثَنَا أَبُو إِسْمَاعِيلَ مُحَمَّدُ بْنُ إِسْمَاعِيلَ[3]، ثَنَا مُحَمَّدُ بْنُ الْمُبَارَكِ الصُّورِيُّ، ثَنَا صَدَقَةُ بْنُ خَالِدٍ[4]، ثَنَا أَبُو زُرْعَةَ[5]، ثَنَا أَبُو زُرْعَةَ[6]، قَالَ: سَمِعْتُ أَبَا الدَّرْدَاءِ، يَقُولُ: سَمِعْتُ أَبَا الدَّرْدَاءِ، يَقُولُ: سَمِعْتُ رَسُولَ اللهِ ﷺ، يَقُولُ: «كُلُّ ذَنْبٍ عَسَى اللهُ أَنْ يَغْفِرَهُ، إِلَّا الرَّجُلَ يَمُوتُ كَافِرًا، أَوْ يَقْتُلُ مُؤْمِنًا مُتَعَمِّدًا»[7].

هَذَا حَدِيثٌ صَحِيحُ الْإِسْنَادِ، وَلَمْ يُخَرِّجَاهُ.

٨٧٠١- **أَخْبَرَنَا** أَحْمَدُ بْنُ جَعْفَرٍ الْقَطِيعِيُّ، ثَنَا عَبْدُ اللهِ بْنُ أَحْمَدَ بْنِ حَنْبَلٍ،

= له السماع هذا الحديث، وذكره ابن أبي شيبة، وقال أبو زرعة: لا أعرف اسمه.

(١) إسناده ضعيف (٨٧٠٠) (٢١٨٥٣).

(٢) في (ز) زيادة: (بن أحمد) والإضافة: (عبد الله)، والحديث سيأتي عند ابن أبي داود، والطبراني في معجمه، وغيرهما، عن عبد الله بن أحمد بن عبد الرحمن بن محمد، أبو الحسين الخفاف البغدادي.

(٣) في النسخ: «أحمد» خطأ، والمثبت من الإتحاف.

(٤) (ز) زيادة: «بن خالد بن يزيد»، وصدقة بن خالد الدمشقي يروي عن خالد بن يزيد العمري، وعبد الرحمن بن يزيد بن جابر الدمشقي، عن أبي الدرداء، البغدادي صدوق، وقال: جهينة بنت عبد الله الأسدية، وحديثه هذا عند أبي داود.

(٥) إسناده ضعيف (١٢/٢١٧-١١٢-١٢٠).

حَدَّثَنِي أَبِي، ثَنَا عَبْدُ الرَّحْمَنِ، عَنْ سُفْيَانَ، عَنْ مَنْصُورٍ، عَنْ هِلَالِ بْنِ يِسَافٍ، عَنْ سَلَمَةَ بْنِ قَيْسٍ الْأَشْجَعِيِّ، قَالَ: أَلَا[1] إِنَّمَا هُوَ أَرْبَعٌ، فَمَا أَنَا الْيَوْمَ بِأَشَحَّ[2] مِنْ يَوْمِ سَمِعْتُهُنَّ مِنْ رَسُولِ اللهِ ﷺ، سَمِعْتُ رَسُولَ اللهِ ﷺ، يَقُولُ فِي حَجَّةِ الْوَدَاعِ: «لَا تُشْرِكُوا بِاللهِ شَيْئًا، وَلَا تَقْتُلُوا النَّفْسَ الَّتِي حَرَّمَ اللهُ، وَلَا تَسْرِقُوا، وَلَا تَزْنُوا»[3].

هَذَا حَدِيثٌ صَحِيحٌ عَلَى شَرْطِ الشَّيْخَيْنِ، وَلَمْ يُخَرِّجَاهُ.

٨٢٧٢- أَنَا أَبُو عَمْرٍو عُثْمَانُ بْنُ أَحْمَدَ السَّمَّاكُ بِبَغْدَادَ، ثَنَا الْحُسَيْنُ[4] بْنُ أَبِي مَعْشَرٍ، ثَنَا وَكِيعُ بْنُ الْجَرَّاحِ، عَنْ إِسْمَاعِيلَ بْنِ أَبِي خَالِدٍ، عَنْ عَبْدِ الرَّحْمَنِ بْنِ عَائِذٍ، عَنْ عُقْبَةَ بْنِ عَامِرٍ الْجُهَنِيِّ رضي الله عنه، قَالَ: قَالَ رَسُولُ اللهِ ﷺ: «مَنْ لَقِيَ اللهَ تَعَالَى لَا يُشْرِكُ بِهِ شَيْئًا، لَمْ يَتَنَدَّ بِدَمِ حَرَامٍ، أُدْخِلَ مِنْ أَيِّ أَبْوَابِ الْجَنَّةِ شَاءَ»[5].

وَقَدْ قِيلَ عَنْ إِسْمَاعِيلَ، عَنْ قَيْسِ[6] بْنِ أَبِي حَازِمٍ، عَنْ جَرِيرٍ:

٨٢٧٣- حَدَّثَنَاهُ أَبُو عَلِيٍّ الْحَافِظُ، أَنَا الْحَسَنُ بْنُ سُفْيَانَ، ثَنَا مُحَمَّدُ بْنُ

---

(١) قوله: «ألا» ساقط من (س).

(٢) في (ز) و(س): «ناسح» بالنون، وبدون نقط في (ك) (م)، والمثبت من (ب) وهو الأشبه.

(٣) [illegible]

(٤) [illegible]

(٥) إتحاف المهرة (١٦/ ٢١٥-١٣٩٠٧).

(٦) في (ك): «ابن قيس».

bisn

عَبْدِ اللهِ بْنِ ثَمْبُرٍ، حَدَّثَنَا القَاسِمُ بْنُ أَبِي الهَذَيْلِ(١)، نَا إِسْمَاعِيلُ بْنُ أَبِي خَالِدٍ، عَنْ عَبْدِ اللهِ بْنِ أَبِي الهُذَيْلِ، عَنْ جَرِيرِ بْنِ عَبْدِ اللهِ، قَالَ: قَالَ رَسُولُ اللهِ ﷺ: «مَنْ مَاتَ لَا يُشْرِكُ بِاللهِ شَيْئًا، وَلَمْ يَمُتْ(٢) بِهِمْ حَدَثٍ، دَخَلَ مِنْ أَيِّ أَبْوَابِ الجَنَّةِ شَاءَ»(٣).

وَقَدْ رُوِيَ فِي هَذَا البَابِ: عَنْ عَطِيَّةَ العَوْفِيِّ حَدِيثٌ لَمْ أَتَعَمَّدْ(٤) مِنْ إِخْرَاجِهِ شَيْئًا، وَقَدْ عَلَّلْتُ بِهِ أَحَادِيثَ.

٨٧٤ـ **أَخْبَرَنَا** أَبُو بَكْرٍ أَحْمَدُ بْنُ إِسْحَاقَ الإِمَامُ، نَا عُثْمَانُ بْنُ خَالِدٍ الخَالِدِيُّ بِالعَبَّادِيِّ، نَا بَكْرُ بْنُ الهَيْثَمِ، نَا مُحَمَّدُ بْنُ عَبْدِ اللهِ الرَّقَاشِيُّ، نَا عُمَرُ بْنُ قَيْسٍ المَاصِرُ، عَنْ عَطِيَّةَ العَوْفِيِّ، عَنْ أَبِي سَعِيدٍ الخُدْرِيِّ ﷺ، قَالَ: قَبَّلَ فَبِيلٌ عَلَى عَهْدِ رَسُولِ اللهِ ﷺ بِالمَدِينَةِ، فَصَعِدَ المِنْبَرَ خَطِيبٌ، فَقَالَ: «لَا تَقُومُنَّ مِنْ قَبْلِ هَذَا القَبِيلِ حَتَّى أَعْلَمَكُمْ»(٥)، ثُمَّ قَالَ: وَإِنَّهُ مَا عَلِمَنَا لَهُ قَبِيلًا، فَقَالَ: يَقُولُ

---

(١) قال في جميع النسخ والأحداث: «القاسم بن الوليد الهمداني» بعد أن عد الحر الكوفي الحماني القاسم، ثم لم يذكروا له شيخاً من إسماعيل، والصواب أن المحذوف: «بن أبي الهذيل» بن القاسم بن الوليد الهذلي، يروي عن إسماعيل بن أبي خالد، وكذا رواه الطبراني في الكبير (٢/٣٠٩) من طريق محمد بن إسماعيل الأحمسي عن الوليد بن القاسم به، والوليد يكنى بأبي الهذيل، وابن حبان ضم باقي في المجروحين في ترجمته، وكذا صححه ابن حجر، وقد عرفتم في هذا المخطوط كما سبق.

(٢) في (ب): «يشرك».

(٣) قال الهيثمي في المنتخب: «فقلت: الأول أصح».

(٤) إتحاف المهرة (٤/٣٤٥-٣٤٥٥).

(٥) في (ب، وأ): «له».

«وَالَّذِي نَفْسِي بِيَدِهِ، لَوِ اجْتَمَعَ عَلَى قَتْلِ مُؤْمِنٍ أَهْلُ[1] السَّمَاءِ وَأَهْلُ الْأَرْضِ، وَرَضُوا بِهِ، لَأَدْخَلَهُمُ اللهُ جَمِيعًا جَهَنَّمَ، وَالَّذِي نَفْسِي بِيَدِهِ، لَا يُبْغِضُنَا أَهْلَ الْبَيْتِ أَحَدٌ، إِلَّا أَكَبَّهُ اللهُ فِي النَّارِ»[2].[3]

٨٢٧٥- أَخْبَرَنَا عَلِيُّ بْنُ مُحَمَّدِ بْنِ عُقْبَةَ الشَّيْبَانِيُّ بِالْكُوفَةِ، ثَنَا إِبْرَاهِيمُ بْنُ إِسْحَاقَ الزُّهْرِيُّ، ثَنَا أَسْبَاطُ بْنُ نَصْرٍ الْهَمْدَانِيُّ، ثَنَا إِسْمَاعِيلُ بْنُ عَبْدِ الرَّحْمَنِ السُّدِّيُّ، عَنْ أَبِيهِ[4]، عَنْ أَبِي هُرَيْرَةَ رضي الله عنه، قَالَ: قَالَ رَسُولُ اللهِ ﷺ: «لَا يَفْتِكُ[5] مُؤْمِنٌ الْإِيمَانَ قَيْدَ الْفَتْكِ[6]»[7].

هَذَا حَدِيثٌ صَحِيحٌ عَلَى شَرْطِ مُسْلِمٍ، وَلَمْ يُخَرِّجَاهُ.

٨٢٧٦- أَخْبَرَنَا أَبُو بَكْرٍ مُحَمَّدُ بْنُ عَبْدِ اللهِ بْنِ عَتَّابٍ الْعَبْدِيُّ بِبَغْدَادَ، ثَنَا أَحْمَدُ بْنُ عُبَيْدِ اللهِ النَّرْسِيُّ، ثَنَا عَمْرُو بْنُ عَاصِمٍ الْكِلَابِيُّ، ثَنَا حَمَّادُ بْنُ سَلَمَةَ،

مَعَ مُعَاوِيَةَ، عَلَى أُمِّ الْمُؤْمِنِينَ عَائِشَةَ رضي الله عنها، فَقَالَتْ: يَا مُعَاوِيَةُ، فَتَلْتَ حُجْرًا

(١) في (ز) و(م): «من أهل».
(٢) قال الذهبي في التلخيص: «قلت: خبر واه».
داود ضعفه أبو حاتم الرازي والعقيلي والأزدي، وعطية بن سعد ضعفه شعبي بقلس، وفيه ضعف.
(٣) [illegible]
(٤) [illegible]
(٥) في (ز) و(س): «لا يفتك».
(٦) في (م): «القيد».
(٧) إتحاف المهرة (١٥/ ١٦٠-١٩٠٧٨).

ouisn e

وأصْحَابَهُ، وَفَعَلَتْ الَّذِي فَعَلَتْ، أَمَا نَخْشَى أَنْ تَمُرَّ بِنَا رَكْبٌ، فَيَقْتُلَنَا؟ قَالَ: لَا، إِنِّي قَدْ أَجَرْتُهَا، سَمِعْتُ رَسُولَ اللهِ ﷺ يَقُولُ: "الإِيمَانُ قَيَّدَ الفَتْكَ، لَا يَفْتِكُ مُؤْمِنٌ"[1].

٨٢٧٧- أَخْبَرَنَا أَبُو الْعَبَّاسِ مُحَمَّدُ بْنُ أَحْمَدَ الْمَحْبُوبِيُّ، ثنا سَعِيدُ بْنُ مَنْصُورٍ، ثنا مُحَمَّدُ بْنُ فُلَيْحٍ، ثنا مُوسَى، ثنا إِسْرَائِيلُ، عَنْ أَبِي إِسْحَاقَ، عَنْ عَمْرِو بْنِ غَالِبٍ، قَالَ: دَخَلَ عَمَّارٌ عَلَى عَائِشَةَ فَاسْتَأْذَنَتْ عَلَيْهِ بَعْدَ الْحِجَابِ، فَقَالَ: السَّلَامُ عَلَيْكِ يَا أُمَّهْ، قَالَتْ: لَسْتُ لَكَ بِأُمٍّ، قَالَ: بَلَى، وَلَئِنْ أُمِّي وَإِنْ كَرِهْتِ. قَالَتْ: مَرْ بَا الَّذِي أَسْمَعُ صَوْتَهُ مَعَكَ؟ قَالَ: الأَشْتَرُ. قَالَتْ: "يَا أَشْتَرُ، أَلَمْ أَكُنْ أَجَرْتُ بَيْنَكَ وَبَيْنَ مَنْ أَحْبَبْتَ؟ قَالَ: قَدْ أَجَرْتِ، قَالَتْ: "إِنَّ قَدْ سَرَحْتُ عَلَى قَتْلِهِ، وَحَرَمْتُ عَلَى قَتْلِهِ، فَلَمْ يَقْدِرْ. فَقَالَتْ: أَمَا وَقَدْ لَزَقَتْهُ مَا أَلْحَقَتْ، فَأَنَا ابْنُ بَنَا عَمَّانَ، فَقَدْ عَلِمَتْ أَنَّ رَسُولَ اللهِ ﷺ قَالَ: لَا يَحِلُّ لِأَحَدٍ لَحْلُ دَمٍ، إِلَّا رَجُلٌ كَفَرَ بَعْدَ إِيمَانِهِ، وَزَنَى بَعْدَ مَا أَحْصَنَ، وَرَجُلٌ قَتَلَ بِغَيْرِ دَمٍ الإِسْلَامِ"[2].

هَذَا حَدِيثٌ صَحِيحٌ الإِسْنَادِ، وَلَمْ يُخَرِّجَاهُ.

٨٢٧٨- أَخْبَرَنَا أَبُو عَبْدِ اللهِ مُحَمَّدُ بْنُ عَبْدِ اللهِ الزَّاهِدُ الأَصْبَهَانِيُّ، ثنا أَحْمَدُ بْنُ عُبَيْدٍ بْنِ رُسْتُمَ الأَصْبَهَانِيُّ، ثنا أَبُو عَاصِمٍ الْعَبَّادِيُّ، ثنا قُرَّةُ بْنُ خَالِدٍ،

---

(١) في (ز) و(ط): "لا يقتل".

(٢) إسناده ضعيف؛ عمرو بن غالب -وهو ابن برقع- مختلف فيه (١١١٨).

وأخرجه أحمد (٢٤٠٧٠) من طريق أبي إسحاق، به.

وفي (ز) و(ط): "فقال".

(٣) في (ط): "ابن أبي".

(٤) إسناده ضعيف جدًا (١٧٤٠) و(٢٤٥٧٣).

عَنْ" عَبْدِ الْمَلِكِ بْنِ عُمَيْرٍ، قَالَ: ثَنَا عَامِرُ بْنُ شَدَّادٍ"، قَالَ: قُتِلَ الْأَشْرَسُ، يَعْنِي بِالْكَذَّابِ، أَدْخَلَ عَلَيْهِ بِسَيْفِهِ، فَدَخَلَتْ عَلَيْهِ ذَاتُ يَوْمٍ، فَقَالَ: جِئْتَنِي وَاللهِ، وَقَدْ قَامَ جَبْرِيلُ عَنْ هَذَا الْكُرْسِيِّ، فَأَهْوَيْتُ إِلَى قَائِمِ سَيْفِي، فَلَمْ أَنَلْهُ، مَا اسْتَطَعْتُ أَنْ أَمْشِيَ بَيْنَ رَأْسِهِ وَجَسَدِهِ، حَتَّى ذَكَرْتُ حَدِيثًا حَدَّثَنَاهُ عَمْرُو بْنُ الْحَمِقِ ﷺ، قَالَ: سَمِعْتُ رَسُولَ اللهِ ﷺ يَقُولُ: "إِذَا اطَّلَعَ الرَّجُلُ إِلَى الرَّجُلِ، ثُمَّ قَتَلَهُ بَعْدَمَا اطَّلَعَ إِلَيْهِ، أَجِبْ لَهُ يَوْمَ الْقِيَامَةِ لِوَاءَ غَدْرٍ"!

هَذَا حَدِيثٌ صَحِيحُ الْإِسْنَادِ، وَلَمْ يُخَرِّجَاهُ.

٨٢٧٩- حَدَّثَنَا أَحْمَدُ بْنُ كَامِلٍ بْنِ خَلَفٍ الْقَاضِي، ثَنَا أَحْمَدُ بْنُ مُحَمَّدِ بْنِ عِيسَى الْقَاضِي، ثَنَا أَبُو طَاهِرٍ"، ثَنَا إِبْرَاهِيمُ بْنُ طُهْمَانَ، عَنْ عَبْدِ الْعَزِيزِ بْنِ رُفَيْعٍ، عَنْ عُبَيْدِ بْنِ عُمَيْرٍ، عَنْ عَائِذِ بْنِ عَمْرٍو، أَنَّ رَسُولَ اللهِ ﷺ، قَالَ: «لَا يَحِلُّ دَمُ امْرِئٍ مُسْلِمٍ إِلَّا لِثَلَاثٍ: الثَّيِّبُ الزَّانِي، وَالنَّفْسُ بِالنَّفْسِ، وَالتَّارِكُ لِدِينِهِ الْمُفَارِقُ لِلْجَمَاعَةِ»

Using

٨٢٨٠- **وَقَالَ أَبُو بَكْرٍ**: مُحَمَّدُ بْنُ عَبْدِ اللهِ بْنِ مُحَمَّدِ بْنِ أَسْمَاءَ بْنِ عُبَيْدٍ(١)، **حَدَّثَنَا** أَبُو الْحَسَنِ مُحَمَّدُ بْنُ الْحُسَيْنِ بْنِ بَاذَوَا الْعَلَوِيُّ، **قَالَ**: أَحْمَدُ بْنُ مُحَمَّدِ بْنِ الْحَسَنِ الْحَافِظُ(٢)، **قَالَ**: أَحْمَدُ بْنُ حَفْصٍ، حَدَّثَنِي أَبِي، **قَالَ**: إِبْرَاهِيمُ بْنُ طَهْمَانَ، عَنْ مَنْصُورٍ بْنِ الْمُعْتَمِرِ، عَنْ إِبْرَاهِيمَ، عَنْ أَبِي مَعْمَرٍ(٣)، عَنْ سُرَيْرِيٍّ، عَنْ عَبْدَةَ أَوْ الْمُؤَمِّلِ عَلَيْهِ، أَنَّهَا قَالَتْ: لَا يَحِلُّ دَمُ أَحَدٍ مِنْ أَهْلِ الْقِبْلَةِ إِلَّا بِإِحْدَى ثَلَاثٍ: رَجُلٌ قَتَلَ فَيُقْتَلُ بِهِ، وَالثَّيِّبُ الزَّانِي، وَالْمُفَارِقُ لِلْجَمَاعَةِ(٤).

٨٢٨١- **حَدَّثَنَا** أَحْمَدُ بْنُ قَاسِمٍ الطَّبَرِيُّ، **قَالَ**: أَحْمَدُ بْنُ مُحَمَّدِ بْنِ عِيسَى الْقَاضِي، **قَالَ**: أَبُو خَلِيفَةَ، **قَالَ**: إِبْرَاهِيمُ بْنُ طَهْمَانَ، عَنْ مَنْصُورٍ، عَنْ إِبْرَاهِيمَ، عَنْ

---

(١) **قال** في السبع والإتحاف: وشيخ المصنف هو: أبو الطيب محمد بن محمد بن عبد الله بن البحتار الرحباني الشعبي التميمي البصري، يروي عن جماعة، حتى عن المصنف، توفي عصر البصرة سنة (٣٤٩هـ) وانظر معجم شيوخ ابن عساكر (٢/٩٩٦).

(٢) **قال** في السبع: هو عبد الله بن زياد الشعبي البصري.

(٣) **قال** في السبع: هو عبد الله بن سخبرة الكوفي.

(٤) **قال** الذهبي في التلخيص: قلت: وهذا أصح، يعني: البزوفري، وقد أخرج منها (٤١٠/٢) عن أبي معمر عبد الله بن نوبرة بن سرير عن عبدة أو عن المؤمل به موقوفاً ومرفوعاً بنحوه، قال الأعشى: فحدثت به إبراهيم فحدثني عن الأعمش، عن عباية بمثله.

[ز] إتحاف المهرة (١٧/٥٥٦-٥٥٧، ٢٢٧٨٦).

أَبِي مَعْمَرٍ، عَنْ مَسْرُوقٍ، عَنْ عَائِشَةَ رضي الله عنها عَنِ النَّبِيِّ ﷺ، مِثْلَهُ.

٨٢٨٢- حدثنا عَلِيُّ بْنُ حَمْشَاذَ الْعَدْلُ، ثَنَا مُحَمَّدُ بْنُ عِيسَى بْنِ السَّكَنِ بِوَاسِطَ، ثَنَا أَبُو مَنْصُورٍ الْحَارِثُ بْنُ مَنْصُورٍ، ثَنَا إِسْرَائِيلُ، ثَنَا عُثْمَانُ الشَّحَّامُ، عَنْ عِكْرِمَةَ، عَنْ عَبْدِ اللهِ بْنِ عَبَّاسٍ رضي الله عنهما، قَالَ: كَانَتْ أُمُّ وَلَدٍ لِرَجُلٍ كَانَ لَهُ مِنْهَا ابْنَانِ مِثْلُ اللُّؤْلُؤَتَيْنِ، وَكَانَتْ تَشْتُمُ النَّبِيَّ ﷺ، فَيَنْهَاهَا وَلَا تَنْتَهِي، وَيَزْجُرُهَا وَلَا تَنْزَجِرُ، فَلَمَّا كَانَ ذَاتَ لَيْلَةٍ، ذَكَرَتِ النَّبِيَّ ﷺ، فَمَا صَبَرَ أَنْ قَامَ إِلَى مِغْوَلٍ، فَوَضَعَهَا فِي بَطْنِهَا، ثُمَّ اتَّكَأَ عَلَيْهَا حَتَّى أَنْفَذَهَا، فَقَالَ رَسُولُ اللهِ ﷺ: «أَشْهَدُ أَنْ دَمَهَا هَدَرٌ»[1].

هَذَا حَدِيثٌ صَحِيحُ الْإِسْنَادِ عَلَى شَرْطِ مُسْلِمٍ، وَلَمْ يُخَرِّجَاهُ.

٨٢٨٣- حدثنا أَبُو الْعَبَّاسِ مُحَمَّدُ بْنُ يَعْقُوبَ، ثَنَا أَحْمَدُ بْنُ عَبْدِ الْجَبَّارِ الْعُطَارِدِيُّ، ثَنَا أَبُو مُعَاوِيَةَ، حَدَّثَنَا الْأَعْمَشُ، عَنْ عَمْرِو بْنِ مُرَّةَ، عَنْ سَالِمِ بْنِ

Bulsn e

أَبِي الْجَعْدِ، عَنْ أَبِي بَرْزَةَ، قَالَ: تَغَيَّظَ أَبُو بَكْرٍ عَلَى رَجُلٍ، فَقُلْتُ: مَنْ هُوَ يَا خَلِيفَةَ رَسُولِ اللهِ ﷺ؟ قَالَ: لِمَ؟ قُلْتُ: لِأَضْرِبَ عُنُقَهُ إِنْ أَمَرْتَنِي بِذَلِكَ. قَالَ: فَقَالَ أَبُو بَكْرٍ رضي الله عنه: أَوَ كُنْتَ فَاعِلًا؟ قُلْتُ: نَعَمْ. قَالَ: فَوَاللهِ لَأَذْهَبَ عِظَمُ كَلِمَتِي الَّتِي قُلْتُ غَضَبَهُ. ثُمَّ قَالَ[2]: مَا كَانَتْ لِأَحَدٍ[3] بَعْدَ مُحَمَّدٍ ﷺ[4].

صَحِيحُ الْإِسْنَادِ عَلَى شَرْطِ الشَّيْخَيْنِ، وَلَمْ يُخَرِّجَاهُ.

---

(١) [illegible] الإسناد [illegible] (١٦٢).

(٢) في (ط): «ثم قال».

(٣) في النسخ: «ما كانت لأحد»، والمثبت [illegible] المخصص.

(٤) إتحاف المهرة (٨/٢٠٧-٩٢٢٦).

٨٢٨٤- **أخبرنا** مُحَمَّدُ بْنُ الْحَسَنِ الْمُقْرِءُ إِمْلاءً، ثنا يَحْيَى بْنُ مُحَمَّدٍ الْعَنْبَرِيُّ، ثنا عَبْدُ اللهِ بْنُ مُعَاذٍ، ثنا أَبِي، ثنا سُفْيَانُ، عَنْ زِيَادٍ النَّهْدِيِّ، قَالَ: سَمِعْتُ أَبَا الدَّرْدَاءِ عَبْدَ اللهِ بْنَ قُدَامَةَ بْنِ عَبْدِ اللهِ بْنِ عَامِرٍ الْقَاضِيَ يُحَدِّثُ عَنْ أَبِي بَرْزَةَ الأَسْلَمِيِّ، قَالَ: قَالَ: الْمَلأُ: رَجُلٌ يَأْخُذُ الشَّيْءَ الْحَقِيرَ، قُلْتُ: يَا خَيْبَةَ رَسُولِ اللهِ، لأَقْتُلَنَّهُ، فَقَالَ: لَيْسَ هَذَا لِأَحَدٍ غَيْرِكَ النَّبِيِّ ﷺ.

٨٢٨٥- **صحَّ** أَبُو الْعَبَّاسِ مُحَمَّدُ بْنُ يَعْقُوبَ، ثنا الرَّبِيعُ بْنُ سُلَيْمَانَ، ثنا عَبْدُ اللهِ بْنُ وَهْبٍ، أَخْبَرَنِي سُلَيْمَانُ بْنُ بِلاَلٍ، عَنْ عَمْرِو بْنِ أَبِي سُفْيَانَ الْمَخْزُومِيِّ، عَنْ عَبْدِ اللهِ بْنِ عَامِرٍ هُوَ ابْنُ كُرَيْزٍ، عَنْ عَبْدِ اللهِ بْنِ قُدَامَةَ بْنِ عَبْدِ اللهِ بْنِ عَامِرٍ، عَنْ أَبِي بَرْزَةَ الأَسْلَمِيِّ، قَالَ: قَالَ رَسُولُ اللهِ ﷺ: «مَنْ وَجَدْتُمُوهُ يَعْمَلُ عَمَلَ قَوْمِ لُوطٍ، فَاقْتُلُوا الْفَاعِلَ وَالْمَفْعُولَ بِهِ». قَالَ سُلَيْمَانُ بْنُ بِلاَلٍ: سَمِعْتُ يَحْيَى بْنَ سَعِيدٍ وَرَبِيعَةَ، يَقُولاَنِ: مَنْ عَمِلَ عَمَلَ قَوْمِ لُوطٍ، فَعَلَيْهِ الرَّجْمُ، أَحْصَنَ، أَوْ لَمْ يُحْصِنْ.

هَذَا حَدِيثٌ صَحِيحُ الإِسْنَادِ، وَلَمْ يُخَرِّجَاهُ.

وَذَا شَاهِدٌ:

٨٢٨٦- **صحَّ** أَحْمَدُ بْنُ سَهْلٍ الْفَقِيهُ بِبُخَارَى، أَنَا أَبُو عَبْدِ اللهِ مُحَمَّدُ بْنُ عَبْدِ اللهِ بْنِ مُحَمَّدِ بْنِ خَمِيسٍ بْنِ عَامِرٍ بْنِ عُمَرَ بْنِ الْخَطَّابِ، عَنْ سُهَيْلِ[1] بْنِ أَبِي صَالِحٍ، عَنْ أَبِيهِ، عَنْ أَبِي

---

(١) في (ز) و(م): (قال: ثنت أحفظه)!.

(٢) إسناده ضعيف (٨٢٨٥-٨٢٨٦/٩٢٢٦).

(٣) عبد الله بن عمرو بن أبي عمرو القرشي، مولى المطلب بن عبد الله بن حنطب.

(٤) إسناده ضعيف (٨٢٨٥-٨٢٨٦/٩٢٢٦).

(٥) في (ك) و(س): (سهيل) مصحف.

هُرَيْرَةَ ﷺ، قَالَ: قَالَ رَسُولُ اللهِ ﷺ: «مَنْ عَمِلَ عَمَلَ قَوْمٍ لُوطٍ، فَارْجُمُوا الْفَاعِلَ، وَالْمَفْعُولَ بِهِ»[٣٠].

٨٢٨٧- أَخْبَرَنَا أَبُو عَبْدِ اللهِ مُحَمَّدُ بْنُ عَبْدِ اللهِ الزَّاهِدُ، ثَنَا مُحَمَّدُ بْنُ مَسْلَمَةَ، ثَنَا يَزِيدُ بْنُ هَارُونَ، أَنَا عَبْدُ اللهِ بْنُ جَعْفَرٍ الْمَخْرَمِيُّ، عَنْ عَمْرِو بْنِ أَبِي عَمْرٍو، عَنْ عِكْرِمَةَ، عَنِ ابْنِ عَبَّاسٍ ﷺ، عَنِ النَّبِيِّ ﷺ، قَالَ: «مَنْ وَجَدْتُمُوهُ يَعْمَلُ عَمَلَ قَوْمِ لُوطٍ، فَاقْتُلُوا الْفَاعِلَ وَالْمَفْعُولَ بِهِ، وَمَنْ وَجَدْتُمُوهُ يَأْتِي بَهِيمَةً فَاقْتُلُوهُ وَاقْتُلُوا الْبَهِيمَةَ مَعَهُ»[٣١].

هَذَا حَدِيثٌ صَحِيحُ الْإِسْنَادِ، وَلَمْ يُخَرِّجَاهُ.

وَلِذَلِكَ فِي ذِكْرِ الْبَهِيمَةِ شَاهِدٌ.

٨٢٨٨- أَخْبَرَنَا الْحَسَنُ بْنُ يَعْقُوبَ الْعَدْلُ، ثَنَا يَحْيَى بْنُ أَبِي طَالِبٍ، ثَنَا

عيسى: «أَنَا أَبُو بَكْرٍ بْنُ عَيَّاشٍ، عَنْ عَاصِمٍ، عَنْ أَبِي وَائِلٍ»(١)، عَنِ ابْنِ عَبَّاسٍ ﷺ، قَالَ: مَنْ أَتَى بَهِيمَةً فَلَيْسَ عَلَيْهِ حَدٌّ»(٢).

٨٢٩٠- صحيح أَبُو بَكْرٍ مُحَمَّدُ بْنُ أَحْمَدَ بْنِ بَالَوَيْهِ، ثنا أَبُو الْعَبَّاسِ الْبَحْرِيُّ(٣)، ثنا عَبْدُ اللهِ بْنُ مَسْلَمَةَ، ثنا أَفْلَحُ(٤)، عَنْ عُمَرَ بْنِ أَبِي عَمْرٍو، عَنْ عِكْرِمَةَ، عَنِ ابْنِ عَبَّاسٍ أَنَّ رَسُولَ اللهِ ﷺ، قَالَ: «لَعَنَ اللهُ مَنْ ذَبَحَ لِغَيْرِ اللهِ، لَعَنَ اللهُ مَنْ غَيَّرَ تُخُومَ الْأَرْضِ، لَعَنَ اللهُ مَنْ لَعَنَ الْأَشْيَاخَ عَنِ الشَّيْبِ، لَعَنَ اللهُ مَنْ سَبَّ وَالِدَهُ، لَعَنَ اللهُ مَنْ تَوَلَّى غَيْرَ مَوَالِيهِ، لَعَنَ اللهُ مَنْ عَمِلَ عَمَلَ قَوْمِ لُوطٍ»(٥).

٨٢٩١- صحيح وَحَدَّثَنَا عَبْدُ اللهِ بْنُ مَسْلَمَةَ، ثنا عَبْدُ الْعَزِيزِ بْنُ مُحَمَّدٍ، عَنْ عَمْرِو بْنِ أَبِي عَمْرٍو، عَنْ عِكْرِمَةَ، عَنِ ابْنِ عَبَّاسٍ ﷺ، عَنِ النَّبِيِّ ﷺ، وَزَادَ فِيهِ: «لَعَنَ اللهُ مَنْ وَقَعَ عَلَى بَهِيمَةٍ»(٦).

هَذَا(٧) حَدِيثُ صَحِيحُ الْإِسْنَادِ، وَلَمْ يُخَرِّجَاهُ.

---

(١) في (ط): «حدثنا عبد الله الدامغاني، أنا أبو الحسين ابن الربي، ثنا محمد بن عيسى بن زياد الدامغاني، ثنا أبو بكر بن عياش الكوفي».

(٢) إتحاف المهرة (٨٠٣٨-٨٠٣٩)، وهو صحيح لمجيء عمرو بن أبي عمرو وحياه بن منصور.

(٣) هو: محمد بن أحمد بن بالويه بن حمدان بن علي بن عيسى، أبو العباس البحري، المعروف بابن البحر السنائي.

(٤) إتحاف المهرة (٨٠٣٩-٨٠٤٠).

(٥) في (ط): «وهذا».

٨٢٩٢- حدثناه أَبُو الْعَبَّاسِ مُحَمَّدُ بْنُ يَعْقُوبَ، ثَنَا أَبُو عُتْبَةَ أَحْمَدُ بْنُ الْفَرَجِ، ثَنَا ابْنُ أَبِي فُدَيْكٍ، ثَنَا هَارُونُ بْنُ هَارُونَ التَّيْمِيُّ[1]، عَنِ الْأَعْرَجِ، عَنْ أَبِي هُرَيْرَةَ رضي الله عنه، قَالَ: قَالَ رَسُولُ اللهِ ﷺ: «لَعَنَ اللهُ سَبْعَةً مِنْ خَلْقِهِ». فَرَدَّ رَسُولُ اللهِ ﷺ عَلَى كُلِّ وَاحِدٍ ثَلَاثَ مَرَّاتٍ، ثُمَّ قَالَ: «مَلْعُونٌ مَلْعُونٌ مَلْعُونٌ مِنْ عَمِلَ عَمَلَ قَوْمِ لُوطٍ، مَلْعُونٌ مَنْ جَمَعَ بَيْنَ الْمَرْأَةِ وَابْنَتِهَا، مَلْعُونٌ مَنْ سَبَّ شَيْئًا مِنْ وَالِدَيْهِ، مَلْعُونٌ مَنْ أَتَى شَيْئًا مِنَ الْبَهَائِمِ، مَلْعُونٌ مَنْ غَيَّرَ حُدُودَ الْأَرْضِ، مَلْعُونٌ مَنْ ذَبَحَ لِغَيْرِ اللهِ، مَلْعُونٌ مَنْ تَوَلَّى غَيْرَ مَوَالِيهِ»[2].[3]

٨٢٩٣- حدثنا عَلِيُّ بْنُ حَمْشَاذَ الْعَدْلُ، ثَنَا عُبَيْدُ بْنُ شَرِيكٍ، ثَنَا ابْنُ أَبِي مَرْيَمَ، ثَنَا إِبْرَاهِيمُ بْنُ إِسْمَاعِيلَ بْنِ أَبِي حَبِيبَةَ، حَدَّثَنِي دَاوُدُ بْنُ الْحُصَيْنِ، عَنْ عِكْرِمَةَ، عَنِ ابْنِ عَبَّاسٍ رضي الله عنهما، قَالَ: قَالَ رَسُولُ اللهِ ﷺ: «مَنْ وَقَعَ عَلَى ذَاتِ

هَذَا حَدِيثٌ صَحِيحُ الْإِسْنَادِ[4]، وَلَمْ يُخَرِّجَاهُ.

٨٢٩٤- أَخْبَرَنَا عَلِيُّ بْنُ مُحَمَّدِ بْنِ عُقْبَةَ الشَّيْبَانِيُّ بِالْكُوفَةِ، ثَنَا مُحَمَّدُ بْنُ عَلِيِّ بْنِ عَفَّانَ الْعَامِرِيُّ، ثَنَا أَسْبَاطُ بْنُ مُحَمَّدٍ الْقُرَشِيُّ، ثَنَا مُطَرِّفُ بْنُ طَرِيفٍ

(١) [illegible]

(٢) [illegible]

(٣) [illegible]

(٤) إتحاف المهرة (٧/ ٥٥٦- ٨٤٤٥).

(٥) قال الذهبي في التلخيص: «قلت: لا»، يعني: لضعف ابن أبي حبيبة.

Bulsn

الْحَارِثِيُّ، ثنا أَبُو الْجَهْمِ[1]، عَنِ الْبَرَاءِ بْنِ عَازِبٍ ﷺ، قَالَ: إِنِّي لأَطُوفُ عَلَى إِبِلٍ لِي ضَالَّةٍ، قَالَ أَجُولُ فِي الْفَلَاةِ، قَالَ إِذْ مَرَّ بِكَ[2] رَاعِيَانِ، وَاسْتَعْرَضَ رَجُلاً مِنْهُمَا بِالسَّيْفِ، فَمَا تَقْدِرُ وَلاَ تَمْلِكُ مِنْ شِدَّةِ خَوْفِهِ حَتَّى صَرَعَهُ فَقَتَلَهُ، فَلَمَّا رَآنِي قَدْ أَقْبَلْتُ نَحْوَهُ، فَقَالَ: مَرْحَى بِتَارِكٍ لِلَّهِ!".

هَذَا حَدِيثٌ صَحِيحُ الإِسْنَادِ، وَلَمْ يُخَرِّجَاهُ.

وَشَاهِدُهُ حَدِيثُ يُونُسَ بْنِ الْبَرَاءِ بْنِ عَازِبٍ الْمَدَنِيِّ.

٨٢٩٥- **حَدَّثَنَا** أَبُو بَكْرٍ أَحْمَدُ بْنُ سَلْمَانَ الْفَقِيهُ بِبَغْدَادَ، ثنا هِلَالُ بْنُ الْعَلاَءِ الرَّقِّيُّ، ثنا حَفْصُ بْنُ غِيَاثٍ الرَّقِّيُّ، ثنا عُبَيْدُ اللَّهِ[3] بْنُ عُمَرَ، عَنْ زَيْدِ بْنِ أَبِي أُنَيْسَةَ، عَنْ عَدِيِّ بْنِ ثَابِتٍ، عَنْ يَزِيدَ بْنِ الْبَرَاءِ، عَنْ أَبِيهِ، قَالَ: قُلْتُ عَنِّي وَعَمَّةَ الإِيمَانِ، فَقُلْتُ: أَيْنَ أَبِيكَ؟ قَالَ: يَعْتَبِ النَّبِيُّ ﷺ إِلَى رَجُلٍ تَعْتِبُ امْرَأَتُهُ، فَانْصَرَفَ إِلَى أَعْرَبِ مَنْزِلٍ، وَنَحَرَ مَالَهُ.

٨٢٩٦- **حَدَّثَنَا** أَبُو عَبْدِ اللَّهِ مُحَمَّدُ بْنُ يَعْقُوبَ، ثنا مُحَمَّدُ بْنُ عَبْدِ الْوَهَّابِ،

---

(١) هو: سليمان بن الجهم بن أبي الجهم الحارثي، مولى البراء بن عازب.

(٢) في (أ): (استعرض). المراكب، وفي (ب): (ها). خطط عليها. هذه قولة: ما أعرف من سنده شيئاً.

(٣) ضعيف جداً (٨٢٩٦)، والمثبت من (ك) وأما (ب) فبياض في الموضعين، وفي (أ): (الله).

(٤) في (ب): (ثنا).

(٥) في (أ): (عبد الله) مضطرب.

(٦) إتحاف المهرة (١٦/ ٣١٤-٣١٥)، (٢٠٩٨٠).

ثَنَا عَمْرُو بْنُ عَاصِمٍ الْكِلَابِيُّ، ثَنَا هَمَّامٌ، عَنِ الْقَاسِمِ بْنِ عَبْدِ الْوَاحِدِ[1]، عَنْ عَبْدِ اللهِ بْنِ مُحَمَّدِ بْنِ عَقِيلٍ، عَنْ جَابِرٍ رضي الله عنه قَالَ، قَالَ رَسُولُ اللهِ ﷺ: «إِنَّ أَخْوَفَ مَا أَخَافُ عَلَى أُمَّتِي، عَمَلَ قَوْمِ لُوطٍ».[2]

هَذَا حَدِيثٌ صَحِيحُ الْإِسْنَادِ، وَلَمْ يُخَرِّجَاهُ.

٨٢٩٧- حدثنا إِبْرَاهِيمُ بْنُ عِصْمَةَ بْنِ إِبْرَاهِيمَ الْعَدْلُ، ثَنَا السَّرِيُّ بْنُ خُزَيْمَةَ، ثَنَا مُعَلَّى بْنُ أَسَدٍ، ثَنَا وُهَيْبٌ، عَنْ أَبِي وَاقِدٍ، عَنْ إِسْحَاقَ مَوْلَى زَائِدَةَ، عَنْ مُحَمَّدِ بْنِ عَبْدِ الرَّحْمَنِ بْنِ ثَوْبَانَ[3]، عَنْ أَبِي هُرَيْرَةَ رضي الله عنه، عَنِ النَّبِيِّ ﷺ، قَالَ: «مَنْ حَفِظَ مَا بَيْنَ لَحْيَيْهِ وَمَا بَيْنَ رِجْلَيْهِ، دَخَلَ الْجَنَّةَ»[4].

هَذَا حَدِيثٌ صَحِيحُ الْإِسْنَادِ، وَأَبُو وَاقِدٍ هَذَا اسْمُهُ صَالِحُ بْنُ مُحَمَّدِ بْنِ زَائِدَةَ[5]، وَلَمْ يُخَرِّجَاهُ.

---

(١) هو: القاسم بن عبد الواحد بن ايمن المكي، وعنه همام بن يحيى، أخرج له الترمذي وابن ماجة هذا الحديث.

(٢) إتحاف المهرة (٣/ ٢١١-٢٨٥٢).

(٣) كذا، وإسحاق أبو عبد الله مولى زائدة، ومحمد بن عبد الرحمن بن ثوبان المدنيان يرويان عن أبي هريرة، وقد رواه البيهقي في الشعب (٧/ ٢٨٩) من طريق أبي العباس الأصم عن محمد بن علي الوراق -يعني أبا جعفر الملقب بحمدان- عن معلى بن أسد عن وهيب، فقال: عن أبي واقد عن إسحاق ومحمد بن عبد الرحمن بن ثوبان، وعن أبي هريرة، وقال: عن أبي واقد عن إسحاق (٧/ ٢٩٧) ولم يذكر إسحاق ابن عبد الله بن أبي طلحة، وقال: عن إسحاق عن أبي هريرة، ولم يذكر ابن عبد الله.

(٤) إتحاف المهرة (٣/ ٢١١-٢٨٥٢).

(٥) قال ابن حجر في الإتحاف: «قلت: الظاهر أنه لا يخفى عليه حال الرجل، ويصحح حديثه، فلو لم يعرف أن أبا واقد هو صالح بن محمد بن زائدة، لجوزنا أن يكون ظن =

bulsn e

وَشَاهِدُهُ حَدِيثُ تُحْمُد بن خَلَفَانَ الذِّبي.

٨٩٩ - حدثنا أبو بكر بن إسحاق، قَالَ الحَسَنُ بْنُ عَلِيِّ بْنِ زِيَادٍ، قَالَ إِبْرَاهِيمُ بْنُ مُوسَى: (ح) وَأَنَا عَبْدُ الْبَاقِي الأَنْصَارِيُّ، عن ابْنِ عَطَاءٍ، عَنْ أَبِي جَارُودٍ، عَنْ أَبِي هُرَيْرَةَ، قَالَ: قَالَ رَسُولُ اللهِ ﷺ: مَنْ وَلَدَهُ اللهُ شُكْرًا مَنَحَ لَحْيَيْهِ وَمَا بَيْنَ رِجْلَيْهِ دَخَلَ الْجَنَّةَ[1].

٩٠٠ - أخبرنا أبو عبد الله الصَّفَّار، قال: أحمد بن مَهْرَان، قال: عُبَيْدُ اللهِ بْنُ مُوسَى، قال: إِسْرَائِيلُ، عن عُثْمَانَ بْنِ عُمَيْرٍ، عَنْ مَوْلًى لِلْمُغِيرَةِ[2] بْنِ شُعْبَةَ، عَنِ الْمُغِيرَةِ[3]، قَالَ: جَرَّ إِنْسَانٌ بْنُ عَبَّادَةَ رَجُلًا بِأَبِي الْمُغِيرَةِ أَبِيهِ، فَقَالَ: أَوْ أَخْرَجَتْكَ[4] أُمُّ سَلَمَةَ، فَانْطَلَقَ فَذَكَرَتْ ذَلِكَ لِنَبِيِّ اللهِ ﷺ، فَقَالَ: مَا أَظُنُّ مِنْ أَحَدٍ سَمِعَهُ، وَلَا أَظُنُّ بِأَبِي وَمَا مِنْ أَحَدٍ أَحَبُّ إِلَيْهِ الْمَدْحُ مِنَ اللهِ ﷻ، مِنْ أَجْلِ ذَلِكَ مَدَحَ الْمُرْسَلِينَ، وَمَا أَحَدٌ أَحَبُّ إِلَيْهِ الْمَدْحُ مِنَ اللهِ ﷻ، مِنْ أَجْلِ ذَلِكَ وَعَدَ الْجَنَّةَ[5].

هَذَا حَدِيثٌ صَحِيحٌ الإِسْنَادِ.

= له رجل صحيح، وصالح: لم يحتج به.

(١) عبد: إبراهيم بن موسى بن يزيد، أبو إسحاق الفراء الضبي، عن أبي عطاء سليمان بن عطاء الأسدي.

(٢) إسحاق الشهيد (١٥٦ - ٢٣٥هـ).

(٣) إسحاق: الأنصاري، راوي الأم عن يوسف القاضي.

(٤) قوله: أو أخرجته، ساقط من (ز) والذي في (ب): والمثبت من الملخص والأطراف.

(٥) في (ز) والذي: هكذا، وأثره أحمد.

(٦) إسحاق الشهيد (١٣٧ - ٢٤٤/ ٦٦٨٦).

فَإِنَّ أَبَا عَوَانَةَ سَمَّى مَوْلَى الْمُغِيرَةِ هَذَا فِي رِوَايَتِهِ، وَأَتَى بِالْمَتْنِ عَلَى وَجْهِهِ:

٨٣٠٠- كما حدثناه عَلِيُّ بْنُ حَمْشَاذَ الْعَدْلُ، ثَنَا إِسْمَاعِيلُ بْنُ إِسْحَاقَ الْقَاضِي، ثَنَا أَبُو الْوَلِيدِ الطَّيَالِسِيُّ، ثَنَا أَبُو عَوَانَةَ، عَنْ عَبْدِ الْمَلِكِ بْنِ عُمَيْرٍ، عَنْ وَرَّادٍ كَاتِبِ الْمُغِيرَةِ، عَنِ الْمُغِيرَةِ بْنِ شُعْبَةَ، قَالَ: قَالَ سَعْدُ بْنُ عُبَادَةَ لَوْ رَأَيْتُ رَجُلًا مَعَ امْرَأَةٍ .....(١)، لَضَرَبْتُهُ بِالسَّيْفِ غَيْرَ مُصْفِحٍ. فَبَلَغَ ذَلِكَ رَسُولَ اللهِ ﷺ، فَقَالَ: «أَتَعْجَبُونَ مِنْ غَيْرَةِ سَعْدٍ، فَوَاللهِ لَأَنَا أَغْيَرُ مِنْهُ، وَاللهُ أَغْيَرُ مِنِّي، وَمِنْ أَجْلِ غَيْرَةِ اللهِ حَرَّمَ الْفَوَاحِشَ مَا ظَهَرَ مِنْهَا وَمَا بَطَنَ، وَلَا شَخْصَ أَغْيَرُ مِنَ اللهِ، وَلَا شَخْصَ أَحَبُّ(٢) إِلَيْهِ الْعُذْرُ، مِنْ أَجْلِ ذَلِكَ بَعَثَ اللهُ الْمُرْسَلِينَ، مُبَشِّرِينَ وَمُنْذِرِينَ، وَلَا شَخْصَ أَحَبُّ إِلَيْهِ مِدْحَةً مِنَ اللهِ مِنْ أَجْلِ ذَلِكَ وَعَدَ الْجَنَّةَ»(٣).

٨٣٠١- حدثنا أبو العباس محمد بن يعقوب، ثنا محمد بن إسحاق الصَّغَانِيُّ(٤)، ثَنَا مُسْلِمُ بْنُ إِبْرَاهِيمَ، ثَنَا شَدَّادُ بْنُ سَعِيدٍ، ثَنَا سَعِيدُ بْنُ إِيَاسٍ أَبُو

---

(١) بياض في (ز) و(ك) و(م)، ومكانه في (س): «أبيه» ويقويه ما في رواية إسرائيل عن عبد الملك السابقة وفيها: «ذكر لسعد رجل يأتي امرأة أبيه»، لكن في الصحيحين من حديث أبي عوانة به: «لو رأيت رجلا مع امرأتي».

(٢) [illegible]

(٣) [illegible] (٨/ ١٧٣) و(٩/ ١٤٣)، ومسلم (١٤٩٩) [illegible]

(٤) في غالب النسخ: «الصنعاني»، والمثبت من (م) والإتحاف.

ouisne

مَسْعُودٍ" الْحُرَيْبِيُّ، عَنْ أَبِي نَضْرَةَ، عَنِ ابْنِ عَبَّاسٍ ﷺ، قَالَ: قَالَ رَسُولُ اللهِ ﷺ: «يَا شَبَابَ قُرَيْشٍ، لَا تَزُولُوا، أَوْ لَا تَزُولُ قَدَمُ عَبْدٍ حَتَّى يُسْأَلَ»[1].

هَذَا حَدِيثٌ صَحِيحٌ عَلَى شَرْطِ مُسْلِمٍ، وَلَمْ يُخَرِّجَاهُ.

٨٣٠٢ - **حَدَّثَنِي** أَبُو بَكْرِ بْنُ إِسْحَاقَ مِنْ أَصْلِ كِتَابِهِ، أَنَا عَلِيُّ بْنُ الْحَسَنِ بْنِ الْجُنَيْدِ، أَنَا الْعَبَّاسُ بْنُ سُلَيْمَانَ الْحَرَّانِيُّ، ثَنَا مُوسَى بْنُ أَعْيَنَ، عَنْ عَبْدِ اللهِ بْنِ مُحَمَّدِ بْنِ عَقِيلٍ، عَنْ سُلَيْمَانَ بْنِ يَسَارٍ، عَنْ عَقِيلِ بْنِ أَبِي عَبَّاسٍ"، عَنْ أَبِي مُوسَى، قَالَ: كُنْتُ أَنَا وَأَخُو الزُّبَيْرِ عِنْدَ النَّبِيِّ ﷺ، فَسَمِعْتُهُ يَقُولُ: «مَنْ خَفِظَ مِائَتَيْ فَقْرَةٍ مِنْ وَحْيِ اللهِ، دَخَلَ الْجَنَّةَ»[2].

٨٣٠٣ - **حَدَّثَنَا** أَبُو بَكْرٍ، ثَنَا مُحَمَّدُ بْنُ شَادَانَ الْحَرَّانِيُّ، ثَنَا مُعَلَّى بْنُ مَنْصُورٍ، ثَنَا مُوسَى بْنُ أَعْيَنَ بِهَذَا الْإِسْنَادِ وَبِهَذَا الْمَتْنِ، غَيْرَ أَنَّهُ قَالَ: عَنْ عَقِيلٍ[3].

٨٣٠٤ - **حَدَّثَنَا** أَبُو بَكْرٍ، أَنَا مُحَمَّدُ بْنُ أَيُّوبَ، أَنَا أَبُو الرَّبِيعِ"، ثَنَا عُمَرُ بْنُ عَلِيٍّ، عَنِ ابْنِ جُرَيْجٍ، عَنْ سَعِيدِ بْنِ سَمْعٍ"، قَالَ: قَالَ رَسُولُ اللهِ

---

(١) (ك): «أو سئل».

(٢) إتحاف المهرة (٣/٥٠٨-٥٠٩).

(٣) عقيل هذا ذكره البخاري في التاريخ الكبير (٦/٤٨٧) وسكت عن الجرح والتعديل.

(٤) إتحاف المهرة (١٤/٦٠٠-٦٠١).

(٥) كذا، وفي جميع النسخ التي ذكرها المصنف، ورواية الحاكم عن منصور الجراري عند البخاري في التاريخ (٥/٤٧) وابن يعلى (٣/٢٥٨) والبغوي في الجعديات (٣/٣٠٦)، والحاكم في الأماني (ص٣٣٥) من طرق عن سعد بن سمع، وذكره المزي في مصادر أطرافه.

(٦) ليست هذا الطريق في الإتحاف.

(٧) هو: سليمان بن داود الرماني الحنكي، رواه محمد بن أيوب بن يحيى بن الضريس.

ﷺ: «مَنْ تَوَكَّلَ[1] لِي مَا بَيْنَ لَحْيَيْهِ وَمَا بَيْنَ رِجْلَيْهِ، تَوَكَّلْتُ لَهُ بِالْجَنَّةِ»[2].

هَذَا حَدِيثٌ صَحِيحُ الْإِسْنَادِ عَلَى شَرْطِ الشَّيْخَيْنِ[3]، وَلَمْ يُخَرِّجَاهُ.

٨٣٠٥- حدثنا عَلِيُّ بْنُ عِيسَى الْحِيرِيُّ، ثَنَا الْمُسَيَّبُ بْنُ زُهَيْرٍ الْبَغْدَادِيُّ، ثَنَا عَاصِمُ بْنُ عَلِيٍّ، ثَنَا إِسْمَاعِيلُ بْنُ جَعْفَرٍ، ثَنَا عَمْرُو[4] بْنُ أَبِي عَمْرٍو، عَنِ الْمُطَّلِبِ بْنِ عَبْدِ اللهِ، عَنْ عُبَادَةَ بْنِ الصَّامِتِ رضي الله عنه، أَنَّ نَبِيَّ اللهِ ﷺ، قَالَ: «اضْمَنُوا لِي سِتًّا مِنْ أَنْفُسِكُمْ أَضْمَنْ لَكُمُ الْجَنَّةَ: اصْدُقُوا إِذَا حَدَّثْتُمْ، وَأَوْفُوا إِذَا وَعَدْتُمْ، وَأَدُّوا إِذَا ائْتُمِنْتُمْ، وَاحْفَظُوا فُرُوجَكُمْ، وَغُضُّوا أَبْصَارَكُمْ، وَكُفُّوا أَيْدِيَكُمْ»[5].

هَذَا حَدِيثٌ صَحِيحُ الْإِسْنَادِ[6]، وَلَمْ يُخَرِّجَاهُ.

وَشَاهِدُهُ حَدِيثُ سَعْدِ بْنِ سِنَانٍ، عَنْ أَنَسٍ الَّذِي:

٨٣٠٦- حدثنا أَبُو الْعَبَّاسِ مُحَمَّدُ بْنُ يَعْقُوبَ، ثَنَا الْعَبَّاسُ بْنُ مُحَمَّدٍ، ثَنَا شُعَيْبُ بْنُ اللَّيْثِ بْنِ سَعْدٍ، ثَنَا اللَّيْثُ، عَنْ يَزِيدَ بْنِ أَبِي حَبِيبٍ، عَنْ سَعْدِ بْنِ سِنَانٍ[7]، عَنْ أَنَسِ بْنِ مَالِكٍ رضي الله عنه، عَنْ رَسُولِ اللهِ ﷺ، أَنَّهُ قَالَ: «تَقَبَّلُوا لِي

---

(١) في التلخيص: «تولى».

(٢) إتحاف المهرة (٦/ ١٢٤-١٢٤٠).

(٣) قال الذهبي في التلخيص: «قلت: ذا في البخاري». (٨/ ١٢٤، ١٠٠٠). [illegible]

(٤) [illegible] في التلخيص: «عمر بن أبي عمرو».

(٥) إتحاف المهرة (٦/ ١٢٤-١٢٤٠).

(٦) قال الذهبي في التلخيص: «قلت: ذا في البخاري». (٨/ ١٢٤، ١٠٠٠). [illegible] المطلب سمع من عبادة».

(٧) سعد بن سنان، ويقال: سنان بن سعد، الكندي المصري، لم يرو عنه غير يزيد، وقد «

bisn

بِسِتٍّ، أَتَقِيُّ كُلُّكُمْ لِحُجَّتِهِ، فَأَدْلُوا، وَمَا هِيَ؟ قَالَ: إِذَا حَدَّثَ أَحَدُكُمْ فَلَا يَكْذِبْ، وَإِذَا وَعَدَ فَلَا يُخْلِفْ، وَإِذَا ائْتُمِنَ فَلَا يَخُنْ، وَغُضُّوا أَبْصَارَكُمْ، وَكُفُّوا أَيْدِيَكُمْ، وَاحْفَظُوا فُرُوجَكُمْ(١).

٨٣٧- حَدَّثَنَا أَحْمَدُ بْنُ كَامِلٍ الْقَاضِي، ثَنَا مُحَمَّدُ بْنُ سَعْدٍ الْعَوْفِيُّ، ثَنَا رَوْحُ بْنُ عُبَادَةَ، ثَنَا شُعْبَةُ.

قَالَ: وَحَدَّثَنَا أَحْمَدُ بْنُ مُحَمَّدِ بْنِ عِيسَى الْقَاضِي، ثَنَا أَبُو النُّعْمَانِ مُحَمَّدُ بْنُ الْفَضْلِ، ثَنَا حَمَّادُ بْنُ زَيْدٍ، جَمِيعًا عَنْ عَاصِمٍ، عَنْ زِرٍّ، قَالَ: قَالَ أُبَيُّ بْنُ كَعْبٍ: يَقْرَأُ سُورَةَ الْأَحْزَابِ أَوْ ثَلَاثِينَ آيَةً؟ قَالَ: قُلْتُ: ثَلَاثًا وَسَبْعِينَ آيَةً، قَالَ: فَقَدْ قَطَّ، فَقَدْ قَطَّ، قَالَ: ثُمَّ إِنَّهُ وَإِيَّانَا نَتَعَاوَلُ الْمِقْرَدَ، وَلَقَدْ قَرَأْنَا فِيهَا بِقَدْرِ أَرْبَعِينَ: الشَّيْخُ وَالشَّيْخَةُ إِذَا زَنَيَا(٢) فَارْجُمُوهُمَا الْبَتَّةَ نَكَالًا مِنَ اللهِ وَاللهُ عَزِيزٌ حَكِيمٌ.

هَذَا حَدِيثٌ صَحِيحُ الْإِسْنَادِ، وَلَمْ يُخْرِجَاهُ.

٨٣٨- أَخْبَرَنَا أَبُو الْعَبَّاسِ مُحَمَّدُ بْنُ يَعْقُوبَ الْمُقْرِءُ الْمَاسَرْجِسِيُّ، ثَنَا مُحَمَّدُ بْنُ مُوسَى الْبَغْدَادِيُّ، ثَنَا عَلِيُّ بْنُ الْحَسَنِ بْنِ شَقِيقٍ، ثَنَا الْحُسَيْنُ بْنُ وَاقِدٍ، ثَنَا يَزِيدُ النَّحْوِيُّ، عَنْ عِكْرِمَةَ، عَنِ ابْنِ عَبَّاسٍ رضي الله عنهما، قَالَ: مَنْ ظَهَرَ بِالرَّجْمِ، فَقَدْ ظَهَرَ

= ضعيف.

(١) [إتحاف المهرة (٢/٤٩٣-١١٦٢)]

(٢) في (ب): «كذا».

(٣) [إتحاف المهرة: زيادة بين (ن) والشيخين، وغير موجود في (ز) وكذا (ب/ص)، وفي حاشية (ز): الظاهر: إذا زنيا].

(٤) [إتحاف المهرة (١/٦٩٨-٣٥٠)]

بِالْقُرْآنِ مِنْ غَيْرِ أَنْ يَحْدُثَ، فَإِنَّهُ يُخَفَّفُ ﴿ يَمْحَقُ اللَّهُ الْرِّبَا وَيُرْبِي الصَّدَقَاتِ ﴾ [البقرة: ٢٧٦]، وَقَالَ: ﴿ وَمَا ءَاتَيْتُم مِّن رِّبًا لِّيَرْبُوَا فِي أَمْوَالِ النَّاسِ فَلَا يَرْبُوا عِندَ اللَّهِ ﴾ [الروم: ٣٩]، وَقَالَ: ﴿ وَيَمْحَقَ الْكَافِرِينَ ﴾ [البقرة: ٢٧٦]، وَقَالَ: ﴿ إِنَّ اللَّهَ لَا يُحِبُّ كُلَّ كَفَّارٍ أَثِيمٍ ﴾ [البقرة: ٢٧٦]، وَقَالَ: ﴿ وَمَا تُنفِقُونَ إِلَّا ابْتِغَاءَ وَجْهِ اللَّهِ ﴾ [البقرة: ٢٧٢]، وَقَالَ: ﴿ وَمَا تُنفِقُوا مِنْ خَيْرٍ فَلِأَنفُسِكُمْ ﴾ [البقرة: ٢٧٢]، وَقَالَ: ﴿ وَمَا تُنفِقُونَ إِلَّا ابْتِغَاءَ وَجْهِ اللَّهِ ﴾ [البقرة: ٢٧٢]، وَقَالَ: ﴿ وَمَا تُنفِقُوا مِنْ خَيْرٍ يُوَفَّ إِلَيْكُمْ ﴾ [البقرة: ٢٧٢

الْعَاصِ وَرَسُولُ اللَّهِ ﷺ يَأْتِيهِ بِكِتَابِ الْمَصَاحِفِ، فَمَزَّا عَلَى هَذِهِ الآيَةِ، فَقَالَ زَيْدٌ: سَمِعْتُ رَسُولَ اللَّهِ ﷺ يَقُولُ: «الشَّيْخُ وَالشَّيْخَةُ فَارْجُمُوهُمَا أَلْبَتَّةَ». قَالَ عُمَرُ: لَمَّا أَتَرَكُ أَنَا الشَّيْخَ إِذَا زَنَى وَقَدْ أَحْصَنَ، جَلَدْتُهُ بِكَرِّ دَبَاتٍ، فَقَالَ لَهُ عُمَرُ: أَلَا تَرَى أَنَّ الشَّيْخَ إِذَا زَنَى وَقَدْ أَحْصَنَ، جَلَدْتُهُ بِكَرِّ دَبَاتٍ، فَقَالَ لَهُ أُبَيٌّ: بَلَى إِذَا زَنَى وَقَدْ أَحْصَنَ، رُجِمَ.

هَذَا حَدِيثٌ صَحِيحُ الإِسْنَادِ، وَلَمْ يُخَرِّجَاهُ.

٨٣١١- **حَدَّثَنَا** أَبُو بَكْرٍ مُحَمَّدُ بْنُ أَحْمَدَ بْنِ بَالَوَيْهِ، ثَنَا مُحَمَّدُ بْنُ غَالِبٍ، ثَنَا عَبْدُ اللَّهِ بْنُ صَالِحٍ، ثَنَا مُعَاوِيَةُ بْنُ صَالِحٍ، عَنْ أَبِي الزَّاهِرِيَّةِ، عَنْ كَثِيرِ بْنِ مُرَّةَ، عَنْ عَبْدِ اللَّهِ بْنِ عَمْرٍو، عَنْ قَيْسِ بْنِ الْمُطَأْطِئِ، عَنْ زَيْدِ بْنِ ثَابِتٍ، قَالَ: سَمِعْتُ رَسُولَ اللَّهِ ﷺ يَقُولُ: «الشَّيْخُ وَالشَّيْخَةُ فَارْجُمُوهُمَا أَلْبَتَّةَ».

٨٣١٢- **حَدَّثَنَا** عَلِيُّ بْنُ حَمْشَادَ الْعَدْلُ، ثَنَا إِسْمَاعِيلُ بْنُ قُتَيْبَةَ وَالْحَسَنُ بْنُ عَبْدِ الصَّمَدِ[1]، قَالَا: حَدَّثَنَا يَحْيَى بْنُ يَحْيَى، أَنَا كُلُّ مَوْدُودٍ، ثَنَا إِسْمَاعِيلُ بْنُ مُسْلِمٍ[2]، عَنِ الْحَسَنِ، عَنْ حُمْرَانَ بْنِ أَبَانَ، قَالَ رَسُولُ اللَّهِ ﷺ: «حَلُّ الشَّاعِرِ شِعْرُهُ بِالسَّيْفِ»[3].

---

(١) في (ك): «الحسن والصمد».

(٢) إتحاف المهرة (٦٤٨-٦٤٨٥).

(٣) في (ز): زاد: «حدثنا» مصححه، وعبد الله بن حمران بن عبد الله بن حمران الدهقاني، أبو عبد الرحمن العنبري.

(٤) إتحاف المهرة (٦٤٨-٦٤٨٥).

(٥) هو الحسين بن عبد الصمد بن يزيد، أبو علي، ويعرف بابن عبد الصمد البصري.

(٦) هو إسماعيل بن مسلم المكي، أبو إسحاق العنبري، ضعيف من رجال الجهلمية.

(٧) إتحاف المهرة (٦٤٨-٦٤٨٥).

هَذَا حَدِيثٌ صَحِيحُ الإِسْنَادِ"، وَإِنْ كَانَ الشَّيْخَانِ تَرَكَا حَدِيثَ إِسْمَاعِيلَ بْنِ مُسْلِمٍ، فَإِنَّهُ غَرِيبٌ صَحِيحٌ.

وَلَهُ شَاهِدٌ صَحِيحٌ عَلَى شَرْطِهِمَا جَمِيعًا فِي حَدِّ هَذَا.

٨٣١٣- صحَّحَهُ الأَسْتَاذُ أَبُو الْوَلِيدِ: ثَنَا أَبُو عَبْدِ اللهِ الثَّوْرِيُّ: ثَنَا أَحْمَدُ بْنُ حَنْبَلٍ: ثَنَا جَرِيرٌ، عَنِ الأَعْمَشِ، عَنْ ثُمَامَةَ بْنِ حُنَيْنٍ الْمُحَلِّمِيِّ، عَنْ نُبَيْهِ بْنِ وَرْقَاءَ، قَالَ: دَخَلَ رَجُلٌ يَدْخُلُ عَلَى النَّبِيِّ ﷺ، وَأَنَا عِنْدَهُ رَجُلٌ، فَعَظَّمَهُ لَهُ، فَوَعَسَهُ وَحَرَّشَهُ فِي غَيْرِ رُشْدٍ مِنَ الأَنْصَارِ، فَأَتَاهُ مَلَكَانِ يَعُودَانِهِ، فَقَدَّمَ أَحَدُهُمَا عِنْدَ رَأْسِهِ، وَقَعَدَ الآخَرُ عِنْدَ رِجْلَيْهِ، فَقَالَ أَحَدُهُمَا: أَتَدْرِي مَا وَجَعُهُ؟ قَالَ: فَلاَنٌ الَّذِي كَانَ يَدْعُوكَ عَلَيْهِ، فَقَدْ عُقِدَ فَقَدْ عُقِدَ فِي بَرَاهِيمَ الأَنْصَارِيِّ، ثُمَّ أَرْسَلَ إِلَيْهِ رَجُلاً، فَأَحَدَّ بِهِ الْمَقْدَرَ، فَوَجَدَ الْمَاءَ قَدِ اصْفَرَّ، قَالَ: وَأَحْمَدُ قَالَ: فَحَلَّهَا

Using

فَمَا سَاحِرًا يَلْعَبُ بِيَدَيْ النَّاسِ، فَأَلْعَ جُثْتُ فَأَقْبَلَ بِسَيْفِهِ وَالْتَمَسْتُ عَلَيْهِ، فَأَخَذَ بِسَيْفِهِ وَسَيْفِي، فَتَنَاوَلَ السَّيْفَ مِنْهُ، فَقَالَ: أَيُّهَا النَّاسُ، إِنْ أَرَدْتُمْ إِلَهَنَا أَرْدَتْ السَّاحِرَ، فَأَصَابَهُ الأَبِيرُ، فَحَسَبَهُ، فَقَالَ ذَلِكَ سُلَمَانُ، فَقَالَ: بِئْسَ مَا صَنَعْتَ، لَمْ يَكُنْ يَنْبَغِي لِهَذَا وَهُوَ إِمَامٌ يَؤْتَمُّ بِهِ، يَدَعُ سَاحِرًا يَلْعَبُ بِيَدَيْ النَّاسِ، وَلا يَنْبَغِي لِهَذَا أَنْ يَقْتُلَ أَسِيرًا وَلا شَيْخًا كَبِيرًا.

٨٣١٣- حَدَّثَنَا عَبْدُ اللَّهِ، حَدَّثَنِي أَبِي، ثنا عَبْدُ الرَّحْمَنِ بْنُ مَهْدِيٍّ، ثنا إِبْرَاهِيمُ بْنُ عَبْدِ اللهِ[1]، ثنا وَهْبُ بْنُ جَرِيرٍ، ثنا أَبِي، قَالَ: سَمِعْتُ يُونُسَ بْنَ يَزِيدَ يُحَدِّثُ عَنْ عَوْفِ بْنِ عَبْدِ اللَّهِ بْنِ عَبَّاسٍ عَنْ عَبْدِ اللَّهِ[2]، أَنَّ النَّبِيَّ ﷺ قَالَ لِعَلِيٍّ بْنِ طَالِبٍ: «يَا عَلِيُّ، لَقَدْ لَقِيتُ فِيكَ أَوْ لَمْسْتُ، أَوْ هَمَزْتُ أَوْ نَظَرْتُ». قَالَ: لَا. قَالَ: «أَفَلَقِيتَ»[3]، قَالَ: نَعَمْ. قَالَ: فَعَلَا ذَلِكَ أَمْرٌ بِرَحِيمٍ[4].

أَخْرَجَهُ ضِحْنٌ عَلَى شَرْطِ الشَّيْخَيْنِ، وَهُوَ عِنْدَ مُسْلِمٍ[5].

وَقَدْ رَوَاهُ الْحَكَمُ بْنُ أَبَانَ، عَنْ عِكْرِمَةَ، بِإِيَاتٍ أَطْوَلَ.

٨٣١٤- حَدَّثَنَا عَبْدُ اللَّهِ بْنُ مُحَمَّدِ بْنِ حُمَيْدَانَ الْعَرْوَزِيُّ، ثنا

---

(١) إبراهيم بن عبد الله بن سليمان بن يزيد، أبو إسحاق السعدي الخصيب البصاوري. (تاريخ بغداد: ٦/٢٠٠-٢٠٣)

(٢) عبد الرحمن بن مهدي بن حسان العنبري، أبو سعيد البصري. (تهذيب الكمال: ١٧/٥٥٠-٥٨٣)

(٣) قال الذهبي: «قال في الحكري»، قال ابن حجر في الإتحاف: «قلت: لم أجد الحكري في الرواة، وإنما وهب بن جرير». (٢/٤١٧) ثم ذكر ما تحت الحجر في وهب، به، مصرحاً بالكبر، وقد سبق في كتاب الطهارة عقب حديث رقم (٤٧١) أن عزاه الصحف للبخاري!

(٤) [بياض].

(٥) [بياض].

عَبْدُ الصَّمَدِ بْنُ الْفَضْلِ، ثنا حَفْصُ بْنُ عُمَرَ الْعَدَنِيُّ، ثنا كَثِيرُ بْنُ أَبَانَ، عَنْ عِكْرِمَةَ، عَنِ ابْنِ عَبَّاسٍ ﷺ أَنَّ مَاعِزًا جَاءَ إِلَى رَسُولِ اللهِ ﷺ مِنَ الْمُسْلِمِينَ، فَقَالَ: إِنِّي أَصَبْتُ فَاحِشَةً، فَمَا تَأْمُرُنِي؟ فَقَالَ لَهُ الرَّجُلُ: اذْهَبْ إِلَى رَسُولِ اللهِ ﷺ يَسْتَغْفِرْ لَكَ. فَلَمَّا أَتَى مَاعِزٌ رَسُولَ اللهِ ﷺ فَأَخْبَرَهُ، كَرِهَ رَسُولُ اللهِ ﷺ كَلَامَهُ أَوْ قَالَ قَوْلَهُ. ثُمَّ قَالَ رَسُولُ اللهِ ﷺ لِمَنْ كَانَ مَعَهُ: «أَبِهَذَا جُنُونٌ مِنْهُ؟». قَالَ ابْنُ عَبَّاسٍ: فَتَطَرَّسَ إِلَى الْقَوْمِ وَأَحَدَّ عَلَيْهِمْ، فَلَمْ يَلْتَفِتْ إِلَيْ مِنْهُمْ أَحَدٌ، فَقَالَ لَهُ رَسُولُ اللهِ ﷺ: «انْطَلَقْ فَتَبَيَّنْهُ». قَالَ: لَا. قَالَ النَّبِيُّ ﷺ: «فَاسْتَنْكِهْهُ». قَالَ: لَا. قَالَ: فَانْطَلَقَ فَتَبَيَّنَهُ، وَلَمْ يَكُنْ. قَالَ: نَعَمْ. قَالَ: «فَلَا تَسْمَعُونَ؟ فَإِنَّ مَا يَرْجِعُ، إِلَّا رَمَادَ الرَّجُلِ الَّذِي جَاءَ مَاعِزٌ يَتَنَاوَلُ بِهِ، رَمَادٌ يَطْلُعُ فَخَرْ نَاعِزٌ، فَأَتَتْ إِلَيْهِ، فَقَالَ مَاعِزٌ: فَأَتَتْكَ أُمُّكَ يَا أُوَيْنِيَ» ﴿٣٠﴾ ثُمَّ أَتَتْ الْأَرْضُ

عَلَيْهِ فَرْضَهُ، فَبَالَهُمْ، فَأَحْسَنُوا عَلَيْهِ الثَّنَاءَ، فَقَالَ: «كَيْفَ فَعَلْتُمْ؟ هَلْ بِهِ جُنُونٌ؟»[1].

قَالُوا: لَا وَاللهِ، وَلَكِنَّا رَأَيْنَاهُ يَفْعَلُ أَشْيَاءَ، وَيَتْرُكُ أَشْيَاءَ، وَإِنَّا الرِّيبَةُ لَتَأْخُذُهُ مِنْهُ، فَقَالَ: إِنَّا مِثْلُ ذَلِكَ. فَأَرْشِدْهُمْ فَخَيِّرْهُ أَنْ تَعْتَزِلَ أَوْ تُقِيمَ، وَلَمْ يَرْجِعْهُ.

هَذَا حَدِيثٌ صَحِيحُ الْإِسْنَادِ عَلَى شَرْطِ مُسْلِمٍ[2]، فَقَدِ احْتَجَّ بِجَمِيعِ مَنْ فِيهِ.

٨٣٧٨ - أَخْبَرَنَا مُحَمَّدُ بْنُ يَعْقُوبَ الْحَافِظُ، ثَنَا يَحْيَى بْنُ مُحَمَّدِ بْنِ يَحْيَى الذُّهْلِيُّ، ثَنَا مُسَدَّدٌ، ثَنَا يَزِيدُ بْنُ زُرَيْعٍ، ثَنَا رَوْحُ بْنُ أَبِي عَبْدٍ، عَنْ أَبِي نَضْرَةَ، عَنْ أَبِي سَعِيدٍ الْخُدْرِيِّ ﷺ: أَنَّ مَاعِزَ بْنَ مَالِكٍ أَتَى النَّبِيَّ ﷺ، فَقَالَ: إِنَّهُ أَصَبْتُ فَاحِشَةً، فَرُدَّهُ النَّبِيُّ ﷺ مَرَّتَيْنِ، فَقَالَ: «أَبِهِ جُنُونٌ؟» فَقَالُوا: مَا بِهِ بَأْسٌ، إِلَّا أَنَّهُ أَتَى أَمْرًا لَا يَرَى أَنْ يَسْرَحَهُ مِنْهُ إِلَّا أَنْ يُقَامَ الْحَدُّ عَلَيْهِ. قَالَ: فَأَمَرَ بِهِ فَرُجِمَ، فَلَمَّا وَجَدَ مَسَّ الْحِجَارَةِ جَزِعَ، فَخَرَجَ يَشْتَدُّ، فَاسْتَقْبَلَهُ رَجُلٌ، فَضَرَبَهُ بِلَحْيِ بَعِيرٍ، فَشَجَّهُ، فَسَقَطَ، فَمَرَّ بِهِ عَلَى رَسُولِ اللهِ ﷺ، فَأَخْبَرَهُ، فَقَالَ: «فَهَلَّا تَرَكْتُمُوهُ؟ لَعَلَّهُ يَتُوبُ فَيَتُوبُ اللهُ عَلَيْهِ»[3].

وَقَدْ أَخْرَجَاهُ مِنْ وُجُوهٍ أُخَرَ[4].

(١) إسناده قوي: أخرجه أحمد (٣/ ٢٥ - ٢٧٨).

(٢) في الأصل: «صحيح الإسناد على شرط مسلم»، والمثبت من «ط» و«ب».

(٣) أخرجه مسلم (٣/ ١١٩٠/١٢٠) من حديث عبد الله بن نجيد عن عليّ بن عبد الله بن جعفر به.

(٤) أخرجه البخاري، وأخرجه أيضاً من حديث سليمان بن بريدة عن أبيه بنحوه وسيأتي بعضها برقم (٨٣٧٦).

(٥) في (ز): «أبو الحسن الحافظ».

(٦) زاد: «العلي» في حاشية (س).

بِأَحَدٍ[1] فَعَلَ ذَلِكَ، إِلَّا تَكَلَّمْتُ بِهِ». قَالَ: ثُمَّ نَزَلَ، قَالَ: فَلَمْ يَسُبَّهُ وَلَمْ يَسْتَغْفِرْ لَهُ[2].

هَذَا حَدِيثٌ صَحِيحٌ عَلَى شَرْطِ مُسْلِمٍ، وَلَمْ يُخَرِّجَاهُ[3].

٨٣١٩- حدثنا أَبُو الْعَبَّاسِ مُحَمَّدُ بْنُ يَعْقُوبَ، ثَنَا إِبْرَاهِيمُ بْنُ مَرْزُوقٍ، ثَنَا أَبُو دَاوُدَ الطَّيَالِسِيُّ، ثَنَا شُعْبَةُ، عَنْ يَحْيَى بْنِ سَعِيدٍ، عَنْ مُحَمَّدِ بْنِ الْمُنْكَدِرِ، عَنِ ابْنِ لِهَزَّالٍ[4]، عَنْ أَبِيهِ، أَنَّ رَسُولَ اللهِ ﷺ، قَالَ: «يَا هَزَّالُ، لَوْ سَتَرْتَهُ بِثَوْبِكَ كَانَ خَيْرًا لَكَ». قَالَ شُعْبَةُ: قَالَ يَحْيَى: فَذَكَرْتُ هَذَا الْحَدِيثَ بِمَجْلِسٍ فِيهِ يَزِيدُ بْنُ نُعَيْمِ بْنِ هَزَّالٍ، فَقَالَ يَزِيدُ: هَذَا الْحَدِيثُ[5] حَقٌّ، وَهُوَ حَدِيثُ جَدِّي[6].

هَذَا حَدِيثٌ صَحِيحُ الْإِسْنَادِ، وَلَمْ يُخَرِّجَاهُ وَقَدْ تَفَرَّدَ بِهَذِهِ الزِّيَادَةِ أَبُو دَاوُدَ عَنْ شُعْبَةَ.

٨٣٢٠- أخبرنا أَبُو مُحَمَّدٍ أَحْمَدُ بْنُ عَبْدِ اللهِ الْمُزَنِيُّ، ثَنَا مُحَمَّدُ بْنُ عَبْدِ اللهِ بْنِ سُلَيْمَانَ الْحَضْرَمِيُّ، ثَنَا عَلِيُّ بْنُ سَعِيدِ بْنِ مَسْرُوقٍ الْكِنْدِيُّ، ثَنَا

---

(١) زيد في (ز) و(م): «منهم»، وفوقها ضبة في (ز).

(٢) إتحاف المهرة (٥/٤٢٣-٥٦٩٦).

(٣) [illegible]

(٤) [illegible]

(٥) في النسخ: «الحق»، والمثبت من الإتحاف.

(٦) إتحاف المهرة (١٣/٦٢٢-١٧٢٢٤).

Bulsn e

يَحْيَى بْنُ زَكَرِيَّا بْنِ أَبِي زَائِدَةَ، عَنْ مُحَمَّدِ بْنِ عَمْرٍو، عَنْ أَبِي سَلَمَةَ، عَنْ أَبِي هُرَيْرَةَ، قَالَ: قَالَ رَسُولُ اللَّهِ ﷺ: «إِنْ مَاتَ هَؤُلَاءِ حَتَّى يَجِدَ مَسَّ الْحَرِّ وَالْحِجَارَةِ فَلَا تَقْتُلُوهُمْ»[1].

هَذَا حَدِيثٌ صَحِيحٌ عَلَى شَرْطِ مُسْلِمٍ، وَلَمْ يُخَرِّجَاهُ.

٨٣٢١- **أَخْبَرَنَا** أَبُو عَبْدِ اللَّهِ الصَّنْدَلِيُّ، ثنا أَحْمَدُ بْنُ مُحَمَّدِ بْنِ عِيسَى الْقَاضِي، ثنا أَبُو كُرَيْبٍ، ثنا شَبَابَةُ، عَنْ زَيْدِ بْنِ أَسْلَمَ، عَنْ عَبْدِ اللَّهِ بْنِ مُحَيْرِيزٍ، عَنْ رَجُلٍ مِنْ بَنِي سُلَيْمٍ، قَالَ: جَاءَ عَاصِمُ بْنُ عَدِيٍّ بِالِي النَّبِيِّ ﷺ، فَقَالَ: يَا رَسُولَ اللَّهِ، إِنَّ زَيْنَبَ، فَأَقْبَلَ فِي[2] كِتَابِ اللَّهِ، فَأَعْرَضَ عَنْهُ، حَتَّى جَاءَ أَرْبَعَ مَرَّاتٍ، قَالَ: «أَتَعْرِفُ بِهَا بَأْسًا؟» قَالَ: نَعَمْ، مَائَةُ الْجِجَارَةِ غَيْرِ، فَاسْتَتَرَ، قَالَ: فَخَرَجَ عَدُوٌّ مِنْ بَنِي أُبَيٍّ مِنْ بَادِيَتِهِ، فَرَمَاهُ بِرَجْمِهِ حِمَارٍ، فَصَرَعَهُ، وَرَمَاهُ النَّاسُ حَتَّى مَاتَ، فَأَتَى رَسُولَ اللَّهِ ﷺ فَذَكَرَ ذَلِكَ لَهُ، فَقَالَ: «لَا تَقْتُلُوهُ، لَعَلَّهُ يَتُوبُ، وَيُتُوبُ اللَّهُ عَلَيْهِ»[3].

هَذَا حَدِيثٌ صَحِيحُ الْإِسْنَادِ، وَلَمْ يُخَرِّجَاهُ.

٨٣٢٢- **حَدَّثَنَا** أَبُو الطَّيِّبِ الْفَقِيهُ، ثنا مُحَمَّدُ بْنُ إِسْحَاقَ الْمُؤَدِّبُ، ثنا عَلَّانٌ، ثنا أَحْمَدُ بْنُ عَبْدِ الرَّحْمَنِ، ثنا عَمِّي، ثنا عَبْدُ اللَّهِ بْنُ لَهِيعَةَ، عَنْ أَبِيهِ، قَالَ: أَنَزَلَ مِنْ غَادِيَةِ النَّبِيِّ ﷺ، فَقَالَتْ: قَدْ فَجَرَتْ، فَقَالَ: «اذْهَبِي، فَلَعَلَّهَ»، فَذَهَبَتْ، ثُمَّ

---

(١) لم يحتج هذا الحديث إلى الاستدلال.

(٢) في ج: «عن» من هوامش الأصلي.

(٣) في (ك): «فالنبي»، والمثبت من الأصل.

(٤) إتحاف المهرة (٣/٥٥٥-٥٥٦/١٧٣٧)، وقال: «قلت: روى عن يحيى بن سعيد عن يزيد بن عبد الله بن الهاد عن جده».

رَحِمَتَ، فَقَالَتْ: لَعَلَّكَ تُرِيدُ أَنْ تَضَعَ يَدِي كَمَا تَضَعُ يَدَكَ بِعَامِرِ بْنِ مَالِكٍ، وَأَهْوِ إِلَى لِمَحْلِي، فَقَالَ: «اذْهَبِي حَتَّى تَلِدِينَ»، ثُمَّ عَادَتْ بِهِ فِي جَرْقَوِهِ، فَقَالَتْ: قَدْ وَلَدْتُ، فَهُوَيِي، قَالَ: «اذْهَبِي حَتَّى تَطْهُرِي»، فَذَهَبَتْ، ثُمَّ عَادَتْ بِهِ فِي يَدِهِ كَبِشْرَةِ حُمَّى، فَقَالَتْ: قَدْ فَطَمْتُهُ، فَأَمَرَ بِرُجُومِهَا[1].

وَقَدْ رَوَاهُ إِبْرَاهِيمُ بْنُ مَيْمُونٍ الصَّائِغُ، عَنْ أَبِي الزُّبَيْرِ، عَنْ جَابِرٍ.

٣٣٣٣- أَخْبَرَهُ أَبُو الْحَسَنِ مُحَمَّدُ بْنُ عَبْدِ اللهِ الشَّيْبَانِيُّ بِمَرْوَ، أَنَا أَبُو الْمُؤَيَّدِ، أَنَا عَتَّابٌ، أَنَا أَبُو حَمْزَةَ، ثَنَا إِبْرَاهِيمُ الصَّائِغُ، عَنْ أَبِي الزُّبَيْرِ، عَنْ جَابِرٍ ﷺ: أَنَّ امْرَأَةً أَتَتِ النَّبِيَّ ﷺ فَقَالَتْ: إِنِّي قَدْ رَنَيْتُ، وَأَنَا مِنْ دِينِ الْحَبَشِ، فَقَالَ: «الْطَهِّرِي، فَحَمِي نَارٍ فِي بَطْنِهِ، فَلَمْ وَضَعَتْ مَا فِي بَطْنِهَا أَتَتْهُ فَقَالَتْ: إِنِّي رَنَيْتُ، فَأَمَرَ بِهِ الْحَدَّ، فَقَالَ: «الْطَهِّرِي حَتَّى تُطْهِرِي وَلَدَكِ»، فَلَمَّا فَطَمَتْ

Using

٨٣٢٤- **حَدَّثَنَا** أَبُو الْعَبَّاسِ مُحَمَّدُ بْنُ يَعْقُوبَ، أَنَا مُحَمَّدُ بْنُ عَبْدِ اللهِ بْنِ عَبْدِ الْحَكَمِ، أَنَا أَبِي وَشُعَيْبُ بْنُ اللَّيْثِ، عَنِ اللَّيْثِ، عَنْ يَعْقُوبَ بْنِ زَيْدٍ(١) بْنِ طَلْحَةَ التَّيْمِيِّ، عَنْ أَبِيهِ، أَنَّ عُثْمَانَ أَتَتْ رَسُولَ اللهِ ﷺ فَقَالَتْ إِنَّهَا زَنَتْ وهِيَ عُشَارٌ، فَقَالَ لَهَا رَسُولُ اللهِ ﷺ: «أَحَيْضَى هِيَ لَعَلَّهَا»، فَقَالَتْ: نَعَمْ، فَأَمَرَ بِهَا عُثْمَانُ، فَلَمَّا رَجَمُوهَا، فَلَمَّا أَرْصَدَتْهَا حِجَارَتُهُمْ، فَقَالَ: «الْحَيْضَى حَتَّى تُرْضِعَهَا»، فَلَمَّا أَرْضَعَتْهُ حَتَّاهُمْ، فَقَالَ: «الْحَيْضَى حَتَّى تَسْتَوْفِيَهَا»، فَلَمَّا اسْتَوْفَتْهُ حَتَّاهُمْ، فَأَقَامَ عَلَيْهَا الْحَدَّ.

هَذَا حَدِيثٌ صَحِيحٌ عَلَى شَرْطِ الشَّيْخَيْنِ، إِنْ كَانَ زَيْدٌ(٢) بْنُ طَلْحَةَ التَّيْمِيُّ سَمِعَ أَبَاهُ، فَإِنَّا مَا وَجَدْنَا لَهُ إِلَى الْيَوْمِ غَيْرَهُ.

٨٣٢٥- **أَخْبَرَنَا** أَبُو بَكْرٍ أَحْمَدُ بْنُ سَلْمَانَ بْنِ الْحَسَنِ الْفَقِيهُ بِبَغْدَادَ، ثَنَا أَبُو الْعُبَّاسِ مُحَمَّدُ بْنُ الْهَيْثَمِ الْقَاضِي، ثَنَا عَبْدُ الْعَظِيمِ بْنُ مُنْذِرٍ الْحَزَامِيُّ، ثَنَا أَبُو مُوسَى بْنُ أَعْيَنَ، عَنِ الأَعْمَشِ، عَنْ عَبْدِ الرَّحْمَنِ، عَنْ عَبْدِ اللهِ، عَنْ عَلِيٍّ، قَالَ: مَا رَأَيْتُ رَجُلاً فَطُّ أَشَدَّ رَجْمًا مِنْ عَلِيِّ بْنِ أَبِي طَالِبٍ، كَانَتْ إِلَى جَارِيَةٍ مِنْ فَسَادِنَ يُقَالُ لَهَا: نُوَاسَةُ، فَجَلَدَهَا مِائَةً، ثُمَّ أَتَى بِرَجُلٍ، فَأَخَذَ

---

(١) في (ز) (ع) زيادة: (بن) والتصحيح من المطبوع، والمثبت من (ك)، والصواب، وهو ما ذكره ابن ماكولا بعن بن يحيى (٣٨٤/٦) فهو: يعقوب بن زيد بن طلحة بن عبد الله بن أبي سفيانة القرشي، من رجال الهيثم، وأبوه زيد يروي عن ابن عباس، وذكره ابن حبان في ثقات التابعين، وروايته عن عمر من ابن عمير، فقد، وقال أبو حاتم الرازي: لا بأس به.

(٢) انظر الجرح والتعديل (٥٩٠/٣-٥٩١)، والتاريخ الكبير لابن عدي الرقم (٢٤/٧٤).

(٣) في جميع النسخ والمطبوع: (ومحمد والشيخ من الأبعاد)، والمثبت من (ك).

(٤) قال ابن عبد الله: ساقط من (ك).

(٥) قوله: عبد الله ساقط من (ك).

عَلِيٌّ آجُرَّةً، فَرَمَاهَا بِهَا، فَمَا أَخْطَأَ أَصْلَ أُذُنِهَا مِنْهَا، فَصَرَعَهَا، فَرَجَمَهَا النَّاسُ حَتَّى قَتَلُوهَا، ثُمَّ قَالَ: جَلَدْتُهَا بِكِتَابِ اللهِ تَعَالَى، وَرَجَمْتُهَا بِالسُّنَّةِ[1].

هَذَا حَدِيثٌ صَحِيحُ الْإِسْنَادِ، وَلَمْ يُخَرِّجَاهُ.

وَكَانَ الشَّعْبِيُّ يَذْكُرُ أَنَّهُ شَهِدَ رَجْمَ شُرَاحَةَ، وَيَقُولُ: إِنَّهُ لَا يَحْفَظُ عَنْ أَمِيرِ الْمُؤْمِنِينَ غَيْرَ ذَلِكَ.

٨٣٢٦- حدثناه أَبُو عَبْدِ اللهِ مُحَمَّدُ بْنُ عَبْدِ اللهِ الزَّاهِدُ الْأَصْبَهَانِيُّ، ثَنَا أَحْمَدُ بْنُ يُونُسَ الضَّبِّيُّ، ثَنَا جَعْفَرُ بْنُ عَوْنٍ، ثَنَا إِسْمَاعِيلُ بْنُ أَبِي خَالِدٍ، قَالَ: سَمِعْتُ الشَّعْبِيَّ، وَسُئِلَ: هَلْ رَأَيْتَ أَمِيرَ الْمُؤْمِنِينَ عَلِيَّ بْنَ أَبِي طَالِبٍ ﵁؟ قَالَ: رَأَيْتُهُ أَبْيَضَ الرَّأْسِ وَاللِّحْيَةِ، قِيلَ: فَهَلْ تَذْكُرُ عَنْهُ شَيْئًا؟ قَالَ: نَعَمْ، أَذْكُرُ أَنَّهُ جَلَدَ شُرَاحَةَ يَوْمَ الْخَمِيسِ، وَرَجَمَهُ[2] يَوْمَ الْجُمُعَةِ. فَقَالَ: جَلَدْتُهُ بِكِتَابِ اللهِ وَرَجَمْتُهُ بِسُنَّةِ رَسُولِ اللهِ ﷺ[3].

وَهَذَا إِسْنَادٌ صَحِيحٌ، وَإِنْ كَانَ فِي الْإِسْنَادِ الْأَوَّلِ الْخِلَافُ فِي سَمَاعِ عَبْدِ الرَّحْمَنِ بْنِ عَبْدِ اللهِ بْنِ مَسْعُودٍ مِنْ أَبِيهِ.

٨٣٢٧- حدثنا أَبُو الْعَبَّاسِ مُحَمَّدُ بْنُ يَعْقُوبَ، ثَنَا أَحْمَدُ بْنُ عَبْدِ الْجَبَّارِ، ثَنَا يُونُسُ بْنُ بُكَيْرٍ، عَنْ مُحَمَّدِ بْنِ إِسْحَاقَ، قَالَ: حَدَّثَنِي مُحَمَّدُ بْنُ طَلْحَةَ بْنِ

(١) [illegible] من حديث سلمة بن كهيل عن الشعبي عن [illegible] مختصرا بذكر الرجم دون الجلد، وشراحة امرأة همدانية كانت مولاة لسعيد بن قيس، ولم تسم عند البخاري.

Bulsn e

يَزِيدَ بْنِ رُقَيْشٍ، عَنْ إِسْمَاعِيلَ بْنِ إِبْرَاهِيمَ الشَّيْبَانِيِّ(١)، عَنِ ابْنِ عَبَّاسٍ رضي الله عنهما قَالَ: لَمَّا رَجَعَ رَسُولُ اللَّهِ ﷺ يَهُودِيٌّ فَسَلَّمَ إِلَيْهِ رَبَّهُ، وَبَقِيَ أُخْتَهَا، فَأَمَرُوهُ أَنْ يَحْكُمَ فِيهِمَا، فَحَكَمَ فِيهِمَا بِالرَّجْمِ، فَرَجَمَهُمَا فِي فِنَاءِ الْمَسْجِدِ فِي بَنِي عَمْرِو بْنِ عَوْفٍ مِنْ قُبَاءَ، فَكَانَ مِمَّا صَنَعَ اللَّهُ لِرَسُولِهِ ﷺ قَائِمًا يُقِيمُ الصَّلَاةَ"(٢).

هَذَا حَدِيثٌ صَحِيحٌ عَلَى شَرْطِ مُسْلِمٍ، وَلَمْ يُخَرِّجَاهُ.

وَأَهْلُ تِهَامَةَ مِنْ عَنْبِرٍ أَهْلُ الصَّلَاةِ يَرْجُمُ أَبُو إِسْمَاعِيلَ الشَّيْبَانِيُّ هَذَا وَمُجَمِّعٌ، وَلَيْسَ كَذَلِكَ أَهْلُ مَدِينَةِ عَمْرِو بْنِ يَزِيدَ الْأَنْمَرِيِّ.

٨٣٧٨ - حَدَّثَنَاهُ أَبُو زَكَرِيَّا الْعَنْبَرِيُّ، ثنا مُحَمَّدُ بْنُ عَبْدِ السَّلَامِ، ثنا يَحْيَى بْنُ يَحْيَى، أنا سُفْيَانُ بْنُ عُيَيْنَةَ، عَنْ عَمْرِو بْنِ دِينَارٍ، عَنْ إِسْمَاعِيلَ الشَّيْبَانِيِّ، قَالَ: بِمَكَّةَ مَنْ يُرْضِي لَحْيَي بَعِيرٍ بِدِينَارٍ، وَإِذَا قَوْلُهُمْ: وَإِنْ نَفْضَ أَهْلُهُمْ، فَسَأَلْتُ ابْنَ عُمَرَ عَنْهُ، فَقَالَ: لَهُمْ رَسُولُ اللَّهِ ﷺ عَنْ ذَلِكَ، وَإِلَّا لَهُ

---

(١) هو: إسماعيل بن إبراهيم الشيباني. ويقال: إسماعيل بن إبراهيم، بن رقيش، بن يزيد، أبو أحمد الزبيري. وقيل أبو أحمد الزبيري بن هذا الذي يروي عن عباس، وعنه محمد بن فضاء وغيرهم. من ساكن بن الصحابة، وبين الزبيري وبين الزبير بن العوام، وبين راوي بن حديبة وعنه عمرو بن دينار، فروى الثلاثي، فقال: بعد في المكيين، وذكر في الثالث، بعد في المدنيين، ويروي إبراهيم بن إسماعيل الذي روى عن أبي هريرة، وعنه حماد بن عيسى، وقال: مجهول، وأظن الجرح والتعديل (٢/٢٠٥/١٥٢٣)، ووجع بن أبي حاتم (٢/١/٢٤٠) والذهبي، والصحيح: هذا الحديث.

(٢) في (ب): «أبو أحمد».

(٣) في (ب): «عن الحجارة».

(٤) إتحاف المهرة (٦/٧٧٠-٧٧٩).

رَخَّصَ فِي الْعَرَايَا[1].

٨٣٢٩- **أخبرني** عَبْدُ الرَّحْمَنِ بْنُ الْحَسَنِ الْقَاضِي بِهَمَذَانَ، أَنَا[2] إِبْرَاهِيمُ بْنُ الْحُسَيْنِ، ثَنَا آدَمُ بْنُ أَبِي إِيَاسٍ، ثَنَا شُعْبَةُ، عَنْ أَبِي بِشْرٍ، عَنْ خَالِدِ بْنِ عُرْفُطَةَ[3]، عَنْ حَبِيبِ بْنِ سَالِمٍ، عَنِ النُّعْمَانِ بْنِ بَشِيرٍ رضي الله عنهما، عَنِ النَّبِيِّ ﷺ، فِي الرَّجُلِ يَأْتِي جَارِيَةَ امْرَأَتِهِ، قَالَ: «إِنْ كَانَتْ حَلَّتْهَا[5] لَهُ جَلَدْتُهُ مِائَةً، وَإِنْ لَمْ تَكُنْ حَلَّتْهَا لَهُ رَجَمْتُهُ»[6].

هَذَا حَدِيثٌ صَحِيحُ الْإِسْنَادِ، وَلَمْ يُخَرِّجَاهُ.

٨٣٣٠- **أخبرنا** بَكْرُ بْنُ مُحَمَّدِ بْنِ حَمْدَانَ الصَّيْرَفِيُّ بِمَرْوَ، ثَنَا عَبْدُ الصَّمَدِ بْنُ الْفَضْلِ، ثَنَا حَفْصُ بْنُ عُمَرَ الْعَدَنِيُّ[7]، ثَنَا الْحَكَمُ بْنُ أَبَانَ، عَنْ عِكْرِمَةَ، عَنِ ابْنِ عَبَّاسٍ رضي الله عنهما، أَنَّ رَسُولَ اللهِ ﷺ، قَالَ: «مَنْ يُخَالِفْ دِينَهُ مِنَ [illegible]

وَرَسُولُهُ، فَلَا سَبِيلَ لَنَا إِلَيْهِ إِلَّا بِحَقِّهِ إِذَا أَصَابَ، أَنْ يُقَامَ عَلَيْهِ مَا هُوَ عَلَيْهِ»[8].

---

(١) إتحاف المهرة (٨/ ٢٦٧-٢٦٧).

(٢) في (ك): «ثنا».

(٣) خالد بن عرفطة: أخرج له أبو داود والنسائي هذا الحديث، من رواية أبي بشر جعفر بن أبي وحشية عنه، وقال أبو حاتم: مجهول.

(٤) [illegible]

(٥) [illegible]

(٦) [illegible] إسماعيل العدني الصنعاني، ضعيف من رواية التهذيب.

(٧) إتحاف المهرة (٧/ ٥٥٤-٨٤٤٢).

buisn e

هَذَا حَدِيثٌ صَحِيحُ الإِسْنَادِ، وَلَمْ يُخَرِّجَاهُ.

٤٣٦ - أَخْبَرَنِي مُحَمَّدُ بْنُ عَلِيِّ بْنِ دُحَيْمٍ الشَّيْبَانِيُّ بِالْكُوفَةِ، ثنا أَحْمَدُ بْنُ حَازِمٍ، ثنا أَبُو غَزِيَّةَ، ثنا مُحَمَّدُ بْنُ مُحْصَنٍ بْنِ عَبَّادِ بْنِ جَبَلٍ، ثنا أَبِي، عَنْ دَاوُدَ بْنِ أَبِي هِنْدٍ، عَنْ عِكْرِمَةَ، عَنِ ابْنِ عَبَّاسٍ، قَالَ: قَالَتْ رَجُلٌ مِنَ الأَنْصَارِ أَتَيْتُ النَّبِيَّ وَأَنَا رَاكِبٌ بِالنَّزْوَانِ، ثُمَّ أَتَيْتُ فَأَرْسَلَ إِلَيَّ قَوْمِهِ أَنِ ائْتِ رَسُولَ اللهِ ﷺ، فَأَتَاهُ بِنِ بْنُ يَزِيدَ، قَالَ: فَزَلَّتْ: «لَا يَجِدُ فِيهِمَا اللهُ فَوْقَ مَعْصُومًا بَعْدَ إِسْبُوعٍ» [٢] وَمُهْدِدُهُمَا [٣] إِلَّا مَا يَأْكُلُ الْمَرْءُ مِنْهُمَا

٨٣٣٢- حدثنا[1] أَبُو بَكْرِ بْنُ إِسْحَاقَ الْإِمَامُ وَأَبُو الْحَسَنِ عَلِيُّ بْنُ حَمْشَاذَ الْعَدْلُ، قَالَا: أَنَا مُحَمَّدُ بْنُ غَالِبِ بْنِ حَرْبٍ، ثَنَا أَبُو هَمَّامٍ مُحَمَّدُ بْنُ مُحَبَّبٍ، ثَنَا سُفْيَانُ الثَّوْرِيُّ، ثَنَا أَبُو إِسْحَاقَ، عَنْ حَارِثَةَ بْنِ مُضَرِّبٍ، عَنِ الْفُرَاتِ بْنِ حَيَّانَ، وَكَانَ عَيْنًا لِأَبِي سُفْيَانَ وَحَلِيفًا، وَكَانَ رَسُولُ اللهِ ﷺ قَدْ أَمَرَ بِقَتْلِهِ، فَمَرَّ عَلَى حَلْقَةٍ مِنَ الْأَنْصَارِ، فَقَالَ: إِنِّي مُسْلِمٌ. فَقَالَ رَسُولُ اللهِ ﷺ: «إِنَّ مِنْكُمْ رِجَالًا نَكِلُهُمْ إِلَى إِيمَانِهِمْ، مِنْهُمُ الْفُرَاتُ بْنُ حَيَّانَ»[2].

هَذَا حَدِيثٌ صَحِيحُ الْإِسْنَادِ، وَلَمْ يُخَرِّجَاهُ.

٨٣٣٣- أخبرنا أَبُو الْعَبَّاسِ مُحَمَّدُ بْنُ أَحْمَدَ الْمَحْبُوبِيُّ، ثَنَا سَعِيدُ بْنُ مَسْعُودٍ، ثَنَا عُبَيْدُ اللهِ بْنُ مُوسَى، أَنَا عَلِيُّ بْنُ صَالِحٍ[3]، عَنْ سِمَاكِ بْنِ حَرْبٍ، عَنْ عِكْرِمَةَ، عَنِ ابْنِ عَبَّاسٍ رضي الله عنهما، قَالَ: كَانَتْ قُرَيْظَةُ وَالنَّضِيرُ، وَكَانَ أَشْرَافٌ مِنْ قُرَيْظَةَ، فَكَانَ إِذَا قَتَلَ رَجُلٌ مِنْ قُرَيْظَةَ رَجُلًا مِنَ النَّضِيرِ، قُتِلَ بِهِ، وَإِذَا قَتَلَ رَجُلٌ مِنَ النَّضِيرِ رَجُلًا مِنْ قُرَيْظَةَ، قَالُوا: ادْفَعُوهُ إِلَيْنَا نَقْتُلْهُ. فَقَالُوا: بَيْنَنَا وَبَيْنَكُمُ النَّبِيُّ ﷺ، فَأَتَوْهُ، فَنَزَلَتْ: ﴿وَإِنْ حَكَمْتَ فَاحْكُمْ بَيْنَهُمْ بِالْقِسْطِ إِنَّ اللَّهَ يُحِبُّ الْمُقْسِطِينَ﴾[4] ﴿النَّفْسَ بِالنَّفْسِ﴾[5]، ثُمَّ نَزَلَتْ: ﴿أَفَحُكْمَ الْجَاهِلِيَّةِ يَبْغُونَ﴾[6].

---

(١) في (ز): «أبو بكر بن إسحاق الإمام».
(٢) إتحاف المهرة (٧/ ٥٥٨-٨٤٤٩).
(٣) هو: علي بن صالح بن حي، وهو: علي بن صالح بن حي، وهو: علي بن صالح بن حي.
(٤) [المائدة: آية ٤٢].
(٥) [المائدة: آية ٤٥].
(٦) [المائدة: آية ٥٠].
(٧) إتحاف المهرة (٧/ ٥٥٨-٨٤٤٩).

Bulsn e

هَذَا حَدِيثٌ صَحِيحٌ الإِسْنَادِ، وَلَمْ يُخَرِّجَاهُ.

٨٣٧٤ - أَخْبَرَنَا أَبُو عَمْرٍو مُحَمَّدُ بْنُ أَحْمَدَ بْنِ عَبْدِ اللهِ الدَّقَّاقُ بِبَغْدَادَ: ثنا أَحْمَدُ بْنُ سَيَّارٍ: ثنا أَبُو الْعَبَّاسِ الْعَنْبَرِيُّ: ثنا إِبْرَاهِيمُ بْنُ طَهْمَانَ: ثنا عَبْدُ الْعَزِيزِ بْنُ رُفَيْعٍ، عَنْ عُبَيْدِ بْنِ عُمَيْرٍ(١)، عَنْ عَائِشَةَ رضي الله عنها، عَنِ النَّبِيِّ ﷺ، قَالَ: «لَا يَحِلُّ لِامْرَأَةٍ مُسْلِمَةٍ أَنْ فِي ثَلَاثِ عِضَاهٍ: زَانٍ مُعْلِنٌ بِالزِّنَى، وَتَارِكٌ عِقْدَ نِكَاحِهِ، وَتَارِكٌ غُسْلَهُ مِنَ الْجَنَابَةِ وَلَمْ يَغْسِلْ، أَوْ يَتَيَمَّمْ مِنَ الأَرْضِ».

هَذَا حَدِيثٌ صَحِيحُ الإِسْنَادِ عَلَى شَرْطِ الشَّيْخَيْنِ، وَلَمْ يُخَرِّجَاهُ.

٨٣٧٥ - حدثنا عَلِيُّ بْنُ حَمْشَادَ الْعَدْلُ، قَالَ: حَدَّثَنَا عَلِيُّ بْنُ عِيسَى الشَّرُوسِيُّ: ثنا يَحْيَى بْنُ أَيُّوبَ(٢)، قَالَ: ثنا يَزِيدُ بْنُ أَبِي حَبِيبٍ، عَنْ سُلَيْمَانَ التَّيْمِيِّ، عَنْ أَبِي بَنِي مَالِكٍ(٣)، قَالَ: أَتَى ﷺ إِنَاءَ سَمِعَ أَهْلَ الْعَرَبِيَّةِ يُلَقِّبُونَهُ سَلَهْمًا، أَحْسَبُ الرَّاوِيَ.

٨٣٧٦ - حدثنا عَبْدُ اللهِ بْنُ مُحَمَّدِ بْنِ الْحَسَنِ: ثنا مُحَمَّدُ بْنُ إِسْحَاقَ الإِمَامُ، حَدَّثَنِي أَبُو بَكْرِ مُحَمَّدُ بْنُ النَّضْرِ الْجَارُودِيُّ(٤): ثنا الْفَضْلُ بْنُ سَهْلٍ

---

(١) في النسخ والتاريخين: «عبيد الله بن عمير» خطأ، والصواب ما أثبتناه، وقد تقدم قريبا (٨٣٧٤) من حديث أبي خيثمة موسى بن سعود النهدي عن ابن طهمان به على الصواب.

(٢) في النسخ: «ابن أيوب» خطأ، والصواب ما أثبتناه.

(٣) هو: يحيى بن فلان بن عبد الله بن أسماء بن حارثة، أبو الفضل البغدادي، ويقال: يحيى بن عبد الله بن عبد الله بن فلان.

(٤) في النسخ: «أبو بكر بن محمد بن النضر بن الجارود» والزيادة: «بن» خطأ، والتصحيح كما في سائر أسانيد المصنف، وهو: محمد بن النضر بن سلمة الأزدي النيسابوري، أبو بكر الجارودي، ويقال له: أبو بكر بن النضر.

الأَعْرَجُ[1]، ثَنَا يَحْيَى بْنُ عَبْدِ اللهِ، فَذَكَرَ بِإِسْنَادِهِ نَحْوَهُ[2].

هَذَا حَدِيثٌ صَحِيحُ الإِسْنَادِ، وَلَمْ يُخَرِّجَاهُ[3].

٨٣٣٧- **أَخْبَرَنَا** أَبُو الْعَبَّاسِ مُحَمَّدُ بْنُ أَحْمَدَ الْمَحْبُوبِيُّ، ثَنَا سَعِيدُ بْنُ مَسْعُودٍ، ثَنَا يَزِيدُ بْنُ هَارُونَ، أَنَا هِشَامُ بْنُ حَسَّانَ، عَنِ الْحَسَنِ[4]، عَنْ سَمُرَةَ بْنِ جُنْدُبٍ رضي الله عنه، قَالَ: قَالَ رَسُولُ اللهِ ﷺ: «مَنْ قَتَلَ عَبْدَهُ قَتَلْنَاهُ، وَمَنْ جَدَعَ عَبْدَهُ جَدَعْنَاهُ»[5].

هَذَا حَدِيثٌ صَحِيحٌ عَلَى شَرْطِ الْبُخَارِيِّ، وَلَمْ يُخَرِّجَاهُ.

وَلَهُ شَاهِدٌ مِنْ حَدِيثِ أَبِي هُرَيْرَةَ:

٨٣٣٨- **أَخْبَرَنَاهُ** عَبْدُ الْبَاقِي بْنُ قَانِعٍ الْحَافِظُ بِبَغْدَادَ، ثَنَا مُحَمَّدُ بْنُ يَحْيَى بْنِ الْمُنْذِرِ، وَمُحَمَّدُ بْنُ غَالِبِ بْنِ حَرْبٍ، قَالَا: ثَنَا عُثْمَانُ بْنُ الْهَيْثَمِ [illegible] هُرَيْرَةَ رضي الله عنه، قَالَ: قَالَ رَسُولُ اللهِ ﷺ: «مَنْ قَتَلَ عَبْدَهُ قَتَلْنَاهُ، وَمَنْ جَدَعَ عَبْدَهُ جَدَعْنَاهُ»[6].

---

(١) قوله: «ثنا الفضل بن سهل الأعرج» ساقط من الإتحاف.

(٢) إتحاف المهرة (٢٩/ ١١١٦٠).

(٣) قال الذهبي: «قلت: [illegible] هو عند [illegible] وقد [illegible] من عبد [illegible] وقد [illegible] من [illegible] وإنما [illegible] نازلة».

(٤) [illegible]

(٥) [illegible] (مؤذن مسجد البصري)!.

(٦) إتحاف المهرة (٥/ ٥٧٢/ ١٩٩١٨).

Bu eser

قال العَباديُّ: أنا أحْمَدُ أنْ عُثمانَ بْنَ الهَيْثَم أزادَ الإسْنادَ إلَى الأوْزَاعيِّ، قالَ: وَزَادَ يَزيدُ بْنُ صَالِح: وَالنَّاسُ، وَاللهُ أعْلَمُ.

٣٨٣٩- ثُمَّ قَالَ: أمَّا زُفَرُ بْنُ الهُذَيْلِ بْنِ قَيْسٍ العَنْبَرِيُّ: ثنا إبْرَاهِيمُ بْنُ أبِي طَالِب: ثنا نُنْدَارٌ: ثنا مُحَمَّدُ بْنُ هِشَام، حَدَّثَنِي أبِي، عَنْ قَتَادَةَ، عَنِ الحَسَنِ، عَنْ سَمُرَةَ ﷺ، قَالَ: قَالَ رَسُولُ اللهِ ﷺ: «مَنْ أحْصَى فَقَدْ أحْصَيْتُهُ»(١).

هَذَا حَدِيثٌ صَحِيحٌ الإسْنَادِ، وَلَمْ يُخَرِّجَاهُ.

٣٨٤٠- أخْبَرَنَا أبُو الحَسَنِ مُحَمَّدُ بْنُ مُحَمَّدٍ الفَقِيهُ وَأبُو إسْحَاقَ إبْرَاهِيمُ بْنُ إسْمَاعِيلَ القَارِئُ، قَالا: ثنا عُثْمَانُ بْنُ سَعِيدٍ الدَّارِمِيُّ، ثنا عَبْدُ اللهِ بْنُ صَالِح، حَدَّثَنِي اللَّيْثُ بْنُ سَعْدٍ، عَنْ عُمَرَ بْنِ عِيسَى القُرَشِيِّ ثُمَّ الأسْوَدِيِّ، عَنِ ابْنِ شِهَابٍ، عَنْ عَطَاءِ بْنِ أبِي رَبَاحٍ، عَنِ ابْنِ عَبَّاسٍ ﷺ، قَالَ: جَاءَتْ جَارِيَةٌ إلَى عُمَرَ بْنِ الخَطَّابِ ﷺ، فَقَالَتْ: إنَّ سَيِّدِي الْمَيِّتَ، وَالْقَدَرَ عَلَى الدَّارِ حَتَّى اسْتَرَقَّ فَرْجِي. فَقَالَ عُمَرُ ﷺ: هَلْ رَأَى ذَلِكَ أحَدٌ مِنْ أصْحَابِ مُحَمَّدٍ ﷺ؟ قَالَ: فَاسْتَرْقَبَ أبُو طَلْحَةَ، قَالَ: فَقَالَ عُمَرُ ﷺ: عَلَيَّ بِهِ. فَلَمَّا رَآهُ عُمَرُ ﷺ، قَالَ: أكُنْتَ بِمَغَابِ قَالَ: قَالَ الرَّجُلُ، لا. قَالَ: الْمُؤْمِنِينَ، تُهْمَتُهُ فِي نَصِيبَةِ، قَالَ: زَلَّتْ قَائِمَةُ عَلَيْهَا قَالَ الرَّجُلُ، لا. قَالَ:

---

(١) قال ابن حجر في الإتحاف: «قلت: ما أظن الحفاظ» إلا من عند الله»، ورواه الطبراني في الكبير (٧/٢٧٤) عن عمر بن علي بن عبد العزيز مأنى، حدثنا القاسم أبو اليمان، عن أحمد بن راشد، عن هشام بن الكلبي (٧/٢٧٤)، وبعد الفلي في تاج العروس (٥/٣٠٤) عن أبي عبيدة الإخباري عن علماء، فقال: عن سمرة!.

[تعليق المنهج] (٦/٤٨٩-٤٩٠).

فَاعْتَرَفْتَ لَكَ بِذَلِكَ[1]؟ قَالَ: لا. قَالَ: وَالَّذِي نَفْسِي بِيَدِهِ، لَوْ لَمْ أَسْمَعْ رَسُولَ اللهِ ﷺ، يَقُولُ: «لا يُقَادُ مَمْلُوكٌ مِنْ مَالِكِهِ، وَلا وَلَدٌ مِنْ وَالِدِهِ». لأَخَذْتُهَا مِنْكَ، فَبَرَّزَهُ، وَضَرَبَهُ مِائَةَ سَوْطٍ، ثُمَّ قَالَ: اذْهَبِي، فَأَنْتِ حُرَّةٌ لِوَجْهِ اللهِ، وَأَنْتِ مَوْلاةُ اللهِ وَرَسُولِهِ. قَالَ أَبُو صَالِحٍ: قَالَ اللَّيْثُ: هَذَا أَمْرٌ مَعْمُولٌ بِهِ[2].

هَذَا حَدِيثٌ صَحِيحُ الإِسْنَادِ[3]، وَلَمْ يُخَرِّجَاهُ.

وَلَهُ شَاهِدَانِ:

٨٣٤١- **أَخْبَرَنَاه**[4] أَبُو جَعْفَرِ بْنُ دُحَيْمٍ، ثَنَا أَحْمَدُ بْنُ حَازِمِ بْنِ أَبِي غَرَزَةَ، ثَنَا مَالِكُ بْنُ إِسْمَاعِيلَ، ثَنَا أَبُو شِهَابٍ عَبْدُ رَبِّهِ بْنُ نَافِعٍ، عَنْ حَمْزَةَ الْجَزَرِيِّ[5]، عَنْ عَمْرِو بْنِ دِينَارٍ، عَنِ ابْنِ عُمَرَ عَنْ عُمَرَ ﵁، قَالَ: قَالَ رَسُولُ اللهِ ﷺ: «مَنْ مَثَّلَ بِعَبْدِهِ، فَهُوَ حُرٌّ، وَهُوَ مَوْلَى اللهِ وَرَسُولِهِ»[6].

---

(١) في (ق) و(س): «فاعترفت لك به».

(٢) إتحاف المهرة (١٢/ ٢٤١-١٥٤٤٣).

(٣) في حاشية التلخيص: «عمر بن عيسى، قال البخاري: منكر الحديث، سكت عليه العقيلي وابن عدي هذا الحديث، وقال العقيلي: «مجهول بالنقل»، فإن كان هو هذا فالحديث ساقط».

(٤) [illegible]

(٥) [illegible]

(٦) [illegible] عند مسلم (٥/ ٩٠) من حديث فراس عن ذكوان عن زائدة عن ابن عمر مرفوعا «من لطم مملوكه أو ضربه فكفارته أن يعتقه».

(٧) إتحاف المهرة (١٢/ ٢٩٠-١٥٦٠٨).

Using

يُوسُفُ التِّرْمِذِيُّ، ثنا عَبْدُ بْنُ الْمُقَدَّمِ، ثنا مُعَمَّرُ بْنُ هَمَّامِ بْنِ [1] مُنَبِّهٍ، قَالَ: قَالَ أَبُو هُرَيْرَةَ: فِي إِمْرَةِ مَرْوَانَ بْنِ الْحَكَمِ، وَشَيْخٌ حَدِيثٌ عَهْدٌ بِعِرْسٍ، فَلَا أَدْرِي مَا قَالَتْ لَهُ أَمُّ مُرَيْمٍ، فَلَطَمَتْهَا، فَطَفِقَتْ مِرْبَدُ فَتَمْلَأُ خَمْرًا مَا غَضِبَ بَيْتُهُ قَطُّ، قَالَ: عَمَرَ عَلَيْكَ إِلَّا مَرَّ وُجُهِهَا، قَالَ: فَقَدْ رَأَيْتُنِي سَابِعَ سَبْعَةٍ بَيْنَ مَغْرُورٍ، مَا لَنَا إِلَّا خَادِمٌ وَاحِدٌ، فَلَطَمَهَا أَصْغَرُنَا، فَقَالَ رَسُولُ اللهِ ﷺ: لَنُعَيِّنَهَا"[2].

٣٨٣٣- أَخْبَرَنَا أَبُو بَكْرٍ بْنُ إِسْحَاقَ، ثنا أَبُو شُعَيْبٍ حَنَّانُ بْنُ الْهَيْثَمِ، ثنا مُحَمَّدُ بْنُ عُثْمَانَ، ثنا عَبْدُ اللهِ بْنُ نُمَيْرٍ [3]، ثنا عَمْرُو بْنُ دِينَارٍ، عَنْ طَاوُسٍ، عَنِ ابْنِ عَبَّاسٍ ﷺ، قَالَ: قَالَ رَسُولُ اللهِ ﷺ: "لَا تَقْعُدُوا إِلَّا عِنْدَ مُؤَدِّبٍ، وَلَا تُعَلِّمُوا [4] الْحُمُرَ فِي الْمَسْجِدِ"[5].

---

(١) في (ب): «عبيد» مصحف، وهو أبو زيد الكوفي، يروي عن حميد بن عبد الرحمن الحميري.

(٢) في (ب): «هرة».

(٣) قال الذهبي في «المقنى»: «ثقة، حجة».

(٤) إتحاف المهرة (١٠/ ٢٩٩-٣٠٠)، وقال: قلت: قد أخرجه مسلم (٩/ ١٨) من الوجهين، فلا يستدرك، وقد سبق أن استدرك الضياء المصنف في الدانف (٣٦٦٦) من حديث مجاهد به سوى ابن أبي.

(٥) وهذا إسناد ضعيف، وفيه: عبد الله بن أحمد بن حنبل، أبو سلمة التنيسي، ضعيف، من رجال الهيثمي، وفي رواية عنه هذا الدانقيني (٢/ ٢٩٠-٢٩١) من طريق أبي الحجاج عبد الصمد بن الحسين الحلواني عنه، فالله عن أحمد من دون ذلك.

وفي (ب): «يأتم».

(٦) إتحاف المهرة (٧/ ٢٨٦-٢٨٧).

٣٨٢٤- **حَدَّثَنَا** أَبُو بَكْرِ بْنُ إِسْحَاقَ، أَنَا عَبْدُ اللهِ بْنُ أَحْمَدَ بْنِ حَنْبَلٍ وَمُحَمَّدُ بْنُ أَيُّوبَ وَأَبُو جَعْفَرٍ الصَّنْعَانِيُّ، قَالُوا: ثَنَا أَبُو كُرَيْبٍ، ثَنَا عَبْدُ اللهِ بْنُ إِدْرِيسَ، عَنْ عُبَيْدِ اللهِ بْنِ عُمَرَ، (عَنْ نَافِعٍ)[1]، عَنِ ابْنِ عُمَرَ رَضِيَ اللهُ عَنْهُ، أَنَّ النَّبِيَّ ﷺ ضَرَبَ وَعَرَّبَ، وَأَنَّ عُمَرَ، ضَرَبَ وَعَرَّبَ.

هَذَا حَدِيثٌ صَحِيحٌ عَلَى شَرْطِ الشَّيْخَيْنِ[2]، وَلَمْ يُخَرِّجَاهُ.

٣٨٢٥- **حَدَّثَنِي** أَبُو بَكْرٍ مُحَمَّدُ بْنُ أَحْمَدَ بْنِ بَالَوَيْهِ، ثَنَا مُحَمَّدُ بْنُ أَحْمَدَ بْنِ النَّضْرِ الأَزْدِيُّ، ثَنَا مُعَاوِيَةُ بْنُ عَمْرٍو، ثَنَا زَائِدَةُ، عَنِ الشَّيْبَانِيِّ، عَنْ سَعْدِ بْنِ عُبَيْدَةَ، عَنْ أَبِي عَبْدِ الرَّحْمَنِ السُّلَمِيِّ، قَالَ: خَطَبَ عَلِيٌّ رَضِيَ اللهُ عَنْهُ، فَقَالَ: يَا أَيُّهَا النَّاسُ، أَقِيمُوا الْحُدُودَ عَلَى أَقْرِبَائِكُمْ، مَنْ أَحْصَنَ مِنْهُمْ، وَمَنْ لَمْ يُحْصَنْ، فَإِنَّ أَمَةً لِرَسُولِ اللهِ ﷺ زَنَتْ، فَأَمَرَنِي رَسُولُ اللهِ ﷺ أَنْ أَجْلِدَهَا،

Using e

حَدِيثُ صَحِيحٌ عَلَى شَرْطِ مُسْلِمٍ(١)، وَلَمْ يُخَرِّجَاهُ.

٨٣٦٤- حَدَّثَنِي صَحِيحٌ عَلَى شَرْطِ مُسْلِمٍ(١)، وَلَمْ يُخَرِّجَاهُ.

٨٣٦٤- حَدَّثَنِي أَبُو بَكْرٍ بْنُ أَبِي دَارِمٍ الْحَافِظُ بِالْكُوفَةِ، ثنا أَحْمَدُ بْنُ مُوسَى الْجَمَّازِيُّ(٢)، ثنا يَحْيَى بْنُ الْحَارِثِ، ثنا عَبْدُ الْمَلِكِ بْنُ هَارُونَ بْنِ عَنْتَرَةَ(٣)، عَنْ أَبِيهِ، عَنْ جَدِّهِ، عَنْ عَمْرِو بْنِ الْعَاصِ ﷺ، أَنَّهُ رَأَى رَجُلًا قَدْ فَدَعَتْ لَهُ بِطْعَامٍ، فَأَبَطَأَتِ الْجَارِيَةُ، فَقَالَتْ: أَلَا تَسْتَعْجِلِي يَا زَانِيَةُ. فَقَالَ

---

(١) بل أخرجه مسلم (٥/ ١٢٥) من حديث السدي به.

(٢) هو: عبد الرحمن بن جابر بن عبد الله بن عمرو بن حرام الأنصاري.

(٣) ليست (أبيها) (١٠/ ٢٤٠-٢٤١)، وليست (جده) (١٠/ ٢٤١).

وفي ترجمته الطبراني (٢٤/ ٣٠٣)، وابن عساكر (٣٧/ ٢٢٦).

وفي ترجمة عبد الملك: ابن أبجر، وابن عنترة، وابن عنتر.

وفي ترجمة أحمد: ابن موسى بن إسحاق، أبو جعفر الشيعي الكوفي، المعروف بالحمار.

وفي جد الملك بن هارون بن عنترة: عن عبد الرحمن الشيباني، مكي الحديث، وكذبه ابن معين، وقال البخاري: جهله، وقال أبو حاتم: ليس بقوي. [تعليق الدارقطني (٣/ ٢٤٣)]، روى عنه الحاكم موضوعًا، وفي سؤالات السجزي (ص٢٠٣): «لأهب الحديث جداه، أي صحح له هذا».

عَمْرٌو: سُبْحَانَ اللهِ، لَقَدْ قُلْتِ أَمْرًا عَظِيمًا، هَلِ اطَّلَعْتِ مِنْهَا عَلَى زِنًى؟ قَالَتْ: لَا وَاللهِ. فَقَالَ عَمْرٌو ﵁: إِنِّي سَمِعْتُ رَسُولَ اللهِ ﷺ، يَقُولُ: «أَيُّمَا عَبْدٍ أَوِ امْرَأَةٍ قَالَ، أَوْ قَالَتْ لِوَلِيدَتِهَا: يَا زَانِيَةُ، وَلَمْ تَطَّلِعْ مِنْهَا عَلَى زِنًا، جَلَدَتْهَا وَلِيدَتُهَا يَوْمَ الْقِيَامَةِ، لِأَنَّهُ لَا حَدَّ لَهُنَّ فِي الدُّنْيَا»[1].

هَذَا حَدِيثٌ صَحِيحُ الْإِسْنَادِ[2]، وَلَمْ يُخَرِّجَاهُ.

إِنَّمَا اتَّفَقَا فِي هَذَا الْبَابِ عَلَى حَدِيثِ عَبْدِ الرَّحْمَنِ بْنِ أَبِي نُعْمٍ[3]، عَنْ أَبِي هُرَيْرَةَ ﵁: «مَنْ قَذَفَ مَمْلُوكَهُ بِالزِّنَا أُقِيمَ عَلَيْهِ الْحَدُّ يَوْمَ الْقِيَامَةِ».

٨٣٤٨- حدثنا أَبُو الْعَبَّاسِ مُحَمَّدُ بْنُ يَعْقُوبَ، ثَنَا الرَّبِيعُ بْنُ سُلَيْمَانَ، ثَنَا أَسَدُ بْنُ مُوسَى، ثَنَا مُسْلِمُ بْنُ خَالِدٍ[4]، ثَنَا أَبُو حَازِمٍ، حَدَّثَنِي سَهْلُ بْنُ سَعْدٍ ﵁ صَاحِبُ رَسُولِ اللهِ ﷺ: أَنَّ رَجُلًا مِنْ أَسْلَمَ جَاءَ النَّبِيَّ ﷺ، فَقَالَ: إِنَّهُ [illegible]

هَذَا حَدِيثٌ[5] صَحِيحٌ وَلَمْ يُخَرِّجَاهُ.

وَشَاهِدُهُ مَا:

٨٣٤٩- حدثناه مُحَمَّدُ بْنُ صَالِحِ بْنِ هَانِئٍ، ثَنَا يَحْيَى بْنُ مُحَمَّدِ بْنِ

---

(١) إتحاف المهرة (١٥٩٧٣-١٨٨/١٢).

(٢) [illegible] (١٥٩٧٣-١٨٨/١٢).

(٣) [illegible] (١٥٩٧٣-١٨٨/١٢).

(٤) [illegible] (١٥٩٧٣-١٨٨/١٢).

(٥) إتحاف المهرة (٦٢٤٣-١٢٥/٦).

(٦) في (م): «إسناد».

يَنْجِبِ، لَمْ تُوَسِّ مِنْ هَارُونَ الثَّبِّ"، كَذَا هِشَامُ بْنُ يُوسُفَ، لَمْ أَفْهَمْهُ مِنْ قِرَاءَتِي الْأَخِيرَةِ، عَنْ عَلَّوَيْهِ بْنِ عَبْدِ الرَّحْمَنِ، عَنْ مُحَمَّدِ بْنِ الْمُنَبِّهِ، عَنْ ابْنِ عَبَّاسٍ ﷺ، أَنَّ رَجُلًا مِنْ بَنِي بَكْرِ بْنِ لَيْثٍ أَتَى النَّبِيَّ ﷺ، فَأَتَاهُ أَنَّ ابْنَ ابْنِهِ بِامْرَأَةٍ أَرْبَعَ جِرَارٍ، فَقَالَ: مَا تَرَى؟ فَإِنَّ ابْنَ ابْنِهِ مَاتَ، فَقَالَ: النِّصْفُ لَكَ، وَالثُّلُثَانِ لِابْنِ ابْنِكَ، وَالسُّدُسُ لَكَ، فَإِنْ أَتَتْ بِزَوْجٍ فَلَهَا رُبُعُهُ، فَإِنْ أَتَتْ بِزَوْجَةٍ فَلَهَا ثُمُنُهُ، فَإِنْ أَتَتْ بِزَوْجَيْنِ فَلَهُمَا ثُلُثَانِ

٨٣٥١- حدثنا أَبُو بَكْرِ بْنُ إِسْحَاقَ، أَنَا أَبُو الْعَبَّاسِ، ثَنَا الْقَعْنَبِيُّ، ثَنَا عَمْرُو بْنُ أَبِي ذِئْبٍ، عَنْ نَافِعٍ الْحَارِثِ بْنِ عَبْدِ الرَّحْمَنِ"، عَنْ أَبِي سَلَمَةَ، عَنْ أَبِي هُرَيْرَةَ ﷺ، أَنَّ النَّبِيَّ ﷺ، قَالَ فِي الْخَمْرِ: "إِنْ شَرِبُوهَا فَاجْلِدُوهُ، فَإِنْ عَادَ فَاجْلِدُوهُ، فَإِنْ عَادَ فِي الرَّابِعَةِ فَاقْتُلُوهُ".

هَذَا حَدِيثٌ صَحِيحٌ الْإِسْنَادِ عَلَى شَرْطِ مُسْلِمٍ، وَلَمْ يُخَرِّجَاهُ.

وَفِي الْبَابِ عَنْ عَمْرِو بْنِ عَبْدِ اللهِ الْجَعْلِيِّ، وَعَبْدِ اللهِ بْنِ عُمَرَ، وَأَبِي هُرَيْرَةَ، وَمُعَاوِيَةَ بْنِ أَبِي سُفْيَانَ، وَالشَّرِيدِ بْنِ سُوَيْدٍ، وَعَبْدِ اللهِ بْنِ عَمْرٍو، وَشُرَحْبِيلَ بْنِ أَوْسٍ وَغَيْرِ مِنَ الصَّحَابَةِ ﷺ.

أَمَّا حَدِيثُ عَمْرِو بْنِ عَبْدِ اللهِ:

٨٣٥٢- فَأَخْبَرَنَاهُ بَكْرُ بْنُ مُحَمَّدٍ الصَّيْرَفِيُّ بِمَرْوَ، ثَنَا عَبْدُ الصَّمَدِ بْنُ [illegible]

وَأَمَّا حَدِيثُ عَبْدِ اللهِ بْنِ عُمَرَ عَلَيْهِ:

٣٥٣- **فَحَدَّثَنَا** إِبْرَاهِيمُ بْنُ عِصْمَةَ بْنِ إِبْرَاهِيمَ، قَالَ أَبِي، قَالَ: يَحْيَى بْنُ يَحْيَى، قَالَ: أَخْبَرَ، عَنْ مُمَيْدٍ، عَنْ عَبْدِ الرَّحْمَنِ بْنِ أَبِي لَيْلَى، عَنِ ابْنِ عُمَرَ عَلَيْهِ، قَالَ: قَالَ رَسُولُ اللهِ ﷺ: «مَنْ شَرِبَ الْخَمْرَ فَاجْلِدُوهُ، فَإِنْ شَرِبَ فَاجْلِدُوهُ، فَإِنْ شَرِبَ فَاقْتُلُوهُ»(١).

هَذَا حَدِيثٌ صَحِيحٌ عَلَى شَرْطِ الشَّيْخَيْنِ، وَلَمْ يُخَرِّجَاهُ.

وَأَمَّا حَدِيثُ أَبِي هُرَيْرَةَ عَلَيْهِ:

٣٥٤- **فَحَدَّثَنَا** الْحَسَنُ بْنُ يَعْقُوبَ الْعَدْلُ، ثنا يَحْيَى بْنُ أَبِي طَالِبٍ، ثنا عَبْدُ الْوَهَّابِ بْنُ عَطَاءٍ، ثنا سَعِيدٌ، عَنْ سُهَيْلِ بْنِ أَبِي صَالِحٍ، عَنْ أَبِيهِ، عَنْ أَبِي هُرَيْرَةَ عَلَيْهِ، قَالَ: قَالَ النَّبِيُّ ﷺ: «مَنْ شَرِبَ الْخَمْرَ فَاجْلِدُوهُ، ثُمَّ إِنْ شَرِبَ

= الواقدي ومن فوقه الصنعاني من محارب عن طارد، وباقيه ضعيف. وقد أخرجه الدارقطني في «الأفراد» (٤٠٠٧) من طريق أبي عاصم، عن إبراهيم بن عيينة، عن عبد الله بن عمر، مسندًا دون ذكر عبيد الله، وهو محمد بن عمر الواقدي أحد متهمي الحديث، وقد أخرجه ابن شاهين في «ناسخ الحديث ومنسوخه» (٥٠٦) من طريق أبي عاصم، عن إبراهيم بن عيينة، عن عبيد الله، عن نافع، عن ابن عمر، مسندًا دون ذكر عبد الله بن عمر، وهو الصواب.

(١) ليس فيه هذا الحديث في أصل الإتحاف، وهو مما استدركه الحافظ في الخاتمة (٣٨٣)، وسكت عليه، وفي «المطالب» (٤٠٧٥): من حديث محمد بن أبي عدي، عن يحيى بن سعيد، عن ابن عمر، وقال: هذا حديث حسن. قلت: فيحتمل التقوي في الرابعة، وأما رواية السنائي في «الصغرى» (٨/ ٣٢٣)، والكبرى (٤/ ٢٩٥) عن إسحاق بن إبراهيم عن جرير به، فلم أر نسخة السنائي في «الكبرى» (٤/ ١٤٢٧) عن إسحاق بن إبراهيم أيضًا، بعد. فقال: هو إسحاق بن راهويه، وقد رواه عن جرير به، وقد تقدم تخريجه تحت الحديث (٣٤٧/٤٥) عند الرحمن بن إبراهيم هذا لم يذكر النسائي له تابعه.

(٢) هو سعيد بن أبي عروبة مهران، أما الظهر البيلماني الضعيف.

فَاجْلِدُوهُ، ثُمَّ إِذَا شَرِبَ فَاجْلِدُوهُ، ثُمَّ إِذَا شَرِبَ فِي الرَّابِعَةِ فَاقْتُلُوهُ»[1].

وَهَذَا الإِسْنَادُ صَحِيحٌ عَلَى شَرْطِ مُسْلِمٍ، وَلَمْ يُخَرِّجَاهُ.

٨٣٥٥- **حدثناه** أَبُو زَكَرِيَّا الْعَنْبَرِيُّ، ثَنَا أَبُو عَبْدِ اللهِ الْبُوشَنْجِيُّ، ثَنَا أَحْمَدُ بْنُ حَنْبَلٍ، ثَنَا عَبْدُ الرَّزَّاقِ، أَنَا مَعْمَرٌ، عَنْ سُهَيْلِ[2] بْنِ أَبِي صَالِحٍ، عَنْ أَبِيهِ، عَنْ أَبِي هُرَيْرَةَ ﵁، أَنَّ النَّبِيَّ ﷺ، قَالَ: «مَنْ شَرِبَ الْخَمْرَ فَاجْلِدُوهُ، ثُمَّ إِذَا شَرِبَ فَاجْلِدُوهُ، ثُمَّ إِذَا شَرِبَ فَاجْلِدُوهُ، ثُمَّ إِذَا شَرِبَ فِي الرَّابِعَةِ فَاقْتُلُوهُ».

قَالَ مَعْمَرٌ: فَحَدَّثْتُ بِهِ مُحَمَّدَ بْنَ الْمُنْكَدِرِ، فَقَالَ: قَدْ تُرِكَ ذَلِكَ بَعْدُ، أُتِيَ النَّبِيُّ ﷺ بِابْنِ النُّعَيْمَانِ، فَجَلَدَهُ ثُمَّ أُتِيَ بِهِ فَجَلَدَهُ، ثُمَّ أُتِيَ بِهِ فَجَلَدَهُ، ثُمَّ أُتِيَ بِهِ فِي الرَّابِعَةِ فَجَلَدَهُ وَلَمْ يَزِدْ عَلَى ذَلِكَ»[3].

فَأَمَّا حَدِيثُ مُعَاوِيَةَ:

[illegible]

عَبْدُ الْوَهَّابِ بْنُ عَطَاءٍ، أَنَا سَعِيدٌ، عَنْ[4] عَاصِمِ بْنِ بَهْدَلَةَ، عَنْ ذَكْوَانَ أَبِي

(١) إتحاف المهرة (١٤/٦١٣-١٨٣٤).

(٢) في (ك): «سهل».

(٣) من (م)، والمراد: أن ﷺ لم يزد على الجلد، أو أن ابن النعيمان لما شرب فوق أربعين فقال ﷺ: «لا تلعنوه، فوالله ما علمت إنه يحب الله ورسوله» فقط، ولم يقتل، وقد أتي به فجلده ثم أتي به فجلده ثم أتي به فجلده ثم أتي به في الرابعة فجلده ولم يزد على ذلك، ولم يقتل، وهذا يدل على أن الحد منسوخ، وهو قول الشافعي، وأحمد، وإسحاق، وأبي ثور، وداود، وابن المنذر.

(٤) إتحاف المهرة (١٤/٦١٣-١٨٣٤).

(٥) في جميع النسخ: «ابن»، والمثبت من التلخيص والإتحاف، فسعيد هو ابن أبي عروبة =

bisn

صَالِحٍ -وَأَتَى عَلَيْهِ خَيْرًا- عَنْ مُعَاوِيَةَ ﷺ، عَنِ النَّبِيِّ ﷺ، قَالَ: «إِنْ شَرِبُوا الْخَمْرَ فَاجْلِدُوهُمْ، ثُمَّ إِنْ شَرِبُوا فَاجْلِدُوهُمْ، ثُمَّ إِنْ شَرِبُوا فَاجْلِدُوهُمْ، ثُمَّ إِنْ شَرِبُوا الرَّابِعَةَ فَاقْتُلُوهُمْ»[1].

هَذَا حَدِيثٌ صَحِيحٌ عَلَى شَرْطِ مُسْلِمٍ.

وَلَنَا حَدِيثُ الشَّرِيدِ بْنِ سُوَيْدٍ:

٨٣٥٧- **فَحَدَّثَنَاهُ** أَبُو عَبْدِ اللهِ الصَّفَّارُ، نَا مُحَمَّدُ بْنُ مَسْلَمَةَ، نَا يَزِيدُ بْنُ هَارُونَ، أَنَا مُحَمَّدُ بْنُ إِسْحَاقَ، عَنِ الزُّهْرِيِّ، عَنْ عَمْرِو بْنِ الشَّرِيدِ، عَنْ أَبِيهِ عَنِ النَّبِيِّ ﷺ، قَالَ: «إِذَا شَرِبَتِ الْخَامِسَةُ فَاضْرِبُوا الْعَنَقَ فَاجْلِدُوهُ، ثُمَّ إِنْ عَادَ فَاجْلِدُوهُ، فَإِنْ عَادَ فَاجْلِدُوهُ، فَإِنْ عَادَ الرَّابِعَةَ فَاقْتُلُوهُ»[2].

هَذَا حَدِيثٌ صَحِيحٌ عَلَى شَرْطِ مُسْلِمٍ، وَلَمْ يُخَرِّجَاهُ.

وَلَنَا حَدِيثُ عَبْدِ اللهِ بْنِ عَمْرٍو:

٨٣٥٨- **فَحَدَّثَنَاهُ** أَبُو زَكَرِيَّا يَحْيَى بْنُ مُحَمَّدٍ الْعَنْبَرِيُّ، نَا مُحَمَّدُ بْنُ يَحْيَى، نَا إِسْمَاعِيلُ بْنُ إِبْرَاهِيمَ، أَنَا أَحْمَدُ بْنُ عَبْدِ الْجَبَّارِ، حَدَّثَنِي أَبِي، عَنْ قَتَادَةَ، عَنْ لَهِيعَةَ بْنِ حَوْشَبٍ، عَنْ عَبْدِ اللهِ بْنِ عَمْرٍو ﷺ، أَنَّ النَّبِيَّ ﷺ، قَالَ: «الْعَنَقُ إِذَا شَرِبُوهَا فَاجْلِدُوهُمْ، ثُمَّ إِنْ شَرِبُوهَا فَاجْلِدُوهُمْ، ثُمَّ إِنْ شَرِبُوهَا

= به أبو الخير الأردني، يروي عن الضعفاء عن بينة.

(أ) في ألف: السبع. فتقلبوه، والمثبت من (س) والتلخيص، وهب الجلوق في (ز).

(١) أخرجه أحمد (١٦٩٣٠، ١٦٩٣١)، وابن الجارود في المنتقى (٨٢٠)، وابن حبان في التلخيص (٤٤٤٠)، وصححه.

(٢) سقط من الأصل، واستدركناه على هامش النسخة من (ب) و(س).

(٣) في (ب): «فإن عاد في الرابعة».

(٤) إتحاف المهرة (٦/ ١٨٧-١٨٨).

فَاجْلِدُوهُمْ[1]، ثُمَّ إِذَا[2] شَرِبُوهَا فَاقْتُلُوهُمْ عِنْدَ الرَّابِعَةِ»[3].

وَأَمَّا حَدِيثُ شُرَحْبِيلَ بْنِ أَوْسٍ:

٨٣٥٩- أَخْبَرَنِي أَبُو بَكْرٍ مُحَمَّدُ بْنُ أَحْمَدَ بْنِ بَالُوَيْهِ، ثَنَا مُحَمَّدُ بْنُ غَالِبٍ، ثَنَا خَلَفُ[4] بْنُ سَالِمٍ وَعَبْدُ اللهِ بْنُ عَمْرٍو الْعِرَاقِيُّ[5]، قَالَا: ثَنَا مُحَمَّدُ بْنُ جَعْفَرٍ غُنْدَرٌ، ثَنَا شُعْبَةُ، عَنْ[6] أَبِي بِشْرٍ، قَالَ: سَمِعْتُ يَزِيدَ بْنَ أَبِي كَبْشَةَ يَخْطُبُ بِالشَّامِ، قَالَ: سَمِعْتُ رَجُلًا مِنْ أَصْحَابِ النَّبِيِّ ﷺ يُحَدِّثُ عَبْدَ الْمَلِكِ بْنَ مَرْوَانَ فِي الْخَمْرِ، أَنَّ رَسُولَ اللهِ ﷺ، قَالَ فِي الْخَمْرِ: «إِنْ شَرِبَهَا فَاجْلِدُوهُ، فَإِنْ عَادَ فَاجْلِدُوهُ، ثُمَّ إِنْ عَادَ فَاجْلِدُوهُ، ثُمَّ إِنْ عَادَ فِي الرَّابِعَةِ فَاقْتُلُوهُ»[7].

فَسَمِعْتُ أَبَا عَلِيٍّ الْحَافِظَ، يُحَدِّثُنَا بِهَذَا الْحَدِيثِ، فَقَالَ فِي آخِرِهِ: هَذَا الصَّحَابِيُّ مِنْ أَهْلِ الشَّامِ، هُوَ شُرَحْبِيلُ بْنُ أَوْسٍ.

---

(١) قوله: «ثم إذا شربوها فاجلدوهم» ساقط من (ك) و(س).

(٢) في (ك): «إن».

(٣) إتحاف المهرة (٩/ ٥٣٧-١١٨٤).

(٤) في (ك): «خليفة» مصحف، فهو: خلف بن سالم المخرمي، أبو محمد النهلي البغدادي.

(٥) كذا في الإتحاف: «عبد الله بن عمرو»، ويغلب على الظن أنه: عبد الله بن أبي [illegible]

(٦) [illegible]

(٧) [illegible] إياس بن أبي وحشية.

(٨) إتحاف المهرة (٦/ ١٨٢-٦٣٢٦).

bisnis

٣٨٢٠- **أخبرنا** بصحته ما ذكره أبو علي الحسن بن إسحاق الخزاعي، ثنا محمد بن أحمد بن ثروة الأنماطي، ثنا محمد بن أيوب الرقي، ثنا عبيد الله بن موسى، ثنا أبو جعفر، عن أبي الحسن بمدرك بن محمد، عن شرحبيل بن أوس، وكان من أصحاب النبي ﷺ، عن النبي ﷺ، قال: «إذا شربت الخمر فاجلدوه، ثم إن شربت فاجلدوه، ثم إن شربت فاجلدوه، ثم إن شربت الرابعة فاقتلوه».

وكان حديث القرن من أصحاب رسول الله ﷺ:

٣٨٢١- **فأخبرنا** عقيد بن محمد العكبري[1]، ثنا أبو محمد بن أبي الورد، ثنا يحيى بن الحميرة الصنوي، ثنا جرير، عن الحميرة، عن عبد الرحمن بن أبي ليلى، عن ابن عمر رفعه وقفه من أصحاب النبي ﷺ قالوا: قال رسول الله ﷺ: «إن شربت الخمر فاجلدوه، فإن شربت فاجلدوه، فإن شربت فاجلدوه، ثم إن شربت الرابعة فاقتلوه».

٣٨٢٢- **أخبرني** الحسين بن علي التميمي، ثنا محمد بن إسحاق الإمام،

---

(١) في (ب) و(ج) و(ر): «عبيد»، وهو خطأ، وفي (أ) و(ك): «محمد» وهو الصواب، انظر التخريج.

(٢) كذا في جميع النسخ والتلخيص والإتحاف، والصواب: «ابن» انظر من مخرجه.

(٣) إتحاف المهرة (٦/ ١٨٢- ٣٣٦٦).

(١) في (أ): «الكتبي» وفي (ب): «الكتبي»، والحديث سقط من (أ)، والحديث من (ك) وهو عنده في محمد بن محمد بن بن أحمد، أحمد الحسن العبدلي الصابوني، وهذا خطأ، والصواب ما أثبته، وهو من محمد بن أحمد، وقد تقدم قبل (٣٨٢٣) من حديث يحيى بن يحيى النيسابوري، وعند ابن الحافظ ذكر في الإتحاف.

(٢) إتحاف المهرة (٨/ ٥٥٩- ٩٩٦٠).

ثَنَا مُحَمَّدُ بْنُ مُوسَى الْحَرَشِيُّ، ثَنَا زِيَادُ بْنُ عَبْدِ اللهِ، ثَنَا مُحَمَّدُ بْنُ إِسْحَاقَ، عَنْ مُحَمَّدِ بْنِ الْمُنْكَدِرِ، عَنْ جَابِرِ بْنِ عَبْدِ اللهِ ﷺ، قَالَ: قَالَ رَسُولُ اللهِ ﷺ: «مَنْ شَرِبَ الْخَمْرَ فَاجْلِدُوهُ، فَإِنْ عَادَ فَاجْلِدُوهُ، فَإِنْ عَادَ فَاجْلِدُوهُ، فَإِنْ عَادَ الرَّابِعَةَ فَاقْتُلُوهُ». قَالَ: فَضَرَبَ رَسُولُ اللهِ ﷺ الثَّمَانِينَ أَرْبَعَ مِرَارٍ".

٨٣٧٣- أَخْبَرَنَا مُحَمَّدُ بْنُ أَحْمَدَ بْنِ تَمِيمٍ الْقَنْطَرِيُّ بِهَا، ثَنَا أَبُو جَعْفَرٍ، ثَنَا أَبُو عَاصِمٍ، ثَنَا ابْنُ جُرَيْجٍ، أَخْبَرَنِي مُحَمَّدُ بْنُ عَلِيِّ بْنِ رُكَانَةَ"، أَخْبَرَنِي بَعْضُ مَنْ، عَنِ ابْنِ عَبَّاسٍ ﷺ أَنَّ رُكَيْنَةَ بْنَ عَبْدِ يَزِيدَ فِي الْخَمْرِ حَدَّا، قَالَ ابْنُ عَبَّاسٍ: شَرِبَ رَجُلٌ فَسَكِرَ، فَلُقِيَ يَمِيلُ فِي الطَّبِّ"، فَانْطَلَقَتْ بِهِ إِلَى النَّبِيِّ ﷺ، فَلَمَّا حَاذَى بِدَارِ الْعَبَّاسِ، الْتَفَتَ، فَدَخَلَ عَلَى الْعَبَّاسِ فَالْتَزَمَهُ، فَذُكِرَ ذَلِكَ لِلنَّبِيِّ ﷺ، فَضَحِكَ وَقَالَ: «أَفْعَلُوهُ» وَلَمْ يَأْمُرْ فِيهِ بِشَيْءٍ".

Using

وَقُلْتُ لَا يَمِينٌ فَضَرَبْتُهُ بِالسَّيْفِ وَالْحَدِيدِ»[1].

هَذَا حَدِيثٌ صَحِيحٌ الْإِسْنَادِ، وَلَمْ يُخَرِّجَاهُ[2].

وَقَدْ نَابَتْ عَنْهُ الْوَاوُ بْنُ سُعَيْدِ بْنِ الْوَهَّابِ الثَّقَفِيُّ، عَلَى وَصْلِهِ، بِذِكْرِ عُقْبَةَ بْنِ عَامِرٍ فِيهِ.

٨٣٢٥- **فَحَدَّثَنَا** أَبُو سَعِيدٍ أَحْمَدُ بْنُ يَعْقُوبَ الثَّقَفِيُّ، ثَنَا يُوسُفُ بْنُ يَعْقُوبَ الْقَاضِي، ثَنَا مُحَمَّدُ بْنُ أَبِي بَكْرٍ، ثَنَا عَبْدُ الْوَارِثِ، ثَنَا أَبُو أَيُّوبَ، عَنِ ابْنِ أَبِي مُلَيْكَةَ، قَالَ: أَخْبَرَنِي عُقْبَةُ بْنُ الْحَارِثِ، قَالَ: جِيءَ بِالنُّعْمَانِ فِي عَهْدِ رَسُولِ اللَّهِ ﷺ مِنْ فِي الْبَيْتِ، فَضَرَبُوهُ بِالْأَيْدِي وَالنِّعَالِ، وَقُلْتُ فِيمَنْ ضَرَبَهُ[3].

٨٣٢٦- **أَخْبَرَنَا** أَبُو أَحْمَدَ بْنُ مُحَمَّدِ بْنِ حَمْدَانَ الصَّيْدَلَانِيُّ بِمَرْوَ، ثَنَا عَبْدُ الصَّمَدِ بْنُ الْفَضْلِ الْبَلْخِيُّ، ثَنَا حَكَّى بْنُ إِبْرَاهِيمَ، ثَنَا الْحُمَيْدُ بْنُ عَبْدِ الرَّحْمَنِ، عَنْ يَزِيدَ بْنِ خُصَيْفَةَ، عَنِ السَّائِبِ بْنِ يَزِيدَ، قَالَ: كَانَ يُؤْتَى بِالشَّارِبِ فِي عَهْدِ رَسُولِ اللَّهِ ﷺ، وَفِي إِمْرَةِ أَبِي بَكْرٍ، وَصَدْرًا مِنْ إِمْرَةِ عُمَرَ

---

(١) إسناده لينه (١٤٦/١٠-١٧٩٧٠)، (١٨٤٨٠).

(٢) ورد أصرحه الطبراني في الكبير (١٠٤/٢٣)، والحديث (١٥٨/٨) من حديث عبد الوهاب ووهب بن أبيه.

(٣) في (ك): «حديثه».

(٤) في الأصل: في الشاهدين، المثبت: على شرط البخاري ومسلم.

(٥) إسناده لينه (١٤٦/١٠-١٧٩٧٠)، (١٨٤٨٠).

(٦) في (س): (ك): (ع): «الحميدي»، وضرب في (ع) على الياء.

(٧) في (س): «أبو».

ﷺ، فَنَقُومُ إِلَيْهِ فَنَضْرِبُهُ بِأَيْدِينَا، وَنِعَالِنَا وَأَرْدِيَتِنَا حَتَّى كَانَ صَدْرًا مِنْ إِمَارَةِ عُمَرَ، فَجَلَدَ فِيهَا أَرْبَعِينَ، حَتَّى إِذَا عَاثُوا فِيهَا وَفَسَقُوا، جَلَدَ فِيهَا ثَمَانِينَ[1].

هَذَا حَدِيثٌ صَحِيحٌ عَلَى شَرْطِ الشَّيْخَيْنِ[2].

٨٣٦٧- أخبرني عَبْدُ اللهِ بْنُ الْحُسَيْنِ الْقَاضِي بِمَرْوَ، ثَنَا الْحَارِثُ بْنُ أَبِي أُسَامَةَ، ثَنَا يَزِيدُ بْنُ هَارُونَ، أَنَا مُحَمَّدُ بْنُ عَمْرٍو، عَنْ أَبِي سَلَمَةَ وَيَحْيَى بْنِ عَبْدِ الرَّحْمَنِ بْنِ حَاطِبٍ، عَنْ عَبْدِ الرَّحْمَنِ بْنِ أَزْهَرَ ﷺ، قَالَ: أُتِيَ النَّبِيُّ ﷺ بِشَارِبٍ، فَقَالَ: «قُومُوا إِلَيْهِ فَاضْرِبُوهُ». فَقَامُوا إِلَيْهِ فَخَفَقُوهُ بِنِعَالِهِمْ[3].

هَذَا حَدِيثٌ صَحِيحُ الْإِسْنَادِ، وَلَمْ يُخَرِّجَاهُ.

٨٣٦٨- حدثنا أَبُو الْعَبَّاسِ مُحَمَّدُ بْنُ يَعْقُوبَ، ثَنَا إِبْرَاهِيمُ بْنُ مَرْزُوقٍ، ثَنَا وَهْبُ بْنُ جَرِيرٍ، ثَنَا شُعْبَةُ، عَنْ أَبِي التَّيَّاحِ، عَنْ أَبِي الْوَدَّاكِ، عَنْ أَبِي سَعِيدٍ [illegible]

يَا رَسُولَ اللهِ، مَا شَرِبْتُ خَمْرًا، لَكِنِّي شَرِبْتُ نَبِيذَ زَبِيبٍ وَتَمْرٍ فِي دُبَّاءَ، فَأَمَرَ بِهِ، فَبُهِرَ[4] بِالْأَيْدِي، وَخُفِقَ بِالنِّعَالِ، وَنَهَى عَنِ الزَّبِيبِ وَالتَّمْرِ، وَعَنِ الدُّبَّاءِ[5].

---

(١) إتحاف المهرة (٥/ ٥٤- ٤٩٤٣).

(٢) قال الشيخ أبو الحسن الهلالي: ما في الأحاديث (٨/ ١٥٨).

(٣) إتحاف المهرة (٥/ ٥٧- ٤٩٤٧).

(٤) في (س): «الدباء».

(٥) إتحاف المهرة (٥/ ١٨٦- ٥١٦٩).

Ɓuisn e

٨٣٩٠ - هَذَا حَدِيثٌ صَحِيحُ الإِسْنَادِ، وَلَمْ يُخَرِّجَاهُ.

٨٣٩١ - حَدَّثَنَا أَبُو بَكْرٍ مُحَمَّدُ بْنُ بَكْرٍ بِطُوسَ: ثنا بَكَّارُ بْنُ قُتَيْبَةَ الْقَاضِي: ثنا سُلَيْمَانُ بْنُ عِيسَى الْقَاضِي: ثنا أَسْمَاءُ بْنُ زَيْدٍ، عَنِ الزُّهْرِيِّ، قَالَ: حَدَّثَنِي عَبْدُ الرَّحْمَنِ بْنُ أَزْهَرَ، قَالَ: رَأَيْتُ رَسُولَ اللهِ ﷺ يَوْمَ حُنَيْنٍ، وَهُوَ يَتَحَلَّلُ النَّاسَ، يَبْتَاعُ مِنْ مَزْنِ غَنَائِمِ بْنِ الْوَلِيدِ فَأَبَى بَتْكَرَانِ، فَأَمَرَ رَسُولُ اللهِ ﷺ مَنْ كَانَ عِنْدَهُ أَنْ يُضَرِّبَهُ بِمَا كَانَ فِي أَيْدِيهِمْ. قَالَ: وَحَدَّثَ رَسُولُ اللهِ ﷺ الثَّرَاتِ فِي وَجْهِهِ. قَالَ: ثُمَّ أَتَى إِلَى رَجُلٍ مِنَ الأَنْصَارِ بِبَتْكَرَانِ. قَالَ: فَتَرَكَ الَّذِي كَانَ مِنْ ضَرْبِهِمْ بِتَوَبَيْنِ، فَطُرِبَتْ أُذُنَيْنِ، وَضَرَبَ عُمَرُ مِائَتَيْنِ!

قَالَ: الزُّهْرِيُّ: فَحَدَّثَنِي حُمَيْدُ بْنُ عَبْدِ الرَّحْمَنِ، عَنْ دُرَيْدِ الْخَثْعَمِيِّ، قَالَ: أَرْسَلَنِي غَنَائِمُ بْنُ الْوَلِيدِ إِلَى عُمَرَ بِمَزْنٍ، فَأَتَيْتُهُ وَهُوَ فِي قُسْطِيطِهِ عَلَى بَابِ الْمَسْجِدِ، فَقُلْتُ: إِنَّ غَنَائِمَ بْنَ الْوَلِيدِ أَرْسَلَنِي إِلَيْكَ، وَهُوَ يَقُرُّ عَلَيْكَ السَّلَامَ، وَيَقُولُ: إِنَّ النَّاسَ قَدِ اشْتَهَكُوا فِي الْحُمْرِ وَتَحَارَبُوا الْعُيُونَ فَقَالَ عُمَرُ: هَمْ هَؤُلَاءِ جَدَدْنَا، فَسَلَّمْهُ. فَقَالَ عُمَرُ

---

(١) إسناده ضعيف (٨٤٦٠-٨٤٦١).

(٢) وبرد: جهاز من خرز كما في لسان العرب (٨/ ٣٣٣)، وحدد الدارقطني (٤/ ١٩٦) وزن مقرقه الصيقلي في الذكرى بـ (٥٠٠ رطل بالعراقي وهو ما يساوي ٢٥٠ كيلو غرام تقريبًا من جمي: ر. ابن درويد الكتيبة ورقة ترجمة ابن عساكر في تاريخ دمشق ٥٤/ ٣٣٣ ومعجم البلدان لياقوت الحموي الأعلاق النفيسة ٢٠٧ ومعجم ما استعجم للبكري ٢٠٧).

(٣) من (آ) والمصادر السابقة، وفي سائر النسخ والتجريد: «البيوك».

تَرَاهُ إِذَا سَكِرَ هَذَى، وَإِذَا هَذَى افْتَرَى، وَعَلَى[1] الْمُفْتَرِي ثَمَانُونَ". فَقَالَ عُمَرُ: أَبْلِغْ صَاحِبَكَ مَا قَالَ. فَجَلَدَ خَالِدٌ ثَمَانِينَ، وَجَلَدَ عُمَرُ ثَمَانِينَ، فَكَانَ عُمَرُ إِذَا أُتِيَ بِالرَّجُلِ الْقَوِيِّ الْمُنْهَمِكِ فِي الشُّرْبِ[2]، جَلَدَهُ ثَمَانِينَ، وَإِذَا أُتِيَ بِالرَّجُلِ الضَّعِيفِ الَّتِي كَانَتْ مِنْهُ الزَّلَّةُ، جَلَدَهُ أَرْبَعِينَ، ثُمَّ جَلَدَ عُثْمَانُ ثَمَانِينَ وَأَرْبَعِينَ[3].

هَذَا حَدِيثٌ صَحِيحُ الْإِسْنَادِ، وَلَمْ يُخَرِّجَاهُ.

٨٣٧١- أَخْبَرَنَا أَبُو جَعْفَرٍ مُحَمَّدُ بْنُ مُحَمَّدِ بْنِ عَبْدِ اللهِ الْبَغْدَادِيُّ، ثَنَا يَحْيَى بْنُ عُثْمَانَ بْنِ صَالِحٍ، ثَنَا سَعِيدُ بْنُ كَثِيرِ بْنِ عُفَيْرٍ، ثَنَا يَحْيَى بْنُ فُلَيْحٍ أَبُو الْمُغِيرَةِ الْخُزَاعِيُّ[4]، ثَنَا ثَوْرُ بْنُ زَيْدٍ الدِّيلِيُّ، عَنْ عِكْرِمَةَ، عَنِ ابْنِ عَبَّاسٍ رضي الله عنهما، قَالَ: إِنَّ الشُّرَّابَ كَانُوا يُضْرَبُونَ عَلَى عَهْدِ رَسُولِ اللهِ ﷺ بِالْأَيْدِي

[illegible]

أَكْثَرَ مِنْهُمْ فِي عَهْدِ رَسُولِ اللهِ ﷺ، فَقَالَ أَبُو بَكْرٍ رضي الله عنه: لَوْ فَرَضْنَا لَهُمْ حَدًّا. فَتَوَخَّى نَحْوًا مِمَّا كَانُوا يُضْرَبُونَ فِي عَهْدِ رَسُولِ اللهِ ﷺ، فَكَانَ أَبُو بَكْرٍ رضي الله عنه

---

(١) في (م): «وعن».

(٢) في جميع النسخ والتلخيص: «ثمانين»، والمثبت من الأصل ومصادر التخريج.

(٣) في جميع النسخ والتلخيص: «ثمانين»، والمثبت من الأصل ومصادر التخريج.

(٤) [illegible]

(٥) [illegible]

[illegible]

الهيثمي: «مجهول»، لكن في ثقة في الميزان: «تفرد بها ابن حزم في الإيصال». وأورد فيه ابن فليح ضعيف، وقال في موضع آخر: «ليس بالقوي».

Using e

يَجْلِدُهُمْ أَرْبَعِينَ حَتَّى تُوُفِّيَ، ثُمَّ قَامَ مِنْ بَعْدِهِ عُمَرُ، فَجَلَدَهُمْ ثَمَانِينَ أَرْبَعِينَ، حَتَّى أُتِيَ بِرَجُلٍ مِنَ الْمُهَاجِرِينَ الْأَوَّلِينَ، وَقَدْ كَانَ شَرِبَ، فَأَمَرَ بِهِ أَنْ يُجْلَدَ. فَقَالَ: لَمْ تَجْلِدُنِي بِيْنِي وَبَيْنَكَ كِتَابُ اللهِ. فَقَالَ عُمَرُ ﷺ: فِي أَيِّ كِتَابِ اللهِ تَجِدُ أَلَّا أَجْلِدَكَ؟ فَقَالَ: إِنَّ اللهَ تَعَالَى يَقُولُ فِي كِتَابِهِ: ﴿لَيْسَ عَلَى الَّذِينَ ءَامَنُوا وَعَمِلُوا الصَّٰلِحَٰتِ جُنَاحٌ فِيمَا طَعِمُوٓا﴾ [٩٣]. الْآيَةَ، فَأَنَا مِنَ الَّذِينَ آمَنُوا وَعَمِلُوا الصَّالِحَاتِ، ثُمَّ اتَّقَوْا وَآمَنُوا، ثُمَّ اتَّقَوْا وَأَحْسَنُوا، شَهِدْتُ مَعَ رَسُولِ اللهِ ﷺ بَدْرًا، وَالْخُنْدَقَ، وَالْحُدَيْبِيَةَ، وَالْمَشَاهِدَ. فَقَالَ عُمَرُ ﷺ: أَلَا تَرُدُّونَ عَلَيْهِ مَا يَقُولُ؟ فَقَالَ ابْنُ عَبَّاسٍ ﷺ: إِنْ هَؤُلَاءِ الْآيَاتِ أُنْزِلَتْ عُذْرًا لِلْمَاضِينَ، وَحُجَّةً عَلَى الْبَاقِينَ، فَأَمَّا الْمَاضُونَ: ﴿فَلَوْ لَمْ يَجِدُوا۟ مَآءً فَقَدْ أَمَّمُوا۟ صَعِيدًا طَيِّبًا﴾ [٩٤]. فَلَوْ أَخَذَ اللهُ أَنْ لَا نَحْرُمَ عَلَيْهِمُ الْخَمْرَ، وَحَرَّمَهَا عَلَى الْبَاقِينَ، لَأَخَذَ اللهُ الْبَاقِينَ بِقَوْلِ: ﴿فَلَمْ تَجِدُوا۟ مَآءً فَتَيَمَّمُوا۟ صَعِيدًا طَيِّبًا﴾ [٩٥]. وَلَكِنَّهُ حَرَّمَهَا عَلَى الْبَاقِينَ، وَعَذَرَ الْمَاضِينَ. فَقَالَ عُمَرُ ﷺ: أَصَبْتَ يَا ابْنَ عَبَّاسٍ.

وَهَذَا حَدِيثٌ صَحِيحُ الْإِسْنَادِ، وَلَمْ يُخَرِّجَاهُ.

---

(١) تقدم في الحديث (٩٣).

(٢) في (ت): «المائدة».

(٣) تقدم في الحديث (٩٤).

(٤) أخرجه البيهقي (٧/ ٣٣٣-٨٢٩٣).

٨٣٧٢- حدثنا مُحَمَّدُ بْنُ صَالِحِ بْنِ هَانِئٍ، ثَنَا الْحُسَيْنُ بْنُ الْفَضْلِ الْبَجَلِيُّ، ثَنَا عَفَّانُ بْنُ مُسْلِمٍ، ثَنَا حَمَّادُ بْنُ سَلَمَةَ، عَنْ يُونُسَ بْنِ عُبَيْدٍ، عَنِ الْحَسَنِ، عَنْ عَبْدِ اللهِ بْنِ مُغَفَّلٍ، أَنَّ امْرَأَةً كَانَتْ بَغِيًّا فِي الْجَاهِلِيَّةِ، مَرَّ بِهَا رَجُلٌ، فَبَسَطَ يَدَهُ إِلَيْهَا وَلَاعَبَهَا، فَقَالَتْ: مَهْ، إِنَّ اللهَ تَعَالَى ذَهَبَ بِالشِّرْكِ، وَجَاءَ بِالْإِسْلَامِ. فَتَرَكَهَا وَوَلَّى، فَجَعَلَ يَلْتَفِتُ يَنْظُرُ إِلَيْهَا حَتَّى أَصَابَ وَجْهَهُ الْحَائِطُ. قَالَ: فَأَتَى النَّبِيَّ ﷺ، فَذَكَرَ ذَلِكَ لَهُ، فَقَالَ: «أَنْتَ عَبْدٌ[1] أَرَادَ اللهُ بِكَ خَيْرًا، إِنَّ اللهَ إِذَا أَرَادَ بِعَبْدٍ خَيْرًا عَجَّلَ لَهُ عُقُوبَةَ ذَنْبِهِ، وَإِذَا أَرَادَ بِعَبْدٍ شَرًّا أَمْسَكَ عَلَيْهِ الْعُقُوبَةَ بِذَنْبِهِ، حَتَّى يُوَافِيَ بِهِ يَوْمَ الْقِيَامَةِ، كَأَنَّهُ عَيْرٌ»[2].

هَذَا حَدِيثٌ صَحِيحُ الْإِسْنَادِ، وَلَمْ يُخَرِّجَاهُ.

٨٣٧٣- حدثنا أَبُو الْعَبَّاسِ مُحَمَّدُ بْنُ يَعْقُوبَ، ثَنَا الْعَبَّاسُ بْنُ مُحَمَّدٍ الدُّورِيُّ، ثَنَا الْأَسْوَدُ بْنُ عَامِرٍ شَاذَانُ، حَدَّثَنَا هُرَيْمٌ[3] بْنُ سُفْيَانَ الْبَجَلِيُّ، عَنْ

---

(١) في (ز) و(م): «عبدا».

(٢) [illegible]

(٣) في (ز) و(م): «الجبلة».

(٤) [illegible]

(٥) في (ز) و(م): «الجبلة».

(٦) إتحاف المهرة (١٤/٢٠٦-١٧٧٦٨).

هَذَا حَدِيثٌ صَحِيحُ الإِسْنَادِ عَلَى شَرْطِ الشَّيْخَيْنِ، وَلَمْ يُخَرِّجَاهُ.

٨٣٧٤- حَدَّثَنَا أَبُو بَكْرٍ مُحَمَّدُ بْنُ عَلِيٍّ الشَّيْبَانِيُّ بِالْكُوفَةِ، ثنا مُحَمَّدُ بْنُ عَلِيِّ بْنِ عَطَاءٍ الْعَنَزِيُّ، ثنا أَسْبَاطُ بْنُ مُحَمَّدٍ الْقُرَشِيُّ، عَنِ الأَعْمَشِ، عَنْ زَيْدِ بْنِ وَهْبٍ، قَالَ: أَتَى رَجُلٌ عَبْدَ اللهِ بْنَ مَسْعُودٍ (ح) فَقَالَ: مَا أَلَكَ فِي الرَّبِيذِ بْنِ مُخَيْشٍ، وَلِحَدِيثِ نُقَطَةَ تُحَرِّمُ؟ فَقَالَ: إِنَّ رَسُولَ اللهِ ﷺ نَهَانَا عَنِ النَّهْبَى، وَإِنْ يَطْلُبْ لَنَا نَأْتِهِ.

هَذَا حَدِيثٌ صَحِيحُ الإِسْنَادِ، وَلَمْ يُخَرِّجَاهُ.

٨٣٧٥- أَخْبَرَنِي أَبُو عَبْدِ اللهِ مُحَمَّدُ بْنُ عَلِيٍّ الصَّنْعَانِيُّ بِمَكَّةَ حَرَسَهَا اللهُ، ثنا إِسْحَاقُ بْنُ إِبْرَاهِيمَ الدَّبَرِيُّ، ثنا عَبْدُ الرَّزَّاقِ، أَنا مَعْمَرٌ، عَنِ الزُّهْرِيِّ، عَنْ زُرَارَةَ بْنِ مُصْعَبِ بْنِ عَبْدِ الرَّحْمَنِ بْنِ عَوْفٍ، عَنِ السُّلَمِيِّ بْنِ حَرْمَلَةَ، عَنْ عَبْدِ الرَّحْمَنِ بْنِ عَوْفٍ أَنَّهُ سَمِعَ عُمَرَ بْنَ الْخَطَّابِ ﷺ بِالْجَابِيَةِ، فَبَيْنَمَا هُمْ يَمْشُونَ، ثَمَّ لَهُمْ سِرَاعٌ فِي ثِيَابٍ، فَاطَّلَعُوا بِرُؤُسِهِمْ، حَتَّى إِذَا دَنَوْا مِنْهُمْ رَأَى أَنَّهُمْ عَلَى قَوْمٍ لَهُمْ أَحْدَاثٌ مُرْتَهِقَةٌ، فَقَالَ: يَا عَبْدَ الرَّحْمَنِ، أَتَرَى بِئْسَ مَنْ هَذَا قَالَ: لا، قَالَ: هَذَا بِئْسَ رَبِيعَةُ بْنُ أُمَيَّةَ بْنِ خَلَفٍ، وَهُمْ الآنَ شَرَفٌ، قَالَ: فَقَالَ عَبْدُ الرَّحْمَنِ: أَرَى أَنَّ قَدْ أَتَيْنَا مَا نَهَى اللهُ عَنْهُ، يَقُولُ اللهُ: ﴿وَلَا تَجَسَّسُوا﴾ [١] قَدْ

---

(١) في (ك) والسير: «أحمر».

(٢) في جميع النسخ: «عبيد» مصحفة، والمثبت من الإصابة.

(٣) زاد: «هذا هو المعروف في جميع النسخ، والمثبت من الشعر».

(٤) أخبار الحمقى (١٠٤-١٠٥).

(٥) الحجرات: (١٢).

تَجَسَّسْنَا. فَانْصَرَفَ عُمَرُ عَنْهُمْ، وَتَرَكَهُمْ[1].

هَذَا حَدِيثٌ صَحِيحُ الْإِسْنَادِ، وَلَمْ يُخَرِّجَاهُ.

٨٣٧٦- **حدثنا** أَبُو إِسْحَاقَ إِبْرَاهِيمُ بْنُ فِرَاسٍ[2] الْفَقِيهُ الْمَالِكِيُّ بِمَكَّةَ - حَرَسَهَا اللهُ تَعَالَى - ثَنَا بَكْرُ بْنُ سَهْلٍ الدِّمْيَاطِيُّ، ثَنَا مُحَمَّدُ بْنُ عَبْدِ الْعَزِيزِ الرَّمْلِيُّ، ثَنَا إِسْمَاعِيلُ بْنُ عَيَّاشٍ، ثَنَا ضَمْضَمُ بْنُ زُرْعَةَ، عَنْ شُرَيْحِ بْنِ عُبَيْدٍ، عَنْ جُبَيْرِ بْنِ نُفَيْرٍ، وَكَثِيرِ بْنِ مُرَّةَ، وَالْمِقْدَامِ بْنِ مَعْدِي كَرِبَ، وَأَبِي أُمَامَةَ الْبَاهِلِيِّ ﵁، عَنِ النَّبِيِّ ﷺ، قَالَ: «إِنَّ الْأَمِيرَ إِذَا ابْتَغَى الرِّيبَةَ فِي النَّاسِ، أَفْسَدَهُمْ»[3].

٨٣٧٧- **أخبرني** الْحُسَيْنُ بْنُ عَلِيٍّ التَّمِيمِيُّ، ثَنَا مُحَمَّدُ بْنُ إِسْحَاقَ الْإِمَامُ، ثَنَا أَحْمَدُ بْنُ عَبْدَةَ، أَنَا زُهَيْرُ بْنُ هُنَيْدَةَ[4]، عَنْ مُحَمَّدِ بْنِ عَبْدِ اللهِ الْبَصْرِيِّ[5]،

---

(١) إتحاف المهرة (١٠/ ١٣٩-١٣٥٢٢).

(٢) في النسخ: «ثنا أبو إسحاق بن إبراهيم بن فراس» خطأ، والمثبت كما في سائر أسانيد المصنف، والإتحاف، وهو: إبراهيم بن أحمد بن علي بن أحمد بن أبي إسحاق الحلبي المكي الفقيه.

(٣) [illegible] ... وهو: محمد بن عبد الله بن المهاجر الشعيثي البصري -بالنون- الدمشقي.

(٤) كذا في (ز) و(ك) و(م) والإتحاف، وغير ملحوظة في (س)، وهو: محمد بن عبد الله بن المهاجر الشعيثي البصري -بالنون- الدمشقي.

ouisn e

تَقَدَّمُوا الأَشْعَارَ فِي الْمَسَاجِدِ، وَلَا نُقَامُ الْحُدُودُ فِيهَا»[1].

٨٣٧٨- حَدَّثَنَا عَلِيُّ بْنُ عِيسَى الْحِيرِيُّ، ثنا إِبْرَاهِيمُ بْنُ أَبِي طَالِبٍ، ثنا أَبُو قُرَيْبٍ، ثنا مُحَمَّدُ بْنُ عَبْدِ اللَّهِ الرُّوَاسِيُّ، ثنا هِشَامُ بْنُ عُرْوَةَ، عَنْ أَبِيهِ، عَنْ عَائِشَةَ ﵂: أَنَّ رَسُولَ اللَّهِ ﷺ لَمْ يُقْطَعْ فِي أَقَلَّ مِنْ ثَمَنِ مِجَنٍّ؛ حَجَفَةٍ، أَوْ تُرْسٍ، وَكِلَاهُمَا يَوْمَئِذٍ ذُو ثَمَنٍ»[2].

هَذَا حَدِيثٌ صَحِيحٌ عَلَى شَرْطِ الشَّيْخَيْنِ، وَلَمْ يُخَرِّجَاهُ[3].

٨٣٧٩- حَدَّثَنَا أَبُو الْعَبَّاسِ مُحَمَّدُ بْنُ يَعْقُوبَ، ثنا أَحْمَدُ بْنُ عَبْدِ الْجَبَّارِ، ثنا أَبُو مُعَاوِيَةَ، ثنا الْأَعْمَشُ، عَنْ أَبِي صَالِحٍ، عَنْ أَبِي هُرَيْرَةَ ﵁، قَالَ: قَالَ رَسُولُ اللَّهِ ﷺ: «لَعَنَ اللَّهُ السَّارِقَ إِذَا[4]: يَسْرِقُ بَيْضَةً فَتُقْطَعُ يَدُهُ، وَيَأْتِي سَرِقَ حَبْلًا فَتُقْطَعُ يَدُهُ»[5].

هَذَا حَدِيثٌ صَحِيحٌ عَلَى شَرْطِ الشَّيْخَيْنِ، وَلَمْ يُخَرِّجَاهُ[6].

٨٣٨٠- حَدَّثَنَا أَحْمَدُ بْنُ كَامِلِ بْنِ خَلَفٍ الْقَاضِي، ثنا عَبْدُ الْمَلِكِ بْنُ مُحَمَّدِ بْنِ عَبْدِ اللَّهِ الرَّقَاشِيُّ، ثنا أَبُو عَامِرٍ سَهْلُ بْنُ عَسَّالٍ، ثنا الْمُعْتَمِرُ بْنُ

---

(١) إتحاف المهرة (٥/٢٤٦-٢٤٧).

(٢) إتحاف المهرة (٥/٢٤٧) (٢٤٨٦-٢٤٨٧).

(٣) في الحرجاني عن حديث حميد بن عبد الرحمن وغيره عن هشام به (٥/٢٤٨) (٢٤٨٨).

وصححه ابن حبان (١٤/٤٤٨).

(٤) ما بين المعكوفين ساقط من النسخ المطبوعة، والمثبت من المخطوطين.

(٥) إتحاف المهرة (٥/٢٤٨) (٢٤٨٩-٢٤٩٠).

(٦) وفي أصحاب البخاري (٥/٢٤٨) (٢٤٩١) ومسلم (٥/٢٤٨).

نَافِعٍ، عَنْ يَحْيَى بْنِ سَعِيدِ بْنِ عَبَّادٍ[1]، عَنْ أَبِيهِ، عَنْ عَلِيٍّ رضي الله عنه أَنَّ النَّبِيَّ ﷺ قَطَعَ فِي بَيْضَةٍ قِيمَتُهَا عِشْرُونَ[2] دِرْهَمًا[3].

هَذَا حَدِيثٌ صَحِيحُ الْإِسْنَادِ[4]، وَلَمْ يُخَرِّجَاهُ.

٨٣٨١- حدثنا أَبُو الْعَبَّاسِ مُحَمَّدُ بْنُ يَعْقُوبَ، ثَنَا أَبُو زُرْعَةَ الدِّمَشْقِيُّ، ثَنَا أَحْمَدُ بْنُ خَالِدٍ الْوَهْبِيُّ، ثَنَا مُحَمَّدُ بْنُ إِسْحَاقَ، عَنْ أَيُّوبَ بْنِ مُوسَى، عَنْ عَطَاءٍ، عَنِ ابْنِ عَبَّاسٍ رضي الله عنهما، قَالَ: كَانَ ثَمَنُ الْمِجَنِّ فِي عَهْدِ رَسُولِ اللهِ ﷺ يُقَوَّمُ عَشَرَةَ دَرَاهِمَ[5].

هَذَا حَدِيثٌ صَحِيحٌ عَلَى شَرْطِ مُسْلِمٍ، وَلَمْ يُخَرِّجَاهُ.

وَشَاهِدُهُ حَدِيثُ أَيْمَنَ:

٨٣٨٢- حدثناه[6] عَلِيُّ بْنُ حَمْشَاذَ الْعَدْلُ، ثَنَا يَزِيدُ بْنُ الْهَيْثَمِ، ثَنَا إِبْرَاهِيمُ بْنُ أَبِي اللَّيْثِ، ثَنَا الْأَشْجَعِيُّ، عَنْ سُفْيَانَ، عَنْ مَنْصُورٍ، عَنِ الْحَكَمِ، عَنْ مُجَاهِدٍ، عَنْ أَيْمَنَ[7]، قَالَ: لَمْ تُقْطَعِ الْيَدُ عَلَى عَهْدِ رَسُولِ اللهِ ﷺ إِلَّا فِي

---

(١) في جميع النسخ: «يحيى بن سعيد عن عباد»، والمثبت من التلخيص، والصواب: «يحيى بن سعيد بن حيان»، يعني: أبا حيان التيمي، كذا رواه البزار (٣/ ٥٢)، وابن عدي (٨/ ٢٠١)، والدارقطني (٤/ ٢٦٤) من طريق سهل بن حماد عن المختار عن أبي حيان التيمي به.

(٢) كذا رواه [illegible] ابن [illegible] الدارقطني [illegible] وقال [illegible]

(٣) [illegible]

(٤) [illegible]

(٥) [illegible]

(٦) في (س): «حدثناه».

(٧) هو: أيمن الحبشي المكي مولى ابن أبي عمرو، وقيل: مولى ابن الزبير، ووالد =

ɓuisn e

ثَمَنِ الْبَحْرِ، وَلَمْ يَرْوِهِ بِزِيَادَةٍ»[1].

قَالَ: سَمِعْتُ أَبَا الْعَبَّاسِ، يَقُولُ: سَمِعْتُ الرَّبِيعَ، يَقُولُ: سَمِعْتُ الشَّافِعِيَّ، يَقُولُ: أَيْشَ هَذَا هُوَ ابْنُ مَرْزُوقٍ أَعْجَبُ، وَلَيْسَ بِشَيْءٍ أَوْ أَيْشَ، وَلَمْ يُدْرِكْ ابْنَ عُيَيْنَةَ.

قَالَ الْحَاكِمُ: وَالدَّلِيلُ عَلَى صِحَّةِ قَوْلِ الإِمَامِ الشَّافِعِيِّ ﷺ قَالَ:

٨٣٨٣- **صَحَّحَهُ** ﷺ لَمْ يَكُنْ بَيْنَ إِسْحَاقَ، قَالَ إِسْمَاعِيلُ بْنُ قُتَيْبَةَ: إِنَّا يَحْيَى بْنَ يَحْيَى، أَنَا جَرِيرٌ، عَنْ مَنْصُورٍ، عَنْ عَطَاءٍ، وَمُجَاهِدٍ، عَنِ ابْنِ عَبَّاسٍ، قَالَ: وَكَانَ ثَمَنُ رَحْلِهِ إِذْخِرًا بِثَلاثِ مِائَةِ دِرْهَمٍ، قَالَ: لَمْ تُقْطَعْ يَدُ السَّارِقِ فِي أَقَلَّ مِنْ ثَمَنِ الْمِجَنِّ، وَكَانَ ثَمَنُ الْمِجَنِّ يَوْمَئِذٍ دِينَارًا»[2].

قَالَ: فَإِنْ أَرَادَ أَنَّ ابْنَ أَبِي الضَّحَّاكِ، أَخْرَجَ أَسَانِيدَ لأَنَّهُ بِهَا أَجَلُّ وَأَنَّنَا لَمْ نَبْتَ إِلَى الْجَهَالَةِ، فَيُقَالُ: قَالَ رَحْلُهُ بِثَلاثِ مِائَةِ صَحِيحٌ، إِنَّمَا يُقَالُ بِثَلاثِ مِائَةٍ عَلَى اللَّفْظِ بِتَحْقِيقِ لاَ يُعْرِفُ بِالْخَبَرَةِ، عَلَى أَنَّ جَرِيرًا قَدْ أَوْقَفَهُ عَلَى ابْنِ عَبَّاسٍ، وَلَمْ يُسْنِدْهُ.

= عند الواحد بن أيمن، أخرجه النسائي هذا الحديث، وهو ثابتي وحديثه هذا مرسل على الصحيح، أما ابن أبي الضحاك فمتروك، وقد ذكر هذا وقد مرّ بنحوه.

[1] (ضعيف) انظر ما قبله.

[2] (ضعيف جدًا) إسناده ضعيف جدًا، وهو كسابقه، وأبو بكر إسناده.

قلت: من «ع»، وفي سائر النسخ: «بكر»، وصوابه ما أثبتناه، وفي «ك»: «أبو بكر».

تنبيه: عبدالرزاق، وفي «ك»: «ابن عبدالرزاق»، وهو خطأ، وهو ابن الصنعاني، وقد مرّ غير مرة.

قلت: أخذه الحاكم من عطاء، وقد سمعه منه، وقد أخرجه الحاكم نفسه من طريق ابن جريج، عن عطاء، وهو ابن أبي رباح، وهو ثقة، وقد مرّ غير مرة.

قلت: أخرجه البيهقي (٥/٢٧٠-٢٧١) من طريق ابن جريج، عن عطاء، وهو ابن أبي رباح، وهو ثقة، وقد مرّ غير مرة.

قلت: أخرجه البيهقي (٥/٢٧٠-٢٧١) من طريق ابن جريج، عن عطاء، وهو ابن أبي رباح، وهو ثقة، وقد مرّ غير مرة.

٨٣٨٤- حدثني عَلِيُّ بْنُ حَمْشَاذَ الْعَدْلُ، ثَنَا إِسْمَاعِيلُ بْنُ إِسْحَاقَ الْقَاضِي، ثَنَا سُلَيْمَانُ بْنُ دَاوُدَ الْهَاشِمِيُّ، ثَنَا عَبْدُ الرَّحْمَنِ بْنُ أَبِي الزِّنَادِ، عَنْ مُوسَى بْنِ عُقْبَةَ، عَنْ أَبِي الزُّبَيْرِ، عَنْ جَابِرٍ ﵁، قَالَ: أُتِيَ النَّبِيُّ ﷺ بِامْرَأَةٍ قَدْ سَرَقَتْ، فَعَاذَتْ بِرَبِيبِ رَسُولِ اللهِ ﷺ، فَقَالَ النَّبِيُّ ﷺ: «لَوْ كَانَتْ فَاطِمَةَ لَقَطَعْتُ يَدَهَا». فَقَطَعَهَا[1].

٨٣٨٥- فأخبرنا الْحَسَنُ بْنُ مُحَمَّدٍ الْإِسْفَرَايِنِيُّ، ثَنَا مُحَمَّدُ بْنُ أَحْمَدَ بْنِ الْبَرَاءِ، ثَنَا عَلِيُّ بْنُ الْمَدِينِيِّ، قَالَ: كَانَ رَبِيبَا رَسُولِ اللهِ ﷺ سَلَمَةَ بْنَ أَبِي سَلَمَةَ، وَعُمَرُ بْنُ أَبِي سَلَمَةَ، وَإِنَّمَا عَاذَتِ الْمَخْزُومِيَّةُ الَّتِي سَرَقَتْ بِأَحَدِهِمَا[2].

قَدِ اتَّفَقَ الشَّيْخَانِ عَلَى إِخْرَاجِ حَدِيثِ الزُّهْرِيِّ، عَنْ عُرْوَةَ، عَنْ عَائِشَةَ ﵂، أَنَّ الْمَخْزُومِيَّةَ إِنَّمَا عَاذَتْ بِأُسَامَةَ بْنِ زَيْدٍ، وَهُوَ الصَّحِيحُ.

٨٣٨٦- حدثنا أَبُو الْعَبَّاسِ مُحَمَّدُ بْنُ يَعْقُوبَ، ثَنَا أَبُو زُرْعَةَ الدِّمَشْقِيُّ، ثَنَا أَحْمَدُ بْنُ خَالِدٍ الْوَهْبِيُّ، ثَنَا مُحَمَّدُ بْنُ إِسْحَاقَ، عَنْ مُحَمَّدِ بْنِ طَلْحَةَ بْنِ يَزِيدَ بْنِ رُكَانَةَ[3]، عَنْ أُمِّهِ عَائِشَةَ بِنْتِ مَسْعُودٍ، عَنْ أَبِيهَا[4] مَسْعُودٍ، قَالَ: لَمَّا

Bulsn e

(١) إتحاف المهرة (٣/ ٥٢٣-٣٦٤٨)، وأخرجه مسلم (٥/ ١١٥) من [illegible] بن أبي [illegible] بن أبي [illegible] وفيه: «عاذت بأسامة زوج النبي ﷺ».

(٢) [illegible] وفيه: «عاذت بأسامة زوج النبي ﷺ».

(٣) [illegible] (٨/ ٥٠٠) [illegible] بسنده ومتنه سواء.

(٤) في (ز) و(س): «ابنها»، وكذا في (ك) وترك بعدها بياضا، وغير منقوطة في (م)، =

سَرَقَتْ ثَلَاثَ الْمَرْأَةِ الْفَطِنَةِ مِنْ بَيْتِ رَسُولِ اللهِ ﷺ أَطْعَمْتَ ذَلِكَ، وَكَانَتِ امْرَأَةٌ مِنْ قُرَيْشٍ، فَجَاءَ رَسُولُ اللهِ ﷺ فَكَلَّمَتْهُ، فَقَالَ: يَا رَسُولَ اللهِ، لَحَنَّ نَفْسِهَا بِالزَّبِيبِ؟ فَرَوَاهُ. قَالَ: فَظَهَرَ لِحَنِّ لَهَا، فَلَمَّا سَمِعَتْ مِنْ قَوْلِ رَسُولِ اللهِ ﷺ: إِنَّهُ أَسْمَاهُ مِنْ زَيْبٍ، فَجَاءَ، فَقَالَ: اللَّهُمَّ إِنَّ رَسُولَ اللهِ ﷺ مِنْ شَأْنِ هَذِهِ الْمَرْأَةِ، لَحَنَّ نَفْسِهَا بِالزَّبِيبِ أَوْ لَوْلَا، قَالَ رَأْيُ رَسُولُ اللهِ ﷺ بَعْدَ النَّاسِ مِنْ ذَلِكَ، فَلَمْ تَعِبْ، قَالَ: مَا إِنَّهَا النَّاسُ، مَا إِنَّهَا الْمَرْءُ فِي حَدٍّ مِنْ حُدُودِ اللهِ وَقَعَ عَلَى أَمْرٍ إِمَاءِ اللهِ، وَأَبِي نَفْسِ مُحَمَّدٍ بِيَدِهِ، لَوْ فَاطِمَةُ بِنْتُ مُحَمَّدٍ سَرَقَتْ لَقَطَعْتُ يَدَهَا، ثُمَّ وَلَّى يَدَيْنِ يَدَ امْرَأَةٍ لَقَطَعْتُ يَدَهَا، قَالَ: فَأَبَى النَّاسُ، وَقَطَعَ رَسُولُ اللهِ ﷺ يَدَهَا. قَالَ مُحَمَّدُ بْنُ إِسْحَاقَ: فَحَدَّثَنِي عَبْدُ اللهِ بْنُ أَبِي بَكْرٍ، أَنَّ رَسُولَ اللهِ ﷺ بَعْدَ ذَلِكَ، كَانَ تَرْسَمُهَا وَيَصِلُهَا[1].

٣٨٠٤ - حَدِيثُ حَسَنٌ صَحِيحُ الإِسْنَادِ، وَلَمْ يَخْرُجَاهُ بِهَذِهِ السِّيَاقَةِ.

٣٨٠٥ - أَخْبَرَنَا أَبُو عَبْدِ اللهِ مُحَمَّدُ بْنُ يَعْقُوبَ الْبَيْنَوِيُّ، ثنا إِبْرَاهِيمُ بْنُ عَبْدِ اللهِ الْبَيْنَوِيُّ وَمُحَمَّدُ بْنُ أَحْمَدَ بْنِ أَبِي الْعَوَّامِ، قَالَا: ثنا أَبُو عَاصِمٍ الضَّحَّاكُ بْنُ مَخْلَدٍ الشَّيْبَانِيُّ، عَنْ أَبِي بُرْدَةَ بْنِ عَبْدِ اللهِ بْنِ أَبِي بُرْدَةَ، عَنْ جَدِّهِ، عَنْ أَبِي مُوسَى الأَشْعَرِيِّ، عَنْ أَبِيهِ أَبِي مُوسَى ﷺ، عَنِ النَّبِيِّ ﷺ، أَنَّ مَرْضَى مِنْ أَصْحَابِهِ مَرِضُوا، فَقَالَ: مَا أَرَى هَؤُلَاءِ إِلَّا سَيَمُوتُونَ، فَمَرِضُوا، فَمَاتَ، فَقَالَ رَسُولُ اللهِ ﷺ: مَا أَظُنُّ هَؤُلَاءِ إِلَّا

= والسند من المتابعين والناس الكبرى، وهو قد أسند وأقام الحجة، اعتمده ابن الأعرابي، وابن حزام الطرفي، وهو من أعلم الناس بحديث وحديثه، فهذا حد ابن ماشة.

(١) إتحاف المهرة (١٧٠٢/ ١٨٠-١٧٥٣/).

(٢) إتحاف المهرة (٧٠٩٧/ ٢٧٣-٧٠٩٨/).

هَذَا حَدِيثٌ صَحِيحٌ الإِسْنَادِ، وَلَمْ يُخَرِّجَاهُ.
وَالْحَدِيثُ الْمُفَسَّرُ فِيهِ مَا:

٨٣٨٨- **أَخْبَرَنَاهُ** أَبُو بَكْرٍ مُحَمَّدُ بْنُ عَبْدِ اللهِ الْحَنْظَلِيُّ، ثنا أَحْمَدُ بْنُ مُحَمَّدِ بْنِ يَعْبُ، ثنا عَمْرُو[1] بْنُ طَلْحَةَ الْقَنَّادُ، ثنا أَسْبَاطُ بْنُ نَصْرٍ الْهَمْدَانِيُّ، عَنْ سِمَاكِ بْنِ حَرْبٍ، عَنْ مُحَمَّدِ بْنِ أُخْتِ صَفْوَانَ[2]، عَنْ صَفْوَانَ بْنِ أُمَيَّةَ قَالَ: كُنْتُ نَائِمًا فِي الْمَسْجِدِ وَعَلَيَّ خَمِيصَةٌ لِي ثَمَنُ ثَلَاثِينَ دِرْهَمًا، فَجَاءَ رَجُلٌ فَاخْتَلَسَهَا مِنِّي، فَأُخِذَ الرَّجُلُ فِيهِ، بِهِ النَّبِيُّ ﷺ، فَأَمَرَ بِهِ أَنْ يُقْطَعَ، فَأَتَيْتُهُ فَقُلْتُ: أَتُقْطَعُ مِنْ أَجْلِ ثَلَاثِينَ دِرْهَمًا؟ أَنَا أَبِيعُهُ وَأُنَسِّئُكَ ثَمَنَهَا، قَالَ: فَهَلَّا كَانَ هَذَا قَبْلَ أَنْ تَأْتِيَنِي بِهِ"!.

٨٣٨٩- حَدَّثَنَا مُحَمَّدُ بْنُ صَالِحٍ بْنِ هَانِئٍ، ثنا الْفَضْلُ بْنُ مُحَمَّدٍ

«بَابُ طَهَارَةِ الْأَرْضِ»

هَذَا حَدِيثٌ صَحِيحٌ الْإِسْنَادِ[1] عَلَى شَرْطِ مُسْلِمٍ، وَلَمْ يُخَرِّجَاهُ.

٨٣٩٠- صفحة أَبُو الْعَبَّاسِ مُحَمَّدُ بْنُ يَعْقُوبَ، ثنا مُحَمَّدُ بْنُ عَبْدِ اللهِ بْنِ عَبْدِ الْحَكَمِ، ثنا ابْنُ وَهْبٍ، أَخْبَرَنِي عَمْرٌو عَنْ أَبِي الْحَارِثِ وَهِشَامِ بْنِ سَعْدٍ، عَنْ عَمْرِو بْنِ شُعَيْبٍ، عَنْ أَبِيهِ، عَنْ عَبْدِ اللهِ بْنِ[2] عَمْرِو بْنِ الْعَاصِ ﷺ: أَنَّ رَجُلًا مِنْ دَوْسٍ أَتَى النَّبِيَّ ﷺ فَقَالَ: يَا رَسُولَ اللهِ، إِنَّكَ تَرَى فِي حَرِيمَةِ الْحَيِّ[3] الْغَنَمَ، أَفَيَ[4] تُوَظِّفُنَا[5]؟ وَالْكَلَأُ لَيْسَ فِي شَيْءٍ مِنْ الْمَنَاشِطِ قَطُّ إِلَّا هُوَ[6] أَرْفَعُ بِقُلَّتِهِ كَثَلَاثِ[7] إِبِلٍ، أَوْ رُبَّمَا قَالَ: فَيْتَ تَرَى فِي الْغَنَمِ[8] الْمُتَمَلِّيَةِ؟ قَالَ: «هُوَ وَثَلَّتُهُ مَعَهُ وَالْكَلَأُ، وَلَبَنِي فِي شَيْءٍ مِنْ الْغَنَمِ»[9] الْمُتَمَلِّيَةِ.

---

(١) إسناده ضعيف، وقد تقدم برقم (١٨٤-١٨٣٩).

(٢) لفظ: «الإسناد» غير موجود في (س) و(ط).

(٣) لفظ: قد روى عن الدارقطني، وعبد الله بن عبد الله بن عبيدة مرسلا بنحوه، ذكر ذلك الهيثمي، ورجح الدارقطني الإرسال. وانظر علل الدارقطني (٦/٢٥٠) والسنن للبيهقي (٢/٣٧٩).

(٤) سقط من (أ) و(ب) و(ط) و(ع) و(ف) و(ق) و(ك) و(ل) و(م) و(ن) و(هـ).

(٥) في جميع النسخ والتلخيص: «في سائمة»، بدون عطف، والمثبت من رواية البيهقي في الكبرى (٩/١٣٥) و(١٠/٢٨٤) عن أبي بكر أحمد بن إسحاق الفقيه، وأبي زكريا بن أبي إسحاق المزكي، وأبي عبد الرحمن محمد بن الحسين السلمي عن أبي العباس الأصم، به، وكذا رواه النسائي (٨/٨٨) عن الحارث بن مسكين عن ابن وهب به.

(٦) في (ك): «فيه».

(٧) في (س): «الثلث».

(٨) من قوله: «فإن هو إلى هذا ساقط من (ن).

(٩) من قوله: «فإن هو إلى هذا ساقط من (ن).

فَلْيَلِ، إِلَّا مَا أَوْلَى الْحَرِيرَ، فَمَا أَجِدُ مِنَ الْحَرِيرِ فَمَا لَمْ يَلِ لَمْ يَلِ الْجِبْرَ فَهُبِ الْقُطْنَ، وَمَا لَمْ يَلِ لَمْ يَلِ الْجِبْرَ فَهُبِ الْخِرَقَ بِمَثَلِهِ، وَخَلَقَكَ كَذَلِكَ"!

هَذِهِ سُنَّةٌ تَفَرَّدَ بِهَا عَمْرُو بْنُ شُعَيْبٍ بْنِ مُحَمَّدٍ، عَنْ أَبِيهِ، عَنْ جَدِّهِ بْنِ عَمْرٍو. وَقَدْ رَوَيْتُ فِي هَذَا الْكِتَابِ عَنْ إِبْرَاهِيمَ بْنِ إِسْحَاقَ بْنِ إِبْرَاهِيمَ الْحَنْظَلِيِّ أَنَّهُ قَالَ: إِذَا كَانَ الرَّاوِي عَنْ عَمْرِو بْنِ شُعَيْبٍ ثِقَةً فَهُوَ كَالثَّوْبِ مِنَ الثَّوْبِ عَنِ ابْنِ عُمَرَ.

٣٨٩١- أَخْبَرَنَا عَبْدُ اللهِ بْنُ مُحَمَّدِ بْنِ إِسْحَاقَ الْجُرْجَانِيُّ بِسُنَّةٍ سَرَدَهَا اللهُ تَعَالَى، أَنَا عَبْدُ اللهِ بْنُ أَحْمَدَ بْنِ زَكَرِيَّا بْنِ أَبِي سَمِينَةَ[1]، أَنَا عَبْدُ اللهِ بْنُ يَزِيدَ الْعَقُوزِيُّ، ثَنَا إِسْمَاعِيلُ بْنُ أَبِي أُوَيْسٍ حَدَّثَنِي يَزِيدُ بْنُ أَبِي حَبِيبٍ، عَنْ أَبِي الْخَيْرِ عَبْدِ اللهِ بْنِ الْأَشْجِّ، عَنْ سُلَيْمَانَ بْنِ يَسَارٍ، عَنْ عَبْدِ الرَّحْمَنِ بْنِ جَابِرِ بْنِ

الْحَسَنِ الْعَبْرِيِّ، قَالَ عَطَاءٌ مَنْ شَمِلَهُ: قَالَ سَمُرَةُ: قَالَ رَسُولُ اللَّهِ ﷺ، سَمِعْتُ: عَنْ جَابِرِ بْنِ عَبْدِ اللَّهِ، أَنَّ رَجُلًا سَرَقَ عَلَى عَهْدِ رَسُولِ اللَّهِ ﷺ، فَأُتِيَ بِهِ النَّبِيَّ ﷺ، فَقَالَ: قَطَعْتُمُوهُ، قَالُوا: إِنَّمَا سَرَقَ، قَالَ: اقْطَعُوهُ، ثُمَّ سَرَقَ أَيْضًا فَقُطِعَ، ثُمَّ سَرَقَ عَلَى عَهْدِ أَبِي بَكْرٍ فَقُطِعَ، ثُمَّ سَرَقَ فَقُطِعَ حَتَّى قُطِعَتْ قَوَائِمُهُ، ثُمَّ سَرَقَ الْخَامِسَةَ، فَقَالَ أَبُو بَكْرٍ ﷺ: كَانَ رَسُولُ اللَّهِ ﷺ أَعْلَمَ بِهَذَا حِينَ أَتَوْهُ بِفُلَانٍ، اذْهَبُوا بِهِ فَاقْتُلُوهُ، فَذَهَبَ إِلَى قَتْلِهِ مِنْ قُرَيْشٍ مِنْهُمْ عَبْدُ اللَّهِ بْنُ الزُّبَيْرِ، فَقَالَ عَبْدُ اللَّهِ بْنُ الزُّبَيْرِ: أَمْرُوبِي عَلَيْكُمْ، فَأَمَرُوهُ، فَكَانَ إِذَا ضَرَبَهُ ضَرَبَهُ كَرَجُلٍ قَائِمٍ».

هَذَا حَدِيثٌ صَحِيحُ الإِسْنَادِ، وَلَمْ يُخَرِّجَاهُ.

٨٣٩٣- أَخْبَرَنِي أَبُو جَعْفَرٍ مُحَمَّدُ بْنُ مُحَمَّدٍ الْبَغْدَادِيُّ، ثنا أَبُو مُحَمَّدٍ يَحْيَى بْنُ صَاعِدٍ، ثنا عَبْدُ السَّلَامِ بْنُ مُطَهَّرٍ، ثنا أَبُو جَعْفَرٍ مُحَمَّدُ بْنُ عَلِيٍّ الْبَاقِرُ[1]، عَنْ عَمْرِو بْنِ شُعَيْبٍ، عَنْ مُجَاهِدٍ، عَنِ ابْنِ عَبَّاسٍ ﷺ، قَالَ: قَالَ رَسُولُ اللَّهِ ﷺ: «لَيْسَ عَلَى الْمُقِرِّ الْعَبْدِ الآبِقِ وَلَا سَارِقٍ قَطْعٌ، وَلَا عَلَى الْمُقِرِّ

---

(١) هو: محمد بن محمد الحسني، أبو جعفر، ويقال: أبو محمد العبري، وعليه هذا عند البخاري في التاريخ.

(٢) زاد في (ز) و(س): الشرعي فقطع!

(٣) إتحاف المهرة (١٠/٤٠٣-٤٠٤).

(٤) قال الذهبي في التلخيص: «فيه: ابن عاصم، ضعفه أبو حاتم».

(٥) أخرجه البيهقي (٨/٢٧٠) من طريق عبد الرزاق به.

(٦) أخرجه البيهقي (٨/٢٧٠) من طريق عبد الرزاق به.

(٧) قال الدارقطني في «سننه» (٤/١٩٨): «لم يرفعه غير فهد، والصواب موقوف» ثم روى من طريق عبد الرزاق عن الثوري، ومعمر عن عمرو به موقوفا.

هَذَا حَدِيثٌ إِسْنَادُهُ صَحِيحٌ عَلَى شَرْطِ الشَّيْخَيْنِ، وَقَدْ تَفَرَّدَ بِسَنَدِهِ مُوسَى بْنُ دَاوُدَ، وَهُوَ أَحَدُ الثِّقَاتِ، وَلَمْ يُخَرِّجَاهُ.

٨٣٩٤- حدثنا أَبُو الْعَبَّاسِ مُحَمَّدُ بْنُ يَعْقُوبَ، ثَنَا إِبْرَاهِيمُ بْنُ مَرْزُوقٍ، ثَنَا وَهْبُ بْنُ جَرِيرٍ وَسَعِيدُ بْنُ عَامِرٍ[1]، عَنْ شُعْبَةَ.

وَأَخْبَرَنَا أَحْمَدُ بْنُ جَعْفَرٍ الْقَطِيعِيُّ، ثَنَا عَبْدُ اللهِ بْنُ أَحْمَدَ بْنِ حَنْبَلٍ، حَدَّثَنِي أَبِي، ثَنَا مُحَمَّدُ بْنُ جَعْفَرٍ، عَنْ شُعْبَةَ قَالَ: سَمِعْتُ يَحْيَى الْجَابِرَ[2] يَقُولُ: سَمِعْتُ أَبَا مَاجِدَةَ يَقُولُ: كُنْتُ قَاعِدًا مَعَ عَبْدِ اللهِ بْنِ مَسْعُودٍ رضي الله عنه فَقَالَ: إِنِّي لَأَذْكُرُ أَوَّلَ رَجُلٍ قَطَعَهُ رَسُولُ اللهِ ﷺ: أُتِيَ بِسَارِقٍ فَأَمَرَ بِقَطْعِهِ، فَكَأَنَّمَا أَسِفَ وَجْهُ رَسُولِ اللهِ ﷺ، فَقَالُوا: يَا رَسُولَ اللهِ، كَأَنَّكَ كَرِهْتَ قَطْعَهُ، قَالَ: «وَمَا يَمْنَعُنِي، لَا تَكُونُوا أَعْوَانًا لِلشَّيْطَانِ عَلَى أَخِيكُمْ، إِنَّهُ لَا يَنْبَغِي لِلْإِمَامِ إِذَا أَتَى بِالْحَدِّ إِلَّا أَنْ يُقِيمَهُ، إِنَّ اللهَ عَفُوٌّ يُحِبُّ الْعَفْوَ، وَلَمْ يَجْعَلْ لَهُ مَخْرَجًا أَلَا تُحِبُّونَ أَنْ يَغْفِرَ اللهُ لَكُمْ وَاللهُ غَفُورٌ رَحِيمٌ»[3].

هَذَا حَدِيثٌ صَحِيحُ الْإِسْنَادِ، وَلَمْ يُخَرِّجَاهُ.

٨٣٩٥- حدثنا أَبُو الْعَبَّاسِ مُحَمَّدُ بْنُ يَعْقُوبَ، ثَنَا بَحْرُ بْنُ نَصْرٍ، ثَنَا عَبْدُ اللهِ بْنُ وَهْبٍ، قَالَ: سَمِعْتُ ابْنَ جُرَيْجٍ يُحَدِّثُ عَنْ عَمْرِو بْنِ شُعَيْبٍ، عَنْ أَبِيهِ، عَنْ جَدِّهِ، أَنَّ رَسُولَ اللهِ ﷺ قَالَ: «لَعَاقِبَةُ الْحُدُودِ بَيْنَكُمْ أَحَدُكُمْ أَحَدٌ مِنْ

(١) قوله: (وسعيد بن عامر) ليس في (ب) ولا في (ج).

(٢) قوله: (يحيى بن جابر) ليس في (ب) ولا في (ج).

(٣) (النور: آية ٢٢).

(٤) إتحاف المهرة (١٠/ ٥٤٣-١٣٣٨٩).

buisn e

حَقٌّ فَقَدْ وَجَبَ»[1].

هَذَا حَدِيثٌ صَحِيحُ الإِسْنَادِ وَلَمْ يُخَرِّجَاهُ.

٨٣٩٦- حَدَّثَنَا أَبُو بَكْرِ بْنُ إِسْحَاقَ، أَنَا أَحْمَدُ بْنُ بِشْرٍ الْمَرْثَدِيُّ، ثَنَا بِشْرُ بْنُ مُعَاذٍ، ثَنَا عَبْدُ اللهِ بْنُ جَعْفَرٍ[2]، حَدَّثَنِي مُسْلِمُ بْنُ أَبِي مَرْيَمَ، عَنْ عَبْدِ اللهِ بْنِ عَامِرِ بْنِ رَبِيعَةَ، عَنِ ابْنِ عُمَرَ ﷺ قَالَ: قَالَ رَسُولُ اللهِ ﷺ: «مَا حَالَتْ شَفَاعَةُ نَبِيٍّ مُرْسَلٍ دُونَ جُحُودِ قَوْمِهِ فَضْلاً عَمَّا تَعَالَى فِي أَمْرِهِ»[3].

٨٣٩٧- حَدَّثَنَا أَبُو الْعَبَّاسِ مُحَمَّدُ بْنُ يَعْقُوبَ، ثَنَا الرَّبِيعُ بْنُ سُلَيْمَانَ[4]، ثَنَا أَسَدُ بْنُ مُوسَى، ثَنَا أَسَدُ بْنُ عَامِرٍ، عَنْ يَحْيَى بْنِ سَعِيدٍ، حَدَّثَنِي عَبْدُ اللهِ بْنُ دِينَارٍ، عَنْ عَبْدِ اللهِ بْنِ عُمَرَ ﷺ: أَنَّ رَجُلاً مِنَ الأَنْصَارِ قَامَ بَعْدَ أَنْ قَامَ الأَنْصَارِيُّ الَّذِي «اخْتَلَعَ[5] الْقَارُورَةَ» فَقَالَ: يَا رَسُولَ اللهِ ﷺ، فَمَنْ أَحَقُّ بِهَذِهِ الْقَارُورَةِ؟ قَالَ: «مَنْ أَرَادَ أَنْ يَتَزَوَّجَ امْرَأَةً فَلْيَتَزَوَّجْ بِسِنِّ أَحَدِ أَبَوَيْهَا، فَإِنَّهُ لَمْ يَبْقَ لَهَا عِنْدَهُمَا كُتْمٌ عَلَيْهِ كِتَابٌ عَلَيْهِ وَلَمْ»[6].

---

(١) إتحاف المهرة (٩/٥٠٠-١٧٧٨٥/٥).

(٢) عبد الله بن جعفر بن نجيح بن سنجر، مات في أول سنة إحدى عشرة ومائتين. وهو ضعيف.

(٣) ليس فيه ذكر الاختلاف، وقد تقدم مطولاً من وجه آخر برقم (٢٤١٦).

(٤) قال: وقد تقدم في الحديث قبله (٨٣٩٦) عن أبي العباس، محمد بن يعقوب: «قال: نحن نعد من سماع الحديثين لنا أنه أملاهما محمد بن يعقوب لأنه يحدث بهما عن بحر». فالله أعلم! ثم رأيته في النسخة الرباطية ذكر أنه أملاهما محمد بن يعقوب لأنه يحدث بهما عن بحر، فأخطأ بحمد بن الحسن.

(٥) في (ف): «خلع» غير موجود في (ب).

(٦) قال الذهبي في التلخيص: «قلت: شك شعبة البخاري وسلموه، ثوبان: استدركه الحاكم، ولم يذكره (٨٣٩٨) عن شرط الشيخين، قلت: الذهبي هكذا، فعجب جداً، ولم يذكر عن عبد الله بن دينار سماعاً».

(٧) إتحاف المهرة (٩/٥١١-٨٩٣٣).

٨٣٩٨- أخبرنا أَبُو الْعَبَّاسِ مُحَمَّدُ بْنُ أَحْمَدَ الْمَحْبُوبِيُّ، ثَنَا سَعِيدُ بْنُ مَسْعُودٍ، ثَنَا يَزِيدُ بْنُ هَارُونَ، أَنَا هِشَامُ بْنُ حَسَّانَ، عَنْ مُحَمَّدِ بْنِ وَاسِعٍ، عَنْ أَبِي صَالِحٍ، عَنْ أَبِي هُرَيْرَةَ رضي الله عنه قَالَ: قَالَ رَسُولُ اللهِ ﷺ: «مَنْ سَتَرَ أَخَاهُ الْمُسْلِمَ[1] فِي الدُّنْيَا سَتَرَهُ اللهُ فِي الدُّنْيَا وَالْآخِرَةِ، وَمَنْ نَفَّسَ عَنْ أَخِيهِ كُرْبَةً مِنْ كُرَبِ الدُّنْيَا نَفَّسَ اللهُ عَنْهُ كُرْبَةً مِنْ كُرَبِ يَوْمِ الْقِيَامَةِ، وَاللهُ فِي عَوْنِ الْعَبْدِ، مَا كَانَ الْعَبْدُ فِي عَوْنِ أَخِيهِ»[2].

هَذَا إِسْنَادٌ صَحِيحٌ عَلَى شَرْطِ الشَّيْخَيْنِ[3] وَلَمْ يُخَرِّجَاهُ[4].

٨٣٩٩- أخبرنا أَبُو زَكَرِيَّا يَحْيَى بْنُ مُحَمَّدٍ الْعَنْبَرِيُّ، ثَنَا مُحَمَّدُ بْنُ عَبْدِ السَّلَامِ، أَنَا إِسْحَاقُ بْنُ إِبْرَاهِيمَ، أَنَا حَبَّانُ بْنُ هِلَالٍ، ثَنَا وُهَيْبٌ، ثَنَا سُهَيْلٌ، عَنْ أَبِيهِ، عَنْ أَبِي هُرَيْرَةَ رضي الله عنه، عَنِ النَّبِيِّ ﷺ قَالَ: «لَا يَسْتُرُ عَبْدٌ عَبْدًا فِي الدُّنْيَا إِلَّا سَتَرَهُ اللهُ يَوْمَ الْقِيَامَةِ»[5].

هَذَا حَدِيثٌ صَحِيحٌ عَلَى شَرْطِ الشَّيْخَيْنِ وَلَمْ يُخَرِّجَاهُ[6]، وَهَذَا يُصَحِّحُ حَدِيثَ الْأَعْمَشِ عَنْ أَبِي صَالِحٍ عَنْ أَبِي هُرَيْرَةَ، وَحَدِيثَ مُحَمَّدِ بْنِ وَاسِعٍ عَنْ أَبِي صَالِحٍ عَنْ أَبِي هُرَيْرَةَ رضي الله عنه[7]، وَذَلِكَ أَنَّ أَسْبَاطَ بْنَ مُحَمَّدٍ الْقُرَشِيَّ رَوَاهُ

---

(١) قوله: «المسلم» غير موجود في (م).

(٢) إتحاف المهرة (١٤/٨٩-١٥٠).

(٣) كذا قال الحاكم، وقال الشيخ: «قال الشيخ: هذا إسناد صحيح، وقد وقع في الرجل عن أبي صالح عن أبي هريرة رضي الله عنه».

(٤) قال الحاكم: «هذا حديث صحيح على شرط الشيخين ولم يخرجاه».

(٥) إتحاف المهرة (١٤/٨٩-١٥٠).

(٦) بل أخرجه مسلم (٨/٢١) من حديث ابن وهب به.

(٧) قوله: «وحديث محمد بن واسع عن أبي صالح عن أبي هريرة رضي الله عنه» غير موجود في =

Bulsn e

عَنِ الأَعْمَشِ عَنْ بَعْضِ أَصْحَابِهِ عَنْ أَبِي صَالِحٍ، وَرَوَاهُ حَمَّادُ بْنُ زَيْدٍ عَنِ الأَعْمَشِ عَنْ عَمْرِو عَنْ رَجُلٍ عَنْ أَبِي صَالِحٍ.

٨٤٠٠- أَخْبَرَنَا أَبُو الْعَبَّاسِ الْبَحْتَرِيُّ، ثنا سَعِيدُ بْنُ مَسْعُودٍ، ثنا يَزِيدُ بْنُ هَارُونَ، أنا هَمَّامُ بْنُ يَحْيَى، عَنْ إِسْحَاقَ بْنِ عَبْدِ اللَّهِ بْنِ أَبِي طَلْحَةَ (ثنا) حَنْظَلِيٌّ شَيْخٌ لِلْحَضْرِيِّ(١)، عَنْ عُرْوَةَ، عَنْ عَائِشَةَ، قَالَتْ: قَالَ رَسُولُ اللَّهِ ﷺ: قَالَ: «لَوْلَا أَنْ أَشُقَّ عَلَيْهِمْ، وَلَوْلَا أَنْ أَشُقَّ عَلَى أُمَّتِي عَلَيْهِ لَرَخَّصْتُ لَهُمْ أَنْ لَا يَتَوَضَّأَ أَحَدٌ إِلَّا عِنْدَ كُلِّ صَلَاةٍ، وَلَا يَتَسَوَّكَ أَحَدٌ إِلَّا عِنْدَ كُلِّ صَلَاةٍ، وَلَا يَقُومُ أَحَدٌ إِلَى الصَّلَاةِ وَلَيْسَ بَيْنَهُ وَبَيْنَ الْقِبْلَةِ غَيْرُهُ يَقُومُ قِيَامَهُ، وَلَا يَجِبُ رَجُلٌ يَقُولُ إِلَّا كَانَ مَعَهُ مَلَكٌ يَقُولُ مِثْلَهُ، وَالرَّبُّ فَوْقَ ذَلِكَ» فَلَمْ يَرْفَعْ أَنَّهُ النَّبِيُّ ﷺ إِلَّا بِشَيْءٍ لَا عَلَى عَهْدِ النَّبِيِّ ﷺ إِلَّا سَتَرَهُ اللَّهُ عَلَيْهِ فِي الْآخِرَةِ. قَالَ: فَحَدَّثْتُ بِهِ عُمَرَ بْنَ عَبْدِ الْعَزِيزِ، فَقَالَ

= (ز) (ولد).

(١) رواه عبد الرزاق عن سفيان عن محمد بن واسع، قال: عن الأعمش عن أبي صالح به، وإنكاره البخاري بن ابتهال عن الأعمش قال: قال الدارقطني: غريب حسن، حدث محمد بن واسع إلى الأعمش، وهو مخطوط عن الأصبغ، وأما ترك الملائكة عليه فيأتي، وانظر التلخيص الحبير (١/ ٤٤٦) والعلل للدارقطني (٧/ ١٨١).

(٢) كذا في جميع النسخ والتلخيص، وفيه كذا ثلاثة وعشرون (١٤٩)، ذكره الحضرمي، وقال الحضرمي: قال: الهيثم بن خلف الدوري، قال: عرضه البخاري على: حنظلة، قال: وقال في التاريخ: وقيل: الحضرمي، وقال الحافظي في التاريخ الكبير (٣/ ٢٤٣): عروة، قال: عروة، قال الأصبغ: الحضرمي، وقال أبو الحضرمي: وكذا وقع في الطلاق لابن خداش وسنة من الجرح والتعديل، لكن ضعف عبد الغني بن سعيد الأزدي والدارقطني وابن مالكا وغيرهم، وقال أبو الحضرمي: وقد روى عن عائشة من غير طريق، وذكره عبد الرحمن، وأخرج له النسائي هذا الحديث.

(٣) في (س): الجوزي.

عُمَرُ: إِذَا سَمِعْتُمْ مِثْلَ هَذَا الْحَدِيثِ عَنْ عُرْوَةَ عَنْ عَائِشَةَ عَنْ رَسُولِ اللهِ ﷺ فَاحْفَظُوهُ وَاحْتَفِظُوا بِهِ[1].

٨٤٠١- حدثنا أَبُو الْعَبَّاسِ مُحَمَّدُ بْنُ يَعْقُوبَ، ثَنَا بَحْرُ بْنُ نَصْرٍ الْخَوْلَانِيُّ، ثَنَا عَبْدُ اللهِ بْنُ وَهْبٍ، أَخْبَرَنِي إِبْرَاهِيمُ بْنُ نَشِيطٍ، عَنْ كَعْبِ بْنِ عَلْقَمَةَ، عَنْ كَثِيرٍ[2] مَوْلَى عُقْبَةَ بْنِ عَامِرٍ، [عَنْ عُقْبَةَ بْنِ عَامِرٍ][3] رضي الله عنه: أَنَّ رَسُولَ اللهِ ﷺ قَالَ: «مَنْ رَأَى عَوْرَةً فَسَتَرَهَا كَانَ كَمَنِ اسْتَحْيَى مَوْءُودَةً مِنْ قَبْرِهَا»[4].

هَذَا حَدِيثٌ صَحِيحُ الْإِسْنَادِ وَلَمْ يُخَرِّجَاهُ.

٨٤٠٢- أخبرنا الْقَاسِمُ[5] بْنُ الْقَاسِمِ السَّيَّارِيُّ، أَنَا أَبُو الْمُوَجِّهِ، أَنَا عَبْدَانُ، أَنَا الْفَضْلُ بْنُ مُوسَى، عَنْ يَزِيدَ بْنِ زِيَادٍ الْأَشْجَعِيِّ[6]، عَنِ الزُّهْرِيِّ،

---

(١) إتحاف الحافظ (١٧/ ١٢٤-١٢٥) (٢١٥٨٢).

(٢) أحال الحافظ طريق ابن وهب التي هنا على ما أخرجه ابن حبان في صحيحه (٢/ ١٧٤) من طريق الطيالسي عن الليث عن إبراهيم بن نشيط، فقال: «عن كعب بن علقمة عن دخين أبي الهيثم كاتب عقبة». فأخطأ ناقلاً، وقد اختلف فيه على إبراهيم بن نشيط، وانظر الكبرى للنسائي (٦/ ٤٦٤)، وأبو الهيثم كثير مولى عقبة، قال فيه الذهبي: لا يعرف، ونقل ابن حجر في تهذيب التهذيب عن ابن يونس: «حديثه معلول».

(٣) ما بين المعقوفين غير موجود بالنسخ، وضبب الذهبي في التلخيص [illegible] مولى عقبة [illegible] الصحيح [illegible] الإسناد [illegible] ابن وهب [illegible] الذهبي [illegible] الحديث [illegible] الخطيب [illegible] ما [illegible]

(٤) [illegible]

(٥) [illegible] الخطيب [illegible] الحديث [illegible] وسائر أسانيد [illegible]

(٦) كذا نسب، وصحح المصنف إسناده [illegible]، وكأنه ظنه: يزيد بن زياد بن أبي الجعد الأشجعي الغطفاني الموثق فهو يروي عن الزهري، والفضل بن موسى السيناني =

bulsn e

عَنْ عُرْوَةَ، عَنْ عَائِشَةَ -رضي الله عنها-: أَنَّ رَسُولَ اللهِ ﷺ قَالَ: «تَقْرُوا الْحُدُودَ عَنِ الْمُسْلِمِينَ مَا اسْتَطَعْتُمْ، فَإِنْ وَجَدْتُمْ لِمُسْلِمٍ مَخْرَجًا فَخَلُّوا سَبِيلَهُ، فَإِنَّ الْإِمَامَ أَنْ يُخْطِئَ فِي الْعَفْوِ خَيْرٌ مِنْ أَنْ يُخْطِئَ فِي الْعُقُوبَةِ»[٣].

هَذَا حَدِيثٌ صَحِيحُ الْإِسْنَادِ[٤] وَلَمْ يُخَرِّجَاهُ[٥].

= معروف بالرواية عنه. ذكره البيهقي في الكبرى (٨/٢٣٨) من طريق عبد العزيز بن أبي رزمة عن الفضل بن موسى عن يزيد بن زياد عنه. والحديث معروف يزيد بن زياد الشامي الدمشقي الدمشقي، وله نسخة انتقاها عنه الحديث وانظر: سنن الدارقطني (٣/٢٤٣) والكبرى البيهقي. وقد سمع يزيد هذا من عبد الله بن أبي مليكة (ت ١١٧/ ١١٨) فقد أخرج عنه. ابن ماجه (رقم ٢٤٢٥). وقاله أعلم.

(١) قوله: «في العفو خير من أن يخطيء» ساقطة من (ز) و(ط) و(أس). والمثبت من حاشية الأدمي والمعنى.

(٢) ينظر: الأم (٧/٢٥٠-٢٥١، ٢١٩-٢٢٠).

(٣) قال الشافعي في المختصر: «قلت: قال الشافعي: يزيد بن زياد شامي متروك، وإنما ذكرت عن جرح الإخفاء. قلت: فإن كان يزيد متروك الحديث، وهو ممن يحدث، أيحرم أن يروى؟ وكيف عن يزيد، وهو متروك. وقال: لا يحرم إلا من رواية يزيد عن زياد، وقد صحبهما الحديث، ورواية ولم يرفع أحد».

(٤) وفي الحديث الماضي في هذا الموضع حديث أبي سعيد، قال: «الإسناد به يحسن، إذا يتبين فيه الهوادم حتى لم يرد عنه أبو قلابة. كذا أصحاب محمد تحدث أن أبو مسلم راوه، فإنه لم يجيء إلى الرواية في طلبتهما بسماك». صحيح، وقد تقدم وقلت هو مرفوع (٨٧١٧) من أبي الحسن الفقيه وأبي الحسن العزيزي. وفي (٨٢٢٤) من أبي الطيب الطبري وعبد الله، كلاهما عن عمر بن محمد الفرائضي، كلاهما عن الأصم، عن العباس بن محمد الدوري، عن أبي عاصم النبيل، عن عبد الحميد بن جعفر الأنصاري، عن سعيد بن أبي عروبة، عن قتادة، عن أبي المليح الهذلي، عن عبد الله بن عمرو بن العاص به بنحوه. وقاله أعلم.

(٥) قال الحاكم في المستدرك (٤/٤٢٦): «هذا حديث صحيح الإسناد، ولم يخرجاه، وله شاهد من حديث أبي هريرة».

٨٤-١٠٣ - **صحّ** أبو العَبَّاسِ مُحَمَّدُ بْنُ يَعْقُوبَ، قَالَ: أَخْبَرَنَا بْنُ عَبْدِ الْجَبَّارِ، قَالَ: نَا يُونُسُ بْنُ حَبِيبٍ، حَدَّثَنِي مُحَمَّدُ بْنُ إِسْحَاقَ، حَدَّثَنِي عَاصِمُ بْنُ عُمَرَ بْنِ قَتَادَةَ، عَنْ أَبِيهِ، عَنْ جَدِّهِ قَتَادَةَ بْنِ النُّعْمَانِ ﷺ، قَالَ: كَانَ بَنُو أُبَيْرِقٍ: ١ وَهُمْ مِنْ بَنِي ظَفَرٍ، وَكَانُوا ثَلَاثَةً: بِشْرٌ وَرِفَاعَةُ وَمُبَشِّرٌ، وَكَانَ بُشَيْرٌ يُكْنَى أَبَا طُعْمَةَ، وَكَانَ شَاعِرًا، وَكَانَ مُنَافِقًا، وَكَانَ يَقُولُ الشِّعْرَ يَهْجُو بِهِ أَصْحَابَ رَسُولِ اللهِ ﷺ، ثُمَّ يَقُولُ: قَالَهُ فُلَانٌ، فَإِذَا بَلَغَهُمْ ذَلِكَ قَالُوا: قَدْ عَادَ عَادُ، هَذَا قَالَهُ إِلَّا هُوَ، فَقَالَ:

أَفَلَمْتُمُ قَالَ الرِّجَالُ قَصِيدَةً ... ضَلُّوا إِلَى بِأَنْ أَبْرَقَ فَاتَهُمَا ٢

مُتَخَطِّيينَ كَأَنَّمَا أَعْنَاقَهُمْ ... جَدَعَ الْإِلَهُ أُنُوفَهُنَّ فَأَنَاتُهَا

وَكَانُوا أَهْلَ بَغْيٍ وَحَسَدٍ فِي الْجَاهِلِيَّةِ وَالْإِسْلَامِ، وَكَانَ عَمِّي رِفَاعَةُ بْنُ زَيْدٍ رَجُلًا مُوسِرًا أَدْرَكَهُ الْإِسْلَامُ، فَأَتَانِي إِنْ كُنْتُ لَأَرَى أَبِي رِفَاعَةَ يَأْتِيهِ ٣ فَيَتَلَقَّانِ

إِذَا لَقِيَهُ مَا يَحِلُّ بِهِ، فَأَتَاهُ الْهِلَالِيُّ فَكَانَ يُهَيِّئُهُمْ الْأَمْرَ، فَتَوَسَّدَ طَائِفَةٌ وَهُمْ الْمُتَوَسِّدُ تَحْتَهُ الْمُتَوَسِّدُ فَاتِكٌ وَفَاتِكٌ جَلَّلَتْنِي عَنِ الْحَيِّ فَعَمَّلْهَا فِي عُلَيَّةَ إِذْ وَكَانَ فِي عُلَيَّةَ وَفَاتِكٌ لَهُ وَدَا يُجَالِسُهُمْ مِنْ أَنْهِمَاكِ، فَيَلْزَمُ لَيْلَتَهُ مِنَ اللَّيْلِ فَيَحْرُسُ الْمَدِينَةَ مِنْ طُهْرِهَا، فَأَخَذَ الطَّعَامَ ثُمَّ أَخَذَ السِّلَاحَ، فَلَمَّا أَصْبَحَ غَنِيَ بِعَنْ إِلَى فَأَتَيْتُهُ، فَقَالَ: أَخِيرٌ عِنْدَكَ هِذِهِ الْلَيْلَةَ، فَأَخَذَ بِطَعَامٍ وَسِلَاحٍ، فَقَالَ: شَيْءٌ وَأَخَذْتُهُ، فَإِذَا بِهِ صَاحِبُ مَاشِيَةٍ بِالْأَبْيَةِ يُرِيدُ إِبِلَهُ، فَقَالَ: أَنَا صَاحِبُ هَذِهِ الْمَاشِيَةِ، فَقَالَ: أَمَا تَسْأَلُ عَنِّي؟ قَالَ: لَا، وَلَكِنَّا نَقَاتِلُ قَالَ: أَصِبْتُ وَأَنْتَ وَالرَّكْبُ، وَلَمْ أَقُلْ: أَيْنَ الْأَبْيَةِ، فَأَتَى السُّوقَ فَاشْتَرَى هِذِهِ الْمَاشِيَةَ، فَقَالَ: أَنَا صَاحِبُ هِ

بِلِسَانِهِ مَا شَاءَ، ثُمَّ انْصَرَفَ. وَجِئْتُ رَسُولَ اللهِ ﷺ وَكَلَّمْتُهُ، فَجَفَى بِنَحْوِهَا شَدِيدًا، وَقَالَ: «لِمَ شَا صَنَعْتَ، وَبِئْسَ مَا بِئْتَ فِيهِ، عَمَدْتَ إِلَى أَهْلِ بَيْتٍ مِنْكُمْ أَهْلِ حَسَبٍ وَصَلاحٍ تَرْمِيهِمْ بِالسَّرِقَةِ وَبِأَمْرٍ يَنْتَهُ فِيهَا بِغَيْرِ بَيِّنَةٍ وَلا ثَبَتٍ». فَسَبَبْتُ مِنْ رَسُولِ اللهِ ﷺ مَا أَدْرَى فَانْصَرَفْتُ عَنْهُ، وَلَوَدِدْتُ أَنِّي خَرَجْتُ مِنْ مَالِي وَلَمْ أُكَلِّمْهُ، فَلَمَّا أَنْ رَحَلْتُ إِلَى الدَّارِ أَرْسَلَ إِلَيَّ عَمِّي: يَا ابْنَ أَخِي، مَا صَنَعْتَ؟ هُلْتُ: وَاللهِ لَوَدِدْتُ أَنِّي خَرَجْتُ مِنْ مَالِي وَلَمْ أُكَلِّمْ رَسُولَ اللهِ ﷺ فِيهِ، وَلَمْ اللهِ لا أَعُودُ إِلَيْكَ، فَقَالَ: اللهُ الْمُسْتَعَانُ، فَنَزَلَ الْقُرْآنُ: ﴿ إِنَّا أَنْزَلْنَا إِلَيْكَ الْكِتَابَ بِالْحَقِّ لِتَحْكُمَ بَيْنَ النَّاسِ بِمَا أَرَاكَ اللهُ وَلا تَكُنْ لِلْخَائِنِينَ خَصِيمًا ﴾ إِلَى: ﴿ أَنِ طَهِّرَا بَيْتِيَ. وَإِنَّمَا نَسَقَهُ هَكَذَا ﴾: ﴿ فَقَرَأَ حَتَّى بَلَغَ: ﴿ يَرْمِ بِرِيبَةٍ ﴾ ﴿ لَيْسَ لِزَيْدٍ مَعَهُ. ﴿ وَلَوْلا فَضْلُ اللهِ عَلَيْكَ وَرَحْمَتُهُ هَمَّتْ

الشِّرْكِ، فَلَمَّا نَزَلَ الْقُرْآنُ هَرَبَ، فَلَحِقَ بِمَكَّةَ، وَبَعَثَ رَسُولُ اللهِ ﷺ إِلَى الْمُرْتَدِّينَ وَأَنْتَهِمَا، فَأَخَذَهُمَا، فَأَمَّا قَتَادَةُ: فَلَمَّا جِيءَ بِهِمَا وَمَا مَعَهُمَا قَالَ: يَا ابْنَ أَخِي، هَذَا مِنِّي لِلنَّبِيِّ ﷺ فَكَّ فَرَجُلٌ أَنْ عَمِّي حَبَسَ إِسْلَامَهُ، وَكَانَ طَلَبَ بِهِ غَيْرَ ذَلِكَ، وَخَرَجَ ابْنُ أَبْزَى(١) حَتَّى نَزَلَ عَلَى سَلَامَةَ بْنِ سَعْدِ بْنِ سُهَيْلٍ(٢) أَحَدِ بَنِي عَمْرِو بْنِ عَوْفٍ، وَكَانَتْ عِنْدَ طَلْحَةَ بْنِ أَبِي طَلْحَةَ بِمَكَّةَ، فَوَقَعَ رَسُولُ اللهِ ﷺ وَأَصْحَابُهُ بِبَنِي سُلَيْمٍ، فَرَمَاهُ حَسَّانُ بْنُ ثَابِتٍ بِأَبْيَاتٍ، فَقَالَ:

أَبَا سَلَامَةَ دُرْدُمَانَ إِنْ كُنْتَ دَائِرًا
بِدِي قَسَمِ الرَّحْمَانِ(٣) أَوَّلُ مَوْئِلِ
وَقَدْ أَرْتَقِي إِلَيْكَ سَعْدُ فَأَصْبَحَتْ
بُنَادِمُهَا جِلْدٌ الْمُشَهَّرِ(٤) وَنَازِلُهُ
فَهَلَّا أَمَرَّتْ جَدَّ جَارَكَ رَأْيُهَا
إِلَيْهِ وَلَمْ تَحْمِلْ لَهُ كُرَّاعِلَى

---

(١) في (ب): (ابن أبزى).

(٢) من (أ)، (د)، (ق)، (ك) و(س)، ها: (بن سهيل)، والصواب: «سلامة بنت سعد بن سُهيد بن الأسلت» وهي زوج طلحة بن أبي طلحة، وقد ماتت عند طلحة، وانظرها في حديث (رقم: ٤٩٤٣).

(٣) في (أ)، (س): (برسول).

(٤) في (أ)، (س): (بزاد).

(٥) في الملحمي: (حتى لا يرين الرجالا).

(٦) كذا في الشيخ والملحمي، وفي ديوانه حسان: (جلد اسمها).

ظَنَنْتُمْ بِأَنْ يَخْفَى الَّذِي قَدْ فَعَلْتُمْ
وَفِيكُمْ نَبِيٌّ عِنْدَهُ الْوَحْيُ رَاضِعُهْ[1]
فَلَوْلَا رِجَالٌ مِنْكُمْ تَشْتُمُونَهُمْ
بِذَاكَ لَقَدْ حَلَّتْ عَلَيْكُمْ[2] طَوَالِعُهْ
فَإِنْ تَذْكُرُوا كَعْبًا [إِذَا مَا][3] نَسِيتُمْ
فَهَلْ مِنْ أَدِيمٍ لَيْسَ فِيهِ أَكَارِعُهْ
وَجَدْتُهُمْ يَرْجُونَكُمْ قَدْ عَلِمْتُمْ
كَمَا الْغَيْثُ يُرْجِيهِ السَّمِينُ وَتَابِعُهْ

فَلَمَّا بَلَغَهَا شِعْرُ حَسَّانَ، أَخَذَتْ رَحْلَ أُبَيْرِقٍ، فَوَضَعَتْهُ عَلَى رَأْسِهَا حَتَّى قَذَفَتْهُ بِالْأَبْطَحِ، ثُمَّ حَلَقَتْ وَسَلَقَتْ وَخَرَقَتْ وَحَلَفَتْ: إِنْ بِتُّ فِي بَيْتِي لَيْلَةً سَوْدَاءَ أَهْدَيْتُ لِي شِعْرَ حَسَّانَ بْنِ ثَابِتٍ، مَا كُنْتُ لِتَنْزِلَ عَلَيَّ بِخَيْرٍ. فَلَمَّا أَخْرَجَتْهُ لَحِقَ بِالطَّائِفِ، فَدَخَلَ بَيْتًا لَيْسَ فِيهِ [أَحَدٌ][4]، فَوَقَعَ عَلَيْهِ فَقَتَلَهُ، فَجَعَلَتْ قُرَيْشٌ تَقُولُ: وَاللهِ لَا يُفَارِقُ مُحَمَّدًا أَحَدٌ مِنْ أَصْحَابِهِ فِيهِ خَيْرٌ[5].

هَذَا حَدِيثٌ صَحِيحٌ عَلَى شَرْطِ مُسْلِمٍ[6] وَلَمْ يُخَرِّجَاهُ.

---

(١) كذا في النسخ والتلخيص، وفي ديوان حسان: «راضعه»، يعني: وفيكم نبي عنده ما قد فعله.

(٢) في [illegible] «عليكم».

(٣) [illegible] المعلوم [illegible] وفي [illegible] «إذا ما [illegible]».

(٤) ما بين المعقوفين من التلخيص، وغير موجود بالنسخ.

(٥) إتحاف المهرة (١٢/ ٦٩٩-١٦٣١١).

(٦) عمر بن قتادة بن النعمان الظفري لم يرو عنه غير ابنه عاصم، ووثقه ابن حبان. =

ɓuisn e

٨٤٠٤ - **أَخْبَرَنِي** إِسْمَاعِيلُ بْنُ مُحَمَّدِ بْنِ إِسْمَاعِيلَ الْفَقِيهُ بِالرَّيِّ، ثَنَا مُحَمَّدُ بْنُ الْقَرَّبِ، ثَنَا صَالِحُ بْنُ مُحَمَّدٍ، ثَنَا يُونُسُ بْنُ أَبِي إِسْحَاقَ، عَنْ أَبِيهِ، عَنْ أَبِي جُحَيْفَةَ، عَنْ عَلِيٍّ ﷺ قَالَ: قَالَ رَسُولُ اللهِ ﷺ: «مَنْ أَقْلَبَ لَيْلَهُ فِي الْبَيْتِ لَمْ يَزَلْ فِي طَلَبِ وَعَفَا عَنْهُ مَا أَقْلَبَ لَيْلَهُ فِي الْبَيْتِ، وَمَنْ أَقْلَبَ لَيْلَهُ فِي الْمَسْجِدِ كَانَ لَهُ مِثْلُ أَجْرِ مَنْ حَجَّ وَاعْتَمَرَ، وَمَنْ أَقْلَبَ لَيْلَهُ فِي الْمَالِ تُضْرَبُ عَلَيْهِ فَاقَةٌ أَفْقَرُ مِنْ أَنْ يَقْلِبَ عَلَيْهِ تِرْكَتَيْنِ»[1].

وَهَذَا حَدِيثٌ جَمِيعُ عَلَى شَرْطِ الشَّيْخَيْنِ[2]، وَلَمْ يُخَرِّجَاهُ.

وَلَهُ شَاهِدٌ بِإِسْنَادِ هَذِهِ الطَّبَقَةِ وَالرِّوَايَةِ مِنَ الْقُرْآنِ بِهِ.

٨٤٠٥ - **حَدَّثَنَا** الْحُسَيْنُ بْنُ عَلِيٍّ الشَّيْبِيُّ، ثَنَا عَفَّانُ بْنُ مُحَمَّدٍ الْبَغَوِيُّ، ثَنَا عَدِيُّ، ثَنَا مَرْوَانُ[3] بْنُ مُعَاوِيَةَ، عَنْ أَبِي الْعَرِيفِ زَيْدٍ، الْكَاهِلِيِّ، عَنْ أَبِي سُلَيْمَانَ[4]، قَالَ: قَالَ لِي أَمِيرُ الْمُؤْمِنِينَ عَلِيُّ بْنُ أَبِي طَالِبٍ ﷺ: «إِذَا

= وأخرجه أبو نعيم في «حلية الأولياء» وقال: «هذا حديث غريب لا نعلم أحدًا أسنده عن محمد بن سلمة الحراني، ويروى من وجوه أخر، وروى هذا الحديث عن محمد بن إسحاق عن عاصم بن عمر بن قتادة مرسلًا لم يذكروا فيه عن أبيه عن جده، وقد رواه محمد بن إسحاق عن عدة من طريق بن شكل مطولًا».

(١) إسناده ضعيف (١٠/٢٦٦-٢٦٧) (١٨٤٨٠).

(٢) وقال: قلت في «التلخيص»: (٤٠٣٦): الكن قال في الإسناد: «صحيح الإسناد» فيحتمل أن يريد بالصحيح ما يحتج بمثله من أجل إسناده.

(٣) في (ك): «مسلم».

(٤) في (ز) و(ع): «عبد الله» وهو خطأ، ويروي عنه أحمد بن منيع عن عبد الصمد أبي جعفر الحراني، وهو في مسنده من حديث عبد الصمد به.

(٥) كذا، وزاد الإمام أحمد (٧٥٧/٢) والبخاري في التاريخ الكبير (٣٩٤/٢)، وأبو يعلى (٣٥١،٤٥٣/١)، والروياني في الكبير (٥٦٤/٢) والبزي في غرائب الكلال =

أُخْبِرُكُمْ بِأَفْضَلِ آيَةٍ فِي كِتَابِ اللهِ ﷻ، أَخْبَرَنِي بِهَا نَبِيُّ اللهِ ﷺ: «﴿وَمَا أَصَابَكُم مِّن مُّصِيبَةٍ فَبِمَا كَسَبَتْ أَيْدِيكُمْ وَيَعْفُوا عَن كَثِيرٍ﴾[1]، فَاللهُ أَكْرَمُ مِنْ أَنْ يُثَنِّيَ عَلَيْهِمُ الْعُقُوبَةَ، وَمَا عَفَا اللهُ عَنْهُ فِي الدُّنْيَا فَاللهُ أَكْرَمُ مِنْ أَنْ يَعُودَ فِي عَفْوِهِ»[2].

٨٤٠٦- حدثنا أَبُو الْعَبَّاسِ مُحَمَّدُ بْنُ يَعْقُوبَ، ثَنَا الرَّبِيعُ بْنُ سُلَيْمَانَ، ثَنَا عَبْدُ اللهِ بْنُ وَهْبٍ، أَخْبَرَنِي أُسَامَةُ بْنُ زَيْدٍ، أَنَّ مُحَمَّدَ بْنَ الْمُنْكَدِرِ حَدَّثَهُ، أَنَّ ابْنَ خُزَيْمَةَ[3] بْنِ ثَابِتٍ حَدَّثَهُ، عَنْ أَبِيهِ خُزَيْمَةَ بْنِ ثَابِتٍ ﵁: أَنَّ رَسُولَ اللهِ ﷺ قَالَ: «أَيُّمَا عَبْدٍ أَصَابَ شَيْئًا مِمَّا نَهَى اللهُ عَنْهُ ثُمَّ أُقِيمَ عَلَيْهِ حَدُّهُ كُفِّرَ عَنْهُ ذَلِكَ الذَّنْبُ»[4].

هَذَا حَدِيثٌ صَحِيحُ الإِسْنَادِ، وَلَمْ يُخَرِّجَاهُ.

= (٨/ ٢٦٢) وعزاه للنسائي في مسند علي، من طرق عن مروان فرادوا بين أزهر بن راشد وأبي سخيلة: «الخضر بن القواس البجلي»، وأزهر ضعيف، والخضر وأبو سخيلة مجهولان.

(١) (الشورى: آية ٣٠).

(٢) إتحاف المهرة (١٤/ ١٨١-١٨٢).

(٣) [illegible] ابن خزيمة بن ثابت [illegible] وهو [illegible] (٢٠٠-٢٠٢) [illegible] وهذا الحديث فيه اضطراب، وضعفه جدا.

(٤) إتحاف المهرة (٤/ ٤٣٩-٤٤٩).

ɓuisn e

عَبْدِ الْوَهَّابِ، أَنَا جَعْفَرٌ بْنُ عَوْنٍ، أَنَا الْأَعْمَشُ، عَنْ أَبِي ظَبْيَانَ، عَنِ ابْنِ عَبَّاسٍ ﷺ، قَالَ: أُتِيَ عُمَرُ ﷺ بِسُكْرَانٍ قَدْ فَحَرَتْ، فَأَمَرَ بِرَجْمِهَا، فَمُرَّ بِهَا عَلَى عَلِيٍّ بْنِ أَبِي طَالِبٍ ﷺ، وَعِنْدَهُ الصِّبْيَانُ يَتْبَعُونَهَا، فَقَالَ: مَا هَذِهِ؟، قَالُوا: أَمَرَ بِهَا عُمَرُ أَنْ تُرْجَمَ، قَالَ: فَرَدَّهَا، وَذَهَبَ مَعَهَا إِلَى عُمَرَ ﷺ، وَقَالَ: أَلَمْ تَعْلَمْ أَنَّ الْقَلَمَ رُفِعَ عَنْ ثَلَاثٍ: عَنِ الْمَجْنُونِ حَتَّى يَفِيقَ، وَعَنِ الْمُبْتَلَى حَتَّى يُفِيقَ، وَعَنِ الْبَائِمِ حَتَّى يَسْتَيْقِظَ، وَعَنِ الصَّبِيِّ حَتَّى يَحْتَلِمَ؟!".

هَذَا حَدِيثٌ صَحِيحٌ عَلَى شَرْطِ الشَّيْخَيْنِ وَلَمْ يُخَرِّجَاهُ.

وَرَوَاهُ شُعْبَةُ، عَنِ الْأَعْمَشِ بِإِسْنَادِهِ.

٨٠١٨- **حَدَّثَنَاهُ** عَلِيُّ بْنُ حَمْشَادَ الْعَدْلُ، وَعَبْدُ اللهِ بْنُ الْحَسَنِ الْقَاضِي، قَالَا: ثَنَا الْحَارِثُ بْنُ أَبِي أُسَامَةَ، ثَنَا أَبُو النَّضْرِ، ثَنَا شُعْبَةُ، عَنِ الْأَعْمَشِ، عَنْ أَبِي ظَبْيَانَ، عَنِ ابْنِ عَبَّاسٍ ﷺ، قَالَ: أُتِيَ عُمَرُ ﷺ بِامْرَأَةٍ مَجْنُونَةِ بَغِيٍّ، فَأَرَادَ أَنْ يَرْجُمَهَا، فَقَالَ لَهُ عَلِيٌّ: أَوَمَا عَلِمْتَ أَنَّ الْقَلَمَ قَدْ رُفِعَ عَنْ[1] ثَلَاثٍ: عَنِ الْمَجْنُونِ حَتَّى يَعْقِلَ، وَعَنِ الصَّبِيِّ حَتَّى يَحْتَلِمَ، وَعَنِ النَّائِمِ حَتَّى يَسْتَيْقِظَ؟ فَخَلَّى عَنْهَا[2].

وَقَدْ رُوِيَ هَذَا الْحَدِيثُ بِإِسْنَادٍ صَحِيحٍ الرُّوَاةُ مُرْسِلٌ عَنْ عَلِيٍّ، عَنِ النَّبِيِّ ﷺ[3]، فَتَنَبَّهْ.

---

(١) في (ز): «في» خطأ.

(٢) أخرجه البيهقي (٧/ ٣٥٦) (١٤٢٤٠) من طريق شعبة به.

(٣) (٢٣٧٩٧).

(٤) في (ز): «عن».

(٥) أخرجه البيهقي (٧/ ٣٥٦) (١٤٢٤١).

٨١٠٩- **أخبرنا** الشَّيْخُ أَبُو بَكْرِ بْنُ إِسْحَاقَ، ثَنَا عَلِيُّ بْنُ عَبْدِ الْعَزِيزِ، ثَنَا عَفَّانُ، ثَنَا هَمَّامٌ، عَنْ قَتَادَةَ، عَنِ الْحَسَنِ، عَنِ عَلِيٍّ ﷺ، أَنَّ رَسُولَ اللهِ ﷺ قَالَ: «رُفِعَ الْقَلَمُ عَنْ ثَلَاثَةٍ: عَنِ النَّائِمِ حَتَّى يَسْتَيْقِظَ، وَعَنِ الْمُعْتُوهِ حَتَّى يَعْقِلَ، وَعَنِ الصَّبِيِّ حَتَّى يَبْلُغَ»[1].

٨١١٠- **أخبرنا** أَبُو جَعْفَرٍ مُحَمَّدُ بْنُ مُحَمَّدٍ الْبَغْدَادِيُّ، ثَنَا هَاشِمُ بْنُ مَرْثَدٍ الطَّبَرَانِيُّ، ثَنَا عَمْرُو بْنُ الرَّبِيعِ بْنِ طَارِقٍ، ثَنَا بَكْرُ بْنُ إِبْرَاهِيمَ[2]، حَدَّثَنِي سَعِيدُ بْنُ أَبِي عُرُوبَةَ، عَنْ قَتَادَةَ، عَنْ عَبْدِ اللهِ بْنِ رَبَاحٍ[3]، عَنْ أَبِي قَتَادَةَ ﷺ، أَنَّهُ كَانَ مَعَ النَّبِيِّ ﷺ فِي سَفَرٍ، فَأَدْلَجَ فَتَطَهَّرَ النَّاسُ عَلَيْهِ. قَالَ: قَالَ النَّبِيُّ ﷺ: «إِنَّهُ لَا يُرْفَعُ الْقَلَمُ عَنْ ثَلَاثٍ: عَنِ النَّائِمِ حَتَّى يَسْتَيْقِظَ، وَعَنِ الْمُعْتُوهِ حَتَّى يَعْبَثَ، وَعَنِ الصَّبِيِّ حَتَّى يَحْتَلِمَ»[4].

Using

رَجُلٍ مِنْ بَنِي قُرَيْظَةَ - أَحْبَرَهُ: أَنَّ أَصْحَابَ رَسُولِ اللهِ ﷺ حَرَثُوهُ يَوْمَ قُرَيْظَةَ، فَلَمْ يُبْرِدِ النَّوَاسِيَ حَرْثَ عَلَى شَعْرِهِ - يَعْنِي عَانَتَهُ - فَتَرَكُوهُ إِلَى الْغَدِ(١).

هَذَا حَدِيثٌ غَرِيبٌ صَحِيحٌ، وَاللهُ يُعْرَبُ بِهِ.

وَإِنَّمَا يُعْرَفُ مِنْ حَدِيثِ عَبْدِ الْمَلِكِ بْنِ عُمَيْرٍ، عَنْ عَطِيَّةَ الْقُرَظِيِّ.

٨٤١٢ - **كَمَا هُوَ**(٢) **أَكْبَرُ** يَكْبَرُ بْنُ إِسْحَاقَ، أَنَا بِشْرُ بْنُ مُوسَى، أَنَا الْحُمَيْدِيُّ، وَسَمَّاهُ أَكْبَرَ يَكْبَرُ، أَنَا أَكْبَرُ شُمَيْلٌ(٣)، أَنَا عَلِيُّ بْنُ الْمُبَارَكِ، جَمِيعًا عَنْ سُفْيَانَ، عَنْ عَبْدِ الْمَلِكِ بْنِ عُمَيْرٍ، قَالَ: سَمِعْتُ عَطِيَّةَ الْقُرَظِيَّ يَقُولُ: كُنَّا غِلْمَانًا يَوْمَ حُكِّمَ سَعْدٌ مِنْ قِبَلِ بَنِي قُرَيْظَةَ أَنْ نُقْتَلَ؛ مَنْ نَظَرُوا إِلَيْهِ، وَنُسَمِّي ذَرَارِيَّهُمْ فَسُبِّيَ، فَلَمْ يَجِدُونِي أُنْبِتُ الشَّعْرَ، فَهَا أَنَا ذَا بَيْنَ أَظْهُرِكُمْ(٤).

آخِرُ كِتَابِ الْحُدُودِ

❀❀❀

---

(١) [إسناد الحمد (١١/ ١٧٠-١٣٨٤٧)]

(٢) عن إبراهيم بن عبد الله بن مسلم بن هاجر الكسي البصري.

(٣) في (ز): «وأبو شميل».

(٤) [إسناد الحمد (١١/ ١٧٠-١٣٨٤٧)]

e using



كِتَابُ: تَعْبِيرُ الرُّؤْيَا

بِسْمِ اللَّهِ الرَّحْمَٰنِ الرَّحِيمِ

٤١١٣- صحيح: أَبُو عَبْدِ اللهِ مُحَمَّدُ بْنُ عَلِيٍّ الصَّنْعَانِيُّ بِمَكَّةَ مِنْ أَصْلِ كِتَابِهِ، إِمْلَاءً، مِنْ إِمْلَاءِ الدَّبَرِيِّ، أَنَا عَبْدُ الرَّزَّاقِ، أَنَا مَعْمَرٌ، عَنِ الزُّهْرِيِّ، عَنِ ابْنِ سِيرِينَ، عَنْ أَبِي هُرَيْرَةَ ﷺ، عَنِ النَّبِيِّ ﷺ قَالَ: «مَعَ الْخَيْرِ الرُّؤْيَا لَا تَكَادُ رُؤْيَا الْمُؤْمِنِ تَكْذِبُ، وَأَصْدَقُهُمْ رُؤْيَا أَصْدَقُهُمْ حَدِيثًا، وَالرُّؤْيَا ثَلَاثٌ: فَالرُّؤْيَا الصَّالِحَةُ بُشْرَى مِنَ اللهِ تَعَالَى، وَالرُّؤْيَا يُحَدِّثُ بِهَا الرَّجُلُ نَفْسَهُ، وَالرُّؤْيَا تَحْزِينٌ مِنَ الشَّيْطَانِ، فَإِذَا رَأَى أَحَدُكُمْ رُؤْيَا يَكْرَهُهَا فَلْيَقُمْ فَلْيُصَلِّ، وَلَا يُحَدِّثْ بِهَا النَّاسَ» قَالَ: وَكَانَ يُحِبُّ الْقَيْدَ، وَلَا يُحِبُّ الْغُلَّ، وَيَقُولُ: الْقَيْدُ ثَبَاتٌ فِي الدِّينِ.

هَذَا حَدِيثٌ صَحِيحٌ عَلَى شَرْطِ الشَّيْخَيْنِ، وَلَمْ يَخْرُجَاهُ بِهَذِهِ السِّيَاقَةِ(١).

٤١١٤- صحيح: أَبُو عَبْدِ اللهِ مُحَمَّدُ بْنُ يَعْقُوبَ الشَّيْبَانِيُّ، ثَنَا إِبْرَاهِيمُ بْنُ عَبْدِ اللهِ الْهَرَوِيُّ، ثَنَا يَزِيدُ بْنُ هَارُونَ، أَنَا شَرِيكٌ، عَنْ أَبِي إِسْحَاقَ، عَنِ ابْنِ عَطَاءٍ، عَنْ وَدِيعِ بْنِ حُمَيْسٍ(٢)، عَنْ عَبْدِ اللهِ بْنِ زَيْدٍ الْمَعْنِيِّ، عَنِ النَّبِيِّ ﷺ قَالَ: «رُؤْيَا

---

(١) [تحاف المهرة (٢٠٨٠٥-٢٠٨٤٠)].

(٢) وفي أحمد مسند (٢٧ ٢٧) من محمد بن رافع عن عبد الرزاق، وعن أبي أحمد الحربي عن ابن سيرين، والبخاري (٧٠٢٩) من حميد، وعبد الأعلى عن ابن سيرين، ومسلم (٢٢٦٣) من ابن عون، كلهم أربعتهم عن ابن سيرين، وقال البخاري: وحديث عبد الأعلى أجود، وأما مصنف الحافظ الضياء، وحجتهم ابن عون عند غير رجل من عطاء.

الْمُؤْمِنِ[1] جُزْءٌ مِنْ سِتَّةٍ وَأَرْبَعِينَ جُزْءًا مِنَ النُّبُوَّةِ[2]، وَهِيَ عَلَى رِجْلِ طَائِرٍ[3] مَا لَمْ يُحَدَّثْ بِهَا، فَإِذَا حَدَّثَ بِهَا وَقَعَتْ[4]».

هَذَا حَدِيثٌ صَحِيحُ الإِسْنَادِ وَلَمْ يُخَرِّجَاهُ بِالزِّيَادَةِ.

٨٤١٥- أَخْبَرَنَا عَبْدُ الرَّحْمَنِ بْنُ حَمْدَانَ الْجَلَّابُ بِهَمَذَانَ، ثَنَا إِسْحَاقُ بْنُ أَحْمَدَ بْنِ مِهْرَانَ الْخَزَّازُ، ثَنَا إِسْحَاقُ بْنُ سُلَيْمَانَ الرَّازِيُّ، قَالَ: سَمِعْتُ مَالِكَ بْنَ أَنَسٍ يُحَدِّثُ عَنْ إِسْحَاقَ بْنِ عَبْدِ اللهِ بْنِ أَبِي طَلْحَةَ[5]، عَنْ رُؤْبَةَ بْنِ صَعْصَعَةَ بْنِ مَالِكٍ[6]، عَنْ أَبِيهِ، عَنْ أَبِي هُرَيْرَةَ رضي الله عنه: أَنَّ رَسُولَ اللهِ ﷺ كَانَ إِذَا انْصَرَفَ مِنْ صَلَاةِ الْغَدَاةِ يَقُولُ: «هَلْ رَأَى أَحَدٌ مِنْكُمُ اللَّيْلَةَ رُؤْيَا؟ أَلَا إِنَّهُ لَا يَبْقَى بَعْدِي مِنَ النُّبُوَّةِ إِلَّا الرُّؤْيَا الصَّالِحَةُ»[7].

هَذَا حَدِيثٌ صَحِيحُ الإِسْنَادِ وَلَمْ يُخَرِّجَاهُ.

---

(١) في (ك) و(س): «المسلم».

(٢) من قوله: «قال أبو هريرة يعني الفقيه» إلى هاهنا ساقط في (ز) و(ي).

(٣) في (س): «رجل الطائر».

(٤) إتحاف المهرة: (١٣/ ٨٠-٨١/ ١٦٤٤٩).

(٥) في (ز) و(ي): «إسحاق بن عبد الله بن طلحة».

(٦) [illegible] أبو [illegible] من [illegible] ٤٩٤/ ١٤٠٧) [illegible] أبو [illegible]

(٧) إتحاف المهرة: (١٣/ ٨٠-٨١/ ١٦٤٤٩) [illegible] طريق [illegible] ٤٩٤/ ١٤٠٧) [illegible]

(٨) في (ز) و(ك) و(س): «أفعل» وفي (ي): «أفعل» وكلاهما تصحيف، وفي الإتحاف: «أبو حفص أحمد الفقيه»، والمثبت كما سائر أسانيد المصنف، وهو: أحمد بن =

Bisnis e

إِسْحَاقُ بْنُ أَحْمَدَ بْنِ صَفْوَانَ الْبُخَارِيُّ»[1]: ثَنَا يَحْيَى بْنُ مَعْمَرٍ الْبُخَارِيُّ، ثَنَا عَبْدُ الرَّزَّاقِ، ثَنَا مَعْمَرٌ عَنِ الزُّهْرِيِّ، عَنِ ابْنِ أَبِي طَلْحَةَ، عَنْ أَنَسٍ ﷺ قَالَ: قَالَ رَسُولُ اللهِ ﷺ: «إِنَّ الرُّؤْيَا تَطِيرُ عَلَى مَا تُعْبَرُ، وَتَقَعُ، فَلَمْ يَقُلْ مَثَلٌ رَجُلٌ رَمَى رَجُلًا فَهُوَ يَتَطَوَّرُ مِنْ يَمِينِهَا، فَإِذَا: رَأَى أَحَدُكُمْ رُؤْيَا فَلَا يُحَدِّثْ بِهَا إِلَّا نَاصِحًا أَوْ عَالِمًا».

هَذَا حَدِيثٌ صَحِيحُ الإِسْنَادِ وَلَمْ يُخَرِّجَاهُ.

٨٨١٧- **صحيح** أَبُو الْحَسَنِ مُحَمَّدُ بْنُ عَلِيِّ بْنِ بِشْرٍ الْعَدْلُ، ثَنَا الْحُسَيْنُ بْنُ الْفَضْلِ، ثَنَا عَفَّانُ بْنُ مُسْلِمٍ، ثَنَا حَمَّادُ بْنُ زَيْدٍ، ثَنَا ثَابِتٌ الْبُنَانِيُّ[2] قَالَ: قَالَ أَنَسُ بْنُ مَالِكٍ ﷺ: قَالَ: قَالَ رَسُولُ اللهِ ﷺ: «إِنَّ الرِّسَالَةَ وَالنُّبُوَّةَ قَدِ انْقَطَعَتْ، فَلَا رَسُولَ بَعْدِي وَلَا نَبِيَّ». قَالَ: فَشَقَّ ذَلِكَ عَلَى النَّاسِ، فَقَالَ: «لَكِنِ الْمُبَشِّرَاتُ». قَالُوا: يَا رَسُولَ اللهِ، مَا الْمُبَشِّرَاتُ؟ قَالَ: «رُؤْيَا الْعَبْدِ الصَّالِحِ، وَهِيَ جُزْءٌ مِنْ أَجْزَاءِ النُّبُوَّةِ»[3].

= أحمد بن حنبل، أبو عبد الله صاحب المذهب الفقه الكبير.

(٤) في النسخ الخطية والإتحاف، والصواب: «إسحاق بن أحمد أبو عوانة البخاري»، فهو إسحاق بن أحمد بن إسحاق بن حبيب بن جابر السلمي، أبو عوانة البزاز البخاري، يروي عن أبي عاصم النبيل وعكي بن إبراهيم والبخاري، وعنه الطبراني، وقال عنه النسائي في تاريخه: ثقة مأمون.

(١) في (ز): «الطلاق»، والحديث غير موجود في (ط).

(٢) ينظر: تهذيب الكمال (٤/ ١٢١٩-١٢٢٩).

(٣) في هذه الطبعة: «ثنا عبد الرزاق (١/ ٢١٤)» وليست ذكر أنس.

(١) في (ز): «ثنا السلمي».

(٢) في (ز): «عمر».

(٣) ينظر: تهذيب الكمال (٢/ ٣٦٩-٣٧٦).

هَذَا حَدِيثٌ صَحِيحُ الْإِسْنَادِ عَلَى شَرْطِ مُسْلِمٍ وَلَمْ يُخَرِّجَاهُ.

٨٤١٨- **حدثنا** أَبُو بَكْرِ بْنُ إِسْحَاقَ، أَنَا عَلِيُّ بْنُ الْحَسَنِ بْنِ بَيَانٍ الْمُقْرِئُ، ثَنَا عَبْدُ اللهِ بْنُ رَجَاءٍ، ثَنَا حَرْبُ بْنُ شَدَّادٍ، عَنْ يَحْيَى بْنِ أَبِي كَثِيرٍ، عَنْ أَبِي سَلَمَةَ قَالَ: نُبِّئْتُ عَنْ عُبَادَةَ بْنِ الصَّامِتِ رضي الله عنه، قَالَ: سَأَلْتُ رَسُولَ اللهِ ﷺ عَنْ قَوْلِهِ ﷻ: ﴿ لَهُمُ الْبُشْرَىٰ فِي الْحَيَوٰةِ الدُّنْيَا ﴾[1]. قَالَ: «هِيَ الرُّؤْيَا الصَّالِحَةُ يَرَاهَا الْمُؤْمِنُ أَوْ تُرَى لَهُ»[2].

هَذَا حَدِيثٌ صَحِيحٌ عَلَى شَرْطِ الشَّيْخَيْنِ وَلَمْ يُخَرِّجَاهُ.

وَشَاهِدُهُ حَدِيثُ أَبِي الدَّرْدَاءِ الَّذِي:

٨٤١٩- **حدثناه** عَلِيُّ بْنُ عِيسَى الْحِيرِيُّ، ثَنَا إِبْرَاهِيمُ بْنُ أَبِي طَالِبٍ، ثَنَا ابْنُ أَبِي عُمَرَ، ثَنَا سُفْيَانُ، عَنْ عَبْدِ الْعَزِيزِ بْنِ رُفَيْعٍ، عَنْ أَبِي صَالِحٍ السَّمَّانِ،

---

(١) (يونس: آية ٦٤).

(٢) إتحاف المهرة (٦/ ٤٣٤-٦٧٦٥)، وهو ظاهر الانقطاع، وقد تقدم في التفسير (٣٣٣٩) وقال: «صحيح الإسناد» فحسب.

(٣) كذا، والصواب: «عن عبد الله بن رجاء، قال: سألت أبا الدرداء رضي الله عنه عن قوله ﷻ: ﴿ لَهُمُ الْبُشْرَىٰ فِي الْحَيَوٰةِ الدُّنْيَا ﴾[1]. فقال: ما سألني عنها أحدٌ غيرُكَ منذ سألت عن ذلك.

(٤) (يونس: آية ٦٤).

رَسُولَ اللهِ ﷺ عَنْهَا، سَأَلَتْ رَسُولَ اللهِ ﷺ عَنْهَا فَقَالَ: «مَا سَأَلَنِي عَنْهَا أَحَدٌ غَيْرُكِ مُنْذُ أَنْزِلَتْ، هِيَ امْرَأَةٌ صَالِحَةٌ وَإِنَّهَا مِنْ شُسُومِ [1] أُمَّتِي».

٨٤٢٠- **أَخْبَرَنِي** أَبُو الْعَبَّاسِ مُحَمَّدُ بْنُ أَحْمَدَ التَّمِيمِيُّ، ثنا أَبُو عِيسَى مُحَمَّدُ بْنُ عِيسَى [2]، ثنا قُتَيْبَةُ بْنُ سَعِيدٍ، ثنا بَكْرُ بْنُ مُضَرَ، عَنِ ابْنِ الْهَادِ، عَنْ عَبْدِ اللهِ بْنِ خَبَّابٍ، عَنْ أَبِي سَعِيدٍ الْمَقْبُرِيِّ ﷺ، أَنَّهُ سَمِعَ رَسُولَ اللهِ ﷺ يَقُولُ: «إِذَا رَأَى أَحَدُكُمُ الرُّؤْيَا يُحِبُّهَا فَإِنَّمَا هِيَ مِنَ اللهِ تَعَالَى، فَلْيَحْمَدِ اللهَ عَلَيْهَا وَلْيُحَدِّثْ بِهَا، وَإِذَا رَأَى غَيْرَ ذَلِكَ مِمَّا يَكْرَهُ فَإِنَّمَا هِيَ مِنَ الشَّيْطَانِ، فَلْيَسْتَعِذْ بِاللهِ مِنْ شَرِّهَا وَلَا يَذْكُرْهَا لِأَحَدٍ، فَإِنَّهَا لَا تَضُرُّهُ».

هَذَا حَدِيثٌ صَحِيحٌ عَلَى شَرْطِ الشَّيْخَيْنِ، وَلَمْ يُخَرِّجَاهُ [3].

٨٤٢١- **أَخْبَرَنَا** أَبُو النَّضْرِ الْفَقِيهُ، ثنا عُثْمَانُ بْنُ سَعِيدٍ الدَّارِمِيُّ، ثنا سَعِيدُ بْنُ عُفَيْرٍ وَغَيْرُهُ، ثنا بَكْرُ بْنُ صَالِحٍ الصَّيْرَفِيُّ، قَالَا: ثنا اللَّيْثُ بْنُ سَعْدٍ، عَنِ ابْنِ الْرَّبِيرِ، عَنْ عَامِرٍ ﷺ، أَنَّ أَعْرَابِيًّا جَاءَ إِلَى النَّبِيِّ ﷺ، فَقَالَ: يَا رَسُولَ اللهِ إِنِّي عَلَمْتُ أَنَّ رَأْسِي قَطِعَ قَبْلَ أَنْ تُعْلَمَ، وَتَعْرِفَ النَّبِيَّ ﷺ، وَقَالَ: «لَا تُخَبِّرْ بِتَلَعُّبِ الشَّيْطَانِ بِكَ فِي الْمَنَامِ».

هَذَا حَدِيثٌ صَحِيحٌ عَلَى شَرْطِ مُسْلِمٍ، وَلَمْ يُخَرِّجَاهُ [4].

---

(١) إتحاف المهرة (١٦٤٦-٢٥٨٦-١٢٤٤٥).

(٢) بعي: الإمام الفارئ صاحب السنن، وهو في جـ (٦/ ٢٧٦).

(٣) إتحاف المهرة (٢٥٨٦-٢٦٧٠-٢٣٧٦٥).

(٤) إتحاف ضمن فوائد الإتحاف، أخرجه البخاري: (٣٨٠٣-٤٣٩٠).

(٥) إتحاف المهرة (٢٥٨٦-٢٦٧٠-٢٣٧٦٥).

(٦) وفي أخرجه مسلم: (٤٤٨٧).

٨٤٢٢- أخبرنا أَبُو النَّضْرِ الْفَقِيهُ، ثَنَا عُثْمَانُ بْنُ سَعِيدٍ الدَّارِمِيُّ، ثَنَا سَعِيدُ بْنُ عُفَيْرٍ وَعَبْدُ اللهِ بْنُ صَالِحٍ، قَالَا: ثَنَا اللَّيْثُ بْنُ سَعْدٍ، عَنْ أَبِي الزُّبَيْرِ، عَنْ جَابِرٍ ﵁، عَنْ رَسُولِ اللهِ ﷺ أَنَّهُ قَالَ: «إِذَا رَأَى أَحَدُكُمُ الرُّؤْيَا يَكْرَهُهَا فَلْيَبْصُقْ عَنْ يَسَارِهِ وَلْيَتَحَوَّلْ عَنْ جَنْبِهِ الَّذِي كَانَ عَلَيْهِ»[1].

هَذَا حَدِيثٌ صَحِيحٌ عَلَى شَرْطِ مُسْلِمٍ وَلَمْ يُخَرِّجَاهُ[2].

٨٤٢٣- حدثنا أَبُو الْحَسَنِ أَحْمَدُ بْنُ مُحَمَّدِ بْنِ إِسْمَاعِيلَ بْنِ مِهْرَانَ، ثَنَا أَبِي، ثَنَا عَمْرُو بْنُ سَوَّادٍ السَّرْحِيُّ، ثَنَا عَبْدُ اللهِ بْنُ وَهْبٍ، أَخْبَرَنِي عَمْرُو بْنُ الْحَارِثِ: أَنَّ أَبَا السَّمْحِ حَدَّثَهُ، عَنْ أَبِي الْهَيْثَمِ، عَنْ أَبِي سَعِيدٍ الْخُدْرِيِّ ﵁: أَنَّ النَّبِيَّ ﷺ قَالَ: «أَصْدَقُ الرُّؤْيَا بِالْأَسْحَارِ»[3].

هَذَا حَدِيثٌ صَحِيحُ الْإِسْنَادِ وَلَمْ يُخَرِّجَاهُ.

[illegible] مُحَمَّدِ بْنِ شَاكِرٍ، ثَنَا قَبِيصَةُ بْنُ عُقْبَةَ، ثَنَا سُفْيَانُ، عَنْ عَبْدِ الْأَعْلَى بْنِ عَامِرٍ، عَنْ أَبِي عَبْدِ الرَّحْمَنِ السُّلَمِيِّ، عَنْ عَلِيِّ بْنِ أَبِي طَالِبٍ ﵁: أَنَّ النَّبِيَّ ﷺ قَالَ: «مَنْ كَذَبَ فِي حُلْمِهِ كُلِّفَ يَوْمَ الْقِيَامَةِ عَقْدَ شَعِيرَةٍ»[4][5].

٨٤٢٥- حدثناه أَبُو عَبْدِ اللهِ مُحَمَّدُ بْنُ يَعْقُوبَ، ثَنَا يَحْيَى [illegible]

---

(١) [illegible] (٢) [illegible]

(٣) [illegible]

(٤) علّم فوقها في (ز)، وفي (ك): «شعيرتين».

(٥) إتحاف المهرة (١١/ ٤٧٤-١٤٤٦).

busn a

يَحْيَى، ثنا مُسَدَّدٌ، ثنا أَبُو عَوَانَةَ، عَنْ عَبْدِ الْأَعْلَى، عَنْ أَبِي عَبْدِ الرَّحْمَنِ، السُّلَمِيِّ، عَنْ عَلِيٍّ ﷺ، أَنَّ النَّبِيَّ ﷺ قَالَ: «مَنْ كَذَبَ عَلَيَّ مُتَعَمِّدًا فَلْيَتَّخِذْ مَقْعَدَهُ مِنَ النَّارِ فَلْيَتَبَوَّأْ بَيْتًا فِي جَهَنَّمَ».

حَدِيثُ الإِسْنَادِ وَلَمْ يُخَرِّجَاهُ.

٨٤٢٦- **أَخْبَرَنِي** أَبُو عَبْدِ اللَّهِ مُحَمَّدُ بْنُ يَعْقُوبَ الْحَافِظُ، ثنا يَحْيَى بْنُ مُحَمَّدِ بْنِ يَحْيَى، ثنا مُسَدَّدٌ، ثنا عَبْدُ الْوَاحِدِ بْنُ زِيَادٍ، عَنْ عَاصِمِ بْنِ كُلَيْبٍ قَالَ: حَدَّثَنِي أَبِي، أَنَّهُ سَمِعَ أَبَا هُرَيْرَةَ ﷺ يَقُولُ: قَالَ رَسُولُ اللَّهِ ﷺ: «مَنْ رَآنِي فِي الْمَنَامِ فَقَدْ رَآنِي، فَإِنَّ الشَّيْطَانَ لَا يَتَمَثَّلُ بِي». قَالَ أَبُي: فَحَدَّثْتُ بِهِ ابْنَ عَبَّاسٍ، وَقُلْتُ: هَذَا أَبُو هُرَيْرَةَ حَدَّثَنِي أَنَّ النَّبِيَّ ﷺ قَالَ كَذَا وَكَذَا، فَقَالَ ابْنُ عَبَّاسٍ: إِنْ كَانَ لَيَجْلِسُ إِلَى النَّبِيِّ ﷺ فَمَا يَزِيدُ عَلَى أَنْ يَقُولَ: قَالَ النَّبِيُّ ﷺ كَذَا وَكَذَا.

هَذَا حَدِيثٌ صَحِيحُ الإِسْنَادِ وَلَمْ يُخَرِّجَاهُ بِهَذَا السِّيَاقِ.

٨٤٢٧- **حَدَّثَنَا** أَبُو الْعَبَّاسِ مُحَمَّدُ بْنُ يَعْقُوبَ، ثنا أَحْمَدُ بْنُ عَبْدِ الْجَبَّارِ، ثنا يُونُسُ بْنُ بُكَيْرٍ، ثنا مُحَمَّدُ بْنُ إِسْحَاقَ، عَنْ عَبْدِ الرَّحْمَنِ[1] بْنِ هُرْمُزَ، عَنْ عَائِشَةَ ﷺ، قَالَتْ: سُئِلَ رَسُولُ اللَّهِ ﷺ عَنْ وَرَقَةَ، فَقَالَتْ: لَهُ

---

(١) (لم أر(أس): «عن عبد الرحمن»).

(٢) راجع التعليق(٨٤٢٤)-(٨٤٢٦).

(٣) قال الذهبي في التلخيص: «قلت: عبد الأعلى ضعفه أبو زرعة وأبو حاتم عبد، وقال ابن معين في نهايته التعليق»(٨٤٢٤)-(٨٤٢٦).

(٤) هو: عبد الرحمن بن عبد الله بن عبد الرحمن بن كليب الزهري، متروك.

خَدِيجَةُ ﵂: إِنَّهُ كَانَ صَدَّقَكَ وَلَكِنَّهُ مَاتَ قَبْلَ أَنْ تَظْهَرَ، فَقَالَ رَسُولُ اللهِ ﷺ: «أُرِيتُهُ فِي الْمَنَامِ وَعَلَيْهِ ثِيَابٌ بِيضٌ، وَلَوْ كَانَ مِنْ أَهْلِ النَّارِ لَكَانَ عَلَيْهِ لِبَاسٌ غَيْرُ ذَلِكَ»[1].

هَذَا حَدِيثٌ صَحِيحُ الْإِسْنَادِ[2] وَلَمْ يُخَرِّجَاهُ.

٨٤٢٨- أخبرني إِسْمَاعِيلُ بْنُ مُحَمَّدِ بْنِ الْفَضْلِ الشَّعْرَانِيُّ، ثَنَا جَدِّي، ثَنَا عَبْدُ اللهِ بْنُ صَالِحٍ، حَدَّثَنِي اللَّيْثُ، عَنْ خَالِدِ بْنِ يَزِيدَ، عَنْ سَعِيدِ بْنِ أَبِي هِلَالٍ، عَنْ عَطَاءٍ[3]، أَنَّ جَابِرَ بْنَ عَبْدِ اللهِ الْأَنْصَارِيَّ ﵁ قَالَ: خَرَجَ إِلَيْنَا رَسُولُ اللهِ ﷺ يَوْمًا، فَقَالَ: «إِنِّي رَأَيْتُ فِي الْمَنَامِ كَأَنَّ جِبْرِيلَ ﵇ عِنْدَ رَأْسِي وَمِيكَائِيلَ عِنْدَ رِجْلَيَّ، يَقُولُ أَحَدُهُمَا لِصَاحِبِهِ: اضْرِبْ لَهُ مَثَلًا، فَقَالَ: اسْمَعْ سَمِعَتْ أُذُنُكَ، وَاعْقِلْ عَقِلَ قَلْبُكَ، مَثَلُكَ وَمَثَلُ أُمَّتِكَ كَمَثَلِ مَلِكٍ اتَّخَذَ دَارًا، ثُمَّ بَنَى فِيهَا بَيْتًا، ثُمَّ جَعَلَ فِيهَا مَائِدَةً، ثُمَّ بَعَثَ رَسُولًا يَدْعُو النَّاسَ إِلَى طَعَامِهِ، فَمِنْهُمْ مَنْ أَجَابَ الرَّسُولَ، وَمِنْهُمْ مَنْ تَرَكَهُ، وَاللهُ هُوَ الْمَلِكُ، وَالدَّارُ

---

(١) إتحاف المهرة (١٧/ ٢٤٣-٢٢١٨١).

(٢) قال الذهبي في التلخيص: «قلت: عثمان هو الرواسي متروك»، وقال ابن حجر في الإتحاف: «قلت: عثمان هو الرواسي ضعيف جدا».

(٣) قد تقدم في الحديث (٣٣٣٦) أن أبي أبي الهيثم عن جابر، وهذا إسناد منقطع، فإن خالد بن يزيد لم يدرك جابر.

(٤) في التلخيص: «مأدبة».

bus

الْإِسْلَامِ، وَلَيْتَ الْحَقَّ، وَأَنَّ يَا مُحَمَّدُ رَسُولٌ، مَنْ أَعْتَقَكِ دَخَلَ الْجَنَّةَ وَمَنْ دَخَلَ الْجَنَّةَ أَمِنَ مِمَّا فِيهَا»[1].

هَذَا حَدِيثُ صَحِيحُ الْإِسْنَادِ[2] وَلَمْ يُخَرِّجَاهُ.

٨٢٩٩- أَخْبَرَنَا أَبُو عَبْدِ الرَّحْمَنِ مُحَمَّدُ بْنُ عَبْدِ اللهِ بْنِ أَبِي الْوَزِيرِ، ثَنَا أَبُو حَاتِمٍ مُحَمَّدُ بْنُ إِدْرِيسَ الرَّازِيُّ، ثَنَا مُحَمَّدُ بْنُ عَبْدِ اللهِ الْأَنْصَارِيُّ، ثَنَا الْأَشْعَثُ بْنُ الْمُحَمَّرِ، عَنِ الْحَسَنِ، عَنْ أَبِي بَكْرَةَ قَالَ: قَالَ رَسُولُ اللهِ ﷺ: «مَنْ رَأَى مِنْكُمْ رُؤْيَا»[3]، قَالَ رَجُلٌ: أَنَا رَأَيْتُ كَأَنَّ مِيزَانًا نَزَلَ مِنَ السَّمَاءِ، فَوُزِنْتُ أَنَا وَأَبُو بَكْرٍ فَرَجَحْتُ أَنَا بِأَبِي بَكْرٍ، وَوُزِنَ أَبُو بَكْرٍ بِعُمَرَ فَرَجَحَ أَبُو بَكْرٍ، وَوُزِنَ عُمَرُ بِعُثْمَانَ فَرَجَحَ عُمَرُ، ثُمَّ رُفِعَ الْمِيزَانُ، فَرَأَيْتُ الْكَرَاهِيَةَ فِي وَجْهِ رَسُولِ اللهِ ﷺ.

هَذَا حَدِيثٌ صَحِيحُ الْإِسْنَادِ وَلَمْ يُخَرِّجَاهُ.

٨٣٠٠- **حدثني** عَلِيُّ بْنُ عِيسَى الْحِيرِيُّ، ثَنَا الْحُسَيْنُ[4] بْنُ مُحَمَّدِ بْنِ زِيَادٍ، ثَنَا أَبُو الْخَطَّابِ زِيَادُ بْنُ يَحْيَى الْحَسَّانِيُّ، ثَنَا سَلَمَةُ بْنُ الْفَضْلِ[5]، عَنِ

---

(١) إتحاف المهرة (١٣-٢٤٠، ٢٩٢٣).

(٢) قال ابن حجر في الإتحاف: قلت: هذا الحديث أخرجه الترمذي عن قتيبة عن الليث فلم يذكر في الإسناد عطاء، وقال: إنه مضطرب بين سعيد بن أبي هلال وأجود. وذكره الدارقطني في كتاب الاختلاف لمعلقا عن قتيبة عليه طريق سعيد من هذا من جرير.

(٣) إتحاف المهرة (١٣-٢٨٨، ٢٩٢٣٠)، وتقدم في الصلاة (١٤٤٨).

(٤) في (ر): الحسن بن الحسين.

(٥) في (ر،م): «الحيداني» وقال رسمت في (ك) وأس كأن بدون نقط.

وهو: سعيد بن الربيع بن أبي الربيع الحافظي، مولاهم، مولى الحمديين.

ابْنِ عَوْنٍ، عَنِ ابْنِ سِيرِينَ، عَنْ قَيْسِ بْنِ عُبَادٍ[1] قَالَ: كُنْتُ جَالِسًا فِي حَلْقَةٍ فِي الْمَسْجِدِ، فَدَخَلَ رَجُلٌ، فَقَالُوا: هَذَا رَجُلٌ مِنْ أَهْلِ الْجَنَّةِ، فَصَلَّى فَخَرَجَ فَاتَّبَعْتُهُ، فَقُلْتُ: إِنَّ الْقَوْمَ قَالُوا كَذَا وَكَذَا، فَقَالَ: مَا يَنْبَغِي لِأَحَدٍ أَنْ يَكْذِبَ أَوْ يَقُولَ مَا لَا يَعْلَمُ، وَسَأُحَدِّثُكَ لِمَ ذَا[2]؟ إِنِّي رَأَيْتُ رُؤْيَا فَقَصَصْتُهَا عَلَى النَّبِيِّ ﷺ، رَأَيْتُ كَأَنِّي فِي رَوْضَةٍ خَضْرَاءَ -فَذَكَرَ مِنْ سَعَتِهَا وَخُضْرَتِهَا- فِي وَسَطِ الرَّوْضَةِ عَمُودٌ مِنْ حَدِيدٍ، فَأَتَانِي رَجُلٌ، فَقَالَ لِي: اصْعَدْ، فَقُلْتُ: لَا أَسْتَطِيعُ أَنْ أَصْعَدَ. قَالَ: فَأَتَى بِي مُنْصُبًا[3] مِنْ خَلْفِي، فَقَالَ بِي فَصَعَّدَنِي مَعَ ثِيَابِي، فَلَمَّا انْتَهَيْتُ إِلَى أَعْلَى الْعَمُودِ إِذَا فِيهِ عُرْوَةٌ، فَأَدْخَلْتُ يَدَيَّ فِي الْعُرْوَةِ، فَلَقَدْ أَصْبَحْتُ وَإِنَّ الْحَلْقَةَ لَفِي يَدَيَّ، فَقَالَ النَّبِيُّ ﷺ: «أَمَّا الرَّوْضَةُ: فَرَوْضَةُ الْإِسْلَامِ، وَأَمَّا الْعَمُودُ: فَعَمُودُ الْإِسْلَامِ، وَأَمَّا الْعُرْوَةُ: فَأَخَذْتَ بِالْعُرْوَةِ الْوُثْقَى؛ فَلَا تَزَالُ ثَابِتًا عَلَى الْإِسْلَامِ حَتَّى تَمُوتَ»[4].

هَذَا حَدِيثٌ صَحِيحٌ عَلَى شَرْطِ الشَّيْخَيْنِ[5]، وَلَوْ كَانَ الرَّجُلُ فِيهِ مُسَمًّى لَصَحَّ عَلَى شَرْطِهِمَا[6].

---

(١) في جميع النسخ: «عبادة»، والمثبت من التلخيص، فهو: أبو عبد الله الضبي البصري.

(٢) في (ك): «لم».

(٣) كذا في جميع النسخ: «منصبا»، وفي «الأحاديث المختارة» للمقدسي: «فأتى بي هو إلى خلفي».

(٤) إسناده صحيح على شرط الشيخين، وقد أخرجه البخاري في «الأدب المفرد» (١٢٠٤) عن عبد الله بن محمد، عن يزيد بن هارون، عن ابن عون به.

(٥) قال الحاكم: «هذا حديث صحيح على شرط الشيخين ولم يخرجاه». ووافقه الذهبي.

(٦) قال الحافظ ابن حجر في «الإصابة» (٧/ ١٦٧): «وأخرج ابن منده من طريق معاذ بن هشام عن أبيه عن قتادة عن ابن سيرين به فسموا الرجل: عبد الله بن =

ebusin

٨٤٣١- أَخْبَرَنَا أَبُو الْعَبَّاسِ مُحَمَّدُ بْنُ أَحْمَدَ النَّحْوِيُّ، نَا أَبُو عِيسَى مُحَمَّدُ بْنُ عِيسَى التِّرْمِذِيُّ، نَا بُنْدَارٌ، نَا مُحَمَّدُ بْنُ إِبْرَاهِيمَ الْعَبْدِيُّ[1]، نَا مُحَمَّدُ بْنُ الْبَسَّامِ، عَنْ مُحَمَّدِ بْنِ عَمْرِو بْنِ عَلْقَمَةَ، عَنْ يَحْيَى بْنِ عَبْدِ الرَّحْمَنِ بْنِ حَاطِبٍ، قَالَ: اجْتَمَعَ نِسَاءٌ مِنْ نِسَاءِ الْعَرَبِ عِنْدَ عَائِشَةَ أُمِّ الْمُؤْمِنِينَ فَتَذَاكَرْنَ الرِّجَالَ فَقُلْنَ: وَاللَّهِ لَا يَعْلَمُنِي اللَّهُ أَبَدًا، إِلَّمَا تَعْلَمُنَّ[2] رَسُولَ اللَّهِ ﷺ لَمْ أَذْكُرْ بِكَلِمَةٍ، وَلَا أَسْرِفُ، وَلَا أَتَزَيَّنُ، وَلَا أَقُولُ بِأَدَبِي، وَلَا أَدَبِ بِهَذَانِ الْفَرِيقِ بِنْتِي وَبِنْتِي وَخَالِي، وَلَا أَعْجَبُ مِنْ مَعْرُوفٍ، وَلَا وَثِقْتُ، قَالَ: فَرَحِمَتْ إِلَى بِنْتِهَا، فَأَبَتْ فِي شَأْنِهَا، فَقِيلَ لَهَا: أَيْ بُنَيَّةُ عَلَى مَهْلِكِ اللَّهُ تَعَالَى أَنْ لَا يُعَذِّبَكِ، بِمَلَكٍ يُعَذِّبُكِ بِهِ، فَإِنَّ أَبَاكِ لَا يُعَذِّبُكِ، قَالَ: فَرَحِمَتْ إِلَى عَائِشَةَ فَعَذَرَتْهَا، قَالَتْ لَهَا: إِي أُمِّ فِي شَأْنِي، فَقِيلَ لِي كَذَا وَكَذَا، وَقُلْتُ لِي كَذَا وَكَذَا، وَاللَّهِ مَا أَعْلَمُ وَأَنْتِ إِلَيْهِ".

٨٤٣٢- أَخْبَرَنَا أَبُو الْعَبَّاسِ مُحَمَّدُ بْنُ أَحْمَدَ بْنِ مَحْبُوبٍ بْنِ فَضْلٍ النَّاجِرُ النَّحْوِيُّ بِمَرْوَ، نَا أَبُو عِيسَى مُحَمَّدُ بْنُ عِيسَى بْنِ سَوْرَةَ التِّرْمِذِيُّ الْحَافِظُ بِتِرْمِذَ،

= سلام عليك، وأستبرك كما استبرك ذو الحاجات (٥٥٧٧) من حديث عرفجة بن سعد عن عبد الله بن سلام، وقد أخرجه مسلم من هذا الوجه أتم.

(١) قال في الجديث الذي بعده: «سهل بن إبراهيم الخارزنجي». وسمعه ابن حبان في الضعفاء (١٢٨/٩، ٣٠٣). فسهل بن إبراهيم واه، وأبو الحسن الخالع، وابن محمد الصفار، ومحمد بن أحمد بن مروان، وهذان الشيخان لم أجد لهما ترجمة.

(٢) في النسخ: «إلا تعلمن»، وهو على سائر النسخ والمطبوعين. أثبتنا ما بعده.

(٣) تقدم الخالع في سورة ق (١٤٠).

(٤) إتحاف المهرة (١٤٠/٣٣٥-١٤٦/٣٩٠).

سَهْلُ بْنُ إِبْرَاهِيمَ الْجَارُودِيُّ[1]، ثَنَا مَسْعَدَةُ بْنُ الْيَسَعِ، عَنْ مَالِكِ بْنِ أَنَسٍ، عَنْ يَحْيَى بْنِ سَعِيدٍ الْأَنْصَارِيِّ، عَنْ عَمْرَةَ، عَنْ عَائِشَةَ رضي الله عنها قَالَتْ: رَأَيْتُ فِي الْمَنَامِ كَأَنَّ ثَلَاثَةَ أَقْمَارٍ سَقَطْنَ فِي حُجْرَتِي، فَقَصَصْتُ رُؤْيَايَ عَلَى أَبِي بَكْرٍ رضي الله عنه، فَلَمَّا دُفِنَ النَّبِيُّ ﷺ فِي بَيْتِي قَالَ أَبُو بَكْرٍ رضي الله عنه: هَذَا أَحَدُ أَقْمَارِكِ وَهُوَ خَيْرُهَا[2].

هَذَا حَدِيثٌ صَحِيحُ الْإِسْنَادِ[3] وَلَمْ يُخَرِّجَاهُ.

٨٤٣٣- حدثنا أَبُو الْعَبَّاسِ مُحَمَّدُ بْنُ يَعْقُوبَ، ثَنَا الْحَسَنُ بْنُ عَلِيِّ بْنِ عَفَّانَ الْعَامِرِيُّ، ثَنَا مُحَمَّدُ بْنُ فُضَيْلٍ، عَنْ حُصَيْنٍ، عَنْ عَبْدِ الرَّحْمَنِ ابْنِ أَبِي لَيْلَى، عَنْ أَبِي أَيُّوبَ رضي الله عنه، عَنِ النَّبِيِّ ﷺ قَالَ: «إِنِّي رَأَيْتُ فِي الْمَنَامِ غَنَمًا سَوْدَاءَ، يَتْبَعُهَا[4] غَنَمٌ عُفْرٌ، يَا أَبَا بَكْرٍ، اعْبُرْهَا». فَقَالَ أَبُو بَكْرٍ: يَا رَسُولَ اللهِ، هِيَ الْعَرَبُ تَتْبَعُكَ، ثُمَّ تَتْبَعُهَا الْعَجَمُ حَتَّى تَغْمُرَهَا، فَقَالَ النَّبِيُّ ﷺ: «هَكَذَا عَبَّرَهَا الْمَلَكُ سَحَرَ»[5].

---

(١) انظر التعليق عليه في الحديث السابق.

(٢) إتحاف المهرة (١٧/ ٧٦١-٢٣١٨٧)، وقد تقدم في المغازي (٤٤٤٦).

(٣) قال الذهبي في التلخيص: «قلت: صحيح»، وفي حاشيته كتب: «مَرَّ».

نقول: هو في الموطأ رواية يحيى بن يحيى (١/ ٣١٧) عن مالك بن سعيد أن عائشة قالت: «من خلف بني عمرو بن عوف رأيت ثلاثة أقمار سقطن في حجرتي، فقصصت رؤياي على أبي بكر رضي الله عنه، فلما دفن النبي ﷺ في بيتي قال أبو بكر رضي الله عنه: هذا أحد أقمارك وهو خيرها».

(٤) قوله: «غنما سوداء، يتبعها» ساقط من (م).

(٥) إتحاف المهرة (٤/ ٣٧١-٤٣٨٩).

bisn a

٨٣٢٤- أَخْبَرَنَا أَبُو الْحُسَيْنِ أَحْمَدُ بْنُ عُثْمَانَ بْنِ يَحْيَى الْبِرِّيُّ بِبَغْدَادَ، ثنا الْقَاسِمُ بْنُ مُحَمَّدٍ الدَّوْرِيُّ، ثنا هَاشِمُ بْنُ الْقَاسِمِ، ثنا عَبْدُ الرَّحْمَنِ بْنُ عَبْدِ اللهِ بْنِ دِينَارٍ، عَنْ زَيْدِ بْنِ أَسْلَمَ، عَنِ ابْنِ عُمَرَ قَالَتْ قَالَ: قَالَ رَسُولُ اللهِ ﷺ: «رَأَيْتُ فِيمَا نُصِرْتُ وَفُتِحَتْ فِيهَا عَلَيَّ فَتْحٌ مَا رَأَيْتُ». قَالُوا: فَمَا أَوَّلُهُ يَا رَسُولَ اللهِ؟ قَالَ: «الْخَمْرُ يَشْرَبُهَا رِجَالٌ مِنْ أُمَّتِي فِي دِينِكُمْ وَأَسْلِحَتِكُمْ». قَالُوا: الْخَمْرُ مَا يُعْمَلُ بِهِ النَّاسُ؟ قَالَ: «قَدْ كَانَ مِنَ الزِّنَا مَا كَانَ، فَلَمَّا أَوَّلُ الزِّنَا وَلَيْسَ قَالَ: ثُمَّ لَمْ تُلْبَثْ، قَالَ يُرْمَسُ». ﴿ هَذَا حَدِيثٌ صَحِيحٌ عَلَى شَرْطِ الشَّيْخَيْنِ، وَلَمْ يُخَرِّجَاهُ.

٨٣٢٥- حَدَّثَنَا الشَّيْخُ أَبُو بَكْرٍ بْنُ إِسْحَاقَ، ثنا مُوسَى بْنُ إِسْحَاقَ الْخَطْمِيُّ، ثنا مُحَمَّدُ بْنُ عَبْدِ الْأَعْلَى، ثنا مُحَمَّدُ بْنُ فُضَيْلٍ، عَنْ عُمَارَةَ بْنِ الْقَعْقَاعِ، عَنْ إِبْرَاهِيمَ، عَنْ عَلْقَمَةَ، عَنْ عَبْدِ اللهِ قَالَ: الْفِتَانَانِ الْقَاتِلُ أَيُّ شَيْءٍ يَصْنَعُ هُوَ الرَّاوِيَةُ إِنَّمَا كَانَا، فَلَمَّا أَوَّلُ الزِّنَا وَلَيْسَ قَالَ: ثُمَّ لَمْ تُلْبَثْ، قَالَ يُرْمَسُ. ﴿ هَذَا صَحِيحٌ عَلَى شَرْطِ الشَّيْخَيْنِ، وَلَمْ يُخَرِّجَاهُ.

٨٣٢٦- أَخْبَرَنَا مُحَمَّدُ بْنُ إِسْحَاقَ الصَّبَّاغُ الْعَدْلُ، ثنا أَحْمَدُ بْنُ

---

(١) في جميع النسخ: «عبد مصعنة»، والمثبت من التلخيص والأنساب.

(٢) ما بين المعقوفين سقط من جميع النسخ، والمثبت من التلخيص.

(٣) إتحاف المهرة (٣٨٤٨-٤٧٤١).

(٤) إتحاف المهرة (٣٨٤٩-٤٧٤٢).

(٥) إتحاف المهرة (٣٨٥٠-٤٧٤٣)، وقد تقدم في القسم (٣٣٤٩) من حديث الزبير، فقال: عن عمارة بن إبراهيم هو الأسود عن عبد الله، بنحوه.

مُحَمَّدُ بْنُ نَصْرٍ، ثَنَا عَمْرُو بْنُ حَمَّادِ بْنِ(١) طَلْحَةَ، ثَنَا أَسْبَاطُ بْنُ نَصْرٍ، عَنِ السُّدِّيِّ، عَنْ عَبْدِ الرَّحْمَنِ بْنِ سَابِطٍ(٢)، عَنْ جَابِرِ بْنِ عَبْدِ اللهِ ﷺ قَالَ: جَاءَ بُسْتَانُ(٣) الْيَهُودِيِّ إِلَى النَّبِيِّ ﷺ فَقَالَ: يَا مُحَمَّدُ، هَلْ تَعْرِفُ الْعُجُومَ الَّتِي رَآهَا يُوسُفُ يَسْجُدُونَ لَهُ؟ فَسَكَتَ عَنْهُ النَّبِيُّ ﷺ، حَتَّى أَتَاهُ جِبْرِيلُ ﷺ، فَأَخْبَرَهُ بِمَا سَأَلَهُ الْيَهُودِيُّ، فَلَقِيَ النَّبِيُّ ﷺ الْيَهُودِيَّ، فَقَالَ: «يَا يَهُودِيُّ، إِنِّي عَلَيْكَ إِنْ أَنَا أَخْبَرْتُكَ لَتُسْلِمَنَّ؟»، فَقَالَ: نَعَمْ، فَقَالَ رَسُولُ اللهِ ﷺ: «النُّجُومُ: جَذْلَانُ، وَالطَّارِقُ، وَالذَّيَّالُ، وَقَابِسٌ، وَالْمُودِعُ»

---

(١) في النسخ: «عمرو، وفي الإسناد»، الخطأ، والتصويب من التاريخين، والمثبت من التاريخين، فمحمد بن نصر يسمى بن الحمان الصغار خرج له الصحاب كثيرا، عن أسباط بن محمد، عن عمرو الناقد عن عمرو بن حماد بن طلحة القناد عن أسباط بن نصر الهمداني، إسماعيل بن عبد الرحمن.

(٢) في النسخ: «عبد الله بن سابط»، خطأ، والتصويب من التاريخين، وهو عبد الرحمن بن عبد الله بن سابط الجمحي، أبو عبد الله المكي، ثقة كثير الإرسال، مات سنة ١١٨هـ.

(٣) في النسخ: «بستان»، خطأ، والتصويب من التاريخين.

وَالْمَثْلَةُ» وَالنَّصِيحَةُ، وَالْمُرُوءَةُ، وَلَوْ الْمُكَاتَبَ» وَلَوْ الْقِرَدَ» وَالْوَلَيْنِ، وَأَفَاضَ فِيهِ، فَقَالَ لَهُ أَبُوهُ: «إِنْ هَذَا أَمْرٌ لَمْتَدَّبَّرْ» وَيَنْبَغِيَ فِقْهَ بِهِ»[1].

هَذَا حَدِيثٌ صَحِيحٌ عَلَى شَرْطِ الشَّيْخَيْنِ، وَلَمْ يُخَرِّجَاهُ[2].

---

(١) قال الذهبي: «الفقيه سمع سفيد».

(٢) زيادة من المطبوع، وفي أبي حاتم: عن ابن منصور والطبراني، وفي ابن عبد الرحمن: «ابن منصور» وأشار إلى أنه في نسخة أخرى، وفي الطبراني: «عن ابن منصور وابن أبي الجعد» وهو موجود مثله في مسهلة، وقال الطبراني: «والصحيح» وما بعلمي قبل الجزء.

(٣) وكذا عند الطبراني وسعيد بن منصور، وعند ابن أبي حاتم والبيهقي وأبي نعيم: «والمرة»، وقال الصالحي: «المروءة جامعة لأخلاق الخير، والمحافظة عليها وتأمره عليه».

(٤) في الطبراني: «وفي لا» وكذا في ابن أبي حاتم، وفي ابن عبد الرحمن: «ولا تقتلوا»، وعند أبي حاتم: «ولو المكاتب» قال الصيقلي: «لفظة المكاتب تعجبني كثيرة، وعند الطبراني وابن حبان في الضعفاء: «ولو الكتابة» وعند سعيد بن منصور والطبراني والبيهقي: «ولو الكتابات» قال الصالحي: «لم يرد عليه واحد منها».

(٥) عند البيهقي: «ولو القرد»، قال الصيقلي: «الواضح بقاء ياء» وعليه حاشية بأن في (ر) و(ق): «القرد»، وفي (ك): «قتلت»، وفي (ب): «ابن»، وفي الطبراني: «القرد» قال الصيقلي: «لكن يتردد نقط ما بعد الدال، وكذا في نسخة قلت»، والمثبت من جل المصادر السابقة.

(٦) إتحاف المهرة (٣/٢٢٤-٢٢٥، ٢٨٤٤).

(٧) لكن أخرجه سعيد من منصور (٢٧٧/٥)، والطبراني (١٠٤/١٩) وابن أبي حاتم (٢١١/٩) في العلل، وابن عبد الرحمن في الجرح والتعديل (٣٠/٥) وغيرهم من طرق الحكم بن عتيبة، به، وكذا أخرجه البيهقي (٣٩/٨) من طريق الحكم، والطبراني في الصغير (٢٤٦/١) فقال: «تفرد بسنده وأغلب متنه»، وهو مناسب حيث تجمع بوسنده، والطبراني في الضعفاء (٥٧/٣) وابن حبان في المجروحين (٣٠٥/١) =

٨٤٣٧- **فحدثنا** أَبُو النَّضْرِ الْفَقِيهُ وَأَبُو الْحَسَنِ الْعَنَزِيُّ[1]، قَالَا: ثَنَا مُعَاذُ بْنُ نَجْدَةَ الْقُرَشِيُّ، ثَنَا قَبِيصَةُ بْنُ عُقْبَةَ، ثَنَا سُفْيَانُ، عَنْ سِمَاكِ بْنِ حَرْبٍ، عَنْ سَعِيدِ بْنِ جُبَيْرٍ، عَنِ ابْنِ عَبَّاسٍ رضي الله عنهما: ﴿إِنِّي رَأَيْتُ أَحَدَ عَشَرَ كَوْكَبًا﴾[2]. قَالَ: كَانَتْ رُؤْيَا الْأَنْبِيَاءِ وَحْيٌ[3].

هَذَا حَدِيثٌ صَحِيحٌ عَلَى شَرْطِ مُسْلِمٍ، وَلَمْ يُخَرِّجَاهُ.

٨٤٣٨- **أخبرنا** أَبُو الْعَبَّاسِ مُحَمَّدُ بْنُ أَحْمَدَ الْمَحْبُوبِيُّ، ثَنَا أَبُو عِيسَى التِّرْمِذِيُّ، ثَنَا عَلِيُّ بْنُ حُجْرٍ، ثَنَا عِيسَى بْنُ يُونُسَ، عَنْ سُلَيْمَانَ التَّيْمِيِّ، عَنْ أَبِي عُثْمَانَ النَّهْدِيِّ، عَنْ سَلْمَانَ رضي الله عنه قَالَ: كَانَ بَيْنَ رُؤْيَا يُوسُفَ وَتَأْوِيلِهَا أَرْبَعُونَ سَنَةً[4].[5]

٨٤٣٩- **حدثنا** عَبْدُ الرَّحْمَنِ بْنُ الْحَسَنِ الْقَاضِي بِهَمَذَانَ، ثَنَا يَحْيَى بْنُ عَبْدِ اللهِ بْنِ مَاهَانَ، ثَنَا مُحَمَّدُ بْنُ مِهْرَانَ الْجَمَّالُ[6]، ثَنَا عَبْدُ الرَّحْمَنِ بْنُ

= والبزار كما في كشف الأستار (٣/ ٥٣) فقال: «لا نعلمه يروى عن النبي ﷺ إلا بهذا الإسناد»، والبيهقي وغيرهم.

(١) في النسخ: «العبري»، والمثبت من الإتحاف.

(٢) (يوسف: آية ٤).

(٣) إتحاف [illegible]

(٤) [illegible]

(٥) [illegible]

(٦) [illegible]

(٧) في (س): «معمر».

(٨) وكذا عند الطبراني في الأوسط (٥/ ٢٤٧)، وعند العقيلي (١/ ٣٨٧)، وفي لسان =

ebusin

عَنْ سَالِمِ بْنِ عَبْدِ اللهِ بْنِ عُمَرَ، عَنْ أَبِيهِ قَالَ: لَقِيَ عُمَرُ بْنُ الْخَطَّابِ عُبَيْدَ بْنَ أَبِي طُبَيْبٍ بِمَكَّةَ، فَقَالَ: مَا اسْتَخْلَفْتَ الرَّجُلَ يَرَى الرَّأْيَ فِيهَا مَا تَصْدُقُ وَمِنْهَا مَا تَكْذِبُ، قَالَ: تَعَمَّدَ مَسْجِدَ رَسُولِ اللهِ ﷺ بِقُبَاءَ، فَإِنَّ مِنْ عِنْدِ وِلَاةِ أَمْرِ اللهِ فَيَنْكَبُّ نَوْعًا إِلَّا عُرِجَ بِرُوحِهِ، فَالَّذِي لَا يَسْتَيْقِظُ دُونَ الْعَرْشِ فَيُلْقَى الْأَرْضَ إِلَى تَحْتُهَا، وَالَّذِي يَسْتَيْقِظُ دُونَ الْعَرْشِ فَيُلْقَى الْأَرْضَ إِلَى تَحْتُهَا[1].

٨٤٤٠- أَخْبَرَنَا أَبُو عَبْدِ اللهِ مُحَمَّدُ بْنُ يَعْقُوبَ الْمُنَيْنِيُّ، ثنا يَحْيَى بْنُ مُحَمَّدِ بْنِ صَاعِدٍ، ثنا مُسَدَّدٌ، ثنا عَبْدُ الْوَارِثِ، عَنْ عَوْفٍ، ثنا أَبُو رَجَاءٍ، عَنْ سَمُرَةَ بْنِ جُنْدُبٍ قَالَ: قَالَ رَسُولُ اللهِ ﷺ بِقُبَاءَ: «هَلْ رَأَى أَحَدٌ مِنْكُمْ رُؤْيَا؟» قَالَ: فَيُقْصُّ عَلَيْهِ مَنْ شَاءَ، قَالَ: قَالَ ذَاتَ غَدَاةٍ: «إِنَّهُ أَتَانِي اللَّيْلَةَ آتِيَانِ فَابْتَعَثَانِي فَقَعَدَ أَحَدُهُمَا عِنْدَ رَأْسِي، وَالْآخَرُ عِنْدَ رِجْلَيَّ، فَقَالَ الَّذِي عِنْدَ رِجْلَيَّ لِلَّذِي عِنْدَ رَأْسِي: اضْرِبْ مَثَلَ هَذَا وَمَثَلَ أَهْلِهِ، فَقَالَ: إِنَّ مَثَلَهُ وَمَثَلَ أَهْلِهِ كَمَثَلِ قَوْمٍ سَافَرُوا، فَنَزَلُوا بِمَفَازَةٍ لَيْسَ بِهَا مَاءٌ وَلَا زَرْعٌ، فَبَيْنَمَا هُمْ كَذَلِكَ إِذْ أَتَاهُمْ رَجُلٌ مُرَحَّلٌ فِي حُلَّةٍ

= البيزنار» (٢/١٢) نقلا عن كتاب الصفدي «الإيفاء». وقال الطهطاوي: «وبرنار» هذا هو أسقف مرسيليا في أواخر هذه المائة الحادية عشرة، وقد أخذت يعرف من حينئذ إسرائيل من أن إسقاق من التجارات عن على توليه.

(١) قال الذهبي في التلخيص: «فيه: متنكر، لم يصححه الحاكم، ولكن الأمثال لا تُعارَض».

(٢) [التعليق: (٩١٤٠-١٤٣٥)]

(٣) قال ابن الأثير (٢/ ٢٧٦): «المُرحَّل: جمع ساعد كصحب وصاحب، والساعدون جمع ساعد، والسعد والسعدان بمعنى».

جِبَرَةٍ، فَقَالَ: أَرَأَيْتُمْ[1] إِنْ وَرَدْتُ بِكُمْ رِيَاضًا مُعْشِبَةً وَحِيَاضًا رِوَاءً، أَتَتَّبِعُونِي؟ فَقَالُوا: نَعَمْ، فَانْطَلَقَ بِهِمْ، فَأَوْرَدَهُمْ رِيَاضًا مُعْشِبَةً وَحِيَاضًا رِوَاءً[2]، فَأَكَلُوا وَشَرِبُوا وَسَمِنُوا، فَقَالَ لَهُمْ: أَلَمْ أَلْقَكُمْ عَلَى تِلْكَ الْحَالِ؟ فَقُلْتُ لَكُمْ: إِنْ وَرَدْتُ بِكُمْ رِيَاضًا مُعْشِبَةً وَحِيَاضًا رِوَاءً، أَتَتَّبِعُونِي؟ فَقَالُوا: بَلَى، فَقَالَ: إِنَّ بَيْنَ أَيْدِيكُمْ رِيَاضًا أَعْشَبَ مِنْ هَذَا وَحِيَاضًا أَرْوَى مِنْ هَذِهِ، فَاتَّبِعُونِي، فَقَالَتْ طَائِفَةٌ: صَدَقَ وَاللهِ لَنَتَّبِعَنَّ، وَقَالَتْ طَائِفَةٌ: قَدْ رَضِينَا بِهَذَا نُقِيمُ عَلَيْهِ»[3].

هَذَا حَدِيثٌ صَحِيحٌ عَلَى شَرْطِ الشَّيْخَيْنِ، وَلَمْ يُخَرِّجَاهُ[4].

٨٤٤١- حدثني أَبُو بَكْرٍ مُحَمَّدُ بْنُ أَحْمَدَ بْنِ بَالُويَهْ، ثَنَا بِشْرُ بْنُ مُوسَى الْأَسَدِيُّ، ثَنَا الْحَسَنُ بْنُ مُوسَى الْأَشْيَبُ، ثَنَا حَمَّادُ بْنُ سَلَمَةَ، عَنْ عَمَّارِ بْنِ أَبِي عَمَّارٍ[5]، عَنِ ابْنِ عَبَّاسٍ رضي الله عنهما قَالَ: رَأَيْتُ النَّبِيَّ ﷺ فِيمَا يَرَى النَّائِمُ

---

(١) في (ز) و(س) و(م): «إن رأيتم».

(٢) من قوله: أتتبعوني إلى هاهنا ساقط من (س).

(٣) [illegible]

(٤) [illegible]

(٥) في النسخ: «عمار بن عمار»، والمثبت [illegible] الإتحاف، فهو: المكي مولى بني هاشم، من رجال مسلم.

buisn e

الْبَرْدُ، فَوَجَدَهُ قَدْ قَتَلَ ذَلِكَ الدَّبُّ»(١).

هَذَا حَدِيثٌ صَحِيحٌ عَلَى شَرْطِ مُسْلِمٍ، وَلَمْ يُخَرِّجَاهُ.

٨٨٤٤ - أَخْبَرَنَاهُ أَبُو الْحُسَيْنِ عَلِيُّ بْنُ عَبْدِ الرَّحْمَنِ الشَّيْبَانِيُّ بِالْكُوفَةِ، ثنا أَحْمَدُ بْنُ حَازِمٍ الْغِفَارِيُّ، ثنا خَالِدُ بْنُ مَخْلَدٍ الْقَطَوَانِيُّ، قَالَ: حَدَّثَنِي مُوسَى بْنُ يَعْقُوبَ الزَّمْعِيُّ، أَخْبَرَنِي هَاشِمُ بْنُ هَاشِمِ بْنِ عُتْبَةَ بْنِ أَبِي وَقَّاصٍ، عَنْ عَبْدِ اللهِ بْنِ وَهْبٍ بْنِ زَمْعَةَ قَالَ: أَخْبَرَتْنِي أُمُّ سَلَمَةَ ﷺ: أَنَّ رَسُولَ اللهِ ﷺ اسْتَيْقَظَ ذَاتَ لَيْلَةٍ وَهُوَ يَقُولُ: سُبْحَانَ اللهِ، مَاذَا اضْطُجِعَ فُرِّقَ، ثُمَّ اسْتَيْقَظَ فَجَلَسَ فَدَرَّ، ثُمَّ اسْتَيْقَظَ فَجَلَسَ فَدَرَّ، ثُمَّ اسْتَيْقَظَ فَاضْطَجَعَ وَاسْتَيْقَظَ وَهُوَ يَقُولُ: تَرَكْتُ عَشَرَاتٍ يَقْتُلُهُنَّ فَقُلْتُ: مَا عِنْدَ التَّرْكِ؟ يَا رَسُولَ اللهِ قَالَ: «الْخَيْرَ» فَيُوشِكُ أَنْ قَالَ يَقْتُلُ بِأَرْضِ الْعِرَاقِ. «بِالْحُسَيْنِ» فَقُلْتُ لِجِبْرِيلَ: أَفِي تُرْبَةِ الأَرْضِ الَّتِي يُقْتَلُ بِهَا، فَهَذِهِ تُرْبَتُهَا؟»(٢).

---

(١) في النسخ والتلخيص: «قبل ذلك يوم» كما في أطرافه غير منقوطة في (س) وهامش والتلخيص، و«قد قتلت» في (ت)، وما أثبتناه من (ك) فتكتب قبل السطر بين قوسين وعليها: «ظ» إشارة لصوابه، غير مقروءة، قال في «ك»: «ظ يوم»، والمثبت من رواية عبد بن حميد (٣٢٧/١) عن الحسن بن موسى الأشيب، وعند البيهقي في الدلائل (٨٨/٧) من طريق أحمد بن عبيد الصفار عن عبد بن حميد به: «فوجد قد قتل ذلك اليوم»، ومعناه أخرجه الإمام أحمد (٤٩/٣٣٤).

(٢) إتحاف المهرة (٦٧/١٧-٦٨/١٧).

قال ابن الأثير (٦٠/٤): الصريح وهو خالص الشحم، أي: تقبل الغنم غير طيب ولا نقي.

(٣) إتحاف المهرة (١٨٨/١٨-١٨٩/١٨).

هَذَا حَدِيثٌ صَحِيحٌ عَلَى شَرْطِ الشَّيْخَيْنِ[1]، وَلَمْ يُخَرِّجَاهُ.

٨٤٤٣- أَخْبَرَنَا أَبُو سَهْلٍ أَحْمَدُ بْنُ مُحَمَّدِ بْنِ زِيَادٍ الْقَطَّانُ بِبَغْدَادَ، أَنَا عَبْدُ الْكَرِيمِ بْنُ الْهَيْثَمِ الدَّيْرَعَاقُولِيُّ، ثَنَا أَبُو الْيَمَانِ، أَنَا شُعَيْبُ بْنُ أَبِي حَمْزَةَ، عَنِ ابْنِ أَبِي حُسَيْنٍ[2]، عَنْ نَافِعِ بْنِ جُبَيْرٍ، عَنِ ابْنِ عَبَّاسٍ، عَنْ أَبِي هُرَيْرَةَ رضي الله عنه قَالَ: قَالَ رَسُولُ اللهِ ﷺ: «رَأَيْتُ فِي الْمَنَامِ كَأَنَّ فِي يَدَيَّ سِوَارَيْنِ مِنْ ذَهَبٍ، فَهَمَّنِي شَأْنُهُمَا، فَأُوحِيَ إِلَيَّ أَنْ أَنْفُخَهُمَا، فَنَفَخْتُهُمَا فَطَارَا، فَأَوَّلْتُهُمَا كَاذِبَيْنِ يَخْرُجَانِ مِنْ بَعْدِي، يُقَالُ: لِأَحَدِهِمَا: مُسَيْلِمَةُ صَاحِبُ الْيَمَامَةِ، وَالْعَدَنِيُّ صَاحِبُ عَنْسَا»[3][4].

هَذَا حَدِيثٌ صَحِيحٌ عَلَى شَرْطِ الشَّيْخَيْنِ، وَلَمْ يُخَرِّجَاهُ[5].

---

(١) قال الذهبي في التلخيص: «قلت: مر هذا». نقول: بل لم يمر، وموسى بن يعقوب بن

(٢) هو: عبد الله بن عبد الرحمن بن أبي حسين القرشي المكي.

(٣) كذا، وفي مصادر التخريج: «العنسي صاحب صنعاء» انظر: السنن الكبرى للنسائي (٧/ ١١٦)، وصحيح ابن حبان (٤/ ٨٩).

(٤) إتحاف المهرة (١٥/ ١٣٥-١٩٠٢١).

(٥) قال ابن حجر في الإتحاف: «قلت: المحفوظ عن أبي اليمان بهذا الإسناد، ليس فيه أبو هريرة».

Bulsn e

[illegible] محمد بن سهل التميمي عن أبي اليمان [illegible] خرجاه أيضا من حديث معمر عن همام بن منبه عن أبي هريرة به، ومنه تعلم وهم المصنف في استدراكه.

٨٤٤٤- أخبرنا أَحْمَدُ بْنُ جَعْفَرٍ الْقَطِيعِيُّ، ثَنَا عَبْدُ اللهِ بْنُ أَحْمَدَ بْنِ حَنْبَلٍ، ثَنَا أَبِي، ثَنَا عَبْدُ الرَّحْمَنِ بْنُ مَهْدِيٍّ، عَنْ مُعَاوِيَةَ بْنِ صَالِحٍ، عَنْ رَبِيعَةَ بْنِ يَزِيدَ، عَنْ وَاثِلَةَ بْنِ الْأَسْقَعِ ﵁ قَالَ: قَالَ رَسُولُ اللهِ ﷺ: «إِنَّ أَعْظَمَ الْفِرْيَةِ أَنْ يَفْتَرِيَ الرَّجُلُ عَلَى عَيْنَيْهِ؛ يَقُولُ: رَأَيْتُ وَلَمْ يَرَ، أَوْ يَفْتَرِيَ عَلَى وَالِدَيْهِ، أَوْ يَقُولُ: سَمِعَنِي وَلَمْ يَسْمَعْنِي»[1].

هَذَا حَدِيثٌ صَحِيحٌ عَلَى شَرْطِ الشَّيْخَيْنِ، وَلَمْ يُخَرِّجَاهُ[2].

❁ ❁ ❁

(١) إتحاف المهرة (١٣/ ٦٤٨-١٧٢٥٢).

(٢) بل أخرجه البخاري في المناقب (٤/ ١٨٠) من طريق حريز بن عثمان عن عبد الواحد بن عبد الله النصري عن واثلة به بنحوه.

e using



كِتَابُ: الطِّبِّ(١)

بِسْمِ اللَّهِ الرَّحْمَنِ الرَّحِيمِ

٤٢١٥- **صحَّ** أَبُو عَبْدِ اللَّهِ مُحَمَّدُ بْنُ عَبْدِ اللَّهِ الْإِمَامُ الْأَصْبَهَانِيُّ، نَا أَحْمَدُ بْنُ مُوسَى الطَّيْلَسِيُّ، نَا مُحَمَّدُ بْنُ الْمِقْدَامِ، نَا سُفْيَانُ.

وَأَخْبَرَنَا أَبُو الْعَبَّاسِ مُحَمَّدُ بْنُ أَحْمَدَ الْمَحْبُوبِيُّ، نَا أَحْمَدُ بْنُ سَيَّارٍ، نَا مُحَمَّدُ بْنُ كَثِيرٍ، حَدَّثَنِي عَنْ عَطَاءِ بْنِ السَّائِبِ، عَنْ أَبِي عَبْدِ الرَّحْمَنِ السُّلَمِيِّ، عَنْ عَبْدِ اللَّهِ بْنِ مَسْعُودٍ ﷺ قَالَ: قَالَ رَسُولُ اللَّهِ ﷺ: «إِنَّ اللَّهَ ﷻ لَمْ يُنْزِلْ دَاءً وَلَا دَوَاءً لَهُ بِدَاءٍ، عَلِمَهُ مَنْ عَلِمَهُ، وَجَهِلَهُ مَنْ جَهِلَهُ».

هَذَا حَدِيثٌ صَحِيحُ الْإِسْنَادِ وَلَمْ يُخَرِّجَاهُ.

وَالْأَصْلُ فِي هَذَا الْبَابِ حَدِيثُ أُسَامَةَ بْنِ شَرِيكٍ الَّذِي عَلَّمَهُ(٢) الْأَعْرَابُ(٣) فَقَالُوا: يَا رَسُولَ اللَّهِ! هَلْ عَلَيْنَا مِنْ جُنَاحٍ أَنْ نَتَدَاوَى؟ فَقَالَ: «تَدَاوَوْا عِبَادَ اللَّهِ! فَإِنَّ اللَّهَ ﷻ لَمْ يَضَعْ دَاءً إِلَّا وَضَعَ مَعَهُ شِفَاءً، إِلَّا الْهَرَمَ».

وَقَدْ أَخْرَجَ الْبُخَارِيُّ وَمُسْلِمٌ هَذَا الْحَدِيثَ مِنْ حَدِيثِ زُهَيْرِ بْنِ مُعَاوِيَةَ، وَهُوَ مِنْ أَفْرَادِ أَبِي حَنِيفَةَ رَحِمَهُ اللَّهُ.

٤٢١٦- **صحَّ** أَبُو الْعَبَّاسِ مُحَمَّدُ بْنُ يَعْقُوبَ، نَا الْحَسَنُ بْنُ عَلِيِّ بْنِ

---

(١) قال الحافظ في التلخيص: «قلت: وقد مر كتاب الطب لجحدمك»، وهذا هو الطب الثاني، وقد تقدم كتاب الطب الأول طب حديث رقم (٧٠٦٧).

(٢) إتحاف المهرة (١٠/٢٧٩-٢٧٦٠٦)، وقد تقدم في الطب الأول (٧٠٦٢، ٧٠٦٣، ٧٠٦٤).

(٣) كذا.

(٤) في (س): «الثيبخين».

عُثْمَانَ الْعَامِرِيُّ، ثَنَا مُحَمَّدُ بْنُ عُبَيْدٍ الطَّنَافِسِيُّ، ثَنَا بِشْرٌ،

وَحَدَّثَنَا أَبُو بَكْرٍ بْنُ إِسْحَاقَ الْفَقِيهُ وَغَيْرُهُ بْنُ عَتَّابٍ الْعَدْلُ وَمُحَمَّدُ بْنُ عَبْدِ اللهِ الشَّافِعِيُّ وَعَبْدُ اللهِ بْنُ مُحَمَّدِ بْنِ مُوسَى "" الْبَيْذَقِيُّونَ، قَالُوا: ثَنَا مُحَمَّدُ بْنُ سُلَيْمَانَ بْنِ الْحَارِثِ"، ثَنَا خَالِدُ بْنُ يَحْيَى، ثَنَا بِشْرٌ،

وَأَخْبَرَنِي مُحَمَّدُ بْنُ عَبْدِ الْوَارِثِ"، بِبُخَارَى، ثَنَا مُحَمَّدُ بْنُ مُوسَى"" الْفَرْغَانِيُّ، ثَنَا أَبُو بَكْرٍ الْحَنَفِيُّ"، ثَنَا بِشْرٌ بْنُ كِدَامٍ، عَنْ زِيَادِ بْنِ عِلَاقَةَ، عَنْ أُسَامَةَ بْنِ شَرِيكٍ ﷺ قَالَ: شَهِدْتُ رَسُولَ اللهِ ﷺ وَأَتَاهُ الْأَعْرَابُ يَسْأَلُونَهُ، فَقُلْتُ: يَا رَسُولَ اللهِ، عَلَيْنَا حَرَجٌ فِي كَذَا، عَلَيْنَا حَرَجٌ فِي كَذَا؟ لأَشْيَاءَ لَيْسَ بِهَا بَأْسٌ، فَقَالَ: «عِبَادَ اللهِ، وَضَعَ اللهُ الْحَرَجَ إِلَّا مَنِ اقْتَرَضَ مِنْ عِرْضِ أَخِيهِ أَوْ مِنْ شَيْءٍ فَلْيَدَعْهُ، فَذَلِكَ الَّذِي حَرَجٌ وَهَلَاكٌ». فَقَالُوا: لَا نَدَعُ يَا رَسُولَ اللهِ! قَالَ: «فَمَنْ لَمْ يَدَعْهُ؛ فَإِنَّ اللهَ تَعَالَى لَمْ يَجْعَلْ لَهُ إِلَّا وَضْعَ لَهُ دَوَاءً، غَيْرَ هَاتَيْنِ وَاجِبَيْنِ،

هَذَا حَدِيثٌ صَحِيحٌ الإِسْنَادِ فَقَدْ" رَوَاهُ عَمْرُو بْنُ أَبِي الْمُسْلِمِينَ وَغَيْرُهُمْ عَنْ زِيَادِ بْنِ فَيَّاضٍ فَهُمْ مِمَّنْ لَا يُمْكِنُ مَعَهُ كَمَا تَقَدَّمَ وَذَكَرَهُ لَهُ، وَمِثْلُهُ ذَلِكَ مِنْ طُرُقِ الْحَدِيثِ.

٨٤٤٧- **حَدَّثَنِي** أَبُو أَحْمَدَ بْنُ مُحَمَّدٍ الْحَافِظُ، ثَنَا يَحْيَى بْنُ مُحَمَّدِ بْنِ صَاعِدٍ، ثَنَا أَحْمَدُ بْنُ مُحَمَّدِ بْنِ أَبِي الْخَنَاجِرِ" بِالْمَوْصِلِ- وَكَانَ ثِقَةً مَأْمُونًا- ثَنَا مُحَمَّدُ بْنُ مُصْعَبٍ الْقُرْقُسَانِيُّ، عَنْ مَالِكِ بْنِ مِغْوَلٍ، عَنْ زِيَادِ بْنِ عِلَاقَةَ".

وَمِنْهُمْ عَمْرُو بْنُ قَيْسٍ الْمُلَائِيُّ.

٨٤٤٨- **أَخْبَرَهُ** أَبُو بَكْرٍ الشَّافِعِيُّ، ثَنَا إِبْرَاهِيمُ بْنُ إِسْحَاقَ الْحَرْبِيُّ، ثَنَا مُحَمَّدُ بْنُ حَرْبٍ النَّشَائِيُّ" (٢)، حَدَّثَنَا عَمْرُو بْنُ عُيَيْبٍ، عَنْ عَمْرِو بْنِ قَيْسٍ

---

(١) في (ك): فرقه.

(٢) في (ز): «قال: حدثنا يحيى بن محمد الحافظ، ثنا أبو أحمد بن محمد بن صاعد»، وهما واحد؛ فإنه أحمد الحاكم الكبير محمد بن محمد بن أحمد بن إسحاق النيسابوري، وروى عنه الحافظ يحيى بن محمد بن صاعد الجذامي.

(٣) في (ز): «أبو أحمد الخناجر»، وتحتها في (ك): «قاله الإصلاح»، وهو: أحمد بن محمد بن يزيد بن مسلم بن أبي الخناجر.

(٤) زيادة المهرة (٢-٣٣٢-٤٠٤).

(٥) في (ز): «النشائي»، وفي (ب): «الشاء»، والصحيح: ما أثبتناه، وهو أبو عبد الله محمد بن حرب النشائي، من أقران أحمد بن حنبل، وبقية الشيخين: أبو يحيى بن محمد بن العلاء الأسدي الكوفي، المعروف بابن كنداج (٢٨٩هـ)، وأبو زرعة وحماك الهلباني، عمرو بن عمر بن شيبب بن عمر الملائي الخزاعي، وعمر ضعيف.

الْمُلَائِيِّ، عَنْ زِيَادِ بْنِ عِلَاقَةَ[1].

وَمِنْهُمْ سُلَيْمَانُ بْنُ مِهْرَانَ الْأَعْمَشُ:

٨٤٤٩- أخبرناه أَبُو بَكْرٍ الشَّافِعِيُّ، ثَنَا إِبْرَاهِيمُ بْنُ إِسْحَاقَ الْحَرْبِيُّ، ثَنَا أَبُو بَكْرٍ وَعُثْمَانُ ابْنَا أَبِي شَيْبَةَ، قَالَا: ثَنَا جَرِيرٌ، عَنِ الْأَعْمَشِ[2].

وَمِنْهُمْ شُعْبَةُ بْنُ الْحَجَّاجِ:

٨٤٥٠- حدثنا أَبُو الْعَبَّاسِ مُحَمَّدُ بْنُ يَعْقُوبَ، ثَنَا إِبْرَاهِيمُ بْنُ مَرْزُوقٍ الْبَصْرِيُّ بِمِصْرَ[3]، ثَنَا سَعِيدُ بْنُ عَامِرٍ، ثَنَا شُعْبَةُ.

قَالَ: وَحَدَّثَنَا الشَّيْخُ أَبُو بَكْرِ بْنُ إِسْحَاقَ، أَنَا مُحَمَّدُ بْنُ غَالِبٍ، ثَنَا مُسْلِمُ[4] بْنُ إِبْرَاهِيمَ، ثَنَا شُعْبَةُ.

وَحَدَّثَنِي أَبُو بَكْرٍ مُحَمَّدُ بْنُ عَلِيٍّ الْمُؤَدِّبُ[5]، أَنَا أَبُو خَلِيفَةَ، ثَنَا أَبُو الْوَلِيدِ الطَّيَالِسِيُّ، ثَنَا شُعْبَةُ.

وَأَخْبَرَنِي أَبُو عَمْرٍو مُحَمَّدُ بْنُ جَعْفَرٍ الزَّاهِدُ الْعَدْلُ[6]، ثَنَا يَحْيَى بْنُ مُحَمَّدٍ الْبَخْتَرِيُّ، ثَنَا عُبَيْدُ اللهِ بْنُ مُعَاذٍ الْعَنْبَرِيُّ، ثَنَا أَبِي، ثَنَا شُعْبَةُ، عَنْ زِيَادِ بْنِ عِلَاقَةَ[7].

---

(١) إتحاف المهرة (١/ ٣٢٣-٢٠٤).

(٢) إتحاف المهرة (١/ ٣٢٣-٢٠٤).

(٣) قرأ على الشيخ أبي بكر بن إسحاق.

(٤) في [illegible] إتحاف المهرة.

(٥) هو: محمد بن علي بن عبد الله بن مطر، أبو عمرو النيسابوري الزاهد.

(٦) هو: محمد بن جعفر بن محمد بن مطر، أبو عمرو النيسابوري الزاهد.

(٧) إتحاف المهرة (١/ ٣٢٣-٢٠٤).

وَمِنْهُمْ مُحَمَّدُ بْنُ مُحَمَّدٍ الإِيَادِيُّ[1].

٨٥٥١- **ش**أَبُو الْحَسَنِ مُحَمَّدُ بْنُ عَلِيٍّ الْحَافِظُ، نَا سَهْلُ بْنُ أَحْمَدَ الْوَاسِطِيُّ، نَا عَبْدُ الْمُقْتَدِرِ بْنُ مُحَمَّدِ بْنِ عَبْدِ الْكَبِيرِ بْنِ شُعَيْبِ بْنِ الْحَجَّاجِ، نَا عَمْرُو بْنُ عَاصِمٍ الْكِلَابِيُّ، نَا عِمْرَانُ الْقَطَّانُ، نَا مُحَمَّدُ بْنُ جُحَادَةَ[2].

وَمِنْهُمْ أَحْمَدُ مُحَمَّدُ بْنُ مَنْصُورٍ السَّكُونِيُّ.

٨٥٥٢- **ش**أَبُو الْحَسَنِ مُحَمَّدُ بْنُ عَبْدِ اللهِ الْبَاهِلِيُّ بِمَرْوَ، نَا أَبُو الْمُوَجِّهِ[3]، نَا عَفَّانُ، نَا أَبُو حَمْزَةَ، عَنْ زِيَادِ بْنِ عَلَاقَةَ[4].

وَمِنْهُمْ أَبُو عَوَانَةَ الْوَضَّاحُ[5].

٨٥٥٣- **أَخْبَرَنِي** أَبُو بَكْرٍ الشَّافِعِيُّ، نَا إِبْرَاهِيمُ بْنُ إِسْحَاقَ الْحَرْبِيُّ، نَا عَفَّانُ بْنُ مُسْلِمٍ، نَا شُعْبَةُ وَأَبُو عَوَانَةَ، عَنْ زِيَادِ بْنِ عَلَاقَةَ[6].

وَمِنْهُمْ مُعَاوِيَةُ بْنُ هِشَامٍ الْهِلَالِيُّ.

٨٥٥٤- **ش**أَبُو بَكْرٍ بْنُ إِسْحَاقَ وَعَلِيُّ بْنُ عَشْمَةَ وَأَبُو بَكْرٍ الشَّافِعِيُّ، قَالُوا: نَا بِشْرُ بْنُ مُوسَى، نَا الْحُمَيْدِيُّ، نَا سُفْيَانُ، عَنْ زِيَادِ بْنِ عَلَاقَةَ[7].

---

(١) كذا في الصواب الإيامي والياسي، وفي ظ: أبو أيدي.

(٢) إتحاف المهرة (٨/ ٣٣٢-٢٠٤).

(٣) في (ز) (ك) (و): أبو الموجه!!.

(٤) إتحاف المهرة (٨/ ٣٣٢-٢٠٤).

(٥) إتحاف المهرة (٨/ ٣٣٢-٢٠٤).

(٦) إتحاف المهرة (٨/ ٣٣٢-٢٠٤).

وَمِنْهُمْ عُثْمَانُ بْنُ حَكِيمٍ الأَوْدِيُّ:

٨٤٥٥- حدثناه[1] أَبُو جَعْفَرٍ مُحَمَّدُ بْنُ أَحْمَدَ بْنِ سَعِيدٍ الْمُذَكِّرُ، ثَنَا أَبُو زُرْعَةَ عُبَيْدُ اللهِ بْنُ عَبْدِ الْكَرِيمِ الرَّازِيُّ، ثَنَا إِبْرَاهِيمُ بْنُ مُوسَى، ثَنَا عِيسَى بْنُ يُونُسَ، ثَنَا عُثْمَانُ بْنُ حَكِيمٍ[2]، عَنْ زِيَادِ بْنِ عِلَاقَةَ -وَاللَّفْظُ لِحَدِيثِ أَبِي زُرْعَةَ الإِمَامِ- ثَنَا عُثْمَانُ بْنُ حَكِيمٍ، ثَنَا زِيَادُ بْنُ عِلَاقَةَ، ثَنَا أُسَامَةُ بْنُ شَرِيكٍ، قَالَ: كُنَّا جُلُوسًا عِنْدَ النَّبِيِّ ﷺ كَأَنَّمَا عَلَى رُءُوسِنَا الطَّيْرُ، لَا يَتَكَلَّمُ مِنَّا مُتَكَلِّمٌ، إِذْ جَاءَهُ نَاسٌ مِنَ الأَعْرَابِ فَقَالُوا: يَا رَسُولَ اللهِ، أَفِينَا فِي كَذَا، أَفِينَا فِي كَذَا، فَقَالَ: «يَا أَيُّهَا النَّاسُ، وَضَعَ اللهُ الْحَرَجَ، إِلَّا مَنِ افْتَرَضَ لِأَخِيهِ عِرْضًا، فَذَلِكَ الَّذِي حَرِجَ وَهَلَكَ». قَالُوا: أَفَنَتَدَاوَى يَا رَسُولَ اللهِ؟ قَالَ: «نَعَمْ، إِنَّ اللهَ ﷻ لَمْ يُنْزِلْ دَاءً إِلَّا أَنْزَلَ لَهُ شِفَاءً، غَيْرَ دَاءٍ وَاحِدٍ». قَالُوا: وَمَا هُوَ يَا رَسُولَ اللهِ؟ قَالَ: «الْهَرَمُ». قَالُوا: فَمَنْ أَحَبُّ عِبَادِ اللهِ إِلَى اللهِ؟ قَالَ: «أَحْسَنُهُمْ خُلُقًا»[3].

وَمِنْهُمْ شَيْبَانُ بْنُ عَبْدِ الرَّحْمَنِ النَّحْوِيُّ:

٨٤٥٦- أَنَا أَبُو عَبْدِ اللهِ مُحَمَّدُ بْنُ عَبْدِ اللهِ الصَّفَّارُ، ثَنَا أَحْمَدُ بْنُ مِهْرَانَ، ثَنَا عُبَيْدُ اللهِ بْنُ مُوسَى، أَنَا شَيْبَانُ بْنُ عَبْدِ الرَّحْمَنِ، عَنْ زِيَادِ بْنِ عِلَاقَةَ[4].

---

(١) في (ك): «حدثناه».

(٢) كذا في (ك): «حدثناه». وهو من رجال التهذيب أيضا.

(٣) إتحاف المهرة (١/ ٣٢٣-٢٠٤).

(٤) إتحاف المهرة (١/ ٣٢٣-٢٠٤).

Bulsn e

وَمِنْهُمْ وَرْقَاءُ بْنُ عُمَرَ[1] الْيَشْكُرِيُّ:

٤٨٥٧ـ[2] أَبُو الْعَبَّاسِ مُحَمَّدُ بْنُ يَعْقُوبَ، ثنا مُحَمَّدُ بْنُ عِيسَى بْنِ حَيَّانَ الْمَدَائِنِيُّ، ثنا سَلَّامُ بْنُ سُلَيْمَانَ الْمَدَائِنِيُّ، ثنا وَرْقَاءُ، عَنْ زِيَادِ بْنِ عِلَاقَةَ.

وَمِنْهُمْ [عُمَرُ بْنُ] مُعَاوِيَةَ الْجُعْفِيُّ:

٤٨٥٨ـ أَخْبَرَنَا الشَّيْخُ أَبُو بَكْرٍ بْنُ إِسْحَاقَ، أنا إِسْمَاعِيلُ بْنُ قُتَيْبَةَ، بِبَخْسٍ بْنِ بَخْسٍ، أنا أَبُو عُتْبَةَ [أَحْمَدُ بْنُ] مُعَاوِيَةَ، عَنْ زِيَادِ بْنِ عِلَاقَةَ، عَنْ أُسَامَةَ بْنِ شَرِيكٍ[3].

وَمِنْهُمْ: عَمْرُو بْنُ أَبِي قَيْسٍ الرَّازِيُّ:

٤٨٥٩ـ أَخْبَرَنَا عَبْدُ الصَّمَدِ بْنُ عَلِيِّ بْنِ مَكْرَمٍ الْبَزَّازُ بِبَغْدَادَ، ثنا يَعْقُوبُ بْنُ يُوسُفَ الْقَزْوِينِيُّ، حَدَّثَنِي مُحَمَّدُ بْنُ سَعِيدٍ بْنِ سَابِقٍ، ثنا عَمْرُو بْنُ أَبِي قَيْسٍ، عَنْ سِمَاكِ بْنِ حَرْبٍ.

وَمِنْهُمْ مُحَمَّدُ بْنُ يُونُسَ بْنِ نَصْرٍ الأَسْلَمِيُّ، وَهُوَ مِنْ أَهْلِ الْكُفَّاتِ حَدِيثًا:

٤٨٦٠ـ **حَدَّثَنَاهُ** أَبُو الْحَسَنِ مُحَمَّدُ بْنُ الْحَسَنِ الْمُقْرِءُ[4]، ثنا أَبُو

---

(١) في (ب) زيادة (بالرى) «صوابه» والحديث سيأتي برقم (٥٠٥٣)، وقد تقدم بعض الحساب في الطبقة الأولى (١/٣٣٧).

(٢) إتحاف المهرة (١/ ٣٣٧-٢٠٤).

(٣) إتحاف المهرة (١/ ٣٣٧-٢٠٤).

(٤) إتحاف المهرة (١/ ٣٣٧-٢٠٤).

(٥) قوله: «حديثه غير محفوظ» في (ب).

(٦) في جميع النسخ: «الكوفي» وهو مصحف، فهذا محمد بن الحسين بن مكرم، أبو الحسن الحرمازي، نسبة إلى محلتين الأولى بنيسابور، والثانية بالري. =

مُحَمَّدٍ عَبْدُ اللهِ بْنُ إِسْحَاقَ الدُّورِيُّ[1]، ثَنَا أَبُو يَعْلَى الْبَصْرِيُّ[2]، ثَنَا أَبُو عَاصِمٍ.

قَالَ الْحَاكِمُ رحمه الله: وَقَدْ أُخْبِرْتُ عَنْ سُلَيْمَانَ بْنِ سَيْفٍ[3] الْحَرَّانِيِّ، عَنْ أَبِي عَاصِمٍ، ثَنَا مُحَمَّدُ بْنُ بِشْرِ بْنِ بَشِيرٍ الْأَسْلَمِيُّ، عَنْ زِيَادِ بْنِ عِلَاقَةَ[4].

وَمِنْهُمْ إِسْرَائِيلُ بْنُ يُونُسَ السَّبِيعِيُّ:

٨٤٦١- **أخبرناه** أَبُو بَكْرٍ الشَّافِعِيُّ، حَدَّثَنِي إِسْحَاقُ بْنُ الْحَسَنِ الْحَرْبِيُّ، ثَنَا عَبْدُ اللهِ بْنُ رَجَاءٍ، ثَنَا إِسْرَائِيلُ، عَنْ أَبِي إِسْحَاقَ، فَذَكَرَ الْحَدِيثَ[5].

قَالَ الْحَاكِمُ رحمه الله: فَقَدْ ذَكَرْتُ مِنْ طُرُقِ هَذَا الْحَدِيثِ أَقَلَّ مِنَ النِّصْفِ؛ فَإِنِّي تَتَبَّعْتُ مَنِ اتَّفَقَ الشَّيْخَانِ رضي الله عنهما عَلَى الْحُجَّةِ بِهِ فِي الصَّحِيحَيْنِ، وَبَقِيَ فِي كِتَابِي أَكْثَرُ مِنَ النِّصْفِ؛ لِيَتَأَمَّلَ طَالِبُ هَذَا الْعِلْمِ: أَيُتْرَكُ مِثْلُ هَذَا الْحَدِيثِ عَلَى اشْتِهَارِهِ وَكَثْرَةِ رُوَاتِهِ بِأَنْ لَا يُوجَدَ لَهُ عَنِ الصَّحَابِيِّ إِلَّا تَابِعِيٌّ وَاحِدٌ مَقْذُوفٌ؟!

قَالَ لِي أَبُو الْحَسَنِ عَلِيُّ بْنُ عُمَرَ الْحَافِظُ رحمه الله: لِمَ أَسْقَطَا حَدِيثَ أُسَامَةَ بْنِ شَرِيكٍ مِنَ الْكِتَابَيْنِ؟ قُلْتُ: لِأَنَّهُمَا لَمْ يَجِدَا لِأُسَامَةَ بْنِ شَرِيكٍ رَاوِيًا غَيْرَ زِيَادِ بْنِ عِلَاقَةَ؛ فَحَدَّثَنِي أَبُو الْحَسَنِ رضي الله عنه وَكَتَبَهُ لِي بِخَطِّهِ، قَالَ: قَدْ

= وهو منها.

(١) هو محمد بن إسحاق بن عمر الدوري، أبو بكر البغدادي، ثقة حافظ.

(٢) هو أحمد بن علي بن المثنى، أبو يعلى الموصلي، ثقة حافظ.

(٣) في (ب): «سيف».

(٤) إتحاف المهرة (١/ ٢٢٣-٢٠٤).

(٥) إتحاف المهرة (١/ ٢٢٣-٢٠٤).

Using e

أَخْرَجَ الْبُخَارِيُّ حَدِيثَ عَمْرِو بْنِ شُعَيْبٍ، عَنْ أَبِيهِ، عَنْ جَدِّهِ، أَنَّ النَّبِيَّ ﷺ قَالَ: مَنْ قَتَلَ لَهُ قَتِيلٌ فَهُوَ بِخَيْرِ النَّظَرَيْنِ: إِمَّا أَنْ يَفْدِيَ، وَإِمَّا أَنْ يَقْتُلَ. وَأَخْرَجَ الْبُخَارِيُّ حَدِيثَ عَمْرِو بْنِ شُعَيْبٍ، عَنْ أَبِيهِ، عَنْ جَدِّهِ، أَنَّ النَّبِيَّ ﷺ قَالَ: مَنْ أُصِيبَ بِدَمٍ أَوْ خَبْلٍ، فَإِنَّهُ يُخَيَّرُ بَيْنَ إِحْدَى ثَلَاثٍ: إِمَّا أَنْ يَقْتَصَّ، أَوْ يَأْخُذَ الْعَقْلَ، أَوْ يَعْفُوَ، فَإِنْ أَخَذَ الرَّابِعَةَ فَلَهُ عَلَيْكُمْ وَعَلَى مَنْ أَجَارَهُ، فَلَا يَحِلُّ لَكُمْ إِلَّا ذَلِكَ. وَأَخْرَجَ الْبُخَارِيُّ حَدِيثَ أَبِي شُرَيْحٍ الْعَدَوِيِّ، أَنَّ النَّبِيَّ ﷺ قَالَ: إِنَّ اللَّهَ حَبَسَ عَنْ مَكَّةَ الْفِيلَ، وَسَلَّطَ عَلَيْهَا رَسُولَهُ وَالْمُؤْمِنِينَ، وَإِنَّهَا لَمْ تَحِلَّ لِأَحَدٍ قَبْلِي، وَإِنَّمَا أُحِلَّتْ لِي سَاعَةً مِنْ نَهَارٍ، وَإِنَّهَا لَنْ تَحِلَّ لِأَحَدٍ بَعْدِي، فَلَا يُنَفَّرُ صَيْدُهَا، وَلَا يُعْضَدُ شَوْكُهَا، وَلَا يَلْتَقِطُ سَاقِطَتَهَا إِلَّا مَنْ عَرَّفَهَا، وَلَا يُخْتَلَى خَلَاهَا. فَقَالَ الْعَبَّاسُ: إِلَّا الْإِذْخِرَ، فَإِنَّهُ لِقُبُورِنَا وَبُيُوتِنَا. فَقَالَ: إِلَّا الْإِذْخِرَ. وَأَخْرَجَ الْبُخَارِيُّ حَدِيثَ الْحَسَنِ، عَنْ عَمْرِو بْنِ تَغْلِبَ، وَلَيْسَ لِعَمْرٍو وَلَا لِأَبِيهِ وَلَا لِجَدِّهِ صُحْبَةٌ، وَأَخْرَجَ أَيْضًا حَدِيثَ الْحَسَنِ، عَنْ عَمْرِو بْنِ تَغْلِبَ، وَلَيْسَ لَهُ وَلَا لِأَبِيهِ الْحَسَنِ[1]. وَأَخْرَجَ أَيْضًا حَدِيثَ الْحَسَنِ، عَنْ عَمْرِو بْنِ تَغْلِبَ، وَلَيْسَ لَهُ وَلَا لِأَبِيهِ الْحَسَنِ[2]. وَأَخْرَجَ مُسْلِمٌ حَدِيثَ أَبِي شُرَيْحٍ الْعَدَوِيِّ، أَنَّ النَّبِيَّ ﷺ قَالَ: إِنَّ اللَّهَ حَبَسَ عَنْ مَكَّةَ الْفِيلَ، وَسَلَّطَ عَلَيْهَا رَسُولَهُ وَالْمُؤْمِنِينَ، وَإِنَّهَا لَمْ تَحِلَّ لِأَحَدٍ قَبْلِي، وَإِنَّمَا أُحِلَّتْ لِي سَاعَةً مِنْ نَهَارٍ، وَإِنَّهَا لَنْ تَحِلَّ لِأَحَدٍ بَعْدِي، فَلَا يُنَفَّرُ صَيْدُهَا، وَلَا يُعْضَدُ شَوْكُهَا، وَلَا يَلْتَقِطُ سَاقِطَتَهَا إِلَّا مَنْ عَرَّفَهَا، وَلَا يُخْتَلَى خَلَاهَا. فَقَالَ الْعَبَّاسُ: إِلَّا الْإِذْخِرَ، فَإِنَّهُ لِقُبُورِنَا وَبُيُوتِنَا. فَقَالَ: إِلَّا الْإِذْخِرَ

عَنْ أُسَامَةَ بْنِ شَرِيكٍ أَصَحُّ وَأَشْهَرُ وَأَكْثَرُ رُوَاةً مِنْ هَذِهِ الْأَحَادِيثِ، قَالَ أَبُو الْحَسَنِ: وَقَدْ رَوَى عَلِيُّ بْنُ الْأَقْمَرِ(١) وَمُجَاهِدٌ عَنْ أُسَامَةَ بْنِ شَرِيكٍ(٢)، وَقَدْ رُوِيَ هَذَا الْحَدِيثُ عَنْ جَابِرِ بْنِ عَبْدِ اللهِ وَأَبِي سَعِيدٍ الْخُدْرِيِّ رضي الله عنهما عَنْ رَسُولِ اللهِ ﷺ.

أَمَّا حَدِيثُ جَابِرٍ:

٨٤٦٢- **فحدثناه** الشَّيْخُ أَبُو بَكْرِ بْنُ إِسْحَاقَ، أَنَا مُحَمَّدُ بْنُ أَيُّوبَ، أَنَا أَحْمَدُ بْنُ عِيسَى، ثَنَا عَبْدُ اللهِ بْنُ وَهْبٍ، أَخْبَرَنِي عَمْرُو بْنُ الْحَارِثِ، عَنْ عَبْدِ رَبِّهِ بْنِ سَعِيدٍ(٣)، عَنْ أَبِي الزُّبَيْرِ، عَنْ جَابِرٍ رضي الله عنه، عَنْ رَسُولِ اللهِ ﷺ أَنَّهُ قَالَ: «لِكُلِّ دَاءٍ دَوَاءٌ، فَإِذَا أُصِيبَ دَوَاءُ الدَّاءِ بَرَأَ بِإِذْنِ اللهِ عز وجل»(٤).

هَذَا حَدِيثٌ صَحِيحٌ عَلَى شَرْطِ مُسْلِمٍ وَلَمْ يُخَرِّجَاهُ(٥).

[illegible]

٨٤٦٣- **فحدثناه** أَبُو الْعَبَّاسِ مُحَمَّدُ بْنُ يَعْقُوبَ، ثَنَا الْعَبَّاسُ بْنُ مُحَمَّدٍ الدُّورِيُّ، ثَنَا أَبُو النَّضْرِ هَاشِمُ بْنُ الْقَاسِمِ، ثَنَا شَبِيبُ بْنُ شَيْبَةَ(٦)، ثَنَا عَطَاءُ بْنُ

---

(١) في (م): «الأرقم».

(٢) زاد الدارقطني في الإلزامات (ص: ١٤٤): «وفي روايتهما عنه نظر».

(٣) في (م): «الزبير».

(٤) أخرجه مسلم في الطب (٢٢٠٤) من طريق أبي الزبير به.

(٥) في حاشية التلخيص: «شبيب ضعيف».

(٦) هو شبيب بن شيبة بن عبد الله بن عمرو التميمي المنقري، أبو معمر البصري الخطيب من رجال التهذيب، وهذا الحديث مما =

أَبِي زَيْنَبَ، قَالَ أَبُو سَعِيدٍ الْخُدْرِيُّ: قَالَ النَّبِيُّ ﷺ قَالَ: «إِنَّ اللهَ لَمْ يُقَبِّلْ[1] مِنْ قَوْمٍ لَمْ يُصَلِّقْ بِالنَّارِ»[2]، إِنَّمَا أَرَادَ أَنَّ الْحَرْبَ لَمْ تَزَلْ قَائِمَةً، فَلَمَّا جَاءَ الْإِسْلَامُ وَكَثُرَ عَدَدُ الْمُسْلِمِينَ وَعَظُمَتْ شَوْكَتُهُمْ وَاسْتَغْنَوْا عَنِ الْغَنَائِمِ، فَأَبَاحَ لَهُمْ أَكْلَهَا، وَأَمَرَهُمْ بِالْجِهَادِ، وَأَنْ يَكُونَ الدِّينُ كُلُّهُ لِلَّهِ، وَالْكَلِمَةُ وَاحِدَةً، وَالْأَمْرُ وَاحِدًا، وَالْجِهَادُ فِي سَبِيلِ اللهِ، وَإِعْلَاءُ كَلِمَةِ اللهِ، وَإِظْهَارُ دِينِهِ، وَإِعْزَازُ أَهْلِهِ، وَإِذْلَالُ الشِّرْكِ وَأَهْلِهِ، وَقَمْعُهُمْ، وَقَطْعُ دَابِرِهِمْ، وَاسْتِئْصَالُ شَأْفَتِهِمْ، وَاللهُ أَعْلَمُ.

٤٦٤٤- أَخْبَرَنَا أَبُو عَبْدِ اللهِ مُحَمَّدُ بْنُ يَعْقُوبَ الشَّيْبَانِيُّ، ثَنَا يَحْيَى بْنُ مُحَمَّدِ بْنِ يَحْيَى، ثَنَا مُسَدَّدٌ، ثَنَا يَحْيَى، عَنْ شُعْبَةَ، عَنْ أَبِي التَّيَّاحِ، عَنْ أَبِي مُطَرِّفٍ، عَنْ أَبِي سَعِيدٍ الْخُدْرِيِّ، قَالَ: أَرْسَلَا جَدِّي إِلَى رَسُولِ اللهِ ﷺ فَقَالَ: إِنَّ رَبِيطَةَ الْمِنْبَرِ لِي، أَفَلَا يَنْكِئُنِي عَلَيْهِ، فَقَالَ: «إِنْ شِئْتَ فَتَنَكَّأْ، فَقَالَ: قَدْ سَمِعْتُهُ عَلَيْهِ يَقُولُ: إِذَا اسْتَطَعْتُمَا، فَقَالَ رَسُولُ اللهِ ﷺ: إِنَّ التَّيَّاحَ أَبُو الزَّبِيعِ»[3]، «صَدَقَ فَلَمْ يَزَلْ يَنْكَأُ بِطُحُولِ أَهْلِيَّةٍ، فَقَدْ فَسَدَتْ فَسَادًا شَدِيدًا»[4].

هَذَا حَدِيثٌ صَحِيحٌ عَلَى شَرْطِ مُسْلِمٍ، وَلَمْ يُخَرِّجَاهُ[5].

٤٦٤٥- أَخْبَرَنَا الشَّيْخُ أَبُو بَكْرٍ بْنُ إِسْحَاقَ، أَنَا عَلِيُّ بْنُ عَبْدِ الْعَزِيزِ، ثَنَا أَبُو خَلِيفَةَ مُوسَى بْنُ سَهْلٍ، ثَنَا إِبْرَاهِيمُ بْنُ مُقَاتِلٍ، عَنْ عَطَاءِ بْنِ السَّائِبِ، عَنْ سَعِيدِ بْنِ جُبَيْرٍ، عَنِ ابْنِ عَبَّاسٍ، عَنِ النَّبِيِّ ﷺ قَالَ: «كَانَ سُلَيْمَانُ

= استنكه، عدا ابن عساكر (٥٠/٥).

(١) في (ز) زاد: «عليهم».

(٢) قوله: «أو لم يصلقن بالنار» ساقط من (س).

(٣) إتحاف المهرة (٣٤٠/٦-٣٤٥٣).

(٤) في (ك): «فقد».

(٥) إتحاف المهرة (٣٤٠/٦-٣٤٥٣).

(١) قال ابن حجر في الإتحاف: نقلت: لم أخرجه مسلم (٢٠٧/٧)، وكذا أخرجه البخاري (١٣٣،١٣٨/٨).

نَبِيُّ اللهِ ﷺ إِذَا قَامَ فِي صَلَاتِهِ رَأَى شَجَرَةً نَابِتَةً بَيْنَ يَدَيْهِ، فَيَقُولُ: مَا اسْمُكِ؟ فَتَقُولُ: كَذَا، فَيَقُولُ: لِأَيِّ شَيْءٍ أَنْتِ؟ فَتَقُولُ: لِكَذَا وَكَذَا، فَإِنْ كَانَتْ لِغَيْرِ اللهِ ﷻ قُطِعَتْ، وَإِنْ كَانَتْ لِغَرْسِ غُرِسَتْ، فَبَيْنَمَا هُوَ يُصَلِّي يَوْمًا إِذْ رَأَى شَجَرَةً نَابِتَةً بَيْنَ يَدَيْهِ، فَقَالَ لَهَا: مَا اسْمُكِ؟ قَالَتْ: الْعَرْنُوسُ، قَالَ: لِأَيِّ شَيْءٍ أَنْتِ؟ قَالَتْ: لِخَرَابِ هَذَا الْبَيْتِ، قَالَ لِسُلَيْمَانَ ﷺ: اللَّهُمَّ عَمِّ عَلَى الْجِنِّ مَوْتِي، حَتَّى يَعْلَمَ الْإِنْسُ أَنَّ الْجِنَّ لَا تَعْلَمُ الْغَيْبَ، قَالَ: فَاتَّخَذَهَا عَصًا، فَتَوَكَّأَ عَلَيْهَا، قَالَ: فَأَكَلَتْهَا الْأَرَضَةُ فَسَقَطَ فَخَرَّ، وَأَكَلَتْهَا الْأَرَضَةُ فَوَجَدُوهُ خَرَّلَا، فَتَبَيَّنَتِ الْإِنْسُ أَنَّ الْجِنَّ لَوْ عَلِمُوا بِمَلْمَوْتِ الْغَيْبَ مَا لَبِثُوا حَوْلًا" فِي الْعَذَابِ الْمُهِينِ، وَكَانَ ابْنُ عَبَّاسٍ يَقْرَؤُهَا هَكَذَا، فَتَبَيَّنَتِ الْجِنُّ الْأَرْضَةَ فَكَانَتْ تَأْتِيهَا بِالْمَاءِ حَتَّى كَانَ"

Using e

جِزَامٍ، فَقَالَ: لَا تُدَانُوا. يَا رَسُولَ اللهِ، وَمَنْ لَنَا تُسْرَقُ بِهِ وَأَدْنِيَةُ لَنَا تُتَدَاوَى بِهَا؟ قَالَ: لَا، هُنَّ مِنْ قَدَرِ اللهِ، قَالَ: فَهُنَّ مِنْ قَدَرِ اللهِ.

٨٤١٧- أَخْبَرَنَا أَبُو الْعَبَّاسِ مُحَمَّدُ بْنُ أَحْمَدَ الْمَحْبُوبِيُّ، ثنا سَعِيدُ بْنُ مَسْعُودٍ، ثنا عُبَيْدُ اللهِ بْنُ مُوسَى، أنا إِسْرَائِيلُ، عَنِ الْأَزْهَرِ بْنِ الْهِزْيَرِ، عَنْ قَيْسِ بْنِ مُسْلِمٍ، عَنْ طَارِقِ بْنِ شِهَابٍ، عَنْ عَبْدِ اللهِ بْنِ مَسْعُودٍ، قَالَ: قَالَ رَسُولُ اللهِ ﷺ: «عَلَيْكُمْ بِالْبَانِ الْبَقَرِ، وَإِنَّهَا تَرُمُّ مِنْ كُلِّ شَجَرٍ، وَهُوَ شِفَاءٌ مِنْ كُلِّ دَاءٍ».

هَذَا حَدِيثٌ صَحِيحُ الْإِسْنَادِ وَلَمْ يُخَرِّجَاهُ.

٨٤١٨- أَخْبَرَنَا أَبُو بَكْرٍ بْنُ إِسْحَاقَ الْفَقِيهُ، أنا عَبْدُ اللهِ بْنُ أَحْمَدَ بْنِ حَنْبَلٍ، ثنا عَبْدُ اللهِ بْنُ مُحَمَّدِ بْنِ سُلَيْمَانَ(١)، عَنْ زَيْدِ بْنِ الْحُبَابِ، عَنْ سُفْيَانَ، عَنْ أَبِي إِسْحَاقَ، عَنْ أَبِي(٢) الْأَحْوَصِ، عَنْ عَبْدِ اللهِ، قَالَ: قَالَ

= الكبير.

(١) إتحاف المهرة (٦/ ٣٣٠-٤٣٦)، وقد تقدم في الإيمان (٨٧) من حديث محمد بن الهزيز، وهو ثقة، فصححه من حديثه هنا، وقد أخطأ محمد بالمرة، وإنما هو من حديث أبيه، وقد ذكرت هناك، فقال: رواه عنه ثقة، فقد تصلح من أجل أحاديث وصالح بن بيشلبه، ثم ذكرت خلاف ذلك فيما يعاد رواه في الطب الأوسط من حديث صالح (٢٧٦٦)، فوقع وهو يومئذ وزير وقصور ابن الحارث عن الهزيز هي التي غرته فيه، وهذا مع المخطوطة قد انقلب، فوقع قال: وقد ذكر ناسخ ابن الهزيز، وهذا خطأ، والله أعلم.

(٢) إتحاف المهرة (٦/ ٤٣٦).

(٣) هو عبد الله بن محمد بن إسماعيل الحريري. أبو عبد الرحمن الأدمي الوحظي.

(٤) مابين المعقوفتين ساقط من النسخ، والمثبت من التلخيص والإتحاف.

النَّبِيُّ ﷺ: «عَلَيْكُمْ بِالشِّفَاءَيْنِ: الْعَسَلِ وَالْقُرْآنِ»[1].

هَذَا حَدِيثٌ صَحِيحٌ عَلَى شَرْطِ الشَّيْخَيْنِ، وَلَمْ يُخَرِّجَاهُ.

٨٤٦٩- أَخْبَرَنَا أَبُو بَكْرِ بْنُ إِسْحَاقَ، أَنَا مُحَمَّدُ بْنُ غَالِبِ بْنِ حَرْبٍ وَالْحُسَيْنُ بْنُ بِشْرٍ[2] الْخَيَّاطُ، قَالَا: ثَنَا عُبَيْدُ اللهِ بْنُ مُحَمَّدِ ابْنِ عَائِشَةَ[3]، ثَنَا حَمَّادُ بْنُ سَلَمَةَ، عَنْ حُمَيْدٍ، عَنْ أَنَسِ بْنِ مَالِكٍ ﵁ أَنَّ رَسُولَ اللهِ ﷺ[4] قَالَ: «إِذَا حُمَّ أَحَدُكُمْ فَلْيَسُنَّ[5] عَلَيْهِ الْمَاءَ الْبَارِدَ مِنَ السَّحَرِ ثَلَاثَ لَيَالٍ»[6].

هَذَا حَدِيثٌ صَحِيحٌ عَلَى شَرْطِ مُسْلِمٍ، وَلَمْ يُخَرِّجَاهُ، وَشَاهِدُهُ:

٨٤٧٠- مَا حَدَّثَنَاهُ أَبُو عَبْدِ اللهِ مُحَمَّدُ بْنُ يَعْقُوبَ الْحَافِظُ، ثَنَا حَامِدُ بْنُ أَبِي حَامِدٍ الْمُقْرِئُ، ثَنَا إِسْحَاقُ بْنُ سُلَيْمَانَ الرَّازِيُّ، ثَنَا[7] الْجَرَّاحُ بْنُ الضَّحَّاكِ الْكِنْدِيُّ، عَنْ كُرَيْبِ بْنِ سُلَيْمٍ[8]، عَنْ أَمَةِ امْرَأَةِ الزُّبَيْرِ قَالَتْ: كَانَ النَّبِيُّ ﷺ إِذَا

---

(١) إتحاف المهرة (١٠/١٢١-١٣٠٧٠)، وقد تقدم في الطب الأول (٧٦٦٤) وما بعده، فراجعه.

(٢) في (ز) و(م) والإتحاف «بشار»، وهو الحسين بن بشار بن موسى، أبو علي الخياط البغدادي.

(٣) هو: عبيد الله بن محمد بن حفص بن عمر التيمي، من ولد عائشة بنت طلحة.

(٤) قوله: «قال رسول الله ﷺ» غير موجود في (ز) و(م).

(٥) [illegible]

(٦) [illegible]

(٧) قوله: «ثنا» غير موجود في (ز) و(م).

(٨) هو: كريب بن سليم الكندي، يروي عن أم خالد أمة بنت خالد بن سعيد بن العاص =

مَعَ الزَّيْعِ بِالْمَدِينَةِ»[1]، أَنْ تُمِرَّ الْمَاءَ، ثُمَّ تُحْرِزَهُ عَلَيْهِ»[2].

٤٧٤٧- حَدَّثَنَا[3] مُحَمَّدُ[4] بْنُ صَالِحٍ، ثنا الْحُسَيْنُ[5] بْنُ عَلِيٍّ التَّمِيمِيُّ، ثنا عَفَّانُ، ثنا هَمَّامٌ، ثنا أَبُو جَمْرَةَ[6]، قَالَ: قُلْتُ لِابْنِ عَبَّاسٍ: إِنَّ لِي جَرَّةً[7]، قَالَ: فَتُلْقِي أَنْقَعَ الزِّعَاعِ فِي جَرَّتِكِ، قَالَ: قُلْتُ: كَمْ أَشْرَبُ؟ قَالَ: مَا سَبَقَكِ فَلَا تَشْرَبِيهِ، قَالَ: قُلْتُ: الْحَمْدُ لِلَّهِ، قَالَ: يَا رَسُولَ اللَّهِ ﷺ قَالَ: «الْحَمْدُ مِنْ فَمِ جَهَنَّمَ، فَاقْرُوهُ بِهَذِهِ الْبَلَايَا»[8].

هَذَا حَدِيثٌ صَحِيحٌ عَلَى شَرْطِ الشَّيْخَيْنِ، وَلَمْ يُخَرِّجَاهُ بِهَذِهِ الزِّيَادَةِ.

٤٧٤٨- أَخْبَرَنِي أَبُو عَبْدِ الرَّحْمَنِ بْنُ الْوَزِيرِ، ثنا أَبُو عَتَّابٍ الدَّوْرَقِيُّ، ثنا مُحَمَّدُ بْنُ عَبْدِ اللَّهِ الْأَنْصَارِيُّ، ثنا إِسْمَاعِيلُ بْنُ مُسْلِمٍ، عَنِ الْحَسَنِ، عَنْ سَمُرَةَ بْنِ جُنْدُبٍ، قَالَ: قَالَ النَّبِيُّ ﷺ: «إِنَّ الْحُمَّى فَطْمَةُ مِنَ النَّارِ، فَاقْرُوهَا عَنْكُمْ بِالْمَاءِ»، قَالَ: وَكَانَ رَسُولُ اللَّهِ ﷺ إِذَا شَمَّ مَاءً بَارِدًا مِنْ مَاءٍ، تَوَقَّرَهَا عَلَى قَرْبِهِ فَاسْتَنْشَقَ[9].

هَذَا حَدِيثٌ صَحِيحُ الْإِسْنَادِ وَلَمْ يُخَرِّجَاهُ بِهَذِهِ الزِّيَادَةِ.

= ـ ترك الزبير بن العوام ﷺ.

(١) في (ز): «بالزبر».

(٢) إتحاف المهرة (١٨٠٨- ٢٣٠-٢٢٩٣).

(٣) في (ب): «حدثنا».

(٤) في (ز) و(ع): «أبو حمزة».

(٥) إتحاف المهرة (١٨٠٨- ٢٣٠-٢٢٩٣).

(٦) قال ابن حجر في الإتحاف: «قلت: أخرجه البخاري من هذا الوجه، بنحو الثلث (٥٦٨٠)، ومن حديث أبي جمرة الضبعي هو بمعناه».

(٧) من «المستدرك» إلى هنا ليس في أصل أبي إسحاق الحبري فيما يظهر من رجال الظهيرية.

(٨) إتحاف المهرة (١٨٠٨- ٢٣٠-٢٢٩٣).

٨٤٧٣- حدثنا الشَّيْخُ أَبُو بَكْرٍ بْنُ إِسْحَاقَ، ثنا مُحَمَّدُ بْنُ أَيُّوبَ، ثنا عَبْدُ الرَّحْمَنِ بْنُ سَلْمَةَ الرَّازِيُّ، ثنا سُفْيَانُ بْنُ مُحَمَّدٍ ابْنِ أُخْتِ سُفْيَانَ الثَّوْرِيِّ، عَنْ مَعْمَرٍ، عَنِ الزُّهْرِيِّ، عَنْ مُحَمَّدِ بْنِ سِيرِينَ، عَنْ أَبِي هُرَيْرَةَ ﷺ قَالَ: قَالَ رَسُولُ اللهِ ﷺ: «عَلَيْكُمْ بِالْهَلِيلَجِ الْأَسْوَدِ فَاشْرَبُوهُ، فَإِنَّهُ شَجَرَةٌ مِنْ شَجَرِ الْجَنَّةِ، طَعْمُهُ مُرٌّ، وَهُوَ دِوَاءٌ مِنْ كُلِّ دَاءٍ»[1].

٨٤٧٤- حدثنا أَبُو الْعَبَّاسِ مُحَمَّدُ بْنُ يَعْقُوبَ، ثنا إِبْرَاهِيمُ بْنُ مَرْزُوقٍ، ثنا أَبُو عَاصِمٍ الْعَقَدِيُّ، ثنا شَبِيبٌ، عَنْ حَنْظَلَةَ، قَالَ: سَمِعْتُ أَبَا طُعَيْمَةَ دَنَّ صَاحِبَةَ مُحَمَّدٍ يُحَدِّثُ عَنْ عَمِّهِ، عَنْ فَاطِمَةَ، قَالَتْ: قَالَتْ رَسُولُ اللهِ ﷺ فِي سُتُورٍ، فَإِذَا سِقَاءٌ مُعَلَّقٌ وَدِلْوٌ يَقْطُرُ عَلَيْهِ مِنْ مَاءٍ مَا يَسِيلُ مِنْ عَرَقِ الْخَمْرِ، فَقُلْتُ: يَا رَسُولَ اللهِ، لَوْ دَعَوْتَ اللهَ فَأَذْهَبَ ذَلِكَ، فَقَالَ: «إِنَّ أَحَدَ الْأَمْرَيْنِ يَلْهَا الْآخِرَةَ: ثَمَّ فَلْيَمْنَ بِأَرْضٍ»[2].

النَّبِيِّ ﷺ قَالَ: «عَلَيْكُمْ بِالْبَانِ الْقِطِّ وَشَحْمَتِهَا، وَإِيَّاكُمْ وَلَحْمَهَا، فَإِنَّ أَلْبَانَهَا وَشَحْمَتَهَا دَوَاءٌ وَلَحْمَهَا دَاءٌ».

حَدَّثَنَا حَدِيثَ صَحِيحَ الإِسْنَادِ، وَلَمْ يُخَرِّجَاهُ.

٨٧٤٦ - حدثنا أبو بكر أحمد بن سَلْمَانَ الْفَقِيهُ بِبَغْدَادَ، ثنا يَحْيَى بْنُ جَعْفَرٍ، ثنا ابْنُ نُمَيْرٍ، ثنا أَبُو بَكْرِ بْنُ عَبْدِ الْحَمِيدِ بْنِ جَعْفَرِ بْنِ عَبْدِ اللَّهِ الْحَكَمِيُّ[1]، ثنا عَبْدُ الْمَلِكِ بْنُ حُمَيْدٍ، عَنْ عَمْرِو بْنِ عَبْدِ اللَّهِ التَّيْمِيِّ، عَنْ أَسْمَاءَ بِنْتِ عُمَيْسٍ قَالَتْ: سَأَلَ رَسُولُ اللَّهِ ﷺ عَلِيًّا: «مَا تَسْتَحِيضُ؟» قُلْتُ: بِأَبِي أَنْتَ وَأُمِّي، «خُذِي حِيَاضًا»، قَالَتْ: لَمْ تُغْنِ: «تَسْتَحِيضُ بِالدَّمِ»، قَالَ: «فَإِنْ كَانَ فِي شَهْرِهِ فَبِمَا فِي الْعُشْرِ الْكَانِي فِي شَهْرِهِ».

حَدَّثَنَاهُ حَدِيثَ صَحِيحَ الإِسْنَادِ وَلَمْ يُخَرِّجَاهُ.

---

(١) إتحاف المهرة (٢١٤٠٦-٢١٤٨٠).

(٢) قال الذهبي في التلخيص: الحكم: سيء الحفظ من جداء، وقال ابن حجر في الإتحاف: الحكمي: بل سند ضعيف، والموسوعي الحديث.

(٣) في جميع النسخ: «عمرو» صححناه، والتصحيح من الإتحاف، فهو: يحيى بن أبي طالب، عمرو بن عبد الله الزبرقان، أو بكر الهاشمي الحدادي.

(٤) في (أ) زاد: «أبو بكر بن عبد الله بن عبد الحميد الحكمي» مقلوب ونقله في (ك) وأسى لكن بدون ابن، ثم إلى بكر، وعبد الله، وقد تقدم في الطبقة الأولى (٧٠٧٠) من حديث الحكمي عن عبد الحفظ العزيزي عن أبي بكر الحكمي به، وأبو بكر اسمه: عبد الكبير بن عبد الحميد بن عبد الله بن عبد الحميد الحكمي العزيزي.

(٥) في (ك): «قالت: بأبي وأمي أنت، وفي (أ) زاد: «قالت: بأبي وأمي أنت» فقالت: قالت: فقالت: قالت: فقالت: قالت:

٨٤٧٧- أخبرني عَبْدُ الرَّحْمَنِ بْنُ الْحَسَنِ الْقَاضِي، ثَنَا إِبْرَاهِيمُ بْنُ الْحُسَيْنِ، ثَنَا آدَمُ بْنُ أَبِي إِيَاسٍ، ثَنَا شُعْبَةُ، عَنْ خَالِدٍ الْحَذَّاءِ، عَنْ مَيْمُونٍ أَبِي عَبْدِ اللهِ[1]، عَنْ زَيْدِ بْنِ أَرْقَمَ رضي الله عنه قَالَ: قَالَ رَسُولُ اللهِ ﷺ: «تَدَاوَوْا مِنْ ذَاتِ الْجَنْبِ بِالْقُسْطِ الْبَحْرِيِّ وَالزَّيْتِ»[2].

هَذَا حَدِيثٌ صَحِيحُ الْإِسْنَادِ وَلَمْ يُخَرِّجَاهُ.

٨٤٧٨- أخبرني مُحَمَّدُ بْنُ الْمُؤَمَّلِ بْنِ الْحَسَنِ، ثَنَا الْفَضْلُ بْنُ مُحَمَّدٍ الشَّعْرَانِيُّ، ثَنَا عَبْدُ اللهِ بْنُ مُحَمَّدٍ النُّفَيْلِيُّ، ثَنَا مُحَمَّدُ بْنُ سَلَمَةَ، عَنْ مُحَمَّدِ بْنِ إِسْحَاقَ، حَدَّثَنِي مُحَمَّدُ بْنُ جَعْفَرِ بْنِ الزُّبَيْرِ، عَنْ عُرْوَةَ، عَنْ عَائِشَةَ رضي الله عنها أَنَّهَا حَدَّثَتْهُ أَنَّ رَسُولَ اللهِ ﷺ قَالَ حِينَ قَالُوا: خَشِينَا أَنَّ الَّذِي بِرَسُولِ اللهِ ذَاتِ الْجَنْبِ، قَالَ: «إِنَّهَا مِنَ الشَّيْطَانِ، وَمَا كَانَ اللهُ لِيُسَلِّطَهُ عَلَيَّ»[3].

وَقَدْ رُوِيَ عَنْ عَائِشَةَ رضي الله عنها ضِدُّ هَذِهِ الرِّوَايَةِ بِإِسْنَادٍ وَاهٍ.

٨٤٧٩- حدثناه أَبُو بَكْرٍ مُحَمَّدُ بْنُ أَحْمَدَ بْنِ بَالُويَهْ، ثَنَا بِشْرُ بْنُ مُوسَى الْأَسَدِيُّ، ثَنَا أَبُو زَكَرِيَّا يَحْيَى بْنُ إِسْحَاقَ، ثَنَا ابْنُ لَهِيعَةَ، عَنْ أَبِي الْأَسْوَدِ[4]،

---

(١) [illegible] من رجال [illegible]

(٢) [illegible] وهذا [illegible] الأول [illegible]

(٣) [illegible]

(٤) زيد في (س) فقط: «صحيح».

(٥) هو: محمد بن عبد الرحمن بن نوفل، يتيم عروة، وعبد الله بن لهيعة ضعيف.

ɓuisn e

عَنْ عُرْوَةَ، عَنْ عَائِشَةَ ﵂ قَالَتْ: مَاتَ رَسُولُ اللهِ ﷺ بَيْنَ نَحْرِي وَسَحْرِي.

٤٨٨٠- **حدثنا** مُحَمَّدُ بْنُ صَالِحٍ بْنِ هَانِئٍ، ثنا الشَّرِيفُ بْنُ عُرْوَةَ، ثنا أَحْمَدُ بْنُ يُونُسَ، ثنا سُلَيْمُ بْنُ أَخْضَرَ، عَنِ ابْنِ عَوْنٍ، عَنِ الزُّهْرِيِّ، عَنْ سَعِيدِ بْنِ الْمُسَيَّبِ، عَنْ عُرْوَةَ، عَنِ ابْنِ عَبَّاسٍ ﵄ قَالَ: قَالَ رَسُولُ اللهِ ﷺ: «إِنَّ الْخَاصِرَةَ عِرْقٌ الْكَلِيَةِ، إِذَا تَحَرَّكَ أَذَى صَاحِبَهَا، فَتَدَاوَوْهَا» بِالْبَاهِ، فَلْيَحْرِقِ النَّاسُ وَالْعَسَلِ.

هَذَا حَدِيثٌ صَحِيحُ الإِسْنَادِ، وَلَمْ يُخَرِّجَاهُ.

٤٨٨١- **حدثنا** أَبُو الْحَسَنِ مُحَمَّدُ بْنُ عَلِيِّ بْنِ عِيسَى الْعَدْلُ، ثنا الْحُسَيْنُ بْنُ الْفَضْلِ، ثنا عَفَّانُ بْنُ مُسْلِمٍ، ثنا وُهَيْبٌ، عَنْ خَالِدٍ الْحَذَّاءِ، عَنْ أَبِي الْمَلِيحِ، عَنْ عَائِشَةَ ﵂ قَالَتْ: دَخَلَ عَلَيَّ رَسُولُ اللهِ ﷺ وَأَنَا أَبْكِي، فَقَالَ: مَا يُبْكِيكِ؟ قُلْتُ: إِنَّ بِهَا بَعِيرًا وَأَنَا عَلَيْهِ، فَأَصَابَنِي مَا يُصِيبُ النِّسَاءَ، فَقَالَ: «لَعَلَّكِ نُفِسْتِ؟» قُلْتُ: وَمَا النِّفَاسُ؟ قَالَ: «أَنْ تَحِيضِي».

(١) قال الذهبي في التلخيص: «قلت: لم يصح».

وأخرجه ابن ماجه (٣٤٥٩)، وابن أبي شيبة في المصنف (٢٤٠٠٧)، وأحمد (٢٤٠٠٧)، والدارمي (٢٢٥٧)، وابن حبان (٥٢٠٩)، والطبراني في الأوسط (٤٠٤٧) من طريق أحمد بن عبد الله بن يونس.

وقال الطبراني: «لم يرو هذا الحديث عن الزهري إلا عبد الرحمن بن محمد الحنبلي، تفرد به سليمان بن عبد الرحمن، والرشحي، ويروى عن ابن أبي ذئب عبد الرحمن بن محمد بن المنهال الحنبلي، لكن رواه الطبراني في الأوسط أيضا (٤٢٦٥) من طريق يحيى بن بكير عن الرشحي، فقال: عبد الله بن محمد بن عبيد، وقال الطبراني أيضا: لم يروه عن الزهري إلا عبد الرحمن، ورواه الحنبلي في المعجم» (٣٠٧)، من طريق أحمد بن محمد بن عون الله الغزي عن الرشحي فقال: «عن عبد الرحيم بن عبيد» وما وقال الطبراني فيه: «حديث عبد الرحمن بن محمد بن عبيد الله الحنبلي، تفرد به الرشحي، لم يروه إلا عبد الله».

(٢) في (ب) و(ج) والتلخيص: «وثنا سليم بن أخضر» فتدبر!

(٣) إسناده ضعيف، وأخرجه ابن ماجه (٣٤٥٩)، وابن أبي شيبة في المصنف (٢٤٠٠٧)، وأحمد (٢٤٠٠٧)، والدارمي (٢٢٥٧)، وابن حبان (٥٢٠٩)، والطبراني في الأوسط (٤٠٤٧) من طريق أحمد بن عبد الله بن يونس.

وقال الطبراني: «لم يرو هذا الحديث عن الزهري إلا عبد الرحمن بن محمد الحنبلي، تفرد به سليمان بن عبد الرحمن، والرشحي، ويروى عن ابن أبي ذئب عبد الرحمن بن محمد بن المنهال الحنبلي، لكن رواه الطبراني في الأوسط أيضا (٤٢٦٥) من طريق يحيى بن بكير عن الرشحي، فقال: عبد الله بن محمد بن عبيد، وقال الطبراني أيضا: لم يروه عن الزهري إلا عبد الرحمن، ورواه الحنبلي في المعجم» (٣٠٧)، من طريق أحمد بن محمد بن عون الله الغزي عن الرشحي فقال: «عن عبد الرحيم بن عبيد» وما وقال الطبراني فيه: «حديث عبد الرحمن بن محمد بن عبيد الله الحنبلي، تفرد به الرشحي، لم يروه إلا عبد الله».

عَنْ أَبِيهِ، عَنِ ابْنِ عَبَّاسٍ رضي الله عنهما: أَنَّ رَسُولَ اللهِ ﷺ احْتَجَمَ وَأَعْطَى الْحَجَّامَ[1] أَجْرَهُ وَاسْتَعَطَ[2].

هَذَا حَدِيثٌ صَحِيحٌ عَلَى شَرْطِ الشَّيْخَيْنِ، وَلَمْ يُخَرِّجَاهُ بِهَذِهِ الزِّيَادَةِ[3].

٨٤٨٢- **حدثنا** الشَّيْخُ أَبُو بَكْرِ بْنُ إِسْحَاقَ، أَنَا مُحَمَّدُ بْنُ أَيُّوبَ، حَدَّثَنِي يَحْيَى بْنُ عَبْدِ الْحَمِيدِ، ثَنَا حَمَّادُ بْنُ شُعَيْبٍ[4]، عَنْ أَبِي الزُّبَيْرِ، عَنْ جَابِرٍ رضي الله عنه قَالَ: جَاءَتِ امْرَأَةٌ إِلَى رَسُولِ اللهِ ﷺ، فَقَالَتْ: يَا رَسُولَ اللهِ، إِنَّ ابْنِي هَذَا بِهِ الْعُذْرَةُ، قَالَ: «لَا تَحْرِقْنَ حُلُوقَ أَوْلَادِكُنَّ، عَلَيْكُنَّ بِقُسْطٍ هِنْدِيٍّ وَوَرْسٍ[5]، فَأَسْعِطْنَهُ إِيَّاهُ»[6].

٨٤٨٣- **أخبرنا** أَبُو عَمْرٍو عُثْمَانُ بْنُ عَبْدِ اللهِ بْنِ السَّمَّاكِ بِبَغْدَادَ، ثَنَا عَبْدُ الرَّحْمَنِ بْنُ مُحَمَّدِ بْنِ مَنْصُورٍ الْحَارِثِيُّ، ثَنَا مُعَاذُ بْنُ هِشَامٍ، حَدَّثَنِي أَبِي،

---

(١) في (ك): «الحاجم».

(٢) إتحاف المهرة (٧/ ٢٧٧-٧٨٠٨)، قال بعد أن عزاه لأبي عوانة في مستخرجه على مسلم: «قلت: هو في صحيح البخاري».

(٣) بل أخرجاه: البخاري (٧/ ١٢٤)، ومسلم (٥/ ٣٩) و(٧/ ٢٢) من حديث ابن عباس.

(٤) هو: حماد بن شعيب أبو شعيب الحماني الكوفي، ضعيف الحديث.

(٥) في (ك): «الحاجم».

(٦) قال الحاكم: «هذا حديث صحيح على شرط الشيخين، ولم يخرجاه بهذه الزيادة».

(٧) إتحاف المهرة (٣/ ٣٧٨-٣٢٤١).

(٨) هو: ميمون البصري الكندي، ويقال: القرشي، مولى عبد الرحمن بن سمرة، =

ɓuisn e

نَبِيِّ اللهِ ﷺ يَنْهَكُ الزِّنَا وَالزُّنَوْنَ مِنْ دَاخِلِ الْحَجَبِ. قَالَ فَذَلِكَ يُذِلُّ" مِنْ جَانِبِهِ الَّذِي يَنْتَكِيهِ.

هَذَا حَدِيثٌ عَالِي الإِسْنَادِ وَلَمْ يُخَرِّجَاهُ.

٨٨٤٩- صَمَّمَ أَبُو نَصْرٍ مُحَمَّدُ بْنُ أَحْمَدَ بْنِ مُحَمَّدٍ: ثنا مُحَمَّدُ بْنُ عَمْرِو بْنِ النَّضْرِ الْحَرَشِيُّ، ثنا يَحْيَى بْنُ يَحْيَى، أنا عِيسَى بْنُ يُونُسَ، عَنِ الأَعْمَشِ، عَنْ أَبِي سُفْيَانَ، عَنْ جَابِرٍ ﷺ قَالَ: دَخَلَ النَّبِيُّ ﷺ عَلَى عَائِشَةَ وَعِنْدَهَا امْرَأَةٌ مَعَهَا صَبِيٌّ لَهَا يَمِيلُ مَرَّتَيْنِ وَهُنَا، فَقَالَ النَّبِيُّ ﷺ "مَا شَأْنُ هَذَا؟". قَالَتْ: يَا رَسُولَ اللهِ، إِنَّا لَا نَقْدِرُ لَهُ عَلَى طَعَامٍ إِلَّا مَرَّةً بَعْدَ مَرَّةٍ، وَلَنَا هَذَا فَطَعَامُهُ فَأَطْعَمْنَاهُ فَمَالَ هَهُنَا، فَتَمَسَّكَ بِالْغِذَاءِ فِي ثَمْ يُتَمْسِكْهُ" إِلَيْهِ. ثُمَّ قَالَ: يَا عَائِشَةُ فَعَلَيْكِ بِالصَّبِرِ، فَبَرِّ".

هَذَا حَدِيثٌ صَحِيحٌ عَلَى شَرْطِ مُسْلِمٍ وَلَمْ يُخَرِّجَاهُ.

٨٨٥٠- أَخْبَرَنَا أَبُو عَبْدِ اللهِ مُحَمَّدُ بْنُ يَعْقُوبَ الشَّيْبَانِيُّ، ثنا يَحْيَى بْنُ مُحَمَّدِ بْنِ صَاعِدٍ، ثنا الْحُسَيْنُ بْنُ الْحَسَنِ، ثنا عَبْدُ اللهِ بْنُ نُمَيْرٍ، ثنا سُفْيَانُ، عَنْ عَبْدِ اللهِ بْنِ عُثْمَانَ بْنِ خُثَيْمٍ، عَنْ سَعِيدِ بْنِ جُبَيْرٍ، عَنِ ابْنِ عَبَّاسٍ رضي الله عنهما قَالَ: سَمِعْتُ رَافِعَ بْنَ عَمْرٍو الْمُزَنِيَّ ﷺ

= ضعيف، من رجال الجهابذ.

(١) في (ز) و(ك): "ذكلها".

(٢) إتحاف المهرة (٦٤٥٠-٦٤٨٥) وإتحاف الخيرة (٦٨٧٧)، وفي الطب الآتي (٧٧٧٢).

(٣) هو محمد بن أحمد بن محمد بن موسى بن جعفر، أبو نصر بن أبو الطحان.

(٤) في (ز) و(ك): "محمد".

(٥) إتحاف المهرة (٦٣٧٤-٦٣٧٦).

(٦) في (ز) و(س) و(ر): "عمرو بن مسلم" وفي (ك): "عمر بن مسلم" وقد تقدم =

يَقُولُ: سَمِعْتُ رَسُولَ اللهِ ﷺ -وَأَنَا وَصِيفٌ- يَقُولُ: «الشَّجَرَةُ الْعَجْوَةُ[1] مِنَ الْجَنَّةِ»[2].

هَذَا حَدِيثٌ صَحِيحُ الإِسْنَادِ عَلَى شَرْطِ مُسْلِمٍ[3]، وَلَمْ يُخَرِّجَاهُ.

٨٤٨٦- حدثنا الشَّيْخُ أَبُو بَكْرِ بْنُ إِسْحَاقَ، أَنَا الْحُسَيْنُ بْنُ مُحَمَّدِ بْنِ زِيَادٍ، ثَنَا مُحَمَّدُ بْنُ إِسْمَاعِيلَ الْجُعْفِيُّ[4]، ثَنَا قَيْسُ بْنُ حَفْصٍ الدَّارِمِيُّ، ثَنَا طَالِبُ بْنُ حُجَيْرٍ، حَدَّثَنِي هَوْذَةُ بْنُ عَبْدِ اللهِ[5]، عَنْ جَدِّهِ مَزِيدَةَ قَالَ: لَمَّا قَدِمْنَا عَلَى النَّبِيِّ ﷺ أَخْرَجُوا إِلَى النَّبِيِّ ﷺ تَمْرًا مِنْ تَمْرَاتِهِمْ، فَجَعَلُوا يَأْكُلُونَهُ، فَسَمَّى تِلْكَ التَّمَرَاتِ بِأَسْمَائِهِمْ، فَقَالُوا: مَا نَحْنُ بِأَعْلَمَ يَا رَسُولَ اللهِ مِنْ أَسْمَائِهَا[6] مِنْكَ،

= (٦٦٦٦) من هذا الوجه على الصواب، وعمرو بن سليم مُزَنِي بصري، تفرد عنه المشمعل بن إياس، وقيل: ابن عمرو بن إياس، وحديثه هذا عند ابن ماجة.

(١) [illegible]

(٢) [illegible]

(٣) [illegible]

(٤) [illegible]

(٥) [illegible]

(٦) [illegible]

Bulsn e

ثُمَّ قَالَ لِرَجُلٍ: أَطْعِمْنَا مِنْ بَيْتِ الْمَقْرُورِ، فَقَالَ النَّبِيُّ ﷺ: «هَذَا الْبَرْمِيُّ، وَهُوَ لَمْ يَكُنْ قَبْلَ ذَلِكَ، فَلَمْ يَزَلْ هُوَ ذَا بَاقِيًا بِهِ»[1].

٨٨٨٧- حَدَّثَنَا أَبُو الْعَبَّاسِ مُحَمَّدُ بْنُ يَعْقُوبَ وَعَلِيُّ بْنُ حَمَّدٍ، قَالَا: حَدَّثَنَا بَكْرُ بْنُ مُحَمَّدٍ الْمُزَنِيُّ، ثنا أَبُو مُسْلِمٍ، ثنا مُحَمَّدُ الْمَوْصِلِيُّ، ثنا فُلَيْحُ بْنُ سُلَيْمَانَ، عَنْ أَبِي بَكْرِ بْنِ عَبْدِ الرَّحْمَنِ بْنِ حَمَدِ اللهِ بْنِ أَبِي صَعْصَعَةَ[2]، عَنْ يَعْقُوبَ بْنِ أَبِي يَعْقُوبَ، عَنْ أُمِّ الْمُنْذِرِ الْمَدَنِيَّةِ[3] قَالَتْ: دَخَلَ عَلَيَّ رَسُولُ اللهِ ﷺ وَأَنَا مَرِيضَةٌ، فَقَالَ: «إِنَّكِ لَمَرِيضَةٌ»، قَالَتْ: وَقَالَ رَسُولُ اللهِ ﷺ لِأَبِي: «مَعَهُ فَلْيَأْكُلْ، وَكُلْ مَعَهُ فَإِنَّهُ لَكَ»، ثُمَّ قَالَ: «لِكُلِّ دَاءٍ دَوَاءٌ، فَإِذَا أَصَابَ دَوَاءُ الدَّاءِ الدَّاءَ بَرَأَ بِإِذْنِ اللهِ عَزَّ وَجَلَّ»، وَقَامَ مَعَهُ فَأَكَلَ، فَقَالَ النَّبِيُّ ﷺ: «مَهْمَا[4] لَا عَلِيٍّ، فَإِنَّكَ نَاقِهٌ»، قَالَتْ: فَجَعَلَ عَلِيٌّ يَأْكُلُ، فَقَالَ النَّبِيُّ ﷺ: «أَصَبْتَ الصَّحْفَةَ، ثُمَّ سَلَقُوا وَشَعِيرًا، فَقَالَ النَّبِيُّ ﷺ: «مِنْ هَذَا أَصِبْ أَلَا تَا عَلِيٍّ»[5].

هَذَا حَدِيثٌ صَحِيحُ الْإِسْنَادِ وَلَمْ يُخَرِّجَاهُ.

٨٨٨٨- أَخْبَرَنَا أَحْمَدُ بْنُ يَعْقُوبَ الثَّقَفِيُّ، ثنا مُحَمَّدُ بْنُ يَعْقُوبَ الْفَاسِوِيُّ، ثنا مُحَمَّدُ بْنُ أَبِي بَكْرٍ الْمُقَدَّمِيُّ، ثنا مُعْتَمِرُ بْنُ سُلَيْمَانَ، عَنْ أَيُّوبَ بْنِ نَابِلٍ،

---

(١) إتحاف المهرة (١٧٣/١٣-١٩٤٤٠).

(٢) عن عباد بن حمد بن عبد الله بن صعصعة بن معاوية العامري.

وقيل: أيوب بن عبد الرحمن بن صعصعة، وحديثه عند عبد الله بن فائد والدارقطني وابن مندة.

(٣) في (ق) (ر) (ب): «دوس».

في ب: «أم المنذر» فقط.

(٤) من قوله: «مهما» إلى هنا ساقط من (ر) (ب).

(٥) في ب: «فإنك ناقه» دون ما بعده.

(٦) إتحاف المهرة (١٨/٣٨٧-٢٣٩٨٥)، وتقدم الطب الأول (٦/٦٨٣-٦٧٨١).

٢٤٨ ـــــــ

مَا كَانَ رَجُلٌ يَشْتَكِي إِلَى رَسُولِ اللهِ ﷺ وَجَعًا فِي رَأْسِهِ إِلَّا قَالَ: «احْتَجِمْ، وَلَا وَجَعًا فِي رِجْلَيْهِ إِلَّا قَالَ: «اخْضِبْهُمَا».

هَذَا حَدِيثٌ صَحِيحُ الْإِسْنَادِ، وَلَمْ يُخَرِّجَاهُ.

٨٤٩٠ - أَخْبَرَنِي أَحْمَدُ بْنُ يَعْقُوبَ الثَّقَفِيُّ، ثَنَا يُوسُفُ بْنُ يَعْقُوبَ الْقَاضِي، ثَنَا أَبُو الرَّبِيعِ الزَّهْرَانِيُّ، ثَنَا حَمَّادُ بْنُ زَيْدٍ، ثَنَا هِشَامُ بْنُ حَسَّانَ، عَنْ أُنَيْسِ بْنِ سِيرِينَ، عَنْ أَنَسِ بْنِ مَالِكٍ ﷺ، أَنَّ النَّبِيَّ ﷺ أَهْدَتْ لَهُ بَعْضُ نِسَائِهِ قِمْرَةً النِّسْبَاذِ (١)، أَيْ: أُهْدِيَ إِلَيْهِ نَبِيُّ اللهِ ﷺ لَبَنٌ بِعَظِيمٍ وَلَا صَغِيرٍ فَيُذَافُ (٢)، ثُمَّ تُخَرَّزُ ثَلَاثَ ثَلَاثَةَ أَخْرَازٍ، فَلْيَشْرَبْ ثُلُثَ ثُمَّ جَرْعَةً».

هَذَا حَدِيثٌ صَحِيحٌ عَلَى شَرْطِ الشَّيْخَيْنِ، وَلَمْ يُخَرِّجَاهُ.

٨٤٩١ - أَخْبَرَنَا أَبُو عَبْدِ اللهِ الصَّفَّارُ، ثَنَا أَحْمَدُ بْنُ حَمْدَانَ بْنِ عِيسَى الْبَرْبَرِيُّ، ثَنَا أَبُو نُعَيْمٍ وَابْنُ كَثِيرٍ، قَالَا: ثَنَا سُفْيَانُ، عَنِ ابْنِ عَجْلَانَ، عَنْ

---

(١) قال الفاسي في التلخيص: «نِسْبَاذ»: هو هذا، في الطب الأول (٧/٧٨٧) من حديث أنس بن مالك، وفي الطب الآخر من أبي العوام، به، وفي الطب الآخر من حديث ابن عباس، وكذا عند البيهقي والأزدي، وذكره أبو العباس في المعرفة (٢٠٤١) من حديث ابن وهب، فقال: عن ابن أبي الموالي عن غالد عن عطاء عن ابن عباس عن أبي بن كعب، عن عبد الله عن جده سلمى، وجده أبو سلمى، قال أبو العباس: وهو ابن وهب، وأخرجه الترمذي من هذا الوجه.

[تنبيه] في نسخة (ب) (٢/٢٩٢): «نِسْبَاذ» هذا هو الصواب.

[تنبيه] قوله: «بالنسباذ» سقط من (ق).

(٢) في (ز): «فيذاف» والمثبت من سائر النسخ، وهو من ذاف الشيء: مذقه وأذابه بقوة، وفي الطب الآخر: «فيذاف عليها بالماء» لكن تقدم في الطب الأول (٧/٧٨٧، ٧٨٨، ٧٨٩، ٧٩٠) (٧/٧٨٦، ٧٨٧، ٧٨٨، ٧٨٩) أيضًا.

(٣) [تحفة المهرة (٢/٣١٤-٣١٥)]

(٤) هو: عبد الله بن عثمان بن خثيم، وعبد الله الثقفي.

سَعِيدِ بْنِ جُبَيْرٍ، عَنِ ابْنِ عَبَّاسٍ رضي الله عنهما قَالَ: قَالَ رَسُولُ اللهِ ﷺ: «إِنَّ خَيْرَ أَكْحَالِكُمُ الْإِثْمِدُ، فَإِنَّهُ يَجْلُو الْبَصَرَ وَيُنْبِتُ الشَّعْرَ»[1].

هَذَا حَدِيثٌ صَحِيحُ الْإِسْنَادِ وَلَمْ يُخَرِّجَاهُ.

٨٤٩٢- **أخبرني** أَبُو عَوْنٍ مُحَمَّدُ بْنُ أَحْمَدَ بْنِ مَاهَانَ الْخَزَّازُ بِمَكَّةَ عَلَى الصَّفَا حَرَسَهَا اللهُ تَعَالَى، ثَنَا عَلِيُّ بْنُ عَبْدِ الْعَزِيزِ، ثَنَا أَحْمَدُ بْنُ يُونُسَ، ثَنَا إِسْرَائِيلُ، عَنْ عَبَّادِ بْنِ مَنْصُورٍ، عَنْ عِكْرِمَةَ، عَنِ ابْنِ عَبَّاسٍ رضي الله عنهما، قَالَ: كَانَ رَسُولُ اللهِ ﷺ يَكْتَحِلُ بِالْإِثْمِدِ ثَلَاثًا قَبْلَ أَنْ يَنَامَ كُلَّ لَيْلَةٍ[2].

هَذَا حَدِيثٌ صَحِيحُ الْإِسْنَادِ وَلَمْ يُخَرِّجَاهُ، وَعَبَّادٌ لَمْ يُتَكَلَّمْ فِيهِ بِحُجَّةٍ[3].

٨٤٩٣- **حدثنا** أَبُو حَفْصٍ أَحْمَدُ بْنُ أَحْيَدَ[4] الْفَقِيهُ بِبُخَارَى، أَنَا صَالِحُ بْنُ مُحَمَّدٍ الْحَافِظُ، ثَنَا عَبْدُ الرَّحْمَنِ بْنُ عَمْرِو بْنِ جَبَلَةَ[5]، ثَنَا عَمْرُو بْنُ النُّعْمَانِ،

---

(١) إتحاف المهرة (٧/ ١٣٠-٧٤٦٠).

(٢) إتحاف المهرة (٧/ ٥٩٩-٨٤٩٥).

(٣) قال الذهبي في التلخيص: «قلت: ولا هو حجة»، وقال أبو حاتم: «نرى أن أحد هذه الأحاديث عن ابن أبي يحيى عن داود بن الحصين عن عكرمة عن ابن عباس»، وروى العقيلي عن ابن المديني عن يحيى بن سعيد قال: «قلت لعباد بن منصور الناجي: سمعت ما مررت بملإ من الملائكة، وأنت تكذب؟ قال: كان يكتحل بالإثمد».

(٤) في (ف): «أحمد بن أحيد»، وهو خطأ، وصوبت كما في (ر) وأسانيد المصنف وكتب الرجال.

(٥) في (ر): «عبد الرحمن بن عمرو بن النعمان»، وهو خطأ، وصوبت كما في سائر أسانيد المصنف وكتب الرجال، وهو باطل، ضعيف الحديث جدا، وكذبه أبو حاتم، يروي عن عمرو بن =

bisnis

ثَنَا مَنْصُورُ بْنُ عَبْدِ الرَّحْمَنِ الْحَجَبِيُّ)[1]، عَنْ أَبِيهِ، عَنْ أُسَامَةَ بْنِ زَيْدٍ، أَبِي بَكْرٍ الصَّنْدَلِيِّ قَالَ: خَرَجَ عَلَى مُعَلَّى خُرَّاجٍ)[2]، فَاذْبَحْ ذَلِكَ الشَّيْءَ)[3]، فَقَالَ: «اتَّجِيمِ، فَلَا تَقْتُلْهُ بِأَقَلَّ اللَّحْمِ وَيَنْضُبُ الدَّمُ»[4].

تَفَرَّدَ بِهِ حُسَيْنٌ الإِسْنَادِ وَلَمْ يَرْوِهِ إِلَّا حُسَيْنٌ.

٨٤٩٤- أَخْبَرَهُ عَبْدُ اللهِ بْنُ جَعْفَرٍ الفَارِسِيُّ، ثَنَا يَعْقُوبُ بْنُ سُفْيَانَ، ثَنَا إِسْحَاقُ بْنُ مُحَمَّدٍ الفَرْوِيُّ)[5]، ثَنَا عَبْدُ اللهِ بْنُ نَافِعٍ)[6]، عَنْ عُبَادَةَ بْنِ نُسَيٍّ، عَنْ عَاصِمِ بْنِ عُمَرَ)[7]، عَنْ قَتَادَةَ بْنِ النُّعْمَانِ، عَنْ مَعْمُورِ بْنِ سُوَيْدٍ، عَنِ ابْنِ مَسْعُودٍ، عَنِ النَّبِيِّ ﷺ: أَنَّ رَسُولَ اللهِ ﷺ قَالَ: «إِوَاللهِ أَحَبُّ إِلَيَّ هَذَا هَذَا هَذَا»[8]، قُلْتُ: كَمَا يَظُنُّ أَحَدُكُمْ يَخْصِي شَيْئَةَ الشَّاةِ»[9].

هَذَا حَدِيثٌ صَحِيحٌ عَلَى شَرْطِ البُخَارِيِّ)[10]، وَلَمْ يُخَرِّجَاهُ.

١- الحجبي الباهلي البصري.

(١) في المطبوعين: «منصور بن عبيدة ذكره، والصحيح ما أثبته، وهو عن: عبيدة بنت شيبة بن عثمان الحجبي».

(٢) في النسخ الخطية: «خرج»، وفي المنتخب: «خرج بي في غنمي خرج»، والمثبت من الإحسان، والجراح، والمُلَّى.

(٣) إتحاف المهرة (١٨١٦)، (٢١٤٩٢).

(٤) في (ك): «الشريم».

(٥) في (ر) و(ك): «الفروي» بدون ياء، وهو مصحف، وسقط هذا الحديث من (م)، وقد تقدم حديثه هذا في الطب الآتي (٧٧٥٢)، (٧٧٥٥).

(٦) في (ر) و(ك): «نافع» بدون ألف.

(٧) إتحاف المهرة (٢١٤٩٢)، (٢١٩٠٤).

(٨) في طبق شرح السنة: «قال عبادة: قال عبد الرحمن: قال أبو عبد الله: سمعت أبا عبد الله يقول: هذا حديث في الرقاق» (٨٠٣٩).

٨٤٩٥- أخبرنا أَحْمَدُ بْنُ يَعْقُوبَ الثَّقَفِيُّ، ثَنَا يُوسُفُ بْنُ يَعْقُوبَ الْقَاضِي، ثَنَا مُحَمَّدُ بْنُ أَبِي بَكْرٍ الْمُقَدَّمِيُّ، ثَنَا مُحَمَّدُ بْنُ مُسْلِمٍ[1]، عَنْ يَحْيَى بْنِ أَيُّوبَ، عَنْ هِشَامِ بْنِ عُرْوَةَ، عَنْ أَبِيهِ، عَنْ عَائِشَةَ رضي الله عنها قَالَتْ: مَرِضْتُ، فَحَمَانِي أَهْلِي كُلَّ شَيْءٍ حَتَّى الْمَاءَ، فَعَطِشْتُ لَيْلَةً وَلَيْسَ عِنْدِي أَحَدٌ، فَدَنَوْتُ مِنْ قِرْبَةٍ مُعَلَّقَةٍ، فَشَرِبْتُ مِنْهَا شَرْبَةً، وَقُمْتُ وَأَنَا صَحِيحَةٌ، فَجَعَلْتُ أَعْرِفُ صِحَّةَ تِلْكَ الشَّرْبَةِ فِي جَسَدِي. قَالَ: وَكَانَتْ عَائِشَةُ رضي الله عنها تَقُولُ: لَا تَحْمُوا الْمَرِيضَ شَيْئًا[2].

هَذَا حَدِيثٌ صَحِيحُ الْإِسْنَادِ وَلَمْ يُخَرِّجَاهُ.

٨٤٩٦- حدثنا الشَّيْخُ أَبُو بَكْرِ بْنُ إِسْحَاقَ، أَنَا مُحَمَّدُ بْنُ أَيُّوبَ، أَنَا أَحْمَدُ بْنُ عِيسَى، ثَنَا عَبْدُ اللهِ بْنُ وَهْبٍ، أَخْبَرَنِي عَمْرُو بْنُ الْحَارِثِ أَنَّ بُكَيْرًا [illegible]

الْمُقَنَّعَ، ثُمَّ قَالَ: لَا أَخْرُجُ حَتَّى يَحْتَجِمَ؛ فَإِنِّي سَمِعْتُ رَسُولَ اللهِ ﷺ يَقُولُ: «إِنَّ فِيهِ شِفَاءً»[3].

هَذَا حَدِيثٌ صَحِيحٌ عَلَى شَرْطِ الشَّيْخَيْنِ وَلَمْ يُخَرِّجَاهُ[4].

٨٤٩٧- حدثنا بَكْرُ بْنُ مُحَمَّدٍ الصَّيْرَفِيُّ بِمَرْوَ وَمُحَمَّدُ بْنُ أَحْمَدَ الْقَنْطَرِيُّ

(١) [illegible] ابن أبي [illegible] وهو [illegible] ابن أحمد [illegible] مسلم [illegible] له [illegible] الحديث.

(٢) [illegible] المهرة [illegible] (٧/١٨٥).

(٣) إتحاف المهرة (٦/١٩٥-١٨٢).

(٤) بل أخرجه البخاري (٧/١٢٥) ومسلم (٧/٢١)، واتفقا عليه أيضا من حديث عبد الرحمن بن سليمان بن الغسيل عن عاصم به مطولا.

Bulsna

بِبَغْدَادَ، قَالَا: ثَنَا أَبُو فَرْوَةَ عَبْدُ اللَّهِ بْنُ مُحَمَّدِ الرَّقَاشِيُّ.

وَحَدَّثَنَا أَحْمَدُ بْنُ إِسْحَاقَ الْفَقِيهُ وَإِسْمَاعِيلُ بْنُ مُحَمَّدٍ الشَّيْبِيُّ، قَالَا: ثَنَا أَبُو مُسْلِمٍ(١)، قَالَا(٢): ثَنَا أَبُو عَاصِمٍ، ثَنَا عَبَّادُ بْنُ مَنْصُورٍ، عَنْ عِكْرِمَةَ، عَنِ ابْنِ عَبَّاسٍ ﷺ، قَالَ: إِنَّ النَّبِيَّ ﷺ قَالَ: «لَا مَرُوءَةَ لِبَطَّالٍ إِلَّا لِلْمُرْسِلِ بِالْجِجَازَةِ»".

هَذَا حَدِيثٌ صَحِيحُ الْإِسْنَادِ وَلَمْ يُخَرِّجَاهُ.

٨٤٩٨- **صحف** أَحْمَدُ بْنُ يَعْقُوبَ الثَّقَفِيُّ، ثَنَا يُوسُفُ بْنُ يَعْقُوبَ، ثَنَا مُحَمَّدُ بْنُ أَبِي بَكْرٍ، ثَنَا سُلَيْمَانُ بْنُ دَاوُدَ(٣)، ثَنَا عَبَّادُ بْنُ مَنْصُورٍ، عَنْ عِكْرِمَةَ، عَنِ ابْنِ عَبَّاسٍ ﷺ، قَالَ: إِنَّ النَّبِيَّ ﷺ كَانَ يَسْتَعِيذُ بِسَبْعِ عَشَرَةَ، وَبِسَبْعِ عَشَرَةَ، وَأَعْدَى وَجَدِيرٍ(٤)".

هَذَا حَدِيثٌ صَحِيحُ الْإِسْنَادِ" وَلَمْ يُخَرِّجَاهُ.

٨٤٩٩- **صحف** الشَّيْخُ أَبُو بَكْرٍ بْنُ إِسْحَاقَ، ثَنَا أَبُو جَعْفَرٍ حَفْصُ بْنُ عُمَرَ السَّمْسُومِيُّ، ثَنَا عَبْدُ الْمَلِكِ بْنُ عَبْدِ رَبِّهِ الطَّائِيُّ، ثَنَا أَبُو عَوْنٍ مُحَمَّدُ(٥) بْنُ

---

(١) هو إبراهيم بن عبد الله بن مسلم الكجي البصري.

(٢) من (ب): «قال»، خطأ، وهي من سوقط في بعض نسخ (د) و(م).

(٣) إسناده ضعيف جدًا، ٢١٧/٣-٢١٨، وانظر قول الذهبي في الحديث الذي بعده.

(٤) يعني: أي: أدواء الجاهلية البعيرى المخاطط.

(٥) إسناده ضعيف جدًا، ٢١٨/٣-٢١٩.

قال الذهبي في التلخيص: «قلت: ١٨٠ والكلام العلاء على عباد في الحديث على حديث رقم (٨٤٩٢)».

(٦) تحرفت: «محمد» في سائر النسخ إلى (ن) و(م).

جَعْفَرٍ[1]، ثَنَا مُحَمَّدُ بْنُ جُحَادَةَ، عَنْ نَافِعٍ قَالَ: قَالَ لِي ابْنُ عُمَرَ: يَا نَافِعُ، إِنَّهُ[2] قَدْ تَبَيَّغَ بِيَ الدَّمُ، فَالْتَمِسْ لِي حَجَّامًا، وَاجْعَلْهُ رَفِيقًا إِنِ اسْتَطَعْتَ، وَلَا تَجْعَلْهُ شَيْخًا[3] كَبِيرًا وَلَا صَبِيًّا صَغِيرًا؛ فَإِنِّي سَمِعْتُ رَسُولَ اللهِ ﷺ يَقُولُ: «الْحِجَامَةُ عَلَى الرِّيقِ أَمْثَلُ، وَفِيهِ شِفَاءٌ وَبَرَكَةٌ؛ تَزِيدُ فِي الْعَقْلِ وَتَزِيدُ الْحَافِظَ حِفْظًا، احْتَجِمُوا عَلَى بَرَكَةِ اللهِ تَعَالَى يَوْمَ الْخَمِيسِ، وَاجْتَنِبُوا يَوْمَ الْجُمُعَةِ وَيَوْمَ السَّبْتِ وَيَوْمَ الْأَحَدِ، وَاحْتَجِمُوا يَوْمَ الِاثْنَيْنِ وَالثُّلَاثَاءِ؛ فَإِنَّهُ الْيَوْمُ الَّذِي عَافَى اللهُ تَعَالَى فِيهِ أَيُّوبَ مِنَ الْبَلَاءِ، وَلَيْسَ يَبْدَأُ بَرَصٌ وَلَا جُذَامٌ إِلَّا يَوْمَ الْأَرْبِعَاءِ وَلَيْلَةَ الْأَرْبِعَاءِ، وَإِنَّمَا ابْتُلِيَ أَيُّوبُ يَوْمَ الْأَرْبِعَاءِ»[4].[5]

---

(١) كذا، وقال المصنف بعد الحديث: عثمان بن جعفر هذا لا أعرفه بعدالة ولا جرح»، وزاده الحافظ في اللسان (٥/ ٣٧٥) وقال: «محمد بن جحادة وعنه عبد الملك بن [illegible]

عثمان بن مطر أبو علي، ويقال: أبو الفضل الشيباني البصري الضرير عن الحسن بن أبي جعفر الجفري عن محمد بن جحادة به؛ كذا رواه ابن ماجة (٥/ ١٤٧) عن سويد بن سعيد، وابن عدي في الكامل (٦/ ٢٧٤) من طريق محمد بن أبان، كلاهما عن عثمان به، وقال ابن عدي قبله: «حدثنا أحمد بن الحسين الصوفي ثنا عبد الملك بن عبد ربه الطائي ثنا أبو علي المكفوف واسمه عثمان عن الحسن بن أبي جعفر عن محمد بن جحادة فذكر حديثا». وعبد الملك الطائي وعثمان بن مطر وأبو علي الحسن بن جعفر ثلاثة [illegible]

(٢) [illegible]

(٣) [illegible]

(٤) [illegible] من طريق غزال بن محمد، [illegible] عن عثمان بن جعفر به، وانظر الحديثين اللذين بعده.

(٥) إتحاف المهرة (٩/ ٣٢٢-١١٢٩٢).

Ibnu

رُوَاةُ هَذَا الْحَدِيثِ كُلُّهُمْ ثِقَاتٌ، غَيْرَ عُثْمَانَ بْنِ جَعْفَرٍ هَذَا، فَإِنِّي لَا أَعْرِفُهُ بِعَدَالَةٍ وَلَا جَرْحٍ.

٨٥٠٠- حَدَّثَنَا أَبُو بَكْرِ بْنُ إِسْحَاقَ، ثنا أَبُو مُسْلِمٍ، ثنا سُلَيْمَانُ بْنُ بِلَالٍ، ثنا حَمَّادُ بْنُ سَلَمَةَ، عَنْ سُلَيْمَانَ بْنِ أَرْقَمَ، عَنِ الزُّهْرِيِّ(١)، عَنْ سَعِيدِ بْنِ الْمُسَيَّبِ، عَنْ أَبِي هُرَيْرَةَ ﷺ، أَنَّ رَسُولَ اللهِ ﷺ قَالَ: «مَنِ اخْتَضَبَ فَلْيَخْتَضِبْ الْأَرْبَعَاءَ وَيَوْمَ السَّبْتِ فَرَأَى وَضَحًا فَلَا يَلُومَنَّ إِلَّا نَفْسَهُ»(٢).

٨٥٠١- أَخْبَرَنَا أَبُو عَبْدِ اللهِ الشَّافِعِيُّ، ثنا عَبْدُ اللهِ بْنُ يَزِيدَ الْعَدَنِيُّ، ثنا الثَّوْرِيُّ(٣)، عَنْ حُرَيْزِ بْنِ عُثْمَانَ، ثنا أَحْمَدُ بْنُ يُونُسَ، ثنا حَمَّادُ بْنُ سَلَمَةَ، عَنْ مُحَمَّدِ بْنِ عَجْلَانَ، عَنْ سَعِيدِ بْنِ أَبِي سَعِيدٍ، عَنْ أَبِي هُرَيْرَةَ، أَنَّ النَّبِيَّ ﷺ مَرَّ بِرَجُلٍ قَدْ اخْتَضَبَ بِالْحِنَّاءِ فَقَالَ: «مَا أَحْسَنَ هَذَا» ثُمَّ مَرَّ بِآخَرَ قَدْ اخْتَضَبَ بِالْحِنَّاءِ وَالْكَتَمِ فَقَالَ: «هَذَا أَحْسَنُ مِنْ هَذَا» ثُمَّ مَرَّ بِآخَرَ قَدْ اخْتَضَبَ بِالصُّفْرَةِ فَقَالَ: «هَذَا أَحْسَنُ مِنْ هَذَا كُلِّهِ»(٤).

---

(١) في السبع المثاني للآجري: «عن الدستوائي» والدستوائي لا يروي عن ابن المسيب، ولا قاله سليمان بن أرقم، والصحيح ما في المتن، وكذا رواه زياد الزهراني (٤٣٣/١٢) عن محمد بن معمر، والبيهقي في الكبرى (٣٤٠/٩) من طريق أبي مسلم الكجي، كلاهما عن حجاج بن منهال، به، وقال البيهقي: «سليمان بن أرقم ضعيف، وروي عن ابن سعيد، وليس في حرير عن الزهري كذلك، إنما هو سعيد لا وهم فيه، فقد صححه، وروي عن الحسن عن المغيرة عن ابن المسيب عن أبي هريرة ﷺ مرفوعا وهو أيضا ضعيف».

والمحفوظ عن الزهري عن النبي ﷺ مقطعا: فقول كذا وروه عند الرزق في مصنفه (١٩٩/١١) عن معمر، ومن طريقه أبو داود في المراسيل (ص٣٤) عن الزهري مرسلا.

وأخرج الشطر الأول (٢٠٣/٣) وحده (٤٠٤/٥) من طريق حماد بن سلمة، به.

(٢) في الأصل: «فليخضب»، والمثبت من المطبوع، وكذا سليمان مرفوعا.

أخرجه أحمد (٤١٤/١٤ - ٧٧٠٠/١٨٦٧٧).

(٣) في السبع المثاني: «البدعة» والصواب من المطبوع.

(٤) أخرجه أحمد (٧٧٠٠/١٨٦٧٧) عن عبد الرحمن بن مهدي، عن حماد بن سلمة، به.

فَالْحِجَامَةُ[1]»[2].

هَذَا حَدِيثٌ صَحِيحٌ عَلَى شَرْطِ مُسْلِمٍ وَلَمْ يُخَرِّجَاهُ.

٨٥٠٢- حدثنا أَبُو عَبْدِ اللهِ مُحَمَّدُ بْنُ يَعْقُوبَ الشَّيْبَانِيُّ، ثَنَا يَحْيَى بْنُ مُحَمَّدِ بْنِ يَحْيَى، ثَنَا مُسَدَّدٌ، ثَنَا يَزِيدُ بْنُ زُرَيْعٍ، ثَنَا عَبَّادُ بْنُ مَنْصُورٍ، عَنْ عِكْرِمَةَ، عَنِ ابْنِ عَبَّاسٍ رضي الله عنهما قَالَ: قَالَ رَسُولُ اللهِ ﷺ: «نِعْمَ الدَّوَاءُ الْحِجَامَةُ؛ تُذْهِبُ الدَّمَ، وَتَجْلُو الْبَصَرَ، وَتُخِفُّ الصُّلْبَ»[3].

هَذَا حَدِيثٌ صَحِيحُ الْإِسْنَادِ[4] وَلَمْ يُخَرِّجَاهُ.

٨٥٠٣- حدثني مُحَمَّدُ بْنُ صَالِحِ بْنِ هَانِئٍ، ثَنَا الْفَضْلُ بْنُ مُحَمَّدٍ الشَّعْرَانِيُّ وَمُحَمَّدُ بْنُ مُحَمَّدِ بْنِ رَجَاءٍ الْإِسْفَرَايِينِيُّ، قَالَا: ثَنَا إِبْرَاهِيمُ بْنُ الْمُنْذِرِ الْحِزَامِيُّ، ثَنَا مُحَمَّدُ بْنُ الْعَلَاءِ الثَّقَفِيُّ[5]، حَدَّثَنِي خَالِي الْوَلِيدُ بْنُ

(١) في (س): «والحجامة».

(٢) إتحاف المهرة (١٦/ ١٩٤-٢٠٦٣٥).

(٣) إتحاف المهرة (٧/ ٦١٨-٨٦٠٥).

(٤) قال الذهبي في التلخيص: «قلت: لا».

(٥) كذا في جميع النسخ الخطية والتلخيص والإتحاف والصواب: «الحجامة» فهو: [illegible] بن أبي [illegible] بن إبراهيم بن عبد الرحمن [illegible] ولم نر من أفرده بترجمة، لكن ذكره ابن [illegible] بن ولد لإبراهيم بن عبد الرحمن وقال: أمه أم ولد، وأخرج حديثه هذا البزار (٣/ ٢٢٤،٢٢٣) من طريق محمد بن العلاء فسماه =

buisn e

ذَكَّرُوهُم مَرَاتِبَكُمْ عَلَى الطَّعَامِ وَالشَّرَابِ، فَإِنَّ اللهَ تَعَالَى يُطْعِمُهُمْ وَيَسْقِيهِمْ»[1].

هَذَا حَدِيثٌ صَحِيحُ الإِسْنَادِ، وَلَمْ يُخَرِّجَاهُ بِهَذَا السِّيَاقِ[2]، وَلَهُ شَوَاهِدُ[3].

وَعِنْدَنَا فِيهِ حَدِيثُ مَالِكٍ، عَنْ نَافِعٍ الَّذِي عَلَّقَهُ بِهِ مُحَمَّدُ بْنُ الْوَلِيدِ الْبَسْكَرِيُّ[4] عَنْهُ.

٨٥٠٤ - أَخْبَرَنَا أَبُو عَبْدِ اللهِ الصَّفَّارُ، ثنا أَحْمَدُ بْنُ يَهْزَاذَ، ثنا أَبُو يَعْلَى، ثنا إِسْحَاقُ بْنُ إِسْمَاعِيلَ، عَنْ أَبِي مُعَاوِيَةَ، عَنْ أَبِي هُرَيْرَةَ ﷺ قَالَ: قَالَ رَسُولُ اللهِ ﷺ: «الْوَلَدُ الْبَيْتِيُّ»[5].

هَذَا حَدِيثٌ صَحِيحُ عَلَى شَرْطِ الشَّيْخَيْنِ وَلَمْ يُخَرِّجَاهُ.

الْوُدَانُ[6]: الْبَيْتِيُّ هُوَ الْحَمْرُ بِعَيْنِهِ بِلَا شَكٍّ فِيهِ، وَقَدْ أَتَتْنَا الْأَخْبَارُ عَلَى تَحْرِيمِ الْخَمْرِ وَتَنْجِيسِهَا، وَأَمَّا الْخَبَرُ الَّذِي رَوَاهُ عَبْدُ اللهِ بْنُ عَلِيِّ بْنِ مُحَمَّدٍ الْبُوشَنْجِيُّ، عَنْ مَنْصُورٍ، عَنْ أَبِي وَائِلٍ، عَنْ عَبْدِ اللهِ: إِنَّ اللهَ تَعَالَى لَمْ يَجْعَلْ شِفَاءَكُمْ فِيمَا حَرَّمَ عَلَيْكُمْ[7]، وَأَخْرَجَ مُسْلِمٌ وَغَيْرُهُ حَدِيثَ

---

(١) تقدَّمَ الوليد بن إبراهيم، ثم أخرجه له الطبراني آخرين بهذا الإسناد، وفاتَ في الثلاثة: لا يعلمه يروي عن عبد الرحمن بن حرملة عن النبي ﷺ إلا بهذا الإسناد.

(٢) إسحاق المبهم (١٠٦٠، ١٣٧٠-١٣٤٢٧).

(٣) قوله: «وله شواهد مذكورة» ساقط من (ك) (ولس).

(٤) في (ب): «البشكرة» وهو: محمد بن حسن بن الوليد بن لاحق التميمي، ذكره الدارقطني، وقال الخطيب في المتفق: كان يقيم بالبسكرة (ت ٣٣٢هـ). وروى عن مالك بن أنس حديثاً منكراً، انظر: لسان الميزان (٥/ ٣٠٥ ترجمة ٩٣٠٠).

(٥) قوله: «قال» ساقط من (ز) (ك) (ولس)، والسند من حادثة أبو يعلى، والتذييل والاعتراض، ويونس الخطيء ما سقطت من نسخة دون الجادي.

(٦) إسحاق المبهم (١٠٦٠، ١٣٧٠-١٣٤٢٧).

(٧) في (ك) (ولس): «الوسواد».

(٨) كذا قال مع ثبوته استدركه في الطبعة الأولى (٧/ ٧٧٠٢)، وإسناد عقله الدارقطني في العلل -

شُعْبَةَ، عَنْ سِمَاكِ بْنِ حَرْبٍ، عَنْ عَلْقَمَةَ بْنِ وَائِلٍ، عَنْ أَبِيهِ، عَنِ النَّبِيِّ ﷺ: إِنَّهُ لَيْسَتْ بِدَوَاءٍ، وَلَكِنَّهَا دَاءٌ».

٨٥٥٥- **أَخْبَرَنِي** عَمْرُو بْنُ مُحَمَّدِ بْنِ مَنْصُورٍ الْعَدْلُ، ثنا عُمَرُ: بْنُ حَفْصٍ السَّدُوسِيُّ، ثنا عَاصِمُ بْنُ عَلِيٍّ، ثنا ابْنُ أَبِي ذِئْبٍ، عَنْ سَعِيدِ بْنِ خَالِدٍ، عَنْ سَعِيدِ بْنِ الْمُسَيَّبِ، عَنْ عَبْدِ الرَّحْمَنِ بْنِ عُثْمَانَ التَّيْمِيِّ قَالَ: ذَكَرَ طَبِيبٌ الدَّوَاءَ" عِنْدَ رَسُولِ اللهِ ﷺ، فَذَكَرَ الضِّفْدَعَ يَكُونُ فِي الدَّوَاءِ، فَنَهَى النَّبِيُّ ﷺ عَنْ قَتْلِهِ".

هَذَا حَدِيثٌ صَحِيحُ الإِسْنَادِ وَلَمْ يُخَرِّجَاهُ.

قَدْ أَدَّتِ الضَّرُورَةُ إِلَى إِخْرَاجِ حَدِيثِ النَّبْذِ بْنِ أَبِي سُلَيْمٍ ﷺ، وَلَمْ يَنْهَضِ فِيمَا تَقَدَّمَ.

ابْنِ عَبَّاسٍ، عَنْ عَائِشَةَ ﷺ قَالَتْ: قَالَ رَسُولُ ﷺ ﷺ: «مَا مِنْ أَحَدٍ إِلَّا وَفِي رَأْسِهِ هُزُوفٌ مِنَ الْجُذَامِ إِلَّا مَا كَانَ مِنْ أَصْحَابِ مُحَمَّدٍ ﷺ فَإِنَّهُ قَالَ لَهُمْ تَقَدَّمُوا فَلَا تَدَانَوْا أَبَدًا»[٢٦٧].

٨٥٠٧- أَخْبَرَنَا أَبُو الْحَسَنِ الْقَاسِمُ بْنُ الْقَاسِمِ السَّيَّارِيُّ بِمَرْوَ، أَنَا أَبُو الْمُؤَرِّجِ، أَنَا عَبْدَانُ، أَنَا عَبْدُ اللهِ، أَخْبَرَنِي عَبْدُ الْحَمِيدِ بْنُ صَيْفِيِّ بْنِ عَبْدِ اللهِ بْنِ صُهَيْبٍ[٢٦٨]، عَنْ أَبِيهِ، عَنْ جَدِّهِ، أَنَّ صُهَيْبًا ﷺ قَالَ: قَدِمْتُ عَلَى النَّبِيِّ ﷺ وَبَيْنَ يَدَيْهِ تَمْرٌ وَزُبْدٌ، فَقَالَ: «هَلُمَّ فَكُلْ». فَأَكَلْتُ أَكْلًا مِنَ التَّمْرِ، فَقَالَ: «أَتَأْكُلُ تَمْرًا وَبِكَ رَمَدٌ؟». فَقُلْتُ: يَا رَسُولَ اللهِ، إِنِّي أَمْضَغُ مِنَ النَّاحِيَةِ الْأُخْرَى، فَتَبَسَّمَ ﷺ.

هَذَا حَدِيثٌ صَحِيحُ الْإِسْنَادِ وَلَمْ يُخَرِّجَاهُ.

٨٥٠٨- فَأَمَّا الشَّيْخُ أَبُو بَكْرٍ بْنُ إِسْحَاقَ، أَنَا مُحَمَّدُ بْنُ أَيُّوبَ، أَنَا عَمْرُو بْنُ هَارُونَ[٢٦٩]، أَنَا مُحَمَّدُ بْنُ إِيَاسٍ الْبَلْخِيُّ[٢٧٠]، أَنَا مَيْمُونُ بْنُ مِهْرَانَ، عَنِ

(١) يعني: نسأل. يقال: بحر ندٍ، وقد ندِ بحر ندوا، والظر تصحيفات المحدثين للعسكري (١/ ٢٣٠).

(٢) قال الذهبي في التلخيص: «قلت: فيه مرضي، فالكبسي متهم».

(٣) إتحاف المهرة (١٧/ ٣٩٧-١٨٤٦٠).

(٤) قلت: وقد تقدم في الحديث (٨٢٩٦) من طريق سعيد بن سليمان الواسطي عن ابن المبارك فساده. فعبد الحميد بن صيفي من وثاقه. فالحق الشيخ عليه مالك، وهو من رجال الهقيد. وأخرج له ابن ماجة هذا الحديث.

(٥) في (ز) زيادة: (وأبو داود، فرمذة).

(٦) في (ف): «ابن عمرو».

(٧) في الأنساب المرزي: كذا، ضحف بكره المرزي نصرة.

(٨) هو: محمد بن زياد اليشكري البزاز البلخي الأعور، المعروف بالميموني، كذبوه.

ابْنِ عَبَّاسٍ رضي الله عنهما قَالَ: قَالَ رَسُولُ اللهِ ﷺ: «إِيَّاكُمْ وَالْجُلُوسَ فِي الشَّمْسِ؛ فَإِنَّهَا تُبْلِي الثَّوْبَ، وَتُنْتِنُ الرِّيحَ، وَتُظْهِرُ الدَّاءَ الدَّفِينَ»[1].[2]

٨٥٠٩- وحدثنا أَبُو بَكْرِ بْنُ إِسْحَاقَ، أَنَا مُحَمَّدُ بْنُ شَاذَانَ الْجَوْهَرِيُّ، ثَنَا عُبَيْدُ اللهِ بْنُ مُحَمَّدٍ الْقُرَشِيُّ[3]، ثَنَا عَبْدُ الرَّحْمَنِ بْنُ حَمَّادِ بْنِ عِمْرَانَ بْنِ مُوسَى بْنِ طَلْحَةَ، ثَنَا طَلْحَةُ بْنُ يَحْيَى بْنِ طَلْحَةَ، عَنْ أَبِيهِ، عَنْ طَلْحَةَ بْنِ عُبَيْدِ اللهِ رضي الله عنه قَالَ: دَخَلْتُ عَلَى رَسُولِ اللهِ ﷺ وَفِي يَدِهِ سَفَرْجَلَةٌ، فَأَلْقَاهَا إِلَيَّ، وَقَالَ: «دُونَكَهَا أَبَا مُحَمَّدٍ؛ فَإِنَّهَا تُجِمُّ الْفُؤَادَ»[4].

❁ ❁ ❁

---

* وقال الزهري في الموضع الى الصحيح (١/ ٢١٣): «روى عن عبد الله بن مهران وغيره، وعن عبد الرحمن بن حماد بن عمران بن طلحة».

(١) قال الذهبي في الموضع الى الصحيح (١/ ٢١٣): «ثنا عبد الله بن مهران».

(٢) إتحاف المهرة (٦/ ٣٦٠-٦٦٣٨)، وقال: «قلت: ثنا عبد الله بن مهران».

(٣) هو عبد الله بن حماد بن عمران بن طلحة بن عبيد الله التيمي.

(٤) إتحاف المهرة (٦/ ٣٦٠-٦٦٣٨). وعبد الرحمن بن حماد منكر الحديث، وانظر علل الحديث (٤/ ٤٢٦)، والمجروحين (٢/ ٢٥)، ولسان الميزان (٥/ ٩٧).



كِتَابُ: الرُّقَى وَالتَّمَائِمُ

بِسْمِ اللَّهِ الرَّحْمَنِ الرَّحِيمِ

٨٥١٠- حدثنا الشَّيْخُ أَبُو بَكْرِ بْنُ إِسْحَاقَ الْفَقِيهُ وَالشَّيْخُ أَبُو الْحَسَنِ عَلِيُّ بْنُ حَمْشَاذَ الْعَدْلُ، قَالَا: أَنَا بِشْرُ بْنُ مُوسَى الْأَسَدِيُّ، ثَنَا الْحُمَيْدِيُّ، ثَنَا سُفْيَانُ، ثَنَا عَبْدُ رَبِّهِ بْنُ سَعِيدٍ، عَنْ عَمْرَةَ بِنْتِ عَبْدِ الرَّحْمَنِ، عَنْ عَائِشَةَ رضي الله عنها: أَنَّ رَسُولَ اللَّهِ ﷺ كَانَ إِذَا اشْتَكَى الْإِنْسَانُ الشَّيْءَ مِنْهُ، أَوْ كَانَتْ بِهِ قَرْحَةٌ، أَوْ جُرْحٌ، قَالَ النَّبِيُّ ﷺ بِإِصْبَعِهِ هَكَذَا -وَوَضَعَ أَبُو بَكْرٍ سَبَّابَتَهُ بِالْأَرْضِ، ثُمَّ رَفَعَهَا-: «بِاسْمِ اللَّهِ، تُرْبَةُ أَرْضِنَا، بِرِيقَةِ بَعْضِنَا، يُشْفَى سَقِيمُنَا، [illegible]

هَذَا حَدِيثٌ صَحِيحٌ عَلَى شَرْطِ الشَّيْخَيْنِ، وَلَمْ يُخَرِّجَاهُ[1].

٨٥١١- حدثنا أَبُو الْعَبَّاسِ مُحَمَّدُ بْنُ يَعْقُوبَ، ثَنَا أُسَيْدُ بْنُ عَاصِمٍ، ثَنَا الْحُسَيْنُ بْنُ حَفْصٍ، عَنْ سُفْيَانَ، حَدَّثَنِي مَعْبَدُ بْنُ خَالِدٍ، قَالَ: سَمِعْتُ عَبْدَ اللَّهِ بْنَ شَدَّادٍ يُحَدِّثُ عَنْ عَائِشَةَ رضي الله عنها، قَالَتْ: أَمَرَنِي رَسُولُ اللَّهِ ﷺ أَنْ أَسْتَرْقِيَ مِنَ [illegible]

(١) إتحاف المهرة (١٧/ ٢٠-٢١٧٩٩).

(٢) قال ابن حجر في الإتحاف: «قلت: أخرجاه البخاري (٧/ ١٣٢)، ومسلم (٧/ ١٧) من حديث ابن عيينة به».

(٣) إتحاف المهرة (١٧/ ٢٠-٢١٧٩٩).

ebook

هَذَا حَدِيثٌ صَحِيحٌ عَلَى شَرْطِ الشَّيْخَيْنِ، وَلَمْ يُخَرِّجَاهُ.

٨٥١٢ - **أَخْبَرَنِي** أَبُو الْفَضْلِ الْحَسَنُ بْنُ يَعْقُوبَ بْنِ يُوسُفَ الْعَدْلُ، ثنا يَحْيَى بْنُ أَبِي طَالِبٍ، ثنا يَزِيدُ بْنُ الْحُبَابِ.

وَحَدَّثَنَا أَبُو بَكْرٍ بْنُ إِسْحَاقَ، وَأَبُو بَكْرِ بْنُ مِحْمَدٍ الْفَقِيهَانِ، قَالَا: ثنا عَبْدُ اللهِ بْنُ أَحْمَدَ بْنِ حَنْبَلٍ، حَدَّثَنِي أَبِي، ثنا يَزِيدُ بْنُ الْحُبَابِ، ثنا عَبْدُ الرَّحْمَنِ بْنُ أَبِي ذِئْبٍ، عَنْ مُحَمَّدِ بْنِ عَمْرِو بْنِ عَطَاءٍ، أَنَّهُ سَمِعَ مُحَمَّدَ بْنَ أَبِي أُمَيَّةَ الْمُؤَذِّنَ، يَقُولُ: سَمِعْتُ مُحَمَّدَ بْنَ عَمْرِو بْنِ عَطَاءٍ، **يُحَدِّثُ عَنْ رَسُولِ اللهِ** ﷺ، أَنَّ جِبْرِيلَ **عَلَّمَهُ** الْأَذَانَ وَهُوَ يُرِيدُهُ، فَقَالَ: بِاسْمِ اللهِ أَوْكَدُ، مَرَّتَيْنِ، مَرَّتَيْنِ، أَشْهَدُ أَنْ لَا إِلَهَ إِلَّا اللهُ، مَرَّتَيْنِ، أَشْهَدُ أَنَّ مُحَمَّدًا رَسُولُ اللهِ، مَرَّتَيْنِ، حَيَّ عَلَى الصَّلَاةِ، حَيَّ عَلَى الصَّلَاةِ، حَيَّ عَلَى الْفَلَاحِ، حَيَّ عَلَى الْفَلَاحِ، اللهُ أَكْبَرُ اللهُ أَكْبَرُ، لَا إِلَهَ إِلَّا اللهُ، هَذَا حَدِيثٌ صَحِيحٌ عَلَى شَرْطِ الشَّيْخَيْنِ، وَلَمْ يُخَرِّجَاهُ.

٨٥١٣ - **أَخْبَرَنِي** مُحَمَّدُ بْنُ يَعْقُوبَ الْفَقِيهُ، ثنا يُوسُفُ بْنُ يَعْقُوبَ الْقَاضِي، ثنا مُحَمَّدُ بْنُ يَحْيَى الْمُقَدَّمِيُّ، حَدَّثَنِي عُمَرُ(١) بْنُ عَلِيٍّ الْمُقَدَّمِيُّ،

---

(١) قال ابن حجر في الإتحاف: «قلت: هو في مسلم». (٢٠٤٠) من حديث الثوري وحسر عن معه به.

(٢) في (ز) زيادة: «وكل سواء» وهذه زيادة في (ز) وفي التلخيص: «وكل فيه» وهذه الجملة ليست في (ز) ولا في (ب)، والحديث من مسند الإمام أحمد (٣٧/ ٤٠٢) وهو أصل رواية الحسن.

(٣) [تعليق المحرر] (٤٤٦/ ٧٨٨٧).

(٤) قال ابن حجر في الإتحاف: «قلت: ليس بخرج البخاري لزيد، ولا أخرج مسلم احتجاجا لعمرو».

(٥) في جميع النسخ: «عمرو» مصحف، والمثبت من التلخيص والإتحاف.

عَنْ أَبِي جَنَابٍ[1]، عَنْ عَبْدِ اللهِ بْنِ عِيسَى، عَنْ عَبْدِ الرَّحْمَنِ بْنِ أَبِي لَيْلَى، حَدَّثَنِي أُبَيُّ بْنُ كَعْبٍ ﵁ قَالَ: كُنْتُ عِنْدَ النَّبِيِّ ﷺ، فَجَاءَ أَعْرَابِيٌّ فَقَالَ: يَا نَبِيَّ اللهِ، إِنَّ لِي أَخًا وَبِهِ وَجَعٌ، قَالَ: «وَمَا وَجَعُهُ؟». قَالَ: بِهِ لَمَمٌ، قَالَ: «فَأْتِنِي بِهِ». فَأَتَاهُ بِهِ، فَوَضَعَهُ بَيْنَ يَدَيْهِ، فَعَوَّذَهُ النَّبِيُّ ﷺ بِفَاتِحَةِ الْكِتَابِ، وَأَرْبَعِ آيَاتٍ مِنْ سُورَةِ الْبَقَرَةِ، وَهَاتَيْنِ الْآيَتَيْنِ: وَإِلَهُكُمْ إِلَهٌ وَاحِدٌ وَآيَةِ الْكُرْسِيِّ، وَثَلَاثِ آيَاتٍ مِنْ آخِرِ سُورَةِ الْبَقَرَةِ وَآيَةٍ مِنْ آلِ عِمْرَانَ: ﴿شَهِدَ اللَّهُ أَنَّهُ لَا إِلَٰهَ إِلَّا هُوَ﴾[2]، وَآيَةٍ مِنْ[3] الْأَعْرَافِ: ﴿إِنَّ رَبَّكُمُ اللَّهُ الَّذِي خَلَقَ السَّمَاوَاتِ وَالْأَرْضَ﴾[4]، وَآخِرِ سُورَةِ الْمُؤْمِنِينَ: ﴿فَتَعَالَى اللَّهُ الْمَلِكُ الْحَقُّ﴾[5]، وَآيَةٍ مِنْ سُورَةِ الْجِنِّ: ﴿وَأَنَّهُ تَعَالَىٰ جَدُّ رَبِّنَا مَا اتَّخَذَ صَاحِبَةً وَلَا وَلَدًا﴾[6]، وَعَشْرِ آيَاتٍ مِنْ أَوَّلِ الصَّافَّاتِ، وَثَلَاثِ آيَاتٍ مِنْ آخِرِ سُورَةِ الْحَشْرِ، وَقُلْ هُوَ اللهُ [illegible]

قَدِ احْتَجَّ الشَّيْخَانِ ﵄ بِرُوَاةِ هَذَا الْحَدِيثِ كُلِّهِمْ عَنْ آخِرِهِمْ، غَيْرَ أَبِي جَنَابٍ الْكَلْبِيِّ، وَالْحَدِيثُ مَحْفُوظٌ[8] صَحِيحٌ وَلَمْ يُخَرِّجَاهُ.

---

(١) في (ك) و(س): «حباب» مصحف، وهو الكلبي يحيى بن أبي حية الكوفي، ضعيف مدلس.

(٢) (آل عمران: ١٨).

(٣) قوله: «[illegible] غير مرة في [illegible] وقوله [illegible]».

(٤) (آل عمران: آية ٤).

(٥) (المؤمنون: آية ١٦).

(٦) (الجن: آية ٣).

(٧) إتحاف المهرة (١/ ٢٤٠-٩٠).

(٨) قال الذهبي في التلخيص: «قلت: أبو جناب الكلبي ضعفه الدارقطني، والحديث منكر».

Ibnu Sina

٨٩١٤- أَخْبَرَنَا أَبُو عَبْدِ اللهِ مُحَمَّدُ بْنُ يَعْقُوبَ الشَّيْبَانِيُّ، نَا يَحْيَى بْنُ مُحَمَّدِ بْنِ يَحْيَى الذُّهْلِيُّ، نَا عَبْدُ الْوَاحِدِ بْنُ زِيَادٍ، نَا يُونُسُ بْنُ عُبَيْدٍ، عَنْ مُحَمَّدِ بْنِ سِيرِينَ، عَنْ عَبْدِ اللهِ بْنِ الزُّبَيْرِ(١)، قَالَ: سَبَبْتُ سَهْلَ بْنَ حُنَيْفٍ يَقُولُ: مَرْيَمُ بِنْتُ عِمْرَانَ فَدَخَلْتُ، فَدَخَلْتُ فِيهِ، فَخَرَجْتُ مِنْهُمْ، فَنَبِّئْ ذَلِكَ إِلَى رَسُولِ اللهِ ﷺ، فَقَالَ: «مُرُوا أَبَا أُمَامَةَ يَتَعَوَّذْ». قَالَ: فَقُمْتُ، يَا سِيبَوَيْ، وَالرَّكْنِ صَالِحًا، فَقَالَ: «لَا وَلَى الْأَمْرِ إِلَّا مَنْ نَصَبَ، أَوْ عُشُوٌّ أَوْ لَدْغَةٌ»(٢).

هَذَا حَدِيثٌ صَحِيحُ الْإِسْنَادِ، وَلَمْ يُخَرِّجَاهُ.

٨٩١٥- حَدَّثَنَا أَبُو بَكْرٍ بِشْرُ بْنُ إِسْمَاعِيلَ، نَا بِشْرُ بْنُ مُوسَى، نَا مُحَمَّدُ بْنُ سَهْلٍ الْعَسْكَرِيُّ، نَا عَبْدُ الْعَزِيزِ(٣)، عَنِ الْمَاجِشُونِ، عَنْ أَبِي حَازِمٍ، عَنْ أَبِي سَلَمَةَ، قَالَ: وَلَقَدْ إِلَيْهِ(٤) عَيْنِ، أَوْ أَحْدَثَ فِي مَرْوَانَ(٥).

هَذَا حَدِيثٌ صَحِيحُ عَلَى شَرْطِ مُسْلِمٍ، وَلَمْ يُخَرِّجَاهُ.

---

(١) في: جدة عبدان بن عثمان بن جداد بن حزب الأعصاري، وابو بريد جعفا لجبره وعضلها هذا عند أبي داود والنسائي في اليوم والليلة.

(٢) في (س): «أو على الأبد».

(٣) إتحاف (٤/٢٤٦) (١٧٠٩-١٧٠٩) وهذا هو الموضع، وقد تقدم في المناقب.

(٤) يحيى: ابن سعيد القطان القاضي الكوفي، وعنه محمد بن سعيد بن سليمان الكوفي، أبو سعيد ابن الأصبهاني.

(٥) في (ز) و(ب): «عامر بن أبي».

(٦) في (ك): «في».

(٧) إتحاف (٤/٢٤٧) (١٧٠٩-١٧٠٩).

(٨) عبدان: هو محمد الكوفي، قال ابن شاهين: «ما سمعت وشيوخ الكوفي إلى الصحيفة في الصلاة إلى الصحيح (٣/ ٣٣٣) من سنته أخرج له في الشواهد، ثم إن أصل الحديث صحيح عند (١٨/٨) من حديث عامر الأحول عن يوسف بن عبد الله عن أنس -

٨٥١٦- حدثنا أَبُو بَكْرِ بْنُ إِسْحَاقَ، أَنَا إِسْمَاعِيلُ بْنُ قُتَيْبَةَ، حَدَّثَنَا يَحْيَى بْنُ يَحْيَى، أَنَا يُوسُفُ بْنُ عَطِيَّةَ[1]، قَالَ: جَلَسْتُ إِلَى يَزِيدَ الرَّقَاشِيِّ، فَسَمِعْتُهُ يَقُولُ: ثَنَا أَنَسُ بْنُ مَالِكٍ ﵁: أَنَّ رَسُولَ اللهِ ﷺ كَانَ إِذَا أَصَابَهُ رَمَدٌ -أَوْ أَحَدًا مِنْ أَهْلِهِ وَأَصْحَابِهِ- دَعَا بِهَؤُلَاءِ الْكَلِمَاتِ[2]: «اللَّهُمَّ مَتِّعْنِي بِبَصَرِي، وَاجْعَلْهُ الْوَارِثَ، وَأَرِنِي فِي الْعَدُوِّ ثَأْرِي، وَانْصُرْنِي عَلَى مَنْ ظَلَمَنِي»[3].[4]

٨٥١٧- حدثنا أَبُو بَكْرِ بْنُ إِسْحَاقَ، أَنَا الْحُسَيْنُ بْنُ مُحَمَّدِ بْنِ زِيَادٍ[5]، ثَنَا مُحَمَّدُ بْنُ إِسْمَاعِيلَ الْجُعْفِيُّ، ثَنَا طَلْقُ بْنُ غَنَّامٍ، ثَنَا شَيْبَانُ، عَنْ أَبِي إِسْحَاقَ، عَنْ حَبَّةَ[6]، عَنْ عَلِيٍّ ﵁ قَالَ: مَنْ قَالَ عِنْدَ عَطْسَةٍ[7] يَسْمَعُهَا: الْحَمْدُ لِلَّهِ عَلَى كُلِّ حَالٍ، لَمْ يَجِدْ وَجَعَ الضِّرْسِ وَلَا وَجَعَ الْأُذُنِ[8].

٨٥١٨- حدثني مُحَمَّدُ بْنُ صَالِحِ بْنِ هَانِئٍ، ثَنَا السَّرِيُّ بْنُ خُزَيْمَةَ

= «رخص رسول الله ﷺ في الرقية من العين والحمة والنملة».

(١) هو: يوسف بن عطية بن باب الصفار الأنصاري -متروك- عن يزيد بن أبان الرقاشي وهو ضعيف.

(٢) في (س) و(ك): «الدعوات».

(٣) في حاشية التلخيص: «قلت: فيه ضعيفان».

(٤) إتحاف المهرة (١١/ ٣٢٢-٣٢٣ ح ١٤١٣٨).

(٥) في التلخيص: «الحسين بن محمد بن زياد».

(٦) هو: حبة بن جوين بن علي بن عبد نهم العرني أبو قدامة الكوفي.

(٧) في (ك) و(م): «عطسة».

(٨) إتحاف المهرة (١١/ ٣٢٢-١٤١٣٨).

ɓuisn e

وَالْفَضْلُ بْنُ دُكَيْنٍ، قَالَا: ثنا إِسْمَاعِيلُ بْنُ أَبَانَ، ثنا إِبْرَاهِيمُ بْنُ إِسْمَاعِيلَ بْنِ أَبِي حَبِيبَةَ، عَنْ دَاوُدَ بْنِ الْحُصَيْنِ، عَنْ عِكْرِمَةَ، عَنِ ابْنِ عَبَّاسٍ ﷺ: أَنَّ رُسُولَ اللهِ ﷺ كَانَ يُطْعِمُهُمْ مِنَ الأَرْجَاءِ، وَيَمِيلُ بِبَعْضِ أَنْ يَقُولَ: «بِسْمِ اللهِ الْكَبِيرِ نَعُوذُ بِاللهِ الْعَظِيمِ، مِنْ شَرِّ مَرْئِيٍّ نَعُوذُ، شَرِّ كُلِّ شَيْطَانٍ»(١).

هَذَا حَدِيثٌ صَحِيحُ الإِسْنَادِ، وَلَمْ يُخَرِّجَاهُ.

٨٩١٩ - أَخْبَرَنَا أَبُو عَبْدِ اللهِ مُحَمَّدُ بْنُ يَعْقُوبَ الشَّيْبَانِيُّ، ثنا يَحْيَى بْنُ مُحَمَّدِ بْنِ يَحْيَى الذُّهْلِيُّ، ثنا مُسَدَّدٌ، ثنا يَحْيَى بْنُ سَعِيدٍ، عَنْ مُلَيْحٍ(٢)

وَأَخْبَرَنَا أَبُو عَبْدِ اللهِ مُحَمَّدُ بْنُ عَبْدِ اللهِ الْإِمَامُ، ثنا أَحْمَدُ بْنُ مُحَمَّدِ بْنِ عَبْدَانَ، ثنا مُحَمَّدُ بْنُ يَحْيَى، ثنا عُثْمَانُ بْنُ عُمَرَ، قَالَا: ثنا شُعْبَةُ، عَنِ الْحَكَمِ، عَنْ مُلَيْحٍ الْهُذَلِيِّ: أَنَّ رَجُلًا مِنْ مُحَمَّدِ بْنِ أَبِي بَكْرٍ مِنْ سُلَيْمَانَ بْنِ يَسَارٍ عَنْ عَائِشَةَ: أَنَّ امْرَأَةً مِنْ قُرَيْشٍ يُقَالُ لَهَا: الْفَتَاةُ كَانَتْ تَرْقِي مِنَ النَّمْلَةِ، فَقَالَ النَّبِيُّ ﷺ: «عَلِّمِيهَا حَفْصَةَ»(٣).

هَذَا حَدِيثٌ صَحِيحُ الإِسْنَادِ، وَلَمْ يُخَرِّجَاهُ.

٨٩٢٠ - حَدَّثَنَا أَبُو بَكْرِ بْنُ إِسْحَاقَ الْفَقِيهُ، أنا أَحْمَدُ بْنُ سَلَمَةَ، ثنا مُلَيْحٌ، ثنا يَحْيَى بْنُ بُكَيْرٍ، ثنا مَالِكٌ، عَنْ هِشَامِ بْنِ عُرْوَةَ، عَنِ ابْنِ شِهَابٍ قَالَ: أَخْبَرَنِي عُرْوَةُ، عَنْ عَائِشَةَ ﷺ: أَنَّ رُسُولَ اللهِ ﷺ رَأَى فِي بَيْتِ أُمِّ سَلَمَةَ رُقْيَةً الْبَيِّ

---

(١) إسناده ضعيف؛ داود بن الحصين: ضعيف في روايته عن عكرمة.

(٢) قال الذهبي في التلخيص: الظاهر أن بينهما ساقطًا.

وصححه هنا واستدرك عليه الزيلعي والعيني وابن عبدالهادي، وابن عبدالهادي هنا الحديث.

(٣) إسناده ضعيف؛ ابن أبي ليلى: ١٦٥٨٣/٨٠٩٠، وانظر علل الدارقطني (٥/٣٠٩/٩٤٦).

ﷺ جَارِيَةً بِوَجْهِهَا سَفْعَةٌ، فَقَالَ رَسُولُ اللهِ ﷺ: «بِهَا نَظْرَةٌ، فَاسْتَرْقُوا لَهَا»[1].

هَذَا حَدِيثٌ[2] عَلَى شَرْطِ الشَّيْخَيْنِ، وَلَمْ يُخَرِّجَاهُ[3].

٨٥٢١- أَخْبَرَنَا عَلِيُّ بْنُ مُحَمَّدِ بْنِ عُقْبَةَ الشَّيْبَانِيُّ بِالْكُوفَةِ، ثَنَا إِبْرَاهِيمُ بْنُ إِسْحَاقَ الزُّهْرِيُّ، ثَنَا مُحَاضِرُ بْنُ الْمُوَرِّعِ، ثَنَا الْأَعْمَشُ، عَنْ أَبِي سُفْيَانَ[4]، عَنْ جَابِرِ بْنِ عَبْدِ اللهِ ﷺ قَالَ: جَاءَ رَجُلٌ مِنَ الْأَنْصَارِ يُقَالُ لَهُ: عَمْرُو بْنُ حَزْمٍ[5] -وَكَانَ يَرْقِي مِنَ الْحَيَّةِ- فَقَالَ: يَا رَسُولَ اللهِ، إِنَّكَ نَهَيْتَ عَنِ الرُّقَى، وَأَنَا أَرْقِي مِنَ الْحَيَّةِ، قَالَ: «قُصَّهَا عَلَيَّ». فَقَصَّهَا، فَقَالَ: «لَا بَأْسَ بِهَذِهِ، هَذِهِ مَوَاثِيقُ». قَالَ: وَجَاءَ خَالِي مِنَ الْأَنْصَارِ، وَكَانَ يَرْقِي مِنَ الْعَقْرَبِ، فَقَالَ: يَا رَسُولَ اللهِ، إِنَّكَ نَهَيْتَ عَنِ الرُّقَى، وَأَنَا أَرْقِي مِنَ الْعَقْرَبِ، قَالَ: «مَنِ اسْتَطَاعَ أَنْ يَنْفَعَ أَخَاهُ فَلْيَفْعَلْ»[6].

---

(١) إتحاف المهرة (١٧/ ٢٤٣-٢٩٨٥).

(٢) زيد في (م): «صحيح».

(٣) قال ابن حجر في الإتحاف: «قلت: أخرجه البخاري (٧/ ١٣٤) من حديث: الزبيدي عن الزهري عن عروة عن زينب بنت أم سلمة عن أم سلمة. وكذا مسلم (٧/ ١٨)»، وقد سبق أن استدركه المصنف في الطب الأول (٧٧١٧) من حديث الزهري [illegible] البخاري [illegible] وقال [illegible] عن أم سلمة [illegible] عروة [illegible] وقال [illegible] في (ز): «حزم»، وعند مسلم: «فجاء آل عمرو بن حزم».

(٤) في (ز) و(م): «حزم»، وعند مسلم: «فجاء آل عمرو بن حزم».

(٥) في (ز) (م): «حرام»، وعند مسلم: «فجاء آل عمرو بن حزم».

(٦) إتحاف المهرة (٣/ ١٧٤-٢٧٦٣).

bisn a

هَذَا حَدِيثٌ صَحِيحٌ عَلَى شَرْطِ مُسْلِمٍ، وَلَمْ يُخَرِّجَاهُ(١).

٨٠٢٤- حَدَّثَنَا أَبُو بَكْرٍ أَحْمَدُ بْنُ سَلْمَانَ الْفَقِيهُ بِبَغْدَادَ، ثَنَا أَحْمَدُ بْنُ زُهَيْرِ بْنِ حَرْبٍ، ثَنَا مُوسَى بْنُ إِسْمَاعِيلَ، ثَنَا حَمَّادُ بْنُ سَلَمَةَ، ثَنَا عَاصِمُ بْنُ بَهْدَلَةَ، عَنْ زِرِّ بْنِ حُبَيْشٍ، عَنِ ابْنِ مَسْعُودٍ ﷺ قَالَ: قَالَ رَسُولُ اللهِ ﷺ: «عُرِضَتْ عَلَيَّ الْأُمَمُ بِالْمَوْسِمِ، فَرَأَيْتُ جَمْعَهُمْ، فَأَعْجَبَنِي كَثْرَتُهُمْ وَهَيْئَتُهُمْ، فَلَا مَظْهَرَ الشَّهْلِ وَالْعَجَلِ، فِيهِمْ، قِيلَ لِي: مُحَمَّدٌ، رَجِيبُهَا، قُلْتُ: أَنْعَمْ لِي رَبِّ، فَقِيلَ: إِنَّكَ غَيْرُ مَوْلُودٍ مِنْهُمْ»(٢) أَلَّفَ بِهَؤُلَاءِ مِنْهُمْ بِمَنْ حِسَابِ، وَمِنْهُمْ الْمِائَةُ أَلْفٍ(٣) يَدْخُلُونَ وَلَا يَحْتُونَ وَعَلَى رَبِّهِمْ يَتَوَكَّلُونَ، فَقَامَ عُكَّاشَةُ بْنُ مِحْصَنٍ، فَقَالَ: يَا رَسُولَ اللهِ، ادْعُ اللهَ أَنْ يَجْعَلَنِي مِنْهُمْ، فَقَالَ: أَنْتَ مِنْهُمْ، ثُمَّ قَامَ آخَرُ، فَقَالَ: يَا رَسُولَ اللهِ، ادْعُ اللهَ أَنْ يَجْعَلَنِي مِنْهُمْ، فَقَالَ: سَبَقَكَ بِهَا عُكَّاشَةُ»(٤).

هَذَا حَدِيثٌ صَحِيحُ الْإِسْنَادِ مِنْ أَوَّلِهِ، وَلَمْ يُخَرِّجَاهُ.

وَلَيْسَ فِيهِ لَهْفٌ عَلَى الْفَائِتِ لَمْ يُدْرَكْ(٥)، الْمُتَوَكِّلُ عَلَيْهِ، وَالدَّلِيلُ عَلَى ذَلِكَ:

٨٠٢٥- مَا حَدَّثَنَاهُ أَبُو بَكْرٍ بْنُ إِسْحَاقَ وَخَلْقٌ بِنَيْسَابُورَ، قَالُوا: ثَنَا أَبُو زَكَرِيَّا، وَقَالَ خَلَفٌ: قَالَ: يَشْرُ بْنُ مُوسَى، ثَنَا الْحُمَيْدِيُّ، عَنْ سُفْيَانَ، قَالَ: ابْنُ

---

(١) قال ابن حجر في الإتحاف: «قلت: هو في مسلم» (١٨٦/٩) من حديث الأعمش عن أبي سفيان عن جابر، وعند جابر الشطر الثاني من الحديث فقط.

(٢) في النسخ: «مولود»، والمثبت من التلخيص.

(٣) في ك: «٧٠ ألفاً» سقط من (ن).

(٤) [صحيح] الصواب (٦٠٢٠) وتقدم برقم (٨٧٧٧) وبرقم (٨٧٧٨) من وجه آخر مطولاً.

(٥) في (ن): «لهف»، والمثبت من النسخ، وهو يقصد أن الرئي ليس فيه تأسٍ، إنما ثم توكل على التوكل.

أَبِي[1] نَجِيحٍ، عَنْ مُجَاهِدٍ، عَنِ الْعَقَّارِ بْنِ الْمُغِيرَةِ بْنِ شُعْبَةَ، عَنْ أَبِيهِ ﵁: أَنَّ رَسُولَ اللهِ ﷺ قَالَ: «لَمْ يَتَوَكَّلْ مَنِ اسْتَرْقَى أَوِ اكْتَوَى»[2].

هَذَا حَدِيثٌ صَحِيحُ الإِسْنَادِ، وَلَمْ يُخَرِّجَاهُ.

٨٥٢٤- حدثنا أَبُو بَكْرِ بْنُ إِسْحَاقَ، أَنَا مُحَمَّدُ بْنُ أَيُّوبَ، أَنَا شَيْبَانُ الأُبُلِّيُّ[3]، ثَنَا جَرِيرُ بْنُ حَازِمٍ، عَنْ سُهَيْلِ بْنِ أَبِي صَالِحٍ، عَنْ أَبِيهِ، عَنْ أَبِي هُرَيْرَةَ ﵁، عَنِ النَّبِيِّ ﷺ قَالَ: «مَنْ قَالَ حِينَ يُمْسِي: أَعُوذُ بِكَلِمَاتِ اللهِ التَّامَّاتِ مِنْ شَرِّ مَا خَلَقَ ثَلاثَ مَرَّاتٍ لَمْ تَضُرَّهُ حَيَّةٌ تِلْكَ اللَّيْلَةَ». قَالَ: وَكَانَ إِذَا لُدِغَ مِنْ أَهْلِهِ إِنْسَانٌ قَالَ مَا قَالَ الْكَلِمَاتِ[4].

هَذَا حَدِيثٌ صَحِيحٌ عَلَى شَرْطِ مُسْلِمٍ، وَلَمْ يُخَرِّجَاهُ بِهَذِهِ السِّيَاقَةِ[5].

٨٥٢٥- حدثنا أَبُو عَبْدِ اللهِ مُحَمَّدُ بْنُ يَعْقُوبَ الشَّيْبَانِيُّ، ثَنَا يَحْيَى بْنُ

وَحَدَّثَنَا أَحْمَدُ بْنُ إِسْحَاقَ الْفَقِيهُ وَأَحْمَدُ بْنُ جَعْفَرٍ الْقَطِيعِيُّ، قَالَا: ثَنَا عَبْدُ اللهِ بْنُ أَحْمَدَ بْنِ حَنْبَلٍ، حَدَّثَنِي أَبِي، ثَنَا عَلِيُّ بْنُ الْمَدِينِيِّ، ثَنَا مُلَازِمُ بْنُ عَمْرٍو، ثَنَا عَبْدُ اللهِ بْنُ بَدْرٍ، عَنْ قَيْسِ بْنِ طَلْقٍ، عَنْ أَبِيهِ: أَنَّهُ لَدَغَتْهُ عَقْرَبٌ عِنْدَ النَّبِيِّ ﷺ، فَرَقَاهُ النَّبِيُّ ﷺ وَمَسَحَ بِيَدِهِ[6].

---

(١) قوله: «أبي» [illegible]

(٢) إتحاف المهرة (١٣/ ٤٢٣).

(٣) هو: شيبان بن فروخ [illegible]

(٤) إتحاف المهرة (١٤/ ٥٤٦-٦١٨).

(٥) أخرجه مسلم (٨/ ٧٤) من حديث القعقاع [illegible] عن أبي صالح ذكوان به بنحوه.

(٦) إتحاف المهرة (٦/ ٢٧٥-٦٦٦٩).

bulsn

هَذَا حَدِيثٌ صَحِيحُ الإِسْنَادِ، وَلَمْ يُخَرِّجَاهُ.

٨٠٢٤ - حَدَّثَنَا أَبُو الْعَبَّاسِ مُحَمَّدُ بْنُ يَعْقُوبَ: ثَنَا الْحَسَنُ بْنُ عَلِيِّ بْنِ عَفَّانَ الْعَامِرِيُّ: ثَنَا عَبْدُ اللهِ بْنُ نُمَيْرٍ: ثَنَا أَبُو خَالِدٍ يَزِيدُ بْنُ عَبْدِ الرَّحْمَنِ الدَّالَانِيُّ.

وَحَدَّثَنَا عَبْدُ الرَّحْمَنِ بْنُ الْحَسَنِ الْقَاضِي: حَدَّثَنَا إِبْرَاهِيمُ بْنُ الْحُسَيْنِ، ثَنَا آدَمُ بْنُ أَبِي إِيَاسٍ: ثَنَا يَزِيدُ أَبُو خَالِدٍ: عَنِ الْعَلَاءِ بْنِ عَمْرٍو، عَنْ سَعِيدِ بْنِ جُبَيْرٍ، عَنِ ابْنِ عَبَّاسٍ، عَنِ النَّبِيِّ ﷺ قَالَ: «مَنْ قَالَ فِي يَوْمٍ: لَمْ يَحْضُرْنِي إِلَّا هَذِهِ قُلْتُهَا، غَفَرَ اللهُ لَهُ ذُنُوبَ سَبْعِ سِنِينَ: أَمَّا اللهُ الْمُعْتَمِدُ فِي الْعَزْمِ الْمُحْكَمِ إِلَى يُقْبِيَتِكَ إِلَا طَاقَةَ لِأَحَدٍ فِي إِطَاقَةِ أَمْرِكَ».

هَذَا حَدِيثٌ صَحِيحٌ عَلَى شَرْطِ الشَّيْخَيْنِ، وَلَمْ يُخَرِّجَاهُ بَعْدَ أَنْ أَتْقَنَا عَلَى حَدِيثِ الْبَهْمَانِ فِي هَذِهِ وِلَايَتِهِ: عَنْ يَزِيدَ أَبِي خَالِدٍ وَالْحَسَنِ(١).

٨٠٢٥ - أَخْبَرَنِي أَبُو الْعَبَّاسِ مُحَمَّدُ بْنُ أَحْمَدَ الْمَحْبُوبِيُّ: ثَنَا سَعِيدُ بْنُ مَنْصُورٍ: ثَنَا أَبُو مُعَاوِيَةَ: ثَنَا إِسْرَائِيلُ: عَنْ أَبِي إِسْحَاقَ، عَنْ أَبِي الأَحْوَصِ، عَنْ عَبْدِ اللهِ ﷺ: أَنَّ ثَلَاثَةَ نَفَرٍ أَتَوُا النَّبِيَّ ﷺ، فَقَالُوا: إِنَّ صَاحِبَ

---

(١) في النسخ الخطية: «عن يزيد بن أبي خالد» وزيادة «أبي» خطأ، وفي الطبراني: «عن أبي خالد الدالاني» وقد تقدم في الحديث (٧٨٣) وانظر الأول (٧٧٢٠) من هذا الوجه.

[إتحاف المهرة ٢٠: ٣٩٩، ٣٠٠ - ٧٦٧٠، ٧٦٧١] وذكره ابنا الموصلي وابنا حاتم.

وبعض ظروف الأحاديث التي قيل فيها: «لم يخرجاه» وأخواتها وما في معناها، انظر ما تقدم في الحديث (٧٧٤٢) من حديث جرير عن منصور عن إبراهيم، به وقد سبق أن استدركه الصنف في الحديث (٤٣٤٤) وذكرنا هناك: «صحيح على شرط الشيخين ولم يخرجاه».

لَنَا مَرِيضٌ فَوُصِفَ لَهُ الْكَيُّ فَنَكْوِيهِ، فَسَكَتَ ثُمَّ عَادُوا، فَسَكَتَ ثُمَّ قَالَ فِي الثَّالِثَةِ: «اكْوُوهُ إِنْ شِئْتُمْ، وَإِنْ شِئْتُمْ فَارْضَفُوهُ»[1].

هَذَا حَدِيثٌ صَحِيحُ الْإِسْنَادِ عَلَى شَرْطِ الشَّيْخَيْنِ، وَلَمْ يُخَرِّجَاهُ.

٨٥٢٨- حدثنا عَلِيُّ بْنُ حَمْشَاذَ الْعَدْلُ، ثَنَا إِسْمَاعِيلُ بْنُ إِسْحَاقَ الْقَاضِي وَعَلِيُّ بْنُ عَبْدِ الْعَزِيزِ الْبَغَوِيُّ، [قَالَا][2]: ثَنَا حَجَّاجُ بْنُ مِنْهَالٍ، ثَنَا حَمَّادُ بْنُ سَلَمَةَ، ثَنَا أَبُو التَّيَّاحِ، عَنْ مُطَرِّفٍ، عَنْ عِمْرَانَ بْنِ حُصَيْنٍ ﵁ قَالَ: نَهَى رَسُولُ اللهِ ﷺ عَنِ الْكَيِّ فَاكْتَوَيْنَا، فَمَا أَفْلَحْنَا، وَلَا أَنْجَحْنَا[3].

هَذَا حَدِيثٌ صَحِيحُ الْإِسْنَادِ عَلَى شَرْطِ مُسْلِمٍ، وَلَمْ يُخَرِّجَاهُ.

٨٥٢٩- حدثني أَبُو بَكْرٍ مُحَمَّدُ بْنُ أَحْمَدَ بْنِ بَالُويَهْ، أَنَا مُحَمَّدُ بْنُ أَحْمَدَ بْنِ النَّضْرِ الْأَزْدِيُّ، ثَنَا مُعَاوِيَةُ بْنُ عَمْرٍو، ثَنَا أَبُو إِسْحَاقَ الْفَزَارِيُّ، عَنِ [illegible]

فَبَعَثَ إِلَيْهِ رَسُولُ اللهِ ﷺ طَبِيبًا، فَكَوَاهُ[4].

هَذَا حَدِيثٌ صَحِيحٌ عَلَى شَرْطِ مُسْلِمٍ، وَلَمْ يُخَرِّجَاهُ[5].

٨٥٣٠- أخبرنا أَبُو عَبْدِ اللهِ مُحَمَّدُ بْنُ يَعْقُوبَ الْحَافِظُ، ثَنَا يَحْيَى بْنُ مُحَمَّدِ بْنِ يَحْيَى، ثَنَا مُسَدَّدٌ.

---

(١) إتحاف المهرة (٢/١٧٢-٢٧٥٩)، وانظر تقدم برقم (٧٧٢٣) و(٧٧٤٢).

(٢) قوله [illegible] غير [illegible] (٧٧٢٣).

(٣) إتحاف المهرة (٢/١٧٢-٢٧٥٩)، وانظر تقدم برقم (٧٧٢٣) و(٧٧٤٢).

(٤) إتحاف المهرة (٣/١٧٢-٢٧٥٩).

(٥) بل أخرجه مسلم (٧/٢٢)، وقد تقدم في الطب (٧٧٢٥).

ɓuisn e

وَحَدَّثَنَا عَلِيٌّ بْنُ حُشْرَمٍ، نَا أَبُو الْمُثَنَّى، نَا مُحَمَّدُ بْنُ الْمُبَارَكِ، قَالَ: نَا يَزِيدُ بْنُ زُرَيْعٍ، نَا مَعْمَرٌ، عَنِ الزُّهْرِيِّ، عَنْ سَالِمٍ بْنِ عَبْدِ اللَّهِ، أَنَّ رَسُولَ اللَّهِ ﷺ كَانَ يُسْمَعُ مِنْ زِيَارَةِ مِنَ الشَّرَفِ".(١)

هَذَا حَدِيثٌ صَحِيحٌ عَلَى شَرْطِ الشَّيْخَيْنِ، وَلَمْ يُخَرِّجَاهُ.

٨٥٣١- **عَلِيُّ** مُحَمَّدُ بْنُ صَالِحٍ بْنِ ذَرِيحٍ، نَا الشَّرِيُّ بْنُ خُزَيْمَةَ وَمُحَمَّدُ بْنُ عَمْرٍو الْحَرَمِيُّ، قَالَا: نَا أَحْمَدُ بْنُ يُونُسَ، نَا زُهَيْرٌ، نَا أَبُو الزُّبَيْرِ، عَنْ جَابِرٍ ﷺ، قَالَ: رُمِيَ سَعْدُ بْنُ مُعَاذٍ فِي أَكْحَلِهِ، فَحَسَمَهُ النَّبِيُّ ﷺ بِيَدِهِ بِمِشْقَصٍ، قَالَ: ثُمَّ وَرِمَتْ، فَحَسَمَهُ الثَّانِيَةَ".(٢)

هَذَا حَدِيثٌ صَحِيحٌ عَلَى شَرْطِ مُسْلِمٍ، وَلَمْ يُخَرِّجَاهُ.

٨٥٣٢- **أَخْبَرَنِي** أَحْمَدُ بْنُ يُوسُفَ الثَّقَفِيُّ، نَا يُوسُفُ بْنُ يَعْقُوبَ الْقَاضِي، نَا مُحَمَّدُ بْنُ مَرْزُوقٍ، نَا عِمْرَانُ الْقَطَّانُ، عَنْ قَتَادَةَ، عَنْ أَنَسِ بْنِ مَالِكٍ ﷺ، قَالَ: تَوَاتَى أَبُو طَلْحَةَ وَرَسُولُ اللَّهِ ﷺ بَيْنَ أَظْهُرِنَا، فَمَا لَهِثَتْ

---

(١) من (ظ) وما قدمه في الصفحة (٤٢٩-٤٣٠) وفي (ز) (ذاس) والتصحيف: «من التنوء» والحديث سقط ساقط من.

(٢) إتحاف المهرة (٢/ ٣٠٦-٣٧٧)، وقال ابن حبان: «تفرد به يزيد بن زريع، قال الحافظ في الإطراف»: قلت: وكرر فيه على ابن السكن في الصحابة أن معمرا حدث به بالبصرة فحدث به أصبغ، والصواب عن الزهري عن أبي أمامة بن سهل عن النبي ﷺ.

(٣) إتحاف المهرة (٣/ ٣٨٩-٣٩٠).

(٤) في أحمر به صفر مسلم (٢٢/٧) عن أحمد بن عبد الله بن يونس وبحرجي عن يعقوب بن عبد الرحمن به أطول منه.

عَنْهُ[1].

هَذَا حَدِيثٌ صَحِيحُ الإِسْنَادِ، وَلَمْ يُخَرِّجَاهُ.

٨٥٣٣- أَخْبَرَنِي أَبُو عَمْرٍو إِسْمَاعِيلُ بْنُ نُجَيْدٍ السُّلَمِيُّ وَأَبُو سَعِيدٍ أَحْمَدُ بْنُ يَعْقُوبَ الثَّقَفِيُّ، قَالَا: أَنَا أَبُو مُسْلِمٍ، ثَنَا أَبُو عَاصِمٍ، عَنْ حَيْوَةَ بْنِ شُرَيْحٍ، عَنْ خَالِدِ بْنِ عُبَيْدٍ[2]، عَنْ مِشْرَحِ بْنِ هَاعَانَ، عَنْ عُقْبَةَ بْنِ عَامِرٍ رضي الله عنه قَالَ: قَالَ رَسُولُ اللهِ ﷺ: «مَنْ عَلَّقَ وَدَعَةً فَلَا وَدَعَ اللهُ لَهُ، وَمَنْ عَلَّقَ تَمِيمَةً فَلَا تَمَّمَ اللهُ لَهُ»[3].

هَذَا حَدِيثٌ صَحِيحُ الإِسْنَادِ، وَلَمْ يُخَرِّجَاهُ.

٨٥٣٤- حَدَّثَنَا الشَّيْخُ أَبُو بَكْرِ بْنُ إِسْحَاقَ، أَنَا[4] عَبْدُ اللهِ بْنُ الْحَسَنِ بْنِ أَحْمَدَ، ثَنَا جَدِّي أَحْمَدُ بْنُ أَبِي شُعَيْبٍ[5]، ثَنَا مُوسَى بْنُ أَعْيَنَ، عَنْ مُحَمَّدِ بْنِ [illegible]

عَبْدِ اللهِ بْنِ عُتْبَةَ بْنِ مَسْعُودٍ[6]، عَنْ زَيْنَبَ امْرَأَةِ عَبْدِ اللهِ: أَنَّهَا أَصَابَتْهَا خُمْرَةٌ فِي

---

(١) إتحاف المهرة (٢/ ٢٥٧-١٦٦٥)، وأصله عند البخاري (٧/ ١٢٨) من حديث أيوب عن أبي قلابة عن أنس.

(٢) خالد وثقه ابن حبان، ولم يرو عنه غير حيوة بن شريح بن صفوان التجيبي المصري، واستنكر حديثه هذا ابن عدي على مشرح بن هاعان (٨/ ٢٣١).

(٣) إتحاف المهرة (٢/ ٢٥٧-١٦٦٥)، وأصله عند البخاري (٧/ ١٢٨).

(٤) في الكتاب: «ثنا».

(٥) هو: أحمد بن عبد الله بن أحمد بن الحسن بن أبي شعيب الحراني.

(٦) هو: أبو الحسن الحراني، ثقة، ثبت، ثبت في الرواية عن أبي الحسن الحراني، وقال ابن حبان: «يروي عن الأعمش ما ليس من حديثه، لا تحل الرواية عنه إلا على سبيل الاعتبار، ولا الاحتجاج به بحال». وقد خولف في هذا الحديث.

(٧) كذا قال محمد بن سلمة عن الأعمش، ورواه الإمام أحمد (٦/ ١١٠) وأبو داود =

bisnis

وَجْهِهَا، فَدَخَلَتْ عَلَيْهَا عَجُوزٌ، فَوَلَّتْ هي حَيْهَا، فَمَلَّتْهُ عَلَيْهَا، فَدَخَلَ ابْنُ مَسْعُودٍ عَلَيْهَا، فَرَأَتْ عَلَيْهَا مَلَلًا، فَقَالَ: مَا لَهَا؟ قَالَتْ: اسْتَرْقَيْتُ مِنَ الْحُمْرَةِ، فَقَالَ: بِئْسَ مَا فَعَلْتِ، إِنْ كُنْتُ لَأَرْقِي، وَتَفْسُدُهُ وَالْمَرْقَاةُ" مُرْتَقًى. قَالَ: قُلْتُ: مَا الْمَرْقَاةُ؟ قَالَ: الْمَرْقَاةُ هِيَ" الْمَنْزِلُ الَّذِي يَهْبِطُ إِلَيْهِ الرِّجَالُ".

هذا حديث صحيح الإسناد على شرط الشيخين، ولم يخرجاه.

٨٥٣٥- أَخْبَرَنَا الْحَسَنُ بْنُ عَلِيٍّ الْعَزَوَزِيُّ، أَنَا أَبُو الْعَبَّاسِ بْنُ عَبْدَانَ، أَنَا عَبْدُ اللهِ، أَخْبَرَنِي عَلْقَمَةُ بْنُ عَبْدِ اللهِ، حَدَّثَنَا مُعَاوِيَةُ بْنُ هِشَامٍ، عَنْ سُفْيَانَ، عَنِ الْقَاسِمِ بْنِ مُخَيْمِرَةَ، عَنْ عَائِشَةَ عَلَيْهَا السَّلَامُ قَالَتْ: التَّمْشِيطُ مَا خَلَّقَ قَرْنَ الرَّأْسِ الْأَيْمَنِ وَمَا خَلَّقَ بَعْدَ قَرْنِ الرَّأْسِ الْأَيْسَرِ" أَفْضَلُ بِنَصِيبَةٍ".

= (٢٣٨٨/٥) من طريق أبي معاوية عن هشام به. وأخرجه البخاري (في آخر كتاب الطب) عن أبي نعيم، وأبو داود (في أول كتاب الترجل) عن مسدد، كلاهما عن سفيان به. وانظر ما سيأتي برقم (٨٥٣٧).

الأصل، وما أثبتناه من (ب) و(ر).

(أ) قال ابن الأثير في النهاية في غريب الحديث (٢/٣٠١): «الحمرة: الماء وطين الغرة، ما يطلي الرجل زوجها من الحمر وغيره، يعني من الترك لاعتقادهم أن ذلك يؤثر بعملها علانيه بقدره الله تعالى».

(أ) في (ب): «تفسده».

(أ) قوله: «هو» غير موجود في (ب).

(أ) إتحاف المهرة (٢/٤٠٦-٤٠٧)، وانظر ما تقدم برقم (٧٧٢٥) و(٧٧٣١).

(أ) في جميع النسخ: «حكيم» والتصويب من الأحماد وأسانيد الصحيحين.

(أ) قال ابن العربي في عارضة الأحوذي (١٠/٢٣٧): «قال البخاري: قول مسلم: فوقها، وهما خطأ، عند رواة البلاد». اهـ (ولم أر ذلك في البخاري).

(أ) إتحاف المهرة (٢/٤١٧-٤١٨)، وقد استدرك على شرطهما في الطبعة الأولى =

هَذَا حَدِيثٌ صَحِيحُ الإِسْنَادِ، وَلَمْ يُخَرِّجَاهُ.

٨٥٣٦- **حدثني** أَبُو بَكْرٍ مُحَمَّدُ بْنُ أَحْمَدَ بْنِ بَالَوَيْهِ[1]، ثنا مُحَمَّدُ بْنُ غَالِبٍ، ثنا أَبُو مُسْلِمٍ بْنُ أَبِي الْخَنُّوبِ الْحَرَّانِيُّ[2]، ثنا مَسْكِينُ بْنُ بُكَيْرٍ، عَنْ شُعْبَةَ، عَنْ أَبِي رَجَاءٍ[3]، عَنِ الْحَسَنِ قَالَ: سَأَلْتُ أَنَسَ بْنَ مَالِكٍ عَنِ الْقُنُوتِ، فَقَالَ: ذَكَرُوا عَنِ النَّبِيِّ ﷺ أَنَّهَا مِنْ عَمَلِ الشَّيْطَانِ[4].

هَذَا حَدِيثٌ صَحِيحٌ، وَأَبُو رَجَاءٍ هُوَ مَطَرٌ الْوَرَّاقُ، وَلَمْ يُخَرِّجَاهُ.

Licensing



بِسْمِ اللَّهِ الرَّحْمَنِ الرَّحِيمِ

كِتَابُ الْفِتَنِ

٨٥٣٧- حدثنا أَبُو بَكْرٍ أَحْمَدُ بْنُ كَامِلِ بْنِ خَلَفٍ الْقَاضِي بِبَغْدَادَ، ثنا أَبُو إِسْمَاعِيلَ مُحَمَّدُ بْنُ إِسْمَاعِيلَ السُّلَمِيُّ، ثنا سُلَيْمَانُ بْنُ عَبْدِ الرَّحْمَنِ[1] الدِّمَشْقِيُّ، ثنا الْوَلِيدُ بْنُ مُسْلِمٍ، ثنا يَزِيدُ بْنُ سَعِيدٍ بْنِ ذِي عَضْرَاسٍ[2]، عَنْ يَزِيدَ بْنِ عَطَاءٍ، عَنْ مُعَاذِ بْنِ سَعْدٍ السَّكْسَكِيِّ[3]، عَنْ عُبَادَةَ بْنِ أَبِي أُمَيَّةَ، عَنْ عُبَادَةَ بْنِ الصَّامِتِ ﷺ قَالَ: بَيْنَا[4] نَحْنُ مَعَ رَسُولِ اللهِ ﷺ وَهُوَ[5] إِذْ أَقْبَلَ رَجُلٌ، فَقَالَ: يَا رَسُولَ اللهِ، مَا مُدَّةُ رَعَايَا أُمَرَائِنَا؟ قَالَ: فَسَكَتَ عَنْهُ رَسُولُ اللهِ ﷺ حَتَّى جَاءَهُ ثَلَاثَ مَرَّاتٍ، ثُمَّ وَلَّى فَقَالَ: يَا رَسُولَ اللهِ ﷺ، وَقَدْ

Using e

أَوْ عَلَانِيَةٍ، قَالَ: «تَمْنَعُ: الْقَلَقَ، وَالْعَسَلَمَ، وَالرَّجَفَ، وَيُزِيلُ الشَّيْطَانِ الْمُلْجِئَةَ عَلَى الْأَمْرِ».

هَذَا حَدِيثٌ صَحِيحُ الْإِسْنَادِ، وَلَمْ يُخَرِّجَاهُ.

٥٨٣٧- أَخْبَرَنَا أَبُو عَبْدِ اللهِ مُحَمَّدُ بْنُ عَبْدِ اللهِ الزَّاهِدُ الْأَصْبَهَانِيُّ، أَنَا أَبُو عَبْدِ اللهِ، مُحَمَّدُ بْنُ إِبْرَاهِيمَ بْنِ أَرْدَشَةَ الْأَصْبَهَانِيُّ، أَنَا أَبُو مُحَمَّدٍ الْمُثَنَّى بْنُ عَلِيٍّ الْهَدَّادُ إِمْلَاءً، ثَنَا سُلَيْمَانُ بْنُ سَيْفٍ الْبُرْدِيُّ، عَنِ الْأَوْزَاعِيِّ، عَنْ يَحْيَى بْنِ أَبِي عَمْرٍو السَّيْبَانِيِّ، عَنِ ابْنِ الدَّيْلَمِيِّ، عَنْ عَبْلَةَ بْنِ الْبَنَاءِ، قَالَ: إِنِّي لَأَعْلَمُ أَهْلَ بَيْتٍ مِنْ أَهْلِ مُحَمَّدٍ ﷺ فِي الدَّارِ، فَمَا يَفْرُغُونَ إِلَّا إِذَا قَالُوا ثَلَاثًا، يَقُولُونَ: «إِنَّا لِلَّهِ نَحْنُ مِنْ أَنْفُسِنَا وَالْبَلِيَّةِ، إِنَّمَا هُوَ صَلَاتَانِ: الْعَصْرُ وَالْفَجْرُ، وَقَوْمٌ يَقُولُونَ: إِنَّمَا الْإِيمَانُ كَلَامٌ، وَإِنَّ لِي وَإِنَّ قَالَ».

هَذَا حَدِيثٌ صَحِيحٌ عَلَى شَرْطِ الشَّيْخَيْنِ، وَلَمْ يُخَرِّجَاهُ.

٥٨٣٨- حَدَّثَنَا أَبُو بَكْرٍ أَحْمَدُ بْنُ كَامِلٍ الْقَاضِي، ثَنَا مُحَمَّدُ بْنُ إِسْمَاعِيلَ السُّلَمِيُّ، ثَنَا أَبُو أَيُّوبَ الْمَخْرَمِيُّ[1]، ثَنَا الْوَلِيدُ بْنُ مُسْلِمٍ، ثَنَا عَبْدُ اللهِ بْنُ

---

(١) في السنن: «هرم». والمثبت من التخريج.

(٢) إسناده ضعيف: ابن الديلمي [٧٦٧٦-٧٦٧٧].

(٣) قال الذهبي في التلخيص: «المثنى: إسناده مظلم».

(٤) في (س): «أبو عبد الله محمد بن عبد الله الصفار».

(٥) سقطت كلمة من (س).

(٦) في (ق) و(ك): «أبو أيوب». مصحف وسيأتي على من حمير، يروي عن عبد الله بن عبد الرحمن، وما بعده أخطأ فيه الطبقات.

(٧) إسناده ضعيف جدا [٥٨٣٨-٤٤١١].

(٨) هو: سليمان بن عبد الرحمن بن عيسى بن ميسرة، أبو أيوب الدمشقي، ابن بنت

الْعَلَاءِ بْنِ زَبْرٍ الرَّبَعِيِّ، قَالَ: سَمِعْتُ بُسْرَ[1] بْنَ عُبَيْدِ اللهِ الْحَضْرَمِيَّ يُحَدِّثُ، أَنَّهُ سَمِعَ أَبَا إِدْرِيسَ الْخَوْلَانِيَّ يَقُولُ: سَمِعْتُ عَوْفَ بْنَ مَالِكٍ الْأَشْجَعِيَّ يَقُولُ: أَتَيْتُ رَسُولَ اللهِ ﷺ فِي غَزْوَةِ تَبُوكَ وَهُوَ فِي قُبَّةٍ مِنْ أَدَمٍ، فَقَالَ لِي: «يَا عَوْفُ، اعْدُدْ سِتًّا بَيْنَ يَدَيِ السَّاعَةِ: مَوْتِي، ثُمَّ فَتْحُ بَيْتِ الْمَقْدِسِ، ثُمَّ مُوتَانٌ يَأْخُذُ فِيكُمْ كَقُعَاصِ[2] الْغَنَمِ، ثُمَّ اسْتِفَاضَةُ الْمَالِ فِيكُمْ؛ حَتَّى يُعْطَى الرَّجُلُ مِائَةَ دِينَارٍ فَيَظَلُّ سَاخِطًا، ثُمَّ فِتْنَةٌ لَا يَبْقَى بَيْتٌ مِنَ الْعَرَبِ إِلَّا دَخَلَتْهُ، ثُمَّ هُدْنَةٌ تَكُونُ بَيْنَكُمْ وَبَيْنَ بَنِي الْأَصْفَرِ، فَيَغْدُرُونَ فَيَأْتُونَكُمْ تَحْتَ ثَمَانِينَ غَايَةً، تَحْتَ كُلِّ غَايَةٍ اثْنَا عَشَرَ أَلْفًا». قَالَ الْوَلِيدُ بْنُ مُسْلِمٍ: فَذَاكَرْنَا هَذَا الْحَدِيثَ شَيْخًا مِنْ شُيُوخِ أَهْلِ الْمَدِينَةِ قَوْلَهُ: «ثُمَّ فَتْحُ بَيْتِ الْمَقْدِسِ». فَقَالَ الشَّيْخُ: أَخْبَرَنِي سَعِيدٌ الْمَقْبُرِيُّ، عَنْ أَبِي هُرَيْرَةَ ﵁، أَنَّهُ كَانَ يُحَدِّثُ بِهَذِهِ السُّنَّةِ عَنْ رَسُولِ اللهِ ﷺ، وَيَقُولُ بَدَلَ «فَتْحُ بَيْتِ الْمَقْدِسِ»: «عُمْرَانُ بَيْتِ الْمَقْدِسِ»[3].

هَذَا حَدِيثٌ صَحِيحٌ عَلَى شَرْطِ الشَّيْخَيْنِ، وَلَمْ يُخَرِّجَاهُ بِهَذِهِ السِّيَاقَةِ[4].

٨٥٤٠- أَخْبَرَنِي مُحَمَّدُ بْنُ الْمُؤَمَّلِ، ثَنَا الْفَضْلُ بْنُ مُحَمَّدٍ الشَّعْرَانِيُّ، ثَنَا نُعَيْمُ بْنُ حَمَّادٍ الْمَرْوَزِيُّ بِمِصْرَ، ثَنَا الْفَضْلُ بْنُ مُوسَى، ثَنَا عَبْدُ الْأَعْلَى بْنُ أَبِي

ɓuisn e

- شرحبيل: [illegible]
(١) في (س): [illegible]
(٢) في (ز): [illegible] «كقعاص» [illegible] (٢٨٨): [illegible] «يأخذ فيكم كقعاص» [illegible] «الموت» [illegible]
(٣) إتحاف المهرة (١٢/ ٥٤٢-٥٤٣).
(٤) بل أخرجه البخاري في الجزية (٤/ ١٠١) عن [illegible] عن الوليد به، دون حديث أبي هريرة.

الشَّامِيُّ»[1]، عَنْ عَبْدِ رَبِّهِ بْنِ نَبِيرَةَ قَالَ: قَعَدْتُ مَعَ الشَّامِ إِلَى النَّدِيبَةِ فِي طَلَبِ العِلْمِ، فَسَمِعْتُ مُعَاذَ بْنَ جَبَلٍ ﷺ يَقُولُ: سَمِعْتُ رَسُولَ اللهِ ﷺ يَقُولُ: «المُتَعَلِّمُ فِي العِلْمِ لَهُمْ مَكْرُمٌ مَا لَمْ يُؤْمِ بِهِمُ الطُّغَاةُ، يَعْنِيهِمُ الْمُلُوكُ»، فَأَحْبَبْتُ قَعَدْتُ إِلَيْهِ الشَّامَ وَأَهْلَهَا وَاسْتَعَدْتُهَا، فَتَجَهَّزْتُ إِلَى الشَّامِ، فَخَرَجْتُ حَتَّى قَدِمْتُهَا، فَسَمِعْتُهُ يَقُولُ لِعَمْرِو بْنِ العَاصِ ﷺ: لَقَدْ صَحِبْتُ النَّبِيَّ ﷺ وَأَنَا أَحْمِلُ مِنْ حِجَارَةِ أَهْلِيَّ، فَأَصَبْتُ إِذَنَهُ الطَّاهِرَ وَاسْتَرَاحَ، فَمَاذَا جِيءَكَ، حَضَرَ لَهُمَا فَرَدَّ وَاجِبًا فَقَالَ: ثُمَّ رَجَعْتَ إِلَى مَا هُنَاكَ وَهُوَ قَبْلَ، فَكَيْفَ تَقُولُ؟ قَالَ: لَمْ تَكُنْ تَكُونُ عَلَى الْعِلْمِ، فَقَالَ: إِنَّ مِنْ أَهْلِ الْعِلْمِ مَنْ فَاتَهُمْ، وَإِنَّ لَكُمْ مِنْ تَغْيِيرِ شَرِّ، مِنْ تَغْيِيرِ فَعَلَيْكُمْ بِهَؤُلَاءِ الثَّلَاثَةِ: عُمَيْرِ أَبِي الدَّرْدَاءِ، وَسَلْمَانَ الفَارِسِيِّ، وَشُفَيٍّ ذِي الكَلَاعِ الحِمْيَرِيِّ، فَأَتَيْتُ وَعَدَلَ الْمَكَانَ، فَكَانَتْ شُهْرًا، ثُمَّ خَرَجْتُ إِلَى العِرَاقِ، فَأَتَيْتُ ابْنَ مَسْعُودٍ ﷺ فَكَانَتْ عِنْدَهُ شُهْرًا، ثُمَّ خَرَجْتُ إِلَى الْمَدِينَةِ، فَأَتَيْتُ عَلِيًّا ﷺ فَكَانَتْ عِنْدَهُ شُهْرًا، ثُمَّ خَرَجْتُ إِلَى الشَّامِ، فَأَتَيْتُ أَبَا الدَّرْدَاءِ ﷺ فَقُلْتُ: أَوْصَانِي بِكَ رَهْبَنِيُّ ابْنُ رَهْبَنِيٍّ أَبِي الدَّرْدَاءِ، وَسَلْمَانَ الفَارِسِيِّ، وَقَالَ: وَإِيَّايْكُمْ؛ وَإِيَّاكَ العَالِمِ وَجَدَلَ المُنَافِقِ، ثُمَّ تَجَهَّزْتُ فَقَالَ لِي: يَا ابْنَ أَخِي، إِنَّكَ لَمْ تَكُنْ بِي، فَأَتَيْتُ عِنْدَهُ شُهْرًا، ثُمَّ أَتَيْتُ سَلْمَانَ الفَارِسِيِّ، فَسَمِعْتُهُ يَقُولُ: يَا رَسُولَ اللهِ ﷺ: «إِنَّ الأَرْوَاحَ جُنُودٌ مُجَنَّدَةٌ، فَمَا تَعَارَفَ مِنْهَا ائْتَلَفَ، وَمَا تَنَاكَرَ مِنْهَا اخْتَلَفَ»، فَأَتَيْتُ عِنْدَهُ شَهْرًا

---

(١) يعني: أبا سعيد العبرار الحوراني «شيوخ» حمر، وحال الجهابذ، وكذبه ابن معين.

(٢) في (ز) و(ع): «حمار إبلي»، والمثبت من (ب) و(ص) والمطبوعتين.

(٣) في (ز) و(ع) و(ص): «الملائكة».

(٤) في (ب): «الجهابذ يدون الفرد».

يُقَسِّمُ اللَّيْلَ، وَيُقَسِّمُ النَّهَارَ بَيْنَهُ وَبَيْنَ خَادِمِهِ[١].

هَذَا حَدِيثٌ صَحِيحُ الْإِسْنَادِ[٢] وَلَمْ يُخَرِّجَاهُ.

٨٥٤١- **حدثنا** أَبُو الْعَبَّاسِ مُحَمَّدُ بْنُ يَعْقُوبَ، أَنَا الْعَبَّاسُ بْنُ الْوَلِيدِ بْنِ مَزْيَدٍ الْبَيْرُوتِيُّ، ثَنَا مُحَمَّدُ بْنُ شُعَيْبِ بْنِ شَابُورٍ، ثَنَا عَبْدُ الرَّحْمَنِ بْنُ يَزِيدَ بْنِ جَابِرٍ، عَنْ مَكْحُولٍ، عَنْ عَبْدِ اللهِ بْنِ مُحَيْرِيزٍ، أَنَّ مُعَاذَ بْنَ جَبَلٍ كَانَ يَقُولُ: عُمْرَانُ بَيْتِ الْمَقْدِسِ خَرَابُ يَثْرِبَ، وَخَرَابُ يَثْرِبَ حُضُورُ الْمَلْحَمَةِ، وَحُضُورُ الْمَلْحَمَةِ فَتْحُ الْقُسْطَنْطِينِيَّةِ، وَفَتْحُ الْقُسْطَنْطِينِيَّةِ خُرُوجُ الدَّجَّالِ. قَالَ: ثُمَّ ضَرَبَ مُعَاذٌ عَلَى مَنْكِبِ عُمَرَ بْنِ الْخَطَّابِ، فَقَالَ: وَاللهِ إِنَّ ذَلِكَ لَحَقٌّ كَمَا أَنَّكَ جَالِسٌ[٣].

هَذَا الْحَدِيثُ وَإِنْ كَانَ مَوْقُوفًا فَإِنَّ إِسْنَادَهُ صَحِيحٌ عَلَى شَرْطِ الرِّجَالِ، وَهُوَ الْأَصْلُ الْمُسْنَدُ الَّذِي تَقَدَّمَ.

٨٥٤٢- **حدثنا** أَبُو أَحْمَدَ بَكْرُ بْنُ مُحَمَّدٍ الصَّيْرَفِيُّ بِمَرْوَ، ثَنَا أَبُو الْأَحْوَصِ مُحَمَّدُ بْنُ الْهَيْثَمِ الْقَاضِي، ثَنَا مُحَمَّدُ بْنُ كَثِيرٍ[٤] الْمِصِّيصِيُّ، حَدَّثَنَا الْأَوْزَاعِيُّ، عَنْ حَسَّانَ بْنِ عَطِيَّةَ، عَنْ ذِي مِخْمَرٍ[٥] رَجُلٍ مِنْ أَصْحَابِ النَّبِيِّ ﷺ وَهُوَ ابْنُ

---

(١) إتحاف المهرة: (١٣٠/٣) (١٤٣٣٢).

(٢) إتحاف المهرة: (١٨٨٠/٣) (١٤٣٣٢).

(٣) هذا الذي قاله الذهبي في التلخيص فوق: «عطية» إشارة لانقطاعه بين حسان وذي مخمر.

(٤) إتحاف المهرة: (١٣/٣) (١٤٣٣٢).

(٥) في (ز) و(ط): «كثير».

(٥) كذا، وضبب الذهبي في التلخيص فوق: «عطية» إشارة لانقطاعه بين حسان وذي

أَبِي الْخَيْرِ، أَنَّهُ سَمِعَ رَسُولَ اللهِ ﷺ يَقُولُ: "الْمَصَاحِفُ"[1] الْوَرَقُ حَلَالٌ إِذَا حَكَّ لِمُؤْمِنٍ أَوْ لِمُؤْمِنَةٍ وَرَقًا مِنْ وَرَقِهِمَا، لِيَتَعَلَّمُونَ وَيَتَفَقَّهُونَ وَيَتَصَرَّفُونَ، حَتَّى تَتَرَكُونَ بَعْضَ بَنِي آدَمَ، فَيَقُولُ قَائِلٌ مِنَ الرُّوم: قَدْ ضَيَّعْتُمْ، وَيَقُولُ قَائِلٌ مِنَ الْمُسْلِمِينَ: بَلْ أَنْتُمْ، فَيَقُولُونَ: بِمَاذَا؟ فَيَقُولُ: لِتَرْكِكُمْ أَنْ تَتَعَلَّمُوا فِي كِتَابِ صَبِيِّكُمْ وَكِتَابِ صَبِيَّتِكُمْ، وَكِتَابِ عَبْدِكُمْ وَكِتَابِ أَمَتِكُمْ، فَيَقُولُ الرُّومُ إِلَى كِتَابِ صَبِيِّهِمْ وَكِتَابِ صَبِيَّتِهِمْ وَكِتَابِ عَبْدِهِمْ وَكِتَابِ أَمَتِهِمْ، فَيَتَعَلَّمُونَ، فَيَكُونُ الْمُلْكُ فِيهِمْ إِلَى يَوْمِ الْقِيَامَةِ، وَيَكُونُ الْمُسْلِمُونَ"[2] إِلَى أَسْبَابِهِمْ فَيَقْتُلُونَ، فَتَكُونُ الْمُلْكُ فِي الصَّبِيَّةِ مِنَ الْمُسْلِمِينَ بِالشَّهَادَةِ، فَتَقُولُ الرُّومُ: لِصَاحِبِ الرُّومِ: قَدْ تَرَكْنَاكُمْ أَنْ تَتَعَلَّمُوا الْقُرْآنَ، فَيَتَعَلَّمُونَ فَيَتَفَقَّهُونَ، فَيَكُونُ الْمُلْكُ فِيهِمْ إِلَى يَوْمِ الْقِيَامَةِ، فَتَرَكْتُمُوهُمْ تَحْتَ تِلْكَ نَتَنَاتِ غَايَةٍ، لَعَنَ اللهُ غَايَةَ غَايَةٍ أَلَمْ"[3].

هَذَا حَدِيثٌ صَحِيحٌ الْإِسْنَادِ[4] وَلَمْ يُخَرِّجَاهُ.

---

* مضبب، وكتب في الأصل: «المصاحف»، فأشار ناسخ الحاشية: «لعله والله يذكر بين حسان وذي مخمر الحمد» وورد الإسناد أحمد (٢١٨٥٣/ ٣٤/ ٢٤٨٥٦ - ٢٤٨٦٥) عن رجل من عباد عن الأوزاعي عن عطاء عن حسان عن ذي مخمر عن معاذ بن جبل ورواه الطبراني بعد من حديث بشر بن بكر، وأبو داود (٣/ ١٤٤) بإثر حاجة (٣/ ٢٤٣) عن بشر بن بكر به، وورد الإسناد أحمد من حديث معاذ عن مخمر القرشيان وهو من الأوزاعي، فقارنا من حسان عن عطاء عن مخمر من غير ذكر معاذ في مخمر، وذي المخمر، وهو الذي.

(١) في الناشف: «المصاحف»، وفي (ز) وأبي زرعة، والحاكم، والبيهقي: «المصحف».

(٢) في النسخ المسلمين»، والمثبت من الناشف.

(٣) في (ظ) كلمة غير مقروءة.

(٤) في (ز) زاد: «صحيح».

(٥) إتحاف المهرة (٤/ ٤٤٦-٤٤٧).

(٦) ذكرت الناشف، أخرجه الطبراني، ولم أقف عليه.

٨٥٤٣ - حدثنا العباس محمد بن يعقوب، ثنا بحر بن نصر بن سابق الخولاني، ثنا بشر بن بكر، ثنا الأوزاعي، حدثني شداد بن عبيلة، قال: قام مكحول وابن أبي زكريا إلى خالد بن معدان، وكنت معهما، فقال: حدثنا خالد عن: عمير بن سعد قال: انطلق بي إلى ذي مخمر صاحب رسول الله ﷺ، فقال: سمعت رسول الله ﷺ يقول: ستصالحكم الروم صلحا آمنا، ثم تغزون أنتم وهم عدوا، فتنصرون وتسلمون وتغنمون، ثم تنصرفون بمرج، ذي تلول فترفع لهم رجل من النصارى الصليب، فيغضب رجل من المسلمين، فيقوم إليه فيدق الصليب، فعند ذلك تغدب الروم، فيجمعون للملحمة.

هذا حديث صحيح الإسناد، ومكحول من الأول.

عَبْدُ اللهِ بْنُ بِشْرٍ الْغَنَوِيُّ"، حَدَّثَنِي أَبِي، قَالَ: سَمِعْتُ رَسُولَ اللهِ ﷺ يَقُولُ: "لَتُفْتَحَنَّ الْقُسْطَنْطِينِيَّةُ"، فَلَنِعْمَ الْأَمِيرُ، وَلَنِعْمَ الْجَيْشُ ذَلِكَ الْجَيْشُ! قَالَ عَبْدُ اللهِ: فَدَعَانِي مَسْلَمَةُ بْنُ عَبْدِ الْمَلِكِ، فَسَأَلَنِي عَنْ هَذَا الْحَدِيثِ، فَحَدَّثْتُهُ، فَغَزَا الْقُسْطَنْطِينِيَّةَ.

هَذَا حَدِيثٌ صَحِيحُ الْإِسْنَادِ، وَلَمْ يُخَرِّجَاهُ.

٨٤٤٥ - أَخْبَرَنَا أَبُو جَعْفَرٍ مُحَمَّدُ بْنُ مُحَمَّدٍ الْبَغْدَادِيُّ، ثنا هَاشِمُ بْنُ مَرْثَدٍ، ثنا سَعِيدُ بْنُ عُفَيْرٍ، ثنا سَعِيدُ بْنُ أَبِي أَيُّوبَ، عَنْ أَبِي قَبِيلٍ (ح) أَنَا عُثْمَانُ، أَنَا سَعِيدُ بْنُ عُفَيْرٍ، ثنا سَعِيدُ بْنُ أَبِي أَيُّوبَ، عَنْ أَبِي قَبِيلٍ، عَنْ عَبْدِ اللهِ بْنِ عَمْرِو بْنِ الْعَاصِ، قَالَ: أَخْرَجَ لَنَا رَسُولُ اللهِ ﷺ كِتَابًا فَقَالَ: أَتَدْرُونَ مَا هَذَا؟ فَقُلْنَا: اللهُ وَرَسُولُهُ أَعْلَمُ، فَقَالَ: هَذَا كِتَابٌ كَتَبَهُ اللهُ لِأَهْلِ الْجَنَّةِ بِأَسْمَاءِ آبَائِهِمْ وَقَبَائِلِهِمْ، وَأَسْمَاءِ مَنْ يَدْخُلُهَا مِنْ أَهْلِ النَّارِ إِلَى يَوْمِ الْقِيَامَةِ، فَقَالَ: أَيُّ الْفَرِيقَيْنِ تُحِبُّ قَبْلَ؟ يَا رَسُولَ اللهِ! قَالَ:

= البخاري في التاريخ الكبير (٥/ ٢٨) والإسناد (٣/ ٢٣٠) عن عبدان عن عبد الله بن زيد بن الحباب به. وقال الترمذي: هذا حديث غريب من هذا الوجه، وأبو قبيل اسمه حيي بن هانئ المعافري، وعبد الله بن عمرو الطائفي لم نتبحر الحديث (٣/ ٢٤٦٨). الخزرجي: وثقه ابن الحباب. وقال الحاكم في تاريخه: ذكر أبو أحمد بن الحباب أن عبد الله بن عمرو الطائفي حدث عنه. فلعل الخزرجي عن الحباب: سقط من صحيح ابن خزيمة، والله أعلم.

(١) في (ك) والتلخيص: «عبيد الله». وقد اختلف في أسمه فقيل: عبد الله، وقيل: عبيد الله، وقيل: عبيد. وبالأخير ترجمه البخاري في تاريخه الكبير وأبو حاتم وأبو زرعة عن غير الوليد، وقاله ابن حبان، وهو غير عبد الله بن بشر الخثعمي المترجم في نهاية الكتاب.

(٢) إتحاف المهرة (١٢/ ٢٦٣-٢٦٦).

(٣) في التلخيص الحبير: «الغنوي».

(٤) في (ز) زائدة (وأبو). ظهرت في (ق): «عبيد». والمثبت من التلخيص والأطراف، وباسناد حيي بن هانئ عند الترمذي.

«مَدِينَةُ هِرَقْلَ». يُرِيدُ مَدِينَةَ الْقُسْطَنْطِينِيَّةِ[1].

هَذَا حَدِيثٌ صَحِيحٌ عَلَى شَرْطِ الشَّيْخَيْنِ[2]، وَلَمْ يُخَرِّجَاهُ.

٨٥٤٦- أَخْبَرَنِي أَبُو عَبْدِ اللهِ مُحَمَّدُ بْنُ عَلِيِّ بْنِ عَبْدِ الْحَمِيدِ الصَّنْعَانِيُّ بِمَكَّةَ حَرَسَهَا اللهُ تَعَالَى، ثَنَا إِسْحَاقُ بْنُ إِبْرَاهِيمَ الدَّبَرِيُّ، أَنَا عَبْدُ الرَّزَّاقِ، أَنَا مَعْمَرٌ، عَنِ ابْنِ خُثَيْمٍ[3]، عَنْ عَبْدِ الرَّحْمَنِ بْنِ سَابِطٍ، عَنْ جَابِرِ بْنِ عَبْدِ اللهِ[4] رضي الله عنه: أَنَّ النَّبِيَّ ﷺ قَالَ لِكَعْبِ بْنِ عُجْرَةَ: «أَعَاذَكَ اللهُ يَا كَعْبُ مِنْ إِمَارَةِ السُّفَهَاءِ». قَالَ: وَمَا إِمَارَةُ السُّفَهَاءِ يَا رَسُولَ اللهِ؟ قَالَ: «أُمَرَاءُ يَكُونُونَ بَعْدِي، لَا يَهْدُونَ[5] بِهَدْيِي، وَلَا يَسْتَنُّونَ بِسُنَّتِي، فَمَنْ[6] صَدَّقَهُمْ بِكَذِبِهِمْ وَأَعَانَهُمْ عَلَى ظُلْمِهِمْ فَأُولَئِكَ لَيْسُوا مِنِّي وَلَسْتُ مِنْهُمْ، وَلَا يَرِدُونَ عَلَيَّ حَوْضِي، وَمَنْ لَمْ يُصَدِّقْهُمْ بِكَذِبِهِمْ وَلَمْ يُعِنْهُمْ عَلَى ظُلْمِهِمْ فَأُولَئِكَ مِنِّي وَأَنَا مِنْهُمْ، وَسَيَرِدُونَ

---

(١) أو قيل حي من هاني لم يخرج له الشيخان، وسيأتي هذا الحديث بعد برقم (٨٨٠٢) و(٨٩١٦) من حديث ابن وهب عن يحيى بن أيوب به، وقال في الموضعين: «صحيح الإسناد» فصحح.

(٢) إتحاف المهرة (٩/٤٤٨-١١٦٥١).

(٣) في (س): «خثيم».

(٤) في (س): «عبد الله بن جابر».

(٥) في (ك) فقط: «لا يهتدون».

(٦) في (س): «فهم».

وَالصَّلَاةُ قُرْبَانٌ». أَوْ قَالَ: «تُرْهِقُنَا، يَا كَعْبُ بْنَ عُجْرَةَ، لَا يَدْخُلُ الْجَنَّةَ لَحْمٌ نَبَتَ مِنْ سُحْتٍ أَبَدًا، النَّارُ أَوْلَى بِهِ، يَا كَعْبُ بْنَ عُجْرَةَ، النَّاسُ غَادِيَانِ، فَمُبْتَاعٌ نَفْسَهُ فَمُعْتِقُهَا أَوْ بَائِعُهَا، فَمُوبِقُهَا»(١).

هَذَا حَدِيثٌ صَحِيحٌ الْإِسْنَادِ، وَلَمْ يُخَرِّجَاهُ.

٨٥٤٧- صَحِيحٌ أَبُو الْعَبَّاسِ مُحَمَّدُ بْنُ يَعْقُوبَ، ثنا بَحْرُ بْنُ نَصْرٍ الْخَوْلَانِيُّ، ثنا ابْنُ وَهْبٍ، أَخْبَرَنِي عَمْرُو بْنُ الْحَارِثِ، عَنْ سَعِيدِ بْنِ أَبِي هِلَالٍ(٢)، عَنْ أَبَانَ بْنِ صَالِحٍ، عَنْ عُبَيْدِ بْنِ عُمَيْرٍ، عَنْ عَائِشَةَ(٣) قَالَتْ: بَيْنَا نَحْنُ مَعَ رَسُولِ اللهِ ﷺ غَزْوَةَ تَبُوكَ(٤)، رَسُولُ اللهِ ﷺ فِي قُبَّةٍ مِنْ أَدَمٍ، إِذْ مَرَرْتُ بِعَيْنٍ تَبُضُّ مِنْ مَاءٍ، فَإِذَا عُوقٌ بْنُ عَائِلَةَ، فَدَخَلْتُ، فَقُلْتُ: يَا رَسُولَ اللهِ، أَلَكَ أَمْ لِغَيْرِكَ؟ قَالَ: «بَلْ لِي». قَالَ: فَدَخَلْتُ، فَقَالَ: «يَا عُوقُ، اهْدُدْ عَنَّا بِئْرَكَ حَتَّى نَسْتَقِيَ مِنْهَا». قَالَتْ: مَا مَرَّ بِنَا رَسُولُ اللهِ ﷺ قَالَ: «مَرَّتْ رَسُولُ اللهِ ﷺ، فَبَكَى عُوقٌ، ثُمَّ قَالَ رَسُولُ اللهِ ﷺ: «هَلْ إِحْدَى»، قُلْتُ:

---

(١) غريب: (بائعها» مقلوب من (قرن)، وفي (ح): «أو) أو ظاهر.

(٢) [إسناده قوي]: (٢٤٢٠-٢٢٤٣).

(٣) قال الذهبي في التلخيص: «فيه» ثم، وقد ذكرنا مواضعه في الكتاب كلها.

(٤) في صحيح البخاري: «عبيد الله»، والصواب ما في التلخيص والإتحاف.

(٥) في صحيح البخاري: «عبيد بن هلال»، والصواب من التلخيص والإتحاف.

(٦) قال ابن أبي حاتم الرازي في المراسيل (ص: ١٦٠) عن أبيه في ترجمة الشعبي: «ما يمكن أن يكون سمع من عوف بن مالك الأشجعي».

(٧) في التلخيص: «في غزوة تبوك».

(٨) من قوله: «فجزوه تبوك» إلى هاهنا ساقط من (ب).

إِحْدَى، ثُمَّ قَالَ: «فَتْحُ بَيْتِ الْمَقْدِسِ، قُلْ: اثْنَتَيْنِ». قُلْتُ: اثْنَتَيْنِ[1]، قَالَ: «وَمَوْتٌ يَكُونُ فِي أُمَّتِي كَقُعَاصِ[2] الْغَنَمِ، قُلْ: ثَلَاثًا». قُلْتُ: ثَلَاثًا، قَالَ: «وَتُفْتَحُ لَهُمُ الدُّنْيَا حَتَّى يُعْطَى الرَّجُلُ الْمِائَةَ فَيَسْخَطَهَا، قُلْ: أَرْبَعًا». قُلْتُ: أَرْبَعًا، «وَفِتْنَةٌ لَا يَبْقَى أَحَدٌ مِنَ الْمُسْلِمِينَ إِلَّا دَخَلَتْ عَلَيْهِ بَيْتَهُ، قُلْ: خَمْسًا». قُلْتُ: خَمْسًا، «وَهُدْنَةٌ تَكُونُ بَيْنَكُمْ وَبَيْنَ بَنِي الْأَصْفَرِ، يَأْتُونَكُمْ عَلَى ثَمَانِينَ غَايَةً[3]، كُلُّ غَايَةٍ[4] اثْنَا عَشَرَ أَلْفًا، ثُمَّ يَغْدِرُونَ بِكُمْ حَتَّى حَمَلَ امْرَأَوْه». قَالَ: فَلَمَّا كَانَ عَامُ عَمْوَاسَ زَعَمُوا أَنَّ عَوْفَ بْنَ مَالِكٍ قَالَ لِمُعَاذِ بْنِ جَبَلٍ: إِنَّ رَسُولَ اللهِ ﷺ قَالَ لِي: «اعْدُدْ سِتًّا بَيْنَ يَدَيِ السَّاعَةِ». فَقَدْ كَانَ مِنْهُنَّ الثَّلَاثُ وَبَقِيَ ثَلَاثٌ[5]، فَقَالَ مُعَاذٌ: إِنَّ لِهَذَا مُدَّةً، وَلَكِنْ خَمْسٌ. فَمَنْ أَدْرَكَ مِنْهُنَّ شَيْئًا ثُمَّ اسْتَطَاعَ أَنْ يَمُوتَ فَلْيَمُتْ: أَنْ يَظْهَرَ الثَّلَاعُنُ[6] عَلَى الْمَنَابِرِ،

(١) في (م): في الموضعين: «اثنين».
(٢) في (ز) و(ط): «كفاص»!.
(٣) في جميع النسخ: «غباب»، والمثبت من التلخيص، والغاية: السحابة، والظلة، وأنكر أمير عبيد كما في لسان العرب (١٥/ ١٤٤) أن تكون «غباية» محفوظة هنا فقال: «وبعضهم يروي الحديث: في ثمانين غباية، وليس ذلك بمحفوظ ولا معروف هاهنا»، وفي حاشية الخصائص: (٨٣٩): «ثمانين غاية».
(٤) في (ط): «الخصاص».
(٥) في (م): «الثلاث».
(٦) في (س): «البلاء».

وَيُغْمِضُ عَنْهُ عَلَى الْكَذِبِ وَالْبُهْتَانِ»، وَسَفْكِ الدِّمَاءِ بِغَيْرِ حَقٍّ، وَقَطْعِ الْأَرْحَامِ، وَيُصِيبُ الْمَيْتَ أَوْ يُصِيبُ أَهْلَ مَوْتَاهُمْ»[1].

هَذَا حَدِيثٌ صَحِيحٌ عَلَى شَرْطِ الشَّيْخَيْنِ، وَلَمْ يُخَرِّجَاهُ بِهَذِهِ السِّيَاقَةِ.

٨٠٤٨- أَخْبَرَنَا مُحَمَّدُ بْنُ عَلِيٍّ الصَّنْعَانِيُّ بِمَكَّةَ حَرَسَهَا اللهُ تَعَالَى، قَالَ: إِسْحَاقُ بْنُ إِبْرَاهِيمَ، أَنَا عَبْدُ الرَّزَّاقِ، عَنْ مَعْمَرٍ، عَنْ أَبِي عِمْرَانَ الْجَوْنِيِّ[2]، عَنْ أَبِي بَكْرِ بْنِ حَفْصِ بْنِ عُبَيْدِ اللهِ بْنِ أَنَسِ بْنِ مَالِكٍ[3]، قَالَ: كَتَبَ إِلَيَّ أَبِي يَذْكُرُ أَنَّ عُمَرَ بْنَ عَبْدِ الْعَزِيزِ[4] حَدَّثَهُ عَنْ سَالِمٍ، عَنْ أَبِيهِ، عَنِ ابْنِ عُمَرَ، قَالَ: قَالَ رَسُولُ اللهِ ﷺ: «إِنَّا أَنَاسٌ كُتِبَ لَصَنَائِعُ إِيَّاعٍ[5]، النَّاسُ حَتَّى لَا تَسْتَطِيعُ أَنْ تَقُومَ مِنْ مَسْجِدِكَ إِلَى فِرَاشِكَ، وَلَا مِنْ فِرَاشِكَ إِلَى مَسْجِدِكَ[6]». قَالَ: قُلْتُ: اللهُ وَرَسُولُهُ أَعْلَمُ، قَالَ: «لَكِنْ، أَنَا أَقُولُ: إِنَّهُ لَصَنَائِعُ إِيَّاعٍ[7]، النَّاسُ حَتَّى يَكُونَ الْبَيْتُ بِالْوَصِيفِ»[8]. قَالَ: قُلْتُ: اللهُ وَرَسُولُهُ أَعْلَمُ، قَالَ:

---

(١) الحديث من (ك)، وفي سائر النسخ والمطبوعة: «الباسلة».

(٢) [إسحاق بن راهويه ٢٤٢٣/٣ و١٧٤٥/٤].

(٣) [إسحاق بن راهويه ١٧٤٦/٤].

(٤) في (س): «أن] و«كتب» والمثبت كما في سائر النسخ الخطية، وهو الصحيح عن محمد بن عبد العزيز بن عمير الموزني.

(٥) في (ز) و(ع): «لمسوس»، وهو: أحمد بن إبراهيم البغدادي الموزني الذي يروي عن محمد بن عبد العزيز بن عمير بن خالد الموزني الملك النسب، وهو وهلة في غير مكانها؛ انظر ترجمته في «تاريخ بغداد» (٥/٢٠٤).

(٦) في جميع النسخ: «جاء» والمثبت من المطبوعة.

(٧) في (ك): «الوطية»، والوصيد: الحائط، والمراد بالبيت: القبر.

«تَصْبِرُ». ثُمَّ قَالَ: «كَيْفَ تَصْنَعُ إِذَا اقْتَتَلَ[1] النَّاسُ، حَتَّى تَغْرَقَ أَحْجَارُ[2] الزَّيْتِ بِالدِّمَاءِ؟». قَالَ: قُلْتُ: اللهُ وَرَسُولُهُ أَعْلَمُ، قَالَ: «تَأْتِي مَنْ أَنْتَ مِنْهُ». قُلْتُ: فَإِنْ أُتِيَ عَلَيَّ؟ قَالَ: «قُلْتُ: إِنْ خِفْتَ أَنْ يَبْهَرَكَ شُعَاعُ السَّيْفِ فَأَلْقِ طَائِفَةَ رِدَائِكَ عَلَى وَجْهِكَ، يَبُوءُ[3] بِإِثْمِكَ وَإِثْمِهِ، فَيَكُونُ[4] مِنْ أَصْحَابِ النَّارِ». قُلْتُ: أَفَلَا أَحْمِلُ السِّلَاحَ؟ قَالَ: «إِذًا تُشَارِكُهُ[5]».

هَذَا حَدِيثٌ صَحِيحٌ عَلَى شَرْطِ الشَّيْخَيْنِ.

وَقَدْ خَرَّجَهُ[6] الْبُخَارِيُّ مِنْ حَدِيثِ هَمَّامٍ، عَنْ أَبِي عِمْرَانَ[7]، وَقَدْ زَادَ حَمَّادُ بْنُ زَيْدٍ فِي إِسْنَادِهِ بَيْنَ أَبِي عِمْرَانَ الْجَوْنِيِّ وَعَبْدِ اللهِ بْنِ الصَّامِتِ الْمُشَعَّثَ[8] بْنَ طَرِيفٍ، بِزِيَادَةٍ فِي الْمَتْنِ، وَحَمَّادُ بْنُ زَيْدٍ أَثْبَتُ مِنْ حَمَّادِ بْنِ سَلَمَةَ.

---

(١) في (ز) و(م): «أقبل».

(٢) في النسخ والتلخيص: «تغرق أصحاب» وكتب فوقها في (ك): «تغرق»، وفي التلخيص تحق فوق: «أصحاب» وفي حاشيته: «أحجار»، وفي مصنف عبد الرزاق (١١/٣٥١): «إذا كان بالمدينة قتل تغمر الدماء حجارة الزيت»، وتقدم (٢٦٩٦) من حديث الدبري وأحمد بن حنبل عن عبد الرزاق به: «حتى تغرق حجارة الزيت بالدم».

(٣) في (ز) و(ك) و(م): «تبوء».

(٤) في (ز): «فيكون» و(م): «فيه».

(٥) في (ز) و(م): «تشاركه» وفي (ك): «تشاركها» وفي (س) و(م): «تشاركها».

(٦) في (م): «أخرجه».

(٧) في (ز) و(م): «أبي عمران» وفي (ك): «أبي عمران» وفي (س): «أبي عمران» وفي (م): «أبي عمران».

(٨) في (ز) و(م): «المشعب»، وفي (س): «المسعب»، وغير منقوطة في (ك).

Bulsn e

٨٥٢٩ - أَخْبَرَنَا الْحَسَنُ بْنُ حَلِيمٍ[1]، ثَنَا أَحْمَدُ بْنُ إِبْرَاهِيمَ الدَّسْتُوَائِيُّ[2]، ثَنَا سَعِيدُ بْنُ مُنْصُورٍ، ثَنَا إِسْمَاعِيلُ بْنُ زَكَرِيَّا، عَنْ خَالِدٍ الْحَذَّاءِ، عَنِ الْعَوَّامِ بْنِ مُرَاجِمٍ[3]، عَنْ أَبِي طُرَيْفٍ، عَنْ عَبْدِ اللهِ بْنِ الطُّفَيْلِ، عَنْ أَبِي ذَرٍّ قَالَ: قَالَ رَسُولُ اللهِ ﷺ: «يَا أَبَا ذَرٍّ، قُلْتُ: لَبَّيْكَ يَا رَسُولَ اللهِ وَسَعْدَيْكَ، قَالَ: «كَيْفَ أَنْتَ إِذَا أَصَابَتِ النَّاسَ جُوعٌ، يَأْتِي مَسْجِدَكَ فَلَا تَسْتَطِيعُ أَنْ تَرْجِعَ إِلَى فِرَاشِكَ، وَتَأْتِي فِرَاشَكَ فَلَا تَسْتَطِيعُ أَنْ تَنْهَضَ إِلَى مَسْجِدِكَ، قُلْتُ: اللهُ وَرَسُولُهُ أَعْلَمُ، أَوْ: مَا اللهُ بِهِ وَرَسُولُهُ؟ قَالَ: «فَعَلَيْكَ بِالصَّوْمِ»، ثُمَّ قَالَ: «يَا أَبَا ذَرٍّ، قُلْتُ: لَبَّيْكَ يَا رَسُولَ اللهِ وَسَعْدَيْكَ، قَالَ: «كَيْفَ أَنْتَ إِذَا أَصَابَتِ النَّاسَ مَوْتَةٌ، تَأْتِي الْمَيِّتُ بِالْبَابِ يَقُولُ: بِي فَاقْبُرْنِي، أَوْ قَالَ: فَتَقُولُ: أَنَا فَاقْبُرْنِي؟»، قُلْتُ: اللهُ وَرَسُولُهُ أَعْلَمُ، أَوْ: مَا اللهُ بِهِ وَرَسُولُهُ؟ قَالَ: «فَعَلَيْكَ بِالصَّبْرِ»، أَوْ قَالَ: «فَاصْبِرْ»، ثُمَّ قَالَ: «يَا أَبَا

---

(١) في جميع النسخ: «حكيم» والتصويب من الإتحاف، ومسانيد أبي أحمد الحسن.

(٢) في (ز) زاد: «الدستوري» وهو: أحمد بن إبراهيم الدستوائي.

(٣) في (ز) زاد: «الكندي»، وفي (ب): «العوام»، وهو مقلوب في (ط)، وفي الإتحاف: «المنصف» وهو مناسب من طريقه، فأهمى هراد، ويقال: منصف، وتقدم حديثه برقم (١١٧٠) والصواب ما أثبت في (ز) وباقي النسخ.

وقوله: «بالراء غير معجمة في آخره».

ما بين المعقوفين غير موجودة في (ط)، وأثبت، واختصاصه بالمقطعة من (ز) وأم، والمثبت لاستقامة المعنى.

(٤) كذا في (ب)، والعبارة مضطربة، وصوابها: «يكون أثبت فيه بالوصف» يعني الفارسي، كما في (ز) وأم، وفي (ط): «أن يكون أثبت فيه»، وفي (ب): «أن يكون أثبت فيه»، قال ابن الصلاح في المقدمة (ص: ٢٨٦): «وقد يوصف بالوصف المذكور الثقة، فإذا قال: الثقة الحافظ، أو أراد أن يوافق الثقة الحافظ، أو يقاربه، أتى بأفعل من هذه العبارات، والوصف الذي ذكرناه أن يوافقه الثقة، تقديم فيما اختلفا من أجل توصيفه».

(٥) في (ز) زاد: «والعلم وباء».

ذَرٌّ». قُلْتُ: لَبَّيْكَ يَا رَسُولَ اللهِ وَسَعْدَيْكَ، قَالَ: «كَيْفَ أَنْتَ[1] إِذَا رَأَيْتَ أَحْجَارَ الزَّيْتِ قَدْ غَرِقَتْ بِالدَّمِ؟». قُلْتُ: مَا خَارَ اللهُ لِي وَرَسُولُهُ، قَالَ: «تَلْحَقُ بِمَنْ أَنْتَ مِنْهُ» أَوْ قَالَ: «عَلَيْكَ بِمَنْ أَنْتَ مِنْهُ». قُلْتُ: أَفَلَا آخُذُ سَيْفِي فَأَضَعُهُ عَلَى عَاتِقِي؟ قَالَ: «شَارَكْتَ إِذًا». قُلْتُ: فَمَا تَأْمُرُنِي؟ قَالَ: «تَلْزَمُ بَيْتَكَ». قُلْتُ: أَرَأَيْتَ إِنْ دَخَلَ عَلَيَّ بَيْتِي؟ قَالَ: «فَإِنْ خَشِيتَ أَنْ يَبْهَرَكَ شُعَاعُ السَّيْفِ فَأَلْقِ رِدَاءَكَ عَلَى وَجْهِكَ، يَبُوءُ[2] بِإِثْمِهِ وَإِثْمِكَ»[3].

٨٥٥٠- حدثنا أَبُو الْعَبَّاسِ مُحَمَّدُ بْنُ يَعْقُوبَ، ثَنَا بَحْرُ بْنُ نَصْرِ بْنِ سَابِقٍ، ثَنَا عَبْدُ اللهِ بْنُ وَهْبٍ، أَخْبَرَنِي مُعَاوِيَةُ بْنُ صَالِحٍ، عَنْ عَبْدِ الرَّحْمَنِ بْنِ جُبَيْرِ بْنِ نُفَيْرٍ، عَنْ أَبِيهِ، أَنَّهُ سَمِعَ أَبَا ثَعْلَبَةَ الْخُشَنِيَّ ﵁ يَقُولُ: سَمِعْتُ رَسُولَ اللهِ ﷺ يَقُولُ: «لَمْ يُعْجِزِ اللهُ هَذِهِ الْأُمَّةَ مِنْ نِصْفِ يَوْمٍ»[4].

وَشَاهِدُهُ مَا:

٨٥٥١- أخبرناه أَبُو النَّضْرِ الْفَقِيهُ، ثَنَا عُثْمَانُ بْنُ سَعِيدٍ الدَّارِمِيُّ، ثَنَا مُحَمَّدُ بْنُ الْمُتَوَكِّلِ الْعَسْقَلَانِيُّ، ثَنَا الْوَلِيدُ بْنُ مُسْلِمٍ، أَنَا أَبُو بَكْرِ بْنُ عَبْدِ اللهِ بْنِ أَبِي مَرْيَمَ، عَنْ رَاشِدِ بْنِ سَعْدٍ، عَنْ سَعْدِ بْنِ أَبِي وَقَّاصٍ

(١) من قوله: «أنا أصاب بالناس الموت ... وأنا أصاب بالناس الموت» ... (١٤٤-١٤٥)

(٢) في جميع النسخ: «يبوء بإثمه وإثمك» ... (١٤٤-١٤٥)

(٣) إتحاف المهرة (١٤/١٤٤-١٤٥)، ١٧٤٢٥.

(٤) إتحاف المهرة (١٤/١٤٤-١٤٥)، ١٧٤٢٥، معاوية بن صالح وعبد الرحمن بن جبير وأبوه لم يحتج بهم البخاري.

Bulsn e

رَسُولَ اللهِ ﷺ قَالَ: «إِنَّ!» لِيُعَرِّضَ بِهِنَّ دَنِيٌّ أَنْ يَؤْخَلَ أَنْفُسَ بِضْعَ بُضْعٍ، فَيَا بِضْعَ بُضْعٍ! قَالَ: حَشْبَتُهَا شَيْءٌ.

هَذَا حَدِيثٌ صَحِيحٌ عَلَى شَرْطِ الشَّيْخَيْنِ، وَلَمْ يُخَرِّجَاهُ.

٨٥٥٣- أَخْبَرَنَا أَبُو عَبْدِ اللهِ مُحَمَّدُ بْنُ عَبْدِ اللهِ الصَّفَّارُ، ثنا مُحَمَّدُ بْنُ إِبْرَاهِيمَ بْنِ أَبُو عَبْدَةَ: ثنا الْحُسَيْنُ بْنُ حَفْصٍ، عَنْ سُفْيَانَ الثَّوْرِيِّ، عَنِ الْأَعْمَشِ، عَنْ عُمَارَةَ بْنِ عُمَيْرٍ، عَنْ عَبْدِ اللهِ بْنِ مَسْعُودٍ، قَالَ: قَالَ رَسُولُ اللهِ ﷺ: «لَيْسَ عَلَيْكُمْ جُنَاحٌ، أَنْ يَنْصَرِفَ بِهِ إِلَّا مَنْ دَفَعَهَا فَقَرَّحَ».

هَذَا إِسْنَادٌ صَحِيحٌ عَلَى شَرْطِ الشَّيْخَيْنِ، وَلَمْ يُخَرِّجَاهُ.

٨٥٥٤- حَدَّثَنَا أَبُو عَبْدِ اللهِ الْمَحْمَلِيُّ بِمَرْوَ، حَدَّثَنَا هَارُونُ بْنُ سُلَيْمَانَ الْأَصْبَهَانِيُّ، ثنا عَبْدُ الرَّحْمَنِ بْنُ مُهْدِيٍّ، عَنْ عُمَارَةَ بْنِ صَالِحٍ، عَنْ عُمَيْرَةَ بْنِ

(١) ما بين المعقوفتين ساقط من النسخ الخطية، والسياق من المتابعين والإتحاف.

(٢) إتحاف المهرة (٤: ٥٢٣-٥٢٤).

(٣) قال الذهبي في المنتخب: «قلت: لا وهاه ابن أبي سريح ضعيف ولم يروا له شيئاً، وكذا لم يوجد له ذكر بين الرجال». وقال أبو زرعة الرازي في مراسيل ابن أبي حاتم (ص: ٢٩) عن أبي زرعة: «لم يسمع عبد ربه من أبي وقاص مرسلاً».

(٤) في (ز) زيادة: «الرواة».

(٥) كذا في النسخ والمتابعين. وقد تقدم في الحادية (١٨٨٦) من حديث الحسين بن الحكم الحبري، عن فيصل بن الزبير، به نزيادة: «أبي عمارة بن حيان عمارة عن عمرو وحذيفة». وأبو عمار هو: عريب بن حميد الهمداني الحبري. وأعاد الحافظ في الإتحاف هذا الإسناد على الصواب في الموضع الذي ذكرته في الترجمة.

(٦) إتحاف المهرة (٤: ٥٢٤-٥٢٣).

(٧) كذا قال في الدعاء، وأبو عمار لقبه كنى به شريح كما في الشيخان.

حَبِيبِ أَنَّ ابْنَ رُهَيْبٍ" الإِيَادِيَّ حَدَّثَهُ قَالَ: تَرَكْتُ عَلَى عَهْدِ عُمَرَ بْنِ عَوْفَةَ الأَزْدِيِّ، فَقَالَ لِي: "وَيْلَكَ لَتَرَكْتَ عَلَيَّ بَيِّنَ بَيِّنٍ". "لا أَمَّ لَكَ، أما يَكْفِي الناسَ حَوَالَةٌ مائةٌ تَجْرِي عَلَيَّ فِي كُلِّ عَامٍ، ثُمَّ قَالَ: بَعَثَنَا رَسُولُ اللهِ ﷺ نَحْوَ الْمَدِينَةِ عَلَى أَقْدَامِنَا لِبَعْثَةٍ، فَرَجَعْنَا وَلَمْ نَغْنَمْ، وَعَرَفَ الْجَهْدَ فِي وُجُوهِنَا، فَقَامَ فِينَا، فَقَالَ: "اللَّهُمَّ لا تَكِلْهُمْ إِلَيَّ فَأَضْعُفَ عَنْهُمْ، وَلا تَكِلْهُمْ إِلَى أَنْفُسِهِمْ فَيَجْزُوا عَنْهَا، وَلا تَكِلْهُمْ إِلَى النَّاسِ فَيَسْأَلُوهَا عَلَيْهِمْ". ثُمَّ قَالَ: "لَتَفْتَحُنَّ الشَّامَ وَفَارِسَ -أَوِ الرُّومَ وَفَارِسَ- حَتَّى يَكُونَ لأَحَدِكُمْ مِنَ الإِبِلِ كَذَا وَكَذَا، وَمِنَ الْبَقَرِ كَذَا وَكَذَا، وَحَتَّى يُعْطَى أَحَدُكُمْ مِائَةَ دِينَارٍ فَيَسْخَطُهَا". ثُمَّ وَضَعَ يَدَهُ عَلَى رَأْسِي وَعَلَى عَاتِقِي، فَقَالَ: "هَا إِنَّ حَوَالَتَهُ، هَا رَأَيْتَ الْحَوَالَةَ قَدْ تَرَكَتِ الأَرْضَ فَتَلْتَمِسُ فَقَدْ ذَلَّتِ الأَرَاذِلُ وَالإِمَاءُ وَالأُجَرَاءُ الْبَطَّالُ لِلشَّاءَةِ" يَرْتَوِيَ أَوْرَدَ الْمَاءَ مِنْ غَيْرِ قَدُومٍ وَأَسْأَلُ

وَعَبْدُ الرَّحْمَنِ بْنُ رُفَيْعٍ الإِيَادِيُّ مَتْرُوكٌ فِي نَاْيِيهِ أَهْلُ مِصْرَ.

٨٥٥٤- أَخْبَرَنِي أَبُو الْحُسَيْنِ مُحَمَّدُ بْنُ أَحْمَدَ بْنِ تَمِيمٍ الْقَنْطَرِيُّ، ثنا أَبُو يَعْلَى، ثنا أَبُو عَاصِمٍ(١)، ثنا عَبْدُ الْحَمِيدِ بْنُ جَعْفَرٍ، عَنْ صَالِحِ بْنِ أَبِي عَرِيبٍ(٢)، عَنْ كَثِيرِ بْنِ مُرَّةَ، عَنْ عَوْفِ بْنِ مَالِكٍ الأَشْجَعِيِّ ﷺ: أَنَّ رَسُولَ اللهِ ﷺ خَرَجَ عَلَيْهِمْ، وَأَنْتُمْ مُعْلِقُونَ، وَفِيهِ مِنْهَا الْحَشَفُ، وَمِنْهَا عَصًا، فَطَعَنَ بِالْعَصَا فِي الْبَيْدَرِ، فَقَالَ: «لَوْ شَاءَ رَبُّ هَذَا الصَّدَقَةِ تَصَدَّقَ بِالطَّيِّبِ مِنْهَا، إِنَّ مِنْ أَحْسَنِ هَذِهِ الصَّدَقَةِ بِأَكْثَرِ! أَلَصْحَابِ يَوْمِ الْقِيَامَةِ، يُقَالُ لَهُمْ: تَزَوَّدُوا عَلَيْنَا، فَقَالَ: أَنَا وَأَهْلُ بَيْتِي، لَقَدْ تَزَوَّدْنَا مُنْذُ ثَلَاثِينَ أَرْبَعِينَ لَيْلَةً لِلْعَرَبَاتِ»(٣). فَقُلْنَا: اللهُ وَرَسُولُهُ أَعْلَمُ، ثُمَّ قَالَ رَسُولُ اللهِ ﷺ: «الْقَذُوحُ»، «الْعَوَرَابِي»(٤). قَالَ: لَا، قَالَ: «الطُّرُقُ وَالسِّكَكُ»(٥).

هَذَا حَدِيثٌ صَحِيحٌ الإِسْنَادِ وَلَمْ يُخَرِّجَاهُ.

٨٥٥٥- أَخْبَرَنَا عَبْدُ اللهِ بْنُ أَحْمَدَ بْنِ مُحَمَّدٍ الْقَاضِي بِمَرْوَ، ثنا أَحْمَدُ بْنُ مُحَمَّدٍ الْبَرْنِيُّ(٦)، ثنا عَبْدُ اللهِ بْنُ مَسْلَمَةَ(٧)، عَنْ مَالِكٍ، عَنْ يُوسُفَ بْنِ يَعْقُوبَ بْنِ

---

(١) في (ك): «أبو عاصم».

(٢) في (س): «عريب».

(٣) في (ز) و(م): «إلى الحشد».

(٤) في (س): «الغوابي».

(٥) في (س): «الطرق».

(٦) أحمد بن محمد بن عيسى بن الأزهر، أبو العباس القاضي البرني.

(٧) في (م): «عبد الله بن مرة بن مسلمة» خطأ، فهو القعنبي.

جِمَاعُ: عَنْ عَمْرِو، عَنْ أَبِي هُرَيْرَةَ ﷺ، أَنَّ النَّبِيَّ ﷺ قَالَ: «اشْتَرَكَ ثَلَاثَةٌ فِي سَفِينَةٍ عَلَى عَهْدِ مَنْ كَانَ، فَتَوَافَى إِلَيْهِمْ الطَّيْرُ وَالسِّبَاعُ»[٣٠٣].

هَذَا حَدِيثٌ صَحِيحُ الإِسْنَادِ عَلَى شَرْطِ مُسْلِمٍ، وَلَمْ يُخَرِّجَاهُ.

فَلْيَعْلَمْ طَالِبُ هَذَا الْعِلْمِ أَنَّ عَدَالَةَ بْنِ الْبَنَانِ صَاحِبُ سِرِّ رَسُولِ اللهِ ﷺ، وَكَانَ يَقُولُ: كَانَ النَّاسُ يَسْأَلُونَ رَسُولَ اللهِ ﷺ عَنِ الْخَيْرِ، وَكُنْتُ أَسْأَلُهُ عَنِ الشَّرِّ مَخَافَةَ أَنْ أَقَعَ فِيهِ، وَقَدْ يَخْفَى عَلَى الأَعْلَمِ مَجْلِسٌ مِنَ الْعِلْمِ يَعْفُى عَلَيْهِ ذَلِكَ الْمَجْلِسِ، وَقَدْ خَفِيَ عَلَى عَدَالَةَ الَّذِي يَخْرُجُ أَهْلُ الْمَدِينَةِ مِنَ الْمَدِينَةِ وَعَلَيْهِ عُمَرُ، وَقَدِ اتَّفَقَ الشَّيْخَانِ ﷺ عَلَى حَدِيثِ شُعْبَةَ، عَنْ عَدِيِّ بْنِ ثَابِتٍ، عَنْ عَبْدِ اللهِ بْنِ يَزِيدَ، عَنْ عَدَالَةَ قَالَ: قَالَ: أَخْبَرَنِي رَسُولُ اللهِ ﷺ بِمَا هُوَ كَائِنٌ إِلَى يَوْمِ الْقِيَامَةِ، فَمَا مِنْهُ شَيْءٌ إِلَّا وَقَدْ سَأَلْتُهُ عَنْهُ، إِلَّا أَنِّي لَمْ

أَسْأَلُهُ مَا يُخْرِجُ أَهْلَ الْمَدِينَةِ مِنَ الْمَدِينَةِ»(١).

٨٥٥٦- حَدَّثَنَا مُحَمَّدُ بْنُ أَحْمَدَ الْمَأْمُونِيُّ، ثنا الْحَسَنُ بْنُ مُكْرَمٍ، ثنا عُثْمَانُ بْنُ عُمَرَ، ثنا الْمَسْعُودِيُّ، عَنْ عَمْرِو الْمَلِكِيِّ بْنِ عُمَيْرٍ(٢)، عَنْ جَابِرِ بْنِ سَمُرَةَ، عَنْ نَافِعِ بْنِ عُتْبَةَ قَالَ: قَالَ: سَمِعْتُ رَسُولَ اللهِ ﷺ يَقُولُ: «تُقَاتِلُونَ جَزِيرَةَ الْعَرَبِ فَيَفْتَحُهُمُ اللهُ، ثُمَّ تُقَاتِلُونَ الرُّومَ فَيَفْتَحُهُمُ اللهُ، ثُمَّ تُقَاتِلُونَ فَارِسَ فَيَفْتَحُهُمُ اللهُ، ثُمَّ تُقَاتِلُونَ الدَّجَّالَ فَيَفْتَحُهُ اللهُ».

هَذَا حَدِيثٌ صَحِيحٌ الإِسْنَادِ عَلَى شَرْطِ مُسْلِمٍ، وَلَمْ يُخَرِّجَاهُ(٣).

٨٥٥٧- حَدَّثَنَا أَبُو الْوَلِيدِ، ثنا الْهَيْثَمُ بْنُ خَارِجَةَ، ثنا ضَمْرَةُ، عَنْ عَبْدِ اللهِ بْنِ شَوْذَبٍ، عَنْ مَطَرٍ الْوَرَّاقِ، عَنْ أَبِي بَكْرَةَ، عَنِ النَّبِيِّ ﷺ قَالَ: «لَتَغْزُوَنَّ جَزِيرَةَ الْعَرَبِ، ثُمَّ لَتَغْزُوَنَّ فَارِسَ، ثُمَّ لَتَغْزُوَنَّ الرُّومَ، ثُمَّ لَتَغْزُوَنَّ الدَّجَّالَ»(٤).

٨٥٥٨- حَدَّثَنَا عَبْدُ اللهِ بْنُ مُحَمَّدِ بْنِ سَلْمٍ الْحَافِظُ، ثنا عَبْدُ الْعَزِيزِ بْنُ مُحَمَّدٍ الدَّرَاوَرْدِيُّ، عَنْ عَمْرِو بْنِ أَبِي عَمْرٍو، عَنْ سَعِيدِ بْنِ الْمُسَيَّبِ، عَنْ أَبِي هُرَيْرَةَ، عَنِ النَّبِيِّ ﷺ قَالَ: «لَتَغْزُوَنَّ جَزِيرَةَ الْعَرَبِ، ثُمَّ لَتَغْزُوَنَّ فَارِسَ، ثُمَّ لَتَغْزُوَنَّ الرُّومَ، ثُمَّ لَتَغْزُوَنَّ الدَّجَّالَ»(٥).

(١) بل أخرجه مسلم (٧/١٧٨) من هذا الوجه.

(٢) في (ز) و(م): «المسعودي عن عمرو الملكي بن عمير»، وهو خطأ.

(٣) إتحاف المهرة (٣/٤٦٣-٤٦٧).

(٤) قال ابن حجر في الإصابة: «ثلثت هذه الترجمة» بسند واه (٧/١٩٨)، وقد تقدم في معرفة الصحابة برقم (٥٩٤٥)، وانظر (٨/٤٠٣).

(٥) هو الوليد بن سفيان بن أبي حرمة الحجازي، أبو يزيد عمه لأبيه أخو عمه أبي بكر بن عبد الله بن أبي حرمة، وأبو بكر صغيرهما، وحديث عبد الله ذو وهاء وإسناده واه والمتن منكر، والمشهور:

أ) في (ق): «أبو بكر بن محمد» مصحف، وهو عبد الله بن أبي بكر الكذاب الزاهي.

ب) إتحاف المهرة (٣/١٣٤-١٣٦٢)، وقال: «الوليد يكذب عليه، وفيه ضعف».

٨٥٥٨- أخبرني أَبُو عَبْدِ اللهِ مُحَمَّدُ بْنُ عَلِيٍّ الصَّنْعَانِيُّ بِمَكَّةَ حَرَسَهَا اللهُ، ثَنَا إِسْحَاقُ بْنُ إِبْرَاهِيمَ بْنِ عَبَّادٍ، أَنَا عَبْدُ الرَّزَّاقِ، أَنَا مَعْمَرٌ، عَنْ إِسْحَاقَ بْنِ رَاشِدٍ، عَنْ عَمْرِو بْنِ وَابِصَةَ الأَسَدِيِّ، عَنْ أَبِيهِ قَالَ: إِنِّي لَبِالْكُوفَةِ فِي دَارِي إِذْ سَمِعْتُ عَلَى بَابِ الدَّارِ: السَّلَامُ عَلَيْكُمْ، أَلِجُ؟ فَقُلْتُ: عَلَيْكَ السَّلَامُ، تَلِجُ، فَلَمَّا دَخَلَ إِذَا هُوَ عَبْدُ اللهِ بْنُ مَسْعُودٍ ﵁، فَقُلْتُ: يَا أَبَا عَبْدِ الرَّحْمَنِ، أَيَّةُ سَاعَةٍ هَذِهِ لِلزِّيَارَةِ؟ وَذَلِكَ فِي نَحْرِ الظَّهِيرَةِ، قَالَ: طَالَ عَلَيَّ النَّهَارُ، فَتَذَكَّرْتُ مَنْ أَتَحَدَّثُ إِلَيْهِ. فَجَعَلَ يُحَدِّثُنِي عَنْ رَسُولِ اللهِ ﷺ وَأُحَدِّثُهُ. قَالَ: ثُمَّ أَنْشَأَ يُحَدِّثُنِي، فَقَالَ: سَمِعْتُ رَسُولَ اللهِ ﷺ يَقُولُ: «تَكُونُ فِتْنَةٌ، النَّائِمُ[1] فِيهَا خَيْرٌ مِنَ الْمُضْطَجِعِ، وَالْمُضْطَجِعُ فِيهَا خَيْرٌ مِنَ الْقَاعِدِ، وَالْقَاعِدُ فِيهَا خَيْرٌ مِنَ الْقَائِمِ، وَالْقَائِمُ خَيْرٌ مِنَ الْمَاشِي، وَالْمَاشِي خَيْرٌ مِنَ الرَّاكِبِ، وَالرَّاكِبُ خَيْرٌ

Bulsn e

(١) المثبت من (س)، وكذا تقدم في المناقب (٥٤٨٨) من هذا الوجه، وكذا هو في مصنف عبد الرزاق (١١/ ٣٥٠) أصل رواية المصنف وفي سائر النسخ والتلخيص: «القائم».

(٢) إتحاف المهرة (١٠/ ٥٠٤-١٣٢٩٤)، وقد تقدم في المناقب (٥٤٨٨) من هذا الوجه.

٨٥٥٩ - أخبرنا أبو العَبَّاس مُحَمَّدُ بْنُ أَحْمَدَ الْمَحْبُوبِيُّ، نا سَعِيدُ بْنُ مَنْصُورٍ، نا يَزِيدُ بْنُ هَارُونَ، نا شَرِيكٌ بْنُ أَبِي نَمِرٍ، عَنْ عَبْدِ اللهِ بْنِ الْحَكَمِ الْفِتْيَانِ، عَنْ مِخْنَفِ بْنِ الأَزْدِيِّ قَالَ: بَعَثَنِي رَسُولُ اللهِ ﷺ بِجَائِزَةٍ، ثُمَّ ذَهَبَ عَاذِرِضِي فِي بَعْضِ طُرُقِ الْمَدِينَةِ، ثُمَّ عَدَلَ عَنِّي أَحْيَانًا، وَصَعِدْتُ مَعَهُ، فَالْتَفَتَ بِوَجْهِهِ نَحْوَ الْقِبْلَةِ، فَقَالَ لَهُ: قُلْ. قَالَ: وَقَالَ أَيْضًا: "وَرَبِّ الْكَعْبَةِ" ثَلَاثًا، "قُلْ: بَدَنَتِهِ" أَلْفَيْنِ أَوْ نَاقَتَيْنِ، "أَلْفَيْنِ أَوْ نَاقَتَيْنِ، أَلْفَيْنِ عَنِيفَةٍ" الظَّبْيِ رَاكِبُهَا، "بِأَلْفِ تُمْرَةٍ، قَالَ: بَدَنَتِهِ" الدَّجَّالُ إِنْ شَاءَ اللهُ. "قُلْ: أَرَى دُهُولَهُ تَظَلُّ بِظُهُورِ بَنِي بَقِيلَةَ بِكُلِّ ظَهْرٍ بَنِي بَقِيلَةَ هَلَكَ عُصْبَةٌ، بِمَكَّةَ هَلَكَا"[1].

هَذَا حَدِيثٌ صَحِيحُ الإِسْنَادِ، وَلَمْ يُخَرِّجَاهُ.

٨٥٦٠ - أخبرنا أَبُو سَهْلٍ أَحْمَدُ بْنُ مُحَمَّدِ بْنِ عَبْدِ اللهِ النَّحْوِيُّ بِبَغْدَادَ، نا أَحْمَدُ بْنُ زِيَادِ بْنِ مِهْرَانَ، نا شَبَابَةُ الأَسْوَدُ بْنُ عَامِرٍ، نا شُعْبَةُ، عَنْ قَتَادَةَ، عَنْ عَزْرَةَ[2]،

---

(١) في (ك): "ابن الحسن".

(٢) في (ب): "الحارث".

(٣) في (ز) زاد: «الفيفاء، وفي (س): «الفيفاء، وهو خطأ»، والمثبت من التلخيص الحبير، والحاشية.

(٤) [بياض المصورة ١٧٥/ ١٧٦-١٦٤].

(٥) ورجعه الصحاف في المعجم الصغير (ح ١٨٠٣)، وجزم أبو نعيم بأن محمد بن زياد صحيح الحديث، وقال: ليخرج له الطبراني في كتاب الكنى، ينظر: ميزان الاعتدال في نقد الرجال، للذهبي، وهو الأشبه، وقاله يزيد بن الهيثم عن الحسن بن عزرة، عزرة بن عبد الرحمن، يروي عن أبي هريرة، وسعيد بن جبير، وعبد الرحمن بن أزرق، وغيرهم وعزرة بن أسعد الضبي، يروي عن أبي هريرة، انظر: الجرح والتعديل، وابن أبي حاتم، وزاد أبو علي الجياني في كتابه الجامع، وعبد الجبار العطاردي، ينظر: الجرح والتعديل، لابن أبي حاتم، وقال: وعزرة بن عبد الله عن عبد الله بن عمرو، عزرة بن عبد

عَنِ الْحَسَنِ الْعُرَنِيِّ، عَنْ يَحْيَى بْنِ الْجَزَّارِ، عَنْ عَبْدِ الرَّحْمَنِ بْنِ أَبِي لَيْلَى، عَنْ أُبَيِّ بْنِ كَعْبٍ ﵁، أَنَّهُ قَالَ فِي هَذِهِ الْآيَةِ: ﴿وَلَنُذِيقَنَّهُم مِّنَ الْعَذَابِ الْأَدْنَىٰ دُونَ الْعَذَابِ الْأَكْبَرِ﴾[1]. قَالَ: مُصِيبَاتُ الدُّنْيَا: الرُّومُ، وَالْبَطْشَةُ، [أَوِ الدُّخَانُ، شَكَّ شُعْبَةُ][2]، قَالَ: ثُمَّ انْقَطَعَ شَيْءٌ، فَقَالَ: هُوَ الدَّجَّالُ[3].

هَذَا حَدِيثٌ صَحِيحُ الْإِسْنَادِ، وَلَمْ يُخَرِّجَاهُ[4].

سَأَلْتُ أَبَا عَلِيٍّ الْحَافِظَ، عَنْ عَزْرَةَ هَذَا، فَقَالَ: عَزْرَةُ بْنُ يَحْيَى، وَقَدْ رَوَى شُعْبَةُ، عَنْ قَتَادَةَ، عَنْ عَزْرَةَ بْنِ تَمِيمٍ.

٨٥٦١- أَخْبَرَنِي أَبُو زَكَرِيَّا يَحْيَى بْنُ مُحَمَّدٍ الْعَنْبَرِيُّ، ثَنَا أَبُو عَبْدِ اللهِ مُحَمَّدُ بْنُ إِبْرَاهِيمَ الْعَبْدِيُّ، ثَنَا عِمْرَانُ بْنُ أَبِي عِمْرَانَ الصُّوفِيُّ[5]، ثَنَا صَدَقَةُ بْنُ الْمُنْتَصِرِ الشَّعْبَانِيُّ، [حَدَّثَنِي يَحْيَى بْنُ أَبِي عَمْرٍو السَّيْبَانِيُّ][6]، عَنْ

= هو عزرة بن يحيى. أخبرنا أبو عبد الله الحافظ قال: سمعت أبا علي الحافظ يقول ذلك، قال: وقد روى قتادة أيضا عن عزرة بن تميم وعن عزرة بن عبد الرحمن؛ وانظر تهذيب التهذيب (٣/ ٩٨، ٩٧).

(١) النجدة: آية ٢١.

(٢) في النسخ: «الدخان والبطشة والرجال» والمثبت من الطبراني.

(٣) إتحاف المهرة (٢/ ٢٤٥).

(٤) بل أخرجه مسلم (٢/ ٢٣٥) عن أبي عمرو الشيباني.

(٥) هو: عمران بن هارون، وكذا عند الطبراني في المعجم الكبير (٢٢/ ٧٩) ومسند الشاميين (٢/ ٣٢) عن المطلب بن شعيب الأزدي عن عمران بن هارون به.

bisnis

رَسُولَ اللهِ ﷺ يَقُولُ: «لَا تَقُومُ السَّاعَةُ حَتَّى تَكُونَ عَشْرُ آيَاتٍ: خَسْفٌ بِالْمَشْرِقِ، وَخَسْفٌ بِالْمَغْرِبِ، وَخَسْفٌ فِي جَزِيرَةِ الْعَرَبِ، وَالدَّجَّالُ، وَدُخَّانٌ، وَعِيسَى بْنُ مَرْيَمَ، وَيَأْجُوجُ، وَمَأْجُوجُ، وَالدَّابَّةُ، وَطُلُوعُ الشَّمْسِ مِنْ مَغْرِبِهَا، وَنَارٌ تَخْرُجُ مِنْ قَعْرِ عَدَنَ تَسُوقُ النَّاسَ إِلَى الْمَحْشَرِ، تَحْشُرُ النَّاسَ وَتَقِيلُ». هَذَا حَدِيثٌ صَحِيحُ الْإِسْنَادِ، وَلَمْ يُخَرِّجَاهُ.

٨٤٠٤ - أَخْبَرَنَا أَبُو عَبْدِ اللهِ مُحَمَّدُ بْنُ عَبْدِ اللهِ الصَّفَّارُ، ثنا مُحَمَّدُ بْنُ إِبْرَاهِيمَ الْأَصْبَهَانِيُّ، ثنا الْحُسَيْنُ بْنُ حَفْصٍ، عَنْ سُفْيَانَ، عَنْ ثَوِيبِ بْنِ عُرْفُدَةَ، عَنِ الْمُسْتَظِلِّ بْنِ الْحُصَيْنِ[1]، قَالَ: سَمِعْتُ عُمَرَ بْنَ الْخَطَّابِ ﷺ، قَالَ: قَدْ عَلِمْتُ بِزَوَالِ مُلْكِ الْحَبَشَةِ عَنْ بِلَادِ الْعَرَبِ، إِلَّا وَلَنِي أَحْرَمُهُمْ مِنْ أَلَمِ بِقَضْبِ الرُّسْلِ[2] ﷺ، وَالنِّسَاءِ إِلَّا ذَاتَ الْمَحَارِمِ[3].

هَذَا حَدِيثٌ صَحِيحُ الْإِسْنَادِ، وَلَمْ يُخَرِّجَاهُ.

---

(١) في (ب): «وزر».

(٢) إتحاف المهرة (١٢/ ٢٧٤ - ١٧٢٦١).

(٣) في المطبوع: «أحد من الجيش والأركان». والمثبت من «المعجم» من حديث أبي الحسين الخفاف، وهو في «المعجم الكبير» لابن قانع، كلاهما من طريق محمد بن عبد الله بن أحمد بن عبد الله الصفار الأصبهاني، عن أبي عبد الله محمد بن إبراهيم بن أيوب الأصبهاني عن الحسين، كما سبق برقم (٨٤٢٣) و(٨٤٢٦) وكما سيأتي برقم (٨٥٥٨) و(٨٥٦٤) و(٨٥٦٥) و(٨٥٦٦) وغيرها.

في (ب): «ذات».

(٤) في (ب): «عبد الله البزاز الأزدي». ولم يرد عنه غير شيبة بن عروفة، ويروي عن حماد الجحدبي.

(٥) إتحاف المهرة (١٧/ ٤٥ - ١٧٥٨٦).

٨٥٦٣- حدثنا أَبُو عَبْدِ اللهِ مُحَمَّدُ بْنُ يَعْقُوبَ الشَّيْبَانِيُّ، ثَنَا إِبْرَاهِيمُ بْنُ عَبْدِ اللهِ بْنِ سُلَيْمَانَ السَّعْدِيُّ، ثَنَا عَوْنُ بْنُ عُمَارَةَ الْعَبْدِيُّ[1]، حَدَّثَنِي عَبْدُ اللهِ بْنُ الْمُثَنَّى، عَنْ جَدِّهِ ثُمَامَةَ[2]، عَنْ أَنَسِ بْنِ مَالِكٍ، عَنْ أَبِي قَتَادَةَ رضي الله عنه، عَنِ النَّبِيِّ ﷺ قَالَ: «الْآيَاتُ بَعْدَ الْمِائَتَيْنِ»[3].

هَذَا حَدِيثٌ صَحِيحُ الْإِسْنَادِ عَلَى شَرْطِ الشَّيْخَيْنِ[4]، وَلَمْ يُخَرِّجَاهُ.

٨٥٦٤- أخبرنا الْحَسَنُ بْنُ حَلِيمٍ[5] الْمَرْوَزِيُّ، ثَنَا أَحْمَدُ بْنُ إِبْرَاهِيمَ السَّدُورِيُّ[6]، ثَنَا سَعِيدُ بْنُ هُبَيْرَةَ[7]، ثَنَا حَمَّادُ بْنُ سَلَمَةَ، ثَنَا يَحْيَى بْنُ سَعِيدٍ، عَنْ أَبِي الزُّبَيْرِ، عَنْ أَبِي الطُّفَيْلِ قَالَ: قَالَ حُذَيْفَةُ: كَيْفَ أَنْتَ وَفِتْنَةٌ خَيْرُ أَهْلِهَا

---

(١) في النسخ: «عود بن عمارة»، والمثبت من التلخيص والإتحاف، وقوله: «العبدي» كذا قد يقرأ في (ز) وقد يقرأ: «الغنوي»، وفي سائر النسخ: «العبري»، وعون بن عمارة عبدي

العليلي، ونقل الحافظ في التهذيب عن البخاري: «فقد مضى مثلي ولم يأت من الآيات شيء»!، وقال المصنف في المدخل إلى الصحيح (١/٢٠٣): «روى عن حميد الطويل وهشام بن حسان المناكير»، ثم صحح له هنا على شرط الشيخين!.

(٢) كذا، وعند ابن ماجة: «عبد الله بن المثنى بن ثمامة بن عبد الله بن أنس عن جده»!، والصحيح: أن عبد الله بن المثنى هو ابن عبد الله بن أنس بن مالك، وثمامة هو: ابن عبد الله بن أنس، فهو عمه، وانظر تهذيب الكمال (٢٧/١٩٧).

(٣) إتحاف الخ: «الآيات بعد المائتين».

(٤) قال الشيخ في الشرح: «قلت: [illegible] الإتحاف»، وقلت: [illegible] الحافظ في التهذيب عن البخاري: «فقد مضى مثلي ولم يأت من الآيات شيء»!، وقال المصنف في المدخل إلى الصحيح (١/٢٠٣): «روى عن حميد الطويل وهشام بن حسان المناكير»، ثم صحح له هنا على شرط الشيخين!.

(٥) في (ز) واك (و) (س): «حكيم».

(٦) في التلخيص: «السدوري».

(٧) كتب في حاشية التلخيص: «سعيد اتهم».

Using e

فِيهَا قُلْ غَيْرَ حَمُولٍ قَالَ: قُلْتُ: وَمَا هُوَ؟ إِلَّا عِظَامٌ أَحْنَذُ، ثُمَّ تُطْرَحُ فِيهَا الْعِظَامُ، وَتُرْمَى قُلْ مُرْمِي. قَالَ: فَهَلْ تَكُونُ ذَاتَ الثَّوْبِ؟ لَا رَكُوبٌ فَتُرْكَبَ، وَلَا حَلُوبَةٌ فَتُحْلَبَ.

هذا حديث صحيح الإسناد، ولَمْ يُخَرِّجَاهُ.

٨٥٢٥- **حَدَّثَنِي** عَلِيُّ بْنُ عِيسَى، ثَنَا مُسَدَّدُ بْنُ قُطْنٍ الْقَيْسَرَانِيُّ، ثَنَا مُحَمَّدُ بْنُ أَبِي عَتَّابٍ، ثَنَا جَرِيرٌ، عَنْ عَبْدِ الْعَزِيزِ بْنِ رُفَيْعٍ، عَنْ عُبَيْدِ اللهِ الْقِبْطِيَّةِ قَالَ: دَخَلَ الْحَارِثُ بْنُ أَبِي رَبِيعَةَ وَعَبْدُ اللهِ بْنُ صَفْوَانَ وَأُنَاسٌ مَعَهُمْ، وَأَنَا جَالِسٌ عِنْدَهُ، فَسَأَلُوهُ عَنْ الْوَضُوءِ الَّذِي يُحْدِثُ بِهِ، وَسَأَلُوهُ ذَلِكَ فِي أَيَّامِ ابْنِ الزُّبَيْرِ، فَقَالَ: لَا سَمِعْتُ خَلِيلِي - سَيِّدَ رَسُولِ اللهِ ﷺ يَقُولُ: يَعْهُودٌ عَلَيْهِ بِالْحَرَجِ، فَيُحْدِثُ إِلَيْهِ بِحَدِيثٍ، فَإِذَا قَامُوا سَمِعْتُهُ مِنَ الأَمْرِ يُحْدِثُ بِهِمْ. قُلْتُ: يَا رَسُولَ اللهِ، كَيْفَ يَعْلَمُ أَنَّ بِحَرَجٍ قَالَ: فَإِنَّهُ يَعْلَمُ وَيَعْلَمُهُ، وَلَكِنَّهُ يُحْدِثُ عَلَى بَيْنِ يَدَيْهِ الْقِيَامَةِ. ثُمَّ قَالَتْ: قَالَ رَسُولُ اللهِ ﷺ: يَعْهُودٌ عَلَيْهِ بِالْبَيِّنَةِ.

هذا حديث صحيح الإسناد على شرط الشيخين، ولَمْ يُخَرِّجَاهُ.

٨٥٢٦- **أَخْبَرَنِي** أَبُو الْعَبَّاسِ مُحَمَّدُ بْنُ يَعْقُوبَ، ثَنَا أَحْمَدُ بْنُ سَيَّارٍ الْمَرْوَزِيُّ، ثَنَا سُلَيْمَانُ بْنُ بِيلَالٍ، عَنْ أَبِي صَفْوَانَ بْنِ عَبْدِ اللهِ بْنِ صَفْوَانَ،

---

(١) [صحيح] التعليق (٢٤/٢٥ - ٢٤٨٩/٢٥)

(٢) [صحيح] التعليق (١٤٤/١ - ٢٤٤١/١٤٤)

(٣) قال ابن حجر في الإصابة: «قلت: قد أخرجه مسلم» (١٦٦/٥) من حديث جرير بن عبد الحميد به، وعبيد الله القبطية ليس بصحبي ولا الحارث.

سَمِعَ جَدَّهُ عَبْدَ اللهِ بْنَ صَفْوَانَ يَقُولُ: حَدَّثَتْنِي حَفْصَةُ ﵂: أَنَّ رَسُولَ اللهِ ﷺ قَالَ: «لَيَؤُمَّنَّ هَذَا الْبَيْتَ جَيْشٌ يَغْزُونَهُ، حَتَّى إِذَا كَانُوا بِبَيْدَاءَ مِنَ الْأَرْضِ خُسِفَ بِأَوْسَطِهِمْ، فَيَنَادَوْا[1] أَوَّلُهُمْ وَآخِرُهُمْ، فَيُخْسَفُ بِهِمْ خَسْفًا[2]، لَا يَنْجُو إِلَّا الشَّرِيدُ الَّذِي يُخْبِرُ عَنْهُمْ». فَقَالَ لَهُ رَجُلٌ: أَشْهَدُ عَلَيْكَ مَا كَذَبْتَ عَلَى جَدِّكَ، وَأَشْهَدُ عَلَى جَدِّكَ أَنَّهُ[3] مَا كَذَبَ عَلَى حَفْصَةَ، وَأَشْهَدُ عَلَى حَفْصَةَ أَنَّهَا لَمْ تَكْذِبْ عَلَى النَّبِيِّ ﷺ[4].

هَذَا حَدِيثٌ صَحِيحُ الْإِسْنَادِ، وَلَمْ يُخَرِّجَاهُ[5].

٨٥٦٧- حدثني أَبُو مُحَمَّدٍ عَبْدُ الرَّحْمَنِ بْنُ حَمْدَانَ الْجَلَّابُ بِهَمَذَانَ - وَأَنَا سَأَلْتُهُ- ثَنَا أَبُو حَاتِمٍ مُحَمَّدُ بْنُ إِدْرِيسَ، ثَنَا عُمَرُ بْنُ حَفْصِ بْنِ غِيَاثٍ النَّخَعِيُّ، ثَنَا أَبِي، عَنْ مِسْعَرٍ، عَنْ طَلْحَةَ بْنِ مُصَرِّفٍ، عَنْ أَبِي مُسْلِمٍ الْأَغَرِّ،

---

(١) في (ز) و(س): «فشادوا».

(٢) كذا في (ز) و(س): «فيخسف بهم خسفا» وهو ما يقتضيه الإسناد، وذلك أن الأرض تخسف بهم خسفا، فيخسف بهم خسفا.

(٣) قوله: «أنه» غير موجود في (ز).

(٤) إتحاف المهرة (٦/١٤٠٦-١٤٠٧).

(٥) قال ابن حجر في الإتحاف: «قلت: بل أخرجه مسلم من حديث ابن عيينة» (٨/١٦٧).

(٦) إتحاف المهرة (١٤/١٠٢-١٧٨٧).

(٧) في (ك) و(م): «ولا».

ɓuisn e

عُمَرَ»(١) بْنِ خَطَّابٍ بِهَذَا، فَقَدْ رَدَّهُ عَلَيْهِ «الإِمَامُ أَبُو حَاتِمٍ».(٢)

٨٥٢٨ - حَدَّثَنَاهُ أَبُو الْعَبَّاسِ مُحَمَّدُ بْنُ يَعْقُوبَ: ثنا الْعَبَّاسُ بْنُ الْوَلِيدِ بْنِ مَزْيَدٍ الْبَيْرُوتِيُّ: ثنا مُحَمَّدُ بْنُ شُعَيْبِ بْنِ شَابُورَ: ثنا عَبْدُ الرَّحْمَنِ بْنُ يَزِيدَ(٣) بْنِ جَابِرٍ: أَنَّهُ سَمِعَ سُلَيْمَ بْنَ عَامِرٍ يَقُولُ: سَمِعْتُ الْمِقْدَادَ بْنَ الأَسْوَدِ الْكِنْدِيَّ ﷺ يَقُولُ: سَمِعْتُ رَسُولَ اللهِ ﷺ يَقُولُ: «لاَ يَبْقَى عَلَى ظَهْرِ الأَرْضِ مِنْ بَيْتِ مَدَرٍ وَلاَ وَبَرٍ إِلاَّ أَدْخَلَ اللهُ عَلَيْهِ كَلِمَةَ الإِسْلاَمِ، بِعِزِّ عَزِيزٍ أَوْ ذُلِّ ذَلِيلٍ، يُعِزُّهُمْ اللهُ فَيَجْعَلُهُمْ مِنْ أَهْلِهَا، أَوْ يُذِلُّهُمْ فَيَدِينُونَ لَهَا».

هَذَا حَدِيثٌ صَحِيحٌ عَلَى شَرْطِ الشَّيْخَيْنِ، وَلَمْ يُخَرِّجَاهُ.

٨٥٢٩ - أَخْبَرَنَاهُ أَبُو الْعَبَّاسِ مُحَمَّدُ بْنُ الْحَسَنِ: ثنا الْمُقَدَّمِيُّ بْنُ مُحَمَّدِ بْنِ سُلَيْمَانَ: ثنا عَمِّي مُحَمَّدُ: ثنا عِيسَى بْنُ يُونُسَ، عَنْ حَرِيزِ بْنِ عُثْمَانَ، عَنْ

---

(١) في (ك): «عمرو».

(٢) في (ز) و(ك): «أبي». وهذا من أوهام ابن عبد الحق، وقد أخذ عنه الذهبي، فتابعه. وانظر ما سيأتي في «الإكمال» (٧/٢٥٤) من تحقيقنا.

(٣) في (ز) و(ك): «يزيد». وهو خطأ، وانظر ما سيأتي في ترجمة عبد الرحمن بن يزيد بن جابر من «تهذيب الكمال» (١٧/٣٩٤) و«السير» (٦/٢٤٩).

وقد رواه الدارمي (٢/٢٠٦٠) ومن طريقه ابن أبي عاصم في «السنة» (٢/٨٤٦) عن أبي حاتم، به. لكن رواه أبو نعيم في «حلية الأولياء» (٢/٢١٤) من طريق ابن أبي عاصم، عن أحمد بن أبي الحواري، عن عمر بن أيوب الذارعي، عن عبد الرحمن بن يزيد، عن حريز بن عثمان، عن عبد الرحمن بن جبير بن نفير، عن أبيه، عن المقداد، به. فزاد في إسناده «عبد الرحمن بن جبير» وهو الصواب، وهو الذي في «مسند أحمد» (٦/٨) و«المعجم الكبير» للطبراني (٢٠/٢٥٥) و«مسند الشاميين» (٢/٣٣٧) و«الدلائل» للبيهقي (٦/٤٢٧) و«تاريخ دمشق» (٥٨/٢٧٧) و«تهذيب الكمال» (١٧/٣٩٤) و«السير» (٦/٢٤٩) و«الإصابة» (٦/٢٠٠) وغيرها.

وقد توبع عبد الرحمن بن يزيد بن جابر على هذا الوجه، تابعه عبد الله بن العلاء بن زبر الدمشقي، فقال: عن سليم بن عامر، عن أبي أمامة الباهلي، كما سيأتي بعد حديث، وسليم بن عامر الكلاعي أو الخبائري، أو الخبراني، ثقة من رجال الشيخين.

عَبْدِ الرَّحْمَنِ بْنِ جُبَيْرِ بْنِ نُفَيْرٍ، عَنْ أَبِيهِ، عَنْ عَوْفِ بْنِ مَالِكٍ ﵁ قَالَ: قَالَ رَسُولُ اللهِ ﷺ: «سَتَفْتَرِقُ أُمَّتِي عَلَى بِضْعٍ وَسَبْعِينَ فِرْقَةً، أَعْظَمُهَا فِرْقَةً قَوْمٌ يَقِيسُونَ الأُمُورَ بِرَأْيِهِمْ، فَيُحَرِّمُونَ الحَلَالَ، وَيُحَلِّلُونَ الحَرَامَ»[1].

هَذَا حَدِيثٌ صَحِيحٌ عَلَى شَرْطِ الشَّيْخَيْنِ[2]، وَلَمْ يُخَرِّجَاهُ.

٨٥٧٠- أَخْبَرَنِي أَحْمَدُ بْنُ مُحَمَّدِ بْنِ سَلَمَةَ العَنَزِيُّ، ثَنَا عُثْمَانُ بْنُ سَعِيدٍ الدَّارِمِيُّ، ثَنَا أَبُو اليَمَانِ الحَكَمُ بْنُ نَافِعٍ، ثَنَا صَفْوَانُ بْنُ عَمْرٍو، ثَنَا سُلَيْمُ بْنُ عَامِرٍ، عَنْ تَمِيمٍ الدَّارِيِّ ﵁ قَالَ: سَمِعْتُ رَسُولَ اللهِ ﷺ يَقُولُ: «لَيَبْلُغَنَّ هَذَا الأَمْرُ مَبْلَغَ اللَّيْلِ وَالنَّهَارِ، وَلَا يَتْرُكُ اللهُ بَيْتَ مَدَرٍ وَلَا وَبَرٍ إِلَّا أَدْخَلَهُ هَذَا الدِّينَ؛ بِعِزِّ عَزِيزٍ أَوْ بِذُلِّ ذَلِيلٍ، يُعِزُّ يُعِزُّ اللهُ فِي الإِسْلَامِ، وَيُذِلُّ بِهِ الكُفْرَ[3]». وَكَانَ تَمِيمٌ الدَّارِيُّ ﵁ يَقُولُ: قَدْ عَرَفْتُ ذَلِكَ فِي أَهْلِ بَيْتِي، لَقَدْ أَصَابَ مَنْ أَسْلَمَ مِنْهُمْ

هَذَا حَدِيثٌ صَحِيحٌ عَلَى شَرْطِ الشَّيْخَيْنِ، وَلَمْ يُخَرِّجَاهُ.

٨٥٧١- أَخْبَرَنَا أَبُو عَبْدِ اللهِ مُحَمَّدُ بْنُ عَبْدِ اللهِ الصَّفَّارُ، ثَنَا مُحَمَّدُ بْنُ إِبْرَاهِيمَ بْنِ[4] أَبُو رَوْقَةَ، حَدَّثَنَا الحُسَيْنُ بْنُ حَفْصٍ، عَنْ سُفْيَانَ، عَنِ الأَعْمَشِ،

(١) [illegible]
(٢) [illegible]
(٣) [illegible]
(٤) [illegible]
(٥) [illegible]

ebsina

عَنْ سُلَيْمَانَ بْنِ بُسْرٍ(١)، عَنْ طَرِيفِ بْنِ شِهَابٍ(٢) قَالَ: قَالَ جَدِّي أَبُو مَسْعُودٍ عُقْبَةُ: [بِكَسْرِ فِي (ذَكَرَ)، الظَّاءِ] فِيهِ بِالْحَقِّ خَيْرٌ مِنِّي بِالْبَاطِلِ، وَالْفَاجِرُ فِيهِ خَيْرٌ مِنَ الْفَاجِرِ، وَلَمْ يَزَلْ ذَلِكَ دَأْبَهُ وَدَأْبَهُمْ، وَإِنَّ بَعْدَكُمْ زَمَانًا، الصَّابِرُ فِيهِ خَيْرٌ مِنَ الْمُتَأَنِّي، وَالْمُتَأَنِّي فِيهِ خَيْرٌ مِنَ الْفَاجِرِ، قَالَ: وَقَالَ رَجُلٌ: يَا أَبَا عَبْدِ الرَّحْمَنِ، كَيْفَ يَكُونُ أَمْرُ مَنْ أَحَدُ الْيَوْمَ كَانَ هَمُّهُ، وَمَنْ أَحَدُ بَعْدَ الْيَوْمِ كَانَ شَاغِلَهُ؟ قَالَ: قَدْ أَعْلَمْتُمُوهُ، اعْتَبِرُوا ذَلِكَ بِرَجُلَيْنِ مِمَّنْ يَقْرَءُونَ بِالْمَغَانِي، فَأَكْثَرُ إِلْمَامُهُمَا، وَصَنَعَتْ أَحَدُهُمَا قَسْلِيَ، وَتَكَلَّمَ الآخَرُ فَقَالَ: [يَكُفُّ نَفْسَكَ وَتَقْعُدُ، وَأَحْدُوهُ وَتَعُوهَا بِهِ إِلَى فِي سُلْطَانِهِمْ، فَلَمْ يَزَلْ ٢/ ٢٠٣] بِهِ، حَتَّى أَجَدَ بِأَحَدِهِمَا وَعُولٌ بِعُنُقِهِ(٣).

هَذَا حَدِيثٌ صَحِيحٌ عَلَى شَرْطِ الشَّيْخَيْنِ، وَلَمْ يُخَرِّجَاهُ.

٨٥٧٠- عَنْ عَلِيِّ بْنِ مُحَمَّدٍ(٤)، ثَنَا إِبْرَاهِيمُ بْنُ الْحُسَيْنِ الْهَمْدَانِيُّ، ثَنَا عَمْرٌو(٥)، عَنْ عَاصِمٍ الأَحْوَلِ، ثَنَا أَبُو الْعَوَّامِ الْقَطَّانُ(٦)، ثَنَا قَتَادَةُ، عَنْ أَبِي الْخَلِيلِ(٧)، عَنْ عَبْدِ اللهِ بْنِ الْحَارِثِ(٨)، عَنْ أَبِي سَلَمَةَ(٩) قَالَتْ: قَالَ

---

(١) هو سليمان بن بسر الأحمسي وكانه ابن معين وابن حبان، وقال يحيى القطان والنسائي: ليس برجل قوي.

(٢) في (أ) (٢/١٤): عمر طارق بن ابن شهاب، وفي (س): عمر طارق عن شهاب!

(٣) تُوله: الميه سقطت من (س).

(٤) إتحاف المهرة (٢/ ٢١٨-٢٢٧٤).

(٥) في التحبير: أحمد بن الحسين بن الأحماف.

(٦) هو عبد الرحمن بن غزوان الضبي النحوي.

(٧) هو صالح بن أبي مريم الخولاني المصري.

(٨) هو: عبد الله بن الحارث بن نوفل القرشي، كما قال عنه الطبراني من قتادة، وخالفه =

رَسُولُ اللهِ ﷺ: «يُبَايِعُ لِرَجُلٍ[1] مِنْ أُمَّتِي بَيْنَ الرُّكْنِ وَالْمَقَامِ كَعِدَّةِ أَهْلِ بَدْرٍ، فَيَأْتِيهِ عُصْبُ الْعِرَاقِ وَأَبْدَالُ الشَّامِ، فَيَأْتِيهِمْ جَيْشٌ مِنَ الشَّامِ، حَتَّى إِذَا كَانُوا بِالْبَيْدَاءِ خُسِفَ بِهِمْ، ثُمَّ يَسِيرُ إِلَيْهِ رَجُلٌ مِنْ قُرَيْشٍ أَخْوَالُهُ كَلْبٌ، فَيَهْزِمُهُمُ اللهُ». قَالَ: وَكَانَ يُقَالُ: إِنَّ الْخَائِبَ يَوْمَئِذٍ مَنْ خَابَ مِنْ غَنِيمَةِ كَلْبٍ[2].[3]

٨٥٧٣- حدثنا أَبُو الْعَبَّاسِ مُحَمَّدُ بْنُ يَعْقُوبَ، ثَنَا الرَّبِيعُ بْنُ سُلَيْمَانَ، ثَنَا عَبْدُ اللهِ بْنُ وَهْبٍ، أَخْبَرَنِي سُلَيْمَانُ بْنُ بِلَالٍ، عَنْ كَثِيرِ بْنِ زَيْدٍ، عَنِ الْوَلِيدِ بْنِ رَبَاحٍ، عَنْ أَبِي هُرَيْرَةَ ﵁: أَنَّ رَسُولَ اللهِ ﷺ قَالَ: «الْمَحْرُومُ مَنْ حُرِمَ غَنِيمَةَ كَلْبٍ وَلَوْ عِقَالًا[4]، وَالَّذِي نَفْسِي بِيَدِهِ، لَيُبَاعَنَّ[5] نِسَاؤُهُمْ عَلَى دَرَجِ دِمَشْقَ، حَتَّى تُرَدَّ الْمَرْأَةُ مِنْ كَسْرٍ يُوجَدُ بِسَاقِهَا»[6].

[illegible]

٨٥٧٤- حدثنا حَمْزَةُ بْنُ الْعَبَّاسِ بْنِ الْفَضْلِ بْنِ الْحَارِثِ الْعَقَبِيُّ بِبَغْدَادَ،

= هشام بن أبي عبد الله الدستوائي وهمام بن يحيى عن قتادة عن أبي الخليل، فقالا: عن رجل عن أم سلمة، وانظر سنن أبي داود (٥/ ٣٢) ومسند أحمد (٤٤/ ٢٤٦) وعلل الدارقطني (١٥/ ٢٢٥).

(١) في النسخ: «الرجل من الأنجاد» والتصحيح من الإتحاف.

(٢) قال الدارقطني في العلل: «وقال ابن عيينة: الخائب من خاب من غنيمة كلب».

(٣) [illegible]

(٤) كذا، وفي الأصل: «[illegible]».

(٥) من (ز) و(ط): «[illegible]».

(٦) إتحاف المهرة (١٥/ ٧٠٦-٢٠٦١٩)، وقال: زيد الأسلمي قال أبو زرعة الرازي: صدوق فيه لين.

Bulsn e

١٠١ قَالَ الْعَبَّاسُ بْنُ مُحَمَّدٍ الدُّورِيُّ، قَالَ سَعِيدُ بْنُ عَامِرٍ، قَالَ أَبُو عَامِرٍ صَالِحُ بْنُ رُسْتُمَ، عَنْ خُمَيْدٍ، عَنِ الْحَسَنِ، عَنْ عَبْدِ الرَّحْمَنِ بْنِ سَمُرَةَ، قَالَ: دَخَلْتُ الْمَسْجِدَ فَإِذَا حَلْقَةٌ، فَأَتَيْتُ حَلْقَةً فَجَلَسْتُ مَعَهُمْ، وَإِذَا فِيهِمْ رَجُلٌ يُحَدِّثُ فَإِذَا حَدِيثُهُ عَلَيَّ غَلَبَ، فَأَتَوْا بِسَائِلٍ، فَسَأَلَهُمْ عَنْ الْخَيْرِ، وَقُلْتُ أَنَا: مَنْ سُئِلَ فَلْيَسْأَلْ عَنِ الْخَيْرِ، فَإِنَّ خَيْرَ الْخَيْرِ الْجَنَّةُ، وَشَرَّ الشَّرِّ النَّارُ، فَإِنَّ الْخَيْرَ لَا يُقَرِّبُ، قَالَ: فَقَالَ رَسُولُ اللهِ ﷺ: «مَنْ هَذَا؟» قَالَ: هَذَا الْخَيْرُ الَّذِي يُخْبِرُ عَنْ شَرِّ؟ قَالَ: «بَلْ حَلْقَةٌ تَعَلَّمُ خَيْرَ مَا عَلِمَ اللهُ وَتَعَلَّمُ مَا بِهِ، ثُمَّ قُلْتُ: يَا رَسُولَ اللهِ، هَلْ بَعْدَ هَذَا؟» قَالَ: «الْخَيْرُ الَّذِي يُخْبِرُ عَنْ شَرٍّ؟»

مِنْهُمْ»[1].

هَذَا حَدِيثٌ صَحِيحُ الإِسْنَادِ، وَلَمْ يُخَرِّجَاهُ.

٨٥٧٥- حدثنا[2] مُحَمَّدُ بْنُ عَلِيٍّ الصَّنْعَانِيُّ بِمَكَّةَ حَرَسَهَا اللهُ، ثَنَا إِسْحَاقُ بْنُ إِبْرَاهِيمَ بْنِ عَبَّادٍ[3]، أَنَا عَبْدُ الرَّزَّاقِ، أَنَا مَعْمَرٌ، عَنْ عَبْدِ اللهِ بْنِ عُثْمَانَ بْنِ خُثَيْمٍ، عَنْ نَافِعِ بْنِ سَرْجِسَ[4]، عَنْ أَبِي هُرَيْرَةَ ﵁ قَالَ: أَيُّهَا النَّاسُ، أَظَلَّتْكُمْ فِتَنٌ كَأَنَّهَا قِطَعُ اللَّيْلِ الْمُظْلِمِ، [أَنْجَى][5] النَّاسِ فِيهَا -أَوْ قَالَ: مِنْهَا- صَاحِبُ شَاءٍ يَأْكُلُ مِنْ [رَسَلِ][6] غَنَمِهِ، وَرَجُلٌ مِنْ وَرَاءِ الدَّرْبِ آخِذٌ بِعِنَانِ فَرَسِهِ، يَأْكُلُ مِنْ سَيْفِهِ[7].

= العود جذلا»، وتصحفت في جميع النسخ إلى: «خدك»!.

(١) إتحاف المهرة (٤/ ٢٤٦-٤٢٠١).

(٢) في جميع النسخ: «غياث» مصحف، والمثبت من سائر أسانيد المصنف، فهو رواية عبد الرزاق.

(٤) هو: نافع بن سرجس الحجازي، أبو سعيد مولى بني سباع، لم يرو عنه غير عبد الله بن عثمان بن خثيم، وقال الإمام أحمد: ما أعلم إلا خيرا، ووثقه ابن حبان.

(٥) في جميع النسخ: «أيها»، وسيأتي بهذا الإسناد برقم (٨٦٨٢)، وفي النسخ هناك: «إنما»!، والمثبت من مصنف عبد الرزاق (١١/ ٣٦٨، ٣٥٣) أصل رواية المصنف، وفي الجهاد من حديث زهير عن ابن خثيم (٨٨٨٢)، ويأتي من حديث زائدة عنه (٨٨٢٣) كلاهما مرفوع.

buisn e

مَوْقُوفٌ صَحِيحُ الإِسْنَادِ، وَلَمْ يُخَرِّجَاهُ.

٨٥٠٧ - حَدَّثَنِي مُحَمَّدُ بْنُ يَعْقُوبَ: ثنا مُحَمَّدُ بْنُ إِسْحَاقَ: ثنا يَحْيَى بْنُ مُحَمَّدِ بْنِ يَحْيَى: ثنا أَبُو الرَّبِيعِ الْعَتَكِيُّ: ثنا أَبُو عَوَانَةَ، عَنْ قَتَادَةَ، عَنْ نَضْرِ بْنِ عَاصِمٍ، عَنْ عِمْرَانَ بْنِ حُصَيْنٍ ﷺ، قَالَ: عَرَّسْتُ بِالنَّبِيِّ ﷺ وَنَحْنُ قُفُولٌ، فَنَامَ فَلَمْ نُوقِظْهُ إِلَّا بِحَرِّ الشَّمْسِ (بِمَالَانَا)، فَاسْتَيْقَظَ الْمَسْجِدُ فَإِذَا هُمْ مِنَ الرِّجَالِ نُعَرِّفُ إِذَا رَأَيْنَاهُمْ أَنَّهُمْ مِنْ رِجَالِ الْحِجَازِ. قَالَ: ثُمَّ هَذَا؟ قَالَ: فَتَحَلَّفَ الْقَوْمُ لِمَضَارِعِهِمْ، وَقَالَ: يَا نَبِيَّ اللَّهِ هَذَا مَنْزِلٌ حَضَرَنَا الشَّيْطَانُ، قَالَ: فَقَالَ لِطَهْفَةَ ﷺ: إِنَّ اللَّهَ تَبَارَكَ وَتَعَالَى يَكْلَؤُنَا مِنَ الشَّيْطَانِ، قَالَ: فَقَالَ: قُمْ يَا رَسُولَ اللَّهِ فَأَذِّنْ، قَالَ: فَقَالَ: أَتَأْذَنُ أَنْتَ؟ قَالَ: فَقَالَ: لَا

هَذَا حَدِيثٌ صَحِيحُ الإِسْنَادِ، وَلَمْ يُخَرِّجَاهُ.

٨٥٧٧- **أَخْبَرَنِي** أَبُو عَبْدِ اللهِ مُحَمَّدُ بْنُ عَبْدِ اللهِ الصَّفَّارُ، ثَنَا مُحَمَّدُ بْنُ إِبْرَاهِيمَ بْنِ أَوْزَمَةَ، ثَنَا الْحُسَيْنُ بْنُ حَفْصٍ، عَنْ سُفْيَانَ، عَنِ الأَعْمَشِ، عَنْ زَيْدِ بْنِ وَهْبٍ، عَنْ حُذَيْفَةَ ﷺ قَالَ: إِنْ يُلْقِنْهُ وَقَّابٍ وَيَغْنَاب، فَمَنِ اسْتَطَاعَ مِنْكُمْ أَنْ يَمُوتَ فِي وِقَايَتِهَا فَلْيَفْعَلْ"".

هَذَا حَدِيثٌ صَحِيحُ الإِسْنَادِ" عَلَى شَرْطِ الشَّيْخَيْنِ، وَلَمْ يُخَرِّجَاهُ.

٨٥٧٨- **أَخْبَرَنِي** الْحَسَنُ بْنُ خَلِيلٍ" الْعَزَوْزِيُّ، ثَنَا أَحْمَدُ بْنُ إِبْرَاهِيمَ الشَّنُوفِيُّ"، ثَنَا سَعِيدُ بْنُ مُسَيْرَةَ، ثَنَا مُحَمَّدُ بْنُ سُلَيْمٍ"، ثَنَا قَتَادَةُ، عَنْ عَبْدِ اللهِ بْنِ قُرَيْطٍ الْمَعَافِرِيِّ، عَنْ مُرَّةَ الْبَهْزِيِّ"، قَالَ: قَالَ رَسُولُ اللهِ ﷺ: "يَجْتَمِعُ عَلَى الأَرْضِ قَبْلَ قِصَاصِ الْقِيَامَةِ، فَمَرُّ رَجُلٌ فَيَقُولُ: هَذَا، هَذَا يُوشِكُ عَلَى الْحَقِّ، فَتُدَبُّ إِلَيْهِ الْأَصَابِعُ، يَضْرِبُونَهُ بِهِ، فَلَتُكَ هَذَا هُوَ، أَمَا إِنَّهُ لَا

هَذَا حَدِيثٌ صَحِيحُ الإِسْنَادِ، وَلَمْ يُخَرِّجَاهُ.

٨٥٧٩ - حَدَّثَنَا الشَّيْخُ أَبُو بَكْرٍ بْنُ إِسْحَاقَ، أَنَا مُحَمَّدُ بْنُ عِيسَى بْنِ السَّكَنِ، ثَنَا مُوسَى بْنُ إِسْمَاعِيلَ، ثَنَا وُهَيْبٌ بْنُ خَالِدٍ، ثَنَا مُوسَى بْنُ عُقْبَةَ، أَخْبَرَنِي جُمَيْعُ بْنُ أَبِي أُمَيَّةَ، أَنَّهُ دَخَلَ الدَّارَ وَعُثْمَانُ ﷺ مَحْصُورٌ فِيهَا، وَإِذَا نَاسٌ فِيهَا مُتَوَافِرُونَ، فَسَأَلَ عَنْهُمْ فَإِذَا هُمْ أَصْحَابُ رَسُولِ اللَّهِ ﷺ، فَقَامَ، فَحَمِدَ اللَّهَ تَعَالَى وَأَثْنَى عَلَيْهِ، ثُمَّ قَالَ: إِنِّي سَمِعْتُ رَسُولَ اللَّهِ ﷺ يَقُولُ: «سَتَكُونُ بَعْدِي فِتْنَةٌ وَاخْتِلَافٌ»، أَوْ قَالَ: «اخْتِلَافٌ وَفِتْنَةٌ»، فَقَالَ لَهُ قَائِلٌ: يَا رَسُولَ اللَّهِ، فَأَيْنَا نَأْتَمِرُ؟ قَالَ: «عَلَيْكُمْ بِالأَمِيرِ وَأَصْحَابِهِ»، وَضَرَبَ بِيَدِهِ يَدْنُو إِلَى عُثْمَانَ ﷺ.

هَذَا حَدِيثٌ صَحِيحُ الإِسْنَادِ، وَلَمْ يُخَرِّجَاهُ.

٨٥٨٠ - حَدَّثَنَا أَبُو الْعَبَّاسِ مُحَمَّدُ بْنُ يَعْقُوبَ، أَنَا أَحْمَدُ بْنُ عَبْدِ اللهِ بْنِ عَمَّارٍ، ثَنَا أَبُو بَكْرٍ، الْحَنَفِيُّ، ثَنَا عَبْدُ الْعَزِيزِ بْنُ الْمُخْتَارِ، أَنَا بَكْرُ بْنُ خَلَفٍ، أَبُو الصَّلْتِ حَدَّثَنِي، أَنَّ شُعَيْبًا(١) حَدَّثَهُ، عَنْ زَيْدِ بْنِ ثَابِتٍ الأَنْصَارِيِّ ﷺ، أَنَّهُ

---

(١) قال الذهبي في التلخيص: (قلت: سعيد ابنه ابن خالته. قلت: لم يقرنه بأحد فلعله الراوي أحمد (٢١٦/٥) عن يحيى بن سعيد القطان عن عبد الرحمن بن عبد الرزاق بن أبي طلال الرواسي، به وأخرجه عبد بن حميد (٢٤٤) من حديث يحيى بن سعيد عن عبد الله بن شقيق قلت: حدثني عمرو بن الحارث وأسامة بن حفص بن عبد الله الحبشي عند الترمذي من وجه آخر، والله أعلم.

(قلت) كذا رسمت في (م) دون نقط، وهو موافق للزبير بن العوام وفي (ز) وأبي (ك): (أبو الصلت) وهو خطأ، وهو أبو الصلت الهروي مولاة أبي حنيفة، وتقدم في الحديث (٢٤٨٥): (أبو الصلت).

[إتحاف المهرة (٢٨/١٨ ـ ٢٠٣٧٠)]

(٢) صحيح المعجم، وذكره البخاري وابن أبي حاتم ولم يذكرا فيه الجرح، وصححه ابن حبان

قَالَ: قُرِّبَ لِرَسُولِ اللهِ ﷺ تَمْرًا وَرُطَبًا، فَأَكَلُوا مِنْهُ حَتَّى لَمْ يُبْقُوا شَيْئًا إِلَّا نَوَاهُ وَمَا لَا خَيْرَ فِيهِ، فَقَالَ رَسُولُ اللهِ ﷺ: «تَدْرُونَ مَا هَذَا؟ تَذْهَبُونَ[1] الْخَيْرُ فَالْخَيْرُ، حَتَّى لَا يَبْقَى مِنْكُمْ إِلَّا مِثْلُ هَذَا»[2].

هَذَا حَدِيثٌ صَحِيحُ الْإِسْنَادِ، وَلَمْ يُخَرِّجَاهُ.

وَشَاهِدُهُ الصَّحِيحُ حَدِيثُ أَبِي حُمَيْدٍ الطَّاعِنِي[3] الَّذِي:

٨٥٨١- حدثناه عَلِيُّ بْنُ حَمْشَاذَ الْعَدْلُ، ثَنَا إِسْمَاعِيلُ بْنُ إِسْحَاقَ الْقَاضِي وَالْعَبَّاسُ بْنُ الْفَضْلِ الْأَسْفَاطِيُّ وَالْحَسَنُ بْنُ عَلِيِّ بْنِ زِيَادٍ، قَالُوا: ثَنَا إِسْمَاعِيلُ بْنُ أَبِي أُوَيْسٍ، حَدَّثَنِي سُلَيْمَانُ بْنُ بِلَالٍ، عَنْ يُونُسَ بْنِ يَزِيدَ، عَنِ ابْنِ شِهَابٍ، عَنْ أَبِي حُمَيْدٍ، أَنَّهُ سَمِعَ أَبَا هُرَيْرَةَ رضي الله عنه يَقُولُ: قَالَ رَسُولُ اللهِ

---

* الحديث.

(١) في (ز) و(م): «يذهبون» وغير منقوطة في سائر النسخ والتلخيص.

(٢) إتحاف المهرة (٤/٥٢٨-٤٦٠٢) عزاه للمصنف ولم يسق إسناده.

(٣) كذا في النسخ، هو: أبو حميدة الطاعني أو الطاعني واسمه علي بن عبد الله، ولد في عهد علي رضي الله عنه، وروى عنه عبيدة بن أبي رائطة، وقال ابن أبي حاتم عن أبيه: «أدرك من الصحابة عروة بن أبي الجعد، وروى عن ابن مسعود مرسل، وعن أبي هريرة مرسل»، وقال الذهبي: «أبو حميدة الطاعني لا يكاد يعرف، ويقال اسمه علي»، وتوفي [illegible] في لسان الميزان (٤/٥٤) ظ، وقال: «أبو حميدة الطاعني لا يكاد يعرف، ويقال اسمه علي»، وتوفي [illegible] المصنف [illegible] ظ، وقال: «أبو حميدة الطاعني لا يكاد يعرف، ويقال اسمه علي»، وتوفي [illegible] في الطبقات (١٥٨) ظ.

وقد تقدم هذا الحديث في الرقاق (٧٨١٢) عن أحمد بن إسماعيل النجاد وعلي بن حمشاذ عن إسماعيل بن إسحاق القاضي عن أبي أويس به فقال: «عن أبي جميل - ونسبه المصنف- الطاعني»! فراجعه.

Ibn Sina

يَقِيَنٌ، فَلْيَنْظُرْ كَمْ بَقِيَ مِنَ الشَّكِّ، فَلْيَبْنِ عَلَيْهِ، وَلْيَتَيَقَّنْ بِرَدِّ ذَلِكَ، فَلْيَتَوَخَّ حَتَّى يَكُونَ مِنْ ذَلِكَ فِي يَقِينٍ، فَلْيَسْجُدْ سَجْدَتَيْنِ، ف

حَرَسَهَا اللهُ عَلَى الصَّفَا إِمْلَاءً، ثَنَا أَبُو عَبْدِ اللهِ مُحَمَّدُ بْنُ عَلِيِّ بْنِ زَيْدٍ الصَّائِغُ الْمَكِّيُّ، ثَنَا سَعِيدُ بْنُ مَنْصُورٍ الْمَكِّيُّ، ثَنَا يَعْقُوبُ بْنُ عَبْدِ الرَّحْمَنِ، عَنْ[1] أَبِي حَازِمٍ، عَنْ عُمَارَةَ بْنِ عَمْرِو بْنِ حَزْمٍ، عَنْ عَبْدِ اللهِ بْنِ عَمْرٍو: أَنَّ رَسُولَ اللهِ ﷺ قَالَ: «يُوشِكُ أَنْ يَأْتِيَ زَمَانٌ يَغْرَبَلُ النَّاسُ فِيهِ غَرْبَلَةً، وَتَبْقَى حُثَالَةٌ مِنَ النَّاسِ، قَدْ مَرِجَتْ[2] عُهُودُهُمْ وَأَمَانَاتُهُمْ، وَاخْتَلَفُوا وَكَانُوا هَكَذَا، وَشَبَّكَ بَيْنَ أَصَابِعِهِ». قَالُوا: فَكَيْفَ تَأْمُرُنَا يَا رَسُولَ اللهِ؟ قَالَ: «تَأْخُذُونَ مَا تَعْرِفُونَ، وَتَدَعُونَ مَا تُنْكِرُونَ، وَتُقْبِلُونَ عَلَى أَمْرِ خَاصَّتِكُمْ، وَتَدَعُونَ أَمْرَ عَامَّتِكُمْ». قَالَ سَعِيدُ بْنُ مَنْصُورٍ: حُثَالَةُ النَّاسِ: رَذَالَتُهُمْ، وَمَعْنَى قَوْلِهِمْ: «مَرِجَتْ عُهُودُهُمْ». إِذْ لَمْ يَفُوا بِهَا[3].

هَذَا حَدِيثٌ صَحِيحُ الْإِسْنَادِ، وَلَمْ يُخَرِّجَاهُ.

[illegible]

قِلَابَةَ عَنْ عَبْدِ الْمَلِكِ بْنِ مُحَمَّدٍ الرَّقَاشِيِّ، ثَنَا عَبْدُ الصَّمَدِ بْنُ عَبْدِ الْوَارِثِ، ثَنَا هَمَّامٌ، ثَنَا قَتَادَةُ، عَنِ الْحَسَنِ، عَنْ عَبْدِ اللهِ بْنِ عَمْرٍو ﵄ قَالَ: قَالَ رَسُولُ اللهِ ﷺ: «لَا تَقُومُ السَّاعَةُ حَتَّى يَأْخُذَ اللهُ ﷻ شَرِيطَتَهُ مِنْ أَهْلِ الْأَرْضِ، فَيَبْقَى عَجَاجٌ لَا يَعْرِفُونَ مَعْرُوفًا، وَلَا يُنْكِرُونَ مُنْكَرًا»[1].

---

(١) في جميع النسخ: «عن أبي حازم عن عمارة بن عمرو بن حزم عن عبد الله بن عمرو...» وهو خطأ، والصواب ما أثبتناه، وهو ما في «إتحاف المهرة» (٩/٢٧٠-٢٧٢)، وتقدم أيضاً في أول الرقاق (٧/٨٨٥٤) من حديث عبد الله بن وهب عن يعقوب به.

(٢) «مرجت»: أي فسدت. «النهاية» (٤/١١٦٤٦)، والشرطة: أول طائفة من الجيش تشهد الوقعة.

(٣) «إتحاف المهرة» (٩/٤٤٦-٤٤٧)، وتقدم أيضاً في أول الرقاق (٧/٨٨٥٤) من حديث عبد الله بن عمرو، وهب عن يعقوب به.

(١) «إتحاف المهرة» (٩/٢٧٠-٢٧٢)، وتقدم أيضاً في أول الرقاق (٧/٨٨٥٤) من وجه آخر.

Using

هَذَا حَدِيثٌ صَحِيحُ الإِسْنَادِ عَلَى شَرْطِ الشَّيْخَيْنِ، وَإِنْ كَانَا لَمْ يُخَرِّجَا سَمِعَهُ مِنْ عَبْدِ اللهِ بْنِ عُبَيْدٍ»(١).

٨٥٨٥ - أَخْبَرَنِي أَبُو عَبْدِ اللهِ مُحَمَّدُ بْنُ عَبْدِ اللهِ الصَّفَّارُ، ثنا مُحَمَّدُ بْنُ إِبْرَاهِيمَ الأَصْفَهَانِيُّ، ثنا الْحُسَيْنُ بْنُ مُصْعَبٍ، ثنا شَيْبَانُ، عَنْ عَاصِمٍ الأَحْمَسِيِّ، عَنْ عُمَارَةَ بْنِ عُمَيْرٍ(٢)، عَنْ أَبِي عَمْرٍو، عَنْ حُذَيْفَةَ قَالَ: «يَجْمَعُ اللهُ الْعَرَبَ بِعَامِلِهِمْ، وَيُطْعِمُهُمْ بِعَامِهِمْ»(٣).

٨٥٨٦ - وَعَنِ الأَحْمَسِيِّ، عَنْ عُمَارَةَ بْنِ عُمَيْرٍ، عَنْ أَبِي عَمْرٍو، عَنْ حُذَيْفَةَ، عَنْ رَسُولِ اللهِ ﷺ قَالَ: «لَا تَرَاهُ إِلَّا بَعْدَ مَا لَمْ يَكُنْ عَلَيْكُمْ أَمْرَاءُ لَا يَرَوْنَ لَكُمْ حَقًّا إِلَّا بِمَا شَاءُوا»(٤).

= والمراد بالشريعة: أهل الخير والدين، والأشراط من الأعداء، يقع على الأشراف والأراذل، والمجاز: الطعن والرمي بما لا خير فيه. النهاية في الأعضاء، فيه: الحديث والأثر ٢/٤٤٠).

(١) زاد في الصافي ٥٢٩٨/٣: «قوله أراه بالبصرة بلا شك». ذكر أكثر مترجمه ممن ألف المتصل في طلبه، وابن حبان في الثقات، ذكرا مطلقاً». وانظر التعليق علقه في المذهب.

(٢) زاد في الإتحاف في قوله الصواب: «عن أبي عمرو بن عمير». وهذا هو في سنخة الأزهرية، وسألي ٧٨٧٩ عن عمرو بن عمار عن عمرو بن عمار عن إسماعيل عن الفزاري، به، وزاد فيه أيضاً «عن أبي عمرو». وقال الزيلعي: «هذا ما في الجمع بين هذا الحديث في موضعين وبين الحديث الذي له عن الأعمش عن عمارة بن عمير، عن أبي عمير بن عمرو بن شرحبيل عن حذيفة، فظن أن هذا من الحديثين على أبي عمير، وعمارة بن عمير النهدي الكوفي، ويروي عن أبي عمار الهمداني عمرو بن حميد، وهو يروي عن حذيفة أيضاً».

(٣) إتحاف المهرة (٢٤٤/٤ - ٢٤٥).

(٤) إتحاف المهرة (٢٤٤/٤ - ٢٤٥).

هَذَا حَدِيثٌ صَحِيحٌ عَلَى شَرْطِ الشَّيْخَيْنِ بِالإِسْنَادَيْنِ جَمِيعًا.

٨٥٨٧- حدثنا أَبُو الْعَبَّاسِ مُحَمَّدُ بْنُ يَعْقُوبَ، ثَنَا مُحَمَّدُ بْنُ إِسْحَاقَ الصَّغَانِيُّ[1]، ثَنَا[2] أَبُو عَامِرٍ الْعَقَدِيُّ[3]، ثَنَا أَفْلَحُ بْنُ سَعِيدٍ شَيْخٌ مِنْ أَهْلِ قُبَاءَ، حَدَّثَنِي عَبْدُ اللهِ بْنُ رَافِعٍ مَوْلَى أُمِّ سَلَمَةَ قَالَ: سَمِعْتُ أَبَا هُرَيْرَةَ رضي الله عنه يَقُولُ: سَمِعْتُ رَسُولَ اللهِ ﷺ يَقُولُ: «إِنْ طَالَتْ بِكَ مُدَّةٌ يُوشِكُ أَنْ تَرَى قَوْمًا يَغْدُونَ فِي سَخَطِ اللهِ، وَيَرُوحُونَ فِي لَعْنَتِهِ، فِي أَيْدِيهِمْ مِثْلُ أَذْنَابِ الْبَقَرِ»[4].

هَذَا حَدِيثٌ صَحِيحُ الإِسْنَادِ عَلَى شَرْطِ الشَّيْخَيْنِ، وَلَمْ يُخَرِّجَاهُ[5].

٨٥٨٨- أخبرنا أَبُو الْعَبَّاسِ قَاسِمُ بْنُ الْقَاسِمِ السَّيَّارِيُّ بِمَرْوَ، ثَنَا أَبُو الْمُوَجِّهِ، أَنَا عَبْدَانُ، أَنَا عَبْدُ اللهِ، أَنَا نَافِعُ بْنُ عُمَرَ الْجُمَحِيُّ، عَنْ أُمَيَّةَ بْنِ صَفْوَانَ، عَنْ أَبِي بَكْرِ بْنِ[6] أَبِي زُهَيْرٍ الثَّقَفِيِّ، عَنْ أَبِيهِ رضي الله عنه قَالَ: سَمِعْتُ

---

(١) في (ك) و(س): «الصنعاني» مصحف، والمثبت من الإتحاف.

(٢) من أول الإسناد إلى هنا سقط من (ك) و(م).

(٣) في (ك): «الفاروقي» [illegible]

(٤) [illegible]

(٥) [illegible]

(٦) [illegible]

Bulsn e

بِعَطْشَةٍ عَلَى يَعْبُوبٍ»[1].

هَذَا حَدِيثٌ صَحِيحٌ الإِسْنَادِ، وَلَمْ يُخَرِّجَاهُ.

٨٥٨٩- حَدَّثَنَا أَبُو الْفَضْلِ الْحَسَنُ بْنُ يَعْقُوبَ بْنِ يُوسُفَ الْعَدْلُ، ثَنَا الْحُسَيْنُ بْنُ مُحَمَّدِ بْنِ زِيَادٍ، ثَنَا هَارُونُ بْنُ مَعْرُوفٍ، ثَنَا عَبْدُ اللهِ بْنُ وَهْبٍ، أَخْبَرَنِي عَبْدُ اللهِ بْنُ عَيَّاشٍ الْقِتْبَانِيُّ، عَنْ أَبِيهِ[2]، عَنْ عِيسَى بْنِ هِلَالٍ الصَّدَفِيِّ، عَنْ عَبْدِ اللهِ بْنِ عَمْرٍو ﷺ، أَنَّ رَسُولَ اللهِ ﷺ قَالَ: «سَيَخْرُجُ فِي آخِرِ هَذِهِ الأُمَّةِ رِعَالٌ يَرْكَبُونَ عَلَى الْمَنَابِرِ، عَلَى بِأَيْدِيهِمْ أَسْيَافٌ مَسَاوِيهِمْ، يَسْأَلُونَ الْحَاجَةَ قَبْلَ أَنْ يَسْأَلُوهَا، يَقْضُونَ بِالْحَقِّ وَلَا يَعْلَمُونَ، فَأُولَئِكَ حَطَبُ النَّارِ، هُمْ شَرُّ الْخَلْقِ، أَوْ مِنْ شَرِّ الْخَلْقِ»[3].

هَذَا حَدِيثٌ صَحِيحُ الإِسْنَادِ، وَلَمْ يُخَرِّجَاهُ.

٨٥٩٠- أَخْبَرَنَا أَبُو عَبْدِ اللهِ مُحَمَّدُ بْنُ يَعْقُوبَ الشَّيْبَانِيُّ، ثَنَا يَحْيَى بْنُ مُحَمَّدِ بْنِ يَحْيَى الذُّهْلِيُّ، ثَنَا بِشْرُ بْنُ الْمُفَضَّلِ، ثَنَا عَبْدُ اللهِ بْنُ

---

(١) إتحاف المهرة (١٤: ١٧٤٢٦-١٧٤٢٧) وقاله هذا الوصفير، وقد تقدم في الجامع برقم (٤٤٧٠).

(٢) هو: عياش بن عباس القتباني المصري. انظر: تهذيب الكمال (٢٠: ٤٠٩).

(٣) في (س): «كذبة».

(٤) إتحاف المهرة (١٩: ٢٤٠٠٦-٢٤٠٠٧).

بِحُجْرَتِي، ثُمَّ سَارَّنِي فَسَارَّنِي، عَنْ أَبِي أُمَامَةَ ﷺ قَالَ: قَالَ رَسُولُ اللهِ ﷺ: «يَخْرُجُ فِي هَذِهِ الأُمَّةِ فِي آخِرِ الزَّمَانِ رِجَالٌ مِنْهُمُ أَمْتِينَكَ، تَأْتِي أَنْكَادُ القِفَارِ، يَنْتَعِلُونَ فِي سَخَطِ اللهِ، وَيَرْتَوُونَ فِي غَضَبِهِ»[1].

هَذَا حَدِيثٌ صَحِيحُ الإِسْنَادِ، وَلَمْ يُخَرِّجَاهُ.

٨٥٩٩- أَخْبَرَنَا أَبُو عَبْدِ اللهِ مُحَمَّدُ بْنُ عَبْدِ اللهِ الزَّاهِدُ، ثَنَا مُحَمَّدُ بْنُ إِبْرَاهِيمَ بْنِ أَوْزَمَةَ، ثَنَا الْحَسَنُ بْنُ عُثْمَانَ، ثَنَا سُفْيَانُ، عَنْ قَيْسِ بْنِ مُسْلِمٍ، عَنْ طَارِقِ بْنِ شِهَابٍ[2]، عَنْ عَبْدِ اللهِ بْنِ مَسْعُودٍ ﷺ أَنَّهُ ذَكَرَ الْفِتَنَ، فَقَالَ: إِنَّ الرَّجُلَ لَيَخْرُجُ مِنْ بَيْتِهِ وَعَهْدُ بِهِ، فَيَرْجِعُ وَقَدْ مَضَتْ عَهْدَهُ شَرِيعَةٌ، يَأْتِي الرَّجُلُ لا يَمْلِكُ لَهُ وَلا لِنَفْسِهِ ضَرًّا وَلا نَفْعًا، فَيَقُولُ لَهُ يَا هَذَا إِلَيْكَ لَيْتَ وَلَيْتَ[3]، فَيَرْجِعُ مَا خَلِيَ مِنْ جَاحِبَيْهِ بِشَيْءٍ، وَقَدْ أَسْخَطَ اللهَ عَلَيْهِ[4].

هَذَا حَدِيثٌ صَحِيحٌ عَلَى شَرْطِ الشَّيْخَيْنِ، وَلَمْ يُخَرِّجَاهُ.

فَهَذَانِي، قَالَ: فَقَدِمْتُ مَرْوَ، فَسَأَلْتُ عَنْ أَبِي سُلَيْمَانَ، قَالُوا: بِحَضْرَةِ بَابِ أَبِي عَلِيٍّ، فَجِئْتُ إِلَى بَابِ أَبِي سُلَيْمَانَ، فَإِذَا هُوَ عَلَى بَابِ أَبِي عَلِيٍّ، فَقَالَ: وَقَدْ أَبْطَأَ عَلَيْنَا بِالْخَبَرِ، لَا تَنْقَضِي هَذِهِ الْمِائَةُ حَتَّى يَقُومَ بِهَذَا الْأَمْرِ، وَلَتَمْلِكَنَّ الْمَشْرِقَ وَالْمَغْرِبَ. فَقُلْتُ: وَكَيْفَ بَلَدُ نَيْرَوْ؟ قَالَ: بِلَادُ أَمْنٍ، لَا تَسْأَلُ عَنْ شَيْءٍ، قَدْ أَمِنَتْ فِيهَا الشَّرُورَ، وَقُرِّبَتْ فِيهَا الْفِتْنَةُ، وَكَثُرَتْ فِيهَا خَيْرَاتُ الْأَرْضِ، وَشَرُفَتْ فِيهَا الْعُلُومُ، إِنَّ فِيهَا أَهْلَ الْفَضْلِ، الْعِلْمِ، وَالْعَمَلِ، وَمُنْتَظِرِي الرِّجَالِ بِالْعِلْمِ، وَمُتَرَبِّصِينَ بِالْأَشْيَاءِ، فَاسْتَوْطِنُوهَا، وَتَمَلَّكُوهَا. وَقَالَ: هَكَذَا بِيَدِهِ، وَنَشَرَ وَجْهَهُ!!!.

٨٩٤٣- الْحَكِيمُ: مُحَمَّدُ بْنُ عَلِيِّ بْنِ عَبْدِ الْحَمِيدِ الصَّنْعَانِيُّ بِمَكَّةَ: قَالَ إِسْحَاقُ بْنُ إِبْرَاهِيمَ: أَنَا عَبْدُ الرَّزَّاقِ، أَنَا مَعْمَرٌ عَنْ طَاوُسٍ بْنِ شِهَابٍ، عَنْ

(٨) هذا سليمان بن داود أبو الجعيل الباهلي المَرْوَزي، وقد استذكر هذا من عدّ من (٨) و(٢٧) هذا الحديث إلا أنه فرق هو والبخاري وابن أبي حاتم وابن حبان بين سليمان بن داود أبي سليمان المروزي وبين مرثد الطبخي أبي الجعيل (١٨/١٠) بأدلة واهية، وقول البخاري وحده الحديث بقوله: ولا يتابع فيه الطبخي، والله أعلم.

(٩) من الطبخي: بفتح الباء المعجمة، وفتح الخاء المعجمة، وبالذال المعجمة، نسبة لقرية بمرو، ينظر: الأنساب للسمعاني (٣/٥٦٧).

(١٠) محمود في الطبخي: فيه أيضا محمد بن أحمد بن محمد الذكاء، وسيأتي ذكره عرضا، وعطف أبي كعكة بالواو الصواب (٣/٥٦٧).

(١١) قال الذهبي في الطبخي: الطبخ: سليمان هو البناني صغيره، والصحيح: مرثد.

(١٢) إتحاف (٢/٤٢٣)، وإسناده ضعيف، من طريق: ٢٧، وفيه ولكن بقلة.

(١٣) كذا، وفي الطبخي: «معمر عن رجل سماه من مشايخه، وكتب في الحاشية: «كذا في الطبخي، طاوس بن شهاب»، وفي الأنساب للسمعاني: «معمر عن طاوس بن شهاب»، قال: وقد رواه عبد الرزاق عن معمر عن طاوس بن شهاب (٣/٥٦٧)، ومن طريق عبد الرزاق فقد سبق أنه وقع عنده أيضا هذا الرجل، وقوله: «قد شهدت أن لا إله إلا الله وأني رسول الله» أي: قد أشهد الله على ذلك، وأشهد الحاضرين، وهو كقوله: «اللهم اشهد»، وقوله: «أن لا إله إلا الله» أي: بأن لا إله إلا الله، وقوله: «وأني رسول الله» أي: بأني رسول الله، وأما معنى تطارق

مُنْذِرٍ الثَّوْرِيُّ، عَنْ عَاصِمِ بْنِ ضَمْرَةَ، عَنْ عَلِيٍّ ﵁ قَالَ: جُعِلَتْ فِي هَذِهِ الأُمَّةِ خَمْسُ فِتَنٍ: فِتْنَةٌ عَامَّةٌ، ثُمَّ فِتْنَةٌ خَاصَّةٌ، ثُمَّ فِتْنَةٌ عَامَّةٌ، ثُمَّ فِتْنَةٌ خَاصَّةٌ، ثُمَّ تَأْتِي الْفِتْنَةُ الْعَمْيَاءُ[1] الصَّمَّاءُ الْمُظْلِمَةُ، الَّتِي يَصِيرُ النَّاسُ فِيهَا كَالأَنْعَامِ[1].

هَذَا حَدِيثٌ صَحِيحُ الإِسْنَادِ، وَلَمْ يُخَرِّجَاهُ.

٨٥٩٤- حَدَّثَنِي أَبُو بَكْرٍ مُحَمَّدُ بْنُ أَحْمَدَ بْنِ بَالَوَيْهِ، ثَنَا مُحَمَّدُ بْنُ أَحْمَدَ[2] بْنِ النَّضْرِ، ثَنَا مُعَاوِيَةُ بْنُ عَمْرٍو، ثَنَا أَبُو إِسْحَاقَ الْفَزَارِيُّ، عَنِ الأَعْمَشِ، عَنْ عَمْرِو بْنِ مُرَّةَ، عَنْ أَبِي الْبَخْتَرِيِّ، عَنْ أَبِي ثَوْرٍ[2] قَالَ: دُفِعْتُ إِلَى حُذَيْفَةَ وَأَبِي مَسْعُودٍ، وَهُمَا يَتَحَدَّثَانِ فِي الْمَسْجِدِ، فَذَكَرُوا الْفِتْنَةَ، فَقَالَ أَبُو مَسْعُودٍ: مَا كُنْتُ أَرَى تُرَدُّ عَلَى عَقِبَيْهَا لَمْ يُهْرَاقَ فِيهَا مِحْجَمٌ مِنْ دَمٍ، وَأَنَّ الرَّجُلَ لَيُصْبِحُ مُؤْمِنًا وَيُمْسِي كَافِرًا، وَيُصْبِحُ كَافِرًا وَيُمْسِي مُؤْمِنًا، يُقَاتِلُ فِي

= «اليماني»، وزيادة: «ابن شهاب» هذه هي من المصنف أو من شيخه، فقد رواه آخرون عن طريق عبد الرزاق فلم يزيدوا على قولهم: «طرق».

(١) في (س): «العمياء».

(٢) (خ): «عبيد».

(٣) (خ): «أبو ثور».

(٤) (ك): «يعني: أبا البختري الطائي سعيد بن فيروز، وقد أخرج له البخاري تعليقا، وهو ثقة، وقد تقدم في قتال علي برقم (٢٦٩٩)، وبأي (٨٨٩٦)».

(٥) في (ب) والتلخيص: «فقلنا: كذا تقدم في قتال علي برقم (٢٦٩٩)، وبأي (٨٨٩٦)».

(٦) إتحاف المهرة (٢٧/٢٧٧-٢٢٦٠).

Made in Usman

هَذَا حَدِيثٌ صَحِيحٌ الإِسْنَادِ وَلَمْ يُخَرِّجَاهُ.

وَأَبُو ثَوْرٍ هَذَا مِنْ بَنِي الدَّيْصَانِ، وَأَبُو الْجَهْمِ الَّذِي قَدْ أَنْزَلَ صَدَقَتَهُ.

٨٩٥٥- أَخْبَرَنِي أَبُو عَبْدِ اللهِ الْمَحْمَلِيُّ، ثنا مُحَمَّدُ بْنُ إِبْرَاهِيمَ بْنِ أَيُّوبَ، ثنا الْحُسَيْنُ بْنُ مَنْصُورٍ، ثنا سُفْيَانُ، عَنْ مَاذَوْهِ بْنِ أَبِي جَهْمٍ قَالَ: أَخْبَرَنِي شَيْخٌ سَمِعَ أَبَا هُرَيْرَةَ ﷺ يَقُولُ: قَالَ رَسُولُ اللهِ ﷺ: «مَنْ أَبَى عَلَى نَفْسِهِ زَمَانًا، يُخَيَّرُ بَيْنَ الْعَجَزِ وَالظُّهُورِ، فَمَنْ أَنْزَلَ ذَلِكَ فَلْيَخْتَرِ الْعَجْزَ عَنِ الظُّهُورِ»(١).

هَذَا حَدِيثٌ صَحِيحُ الإِسْنَادِ وَلَمْ يُخَرِّجَاهُ.

وَإِنَّ الشَّيْخَ الَّذِي أَبْهَمَ سُفْيَانُ الثَّوْرِيُّ عَنْ مَاذَوْهِ بْنِ أَبِي جَهْمٍ، هُوَ سَعِيدُ بْنُ أَبِي عَرُوبَةَ(٢).

٨٩٥٦- حَدَّثَنَاهُ أَبُو بَكْرٍ الشَّافِعِيُّ، ثنا إِسْحَاقُ بْنُ الْحَسَنِ بْنِ مَيْمُونٍ، ثنا سَعِيدُ بْنُ سُلَيْمَانَ، ثنا عَبَّادُ بْنُ الْعَوَّامِ، عَنْ مَاذَوْهِ بْنِ أَبِي جَهْمٍ، عَنْ سَعِيدِ بْنِ أَبِي عَرُوبَةَ، عَنْ أَبِي هُرَيْرَةَ ﷺ قَالَ: قَالَ رَسُولُ اللهِ ﷺ: «مَنْ أَبَى عَلَى نَفْسِهِ زَمَانًا، يُخَيَّرُ بَيْنَ الْعَجْزِ وَالظُّهُورِ، فَمَنْ أَنْزَلَ بِنَفْسِهِ ذَلِكَ فَلْيَخْتَرِ الْعَجْزَ عَنِ الظُّهُورِ»(٣).

---

(١) إتحاف المهرة (١٤/١٤٥-١٤٦).

(٢) في (ز) و(ك) و(م): «هريرة» وفي (س): «جبير» وفي الإتحاف: «جرة».

(٣) في (ز) و(م) و(س): «ذلك» وفي (ك): «في الإتحاف: «ذلك» والمثبت من التلخيص، وهو من رجال الجهابذ، ولم يكونوا ممن سووا بين الحاء والخاء، وبحسب روايته عن أبي هريرة ﷺ، يكون قد روى عن الحسن البصري.

(٤) إتحاف المهرة (١٤/١٤٦-٢٠٨٧)، وقاله عبد الوهاب للمصنف.

٨٥٩٧- أخبرني أَحْمَدُ بْنُ مُحَمَّدِ بْنِ سَلَمَةَ الْعَنَزِيُّ، ثَنَا عُثْمَانُ بْنُ سَعِيدٍ الدَّارِمِيُّ، ثَنَا عَبْدُ اللهِ بْنُ صَالِحٍ، أَخْبَرَنِي مُعَاوِيَةُ بْنُ صَالِحٍ، حَدَّثَنِي أَبُو الزَّاهِرِيَّةِ، عَنْ كَثِيرِ بْنِ مُرَّةَ، عَنِ ابْنِ عُمَرَ رضي الله عنهما قَالَ: قَالَ رَسُولُ اللهِ ﷺ: «لَيُغْشِيَنَّ أُمَّتِي مِنْ بَعْدِي فِتَنٌ كَقِطَعِ اللَّيْلِ الْمُظْلِمِ، يُصْبِحُ الرَّجُلُ فِيهَا مُؤْمِنًا وَيُمْسِي كَافِرًا، وَيُمْسِي مُؤْمِنًا وَيُصْبِحُ كَافِرًا، يَبِيعُ أَقْوَامٌ دِينَهُمْ بِعَرَضٍ مِنَ الدُّنْيَا قَلِيلٍ»[1].

هَذَا حَدِيثٌ صَحِيحُ الْإِسْنَادِ وَلَمْ يُخَرِّجَاهُ.

وَشَاهِدُهُ الْحَدِيثُ الَّذِي يُعْرَفُ هَذَا الْمَتْنَ:

٨٥٩٨- حدثناه الشَّيْخُ أَبُو بَكْرِ بْنُ إِسْحَاقَ، أَنَا مُحَمَّدُ بْنُ يَعْقُوبَ.

وَقَدْ حَدَّثَنَاهُ أَبُو الْعَبَّاسِ مُحَمَّدُ بْنُ يَعْقُوبَ، ثَنَا بَحْرُ بْنُ نَصْرٍ، ثَنَا [illegible] حَبِيبٍ، عَنْ سِنَانِ بْنِ سَعْدٍ[2]، عَنْ أَنَسِ بْنِ مَالِكٍ رضي الله عنه، عَنْ رَسُولِ اللهِ ﷺ أَنَّهُ قَالَ: «بَيْنَ يَدَيِ السَّاعَةِ فِتَنٌ كَقِطَعِ اللَّيْلِ الْمُظْلِمِ، يُصْبِحُ الرَّجُلُ فِيهَا مُؤْمِنًا وَيُمْسِي كَافِرًا، وَيُمْسِي مُؤْمِنًا وَيُصْبِحُ كَافِرًا، يَبِيعُ أَقْوَامٌ دِينَهُمْ بِعَرَضٍ مِنَ الدُّنْيَا»[3].

٨٥٩٩- [illegible]

(١) إتحاف المهرة (٨/٤٠٤).

(٢) وهو الذي قال له: [illegible] بن أبي حبيب.

(٣) إتحاف المهرة (٢/٤٦-١١٨٩).

(٤) في جميع النسخ: «عبد الرزاق» خطأ، والمثبت من الإتحاف، وسائر أسانيد المصنف.

ɓuisn e

(١) عَنْ عَبْدِ اللهِ، أَنَّا سَعِيدُ بْنُ يَسَارٍ الْجَرْبِيُّ، عَنْ أَبِي نَضْرَةَ، عَنْ أَبِي فِرَاسٍ[١] النَّهْدِيِّ، قَالَ: قُمْتُ بِبَابِ عُمَرَ، فَقَالَ: إِنَّا لَهُ، إِنَّا لَهُ، إِنَّا لَهُ رَاجِعُونَ، إِنَّا قَدْ سَمِعْنَا رَسُولَ اللهِ ﷺ يَقُولُ: «وَإِنَّ أَوَّلَ مَنْ يَدْخُلُ الْجَنَّةَ مِنْ أُمَّتِي رَجُلٌ مِنْ أَهْلِ الْبَيْتِ»، فَلَمْ يَزَلْ يَقُولُ ذَلِكَ مِرَارًا، وَإِنَّ أَوَّلَ مَنْ يَدْخُلُ الْجَنَّةَ مِنْ أُمَّتِي رَجُلٌ مِنْ أَهْلِ الْبَيْتِ

هَذَا حَدِيثٌ صَحِيحٌ عَلَى شَرْطِ مُسْلِمٍ، وَلَمْ يُخَرِّجَاهُ.

٨٦٠٠- أَخْبَرَنَا أَبُو الْعَبَّاسِ مُحَمَّدُ بْنُ أَحْمَدَ الْمَحْبُوبِيُّ بِمَرْوَ، ثَنَا الْفَضْلُ بْنُ عَبْدِ الْجَبَّارِ، ثَنَا النَّضْرُ بْنُ شُمَيْلٍ، أَنَا مُحَمَّدُ بْنُ عَمْرٍو، عَنْ أَبِي سَلَمَةَ، عَنْ أَبِي هُرَيْرَةَ رضي الله عنه قَالَ: قَالَ رَسُولُ اللهِ ﷺ: «وَيْلٌ لِلْعَرَبِ مِنْ شَرٍّ قَدِ اقْتَرَبَ، مُوتُوا إِنِ اسْتَطَعْتُمْ»[1].

هَذَا حَدِيثٌ صَحِيحٌ عَلَى شَرْطِ مُسْلِمٍ، وَلَمْ يُخَرِّجَاهُ.

٨٦٠١- أَخْبَرَنِي مُحَمَّدُ بْنُ عَلِيٍّ الصَّنْعَانِيُّ بِمَكَّةَ حَرَسَهَا اللهُ، ثَنَا إِسْحَاقُ بْنُ إِبْرَاهِيمَ، أَخْبَرَنَا عَبْدُ الرَّزَّاقِ، أَنَا مَعْمَرٌ، عَنْ أَيُّوبَ، عَنِ ابْنِ سِيرِينَ قَالَ: ثَارَتِ الْفِتْنَةُ وَأَصْحَابُ رَسُولِ اللهِ ﷺ عَشَرَةُ آلَافٍ، لَمْ يَخِفَّ فِيهَا مِنْهُمْ أَرْبَعِينَ رَجُلًا، وَقَفَ مَعَ عَلِيٍّ مِائَتَانِ[2] وَبِضْعَةٌ وَأَرْبَعُونَ رَجُلًا مِنْ أَهْلِ بَدْرٍ،

٨٦٠٢- حَدَّثَنَا أَبُو زَكَرِيَّا يَحْيَى بْنُ مُحَمَّدٍ الْعَنْبَرِيُّ، ثَنَا الْفَضْلُ بْنُ مُحَمَّدٍ الشَّعْرَانِيُّ، ثَنَا عَبْدُ اللهِ بْنُ صَالِحٍ، حَدَّثَنِي مُعَاوِيَةُ بْنُ صَالِحٍ، عَنِ الْعَلَاءِ بْنِ الْحَارِثِ الدِّمَشْقِيِّ، عَنِ الْقَاسِمِ، عَنْ أَبِي أُمَامَةَ رضي الله عنه قَالَ: سَمِعْتُ رَسُولَ اللهِ

---

(١) إتحاف الخيرة (١٨/ ٤٢٤-٤٢٥).

(٢) كذا في الصحيح، وفي الأصل: «مائتان» ولم يذكر (٩١/ ٤٢٧) أنه ضرب عليه أربعون رجلا، قال: «ولم يذكر الخيرة» وقد ضرب عليه أربعون رجلا، وهو الصحيح، وقد صرح بذلك ابن سيرين في الرواية الأولى، وهو الصحيح، وقد صرح بذلك ابن سيرين في الرواية الأولى.

(٣) قال الذهبي في التلخيص: «قلت: فإذا قال: ولم يخف بقي من البدريين عشرون أو ثلاثون نفسا في الفتنة».

(٤) لم نجده في أصل الإتحاف، وهو مما استدركه المحقق في الحاشية (١٩/ ٤٣٩-١٥).

ﷺ يَقُولُ: «لَا يَزْدَادُ الْأَمْرُ إِلَّا شِدَّةً، وَلَا الْمَالُ إِلَّا إِفَاضَةً، وَلَا تَقُومُ السَّاعَةُ إِلَّا عَلَى شِرَارِ مِنْ خَلْقِهِ»[1].

هذا حديثٌ صحيحٌ الإسناد، ولم يُخرِّجاه.

٨٠٩٣- أخبرَنا أحمدُ بنُ سَلْمانَ الفَقيهُ، ثنا أبو داوُدَ السِّجِسْتانيُّ، ثنا سُلَيمانُ بنُ حَرْبٍ، ثنا عَبْدُ الواحِدِ بنُ زِيادٍ، ثنا عاصِمٌ الأحْوَلُ، عنْ أبي عُثمانَ، قالَ: سمِعتُ أبا مُوسَى الأشْعَرِيَّ ﷺ يَقُولُ: قالَ رَسُولُ اللهِ ﷺ: «إنَّ بَيْنَ يَدَيِ السَّاعَةِ مِنَ الهَرْجِ فَالْقَتْلَ فَالْقَتْلَ، يُصْبِحُ الرَّجُلُ فِيهَا مُؤْمِنًا وَيُمْسِي كَافِرًا، وَيُمْسِي مُؤْمِنًا وَيُصْبِحُ كَافِرًا، الْقَاعِدُ فِيهَا خَيْرٌ مِنَ الْقَائِمِ، وَالْقَائِمُ فِيهَا خَيْرٌ مِنَ السَّاعِي، وَالسَّاعِي فِيهَا خَيْرٌ مِنَ الرَّاكِبِ، أَلَا وَإِنَّ ذَلِكَ يَوْمٌ لَا يَنْجُو فِيهِ إِلَّا مَنْ أَنْجَاهُ اللهُ بِدَعْوَةٍ»[2].

هذا حديثٌ صحيحُ الإسناد، ولم يُخرِّجاه.

وَهَكَذا رَوَاهُ أبو بَكْرَةَ الأنْصارِيُّ، وسَمُرَةُ بنُ مالِكٍ، عنْ رَسُولِ اللهِ ﷺ أيضًا حديثُ أبي بَكْرَةَ الأنْصارِيِّ.

٨٠٩٤- فأخبرَهُ أحمدُ بنُ سَلْمانَ الفَقيهُ، ثنا أبو داوُدَ السِّجِسْتانيُّ، ثنا سُلَيمانُ بنُ حَرْبٍ، ثنا حَمّادُ بنُ زَيْدٍ.

---

(١) [تحفة المسلم (٢/٢١٦-٢١٧-١٤٣٩)].

(٢) أبو أسْمَاءَ الرَّحَبِيُّ الدمشقي، اسمه عمرو بن مرثد، وقيل: ابن مرة. (٥/٥٠) لكن في «صحيح ابن حبان» بتحقيق الأرناؤوط عن مسلم عن عبد الواحد بن.

[تحفة المسلم (٢/١٣٣-١٣٤-١٣٩٤)].

(٣) قال الذهبي في التلخيص: «قلت: مرة» كذا قال، ولم يقيده.

وَأَخْبَرَنَا أَحْمَدُ بْنُ سَلْمَانَ[1]، ثَنَا أَبُو دَاوُدَ، ثَنَا سَهْلُ بْنُ بَكَّارٍ، ثَنَا حَمَّادُ بْنُ سَلَمَةَ، جَمِيعًا عَنْ عُثْمَانَ الشَّحَّامِ[2]، عَنْ مُسْلِمِ بْنِ أَبِي بَكْرَةَ، قَالَ: سَمِعْتُ أَبَا بَكْرَةَ ﵁ يَقُولُ: قَالَ رَسُولُ اللهِ ﷺ: «أَلَا إِنَّهَا سَتَكُونُ فِتَنٌ، أَلَا ثُمَّ تَكُونُ فِتْنَةٌ، الْقَاعِدُ فِيهَا خَيْرٌ مِنَ الْقَائِمِ، وَالْقَائِمُ فِيهَا خَيْرٌ مِنَ الْمَاشِي، وَالْمَاشِي فِيهَا خَيْرٌ مِنَ السَّاعِي إِلَيْهَا، فَإِذَا نَزَلَتْ، أَلَا مَنْ كَانَ لَهُ إِبِلٌ فَلْيَلْحَقْ بِإِبِلِهِ، وَمَنْ كَانَ لَهُ غَنَمٌ فَلْيَلْحَقْ بِغَنَمِهِ، وَمَنْ كَانَتْ لَهُ أَرْضٌ فَلْيَلْحَقْ بِأَرْضِهِ». فَقَالَ لَهُ رَجُلٌ: يَا رَسُولَ اللهِ، أَرَأَيْتَ إِنْ لَمْ يَكُنْ لَهُ إِبِلٌ، وَلَا غَنَمٌ، وَلَا أَرْضٌ؟ قَالَ: «فَلْيَأْخُذْ حَجَرًا، فَلْيَدُقَّ بِهِ عَلَى حَدِّ سَيْفِهِ، ثُمَّ لِيَنْجُ إِنِ اسْتَطَاعَ النَّجَاةَ». ثُمَّ قَالَ: «اللَّهُمَّ هَلْ بَلَّغْتُ». ثَلَاثًا، فَقَالَ رَجُلٌ: يَا رَسُولَ اللهِ، أَرَأَيْتَ إِنْ أُخْرِجْتُ حَتَّى يُنْطَلَقَ بِي إِلَى أَحَدِ الصَّفَّيْنِ، أَوْ إِلَى أَحَدِ الْفِئَتَيْنِ، فَيَرْمِينِي رَجُلٌ بِسَهْمٍ، أَوْ يَضْرِبُنِي

أَمَّا حَدِيثُ سَعْدِ بْنِ مَالِكٍ:

(١) في النسخ: «سليمان» مصحف، وهو الفقيه النجاد الحنبلي، يروي عن سليمان بن أحمد الطبراني، وعنه الدارقطني. (٢) في النسخ: «عثمان الشحام» مصحف، وهو عثمان بن أبي شيبة بن عثمان بن عثمان الشحام.

Using

٩٨٥ - **فَائِدَةٌ** أَخْرَجَهُ أَحْمَدُ بْنُ حَنْبَلٍ، وَابْنُ خُزَيْمَةَ، كَمَا أَبُو دَاوُدَ، عَنْ عَمْرِو بْنِ عُثْمَانَ، عَنْ أَبِيهِ، عَنْ جَدِّهِ، عَنْ أَبِي سُفْيَانَ الْمُغِيرَةِ بْنِ الْحَارِثِ، عَنْ سَعْدِ بْنِ مَالِكٍ بِلَفْظِ: قَالَ: قَالَ رَسُولُ اللهِ ﷺ: «أَيُّهَا نِكَاحٍ وَقَعَتْ فِيهِ الْمُفَاضَلَةُ فَهِيَ لِمَنْ حَرَّ مِنَ الْقَبِيلِ، وَالْمُفَاضَلَةُ هِيَ مِنَ الْمَبَاذِي، وَالْمَبَاذِي هِيَ: الْمَهْرُ مِنَ الْمَاشِي، وَالْمَاشِي خَيْرٌ مِنَ الرَّقِيقِ، وَالرَّقِيقُ خَيْرٌ مِنَ الْمَوْضِعِ»[1].

وَهَذَا الْحَدِيثُ صَحِيحٌ عَلَى شَرْطِ مُسْلِمٍ[2]، وَلَمْ يُخَرِّجَاهُ[3].

قُلْتُ: عَبَّادٌ هَذَا بَابِيٌّ غَيْرُ وَلَدِ يُخَرِّجَانِهِ، وَإِنَّمَا خَرَّجَهُ أَبُو دَاوُدَ وَالنَّسَائِيُّ مِنْ طَرِيقِ ابْنِ الْمُبَارَكِ[4]، الَّذِي هُوَ صَحِيحٌ عَلَى شَرْطِهِمَا، وَأَثَرُ هَذَا أَحَدُ أَبْنَاءِ هَذَا الْعِلْمِ.

٩٨٦ - عَنْ عِيسَى بْنِ يُونُسَ بْنِ عَبْدِ اللهِ بْنِ مُسْلِمِ بْنِ عَبْدِ اللهِ بْنِ مُحَمَّدِ بْنِ عَقِيلٍ بْنِ أَبِي طَالِبٍ[5]: إِذَا يُؤَسُّ مِنَ الْبَيْتِ الْأَطْلَى

---

(١) قوله: «فهذا أجر موجود في الذكر».

(٢) إسناده ضعيف (١٤٨/١٣٨-١٤٩).

(٣) وقال الذهبي في التلخيص (كما): «قلت: على شرط مسلم، فإن نوفاً الحمالي والدغفي فقال لصحبته على شرط مسلم».

(٤) في (ك): «وابن المبارك».

(٥) في (ك): «أبي سعد».

(٦) لم تجد هذا الحديث في سنن أبي داود أصلاً، وعندنا في باب النهي عن النجش في الفتن (٤/٧٥) حديث آخر تحت رقم (٤٩٥٦) بنفس الإسناد، ولفظه: «لا يحل لمسلم أن يروع مسلماً»، وفي مسند الحميدي من غير مصدر زائدة على ما في رواية أبي داود التي في المتن، وكذلك في رواية أحمد.

قال: فقد اتضحت كما في الأسباب لابن السمعاني (٤/ ٢١٩٨) سمع بمكة الكتب من علي بن عبد العزيز، وروى عنه أقرانه فلم يتخير عليهم، وإن كان يرفع إلى قوم =

الصَّدَفِيُّ، ثَنَا مُحَمَّدُ بْنُ إِدْرِيسَ الشَّافِعِيُّ ﵁، أَنَا مُحَمَّدُ بْنُ خَالِدٍ الْجَنَدِيُّ[1]، عَنْ أَبَانِ بْنِ صَالِحٍ، عَنِ الْحَسَنِ، عَنْ أَنَسِ بْنِ مَالِكٍ ﵁ قَالَ: قَالَ رَسُولُ اللهِ ﷺ: «لَا يَزْدَادُ[2] الْأَمْرُ إِلَّا شِدَّةً، وَلَا الدِّينُ إِلَّا إِدْبَارًا، وَلَا النَّاسُ إِلَّا شُحًّا، وَلَا تَقُومُ السَّاعَةُ إِلَّا عَلَى شِرَارِ النَّاسِ، وَلَا مَهْدِيٌّ إِلَّا عِيسَى بْنُ مَرْيَمَ ﵇»[3].

هَذَا حَدِيثٌ يُعَدُّ فِي أَفْرَادِ الشَّافِعِيِّ ﵁، وَلَيْسَ كَذَلِكَ؛ فَقَدْ حَدَّثَ بِهِ غَيْرُهُ:

٨٦٠٧- حدثني أَبُو أَحْمَدَ عَبْدُ الرَّحْمَنِ بْنُ عَبْدِ اللهِ بْنِ يَزْدَادَ الرَّازِيُّ الْمُذَكَّرُ بِبُخَارَى مِنْ أَصْلِ كِتَابِهِ الْعَتِيقِ، ثَنَا أَبُو مُحَمَّدٍ عَبْدُ الرَّحْمَنِ بْنُ أَحْمَدَ بْنِ مُحَمَّدِ بْنِ الْحَجَّاجِ بْنِ رِشْدِينَ بْنِ سَعْدٍ الْمَهْرِيُّ بِمِصْرَ، حَدَّثَنِي أَبُو سَعِيدٍ الْمُفَضَّلُ بْنُ مُحَمَّدٍ الْجَنَدِيُّ، ثَنَا صَامِتُ بْنُ مُعَاذٍ[4]، ثَنَا يَحْيَى بْنُ السَّكَنِ، ثَنَا مُحَمَّدُ بْنُ خَالِدٍ الْجَنَدِيُّ، عَنْ أَبَانِ بْنِ صَالِحٍ، عَنِ الْحَسَنِ، عَنْ أَنَسٍ، عَنِ النَّبِيِّ ﷺ قَالَ: «لَا يَزْدَادُ الْأَمْرُ إِلَّا شِدَّةً، وَلَا النَّاسُ إِلَّا شُحًّا، وَلَا تَقُومُ السَّاعَةُ إِلَّا عَلَى شِرَارِ النَّاسِ، وَلَا مَهْدِيٌّ إِلَّا عِيسَى بْنُ مَرْيَمَ»[5].

= لعل بعضهم مات قبل أن يولد، وقال: قيل له متى سمعت: قال مع أبي بمصر سنة ٢٧٢. وقد مات يونس بن عبد الأعلى المصري سنة ٢٦٤، فهو لم يسمع يونس قطعا، لكن قد روى هذا الحديث ابن ماجة (٥/ ٣٠٥) وغيره عن يونس به.

(١) في النسخ: «الجنيد» [illegible] وصحح [illegible] خالد الجندي [illegible]

(٢) في «ابن ماجة» [illegible]

(٣) إتحاف [illegible] (٤) [illegible]

(٤) هو: صامت بن معاذ بن شعبة بن عقبة، أبو محمد الجندي، قال ابن حبان في الثقات: «يهم ويغرب».

(٥) من أول قوله: «هذا حديث يعد في أفراد الشافعي» إلى هنا ساقط من (ز) و(م).

bisn

قَالَ: ضَاعَتْ بُرْمَةُ: عَدَلْتُ إِلَى الْحَدِيدِ فَبِيعَهَا بِثَلَاثِينَ مِنْ صَنْعَائِهَا، فَدَخَلْتُ عَلَى أَبِي الْحُسَيْنِ، فَقَالَ لِي: هَذَا الْحَدِيدُ، فَوَعَدَهُ عِدَّةً، عَنْ مُحَمَّدِ بْنِ عَبَّادٍ الْمَخْزُومِيِّ، عَنْ أَبَانَ بْنِ أَبِي عَيَّاشٍ، عَنِ الْحَسَنِ، عَنِ النَّبِيِّ ﷺ.

وَقَدْ رُوِيَ بِنَحْوِ هَذَا اللَّفْظِ عَنْ عَبْدِ الْعَزِيزِ بْنِ صُهَيْبٍ، عَنْ أَنَسِ بْنِ مَالِكٍ، عَنِ النَّبِيِّ ﷺ.

قَالَ: أَنَا حَدِيثُ عَبْدِ الْعَزِيزِ، عَنْ أَنَسِ بْنِ مَالِكٍ:

٨٠٨- [٨٠٨] أَخْبَرَنَا أَبُو عَبْدِ اللَّهِ، وَأَبُو عَلِيٍّ النَّيْسَابُورِيَّانِ ﷺ، قَالَا: ثَنَا مُحَمَّدُ بْنُ إِسْحَاقَ الإِمَامُ، ثَنَا عَلِيُّ بْنُ الْحُسَيْنِ الدِّرْهَمِيُّ، ثَنَا عَبْدُ الْوَهَّابِ أَبُو سُهَيْلٍ[1]، ثَنَا عَبْدُ الْعَزِيزِ بْنُ صُهَيْبٍ، عَنْ أَنَسِ بْنِ مَالِكٍ ﷺ، عَنِ النَّبِيِّ ﷺ أَنَّهُ قَالَ: «إِنَّ يَزِيدَ الرَّجُلَ لَا يَمْدُدُ، وَلَا يَزْدَادُ النَّاسُ إِلَّا شُحًّا، وَلَا تَقُومُ السَّاعَةُ إِلَّا عَلَى شِرَارِ النَّاسِ»[2].

فَذَكَرْتُ مَا انْتَهَى إِلَيَّ مِنْ عِلَّةِ هَذَا الْحَدِيثِ تَعَنُّتًا، لَا مُحْتَجًّا بِهِ لِصِحَّةِ

---

(١) يروي مرسلا، وقال الذهبي في التلخيص: «قلت: يحيى بن السكن صدوق صالح جزره».
وقال أبو حاتم الرازي: «ليس بالقوي، بلغ محمد بن صهيب الفرغاني».
(تاريخ الإسلام ٥/ ٨٨١-٧٧٠)

(٢) في جميع النسخ: «الصبر»، والسياق من الإسناد، وسائر أسانيد الحديث، فهو الحسين بن علي بن محمد بن يحيى أبو أحمد بن أبي عبد الرحمن النيسابوري القاضي، المعروف بالدرهمي، روى عن الإمام أبي بكر محمد بن إسحاق بن خزيمة.
(سؤالات مسعود السجزي للحاكم: ٢٠٠، تاريخ بغداد ٨/ ٣٠٠)
صهيب، وهو من رجال الجهاب.
(٣) [إتحاف المهرة ٩/ ٣٢١-٣٢٢]

الْمُسْتَدْرَكِ عَلَى الشَّيْخَيْنِ رضي الله عنهما؛ فَإِنَّ أَوْلَى مِنْ هَذَا الْحَدِيثِ ذِكْرَهُ[1] فِي هَذَا الْمَوْضِعِ حَدِيثُ: سُفْيَانَ الثَّوْرِيِّ وَشُعْبَةَ وَزَائِدَةَ وَغَيْرِهِمْ مِنْ أَئِمَّةِ الْمُسْلِمِينَ، عَنْ عَاصِمِ بْنِ بَهْدَلَةَ، عَنْ زِرِّ بْنِ حُبَيْشٍ، عَنْ عَبْدِ اللهِ بْنِ مَسْعُودٍ رضي الله عنه، عَنِ النَّبِيِّ ﷺ أَنَّهُ قَالَ: «لا تَذْهَبُ الأَيَّامُ وَاللَّيَالِي حَتَّى يَمْلِكَ رَجُلٌ مِنْ أَهْلِ بَيْتِي يُوَاطِئُ اسْمُهُ اسْمِي، وَاسْمُ أَبِيهِ اسْمَ أَبِي، فَيَمْلَأُ الأَرْضَ قِسْطًا وَعَدْلًا، كَمَا مُلِئَتْ جَوْرًا وَظُلْمًا»[2].

٨٦٠٩- أَخْبَرَنَا أَبُو عَبْدِ اللهِ الصَّفَّارُ، ثَنَا مُحَمَّدُ بْنُ إِبْرَاهِيمَ بْنِ أُورَمَةَ، ثَنَا الْحُسَيْنُ بْنُ حَفْصٍ، ثَنَا سُفْيَانُ، عَنِ الأَعْمَشِ، عَنْ خَيْثَمَةَ[3]، عَنْ عَبْدِ اللهِ بْنِ عَمْرٍو[4] رضي الله عنهما قَالَ: يَأْتِي عَلَى النَّاسِ زَمَانٌ يَجْتَمِعُونَ فِي الْمَسَاجِدِ لَيْسَ فِيهِمْ مُؤْمِنٌ[5].

[illegible]

٨٦١٠- حَدَّثَنَا أَبُو الْعَبَّاسِ مُحَمَّدُ بْنُ يَعْقُوبَ، ثَنَا الْحَسَنُ بْنُ عَلِيٍّ الْعَامِرِيُّ، ثَنَا أَبُو أُسَامَةَ، حَدَّثَنِي زَائِدَةُ، قَالَ: سَمِعْتُ الأَعْمَشَ يُحَدِّثُ عَنْ عَمْرِو بْنِ مُرَّةَ، عَنْ عَبْدِ اللهِ بْنِ الْحَارِثِ، عَنْ حَبِيبِ بْنِ حِمَازٍ[6]، عَنْ أَبِي ذَرٍّ

(١) كذا في النسخ، وكتب فوقها في (ك): «يذكره».

(٢) [illegible]

(٣) [illegible]

(٤) [illegible]

(٥) إتحاف المهرة (٩/ ٤٥٢-١١٦٥٩).

(٦) في (ز) و(س) و(م): «حبيب عمار»، وفي (ك): «عن أبي حبيب عمار»، والمثبت من =

bu!sn e

قَالَ: قَالَ ﷺ النَّبِيُّ ﷺ مَا سَبَّ، فَلَمَّا رَجَعْنَا تَعَجَّلَ نَاسٌ، فَتَعَجَّلَ النَّبِيُّ، فَسَأَلَ عَنْهُمْ، فَقَالَ: أَتُحِبُّ أَنْ تَقُومَ تَعَجَّلُوا إِلَى النَّبِيِّ، فَقَالَ: «لَوْ شِئْتُ أَنْ يَذْهَبَ أَحْسَنَ مَا كَانَتْ، لَبَثَ بِهَرْمِي عَنِ تَعَجُّلِ نَاسٍ مِنْ جَبَلِ الْوَرَّادِ، يُعْيِي لَهَا أَعْنَاقُ الْإِبِلِ بِالْمَسْرَى تَرَوْكًا تَضُوعُ النَّهَارَ»[1].

هَذَا حَدِيثٌ صَحِيحُ الْإِسْنَادِ، وَلَمْ يُخَرِّجَاهُ.

وَشَاهِدُ حَدِيثِ رَافِعٍ الْأَنْدِيِّ.

٨١١٦- أَخْبَرَهُ أَحْمَدُ بْنُ كَامِلٍ الْقَاضِي، ثنا مُحَمَّدُ بْنُ سَعْدٍ بْنِ الْحَسَنِ الْعَوْفِيُّ، ثنا مُحَمَّدُ بْنُ عَلِيِّ بْنِ الْحُسَيْنِ[2]، ثنا جَدِّي الْحسين بْنُ عَلِيٍّ، عَنْ أَبِي جَعْفَرٍ مُحَمَّدِ بْنِ عَلِيِّ بْنِ الْحُسَيْنِ ﷺ[3]، عَنْ رَافِعٍ بْنِ يَثْرِبَ الشَّمَّاخِ، عَنْ أَبِيهِ[4]: أَنَّا رُسُولَ اللهِ ﷺ الْمَبْعُوثَ إِلَى بَنِي سُلَيْمٍ[5]، لَيْسَ بِسَيِّطَةٍ

= الإتحاف، وهو قاعده، والدرقطني والأزدي بإن وبالواو وغيرهم

[1] إتحاف الخيرة المهرة (١١/ ١١٦- ١٧٤٥٧).

[2] قال في التلخيص ص ٣٤٩: وفي إسناده الواقدي. وقال: (٤٤/ ٤٤٥٢) والدارقطني في التتبع (ص ٣٤٩) ثم ذكر عن عثمان بن عمر عن محمد بن عبد الله بن عمر العمري، قال: حدثني أبي عن جعفر، فظنه أبو بسيط وجده، وقال البغوي في معجم الصحابة (١/ ٣٠٤): الصواب إسقاط رافع، وهو أبو أبي يزيد، ورفاعة بن رافع عند الحميدي في جعفر، وفي رواية أبي الحسن الخصاف: عن جعفر، عن محمد، عن عبد الحميد عن عيسى بن علي الأنصاري، وقال ابنه الحافظ: عن عيسى عن عبد الحميد عن عيسى عن علي عن الخطمي الأنصاري عن رافع، وقال: البغوي إلى جعفر محمد بن علي في هذا الحديث خطأ، وقد رواه علي بن ثابت الجزري عن عبد الحميد عن عيسى عن علي عن رافع عن سويد، وعيسى عن علي بن الحسين عن رافع بن يزيد بن الشماخ، وذكره ابن حبان، وقد رواه عن عيسى عن عبد الحميد عن عيسى الأنصاري.

قلت: اختلف في إسناده، فقيل: شيخ، وقيل: ابنه، وقيل: رجل.

[3] في (أ، أس): عليه.

[4] ليست في (أ، أس).

تَكْمُنُ بِاللَّيْلِ، وَتَسِيرُ بِالنَّهَارِ، تَغْدُو وَتَرُوحُ، يُقَالُ: غَدَتِ النَّارُ أَيُّهَا النَّاسُ، فَاغْدُوا، قَالَتِ النَّارُ أَيُّهَا النَّاسُ، فَيَقِيلُوا، رَاحَتِ النَّارُ أَيُّهَا النَّاسُ، فَرُوحُوا، مَنْ أَدْرَكَتْهُ أَكَلَتْهُ»[1].[2]

وَقَدْ رَوَى عَنِ النَّبِيِّ ﷺ فِي ذِكْرِ أَشْرَاطِ السَّاعَةِ خُرُوجُ النَّارِ مِنْ أَرْضِ الْحِجَازِ: عَاصِمُ بْنُ عَدِيٍّ الْأَنْصَارِيُّ وَأَبُو هُرَيْرَةَ وَأَبُو ذَرٍّ الْغِفَارِيُّ، وَقَدْ تَقَدَّمَ ذِكْرُهُ.

أَمَّا حَدِيثُ عَاصِمِ بْنِ عَدِيٍّ:

٨٦١٢- **فحدثناه** الشَّيْخُ أَبُو بَكْرِ بْنُ إِسْحَاقَ، أَنَا الْعَبَّاسُ بْنُ الْفَضْلِ الْأَسْفَاطِيُّ، ثَنَا إِسْمَاعِيلُ بْنُ أَبِي أُوَيْسٍ، حَدَّثَنَا عَبَايَةُ بْنُ بَكْرِ بْنِ أَبِي لَيْلَى الْمُزَنِيُّ، عَنْ إِبْرَاهِيمَ بْنِ إِسْمَاعِيلَ بْنِ مُجَمِّعٍ، عَنْ عَبْدِ اللهِ بْنِ أَبِي بَكْرِ بْنِ [illegible]

أَبِيهِ[3] أَنَّهُ قَالَ: سَأَلْنَا رَسُولَ اللهِ ﷺ حِدْثَانَ مَا قَدِمَ، فَقَالَ: «أَيْنَ حُبْسُ سَيْلٍ»[4]، قُلْنَا: لَا نَدْرِي، فَمَرَّ بِي رَجُلٌ مِنْ بَنِي سُلَيْمٍ، فَقُلْتُ: مِنْ أَيْنَ جِئْتَ؟ فَقَالَ: مِنْ حُبْسِ سَيْلٍ، فَدَعَوْتُ بِنَعْلَيَّ، فَانْحَدَرْتُ إِلَى رَسُولِ اللهِ ﷺ، فَقُلْتُ:

---

(١) في حاشية [illegible] «وقلت: [illegible] ذلك من [illegible] في [illegible] الذهبي [illegible] (٢) [illegible] (٣) [illegible] (٤) [illegible] أبو الصلاح عن عاصم الأنصاري، عن أبيه [illegible] وفي (د) [illegible] ما هنا غير أن «أبو الصلاح» [illegible] تصحف إلى: «أبو الصلاح»، والمثبت من [illegible] والإتحاف.

(٤) في النسخ: «من حنش سيل»، والمثبت من التلخيص والإتحاف.

Bulsn e

يَا رَسُولَ اللهِ، إِنَّكَ سَأَلْتَنَا عَنْ خَمْسِ سِنِينَ، وَإِبِلُ لَمْ يَحُلَّ لَهَا بَعْدُ، وَإِنَّهُ جَرَى بِهَا الْفَحْلُ، فَأَخَذْتُ مِنْ وَبَرِهَا، فَسَأَلَهُ رَسُولُ اللهِ ﷺ، فَقَالَ: «أَيْنَ أَهْلُكَ؟» قَالَ: بِخَيْبَرَ سَيْرٌ، فَقَالَ: «أَظُنُّ أَهْلَكَ»(١)، فَإِنَّهُ يَوْمُئِذٍ أَنْ تَحْلُبَ مِنْهُ لَا تُعْجِبُ أَهْلَكَ إِلَّا الْإِبِلُ يَعْنِي»(٢).

وَلَا تَعْجِبُ أَهْلَكَ إِلَّا الْإِبِلُ يَعْنِي»(٣).

هَذَا حَدِيثٌ صَحِيحُ الْإِسْنَادِ، وَلَمْ يُخَرِّجَاهُ.

وَلَهُ حَدِيثٌ آخَرُ بِهَذَا.

٨١٦٣- فَأَخْبَرَنَاهُ أَبُو عَمْرٍو مُحَمَّدُ بْنُ مُحَمَّدٍ بْنِ مَنْدَةَ الْعَبْدِيُّ، نَا أَحْمَدُ بْنُ مُحَمَّدِ بْنِ الْحَجَّاجِ بْنِ رُشَيْدٍ، حَدَّثَنِي أَبِي، عَنْ أَبِيهِ، عَنْ جَدِّهِ، عَنِ ابْنِ شِهَابٍ، عَنِ ابْنِ شِهَابٍ، أَنَّ سَعِيدَ بْنَ الْمُسَيَّبِ أَخْبَرَهُ، أَنَّ أَبَا هُرَيْرَةَ قَالَ: أَخْبَرَهُ أَنَّ رَسُولَ اللهِ ﷺ قَالَ: «لَا تُقُومُ السَّاعَةُ حَتَّى تَخْرُجَ نَارٌ بِأَرْضِ الْحِجَازِ، تُضِيءُ مِنْهَا أَعْنَاقُ الْإِبِلِ بِبُصْرَى»(٤).

---

(١) عند غير إبراهيم: «أهل أهلك»، والمثبت لدى أبي الشيخ/جب، وعند ابن قانع والطبراني: «أهل أهلك».

(٢) في (ب) و(ن): «بصرى».

(٣) إتحاف المهرة (٧/ ٣٨٥-٣٨٦).

(٤) قال الذهبي في التلخيص: «فيه: منكر، وإبراهيم ضعيف، وإسماعيل متكلم فيه».

(٥) في النسخ: «في»، والمثبت من التلخيص والإتحاف.

(٦) في ت: «ابن عمر بن عوف بن زيد».

(٧) في (ت): «حدثني به بالمدينة».

(٨) في حاشية التلخيص: «قلت: رشدين وإبراهيم، وقال ابن حجر في الإتحاف: «هو في الصحيحين» الحديث (٨٤٩)، ومسلم (٨/ ١٨٠) من حديث الزهري به.

(٩) إتحاف المهرة (٧/ ٣٨٦-١٨٦٠).

٨٦١٤- أخبرني مُحَمَّدُ بْنُ عَلِيِّ بْنِ عَبْدِ الْحَمِيدِ الصَّنْعَانِيُّ بِمَكَّةَ، ثَنَا إِسْحَاقُ بْنُ إِبْرَاهِيمَ بْنِ عَبَّادٍ، ثَنَا عَبْدُ الرَّزَّاقِ، أَنَا مَعْمَرٌ، عَنْ أَيُّوبَ، عَنِ ابْنِ سِيرِينَ قَالَ: قِيلَ لِسَعْدِ بْنِ أَبِي وَقَّاصٍ: لَا تُقَاتِلُ؟! فَإِنَّكَ مِنْ أَهْلِ الشُّورَى، وَأَنْتَ أَحَقُّ بِهَذَا الْأَمْرِ مِنْ غَيْرِكَ، فَقَالَ: لَا أُقَاتِلُ حَتَّى تَأْتُونِي بِسَيْفٍ لَهُ عَيْنَانِ، وَلِسَانٌ وَشَفَتَانِ، يَعْرِفُ الْكَافِرَ مِنَ الْمُؤْمِنِ، قَدْ جَاهَدْتُ وَأَنَا أَعْرِفُ الْجِهَادَ، وَلَا أَبْخَعُ بِنَفْسِي إِنْ كَانَ رَجُلًا خَيْرٌ مِنِّي[1].

هَذَا حَدِيثٌ صَحِيحٌ عَلَى شَرْطِ الشَّيْخَيْنِ[2]، وَلَمْ يُخَرِّجَاهُ.

٨٦١٥- حدثنا أَبُو الْعَبَّاسِ مُحَمَّدُ بْنُ يَعْقُوبَ، أَنَا مُحَمَّدُ بْنُ عَبْدِ اللهِ بْنِ عَبْدِ الْحَكَمِ، أَنَا ابْنُ وَهْبٍ، أَخْبَرَنِي يَحْيَى بْنُ أَيُّوبَ، عَنْ زَبَّانَ بْنِ فَائِدٍ[3]، عَنْ سَهْلِ بْنِ مُعَاذِ بْنِ[4] أَنَسٍ، عَنْ أَبِيهِ ﵁: أَنَّ رَسُولَ اللهِ ﷺ قَالَ: «لَا تَزَالُ

فِيهِمْ وَلَدُ الْخَبَثِ، وَيَظْهَرُ فِيهِمُ السَّفَّارُونَ»، قَالُوا: وَمَا السَّفَّارُونَ يَا رَسُولَ اللهِ؟ قَالَ: «بَشَرٌ يَكُونُونَ فِي آخِرِ الزَّمَانِ، تَكُونُ تَحِيَّتُهُمْ بَيْنَهُمْ إِذَا تَلَاقَوْا التَّلَاعُنَ»[5].

---

(١) إتحاف المهرة (٥/ ١٤١-٥٠٨١).

(٢) قال ابن [illegible]

(٣) في النسخ [illegible] والمصري [illegible] والإتحاف [illegible] الحديث [illegible]

(٤) في (ك) و(ك) [illegible]

(٥) في (س) و(ك): «يظهر».

(٦) في (ز) و(س) و(م): «فيهم».

(٧) إتحاف المهرة (١٣/ ٢٢٠-١٦٦١٩).

هَذَا حَدِيثٌ صَحِيحٌ عَلَى شَرْطِ الشَّيْخَيْنِ». وَلَمْ يُخَرِّجَاهُ.

٨٦١٦- أَخْبَرَنَا أَحْمَدُ بْنُ سَلْمَانَ الْفَقِيهُ بِبَغْدَادَ: ثَنَا الْحَسَنُ بْنُ مُكْرَمٍ: ثَنَا يَزِيدُ بْنُ هَارُونَ، ثَنَا عَبْدُ الرَّحْمَنِ بْنُ عَبْدِ اللهِ الْمَسْعُودِيُّ، عَنْ سَعِيدِ بْنِ أَبِي بُرْدَةَ، عَنْ أَبِيهِ، عَنْ أَبِي مُوسَى ﷺ قَالَ: قَالَ رَسُولُ اللهِ ﷺ: «أَلَمْ تَرَوْا مَرْعُومَتَهُ، لَا عَادَتْ عَلَيْهَا فِي الْآجِرَةِ، جَعَلَ اللهُ عَذَابَهَا فِي الدُّنْيَا: الطَّلَنُ، وَالزَّلَازِلُ، وَالْفِتَنُ».

هَذَا حَدِيثٌ صَحِيحُ الْإِسْنَادِ، وَلَمْ يُخَرِّجَاهُ(١).

٨٦١٧- حَدَّثَنَا عَلِيُّ بْنُ عِيسَى: ثَنَا الْحَسَنُ وَمُحَمَّدُ بْنُ أَحْمَدَ بْنِ بَالَوَيْهِ، قَالَا: ثَنَا مُوسَى بْنُ إِسْحَاقَ بْنِ عِيسَى: ثَنَا سَهْلُ بْنُ مُعْجِبٍ الْقُرَشِيُّ: ثَنَا عُمَارَةُ الْمَهْرِيُّ(٢)، عَنْ أَبِي نُضْرَةَ، عَنْ أَبِي سَعِيدٍ الْخُدْرِيِّ ﷺ قَالَ: قَالَ رَسُولُ اللهِ ﷺ: «تَتَكَرَّرُ الْمَوَاضِعُ عِنْدَ اقْتِرَابِ السَّاعَةِ، فَيُعْطِي الْقَوْمَ، فَيُقَوِّلُونَ: مِنْ صُبْحِ الْبَرِّ حَتَّاهُ فَيُقَوِّلُونَ: صُبْحِ لَأَوْلَا وَلَأَوْلَا»(٣).

---

(١) قال الذهبي في التلخيص: «قلت: سكتر، وزياد ثم يخرجا له»، وقال ابن حجر في الإتحاف: «قلت: زياد ضعيف، وقد سهل من سماه ضعفه ولم يجرحاه له.

(٢) إسناده ضعيف: ٢٠٨/٦-٢٠٩، ٢٣٣٩-٢٣٣٩).

قال ابن حجر في الإتحاف: «قلت: هو في مسلم من هذا الوجه من أبي نضرة، بلفظ: وكأنه عواله المصنف لصلبه طلب حديث أبي نضرة (٧٨٨٣)، وإنما أخرج حديث (١٠٤/٨) حديث: «إذا كان يوم القيامة دعي الله ﷺ إلى كل مسلم يهودياً أو نصرانياً فيقول هذا فكاكك من النار» فلعله أخذ الحديث من هذا.

قلت: هذا من الأول، فقد أخرجه البخاري في الأحكام من الأحاديث، ولم يخرج له مسلم أو صاحباه شيئاً.

(٣) إسناده ضعيف: ٢٠٨/٦-٢٠٩، ٢٣٣٩-٢٣٣٩).

هَذَا حَدِيثٌ صَحِيحٌ عَلَى شَرْطِ مُسْلِمٍ[1]، وَلَمْ يُخَرِّجَاهُ.

٨٦١٨- **أخبرنا** أَبُو عَبْدِ اللهِ الصَّفَّارُ، ثَنَا مُحَمَّدُ بْنُ إِبْرَاهِيمَ بْنِ أُورَمَةَ، ثَنَا الْحُسَيْنُ بْنُ حَفْصٍ، ثَنَا سُفْيَانُ، عَنْ مَنْصُورٍ، عَنْ رِبْعِيِّ بْنِ حِرَاشٍ، عَنْ حُذَيْفَةَ رضي الله عنه قَالَ: قِيلَ: يَا أَبَا عَبْدِ اللهِ، مَا تَأْمُرُنَا إِذَا اقْتَتَلَ الْمُصَلُّونَ[2]؟ قَالَ: آمُرُكَ أَنْ تَنْظُرَ أَقْصَى بَيْتٍ فِي دَارِكَ، فَتَلِجَ فِيهِ، فَإِنْ دُخِلَ عَلَيْكَ فَتَقُولَ: هَا بُؤْ بِإِثْمِي وَإِثْمِكَ، فَتَكُونَ كَابْنِ آدَمَ[3].

هَذَا حَدِيثٌ صَحِيحٌ عَلَى شَرْطِ الشَّيْخَيْنِ، وَلَمْ يُخَرِّجَاهُ.

٨٦١٩- **أخبرنا** أَبُو الْعَبَّاسِ مُحَمَّدُ بْنُ أَحْمَدَ الْمَحْبُوبِيُّ، ثَنَا سَعِيدُ بْنُ مَسْعُودٍ، أَنَا يَزِيدُ بْنُ هَارُونَ، أَنَا سَعِيدُ بْنُ إِيَاسٍ الْجُرَيْرِيُّ، عَنْ أَبِي الْعَلَاءِ بْنِ الشِّخِّيرِ، عَنْ عَبْدِ الرَّحْمَنِ بْنِ صُحَارٍ الْعَبْدِيِّ، عَنْ أَبِيهِ قَالَ: قَالَ رَسُولُ اللهِ [illegible] مِنْ بَنِي فُلَانٍ». قَالَ: فَعَرَفْتُ حِينَ قَالَ: «قَبَائِلَ». أَنَّهَا الْعَرَبُ؛ لِأَنَّ الْعَجَمَ تُنْسَبُ إِلَى قُرَاهَا[4].

هَذَا حَدِيثٌ صَحِيحُ الْإِسْنَادِ، وَلَمْ يُخَرِّجَاهُ.

٨٦٢٠- **حدثنا** أَبُو الْعَبَّاسِ مُحَمَّدُ بْنُ يَعْقُوبَ، ثَنَا الْحَسَنُ بْنُ عَفَّانَ الْعَامِرِيُّ، ثَنَا [illegible] ثَنَا [illegible] عَمْرٍو [illegible]

---

(١) قال الذهبي في التلخيص: «الحسن لغة» [illegible]

(٢) في (ك): [illegible]

(٣) إتحاف المهرة (٤/٢٢٩-٢٣٨١).

(٤) إتحاف المهرة (٦/٢٠٠-٢٣٤٦).

(٥) كتب في حاشية التلخيص: «الحسن لغة»

Bulsn e

الزُّبَيْرِ، عَنْ عَبْدِ اللهِ بْنِ عَمْرٍو: «قَالَ: قَالَ رَسُولُ اللهِ ﷺ: هَلْ أُنْبِئُ بِأَخَسِّ، وَأَنْبَهَ، وَأَلْأَمَ؟».

إِنْ كَانَ أَبُو الزُّبَيْرِ سَمِعَ مِنْ عَبْدِ اللهِ بْنِ عَمْرٍو؛ فَإِنَّهُ صَحِيحٌ عَلَى شَرْطِ مُسْلِمٍ، وَلَمْ يُخَرِّجَاهُ.

٨٦٢٤ - أَخْبَرَنِي أَبُو عَبْدِ اللهِ الصَّنْدَلِيُّ، ثنا مُحَمَّدُ بْنُ إِبْرَاهِيمَ بْنِ زِيَادٍ، ثنا الْحُسَيْنُ بْنُ حَفْصٍ، عَنْ سُفْيَانَ، عَنِ الأَعْمَشِ وَابْنِ أَبْجَرَ(١)، عَنْ عَبْدِ الرَّحْمَنِ بْنِ سَعِيدِ بْنِ وَهْبٍ، عَنْ أَبِيهِ، عَنْ سُلَيْمَانَ ﷺ، قَالَ: لَمَّرَّ بِهِ قَوْمٌ، يَنْتَابُونَ أَطْعِمَةً لَهُمْ، حَالَ بَيْنَ الْبَيْنَاتِ وَالأَزْمِلَةِ وَبَيْنَ مَا أَتَوْهُ عَامِدِينَ إِلَيْهِمْ، فَقَالَ: الْمَثَلُ!».

هَذَا حَدِيثٌ صَحِيحٌ عَلَى شَرْطِ الشَّيْخَيْنِ(٢)، وَلَمْ يُخَرِّجَاهُ.

---

(١) في إتحاف المهرة: عن ابن مرة من الشيخين والأعمش، وكذا وراه الإمام أحمد (٢١/ ٢٧٦) وابن أبي ليلى (٢٧/ ٢٤٢) عن ابن مرة به، وورد ابن مرة في إسناد (٢٧/ ٢٤٥) من حديث ابن عباس وسعد بن عبادة ﷺ.

(٢) إتحاف المهرة (٢٧/ ٢٤٦ - ٢٤٧).

في جميع النسخ: «عبد الله بن عمرو»، وهو خطأ، والصواب من ابن معين: «أبو الزبير لم يسمع من عبد الله بن عمرو بن العاص»، وقال أبو حاتم الرازي في المراسيل (ص١٣٣): «هو مرسل لم يرو أبو الزبير عن عبد الله بن عمرو، وأظنه التقى على عليت» ينظر: رقم (٧٢٥٥).

في (ب): «الأحمش بن أبي ليلى» بدل: «وابن أبجر»، والأحمش وأبجر، وهو خطأ، والتصويب من «الأعمش» فقط، وابن أبجر هو: عبد الملك بن سعيد بن حيان بن أبجر الهمداني الكوفي، يروي عن أبيه وعن عبد الرحمن بن سعيد بن وهب الهمداني الكوفي، ينظر: تهذيب الكمال (١٨/ ٤٧٠).

(٢) سعيد بن وهب وابنه عبد الرحمن أخرج لهما مسلم وأخرج لهما البخاري في الأدب المفرد.

٨٦٢٢- أَخْبَرَنَا أَبُو عَبْدِ الرَّحْمَنِ مُحَمَّدُ بْنُ عَبْدِ اللهِ التَّاجِرُ، ثَنَا السَّرِيُّ بْنُ خُزَيْمَةَ، ثَنَا أَبُو نُعَيْمٍ، ثَنَا بَشِيرُ بْنُ سُلَيْمَانَ[1]، عَنْ سَيَّارٍ أَبِي الْحَكَمِ[2]، عَنْ طَارِقِ بْنِ شِهَابٍ قَالَ: كُنَّا عِنْدَ عَبْدِ اللهِ بْنِ مَسْعُودٍ ﵁ جُلُوسًا، فَجَاءَ أَذِينُهُ، فَقَالَ: قَدْ قَامَتِ الصَّلَاةُ، فَقَامَ وَقُمْنَا مَعَهُ، فَدَخَلْنَا الْمَسْجِدَ، فَرَأَى النَّاسَ رُكُوعًا فِي مُقَدَّمِ الْمَسْجِدِ، فَكَبَّرَ وَرَكَعَ وَمَشَى، وَفَعَلْنَا مِثْلَ مَا فَعَلَ. قَالَ: فَمَرَّ رَجُلٌ مُسْرِعٌ، فَقَالَ: السَّلَامُ عَلَيْكُمْ أَبَا عَبْدِ الرَّحْمَنِ، فَقَالَ: صَدَقَ اللهُ وَبَلَّغَ رَسُولُهُ ﷺ، فَلَمَّا صَلَّيْنَا رَجَعَ، فَوَلَجَ أَهْلَهُ، وَجَلَسْنَا فِي مَكَانِهِ نَنْتَظِرُهُ حَتَّى يَخْرُجَ، فَقَالَ بَعْضُنَا لِبَعْضٍ: أَيُّكُمْ يَسْأَلُهُ؟ قَالَ طَارِقٌ: أَنَا أَسْأَلُهُ، فَسَأَلَهُ طَارِقٌ، فَقَالَ: سَلَّمَ[3] عَلَيْكَ الرَّجُلُ فَرَدَدْتَ عَلَيْهِ، صَدَقَ اللهُ وَبَلَّغَ رَسُولُهُ ﷺ، فَقَالَ عَبْدُ اللهِ: سَمِعْتُ رَسُولَ اللهِ ﷺ يَقُولُ: «إِنَّ بَيْنَ يَدَيِ السَّاعَةِ تَسْلِيمَ الْخَاصَّةِ، وَفُشُوَّ التِّجَارَةِ، حَتَّى تُعِينَ الْمَرْأَةُ زَوْجَهَا عَلَى التِّجَارَةِ، وَحَتَّى يَخْرُجَ الرَّجُلُ بِمَالِهِ إِلَى أَطْرَافِ الْأَرْضِ فَيَرْجِعَ فَيَقُولَ: لَمْ أَرْبَحْ شَيْئًا»[4].

٨٦٢٣- حَدَّثَنَاهُ[5] عَلِيُّ بْنُ حَمْشَاذَ الْعَدْلُ، ثَنَا إِسْمَاعِيلُ بْنُ إِسْحَاقَ الْقَاضِي، ثَنَا عَمْرُو بْنُ مَرْزُوقٍ، ثَنَا شُعْبَةُ، عَنْ حُصَيْنٍ، عَنْ عَبْدِ الْأَعْلَى بْنِ

(١) في (ك): «بشير بن سليمان».
(٢) قال الذهبي: «سيار أبو الحكم، عن أبي وائل، وعنه بشير بن سليمان، ثقة». ميزان الاعتدال (٢/١٦٧).
(٣) في (س): «سلم».
(٤) إتحاف المهرة (١٠/٢٦٧-٢٦٨).
(٥) في (ك): «حدثنا».

الحَكَم»(١) رَجُلٌ مِنْ بَنِي عامِرٍ، عَنْ خارِجَةَ بْنِ الصَّلْتِ التَّمِيمِيِّ قالَ: أَقْبَلْتُ مِنْ عِنْدِ هٰؤُلاءِ الرَّجُلِ -يَعْنِي: النَّبِيَّ ﷺ- فَمَرَرْتُ بِحَيٍّ، فَقالَ: عَلَى دِينِ هٰذا مَنْ رَأَيْتَ، فَأَتَيْتُهُمْ، فَقُلْتُ: إِنَّ هٰذا لَا يَنْهَى عَنْ ذٰلِكَ، فَقالَ: إِنَّا لَا نَقُومُ السَّاعَةَ حَتَّى تَحْدُثَ الْمَسَاجِدُ طُرُقًا، وَحَتَّى يُسَلِّمَ الرَّجُلُ عَلَى الرَّجُلِ بِالْمَعْرُوفِ، وَحَتَّى تَجِيءَ النَّارُ وَرُؤُوسُنا حَتَّى نَقُولَ الْحَيُّ وَأَنْتُمْ؟»، ثُمَّ لَمْ نُحْسِنْ ولا نَعْلَمُ إِلَّا بِهٰذِهِ الْإِيمَاءِ.

هٰذا حَدِيثٌ صَحِيحُ الْإِسْنَادِ، وَقَدْ أَسْنَدَ هٰذِهِ الْكَلِمَاتِ يَعْنِي بِهِ سُلَيْمانَ فِي رِوَايَتِهِ، إِلَّا أَنَّ مِثْلَ الْحَدِيثِ وَالْإِسْنَادِ لَا يَقُومُ بِهِ صَحِيحًا، وَلَمْ يُخَرِّجاهُ.

٨٢٤٤- أَخْبَرَنِي مُحَمَّدُ بْنُ عَبْدِ الصَّمَدِ الْبَغْدادِيُّ بِبَغْدادَ حَرْسَها اللهُ تَعالَى، ثَنا إِسْحاقُ بْنُ إِبْرَهِيمَ، أَنا عَبْدُ الرَّزّاقِ، أَنا مَعْمَرٌ، عَنْ عَبْدِ اللهِ بْنِ طاوُسٍ، عَنْ أَبِيهِ(٢)، عَنِ ابْنِ عَبّاسٍ ﷺ قالَ: قالَ رَسُولُ اللهِ ﷺ: «احْتَجَّ آدَمُ فِي الْقَبْرِ رَجُلٌ أَعْلَمُ بِهِمْ وَلَا أَوْلَى، مُوسَى فَرَسِيهِ عَلَيْهِ أَفْضَاهُ عَلَى إِجْلِيلِهِمْ وَلَا

---

(١) في (ك): «عن حصين بن عبد الأعلى بن الحكم».

(٢) في (س): «الحويرث السائب بن عطاء».

[إسناده ضعيف جدًا: ١٧٨٦١ - ١٧٤٣٨].

(٨٢٤٤) قال الذهبي في التلخيص: «قلت: رواية سليمان بهذه احتج به مسلم». نقول: وأصرح من هذه الرواية في بيان وفاة هارون (٨٨٤٣) من حديث وهب بن جرير عن أبيه به، وفيه: «فمات هارون قبله ولم يأسف عليه موسى كما يأسف عليه غيره». لكن قال: «وهذا إسناد ضعيف... وكذا رواه أبو داود الطيالسي (٢٠٩٩) عن شعبة، وفيه: «فمات هارون قبله، فلم تسمع من ابن عمرو (كذا بالأصل) إلا هذه».

(٣) من هنا يبدأ سقط من النسخة (ز) يمتد إلى منتصف على حديث رقم (٨٢٩٩).

يُخِيفُونَهُ[1]، أَوْ رَجُلٌ مُعْتَزِلٌ فِي بَادِيَتِهِ، يُؤَدِّي حَقَّ اللهِ تَعَالَى الَّذِي عَلَيْهِ»[2].

هَذَا حَدِيثٌ صَحِيحٌ عَلَى شَرْطِ الشَّيْخَيْنِ، وَلَمْ يُخَرِّجَاهُ.

٨٦٢٥- أخبرني مُحَمَّدُ بْنُ أَحْمَدَ الْقَنْطَرِيُّ بِبَغْدَادَ، ثَنَا أَبُو قِلَابَةَ، ثَنَا أَبُو عَاصِمٍ، ثَنَا عَبْدُ الْحَمِيدِ بْنُ جَعْفَرٍ، [ثَنَا سُوَيْدُ بْنُ الْعَلَاءِ، عَنْ أَبِي سَلَمَةَ][3]، عَنْ عَائِشَةَ ﵂: أَنَّ رَسُولَ اللهِ ﷺ قَالَ: «لَا يَذْهَبُ اللَّيْلُ وَالنَّهَارُ حَتَّى تُعْبَدَ اللَّاتُ وَالْعُزَّى». فَقَالَتْ عَائِشَةُ: فَقُلْتُ: يَا رَسُولَ اللهِ، إِنِّي كُنْتُ أَظُنُّ حِينَ أَنْزَلَ اللهُ تَبَارَكَ وَتَعَالَى: ﴿هُوَ الَّذِي أَرْسَلَ رَسُولَهُ بِالْهُدَىٰ وَدِينِ الْحَقِّ لِيُظْهِرَهُ عَلَى الدِّينِ كُلِّهِ وَلَوْ كَرِهَ الْمُشْرِكُونَ﴾[4]، أَنَّ ذَلِكَ سَيَكُونُ[5] تَامًّا، فَقَالَ: «إِنَّهُ سَيَكُونُ مِنْ ذَلِكَ مَا شَاءَ اللهُ، ثُمَّ يَبْعَثُ اللهُ رِيحًا طَيِّبَةً، فَيُتَوَفَّى مَنْ كَانَ فِي قَلْبِهِ مِثْقَالُ حَبَّةٍ مِنْ خَرْدَلٍ مِنْ خَيْرٍ[6]، فَيَبْقَى مَنْ لَا خَيْرَ فِيهِ، فَيَرْجِعُونَ إِلَى دِينِ آبَائِهِمْ»[7].

هَذَا حَدِيثٌ صَحِيحٌ عَلَى شَرْطِ مُسْلِمٍ، وَلَمْ يُخَرِّجَاهُ[8].

---

(١) في التلخيص: «يخيفهم ويخيفونه»، وكذا سيأتي قريبا من حديث يحيى بن جعفر عن عبد الرزاق به.

(٢) إتحاف المهرة (٧/ ٣٠٣-٧٨٦٧) وفاته هذا الموضع، وسيأتي برقم (٨٦٧٨).

(٣) ما بين المعقوفين ساقط من النسخ الخطية، ومكانه بياض في التلخيص.

(٤) [التوبة: ٣٣]، وفي (ص): «ليظهره على الدين كله».

(٥) في (م): «يكون».

(٦) في (س): «من خردل خير»، وفي (ص): «مثقال حبة من خردل».

(٧) إتحاف المهرة (١٧/ ٦٣١-٢٢٩٣٢).

(٨) قال ابن حجر في الإتحاف: «قلت: أخرج مسلم أوله»، نقول: بل أخرجه بتمامه =

buisn e

٨٢٦٦ - أَخْبَرَنِي أَبُو عَبْدِ اللهِ الشَّافِعِيُّ، ثنا مُحَمَّدُ بْنُ إِبْرَاهِيمَ الأَصْبَهَانِيُّ، ثنا الْحُسَيْنُ بْنُ حَفْصٍ، عَنْ سُفْيَانَ، عَنْ يُونُسَ بْنِ عُبَيْدٍ، عَنْ مُحَمَّدِ بْنِ هِلَالٍ، عَنْ عَبْدِ اللهِ بْنِ الصَّامِتِ قَالَ: وَدَدْتُ أَنَّ أَهْلِي حِينَ نَمْشِي هَاهُنَا، وَهَاهُنَا، وَتَطَّلِعُ شُعُوبُهُمْ أَصْبَحُوا مَوْتَى عَلَى فُرُشِهِمْ، قِيلَ لَهُ: أَبَا لَهَّابٍ، أَلَسْتَ عَلَى خَيْرٍ؟ قَالَ: بَلَى، وَلَكِنِّي سَمِعْتُ أَبَا ذَرٍّ يَقُولُ: يُوشِكُ يَا ابْنَ أَخِي إِنْ بَقِيتَ إِلَى قُرْبِ أَنْ تَرَى الرَّجُلَ يَطْلُبُ بِحُجَّةِ الْأَمْسِ، كَمَا يَطْلُبُ الْيَوْمَ الْيَوْمَ الْمُتَرَدِّدَ الرِّجَالِ، وَيُوشِكُ إِنْ عِشْتَ إِلَى قُرْبِ أَنْ تَرَى الرَّجُلَ "الْقَوِيَّ" لا يَعْرِفُ السُّلْطَانَ، وَلا يَعْرِفُهُ السُّلْطَانُ، كَمَا يَطْلُبُ الرَّجُلُ الذَّلِيلَ يَعْرِفُهُ السُّلْطَانُ، وَلا يَعْرِفُهُ، يُوشِكُ "يَا ابْنَ أَخِي إِنْ عِشْتَ إِلَى قُرْبِ أَنْ تَرَى" بِالْجَائِرِ فِي السُّوقِ، الْمُوَلِّي الرَّأْسَ، وَالْبَيْعَ، لا يَشْتَرِي عَلَى أَقْوَامِهَا، قَالَ: قُلْتُ: تَدْرِي يَا عَمِّ؟ قَالَ: عَلَى مَا قَالَ. قَالَ: قُلْتُ: إِذًا تُبْلَى بَيْنَ يَدَيَّ أَمْرٌ عَظِيمٌ، قَالَ: أَجَلْ، عَظِيمٌ عَظِيمٌ[1].

هَذَا حَدِيثٌ صَحِيحٌ عَلَى شَرْطِ الشَّيْخَيْنِ[2]، وَلَمْ يُخَرِّجَاهُ.

---

(١) - (٨٢٦٦) من حديث عطاء بن السائب وأبي عبد الرحمن بن جعفر عن الأسود بن العامر به مثله.

(٢) - ابن الصامتي، ساقط من الأصل، واستدركناه من المطبوع.

(٣) - ساقط من (ق) وقد أورد الإمام بعده لا يكرهه، يعطيه كما يعطيه اليوم الذي يعرفه السلطان، ومن أجل أنه، فأعطيه كما يعطيه اليوم الذي يعرفه السلطان ويكرمه ويكرمه.

(٤) في (ق): «وكذبه».

(٥) في (ص) و(ق): «ضرة».

(٦) - ساقط من (ق)، وهو من الأصل، والمثبت من المطبوع.

(٧) [تحاف المهرة ٥/١٨٧-١٨٨، ٧٧٥٥].

٨٢٦٧ - حَدَّثَنِي أَبُو الْحَسَنِ الْعَنَزِيُّ، ثنا أَبُو بَكْرٍ أَحْمَدُ بْنُ سَلْمٍ دُونَ الْبَحْرَيْنِ، ثنا

٨٦٢٧- حدَّثَنَا أَبُو جَعْفَرٍ مُحَمَّدُ بْنُ صَالِحِ بْنِ هَانِئٍ، ثَنَا مُحَمَّدُ بْنُ إِسْمَاعِيلَ بْنِ مِهْرَانَ، ثَنَا سُلَيْمَانُ بْنُ صَالِحٍ الدِّمَشْقِيُّ وَمُحَمَّدُ بْنُ الْمُصَفَّى الْحِمْصِيُّ، قَالَا: ثَنَا بَشْرُ بْنُ إِسْمَاعِيلَ الْحَلَبِيُّ، ثَنَا أَوْطَأَةُ بْنُ الْمُنْذِرِ، قَالَ: سَمِعْتُ ضَمْرَةَ بْنَ حَبِيبٍ يَقُولُ: سَمِعْتُ سَلَمَةَ بْنَ نُفَيْلٍ السَّكُونِيَّ يَقُولُ وَكَانَ مِنْ أَصْحَابِ النَّبِيِّ ﷺ: يَا نَحْنُ نَحُلُّ بِأَرْضٍ يَكْثُرُ فِيهَا الثَّوْمُ فَمَا: رَخَّلَ، فَقَالَ: يَا نَبِيَّ اللهِ، هَلْ أُحِبُّ بِطَعَامٍ مِنَ الشَّامِ؟ فَقَالَ: «أُحِبُّ»، بِطَعَامٍ مِنْكَ»؟، قَالَ: فَهَلْ كَانَ فِيهِ فَضْلُ عَنْكَ؟ قَالَ: «نَعَمْ»، قَالَ: فَمَا فَعَلَ بِهِ؟ قَالَ: «رُفِعَ إِلَى السَّمَاءِ وَهُوَ يَرْجِعُ إِلَيَّ أَلَمْ تَرَ لَابِيَ عَنْكُمْ لَابِيَ وَلَا فِيهِ»، وَلَسْتُمْ لِأَبْنَيْ بَعْدِي إِلَّا قَلِيلًا، بَلْ لَتُبْتَلَيْنَ حَتَّى تُطْرَدُوا، حَتَّى تَمُرُّوا، ثُمَّ لَتُؤْتَيْنَ أَنْدَادًا، وَيَبْغِي بَعْضُكُمْ بَعْضًا، وَبَيْنَ يَدَيِ السَّاعَةِ ثَوَرَانُ فِتْنَةٍ وَسَنَوَاتُ الْأَرْذِلِينَ»[1].

٨٣٢٨- أَخْبَرَنَا أَبُو عَبْدِ اللهِ مُحَمَّدُ بْنُ عَبْدِ اللهِ الزَّاهِدُ، ثنا إِسْمَاعِيلُ بْنُ إِسْحَاقَ الْقَاضِي، ثنا سُلَيْمَانُ بْنُ حَرْبٍ، ثنا زُهَيْرُ بْنُ مُحَمَّدٍ، عَنْ سُهَيْلِ بْنِ مَنْصُورٍ، عَنْ أَبِيهِ، عَنْ أَبِي قِلَابَةَ، حَدَّثَنِي أَبُو أَسْمَاءَ، عَنْ ثَوْبَانَ ﷺ، أَنَّهُ سَمِعَ رَسُولَ اللهِ ﷺ يَقُولُ: «إِنَّ لِكُلِّ شَاكِلَةٍ عَلَى أَلِفٍ، حَتَّى تَلْحَقَ قَبَائِلُ بِهَا بِالْمُشْرِكِينَ، وَحَتَّى تَعْبُدَ قَبَائِلُ بِهَا الْأَوْثَانَ»(١).

٨٣٢٩- أَخْبَرَنِي مُحَمَّدُ بْنُ عَبْدِ اللهِ الْفَقِيهُ بِمَكَّةَ، ثنا حَنَشُ بْنُ إِسْحَاقَ بْنِ إِبْرَاهِيمَ، ثنا عَبْدُ الرَّزَّاقِ، أَنَا مَعْمَرٌ، عَنْ أَيُّوبَ بْنِ أَبِي إِسْحَاقَ، عَنْ عُمَارَةَ بْنِ عَبْدٍ(٢)، عَنْ عُبَيْدَةَ قَالَ: إِيَّاكُمْ وَالْبِدَعَ، لَا يَلْبِسُنَّهَا لَهُ أَحَدٌ، فَوَاللهِ مَا شَخَصَ بِهَا أَحَدٌ إِلَّا نُسِفَتْ نَسْفَ الشَّيْءِ الدَّسِمِ، إِلَّا مَشَيْتُمْ مُثَقَّلَةً، حَتَّى يُطْبِقَ الْجَمَاعُ، عَلَيْهِ كُنْتُمْ رُتَّجًا مُدَرَّجَةً، فَإِذَا رَأَيْتُمُوهَا خَاشِعَةً فِي بَيْتِكُمْ، وَالدِّيَارُ مُشْرِكُونَ، فَاطْعُمُوا أَوْتَارَكُمْ، وَعَطِّلُوا أَوْجُرَكُمْ»(٣).

هَذَا حَدِيثٌ صَحِيحُ الْإِسْنَادِ، وَلَمْ يُخَرِّجَاهُ.

٨٣٣٠- أَخْبَرَنِي أَبُو عَبْدِ اللهِ الضَّبِّيُّ، ثنا إِسْحَاقُ، أَنَا عَبْدُ الرَّزَّاقِ، عَنِ

---

(١) إسناده قوي: أبو أسماء: هو عمرو بن مرثد الرحبي.

(٢) في الإتحاف: «عمارة بن عمير» مصحف، وهو عمارة بن عبد الله الهذلي، أدرك عمر، ثم عبد الله بن أبي إسحاق السبيعي، وعن رجال آخرين.

قال ابن الأثير (٤/ ٢٤٧): «وسمه حديث حذيفة وذكر فتنة هذا: تلبسه طلبة ولبس مذمرة، أي: لها أعوان، شبهت هذه الفتنة في ظلمتها وأنها لا تعلق بأحد إلا أهلكته، بما يعلق بالثوب الذي يلبسه إذا جرى، فإنه لا يجري ولا يقدر على أن يرحل فلعلم من وعل فيها كما لزق على الحطاة».

(٣) إسناده قوي: أيوب بن أبي إسحاق: صدوق.

مَعْمَرٍ، عَنْ يَحْيَى بْنِ سَعِيدٍ، عَنْ سَعِيدِ بْنِ الْمُسَيَّبِ قَالَ: ثَارَتِ الْفِتْنَةُ الْأُولَى، فَلَمْ يَبْقَ مِمَّنْ شَهِدَ بَدْرًا أَحَدٌ، ثُمَّ كَانَتِ الْفِتْنَةُ الثَّانِيَةُ، فَلَمْ يَبْقَ مِمَّنْ شَهِدَ الْحُدَيْبِيَةَ أَحَدٌ، وَأَظُنُّ لَوْ كَانَتْ فِتْنَةٌ ثَالِثَةٌ لَمْ تُرْفَعْ[1] وَفِي[2] النَّاسِ طَبَاخٌ»[3].

٨٦٣١- حدثنا أَبُو الْعَبَّاسِ مُحَمَّدُ بْنُ يَعْقُوبَ، ثَنَا بَحْرُ بْنُ نَصْرٍ، ثَنَا عَبْدُ اللهِ بْنُ وَهْبٍ، حَدَّثَنِي أَبُو شُرَيْحٍ، عَنْ عُمَيْرِ بْنِ عَبْدِ اللهِ الْمَعَافِرِيِّ[4]، عَنْ أَبِيهِ[5]، عَنْ عَمْرِو بْنِ الْحَمِقِ رضي الله عنه، عَنْ رَسُولِ اللهِ ﷺ أَنَّهُ قَالَ: «سَتَكُونُ فِتْنَةٌ أَسْلَمُ النَّاسِ فِيهَا» أَوْ قَالَ: «خَيْرُ النَّاسِ فِيهَا الْجُنْدُ الْغَرْبِيُّ[6]»، فَلِذَلِكَ قَدِمْتُ مِصْرَ[7].

هَذَا حَدِيثٌ صَحِيحُ الْإِسْنَادِ، وَلَمْ يُخَرِّجَاهُ.

٨٦٣٢- أخبرنا أَبُو الْعَبَّاسِ مُحَمَّدُ بْنُ أَحْمَدَ الْمَحْبُوبِيُّ، ثَنَا سَعِيدُ بْنُ

---

(١) في النسخ الخطية: «لم ترتفع»، والمثبت من التلخيص ومصنف عبد الرزاق (١١/ ٣٥٨) أصل رواية المصنف.

(٢) قوله: «وفي» ساقط من (س).

(٣) لم نجده في أصل الإتحاف، وهو مما استدركه المحقق في الحاشية (١٩/ ٣٧-١١٧).

(٤) كذا في النسخ والتلخيص والإتحاف، ورواه البزار (٦/ ٢٨٧)، وابن قانع (٢/ ٢٠٢) والطبراني في الأوسط (٨/ ٣١٥)، وأورده الذهبي في الميزان، كذا في [illegible] عبد الله بن [illegible]، وأورده ابن [illegible] في الرحمن، وشيخه: [illegible] عبد الله بن [illegible] الحمق، وسعيد: «عبد الله بن عامر المعافري».

(٥) في (س): «الحربي».

(٦) في (س): «الحربي».

(٧) إتحاف المهرة (١٢/ ٤٧٢-١٥٩٤٩).

ɓuisn e

مَنْصُورٍ، ثنا عُبَيْدُ اللهِ بْنُ مُوسَى[1]، ثنا إِسْرَائِيلُ، وَالْحَسَنُ بْنُ صَالِحٍ، عَنْ سِمَاكِ بْنِ حَرْبٍ، عَنْ جَابِرِ بْنِ سَمُرَةَ قَالَ: قَالَ رَسُولُ اللهِ ﷺ: "لَا يَزَالُ هَذَا الدِّينُ قَائِمًا، يُقَاتِلُ عَلَيْهِ الْمُسْلِمُونَ حَتَّى تَقُومَ السَّاعَةُ"[2].

هَذَا حَدِيثٌ صَحِيحٌ عَلَى شَرْطِ مُسْلِمٍ، وَلَمْ يُخَرِّجَاهُ[3].

٨٣٧٣- وَحَدَّثَنَا مُحَمَّدُ بْنُ صَالِحٍ بْنِ هَانِئٍ، ثنا يَحْيَى بْنُ مُحَمَّدِ بْنِ يَحْيَى، ثنا أَبُو الْوَلِيدِ، ثنا هِشَامُ بْنُ عَبْدِ الْمَلِكِ، عَنِ ابْنِ لَهِيعَةَ، عَنْ سُلَيْمَانَ بْنِ الرَّبِيعِ[4]، عَنْ مُنْذِرِ بْنِ الْمُغِيرَةِ، عَنْ عَبْدِ اللهِ بْنِ الْحَكَمِ، عَنْ عُمَرَ بْنِ الْخَطَّابِ قَالَ: قَالَ رَسُولُ اللهِ ﷺ: "لَا تَزَالُ طَائِفَةٌ مِنْ أُمَّتِي ظَاهِرِينَ عَلَى الْحَقِّ، حَتَّى تَقُومَ السَّاعَةُ"[5].

هَذَا حَدِيثٌ صَحِيحُ الْإِسْنَادِ، وَلَمْ يُخَرِّجَاهُ.

وَقَدْ رَوَاهُ لَيْثُ[6] بْنُ رُمَيْحٍ[7]، وَعَمْرُو بْنُ خُمَيْرٍ، عَنْ رَسُولِ اللهِ ﷺ، أَنَّا حَدِيثَ لَيْثٍ:

٨٣٧٤- فَحَدَّثَنَاهُ أَبُو الْعَبَّاسِ مُحَمَّدُ بْنُ يَعْقُوبَ، ثنا مُحَمَّدُ بْنُ سِنَانٍ الْقَزَّازُ، ثنا إِسْحَاقُ بْنُ إِدْرِيسَ[8]، ثنا أَبُانُ بْنُ يَزِيدَ، ثنا يَحْيَى بْنُ أَبِي كَثِيرٍ، ثنا

---

(١) في (ز): «عبيد بن موسى».

(٢) إسناده قوي: (٣٧٦٠ - ٨٤٣٧).

(٣) قال ابن حجر في الإتحاف: «قلت: هو في مسلم» (٣٤٩) من حديث سماك به.

(٤) هو: سليمان بن الربيع العدني الدباغ، ويقال له: الوالبي. روى له الحاكم وتوفي ابن حبان، وعده عبد الله بن يزيد بن الحبحاب، وقال البخاري: لا يعرف سماع قتادة من ابن بريدة ولا ابن بريدة من صاحبه.

انظر: الجرح والتعديل (٤/ ١٨٤ - ١٨٥٣).

(٥) في (ك): «أمر ثوبانه».

(٦) هو: إسماعيل بن أبي ليث أبو يعقوب الأسواري العسري، متروك، وكذبه ابن معين

أَبُو فَاخِتَةَ عَنْدُ بْنُ زَيْدٍ الْجَرْمِيُّ، حَدَّثَنِي أَبُو أَسْمَاءَ الرَّحَبِيُّ، أَنَّ ثَوْبَانَ حَدَّثَهُ، أَنَّهُ سَمِعَ رَسُولَ اللهِ ﷺ يَقُولُ: «إِنَّ رَبِّي زَوَى لِي الْأَرْضَ، حَتَّى رَأَيْتُ مَشَارِقَهَا وَمَغَارِبَهَا، وَأُعْطِيَ الْكَنْزَيْنِ: الْأَحْمَرَ، وَالْأَبْيَضَ، وَإِنِّي أُعْطِي سَبْعًا لِمُلْكِهَا مَا زُوِيَ لِي مِنْهَا، وَإِنِّي سَأَلْتُ رَبِّي وَأَعْطَى أَنْ لَا يُهْلِكَهَا بِسَنَةٍ عَامَّةٍ، فَأَعْطَانِيهَا، وَسَأَلْتُهُ أَنْ لَا يُسَلِّطَ عَلَيْهِمْ عَدُوًّا مِنْ غَيْرِهِمْ فَأَعْطَانِيهَا، وَسَأَلْتُهُ أَنْ لَا يَلْبِسَ بَعْضَهُمْ بِأْسَ بَعْضٍ فَمَنَعَنِيهَا، وَقَالَ لِي يَا مُحَمَّدُ، إِنِّي إِذَا قَضَيْتُ قَضَاءً لَمْ يُرَدَّ، إِنِّي أَعْطَيْتُكَ لِأُمَّتِكَ أَنْ لَا أُهْلِكَهَا بِسَنَةٍ عَامَّةٍ، وَلَا أُظْهِرَ عَلَيْهِمْ عَدُوًّا مِنْ غَيْرِهِمْ، "فَيَسْتَبِيحَ بَيْضَتَهُمْ، وَلَوِ اجْتَمَعَ مَنْ بِأَقْطَارِهَا حَتَّى يَكُونَ بَعْضُهُمْ هُمُ يُهْلِكُ بَعْضًا، وَيَسْبِي بَعْضُهُمْ هُمْ بَعْضًا، وَإِنِّي لَا أَخَافُ عَلَى أُمَّتِي إِلَّا الْأَئِمَّةَ الْمُضِلِّينَ، وَإِنْ وُضِعَ هَاشِمَةٌ حَتَّى تَلْحَقَ قَبَائِلُ مِنْ أُمَّتِي بِالْمُشْرِكِينَ، وَحَتَّى تَعْبُدَ قَبَائِلُ مِنْ أُمَّتِي الْأَوْثَانَ، وَإِنَّهُ سَيَكُونُ فِي أُمَّتِي ثَلَاثُونَ كَذَّابُونَ كُلُّهُمْ يَزْعُمُ أَنَّهُ نَبِيٌّ، وَأَنَا خَاتَمُ النَّبِيِّينَ لَا نَبِيَّ بَعْدِي، وَلَا تَزَالُ طَائِفَةٌ مِنْ أُمَّتِي عَلَى الْحَقِّ ظَاهِرِينَ لَا يَضُرُّهُمْ مَنْ خَالَفَهُمْ، حَتَّى يَأْتِيَ أَمْرُ اللهِ»

مِنْ شَعْرِهَا شَيْئًا إِلَّا أَخَذَتْ اللهُ" شَاذَانُهَا جَبَلَهَا، وَأَلَّهَ قَالَ: "فَلَيْسَ وِشَاحٌ يُقْطَعُ رَسُولٌ يُقْطَعُ إِلَّا أَخَذَتْ اللهُ" عَنْ مِيَنَاءٍ يُقْطَعُ إِلَّا مِيَنَاءٌ يُقْطَعُ عَلَى قَرْيَةٍ فِي سَبِيلِ اللهِ، ثُمَّ مِيَنَاءٌ يُقْطَعُ عَلَى أَصْحَابِهِ فِي سَبِيلِ اللهِ، قَالَ: وَزَعَمَ أَنَّ اللهَ عَظَّمَ ذَلِكَ أَمْرَ الْمُنَاذَلَةِ، وَإِنَّهُ كَانَ بَيْنَ يَدَيْهِ مَدِينَةٌ عَنَاءٌ أَهْلُ الْحَامِيَةِ يَتَحَدَّوْنَ أَوْثَانَهُمْ عَلَى عُقُوبِهِمْ، فَيَأْتِيهِمْ يُقْطَعُ: مَنْ تَقْتُلُونَ؟ فَيَقُولُونَ: رَبَّنَا لَمْ يُرْسِلْ إِلَيْنَا رَسُولًا، وَلَمْ يَأْتِنَا أَمْرٌ، وَلَمْ أَرْسَلْتَ إِلَيْنَا رَسُولًا كَذَلِكَ أَطْرَحُ عَلَيْنَا لَكَ، فَيَقُولُ لَهُمْ يُقْطَعُ: أَرَأَيْتُمْ إِنْ أَمَرْتُكُمْ بِأَمْرٍ، أَلْهُيَصْنَعُونَ؟ قَالَ: فَيَقُولُونَ: نَعَمْ، قَالَ: فَإِنَّ رَبَّكُمْ يَأْمُرُكُمْ عَلَى ذَلِكَ، فَأَمَرَهُمْ أَنْ يَقْتُلُوا بَعْضَهُمْ بَعْضًا، قَالَ: فَيَقْتُلُونَ حَتَّى إِذَا جَاءُوهَا رَأَوْا أَنَّهَا تَتَقَلَّبُ وَرَاءَهَا، فَهَابُوا أَجْرَهُ وَإِنَّهُ، فَقَالُوا: رَبَّنَا لَمْ تُرْسِلْ إِلَيْنَا رَسُولًا، فَيَقُولُ: إِنَّهُ يَجْعَلُونَ لِلْمَوْلَى أَجْرَهُمْ، فَيَقُولُونَ حَتَّى إِذَا رَأَوْهَا قَرِيبًا وَرَجَوْهَا، قَالُوا: رَبَّنَا لَا نَسْتَطِيعُ أَنْ نَدْخُلَهَا، فَيَقُولُ: أَفَأَنْتُمْ دَاخِرُونَ، قَالَ: فَقَالَ: "نَبِّ اللهِ" "فَلَمْ دَخَلُوهَا إِلَّا لِيَرَوْا قُدْرَتَ عَلَيْهِمْ وَرَدَّتَ وَلَمَاءَهُ".

هَذَا حَدِيثٌ صَحِيحٌ عَلَى شَرْطِ الشَّيْخَيْنِ"، وَلَمْ يُخَرِّجَاهُ بِهَذِهِ السِّيَاقَةِ لِمَا أَخْبَرَنَا أَحْمَدُ بْنُ مَنْصُورٍ حَدَّثَنَا هِشَامٌ، عَنْ قَتَادَةَ"، عَنْ أَبِي قِلَابَةَ،

(١) لفظ الحلاكة غير موجود في (ب).

(٢) في (ت): «فيقول».

(٣) إتحاف السيرة (٢/ ٥٨٤-٥٩٠)، وسيأتي طرف من هذا الحديث برقم (٨٦٢٨).

(٤) في (ب): «الصحيحين».

(٥) في (ب): «إلا أخبر محمد بن عبد الله بن عبد الحكم، أخبرنا شعيب بن الليث، أخبرنا أحمد بن منصور بإسناده من حديث هشام الدستوائي عن يحيى»، قال: وإنما أخرجه مسلم في المتابعات (٨/ ١٧١) من حديث هشام بن عمار عن أبيه عن قتادة عن أبي قلابة، وعن حديث =

عَنْ أَبِي أَسْمَاءَ الرَّحَبِيِّ، عَنْ ثَوْبَانَ فَذَكَرَهُ.

٨٣٣٥- صحيح أَبُو عَبْدِ اللهِ مُحَمَّدُ بْنُ عَبْدِ اللهِ بْنِ دِينَارٍ الْعَدْلُ، ثنا الشَّرِيُّ بْنُ خُزَيْمَةَ، ثنا مُوسَى بْنُ إِسْمَاعِيلَ، وَسُلَيْمَانُ بْنُ مُجَالِدٍ، قَالَا: ثنا حَمَّادُ بْنُ سَلَمَةَ، قَالَ قَتَادَةُ، عَنْ مُطَرِّفٍ، عَنْ عِمْرَانَ بْنِ حُصَيْنٍ ﷺ، أَنَّ رَسُولَ اللهِ ﷺ قَالَ: «لَا تَزَالُ طَائِفَةٌ مِنْ أُمَّتِي يُقَاتِلُونَ عَلَى الْحَقِّ ظَاهِرِينَ عَلَى مَنْ نَاوَأَهُمْ، حَتَّى يُقَاتِلَ آخِرُهُمُ الدَّجَّالَ».

هَذَا حَدِيثٌ صَحِيحٌ عَلَى شَرْطِ مُسْلِمٍ، وَلَمْ يُخَرِّجَاهُ.

٨٣٣٦- أخبرني مُحَمَّدُ بْنُ عَلِيٍّ الصَّنْعَانِيُّ بِمَكَّةَ حَرَسَهَا اللهُ تَعَالَى، ثنا إِسْحَاقُ بْنُ إِبْرَاهِيمَ بْنِ عَبَّادٍ، ثنا عَبْدُ الرَّزَّاقِ، أنا مَعْمَرٌ، عَنْ أَيُّوبَ، عَنْ سُلَيْمِ بْنِ قَيْسٍ الْحَنَظَلِيِّ: أَنَّ عُمَرَ بْنَ الْخَطَّابِ ﷺ، قَالَ: إِنَّ

أَمِيرُ الْمُؤْمِنِينَ؟ وَإِنَّمَا تَنْتَطِحُ الْبَهْمُ، وَتَعْقِرُ الْحَمِيرُ، وَتُنْسَى الدِّيَةُ، وَتَقْوُمُ الْبَيِّنَةُ عَلَى الْمَقْتُولِ بِأَنَّهُ مَاتَ، وَإِنَّمَا تَدُقُّ الْمَاءَ الْخَطَبُ؟ قَالَ: وَإِنَّ ذَلِكَ لَكَمَا تَقُولُ». قَالَ: إِذَا عَفَّفَ الْمُتَعَفِّفُ بِتَرْكِ الشَّيْبِ، وَتَعَلَّمَ الْمُتَعَفِّفُ بِتَرْكِ الْعَمَلِ وَالتَّسَبُّبِ الْمَذْمُومِ بِالْآخِرَةِ.

٨٣٧٣- قَالَ: أَبَانُ: وَحَدَّثَنَا الْحَسَنُ، عَنْ أَبِي مُوسَى الْأَشْعَرِيِّ ﷺ قَالَ: قَالَ النَّبِيُّ ﷺ: «أَخْلَاقُ الْمُؤْمِنِ: الْفَهْمُ». قَالَ: وَإِنَّ الْفَهْمَ لَا يَرْسُلُ إِلَّا قَالَ: «الْفَقْهُ». قَالَ: وَالْبَرُّ مِنَ الْمَالِ الْبَرُّ لَا تَقْتُلُ فِي الْبَرِّ مِنَ الْمُشْرِكِينَ قَتْلًا وَقَالَ: قَالَ النَّبِيُّ ﷺ: «لَا تَقْتُلُوا الْمُشْرِكِينَ، وَلَكِنْ قَتْلُ الْمُشْرِكِينَ أَنْ تَأْخُذُوا أَمْوَالَهُمْ وَإِنَّ بِحَسْبِ امْرِئٍ مِنَ الشَّرِّ أَنْ يَأْخُذَ مَالَ أَخِيهِ». قَالَ: وَإِنَّ الْمَالَ الْبَرَّ لَا يَقْتُلُ مِنَ الْمُشْرِكِينَ قَتْلًا. قَالَ: وَمَا مَثَلُ ذَلِكَ؟ قَالَ: «مَثَلُ مُشْرِكٍ مَثَلُ هَذَا، كَذَلِكَ الْمَالُ، وَهَذَا لَهَا هَيْئَةٌ مِنَ الْمَالِ يَحْسُنُ لِلْمَالِ شَيْءٌ، وَلَيْسُوا هُمْ مِنَ الْمَالِ فِي شَيْءٍ».

---

(١) من (ع) وضبب عند الراء، والكلمة: الدفق، وفي (س): الدفقين، أطبقتها، وغير مقروءة في (ك).

(٢) إتحاف الخيرة (١٣/ ٤٨- ٣٤٨٣).

(٣) قوله: «أخلاق عليكم» مثبت من الحديث وضبب عند الراء في (ع) (٣١١/ ٩)، وغير موجود في باقي النسخ.

(٤) في (ع) في الشيخين: فقلت: أبان هذا أحمد ترك؟ حديثه، وكان قد ضبب فوق الحديث علامة لإزالته.

(٥) إتحاف الخيرة (١٠/ ٤- ٩١٩٣)، وقال: فقلت: أبان متروك، والحسن بن أبي موسى صدوق، وباقي رجاله ثقات. من حديث محمد بن سليمان عن عبد العظيم بن عبد الله الحسني عن الحسن بن علي عن أبي موسى مرفوعا، وصححه ابن حبان (٥٧٦٠) من حديث حماد بن سلمة عن عاصم الأحول وثابت وحميد وغيرهم عن الحسن عن معقل به مرفوعا، ورواه ابن ماجه (٤١٩٤) من حديث عوف الأعرابي عن الحسن عن ابن

٨٦٣٨- أخبرنا أَبُو بَكْرٍ أَحْمَدُ بْنُ كَامِلِ بْنِ خَلَفٍ الْقَاضِي، ثَنَا عَبْدُ الْمَلِكِ بْنُ مُحَمَّدِ بْنِ عَبْدِ اللهِ الرَّقَاشِيُّ، ثَنَا أَزْهَرُ بْنُ سَعْدٍ، ثَنَا ابْنُ عَوْنٍ[1]، عَنْ عَمْرِو بْنِ سَعِيدٍ، عَنْ أَبِي زُرْعَةَ بْنِ عَمْرِو بْنِ جَرِيرٍ[2]، عَنْ حَيَّةَ بِنْتِ أَبِي حَيَّةَ قَالَتْ[3]: دَخَلَ عَلَيَّ رَجُلٌ بِالظَّهِيرَةِ، فَقُلْتُ: يَا عَبْدَ اللهِ، مَا حَاجَتُكَ؟ قَالَ: أَقْبَلْتُ وَصَاحِبٌ لِي فِي بُغَاءٍ[4] إِبِلٍ لَنَا، فَدَخَلْتُ أَسْتَظِلُّ بِالظِّلِّ، وَأَشْرَبُ مِنَ الشَّرَابِ، فَقُمْتُ إِلَى ضَيْحَةٍ حَامِضَةٍ، وَلُبَيْنَةٍ حَامِضَةٍ، فَسَقَيْتُهُ وَتَوَسَّمْتُ[5] فَقُلْتُ: يَا عَبْدَ اللهِ، مَنْ أَنْتَ؟ قَالَ: أَنَا أَبُو بَكْرَةَ[6] صَاحِبُ رَسُولِ اللهِ ﷺ الَّذِي سَمِعْتِ بِهِ. قَالَتْ[7]: فَذَكَرْتُ خَثْعَمًا، وَغَزْوَ بَعْضِنَا بَعْضًا فِي الْجَاهِلِيَّةِ، وَمَا جَاءَ اللهُ مِنَ الْأُلْفَةِ وَأَطْنَابِ الْفَسَاطِيطِ هَكَذَا -وَشَبَّكَ بَيْنَ أَصَابِعِهِ- قَالَتْ: فَقُلْتُ: يَا عَبْدَ اللهِ، حَتَّى مَتَى أَمْرُ النَّاسِ هَكَذَا؟ قَالَ: مَا اسْتَقَامَتِ الْأَئِمَّةُ. قَالَتْ:

= أسيد بن المتشمس عن أبي موسى مرفوعا، وقال الدارقطني في العلل (٧/ ٢٣٦) بعدما ذكر الخلاف فيه على الحسن: «والمحفوظ قول من قال: عن الحسن، عن أسيد بن المتشمس، ومن قال: عن الحسن عن حطان، فقوله غير مدفوع، يحتمل أن يكون الحسن أخذه عنهما جميعا، ومن قال: عن الحسن عن أبي موسى، فإنه أرسل الحديث فلا حجة له ولا عليه»، وانظر علل الحديث (٦/ ٥٨٧).

(١) في جميع النسخ: «أبو عون»، والمثبت من التلخيص والإتحاف، وهو: عن أبي عون أبو عون الثقفي.

(٢) في (م): «أبو عون بن عمرو بن جرير».

(٣) في النسخ: «قال»، والمثبت من التلخيص.

(٤) في (ك): «وأرسلت».

(٥) في (ك): «وتوسمت».

(٦) كذا في النسخ والتلخيص، والمراد: أبو بكر الصديق رضي الله عنه.

(٧) في النسخ: «قال»، والمثبت من التلخيص.

Bulsn

قُلْتُ: وَمَا الإِشْكَالُ؟ قَالَ: أَمْ تَرَىٰ إِلَى الْعَجُوزِ، يَكُونُ فِيهِ السَّبُّ يُثْبِرُهُ، وَيُعْبِرُهُ، مَا اسْتَقَامَ أَوَّلُهَا؟!

هَذَا حَدِيثٌ صَحِيحٌ وَلَمْ يُخَرِّجَاهُ.

٨٣٣٩- أَخْبَرَنَا الْحَسَنُ بْنُ عَلِيِّ بْنِ خَلِيعٍ(١) بِنْ إِبْرَاهِيمَ بْنِ مَنْصُورٍ الضَّبِّيُّ، أَنَا أَحْمَدُ بْنُ إِبْرَاهِيمَ الشَّمُوئِيُّ، ثَنَا سَعِيدُ بْنُ مَنْصُورٍ، ثَنَا عَبْدُ الْوَارِثِ بْنُ سَعِيدٍ، ثَنَا مُحَمَّدُ بْنُ مُحَادِمٍ، عَنْ لُبْنَىٰ بِنْ أَبِي هِنْدٍ، عَنْ سَعْدِ بْنِ طَارِقٍ(٢)، عَنِ الْحُسَيْنِ بْنِ خَارِجَةَ قَالَ: لَمَّا كَانَتِ الْفِتْنَةُ الأُولَىٰ أَشْرَفَتْ عَلَيَّ، فَقُلْتُ: لأَنْظُرَنَّ إِلَىٰ أَمْرِ أَهْلِ أُحُدٍ، فَإِذَا: فَالَّذِي أَنْظُرُ مِنْهُ أَنْ صَبَرْتُ، وَبَيْنَهَا حَائِطٌ عَرْضُهُ طُولِي، وَإِذَا أَنَا بِحَائِطٍ فَقُلْتُ: لَوْ تَنَحَّيْتُ بِهَذَا الْحَائِطِ، لَعَلِّي أَعْرِفُ إِلَى قَالَ الْقَوْمُ لِيُمْرَىٰ فِي، فَإِذَا: فَهُمْ يَقُولُونَ: قَالَ: مَنْ؟ إِذَا بِرَجُلٍ جُلُوسٍ، فَقُلْتُ: أَتُسَلِّمُ عَلَيْنَا؟ فَإِذَا: لَا، لَسْتُ أَعْلَمُكَ فَلَسْتُ فَإِنِّي

---

(١) إسناده لينه ﴿٢٢٤-٣٥٨-٩٢٤٠﴾ وأخرجه الدارمي (١/ ٢٩٢) من حديث معاذ بن هشام عن أبي عن ابن عون به. وأخرجه أبو داود في صحيح الجامع (٤٢٥٣) من حديث عبد الله بن عمرو نحوه من أبي حازم، قال: سمعت أبا هريرة يقول على أمراء من أمتي يقال لهم: ليست الحديث.

(٢) في النسخ «محمد»، والمثبت من الإتحاف، وسائر أسانيد المصنف.

هو: سلمان الأحمسي الكوفي.

تنبيه: قال (ك) والذهبي: في الموضعين: «رجل تحلها الجماعة» ولعلها تحريف لا محالة، والصواب ما في الأصل، والمراد: الحائط، والله أعلم. وقد تقدم هذا الحديث في الاستاذ (٧٢٧٥) وفيه: «إذا رأيته يصلها على غير طهر وإذا أتاه تحفه فقلت: لم تسلفت هذا الحائط حتى أنظر إلى قدمي أشجع».

(٥) في (س): «شجر، وتقدم» المهملات بأرض تأتي منها.

الشَّهَادَةُ؟ فَأَبَوْا. فَقَالَ: إِنِّي لَأَعْرِفُ الدَّرَجَاتِ الْعُلَى، إِنِّي مُحَمَّدٌ ﷺ، فَقَدْمْتُ، فَإِذَا أَنَا بِمُحَمَّدٍ ﷺ وَإِبْرَاهِيمَ بِدَرَجَةٍ، قَالَ الْعَلْمُ: مَا هِيَ فِي السَّعَةِ وَالنَّعْتِ، فَإِذَا أَنَا بِمُحَمَّدٍ ﷺ وَإِبْرَاهِيمَ ﷺ، وَهُوَ يَقُولُ لِإِبْرَاهِيمَ عَلَيْهِ الصَّلَاةُ وَالسَّلَامُ: اسْتَغْفِرْ لِأُمَّتِي، فَقَالَ لَهُ إِبْرَاهِيمُ: إِنَّكَ لَا تَدْرِي مَا أَحْدَثُوا بَعْدَكَ؟ أَرَأَوْا دِمَاءَهُمْ وَقَتْلَوا إِمَامَهُمْ، أَلَا فَعَلُوا كَمَا فَعَلَ خَلِيلِي عَمَّدٌ. قُلْتُ: أَرَبِّي قَدْ أَيِسْتَ، اذْهَبْ إِلَى سَعْدٍ، فَالْطُفْ مَعَ مُرُوءٍ، فَأَدْنُوَ مِنْهُ، فَأَتَيْتُهُ، فَقَصَصْتُ عَلَيْهِ الرُّؤْيَا، فَمَا أَكْثَرَ بِهَا، فَرَحَا، وَقَالَ: قَدْ ضَنَّ مَنْ لَمْ يَكُنْ لَهُ إِبْرَاهِيمُ خَلِيلًا. قُلْتُ: فِي أَيِّ الطَّائِفَتَيْنِ أَنْتَ؟ قَالَ: أَنَا مِنْ رَأْيِ وَشَهِدَ لِهَذِهِ. قُلْتُ: أَلَكَ دَابَّةٌ؟ قَالَ: أَلَكَ دَابَّةٌ؟ قُلْتُ: لَا. قَالَ: فَاشْتَرِ دَابَّةً، وَاخْتَرْ لَهَا، حَتَّى تَخْتَبِرَنِي. قَالَ: فَاشْتَرَيْتُ دَابَّةً، وَاخْتَرْتُ لَهَا، حَتَّى تَخْتَبِرَنِي. قَالَ: فَاشْتَرَيْتُ دَابَّةً، وَاخْتَرْتُ لَهَا، حَتَّى تَخْتَبِرَنِي.

هَذَا حَدِيثٌ صَحِيحُ الْإِسْنَادِ وَلَمْ يُخَرِّجَاهُ.

هَذَا حَدِيثٌ صَحِيحٌ عَلَى شَرْطِ الشَّيْخَيْنِ، وَلَمْ يُخَرِّجَاهُ.

٨٢٤٤ - أَخْبَرَنِي عَلِيُّ بْنُ إِسْحَاقَ بْنِ الْخَرَّسَانِيِّ الْعَدْلُ بِبَغْدَادَ: ثنا أَحْمَدُ بْنُ حَنْبَلٍ بْنِ نُفَيْلٍ: ثنا أَبُو عَامِرٍ الْعَقَدِيُّ: ثنا زُهَيْرُ بْنُ مُحَمَّدٍ: عَنْ مُوسَى بْنِ عُبَيْدَةَ، عَنْ أَبِي أُمَامَةَ بْنِ سَهْلِ بْنِ حُنَيْفٍ: عَنْ عَبْدِ اللهِ بْنِ عَمْرٍو(١) ﷺ: أَنَّ النَّبِيَّ ﷺ قَالَ: «تَرَكْتُ الْجَنَّةَ مِنْ تَرَكَهُمْ، فَلَهُ لَا يَسْتَطِيعُ عَنْ الْكَعْبَةِ الْأَحْمَرَ الْمُوسُوقَيْنِ»(٢) مِنَ الْحَبَشَةِ»(٣).

هَذَا حَدِيثٌ صَحِيحٌ الْإِسْنَادِ وَلَمْ يُخَرِّجَاهُ.

وَقَدْ تَفَقَّدَ هَذَا الْحَدِيثَ عَلَى إِخْرَاجِ الشَّيْخَيْنِ، عَنْ وُهَّابِ بْنِ نَجْدَةَ(٤): عَنِ الزُّهْرِيِّ: عَنْ سَعِيدِ بْنِ الْمُسَيَّبِ: عَنْ أَبِي هُرَيْرَةَ: عَنِ النَّبِيِّ ﷺ قَالَ: «يُخَرِّبُ(٥) الْكَعْبَةَ ذُو السُّوَيْقَتَيْنِ مِنَ الْحَبَشَةِ».

---

(١) قال العلامي في المشجب: «ذكرا به صرحا بأن سماعة شيخا، ولا وجه عنه هنا غير أبي ذئب، وقد تكلم فيه هنيئا، ذكرا ابن حنبل (ت/ ٢٣٣) والدوري أن سماعة بن عبد الله أبو سعيد الدوري، قرشي، روى عن أبي ذئب، وابن دأب، وابنه النسائي، وابن دأب والدارقطني، وقال ابن أبي حاتم (ت/ ٢٧٧): الشيخ مروزي، روى عنه والده، وقال ابن عدي: روى عنه الحافظ في التقريب: ١٨٤، وأبو يعلى الأزدي في تضعيفاته وصحيح حديثه، ابن حبان (ت/ ٣٥٤)، ١٢٩).

(٢) في المسند: «عن عبد الله بن عمرو» البلدي من التلخيص والأطراف.

(٣) في (أ): «الحبشان».

(٤) إسناده ضعيف، وهو (ت/ ١١١٤).

(٥) كذا في صحيح المسند، والصواب: «يرفع» بدليل ما بعده. ابن عبد الرحمن الخراساني، وهو ثقة، وأخرج له البخاري (ت/ ٢٨٤٨) ومسلم (٢٩٠٩) وأصحاب السنن الأربعة، ليس بين من روى عنه الزهري به، والظاهر سقوط من حديث أبي بن زيد الليثي عن أبي هريرة، وهو ثقة، وأخرج له البخاري (ت/ ٢٨٤٨).

٨٦٤٢- حدثنا عَبْدُ الرَّحْمَنِ بْنُ الْحَسَنِ الْقَاضِي، ثَنَا إِبْرَاهِيمُ بْنُ الْحُسَيْنِ، ثَنَا آدَمُ بْنُ أَبِي إِيَاسٍ، ثَنَا شُعْبَةُ.

وَأَخْبَرَنِي أَحْمَدُ بْنُ جَعْفَرٍ الْقَطِيعِيُّ، ثَنَا عَبْدُ اللهِ بْنُ أَحْمَدَ بْنِ حَنْبَلٍ، حَدَّثَنِي[1] أَبِي، ثَنَا عَبْدُ الرَّحْمَنِ، عَنْ[2] شُعْبَةَ، عَنْ قَتَادَةَ قَالَ: سَمِعْتُ عَبْدَ اللهِ بْنَ أَبِي عُتْبَةَ يُحَدِّثُ، عَنْ أَبِي سَعِيدٍ رضي الله عنه، عَنِ النَّبِيِّ ﷺ قَالَ: «لا تَقُومُ السَّاعَةُ حَتَّى لا يُحَجَّ الْبَيْتُ»[3].

هَذَا حَدِيثٌ صَحِيحٌ عَلَى شَرْطِ الشَّيْخَيْنِ وَلَمْ يُخَرِّجَاهُ.

وَقَدْ أَوْقَفَهُ أَبُو دَاوُدَ، عَنْ شُعْبَةَ:

٨٦٤٣- أخبرناه أَبُو زَكَرِيَّا الْعَنْبَرِيُّ، ثَنَا إِبْرَاهِيمُ بْنُ أَبِي طَالِبٍ، ثَنَا مُحَمَّدُ بْنُ الْمُثَنَّى، ثَنَا أَبُو دَاوُدَ[4] -وَاللهُ أَعْلَمُ.

---

(١) في (ك): «ثنا».

(٢) في (ك): «ثنا».

(٣) إتحاف المهرة (٥/ ٦٧٠-٥٣٨٩).

(٤) إتحاف المهرة (٥/ ٦٧٠-٥٣٨٩)، وصوب البخاري لفظ الحديث التالي.

(٥) في النسخ: «ويعمر».

النَّبِيِّ ﷺ قَالَ: «لَيَجِيئَنَّ الْبَيْتَ وَلَيُتَمَرَّنَّ بِعَذَقٍ يَجُرُّونَ وَيَأْجُجُونَ»(١).

فَإِنْ يُمْنَعُوا أَنْ يَحُجُّوا يَأْتِ اللهُ بِمَنْ يَنْتَقِمُ لِلْحَجِّ مِنْهُمْ بِدَوْلٍ(٢).

٨٢٤٥- أَخْبَرَنَا الْحَسَنُ بْنُ يَعْقُوبَ بْنِ يُوسُفَ الْعَدْلُ، ثنا يَحْيَى بْنُ أَبِي طَالِبٍ، ثنا عَبْدُ الْوَهَّابِ بْنُ عَطَاءٍ(٣)، ثنا سَعِيدٌ بْنُ إِيَاسٍ الْجُرَيْرِيُّ، عَنْ أَبِي نَضْرَةَ، عَنْ جَابِرِ بْنِ عَبْدِ اللهِ ﷺ قَالَ: لَوْ شَكَكْتُ أَهْلُ الْعِرَاقِ أَنَّا لَا يَحُجُّ إِلَيْهِمْ وَبَرَهُمْ وَلَا قَمْلُ، مَا شَكَكْتُ أَنَّا لَا يَأْتِ هَذَا الْبَيْتَ قَالَ: مِنْ قِبَلِ الْعَجَمِ، يَمْنَعُونَ ذَاكَ ثُمَّ سَكَتَ هُنَيْهَةً(٤)، ثُمَّ قَالَ: لَوْ شَكَكْتُ أَهْلُ الشَّامِ أَنَّا لَا يَحُجُّ إِلَيْهِمْ بِيَاذٍ، وَلَا مَالٌ، مَا شَكَكْتُ أَنَّا لَا يَأْتِ هَذَا الْبَيْتَ قَالَ: مِنْ قِبَلِ الرُّومِ، يَمْنَعُونَ ذَلِكَ، ثُمَّ قَالَ: لَا رَسُولَ اللهِ ﷺ، يَكُونُ فِي أُمَّتِي خَلِيفَةٌ يَحْثِي ثَلَاثًا حَثْيًا، لَا يَعُدُّهُ عَدًّا»، ثُمَّ قَالَ: «وَأَلْفِي نَفْسِي بِيَدِهِ، لَيَحُجَّنَّ الْأَمْرُ كَمَا بَدَأَ لَيُعْمَرَنَّ قَبْلَ يَحْيَى»(٥).

قَالَ فِي الْمَدِينَةِ: بَعْدَ يَزِيدَ، حَتَّى يَكُونَ(٦) قَبْلَ يَحْيَى بِالْمَدِينَةِ»(٧).

(١) إسناده ضعيف (٧٥٧- ٨٣٨٤)، وقد أخرجه البخاري (٢/ ١٤٩) من حديث أبي هريرة مرفوعًا بلفظ: «لا يحج البيت بعد عام حجته، ولكن يهدم ويقل». وأخرجه مسلم (٢/ ٩٧٠) من حديث عائشة، وفيه: «ليهدمن الكعبة ذو السويقتين من الحبشة، ويخربنها خرابا لا يعمر بعدها أبدا، وهن يحججن البيت». وفي رواية: «ليخرب

رَسُولُ اللهِ ﷺ: «لَا يَخْرُجُ رَجُلٌ مِنَ الْمَدِينَةِ رَغْبَةً عَنْهَا إِلَّا أَبْدَلَهَا اللهُ خَيْرًا مِنْهُ»، وَلَيَسْمَعَنَّ نَاسٌ بِرُخْصِ مِنْ أَسْعَارِ رُومِيَةَ، فَيَنْزِلُونَهَا، وَالْمَدِينَةُ خَيْرٌ لَهُمْ لَوْ كَانُوا يَعْلَمُونَ»[1].

هَذَا حَدِيثٌ صَحِيحٌ عَلَى شَرْطِ مُسْلِمٍ وَلَمْ يُخَرِّجَاهُ بِهَذِهِ السِّيَاقَةِ.

إِنَّمَا أَخْرَجَ مُسْلِمٌ حَدِيثَ دَاوُدَ بْنِ أَبِي هِنْدٍ[2]، عَنْ أَبِي نَضْرَةَ، عَنْ أَبِي سَعِيدٍ، عَنِ النَّبِيِّ ﷺ: «تَكُونُ فِي آخِرِ الزَّمَانِ خَلِيفَةٌ يُحْثِي الْمَالَ، لَا يَعُدُّهُ عَدًّا»، وَهَذَا لَهُ بِمُفْرَدِهِ.

٨٦٤٦- **حَدَّثَنَاهُ** عَلِيُّ بْنُ عِيسَى، ثَنَا الْحُسَيْنُ بْنُ مُحَمَّدِ بْنِ زِيَادٍ، ثَنَا أَبُو مُوسَى وَمُحَمَّدُ بْنُ بَشَّارٍ، قَالَا: ثَنَا عَبْدُ الْوَهَّابِ بْنُ عَبْدِ الْمَجِيدِ[3]، ثَنَا دَاوُدُ بْنُ أَبِي هِنْدٍ، عَنْ أَبِي نَضْرَةَ، عَنْ خَيْرٍ -أَوْ أَبِي- سَعِيدٍ: أَنَّ نَبِيَّ اللهِ ﷺ

قَالَ: «يَكُونُ فِي آخِرِ هَذِهِ الأُمَّةِ خَلِيفَةٌ يَقْسِمُ الْمَالَ، لَا يَعُدُّهُ عَدًّا»(١).

٨٢٤٧- أَخْبَرَنَا أَبُو عَبْدِ اللهِ مُحَمَّدُ بْنُ أَحْمَدَ بْنِ مَنْدَهْ: ثَنَا سُلَيْمَانُ بْنُ إِبْرَاهِيمَ بْنِ أَيُّوبَ: ثَنَا الْحُسَيْنُ بْنُ مَخْلَدٍ: ثَنَا سُلَيْمَانُ، عَنِ الأَفْلَحِ، عَنْ إِبْرَاهِيمَ بْنِ مُحَمَّدِ بْنِ عُقْبَةَ، عَنْ أَبِي الزِّنَادِ(٢)، عَنِ ابْنِ سَمْعُونٍ قَالَ: قَالَ رَسُولُ اللهِ ﷺ: «أَلَا يَأْتِي عَلَى النَّاسِ زَمَانٌ؛ لَا يَبْقَى إِلَّا الْفَقِيرُ، فَيَطْمَحُ عَيْنَهُ، فَيَقُولُ: يَا لَيْتَنِي مَكَانَ صَاحِبِهِ، يَا بِهِ حُبُّ لِقَاءِ اللهِ، إِلَّا لِمُجَازِيَ بَنِي مُنْتَهَى الْبَلَاءِ»(٣).

هَذَا حَدِيثٌ صَحِيحٌ عَلَى شَرْطِ الشَّيْخَيْنِ، وَلَمْ يُخَرِّجَاهُ.

٨٢٤٨- أَخْبَرَنِي مُحَمَّدُ بْنُ مُوسَى الصَّنْدَلِيُّ بِمَكَّةَ: سَمَّاهُ اللهُ تَعَالَى، بِإِسْنَادٍ لَهُ إِلَى إِبْرَاهِيمَ: أَنَّ عَبْدَ اللهِ بْنَ عَمْرٍو، عَنِ الْعَرْبِيِّ، عَنْ مُرَّةَ بْنِ الزُّبَيْرِ، عَنْ كَبْرِ بْنِ عَلْقَمَةَ الْحَرَامِيِّ قَالَ: قَالَ أَعْرَابِيٌّ: يَا رَسُولَ اللهِ، هَلْ لِلإِسْلَامِ مُنْتَهَى؟ قَالَ: «نَعَمْ، أَيُّمَا أَهْلِ بَيْتٍ مِنَ الْعَرَبِ وَالْعَجَمِ أَرَادَ اللهُ بِهِمْ خَيْرًا أَدْخَلَ عَلَيْهِمُ الإِسْلَامَ». قَالُوا: ثُمَّ مَاذَا يَا رَسُولَ اللهِ؟ قَالَ: «ثُمَّ تَقَعُ

---

(١) إسناده ضعيف (٥٥٠-٤٤-٥٧٢٨)، وقال: «فإذا قال» وهو في مسلم من حديث جابر (وفي سنده ضعف).

(٢) هو: عبد الله بن ذكوان القرشي المدني الزيادي، وقد ذكر ابن المديني وسفيان وأبي زرعة وغيرهم أنه سماعه من كبير علقمة بالرواية عنه، وهذا خطأ، فقد سمعه من سلمة وإبراهيم، =فلا تدري المرة به، إن يزيد النبي أم ابن قيس الماضي، أم غيرهما، ثم رأيت لما ذكرته في ترجمة أبي الزناد من كتاب الأسماء أنه لا يتابع في حديثه، لكن وقفه ابن سعد والعجلي وغيرهما.

(٣) في (ق) و(ب): «بأي من قال ذلك زمان».

(٤) إسناده ضعيف (٥١١/١٠-٤٣٢٠).

قَتْلٌ"، كَالْأَبِ وَالْأُمِّ". قَالَ: فَقَالَ أَعْرَابِيٌّ: كَلَّا يَا رَسُولَ اللهِ! فَقَالَ النَّبِيُّ ﷺ: "وَالَّذِي نَفْسِي بِيَدِهِ، لَتَعُودُنَّ فِيهَا أَسَارَى! حُبًّا، يَضْرِبُ بَعْضُكُمْ رِقَابَ بَعْضٍ!".

هَذَا حَدِيثٌ صَحِيحُ الْإِسْنَادِ وَلَمْ يُخَرِّجَاهُ.

٨٨٦٩- أَخْبَرَنَا عَلِيُّ بْنُ عَبْدِ الرَّحْمَنِ بْنِ عِيسَى الشَّيْبِيُّ بِالْكُوفَةِ، ثَنَا أَحْمَدُ بْنُ عِمْرَانَ الْخَفَّافِيُّ، ثَنَا إِسْمَاعِيلُ بْنُ أَبَانَ، ثَنَا أَبُو أُوَيْسٍ الْمَدِينِيُّ[1]، عَنْ ثَوْرِ بْنِ زَيْدٍ الدِّيَلِيِّ[2] وَمُوسَى بْنِ مَيْسَرَةَ، عَنْ عِكْرِمَةَ، عَنِ ابْنِ عَبَّاسٍ قَالَ: قَالَ رَسُولُ اللهِ ﷺ: "الْمُؤْمِنُونَ سَنٌّ مِنْ كَانَ قَبْلَكُمْ، شَمَّرُوا بِئْرَهُمْ، وَوَزَعُوا بِدِرَعِهِمْ، حَتَّى إِنْ أَحَدَهُمْ لَمْ يَدْخُلْ بَعْضُ ذَلِكَ لَتَغَشَّتْهُ، وَحَتَّى لَوْ أَنَّ أَحَدَهُمْ جَانِحُ مَرْأَتِهِ بِالطَّرِيقِ لَقَعَدَتْهُ".

using

إِبْرَاهِيمَ، أَنَا عَبْدُ الرَّزَّاقِ، أَنَا مَعْمَرٌ، عَنْ أَيُّوبَ، عَنْ نَافِعٍ، عَنْ عُبَيْدِ بْنِ أَبِي مَرْيَمَ، عَنِ ابْنِ عُمَرَ، أَنَّ النَّبِيَّ ﷺ يَقُولُ: «يَجِيءُ يَوْمَ الْقِيَامَةِ رَجُلٌ بَيْنَ يَدَيِ السَّاعَةِ، كَالْفَحْلِ فِيهَا رُوحٌ قَالَ مُؤَمِّلٌ»".[1]

إِنْ كَانَ نَافِعٌ سَمِعَ مِنْ عُبَيْدِ بْنِ أَبِي مَرْيَمَ، فَهُوَ صَحِيحٌ[2] عَلَى شَرْطِ الشَّيْخَيْنِ، وَلَمْ يُخَرِّجَاهُ.[3]

٢٤٥٨ - أَخْبَرَنِي إِسْمَاعِيلُ بْنُ الْفَضْلِ بْنِ مُحَمَّدٍ الشِّعْرَانِيُّ، ثَنَا حَمْدُ بْنُ إِبْرَاهِيمَ بْنِ الْمُنْذِرِ الْحِزَامِيُّ، ثَنَا عَمُّ إِبْرَاهِيمَ بْنُ مُنْذِرٍ، وَأَبُو سَلَمَةَ الْمَاجِشُونِيُّ[4]، قَالَا: ثَنَا صَفْوَانُ بْنُ سُلَيْمٍ، عَنْ عَبْدِ اللهِ بْنِ سَلَمَةَ الْآغَرِّ، عَنْ أَبِيهِ، عَنْ أَبِي

---

(١) قال المعلمي في التنكيل: «قلت: فيه إشكال».

(٢) [٢٤٥٨] أخرجه ابن ماجه (٤٠٧٧)، وأحمد (٥/ ٢٥٧).

(٣) قال ابن حجر في النكت الظراف: «قد صححوا هذا، قد ذكر الحاكم هذه، وأورده في ترجمة: عبيد الله بن عبد الله بن أبي مريم من كتاب الصحابة، ولم يذكر فيه البخاري في ترجمة عبيد الله في التاريخ (٥/ ٢٧٩) ولا في ترجمة أبيه (٥/ ٢٧٨) سماعاً من عمر من عبد العزيز وعثمان بن عفان، وهو الذي ذكر أن أبيه رآه الشيخ، قلت: قال: مات في خلافة عمر بالشام، وقيل: يوم الجابية، وقال محمد بن عمر (ت ٢٠٧): قتل بالشام، وأرى أن قائم بوجوده وقد ذكره (٥/ ٢٨٠) فروايته إنما هي عن أبيه، وكذا ذكر البخاري عقبه في الموضع الأخير (٥/ ٢٨٠) ترجمة أبيه عبد الله بن عبيد الله بن أبي ربيعة، فروى عن مالك بن دينار، قلت: سمعت من عبد الله بن عبيد الله بن أبي ربيعة حديثاً لا أدري عمن حدث به، قال: فعبيد الله رواية له، ... ثم روى من الصحيحة بن عثمان عن ناقع عن عبد الله بن عبيد الله بن أبي مريم، قال: قلنا: لا أدري ما هذا؟ فقال: عبيد الله بن عبيد الله بن أبي مريم، ليس بشيء، ثم روى عن عبيد الله بن عبيد الله بن أبي مريم، قال: سمعت عثمان، ... فالحاصل أن عبيد الله بن عبيد الله بن أبي مريم ليس بشيء».

(٤) سقط من (ص) بداية حديث رقم (٢٤٥٨) إلى هاهنا.

هُرَيْرَةَ ﵁ قَالَ: قَالَ رَسُولُ اللهِ ﷺ: «إِنَّ اللهَ يَبْعَثُ رِيحًا مِنَ الْيَمَنِ أَلْيَنَ مِنَ الْحَرِيرِ، فَلَا تَدَعُ أَحَدًا فِي قَلْبِهِ مِثْقَالُ حَبَّةٍ مِنْ إِيمَانٍ إِلَّا قَبَضَتْهُ»(١).

هَذَا حَدِيثٌ صَحِيحُ الْإِسْنَادِ وَلَمْ يُخَرِّجَاهُ(٢).

وَلَهُ شَاهِدٌ مَوْقُوفٌ عَلَى عَبْدِ اللهِ بْنِ عَمْرٍو:

٨٦٥٢- حدثناه عَلِيُّ بْنُ حَمْشَاذَ الْعَدْلُ، ثَنَا هِشَامُ بْنُ عَلِيٍّ، ثَنَا سُلَيْمَانُ بْنُ حَرْبٍ، ثَنَا عِمْرَانُ الْقَطَّانُ، عَنْ قَتَادَةَ، عَنْ عَبْدِ الرَّحْمَنِ بْنِ آدَمَ، عَنْ عَبْدِ اللهِ بْنِ عَمْرٍو(٣) ﵁ قَالَ: لَا تَقُومُ السَّاعَةُ حَتَّى يَبْعَثَ اللهُ رِيحًا، لَا تَدَعُ أَحَدًا فِي قَلْبِهِ مِثْقَالُ ذَرَّةٍ مِنْ تُقًى، أَوْ نُهًى إِلَّا قَبَضَتْهُ، وَيَلْحَقُ كُلُّ قَوْمٍ بِمَا كَانَ يَعْبُدُ آبَاؤُهُمْ فِي الْجَاهِلِيَّةِ، وَيَبْقَى عَجَاجٌ مِنَ النَّاسِ لَا يَأْمُرُونَ بِمَعْرُوفٍ، وَلَا يَنْهَوْنَ عَنْ مُنْكَرٍ، يَتَنَاكَحُونَ فِي الطُّرُقِ، كَمَا تَتَنَاكَحُ الْبَهَائِمُ، فَإِذَا كَانَ ذَلِكَ

---

(١) إتحاف المهرة: (١٣٤٦٧).

(٢) بل أخرجه مسلم في صحيحه (٢٩٤٠) من طريق أبي الزبير عن جابر رضي الله عنه.

(٣) إتحاف المهرة: (١٣٤٦٨).

(٤) (٨٦٥٥).

(٥) في (ك): «بن الحسين»، وغير موجودة في (م)، والمثبت من (س) والإتحاف.

Scanned with CamScanner

يُصَلِّي ذَاتَ لَيْلَةٍ صَلَاةً، مَدَّ يَدَهُ ثُمَّ (١) أَخَّرَهَا، فَقُلْتُ: يَا رَسُولَ اللهِ، رَأَيْتُكَ صَنَعْتَ فِي هَذِهِ الصَّلَاةِ شَيْئًا لَمْ تَكُنْ تَصْنَعُهُ فِيمَا قَبْلُهُ، قَالَ: أَجَلْ، إِنِّي عُرِضَتْ عَلَيَّ الْجَنَّةُ، فَرَأَيْتُ فِيهَا بَهْلَةً، فَطُولِبْتُ بِكَفِّهَا، فَأَرَدْتُ أَنْ أَتَنَاوَلَ مِنْهَا شَيْئًا، فَأُوحِيَ إِلَيَّ أَنِ اسْتَأْخِرْ، فَاسْتَأْخَرْتُ، وَعُرِضَتْ عَلَيَّ النَّارُ فِيمَا بَيْنِي وَبَيْنَكُمْ، حَتَّى رَأَيْتُ طِلِّي وَطِلَّكُمْ فِيهَا، فَأَوْمَأْتُ إِلَيْكُمْ أَنِ اسْتَأْخِرُوا، فَأُوحِيَ إِلَيَّ أَنِ اسْتَأْخِرْ، فَإِنَّكَ أَسْكَنْتَ وَأُسْكِنُوا، وَعَاجَرْتَ وَعُوجِرُوا، وَعُوفِيتَ وَعُوفُوا، فَلَمْ أَرَ لَكَ فِعْلًا عَلِيمًا وَلَا بِالشَّرِّ كَلِيمًا، فَأَوْكَلَكَ ذَلِكَ مَا تَلْقَى أُمَّتِي بَعْدِي مِنَ الْفِتَنِ".

هَذَا حَدِيثٌ صَحِيحٌ الْإِسْنَادِ، وَلَمْ يُخَرِّجَاهُ (٢).

٨٦٥٤- حَدَّثَنَا أَبُو الْعَبَّاسِ مُحَمَّدُ بْنُ يَعْقُوبَ: ثَنَا يَحْيَ بْنُ نَصْرٍ الْخَوْلَانِيُّ،

---

(١) في (س): «ثم».

(٢) أخرجه البخاري (١٤٨٢، ٧٠٤٩).

(٣) إسناده ضعيف لإنقطاعه. فقد أخرجه مسلم قال أبو عوانة: هذا الحديث يشبه أن يكون حديث وحكى عن ابن أبي رجاء أنه قال: أرجحني هذا الحديث إلى معرفة. ثقول: لم يسمع سعد مسلم والذي قد تحققناه أن أبا عوانة رواه ومستخرجه على مسلم، فعرفه أنه وقع بخرج مسلم لعيس بن عاصم الأسدي الكوفي ثقيل، وقال الدارقطني في العلل (٥/ ٢٧٠): عيسى بن عاصم الأسدي الكوفي، لم يحدث عنه إلا زهير، والصحيح عن عيسى بن عاصم عمن لم يسمه، عن أشره، وأشره أخو الشعبي وسمعت حبيب الزيوي وكان ثقة ومعرفة بحديث ابن أبي عمرو، يقول: حرفت على الحمة والدي في هذا الحديث، فقال: الحديث في أبي الحمراء وأشره هكذا عند ابن قانع، والذي في «تاريخ البخاري» عن أبي الحمراء، وأشره هكذا عند ابن قانع. وأبو الحمراء اسمه عبد الله بن حذاق الضبعي، وانظر صحيح البخاري (٣٠٤/١٠) (٤٤/١٠)، (٧٩/١٠)، (٩٤/١٠)، (٣٩،٩٤/١٠)، ومسلم في الفضائل (٩٢/٧).

ثَنَا عَبْدُ اللهِ بْنُ وَهْبٍ، أَخْبَرَنِي عَمْرٌو،(١) بْنُ الْحَارِثِ، أَنَّ بُدَيْ بْنَ أَبِي حَبِيبٍ حَدَّثَهُ، أَنَّ عَبْدَ الرَّحْمَنِ بْنَ شِمَاسَةَ حَدَّثَهُ، أَنَّهُ كَانَ عِنْدَ مَسْلَمَةَ بْنِ مَخْلَدٍ، وَعِنْدَهُ عَبْدُ اللهِ بْنُ عَمْرِو بْنِ الْعَاصِ، فَقَالَ عَبْدُ اللهِ: لَا تَقُومُ السَّاعَةُ إِلَّا عَلَى شِرَارِ الْخَلْقِ، هُمْ شَرٌّ مِنْ أَهْلِ الْجَاهِلِيَّةِ، لَا يَدْعُونَ اللهَ بِشَيْءٍ إِلَّا رَدَّهُ عَلَيْهِمْ. فَبَيْنَمَا هُمْ عَلَى ذَلِكَ أَتَوْا عُقْبَةَ بْنَ عَامِرٍ، فَقَالَ مَسْلَمَةُ: يَا عُقْبَةُ، اسْمَعْ مَا يَقُولُ عَبْدُ اللهِ، فَقَالَ عُقْبَةُ: هُوَ أَعْلَمُ، أَمَّا أَنَا، فَسَمِعْتُ رَسُولَ اللهِ ﷺ يَقُولُ: «لَا تَزَالُ عِصَابَةٌ مِنْ أُمَّتِي يُقَاتِلُونَ عَلَى أَمْرِ اللهِ، قَاهِرِينَ عَلَى عَدُوِّهِمْ، لَا يُضَرُّهُمْ مَنْ خَالَفَهُمْ، حَتَّى يَأْتِيَهُمُ السَّاعَةُ وَهُمْ عَلَى ذَلِكَ». فَقَالَ عَبْدُ اللهِ: أَجَلْ، ثُمَّ يَبْدَأُ اللهُ رِيحًا، رِيحَهَا الْمِسْكُ، وَمَسُّهَا مَسُّ الْحَرِيرِ، فَلَا تَتْرُكُ نَفْسًا فِي قَلْبِهِ مِثْقَالُ حَبَّةِ مِنَ الْإِيمَانِ إِلَّا قَبَضَتْهُ، ثُمَّ يَبْقَى شِرَارُ النَّاسِ، عَلَيْهِمْ تَقُومُ السَّاعَةُ».

أَمْ الْكَعْبَةَ أَنْ تُحْبَسَ بِدُونِ الْبَيْتِ، فَوَجْهُهُ الْمُسْتَمْلِينَ تَحْرُمُهُمْ، فَيُبَاحُ لَهُ عَلَيْهِمْ بِمَا يُبِيحُ لَهُ الرُّقَادَ شَرْعًا، وَعِنْدَ قَوْلِ مَنْ يَقُولُ: إِنَّهُ يَقْتُلُ دُونَ نَفْسِ إِلَّا فَتَعَلَّقَهُ، حَتَّى إِذَا قَرُبُوا مِنْ جَوَامِعِهِمْ يَعْنِي جَمَاعَةَ مِنَ النَّاسِ، أَوْ يَأْتُونَ بِمَعْرُوفٍ، وَلَا يَتَهَوَّنَ مِنْ عَنْهُ، وَعِنْدَهُ قَتْلُ حَتَّى إِنْ مَا كَانَ بَعْدُ إِذَا وَهُمْ مِنَ الأَوْثَانِ يُحْمِلُهُ، حَتَّى يَتَمَاكَوْنَ فِي الْقِتَالِ كَذَا تَسَاءَلُوا الْمُهَاجِمُ، فَلَمْ عَلَيْهِمْ السَّاعَةَ، فَمَنْ أَتَاكَ عَنْ غَيْرِهِ بَعْدَ هَذَا فَلَا عِلْمَ لَهُ.

صَحِيحٌ الإِسْنَادِ عَلَى شَرْطِهِمَا، مَوْقُوفٌ.

٨٢٥٦- (صحيح) أَخْبَرَنَا أَبُو الْعَبَّاسِ بْنُ الْوَلِيدِ، ثَنَا أَبُو جَعْفَرٍ الرَّازِيُّ، ثَنَا مُحَمَّدُ بْنُ عَوْفٍ، أَنَا يَحْيَى بْنُ الْمُغِيرَةِ، عَنْ جَرِيرٍ عَنْ عَبْدِ اللهِ بْنِ يَزِيدَ، عَنْ أَبِي عَبْدِ الرَّحْمَنِ، قَالَ: قَالَ رَسُولُ اللهِ ﷺ: «إِنَّ اللهَ يَبْغَضُ بِهَا عَنْ أَبِي سَلَمَةَ» سَنَدٌ، نَفْسُ وَجْهُ كُلِّ مُؤْمِنٍ.

هَذَا حَدِيثٌ صَحِيحُ الإِسْنَادِ، وَلَمْ يُخَرِّجَاهُ.

٨٢٥٧- (صحيح) أَخْبَرَنِي أَبُو الْعَبَّاسِ مُحَمَّدُ بْنُ يَعْقُوبَ، ثَنَا بَحْرُ بْنُ نَصْرٍ، ثَنَا عَبْدُ اللهِ بْنُ وَهْبٍ، أَخْبَرَنِي عَمْرُو بْنُ الْحَارِثِ، عَنْ دَرَّاجٍ، عَنِ ابْنِ حُجَيْرَةَ، عَنْ أَبِي هُرَيْرَةَ، عَنْ رَسُولِ اللهِ ﷺ قَالَ: «مَنْتَهَى الظِّلِّ فِي الْمَرَاتِبِ تَكْلُمُ

---

(١) في (ب) و(ج): السلفة.

(٢) [إتحاف المهرة (٢٠٦٣-١٦٠٠)، وانظر حديث رقم (٨٢٦٣).

(٣) في (ظ): العمل. وأثبت ما في (ك).

(٤) [إتحاف المهرة (٣٣٨٣-٢٠٠٠)].

(٥) في (س): «قال أبو حميد» مصحف، وهو عبد الرحمن بن حميد الأكبر الحولاني المصري.

الْقُرَّاءُ، وَيَقِلُّ الْفُقَهَاءُ، وَيُقْبَضُ الْعِلْمُ، وَيَكْثُرُ الْهَرْجُ». قَالُوا: وَمَا الْهَرْجُ يَا رَسُولَ اللهِ؟ قَالَ: «الْقَتْلُ بَيْنَكُمْ، ثُمَّ يَأْتِي بَعْدَ ذَلِكَ زَمَانٌ يَقْرَأُ الْقُرْآنَ رِجَالٌ لَا يُجَاوِزُ تَرَاقِيَهُمْ، ثُمَّ يَأْتِي مِنْ بَعْدِ ذَلِكَ زَمَانٌ يُجَادِلُ الْمُنَافِقُ الْكَافِرُ الْمُشْرِكُ بِاللهِ الْمُؤْمِنَ، بِمِثْلِ مَا يَقُولُ»[1].

هَذَا حَدِيثٌ صَحِيحُ الْإِسْنَادِ، وَلَمْ يُخَرِّجَاهُ.

٨٦٥٨- أَخْبَرَنَا أَبُو عَبْدِ اللهِ الصَّفَّارُ، ثَنَا مُحَمَّدُ بْنُ إِبْرَاهِيمَ الْأَصْبَهَانِيُّ، ثَنَا الْحُسَيْنُ بْنُ حَفْصٍ، عَنْ سُفْيَانَ، عَنِ الْأَعْمَشِ، عَنْ خَيْثَمَةَ[2]، عَنْ عَبْدِ اللهِ بْنِ عَمْرٍو، قَالَ: يَأْتِي عَلَى النَّاسِ زَمَانٌ، لَا يَبْقَى فِيهِ مُؤْمِنٌ إِلَّا لَحِقَ بِالشَّامِ[3].

هَذَا حَدِيثٌ صَحِيحٌ عَلَى شَرْطِ الشَّيْخَيْنِ، وَلَمْ يُخَرِّجَاهُ.

٨٦٥٩- حَدَّثَنَا عَلِيُّ بْنُ حَمْشَاذَ الْعَدْلُ، ثَنَا هِشَامُ بْنُ عَلِيٍّ السِّيرَافِيُّ، ثَنَا [illegible]

عَنْ عَبْدِ اللهِ بْنِ عَمْرٍو، قَالَ: تُبْعَثُ نَارٌ تَسُوقُ النَّاسَ مِنْ مَشَارِقِ الْأَرْضِ إِلَى مَغَارِبِهَا، كَمَا يُسَاقُ الْجَمَلُ الْكَسِيرُ، لَهَا مَا تَخَلَّفَ[4] مِنْهُمْ، إِذَا قَالُوا قَالَتْ، وَإِذَا بَاتُوا بَاتَتْ[5].

---

(١) إتحاف المهرة (١٥/١٤٨-١٩٠).

(٢) هو: خيثمة بن عبد الرحمن بن أبي سبرة الجعفي الكوفي.

(٣) إتحاف المهرة (١٥/١٤٨-١٩٠).

(٤) في الكتاب المطبوع: «ما تخلف»، ومثل هذا في «ثنا» وأخرى، لكن بدون نقط.

(٥) إتحاف المهرة (٩/١٣١-١٢٠٩٢)، وسلف برقم (٨٩٠٢) من طريق حجاج بن حجاج عن قتادة به، فانظره.

Bulsna

هَذَا حَدِيثٌ صَحِيحٌ عَلَى شَرْطِ الشَّيْخَيْنِ، وَلَمْ يُخَرِّجَاهُ.

٨٢٦٦- أَخْبَرَنَا عَلِيُّ بْنُ حَمْشَادَ الْعَدْلُ بِبَغْدَادَ: ثَنَا إِبْرَاهِيمُ بْنُ الْحُسَيْنِ، ثَنَا آدَمُ بْنُ أَبِي إِيَاسٍ: ثَنَا ابْنُ أَبِي ذِئْبٍ، عَنْ فَرْوَةَ بْنِ نُبَيْكٍ، عَنْ أَبِي عُطَيْفٍ الْهُذَلِيِّ، قَالَ: سَمِعْتُ عَمْرَو بْنَ عَمْرِو -أَظُنُّهُ يَقُولُ: لَخَرَجَ مَاءٌ مِنْ مَخْلَبَةِ- مَعْبُوبٌ مِنْهَا قَرِيبٌ مِنَ الْحَجَازِ، يَأْتِيهِ بُرَرَاءُ النَّاسِ، يَقُولُ لَهُ: ارْعَوْنَ، فَيَرْتَعُونَ، فَيَمْتَلِئُونَ وَهُمْ لَا خَيْرَ فِي أَحَدٍ مِنْهُمْ، فَأَحْسَبُهُ مُمْتَلِئًا إِنْ شَاءَ اللَّهُ.

هَذَا حَدِيثٌ صَحِيحُ الإِسْنَادِ، وَلَمْ يُخَرِّجَاهُ.

٨٢٦٧- أَخْبَرَنَا الْحَسَنُ بْنُ عَلِيٍّ الْجَوْهَرِيُّ: ثَنَا عَبْدُ اللَّهِ بْنُ إِسْحَاقَ: ثَنَا أَبُو الْمَلِيحِ: ثَنَا إِبْرَاهِيمُ الدَّسُّوقِيُّ، قَالَ: سَعِيدُ بْنُ مُسْرُوقٍ: ثَنَا عَبَّادُ بْنُ زِيَادٍ، أَنَّ أَبَا الْمَلِيحِ، قَالَ: سَمِعْتُ الْحُكَمَاءَ، فَالْعَمْرُ الأَطْوَلُ بِعَمْرِهِمْ أَنْ يَنْصَرِفَ، حَتَّى كَأَنَّهُ لَمْ يَكُنْ! حَوْلَ أَبِي زِيَادٍ الْمَوْتُ، فَجَاءَ أَبُو الْمَلِيحِ، فَقَالَ: عَادَ رِجَالُ بَنِي الْمَلِيحِ الْمَرْضَى، فَقَالُوا: مَا تَشْتَهِي؟ قَالَ: عَادَ رِجَالُ بَنِي الْمَلِيحِ الْمَرْضَى، فَقَالُوا: مَا تَشْتَهِي؟ قَالَ: أَشْتَهِي أَنْ أَعُودَ مَرِيضًا، فَقَالُوا: لَا، إِنَّ الْمَاضِيَ، تَحِيَّةُ الْحَدِيثِ الَّذِي حَدَّثْتُكَ، قَالَ: نَعَمْ. سَمِعْتُ رَسُولَ اللَّهِ ﷺ يَقُولُ: «لَيَمُوتَنَّ لَا يَبْكِي عَلَيْهِ أَحَدٌ، فَيَبْكِي إِذَا مَاتَ بَكَتْ عَلَيْهِ وَلَدِيهِ»[1]، إِنَّ غَرْفَ رُؤُوسِ الطَّرَائِبِ، كَأَنَّهُنَّ مِنْ قُرَى الْقُنَانِ

---

(١) لم يخرجا للمعلى، وهو من كتاب الأمراء، وسيأتي برقم (٨٩٠٣) وقال المصنف هناك: «صحيح الإسناد» فتنبه.

(٢) في جميع النسخ «الإنجاد» بالإعجام، وفي طرة خرج له المصنف كثيرا.

(٣) زيادة المهملة (٤: ٢١١-٢١٤).

(٤) في النسخ «حكيم» والتصحيح من الأصل وسائر النسخ المعتمدة.

(٥) في جميع النسخ «حي» بالياء، والمثبت من «المستدرك» وهو الصحيح بالواو في أحاديث، والواو للجمع العظيم بعض، وبدونه بعض، انظر «النهاية» و«الإصابة».

(٦) في الجمع الحطبة الثانية «الثالثة» سقط ونحوه، والمثبت من الإتحاف، ومن كثر =

وَالنِّتَاجِ، وَيُأْهِلُ أَهْلَهُ مِنْ لُحُمَتِهِ، وَيَشْرَبُونَ مِنْ أَلْبَانِهِ، وَجَرَائِمِ الْعَرَبِ تَرْتَهِنُ فِيهَا الْفِتْيَانُ، يَقْرِنُهَا ثَلَاثًا، ثُمَّ قَالَ: «وَالَّذِي نَفْسِي بِيَدِهِ، لَأَنْ يَكُونَ لِأَحَدِكُمْ[1] لَفَاتٌ بِالْبَقِيعِ شَاةٍ، يَأْكُلُ مِنْ لُحُمَاتِهَا، وَيَشْرَبُ مِنْ أَلْبَانِهَا[2]، أَحَبُّ إِلَيْهِ مِنْ سَوَارِيكُمْ هَذِهِ نَهْرًا وَنَهْرًا»[3].

هَذَا حَدِيثٌ صَحِيحُ الْإِسْنَادِ، وَلَمْ يُخَرِّجَاهُ.

٨٢٦٢- أَخْبَرَنَا أَبُو عَبْدِ اللهِ الصَّفَّارُ، ثنا مُحَمَّدُ بْنُ إِبْرَاهِيمَ بْنِ أَوْرَمَةَ، ثنا الْحُسَيْنُ بْنُ حَفْصٍ، عَنْ سُفْيَانَ، عَنْ سَلَمَةَ بْنِ سُحَيْمٍ، عَنْ عَامِرِ بْنِ مَطَرٍ قَالَ: سَمِعْتُ صُلَيْعَةَ[4] يَقُولُ: قِيلَ أَتُمُّ؟ إِذَا الْقَرْمُ[5] مِنْ هِيَدَمِ[6] الْبَرَاجِ الْمَرَاعُ مِنْ قُبَالِهِ[7].

٨٢٦٣- وَأَخْبَرَنَا[8] أَبُو عَبْدِ اللهِ الصَّفَّارُ، ثنا مُحَمَّدُ بْنُ إِبْرَاهِيمَ، ثنا الْحُسَيْنُ بْنُ حَفْصٍ، ثنا سُفْيَانُ، عَنِ الْعَلَاءِ بْنِ [illegible]، عَنْ [illegible]، عَنْ هَوْذَةَ،

Using

هَذَانِ الحَدِيثَانِ صَحِيحَا الإِسْنَادَيْنِ وَلَمْ يُخَرِّجَاهُ.

٨٢١٦- أَخْبَرَنَا حَمْزَةُ بْنُ العَبَّاسِ العَقِيلِيُّ، ثنا العَبَّاسُ بْنُ مُحَمَّدٍ الدُّورِيُّ، ثنا عُثْمَانُ بْنُ عُمَرَ،(١) ثنا ابْنُ عُيَيْنَةَ، عَنِ ابْنِ أَبِي مُلَيْكَةَ قَالَ: عَدَوْتُ عَلَى ابْنِ عَبَّاسٍ حِينَطَعَنَ ذَلِكَ يَوْمَ، فَقَالَ: مَا بَيْنَ أُذُنِي جَرْحَةٌ حَتَّى أَصْبَحْتُ، فَقُلْتُ: لِمَهْ؟ قَالُوا: طَلَعَ الكَوْكَبُ ذُو الذَّنَبِ،(٢) فَخَشِيتُ أَنْ يَكُونَ الدَّمَارُ قَدْ طَرَقَ.(٣)

هَذَا حَدِيثٌ صَحِيحُ عَلَى شَرْطِ الشَّيْخَيْنِ وَلَمْ يُخَرِّجَاهُ.

٨٢١٧- أَخْبَرَنَا مُحَمَّدُ بْنُ صَالِحِ بْنِ هَانِئٍ، ثنا الفَضْلُ بْنُ مُحَمَّدٍ الشَّعْرَانِيُّ، ثنا عَبْدُ اللهِ بْنُ صَالِحٍ، ثنا اللَّيْثُ بْنُ سَعْدٍ، عَنْ عُقَيْلٍ، عَنِ ابْنِ شِهَابٍ، عَنْ عَبْدِ اللهِ بْنِ عُتْبَةَ بْنِ عَبْدٍ المَاجِصُونِ، عَنْ عَبْدِ اللهِ بْنِ عَبَّاسٍ رَضِيَ اللهُ عَنْهُمَا قَالَ: لَمَّنْ أَتَانَا مِنْ مَعْوَمَاتٍ: إِذَا غَارَبَ الكَوْكَبُ، وَزَنَ الأَنْوَاءِ، وَاصْرِفْ الرِّيَاحَ، وَانْتَظِرْ مَا يَكُونُ: مَاجِجْ وَهَمْدَانُ مِنَ العِرَاقِ، فَزَنَاتُ فَسْرِينَ، فَالنَّوْءُ الثَّالِثُ، غَادِيَا أَوْ رَائِحًا.(٤)

---

(١) في (ز): «صحيحان».

(٢) في (ح): «طلعان من حمرة» مضبب، والمثبت من الإتحاف. ظهر: ابن فارس الحميري.

(٣) قوله: «فزت» ساقط من (ح)، والمثبت من المخطوطين والإتحاف.

(٤) في (ص): «الأنواء».

(٥) إسناده ضعيف جدًا، ٧٣٨/٢-٧٤٤.

(٦) إسناده ضعيف جدًا، ٧٣٨/٢-٧٤٤.

(٧) في (ز): «أبو عامر بن عبد الرحمن الشعافري الحميري».

(٨) في (ح): «وانظف».

(٩) في (ك): «فانظروا الدعاة غاديا ورائحا».

هَذَا حَدِيثٌ صَحِيحُ الإِسْنَادِ، وَلَمْ يُخَرِّجَاهُ[1].

٨٦٦٦- أَخْبَرَنَا الشَّيْخُ أَبُو بَكْرِ بْنُ إِسْحَاقَ، أَنَا عُبَيْدُ بْنُ شَرِيكٍ الْبَزَّارُ، ثَنَا أَبُو الْجُمَاهِرِ[2]، ثَنَا سَعِيدُ بْنُ بَشِيرٍ، عَنْ قَتَادَةَ، عَنْ عُقْبَةَ بْنِ عَمْرِو بْنِ أَوْسٍ السَّدُوسِيِّ[3] قَالَ: أَتَيْنَا عَبْدَ اللهِ بْنَ عَمْرِو بْنِ الْعَاصِ رضي الله عنهما، وَعَلَيْهِ بُرْدَانِ قَطَرِيَّانِ، وَعَلَيْهِ عِمَامَةٌ، وَلَيْسَ عَلَيْهِ سِرْبَالٌ -يَعْنِي الْقَمِيصَ- فَقُلْنَا لَهُ: إِنَّكَ قَدْ رَوَيْتَ عَنْ رَسُولِ اللهِ ﷺ، وَرَوَيْتَ الْكُتُبَ، فَقَالَ: مِمَّنْ[4] أَنْتُمْ؟ قَالَ: فَقُلْنَا مِنْ أَهْلِ الْعِرَاقِ، فَقَالَ: إِنَّكُمْ يَا أَهْلَ الْعِرَاقِ تَكْذِبُونَ وَتُكَذِّبُونَ، وَتَسْخَرُونَ. قَالَ: فَقُلْتُ: لَا وَاللهِ، لَا نُكَذِّبُكَ، وَلَا نَكْذِبُ عَلَيْكَ، وَلَا نَسْخَرُ مِنْكَ، قَالَ: فَإِنَّ بَنِي قَنْطُورَاءَ وَكَرْكَرِيٍّ لَا يَخْرُجُونَ حَتَّى يَرْبِطُوا خُيُولَهُمْ[5] بِنَخْلِ الْأُبُلَّةِ[6]، كَمْ بَيْنَهَا وَبَيْنَ الْبَصْرَةِ؟ قَالَ: فَقُلْنَا: أَرْبَعُ فَرَاسِخَ، قَالَ: فَيَبْعَثُونَ أَنْ خَلُّوا بَيْنَنَا

---

(١) إتحاف المهرة (٩/ ٤٤٩-١١٦٥٣).

(٢) هو: محمد بن عثمان، أبو عبد الرحمن التنوخي الدمشقي.

(٣) كذا سمي، والظاهر أنه: عقبة بن أوس السدوسي -من رجال التهذيب-، لكن يعرف فيه سعيد بن بشير -مع ضعفه- فرواه المصنف كما سيأتي (٨٦٦٧).

(٤) في (س): «ممن».

(٥) في (م): «حتى تربطوا خيولكم».

(٦) في جميع النسخ: «الأبلة»، والمثبت من التلخيص.

فِي أَهْلِ الكُوفَةِ؟ أَنْ عُثْمَانَ بْنَ وَسَّابٍ، فَيَلْحَقُ بِهِمْ؟ ثُمَّتَ، وَثُمَّتَ بِالْأَعْرَابِ، وَثُمَّتَ بِالشَّامِ. قَالَ: فَقُلْتُ: إِنَّا سَمِعْنَاهُ ذَلِكَ؟ قَالَ: إِذَا طَلَّقَتِ الْأَعْرَابِيَّ إِمْرَأَةُ الْأَعْرَابِيِّ.

هَذَا حَدِيثٌ صَحِيحٌ الْإِسْنَادِ، وَلَمْ يُخَرِّجَاهُ.

٨٢٦٧ - أَخْبَرَنِي مُحَمَّدُ بْنُ عَلِيِّ بْنِ عَبْدِ الْحَمِيدِ الصَّنْعَانِيُّ بِمَكَّةَ حَرَسَهَا اللهُ تَعَالَى، ثنا إِسْحَاقُ بْنُ إِبْرَاهِيمَ بْنِ عَبَّادٍ، ثنا عَبْدُ الرَّزَّاقِ، ثنا مَعْمَرٌ، عَنِ الزُّهْرِيِّ، عَنْ أَبِي إِدْرِيسَ الْخَوْلَانِيِّ قَالَ: أَدْرَكْتُ أَبَا الدَّرْدَاءِ ﷺ وَعُبَادَةَ بْنَ الصَّامِتِ ﷺ وَشَدَّادَ بْنَ أَوْسٍ ﷺ وَعَوْفَ بْنَ مَالِكٍ ﷺ وَأَبَا أُمَامَةَ ﷺ وَوَاثِلَةَ بْنَ الْأَسْقَعِ ﷺ وَمُعَاذَ بْنَ جَبَلٍ ﷺ، وَالْخَيْرَ يَرِيدُ بِهِ كُلَّ مَنْ أَدْرَكْتُ أَنَّهُ كَانَ يَقُولُ فِي كُلِّ مَجْلِسٍ يَجْلِسُهُ: أَنَا عَبْدٌ مَمْلُوكٌ لِرَبِّكَ اسْمُهُ، هَلَكَ الْمُتَزَيِّدُونَ، إِنْ مِنْ وَرَائِكُمْ فِتَنًا يَكْثُرُ فِيهَا الْمَالُ، وَيُفْتَحُ فِيهَا الْقُرْآنُ، حَتَّى يَأْخُذَهُ الرَّجُلُ وَالْمَرْأَةُ، وَالْبَرُّ وَالْفَاجِرُ، وَالصَّغِيرُ وَالْكَبِيرُ، فَيُوشِكُ الرَّجُلُ أَنْ يَقُولَ: الْقُرْآنَ، فَيَقُولَ: قَدْ قَرَأْتُ الْقُرْآنَ، فَمَا لِنَاسٍ لَا يَتَّبِعُونِي وَقَدْ قَرَأْتُ الْقُرْآنَ؟ ثُمَّ يَقُولُ: مَا هُمْ بِمُتَّبِعِيَّ، حَتَّى

---

(١) في (أ): «أن الكوفة».

(٢) قوله: «بيعة غير موجودة في (م)».

(٣) إسحاق ذكره ابن أبي حاتم (١/١/٢٠٨).

(٤) في الشعب: «وإدريس عائذ»، وفي مصنف عبد الرزاق (٣/٣١١) زيادة جملة قبل هذه: «وأدركت شداد بن أوس ووعوف بن مالك».

(٥) ما بين القوسين ساقط من الشعب، والمثبت من التلخيص ومن أصل الرواية من مصنف عبد الرزاق (١١/٣١٠).

(٦) في (ك): «وأبي»، تصحيف.

ابْتَدِعَ لَهُمْ غَيْرُهُ، فَإِيَّاكُمْ وَمَا ابْتَدَعَ(١)؛ فَإِنَّ مَا ابْتَدَعَ ضَلَالَةٌ، اتَّقُوا زَلَّةَ الْحَكِيمِ؛ فَإِنَّ الشَّيْطَانَ يُلْقِي عَلَى فَمِ الْحَكِيمِ الضَّلَالَةَ، وَيُلْقِي لِلْمُنَافِقِ كَلِمَةَ الْحَقِّ. قَالَ: قُلْنَا: وَمَا يُدْرِيكَ(٢) يَرْحَمُكَ اللهُ أَنَّ الْمُنَافِقَ يُلْقَى كَلِمَةَ الْحَقِّ، وَأَنَّ الشَّيْطَانَ يُلْقِي عَلَى فَمِ(٣) الْحَكِيمِ كَلِمَةَ الضَّلَالَةِ؟ قَالَ: اجْتَنِبُوا مِنْ كَلَامِ الْحَكِيمِ كُلَّ مُتَشَابِهِ، الَّذِي إِذَا سَمِعْتَهُ قُلْتَ: مَا هَذَا؟ وَلَا يُنْهِيكَ ذَلِكَ عَنْهُ(٤)؛ فَإِنَّهُ لَعَلَّهُ أَنْ يُرَاجِعَ وَيُلْقَى الْحَقَّ، فَاسْمَعْهُ، فَإِنَّ(٥) عَلَى الْحَقِّ نُورًا(٦)".

هَذَا حَدِيثٌ صَحِيحٌ عَلَى شَرْطِ الشَّيْخَيْنِ، وَلَمْ يُخَرِّجَاهُ(٧).

٨٦٦٨- أَخْبَرَنَا أَبُو مَنْصُورٍ مُحَمَّدُ بْنُ الْقَاسِمِ بْنِ عَبْدِ الرَّحْمَنِ الْعَنَكِيُّ، ثَنَا أَبُو سَهْلٍ بِشْرُ بْنُ سَهْلٍ اللَّبَّادُ، ثَنَا عَبْدُ اللهِ بْنُ صَالِحٍ، حَدَّثَنِي اللَّيْثُ بْنُ

---

(١) كذا، وفي المنصف: «فما يدريك»، وعند أبي داود: «وما يدريك».

(٢) في (ق) والتلخيص: «في».

(٣) في (س): «ولا ينبك عنه» وكذا في (ك) لكن يبدو نقط، وهو من نبأ عنه بمعنى بعُد، وفي (م): «ولا ينبك عنه»، وفي التلخيص: «ولا ينبك ذلك عنه من نبأ عنه بصره أي تجافى ولم ينظر إليه، وفي أصل مصنف عبد الرزاق غير منقوطة، ورواه أبو داود في سننه (٤/ ١٥) من طريق عقيل عن ابن شهاب به وفيه: «ولا يُنبِكَ ذلك عنه».

(٤) في (س): «ولا ينبك عنه».

(٥) في (س): «فإن».

(٦) في (س): «نورا».

(٧) وقال البخاري: «لم يتابع عليه يحيى بن حسان». وسيأتي قريبا (٨٦٨٥) من حديث أيوب عن أبي قلابة عن يزيد بن عميرة به بنحوه.

Using e

سَعْدٍ، حَدَّثَنِي أَبُو قَبِيلٍ(١)، عَنْ عَبْدِ اللهِ بْنِ عَمْرِو بْنِ الْعَاصِ ﷺ: أَنَّ رَجُلًا مِنْ أَهْدَاءِ الْأَنْدَلُسِ بِالْأَنْدَلُسِ يُقَالُ لَهُ: ذُو الْمُرَهِ(٢)، يَجْمَعُ مِنْ قِبَائِلِ الْبَرْبَرِ عَشَرَةَ عَشَرَةَ، يَعْرِضُ(٣) بِرَأْيِ الْأَنْدَلُسِ أَنْ طَاعَةَ لَهُمْ، فَيُهَيِّجُ أَهْلَ الْقُوَّةِ مِنَ الْمُسْلِمِينَ عَلَى الْمُلْكِ، فَيُجِيبُونَ(٤)، إِلَى طَبْعَتِهِ(٥)، بَعْضُ ضَعَفَةِ النَّاسِ وَجَاهَلِيَّتِهِمْ، لِيُرِيَ لَهُمْ مَنْ مَعَهُ فَيُجِيبُونَ عِنْدَهُ، فَيَبْعَثُ مَنْ مَعَهُ، وَيَنْتَشِرُ لَهُمْ فِي الْبَحْرِ، فَيُجِيزُ النَّاسَ لِيَحْظَى لَدَيْهِ الْمُلْكُ الْعَاجِلُ، فَيَرَاهُ النَّاسُ، وَهُمْ أَوَّلُ الْوَهْلِ، الْبُعْدُ، فَيُجِيزُ النَّاسَ عَلَى أَيِّ وَجْهٍ، ثُمَّ يُصِيرُ الْبَرْبَرَ عَلَى مَا كَانَ عَلَيْهِ، وَيُجِيزُ الْعَرَبَ فِي الْمَرَاتِبِ، فَإِنْ حَشَمَهُ أَهْلُ إِفْرِيقِيَةَ وَطَرَدُوهُ، إِلَى إِفْرِيقِيَةَ، وَمَعَهُمْ مَنْ كَانَ بِالْأَنْدَلُسِ مِنَ الْمُسْلِمِينَ(٦)، حَتَّى يَدْخُلُوا الْقُسْطَاطَ، وَيَقْتُلُ ذَلِكَ الْعَدُوَّ، حَتَّى يَقْرَأَ بِهَا بَيْنَ تُرُوكِ(٧) إِلَى الْأَهْرَامِ شَبِيهَةً عَلَى غَيْرِ قِتَالٍ وَلَا قِتَالَ هُنَاكَ شَدِيدٌ، فَلَمَّا رَجَعَ إِلَيْهِمْ رَؤَاهُ الْمُسْلِمُونَ عَلَى الْجَيْشِ، فَتَبَسَّمَ اللهُ عَلَيْهِمْ، فَهَزَمُوهُمْ(٨)، وَتَتَلَمْذَهُمْ إِلَى أُورِبَا(٩) شَبِيهَةً(١٠) عَشْرَ

---

(١) هو: حيي بن هانئ بن ناشب المعافري المصري.

(٢) في (ز): «ذو المرة».

(٣) في (ز): «عرض».

(٤) في (ب): «فيجيبوا»، وفي (ت): «فيجيبون».

(٥) في (ب): «طبعة»، وفي (ت): «طبع»، والمثبت من الشخيص.

(٦) ما بين المعقوفتين ليس في الشخيص، والمثبت من التنقيح.

قال ياقوت في معجم البلدان (٢: ٢٧٦): «إفريقية: من جهة الإسكندرية كانت كلها بربرية وهي الآن أكثرها عمرت من العساكر والروم وأهل المغرب، وهي قرية كبيرة عامرة على النيل».

(٧) في (ز): «تروك»، وهو تصحيف.

(٨) في (ز): «فهزمهم»، وفي (ت): «فهزموهم».

(٩) في (ز): «أوربة»، وفي (ت): «أوربا».

(١٠) في (ت): «شبيه».

لَيَالٍ، وَيَسْتَوْقِدُ أَهْلُ الشِّعْبِ بِحَطَبِهِمْ[1]، وَأَدَانَهُمْ مَنْعُ سِنِينَ، وَيَقْدَمُ ذُو الْعَرْفِ مِنَ الْقَتْلِ، وَنَعَمُ بَيَاتٍ لَا يَنْظُرُ فِيهِ إِلَّا وَهُمْ نُهْبَةٌ، فَيَحِلُّ فِيهِ وَتْرٌ الْإِسْلَامِ، وَأَلَّهُ يُؤْتَرُ فِيهِ بِالدُّخُولِ فِي السِّلْمِ، فَيَقَالُ: الْأَدَانُ عَلَى نَفْسِي، وَعَلَى مَنْ أَجَابَهُ إِلَى الْإِسْلَامِ مِنْ أَصْحَابِهِ الَّذِينَ أَقَامُوا مَعَهُ، فَيُسْلِمُ وَيَصِيرُ[2] مِنَ الْمُسْلِمِينَ ثُمَّ يَأْتِي الْعَامُ الثَّانِي رَحْلٌ مِنَ الْحَيِّنَةِ، يُقَالُ لَهُ: أَيْسِبُ، وَقَدْ جَمَعَ جَمْعًا عَظِيمًا، فَيَلْزَمُ الْمُسْلِمُونَ مِنْهُمْ مِنْ أَمْوَالِ: حَتَّى لَا يَبْقَى بِهَا وَلَا فِيمَا دُونَهَا أَحَدٌ مِنَ الْمُسْلِمِينَ إِلَّا دَخَلَ الْقُسْطَاطَ، فَيَقُولُ أَيْسِبُ بِجَيْشِهِ مَنَّ، وَهُوَ عَلَى رَأْسِ يَزِيدَ مِنَ الْمُسْلِمِينَ، فَخَرَجَ إِلَيْهِمْ رَايَةُ الْمُسْلِمِينَ عَلَى الْجَمَلِ[3]، فَيَضْرِبُهُمْ هَذَا عَلَيْهِمْ، فَيَقْتُلُهُمْ وَيَأْسِرُهُمْ، حَتَّى يَبْلُغَ الْأَسْوَدَ بِعَيْنَاوَةَ.

[1] في ب: «بِحَطَبِهِمْ».

[2] في ب: «فَيُسْلِمُ وَيَصِيرُ».

[3] في ب: «عَلَى الْجَمَلِ».

٨٩٦٩ - أَخْبَرَنِي أَبُو عَبْدِ اللهِ الصَّفَّارُ، ثنا مُحَمَّدُ بْنُ إِبْرَاهِيمَ الأَصْبَهَانِيُّ، ثنا الْحُسَيْنُ بْنُ حَفْصٍ، عَنْ عَبْدِ الرَّحْمَنِ بْنِ عَبْدِ اللهِ بْنِ عُتْبَةَ بْنِ عَبْدِ اللهِ بْنِ عُتْبَةَ، عَنْ بَشِيرٍ^(١) الأَنْصَارِيِّ قَالَ: أَتَى رَجُلٌ رَسُولَ اللهِ ﷺ إِمَّا بِمَرْوَةَ وَإِمَّا بِالسُّوقِ فَقَالَ: يَا أَبَا عَبْدِ الرَّحْمَنِ، حَتَّى أَصِيلَ، وَإِنَّا أَهْلُ قَالٍ، فَإِنْ كَانَتْ عَلَيْكَ أَمَرَةٌ وَإِلَّا أَطْعَمْتُهُمْ فَأَخَذَتْ لِأَدَاءِ، وَإِنَّا نَعْتَصِمُ فَنَمْلَؤُهُ.

وَهَذَا مَوْقُوفٌ صَحِيحٌ الإِسْنَادِ وَلَمْ يُخَرِّجَاهُ.

قَالَ الْحَاكِمُ: فَقَدْ هَذَا أَحَادِيثُ ذَكَرَهَا عَنْ بُنْ وَهْبٍ فِي الْمَلَاحِمِ، وَهَذَا مِمَّا لَمْ أَجِدْ مُثْبِتًا، وَإِنْ كَانَتْ عَنْ مَشْيَخَةِ.

٨٩٧٠ - حَدَّثَنِي أَبُو الْعَبَّاسِ مُحَمَّدُ بْنُ يَعْقُوبَ، ثنا بَحْرُ بْنُ نَصْرٍ، ثنا عَبْدُ اللهِ بْنُ وَهْبٍ، أَخْبَرَنِي مُعَاوِيَةُ بْنُ صَالِحٍ، عَنْ عَبْدِ الرَّحْمَنِ بْنِ جُبَيْرٍ، عَنْ أَبِيهِ، عَنْ أَبِي ثَعْلَبَةَ الْخُشَنِيِّ قَالَ: إِذَا رَأَيْتَ الشَّامَ مُتَمَاسِكَةً رَحْمٌ^(٢) وَأَلْفٌ بَيْنَ

---

(١) تقدم «أبو عبد الله» من (٨٩٦٨).

(٢) كذا، وعلقها في «المستدرك من التعليق» بقوله: «عن عبد الرحمن بن جبير، وعنه أبو حصين خداش بن حصين حصين». وفي الرواة آخر يسمى عبد الرحمن بن جبير بن نفير المعروف بالحبارى، ذكره البخاري وابن أبي حاتم، وروى عن عمرو بن عبد الله، وليس هو المراد هنا.

(٣) في النسخ الخطية زيادة بعد: «والسنة من الشاميين».

(٤) من (ك) والشاميين، وفي (ق): «الكتب»، والمصطفى في (ص): «إلى الشام».

(٥) إسناده قوي: (٨٠١٠ - ٨٢٨٠٣).

(٦) في النسخ الخطية: «وفي رواية»، وهو خطأ، وهي الإضافة. فإنما رأيت سنده بهذا رحمه، والمتن من رواية نعيم بن حماد في الفتن (٢٨٤) عن عبد الله بن وهب. وكذا رواه الإمام أحمد (٢٣٤٩٠)، والحاكم في «المستدرك» (٨٤٣٠) من طريق ابن وهب.

(٧) ٧٨٥٥/ من طريق الطبراني بن سعد عن عبد الرحمن بن صالح به، إلا أن رأيت الشام متماسكة =

فَعِنْدَ ذَلِكَ فَتْحُ الْقُسْطَنْطِينِيَّةِ[1].

٨٦٧١- حدثنا مُحَمَّدٌ، ثَنَا بَحْرُ بْنُ نَصْرٍ[2]، ثَنَا ابْنُ وَهْبٍ، أَخْبَرَنِي مُعَاوِيَةُ، عَنِ الْحَسَنِ بْنِ جَابِرٍ وَأَبِي الزَّاهِرِيَّةِ[3]، عَنْ كَعْبٍ قَالَ: إِنَّ الْمَعَاقِلَ ثَلَاثَةٌ: فَمَعَاقِلُ النَّاسِ يَوْمَ الْمَلَاحِمِ بِدِمَشْقَ، وَمَعْقِلُ النَّاسِ يَوْمَ الدَّجَّالِ[4] نَهْرُ أَبِي فُطْرُسَ[5] يَمْرُقُ مِنَ النَّاسِ مَنْ يَقُولُ: بَيْتُ الْمَقْدِسِ، وَمَعْقِلُهُمْ يَوْمَ يَأْجُوجَ وَمَأْجُوجَ يطُورِ سَيْنَاءَ[6].[7]

٨٦٧٢- حدثنا مُحَمَّدٌ، ثَنَا بَحْرٌ، ثَنَا ابْنُ وَهْبٍ، أَخْبَرَنِي مُعَاوِيَةُ بْنُ صَالِحٍ، عَنْ أَبِي الزَّاهِرِيَّةِ، عَنْ جُبَيْرِ بْنِ نُفَيْرٍ، عَنْ أَبِي الدَّرْدَاءِ[8] ﵁ قَالَ: إِذَا خُبِرْتُمْ بَيْنَ الْأَرْضِينَ فَلَا تَخْتَارُوا أَرْمِينِيَةَ؛ فَإِنَّ فِيهَا قِطْعَةً مِنْ عَذَابِ اللهِ تَعَالَى[9].

= رجل واحد.

(١) إتحاف المهرة (١٤/ ٥٣-١٧٤٢٤)، وقد تقدم طرف آخر منه مرفوعا برقم (٨٥٥٠).

(٢) قوله: «بن نصر» غير موجود في (ك)، ومحمد الراوي عنه هو: ابن يعقوب بن يوسف الأصم.

(٣) حمزي: جابر بن كريب الحضرمي، عن كعب الأحبار بن مانع الحميري.

(٤) في (س): «الدجال».

(٥) في (س): «فطرس».

(٦) في (س): «سيناء».

(٧) لم نجده في أصل الرواية، وهو مثبت من مخطوطة (ك) والتاريخ (١٩/ ٤٥٤).

(٨) في (ك): «عن الدرداء».

(٩) إتحاف المهرة (١٢/ ٥٦٢-١٦٠٨٨).

٨٧٧٣- مَسْأَلَةٌ: مُحَمَّدُ: لَمْ يَحُجَّ، ثُمَّ ابْنُ وَهْبٍ، قَالَ، وَأَخْبَرَنِي مُعَاوِيَةُ، عَنْ صَفْوَانَ بْنِ عَمْرٍو، عَنْ أَبِي الزَّاهِرِيَّةِ، عَنْ جُبَيْرِ بْنِ نُفَيْرٍ، عَنِ ابْنِ الْخَرَشِيَّةِ، الْخَرَشِيَّةُ أُمُّهُ مِنَ الْخَرَشِ عَنْ حُذَيْفَةَ أَنَّهُ سَمِعَ رَسُولَ اللَّهِ ﷺ يَقُولُ: «يَدْرُسُ الْإِسْلَامُ كَمَا يَدْرُسُ وَشْيُ الثَّوْبِ، وَكَمَا تَدْرُسُ كِتَابَةُ الرَّقِّ، حَتَّى لَا يُدْرَى مَا صِيَامٌ وَلَا صَلَاةٌ وَلَا نُسُكٌ وَلَا صَدَقَةٌ، وَلَيُسْرَى عَلَى كِتَابِ اللَّهِ فِي لَيْلَةٍ فَلَا يَبْقَى مِنْهُ فِي الْأَرْضِ آيَةٌ، وَتَبْقَى طَوَائِفُ مِنَ النَّاسِ الشَّيْخُ الْكَبِيرُ وَالْعَجُوزُ، يَقُولُونَ: أَدْرَكْنَا آبَاءَنَا عَلَى هَذِهِ الْكَلِمَةِ: لَا إِلَهَ إِلَّا اللَّهُ، فَنَحْنُ نَقُولُهَا»، فَقَالَ لَهُ صِلَةُ: مَا تُغْنِي عَنْهُمْ لَا إِلَهَ إِلَّا اللَّهُ وَهُمْ لَا يَدْرُونَ مَا صَلَاةٌ وَلَا صِيَامٌ وَلَا نُسُكٌ وَلَا صَدَقَةٌ؟ فَأَعْرَضَ عَنْهُ حُذَيْفَةُ، ثُمَّ رَدَّدَهَا عَلَيْهِ ثَلَاثًا، كُلُّ ذَلِكَ يُعْرِضُ عَنْهُ حُذَيْفَةُ، ثُمَّ أَقْبَلَ عَلَيْهِ فِي الثَّالِثَةِ فَقَالَ: يَا صِلَةُ، تُنْجِيهِمْ مِنَ النَّارِ ثَلَاثًا.

٨٧٧٤- مَسْأَلَةٌ: أَبُو الْأَسْوَدِ، قَالَ: حَدَّثَنَا ابْنُ لَهِيعَةَ، عَنْ أَبِي قَبِيلٍ، عَنْ عَبْدِ اللَّهِ بْنِ عَمْرٍو، أَنَّ رَسُولَ اللَّهِ ﷺ قَالَ: «لَا تَقُومُ السَّاعَةُ حَتَّى يُقْبَضَ الْعِلْمُ، وَتَكْثُرَ الزَّلَازِلُ، وَتَتَقَارَبَ الْأَزْمِنَةُ، وَتَظْهَرَ الْفِتَنُ، وَيَكْثُرَ الْهَرْجُ، وَهُوَ الْقَتْلُ، حَتَّى يَكْثُرَ فِيكُمُ الْمَالُ فَيَفِيضَ».

٨٧٧٥- مَسْأَلَةٌ: مُحَمَّدُ: لَمْ يَحُجَّ، ثُمَّ ابْنُ لَهِيعَةَ، عَنْ أَبِي قَبِيلٍ، عَنْ عَبْدِ اللَّهِ بْنِ عَمْرٍو، عَنِ النَّبِيِّ ﷺ قَالَ: «لَا تَقُومُ السَّاعَةُ حَتَّى يُقْبَضَ الْعِلْمُ، وَتَكْثُرَ الزَّلَازِلُ، وَتَتَقَارَبَ الْأَزْمِنَةُ، وَتَظْهَرَ الْفِتَنُ، وَيَكْثُرَ الْهَرْجُ، وَهُوَ الْقَتْلُ، حَتَّى يَكْثُرَ فِيكُمُ الْمَالُ فَيَفِيضَ».

---

(١) ق/٥٥: «أبو الزاهرية» ثم سود عليها، وفي (م): «أبو الزاهرية».

(٢) سقط من (م) من قوله: «وهو حديث أمثلة» إلى هنا.

(٣) قال الذهبي في التلخيص: «منقطع، وفيه رواية».

(٤) لم يحدد في (ط) الحديث، وهو مما استدرك الحفظ في الحاشية (٤/ ٣٥٨-١٠).

(٥) لم يحدد في (ط) الحديث، وهو مما استدرك الحفظ في الحاشية (٤/ ٣٥٩-١١).

(٦) كذا في (ب) والتلخيص، وهو مقتولة في (ق/٥٥، ق/٥٦)، (ط/١٥٥).

(٧) لم تجد هذا الحديث في أصل الإتحاف، وهو مما استدركه المحقق في الحاشية =

٨١٧٦- حدثنا مُحَمَّدُ بْنُ بَكَّارٍ، نَا ابْنُ وَهْبٍ، أَخْبَرَنِي دُحَيْمُ بْنُ صَالِحٍ، عَنْ صَفْوَانَ بْنِ عُمَيْرَةَ[1]، أَنَّهُ سَمِعَ أَبَا مَرْيَمَ مَوْلَى أَبِي هُرَيْرَةَ[2] يَقُولُ: جَاءَ أَبُو هُرَيْرَةَ بِمَرْوَانَ، وَهُوَ يَبْنِي دَارَهُ الَّتِي وَسَطَ الْمَدِينَةِ، قَالَ: فَحَلَفْتُ إِلَيَّ وَالْمُسْلِمُ يَحْلِفُ لَهُ، قَالَ: ابْنُوا شَبِيدًا، وَأَطِيلُوا بَعِيدًا، وَمُوتُوا قَرِيبًا، فَقَالَ مَرْوَانُ: إِنَّ أَبَا هُرَيْرَةَ لَيُحَدِّثُ الْعَجَائِبَ، فَمَاذَا تَقُولُ لَهُمْ يَا أَبَا هُرَيْرَةَ؟ قَالَ: قُلْتُ: ابْنُوا شَبِيدًا، وَأَطِيلُوا بَعِيدًا، وَمُوتُوا قَرِيبًا[3] يَا مَعْشَرَ قُرَيْشٍ - ثَلَاثَ مِرَارٍ - اذْكُرُوا[4] «كَيْفَ كُنْتُمْ أَمْسِ، وَكَيْفَ أَصْبَحْتُمُ الْيَوْمَ، وَتَخْلُونَ»[5]، أَرُفَاتُكُمْ فَارِسُ وَالرُّومُ؟ قُلُوا خَيْرَ السَّبِيلِ، وَالْتَمِسُوا الْمَسِيلَ، لَا يَأْكُلْ بَعْضُكُمْ بَعْضًا، وَلَا تَخَادَنُوا[6]، تَكَادَمُ التَّرَانِينِ، وَتُمُوتُوا الْيَوْمَ صِغَارًا تُكَبِّرُوا غَدًا كِبَارًا، وَاللهِ لَا يَرْتَفِعُ بِكُمْ رَجُلٌ دَرَجَةً إِلَّا وَضَعَهُ اللهُ بِهَا فِي النَّارِ[7].

٨٧٧٧- أَخْبَرَنِي أَبُو عَبْدِ اللهِ الْمَاسَرْخَسِيُّ، ثنا مُحَمَّدُ بْنُ يَزِيدَ بْنِ إِبْرَاهِيمَ الْوَرْكَانِيُّ، ثنا الْحُسَيْنُ بْنُ حَفْصٍ، ثنا سُفْيَانُ، عَنْ عَبْدِ الْمَلِكِ الْحَذَّاءِ، عَنْ أَبِي فَاخِتَةَ، عَنْ أَبِي أَسْمَاءَ، عَنْ ثَوْبَانَ ﷺ قَالَ: قَالَ رَسُولُ اللهِ ﷺ: «يَطْلُعُ عَلَيْكُمْ عَلَى خَيْرِ مِمَّا أَنْتُمْ عَلَيْهِ؛ لَأَهْلِكُمْ، أَلَمْ تَكُونُوا مِنْ خَيْرِهِ، ثُمَّ لَا يَصِيرُ إِلَى وَجْهٍ يَهْتَمُّ لَهُ تَطْلُعُ الرَّايَاتُ السُّودُ مِنْ قِبَلِ الْمَشْرِقِ، فَيَقْتُلُونَكُمْ قِتَالًا لَمْ يُقَاتِلْهُ قَوْمٌ، ثُمَّ ذَكَرَ شَيْئًا، فَقَالَ: إِنِّهَا رَأَيْتُمُوهُ فَبَايِعُوهُ، وَلَوْ حَبْوًا عَلَى الثَّلْجِ، فَإِنَّهُ خَلِيفَةُ اللهِ الْمَهْدِيُّ»[1].

هَذَا حَدِيثٌ صَحِيحٌ عَلَى شَرْطِ الشَّيْخَيْنِ[2].

٨٧٧٨- أَخْبَرَنِي أَبُو أَحْمَدَ بْنُ أَحْمَدَ[3]، ثنا مُحَمَّدُ بْنُ إِسْمَاعِيلَ الْفَقِيهُ بِبُخَارَى، ثنا أَبُو بَكْرٍ مُحَمَّدُ بْنُ سُلَيْمَانَ[4]، ثنا يَحْيَى بْنُ حَمْزَةَ، ثنا عَبْدُ الرَّحْمَنِ، أَنَا مُحَمَّدُ بْنُ عَبْدِ اللهِ بْنِ مُسْلِمٍ، عَنْ أَبِيهِ، عَنِ ابْنِ عَبَّاسٍ ﷺ قَالَ: قَالَ رَسُولُ اللهِ ﷺ: «خَيْرُ فُرْسَانِ هَذَا فِي الْفِتَنِ رَجُلٌ أَعْجَلَ بِعِتْرَتِهِ أَوْ قَالَ: عِتْرَتِهِ، فَوَلَّتْهُ عَلَيْهَا

---

(١) في (ج): «يقبل عند كرتيه».

(٢) إسناده ضعيف [سبق في ٣٧٣٣ - ٣٤٥٣].

وذكره وأبو ابن ماجة (٤٠٨٤) من حديث عبد الرزاق عن الثوري به. لكن سيأتي (٨٧٨١) من حديث عبد الوهاب بن نجدة عن حماد به موقوفا.

(٣) في (ج): «محمد».

(٤) في جميع النسخ: «ابن حنبل» وكذا في (ب) بعد الضرب، وهو خطأ، والمثبت هو الصواب كما في سائر أسانيد المصنف، وهو أحمد بن أحمد بن سليمان، أبو الحسن الفقيه الشافعي.

قال: وكان يقال له: «ابن أبي سليمان بن شاذبه»، وبشاذبه أصبهان. سمع من الوزير بن حاذم بن حفاظة بن نصر الهجائي البخاري الهناي الأصل، يروي عن يحيى بن حمزة عن ابن الأزرق.

أَعْدَاءِ اللهِ، يُخِيفُهُمْ وَيُخِيفُونَهُ، أَوْ رَجُلٌ مُعْتَزِلٌ فِي بَادِيَتِهِ، يُؤَدِّي حَقَّ اللهِ الَّذِي[1] عَلَيْهِ»[2].

هَذَا حَدِيثٌ صَحِيحٌ[3] عَلَى شَرْطِ الشَّيْخَيْنِ، وَلَمْ يُخَرِّجَاهُ.

٨٦٧٩- أَخْبَرَنِي أَبُو بَكْرِ بْنُ أَبِي دَارِمٍ الْحَافِظُ بِالْكُوفَةِ، ثَنَا مُحَمَّدُ بْنُ عُثْمَانَ بْنِ سَعِيدٍ الْقُرَشِيُّ، ثَنَا يَزِيدُ بْنُ مُحَمَّدٍ الثَّقَفِيُّ[4]، ثَنَا حَنَانُ بْنُ سَدِيرٍ[5]، عَنْ عَمْرِو بْنِ قَيْسٍ، عَنِ الْحَكَمِ، عَنْ إِبْرَاهِيمَ، عَنْ عَلْقَمَةَ بْنِ قَيْسٍ وَعَبِيدَةَ السَّلْمَانِيِّ، عَنْ عَبْدِ اللهِ بْنِ مَسْعُودٍ[6] رضي الله عنه قَالَ: أَتَيْنَا رَسُولَ اللهِ ﷺ، فَخَرَجَ إِلَيْنَا مُسْتَبْشِرًا، يُعْرَفُ[7] السُّرُورُ فِي وَجْهِهِ، فَمَا سَأَلْنَاهُ عَنْ شَيْءٍ إِلَّا أَخْبَرَنَا بِهِ، وَلَا سَكَتْنَا إِلَّا ابْتَدَأَنَا، حَتَّى مَرَّتْ فِتْيَةٌ مِنْ بَنِي هَاشِمٍ، فِيهِمُ الْحَسَنُ وَالْحُسَيْنُ، فَلَمَّا رَآهُمْ خَثَرَ لِمَمَرِّهِمْ[8]، وَانْهَمَلَتْ عَيْنَاهُ، فَقُلْنَا: يَا رَسُولَ اللهِ، مَا نَزَلَ؟،

---

(١) قوله: «الذي» غير موجود بالنسخ، والمثبت من التلخيص.

(٢) إتحاف المهرة (٧/ ٣٠٣-٧٨٦٧)، تقدم برقم (٨٦٢٤) من حديث إسحاق الدبري عن عبد الرزاق به.

(٣) قوله: «صحيح» غير موجود في (س) و(م).

(٤) يزيد بن محمد هذا شيعي ذكره الطوسي في الفهرست، يروي عن حنان بن سدير عن حكيم بن جبير، ضعيف، وهو غير يزيد بن محمد بن عثمان الذي روى عن حنان بن سدير.

(٥) في (م): «حنان بن سدير».

(٦) قوله: «عن عبد الله بن مسعود» غير موجود في (م).

(٧) في (ك): «تعرف».

(٨) يعني: غَثَت نفسه وثقُلت عند مرورهم حتى تبسم، وتضحكت في (م) إلى: «خثر بلمرهم».

Bisnis

تَرَى فِي وَجْهِكَ شَيْئًا تَكْرَهُهُ ؟ فَقَالَ: «إِنَّهُ أَهْلٌ بَيْتٍ أَخْتَارَ اللهُ لَنَا الآخِرَةَ عَلَى الدُّنْيَا، وَإِنَّهُ سَيَلْقَى أَهْلُ بَيْتِي مِنْ بَعْدِي تَطْرِيدًا وَتَشْرِيدًا فِي الْبِلَادِ، حَتَّى تَأْتِيَ رَايَاتٌ سُودٌ مِنَ الْمَشْرِقِ، فَيَسْأَلُونَ الْحَقَّ فَلَا يُعْطَوْنَهُ ثُمَّ يَسْأَلُونَهُ فَلَا يُعْطَوْنَهُ، ثُمَّ يَسْأَلُونَهُ فَلَا يُعْطَوْنَهُ، فَيُقَاتِلُونَ فَيُنْصَرُونَ، فَمَنْ أَدْرَكَهُ مِنْكُمْ أَوْ مِنْ أَعْقَابِكُمْ فَلْيَأْتِ إِمَامَ أَهْلِ بَيْتِي، وَلَوْ حَبْوًا عَلَى الثَّلْجِ؛ فَإِنَّهَا رَايَاتُ هُدًى يَدْفَعُونَهَا إِلَى رَجُلٍ مِنْ أَهْلِ بَيْتِي، يُوَاطِئُ اسْمُهُ اسْمِي، وَاسْمُ أَبِيهِ اسْمَ أَبِي، فَيَمْلَأُ الأَرْضَ قِسْطًا كَمَا مُلِئَتْ ظُلْمًا وَعَدْلًا، كَمَا مَلَكَتْ جَوْرًا وَظُلْمًا»[1].

٨٨٠- أَخْبَرَنَا أَبُو عَبْدِ اللهِ الصَّفَّارُ، ثنا مُحَمَّدُ بْنُ إِبْرَاهِيمَ بْنِ سُلَيْمَانَ الْحُسَيْنِيُّ بْنُ حَفْصٍ، ثنا أَحْمَدُ بْنُ عَبْدِ الْحَمِيدِ، عَنْ زَيْدِ بْنِ عَلِيٍّ، عَنْ عَلْقَمَةَ قَالَ: أَتَكْتُمُ الْبَيِّنَةَ بَيْنَ بِالرَّصَفِ؟ أَتَكْتُمُ الْبَيِّنَةَ السَّوْدَاءَ الْمُقْبِلَةَ، إِنْ

---

(١) كذا بالنسخ وعليها وعلى وجهك . . . بدون أل التعريف، والصواب: أم قالوا ما رسول الله ما الذي تراه، فإنا نرى في وجهك شيئا تكرهه، وهذا من أساءة: «فقلت: ما تراك ترى في وجهك شيئا تكرهه»

(أ) في (ف) فقط: «حتى تأتيهم».

(أ) في (ف): «يسألونه».

(ز) قوله: «فيسألونه فلا يعطونه» ألحقه غير موجود في (ك) و(ص).

(ك) و(ص): «راياته».

(ك) فلان الذي لا تستطيع أن تكتم عنه شيئا: هو الذي لا يكتم أحد أسرته من محمد بن السري قال هو المنصف: «راقصني في عقله» وزيره وحدث شيعيات، ورواه ابن عساكر (٥٤/ ٣٠٥) عن طريق يزيد بن أبي زياد الكوفي. ينظر في ترجمته: ابن حجر العسقلاني في «تعجيل المنفعة بزوائد رجال الأئمة الأربعة» (ص: ٤٤٩).

(ب) المنتخب: «الرصف». الحجارة المحماة على النار، واحدها رصفة، وتصحفت في

لِلْفِتْنَةِ وَقَفَاتٍ وَبَغَتَاتٍ[1]، فَمَنِ اسْتَطَاعَ مِنْكُمْ أَنْ يَمُوتَ فِي وَقَفَاتِهَا فَلْيَفْعَلْ[2].

هَذَا حَدِيثٌ صَحِيحٌ عَلَى شَرْطِ الشَّيْخَيْنِ، وَلَمْ يُخَرِّجَاهُ.

٨٦٨١- أَخْبَرَنَا أَحْمَدُ بْنُ سَلْمَانَ الْفَقِيهُ، ثَنَا هِلَالُ بْنُ الْعَلَاءِ الرَّقِّيُّ، ثَنَا عَمْرُو بْنُ عُثْمَانَ الْكِلَابِيُّ، ثَنَا عَبْدُ اللهِ بْنُ عَمْرٍو[3]، ثَنَا[4] مَعْمَرٌ، عَنِ الزُّهْرِيِّ، عَنْ أَبِي سَلَمَةَ، عَنْ أَبِي هُرَيْرَةَ رضي الله عنه، عَنِ النَّبِيِّ ﷺ قَالَ: «تَكُونُ فِتْنَةٌ يَقْتَتِلُونَ عَلَيْهَا عَلَى دَعْوَى جَاهِلِيَّةٍ، قَتْلَاهَا فِي النَّارِ»[5].

هَذَا حَدِيثٌ صَحِيحٌ عَلَى شَرْطِ الشَّيْخَيْنِ، وَلَمْ يُخَرِّجَاهُ.

٨٦٨٢- أَخْبَرَنِي مُحَمَّدُ بْنُ عَلِيٍّ الصَّنْعَانِيُّ بِمَكَّةَ، ثَنَا إِسْحَاقُ بْنُ إِبْرَاهِيمَ، أَنَا عَبْدُ الرَّزَّاقِ، أَنَا مَعْمَرٌ، عَنِ ابْنِ خُثَيْمٍ[6]، عَنْ نَافِعِ بْنِ[7] سَرْجِسَ، عَنْ أَبِي هُرَيْرَةَ رضي الله عنه قَالَ: أَيُّهَا النَّاسُ، أَظَلَّتْكُمْ فِتْنَةٌ كَقِطَعِ اللَّيْلِ الْمُظْلِمِ، [أَنْجَى][8]

= النسخ إلى: «الرشف».

(١) في (س): «وبغتات».

(٢) إتحاف المهرة (٤/ ٢٥١-٤٢٠٧)، وتقدم برقم (٨٥٧٧) بهذا الإسناد مختصرا، وسيأتي برقم (٨٧٧٧).

(٣) كذا في جميع النسخ والإتحاف: «عبد الله» مكبرا، والصواب: عبيد الله بن عبد الله بن عمر، وهو الوليد، أبو نعيم، وهو الأصل.

(٤) في (ك): «ثنا».

(٥) إتحاف المهرة (١٦/ ٢٦٤-٢٦٥).

(٦) في (م): «عن ابن خثيم» وهو الصواب، وفي (ك): «عن ابن خثيم».

(٧) في النسخ: «عن»، وقد تقدم بهذا الإسناد (٨٥٧٥) على الصواب.

(٨) في النسخ: «إنما»، وتقدم بهذا الإسناد، وأصل النسخ هناك: «أيها»، والمثبت من مصنف عبد الرزاق (١١/ ٣٥٣،٣٦٨) أصل رواية المصنف.

ebusna

الْمَرْءِ فِيهَا - أَوْ قَالَ: بِهَا - صَاحِبُ شَأْنٍ، مَنْ رَسَلِ غَنَمِهِ، أَوْ رَسَلِ وَرَاءَ الذَّرَبِ أَحَبَّ بِهَا بَدْوَهُ، يَبْتَغِي بِهَا رَسَلَ رَسُولِهِ، فَهَلْ

هَذَا حَدِيثٌ صَحِيحٌ الإِسْنَادِ وَلَمْ يُخَرِّجَاهُ.

٨٠٨٣- أَخْبَرَنِي الْحُسَيْنُ بْنُ عَلِيِّ بْنِ مُحَمَّدٍ بْنِ يَحْيَى الْبَيْهَقِيُّ، ثنا أَبُو مُحَمَّدٍ الْحَسَنُ بْنُ إِبْرَاهِيمَ بْنِ جَيْدَرٍ الْجَيْدَرِيُّ(١) بِالْكُوفَةِ، ثنا الْقَاسِمُ بْنُ عَلِيدَةَ(٢)، ثنا أَبُو يَحْيَى عَبْدُ الْحَمِيدِ بْنُ عَبْدِ الرَّحْمَنِ الْحِمَّانِيُّ(٣)، ثنا عَمْرُو بْنُ عُبَيْدٍ الْمُعْتَزِلِيُّ(٤)، عَنْ عَمَّارِيَةَ بْنِ زَاذَانَ، عَنْ أَبِي الْعَشْرَاءِ الدَّارِمِيِّ، عَنْ أَبِي سَعِيدٍ الْخُدْرِيِّ قَالَ: قَالَ رَسُولُ اللَّهِ ﷺ: «إِنَّ رَجُلًا يُأْتِي فِي آخِرِ الزَّمَانِ بِلَالًا شَدِيدَ مِنْ طَعْلَتِهِمْ، ثُمَّ يَسْمَعُ بِلَالًا أَشَدَّ مِنْهُ، حَتَّى تَضِيقَ عَلَيْهِمُ الأَرْضُ الرَّحْبَةُ، وَحَتَّى يَظُنُّوا أَنَّ الأَرْضَ جَوَّزَ بِلَالَيْنِ جَوْزًا، فَيَبْعَثُ اللَّهُ إِلَيْهِمْ بِلَالًا فَيُفَرِّجُ عَنِ الأَرْضِ، فَيَبْعَثُ اللَّهُ مَلَكًا رَجُلًا فَيَقُولُ: يَرْتَفِعُ عَنَّا سَمَاكُ السَّمَاءِ، وَسَمَاكُ الأَرْضِ، لَا يَنْجُرُ الأَرْضَ مِنْ بَلَالِهِ شَيْئًا إِلَّا أَعْشَرَتْهُ، وَلَا السَّمَاءُ مِنْ قَطْرِهَا شَيْئًا إِلَّا مَنَتْهُ اللَّهُ

---

(١) [صالح النبوة (١٤٥/ ٣٠٤-٣٠٥)، وتاريخ بغداد (٧/ ٣٠٤)].

(٢) في (ظ): أبو محمد عبيدالله بن إبراهيم بن عبد الحميد، وأشار فوق محمدين: ثا، أبو في نسخة أخرى. والمثبت من (ص)، ومنه ترجم.

(٣) هو القاسم بن عليدة الكوفي، ترجم له ابن حبان الأعلام (٧/ ١٠٩)، وسمعت علي بن الحسين - يعني ابن الجنيد - يقول: كنت عند سبع جرير، وكان شيخا من أصحاب الحسن بن صالح.

(٤) في (ظ): الحجاجي بن عبد الحميد.

(٥) هو عمر بن عبيد الله بن عبد الله بن عمر بن الخطاب القدري ذي سابق، ووثقه ابن حبان.

عَلَيْهِمْ بِمَدْرَاءَ، يَبِيضُ فِيهِمْ سَبْعَ سِنِينَ، أَوْ ثَمَانٍ، أَوْ تِسْعٍ، تَتَمَنَّى(١) الأَحْيَاءُ الأَمْوَاتَ بِمَا صَنَعَ اللهُ ﷻ بِأَهْلِ الأَرْضِ مِنْ خَيْرِهِ»(٢).

هَذَا حَدِيثٌ صَحِيحُ الإِسْنَادِ(٣)، وَلَمْ يُخَرِّجَاهُ.

٨٨٤٤- أَخْبَرَنِي أَبُو الْعَبَّاسِ مُحَمَّدُ بْنُ أَحْمَدَ الْمَحْبُوبِيُّ بِمَرْوَ، ثنا سَعِيدُ بْنُ مَسْعُودٍ، ثنا يَزِيدُ بْنُ هَارُونَ، ثنا عَبْدُ الْمَلِكِ بْنُ قُدَامَةَ الْجُمَحِيُّ، عَنْ إِسْحَاقَ بْنِ بَكْرِ بْنِ الْفَرَّاتِ(٤)، عَنْ سَعِيدِ بْنِ أَبِي سَعِيدٍ الْمَقْبُرِيِّ، عَنْ أَبِيهِ، عَنْ أَبِي هُرَيْرَةَ ﷺ، عَنِ النَّبِيِّ ﷺ قَالَ: «أَتَى عَلَى النَّاسِ سَنَوَاتٌ خَدَّاعَاتٌ(٥)، يُصَدَّقُ فِيهَا الْكَاذِبُ، وَيُكَذَّبُ فِيهَا الصَّادِقُ، وَيُؤْتَمَنُ فِيهَا الْخَائِنُ، وَيُخَوَّنُ فِيهَا الأَمِينُ، وَيَنْطِقُ فِيهِمُ(٦) الرُّوَيْبِضَةُ». قِيلَ: يَا رَسُولَ اللهِ، وَمَا الرُّوَيْبِضَةُ؟ قَالَ: «الرَّجُلُ التَّافِهُ يَتَكَلَّمُ فِي أَمْرِ الْعَامَّةِ»(٧).

٨٨٥ـ **الْحَمِيلِيُّ** الْحَسَنُ بْنُ عَلِيٍّ التِّمْرْتَوْرِيُّ، قَالَ: أَنَا أَبُو نَصْرٍ أَحْمَدُ بْنُ إِبْرَاهِيمَ الْحَمِيلِيُّ، قَالَ: سَمِعْتُ أَبَا عَبْدِ اللهِ مُحَمَّدَ بْنَ سَلَمَةَ، قَالَ: أَنْبَأَ أَبُو عُمَرَ، عَنْ أَبِي فُلَانَةَ، عَنْ زَيْدِ بْنِ عُبَيْدَةَ، عَنْ مُعَاذِ بْنِ جَبَلٍ ﷺ، قَالَ: تَكُونُ فِتْنَةٌ يَكْثُرُ فِيهَا الْقَالُ، يَقُلُّ فِيهَا الْمَالُ، فَيَهُمُّ الرَّجُلُ حَتَّى يَظُنَّ الْمَوْتَ وَالشَّفَاءَ، وَالصَّبْرُ وَالْجَزَعَ، وَالْمَرَضَ، يَقُولُ الرَّجُلُ: مَالِ لَمْ يَنْبُتْ عَلَيْهَا، فَيَقُولُ: وَاهِ لِلْفَرَائِضِ مَاذَا عِنْدَكَ؟ فَلَا يَنْبُتُ عَلَيْهَا، فَيَقُولُ: مَسْجِدٌ، فَيَسْجُدُ، فَيَتَوَضَّأُ فَلَا مَاءَ لَهُ، فَيَقُولُ: مَاءٌ، فَلَا يَجِدُ، فَيَقُولُ: فَإِنَّا لِلَّهِ وَإِنَّا إِلَيْهِ رَاجِعُونَ، فَإِذَا رَأَيْتُمْ ذَلِكَ فَالْحَقُوا بِالْجِبَالِ، وَلَا تَرْضَوْا بِالْمَدَرِ، وَلَا بِالْحَجَرِ، وَلَا بِالْمَاءِ، فَإِنَّ مَنْ لَمْ يَفْعَلْ ذَلِكَ فَإِنَّ اللهَ قَدْ قَضَى، ثُمَّ أَقْبَلَ وَأَنَا مُقْبِلٌ إِلَيْهِ، فَقَالَ: مَا يُبْكِيكَ يَا مُعَاذُ؟ قُلْتُ: وَمَا لِي لَا أَبْكِي هَذَا الَّذِي ذَكَرْتَ، فَقَالَ: لَا وَلَكِنْ نَبِّهْ بِهِ نَبِيُّ اللهِ، وَلَا أَبَا لِي نَبِيُّ اللهِ، فَقَالَ: لَا وَلَكِنْ أَبْكِي عَلَى الْعِلْمِ وَالْحِلْمِ الَّذِي أَرَاهُمَا مِنْكَ يَذْهَبَانِ، قَالَ: فَلَا تَبْكِ، فَإِنَّ الْعِلْمَ وَالْإِيمَانَ مَكَانَهُمَا، مَنِ ابْتَغَاهُمَا وَجَدَهُمَا، فَابْتَغِ ذَلِكَ عِنْدَ مُحَمَّدِ بْنِ إِدْرِيسَ الْقُرَشِيِّ، فَإِنَّهُ سَأَلَ اللهَ تَعَالَى وَهُوَ لَا يَسْأَلُ إِلَّا خَيْرًا، فَإِنَّهُ دَاعٍ لِكُلِّ مَنْ لَقِيَهُ بِسَيْبِهِ يَ(١) وَانْتَهَى بِهَذَيْ عِنْدَ أَرْبَعَةِ نَفَرٍ، وَإِنَّا لَمْ نَجِدْهُ عِنْدَ أَحَدٍ بَعْدَهُمْ إِلَّا عِنْدَ أَبِي عَبْدِ اللهِ هَذَا مِنْ مُسْنَدِهِ، وَعِنْدَ أَبِي عَبْدِ اللهِ الْحَمِيلِيِّ، وَسَلَمَةَ، وَهُبَيْرَةَ أَبِي الْمُزَادِ، وَزِيَادَةُ زَيْدَةَ الْحَكِيمِ، وَحَكَمِ الْمُنَافِقِ، قَالَ: قُلْتُ: وَكَيْفَ لِي أَنْ أَعْلَمَ زِيَادَةَ زَيْدَةَ الْحَكِيمِ وَحَكَمَ الْمُنَافِقِ؟(٢) قَالَ: فَلَمَّا صَلَاةُ

---

(١) في النسخ: «حكيم»، والتصحيح من التقييد، وسماع أبي السعيد.

(٢) التعليقات: (ق ٩٩).

(٣) قوله «وحكم المنافق» غير موجود في (م).

يُلْقِيهَا الشَّيْطَانُ عَلَى لِسَانِ الرَّجُلِ، فَلَا يَحْمِلُهَا وَلَا ولاتَتَأَمَّلُ مِنْهُ، فَإِنَّ الْمُنَافِقَ قَدْ يَقُولُ الْحَقَّ، فَخُذِ الْعِلْمَ أَنَّى جَاءَكَ، فَإِنَّ عَلَى الْحَقِّ نُورًا، وَإِيَّاكَ وَمُعْضِلَاتِ الْأُمُورِ[1].

هَذَا حَدِيثٌ صَحِيحٌ عَلَى شَرْطِ مُسْلِمٍ، وَلَمْ يُخَرِّجَاهُ.

٨٦٨٦- حدثنا أَبُو الْعَبَّاسِ مُحَمَّدُ بْنُ يَعْقُوبَ، ثَنَا أَبُو جَعْفَرٍ مُحَمَّدُ بْنُ [عَوْفٍ][2] بْنِ سُفْيَانَ الطَّائِيُّ بِحِمْصَ، ثَنَا أَبُو الْمُغِيرَةِ عَبْدُ الْقُدُّوسِ بْنُ الْحَجَّاجِ، ثَنَا عَبْدُ اللهِ بْنُ سَالِمٍ الْحِمْصِيُّ، عَنِ الْعَلَاءِ بْنِ عُتْبَةَ الْيَحْصُبِيِّ، عَنْ عُمَيْرِ بْنِ هَانِئٍ الْعَنْسِيِّ[3] قَالَ: سَمِعْتُ عَبْدَ اللهِ بْنَ عُمَرَ رضي الله عنهما يَقُولُ: كُنَّا عِنْدَ رَسُولِ اللهِ ﷺ فَذَكَرَ الْفِتَنَ، وَأَكْثَرَ فِي ذِكْرِهَا، حَتَّى ذَكَرَ فِتْنَةَ الْأَحْلَاسِ، فَقَالَ قَائِلٌ: وَمَا فِتْنَةُ الْأَحْلَاسِ؟ قَالَ: «هِيَ فِتْنَةُ هَرَبٍ وَحَرْبٍ، ثُمَّ فِتْنَةُ السَّرَّى أَوِ

تَدَعُ مِنْ هَذِهِ الْأُمَّةِ إِلَّا لَطَمَتْهُ لَطْمَةً، فَإِذَا قِيلَ انْقَطَعَتْ تَمَادَتْ، يُصْبِحُ الرَّجُلُ فِيهَا مُؤْمِنًا وَيُمْسِي كَافِرًا، حَتَّى يَصِيرَ النَّاسُ إِلَى فُسْطَاطَيْنِ: فُسْطَاطِ إِيمَانٍ لَا نِفَاقَ فِيهِ، وَفُسْطَاطِ نِفَاقٍ لَا إِيمَانَ فِيهِ، فَإِذَا كَانَ ذَاكُمْ فَانْتَظِرُوا الدَّجَّالَ مِنَ

(١) [illegible]

(٢) [illegible]

(٣) [illegible]

(٤) في (ب): «السداء».

Bulsn e

اليَوْمِ أَوْ غَدِهِ»(١).

هَذَا حَدِيثٌ صَحِيحٌ الإِسْنَادِ، وَلَمْ يُخَرِّجَاهُ.

٨٨٨٧ - أَخْبَرَنَا أَحْمَدُ بْنُ جَعْفَرٍ الْقَطِيعِيُّ، ثنا عَبْدُ اللهِ بْنُ أَحْمَدَ بْنِ حَنْبَلٍ، حَدَّثَنِي أَبِي، ثنا وَكِيعٌ، ثنا الْقَاسِمُ بْنُ الْفَضْلِ الْحُدَّانِيُّ، عَنْ أَبِي نَضْرَةَ الْعَبْدِيِّ، عَنْ أَبِي سَعِيدٍ الْخُدْرِيِّ ﷺ قَالَ: قَالَ رَسُولُ اللهِ ﷺ: «وَالَّذِي نَفْسِي بِيَدِهِ لَا تَقُومُ السَّاعَةُ حَتَّى تُكَلِّمَ السِّبَاعُ الْإِنْسَانَ»(٢)، وَحَتَّى تُكَلِّمَ الرَّجُلَ عَذَبَةُ سَوْطِهِ، وَشِرَاكُ نَعْلِهِ، وَتُخْبِرُهُ بِمَا أَحْدَثَ أَهْلُهُ بَعْدَهُ»(٣).

هَذَا حَدِيثٌ صَحِيحٌ عَلَى شَرْطِ مُسْلِمٍ، وَلَمْ يُخَرِّجَاهُ.

٨٨٨٨ - أَخْبَرَنَا أَبُو عَبْدِ اللهِ الصَّنْدَلِيُّ، ثنا مُحَمَّدُ بْنُ إِبْرَاهِيمَ بْنِ أُورُمَةَ(٤)، ثنا الْحُسَيْنُ بْنُ حَفْصٍ، ثنا سُفْيَانُ، عَنِ الْأَعْمَشِ، عَنْ عُمَارَةَ بْنِ عُمَيْرٍ، عَنْ أَبِي عَمْرٍو، عَنْ حُذَيْفَةَ ﷺ قَالَ: «لَا تَحْسِبَنَّ أَحَدُكُمْ أَنَّ يَعْلَمَ أَمَانَتَهُ لَيْلَتَهُ أَمْ لَا فَيُنَامُ، فَإِنْ كَانَ رَأْيُ(٥) حَاجَةً بَرَزَ حَوَائِجَهُ فَقَدْ أَمَانَتَهُ لَيْلَتَهُ، وَإِنْ كَانَ يَرَى حَوَائِجَهُ بَرَزَ بَعْدَ صَلَاةِ الْعِشَاءِ فَقَدْ أَمَانَتَهُ»(٦).

هَذَا حَدِيثٌ صَحِيحُ الإِسْنَادِ عَلَى شَرْطِ الشَّيْخَيْنِ، وَلَمْ يُخَرِّجَاهُ.

---

(١) [إتحاف المهرة (٢): ٢١٦/ ١٨٠٠-١٨٠٧].

(٢) في (م): «الإنسان السباع».

(٣) [إتحاف المهرة (٢): ٢٣٧/ ٢٠٧٤-٢٠٧٥] وسيأتي عقب الحديث التالي بطوله.

(٤) في (س): «أورمة».

(٥) من (س) من جديد المهداني الكوفي، ولم يخرج له البخاري.

(٦) في (س): «ترى».

٨٦٨٩- حدثنا أَبُو زَكَرِيَّا يَحْيَى بْنُ مُحَمَّدٍ الْعَنْبَرِيُّ، ثَنَا مُحَمَّدُ بْنُ عَبْدِ السَّلَامِ، ثَنَا يَحْيَى بْنُ يَحْيَى، أَنَا وَكِيعٌ، ثَنَا الْقَاسِمُ بْنُ الْفَضْلِ، ثَنَا أَبُو نَضْرَةَ، عَنْ أَبِي سَعِيدٍ الْخُدْرِيِّ ﵁ قَالَ: بَيْنَا رَاعٍ يَرْعَى بِالْحَرَّةِ إِذْ عَدَا الذِّئْبُ عَلَى شَاةٍ مِنَ الشِّيَاهِ، فَحَالَ[1] الرَّاعِي بَيْنَ الذِّئْبِ وَبَيْنَ الشَّاةِ، فَأَقْعَى الذِّئْبُ عَلَى ذَنَبِهِ، فَقَالَ: يَا عَبْدَ اللهِ، تَحُولُ بَيْنِي وَبَيْنَ رِزْقٍ سَاقَهُ اللهُ إِلَيَّ؟ فَقَالَ الرَّجُلُ: يَا عَجَبَاهُ، ذِئْبٌ يُكَلِّمُنِي بِكَلَامِ الْإِنْسَانِ، فَقَالَ الذِّئْبُ: أَلَا أُخْبِرُكَ بِأَعْجَبَ مِنِّي، رَسُولُ اللهِ ﷺ بَيْنَ الْحَرَّتَيْنِ[2] يُخْبِرُ النَّاسَ بِأَنْبَاءِ مَا قَدْ سَبَقَ، فَزَوَى الرَّاعِي شِيَاهَهُ[3] إِلَى زَاوِيَةٍ مِنْ زَوَايَا الْمَدِينَةِ، ثُمَّ أَتَى النَّبِيَّ ﷺ فَأَخْبَرَهُ، فَخَرَجَ رَسُولُ اللهِ ﷺ إِلَى النَّاسِ، فَقَالَ رَسُولُ اللهِ ﷺ: «صَدَقَ وَالَّذِي نَفْسِي بِيَدِهِ»[4].

[illegible]

٨٦٩٠- أخبرني أَبُو عَبْدِ اللهِ مُحَمَّدُ بْنُ عَلِيِّ بْنِ عَبْدِ الْحَمِيدِ الصَّنْعَانِيُّ بِمَكَّةَ -حَرَسَهَا اللهُ تَعَالَى- ثَنَا إِسْحَاقُ بْنُ إِبْرَاهِيمَ بْنِ عَبَّادٍ، أَنَا عَبْدُ الرَّزَّاقِ، أَنَا مَعْمَرٌ، عَنْ أَيُّوبَ، عَنِ ابْنِ سِيرِينَ، عَنْ عُقْبَةَ بْنِ أَوْسٍ[5]، عَنْ عَبْدِ اللهِ بْنِ عَمْرِو بْنِ الْعَاصِ ﵄، قَالَ: تَقْتَتِلُ فِئَتَانِ عَلَى دَعْوَى جَاهِلِيَّةٍ [illegible]

(١) في (س) [illegible]
(٢) في النسخة [illegible]
(٣) [illegible]
(٤) إتحاف المهرة (٥/٤٣٢-٥٧١٦).
(٥) هو: عقبة بن أوس السدوسي البصري، ويقال: يعقوب بن أوس، وثق، لكن لم يخرج له الشيخان.

Bulsing

أَمِيرٌ (١) قِيَامُهُ، فَتَقُومُ الطَّائِفَةُ الَّتِي تَظُنُّ تَقْوِيمَ وَلِيدَتِهَا، فَتَرْكَبُ (٢) فِيمَا مِنْ بَيْنِهَا مِنْ مَدْرَهَاتِ، فَتَقْتَحِمُ فِي النَّارِ»(٣).

هَذَا حَدِيثٌ صَحِيحٌ عَلَى شَرْطِ الشَّيْخَيْنِ، وَلَمْ يُخَرِّجَاهُ.

٨٣٩٦ - أَخْبَرَنَا أَبُو بَكْرِ بْنُ أَبِي نُعَيْمٍ الْمُقْرِئُ بِمَرْوَ، ثنا أَحْمَدُ بْنُ مُحَمَّدِ بْنِ عِيسَى الْقَاضِي، ثنا أَبُو نُعَيْمٍ وَأَبُو عَاصِمٍ، قَالَا: ثنا سُفْيَانُ، عَنْ مَنْصُورٍ، عَنْ سَالِمِ بْنِ أَبِي الْجَعْدِ، عَنِ ابْنِ أَخِي ابْنِ شِهَابٍ (٤)، عَنْ عُبَيْدَةَ (٥)، قَالَ: تُعْرَضُ فِتْنَةُ عَلَى الْقُلُوبِ، فَأَيُّ قَلْبٍ أَنْكَرَهَا نُكِتَتْ (٦) فِي قَلْبِهِ نُكْتَةٌ بَيْضَاءُ، وَأَيُّ قَلْبٍ لَمْ يُنْكِرْهَا نُكِتَتْ (٧) فِي قَلْبِهِ نُكْتَةٌ سَوْدَاءُ، ثُمَّ تُعْرَضُ فِتْنَةٌ أُخْرَى عَلَى الْقُلُوبِ، فَأَيُّ الْقَلْبَيْنِ أَنْكَرَ الْفِتْنَةَ الْأُولَى أَنْكَرَهَا فِي الْمَرَّةِ الْأُولَى نُكِتَتْ نُكْتَةٌ بَيْضَاءُ، وَإِنْ لَمْ يُنْكِرْهَا نُكِتَتْ

وَلَا يُعْلَمُ مُنْكَرًا".

هَذَا حَدِيثٌ صَحِيحٌ عَلَى شَرْطِ الشَّيْخَيْنِ، وَلَمْ يُخَرِّجَاهُ.

٨٨٩٢- أَخْبَرَنِي مُحَمَّدُ بْنُ الْمُؤَمَّلِ بْنِ الْحَسَنِ، ثَنَا الْفَضْلُ بْنُ مُحَمَّدِ بْنِ الْمُسَيَّبِ، ثَنَا نُعَيْمُ بْنُ حَمَّادٍ، ثَنَا يَحْيَى بْنُ سَعِيدٍ، ثَنَا الْوَلِيدُ بْنُ عَبَّاسٍ أَخُو بَنِي بَكْرِ بْنِ عَبَّاسٍ، عَنْ إِبْرَاهِيمَ، عَنْ عَلْقَمَةَ، قَالَ: قَالَ ابْنُ مَسْعُودٍ رضي الله عنه: قَالَ رَسُولُ اللهِ ﷺ: "أَصْلُكُمْ فِي سَبْعٍ فَمَنْ تَكْوِيدٍ بَعْدِي، فَبَقْلَةُ الْقِبْلَةِ مِنَ الْعَدَبِيَّةِ، وَبَقْلَةُ بِمَكَّةَ، وَبَقْلَةُ الْقِبْلَةِ مِنَ الْيَمَنِ، وَبَقْلَةُ الْقِبْلَةِ مِنَ الشَّامِ"، وَبَقْلَةُ الْقِبْلَةِ مِنَ الْمَشْرِقِ، وَبَقْلَةُ الْقِبْلَةِ مِنَ الْمَغْرِبِ، وَبَقْلَةُ مِنْ بَطْنِ الشَّامِ"، وَهِيَ الشَّيْطَانِيَّةُ".

قَالَ: فَقَالَ ابْنُ مَسْعُودٍ: مِنْكُمْ مَنْ يُدْرِكُ أَوَّلَهَا، وَمِنْ هَذِهِ الْأُمَّةِ مَنْ يُدْرِكُ آخِرَهَا. قَالَ الْوَلِيدُ بْنُ عَبَّاسٍ: فَكَانَتْ بَقْلَةُ الْعَدَبِيَّةِ مِنْ قِبَلِ طَلْحَةَ وَالزُّبَيْرِ،

using

٨١٩٣- صحيح. أبو عبد الله محمد بن أحمد[1]: بن يالويه، نا عَبْدُ اللهِ بْنُ أَحْمَدَ بْنِ حَنْبَلٍ، حَدَّثَنِي أَبِي، نَا عَبْدُ الرَّحْمَنِ بْنُ مَهْدِيٍّ[2]، نَا حَمَّادُ بْنُ عَمْرٍو، عَنْ حُمَيْدٍ أَبِي عَبْدِ اللهِ الْبَصْرِيِّ، حَدَّثَنِي عَبْدُ الْعَزِيزِ بْنُ أَبِي حَازِمٍ[3]، عَنْ نُعَيْمِ بْنِ عَبْدِ اللهِ، قَالَ: أَوَّلُ مَا تَفْقِدُونَ مِنْ دِينِكُمُ الْخُشُوعُ، وَأَخِرُ مَا تَفْقِدُونَ مِنْ دِينِكُمُ الصَّلَاةُ، وَلَتُفْقَدَنَّ مِنْ دِينِكُمُ الْإِسْلَامُ عُرْوَةً عُرْوَةً، وَلَتُصَلِّيَنَّ أُمَّةٌ وَهُمْ عُصَبٌ، وَلَتُتْرَكُنَّ طَرِيقٌ مِنْ كَانَ تَمَسَّكَ بِهَا لَمْ يَتَمَسَّكْ بِدِينِ اللهِ إِلَّا بِالْمَشَقَّةِ، وَحُمِلَ عَلَيْهَا بِالذُّلِّ، لَا يَجِدُونَ عَنْهَا مَحِيصًا، وَلَا يَجِدُونَ إِلَى غَيْرِهَا سَبِيلًا، حَتَّى تَعُمَّ فَرَقَانَا مِنْ قِلَّةِ الْعَدَدِ، فَتَظُلَّ إِخْوَانُنَا مِنَّا بِأَقْصَى الْمَشْرِقِ وَالْمَغْرِبِ، لَقَدْ ضَلَّ مَنْ كَانَ قَبْلَنَا إِنَّا لَهُ الْمَلِكُ الْمَتَارَكُ وَتَعَالَى، وَلَيُغَيِّرَنَّ اللهُ مَا بِهِ الْعَشِيرَةُ عَنْهُ الْعَشِيرَةَ، وَلَيُذِلَّنَّ اللهُ مَنْ أَذَلَّ بِهِ[4]. [٢٠٠]

[١] وهكذا هو، وقول أبيه حنبل: من رجال الطبراني، وعبد حميد أبو عبد الله الضعفي، وبسنده إلى حنان والبزي: حميد بن زنجا الرماني.

[٢] صحيح إسناده، وَلَهُ شَوَاهِدُ.

[٣] قال الذهبي في التلخيص: «قلت: هذا من أوهامه نعيم».

[٤] في (ك): محمد بن يحيى، وكتب في الحاشية: «محمد بن».

[٥] في (ك): «بن عبد».

[٦] ويقال: عبد العزيز أبو حازم، وقيل: عبد الله بن دينار، وقيل: فيروز المدني الأعرج، وقيل: سلمان الأشجعي، وقيل: سلمان الأحول، وقيل: سلمان بن أبي سلمان، وقيل: سلمان بن دينار، وقيل: سلمان بن عبد الله، وقيل: سلمان بن عبد الرحمن، وقيل: سلمان بن عبد العزيز، وقيل: سلمان بن عبد الله، وقيل: سلمان بن عبد الله، وقيل: سلمان بن عبد الله

٨٦٩٤ - صحَّ عَلِيُّ بْنُ حَمْشَةَ الْعَدْلُ، ثنا مُحَمَّدُ بْنُ غَالِبٍ، ثنا مُوسَى بْنُ إِسْمَاعِيلَ(١)، ثنا حَمَّادُ بْنُ أَبِي عَبْدِ اللهِ، عَنْ قَتَادَةَ، عَنْ أَبِي الطُّفَيْلِ، قَالَ: الطُّفَيْلُ آتَا، وَعَمْرُو بْنُ صُلَيْعٍ(٢)، إِلَى حُذَيْفَةَ بْنِ الْيَمَانِ، وَعَنْدَهُ سَبَاطَانِ مِنَ النَّاسِ، فَقُلْنَا: يَا حُذَيْفَةُ، أَتَرَكْتَ مَا لَمْ تُدْرِكْ؟، وَعَلِمْتَ مَا لَمْ تَعْلَمْ؟، وَسَمِعْتَ مَا لَمْ تَسْمَعْ؟، حَتَّى تَكَلَّمَ بِشَيْءٍ لَعَلَّ اللهَ أَنْ يَنْفَعَنَا بِهِ. فَقَالَ: لَوْ حَدَّثْتُكُمْ بِكُلِّ مَا سَمِعْتُ، مَا انْتَظَرْتُمْ بِي الْيَوْمَ الْقَرِيبَ. قَالَ: فَلَمْ لَبِثَ عَنْ هَذَا نَسَأَلُكَ، وَلَكِنْ حَدِّثْنَا بِأَمْرٍ، لَعَلَّ اللهَ أَنْ يَنْفَعَنَا بِهِ. قَالَ: لَوْ حَدَّثْتُكُمْ أَنَّا أَمْ أَحَدِثُكُمْ لَغَرَرْتُ فِي نَفْسِي، حَتَّى تَغْرَبَ بِالشَّيْبَةِ، مِنْ مَشْفُومِي قَتَلَ، لَبِئْسَ عَبْدُ هَذَا نَسَأَلُكَ، وَلَكِنْ حَدِّثْنَا بِشَيْءٍ، لَعَلَّ اللهَ أَنْ يَنْفَعَنَا بِهِ. فَقَالَ حُذَيْفَةُ ﷺ: سَمِعْتُ رَسُولَ اللهِ ﷺ يَقُولُ: «إِنَّ هَذَا الْحَيَّ مِنْ مُضَرَ، لَا يَزَالُ يَخْلُ

فَيَقُلْهُمْ»، حَتَّى لَا يَجْتَمِعَ ثَلَاثٌ لِمَعْنًى»، قَالَ عَمْرٌو: قَالَ سُلَيْمٌ: وَأَكْثَرُ ظَنِّي، قَالَ: لِمَعْنًى، قَالَ: أَنْتَ مِنْ مُجَارِبِ خَصَفَةَ؟» قَالَ: بَلَى، قَالَ: فَهَلْ رَأَيْتَ فِيهَا قَدَّ بَيْتِ الشَّامِ، فَلْدٌ جَدَرْنَا.

هَذَا حَدِيثٌ صَحِيحٌ عَلَى شَرْطِ الشَّيْخَيْنِ، وَلَمْ يُخَرِّجَاهُ.

٨٩٩٥- أَخْبَرَنَا أَبُو عَبْدِ اللهِ الشَّيْبَانِيُّ، ثنا مُحَمَّدُ بْنُ إِبْرَاهِيمَ بْنِ أَوْرَمَةَ، ثنا الْحُسَيْنُ بْنُ عَلِيٍّ، ثنا عَبْدُ اللهِ بْنُ نُمَيْرٍ، عَنْ سِمَاكِ بْنِ حَرْبٍ، عَنْ عَبْدِ اللهِ بْنِ ظَالِمٍ، قَالَ: سَمِعْتُ أَبَا هُرَيْرَةَ ﷺ، يَقُولُ لِنِزَارَ بْنِ الْحَكَمِ: أَخْبِرْنِي حَيٌّ، أَيُّ الْقَبَائِلِ الصَّادِيُّ الْمَصْدُوقُ ﷺ، قَالَ: «إِنَّ فَسَادَ أُمَّتِي عَلَى يَدَيْ غِلْمَةٍ سُفَهَاءَ مِنْ قُرَيْشٍ»[1].

---

(١) في (س): «فيقلهم» وهو خطأ، وانظر ما سيأتي في (ك) والتعليق.

(٢) في (ع): «سنت» فهمزه بدون نقط.

(٣) في (ع): «فعلوا».

(٤) في (المطبعة): «أم كثر ظني».

(٥) في (ك): «خصفة».

(٦) أخرجه البيهقي (٩٢٤٢-٩٢٤٣) وانظر حديث رقم (٨٩٦٩) و(٨٩٩٩).

(٧) قوله: «من سفاء» غير موجود في (ك).

(٨) كذا سماه سماك الذهلي، وكذا سماه في (٨٨٩٩) من حديث شعبة عن سماك، وورد المخضرم (٥٠٠٣) من طريق عن عبد الله بن نمير عن سفيان، فقال: «عبد الله بن ظالم» ثم قال عن الفلاس قوله: «الصواب ما قال ابن ظالم». وبه ترجم البخاري وغيره، وقد ذكره ابن حبان في الثقات بهذا الاسم، وقال الأزدي: لا يأتي عليه. ويوافق ابن عبد الله بن ظالم المازني الوحاظي.

(٩) في (س): «أخبرني».

(١٠) أخرجه البخاري (١٤٥٤-١٤٧٣).

هَذَا حَدِيثٌ صَحِيحُ الْإِسْنَادِ، وَلَمْ[1] يُخَرِّجَاهُ[2].

وَقَدْ شَهِدَ حُذَيْفَةُ بْنُ الْيَمَانِ بِصِحَّةِ هَذَا الْحَدِيثِ:

٨٦٩٦- حدثناه أَحْمَدُ بْنُ كَامِلٍ الْقَاضِي، ثَنَا أَبُو قِلَابَةَ الرَّقَاشِيُّ، ثَنَا يَحْيَى بْنُ حَمَّادٍ، ثَنَا أَبُو عَوَانَةَ، عَنِ الْأَعْمَشِ، عَنْ عَبْدِ الرَّحْمَنِ بْنِ تَرْوَانَ، عَنْ عَمْرِو بْنِ حَنْظَلَةَ[3]، قَالَ: لَمَّا قُتِلَ عُثْمَانُ، دَخَلْنَا عَلَى حُذَيْفَةَ، فَإِذَا الْقَوْمُ عِنْدَهُ، فَقَالَ: وَاللهِ لَا نَدَعُ ظَلَمَةَ مُضَرَ عِنْدَ اللهِ مُؤْمِنًا إِلَّا قَتَلُوهُ أَوْ قَتَلُوهُ[4]، حَتَّى يَضْرِبَهُمُ[5] اللهُ وَالْمُؤْمِنُونَ، حَتَّى لَا يَمْنَعُوا ذَنَبَ تَلْعَةٍ[6]. فَقَالَ رَجُلٌ: أَتَقُولُ هَذَا وَأَنْتَ رَجُلٌ مِنْ مُضَرَ؟ قَالَ: لَا أَقُولُ إِلَّا مَا قَالَ رَسُولُ اللهِ ﷺ[7].

هَذَا حَدِيثٌ صَحِيحٌ عَلَى شَرْطِ الشَّيْخَيْنِ، وَلَمْ يُخَرِّجَاهُ.

٨٦٩٧- أَخْبَرَنِي الْحَسَنُ[8] بْنُ حَلِيمٍ[9] الْمَرْوَزِيُّ، ثَنَا أَبُو الْمُوَجِّهِ، أَنَا

---

(١) بل أخرجه البخاري (٤/١٩٩) و(٧/٤٧) من حديث عمرو بن يحيى بن سعيد بن عمرو بن سعيد الأموي عن جده عن أبيه عن أبي هريرة به.

(٢) عمرو بن حنظلة، ذكره البخاري وابن أبي حاتم ولم يجرحاه، ووثقه ابن حبان، ولم يحتج به الشيخان!.

(٣) في (س): «فتنتهم».

(٤) في (ك): «مضر نبيه».

(٥) في (ك): «يضربهم».

(٦) في (ك): «ذنب تلعة».

(٧) في (ك) و(س): «الحسين».

(٨) في (ك) و(س): «حكيم»، وأثبت من الإتحاف وسائر أسانيد المصنف.

(٩) في النسخ: «حكيم»، وأثبت من الإتحاف وسائر أسانيد المصنف.

عُبَادَانَ، أَنَا عَبْدُ اللهِ، أَنَا عَوْفٌ، عَنْ أَبِي الْمِنْهَالِ، عَنْ أَبِي بَرْزَةَ الأَسْلَمِيِّ ﷺ قَالَ: إِنَّ ذَلِكَ الَّذِي يَدَّعُونَهُ - يَعْنِي: بَنِي مَرْوَانَ - وَإِنَّ يَقْتُلُنَا إِلَّا عَلَى الْمُلْكِ، وَإِنَّ ذَلِكَ الَّذِي يَبْتَغُونَهُ - يَعْنِي: الْمُلْكَ - وَإِنَّهُ لَيُقْتَلُ إِلَّا عَلَى الْمُلْكِ».

قَالَ: فَلَمَّا قَدِمَ عَلَيْنَا ابْنُ الزُّبَيْرِ - وَإِنَّهُ لَيُقْتَلُ إِلَّا عَلَى الْمُلْكِ» قَالَ: قُلْتُ لأَبِي: أَيْ تَعْهُدُهُ؟ قَالَ: كُنَّا نَعُدُّ هَذَا وَإِنَّهُ لَيُقْتَلُ إِلَّا عَلَى الْمُلْكِ» فَقَالَ لَهُ أَبِي: إِنَّا قَدْ كُنَّا نَعُدُّ هَذَا، لَا أَرَى عَبْدَ اللهِ بْنَ الزُّبَيْرِ إِلَّا مَعْصُومًا مُكْلَمًا، وَقَالَ يَنْبَغِي خِصَامُ الْمُلُوكِ مِنْ بَعْدِ انْقِضَاءِ النَّاسِ، خِصَامُ الْمُلُوكِ مِنْ بَعْدِ انْقِضَاءِ النَّاسِ.

٨١٩٨- قَالَ: عَبْدُ اللهِ: وَأَخْبَرَنِي مَالِكُ بْنُ مِغْوَلٍ، عَنْ نَافِعٍ، عَنِ ابْنِ عُمَرَ ﷺ قَالَ: قَالَ لِي رَسُولُ اللهِ ﷺ: «أَنْ لَا تَمُوتَ إِلَّا وَأَنْتَ أَمِيرٌ، أَوْ وَزِيرٌ، أَوْ شَرِيكٌ» فَقُلْتُ: لَا أَمِيرٌ، مَنَعَ أَبِي الْخَيْرَ، وَلَا وَزِيرٌ، فَإِنَّ أَبِي كَانَ يَقُولُ: لَا تَكُونُ وَزِيرًا، وَلَا تَكُونُ عَرِيفًا، وَلَا تَكُونُ بَرِيدًا، وَلَا تَكُونُ صَاحِبَ شُرْطَةٍ، وَلَا تَكُونُ جَابِيًا، وَلَا تَكُونُ قَاضِيًا، وَلَا تَكُونُ صَاحِبَ مَكْسٍ، وَلَا تَكُونُ صَاحِبَ سُوقٍ، وَلَا تَكُونُ صَاحِبَ شُرْطَةٍ

رضي الله عنه، فَقَالَ بَعْضُنَا: حَدِّثْنَا يَا أَبَا عَبْدِ اللهِ مَا سَمِعْتَ مِنْ رَسُولِ اللهِ ﷺ. قَالَ: لَوْ فَعَلْتُ لَرَجَمْتُمُونِي. قَالَ: قُلْنَا: سُبْحَانَ اللهِ، أَنَحْنُ نَفْعَلُ ذَلِكَ؟ قَالَ: أَرَأَيْتَكُمْ لَوْ حَدَّثْتُكُمْ أَنَّ بَعْضَ أُمَّهَاتِكُمْ تَأْتِيكُمْ فِي كَتِيبَةٍ كَثِيرٍ عَدَدُهَا، شَدِيدٍ بَأْسُهَا، صَدَّقْتُمْ بِهِ؟ قَالُوا: سُبْحَانَ اللهِ، وَمَنْ يُصَدِّقُ بِهَذَا؟ ثُمَّ قَالَ حُذَيْفَةُ: أَتَكُمُ الْحَمْرَاءُ[1] فِي كَتِيبَةٍ يَسُوقُهَا أَعْلَاجُهَا، حَيْثُ تَسُوقُ وُجُوهَكُمْ. ثُمَّ قَامَ فَدَخَلَ مَخْدَعًا[2].

هَذَا حَدِيثٌ صَحِيحٌ عَلَى شَرْطِ الشَّيْخَيْنِ، وَلَمْ يُخَرِّجَاهُ.

٨٧٠٠- حدثنا أَبُو الْعَبَّاسِ مُحَمَّدُ بْنُ يَعْقُوبَ، ثَنَا الْعَبَّاسُ بْنُ مُحَمَّدٍ الدُّورِيُّ، ثَنَا يَعْقُوبُ بْنُ إِبْرَاهِيمَ بْنِ سَعْدٍ، ثَنَا أَبِي، عَنْ صَالِحٍ، عَنِ ابْنِ شِهَابٍ، قَالَ: قَالَ أَبُو إِدْرِيسَ عَائِذُ اللهِ الْخَوْلَانِيُّ: سَمِعْتُ حُذَيْفَةَ رضي الله عنه،

= الطبراني في الأوسط (٢/ ٣٥) عن أحمد بن إسحاق الخشاب الرقي (عن عبد الله بن جعفر الرقي) عن عبيد الله به، فقال عن فلفلة الجعفي «بدل حذيفة» قال: كنا عند حذيفة. وفلفلة بن عبد الله الجعفي الكوفي من رجال الذهبي يروي عن ابن عباس وحذيفة، ولم يوثقه غير ابن حبان.

(١) يقصد مضر، وتعرف بمضر الحمراء، قال الزبيدي في تاج العروس «٩/١١» «ومضر الحمراء، بالإضافة لأنه أعطي اللعب من ميراث أبيه. وأخوه ربيعة أعطي الفرس والقبة، وأخوهما نزار أعطي الأحمر، وأخوهم إياد أعطي الأدم».

(٢) قال ابن الأثير في النهاية (٢/ ٤٤): «المخدع: بيت في البيت، وقيل: هو الخزانة الصغيرة، وقيل: هو الكوة في البيت».

(٣) إتحاف المهرة (٤/ ٢٣٨-٤١٧٩)، وقد تقدم برقم (٨٦٩٤) من حديث أبي الطفيل عن حذيفة، و(٨٦٩٦) من حديث عمرو بن حنظلة عن حذيفة.

business

يَقُولُ: وَاللهِ إِنِّي لَأَعْلَمُ النَّاسِ بِكُلِّ وَلِيَّةٍ هِيَ بَيْنَهُ فِيمَا بَيْنِي وَبَيْنَ السَّمَاءِ، وَمَا كَانَ لِأَبِي بَكْرٍ، لَكِنَّ رَسُولَ اللهِ ﷺ بَهَا مِنْ غَيْرِهِ إِلَيْهِ بِهَا مِنْ غَيْرِهِ إِلَيَّ بِهَا غَيْرِي، وَلَكِنْ رَسُولَ اللهِ ﷺ قَالَ وَهُوَ يَتَحَدَّثُ مَحْدِيثًا لَهُ فِيهِ مِنِّي، وَهُوَ يَعُدُّ نَفْسَهُ: «لَوْكُنْتُ لَا تَدْرِينَ لَعَلَّهُ»، يَقُولُ: فَرَيَاحُ الطِّيبِ، يَقُولُ: جَاءَ وَجَاءَ وَجَاءَ كَبَاءٌ، فَذَهَبَ أَوْلَادُ الرَّجُلِ كُلُّهُمْ غَيْرِي.

هَذَا حَدِيثٌ صَحِيحٌ عَلَى شَرْطِ الشَّيْخَيْنِ، وَلَمْ يُخَرِّجَاهُ.

٨٠٧٠ - أَخْبَرَنَا أَبُو عَبْدِ اللهِ مُحَمَّدُ بْنُ عَلِيِّ بْنِ عَبْدِ الْحَمِيدِ الصَّنْعَانِيُّ بِمَكَّةَ - حَرَسَهَا اللهُ تَعَالَى -: ثَنَا سُلَيْمَانُ بْنُ إِبْرَاهِيمَ بْنِ مَنْدَوَيْهِ: ثَنَا عَبْدُ الرَّزَّاقِ: أَنَا مَعْمَرٌ، عَنْ يَحْيَى بْنِ أَبِي كَثِيرٍ، عَنْ أَبِي سَلَمَةَ، عَنْ أَبِي هُرَيْرَةَ ﷺ، قَالَ: إِنْ لَأَعْلَمُ بِلُدْغَةٍ لُدِغَتْ أَبَا بَكْرٍ أَلَدِيغَةٍ هِيَ فَتَمَّتْ لَيْلَتَهَا؟ أَمْ لَا؟ وَمَا الْمَدْخَرُ بِهَا؟ قَالَ: أَمْسَكَ يَدَيْهِ إِلَى عَجِيزِهِ، ثُمَّ يَتَثَلَّى.

٨٠٧١ - أَخْبَرَنَا مَعْمَرٌ، وَحَدَّثَنِي شَيْخٌ لَنَا، أَنَّ امْرَأَةً جَاءَتْ إِلَى بَعْضِ أَزْوَاجِ النَّبِيِّ ﷺ، فَقَالَتْ لَهَا: اذْعِي اللهَ أَنْ يُطْلِقَ لِي بَوْلِي، قَالَتْ: وَمَا ذَاكِ؟ يَا أَمَةُ! قَالَتْ: كَانَ لِي زَوْجٌ، فَكَانَ إِذَا جَاءَ مِنْ عِنْدِ النَّبِيِّ ﷺ، تَبِعَهُ الْمَرْءُوسُ، فَيَبْرُزُ الْفَضْلُ، فَيَرُدُّ الصَّدَقَةَ، وَلَمْ يَكُنْ عِنْدَ أَحَدٍ مِنْ ذَلِكَ شَيْءٌ، ثُمَّ أَرَاهَا تَصَدَّقَتْ بِبَوْلِهَا فَطَلُقَ

---

(١) [إسناده ضعيف] أخرجه البخاري (٤٤٤٧-٤٤٥٠)، ومسلم (٢٤٠٩)، وأحمد (٧٠٣٨) واللفظ لأحمد.

وفي رواية لمسلم: «لَوْ كُنْتُ مُتَّخِذًا خَلِيلًا مِنْ أَهْلِ الْأَرْضِ».

قال ابن الأثير (٤/٨): «أي لو كنت من مخلصيه، بل لتخللت مودته».

(٢) لم نجد هذا الحديث في الإتحاف، وهو في مصنف عبد الرزاق (١١/ ٣٧٠).

غَيْرَ أَنَّ لِحَرْبَا بَقَرَةً، فَأَعْطَتْ سَكِّينًا لِصَاحِبِهَا مَعَ يَدِهِ، وَأَلْبَسَتْهُ جِرْقَةً، فَمَاتَتْ أُنْثَى، وَمَاتَ ابْنِي، فَرَأَيْتُ أَبِي عَلَى نَهْرِ بَيْضَى الدَّانَ، فَقُلْتُ: يَا أَبَتَاهُ، هَلْ رَأَيْتَ أُمِّي؟ قَالَ: لَا. أَوَمَاتَتْ؟ قُلْتُ: بَلَى. قَالَتْ: "لِصَاحِبِهَا: اقْتَسِمَاهَا، فَوَجَدْتُهَا قَابِضَةً عُرْبَانَهَا لَيْسَ عَلَيْهَا إِلَّا بَقِيَّةُ الْجِرْقَةِ، وَبِذَلِكَ السِّكِّينَةِ فِي يَدِهَا، وَهِيَ تَضْرِبُ بِهَا فِي يَدِهَا الْأُخْرَى، ثُمَّ تَقْطَعُ أَثَرَهَا". وَتَقُولُ: وَاعَضُلَاهُ. فَقُلْتُ: يَا أَبَتَاهُ! أَلَا أَسْقِيكَ؟ قَالَتْ: بَلَى. فَذَهَبْتُ إِلَى أَبِي، فَلَذَكَرْتُ ذَلِكَ لَهُ، وَأَخَذَتْ مِنْ عِنْدِهِمْ إِنَاءً، فَسَقَيْتُهَا فِيهِ، فَبَدَا بِي يَعْظُمُ مِنْ مَاءٍ عِنْدَهَا قَائِمًا، فَقَالَ: مَرْ سَقَاهَا أَثْقَلَ إِنَاءَكَ، فَاسْتَيْقَظْتُ". وَقَدْ شُلَّتْ يَدِي."

هَذَا حَدِيثٌ صَحِيحٌ عَلَى شَرْطِ الشَّيْخَيْنِ"، وَلَمْ يُخَرِّجَاهُ.

٨٧٠٣- أَخْبَرَنِي الشَّيْخُ أَبُو بَكْرِ بْنُ إِسْحَاقَ، وَحَدَّثَنِي أَبُو بَكْرِ بْنُ بَالُوَيْهِ،

وَقَدْ رَوَاهُ أَبُو عَوَانَةَ، وَأَبُوَانِ بْنُ يَزِيدَ الْعَطَّارُ، عَنْ عَاصِمٍ، وَعَاصِمُ بْنُ أَبِي النَّجُودِ إِمَامٌ ثِقَةٌ، عَالِمٌ بِمَعَانِيهِ فِي الْقُرْآنِ وَبِرِوَايَةِ الْحَدِيثِ، إِلَّا أَنَّهُ رُبَّمَا يَهِمُ بِالْحَدِيثِ لِرَدَاءَةِ حِفْظِهِ.

أَمَّا حَدِيثُ أَبِي عَوَانَةَ:

٨٧٠٤- **فَحَدَّثَنَاهُ** أَبُو عَبْدِ اللهِ مُحَمَّدُ بْنُ مَخْلَدٍ، وَمُحَمَّدُ بْنُ صَالِحٍ بِنِ هَانِئٍ، قَالَا: ثنا يَحْيَى بْنُ مُحَمَّدِ بْنِ يَحْيَى الذُّهْلِيُّ، ثنا أَبُو الْوَلِيدِ الطَّيَالِسِيُّ، ثنا أَبُو عَوَانَةَ، عَنْ عَاصِمٍ، عَنْ زِرٍّ، عَنْ حُذَيْفَةَ ﷺ، قَالَ: قَامَ رَسُولُ اللهِ ﷺ مَقَامًا، أَحْسَبُ إِنَّمَا يَكُونُ بَعْدَ مَقَامِهِ ذَلِكَ إِلَى أَنْ تَقُومَ السَّاعَةُ، عَهِدَ مِنْ عَهْدِهِ، وَنَسِيَهُ مَنْ نَسِيَهُ(١).

وَأَمَّا حَدِيثُ أَبَانَ بْنِ يَزِيدَ الْعَطَّارِ:

٨٧٠٥- **فَحَدَّثَنَاهُ** الْحَسَنُ بْنُ يَعْقُوبَ الْعَدْلُ، ثنا السَّرِيُّ بْنُ خُزَيْمَةَ، ثنا مُوسَى بْنُ إِسْمَاعِيلَ، ثنا أَبَانُ بْنُ يَزِيدَ الْعَطَّارُ، ثنا عَاصِمٌ، عَنْ زِرٍّ، عَنْ حُذَيْفَةَ، قَالَ: قَامَ فِينَا رَسُولُ اللهِ ﷺ مَقَامًا، فَلَمْ يَدَعْ شَيْئًا إِلَّا ذَكَرَهُ، إِلَى أَنْ تَقُومَ السَّاعَةُ، عَهِدَهُ مَنْ عَهِدَهُ، وَنَسِيَهُ مَنْ نَسِيَهُ.

٨٧٠٦- **أَخْبَرَنَا** أَبُو عَبْدِ اللهِ مُحَمَّدُ بْنُ يَعْقُوبَ، ثنا يَحْيَى بْنُ مُحَمَّدِ بْنِ

---

(١) إتحاف المهرة (٢/٤٥٥-٤١٦).

(٢) من قوله: «العدل» إلى هنا ساقط من الإتحاف، وسقطه يأباه.

(٣) من قوله: «ثنا أبو عوانة» إلى هنا ساقط من «ت»، وفي هامشها: «ن» (نسخة).

(٤) أخرجه (٢/٢٩٤-٢٩٦) ومسلم (٢٨٩٢) من حديث الدجال في الأعمش عن أبي وائل عن حذيفة به، وقد أخرجاه في الصحيحين عن هذا الوجه: البخاري (٣/ ١٣٨)، ومسلم (٨/ ١٧٢)، وانظر ما تقدم برقم (٨٧٠٠).

يَحْيَى، ثَنَا مُسَدَّدٌ، ثَنَا خَالِدُ بْنُ الْحَارِثِ، ثَنَا ابْنُ عَوْنٍ[1]، عَنْ مُحَمَّدِ بْنِ سِيرِينَ، قَالَ: لَمَّا كَانَ يَوْمُ الْجَرَعَةِ[2]، قَالَ جُنْدُبٌ: وَاللهِ لَيُهْرَاقَنَّ دِمَاءٌ[3]. فَقَالَ رَجُلٌ: كَلَّا وَاللهِ، قَالَ: قُلْتُ: بَلَى وَاللهِ، قَالَ: كَلَّا وَاللهِ، إِنَّهُ لَحَدِيثُ رَسُولِ اللهِ ﷺ حَدَّثَنِيهِ. قَالَ: قُلْتُ: أُرِيكَ الْيَوْمَ جَلِيسَ سُوءٍ، تَسْمَعُنِي أُحَدِّثُ، وَقَدْ سَمِعْتَهُ[4] مِنْ رَسُولِ اللهِ ﷺ، فَلَا تَنْهَانِي. فَقَالَ: مَا لَكَ وَمَا لِلْغَضَبِ؟ قَالَ: فَأَقْبَلْتُ أَسْأَلُهُ، فَإِذَا هُوَ حُذَيْفَةُ بْنُ الْيَمَانِ رضي الله عنه[5].

هَذَا حَدِيثٌ صَحِيحٌ عَلَى شَرْطِ الشَّيْخَيْنِ، وَلَمْ يُخَرِّجَاهُ[6].

٨٧٠٧- أَخْبَرَنِي الْحَسَنُ بْنُ حَلِيمٍ[7] الْمَرْوَزِيُّ، ثَنَا أَحْمَدُ بْنُ إِبْرَاهِيمَ السَّدُورِيُّ، ثَنَا سَعِيدُ بْنُ هُبَيْرَةَ، ثَنَا إِسْمَاعِيلُ بْنُ عَيَّاشٍ، ثَنَا عَبْدُ الْعَزِيزِ بْنُ عُبَيْدِ اللهِ[8] بْنِ حَمْزَةَ بْنِ صُهَيْبٍ، قَالَ: سَمِعْتُ سَالِمَ بْنَ عَبْدِ اللهِ بْنِ عُمَرَ

(١) في جميع النسخ: «أبو عون» والمثبت من التلخيص والإتحاف، وهو عبد الله بن عون بن أرطبان، أبو عون البصري.

(٢) في (ك): «لما كان ذات يوم»، وقوله: «الجرعة» غيب عليه في (ز) والتلخيص، والجرعة قال ياقوت في معجم البلدان (٢/ ١٢٧): «بالتحريك، وقيده الصدفي بسكون الراء، وهو موضع قرب الكوفة ... وإليه يضاف يوم الجرعة المذكور في كتاب مسلم، وهو يوم خرج فيه أهل الكوفة إلى سعيد بن العاص وقت قدم عليهم واليا من قبل عبد الله بن عمر، فردوه ... وهو يوم الجرعة ... وهو يوم الجرعة المذكور في كتاب مسلم».

(٣) في النسخ والتلخيص: «ليهرقن دماء» والمثبت من الإتحاف.

(٤) في أمر الجرعة: «ليهرقن دماء» والمثبت من الإتحاف.

(٥) إتحاف المهرة (٤/ ١٧٤) من طبعة مجلس الإمام البخاري.

(٦) بل أخرجه مسلم (٨/ ١٧٤) من حديث معاذ العنبري عن ابن عون به.

(٧) في النسخ: «حكيم»، والمثبت من الإتحاف.

(٨) في النسخ والتلخيص: «عبد الله» مصحف، والمثبت من الإتحاف، وعبد العزيز من =

Bulsn e

يُحَدِّثُ عَنْ أَبِيهِ أَنَّ عُمَرَ بْنَ الْخَطَّابِ ﷺ، قَالَ بَقُولُ: إِنَّ بَعْدَ غَدًا الْأَمْرَ وَالنَّهْيَ، وَالْحُدُودَ وَالْأَحْكَامَ، وَالْجَزَاءَ بِالْحَسَنَاتِ وَالسَّيِّئَاتِ، إِنَّ بَعْدَ غَدًا يَوْمًا تَكُونُ فِيهِ الْأُمُورُ مُلْتَبِسَةً، وَالنَّاسُ مُخْتَلِطِينَ، فَلَا يَكَادُ أَحَدٌ يَقْدِرُ عَلَى صَلَاحِ نَفْسِهِ، وَلَا يَكَادُ يَجِدُ أَحَدٌ أَحَدًا يَأْمُرُهُ بِأَمْرٍ، وَلَا يَنْهَاهُ عَنْ شَيْءٍ، وَلَا يَكَادُ يَجِدُ أَحَدٌ أَحَدًا يَقْبَلُ مِنْهُ شَيْئًا

يُعْرَضُ عَلَيْهِ مَقْعَدُهُ، ثُمَّ أُقِرَّ عَلَيْهِ فِي الْخَلَائِقِ، فَقَالَ: يَا صَالِحُ، تُتَجَهَّمُ مِنَ النَّارِ، تُتَجَهَّمُ مِنَ النَّارِ، تُتَجَهَّمُ مِنَ النَّارِ!".

هَذَا حَدِيثٌ صَحِيحٌ عَلَى شَرْطِ مُسْلِمٍ، وَلَمْ يُخَرِّجَاهُ.

٨٧٠٩- أَخْبَرَنَا أَبُو الْعَبَّاسِ مُحَمَّدُ بْنُ أَحْمَدَ الْمَحْبُوبِيُّ، ثَنَا سَعِيدُ بْنُ مَسْعُودٍ، ثَنَا يَزِيدُ بْنُ هَارُونَ، أَنَا ابْنُ عَوْنٍ، عَنْ خَالِدِ بْنِ الْحُوَيْرِثِ[1]، عَنْ عَبْدِ اللهِ بْنِ عَمْرِو بْنِ الْعَاصِ، عَنِ النَّبِيِّ ﷺ، قَالَ: «لَايَمُرُّ عُمَرُ مُلْقَوْنَاتِ بَنِي سَلَّةٍ، إِلَّا قَطَعَ أَسْفَلَهُنَّ فَوَضَعَ بَعْضَهُنَّ بَعْضًا». قَالَ خَالِدٌ بْنُ الْحُوَيْرِثِ: قُلْتُ بَنِينَ بِالصَّابِ، وَهُنَاكَ عَدَدٌ اللهُ بْنُ عَمْرٍو، وَهُنَاكَ امْرَأَةٌ مِنْ بَنِي الْمُغِيرَةِ يُقَالُ لَهَا: فَاطِمَةُ، فَسَمِعْتُ عَبْدَ اللهِ بْنَ عَمْرٍو، يَقُولُ: ذَاكَ[2] يَزِيدُ بْنُ مُعَاوِيَةَ. فَقَالَتْ: أَكَذَاكَ يَا عَبْدَ اللهِ بْنَ عَمْرٍو؟ أَتَجِدُهُ مَكْتُوبًا فِي الْكِتَابِ؟ قَالَ: لَا أَجِدُهُ بِاسْمِهِ،

الْحُسَيْنُ بْنُ حَفْصٍ، عَنْ سُفْيَانَ، عَنِ ابْنِ إِسْحَاقَ، عَنْ زَيْدِ بْنِ يُثَيْعٍ[1]، عَنْ حُذَيْفَةَ، قَالَ: كَيْفَ بِكُمْ إِذَا لَبَّسَتْكُمْ فِتْنَةٌ، يَهْرَمُ فِيهَا الْكَبِيرُ، وَيَنْشَأُ فِيهَا الصَّغِيرُ، وَيَتَّخِذُهَا النَّاسُ سُنَّةً، إِذَا غُيِّرَتْ مِنْهَا شَيْءٌ، قِيلَ: تُرِكَتِ السُّنَّةُ، قَالُوا: مَتَى ذَلِكَ يَا أَبَا عَبْدِ اللَّهِ؟ قَالَ: إِذَا ذَهَبَتْ عُلَمَاؤُكُمْ وَخِيَارُكُمْ، وَفُقَهَاؤُكُمْ، وَجَاءَ قَوْمٌ جُهَّالٌ، فَقَاسُوا الْأُمُورَ بِرَأْيِهِمْ، فَإِذَا هُمْ قَدْ ذَهَبُوا بِالْإِسْلَامِ مِنْ حَيْثُ جَاءَ.

٨٧١١- أَخْبَرَنَا أَبُو الْمُثَنَّى، مُحَمَّدُ بْنُ الْمُثَنَّى الْعَنَزِيُّ، وَأَبُو الْحَسَنِ أَحْمَدُ بْنُ مُحَمَّدٍ الْعَنَزِيُّ، قَالَا: ثَنَا مُحَمَّدُ بْنُ جَعْفَرٍ، ثَنَا شُعْبَةُ، عَنْ زَيْدِ بْنِ يُثَيْعٍ[2]، قَالَ: سَمِعْتُ حُذَيْفَةَ بْنَ الْيَمَانِ، عَنِ النَّبِيِّ ﷺ، قَالَ: «يَدْرُسُ الْإِسْلَامُ كَمَا يَدْرُسُ الثَّوْبُ، حَتَّى لَا يُدْرَى مَا صِيَامٌ وَلَا صَلَاةٌ وَلَا نُسُكٌ وَلَا صَدَقَةٌ، فَلَيُسْرَى عَلَى كِتَابِ اللَّهِ فِي لَيْلَةٍ، فَلَا يَبْقَى فِي الْأَرْضِ مِنْهُ آيَةٌ، وَتَبْقَى طَوَائِفُ مِنَ النَّاسِ الشَّيْخُ الْكَبِيرُ وَالْعَجُوزُ، يَقُولُونَ: أَدْرَكْنَا آبَاءَنَا عَلَى هَذِهِ الْكَلِمَةِ: لَا إِلَهَ إِلَّا اللَّهُ، فَنَحْنُ نَقُولُهَا»، فَقَالَ لَهُ صِلَةُ: مَا تُغْنِي عَنْهُمْ لَا إِلَهَ إِلَّا اللَّهُ، وَهُمْ لَا يَدْرُونَ مَا صَلَاةٌ وَلَا صِيَامٌ وَلَا نُسُكٌ وَلَا صَدَقَةٌ؟ فَأَعْرَضَ عَنْهُ حُذَيْفَةُ، ثُمَّ رَدَّهَا عَلَيْهِ ثَلَاثًا، كُلُّ ذَلِكَ يُعْرِضُ عَنْهُ حُذَيْفَةُ، ثُمَّ أَقْبَلَ عَلَيْهِ فِي الثَّالِثَةِ، فَقَالَ: يَا صِلَةُ، تَنْجِيهِمْ مِنَ النَّارِ، ثَلَاثًا.

هَذَا حَدِيثٌ صَحِيحٌ عَلَى شَرْطِ الشَّيْخَيْنِ، وَلَمْ يُخَرِّجَاهُ.

٨٧١٢- أَخْبَرَنَا أَبُو الْمُثَنَّى، مُحَمَّدُ بْنُ الْمُثَنَّى الْعَنَزِيُّ، وَأَبُو الْحَسَنِ أَحْمَدُ بْنُ مُحَمَّدٍ الْعَنَزِيُّ، قَالَا: ثَنَا مُحَمَّدُ بْنُ جَعْفَرٍ، ثَنَا شُعْبَةُ، عَنْ زَيْدِ بْنِ يُثَيْعٍ[3]، عَنْ حُذَيْفَةَ، عَنِ النَّبِيِّ ﷺ، قَالَ: «يَدْرُسُ الْإِسْلَامُ كَمَا يَدْرُسُ الثَّوْبُ، حَتَّى لَا يُدْرَى مَا صِيَامٌ وَلَا صَلَاةٌ وَلَا نُسُكٌ وَلَا صَدَقَةٌ، فَلَيُسْرَى عَلَى كِتَابِ اللَّهِ فِي لَيْلَةٍ، فَلَا يَبْقَى فِي الْأَرْضِ مِنْهُ آيَةٌ، وَتَبْقَى طَوَائِفُ مِنَ النَّاسِ الشَّيْخُ الْكَبِيرُ وَالْعَجُوزُ، يَقُولُونَ: أَدْرَكْنَا آبَاءَنَا عَلَى هَذِهِ الْكَلِمَةِ: لَا إِلَهَ إِلَّا اللَّهُ، فَنَحْنُ نَقُولُهَا»، فَقَالَ لَهُ صِلَةُ: مَا تُغْنِي عَنْهُمْ لَا إِلَهَ إِلَّا اللَّهُ، وَهُمْ لَا يَدْرُونَ مَا صَلَاةٌ وَلَا صِيَامٌ وَلَا نُسُكٌ وَلَا صَدَقَةٌ؟ فَأَعْرَضَ عَنْهُ حُذَيْفَةُ، ثُمَّ رَدَّهَا عَلَيْهِ ثَلَاثًا، كُلُّ ذَلِكَ يُعْرِضُ عَنْهُ حُذَيْفَةُ، ثُمَّ أَقْبَلَ عَلَيْهِ فِي الثَّالِثَةِ، فَقَالَ: يَا صِلَةُ، تَنْجِيهِمْ مِنَ النَّارِ، ثَلَاثًا.

هَذَا حَدِيثٌ صَحِيحٌ عَلَى شَرْطِ الشَّيْخَيْنِ، وَلَمْ يُخَرِّجَاهُ، وَقَدْ أَفْرَدَ الْمُسْتَمْلِيُّ هَذَا الْحَدِيثَ فِي الْأَجْزَاءِ، وَهُوَ حَدِيثٌ صَحِيحٌ.

هَذَا حَدِيثٌ أَخْرَجَاهُ فِي الْأَجْزَاءِ، عَنْ أَبِي هُرَيْرَةَ[4]، عَنِ النَّبِيِّ ﷺ، «لَا يَأْتِي عَلَى النَّاسِ زَمَانٌ إِلَّا وَالَّذِي بَعْدَهُ شَرٌّ مِنْهُ، حَتَّى تَلْقَوْا رَبَّكُمْ»، هَذَا لَفْظُ الْبُخَارِيِّ.

٨٧١٣- أَخْبَرَنَا أَبُو الْعَبَّاسِ، مُحَمَّدُ بْنُ يَعْقُوبَ، ثَنَا مُحَمَّدُ بْنُ إِسْحَاقَ بْنِ خُزَيْمَةَ، ثَنَا مُحَمَّدُ بْنُ بَشَّارٍ، ثَنَا غُنْدَرٌ، ثَنَا شُعْبَةُ، عَنْ أَبِي التَّيَّاحِ، قَالَ: سَمِعْتُ أَبَا زُرْعَةَ، يَقُولُ: سَمِعْتُ أَبَا هُرَيْرَةَ، يَقُولُ: قَالَ رَسُولُ اللَّهِ ﷺ: «لَا يَأْتِي عَلَى النَّاسِ زَمَانٌ إِلَّا وَالَّذِي بَعْدَهُ شَرٌّ مِنْهُ، حَتَّى تَلْقَوْا رَبَّكُمْ».

---

(١) زيد: زيد بن أبي الحواري الكوفي، ولكنه المعلي رأس حباله، ولم يرو عنه غير أبي إسحاق السبيعي، ولم يخرج له الشيخان.

(٢) ما بين المعقوفين من التلخيص، وغير موجود في النسخ، وفي الإتحاف.

(٣) إتحاف المهرة: ٩/٤٤٤ [١١٤٨٦].

(٤) في (ف): حديث صالح مرفوع، وفي (ب): حديث صالح.

(٥) إتحاف المهرة: ٩/٤٤٣ [١١٤٨٥].

(٦) في (ز) و(س) و(م): «الوجوه» وكذلك ياضي في (ك)، والمثبت من رواية البخاري.

٨٧١٢- سمعت الفَقِيهَ الأَدِيبَ الأَوْحَدَ أَبَا بَكْرٍ مُحَمَّدَ بْنَ عَلِيٍّ القَفَّالَ غَيْرَ مَرَّةٍ، يَقُولُ: سَمِعْتُ أَبَا بَكْرٍ مُحَمَّدَ بْنَ يَحْيَى الصُّولِيَّ النَّحْوِيَّ، يَقُولُ: أَوَّلُ مَنْ مَدَحَ التُّرْكَ مِنْ شُعَرَاءِ العَرَبِ: عَلِيُّ بْنُ العَبَّاسِ الرُّومِيُّ، حَيْثُ يَقُولُ:

إِذَا ثَبَتُوا فَسَدٌّ مِنْ حَدِيدٍ ... تَخَالُ عُيُونَنَا فِيهِ تَحَارُ
وَإِنْ بَرَزُوا فَنِيرَانٌ تَلَظَّى ... عَلَى الأَعْدَاءِ يَصْرِفُهَا اسْتِعَارُ
مُلُوكُ الأَرْضِ أَعْيُنُهُمْ صِغَارٌ ... إِذَا بَرَزُوا وَأَنْفُسُهُمْ كِبَارُ[1]

٨٧١٣- أخبرني مُحَمَّدُ بْنُ عَلِيٍّ الصَّنْعَانِيُّ بِمَكَّةَ -حَرَسَهَا اللهُ- أَخْبَرَنَا إِسْحَاقُ بْنُ إِبْرَاهِيمَ، أَنَا عَبْدُ الرَّزَّاقِ، أَنَا مَعْمَرٌ، عَنْ أَيُّوبَ، عَنِ ابْنِ سِيرِينَ، أَنَّ ابْنَ مَسْعُودٍ رضي الله عنه، قَالَ: كَأَنِّي بِالتُّرْكِ قَدْ أَتَتْكُمْ عَلَى بَرَاذِينَ مُخَذَّمَةِ الآذَانِ[2]، حَتَّى تَرْبِطَهَا بِشَطِّ الفُرَاتِ[3].

[illegible]

ثَنَا أَبُو مُحَمَّدٍ عَبْدُ الرَّحْمَنِ بْنُ مُحَمَّدِ بْنِ مَنْصُورٍ الحَارِثِيُّ، ثَنَا مُعَاذُ بْنُ هِشَامٍ، حَدَّثَنِي أَبِي، عَنْ قَتَادَةَ، عَنْ أَبِي الأَسْوَدِ الدِّيلِيِّ، قَالَ: انْطَلَقْتُ أَنَا وَزُرْعَةُ بْنُ

= (٤/ ١٩٦)، وعند مسلم (٨/ ١٨٤): «ذلف الأنف»، وليس عندهما [illegible] هريرة: «ذلف الرجوه» وإنما عندهما «خمر الرجوه».

(١) لم نجد [illegible] مخذمة.

(٢) [illegible] مخذمة.

(٣) إتحاف المهرة (١٠/ ٤٥٧-١٣١٧٦).

(٤) في (ز) و(س) و(م): «أبو عمر».

Bulsn a

ضَمْرَةَ مَعَ أَبِي مُوسَى الأَشْعَرِيِّ، إِلَى عُمَرَ بْنِ الْخَطَّابِ ﷺ، فَأَتَيَا عَبْدَ اللهِ بْنَ عُمَرَ، وَهُمَا جَمِيعًا، فَجَلَسَ عَبْدُ اللهِ بَيْنَهُمَا، وَزَعَمَ عَنْ يَمِينِهِ، فَقَالَ عَبْدُ اللهِ بْنُ عُمَرَ: يُوشِكُ أَنْ لَا يَبْقَى فِي أَرْضِ الْعَجَمِ مِنَ الْعَرَبِ إِلَّا قَلِيلٌ، أَوْ أَسِيرٌ يُحْكَمُ فِي دِينِهِ، فَقَالَ زُرْعَةُ بْنُ ضَمْرَةَ: أَيُظَنُّ الْمُشْرِكُونَ عَلَى أَهْلِ الإِسْلَامِ؟ قَالَ: مِمَّنْ أَنْتَ؟ قَالَ: مِنْ بَنِي عَامِرِ بْنِ صَعْصَعَةَ. قَالَ: لَا تَقُومُ السَّاعَةُ، حَتَّى تُدَافِعَ مَنَاسِبُ" يَسْنَدُ بَنِي عَامِرٍ عَلَى بَنِي الْحَلْمَةِ. قَالَ: فَالْتَزَمَا لِعُمَرَ بْنِ الْخَطَّابِ قَوْلَ عَبْدِ اللهِ بْنِ عُمَرَ، قَالَ: عُمَرُ ﷺ: عَبْدُ اللهِ بْنُ عُمَرَ أَعْلَمُ بِمَا يَقُولُ، ثَلَاثَ مَرَّاتٍ".

هَذَا حَدِيثٌ صَحِيحٌ عَلَى شَرْطِ الشَّيْخَيْنِ، وَلَمْ يُخَرِّجَاهُ".

٨٧١٥- أَخْبَرَنَا أَبُو عَمْرِو بْنُ السَّمَّاكِ، ثنا عَبْدُ الرَّحْمَنِ بْنُ مُحَمَّدِ بْنِ مَنْصُورٍ"، ثنا مُحَمَّدُ بْنُ يَحْيَى بْنِ أَبِي عُمَرَ، ثنا قُتَادَةُ، عَنْ مُحَمَّدِ بْنِ سِيرِينَ، عَنْ عَبْدِ الرَّحْمَنِ بْنِ أَبِي بَكْرَةَ، عَنْ عَبْدِ اللهِ بْنِ عَمْرٍو ﷺ، قَالَ: يُوشِكُ بَنُو قَطُورَ بْنِ كُوثَرَ أَنْ يُخْرِجُوا أَهْلَ الْعِرَاقِ مِنْ أَرْضِهِمْ. قُلْتُ: يُقَاتِلُونَهُمْ؟ قَالَ:

(١) في النسخ في هذا الموضع والذي بعده: أحمد بن عمرو، والمثبت من التلخيص والاتحاف.

(٢) قوله: «مناسب» ساقط من (س).

(٣) إتحاف المهرة (٩/ ٥٥٠ - ٥٥١ - ١١٨٨١).

(٤) وأخرجه ابن أبي شيبة (١٥/ ٢٠٥) ومن طريقه أحمد (٧٥٥٥) ابن أبي عمر العدني عن يحيى بن معين: «ثقة» وبقية رجال السند على شرط الشيخين وقد توبع به من توبع.

(٥) عبد الرحمن بن محمد الحارثي أبو بكر النيلي، وقد حكاه محمد بن النقي في ترويه هذا الحديث كما سيأتي عنه في (٨٧٨٤)، وانظر ما عقدناه (٨٦٦٦).

إِنَّكَ تَشْتَهِي ذَلِكَ؟ قَالَ: وَيَكُونُ لَهُمْ سَلْوَةٌ مِنْ عَيْشٍ[١].

٨٧١٦- **أخبرنا** أَبُو عَبْدِ اللهِ الصَّنْعَانِيُّ، ثَنَا إِسْحَاقُ بْنُ إِبْرَاهِيمَ، أَنَا عَبْدُ الرَّزَّاقِ، أَنَا مَعْمَرٌ، عَنْ أَيُّوبَ، عَنِ ابْنِ سِيرِينَ، عَنْ عَبْدِ الرَّحْمَنِ بْنِ أَبِي بَكْرَةَ، قَالَ: قَالَ عَبْدُ اللهِ بْنُ عَمْرِو بْنِ الْعَاصِ: أَوَشَكَ[٢] بَنُو قَنْطُورَ يُخْرِجُوكُمْ[٣] مِنْ أَرْضِ الْعِرَاقِ. قَالَ: قُلْتُ: ثُمَّ نَعُودُ؟ قَالَ: وَذَاكَ أَحَبُّ إِلَيْكَ، ثُمَّ تَعُودُونَ[٤]، وَيَكُونُ لَكُمْ بِهَا سَلْوَةٌ مِنْ عَيْشٍ[٥].

هَذَا حَدِيثٌ صَحِيحٌ عَلَى شَرْطِ الشَّيْخَيْنِ، وَلَمْ يُخَرِّجَاهُ.

وَبَنُو قَنْطُورَ: هُمُ التُّرْكُ[٦].

٨٧١٧- **حدثنا** أَبُو بَكْرٍ مُحَمَّدُ بْنُ عَبْدِ اللهِ بْنِ عَتَّابٍ[٧] الْعَبْدِيُّ بِبَغْدَادَ، ثَنَا إِبْرَاهِيمُ بْنُ الْهَيْثَمِ الْبَلَدِيُّ[٨]، ثَنَا عَلِيُّ بْنُ عَيَّاشٍ، ثَنَا عَبْدُ الرَّحْمَنِ بْنُ ثَابِتِ

---

(١) إتحاف المهرة (٩/ ٥٧٤-١١٩٦٨).

(٢) في (س): «يوشك».

(٣) في (ك): «يخرجونكم»، وفي مصنف عبد الرزاق (١١/ ٣٨١): «أوشك بنو قنطورا أن يخرجوكم».

(٤) في (ك) و(س): «تعودون» بدون العطف بـ«ثم».

(٥) إتحاف المهرة (٩/ ٥٧٤-١١٩٦٨).

(٦) قال [illegible] في [illegible] الأزهري: «[illegible] الترك [illegible] ترجمته: [illegible] الحاكم [illegible] ابراهيم بن الهيثم بن المهلب أبو إسحاق البلدي البغدادي.

(٨) كذا في جميع النسخ، والصواب: «البلدي». [illegible] ابراهيم بن الهيثم بن المهلب أبو إسحاق البلدي البغدادي.

ابْنِ ثَوْبَانَ، عَنْ عَبْدِ اللهِ بْنِ الْفَضْلِ، عَنِ الْأَغَرِّ، قَالَ: سَمِعْتُ أَبَا هُرَيْرَةَ ﷺ يَقُولُ: قَالَ رَسُولُ اللهِ ﷺ: «وَالَّذِي نَفْسِي بِيَدِهِ، لَا تَقُومُ السَّاعَةُ حَتَّى تَقْتَتِلُوا، التُّرْكَ صِغَارَ الْأَعْيُنِ، حُمْرَ الْوُجُوهِ، ذُلْفَ الْأُنُوفِ، تَكُنُّ وُجُوهُهُمُ الْمَجَانُّ الْمُطْرَقَةُ»(١).

هَذَا حَدِيثٌ صَحِيحٌ عَلَى شَرْطِ الشَّيْخَيْنِ، وَلَمْ يُخَرِّجَاهُ بِهَذَا. «الْمَجَنُّ الْوُجُوهُ»(٢).

٨٧١٨ - حَدَّثَنَا أَبُو الْعَبَّاسِ مُحَمَّدُ بْنُ يَعْقُوبَ، ثنا الرَّبِيعُ بْنُ سُلَيْمَانَ، ثنا عَبْدُ اللهِ بْنُ وَهْبٍ، أَخْبَرَنِي سُلَيْمَانُ بْنُ بِلَالٍ، عَنْ ثَوْرِ بْنِ زَيْدٍ(٣)، عَنْ أَبِي الْغَيْثِ، عَنْ أَبِي هُرَيْرَةَ ﷺ، عَنِ النَّبِيِّ ﷺ، قَالَ: «قَالَ سُلَيْمَانُ بْنُ دَاوُدَ ﷺ: لَأَطُوفَنَّ اللَّيْلَةَ عَلَى مِائَةِ امْرَأَةٍ، أَوْ تِسْعٍ وَتِسْعِينَ امْرَأَةً، كُلُّهُنَّ يَأْتِي بِفَارِسٍ يُجَاهِدُ فِي سَبِيلِ اللهِ، فَقَالَ لَهُ الْمَلَكُ: قُلْ: إِنْ شَاءَ اللهُ، فَلَمْ يَقُلْ، فَطَافَ عَلَيْهِنَّ، فَلَمْ تَحْمِلْ مِنْهُنَّ إِلَّا امْرَأَةٌ وَاحِدَةٌ، جَاءَتْ بِشِقِّ رَجُلٍ، وَايْمُ الَّذِي نَفْسُ مُحَمَّدٍ بِيَدِهِ، لَوْ قَالَ: إِنْ شَاءَ اللهُ، لَجَاهَدُوا فِي سَبِيلِ اللهِ فُرْسَانًا أَجْمَعُونَ»(٤).

هَذَا حَدِيثٌ صَحِيحٌ عَلَى شَرْطِ الشَّيْخَيْنِ، وَلَمْ يُخَرِّجَاهُ بِهَذِهِ السِّيَاقَةِ.

٨٧١٩ - حَدَّثَنَا أَبُو الْعَبَّاسِ مُحَمَّدُ بْنُ يَعْقُوبَ، ثنا الرَّبِيعُ بْنُ سُلَيْمَانَ، ثنا عَبْدُ اللهِ بْنُ وَهْبٍ، أَخْبَرَنِي سُلَيْمَانُ بْنُ بِلَالٍ، عَنْ ثَوْرِ بْنِ زَيْدٍ(٥)، عَنْ أَبِي الْغَيْثِ، عَنْ أَبِي هُرَيْرَةَ ﷺ، عَنِ النَّبِيِّ ﷺ، قَالَ: «قَالَ سُلَيْمَانُ بْنُ دَاوُدَ ﷺ: لَأَطُوفَنَّ اللَّيْلَةَ عَلَى مِائَةِ امْرَأَةٍ، أَوْ تِسْعٍ وَتِسْعِينَ امْرَأَةً، كُلُّهُنَّ يَأْتِي بِفَارِسٍ يُجَاهِدُ فِي سَبِيلِ اللهِ، فَقَالَ لَهُ الْمَلَكُ: قُلْ: إِنْ شَاءَ اللهُ، فَلَمْ يَقُلْ، فَطَافَ عَلَيْهِنَّ، فَلَمْ تَحْمِلْ مِنْهُنَّ إِلَّا امْرَأَةٌ وَاحِدَةٌ، جَاءَتْ بِشِقِّ رَجُلٍ، وَايْمُ الَّذِي نَفْسُ مُحَمَّدٍ بِيَدِهِ، لَوْ قَالَ: إِنْ شَاءَ اللهُ، لَجَاهَدُوا فِي سَبِيلِ اللهِ فُرْسَانًا أَجْمَعُونَ»(٦).

هَذَا حَدِيثٌ صَحِيحٌ عَلَى شَرْطِ الشَّيْخَيْنِ، وَلَمْ يُخَرِّجَاهُ بِهَذِهِ السِّيَاقَةِ.

(١) إسناده ضعيف (٢٤٣/ ٢٤٥ - ١٢٢٤٣).

(٢) في النسخ: «المجان المطرقة» مع الرسوم، وفي الشنقيطي: «حمر الوجوه شبه الترس بالمجن وهو جلد يتخذ من الرقة، ويقال لي أخرجه ما الحديث من حديث صحيح عن ثوبان، وأبي الغيث، وأبي هريرة، عن النبي ﷺ، وأخرجه مسلم عن همام عن أبي هريرة» (٨/ ٢٤٦ - ٢٤٧).

وأخرجه مسلم (٢٨٨٤) من حديث إسماعيل بن أبي خالد، عن عبس بن أبي حازم، عن أبي هريرة، وقال: «المجان المطرقة» هي حديث ثوبان (٧/ ٢٧٦).

(٣) في (ز) و(م): «يزيد» مصحف. وهو الحمصي ثقة من رجال الستة، كان يدلس ولكنه روى هنا بالصيغة الصريحة.

(٤) في (ب): «فجاهدوا في سبيل الله فرسانا أجمعون» وهو خطأ، وانظر ما قبله.

(٥) قال الدوري: «قال الدغولي: قلت هو في جميع أصول صحيح مسلم عن بن إسحاق» قال: قال: يعقوب الحضرمي المتوضئ من بن إسماعيل، وهو الذي يقال عنه «

جَاءُوهَا نَزَلُوا، فَلَمْ يُقَاتِلُوا بِسِلَاحٍ، وَلَمْ يَرْمُوا بِسَهْمٍ». قَالَ: «فَيَقُولُونَ: لَا إِلَهَ إِلَّا اللهُ، وَاللهُ أَكْبَرُ، فَيَسْقُطُ أَحَدُ جَانِبَيْهَا». قَالَ ثَوْرٌ: وَلَا أَعْلَمُهُ إِلَّا قَالَ: «جَانِبُهَا الَّذِي يَلِي الْبَرَّ، ثُمَّ يَقُولُونَ الثَّانِيَةَ: لَا إِلَهَ إِلَّا اللهُ، وَاللهُ أَكْبَرُ، فَيَسْقُطُ جَانِبُهَا الْآخَرُ، ثُمَّ يَقُولُونَ الثَّالِثَةَ: لَا إِلَهَ إِلَّا اللهُ، وَاللهُ أَكْبَرُ، فَيُفْرَجُ لَهُمْ، فَيَدْخُلُونَهَا فَيَغْنَمُونَ، فَبَيْنَمَا هُمْ يَقْتَسِمُونَ الْغَنَائِمَ، إِذَا جَاءَهُمُ الصَّرِيخُ: أَنَّ الدَّجَّالَ قَدْ خَرَجَ، فَيَتْرُكُونَ كُلَّ شَيْءٍ وَيَرْجِعُونَ»[1].

يُقَالُ[2]: إِنَّ هَذِهِ الْمَدِينَةَ هِيَ الْقُسْطَنْطِينِيَّةُ، وَقَدْ صَحَّتِ الرِّوَايَةُ أَنَّ فَتْحَهَا مَعَ قِيَامِ السَّاعَةِ.

٨٧١٩- **أخبرني** مُحَمَّدُ بْنُ عَلِيِّ بْنِ عَبْدِ الْحَمِيدِ الصَّنْعَانِيُّ بِمَكَّةَ حَرَسَهَا اللهُ تَعَالَى، ثَنَا إِسْحَاقُ بْنُ إِبْرَاهِيمَ، أَنَا عَبْدُ الرَّزَّاقِ. وَأَخْبَرَنِي [illegible]

عَبْدُ الرَّزَّاقِ، أَنَا مَعْمَرٌ، عَنْ هَمَّامِ بْنِ مُنَبِّهٍ، أَنَّهُ سَمِعَ أَبَا هُرَيْرَةَ رضي الله عنه يَقُولُ: قَالَ رَسُولُ اللهِ ﷺ: «لَا تَقُومُ السَّاعَةُ حَتَّى تُقَاتِلُوا[3] خُوزَ وَكَرْمَانَ، قَوْمٌ مِنَ الْأَعَاجِمِ، حُمْرُ الْوُجُوهِ، فُطْسُ الْأُنُوفِ، صِغَارُ الْأَعْيُنِ، كَأَنَّ وُجُوهَهُمُ الْمَجَانُّ

Bulsn e

(١) [illegible]

(٢) [illegible]

(٣) في النسخ: «حتى تقاتلوه»، والمثبت من [illegible] ومصنف عبد الرزاق (١١/ ٣٧٤) ومسند أحمد (١٣/ ٥٤١).

الْمُحَارِبُ يَعْلَمُهُ الْمُحَرِّمُ!!

هَذَا حَدِيثٌ صَحِيحٌ عَلَى شَرْطِ الشَّيْخَيْنِ، وَلَمْ يُخَرِّجَاهُ[1].

٨٧٢٠- **صحيح** أَبُو إِسْحَاقَ إِبْرَاهِيمُ بْنُ مُحَمَّدِ بْنِ يَحْيَى، ثنا إِمَامُ الْمُسْلِمِينَ أَبُو بَكْرٍ مُحَمَّدُ بْنُ إِسْحَاقَ بْنِ خُزَيْمَةَ، ثنا يَعْقُوبُ بْنُ إِبْرَاهِيمَ الدَّوْرَقِيُّ، ثنا ابْنُ عُلَيَّةَ، ثنا أَيُّوبُ، عَنْ مُحَمَّدِ بْنِ هِلَالٍ، عَنْ أَبِي كِلَابَةَ، عَنْ أَنَسِ بْنِ مَالِكٍ، قَالَ: جَاءَتْ يَهُودِيَّةٌ بِشَاةٍ مَسْمُومَةٍ بِالْكُرَاعِ، فَبَعَثَ رَجُلٌ إِلَى عَبْدِ اللَّهِ مِنْ مَسْمُومِهَا، وَلَيْسَ لَهُ حَوْلٌ إِلَّا: عَبْدُ اللَّهِ بْنُ مَسْعُودٍ، فَجَاءَ حَتَّى الشَّاةَ، قَالَ: وَدَعَا عَبْدُ اللَّهِ فَلَمْ يَتَقَذَّرْهَا، إِلَّا أَنَّهُ لَا يَتَقَرَّحُ حَتَّى لَا يَتَمَكَّنَ مِنْهُ، وَلَا يَتَمَكَّنَ مِنْهُ، عَدُوٌّ يَتَمَكَّنُ لِأَهْلِ الْإِسْلَامِ، وَيَجْتَمِعُ لَهُمْ أَهْلُ الْإِسْلَامِ، وَتَعِيبُهُ نَحْوَ الشَّامِ، قَالَ: الرُّمْحُ يَعْنِي قَالَ: نَعَمْ، قَالَ: وَيَكُونُ؟ عِنْدَ ذَلِكَ وَلَا شَدِيدَةٌ، وَلَكِنْ تَكُونُ الْمُسْلِمُونَ فِي فِتَنٍ لِلْبَيْتِ، لَا تَرْجِعُ إِلَا عَلَيْهِمْ، فَيُقَاتِلُونَ حَتَّى يَحْبِرَ بَيْنَهُمْ الدُّنْيَا، فَيَلِي هَؤُلَاءِ وَهَؤُلَاءِ، ثُمَّ كُلُّ عَلَى غَلَبِهِ، فَيُقَاتِلُونَ حَتَّى يَحْبِرَ بَيْنَهُمْ الدُّنْيَا، فَيَلِي هَؤُلَاءِ وَهَؤُلَاءِ، ثُمَّ كُلُّ عَلَى غَلَبِهِ، وَتَقْلِصُ الشُّرْطَةُ، وَلَا كَذَا الثَّالِثَةُ، فَهُنَاكَ يَهِيجُ الْإِسْلَامُ، فَيَجْعَلُ الدَّائِرَةَ عَلَيْهِمْ، فَيُقَاتِلُونَ

---

(١) إتحاف المهرة (١٣/ ١٨٨-١٩٣)، من حديث عبد الرزاق به.

(٢) في (ق): «وقال: هذا حديث».

(٣) في (ق): «وقال: هذا حديث».

(٤) في (ق): «وقال: هذا».

(٥) من قوله: «فهذان من بحج بينهم الذي» إلى هنا ساقطة من (ر) وأثبتها.

مَقْتَلَةً -إِمَّا قَالَ: لَمْ يُرَ مِثْلُهَا، وَإِمَّا قَالَ: لَنْ تَرَى مِثْلَهَا- حَتَّى إِنَّ الطَّائِرَ لَيَمُرُّ بِجَنَبَاتِهِمْ، فَلَا يُخَلِّفُهُمْ حَتَّى يَخِرَّ مَيْتًا، فَيَتَعَاذَوْا بَنُو الْأَبِ وَكَانُوا مِائَةً، فَلَا يَجِدُونَ بَقِيَ مِنْهُمْ إِلَّا الرَّجُلُ الْوَاحِدُ، فَبِأَيِّ غَنِيمَةٍ يُفْرَحُ، أَوْ مِيرَاثٍ يُقْسَمُ. قَالَ: فَبَيْنَمَا هُمْ كَذَلِكَ، إِذْ سَمِعُوا بِنَاسٍ هُمْ أَكْثَرُ مِنْ ذَاكَ جَاءَهُمُ الصَّرِيخُ: أَنَّ الدَّجَّالَ قَدْ خَلَّفَ فِي ذَرَارِيِّهِمْ، فَيَرْفُضُونَ مَا فِي أَيْدِيهِمْ، وَيُقْبِلُونَ فَيَبْعَثُونَ عَشَرَةً[1] فَوَارِسَ طَلِيعَةً، قَالَ رَسُولُ اللهِ ﷺ: «إِنِّي لَأَعْرِفُ أَسْمَاءَهُمْ وَأَسْمَاءَ آبَائِهِمْ، وَأَلْوَانَ خُيُولِهِمْ، هُمْ خَيْرُ فَوَارِسَ عَلَى ظَهْرِ الْأَرْضِ يَوْمَئِذٍ». أَوْ قَالَ: «هُمْ خَيْرُ مَنْ عَلَى ظَهْرِ الْأَرْضِ»[2].

هَذَا حَدِيثٌ صَحِيحٌ عَلَى شَرْطِ الشَّيْخَيْنِ، وَلَمْ يُخَرِّجَاهُ[3].

٨٧٢١- أَخْبَرَنَا أَبُو عَبْدِ اللهِ الصَّفَّارُ، ثَنَا مُحَمَّدُ بْنُ إِبْرَاهِيمَ بْنِ أُورْمَةَ، ثَنَا [illegible]

[illegible] هُرَيْرَةَ رضي الله عنه - قَالَ سُفْيَانُ: لَا أَعْلَمُهُ إِلَّا قَدْ رَفَعَهُ- قَالَ: قَالَ رَسُولُ اللهِ ﷺ: «لَا تَقُومُ السَّاعَةُ حَتَّى تَعُودَ أَرْضُ الْعَرَبِ مُرُوجًا وَأَنْهَارًا»[4].

هَذَا حَدِيثٌ صَحِيحٌ عَلَى شَرْطِ مُسْلِمٍ، وَلَمْ يُخَرِّجَاهُ[5].

---

(١) في جميع النسخ: [illegible]

(٢) [illegible]

(٣) قال ابن [illegible] في الإرشاد: [illegible]

(٤) في (ك): [illegible]

(٥) [illegible]

(٦) بل أخرجه مسلم في الزكاة (٣/ ٨٤) من حديث يعقوب بن عبد الرحمن القاري عن سهيل به بنحوه.

٨٧٢٢- أخبرني الحَسَنُ بنُ خليل[1] الْبَرْقُوْزِيُّ، قالَ: أنا أَحْمَدُ بنُ إبْرَاهِيمَ الشَّذُونِيُّ، قالَ: نا سَعِيدُ بنُ مُنْذِرٍ، قالَ: نا سَعْدُ بنُ زَيْدٍ، عَنْ أَبُوبَ الْمَاجِشُونِ، وَعَلِيِّ بْنِ زَيْدِ بْنِ جُدْعَانَ، عَنْ أَبِي نَضْرَةَ، قالَ: أَتَيْنَا عِمْرَانَ بْنَ أَبِي الْعَاصِ وَهُوَ الْخُطْبَةُ لِبَعْضِ مُصْحَفَنَا بِبَعْضِهِمْ، فَلَمَّا حَضَرَتِ الْجُمُعَةُ، أَمَرَنَا فَتَوَضَّأْنَا وَتَطَهَّرْنَا، ثُمَّ دَخَلْنَا إِلَى الْمَسْجِدِ، فَجَلَسْنَا إِلَى رَجُلٍ يُحَدِّثُ، ثُمَّ جَاءَ مُتَنَدِّلٌ بْنُ أَبِي الْعَاصِ، فَتَحَوَّلْنَا إِلَيْهِ، فَقَالَ مُتَنَدِّلٌ: سَمِعْتُ رَسُولَ اللهِ ﷺ، يَقُولُ: لِلْمُتَوَضِّئِ ثَلَاثَةُ أَضْعَافٍ، مِمَّنْ يُطَلِّقُ الْمَحْرَمَ، وَيَصُمُّ بِالْحَرِيرَةِ، وَيَصُمُّ بِالشَّعِيرِ، قَالَ: فَتَحَوَّلْنَا عَنْ ذَلِكَ الْمَجْلِسِ، فَلَمْ نَرَ مِنْ أَصْحَابِ ذَلِكَ الْمَجْلِسِ غَيْرَهُمْ مِنْ قَلِيلٍ وَلَا كَثِيرٍ، فَأَوَّلُ مَنْ يَمُرُّ بِهِ[2] الْمِيزَانُ فِيهِ يُطَلِّقُ الْمَحْرَمَ، فَيَقُولُ لَهُ: قِفْ قَلِيلًا، فَلَعَلَّ مِيزَانَكَ يَثْقُلُ، فَإِذَا هُوَ يَمُرُّ بِالْحَرِيرَةِ، فَيَقُولُ لَهُ: قِفْ قَلِيلًا، فَلَعَلَّ مِيزَانَكَ يَثْقُلُ، فَإِذَا هُوَ يَمُرُّ بِالشَّعِيرِ، فَيَقُولُ لَهُ: قِفْ قَلِيلًا، فَلَعَلَّ مِيزَانَكَ يَثْقُلُ، فَإِذَا هُوَ يَمُرُّ بِالْمُتَوَضِّئِ، فَإِذَا هُوَ قَدْ ثَقُلَ مِيزَانُهُ، ثُمَّ يَأْتِي هَؤُلَاءِ، فَيَنْشُرُ لِلْمُتَوَضِّئِ فِي هَذِهِ أَلْفِ، فَيَخْرُجُ يَسْرَحُ فِيهَا، فَيَعَضُّ سَرْحَهُمْ، فَيَنْشُرُ لَهُ ذَلِكَ فِيهَا، وَلِصَوْمِهِ مِنْهَا خَمْسَةُ عَشَرَ أَلْفًا

لِبَعْضٍ: إِنَّ هَذَا لَصَوْتُ رَجُلٍ شَبْعَانَ، فَيَنْزِلُ عِيسَى ابْنُ مَرْيَمَ ﵇ عِنْدَ صَلَاةِ الْفَجْرِ، فَيَقُولُ لَهُ أَمِيرُ النَّاسِ[1]: تَقَدَّمْ يَا رُوحَ اللهِ، فَصَلِّ بِنَا، [فَيَقُولُ: إِنَّكُمْ مَعْشَرَ هَذِهِ الْأُمَّةِ أُمَرَاءُ بَعْضُكُمْ عَلَى بَعْضٍ، تَقَدَّمْ أَنْتَ فَصَلِّ بِنَا][2] فَيَتَقَدَّمُ فَيُصَلِّي بِهِمْ، فَإِذَا انْصَرَفَ أَخَذَ عِيسَى صَلَوَاتُ اللهِ عَلَيْهِ حَرْبَتَهُ نَحْوَ الدَّجَّالِ، فَإِذَا رَآهُ ذَابَ كَمَا يَذُوبُ الرَّصَاصُ، فَتَقَعُ حَرْبَتُهُ بَيْنَ ثَنْدُوَتَيْهِ، فَيَقْتُلُهُ، ثُمَّ يَنْهَزِمُ أَصْحَابُهُ، فَلَيْسَ شَيْءٌ يَوْمَئِذٍ يُجِنُّ مِنْهُمْ أَحَدًا، حَتَّى إِنَّ الْحَجَرَ، يَقُولُ: يَا مُؤْمِنُ، هَذَا كَافِرٌ، فَاقْتُلْهُ، وَالْحَجَرُ[3]، يَقُولُ: هَذَا كَافِرٌ، فَاقْتُلْهُ[4].

هَذَا حَدِيثٌ صَحِيحُ الْإِسْنَادِ عَلَى شَرْطِ مُسْلِمٍ[5]، يَذْكُرُ أَيُّوبُ السَّخْتِيَانِيُّ، وَلَمْ يُخَرِّجَاهُ.

٨٧٢٣- وقد[6] حدثناه مُكْرَمُ بْنُ أَحْمَدَ الْقَاضِي، ثَنَا جَعْفَرُ بْنُ مُحَمَّدِ بْنِ

---

(١) في (ط): «فقال له إمام الناس»، وفي (ز) و(س) و(م): «فيقول له أم الناس»، والمثبت من التلخيص، وكذا هو في مصنف ابن أبي شيبة (٢١/٢٤٦) وابن ماجه (٤٠٧٣).

(٢) ما بين المعقوفتين كلها من (ط)، وفي (ز) و(س) و(م): «فصل بنا»، والمثبت من التلخيص، ومثله في مصنف ابن أبي شيبة (٢١/٢٤٦) وابن ماجه (٤٠٧٣).

(٣) إسناد الشعبي في (١٠/٤٢٥): «ثنا».

(٤) قال الذهبي في التلخيص: «قلت: هذا».

(٥) في (س): «قد».

(٦) في (س): «قد».

Using e

عَلَيْهِ بْنِ زَيْدِ بْنِ جُدْعَانَ، عَنْ أَبِي نَضْرَةَ، قَالَ: أَتَانَا شَيْخَانِ مِنْ أَبِي الْعَجْمَاءِ ثُمَّ ذَكَرَ الْحَدِيثَ بِقِلَّةِ سَوَاءٍ، وَلَمْ يَذْكُرْ أَبَا سَعِيدٍ، وَاللهُ أَعْلَمُ.

٨٧٢٤- صحيح أبو النضر محمد بن يعقوب: ثنا أبو عثمة أحمد بن الفرج الحجاجي بمصر، ثنا بقية بن الوليد، عن أبي بكر بن أبي مريم، عن راشد بن سعد، عن أبي ذر ﷺ، قال: سمعت رسول الله ﷺ يقول: «إذا بلغت بنو أمية أربعين، اتخذوا عباد الله خولا، ودغل الله بحلاله، وكتاب الله دغلا»[1].[2]

٨٧٢٥- صحيح أبو بكر محمد بن المؤمل بن الحسن بن عيسى، ثنا الفضل بن دكين، ثنا بقية بن الوليد بن صائد، ثنا بحير بن سعد، عن راشد بن سعد، عن أبي ذر ﷺ، قال: سمعت رسول الله ﷺ يقول: «إذا بلغت بنو أمية أربعين، اتخذوا عباد الله خولا، ودغل الله بحلاله، وكتاب الله دغلا»[3].

---

(١) [إسناد ضعيف] (٢/٦١٠-٦١١-٢٣٤٥٠).

(٢) في النسخ: «قال عثمان أبو الحسن»، والذي في المسند، وفوائد الفرغاني، فقال: هذا الصواب»، وقال أبو أحمد بن السني (٢١٤-٢٠٢) عن أحمد بن عاصم الأنطاكي (٣٥٠-٢٩٩) عن يزيد بن هارون، فأظنه عن حماد بن سلمة عن علي بن زيد وهذه رواية.

(٣) في (ب): «بني».

(٤) قال الذهبي في «المقتنى»: «قلت: على ضعف زيانه متطوف»، وفي مختصر استدرك الذهبي على الحاكم (٣/١٣٣٣): «على ضعف زيانه أبي مريم متطوف».

(٥) [إسناد ضعيف] (٢/٦١٢-٦١٣-٢٣٤٩٩).

٨٧٢٦- **قال** أَبُو بَكْرِ بْنُ أَبِي مَرْيَمَ: وَحَدَّثَنِي عَمَّارُ بْنُ أَبِي عَمَّارٍ، أَنَّهُ سَمِعَ أَبَا هُرَيْرَةَ ﵁، يَقُولُ: سَمِعْتُ رَسُولَ اللهِ ﷺ، يَقُولُ: «هَلَاكُ هَذِهِ الْأُمَّةِ عَلَى يَدَيْ أُغَيْلِمَةٍ مِنْ قُرَيْشٍ»[1].

هَذَا حَدِيثٌ صَحِيحٌ عَلَى شَرْطِ الشَّيْخَيْنِ[2]، وَلَمْ يُخَرِّجَاهُ

لِهَذَا الْحَدِيثِ تَوَابِعُ وَشَوَاهِدُ عَنْ رَسُولِ اللهِ ﷺ، وَصَحَابَتِهِ الطَّاهِرِينَ، وَالْأَئِمَّةِ مِنَ التَّابِعِينَ، لَمْ يَسَعْنِي إِلَّا ذِكْرُهَا، فَذَكَرْتُ بَعْضَ مَا حَضَرَنِي مِنْهَا.

فَمِنْهَا مَا:

٨٧٢٧- **حدثناه** أَبُو عَبْدِ اللهِ مُحَمَّدُ بْنُ عَلِيِّ بْنِ عَبْدِ الْحَمِيدِ الصَّنْعَانِيُّ بِمَكَّةَ حَرَسَهَا اللهُ، ثَنَا إِسْحَاقُ بْنُ إِبْرَاهِيمَ بْنِ عَبَّادٍ، أَنَا عَبْدُ الرَّزَّاقِ.

وَحَدَّثَنَا أَبُو زَكَرِيَّا يَحْيَى بْنُ مُحَمَّدٍ الْعَنْبَرِيُّ، ثَنَا مُحَمَّدُ بْنُ عَبْدِ السَّلَامِ، ثَنَا [illegible]

الْمُسْتَمْلِي، قَالُوا: ثَنَا عَبْدُ الرَّزَّاقِ بْنُ هَمَّامٍ الْإِمَامُ الْهُمَامُ، قَالَ: حَدَّثَنِي أَبِي، عَنْ مِينَاءَ مَوْلَى عَبْدِ الرَّحْمَنِ بْنِ عَوْفٍ[3]، عَنْ عَبْدِ الرَّحْمَنِ بْنِ عَوْفٍ ﵁، قَالَ: كَانَ لَا يُولَدُ لِأَحَدٍ مَوْلُودٌ، إِلَّا أُتِيَ بِهِ النَّبِيُّ ﷺ، فَدَعَا لَهُ، فَأُدْخِلَ عَلَيْهِ

---

(١) [illegible]

(٢) [illegible]

(٣) هو: ميناء بن أبي ميناء القرشي الزهري مولى [illegible] متروك الحديث، وكذبه أبو حاتم، ووهم المصنف فقال عقب حديث رقم (٤٨٠٨): «أدرك النبي ﷺ وسمع منه».

ويكبيديا

مَرْوَانُ بْنُ الْحَكَمِ، فَقَالَ: «هُوَ الْمَوْلَى مِنْ أَفْوَاهِ الْمُطْعَمُونَ مِنَ الْمُطْعَمِينَ»[1]. هَذَا حَدِيثٌ صَحِيحٌ الْإِسْنَادِ[2]، وَلَمْ يُخَرِّجَاهُ.

وَبِهِمَا:

٥٤٧٨ - حَدَّثَنَا أَبُو الْحَسَنِ عَلِيُّ بْنُ مُحَمَّدِ بْنِ عُقْبَةَ الشَّيْبَانِيُّ بِالْكُوفَةِ، ثنا إِبْرَاهِيمُ بْنُ إِسْحَاقَ الْحَرْبِيُّ الْقَاضِي، ثنا عَمْرُو بْنُ مُحَمَّدٍ الثِّقَةُ[3] إِسْحَاقُ بْنُ يُوسُفَ الْأَزْرَقُ، حَدَّثَنِي إِسْحَاقُ بْنُ يُوسُفَ، ثنا شَرِيكٌ بْنُ عَبْدِ اللهِ، عَنِ الْأَعْمَشِ، عَنْ شَقِيقِ بْنِ سَلَمَةَ، عَنْ خَلَّامِ بْنِ جَزْلِ الْعَدَوِيِّ[4] قَالَ: سَمِعْتُ أَبَا جُحَيْفَةَ يَقُولُ: سَمِعْتُ عَلِيًّا رَضِيَ اللهُ عَنْهُ يَقُولُ: سَمِعْتُ رَسُولَ اللهِ ﷺ يَقُولُ: «إِنَّا بَطْنٌ يَجُرُّ الْمَاءَ بِالْخَاصِ ثَلَاثِينَ»[5]، رَجُلًا، الْخَاصُّ: حَالٌ اللهِ عَزَّوَجَلَّ، وَحَالُ اللهِ عَزَّوَجَلَّ، وَبَنِي اللهِ عَزَّوَجَلَّ، قَالَ خَلَّامٌ: فَذَلِكَ عِنْدَ أَبِي جُحَيْفَةَ عَلِيٌّ بْنُ أَبِي طَالِبٍ عَلِيٌّ، أَنِّي سَمِعْتُ رَسُولَ اللهِ ﷺ يَقُولُ: «مَا أَظَلَّتِ الْخَضْرَاءُ، وَلَا أَقَلَّتِ الْغَبْرَاءُ عَلَى ذِي لَهْجَةٍ أَصْدَقَ مِنْ أَبِي ذَرٍّ، وَأَشْبَهُ الْأَرْضِ رَسُولِ اللهِ ﷺ»[6].

هَذَا حَدِيثٌ صَحِيحُ عَلَى شَرْطِ مُسْلِمٍ، وَلَمْ يُخَرِّجَاهُ، وَشَاهِدُهُ حَدِيثُ أَبِي

---

(١) إتحاف المهرة (١٠/ ٦٤٤- ١٣٤٣٠).

قال الذهبي في التلخيص: «قلت: لا وقاه وسبه، كذبه أبو حاتم».

(٢) في (س): «ثنا»، ابن ثنا، وفي (ع): «عن أبيه، وجعفر الصادق».

(٣) قال أبو حاتم الرازي: «ثقة، هو أبي أبي ذر وسنة، أبو زرعة الرازي: الحافظ، وتوفي سنة ٢٧٤هـ».

(٤) في النسخ: «الخلاز»، والمثبت من التلخيص.

(٥) إتحاف المهرة (١٤/ ١٧٤- ١٧٤٩٠).

سَعِيدٍ الْخُدْرِيِّ.

٨٧٢٩ - **حَدَّثَنَا** أَبُو بَكْرٍ مُحَمَّدُ بْنُ أَحْمَدَ بْنِ بَالَوَيْهِ، ثَنَا مُوسَى بْنُ هَارُونَ بْنِ عَبْدِ اللهِ الإِمَامُ، ثَنَا زَكَرِيَّا بْنُ يَحْيَى زَحْمُويْهِ، ثَنَا صَالِحُ بْنُ عُمَرَ، ثَنَا مُطَرِّفُ بْنُ طَرِيفٍ، عَنْ عَطِيَّةَ، عَنْ أَبِي سَعِيدٍ الْخُدْرِيِّ ﷺ قَالَ: قَالَ رَسُولُ اللهِ ﷺ: «إِذَا بَلَغَ بَنُو الْعَاصِ» ثَلاَثِينَ رَجُلاً، اتَّخَذُوا دِينَ اللهِ دَغَلاً، وَعِبَادَ اللهِ خَوَلاً، وَمَالَ اللهِ دُوَلاً».

وَهَكَذَا رَوَاهُ الأَعْمَشُ، عَنْ عَطِيَّةَ.

٨٧٣٠ - **حَدَّثَنَا** أَبُو بَكْرٍ بْنُ بَالَوَيْهِ، ثَنَا مُوسَى بْنُ هَارُونَ، ثَنَا مُحَمَّدُ بْنُ حُمَيْدٍ، ثَنَا جَرِيرٌ، عَنِ الأَعْمَشِ، عَنْ عَطِيَّةَ، عَنْ أَبِي سَعِيدٍ ﷺ، قَالَ: قَالَ رَسُولُ اللهِ ﷺ: «إِذَا بَلَغَ بَنُو أَبِي الْعَاصِ ثَلاَثِينَ رَجُلاً، اتَّخَذُوا مَالَ اللهِ دُوَلاً،

Using e

الْأَزْرَقِيُّ مَوْلَى الْمُسْتَهِرِ الْحَرَامِ، ثنا مُسْلِمُ بْنُ خَالِدٍ الزَّنْجِيُّ، عَنِ الْعَلَاءِ بْنِ عَبْدِ الرَّحْمَنِ، عَنْ أَبِيهِ، عَنْ أَبِي هُرَيْرَةَ ﷺ، أَنَّ رَسُولَ اللَّهِ ﷺ، قَالَ: «إِنِّي أُبِيتُ فِي مَبِيتِي عِنْدَ رَبِّي»[1] «فَالْحَكَمُ بْنُ أَبِي الْعَاصِ يَزْدَرِي عَلَيَّ مَبِيتِي، كَمَا تَزْدَرِي الْقِرْدَةُ»، قَالَ: فَمَا زَالَ أَبُو النَّبِيِّ ﷺ مُسْتَخِيمًا هَاجِدًا، حَتَّى تُوُفِّيَ[2].

هَذَا حَدِيثٌ صَحِيحٌ عَلَى شَرْطِ مُسْلِمٍ، وَلَمْ يُخْرِجَاهُ.

وَبِهِذَا عَنْ

٨٧٣٣- **حُصَيْنٌ** ثنا بَكْرُ بْنُ مُحَمَّدٍ بْنُ أَحْمَدَ بْنِ بَالَوَيْهِ، ثنا عَبْدُ اللَّهِ بْنُ أَحْمَدَ بْنِ حَنْبَلٍ، ثنا حَجَّاجٌ، ثنا حَمَّادُ بْنُ سَلَمَةَ، ثنا ثَابِتٌ، عَنْ أَنَسٍ، قَالَ: قَالَتْ سَعْدَى بِنْتُ مَرْثَدٍ، يَتَحَدَّثُ عَنْ عَبْدِ اللَّهِ بْنِ طُوَالَةَ، عَنِ ابْنِ بِرَزَةَ الْأَسْلَمِيِّ، قَالَ: قَالَ أَبُطَحُ الْأَحْيَاءِ، وَلِي رَسُولِ اللَّهِ ﷺ شُرَّ أَبِيهِ، وَشُرَّ خَيْفَةٍ، وَثَقِيفَ[3].

هَذَا حَدِيثٌ صَحِيحٌ عَلَى شَرْطِ الشَّيْخَيْنِ، وَلَمْ يُخْرِجَاهُ.

---

(١) في (د) زيادة (و): «إلى ربي».

(٢) إسناده ضعيف لجهالة العلاء بن عبد الرحمن.

(٣) مسلم بن خالد الزنجي ليس بالقوي وقد يخرج له مسلم، لكن تابعه عند الطبراني عبد الله بن مصعب بن ثابت الزبيري النسابة عن عبد العزيز بن أبي حازم عن العلاء به، عند أبي داود (٣٤٨/٤).

(٤) عبد الله الزبير بن عبد الله، ويقال: ابن أبي عبد الله كيسان الحنفي جارية.

(٥) إسناده ضعيف (٣٤٣/٤٠ - ٣٤٤).

(٦) في (د): «عن عبد الله بن الشخير». وقد ذكر ابن حبان، وابن مندة في الصحابة، أن خيرة جار نفيلة أخرج له مسلم حديثا واحدا متابعة، ورواه عن ابن حبان، وابن مندة في القسمة (١٩/٣٣) ذكر نبي أمية، والصحيح أبو يعلى (٤١٧/١٣) والطبراني (٤٢٥/٢٠) من ٣

٨٧٣٣- حدثنا عَلِيُّ بْنُ مُحَمَّدِ بْنِ عُقْبَةَ الشَّيْبَانِيُّ، ثَنَا أَحْمَدُ بْنُ مُحَمَّدِ بْنِ إِبْرَاهِيمَ الْمَرْوَزِيُّ الْحَافِظُ[1]، ثَنَا عَلِيُّ بْنُ الْحُسَيْنِ الدُّرْهَمِيُّ، ثَنَا أُمَيَّةُ بْنُ خَالِدٍ، عَنْ شُعْبَةَ، عَنْ مُحَمَّدِ بْنِ زِيَادٍ، قَالَ: لَمَّا بَايَعَ مُعَاوِيَةُ لِابْنِهِ يَزِيدَ، قَالَ مَرْوَانُ: سُنَّةُ أَبِي بَكْرٍ، وَعُمَرَ، رضي الله عنهما، فَقَالَ عَبْدُ الرَّحْمَنِ بْنُ أَبِي بَكْرٍ: سُنَّةُ هِرَقْلَ، وَقَيْصَرَ. قَالَ مَرْوَانُ: هُوَ الَّذِي أَنْزَلَ اللهُ فِيهِ: ﴿ وَالَّذِي قَالَ لِوَالِدَيْهِ أُفٍّ لَّكُمَآ ﴾[2]. الْآيَةَ. قَالَ: فَبَلَغَ عَائِشَةَ رضي الله عنها، فَقَالَتْ: كَذَبَ، وَاللهِ مَا هُوَ بِهِ. وَلَكِنْ رَسُولَ اللهِ ﷺ لَعَنَ أَبَا مَرْوَانَ، وَمَرْوَانُ، فِي صُلْبِهِ. فَمَرْوَانُ فَضَضٌ مِنْ لَعْنَةِ اللهِ عز وجل[3].

هَذَا حَدِيثٌ صَحِيحٌ عَلَى شَرْطِ الشَّيْخَيْنِ[4]، وَلَمْ يُخَرِّجَاهُ.

٨٧٣٤- حدثني مُحَمَّدُ بْنُ صَالِحِ بْنِ هَانِئٍ، ثَنَا الْحُسَيْنُ بْنُ الْفَضْلِ، ثَنَا

- طريق حجاج بن محمد به بتمامه.

(١) أخطأ، أبو الحسن البغدادي ابن بنت محمد بن حاتم بن ميمون، ذكره المزي تمييزا.

(٢) (الأحقاف: آية ١٧).

(٣) إتحاف المهرة: ٢٢٥ ... ورواه الشيخان في الكبرى ... (٤٢٤).

(٤) ... قال الشيخ ... في الكبرى ... (٤٢٤).

(٥) في (ك): «الضبيعي».

(٦) هو: أبو الحسن الجزري الشامي، قال ابن المديني: «مجهول، ولا أدري سمع من عمرو بن مرة أم لا»، وهو من رجال التهذيب.

Ibn Sina

صُحْبَتَهُ: أَنَّ الْحَكَمَ بْنَ أَبِي الْعَاصِ اسْتَأْذَنَ عَلَى النَّبِيِّ ﷺ، فَعَرَفَ النَّبِيُّ ﷺ اسْتِئْذَانَهُ، فَقَالَ: «اللَّهُمَّ لَهُ مَقْتًا»، فَلَمْ يَخْرُجْ، وَعَلَى مَنْ يَخْرُجُ مِنْ صُلْبِهِ، إِلَّا الْمُؤْمِنَ مِنْهُمْ، وَقَلِيلٌ مَا هُمْ، يَتَرَنَّحُونَ مِنَ الْفِتَنِ، وَيَضْعُفُونَ عَنِ الْأَعِنَّةِ، ثُمَّ سَخْرٌ وَتَغْوِيطٌ، يَخْطُونَ مِنَ الْفِتَنِ، وَمَا لَهُمْ فِي الْآخِرَةِ مِنْ خَلَاقٍ».

هَذَا حَدِيثٌ صَحِيحُ الْإِسْنَادِ، وَلَمْ يُخَرِّجَاهُ.

وَشَاهِدُهُ حَدِيثُ عَبْدِ اللهِ بْنِ الزُّبَيْرِ الْآتِي.

٨٣٧٥- **حَدَّثَنَاهُ** عَبْدُ بْنُ يُحْمِدَ[1] الْخَلِيلِيُّ بِكَلِمَاتِهِ، ثَنَا أَحْمَدُ بْنُ مُحَمَّدِ بْنِ الْحَجَّاجِ بْنِ رُشَيْدٍ الْمَرْوَزِيُّ بِمِصْرَ، ثَنَا إِبْرَاهِيمُ بْنُ مَنْصُورٍ الْمُرَادِيُّ[2]، ثَنَا عَبْدُ الرَّحْمَنِ بْنُ مَهْدِيٍّ الْمَدَائِنِيُّ[3]، عَنْ مُحَمَّدِ بْنِ سُوقَةَ، عَنِ الشَّيْبَانِيِّ، عَنْ

---

(١) في النسخ: «الحارث»، وفي المنتخب وحسب قولها: «المتوفاة سنة»، وفي الأحداث: «المتوفاة سنة» فلعله وهم، وقد البيهقي في دلائل النبوة في الصحف من وجه آخر(٧/٤١٧): «المتوفاة في قرية أول سنة»، وروى ابن عساكر في تاريخه (٢٦/٢٨٧) من طريق البيهقي بإسناده: «المتوفاة سنة» أول وثلاثين سنة.

(٢) في النسخ: «المرادي»، وفي المنتخب: «مراد».

(٣) إسناده ضعيف جدًا(١٢/١٤٣-١٣٠٤٥).

قال الذهبي في المنتخب: «قلت: وأبو الحسن من المجاهيل». وقال ابن عساكر: «قوم من يجهل حاله، وبعضهم من سليمان بإن كان قد أخرج حديثه في الصحيح إلا لأمر من الثلاثي في المتابعات».

(٤) في (ب): «المدائني»، تصحيف.

(٥) يحيى: أبا إسحاق الحراساني، بعرف بالأمير، ثقة، وأبو زيد الشيباني الراوي عنه ضعيف.

(٦) في (ت): «الشيباني»، تصحيف.

عَبْدِ اللهِ بْنِ الزُّبَيْرِ رضي الله عنهما أَنَّ رَسُولَ اللهِ ﷺ لَعَنَ الْحَكَمَ، وَوَلَدَهُ[1].

هَذَا حَدِيثٌ صَحِيحُ الإِسْنَادِ[2]، وَلَمْ يُخَرِّجَاهُ.

قَالَ الْحَاكِمُ رحمه الله: لِيَعْلَمَ طَالِبُ الْعِلْمِ أَنَّ هَذَا بَابٌ لَمْ أَذْكُرْ فِيهِ ثُلُثَ مَا رُوِيَ، وَأَنَّ أَوَّلَ الْفِتَنِ فِي هَذِهِ الأُمَّةِ فِتْنَتُهُمْ، وَلَمْ يَسَعْنِي فِيمَا بَيْنِي وَبَيْنَ اللهِ تَعَالَى أَنْ أُخَلِّيَ الْكِتَابَ مِنْ ذِكْرِهِمْ.

٨٧٣٦- حدثنا الشَّيْخُ أَبُو بَكْرٍ أَحْمَدُ بْنُ إِسْحَاقَ الْفَقِيهُ رحمه الله، أَنَا الْحَسَنُ بْنُ عَلِيِّ بْنِ زِيَادٍ، ثَنَا إِسْمَاعِيلُ بْنُ أَبِي أُوَيْسٍ، حَدَّثَنِي أَخِي، عَنْ سُلَيْمَانَ بْنِ بِلَالٍ، عَنْ سُهَيْلِ بْنِ أَبِي صَالِحٍ، عَنْ أَبِيهِ، عَنْ أَبِي هُرَيْرَةَ رضي الله عنه، أَنَّ النَّبِيَّ ﷺ، قَالَ: «لا تَقُومُ السَّاعَةُ، حَتَّى يَنْزِلَ الرُّومُ بِالأَعْمَاقِ، فَيَخْرُجُ إِلَيْهِمْ جَلَبٌ[3] مِنَ الْمَدِينَةِ مِنْ خِيَارِ أَهْلِ الأَرْضِ يَوْمَئِذٍ، فَإِذَا تَصَافُّوا، قَالَتِ الرُّومُ: [illegible]

بَيْنَكُمْ وَبَيْنَ إِخْوَانِنَا. فَيُقَاتِلُونَهُمْ[4]، فَيَنْهَزِمُ ثُلُثٌ لا يَتُوبُ اللهُ عَلَيْهِمْ أَبَدًا، وَيُقْتَلُ ثُلُثُهُمْ أَفْضَلُ الشُّهَدَاءِ عِنْدَ اللهِ ﷻ، وَيُصْبِحُ ثُلُثٌ لا يُفْتَنُونَ أَبَدًا، فَيَبْلُغُونَ الْقُسْطَنْطِينِيَّةَ، فَيَفْتَحُونَ، فَبَيْنَمَا هُمْ يَقْسِمُونَ غَنَائِمَهُمْ، وَقَدْ عَلَّقُوا سِلاحَهُمْ بِالزَّيْتُونِ، إِذْ صَاحَ الشَّيْطَانُ: إِنَّ الْمَسِيحَ قَدْ خَلَفَكُمْ فِي أَهْلِكُمْ،

Busina

(١) إتحاف [illegible] (٧) [illegible]

(٢) قال [illegible] في الدلائل [illegible] «فخرج إليهم جيش من المدينة».

(٣) في [illegible] «فخرج إليهم جيش من المدينة».

(٤) في النسخ: «فيقاتلوهم»، والمثبت من التلخيص.

وَذَلِكَ بَاطِلٌ، فَإِذَا جَاءُوا الْمَاءَ خَيَّرَ، فَيَبْنِيَ لَهُمْ يَعْتَلُّونَ لِلْبِنَاءِ، وَيَسْتَوْنَ الصُّفُوفَ، وَإِنْ أَقِيمَتِ الصَّلَاةُ وَخَافَ أَنْ يَفُوتَهُ الْوَقْتُ، فَيُرَاعِي مَتَى مَرَّ مَرَّ مَوْضِعَ الْمَاءِ عَلَيْهِ، فَالْمُهِمُّ، فَإِذَا رَأَوْا مَوْضِعَ الْمَاءِ ذَهَبَ كَمَا يَذْهَبُ الْمُبَلِّغُ، ثُمَّ تَرْكَعُ، كَالْأَدَاءِ حَتَّى يَهْتَدِيَ، وَكَذَلِكَ يَفْعَلُ الْإِمَامُ بِنَفْسِهِ، فَيَرْفَعُ يَدَهُ فِي تَحْرِيمِهِ(١).

هَذَا حَدِيثٌ صَحِيحٌ عَلَى شَرْطِ مُسْلِمٍ، وَلَمْ يُخَرِّجَاهُ(٢).

٨٣٧٠- أَخْبَرَنِي أَبُو بَكْرِ بْنُ إِسْحَاقَ بْنِ مُحَمَّدِ بْنِ عَبْدِ اللهِ الْإِمَامُ الْأَصْبَهَانِيُّ، ثَنَا أَبُو عَبْدِ اللهِ مُحَمَّدُ بْنُ إِبْرَاهِيمَ بْنِ أُورُمَةَ الْأَصْبَهَانِيُّ(٣)، ثَنَا الْحُسَيْنُ بْنُ حَفْصٍ، ثَنَا سُفْيَانُ الثَّوْرِيُّ، عَنْ أَبِي قَيْسٍ الْأَوْدِيِّ(٤)، عَنْ هُزَيْلِ بْنِ شُرَحْبِيلَ، عَنْ عَبْدِ اللهِ بْنِ مَسْعُودٍ ﷺ، أَنَّ رَجُلًا أَتَى النَّبِيَّ ﷺ فَقَالَ: إِنِّي أَجْنَبْتُ فَلَمْ أَجِدْ مَاءً، فَقَالَ: «لَا تُصَلِّ»، فَقَالَ عُمَرُ: أَمَا تَذْكُرُ يَا عَبْدَ اللهِ إِذْ كُنَّا فِي سَفَرٍ نَحْنُ وَأَنْتَ فَأَمَّا أَنْتَ فَلَمْ تُصَلِّ، وَأَمَّا أَنَا فَتَمَعَّكْتُ فَصَلَّيْتُ، فَذَكَرْنَا ذَلِكَ لِلنَّبِيِّ ﷺ فَقَالَ: «إِنَّمَا كَانَ يَكْفِيكَ هَكَذَا» وَضَرَبَ بِكَفَّيْهِ الْأَرْضَ وَنَفَخَ فِيهِمَا ثُمَّ مَسَحَ بِهِمَا وَجْهَهُ وَكَفَّيْهِ، وَلَمْ يَذْكُرِ الْمِرْفَقَيْنِ، وَلَمْ يَذْكُرِ الْمَضْمَضَةَ وَالْاسْتِنْشَاقَ، وَإِنْ مَسَّ الْبَشَرَةَ بِشَعْرِهِ أَوْ بَشَرَتِهِ أَجْزَأَهُ التَّيَمُّمُ، وَلَمْ يَجِبْ إِزَالَةُ الْبَشَرَةِ بِالْمَاءِ، وَإِنْ كَانَ أَجْنَبَ بِالْمَاءِ وَلَمْ يَجِدْ إِلَّا مَاءً يَسِيرًا لَا يَكْفِي لِطَهَارَتِهِ، فَإِنَّهُ يَتَيَمَّمُ وَلَا يَسْتَعْمِلُ الْمَاءَ، فَإِنَّ الْمَاءَ الْيَسِيرَ يَصِيرُ مُسْتَعْمَلًا بِمُلَاقَاةِ الْبَشَرَةِ الْجُنُبِ، وَالْمُسْتَعْمَلُ طَاهِرٌ غَيْرُ مُطَهِّرٍ، فَيَصِيرُ الْمَاءُ الْكَثِيرُ مُسْتَعْمَلًا بِمُلَاقَاةِ الْمَاءِ الْيَسِيرِ الْمُسْتَعْمَلِ، وَلَا يَجُوزُ التَّطَهُّرُ بِالْمَاءِ الْمُسْتَعْمَلِ، وَلَا يَجُوزُ التَّيَمُّمُ مَعَ وُجُودِ الْمَاءِ الْمُسْتَعْمَلِ، وَلَا يَجُوزُ التَّيَمُّمُ مَعَ وُجُودِ الْمَاءِ الْكَثِيرِ الَّذِي لَا يَصِيرُ مُسْتَعْمَلًا بِمُلَاقَاةِ الْمَاءِ الْيَسِير

مُحَمَّدِ بْنِ عِيسَى الْغَافِرِيِّ، ثَنَا عَبْدُ اللهِ بْنُ مَسْلَمَةَ، ثَنَا كَثِيرُ بْنُ عَبْدِ اللهِ بْنِ عَمْرِو بْنِ عَوْفٍ الْمُزَنِيُّ"

وحَدَّثَنَا الشَّيْخُ أَبُو بَكْرٍ بْنُ إِسْحَاقَ بِإِمْلَاءِ اللَّفْظِ، أَنَا الْحَسَنُ" بْنُ عَلِيِّ بْنِ زِيَادٍ، ثَنَا إِسْمَاعِيلُ بْنُ أَبِي أُوَيْسٍ" ، ثَنَا" كَثِيرُ بْنُ عَبْدِ اللهِ، عَنْ أَبِيهِ، عَنْ جَدِّهِ ﷺ، أَنَّهُ قَالَ: سَمِعْتُ رَسُولَ اللهِ ﷺ، وَهُوَ يَقُولُ: «لَا تُفْتِ الدُّنْيَا يَا عَلِيُّ بْنَ أَبِي طَالِبٍ» قَالَ عَلِيٌّ: لَبَّيْكَ يَا رَسُولَ اللهِ، قَالَ: «لَعَلَّمُ الْعِلْمَ سَتَفْتَحُ لَيْنِ الْأَعْصُرِ وَيَفْتَحُهُمْ مِنْ بَعْدِهِمْ مِنَ الْمُؤْمِنِينَ، وَلَخْرُجُ إِلَيْهِمْ زُمْرَةٌ" الْمُؤْمِنِينَ أَهْلِ الْحِجَازِ، الَّذِينَ يُجَاهِدُونَ فِي سَبِيلِ اللهِ، لَا تَأْخُذُهُمْ فِي اللهِ لَوْمَةُ لَائِمٍ حَتَّى يَفْتَحَ اللهُ ﷻ عَلَيْهِمْ أَمْصَارَهُمْ، وَزُرْبِيَّةَ، بِالشَّيْخِ وَالتَّكْبِيرِ، فَيَهْدِمُ حِصْنَهُمْ، فَيُصِيبُونَ أَمْثَالَ مَغَانِمِهَا، ثُمَّ يُصِيرُ مِثْلَهُ فَلَّ حَتَّى

يَعْلَمُونَ مَنْ هُوَ، فَيَقُولُونَ: ابْعُثُوا عَلَيْهِ إِلَيْنَا، فَإِنْ يَكُنِ الْمَسِيحَ قَدْ خَرَجَ، لَا يَسْتَطِيعُ بِعِلْمِهِ، فَيَأْتُونَ وَلَمْ يَرَوْنَ شَيْئًا، وَيَرَوْنَ الدُّخَانَ سَاكِينَ، فَيَقُولُونَ: مَا خَرَجَ الضَّارِبُ إِلَيْنَا!»[1] فَاعْتَزَلُوا ثُمَّ رُشُدُهُمْ، فَيَتَرَصَّدُونَ أَنْ يَخْرُجَ بِأَيْحَمِهِمْ إِلَى أَنَّهُ، إِنْ يَكُنْ بِهِ الْمَسِيحُ الدَّجَّالُ، فَتَلْبَثُهُ حَتَّى يَحْمِلُهُ إِلَى بَيْتِنَا وَبَيْتِهِ، وَهُوَ خَيْرُ الْحَابِسِينَ، وَإِنْ يَكُنِ الْأَمْرَى، فَإِنَّهَا بِلَادُهُمْ وَعَقَارُهُمْ وَمَا مَلَكَتْ أَيْمَانُهُمْ»[2] [رَجَعْتُمْ إِلَيْهِ][3].

٨٣٧٩- [أَخْبَرَنِي مُحَمَّدُ بْنُ عَلِيِّ بْنِ عَبْدِ الْحَمِيدِ الصَّنْعَانِيُّ بِمَكَّةَ - إِجَازَةً لَهُ إِنْ شَاءَ -، ثَنَا إِسْحَاقُ بْنُ إِبْرَاهِيمَ، ثَنَا عَبْدُ الرَّزَّاقِ، أَنَا مَعْمَرٌ، عَنْ إِسْمَاعِيلَ بْنِ أَبِي خَالِدٍ، عَنْ سَعِيدِ، عَنْ أَبِي هُرَيْرَةَ قَالَ: قَالَ رَسُولُ اللَّهِ ﷺ: «لَا يُضْرَبُ بِسَيْفٍ مِنْ شَرْقِ هَذِهِ الْأُمَّةِ إِلَى غَرْبِهَا، فَيَتَعَاوَرُهَا الْمُسْلِمُونَ، وَالْمُشْرِكُونَ، وَالْمُسْلِمُونَ، وَلَمْ يُخْرِجْهُ بِشَيْءٍ»][4].

هَذَا حَدِيثٌ صَحِيحٌ عَلَى شَرْطِ الشَّيْخَيْنِ، وَلَمْ يُخْرِجَاهُ بِهَذِهِ الزِّيَادَاتِ.

٨٣٨٠- حَدَّثَنَا أَبُو الْعَبَّاسِ مُحَمَّدُ بْنُ يَعْقُوبَ، ثَنَا الْحَسَنُ بْنُ عَلِيِّ بْنِ عَفَّانَ الْعَامِرِيُّ، ثَنَا عَمْرُو بْنُ عَبْدِ الْغَفَّارِ الْقُرَشِيُّ[5]، ثَنَا سُلَيْمَةُ بْنُ عَمْرِو

---

(١) في (ك): «لما يأته، وفي ص»: «إلا»، وفي الشعب: «لا يأته».

(٢) قوله: «فيتعاورها المسلمون ثم المشركون» من (ص) و(ك) والشعب.

(٣) قال النعيمي في الشعب: «لفظة: كثير وما».

(٤) ما بين المعكوفتين ساقط من (ص)، وهو في (ك) والشعب.

(٥) في (ك): «ثنا أحمد بن محمد بن سعيد عم ابن أبي سعيد المقبري».

(٦) [التعليق - ٨٣٧٩]: [٨٣٧٩-٨٣٨٠]

الْحَضْرَمِيِّ، عَنْ عَبْدِ اللهِ بْنِ عُبَيْدِ بْنِ عُمَيْرٍ اللَّيْثِيِّ، عَنْ أَبِي الطُّفَيْلِ، عَنْ أَبِي سَرِيحَةَ الْأَنْصَارِيِّ ﷺ عَنِ النَّبِيِّ ﷺ قَالَ: «يَكُونُ لِلنَّاسِ ثَلَاثُ خَرْجَاتٍ: مِنَ الْمَشْرِقِ، يَخْرُجُ أَوَّلُ خَرْجَةٍ بِالْمَغْرِبِ، فَيَنْظُرُ فَلَا يَرَى شَيْئًا، وَكَرَّهَا بِالْبَدْوِ، وَلَا يَدْخُلُ وَكَرَّهَا الْقَرْيَةَ - يَعْنِي مَكَّةَ - ثُمَّ يَبْنُ النَّاسُ فِي أَعْظَمِ الْمَسَاجِدِ حُرْمَةً، وَأَحَبِّهَا إِلَى اللهِ، وَأَكْرَمِهَا عَلَى اللهِ تَعَالَى، الْمَسْجِدُ الْحَرَامُ، ثُمَّ يَرْهَقُهُمْ إِلَّا وَهِيَ فِي نَاحِيَةِ الْمَسْجِدِ، تَنْثُرُ أَوْ تَرْتَمِ بَيْنَ الرُّكْنِ الْأَسْوَدِ، وَبَيْنَ بَابِ بَنِي مَخْزُومٍ عَنْ يَمِينِ الْخَارِجِ فِي وَسَطٍ مِنْ ذَلِكَ، فَيَرْهَقُ النَّاسُ عِنْدَهَا شَكٌّ وَمَذَلَّةٌ، وَيَنْبُتُ لَهَا صِحَابَةٌ مِنَ الْمُسْلِمِينَ عَرَفُوا اللَّهَ قَبْلَ أَنْ يَعْمُرُوا، فَلَمْ تَزَلْ عَلَيْهِمْ تَنْضَمُّ عَنْ رَأْسِهَا فُرْقَةً، فَبَدَتْ بِهِمْ، فَحَبَّذَ عَنْ وُجُوهِهِمْ، حَتَّى تَرَكَتْهَا» كَأَنَّهَا الْكَوَاكِبُ الدُّرِّيَّةُ، ثُمَّ وَلَّتْ فِي الْأَرْضِ لَا يَفُرُّ إِلَيْهَا طَالِبٌ، وَلَا يَعْجِزُهَا هَارِبٌ، حَتَّى أَدْرَكَتْ رَبَّتُهَا مَنْهَا فَاسْتَلَمَتْ، فَأَتَى مِنْ خَلْفِهِ، فَضَرَبَ أَنْفَ الْأَدَاةِ

٧٨٤١- ﴿حدثنا﴾ أبو زَكريا يَحْيَى بْنُ مُحَمَّدِ العَنْبَرِيُّ، ثنا مُحَمَّدُ بْنُ عَبْدِ المَلِكِ بْنِ يَحْيَى، ثنا عَبْدُ الأَعْلَى بْنُ حَمَّادٍ، ثنا مُحَمَّدُ بْنُ هِشَامِ بْنِ حَسَّانٍ، عَنْ قَيْسِ بْنِ سَعْدٍ، عَنْ أَبِي الطُّفَيْلِ، قَالَ: كُنَّا جُلُوسًا عِنْدَ مُعَاذِبْنِ جَبَلٍ، فَقَالَ لَنَا: إِنَّكُمْ سَتَأْتُونَ عَلَى أُمَرَاءَ يُؤَخِّرُونَ الصَّلَاةَ عَنْ وَقْتِهَا(١)، فَرَكِبَنِي هَذَا، فَقُلْتُ: مَا أَدْرَكَنِي مِنْهُمْ أَحَدٌ، وَلَا أَرَانِي أُدْرِكُ بَعْضَ التَّوَانِي. ثُمَّ تَكْثُرُ(٢)، ثُمَّ تَمْرُجُ فِي بَعْضِ الْقُرَى حَتَّى يُقَاتِلَ بَعْضُهُمْ بَعْضًا، وَحَتَّى تُهْدَمَ فِيهَا الْأَمْرَاءُ الْمَسَاجِدَ، ثُمَّ تَكْثُرُ(٣)، قَالَ: فَبَيْنَا النَّاسُ هُنَاكَ أَطْعَمَ السَّمَاءُ، وَأَظْمَأَهُمُ الْأَرْضَ، وَالْمُرْسَلَ - حَتَّى قُلْنَا: أَلَسْنَا الْمُسْلِمِينَ الْعَرَبَ، وَمَا سَنَدُنَا؟ إِذْ نَحْنُ بِالْأَرْضِ قَدْ تَزَحْزَحَ عَنْ يَمِينِنَا، وَعَنْ شِمَالِنَا، وَنَبَتَ، وَبَيْنَ ظَهْرَانَيْنَا عِظَامُ مِنَ الْمُسْلِمِينَ، يَقُولُ: إِنَّهُ لَيْسَ بَيْنَنَا مِنْ أَمْرٍ أَمْ غَيْرِ، ثُمَّ تَمْرُجُ تَمْطُرُ السَّمَاءُ حَتَّى تَحْمِلَهَا الْمَكَاتِلُ الْمَكَاتِلُ الْمَرْوِيَّةُ، وَتَنْبُتُ الْبُقُولُ حِينَ أَنَّ بِهِ شُرَفَاءُ فِي الْأَسْوَاقِ، وَأَسْحَقُ فِي الْإِسْلَامِ(٤).

هَذَا حَدِيثٌ صَحِيحٌ عَلَى شَرْطِ الشَّيْخَيْنِ(٥)، وَلَمْ يُخَرِّجَاهُ.

٧٨٤٢- ﴿حدثنا﴾ أبو زَكريا يَحْيَى بْنُ مُحَمَّدِ بْنِ عَبْدِ المَلِكِ بْنِ يَحْيَى، ثنا مُحَمَّدُ بْنُ يَحْيَى، ثنا أَبُو نُعَيْمٍ، ثنا الوَلِيدُ بْنُ جُمَيْعٍ، عَنْ عَبْدِ المَلِكِ بْنِ الْمُغِيرَةِ،

---

(١) من الحاشية، في نسخة بالشك، والمثبت من الشاهين.

(٢) في نسخة: أي كثيرا على غير ولي أمر المسلمين.

(٣) في (د) زاد: المساجد.

(٤) في (س) والشاهين: الفرات.

(٥) في (س): صحيح.

(٦) في الشاهين: الفرات.

(٧) إتحاف المهرة (٢١٢/١٢-٢١٤).

(٨) وقال الذهبي أيضا في الشاهين: «قلت: بل به يحيى، على شرط البخاري ومسلم».

عَنْ عَبْدِ الرَّحْمَنِ بْنِ الْبَيْلَمَانِيِّ، عَنِ ابْنِ عُمَرَ رضي الله عنهما قَالَ: يَبِيتُ النَّاسُ يَسْرُونَ إِلَى جَمْعٍ، وَتَبِيتُ دَابَّةُ الأَرْضِ تَسْرِي إِلَيْهِمْ، فَيُصْبِحُونَ وَقَدْ جَعَلَتْهُمْ بَيْنَ رَأْسِهَا وَذَنَبِهَا، فَمَا مِنْ مُؤْمِنٍ إِلَّا تَمْسَحُهُ، وَلَا مُنَافِقٍ وَلَا كَافِرٍ إِلَّا تُحَطِّمُهُ، وَإِنَّ التَّوْبَةَ لَمَفْتُوحَةٌ، ثُمَّ يَخْرُجُ الدُّخَانُ، فَيَأْخُذُ الْمُؤْمِنَ مِنْهُ كَهَيْئَةِ الزُّكْمَةِ، وَيَدْخُلُ فِي مَسَامِعِ الْكَافِرِ وَالْمُنَافِقِ، حَتَّى يَكُونَ كَالشَّيْءِ الْحَنِيذِ[1]، وَإِنَّ التَّوْبَةَ لَمَفْتُوحَةٌ، ثُمَّ تَطْلُعُ الشَّمْسُ مِنْ مَغْرِبِهَا[2].

هَذَا حَدِيثٌ صَحِيحُ الإِسْنَادِ[3]، وَلَمْ يُخَرِّجَاهُ.

٨٧٤٣- حدثنا أَبُو إِسْحَاقَ إِبْرَاهِيمُ بْنُ مُحَمَّدِ بْنِ يَحْيَى، حَدَّثَنَا عَبْدُ الرَّحْمَنِ بْنُ أَبِي حَاتِمٍ، ثَنَا أَبُو سَعِيدٍ الأَشَجُّ، ثَنَا أَبُو أُسَامَةَ، عَنْ إِدْرِيسَ بْنِ يَزِيدَ الأَوْدِيِّ، عَنْ عَطِيَّةَ، عَنِ ابْنِ عُمَرَ رضي الله عنهما، فِي قَوْلِهِ عز وجل: [illegible]

بِالْمَعْرُوفِ، وَلَمْ يَنْهَوْا عَنِ الْمُنْكَرِ[4].

٨٧٤٤- أخبرنا أَبُو بَكْرٍ الشَّافِعِيُّ، ثَنَا مُحَمَّدُ بْنُ مَسْلَمَةَ الْوَاسِطِيُّ، ثَنَا يَزِيدُ بْنُ هَارُونَ، أَنَا حَمَّادٌ، عَنْ[5] عَلِيِّ بْنِ زَيْدٍ، عَنْ أَوْسِ بْنِ خَالِدٍ[6]، عَنْ أَبِي

---

(١) في (س) نقرأ: «الجنة».

(٢) إتحاف المهرة (٨٠٥٠).

(٣) قال الذهبي: «في الثلاثة: ابن أبي حاتم، وابن عطية، ثقة، وابن الوليد».

(٤) (النمل: ٨٢).

(٥) إتحاف المهرة (٨٠٥٠).

(٦) في النسخ: «ابن»، والمثبت من التلخيص والإتحاف.

(٧) هو: أوس بن أبي أوس حائد الحجازي، وعنه علي بن زيد بن جدعان، ويقال: هو =

Bulunan e

مُرَيْرَةَ ﷺ، عَنِ النَّبِيِّ ﷺ، قَالَ: يَخْرُجُ الدَّجَّالُ وَمَعَهُ مَعَهُ عَيْنَانِ مُوسَى، وَخَاتَمُ سُلَيْمَانَ، فَتَجْعَلُ وَجْهَ الْمُؤْمِنِ عَيْنَاهُ مُوسَى، وَتَجْعَلُ أَنْفَ الْكَافِرِ وَالْخَاتَمُ، حَتَّى إِنَّ إِنَّهُ لَيُنَادِي الْجِبَانُ يَجْعَلُونَ، فَيَقُولُ هَذَا: مُؤْمِنٌ، وَيَقُولُ هَذَا: يَا كَافِرُ.[1]

٨٧٤٥- أَخْبَرَنَا أَبُو عَبْدِ اللَّهِ مُحَمَّدُ بْنُ عَبْدِ اللَّهِ بْنِ إِبْرَاهِيمَ بْنِ أَيُّوبَ، ثَنَا الْحُسَيْنُ بْنُ مُحَمَّدٍ[2]، ثَنَا سُفْيَانُ، عَنِ الْأَعْمَشِ، حَدَّثَنَا سُلَيْمَانُ بْنُ مُهْرَانَ[3]، عَنْ أَبِي الزَّعْرَاءِ[4]، عَنِ ابْنِ مَسْعُودٍ ﷺ، قَالَ: يَأْتِي عَلَى النَّاسِ زَمَانٌ يُكْفَأُ فِيهِ الرَّجُلُ بِجُبَّةِ حَدِيدٍ، كُلَّمَا يَخْطُو الرَّجُلُ بِالسَّاقِ وَالْوَرِكِ، قَالَ: فَقَالَ لَهُ رَجُلٌ: أَوَ قَالَ يَوْمَئِذٍ خَيْرٌ؟ قَالَ: يَوْمَئِذٍ صَالِحٌ، وَغَيْرُ صَالِحٍ يَوْمَئِذٍ عَلَيْهِ أَثْبَتُ وَأَدَلُّ.

= وأورس أبو الجوزاء راجعه.

(١) ذكر الخطيب في رقم (٤٤٥) «الموضح» هذا، يا مؤمن، وهذا، يا كافر». وسقط طرف الحديث من «الدلائل» والذي من «ك».

وإسناده ضعيف [١٨٤٨-٤٠٨٥-٤٤٤٥].

(٢) في النسخ: الحسين بن الوليد، خطأ، والمثبت من الإتحاف. فهو: الحسين بن محمد بن الفضل بن يحيى الأصبهاني، أكثر المصنف التخريج له. في الفتن عن الدوري، بهذا الإسناد.

(٣) ما بين القوسين ساقط من النسخ، والمثبت من الإتحاف. لكن قوله: والمعافى بن عمران في الزهد (رقم ١٨٦٢)، وتابعه من حماد في الفتن (رقم ٩٢٩). والطبراني في الكبير (٩/ ٢٣٥) من طرق عن الدوري عن سليمان بن كهيل. به، إلا بذكر الأعمش بينهما، فقط أعلم.

(٤) هو: عبد الله بن هانئ الأودي الأعمى، لم يرو عنه غير سلمة بن كهيل، ولم يخرج له البخاري.

وإسناده ضعيف [١٠٦-١٣٢-١٣٣٦].

هَذَا حَدِيثٌ صَحِيحٌ عَلَى شَرْطِ الشَّيْخَيْنِ، وَلَمْ يُخَرِّجَاهُ.

٨٧٤٦- أخبرني أَحْمَدُ بْنُ مُحَمَّدِ بْنِ سَلَمَةَ الْعَنَزِيُّ[1]، ثَنَا عُثْمَانُ بْنُ سَعِيدٍ الدَّارِمِيُّ، ثَنَا مُحَمَّدُ بْنُ وَهْبٍ الدِّمَشْقِيُّ[2]، ثَنَا صَدَقَةُ بْنُ عَبْدِ اللهِ، حَدَّثَنِي خَالِدُ بْنُ دِهْقَانَ، قَالَ: سَمِعْتُ زَيْدَ بْنَ أَرْطَاةَ الْفَزَارِيَّ، يَقُولُ: إِنَّهُ سَمِعَ جُبَيْرَ بْنَ نُفَيْرٍ الْحَضْرَمِيَّ، يَقُولُ: سَمِعْتُ أَبَا الدَّرْدَاءِ ﵁، يَقُولُ: إِنَّهُ سَمِعَ رَسُولَ اللهِ ﷺ، يَقُولُ: «يَوْمَ الْمَلْحَمَةِ الْكُبْرَى فُسْطَاطُ الْمُسْلِمِينَ، بِأَرْضٍ يُقَالُ لَهَا: الْغُوطَةُ، فِيهَا مَدِينَةٌ يُقَالُ لَهَا: دِمَشْقُ، خَيْرُ مَنَازِلِ الْمُسْلِمِينَ يَوْمَئِذٍ»[3].

هَذَا حَدِيثٌ صَحِيحُ الْإِسْنَادِ، وَلَمْ يُخَرِّجَاهُ.

٨٧٤٧- أخبرني أَبُو عَبْدِ اللهِ الصَّنْعَانِيُّ بِمَكَّةَ، ثَنَا إِسْحَاقُ بْنُ إِبْرَاهِيمَ، أَنَا عَبْدُ الرَّزَّاقِ، أَنَا مَعْمَرٌ، عَنْ قَتَادَةَ، عَنْ شَهْرِ بْنِ حَوْشَبٍ، قَالَ: لَمَّا جَاءَتْ بَيْعَةُ [illegible] فَخَرَجْتُ حَتَّى قَدِمْتُ الشَّامَ، فَأُخْبِرْتُ بِمَقَامِ يَقُومُهُ نَوْفٌ، فَجِئْتُهُ، فَإِذَا رَجُلٌ فَاسِدُ الْعَيْنَيْنِ، عَلَيْهِ خَمِيصَةٌ، وَإِذَا هُوَ عَبْدُ اللهِ بْنُ عَمْرِو بْنِ الْعَاصِ ﵁، فَلَمَّا رَآهُ نَوْفٌ، أَمْسَكَ عَنِ الْحَدِيثِ، فَقَالَ لَهُ عَبْدُ اللهِ حَدِّثْ بِمَا كُنْتَ تُحَدِّثُ بِهِ. قَالَ: أَنْتَ أَحَقُّ بِالْحَدِيثِ مِنِّي، أَنْتَ صَاحِبُ رَسُولِ اللهِ ﷺ، فَأَمَّا هَؤُلَاءِ فَقَدْ مَنَعُوا [illegible]

(١) في (ك): [illegible]

(٢) هو: محمد بن وهب بن مسلم، أبو عمرو الدمشقي المرشي، ضعيف الحديث، ذكره ابن حجر في تهذيب التهذيب تمييزا.

(٣) إتحاف المهرة (١٢/ ٥٦٢-٨٦٠).

خَوِيتًا سَمِعْتُهُ مِنْ رَسُولِ اللهِ ﷺ، قَالَ: سَمِعْتُهُ، يَقُولُ، لَهُمْ: لَيَقُمْ سَتَكُونُ هِجْرَةٌ بَعْدَ هِجْرَةٍ، فَيَلْحَقُ النَّاسُ إِلَى هِجْرَةِ إِبْرَاهِيمَ، لَا يَبْقَى فِي الْأَرْضِ إِلَّا شِرَارُ أَهْلِهَا، تَلْفِظُهُمْ أَرْضُهُمْ، وَتَقْذَرُهُمْ، نَفْسُ اللهِ، وَتَحْشُرُهُمْ النَّارُ مَعَ الْقِرَدَةِ وَالْخَنَازِيرِ، تَبِيتُ مَعَهُمْ إِذَا بَاتُوا، وَتَقِيلُ مَعَهُمْ إِذَا قَالُوا، وَتَأْكُلُ مَنْ تَخَلَّفَ، قَالَ: وَسَمِعْتُ رَسُولَ اللهِ ﷺ، يَقُولُ: سَيَخْرُجُ أُنَاسٌ مِنْ أُمَّتِي إِلَى قَبْرِ الْمَغْرِبِ، يُقَالُ لَهُمُ الْقَرَاظُ لَا يُجَاوِزُ تَرَاقِيَهُمْ، فَلَمَّا خَرَجَ بَعْثُهُمْ قَرَّ قُطِعَ، حَتَّى يَخْرُجَ الدَّجَّالُ فِي بَقِيَّتِهِمْ"[١].

٨٢٤٤- حدثنا أَبُو جَعْفَرٍ مُحَمَّدُ بْنُ مُحَمَّدٍ الْعَنْزِيُّ بِبَيْسَانَ مِنْ بَيْتِ رَأْسِهِ مِنْ بَيْتِ الْكَتَّانِ، ثنا أَبُو عَاصِمٍ النَّبِيلُ، ثنا عَزْرَةُ بْنُ ثَابِتٍ، ثنا عَلْبَاءُ بْنُ أَحْمَرَ، ثنا أَبُو زَيْدٍ الْأَنْصَارِيُّ ﷺ، قَالَ: صَلَّى بِنَا رَسُولُ اللهِ ﷺ الصُّبْحَ، فَخَطَبَنَا إِلَى الظُّهْرِ، ثُمَّ نَزَلَ فَصَلَّى الظُّهْرَ، ثُمَّ خَطَبَنَا إِلَى الْعَصْرِ، فَنَزَلَ فَصَلَّى الْعَصْرَ، ثُمَّ صَعِدَ فَخَطَبَنَا إِلَى الْمَغْرِبِ، وَحَدَّثَنَا بِمَا هُوَ كَائِنٌ، فَأَعْلَمُنَا أَحْفَظُنَا"[٢].

هَذَا حَدِيثٌ صَحِيحُ الْإِسْنَادِ[٣]، وَلَمْ يُخَرِّجَاهُ.

---

(١) في «المعرفة»: «فأصحاب الجنة من أصحاب الجنة، وفي عصف الجار» (١١٠/ ٣٣٩٦).

والقديم هنا هو: الحديث الذي أخرجه أبو نعيم الإصبهاني، وذكرنا هو حديثي بقية (٥/ ٢٣) من طريق هشام الدستوائي عن قتادة به مختصرا.

[ز] إسناده ضعيف (١٠٨٥٨-١١٨٧٥).

(٢) [ز] إسناده ضعيف (١٠٨٥٨-١١٨٧٥).

(٣) [ز] إسناده ضعيف، لا الإسناد. علباء بن أحمر: لا أر به شيئا سوى ما يقابل له هذا حديث ذكر هو ذاك في تاريخ بيسابور وغرب، وهو واهي الإسناد، لأنه في مسلم، وعند مسلم (١٧٣/٨) من حديث أبي عاصم به. وأبو زيد الأنصاري اسمه =

٨٧٤٩- أخبرنا أَبُو الْعَبَّاسِ مُحَمَّدُ بْنُ أَحْمَدَ الْمَحْبُوبِيُّ بِمَرْوَ، ثَنَا سَعِيدُ بْنُ مَسْعُودٍ، ثَنَا عُبَيْدُ اللهِ[1] بْنُ مُوسَى، أَنَا سُفْيَانُ[2]، عَنِ الْأَعْمَشِ، عَنْ شَقِيقٍ، عَنْ حُذَيْفَةَ رضي الله عنه، قَالَ: قَامَ فِينَا رَسُولُ اللهِ ﷺ، فَمَا تَرَكَ شَيْئًا يَكُونُ فِي مَقَامِهِ ذَلِكَ إِلَى قِيَامِ السَّاعَةِ، إِلَّا حَدَّثَنَا بِهِ، حَفِظَهُ مَنْ حَفِظَهُ، وَنَسِيَهُ مَنْ نَسِيَهُ، قَدْ عَلِمَهُ أَصْحَابِي هَؤُلَاءِ، فَإِنَّهُ سَيَكُونُ فِيهِ الشَّيْءُ قَدْ نَسِيتُهُ، فَأَرَاهُ، فَأَذْكُرُهُ كَمَا يَعْرِفُ الرَّجُلُ وَجْهَ الرَّجُلِ غَابَ عَنْهُ[3].

هَذَا حَدِيثٌ صَحِيحٌ عَلَى شَرْطِ الشَّيْخَيْنِ، وَلَمْ يُخَرِّجَاهُ بِهَذِهِ السِّيَاقَةِ[4].

٨٧٥٠- أخبرني مُحَمَّدُ بْنُ الْمُؤَمَّلِ بْنِ الْحَسَنِ، حَدَّثَنَا الْفَضْلُ بْنُ مُحَمَّدٍ، ثَنَا نُعَيْمُ بْنُ حَمَّادٍ، ثَنَا الْوَلِيدُ بْنُ مُسْلِمٍ، عَنْ أَبِي رَافِعٍ إِسْمَاعِيلَ بْنِ رَافِعٍ، عَنْ أَبِي نَضْرَةَ، قَالَ: قَالَ أَبُو سَعِيدٍ الْخُدْرِيُّ رضي الله عنه، قَالَ رَسُولُ اللهِ ﷺ: «إِنَّ أَهْلَ [illegible]

أُمَيَّةَ، وَبَنُو الْمُغِيرَةِ، وَبَنُو مَخْزُومٍ»[5].

هَذَا حَدِيثٌ صَحِيحُ الْإِسْنَادِ[6]، وَلَمْ يُخَرِّجَاهُ.

- عمرو بن أعطيه، وانظر التعليق على حديث رقم (٧٨٩٦).

(١) في (ك) و(س): «عبد الله».

(٢) في [illegible]

(٣) إتحاف المهرة (١/ [illegible]).

(٤) [illegible]

(٥) إتحاف المهرة (٥/ ٤٤٢-٤٤٣).

(٦) قال الذهبي في التلخيص: «قلت: لا والله، [illegible] وإسماعيل متروك؟ ثم لم يصح السند إليه». يعني: لمكان نعيم بن حماد، وهو في الفتن له (١/ ١٣١).

ɓuisn

٨٧٥٧- ﴿ثنا﴾ مُحَمَّدُ بْنُ صَالِحٍ بْنِ هَانِئٍ، ثنا يَحْيَى بْنُ مُحَمَّدٍ الْمَذَارِيُّ، ثنا أَبُو الْوَلِيدِ الطَّيَالِسِيُّ، ثنا أَبُو عَوَانَةَ، عَنْ قَتَادَةَ، عَنْ أَبِي رَافِعٍ(١)، عَنْ أَبِي هُرَيْرَةَ ﷺ، عَنِ النَّبِيِّ ﷺ فِي السَّفَرِ، قَالَ: «يَجْتَزِئُونَ ثَلَاثَ يَوْمٍ، حَتَّى إِذَا نَفِدُوا بَعَثُوا رَجُلًا، فَقَالَ: أَعْطُونِي فَإِنَّا قَدْ نَفِدْنَا، فَيَقُولُ: لَا أَفْعَلُ». قَالَتْ: فَأَتَيْتُ النَّبِيَّ ﷺ فَأَخْبَرْتُهُ بِذَلِكَ، حَتَّى إِذَا بَلَغُوا ثَلَاثَتَهُمْ، قَالَ: وَاللهِ، قَالَ لِأُولِي عَلَيْهِمْ: ارْجِعُوا فَسَتَعْرِفُونَ غَدًا إِنْ شَاءَ اللهُ، وَاسْتَرْزِقُ، قَالَ: «فَيَرْجِعُونَ وَهُمْ يَجِيئُونَ بِمِيرِ تَرْكُوهُ، فَيَعْرِفُونَهُ وَيَرْجِعُونَ عَلَى الثَّانِي، فَيَدْعُونَ اللهَ، وَيَرُدُّ النَّاسَ عَنْهُمْ، فَيَرْتَوُونَ بِمِيَاهِهِمْ فِي الشِّتَاءِ، فَيَرْتَعُ بِمَطَرِهِ بِالْأَدَاءِ، فَيَحْرُثُونَ، فَهُوَ آتِيهِمْ أَهْلَ الثَّالِثِ، وَقَدْ نَفِدَ مِنَ الشِّتَاءِ فَتَدْعُو وَتُغِيثُ، قَالَ: فَيَبْتَدِئُ النَّاسُ عَلَيْهِمْ بِمَا نَفِدَ فِي أَفْنِيَتِهِمْ، قَالَ: فَيَقُولُونَهُمْ، قَالَ: فَوَاللهِ لَيَنْفَدَنَّ مَعَكُمْ، يَقُولُ: إِنْ دَوَابَّ الْأَرْضِ لَتَسْمَنُ وَتَبْطَرُ، وَتَلِدُ كَثِيرًا، ثُمَّ تَسْتَرْ مَعَ النَّاسِ»، لَحْرِيهِمْ»(٢).

هَذَا حَدِيثٌ صَحِيحٌ عَلَى شَرْطِ الشَّيْخَيْنِ، وَلَمْ يُخَرِّجَاهُ.

٨٧٥٨- ﴿أخبرنا﴾ أَبُو الْعَبَّاسِ مُحَمَّدُ بْنُ أَحْمَدَ الْمَحْبُوبِيُّ، ثنا سَعِيدُ بْنُ مَسْعُودٍ، ثنا يَزِيدُ بْنُ هَارُونَ، أنا الْعَوَّامُ بْنُ حَوْشَبٍ، حَدَّثَنِي حَبِيبُ بْنُ مُحَمَّدٍ،

---

(١) هو: نفيع الصائغ المدني، نزيل البصرة.

(٢) في النسخ: «عليه» والمثبت من التلخيص.

(٣) في «ق»: «فلا تستر معكم» ثم مزجوا الكلام.

(٤) في (ك) و(س): «الحرمهم».

(٥) إتحاف المهرة (١٤/١٥٣-٢٠٧٤).

عَنْ مُؤَيِّدِ بْنِ عُفَارَةَ"، عَنْ عَبْدِ اللهِ بْنِ مَسْعُودٍ ﷺ، قَالَ: لَمَّا كَانَ لَيْلَةُ أُسْرِيَ بِرَسُولِ اللهِ ﷺ، الْقِيَ إِبْرَاهِيمَ وَمُوسَى وَعِيسَى عَلَيْهِمُ السَّلَامُ، فَتَذَاكَرُوا السَّاعَةَ عِنْدَ هِيَ، فَبَدَأُوا بِإِبْرَاهِيمَ فَسَأَلُوهُ عَنْهَا، فَلَمْ يَكُنْ عِنْدَهُ مِنْهَا عِلْمٌ، فَسَأَلُوا مُوسَى، فَلَمْ يَكُنْ عِنْدَهُ مِنْهَا عِلْمٌ، فَرُدَّا الْحَدِيثَ إِلَى عِيسَى، فَقَالَ: عَهِدَ اللهُ إِلَيَّ فِيهَا دُونَ وَجِيبَتِهَا"، فَلَا يَعْلَمُهَا إِلَّا اللهُ ﷻ، فَذَكَرَ خُرُوجَ الدَّجَّالِ، فَأَهْبِطُ فَأَقْتُلُهُ، ثُمَّ يَرْجِعُ النَّاسُ إِلَى بِلَادِهِمْ، فَيَسْتَقْبِلُهُمْ يَأْجُوجُ وَمَأْجُوجُ، وَهُمْ مِنْ كُلِّ حَدَبٍ يَنْسِلُونَ، لَا يَمُرُّونَ بِمَاءٍ إِلَّا شَرِبُوهُ، وَلَا يَمُرُّونَ بِأَحَدٍ إِلَّا أَهْلَكُوهُ، فَيَجْأَرُونَ" إِلَيَّ، فَأَدْعُو اللهَ فَيُمِيتُهُمْ، فَتَجُوَّى" الْأَرْضُ مِنْ رِيحِهِمْ، فَيَجْأَرُونَ إِلَيَّ، فَأَدْعُو اللهَ، فَيُرْسِلُ السَّمَاءَ بِالْمَاءِ، فَيَحْمِلُهُمْ، فَتَقْذِفُ بِأَجْسَامِهِمْ فِي الْبَحْرِ، ثُمَّ تُنْسَفُ الْجِبَالُ، وَتُمَدُّ الْأَرْضُ مَدَّ الْأَدِيمِ، فَعَهِدَ اللهُ

حَدِيثِ يَعْقُوبَ. وَالْوَقْتُ الْوَقْتُ الْعَقِيقُ»(١).

هَذَا حَدِيثٌ صَحِيحٌ الْإِسْنَادِ، وَلَمْ يُخَرِّجَاهُ.

٨٧٥٣- أَخْبَرَنِي مُحَمَّدُ بْنُ عَلِيٍّ الشَّعْرَانِيُّ بِبَغْدَادَ بِمَكَّةَ حَرَسَهَا اللهُ تَعَالَى، ثنا إِسْحَاقُ بْنُ إِبْرَاهِيمَ الدَّبَرِيُّ، ثنا عَبْدُ الرَّزَّاقِ، ثنا مَعْمَرٌ، عَنْ أَيُّوبَ، عَنْ نَافِعٍ، عَنِ ابْنِ عُمَرَ، قَالَ: «كَانَ عَبْدُ اللهِ بْنُ زَيْدٍ يَمْلَأُ، قَالَ: سَمِعْتُ رَسُولَ اللهِ ﷺ يَقُولُ: الْجَرْسُ الرَّبْعُ بَيْنَ يَدَيِ الصَّلَاةِ، فَتَطَيَّبَ لِوَضْعِ ثَلَاثٍ مُؤَمِّنٍ»(٢).

هَذَا حَدِيثٌ صَحِيحٌ عَلَى شَرْطِ الشَّيْخَيْنِ، وَلَمْ يُخَرِّجَاهُ.

٨٧٥٤- حَدَّثَنَا أَبُو الْعَبَّاسِ مُحَمَّدُ بْنُ يَعْقُوبَ، ثنا أَحْمَدُ بْنُ عَبْدِ الْجَبَّارِ، ثنا يُونُسُ بْنُ بُكَيْرٍ، ثنا مُحَمَّدُ بْنُ إِسْحَاقَ، حَدَّثَنِي عَاصِمُ بْنُ عُمَرَ بْنِ قَتَادَةَ الْأَنْصَارِيُّ ثُمَّ الظَّفَرِيُّ، عَنْ مَحْمُودِ بْنِ لَبِيدٍ أَخِي بَنِي عَبْدِ الْأَشْهَلِ، عَنْ أَبِي

---

(١) (الأم: ١/ ٩٦ و ٩٧).

(٢) [إتحاف المهرة: ١/ ١٤٥- ٢٣٢٧].

(٣) كذا في جميع النسخ والتعليق، وصوب في (ب) قولَه: «عن ابن عمر»، وكتب في الحاشيةِ: «لعله قصد بها أبا الوزاع وابنه، والله أعلم».

تقدم برقم (٨٥٠٦) من هذا الوجه، وأخرجه أيضاً عبد الرزاق (١٨١٦) و(٣٨٤١)، وعنه الإمام أحمد (٥٣٠٢)، وزيادة الحكري في التاريخ النجمي (ق ١٥٥/ أ) بإسناد ابن زنجويه، وابن أبي خيثمة في الأسماء والكنى (٣١/ أ) من مسنده بتمامه، وابن قانع في معجم الصحابة (٣٠٦/ ٢) من طريق محمد بن أبان، كلهم من عبد الرزاق عن معمر عن أيوب عن نافع عن عبد الله بن عمر مرسلاً، وذكر ابن عمر في حديث ابن أبي خيثمة.

قال ابن حجر في الإتحاف: «قلت: هو محفوظ، ذكر له البخاري علته، والوسائط في ترجمة». يعني: عن ابن عمر، وأشار إلى ذلك ولا تقدمه عند حديث رقم (٨٥٠٦).

سَعِيدٍ الْخُدْرِيُّ رضي الله عنه قَالَ: سَمِعْتُ رَسُولَ اللهِ ﷺ، يَقُولُ: «تُفْتَحُ يَأْجُوجُ وَمَأْجُوجُ، يَخْرُجُونَ عَلَى النَّاسِ، كَمَا قَالَ اللهُ تَعَالَى: ﴿مِّن كُلِّ حَدَبٍ يَنسِلُونَ﴾[1]. فَيَعِيثُونَ فِي الْأَرْضِ، وَيَنْحَازُ الْمُسْلِمُونَ إِلَى مَدَائِنِهِمْ وَحُصُونِهِمْ، وَيَضُمُّونَ إِلَيْهِمْ مَوَاشِيَهُمْ، وَيَشْرَبُونَ مِيَاهَ الْأَرْضِ، حَتَّى إِنَّ بَعْضَهُمْ لَيَمُرُّ بِالنَّهَرِ فَيَشْرَبُونَ مَا فِيهِ، حَتَّى يَتْرُكُوهُ[2] يَابِسًا، حَتَّى إِنَّ مَنْ بَعْدَهُمْ لَيَمُرُّ بِذَلِكَ النَّهَرِ، فَيَقُولُ: لَقَدْ كَانَ هَهُنَا مَاءٌ مَرَّةً، حَتَّى إِذَا لَمْ يَبْقَ مِنَ النَّاسِ أَحَدٌ إِلَّا أَخَذَ فِي حِصْنٍ أَوْ مَدِينَةٍ، قَالَ قَائِلُهُمْ: هَؤُلَاءِ أَهْلُ الْأَرْضِ قَدْ فَرَغْنَا مِنْهُمْ، بَقِيَ أَهْلُ السَّمَاءِ، قَالَ: ثُمَّ يَهُزُّ أَحَدُهُمْ حَرْبَتَهُ، ثُمَّ يَرْمِي بِهَا إِلَى السَّمَاءِ، فَتَرْجِعُ مُخَضَّبَةً دَمًا لِلْبَلَاءِ وَالْفِتْنَةِ، فَبَيْنَمَا هُمْ عَلَى ذَلِكَ، بَعَثَ اللهُ عَلَيْهِمْ دُودًا فِي أَعْنَاقِهِمْ كَالنَّغَفِ، فَيَخْرُجُونَ فِي أَعْنَاقِهِمْ، فَيُصْبِحُونَ مَوْتَى، لَا يُسْمَعُ لَهُمْ حِسٌّ، فَيَقُولُ الْمُسْلِمُونَ: أَلَا رَجُلٌ يَشْرِي لَنَا بِنَفْسِهِ فَيَنْظُرُ مَا فَعَلَ هَذَا الْعَدُوُّ، قَالَ: «فَيَتَجَرَّدُ رَجُلٌ مِنْهُمْ لِذَلِكَ مُحْتَسِبًا بِنَفْسِهِ فَرَابَطَهَا[3] عَلَى أَنَّهُ مَقْتُولٌ، فَيَنْزِلُ، فَيَجِدُهُمْ مَوْتَى بَعْضُهُمْ عَلَى بَعْضٍ، فَيُنَادِي: يَا مَعْشَرَ الْمُسْلِمِينَ، أَبْشِرُوا، فَإِنَّ اللهَ قَدْ كَفَاكُمْ عَدُوَّكُمْ، فَيَخْرُجُونَ مِنْ مَدَائِنِهِمْ وَحُصُونِهِمْ، وَيُسَرِّحُونَ مَوَاشِيَهُمْ، فَمَا يَكُونُ لَهَا رَعْيٌ إِلَّا لُحُومُهُمْ، فَتَشْكُرُ عَنْهُ كَأَحْسَنِ مَا شَكَرَتْ عَنْ شَيْءٍ مِنَ النَّبَاتِ أَصَابَتْهُ قَطُّ»[4].

هَذَا حَدِيثٌ حَسَنٌ، وَهُوَ مُخْرَجٌ فِي الصَّحِيحِ، وَهُوَ مُخْرَجٌ فِي الْمُسْنَدِ.

---

(١) الأنبياء: (٩٦).

(٢) في (ص، و/ت): «يدركوه»، وفي الصحيحين وأصحاب (ص): «يجرّوه».

(٣) قوله: «فرابطها» غير موجود في (ت)، وفي التاريخ: «وطئها».

(٤) إتحاف المهرة (٥/ ٤٠٥-٥٦٦٣)، وقد تقدم في التفسير (٣٠٠١) مختصرا.

ɓuisn e

٨٧٥٥- حَدَّثَنِي مُحَمَّدُ بْنُ صَالِحِ بْنِ هَانِيءٍ، ثنا الْمُسَيَّبُ بْنُ وَاضِحٍ[1]، ثنا عَاصِمُ بْنُ عَلِيٍّ، ثنا مُحَمَّدُ بْنُ طَلْحَةَ، عَنْ أَبِي إِسْحَاقَ، قَالَ: سَمِعْتُ رَجُلًا مِنْ بَنِي يَشْكُرَ، يُحَدِّثُ عَنْ عَبْدِ اللهِ بْنِ عَمْرِو عَنْكُ، قَالَ: بَاكَرْتُ وَمَاكَرْتُ بِمَرُّ الظَّهْرَانِ بِقَهْرِ مِثْلِ وِجْدَانِهِ، وَبِمَرُّ الظَّهْرَانِ فَبَقَرْتُ، فَلَا كَانَ فِي هَذَا النَّهَارِ مَرْتَعٌ مَاءٌ، وَلَا يَبُوطُ رَجُلٌ إِلَّا تَرَكَهُ الْمَوْتُ أَوْ يَرْبِيهِ فَصِيلُهَا، وَمَنْ يَعْدَمْهُمْ ثَلَاثَةً أَيَّامٍ، كَابِيسٌ، وَتَابِيلٌ، وَتَانَسَكَ إِلَّا مَلَكُ الْمَوْتِ[2].

هَذَا حَدِيثٌ صَحِيحٌ عَلَى شَرْطِ الشَّيْخَيْنِ، وَلَمْ يُخَرِّجَاهُ.

٨٧٥٦- حَدَّثَنَا أَبُو بَكْرٍ مُحَمَّدُ بْنُ أَحْمَدَ بْنِ بَالَوَيْهِ، ثنا مُحَمَّدُ بْنُ إِسْحَاقَ الثَّقَفِيُّ الْحَرْبِيُّ، ثنا مُحَمَّدُ بْنُ مَرْزُوقٍ، ثنا عِمْرَانُ الْقَطَّانُ، عَنْ قَتَادَةَ، عَنْ سَالِمِ بْنِ أَبِي الْجَعْدِ، عَنْ مَعْدَانَ بْنِ طَلْحَةَ[3]، عَنْ ثَوْبَانَ، عَنْ عَبْدِ اللهِ بْنِ عَمْرٍو عَنْكُ، قَالَ:

---

(١) هو: المسيب بن صالح بن واضح، وقد تقدم ذكره في نسبه.

(٢) وهذه من مفاوز الحجاز، وقد تقدم ذكر بعضها في نسبه، وضبط كابيس وتابيل وتانسك

إِنَّ اللهَ ﷻ جَزَّأَ الْخَلْقَ عَشَرَةَ أَجْزَاءٍ، فَجَعَلَ تِسْعَةَ أَجْزَاءٍ الْمَلَائِكَةَ، وَجُزْءًا سَائِرَ الْخَلْقِ، وَجَزَّأَ الْمَلَائِكَةَ عَشَرَةَ أَجْزَاءٍ، فَجَعَلَ تِسْعَةَ أَجْزَاءٍ يُسَبِّحُونَ اللَّيْلَ وَالنَّهَارَ، لَا يَفْتُرُونَ، وَجُزْءًا لِرِسَالَتِهِ، وَجَزَّأَ الْخَلْقَ عَشَرَةَ أَجْزَاءٍ، [فَجَعَلَ تِسْعَةَ أَجْزَاءٍ الْجِنَّ، وَجُزْءًا بَنِي آدَمَ، وَجَزَّأَ بَنِي آدَمَ عَشَرَةَ أَجْزَاءٍ][1]، فَجَعَلَ تِسْعَةَ أَجْزَاءٍ يَأْجُوجَ وَمَأْجُوجَ، وَجُزْءًا سَائِرَ الْخَلْقِ[2]، ﴿وَالسَّمَاءِ ذَاتِ الْحُبُكِ﴾[3]. قَالَ: السَّمَاءُ السَّابِعَةُ وَالْحَرَمُ بِحِيَالِهِ الْعَرْشُ[4].

هَذَا حَدِيثٌ صَحِيحُ الْإِسْنَادِ، وَلَمْ يُخَرِّجَاهُ.

٨٧٥٧- حدثني أَبُو بَكْرٍ مُحَمَّدُ بْنُ أَحْمَدَ بْنِ بَالُويَهْ، ثَنَا مُحَمَّدُ بْنُ شَاذَانَ الْجَوْهَرِيُّ[5]، ثَنَا سَعِيدُ بْنُ سُلَيْمَانَ الْوَاسِطِيُّ، ثَنَا خَلَفُ بْنُ خَلِيفَةَ الْأَشْجَعِيُّ، ثَنَا أَبُو مَالِكٍ الْأَشْجَعِيُّ، عَنْ أَبِي حَازِمٍ الْأَشْجَعِيِّ، [وَعَنْ] رِبْعِيِّ بْنِ

---

(١) ما بين المعقوفين ساقط من النسخ، والمثبت من التلخيص.

(٢) في التلخيص: «الناس».

(٣) (الذاريات: آية ٧).

(٤) إتحاف المهرة (٩/ ٦٠٤-١٢٠٣٤)، وقال: «قلت: فيه أربعة من التابعين»، يقول ورواه أبو القاسم بن بشران في الأمالي (ص٢٣٠) من طريق شيبان عن قتادة عن ابن عبد الله عن أبي هريرة.

(٥) قوله: «ثنا سعيد بن سليمان الواسطي» ... [illegible]

ebusn

مَعَ الدَّلَائِلِ بِمَا هُمَا لَهُمَا، أَحَدُهُمَا: أَنَّا نَأْخُذُ فِي عَيْنِ مَنْ زَنَا، وَالْآخَرُ: مَا أَثْبَتَهُ أَبُو يُوسُفَ بِكَلَامِهِ الْمُتَقَدِّمِ، وَلَيْسَ بِحَدٍّ عَلَى الْحَقِيقَةِ، وَلَا يَتَأَتَّى فِيهِ الْقِيَاسُ، فَإِنَّ أَبَا يُوسُفَ يَحُدُّ الْمُسْلِمَ بِشَهَادَةِ مُشْرِكِينَ عَلَيْهِ، وَلَا يَحُدُّ الْمُسْلِمَ بِشَهَادَةِ أَهْلِ الْكِتَابِ، وَلَا

يَذُوبُ الْمِلْحُ فِي الْمَاءِ. وَسَلَّطَ اللهُ عَلَيْهِمُ الْمُسْلِمِينَ، فَيَقْتُلُونَهُمْ[1] حَتَّى إِنَّ الشَّجَرَ[2] وَالْحَجَرَ لَيُنَادِي: يَا عَبْدَ اللهِ، يَا عَبْدَ الرَّحْمَنِ، يَا مُسْلِمُ، هَذَا يَهُودِيٌّ فَاقْتُلْهُ، فَيُفْنِيهِمُ اللهُ، وَيَظْهَرُ الْمُسْلِمُونَ، فَيَكْسِرُونَ الصَّلِيبَ، وَيَقْتُلُونَ الْخِنْزِيرَ، وَيَضَعُونَ الْجِزْيَةَ، فَبَيْنَمَا هُمْ كَذَلِكَ، أَخْرَجَ اللهُ أَهْلَ[3] يَأْجُوجَ وَمَأْجُوجَ، فَيَشْرَبُ أَوَّلُهُمُ الْبُحَيْرَةَ، وَيَجِيءُ آخِرُهُمْ وَقَدِ اسْتَقَوْهُ، فَمَا يَدَعُوا فِيهِ قَطْرَةً، فَيَقُولُونَ: ظَهَرْنَا عَلَى أَعْدَائِنَا، قَدْ كَانَ هَاهُنَا أَثَرُ مَاءٍ. فَيَجِيءُ نَبِيُّ اللهِ ﷺ وَأَصْحَابُهُ وَرَاءَهُ، حَتَّى يَدْخُلُوا[4] مَدِينَةً مِنْ مَدَائِنِ فِلَسْطِينَ، يُقَالُ لَهَا: لُدٌّ، فَيَقُولُونَ: ظَهَرْنَا عَلَى مَنْ فِي الْأَرْضِ، فَتَعَالَوْا نُقَاتِلُ مَنْ فِي السَّمَاءِ. فَيَدْعُو اللهَ نَبِيُّهُ ﷺ عِنْدَ ذَلِكَ، فَيَبْعَثُ اللهُ عَلَيْهِمْ قُرْحَةً فِي حُلُوقِهِمْ، فَلَا يَبْقَى مِنْهُمْ بَشَرٌ، فَتُؤْذِيَ رِيحُهُمُ الْمُسْلِمِينَ، فَيَدْعُو عِيسَى صَلَوَاتُ اللهِ عَلَيْهِ عَلَيْهِمْ، فَيُرْسِلُ اللهُ

هَذَا حَدِيثٌ صَحِيحٌ عَلَى شَرْطِ مُسْلِمٍ، وَلَمْ يُخَرِّجَاهُ[5].

٨٧٥٨- حدثنا أَبُو الْعَبَّاسِ مُحَمَّدُ بْنُ يَعْقُوبَ إِمْلَاءً فِي الْجَامِعِ، قَبْلَ بِنَاءِ

(١) في (س): «فيقتلوهم».
(٢) في (ز) و(ك): «فيقتلوهم».
(٣) في (س): «فيقتلوهم».
(٤) في (ز): «حتى يدخلوا».
(٥) قوله: «ولم يخرجاه غير ...».
(٦) إتحاف المهرة (٤/ ٢٣٢-٢٣٨).
(٧) قال ابن حجر في الإتحاف: «قلت: هو في ...» (٨/ ١٩٥)، وأخرجه هو والبخاري (٤/ ١٦٤) و(٩/ ٦٠) من طريق عبد الملك بن عمير عن ربعي به مختصرا.

business

الدَّارِ بِالْمَرْبِعِ الإِمَامِ فِي شَعْبَانَ سَنَةَ ثَلاثِينَ وَثَلاثِ مِائَةٍ، ثَنَا أَبُو مُحَمَّدٍ الرَّبِيعُ بْنُ سُلَيْمَانَ بْنِ كَامِلٍ الْمُرَادِيُّ سَنَةَ سِتٍّ وَسِتِّينَ، ثَنَا أَبُو عَبْدِ اللَّهِ مُحَمَّدُ بْنُ إِدْرِيسَ، حَدَّثَنَا عَبْدُ الرَّحْمَنِ بْنُ يَزِيدَ بْنِ جَابِرٍ، أَخْبَرَنِي يَحْيَى بْنُ جَابِرٍ الْحِمْصِيُّ، أَنَّ عَبْدَ الرَّحْمَنِ بْنَ جُبَيْرِ بْنِ نُفَيْرٍ الْحَضْرَمِيَّ، حَدَّثَنِي أَبُو إِدْرِيسَ الْخَوْلانِيُّ، سَمِعْتُ النَّوَّاسَ بْنَ سَمْعَانَ الْكِلابِيَّ، يَقُولُ: ذَكَرَ رَسُولُ اللَّهِ ﷺ الدَّجَّالَ ذَاتَ غَدَاةٍ، فَخَفَّضَ فِيهِ وَرَفَعَ، حَتَّى ظَنَنَّاهُ فِي طَائِفَةِ النَّخْلِ، فَلَمَّا رُحْنَا إِلَى رَسُولِ اللَّهِ ﷺ عَرَفَ ذَلِكَ فِينَا، وَقَالَ: «مَا شَأْنُكُمْ؟» قُلْنَا: يَا رَسُولَ اللَّهِ، ذَكَرْتَ الدَّجَّالَ الْغَدَاةَ، فَخَفَّضْتَ وَرَفَعْتَ، حَتَّى ظَنَنَّاهُ فِي طَائِفَةِ النَّخْلِ. قَالَ: «إِنَّ يَخْرُجْ وَلَسْتُ فِيكُمْ فَرَجُلٌ، وَإِنْ يَخْرُجْ وَلَسْتُ فِيكُمْ فَامْرُؤٌ حَجِيجُ نَفْسِهِ، وَاللَّهُ خَلِيفَتِي عَلَى كُلِّ مُسْلِمٍ، إِنَّهُ شَابٌّ قَطَطٌ، عَيْنُهُ طَافِئَةٌ كَأَنِّي أُشَبِّهُهُ بِعَبْدِ الْعُزَّى بْنِ قَطَنٍ، فَمَنْ رَآهُ مِنْكُمْ فَلْيَقْرَأْ فَوَاتِحَ سُوَرِ أَصْحَابِ الْكَهْفِ، إِنَّهُ آتٍ، فِيمَا بَيْنَ الشَّامِ وَالْعِرَاقِ، فَعَاثَ يَمِينًا وَعَاثَ شِمَالًا، يَا عِبَادَ اللَّهِ، فَاثْبُتُوا». قُلْنَا: يَا رَسُولَ اللَّهِ، وَمَا لُبْثُهُ فِي الأَرْضِ؟ قَالَ: «أَرْبَعِينَ يَوْمًا، يَوْمٌ كَسَنَةٍ، وَيَوْمٌ كَشَهْرٍ، وَيَوْمٌ كَجُمُعَةٍ، وَسَائِرُ أَيَّامِهِ كَأَيَّامِكُمْ». قُلْنَا: فَذَلِكَ يَا رَسُولَ اللَّهِ، فَذَلِكَ الَّذِي كَسَنَةٍ تَكْفِينَا فِيهِ صَلاةُ يَوْمٍ؟ قَالَ: «لا، اقْدُرُوا لَهُ قَدْرَهُ». قُلْنَا: يَا رَسُولَ اللَّهِ، فَمَا إِسْرَاعُهُ فِي الأَرْضِ؟ قَالَ: «كَالْغَيْثِ اسْتَدْبَرَتْهُ الرِّيحُ، فَأَتَى عَلَى الْقَوْمِ فَيَدْعُوهُمْ فَيُؤْمِنُونَ بِهِ، وَيَسْتَجِيبُونَ لَهُ، فَيَأْمُرُ السَّمَاءَ فَتُمْطِرُ، وَالأَرْضَ فَتُنْبِتُ، وَتَرُوحُ عَلَيْهِمْ سَارِحَتُهُمْ أَطْوَلَ مَا كَانَتْ ذُرًّا، وَأَسْبَغَهُ ضُرُوعًا، وَأَمَدَّهُ خَوَاصِرَ، ثُمَّ يَأْتِي الْقَوْمَ فَيَدْعُوهُمْ، فَيَرُدُّونَ

(١) فى النسخ «الدعاء» والتصحيح من التلخيص، وهو جمع درة، وهو أعلى سنام البعير.

(٢) يعنى ذكرنا أحوالها من السير، وقصدنا فى السرع والتلخيص إلى «واحدها».

عَلَيْهِ قَوْلَهُ، فَيَصْرِفُ عَنْهُمْ، فَتَنْبَعُهُ أَمْوَالُهُمْ، وَيُصْبِحُونَ مُمْحِلِينَ مَا بِأَيْدِيهِمْ شَيْءٌ، ثُمَّ يَمُرُّ بِالْخَرِبَةِ، فَيَقُولُ لَهَا: أَخْرِجِي كُنُوزَكِ. فَتَنْطَلِقُ وَتَتْبَعُهُ كُنُوزُهَا كَيَعَاسِيبِ النَّحْلِ، ثُمَّ يَدْعُو رَجُلًا مُسْلِمًا شَابًّا فَيَضْرِبُهُ بِالسَّيْفِ، فَيَقْطَعُهُ جَزْلَتَيْنِ، قَطْعَ رَمْيَةِ الْغَرَضِ، ثُمَّ يَدْعُوهُ، فَيُقْبِلُ مُهَلِّلٌ وَجْهُهُ يَضْحَكُ، قَالَ: فَبَيْنَا هُوَ كَذَلِكَ، إِذْ بَعَثَ اللهُ تَعَالَى عِيسَى بْنَ مَرْيَمَ، فَيَنْزِلُ عِنْدَ الْمَنَارَةِ الْبَيْضَاءِ شَرْقِيَّ دِمَشْقَ فِي مَهْرُودَتَيْنِ، وَاضِعًا كَفَّيْهِ عَلَى أَجْنِحَةِ مَلَكَيْنِ، إِذَا طَأْطَأَ رَأْسَهُ قَطَرَ، وَإِذَا رَفَعَهُ تَحَدَّرَ مِنْهُ جُمَانٌ كَاللُّؤْلُؤِ، وَلَا يَحِلُّ لِكَافِرٍ يَجِدُ رِيحَ نَفَسِهِ إِلَّا مَاتَ، يَنْتَهِي حَيْثُ يَنْتَهِي طَرْفُهُ، فَيَطْلُبُهُ حَتَّى يُدْرِكَهُ عِنْدَ بَابِ لُدٍّ، فَيَقْتُلَهُ اللهُ، ثُمَّ يَأْتِي عِيسَى ابْنُ مَرْيَمَ عليه السلام نَبِيُّ اللهِ قَوْمًا قَدْ عَصَمَهُمُ اللهُ مِنْهُ، فَيَمْسَحُ عَنْ وَجْهِهِ، وَيُحَدِّثُهُمْ عَنْ دَرَجَاتِهِمْ فِي الْجَنَّةِ[1]، فَبَيْنَمَا هُمْ كَذَلِكَ إِذْ أَوْحَى اللهُ إِلَيْهِ: يَا عِيسَى، إِنِّي قَدْ أَخْرَجْتُ عِبَادًا لِي لَا يَدَانِ لِأَحَدٍ[2] بِقِتَالِهِمْ، حَوِّلْ[3] عِبَادِي

= والملت من رواية مسلم وغيره.

(١) في (ا) وفي (ك): «يحدثهم في درجاتهم الجنة»، وفي (ل): «يحدثهم درجاتهم في الجنة»، والمثبت من: التلخيص، وفي مسلم: «ويحدثهم بدرجاتهم في الجنة».

(٢) في (ا) وفي (ل): «لا يدان لأحد»، وفي (ك): «لا يدان لأحد بقتالهم»، والمثبت من: التلخيص، وفي مسلم: «لا يدان لأحد بقتالهم».

(٣) في (ا): «حول»، وفي (ك): «حوله»، والمثبت من: التلخيص، وفي مسلم: «حرز»؛ أي: اجمعهم، وضمهم إلى الطور، وأدخلهم فيه حرزا.

(٤) في (ا): «أحد».

كَانَ فِي هَذَا مِنَ الرَّأْيِ، فَبَعَثَ إِلَيْ أَبُو عِيسَى وَأَصْحَابُهُ، حَتَّى يَكُونَ رَأْسَ الثَّوْرِ لأَحَدِهِمْ وَيَكُونَ عِنْدَ سِتِّ مِائَةِ دِرْهَمٍ وَسَوْسَةِ الزَّوْجِ، فَرَفَضْتُ تِيبُ اللهِ ﷺ وَأَصْحَابَهُ إِلَى اللهِ بِكُلِّ قُرُبِيلٍ مَالَ عَنْهُمُ النَّفَقُ فِي رَفِيقِهِمْ، فَيُصَيِّرُونَ قُرُبِيلَ: كَمَوْتِ؛ نَفْسِ وَاحِدَةٍ، فَيَقْبَلُ تِيبُ اللهِ ﷺ وَأَصْحَابُهُ، وَلاَ؛ يَحْمِلُونَ مَوْضِعَ يَدِ وَلاَ قَدَمٍ، فَلاَ هَذَا مَا رَفَعُوهُ؛ وَتَنَهَّمُوا وَدَوَاهِيهِمْ، وَتَرَفَّضْتُ تِيبُ اللهِ عِيسَى وَأَصْحَابُهُ إِلَى اللهِ، فَيُرْسِلُ مَوْلاَ تَأْخُذَانِ الْبُخْتَ تَحْمِلُهُمْ، وَتَطْرَحُهُمْ عِنْدَ شَاهَ ذَاتَ ثُمْ يُرْسِلُ اللهُ عَطَرًا لاَ يَجِلُّ مِنْهُ بَيْتَ مَدَرٍ وَلاَ وَبَرٍ، فَيَمِيلُ عَلَيْهِمْ مِنْ تَحْتِ قَوَائِمِ عَرَائِقِهِمْ، فَلاَ يَقْرَبُ الأَرْضَ أَبَدِيَّ، أَبَدِيَّ، وَرُبِّي يَرْتَكِبُ، فَيُرْتَدِيَ بِأَكْمَلِ الصَّمَاصِمِ مِنَ الرِّئَاسَةِ، وَيَسْتَطِيلُونَ عَلَيْهِمْ، وَيَتَبَارَكُ فِي الْمُرْسَلِ حَتَّى يَأْتِيَ الْمَلْحَمَةَ مِنَ الْوَبَارِ لِتَكْفِي الْمَلِكَ بِهَا مِنَ النَّاسِ، فَالْمَلْحَمَةُ مِنَ الْبَقَرِ تَكْفِي الْقَبِيلَةَ، وَالْمَلْحَمَةُ مِنَ الْغَنَمِ تَكْفِي الْفَخِذَ، لِقِلَّتِهَا؛ هُمْ ذَلِكَ، إِذْ بَعَثَ اللهُ رِيحًا طَيِّبَةً تَأْخُذُ تَحْتَ آبَاطِهِمْ، وَتَقْبِضُ رُوحَ كُلِّ مُسْلِمٍ، وَيَبْقَى شِرَارُ النَّاسِ يَتَهَارَجُونَ كَمَا تَتَهَارَجُ الْحُمُرُ، فَعَلَيْهِمْ تَقُومُ السَّاعَةُ»[1].

هَذَا حَدِيثٌ صَحِيحٌ عَلَى شَرْطِ الشَّيْخَيْنِ، وَلَمْ يُخَرِّجَاهُ[2].

---

(١) قوله: «فرس» غير موجود في (ك).

(٢) في (ك): «رأس» بالمهملة.

(٣) في (ز): «وأوه».

(٤) في (ت): «أعجبه» بدون الضمير هاء، والمثبت من التلخيص.

(٥) في (ب): «أبدي»، وفي (ك): «فيمل على الأرض».

(٦) إتحاف الخيرة المهرة (٣/ ٢٠٤ - ٢٧٢١).

(٧) وفي آخره عند مسلم (٨/ ١٩٤)، ٢٩٤٠) من حديث عبد الرحمن بن يزيد بن جابر به.

٨٧٠٩- أخبرني[1] أَحْمَدُ بْنُ الْمُؤَمَّلِ بْنِ الْحَسَنِ، ثنا الْفَضْلُ بْنُ مُحَمَّدِ بْنِ الْمُسَيَّبِ، ثنا لُبَيْدُ بْنُ عَطَاءٍ، ثنا الْوَلِيدُ بْنُ مُسْلِمٍ، عَنِ الأَوْزَاعِيِّ، عَنِ الزُّهْرِيِّ، عَنْ سَعِيدِ بْنِ الْمُسَيَّبِ، عَنْ أَبِي هُرَيْرَةَ ﷺ، قَالَ: زَعَمَ لِي أَبُو سَلَمَةَ فَلَاةٍ، فَسَمَّوْهُ الْوَلِيدَ، فَأَمَرَ بِذَلِكَ إِبْرَاهِيمُ ﷺ فَقَالَ: «سَيَكُونُ[2] بِأَنْسَابِ قَرَابَتِهِمْ، لَيَكُونَنَّ فِي هَذِهِ الأُمَّةِ رَجُلٌ يُقَالُ لَهُ الْوَلِيدُ، هُوَ شَرٌّ عَلَى هَذِهِ الأُمَّةِ مِنْ فِرْعَوْنَ عَلَى قَوْمِهِ» قَالَ الزُّهْرِيُّ: إِنِ اسْتَطَبْتَ الْوَلِيدَ بْنَ يَزِيدَ فَهُوَ هُوَ، وَإِلَّا فَالْوَلِيدُ بْنُ عَبْدِ الْمَلِكِ.[3]

هَذَا حَدِيثٌ صَحِيحٌ عَلَى شَرْطِ الشَّيْخَيْنِ، وَلَمْ يُخَرِّجَاهُ.

هَذَا الْوَلِيدُ بْنُ يَزِيدَ بْنِ عَبْدِ الْمَلِكِ، لَا مِرْيَةَ فِيهِ.

٨٧١٠- حدثنا[4] أَبُو الْعَبَّاسِ أَحْمَدُ بْنُ يَعْقُوبَ، ثنا بَحْرُ بْنُ نَصْرِ بْنِ سَابِقٍ،

سَمِعْتَ رَسُولَ اللهِ ﷺ يَذْكُرُ السَّاعَةَ؟ فَقَالَ: سَمِعْتُهُ يَقُولُ: «أَنْتُمْ وَالسَّاعَةُ كَهَاتَيْنِ»[1].

قَدِ اتَّفَقَ الشَّيْخَانِ عَلَى إِخْرَاجِهِ مِنْ حَدِيثِ شُعْبَةَ، عَنْ قَتَادَةَ، وَأَبِي التَّيَّاحِ، عَنْ أَنَسٍ[2].

٨٧٦١- أخبرنا أَحْمَدُ بْنُ عَبْدَشَ الصَّرَّامُ[3]، ثَنَا مُحَمَّدُ بْنُ إِسْمَاعِيلَ بْنِ مِهْرَانَ، ثَنَا مُحَمَّدُ بْنُ أَبِي صَفْوَانَ الثَّقَفِيُّ[4]، ثَنَا بَهْزُ بْنُ أَسَدٍ، ثَنَا شُعْبَةُ، أَنَا عَلِيُّ بْنُ الأَقْمَرِ، قَالَ: سَمِعْتُ أَبَا الأَحْوَصِ يُحَدِّثُ عَنْ عَبْدِ اللهِ رضي الله عنه، قَالَ: سَمِعْتُ رَسُولَ اللهِ ﷺ، يَقُولُ: «لا تَقُومُ السَّاعَةُ، حَتَّى لا يُقَالَ فِي الأَرْضِ: اللهُ اللهُ»[5].

هَذَا حَدِيثٌ صَحِيحٌ عَلَى شَرْطِ الشَّيْخَيْنِ، وَلَمْ يُخَرِّجَاهُ.

إِنَّمَا انْفَرَدَ[6] مُسْلِمٌ رحمه الله بِإِخْرَاجِ حَدِيثِ شُعْبَةَ، عَنْ أَبِي إِسْحَاقَ، عَنْ أَبِي الأَحْوَصِ، عَنْ عَبْدِ اللهِ، عَنِ النَّبِيِّ ﷺ: «لا تَقُومُ السَّاعَةُ إِلَّا عَلَى شِرَارِ النَّاسِ»[7].

---

(١) إتحاف المهرة (١/ ٤٢١-٣٥١)، وقال الذهبي في التلخيص: «قلت: إنما قدم على الوليد بن عبد الملك»، يعني كما عند الإمام أحمد.

(٢) صحيح البخاري (٨/ ١٠٥)، ومسلم (٨/ ٢٠٨).

(٣) هو: أحمد بن عبدش بن سلمويه، أبو حامد الصرام النيسابوري.

(٤) هو: محمد بن عثمان بن أبي صفوان، من رجال التهذيب.

(٥) إتحاف المهرة (١٠/ ٤٢٣-١٣٠٧٥).

(٦) في (س) و(م): «انفرد».

(٧) مسلم (٨/ ٢٠٨).

٨٧٦٢- أخبرنا أَبُو الْفَضْلِ مُحَمَّدُ بْنُ إِبْرَاهِيمَ الْمُزَكِّي، ثَنَا أَحْمَدُ بْنُ سَلَمَةَ، ثَنَا مُحَمَّدُ بْنُ يَحْيَى بْنِ قَيَّاضٍ، ثَنَا عَبْدُ الْأَعْلَى بْنُ عَبْدِ الْأَعْلَى، ثَنَا حُمَيْدٌ، عَنْ أَنَسٍ رضي الله عنه، قَالَ: قَالَ رَسُولُ اللهِ ﷺ: «لا تَقُومُ السَّاعَةُ، حَتَّى لا يُقَالَ فِي الْأَرْضِ: لا إِلَهَ إِلَّا اللهُ»[1].

هَذَا حَدِيثٌ صَحِيحٌ عَلَى شَرْطِ الشَّيْخَيْنِ، وَلَمْ يُخَرِّجَاهُ[2].

٨٧٦٣- حدثنا عَلِيُّ بْنُ حَمْشَاذَ الْعَدْلُ، ثَنَا إِبْرَاهِيمُ بْنُ الْحُسَيْنِ بْنِ دِيزِيلَ، ثَنَا عَلِيُّ بْنُ عُثْمَانَ اللَّاحِقِيُّ[3]، ثَنَا حَمَّادُ بْنُ سَلَمَةَ، ثَنَا ثَابِتٌ، عَنْ أَنَسٍ رضي الله عنه، قَالَ: قَالَ رَسُولُ اللهِ ﷺ: «لا تَقُومُ السَّاعَةُ، حَتَّى لا يُقَالَ فِي الْأَرْضِ: اللهُ اللهُ، وَحَتَّى تَمُرَّ الْمَرْأَةُ بِقِطْعَةِ النَّعْلِ، فَتَقُولُ: قَدْ كَانَ لِهَذِهِ رَجُلٌ مَرَّةً، وَحَتَّى يَكُونَ الرَّجُلُ قَيَّمَ خَمْسِينَ امْرَأَةً، وَحَتَّى تُمْطِرَ السَّمَاءُ وَلا تُنْبِتَ الْأَرْضُ»[4].

هَذَا حَدِيثٌ صَحِيحٌ عَلَى شَرْطِ الشَّيْخَيْنِ، وَلَمْ يُخَرِّجَاهُ.

٨٧٦٤- حدثني مُحَمَّدُ بْنُ صَالِحِ بْنِ هَانِئٍ، ثَنَا مُحَمَّدُ بْنُ إِسْمَاعِيلَ، وَمُحَمَّدُ بْنُ رَجَاءٍ، قَالَا: ثَنَا أَحْمَدُ بْنُ عَبْدِ الرَّحْمَنِ بْنِ وَهْبٍ، حَدَّثَنِي عَمِّي، ثَنَا عَمْرُو بْنُ الْحَارِثِ، وَابْنُ لَهِيعَةَ، عَنْ يَزِيدَ بْنِ أَبِي حَبِيبٍ، عَنْ سِنَانِ بْنِ

Bulsna

(١) إتحاف المهرة (١/ ٤٩٢-٥٣١).

(٢) قال ابن الملقن: «وقد أخرجه من حديث حماد بن سلمة عن ابن عمر في الإيمان ١٢/ ٨١ وقال: ثنا أحمد بن عبد الرحمن بن وهب، حدثني عمي، ثنا عمرو بن الحارث، وابن لهيعة، عن يزيد بن أبي حبيب، عن سنان بن

(٣) علي بن عثمان ولقبه أبو حاتم المروزي، وابن عدي، وقال ابن حبان: فيه اختلاف، ولم يخرج له أحد من أصحاب الكتب الستة.

(٤) إتحاف المهرة (١/ ٤٩٢-٥٣١).

سَعِيدٍ»، عَنْ أَنَسِ بْنِ مَالِكٍ ﷺ، قَالَ: قَالَ رَسُولُ اللهِ ﷺ: «وَالَّذِي نَفْسِي بِيَدِهِ، لَا يَقُومُ السَّاعَةُ حَتَّى يَقُولَ الرَّجُلُ: لَا إِلَهَ إِلَّا اللهُ، وَيَأْمُرَ بِالْمَعْرُوفِ، وَيَنْهَى عَنِ الْمُنْكَرِ».

هَذَا حَدِيثٌ صَحِيحٌ عَلَى شَرْطِ مُسْلِمٍ، وَلَمْ يُخَرِّجَاهُ.

٨٧٦٥- حَدَّثَنِي أَبُو مُحَمَّدٍ الْمُزَنِيُّ بِبُخَارَى، ثَنَا عَبْدُ اللهِ بْنُ مُحَمَّدِ بْنِ نَاجِيَةَ، حَدَّثَنَا عَبْدُ الْوَارِثِ بْنُ عَبْدِ الصَّمَدِ بْنِ عَبْدِ الْوَارِثِ، حَدَّثَنِي أَبِي، ثَنَا حَمَّادُ بْنُ سَلَمَةَ، عَنْ ثَابِتٍ، عَنْ أَنَسٍ ﷺ، قَالَ: قَالَ رَسُولُ اللهِ ﷺ: «لَا تَقُومُ السَّاعَةُ حَتَّى لَا يُقَالَ فِي الْأَرْضِ: اللهُ اللهُ، وَحَتَّى إِنَّ الْمَرْأَةَ لَتَمُرُّ بِالنَّخْلِ، فَتَرْتَعِدُ وَتَقُولُ: قَدْ كَانَتْ هَذِهِ تُرْعَى، وَحَتَّى يَكُونَ فِي خَمِيصِ ذِرَاعِ الْقَيْظِ الْمِقْدَامُ الْهِجَانُ، وَحَتَّى تُمْطِرَ السَّمَاءُ، وَلَا تُنْبِتُ الْأَرْضُ».

هَذَا حَدِيثٌ صَحِيحٌ عَلَى شَرْطِ مُسْلِمٍ، وَلَمْ يُخَرِّجَاهُ.

٨٧٦٦- حَدَّثَنَا عَلِيُّ بْنُ حَمْشَادَ الْعَدْلُ، ثَنَا مُحَمَّدُ بْنُ الْمُغِيرَةِ الْهَمْدَانِيُّ، ثَنَا الْقَاسِمُ بْنُ الْحَكَمِ الْعُرَنِيُّ، ثَنَا سُلَيْمَانُ بْنُ أَبِي سُلَيْمَانَ(١)، ثَنَا يَحْيَى بْنُ أَبِي كَثِيرٍ، عَنْ أَبِي سَلَمَةَ، عَنْ أَبِي هُرَيْرَةَ ﷺ، عَنِ النَّبِيِّ ﷺ، قَالَ: «لَا تَقُومُ

---

(١) وقال أحمد: سمعه سن سنان الكندي الحمصي، ابن بنت عمه عبد يزيد بن أبي حبيب، وهو يحضر له سماعه

(تاريخ ابن أبي خيثمة ٢/٤٦٧-١١٩٠)

(١) قال في التاريخ الصغير (٢/٢٥٥): سليمان بن يوب الحمصي.

(تاريخ الدوري ٢/٤٩٣-٥٣٤)

(٢) هو: سليمان بن أبي سليمان داود، أبو الجنيد الزرعي اليماني، مكة الحديث.

السَّاعَةُ حَتَّى لا يَبْقَى عَلَى وَجْهِ الأَرْضِ أَحَدٌ لِلَّهِ فِيهِ حَاجَةٌ، وَحَتَّى تُؤْخَذَ الْمَرْأَةُ نَهَارًا جِهَارًا تُنْكَحُ وَسَطَ الطَّرِيقِ، لا يُنْكِرُ ذَلِكَ أَحَدٌ وَلا يُغَيِّرُهُ، فَيَكُونُ أَمْثَلَهُمْ يَوْمَئِذٍ، الَّذِي يَقُولُ: لَوْ نَحَّيْتَهَا عَنِ الطَّرِيقِ قَلِيلًا. فَذَاكَ فِيهِمْ مِثْلُ أَبِي بَكْرٍ وَعُمَرَ فِيكُمْ»[1].

هَذَا حَدِيثٌ صَحِيحُ الإِسْنَادِ[2]، وَلَمْ يُخَرِّجَاهُ.

٨٧٦٧- أَخْبَرَنِي أَحْمَدُ بْنُ جَعْفَرٍ الْقَطِيعِيُّ، ثَنَا عَبْدُ اللهِ بْنُ أَحْمَدَ بْنِ حَنْبَلٍ، حَدَّثَنِي أَبِي، ثَنَا عَلِيُّ بْنُ ثَابِتٍ، حَدَّثَنِي عَبْدُ الْحَمِيدِ بْنُ جَعْفَرٍ[3]، حَدَّثَنِي أَبِي، عَنْ عِلْبَاءَ السُّلَمِيِّ رضي الله عنه، قَالَ: سَمِعْتُ النَّبِيَّ ﷺ، يَقُولُ: «لا تَقُومُ السَّاعَةُ إِلَّا عَلَى حُثَالَةِ النَّاسِ»[4].

هَذَا حَدِيثٌ صَحِيحُ الإِسْنَادِ، وَلَمْ يُخَرِّجَاهُ.

---

(١) إتحاف المهرة (١٦/ ٢١٤-٢٠٦٧٨).

(٢) قال الذهبي في التلخيص: «قلت: بل سليمان هالك، والخبر شبه خرافة».

(٣) في النسخة: «عن أبي قرة مولى أبي جهل»، وهو خطأ، والصواب من الإتحاف (١٦/ ٢١٤) وفي المهرة (١٦/ ٢٠٦٧٨).

(٤) إتحاف المهرة (١٦/ ٢١٤-٢٠٦٧٨).

(٥) كذا في الأصل والمطبوع، وفي الإتحاف (١٦/ ٢١٤-٢٠٦٧٨) عن القاسم بن كثير المصري عن أبي شريح عبد الرحمن بن شريح عن أبي الأسود القرشي، فقال: «عن أبي قرة مولى أبي جهل»، وهو خطأ، وفي المهرة (١/ ٢٢٤) عن القاسم بن كثير به فقال: «عن أبي قرة مولى أبي جهل»، وذكره ابن أبي حاتم في الكنى المجردة =

Bulsa

رَسُولُ اللهِ ﷺ: «إِذَا جَمَعَ اللهُ وَالْفَسْخُ ؟ وَتَأْبَتْ أَنَاسٌ أَنْ يَدْخُلُوا فِي دِينِ اللهِ أَفْوَاجًا ﴾، فَقَالَ رَسُولُ اللهِ ﷺ: «لَيَجْزُمُنَّ بِهَا أَفْوَاجًا قَطًّا» [انظر: ٤٨٤٩ - أطرافه].

هذا حديث صحيح الإسناد، ولم يُخَرِّجاه.

٨٧٩٦ - أَخْبَرَنِي أَبُو عَبْدِ اللهِ مُحَمَّدُ بْنُ عَبْدِ اللهِ الزَّاهِدُ الأَصْبَهَانِيُّ، ثنا مُحَمَّدُ بْنُ إِبْرَاهِيمَ (١)، ثنا الْحَسَنُ بْنُ عَلِيٍّ، ثنا مُحَمَّدُ بْنُ سَلَمَةَ بْنِ كُهَيْلٍ، عَنْ أَبِي الزَّعْرَاءِ، قَالَ: قَالَ عَبْدُ اللهِ بْنُ مَسْعُودٍ ﷺ، قَالَ: قَالَ عَبْدُ اللهِ بْنُ مَسْعُودٍ ﷺ: نَقْرَؤُونَ أَنَّهُ النَّاسُ لِخُرُوجِ عَلِيٍّ لِلأَمْرِ يَرِدُ، وَقِرَاءَتُنَا: وَقِرَاءَتُهُ يَأْتِي لِلنَّاسِ إِتْيَانًا بِمَنَابِتِ الشَّجَرِ، وَقِرَاءَتُنَا: أَنَّهُ عَلَى الْقُرَاتِ يُقَاتِلُهُمْ يُقَاتِلُونَهُ، حَتَّى يَجْتَمِعَ الْمُؤْمِنُ بِقَرْيِ الشَّامِ (٢)، فَيَنْهَزُمُ

---

(١) - (٤٢٨/٨): ألم ترد عنه في ابن أبي حاتم روى عن أبي هريرة روى عنه أبو الأسود محمد بن عبد الرحمن يترجم عنه يروذ.

(٢) قوله: «قرى» كذلك بياض في (ق).

[٢] إسناده ضعيف لجهالة الحسن بن علي، ومحمد بن سلمة بن كهيل.

ما بين المعقوفتين ساقط من النسخة، وهي من الإسناد، لكن سياق محمد الحنبلي في الأهوال (٢٠٢/٢) عن أبي عبد الله محمد بن عبد الله بن أحمد الصفار الأصبهاني، فقال: ثنا محمد بن إبراهيم بن أبي سعيد بن عنبر، ثنا الحسن بن علي بن عبد الله الجعفار، عن محمد بن إبراهيم بن أبزداد، وأحمد بن عاصم عن الحسين بن حفص، وثنا أبو الزعراء.

(٢) هو: عبد الله بن هانئ الكندي، ثم يزيد عنه غير سنة، بن كهيل، وثم يلتبع في حديث عبد الله، ولم يخرج له الشيخان.

(٣) في النسخ: «شجرى الشام»، والمثبت من التخريج.

إِنَّهُمْ طَلِيعَةُ فِيهِمْ فَارِسٌ عَلَى فَرَسٍ أَشْقَرَ أَوْ أَبْلَقَ ". قَالَ: فَيُقْتَلُونَ لاَ يَرْجِعُ مِنْهُمْ بِشَرٍّ. قَالَ سَمِعْتُ فَحَدَّثَنِي أَبُو صَادِقٍ، عَنْ رَبِيعَةَ بْنِ نَاجِدٍ، أَنَّ عَبْدَ اللهِ بْنَ مَسْعُودٍ، قَالَ: فَرَسٌ أَشْقَرُ. قَالَ عَبْدُ اللهِ: وَيَرْجِعُ الْمُكَاتِبُ أَنَّ الْمَسِيحَ يَنْزِلُ إِلَيْهِ. قَالَ: سَمِعْتُهُ يَذْكُرُ عَنْ أَهْلِ الْكِتَابِ حَدِيثًا غَيْرَ هَذَا، ثُمَّ يَخْرُجُ بِالْحَرْبِ وَبِأَسْوَحَ، فَيَدْخُلُونَ فِي الأَرْضِ، فَيُفْسِدُونَ فِيهَا، ثُمَّ قَرَأَ عَبْدُ اللهِ: ﴿وَهُمْ مِنْ كُلِّ حَدَبٍ يَنْسِلُونَ﴾ ". قَالَ: ثُمَّ يَبْعَثُ اللهُ عَلَيْهِمْ دَابَّةً مِثْلَ هَذَا النَّغَفِ، فَتَبْنِي أَحَدُهُمْ بَيْتَهُ، فَيَأْتِي عَلَيْهِ، فَيَقُولُونَ مَتَى، فَتَتْرُكُ الأَرْضَ مِنْهُمْ، فَيَجَأْرُ إِلَى اللهِ، فَيُرْسِلُ اللهُ مَاءً فَيُطَهِّرُ الأَرْضَ مِنْهُمْ "، قَالَ: ثُمَّ يَبْعَثُ اللهُ رِيحًا فِيهَا زَمْهَرِيرٌ، فَلاَ تَدَعُ عَلَى وَجْهِ الأَرْضِ مُؤْمِنًا إِلاَّ قَبَضَتْهُ بِيَدِهَا إِلاَّ قَبَضَتْهُ إِلَى رِيحِهَا. قَالَ: ثُمَّ تَقُومُ السَّاعَةُ عَلَى شِرَارِ النَّاسِ، ثُمَّ يَقُومُ مَلَكُ بِالصُّورِ، "ابْنُ مَنْصُورٍ" وَالأَرْضِ،

فَوَاعَدَ اللهُ: وَإِذَا اللهُ يُرْسِلُ: إِنَّ إِبْرَاهِيمَ كَانَ يَحْلِفُ فَقُلْتُ لَهُ: يَا نَبِيَّ اللهِ وَأَنْتَ يَا رَسُولَ اللهِ مَا يَمْنَعُكَ مِنَ الْيَمِينِ؟ قَالَ: لَمْ يُقْدِمْ عَلَيْهَا مَلَكٌ بِالسُّمُوِّ مِنَ السَّمَاءِ وَالْأَرْضِ، فَيَقُولُ: فَيَطْلُعُ كُلُّ نَفْسٍ إِلَى جَنْبِهَا مَلَكٌ يَدْخُلُ هَمَّ يَقُولُونَ: تَعَجَّلَ تَعِيسًا وَاحِدٌ فَإِذَا بِرَبِّ الْعَالَمِينَ قَالَ: ثُمَّ يَنْتَظِرُ اللهُ تَعَالَى إِلَى الْخَلْقِ، فَيَلْتَفِتُ فَلَيْسَ أَحَدٌ يَمْلِكُ مِنْ دُونِ اللهِ شَيْئًا إِلَّا هُوَ مَرْفُوعٌ إِلَيْهِ قَالَ: فَيَأْتِي النَّهَارَ، قَالَ: فَيَقُولُ: مَنْ تَعْبُدُونَ؟ قَالَ: فَيَقُولُونَ: نَعْبُدُ شَمْسًا، قَالَ: هَلْ يَسْتَرُّكُمْ اللهُ؟ فَيَقُولُونَ: نَعَمْ إِلَّا مَرَّ بِهِمْ جَهَنَّمُ فَتَهِيجُ الشَّرَابَ، قَالَ: ثُمَّ قَرَأَ عِنْدَهُ: ﴿وَبُرِّزَتِ الْجَحِيمُ لِلْغَاوِينَ﴾ عَبَدَ؟ قَالَ: ثُمَّ يَأْتِي الْقَمَرَ، قَالَ: مَنْ تَعْبُدُونَ؟ فَيَقُولُونَ: نَعْبُدُ قَمَرًا، قَالَ: فَيَقُولُ: هَلْ يَسْتَرُّكُمْ اللهُ؟ قَالَ: فَيَقُولُونَ: نَعَمْ، قَالَ: فَيَرَبِهِمْ جَهَنَّمُ فَتَهِيجُ الشَّرَابَ، قَالَ: فَيَأْتِي رَبُّ الْعِبَادِ لَيْسَ مِنْ دُونِ اللهِ شَيْءٌ، قَالَ: ثُمَّ يَأْتِي اللهُ فَيَقُولُ: مَا يَحْبِسُكُمْ؟ فَيَقُولُونَ: يَا رَبَّنَا، فَارَقْنَا النَّاسَ فِي الدُّنْيَا أَفْقَرَ مَا كُنَّا إِلَيْهِمْ وَلَمْ نُفَارِقْهُمْ الْيَوْمَ، قَالَ: فَيَقُولُ: أَنَا رَبُّكُمْ، قَالَ: فَيَقُولُونَ: مَا كُنَّا نُشْرِكُ بِاللهِ شَيْئًا، قَالَ: ثُمَّ يَنْتَظِرُ اللهُ تَعَالَى إِلَى الْخَلْقِ، حَتَّى يَمُرَّ

---

(١) كذا في جميع النسخ وهكذا سيأتي برقم (٩٠٧٦)، وذكره ابن أبي حاتم (٧/٣٣٧٦) والدار قطني (٣/٢٨٣). وروياه ابن أبي شيبة في مصنفه (٧/٥١٦) والطبراني في الكبير (٤/٤١٤) فقال: «وإذا الذي أرسل». وهو المقروء به عند جميع القراء والمعتمد في التلاوة. فالواجب وقوفه على قراءة القراءات على حكم وصل: فراءة الإدغام وسكوه لمن قرأ به، وقراءة الفك.

(٢) لم يعلق الشيخ على هذه الجملة في طبعته، فهو موضوع جميع النسخ.

(٣) [هود: ٩٤].

(٤) [الكهف: آية ١٠٠].

(٥) [الصافات: آية ٢٩].

الْمُسْلِمُونَ. قَالَ: فَيُقَالُ: هَلْ تَعْرِفُونَهُ؟ فَيُقُولُونَ: نَعَمْ، وَلَا تُشْرِكُ بِهِ شَيْئًا. فَيَعْرِفُهُمْ مِرَّتَيْنِ أَوْ ثَلَاثًا. فَيُقَالُ: مَنْ تَعْبُدُونَ؟ فَيُقُولُونَ: نَعْبُدُ اللهَ وَلَا نُشْرِكُ بِهِ شَيْئًا. قَالَ: فَيُقَالُ: هَلْ تَعْرِفُونَ رَبَّكُمْ؟ قَالَ: فَيَقُولُونَ: سُبْحَانَهُ إِذَا اعْتَرَفَ لَنَا عَرَّفَنَاهُ. قَالَ: فَعِنْدَ ذَلِكَ يُخْتَمُ عَنْ فَمٍ بَعْدَ فَمٍ، فَلَا يَبْقَى مُؤْمِنٌ إِلَّا عَرَّ لِلهِ سَاجِدًا، وَيَبْقَى الْمُنَافِقُونَ، فَهُمْ رُهْمٌ طَبَقًا وَاحِدًا كَأَنَّمَا فِيهَا السَّفَافِيدُ. قَالَ: فَيُقَالُ: رَبِّنَا، فَيُقُولُ: قَدْ كُنْتُمْ تُدْعَوْنَ إِلَى السُّجُودِ وَأَنْتُمْ سَالِمُونَ. قَالَ: ثُمَّ يَأْمُرُ بِالصِّرَاطِ، فَيُضْرَبُ عَلَى جَهَنَّمَ. قَالَ: ثُمَّ النَّاسُ تَقْذَرُ أَعْمَالُهُمْ وَمِرًا فَتَمْضِي الزَّرَقِ، ثُمَّ تَمُرُّ الرِّيحِ، ثُمَّ تَمُرُّ الطَّيْرِ، ثُمَّ تَأْشَرِيحِ الرِّكَابِ، ثُمَّ تَمُرُّ الْمَلَائِكَةُ حَتَّى يَمُرَّ الرَّجُلُ مِنْهُمْ ثُمَّ يَمْشِي، ثُمَّ يَكُونُ آخِرُهُمْ رَجُلًا يَتَلَبَّطُ عَلَى بَطْنِهِ. قَالَ: فَيَقُولُ رَبِّ، لِمَاذَا أَطْمَأْتَ بِي؟ فَيُقُولُ: ثُمَّ أَطْهَرُ بِكَ، إِنَّمَا عَلَّطًا "بِكَ عَمَلُكَ. قَالَ: ثُمَّ

قَالَ: فَالْحَمْدُ لِلَّهِ الْحَسَنُ: قَالَ: وَيُرَى أَهْلُ الْبَيْتِ الَّذِي فِي الدَّارِ، فَقَالَ: لَوْلَا أَنَّ هَذَا عَلَيْهِ، قَالَ: ثُمَّ تَنْفُخُ الصَّاعِقَةُ وَالنَّيْرُونُ وَالنَّهْدَانَةُ وَالصَّابِطُونَ وَالدَّوْسُرُونَ، فَيُسْلَمُونَهُمْ لِلَّهِ، قَالَ: ثُمَّ يُقَالُ لِلَّهِ: وَأَنْ أَرْسَخَ الرَّاسِخِينَ: فَيُرْسِخُ مِنَ الْبَرِّ أَكْثَرَ مِمَّا أَرْسَخَ مِنْ جَمِيعِ الْخَلْقِ بِرَحْمَتِهِ، قَالَ: ثُمَّ يُقَالُ: أَنْ أَرْسَخَ الرَّاحِمِينَ، قَالَ: ثُمَّ قَرَأَ هَذِهِ الْآيَةَ: ﴿ وَإِذْ يَحَاجُّونَ فِي النَّارِ ﴾ فَيَقُولُ الضُّعَفَاءُ: ﴿ لِلَّذِينَ اسْتَكْبَرُوا إِنَّا كُنَّا لَكُمْ تَبَعًا فَهَلْ أَنتُم مُّغْنُونَ عَنَّا نَصِيبًا مِّنَ النَّارِ ﴾ قَالَ: قَالَ: فَيَقُولُ: ﴿ إِنَّا كُلٌّ فِيهَا إِنَّ اللَّهَ قَدْ حَكَمَ بَيْنَ الْعِبَادِ ﴾ قَالَ: وَقَالَ: ﴿ إِنَّ ذَٰلِكَ لَحَقٌّ تَخَاصُمُ أَهْلِ النَّارِ ﴾ قَالَ: فَيَقُولُ: ﴿ وَقَالَ الَّذِينَ فِي النَّارِ لِخَزَنَةِ جَهَنَّمَ ادْعُوا رَبَّكُمْ يُخَفِّفْ عَنَّا يَوْمًا مِّنَ الْعَذَابِ ﴾ قَالَ: فَيَقُولُ: ﴿ أَوَلَمْ تَكُ تَأْتِيكُمْ رُسُلُكُم بِالْبَيِّنَاتِ قَالُوا بَلَىٰ قَالُوا فَادْعُوا وَمَا دُعَاءُ الْكَافِرِينَ إِلَّا فِي ضَلَالٍ ﴾ قَالَ: فَيَقُولُ: ﴿ إِنَّا لَنَنصُرُ رُسُلَنَا وَالَّذِينَ آمَنُوا فِي الْحَيَاةِ الدُّنْيَا وَيَوْمَ يَقُومُ الْأَشْهَادُ ﴾ قَالَ: فَيَقُولُ: ﴿ يَوْمَ لَا يَنفَعُ الظَّالِمِينَ مَعْذِرَتُهُمْ وَلَهُمُ اللَّعْنَةُ وَلَهُمْ سُوءُ الدَّارِ ﴾ قَالَ: فَيَقُولُ: ﴿ وَلَقَدْ آتَيْنَا مُوسَى الْهُدَىٰ وَأَوْرَثْنَا بَنِي إِسْرَائِيلَ الْكِتَابَ ﴾ قَالَ: فَيَقُولُ: ﴿ هُدًى وَذِكْرَىٰ لِأُولِي الْأَلْبَابِ ﴾ قَالَ: فَيَقُولُ: ﴿ فَاصْبِرْ إِنَّ وَعْدَ اللَّهِ حَقٌّ وَاسْتَغْفِرْ لِذَنبِكَ وَسَبِّحْ بِحَمْدِ رَبِّكَ بِالْعَشِيِّ وَالْإِبْكَارِ ﴾ قَالَ: فَيَقُولُ: ﴿ إِنَّ الَّذِينَ يُجَادِلُونَ فِي آيَاتِ اللَّهِ بِغَيْرِ سُلْطَانٍ أَتَاهُمْ إِن فِي صُدُورِهِمْ إِلَّا كِبْرٌ مَّا هُم بِبَالِغِيهِ فَاسْتَعِذْ بِاللَّهِ إِنَّهُ هُوَ السَّمِيعُ الْبَصِيرُ ﴾ قَالَ: فَيَقُولُ: ﴿ لَخَلْقُ السَّمَاوَاتِ وَالْأَرْضِ أَكْبَرُ مِنْ خَلْقِ الْإِنسَانِ وَمَا يَسْتَوِي الْأَعْمَىٰ وَالْبَصِيرُ وَالَّذِينَ آمَنُوا وَعَمِلُوا الصَّالِحَاتِ وَلَا الْمُسِيءُ قَلِيلًا مَّا تَتَذَكَّرُونَ ﴾ قَالَ: فَيَقُولُ: ﴿ إِنَّ السَّاعَةَ لَآتِيَةٌ لَّا رَيْبَ فِيهَا وَلَٰكِنَّ أَكْثَرَ النَّاسِ لَا يُؤْمِنُونَ ﴾ قَالَ: فَيَقُولُ: ﴿ وَقَالَ رَبُّكُمُ ادْعُونِي أَسْتَجِبْ لَكُمْ إِنَّ الَّذِينَ يَسْتَكْبِرُونَ عَنْ عِبَادَتِي سَيَدْخُلُونَ جَهَنَّمَ دَاخِرِينَ ﴾ قَالَ: فَيَقُولُ: ﴿ اللَّهُ الَّذِي جَعَلَ لَكُمُ اللَّيْلَ لِتَسْكُنُوا فِيهِ وَالنَّهَارَ مُبْصِرًا إِنَّ اللَّهَ لَذُو فَضْلٍ عَلَى النَّاسِ وَلَٰكِنَّ أَكْثَرَ النَّاسِ لَا يَشْكُرُونَ ﴾ قَالَ: فَيَقُولُ: ﴿ ذَٰلِكُمُ اللَّهُ رَبُّكُمْ خَالِقُ كُلِّ شَيْءٍ لَّا إِلَٰهَ إِلَّا هُوَ فَأَنَّىٰ تُؤْفَكُونَ ﴾ قَالَ: فَيَقُولُ: ﴿ كَذَٰلِكَ يُؤْفَكُ الَّذِينَ كَانُوا بِآيَاتِ اللَّهِ يَجْحَدُونَ ﴾ قَالَ: فَيَقُولُ: ﴿ اللَّهُ الَّذِي جَعَلَ لَكُمُ الْأَرْضَ قَرَارًا وَالسَّمَاءَ بِنَاءً وَصَوَّرَكُمْ فَأَحْسَنَ صُوَرَكُمْ وَرَزَقَكُم مِّنَ الطَّيِّبَاتِ ذَٰلِكُمُ اللَّهُ رَبُّكُمْ فَتَبَارَكَ اللَّهُ رَبُّ الْعَالَمِينَ ﴾ قَالَ: فَيَقُولُ: ﴿ هُوَ الْحَيُّ لَا إِلَٰهَ إِلَّا هُوَ فَادْعُوهُ مُخْلِصِينَ لَهُ الدِّينَ الْحَمْدُ لِلَّهِ رَبِّ الْعَالَمِينَ ﴾ قَالَ: فَيَقُولُ: ﴿ قُلْ إِنِّي نُهِيتُ أَنْ أَعْبُدَ الَّذِينَ تَدْعُونَ مِن دُونِ اللَّهِ لَمَّا جَاءَنِيَ الْبَيِّنَاتُ مِن رَّبِّي وَأُمِرْتُ أَنْ أُسْلِمَ لِرَبِّ الْعَالَمِينَ ﴾ قَالَ: فَيَقُولُ: ﴿ هُوَ الَّذِي خَلَقَكُم مِّن تُرَابٍ ثُمَّ مِن نُّطْفَةٍ ثُمَّ مِنْ عَلَقَةٍ ثُمَّ يُخْرِجُكُمْ طِفْلًا ثُمَّ لِتَبْلُغُوا أَشُدَّكُمْ ثُمَّ لِتَكُونُوا شُيُوخًا وَمِنكُم مَّن يُتَوَفَّىٰ مِن قَبْلُ وَلِتَبْلُغُوا أَجَلًا مُّسَمًّى وَلَعَلَّكُمْ تَعْقِلُونَ ﴾ قَالَ: فَيَقُولُ: ﴿ هُوَ الَّذِي يُحْيِي وَيُمِيتُ فَإِذَا قَضَىٰ أَمْرًا فَإِنَّمَا يَقُولُ لَهُ كُن فَيَكُونُ ﴾ قَالَ: فَيَقُولُ: ﴿ أَلَمْ تَرَ إِلَى الَّذِينَ يُجَادِلُونَ فِي آيَاتِ اللَّهِ أَنَّىٰ يُصْرَفُونَ ﴾ قَالَ: فَيَقُولُ: ﴿ الَّذِينَ كَذَّبُوا بِالْكِتَابِ وَبِمَا أَرْسَلْنَا بِهِ رُسُلَنَا فَسَوْفَ يَعْلَمُونَ ﴾ قَالَ: فَيَقُولُ: ﴿ إِذِ الْأَغْلَالُ فِي أَعْنَاقِهِمْ وَالسَّلَاسِلُ يُسْحَبُونَ ﴾ قَالَ: فَيَقُولُ: ﴿ فِي الْحَمِيمِ ثُمَّ فِي النَّارِ يُسْجَرُونَ ﴾ قَالَ: فَيَقُولُ: ﴿ ثُمَّ قِيلَ لَهُمْ أَيْنَ مَا كُنتُمْ تُشْرِكُونَ مِن دُونِ اللَّهِ قَالُوا ضَلُّوا عَنَّا بَل لَّمْ نَكُن نَّدْعُو مِن قَبْلُ شَيْئًا كَذَٰلِكَ يُضِلُّ اللَّهُ الْكَافِرِينَ ﴾ قَالَ: فَيَقُولُ: ﴿ ذَٰلِكُم بِمَا كُنتُمْ تَفْرَحُونَ فِي الْأَرْضِ بِغَيْرِ الْحَقِّ وَبِمَا كُنتُمْ تَمْرَحُونَ ﴾ قَالَ: فَيَقُولُ: ﴿ ادْخُلُوا أَبْوَابَ جَهَنَّمَ خَالِدِينَ فِيهَا فَبِئْسَ مَثْوَى الْمُتَكَبِّرِينَ ﴾ قَالَ: فَيَقُولُ: ﴿ فَاصْبِرْ إِنَّ وَعْدَ اللَّهِ حَقٌّ فَإِمَّا نُرِيَنَّكَ بَعْضَ الَّذِي نَعِدُهُمْ أَوْ نَتَوَفَّيَنَّكَ فَإِلَيْنَا يُرْجَعُونَ ﴾ قَالَ: فَيَقُولُ: ﴿ وَلَقَدْ أَرْسَلْنَا رُسُلًا مِّن قَبْلِكَ مِنْهُم مَّن قَصَصْنَا عَلَيْكَ وَمِنْهُم مَّن لَّمْ نَقْصُصْ عَلَيْكَ وَمَا كَانَ لِرَسُولٍ أَن يَأْتِيَ بِآيَةٍ إِلَّا بِإِذْنِ اللَّهِ فَإِذَا جَاءَ أَمْرُ اللَّهِ قُضِيَ بِالْحَقِّ وَخَسِرَ هُنَالِكَ الْمُبْطِلُونَ ﴾ قَالَ: فَيَقُولُ: ﴿ اللَّهُ الَّذِي جَعَلَ لَكُمُ الْأَنْعَامَ لِتَرْكَبُوا مِنْهَا وَمِنْهَا تَأْكُلُونَ ﴾ قَالَ: فَيَقُولُ: ﴿ وَلَكُمْ فِيهَا مَنَافِعُ وَلِتَبْلُغُوا عَلَيْهَا حَاجَةً فِي صُدُورِكُمْ وَعَلَيْهَا وَعَلَى الْفُلْكِ تُحْمَلُونَ ﴾ قَالَ: فَيَقُولُ: ﴿ وَيُرِيكُمْ آيَاتِهِ فَأَيَّ آيَاتِ اللَّهِ تُنكِرُونَ ﴾ قَالَ: فَيَقُولُ: ﴿ أَفَلَمْ يَسِيرُوا فِي الْأَرْضِ فَيَنظُرُوا كَيْفَ كَانَ عَاقِبَةُ الَّذِينَ مِن قَبْلِهِمْ كَانُوا أَكْثَرَ مِنْهُمْ وَأَشَدَّ قُوَّةً وَآثَارًا فِي الْأَرْضِ فَمَا أَغْنَىٰ عَنْهُم مَّا كَانُوا يَكْسِبُونَ ﴾ قَالَ: فَيَقُولُ: ﴿ فَلَمَّا جَاءَتْهُمْ رُسُلُهُم بِالْبَيِّنَاتِ فَرِحُوا بِمَا عِندَهُم مِّنَ الْعِلْمِ وَحَاقَ بِهِم مَّا كَانُوا بِهِ يَسْتَهْزِئُونَ ﴾ قَالَ: فَيَقُولُ: ﴿ فَلَمَّا رَأَوْا بَأْسَنَا قَالُوا آمَنَّا بِاللَّهِ وَحْدَهُ وَكَفَرْنَا بِمَا كُنَّا بِهِ مُشْرِكِينَ ﴾ قَالَ: فَيَقُولُ: ﴿ فَلَمْ يَكُ يَنفَعُهُمْ إِيمَانُهُمْ لَمَّا رَأَوْا بَأْسَنَا سُنَّتَ اللَّهِ الَّتِي قَدْ خَلَتْ فِي عِبَادِهِ وَخَسِرَ هُنَالِكَ الْكَافِرُونَ ﴾ قَالَ: فَيَقُولُ: ﴿ حَمَ تَنزِيلٌ مِّنَ الرَّحْمَٰنِ الرَّحِيمِ كِتَابٌ فُصِّلَتْ آيَاتُهُ قُرْآنًا عَرَبِيًّا لِّقَوْمٍ يَعْلَمُونَ بَشِيرًا وَنَذِيرًا فَأَعْرَضَ أَكْثَرُهُمْ فَهُمْ لَا يَسْمَعُونَ ﴾ قَالَ: فَيَقُولُ: ﴿ وَقَالُوا قُلُوبُنَا فِي أَكِنَّةٍ مِّمَّا تَدْعُونَا إِلَيْهِ وَفِي آذَانِنَا وَقْرٌ وَمِن بَيْنِنَا وَبَيْنِكَ حِجَابٌ فَاعْمَلْ إِنَّنَا عَامِلُونَ ﴾ قَالَ: فَيَقُولُ: ﴿ قُلْ إِنَّمَا أَنَا بَشَرٌ مِّثْلُكُمْ يُوحَىٰ إِلَيَّ أَنَّمَا إِلَٰهُكُمْ إِلَٰهٌ وَاحِدٌ فَاسْتَقِيمُوا إِلَيْهِ وَاسْتَغْفِرُوهُ وَوَيْلٌ لِّلْمُشْرِكِينَ ﴾ قَالَ: فَيَقُولُ: ﴿ الَّذِينَ لَا يُؤْتُونَ الزَّكَاةَ وَهُم بِالْآخِرَةِ هُمْ كَافِرُونَ ﴾ قَالَ: فَيَقُولُ: ﴿ إِنَّ الَّذِينَ آمَنُوا وَعَمِلُوا الصَّالِحَاتِ لَهُمْ أَجْرٌ غَيْرُ مَمْنُونٍ ﴾ قَالَ: فَيَقُولُ: ﴿ قُلْ أَئِنَّكُمْ لَتَكْفُرُونَ بِالَّذِي خَلَقَ الْأَرْضَ فِي يَوْمَيْنِ وَتَجْعَلُونَ لَهُ أَندَادًا ذَٰلِكَ رَبُّ الْعَالَمِينَ ﴾ قَالَ: فَيَقُولُ: ﴿ وَجَعَلَ فِيهَا رَوَاسِيَ مِن فَوْقِهَا وَبَارَكَ فِيهَا وَقَدَّرَ فِيهَا أَقْوَاتَهَا فِي أَرْبَعَةِ أَيَّامٍ سَوَاءً لِّلسَّائِلِينَ ﴾ قَالَ: فَيَقُولُ: ﴿ ثُمَّ اسْتَوَىٰ إِلَى السَّمَاءِ وَهِيَ دُخَانٌ فَقَالَ لَهَا وَلِلْأَرْضِ ائْتِيَا طَوْعًا أَوْ كَرْهًا قَالَتَا أَتَيْنَا طَائِعِينَ ﴾ قَالَ: فَيَقُولُ: ﴿ فَقَضَاهُنَّ سَبْعَ سَمَاوَاتٍ فِي يَوْمَيْنِ وَأَوْحَىٰ فِي كُلِّ سَمَاءٍ أَمْرَهَا وَزَيَّنَّا السَّمَاءَ الدُّنْيَا بِمَصَابِيحَ وَحِفْظًا ذَٰلِكَ تَقْدِيرُ الْعَزِيزِ الْعَلِيمِ ﴾ قَالَ: فَيَقُولُ: ﴿ فَإِنْ أَعْرَضُوا فَقُلْ أَنذَرْتُكُمْ صَاعِقَةً مِّثْلَ صَاعِقَةِ عَادٍ وَثَمُودَ ﴾ قَالَ: فَيَقُولُ: ﴿ إِذْ جَاءَتْهُمُ الرُّسُلُ مِن بَيْنِ أَيْدِيهِمْ وَمِنْ خَلْفِهِمْ أَلَّا تَعْبُدُوا إِلَّا اللَّهَ قَالُوا لَوْ شَاءَ رَبُّنَا لَأَنزَلَ مَلَائِكَةً فَإِنَّا بِمَا أُرْسِلْتُم بِهِ كَافِرُونَ ﴾ قَالَ: فَيَقُولُ: ﴿ فَأَمَّا عَادٌ فَاسْتَكْبَرُوا فِي الْأَرْضِ بِغَيْرِ الْحَقِّ وَقَالُوا مَنْ أَشَدُّ مِنَّا قُوَّةً أَوَلَمْ يَرَوْا أَنَّ اللَّهَ الَّذِي خَلَقَهُمْ هُوَ أَشَدُّ مِنْهُمْ قُوَّةً وَكَانُوا بِآيَاتِنَا يَجْحَدُونَ ﴾ قَالَ: فَيَقُولُ: ﴿ فَأَرْسَلْنَا عَلَيْهِمْ رِيحًا صَرْصَرًا فِي أَيَّامٍ نَّحِسَاتٍ لِّنُذِيقَهُمْ عَذَابَ الْخِزْيِ فِي الْحَيَاةِ الدُّنْيَا وَلَعَذَابُ الْآخِرَةِ أَخْزَىٰ وَهُمْ لَا يُنصَرُونَ ﴾ قَالَ: فَيَقُولُ: ﴿ وَأَمَّا ثَمُودُ فَهَدَيْنَاهُمْ فَاسْتَحَبُّوا الْعَمَىٰ عَلَى الْهُدَىٰ فَأَخَذَتْهُمْ صَاعِقَةُ الْعَذَابِ الْهُونِ بِمَا كَانُوا يَكْسِبُونَ ﴾ قَالَ: فَيَقُولُ: ﴿ وَنَجَّيْنَا الَّذِينَ آمَنُوا وَكَانُوا يَتَّقُونَ ﴾ قَالَ: فَيَقُولُ: ﴿ وَيَوْمَ يُحْشَرُ أَعْدَاءُ اللَّهِ إِلَى النَّارِ فَهُمْ يُوزَعُونَ ﴾ قَالَ: فَيَقُولُ: ﴿ حَتَّىٰ إِذَا مَا جَاءُوهَا شَهِدَ عَلَيْهِمْ سَمْعُهُمْ وَأَبْصَارُهُمْ وَجُلُودُهُم بِمَا كَانُوا يَعْمَلُونَ ﴾ قَالَ: فَيَقُولُ: ﴿ وَقَالُوا لِجُلُودِهِمْ لِمَ شَهِدتُّمْ عَلَيْنَا قَالُوا أَنطَقَنَا اللَّهُ الَّذِي أَنطَقَ كُلَّ شَيْءٍ وَهُوَ خَلَقَكُمْ أَوَّلَ مَرَّةٍ وَإِلَيْهِ تُرْجَعُونَ ﴾ قَالَ: فَيَقُولُ: ﴿ وَمَا كُنتُمْ تَسْتَتِرُونَ أَن يَشْهَدَ عَلَيْكُمْ سَمْعُكُمْ وَلَا أَبْصَارُكُمْ وَلَا جُلُودُكُمْ وَلَٰكِن ظَنَنتُمْ أَنَّ اللَّهَ لَا يَعْلَمُ كَثِيرًا مِّمَّا تَعْمَلُونَ ﴾ قَالَ: فَيَقُولُ: ﴿ وَذَٰلِكُمْ ظَنُّكُمُ الَّذِي ظَنَنتُم بِرَبِّكُمْ أَرْدَاكُمْ فَأَصْبَحْتُم مِّنَ الْخَاسِرِينَ ﴾ قَالَ: فَيَقُولُ: ﴿ فَإِن يَصْبِرُوا فَالنَّارُ مَثْوًى لَّهُمْ وَإِن يَسْتَعْتِبُوا فَمَا هُم مِّنَ الْمُعْتَبِينَ ﴾ قَالَ: فَيَقُولُ: ﴿ وَقَيَّضْنَا لَهُمْ قُرَنَاءَ فَزَيَّنُوا لَهُم مَّا بَيْنَ أَيْدِيهِمْ وَمَا خَلْفَهُمْ وَحَقَّ عَلَيْهِمُ الْقَوْلُ فِي أُمَمٍ قَدْ خَلَتْ مِن قَبْلِهِم مِّنَ الْجِنِّ وَالْإِنسِ إِنَّهُمْ كَانُوا خَاسِرِينَ ﴾ قَالَ: فَيَقُولُ: ﴿ وَقَالَ الَّذِينَ كَفَرُوا لَا تَسْمَعُوا لِهَٰذَا الْقُرْآنِ وَالْغَوْا فِيهِ لَعَلَّكُمْ تَغْلِبُونَ ﴾ قَالَ: فَيَقُولُ: ﴿ فَلَنُذِيقَنَّ الَّذِينَ كَفَرُوا عَذَابًا شَدِيدًا وَلَنَجْزِيَنَّهُمْ أَسْوَأَ الَّذِي كَانُوا يَعْمَلُونَ ﴾ قَالَ: فَيَقُولُ: ﴿ ذَٰلِكَ جَزَاءُ أَعْدَاءِ اللَّهِ النَّارُ لَهُمْ فِيهَا دَارُ الْخُلْدِ جَزَاءً بِمَا كَانُوا بِآيَاتِنَا يَجْحَدُونَ ﴾ قَالَ: فَيَقُولُ: ﴿ وَقَالَ الَّذِينَ كَفَرُوا رَبَّنَا أَرِنَا اللَّذَيْنِ أَضَلَّانَا مِنَ الْجِنِّ وَالْإِنسِ نَجْعَلْهُمَا تَحْتَ أَقْدَامِنَا لِيَكُونَا مِنَ الْأَسْفَلِينَ ﴾ قَالَ: فَيَقُولُ: ﴿ إِنَّ الَّذِينَ قَالُوا رَبُّنَا اللَّهُ ثُمَّ اسْتَقَامُوا تَتَنَزَّلُ عَلَيْهِمُ الْمَلَائِكَةُ أَلَّا تَخَافُوا وَلَا تَحْزَنُوا وَأَبْشِرُوا بِالْجَنَّةِ الَّتِي كُنتُمْ تُوعَدُونَ ﴾ قَالَ: فَيَقُولُ: ﴿ نَحْنُ أَوْلِيَاؤُكُمْ فِي الْحَيَاةِ الدُّنْيَا وَفِي الْآخِرَةِ وَلَكُمْ فِيهَا مَا تَشْتَهِي أَنفُسُكُمْ وَلَكُمْ فِيهَا مَا تَدَّعُونَ ﴾ قَالَ: فَيَقُولُ: ﴿ نُزُلًا مِّنْ غَفُورٍ رَّحِيمٍ ﴾ قَالَ: فَيَقُولُ: ﴿ وَمَنْ أَحْسَنُ قَوْلًا مِّمَّن دَعَا إِلَى اللَّهِ وَعَمِلَ صَالِحًا وَقَالَ إِنَّنِي مِنَ الْمُسْلِمِينَ ﴾ قَالَ: فَيَقُولُ: ﴿ وَلَا تَسْتَوِي الْحَسَنَةُ وَلَا السَّيِّئَةُ ادْفَعْ بِالَّتِي هِيَ أَحْسَنُ فَإِذَا الَّذِي بَيْنَكَ وَبَيْنَهُ عَدَاوَةٌ كَأَنَّهُ وَلِيٌّ حَمِيمٌ ﴾ قَالَ: فَيَقُولُ: ﴿ وَمَا يُلَقَّاهَا إِلَّا الَّذِينَ صَبَرُوا وَمَا يُلَقَّاهَا إِلَّا ذُو حَظٍّ عَظِيمٍ ﴾ قَالَ: فَيَقُولُ: ﴿ وَإِمَّا يَنزَغَنَّكَ مِنَ الشَّيْطَانِ نَزْغٌ فَاسْتَعِذْ بِاللَّهِ إِنَّهُ هُوَ السَّمِيعُ الْعَلِيمُ ﴾ قَالَ: فَيَقُولُ: ﴿ وَمِنْ آيَاتِهِ اللَّيْلُ وَالنَّهَارُ وَالشَّمْسُ وَالْقَمَرُ لَا تَسْجُدُوا لِلشَّمْسِ وَلَا لِلْقَمَرِ وَاسْجُدُوا لِلَّهِ الَّذِي خَلَقَهُنَّ إِن كُنتُمْ إِيَّاهُ تَعْبُدُونَ ﴾ قَالَ: فَيَقُولُ: ﴿ فَإِنِ اسْتَكْبَرُوا فَالَّذِينَ عِندَ رَبِّكَ يُسَبِّحُونَ لَهُ بِاللَّيْلِ وَالنَّهَارِ وَهُمْ لَا يَسْأَمُونَ ﴾ قَالَ: فَيَقُولُ: ﴿ وَمِنْ آيَاتِهِ أَنَّكَ تَرَى الْأَرْضَ خَاشِعَةً فَإِذَا أَنزَلْنَا عَلَيْهَا الْمَاءَ اهْتَزَّتْ وَرَبَتْ إِنَّ الَّذِي أَحْيَاهَا لَمُحْيِي الْمَوْتَىٰ إِنَّهُ عَلَىٰ كُلِّ شَيْءٍ قَدِيرٌ ﴾ قَالَ: فَيَقُولُ: ﴿ إِنَّ الَّذِينَ يُلْحِدُونَ فِي آيَاتِنَا لَا يَخْفَوْنَ عَلَيْنَا أَفَمَن يُلْقَىٰ فِي النَّارِ خَيْرٌ أَم مَّن يَأْتِي آمِنًا يَوْمَ الْقِيَامَةِ اعْمَلُوا مَا شِئْتُمْ إِنَّهُ بِمَا تَعْمَلُونَ بَصِيرٌ ﴾ قَالَ: فَيَقُولُ: ﴿ إِنَّ الَّذِينَ كَفَرُوا بِالذِّكْرِ لَمَّا جَاءَهُمْ وَإِنَّهُ لَكِتَابٌ عَزِيزٌ لَّا يَأْتِيهِ الْبَاطِلُ مِن بَيْنِ يَدَيْهِ وَلَا مِنْ خَلْفِهِ تَنزِيلٌ مِّنْ حَكِيمٍ حَمِيدٍ ﴾ قَالَ: فَيَقُولُ: ﴿ مَّا يُقَالُ لَكَ إِلَّا مَا قَدْ قِيلَ لِلرُّسُلِ مِن قَبْلِكَ إِنَّ رَبَّكَ لَذُو مَغْفِرَةٍ وَذُو عِقَابٍ أَلِيمٍ ﴾ قَالَ: فَيَقُولُ: ﴿ وَلَوْ جَعَلْنَاهُ قُرْآنًا أَعْجَمِيًّا لَّقَالُوا لَوْلَا فُصِّلَتْ آيَاتُهُ أَأَعْجَمِيٌّ وَعَرَبِيٌّ قُلْ هُوَ لِلَّذِينَ آمَنُوا هُدًى وَشِفَاءٌ وَالَّذِينَ لَا يُؤْمِنُونَ فِي آذَانِهِمْ وَقْرٌ وَهُوَ عَلَيْهِمْ عَمًى أُولَٰئِكَ يُنَادَوْنَ مِن مَّكَانٍ بَعِيدٍ ﴾ قَالَ: فَيَقُولُ: ﴿ وَلَقَدْ آتَيْنَا مُوسَى الْكِتَابَ فَاخْتُلِفَ فِيهِ وَلَوْلَا كَلِمَةٌ سَبَقَتْ مِن رَّبِّكَ لَقُضِيَ بَيْنَهُمْ وَإِنَّهُمْ لَفِي شَكٍّ مِّنْهُ مُرِيبٍ ﴾ قَالَ: فَيَقُولُ: ﴿ مَنْ عَمِلَ صَالِحًا فَلِنَفْسِهِ وَمَنْ أَسَاءَ فَعَلَيْهَا وَمَا رَبُّكَ بِظَلَّامٍ لِّلْعَبِيدِ ﴾ قَالَ: فَيَقُولُ: ﴿ إِلَيْهِ يُرَدُّ عِلْمُ السَّاعَةِ وَمَا تَخْرُجُ مِن ثَمَرَاتٍ مِّنْ أَكْمَامِهَا وَمَا تَحْمِلُ مِنْ أُنثَىٰ وَلَا تَضَعُ إِلَّا بِعِلْمِهِ وَيَوْمَ يُنَادِيهِمْ أَيْنَ شُرَكَائِي قَالُوا آذَنَّاكَ مَا مِنَّا مِن شَهِيدٍ ﴾ قَالَ: فَيَقُولُ: ﴿ وَضَلَّ عَنْهُم مَّا كَانُوا يَدْعُونَ مِن قَبْلُ وَظَنُّوا مَا لَهُم مِّن مَّحِيصٍ ﴾ قَالَ: فَيَقُولُ: ﴿ لَا يَسْأَمُ الْإِنسَانُ مِن دُعَاءِ الْخَيْرِ وَإِن مَّسَّهُ الشَّرُّ فَيَئُوسٌ قَنُوطٌ ﴾ قَالَ: فَيَقُولُ: ﴿ وَلَئِنْ أَذَقْنَاهُ رَحْمَةً مِّنَّا مِن بَعْدِ ضَرَّاءَ مَسَّتْهُ لَيَقُولَنَّ هَٰذَا لِي وَمَا أَظُنُّ السَّاعَةَ قَائِمَةً وَلَئِن رُّجِعْتُ إِلَىٰ رَبِّي إِنَّ لِي عِندَهُ لَلْحُسْنَىٰ فَلَنُنَبِّئَنَّ الَّذِينَ كَفَرُوا بِمَا عَمِلُوا وَلَنُذِيقَنَّهُم مِّنْ عَذَابٍ غَلِيظٍ ﴾ قَالَ: فَيَقُولُ: ﴿ وَإِذَا أَنْعَمْنَا عَلَى الْإِنسَانِ أَعْرَضَ وَنَأَىٰ بِجَانِبِهِ وَإِذَا مَسَّهُ الشَّرُّ فَذُو دُعَاءٍ عَرِيضٍ ﴾ قَالَ: فَيَقُولُ: ﴿ قُلْ أَرَأَيْتُمْ إِن كَانَ مِنْ عِندِ اللَّهِ ثُمَّ كَفَرْتُم بِهِ مَنْ أَضَلُّ مِمَّنْ هُوَ فِي شِقَاقٍ بَعِيدٍ ﴾ قَالَ: فَيَقُولُ: ﴿ سَنُرِيهِمْ آيَاتِنَا فِي الْآفَاقِ وَفِي أَنفُسِهِمْ حَتَّىٰ يَتَبَيَّنَ لَهُمْ أَنَّهُ الْحَقُّ أَوَلَمْ يَكْفِ بِرَبِّكَ أَنَّهُ عَلَىٰ كُلِّ شَيْءٍ شَهِيدٌ ﴾ قَالَ: فَيَقُولُ: ﴿ أَلَا إِنَّهُمْ فِي مِرْيَةٍ مِّن لِّقَاءِ رَبِّهِمْ أَلَا إِنَّهُ بِكُلِّ شَيْءٍ مُّحِيطٌ ﴾ قَالَ: فَيَقُولُ: ﴿ وَكَذَٰلِكَ أَوْحَيْنَا إِلَيْكَ رُوحًا مِّنْ أَمْرِنَا مَا كُنتَ تَدْرِي مَا الْكِتَابُ وَلَا الْإِيمَانُ وَلَٰكِن جَعَلْنَاهُ نُورًا نَّهْدِي بِهِ مَن نَّشَاءُ مِنْ عِبَادِنَا وَإِنَّكَ لَتَهْدِي إِلَىٰ صِرَاطٍ مُّسْتَقِيمٍ ﴾ قَالَ: فَيَقُولُ: ﴿ صِرَاطِ اللَّهِ الَّذِي لَهُ مَا فِي السَّمَاوَاتِ وَمَا فِي الْأَرْضِ أَلَا إِلَى اللَّهِ تَصِيرُ الْأُمُورُ ﴾ قَالَ: فَيَقُولُ: ﴿ حَمَ عسق كَذَٰلِكَ يُوحِي إِلَيْكَ وَإِلَى الَّذِينَ مِن قَبْلِكَ اللَّهُ الْعَزِيزُ الْحَكِيمُ ﴾ قَالَ: فَيَقُولُ: ﴿ لَهُ مَقَالِيدُ السَّمَاوَاتِ وَالْأَرْضِ يَبْسُطُ الرِّزْقَ لِمَن يَشَاءُ وَيَقْدِرُ إِنَّهُ بِكُلِّ شَيْءٍ عَلِيمٌ ﴾ قَالَ: فَيَقُولُ: ﴿ وَمَا كَانَ لِبَشَرٍ أَن يُكَلِّمَهُ اللَّهُ إِلَّا وَحْيًا أَوْ مِن وَرَاءِ حِجَابٍ أَوْ يُرْسِلَ رَسُولًا فَيُوحِيَ بِإِذْنِهِ مَا يَشَاءُ إِنَّهُ عَلِيٌّ حَكِيم

مُحَمَّدُ بْنُ إِبْرَاهِيمَ الْعَبْدِيُّ، وَأَبُو مُسْلِمٍ الْمُسْتَمْلِي قَالُوا: ثَنَا الْأَصَمُّ، قَالَا: ثَنَا أَبُو عُمَيْرٍ عِيسَى بْنُ مُحَمَّدٍ النَّحَّاسُ، ثَنَا رُمَيْحٌ بْنُ مُعَاوِيَةَ، ثَنَا مُطَرِّفُ بْنُ طَرِيفٍ، عَنِ الْبَهْلَانِ بْنِ عَمْرٍو، عَنْ أَعْيَنَ بْنِ دَاجَةَ، قَالَ: كُنْتُ جَالِسًا عِنْدَ عَلِيٍّ ﷺ، فَجَاءَ طَلْقُ أَبُو مَنْصُورٍ، فَقَالَ لَهُ عَلِيٌّ: يَا فُرَيْخُ، "أَتَتْ الْقَابِلَ، أَوْ أَنَا إِلَيْكَ الْمَعْنِيُّ بِنَفْسِ النَّاسِ؟ قَالَ: أَنَا إِلَى أَعْرَفُهُمْ الْآمِرُ، وَالْآمِرُ شَرٌّ. قَالَ: فَحَدَّثْنَا مَا سَمِعْتَ رَسُولَ اللهِ ﷺ يَقُولُ فِي الْمِيَاهِ؟ فَقَالَ: سَمِعْتُ رَسُولَ اللهِ ﷺ، يَقُولُ: "لَا تَكُونُ" مِائَةُ سَنَةٍ وَعَلَى الْأَرْضِ" عَيْنٌ تَطْرُفُ، فَقَالَ: إِنَّكَ قَدْ أَطْعَمْتَ، وَأَطْعَمْتَ فِي أَوَّلِ فَوْرَتِكَ، إِنَّمَا ذَلِكَ" إِذَا لَمْ هُوَ يَوْمَئِذٍ حَيٌّ، وَعَلَى الزَّعَاةِ وَالْفَرَجِ إِلَّا بَعْدَ الْمِائَةِ"!!

٨٧٧١- **صحيح** ثَنَا الْحَسَنُ، مُحَمَّدُ بْنُ يَعْقُوبَ، ثَنَا الرَّبِيعُ بْنُ سُلَيْمَانَ، ثَنَا

عَبْدُ اللهِ بْنُ وَهْبٍ، حَدَّثَنِي أَبُو شُرَيْحٍ عَبْدُ الرَّحْمَنِ بْنُ شُرَيْحٍ، قَالَ: سَمِعْتُ سَعِيدَ بْنَ أَبِي هِلَالٍ (١) يُحَدِّثُ، قَالَ: سَمِعْتُ سُلَيْمَانَ بْنَ وَهْبٍ الْحَوْلَانِيَّ (٢)، يَقُولُ: سَمِعْتُ رَسُولَ اللهِ ﷺ يَقُولُ: «لَا تَأْتِي الْمَلَائِكَةُ وَعَلَى ظَهْرِهَا أَحَدٌ نَائِمٌ».

قَالَ: فَحَدَّثْتُ بِهَا حُمَيْرَةَ، قَالَ: فَدَخَلَ عَبْدُ الرَّحْمَنِ بْنُ حُمَيْرَةَ عَلَى عَبْدِ الْعَزِيزِ بْنِ مَرْوَانَ، فَحَمَلَ سُفْيَانُ وَهُوَ شَيْخٌ قَبِيطٌ، فَسَأَلَهُ عَبْدُ الْعَزِيزِ عَنْ هَذَا الْحَدِيثِ، فَحَدَّثَهُ، فَقَالَ عَبْدُ الْعَزِيزِ: فَلَعَلَّهُ يَعْنِي لَا يَنْفِي أَحَدٌ مِنْ قَالَ مِمَّنْ إِلَى رَأْيِ أَبِيهِ، فَقَالَ سُفْيَانُ: هَكَذَا سَمِعْتُ رَسُولَ اللهِ ﷺ يَقُولُ (٣).

هَذَا حَدِيثٌ صَحِيحٌ الْإِسْنَادِ، وَلَمْ يُخَرِّجَاهُ.

وَالدَّلِيلُ الْوَاضِحُ عَلَى صِحَّةِ قَوْلِ أَمِيرِ الْمُؤْمِنِينَ عَلِيِّ بْنِ أَبِي طَالِبٍ رَضِيَ اللهُ عَنْهُ، قَوْلُ عَبْدِ اللهِ بْنِ عَمْرِو الْأَنْصَارِيِّ، وَقَوْلُ عَبْدِ الْعَزِيزِ بْنِ مَرْوَانَ، لِسُلَيْمَانَ بْنِ وَهْبٍ الْحَوْلَانِيِّ.

٨٧٧٧ - **عَبْدُ اللهِ**: ثَنَا عَبْدُ اللهِ مُحَمَّدُ بْنُ يَعْقُوبَ الْحَافِظُ، ثَنَا يَحْيَى بْنُ مُحَمَّدِ بْنِ يَحْيَى، ثَنَا مُسَدَّدٌ،

ثَنَا عَلِيُّ بْنُ عِيسَى بْنِ إِبْرَاهِيمَ، ثَنَا (٤) مُحَمَّدُ بْنُ الْمُثَنَّى الْعَنَزِيُّ، ثَنَا عَبْدُ الْوَهَّابِ بْنُ نَجْدَةَ، قَالَا: ثَنَا الْمُغِيرَةُ بْنُ سُلَيْمَانَ، عَنْ أَبِيهِ، أَنَّ عَبْدَ اللهِ بْنَ نَضْرَةَ، عَنْ عَبْدِ اللهِ، عَنِ النَّبِيِّ ﷺ، أَنَّهُ قَالَ فِيمَا يَرْوِيهِ عَنْ رَبِّهِ مِنْ

---

(١) في (ك) (ر): «التميمي» مصحف.

(٢) [صحابي] [ت ٦٢/ ٦٤هـ] [ت ٨٨هـ].

(٣) في (ر) (ب) (ر أ): «نعم».

(٤) في (ك): «وحدثنا».

ذَلِكَ: «مَا مِنْ نَفْسٍ مَنْفُوسَةِ الْيَوْمِ، يَأْتِي عَلَيْهَا مِائَةُ عَامٍ وَهِيَ حَيَّةٌ يُرْزَقُ»"!.

قَدْ أَخْرَجَ مُسْلِمٌ هَذَا الْحَدِيثَ بِهَذَا الْإِسْنَادِ فِي الصَّحِيحِ"!.

٨٧٧٣ - ٥٥٥٥ أَبُو عَبْدِ اللهِ مُحَمَّدُ بْنُ يَعْقُوبَ، حَدَّثَنِي أَبِي، ثَنَا قُتَيْبَةُ بْنُ سَعِيدٍ، ثَنَا إِسْمَاعِيلُ بْنُ عَبْدِ الْكَرِيمِ الصَّنْعَانِيُّ، حَدَّثَنِي إِبْرَاهِيمُ بْنُ عُقَيْلِ بْنِ مُنَبِّهٍ، عَنْ أَبِيهِ عَقِيلٍ، عَنْ وَهْبِ بْنِ مُنَبِّهٍ، قَالَ: هَذَا مَا سَأَلْتَ عَنْهُ جَابِرُ بْنُ عَبْدِ اللهِ ﷺ، فَأَخْبَرَنِي أَنَّهُ سَمِعَ رَسُولَ اللهِ ﷺ يَقُولُ قَبْلَ مَوْتِهِ بِشَهْرٍ: «يَتَسَاءَلُونَ عَنِ السَّاعَةِ، وَإِنَّمَا عِلْمُهَا عِنْدَ اللهِ، وَأُقْسِمُ بِاللهِ مَا مِنْ عَلَى الْأَرْضِ مِنْ نَفْسٍ مَنْفُوسَةٍ الْيَوْمَ، يَأْتِي عَلَيْهَا مِائَةُ سَنَةٍ»"!.

وَهَذَا حَدِيثٌ صَحِيحُ الْإِسْنَادِ، وَلَمْ يُخَرِّجَاهُ بِهَذَا اللَّفْظِ الْمَفْهُومِ الْمَعْقُولِ، أَلَا رَسُولُ اللهِ ﷺ إِنَّمَا أَرَادَ مَنْ عَلَى الْأَرْضِ ذَلِكَ الْيَوْمَ، مَوْلُودٌ قَدْ

الجُعْفِيُّ، قَالَ: سَمِعْتُ عَبْدَ اللهِ بْنَ بُسْرٍ ﷺ يَقُولُ: إِنْ رَسُولَ اللهِ ﷺ مَرَّتْ بِهِ أُمِّي، قَالَ: وَكُنْتُ أَلْعَبُ بِين يَدَيْنِ أُمِّي، فَقَالَتْ لَهُ: هَذَا، فَأَقْبَلَ وَذَهَبَ لِيُدْعَمَ لَهُ أَحْسَبُهُ، ثُمَّ سَمِنَ بِهِ بَعْدُ عَلَى رِجْلَيْهِ، فَقَالَ: «يُعِيشُ هَذَا الْغُلَامُ قَرْنَهُ». قَالَ: فَعَاشَ مِائَةَ سَنَةٍ.

٨٧٧٠- وَأَخْبَرَنِي الْحُسَيْنُ بْنُ الْحَسَنِ، ثنا أَبُو عَاصِمٍ، ثنا بَقِيَّةُ بْنُ الْوَلِيدِ، ثنا شُرَيْحُ بْنُ يَزِيدَ، عَنْ إِبْرَاهِيمَ بْنِ مُحَمَّدِ بْنِ سَالِمٍ الْأَنْصَارِيِّ، عَنْ أَبِيهِ، عَنْ عَبْدِ اللهِ بْنِ بُسْرٍ ﷺ، أَنَّ النَّبِيَّ ﷺ قَالَ لَهُ: «يُعِيشُ هَذَا الْغُلَامُ قَرْنًا». قَالَ: فَعَاشَ مِائَةَ سَنَةٍ، وَكَانَ فِي وَجْهِهِ أَثَرُ الْكُرَاثِ، قَالَ: «لَا يَمُوتُ هَذَا حَتَّى يَلْعَبَ الْغُلْمَانُ مِنْ وَجْهِهِ». فَلَمْ يَمُتْ حَتَّى نَبَتَ الْغُلْمَانُ مِنْ وَجْهِهِ.

٨٧٧١- أَخْبَرَنِي أَبُو عَبْدِ اللهِ مُحَمَّدُ بْنُ عَلِيٍّ الصَّنْعَانِيُّ بِمَكَّةَ مِنْ حِفْظِهِ، ثنا إِسْحَاقُ بْنُ إِبْرَاهِيمَ الدَّبَرِيُّ، ثنا عَبْدُ الرَّزَّاقِ، ثنا مَعْمَرٌ، عَنِ ابْنِ أَبِي نَجِيحٍ، عَنْ عَبْدِ اللهِ بْنِ بُسْرٍ ﷺ الْمَازِنِيِّ، قَالَ: كُنْتُ عِنْدَ عَبْدِ اللهِ بْنِ عَمْرٍو، فَقَدَّمَ عَلَيْهِ

= الحسني.

(١) إسناده قوي (٣٠٤/٣- ٩٤٤٩).

(٢) في النسخ: «الزبير» وهو خطأ، وفي (ك): «في المواضع» بدون نقط، وأثبتنا ما يحتمل أيضاً في جميع النسخ، والمثبت من التلخيص والمؤلف، وانظر تاريخ ابن أبي خيثمة (٢٠٤/٢) ومعجم الطبراني (٢٤٤/١) عن عبد الرزاق، ابن ماهك، عن عبد الله بن بسر.

(٣) إسناده قوي (٣٠٤/٣- ٩٤٤٩).

في جميع النسخ: «عمر» وهو خطأ، وصوابه من عشرة مصادر من الإتحاف والمؤلف، وعبد الرزاق (٣٨٤/١١) أطول، وراية الصحيفة، وغاية المهرة، ومسند الطيالسي، وتلخيص ابن حبير، وتقدم عند هذا الحديث (١٨٢٧)، و(٨٧٥٥) من حديث أبي رمثة، وسيأتي في مختصراً، وفرد من جزء الجيواني المخطوط لم يرد عنه غير أبي إسحاق =

فَهُمْ مَا بَيْنَ الثَّلَاثِ، وَقَدْ بَقِيَتْ لَيْلَتَانِ مِنْ رَمَضَانَ، فَقَالَ لَهُ عَبْدُ اللهِ: هَلْ تَرَكْتَ عِنْدَ أَهْلِي مَا يَكْفِيهِمْ؟ قَالَ: قَدْ تَرَكْتُ عِنْدَهُمْ نَفَقَةً. فَقَالَ عَبْدُ اللهِ: عَزَمْتُ عَلَيْكَ لَمَا رَجَعْتَ، فَتَرَكْتَ لَهُمْ مَا يَكْفِيهِمْ، فَإِنِّي سَمِعْتُ رَسُولَ اللهِ ﷺ، يَقُولُ: «لَقِّمِ بِالْمَرْءِ إِلَيْنَا أَنْ يُضَيِّعَ مَنْ يَقُوتُ». قَالَ: ثُمَّ أَنْشَأَ يُحَدِّثُ، فَقَالَ: إِنَّ الشَّمْسَ إِذَا غَرَبَتْ سَلَّمْتُ وَسَجَدْتُ وَسَلَّمْتُ، قَالَ: فَوَقَفْتُ لَهَا، حَتَّى إِذَا كَانَ يَوْمًا غَرَبَتْ فَسَلَّمْتُ وَسَجَدْتُ وَسَلَّمْتُ، فَلَا يَؤُدُنُ لَهَا، فَتَقُولُ: يَا رَبِّ، إِنَّ الْمَسِيرَ بَعِيدٌ، وَإِنِّي لَا يَؤُدُنُ لِي لَا أُطِيقُهُ. قَالَ: «فَاحْبِسْ مَا شِئْتَ». قَالَ: ثُمَّ يُقَالُ لَهَا: طَالِعِي مِنْ حَيْثُ غَرَبْتِ. قَالَ: «فَعِنْ ذَلِكَ يَوْمٌ لَا يَنْفَعُ نَفْسًا إِيمَانُهَا لَمْ تَكُنْ آمَنَتْ مِنْ قَبْلُ». قَالَ: وَذَكَرَ بِأَصْوَتِ وَأَسْوَدَ، قَالَ: «وَمَا يَمُوتُ الرَّجُلُ بِمَهْمَهٍ مِنْ بِوَادِ الْعَرَبِ إِلَّا مِنْ ضَلَعِ الْعَيْرِ، وَإِنَّ مِنْ وَرَائِهِمْ لَثَلَاثَ أُمَمٍ، مَا يَعْلَمُ عَدَدَهُمْ إِلَّا اللهُ ﷻ: يَأْجُوجُ وَمَأْجُوجُ، وَدَابَّةُ

وَحَدَّثَنَا سُفْيَانُ، عَنِ الْحَارِثِ بْنِ حَصِيرَةَ، عَنْ زَيْدِ بْنِ وَهْبٍ[1] قَالَ: سُئِلَ حُذَيْفَةُ عَنْ ذَلِكَ، وَقَالَتْهَا لَهُ امْرَأَةٌ فَسَكَتَ. قَالَ: مَا بَقَائُهَا؟ قَالَ: إِذَا سُئِلَ أَبَتْ[2].

هَذَا حَدِيثٌ صَحِيحٌ عَلَى شَرْطِ الشَّيْخَيْنِ، وَلَمْ يُخَرِّجَاهُ.

٨٧٧٧- أَخْبَرَنَا أَحْمَدُ بْنُ سُلَيْمَانَ الْفَقِيهُ بِبَغْدَادَ، ثنا أَحْمَدُ بْنُ يُحَمَّدِ بْنِ حَرْبٍ، ثنا مُوسَى بْنُ إِسْمَاعِيلَ التَّبُوذَكِيُّ، ثنا الْمُعَلَّى بْنُ عُرْفُطَةَ، ثنا عَلِيُّ بْنُ الْحَكَمِ الْبُنَانِيُّ، عَنْ أَنَسِ بْنِ مَالِكٍ ﷺ، قَالَ: قَالَ رَسُولُ اللهِ ﷺ: «الْأُمَرَاءُ مِنْ قُرَيْشٍ، الْأُمَرَاءُ مِنْ قُرَيْشٍ، عَلَامَ يَقْتُلُهُمْ يَا نَبِيَّ اللهِ؟ إِذَا رَحِمُوا إِذَا اسْتُرْحِمُوا، وَقَسَطُوا إِذَا قَسَمُوا، وَعَدَلُوا إِذَا حَكَمُوا»[3].

هَذَا حَدِيثٌ صَحِيحٌ عَلَى شَرْطِ الشَّيْخَيْنِ، وَلَمْ يُخَرِّجَاهُ.

٨٧٧٨- أَخْبَرَنَا أَبُو الْحُسَيْنِ بْنُ بِشْرَانَ، ثنا الْحَسَنُ بْنُ الْقَضْلِ، ثنا عَفَّانُ، ثنا حَمَّادُ بْنُ زَيْدٍ، عَنْ مُحَمَّدِ بْنِ سِيرِينَ، عَنِ الْأَشْعَثِ بْنِ سُلَيْمٍ[4]، قَالَ: عُلِّمْتُ لِثَلَاثٍ عَلَمًا عَدَدْتُهُ، فَأَنَا أَعُدُّ لَهُ: إِذَا قَرَأْتُ الْقُرْآنَ، فَكُلَّمَا رَجَعْتُ، فَقَالَ: لَا، إِلَّا عَنْ الرَّحْمَنِ، هَلْ سَأَلْتُمْ رَسُولَ اللهِ ﷺ عَنْ بَيْذَقٍ هَذِهِ الَّتِي عَلَيْهِ؟ فَقَالَ عَبْدُ اللهِ: مَا سَأَلَنِي عَنْ هَذَا أَحَدٌ مُنْذُ قَدِمْتُ الْعِرَاقَ قَبْلَكَ، سَأَلْتُهُ، فَقَالَ: «أَنَا

---

(١) زيد في (ز): فقال. فقال عبد الله بن مسعود: وحدثنا سفيان، عن الحارث بن حصيرة، عن زيد بن وهب، عن حذيفة. فقال: إذا اقتنيت نساءك وولدانك، فإن استطعت أن تموت فموت في فقاقة الماء، وهو خطأ، نظر ما سلف من هذا الحديث والذي التالي.

(٢) إتحاف المهرة (٤٣٧٢-٤٣٧٤) وتقدم (٨٥٧٧) و(٨٥٨٦).

(٣) إتحاف المهرة (١٤٤٢-١٤٤٧).

(٤) في (ز وس وك): عن النخعي عن عبد الله بن مسروق.

عَشَرَ، عِدَّةَ نُقَبَاءِ بَنِي إِسْرَائِيلَ»[1].

لَا يُسْتَغْنَى[2] فِي هَذَا الْكِتَابِ عَنِ الرِّوَايَةِ عَنْ مُجَالِدٍ وَأَقْرَانِهِ، رَحِمَهُمُ اللهُ.

٨٧٨٠- وَأَخْبَرَنِي مُحَمَّدُ بْنُ الْمُؤَمَّلِ، ثَنَا الْفَضْلُ بْنُ مُحَمَّدٍ الشَّعْرَانِيُّ، ثَنَا نُعَيْمُ بْنُ حَمَّادٍ، ثَنَا الْوَلِيدُ، وَرِشْدِينُ، قَالَا: ثَنَا ابْنُ لَهِيعَةَ، عَنْ أَبِي قَبِيلٍ، عَنْ أَبِي رُومَانَ[3]، عَنْ عَلِيِّ بْنِ أَبِي طَالِبٍ ﵁، قَالَ: يَظْهَرُ السُّفْيَانِيُّ عَلَى الشَّامِ، ثُمَّ تَكُونُ بَيْنَهُمْ وَقْعَةٌ بِقَرْقِيسِيَا، حَتَّى تَشْبَعَ طَيْرُ السَّمَاءِ، وَسِبَاعُ الْأَرْضِ مِنْ جِيَفِهِمْ، ثُمَّ يَنْفَتِقُ عَلَيْهِمْ فَتْقٌ مِنْ خَلْفِهِمْ، فَتُقْبِلُ طَائِفَةٌ مِنْهُمْ، حَتَّى يَدْخُلُوا أَرْضَ خُرَاسَانَ، [وَتُقْبِلُ خَيْلُ السُّفْيَانِيِّ فِي طَلَبِ أَهْلِ خُرَاسَانَ][4] وَيَقْتُلُونَ شِيعَةَ آلِ مُحَمَّدٍ ﷺ بِالْكُوفَةِ، ثُمَّ يَخْرُجُ أَهْلُ خُرَاسَانَ فِي طَلَبِ الْمَهْدِيِّ[5].[6]

٨٧٨١- أَخْبَرَنَا الْحَسَنُ[7] بْنُ يَعْقُوبَ بْنِ يُوسُفَ الْعَدْلُ، ثَنَا يَحْيَى بْنُ أَبِي

---

(١) إتحاف المهرة (١٠/ ٤٧٢-١٣٢١٤).

(٢) في (ز) و(س) و(م): «لا يسعني».

(٣) أبو رومان ذكره ابن منده في فتح الباب بهذا الحديث ولم يسمه، وعنه أخرجه الطبراني في الكبير، وعنه أخرجه ابن عساكر في الفتح.

(٤) ما بين المعقوفين ليس في الكبير، وهو ما أخرجه الطبراني في الكبير، وعنه أخرجه ابن منده في الفتح.

(٥) قال الشيخ: «في الكبير: ويقتلون شيعة آل محمد ﷺ بالكوفة، ثم يخرج أهل خراسان في طلب المهدي».

(٦) إتحاف المهرة (١٠/ ٦٨١-١٤٨٥٩)، وقال: «لم يتكلم عليه، وهو ضعيف».

(٧) في جميع النسخ: «الحسين» مصحف، والمثبت من الإتحاف.

Bulsn e

خُرَاسَانَ، فَأَلْوِهَا وَلَوْ حَبَوًا، فَإِنَّهَا خَلِيفَةُ اللهِ الْمَهْدِيِّ».

هَذَا حَدِيثٌ صَحِيحٌ الْإِسْنَادِ، وَلَمْ يُخَرِّجَاهُ.

٨٣٨٧ - أَخْبَرَنِي أَبُو زَكَرِيَّا: يَحْيَى بْنُ مُحَمَّدٍ الْعَنْبَرِيُّ، ثنا إِبْرَاهِيمُ بْنُ أَبِي طَالِبٍ، ثنا مُحَمَّدُ بْنُ الْمُثَنَّى، ثنا مُعَاذُ بْنُ هِشَامٍ، حَدَّثَنِي أَبِي، عَنْ قَتَادَةَ، عَنْ عَبْدِ اللهِ بْنِ بُرَيْدَةَ، عَنْ سُلَمَانَ بْنِ رَبِيعَةَ (١)، قَالَ: انْطَلَقْتُ فِي نَفَرٍ مِنْ أَصْحَابِي حَتَّى قَدِمْنَا تَمْقَانَ (٢) مِنْ خُرَاسَانَ، فَمَرَّ عَلَيْنَا مِنْ عُمَرَ، فَقَرَأْنَاهُ، فَإِذَا فِيهِ مِنَ الْأَجْلَابِ وَاسِلٍ، فَرَجَعَا فَقَتَلَتْهُ فِي الْمَسْجِدِ، فَإِذَا شَيْخٌ عَلَى بُرْذَانٍ فَطَرَدَانِ وَصَاحَا: لَيْسَ عَلَى هَذَا بَايَعْنَا النَّاسَ، وَلَكِنَّا بَايَعْنَا: مَنْ أَعْفَى الْعَرَبِ عَلَى الْعَرَبِ، وَأَعْفَى الْعَرَبِ تَكُونُونَ، وَتَكْدُدُونَ، وَتَسْتَرُونَ، فَلَا تَكْذِبُونَ، وَلَا تَكْذِبُ، وَلَا تَسْرِقُ، قَالَ: ثُمَّ يَنْتُجُ وِتْرَيْنِ أَبْلَقَيْنِ فَقَالَ: أَيْنَ فَارِسُ؟ قَالَ: يَهْوِي بِثَوْبٍ فَتَطَيَّرْتُ مِنْ ذِكْرِ ثَوْبٍ، فَأَتَاهُ بِثَوْبٍ مِنْ خَزٍّ فَسَرَّنِي، فَأَتَاهُ بِسَرْجٍ فَاسْتَوَى عَلَيْهِ، ثُمَّ اسْتَوَى عَلَى الْوِتْرِ، ثُمَّ اسْتَوَى عَلَى الْآخَرِ، ثُمَّ اسْتَوَى عَلَى الْوِتْرِ، ثُمَّ يَرْبُطُ حَوْلَهُمْ بِهِمَا، ثُمَّ يَقُولُ: هُمْ صِمَامُ الْأَعْيُنِ، عَنْهُمْ تَنْكَشِفُ الْكُرَبُ، فَأَيْنَ مِثْلُ رُجُومِهِمْ الْمُتَتَابِعَةِ؟!

(١) [تعليق الصواب] (٣٤٦٣ - ٣٤٦٣) وتقدم برقم (٨٣٧٧) مرفوعا، انظر هناك.

(٢) في (ك): «تمكان».

(٣) كذا، وسيأتي برقم (٨٣٨٩) من طريق الحسن بن ذكوان عن عبد الله بن بريدة: «سلمان بن ربيعة» وسيأتي برقم (٨٣٩٠) من طريق أبي حكيم وابن رجاء: «سليمان بن ربيعة العنزي». وقال البخاري: «لا يعرف سماع قتادة من ابن بريدة، ولا ابن بريدة من سليمان، ولم تقتادة له سماعا» التاريخ الكبير (٤/٢٣٣) وسبق هذا بنحو لفظه في الجرح والتعديل (٤/١٠٩٦-١١٠٠) وقال الطبراني: «وهم فيه سليمان بن ربيعة» المعجم الكبير (٦/٢١١٦) عن قتادة عن عبد الله بن عمرو بن أبي السوداوي عن عبد الله بن عمرو، وتبعه أبو نعيم، وقال: «وهم فيه» (٥/٢١٥٨) والذي عندي:

هٰذا حديثٌ صحيحُ الإسْنادِ عَلىٰ شَرْطِ مُسْلِمٍ، ولَمْ يُخَرِّجاهُ.

٨٧٨٣- صحَّ عَلىٰ بْنُ حَمْشاذَ العَدْلُ، ثنا إسْماعِيلُ بْنُ إسْحاقَ القاضِي، ثنا سُلَيْمانُ بْنُ إبْراهِيمَ، ثنا سُوَيْدُ أَبُو حاتِمٍ البَصْرِيُّ، عَنْ يَحْيَى بْنِ أَبِي كَثِيرٍ، عَنْ زَيْدِ بْنِ سَلّامٍ، عَنْ أَبِيهِ، عَنْ جَدِّهِ، أَنَّ حُذَيْفَةَ بْنَ اليَمانِ لَمّا احْتُضِرَ أَتاهُ ناسٌ مِنَ الأَعْرابِ، فَأَلْوَوْا لَهُ: يا حُذَيْفَةُ، ما تَرَكَ إلّا مَغْبُوطًا. فَقالَ لَهُمْ: هَيْهاتَ سَتُرُونَ"، وحَدِيثُ جَدِّهِ عَلى فائِقِهِ، لا أَعْلَمُ مَنْ تَفَرَّدَ بِهِ. اللَّهُمَّ إنِّي لَمْ أُشارِكْ أَحَدًا فِي هَذِهِ، فَأَهْوِلْ بِذٰلِكَ البَيِّنَةَ مِنْ صاحِبِ السُّوءِ. كانَ النّاسُ يَسْأَلُونَ رَسُولَ اللهِ ﷺ عَنِ الخَيْرِ، وكُنْتُ أَسْأَلُهُ عَنِ الشَّرِّ، فَقُلْتُ: يا رَسُولَ اللهِ، إنّا كُنّا فِي شَرٍّ، فَجاءَنا اللهُ بِالخَيْرِ، فَهَلْ بَعْدَ ذٰلِكَ الخَيْرِ شَرٌّ؟ قالَ: فَقالَ: اللَّهُمَّ، قُلْتُ: وَهَلْ وَرَاءَ ذٰلِكَ الشَّرِّ مِنْ شَرٍّ؟ قالَ: اللَّهُمَّ، قُلْتُ: كَيْفَ؟ قالَ: وسَيَكُونُ بَعْدِي أُمَرَاءُ لا يَهْتَدُونَ بِهُدَايَ، ولا يَسْتَنُّونَ بِسُنَّتِي، وسَيَقُومُ فِيهِمْ رِجالٌ

ذَلِكَ؟ قَالَ: نَسْمَعُ يَا كَعْبُ الأَعْظُمَ، وَإِنْ ضَرَبَ عَلَيْهَا طُهْرَةً وَأَحَدٌ مَالَكَ»[1].

هذا حديث صحيح، لكن دون قوله: «الأعظم».

٨٧٨٠- أَخْبَرَنَا أَبُو عَبْدِ اللهِ مُحَمَّدُ بْنُ عَبْدِ اللهِ الأَصْبَهَانِيُّ الإِمَامُ، ثنا مُحَمَّدُ بْنُ إِبْرَاهِيمَ[2]، ثنا يُونُسُ بْنُ حَبِيبٍ، ثنا سُلَيْمَانُ بْنُ حَرْبٍ، ثنا شُعْبَةُ، عَنْ حَبِيبِ بْنِ أَبِي ثَابِتٍ، عَنِ القَاسِمِ بْنِ المُخَارِقِ، عَنْ عَبْدِ اللهِ بْنِ مُغَفَّلٍ: أَنَّ رَجُلًا مِنَ الأَنْصَارِ يُكْنَى أَبَا مُحَمَّدٍ، قَالَ: قَالَ رَسُولُ اللهِ ﷺ: «لَا يَزَالُ هَذَا الأَمْرُ فِيكُمْ وَالنَّاسُ وَالْوُلَاةُ، مَا لَمْ تُحْدِثُوا أَعْمَالًا إِلَّا تَرْكُهُ بِكُمْ خَيْرٌ، فَإِنْ فَعَلْتُمْ ذَلِكَ سَلَّطَ اللهُ عَلَيْكُمْ مَوْتَ عَبِيدِكُمْ، فَالْمَحْرُومُ مَنْ حُرِمَ نَفْسَهُ الْمَغْفِرَةَ»[3].

= مسلم، وقد تقدم الكلام في القاسم بن المخارق في الحديث (٨٧٧٩).

(١) قال الذهبي في المختصر: «قلت: مرة، في الإسناد» (٨٧٦٥)، وفي (٨٧٧٤)، (٨٧٩٦).

(٢) إسناده قوي: (٨٧٧٩)، (٨٧٨٠).

(٣) تابع شعبة أبو أحمد، محمد بن عبد الله الحافظ، وابن المبارك، من الإسناد.

[تنبيه]: كذا قال الذهبي، وقال الأصيل: عن حبيب بن أبي ثابت عن القاسم بن محمد بن عبد الله بن عبد الله، ووراء الشعبة عن حبيب فقال: محمد بن إبراهيم: عن عبد الله أو القاسم بن محمد بن عبد الله بن عبد الله بن عبد الله، قال الترمذي في علله (ص٣٣٦): «وحديث الأعمش أصح، وحديث شعبة مضطرب». وأما سفيان فقال في حديثه عن عبد الله بن عبيد وهو عبد الله بن عبد الله بن عبد: حدثنا قال الأصيل: وقال ابن أبي حاتم: عن القاسم بن عبد الله أو عبد الله بن القاسم، شك عبد الله، والصحيح: عن القاسم بن محمد بن الحارث عن عبيد الله بن عبد الله، وقال سفيان في حديثه: عن القاسم الحارث، وهو صحيح إنما هي عبيدة الفهي مضعف، والصواب: عن القاسم بن محمد بن الحارث عن عبيد الله بن عبد الرحمن بن الحارث الفهري أو بريد الله بن عبد الله، وبريد الله بن عبيد الله، وقال الذهبي: لا يعرف، وهو وزوج عبيد الله بن عبد الله بن عبيدة هي عبيدة بن مسعود.

(٤) إسناده رجاله ثقات: (٢٤٥/١٠)، (١٣٩٥٦).

هَذَا حَدِيثٌ صَحِيحُ الإِسْنَادِ، وَلَمْ يُخَرِّجَاهُ.

٨٧٨٥- أَخْبَرَنِي أَبُو زَكَرِيَّا الْعَنْبَرِيُّ، ثَنَا إِبْرَاهِيمُ بْنُ أَبِي طَالِبٍ، ثَنَا مُحَمَّدُ بْنُ الْمُثَنَّى، ثَنَا عَبْدُ الرَّحْمَنِ بْنُ مَهْدِيٍّ، ثَنَا سُفْيَانُ، عَنْ أَبِيهِ، عَنْ أَبِي يَعْلَى الثَّوْرِيِّ، عَنْ سَعْدِ بْنِ حُذَيْفَةَ[1]، قَالَ: رُفِعَ إِلَى حُذَيْفَةَ عُيُوبُ سَعِيدِ بْنِ الْعَاصِ، فَقَالَ: مَا أَدْرِي أَيَّ الأَمْرَيْنِ أَرَدْتُمْ، تَنَاوُلَ سُلْطَانِ قَوْمٍ لَيْسَ لَكُمْ، أَوْ أَرَدْتُمْ رَدَّ[2] هَذِهِ الْفِتْنَةِ، فَإِنَّهَا مُرْسَلَةٌ مِنَ اللهِ تَرْتَعِي فِي الأَرْضِ، حَتَّى تَطَأَ خِطَامَهَا، لَيْسَ أَحَدٌ رَادَّهَا، وَلَا أَحَدٌ مَانِعَهَا، وَلَيْسَ أَحَدٌ مَتْرُوكٌ، يَقُولُ: اللهَ اللهَ، إِلَّا قُتِلَ، ثُمَّ يَبْعَثُ اللهُ قَوْمًا قُزَّعًا كَقَزَعِ الْخَرِيفِ -قَالَ: الْقَزَعُ: الْقِطْعَةُ مِنَ السَّحَابِ الرَّقِيقِ- كَأَنَّهَا ظِلٌّ إِذَا مَرَّتْ تَحْتَ السَّحَابِ الْكَثِيرِ[3].

هَذَا حَدِيثٌ صَحِيحُ الإِسْنَادِ، وَلَمْ يُخَرِّجَاهُ.

(١) هو: سعد بن حذيفة بن اليمان العبسي، وهو أبو يعلى الثوري، ثقة. (٢) قوله: «ردّ» هو: ابن أبي طالب. (٣) إتحاف المهرة (١٠/ ٢٤٤-٢٢٦٦).

Bulsn

هذا حديث صحيح على شرط الشيخين، ولم يُخرِّجاه.

٨٧٨٨ - أخبرني مُحَمَّدُ بْنُ أَحْمَدَ بْنِ بَالَوَيْهِ (١)، ثنا الْفَضْلُ بْنُ مُحَمَّدٍ، ثنا الْمُعَمِّرُ بْنُ حَمَّادٍ، ثنا أَبُو يُوسُفَ الْمَقْدِسِيُّ (٢)، عَنْ عَبْدِ اللَّهِ بْنِ أَبِي سُلَيْمَانَ، عَنْ عَمْرِو بْنِ شُعَيْبٍ، عَنْ أَبِيهِ، عَنْ جَدِّهِ، قَالَ: قَالَ رَسُولُ اللهِ ﷺ: «لَمَّا فُتِحَتْ دِمَشْقُ تَحَدَّثَتِ الْمَلَائِكَةُ" (٣) وَعَادِيَ بِنَهْرِ الْخَائِكِ، فَتَمَثَّلَ مَلَكٌ بِمَنْ، يَكْثُرُ فِيهَا الْقَتْلُ، وَتَسِيلُ فِيهَا الدِّمَاءُ، حَتَّى تَسِيلَ دِمَاؤُهُمْ فَوْقَ عَقِبِ الْحَمَّامَةِ، وَحَتَّى يَهْرُبَ صَاحِبُهُمْ، فَقَالَ: "بِنَ الرَّجْزِ وَالطَّاعُونِ، فَيَبْتَلِيَ وَهُمْ كَذَلِكَ إِذْ أَتَى أَبِيرُ ضَرَبَهُ بِثَلَاثِ، لَيَبْلُغَنَّ مُلْكُ هَذَا أَهْلَ بَيْتِهِ، يُرْضِي عَنْهُمْ سَاكِنُ السَّمَاءِ، وَسَاكِنُ الْأَرْضِ».

٨٧٨٨ - قال أبو يوسف: فَحَدَّثَنِي مُحَمَّدُ بْنُ عَبْدِ اللهِ"، عَنْ عَمْرِو بْنِ

---

(١) ليست من هـ، والخبر في الفضل لعبيد بن حماد (رقم: ٤٠٤ / ٢٢٨٢٦).

(٢) بعده في المطبوعة بين المعكفين بعد سقوط من نظر الناشر: «المعمر الفقال» فكلمة من التحبير.

(٣) في نسخة من الفتن لعبيد: «تهولت» وفي (ف): «تهلل»، وفي (ق): «تهولي».

(٤) إتحاف المهرة (١٣/ ١١٨-١١٩).

(٥) في النسخ الخطية المطبوعة: «محمد الله». والمثبت من التحبير، وهو الموافق لأسانيد الرواية في كتاب الفتن لعبيد بن حماد (ص ٢٨٣)، وكذا رواه أبو عمرو الداني في السنن الواردة في الفتن (٥/ ١٠٤٤) من طريق عبد الله بن سليمان به، فصرح بأن محمد بن عبد الله هو ابن عبد الله بن أبي سليمان الحراني الكوفي، شيخوك، من رجال الهذيب.

وقال الذهبي: هذا رجل مجهول، يعني محمد بن عبد الله بن أبي سليمان، وقال ابن حجر: قلت: وأبو عبد الرحمن، يقول: ذلك لأنه وقع عنده محمد بن عبد الله، والصواب ما ذكرنا، وإنما أخبر.

(٦) في (ق): «أخبر».

شُعَيْبٍ، عَنْ أَبِيهِ، عَنْ عَبْدِ اللهِ بْنِ عَمْرٍو رضي الله عنهما، قَالَ: يَحُجُّ النَّاسُ مَعًا، وَيُعَرِّفُونَ مَعًا عَلَى غَيْرِ إِمَامٍ، فَبَيْنَمَا هُمْ نُزُولٌ بِمِنًى، إِذْ أَخَذَهُمْ كَالْكَلَبِ، فَثَارَتِ الْقَبَائِلُ عَلَى بَعْضِهَا إِلَى بَعْضٍ، وَاقْتَتَلُوا حَتَّى تَسِيلَ الْعَقَبَةُ دَمًا، فَيَفْزَعُونَ إِلَى خَيْرِهِمْ، فَيَأْتُونَهُ وَهُوَ يَتَصَلَّقُ[1]، وَجْهُهُ إِلَى الْكَعْبَةِ يَبْكِي، كَأَنِّي أَنْظُرُ إِلَى دُمُوعِهِ، فَيَقُولُونَ: هَلُمَّ فَلْنُبَايِعْكَ، فَيَقُولُ: وَيْحَكُمْ، كَمْ عَهْدٍ قَدْ نَقَضْتُمُوهُ، وَكَمْ دَمٍ قَدْ سَفَكْتُمُوهُ. فَيُبَايِعُ كُرْهًا، فَإِذَا أَدْرَكْتُمُوهُ فَبَايِعُوهُ، فَإِنَّهُ الْمَهْدِيُّ فِي الْأَرْضِ، وَالْمَهْدِيُّ فِي السَّمَاءِ[2].

٨٧٨٩- حدثني أَبُو بَكْرٍ مُحَمَّدُ بْنُ أَحْمَدَ بْنِ بَالُويَهْ، ثَنَا بِشْرُ بْنُ مُوسَى، ثَنَا الْحُمَيْدِيُّ، ثَنَا سُفْيَانُ، عَنْ عَبْدِ الْعَزِيزِ بْنِ رُفَيْعٍ، قَالَ: سَمِعْتُ شَدَّادَ بْنَ مَعْقِلٍ، صَاحِبَ هَذِهِ الدَّارِ، يَقُولُ: سَمِعْتُ عَبْدَ اللهِ بْنَ مَسْعُودٍ رضي الله عنه، يَقُولُ: إِنَّ أَوَّلَ مَا [illegible]

أَظْهُرِكُمْ يُوشِكُ أَنْ يُرْفَعَ. قَالُوا: وَكَيْفَ يُرْفَعُ وَقَدْ أَثْبَتَهُ اللهُ فِي قُلُوبِنَا، وَأَثْبَتَنَاهُ فِي مَصَاحِفِنَا؟ قَالَ: يُسْرَى عَلَيْهِ لَيْلَةً، فَيَذْهَبُ مَا فِي قُلُوبِكُمْ، وَمَا فِي مَصَاحِفِكُمْ، ثُمَّ قَرَأَ: ﴿وَلَئِن شِئْنَا لَنَذْهَبَنَّ بِالَّذِي أَوْحَيْنَا إِلَيْكَ﴾[3].

(١) كذا في جميع النسخ والتلخيص، وكأنه من الصلق وهو: الصياح والـ[illegible]
الشديد، أو [illegible] وهو [illegible] الشيء [illegible]
أصل [illegible] في [illegible] ٢٩) [illegible]
(٢) [illegible] ٤/٤٤٤) [illegible]
(٣) [illegible] ٨٦).
(٤) إتحاف المهرة (١٠/٢٢١-٢٢٦).

ɓuisn e

٨٧٩٠- حَدَّثَنَا سُلَيْمَانُ، وَحَدَّثَنِي الْمَسْعُودِيُّ، عَنِ الْقَاسِمِ بْنِ عَبْدِ الرَّحْمَنِ، عَنْ أَبِيهِ، قَالَ: قَالَ عَبْدُ اللهِ: «إِنَّ مِنْ أَشْرَاطِ السَّاعَةِ أَنْ تَكْثُرَ: هَذِهِ هَذِهِ» يَعْنِي: هَذِهِ طَسْتَ بْنَ مَاءٍ، فَلَا تَجِدُونَهُ، يُرْوَى قَلِيلٌ مِنْهَا إِلَى عُنْصُرِهِ، فَتَكُونُ فِي الْمَاءِ بَقِيَّةُ الْمُؤْمِنِينَ وَالنَّاسُ»(١).

هَذَا حَدِيثٌ صَحِيحُ الْإِسْنَادِ، وَلَمْ يُخَرِّجَاهُ.

٨٧٩١- حَدَّثَنَا أَبُو الْعَبَّاسِ مُحَمَّدُ بْنُ يَعْقُوبَ، ثنا مُحَمَّدُ بْنُ عَبَّادٍ الزَّمْلِيُّ، ثنا قَبْقَلُ بْنُ إِسْمَاعِيلَ، ثنا سُفْيَانُ، عَنِ الْأَعْمَشِ، عَنْ شَمِرٍ، عَنْ حُذَيْفَةَ بْنِ أَسِيدٍ الْغِفَارِيِّ(٢)، عَنْ حُذَيْفَةَ(٣)، قَالَ: يَكُونُ عَلَيْكُمْ أُمَرَاءُ، يُعَلِّمُونَكُمْ وَيُعَلِّمُهُمْ»(٤).

صَحِيحُ الْإِسْنَادِ، وَلَمْ يُخَرِّجَاهُ.

٨٧٩٢- أَخْبَرَنِي أَبُو عَبْدِ اللهِ السَّمَّارُ، ثنا مُحَمَّدُ بْنُ إِبْرَاهِيمَ بْنِ أَيُّوبَ، ثنا الْحُسَيْنُ بْنُ حَفْصٍ، ثنا سُفْيَانُ، عَنِ الْأَعْمَشِ، عَنْ شَمِرٍ الثَّوْرِيِّ، عَنْ مُحَمَّدِ بْنِ الْحَنَفِيَّةِ، عَنْ عَلِيٍّ، قَالَ: تَكُونُ فِي هَذِهِ الْأُمَّةِ بَقِيَّةٌ، فِيهَا قِطَعٌ، وَبَقِيَّةٌ خَامِلَةٌ، ثُمَّ تَكُونُ بَقِيَّةٌ سَوْدَاءُ مُظْلِمَةٌ، يَكُونُ الْأَمَانُ فِيهَا فَالْهَرْجُ»(٥).

---

(١) في السنج: «يوشك أن تطلبون قراطيم، وفي الأحداث: «يوشك أن تطلبوا أهراتكم» والهرات: جمع الهرة من التنضيف.

(٢) إتحاف المهرة (٧/ ١٠-٢٨١٦٠).

(٣) زاد في الأحداث بن عمارة وأبي عمار: «عن أبي حمزة» وهي زيادة خطأ، وقد تقدم في (٨٥٨٩) فراجعه، وأبو عمار هو: عريب بن حميد الهمداني الكوفي.

(٤) إتحاف المهرة (٧/ ٢٤٤-٢٤٩٥).

(٥) إتحاف المهرة (٦/ ٦١١-١٧٣٧٠)، وقد تقدم (٨٥٩٣) من حديث طارق عن =

هَذَا حَدِيثٌ صَحِيحُ الإِسْنَادِ، وَلَمْ يُخَرِّجَاهُ.

٨٧٩٣- حدثنا عَلِيُّ بْنُ حَمْشَاذَ الْعَدْلُ، حَدَّثَنَا إِسْحَاقُ بْنُ الْحَسَنِ[1] الْحَرْبِيُّ، ثَنَا الْحَسَنُ بْنُ مُوسَى الأَشْيَبُ، ثَنَا شَيْبَانُ بْنُ عَبْدِ الرَّحْمَنِ، عَنْ زِيَادِ بْنِ عِلَاقَةَ، عَنْ قُطْبَةَ بْنِ مَالِكٍ، عَنْ عَبْدِ اللهِ بْنِ مَسْعُودٍ رضي الله عنه، قَالَ: تَعْلَمُنَّ أَنَّكُمْ بِحَيْثُ تَخْتَلِفُ الإِنْسُ مِنْ بَيْنِ بَابِلَ وَالْحِيرَةِ، تَعْلَمُنَّ أَنَّ تِسْعَةَ أَعْشَارِ الْخَيْرِ وَعُشْرًا[2] مِنَ الشَّرِّ بِالشَّامِ، تَعْلَمُنَّ أَنَّ تِسْعَةَ أَعْشَارٍ مِنَ الشَّرِّ[3] وَعُشْرًا مِنَ الْخَيْرِ بِسِوَاهَا، وَالَّذِي نَفْسُ ابْنِ مَسْعُودٍ بِيَدِهِ، لَيُوشِكَنَّ أَنْ يَكُونَ أَحَبُّ شَيْءٍ عَلَى ظَهْرِ الأَرْضِ[4] إِلَى أَحَدِكُمْ، أَنْ تَكُونَ لَهُ أَحْمِرَةٌ تَنْقُلُ أَهْلَهُ إِلَى الشَّامِ[5].

هَذَا حَدِيثٌ صَحِيحُ الإِسْنَادِ.

[illegible] عَبْدِ اللهِ الْحَضْرَمِيُّ، ثَنَا وَاصِلُ بْنُ عَبْدِ الأَعْلَى، ثَنَا مُحَمَّدُ بْنُ فُضَيْلٍ، ثَنَا أَبُو مَالِكٍ الأَشْجَعِيُّ، عَنْ رِبْعِيِّ بْنِ حِرَاشٍ، عَنْ حُذَيْفَةَ رضي الله عنه، قَالَ: يَنْدَرِسُ الإِسْلَامُ كَمَا يَنْدَرِسُ الثَّوْبُ الْخَلِقُ، حَتَّى يَصِيرَ النَّاسُ مَا يَدْرُونَ مَا صَلَاةٌ،

---

(١) في (ز): «أن أحدكم أحمرة تنقل أهله إلى الشام».

(٢) في (ز): «أن أحدكم أحمرة تنقل أهله إلى الشام».

(٣) في (ز): «الشرك».

(٤) في (ك): «على وجه الأرض».

(٥) إتحاف المهرة (١٠/٤٤٩-١٣١٥٥).

وَلَا صِيَامٌ، وَلَا تُسْكٌ، غَيْرَ أَنَّ الرَّجُلَ وَالْعَصْرَ يَقُولُونَ: قَدْ أَدْرَكَنَا النَّاسَ، وَهُمْ يَقُولُونَ: لَا إِلَهَ إِلَّا اللهُ، نَحْنُ نَقُولُ: لَا إِلَهَ إِلَّا اللهُ، فَقَالَ لَهُ صَلَاةٌ مَنْ لَزِمَ، وَلَا يَنْهَى عَنْهُمْ إِلَّا لَا إِلَهَ إِلَّا اللهُ خَالِصَةً، وَهُمْ لَا يَزَالُونَ صَلَاةً، وَلَا صِيَامًا، وَلَا نُسُكًا؟ قَالَ: مُخَلَّطُونَ: لَا صِلَةَ، لَا تُغْنِي عَنْهُمْ لَا إِلَهَ إِلَّا اللهُ؟ يَنْهَوْنَ بِلَا إِلَهَ إِلَّا اللهُ مِنَ النَّاسِ؟!

هَذَا حَدِيثٌ صَحِيحٌ عَلَى شَرْطِ الشَّيْخَيْنِ، وَلَمْ يُخَرِّجَاهُ

٨٧٩٠- أَخْبَرَنِي عَلِيُّ بْنُ مُحَمَّدٍ بْنِ مَرْوَانَ، ثَنَا مُحَمَّدُ بْنُ سَلَمَةَ، ثَنَا عَلِيُّ بْنُ مُحَمَّدٍ، ثَنَا نَصْرُ بْنُ مُزَاحِمٍ، ثَنَا إِسْمَاعِيلُ بْنُ أَبِي خَالِدٍ، ثَنَا مُحَمَّدُ بْنُ سَلَمَةَ، ثَنَا عَلِيُّ بْنُ زَيْدٍ، عَنْ أَبِي نَضْرَةَ، عَنْ أَبِي سَعِيدٍ ﷺ، قَالَ: خَطَبَنِي رَسُولُ اللهِ ﷺ بِعَدَنَ سَاعَةً الْعَصْرِ، ثُمَّ قَامَ خَطِيبًا: «بَعْدَ الْعَصْرِ إِلَى مَغْرِبِ الشَّمْسِ، خَطَبَهَا مِنْ خَطَبِهِ، وَنَسِيهَا مِنْ نَسِيهَا، وَأَحْسِبُ فِيهَا هُوَ كَائِنٌ إِلَى مَغْرِبِ الشَّمْسِ، فَاحْفَظُوا اللهَ تَعَالَى، وَاحْفَظُوا مَنْ خَلْفَكُمْ، فَإِنَّ هَؤُلَاءِ حَفَظَةٌ خَبِيرَةٌ، وَإِنَّ اللهَ تَعَالَى اسْتَخْلَفَنِي فِيكُمْ، فَنَاظِرٌ كَيْفَ تَخْلُفُونِي فِيهِمْ، أَلَا وَإِنَّ الْقُرَّاءَ، وَالْقُرَّاءَ الْبَاتُونَ، أَلَا إِنَّ إِبْلِيسَ أَمَرَ شَيَاطِينَهُ أَهْلَ طَبَقَاتٍ شَتَّى، فَمِنْهُمْ مَنْ يَحُولُ بَيْنَ الْمَرْءِ، وَبَيْنَ فَرْضٍ مِنْ فُرُوضِ اللهِ، وَمِنْهُمْ مَنْ يَحُولُ بَيْنَ الْمَرْءِ، وَبَيْنَ كَبَائِرَ، وَبَيْنَ كَبَائِرَ، وَمِنْهُمْ مَنْ يَحُولُ بَيْنَ الْمَرْءِ، وَبَيْنَ صَغَائِرَ، وَبَيْنَ صَغَائِرَ، أَلَا وَإِنَّ الْعَبْدَ لَيَجْتَهِدُ فِي الْعِبَادَةِ، ثُمَّ تُرَاوِحُ بَيْنَ ذَلِكَ، ثُمَّ تُرَاوِحُ إِلَى خَيْرَةٍ عَلَيْهِ، وَالْمُخَاطِبُ لِوَرَاءَيْهِ، فَإِنَّ وَجَدَ أَحَدُكُمْ

(١) إسناده ضعيف؛ محمد بن سلمة: ضعيف، وقد تقدم برقم (٨٧٨٦)، وسيأتي (٨٨٩٤).

(ح) في (س): «ثنا فاروق» خطأ.

مِنْ ذَلِكَ شَيْئًا، فَلْيَلْزَقْ بِالأَرْضِ، أَلا إِنَّ خَيْرَ الرِّجَالِ مَنْ كَانَ بَطِيءَ الْغَضَبِ، سَرِيعَ الْفَيْءِ، وَشَرَّ الرِّجَالِ مَنْ كَانَ سَرِيعَ الْغَضَبِ، بَطِيءَ الْفَيْءِ، فَإِذَا كَانَ الرَّجُلُ سَرِيعَ الْغَضَبِ سَرِيعَ الْفَيْءِ فَإِنَّهَا بِهَا، وَإِذَا كَانَ الرَّجُلُ بَطِيءَ الْغَضَبِ بَطِيءَ الْفَيْءِ[1] فَإِنَّهَا بِهَا، أَلا إِنَّ خَيْرَ النُّجَّارِ مَنْ كَانَ حَسَنَ الْقَضَاءِ، حَسَنَ الطَّلَبِ، وَشَرَّ النُّجَّارِ مَنْ كَانَ سَيِّئَ الْقَضَاءِ سَيِّئَ الطَّلَبِ، فَإِذَا كَانَ الرَّجُلُ حَسَنَ[2] الْقَضَاءِ سَيِّئَ الطَّلَبِ، فَإِنَّهَا بِهَا، وَإِذَا كَانَ الرَّجُلُ سَيِّئَ الْقَضَاءِ، حَسَنَ الطَّلَبِ فَإِنَّهَا بِهَا، أَلا لا يَمْنَعَنَّ رَجُلًا مَهَابَةُ النَّاسِ، أَنْ يَقُولَ بِالْحَقِّ إِذَا عَلِمَهُ، أَلا إِنَّ لِكُلِّ غَادِرٍ لِوَاءً يَوْمَ الْقِيَامَةِ بِقَدْرِ غَدْرَتِهِ، أَلا وَإِنَّ أَكْبَرَ الْغَدْرِ غَدْرُ إِمَامِ عَامَّةٍ، أَلا وَإِنَّ الْغَادِرَ لِوَاؤُهُ عِنْدَ اسْتِهِ، أَلا وَإِنَّ أَفْضَلَ الْجِهَادِ كَلِمَةُ حَقٍّ عِنْدَ سُلْطَانٍ جَائِرٍ». فَلَمَّا كَانَ عِنْدَ مَغْرِبَانِ الشَّمْسِ، قَالَ: «إِنَّ مَثَلَ[3] مَا بَقِيَ مِنَ الدُّنْيَا فِيمَا مَضَى مِنْهَا، كَمَثَلِ مَا بَقِيَ مِنْ يَوْمِكُمْ هَذَا فِيمَا مَضَى مِنْهُ»[4].

هَذَا حَدِيثٌ تَفَرَّدَ بِهَذِهِ السِّيَاقَةِ عَلِيُّ بْنُ زَيْدِ بْنِ جُدْعَانَ الْقُرَشِيُّ[5]، عَنْ أَبِي نَضْرَةَ وَالشَّيْخَانِ رَحِمَهُمَا اللَّهُ لَمْ يَحْتَجَّا بِعَلِيِّ بْنِ زَيْدٍ.

٨٧٩٦- حَدَّثَنَا عَلِيُّ بْنُ عِيسَى بْنِ إِبْرَاهِيمَ، ثَنَا مُسَدَّدُ بْنُ قُطْنٍ[6]، حَدَّثَنَا عُثْمَانُ بْنُ أَبِي شَيْبَةَ، ثَنَا مُحَمَّدُ بْنُ فُضَيْلٍ، ثَنَا أَبُو مَالِكٍ الأَشْجَعِيُّ، عَنْ أَبِي

(١) من قوله: «فيما قد مضى منها» (ز) [illegible] (ز) و(ن): «أمثال».
(٢) في جميع النسخ: «أمثال».
(٣) في (ز): «أمثال».
(٤) إتحاف المهرة (٥/ ٤٤٢-٤٤٣).
(٥) في حاشية التلخيص: «قلت: ابن جدعان صاحب الحديث».
(٦) في (ك) و(س): «قطر».

Using e

حَازِمٍ، عَنْ أَبِي هُرَيْرَةَ ﷺ، قَالَ: يُمْنَى عَلَى كِتَابِ اللهِ تَعَرُّضٌ إِلَى السَّبَابِ، فَلَا يُصْبِحُ فِي رَأْسِ الْمِرْآتِ، وَلَا مِنَ الْمِرْزَاةِ، وَالْإِجْلِيلِ، وَلَا الزُّبْرِ، وَيُنْتَزَعُ مِنْ قُلُوبِ الرِّجَالِ، فَيُصْبِحُونَ وَلَا يَعْرُونَ مَا هُنَا.

هَذَا حَدِيثٌ صَحِيحٌ عَلَى شَرْطِ مُسْلِمٍ، وَلَمْ يُخَرِّجَاهُ.

٨٩٧٥- حَدَّثَنَا أَبُو مُحَمَّدٍ الْمُزَنِيُّ، ثنا مُحَمَّدُ بْنُ عَبْدِ اللهِ الْحَضْرَمِيُّ، ثنا وَاصِلُ بْنُ عَبْدِ الْأَعْلَى، ثنا مُحَمَّدُ بْنُ فُضَيْلٍ، ثنا أَبُو سِنَانٍ الْأَشْجَعِيُّ، عَنْ أَبِي الضُّحَى(١)، قَالَ: خَرَجْنَا مَعَ أَبِي مُسْلِمٍ الْأَغَرِّ الصَّابِرِ ﷺ، فَقَالَ لَنَا: «هَهُنَا إِلَيْكَ، قَالَ: عَلَيْكُمْ بِالسَّوَادِ الْأَعْظَمِ، وَالْزَمُوهُ مَعَهُمْ ﷺ، فَإِنَّ اللهَ سُبْحَانَهُ لَنْ يَجْمَعَ مُحَمَّدًا وَأُمَّتَهُ عَلَى ضَلَالَةٍ، وَإِنَّ دَنْبَ اللهِ وَاسِطٌ، وَإِنَّكُمْ وَالْقَوْلَ فِي دِينِ اللهِ، وَعَلَيْكُمْ بِقَوْلِ اللهِ، وَاسْأَلُوا حَتَّى يَنْتَهِيَ بِكُمْ أَوْ يَسْتَرَاحَ مِنْ قَامِعٍ».

هَذَا حَدِيثٌ صَحِيحٌ عَلَى شَرْطِ مُسْلِمٍ، وَلَمْ يُخَرِّجَاهُ.

وَقَدْ تَقَدَّمَ مُسْنَدًا مِنْ وَجْهٍ لَا يَصِحُّ عَلَى شَرْطِ هَذَا الْكِتَابِ.

٨٩٧٦- حَدَّثَنَا أَبُو مُحَمَّدٍ بْنُ أَحْمَدَ بْنِ حَيَّانَ، ثنا سَهْلُ الدَّقَّاقُ، ثنا مُحَمَّدُ بْنُ هَارُونَ بْنِ مُعَاوِيَةَ(٢)، ثنا عَتِيقُ بْنُ يَعْقُوبَ، ثنا لَيْثُ بْنُ أَبِي سُلَيْمٍ، عَنْ عَلِيِّ بْنِ

---

(١) لم تجد هذا الحديث في الإتحاف.

(٢) هو سليم بن أسود بن عامر الحارثي، وجده أبو حاتم محمد بن هارون بن أسيد.
ينظر: الجرح والتعديل (٧/١١٦٣-١٣٩٨).

قُدَامَةَ بْنِ عَبْدِ اللهِ بْنِ عَمَّارٍ الْكِلَابِيِّ ﵁، قَالَ: سَمِعْتُ رَسُولَ اللهِ ﷺ، يَقُولُ: «عَلَيْكُمْ بِالْقَاعِ اللهِ وَالْجَمَاعَةِ، فَإِنَّ اللهَ تَعَالَى لَا يَجْمَعُ هَذِهِ الْأُمَّةَ عَلَى الضَّلَالَةِ، وَعَلَيْكُمْ بِالصَّبْرِ حَتَّى يَسْتَرِيحَ بَرٌّ، أَوْ يُسْتَرَاحَ مِنْ فَاجِرٍ»[1].

هَذَا حَدِيثٌ لَمْ نَكْتُبْهُ بِهَذَا الْإِسْنَادِ إِلَّا عَنْ هَذَا الشَّيْخِ، وَالْحَمْلُ فِيهِ عَلَى الْحُسَيْنِ بْنِ دَاوُدَ، فَإِنَّهُ لَمْ يَصِحَّ عِنْدَنَا بِهَذَا الْإِسْنَادِ إِلَّا[2] حَدِيثٌ وَاحِدٌ.

٨٧٩٩- حدثناه أَبُو أَحْمَدَ بَكْرُ بْنُ مُحَمَّدِ بْنِ حَمْدَانَ الْمَرْوَزِيُّ، ثَنَا عَبْدُ الصَّمَدِ بْنُ الْفَضْلِ الْبَلْخِيُّ، ثَنَا مَكِّيُّ بْنُ إِبْرَاهِيمَ، ثَنَا أَيْمَنُ بْنُ نَابِلٍ، عَنْ قُدَامَةَ بْنِ عَبْدِ اللهِ بْنِ عَمَّارٍ الْكِلَابِيِّ ﵁، قَالَ: رَأَيْتُ رَسُولَ اللهِ ﷺ يَرْمِي الْجَمْرَةَ يَوْمَ النَّحْرِ، لَا ضَرْبَ، وَلَا طَرْدَ، وَلَا إِلَيْكَ إِلَيْكَ[3].

هَذَا حَدِيثٌ لَهُ طُرُقٌ، عَنْ أَيْمَنَ بْنِ نَابِلٍ، وَقَدِ احْتَجَّ الْإِمَامُ مُحَمَّدُ بْنُ [illegible]

٨٨٠٠- حدثنا أَبُو الْعَبَّاسِ مُحَمَّدُ بْنُ يَعْقُوبَ، ثَنَا بَحْرُ بْنُ نَصْرٍ، ثَنَا بِشْرُ بْنُ بَكْرٍ، ثَنَا أَبُو الْمُهَنَّدِ سَعِيدُ بْنُ سِنَانٍ، عَنْ أَبِي الزَّاهِرِيَّةِ، عَنْ أَبِي شَجَرَةَ كَثِيرِ بْنِ مُرَّةَ، عَنْ عَبْدِ اللهِ بْنِ عَمْرٍو ﵄، عَنِ النَّبِيِّ ﷺ، أَنَّهُ كَانَ يَقُولُ: «لَنْ تَفْتَكُّوا[4] بِخَيْرٍ مَا اسْتَفْتَى أَهْلُ بَدْوِكُمْ مِنْ أَهْلِ حَضَرِكُمْ، فَإِنَّهُ

(١) [illegible]
(٢) [illegible]
(٣) [illegible]
(٤) في النسخ: (لن تبلغوا، وفي الإتحاف: والمطالب، وأثبتت من التلخيص والدر المنثور (١٥/٢٩٨) نقلا عن المصنف.

Using e

وَتَتَسَنَّهُمْ[1] الشُّيُوخُ وَالسَّادَاتُ حَتَّى يَكُونُوا[2] مَعَكُمْ فِي الْعَدَدِ، وَلَا تَشْتَهُوا[3] مَالَهُمْ[4] فَإِنَّ[5] مَا[6] لَيْسَ[7] مِنْكُمْ يَسْأَلُهُ[8]، قَالَ: فَيَطُوفُونَ طَائِفَةً حَتَّى وَيْحَهُمْ، وَطَائِفَةً شَمَالَهُمْ، فَتَرْتَمِيهُمْ[9] فَوَاسُوقِ الْبَرِّ، وَتَتَسَنَّهُمْ[10] بِكُمْ الْأَرْضُ حَتَّى يَظُنَّ[11] أَهْلُ خَصْرَمَ[12] أَهْلَ بَدْوِكُمْ، كَمَا يَظُنُّ أَهْلُ بَدْوِكُمْ أَنَّ[13] أَهْلَ خَصْرَمَ[14] مِنْ اسْتِصْغَابِ الْأَرْضِ، قَالَ: فَتَتَلَبَّسُ بِكُمُ الْأَرْضُ مَيْلَةً، يَهْلِكُ بِهَا مَنْ هَلَكَ، وَيَنْجُو مَنْ نَجَا، حَتَّى أَحْتَلَ الْوَادِيَ، ثُمَّ نَهَدَا[15] بِالْأَرْضِ يَعْدُ بَيْنَ يَدَيْهِ، حَتَّى يَنْتَهِيَ الْمَنْهُوفُ[16]». قَالَ: «ثُمَّ أَنْبِطُ بِكُمُ الْأَرْضَ مِنْ بَعْدِ ذَلِكَ مَيْلَةً أُخْرَى، فَهَلَكَ مَنْ هَلَكَ، وَنَجَا مَنْ نَجَا، حَتَّى يَنْتَهِيَ بَيْنَ يَدَيْ يَعْوُقَ، وَيَا لَيْتَنِي، وَيَا لَيْتَهُمْ»[17]. قَالَ: فَقَامَ قَائِمٌ، قَالَ: أَفَيَنْجُو، قَالَ: وَتَبْتَلِيَنَّ

---

(١) في (ز): (وَلَا وَاحِدَ). والمثبت والمعنى، في (ق): (وتستهم)، والمثبت من التشخيص والقدر المنثور.

(٢) في النسخ: (حتى يكونوا) بإثبات النون، والمثبت من التشخيص والقدر المنثور.

(٣) في (ز): (ولا تشهوا ولعل أصله: تتسموا، تتسامون الناس، والمثبت من التشخيص والقدر.

(٤) في (س): (الكثرة).

(٥) في النسخ: (من يسأله)، وفي القدر المنثور: (من يسأل)، والمثبت من التشخيص.

(٦) في (ق): (فهو) والظاهر أن (ما) زائدة.

(٧) في التشخيص: (ألم يكن) والمثبت من (ز) ونسخ.

(٨) في (ق): (يسأله).

(٩) ما بين القوسين ساقط من التشخيص، والمثبت من القدر المنثور بمعناه، ج٧ (٦١٤/٦) وروايته فيه مختصرة، وفي (ق): (فترميهم).

(١٠) في النسخ: (فتسنهم) بغير تاء، والمثبت من التشخيص والقدر.

(١١) في (ز): (حتى يظن) بإثبات (حتى).

(١٢) في (ق): (خصرم).

(١٣) في (ق): (أن) بإسقاط (أن).

(١٤) في (ق): (خصرم).

(١٥) في (ق): (فنهدا).

(١٦) في (ق): (المنهوف) بإسقاط (ثم).

(١٧) في (ق): (الأرض) بإسقاط (من بعد ذلك ميلة أخرى، فهلك من هلك، ونجا من نجا، حتى ينتهي بين يدي يعوق، ويا ليتني، ويا ليتهم).

أُخْرَيَاتُ هَذِهِ الأُمَّةِ بِالرَّجْفِ، فَإِنْ تَابُوا تَابَ اللهُ عَلَيْهِمْ». قَالَ: وَإِنْ عَادُوا، أَعَادَ اللهُ عَلَيْهِمْ بِالرَّجْفِ وَالْقَذْفِ [وَالْخَذْفِ][1] وَالْخَسْفِ، وَالْمَسْخِ وَالصَّوَاعِقِ، فَإِذَا قِيلَ: هَلَكَ النَّاسُ، هَلَكَ النَّاسُ، هَلَكَ النَّاسُ، فَقَدْ هَلَكُوا، وَلَنْ يُعَذِّبَ اللهُ تَعَالَى أُمَّةً حَتَّى تُعْذَرَ. قَالُوا: وَمَا عُذْرُهَا؟ قَالَ: يَعْتَرِفُونَ بِالذُّنُوبِ، وَلَا يَتُوبُونَ، وَلِتَطْمَئِنَّ الْقُلُوبُ بِمَا فِيهَا مِنْ بِرِّهَا وَفُجُورِهَا، كَمَا تَطْمَئِنُّ الشَّجَرَةُ بِمَا فِيهَا، حَتَّى لَا يَسْتَطِيعَ مُحْسِنٌ أَنْ يَزْدَادَ إِحْسَانًا، وَلَا يَسْتَطِيعَ مُسِيءٌ اسْتِعْتَابًا، وَذَلِكَ بِأَنَّ اللهَ ﷻ قَالَ: ﴿كَلَّا بَلْ رَانَ عَلَىٰ قُلُوبِهِم مَّا كَانُوا يَكْسِبُونَ﴾[2].[3]

هَذَا حَدِيثٌ صَحِيحُ الْإِسْنَادِ[4]، وَلَمْ يُخْرِجَاهُ.

٨٨٠١- أَخْبَرَنِي مُحَمَّدُ بْنُ عَلِيٍّ الصَّنْعَانِيُّ بِمَكَّةَ حَرَسَهَا اللهُ، ثَنَا [illegible]

عُرْوَةَ، عَنْ أُسَامَةَ بْنِ زَيْدٍ رضي الله عنهما، قَالَ: أَشْرَفَ رَسُولُ اللهِ ﷺ عَلَى أُطُمٍ[5] مِنْ آطَامِ الْمَدِينَةِ، فَقَالَ: «هَلْ تَرَوْنَ مَا أَرَى؟». قَالُوا: لَا. قَالَ: «فَإِنِّي لَأَرَى الْفِتَنَ تَقَعُ خِلَالَ بُيُوتِكُمْ، كَمَوَاقِعِ الْقَطْرِ»[6].

---

(١) من التلخيص [illegible]

(٢) [illegible]

(٣) [illegible]

(٤) [illegible] في الدار [illegible] أبي الزعراء [illegible] بن [illegible]

(٥) في (س): «آطام».

(٦) إتحاف المهرة (١/ ٣٠٠-١٦٧).

Bulsing

هَذَا حَدِيثٌ صَحِيحٌ عَلَى شَرْطِ الشَّيْخَيْنِ، وَلَمْ يُخَرِّجَاهُ.

٨٠٠٢ - أَخْبَرَنِي أَبُو بَكْرٍ مُحَمَّدُ بْنُ الْمُؤَمَّلِ، ثنا الْفَضْلُ بْنُ مُحَمَّدٍ الشَّعْرَانِيُّ، ثنا نُعَيْمُ بْنُ حَمَّادٍ، ثنا عَبْدُ اللهِ بْنُ وَهْبٍ، أَخْبَرَنِي يَحْيَى بْنُ أَيُّوبَ، عَنْ أَبِي قَبِيلٍ، سَمِعَ عَبْدَ اللهِ بْنَ عَمْرٍو، يَقُولُ: إِنَّ عَبْدَ رَسُولِ اللهِ ﷺ، قَسَّمَ: إِلَى الْحَدِيثَيْنِ تَخْتَمُ أَوَّلاَهُ بِمَعْنَى الْمُسْتَطْلِيَةِ وَالرُّومِيَّةِ، فَقَالَ النَّبِيُّ ﷺ: «هَؤُلاَءِ وَرَقٌ تُخْتَمُ أَوَّلُهُ بِمَعْنَى: الْمُسْتَطْلِيَةِ»

هَذَا حَدِيثٌ صَحِيحُ الإِسْنَادِ، وَلَمْ يُخَرِّجَاهُ.

٨٠٠٣ - أَخْبَرَنِي أَبُو عَبْدِ اللهِ مُحَمَّدُ بْنُ عَلِيٍّ الصَّنْعَانِيُّ بِمَكَّةَ حَرَسَهَا اللهُ، ثنا إِسْحَاقُ بْنُ إِبْرَاهِيمَ، ثنا عَبْدُ الرَّزَّاقِ، ثنا مَعْمَرٌ، عَنْ أَيُّوبَ، عَنْ أَبِي قِلاَبَةَ، عَنْ هِشَامِ بْنِ عَامِرٍ الأَنْصَارِيِّ ﷺ، قَالَ: قَالَ رَسُولُ اللهِ ﷺ: «إِنَّ رَأْسَ الدَّجَّالِ مِنْ وَرَائِي خُبْثٌ، وَلَهُ سَيُقَالُ، أَنَا رَكْبُهُ، فَمَنْ قَالَ: أَنَا رَبُّ، فَقَدْ أَفْتَنَّ، وَمَنْ قَالَ: مَلَكْتُ رَبِّي هَذَا، وَقَتَلْتُهُ، وَإِلَهِ آخَرَ، فَلاَ يَقُولُ، أَوْ قَالَ: فَلاَ يَقْتُلُهُ عَلَيْهِ»[1]

هَذَا حَدِيثٌ صَحِيحٌ عَلَى شَرْطِ الشَّيْخَيْنِ، وَلَمْ يُخَرِّجَاهُ.

٨٠٠٤ - سَمِعْتُ عَلِيَّ بْنَ حَمْشَادَ الْعَدْلَ، ثنا بِشْرُ بْنُ مُوسَى، ثنا الْحُمَيْدِيُّ،

---

(١) كتب في حاشية النسخ: «قال الدارقطني: وقال ابن حجر في الإصابة»، فقلت: بل أخرجه الحاكري وصاحبه البخاري (٢/ ٢٣٣، ٢٣٤) وسنده (٢/ ١١٨).
[إتحاف المهرة (٩/ ٤١٨، ٤١٩)، وإتحاف المهرة (٩/ ٤١٩) وسنده (٩/ ٤١٤) وأسانيد (٩/ ٤١٩)، وإتحاف المهرة (١٣/ ٢٧٦، ٢٧٧)].

(٢) قال ابن حجر في الإصابة: «قلت: الذي فيه اقتضاء ذلك على بن الحنيني: «لم يسمع أبو قلابة من هشام بن عامر المراسيل لابن أبي حاتم» (٦/ ٢٧٩).

ثَنَا سُفْيَانُ، عَنْ عَمْرِو بْنِ دِينَارٍ، وَيَحْيَى بْنِ سَعِيدٍ، وَهِشَامٍ، عَنِ ابْنِ شِهَابٍ، عَنْ هِنْدِ بِنْتِ الْحَارِثِ، عَنْ أُمِّ سَلَمَةَ ﵂، أَنَّ رَسُولَ اللهِ ﷺ، قَالَ: «مَاذَا نَزَلَ اللَّيْلَةَ مِنَ الْفِتَنِ؟ وَمَاذَا فُتِحَ مِنَ الْخَزَائِنِ؟ أَيْقِظُوا صَوَاحِبَاتِ الْحُجُرَاتِ - يُنَادُونَ: (رُبَّ كَاسِيَةٍ فِي الدُّنْيَا عَارِيَةٍ يَوْمَ الْقِيَامَةِ)»[1]".

هَذَا حَدِيثٌ صَحِيحٌ عَلَى شَرْطِ الشَّيْخَيْنِ، وَلَمْ يُخَرِّجَاهُ".

٨٨٠٥ - أَخْبَرَنِي مُحَمَّدُ بْنُ عَبْدِ اللهِ بْنِ أَحْمَدَ الشَّعِيرِيُّ[2]"، ثَنَا أَحْمَدُ بْنُ مُعَاذٍ الْمُسْلِمِيُّ، ثَنَا خَلَفُ بْنُ عَبْدِ اللهِ، حَدَّثَنِي إِبْرَاهِيمُ بْنُ طُهْمَانَ، عَنِ الْحَجَّاجِ بْنِ الْحَجَّاجِ، عَنْ قَتَادَةَ، عَنْ أَبِي الْخَلِيلِ[3]"، عَنْ عَبْدِ اللهِ بْنِ الصَّامِتِ، عَنْ أَبِي ذَرٍّ ﷺ، قَالَ: نَادَانَا: وَنَحْنُ عِنْدَ رَسُولِ اللهِ ﷺ: أَيُّهَا أَفْضَلُ: مَسْجِدُ رَسُولِ اللهِ ﷺ، أَوْ مَسْجِدُ بَيْتِ الْمَقْدِسِ، فَقَالَ رَسُولُ اللهِ ﷺ:

وَلَوْيَسْكُنُ أَوْلَا يَكُونُ لِلرَّجُلِ مِثْلُ بَسْطِ كَفِّهِ مِنَ الْأَرْضِ، حَيْثُ يَرَى مِنْهُ يَبْتَغِي الْمَقْبِرَ مِنْ قُرْبٍ لِمَا يَسْتَقْبِلُ، أَوْ ذَلِكَ، أَخْبَرَنِي بِذَلِكَ أَبُو دَاوُدَ، وَهُمْ فِيهَا!

هَذَا حَدِيثٌ صَحِيحُ الْإِسْنَادِ، وَلَمْ يُخَرِّجَاهُ.

٨٠٨٦ - عِمْرَانُ بْنُ أَبِي الْعَبَّاسِ مُحَمَّدُ بْنُ يَعْقُوبَ، ثَنَا أَحْمَدُ بْنُ عَبْدِ الْجَبَّارِ الْعُطَارِدِيُّ، ثَنَا عَمْرُو بْنُ أَبِي سَلَمَةَ، ثَنَا سَعِيدُ بْنُ عَبْدِ الْعَزِيزِ، عَنْ يُونُسَ بْنِ مَيْسَرَةَ بْنِ حَلْبَسٍ، عَنْ عَبْدِ اللهِ بْنِ عَمْرِو بْنِ الْعَاصِ رَضِيَ اللهُ عَنْهُمَا، قَالَ: قَالَ رَسُولُ اللهِ ﷺ: «إِنَّ رَبَّكُمْ تَبَارَكَ عَمُودُ الْكِتَابِ لَتَرْفَعُ مِنْ لَحْدِ وَسَادَتِي، فَأَتَبَعُهُ بَصَرِي، فَإِذَا هُوَ نُورٌ سَاطِعٌ عَمُودٌ بِيَدِ إِلَى الشَّامِ، أَلَا وَإِنَّ الْإِيمَانَ إِذَا وَقَعَتِ الْفِتَنُ بِالشَّامِ».

هَذَا حَدِيثٌ صَحِيحُ عَلَى شَرْطِ الشَّيْخَيْنِ، وَلَمْ يُخَرِّجَاهُ.

٨٠٨٧ - أَخْبَرَنِي مُحَمَّدُ بْنُ عَبْدِ اللهِ بْنِ قُرَيْشٍ، ثَنَا الْحَسَنُ بْنُ سُفْيَانَ، ثَنَا سُلَيْمَانُ بْنُ صَالِحٍ، ثَنَا الْوَلِيدُ بْنُ مُسْلِمٍ، أَخْبَرَنِي أَبُو عَامِرٍ عَبْدُ اللهِ بْنُ مَعْدَانَ(١)، أَنَّهُ سَمِعَ شُرَيْحَ بْنَ عُبَيْدٍ(٢)، يَقُولُ: حَدَّثَنِي عَبْدُ اللهِ بْنُ عَمْرِو أَنَّ أُمَامَةَ الْبَاهِلِيَّ(٣)، قَالَ النَّبِيُّ ﷺ: قَالَ: «الشَّامُ عَمُودُ اللهِ مِنْ بِلَادِهِ، يَسُوقُ إِلَيْهَا صَفْوَةَ عِبَادِهِ، مَنْ خَرَجَ مِنْهَا(٤) الشَّامَ فِي غَيْرِهَا فَبِسَخَطِهِ، وَمَنْ دَخَلَهَا مِنْ غَيْرِهَا فَبِرَحْمَتِهِ».

---

(١) [ضعاف الجد/(١٤٠-١٧٥٧)].

(٢) [ضعاف الجد/(١٤٠-١٧٥٨)].

(٣) [ضعاف الجد/(١٤٠-١٧٥٩)].

(٤) يوشن من ضبرة/كذا هذه، لكن لم يتحرر لي ضبط الشيخان.

(أ) في (ب): «المقدار» «مصحف» وهو من رسمًا الطيالسي «ضعيف» شديد بالبا مهدي عفا الله عنه.

(ب) في (أ): «لقبل غير مقدور».

(ج) [ضعاف الجد/(١٤٠-١٧٦٠)].

هَذَا حَدِيثٌ صَحِيحُ الْإِسْنَادِ عَلَى شَرْطِ مُسْلِمٍ[1]، وَلَمْ يُخَرِّجَاهُ.

٨٨٠٨- حدثنا أَبُو الْعَبَّاسِ مُحَمَّدُ بْنُ يَعْقُوبَ، ثَنَا بَحْرُ بْنُ نَصْرٍ الْخَوْلَانِيُّ، ثَنَا بِشْرُ بْنُ بَكْرٍ، أَخْبَرَنِي سَعِيدُ بْنُ عَبْدِ الْعَزِيزِ، عَنْ مَكْحُولٍ، أَنَّهُ حَدَّثَهُ عَنْ أَبِي إِدْرِيسَ الْخَوْلَانِيِّ، عَنْ عَبْدِ اللهِ بْنِ حَوَالَةَ رضي الله عنه، قَالَ: قَالَ رَسُولُ اللهِ ﷺ: «سَتُجَنَّدُونَ أَجْنَادًا: جُنْدًا بِالشَّامِ، وَجُنْدًا بِالْعِرَاقِ، وَجُنْدًا بِالْيَمَنِ». قُلْتُ: يَا رَسُولَ اللهِ، اخْتَرْ لِي. قَالَ: «عَلَيْكُمْ بِالشَّامِ، فَمَنْ أَبَى فَلْيَلْحَقْ بِيَمَنِهِ، وَيَسْتَقِ[2] مِنْ غُدُرِهِ[3]، فَإِنَّ اللهَ تَعَالَى تَكَفَّلَ لِي بِالشَّامِ وَأَهْلِهِ»[4].

هَذَا حَدِيثٌ صَحِيحُ الْإِسْنَادِ، وَلَمْ يُخَرِّجَاهُ.

٨٨٠٩- أخبرني أَبُو بَكْرِ بْنُ قُرَيْشٍ، أَنَا الْحَسَنُ بْنُ سُفْيَانَ، ثَنَا صَفْوَانُ بْنُ صَالِحٍ، ثَنَا الْوَلِيدُ بْنُ مُسْلِمٍ، ثَنَا عُفَيْرُ بْنُ مَعْدَانَ، عَنْ سُلَيْمِ بْنِ عَامِرٍ الْكَلَاعِيِّ، [illegible] أَمْكِنَةٍ: بِمَكَّةَ وَالْمَدِينَةِ وَالشَّامِ»[5].

هَذَا حَدِيثٌ صَحِيحُ الْإِسْنَادِ وَلَمْ يُخَرِّجَاهُ[6].

---

(١) قال الذهبي في التلخيص: «قلت: كلا وعفير هالك»، وقال ابن حجر في الإتحاف: «قلت: عفير ضعيف، ولم يخرجاه».

(٢) في (ز): [illegible]

(٣) في (ز): [illegible]

(٤) في (ز): [illegible]

(٥) في (ز): [illegible]

(٦) قال الذهبي في التلخيص: «قلت: لا»، وقال ابن حجر في الإتحاف: «قلت: عفير ضعيف ولم يخرجاه».

ᴅᴜᴊɴ ᴇ

٨٨١٠- **أَخْبَرَنِي** أَبُو جَعْفَرٍ مُحَمَّدُ بْنُ صَخْرٍ الْبَغْدَادِيُّ، ثنا يَحْيَى بْنُ عُثْمَانَ بْنِ صَالِحٍ، ثنا مُحَمَّدُ بْنُ مُصْعَبٍ، عَنْ عَمْرِو بْنِ ثَابِتٍ، عَنْ حَبِيبِ بْنِ عَبْدِ الرَّحْمَنِ الْحَذَّاءِ(١)، عَنْ أَبِي هُرَيْرَةَ ﷺ، أَنَّ رَسُولَ اللهِ ﷺ قَالَ: «لَيَنْتَهِيَنَّ أَقْوَامٌ عَنْ تَرْكِ الْجُمُعَاتِ، أَوْ لَأَطْبَعَنَّ عَلَى قُلُوبِهِمْ، ثُمَّ لَيَكُونُنَّ مِنَ الْغَافِلِينَ، وَلَا يَسْتَحْيِينَ مِنَ الْحَيِينِ، فَلَهُمْ كَأَنَّهُمْ يَرَوْنَ زِنَاذَ، أَوْ لَا أَدْرِي زِنَاذَ قَوْمِهِ، لَا يُبْصِرُونَ الْعِلْمَ، وَلَا يَسْتَحْيُونَ مِنَ الْحَيِينِ، فَلَهُمْ قُلُوبٌ لَا أَجْسَادَ، وَأَلْسُنٌ لَا أَلْسُنَ لَهَا»(٢).

هَذَا حَدِيثٌ صَحِيحُ الْإِسْنَادِ، وَلَمْ يُخَرِّجَاهُ.

٨٨١١- **أَخْبَرَنِي** أَحْمَدُ بْنُ مُحَمَّدِ بْنِ عَنْبَسَةَ الْعَنَزِيُّ، ثنا مُحَمَّدُ بْنُ سَعِيدٍ الْأَدَمِيُّ، ثنا عَبْدُ اللهِ بْنُ جَعْفَرٍ، ثنا مُسْلِمُ بْنُ خَالِدٍ، عَنِ ابْنِ جُرَيْجٍ، قَالَ: سَمِعْتُ أَبَا الزُّبَيْرِ يَقُولُ: حَدَّثَنِي طَاوُسٌ، قَالَ فِي سُلَيْمَانَ: مَنْ عَرَفَ فِينَى أَهْلَ عِمْرَانَ: أَبُو هُرَيْرَةَ فِي الْمَلَاحِ، وَأَهْلِيَتُهُ أَبُو قُدَامَةَ، فَاسْتَفْرَغَ الْمَذَاقَةَ لَهُ وَأَهْلِهِ، فَتَلَقَّيَاهُ فَأَنْلَقَاهُ، قَالَ: وَأَبُو قُدَامَةَ تَرَكَتْهُ أُمُّ قُدَامَةَ، قَالَ: فَكَيْفَ تَرَكَتْكُمْ أُمُّ خُوَّامٍ؟ يَعْنِي

---

(١) في جميع النسخ: «عطاء مصعب» والصواب من الإتحاف.

(٢) كذا: وهو مختصر من حديث طويل عن أبي هريرة في ذكر أحوال آخر الزمان، وفيه: قال: فسمعت حميل بن سالم الحذاء، يقول لسالم بن رزين: وهو وهب، وهو مملوك.

ورزين: قرية في رستاق بين بكر بن عبد الله بن عمرو بن عامر من جميل بن سالم، وهو الصحيح.

ورزين: قرية في رستاق بين جميل بن سالم، وبين وهب، وهو ما بين المدينة إلى قبيلة ... هكذا ألم ورزين، وانظر: فتح الباري لابن رجب (٦/٤٥٨-٤٦٥).

(٣) إتحاف (٥/٤٢٨-٤٢٩، ٤٣٤-١٩٢٧٧).

(١) في جميع النسخ والمطبوعة: «سليمان» مصحف، والصواب من الإتحاف، وهو سليم بن عتر بن سلمة بن ذهل بن شراحيل الأصبحي الحميري، فقيه عصره وعالمه وناسكه، وكان يلقب بقبيلة الخشاب لكثرة عبادته، وكثير ترحيله حتى مات في جزيرة صقلي (٢٧٨/٢٧).

(٢) في جميع النسخ والمطبوعة: «أم خوام» وهناك وقوف في معجم البلدان (١١/٢٥٤)، ولم

مِصْرَ قَالَ: فَذَكَرْتُ لَهُ مِنْ رَفَاغِيَهَا[1] وَعَيْشِهَا. قَالَ: أَمَا إِنَّهَا أَوَّلُ الأَرْضِ خَرَابًا، ثُمَّ أَرْمِينِيَةُ[2]. قُلْتُ: سَمِعْتَ ذَلِكَ مِنْ رَسُولِ اللهِ ﷺ؟ قَالَ: لَا، وَلَكِنْ حَدَّثَنِي عَبْدُ اللهِ بْنُ عَمْرِو بْنِ الْعَاصِ رضي الله عنهما، قَالَ: سَمِعْتُ رَسُولَ اللهِ ﷺ، يَقُولُ: «إِنَّهَا لَكَوْنُ[3] هِجْرَةٌ بَعْدَ هِجْرَةٍ، لِخِيَارِ الأَرْضِ[4] إِلَى مُهَاجَرِ إِبْرَاهِيمَ، وَيَبْقَى فِي الأَرْضِ شِرَارُ أَهْلِهَا تَلْفِظُهُمْ[5] أَرْضُوهُمْ[6]، وَتُقَذِّرُهُمْ نَفْسُ اللهِ»، قال: «فَتَحْشُرُهُمُ النَّارُ مَعَ الْقِرَدَةِ وَالْخَنَازِيرِ». وَسَمِعْتُ رَسُولَ اللهِ ﷺ، يَقُولُ: «يَخْرُجُ نَاسٌ مِنْ قِبَلِ الْمَشْرِقِ، يَقْرَأُونَ الْقُرْآنَ لَا يُجَاوِزُ تَرَاقِيَهُمْ، كُلَّمَا قُطِعَ قَرْنٌ نَشَأَ قَرْنٌ، حَتَّى يَخْرُجَ فِي بَقِيَّتِهِمُ الدَّجَّالُ»[7].

هَذَا حَدِيثٌ صَحِيحٌ عَلَى شَرْطِ الشَّيْخَيْنِ، فَقَدِ اتَّفَقَا جَمِيعًا بِأَحَادِيثِ مُوسَى بْنِ عَلِيِّ بْنِ رَبَاحٍ اللَّخْمِيِّ، وَلَمْ يُخَرِّجَاهُ.

= خَنُّور: بفتح أوله، وضم النون المشددة، وسكون الواو، وراء: اسم لكل واحدة من البصرة ومصر، وهي في الأصل: الداهية واسم الضبع، وقيل: الخِنَّور بالكسر الدنيا وأمّ خنّور اسم لمصر، وفي نوادر الفرّاء: العرب تقول: وقعوا في أمّ خَنُّور بالفتح وهي النّعمة، وأهل البصرة يقولون: خِنُّور بالكسر وفتح النون، والعرب تسمّي مصر أمّ خنّور».

(١) يعني: لينها وسهولتها، وتصحفت في (ك) إلى: «رفاعها».

(٢) قوله: «أرمينية» مكان «ضبع» في (ك).

(٣) في التلخيص: «أعني الأرض».

(٤) في (ز): «لخيار الأرض».

(٥) في (ز): «تلفظهم».

(٦) في (س): «أرضهم».

(٧) إتحاف المهرة (١٥/٤٢٦-١٩٦٢٧)، وتلخيص برقم (٨٧٤٧) من وجه آخر بنحوه، وموسى بن علي وأبوه أخرج لهما البخاري في الأدب، ولم يحتج بهما في الصحيح.

Bulsn

عَنْ الْحَكَمِ، أَنَّا ابْنُ وَهْبٍ، أَخْبَرَنِي يُونُسُ، عَنِ الزُّهْرِيِّ، عَنْ سَالِمٍ، أَنَّهُ سَمِعَ أَبَا هُرَيْرَةَ ﷺ، يَقُولُ: يُوشِكُ أَنْ يَكُونَ أَفْضَى مَسَالِحِ الْمُسْلِمِينَ بِسِلَاحٍ.

وَسِلَاحٍ قَرِيبٍ مِنْ غَيْرِ[1].

٨٨١٣- **عَطَاءٌ** عَلِيُّ بْنُ عِيسَى الْجِيرِيُّ، ثنا مُحَمَّدُ بْنُ إِسْحَاقَ الْإِمَامُ، وَجَعْفَرُ بْنُ أَحْمَدَ السَّامَانِيُّ[2]، قَالَا: ثنا أَبُو عَلِيٍّ[3] أَحْمَدُ بْنُ عَبْدِ الرَّحْمَنِ بْنِ وَهْبٍ، ثنا جَدِّي، قَالَ: حَدَّثَنِي جَرِيرُ بْنُ حَازِمٍ، عَنْ مُحَمَّدِ اللهِ بْنِ عُمَيْرٍ، عَنْ نَافِعٍ، عَنِ ابْنِ عُمَرَ ﷺ، أَنَّ رَسُولَ اللهِ ﷺ، قَالَ: «**لَوْ وَدَّتِ الْمُسْلِمُونَ أَنْ يَحْضُرُوا بِالْبَدِيَّةِ، حَتَّى يَكُونَ لِكُلِّ مَسْلَحَةٍ مَسَالِحِهِمْ سِلَاحٌ**»[4].

حَدِيثُ ابْنِ وَهْبٍ، عَنْ جَرِيرٍ، صَحِيحٌ عَلَى شَرْطِ مُسْلِمٍ، فَقَدِ احْتَجَّ فِي كِتَابِهِ بِطَبَقَتِهِ، بِأَبِي عَبْدِ اللهِ.

٨٨١٤- **أَخْبَرَنَا** بَكْرُ بْنُ مُحَمَّدٍ الصَّيْرَفِيُّ بِمَرْوَ، ثنا أَبُو الْأَحْوَصِ مُحَمَّدُ بْنُ الْهَيْثَمِ الْقَاضِي، ثنا أَبُو الْيَمَانِ الْحَكَمُ بْنُ نَافِعٍ، ثنا سَعِيدُ بْنُ سِنَانٍ، عَنْ أَبِي الزَّاهِرِيَّةِ، عَنْ كَثِيرِ بْنِ مُرَّةَ، عَنِ ابْنِ عُمَرَ ﷺ، أَنَّ رَسُولَ اللهِ ﷺ، قَالَ: «**مَنْ أَعَانَ عَلَى مَغْزَاةٍ مُؤْمِنٍ فِي زَمَنِ الدَّجَّالِ، فَإِنَّ: الطَّعَامَ الطَّعَامَ**». قَالُوا: وَمَا

---

(١) إسناده ضعيف لانقطاعه؛ ابن وهب لم يسمع من الليث.

(٢) هو: جعفر بن أحمد بن أبي عبد الرحمن أبو محمد السامانى، والشامات موضع بسمرقند.

(٣) كذا في جميع النسخ هنا، وفي المتفق عليه: "أبو عبد الله محمد بن أحمد"، وأبو عبد الله مصغرا.

(٤) إسناده ضعيف(٦٤٢٩/١٢-١٥٣٣٩/٦).

طَعَامُ الْمَلَائِكَةِ؟ قَالَ: «طَعَامُهُمْ مَنْطِقُهُمْ بِالتَّسْبِيحِ وَالتَّقْدِيسِ، فَمَنْ كَانَ مَنْطِقُهُ يَوْمَئِذٍ التَّسْبِيحَ وَالتَّقْدِيسَ، أَذْهَبَ اللهُ عَنْهُ الْجُوعَ، فَلَمْ يَخْشَ جُوعًا»[1].

هَذَا حَدِيثٌ صَحِيحُ الْإِسْنَادِ عَلَى شَرْطِ مُسْلِمٍ[2]، وَلَمْ يُخَرِّجَاهُ.

٨٨١٥- **وأخبرنا** بَكْرُ بْنُ مُحَمَّدٍ الْمَرْوَزِيُّ، ثَنَا أَبُو الْأَحْوَصِ الْقَاضِي، ثَنَا نُعَيْمُ بْنُ حَمَّادٍ، حَدَّثَنِي عَبْدُ الرَّحْمَنِ بْنُ مَهْدِيٍّ، عَنْ سُفْيَانَ، عَنْ أَبِي هَاشِمٍ[3]، عَنْ أَبِي مِجْلَزٍ، عَنْ قَيْسِ بْنِ عُبَادٍ، عَنْ أَبِي سَعِيدٍ الْخُدْرِيِّ رضي الله عنه قَالَ: مَنْ قَرَأَ سُورَةَ الْكَهْفِ كَمَا أُنْزِلَتْ، ثُمَّ خَرَجَ إِلَى الدَّجَّالِ، لَمْ يُسَلَّطْ عَلَيْهِ، وَلَمْ يَكُنْ لَهُ عَلَيْهِ سَبِيلٌ[4].

هَذَا حَدِيثٌ صَحِيحُ الْإِسْنَادِ، وَلَمْ يُخَرِّجَاهُ.

٨٨١٦- **أخبرني** عَبْدَانُ بْنُ يَزِيدَ الدَّقَّاقُ بِهَمَذَانَ، ثَنَا إِبْرَاهِيمُ بْنُ الْحُسَيْنِ،

---

(١) إتحاف المهرة (٨/ ٦٢٨-٩٢٠٠).

(٢) قال الذهبي في التلخيص: «قلت: كلا فسنده مهلهل تالف، وقال ابن حجر: [illegible]

(٣) يعني: الرماني الواسطي يحيى بن دينار، [illegible] أبي مجلز لاحق بن حميد.

(٤) إتحاف المهرة (٥/ ٣٩٨-٥٦٤٧)، وتقدم برقم (٢٠٩٣) و(٢٠٩٤) و(٣٤٣٠).

business

تُخَوِّفُونَ أَعْدَاءَ لَا يَغُرُّونَ ؟، وَيَقْتُلُونَ فَعَلَيْنَاكُمْ، وَيَأْكُلُونَ فَتَجُوعُونَ ؟!

هَذَا حَدِيثٌ صَحِيحُ الْإِسْنَادِ، وَلَمْ يُخَرِّجَاهُ.

٨٨١٧- حَدَّثَنَا أَبُو بَكْرٍ بْنُ إِسْمَاعِيلَ بْنِ مُحَمَّدِ بْنِ إِسْمَاعِيلَ الْفَقِيهُ بِالرَّيِّ، ثَنَا أَبُو بَكْرِ بْنُ الْفَرَجِ الْأَزْدِيُّ، ثَنَا حَاتِمُ بْنُ مُحَمَّدٍ، ثَنَا عَبْدُ الْمَلِكِ بْنُ قُدَامَةَ الْجُمَحِيُّ، عَنْ إِسْحَاقَ بْنِ يَزِيدَ، عَنْ سَعِيدِ بْنِ أَبِي سَعِيدٍ، عَنْ أَبِيهِ، عَنْ أَبِي هُرَيْرَةَ ﷺ، عَنِ النَّبِيِّ ﷺ، قَالَ: «سَيَأْتِي عَلَى النَّاسِ سَنَوَاتٌ يُصَدَّقُ فِيهَا الْكَاذِبُ، وَيُكَذَّبُ فِيهَا الصَّادِقُ، وَيُخَوَّنُ فِيهَا الْأَمِينُ، وَيُؤْتَمَنُ فِيهَا الْخَائِنُ، وَيَنْطِقُ فِيهَا الرُّوَيْبِضَةُ». قَالَ: قِيلَ: يَا رَسُولَ اللَّهِ، وَمَا الرُّوَيْبِضَةُ؟ قَالَ: «السَّفِيهُ يَتَكَلَّمُ فِي أَمْرِ الْعَامَّةِ».

٨٨١٨- كَمَا: ثَنَا: فُدَامَةُ، حَدَّثَنِي يَحْيَى بْنُ سَعِيدٍ الْأَنْصَارِيُّ، عَنِ الْمَقْبُرِيِّ، قَالَ: «تَوَضَّئُوا مِنَ الْحَمِيمِ».

هَذَا حَدِيثٌ صَحِيحُ الْإِسْنَادِ، وَلَمْ يُخَرِّجَاهُ، وَهُوَ مِنْ حَدِيثِ يَحْيَى بْنِ سَعِيدٍ الْأَنْصَارِيِّ، عَنِ الْمَقْبُرِيِّ، غَرِيبٌ جِدًّا.

---

(١) في جميع النسخ: «أتملأ يغرون»، والمثبت من التلخيص والإتحاف.

(٢) في جميع النسخ: «فجوعون»، والمثبت من التلخيص والإتحاف.

(٣) إتحاف المهرة (٥/٢٤- ١١٣٢) وزاد الإتحاف (٣٨٣/٣، ٣٨٤، ٤٠٩٣/٥، ٤٠٩٤).

(٤) هو: محمد بن الفرج بن محمد بن أيّاس بن عبد الله الأزرق البغدادي.

(٥) من: بين المعقوفين من جميع النسخ، والمثبت من التلخيص.

(٦) إتحاف المهرة (٥/٢٤- ٥٧٦/١١٣٢)، وقد تقدم برقم (٨٨١٨)، وإسناده ابن الفرج بكر الدمامي مجهول لم يروه عنه غير عبد الملك، وعبد الملك ضعيف.

(٧) إتحاف المهرة (٥/١١٣٢- ٥٧٦/١٩٢٥).

٨٨١٩- أخبرني عَبْدُ اللهِ بْنُ مُحَمَّدِ بْنِ زِيَادٍ الْعَدْلُ، ثَنَا مُحَمَّدُ بْنُ إِسْحَاقَ الْإِمَامُ، ثَنَا مُحَمَّدُ بْنُ مُحَمَّدِ بْنِ مَرْزُوقٍ، ثَنَا صَالِحُ بْنُ عُمَرَ[1] بْنِ شُعَيْبٍ، قَالَ: سَمِعْتُ جَدِّي شُعَيْبَ بْنَ عُمَرَ الْأَزْرَقَ[2]، قَالَ: حَجَجْنَا فَمَرَرْنَا بِطَرِيقِ الْمُنْكَدِرِ[3]، وَكَانَ النَّاسُ إِذْ ذَاكَ يَأْخُذُونَ فِيهِ، فَضَلَلْنَا الطَّرِيقَ. قَالَ: فَبَيْنَا نَحْنُ كَذَلِكَ، إِذَا نَحْنُ بِأَعْرَابِيٍّ[4] كَأَنَّمَا نَبَعَ عَلَيْنَا مِنَ الْأَرْضِ[5]، فَقَالَ: يَا شَيْخُ، تَدْرِي أَيْنَ أَنْتَ؟ قُلْتُ: لَا. قَالَ: أَنْتَ بِالذَّنَائِبِ، وَهَذَا التَّلُّ الْأَبْيَضُ الَّذِي تَرَاهُ عِظَامُ بَكْرِ بْنِ وَائِلٍ وَتَغْلِبَ، وَهَذَا قَبْرُ كُلَيْبٍ وَأَخِيهِ مُهَلْهِلٍ[6]. قَالَ: فَدُلَّنَا عَلَى الطَّرِيقِ. ثُمَّ قَالَ: هَهُنَا رَجُلٌ لَهُ مِنَ النَّبِيِّ ﷺ صُحْبَةٌ، هَلْ لَكُمْ فِيهِ؟ قَالَ: فَقُلْتُ: نَعَمْ. قَالَ: فَذَهَبَ بِنَا إِلَى شَيْخٍ مَعْصُوبِ الْحَاجِبَيْنِ بِعِصَابَةٍ فِي قُبَّةِ أَدَمٍ، فَقُلْنَا لَهُ: مَنْ أَنْتَ؟ قَالَ: أَنَا الْعَدَّاءُ بْنُ خَالِدٍ فَارِسُ الضُّحَيَّاءِ[7] فِي الْجَاهِلِيَّةِ. قَالَ: فَقُلْنَا لَهُ: حَدِّثْنَا رَحِمَكَ اللهُ عَنِ النَّبِيِّ ﷺ بِحَدِيثٍ. قَالَ: كُنَّا عِنْدَ النَّبِيِّ ﷺ إِذْ قَامَ قَوْمَةً لَهُ كَأَنَّهُ مُفَزَّعٌ، ثُمَّ رَجَعَ، فَقَالَ: «أَحَذَّرُكُمُ الدَّجَّالِينَ

---

(١) في (ك): «عمرو».

(٢) صالح لم نجد له ترجمة سوى في إكمال تهذيب الكمال، ترجم له بهذا الحديث، وجده شعيب لعله الذي ترجم له البخاري وابن أبي حاتم وقالا: روى عنه معلى بن أسد، والحديث أخرجه الطبراني في الكبير (١٨/ ١٤) من طريق محمد بن [illegible]، وقال الهيثمي: «[illegible]».

(٣) «المنكدر»: [illegible] (٢/ ٣٣٤) [illegible] طريق [illegible] بن أبي [illegible] معجم البلدان (٥/ ٢٤٢).

(٤) في (س): «بأعرابي».

(٥) في (س): «الطريق».

(٦) في (ز) و(س) و(م): «مهلل».

(٧) في جميع النسخ: «الضحى»، والمثبت من التلخيص.

ɓuisn e

الدَّجَّالِ، فَقَالَ ابْنُ مَسْعُودٍ: بِأَبِي أَنْتَ وَأُمِّي يَا رَسُولَ اللهِ، قَدْ أَشْرَفْتَ عَنِ الدَّجَّالِ الأَكْبَرِ، وَعَنْ أَكْذَبِ الْكَذَّابِينَ، فَمَنِ الدَّجَّالُ؟ فَقَالَ: «وَمَنْ يَطْرُقُ فِي قَوْمِهِ، أَوْلَهُمْ مَوْتًا، وَآخِرِهِمْ مَوْتًا، فَيَطْعَنُ فِلَسْطِينَ بِأَرْضِ فِي فِيقَةَ الْحَمِيرِ»(١)، وَهُوَ الدَّجَّالُ الأَعْوَرُ يَأْتِي بِأَمْثَالِ عَيْنِهِ عَلَيْهِ وَهُوَ أَهْدَأُ النَّاسِ مِنْ»(٢).

مِنْ شَرْطِ الإِمَامِ أَبِي بَكْرٍ مُحَمَّدِ بْنِ إِسْحَاقَ ﷺ: إِذَا رَوَى حَدِيثًا لا يَضْبِطُهُ أَنْ يَقُولَ فِي حَدِيثِهِ: قَدْ رُوِيَ عَنْ فُلَانٍ وَفُلَانٍ، وَأَنَا لا أَعْرِفُ بِعَدَالَةِ ذَلِكَ، وَقَدْ خَرَّجَ هَذَا الْحَدِيثَ عَلَى شَرْطِ «الصَّحِيحِ»، وَهُوَ الْقُدْوَةُ فِي هَذَا الْعِلْمِ.

٨٨٢٠- أَخْبَرَنَا أَحْمَدُ بْنُ مُحَمَّدِ بْنِ يَحْيَى الْمُقْرِئُ بِمَكَّةَ، ثَنَا الْحَسَنُ بْنُ مُحَمَّدِ بْنِ عِيسَى الْقَاضِي، ثَنَا عَبْدُ اللهِ بْنُ زِيَادٍ، ثَنَا هَمَّامُ بْنُ زِيَادٍ، ثَنَا عَبْدُ اللهِ بْنُ لَهِيعَةَ، عَنْ أَبِي سَيِّدَةَ الْهُذَلِيِّ(٣)، قَالَ: لَقِيتُ عَبْدَ اللهِ بْنَ عَمْرٍو، فَحَدَّثَنِي حَدِيثًا عَنِ النَّبِيِّ ﷺ، فَفَهِمْتُهُ وَكَتَبْتُهُ بِيَدِي، بِسْمِ اللهِ الرَّحْمَنِ الرَّحِيمِ، هَذَا مَا حَدَّثَ عَبْدُ اللهِ بْنُ عَمْرٍو مُحَمَّدَ رَسُولَ اللهِ ﷺ، قَالَ: «إِنَّ مِنَ الْعِلْمِ لَعِلْمًا لا يَعْلَمُهُ الْفَاجِرُ وَلا الْمُتَفَكِّرُ، ثُمَّ قَالَ: «فَأَلْوِي لِسَانَ مُحَمَّدٍ بِيَدِهِ،

---

(١) في (ر): وحمص الطبراني. الحمار: فلاة، وفيه: الحمار. الخبراء: فلاة.

(٢) إتحاف المهرة (١٣/ ١٠٣-١٠٤) وعزاه لابن حزيمة في التوحيد.

قال الذهبي في التلخيص: «فيفة: أشبه مجهول، والحديث منكر بمرة».

قلت: ساقه من سياق فيفة، مجهول، غير أن فيه عبد الله بن يزيد بن الحبحاب، وهو ابن حيان.

(٣) في جميع النسخ: «عبيد الله»، والمثبت من التلخيص والإتحاف.

لا تَقُومُ السَّاعَةُ حَتَّى يَظْهَرَ الْفُحْشُ وَالتَّفَحُّشُ، وَسُوءُ الْجِوَارِ، وَقَطِيعَةُ الْأَرْحَامِ، وَحَتَّى يُخَوَّنَ الْأَمِينُ، وَيُؤْتَمَنَ الْخَائِنُ». ثُمَّ قَالَ: «إِنَّمَا مَثَلُ الْمُؤْمِنِ كَمَثَلِ النَّخْلَةِ، وَقَعَتْ فَأَكَلْتَ طَيِّبًا، ثُمَّ سَقَطَتْ وَلَمْ تَفْسُدْ وَلَمْ تُكْسَرْ، وَمَثَلُ الْمُؤْمِنِ كَمَثَلِ قِطْعَةِ الذَّهَبِ الْأَحْمَرِ، أُدْخِلَتِ النَّارَ، فَنُفِخَ عَلَيْهَا فَلَمْ تَغَيَّرْ، وَوُزِنَتْ فَلَمْ تَنْقُصْ»[1].

هَذَا حَدِيثٌ صَحِيحُ الْإِسْنَادِ، وَلَمْ يُخَرِّجَاهُ.

٨٨٢١- حدثنا الْحَسَنُ بْنُ يَعْقُوبَ بْنِ يُوسُفَ الْعَدْلُ، قَالَ يَحْيَى بْنُ أَبِي طَالِبٍ: ثَنَا زَيْدُ بْنُ الْحُبَابِ، ثَنَا حُسَيْنُ بْنُ وَاقِدٍ، قَالَ مُعَاذُ بْنُ حَرْمَلَةَ الْأَزْدِيُّ، قَالَ: سَمِعْتُ أَنَسَ بْنَ مَالِكٍ رضي الله عنه، يَقُولُ: قَالَ رَسُولُ اللهِ ﷺ: «يَأْتِي عَلَى النَّاسِ زَمَانٌ تُمْطِرُ السَّمَاءُ مَطَرًا، وَلَا تُنْبِتُ الْأَرْضُ»[2].

٨٨٢٢- أخبرنا أَبُو بَكْرٍ أَحْمَدُ بْنُ سَلْمَانَ الْفَقِيهُ إِمْلَاءً بِبَغْدَادَ، قَالَ: قُرِئَ عَلَى يَحْيَى بْنِ جَعْفَرٍ[3] بْنِ الزِّبْرِقَانِ -وَأَنَا أَسْمَعُ- ثَنَا خَلَفُ بْنُ تَمِيمٍ أَبُو عَبْدِ الرَّحْمَنِ الْكُوفِيُّ، ثَنَا إِسْمَاعِيلُ بْنُ إِبْرَاهِيمَ بْنِ الْمُهَاجِرِ، عَنْ أَبِيهِ، عَنْ مُجَاهِدٍ، قَالَ: قَالَ لِي عَبْدُ اللهِ بْنُ عَبَّاسٍ[4]: لَوْ لَمْ أَسْمَعْ إِنَّكَ مِثْلُ أَبِي ثَبِيتٍ، مَا حَدَّثْتُكَ بِهَا [illegible]

bisn e

(١) إتحاف [illegible]
(٢) إتحاف [illegible]
(٣) في النسخ: «حفص»، والمثبت من الإتحاف.
(٤) في (ز) و(س) و(م): «عبد الله بن عباس»!.

قَالَ: فَقَالَ ابْنُ عَبَّاسٍ: بِمَا أَهْلُ الْيَمَنِ أَرْبَعَةٌ: بِيَدِ الشَّمَالِيُّ، وَبِيَدِ الْمُنْذِرِ، وَبِيَدِ الْعَنْسِيِّ، وَبِيَدِ أَبِي كَبْشَةَ. قَالَ لَهُ مُجَاهِدٌ: فَبِيَدِ أَيِّ هَؤُلَاءِ الْأَرْبَعَةِ؟ قَالَ: أَمَّا الشَّمَالِيُّ: فَبِيَدِ قَيْلِ الْحَضْرَمِيِّ وَهُمَا مِنْ عَمْرٍو، وَأَمَّا الْمُنْذِرُ: قَالَ: فَإِنَّهُ يُعْطِي الْمَالَ الْكَثِيرَ لِمَنْ يَتَعَاطَاهُ مِنْ نَفْسِهِ، وَيُمْسِكُ الْقَلِيلَ مِنْ عِنْدِهِ، وَأَمَّا الْعَنْسِيُّ: فَإِنَّهُ يَحْمِي الْعَسْرَ عَلَى مَنْ هَوَاهُ الْعُسْرُ بِمَا كَانَ يَحْمِي رَسُولُ اللهِ ﷺ يَوْمَ بِهِ مِنْ عَدُوِّهِ عَلَى صَبِيرَةَ شَهْرَيْنِ، وَالْمُنْذِرُ يَرْمِي عَدُوَّهُ بِمِثْلِ عَلَى صَبِيرَةَ شَهْرٍ، وَأَمَّا الْيَهُودِيُّ الَّذِي يَدُلُّ الْأَرْضَ عِنْدَ كَمَا مُنْذُ خَرَجَ دَنَانِيرُ الْيَهُودِ السِّتَّانِ، وَالدَّنَانِيرُ الْأَرْضِ الْأَوَّلُ فَيَدُلُّ، قَالَ: وَلَهُ أَوْلَادٌ يَدِمَا؟ قَالَ: أَمَّا أَوْلَادُ الْأَوَّلِ مِنَ الذَّهَبِ وَالْفِضَّةِ.

هَذَا حَدِيثٌ صَحِيحٌ الْإِسْنَادِ، وَلَمْ يُخَرِّجَاهُ.

٨٨٢٣ - حَدَّثَنَا أَبُو بَكْرٍ مُحَمَّدُ بْنُ أَحْمَدَ بْنِ بَالَوَيْهِ، ثَنَا مُحَمَّدُ بْنُ أَحْمَدَ بْنِ الْحَسَنِ بْنِ عَبْدِ الْجَبَّارِ، ثَنَا عَبْدُ اللهِ بْنُ عَبْدِ الرَّحْمَنِ الدَّارِمِيُّ، ثَنَا نُعَيْمُ بْنُ حَمَّادٍ، ثَنَا عَبْدُ اللهِ بْنُ الْمُبَارَكِ، عَنْ مُعَاوِيَةَ بْنِ صَالِحٍ، عَنْ عَبْدِ الرَّحْمَنِ بْنِ جُبَيْرِ بْنِ نُفَيْرٍ، عَنْ أَبِي الدَّرْدَاءِ، قَالَ: قَالَ رَسُولُ اللهِ ﷺ: «هَؤُلَاءِ الْمَلَأُ يَخْتَصِمُونَ فِي شَيْءٍ لَا أَعْلَمُهُ»، فَأَتَاهُ رَسُولُ اللهِ ﷺ، فَقَالَ

هَذَا حَدِيثٌ صَحِيحُ الإِسْنَادِ، وَلَمْ يُخَرِّجَاهُ[1].

٨٨٢٤- **حدثنا** أَبُو الطَّيِّبِ مُحَمَّدُ بْنُ الْحَسَنِ الْحِيرِيُّ، ثَنَا مُحَمَّدُ بْنُ عَبْدِ الْوَهَّابِ، ثَنَا يَعْلَى بْنُ عُبَيْدٍ، ثَنَا الأَعْمَشُ، عَنْ شَقِيقٍ، قَالَ: قَالَ عَبْدُ اللهِ: كَيْفَ أَنْتُمْ إِذَا لَبِسَتْكُمْ فِتْنَةٌ يَهْرَمُ فِيهَا الْكَبِيرُ، وَيَرْبُو فِيهَا الصَّغِيرُ، وَيَتَّخِذُهَا النَّاسُ سُنَّةً، فَإِذَا غُيِّرَتْ قَالُوا: غُيِّرَتِ السُّنَّةُ؟ قِيلَ: مَتَى ذَلِكَ يَا أَبَا عَبْدِ الرَّحْمَنِ[2]؟ قَالَ: إِذَا كَثُرَتْ قُرَّاؤُكُمْ، [وَقَلَّتْ فُقَهَاؤُكُمْ، وَكَثُرَتْ أَمْوَالُكُمْ، وَقَلَّتْ أُمَنَاؤُكُمْ][3]، وَالْتُمِسَ الدُّنْيَا بِعَمَلِ الآخِرَةِ[4].

٨٨٢٥- **حدثنا** أَبُو الْعَبَّاسِ مُحَمَّدُ بْنُ يَعْقُوبَ، ثَنَا الْعَبَّاسُ بْنُ مُحَمَّدِ بْنِ حَاتِمٍ الدُّورِيُّ، ثَنَا أَبُو عَامِرٍ عَبْدُ الْمَلِكِ بْنُ عَمْرٍو الْعَقَدِيُّ، ثَنَا كَثِيرُ بْنُ زَيْدٍ، عَنْ دَاوُدَ بْنِ أَبِي صَالِحٍ[5]، قَالَ: أَقْبَلَ مَرْوَانُ يَوْمًا، فَوَجَدَ رَجُلًا وَاضِعًا وَجْهَهُ

(١) رواه ابن أبي شيبة (٢٩٢/١١) عن حسين بن علي الجعفي عن زائدة به موقوفا، وكذا تقدم (٨٥٧٩) و(٨٦٨٢) من حديث عبد الرزاق عن معمر عن ابن خثيم موقوفا، (لا أنه تقدم أيضا (٢٤٨٨) من حديث زهير بن معاوية عن ابن خثيم مرفوعا، وقال المصنف في الجميع: صحيح الإسناد.

(٢) في النسخ: «إذا عبد الله»، والمثبت من التلخيص.

(٣) ما بين المعقوفتين سقط من (س).

(٤) [illegible] الذهبي: [illegible]

(٥) [illegible] الجعفي [illegible] وقال: [illegible] كثير بن زيد الأسلمي السهمي، أبو محمد المدني.

(٦) قوله: «فأقبل عليه» ساقط من (س).

using

فَإِنَّ هُوَ أَبَرَّ أَيُّ الرَّجُلَيْنِ الْأَصَابِعُ، فَقَالَ: جُذَّ رُءُوسَ الْعَبِيدِ ﷺ وَلَمْ آتِ الْحَجَرَ، فَسَمِعْتُ رُءُوسَ الْعَبِيدِ ﷺ يَقُولُ: «لَا تَكُونُوا عَلَى الدَّيْنِ إِلَّا وَإِنَّهُ أَعْلَمُ» وَذَكَرَ الْكَلَامَ هَهُنَا إِلَى وَإِنَّهُ حَجَرٌ أَعْلَمُ»(١).

هَذَا حَدِيثٌ صَحِيحٌ عَلَى شَرْطِهِمَا.

٨٨٢٤ - ضعيف: أَمَّا نَصْرُ أَحْمَدُ بْنُ سَهْلٍ الْفَقِيهُ بُخَارَى، ثنا أَبُو عِصْمَةَ سَهْلُ بْنُ الْمُتَوَكِّلِ، ثنا أَحْمَدُ بْنُ عَبْدِ اللهِ الْجُوَيْبَارِيُّ، ثنا جَعْفَرُ بْنُ مُدْرِكٍ، ثنا أَبُو عَبْدِ الْمَسِيحِ، عَنْ خَاصِمِ بْنِ عَمْرٍو(٢)، عَنْ أَبِي أُمَامَةَ ﷺ، عَنِ النَّبِيِّ ﷺ قَالَ: «يُقِيمُ قَوْمٌ عَلَى الدَّالِّ عَلَى خَاتَمِ وَتَرْتَعِ وَلَهُمْ، لَيُصِيبُونَ لَهُ مُحْرِمًا خَنَازِيرَ، وَلَيُصِيبَنَّ بِقَتْلِهَا غِنًى، وَلَمْ يُرْضِ فِيهَا عَلَى دُونِ فِيهَا حَتَّى يُصِيبُوهَا، فَيَقُولُوا: عَبِيدُ اللهِ يُقْتَلُونَ، عَبِيدُ اللهِ يُقْتَلُونَ»، وَلَتُرْسَلَنَّ عَلَيْهِمْ حَصْبَاءُ جَبَّارَةٌ، كَمَا أُرْسِلَتْ عَلَى قَوْمِ لُوطٍ، عَلَى قَاتِلِ هَذَا وَعَلَى دُونِ دُونِهِ، وَلَتُرْسَلَنَّ عَلَيْهِمْ الرِّيحُ الْعَقِيمُ، قَالَ: «وَيْلٌ» لِأَسْوَاقِهِمُ الْحُمْرِ، وَأَفْنِيَتِهِمُ الْحُمْرِ، وَلَتُسَوِّمَنَّ الْحَجَرَ، وَلَتُقَاتِلُنَّ الْحَجَرَ، وَلَتُقَاتِلُنَّ الْحَجَرَ»، قَالَ: وَذَكَرَ خَصْلَةً أُخْرَى قَبِيحَةً»(٣).

هَذَا حَدِيثٌ صَحِيحٌ عَلَى شَرْطِ مُسْلِمٍ لِعَدَمِهِ، فَأَمَّا تَرْكُهُ، فَلِأَنَّهُمَا لَمْ

---

(١) إتحاف المهرة (٣٨٨/٢ - ٤٣٩٨).

(٢) في (أ) و(ب): «أحمر».

(٣) هو: عاصم بن عمرو، يروي عن الحجاج، وعنه فرقد بن يعقوب السنجي، فيهما ضعف، ولم يخرج لهما الشيخين.

وفيه: يقيم: بالدال، وضبب فوقها في الشيخين.

وفي (ب): في السبع الخنازير، وفي (ج): في السبع الخنازير.

إتحاف المهرة (٦٦/٣ - ٢٤١١).

يُخَرِّجَاهُ[1].

٨٨٢٧- أَخْبَرَنَا عَبْدُ الرَّحْمَنِ بْنُ الْحَسَنِ الْقَاضِي بِهَمَذَانَ، ثَنَا إِبْرَاهِيمُ بْنُ الْحُسَيْنِ[2]، ثَنَا آدَمُ بْنُ أَبِي إِيَاسٍ، ثَنَا شُعْبَةُ، عَنْ سِمَاكِ بْنِ حَرْبٍ، قَالَ: سَمِعْتُ جَابِرَ بْنَ سَمُرَةَ رضي الله عنه، يَقُولُ: سَمِعْتُ رَسُولَ اللهِ ﷺ، يَقُولُ: «لَتَفْتَحَنَّ لَكُمْ كُنُوزَ كِسْرَى الأَبْيَضِ، أَوِ الَّذِي فِي الأَبْيَضِ، عِصَابَةٌ مِنَ الْمُسْلِمِينَ»[3].

هَذَا حَدِيثٌ صَحِيحٌ عَلَى شَرْطِ مُسْلِمٍ، وَلَمْ يُخَرِّجَاهُ[4].

٨٨٢٨- حَدَّثَنَا أَبُو الْعَبَّاسِ مُحَمَّدُ بْنُ يَعْقُوبَ، ثَنَا بَكَّارُ بْنُ قُتَيْبَةَ الْقَاضِي بِمِصْرَ، ثَنَا أَبُو دَاوُدَ الطَّيَالِسِيُّ، ثَنَا عِمْرَانُ الْقَطَّانُ، عَنْ قَتَادَةَ، عَنْ عَبْدِ اللهِ بْنِ رَبَاحٍ، عَنْ أَبِي هُرَيْرَةَ رضي الله عنه، قَالَ: قَالَ رَسُولُ اللهِ ﷺ: «بَادِرُوا بِالأَعْمَالِ سِتًّا قَبْلَ طُلُوعِ الشَّمْسِ مِنْ مَغْرِبِهَا، وَالدُّخَانِ، وَالدَّجَّالِ، وَدَابَّةِ الأَرْضِ، وَخُوَيْصَّةِ

[illegible]

قَدِ احْتَجَّ مُسْلِمٌ بِعَبْدِ اللهِ بْنِ رَبَاحٍ. هَذَا حَدِيثٌ صَحِيحُ الإِسْنَادِ، وَلَمْ يُخَرِّجَاهُ[5].

---

(١) قال ابن حجر في الإتحاف: «قلت: هو ضعيف».

(٢) في جميع النسخ «الحسن»، والمثبت من الإتحاف، فهو أبو إسحاق الهمذاني [illegible] بابن [illegible]

(٣) إتحاف المهرة (٣/ ٢٠٠-٢٠١).

(٤) قال ابن حجر في الإتحاف: «قلت: هو ضعيف».

(٥) إتحاف المهرة (١٥/ ١٢٦-١٢٧).

(٦) بل أخرجه مسلم (٨/ ٢٠٨-٢٠٧) من حديث شعبة وهمام قالا: عن قتادة عن الحسن عن زياد بن رباح عن أبي هريرة به بنحوه، وأخرجه أيضا من حديث العلاء بن =

business

٨٨٢٩ - الأصبَغيُّ: مُحَمَّدُ بْنُ الْمُؤَمَّلِ بْنِ الْحَسَنِ، ثنا الْفَضْلُ بْنُ مُحَمَّدٍ الشَّعْرَانِيُّ، ثنا نُعَيْمُ بْنُ حَمَّادٍ، ثنا عَبْدُ الْعَزِيزِ بْنُ مُحَمَّدٍ عَنْ عَبْدِ اللهِ الدَّهْنِيِّ(١)، عَنْ أَنَسِ بْنِ مَالِكٍ -رضي الله عنه-، قَالَ: قَالَتْ عَلِيٌّ عليه السلام وَرَجُلٌ مَعَهَا، قَالَ الرَّجُلُ: يَا أُمَّ الْمُؤْمِنِينَ، حَدِّثِينَا عَنِ الزَّلَّةِ، فَأَعْرَضَتْ عَنْهُ بِوَجْهِهَا، قَالَ أَنَسٌ: فَظَنَنْتُ لَهَا: حَدِّثِينَا يَا أُمَّ الْمُؤْمِنِينَ عَنِ الزَّلَّةِ، فَقَالَتْ: يَا أَنَسُ، إِنْ حَدَّثْتُكَ فَعَلَّهَا حَتَّتْ حَتَّتْ، وَبِئْتُ حَتَّ تُحَتُّ وَذَلِكَ الْحَرْثُ فِي قِلَّتِ، فَلَمَّتْ: وَإِنْ أَبَيْتَ، حَدِّثْنِي، قَالَتْ: إِنَّ الْمَرْأَةَ إِذَا خَلَعَتْ ثِيَابَهَا فِي غَيْرِ بَيْتِ زَوْجِهَا، هَتَكَتْ مَا بَيْنَهَا وَبَيْنَ اللهِ -عز وجل- مِنْ حِجَابٍ، وَإِنْ نَظَرَتْ إِلَى غَيْرِ زَوْجِهَا لَمْ تَغُضَّ بَصَرَهَا، وَإِنْ اسْتَكْثَرَ الرِّجَالُ وَكَبُرَتْ أَوْلَادُهَا وَالْحُمُوُّ بَعْدَ هَذَا، وَصَبَرَتْ الْعَاقِلَةُ، فَإِذَا هِيَ فِي سَنَامِ الْعَارِ، تَرْكَبُ بِهِ وَتَنْزِلُ، وَإِذَا هَذَهَا عَلَيْهَا الْعَارُ، قَالَتْ: عُقُوبَةُ الْبَغْيِ أَهْوَنُ، لَاصَتْ وَبَرَكَتْ، وَتَوَطَّأَتْ بِالْمُؤَبِّينِ، وَتَكَلَّأَتْ وَتَحَلَّبَتْ، وَهَذَا بِالْكَاوِينِ. قَالَ أَنَسٌ: فَمَا سَمِعْتُ كَلَامَ رَسُولِ اللهِ ﷺ وَلَا كَلَامَ أَحَدٍ بَعْدَهُ أَبْيَنَ بِهَذَا الْحَدِيثِ، بَلْ أُعِيذُ فَرْجَ زَوْجَتِي حِينَ أُحَدِّثُ وَذَلِكَ الْفَرْجُ فِي قَلْبِي. أَوْ قَالَ: فِي نَفْسِي.

هَذَا حَدِيثٌ صَحِيحٌ عَلَى شَرْطِ مُسْلِمٍ(٢)، وَلَمْ يُخَرِّجَاهُ.

= عبد الله الحسن عن أبي من أبي هريرة.

(١) زيد هذا وهو عبد ربه نسبه في التاريخ إلى عبد الله الدهني في الميزان (٢/ ٤٣٤)، ٢٧٠ بضع عشرة، ولا يعلم روى عنه غير يقية، وقد يخرج له مسلم، ولا أصحاب السنن، وفي الكامل الجميع من الضعفاء (٤/ ٢١٩) وروى عنه غير واحد، انتهى. وزيد عن عبد الله الدهني.

(٢) كذا، وفي الدهن أيضا، زيد عن عبد الله الدهني من أبي العالية من أبي بن مالك.

(٣) [مختلف فيه] في التاريخ: «فقلت: إن أحببت موضوعا على أنس، وتعبير شكر المحدث =

٨٨٣٠- حدثنا أَبُو الْفَضْلِ الْحَسَنُ بْنُ يَعْقُوبَ بْنِ يُوسُفَ الْعَدْلُ، ثَنَا يَحْيَى بْنُ أَبِي طَالِبٍ، ثَنَا زَيْدُ بْنُ الْحُبَابِ، عَنْ كَثِيرِ بْنِ زَيْدٍ[1]، قَالَ: حَدَّثَنِي الْوَلِيدُ بْنُ رَبَاحٍ مَوْلَى ابْنِ أَبِي ذُبَابٍ، أَنَّهُ سَمِعَ أَبَا هُرَيْرَةَ ﵁ يَقُولُ: قَالَ رَسُولُ اللهِ ﷺ: «سَأَلْتُ رَبِّي ثَلَاثًا، فَأَعْطَانِي ثِنْتَيْنِ، وَمَنَعَنِي وَاحِدَةً، سَأَلْتُهُ أَنْ لَا يُهْلِكَ أُمَّتِي بِالسِّنِينَ، فَأَعْطَانِي، وَسَأَلْتُهُ أَنْ لَا يُسَلِّطَ عَلَيْهِمْ عَدُوًّا مِنْ غَيْرِهِمْ، فَأَعْطَانِي، وَسَأَلْتُهُ أَنْ لَا يَلْبِسَهُمْ شِيَعًا، وَيُذِيقَ بَعْضَهُمْ بَأْسَ بَعْضٍ، فَمَنَعَنِي»[2].

هَذَا حَدِيثٌ صَحِيحُ الْإِسْنَادِ، وَلَمْ يُخَرِّجَاهُ.

٨٨٣١- أخبرني أَحْمَدُ بْنُ مُحَمَّدٍ بِأَلْوِيَةِ الْعَفْصِيُّ[3]، ثَنَا عَبْدُ اللهِ بْنُ أَحْمَدَ بْنِ حَنْبَلٍ، ثَنَا هُدْبَةُ بْنُ خَالِدٍ، ثَنَا عَبْدُ الْعَزِيزِ بْنُ عَبْدِ الصَّمَدِ الْعَمِّيُّ، ثَنَا يَزِيدُ بْنُ الْمِقْدَامِ، عَنْ سَعِيدِ بْنِ الْمُسَيَّبِ، عَنْ أَبِي هُرَيْرَةَ ﵁، قَالَ: قَدْ رَأَيْنَا

[illegible]

الْقِيَامَةِ[4]: اطْرَحُوا سِيَاطَكُمْ[5]، وَادْخُلُوا جَهَنَّمَ[6]».

= إلى الغاية مع أن البخاري روى عنه».

(١) يعني: الأسلمي، أبا محمد ابن مافنة المدني.

(٢) إتحاف المهرة (١٥/٧٠٧-٢٠٢١).

(٣) في جميع النسخ: «[illegible]» وفي [illegible] بالوية [illegible] العفصي [illegible] وفي [illegible] الصمد [illegible] الأنصاري [illegible] العفصي [illegible] بخلط [illegible] أخر [illegible] الأنصاري [illegible] من قوله: «قاله لنا رسول الله ﷺ إلى هاهنا ساقط من (ز) و(م).

(٤) في (م): «شياطينكم».

(٥) إتحاف المهرة (١٤/٧٩١-١٨٧٣٠).

ɓuisn e

هَذَا حَدِيثٌ صَحِيحٌ الإِسْنَادِ، وَلَمْ يُخَرِّجَاهُ.

٨٣٨٣- حَدَّثَنَا مُحَمَّدُ بْنُ صَالِحٍ بْنِ هَانِئٍ، ثنا الشَّرِيُّ بْنُ يَحْيَى، ثنا مُوسَى بْنُ إِسْمَاعِيلَ، ثنا حَمَّادُ بْنُ سَلَمَةَ، عَنْ عَلِيِّ بْنِ زَيْدٍ، عَنْ أَبِي عُثْمَانَ، عَنْ حُذَيْفَةَ بْنِ الْيَمَانِ(١) رَضِيَ اللَّهُ عَنْهُ، قَالَ: قَالَ لِي رَسُولُ اللهِ ﷺ: «إِذَا خَلَوْتَ فَلَا تَسْجُدَنَّ لِشَيْءٍ أَخَافُكَ وَتَرْجُوكَ، وَلَوْ سَلَطْتَ أَنْ تَكُونَ مِثْلَ عِفْرِيتِ هَذَا الْمُطْرِقِ لَا تَفْعَلْ، أَفْعَلْ؟».

تَفَرَّدَ بِهِ عَلِيُّ بْنُ زَيْدِ الْبَرْقِيُّ، عَنْ أَبِي عُثْمَانَ الْهِنْدِيِّ، وَلَمْ يَحْتَجَّا بِعَلِيٍّ.

٨٣٨٣- أَخْبَرَنِي أَبُو الْحُسَيْنِ عَبْدُ الرَّحْمَنِ بْنُ حَمْدَانَ الْحَافِظُ الْجَلَّابُ بِهَمَذَانَ، ثنا إِسْحَاقُ بْنُ إِبْرَاهِيمَ بْنِ سَلَمَةَ بْنِ سِنَانٍ الرَّازِيُّ، قَالَ: سَمِعْتُ مَالِكَ بْنَ أَنَسٍ يُحَدِّثُ، عَنْ عَبْدِ اللهِ بْنِ عَبْدِ اللهِ بْنِ عُتْبَةَ، أَنَّ عَبْدَ اللهِ بْنَ عَبَّاسٍ(٢) رَضِيَ اللَّهُ عَنْهُمَا، وَهُوَ يَمَانِيَةٌ، وَهُوَ قَرْيَةٌ مِنْ قُرَى الأَنْصَارِ، فَقَالَ: هَلْ تَدْرِي أَيْنَ صَلَّى رَسُولُ اللهِ ﷺ فِي مَسْجِدِكُمْ هَا هُنَا؟ قَالَ:

---

(١) في جميع النسخ: «عمر» والصواب من التلخيص والإتحاف.

قلت: وفي (أ) وأبي، وأحمد، وفي مطبوعة ابن حنبل: (ثنا) والتلخيص، وفي المسند (٧٧٠٣): أخبرنا عفان.

(٢) إتحاف المهرة (١٠/١٠-٤٤١)، وتعليق الشيخ (٣٠/٣).

(٣) كذا في جميع النسخ، والتلخيص، وعند أحمد: عبد الله بن عمر بن الخطاب، كذا في الموطأ، ورواية يحيى بن بحير (٢٦٩/١) وأبي نعيم الرهوي (٢٤١/١)، وقد صحح البخاري في التاريخ (٥/٥) أن عبد الله بن عبد الله هو بن عتبة، جاء بن عمر، عبد الله بن عبد الله بن عمير، ورواه عبد الرحمن بن مهدي عن مالك، فقال: عبد الله بن عبد الله بن عتبة، كما في مسند أحمد، وعبد الله بن عبد الله بن عمر، وأظنه سبق الإمام أحمد (٧٥/٧٩)، والتعديل لابن عبد البر (١٩٤/١٩).

قُلْتُ: نَعَمْ، وَأَدْعُوْ لَهُ إِلَى نَاحِيَةٍ مِنْهُ، فَقَالَ: هَلْ تَدْرِيْ مَا الثَّلَاثُ الَّتِي دَعَا بِهِنَّ فِيْهِ؟ قُلْتُ: نَعَمْ. قَالَ: أَخْبِرْنِي بِهِنَّ. قُلْتُ: دَعَا بِأَنْ لَا يُظْهِرَ عَلَيْهِمْ عَدُوًّا مِنْ غَيْرِهِمْ، وَلَا يُهْلِكَهُمْ بِالسِّنِيْنَ، وَأَنْ يَعْصِمَهُمْ، وَدَعَا بِأَنْ لَا يَجْعَلَ بَأْسَهُمْ بَيْنَهُمْ فَمَنَعَهُنَّ".

هٰذَا حَدِيْثٌ صَحِيْحٌ عَلَى شَرْطِ الشَّيْخَيْنِ"، وَلَمْ يُخَرِّجَاهُ.

٨٣٤٤- أَخْبَرَنِي أَبُو بَكْرِ مُحَمَّدُ بْنُ الْمُؤَمَّلِ بْنِ الْحَسَنِ، ثَنَا الْفَضْلُ بْنُ مُحَمَّدٍ الْمُعْتَرِيُّ، ثَنَا الْهَيْثَمُ بْنُ خَارِجَةَ، ثَنَا سُفْيَانُ بْنُ وَهْبٍ، عَنْ مَسْلَمَةَ"بْنِ عَلِيٍّ، عَنْ قَتَادَةَ، عَنِ ابْنِ الْمُسَيَّبِ، عَنْ أَبِي هُرَيْرَةَ ﷺ، عَنِ النَّبِيِّ ﷺ، قَالَ: «تَكُونُ فِتْنَةٌ فِي شَهْرِ رَمَضَانَ لِوَقْعِ الثَّائِمِ، وَلِقَرْعِ الْبَطْمَانِ، ثُمَّ تَظْهَرُ عِصَابَةٌ فِي شَوَّالٍ، ثُمَّ مَعْمَعَةٌ" أَفِي ذِي الْقَعْدَةِ، ثُمَّ يُسْفَكُ الْحَاجُّ"- فِي ذِي الْحِجَّةِ، ثُمَّ تَنْتَهِكُ

الْمَخَارِمِ فِي الْمُحَرَّمِ، ثُمَّ يَكُونُ مَوْتٌ فِي صَفَرٍ، ثُمَّ تَتَتَابَعُ الْقَبَائِلُ فِي رَبِيعٍ، ثُمَّ الْعَجَبُ ثُمَّ الْعَجَبُ ثُمَّ الْعَجَبُ ثُمَّ جُمَادَى وَتَجِفُّ، ثُمَّ تَقَاتِلُ قَبَائِلُ[1]، غَبْرَ مِنْ مَرْتَكِلُونَ مِائَةَ أَلْفٍ"[2].

قَدْ اخْتَرَطَ السُّيُوفَ تَبْكِي بُرْدَةَ هَذَا الْحَدِيثِ عَنْ أَبِي هِرِّ: عَنْ سَنَةِ لَنْ عُلُوِّ الْحُشُبِ، وَهُوَ حَدِيثُ غَرِيبٌ الْمَتْنِ، وَسَنَدُهُ أَيْضًا مِمَّنْ لَا عُلُوَّ الْحُشَةَ بِهِ"[3].

٨٨٣٥- **حَدَّثَنَا** أَبُو الْعَبَّاسِ مُحَمَّدُ بْنُ يَعْقُوبَ: ثنا يَحْيَى بْنُ نَصْرٍ: ثنا بِشْرُ بْنُ بَكْرٍ، حَدَّثَنِي[4] الْأَوْزَاعِيُّ، عَنْ يَحْيَى بْنِ أَبِي كَثِيرٍ، حَدَّثَنِي سَلَمَةُ بْنُ عَبْدِ الرَّحْمَنِ، قَالَ: عُدْتُ أَبَا هُرَيْرَةَ فَسَمِعْتُهُ يَقُولُ: ثُمَّ قُلْتُ: اللَّهُمَّ الْعَنْ أَبَا هُرَيْرَةَ فَقَالَ: اللَّهُمَّ لَا تُرْضِهِمَا، قَالَ: اللَّهُمَّ الْعَنْ شَبَابَ أَبِي هُرَيْرَةَ، قَالَ: اللَّهُمَّ الْعَنْ أَرْمَلَةَ أَبِي هُرَيْرَةَ، قَالَ: اللَّهُمَّ الْعَنْ أَبَا هُرَيْرَةَ فِي الْأَسْوَاقِ، قَالَ: اللَّهُمَّ الْعَنْ أَبَا هُرَيْرَةَ فِي الْمَسَاجِدِ، قَالَ: اللَّهُمَّ الْعَنْ أَبَا هُرَيْرَةَ فِي الْمَجَالِسِ، قَالَ: اللَّهُمَّ الْعَنْ أَبَا هُرَيْرَةَ فِي الْبُيُوتِ، قَالَ: اللَّهُمَّ الْعَنْ أَبَا هُرَيْرَةَ فِي الطُّرُقِ، قَالَ: اللَّهُمَّ الْعَنْ أَبَا هُرَيْرَةَ فِي الْأَزِقَّةِ، قَالَ: اللَّهُمَّ الْعَنْ أَبَا هُرَيْرَةَ فِي الْأَنْهَارِ، قَالَ: اللَّهُمَّ الْعَنْ أَبَا هُرَيْرَةَ فِي الْبَرِّ، قَالَ: اللَّهُمَّ الْعَنْ أَبَا هُرَيْرَةَ فِي الْبَحْرِ، قَالَ: اللَّهُمَّ الْعَنْ أَبَا هُرَيْرَةَ فِي السَّهْلِ، قَالَ: اللَّهُمَّ الْعَنْ أَبَا هُرَيْرَةَ فِي الْجَبَلِ، قَالَ: اللَّهُمَّ الْعَنْ أَبَا هُرَيْرَةَ فِي الْحَزْنِ، قَالَ: اللَّهُمَّ الْعَنْ أَبَا هُرَيْرَةَ فِي الْحَزَ

الْمُلْمَاءِ، وَمَالَ: الْمَوْتُ أَحَبُّ إِلَيَّ أَجِدُهُ بَيْنَ الذَّهَبِ الأَحْمَرِ، وَأَبْيَضَ أَصْدُمُهُ قَبْرَ أَحِبُّ، فَيَقُولُ: لِيَتَنِي مَكَانَهُ".

هَذَا إِسْنَادٌ صَحِيحٌ عَلَى شَرْطِ الشَّيْخَيْنِ، وَلَمْ يُخَرِّجَاهُ.

٨٨٣٦- **صدوق** أَبُو بَكْرٍ مُحَمَّدُ بْنُ أَحْمَدَ بْنِ بَالَوَيْهِ، ثنا مُوسَى بْنُ الْحَسَنِ بْنِ عَبَّاسٍ، ثنا عَبْدُ اللهِ بْنُ بَكْرٍ السَّهْمِيُّ[٣]، ثنا هِشَامُ بْنُ حَسَّانَ، عَنْ مُحَمَّدِ بْنِ سِيرِينَ، عَنْ أَبِي هُرَيْرَةَ[٤]، قَالَ: قُلْتُ أَسْأَلُ النَّاسَ عَنْ حَدِيثِ عَدِيِّ بْنِ حَاتِمٍ، وَهُوَ إِلَى جَنْبِي بِالنَّخْلَةِ فَأَتَيْتُهُ، فَلَمْ أَسْأَلْ حَدِيثَ عَدِيٍّ عَنْهُ، فَحَدَّثَنِي بِهِ. قَالَ: لَمَّا بَعَثَ النَّبِيُّ ﷺ بِرَهْطِهِ أَتَيْتُهُ فَقُلْتُ: حَدِيثُ عَدِيٍّ عَنْكَ، فَقَالَ: أَنَا أَحَدِّثُكَ عَنْ نَفْسِي، كُنْتُ مِنْ أَشَدِّ النَّاسِ كَرَاهِيَةً لِلإِسْلَامِ، فَأَتَيْتُ أَرْضَ الرُّومِ، وَكُنْتُ أَتَرَهَّبُ لَهُ مِنْ أَجْلِ أَنِّي قَدْ أَيْقَنْتُ أَنَّ مُحَمَّدًا لَيْسَ بِكَاذِبٍ، وَلَيْسَ بِسَاحِرٍ، وَلَيْسَ بِكَاهِنٍ، فَإِنْ كَانَ صَادِقًا، فَإِنَّ الْمَوْتَ أَحَبُّ إِلَيَّ أَجِدُهُ بَيْنَ الذَّهَبِ الأَحْمَرِ، وَأَبْيَضَ أَصْدُمُهُ قَبْرَ أَحِبُّ، فَيَقُولُ: لِيَتَنِي مَكَانَهُ".

هَذَا إِسْنَادٌ صَحِيحٌ عَلَى شَرْطِ الشَّيْخَيْنِ، وَلَمْ يُخَرِّجَاهُ.

Using e

الطُّمأنينة أن تَرْحَلَ» من الحِجازِ بِغَيْرِ جَوازٍ، حتى تطوف بالبيت، وتُلَبِّيَ حَلَلْتَ فَلَكَ الطَّيْرُ مِنْ عُمْرَةٍ، قال: يَسْرِي بن عُمَرَ، قال: «يُسْرِي بن عُمَرَ، وَيُوشِكُ أن لا يَحِجَّ الرَّجُلُ إِسْنَاداً صَحِيحاً، وكانت الطُّمأنينة تَرْحَلُ، وأحْدَثَ لِلْحَجِّ الثَّالِثَةَ لِقَوْلِ رَسُولِ اللهِ ﷺ، وهو الحَقُّ.

هذا حديثٌ صحيحٌ على شَرْطِ الشَّيْخَيْنِ، ولم يُخَرِّجاهُ.

٨٨٣٦ - أخبرنا أبو بَكْرٍ إسْماعِيلُ بنُ مُحَمَّدٍ الفَقِيهُ بالرَّيِّ، ثنا أبو حاتِمٍ مُحَمَّدُ بنُ إدْرِيسَ، ثنا مُحَمَّدُ بْنُ يَزِيدَ بن سِنانٍ، ثنا أبي، ثنا سُلَيْمانُ الأَحْوَلُ عَنْ شَهْرِ بْنِ حَوْشَبٍ، عَنْ أُمِّ سَلَمَةَ، قالَتْ: قالَ رَسُولُ اللهِ ﷺ: «لَيُوشِكَنَّ أن يَدْخُلَ أَقْوامٌ مِنْ قِبَلِ المَشْرِقِ في الدِّينِ، يَقْرَؤُونَ القُرْآنَ لا يَتَجاوَزُ تَراقِيَهُمْ، وَيَأْكُلُونَ لُقَمَهُمْ».

هذا حديثٌ صحيحُ الإسْنادِ، ولم يُخَرِّجاهُ.

٨٨٣٧ - حدَّثَنا أبو مُحَمَّدٍ أَحْمَدُ بْنُ أَحْمَدَ الفَقِيهُ بِبُخارَى، ثنا صالِحُ بْنُ مُحَمَّدِ بْنِ عَبِيبٍ الحافِظُ، ثنا أبو بَكْرِ بْنُ أبي شَيْبَةَ، ثنا أبو أُسامَةَ، قالَ:

(١) كذا في (ز) و(ك) و(ط)، وفي (س) والمطبوعة: «فليرتكن أن الطمأنينة ترحل».

(٢) في (س) و(ك): «عمرة».

(٣) بين المعقوفتين ساقط من السياق، والمثبت من الملخص.

(٤) إتحاف المهرة (١١٨/١١-١١٩) والمسند.

(٥) إتحاف المهرة (١٤/٣٣٩-٣٤٠).

(٦) قال الذهبي في التلخيص: «قلت: بل محمد واه كأبيه». وقد تقدم تحته (٨٨١٦) من حديث عمر بن حبيب.

(٧) في جميع النسخ الخطية، والمثبت من سائر النسخ المسندة، وهو أبو حفص أحمد بن أحمد بن حمدان الفقيه البخاري.

سَمِعْتُ سُفْيَانَ بْنَ سَعِيدٍ، يَقُولُ: أَنَا الْأَعْمَشُ، أَنَا أَبُو عَمَّارٍ"، عَنْ صِلَةَ بْنِ زُفَرَ، عَنْ عَبْدِ اللهِ بْنِ مَسْعُودٍ ﷺ، قَالَ: يَكُونُ عَلَيْكُمْ أُمَرَاءُ يَتَرَكَّوْنَ مِنَ السُّنَّةِ شَيْئًا هَذَا، وَأَشَارَ إِلَى أَصْلِ إِصْبَعِهِ، فَإِنْ تَرَكْتُمُوهُمْ عَامَلُوا بِالطَّاعَةِ الْخَيْرَ، وَإِنْهُمْ لَمْ يَتْرُكْ أَحَدٌ إِلَّا كَانَ أَوَّلُ مَا يَتْرُكُونَ مِنْ دِينِهِمْ، السُّنَّةُ، وَاعْلَمْ مَا يَدْهَوْنَ الصَّلَاةَ، وَلَوْلَا أَنَّهُمْ يَسْتَحْيُونَ، مَا صَلَّوْا"".

هَذَا حَدِيثٌ صَحِيحٌ عَلَى شَرْطِ الشَّيْخَيْنِ، وَلَمْ يُخَرِّجَاهُ.

٨٨٢٩- أَخْبَرَنَا عَلِيُّ بْنُ مُحَمَّدٍ بْنِ عُقْبَةَ الشَّيْبَانِيُّ بِالْكُوفَةِ، ثنا مُحَمَّدُ بْنُ عَلِيِّ بْنِ عَفَّانَ الْعَامِرِيُّ، ثنا مُحَمَّدُ بْنُ يُونُسَ الطَّائِيُّ، ثنا يَعْمَرُ بْنُ بِشْرٍ، ثنا حَنْظَلَةُ بْنُ مُوسَى بْنِ أَبِي حَنْظَلَةَ"، عَنْ بِلَالِ بْنِ يَحْيَى الْعَبْسِيِّ، عَنْ حُذَيْفَةَ ﷺ، قَالَ: بَعَثَ رَسُولُ اللهِ ﷺ بَعْثًا إِلَى قَوْمِهِ الْجَنَدَلِ، فَقَالَ: «انْطَلِقُوا، فَإِنَّكُمْ لَا تَعْلَمُونَ مَا يَصْنَعُونَ، وَلَا صَلَاتَهُمْ، وَلَا الْأَحَادِيثَ

Using

الرَّجُلُ: يَا أَبَتِ، أَلَيْسَ قَدْ ثَقُرَ هَؤُلَاءِ؟ قَالَ: بَلَى، وَالشَّمْسُ سَتَكْسِرُ». قَالَ: وَجَمَعَ الْحَيْشُ، وَجَمَعَ تِلْمِيذُهُ إِبْنَهُ، فَقَالَ لِإِبْنِهِ: إِنَّ أَبَاكَ لَيُخَيَّلُ إِلَيَّ أَنَّهُ يَذْكُرُ وَيَحْسَبُ بِمُؤْمِنِ الْحَدِيثِ، وَالشَّمْسُ سَوْفَ تَكْسِرُ، فَقَالَ أَبُو مُسْلِمٍ: فَقَالَ: لَا، ذَاكَ فِي آخِرِ الزَّمَانِ!».

هَذَا حَدِيثٌ صَحِيحٌ الْإِسْنَادِ، وَلَمْ يُخَرِّجَاهُ.

٨٨٨٠ - حَدَّثَنَا أَبُو الْحَسَنِ أَحْمَدُ بْنُ عَبْدِ اللهِ الْمُزَنِيُّ[1]: ثنا زَكَرِيَّا بْنُ يَحْيَى السَّاجِيُّ: ثنا مُحَمَّدُ بْنُ إِسْمَاعِيلَ بْنِ أَبِي سَمِينَةَ: ثنا أَبُو نُعَيْمٍ: ثنا سُفْيَانُ، عَنْ أَبِي إِسْحَاقَ، عَنْ عَمْرِو بْنِ مَيْمُونٍ، عَنْ أَبِي جُحَيْفَةَ، قَالَ: رَأَيْتُ رَاهِبًا[2] فَلَمَّا صَلَّى الْعِشَاءَ مَسَحَ بِيَدِهِ عَلَى جَبْهَتِهِ، ثُمَّ قَامَ يُصَلِّي، فَلَمَّا رَأَيْتُ ذَلِكَ عَرَفْتُ أَنَّهُ يُرِيدُ أَنْ يَتَهَجَّدَ، فَأَخَذْتُ سِوَاكِي وَتَوَضَّأْتُ، ثُمَّ جِئْتُ فَقُمْتُ عَنْ يَمِينِهِ، فَأَخَذَ بِيَدِي فَجَعَلَنِي عَنْ يَسَارِهِ، فَلَمَّا صَلَّى الْعِشَاءَ الْآخِرَةَ، قَعَدَ فَحَمِدَ اللهَ وَأَثْنَى عَلَيْهِ، فَقَالَ: مَا شَاءَ اللهُ، فَقَالَ: «أَيُّكُمْ يَكْفِينِي هَذِهِ الْقِدْرَ؟» فَقَالَ: أَنَا، فَقَامَ فَأَخَذَ الْقِدْرَ فَانْطَلَقَ إِلَى الْبَيْتِ، فَأَخْرَجَ الْحَطَبَ، فَأَوْقَدَ النَّارَ، فَلَمَّا أَنْ حَمِيَتْ أَخَذَ الْقِدْرَ فَوَضَعَهَا، فَلَمَّا أَنْ غَلَتْ أَخَذَ الْقِدْرَ فَوَضَعَهَا، فَلَمَّا أَنْ نَضِجَتْ أَخَذَ الْقِدْرَ فَوَضَعَهَا، فَلَمَّا أَنْ بَرَدَتْ أَخَذَ الْقِدْرَ فَوَضَعَهَا، فَلَمَّا أَنْ أَصْبَحَ

السُّفْيَانِيُّ بِمَنْ مَعَهُ، حَتَّى إِذَا صَارَ بِبَيْدَاءَ مِنَ الأَرْضِ، خُسِفَ بِهِمْ، فَلَا يَنْجُو مِنْهُمْ إِلَّا الْمُخْبِرُ عَنْهُمْ»[1].

هَذَا حَدِيثٌ صَحِيحُ الإِسْنَادِ عَلَى شَرْطِ الشَّيْخَيْنِ[2]، وَلَمْ يُخَرِّجَاهُ.

٨٨٤١- حدثنا أَبُو عَبْدِ اللهِ مُحَمَّدُ بْنُ يَعْقُوبَ، ثَنَا يَحْيَى بْنُ مُحَمَّدِ بْنِ يَحْيَى، ثَنَا مُسَدَّدٌ، ثَنَا الْمُعْتَمِرُ بْنُ سُلَيْمَانَ، قَالَ: سَمِعْتُ حُمَيْدًا، ثَنَا الْحَسَنُ، حَدَّثَنِي حِطَّانُ بْنُ عَبْدِ اللهِ الرَّقَاشِيُّ، أَنَّهُمْ أَقْبَلُوا مَعَ أَبِي مُوسَى مِنْ غَزَاةٍ[3]، فَلَمَّا نَزَلُوا مَنْزِلًا، قَالَ: كُنَّا نَتَحَدَّثُ أَنَّ بَيْنَ يَدَيِ السَّاعَةِ هَرْجًا. قَالُوا: وَمَا الْهَرْجُ أَيُّهَا الأَمِيرُ؟ قَالَ: الْقَتْلُ. قُلْنَا: أَكْثَرُ مِمَّا نَقْتُلُ، إِنَّا نَقْتُلُ فِي السَّنَةِ إِنْ شَاءَ اللهُ أَكْثَرَ مِنْ مِائَةِ أَلْفٍ. قَالَ: لَيْسَ قَتْلُكُمُ الْمُشْرِكِينَ، وَلَكِنْ قَتْلُ بَعْضِكُمْ بَعْضًا، قَالَ: قُلْنَا: وَمَعَنَا عُقُولُنَا يَوْمَئِذٍ؟ قَالَ أَبُو مُوسَى: تُنْزَعُ عُقُولُ أَكْثَرِ ذَلِكَ

أَجِدُ لِي وَلَكُمْ إِنْ هِيَ أَدْرَكَتْنِي وَإِيَّاكُمْ فِيمَا نَقْرَأُ مِنْ كِتَابِ رَبِّنَا، وَفِيمَا عَهِدَ إِلَيْنَا نَبِيُّنَا، إِلَّا أَنْ نَخْرُجَ مِنْهَا كَمَا دَخَلْنَا فِيهَا[4].

هَذَا حَدِيثٌ صَحِيحٌ عَلَى شَرْطِ الشَّيْخَيْنِ[5]، وَلَمْ يُخَرِّجَاهُ.

٨٨٤٢- حدثنا الشَّيْخُ أَبُو بَكْرِ بْنُ إِسْحَاقَ، أَنَا بِشْرُ بْنُ مُوسَى، ثَنَا

(١) إتحاف المهرة (١٠/١٩-١٢٠٢).
(٢) في التلخيص: «أنهم أقبلوا مع أبي موسى غزاة».
(٣) في التلخيص: «أنهم أقبلوا مع أبي موسى غزاة».
(٤) إتحاف المهرة (١٠/١٩-١٢٠٢).
(٥) حطان أخرج له مسلم دون البخاري، وانظر التعليق على حديث رقم (٨٦٣٧).

ebooks

الْحُمَيْدِيُّ، ثَنَا سُفْيَانُ(١)، عَنِ الْعَلَاءِ بْنِ أَبِي الْعَبَّاسِ(٢)، سَمِعْتُ يَحْيَى بْنَ أَبِي كَثِيرٍ، يَقُولُ: أَخْبَرَنِي أَبُو سَلَمَةَ بْنُ عَبْدِ الرَّحْمَنِ(٣)، سَمِعْتُ سَعْدَ بْنَ أَبِي وَقَّاصٍ ﷺ، يَقُولُ: قَالَ رَسُولُ اللهِ ﷺ: «لَيَطْلُعَنَّ الْآنَ فَمَطْلَعُ رَجُلٍ مِنْ أَهْلِ الْجَنَّةِ»، فَطَلَعَ رَجُلٌ مِنَ الْأَنْصَارِ، تَنْطِفُ لِحْيَتُهُ مِنْ وُضُوئِهِ، قَدْ تَعَلَّقَ نَعْلَيْهِ فِي يَدِهِ الشِّمَالِ، فَسَلَّمَ، فَلَمَّا كَانَ الْغَدُ قَالَ ﷺ مِثْلَ ذَلِكَ، فَطَلَعَ ذَلِكَ الرَّجُلُ عَلَى مِثْلِ الْحَالَةِ الْأُولَى، فَلَمَّا كَانَ الْيَوْمُ الثَّالِثُ قَالَ ﷺ مِثْلَ مَقَالَتِهِ، فَطَلَعَ ذَلِكَ الرَّجُلُ عَلَى مِثْلِ حَالَتِهِ الْأُولَى، فَلَمَّا قَامَ تَبِعَهُ عَبْدُ اللهِ بْنُ عَمْرِو بْنِ الْعَاصِ، فَقَالَ: إِنِّي لَاحَيْتُ أَبِي، فَأَقْسَمْتُ أَنْ لَا أَدْخُلَ عَلَيْهِ ثَلَاثًا، وَإِنْ رَأَيْتَ أَنْ تُؤْوِيَنِي إِلَيْكَ حَتَّى تَمْضِيَ الثَّلَاثُ فَعَلْتَ، فَقَالَ: نَعَمْ، فَكَانَ يُحَدِّثُ أَنَّهُ بَاتَ مَعَهُ ثَلَاثَ لَيَالٍ، فَلَمْ يَرَهُ يَقُومُ مِنَ اللَّيْلِ بِشَيْءٍ، غَيْرَ أَنَّهُ إِذَا تَعَارَّ وَتَقَلَّبَ عَلَى فِرَاشِهِ ذَكَرَ اللهَ عَزَّ وَجَلَّ وَكَبَّرَ، حَتَّى يَقُومَ لِصَلَاةِ الْفَجْرِ، قَالَ عَبْدُ اللهِ: غَيْرَ أَنِّي لَمْ أَسْمَعْهُ يَقُولُ إِلَّا خَيْرًا، فَلَمَّا مَضَتِ الثَّلَاثُ وَكِدْتُ أَنْ أَحْتَقِرَ عَمَلَهُ، قُلْتُ: يَا عَبْدَ اللهِ، إِنِّي لَمْ يَكُنْ بَيْنِي وَبَيْنَ أَبِي غَضَبٌ وَلَا هَجْرٌ، وَلَكِنْ سَمِعْتُ رَسُولَ اللهِ ﷺ يَقُولُ لَكَ ثَلَاثَ مَرَّاتٍ: «يَطْلُعُ الْآنَ رَجُلٌ مِنْ أَهْلِ الْجَنَّةِ»، فَطَلَعْتَ أَنْتَ الثَّلَاثَ مَرَّاتٍ، فَأَرَدْتُ أَنْ آوِيَ إِلَيْكَ فَأَنْظُرَ مَا عَمَلُكَ فَأَقْتَدِيَ بِهِ، فَلَمْ أَرَكَ تَعْمَلُ كَثِيرَ عَمَلٍ، فَمَا الَّذِي بَلَغَ بِكَ مَا قَالَ رَسُولُ اللهِ ﷺ؟ قَالَ: مَا هُوَ إِلَّا مَا رَأَيْتَ، فَانْصَرَفْتُ عَنْهُ، فَلَمَّا وَلَّيْتُ دَعَانِي، فَقَالَ: مَا هُوَ إِلَّا مَا رَأَيْتَ، غَيْرَ أَنِّي لَا أَجِدُ فِي نَفْسِي غِشًّا لِأَحَدٍ، وَلَا أَحْسُدُ أَحَدًا عَلَى خَيْرٍ أَعْطَاهُ اللهُ إِيَّاهُ، فَقَالَ عَبْدُ اللهِ: هَذِهِ الَّتِي بَلَغَتْ بِكَ، وَهِيَ الَّتِي لَا نُطِيقُ

٨٨٤٣- صحيح أبو العباس محمد بن يعقوب: ثنا بكير بن قتيبة الفامي، ثنا أبو داود الطيالسي، ثنا شيبان بن عبد الرحمن، عن منصور، عن يحيى بن جزار، عن البراء بن عازب، عن أبي موسى الأشعري ﷺ، عن عبد الله بن مسعود ﷺ، أن رسول الله ﷺ قال: «لَيُوشِكَنَّ أَنْ يَأْتِيَكُمْ رَجُلٌ مِنْ هَذَا الْبَابِ، يَطَّلِعُ عَلَيْكُمْ مِنْ هَذَا الْمَكَانِ، مِنْ أَهْلِ الْجَنَّةِ»، فَقَالَ: فَطَلَعَ رَجُلٌ رَاكِبٌ عَلَى نَاقَةٍ حَمْرَاءَ مِنَ الْمَكَانِ الَّذِي سَمَّاهُ رَسُولُ اللهِ ﷺ، وَهُوَ يَتَبَخْتَرُ فِي رَاحِلَتِهِ، فَلَمَّا رَآهُ عَبْدُ اللهِ بْنُ مَسْعُودٍ ﷺ قَالَ: مَا هُوَ إِلَّا مَا رَأَيْتُ، فَلَمَّا رَآهُ عَبْدُ اللهِ بْنُ عَمْرِو بْنِ الْعَاصِ ﷺ قَالَ: مَا هُوَ إِلَّا مَا رَأَيْتُ، فَلَمَّا رَآهُ أَبُو مُوسَى ﷺ قَالَ: مَا هُوَ إِلَّا مَا رَأَيْتُ، فَلَمَّا رَآهُ الْبَرَاءُ بْنُ عَازِبٍ ﷺ قَالَ: مَا هُوَ إِلَّا مَا رَأَيْتُ، فَلَمَّا رَآهُ يَحْيَى بْنُ جَزَّارٍ قَالَ: مَا هُوَ إِلَّا مَا رَأَيْتُ، فَلَمَّا رَآهُ شَيْبَانُ بْنُ عَبْدِ الرَّحْمَنِ قَالَ: مَا هُوَ إِلَّا مَا رَأَيْتُ، فَلَمَّا رَآهُ مَنْصُورٌ قَالَ: مَا هُوَ إِلَّا مَا رَأَيْتُ، فَلَمَّا رَآهُ الطَّيَالِسِيُّ قَالَ: مَا هُوَ إِلَّا مَا رَأَيْتُ، فَلَمَّا رَآهُ بَكِيرُ بْنُ قُتَيْبَةَ الْفَامِيُّ قَالَ: مَا هُوَ إِلَّا مَا رَأَيْتُ، فَلَمَّا رَآهُ أَبُو الْعَبَّاسِ مُحَمَّدُ بْنُ يَعْقُوبَ، قَالَ: مَا هُوَ إِلَّا مَا رَأَيْتُ، فَلَمَّا رَآهُ أَبُو عَبْدِ اللهِ مُحَمَّدُ بْنُ عَبْدِ اللهِ الْحَافِظُ، قَالَ: مَا هُوَ إِلَّا مَا رَأَيْتُ، فَلَمَّا رَآهُ أَبُو بَكْرٍ أَحْمَدُ بْنُ الْحَسَنِ الْحَافِظُ، قَالَ: مَا هُوَ إِلَّا مَا رَأَيْتُ، فَلَمَّا رَآهُ أَبُو عَبْدِ الله

عُمَرُ: يَا رَسُولَ اللهِ، بِمَا مَضَى، أَوْ بِمَا بَقِيَ؟ قَالَ: «بِمَا بَقِيَ»[1].

هَذَا حَدِيثٌ صَحِيحُ الْإِسْنَادِ، وَلَمْ يُخَرِّجَاهُ.

حَدِيثٌ إِسْنَادُهُ خَارِجٌ شَرْطَ الْكُتُبِ الثَّلَاثِ، أَخْرَجْتُهُ تَعَجُّبًا إِذْ هُوَ قَرِيبٌ مِمَّا نَحْنُ فِيهِ.

٨٨٤٤- أَخْبَرَنِي أَبُو بَكْرٍ مُحَمَّدُ بْنُ الْمُؤَمَّلِ، ثَنَا الْفَضْلُ بْنُ مُحَمَّدِ بْنِ الْمُسَيَّبِ، ثَنَا نُعَيْمُ بْنُ حَمَّادٍ، ثَنَا ابْنُ لَهِيعَةَ[2]، عَنْ عَبْدِ الْوَهَّابِ بْنِ حُسَيْنٍ، عَنْ مُحَمَّدِ بْنِ ثَابِتٍ الْبُنَانِيِّ، عَنْ أَبِيهِ، عَنِ الْحَارِثِ، عَنْ عَبْدِ اللهِ بْنِ مَسْعُودٍ ﵁، عَنِ النَّبِيِّ ﷺ، قَالَ: «خُرُوجُ الدَّابَّةِ بَعْدَ طُلُوعِ الشَّمْسِ مِنْ مَغْرِبِهَا، وَإِذَا خَرَجَتْ فَتَلَهُ[3] إِبْلِيسَ وَهُوَ سَاجِدٌ، وَيَصْنَعُ الْمُؤْمِنُونَ فِي الْأَرْضِ بَعْدَ ذَلِكَ أَرْبَعِينَ سَنَةً، لَا يَتَمَنَّوْنَ شَيْئًا إِلَّا أُعْطُوهُ وَوَجَدُوهُ، وَلَا جَوْرَ وَلَا ظُلْمَ، وَقَدْ [illegible] السَّبُعَ لَا يُؤْذِي دَابَّةً وَلَا طَيْرًا، وَيَلِدُ الْمُؤْمِنُ وَلَا يَمُوتُ حَتَّى يُتِمَّ أَرْبَعِينَ سَنَةً بَعْدَ خُرُوجِ دَابَّةِ الْأَرْضِ، ثُمَّ يَعُودُ فِيهِمُ الْمَوْتُ، فَيَمْكُثُونَ كَذَلِكَ مَا شَاءَ اللهُ، ثُمَّ يُسْرِعُ الْمَوْتُ فِي الْمُؤْمِنِينَ، فَلَا يَبْقَى مُؤْمِنٌ، فَيَقُولُ الْكُفَّارُ: قَدْ كُنَّا

(١) إتحاف النبهة (١٠/١٦٧-١٢٥٠٠).

(٢) في جميع النسخ: «حدثنا» والمثبت من التلخيص والمقرن.

(٣) في جميع النسخ: «فلتله» والمثبت من التلخيص والمقرن.

(٤) في المقرن زيادة: «والمؤمنون طوعا، ولم يكن كفار».

bu isn e

مُرْهِبِينَ مِنَ الْمُوَيْنِينِ، ثُمَّ يَبْثُ بَعْثَهُ أَحَدَ، وَثَلَاثِينَ يَبْثُ بَعْثَهُ، فَمَا لَا لَا تَتَهَارَجُ؛ فَيَتَهَارَجُونَ فِي الطَّرِيقِ تَهَارُجَ الْحُمُرِ، ثُمَّ يَقُومُ الْمَهْدِيُّ بِأُمَّةٍ وَأَجَلٍ، وَلَا يَأْتِي فَيَكْتُبُ وَسْطَ الطَّرِيقِ، يَقُومُ عَلَيْهَا وَاحِدٌ، وَيُنَزِّلُ عَلَيْهَا الْعَرَبُ: لَا يَحِلُّ وَلَا يَعْقِدُ، فَالْمُسْلِمُونَ يَوْمَئِذٍ بَيْنَ يَقُولُ: لَوْ تَنَاهَيْتُمْ عَنِ الطَّرِيقِ لَكَانَ أَحْسَنَ، وَيَقُولُ: يَأْبَى حَلَالٌ وَلَا يَبْقَى أَحَدٌ مِنْ أَوْلَادِ الْمُلُوكِ، وَيَكُونُ أَهْلُ الْأَمْنِ أَوْلَادَ السُّقَّامِ، فَيَكُونُونَ بِأَبْلَاءِ مَا شَاءَ اللَّهُ، ثُمَّ يَقُومُ بَعْدَهُ أَرْبَعَةُ الْأَسْنَانِ ثَلَاثِينَ سَنَةً، لَا تَبْدُ الْمَرَاةُ، وَلَا يَكُونُ فِي الْإِنْسِ طِفْلٌ، وَيَكُونُ لِلطِّفْلِ أَوْلَادُ الرِّجَالِ مِرَارَ النَّاسِ، وَعَلَيْهِمْ لِلطِّفْلِ السِّلَاحُ!»

مُحَمَّدُ بْنُ ثَابِتِ بْنِ أَسْلَمَ الْبُنَانِيُّ بِمِرْ أَنَسُ الْبَصْرِيِّ، وَأَوْلَادِ التَّابِعِينَ

حَدِيثًا لَا أَعْرِفُ، عَنْ عَبْدِ الْوَهَّابِ بْنِ الضَّحَّاكِ[1]:

٨٨٤٥- «الْحَكَمِيُّ ابْنُ عَبْدِ الْوَهَّابِ بْنِ الضَّحَّاكِ[2]: الْبُرْدِيُّ، أَنَا أَبُو الْفَوْزِجَةِ، أَنَا عَبْدَانُ[3]، أَنَا عَبْدُ اللَّهِ، أَنَا شُعْبَانُ، عَنِ الْمُغِيرَةِ بْنِ النُّعْمَانِ، أَنَا عَبْدُ اللَّهِ بْنُ يَزِيدَ الْبَاهِلِيُّ، أَنَا حُذَيْفَةُ بْنُ أَسِيدٍ، قَالَ: كُنْتُ بِالسُّوقِ، فَإِذَا أَنَا بِرَجُلٍ يَقُولُ: أَيُّكُمْ

---

(١) في (ب): «عبد الوهاب» وما بعده ليس عليه إعراب.

(٢) [الضحاك فيه]: (ت ١٣٢-١٣٦ = ٧٤٩-٧٥٣).

(٣) تقدم أن أصلي اسمه: «الله».

قال الذهبي في الميزان: «قال الساجي: الحكمي وسلم ابن الأحمر يضعان الحديث، وقال: هو موضوع، والسلام».

وفي (ب): «الحكيم» والصواب ما أثبتناه، وسلم ابن الأحمر هو: سلم بن سالم البلخي.

(٤) في (ب): «عبد الرزاق» والصواب ما أثبتناه، وسلم ابن الأحمر هو: سلم بن سالم البلخي.

(٥) هو: عبد الله بن يزيد بن الأسود الباهلي، ذكره الحنائي وابن أبي حاتم، ووثقه ابن حبان.

مِنْهُ حِينَ يَرَوْنَهُ، فَقُلْتُ: مَا أَنْتَ؟[1] قَالَ: أَنَا أَبُو ذَرٍّ[2] صَاحِبُ رَسُولِ اللهِ ﷺ، قُلْتُ: مَا يُفِرُّ النَّاسُ مِنْكَ؟ قَالَ: أَنْهَاهُمْ عَنِ الْكُنُوزِ[3] بِالَّذِي كَانَ يَنْهَاهُمْ رَسُولُ اللهِ ﷺ. قَالَ: قُلْتُ: فَإِنَّ أُعْطِيَاتِنَا قَدِ ارْتَفَعَتِ الْيَوْمَ وَبَلَغَتْ، هَلْ تَخَافُ عَلَيْنَا شَيْئًا؟ قَالَ: أَمَّا الْيَوْمَ فَلَا، وَلَكِنَّهَا يُوشِكُ أَنْ تَكُونَ أَثْمَانَ دِينِكُمْ، فَإِذَا كَانَتْ أَثْمَانَ دِينِكُمْ[4]، فَدَعُوهَا وَإِيَّاكُمْ[5].

هَذَا حَدِيثٌ صَحِيحُ الْإِسْنَادِ، وَلَمْ يُخَرِّجَاهُ[6].

٨٨٤٦- حدثنا أَبُو الْعَبَّاسِ مُحَمَّدُ بْنُ يَعْقُوبَ، ثَنَا الرَّبِيعُ بْنُ سُلَيْمَانَ بْنِ كَامِلٍ الْمُرَادِيُّ، ثَنَا عَبْدُ اللهِ بْنُ وَهْبٍ، أَخْبَرَنِي سَعِيدُ[7] بْنُ أَبِي أَيُّوبَ، عَنْ شُرَحْبِيلَ بْنِ يَزِيدَ[8]، عَنْ أَبِي عَلْقَمَةَ[9]، عَنْ أَبِي هُرَيْرَةَ ﵁ - وَلَا أَعْلَمُهُ إِلَّا

---

(١) في التلخيص: «من أنت».

(٢) في جميع النسخ: «الكفور»، والمثبت من التلخيص.

(٣) قوله: «فإذا كانت أثمان دينكم» سقط من (ز) و(م).

(٤) إتحاف المهرة (١٤/ ١٠٣-١٠٤/ ١٧٤٧٠).

(٥) أصله في مسلم (٣/ ٧٧) من حديث عليد بن عبد الله العصري عن الأحنف به بنحوه.

(٦) في (ق): «سعد».

(٧) كذا، وعند أبي داود (٥/ ٣٢٥) شرحبيل بن يزيد، وبذا ترجم البخاري في التاريخ الكبير (٤/ ٢٤٩) وابن حبان (٢/ ١٢٩) شرحبيل بن عمرو بن شرحبيل، وقال: «لا يدرى من هو»، وانظر تهذيب الكمال (١٢/ ١٤٣) وتهذيب التهذيب (٤/ ٢٧٤).

(٨) شرحبيل بن يزيد: قال البخاري: «لا يدرى من هو»، وانظر تهذيب الكمال (١٢/ ١٤٣) وتهذيب التهذيب (٤/ ٢٧٤).

(٩) هو: أبو علقمة الفارسي المصري مولى بني هاشم، وقال أبو داود: فروة =

Upsilon

إِلَّا عَنْ رَسُولِ اللهِ ﷺ - قَالَ: «إِنَّ اللهَ يَبْعَثُ إِلَى هَذِهِ الْأُمَّةِ عَلَى رَأْسِ كُلِّ مِائَةِ سَنَةٍ مَنْ يُجَدِّدُ لَهَا دِينَهَا»[1].

٨٨٤٧- **صحيح** (الْإِمَامُ أَبُو الْوَلِيدِ ﷺ، يَقُولُ: كُنْتُ فِي مَجْلِسِ أَبِي الْعَبَّاسِ بْنِ سُرَيْجٍ[2]، إِذْ قَامَ إِلَيْهِ شَيْخٌ بَعْدَ مَضْيِهِ، فَسَمِعْتُهُ يَقُولُ: حَدَّثَنَا أَبُو الطَّاهِرِ الْحَرْمَلِيُّ[3]، ثَنَا عَبْدُ اللهِ بْنُ وَهْبٍ الْمِصْرِيُّ، سَعِيدُ بْنُ أَبِي أَيُّوبَ، عَنْ شُرَحْبِيلَ بْنِ يَزِيدَ، عَنْ أَبِي عَلْقَمَةَ، عَنْ أَبِي هُرَيْرَةَ ﷺ، أَنَّ رَسُولَ اللهِ ﷺ، قَالَ: «إِنَّ اللهَ يَبْعَثُ عَلَى رَأْسِ كُلِّ مِائَةِ سَنَةٍ مَنْ يُجَدِّدُ لَهَا دِينَهَا»[4]. فَأَرَادَ أَبُو الْعَبَّاسِ، فَإِذَا هُوَ بَعْدُ[5]: عَلَى رَأْسِ الْمِائَةِ بِغَيْرِ هَذَا الْعَدَدِ، وَبَعْدَ كُلِّ رَأْسٍ لِلْمِائَتَيْنِ مُحَمَّدُ بْنُ إِدْرِيسَ الشَّافِعِيُّ، وَأَنْتَ عَلَى رَأْسِ الثَّلَاثِ مِائَةٍ. ثُمَّ أَنْشَدَ يَقُولُ:

لَئِنْ مَضَتْ[6] قُرُونٌ فِيهِمَا	عُمَرُ الْحَنِيفَةِ ثُمَّ حَلَفُ السُّؤْدَدِ
الشَّافِعِيُّ الْأَتْقَى مُحَمَّدُ	إِدْرَكَ الثُّرَيَّا وَابْنُ عَمِّ مُحَمَّدِ
أَبْيَضُ لَا يُرْجَى بِكَفِّ ثَالِثٍ	مِنْ بَعْدِهِمْ شَيْئًا يُرَى كَيَزِيدِ أَحَدِ

= عبد الرحمن بن شريح الإسكندراني ليس بمجروح، وبقية رجاله ثقات.

(١) إسناده ضعيف [١٤٦٠٣، ١٤٦٠٤، ١٤٦٠٥].

(٢) هو: أحمد بن عمر بن سريج أبو العباس القاضي، إمام أصحاب الشافعي.

(٣) كذا، وفي «تاريخ بغداد» أبو الطاهر بن أبي السري، وهو: أحمد بن عمرو بن عبد الله بن عمرو بن السري الرقي الأموي مولاهم المصري، وحرملة فيما ذكر أبوه الشاذ، فلعله كان في الأصل حرملي، والله أعلم.

(٤) في (ب): «يجدد لها دينها».

(٥) في (ب): «بعث».

(٦) في (ك): «قد مضت».

قَالَ: فَصَاحَ الْقَاضِي أَبُو الْعَبَّاسِ رَحِمَهُ اللَّهُ، بِالْبُكَاءِ، وَقَالَ: قَدْ نَعَى إِلَيَّ نَفْسِي هَذَا الشَّيْخُ.

فَحَدَّثَنِي جَمَاعَةٌ مِنْ أَصْحَابِي أَنَّهُمْ حَضَرُوا مَجْلِسَ الشَّيْخِ الْإِمَامِ أَبِي الطَّيِّبِ سَهْلِ بْنِ مُحَمَّدِ بْنِ سُلَيْمَانَ، وَجَرَى ذِكْرُ هَذِهِ الْحِكَايَةِ، فَحَكَوْهَا عَنِّي بِحَضْرَتِهِ، وَفِي الْمَجْلِسِ أَبُو[2] عَمْرٍو الْبَسْطَامِيُّ الْفَقِيهُ الرَّزْجَاهِيُّ[1]، فَأَنْشَأَ أَبُو عَمْرٍو فِي الْوَقْتِ:

وَالرَّابِعُ الْمَشْهُورُ سَهْلُ مُحَمَّدٍ[3] ... أَضْحَى إِمَامًا عِنْدَ كُلِّ مُوَحِّدِ
يَأْوِي إِلَيْهِ الْمُسْلِمُونَ بِأَسْرِهِمْ ... فِي الْعِلْمِ إِنْ جُرِحُوا بِخَطْبٍ مُوبِدِ
لَا زَالَ فِيمَا بَيْنَنَا شَيْخَ الْوَرَى ... لِلْمَذْهَبِ الْمُخْتَارِ خَيْرَ[4] مُجَدِّدِ

فَسَأَلْتُ الْفَقِيهَ أَبَا عَمْرٍو فِي مَجْلِسِي فَأَنْشَدَنِيهَا[5].

---

(١) قوله: «أبو» ساقط من (س).

(٢) تصحف في النسخ إلى: «الأرجاهي»، ورزجاه قرية من قرى بسطام، وهي مدينة بقومس، قال ابن السمعاني في الأنساب (٣/٥٩): «والمشهور بهذه النسبة أبو عمرو محمد بن عبد الله بن أحمد بن محمد بن أحمد بن الحسين بن موسى الشافعي الرزجاهي الأديب البسطامي ...» وروى عنه البيهقي وتوفي سنة ٤٢٦هـ، ثم ذكر عنه الحاكم، ولم يرو عنه الحاكم في كتابه غير هذه الأبيات.

(٣) في (ك): «وأبو عمرو سهل بن محمد».

(٤) في (ز): «وأبو عمرو».

(٥) إلى هنا ينتهي سقط (٤٦) من (ز)، وهو: «وسهل بن محمد بن سليمان الشافعي الأديب مفتي نيسابور وابن مفتيها وأكتب ما رأيت من علمائها وأفاضلها»، وسهل أصغر من المصنف، فرحم الله الحاكم، كان سليم الصدر منصف لعلماء عصره.

٨٨٤٤ - أَخْبَرَنِي الْحَسَنُ بْنُ حَلِيمٍ(١): الْمُزَوِّنِيُّ، ثنا أَبُو الْمُوَجِّهِ، ثنا عَبْدَانُ، ثنا عَبْدُ اللهِ، أَنا سُفْيَانُ، عَنِ الْحَسَنِ بْنِ عُبَيْدِ اللهِ بْنِ وَاضِحٍ، عَنْ أَبِي بِشْرٍ، عَنْ سُلَيْمِ بْنِ عَامِرٍ، عَنِ الْحَسَنِ بْنِ مُحَمَّدِ بْنِ عَلِيٍّ، عَنْ مَوْلَاةٍ لِرَسُولِ اللهِ ﷺ(٢)، قَالَتْ: دَخَلَ النَّبِيُّ ﷺ عَلَى عَائِشَةَ، أَنَا عَلَى بَعْضِ أَزْوَاجِ النَّبِيِّ ﷺ، وَأَنَا جُنُبَةٌ، فَقَالَ: «إِنَّهُ طَهُرَ الْمُؤْمِنُ فَلَمْ يَفْتَرِقَا عَلَيْهِ، أَتَرَاكِ فَهِمْتِ مِنْهُ بَأْسًا». فَقَالَ لِنِسَائِهِ: «يَا نِسَاءَ الْمُؤْمِنِينَ، وَإِنَّ كَانَ مِنْهُ الْبَشَرُ»(٣) قَالَ: «فَمَنْ يُصِيبُهُ مِنْ أَصْحَابِهِ، ثُمَّ يَصْبِرُونَ لَهُ، مَغْفِرَةٌ لَهُ وَتَوْجِعَتْ، أَوْ: إِلَى رِضْوَانِ اللهِ وَتَطْهِيرَتِهِ»(٤).

٨٨٤٥ - حَدَّثَنَا عَلِيُّ بْنُ إِسْمَاعِيلَ، ثنا إِبْرَاهِيمُ بْنُ عَبْدِ اللهِ، وَمُحَمَّدُ بْنُ قُرَيْبٍ، قَالَا: ثنا أَبُو هِشَامٍ مُحَمَّدُ بْنُ يَزِيدَ(٥)، ثنا سُلَيْمُ بْنُ حَيَّانَ، ثنا سَعِيدُ بْنُ مِينَا، عَنْ جَابِرِ بْنِ عَبْدِ اللهِ، قَالَ: كَانَ رَسُولُ اللهِ ﷺ إِذَا نَزَلَ شَدَائِدُ اسْتَعَانَ بِالْوُضُوءِ وَالصَّلَاةِ، وَقَالَ: «إِنَّ اللهَ لَمْ يَأْمُرْ بِشَيْءٍ، فَيَتْرُكُهُ الْمُسْلِمُ اسْتِخْفَافًا بِهِ، وَلَا يَتْرُكُهُ اسْتِكْبَارًا، إِلَّا كَانَ فِيهِ دَاءٌ، وَفِي تَرْكِهِ شِفَاءٌ»(٦).

---

(١) في جميع النسخ: «حكيم»، والمثبت من التلخيص.

(٢) في تفسير يوسف الإمام الصنعاني (ص: ٤١٦/١٦) عن ابن عيينة عن جامع عن مدار من الحسن بن محمد نفسه، عن امرأة عن عائشة، وهذه اختلاف كثير على جامع.

إسناده ضعيف (٨٨١ - ٣٧٤/٢ - ٣٧٥).

(٣) زيد في جميع النسخ: «من مودته»، والصحيح ما أثبتناه من أثر سعيد المقبري، المعروف بإسناد.

(٤) في جميع النسخ: «صبر»، والمثبت من الإتحاف.

(٥) قوله: «سليم بن حيان» غير موجود في (ق)، وسقطت عليه في (ز)، وفي التلخيص: «أبو هشام سليم».

إسناده ضعيف (٨٨٢ - ٣٧٥/٢).

هَذَا حَدِيثٌ صَحِيحٌ عَلَى شَرْطِ الشَّيْخَيْنِ، وَلَمْ يُخَرِّجَاهُ[١].

٨٨٥٠- حدثنا أَبُو الْعَبَّاسِ مُحَمَّدُ بْنُ يَعْقُوبَ، ثَنَا بَحْرُ بْنُ نَصْرٍ الْخَوْلَانِيُّ، ثَنَا بِشْرُ بْنُ بَكْرٍ، ثَنَا الْأَوْزَاعِيُّ، حَدَّثَنِي إِسْمَاعِيلُ بْنُ عُبَيْدِ اللهِ[٢]، حَدَّثَنِي عَبْدُ الرَّحْمَنِ بْنُ غَنْمٍ الْأَشْعَرِيُّ. قَالَ: قَالَ لِي أَبُو الدَّرْدَاءِ: كَيْفَ تَرَى النَّاسَ؟ قُلْتُ: بِخَيْرٍ، إِنَّ دَعْوَتَهُمْ وَاحِدَةٌ، وَإِمَامَهُمْ وَاحِدٌ، وَعَدُوَّهُمْ شَقِيٌّ[٣]، وَأُعْطِيَانِهِمْ وَأَرْزَاقَهُمْ دَارَّةٌ. قَالَ: فَكَيْفَ إِذَا تَبَاغَضَتْ قُلُوبُهُمْ، وَتَلَاعَنَتْ أَلْسِنَتُهُمْ، وَظَهَرَتْ عَدَاوَتُهُمْ، وَفَسَدَتْ ذَاتُ بَيْنِهِمْ، وَضَرَبَ بَعْضُهُمْ رِقَابَ بَعْضٍ[٤].

هَذَا حَدِيثٌ صَحِيحُ الْإِسْنَادِ، وَلَمْ يُخَرِّجَاهُ.

٨٨٥١- أخبرني مُحَمَّدُ بْنُ الْمُؤَمَّلِ، ثَنَا الْفَضْلُ بْنُ مُحَمَّدِ بْنِ الْمُسَيَّبِ،

---

(١) بل أخرجه مسلم (٣/ ١١) من طرق عن جعفر بن محمد بن علي بن الحسين به مطولا.

(٢) في جميع النسخ: «عبد الله» مصحف، والمثبت من التلخيص، وأورده الحافظ ابن حجر في الإصابة (٢/ ١٢٠) من (ز) [illegible]

(٣) [illegible]

(٤) [illegible]

(٥) هو: عبد الله بن سعد بن أبي كثير بن عبد الله بن عبد الله الأشعري، ويقال: عبد الله بن عبد الله، ثقة، مات في الفتن له (١/ ٣٧)- الحكم بن نافع.

(٦) يعني: أبا مهدي الشامي المتروك، يروي عن أبي الزاهرية حدير بن كريب.

buisn e

قَالَ رَسُولُ اللهِ ﷺ: «إِنَّ لِكُلِّ» أَيْ: حَيٍّ «بَطْنٍ» يَعْنِي: قَبِيلَةٍ «بَنُو الشَّيْطَانِ وَالْمَنَايَا». قُلْتُ: يَا رَسُولَ اللهِ ﷺ، مَا الشَّيْطَانُ؟ قَالَ: «الشَّيْطَانُ: عَصَبِيَّةٌ» تَحْمِلُهُمْ «الْبَغْيُ بِهَذِي فِي الإِسْلَامِ». قُلْتُ: فَمَا الْمَنَايَا؟ قَالَ: «يَمِيلُ الْقَبِيلُ عَلَى الْقَبِيلِ، فَتَسْفِكُ مُهْرَيْقَةٌ». قُلْتُ: فَمَا الْمَخَارِجُ؟ قَالَ: «فِرَاقُ الأَمْصَارِ بِسُنَّتِهَا إِلَى بَعْضِ تَخْتَلِفُ أَعْنَاقُهَا فِي الْحَرْبِ»[1].

هَذَا حَدِيثٌ صَحِيحُ الإِسْنَادِ[2].

٨٨٥٢- مِمَّنْ أَخْبَرَ أَحْمَدُ بْنُ كَامِلٍ الْقَاضِي، ثنا أَحْمَدُ بْنُ سَعِيدٍ الْهَمْدَانِيُّ[3]، ثنا وَهْبُ بْنُ جَرِيرٍ، ثنا شُعْبَةُ، عَنْ حُصَيْنٍ، عَنْ عَبْدِ الأَعْلَى بْنِ عَبْدِ الْحَكَمِ[4]، رَجُلٍ مِنْ بَنِي عَامِرٍ: حَتَّى ذَكَرَ خُرُوجَ ذِي الْخُوَيْصِرَةِ الْتَّمِيمِيِّ، قَالَ: دَخَلْتُ مَعَ حَيِّهِ عَلَى النَّبِيِّ ﷺ، فَإِذَا الْقَوْمُ رُكُوعٌ تَرْكَعُ، فَمَرَّ رَجُلٌ شَدِيدُ سَوَادِ الْقَمَلِ عَلَيْهِ إِهَابٌ، صَدَقَةُ غَنَمٍ، فَرَأَى أَنَّ رَسُولَ اللهِ ﷺ يَرَاهُ فَلَمْ يَرْكَعْ إِلَى الصَّفِّ، فَلَمَّا فَرَغَ سَأَلَتْهُ عَنْ فِرَاقِهِ، صَدَقَةَ غَنَمِهِ؟ فَقَالَ: إِنَّا لَا نَبْتَاعُ، إِنَّا لَا نَقْبَلُ، لَا نَقُومُ السَّاعَةَ حَتَّى تَخْطُرَ السَّابِيَةُ ذَيْلَهَا، وَحَتَّى يُسَلِّمَ الرَّجُلُ عَلَى الرَّجُلِ بِالْمَعْرِفَةِ، وَحَتَّى يَكْثُرَ

---

(١) في (ر) زيادة: «أن تقتل».

(٢) قوله: «هذا حديث قائله سفيان بن عيينة» ساقط من (ص) وكلمة: «قائله» ساقطة من (ك).

(٣) في (ر) زيادة: «وهو» خطأ.

(٤) إتحاف المهرة (١٤٣-٣٠٧).

قال الذهبي في التلخيص: «قلت: ما سمعه منهم، بل وقال ابن المنادي في كتابه مختصر استدراك الدارقطني (ص: ٣٣٧/٣٧٩): القول في قوله سمعه من رجال منهم».

(٥) هو: أحمد بن محمد بن كامل بن خلف البغدادي، أبو بكر القاضي.

(٦) كذا، وذكره (٨٢٦٣) من طريق عمرو بن مرزوق عن شعبة عن حصين: عن الأعلى بن الحكم، وكذا سماه الدارقطني وابن أبي حاتم، وهو وهم، وقد بينته ثمة، والله أعلم.

الْمَرْأَةُ وَزَوْجُهَا، وَحَتَّى تَغْلُوَ الْخَيْلُ وَالنِّسَاءُ، ثُمَّ تَرْخُصَ، فَلَا تَغْلُو إِلَى يَوْمِ الْقِيَامَةِ[1].

هَذَا حَدِيثٌ صَحِيحُ الْإِسْنَادِ، وَلَمْ يُخَرِّجَاهُ.

٨٨٥٣- حدثنا أَبُو الْعَبَّاسِ مُحَمَّدُ بْنُ يَعْقُوبَ، ثَنَا بَكَّارُ بْنُ قُتَيْبَةَ الْقَاضِي بِمِصْرَ، ثَنَا صَفْوَانُ بْنُ عِيسَى الْقَاضِي، ثَنَا عَوْفُ بْنُ أَبِي جَمِيلَةَ، عَنِ الْحَسَنِ، عَنْ أَبِي بَكْرَةَ رضي الله عنه، قَالَ: لَمَّا كَانَ يَوْمُ الْجَمَلِ، أَرَدْتُ أَنْ آتِيَهُمْ[2] أُقَاتِلُ مَعَهُمْ، حَتَّى ذَكَرْتُ حَدِيثًا سَمِعْتُهُ مِنْ رَسُولِ اللهِ ﷺ، أَنَّهُ بَلَغَهُ أَنَّ كِسْرَى وَبَعْضَ مُلُوكِ الْأَعَاجِمِ مَاتَ، فَوَلَّوْا أَمْرَهُمُ امْرَأَةً، فَقَالَ رَسُولُ اللهِ ﷺ: «لَا يُفْلِحُ قَوْمٌ تَمْلِكُهُمُ امْرَأَةٌ»[3].

هَذَا حَدِيثٌ صَحِيحُ الْإِسْنَادِ، وَلَمْ يُخَرِّجَاهُ[4].

أَحْمَدُ بْنُ مِهْرَانَ بْنِ خَالِدٍ الْأَصْبَهَانِيُّ، ثَنَا عُبَيْدُ اللهِ[5] بْنُ مُوسَى، أَنَا يُونُسُ بْنُ أَبِي إِسْحَاقَ، عَنْ هِلَالِ بْنِ خَبَّابٍ، عَنْ عِكْرِمَةَ، عَنْ عَبْدِ اللهِ بْنِ عَمْرٍو[6]

---

(١) إتحاف المهرة (١٠/ ١٧٨-١٢٥٢٨).

(٢) في (ك): «النبي».

(٣) إتحاف المهرة (١٠/ ١٧٨-١٢٥٢٨).

(٤) بل أعرف الأحاديث الصحاح ... (٢/ ٨٠) ... عن الحسن ... أن ... عن ... النبي ... الحسن ...

(٥) في (ك): «عبد الله».

(٦) في (ك): «ابن عمر».

Bulsn e

فَقَالَ: قَدْ كُنَّا حَدَّثْنَا عِنْدَ النَّبِيِّ ﷺ فَذَكَرَ القِصَّةَ، وَفِيهِ: أَوَكُنْتَ لَهُ ظَهْرًا، وَإِذَا اشْتَمَّ قَدْ شَتَمَ هَؤُلَاءِ وَهُمْ هُنَا، وَقَدْ شَتَمُوا الأَنْصَارَ، وَصَارُوا هَاهُنَا، وَذَبَبْتَ بِثَوْبِكَ أَصَابِعِهِ، فَقُمْتَ إِلَيْهِ، فَقُلْتَ: كَيْفَ أَصْنَعُ عِنْدَ ذَلِكَ يَا رَسُولَ اللهِ، فَحَلَفَ اللهِ بِيَدِهِ لَا قَالَ: أَفَلَيْتَ عَلَيْنَا: لِيَسَالَكَ، وَلَجَبْتَ فِي بَيْتِكَ، وَقَدْ دَعَاكَ؟ وَمَنْ مَا تَكْتُمُ، وَعَلَيْكَ بِخَاصَّةِ نَفْسِكَ، وَدَعْ عَنْكَ أَمْرَ عَامَّتِهِمْ».

هَذَا حَدِيثٌ صَحِيحُ الإِسْنَادِ، وَلَمْ يُخَرِّجَاهُ.

٨٨٥٥- أَخْبَرَنِي أَبُو جَعْفَرٍ مُحَمَّدُ بْنُ أَحْمَدَ الْبَغْدَادِيُّ، ثنا هِشَامُ بْنُ عَمَّارٍ الضَّبِّيُّ، بِصَنْعَاءَ، ثنا سُلَيْمُ بْنُ مِنْصُورٍ، ثنا يَحْيَى بْنُ أَبِي كَثِيرٍ، حَدَّثَنِي عِمْرَانُ بْنُ حُدَيْرٍ، عَنْ سُلَيْمِ بْنِ أَبِي عَتْرٍ، قَالَ: لَمَّا هُجِمَ ابْنُ الزُّبَيْرِ، وَتَحَصَّنَ" أَتَوَاكَ الْمُسْلِمِينَ أَهْلَ الشَّامِ، سَمِعَ مِنْ قَوْلِينَ لَمْ يَمْلَهُ، وَتَكَلَّمَا بِكَلَامٍ، فَانْتَدَبَ إِلَيْهِمَا، وَقَالَ: مَا تَنْقِمُ أَحَدٌ مِنَ النَّاسِ إِلَّا رَجُلًا قَرَأَ الْكِتَابَ، وَسَمِعَ الأَحَادِيثَ، وَجَدَلَ قَبْلَ شَرِيفٍ بِالْعِلْمِ إِلَّا مَا فِي كِتَابِ اللهِ قَالَ: فَخَرَجَ إِلَيْهِمَا فَرَكِبَ إِلَيْهِمَا فَرَسًا، فَقَاتَلَهُمَا، فَقَتَلَهُمَا،

(١) فيه «فأتيته مغلفا من أن» (ك) و(ص).

(٢) إسناده ضعيف (٩) ٩٠٩٤ - ٩٠٢٠) فيه سليم بن منصور، وهو ابن حنظلة الباهلي، ضعيف، وقد ضعفه الدارقطني هنا، وانظر ما سيأتي برقم (٧٢٠٧) و(٨٩٨٣) من حديث عمران بن حدير عن عبد الله بن عمرو، وأصله في صحيح البخاري في كتاب الصلاة (١٠٣٠) من حديث وقاء بن محمد عن أبيه عن ابن عمر أن ابن عمر.

(٣) كذا في (ك) و(ص)، والمعروف: «انتدب» بالنون. وانتدب إليه: نهض. وانتدب له: تصدى لقتاله. وانتدب إليه: عدا. انظر تاج العروس من الزبر والتسهم والصحاح والنهاية (٥/ ١٩٤).

(٤) في (ك): «وتحصنت» مكانها بياض، وفي (ك): «وهب» فوقها الناسخ.

مَا بَيْنَ الْجَبَلِ إِلَى الرَّوْحَةِ فَوْقَ أَعْنِيَتِهَا، فَقَالَتْ: مَا جِنٌّ أَسْنَمُهُمْ؟ قِيلَ لَهَا: أَهْلُ الشَّامِ. قَالَتْ: كَأَنَّهُمْ مُسَيْلِمَةُ؟ قِيلَ لَهَا: ثَمَّ نَعَمْ. قَالَتْ: فَمَنْ لِذَلِكَ يَوْمَئِذٍ؟ قَالَتْ: لَقَدْ رَأَيْتُ الإِسْلَامَ، أَيْ اعْتَمَّهُمْ[1] مِنْ شَأْنِ مَا أَظُنُّهُمَا. ثُمَّ قَالَتْ: يَا بَنِي، مُتْ كَرِيمًا وَلَا تَسْتَسْلِمْ. فَقَالَ عَبْدُ اللهِ: ابْنَ أَهْلُ مِصْرَ؟ قَالُوا لَهُ: عَلَى الْبَابِ. يَا بَنِي جُمِّحَ - وَكَانَ أَكْثَرُ الأَعْرَابِ إِتْيَانًا، فَحَمَلَ عَلَيْهِمْ، فَانْكَشَفُوا حَتَّى الثُّرَى، قَالَ: وَإِنَّ خَيْلَ يَعْلُو بِهِمْ بِالشَّيْبِ مِنْ وَرَائِهِمْ، وَيَقُولُ: احْمِلُوا. وَمَا أَحَدٌ يَدْخُلُ عَلَيْهِ. قَالَ: ثُمَّ يَحْمِلُ فَيَكْشِفُهُمْ. قَالَ: قَالَا رَأَوْا ذَلِكَ انْحَازُوا أَسْوَدَ، قَالَا: وَأَرَوْهُ! عَلَوْا يَخْطُبُ؟ قَالَ: فَدَخَلَ الأَسْوَدُ حَتَّى كَانَ بَيْنَ أَسْتَارِ الْكَعْبَةِ، فَلَمَّا عَاصَهُ خَرَجَ إِلَيْهِ، فَضَرَبَهُ بِرِجْلِهِ، فَأَطَّرَ رِجْلَهُ فَأَتْلَفَهَا، قَالَ: فَطَوَى يَتَحَامَلُ بِسَيْفٍ، قَالَ: ثُمَّ جَرَّ، فَمَا انْفَكَّ إِلَيْهِ حَتَّى جَاءَهُ حَجَرٌ، فَأَصَابَهُ عَلَى الأَيْدِي فَمَهُ فَتَلَّهُ[2].

بِأَيِّ الْحَدِّ فِي حَرَمِ اللهِ، فَقُتِلْتَ شَهِيدًا عَاصِيًا، حَتَّى أَدَافَهُ اللهُ عَلَيْكَ أَيْنَمَا، وَفَعَلَ وَ وَفَعَلَ، فَلَانَتْ لَهُ عَلَيْهِ يَدٌ وَعُدُوٌّ لِلْمُسْلِمِينَ، وَلَهُ لَقَدْ قَتَلْتَ، صَرْعَى قَوْمًا، إِنَّ وِرَاثِيَهُمْ، حَاطِبًا لَهُمْ لَهُمْ الدِّينَ، وَإِنَّ أَنْدَدْتَ عَلَيْهِ ثَلَاثَ لَقَدْ أَعْتَرَكَ، وَلَقَدْ حَتَّمَتْ بِهَا رَسُولُ اللهِ ﷺ: «لَا يَخْرُجُ مِنَ ثَلَاثٍ، الْإِسْرَ مِنْهُمَا أَشَرُّ مِنَ الْأُولَى، وَهُمَا الْمُبِيرُ، وَمَا هُوَ إِلَّا أَنَّ يَا خَطَّابٍ!»[1].

٨٨٥٧- أَخْبَرَنِي الشَّيْخُ لَمْ يَزَلْ بْنُ إِسْحَاقَ، أَنَا مُحَمَّدُ بْنُ طَالِبٍ، ثَنَا أَبُو عَمْرِو الْحَرَشِيُّ[2]، ثَنَا مُحَمَّدُ بْنُ عَبْدِ اللهِ، ثَنَا شُعْبَةُ، عَنْ مُحَمَّدِ بْنِ عَبْدِ الرَّحْمَنِ بْنِ سَعْدٍ، وَزَادَ فِيهِ: قَالَ الْحَجَّاجُ: صَدَقَ رَسُولُ اللهِ ﷺ، وَكَذَبَ الْمُبِيرُ، أَبِيرُ الْمُنَافِقِينَ!

هَذَا حَدِيثٌ صَحِيحٌ الْإِسْنَادِ، وَلَمْ يُخَرِّجَاهُ.

٨٨٥٨- أَخْبَرَنِي مُحَمَّدُ بْنُ مُوسَى بْنِ عِمْرَانَ الْمَرْوَزِيُّ، ثَنَا إِبْرَاهِيمُ بْنُ أَبِي طَالِبٍ، ثَنَا مُحَمَّدُ بْنُ الْمُثَنَّى، ثَنَا مُحَمَّدُ بْنُ جَعْفَرٍ، ثَنَا شُعْبَةُ، قَالَ: سَمِعْتُ أَبَا جَمْرَةَ[3] يُحَدِّثُ، عَنِ ابْنِ عَبَّاسٍ عَنْ قَتَادَةَ، عَنِ ابْنِ عَبَّاسٍ، قَالَ: قَدِمَ وَفْدُ الْمَدِينَةِ الَّتِي أَتَتْنَا مِنْ أَصْحَابِ رَسُولِ اللهِ ﷺ، فَكَانَ أَعْجَبَهُمْ إِلَيَّ غُلَامٌ أَحْيَى مِنْ

---

(١) إسناده قوي [١٤/٦١٦-٦١٧-٢١٤-٢١٣].

(٢) في جميع النسخ: «أبو عمرو الحوضي»، والمثبت من الإتحاف، وهو: حفص بن عمر بن الحارث بن سخبرة الأزدي السري.

(٣) في (ز): «جمرة».

(٤) إسناده قوي [١٤/٦١٦-٦١٧-٢١٤-٢١٣].

(٥) في (ز،ولم): «احمرة» مصحف، وهو نصر بن عمران الضبعي.

كَعْبٍ. قَالَ: فَقَدِمْتُ زَمَنَ عُمَرَ إِلَى الْمَدِينَةِ، فَأَقَامُوا صَلَاةَ الصُّبْحِ، فَخَرَجَ عُمَرُ ﵁، وَخَرَجَ مَعَهُ رِجَالٌ، فَإِذَا رَجُلٌ مِنَ الْقَوْمِ يَنْظُرُ فِي وُجُوهِ الْقَوْمِ، فَعَرَفَهُمْ وَأَنْكَرَنِي، فَدَفَعَنِي فَقَامَ مَقَامِي، فَصَلَّيْتُ وَمَا أَعْقِلُ صَلَاتِي، فَلَمَّا صَلَّى، قَالَ: يَا بُنَيَّ، لَا يَسُوءُكَ اللهُ، إِنِّي لَمْ أَفْعَلْ[1] الَّذِي فَعَلْتُ لِجَهَالَةٍ إِنَّ رَسُولَ اللهِ ﷺ قَالَ لَنَا: «كُونُوا فِي الصَّفِّ الَّذِي يَلِينِي، وَإِنِّي نَظَرْتُ فِي وُجُوهِ الْقَوْمِ، فَعَرَفْتُهُمْ غَيْرَكَ. وَجَلَسَ، فَمَا رَأَيْتُ الرِّجَالَ مَنَحَتْ أَعْنَاقَهَا إِلَى شَيْءٍ مُتَوَجِّهَهَا إِلَيْهِ[2] فَإِذَا هُوَ أُبَيُّ بْنُ كَعْبٍ، وَكَانَ فِيمَا قَالَ: هَلَكَ أَهْلُ الْعُقَدِ وَرَبِّ الْكَعْبَةِ، هَلَكَ أَهْلُ الْعُقَدِ وَرَبِّ الْكَعْبَةِ، وَاللهِ مَا آسَى عَلَيْهِمْ، إِنَّمَا آسَى عَلَى مَنْ أَهْلَكُوا مِنَ الْمُسْلِمِينَ»[3].

هَذَا حَدِيثٌ صَحِيحُ الْإِسْنَادِ، وَلَمْ يُخَرِّجَاهُ.

---

(١) في (س): «إني أفعل».

(٢) كذا في النسخ والتلخيص غير أن كلمة «منحته» لم تنقط في (م) وما [illegible]

[illegible]

(٣) إتحاف المهرة (١/ ١٨٤-١٥) وقد تقدم برقم (٨٧١) من حديث أبي مجلز عن قيس بن عباد بنحوه.

business

عَلَى يَحْيَى أَمْ يَحْيَى عَلَيْهِ؟ قَرَّبَهُمْ"[1].

هَذَا حَدِيثٌ صَحِيحٌ الإِسْنَادِ، وَلَمْ يُخَرِّجَاهُ، لِجَلَالَةِ بَيْتِ سُفْيَانَ وَسُفْيَانَ الثَّوْرِيِّ فِيهِ.

٨٨٦٠- أَخْبَرَكُمْ أَبُو عَبْدِ اللهِ مُحَمَّدُ بْنُ يَعْقُوبَ الْحَافِظُ، ثَنَا يَحْيَى بْنُ مُحَمَّدِ بْنِ يَحْيَى، ثَنَا مُسَدَّدٌ، ثَنَا يَحْيَى بْنُ سَعِيدٍ، ثَنَا سُفْيَانُ.

(ح) وَأَخْبَرَنَا أَحْمَدُ بْنُ جَعْفَرٍ الْقَطِيعِيُّ، حَدَّثَنَا عَبْدُ اللهِ بْنُ أَحْمَدَ بْنِ حَنْبَلٍ، حَدَّثَنِي أَبِي، ثَنَا عَبْدُ الرَّحْمَنِ بْنُ مَهْدِيٍّ"[2]. عَنْ سُفْيَانَ، عَنْ يَسَّافٍ، خَالِ عَبْدِ اللهِ بْنِ طَلْقٍ، قَالَ: سَمِعْتُ أَبَا هُرَيْرَةَ يَقُولُ: سَمِعْتُ أَبَا الْقَاسِمِ ﷺ يَقُولُ: "إِنَّ فُسَّاقَ أُمَّتِي فِي هَذَا الْحَيِّ مِنْ هَذَا الْحَيِّ"[3]. يَعْنِي: بَنِي سُلَيْمٍ.

سَمِعْتُ أَبَا عَبْدِ اللهِ مُحَمَّدَ بْنَ يَعْقُوبَ الْحَافِظَ، سَمِعْتُ أَبَا عَبْدِ اللهِ مُحَمَّدَ بْنَ يَعْقُوبَ يَقُولُ: سَمِعْتُ الْحُسَيْنَ بْنَ مُحَمَّدٍ الْقَبَّانِيَّ، يَقُولُ: سَمِعْتُ عَمْرَو بْنَ عَلِيٍّ يَقُولُ: الصَّحِيحُ مَا قَالَ يَحْيَى.

٨٨٦١- حَدَّثَنَا عَلِيُّ بْنُ حَمْشَادَ الْعَدْلُ، ثَنَا إِسْمَاعِيلُ بْنُ إِسْحَاقَ الْقَاضِي، ثَنَا سُلَيْمَانُ بْنُ إِبْرَاهِيمَ، ثَنَا عَمْرُو بْنُ مَالِكٍ الْبَكْرِيُّ، عَنْ أَبِي الْجَوْزَاءِ، عَنِ ابْنِ عَبَّاسٍ ﷺ قَالَ: بَاتَ جُرَيْجٌ وَمَاتَ جُرَيْجٌ وَشَرِبَ وَثَلَاثَةٌ، وَهُمْ مِنْ وَلَدِ آدَمَ.

---

(١) إتحاف المهرة (١٠/ ٤٨٠-١٢٧٣١).

(٢) في (ب): «عبد الرحمن».

(٣) إتحاف المهرة (١٠/ ٤٨٠-١٢٧٣١)، وقد تقدم أيضا برقم (٨٨٩٥) من حديث الثوري، به. وأخرجه البخاري تعليقا، ومن طريقه حديث عمرو بن علي بن سعيد الآتي في عمدة عن أبي هريرة، وتقدم حديث رقم (٨٨٢٦).

(٤) ليرجع هذا الحديث في الإسناد.

٨٨٦٢- أخبرنا أَحْمَدُ بْنُ كَامِلٍ الْقَاضِي، ثَنَا أَحْمَدُ بْنُ سَعِيدٍ الْجَمَّالُ[١]، ثَنَا رَوْحُ بْنُ عُبَادَةَ، ثَنَا سَعِيدُ بْنُ أَبِي عَرُوبَةَ، عَنْ أَبِي التَّيَّاحِ، عَنِ الْمُغِيرَةِ بْنِ سُبَيْعٍ، عَنْ عَمْرِو بْنِ حُرَيْثٍ[٢]، عَنْ[٣] أَبِي بَكْرٍ الصِّدِّيقِ ﵁ قَالَ: ثَنَا رَسُولُ اللهِ ﷺ أَنَّ الدَّجَّالَ يَخْرُجُ مِنْ أَرْضٍ بِالْمَشْرِقِ، يُقَالُ لَهَا: خُرَاسَانُ، يَتْبَعُهُ أَقْوَامٌ[٤] كَأَنَّ وُجُوهَهُمُ الْمَجَانُّ[٥] الْمُطْرَقَةُ[٦].

هَذَا حَدِيثٌ صَحِيحُ الْإِسْنَادِ، وَلَمْ يُخَرِّجَاهُ.

وَقَدْ رَوَاهُ عَبْدُ اللهِ بْنُ شَوْذَبٍ، عَنْ أَبِي التَّيَّاحِ مِثْلَ رِوَايَةِ سَعِيدٍ:

٨٨٦٣- حدثنا أَبُو بَكْرٍ مُحَمَّدُ بْنُ أَحْمَدَ بْنِ بَالُويَهْ، ثَنَا مُحَمَّدُ بْنُ أَحْمَدَ بْنِ النَّضْرِ، ثَنَا مُعَاوِيَةُ بْنُ عَمْرٍو، ثَنَا أَبُو إِسْحَاقَ الْفَزَارِيُّ، عَنْ عَبْدِ اللهِ بْنِ شَوْذَبٍ، عَنْ أَبِي التَّيَّاحِ، عَنِ الْمُغِيرَةِ بْنِ سُبَيْعٍ[٧]، عَنْ عَمْرِو بْنِ حُرَيْثٍ، قَالَ: مَرِضَ أَبُو بَكْرٍ الصِّدِّيقُ ﵁، ثُمَّ كُسِرَ عَنْهُ، فَصَلَّى بِالنَّاسِ، فَحَمِدَ اللهَ وَأَثْنَى عَلَيْهِ، ثُمَّ قَالَ: أَنَا لَكُمْ نَاصِحٌ[٨]، سَمِعْتُ رَسُولَ اللهِ ﷺ،

---

(١) هو: أحمد بن سعيد بن زياد، أبو العباس الجمال البغدادي.

(٢) في جميع النسخ: «المغيرة بن سبع بن عمرو، عن حريث»، والمثبت من التلخيص؛ فالمغيرة بن سبع العجلي يروي عن عمرو بن حريث بن عمرو بن عثمان القرشي أبي سعيد الكوفي الصحابي، والحديث أخرجه الترمذي (٤/ ٢٩١)، وابن [illegible]

(٣) في جميع النسخ: «[illegible]»، وقد [illegible] (٤/ ٢٩٦)، وابن [illegible]

(٤) في (س): «[illegible]».

(٥) في جميع النسخ: «[illegible]».

(٦) إتحاف المهرة (٨/ ٢٤٩-٢٥٠)، وقال: «[illegible]».

(٧) في (لك) و(س): «سبع».

(٨) في (س): «الصحابة».

ebooks

يَقُولُ: لِيَخْرُجُ الدَّجَّالُ مِنْ قِبَلِ الْمَشْرِقِ، مِنْ أَرْضٍ يُقَالُ لَهَا: خُرَاسَانُ، مَعَهُ قَوْمٌ وُجُوهُهُمُ الْمَجَانُّ الْمُطْرَقَةُ»[1].

٨٨٤٦- أَخْبَرَنِي أَبُو الْحَسَنِ مُحَمَّدُ بْنُ أَحْمَدَ الْمَحْبُوبِيُّ، ثنا عَبْدُ الْعَزِيزِ بْنُ حَبِيبٍ الْمَدَنِيُّ، ثنا مُحَمَّدُ بْنُ سَعِيدٍ بْنِ سَابِقٍ، ثنا عَمْرُو بْنُ أَبِي قَيْسٍ، عَنْ[2] مَطَرٍ، عَنِ الشَّيْبَانِيِّ، عَنْ بَلَالِ بْنِ أَبِي بُرْدَةَ، عَنْ أَبِي بُرْدَةَ ﷺ، عَنِ النَّبِيِّ ﷺ، قَالَ: «لَيَخْرُجَنَّ الدَّجَّالُ مِنْ هَهُنَا، أَوْ هَهُنَا، أَوْ مِنْ هَهُنَا، لَا يَخْرُجُ هَهُنَا، يَعْنِي الْمَشْرِقَ».

هَذَا حَدِيثٌ صَحِيحُ الْإِسْنَادِ، وَلَمْ يُخَرِّجَاهُ.

٨٨٤٧- أَخْبَرَنِي أَبُو عَلِيٍّ الْحَافِظُ، ثنا الْحَسَنُ[3] بْنُ سُفْيَانَ، وَعِمْرَانُ بْنُ مُوسَى[4]، قَالَا: ثنا أَبُو كَامِلٍ الْجَحْدَرِيُّ، ثنا مُحَمَّدُ بْنُ عَبْدِ الرَّحْمَنِ الطُّفَاوِيُّ[5]، ثنا أَبُو نَضْرَةَ، عَنْ حُمَيْدِ بْنِ هِلَالٍ، قَالَ: كَانَ النَّاسُ يَرْتَوُونَ مِنْ

---

(١) إتحاف المهرة/٥ ٢٤٩-٢٥٠) وذكره عزوه لابن لحاكم.

(٢) في جميع النسخ: «عن مطر»، والسياق من التلخيص والإتحاف، وتصريح ابن أبي قيس الرواية بذكر مطر في سنده، وهو الصواب.

(٣) إتحاف المهرة (٥/ ٢٤٩-٢٥٠)، وقال ابن حجر: وفيه سقط بين حميد والحسن، وهذا الحديث (٢٤/٥-٢٥) وذكرا أخرجه أبو عوانة في مستخرجه كما جاء بإثبات الحافظ في الإتحاف.

(٤) في جميع النسخ: «الحسن»، والصواب من الإتحاف، فهو الحسن بن سفيان بن عامر أبو العباس النسائي الشيباني الحافظ صاحب المسند.

(٥) هو عمران بن موسى بن مجاشع التميمي البصري.

(٦) في (ز) وكذا (ب): «الطفاوي»، وفي (ع): «الطفاوي»، والطفاوي: نسبة إلى طفاوة بطن من بني سعد بن تميم.

هِشَامِ بْنِ عَامِرٍ، وَيَأْتُونَ عِمْرَانَ بْنَ حُصَيْنٍ، فَقَالَ هِشَامٌ: إِنَّ هَؤُلَاءِ يَجْتَازُونَ إِلَى رَجُلٍ قَدْ كُنَّا أَكْثَرَ مُشَاهَدَةً لِرَسُولِ اللهِ ﷺ مِنْهُ، وَأَحْفَظَ عَنْهُ، لَقَدْ سَمِعْتُ رَسُولَ اللهِ ﷺ، يَقُولُ: «مَا بَيْنَ خَلْقِ آدَمَ إِلَى قِيَامِ السَّاعَةِ، فِتْنَةٌ أَكْبَرُ عِنْدَ اللهِ مِنَ الدَّجَّالِ»[1].

هَذَا حَدِيثٌ صَحِيحٌ عَلَى شَرْطِ الْبُخَارِيِّ، وَلَمْ يُخَرِّجَاهُ[2].

٨٨٦٦- حدثنا أَبُو الْعَبَّاسِ مُحَمَّدُ بْنُ يَعْقُوبَ، ثَنَا مُحَمَّدُ بْنُ سِنَانٍ الْقَزَّازُ، ثَنَا عُمَرُ بْنُ يُونُسَ بْنِ الْقَاسِمِ الْيَمَامِيُّ، ثَنَا جَهْضَمُ بْنُ عَبْدِ اللهِ الْقَيْسِيُّ، عَنْ عَبْدِ الْأَعْلَى بْنِ عَامِرٍ، عَنْ مُطَرِّفِ بْنِ عَبْدِ اللهِ بْنِ الشِّخِّيرِ، عَنِ ابْنِ عُمَرَ رضي الله عنهما، قَالَ: كُنْتُ فِي الْحَطِيمِ مَعَ حُذَيْفَةَ، فَذَكَرَ حَدِيثًا، ثُمَّ قَالَ: «لَتُنْقَضَنَّ عُرَى الْإِسْلَامِ عُرْوَةً عُرْوَةً، وَلَيَكُونُنَّ أَئِمَّةٌ مُضِلُّونَ، وَلَيَخْرُجَنَّ عَلَى أَثَرِ ذَلِكَ [illegible]

رَسُولِ اللهِ ﷺ؟ قَالَ: نَعَمْ سَمِعْتُهُ، وَسَمِعْتُهُ يَقُولُ: «يَخْرُجُ الدَّجَّالُ مِنْ يَهُودِيَّةِ أَصْبَهَانَ، عَيْنُهُ الْيُمْنَى مَمْسُوحَةٌ، وَالْأُخْرَى كَأَنَّهَا زَهْرَةٌ تَشُقُّ الشَّمْسَ شَقًّا، وَيَتَنَاوَلُ الطَّيْرَ مِنَ الْجَوِّ، لَهُ ثَلَاثُ صَيْحَاتٍ، يَسْمَعُهُنَّ أَهْلُ الْمَشْرِقِ، وَأَهْلُ الْمَغْرِبِ، وَمَعَهُ جَبَلَانِ: جَبَلٌ مِنْ دُخَانٍ وَنَارٍ، وَجَبَلٌ مِنْ شَجَرٍ وَأَنْهَارٍ، وَيَقُولُ[3]: هَذِهِ الْجَنَّةُ، وَهَذِهِ النَّارُ»، وَسَمِعْتُهُ يَقُولُ: «يَخْرُجُ مِنْ [illegible]

[illegible]

(١) [illegible] عبد الله بن عمرو عن أيوب عن حميد عن [illegible] رهط من قومه فيهم أبو قتادة ... به.

(٢) [illegible] عبد الله بن عمرو عن أيوب عن حميد عن [illegible] رهط من قومه فيهم أبو قتادة ... به.

(٣) في (ك) والتلخيص: «يقول» بدون العطف.

Bulsn e

قَالَ: قُلْتُ: زِدْنَا فَأَنَالَكَ؟ قَالَ: «وَلَهُ أَلْفُ أَلْفِ الْفَالُوذَيْنِ، إِلَّا يُحْرَمُ مَنْ قَبِلَ النَّضْرَ، يَقُولُ: حَدَّثَنَا»(١). قَالَ: وَسَمِعْتُ أَبَا عَبْدِ اللهِ يَقُولُ: أَوَّلُهُمْ مَنْصُورٌ، وَآخِرُهُمْ مُنَيْرٌ، هَؤُلَاءِ هُمُ الَّذِينَ قَدَّرَ سُقُوطَهُمْ، فَيَقُولُ لِلْمَلَكِ مَنْ ذَا بِبَابِنَا، قَالَ: قُلْتُ: الْخَبَرَ، ثُمَّ الْخَبَرَ. قَالَ: وَأَخْبَرَنِي مَنْ ذَكَرَ بِذَلِكَ سَيْكَانُ، قَالَ: فَهَذَا سَبَبُ بِهِ

مُحَمَّدِ بْنِ يَحْيَى، ثَنَا مُسَدَّدٌ، ثَنَا مُعَاذُ بْنُ هِشَامٍ، حَدَّثَنِي أَبِي، عَنْ قَتَادَةَ[1]، عَنْ أَبِي الطُّفَيْلِ[2]، قَالَ: غُسْلُ الْكَرَةِ، فَقِيلَ: خَرَجَ الدَّجَّالُ، قَالَ: فَأَتَيْتُ عَلِيًّا، فَأَتَيْتُهُ عَلَى حَمْلَةِ بْنِ أَبِيرِدٍ[3]، وَهُوَ يُحَدِّثُ، فَقُلْتُ: هَذَا الدَّجَّالُ قَدْ خَرَجَ، فَقَالَ: اجْلِسْ، فَجَلَسْتُ، فَأَتَى عَلَيْنَا الْعَرِيفُ فَقَالَ: هَذَا الدَّجَّالُ قَدْ خَرَجَ، وَأَعْوَلَ الْكُوفَةُ بِعَاهُورَتِهَا[4]، قَالَ: اجْلِسْ، فَجَلَسَ، فَتُوُبِّيَ، إِنَّهُ لَبَدِيءُ صَرْعَةٍ، قَالَ: فَقُلْتُ: يَا أَبَا سَرِيحَةَ، مَا أَجْلَسَكَ إِلَّا لِأَمْرٍ، فَعَدَلْتَنَا، قَالَ: إِنَّ الدَّجَّالَ لَوْ خَرَجَ فِي زَمَانِكَ، لَرَمَتْهُ الصِّبْيَانُ بِالْخَذَفِ، وَلَكِنَّ الدَّجَّالَ يَخْرُجُ فِي نَفْسٍ[5] مِنَ النَّاسِ، وَجِدَّةٍ مِنَ الدِّينِ، وَسُوءِ حَالٍ بِأَمْرٍ، فَيَرِدُ قُرْبَ مَنْهَلٍ، فَتُطْوَى لَهُ الْأَرْضُ طَيَّ فَرْوَةِ الْكَبْشِ، حَتَّى يَأْتِيَ الْمَدِينَةَ، فَيُقَاتِلَ عَلَى خَارِجِهَا، وَيُمْنَعُ دَاخِلَهَا، ثُمَّ جَعَلَ إِلَيْهِ، فَيَحَاصِرُ صَحَابَةَ مِنَ الْمُسْلِمِينَ، فَيُرْمَى لَهُمُ الَّذِينَ عَلَيْهِمْ: مَا تَنْتَظِرُونَ بِهَؤُلَاءِ؟ فَوَاللَّهِ لَنَحْنُ أَعَزُّ عَلَى اللَّهِ مِنْ أَنْ يَفْتَحَهَا لَهُ، أَوْ نَحْنُ أَكْرَمُ عَلَيْهِ مِنْ أَنْ يُسَلِّطَهُ

Using e

[مما] التَّحلِّي [لا الْحِبَرْ]، فَهُوَ رَجُسٌ عَلَى رَجُسٍ، ثُمَّ قَالَ: لَا يَمْنَعُ الدَّجَّالَ أَنْ يَقُولَ لِأَعْرَابِيٍّ: قُلْ: فَقَالَ: مَا هُوَ؟ إِنْ لَا يَسْبِقَهُ قَالَ: فَإِنَّهُ يَقْلَعُ عَيْنَيْهِ الْيُمْنَى الطَّلِيمِ قَالَ: فَقَالَ: أَيُّ النَّاسِ هِيَ؟ شَرٌّ قَالَ: ثُمَّ خَطَبَ بِعَصَاهُ، وَثَلَّ رَاعِبَ عُرْضِهِ، قَالَ: فَقَالَ: أَيُّ النَّاسِ هِيَ؟ شَرٌّ قَالَ: ثُمَّ عَنَى عَيْنَيْ، قَالَ: فَقُلْتُ: مَا أَنَا بِأَعْرَابِيٍّ، وَلَا بِالْحَيِّ، قَالَ: فَكُنْ الثَّوْرَ لَا هُوَ ثَوْرَكَ، وَلَا ضَرْعَ لِضَرْعِكَ.

هَذَا حَدِيثٌ صَحِيحٌ عَلَى شَرْطِ الشَّيْخَيْنِ، وَلَمْ يُخَرِّجَاهُ.

٨٦٤٨- حَدَّثَنَا عَبْدُ اللَّهِ بْنُ مُحَمَّدِ بْنِ عَبْدِ الرَّحْمَانِ بِبَغْدَادَ: ثَنَا أَحْمَدُ بْنُ عَبْدِ الْجَبَّارِ الْعُطَارِدِيُّ: ثَنَا يُونُسُ بْنُ بُكَيْرٍ: ثَنَا مُحَمَّدُ بْنُ إِسْحَاقَ، عَنْ مُحَمَّدِ بْنِ عَبْدِ اللَّهِ الْمَخْزُومِيِّ، قَالَ: إِبْرَاهِيمُ الدَّجَّالُ فِي جَلْقٍ مِنْ أَصْبَهَانَ، عَنْ جَابِرٍ ﷺ، عَنِ النَّبِيِّ ﷺ، قَالَ: يَخْرُجُ الدَّجَّالُ فِي جَلْقٍ مِنْ أَصْبَهَانَ، وَيُنَادِي مِنَ الْعَلَمِ، وَلَا أَرَيْهِنَّ يَوْمَئِذٍ بِيَسِيكُمْ، الْيَوْمَ مِنْهَا كَالسَّنَةِ، وَالْيَوْمَ كَالشَّهْرِ، وَالْيَوْمَ كَالْجُمُعَةِ، ثُمَّ سَائِرُ أَيَّامِهِ كَأَيَّامِكُمْ هَذِهِ، فَمَنْ أَدْرَكَهُ فَلَا يَغُرَّنَّ مِنْ بَيْنِ أَلْسُنِهِ أَرْبَعُونَ ذِرَاعًا، يَلْقَى النَّاسَ، فَيَقُولُ: أَنَا رَبُّكُمْ، وَإِنَّ رَبَّكُمْ لَيْسَ بِأَعْوَرَ، مَكْتُوبٌ بَيْنَ عَيْنَيْهِ ك ف ر[1]، يَقْرَأُهُ

---

(١) قوله: «مرة» هو موجود بالشام، والعدات من الشخيص.

(٢) إتحاف المهرة (٥/٦٥٦-٦١١٧) وورد هذا عند ابن أحمد في أماليه (٤٢٩/٦) حديث جعفر عن فاطمة قال: سمعت أبا الطفيل ما مختصرا، وروه عبد الرزاق (٢٠٩٨٦) من مسند جابر فذكره عن معمر، عن أيوب، عن أبي الطفيل.

(٣) كذا في جميع النسخ، والاستدراك، والصحيح من مصادر التخريج: أبو عمرو البيساطري الصابئ، ورد في حقص بن عبد الله بن ناشد السلمي البيساطري.

(٤) سقط من (ر) و(م).

كُلُّ مُؤْمِنٍ، كَاتِبٌ وَشَهِيدٌ كَاتِبٌ، يَمُرُّ بِكُلِّ مَاءٍ وَمَنْهَلٍ، إِلَّا الْمَدِينَةَ وَمَكَّةَ، حَرَّمَهُمَا اللهُ عَلَيَّ، وَقَدَتِ الْمَلَائِكَةُ بِأَبْوَابِهِمَا»".

هَذَا حَدِيثٌ صَحِيحٌ عَلَى شَرْطِ مُسْلِمٍ، وَلَمْ يُخَرِّجَاهُ.

٨٨٦٩- حَدَّثَنَا أَبُو الْعَبَّاسِ مُحَمَّدُ بْنُ يَعْقُوبَ، ثَنَا بَحْرُ بْنُ نَصْرٍ بْنِ سَابِقٍ الْخَوْلَانِيُّ، ثَنَا عَبْدُ اللهِ بْنُ وَهْبٍ، أَخْبَرَنِي مُعَاوِيَةُ بْنُ صَالِحٍ، عَنْ عَبْدِ الرَّحْمَنِ بْنِ جُبَيْرِ بْنِ نُفَيْرٍ، عَنْ أَبِيهِ، عَنْ جُبَيْرٍ، أَنَّ رَسُولَ اللهِ ﷺ ذَكَرَ الدَّجَّالَ، فَقَالَ: «إِنَّ يَمْرُجُ وَإِنَّ يَهْبِطُ فَلَا خَيْبَةَ لَكَ، وَإِنَّ يَخْرُجُ وَلَسْتَ فِيكُمْ، فَكُلُّ امْرِئٍ حَجِيجُ نَفْسِهِ، وَاللهُ خَلِيفَتِي عَلَى كُلِّ مُسْلِمٍ، أَلَا وَإِنَّهُ سَطْرُسُ الْعَيْنِ، كَأَنِّي مِنْ شَبَهِهِ قُرَيْشٌ، إِنَّ قَطَنَ الْحُرَاسِيَّ، إِلَّا وَإِنَّهُ مَكْتُوبٌ بَيْنَ عَيْنَيْهِ كَافِرٌ، يَقْرَأُهُ كُلُّ مُسْلِمٍ، فَمَنْ لَقِيَهُ مِنْكُمْ، فَلْيَقْرَأْ بِفَاتِحَةِ الْكَهْفِ، يَخْرُجُ

٨٨٧٠- **أَخْبَرَنَا** أَحْمَدُ بْنُ مَعْمَرٍ الفَقِيهِيُّ، ثنا عَبْدُ اللهِ بْنُ أَحْمَدَ بْنِ حَنْبَلٍ، حَدَّثَنِي أَبِي، ثنا هُشَيْمٌ، ثنا حُصَيْنٌ، عَنْ هِلَالِ بْنِ يَسَافٍ، حَدَّثَنِي مُحَمَّدُ بْنُ عَبْدِ اللهِ الدَّمَشْقِيُّ، عَنْ عِمْرَانَ بْنِ حُصَيْنٍ الخُزَاعِيِّ ﷺ، قَالَ: قَالَ رَسُولُ اللهِ ﷺ: «مَنْ سَبَحَ مِنْكُمْ بِمُؤَخَّرِ القِطِيفَةِ فَلَيْتَّقِ اللهَ، فَإِنَّ الرَّجُلَ يَأْتِي، وَيَحْسَبُ أَنَّهُ مُؤَمِّلٌ، فَمَا يَرَاهُ إِلَّا يَتْبَعُهُ مِمَّا يَرَى مِنْ قُبُّتِهِ»(١).

هَذَا حَدِيثٌ صَحِيحُ الإِسْنَادِ عَلَى شَرْطِ مُسْلِمٍ، وَلَمْ يُخَرِّجَاهُ، وَلَا أَعْلَمُ أَحَدًا ذَكَرَ عَنْ هِلَالٍ بْنِ حُصَيْنٍ فِي رِوَايَتِهِ غَيْرَ حُصَيْنٍ بْنِ سَبِيعٍ!.

٨٨٧١- **أَخْبَرَنَاهُ** أَبُو الحَسَنِ مُحَمَّدُ بْنُ أَحْمَدَ المُحَمِّلِيُّ، ثنا سَعِيدُ بْنُ مَنْصُورٍ، ثنا يَزِيدُ بْنُ هَارُونَ، أنا هِشَامُ بْنُ حُسَّانٍ، عَنْ مُحَمَّدِ بْنِ هِلَالٍ، عَنْ عِمْرَانَ بْنِ حُصَيْنٍ، قَالَ: قَالَ رَسُولُ اللهِ ﷺ: «مَنْ سَبَحَ بِالقِطِيفَةِ فَلَيْسَ مِنَّا، فَإِنَّهُ لَيَأْتِي عَلَى الرَّجُلِ يَأْتِيهِ فَيَحْسَبُ أَنَّهُ صَادِقٌ فَمَا يَمْنَعُ بِهِ مِنَ الدُّنْيَا»(٢).

---

(١) في (ز) (ص) وأ: «أحمد» مصحف، وهو الظفاك.

(٢) هو: قرفة بن يسير العدوي البصري.

(٣) إتحاف المهرة (١٢/ ٤٨٠-٤٨١).

(٤) كذا، والأصح: هلال أخو أحمد الذكر عن هشام بن حسان -أبو الدهماء- عن يحيى بن سعيد، وربيبُ داعية.

(٥) كذا، وراه سعيد بن منصور الدوري عن يزيد به بدون واسطة، ورواه الإمام أحمد (٢٣/ ٢٨٣)، والبخاري كما في ابن أبي شيبة، ومن طريقه أخرجه الطبراني في الكبير (١٨/ ٢٢١/٥٤٦) كلاهما عن يزيد بن هارون به، وأخرجه أبو أحمد الحاكم في الكنى والأسماء -كما في إتحاف المهرة (١٢/ ٤٨١)- عن أبي يعلى الموصلي عن يزيد بن هارون به.

(٦) في (ك): عن سعيد بن منصور، به.

(٧) إتحاف المهرة (١٢/ ٤٨١-٤٨٢).

٨٨٧٢ - أَخْبَرَنَا أَبُو الْحُسَيْنِ أَحْمَدُ بْنُ مُحَمَّدِ بْنِ يَحْيَى الْمُقْرِئُ بِبَغْدَادَ وَأَبُو أَحْمَدَ بْكَّارٌ: نَا مُحَمَّدُ بْنُ حَمْدَانَ الصَّيْرَفِيُّ بِمَرْوَ، قَالَا: نَا أَبُو قِلَابَةَ الرَّقَاشِيُّ، نَا عَبْدُ الصَّمَدِ بْنُ عَبْدِ الْوَارِثِ بْنِ سَعِيدٍ، حَدَّثَنِي أَبِي، نَا يَزِيدُ بْنُ صَالِحٍ، أَنَّ أَبَا الْوَضِيءِ عَبَّادَ بْنَ نُسَيْبٍ حَدَّثَهُ قَالَ: قُتِلَ فِي مَسْجِدِ عَاصِمِ بْنِ الْكُوفَةِ مَعَ أَمِيرِ الْمُؤْمِنِينَ عَلِيِّ بْنِ أَبِي طَالِبٍ ﷺ، فَلَمَّا بَلَغَنَا خَبَرُهُ[1] لَبِّثْنَا أَوْ ثَلَاثَ مِنْ جُرْوَانَ، ثُمَّ بَنَّا نَاسٌ، فَذَكَرُوا ذَلِكَ لِعَلِيٍّ، فَقَالَ: لَا يَهْلِكُمْ أَمْرُهُمْ، فَإِنَّهُمْ سَيَرْجِعُونَ فَتَعْرِفُنَا، فَلَمَّا كَانَ مِنَ الْغَدِ، غَدَا بِلَيْلٍ مِنْ غَدِهِ، فَذَكَرْنَا ذَلِكَ لِعَلِيٍّ، فَقَالَ: لَا يَهْلِكُكُمْ أَمْرُهُمْ، فَإِنَّ أَمْرَهُمْ يَسِيرٌ، وَقَالَ عَزَّ وَجَلَّ: ﴿لَا تُقَاتِلُونَهُمْ إِلَّا فِي قُرًى مُحَصَّنَةٍ أَوْ مِنْ وَرَاءِ جُدُرٍ﴾ [الحشر: ١٤] فَلَمَّا رَأَوْا ذَلِكَ بَكَّرُوا، ثُمَّ أَتَوْنِي يَتَذَكَّرُونَ، فَخَرَجْنَا عَلَى رُؤُسِهِمْ، وَأَلْقَتْنَا الرِّيحُ بِرُسْتَاقٍ، فَحَمَلُوا بِنَا رُكْبَانًا بِالنُّشَّابِ وَالسُّهَّامِ، ثُمَّ إِنَّهُمْ نَزَلُوا، فَأَمَرَ عَلِيٌّ [illegible]

مِنْهُ عَلَى أَهْلِ الأَرْضِ، وَأَنْتُمْ تُكْرِمُونَ هَذَا الَّذِي مَرُوقُ السَّهْمِ مِنَ الرَّمِيَّةِ، فَلَمَّا (١) بَايَنَهُمْ قَدْ وَضَعُوا يَدَيْهِ تَحْتَ إِبْطَيْهِ، قَالَ عَلِيٌّ عليه السلام: انْهَضُوا عَلَى بَرَكَةِ اللهِ، فَمَا لَبِثَ إِلَّا قَوْسُ مِنْ نَهَارٍ حَتَّى ضَحِكَتْ مِنْ ضَحْكَتِهَا، وَعَبَرَ مِنْ عَبْرَتِهَا، فَقَالَ: يَا أَمِيرَ الْمُؤْمِنِينَ، أَلَا أُخْبِرُكَ بِأَوَّلِ قَوْلِهِ وَآخِرِهِ؟ رَجُلٌ مُخَارِجٌ (٢) إِلَيْهِ، عَلَى عَجَلَةٍ نَذِيرٌ لِعَشِيرَتِهِ، ثُمَّ أَقْبَلَ يَدُبُّ يَرْتَمِي، فَالْتَمَسُوهُ، فَلَمْ يَجِدُوهُ، وَاسْتَبَانَ فَظَنُّوا، لَمْ يُجِدْهُ. فَقَالَ: النَّيْسَمُ فَوَاللهِ مَا كَذَبْتُ، وَلَا كُذِّبْتُ، فَمَا زَالَ يَنْفُسُهُ حَتَّى جَاءَ عَلِيٌّ بِنَفْسِهِ إِلَى آخِرِ الْمَعْرَكَةِ الَّتِي قَاتَلَ فِيهَا، فَقَالَ: يَا عَلِيُّ، أَنْتَ الْمَقْتُولُ، يَا عَلِيُّ، أَنْتَ جَاءَ رَجُلٌ مِنْ أَهْلِ الْكُوفَةِ، فَقَالَ: هَا هُوَ ذَا، فَقَالَ عَلِيٌّ: لَعَنَ اللهُ أَقْوَامًا، وَاللهِ لَا يَأْتِيكُمْ أَحَدٌ بِخَيْرٍ مِنْ أَبِيهِ، فَاتَّقُوا اللهَ، فَإِنَّ اللهَ أَكْرَمُ وَأَعَزُّ مِنْ أَنْ يَكُونَ فِي سُلْطَانِهِ مَا لَا يَشَاءُ، فَقَالَ: مَا شَاءَ اللهُ، كَانَ وَمَا لَا فَلَا، فَقَالَ: يَا عَلِيُّ، أَنْتَ الْمَقْتُولُ، وَلَا تَدْرِي، فَجَاءَ رَجُلٌ مِنْ أَهْلِ الْكُوفَةِ، فَقَالَ: أَنَا أَعْلَمُ بِالَّذِي بِهِمَا، فَتُرْسُلُونَ؟ لَا تَدْرِي، فَجَاءَ رَجُلٌ مِنْ أَهْلِ الْكُوفَةِ، فَقَالَ: أَنَا أَعْلَمُ بِالَّذِي بِهِمَا، فَتُرْسُلُونَ؟ لَا تَدْرِي، فَجَاءَ رَجُلٌ مِنْ بَنِي فُلَانٍ، وَأَخَوَانِ عَلَى ظَهْرِهِمَا حِذَاؤُهُمَا نَعْلَانِ لَهُمَا أَدِيمٌ وَاحِدٌ، وَلَا تَدْرِي الْمَعْرَكَةُ فَتَاوَانِي، فَقَالَ: فَلَانٌ، فَقَالَ: أَنَا الْمَوْهُودُ قَدْ تَقَرَّبْتُ، فَقُلْتُ: إِنِّي لَأُرِي عِبَادًا كَأَنَّهُ ظَرِبَاتٌ، أَوْ شَاةٌ، وَأَشْرَفَ هَذَا عَلَيْنَا، فَقَالَ: مِنْ الرَّجُلُ؟ فَقُلْتُ: رَجُلٌ مِنْ أَهْلِ الْيَمَامَةِ، فَقَالَ: هَذَا، وَمَا عِنْدَ بَنِي شَمَّاسٍ؟ قَالَ: جِئْتُ أَعْهَدُ فِي مُصَلَّى الْكُوفَةِ، فَأَعْهَدَ بِيَوْمِهِ مَا لَا

---

(١) في (و،م): «فصحبته».

(٢) في (ك): «مرقل».

(٣) في (ك): «صحبته».

(٤) في (ك،و،ب): «مقبور».

(٥) في (ك): «قد أشرف عليك من التلهب: «قد أشرف على هذا».

رَبِيعٌ إِلَّا اللهَ. حَتَّى الطِّفْلِ بِهِ إِلَى الثَّدْيِ، فَقَالَ لِأَمِّهِ: إِنَّ اللهَ تَعَالَى قَدْ سَأَلَ إِلَيْكِ شَيْءًا. قَالَتْ: وَاللهِ إِنَّ إِلَيْكَ لَفَقِيرَةٌ، فَمَا ذَلِكَ؟» قَالَ: هَذَا رَجُلٌ مُحْتَ ثَاجِبٌ قَدْ تَارَبَ، مِنَ الْبَعَادَةِ لِيُعْلَمَ اللهُ فِي تَصَلِّي الْكُوفَةِ. فَكَانَ يُعْدُّ اللهَ فِيهِ، وَيَذْعُرُ النَّاسَ، حَتَّى اجْتَمَعَ إِلَيْهِ النَّاسُ إِلَيْهِ، فَقَالَ عَلِيٌّ: أَمَا إِنَّ عَلِيًّا ﷺ أَخْبَرَنِي، اللَّهُمَّ ثَلَاثَةٌ إِخْوَةٌ مِنَ الْجِنِّ، هَذَا أَكْثَرُهُمْ، وَالثَّانِي لَهُ خَمْعٌ كَبِيرٌ، وَالثَّالِثُ لَهُ ضَمْعٌ"".

قَدْ أَخْرَجَ مُسْلِمٌ ﷺ حَدِيثَ الْمُخْدَجِ عَلَى سَبِيلِ الِاخْتِصَارِ فِي الْمُسْنَدِ الصَّحِيحِ، وَلَمْ يُخَرِّجْهُ بِهَذِهِ السِّيَاقَةِ، وَهُوَ صَحِيحُ الْإِسْنَادِ وَالْمَتْنِ.

٨٨٧٣- **وَأَخْبَرَنَا** أَحْمَدُ بْنُ عُثْمَانَ الْمُقْرِئُ وَبَكْرُ بْنُ مُحَمَّدٍ الْمَزَوِّيُّ، قَالَا: ثنا أَبُو قِلَابَةَ، ثنا عَبْدُ الصَّمَدِ بْنُ عَبْدِ الْوَارِثِ، ثنا أَبِي، ثنا حُسَيْنُ بْنُ

Using

أَنْ عُبَدَ اللهِ بْنَ عُمَرَ بْنِ الخَطَّابِ نَازِلٌ بِأَسْفَلَ مَكَّةَ، فَمُدَّ إِلَيْهِ، فَإِذَا لَحِقَ بِهِ فَقُلْ: يَقُولُ لَكَ أَبُو عَبْدِ الرَّحْمَنِ: أَنَا أَحَقُّ بِمَا جِئْتَ بِهِ مِنْكَ، فَإِنْ سَأَلَكَ رَاحِلَتَهُ، فَلَا تَدْفَعْهَا إِلَيْهِ، فَإِنَّهُ لَا يَأْمَنُ أَنْ يَقْتُلَكَ، فَإِنْ قَالَ: فَإِنَّا نَجِدُ فِي كِتَابِ اللهِ أَنَّ عَبْدَ اللهِ بْنَ عُمَرَ، فَقُلْ: أَفَلَا هَذَا لَكَ، وَلَكَ تَحْدُثُ أَنَّكَ مِنْ أَمَّةٍ أَنْتَ آخِرُ أُمَّةٍ؟ قَالَ: فَقَالَهَا: مَنْ أَنْتُمْ؟ فَقُلْ: مَنْ أَهْلُ الْعِرَاقِ. قَالَ: فَقَالَهَا: أَلَيْسَ بِكُمْ مَنْ كَانَ بِالْعِرَاقِ، أَمَا هُمْ فَبِهِ قَبِيلَةُ رَاحِلَتِهِ فَلَا أَخَوَيْهِ يَحْمِلُهُمْ عَلَيْهَا، وَلَا تَبْلُغُ رَاحِلَةُ رَاحِلَتَهُ فَلَمْ يَزَلْ عَلَيْهِ حَتَّى مَاتَ. قَالَ: ثُمَّ قَالَ: ثُمَّ قَالَ: فَقَالَهَا: إِنِّي أَسْتَحِي الْحَرَامَ. قَالَ: فَأَطْلَقْتُهَا لَطَلَّقَ حَتَّى وَجَدْتُهُ فِي مَرْبَدِ النَّاقَةِ مَكَانَ، فَإِذَا هُوَ قَصِيرٌ أَدْعَجُ(١) أَصْلَعُ بَيْنَ رِجْلَيْهِ مِنْهُ، فَسَلَّمْتُ عَلَيْهِ بِالْخِلَافَةِ، فَقُلْتُ: يَقُولُ لَكَ أَبُو عَبْدِ الرَّحْمَنِ: أَنَا أَحَقُّ بِمَا جِئْتَ بِهِ مِنْكَ، فَإِنْ سَأَلَكَ رَاحِلَتَهُ، فَلَا تَدْفَعْهَا إِلَيْهِ، فَإِنَّهُ لَا يَأْمَنُ أَنْ يَقْتُلَكَ، فَإِنْ قَالَ: فَإِنَّا نَجِدُ فِي كِتَابِ اللهِ أَنَّ عَبْدَ اللهِ بْنَ عُمَرَ، فَقُلْ: أَفَلَا هَذَا لَكَ، وَلَكَ تَحْدُثُ أَنَّكَ مِنْ أُمَّةٍ أَنْتَ آخِرُ أُمَّةٍ؟ قَالَ: فَقَالَهَا: مَنْ أَنْتُمْ؟ قُلْتُ

إِنَّكُمْ تُكَذِّبُونَ وَتُكَذِّبُونَ وَتُسْحَرُونَ. قَالَ: فَقَالَ بَلَغَ السُّحْرَ، وَجَعَلَ مِنْ ذَلِكَ وَجْدًا شَدِيدًا. قَالَ: فَقُلْنَا: مَعَاذَ اللهِ أَنْ نَسْحَرَ مِنْ بِيتِكَ، أَنَا نُوَكِّلُكَ الْكَلَبَةَ، فَوَاللهِ لَقَدْ هَذَا فِي النَّاسِ الْكَلَبَةَ وَهِيَ"؟. وَأَنَا النُّكَلِّبَةُ. فَوَاللهِ إِنْ لَنَسْمَعُ الْحَدِيثَ ثُمَّ نَسْمَعُ بِهِ مِنْ أَحَدٍ نَبِيٍّ بِهِ، فَإِذَا نَكَادُ نُكَلِّبُ بِهِ، وَأَنَا فَوَاللهِ السُّحْرَ، فَإِنْ أَحَدًا لَا يَسْحَرُ بِبَيْتِكَ مِنَ الْمُسْلِمِينَ، فَوَاللهِ إِنَّكَ الْيَوْمَ لَمِسْلِمٌ الْمُسْلِمِينَ فِيمَا يَظْهَرُ لَنَا"؟: إِنَّكَ مِنَ الْمُهَاجِرِينَ الْأَوَّلِينَ، وَلَقَدْ بَلَغَنَا أَنَّكَ قَرَأْتَ الْقُرْآنَ عَلَى مُحَمَّدٍ ﷺ، وَأَنَّكَ لَمْ يَكُنْ فِي الْأَرْضِ أَرْشَقَ أَثَرًا بِالدَّابَّةِ مِنْكَ، وَإِنَّكَ كُنْتَ أَحْسَنَ النَّاسِ عَيْشًا، فَأَفْسَدَ عَيْشَكَ النِّكَاحُ، ثُمَّ لَقَدْ قَرَأْتَ الْكُتُبَ كُلَّهَا بَعْدَ رَسُولِ اللهِ ﷺ، فَمَا أَحَدٌ أَفْضَلُ مِنْكَ عِلْمًا فِي الْبَيْتِ، وَمَا نَعْلَمُ مِنَ الْعَرَبِ رَجُلًا كَانَ يَرْغَبُ عَنْ فُقَهَاءِ أَهْلِ مِصْرِهِ"؟. حَتَّى يَدْخُلَ أَوْ مِصْرَ غَيْرَ بَلْعَمَ الْعَلَمِ مِنْ أَحْبَارِهِمْ، فَإِنَّهُ دَعَا عَلَى مُوسَى، فَصَنَعَ اللهُ

مُتَسَمِّسًا[1] الْبَيْتَ، الْبَيْتَ هَكَذَا؟ فَلَا، تَعُدْ قَدِ اجْتَهَدْتَ. [قَالَ:] وَيَنْبَغِي أَنْ تَطْهُرُوهُ مِنْ قُشُورِهِ، أَيْ مِنْ قُشُورِ الْأَشْرِبَةِ؛ صِدْقُ الْأَشْرِبَةِ[2] الْإِنْسَانُ كَالْإِنْسَانِ بِوُجُوهِهِمْ لِتَتَجَادَلَ الْمَعَانِي فِي كِتَابِ اللهِ الْمُنَزَّلِ، أَنْ يَسْرُقُوكُمْ مِنْ خُرَاسَانَ وَيَسِيحُنَانَ بِلَادَ عِيسَى، فَهُمْ يُؤْمِنُونَ الْمُلْكَ، وَيَنْقُلُونَ الْمُلْكَ، وَيَخْبُرُونَ الْمُلُوكَ عَلَى أَوْضَاعِهِمْ، حَتَّى يَتَزَوَّلَ الْأَمْنُ. ثُمَّ قَالَ: وَقَدِ الْأَمْثَلَةُ[3] مِنَ الْبَصْرَةِ؛ قُلْتُ: إِنَّ قَرَابِيسَ، قَالَ: ثُمَّ يُطْلَوْنَ بِكُحْلٍ يُحْلَقُ مِنْ نُحَاسٍ وَعِظَامٍ وَأَسْرِ قَرَبٍ. ثُمَّ يُرَبَّصُونَ إِلَى أَنْ يَظْهَرَ الْبَصْرَةِ أَنْ أَخْرَجُوا بِهَا، فَهَلْ أَنْ تَنْزِلَ عَلَيْكُمْ، وَيَنْبَغِي أَنْ تَنْزِلُوا مِنَ الْبَصْرَةِ، فَهَلْ لَا حَتَّى يَبْدُو الْقَشْرُ، وَيَنْبَغِي أَخْرُوا بِالْبَصْرَةِ، وَيَنْبَغِي أَخْرُوا بِالْبَصْرَةِ، وَيَنْبَغِي أَخْرُوا بِالْأَعْرَابِ. قَالَ: فَيَزْلَقُونَ بِالْبَصْرَةِ سَنَةً، ثُمَّ يُرَبَّصُونَ إِلَى أَنْ يَظْهَرَ الْكُوفَةِ أَنْ أَخْرَجُوا بِهَا، فَهَلْ أَنْ تَنْزِلَ عَلَيْكُمْ، وَيَنْبَغِي أَنْ تَنْزِلُوا مِنَ الْبَصْرَةِ، فَهَلْ لَا حَتَّى يَبْدُو الْقَشْرُ، وَيَنْبَغِي أَخْرُوا بِالْبَصْرَةِ، وَيَنْبَغِي أَخْرُوا بِالْأَعْرَابِ. [قَالَ:] فَلَا يَظَلُّ أَحَدٌ مِنْكُمْ إِلَّا قَبِيلَهُ وَأَسِيرَهُ، يَحْكُمُونَ فِي دِينِهِ مَا شَاءُوا. قَالَ: فَاضْرِبُوا عَنْهُ، وَقَدْ سَأَلْتُ الَّذِي هَكَذَا، فَمَنَعَنِي مِنْ جَمْعِهِ غَيْرُ يَقِينٍ أَنَّ الصُّرَفَ الْمُتَنَسِّمَ مِنَ الْحَوَارِجِ الْمُتَقَشِّفِ، فَقَالَ: يَا عَبْدَ اللهِ بْنَ عُتْبَةَ، قَدْ عَلِمْتَ فَعَلْتَنَا[4]. فَإِلَّا لَا تَدْرِي حَتَّى

---

(١) في (ب): «تسمسما».

(٢) بعد من المخطوطين السطر مع جميع النص، وكتبنا الناسخ في الهامش بعد الكلمتين فوق السطر.

(٣) في (ب): «الصفة». الأمثلة، في (ب): «مير الأعمة».

(٤) بعد من المخطوطين سطر مع النص، والناسخ في (ب) كتبها في الهامش.

(٥) بعد من المخطوطين سطر مع النص، والناسخ في (ب) كتبها في الهامش.

(٦) في (ب) و(ص): «وأم» والتحريف، الظاهر!، و«لم» الرجعية!.

يُدْرِكُهُ[1] مِنَّا، فَحَدَّثَنَا هَلْ بَيْنَ يَدَيْ ذَلِكَ عَلَامَةٌ، فَقَالَ عَبْدُ اللهِ بْنُ عَمْرٍو: لَا تَعْدَمْ عَقْلَكَ، نَعَمْ، بَيْنَ يَدَيْ ذَلِكَ أَمَارَةٌ. قَالَ الْمُنْتَصِرُ بْنُ الْحَارِثِ وَمَا الْأَمَارَةُ؟ قَالَ: الْأَمَارَةُ: الْعَلَامَةُ. قَالَ لَهُ: وَمَا تِلْكَ الْعَلَامَةُ؟ قَالَ: هِيَ إِمَارَةُ الصِّبْيَانِ، فَإِذَا رَأَيْتَ إِمَارَةَ الصِّبْيَانِ قَدْ طَبَّقَتِ الْأَرْضَ، اعْلَمْ أَنَّ الَّذِي أُحَدِّثُكَ قَدْ جَاءَ. قَالَ: فَانْصَرَفَ عَنْهُ الْمُنْتَصِرُ، فَمَشَى قَرِيبًا مِنْ غُلْوَةٍ ثُمَّ رَجَعَ إِلَيْهِ. قَالَ: فَقُلْنَا لَهُ: غُلَامٌ[2] تُؤَدِّي هَذَا الشَّيْخَ مِنْ أَصْحَابِ رَسُولِ اللهِ ﷺ؟ فَقَالَ: وَاللهِ لَا أَنْتَهِي حَتَّى يُبَيَّنَ لِي. فَلَمَّا رَجَعَ إِلَيْهِ بَيَّنَهُ[3].

هَذَا حَدِيثٌ صَحِيحُ الْإِسْنَادِ عَلَى شَرْطِ مُسْلِمٍ، وَلَمْ يُخَرِّجَاهُ.

٨٨٧٤- **أَخْبَرَنَا** أَبُو سَهْلٍ أَحْمَدُ بْنُ مُحَمَّدِ بْنِ عَبْدِ اللهِ بْنِ زِيَادٍ الْقَطَّانُ بِبَغْدَادَ، ثَنَا أَحْمَدُ بْنُ عُبَيْدِ اللهِ الرَّسْعِيُّ[1]، ثَنَا أَزْهَرُ بْنُ سَعْدٍ، ثَنَا عَبْدُ اللهِ بْنُ

---

(١) في (ز) و(م): «من يدرك».

(٢) في (ز): «فقلنا: غلام».

(٣) إتحاف المهرة (٩/ ٤٧٠-١١٦٩٤) وتقدم قريبا (٨٧٨٦)، وقال الحافظ: «قلت: رواه سعيد بن بشير عن قتادة عن عقبة بن عمرو بن أوس السدوسي عن عبد الله بن عمرو» (٨٦٦٦)، وتقدم أيضا برقم (٨٧١٥) والذي بعده.

(٤) في (ز): «ثنا أبو سهل أحمد بن محمد بن زياد القطان ببغداد، ثنا أحمد بن عبيد الله الرسعي، ثنا أزهر بن سعد، ثنا عبد الله بن ...».

(٥) في (م): «ثنا أبو سهل أحمد بن محمد بن زياد القطان ببغداد، ثنا أحمد بن عبيد الله الرسعي، ثنا أزهر بن سعد، ثنا عبد الله بن ...».

(٦) في (ز): «ثنا أبو سهل أحمد بن محمد بن زياد القطان ببغداد، ثنا أحمد بن عبيد الله الرسعي، ثنا أزهر بن سعد، ثنا عبد الله بن ...».

(١) في (ز) و(م): «أحمد بن محمد بن زياد القطان ببغداد، ثنا أحمد بن عبيد الله الرسعي، ثنا أزهر بن سعد، ثنا عبد الله بن ...».

(٢) في (ز): «ثنا أبو سهل أحمد بن محمد بن زياد القطان ببغداد، ثنا أحمد بن عبيد الله الرسعي، ثنا أزهر بن سعد، ثنا عبد الله بن ...».

(٣) في (م): «ثنا أبو سهل أحمد بن محمد بن زياد القطان ببغداد، ثنا أحمد بن عبيد الله الرسعي، ثنا أزهر بن سعد، ثنا عبد الله بن ...».

(٤) في (ز): «ثنا أبو سهل أحمد بن محمد بن زياد القطان ببغداد، ثنا أحمد بن عبيد الله الرسعي، ثنا أزهر بن سعد، ثنا عبد الله بن ...».

(٥) في (م): «ثنا أبو سهل أحمد بن محمد بن زياد القطان ببغداد، ثنا أحمد بن عبيد الله الرسعي، ثنا أزهر بن سعد، ثنا عبد الله بن ...».

(٦) في (ز): «ثنا أبو سهل أحمد بن محمد بن زياد القطان ببغداد، ثنا أحمد بن عبيد الله الرسعي، ثنا أزهر بن سعد، ثنا عبد الله بن ...».

(١) في (ز) و(م): «أحمد بن محمد بن زياد القطان ببغداد، ثنا أحمد بن عبيد الله الرسعي، ثنا أزهر بن سعد، ثنا عبد الله بن ...».

(٢) في (ز): «ثنا أبو سهل أحمد بن محمد بن زياد القطان ببغداد، ثنا أحمد بن عبيد الله الرسعي، ثنا أزهر بن سعد، ثنا عبد الله بن ...».

(٣) في (م): «ثنا أبو سهل أحمد بن محمد بن زياد القطان ببغداد، ثنا أحمد بن عبيد الله الرسعي، ثنا أزهر بن سعد، ثنا عبد الله بن ...».

(٤) في (ز): «ثنا أبو سهل أحمد بن محمد بن زياد القطان ببغداد، ثنا أحمد بن عبيد الله الرسعي، ثنا أزهر بن سعد، ثنا عبد الله بن ...».

(٥) في (م): «ثنا أبو سهل أحمد بن محمد بن زياد القطان ببغداد، ثنا أحمد بن عبيد الله الرسعي، ثنا أزهر بن سعد، ثنا عبد الله بن ...».

(٦) في (ز): «ثنا أبو سهل أحمد بن محمد بن زياد القطان ببغداد، ثنا أحمد بن عبيد الله الرسعي، ثنا أزهر بن سعد، ثنا عبد الله بن ...».

Using

خَلِيفَةَ فِي هَذَا الْمَسْجِدِ، فَقَالَ: أَتَكْلِمُ أَهْلَكُمْ تُرَبِّي بِالْقَضْبِ؟ ثُمَّ أَلَمَّ؟ بِخَلِيفَةَ تُرَبِّي بِالرُّمْحِ؟ ثُمَّ أَلَمَّ، ثُمَّ بِخَلِيفَةٍ الْمُقْبِلَةِ، مَا يَنْبَغِي لِخَلِيفَةٍ أَنْ يَرْتَاعَ، لَوْ مَرَّتْ لَهُ بِرَحَى الْمَسِيحِ قِيرَاطًا لَمَرَّ، قَالَ: وَلِهَذَا أَخْرَجَ مِنْ تُرْبَتِهَا، مَا فِيهَا حَيٌّ غَيْرُهُ، قَالَتْ: سُبْحَانَ اللهِ! يَا أَصْحَابَ مُحَمَّدٍ عِنْدَكُمْ عِلْمٌ؟ كَيْفَ يَكُونُ بِالْمَسِيحِ وَهُوَ لَمْ يَعِشْ إِلَّا عِيشَةَ الْكَبْدِ"؟ يَعِيشُ؟ يَعِيشُ ثَلَاثِينَ سَنَةً، ثُمَّ يَنْزِلُ مِنَ الْمَكْنِيَّيْنِ، قَالَ: رَأَيْتُ خَلِيفَةً وَضَعَ يَدَهُ عَلَى رَأْسِهِ، قَالَ: لَمْسْتُكَ بِالْأَمْسِ يَا هَلْ تَدْرِي كَيْفَ كُنْتَ؟ قَالَ: قُلْتُ: مَا يَكُمْ رُجُلٌ حَيٌّ يَرَى مَا تَرَوْنَ، لَوْ مَرَّ بِهَذَا الدَّجَّالِ قِيرَاطًا لَمَرَّ، قَالَ: فَإِنَّ رَأَيْتَ خَلِيفَةً يُسَارِعُ وَيَرْتَاعُ، قَالَ: قُلْتُ: لَا، لَكِنْ سَمِعْتُ حَدِيثَ عَنْ

(١) الْقَضْب: هُوَ الرَّطْبُ مِنَ الْعِيدَانِ، وَاحِدَتُهَا: الْقَضِيبُ، الَّذِي يُتَّخَذُ بِالْأَيْدِي وَالسِّيَاطِ، انْظُرْ: لِسَانَ الْعَرَبِ (٧/ ٣٨٣)، وَفِي الإِصَابَةِ: «الْمُتَكَلِّمُ أَتَعْلَمُ تُرَبِّي بِالسَّيْفِ»، وَالصَّفِّ قَبْلَ هَذِهِ الْكَلِمَةِ: «أَيْ: عَلَى الْعَهْدِ الَّذِي بَايَعْتُمُونِي».

(٢) فِي (ب) وَ(ل): «وَالْمُقْبِلَةِ».

(٣) فِي (ب) وَ(ل): «بِالرُّومِ»، وَالْمَثْبَتُ مِنَ الشَّيْخَيْنِ، وَالرَّحِيمِ، الْحَقِيقَةُ الْقَائِلَةُ.

(٤) فِي (ب) وَ(ل): «وَلَهُ»، وَالْمَثْبَتُ مِنَ الشَّيْخَيْنِ، وَالرَّحِيمِ.

(٥) فِي (ب) وَ(ل): «الْمَسِيحِ»، وَالْمَثْبَتُ مِنَ الشَّيْخَيْنِ، وَالرَّحِيمِ، الْحَقِيقَةُ الْقَائِلَةُ.

(٦) فِي (ب) وَ(ل): «وَلِهَذَا»، وَالْمَثْبَتُ مِنَ الشَّيْخَيْنِ، وَالرَّحِيمِ، الْحَقِيقَةُ الْقَائِلَةُ.

(٧) فِي (ب) وَ(ل): «الْمَسِيحِ»، وَالْمَثْبَتُ مِنَ الشَّيْخَيْنِ، وَالرَّحِيمِ، الْحَقِيقَةُ الْقَائِلَةُ.

(٨) الْقَدَمُ: هُوَ الْمَشْيُ سَرِيعًا، انْظُرْ: الْمِعْجَمَ الْوَسِيطَ (٢/ ٧٦٩).

(٩) فِي (ب) وَ(ل): «الْكَبِدِ»، وَالْمَثْبَتُ مِنَ الشَّيْخَيْنِ، وَالرَّحِيمِ، الْحَقِيقَةُ الْقَائِلَةُ.

(١٠) فِي (ب) وَ(ل): «وَضَعَ يَدَهُ عَلَى رَأْسِهِ»، وَالْمَثْبَتُ مِنَ الشَّيْخَيْنِ، وَالرَّحِيمِ، الْحَقِيقَةُ الْقَائِلَةُ.

(١١) فِي (ب) وَ(ل): «لَمَسْتُكَ بِالْأَمْسِ يَا هَلْ تَدْرِي كَيْفَ كُنْتَ؟»، وَالْمَثْبَتُ مِنَ الشَّيْخَيْنِ، وَالرَّحِيمِ، الْحَقِيقَةُ الْقَائِلَةُ.

(١٢) فِي (ب) وَ(ل): «مَا يَكُمْ»، وَالْمَثْبَتُ مِنَ الشَّيْخَيْنِ، وَالرَّحِيمِ، الْحَقِيقَةُ الْقَائِلَةُ.

(١٣) فِي (ب) وَ(ل): «لَمَرَّ»، وَالْمَثْبَتُ مِنَ الشَّيْخَيْنِ، وَالرَّحِيمِ، الْحَقِيقَةُ الْقَائِلَةُ.

(١٤) فِي (ب) وَ(ل): «فَإِنْ رَأَيْتَ»، وَالْمَثْبَتُ مِنَ الشَّيْخَيْنِ، وَالرَّحِيمِ، الْحَقِيقَةُ الْقَائِلَةُ.

(١٥) فِي (ب) وَ(ل): «وَيَرْتَاعُ»، وَالْمَثْبَتُ مِنَ الشَّيْخَيْنِ، وَالرَّحِيمِ، الْحَقِيقَةُ الْقَائِلَةُ.

(١٦) فِي (ب) وَ(ل): «لَا»، وَالْمَثْبَتُ مِنَ الشَّيْخَيْنِ، وَالرَّحِيمِ، الْحَقِيقَةُ الْقَائِلَةُ.

وَجْهِهِ؟ قَالَ: نَعَمْ. قَالَ: ثُمَّ قَالَ كَلِمَةً ضَعِيفَةً: أَرَأَيْتُمْ يَوْمَ الدَّارِ أَمْسِ، فَإِنَّهَا كَانَتْ فِتْنَةً عَامَّةً عَمَّتِ النَّاسَ. قَالَ: وَفِينَا أَعْرَابِيٌّ مِنْ رَبِيعَةَ، مَا فِينَا حَيٌّ غَيْرُهُ. قَالَ: سُبْحَانَ اللهِ يَا أَصْحَابَ مُحَمَّدٍ، فَأَيْنَ الَّذِينَ يَنْعَقُونَ[1] لِقَاحَنَا، وَيَنْقُبُونَ بُيُوتَنَا؟ قَالَ: أُولَئِكَ هُمُ الْفَاسِقُونَ[2]. مَرَّتَيْنِ، قَالَ: وَلَقَدْ خَرَجْتُ يَوْمَ الْجَرْعَةِ، وَلَقَدْ عَلِمْتُ أَنَّهُ لَمْ يُهْرَاقْ فِيهَا مِحْجَمَةٌ مِنْ دَمٍ، وَمَا نَهَيْتُ عَنْهَا إِلَّا ابْنَ الْخَضْرَامَةِ، وَفِينَا أَعْرَابِيٌّ مِنْ رَبِيعَةَ، مَا فِينَا حَيٌّ غَيْرُهُ، قَالَ: سُبْحَانَ اللهِ يَا أَصْحَابَ مُحَمَّدٍ ﷺ، ابْنُ الْخَضْرَامَةِ دُونَ النَّاسِ. فَقَالَ: إِنَّهَا إِذَا أَقْبَلَتْ، كَانَتْ لِلْقَائِمِ وَالْقَائِلِ، وَإِنَّ ابْنَ الْخَضْرَامَةِ رَجُلٌ قَوَّالَةٌ[3].

هَذَا حَدِيثٌ صَحِيحُ الْإِسْنَادِ عَلَى شَرْطِ الشَّيْخَيْنِ، فَقَدِ احْتَجَّا بِعِمْرَانَ بْنِ مُسْلِمٍ، وَلَمْ يُخَرِّجَاهُ.

أَبِي، أَنَا أَحْمَدُ بْنُ عَبْدِ الرَّحْمَنِ بْنِ وَهْبٍ الْقُرَشِيُّ، ثَنَا عَمِّي، أَخْبَرَنِي[1] يُونُسُ بْنُ يَزِيدَ، عَنْ عَطَاءٍ الْخُرَاسَانِيِّ، عَنْ يَحْيَى بْنِ أَبِي عَمْرٍو السَّيْبَانِيِّ[2]،

= وجهه الغضب».

(١) قوله: «ينعقون» مكانه بياض في (ك) ومضبب عليه في (ز)، والنعق: العسل [illegible]

(٢) في الشرح: «قال: [illegible] وهو من [illegible]

(٣) [illegible]

(٤) في [illegible]

(٥) في جميع النسخ: «السيباني»، والمثبت من التلخيص، والإتحاف: «السيبان من حمير»، ويحيى يروي عن عمرو بن عبد الله الحضرمي السيباني وحديثه هذا عند ابن ماجه (٥/ ٥٣٠) مطولا، وأبو داود (٤/ ٣٢٣) ولم يسق لفظه، وأحال على حديث =

عَنْ حَدِيثِ عَمْرِو الْحَضْرَمِيِّ مِنْ أَهْلِ حِمْصَ، عَنْ أَبِي أُمَامَةَ الْبَاهِلِيِّ، قَالَ: خَطَبَنَا رَسُولُ اللَّهِ ﷺ، فَقَالَ: أَلَا مَنْ ظَلَمَ مُعَاهَدًا، أَوِ انْتَقَصَهُ، أَوْ كَلَّفَهُ فَوْقَ طَاقَتِهِ، أَوْ أَخَذَ مِنْهُ شَيْئًا بِغَيْرِ طِيبِ نَفْسٍ، أَنَا حَجِيجُهُ يَوْمَ الْقِيَامَةِ.

حَتَّى فَرَغَ مِنْ خُطْبَتِهِ، فَكَانَ فِيمَا قَالَ لَنَا يَوْمَئِذٍ: «إِنَّهُ قَدْ كَانَ فِيمَنْ قَبْلَكُمْ رِجَالٌ أَتَاهُمُ الشَّيْطَانُ فَاجْتَالَهُمْ»(١)، فَأَتَاهُمْ فِي دِينِهِمْ، وَأَتَاهُمْ فِي أَمْوَالِهِمْ، وَهُمْ خَيْرٌ يَوْمَئِذٍ لَا تَحَالَفُ، فَإِنَّ يَحْلِفْ وَالِي بَيْنَ أَظْهُرِهِمْ، فَأَنَا حَجِيجُ كُلِّ مُسْلِمٍ، وَإِنْ لَا يَحْلِفْ يَحْلِفْ مُسْلِمٌ، فَكُلُّ امْرِئٍ حَجِيجُ نَفْسِهِ، وَأَنَا خَلِيفَتِي عَلَى كُلِّ مُسْلِمٍ، إِنْ يَحْلِفْ مِنْ حَقِّ بَيْنَ الْمَرْءِ وَأَخِيهِ، فَعَاشَ بِهَذَا، وَعَاشَ بِهَذَا، يَا عِبَادَ اللَّهِ فَالْتُوا، فَإِنَّهُ لَيْسَ لِأَحَدٍ إِلَّا مَا طَابَتْ بِهِ نَفْسُ أَخِيهِ، إِنْ شَاءَ فَلْيَقْبَلْ، أَنَا رَكِيلٌ، وَلَا تَرْكَنُوا رَكِيلٌ»، حَتَّى يَقُولَ: وَإِنَّهُ مَكْتُوبٌ بَيْنَ عَيْنَيْهِ عَلَيْهِ، فَلْتُرْكَنْ إِلَى مُؤْمِنٍ، فَمَنْ لَقِيَهُ مِنْكُمْ فَلْيَقُلْ: مَا فِي وَجْهِي، وَإِنِّي لَمُؤْمِنٌ أَوْ فَوَاجِرٌ مِنْ أَصْحَابِ الشَّيْطَانِ، وَإِنَّهُ يَسْأَلُ فَلَعَلِّي مِنْ بَيْنِ ذَلِكَ أَنْجُو فَيَتَكَلَّمُ، ثُمَّ يُخْبِرُهَا، وَإِنَّهُ لَا يَتَكَلَّمُ فِيكُمْ، وَإِنَّهُ لَا يَتَكَلَّمُ فِي نَفْسٍ غَيْرِهَا، وَأَنَّ مِنْ بَيْنِ أَنْ آمَنَهُ خَلَّا وَنَارَهُ، فَنَارُهُ جَمْرٌ، وَخَلَّهُ ثُبَّرٌ، فَمَنِ ابْتُلِيَ بِنَارِهِ، فَلْيَصْبِرْ فَإِنَّهَا جَمْرٌ لَا تَضُرُّ، وَمَنِ ابْتُلِيَ بِخَلِّهِ، فَإِنَّهُ ثُبَّرٌ، فَلَا يَرْكَنْ إِلَيْهِ، فَإِنَّهُ لَا يَضُرُّ، وَإِنَّهُ مَكْتُوبٌ بَيْنَ عَيْنَيْهِ كَافِرٌ، وَإِنَّهُ لَا يَقْرَؤُهُ كُلُّ النَّاسِ، وَإِنَّهُ يَقْرَؤُهُ كُلُّ مُؤْمِنٍ، وَإِنَّهُ يَقْرَؤُهُ كُلُّ مُؤْمِنَةٍ، وَإِنَّهُ يَقْرَؤُهُ كُلُّ كَاتِبٍ، وَإِنَّهُ يَقْرَؤُهُ كُلُّ غَيْرِ كَاتِبٍ، وَإِنَّهُ يَقْرَؤُهُ كُلُّ أُمِّيٍّ

وَتُحْصِبُ لَهُمُ الْأَرْضُ مِنْ يَوْمِهَا، وَتَرُوحُ عَلَيْهِمْ مَاشِيَتُهُمْ مِنْ يَوْمِهَا أَعْظَمَ مَا كَانَتْ وَأَسْمَنَهُ، وَأَمَدَّهُ خَوَاصِرَ، وَأَدَرَّهُ ضُرُوعًا، وَيَمُرُّ عَلَى الْحَيِّ فَيُكَذِّبُونَ بِهِ وَيُكَذِّبُونَهُ، فَيَدْعُو عَلَيْهِمْ، فَلَا يُصْبِحُ لَهُمْ سَارِحٌ تَسْرَحُ[1]، وَأَنَّ أَيَّامَهُ أَرْبَعُونَ فَيَوْمٌ كَسَنَةٍ، وَيَوْمٌ كَشَهْرٍ، وَيَوْمٌ كَجُمُعَةٍ، وَيَوْمٌ كَالْأَيَّامِ، وَآخِرُ أَيَّامِهِ كَالسُّرَارِ، يَقْدُرُونَ الْأَيَّامَ الطِّوَالَ ثُمَّ يُصَلُّونَ، يُصْبِحُ الرَّجُلُ عِنْدَ بَابِ الْمَدِينَةِ، فَيُمْسِي قَبْلَ أَنْ يَبْلُغَ بَابَهَا الْآخَرَ». قَالُوا: كَيْفَ نُصَلِّي يَا رَسُولَ اللهِ فِي تِلْكَ الْأَيَّامِ الْقِصَارِ؟ قَالَ: «تَقْدُرُونَ فِيهَا ثُمَّ تُصَلُّونَ»[2].

هَذَا حَدِيثٌ صَحِيحٌ عَلَى شَرْطِ مُسْلِمٍ، وَلَمْ يُخَرِّجَاهُ بِهَذِهِ السِّيَاقَةِ.

٨٨٧٦- أَخْبَرَنَا أَبُو مُحَمَّدٍ عَبْدُ اللهِ بْنُ إِسْحَاقَ الْبَغَوِيُّ الْعَدْلُ بِبَغْدَادَ، ثَنَا جَعْفَرُ بْنُ مُحَمَّدِ بْنِ شَاكِرٍ، ثَنَا مُحَمَّدُ بْنُ سَابِقٍ، ثَنَا أَبُو مُعَاوِيَةَ شَيْبَانُ بْنُ [illegible]

سَمِعَ رَسُولَ اللهِ ﷺ، يَقُولُ: «أَلَا كُلُّ نَبِيٍّ قَدْ أَنْذَرَ أُمَّتَهُ الدَّجَّالَ، وَإِنَّهُ يَمْشِي هَذَا قَدْ أَكَلَ الطَّعَامَ، وَإِنِّي عَاهَدْ عَهْدًا لَمْ يَعْهَدْهُ نَبِيٌّ لِأُمَّتِهِ قَبْلِي، أَلَا إِنَّ عَيْنَهُ الْيُمْنَى مَمْسُوحَةُ الْحَدَقَةِ [حَاجِطَةٌ]، فَلَا تَخْفَى[3]، كَأَنَّهَا نُخَاعَةٌ فِي جَنْبِ حَائِطٍ، أَلَا وَإِنَّ عَيْنَهُ الْيُسْرَى كَأَنَّهَا كَوْكَبٌ دُرِّيٌّ، مَعَهُ مِثْلُ الْجَنَّةِ وَمِثْلُ النَّارِ، فَالنَّارُ رَوْضَةٌ

---

(١) في (د): «فلا تخفى». سقط من (ز).

(٢) قوله: «حاجطة، فلا تخفى» سقط من (ز)، وكلمة: «حاجطة» سقطت من (س) و(ك)، والمثبت من التلخيص.

خَضْرَاءَ، وَالْعَنْزُ عَبْرَاءُ، ذَاتُ ذُعْرَانِ، أَوْ وَبْرٍ بَيْنَ يَدَيْهِ رَجُلَانِ يُثِيرَانِ أَهْلَ الْقُرَى، فَلَمَّا بَلَغَهُ لَزْبَةُ الْبَابِ، قَالَ: هَرَبْنَا مِنْهَا بِمَنْهَا، وَأَتَيْنَاكَ بِمَا تَرَى، فَقَالَ لَهُ الدَّجَّالُ: هَيْهَاتَ! لَقَدْ طَرَقَنِي بِهَا مَنْ هُوَ خَيْرٌ مِنْكَ، وَيَدْخُلُ الْقُرَى كُلَّهَا، غَيْرَ مَكَّةَ وَالْمَدِينَةِ حَرَّمَا عَلَيَّ، وَالْمُؤْمِنُونَ مُتَفَرِّقُونَ فِي الأَرْضِ، فَيَجْتَمِعُ إِلَيَّ مِائَةٌ، فَيَقُولُ رَجُلٌ مِنَ الْمُؤْمِنِينَ لأَصْحَابِهِ: وَاللَّهِ لَلطَّرِيقُ إِلَى هَذَا الرَّجُلِ لَلأَطْرَقُ، هُوَ الَّذِي أَنْذَرَنَا رَسُولُ اللهِ ﷺ أَوَّلَ مَنْ وَثَبَ، فَقَالَ لَهُ أَصْحَابُهُ: وَلَهُ مَا تَذْهَبُ إِلَيْنَا؟ (١). وَلَوْ أَنَّا نَعْلَمُ أَنَّكَ لَهُ بِمُكْذِبٍ، وَلَهُ بِمُبْغِضٍ، أَتَيْنَاكَ سَيْلَيْنِ، وَلَكِنَّا نَخَافُ أَنْ يَفْتِنَكَ، فَأَتَى عَلَيْهِمْ فِي الرَّجُلِ الْمُؤْمِنِ الأَوَّلِ فَقَالَ: فَالْحَقِّ بِنَبِيِّي، أَنْ مِنْ شَمَائِلِهِ: مِنْ مَنَاسِيبِهِ، فَأَخْبَرُوهُ بِالَّذِي قَالَ، فَشَكَّتْ، وَمَا أَرَبُّ؟ قَالَ لَهُمْ: أُبِرُّ الدَّجَّالَ الْكَذَّابَ. قَالُوا: إِنَّكَ لَقَوْلُ ذَلِكَ؟ قَالَ: نَعَمْ، لأَنَّهُ يَأْتِينِي بِالرَّجُلِ الَّذِي قَدْ أَعْلَمُ مَا وَلَدَ، وَمَا وَلَدَتْ، فَتَقُولُ لَهُ أَمُّهُ: أَرَسُولٌ إِلَيْنَا؟ قَالَ: أَرَسُولُ مَنْ؟ فَأَطْلُبُ مَنْ حَتَى أَتِيَ بِهِ الدَّجَّالَ، فَلَمَّا رَآهُ عَرَفَ نَعْتَ رَسُولِ اللهِ ﷺ، فَقَالَ: لَقَدْ كَانَ يُحَدِّثُنَا عَنْكَ، فَقَالَ لَهُ الدَّجَّالُ: أَتُؤْمِنُ بِالدَّجَّالِ الْكَذَّابِ الَّذِي أَنْذَرَنَا رَسُولُ اللهِ ﷺ؟ قَالَ لَهُ الدَّجَّالُ: أَلَسْتُ أَقُولُ هَذَا؟ قَالَ: نَعَمْ. قَالَ لَهُ الدَّجَّالُ: أَلَهِيَنِي فِيمَا أَنْزَلْتُ، أَوْ لأَشُكَّنَّكَ بِشَيْءٍ؟ (٢) قَالَ: فَأَتَى الدَّجَّالُ بِشَيْءٍ، فَشَكَّ بِهِ، فَسَمَّرَ الدَّجَّالُ، ثُمَّ قَالَ: أَلَسْتُ أَقُولُ هَذَا؟ قَالَ: نَعَمْ. قَالَ: أَلَهِيَنِي فِيمَا أَنْزَلْتُ، أَوْ لأَشُكَّنَّكَ بِشَيْءٍ، فَأَتَى

الْمَسِيحُ الدَّجَّالُ، فَمَنْ عَصَمَهُ فَهُوَ فِي الْجَنَّةِ، وَمَنْ أَطْعَمَهُ فَهُوَ فِي النَّارِ، فَمَدَّ يَرْجِلَيْهِ فَوَضَعَ عَلَيْهِمَا عَلَى عَجُبِ ذَنَبِهِ، فَشَدَّهُ بِهِمَا، فَلَمَّا فَعَلَ بِهِ ذَلِكَ، قَالَ الدَّجَّالُ لِأَوْلِيَائِهِ: أَرَأَيْتُمْ إِنْ قَتَلْتُ هَذَا ثُمَّ أَحْيَيْتُهُ، أَلَسْتُمْ تَعْلَمُونَ أَنِّي رَبُّكُمْ؟ قَالُوا: بَلَى، قَالَ عَطِيَّةُ: فَحَدَّثَنِي أَبُو سَعِيدٍ الْخُدْرِيُّ أَنَّ نَبِيَّ اللهِ ﷺ قَالَ: «فَضَرَبَ إِحْدَى جِنْبَتَيْهِ، أَوِ الضَّمِيدَ قَالَ: فَاسْتَوَى قَائِمًا، فَقَالَ رَبُّنَا: أَوْلِيَاؤُكَ صَدَّقُوهُ، وَأَبْغَضُوا بِأَنَّهُ رَبُّهُمْ، وَأَجَابُوهُ وَاتَّبَعُوهُ، قَالَ الدَّجَّالُ لِلْمَلِكِ الْمُؤَيَّدِ: أَلَا تُؤَيِّدُ لِي؟ قَالَ لَهُ الْمُؤَيَّدُ: إِنَّكَ أَمَدُّ الْآنَ فِيكَ بَصِيرَةً مِنْ قَبْلِ، ثُمَّ نَادَى فِي النَّاسِ: أَلَا إِنَّ هَذَا الْمَسِيحَ الدَّجَّالَ، فَمَنْ أَطْعَمَهُ فَهُوَ فِي النَّارِ، وَمَنْ عَصَمَهُ فَهُوَ فِي الْجَنَّةِ، فَقَالَ النَّاسُ: وَاللهِ لَأَنْتَ أَعْلَمُ بِهِ وَلَضَحِيَّ، أَمْ لَأَنْتَ؟ أَمْ لَأَنْتَ؟ أَمْ لَأَنْتَ فِي النَّارِ، فَقَالَ لَهُ الْمُؤَيَّدُ: وَاللهِ لَا أُطْعِمُكَ أَبَدًا، فَأَمَرَ بِهِ فَأُضْجِعَ، قَالَ: فَقَالَ لِي أَبُو

أَصْحَابُ مُحَمَّدٍ ﷺ يَحْسُبُونَ ذَلِكَ الرَّجُلَ إِلَّا عُمَرَ بْنَ الْخَطَّابِ ﷺ، حَتَّى قَامَ عُمَرُ ﷺ، فَلَمَّا أَدْبَرَ، قَالَ: لَيَكُونَنَّ بَعْدَهُ فِتْنَةٌ، أَوْ فِتَنٌ، فَقِيلَ: فِتْنَةٌ، أَوْ فِتَنٌ؟ قَالَ: أَجَلْ، أَنَّى لَهُمْ أَنْ يَسْلَمُوا مِنْهَا وَعِيسَى بْنُ مَرْيَمَ ﷺ هُوَ يَقُولُ؟ قَالَ: إِنَّهُ أَعْلَمُ مِنْ أَنَّهُ يَقُولُ هَذَا وَهُوَ رَبِّيعَةُ قَالَ: قُلْتُ: قَدْ، يَكُونُ بَعْدَهُ، قَالَ: حَدَّثَنِي أَبُو بَكْرٍ، اللَّهُمَّ يَشْرَعُونَ بَعْدَهُ الْقُرُونَ، وَيَجْلُبُونَ مِنْ بَعْدِهِ الْأَمْوَالَ، قَالَ: قُلْتُ: سُبْحَانَ اللَّهِ، أَبَعْدَ الدَّجَّالِ يَشْرَعُونَ الْقُرُونَ، وَيَجْلُبُونَ مِنْ بَعْدِهِ الْأَمْوَالَ؟ قَالَ: نَعَمْ، حَدَّثَنِي بِذَلِكَ رَسُولُ اللَّهِ ﷺ.

أخرجه الحاكم: جميع من في إسناده ثقات، وقال الذهبي: على شرط الشيخين.

٨٨٧٦- ضعيف: أَبُو الْعَبَّاسِ مُحَمَّدُ بْنُ يَعْقُوبَ: ثنا الْحَسَنُ بْنُ عَلِيٍّ بْنِ عَفَّانَ الْعَامِرِيُّ: ثنا أَبُو بَكْرِ بْنُ عَيَّاشٍ، عَنْ أَبِي حُصَيْنٍ، عَنْ عَبْدِ اللَّهِ بْنِ عَلِيٍّ الْمُبَيْرِيقِ بْنِ شُمَيْطٍ: "عَنْ كَعْبِ بْنِ عَلْقَمَةَ، عَنْ أَبِي الْخَيْرِ"(١)

---

(١) في (ل): «عقبة».

(٢) [صحيح الغيلانيات (٣٢٩/٢-٣٤٥)].

(٣) قال الذهبي في التلخيص: «فيه: عنعنة».

وقال عنه ابن أبي حاتم في الجرح والتعديل (٢٢٧/٧)، والطبراني في الكبير (٣٤٧/٢٥)، وفي (مسند الحسن بن عبيد الله بن عبيد الله الشيخي حاتمة، وجزء الحسن بن عبيد الله بن يزيد بن أبي عبيد الله الشيخي من حاتمة الشيخي، والطبراني أيضا، وجزء محمود بن غيلان بن يونس، عن مولى لهم الحسن بن شعيب: ذكر ترجمته ابن عساكر في التاريخ (٢٤٣/٦٧) فقال: هو مولى لبني الشيخي من الحسن بن شعيب، وقال: الدوري عن ابن معين: لم يعلم روى عنه غير أبي بكر بن عياش، وقال عنه مسلمة بن قاسم الأندلسي: ذكروا عنه، وقال أبو الفتوح في جميع الروضة (٢٠٤/٨): في مرسله رجل الصحيح عن محمد بن عبد عن عبد الله بن عبيد الله.

(٤) في جميع النسخ: «عن عبد الله بن عبيد»، وهو الصواب.

عَنْ عُقْبَةَ بْنِ عَامِرٍ ﷺ، قَالَ: قَالَ رَسُولُ اللهِ ﷺ: «اطَّلَعَ عَلَيْكُمْ قَبْلَ السَّاعَةِ سَحَابَةٌ سَوْدَاءُ مِنْ قِبَلِ الْمَغْرِبِ، مِثْلُ التُّرْسِ، فَمَا تَزَالُ تَرْتَفِعُ فِي السَّمَاءِ، حَتَّى تَعْلُوَ السَّمَاءَ، ثُمَّ يَنْشَأُ مِنْهَا» ؛ يَا أَيُّهَا النَّاسُ، كَيْفَ النَّاسُ بَعْضُهُمْ عَلَى بَعْضٍ، هَلْ سَمِعْتُمْ؟ فَيَنْهَمُ مَنْ يَقُولُ: نَعَمْ، وَيَنْهَمُ مَنْ يَسْكُتُ، ثُمَّ يُنَادِي الثَّانِيَةَ: يَا أَيُّهَا النَّاسُ، كَيْفَ النَّاسُ، هَلْ سَمِعْتُمْ؟ فَيَقُولُونَ: نَعَمْ، ثُمَّ يُنَادِي، أَيُّهَا النَّاسُ، «إِنَّ أَبَرَّ أُمَّةٍ هَلَكَتْ بِمُحَمَّدٍ ﷺ»، قَالَ رَسُولُ اللهِ ﷺ: «فَوَالَّذِي نَفْسِي بِيَدِهِ، إِنَّ الرَّجُلَيْنِ لَيَشْتَرِيَانِ الثَّوْبَ، فَمَا يَطْوِيَانِهِ أَوْ يَتَبَايَعَانِهِ» أَبَدًا، وَإِنَّ الرَّجُلَ لَيَمُدُّ حَوْضَهُ، فَمَا يَسْقِي فِيهِ شَيْئًا، وَإِنَّ الرَّجُلَ لَيَحْلُبُ نَاقَتَهُ، فَمَا يَشْرَبُهُ إِلَيْهَا، وَلَحِقَ الْأَنْبِيَاءُ»".

هَذَا حَدِيثٌ مُخْتَصَرٌ الإِسْنَادِ عَلَى شَرْطِ شَيْخَيْنِ، وَلَمْ يُخَرِّجَاهُ.

٨٨٧٨- **صحيح** هَكَذَا مُخْتَصَرًا، وَقَدْ أَخْرَجَهُ مُسْلِمٌ فِي «صَحِيحِهِ» [مسلم ٢٩٠٠] بِتَمَامِهِ.

الْحَجَّاجِ مُحَمَّدُ بْنُ مُحَمَّدِ الْمَسْعُودِيُّ، حَدَّثَنِي الْهَيْثَمُ بْنُ حُمَيْدٍ، الْحَبْرُ أَبُو مُعَيْدٍ، عَنْ ثَوْرِ بْنِ يَزِيدَ، عَنْ خَالِدِ بْنِ مَعْدَانَ، عَنْ عَبْدِ اللهِ بْنِ بُسْرٍ، قَالَ: قَدِمَ عَبْدُ اللهِ بْنُ بُسْرٍ الْمَازِنِيُّ، وَعَبْدُ اللهِ بْنُ أَبِي بِشْرٍ الْخَثْعَمِيُّ، وَأَبُو أُمَامَةَ الْبَاهِلِيُّ، وَوَاثِلَةُ بْنُ الْأَسْقَعِ، وَعُتْبَةُ بْنُ عَبْدٍ السُّلَمِيُّ، وَغَيْرُهُمْ، عَلَى رَسُولِ اللهِ ﷺ، فَسَأَلَهُمْ عَنْ ذَلِكَ، فَقَالَ: نَعَمْ، وَأَمَرَ بِلَالًا فَأَذَّنَ، فَقَالَ: أَشْهَدُ أَنْ لَا إِلَهَ إِلَّا اللهُ، أَشْهَدُ أَنْ لَا إِلَهَ إِلَّا اللهُ، أَشْهَدُ أَنَّ مُحَمَّدًا رَسُولُ اللهِ، أَشْهَدُ أَنَّ مُحَمَّدًا رَسُولُ اللهِ، حَيَّ عَلَى الصَّلَاةِ، حَيَّ عَلَى الصَّلَاةِ، حَيَّ عَلَى الْفَلَاحِ، حَيَّ عَلَى الْفَلَاحِ، اللهُ أَكْبَرُ اللهُ أَكْبَرُ، لَا إِلَهَ إِلَّا اللهُ، ثُمَّ أَقَامَ فَقَالَ مِثْلَ ذَلِكَ، إِلَّا أَنَّهُ قَالَ: قَدْ قَامَتِ الصَّلَاةُ، قَدْ قَامَتِ الصَّلَاةُ، فَقَالَ: يَا مَعْشَرَ الْمُهَاجِرِينَ، خَمْسٌ لَيْ بِالْلَيْلِ بِهِنَّ وِزْرٌ فِيهِنَّ، أَلَا لَا يَؤُمَّنَّ أَحَدٌ إِلَّا لِمَنْ يُرِيدُ، أَلَا لَا يَؤُمَّنَّ الْمَقْبُوحُ فِي قَوْمٍ فَعَلَ حَتَّى يَغْتَسِلَ، أَلَا لَا يَؤُمَّنَّ الْمَجْلُودُ الْمَقْعُودَ

غَيْرِهِمْ، وَأَخَذُوا بَعْضَ مَا كَانَ فِي أَيْدِيهِمْ، وَمَا لَمْ يَحْكُمْ أَئِمَّتُهُمْ بِكِتَابِ اللهِ إِلَّا أَلْقَى[1] اللهُ بَأْسَهُمْ بَيْنَهُمْ». ثُمَّ أَمَرَ عَبْدَ الرَّحْمَنِ بْنَ عَوْفٍ يَتَجَهَّزُ لِسَرِيَّةٍ بَعَثَهُ عَلَيْهَا، وَأَصْبَحَ عَبْدُ الرَّحْمَنِ قَدِ اعْتَمَّ بِعِمَامَةٍ مِنْ كَرَابِيسَ سَوْدَاءَ، فَأَدْنَاهُ النَّبِيُّ ﷺ، ثُمَّ نَقَضَهُ وَعَمَّمَهُ بِعِمَامَةٍ بَيْضَاءَ، وَأَرْسَلَ مِنْ خَلْفِهِ أَرْبَعَ أَصَابِعَ أَوْ نَحْوَ[2] ذَلِكَ، وَقَالَ: «هَكَذَا يَا ابْنَ عَوْفٍ اعْتَمَّ، فَإِنَّهُ أَعْرَبُ وَأَحْسَنُ». ثُمَّ أَمَرَ النَّبِيُّ ﷺ بِلَالًا أَنْ يَدْفَعَ إِلَيْهِ اللِّوَاءَ، فَحَمِدَ اللهَ، وَصَلَّى عَلَى النَّبِيِّ ﷺ، ثُمَّ قَالَ: «خُذِ ابْنَ عَوْفٍ، فَاغْزُوا جَمِيعًا فِي سَبِيلِ اللهِ، فَقَاتِلُوا مَنْ كَفَرَ بِاللهِ، وَلَا تَغُلُّوا، وَلَا تَغْدِرُوا، وَلَا تُمَثِّلُوا، وَلَا تَقْتُلُوا وَلِيدًا، فَهَذَا عَهْدُ اللهِ وَسِيرَةُ نَبِيِّهِ ﷺ»[3].

هَذَا حَدِيثٌ صَحِيحُ الْإِسْنَادِ، وَلَمْ يُخَرِّجَاهُ.

٨٨٧٩- أَخْبَرَنَا أَبُو سَهْلٍ أَحْمَدُ بْنُ مُحَمَّدِ بْنِ زِيَادٍ النَّحْوِيُّ بِبَغْدَادَ، ثَنَا [illegible]

وَأَخْبَرَنِي أَبُو مُحَمَّدٍ الْمُزَنِيُّ، وَاللَّفْظُ لَهُ، ثَنَا عَلِيُّ بْنُ مُحَمَّدِ بْنِ عِيسَى، قَالَا: ثَنَا أَبُو الْيَمَانِ، أَخْبَرَنِي شُعَيْبٌ، عَنِ الزُّهْرِيِّ، قَالَ: أَخْبَرَنِي طَلْحَةُ بْنُ عَبْدِ اللهِ بْنِ عَوْفٍ، عَنْ أَبِي بَكْرَةَ أَخِي زِيَادٍ لِأُمِّهِ.

وَأَخْبَرَنِي مُحَمَّدُ بْنُ عَلِيِّ بْنِ عَبْدِ الْحَمِيدِ الصَّنْعَانِيُّ بِمَكَّةَ حَرَسَهَا اللهُ، ثَنَا إِسْحَاقُ بْنُ إِبْرَاهِيمَ بْنِ عَبَّادٍ، أَنَا عَبْدُ الرَّزَّاقِ، أَنَا مَعْمَرٌ، عَنِ [illegible] طَلْحَةَ بْنِ عَبْدِ اللهِ بْنِ عَوْفٍ، عَنْ أَبِي بَكْرَةَ أَخِي زِيَادٍ لِأُمِّهِ، [illegible]

(١) في النسخ: «[illegible]».

(٢) في جميع النسخ: «أصابع ونحو» والمثبت من التلخيص.

(٣) إتحاف المهرة (٨/ ٥٨٩-١٠٠١)، وحفظه من خيلان وثقه المصنف عقب حديث رقم (١٠٣٨) وكذا وثقه غيره، لكن قال أبو حاتم الرازي: «يكتب حديثه ولا يحتج به».

شَأْنُ مُسْتَيْقِظٍ الْكَذَّابِ، قَالَ: أَنْ يَقُولَ فِيهِ رَسُولُ اللهِ ﷺ: ثُمَّ قَامَ رَسُولُ اللهِ ﷺ فَأَتَى عَلَى الْمَاءِ، فَمَا زَالَ، وَلَا أَعْلَمُ مَا أَرَادَ بِهِ، قَالَ: فَأَتَى عَلَى شَأْنِ هَذَا الْمُسْتَيْقِظِ، فَقَدْ أَكْثَرْتُمْ فِي شَأْنِهِ، فَإِنَّهُ كَانَتْ مِنْ ثَلَاثِ كَلِمَاتٍ، يَجْرُونَ قَالَ: قَالَ، وَإِنَّهُ لَيْسَ بِذَلِكَ إِلَّا يَدْخُلُهُ رَيْبٌ، أَوْ الْمَسِيحُ، يَعْنِي: الدَّجَّالَ، عَلَى كُلِّ نَقْبٍ مِنْ نِقَابِهَا يَوْمَئِذٍ مَلَكَانِ يُلْقِيَانِ عَلَيْهِ رُعْبَ الْمَسِيحِ.

قَدْ احْتَجَّ مُسْلِمٌ: بِطَلْحَةَ بْنِ عَبْدِ اللهِ بْنِ عَوْفٍ. فَقَدْ أَخْطَأَ فِي ذَلِكَ، وَلَمْ يَحْتَجَّ بِنُ أَبِي خَيْرَةَ هَذَا الْإِسْنَادَ، عَنِ الزُّهْرِيِّ، فَإِنَّ طَلْحَةَ بْنَ عَبْدِ اللهِ لَمْ يَسْمَعْهُ مِنْ أَبِي بَكْرَةَ، إِنَّمَا سَمِعَهُ مِنْ مَنْ سَمِعَهُ، عَنْ أَبِي بَكْرَةَ، هَكَذَا رَوَاهُ يُونُسُ بْنُ يَزِيدَ وَعُقَيْلُ بْنُ خَالِدٍ عَنِ الزُّهْرِيِّ.

أَمَّا حَدِيثُ يُونُسَ:

٨٨٨٠ - فَحَدَّثَنَاهُ أَبُو الْعَبَّاسِ مُحَمَّدُ بْنُ يَعْقُوبَ، ثَنَا بَحْرُ بْنُ نَصْرٍ، ثَنَا عَبْدُ اللهِ بْنُ وَهْبٍ، أَخْبَرَنِي يُونُسُ، عَنِ الزُّهْرِيِّ، أَنَّ طَلْحَةَ بْنَ عَبْدِ اللهِ بْنِ عَوْفٍ حَدَّثَهُ، عَنْ عَبَّاسِ بْنِ عَبْدِ اللهِ بْنِ مَعْبَدٍ، أَنَّ عَبْدَ اللهِ بْنَ نَوْفَلٍ زَعَمَ لَهُ، قَالَ: اشْتَدَّ النَّاسُ فِي شَأْنِ مُسْتَيْقِظِ الْكَذَّابِ، قَالَ: أَنْ يَقُولَ رَسُولُ اللهِ ﷺ فِيهِ مَا قَالَ،

---

(١) [تحاف المهرة/١٣/ ٥٨٣- ٦٢١٦/٧٨].

(٢) في (ز): «مسلمة». وفي (س): «سلمة».

(٣) في (ز) وأبان وأبرة: «عبد الله». وطلحة بن عبد الله بن عوف الزهري أخرج له البخاري حديث موسى بن طلحة، عن أبي هريرة في الصحيح (٢٩٦١) ومسلم (٢٩٤٦).

(٤) يباض ظاهر في (ب) الى السطر التالي. والمراد بعبد الله بن عوف، ولعله ابن عبد الله بن عوف، وذلك لان سماعه من أبي بكرة الحديث (٥/ ٢٩٤).

قَامَ رَسُولُ اللهِ ﷺ، فَأَتَى عَلَى اللهِ بِمَا هُوَ أَهْلُهُ، ثُمَّ قَالَ: «أَمَّا بَعْدُ، فَقَدْ أَقْتَرَبَ فِي شَأْنِ هَذَا الرَّعْيِ، وَإِنَّهُ عَلَّمَنَا مِنْ تَلَاحِينِ كَلَامٍ يَجْهَرُونَ قَبْلَ الدُّخُولِ، وَإِنَّهُ لَيْسَ بِهَا إِلَّا سَبِيدَ الْمَلِكِ رُهْبَ الصَّبِيحِ، إِلَّا الْمَدِينَةَ، عَلَى كُلِّ نَقْبٍ مِنْ بِقَايَاهَا يُوَعِّدِنَ مَكَانَهُ بِأَيَّانِ هَتَهُ رُهْبَ الصَّبِيحِ»[1].

وَأَمَّا حَدِيثُ عَطِيَّةَ بْنِ عَامِرٍ:

٨٨٨١- **فَسَمِعْتُ** أَبَا الطَّيِّبِ الْفَقِيهَ، وَأَبَا الْحَسَنِ الْعَتِيقِيَّ، قَالَا: ثَنَا مُحَمَّدُ بْنُ سَعِيدٍ الدَّارِمِيُّ، ثَنَا عَبْدُ اللهِ بْنُ صَالِحٍ الْبَصْرِيُّ، حَدَّثَنِي اللَّيْثُ، حَدَّثَنِي مُحَلِّلٌ، عَنِ ابْنِ شِهَابٍ الْعِبْرِيِّ، عَلْقَمَةَ بْنِ عَبْدِ اللهِ بْنِ عَوْفٍ، أَنَّ عِيَاضَ بْنَ شَدَّادٍ الْجَرَّادَ أَنَّ بِهَا جَرَّادَ أَتَى زِيَادٍ وَأُمِّ الْجَرَّادِ، أَنَّ رَسُولَ اللهِ ﷺ قَامَ فَخَطَبَ فَأَتَى عَلَى اللهِ بِمَا هُوَ أَهْلُهُ ثُمَّ قَالَ: «أَمَّا بَعْدُ، فَقَدْ أَقْتَرَبَ فِي شَأْنِ [illegible]

Using

٨٨٨٨- أَخْبَرَنَا أَحْمَدُ بْنُ مُحَمَّدِ بْنِ سَلَمَةَ الْعَنَزِيُّ، ثنا مُحَمَّدُ بْنُ سُعِيدٍ الدَّارِمِيُّ، ثنا أَبُو بَكْرٍ بْنُ أَبِي شَيْبَةَ، ثنا أَبُو أُسَامَةَ، عَنْ أُسَامَةَ بْنِ زَيْدٍ، عَنْ عَبْدِ اللهِ الْمُزَنِيِّ[1]، قَالَ: صَحِبْتُ سَعْدَ بْنَ مَالِكٍ، وَأَبَا هُرَيْرَةَ فَقَالَا: يَقُولُونَ: اللهُمَّ بَارِكْ لِأَهْلِ الْمَدِينَةِ فِي مُدِّهِمْ، وَفِي صَاعِهِمْ، وَبَارِكْ لَهُمْ فِي مَوْتَاهُمْ، اللهُمَّ إِنَّ إِبْرَاهِيمَ عَبْدُكَ وَخَلِيلُكَ، وَأَنَا عَبْدُكَ وَرَسُولُكَ، وَإِنَّ إِبْرَاهِيمَ سَأَلَكَ لِأَهْلِ مَكَّةَ، وَإِنِّي أَسْأَلُكَ لِأَهْلِ الْمَدِينَةِ مِثْلَ مَا سَأَلَكَ إِبْرَاهِيمُ لِمَكَّةَ، وَمِثْلَهُ مَعَهُ. ثُمَّ إِنَّ الْمَدِينَةَ مَشْرَعَةُ الْمَلَائِكَةِ، عَلَى كُلِّ نَقْبٍ مِنْهَا مَلَكَانِ يَحْرُسَانِهَا، فَلَا يَدْخُلُهَا الطَّاعُونُ وَالدَّجَّالُ، مِنْ أَرَادَ أَهْلَهَا بِسُوءٍ، أَذَابَهُ هَذَا كَمَا يَذُوبُ الْمِلْحُ فِي الْمَاءِ[2].

هَذَا حَدِيثٌ صَحِيحٌ عَلَى شَرْطِ مُسْلِمٍ، وَلَمْ يُخَرِّجَاهُ[3].

٨٨٨٩- أَخْبَرَنَا أَبُو زَكَرِيَّا يَحْيَى بْنُ مُحَمَّدٍ الْعَنَزِيُّ، وَعَلِيُّ بْنُ عِيسَى الْجِيرِيُّ، قَالَا: ثنا إِبْرَاهِيمُ بْنُ أَبِي طَالِبٍ، ثنا مُحَمَّدُ بْنُ الْمُثَنَّى، ثنا مُحَمَّدُ بْنُ جَعْفَرٍ، ثَنَا شُعْبَةُ، عَنْ أُسَامَةَ بْنِ زَيْدٍ، عَنْ عَبْدِ اللهِ بْنِ شَقِيقٍ، عَنْ عَبْدِ اللهِ بْنِ مَسْعُودٍ[4]، عَنْ أَبِي عُبَيْدَةَ بْنِ الْجَرَّاحِ، عَنِ النَّبِيِّ ﷺ أَنَّهُ ذَكَرَ الدَّجَّالَ، فَقَالَ:

---

(١) ينظر: تبصير المنتبه بتحرير المشتبه (٤/١٣٠٥).

(٢) إسناده ضعيف لجهالة عبد الله المزني، وأسامة بن زيد، وهو الليثي. انظر: تهذيب الكمال (١٤/٥٠٤-٥١٠)، (٢/٢٧٨-٢٨٠).

(٣) بل أخرجه مسلم (٢/١٠٠٧) من طريق عبيد الله بن موسى عن أسامة بن زيد به مختصراً.

(٤) عبد الله بن شقيق العقيلي أبو أيوب البصري، ثقة جليل، مخضرم، كان يرسل كثيراً. انظر: تهذيب الكمال (١٤/٤٦٠-٤٦٤)، تقريب التهذيب (ص٣٠٩).

وقول ابن أبي حاتم في المراسيل (ص١٢٢): «سمع عائشة وابن أبي عبيدة، وعلي، وعبد الله بن عباس، وابن عمر، وأبا هريرة، وأبا ذر، وأبا الدرداء، وعمار، وحذيفة، وابن مسعود، وروى عن أبيه، وعلي، وعبد الله بن عباس، وابن عمر، وأبي هريرة، وأبي الدرداء، وأبي ذر، وحذيفة، وعمار، وابن مسعود، وأبي عبيدة بن الجراح، وأبي موسى، وأبي بكرة، وعائشة، وأم سلمة، وأم حبيبة، وأم هانئ، وأسماء بنت عميس، وأبي بن كعب، وأبي أيوب، وأبي برزة، وأبي سعيد، وأبي مسعود، وأبي رافع، وأبي سلمى، وأبي سلم

بِحِلْيَةٍ لَا أَحْفَظُهَا. قَالُوا: يَا رَسُولَ اللهِ، قُلُوبُنَا يَوْمَئِذٍ كَالْيَوْمِ؟ قَالَ: «أَوْ خَيْرٌ»[1].

هَذَا حَدِيثٌ صَحِيحُ الْإِسْنَادِ، وَلَمْ يُخَرِّجَاهُ.

وَقَدْ رَوَاهُ حَمَّادُ بْنُ سَلَمَةَ، عَنْ خَالِدٍ الْحَذَّاءِ، وَسَاقَهُ أَتَمَّ مِنْ حَدِيثِ شُعْبَةَ:

٨٨٨٥- حدثناه مُحَمَّدُ بْنُ صَالِحِ بْنِ هَانِئٍ، ثَنَا السَّرِيُّ بْنُ خُزَيْمَةَ، ثَنَا مُوسَى بْنُ إِسْمَاعِيلَ، ثَنَا حَمَّادُ بْنُ سَلَمَةَ، ثَنَا خَالِدٌ، عَنْ[2] عَبْدِ اللهِ بْنِ شَقِيقٍ، عَنْ عَبْدِ اللهِ بْنِ سُرَاقَةَ، عَنْ أَبِي عُبَيْدَةَ بْنِ الْجَرَّاحِ ﵁ قَالَ: قَالَ رَسُولُ اللهِ ﷺ: «إِنَّهُ لَمْ يَكُنْ نَبِيٌّ بَعْدَ نُوحٍ، إِلَّا وَقَدْ أَنْذَرَ أُمَّتَهُ الدَّجَّالَ، وَإِنِّي أُنْذِرُكُمُوهُ». فَوَصَفَهُ لَنَا رَسُولُ اللهِ ﷺ قَالَ: «إِنَّكُمْ سَتُدْرِكُونَهُ، أَوْ سَيُدْرِكُهُ[3] بَعْضُ مَنْ رَآنِي وَسَمِعَ مِنِّي». قُلْنَا: يَا رَسُولَ اللهِ، قُلُوبُنَا يَوْمَئِذٍ كَمَا هِيَ الْيَوْمَ؟ قَالَ: «أَوْ

٨٨٨٦- وحدثنا مُحَمَّدُ بْنُ صَالِحِ بْنِ هَانِئٍ، ثَنَا السَّرِيُّ بْنُ خُزَيْمَةَ، ثَنَا مُوسَى بْنُ إِسْمَاعِيلَ، ثَنَا حَمَّادُ بْنُ سَلَمَةَ، عَنْ سَعِيدٍ الْجُرَيْرِيِّ، عَنْ عَبْدِ اللهِ بْنِ شَقِيقٍ، عَنْ مِحْجَنِ بْنِ الْأَدْرَعِ ﵁، أَنَّ رَسُولَ اللهِ ﷺ خَطَبَ النَّاسَ، فَقَالَ: «يَوْمُ الْخَلَاصِ، وَمَا يَوْمُ الْخَلَاصِ[4]». ثَلَاثَ مَرَّاتٍ. قَالَ: يَا

---

(١) في (ك): «وسيدركه».

(٢) في (س): «وسيدركه».

(٣) إتحاف المهرة (٦/٤٠٥-٦٧١٨).

(٤) قوله: «وما يوم الخلاص» غير موجود في (ز) و(م).

bu!sn

رَسُولَ اللهِ، مَا يُوجِبُ الْجَنَّةَ؟ فَقَالَ: «يُوجِبُ الدُّعَاءُ، تَقُولُ: أَسْأَلُكَ، فَيُطْلِقُ، فَيُطْلِقُ بِالدُّعَاءِ، فَيَقُولُ الْعَبْدُ: يَا رَبِّ، وَيْلٌ لِي هَذَا الْقَصْرِ الْعَظِيمِ، هَذَا لِمَنْ؟ أَحْمَدُ. ثُمَّ يَأْتِي الْمَدِينَةَ، فَيَجِدُ بِطْنًا، ثُمَّ يَأْتِي بَطْنًا هَاهُنَا صَخْرَتَانِ، فَيَأْتِي سَيْحَةَ الْمَرْءِ، فَيَجِدُ رَوْثَةً»، ثُمَّ يَجِدُ الْمَدِينَةَ كَذَلِكَ رَعْيَاءَ، فَلَا يَمْشِي مَاشٍ وَلَا نَاعِلٌ، وَلَا تَسِيٌّ وَلَا فَاسِقٌ، وَلَا عُرْيَ لِلْمَدِينَةِ، فَتَطْلُعُ الْمَدِينَةُ، وَذَلِكَ يَوْمُ الْمَلَاحِمِ»[1].

هَذَا حَدِيثٌ صَحِيحٌ عَلَى شَرْطِ مُسْلِمٍ، وَلَمْ يُخَرِّجَاهُ.

٨٨٨٨- أَخْبَرَنِي أَبُو الْعَبَّاسِ قَاسِمُ بْنُ الْقَاسِمِ السَّيَّارِيُّ بِمَرْوَ، ثَنَا أَبُو الْمُؤَمِّلِ مُحَمَّدُ بْنُ عُثْمَانَ الْفَارِسِيُّ، ثَنَا عَبْدَانُ بْنُ عُثْمَانَ، أَخْبَرَنِي أَبِي، عَنْ عَبْدِ اللهِ بْنِ عُثْمَانَ بْنِ خُثَيْمٍ، عَنْ عَبْدِ اللهِ بْنِ عُبَيْدِ اللهِ بْنِ عُمَيْرٍ، عَنْ أَبِي الطُّفَيْلِ، عَنْ حُذَيْفَةَ بْنِ أَسِيدٍ، قَالَ: وَهُوَ لَوْلَا تَحَدُّثُ مَا حَدَّثْتُكُمْ بِهِ، قَالُوا: وَلِمَ ذَاكَ؟ قَالَ: لَا تَقُومُ السَّاعَةُ إِلَّا بِرَجُلٍ مِنْ أَهْلِ بَيْتِي، قَالَ: قُلْتُ: لَا يَكُونُ ذَاكَ وَذَاكَ حَتَّى يَكُونَ أَمْرًا عَظِيمًا، فَقَدْ كَانَ ذَاكَ، فَقَدْ ذَكَرَ أَبُو الطُّفَيْلِ، قَالَ: وَقَالَ رَسُولُ اللهِ ﷺ: «يَخْرُجُ الدَّجَّالُ، فَيُنْزِلُ اللهُ عِيسَى ابْنَ مَرْيَمَ عَلَيْهِ السَّلَامُ، فَيَقُولُ لَهُ عِيسَى عَلَيْهِ السَّلَامُ: أَيْنَ تَذْهَبُ؟ فَإِنَّ هَذَا مَوْعِدُ الْمُؤْمِنِينَ، فَيَقُولُ لَهُ: أَنَا مَا شَاءَ اللهُ قَالَتْ لِيَهُودَ: وَلَا أَرَى لِيَهُودَ، أَوْ شَهْرٍ، أَوْ سَنَةٍ، قَالَ: فَيُنْزِلُ اللهُ عِيسَى بْنَ مَرْيَمَ عَلَيْكَ، كَأَنَّهُ عُرْوَةُ بْنُ مَسْعُودٍ الثَّقَفِيُّ، قَالَ: فَيَطْلُبُهُ حَتَّى يُهْلِكَهُ، قَالَ: ثُمَّ يَلْبَثُ النَّاسُ سَبْعَ سِنِينَ، لَيْسَ بَيْنَ اثْنَيْنِ عَدَاوَةٌ، قَالَ: فَيُرْسِلُ اللهُ رِيحًا بَارِدَةً، تَقْبِضُ مَنْ قِبَلِ الشَّامِ، فَلَا تَدَعُ أَحَدًا فِي

---

(١) في (ك): «على قلة».

(٢) قال ابن الأثير (٢/٢٨٨): «أي: الخلافة وقيل: وقوع حروب عليه».

(٣) [إتحاف المهرة (١٣/ ١٢٣- ١٢٤٩٦)].

قَلْبِهِ مِثْقَالُ ذَرَّةٍ إِيمَانٍ إِلَّا فَبَضَتْ رُوحَهُ، لَوْ أَنَّ أَحَدَكُمْ فِي كَبِدِ جَبَلٍ [دَخَلَتْ عَلَيْهِ، سَمِعْتُ هَذِهِ مِنْ رَسُولِ اللهِ ﷺ: «كَبِدِ جَبَلٍ]»[1]. قَالَ: «ثُمَّ يَبْقَى شِرَارُ النَّاسِ، مَنْ لَا يَعْرِفُ مَعْرُوفًا، وَلَا يُنْكِرُ مُنْكَرًا، فِي خِفَّةِ الطَّيْرِ، وَأَحْلَامِ السِّبَاعِ». قَالَ: «فَيَجِيئُهُمُ الشَّيْطَانُ، فَيَقُولُ: أَلَا تَسْتَجِيبُونَ؟»[2]. قَالَ: «فَيَقُولُونَ: مَاذَا تَأْمُرُنَا؟». قَالَ: «فَيَأْمُرُهُمْ بِعِبَادَةِ الْأَوْثَانِ، فَيَعْبُدُونَهَا وَهُمْ فِي ذَلِكَ دَارٌّ رِزْقُهُمْ، حَسَنٌ عَيْشُهُمْ». قَالَ: «ثُمَّ يُنْفَخُ فِي الصُّورِ فَلَا يَسْمَعُهُ أَحَدٌ إِلَّا أَصْغَى، فَيَكُونُ أَوَّلُ مَنْ يَسْمَعُهُ رَجُلٌ يَلُوطُ حَوْضَ إِبِلِهِ». قَالَ: «فَيَصْعَقُ ثُمَّ يُصْعَقُ النَّاسُ، فَيُرْسِلُ اللهُ مَطَرًا كَأَنَّهُ الطَّلُّ». قَالَ: «فَتَنْبُتُ أَجْسَادُهُمْ». قَالَ: «ثُمَّ يُنْفَخُ فِيهِ، فَإِذَا هُمْ قِيَامٌ يَنْظُرُونَ، فَيُقَالُ: هَلُمَّ إِلَى رَبِّكُمْ، فَيُقِفُوهُمْ إِنَّهُمْ مَسْئُولُونَ». قَالَ: «فَيُقَالُ: أَخْرِجُوا بَعْثَ النَّارِ». قَالَ: «فَيُقَالُ: كَمْ؟ فَيُقَالُ: مِنْ كُلِّ أَلْفٍ[3] تِسْعَمِائَةٍ وَتِسْعَةً وَتِسْعِينَ»[4].

---

(١) ما بين المعقوفتين سقط من النسخ، وأثبتت من التلخيص.

(٢) في «صحيح مسلم» (٢٩٠٨): «فَيَأْتِيهِمُ الشَّيْطَانُ، فَيَقُولُ: أَلَا تَسْتَجِيبُونَ؟».

(٣) يُنظر في «الفتح» (١١/٤٠٤): «وَالْمُثْبَتُ فِي التَّلْخِيصِ: «مِنْ كُلِّ أَلْفٍ» وَهُوَ الَّذِي يَقْتَضِيهِ الْحِسَابُ».

(٤) [تخريج الحديث] (٥/٦٣٨): «هَذَا أَخْرَجَهُ مسلم (٨/٢٠١،٢٠٢) من حديث معاذ العنبري وغندر عن شعبة به، وبنحوه برقم (٨٨٩٠) من حديث غندر عن شعبة به».

Business

شُعَيْبِهِ، عَنْ جَدِّهِ(١)، عَنِ ابْنِ عُمَرَ ﷺ، قَالَ: قَالَ رَسُولُ اللهِ ﷺ: «إِنِّي أُرَى مَا لَا تَرَوْنَ، وَسَمَاعُ مَا لَا تَسْمَعُونَ، إِنَّ السَّمَاءَ لَتَئِطُّ، وَحُقَّ لَهَا أَنْ تَئِطَّ، مَا فِيهَا أَوْ مَا عَلَيْهَا مَوْضِعُ أَرْبَعِ أَصَابِعَ، إِلَّا وَمَلَكٌ وَاضِعٌ جَبْهَتَهُ سَاجِدًا لِلَّهِ تَعَالَى، وَاللهِ لَوْ تَعْلَمُونَ مَا أَعْلَمُ، لَضَحِكْتُمْ قَلِيلًا وَلَبَكَيْتُمْ كَثِيرًا، وَمَا تَلَذَّذْتُمْ بِالنِّسَاءِ عَلَى الْفُرُشِ، وَلَخَرَجْتُمْ إِلَى الصُّعُدَاتِ تَجْأَرُونَ إِلَى اللهِ، وَلَوَدِدْتُ أَنِّي كُنْتُ شَجَرَةً تُعْضَدُ!»(٢)

هَذَا حَدِيثٌ صَحِيحُ الْإِسْنَادِ، وَلَمْ يُخَرِّجَاهُ.

٨٨٨٩ - حَدَّثَنَا أَبُو إِسْحَاقَ إِبْرَاهِيمُ بْنُ مُحَمَّدِ بْنِ يَحْيَى، وَأَبُو مُحَمَّدٍ بْنُ زِيَادٍ الْفَزْوِينِيُّ، قَالَا: ثَنَا الْإِمَامُ أَبُو بَكْرٍ مُحَمَّدُ بْنُ إِسْحَاقَ بْنِ خُزَيْمَةَ، ثَنَا مُحَمَّدُ بْنُ حُمَيْدٍ الْأَزْدِيُّ(٣)، ثَنَا زَيْدَانُ بْنُ سُمَيْعٍ، ثَنَا عَبَّادُ بْنُ مَنْصُورٍ، عَنْ أَيُّوبَ، عَنْ أَبِي قِلَابَةَ، عَنْ أَنَسٍ ﷺ، قَالَ: قَالَ رَسُولُ اللهِ ﷺ: «سَيَرُدُّ

---

(١) في (ظ): «عن جده». وهو خطأ، وسلف في مسند عبد الله بن عمرو برقم (٦٦٥٠) أنه عن أبيه عن جده شعيب.

(٢) في الشيخ والصعدات: «الفرجات». والحديث سلف سالفاً برقم (٨٩٨٢) بهذا الإسناد ومتنه، وقد تقدم في التفسير (٢٩٢٩) من حديث أحمد بن حازم الغفاري عن جده الله بن عبيد الله بطوله، وسلف أيضاً برقم (١٠٤٤٥) من أخبر بكر بن أبي النضر عن عبيد الله بن موسى به، دون الفزعة.

وفي (ب): «ثنا».

(٣) إتحاف المهرة (١٤/ ١١٦-١١٧٣٠) وإبراهيم من مهاجر فيه لين، ومحمد بن إسحاق صدوق من أبي ذر، وقد تقدم في التفسير (٢٩٢٥)، وسيأتي مرفوعاً برقم (٨٩٨٠).

(٤) هو: محمد بن حسان من فوق، أبو جعفر الأزرق السَّمِيالي البغدادي.

رَجُلَانِ مِنْ أُمَّتِي عِيسَى بْنُ مَرْيَمَ عَلَيْهِ السَّلَامُ، وَيَشْهَدُوا قِتَالَ الدَّجَّالِ»[١].[٢]

٨٨٩٠- حدثنا مُحَمَّدُ بْنُ الْمُظَفَّرِ الْحَافِظُ، ثَنَا عَبْدُ اللهِ بْنُ سُلَيْمَانَ[٣]، ثَنَا مُحَمَّدُ[٤] بْنُ مُصَفًّى الْحِمْصِيُّ، ثَنَا إِسْمَاعِيلُ[٥]، عَنْ أَيُّوبَ، عَنْ أَبِي قِلَابَةَ، عَنْ أَنَسٍ رضي الله عنه، قَالَ: قَالَ رَسُولُ اللهِ ﷺ: «أَمَنْ أَدْرَكَ مِنْكُمْ عِيسَى ابْنَ مَرْيَمَ، فَلْيُقْرِئْهُ مِنِّي السَّلَامَ، صَلَّى اللهُ عَلَيْهِمَا»[٦].

إِسْمَاعِيلُ هَذَا أَظُنُّهُ ابْنَ عَيَّاشٍ، وَلَمْ يَحْتَجَّا بِهِ.

٨٨٩١- حدثنا أَبُو الْعَبَّاسِ مُحَمَّدُ بْنُ يَعْقُوبَ، ثَنَا أَحْمَدُ[٧] بْنُ عَبْدِ الْجَبَّارِ، ثَنَا أَبُو مُعَاوِيَةَ، عَنْ أَبِي مَالِكٍ الْأَشْجَعِيِّ، وَحَدَّثَنَا أَبُو بَكْرٍ، ثَنَا أَبُو مُعَاوِيَةَ، عَنْ رِبْعِيٍّ، عَنْ حُذَيْفَةَ رضي الله عنه، قَالَ: قَالَ رَسُولُ اللهِ ﷺ: «يَدْرُسُ الْإِسْلَامُ كَمَا يَدْرُسُ وَشْيُ الثَّوْبِ، لَا يُدْرَى مَا صِيَامٌ، وَلَا صَدَقَةٌ، وَلَا نُسُكٌ، وَيُسْرَى عَلَى كِتَابِ اللهِ عَزَّ وَجَلَّ فِي لَيْلَةٍ فَلَا يَبْقَى فِي

---

(١) قال الذهبي في التلخيص: «قلت: منكر، وعباد ضعيف»، وانظر علل الترمذي (س/٣٢٧).

(٢) إتحاف المهرة (٢/٨٥-١٢٧٤) وزاد لابن خزيمة في الفتن وللمصنف.

(٣) يعني: أبا بكر بن أبي داود سليمان بن الأشعث بن إسحاق السجستاني.

(٤) في جميع النسخ: «محمود» مصحف، والمثبت من الإتحاف.

(٥) كان في التلخيص: «ابن عليه» فضرب الذهبي عليه وكتب في الحاشية: «ابن عياش».

(٦) إتحاف المهرة (٨/٣٠-٢٢٧٧) وزاد لابن خزيمة في الفتن وللمصنف.

(٧) في جميع النسخ: «محمد»، والمثبت من الإتحاف، فهو: أحمد بن عبد الجبار بن محمد بن عمير أبو عمر العطاردي الكوفي.

بيان

الأَرْضِ بِمَا أَبْقَتْ وَيَبْقَى طَوَائِفُ مِنَ النَّاسِ، الشَّيْخُ الْكَبِيرُ، وَالْعَجُوزُ الْكَبِيرَةُ، يَقُولُونَ: أَدْرَكْنَا آبَاءَنَا عَلَى هَذِهِ الْكَلِمَةِ: لَا إِلَهَ إِلَّا اللهُ، فَنَحْنُ نَقُولُهَا، فَقَالَ لَهُ صِلَةُ: فَمَا تُغْنِي عَنْهُمْ لَا إِلَهَ إِلَّا اللهُ، إِذَا لَا يَدْرُونَ مَا صِيَامٌ وَلَا صَدَقَةٌ وَلَا نُسُكٌ؟ فَأَعْرَضَ عَنْهُ حُذَيْفَةُ ثَلَاثًا، ثُمَّ أَقْبَلَ عَلَيْهِ فِي الثَّالِثَةِ، فَقَالَ: يَا صِلَةُ، تُنْجِيهِمْ مِنَ النَّارِ، تُنْجِيهِمْ مِنَ النَّارِ، تُنْجِيهِمْ مِنَ النَّارِ»(١).

هَذَا حَدِيثٌ صَحِيحٌ عَلَى شَرْطِ مُسْلِمٍ، وَلَمْ يُخَرِّجَاهُ.

٨٨٩٢- أَخْبَرَنِي أَبُو جَعْفَرٍ مُحَمَّدُ بْنُ عَلِيٍّ الشَّيْبَانِيُّ بِالْكُوفَةِ، ثَنَا أَحْمَدُ بْنُ حَازِمٍ الْغِفَارِيُّ، ثَنَا فَيْضُ بْنُ عُمَرَ، ثَنَا سُفْيَانُ، عَنْ عَوْفٍ، عَنْ أَبِي بَرْزَةَ، يَسِيرُ، عَنْ أَبِي هُرَيْرَةَ، عَنْ عَبْدِ اللهِ قَالَ: نَصَبَ الآيَاتُ غَيْرَ أَرْبَعَةٍ: الدَّجَّالُ، وَالدَّابَّةُ، وَيَأْجُوجُ وَمَأْجُوجُ، وَطُلُوعُ الشَّمْسِ مِنْ مَغْرِبِهَا، وَالْآيَةُ الَّتِي بَعْدَهَا (ح ٨٩٣٠) ﴿يَوْمَ يَأْتِي بَعْضُ آيَاتِ رَبِّكَ لَا يَنْفَعُ نَفْسًا إِيمَانُهَا لَمْ تَكُنْ آمَنَتْ مِنْ قَبْلُ﴾ [الأنعام: ١٥٨].

هَذَا حَدِيثٌ صَحِيحُ الإِسْنَادِ، وَلَمْ يُخَرِّجَاهُ.

٨٨٩٣- أَخْبَرَنِي أَبُو عَبْدِ اللهِ مُحَمَّدُ بْنُ عَبْدِ اللهِ الصَّفَّارُ، ثَنَا مُحَمَّدُ بْنُ سَلَمَةَ الْوَاسِطِيُّ، بِمَكَّةَ، ثَنَا يَزِيدُ بْنُ هَارُونَ، أَنَا الْعَوَّامُ بْنُ حَوْشَبٍ، عَنْ حَبَّةَ بْنِ

---

(١) قوله: «تنجيهم من النار» ذكر في (ق) ٣ مرة واحدة، وفي الجميع مرتين، والسياق الآخر ذكر معظم قولها في (ل).

(٢) إتحاف المهرة (٢٧٨/٨-٢٢٦)، وقد تقدم برقم (٨٠٨٠) و(٨٥٩٤).

(٣) تقدم الحاشية قبل مرجوعي: (وابن راهويه).

(٤) [الأنعام: ١٥٨] ليست في (ل).

(٥) إتحاف المهرة (١٠/٦٥٤-١٣٣٦٥).

(٦) في (س): «عبد».

شَجَرَتِهِ، عَنْ مُوسَى بْنِ عُقَبَةَ، عَنْ عَبْدِ اللهِ بْنِ مسْعُودٍ ﷺ، قَالَ: لَمَّا كَانَ لَيْلَةُ أُسْرِيَ بِرَسُولِ اللهِ ﷺ، الْقِيَ إِبْرَاهِيمُ وَمُوسَى، وَعِيسَى، فَتَهَيَّمُوا وَالسَّلَامُ، فَبَدَأُوا بِإِبْرَاهِيمَ، فَسَأَلُوهُ عَنْهَا، فَلَمْ يَكُنْ عِنْدَهُ مِنْهَا عِلْمٌ، فَسَأَلُوا مُوسَى، فَلَمْ يَكُنْ عِنْدَهُ مِنْهَا عِلْمٌ، فَرُدُّوا الْحَدِيثَ إِلَى عِيسَى، فَقَالَ: عَهِدَ اللهُ إِلَيَّ فِيمَا دُونَ وَجِبَتِهَا، فَأَمَّا وَجِبَتُهَا، فَلَا يَعْلَمُهَا إِلَّا اللهُ ﷻ. فَذَكَرَ مِنْ خُرُوجِ الدَّجَّالِ، فَأَهْبِطُ، فَأَقْتُلُهُ، فَيَرْجِعُ النَّاسُ إِلَى بِلَادِهِمْ، فَيَسْتَقْبِلُهُمْ يَأْجُوجُ وَمَأْجُوجُ، وَهُمْ مِنْ كُلِّ حَدَبٍ يَنْسِلُونَ، لَا يَمُرُّونَ بِمَاءٍ إِلَّا شَرِبُوهُ، وَلَا يَمُرُّونَ بِشَيْءٍ إِلَّا أَفْسَدُوهُ، فَيَجْأَرُونَ إِلَيَّ، فَأَدْعُو اللهَ، فَيُمِيتُهُمْ، وَيُرْسِلُ السَّمَاءَ بِالْمَاءِ فَيَحْمِلُهُمْ، فَيَقْذِفُ أَجْسَادَهُمْ فِي الْبَحْرِ، ثُمَّ تُنْسَفُ الْجِبَالُ، وَتُمَدُّ الْأَرْضُ مَدَّ الْأَدِيمِ، وَعَهِدَ إِلَيَّ أَنَّهُ إِذَا كَانَ ذَلِكَ، السَّاعَةُ مِنَ النَّاسِ كَالْحَامِلِ الْمُتِمِّ، لَا يَدْرِي أَهْلُهَا مَتَى تَفْجَأُهُمْ بِوِلَادِهَا، لَيْلًا أَوْ نَهَارًا. قَالَ الْغَارِمُ: فَوَجَدْتُ تَصْدِيقَ

بِسِلَاحٍ، فَإِذَا انْقَطَعَ اسْتُأْنِفَ بَعْضُهُ»(١).

هَذَا حَدِيثٌ صَحِيحٌ عَلَى شَرْطِ مُسْلِمٍ، وَلَمْ يُخَرِّجَاهُ.

٨٨٩٥- «أَمْلَى» أَبُو الطَّيِّبِ مُحَمَّدُ بْنُ الْحَسَنِ الْحِيرِيُّ، ثَنَا مُحَمَّدُ بْنُ عَبْدِ الْوَهَّابِ، ثَنَا يَعْلَى بْنُ مُنْيَةَ، ثَنَا إِسْمَاعِيلُ بْنُ أَبِي خَالِدٍ، عَنْ قَيْسِ بْنِ أَبِي حَازِمٍ، قَالَ: جَرَحَ الْحَنَفِيَّةَ بِطْهِمِ الْقِتَالِ، وَنَحْنُ رَجُلٌ، فَالْتَفَتَ إِلَى بَعْضِ الْقُرَّاءِ، قَالَ: يَقُولُ: كَيْفَ أَنْتُمْ وَزَمَانٌ يَتَرَاهَمُ بِكُمْ يَخْرُجُونَ مِنْهُ، لَا يَقْرَؤُونَ فِيهَا فَرْقًا، فَرْقًا، وَنَحْنُ إِذْ ذَاكَ يَا أَبَا هِنْدٍ! فِي هَذَا، مَا الْمُلْكُ، وَلَكِنْ أَعْلَمُهُ»(٢).

هَذَا حَدِيثٌ صَحِيحٌ عَلَى شَرْطِ الشَّيْخَيْنِ، وَلَمْ يُخَرِّجَاهُ.

٨٨٩٦- «حَدَّثَ» أَبُو بَكْرٍ مُحَمَّدُ بْنُ أَحْمَدَ بْنِ بَالَوَيْهِ، ثَنَا مُحَمَّدُ بْنُ غَالِبٍ، ثَنَا عَفَّانُ بْنُ مُسْلِمٍ، وَمُسَدَّدٌ، قَالَا: ثَنَا حَمَّادٌ، عَنْ عَمْرِو بْنِ عُبَيْدٍ، قَالَ: سَمِعْتُ أَبَا الْخَرِيطِ يُحَدِّثُ عَنْ أَبِي ثُرَيَّا، قَالَ: كُنْتُ جَالِسًا مَعَ عَبْدِ اللَّهِ بْنِ عَمْرٍو، إِذْ جَاءَهُ رَجُلٌ فَقَالَ: أَخْبِرْنِي عَنْ قِتَالِ الْمُسْلِمِ، وَنَحْنُ نَقْرَأُ الْقُرْآنَ، وَنَعْلَمُ فِيهَا مَا نَعْلَمُ، قَالَ: مَا أَظُنُّكَ، وَلَكِنْ لَكِنِّي وَاللَّهِ سَأُحَدِّثُكَ مَا سَتَرَجِعُ عَلَى عَقِبِهَا، وَنَحْنُ نَقْرَأُ فِيهَا بِخَمْسَةِ ذِهْبٍ، وَمَا

---

(١) إسناده ضعيف لضعف أبي الخريط، وقد تقدم له شاهد برقم (٨٧٠٧).

(٢) كتب له في النسخة «الزهراء».

وأخرجه ابن حماد الحنبلي في «الفتن» (٢٠٩٤).

(٣) هو: أبو ثريا الأزدي السدوسي، قيل: هو حبيب بن أبي مليكة، وجزم به أبو الحسن سعيد بن فرولد الحافظي الكوفي.

عَلَيْكَ مِنْ كَانَ شَيْءٌ، إِلَّا شَيْءٌ عَلِيتُهُ، وَمُحَمَّدٌ ﷺ حَيٌّ إِنَّ الرَّجُلَ يُصْبِحُ مُؤْمِنًا، وَيُمْسِي كَافِرًا «٨٨٧» مَنْ مَرَّ مِنْ قِبْلَةِ شَرْقِيِّ، وَيُمْسِي مُؤْمِنًا، وَيُصْبِحُ وَمَا عِنْدَهُ مِنْ قِبْلَةِ شَرْقِيِّ، فَقَالَ فِي قِبْلَةِ الْيَوْمِ، وَقَبْلَتُهُ اليَوْمَ ﷺ فَذَا، يَتَكَلَّمُ أَنْتُمْ، وَتَعْلَمُونَ اسْنَهُ؟ قُلْتُ: أَصْلَحَكَ اللَّهُ، قَالَ: نَعَمْ.[1]

٨٨٧- صحيح أَبُو الْحُسَيْنِ عَلِيُّ بْنُ أَحْمَدَ الرَّاهِدُ الشِّيرَازِيُّ بِالْكُوفَةِ، ثنا أَحْمَدُ بْنُ حَازِمٍ بْنِ[1] أَبِي غَرَزَةَ، ثنا عُبَيْدُ اللَّهِ بْنُ مُوسَى، أنا سُفْيَانُ الثَّوْرِيُّ، عَنْ عَمْرِو بْنِ قَيْسٍ الْمُلَائِيِّ، عَنِ عَطِيَّةَ، عَنِ ابْنِ عُمَرَ، فِي هَذِهِ الْآيَةِ: ﴿وَإِنْ وَقَعَ الْقَوْلُ عَلَيْهِمْ أَخْرَجْنَا لَهُمْ دَابَّةً مِنَ الْأَرْضِ تُكَلِّمُهُمْ﴾[2]، قَالَ: إِذَا لَمْ يَأْمُرُوا بِالْمَعْرُوفِ وَلَمْ يَنْهَوْا عَنِ الْمُنْكَرِ.[3]

٨٨٨- أَخْبَرَنَا الْحُسَيْنُ بْنُ الْحَسَنِ بْنِ أَيُّوبَ، ثنا عُبَيْدُ اللَّهِ بْنُ أَحْمَدَ بْنِ

بَعْدَ سِتِّينَ سَنَةً، أَيْ: أَهْلُ الصَّلَاةِ وَالصِّيَامِ وَالْعِبَادَاتِ، فَسَوْفَ يَلْقَوْنَ غَيًّا، ثُمَّ يُخْبِرُ الصَّادِقُ عَنْ بَعْدِ سِتِّينَ سَنَةً، بِقَوْلِهِ: «يَقْرَءُونَ الْقُرْآنَ، لَا يُجَاوِزُ تَرَاقِيَهُمْ» وَهُوَ: الْقُرْآنُ لَالَّا: تَهْوِيلٌ، وَتَخْوِيفٌ، وَتَوْعُّدٌ، قَالَ بَشِيرٌ: ظَلَلْتُ لَيْلَهِ: مَا هَوَّلَهُ، الْهَاءَاتُ قَالَ: الْخَلِيلُ: كِنَايَةٌ، وَ: بَشِيرٌ: مَجْهُولٌ، وَ: وَالِدُهُ، وَالْمَوْلَى: لَا يُعْرَفُ.

هَذَا حَدِيثٌ صَحِيحُ الْإِسْنَادِ، وَلَمْ يُخَرِّجَاهُ.

٨٨٩٩ - بِمَا ذَكَرْنَا: قَالَ: وَثَنَا أَبُو عَبْدِ اللَّهِ: مُحَمَّدُ بْنُ يَعْقُوبَ الْحَافِظُ: ثَنَا يَحْيَى بْنُ مُحَمَّدِ بْنِ يَحْيَى الذُّهْلِيُّ، وَالْفَضْلُ بْنُ مُحَمَّدِ بْنِ الْمُسَيَّبِ الشَّعْرَانِيُّ، قَالَا: ثَنَا أَبُو نُعَيْمٍ: ثَنَا أَبُو أُسَامَةَ: ثَنَا عَبْدُ الرَّحْمَنِ بْنُ أَبِي الزِّنَادِ، عَنْ مُحَمَّدِ بْنِ سُلَيْمَانَ بْنِ أَبِي: زِنَادٍ، عَنْ مُحَمَّدِ بْنِ عُبَيْدٍ، عَنْ أَبِي هُرَيْرَةَ ﷺ، عَنْ رَسُولِ اللَّهِ ﷺ: أَنَّهُ قَالَ: «وَالَّذِي نَفْسُ مُحَمَّدٍ بِيَدِهِ، لَيُدْقَنَّ عِيسَى ابْنُ مَرْيَمَ الدَّجَّالَ بِبَابِ لُدٍّ» فَيَقْتُلُهُ، ثُمَّ يَمْكُثُ عِيسَى مَا شَاءَ اللَّهُ، ثُمَّ يُتَوَفَّى، وَيُصَلِّي عَلَيْهِ الْمُسْلِمُونَ.

هَذَا حَدِيثٌ[1] رُوَاتُهُ كُلُّهُمْ مَدَنِيُّونَ مِمَّنْ لَمْ نَسْتَشْهِدْ إِلَى يَوْمِنَا هَذَا مِنْ الْحَرَمِ.

---

(١) في جميع النسخ: «محمود»، والمثبت من التلخيص.

(٢) إتحاف المهرة (١٤٥٧٠-١٤٥٧٦)، وقد تقدم في الفتن (٨٤٤٢).

(٣) قال البخاري في أحاد الترمذي: مستقيم الحديث، ووثقه ابن حبان.

(٤) في (ب): «ولا الحديث».

(٥) إتحاف المهرة (١٤٥٦٤-١٤٥٦٩)، وأخرجه ابن حبان (٦٨٤٠) من طريق البخاري عن ابن أبي أويس به.

(٦) في (ب): «الحديث».

٨٩٠- حدثنا أَبُو الْفَضْلِ الْحَسَنُ بْنُ يَعْقُوبَ بْنِ يُوسُفَ الْعَدْلُ، ثَنَا مُحَمَّدُ بْنُ عَبْدِ الْوَهَّابِ بْنِ حَبِيبٍ الْعَبْدِيُّ، ثَنَا جَعْفَرُ بْنُ عَوْنٍ الْعُمَرِيُّ[1]، أَنَا أَبُو حَيَّانَ التَّيْمِيُّ، عَنْ أَبِي زُرْعَةَ بْنِ عَمْرِو بْنِ جَرِيرٍ، قَالَ: جَلَسَ إِلَى مَرْوَانَ ثَلَاثَةُ نَفَرٍ بِالْمَدِينَةِ، فَسَمِعُوهُ يُحَدِّثُ عَنِ الْآيَاتِ، أَوَّلُهَا خُرُوجُ الدَّجَّالِ، فَقَامَ النَّفَرُ مِنْ عِنْدِ مَرْوَانَ، فَجَلَسُوا إِلَى عَبْدِ اللهِ بْنِ عَمْرٍو، فَحَدَّثُوهُ بِمَا قَالَ مَرْوَانُ، فَقَالَ عَبْدُ اللهِ: لَمْ يَقُلْ مَرْوَانُ شَيْئًا، سَمِعْتُ رَسُولَ اللهِ ﷺ، يَقُولُ: «إِنَّ أَوَّلَ الْآيَاتِ خُرُوجًا: طُلُوعُ الشَّمْسِ مِنْ مَغْرِبِهَا، وَالدَّابَّةُ، أَيُّهَا[2] كَانَتْ، فَالْأُخْرَى عَلَى أَثَرِهَا قَرِيبًا». ثُمَّ أَنْشَأَ يُحَدِّثُ، قَالَ: «وَذَلِكَ أَنَّ الشَّمْسَ إِذَا غَرَبَتْ، أَتَتْ تَحْتَ الْعَرْشِ، فَسَجَدَتْ وَاسْتَأْذَنَتْ فِي الرُّجُوعِ، فَيُؤْذَنُ لَهَا حَتَّى إِذَا أَرَادَ اللهُ أَنْ تَطْلُعَ مِنْ مَغْرِبِهَا أَتَتْ تَحْتَ الْعَرْشِ فَسَجَدَتْ وَاسْتَأْذَنَتْ فِي الرُّجُوعِ، فَلَمْ يُرَدَّ عَلَيْهَا شَيْءٌ». قَالَ: «ثُمَّ تَعُودُ تَسْتَأْذِنُ فِي الرُّجُوعِ، فَلَا يُرَدُّ عَلَيْهَا[3]،

وَعُلِّمَتْ أَنْ لَا إِذْنَ لَهَا ثُمَّ تَرَى الْمَشْرِقَ، قَالَتْ: يَا رَبِّ، مَا أَبْعَدَ الْمَشْرِقَ، مَنْ لِي بِالنَّاسِ، حَتَّى إِذَا كَانَ اللَّيْلُ، أَتَتْ فَاسْتَأْذَنَتْ، فَقَالَ لَهَا: اطْلُعِي مِنْ مَكَانِكِ». قَالَ: وَكَانَ عَبْدُ اللهِ يَقْرَأُ الْكُتُبَ، فَقَرَأَ وَذَلِكَ يَوْمَ: ﴿لَا يَنْفَعُ نَفْسًا إِيمَانُهَا لَمْ تَكُنْ ءَامَنَتْ مِن قَبْلُ أَوْ كَسَبَتْ فِيٓ إِيمَٰنِهَا خَيْرًا﴾[4]».

---

(١) كذا، وفي «المستدرك»: «قال: ثنا أبو يعقوب بن يوسف العدل، ثنا محمد بن عبد الوهاب بن حبيب العبدي، ثنا جعفر بن عون العمري».

(٢) في (س): «أيها».

(٣) [قلم: «فلا يرد عليها»].

(٤) [الأنعام: ١٥٨].

(٥) إتحاف المهرة (٩/٦٤٩-١٢١٢٥).

(٦) قال الذهبي في التلخيص: «قلت: وذا في مسلم»، وقال ابن حجر في «الإتحاف»: «قلت: =

bisina

٨٩٠٢ - حَدَّثَنَا أَبُو الْعَبَّاسِ مُحَمَّدُ بْنُ يَعْقُوبَ: ثَنَا مُحَمَّدُ بْنُ إِسْحَاقَ الصَّغَانِيُّ[1]: ثَنَا عَبْدُ اللهِ بْنُ يُوسُفَ التِّنِّيسِيُّ[2]: ثَنَا أَبُو مُصْعَبٍ الْمَدَنِيُّ[3]: ثَنَا مُحَمَّدُ بْنُ أَبِي الْعَتِيكِ[4]: ثَنَا سُلَيْمَانُ بْنُ عُتْبٍ الْمَدَنِيُّ، عَنْ أَبِي هُرَيْرَةَ رضي الله عنه، قَالَ: سَمِعْتُ رَسُولَ اللهِ ﷺ يَقُولُ: «إِذَا وَقَفَتِ الْمَلَائِكَةُ، خَرَجَ بَعْدَ ذَلِكَ مِنَ الْمَوْقِفِ مَنْ وَفَّقَ، فَمَا أَثْرَمَ الْخَيْرَ قَرَنَا، وَأَعُوذُ بِاللهِ بَلَاحًا، يُؤْتَى اللهُ بِهِمُ الْجَنَّةَ».

هَذَا حَدِيثٌ صَحِيحٌ عَلَى شَرْطِ الْبُخَارِيِّ[5]، وَلَمْ يُخْرِجَاهُ.

٨٩٠٣ - أَخْبَرَنِي[6] أَبُو الْعَبَّاسِ بْنُ مُحَمَّدِ بْنِ عَقِيلٍ بِنَيْسَابُورَ الْخَرَّازُ، ثَنَا أَبُو زُرْعَةَ[7]: ثَنَا عَطَّافُ بْنُ خَالِدٍ[8]: حَدَّثَنِي إِبْرَاهِيمُ بْنُ طَهْمَانَ، عَنِ الْحَجَّاجِ بْنِ الْحَجَّاجِ، عَنْ قَتَادَةَ، عَنِ الْمُهَلَّبِ بْنِ أَبِي صُفْرَةَ[9]، عَنْ

---

(١) في (ر): «الصغاني».

(٢) في التنيسي: «العاصم»، وفي الإتحاف: «الفافاسي»، والمثبت من التاريخين.

(٣) إسحاق الدبري: «ثنا أبو مصعب الشيخ» (٨٨٨٨).

(٤) في حاشية الشيخين: «كذا في نسخة الدبري»، ولم يخرج له البخاري.

(٥) ما بين القوسين زيادة لابد ليست في النسخ؛ لاقتضاء نفي أبي هريرة على من القطع من محمد بن عقيل بن خويلد الخراقي النيسابوري، وهي يروي عن أبيه، أبي العباس فقط!، عن جده: محمد بن عقيل عن عبد الله النيسابوري، عن حفص بن عبد الله بن راشد السلمي، وإنما الأصل: «ثنا أبو زرعة: ثنا محمد بن عقيل بن خويلد ثنا أبو عبد الله بن حفص».

(٦) في (ب): «عبد الله».

(٧) كذا، وقد تقدم برقم (٨٥٨٩) من طريق هدام عن قتادة عن المهلب، لكن في طبقة =

= عن أبي سلمة» (٢/٢٠٣) من حديث أبي حازم بن سعد بن حازم المديني به دون قوله: «ثم أتبعتها بحبل إلى آخره».

[1] في التنيسي: «العاصم»، وفي الإتحاف: «الفافاسي»، والمثبت من التاريخين.

[2] إسحاق الدبري: «ثنا أبو مصعب الشيخ» (٨٨٨٨).

[3] في حاشية الشيخين: «كذا في نسخة الدبري»، ولم يخرج له البخاري.

[4] ما بين القوسين زيادة لابد ليست في النسخ؛ لاقتضاء نفي أبي هريرة على من القطع من محمد بن عقيل بن خويلد الخراقي النيسابوري، وهي يروي عن أبيه، أبي العباس فقط!، عن جده: محمد بن عقيل عن عبد الله النيسابوري، عن حفص بن عبد الله بن راشد السلمي، وإنما الأصل: «ثنا أبو زرعة: ثنا محمد بن عقيل بن خويلد ثنا أبو عبد الله بن حفص».

[5] في (ب): «عبد الله».

[6] كذا، وقد تقدم برقم (٨٥٨٩) من طريق هدام عن قتادة عن المهلب، لكن في طبقة =

عَبْدِ اللهِ بْنِ عَمْرِو بْنِ الْعَاصِ رضي الله عنهما، قَالَ: قَالَ رَسُولُ اللهِ ﷺ: «تُبْعَثُ نَارٌ عَلَى أَهْلِ الْمَشْرِقِ، فَتَحْشُرُهُمْ إِلَى الْمَغْرِبِ، تَبِيتُ مَعَهُمْ حَيْثُ بَاتُوا، وَتَقِيلُ مَعَهُمْ حَيْثُ قَالُوا، يَكُونُ لَهَا مَا سَقَطَ مِنْهُمْ، وَتَخَلَّفَ، تَسُوقُهُمْ سَوْقَ الْجَمَلِ الْكَسِيرِ»[1].

هَذَا حَدِيثٌ صَحِيحُ الْإِسْنَادِ، وَلَمْ يُخَرِّجَاهُ.

٨٩٠٣- أَخْبَرَنَا أَبُو بَكْرٍ مُحَمَّدُ بْنُ عَبْدِ اللهِ بْنِ أَحْمَدَ بْنِ عَتَّابٍ الْعَبْدِيُّ[2]، ثَنَا يَحْيَى بْنُ جَعْفَرِ بْنِ أَبِي طَالِبٍ[3]، حَدَّثَنَا عَلِيُّ بْنُ عَاصِمٍ، عَنْ دَاوُدَ بْنِ أَبِي هِنْدٍ، عَنْ أَبِي حَرْبِ بْنِ أَبِي الْأَسْوَدِ[4]، حَدَّثَنِي طَلْحَةُ النَّصْرِيُّ[5]، قَالَ: كَانَ الرَّجُلُ مِنَّا إِذَا قَدِمَ الْمَدِينَةَ، فَكَانَ لَهُ بِهَا عَرِيفٌ، نَزَلَ عَلَى عَرِيفِهِ، وَإِنْ لَمْ يَكُنْ لَهُ بِهَا عَرِيفٌ، نَزَلَ الصُّفَّةَ، فَقَدِمْتُ الْمَدِينَةَ، وَلَمْ يَكُنْ لِي بِهَا عَرِيفٌ[6]، فَنَزَلْتُ

= ابن طهمان (ص١١٦) وعند الطبراني في الكبير (١٣/ ٥٩٧) والأوسط (٨/ ٩٩) من طريق أحمد بن حفص عن أبيه، والخطيب في تالي تلخيص المتشابه (١/ ٢٣٣) من طريق قطن بن إبراهيم عن حفص بن عبد الله، زيادة: «عن عمر بن سيف» بين قتادة والمهلب.

(١) إتحاف المهرة (٩/ ٦٣١- ١٢٠٩٢).

(٢) في (ز): «[illegible]».

(٣) كذا، وفي [illegible] بن أبي طالب [illegible] الله [illegible] والقضاعي.

(٤) في جميع النسخ: «[illegible]».

(٥) في جميع النسخ: «[illegible]»، والمثبت من الإتحاف، وهو طلحة بن عمرو، ويقال: ابن عبد الله النصري.

(٦) من قوله: «نزل على عريفه» إلى هاهنا ساقط من (س) و(م).

وَيَكْثُرُ الْخَلْقُ، فَصَلَّى يَا رَسُولَ اللهِ ﷺ بِنَحْرِ صَلَوَاتِ الْبَهَاءِ، فَقَالَ سَلَّمَ نَاقَةُ أَهْلِ الْجَنَّةِ يَا رَسُولَ اللهِ ﷺ، أَخَرَى يُطْرِبُ الْبَيْتَ، وَيَخْرُجُ بِالْحَجِّ مِنْ كُلِّ فَجٍّ عَمِيقٍ.

قَالَ الْحَلْبَيُّ: فَقَامَ رَسُولُ اللهِ ﷺ إِلَى مِنْبَرِهِ، فَصَعِدَ فَحَمِدَ اللهَ وَأَثْنَى عَلَيْهِ، ثُمَّ ذَكَرَ بَدْءَهُ مَا قَبْلَ أَنْ يُولَدَ، حَتَّى قَالَ: «وَلَقَدْ أَنْبَى عَلَيَّ وَعَلَى صَاحِبِي بِشَيْءٍ هُشْتُ مَا فِي وَلَمْ عَلَمْتُمْ إِلَّا الْخَيْرَ». قَالَ: فَقُلْتُ لِأَبِي جَرْيَبٍ: وَأَيُّ شَيْءٍ الْخَيْرُ؟ قَالَ: عَلَّمَنَا رَبُّنَا، تَبَارَكَ وَتَعَالَى، «فَقَدْ عَلَى إِعْرَبْنَا هَؤُلَاءِ مِنَ الْأَعْمَالِ، وَعَظِيمِ خَاتِمِهِمُ الْمُلْكِ، فَاسْتَوْلَى بِهِ، وَزَادَ لَوْ أَجِدُ لَكُمْ أَجْرَ وَلَمْ أَجِدْ لَكُمْ بِأَحْسَنَ مِنْ مَا فَعَلَ، وَلَكِنْ هَذَا لَكُمْ وَإِنَّهُ لَكُمْ، أَوْ مَنْ أَدْرَكَهُ بَعْدَكُمْ وَلَمْ يَزَلْ يَتَعَاهَدُنِي بِالْجَمَالِ، وَيُلْسِمُونِي مِثْلَ أَسْنَانِ الْكَعْبَةِ». قَالَ: وَذَرَّ: قَالَ لِي أَبُو جَرْيَبٍ: يَا عَبْدَ اللهِ بْنَ بُرَيْدَةَ، إِنَّ ذَا كَانَ أَسْنَانُ الْكَعْبَةِ؟ قُلْتُ: لَا. قَالَ: إِنَّمَا يُلْبَسُ مِثْلَ أَسْنَانِ الْكَعْبَةِ مَنْ يُزَيِّنُ وَهَا مَنْ يُزَيِّنُ. قَالَ: ذَرَّ: فَحَدَّثْتُ بِهَا الْحَدِيبَ الْحَسَنَ بْنَ الْحَسَنِ، فَقَالَ: وَقَالَ رَسُولُ اللهِ ﷺ: «أَتَيْتُ عَلَى جَبَلٍ عَنْ يَمِينِهِ طَرِيقٌ، وَأَتَيْتُ عَلَى جَبَلٍ عَنْ يَسَارِهِ طَرِيقٌ، فَسَلَكْتُ طَرِيقَ الْجَبَلِ الَّذِي عَنْ يَسَارِهِ فَهَدَانِي بِهِ، وَأَتَيْتُهُ مِنْ يَمِينِهِ طَرِيقٌ، فَأَتَيْتُ بِهِ».

هَذَا حَدِيثٌ صَحِيحُ الْإِسْنَادِ، وَلَمْ يُخَرِّجَاهُ.

٨٩٠٤- أَخْبَرَنَا أَبُو الْحُسَيْنِ عَبْدُ بْنُ أَحْمَدَ بْنِ نَصِيرٍ الْأَصَمُّ بِقِرَاءَتِهِ عَلَيْهِ، ثَنَا أَبُو عَلِيٍّ ثَنَا أَبُو عَاصِمٍ، ثَنَا عَبْدُ الْحَمِيدِ بْنُ جَعْفَرٍ، ثَنَا سُرَيْجُ بْنُ

---

(١) في (ك): فرحمه.

(٢) يُنظر: الهبوة (٣٤٨-٦٦٦٠) وقلعة في الهبوة (١٣٣٤) وصحيحه ابن حبان (٧٧/١٥).

قد تقرأ في (ز): وأسرا وأوا، الهرواء أو الهرداء، وتقرأ وزان محقد ثوب بفداء واسم وأبها: القطبي، وقد أخرج الحصف هذا الحديث عند رقم (٨٩٢٩).

الْعَلَاءِ، وَإِنَّمَا هُوَ الْأَسْوَدُ بْنُ الْعَلَاءِ[1].

قَدْ أَخْرَجَ مُسْلِمٌ عَنِ الْأَسْوَدِ بْنِ الْعَلَاءِ.

حَدَّثَنِيهِ مُحَمَّدُ بْنُ عَبْدِ اللهِ الْفَقِيهُ رَحِمَهُ اللهُ[2]، ثَنَا أَبُو حَامِدِ بْنُ الشَّرْقِيِّ، ثَنَا مُحَمَّدُ بْنُ يَحْيَى، ثَنَا أَبُو عَاصِمٍ، ثَنَا عَبْدُ الْحَمِيدِ بْنُ جَعْفَرٍ[3]، ثَنَا الْأَسْوَدُ بْنُ الْعَلَاءِ، عَنْ أَبِي سَلَمَةَ، فَذَكَرَهُ بِنَحْوِهِ.

وَقَدْ حَدَّثَنَاهُ أَبُو عَبْدِ اللهِ مُحَمَّدُ بْنُ يَعْقُوبَ الشَّيْبَانِيُّ، ثَنَا إِبْرَاهِيمُ بْنُ عَبْدِ اللهِ السَّعْدِيُّ، ثَنَا أَبُو عَاصِمٍ الضَّحَّاكُ بْنُ مَخْلَدٍ، ثَنَا عَبْدُ الْحَمِيدِ بْنُ جَعْفَرٍ، ثَنَا الْأَسْوَدُ بْنُ الْعَلَاءِ[4]، عَنْ أَبِي سَلَمَةَ بْنِ عَبْدِ الرَّحْمَنِ بْنِ عَوْفٍ، عَنْ عَائِشَةَ رَضِيَ اللهُ عَنْهَا، قَالَتْ: سَمِعْتُ رَسُولَ اللهِ ﷺ، يَقُولُ: «لَا يَذْهَبُ اللَّيْلُ وَالنَّهَارُ، حَتَّى تُعْبَدَ اللَّاتُ وَالْعُزَّى[5]، وَيُبْعَثَ اللهُ رِيحًا طَيِّبَةً[6]، فَيَتَوَفَّى مَنْ كَانَ فِي

---

(١) هو الأسود بن العلاء بن جارية الثقفي، من رجال التهذيب، قال البخاري في التاريخ الكبير (١/٤٤٧): «وقال بعضهم: العلاء بن أسود بن جارية وهذا وهم، وقال لنا أبو عاصم: عن عبد الحميد عن سويد بن العلاء، وقال لي إسحاق عن أبي عاصم: وقال بعضهم الأسود بن العلاء».

(٢) أراه أبو بكر محمد بن عبد الله بن محمد بن زكريا الجوزقي، [illegible] المستدرك [illegible]

(٣) في النسخة الخطية: «[illegible]».

(٤) [illegible]

(٥) قال [illegible] في التاريخ: «[illegible] قال، وهو في مسلم بتمامه».

(٦) في (ز) و(س) و(م) و(ك): «طيبا».

ouisn e

أيلهم؟!

هَذَا حَدِيثٌ صَحِيحٌ الإِسْنَادِ عَلَى شَرْطِ مُسْلِمٍ، وَلَمْ يُخَرِّجَاهُ.

٨٨٠٥- صحَّ أبو بكرٍ أحمدُ بنُ سَلْمانَ بنِ الحَسَنِ الفَقِيهُ بِبَغْدَادَ، ثنا أَحْمَدُ بْنُ سَيَّارٍ بْنِ مُكْرَمٍ، ثنا عَلِيُّ بْنُ عَاصِمٍ(١)، ثنا الْجُرَيْرِيُّ، عَنْ أَبِي نَضْرَةَ، قَالَ: عَدَّتْ طَعَامُ بْنُ طَعَانٍ عَلَى مَائَةِ بَيْضَةٍ(٢)، قَالَ: إِنَّمَا مَثَلُ الْمِئَةِ مَثَلُ رَهْطٍ قَالُوا لِأَعْمَى(٣): مَا سَنَامُ هَذَا الْبَعِيرِ؟ فَقَالَ: أَعْمَاهُمْ إِلَى مَقْرَى ثَلَاثَةٍ، فَقَالَ أَعْلَمُهُمْ: بَيِّنَةٌ فَأَخَذَ بِذَلِكَ فَطَرِيقُ، وَقَالَ الْآخَرُ: بَيِّنَةٌ، فَأَخَذَ بِسَرَاةِ فَطَرِيقٌ، وَقَالَ الثَّالِثُ: الْبَيِّنَةُ؟ الزَّمْ مَكَانَكَ حَتَّى أَضِيءَ. (فَأَضِيءَ) فَأَخَذَ الطَّرِيقَ(٤).

قَالَ عَلِيٌّ: وَحَدَّثَنِي يَعْقُوبُ، وَأَثْنَى عَلَيْهِ خَيْرًا، عَنْ أَبِي الْمِقْدَامِ، قَالَ: قُلْتُ لِأَبِي شَيْبَانِيٍّ عَلَى الْمَاءِ وَمَاذَا عِنْدَ أَهْلِهِ مِنْ بَرَدِ الْحَرِّ؟

---

(١) إتحاف المهرة (٣٢٨١/٦-٣٢٩٣) وتقدم برقم (٨٨٢٤).

(٢) قال ابن حجر في الإتحاف: «هذا: أصبع سمعت أولاده أكلا عند الذهبي، فقد أخرجه مسلم (١٨٢/٨) وتقدم من حديث خالد بن الحارث وأبي بكر الحنفي في حديث الجديد».

(٣) تقدم ما تقدم في الحديث على حديث رقم (٨٩١٦).

(٤) في (ب): «الضيئة».

وقوله: «من الصبح» أصبحوا، والمثبت من الشيخين.

وقوله: «الليل» ما تظهر من الليل (ز، ق).

وعن الشيخين من الشيخين، وفي موضوعه بالسنج.

(٥) إتحاف المهرة (٣٢٨٤/٦-٣٢٩٣).

(٦) هو: سيار بن سلامة الرياحي، يروي عن أبي العالية، روى عن جهور.

(١٠) في (ك): «الليل».

قَرِيبًا، فَيُجَانِبُ[1] الْفِتَنَ[2].[3]

٨٩٠٦- أَخْبَرَنَا عَلِيُّ بْنُ مُحَمَّدِ بْنِ عُقْبَةَ الشَّيْبَانِيُّ بِالْكُوفَةِ، ثَنَا إِبْرَاهِيمُ بْنُ إِسْحَاقَ الزُّهْرِيُّ، ثَنَا يَعْلَى بْنُ عُبَيْدٍ، ثَنَا مِسْعَرٌ، عَنْ عُبَيْدٍ أَبِي الْحَسَنِ[4]، عَنِ ابْنِ عَبْدِ اللهِ بْنِ مَعْقِلٍ[5]، قَالَ: أَرَادَ ابْنٌ لِعَبْدِ اللهِ بْنِ سَلَامٍ يَخْرُجُ نَحْوَ الشَّامِ، فَاطَّلَعَ عَلَيْهِ عَبْدُ اللهِ مِنْ فَوْقِ بَيْتٍ، فَقَالَ: يَا بُنَيَّ، لَا تَفْجَعْنِي بِنَفْسِكَ، فَلَيَأْتِيَنَّ مِنَ الشَّامِ صَرِيخُ كُلِّ مُسْلِمٍ[6].

٨٩٠٧- أَخْبَرَنِي أَبُو نَصْرٍ أَحْمَدُ بْنُ سَهْلٍ الْفَقِيهُ بِبُخَارَى، أَنَا صَالِحُ بْنُ مُحَمَّدِ بْنِ حَبِيبٍ الْحَافِظُ، ثَنَا عُبَيْدُ اللهِ[7] بْنُ عُمَرَ بْنِ مَيْسَرَةَ، ثَنَا مُعَاذُ بْنُ هِشَامٍ، حَدَّثَنِي أَبِي، عَنْ قَتَادَةَ، عَنْ أَبِي الْأَسْوَدِ الدِّيلِيِّ، قَالَ: انْطَلَقْتُ أَنَا وَزُرْعَةُ بْنُ ضَمْرَةَ الْأَشْعَرِيُّ[8]، إِلَى عُمَرَ بْنِ الْخَطَّابِ رضي الله عنه، فَلَقِينَا عَبْدَ اللهِ بْنَ

(١) في (ك): «يجانب».

(٢) قال الذهبي في التلخيص: «قلت: علي واه».

(٣) لم نجده في أصل الإتحاف، وهو مما استدركه المحقق في الحاشية (١٩/ ٥٧٧-٥).

(٤) هو: عبيد بن الحسن المزني، ويقال: التغلبي، أبو الحسن الكوفي.

(٥) كذا في النسخ، وفي التلخيص: «عن ابن عبد الله بن معقل»، وأظن الصواب: «عن عبد الله بن معقل» فإن عبيد بن الحسن يروي عن عبد الله بن معقل [illegible] وعن أبي [illegible] (٤/ ٥٧٥) [illegible] (٤/ ٥٧٥) [illegible] (٦/ ٥٧٥) [illegible] (٧/ ٥٧٥) [illegible] (٨/ ٥٧٥) [illegible] والمثبت من مصادر الترجمة.

(٦) كذا في جميع النسخ والتلخيص: «الأشعري»، وزرعة بن ضمرة عامري من بني عامر بن صعصعة، وقد تقدم هذا الحديث برقم (٨٧١٤) من طريق عبد الرحمن بن =

bisn e

عُمَرَ، فَقَالَ: يَوْمَئِذٍ أَنَا لَا يَنْقَى فِي أَمْرِهِ الْعَجَمُ مِنَ الْعَرَبِ إِلَّا قَلِيلٌ أَوْ أَسِيرٌ بِمَحْمَدٍ هُمْ وَدَمِهِ، فَقَالَ زَيْدٌ: أَيُطْلِعُ اللَّهُ الْمُشْرِكُونَ عَلَى الْإِسْلَامِ؟ فَقَالَ: إِنَّ اللَّهَ أَنَسٌ؟ قَالَ: مِنْ بَنِي عَامِرِ بْنِ صَعْصَعَةَ. فَقَالَ لَا تَقُومُ السَّاعَةُ حَتَّى تَدَافَعَ بِسَنَامِ بَنِي عَامِرٍ عَلَى بَنِي آدَمَ الْعَجَمِ. وَكَانَ كَذَا يُسَمِّي فِي الْجَاهِلِيَّةِ. قَالَ: فَذَكَرْنَا ذَلِكَ لِعُمَرَ بْنِ الْخَطَّابِ. قَوْلُ عَبْدِ اللَّهِ بْنِ عَمْرٍو، فَقَالَ عُمَرُ ثَلَاثَ مِرَارٍ: عَبْدُ اللَّهِ بْنُ عَمْرٍو أَعْلَمُ بِمَا يَقُولُ. فَخَطَبَ عُمَرُ بْنُ الْخَطَّابِ: «إِنَّ بَعْدَ الْجُمْعَةِ، فَقَالَ: سَمِعْتُ رَسُولَ اللَّهِ ﷺ يَقُولُ: «لَا تَزَالُ خَاطِئَةٌ مِنْ أُمَّتِي عَلَى الْحَقِّ ظَاهِرِينَ» حَتَّى يَأْتِيَهُمْ أَمْرُ اللَّهِ. قَالَ: فَقَالَ زَيْدُ بْنُ عَمْرٍو: سَمِعْتُ رَسُولَ اللَّهِ ﷺ: إِذَا كَانَ ذَلِكَ ذَكَرْتُ لِي قُلْتُ: هَذَا حَدِيثٌ صَحِيحٌ عَلَى شَرْطِ الشَّيْخَيْنِ.[1]، وَلَمْ يُخَرِّجَاهُ.

٨٤٥٥ - أَخْبَرَنِي أَبُو زَكَرِيَّا يَحْيَى بْنُ مُحَمَّدٍ الْعَنْبَرِيُّ، ثنا إِبْرَاهِيمُ بْنُ أَبِي طَالِبٍ، ثنا مُحَمَّدُ بْنُ الْمُثَنَّى، وَمُحَمَّدُ بْنُ بَشَّارٍ، قَالَا: ثنا مُحَمَّدُ بْنُ جَعْفَرٍ، ثنا شُعْبَةُ، عَنِ الْحَكَمِ بْنِ عُتَيْبَةَ، قَالَ: سَمِعْتُ يَعْقُوبَ بْنَ عَاصِمٍ بْنِ عُرْوَةَ، قَالَ: سَمِعْتُ رَجُلًا قَالَ لِعَبْدِ اللَّهِ بْنِ عَمْرٍو: إِنَّكَ تَقُولُ إِنَّ السَّاعَةَ تَقُومُ إِلَى

= محمد بن منصور الطائي عن هدبة بن هدام به وفيه: «أطعمك الله وزوجك من خير مرعى أبو موسى الأشعري» وهو الصواب.

(١) قوله: «على شرطهما» غير موجود في (ك).

(١) إسناده قوي: (٧/٧٠٧ - ٢٤٤٢٦) و(٧/٧١٠ - ٢٤٤٣٥) و(٧/٧١٤ - ٢٤٤٤٥).

وقال الشيخ أحمد شاكر في المسند: «الحديث ٢٤٤٣٥» وقال ابن الملقن في الغاية مختصر الزوائد: «الحديث في سنانه، قال: سمعت يعقوب بن عاصم بن عروة» وقد سبق أن استدرك الحسكاني على شرطهما، ثم قال بعدي بن حاتم: «فالحديث لم يسمع من ابن عاصم».

كَذَا وَكَذَا. فَقَالَ: لَقَدْ هَمَمْتُ أَنْ لَا أُحَدِّثَكُمْ بِشَيْءٍ، إِنَّمَا قُلْتُ لَكُمْ: تَرَوْنَ بَعْدَ قَلِيلٍ أَمْرًا عَظِيمًا. فَكَانَ تَحْرِيقُ الْبَيْتِ. قَالَ شُعْبَةُ، قَالَ عَبْدُ اللهِ بْنُ عَمْرٍو رضي الله عنهما: قَالَ رَسُولُ اللهِ ﷺ: «يَخْرُجُ الدَّجَّالُ فِي أُمَّتِي، فَيَمْكُثُ فِيهِمْ أَرْبَعِينَ» لَا أَدْرِي يَوْمًا، أَوْ أَرْبَعِينَ عَامًا، أَوْ أَرْبَعِينَ لَيْلَةً، أَوْ أَرْبَعِينَ شَهْرًا «فَيَبْعَثُ اللهُ إِلَيْهِ عِيسَى ابْنَ مَرْيَمَ عليه السلام كَأَنَّهُ عُرْوَةُ بْنُ مَسْعُودٍ الثَّقَفِيُّ، فَيَطْلُبُهُ فَيُهْلِكُهُ، ثُمَّ يَمْكُثُ أُنَاسٌ بَعْدَهُ سِنِينَ، لَيْسَ بَيْنَ اثْنَيْنِ عَدَاوَةٌ، ثُمَّ يُرْسِلُ اللهُ رِيحًا مِنْ قِبَلِ الشَّامِ، فَلَا يَبْقَى أَحَدٌ فِي قَلْبِهِ مِثْقَالُ ذَرَّةٍ مِنْ إِيمَانٍ، إِلَّا قَبَضَهُ، حَتَّى لَوْ كَانَ أَحَدُكُمْ فِي كَبِدِ جَبَلٍ لَدَخَلَتْ عَلَيْهِ». قَالَ عَبْدُ اللهِ: سَمِعْتُهَا مِنْ رَسُولِ اللهِ ﷺ: «فَيَبْقَى شِرَارُ النَّاسِ فِي خِفَّةِ الطَّيْرِ، وَأَحْلَامِ السِّبَاعِ، لَا يَعْرِفُونَ مَعْرُوفًا، وَلَا يُنْكِرُونَ مُنْكَرًا، فَيَتَمَثَّلُ لَهُمُ الشَّيْطَانُ، فَيَقُولُ: أَلَا تَسْتَجِيبُونَ[1]. وَيَأْمُرُهُمْ بِالْأَوْثَانِ، فَيَعْبُدُونَهَا وَهُمْ فِي ذَلِكَ دَارَّةٌ أَرْزَاقُهُمْ، حَسَنٌ عَيْشُهُمْ[2]، وَيُنْفَخُ فِي

الصُّورِ، فَلَا يَسْمَعُهُ أَحَدٌ إِلَّا أَصْغَى، وَأَوَّلُ مَنْ يَسْمَعُهُ رَجُلٌ يَلُوطُ حَوْضَهُ، فَيَصْعَقُ، ثُمَّ لَا يَبْقَى أَحَدٌ إِلَّا صَعِقَ، ثُمَّ يُرْسِلُ اللهُ، أَوْ يُنْزِلُ اللهُ مَطَرًا كَأَنَّهُ الطَّلُّ، أَوِ الظِّلُّ -النُّعْمَانُ الشَّاكُّ- فَتَنْبُتُ أَجْسَادُهُمْ، ثُمَّ يُنْفَخُ فِيهِ أُخْرَى، فَإِذَا هُمْ قِيَامٌ يَنْظُرُونَ، ثُمَّ قَالَ: هَلُمُّوا إِلَى رَبِّكُمْ، ﴿وَقِفُوهُمْ إِنَّهُم مَّسْئُولُونَ﴾[3]، ثُمَّ يُقَالُ: أَخْرِجُوا بَعْثَ النَّارِ، فَيُقَالُ: كَمْ؟ فَيُقَالُ: مِنْ كُلِّ أَلْفٍ، تِسْعَةٌ وَتِسْعُونَ وَتِسْعِينَ، [illegible]

(١) في (م): «تستجيبون».

(٢) في (ز) و(س): «عيشتهم».

(٣) (الصافات: آية ٢٤).

مُحَمَّدُ بْنُ جَعْفَرٍ، حَدَّثَنِي بِهَا الْحَبِيبُ ثُمَّةَ نَوْبَرٌ، وَعَرْضَةُ عَلَيْهِ مَرَّاتٍ.

هَذَا حَدِيثٌ صَحِيحٌ عَلَى شَرْطِ الشَّيْخَيْنِ، وَلَمْ يُخَرِّجَاهُ.

٨٩٠٩- أَخْبَرَنِي أَحْمَدُ بْنُ مُحَمَّدِ بْنِ إِسْمَاعِيلَ بْنِ مِهْرَانَ، حَدَّثَنِي أَبِي، ثنا أَبُو الطَّاهِرِ، وَأَبُو الرَّبِيعِ الْبِيضَاوِيَّانِ، قَالَا: ثنا مُحَمَّدُ بْنُ وَهْبٍ، أَخْبَرَنِي عَبْدُ الرَّحْمَنِ بْنُ شُرَيْحٍ، عَنْ زَبَّةَ بْنِ سَنَبٍ، الْمَعَافِرِيِّ، عَنِ ابْنِ شِهَابٍ، عَنِ ابْنِ كَعْبِ بْنِ مَالِكٍ، عَنْ أَبِيهِ، أَنَّ عُثْمَانَ بْنَ مَظْعُونٍ شَكَا الْأَشْجَعِيَّ، إِلَى رَسُولِ اللهِ ﷺ فِي قَتْلٍ لَهُ، فَسَأَلَ عَلَيْهِ، قَالَ: فَبَيْنَمَا نَحْنُ بِهَا، إِذْ رَأَيْنَا رَسُولَ اللهِ ﷺ قَدْ أَمَرَّ عَلَيْنَا، فَقَالَ: مَا أَشْغَلَكُمْ؟ قَالَ: وَوَضَعَتِ الْحَرْبُ أَوْزَارَهَا بِحَيْرَتِهَا. قَالَ: وَرَسُولُ اللهِ ﷺ فِي ثَوْبٍ مِنْ أَدَمٍ، فَقَالَ: «هَلُمُّوا يَا عُثْمَانُ، قَدْ أَذِنَ لِلَّهِ أَنْ يُعَذِّبَ أَوْ يَغْفِرَ» فَقَالَ: «أَشْهَدُ أَنَّكَ لَلْأَثَرُ، فَقَدْ عَوَّدْتَ، وَإِنَّ الْحَرْبَ لَنْ تَضَعَ أَوْزَارَهَا، حَتَّى تَكُونَ سِتُّ أَوْزَارٍ» فَأَوَّلُ مَوْبِهِ، فَتَى عَوْفٍ، قَالَ رَسُولُ اللهِ ﷺ: «فَلَنْ إِعْدُو، وَثَانِيَةٌ، ثُمَّةَ يَثِبُ الْمُقْرِبِ،

---

(١) إسناده قوي (١٠٢-٢٠-٤).

قال أبو أحمد محمد بن أحمد بن حماد الدولابي وغندر عن شعبة، وقرنها بالدارقطني في سننه (٤/ ٢٠٢-٢٠٣) من طريق يحيى بن أيوب عن غندر به.

الدولابي أصل، وقد تقدم برقم (٨٨٨٧) من حديث عبد الله بن عثمان بن جبلة العبدي الدولابي عن شعبة، وهو من شرطه.

يحيى: أبو الطاهر أحمد بن عمرو بن عبد الله بن عمرو بن سرح، وأبو الربيع سليمان بن داود بن حماد بن سعد الجهضمي.

(٢) في جميع النسخ: «ربيعة بن أبي عبد الرحمن» والتصويب من التقريب والاستدراك، فهو ربيعة بن سنبر، من طبقة المعافري المصري، من رجال التهذيب.

(٣) ليوافق ما هو مرويه عنده مذكور إلا بلفظ عليها.

وَثَالِثَةٌ: فِتْنَةٌ تَمُوجُ فِي النَّاسِ كَمَوَاجِ الْبَحْرِ، وَرَابِعَةٌ: فِتْنَةٌ تَمُوجُ، فِي النَّاسِ لَا يَبْقَى أَهْلُ بَيْتٍ إِلَّا دَخَلَ عَلَيْهِمْ نَصِيبُهُمْ مِنْهَا، وَالْخَامِسَةُ: يُوشِكُ فِي بَنِي الْأَصْفَرِ فَيُلْقِمُ مِنْ أَرْوَاعِ الْمَلَاحِمِ"(١). يَجِبُ فِي الْيَوْمِ شَمَا يَجِبُ الصَّبْرُ فِي الْمُحَمَّدَةِ، وَيَجِبُ فِي الْمُحَمَّدَةِ شَمَا يَجِبُ الصَّبْرُ فِي الشُّهْرِ، وَيَجِبُ فِي الشَّهْرِ شَمَا يَجِبُ الصَّبْرُ فِي السَّنَةِ، فَلَمَّا بَلَغَ اثْنَتَيْ عَشْرَةَ سَنَةً نَظَرُوا عَلَيْهِمْ، فَقَامَ بَنُو أُمَيَّةَ فِي الشَّهْرِ، فَقَالَ: إِلَى مَتَى يَطْلُبُ هَؤُلَاءِ الْقَوْمُ حَقَّ مَكَانِهِمْ لَرُحِمَتْ، إِلَى رَغِبْتُ أَنْ أَسِيرَ إِلَيْهِمْ، حَتَّى أُحَرِّمَهُمْ بِهَا، فَقَامَ الْمُحَمَّدُ، فَحَمَّشَهُ إِلَهُ رَأْسَهُ"(٢). فَحَمَدَ فِي الْحَرَائِرِ وَالذَّرِيَّةِ بِصَنْعَةِ السَّلَفِ، ثُمَّ حَمَدَ فِيهَا الْمَقْتُولَةَ حَتَّى يَنْزِلَ بَيْنَ الْحَمَائِكِ وَالْعَرِيضِ، قَالَ ابْنُ شُرَيْحٍ: فَسَمِعْتُ مَنْ يَقُولُ: إِنَّهُمْ كَانُوا عَشَرَ غَايَةً، تَحْتَ قَوْلِ غَايَةٍ"(٣) كَانَ عَنْدَ الْقَاضِ الْمُتَمَيِّزِ إِلَى صَاحِبِهِ بَيْتِ

«يُخْرِجُونَهَا أَلَمْنِي مِنْ مَنَابِتِ الشَّيحِ». قَالَ: وَقَالَ الْحَارِثُ بْنُ يَزِيدَ(١): إِنَّهُمْ أَخْبَرُونِي بِهَا، كَمَا يُخْرِجُ مِنْهَا النُّسْنُ، يُخْرِجُ مِنْهَا النُّسْنُ، فَيُؤْخَذُ الْمِسْكُ مِنْ بَيْنِ الْعُرُوقِ بِالنُّسْنِ الصَّابِرِ، وَقَالَ عَبَّادُ بْنُ يَزِيدَ(٢): يَرْعَوْنَ يَضْرِبُ وَاحِدٌ بِسَيْفِهِ وَيَعْلَمُ بِرَشْحِهِ، وَيَنْبُهُ الْمِسْكُ(٣)، حَتَّى يَقْطَعُوا الْعِرْقَ الَّذِي عِنْدَ الْمُسْتَطْبَقِيَّةِ، فَيَجْمَعُونَهُ قَدْ بَسَنَ مَادُّهُ، فَيُجَرُّونَ إِلَى الْمَدِينَةِ حَتَّى يَنْزِلُوا بِهَا، فَيَقْعُدُ الْمَالُ بِحَذْرَانِهِمْ بِالْمَدِينَةِ، يَنْتَظِرُونَهُمْ عَلَيْهِمْ، فَيَبِيعُونَ أَمْوَالَهُمْ بِالرَّسِيمِ، وَقَالَ أَبُو عُبَيدٍ الْمَعْنِيُّ(٤): يُقَالُ: هَذِهِ مِنْ عَلَى ذَلِكَ، إِذَا جَاءَكُمْ رَاكِبٌ فَقَالَ: أَتَيْتُ هَهُنَا، وَالْمَرْكَبُ قَدْ أَصَابَكُمْ، يُقَالُ: إِنَّمَا قَالَتْ ذَلِكَ؛ فَمَا سَبَبُ الْمَجِيءِ؟ فَإِنْ كَانَ أَقَامَ عَلَى مَا أَصَابَهُ، وَإِلَّا عَرَفْتُمْ فَاعْلَمُوا، وَتَكُونُ الْمُسْتَطْبَقِيَّةُ بَيْنَ الْمَسَاجِدِ فِي الْمُسْتَطْبَقِيَّةِ، وَيَكُونُ وَزَاءَ ذَلِكَ، حَتَّى يُخْرِجَ الدَّلَّالُ «الْبِرْسِيمَ».

هَذَا حَدِيثٌ صَحِيحُ الْإِسْنَادِ، وَلَمْ يُخَرِّجَاهُ.

= المصري.

(١) هو: الحارث بن يزيد العكلي، أبو عبد الكريم المصري.

(٢) هو: عباد بن يزيد الحبحبي، أبو عبد الرحيم الحوراني الإسكندراني.

(٣) في (ك): «الصابري، وفي (ب): «الصابر»، وهو من حاشي المصري.

(٤) إتحاف السادة (١٤/ ٤٦٣-٤٦٤). وقال: «اختلر فصة في الخلق. وفيها روايات مختلفة أشهرها من حديث عبد الله بن عمرو بن العاص رضي الله عنهما، ومن أبي جحيفة، ومن غير مسند -كذا، ولعله يذكر الصحابة في مسند عبد الله بن عمرو-، ومن أبي الطفيل، انتهى».

قال الذهبي في التلخيص: «قلت: فيه الطفيل، وأصل الحديث ثقفه برقم (٨٥٢٩) و(٨٥٤٧)».

٨٩١٠- أخبرني أَحْمَدُ بْنُ مُحَمَّدِ بْنِ إِسْمَاعِيلَ، نَا أَبِي، نَا أَبُو الطَّاهِرِ، وَأَبُو الرَّبِيعِ، قَالَا: ثَنَا ابْنُ وَهْبٍ، أَخْبَرَنِي عَبْدُ الرَّحْمَنِ بْنُ شُرَيْحٍ، عَنْ بَكْرِ بْنِ عَمْرٍو الْمَعَافِرِيِّ[1]، عَنْ بُكَيْرِ بْنِ عَبْدِ اللهِ بْنِ الْأَشَجِّ، عَنْ كُرَيْبٍ مَوْلَى ابْنِ عَبَّاسٍ، أَنَّهُ كَانَ مَعَ ابْنِ عَبَّاسٍ، وَمَعَهُ ابْنُ الزُّبَيْرِ فِي نَفَرٍ، فَدَخَلَ عَلَيْهِمْ أَبُو هُرَيْرَةَ، فَقَالَ: مُوتُوا. فَقَالَ ابْنُ الزُّبَيْرِ: يَا أَبَا هُرَيْرَةَ، الدِّينُ قَائِمٌ، وَالْجِهَادُ قَائِمٌ، وَالصَّلَاةُ وَالزَّكَاةُ وَالْحَجُّ وَصِيَامُ رَمَضَانَ. قَالَ أَبُو هُرَيْرَةَ: أَنْ تَمُوتَ قَبْلَ أَنْ تُدْرِكَ[2] مَا لَا يَسْتَطِيعُ الْمُحْسِنُ أَنْ يَزِيدَ إِحْسَانًا، وَلَا يَسْتَطِيعُ الْمُسِيءُ أَنْ يَنْزِعَ عَنْ إِسَاءَتِهِ[3].

٨٩١١- حدثنا أَبُو بَكْرٍ أَحْمَدُ بْنُ كَامِلٍ الْقَاضِي -وَذَكَرَهُ بِمِلْءِ الْفَمِ[4]- نَا أَبُو قِلَابَةَ، نَا يَحْيَى بْنُ حَمَّادٍ، نَا الْوَضَّاحُ[5]، عَنِ الْأَعْمَشِ، عَنْ سَالِمِ بْنِ أَبِي [illegible]

(١) في (ك): «بكر بن عمرو العامري»، وفي (س): «بكر بن عمرو المعافري»، وفي (ز): «وأبو»، «بكر بن عرف المعافري»، والمثبت من التلخيص، والإتحاف.

(٢) في النسخ: «قبل أن لا تدركه»، وعلّم في (ز) فوق: «لا»، والمثبت من التلخيص، وفي الإتحاف: «موتوا قبل أن تدركوا».

(٣) إتحاف المهرة: (١٥٧/٨ ح١٩٦٨٥).

(٤) في (ك): «وذكره بملء الفم»، وفي (س): «وذكره بملء الفم»، وفي (ز): «وذكره بملء الفم»، والمثبت من التلخيص، والإتحاف.

(٥) في (ك): «نا الوضاح»، وفي (س): «نا الوضاح»، وفي (ز): «نا الوضاح»، والمثبت من التلخيص، والإتحاف، وقد نزلت هذه القبيلة الكوفة، و[illegible] لم يرو عنه غير سالم، وولده ابن حبان، ولم يحتج به الشيخان.

business

دَوْلَةٌ مِنْ قِطَعٍ، وَإِلَّا أَبْوِيلُ اسْمُ عَلَمٍ لِإِبْلِيسَ، وَلَا دَوْلَةَ بَاطِلٍ فَقَطْ، إِلَّا أَبْوِيلُ لِإِبْلِيسَ عَلَى الدَّوَامِ، وَأَبْوِيلُ لِإِبْلِيسَ وَجُنُودِهِ، فَأَبْوِيلُ عَلَمٌ لِدَوْلَةِ الدَّجَّالِ مِنَ الْجِنِّ، أَحَدُهُمَا صَاحِبَتُهُ، فَأَبْوِيلُ عَلَمٌ لِإِبْلِيسَ، وَدَوْلَةٌ مُتَكَوِّنَةٌ مِنْ قِطَعٍ، وَدَوْلَةٌ عَامَّةٌ، وَدَوْلَةٌ خَاصَّةٌ، وَدَوْلَةٌ عَامَّةٌ: فَبَيِّنْ. يَا أَمِيرَ الْمُؤْمِنِينَ، يَا الْفِتْنَةُ الْخَاصَّةُ، الْفِتْنَةُ الْعَامَّةُ، وَفِتْنَةُ الْعَامَّةِ، وَفِتْنَةُ الْعَامَّةِ، وَفِتْنَةُ الْعَامَّةِ؟ قَالَ: فَقَالَ: يَكُونُ الْإِدْغَانُ: إِدْغَانٌ عَنْ، وَإِدْغَانٌ بِالْبَاطِلِ، فَبَيِّنْ مِنَ الْحَقِّ إِلَى الْبَاطِلِ، وَمِنَ الْبَاطِلِ إِلَى الْحَقِّ، فَهَذِهِ دَوْلَةُ الْإِدْغَانِ، وَيَكُونُ الْإِدْغَانُ: إِدْغَانٌ عَنْ، وَإِدْغَانٌ بِالْبَاطِلِ، فَبَيِّنْ مِنَ الْحَقِّ إِلَى الْبَاطِلِ، وَمِنَ الْبَاطِلِ إِلَى الْحَقِّ، فَهَذِهِ دَوْلَةُ الْعَامَّةِ.

هَذَا حَدِيثٌ صَحِيحٌ عَلَى شَرْطِ الشَّيْخَيْنِ، وَلَوْ أَنَّ الشَّيْخَ هَذَا هُوَ ثَوْبٌ عَوَّامَةٌ، وَنَوْمُ الْعَوَّامِ لَا يُنْتَبَهُ لَهُ إِلَّا بِالسَّوْطِ.

٩٨١٩ - أَخْبَرَنِي أَحْمَدُ بْنُ مُحَمَّدِ بْنِ سَلَمَةَ الْمَغْرِبِيُّ[1]، ثَنَا مُحَمَّدُ بْنُ سَعِيدٍ الْبَاذِيُّ، ثَنَا سَعِيدُ بْنُ أَبِي مَرْيَمَ، ثَنَا نَافِعُ بْنُ يَزِيدَ، حَدَّثَنِي عَيَّاشُ بْنُ عَبَّاسٍ، أَنَّ الْحَارِثَ بْنَ يَزِيدَ حَدَّثَهُ، أَنَّ عَبْدَ اللَّهِ بْنَ زُرَيْرٍ[2] الْغَافِقِيَّ، يَقُولُ: سَمِعْتُ عَلِيَّ بْنَ أَبِي طَالِبٍ ﷺ، يَقُولُ: سَتَكُونُ فِتْنَةٌ يُحَلِّلُ النَّاسُ فِيهَا، كَمَا يُحَلِّلُ اللَّحْمَ فِي الْمَنْدَلِ، فَيَبْعَثُ اللَّهُ إِلَيْهِمْ أَهْلَ الْبَأْسِ، وَشِدَّةِ طَلَائِعَهُمْ، يَأْتِي بِهِمُ الْأَبْدَالُ، وَسَيُرْسِلُ اللَّهُ إِلَيْهِمْ سَبَبًا[3] مِنَ السَّمَاءِ، فَلَمْ تُرْهِمْهُمْ، حَتَّى لَوْ

---

(١) [صحف فيه] (١١/ ٢٤٢-١٣٤٠٤)، وانظر حديث رقم (٨٥٨٣)، (٨٩٢٦).

(٢) في (ك): «الحرير».

(٣) في [التاج العروس]: «السبب من الحبل والإناء».

أصل الباب: الحرى، وهذه نسبت الشواهد بعض إرساله لقلب، وتحي، فيجب شدائد: قال ابن الأثير: «الرحى في الحديث: الحاجة، ساعة نائمة أي مطالعة، ويجوز أن يريد مطرا =

فَاتَلَتْهُمُ الثَّعَالِبُ غَلَبَتْهُمْ، ثُمَّ يَبْعَثُ اللهُ عِنْدَ ذَلِكَ رَجُلًا مِنْ عِتْرَةِ الرَّسُولِ ﷺ فِي اثْنَيْ عَشَرَ أَلْفًا إِنْ قَلُّوا، وَخَمْسَةَ عَشَرَ أَلْفًا إِنْ كَثُرُوا، أَمَارَتُهُمْ أَوْ عَلَامَتُهُمْ أَمِتْ أَمِتْ، عَلَى ثَلَاثِ رَايَاتٍ، يُقَاتِلُهُمْ أَهْلُ سَبْعِ رَايَاتٍ، لَيْسَ مِنْ صَاحِبِ رَايَةٍ إِلَّا وَهُوَ يَطْمَعُ بِالْمُلْكِ، فَيُقْتَلُونَ وَيُهْزَمُونَ، ثُمَّ يَظْهَرُ الْهَاشِمِيُّ، فَيَرُدُّ اللهُ إِلَى النَّاسِ إِلْفَتَهُمْ وَنِعْمَتَهُمْ وَإِنَاضَتَهُمْ وَبَرِيرَهُمْ[1]، فَيَكُونُونَ[2] عَلَى ذَلِكَ، حَتَّى يَخْرُجَ الدَّجَّالُ[3].

هَذَا حَدِيثٌ صَحِيحُ الْإِسْنَادِ، وَلَمْ يُخَرِّجَاهُ.

٨٩١٣- حدثنا أَبُو الْعَبَّاسِ مُحَمَّدُ بْنُ يَعْقُوبَ، ثَنَا الْحَسَنُ بْنُ عَلِيِّ بْنِ عَفَّانَ الْعَامِرِيُّ، ثَنَا عَمْرُو بْنُ مُحَمَّدٍ الْعَنْقَزِيُّ، ثَنَا يُونُسُ بْنُ أَبِي إِسْحَاقَ، أَخْبَرَنِي عَمَّارٌ الدُّهْنِيُّ[4]، عَنْ أَبِي الطُّفَيْلِ، عَنْ مُحَمَّدِ ابْنِ الْحَنَفِيَّةِ، قَالَ: كُنَّا

= سائبا أي جاريا». النهاية (٢/ ٤٣٢، ٤٣١)، وفي (م): «شيئا».

(١) قوله: «وبريرهم» غير موجود في (ك)، وهو والذي قبله لم يذكرهما الذهبي في تلخيصه: «والإناض من أناض النخل ينيض إناضة أي أينع وأدرك حمله، والبرير ثمر الأراك، لسان العرب (٧/ ١١٦)، وفي الفتن لنعيم بن حماد (١/ ٣٤٨): «محبتهم ونعمتهم وفاضتهم وبزارتهم» وفيه: «قلنا وما الفاضة والبزارة؟ قال: يفيض الله على الرجل من الرجل ويبزر الله على الرجل من الرجل».

(٢) في (ك): «فيكونوا».

(٣) الإسناد من طريق ابن لهيعة عن الحارث به.

(٤) هو: عمار بن معاوية الدهني، أبو معاوية البجلي، أخرج له مسلم دون البخاري، وكان يتشيع.

بِيَدِهِ سَبْعًا، فَقَالَ: ذَاكَ؛ يَخْرُجُ فِي آخِرِ الزَّمَانِ إِذَا قَالَ الرَّجُلُ: اللهَ اللهَ، قُتِلَ، فَيَجْمَعُ اللهُ لَهُ قَوْمًا لَمْ يَجْمَعْ لَهُ قَوْمٌ قَطُّ، تَقْتُرُ أَسْنِمَتُهُمْ، يُؤَلِّفُ اللهُ بَيْنَ قُلُوبِهِمْ، إِنْ يَسْتَرْشِدُوا، يُلْفِ أَحَدُ، وَلَا يَفْرَحُونَ بِأَحَدٍ، يَدْخُلُ فِيهِمْ عَلَى عِدَّةِ أَصْحَابِ بَدْرٍ، لَمْ يَسْبِقْهُمُ الْأَوَّلُونَ، وَلَا يُدْرِكُهُمُ الْآخِرُونَ، وَعَلَى عَدَدِ أَصْحَابِ طَالُوتَ الَّذِينَ جَاوَزُوا مَعَهُ النَّهَرَ، قَالَ أَبُو الطُّفَيْلِ: قَالَ ابْنُ الْحَنَفِيَّةِ: أَيْ هِيْهْ! قُلْتُ: وَمَا يَعْنِي بِقَوْلِهِ: يَخْرُجُ مِنْ بَنِي عَبْدِ الْمُطَّلِبِ؟ قُلْتُ: لَا عِرْمَ وَاللهِ، إِلَّا أَنَّهُمْ مِنْ حَيِّ أَنْتَ، فَمَاتَ بِهَا، يَعْنِي مَكَّةَ حَرَسَهَا اللهُ».

هَذَا حَدِيثٌ صَحِيحٌ عَلَى شَرْطِ الشَّيْخَيْنِ، وَلَمْ يُخَرِّجَاهُ.

٨٤٩٤- وَعَنْ أَبِي عَبْدِ اللهِ مُحَمَّدُ بْنُ أَحْمَدَ بْنِ مُوسَى الْخَوَارِزْمِيُّ بِبُخَارَى، ثَنَا إِبْرَاهِيمُ بْنُ يُوسُفَ الْبَلْيَانِيُّ، ثَنَا مُحَمَّدُ بْنُ عِمْرَانَ، ثَنَا يَحْيَى بْنُ حَمْزَةَ، حَدَّثَنِي عُمَرُ بْنُ يَزِيدَ الْبَيْذَعِيُّ، قَالَ: كُنْتُ مَعَ أَبِي يُحَوِّلُونَ، وَأَنَا شَابٌّ شَابٌّ، فَرَأَيْتُ النَّاسَ مُجْتَمِعِينَ (١) عَلَى رَجُلٍ، قُلْتُ: مَنْ هَذَا؟ قَالُوا:

---

(١) في (س): «فإذا».

(٢) القترة: لغة في السحاب المتفرق.

(٣) في جميع النسخ: «لا يسبقهم»، والمثبت من التلخيص.

(٤) في (ز): «وأنا» مؤخرة.

(٥) في (س): «فإن».

(٦) في جميع النسخ: «الحنيين» والمثبت من التلخيص، ولعل المراد: «الأحنين» والأحنين: كل جبل متين غليظ الحجارة، وبه حديث: «إن شئت أن أحنين عليهم أحنين» النهاية في غريب الحديث والأثر (٢/ ٣٤٢).

(إتحاف المهرة (١١/ ١١٤-١٤٧٤).

(٧) في (س): «فاحتمين».

عَبْدُ اللهِ بْنُ عَمْرِو بْنِ الْعَاصِ. فَسَمِعْتُهُ يُحَدِّثُ عَنْ رَسُولِ اللهِ ﷺ، أَنَّهُ قَالَ: «مِنَ اقْتِرَابِ السَّاعَةِ، أَنْ تُرْفَعَ الْأَشْرَارُ، وَتُوضَعَ الْأَخْيَارُ، وَيُفْتَحَ الْقَوْلُ، وَيُخْزَنَ الْعَمَلُ، وَيُقْرَأَ بِالْقَوْمِ الْمُثَنَّاةُ، لَيْسَ فِيهِمْ أَحَدٌ يُنْكِرُهَا». قِيلَ: وَمَا الْمُثَنَّاةُ؟ قَالَ: «مَا اكْتُتِبَتْ سِوَى كِتَابِ اللهِ ﷻ»[1].

وَقَدْ رَوَاهُ الْأَوْزَاعِيُّ، عَنْ عَمْرِو بْنِ قَيْسٍ السَّكُونِيِّ:

٨٩١٥- حدثناه عَلِيُّ بْنُ حَمْشَاذَ الْعَدْلُ، ثَنَا مُوسَى بْنُ الْحَسَنِ بْنِ عَبَّادٍ، ثَنَا أَبُو يُوسُفَ مُحَمَّدُ بْنُ كَثِيرٍ الصَّنْعَانِيُّ، ثَنَا الْأَوْزَاعِيُّ، عَنْ عَمْرِو بْنِ قَيْسٍ السَّكُونِيِّ، قَالَ: خَرَجْتُ مَعَ أَبِي فِي الْوَفْدِ إِلَى مُعَاوِيَةَ، فَسَمِعْتُ رَجُلًا يُحَدِّثُ النَّاسَ، يَقُولُ: إِنَّ مِنْ أَشْرَاطِ السَّاعَةِ أَنْ تُرْفَعَ الْأَشْرَارُ، وَتُوضَعَ الْأَخْيَارُ، وَأَنْ يُخْزَنَ الْفِعْلُ وَالْعَمَلُ، وَيَظْهَرَ الْقَوْلُ، وَأَنْ يُقْرَأَ بِالْمُثَنَّاةِ فِي الْقَوْمِ، لَيْسَ فِيهِمْ

قَالَ: فَحَدَّثْتُ بِهَذَا الْحَدِيثِ قَوْمًا وَفِيهِمْ إِسْمَاعِيلُ بْنُ عُبَيْدِ اللهِ، فَقَالَ: أَنَا[2] مَعَكَ فِي ذَلِكَ الْمَجْلِسِ، تَدْرِي مَنِ الرَّجُلُ؟ قُلْتُ: لَا. قَالَ: عَبْدُ اللهِ بْنُ عَمْرٍو.

هَذَا حَدِيثٌ صَحِيحُ الْإِسْنَادَيْنِ جَمِيعًا، وَلَمْ يُخَرِّجَاهُ.

---

(١) [illegible] (٩) [illegible] (٢) لم تجد [illegible] الطريق [illegible] (٣) في جامع [illegible] (٤٧) عن الجياش بن الوليد بن مزيد عن عقبة بن علقمة عن الأ[illegible]ي به، وإسماعيل بن عبيد الله هو: ابن أبي المهاجر القرشي المخزومي الدمشقي.

Bulsn e

٨٩١٤ - حَدَّثَنَا مُحَمَّدُ بْنُ صَالِحٍ بْنِ هَانِئٍ، ثنا مُحَمَّدُ بْنُ إِسْمَاعِيلَ[1] ثنا أَبُو الطَّاهِرِ، ثنا ابْنُ وَهْبٍ، أَخْبَرَنِي يَحْيَى بْنُ أَيُّوبَ، عَنْ أَبِي الْمَعَارِفِ، قَالَ: قَالَ عَبْدُ اللهِ بْنُ عَمْرِو بْنِ الْعَاصِ، فَتَبَسَّمَ: أَيُّ الْمَدِينَتَيْنِ تَفْتَحُ أَوَّلًا: قُسْطُنْطِينِيَّةُ أَوْ أُورِيَّةُ؟ قَالَ: فَدَعَا بِصُنْدُوقٍ لَهُ - وَاللهُ - الْحَقُّ - فَأَخْرَجَ مِنْهَا كِتَابًا، فَنَظَرَ فِيهِ، ثُمَّ قَالَ: قَالَ هِرَقْلُ[2]: رَسُولُ اللهِ ﷺ كَتَبَ: مَا قَالَ: فَسُئِلَ: أَيُّ الْمَدِينَتَيْنِ تُفْتَحُ أَوَّلًا: قُسْطُنْطِينِيَّةُ، أَوْ أُورِيَّةُ؟ فَقَالَ رَسُولُ اللهِ ﷺ: مَدِينَةُ هِرَقْلَ تُفْتَحُ أَوَّلًا، يَعْنِي قُسْطُنْطِينِيَّةَ.

هَذَا حَدِيثٌ صَحِيحُ الْإِسْنَادِ، وَلَمْ يُخَرِّجَاهُ.

٨٩١٥ - حَدَّثَنِي أَبُو بَكْرٍ مُحَمَّدُ بْنُ أَحْمَدَ بْنِ بَالَوَيْهِ، ثنا أَبُو الْعَبَّاسِ، ثنا مُحَمَّدُ بْنُ إِسْحَاقَ الثَّقَفِيُّ، حَدَّثَنِي عَطِيَّةُ بْنُ عَمْرٍو، ثَنَا زَائِدَةُ، ثَنَا أَبُو حُصَيْنٍ، عَنْ عَامِرٍ، عَنْ ثَابِتِ بْنِ قُطْنَةَ[3]، عَنْ[4] عَبْدِ اللهِ بْنِ مَسْعُودٍ، قَالَ: قَالَ: الرُّومُ: هِيَ الطَّامَّةُ وَالْحَمَاقَةُ، فَإِنَّهُ خَيْرٌ لَهُمُ الَّذِي أَخَّرَ بِهِ، وَإِنَّا سَتَكُونُ هِيَ الْحَمَاقَةَ، خَيْرٌ مِنْ الدَّجَّالِ لَهُمْ فِي الْقِتَالِ، وَإِنَّ اللهَ تَعَالَى لَيُوشِكُ أَنْ يَشُقَّ قَلْبَ

---

(١) هو: محمد بن إسماعيل بن عبدالله، أبو الطاهر المصري.

(٢) في (ب): هرقل.

(٣) في (ب): قطنة.

(٤) في (ب): عن.

(١) هو: محمد بن إسماعيل بن عبدالله، أبو الطاهر المصري.

(٢) في (ب): هرقل.

(٣) في (ب): قطنة.

(٤) في (ب): عن.

وَإِلَّا جَعَلَ لَهُ مُشْتَهَى، وَإِنْ هَذَا الدَّيْنَ قَدْ ثَقُلَ، وَإِنَّهُ صَائِرٌ إِلَى تُضَعَاءَ، وَإِنْ أَمَارَةَ ذَلِكَ أَنْ تُقْطَعَ الْأَرْحَامُ، وَيُؤْخَذَ الْمَالُ بِغَيْرِ حَقِّهِ، وَتُسْفَكَ الدِّمَاءُ، وَيَتَمَنَّى أَحَدُ الْفَرِيقَيْنِ فَرِيقَهُ لَا نَصْرَةً عَلَى دِينٍ، وَيَعْلُوكُ الْمَسْتَضْعَفُونَ بِنَ الْمُسْتَعْلِينَ، لَا يُوضَعُ فِي يَدِهِ شَيْءٌ، بَيْنَمَا هُمْ كَذَلِكَ إِذْ جَارَتْ جُوَارُ الْبَقَرِ، يَحْسَبُ كُلُّ النَّاسِ" إِنَّمَا جَارَتْ مِنْ قِبَلِهِمْ، فَبَيْنَا النَّاسُ كَذَلِكَ، إِذْ قَذَفَ الْأَرْضُ بِأَفْلَاذِ قِبَلِهَا مِنَ الذَّهَبِ وَالْفِضَّةِ، لَا يَنْفَعُ ذَلِكَ شَيْءٌ مِنَ الذَّهَبِ وَالْفِضَّةِ".

هَذَا حَدِيثٌ صَحِيحٌ عَلَى شَرْطِ الشَّيْخَيْنِ، وَلَمْ يُخَرِّجَاهُ.

٨٩١٨- **صَحِيحٌ** أَمَّا بَكْرُ بْنُ بَالَوَيْهِ، ثَنَا مُحَمَّدُ بْنُ أَحْمَدَ بْنِ الْمُقْرِءِ، ثَنَا مُعَاوِيَةُ بْنُ عَمْرٍو، ثَنَا زَائِدَةُ، ثَنَا أَبُو إِسْحَاقَ الشَّيْبَانِيُّ، أَنَّ يُسَيْرَ بْنَ عَمْرٍو، أَتَى فُلَانًا لِأَبِي سَعْدٍ، إِذْ كَانَ فِي حَاجَاتِهِ، فَكَانَ مَقَرِّبِي إِلَيْهِمَا، فَحَدَّثَنِي وَأَبِي

Using

عَجِيبٍ عَنْهُ!!.

٨٩١٩- **حَدَّثَنَاهُ** أَبُو جَعْفَرٍ مُحَمَّدُ بْنُ أَحْمَدَ بْنِ سَعِيدٍ الرَّاعِظُ، ثنا الْحُسَيْنُ بْنُ دَاوُدَ بْنِ مُعَاذٍ(١)، ثنا حَكَمُ بْنُ إِبْرَاهِيمَ، ثنا أَيْمَنُ بْنُ نَابِلٍ(٢)، عَنْ قُدَامَةَ بْنِ عَبْدِ اللهِ بْنِ هِشَامٍ الْجُمَاحِيِّ ﷺ، قَالَ: سَمِعْتُ رَسُولَ اللهِ ﷺ يَقُولُ: «مَنْلَمْ يَطْلُبْ الْعِلْمَ، وَعِنْدَهُ الْجَهَالَةُ، فَإِنَّ اللهَ تَعَالَى لَا يَجْمَعُ أُمَّةً مُحَمَّدٍ عَلَى ضَلَالَةٍ أَبَدًا، وَعَلَيْكُمْ بِالْعِلْمِ، حَتَّى يَشْرَحَ اللهُ بِهِ صَدْرَهُ، أَوْ لِيَسْتَرِيحَ مِنْ فَاجِرٍ»!!.

هَذَا حَدِيثٌ لَمْ يَحْتَمِلْهُ مِنْ حَدِيثِ أَيْمَنَ بْنِ نَابِلٍ الْحَبَشِيِّ إِلَّا بِهَذَا الْإِسْنَادِ، وَالْحُسَيْنُ بْنُ دَاوُدَ لَيْسَ مِنْ شَرْطِ هَذَا الْكِتَابِ.

٨٩٢٠- أَخْبَرَنَاهُ أَبُو عَبْدِ اللهِ مُحَمَّدُ بْنُ عَبْدِ اللهِ الضَّبِّيُّ، ثنا أَحْمَدُ بْنُ مُحَمَّدِ بْنِ عِيسَى الْمَدَائِنِيُّ، ثنا مُحَمَّدُ بْنُ كَثِيرٍ، وَأَبُو لُمَيْنٍ، قَالَا: ثنا شَيْبَانُ، عَنْ سُلَيْمَانَ بْنِ مُهْرَانَ، عَنْ أَبِي الزَّعْرَاءِ(٣)، عَنْ عَبْدِ اللهِ بْنِ مَسْعُودٍ ﷺ، قَالَ: يَبْدَأُ بِي الْإِسْلَامُ، بَدْءًا غَيْبًا وَغُرْبَةً، وَيَعُودُ غَيْبًا وَغُرْبَةً عَلَى وَجْهِ الْأَرْضِ مَرَّتَيْنِ، فَأَنْتُمْ يَبِلُّكُمُ الْغَيْثُ، ثُمَّ تُؤْتَوْنَ الثَّانِيَةَ عَلَى عَمَارَةِ النَّاسِ»!!.

---

(١) كذب في حالية الشيخين: هذا حديث موضوع بهذا لفظه وهذا هو سنده!.

(٢) الحسين بن داود متروك، وشيخه حكم بهذا الحديث بهذا الإسناد (٨٧٩٨).

(٣) في (س): «زرارة».

(٤) إتحاف المهرة (١٢/٤٠٦-١٣٣٧٠/٧).

(٥) هو: عبد الله بن هشام الكوفي، أبو موسى، صحابي، له عنه عند مسلم حديث واحد، ولم يتابع في حديثه هذا، ولم يخرج له الشيخان، وحديثه هذا غريب، من حديث تفرد به عنه حماد (٨٢٨٠).

(٦) إتحاف المهرة (١٠/١٥-١٣٨٥٠/١٥) وتقدم (٨٧٩٦) وسيأتي (٩٠٢٧) مطولًا.

هَذَا حَدِيثٌ صَحِيحٌ عَلَى شَرْطِ الشَّيْخَيْنِ، وَلَمْ يُخَرِّجَاهُ.

وَكَذَلِكَ رُوِيَ بِإِسْنَادٍ صَحِيحٍ، عَنْ عَبْدِ اللهِ بْنِ عَمْرٍو:

٨٩٢١- حدثناه عَلِيُّ بْنُ حَمْشَاذَ الْعَدْلُ، ثَنَا إِسْمَاعِيلُ بْنُ إِسْحَاقَ الْقَاضِي، ثَنَا عَمْرُو بْنُ مَرْزُوقٍ، ثَنَا عِمْرَانُ الْقَطَّانُ، عَنْ قَتَادَةَ، عَنْ عَبْدِ الرَّحْمَنِ بْنِ آدَمَ، عَنْ عَبْدِ اللهِ بْنِ عَمْرٍو رضي الله عنهما، قَالَ: لَا تَقُومُ السَّاعَةُ، حَتَّى يَبْعَثَ اللهُ رِيحًا لَا تَدَعُ أَحَدًا فِي قَلْبِهِ مِثْقَالُ ذَرَّةٍ مِنْ تُقًى أَوْ نُهًى، إِلَّا قَبَضَتْهُ، وَيُلْحَقُ كُلُّ قَوْمٍ بِمَا كَانَ يَعْبُدُ آبَاؤُهُمْ فِي الْجَاهِلِيَّةِ[1].

٨٩٢٢- أخبرني مُحَمَّدُ بْنُ الْمُؤَمَّلِ بْنِ الْحَسَنِ[2]، ثَنَا الْفَضْلُ بْنُ مُحَمَّدِ بْنِ الْمُسَيَّبِ، ثَنَا نُعَيْمُ بْنُ حَمَّادٍ، ثَنَا يَحْيَى بْنُ حَمْزَةَ، ثَنَا ثَوْرُ بْنُ يَزِيدَ، عَنْ خَالِدِ بْنِ مَعْدَانَ، حَدَّثَنِي عُمَيْرُ بْنُ الْأَسْوَدِ[3]، قَالَ: أَتَيْتُ عُبَادَةَ[4] بْنَ الصَّامِتِ وَهُوَ نَازِلٌ سَاحِلًا[5] فِي بِنَاءٍ لَهُ، وَمَعَهُ امْرَأَتُهُ أُمُّ حَرَامٍ، فَحَدَّثَتْنَا أُمُّ حَرَامٍ، أَنَّهَا سَمِعَتْ رَسُولَ اللهِ ﷺ، يَقُولُ: «أَوَّلُ جَيْشٍ مِنْ أُمَّتِي يَغْزُونَ الْبَحْرَ قَدْ أَوْجَبُوا». قَالَتْ: قُلْتُ: يَا رَسُولَ اللهِ، أَنَا فِيهِمْ؟ قَالَ: «إِنَّكِ فِيهِمْ». ثُمَّ قَالَ رَسُولُ اللهِ ﷺ: «أَوَّلُ جَيْشٍ مِنْ أُمَّتِي يَغْزُونَ مَدِينَةَ قَيْصَرَ، مَغْفُورٌ لَهُمْ». قُلْتُ: يَا رَسُولَ اللهِ، أَنَا فِيهِمْ؟ قَالَ: «لَا»[6].

---

(١) وتقدم أصله في الحديث (٣٩٤٨).

(٢) إتحاف المهرة (١٨/ ٢٤٤-٢٣٦١٥) وفاته عزوه للمصنف.

(٣) في (ك): «وهو في ساحل حمص».

(٤) في (م): «عبد الله».

(٥) كذا في النسخ، وفي معجم الطبراني الكبير (٥/ ١٢): «وهو في ساحل حمص».

(٦) إتحاف المهرة (١٨/ ٢٤٤-٢٣٦١٥) وفاته عزوه للمصنف.

Bulsna

هَذَا حَدِيثٌ صَحِيحٌ عَلَى شَرْطِ الْبُخَارِيِّ، وَلَمْ يُخَرِّجَاهُ»(١).

٨٤٣٣- حَدَّثَنَاهُ: وَلِيُّ حَمْزَةَ بْنِ إِسْحَاقَ، وَعَلِيُّ بْنُ حَمْشَادَ الْعَدْلُ، وَأَبُو بَكْرٍ مُحَمَّدُ بْنُ أَحْمَدَ بْنِ بَالَوَيْهِ، قَالُوا: ثَنَا بِشْرُ بْنُ مُوسَى الْأَسَدِيُّ، ثَنَا هُدْبَةُ بْنُ خَلِيفَةَ، ثَنَا عَوْفُ بْنُ أَبِي جَمِيلَةَ.

وَحَدَّثَنِي الْحَسَنُ بْنُ عَلِيٍّ الدَّارِمِيُّ(٢)، ثَنَا مُحَمَّدُ بْنُ إِسْحَاقَ الْإِمْلَائِيُّ، ثَنَا مُحَمَّدُ بْنُ يَحْيَى، ثَنَا ابْنُ أَبِي عَدِيٍّ، عَنْ عَوْفٍ، ثَنَا أَبُو الصَّهْبَاءِ الْبَكْرِيُّ، عَنْ أَبِي سَعِيدٍ الْخُدْرِيِّ ﷺ، قَالَ: قَالَ رَسُولُ اللهِ ﷺ: «لَا تَقُومُ السَّاعَةُ حَتَّى تُبَايِعَ الرِّجَالُ النِّسَاءَ وَحْدَانًا، قَالَ: يُخْرِجُ مِنْ أَهْلِي بَنِي عَمِّ يَعْلَاهَا قِسْطًا وَعَدْلًا، كَمَا مَلَئُوا ظُلْمًا وَعُدْوَانًا»(٣).

هَذَا حَدِيثٌ صَحِيحٌ عَلَى شَرْطِ الشَّيْخَيْنِ، وَلَمْ يُخَرِّجَاهُ، وَالْحَدِيثُ الْمُتَّصِلُ بِذِكْرِ خُرُوجِ عِيسَى عَنْ زِرٍّ، عَنْ عَبْدِ اللهِ قَلَّمَا صَحِيحَةٌ عَلَى مَا لَا يَخْفَى(٤) عَلَى هَذَا الْكِتَابِ بِالِاجْتِهَادِ بِأَخْبَارِ عاصم بن أبي النَّجُود، إِذْ هُوَ إِمَامٌ مِنْ أَئِمَّةِ الْمُسْلِمِينَ.

٨٤٢٤- حَدَّثَنَا أَبُو الْعَبَّاسِ مُحَمَّدُ بْنُ يَعْقُوبَ: ثَنَا مُحَمَّدُ بْنُ إِسْحَاقَ

---

(١) قال أحمد شاكر في الجواد (٤/ ٤٢): هن إسحاق بن يزيد الدمشقي هي بعين ي مجرورة بمثله.

(٢) في الإتحاف: «التميمي» وهو: الحسين بن علي بن محمد بن يحيى، أبو أحمد الدارمي التميمي البصري، المعروف بابن الجنيد.

(٣) في ك: «٣٥٨٥» وهو خطأ، وانظر ما قبله.

(٤) في (ك): «أخفى»، وقد تقدم هذا الحديث الذي أشار إليه المصنف عقب حديث رقم (٨٤١٨).

الصَّفَّارُ، ثَنَا عَمْرُو بْنُ عَاصِمٍ الْكِلَابِيُّ، ثَنَا عِمْرَانُ الْقَطَّانُ، ثَنَا قَتَادَةُ، عَنْ أَبِي نَضْرَةَ، عَنْ أَبِي سَعِيدٍ ﵁، قَالَ: قَالَ رَسُولُ اللهِ ﷺ: «الْمَهْدِيُّ مِنَّا أَهْلَ الْبَيْتِ أَشَمُّ الْأَنْفِ، أَقْنَى أَجْلَى، يَمْلَأُ الْأَرْضَ قِسْطًا وَعَدْلًا، كَمَا مُلِئَتْ جَوْرًا وَظُلْمًا، يَعِيشُ هَكَذَا». وَبَسَطَ يَسَارَهُ وَإِصْبَعَيْنِ مِنْ يَمِينِهِ [(السَّبَّابَةَ)]"(١) وَالْإِبْهَامَ، وَعَقَدَ ثَلَاثَةً".

هَذَا حَدِيثٌ صَحِيحٌ عَلَى شَرْطِ مُسْلِمٍ(٢)، وَلَمْ يُخَرِّجَاهُ.

٨٩٢٥- أَخْبَرَنِي أَبُو النَّضْرِ الْفَقِيهُ، ثَنَا عُثْمَانُ بْنُ سَعِيدٍ الدَّارِمِيُّ، ثَنَا عَبْدُ اللهِ بْنُ صَالِحٍ، أَنَا أَبُو الْمَلِيحِ الرَّقِّيُّ(٣)، حَدَّثَنِي زِيَادُ بْنُ بَيَانٍ، وَذَكَرَ مِنْ فَضْلِهِ، قَالَ: سَمِعْتُ عَلِيَّ بْنَ نُفَيْلٍ، يَقُولُ: سَمِعْتُ سَعِيدَ بْنَ الْمُسَيَّبِ، يَقُولُ: سَمِعْتُ أُمَّ سَلَمَةَ، تَقُولُ: سَمِعْتُ النَّبِيَّ ﷺ يَذْكُرُ الْمَهْدِيَّ، فَقَالَ: «نَعَمْ، هُوَ حَقٌّ وَهُوَ مِنْ بَنِي فَاطِمَةَ».

٨٩٢٦- وَحَدَّثَنَاهُ أَبُو أَحْمَدَ بَكْرُ بْنُ مُحَمَّدٍ الصَّيْرَفِيُّ بِمَرْوَ، ثَنَا أَبُو الْأَحْوَصِ مُحَمَّدُ بْنُ الْهَيْثَمِ الْقَاضِي، ثَنَا عَمْرُو بْنُ خَالِدٍ الْحَرَّانِيُّ، ثَنَا أَبُو

---

(١) في (ز) (س) و(م): «السبوة»، ومكانها في (ك) بياض، وفي التلخيص: «السبوة» وكتب فوقها: «كذا»، ولعل ذلك تصحيف من: «السبابة» أو: «السبابة»، وقد أشار إلى ذلك بعض الشراح (٥/٣٣٤)، وسيأتي في الحديث الآتي برقم (٨٩٢٦).

(٢) قال الحاكم: «هذا حديث صحيح على شرط الشيخين، ولم يخرجاه، وله شاهد من حديث أبي سعيد الخدري ﵁ في الباب قبله».

(٣) هو: عبد الله بن صالح بن مسلم، أبو الملیح الرقي، ضعيف، وقد اختلط، وزياد بن بيان، ضعيف، وعلي بن نفيل، ثقة، وسعيد بن المسيب، ثقة، وأم سلمة، ثقة، وسيأتي الحديث برقم (٨٩٢٦).

(٤) هو: عمرو بن خالد الحراني، متروك، وسيأتي الحديث برقم (٢٣٤١٢).

(٥) إتحاف المهرة (١٨/١١١-٢٣٤١٢).

business

السَّلَمِيِّ، عَنْ زِيَادِ بْنِ نِيَارٍ، عَنْ عَلِيِّ بْنِ نُفَيْلٍ، عَنْ سَعِيدِ بْنِ الْمُسَيَّبِ، عَنْ أُمِّ سَلَمَةَ ﵂، قَالَتْ: ذَكَرَ رَسُولُ اللهِ ﷺ الْمَهْدِيَّ، فَقَالَ: «هُمْ مِنْ وُلْدِ فَاطِمَةَ».

٨٨٢٧- أَخْبَرَنِي أَبُو الْعَبَّاسِ مُحَمَّدُ بْنُ أَحْمَدَ الْمَحْبُوبِيُّ بِمَرْوَ، ثنا سَعِيدُ بْنُ مَسْعُودٍ، ثنا النَّضْرُ بْنُ شُمَيْلٍ، ثنا سُلَيْمَانُ بْنُ عُتْبَةَ،(١) ثنا أَبُو الصَّدِّيقِ النَّاجِيُّ، عَنْ أَبِي سَعِيدٍ الْخُدْرِيِّ ﵁، أَنَّ رَسُولَ اللهِ ﷺ، قَالَ: «يَخْرُجُ فِي آخِرِ أُمَّتِي الْمَهْدِيُّ يَسْقِيهِ اللهُ الْغَيْثَ، وَتُخْرِجُ الْأَرْضُ نَبَاتَهَا، وَيُعْطِي الْمَالَ صِحَاحًا، وَتَكْثُرُ الْمَاشِيَةُ، وَتَعْظُمُ الْأُمَّةُ، يَعِيشُ سَبْعًا أَوْ ثَمَانِيًا، يَعْنِي حِجَجًا».

هَذَا حَدِيثٌ صَحِيحُ الْإِسْنَادِ.

٨٨٢٨- حَدَّثَنَا أَبُو الْعَبَّاسِ مُحَمَّدُ بْنُ يَعْقُوبَ، ثنا الرَّبِيعُ بْنُ سُلَيْمَانَ،(٢) ثنا أَسَدُ بْنُ مُوسَى، ثنا حَمَّادُ بْنُ سَلَمَةَ، عَنْ عَمْرِو بْنِ أَبِي هُرَيْرَةَ،(٣) عَنْ أَبِي الصِّدِّيقِ النَّاجِيِّ، عَنْ أَبِي سَعِيدٍ الْخُدْرِيِّ، قَالَ: أَرْسَلَ إِلَيْنَا رَسُولُ اللهِ ﷺ: «لَوْ لَمْ يَبْقَ مِنَ الدُّنْيَا إِلَّا يَوْمٌ لَطَوَّلَ اللهُ ذَلِكَ الْيَوْمَ، فَبَعَثَ رَجُلًا مِنْ عِتْرَتِي أَوْ مِنْ أَهْلِ بَيْتِي، يَمْلَأُ الْأَرْضَ جَوْرًا وَظُلْمًا، فَيَخْرُجُ رَجُلٌ مِنْ عِتْرَتِي فَيَمْلَأُ الْأَرْضَ عَدْلًا

---

(١) إسناده ضعيف جدًا (٨٨١٠-٣٣٤٢٧) والراجح أنه ثابت، وإلى الخلاف في ترجمة بنان بن بيان، فانظر إليه.

(٢) هو: سليمان بن عبد السلمي الجيزي، قال ياقوت بن منصور عن ابن معين: ثقة، وقال أبو حاتم الرازي: صدوق.

(٣) إسناده ضعيف (٨٨١٠-٣٣٤٢٧).

(٤) في (ب): «يخرج من الربيع بن سليمان».

(٥) يعني: مطر من ظهمات الوابل، وأما مدرار فمدرار من جون الفقيه.

(٦) في (أ وآس): «جورا ظلما».

الأَرْضَ عَدْلًا وَقِسْطًا كَمَا مُلِئَتْ جَوْرًا وَظُلْمًا»[1].

هَذَا حَدِيثٌ صَحِيحٌ عَلَى شَرْطِ مُسْلِمٍ[2]، وَلَمْ يُخَرِّجَاهُ.

٨٩٢٩- عَنْ عَبْدِ اللهِ بْنِ سَعْدٍ الْحَافِظُ[3]، ثَنَا إِبْرَاهِيمُ بْنُ أَبِي طَالِبٍ[4]، وَإِبْرَاهِيمُ بْنُ إِسْحَاقَ[5]، وَمَخْلَدُ بْنُ أَحْمَدَ الْحَافِظُ[6]، قَالُوا: حَدَّثَنَا نَصْرُ بْنُ عَلِيٍّ، ثَنَا مُحَمَّدُ بْنُ مَرْوَانَ، ثَنَا هُدَارَةُ بْنُ أَبِي حَفْصَةَ، عَنْ زَيْدٍ الْعَمِّيِّ، عَنْ أَبِي الصِّدِّيقِ النَّاجِيِّ، عَنْ أَبِي سَعِيدٍ الْخُدْرِيِّ ﷺ، عَنِ النَّبِيِّ ﷺ، قَالَ: «يَكُونُ فِي أُمَّتِي الْمَهْدِيُّ، إِنْ قَصُرَ خَمْسًا، وَإِلَّا فَتِسْعًا، تَنْعَمُ أُمَّتِي فِيهِ بِنِعْمَةٍ لَمْ يَنْعَمُوا بِمِثْلِهَا قَطُّ، تُؤْتِي الْأَرْضُ أُكُلَهَا، لَا تَدَّخِرُ مِنْهُمْ شَيْئًا، وَالْمَالُ يَوْمَئِذٍ كُدُوسٌ، يَقُومُ الرَّجُلُ، فَيَقُولُ: يَا مَهْدِيُّ، أَعْطِنِي، فَيَقُولُ: خُذْ»[7].

آخِرُ كِتَابِ الْفِتَنِ

Using

الشَّيْخَانِ ﵄، فَإِنَّهُمَا ذَكَرَا أَهْوَالَ الْقِيَامَةِ وَالْحَشْرِ مُدْرَجًا فِي الْفِتَنِ، وَجَرَيْتُ أَنَا فِي ذَلِكَ عَلَى اخْتِيَارِ الْإِمَامِ أَبِي بَكْرٍ مُحَمَّدِ بْنِ إِسْحَاقَ بْنِ خُزَيْمَةَ ﵁، فِي إِفْرَادِ ذَلِكَ عَنِ الْفِتَنِ الرَّبَّانِيَّةِ[1]، وَاللهُ الْمُوَفِّقُ لِمَا اخْتَرْتُهُ، وَهُوَ حَسْبِي وَنِعْمَ الْوَكِيلُ.



(١) من (ك) و(س)، وفي (ز) و(م): «الدنابية»، ولعله أراد: الدنيوية.

e using



كِتَابُ الأَهْوَالِ

بِسْمِ اللَّهِ الرَّحْمَنِ الرَّحِيمِ

قَالَ اللهُ تَبَارَكَ وَتَعَالَى ﴿وَنُفِخَ فِي الصُّورِ فَصَعِقَ مَن فِي السَّمَٰوَٰتِ وَمَن فِي الْأَرْضِ إِلَّا مَن شَآءَ ٱللَّهُ وَكُلٌّ أَتَوْهُ دَٰخِرِينَ﴾ وَيُرِيدُ إِهْلَاكَ نَفْسَيْنِ جَمِيعًا"[1]، الآيَةَ.

وَقَالَ عَزَّ مِنْ قَائِلٍ: ﴿وَنُفِخَ فِي الصُّورِ فَصَعِقَ مَن فِي السَّمَٰوَٰتِ وَمَن فِي الْأَرْضِ إِلَّا مَن شَآءَ ٱللَّهُ ثُمَّ نُفِخَ فِيهِ أُخْرَىٰ فَإِذَا هُم قِيَامٌ يَنظُرُونَ﴾"[2].

٩٥٥- حَدَّثَنَا أَبُو الْعَبَّاسِ مُحَمَّدُ بْنُ يَعْقُوبَ، ثَنَا مُحَمَّدُ بْنُ هِشَامٍ أَبُو هِلَالٍ السَّمَّانِيُّ، ثَنَا مَرْوَانُ بْنُ مُعَاوِيَةَ الفَزَارِيُّ، عَنْ عُبَيْدِ اللهِ بْنِ عَبْدِ اللهِ بْنِ دِينَارٍ، عَنْ أَبِيهِ، عَنْ أَبِي صَالِحٍ، عَنْ أَبِي هُرَيْرَةَ ﷺ، قَالَ: قَالَ رَسُولُ اللهِ ﷺ: «إِنَّ طَرَفَ صَاحِبِ الصُّورِ مُلْقًى"[3] بِحَذْقِ مُسْتَدِيرٍ، يَنْظُرُ نَحْوَ الْعَرْشِ، مَخَافَةَ أَنْ يُؤْمَرَ قَبْلَ أَنْ يَرْتَدَّ إِلَيْهِ طَرْفُهُ، كَأَنَّ عَيْنَيْهِ كَوْكَبَانِ دُرِّيَّانِ».

هَذَا حَدِيثٌ صَحِيحٌ الإِسْنَادِ"[4]، وَلَمْ يُخَرِّجَاهُ.

---

(١) الزمر: آية ٦٨.

(٢) النمل: آية ٨٧.

(٣) إتحاف النبلاء (١٠/٧١٧-٧٢٥).

(٤) قال في الشرح والإتحاف وفي التلخيص: «قلت».

(٥) في حاشية التلخيص: «قلت: على شرط م ومـ، وقال ابن الملقن في كتابه مختصر استدراك الذهبي (٧/٣٤٧): «قلت: على شرط مسلم».

٨٨٤٣- أخبرني أبو الحسن عَلِيّ بْنُ مُحَمَّدٍ الْقُرَشِيُّ: بِالْكُوفَةِ، ثنا الْحَسَنُ بْنُ عَلِيِّ بْنِ عَفَّانَ الْعَامِرِيُّ، حدثنا أَسْبَاطُ بْنُ مُحَمَّدٍ الْقُرَشِيُّ، ثنا مُطَرِّفُ بْنُ طَرِيفٍ الْحَارِثِيُّ، عَنْ عَطِيَّةَ، عَنِ ابْنِ عَبَّاسٍ رضي الله عنهما، فِي قَوْلِهِ ﷻ ﴿ فَكَأَيِّن مِّن قَرْيَةٍ أَهْلَكْنَٰهَا وَهِىَ ظَالِمَةٌ ﴾[الحج: ٤٥] قَالَ رَسُولُ اللهِ ﷺ: «كَمْ مِنْ قَصْرٍ مَشِيدٍ قَدْ أَهْلَكَ اللهُ أَهْلَهُ وَهُوَ يَبْنِي، وَكَمْ مِنْ بِئْرٍ مُعَطَّلَةٍ قَدْ أَهْلَكَ اللهُ أَهْلَهَا وَهُوَ يَحْفِرُ، وَك

٨٨٣٤- عُثْمَانُ بْنُ عِيسَى الْحِيرِيُّ، قَالَ: ثَنَا مُحَمَّدُ بْنُ عَمْرِو بْنِ النَّضْرِ، عَنْ عَمْرِو بْنِ مُحَمَّدِ بْنِ مُحَمَّدِ بْنِ عَلِيِّ بْنِ الْحُسَيْنِ، قَالَا: ثَنَا يَحْيَى بْنُ يَعْلَى، أَنَا خَارِجَةُ(١)، عَنْ زَيْدِ بْنِ أَسْلَمَ، عَنْ عَطَاءِ بْنِ يَسَارٍ، عَنْ أَبِي سَعِيدٍ الْخُدْرِيِّ رَضِيَ اللَّهُ عَنْهُ، قَالَ: «مَا مِنْ صَبَاحٍ إِلَّا وَمَلَكَانِ يُنَادِيَانِ، يَقُولُ أَحَدُهُمَا: اللَّهُمَّ أَعْطِ مُنْفِقًا خَلَفًا، وَيَقُولُ الْآخَرُ: اللَّهُمَّ أَعْطِ مُمْسِكًا تَلَفًا، وَمَلَكَانِ مُوَكَّلَانِ بِالصُّورِ، يُنَادِيَانِ حِينَ يُؤْمَرَانِ، فَيُنَادِي أَحَدُهُمَا: وَمَلَكَانِ يُنَادِيَانِ، يَقُولُ أَحَدُهُمَا: وَيُلٌ لِإِنْسَانٍ مِنْ إِنْسَانٍ، وَيَقُولُ الْآخَرُ: وَيْلٌ لِإِنْسَانٍ مِنَ الرِّجَالِ»(٢).

تَفَرَّدَ بِهِ خَارِجَةُ بْنُ مُصْعَبٍ، عَنْ زَيْدِ بْنِ أَسْلَمَ.

٨٨٣٥- عُثْمَانُ أَبُو عَبْدِ اللهِ مُحَمَّدُ بْنُ يَعْقُوبَ الْحَافِظُ، قَالَ: يَحْيَى بْنُ مُحَمَّدِ بْنِ يَحْيَى، قَالَ: ثَنَا مُسَدَّدُ بْنُ مُسَرْهَدٍ وَبِشْرُ بْنُ الْمُفَضَّلِ، قَالَا: ثَنَا سُلَيْمَانُ التَّيْمِيُّ، عَنْ أَسْلَمَ الْعِجْلِيِّ، عَنْ بِشْرِ بْنِ شَغَافٍ، عَنْ عَبْدِ اللهِ بْنِ عَمْرٍو رَضِيَ اللَّهُ عَنْهُمَا أَنَّ أَعْرَابِيًّا أَتَى النَّبِيَّ ﷺ، فَسَأَلَهُ عَنِ الصُّورِ - وَهُوَ حَبِيبٌ يَحْيَى بْنِ سَعِيدٍ قَالَ: سَأَلْتُ رَسُولَ اللهِ ﷺ عَنِ الصُّورِ - قَالَ: «قَرْنٌ يُنْفَخُ فِيهِ»(٣).

هَذَا حَدِيثٌ صَحِيحُ الْإِسْنَادِ، وَلَمْ يُخَرِّجَاهُ.

---

(١) هو: خارجة بن مصعب بن خارجة الضبعي، أبو الحسن الخراساني، متروك الحديث.

(٢) أخرجه: البيهقي في الأسماء والصفات (ص ٣٧٤ - تحقيق الأزهري وزميله).

(٣) إسناده: ضعيف جدًا (٥٧٠٠-٥٧٢٩-٥٧٣٠). وقد اللفعي في «الضعفاء» (٤٠٤): خارجة ضعيف.

(٤) إسناده: قال الدارقطني في «العلل» (٤٠٤٠): وقد تقدم في التفسير (٣٩١٠).

٨٩٢٦- **حَدَّثَنَا** أَبُو الْعَبَّاسِ مُحَمَّدُ بْنُ يَعْقُوبَ: ثنا أَبُو الْجَنْزِيِّ عَبْدُ اللهِ بْنُ مُحَمَّدِ بْنِ شَاكِرٍ بِالْكُوفَةِ: ثنا حُسَيْنُ بْنُ عَلِيٍّ الْجُعْفِيُّ: ثنا عَبْدُ الرَّحْمَنِ بْنُ يَزِيدَ[1] بْنِ جَابِرٍ، عَنْ أَبِي الْأَشْعَثِ الصَّنْعَانِيِّ، عَنْ أَوْسِ بْنِ أَوْسٍ ﷺ، قَالَ: قَالَ رَسُولُ اللهِ ﷺ: «إِنَّ مِنْ أَفْضَلِ أَيَّامِكُمْ الْجُمُعَةَ، فِيهِ خُلِقَ آدَمُ، وَفِيهِ قُبِضَ، وَفِيهِ نَفْخَةُ الصُّورِ، وَفِيهِ الصَّعْقَةُ، فَأَكْثِرُوا عَلَيَّ مِنَ الصَّلَاةِ، فَإِنَّ صَلَاتَكُمْ مَعْرُوضَةٌ عَلَيَّ». قَالُوا: وَكَيْفَ تُعْرَضُ صَلَاتُنَا عَلَيْكَ، وَقَدْ أَرِمْتَ؟ فَقَالَ: «إِنَّ اللهَ تَعَالَى حَرَّمَ عَلَى الْأَرْضِ أَنْ تَأْكُلَ أَجْسَادَ الْأَنْبِيَاءِ»[2].

هَذَا حَدِيثٌ صَحِيحٌ عَلَى شَرْطِ الشَّيْخَيْنِ، وَلَمْ يُخَرِّجَاهُ.

٨٩٢٧- **أَخْبَرَنِي** أَبُو الْعَبَّاسِ مُحَمَّدُ بْنُ أَحْمَدَ الْمَحْبُوبِيُّ: ثنا سَعِيدُ بْنُ مَنْصُورٍ: ثنا يَزِيدُ بْنُ هَارُونَ: أنا حَمَّادُ بْنُ سَلَمَةَ، عَنْ يَعْلَى بْنِ عَطَاءٍ، عَنْ

Using

خَيْرِهِمْ؟»، قَالَ: بَلَى، قَالَ: «فَذَلِكَ يُحْيِي اللهُ الْمَوْتَى، وَذَلِكَ آيَتُهُ فِي خَلْقِهِ»(١).

هَذَا حَدِيثٌ صَحِيحُ الإِسْنَادِ(٢)، وَلَمْ يُخَرِّجَاهُ.

٨٨٨٠ - أَخْبَرَنَا أَبُو بَكْرٍ أَحْمَدُ بْنُ كَامِلِ بْنِ خَلَفٍ الْقَاضِي، ثنا مُحَمَّدُ بْنُ سَهْلٍ الْعُرَيْفِيُّ، ثنا يَعْقُوبُ بْنُ عِيسَى(٣)، ثَنَا عَبْدُ الرَّحْمَنِ بْنُ الْمُبَارَكِ، عَنْ دَاوُدَ بْنِ أَبِي الْفُرَاتِ، عَنْ عَبْدِ اللهِ بْنِ الأَسْوَدِ بْنِ عَامِرٍ الْبَحْصِيِّ، عَنْ عَمِّهِ لَقِيطِ بْنِ عَامِرٍ(٤)، أَنَّهُ حَرَجَ وَافِدًا إِلَى النَّبِيِّ ﷺ، وَمَعَهُ نَفَرٌ مِنْ عَامِرِ بْنِ صَعْصَعَةَ، فَلَمَّا دَخَلُوا عَلَى رَسُولِ اللهِ ﷺ انْتَهَوْا إِلَيْهِ وَرَحَّبَ، فَضَيَّلَهُمْ وَهُمْ مَلَأَ

---

(١) أخرجه ابن ماجه (٤٠٧٩) باختصار، وأبو يعلى (٧٤٦٩) مختصرًا، والطبراني في «الكبير» (٢٢/ ٢٧٩) مختصرًا، وابن حبان في «صحيحه» (٦٢٠٩) مختصرًا، والحاكم (٨٧٦٩) مختصرًا، وقال: صحيح الإسناد.

(٢) قال في «التلخيص»: «قلت: وقد تكلم فيه يحيى، وأبو زرعة، وابن أبي حاتم، عن أبيه، وقال: هو يعقوب بن محمد بن عيسى الزهري».

(٣) في (ك): «يعقوب بن عيسى»، وهو خطأ، وهو: أبو يعقوب بن الحكم بن الصلت بن المغيرة، أبو يوسف الزهري، المدني، القاضي، نزيل بغداد، ويعرف بالسلمي، وهو لقب لأحد أجداده، وليس نسبة، روى له البخاري في «الأدب المفرد»، وأبو داود، والترمذي، والنسائي، وابن ماجه، وقد توبع.

(٤) وقال الحاكم في الإكليل: «لقيط بن عامر بن المنتفق، وقيل: لقيط بن عامر بن صعصعة، وقيل: لقيط بن عامر بن عقيل، وقيل: لقيط بن عامر بن خالد، وقيل: لقيط بن عامر بن عبد الله بن عامر بن كعب بن عامر بن صعصعة، وقيل: لقيط بن عامر بن عبد الله بن عامر بن كعب بن عامر بن عقيل

الغَدَاةِ، فَقَامَ رَسُولُ اللهِ ﷺ فِي النَّاسِ خَطِيبًا، فَقَالَ: «يَا أَيُّهَا النَّاسُ، إِنِّي قَدْ جِئْتُكُمْ بِخَبَرٍ صَوْمِي مُنْذُ أَرْبَعَةِ أَيَّامٍ لِأُتِمَّهُ بِصَوْمِكُمْ، فَهَلْ مِنْ امْرِئٍ بَعَثَهُ قَوْمُهُ؟» فَلَمْ يَقُمْ أَحَدٌ، ثُمَّ قَالَ رَسُولُ اللهِ ﷺ: «ثُمَّ فَقَدْتُ أَنَّ بَهْمَةً خَبِيثَةً تَهْلِبُنِي، أَوْ خَبِيثَ صَاحِبٍ، أَوْ بَهِيمَةَ الضَّلَالَةِ، أَلَا إِنِّي مُتَمَثِّلٌ، هَلْ يَلْقَطُ، أَلَا فَاسْتَمِعُوا فَيَمِيلُونَ، أَلَا فَاسْتَمِعُوا لِيَعْلُوكُمْ، أَلَا اجْتَمِعُوا» فَجَلَسَ النَّاسُ، وَقُمْتُ أَنَا وَصَاحِبِي، حَتَّى إِذَا فَرَغَ لَنَا فَوَاللهِ وَبَصَرُهُ، قُلْتُ: يَا رَسُولَ اللهِ، إِنِّي أَسْأَلُكَ عَنْ حَاجَتِي، فَلَا تَحْتَجِلْ عَلَيَّ، قَالَ: «سَلْ عَمَّا بَدَا لَكَ»، قُلْتُ: يَا رَسُولَ اللهِ، هَلْ عِنْدَكَ مِنْ عِلْمِ الْغَيْبِ؟ فَضَحِكَ لَعَمْرُ اللهِ، وَهُوَ رَأْسُهُ، وَهُوَ أَبُو أَبِيهِ بِسُلْطَانِ، فَقَالَ: «مَفْرُ بِكَ بِمَفَاتِيحِ خَمْسٍ مِنَ الْغَيْبِ، لَا يَعْلَمُهُنَّ إِلَّا اللهُ»، وَأَشَارَ بِيَدِهِ فَقُلْتُ: وَمَا هُنَّ يَا رَسُولَ اللهِ؟ قَالَ: «عِلْمُ السَّاعَةِ، قَدْ عَلِمَ عِلْمَ سَاعَةِ أَهْبِطُ وَلَا تَظْلِمُونِي، وَعِلْمُ يَوْمِ الْغَيْثِ، يَنْشُرُ» فَلَمْ تَرَ أَنَّ [illegible] قَطُّ، فَظَنَنْتُ

الَّتِي نَحْنُ مَنَّا قَالَ: «لَتَنْقُرُنَّ مَا لَيِّتُمْ، ثُمَّ لَتَرْقُبُنَّ ثُمَّ لَتُنْبَؤُنَّ مَا لَيِّتُمْ، ثُمَّ لَتُبْعَثُنَّ لَتُحْشَرُنَّ فَلَعَمْرُ وَالِدِهِ مَا تَدَعُ عَلَى عَقِبِهِ الْأَرْضَ شَيْئًا إِلَّا مَاتَ، وَلَطَالَمَا قُلْتُمْ بِعْ رَبَكَ، فَعَلَلْتُ: الْأَرْضُ، أَتَرَانُ رَبُّكَ السَّمَاءَ بِعْتَ؟ ثُمَّ مَنْ لِعَجَبِ الْعَرَضِ، فَلَمَّعَ بِإِلَهِكَ مَا تَدَعُ عَلَى ظَهْرِهَا مِنْ مَضْرَحِ إِلَّا مَاتَ، وَلَا مَشْقَى بِثَوْبِ، إِلَّا تَخَلَّقَ الْقَبْرُ مِنْكَ، حَتَّى بِالْحُلَّةِ مِنْ قِبَلِ رَأْسِهِ، فَيَسْتَوِي جَالِسًا، يَقُولُ رَبُّكَ: عَهْدُهُ قَرِيبٌ، يَا رَبِّ أَمِنِي، لِمَهْدِهِ بِالْحَيَّةِ مِنْ خَبِيثٍ بِالْأَرْضِ، فَلَمَّتْ: يَا رَسُولَ اللهِ، كَيْفَ يَجْمَعُنَا بَعْدَمَا تُمَزِّقُ الرِّيَاحُ وَالْبِلَى؟ وَالنَّسْيَانُ؟ قَالَ: أَتُحِبُّ يَا بَيْطَارُ بِلَى؟ قَالَ: نَعَمْ، قَالَ: فَإِنَّ الَّذِي خَلَقَهُ هَذِرَةً» يَقُولُ: «يَا بَيْطَارُ» فَلَمَّتْ: «أَنْتَ تَبْلَى، فَأَرْسِلْ رَبُّكَ عَلَيْهِ السَّمَاءَ، فَلَمْ تَبْلَ عَلَيْهَا أَبَدًا حَتَّى أَمْرَتْ» فَلَمَّتْ، فَإِذَا هِيَ مُرَيْدَةٌ وَاحِدَةٌ» وَلَعَمْرُ وَإِلَهِكَ لَهُمْ أَقْدَرُ عَلَى أَنْ يَجْمَعَكُمْ مِنْ[1]

= (ليت) في (ب): (ليتمتم).

في (ج): (ليعب، وفي الحاشية: «العب»: الجلبة» مجهود، والعبب: الجهد، العب: مجهود، العباب والعبب: الجلبة» (٢/٢٥٣).

في (ج): (تنقرن، وفي الحاشية: «تنقرن، وقال محمد: لا نعلم فيها من الغريب، نعم الغاية هذه وكذا» يقول: «يا بيطار» بالباء، والتوجه: الاستدبار، والهذرة: الواحدة من الهذر وهي الحمقاء.

في (ج): (الشرف).

قال ابن الأثير (٥/ ٢٤٤) في مادة شرف: «قال الشيخ: إن قال بالسكون فإنه أراد أن الأرض تشرف عليه أي تدنو منه، وإن قال بالتحريك فإنه يريد أنها تعلمه بالمشي عليها، ومنه قول علي (رضي الله عنه) في صفة الدنيا: «هي أشرف عليكم وأنتم فوقها» أي أدنى أن الأمر انعصرت بنا، فالمأمن منها منقطع الرجاء والرواية بالشرف بالباء، وهو وهم».

في (ج): (جميع الجمع) بالهاء، والمثبت من التلخيص.

الْمَاءِ، عَلَى أَنْ يَجْمَعَ تُرَابَ الْأَرْضِ، فَيَحْرُمَ مِنَ الْأَشْوَاءِ"[1] مِنْ مَعَايِشِكُمْ، فَتَطْرُدُونَ إِلَيْهِ سَاعَةً، وَيَطْرُدُ إِلَيْكُمْ، قَالَ: قُلْتُ: يَا رَسُولَ اللهِ، كَيْفَ وَهُوَ شَخْصٌ وَاحِدٌ، وَنَحْنُ مِلْءُ الْأَرْضِ، تَطْرُدُ إِلَيْهِ وَيَطْرُدُ إِلَيْنَا؟ قَالَ: "أَتَتَكَ بِمِثْلِ ذَلِكَ فِي الْآنِ هَذِهِ، الشَّمْسُ وَالْقَمَرُ آيَةٌ مِنْهُ قَرِيبَةٌ صَغِيرَةٌ، تَرْزُقُهُمَا" الْمَاءُ فِي سَاعَةٍ وَاحِدَةٍ، وَيَرْزُقُكُمْ وَلَا تُطَاوِلُونَ فِي رُزْقِيهِمَا، وَلَمْنَعُ إِلَهِكَ أَهْوَنُ عَلَى أَنْ يَرْزُقَكَ وَرَزْقُهُمَا، أَقْدَرُ بِنَهْيِهِمَا" عَلَى أَنْ يَرْزُقَكَ وَرَزْقَهُمَا، قُلْتُ: يَا رَسُولَ اللهِ، فَمَا يَحْمِلُ بِنَا رَبُّنَا إِذَا أَتَيْنَاهُ؟ قَالَ: "تَحْرُمُونَ عَلَيْهِ بِإِذْنِهِ لَهُ صَنَحْدَكُمْ، وَلَا تَخْفَى عَلَيْهِ مِنْكُمْ خَافِيَةٌ، يَأْخُذُ رَبُّكَ بِيَدِهِ غَرْفَةً مِنَ الْمَاءِ، فَيَضْرِبُ بِهَا فِيَنْكُمْ"، فَلَمْنَعْ" إِلَهِنَا مَا تَحْمِلُ زَجَةٌ وَاحِدٌ وَيَكُمْ وَبِنَا" فَغْرَةٌ، فَأَمَّا الْمُؤْمِنُ فَتَدَعُ وَجْهَهُ بَلَقَ الرَّبِيعِ الْبَيْضَاءِ، وَأَمَّا الْكَافِرُ، فَتَطْمِسُ" بِمِثْلِ الْجُدَرِيِّ" الْأَسْوَدِ، ثُمَّ يَنْصَرِفُ بِكُمْ، فَيُمَرُّ عَلَى أَثَرِهِ الضَّاحِيَانِ، أَوْ

قال: «يَنْصَرِفُ عَلَى أَثَرِهِ الصَّالِحُونَ». قال: فَيَتَسَلَّلُ جِسْرُهَا مِنَ الثَّانِي، وَيَبْقَى أَحَدُهُمْ كَالْجَوَادِ وَكَرِيحِ الْبَرْقِ، قُلْتُ: بِأَبِي أَنْتَ وَأُمِّي، قال: فَمَا يُطْفِئُونَ فِي جَوْضِ الرُّسُلِ عَلَى أَظْمَأِ إِخْوَانِهِ وَمَنْ رَآيْتَهَا لَهُمْ، فَمِنْهُمْ نَهْبَةٌ مَا يَتَسَلَّمُ، أَوْ نَهْبَةٌ وَاحِدٌ يَكُبُّ بِهَذَهُ لِأَوْ لِوَجْهِ فَتَحَ بِهَا فَتْحَ الْمِعْوَلِ مِنَ الطُّوبِ، وَالتُّرْبِ وَالْأَذَى، وَتَطْمُسُ الشَّمْسُ وَالْقَمَرُ، أَوْ قال: الْخُسُوفُ الشَّمْسُ وَالْقَمَرُ، فَلَا تَرَوْنَ بِهِمَا وَاحِدًا، قُلْتُ: يَا رَسُولَ اللهِ فِي أَيِّهِمْ يَرْتَابُ؟ قال: مَثَلُ نُورِ سَاعِيَتِكَ هَذِهِ، وَكَلَبِ فِي يَمِّ أَسْرَعَ الرَّكْضِ وَتَرَاخَتِ الْحِبَالُ، قُلْتُ: يَا رَسُولَ اللهِ، فَمَا نَرَى مِنْ سَيَّارَتِنَا وَتَرَاخِي الْحِبَالِ؟ قال: الْخَسْفُ بِعَيْنِ الْمَاءِ، وَانْقِطَاعُ بِطِينَتِهَا، أَوْ لَعَمْرُو، قُلْتُ: يَا رَسُولَ اللهِ، فَمَا الْجَنَّةُ وَمَا النَّارُ؟ قال: فَعَمْرُو لَهُمَا، إِنَّ لِلْجَنَّةِ ثَمَانِيَةَ أَبْوَابٍ، مَا بَيْنَ كُلِّ بَابَيْنِ بَابٌ إِلَيْهِ مَسِيرَةُ أَرْبَعِينَ خَرِيفًا، مِنْهَا بَابٌ يَدْخُلُ مِنْهُ أَهْلُ الصَّلَاةِ، وَبَابٌ يَدْخُلُ مِنْهُ أَهْلُ الصِّيَامِ، وَبَابٌ يَدْخُلُ مِنْهُ أَهْلُ الصَّدَقَةِ، وَبَابٌ يَدْخُلُ مِنْهُ أَهْلُ الْجِهَادِ، وَبَابٌ يَدْخُلُ مِنْهُ أَهْلُ الرَّيَّانِ، وَبَابٌ يَدْخُلُ مِنْهُ أَهْلُ الْحَجِّ وَالْعُمْرَةِ، وَبَابٌ يَدْخُلُ مِنْهُ أَهْلُ الْمَعْرُوفِ وَالْإِحْسَانِ، وَبَابٌ يَدْخُلُ مِنْهُ أَهْلُ الْمَظَالِمِ، وَبَابٌ يَدْخُلُ مِنْهُ أَهْلُ الْكَظْمِ، وَبَابٌ يَدْخُلُ مِنْهُ أَهْلُ الْعَفْوِ، وَبَابٌ يَدْخُلُ مِنْهُ أَهْلُ الْبِرِّ، وَبَابٌ يَدْخُلُ مِنْهُ أَهْلُ الْإِسْلَامِ، وَبَابٌ يَدْخُلُ مِنْهُ أَهْلُ الْإِيمَانِ، وَبَابٌ يَدْخُلُ مِنْهُ أَهْلُ الْعِلْمِ، وَبَابٌ يَدْخُلُ مِنْهُ أَهْلُ الْإِحْسَان

مَسِيرَةَ» الرَّاكِبِ سَبْعِينَ عَامًا». قُلْتُ: يَا رَسُولَ اللهِ، عَلَى مَا يُطْلِعُ مِنَ الْجَنَّةُ؟ قَالَ: «أَلْوَانٌ مِنْ عَسَلٍ مُصَفًّى، وَأَنْهَارٌ مِنْ لَبَنٍ لَمْ يَتَغَيَّرْ طَعْمُهُ، وَأَنْهَارٌ مِنْ خَمْرٍ مَا لَهَا صُدَاعٌ وَلَا تَذَافُهٌ، وَمِنْ مَاءٍ غَيْرِ آسِنٍ، وَفَاكِهَةٍ، لَعَمْرُ اللهِ مَا تَعْلَمُونَ، وَخَيْرٌ مِنْ مِثْلِهِ مَعَهُ، أَزْوَاجٌ مُطَهَّرَةٌ». قُلْتُ: يَا رَسُولَ اللهِ، أَوَلَنَا فِيهَا أَزْوَاجٌ مُطَهَّرَاتٌ؟ قَالَ: «الصَّالِحَاتُ لِلصَّالِحِينَ، تَلَذُّونَهُنَّ» مِثْلَ لَذَّتِكُمْ فِي الدُّنْيَا، وَيَلَذُّنَكُمْ، غَيْرَ أَنْ لَا تَوَالُدَ». قُلْتُ: يَا رَسُولَ اللهِ، هَذَا أَفْضَلُ؟ مَا نَحْنُ بِالْمَوْتَى، وَنَشْهَدُ أَنَّكَ [٤٠٤] قَدْ بَلَّغْتَ؟ يَا رَسُولَ اللهِ، عَلَى مَا أَبْعَثُكَ؟ قَالَ: فَسَمَّا بِيَدِهِ، وَقَالَ: «عَلَى إِقَامِ الصَّلَاةِ، وَإِيتَاءِ الزَّكَاةِ، وَالْإِلْ وَالنُّصْرَةِ، لَا تُشْرِكُ بِالله شَيْئًا». أَوْ: «لَا تُشْرِكُ مَعَ اللهِ إِلَهًا غَيْرَهُ». قُلْتُ: وَإِنْ كَانَ بَيْنَ الْمَشْرِقِ وَالْمَغْرِبِ؟ فَتَفَضَّ وَبَسَطَ أَصَابِعَهُ، وَعَلَّ إِلَى مُشْرِكٍ شَيْئًا لَا يُعْطِيهِ». قُلْتُ: نَحْلٌ هَذَا حَيْثُ مَنَنْتَ، وَلَا يَخْفَى عَلَى امْرِئٍ إِلَّا نَفْسَهُ؟ قَالَ: «فَذَلِكَ بِذَاكَ، حُلْ

مِنْ هُمْ يَا رَسُولَ اللهِ؟ قَالَ: «المُتَنَطِّعُونَ» فَأَقْبَلْتُ عَلَيْهِ، فَقُلْتُ: يَا رَسُولَ اللهِ، فَدَاكَ أَبِي وَأُمِّي مَنْ مَضَى مِنْ خَيْرٍ؛ فَإِنَّا نَرْجُو مِنْ خَيْرٍ، فَمَنْ مَضَى مِنْ شَرٍّ فَنَخَافُ عَلَيْهِ؟ قَالَ: «نَعَمْ» فَأَقْبَلْتُ أَقُولُ: هَلَكَ، هَلَكَ، فَقَالَ: «لَيْسَ هَلَكَ، وَلَكِنْ يَحْسُرُ لَهُ عَنْ جِلْدِهِ وَيَحْسُرُ لَهُ عَنْ لَحْمِهِ، وَيَحْسُرُ لَهُ عَنْ عَظْمِهِ، وَيَحْسُرُ لَهُ عَنْ عَصَبِهِ، وَيَحْسُرُ لَهُ عَنْ مُخِّهِ، وَيَحْسُرُ لَهُ عَنْ عَقِبِهِ، وَيَحْسُرُ لَهُ عَنْ قَدَمِهِ، وَيَحْسُرُ لَهُ عَنْ أَصَابِعِهِ، وَيَحْسُرُ لَهُ عَنْ أَنَامِلِهِ، وَيَحْسُرُ لَهُ عَنْ شَعْرِهِ، وَيَحْسُرُ لَهُ عَنْ بَشَرِهِ، وَيَحْسُرُ لَهُ عَنْ ظُفُرِهِ، وَيَحْسُرُ لَهُ عَنْ كُلِّ شَيْءٍ مِنْهُ

وَلَمْ يُخْرِجَاهُ.

٨٩٣٩- حَدَّثَنَا أَبُو الْعَبَّاسِ مُحَمَّدُ بْنُ يَعْقُوبَ، ثنا أَبُو عُتْبَةَ[1]، ثنا بَقِيَّةُ، ثنا مُحَمَّدُ بْنُ الْوَلِيدِ الزُّبَيْدِيُّ، عَنِ الزُّهْرِيِّ، عَنْ عُرْوَةَ بْنِ الزُّبَيْرِ، عَنْ عَائِشَةَ رَضِيَ اللَّهُ عَنْهَا، أَنَّ النَّبِيَّ ﷺ، قَالَ: «يَبْعَثُ النَّاسَ يَوْمَ الْقِيَامَةِ حُفَاةً عُرَاةً غُرْلًا». فَقَالَتْ عَائِشَةُ: يَا رَسُولَ اللَّهِ، فَكَيْفَ بِالْعَوْرَاتِ؟ فَقَالَ: «﴿لِكُلِّ امْرِئٍ مِنْهُمْ يَوْمَئِذٍ شَأْنٌ يُغْنِيهِ﴾»[2].

هَذَا حَدِيثٌ صَحِيحٌ عَلَى شَرْطِ الشَّيْخَيْنِ وَلَمْ يُخْرِجَاهُ بِهَذِهِ الزِّيَادَةِ، إِنَّمَا اتَّفَقَ الشَّيْخَانِ عَلَيْهِ عَلَى حَدِيثِ عَمْرِو بْنِ دِينَارٍ، وَالْمَقْبُرِيِّ بْنِ النُّعْمَانِ، عَنْ سَعِيدِ بْنِ جُبَيْرٍ، عَنِ ابْنِ عَبَّاسٍ بِطُولِهِ، دُونَ ذِكْرِ الْعَوْرَاتِ بِهِ.

٨٩٤٠- أَخْبَرَنَا أَبُو الْفَضْلِ الْحَسَنُ بْنُ يَعْقُوبَ بْنِ يُوسُفَ الْعَدْلُ، أنا

Using

عَلَى وُجُوهِهِمْ إِلَى الثَّرَى». فَقُلْنَا: يَا ثَرَى، قَدْ عَرَفْنَا هَؤُلَاءِ وَهَؤُلَاءِ، فَمَا بَالُ الَّذِينَ يَنْشُرُونَ وَيُسَيِّرُونَ؟ قَالَ: «إِنَّهُمْ إِلَى اللهِ الْأَدَقَّةُ عَلَى اللهِ». قَالَ طَهْمَانُ: هَذَا حَدِيثُ صَحِيحٌ الْإِسْنَادِ إِلَى الْوَلِيدِ بْنِ صُبَيْحٍ»[1]، وَلَمْ يَذْكُرْهُ.

٨٩٤٤- حمَّادٌ: ثُمَّ يَذْكُرُ أَحْمَدُ بْنُ سُلَمَانَ بْنِ حَسَّانَ الْقَيْسِيُّ بِبَغْدَادَ، قَالَ أَحْمَدُ بْنُ سَعِيدٍ الْحَمَّالُ[2]: ثَنَا يَزِيدُ بْنُ هَارُونَ، وَعَلِيُّ بْنُ عَاصِمٍ، قَالَا: ثَنَا عَبَّادُ بْنُ حَكِيمٍ بِمُعَادِيَةَ.

وَحَدَّثَنَا أَبُو عَبْدِ اللهِ مُحَمَّدُ بْنُ يَعْقُوبَ الْحَافِظُ، وَالْمُثَنَّى بْنُ أَنَسٍ، قَالَا: ثَنَا يَحْيَى بْنُ مَعِينٍ، ثَنَا مُسَدَّدٌ، ثَنَا الْمُعْتَمِرُ، قَالَ: سَمِعْتُ بِهْزَ بْنَ حَكِيمٍ يُحَدِّثُ عَنْ أَبِيهِ، عَنْ جَدِّهِ، قَالَ: قِيلَ لِرَسُولِ اللهِ، أَيْنَ نَذْهَبُ؟ بِرَأْيِ الله، قَالَ: فَنَحَا بِيَدِهِ نَحْوَ الشَّامِ، فَقَالَ: «هَهُنَا تَحْشُرُونَ»[3] رُكْبَانًا وَرُكَّبَانًا، وَتُجَرُّونَ» عَلَى وُجُوهِكُمْ هَهُنَا، وَنَحَا بِيَدِهِ»[4].

هَذَا حَدِيثٌ صَحِيحُ الْإِسْنَادِ وَلَمْ يُخَرِّجَاهُ.

---

(١) [إسناده ضعيف] (١١٢/١٤- ١٧٤٨٨).

قال الذهبي في التلخيص: «قلت: الوليد روى له مسلم متابعة وأخرج له النسائي». وفي حاشية التلخيص: «ص: وراجعته فأخطأ من الوليد، وقد سبق أن أخرجه الحاكم في الفضير (٣٤٢٧) من حديث يزيد بن هارون عن الوليد بن عبد الله بن جميع به، وقال الذهبي هناك: «قلت: على شرط مسلم، وذكره منكر، وقد قال ابن حبان في الوليد: ...».

فحكم بقوله حتى يقال الاحتجاج به.

(٢) في «ت»: أحمد بن سعيد بن سعيد، أبو العباس الخفاجي الحمال.

(٣) في «ت»: «تحشرون».

(٤) في «ت»: «وتجرون».

(٥) [إسناده ضعيف] (١٤/٣٢٩- ١٧٧٣٣).

وَقَدْ رَوَاهُ أَبُو قَزَعَةَ سُوَيْدُ بْنُ حُجَيْرٍ، عَنْ حَكِيمِ بْنِ مُعَاوِيَةَ، مِثْلَ رِوَايَةِ بَهْزٍ، عَلَى أَنَّ بَهْزًا أَيْضًا ثِقَةٌ مَأْمُونٌ لَا يَحْتَاجُ فِي رِوَايَتِهِ إِلَى مُتَابِعٍ.

٨٩٤٢- حدثناه أَبُو الْعَبَّاسِ مُحَمَّدُ بْنُ يَعْقُوبَ، ثَنَا الرَّبِيعُ بْنُ سُلَيْمَانَ، ثَنَا أَسَدُ بْنُ مُوسَى، ثَنَا حَمَّادُ بْنُ سَلَمَةَ، عَنْ أَبِي قَزَعَةَ، عَنْ حَكِيمِ بْنِ مُعَاوِيَةَ، عَنْ أَبِيهِ[1]، قَالَ: سَمِعْتُ رَسُولَ اللهِ ﷺ، يَقُولُ: «تُحْشَرُونَ هَهُنَا حُفَاةً[2] مُشَاةً وَرُكْبَانًا، وَعَلَى وُجُوهِكُمْ[3]، تُعْرَضُونَ عَلَى اللهِ عَلَى أَفْوَاهِكُمُ الْفِدَامُ، وَإِنَّ أَوَّلَ مَا يُعْرِبُ عَنْ أَحَدِكُمْ فَخِذُهُ»[4].

٨٩٤٣- حدثنا الشَّيْخُ أَبُو بَكْرِ بْنُ إِسْحَاقَ، أَنَا مُوسَى بْنُ إِسْحَاقَ الْقَاضِي، حَدَّثَنَا مِنْجَابُ بْنُ الْحَارِثِ، ثَنَا عَلِيُّ بْنُ مُسْهِرٍ، عَنْ عَبْدِ الرَّحْمَنِ بْنِ إِسْحَاقَ[5]، عَنِ النُّعْمَانِ بْنِ سَعْدٍ، قَالَ: كُنَّا جُلُوسًا عِنْدَ عَلِيِّ بْنِ أَبِي طَالِبٍ

---

(١) في (ن): «عن حكيم بن معاوية، عن أبيه، عن جده»، وفي (ز) و(س) و(م): «عن حكيم بن معاوية، عن جده، عن أبيه»، والمثبت من التلخيص والإتحاف.

(٢) زيد في (ن): «عن أبيه».

(٣) من «هذا الإسناد» إلى «عن حكيم بن معاوية» ليس في «ن»، وفي (ز) و(س) و(م): «عن حكيم بن معاوية».

(٤) [...] وقد رواه [...] عن أبي قزعة، عن حكيم بن معاوية، عن أبيه، عن جده، وفي (ز) و(س) و(م): «عن حكيم بن معاوية، عن جده، عن أبيه»، والمثبت من التلخيص والإتحاف.

(٥) هو: عبد الرحمن بن إسحاق بن الحارث، ثقة، شيخ صدوق، تفرد عن عائشة، سمعان بن سعد، ولم يخرج لهما مسلم.

(٦) [مريم: آية ٨٥].

لَمْ تَطَلَّعِ الْجَنَادِلُ إِلَى مَيِّتِهَا"، وَحَالَهُمُ الدُّعَتُ وَأَوْشَكَهَا الزِّرْعِبُ، فَتَطْمُرُونَ عَلَيْهَا حَتَّى يَقْرَعُوا إِلَيْهَا الْحَيَّاتُ"(١).

هَذَا حَدِيثٌ صَحِيحٌ الْإِسْنَادِ"، وَلَمْ يُخَرِّجَاهُ.

٨٨٤٤- حَدَّثَنَا أَبُو الْعَبَّاسِ مُحَمَّدُ بْنُ يَعْقُوبَ، ثَنَا مُحَمَّدُ بْنُ بَحْرٍ، ثَنَا عَبْدُ اللهِ بْنُ وَهْبٍ، أَخْبَرَنِي عَمْرُو بْنُ الْحَارِثِ، أَنَّ سُعَيْدَ بْنَ أَبِي هِلَالٍ حَدَّثَهُ، أَنَّهُ سَمِعَ عَبْدَ الرَّحْمَنِ الْمَرْثَدِيَّ، يَقُولُ: قَرَأْتُ سُلَيْمَانَ بْنَ أَبِي دَاوُدَ الْحَرَّانِيِّ: ﴿وَلَقَدْ كَتَبْنَا فِي الزَّبُورِ﴾ [الأنبياء: ١٠٥]، قَالَ: يَا رَسُولَ اللهِ، وَاسْتَأْذَنَ بِالرُّجُوعِ إِلَى الْإِخْوَانِ، وَأَنْ يُخْبِرَهُمْ بِخَيْرِ يَنْتَظِرُ بِهِمْ، أَوْ بِشَرٍّ يَنْعَمِ؟ فَقَالَ رَسُولُ اللهِ ﷺ: "بَلْ يَأْتِي نَبِيٌّ بِشَيْرٍ يَنْعَمِ بِشَرٍّ يَنْتَظِرُ"(٢).

---

(١) في صحيح البخاري: «ثم تنظر الحلائل إلى ميِّلها، والسنت من الشخوص».

(٢) إتحاف المهرة (١٧/ ١٤٢-١٤٣)، وابن عدي في الضعفاء في الضعيف (٣٤١٤) على شرح مسلم.

قلت: وسعيد المذكور في الشواهد، انظر: ٥٨٧٠.

(٣) كذا، وفي الإحسان: عن عبد الله الفزاري، وهو خطأ، الصحيح ما في الأصل.

وزيادة نصيرة عن الصحابي أو من بعض شيوخه، وهي خطأ لا محالة، وليس في الرواة عن عبد الله بن عمرو بن الحارث الفزاري، وقد روى هذا الحديث البخاري (٤٤١٥) وابن أبي عاصم في الديات (٣٣٩/١) عن يونس عن عبد الأعلى عن ابن وهب، عن عمرو بن الحارث، أن أبا هلال حدثه أنه سمع أبا عبد الرحمن الحبلي، وهذا سند مطروق متكرر في كتب ابن أبي عاصم، فأبو هلال: سعيد بن أبي هلال، أبو عبد الرحمن الحبلي: عبد الله بن يزيد المصري، وهو الذي روى عن عبد الله بن عمرو (٥٧٤٣)، وعنه أبو سلمة (٢٧٧٦)، وعطاء (٧٤٠٦)، وقد سبق في بعض الأسانيد أن عبد الله بن عمرو حدث بالزبور (ح: ٢٦٢)، والإسرائيليات الطويلة (ح: ٣٠٣)، فلذا فهو: أحمد بن يحيى الفزاري، وهو الصواب إن شاء الله تعالى.

(٤) الأنعام: ٩٤].

(٥) انظر: (ح: ٢٧٧).

يَنْظُرُ الرِّجَالُ إِلَى النِّسَاءِ، وَلَا النِّسَاءُ إِلَى الرِّجَالِ، شُغِلَ[1] بَعْضُهُمْ عَنْ بَعْضٍ»[2].

هَذَا حَدِيثٌ صَحِيحُ الْإِسْنَادِ[3]، وَلَمْ يُخَرِّجَاهُ.

٨٩٤٥- حدثنا أَبُو بَكْرِ بْنُ إِسْحَاقَ الْفَقِيهُ، أَنَا عُبَيْدُ بْنُ شَرِيكٍ الْبَزَّارُ، ثَنَا يَحْيَى بْنُ عَبْدِ اللهِ بْنِ بُكَيْرٍ، ثَنَا اللَّيْثُ بْنُ سَعْدٍ، عَنْ عُقَيْلِ بْنِ خَالِدٍ، عَنِ ابْنِ شِهَابٍ، عَنْ سَعِيدِ بْنِ الْمُسَيَّبِ، عَنْ أَبِي هُرَيْرَةَ رضي الله عنه، أَنَّ رَسُولَ اللهِ ﷺ، قَالَ: «إِنَّ آخِرَ مَنْ يُحْشَرُ رَاعِيَانِ مِنْ مُزَيْنَةَ، يُرِيدَانِ الْمَدِينَةَ، يَنْعِقَانِ بِغَنَمِهِمَا، فَيَجِدَانِهَا[4] وُحُوشًا حَتَّى إِذَا[5] بَلَغَا ثَنِيَّةَ الْوَدَاعِ خَرَّا عَلَى وُجُوهِهِمَا»[6].

هَذَا حَدِيثٌ صَحِيحٌ عَلَى شَرْطِ الشَّيْخَيْنِ، وَلَمْ يُخَرِّجَاهُ[7].

٨٩٤٦- حدثنا أَبُو الْعَبَّاسِ مُحَمَّدُ بْنُ يَعْقُوبَ، ثَنَا بَحْرُ بْنُ نَصْرٍ الْخَوْلَانِيُّ،

---

(١) في (ك): «يشغل».

(٢) إتحاف المهرة (١٦/ ١٠٦-١٥٩٥).

(٣) قال الشيخ [illegible] في [illegible]

(٤) في (س): «[illegible]».

(٥) قوله: «[illegible] غير [illegible]».

(٦) إتحاف المهرة (١٦/ ١٠٦-١٥٩٥).

(٧) بل أخرجاه البخاري (٣/ ٢١) من حديث [illegible]، ومسلم (٤/ ١٢٣) من حديث عقيل ويونس، عن الزهري به.

Bulsne

أَبِي؟ قُلْتُ: أَنَا مَعْبَدُ بْنُ خَالِدٍ. فَقَالَ: مَرْحَبًا بِكَ، قَدْ طَوَّفْتُ أَبْتَاعُ لَكَ مِنْ بِضَاعَتِكَ، وَلَيْسَ لِأَهْلِ الْمَدِينَةِ إِلَيْهَا سَبِيلٌ" عَذَارَاءُ مَدِينَةُ بِالشَّامِ. قُلْتُ: مَنْ أَنْتَ؟ فَقَالَ: أَنَا أَبُو سَرِيحَةَ الْغِفَارِيُّ، صَاحِبُ النَّبِيِّ ﷺ. فَقُلْتُ: حَدِّثْنِي عَنْ رَسُولِ اللهِ ﷺ، قَالَ: نَعَمْ، سَمِعْتُ رَسُولَ اللهِ ﷺ يَقُولُ: سَتَخْرُجُ رِجَالٌ مِنْ قِبَلِ الْمَشْرِقِ، يُقَالُ لَهُمُ: الْقَحْطَانِيَّةُ، فَإِذَا لَقِيتَهُمْ فَاقْتُلْهُمْ، فَإِنَّهُمْ أَشْقَى الْخَلْقِ أَوْ مِنْ أَشْقَى الْخَلْقِ عِنْدَ اللهِ يَوْمَ الْقِيَامَةِ. قَالَ: فَلَمَّا سَمِعْتُ ذَلِكَ مِنْهُ، قُلْتُ: أَيْ أَبَا سَرِيحَةَ، أَتَعْهَدُ إِلَيَّ عَهْدًا؟ قَالَ: نَعَمْ، سَمِعْتُ رَسُولَ اللهِ ﷺ يَقُولُ: سَتَكُونُ فِتَنٌ، حَتَّى يَأْتِيَ مَعْقِلَ الْمُسْلِمِينَ، فَيَجْعَلُونَ مِنْ جَبَلِ قَدْ تَسَوَّرُكَ، حَتَّى يَأْتِيَ مَعْقِلَ الْمُسْلِمِينَ، فَيَجْعَلُونَ الْأَرْضَ يَرْعَى حَتَّى يَأْتِيَ الْمَدِينَةَ، فَإِذَا بِلَغَا أَحَدٌ الْمَدِينَةَ، فَالْزَمْ بَيْتَكَ، فَإِذَا رَأَيْتَ الْأَمْرَ قَدْ اسْتَبَانَ، فَاخْرُجْ إِلَيَّ، فَإِنَّ أَحَدَهُمَا أَصْلَعُ، وَالْآخَرُ أَعْوَرُ، فَيَقُولُ أَحَدُهُمَا لِصَاحِبِهِ: الدَّمُ فِي ثَوْبِكَ هَذَا الْأَعْوَرِ، فَإِنَّا نَبْتَغِي الدَّمَ لِثَوْبِ هَذَا الْأَصْلَعِ، وَإِنَّا عَلَى الْقَرْنِ الْغَابِرِ الْمَسْجِدِ، فَيَأْتِيَانِ الْمَسْجِدَ، فَيَقُولَانِ: إِنَّا قَدْ أَتَيْنَاكَ لِنَقْتُلَكَ. قَالَ: فَمَنْ فِي الْمَسْجِدِ، فَيَأْتِيَانِ الْمَسْجِدَ، فَلَا يَجِدَانِ أَحَدًا، فَيَقُولَانِ: أَيْنَ الدَّمُ؟ فَيَقُولُ أَحَدُهُمَا: الدَّمُ فِي الْمَسْجِدِ، فَيَقْتُلَانِ الْأَعْوَرَ فَيَقْتُلَانِ الْأَصْلَعَ، فَيَأْتِيَانِ الْأَعْوَرَ، فَلَا يَجِدَانِ فِيهَا أَحَدًا، فَيَطْلُبَانِ حَتَّى يَأْتِيَا الْبَيْتَ"، فَإِذَا عَلَيْهَا مَلَكَانِ، فَيَأْتِيَانِ الْمَلَكَانِ بِأَرْجُلِهِمَا، فَيَجُرَّانِهِمَا" إِلَى الْأَرْضِ أَرْضِ الْمَحْشَرِ، وَهُنَا أَخَرُ الْأَمْرِ حَدِيثًا"[1].

هَذَا حَدِيثٌ صَحِيحٌ عَلَى شَرْطِ الشَّيْخَيْنِ"، وَلَمْ يُخَرِّجَاهُ.

---

(١) في النسخ: فرطانيا، والتصحيح من المشاهير.

(٢) في (ك): «المدينة».

(٣) في (ب) و(ص): «الشعب».

(٤) [إتحاف المهرة ٩: ٢١٦-٢١٨].

(٥) قال الذهبي في التلخيص: «قلت: إسناده بأحد. مفروك، ولم يخرجوه لشهرته.

٨٩١٧ - **أَخْبَرَنِي** أَبُو عَبْدِ اللهِ مُحَمَّدُ بْنُ عَلِيِّ بْنِ عَبْدِ الْحَمِيدِ الصَّنْعَانِيُّ،[1] بِمَكَّةَ حَرَسَهَا اللهُ تَعَالَى، ثنا إِسْحَاقُ بْنُ إِبْرَاهِيمَ الدَّبَرِيُّ، ثنا عَبْدُ الرَّزَّاقِ، أنا مَعْمَرٌ، عَنْ قَتَادَةَ، عَنْ أَنَسٍ ﷺ، قَالَ: لَمَّا نَزَلَتْ: ﴿يَاأَيُّهَا الَّذِينَ آمَنُوا لَا تَرْفَعُوا أَصْوَاتَكُمْ فَوْقَ صَوْتِ النَّبِيِّ﴾[2] عَلَى النَّبِيِّ ﷺ، وَهُمْ فِي سَبِيِّ بَنِي تَمِيمٍ، فَرَفَعَ بِهَا صَوْتَهُ، حَتَّى كَانَ: ﴿إِنَّ أَصْحَابَكَ﴾، فَقَالَ: «أَتَدْرُونَ أَيُّ يَوْمٍ هَذَا؟ يَوْمٌ يَقُولُ لَهُ لَاتٍ: يَا لَاتُ، قَدْ فَاتَتْكَ بَعْثُ طَارٍ، مِنْ قِلِّ أَلْفٍ يَسْتَبِقُونَ وَتَسْمَةٍ وَتِسْعِينَ، فَكَثَرَ ذَلِكَ عَلَى الْمُسْلِمِينَ، فَقَالَ النَّبِيُّ ﷺ: «سَدِّدُوا، وَقَارِبُوا، وَأَبْشِرُوا، فَوَالَّذِي نَفْسِي بِيَدِهِ، مَا أَنْتُمْ فِي النَّاسِ[3] إِلَّا كَالشَّامَةِ فِي جَنْبِ الْبَعِيرِ، أَوْ كَالرَّقْمَةِ فِي ذِرَاعِ الدَّابَّةِ، وَإِنَّ مَعَكُمْ لَخَلِيقَتَيْنِ، مَا كَانَتَا مَعَ شَيْءٍ إِلَّا كَثَّرَتَاهُ: يَأْجُوجُ وَمَأْجُوجُ، وَمَنْ هَلَكَ مِنْ قَدَرِ الْجِنِّ وَالْإِنْسِ»[4].

هَذَا إِسْنَادٌ صَحِيحٌ عَلَى شَرْطِ الشَّيْخَيْنِ، وَلَمْ يُخَرِّجَاهُ.

وَلَكِنَّ الْمَحْفُوظَ عِنْدَنَا حَدِيثُ قَتَادَةَ، عَنِ الْحَسَنِ، عَنْ عِمْرَانَ بْنِ حُصَيْنٍ".

٩٤٤٩- حَدَّثَنَاهُ عَبْدُ الصَّمَدِ، ثَنَا هِشَامٌ، عَنْ قَتَادَةَ، عَنِ الْحَسَنِ، عَنْ عِمْرَانَ بْنِ حُصَيْنٍ.

قَالَ: حَدَّثَنِي بِشْرُ بْنُ مُوسَى، ثَنَا أَبُو الْوَلِيدِ الطَّيَالِسِيُّ، ثَنَا هِشَامٌ، عَنْ قَتَادَةَ، عَنِ الْحَسَنِ، عَنْ عِمْرَانَ بْنِ حُصَيْنٍ، قَالَ: سَمِعَ رَسُولُ اللهِ ﷺ فِي مَسْجِدِ الْبَصْرَةِ رَجُلًا يَقْرَأُ، فَقَالَ: "مَنْ هَذَا؟ مَا أَظُنُّ هَذَا إِلَّا مُرَائِيًا". فَلَمَّا سَمِعَ ذَلِكَ الرَّجُلُ جَزِعَ، فَقَالَ: يَا رَسُولَ اللهِ، مَا أَرَدْتُ بِهَذَا إِلَّا اللهَ. فَقَالَ: "لَقَدْ كُنْتَ تَقْرَأُ بِسُورَةٍ كَذَا وَكَذَا".

وَقَالَ: حَدَّثَنَا عَبْدُ الصَّمَدِ، ثَنَا هِشَامٌ، عَنْ قَتَادَةَ، عَنِ الْحَسَنِ، عَنْ عِمْرَانَ بْنِ حُصَيْنٍ، قَالَ: سَمِعَ رَسُولُ اللهِ ﷺ رَجُلًا يَقْرَأُ فِي مَسْجِدِ الْبَصْرَةِ، فَذَكَرَ نَحْوَهُ.

٩٤٥٠- وَقَدْ حَدَّثَنَا بِالْحَدِيثِ عَلِيُّ بْنُ سَعِيدٍ الْعَسْكَرِيُّ، ثَنَا أَبُو الْمُثَنَّى، ثَنَا مُسَدَّدٌ، وَحَدَّثَنَا بِهِ الْبَيْهَقِيُّ فِيمَا قَرَأْتُ عَلَيْهِ، ثَنَا مُحَمَّدُ بْنُ عَبْدِ اللهِ بْنِ بَالَوَيْهِ، ثَنَا مُسَدَّدٌ، ثَنَا عَبْدُ الْوَارِثِ، عَنْ أَبِي التَّيَّاحِ، عَنْ مُطَرِّفٍ، عَنْ عِمْرَانَ بْنِ حُصَيْنٍ، قَالَ: كَانَ رَسُولُ اللهِ ﷺ إِذَا صَلَّى بِأَصْحَابِهِ يَتَجَوَّزُ بِهِمْ، كَأَنَّهُ يَرَى أَنَّ لَهُ حَاجَةً، فَيَقُولُ: "أَلَا تَقُومُونَ؟ أَلَا تَقُومُونَ؟".

(١) إتحاف المهرة (٢٥٤ / ١٦٥٦-ظ).

(٢) إتحاف المهرة (٢٥٤ / ١٦٥٦-ظ).

(٣) قوله: «قال الصحيحين»: غير موجود في (ز) و(ب).

قال أحمد: وهلي من الصحيح وأبو حاتم الرازي: لم يسمع الحسن من صرداد بن عبد الله، وقد ذكر هذا الحديث في «العلل» (٧٨٨) وقال ابن المديني (٢٩٤٦) و(٢٩٤٧) والفسوي (٢٤٨٩).

(٤) في الإحداف: «فقرأ».

(٥) الصحيح (ز) و(ب).

أَصْحَابُكَ، خُذُوا النَّصْلَ، وَعَرُّوهَا، أَيْ عُدَّةَ قَوْلِهِ يَقُولُهُ، فَقَالَ: «أَتَقْدُرُونَ أَنْ يَوْمِ ذَلِكَ؟»[٣]، قَالُوا: اللهُ وَرَسُولُهُ أَعْلَمُ، قَالَ: «فَأَنَا»، ثُمَّ وَلَّيْتَانِي اللهُ كِتَابَهُ وَنَبِيَّهُ، فَيَقُولُ: يَا أُمَّتِي، بُعِثْتُ بِسُنَّةِ النَّارِ، فَالَا: يَا رَبِّ، وَمَا سُنَّةُ النَّارِ؟ قَالَ: مِنْ قِبَلِ الْقَفَا، يُتَعَبَّدُونَ وَيَسْعَوْنَ فِي النَّارِ»[٤]، وَوَاسِعٌ فِي الْجَنَّةِ»[٥]، فَأَتَاهُمْ[٦] أَصْحَابُكَ حَتَّى مَا أَوْصَاهُمْ بِهِمْ، فَلَمَّا رَأَى رَسُولُ اللهِ ﷺ الَّذِي بِأَصْحَابِهِ، قَالَ: «اعْمَلُوا»[٧] وَأَبْشِرُوا، فَوَالَّذِي نَفْسُ مُحَمَّدٍ بِيَدِهِ، إِنَّكُمْ[٨] مَعَ عَظِيمَتَيْنِ، مَا كَانَتَا مَعَ شَيْءٍ إِلَّا كَثَّرَتَاهُ، يَأْجُوجُ وَمَأْجُوجُ، وَمَنْ هَلَكَ مِنْ بَنِي آدَمَ وَبَنِي إِبْلِيسَ، فَسُرِّيَ عَنِ الْقَوْمِ بَعْضُ الَّذِي يَجِدُونَ، ثُمَّ قَالَ: «اعْمَلُوا»، وَأَبْشِرُوا، فَوَالَّذِي نَفْسُ مُحَمَّدٍ بِيَدِهِ، مَا أَنْتُمْ فِي النَّاسِ إِلَّا كَالشَّامَةِ فِي جَنْبِ الْبَعِيرِ، أَوْ كَالرَّقْمَةِ فِي ذِرَاعِ الدَّابَّةِ»[٩].

وَهَكَذَا وَجَدْتُ بَعْدَهُ نُسْخَةً مُوَثَّقَةً عِنْدَ قَائِلِهِ

٨٩٥١ - حَدَّثَنَاهُ[1] أَبُو عَبْدِ اللهِ مُحَمَّدُ بْنُ يَعْقُوبَ الشَّيْبَانِيُّ، ثَنَا إِبْرَاهِيمُ بْنُ عَبْدِ اللهِ الْهَرَوِيُّ، ثَنَا وَكِيعٌ بْنُ الْجَرَّاحِ، ثَنَا سَعِيدٌ وَهِشَامٌ ابْنَا أَبِي عَبْدِ اللهِ[2]، عَنْ قَتَادَةَ، عَنِ الْحَسَنِ، عَنْ عِمْرَانَ بْنِ حُصَيْنٍ، قَالَ: بَيْنَمَا نَحْنُ مَعَ رَسُولِ اللهِ ﷺ فِي بَعْضِ أَسْفَارِهِ، فَذَكَرَ الْحَدِيثَ بِنَحْوِهِ.

وَقَدْ رُوِّينَا هَذَا الْحَدِيثَ، عَنْ عَبْدِ اللهِ بْنِ عَبَّاسٍ:

٨٩٥٢ - حَدَّثَنَاهُ الشَّيْخُ أَبُو بَكْرٍ بْنُ إِسْحَاقَ، أَنَا مُحَمَّدُ بْنُ شَادَانَ الْجَوْهَرِيُّ، ثَنَا سَعِيدُ بْنُ سُلَيْمَانَ، ثَنَا عَبَّادُ بْنُ الْعَوَّامِ، عَنْ هِلَالِ بْنِ خَبَّابٍ، عَنْ عِكْرِمَةَ، عَنِ ابْنِ عَبَّاسٍ رَضِيَ اللهُ عَنْهُمَا، قَالَ: لَمَّا رَجَعَ رَسُولُ اللهِ ﷺ مِنْ وَجَعِهِ[3] أَصْحَابُهُ: «هَلُمَّ أَكْتُبْ لَكُمْ[4] كِتَابًا لَنْ تَضِلُّوا بَعْدَهُ»[5]، فَقَالَ قَائِلٌ: مَا شَأْنُهُ أَهَجَرَ[6]؟ اسْتَفْهِمُوهُ، فَقَالَ: فَقَالُوا: يَا رَسُولَ اللهِ، أَهَجَرْتَ؟ قَالَ: «لَا»[7]، قَالُوا: مَا تُرِيدُ؟ قَالَ: «أَرَدْتُ أَنْ أَكْتُبَ لَكُمْ كِتَابًا لَا تَضِلُّونَ بَعْدَهُ أَبَدًا»، فَاخْتَلَفُوا عِنْدَهُ فَتَنَازَعُوا، وَلَا يَنْبَغِي عِنْدَ نَبِيٍّ تَنَازُعٌ، فَقَالُوا: مَا شَأْنُهُ؟ أَهَجَرَ؟ اسْتَفْهِمُوهُ، فَذَهَبُوا يَرُدُّونَ عَلَيْهِ، فَقَالَ: «دَعُونِي فَالَّذِي أَنَا فِيهِ خَيْرٌ مِمَّا تَدْعُونِنِي إِلَيْهِ، أُوصِيكُمْ بِثَلَاثٍ: أَخْرِجُوا الْمُشْرِكِينَ مِنْ جَزِيرَةِ الْعَرَبِ، وَأَجِيزُوا الْوَفْدَ بِنَحْوِ مَا كُنْتُ أُجِيزُهُمْ»، وَسَكَتَ عَنِ الثَّالِثَةِ أَوْ قَالَ: فَنَسِيتُهَا[8].

---

(١) في (ز): «حدثناه».

(٢) في الجمع السهو: سعيد عن هشام بن أبي عبد الله خطأ، والمثبت من التقريب والإتحاف.

(٣) زيادة «في» من (ز)، (ت١/ ١٤٠٦-١٥٠٠).

(٤) في (ك): «وعندنا».

(٥) في (ك): «لن أضل».

(٦) في الشعب: «وواحدة».

(٧) في (ز): «لا».

(٨) في الشعب: «فأنساها».

الْجَنَّةِ". ثُمَّ قَالَ: "إِنِّي لَأَرْجُو أَنْ تَكُونُوا ثُلُثَ أَهْلِ الْجَنَّةِ". ثُمَّ قَالَ: "إِنِّي لَأَرْجُو أَنْ تَكُونُوا شَطْرَ أَهْلِ الْجَنَّةِ". فَكَبَّرْنَا. فَقَالَ رَسُولُ اللهِ ﷺ: "اعْمَلُوا، وَأَبْشِرُوا، فَوَالَّذِي نَفْسُ مُحَمَّدٍ بِيَدِهِ، مَا مَعَكُمْ مِنْ رَجُلٍ إِلَّا وَمَعَهُ امْرَأَتَانِ: يَأْخُذُ وَيُعْطِي، وَإِنَّمَا لَهُ اللُّقْمَةُ فِي الطَّسِّ، أَوِ فِي الْأُسِّ، فَتَدَافَعُ فِي جَنْبِ الْبَعِيرِ، أَوْ كَالرَّفْدَةِ فِي زِرَاعِ الْمَاشِكِ، وَإِنَّمَا أُنْشِئُ خَلْقًا مِنْ بَعْدِ خَلْقٍ".

هَذَا حَدِيثٌ صَحِيحٌ بِهَذِهِ الزِّيَادَةِ، وَلَمْ يُخَرِّجَاهُ.

٨٩٥٣- حدثنا أَبُو بَكْرٍ مُحَمَّدُ بْنُ أَحْمَدَ بْنِ بَالَوَيْهِ، ثنا مُحَمَّدُ بْنُ غَالِبٍ، ثنا عَفَّانُ وَمُسْلِمُ بْنُ إِبْرَاهِيمَ، قَالَا: ثنا مَهْدِيُّ بْنُ مَيْمُونٍ، ثنا مُحَمَّدُ بْنُ عَبْدِ اللهِ بْنِ أَبِي يَعْقُوبَ، عَنْ بِشْرِ بْنِ شَغَافٍ، عَنْ عَبْدِ اللهِ بْنِ سَلَامٍ، قَالَ: وَكُنَّا عِنْدَهُ: "جُلُوسًا فِي الْمَسْجِدِ يَوْمَ الْجُمُعَةِ، فَقَالَ: إِنَّ أَعْظَمَ أَيَّامِ الدُّنْيَا يَوْمُ الْجُمُعَةِ، فِيهِ خُلِقَ آدَمُ، وَفِيهِ أُهْبِطَ إِلَى الْأَرْضِ، وَفِيهِ تَابَ اللهُ عَلَيْهِ، وَفِيهِ مَاتَ، وَفِيهِ تَقُومُ السَّاعَةُ، وَمَا مِنْ دَابَّةٍ إِلَّا وَهِيَ مُسِيخَةٌ يَوْمَ الْجُمُعَةِ، مِنْ حِينِ تُصْبِحُ حَتَّى تَطْلُعَ الشَّمْسُ، فَرَقًا مِنَ السَّاعَةِ، إِلَّا الْجِنَّ وَالْإِنْسَ، وَفِيهِ سَاعَةٌ لَا يُصَادِفُهَا عَبْدٌ مُسْلِمٌ وَهُوَ قَائِمٌ يُصَلِّي يَسْأَلُ اللهَ شَيْئًا إِلَّا أَعْطَاهُ إِيَّاهُ".

Using

الأمم مزقوا، قال: ثم يُؤتى بجسرٍ على جهنم، ثم يُنادي مُنادٍ: أين أحمدُ وأُمَّتُه؟ قال: فيَمُرُّ، فتَمُرُّ أمتُه بِرُّها وفاجرُها، قال: فيأخُذُون الجِسْرَ، فيَطْمِسُ اللهُ أبصارَ أعدائِه، فيَتَهافَتُونَ فيها بين شِمالِ جِسْرِ، ويَنْجُو النَّبِيُّ ﷺ والصالِحُون معه، فتَقُلُّهم الملائكةُ، ثم يُنَوَّهُ: مَنازِلُهم من الجَنَّةِ على جَبِينِ عَبْدٍ مُبارَكٍ، على جَبِينِ عَبْدٍ مُبارَكٍ، حتى يَنْتَهِي إلى دَرَجِهِ مِنَ الجَنَّةِ، فيَنْظُرُ لَهُ دُرْسِيٌّ مِن دُرُسِ الجَنَّةِ، ثم يُنادِي مُنادٍ: أَيْنَ عِيسَى وأُمُّه؟ فيَمُرُّ، فتَمُرُّ أُمَّتُه بِرُّها وفاجِرُها، فيأخُذُونَ الجِسْرَ، فيَطْمِسُ اللهُ أبصارَ أعدائِه، فيَتَهافَتُونَ فيها بين شِمالِ جِسْرِ، ويَنْجُو النَّبِيُّ ﷺ والصالِحُون معه، فتَقُلُّهم الملائكةُ، ثم يُنَوَّهُ: مَنازِلُهم في الجَنَّةِ على جَبِينِ عَبْدٍ وَهَبَ اللهُ لَهُ بَصَرَهُ، حتى يَنْتَهِي إلى دَرَجِهِ مِنَ الجَنَّةِ، ثم يُنادِي مُنادٍ: أين أهلُ النَّارِ؟ والأَمْرُ حَتْمٌ، يَنْجُو أَبْرَهُمُ وَشَرُّهُمْ، وَ﴿مَا لَهُم مِّن قُوَّةٍ﴾[النساء: ٩١].

هذا حَدِيثُ حَسَنٌ صَحِيحٌ الإِسْنَادِ، وَلَمْ يُخَرِّجَاهُ، وَلِشَاهِدِهِ مِنْ حَدِيثِ ابْنِ عَبَّاسٍ عِنْدَ ابْنِ مَاجَهْ عَلَى تَقَدُّمِهِ فِي هَذَا الْبَابِ فِي مَوْقُوفِهِ وَمَرْفُوعِهِ مِنْ جُمْلَةِ الصَّحَابَةِ، وَقَدْ أَسْنَدْتُهُ فِي كِتَابِ رُسُولِ اللهِ ﷺ فِي غَيْرِ مَوْضِعٍ، وَاللهُ الْمُسْتَعَانُ.

٨٩٤٤- أَخْبَرَنَا عَبْدُ اللهِ بْنُ إِسْحَاقَ الْخُرَاسَانِيُّ الْعَدْلُ بِبَغْدَادَ، ثنا

(أ) في (ب): وأبدا، وفوقها: نسخة. وفوقها أيضًا: نسخة الطحاوي.

(ب) الشيخي في (ب): الشيخ، وفوقها: عن عبد الله بن محمد بن أسماء. عن جويرية بن أسماء. عن مالك. وفوقها أيضًا: نسخة الطحاوي.

(ج) في النسخ: الوهاب، والصواب من الترجمة.

(د) إتحاف المهرة (٨/ ٦٨٤- ٧١٨٨).

(ﻫ) في مطبوعة الطحاوي: «قلت: خبر موقوف».

أَحْمَدُ بْنُ الْوَلِيدِ الْفَحَّامُ، ثنا رَوْحُ بْنُ فَرَجٍ، ثنا حَمَّادُ بْنُ سَلَمَةَ، عَنْ عَلِيِّ بْنِ زَيْدٍ، عَنْ يُوسُفَ بْنِ مِهْرَانَ[1]، عَنِ ابْنِ عَبَّاسٍ ﷺ، أَنَّهُ قَرَأَ: ﴿وَمَوْ تَتَّخِذُ مِنْهُمْ نَقْبًا﴾ قَالَ: نَقْبٌ نَسَمَةُ الدُّنْيَا، وَنَقْبٌ نَسَمَةُ الْآخِرَةِ عَلَى قَدْرِ نَسَمَاتِ وُجُوهِ أَهْلِ الدُّنْيَا مِنْ أَهْلِ الْجَنَّةِ وَالنَّارِ، فَيَقُولُ أَهْلُ الْأَرْضِ: أَيُّهُمْ رَبُّكُمْ؟ فَيَقُولُونَ: لَا، ثُمَّ يَنْزِلُ أَهْلُ السَّمَاءِ الثَّانِيَةِ، وَهُمْ أَكْثَرُ مِنْ أَهْلِ السَّمَاءِ الدُّنْيَا، وَأَهْلِ الْأَرْضِ، فَيَقُولُونَ: أَيُّهُمْ رَبُّكُمْ؟ فَيَقُولُونَ: لَا، ثُمَّ يَنْزِلُ أَهْلُ السَّمَاءِ الثَّالِثَةِ، وَهُمْ أَكْثَرُ مِنْ أَهْلِ السَّمَاءِ الثَّانِيَةِ، وَسَمَاءِ الدُّنْيَا، وَأَهْلِ الْأَرْضِ، فَيَقُولُونَ: أَيُّهُمْ رَبُّكُمْ؟ فَيَقُولُونَ: لَا، ثُمَّ يَنْزِلُ أَهْلُ السَّمَاءِ الرَّابِعَةِ، وَهُمْ أَكْثَرُ مِنْ أَهْلِ السَّمَاءِ الثَّالِثَةِ، وَالثَّانِيَةِ، وَالدُّنْيَا، وَأَهْلِ الْأَرْضِ، فَيَقُولُونَ: أَيُّهُمْ رَبُّكُمْ؟ فَيَقُولُونَ: لَا، ثُمَّ يَنْزِلُ أَهْلُ السَّمَاءِ الْخَامِسَةِ، وَهُمْ أَكْثَرُ مِنْ أَهْلِ السَّمَاءِ الرَّابِعَةِ، وَالثَّالِثَةِ، وَالثَّانِيَةِ، وَالدُّنْيَا، وَأَهْلِ الْأَرْضِ، فَيَقُولُونَ:

تُحْرَمُ كُعْكُمِيٍّ»[1] الْقَفَا: مَا بَيْنَ قَدَمِ الْجَحَفَلِ وَقَذَالِهِ، وَمِنَ الْحَنَكِ الْمَدَمَةِ إِلَى مَعْرَفَةٍ: مَعِيرَةٌ خَصْبَاءُ عَلَى وَزْنِ فَعْلَاءَ إِلَى رُكْبَةٍ مَعِيرَةٌ خَصْبَاءُ، وَمِنْ رُكْبَتِهِ إِلَى رُكْبَةٍ مَعِيرَةٌ خَصْبَاءُ عَلَى وَزْنِ أَرْبَعَةٍ إِلَى رُكْبَةٍ مَعِيرَةٌ خَصْبَاءُ عَلَى وَزْنِ أَرْبَعَةٍ إِلَى مَوْضِعِ الْفَرْسِ مَعِيرَةٌ خَصْبَاءُ عَلَى وَزْنِ أَرْبَعَةٍ، وَمِنْ ثَوْلَةِ بَاءِ الْحَبِيبِ مِنْ أَجْرِهِمْ شَحْمٌ بِهِمْ»[2]: غَيْرَ عَلِيٍّ بْنِ ثَابِتٍ بْنِ شُجَاعٍ الْقُرَشِيِّ، وَهُوَ كَذَّابٌ، فَإِنَّ مَوْلُودًا عَلَى ابْنِ عَبَّاسٍ، فَإِنَّهُ حَبِيبٌ[3] بِمَرَّةٍ.

٨٩٥٥- (أَخْبَرَنَا عَبْدُ الرَّحْمَنِ بْنُ الْحَسَنِ الْقَاضِي، قَالَ إِبْرَاهِيمُ بْنُ الْحُسَيْنِ، قَالَ: أَخْبَرَنِي أَبِي إِسْحَاقُ بْنُ دَاسَةَ، قَالَ: سَمِعْتُ أَبَا إِسْحَاقَ يَقُولُ: سَمِعْتُ هُبَيْرَةَ بْنَ يَرِيمَ[4] يَقُولُ: سَمِعْتُ عَبْدَ اللهِ بْنَ مَسْعُودٍ، قَالَ: ﴿وَلَا يَوْمٌ كَيَوْمِكَ الْأَوَّلِ غَيْرَ الْآخِرِ﴾[5] قَالَ: أَرَسَّ الْأَلِفَيْنِ، يَقُولُ: يَتَعَاهَدُ فِيهِ لَمْ يَسْقُطْ فِيهَا مَاءٌ، وَلَمْ يَسْتَقِ فِيهَا جَمَلٌ، يَسْتَمِعُهُمُ الدَّاعِي، وَيَقْلَمُهُمُ الْبَصَرُ، حَفَلَةٌ مَرَاوِيَةٌ، وَلَمْ[6] يَحْمِلْهُمُ الْعَرَقُ.)

---

(١) في (ب): «الحجوب».

(٢) قوله: «الحبيب» هكذا ياقص في (د) و(ك) و(م).

(٣) ما بين الحاصرتين ساقط من النسخ، والمثبت من المتخصص.

(٤) [تعالى الله العلي] (٢٤/٤٠٠ - ٢٤/٤٠٢).

(٥) قال الذهبي في المتخصص: «إسناده تالف».

(٦) في (ب): «حبيب» وفي (د) و(ك) و(م): «فإنه مولود».

(٧) في (د) و(ك) و(م): «هبيرة» فيه تصحيف، وسقط منه: وسقط من النسخ، ولم يخرجا له شيئًا.

(٨) [الواقعة/ ٦٥].

(٩) قوله: «أرس»: ساقط من (ك).

(١٠) [تعالى الله العلي] (٢٤/٤٠٠ - ٢٤/٤٠٢)، وما أثبتناه من المتخصص.

وَقِيلَ عَنْ أَبِي إِسْحَاقَ، عَنْ عَمْرِو بْنِ مَيْمُونٍ، عَنْ عَبْدِ اللهِ:

٨٩٥٦- أَخْبَرَنَاهُ أَبُو الْعَبَّاسِ مُحَمَّدُ بْنُ أَحْمَدَ الْمَحْبُوبِيُّ بِمَرْوَ، ثَنَا سَعِيدُ بْنُ مَسْعُودٍ، ثَنَا عُبَيْدُ اللهِ[1] بْنُ مُوسَى، أَنَا إِسْرَائِيلُ، عَنْ أَبِي إِسْحَاقَ، قَالَ: سَمِعْتُ عَمْرَو بْنَ مَيْمُونٍ، يُحَدِّثُ عَنْ عَبْدِ اللهِ، فِي قَوْلِهِ ﷻ: ﴿ يَوْمَ تُبَدَّلُ ٱلْأَرْضُ غَيْرَ ٱلْأَرْضِ وَٱلسَّمَٰوَٰتُ ﴾[2]. قَالَ: أَرْضٌ بَيْضَاءُ نَقِيَّةٌ، لَمْ يُسْفَكْ فِيهَا دَمٌ، وَلَمْ يُعْمَلْ فِيهَا بِخَطِيئَةٍ، يَسْمَعُهُمُ الدَّاعِي، وَيَنْفُذُهُمُ الْبَصَرُ، حُفَاةً عُرَاةً كَمَا خُلِقُوا حَتَّى يُلْجِمَهُمُ الْعَرَقُ[3].

هَذَا حَدِيثٌ صَحِيحُ الْإِسْنَادَيْنِ[4] جَمِيعًا عَلَى شَرْطِ الشَّيْخَيْنِ، وَلَمْ يُخَرِّجَاهُ.

٨٩٥٧- أَخْبَرَنَا إِسْمَاعِيلُ بْنُ مُحَمَّدِ بْنِ الْفَضْلِ الشَّعْرَانِيُّ، ثَنَا جَدِّي، ثَنَا [illegible] حُسَيْنٍ، عَنْ جَابِرٍ ﵁، أَنَّ رَسُولَ اللهِ ﷺ، قَالَ: «تُمَدُّ الْأَرْضُ يَوْمَ الْقِيَامَةِ مَدَّ الْعَظَمَةِ الرَّحْمَنِ، ثُمَّ لَا يَكُونُ لِبَشَرٍ مِنْ بَنِي آدَمَ إِلَّا مَوْضِعُ قَدَمَيْهِ، ثُمَّ أُدْعَى أَوَّلَ النَّاسِ، فَأَخِرُّ سَاجِدًا، ثُمَّ يُؤْذَنُ لِي، فَأَقُومُ، فَأَقُولُ: يَا رَبِّ، أَخْبَرَنِي هَذَا - لِجِبْرِيلَ، وَهُوَ عَنْ يَمِينِ الرَّحْمَنِ، وَاللهِ مَا رَآهُ جِبْرِيلُ قَبْلَهَا قَطُّ - أَنَا [illegible] إِلَيَّ. قَالَ: وَجِبْرِيلُ مَا كُنْتُ لَا يَحْتَفِظُ، حَتَّى يَقُولَ اللهُ: صَدَقَ، ثُمَّ [illegible]

(١) في (ك): «عبيد الله».
(٢) (إبراهيم الجوهري).
(٣) إتحاف المهرة (١٠/ ٤٠٥-١٣٠٣٨).
(٤) في (ك): «الإسناد».

buisn e

الشَّفَاعَةِ، فَأَقُولُ: يَا رَبِّ، عِبَادُكَ عِبَادُوا» (١) فِي أَطْرَافِ الأَرْضِ، فَأَذِنَ الْمَقَامُ الْمَحْمُودُ».

هَذَا إِسْنَادٌ صَحِيحٌ، عَلَى شَرْطِ الشَّيْخَيْنِ، وَلَمْ يُخْرِجَاهُ.

وَقَدْ أَرْسَلَهُ يُونُسُ بْنُ بُرَيْدٍ، وَمَعْمَرٌ بْنُ رَاشِدٍ، عَنِ الزُّهْرِيِّ.

أَمَّا حَدِيثُ يُونُسَ:

٨٩٥٨ - **فَحَدَّثَنَاهُ** أَبُو الْعَبَّاسِ مُحَمَّدُ بْنُ يَعْقُوبَ، ثَنَا مُحَمَّدُ بْنُ عَبْدِ اللهِ بْنِ عَبْدِ الْحَكَمِ، أَنَا ابْنُ وَهْبٍ أَخْبَرَنِي يُونُسُ، عَنِ ابْنِ شِهَابٍ، عَنْ عَبْدِ اللهِ بْنِ الْحُسَيْنِ، عَنْ زَيْدِ بْنِ عَلِيٍّ الْعِلْمِ، وَلَمْ يُسَمِّهِ أَنَّ الأَرْضَ تُسَلَّمُ يَوْمَ الْقِيَامَةِ، ثُمَّ ذَكَرَ الْحَدِيثَ بِنَحْوِهِ.

وَأَمَّا حَدِيثُ مَعْمَرٍ:

٨٩٥٩ - **فَأَخْبَرَنَاهُ** مُحَمَّدُ بْنُ عَلِيٍّ الصَّنْعَانِيُّ، ثَنَا إِسْحَاقُ بْنُ إِبْرَاهِيمَ، أَنَا

---

(١) في جميع النسخ: «عبدك»، وهو موجود في التلخيص، والحديث من المصادر الآتي ذكرها.

(٢) إسناده ضعيف؛ الحسين بن عبد الله بن عبيد الله بن العباس بن علي بن أبي طالب الهاشمي، ضعيف، وباقي رجاله ثقات، وقد اختلف فيه على الزهري، فرواه يونس عنه عن الحسين بن عبد الله بن الحسين بن علي بن أبي طالب، عن زيد بن علي، به، وهذا أصح، وقد رواه ابن عيينة عن الزهري، عن الحسين بن عبد الله، عن أبيه، عن جده، عن علي، به، وهذا أضعف، وقد رواه معمر عن الزهري، عن الحسين بن عبد الله، عن أبيه، عن علي، به، وهذا أضعف

عَبْدُ الرَّزَّاقِ، أَنَا مَعْمَرٌ، عَنِ الزُّهْرِيِّ، عَنْ عَلِيِّ بْنِ الْحُسَيْنِ، قَالَ: قَالَ رَسُولُ اللهِ ﷺ: «تُمَدُّ الْأَرْضُ يَوْمَ الْقِيَامَةِ». ثُمَّ ذَكَرَ مِثْلَهُ سَوَاءً[1].

٨٩٦٠- حدثنا أَبُو الْعَبَّاسِ مُحَمَّدُ بْنُ يَعْقُوبَ، أَنَا مُحَمَّدُ بْنُ عَبْدِ اللهِ بْنِ عَبْدِ الْحَكَمِ، أَنَا[2] ابْنُ وَهْبٍ، أَخْبَرَنِي عَمْرُو بْنُ الْحَارِثِ، أَنَّ أَبَا عُشَّانَةَ الْمَعَافِرِيَّ، حَدَّثَهُ أَنَّهُ سَمِعَ عُقْبَةَ بْنَ عَامِرٍ الْجُهَنِيَّ رضي الله عنه، يَقُولُ: رَأَيْتُ رَسُولَ اللهِ ﷺ، يَقُولُ: «تَدْنُو الشَّمْسُ مِنَ الْأَرْضِ، فَيَعْرَقُ النَّاسُ، فَمِنَ النَّاسِ مَنْ يَبْلُغُ عَرَقُهُ إِلَى كَعْبَيْهِ، وَمِنْهُمْ مَنْ يَبْلُغُ إِلَى نِصْفِ السَّاقِ، وَمِنْهُمْ مَنْ يَبْلُغُ إِلَى رُكْبَتَيْهِ، وَمِنْهُمْ مَنْ يَبْلُغُ الْعَجُزَ، وَمِنْهُمْ مَنْ يَبْلُغُ الْخَاصِرَةَ، وَمِنْهُمْ مَنْ يَبْلُغُ مَنْكِبَيْهِ، وَمِنْهُمْ مَنْ يَبْلُغُ عُنُقَهُ، وَمِنْهُمْ مَنْ يَبْلُغُ وَسَطَ فِيهِ -وَأَشَارَ بِيَدِهِ فَأَلْجَمَهَا فَاهُ، رَأَيْتُ رَسُولَ اللهِ ﷺ هَكَذَا- وَمِنْهُمْ مَنْ يُغَطِّيهِ عَرَقُهُ». وَضَرَبَ بِيَدِهِ إِشَارَةً، فَأَمَرَّ يَدَهُ فَوْقَ رَأْسِهِ مِنْ غَيْرِ أَنْ يُصِيبَ الرَّأْسَ، وَقَدْ رَاحَتَهُ يَمِينًا وَشِمَالًا[3].

هَذَا حَدِيثٌ صَحِيحُ الْإِسْنَادِ، وَلَمْ يُخَرِّجَاهُ.

٨٩٦١- أخبرنا أَبُو الْحُسَيْنِ مُحَمَّدُ بْنُ أَحْمَدَ بْنِ تَمِيمٍ الْقَنْطَرِيُّ بِبَغْدَادَ، ثَنَا أَبُو قِلَابَةَ، ثَنَا أَبُو عَاصِمٍ، ثَنَا عَبْدُ الْحَمِيدِ بْنُ جَعْفَرٍ، حَدَّثَنِي أَبُو [illegible]، عَنْ سَعِيدِ بْنِ عُمَرَ[4]، قَالَ: حَدَّثَنِي أَبِي عَبْدُ اللهِ بْنُ عُمَرَ وَأَبُو [illegible]

(١) [illegible]
(٢) [illegible]
(٣) [illegible]
(٤) هو: جعفر بن عبد الله بن الحكم بن رافع [illegible] الأنصاري الأوسي.
(٥) هو: سعيد بن عمير بن نيار، ويقال: سعيد بن عمير بن عقبة بن نيار الأنصاري =

buisn e

٨٩٦٢ - يَوْمَ الْجُمُعَةِ، فَقَالَ أَحَدُهُمَا: سَمِعْتُ رَسُولَ اللهِ ﷺ، يَقُولُ: «الْجُمُعُ الْفَرْضُ فَقَطْ». فَقَالَ: إِلَى ضَحْوَةِ الْغَدِ. وَقَالَ: «الْآخَرُ: لِأَجْمَعَهُ. فَقَالَ: إِنَّ عُمَرَ بْنَ إِسْمَاعِيلَ لَحَدَّثَ جَمْعًا أَنَّهُ».

هَذَا حَدِيثٌ صَحِيحُ الْإِسْنَادِ وَلَمْ يُخَرِّجَاهُ.

٨٩٦٣ - أَخْبَرَنِي أَبُو الْفَضْلِ مُحَمَّدُ بْنُ يَعْقُوبَ بْنِ يُوسُفَ الْمَقْدِسِيُّ، ثنا يَحْيَى بْنُ أَبِي طَالِبٍ، ثنا عَبْدُ الْوَهَّابِ بْنُ عَطَاءٍ، ثنا سَعِيدٌ، عَنْ قَتَادَةَ، عَنْ أَبِي الْمُتَوَكِّلِ، عَنْ أَبِي سَعِيدٍ الْخُدْرِيِّ ﷺ، عَنِ النَّبِيِّ ﷺ، قَالَ: «يَجْتَمِعُ أَهْلُ الْمَقَابِرِ فَيَطَّلِعُ رَبُّكَ تَبَارَكَ وَتَعَالَى، فَيَأْخُذُ لِنَبِيِّهِمْ مِنْ بَعْضِ مَطَالِعِهِمْ الَّتِي تَطَّلِعُهَا مِنَ الْجَنَّةِ، حَتَّى إِذَا هُمْ بِأَوَّلِهِمْ وَنُورُهُ، أَنَّ فِي وُجُوهِ الْقَوْمِ، فَاسْتَضَاءَ الْقَوْمُ بِنُورِ نَبِيِّهِمْ، فِي الْآخِرَةِ، بِهِ يَسْتَرْبِهِ»[1] كَمَا فِي الدُّنْيَا، قَالَ قَتَادَةُ: قَالَ أَبُو الْمُتَوَكِّلِ: إِنَّ عَبْدَ اللهِ بْنَ مَسْعُودٍ، مَا يَشُكُّ إِلَّا أَهْلُ جُمُعَةٍ، الضَّرَرُ مِنْ جُمُعَتِهِمْ»[2].

هَذَا حَدِيثٌ صَحِيحُ الْإِسْنَادِ، وَلَمْ يُخَرِّجَاهُ.

- الحراني.

(١) في (ت): «فأراه النور»، وفي (ب): «فقال».

(٢) إتحاف المهرة (٢١٩/١٨-٢٥٥٥)، والمطالب (٢٢٢/٢-٢١٦٣)، وسيأتي برقم (٩٠٤٥).

(٣) في (ب): «أبو»، وفي (ت): «أبو الله». استدركه: وفي المنتخب: استدركه.

والحديث أخرجه ابن خزيمة (١٣٨٥) من طريق هشام الدستوائي عن قتادة به.

«الأحدهم أعجبني بتسكته...».

(٤) في (ت): «يستزله».

(٥) إتحاف المهرة (٣٩٥/٩-٥٥٨٣).

(١) كتب له عليه التنكيس: تقدم، وقدم. قلت: قد أخرجه البخاري في العظائم -

٨٩٦٣- حدثنا أَبُو الْعَبَّاسِ مُحَمَّدُ بْنُ يَعْقُوبَ، ثَنَا مُحَمَّدُ بْنُ عَبْدِ اللهِ بْنِ عَبْدِ الْحَكَمِ، أَنَا ابْنُ وَهْبٍ، أَخْبَرَنِي عَبْدُ الرَّحْمَنِ بْنُ مَيْسَرَةَ[1]، عَنْ أَبِي هَانِئٍ الْخَوْلَانِيِّ، عَنْ أَبِي عَبْدِ الرَّحْمَنِ الْحُبُلِيِّ، عَنْ عَبْدِ اللهِ بْنِ عَمْرِو بْنِ الْعَاصِ رضي الله عنهما، قَالَ: تَلَا رَسُولُ اللهِ ﷺ الْآيَةَ: ﴿يَوْمَ يَقُومُ النَّاسُ لِرَبِّ الْعَالَمِينَ﴾[2]. فَقَالَ رَسُولُ اللهِ ﷺ: «كَيْفَ بِكُمْ إِذَا جَمَعَكُمُ اللهُ كَمَا يُجْمَعُ النَّبْلُ فِي الْكِنَانَةِ خَمْسِينَ أَلْفَ سَنَةٍ، ثُمَّ لَا يَنْظُرُ اللهُ إِلَيْكُمْ»[3].

هَذَا حَدِيثٌ صَحِيحُ الْإِسْنَادِ، وَلَمْ يُخَرِّجَاهُ.

٨٩٦٤- أَخْبَرَنَا أَبُو عَبْدِ الرَّحْمَنِ مُحَمَّدُ بْنُ عَبْدِ اللهِ بْنِ أَبِي الْوَزِيرِ التَّاجِرُ، ثَنَا أَبُو حَاتِمٍ مُحَمَّدُ بْنُ إِدْرِيسَ الرَّازِيُّ، ثَنَا مُحَمَّدُ بْنُ عَبْدِ اللهِ الْأَنْصَارِيُّ، حَدَّثَنِي مُحَمَّدُ بْنُ عَمْرٍو اللَّيْثِيُّ، عَنْ يَحْيَى بْنِ عَبْدِ الرَّحْمَنِ بْنِ حَاطِبٍ، عَنْ [illegible] عَلَى رَسُولِ اللهِ ﷺ: «إِنَّكَ مَيِّتٌ وَإِنَّهُمْ مَيِّتُونَ ۝ ثُمَّ إِنَّكُمْ يَوْمَ الْقِيَامَةِ عِنْدَ رَبِّكُمْ تَخْتَصِمُونَ»[4]. قَالَ الزُّبَيْرُ: يَا رَسُولَ اللهِ، أَيُكَرَّرُ عَلَيْنَا مَا بَيْنَنَا فِي الدُّنْيَا مَعَ خَوَاصِّ الذُّنُوبِ؟ قَالَ: «نَعَمْ، لَيُكَرَّرَنَّ عَلَيْكُمْ ذَلِكَ، حَتَّى يُؤَدِّيَ إِلَى

= (١٢٨/٣) والرقاق (١١١/٨) عن هشام وسعيد عن قتادة به.
(١) هو: عبد الرحمن بن ميسرة بن حلبس الهمداني الدمشقي، ثقة، روى له البخاري في الأدب المفرد، وأبو داود، والترمذي، وابن ماجه. (٣٣٣٧/٥).
(٢) المطففين (٦).
(٣) إتحاف المهرة (٥٧٢/٩-١١٩٦٢).
(٤) الزمر: ٣٠ و٣١.

bisina

قُلْ فِي حَقِّهِ»، قَالَ الزُّبَيْرُ: وَاللهِ إِنَّ الأَمْرَ لَكَذَلِكَ.

هَذَا حَدِيثٌ صَحِيحٌ (الأَشْرَبَةُ: ٣٤١٠).

٨٩٦٩- وَعَنْهُ أَبُو بَكْرٍ أَحْمَدُ بْنُ سُلَيْمَانَ بْنِ الْحَسَنِ الْفَقِيهُ بِبَغْدَادَ، ثنا هِلَالُ بْنُ الْعَلَاءِ الرَّقِّيُّ، ثنا أَبِي، ثنا سُوَيْدُ بْنُ عَمْرٍو(١)، عَنْ زَيْدِ بْنِ أَبِي أُنَيْسَةَ، عَنِ الْقَاسِمِ بْنِ عَوْفٍ الشَّيْبَانِيِّ، قَالَ: سَمِعْتُ ابْنَ عَبَّاسٍ يَقُولُ: لَقَدْ عِشْتُ دَهْرًا وَأَنَا أَرَى أَنَّ لِيَ الْيَدَ الْبَيْضَاءَ لَوْ تَرَكْتُ فِيهَا، وَفِي أَهْلِ الْبَيْتِ: لَوْ بَقِيَ بَيْتٌ وَلَوْ بَقِيَتْ لَمْ يَبْقَ مِنْ أَهْلِهَا مَنْ يَقُولُ: مَا تَرَكْتُمْ شَيْئًا، وَأَنَا بَيْنَ ظَهْرَانَيْكُمْ، فَلَمْ يَزَلْ يَقُولُ لِأَبَاءٍ، وَأَنَا بَيْنَكَ فَاعْلَمْ، وَأَنَا جَارُكَ إِنْ جَارَ غَيْرُكَ، وَأَنَا وَلِيُّكَ إِنْ وَلِيَ غَيْرُكَ، فَكَيْفَ نَخْلِسُهُ، حَتَّى تَقْعَدَ مُتَوَكِّئًا وَهُوَ يَنْعَسُ بِالسُّيُوفِ، فَتَرَكْتُ أَنَا تَرْكَ فِيهَا.

هَذَا حَدِيثٌ صَحِيحٌ عَلَى شَرْطِ الشَّيْخَيْنِ(٢)، وَلَمْ يُخَرِّجَاهُ.

---

(١) يُنظر الجرح (٤/٥٤٤-١٢٢٩)، وراجع الكلام عليه، وقد تقدم في القرامات (٨٣٩٦)، والأشربة (٨٩١٦) من حديث عبد بن حميد عن هلال الرقي.

(٢) ما بين المعقوفتين ساقط من النسخ، والمثبت مما تقدم في الإيمان (١٠٥) بنفس الإسناد والمتن، وهو من الإتحاف.

(٣) ق: «أبو».

(٤) (البر: أبو ٣٠ ق ٣٤).

(٥) (البر: أبو ٣٠ ق ٣٤).

(٦) (البر: أبو ٣٠ ق ٣٤).

(٧) (البر: أبو ٣٠ ق ٣٤).

(٨) (البر: أبو ٣٠ ق ٣٤).

(٩) (البر: أبو ٣٠ ق ٣٤).

٨٩٦٦- حدثني عَلِيُّ بْنُ عِيسَى بْنِ إِبْرَاهِيمَ الْحِيرِيُّ، ثَنَا الْحُسَيْنُ بْنُ مُحَمَّدِ بْنِ زِيَادٍ الْقَبَّانِيُّ[1]، حَدَّثَنِي مُحَمَّدُ بْنُ يَحْيَى الْقُطَعِيُّ، ثَنَا يَحْيَى بْنُ رَاشِدٍ الْمَازِنِيُّ، ثَنَا دَاوُدُ بْنُ أَبِي[2] هِنْدٍ، عَنْ عِكْرِمَةَ، عَنِ ابْنِ عَبَّاسٍ رضي الله عنهما، قَالَ: سَأَلَهُ نَافِعُ بْنُ الْأَزْرَقِ، عَنْ قَوْلِهِ عز وجل: ﴿هَٰذَا يَوْمُ لَا يَنطِقُونَ﴾[3]. وَ: ﴿فَلَا تَسْمَعُ إِلَّا هَمْسًا﴾[4]. وَ ﴿وَأَقْبَلَ بَعْضُهُمْ عَلَىٰ بَعْضٍ يَتَسَاءَلُونَ﴾[5]. وَ: ﴿هَٰؤُمُ اقْرَءُوا كِتَٰبِيَهْ﴾[6]. فَمَا هَذَا؟ قَالَ: وَيْحَكَ، هَلْ سَأَلْتَ عَنْ هَذَا أَحَدًا قَبْلِي؟ قَالَ: لَا. قَالَ: أَمَا إِنَّكَ لَوْ كُنْتَ سَأَلْتَ هَلَكْتَ، أَلَيْسَ قَالَ اللهُ تَبَارَكَ وَتَعَالَى: ﴿وَإِنَّ يَوْمًا عِندَ رَبِّكَ كَأَلْفِ سَنَةٍ مِّمَّا تَعُدُّونَ﴾[7]؟ قَالَ: بَلَى. وَإِنَّ لِكُلِّ مِقْدَارِ يَوْمٍ مِنْ هَذِهِ الْأَيَّامِ لَوْنٌ مِنْ هَذِهِ الْأَلْوَانِ[8].

هَذَا حَدِيثٌ صَحِيحُ الْإِسْنَادِ[9]، وَلَمْ يُخَرِّجَاهُ.

٨٩٦٧- أخبرني أبو بكر محمد بن إسحاق بن خزيمة، ثنا يونس بن عبد الأعلى الصدفي، عن سبب موت عبد الله بن وهب، فقال: كان يقرأ

---

(١) في (ز) و(س) و(م): «القيساني»، ومن بداية سند الحديث إلى هاهنا ساقط من (ك).

(٢) قوله: «أبي» ساقط من (ك) و(س).

(٣) [المرسلات: آية ٣٥].

(٤) [طه: آية ١٠٨].

(٥) [الصافات: آية ٢٧].

(٦) [الحاقة: آية ١٩].

(٧) [الحج: آية ٤٧].

(٨) إتحاف المهرة (٧/ ٦٠٣-٨٥١٧).

(٩) قال الذهبي في التلخيص: «قلت: يحيى ضعفه النسائي».

Bulsn

عَلَيْهِ كِتَابُ الإِمَامِ، فَهُوَ عَلَيْهِ حَتْمٌ، فَحَمَلْتُهُ عَلَيْهِ، فَحَمَلْتُهُ وَأَدْخَلْتُهُ الدَّارَ، فَقَدْ بَرِئَ مِنْ كُلِّ ظُلْمٍ.

٨٩٦٨- أَخْبَرَنِي أَبُو بَكْرٍ مُحَمَّدُ بْنُ الْمُؤَمَّلِ، ثنا الْفَضْلُ بْنُ مُحَمَّدٍ الشَّعْرَانِيُّ، ثنا النُّفَيْلِيُّ، ثنا سُوَيْدُ بْنُ أَغْيَنَ، عَنْ لَيْثٍ(١)، عَنْ أَبِي إِسْحَاقَ، عَنْ صِلَةَ بْنِ زُفَرَ، عَنْ حُذَيْفَةَ ﷺ، عَنِ النَّبِيِّ ﷺ، قَالَ: «إِذَا سُئِلَ الْمُسْلِمُ يَوْمَ الْقِيَامَةِ، يَقُولُونَ لِرَبِّهِ، يَقُولُ: لَبَّيْكَ وَسَعْدَيْكَ، لَبَّرَكَ لَبَّيْكَ وَسَعْدَيْكَ، وَالْمُهْتَدِي مَنْ هَدَيْتَ، وَعَبْدُكَ بَيْنَ يَدَيْكَ، لَا مَلْجَأَ وَلَا مَنْجَا بِكَ إِلَّا إِلَيْكَ، تَبَارَكْتَ رَبَّنَا وَتَعَالَيْتَ». قَالَ: فَإِنَّ قُلْتَ فَمَنْصَبَةُ تَهْوِيلٍ عَلَى بَنِي آدَمَ، وَرَوْعَةُ هَذَا الْحَبِيبِ عَنْ أَعْبَرِهِمْ مَخَافَةً بِهِمْ عَنْ أَنْبِيَ بِي أَبِي سُلَيْمٍ، وَقَدْ أَعْبَرَهُمْ مُشْبِهُ شَاهِدًا.

٨٩٦٩- صحيح أَخْبَرَنِي مُحَمَّدُ بْنُ يَعْقُوبَ، ثنا الرَّبِيعُ بْنُ سُلَيْمَانَ، ثنا أَسَدُ بْنُ مُوسَى، ثنا أَبُو عَاصِمٍ، عَنْ مُحَمَّدِ بْنِ عَمْرٍو، عَنْ مُوسَى بْنِ مُسْلِمٍ وَهُوَ الصَّيْرَفِيُّ، عَنِ ابْنِ سَابِطٍ، عَنْ أَبِي الدَّرْدَاءِ ﷺ، قَالَ: قَالَ رَسُولُ اللَّهِ ﷺ: «أَلَا يَنْبِي أَهْلَكُمْ مَا يَنْبِي الرِّجَالُ لأَهْلِيهِمْ؟» فَقَالَ: سَمِعْتُ رَسُولَ اللَّهِ ﷺ يَقُولُ: «مَنْ أَصَابَكُمْ فَقْعَةٌ فَلْيَرْجُ اللَّهَ فَلْيَحْمَدْهُ، فَأَجْبِ لَكُمْ أَنْ تَطْلُبَ إِلَيْكَ الْفَقْعَةَ».

---

(١) لم تجد في أصل الإتحاف، وهو مما استدركه الحافظ في العالية (١٧٩٩/٩).

(٢) هذا إسناد فيه ثلاثة من الضعفاء، وهم: سويد بن أغين، وليث بن أبي سليم، وموسى بن مسلم الصيرفي.

[إتحاف المهرة ٢٠٢/١٣ - ٢٢٠].

[إتحاف المهرة ٢٠٢/١٣ - ٢١٦/١٦٤٣٠].

هَذَا حَدِيثٌ صَحِيحُ الْإِسْنَادِ، وَلَمْ يُخَرِّجَاهُ.

٨٩٧٠- حَدَّثَنِي أَبُو بَكْرٍ مُحَمَّدُ بْنُ أَحْمَدَ بْنِ بَالُوَيْهِ وَأَبُو بَكْرٍ أَحْمَدُ بْنُ جَعْفَرٍ بِبَغْدَادَ، قَالَا: ثَنَا عَبْدُ اللهِ بْنُ أَحْمَدَ بْنِ حَنْبَلٍ، [ثَنَا أَبِي][1]، ثَنَا أَبُو دَاوُدَ، ثَنَا شُعْبَةُ، عَنْ خَالِدٍ الْحَذَّاءِ، قَالَ: سَمِعْتُ أَبَا عُثْمَانَ النَّهْدِيَّ، يُحَدِّثُ أَنَّ النَّبِيَّ ﷺ، قَالَ: «يُرْفَعُ لِلرَّجُلِ[2] الصَّحِيفَةُ يَوْمَ الْقِيَامَةِ حَتَّى يَرَى أَنَّهُ [نَاجٍ][3]، فَمَا تَزَالُ مَظَالِمُ بَنِي آدَمَ تَتْبَعُهُ، حَتَّى مَا تُبْقِي حَسَنَةً، وَيُزَادُ عَلَيْهِ[4] مَنْ سَيِّئَاتِهِمْ». قَالَ: فَقُلْتُ لَهُ، أَوْ قَالَ: فَقَالَ لَهُ عَاصِمٌ: عَمَّنْ يَا أَبَا عُثْمَانَ؟ فَقَالَ: عَنْ سَلْمَانَ وَسَعْدٍ وَابْنِ مَسْعُودٍ، حَتَّى عَدَّ سِتَّةً، أَوْ سَبْعَةً مِنْ أَصْحَابِ رَسُولِ اللهِ ﷺ. قَالَ شُعْبَةُ: فَسَأَلْتُ عَاصِمًا عَنْ هَذَا الْحَدِيثِ، فَحَدَّثَنِيهِ، عَنْ أَبِي عُثْمَانَ، عَنْ سَلْمَانَ. أَخْبَرَنِي[5] عُثْمَانُ بْنُ غِيَاثٍ[6]، أَنَّهُ سَمِعَ أَبَا عُثْمَانَ، يُحَدِّثُ بِهَذَا عَنْ سَلْمَانَ، وَأَصْحَابِ رَسُولِ اللهِ ﷺ[7].

---

(١) ما بين المعقوفين ساقط من النسخ الخطية كلها، والمثبت من الإتحاف، فأبو داود سليمان بن داود الطيالسي يروي عنه الإمام أحمد بن حنبل، ولم يدركه عبد الله بن أحمد.

(٢) في النسخ «يرفع الرجل»، والمثبت من التلخيص والإتحاف.

(٣) قوله: «حتى يرى أنه» ساقط من (ز) و(م)، وفي التلخيص: «حتى أنه [illegible] الباقي، وفي [illegible] المعقوف [illegible] ثم قال: «ثنا أبو داود» [illegible]

(٤) في [illegible] «عليه [illegible]»، والمثبت من التلخيص والإتحاف.

(٥) كذا في [illegible] بدون [illegible] وقال: «[illegible] النبي ﷺ [illegible] أعرف [illegible] عن [illegible] ثم قال: «ثنا أبو داود» [illegible]

(٦) في [illegible] «عثمان بن غياث»، [illegible]

(٧) إتحاف المهرة (٥/٥٥٧-٥٩٢٩)، وقد تقدم [illegible] النبي ﷺ (٢٢٩٥) من حديث إسحاق بن منصور عن الطيالسي به، وقال هناك: غريب صحيح على شرط الشيخين.

buisn e

هَذَا حَدِيثٌ صَحِيحٌ عَلَى شَرْطِ الشَّيْخَيْنِ، وَلَمْ يُخَرِّجَاهُ.

٨٩٧٠- حَدَّثَنَا أَبُو الْعَبَّاسِ مُحَمَّدُ بْنُ عَبْدِ الرَّحْمَنِ الأَصْبَهَانِيُّ، ثنا مُحَمَّدُ بْنُ مُسْلِمَةَ، الْوَاسِطِيُّ، ثنا يَزِيدُ بْنُ هَارُونَ، ثنا هَمَّامُ بْنُ يَحْيَى، ثنا الْقَاسِمُ بْنُ عَبْدِ الْوَاحِدِ، عَنْ عَبْدِ اللهِ بْنِ مُحَمَّدِ بْنِ عَقِيلٍ، عَنْ جَابِرٍ بْنِ عَبْدِ اللهِ رضي الله عنهما قَالَ: بَيْنَمَا عَنْ رَجُلٍ مِنْ أَصْحَابِ رَسُولِ اللهِ ﷺ حَدِيثٌ سَمِعَهُ مِنْ رَسُولِ اللهِ ﷺ فِي الْقِصَاصِ إِذْ أَتَانَا: بَلَغَنِي حَدِيثٌ عَنْ رَجُلٍ سَمِعَهُ مِنْ رَسُولِ اللهِ ﷺ، فَاشْتَرَيْتُ بَعِيرًا، فَشَدَدْتُ رَحْلِي، ثُمَّ سِرْتُ إِلَيْهِ شَهْرًا، حَتَّى قَدِمْتُ بِمِصْرَ - أَوْ قَالَ: الشَّامِ - فَأَتَيْتُ عَبْدَ اللهِ بْنَ أُنَيْسٍ، فَقُلْتُ: حَدِيثٌ بَلَغَنِي عَنْكَ لَمْ أَسْمَعْهُ، بِهِ سَمِعْتَهُ مِنْ رَسُولِ اللهِ ﷺ، وَأَنْ أَسْمَعَهُ فِي الْقِصَاصِ، حَدِيثُ أَنْ أَتَوَلَّ قَبْلَ أَنْ أَسْمَعَهُ، فَقَالَ عَبْدُ اللهِ: سَمِعْتُ رَسُولَ اللهِ ﷺ، يَقُولُ: «يُحْشَرُ - أَوْ يَطَّلِعُ - اللهُ عَزَّ وَجَلَّ عَلَى الْعِبَادِ - أَوْ قَالَ: عَلَى النَّاسِ - عُرَاةً غُرْلًا بُهْمًا، لَيْسَ مَعَهُمْ شَيْءٌ، ثُمَّ يُنَادِيهِمْ بِصَوْتٍ يَسْمَعُهُ مَنْ بَعُدَ، كَمَا يَسْمَعُهُ مَنْ قَرُبَ: أَنَا الْمَلِكُ، أَنَا الدَّيَّانُ، لَا يَنْبَغِي لأَحَدٍ مِنْ أَهْلِ الْجَنَّةِ أَنْ يَدْخُلَ الْجَنَّةَ، وَلِأَحَدٍ مِنْ أَهْلِ النَّارِ عِنْدَهُ مَظْلِمَةٌ، حَتَّى أَقُصَّهُ مِنْهُ، وَلَا يَنْبَغِي لأَحَدٍ مِنْ أَهْلِ النَّارِ أَنْ يَدْخُلَ النَّارَ، وَلأَحَدٍ مِنْ أَهْلِ الْجَنَّةِ عِنْدَهُ مَظْلِمَةٌ، حَتَّى أَقُصَّهُ مِنْهُ» حَتَّى فَلْطَمَةٍ، قَالَ: قُلْنَا: كَيْفَ، وَإِنَّا إِنَّمَا نَأْتِي اللهَ ﷻ

---

(١) في صحيح البخاري: «السلمة» والسلمة من الإنعام.

(٢) في (ز): «وفي» وهو مخطوء.

(٣) في (ز): «يسمعه من بعد كما هو موجود» (ز).

(٤) في (ز): «عظيمة».

(٥) في (ز): «عظيمة» وسقط من (ز): (وأنا حافٍ).

(٦) في (ز): «الحفاة».

(٧) في (ز): «الحفاة».

عُرَاةً حُفَاةً غُرْلًا بُهْمًا؟ قَالَ: «الْحَسَنَاتُ وَالسَّيِّئَاتُ»[1].

هَذَا حَدِيثٌ صَحِيحُ الْإِسْنَادِ[2]، وَلَمْ يُخَرِّجَاهُ.

٨٩٧٢- أَخْبَرَنَا أَبُو عَبْدِ اللهِ الصَّفَّارُ، ثَنَا أَحْمَدُ بْنُ مِهْرَانَ، ثَنَا رَوْحُ بْنُ عُبَادَةَ، أَنَا عَوْفٌ، عَنْ أَبِي الْمُغِيرَةِ الْقَوَّاسِ، عَنْ عَبْدِ اللهِ بْنِ عَمْرِو بْنِ الْعَاصِ رضي الله عنهما، قَالَ: إِذَا كَانَ يَوْمُ الْقِيَامَةِ، مُدَّتِ الْأَرْضُ مَدَّ الْأَدِيمِ، وَحَشَرَ اللهُ الْخَلَائِقَ: الْإِنْسَ وَالْجِنَّ، وَالدَّوَابَّ وَالْوُحُوشَ، فَإِذَا كَانَ ذَلِكَ الْيَوْمُ، جَعَلَ اللهُ الْقِصَاصَ بَيْنَ الدَّوَابِّ، حَتَّى تُقَصَّ الشَّاةُ الْجَمَّاءُ مِنَ الْقَرْنَاءِ تَنْطَحُهَا[3]، فَإِذَا فَرَغَ اللهُ مِنَ الْقِصَاصِ بَيْنَ الدَّوَابِّ، قَالَ لَهَا: كُونِي تُرَابًا. فَتَكُونُ تُرَابًا، فَيَرَاهَا الْكَافِرُ، فَيَقُولُ: ﴿يَٰلَيْتَنِي كُنتُ تُرَٰبًا﴾[4].[5]

رُوَاتُهُ عَنْ آخِرِهِمْ ثِقَاتٌ، غَيْرَ أَنَّ أَبَا الْمُغِيرَةِ مَجْهُولٌ[6]، وَتَفْسِيرُ الصَّحَابِيِّ مُسْنَدٌ.

---

(١) إتحاف المهرة (٦/ ٥٠٠-٦٨٨٦)، وقد تقدم في التفسير (٣٦٧٨) من حديث سعيد بن مسعود عن يزيد بن هارون به.

(٢) كتب في حاشية التلخيص: «القاسم ما ضُعِّفَ»، نقول: وثقه ابن حبان، وقال أبو حاتم الرازي: «يكتب حديثه. قلت: «يعني ابنه عبد الرحمن»: يحتج بحديثه؟ قال: يحتج بحديث سفيان وشعبة»، وعلق البخاري حديثه هذا في الصحيح مرتين. [illegible]

(٣) [illegible]

(٤) [illegible]

(٥) [illegible]

(٦) [illegible] أبي جميلة الأعرابي، ولا يعرف اسمه، وليس [illegible] بيان التيمي، ووثقه يحيى بن معين وابن حبان.

business

٨٩٧٣- أَخْبَرَنَا أَبُو بَكْرِ بْنُ أَبِي نُعَيْمٍ الْعَرْنَدِيُّ بِعَرْوَ، ثَنَا عَبْدُ اللهِ بْنُ وَهْبٍ الْمَدَنِيُّ، ثَنَا عَبْدُ الْعَزِيزِ، ثَنَا مُوسَى بْنُ عُقْبَةَ، عَنْ أَبِي عِمْرَانَ الْجَوْنِيِّ، عَنْ يَزِيدَ بْنِ بَابَنُوسَ، عَنْ عَائِشَةَ ﷺ، قَالَتْ: قَالَ رَسُولُ اللهِ ﷺ: «الْوَاوِيَانُ ثَلَاثَةٌ، فَوَادٍ لَا يَطْرُدُ مَاءً وَلَا يُنْبِتُ شَيْئًا، وَوَادٍ لَا يَطْرُدُ مَاءً وَهُوَ يُنْبِتُ شَيْئًا، وَوَادٍ لَا يَطْرُدُ مَاءً وَهُوَ يُنْبِتُ شَيْئًا، فَالْوَادِي الَّذِي لَا يَطْرُدُ مَاءً وَلَا يُنْبِتُ شَيْئًا، فَالْوَادِي الَّذِي يَطْرُدُ مَاءً وَلَا يُنْبِتُ شَيْئًا، فَالْوَادِي الَّذِي يَطْرُدُ مَاءً وَهُوَ يُنْبِتُ شَيْئًا، فَالْوَادِي الَّذِي لَا

أَضْحَكَكَ يَا رَسُولَ اللهِ بِأَبِي أَنْتَ وَأُمِّي؟ قَالَ: «رَجُلَانِ مِنْ أُمَّتِي جَثَيَا بَيْنَ يَدَيْ رَبِّ الْعِزَّةِ، فَقَالَ أَحَدُهُمَا: يَا رَبِّ، خُذْ لِي مَظْلِمَتِي مِنْ أَخِي. فَقَالَ اللهُ تَبَارَكَ وَتَعَالَى لِلطَّالِبِ: فَكَيْفَ تَصْنَعُ بِأَخِيكَ، وَلَمْ يَبْقَ مِنْ حَسَنَاتِهِ شَيْءٌ؟ قَالَ: يَا رَبِّ، فَلْيَحْمِلْ مِنْ أَوْزَارِي». قَالَ: وَفَاضَتْ عَيْنَا رَسُولِ اللهِ ﷺ بِالْبُكَاءِ، ثُمَّ قَالَ: «إِنَّ ذَاكَ الْيَوْمَ عَظِيمٌ، يَحْتَاجُ النَّاسُ أَنْ يُحْمَلَ عَنْهُمْ مِنْ أَوْزَارِهِمْ، فَقَالَ اللهُ لِلطَّالِبِ: ارْفَعْ بَصَرَكَ، فَانْظُرْ فِي الْجِنَانِ، فَرَفَعَ رَأْسَهُ، فَقَالَ: يَا رَبِّ، أَرَى مَدَائِنَ مِنْ ذَهَبٍ وَقُصُورًا مِنْ ذَهَبٍ مُكَلَّلَةً[1] بِاللُّؤْلُؤِ، لِأَيِّ نَبِيٍّ هَذَا، أَوْ لِأَيِّ صِدِّيقٍ هَذَا، أَوْ لِأَيِّ شَهِيدٍ هَذَا؟ قَالَ: هَذَا لِمَنْ أَعْطَى الثَّمَنَ. قَالَ: يَا رَبِّ، وَمَنْ يَمْلِكُ ذَلِكَ؟ قَالَ: أَنْتَ تَمْلِكُهُ. قَالَ: بِمَاذَا؟ قَالَ: بِعَفْوِكَ عَنْ أَخِيكَ. قَالَ: يَا رَبِّ، فَإِنِّي قَدْ عَفَوْتُ عَنْهُ. قَالَ اللهُ ﷻ: فَخُذْ بِيَدِ أَخِيكَ، فَأَدْخِلْهُ الْجَنَّةَ». فَقَالَ رَسُولُ اللهِ ﷺ عِنْدَ ذَلِكَ: «اتَّقُوا اللهَ، وَأَصْلِحُوا ذَاتَ بَيْنِكُمْ، فَإِنَّ اللهَ يُصْلِحُ بَيْنَ الْمُسْلِمِينَ»[2].

هَذَا حَدِيثٌ صَحِيحُ الْإِسْنَادِ[3]، وَلَمْ يُخَرِّجَاهُ.

٨٩٧٥- أَخْبَرَنِي أَبُو عَبْدِ اللهِ مُحَمَّدُ بْنُ عَلِيٍّ الصَّنْعَانِيُّ بِمَكَّةَ حَرَسَهَا اللهُ، ثَنَا إِسْحَاقُ بْنُ إِبْرَاهِيمَ الدَّبَرِيُّ، أَنَا عَبْدُ الرَّزَّاقِ، أَنَا عَبْدُ اللهِ بْنُ يَحْيَى عَنْ

(١) في (ز) [illegible] (ه) [illegible] (ع) [illegible]

(٢) [illegible]

(٣) قال [illegible] في [illegible] كتابه مختصر استدراك الذهبي (٧/ ٥٢٣): «قلت: فيه عباد بن شيبة الحبطي، عن مجيد، والأول ضعيف، وشيخه لا يعرف».

busn e

عَبْدِ الرَّحْمَنِ بْنِ يَزِيدَ(١)، قَالَ: سَمِعْتُ ابْنَ عُمَرَ ﷺ، يَقُولُ: قَالَ رَسُولُ اللهِ ﷺ: «مَنْ سَرَّهُ أَنْ يَنْظُرَ إِلَى يَوْمِ الْقِيَامَةِ كَأَنَّهُ رَأْيُ عَيْنٍ، فَلْيَقْرَأْ: ﴿إِذَا الشَّمْسُ كُوِّرَتْ﴾ و﴿إِذَا السَّمَاءُ انفَطَرَتْ﴾ و﴿إِذَا السَّمَاءُ انشَقَّتْ﴾»(٢).

هَذَا حَدِيثٌ صَحِيحُ الْإِسْنَادِ، وَلَمْ يُخَرِّجَاهُ.

٨٧٩٧- حَدَّثَنَا الْحَسَنُ بْنُ يَعْقُوبَ الْعَدْلُ، ثنا يَحْيَى بْنُ أَبِي طَالِبٍ، ثنا عَبْدُ الْوَهَّابِ بْنُ عَطَاءٍ، ثنا الْفَضْلُ بْنُ مِسْوَرٍ الرَّقَاشِيُّ، عَنْ حُمَيْدٍ بْنِ الْمُكَعْبِرِ، عَنْ جَابِرِ بْنِ عَبْدِ اللهِ، قَالَ: قَالَ رَسُولُ اللهِ ﷺ: «لَا الْعَبْدُ لَيُؤَدِّي فَرِيضَةً مِنْ فَرَائِضِ اللهِ فَيَتَعَمَّدُ حَتَّى يَفُوتَهُ وَقْتُهَا إِلَّا بَاءَ بِثَلَاثٍ: لَا يُوَفَّقُ لِأَنْ يُؤَدِّيَهَا بَعْدَ وَقْتِهَا، وَلَا يُبَارَكُ لَهُ فِي مَالِهِ، وَلَا يَزَالُ يَزْدَادُ مِنَ اللهِ بُعْدًا»(٣).

هَذَا حَدِيثٌ صَحِيحُ الْإِسْنَادِ، وَلَمْ يُخَرِّجَاهُ.

٨٧٩٨- حَدَّثَنَا الْحَسَنُ بْنُ يَعْقُوبَ، ثنا يَحْيَى بْنُ أَبِي طَالِبٍ، ثنا عَبْدُ الْوَهَّابِ بْنُ عَطَاءٍ، أنا سَعِيدٌ عَنْ قَتَادَةَ، عَنِ الْحَسَنِ وَالْعَلَاءِ بْنِ زِيَادٍ، عَنْ عِمْرَانَ بْنِ حُصَيْنٍ، عَنِ النَّبِيِّ ﷺ، قَالَ: «لَا تَزَالُ أُمَّتِي عَلَى الْفِطْرَةِ مَا لَمْ يَشْهَدُوا عَلَى أَنْفُسِهِمْ بِالشِّرْكِ، وَمَا لَمْ يَرْتَكِبُوا خَصْلَةَ سَوْءٍ، فَمَنْ تَرَكَ مِنْهُمْ إِحْدَى الثَّلَاثِ، فَلَمَّا أَصْبَحَتْ

---

(١) هو: عبد الرحمن بن يزيد بن أسود النخعي الكوفي، والد إبراهيم النخعي. تقدم في التعليق (٣٩٤٦).

(٢) إتحاف المهرة (٩٢٥٨-٩٢٧٠)، وعزاه لابن أبي الدنيا، وقد تقدم في القسم (٣٩٤٦).

(٣) قال في السبع والتلخيص: «الاتحاف»: لكن عند الترمذي أنه في تمام الأسدار (٢/ ١٥٢) وصححه (٢/ ١٥٣)، وابن ماجه (٦٧٠) بنحوه.

وانظر: إتحاف المهرة (٣٣٨٤-٣٣٨٨، ٣٧٣٦-٣٧٣٧).

قال: قال الذهبي في التلخيص: «الفضل: ضعفوه».

(٤) في حاشية التلخيص: «أخرجه الحميدي: أطرافه، وابن أبي الدنيا في التهجد (١٧٠/ ٤)

عَذَرَنِيَ عَلَى النَّبِيِّ ﷺ، فَقَالَ لِيَ: «فَرَضْتُ عَلَيْهِ الأَرْبَعَ؛ المَلَائِكَةُ يُقَاتِلُهَا مَنْ أَرَادَهَا، فَجَعَلَ النَّبِيُّ يَحْيَى وَزَمَنَهُ المَلَائِكَةَ مِنْ قَوْمِهِ، وَالنَّبِيُّ وَزَمَنَهُ العِبَادَةَ»[1]، وَالنَّبِيُّ وَمَنَهُ الفَقْرَ، وَالنَّبِيُّ لَيْسَ مَعَهُ مِنْ أُمَّتِهِ أَحَدٌ، حَتَّى أَتَى عَلَيْهِ مُوسَى بْنُ عِمْرَانَ فِي كَتِيْبَةٍ مِنْ بَنِي إِسْرَائِيلَ، فَلَمَّا رَأَيْتُهُمْ أَعْجَبُونِي، فَقُلْتُ: رَبِّ مَنْ هَؤُلَاءِ لَكَ؟ قَالَ: هَذَا أَخُوكَ مُوسَى بْنُ عِمْرَانَ، وَمَنْ مَعَهُ مِنْ بَنِي إِسْرَائِيلَ، قَالَ: قُلْتُ: رَبِّ، فَأَيْنَ أُمَّتِي؟ قِيلَ لِي: انْظُرْ عَنْ يَمِينِكَ، فَإِذَا الظِّرَابُ عَرَاضٌ مَكَّةُ قَدْ سُدَّ بِوُجُوهِ الرِّجَالِ، فَقُلْتُ: رَبِّ، مَنْ هَؤُلَاءِ؟ قِيلَ لِي: أَتَشْفَى، قَالَ: فَقِيلَ لِي هَلْ رَضِيتَ؟ فَقُلْتُ: رَبِّ رَضِيتُ، قَالَ: ثُمَّ قِيلَ لِي: إِنَّ مَعَ هَؤُلَاءِ سَبْعِينَ أَلْفًا يَدْخُلُونَ الجَنَّةَ، لَا حِسَابَ عَلَيْهِمْ، قَالَ: فَأَنَا أَسْأَلُ مَكَانَهُ بْنُ مِحْصَنٍ أَمِنْهُمْ أَنَسٌ مِنْ غَيْرِنَا، قَالَ: لَا بَلْ أَنْتَ، ادْعُ رَبَّكَ أَنْ يَجْعَلَنِي مِنْهُمْ، قَالَ: «اللَّهُمَّ اجْعَلْهُ مِنْهُمْ» ثُمَّ أَنْشَأَ رَجُلٌ آخَرُ فَقَالَ: يَا نَبِيَّ اللهِ ادْعُ رَبَّكَ أَنْ يَجْعَلَنِي مِنْهُمْ، فَقَالَ:

الأَعْلَى، فَإِنِّي رَأَيْتُكَ تُمْسِكُ بِهَا يَوْمَ تُسْ»؟ فَقَبَرَاء. قَالَ: ثُمَّ قَالَ رَسُولُ اللهِ ﷺ: فَإِنَّ الأَرْضَ لَا يَنْبُتُ مِنْ نَبْتِهَا شَيْءٌ إِلَّا بِإِذْنِ اللهِ، قَالَ: فَذَكَرْتُ، قَالَ: ثُمَّ قَالَ: فَإِنَّ الأَرْضَ لَا تَكْبُرُ الشَّدَّ، فَذَكَرْتُ، ثُمَّ قَالَ: فَإِنَّ الأَرْضَ لَا تَكْبُرُ الطَّسْتَ، فَذَكَرْتُ، ثُمَّ قَالَ: فَإِنَّ الأَرْضَ لَا تَكْبُرُ إِلَّا الْأَنْبِيَاءَ، فَذَكَرْتُ، قَالَ: فَقَالَ أَبُو بَكْرٍ: ﴿ وَإِلَٰهُكُمْ إِلَٰهٌ وَاحِدٌ ﴾ [البقرة: ١٦٣]، فَقَالَ عُمَرُ: ﴿ لَا إِلَٰهَ إِلَّا هُوَ الرَّحْمَٰنُ الرَّحِيمُ ﴾ [البقرة: ١٦٣]، قَالَ: فَرَأَيْتُ الْمُسْلِمِينَ عَلَى هَؤُلَاءِ الشَّيْخَيْنِ، فَقَالُوا: الْوَاحِدُ، الْوَاحِدُ فِي الإِسْلَامِ، لَمْ يَزَالُوا يَتَمَايَلُونَ بِهِ حَتَّى مَالَتْ عَلَيْهِ، فَقَالَ حَبِيبُهُمْ ذَلِكَ إِلَى نَبِيِّ اللهِ ﷺ، فَقَالَ: «لَيْسَ ذَلِكَ، وَلَكِنَّهُمُ الْقَلِيلُ لَا يَسْتَقِرُّونَ وَلَا يَطْمَئِنُّونَ، وَلَا يَتَقَرَّرُونَ، وَلَا يَسْتَقِرُّونَ بِهِمْ»

هَذَا حَدِيثٌ صَحِيحٌ الإِسْنَادِ، وَلَمْ يُخَرِّجَاهُ بِهَذِهِ السِّيَاقَةِ.

٨٧٧٨ - أَخْبَرَنِي أَبُو عَبْدِ اللهِ مُحَمَّدُ بْنُ يَعْقُوبَ الْحَافِظُ، ثَنَا مُحَمَّدُ بْنُ يَحْيَى الذُّهْلِيُّ، ثَنَا مُسَدَّدٌ، ثَنَا أَبُو عَوَانَةَ، عَنْ يُونُسَ بْنِ عُبَيْدٍ، عَنْ

---

(١) قال في الشرح والتلخيص، وقال ابن الملقن في «البدر» (٢٦/٦٠) عاداً منها عشرة: «فهذه نيف وعشرون رواية، وفي بعضها زيادة ونقص، ومنه حديث ابن مسعود: (فإن هذه يقاربونها) هكذا وردا بضمهما، وضبه بالقلم، وهو في مسند أحمد (١/ ٣٥٣) بالرفع، وكذا في «المعرفة» لليهقي، والمعنى: أنهم يقاربونها في حالتها الموجودة، أي: في حياتها، أي: يعطونه في القبر، قوله: (فقال ثم كذبت) هو بتشديد من ومن، «كذبت» والمحمدة: بتقديم الراء على الهاء، أي: انصرفت، والرواية بتقديم الهاء على الراء، وقد تقدم بيانها».

(٢) من تركه، إلا أن جواز الفاء مشكلة من (ك).

(٣) في جميع النسخ: «ثم»، والمثبت من «المعرفة» والمستدرك، ومن التلخيص.

(٤) (فوائد) (ك) ٢٩٦-٢٩٧.

(٥) في التلخيص: «ترامعها».

(٦) زيادة من «المعرفة» (١/ ٣٥٣)، والمستدرك، ومن التلخيص.

الْحَسَنِ، عَنْ عَائِشَةَ رضي الله عنها، قَالَتْ: ذَكَرْتُ النَّارَ، فَبَكَيْتُ، فَقَالَ رَسُولُ اللهِ ﷺ: «مَا لَكِ يَا عَائِشَةُ؟». قَالَتْ: ذَكَرْتُ النَّارَ، فَبَكَيْتُ[1]، فَهَلْ تَذْكُرُونَ أَهْلِيكُمْ يَوْمَ الْقِيَامَةِ؟ فَقَالَ رَسُولُ اللهِ ﷺ: «أَمَّا فِي ثَلَاثِ مَوَاطِنَ فَلَا يَذْكُرُ أَحَدٌ أَحَدًا، [عِنْدَ الْمِيزَانِ][2] حَتَّى يَعْلَمَ أَيَخِفُّ مِيزَانُهُ أَمْ يَثْقُلُ، وَعِنْدَ الْكُتُبِ، حِينَ يُقَالُ: ﴿هَآؤُمُ اقْرَءُوا كِتَٰبِيَهْ﴾[3]، حَتَّى يَعْلَمَ أَيْنَ يَقَعُ كِتَابُهُ أَفِي يَمِينِهِ، أَمْ فِي شِمَالِهِ، أَوْ مِنْ وَرَاءِ ظَهْرِهِ، وَعِنْدَ الصِّرَاطِ، إِذَا وُضِعَ بَيْنَ ظَهْرَيْ جَهَنَّمَ، حَافَّتَاهُ كَلَالِيبُ كَثِيرَةٌ، وَحَسَكٌ كَثِيرٌ، يَحْبِسُ اللهُ بِهَا مَنْ شَاءَ مِنْ خَلْقِهِ، حَتَّى يَعْلَمَ أَيَنْجُو أَمْ لَا»[4].

هَذَا حَدِيثٌ صَحِيحٌ إِسْنَادُهُ عَلَى شَرْطِ الشَّيْخَيْنِ، لَوْلَا إِرْسَالٌ فِيهِ بَيْنَ الْحَسَنِ وَعَائِشَةَ، عَلَى أَنَّهُ قَدْ صَحَّتِ الرِّوَايَاتُ، أَنَّ الْحَسَنَ كَانَ يَدْخُلُ وَهُوَ صَبِيٌّ مَنْزِلَ عَائِشَةَ رضي الله عنها، وَأُمِّ سَلَمَةَ.

٨٩٧٩- حدثنا أَبُو زَكَرِيَّا يَحْيَى بْنُ مُحَمَّدٍ الْعَنْبَرِيُّ، ثَنَا الْحُسَيْنُ بْنُ مُحَمَّدٍ الْقَبَّانِيُّ[5]، ثَنَا عَمْرُو بْنُ عَلِيٍّ، ثَنَا يَحْيَى بْنُ سَعِيدٍ، ثَنَا عُثْمَانُ بْنُ الْأَسْوَدِ، حَدَّثَنِي ابْنُ أَبِي مُلَيْكَةَ، قَالَ: جَلَسْنَا إِلَى عَبْدِ اللهِ بْنِ عَمْرٍو فِي الْحِجْرِ، فَقَالَ:

---

(١) من قوله: «فقال رسول الله» إلى هاهنا ساقط من (ك).

(٢) ما بين الحاصرتين ساقط من (ك) والمطبوع، والكلام متصل بقوله: «وعند الكتب» والتي بعدها، وهو: «وعند الصراط» إلى آخره. (٣) [الحاقة: ١٩]

(٤) إتحاف المهرة (٨٤٦٠) وقال: «وعند الكتب» إلى آخره.

(٥) في جميع النسخ: «الحسن بن محمد القبانيّ»، وفي الإتحاف: «الحسين بن محمد»، وهو: الحسين بن محمد بن زياد العبدي النيسابوري القباني.

Bulsn e

اتْكُوا، قَالَ: ثُمَّ تَجِيءُ أَتْكَانًا، ثُمَّ لَا تَفْلِسُونَ الْعِلْمَ، فَعَلَى أَحَدِكُمْ حَتَّى يَكْتُبَ عِلْمَ نَبِيِّهِ، وَلَكِنْ حَتَّى يَقْطَعَ أَفْلَاذَ كَبِدِهِ.

هَذَا إِسْنَادٌ صَحِيحٌ عَلَى شَرْطِ الشَّيْخَيْنِ، وَلَمْ يُخَرِّجَاهُ.

٨٩٨٠ - أَمَّا أَبُو الْعَبَّاسِ مُحَمَّدُ بْنُ يَعْقُوبَ: ثنا إِبْرَاهِيمُ بْنُ مَرْزُوقٍ، ثنا شُعْبَةُ عَنْ مُوسَى بْنِ خَبَّابٍ، قَالَ: سَمِعْتُ مُجَاهِدًا، يُحَدِّثُ عَنْ أَبِي ﷺ: أَنَّهُ قَالَ: لَمْ تَفْلِسُوا أَنْ أَتَاكُمُ الْعِلْمُ، فَاحْتَكِرُوا الْعِلْمَ، وَلَكِنْ حَتَّى يَقْطَعَ أَحَدُكُمْ أَطْلَاءَ كَبِدِهِ، وَلَا الشَّرَطَ، وَلَا يَنْتَهِبُ عَلَى الثُّرَيَّا، وَلَيُجَرِّبُنَّ النِّسَاءَ، وَلَيُجَرِّبُنَّكُمْ إِلَى الصُّمَّانَةِ تَحَارُبُونَ وَتَكْبُونَ، وَلَوَدِدْتُ أَنَّ اللَّهَ خَلَقَنِي شَجَرَةً تُعْضَدُ!.

هَذَا إِسْنَادٌ صَحِيحٌ عَلَى شَرْطِ الشَّيْخَيْنِ، وَلَمْ يُخَرِّجَاهُ.

٨٩٨١ - أَمَّا أَبُو الْعَبَّاسِ مُحَمَّدُ بْنُ يَعْقُوبَ: ثنا الرَّبِيعُ بْنُ سُلَيْمَانَ: ثنا عَبْدُ اللهِ بْنُ وَهْبٍ، أَخْبَرَنِي عَمْرُو بْنُ الْحَارِثِ، أَنَّ خَالِدَ بْنَ عَبْدِ اللهِ الْوَاسِطِيَّ،

---

(١) [سقط النبي ﷺ (٢٤/٤٤٩-١٨٩٩٨)].

(٢) كذا قال يونس بن حبيب وهو الصواب، وخالفه إبراهيم بن مهاجر الجرمي، فقال: عن مجاهد عن مورق العجلي عن أبي ذر، أخرجه الصحيفة في التفسير (٣٩٢٩)، والطبراني (٢٨٨٨)، وهذا هو الصحيح، وقال أبو حاتم: اختلف على أبي ذر مرسلًا، وقال أبو زرعة: لا أدري سمع مورق من أبي ذر شيئًا المراسيل لابن أبي حاتم (٢٠٥/٢١٤).

(٣) [قال الذهبي في التلخيص: قلت: ضعفه أبو يونس راهويه أبو يحيى بما لا أعلم له، وقال ابن حبيب في الإصابة: قلت: رواه إبراهيم بن مهاجر عن مجاهد كذلك والصواب: مجاهد، عن مورق عن أبي ذر].

حَدَّثَهُ عَنْ أَبِي عُثْمَانَ الأَصْبَحِيِّ(١)، عَنْ أَبِي هُرَيْرَةَ ﷺ، عَنْ رَسُولِ اللهِ ﷺ، قَالَ: «لَوْ تَعْلَمُونَ مَا أَعْلَمُ، لَتَخَيَّمْتُمْ تَحْتَهُ، وَلَصَحِكْتُمْ قَلِيلًا، وَلَبَكَيْتُمْ كَثِيرًا، وَلَرُفِعَ الأَمَانُ، وَلَنُقِصَ الرِّحْمَانُ، وَبَيْنَهُمُ الأَيْسُ، وَيَتَوَلَّى غَيْرُ الأَيِسِ، أَتَانَ بِهِمُ الْمُرْفَ الْمُحْوَرُ، فَأَنَارَ، وَمَا الْمُرْفُ الْمُحْوَرُ؟ يَا رَسُولَ اللهِ؟ قَالَ: «الْبَيْنُ فَأَنَاكَ الْبَيْنُ الْعَظِيمُ»(٢).

هَذَا حَدِيثٌ صَحِيحٌ الإِسْنَادِ، وَلَمْ يُخَرِّجَاهُ بِهَذِهِ السِّيَاقَةِ.

٨٩٨٢ - أَخْبَرَنَا أَبُو الْعَبَّاسِ مُحَمَّدُ بْنُ أَحْمَدَ الْمَحْبُوبِيُّ بِمَرْوَ، ثَنَا سَعِيدُ بْنُ مَسْعُودٍ، ثَنَا عُبَيْدُ اللهِ(٣) بْنُ مُوسَى، أَنَا إِسْرَائِيلُ، عَنْ إِبْرَاهِيمَ بْنِ مُهَاجِرٍ، عَنْ

---

(١) يعني: عبد بن عمرو أبو عبد، واسم نبهان الكسائي (٣٤/٧، ٧٧)، وينظر التهذيب (٣٤٧/٦).

(٢) إسناده ضعيف لضعف إبراهيم بن مهاجر، وقد توبع، وأخرجه أحمد (٣٧٣/١٤ رقم ٨٦٤٣)، وابن أبي شيبة (٣٠٣/١٣ رقم ٣٥٩٩٣)، وابن ماجه (٤٠٦٩)، وابن حبان (٦٤٤٠)، والحاكم (٨٦٩٠)، والبيهقي في الشعب (٦٧٧٠)، وفي الدلائل (٢٠٠/٦)، وابن عساكر في تاريخه (٣٠٣/٣٠)، وابن الجوزي في الموضوعات (٢٤٣/٣) من طريق إبراهيم بن مهاجر به.

(٣) في (ب): «عبد الله».

مُجَاهِدٍ، عَنْ عَمْرِو بْنِ أَبِي ذَرٍّ هِلَالٍ، قَالَ: قَالَ رَسُولُ اللهِ ﷺ: «إِنِّي أَرَى مَا لَا تَرَوْنَ، وَأَسْمَعُ مَا لَا تَسْمَعُونَ، أَطَّتِ السَّمَاءُ وَحُقَّ لَهَا أَنْ تَئِطَّ، مَا فِيهَا مَوْضِعُ أَرْبَعِ أَصَابِعَ، إِلَّا وَمَلَكٌ وَاضِعٌ جَبْهَتَهُ سَاجِدًا لِلَّهِ، وَاللهِ لَوْ تَعْلَمُونَ مَا أَعْلَمُ، لَضَحِكْتُمْ قَلِيلًا، وَلَبَكَيْتُمْ كَثِيرًا، وَمَا تَلَذَّذْتُمْ بِالنِّسَاءِ عَلَى الْفُرُشِ، وَلَخَرَجْتُمْ إِلَى الصُّعُدَاتِ تَجْأَرُونَ إِلَى اللهِ، وَاللهِ لَوَدِدْتُ أَنِّي كُنْتُ فِي شَجَرَةٍ تُعْضَدُ».

هَذَا حَدِيثٌ صَحِيحٌ «الْإِسْنَادِ عَلَى شَرْطِ الشَّيْخَيْنِ»(١)، وَلَمْ يُخَرِّجَاهُ.

٨٩٨٣- أَخْبَرَنَا أَبُو بَكْرٍ مُحَمَّدُ بْنُ عَبْدِ اللهِ الشَّافِعِيُّ بِالْمَوْصِلِ، ثَنَا أَحْمَدُ بْنُ عُثْمَانَ الْحَضْرَمِيُّ، ثَنَا يَحْيَى بْنُ مَعِينٍ، ثَنَا مُحَمَّدُ بْنُ إِسْحَاقَ، عَنْ(٢) عَبْدِ الْوَاحِدِ بْنِ حَمْزَةَ، عَنْ عَبَّادِ بْنِ عَبْدِ اللهِ بْنِ الزُّبَيْرِ، عَنْ عَائِشَةَ، قَالَتْ: سَمِعْتُ رَسُولَ اللهِ ﷺ يَقُولُ: «اللَّهُمَّ حَاسِبْنِي حِسَابًا يَسِيرًا». قَالَتْ: قُلْتُ: يَا رَسُولَ اللهِ، مَا الْحِسَابُ الْيَسِيرُ؟ قَالَ: «أَنْ يُنْظَرَ فِي صَحِيفَةِ حَسَنَاتِهِ، فَيَتَجَاوَزُ لَهُ عَنْهُ». إِنَّهُ مَنْ نُوقِشَ الْحِسَابَ يَوْمَئِذٍ هَلَكَ، وَقَلَّ مَا يَجِيءُ يَوْمٌ لَا يُعَذَّبُ الْمُؤْمِنُ يَوْمَئِذٍ

---

(١) في (ب): «صحيح».

(٢) في (ب): «ثنا».

(٣) إسناده قوي: (٢٠١-١٦٣/٣).

قال الذهبي في التلخيص: «قلت: عباد، واهٍ جدًا في القصير (٣٩٢٥) والطبراني في الكبير (٢٠٤/٢٣)».

وفي جميع النسخ: «عن» وقد تقدم على الصواب برقم (١٤٠) و(٩٢٧) و(٩٨٧٨) من حديث ابن إسحاق به.

(٤) في التلخيص: «وبحباحر جمة».

مِنْ سَيِّئَاتِهِ"، حَتَّى الذَّرَّةُ لَتُسَرُّ لَهُ".

هَذَا حَدِيثٌ صَحِيحٌ عَلَى شَرْطِ مُسْلِمٍ، وَلَمْ يُخَرِّجَاهُ بِهَذِهِ السِّيَاقَةِ.

وَشَاهِدُهُ مِنْ عَائِشَةَ ﷺ.

٨٩٩٨- أَخْبَرَنَاهُ أَبُو سَعِيدٍ أَحْمَدُ بْنُ يَعْقُوبَ الثَّقَفِيُّ، ثنا مُوسَى بْنُ هَارُونَ، ثنا مُحَمَّدُ اللهِ بْنُ عُمَرَ الْقَوَارِيرِيُّ، ثنا حَرَمِيُّ بْنُ مُسَارِقٍ، ثنا الْحَرِيشُ بْنُ الْخِرِّيتِ"، ثنا ابْنُ أَبِي مُلَيْكَةَ، عَنْ عَائِشَةَ ﷺ، قَالَتْ: مَرَّ بِي رَسُولُ اللهِ ﷺ وَأَنَا رَافِعَةٌ يَدَيَّ، وَأَنَا أَقُولُ: اللَّهُمَّ حَاسِبْنِي حِسَابًا يَسِيرًا، فَقَالَ رَسُولُ اللهِ ﷺ: «تَقْرِينَ مَا تَقُلْتِ الْحِسَابُ»؟! فَقُلْتُ: وَكَانَ اللهُ تَعَالَى هُوَ يُحَاسِبُ الْعِبَادَ بِمَا يَعْلَمُ؟ قَالَ: «فَإِنَّمَا ذَلِكَ الْعَرْضُ، إِنَّهُ مَنْ نُوقِشَ الْحِسَابَ هَلَكَ»، ثُمَّ قَالَ لِي: «يَا عَائِشَةُ، إِيَّاكِ وَمَا مِنْ مُوبِقَاتِ الذُّنُوبِ، ذَلِكَ الْمَشْيُ بَيْنَ يَدَيِ اللهِ تَعَالَى»[٧٧٧].

[٧٧٧] ضعيف جدًا، الحريش بن الخريت ضعيف جدًا، وابن أبي مليكة لم يسمع من عائشة ﷺ.

Using

هَذَا حَدِيثٌ صَحِيحٌ عَلَى شَرْطِ الشَّيْخَيْنِ، وَلَمْ يُخَرِّجَاهُ.

وَلَهُ شَوَاهِدُ عَنْ عَبْدِ اللهِ بْنِ عَبَّاسٍ، وَالنُّعْمَانِ بْنِ بَشِيرٍ، وَأَبِي سَعِيدٍ الْخُدْرِيِّ، عَنْ رَسُولِ اللهِ ﷺ بِأَلْفَاظٍ مُخْتَلِفَةٍ.

أَمَّا حَدِيثُ النُّعْمَانِ بْنِ بَشِيرٍ:

٨٨٩٦- فَأَخْبَرَنَاهُ الشَّيْخُ أَبُو بَكْرٍ بْنُ إِسْحَاقَ، أَنَا مُوسَى بْنُ إِسْحَاقَ الْخَطْمِيُّ بِمَرْوَ، إِنْ لَمْ تَكُنْ الشَّيْخُ، قَالَا: أَنَا أَبُو بَكْرِ بْنُ أَبِي شَيْبَةَ، ثَنَا أُسَامَةُ، عَنِ الْأَعْمَشِ، ثَنَا أَبُو إِسْحَاقَ، عَنِ النُّعْمَانِ بْنِ بَشِيرٍ رَضِيَ اللهُ عَنْهُ، قَالَ: رَسُولُ اللهِ ﷺ: «أَوَّلُ مَنْ يَدْخُلُ الْجَنَّةَ مِنْ هَذِهِ الْأُمَّةِ، مَنْ لَقِيَنِي، وَشَهَادَةُ أَنْ لَا إِلَهَ إِلَّا اللهُ يَعْلَمُ مِنْهُمَا مَا يَعْلَمُ، فَمَا عَلَى الْوَجْهِ، وَمَا يَرَى أَنَّ فِي الْقَلْبِ أَفَدَّ عَلَيْهِ مِنْهُ، وَإِنَّهُ لَأَهْوَنُهُمْ عَلَيْهِ».

٨٨٩٧- وَأَخْبَرَنَا الشَّيْخُ عَفِيفٌ، أَنَا مُوسَى بْنُ إِسْحَاقَ وَمُحَمَّدُ بْنُ قُتَيْبَةَ، قَالَا: أَنَا أَبُو بَكْرِ بْنُ أَبِي شَيْبَةَ، ثَنَا أَبُو أُسَامَةَ، عَنِ الْأَعْمَشِ، قَالَ: سَمِعْتُ عُبَيْدَةَ(١)، يُحَدِّثُ هَذَا الْحَدِيثَ أَبَا إِسْحَاقَ، عَنِ النُّعْمَانِ بْنِ بَشِيرٍ.

هَذَا حَدِيثٌ صَحِيحٌ عَلَى شَرْطِ الشَّيْخَيْنِ، وَلَمْ يُخَرِّجَاهُ.

٨٨٩٨- وَحَدَّثَنِي أَبُو بَكْرٍ مُحَمَّدُ بْنُ بِالُويَهْ، ثَنَا عَبْدُ اللهِ بْنُ أَحْمَدَ بْنِ

---

(١) في (و) و(م): «قال: أخبرت أبا إسحاق»، وفي (ب): «قال: أخبرت الذي حدثه».
(٢) إتحاف المهرة (١٣/٤٢٣-٤٢٤ رقم ١٧١١٥).
(٣) عبر عنه في غير هذا الموضع بـ«أبي سبرة النخعي الكوفي».
(٤) لم نجد هذا الطريق في المطبوع من المسند.
(٥) وفي الحديث الذي في الرقاق (٦٤٤١) زيادة عن جابر وأبي سعيد الخدري، وسلم في الإيمان (١٣٥/٣١٠) من حديث شعبة والأعمش عن أبي إسحاق به.

حَنْبَلٍ، حَدَّثَنِي أَبِي، ثَنَا مُحَمَّدٌ.

قَالَ: وَحَدَّثَنَا الإِمَامُ أَبُو بَكْرٍ مُحَمَّدُ بْنُ إِسْحَاقَ بْنِ خُزَيْمَةَ، ثَنَا مُحَمَّدُ بْنُ بَشَّارٍ، ثَنَا مُحَمَّدُ بْنُ جَعْفَرٍ، ثَنَا شُعْبَةُ، قَالَ: سَمِعْتُ أَبَا إِسْحَاقَ، يَقُولُ: سَمِعْتُ النُّعْمَانَ بْنَ بَشِيرٍ ﵁، يَخْطُبُ يَقُولُ: سَمِعْتُ رَسُولَ اللهِ ﷺ، يَقُولُ: «إِنَّ أَهْوَنَ أَهْلِ النَّارِ عَذَابًا يَوْمَ الْقِيَامَةِ لَرَجُلٌ يُوضَعُ عَلَى أَخْمَصِ قَدَمَيْهِ جَمْرَةٌ، يَغْلِي مِنْهَا دِمَاغُهُ»[1].

صَحِيحٌ عَلَى شَرْطِ الشَّيْخَيْنِ، وَلَمْ يُخَرِّجَاهُ.

٨٩٨٩- وَأَخْبَرَنِي أَبُو الْعَبَّاسِ الْمَحْبُوبِيُّ، ثَنَا سَعِيدُ بْنُ مَسْعُودٍ، ثَنَا عُبَيْدُ اللهِ بْنُ مُوسَى، أَنَا إِسْرَائِيلُ، عَنْ أَبِي إِسْحَاقَ، عَنِ النُّعْمَانِ بْنِ بَشِيرٍ ﵁، قَالَ: سَمِعْتُ رَسُولَ اللهِ ﷺ، يَقُولُ: «أَهْوَنُ أَهْلِ النَّارِ عَذَابًا يَوْمَ الْقِيَامَةِ رَجُلٌ فِي أَخْمَصِ قَدَمَيْهِ جَمْرَتَانِ يَغْلِي مِنْهُمَا دِمَاغُهُ كَمَا يَغْلِي الْمِرْجَلُ وَالْقُمْقُمَةُ»[2].

وَأَمَّا حَدِيثُ أَبِي سَعِيدٍ الْخُدْرِيِّ:

٨٩٩٠- فَحَدَّثَنَاهُ أَبُو بَكْرِ بْنُ إِسْحَاقَ، أَنَا عَلِيُّ بْنُ عَبْدِ الْعَزِيزِ، ثَنَا حَجَّاجُ بْنُ مِنْهَالٍ، ثَنَا حَمَّادُ بْنُ سَلَمَةَ، عَنْ سَعِيدٍ الْجُرَيْرِيِّ، عَنْ أَبِي سَعِيدٍ الْخُدْرِيِّ، عَنْ أَبِي سَعِيدٍ الْخُدْرِيِّ، عَنِ النَّبِيِّ ﷺ، قَالَ: «إِنَّ أَهْوَنَ أَهْلِ النَّارِ عَذَابًا يَوْمَ الْقِيَامَةِ لَرَجُلٌ مِنْهُمَا يَغْلِي مِنْهُمَا دِمَاغُهُ كَمَا يَغْلِي الْمِرْجَلُ وَالْقُمْقُمَةُ»[3].

(١) إتحاف المهرة (١٣/٥٤٥-٥٤٦)، وقد أخرجه البخاري من حديث إسرائيل به.

(٢) إتحاف المهرة (١٣/٥٤٥-١٧١٩٩)، وقد أخرجه البخاري من حديث إسرائيل به.

(٣) قوله: «أهل» ساقط من (ز) و(س) و(م).

Bulsn e

النَّارِ إِلَى رُكْبَتَيْهِ ثُمَّ أُجَرُّهُ الظَّمْأَ، وَمِنْهُمْ مَنْ هُوَ عَلَى أَرْبَعِينَ خَرِيفًا ثُمَّ أُجَرُّهُ الظَّمْأَ، وَمِنْهُمْ مَنْ هُوَ إِلَى رُكْبَتَيْهِ ثُمَّ أُجَرُّهُ الظَّمْأَ، وَمِنْهُمْ مَنْ هُوَ فَاعْتَبِرُوا فِيهَا!»

هَذَا حَدِيثٌ صَحِيحٌ عَلَى شَرْطِ مُسْلِمٍ، وَلَمْ يُخَرِّجَاهُ.

وَأَمَّا حَدِيثُ ابْنِ عَبَّاسٍ:

٨١٥٦ - فَحَدَّثَنَاهُ أَبُو جَعْفَرٍ أَحْمَدُ بْنُ عُبَيْدٍ الْحَافِظُ بِبَغْدَادَ، ثنا إِبْرَاهِيمُ بْنُ الْحُسَيْنِ بْنِ دِيزِيلَ، ثنا آدَمُ بْنُ أَبِي إِيَاسٍ، ثنا حَمَّادٌ، ثنا ثَابِتٌ الْبُنَانِيُّ، عَنِ ابْنِ الْمُدَادِّ الْمَدَنِيِّ، عَنِ ابْنِ عَبَّاسٍ عَلَيْكَ، قَالَ: قَالَ رَسُولُ اللهِ ﷺ: «أَفْقَرُ النَّاسِ عَلِيًّا أَوْ طَالِبٌ، وَلِي وَعَلِيٌّ نَمْلَانِ مِنْ نَارٍ، يَلْحَسُ نَمْلِي مِنْهُ

---

(١) هذا من المجاهيل غير موجود بالسند الطبقات، والمثبت من التقريب، وورد أحمد (١٦٥/٧) عن الحسن بن موسى الأشيب وعفان، وعبد بن حميد (٧٠/٢) عن يونس بن محمد المؤدب به وعندهما: «فيعرق حتى يقول: ارفعوا عني قليلا فيرفع له» وعند الطبراني في الكبير (٢٧٩/١٠) من طريق عفان به بزيادة «ثم يعرق الثالثة، فيرفع له» ومن هنا أخذ أبو نعيم زيادة «ثم يعرق الثالثة» ومنهم من حذف في الثالث فيعرق عند «ثم أجر الظمأ».

وأجزاء: يقال: أجر الحمار أجرة جرى، والدعبل: من سائر أنواع العذاب، ويفسرها من أجرائي أي ذلك العذاب يطيقه، ويكسر ما وراءه، بمعنى أن أجري، أي مع أجرائه العذاب على عباده بدله. ذكره ولي الدين أبو زرعة السيد.

(٢) إسناده قوي (١٤٨/٨-١٤٩).

أخرج مسلم (١٣٥/١) من حديث سهل بن أبي صالح عن العباس بن أبي عباس عن أبي هريرة مرفوعا: «إن أهون أهل النار عذابا رجل ينتعل بنعلين من نار يغلي منهما دماغه من حرارة نعلاه» وفي الصحيحين (البخاري ٦٥٦٢، ومسلم ٢١٣) نحوه.

(٣) في (أ) زاد: «أحسب بن عبيد» وفي (ك): «أظن بن عبيد».

(٤) إسناده ضعيف (٣٦١/٦-٣٦٢).

هَذَا حَدِيثٌ صَحِيحٌ عَلَى شَرْطِ مُسْلِمٍ[1]، وَلَمْ يُخَرِّجَاهُ، إِنَّمَا اتَّفَقَا عَلَى حَدِيثِ عَبْدِ الْمَلِكِ بْنِ عُمَيْرٍ، عَنْ عَبْدِ اللهِ بْنِ الْحَارِثِ، عَنِ الْعَبَّاسِ ﵁، قَالَ: قُلْتُ: يَا رَسُولَ اللهِ، إِنَّ أَبَا طَالِبٍ كَانَ يَحُوطُكَ وَيَمْنَعُكَ وَيَغْضَبُ لَكَ، فَهَلْ نَفَعْتَهُ؟ قَالَ: «قَدْ وَجَدْتُهُ فِي غَمَرَاتٍ مِنَ النَّارِ، فَأَخْرَجْتُهُ إِلَى ضَحْضَاحٍ».

وَحَدِيثُ يَزِيدَ بْنِ الْهَادِ، عَنْ عَبْدِ اللهِ بْنِ خَبَّابٍ، عَنْ أَبِي سَعِيدٍ أَنَّهُ سَمِعَ رَسُولَ اللهِ ﷺ، وَذُكِرَ عِنْدَهُ عَمُّهُ أَبُو طَالِبٍ، فَقَالَ: «لَعَلَّهُ أَنْ تَنْفَعَهُ[2] شَفَاعَتِي يَوْمَ الْقِيَامَةِ، فَيُجْعَلَ فِي ضَحْضَاحٍ مِنَ النَّارِ يَبْلُغُ كَعْبَيْهِ، يَغْلِي مِنْهُ دِمَاغُهُ».

٨٩٩٢- حدثنا أَبُو عَبْدِ اللهِ مُحَمَّدُ بْنُ يَعْقُوبَ الْحَافِظُ، وَأَبُو الْفَضْلِ الْحَسَنُ بْنُ يَعْقُوبَ الْعَدْلُ قَالَا: ثَنَا أَبُو أَحْمَدَ مُحَمَّدُ بْنُ عَبْدِ الْوَهَّابِ الْعَبْدِيُّ، ثَنَا جَعْفَرُ بْنُ عَوْنٍ، أَنَا هِشَامُ بْنُ سَعْدٍ، ثَنَا زَيْدُ بْنُ أَسْلَمَ، عَنْ عَطَاءِ بْنِ يَسَارٍ، عَنْ أَبِي سَعِيدٍ الْخُدْرِيِّ ﵁ قَالَ: قُلْتُ: يَا رَسُولَ اللهِ، هَلْ تَرَى رَبَّنَا يَوْمَ الْقِيَامَةِ؟ قَالَ: «هَلْ تُضَارُّونَ فِي رُؤْيَةِ الشَّمْسِ بِالظَّهِيرَةِ صَحْوًا لَيْسَ فِيهَا سَحَابٌ؟». قُلْنَا: لَا يَا رَسُولَ اللهِ. قَالَ: «فَهَلْ تُضَارُّونَ فِي رُؤْيَةِ الْقَمَرِ فِي لَيْلَةِ الْبَدْرِ صَحْوًا لَيْسَ فِيهِ سَحَابٌ؟». قَالُوا[3]: لَا. قَالَ: «مَا تُضَارُّونَ فِي رُؤْيَتِهِ يَوْمَ الْقِيَامَةِ، إِلَّا كَمَا تُضَارُّونَ فِي رُؤْيَةِ أَحَدِهِمَا، إِذَا كَانَ يَوْمُ الْقِيَامَةِ نَادَى مُنَادٍ، أَلَا لِتَلْحَقْ كُلُّ أُمَّةٍ بِمَا كَانَتْ تَعْبُدُ، فَلَا يَبْقَى أَحَدٌ كَانَ يَعْبُدُ صَنَمًا وَلَا

(١) بل أخرجه مسلم في الإيمان، ١٤٥/٣٥٧ عن أبي سعيد الخدري، وفي الفتح: «في رؤيته الشمس بالظهيرة صحوا ليس فيها سحاب؟». وفي الفتح: «في رؤيته القمر في ليلة البدر صحوا ليس فيه سحاب؟».

(٢) في (س): «نفعه»، وفي (م): «تنفعني».

(٣) في (ك): «فقلنا»، وفي (س): «قلنا».

صُورَةَ إِلَّا تَمْثَالًا، حَتَّى يَكْسِرَ الصُّلْبَانَ الذَّهَبَ، وَيَقْتُلَ مَنْ كَانَ يَتَّخِذُ اللهَ وَحْدَهُ مِنْ غَيْرِ وَلَدٍ وَلَا وَالِدٍ، وَيَتْرُكَ أَهْلَ الْكِتَابِ، ثُمَّ يُقِيمَ جَهْمٌ [٥] الْقِيَامَةَ سَرَابَ، يَجْعَلُهُ بَعْضُهُمْ بَعْضًا، ثُمَّ يُدْعَى الْيَهُودُ، فَيُقَالُ: مَاذَا كُنْتُمْ تَعْبُدُونَ؟ فَيَقُولُونَ: عُزَيْرَ ابْنَ اللهِ. فَيُقَالُ: كَذَبْتُمْ، مَا اتَّخَذَ اللهُ مِنْ صَاحِبَةٍ وَلَا وَلَدٍ، فَمَا تُرِيدُونَ؟ فَيَقُولُونَ: أَيْ رَبَّنَا، ظَمِئْنَا فَيُقَالُ: أَلَا تَرِدُونَ؟ فَيُحْشَرُونَ إِلَى جَهَنَّمَ، كَأَنَّهَا سَرَابٌ يَحْطِمُ بَعْضُهُ بَعْضًا، ثُمَّ يُدْعَى النَّصَارَى، فَيُقَالُ: مَاذَا كُنْتُمْ تَعْبُدُونَ؟ فَيَقُولُونَ: الْمَسِيحَ ابْنَ اللهِ. فَيُقَالُ: كَذَبْتُمْ، مَا اتَّخَذَ اللهُ مِنْ صَاحِبَةٍ وَلَا وَلَدٍ، فَمَاذَا تُرِيدُونَ؟ فَيَقُولُونَ: أَيْ رَبَّنَا، ظَمِئْنَا فَيُقَالُ: أَلَا تَرِدُونَ؟ فَيُحْشَرُونَ إِلَى جَهَنَّمَ، كَأَنَّهَا سَرَابٌ يَحْطِمُ بَعْضُهُ بَعْضًا، ثُمَّ يُدْعَى الْبَرُّ فَيَأْتِيهِمْ، فَيُقَالُ: مَا كَانَ يَحْبِسُكُمْ وَقَدْ ذَهَبَ النَّاسُ؟ فَيَقُولُونَ: إِنَّا فَارَقْنَا النَّاسَ فِي الدُّنْيَا، وَنَحْنُ أَحْوَجُ مَا كُنَّا إِلَى شَيْءٍ نَسْمَعُهُ بِهِ! أُخْرِجَتْ لَنَجِدَ كُلَّ أُنَاسٍ مَا كَانُوا يَعْبُدُونَ، وَنَحْنُ نَنْتَظِرُ رَبَّنَا الَّذِي كُنَّا نَعْبُدُ. فَيُقَالُ: أَنَا رَبُّكُمْ، فَيَقُولُونَ: نَعُوذُ بِاللهِ مِنْكَ. فَيُقَالُ: هَلْ بَيْنَكُمْ وَبَيْنَ اللهِ آيَةٌ تَعْرِفُونَهُ؟ فَيَقُولُونَ: نَعَمْ. فَيُكْشَفُ عَنْ سَاقٍ، فَيَخِرُّ سُجُودًا [٦] أَجْمَعُونَ، وَلَا يَبْقَى أَحَدٌ كَانَ يَسْجُدُ فِي الدُّنْيَا سُمْعَةً وَلَا رِيَاءً وَلَا بَقَاءً، إِلَّا عَلَى ظَهْرِهِ طَبَقٌ وَاحِدٌ. قُلْتُ: أَرَادَ أَنَّ كُلَّ

---

(١) في جميع النسخ: «وأنت» من التأخير.

(٢) في جميع النسخ: «فإنه».

(٣) في جميع النسخ: «فإنه».

(٤) في جميع النسخ: «فإنه» من التأخير.

(٥) في نسخة: «جهنم» بحذف الواو. وهو صحيح في اللغة.

(٦) في النسخ: «فيخر ساجدا» والمثبت من التأخير.

يَسْجُدَ، خَرَّ عَلَى قَفَاهُ». قَالَ: «ثُمَّ يُرْفَعُ بِرُّنَا وَمُسِيئُنَا، وَقَدْ عَادَ لَنَا فِي صُورَتِهِ الَّتِي رَأَيْنَاهُ فِيهَا أَوَّلَ مَرَّةٍ، فَيَقُولُ: أَنَا رَبُّكُمْ. فَيَقُولُونَ: نَعَمْ، أَنْتَ رَبُّنَا. ثَلَاثَ مِرَارٍ، ثُمَّ يُضْرَبُ الْجِسْرُ عَلَى جَهَنَّمَ». قُلْنَا: وَمَا الْجِسْرُ[1] يَا رَسُولَ اللهِ، بِأَبِينَا أَنْتَ وَأُمِّنَا؟ قَالَ: «دَحْضٌ مَزِلَّةٌ لَهَا كَلَالِيبُ وَخَطَاطِيفُ وَحَسَكَةٌ، بِنَجْدٍ عُقَيْفَاءَ[2]، يُقَالُ لَهَا[3]: السَّعْدَانُ، فَيَمُرُّ الْمُؤْمِنُ كَلَمْحِ الْبَرْقِ[4]، وَكَالطَّرْفِ، وَكَالرِّيحِ، وَكَالطَّيْرِ، وَكَأَجَاوِدِ الْخَيْلِ[5] وَالْمَرَاكِبِ، فَنَاجٍ مُسَلَّمٌ، وَمَخْدُوشٌ مُرْسَلٌ، وَمُكَرْدَسٌ فِي نَارِ جَهَنَّمَ، وَالَّذِي نَفْسِي بِيَدِهِ، مَا أَحَدُكُمْ بِأَشَدَّ مِنَّا شِدَّةً فِي الْحَقِّ، يَرَاهُ مِنَ الْمُؤْمِنِينَ فِي إِخْوَانِهِمْ، إِذَا رَأَوْهُمْ قَدْ خَلَصُوا مِنَ النَّارِ، يَقُولُونَ: أَيْ رَبَّنَا، إِخْوَانُنَا كَانُوا يُصَلُّونَ مَعَنَا، وَيَصُومُونَ مَعَنَا، وَيَحُجُّونَ مَعَنَا، وَيُجَاهِدُونَ مَعَنَا، قَدْ أَخَذَتْهُمُ النَّارُ. فَيَقُولُ اللهُ تَبَارَكَ وَتَعَالَى: اذْهَبُوا، فَمَنْ عَرَفْتُمْ صُورَتَهُ، فَأَخْرِجُوهُ، وَتُحَرِّمُ صُورَتُهُمْ عَلَى النَّارِ، فَيَجِدُ الرَّجُلَ قَدْ أَخَذَتْهُ

النَّارُ إِلَى قَدَمَيْهِ، وَإِلَى أَنْصَافِ سَاقَيْهِ، وَإِلَى رُكْبَتَيْهِ، وَإِلَى حَقْوَيْهِ، فَيُخْرِجُونَ مِنْهَا بَشَرًا، ثُمَّ يَعُودُونَ فَيَتَكَلَّمُونَ، فَلَا يَزَالُ يَقُولُ لَهُمْ، حَتَّى يَقُولَ: اذْهَبُوا فَأَخْرِجُوا مَنْ وَجَدْتُمْ فِي قَلْبِهِ مِثْقَالَ ذَرَّةٍ. فَأَخْرِجُوهُ». فَكَانَ أَبُو سَعِيدٍ إِذَا حَدَّثَ بِهَذَا الْحَدِيثِ، يَقُولُ: إِنْ لَمْ تُصَدِّقُوا فَاقْرَأُوا: ﴿إِنَّ اللَّهَ لَا يَظْلِمُ مِثْقَالَ ذَرَّةٍ وَإِن تَكُ حَسَنَةً يُضَاعِفْهَا وَيُؤْتِ مِن لَّدُنْهُ أَجْرًا عَظِيمًا﴾[6]

(١) في ب: «بالجسر». وفي (ب): «بالجسر». وفي (ك): «بالجسر».
(٢) في (ك) و(س): «وأم الخيل».
(٣) في (ك) و(س): «والتخليص: أو كأجود الخيل».
(٤) في ب: «بالجسر». وفي (ك): «بالجسر».
(٥) في (ك) و(س): «والتخليص: أو كأجود الخيل».
(٦) (النساء: آية ٤٠).

ɓuisn

رَبَّنَا لَمْ تَذَرْ فِيهَا خَيْرًا، فَيَقُولُ: مَا بَقِيَ إِلَّا أَيُّوبُ الْمِسْوَرُ[١] قَدْ ضَغَطَتْهُ النَّاجِذَةُ وَخَلَعَ الْأَنِيسَةَ، فَهَلْ بَقِيَ إِلَّا أَرْحَمُ الرَّاحِمِينَ[٢]، فَأَدْعُوَ فَتَجِدُ مِنِّي الرَّأْفَةَ، فَيُخْرِجُ قَوْمًا قَدْ عَادَوْا جَمْدَةً، لَمْ يَعْمَلُوا لَهُ عَمَلَ خَيْرٍ قَطُّ، فَيُلْجِمُهُمْ فِي فَمِ جَهَنَّمَ إِلَى عَقِبِهِ، فَيَنْتَهِرُهُمْ وَيَقُولُ: أَيْ رَبِّ نَفْسِي بِيَدِهِ لَمَا تَمَكَّنَ الْحَقُّ فِي حَبْلِ الشَّرْكِ[٣]، وَمَا بَلِيَهَا مِنَ الطَّلِّ أَصْغَرُ[٤] وَمَا بَلِيَهَا مِنَ الشَّمْسِ أَحْمَرُ، فَيَقُولُ: لَا، فَيَقُولُ: يَا رَبِّ، فَلَكَ كَوْثَرُ فِي الْجَاهِلِيَّةِ، فَلَا. يَكْثُرُ ذَهَبُكَ، فَيُخْرِجُونَ أَمْثَالَ الْأَوْلَالِ، يُجْعَلُ فِي رَقَبِهِمِ الْحَدِيدُ، ثُمَّ يُسْلَكُونَ فِي الْحَدِيدِ، فَيُقَالُ لِخَزَنَةِ جَهَنَّمَ: هَؤُلَاءِ الَّذِينَ أَمَرْتُمْ بِهِمْ[٥] إِلَى نَارِي عَتَقَ عَبِيدُهُمْ، وَلَا خَيْرَ عِنْدَهُمْ، يَقُولُ اللهُ تَعَالَى: عُدُّوا فَلَكُمْ مَا أَعْدَدْتُمْ، حَتَّى يَنْتَهِيَ إِلَى رَجُلٍ، لَمْ يُعْطِهِ اللهُ شَيْئًا مِنَ الْعَمَلِ، فَيَقُولُ لَهُ تَبَارَكَ وَتَعَالَى: فِي أَصْغَرِكُمْ أَفْضَلُ مِنْ أَعْمَالِكُمْ، فَيَقُولُونَ: رَبَّنَا، وَمَا أَفْضَلُ مِنْ شَيْءٍ وَمَا أَعْمَالُهُ؟ فَيَقُولُ: مِنْ سَخَطِهِ[٦].

هَذَا حَدِيثٌ صَحِيحٌ الْإِسْنَادِ، وَلَمْ يُخَرِّجَاهُ بِهَذِهِ السِّيَاقَةِ[٧].

---

(١) في (ص): وما بقي إلا أيوب المسور.

(٢) في (ك): الأرحم الراحمين.

(٣) في الشعيبي: «أصبغر».

(٤) في (ك): «طفلته».

(٥) لفظ الجلالة: في (ص): «أمرتم بهم».

(٦) إسناده ضعيف! (٣٢٥-٤٤٨).

(٧) في أحمد بن عبدالله مطوع ما تعجب منه، وفي سليمان بن أبي سليم ليث بن سعد، وعن عطاء بن عبدالله الخراساني، وعن عبدالله بن الحارث عند ابن ماجه والبخاري في التفسير (٤٤٨٦) والترمذي (٢٤٧٩) وصححه والإيمان (١١٥/١٠).

إِنَّمَا اتَّفَقَا عَلَى حَدِيثِ الزُّهْرِيِّ، عَنْ سَعِيدِ بْنِ الْمُسَيَّبِ، وَعَطَاءِ بْنِ يَزِيدَ اللَّيْثِيِّ، عَنْ أَبِي هُرَيْرَةَ مُخْتَصَرًا، وَأَخْرَجَ مُسْلِمٌ وَحْدَهُ حَدِيثَ عَبْدِ الرَّزَّاقِ، عَنْ مَعْمَرٍ، عَنْ زَيْدِ بْنِ أَسْلَمَ، عَنْ عَطَاءِ بْنِ يَسَارٍ، عَنْ أَبِي سَعِيدٍ(١) بِأَقَلَّ مِنْ نِصْفِ هَذِهِ السِّيَاقَةِ(٢).

٨٩٩٣- أَخْبَرَنَا أَبُو عَبْدِ اللهِ مُحَمَّدُ بْنُ يَعْقُوبَ الْحَافِظُ، ثَنَا يَحْيَى بْنُ مُحَمَّدِ بْنِ يَحْيَى، ثَنَا مُسَدَّدٌ، ثَنَا خَالِدُ بْنُ الْحَارِثِ، أَنَا عُثْمَانُ بْنُ غِيَاثٍ الرَّاسِبِيُّ، أَنَّ أَبَا نَضْرَةَ، حَدَّثَهُمْ، عَنْ أَبِي سَعِيدٍ الْخُدْرِيِّ رضي الله عنه، أَنَّ رَسُولَ اللهِ ﷺ، قَالَ: «يُجْمَعُ النَّاسُ عِنْدَ جِسْرِ جَهَنَّمَ عَلَيْهِ حَسَكٌ(٣) وَكَلَالِيبُ، وَيَمُرُّ النَّاسُ، فَيَمُرُّ مِنْهُمْ مِثْلُ الْبَرْقِ، وَبَعْضُهُمْ مِثْلُ الْفَرَسِ الْمُضَمَّرِ، وَبَعْضُهُمْ يَسْعَى، وَبَعْضُهُمْ يَمْشِي، وَبَعْضُهُمْ يَزْحَفُ، وَالْمَلَائِكَةُ بِجَنْبَتَيْهِ تَقُولُ: اللَّهُمَّ [illegible]

يَمُوتُونَ وَلَا يَحْيَوْنَ، وَأَمَّا أُنَاسٌ(٤) يُؤْخَذُونَ بِذُنُوبٍ وَخَطَايَا يَحْتَرِقُونَ، فَيَكُونُونَ فَحْمًا، فَيُؤْخَذُونَ ضِبَارَاتٍ ضِبَارَاتٍ، فَيُقْذَفُونَ عَلَى نَهَرٍ مِنَ الْجَنَّةِ، فَيَنْبُتُونَ كَمَا تَنْبُتُ الْحَبَّةُ فِي حَمِيلِ السَّيْلِ». قَالَ النَّبِيُّ ﷺ: «هَلْ رَأَيْتُمُ [الصَّبْغَاءَ](٥)؟» ثُمَّ إِنَّهُمْ بَعْدُ يُؤْذَنُ لَهُمْ، فَيَدْخُلُونَ الْجَنَّةَ». قَالَ أَبُو سَعِيدٍ:

---

(١) في (ن) و(م): «الناس» وفي (ك): «الناس».

(٢) في (ز) وضب فوقها: «الشفعاء»، وفي (م): «السفعاء»، وفي (س): «السعفاء»، وفي =

buisne

يُمْضِي أَحَدُهُمْ مَالَهُ الدُّنْيَا، قَالَ: وَمَعْنَى الضِّرَاطِ لَعَلَّ أَحَدَهُمْ تَمُوتُ، فَيَخْرُجُ أَخُوهُ مِنْ بَطْنِ أُمِّهِ مِنْ قَبْلِهِ، أَيْ: قَبْلَ مَوْتِهِ، قَالَ: يَا رَبِّ، فَلْتَنِي إِلَى عِنْدِ الْمُنْذِرِ، أَخْبِرُ فِي طِلَابِهِ، وَأَتَّخِذُ مِنْ غُمَرِهِ، قَالَ: فَيُقَالُ: هَهْنَا وَهَهْنَا، أَنْ تَسَأَلَنِي غُمَرَهُ؛ فَيُقَالُ: إِنَّهُ، ثُمَّ يَرْتَحِلُ أَخُوهُ إِلَيْهِ، فَيَسْأَلُهُ، فَيُقَالُ: هَهْنَا وَهَهْنَا، أَنْ تَسَأَلَنِي غُمَرَهُ، فَيُقَالُ: إِنَّهُ، ثُمَّ يَرْتَحِلُ أَخُوهُ إِلَيْهِ، فَيَسْأَلُهُ، فَيُقَالُ: هَهْنَا وَهَهْنَا، أَنْ تَسَأَلَنِي غُمَرَهُ، فَيُقَالُ: إِنَّهُ، فَيَقُولُ: لَعَلَّ أَحَدَهُمْ تَمُوتُ، فَيَخْرُجُ أَخُوهُ مِنْ بَطْنِ أُمِّهِ مِنْ قَبْلِهِ، أَيْ: قَبْلَ مَوْتِهِ، قَالَ: يَا رَبِّ، فَلْتَنِي إِلَى عِنْدِ الْمُنْذِرِ، أَخْبِرُ فِي طِلَابِهِ، فَيَحْمِلُ إِلَيْهِ، قَالَ: فَيَنْبَعِثُ أَوْسَاطُ النَّاسِ، وَتَزِرِي سَوَاعِدُهُمْ، فَيُقَالُ: يَا رَبِّ، أَيُّهُمْ أَسْرَعُ؟ فَيُقَالُ: مَنْ أَرَادَ مِنْهُمْ ثَمَّ ذِكْرَ، قَالَ: فَهُوَ أَكْرَمُ أَنْ أَصْدَّ إِلَيْنَ يَيْنَةٍ. وَقَدْ قَالَ أَحَدُهُمْ: يُمْضِي مَالَهُ الدُّنْيَا وَيَمُوتُ هَالِكًا، وَقَالَ الْآخَرُ: بِقَلِّ الدُّنْيَا وَغُمَرَ أَنْفَاسِهَا".

هَذَا حَدِيثٌ حَسَنٌ عَلَى شَرْطِ مُسْلِمٍ، وَلَمْ يُخَرِّجَاهُ.

٨٩٩٤- **عِصْمَةُ** بْنُ **أَبِي** مُحَمَّدُ بْنُ يَعْقُوبَ، ثنا أَبُو زُرْعَةَ عَبْدُ الرَّحْمَنِ بْنُ عَمْرٍو الدِّمَشْقِيُّ، ثنا أَحْمَدُ بْنُ خَالِدٍ الْوَهْبِيُّ، ثنا مُحَمَّدُ بْنُ

= الشاميين»، «الكامل في ضعفاء الرجال» (٦/٢٤٥٨)، والبخاري في «التاريخ الكبير» (٦/٢٤٨)، والنسائي في «الكبرى» (٦/٢٤٨)، وابن حبان (٦/٢٤٨) من حديث عثمان بن غياث به، وقال ابن حبان: «لا يتابع عليه».

وأخرجه ابن عدي في «الكامل» (٦/٢٤٥٨)، والعقيلي: ثنا محمد بن يونس، ثنا عبد الله بن محمد بن أسماء الضبعي، ثنا جويرية بن أسماء، عن نافع، عن ابن عمر، به.

ومن تتبع ذكره في «الكامل» لشيخه ابن عدي من أحاديثها أعلمه، وأعاني الظن أنهما.

(١) في (ر): «الزهري»، والصواب ما أثبتناه كما في الصحيحين من حديث الزهري عن هشام، به بزيد.

(٢) أخرجه البخاري (٤/٥٣٠-٥٣١)، وانظر صحيح مسلم (٤/١٠٠-١١٨).

إِسْحَاقَ، حَدَّثَنِي عَبْدُ اللهِ بْنُ الْمُغِيرَةِ بْنِ مُغِيثٍبٍ (١)، عَنْ سُلَيْمَانَ بْنِ عَمْرِو بْنِ عَبْدِ الْعُزَّى بْنِ (أَحَدِ بَنِي) ثَيْبٍ (٢) وَكَانَ فِي حِجْرِ أَبِي سَعِيدٍ، عَنْ أَبِي سَعِيدٍ الْخُدْرِيِّ ﷺ قَالَ: سَمِعْتُ رَسُولَ اللهِ ﷺ يَقُولُ: «يُوضَعُ الصِّرَاطُ بَيْنَ ظَهْرَانَيْ جَهَنَّمَ، عَلَيْهِ حَسَكٌ كَحَسَكِ السَّعْدَانِ، ثُمَّ يَسْتَجِيزُ النَّاسُ، فَنَاجٍ مُسَلَّمٌ، وَمَخْرُوشٌ بِهِ، فَنَاجٍ نَخْتَبِسُ مَكْدُوسٌ فِيهَا، فَإِذَا فَرَغَ اللهُ تَعَالَى مِنَ الْقَضَاءِ بَيْنَ الْعِبَادِ، وَتَقَلَّدَ الْمُوَحِّدُونَ (٣) بِإِذْنِ اللهِ فِي الدُّنْيَا لِمَنْ شَاءَ اللهُ، وَتَرَكُوا ذَوِيهِمْ، وَمَنْ شَاءَ اللهُ، وَيَعْرِفُونَهُمْ بِسِيمَاهُمْ، وَيَعْرِفُونَ حَيْثُ هُمْ، يَمُرُّونَ عَرَنْدَسٌ، فَعَرَنْدَسٌ، أَيْ: يَرُدُّ، جَادٌّ مِنْ جَبَابَةٍ فَأَدَّاهُ مَعَادٌ فِي الدُّنْيَا، يُصَلُّونَ بِصَلَاتِهِمْ، وَيَقْرَؤُونَ بِقِرَاءَتِهِمْ، وَيَصُومُونَ صِيَامَهُمْ، وَيَحُجُّونَ حَجَّهُمْ، يَمُرُّونَ هُرَوْلَةً لَا تَرَاهُمْ، قَالَ: «فَيُقَالُ: ادْخُلُوا إِلَى النَّارِ، فَمِنْ وَجْدَانِهِمْ فِيهَا، فَأَخْرِجُوهُ، قَالَ:

﴿فَتَسْتَغِيثُونَهُمْ﴾، فَيُطْرَحُونَ فِي مَاءِ الْحَيَوَانِ، فَيَا، يَا نَبِي اللهِ، وَمَا مَاءُ الْحَيَوَانِ؟ قَالَ: «مُسَنَّى أَهْلِ الْجَنَّةِ، فَيَنْبُتُونَ فِيهَا كَمَا تَنْبُتُ الزَّرْعَةُ فِي غُثَاءِ السَّيْلِ، ثُمَّ تُسْئَلُونَ الثَّالِثَةَ: هَلْ مِنْ ذَنْبٍ بَقِيَ؟ أَنْ لَا إِلَهَ إِلَّا اللهُ لَمْ تَعْلَمُوا، فَيَسْتَعْبِرُونَهُمْ بِهَا، ثُمَّ يَتَحَلَّلُ اللهُ بِرَحْمَتِهِ عَلَى مَنْ شَاءَ، فَهَا، فَهَا، فَيَقُولُ: هَا، هَا، فِي نَفْلٍ، ثُمَّ مِنَ الإِيمَانِ، وَلَمْ أَعْرِفْ مِنْهَا»[1].

هذا حديثٌ صحيحٌ على شَرْطِ مُسْلِمٍ[2]، ولَمْ يُخَرِّجَاهُ.

٨٨٩٩ - حَدَّثَنَا مُحَمَّدُ بْنُ صَالِحِ بْنِ هَانِيءٍ، ثنا الْمُسَيَّبُ بْنُ زُهَيْرٍ، ثنا عَبْدُ بْنُ خَبَابٍ، ثنا حَمَّادُ بْنُ سَلَمَةَ، عَنْ ثَابِتٍ، عَنْ أَبِي مُحَمَّدٍ، عَنْ أَبِي هُرَيْرَةَ، قَالَ: قَالَ رَسُولُ اللهِ ﷺ: «يُؤْتَى بِالْمَوْتِ، فَيُقَرَّبُ فِي صُورَةِ كَبْشٍ، فَيُوقَفُ بَيْنَ الْجَنَّةِ وَالنَّارِ، فَيُقَالُ: يَا أَهْلَ الْجَنَّةِ، هَلْ تَعْرِفُونَ هَذَا؟ فَيَقُولُونَ: نَعَمْ، هَذَا الْمَوْتُ، وَقَدْ رَأَيْنَاهُ، وَيُقَالُ: يَا أَهْلَ النَّارِ، هَلْ تَعْرِفُونَ هَذَا؟ فَيَقُولُونَ: نَعَمْ، هَذَا الْمَوْتُ، وَقَدْ رَأَيْنَاهُ، فَيُؤْمَرُ بِهِ فَيُذْبَحُ، ثُمَّ يُقَالُ: يَا أَهْلَ الْجَنَّةِ، خُلُودٌ فَلَا مَوْتَ، وَيَا أَهْلَ النَّارِ، خُلُودٌ فَلَا مَوْتَ»[3].

(١) في (ع): «أحمد».

(٢) إسناده قوي: ٢٣٦/٣ - ٢٣٩٤).

(٣) تقدم هذا في الصورة الثانية، وسيأتي من حديث أبي الجعد الحواري أنه يخرج أيضا بعد هذا.

(٤) كذا في النسخ بالتنصيص، وكتب الحاشي عليها في الحاشية: «زوائد». والصواب أن الحديث وضع مع الطبقة وليس في كتاب الحاشي إلا أنه استوفى الأسماء ولم توسعه كغيره.

(٥) من قوله: «وأجاب لمن زيد هذا» إلى هنا ساقط من (ن) و(ع).

(٦) في (ن): «الموسى».

عِبَادَتِكَ»[1].

هَذَا حَدِيثٌ صَحِيحٌ عَلَى شَرْطِ مُسْلِمٍ، وَلَمْ يُخَرِّجَاهُ.

٨٩٩٦- أَخْبَرَنِي مُحَمَّدُ بْنُ طَاهِرِ بْنِ يَحْيَى، حَدَّثَنِي أَبِي[2]، ثَنَا أَحْمَدُ بْنُ حَفْصٍ، حَدَّثَنِي أَبِي، حَدَّثَنِي إِبْرَاهِيمُ بْنُ طَهْمَانَ، عَنِ الْحَجَّاجِ بْنِ الْحَجَّاجِ الْبَاهِلِيِّ، عَنْ قَتَادَةَ، عَنْ أَبِي نَضْرَةَ، عَنْ سَمُرَةَ بْنِ جُنْدُبٍ رضي الله عنه، قَالَ: قَالَ رَسُولُ اللهِ ﷺ: «إِنَّ مِنْ أَهْلِ النَّارِ لَمَنْ[3] تَأْخُذُهُ النَّارُ إِلَى كَعْبَيْهِ، وَمِنْهُمْ مَنْ تَأْخُذُهُ إِلَى رُكْبَتَيْهِ، وَمِنْهُمْ مَنْ تَأْخُذُهُ إِلَى[4] الْحُجْزَةِ، وَمِنْهُمْ مَنْ تَأْخُذُهُ إِلَى التَّرْقُوَةِ»[5].

هَذَا حَدِيثٌ صَحِيحُ الْإِسْنَادِ[6]، وَلَمْ يُخَرِّجَاهُ.

٨٩٩٧- أَخْبَرَنِي[7] أَبُو الْعَبَّاسِ مُحَمَّدُ بْنُ أَحْمَدَ الْمَحْبُوبِيُّ، ثَنَا سَعِيدُ بْنُ مَسْعُودٍ[8]، ثَنَا عُبَيْدُ اللهِ بْنُ مُوسَى، أَنَا إِسْرَائِيلُ، عَنِ السُّدِّيِّ، قَالَ: سَأَلْتُ مُرَّةَ

---

(١) إتحاف المهرة (٥/ ٥٥٩-٥٩٣٥).

(٢) هو: طاهر بن يحيى بن قبيصة، أبا الطيب النيسابوري، يروي عن أحمد بن حفص بن عبد الله بن راشد السلمي.

(٣) في (ك): «من»، وفي (س): «كم».

(٤) قوله: «إلى» ليس في (ك).

(٥) [illegible]

(٦) بل هو: «حديث صحيح»، وكانت كذلك في (ز) ثم أخرجها.

(٧) في (م): «حدثني»، وكانت كذلك في (ز) ثم أخرجها.

(٨) (ز) و(ك) و(س): «سعد بن مسعود».

Ibn Sina

عَنْ قَوْلِهِ: ﴿فَكَ﴾ ﴿وَبِيَ﴾ عَنْكَ ﴿إِلَّا وَبَرِهَا﴾ (١)، فَحَدَّثَنِي أَنَّ عَبْدَ اللهِ بْنَ مَسْعُودٍ، حَدَّثَهُمْ أَنَّ رَسُولَ اللهِ ﷺ، قَالَ: «بَرَزَ الْكُفَّارُ لَهُمْ يَوْمَ بَدْرٍ عُتْبَةُ بْنُ رَبِيعَةَ، وَأَخُوهُ، وَابْنُهُ، ثُمَّ قَذَفُوا بِالسِّهَامِ، فَلَمْ يَخْرُجْ إِلَيْهِمْ أَحَدٌ، ثُمَّ نَادَوْا: أَنْ أَخْرِجُوا إِلَيْنَا أَكْفَاءَنَا، فَخَرَجَ إِلَيْهِمْ ثَلَاثَةُ نَفَرٍ مِنَ الْأَنْصَارِ، ثُمَّ انْتَسَبُوا لَهُمْ، فَانْتَسَبُوا لَهُمْ، فَعَرَفَهُمْ، فَقَالُوا: أَكْفَاءٌ كِرَامٌ، فَبَارَزَ حَمْزَةُ عُتْبَةَ، وَبَارَزَ عَلِيٌّ الْوَلِيدَ، وَبَارَزَ عُبَيْدَةُ شَيْبَةَ، فَأَمَّا حَمْزَةُ وَعَلِيٌّ فَلَمْ يُمْهِلَا صَاحِبَيْهِمَا أَنْ قَتَلَاهُمَا، وَأَمَّا عُبَيْدَةُ وَشَيْبَةُ فَتَضَارَبَا بِالسُّيُوفِ، فَأَثْخَنَ كُلُّ وَاحِدٍ مِنْهُمَا صَاحِبَهُ، فَمَرَّ عَلِيٌّ وَحَمْزَةُ بِعُبَيْدَةَ، فَأَجْهَزَا عَلَى صَاحِبِهِمَا، وَاحْتَمَلَا عُبَيْدَةَ، فَوَضَعَاهُ بَيْنَ يَدَيْ رَسُولِ اللهِ ﷺ، فَقَالَ: أَلَسْتُ شَهِيدًا يَا رَسُولَ اللهِ؟ قَالَ: «بَلَى»، فَقَالَ: لَوْ كَانَ أَبُو طَالِبٍ حَيًّا لَعَلِمَ أَنِّي أَحَقُّ بِقَوْلِهِ مِنْهُ: وَنُسْلِمُهُ حَتَّى نُصَرَّعَ حَوْلَهُ ... وَنَذْهَلَ عَنْ أَبْنَائِنَا وَالْحَلَائِلِ

هَذَا حَدِيثٌ صَحِيحٌ عَلَى شَرْطِ شَيْخَيْ، وَلَمْ يُخَرِّجَاهُ.

وَقَدْ رَوَاهُ شَيْبَانُ، عَنْ إِسْمَاعِيلَ السُّدِّيِّ.

٨٩٩٨- سَمِعْتُهُ أَحْمَدُ بْنُ كَامِلٍ الْقَاضِي، ثَنَا أَبُو بَكْرٍ بْنُ أَبِي الْعَوَّامِ، ثَنَا سَعِيدٌ، يَعْنِي ابْنَ كَثِيرَةَ، عَنِ ابْنِ السُّدِّيِّ، عَنْ أَبِيهِ، عَنْ عَبْدِ اللهِ، ﴿وَبِيَ عَنْكَ إِلَّا وَبَرِهَا﴾ (٢)، قَالَ: بَرَزَهُمَا، أَوْ بَرَزَهُمْ، ثُمَّ يَصْدُرُونَ عَنْهَا بِأَعْنَاقِهِمْ (٣).

٨٩٩٩- فَحَدَّثَنِي أَبُو عَلِيٍّ الْحَافِظُ، ثَنَا أَبُو عَبْدِ الرَّحْمَنِ النَّسَائِيُّ، ثَنَا مُحَمَّدُ بْنُ الْمُثَنَّى، ثَنَا مُحَمَّدُ بْنُ جَعْفَرٍ، ثَنَا شُعْبَةُ، عَنِ السُّدِّيِّ، عَنْ مُرَّةَ، عَنْ عَبْدِ اللهِ، ﴿وَبِيَ عَنْكَ إِلَّا وَبَرِهَا﴾ (٤)، قَالَ: بَرَزَهُمَا، ثُمَّ يَصْدُرُونَ

---

(١) في (ك): عن قول الله.

(٢) سورة آية (٨١).

(٣) إتحاف المهرة (٦: ٤٦٢-١٣١٨٤)، وقد تقدم في الحديث (٣٤١٥) من الصحيحين.

(٤) في آية: في القواعد، وهو: محمد بن أحمد بن أبي العوام يزيد بن عبد الرحمن الضبي.

(٥) في (ك): سعيد.

(٦) سورة آية (٨١).

(٧) إتحاف المهرة (٦: ٤٦٢-١٣١٨٥).

(٨) سورة آية (٨١).

عَنْهَا بِأَسْمَائِهِمْ»[٣]. قَالَ: عَبْدُ الرَّحْمَنِ بْنُ مَهْدِيٍّ: فَحَدَّثْتُ شُعْبَةَ، عَنْ إِسْرَائِيلَ، عَنِ السُّدِّيِّ، عَنْ مُرَّةَ، عَنْ عَبْدِ اللهِ مَرْفُوعًا، عَنِ النَّبِيِّ ﷺ، وَلَكِنِّي أَدَعُهُ عَمْدًا[٣].

٩٠٠٠- **عُثْمَانُ**: عَلِيُّ بْنُ حَشْرَمٍ الْعَدْلُ، ثنا إِسْمَاعِيلُ بْنُ إِسْحَاقَ الْقَاضِي وَالْحُسَيْنُ بْنُ الْفَضْلِ الْبَجَلِيُّ، قَالَا: ثنا سُلَيْمَانُ بْنُ حَرْبٍ، ثنا أَبُو صَالِحٍ خَالِدُ بْنُ سُلَيْمَانَ، عَنْ لَيْثِ بْنِ أَبِي سُلَيْمٍ، عَنْ مُسْلِمٍ الْأَبْزَجِيِّ، عَنْ عَبْدِ الرَّحْمَنِ بْنِ قَيْسَةَ، قَالَ: اخْتَلَفَ[٣] هَهُنَا فِي الْوُرُودِ، فَقَالَ قَوْمٌ: لَا يَدْخُلُهَا مُؤْمِنٌ. وَقَالَ آخَرُونَ: يَدْخُلُونَهَا جَمِيعًا، ثُمَّ يُنَجَّى اللهُ الَّذِينَ اتَّقَوْا. فَلَقِيتُ جَابِرَ بْنَ عَبْدِ اللهِ ﷺ فَسَأَلْتُهُ فَقَالَ: يَدْخُلُونَهَا جَمِيعًا ثُمَّ يُنَجَّى اللهُ الَّذِينَ اتَّقَوْا[٣]. فَلَقِيتُ أَبَا سَعِيدٍ الْخُدْرِيَّ فَسَأَلْتُهُ فَقَالَ: يَدْخُلُونَهَا جَمِيعًا ثُمَّ يُنَجَّى اللهُ الَّذِينَ اتَّقَوْا[٣]. فَلَقِيتُ كَعْبًا فَسَأَلْتُهُ فَقَالَ: يَدْخُلُونَهَا جَمِيعًا ثُمَّ يُنَجَّى اللهُ الَّذِينَ اتَّقَوْا[٣]. فَلَقِيتُ عَلِيَّ بْنَ أَبِي طَالِبٍ فَسَأَلْتُهُ فَقَالَ: يَدْخُلُونَهَا جَمِيعًا ثُمَّ يُنَجَّى اللهُ الَّذِينَ اتَّقَوْا[٣]. فَلَقِيتُ عَبْدَ اللهِ بْنَ مَسْعُودٍ فَسَأَلْتُهُ فَقَالَ: يَدْخُلُونَهَا جَمِيعًا ثُمَّ يُنَجَّى اللهُ الَّذِينَ اتَّقَوْا[٣]. فَلَقِيتُ أَبَا الدَّرْدَاءِ فَسَأَلْتُهُ فَقَالَ: يَدْخُلُونَهَا جَمِيعًا ثُمَّ يُنَجَّى اللهُ الَّذِينَ اتَّقَوْا[٣]. فَلَقِيتُ أَبَا ذَرٍّ فَسَأَلْتُهُ فَقَالَ: يَدْخُلُونَهَا جَمِيعًا ثُمَّ يُنَجَّى اللهُ الَّذِينَ اتَّقَوْا[٣]. فَلَقِيتُ أَبَا هُرَيْرَةَ فَسَأَلْتُهُ فَقَالَ: يَدْخُلُونَهَا جَمِيعًا ثُمَّ يُنَجَّى اللهُ الَّذِينَ اتَّقَوْا[٣]. فَلَقِيتُ أَبَا بَكْرٍ الصِّدِّيقَ فَسَأَلْتُهُ فَقَالَ: يَدْخُلُونَهَا جَمِيعًا ثُمَّ يُنَجَّى اللهُ الَّذِينَ اتَّقَوْا[٣]. فَلَقِيتُ عُمَرَ بْنَ الْخَطَّابِ فَسَأَلْتُهُ فَقَالَ: يَدْخُلُونَهَا جَمِيعًا ثُمَّ يُنَجَّى اللهُ الَّذِينَ اتَّقَوْا[٣]. فَلَقِيتُ عُثْمَانَ بْنَ عَفَّانَ

إِبْرَاهِيمَ، حَتَّىٰ إِذَا نَشَأَ: ﴿وَقَالَ إِنَّهُۥ مِنْهُمْ﴾، ﴿حَتَّىٰ جَآءَ بِرَبِّهِۦ﴾[1]، قَالَ: ثُمَّ يَنْتَهِي الْحَدِيثُ إِلَىٰ النَّبِيِّ، وَيَذْكُرُ الطَّالِبِيِّينَ فِيهَا جَيِّدًا[2].

هَذَا حَدِيثٌ صَحِيحُ الْإِسْنَادِ، وَلَمْ يُخَرِّجَاهُ.

٩٠٩١ - أَخْبَرَنِي أَبُو بَكْرٍ مُحَمَّدُ بْنُ عَبْدِ اللهِ بْنِ الْجَرَّاحِ الْعَدْلُ بِمَرْوَ، ثنا يَحْيَى بْنُ مَنْصُورٍ، ثنا عَلِيُّ بْنُ الْحَسَنِ، ثنا دَاوُدُ بْنُ الْزِّبْرِقَانِ، عَنْ إِسْمَاعِيلَ بْنِ أَبِي خَالِدٍ، عَنِ الشَّعْبِيِّ، عَنْ عَلِيٍّ رَضِيَ اللهُ عَنْهُ، أَنَّ ابْنَ مُلْجَمٍ سَأَلَهُ عَنْ قَوْلِهِ ﷻ: ﴿وَيَرِثُ مِنْ يَعْقُوبَ﴾[3]، قَالَ: زَادَنِي يَحْيَىٰ الأَعْلَمُ، قَالَ عَلِيٌّ رَضِيَ اللهُ عَنْهُ: يَرِثُ عِلْمَهُ وَحِكْمَتَهُ، ﴿وَيَرِثُ مِنْ يَعْقُوبَ﴾ يَعْنِي: النُّبُوَّةَ[4].

---

(١) في (ص): «قال».

(٢) في (ك): «والطالبيين». هم بطون وأفخاذ وعمائر شتى من ذرية علي رضي الله عنه، وفاطمة رضي الله عنها، وكانوا في الأصل يطلقون على أولاد الحسن والحسين رضي الله عنهما، ثم صار يطلق على أولاد علي رضي الله عنه من غير فاطمة رضي الله عنها. انظر: «عمدة الطالب» لابن عنبة (ص: ٢٣٢).

(٣) إسناده ضعيف جدًا: داود بن الزبرقان متروك، وإسماعيل بن أبي خالد لم يسمع من علي رضي الله عنه. وأخرجه الحاكم (٣/ ٢٨٦) من طريق داود بن الزبرقان، به. وأخرجه ابن عساكر في «تاريخ دمشق» (٤٢/ ٤٨٦) من طريق عبد الله بن أحمد بن حنبل، حدثني أبي، حدثنا أبو عبد الصمد، حدثنا داود بن الزبرقان، به. وأخرجه ابن عساكر (٤٢/ ٤٨٦) من طريق عبد الله بن أحمد بن حنبل، حدثني أبي، حدثنا أبو عبد الصمد، حدثنا داود بن الزبرقان، عن إسماعيل بن أبي خالد، عن الشعبي، عن علي رضي الله عنه، أن ابن ملجم سأله عن قول الله ﷻ: ﴿وَيَرِثُ مِنْ يَعْقُوبَ﴾، قال: زادني يحيى الأعلم، قال علي رضي الله عنه: يرث علمه وحكمته، ﴿وَيَرِثُ مِنْ يَعْقُوبَ﴾ يعني: النبوة

هَذَا حَدِيثٌ صَحِيحُ الإِسْنَادِ[1]، وَلَمْ يُخَرِّجَاهُ.

٩٠٠٢- حدثنا أَبُو زَكَرِيَّا يَحْيَى بْنُ مُحَمَّدٍ الْعَنْبَرِيُّ وَعَلِيُّ بْنُ عِيسَى بْنِ إِبْرَاهِيمَ، قَالَا: ثَنَا أَبُو عَبْدِ اللهِ مُحَمَّدُ بْنُ إِبْرَاهِيمَ الْعَبْدِيُّ، ثَنَا عُبَيْدُ بْنُ عَبِيدَةَ الْقُرَشِيُّ، ثَنَا الْمُعْتَمِرُ بْنُ سُلَيْمَانَ، قَالَ: سَمِعْتُ أَبِي، يَقُولُ: ثَنَا قَتَادَةُ، عَنْ عُقْبَةَ بْنِ[2] عَبْدِ الْغَافِرِ، عَنْ أَبِي سَعِيدٍ الْخُدْرِيِّ رضي الله عنه، أَنَّ رَسُولَ اللهِ ﷺ، قَالَ: «لَيَأْخُذُ[3] رَجُلٌ بِيَدِ أَبِيهِ يَوْمَ الْقِيَامَةِ، فَلْيُقْطِعَنَّهُ النَّارَ، يُرِيدُ أَنْ يُدْخِلَهُ الْجَنَّةَ». قَالَ: «فَيُنَادَى: إِنَّ الْجَنَّةَ لَا يَدْخُلُهَا مُشْرِكٌ، أَلَا إِنَّ اللهَ قَدْ حَرَّمَ الْجَنَّةَ عَلَى كُلِّ مُشْرِكٍ». قَالَ: «فَيَقُولُ: أَيْ رَبِّ أَبِي. فَيُحَوَّلُ فِي صُورَةٍ قَبِيحَةٍ، وَرِيحٍ مُنْتِنَةٍ، فَيَتْرُكُهُ». قَالَ: فَكَانَ أَصْحَابُ رَسُولِ اللهِ ﷺ يَرَوْنَ أَنَّهُ إِبْرَاهِيمُ عليه السلام، وَلَمْ يَزِدْهُمْ رَسُولُ اللهِ ﷺ عَلَى ذَلِكَ[4].

هَذَا حَدِيثٌ صَحِيحٌ عَلَى شَرْطِ الشَّيْخَيْنِ[5]، وَلَمْ يُخَرِّجَاهُ.

٩٠٠٣- حدثنا أَبُو الْعَبَّاسِ مُحَمَّدُ بْنُ يَعْقُوبَ، ثَنَا سَعِيدُ بْنُ مُحَمَّدٍ الْجَحْوَانِيُّ[6] بِالْكُوفَةِ، ثَنَا وَكِيعُ بْنُ الْجَرَّاحِ، ثَنَا إِسْمَاعِيلُ بْنُ أَبِي خَالِدٍ، عَنْ

---

(١) قال الذهبي في التلخيص: «قلت: داود تركه أبو داود».

(٢) في (ز) و(م): «عن».

(٣) في التلخيص: «فيأخذن».

(٤) إتحاف [illegible] ابن [illegible] ٤٤٨٦).

(٥) عبيد [illegible] عبيدة [illegible] ابن [illegible] هذا [illegible] الشيخين [illegible] ٤٤٨٦).

(٦) كذا نسب في (ز) و(م)، وبدون نقط في (ك) [illegible]، وفي الإتحاف: «الجحواني»، وهو: سعيد بن محمد بن بشر، وقيل: سعيد بن محمد بن محمد، وجحوان قبل: قبيلة =

قَيْسِ بْنِ أَبِي حَازِمٍ، قَالَ: بَلَغَنِي عَبْدُ اللهِ بْنُ رَوَاحَةَ، فَكَتَبَ امْرَأَتَهُ، فَقَالَتْ: مَا يُكَتِّبُهُ؟ قَالَتْ: لِيَعْلَمَ إِذَا غَابَ عَنَّا، إِلَى كَمْ يُكَتِّبُ النِّسَاءُ أَبَى وَارِدُهَا وَلَمْ أُبَالِ أَنِّي صَادِرُ.

هَذَا حَدِيثٌ صَحِيحٌ عَلَى شَرْطِ الشَّيْخَيْنِ، وَلَمْ يُخَرِّجَاهُ.

٩٠٠٤ - **حَدَّثَنَا** أَبُو الْعَبَّاسِ مُحَمَّدُ بْنُ يَزِيدَ بْنِ عَبْدِ الْحَمِيدِ الضَّبِّيُّ بِمَكَّةَ حَرَسَهَا اللهُ تَعَالَى، ثنا إِسْحَاقُ بْنُ إِبْرَاهِيمَ الدَّبَرِيُّ، ثنا عَبْدُ الرَّزَّاقِ، ثنا ابْنُ جُرَيْجٍ، عَنْ إِسْمَاعِيلَ بْنِ أُمَيَّةَ، عَنْ نَافِعِ بْنِ أَبِي حَازِمٍ، قَالَ: كَانَ عَبْدُ اللهِ بْنُ رَوَاحَةَ وَاصِفًا رَأْسَهُ فِي صِفَةِ امْرَأَتِهِ، فَكَتَبَ، فَكَتَبَتِ امْرَأَتُهُ تَقُولُ: مَا يُكَتِّبُهُ؟ لَئِنْ رَأَيْتُكَ تَكْتُبُ، لَتَكْتُبَنَّ، قَالَ: إِنِّي لَأَكْتُبُ قَوْلَ اللهِ ﷻ: ﴿وَيَكْتُبُ إِلَّا رَوْحَهُ﴾[1] ﷻ، قَالَ أَبُو الْعَبَّاسِ[2]: يَعْنِي أَنَا؟!.

هَذَا حَدِيثٌ صَحِيحٌ عَلَى شَرْطِ الشَّيْخَيْنِ، وَلَمْ يُخَرِّجَاهُ.

٩٠٠٥ - **أَخْبَرَنِي** أَبُو الْعَبَّاسِ مُحَمَّدُ بْنُ أَحْمَدَ الْمَحْبُوبِيُّ بِمَرْوَ، ثنا سَعِيدُ بْنُ مَسْعُودٍ، ثنا يَزِيدُ بْنُ هَارُونَ، ثنا أَبُو هِلَالٍ مُحَمَّدُ بْنُ سُلَيْمٍ الْبَاهِلِيُّ، عَنْ رَجُلٍ مِنْ جِرَانِهِ، عَنْ عُلَيْمَةَ بْنِ الْبَجَادِ وَلِيِّ عُمَرَ[3]، قَالَا:

= بالكوفة من كندة، وقيل اسم رجل من بني أسد، وقال أبو علي البغدادي: هي الحرب جموع وحروب، والظفر بعدها، وقيل: بعض رجال الحكام.

(١) إضافة [المعجم ١/٢٩٤، ٢/٦٤-٧٥].

(٢) زيادة [المعجم ١/٢٩٤].

(٣) في (ز): «البجود».

[المعجم ١/٢٩٤، ٢/٦٤-٧٥].

قال الذهبي في التلخيص: «قلت: فيه إرسال».

قَالَ رَسُولُ اللهِ ﷺ: «يَجْمَعُ اللهُ النَّاسَ، فَيَقُومُ الْمُؤْمِنُونَ حِينَ تُزْلَفُ الْجَنَّةُ، فَيَأْتُونَ آدَمَ فَيَسْأَلُونَهُ، فَيَقُولُونَ: يَا أَبَانَا، اسْتَفْتِحْ لَنَا الْجَنَّةَ فَيَقُولُ: وَهَلْ أَخْرَجَكُمْ مِنَ الْجَنَّةِ إِلَّا خَطِيئَةُ أَبِيكُمْ، لَسْتُ بِصَاحِبِ ذَلِكَ، اعْمِدُوا إِلَى إِبْرَاهِيمَ خَلِيلِ رَبِّهِ، فَيَقُولُ إِبْرَاهِيمُ: لَسْتُ بِصَاحِبِ ذَاكَ، إِنَّمَا كُنْتُ خَلِيلًا مِنْ وَرَاءِ وَرَاءٍ، اعْمِدُوا إِلَى النَّبِيِّ مُوسَى الَّذِي كَلَّمَهُ اللهُ تَكْلِيمًا، فَيَأْتُونَ مُوسَى، فَيَقُولُ: لَسْتُ بِصَاحِبِ ذَاكَ، اعْمِدُوا إِلَى كَلِمَةِ اللهِ وَرُوحِهِ، عِيسَى، فَيَقُولُ عِيسَى: لَسْتُ بِصَاحِبِ ذَاكَ، فَيَأْتُونَ مُحَمَّدًا ﷺ، فَيَقُومُ فَيُؤْذَنُ لَهُ، وَتُرْسَلُ مَمَّهُ الْأَمَانَةُ وَالرَّحِمُ، فَيَقُومَانِ بِالصِّرَاطِ، يَمِينًا وَشِمَالًا، فَيَمُرُّ أَوَّلُكُمْ كَمَرِّ الْبَرْقِ، قُلْتُ: بِأَبِي أَنْتَ وَأُمِّي يَا نَبِيَّ اللهِ، أَيُّ شَيْءٍ كَمَرِّ الْبَرْقِ؟ ثُمَّ كَمَرِّ الرِّيحِ، ثُمَّ كَمَرِّ الطَّيْرِ، وَشَدِّ الرِّجَالِ، تَجْرِي بِهِمْ أَعْمَالُهُمْ، وَنَبِيُّكُمْ قَائِمٌ عَلَى الصِّرَاطِ، يَقُولُ: سَلِّمْ سَلِّمْ، فَمَا تَعْجِزُ أَعْمَالُ النَّاسِ،

٩٠٠٦ - حَدَّثَنَا أَبُو الْمُغِيرَةِ عَبْدُ الرَّحْمَنِ بْنُ الْحَسَنِ الْقَاضِي بِهُنَاذَانَ، إِمْلَاءً إِبْرَاهِيمُ بْنُ الْحَسَنِ، ثَنَا آدَمُ بْنُ أَبِي إِيَاسٍ، ثَنَا حَمَّادُ بْنُ سَلَمَةَ، عَنْ أَبِي الْمُهَزِّمِ، عَنِ ابْنِ سِيرِينَ، عَنْ أَبِي هُرَيْرَةَ ﷺ، قَالَ: قَالَ رَسُولُ اللهِ ﷺ: «يَلْقَى رَجُلٌ آخِرَ أَهْلِ النَّارِ فَيَقُولُ لَهُ: يَا أَبَهْ، أَلَمْ تُسْأَلْ؟ أَلَمْ تُسْأَلْ؟ فَيَقُولُ: غَيْرَ أَنِّي فَيَقُولُ: هَلْ لَكَ شَفِيعٌ؟ فَيَقُولُ: نَعَمْ. فَيَقُولُ: هَذَا بِأَرْبَعِ، فَأَيْنَ بِأَرْبَعٍ، أَيْ يَحْلِفُ بِأَنَّ لَهُ شَفِيعًا وَيَعْلَمُ وَيُقِرُّ بِأَنَّهُ لَا شَفِيعَ لَهُ، فَيَدْخُلُ فِي النَّارِ، فَيَدْخُلُ مِنْ أَبْوَابِ الْجَنَّةِ شَتَّى. فَيَقُولُ: أَيْ رَبِّ، فَأَيِّ سَبِيلٍ، فَإِنَّكَ وَعَدْتَنِي أَنْ لَا تَغْدِرَ بِي، فَإِنْ غَدَرْتَ بِي فَلَا يُقْبَلُ». يَا عَبْدِي، الدُّخُولُ مِنْ أَيِّ أَبْوَابِ الْجَنَّةِ شِئْتَ. فَيَقُولُ: أَيْ رَبِّ، فَأَيِّ سَبِيلٍ؟ فَإِنَّكَ وَعَدْتَنِي أَنْ لَا تَغْدِرَ بِي، فَإِنْ غَدَرْتَ بِي فَلَا يُقْبَلُ». يَا عَبْدِي، الدُّخُولُ مِنْ أَيِّ أَبْوَابِ الْجَنَّةِ شِئْتَ. فَيَقُولُ: أَيْ رَبِّ، فَأَيِّ سَبِيلٍ؟ فَإِنَّكَ وَعَدْتَنِي أَنْ لَا تَغْدِرَ بِي، فَإِنْ غَدَرْتَ بِي فَلَا يُقْبَلُ». يَا عَبْدِي، الدُّخُولُ مِنْ أَيِّ أَبْوَابِ الْجَنَّةِ شِئْتَ. فَيَقُولُ: أَيْ رَبِّ، فَأَيِّ سَبِيلٍ؟ فَإِنَّكَ وَعَدْتَنِي أَنْ لَا تَغْدِرَ بِي، فَإِنْ غَدَرْتَ بِي فَلَا يُقْبَلُ». فَيَضْرِبُ اللهُ ﷻ بِيَدِهِ، فَيَقُولُ: مَا تَرَكْتُ لَكَ شَيْئًا. يَا عَبْدِي، أَلَيْسَ قَدْ أَعْطَيْتُكَ؟ فَيَقُولُ: بَلَى وَعِزَّتِكَ.

هَذَا حَدِيثٌ صَحِيحٌ عَلَى شَرْطِ مُسْلِمٍ، وَلَمْ يُخَرِّجَاهُ.

٩٠٠٧ - حَدَّثَنَا أَبُو بَكْرٍ مُحَمَّدُ بْنُ أَحْمَدَ بْنِ مُحَمَّدٍ الْمُتَيْمِيُّ بِالْكُوفَةِ مِنْ أَصْلِ كِتَابِهِ، ثَنَا أَحْمَدُ بْنُ حَازِمِ بْنِ أَبِي غَرَزَةَ الْغِفَارِيُّ، ثَنَا مَالِكُ بْنُ إِسْمَاعِيلَ النَّهْدِيُّ، ثَنَا عَبْدُ الْوَاحِدِ بْنُ زِيَادٍ، ثَنَا يَزِيدُ بْنُ أَبِي زِيَادٍ الرَّصَافِيُّ أَبُو خَالِدٍ الدَّالَانِيُّ، ثَنَا الْمِنْهَالُ بْنُ عَمْرٍو، عَنْ أَبِي عُبَيْدَةَ، عَنْ مَسْرُوقٍ، عَنْ عَبْدِ اللهِ بْنِ

---

(١) سقط من (ا) والمثبت من (ظ)، الغفاري: نسبة إلى بطن غفار.

(٢) إسناده ضعيف لانقطاعه، أبو المهزم: يزيد بن سفيان، وهو متروك، وأبو هريرة: هو ابن صخر (٩٢٧٦).

مَسْعُودٍ ﷺ، أَنَّ رَسُولَ اللهِ ﷺ، قَالَ: «يَجْمَعُ اللهُ النَّاسَ يَوْمَ الْقِيَامَةِ، فَيُنَادِي مُنَادٍ: يَا أَيُّهَا النَّاسُ، أَلَمْ تَرْضَوْا مِنْ رَبِّكُمْ أَنْ يُعَدِّلَ بَيْنَ خَلْقِكُمْ، وَصَوَّرَكُمْ، وَرَزَقَكُمْ، أَنْ يُوَلِّيَ كُلَّ إِنْسَانٍ مِنْكُمْ مَا كَانَ يَتَوَلَّى فِي الدُّنْيَا؟ أَيْنَ فُلَانُ بْنُ فُلَانٍ؟ أَيْنَ فُلَانَةُ؟ فَأَوْلَى بِنَا، قَالَ: فَيَنْطَلِقُ كُلُّ إِنْسَانٍ مِنْكُمْ إِلَى مَا كَانَ يَتَوَلَّى فِي الدُّنْيَا، وَيُمَثَّلُ لِمَنْ كَانَ يَعْبُدُ شَيْئًا فِي الدُّنْيَا، وَقَالَ: وَيُمَثَّلُ لِمَنْ كَانَ يَعْبُدُ عِيسَى شَيْطَانُ عِيسَى، وَيُمَثَّلُ لِمَنْ كَانَ يَعْبُدُ عُزَيْرًا شَيْطَانُ عُزَيْرٍ، حَتَّى يُمَثَّلَ لَهُمُ الْحَجَرُ، وَالْمَدَرُ، وَالْخَبَرُ، وَيَبْقَى أَهْلُ الإِسْلَامِ جُثَمٌ، فَيُقَالُ لَهُمْ: مَا الَّذِي لَمْ تَنْطَلِقُوا حَيْثُ انْطَلَقَ النَّاسُ؟ فَيَقُولُونَ: إِنَّ لَنَا رَبًّا مَا رَأَيْنَاهُ بَعْدُ، قَالَ: فَيُقَالُ: فَهَلْ تَعْرِفُونَ رَبَّكُمْ إِذَا رَأَيْتُمُوهُ؟ فَيَقُولُ: بَيْنَنَا وَبَيْنَهُ عَلَامَةٌ إِذَا رَأَيْنَاهُ عَرَفْنَاهُ، قَالَ: وَمَا هِيَ؟ قَالَ: فَيَكْشِفُ عَنْ سَاقٍ، قَالَ: فَيَخِرُّ مَنْ كَانَ يَطْوِيهِ ظَهْرُهُ سَاجِدًا، وَيَبْقَى قَوْمٌ ظُهُورُهُمْ طَبَقٌ وَاحِدٌ، كُلَّمَا أَرَادَ أَحَدُهُمْ أَنْ يَسْجُدَ خَرَّ لِقَفَاهُ، ثُمَّ يُؤْتَى بِالْجُسُورِ فَتُمَدُّ عَلَى جَهَنَّمَ، وَتُحَلُّ الشَّفَاعَةُ، وَيَقُولُونَ: اللَّهُمَّ سَلِّمْ سَلِّمْ، قِيلَ: يَا رَسُولَ اللهِ، وَمَا الْجُسُورُ؟ قَالَ: دَحْضٌ مَزِلَّةٌ، فِيهِ خَطَاطِيفُ وَكَلَالِيبُ وَحَسَكٌ تَكُونُ بِنَجْدٍ فِيهَا شُوَيْكَةٌ يُقَالُ لَهَا السَّعْدَانُ، فَيَمُرُّ الْمُؤْمِنُ عَلَيْهَا كَطَرْفِ الْعَيْنِ، وَكَالْبَرْقِ، وَكَالرِّيحِ، وَكَأَجَاوِيدِ الْخَيْلِ وَالرِّكَابِ، فَنَاجٍ مُسَلَّمٌ، وَنَاجٍ مَخْدُوشٌ، وَمَكْدُوسٌ فِي نَارِ جَهَنَّمَ، حَتَّى يَمُرَّ آخِرُهُمْ يُسْحَبُ سَحْبًا، فَمَا أَنْتُمْ بِأَشَدَّ لِي مُنَاشَدَةً فِي الْحَقِّ قَدْ تَبَيَّنَ لَكُمْ مِنَ الْمُؤْمِنِينَ يَوْمَئِذٍ لِلْجَبَّارِ، إِذَا رَأَوْا أَنَّهُمْ قَدْ نَجَوْا فِي إِخْوَانِهِمْ، يَقُولُونَ: رَبَّنَا إِخْوَانُنَا كَانُوا يُصَلُّونَ مَعَنَا، وَيَصُومُونَ مَعَنَا، وَيَعْمَلُونَ مَعَنَا، فَيَقُولُ اللهُ: اذْهَبُوا فَمَنْ وَجَدْتُمْ فِي قَلْبِهِ مِثْقَالَ دِينَارٍ مِنْ إِيمَانٍ فَأَخْرِجُوهُ، فَيَأْتُونَ فَيَجِدُونَ أُنَاسًا قَدْ غَابَتْ أَقْدَامُهُمْ فِي النَّارِ إِلَى أَنْصَافِ سُوقِهِمْ، وَإِلَى رُكَبِهِمْ، فَيُخْرِجُونَ مَنْ عَرَفُوا، ثُمَّ يَعُودُونَ، فَيَقُولُ: اذْهَبُوا فَمَنْ وَجَدْتُمْ فِي قَلْبِهِ مِثْقَالَ نِصْفِ دِينَارٍ مِنْ إِيمَانٍ فَأَخْرِجُوهُ، فَيَأْتُونَ فَيَجِدُونَ أُنَاسًا قَدْ غَابَتْ أَقْدَامُهُمْ فِي النَّارِ إِلَى أَنْصَافِ سُوقِهِمْ، وَإِلَى رُكَبِهِمْ، فَيُخْرِجُونَ مَنْ عَرَفُوا، ثُمَّ يَعُودُونَ، فَيَقُولُ: اذْهَبُوا فَمَنْ وَجَدْتُمْ فِي قَلْبِهِ مِثْقَالَ ذَرَّة

تَحْمَدُ السَّيْبَ، تَحْمَدُ مَرَّتَهُ. قَالَ: فَيُقَالُ: "اشْبَعُوا عَلَى قَدْرِ نُوقِكُمْ، فَيُشْبِعُ مِنْ يُرِيدُ كَالْمُتَضَاعِفِ الْكَوْثَرِ، فَيَشْبَعُ مِنْ بَيْنِ ذَارِئٍ، وَمِنْ بَيْنِ مُتَحَلِّبٍ، وَمِنْ بَيْنِ مُتَأَوِّهٍ، وَمِنْ بَيْنِ مُتَرَنِّمٍ، وَمِنْ بَيْنِ مُتَمَلْمِلٍ، وَمِنْ بَيْنِ مُتَوَجِّعٍ، فَيَشْبَعُ مِنْ يُرِيدُ عَلَى قَدْرِ نُوقِهِ، فَيَشْرَبُ مِنْ يُرِيدُ عَلَى قَدْرِ أَعْنَاقِهِمْ، حَتَّى يَرُدَّ الَّذِي أُتِيَ لَهُ عَلَى بَعِيرِهِ، فَيَشْرَبُ مِنْ يُرِيدُ وَيُمَلَّأُ بِهِ، وَيُمَلَّأُ بِهِ، وَيُمَلَّأُ بِهِ، فَتُصِيبُ جَوَانِبَهُ النَّارُ، قَالَ: فَيُطْفَأُ، فَإِذَا خَشَبُهُ، قَالُوا: الْحَمْدُ لِلَّهِ الَّذِي نَجَّانَا مِنْكَ بَعْدَ مَا رَأَيْنَاكَ، قَالَ: أَطْفَأْنَاهُ لَمَا لَمْ يُبْقِ لَنَا، قَالَ: فَيَطْفَأُ، إِلَى خَشَبَاتٍ، مَا بَقِيَ مِنْ الْحَيِّ. ..... وَهُمْ مُحَمَّلٌ"، شَرَّفَهُ فِي أَثْنَى الْحَيِّ، فَيُقَالُ: "رَدَّتْ أَعْطِيَا لِذَلِكَ الْمُنْزِلَ، قَالَ: فَيُقَالُ لَهُمْ: "ادْخُلُوا"، وَهُمْ مُحَمَّلٌ"، وَذَا لَحْيُكُمْ مِنْ مِنْ الْمَرْءِ، ..... هَذَا الْبَابُ لا ..... حَبِيبَهَا. فَيُقَالُ لَهُمْ: لِمَكَانِكُمْ إِنَّا

(١) في النسخ «فَيُرْوِيهَا»، والصواب ما أثبتناه.

(٢) في (ر، ز، ب) «وَمِنْ»، والصواب ما أثبتناه من (ك)، والمثبت من التلخيص، وكذا في تجفير قدر الصلاة المشروع (١/ ٢٩٧)، والمصحح الجامع الصغير المقابل على بلاغ الشيخ الإمام (ك ٢٥٥/ ب)، وهو في نسخة أخرى في أصل الشيخ أحمد (٢٥٤/ ٢٥٦) ذكاء المَيْزَان.

(٣) كذا في النسخ والتلخيص، ولعله سقط من الكلام، هذه العبارة، فقد أخرجه البيهقي في السنن الكبرى من حديث أنس بن مالك رضي الله عنه، وفيه: «وَهُمْ مُحَمَّلٌ»، وذلك لِحَيْكُمْ مِنْ الْمَرْءِ، ..... هَذَا الْبَابُ لا ..... حَبِيبَهَا. فَيُقَالُ لَهُمْ: لِمَكَانِكُمْ إِنَّا

(٤) في النسخ والتلخيص، ولعله سقط من الكلام، هذه العبارة، فقد أخرجه البيهقي في السنن الكبرى من حديث أنس بن مالك رضي الله عنه، وفيه: «وَهُمْ مُحَمَّلٌ»، وذلك لِحَيْكُمْ مِنْ الْمَرْءِ، ..... هَذَا الْبَابُ لا ..... حَبِيبَهَا. فَيُقَالُ لَهُمْ: لِمَكَانِكُمْ إِنَّا

أَعْطَيْتَهُمْ أَنْ تَسْأَلَنِي غَيْرَهُ، قَالَ: «يَقُولُونَ: لا وَعِزَّتِكَ، لا تَسْأَلُكَ غَيْرَهُ، وَأَيُّ مَنْزِلٍ يَكُونُ أَحْسَنَ مِنْهُ، قَالَ: «فَيُعْطِيهِمْ، يَرَوْنَهُمْ أَمَامَ ذَلِكَ مَنْزِلٌ نَضِرٌ، قَالَ: فَأَيُّ فِيهِمْ أَعْطَوْهُ قَالَ: ذَلِكَ عِلْمِ عِنْدَ رَبِّي رَأَوْا...."" قَالَ: «يَقُولُونَ: لا وَعِزَّتِكَ، لا تَسْأَلُكَ غَيْرَهُ، وَأَيُّ مَنْزِلٍ أَحْسَنُ مِنْهُ؟ ثُمَّ يَسْكُتُونَ». قَالَ: «فَيُقَالُ لَهُمْ: مَا لَكُمْ لا تَسْأَلُونَ؟ فَيَقُولُونَ: رَبِّ قَدْ سَأَلْتَ حَتَّى اسْتَحْيَيْتَ». قَالَ: «فَيُقَالُ لَهُمْ: أَلَمْ تَرْضَوْا أَنِّي أَعْطَيْتُكُمْ مِثْلَ الدُّنْيَا مُنْذُ يَوْمِ خَلَقْتُهَا إِلَى يَوْمِ أَنْتَهَيْتُهَا، وَعَشَرَةَ أَضْعَافِهَا». قَالَ: قَالَ مَسْرُوقٌ: قَالَ: "يَا بَقِيَّةَ اللهِ هَذَا الْحَدِيثُ عَنْ هَذَا الْحَدِيثِ مِنْ هَذَا، قَالَ: قَالَ لَهُ رَجُلٌ: يَا أَبَا عَبْدِ الرَّحْمَنِ، لَقَدْ حَدَّثْتَ بِهَذَا الْحَدِيثِ مِرَارًا، هَذَا بِلَفْظِ هَذَا الْحَدِيثِ؟ قَالَ: فَحَدَّثَنِي قَالَ: هَذَا عَبْدُ اللهِ سَمِعْتُ رَسُولَ اللهِ ﷺ يُحَدِّثُ بِهَذَا الْحَدِيثِ مِرَارًا، فَإِنَّهُ يَبْلَغُ الْحَدِيثُ مِرَارًا، هَذَا الْحَدِيثَ لا يَبْلَغُ حَدِّثْ بِهِ مَرَّةً وَاحِدَةً، فَإِنَّهُ يَبْلَغُ

فَيَسْتَقْبِلُهُ رَجُلٌ، فَيَقُولُ: أَنْتَ ذَيْكَ؟ أَوْ هَلَكْتَ؟ فَيَقُولُ: إِنَّمَا ذَلِكَ فُلَانٌ مَوْلَى فُلَانٍ فَهَزَمَهُمُ اللهُ فَهَزَمَهُمْ، عَنْ أَبِي عَبْدِ الرَّحْمَنِ، أَنَّ أَبَا بَكْرٍ، يَقُولُ: إِنَّمَا أَنَا فُلَانٌ مَوْلَى فُلَانٍ فَهَزَمَهُمُ اللهُ فَهَزَمَهُمْ، عَلَى هَذَا الْقَصْرِ نَجْتَمِعُ بِبَابِهِ ثُمَّ نَغْدُو، ثُمَّ نَرُوحُ مُجْتَمِعِينَ، نَسْتَبِقُ إِلَى بَابِهِ، فَيَخْرُجُ بِهِ عَبْدٌ لِذَلِكَ حَتَّى يَقُولَ بَعْضُنَا لِبَعْضٍ: وَهَبَ لِفُلَانٍ عَبْدًا، فَيَقُولُ: مَا هَذَا الْقَصْرُ لِعَبْدٍ، وَلَا لِعَبْدَيْنِ، وَلَا لِثَلَاثَةٍ، وَلَا لِأَرْبَعَةٍ، وَلَا لِخَمْسَةٍ، وَلَا لِسِتَّةٍ، وَلَا لِسَبْعَةٍ، وَلَا لِثَمَانِيَةٍ، وَلَا لِتِسْعَةٍ، وَلَا لِعَشَرَةٍ، وَلَا لِأَحَدَ عَشَرَ، وَلَا لِاثْنَيْ عَشَرَ، وَلَا لِثَلَاثَةَ عَشَرَ، وَلَا لِأَرْبَعَةَ عَشَرَ، وَلَا لِخَمْسَةَ عَشَرَ، وَلَا لِسِتَّةَ عَشَرَ، وَلَا لِسَبْعَةَ عَشَرَ، وَلَا لِثَمَانِيَةَ عَشَرَ، وَلَا لِتِسْعَةَ عَشَرَ، وَلَا لِعِشْرِينَ، وَلَا لِثَلَاثِينَ، وَلَا لِأَرْبَعِينَ، وَلَا لِخَمْسِينَ، وَلَا لِسِتِّينَ، وَلَا لِسَبْعِينَ، وَلَا لِثَمَانِينَ، وَلَا لِتِسْعِينَ، وَلَا لِمِائَةٍ، وَلَا لِمِائَتَيْنِ، وَلَا لِثَلَاثِمِائَةٍ، وَلَا لِأَرْبَعِمِائَةٍ، وَلَا لِخَمْسِمِائَةٍ، وَلَا لِسِتِّمِائَةٍ، وَلَا لِسَبْعِمِائَةٍ، وَلَا لِثَمَانِمِائَةٍ، وَلَا لِتِسْعِمِائَةٍ، وَلَا لِأَلْفٍ، وَلَا لِأَلْفَيْنِ، وَلَا لِثَلَاثَةِ آلَافٍ، وَلَا لِأَرْبَعَةِ آلَافٍ، وَلَا لِخَمْسَةِ آلَافٍ، وَلَا لِسِتَّةِ آلَافٍ، وَلَا لِسَبْعَةِ آلَافٍ، وَلَا لِثَمَانِيَةِ آلَافٍ، وَلَا لِتِسْعَةِ آلَافٍ، وَلَا لِعَشَرَةِ آلَافٍ، وَلَا لِأَحَدَ عَشَرَ أَلْفًا، وَلَا لِاثْنَيْ عَشَرَ أَلْفًا، وَلَا لِثَلَاثَةَ عَشَرَ أَلْفًا، وَلَا لِأَرْبَعَةَ عَشَرَ أَلْفًا، وَلَا لِخَمْسَةَ عَشَرَ أَلْفًا، وَلَا لِسِتَّةَ عَشَرَ أَلْفًا، وَلَا لِسَبْعَةَ عَشَرَ أَلْفًا، وَلَا لِثَمَانِيَةَ عَشَرَ أَلْفًا، وَلَا لِتِسْعَةَ عَشَرَ أَلْفًا، وَلَا لِعِشْرِينَ أَلْفًا، وَلَا لِثَلَاثِينَ أَلْفًا، وَلَا لِأَرْبَعِينَ أَلْفًا، وَلَا لِخَمْسِينَ أَلْفًا، وَلَا لِسِتِّينَ أَلْفًا، وَلَا لِسَبْعِينَ أَلْفًا، وَلَا لِثَمَانِينَ أَلْفًا، وَلَا لِتِسْعِينَ أَلْفًا، وَلَا لِمِائَةِ أَلْفٍ، وَلَا لِمِائَتَيْ أَلْفٍ، وَلَا لِثَلَاثِمِائَةِ أَلْفٍ، وَلَا لِأَرْبَعِمِائَةِ أَلْفٍ، وَلَا لِخَمْسِمِائَةِ أَلْفٍ، وَلَا لِسِتِّمِائَةِ أَلْفٍ، وَلَا لِسَبْعِمِائَةِ أَلْفٍ، وَلَا لِثَمَانِمِائَةِ أَلْفٍ، وَلَا لِتِسْعِمِائَةِ أَلْفٍ، وَلَا لِأَلْفِ أَلْفٍ، وَلَا لِأَلْفَيْ أَلْفٍ، وَلَا لِثَلَاثَةِ آلَافِ أَلْفٍ، وَلَا لِأَرْبَعَةِ آلَافِ أَلْفٍ، وَلَا لِخَمْسَةِ آلَافِ أَلْفٍ، وَلَا لِسِتَّةِ آلَافِ أَلْفٍ، وَلَا لِسَبْعَةِ آلَافِ أَلْفٍ، وَلَا لِثَمَانِيَةِ آلَافِ أَلْفٍ، وَلَا لِتِسْعَةِ آلَافِ أَلْفٍ، وَلَا لِعَشَرَةِ آلَافِ أَلْف

الْمَلَائِكَةِ. ثُمَّ قَرَأَ كَعْبٌ: ﴿ فَلَا تَعْلَمُ نَفْسٌ مَّآ أُخْفِيَ لَهُم مِّن قُرَّةِ أَعْيُنٍ ﴾[1]. وَخَلَقَ دُونَ ذَلِكَ جَنَّتَيْنِ فَزَيَّنَهُمَا بِمَا شَاءَ وَجَعَلَ فِيهِمَا مَا ذَكَرَ مِنَ الْحَرِيرِ وَالسُّنْدُسِ وَالْإِسْتَبْرَقِ، وَأَرَاهُمَا[2] مَنْ شَاءَ مِنْ خَلْقِهِ مِنَ الْمَلَائِكَةِ، فَمَنْ كَانَ كِتَابُهُ فِي عِلِّيِّينَ يُرَى فِي تِلْكَ الدَّارِ، فَإِذَا رَكِبَ الرَّجُلُ مِنْ أَهْلِ عِلِّيِّينَ فِي مُلْكِهِ، لَمْ يَتْرُكْ[3] خَيْمَةً مِنْ خِيَامِ الْجَنَّةِ، إِلَّا دَخَلَهَا مِنْ ضَوْءِ وَجْهِهِ، حَتَّى إِنَّهُمْ يَسْتَنْشِقُونَ رِيحَهُ، وَيَقُولُونَ: وَاهًا لِهَذِهِ الرِّيحِ الطَّيِّبَةِ، وَيَقُولُونَ: لَقَدْ أَشْرَفَ عَلَيْنَا الْيَوْمَ رَجُلٌ مِنْ أَهْلِ عِلِّيِّينَ. فَقَالَ عُمَرُ: وَيْحَكَ يَا كَعْبُ، إِنَّ هَذِهِ الْقُلُوبَ قَدِ اسْتَرْسَلَتْ فَاقْبِضْهَا. فَقَالَ كَعْبٌ: يَا أَمِيرَ الْمُؤْمِنِينَ، إِنَّ لِجَهَنَّمَ زَفْرَةً، مَا مِنْ مَلَكٍ مُقَرَّبٍ وَلَا نَبِيٍّ إِلَّا يَخِرُّ لِرُكْبَتَيْهِ، حَتَّى يَقُولَ إِبْرَاهِيمُ خَلِيلُ اللهِ: رَبِّ، نَفْسِي نَفْسِي. وَحَتَّى لَوْ كَانَ لَكَ عَمَلُ سَبْعِينَ نَبِيًّا إِلَى عَمَلِكَ، لَظَنَنْتَ أَنْ لَا تَنْجُوَ مِنْهَا[4].

رُوَاةُ هَذَا الْحَدِيثِ عَنْ آخِرِهِمْ ثِقَاتٌ، غَيْرَ أَنَّهُمَا لَمْ يُخَرِّجَا أَبَا خَالِدٍ الدَّالَانِيَّ فِي الصَّحِيحَيْنِ، لِمَا ذُكِرَ مِنْ انْحِرَافِهِ عَنِ السُّنَّةِ فِي ذِكْرِ الصَّحَابَةِ، فَأَمَّا الْأَئِمَّةُ الْمُتَقَدِّمُونَ، فَكُلُّهُمْ شَهِدُوا لِأَبِي خَالِدٍ بِالصِّدْقِ وَالْإِتْقَانِ، وَالْحَدِيثُ صَحِيحٌ[5]، وَلَمْ يُخَرِّجَاهُ، وَأَبُو خَالِدٍ الدَّالَانِيُّ مِمَّنْ يُجْمَعُ حَدِيثُهُ

(١) [illegible]

(٢) في [illegible]

(٣) في [illegible]

(٤) إتحاف المهرة (١٠/٤٨٠-١٣٢٣٦).

(٥) قال الذهبي في التلخيص: «قلت: ما أنكره حديثا، على جودة إسناده، وأبو خالد شيعي =

Bulsne

فِي أَيْدِي أَهْلِ الْخُرُوجِ.

٩٠٠٨ - أَخْبَرَنَا أَبُو عَبْدِ اللهِ مُحَمَّدُ بْنُ يَعْقُوبَ الْحَافِظُ، ثنا يَحْيَى بْنُ مُحَمَّدِ بْنِ يَحْيَى، ثنا مُسَدَّدٌ، ثنا عَبْدُ الْأَعْلَى بْنُ عَبْدِ الْأَعْلَى، ثنا دَاوُدُ بْنُ أَبِي هِنْدٍ، عَنْ أَبِي عُثْمَانَ عَنْ أَبِي مُوسَى، قَالَ: كُنْتُ أَرْفَعُ الْقِصَاءَ إِلَى أَبِي بُرْدَةَ، فَكُنْتُ عِنْدَهُ، فَدَخَلَ عَلَيْهِ الْحَارِثُ بْنُ أَبْرَقَ(١)، وَكَانَتْ لَهُ صُحْبَةٌ، فَحَدَّثَ لَيْلَتَيْنِ(٢) عَنِ النَّبِيِّ ﷺ، قَالَ: «مَا مِنْ مُسْلِمٍ يَمُوتُ لَهُمَا(٣) ثَلَاثَةٌ(٤) لَا يَبْلُغُ(٥) الْحِنْثَ يَقْبِضُ رَحْمَةُ اللهِ بِفَضْلِهِ، فَيُدْخِلُهُ الْجَنَّةَ، يَا رَسُولَ اللهِ، وَاثْنَانِ؟ قَالَ: وَاثْنَانِ، ثُمَّ قَالَ: إِلَّا مَنْ أَتَى الْبَابَ لِمَا يَعْلَمُ لِلْبَابِ، يَكُونُ أَعْجَلَ وُرُودًا لَهَا، وَإِنَّ مِنْ أُمَّتِي لَمَنْ يَدْخُلُ بِشَفَاعَتِهِ الْجَنَّةَ أَكْثَرُ مِنْ مُضَرَ»(٦).

هَذَا حَدِيثٌ صَحِيحٌ الْإِسْنَادِ عَلَى شَرْطِ مُسْلِمٍ(٧)، وَلَمْ يُخَرِّجَاهُ.

٩٠٠٩ - حَدَّثَنَا عَلِيُّ بْنُ حَمْشَادَ الْعَدْلُ، ثنا مُسَدَّدٌ بِمَرْوَ الشَّاهِجَانِ(٨)

= مرفوعاً به.

(١) في صحيح البخاري والتقاسيم: «ثور»، والمثبت من مصادر ترجمته، وهناك: الحارث بن أبرق، وقد تقدم على الصواب في الإيمان (٢٣٨/٢٣٩) من حديث أبي مخادية وشعبة عن داود به.

(٢) قوله: «ليلتين» مكتبة ياسين في (ق).

(٣) في صحيح البخ: «لهن» المستقيمين، وفي التقاسيم: «له» والمثبت من صحيح مسلم.

(٤) قوله: «ثلاثة» في الأصلين أدرجته بعد قوله: «ولم يخرجاه به» سهواً، ولعله للتعليق عليه بالإلحاق.

(٥) زيادة المهملة (٢/ ١٨٨-٤١١).

(٦) هذا محمد بن سنان بن أبي الهيثم شيخ أبو حمشاد الأصبهاني، قال ابن أبي حاتم: =

ثَنَا بَكْرُ بْنُ يَحْيَى، ثَنَا جَرِيرُ بْنُ مَرْوَانَ، ثَنَا الْحَسَنُ بْنُ عَلِيٍّ، عَنْ أَنَسِ بْنِ مَالِكٍ ﷺ، قَالَ: سَمِعْتُ النَّبِيَّ ﷺ يَقُولُ: «لَمَّا عُرِجَ بِي مَرَرْتُ بِسَبْعِينَ جَرْمًا مِنْ نَارٍ جَهَنَّمَ، وَلَوْلَا أَنِّي خَشِيتُ فِي الْمَاءِ مَرَّتَيْنِ، مَا اسْتَطَعْتُمْ بِهَا، وَإِنَّمْ اللهِ، إِنَّ كَانَتْ لَكَافِيَةً، وَإِنَّهَا لَتَدْعُو اللهَ، أَوْ لَتَسْتَغِيثُ اللهَ أَنْ لَا يُعِيدَهَا فِي النَّارِ أَبَدًا»[1].

هَذَا حَدِيثٌ صَحِيحُ الْإِسْنَادِ، وَلَمْ يُخَرِّجَاهُ بِهَذِهِ السِّيَاقَةِ.

٩٠١٠- حَدَّثَنَا أَبُو الْعَبَّاسِ مُحَمَّدُ بْنُ يَعْقُوبَ، ثَنَا بَكْرُ بْنُ نَصْرٍ، ثَنَا عَبْدُ اللهِ بْنُ وَهْبٍ، حَدَّثَنِي عَمْرُو بْنُ الْحَارِثِ، عَنْ دَرَّاجٍ أَبِي السَّمْحِ، أَنَّهُ سَمِعَ عَبْدَ اللهِ بْنَ الْحَارِثِ بْنِ جَزْءٍ الزُّبَيْدِيَّ صَاحِبَ النَّبِيِّ ﷺ، يَقُولُ: قَالَ رَسُولُ اللهِ ﷺ: «إِنَّ فِي النَّارِ لَحَيَّاتٍ مِثْلَ أَعْنَاقِ الْبُخْتِ، يَلْسَعْنَ أَحَدَهُمْ فَيَظَلُّ صَاحِبُهُ أَرْبَعِينَ خَرِيفًا»[2].

[1] صحيح لغيره، وهذا إسناد ضعيف لضعف الحسن بن علي وجرير بن مروان.

٩٠١١ - حَدَّثَنَا أَبُو أَحْمَدَ بَكْرُ بْنُ مُحَمَّدٍ الْمُزَنِيُّ بِمَرْوَ، ثنا أَبُو طَالِبٍ، ثنا بِشْرُ بْنُ الْحَارِثِ[1]، ثنا عَبْدُ اللهِ بْنُ الْمُبَارَكِ، عَنْ عَبْدِ اللهِ بْنِ عُمَرَ، عَنْ مَنْصُورٍ، عَنْ عَبْدِ اللهِ، فِي قَوْلِهِ اللهِ تَعَالَى: ﴿إِنَّ مَعَهُمْ عَدَدًا فِي قُلُوبِ الذَّئَابِ﴾ قَالَ: طَوَائِرُ الْبَيْضِ تَأْتِيهَا الذِّئَابُ[2].

هَذَا حَدِيثٌ صَحِيحٌ عَلَى شَرْطِ الشَّيْخَيْنِ، وَلَمْ يُخَرِّجَاهُ.

٩٠١٢ - ثنا أَبُو الْعَبَّاسِ مُحَمَّدُ بْنُ يَعْقُوبَ، ثنا بَحْرُ بْنُ نَصْرٍ، ثنا عَبْدُ اللهِ بْنُ وَهْبٍ، أَخْبَرَنِي عَبْدُ اللهِ بْنُ عَيَّاشٍ، حَدَّثَنِي عَبْدُ اللهِ بْنُ لَهِيعَةَ[3]، عَنْ حُيَيِّ بْنِ عَبْدِ اللهِ، عَنْ أَبِي عَبْدِ الرَّحْمَنِ الْحُبُلِيِّ، عَنْ عَبْدِ اللهِ بْنِ عَمْرِو رَضِيَ اللهُ عَنْهُمَا، قَالَ: قَالَ رَسُولُ اللهِ ﷺ: «إِنَّ الْأَرْضِينَ بَيْنَ قَطْرِ أَرْضِ إِلَى إِلَى تَهَامَةَ سَبْعُونَ سَبْعِينَ مِنْ مَرَّةٍ، فَالْعَالِيَةُ مِنْهَا، عَلَى ظَهْرِ حُوتٍ، قَدِ انْتَفَخَ حَوْلَهُ فِي سَمَاءٍ، وَالْحُوتُ عَلَى ظَهْرِ صَخْرَةٍ[4]، وَالصَّخْرَةُ بِيَدِ مَلَكٍ، وَالثَّانِيَةُ: مَسْجِدُ

---

(١) في جميع النسخ: «مرة» مصحفة، والمثبت من الإتحاف. انظر: بشر بن الحارث الحافي من طبقة أبي محمد الزاهد الآتية.

(٢) [التوراة: ك ٢٤].

(٣) [ضعيف لسوء حفظه] (٧/٧٠١-٣٢٣٦)، وقد تقدم في الحديث (٣٣٤٥).

(٤) هذا عند الله سبحانه وتعالى من زبرجد الصخرة التي تحت الصخرة الخضراء.

الرِّيحِ، فَلَمَّا أَرَادَ اللهُ أَنْ يُهْلِكَ عَادًا، أَمَرَ خَازِنَ الرِّيحِ أَنْ يُرْسِلَ عَلَيْهِمْ رِيحًا تُهْلِكُ عَادًا، قَالَ: يَا رَبِّ، أُرْسِلُ عَلَيْهِمُ الرِّيحَ قَدْرَ مَنْخِرِ الثَّوْرِ؟ فَقَالَ لَهُ الْجَبَّارُ: لَا تَدَعُ وَلَدًا... إِلَّا تَكُبُّهُ! «الْأَرْضَ وَمَنْ عَلَيْهَا»، وَلَكِنْ أُرْسِلُ عَلَيْهِمْ بِقَدْرِ خَاتَمٍ، فَهِيَ الَّتِي قَالَ اللهُ تَعَالَى فِي كِتَابِهِ الْعَزِيزِ: ﴿ مَا تَذَرُ مِنْ شَيْءٍ أَتَتْ عَلَيْهِ إِلَّا جَعَلَتْهُ كَالرَّمِيمِ ﴾ [الذاريات: ٤٢]. وَالثَّانِيَةُ: فِيهَا جَحَارَةٌ عَظِيمَةٌ، وَالرَّابِعَةُ: فِيهَا كَبَرِيتٌ جَهَنَّمَ.

قَالُوا: يَا رَسُولَ اللهِ، أَلَيْسَ: «كَبَرِيتٌ»؟ قَالَ: «نَعَمْ، وَالَّذِي نَفْسِي بِيَدِهِ إِنَّ فِيهَا لَأَوْدِيَةً مِنْ كَبَرِيتٍ، لَوْ أُرْسِلَ فِيهَا الْجِبَالُ الرَّوَاسِي لَمَاعَتْ، وَالْخَامِسَةُ: فِيهَا حَيَّاتُ جَهَنَّمَ، إِنَّ أَفْوَاهَهَا كَالْأَوْدِيَةِ، تَلْسَعُ الْكَافِرَ فَيَجِدُ أَلَمَ لَسْعَتِهَا، فَلَا يَبْقَى مِنْهُ لَحْمٌ عَلَى وَجْهِهِ، وَأَشْدَاقُهَا: فِيهَا عَقَارِبُ جَهَنَّمَ، إِذَا لَدَغَتْ عَقْرَبٌ مِنْهَا طِفْلًا مِنْ أَطْفَالِ الْكَافِرِ، نَضَرَبُ الْكَافِرَ فِي قَبْرِهِ لِتَسْعِ ضَرَبَاتٍ، حَرٌّ جَهَنَّمَ، وَالسَّابِعَةُ: سَقَرُ، وَفِيهَا إِبْلِيسُ مُعَذَّبٌ بِالْحَدِيدِ، بِيَدَيْهِ وَرِجْلَيْهِ، فَإِذَا أَرَادَ اللهُ أَنْ يُطْلِقَهُ لِمَا

٩٠١٣-٩٠١٣ - أَخْبَرَنَا أَحْمَدُ بْنُ مُحَمَّدِ بْنِ يَحْيَى الْمُقْرِئُ بِبَغْدَادَ، ثَنَا مُحَمَّدُ بْنُ مُحَمَّدِ بْنِ سُلَيْمَانَ، ثَنَا يَعْلَى بْنُ عُبَيْدٍ، عَنْ سُفْيَانَ بْنِ إِسْحَاقَ، عَنْ عَبْدِ اللَّهِ بْنِ عَبَّادِ بْنِ عَبْدِ اللَّهِ بْنِ الزُّبَيْرِ، عَنْ أَبِيهِ، عَنْ عَبْدِ اللَّهِ بْنِ الزُّبَيْرِ، عَنْ عَائِشَةَ رَضِيَ اللَّهُ عَنْهَا، قَالَتْ: لَمَّا نَزَلَتْ عِدَّةُ الْمُتَوَفَّى عَنْهَا فِي الْقُرْآنِ ﴿ وَيَذَرُونَ أَزْوَاجًا يَتَرَبَّصْنَ بِأَنْفُسِهِنَّ أَرْبَعَةَ أَشْهُرٍ وَعَشْرًا ﴾ [البقرة: ٢٣٤] لَمْ تَدْرِ أَيْنَ تَعْتَدُّ وَهِيَ بَيْتُ الْعِدَّةِ، فَأَتَتْ رَسُولَ اللَّهِ ﷺ فَقَالَتْ: أَيْنَ تَعْتَدُّ؟ قَالَ: قَالَ رَسُولُ اللَّهِ ﷺ: «لَمْ تَدْرِ أَيْنَ لَا يَسِيرًا، حَتَّى كَانَتْ وَلَدَتْ».

هَذَا حَدِيثٌ صَحِيحٌ عَلَى شَرْطِ الشَّيْخَيْنِ، وَلَمْ يُخَرِّجَاهُ.

٩٠١٤-٩٠١٤ - وَبِهِ: مُحَمَّدٌ، ثَنَا صَالِحُ بْنُ هَانِئٍ، ثَنَا السَّرِيُّ بْنُ مُجَزِّزَةَ، ثَنَا عُمَرُ بْنُ خَصْمِ بْنِ عِيَاضٍ، ثَنَا أَبِي، ثَنَا أَبُو إِسْحَاقَ بْنُ طَالِبِ الْأَنْطَاكِيُّ، ثَنَا أَبُو عَبْدِ اللَّهِ عَلِيُّ بْنُ عَبْدِ اللَّهِ، قَالَ: قَالَ رَسُولُ اللَّهِ ﷺ: «مَوْتَى يَعْقِرُونَ، وَلَهَا

= وذود وهو مسلم له كله، وراجع ألفية العراقي!

(أ) في النسخ: «الزبير»، والمثبت من التلخيص.

(ب) [البقرة: ٢٣٤] آية ١٢، ٢١٦.

(ج) [البقرة: ٢٣٤] آية ٢١٦.

(٩٠١٣) زيد في التلخيص: «هذا حديث ليس في الصحيح»، والاستدراك: «قال ابن أبي نجيح: عن مجاهد عن ابن عباس ﷺ فوطئها قبلا فعجلة» قال: شعبة الراوي: صحيح». وقد رواه البخاري في الصحيح [٣٢٣/ ٤٥٣٠] من حديث حميد بن عبد الرحمن الحميري وزوجة عن عبد الله بن عتبة بن أبي سفيان به، وقد ذكره في التفسير [٩٠١٧] من حديث أبي عاصم عن ابن جريج عن عكرمة عن ابن عباس ﷺ فوطئها أو فعجلة» قال: شعبة يأخذ بالأسفل لا بالعلو ولا بالرجز.

(٩٠١٤) في النسخ: «عثمان بن خصم بن عياض» وهو خطأ، وضبب في (ز) فوق «عمر»، والمثبت من الإتحاف.

سَبْعُونَ أَلْفَ زِمَامٍ، مَعَ كُلِّ زِمَامٍ سَبْعُونَ أَلْفَ مَلَكٍ يَجُرُّونَهَا»[1].

هَذَا حَدِيثٌ صَحِيحٌ عَلَى شَرْطِ مُسْلِمٍ[2]، وَلَمْ يُخَرِّجَاهُ[3].

٩٠١٥- أَخْبَرَنَا أَبُو عَبْدِ اللهِ مُحَمَّدُ بْنُ يَعْقُوبَ، ثَنَا يَحْيَى بْنُ مُحَمَّدِ بْنِ يَحْيَى، ثَنَا مُسَدَّدٌ، ثَنَا بِشْرُ بْنُ الْمُفَضَّلِ، ثَنَا عَبْدُ الرَّحْمَنِ بْنُ إِسْحَاقَ[4]، عَنْ سَعِيدٍ الْمَقْبُرِيِّ، عَنْ أَبِي هُرَيْرَةَ رضي الله عنه، قَالَ: قَالَ رَسُولُ اللهِ ﷺ: «ضِرْسُ الْكَافِرِ يَوْمَ الْقِيَامَةِ مِثْلُ أُحُدٍ، وَعَرْضُ جِلْدِهِ سَبْعُونَ ذِرَاعًا، وَعَضُدُهُ مِثْلُ الْبَيْضَاءِ، وَفَخِذُهُ مِثْلُ وَرِقَانَ[5]، وَمَقْعَدُهُ مِنَ النَّارِ مَا بَيْنِي وَبَيْنَ الرَّبَذَةِ»[6].

هَذَا حَدِيثٌ صَحِيحُ الْإِسْنَادِ، وَلَمْ يُخَرِّجَاهُ بِهَذِهِ السِّيَاقَةِ، إِنَّمَا اتَّفَقَا عَلَى ذِكْرِ ضِرْسِ الْكَافِرِ فَقَطْ[7].

---

(١) إتحاف المهرة (١٠/ ٢٥٥-١٢٦٩٠).

(٢) [illegible]

(٣) [illegible]

(٤) [illegible]

(٥) [illegible]

(٦) [illegible]

(٧) بل انفرد به مسلم (٨/ ١٥٣) من حديث [illegible] بن صالح عن هارون بن سعد عن أبي حازم عن أبي هريرة، وفيه: «وفخذ جلده مسيرة ثلاث».

ebusn

٩٠١٦ - حَدَّثَنَا الشَّيْخُ أَبُو بَكْرٍ بْنُ إِسْحَاقَ، قَالَ: أَخْبَرَنَا مُحَمَّدُ بْنُ سُلَيْمَانَ بْنِ الْحَارِثِ، قَالَ: ثَنَا عُبَيْدُ اللهِ بْنُ مُوسَى، قَالَ: ثَنَا شَيْبَانُ، عَنْ أَبِي الْأَشْعَثِ، عَنْ أَبِي صَالِحٍ، عَنْ أَبِي هُرَيْرَةَ ﷺ، عَنِ النَّبِيِّ ﷺ، قَالَ: «إِنَّ خَلْقَ جَدِّهِ الْكُفَّارِ الْكَنَّانِ وَأَرْبَعُونَ ذِرَاعًا بِذِرَاعِ الْجَبَّارِ، وَضِرْسَهُ مِثْلُ أُحُدٍ»(١).

هَذَا حَدِيثٌ صَحِيحٌ عَلَى شَرْطِ الشَّيْخَيْنِ، وَلَمْ يُخَرِّجَاهُ.

٩٠١٧ - حَدَّثَنَا أَبُو بَكْرٍ، قَالَ: حَدَّثَنِي فُلَيْحُ بْنُ مُحَمَّدٍ، قَالَ: ثَنَا عَبْدُ اللهِ بْنُ نَافِعٍ، عَنْ أَبِي هُرَيْرَةَ ﷺ، قَالَ: قَالَ رَسُولُ اللهِ ﷺ: «مَا بَيْنَ مَنْكِبَيِ الْكَافِرِ مَسِيرَةُ ثَلَاثَةِ أَيَّامٍ لِلرَّاكِبِ الْمُجِدِّ»(٢).

هَذَا حَدِيثٌ صَحِيحٌ عَلَى شَرْطِ الشَّيْخَيْنِ، وَلَمْ يُخَرِّجَاهُ.

٩٠١٨ - حَدَّثَنَا أَبُو بَكْرٍ، قَالَ: ثَنَا أَبُو الْمُوَجِّهِ، قَالَ: ثَنَا عَبْدُ اللهِ بْنُ نَافِعٍ، عَنْ أَبِي هُرَيْرَةَ ﷺ، قَالَ: قَالَ رَسُولُ اللهِ ﷺ: «مَا بَيْنَ مَنْكِبَيِ الْكَافِرِ مَسِيرَةُ ثَلَاثَةِ أَيَّامٍ لِلرَّاكِبِ الْمُجِدِّ»(٣).

هَذَا حَدِيثٌ صَحِيحٌ عَلَى شَرْطِ الشَّيْخَيْنِ، وَلَمْ يُخَرِّجَاهُ.

٩٠١٩ - حَدَّثَنَا أَبُو بَكْرٍ، قَالَ: ثَنَا أَبُو الْمُوَجِّهِ، قَالَ: ثَنَا عَبْدُ اللهِ بْنُ نَافِعٍ، عَنْ أَبِي هُرَيْرَةَ ﷺ، قَالَ: قَالَ رَسُولُ اللهِ ﷺ: «مَا بَيْنَ مَنْكِبَيِ الْكَافِرِ مَسِيرَةُ ثَلَاثَةِ أَيَّامٍ لِلرَّاكِبِ الْمُجِدِّ»(٤).

هَذَا حَدِيثٌ صَحِيحٌ عَلَى شَرْطِ الشَّيْخَيْنِ، وَلَمْ يُخَرِّجَاهُ.

٩٠٢٠ - حَدَّثَنَا أَبُو بَكْرٍ، قَالَ: ثَنَا أَبُو الْمُوَجِّهِ، قَالَ: ثَنَا عَبْدُ اللهِ بْنُ نَافِعٍ، عَنْ أَبِي هُرَيْرَةَ ﷺ، قَالَ: قَالَ رَسُولُ اللهِ ﷺ: «مَا بَيْنَ مَنْكِبَيِ الْكَافِرِ مَسِيرَةُ ثَلَاثَةِ أَيَّامٍ لِلرَّاكِبِ الْمُجِدِّ»(٥).

هَذَا حَدِيثٌ صَحِيحٌ عَلَى شَرْطِ الشَّيْخَيْنِ، وَلَمْ يُخَرِّجَاهُ.

---

(١) إتحاف المهرة (٩٤٢٤ - ١٤٢٤٧).

(٢) قول: أحمد بن إسحاق بن أيوب، أبو بكر الشاذوني الفقيه، المعروف بالصبغي، شيخ الصفات، وراوي هذا الحديث.

(٣) في (ب) و(ص): «مسيرة».

(٤) في (ز) و(م): «ثنا» وهو خطأ، وهو موجود في (ب)، وهكذا يأتي في الحديث الآتي بعده، وقد ذهبي في تلخيصه على الصواب.

(٥) في (ب): «ما بين المنكبين».

إِنَّ ضِرْسَ الْكَافِرِ يَوْمَ الْقِيَامَةِ مِثْلُ أُحُدٍ، وَرَأْسَهُ مِثْلُ الْبَيْضَاءِ، وَفَخِذَهُ مِثْلُ وَرِقَانَ، وَغِلَظَ جِلْدِهِ سَبْعُونَ ذِرَاعًا، وَإِنَّ مَجْلِسَهُ فِي النَّارِ كَمَا بَيْنَ الْمَدِينَةِ وَالرَّبَذَةِ. قَالَ أَبُو هُرَيْرَةَ: وَكَانَ يُقَالُ: بَطْنُهُ مِثْلُ بَطْنِ إِضَمٍّ»[1].[2]

هَذَا إِسْنَادٌ صَحِيحٌ عَلَى شَرْطِ الشَّيْخَيْنِ، وَلَمْ يُخَرِّجَاهُ لِتَوَقُّفِهِ عَلَى أَبِي هُرَيْرَةَ ﵁.

٩٠١٨- أَخْبَرَنِي أَبُو الْحُسَيْنِ مُحَمَّدُ بْنُ أَحْمَدَ بْنِ تَمِيمٍ الْقَنْطَرِيُّ، ثَنَا أَبُو قِلَابَةَ، ثَنَا أَبُو عَاصِمٍ، ثَنَا عَبْدُ اللهِ بْنُ أَبِي أُمَيَّةَ[3]، أَخْبَرَنِي صَفْوَانُ بْنُ يَعْلَى[4]، أَنَّ يَعْلَى، قَالَ: قَالَ رَسُولُ اللهِ ﷺ: «إِنَّ الْبَحْرَ هُوَ جَهَنَّمُ». فَقَالُوا لِيَعْلَى: قَالَ اللهُ ﷻ: ﴿نَارًا أَحَاطَ بِهِمْ سُرَادِقُهَا﴾[5]. فَقَالَ: وَالَّذِي نَفْسِي بِيَدِهِ، لَا

---

(١) ق (ز) و(م): «إضم»، وفي (ك) و(س): «إضما»، والمثبت من التلخيص، وإضم: اسم جبل ووقل: موضع، وقيل: واد، ونهر. انظر: النهاية في غريب الحديث (١/٢٠٤).

(٢) إتحاف المهرة (١٤/٢٠٥-١٨٥٣١).

(٣) كذا، والصواب: عبد الله بن أمية، كما سيأتي.

(٤) كذا، ورواه الإمام أحمد (٤/٤٧٨/٢٩) والبخاري في التاريخ الكبير (٧/٧٠ و٨/٤١٤)، وكذا رواه الطبري في التفسير (١٥/٢٤٦) عن الثوري والحسين بن نصر، أربعتهم عن أبي عاصم عن عبد الله بن أمية -يعني ابن أبي أمية، وعبد الله بن أمية القرشي- عن صفوان بن يعلى، كما سيأتي.

(٥) الكهف: آية ٢٩.

Bisan

أَوْصَالُهَا أَبَدًا حَتَّى أَلْقَى اللهَ، وَلَا أُصِيبُنِي فِيهَا فَطْرَةٌ»

هَذَا حَدِيثٌ صَحِيحُ الْإِسْنَادِ.

وَعَمْدًا: أَيْ: الْبَحْرَ عَمْدًا، فَأَلَهُ عَمْدًا، وَذَلِيلٌ فَرْعٌ عَلَى إِخْرَاجِ حَدِيثِ عَبْدِ اللهِ بْنِ عَمْرٍو، عَنِ النَّبِيِّ ﷺ: «لَا تُحْدِثُ الْبَحْرُ لَنَا، وَلَمْ تَحْدِثْ لَنَا، وَلَمْ تَحْدِثْ لَنَا» فَلَمَّا اتَّارُ لَهَا، تَحَدَّثَ السَّبِيلَةَ، وَقَدْ شَهِدَ الصَّحَابَةُ فَمَنْ بَعْدَهُمْ عَلَى رُؤْيَةِ ذَحْلِهَا.

٩٠١٩- **عَمْرٌو** أَبُو الْعَبَّاسِ مُحَمَّدُ بْنُ يَعْقُوبَ: ثَنَا مُحَمَّدُ بْنُ إِسْحَاقَ الصَّغَانِيُّ[1]: ثَنَا يَحْيَى بْنُ حَمَّادٍ: ثَنَا عَبْدُ الْعَزِيزِ بْنُ الْمُخْتَارِ: حَدَّثَنِي عَبْدُ اللهِ بْنُ فَرُّوخَ الدَّانَاجُ، حَدَّثَنِي ثَابِتٌ مَوْلَى بَنِي شَيْبَانَ، قَالَ: سَمِعْتُ جَابِرَ بْنَ عَبْدِ اللهِ الْأَنْصَارِيَّ حَدَّثَنَا، يَقُولُ: رَأَيْتُ الدُّخَانَ مِنْ مَسْجِدِ الضِّرَارِ حِينَ انْهَارَ[2].

هَذَا إِسْنَادٌ صَحِيحٌ.

وَقَدْ حَدَّثَنِي عِصَابَةٌ مِنْ أَصْحَابِنَا الْغُرَبَاءِ الْقَوْمِ عَرَفُوا هَذَا الْمَسْجِدَ، وَشَاهَدُوا هَذَا الدُّخَانَ.

وَقَدْ قَدَّمْتُ الرِّوَايَةَ الصَّحِيحَةَ أَنَّ جَهَنَّمَ تَحْتَ الْأَرْضِ السَّابِعَةِ.

٩٠٢٠- **عَمْرٌو** أَبُو الْعَبَّاسِ مُحَمَّدُ بْنُ يَعْقُوبَ: ثَنَا بَحْرُ بْنُ نَصْرٍ، ثَنَا

---

(١) [إتحاف المهرة (١٣٤/ ٧٢١-١٣٧٤)].

(٢) في (ب): «الضرار».

(٣) في المخطوعين: «عبد العزيز».

(٤) [إتحاف المهرة (١٣٤/ ١٩٣-٢٨١٠)].

عَبْدُ اللهِ بْنُ وَهْبٍ، أَخْبَرَنِي عَمْرُو بْنُ الْحَارِثِ، عَنْ دَرَّاجٍ، عَنْ أَبِي الْهَيْثَمِ، عَنْ أَبِي سَعِيدٍ ﷺ، عَنْ رَسُولِ اللهِ ﷺ، قَالَ: «وَيْلٌ، وَالٍ فِي جَهَنَّمَ، يُهْوِي فِيهَا الْكَافِرُ أَرْبَعِينَ خَرِيفًا، قَبْلَ أَنْ يَبْلُغَ قَعْرَهُ، وَالصَّعُودُ، جَبَلٌ فِي النَّارِ»(١)، يَتَصَعَّدُ فِيهِ سَبْعِينَ خَرِيفًا، يَهْوِي بِهِ كَذَلِكَ أَبَدًا»(٢).

هَذَا حَدِيثٌ صَحِيحُ الإِسْنَادِ، وَلَمْ يُخَرِّجَاهُ.

٩٠٢١ - صَدَّثَنَا أَبُو عَبْدِ اللهِ مُحَمَّدُ بْنُ يَعْقُوبَ الشَّيْبَانِيُّ إِمْلاءً مِنْ أَصْلِ كِتَابِهِ، ثَنَا إِبْرَاهِيمُ بْنُ عَبْدِ اللهِ السَّعْدِيُّ، ثَنَا يَزِيدُ بْنُ هَارُونَ، ثَنَا إِسْرَائِيلُ بْنُ سِنَانٍ الْقَزْوِينِيُّ، ثَنَا مُحَمَّدُ بْنُ وَاسِعٍ، قَالَ: دَخَلْتُ عَلَى بِلَالِ بْنِ أَبِي بُرْدَةَ فَقُلْتُ لَهُ: يَا بِلَالُ، إِنَّ أَبَاكَ حَدَّثَنِي عَنْ جَدِّكَ، عَنْ رَسُولِ اللهِ ﷺ، أَنَّهُ قَالَ: «إِنَّ فِي جَهَنَّمَ وَادٍ، فِي ذَلِكَ الْوَادِي بِئْرٌ، يُقَالُ لَهَا: هَبْهَبُ، حَقٌّ عَلَى اللهِ تَعَالَى أَنْ

Using

أَلَمْ تَسْأَلْ، كَمَا لَمْ يَفْعَلْ فِي الدُّنْيَا، وَيَقُولُ لَكَ مَا فَعَلْتَ؟!".

هَذَا حَدِيثٌ صَحِيحٌ الإِسْنَادِ، وَهَذَا إِسْنَادٌ مُتَّصِلٌ.

٩٣٠٣ - أَخْبَرَنِي عَبْدُ اللهِ بْنُ مُحَمَّدِ بْنِ عَلِيِّ بْنِ زِيَادٍ الْعَطَّارُ، ثَنَا مُحَمَّدُ بْنُ إِسْحَاقَ الْإِمَامُ، ثَنَا مُحَمَّدُ بْنُ عُبَيْدٍ الْأَيَادِيُّ، أَنَا سُلَامَةُ، حَدَّثَهُمْ، عَنْ عُقَيْلٍ، حَدَّثَنِي شِهَابٌ، أَنَّ أَبَا سَلَمَةَ بْنَ عَبْدِ الرَّحْمَنِ وَسَعِيدَ بْنَ الْمُسَيَّبِ، قَالَا: قَالَ أَبُو هُرَيْرَةَ: سَمِعْتُ رَسُولَ اللهِ ﷺ، يَقُولُ: "وَالَّذِي نَفْسُ مُحَمَّدٍ بِيَدِهِ، لَقَدْ هَمَمْتُ بِقَتْلِ الْمُنَافِقِينَ، وَلَكِنِّي سَمِعْتُ اللهَ يَقُولُ: ﴿وَلَوْ شَاءَ لَهَدَاكُمْ أَجْمَعِينَ﴾ [الأنعام: ١٤٩]، وَقَدْ سَمِعْتُ اللهَ يَقُولُ: ﴿وَلَا تُصَلِّ عَلَىٰٓ أَحَدٍ مِّنْهُم مَّاتَ أَبَدًا﴾ [التوبة: ٨٤]، فَلَا أُصَلِّي عَلَى مُنَافِقٍ، وَلَا أَقُومُ عَلَى قَبْرِهِ".

هَذَا حَدِيثٌ صَحِيحُ الإِسْنَادِ، وَهُوَ مُتَّصِلٌ.

---

(١) كذا جميع النسخ، وصحف فيها في (ز) و(ق) إلى الشخص. وبقلبي أنه مدغمة، وصب فوقها، وهذا الطبراني في الدعاء (٢٩٩/١) عن يونس عن ابن وهب به: إن الكافر ليرى جنهم فيقول لها: أين أنت منى؟ فتقول: أين أنت من أهل الله؟. فقلتُ أنا لهم مؤاخذات، وكذا رواه أحمد (٧٨٨٦) (٢٤٢/١٤) وابن داود (٥٤٢٦) عن حديث ابن لهيعة به، دراج به، وعنده: يقول: يا رب، بالكفار. يحمل وجه عليها: هذا الظهار، والكاف للتعليل.

(٢) إتحاف السيرة (٣٦٠/٢ - ٣٦٣).

(٣) سلامة بن روح بن خالد بن عقيل الأيلي. وقد تكلموا في سماع محمد بن عزيز من عمه سلامة، وسماع سلامة من عقيل. وفي محمد بن سلامة الحنفي.

(٤) في (ظ): أخبرنا سلامة بن روح. وفي (ز): أخبرنا سلامة. وأبو سلامة وسميه من التصحيف. أبو أبا هريرة فقاله وصحف فوق الناس.

أي طوعها، وفي الشخص: الشعر الذي حاجباها وحولها.

(٥) إتحاف السيرة (٣٤٨/٤ - ٣٨٧).

٩٠٢٤- **أخبرني** عَبْدُ اللهِ بْنُ الْحُسَيْنِ الْقَاضِي بِمَرْوَ، ثَنَا الْحَارِثُ بْنُ أَبِي أُسَامَةَ، حَدَّثَنِي يَزِيدُ بْنُ هَارُونَ، أَنَا مُحَمَّدُ بْنُ إِسْحَاقَ، عَنْ مُحَمَّدِ بْنِ إِبْرَاهِيمَ التَّيْمِيِّ، عَنْ عِيسَى بْنِ طَلْحَةَ، عَنْ أَبِي هُرَيْرَةَ ﷺ، قَالَ: قَالَ رَسُولُ اللهِ ﷺ: «إِنَّ الرَّجُلَ لَيَتَكَلَّمُ بِالْكَلِمَةِ، مَا يُعْطِي أَنْ يَتَبَلَّغَ مَا بَلَغَتْ، يَهْوِي بِهَا سَبْعِينَ خَرِيفًا فِي النَّارِ».

هَذَا حَدِيثٌ صَحِيحٌ عَلَى شَرْطِ مُسْلِمٍ، وَلَمْ يُخَرِّجَاهُ.

٩٠٢٥- **أخبرنا** الْحَسَنُ بْنُ يَعْقُوبَ الْعَدْلُ، ثنا يَحْيَى بْنُ أَبِي طَالِبٍ، ثَنَا عَبْدُ الْوَهَّابِ بْنُ عَطَاءٍ، أَنَا سَعِيدٌ، عَنْ قَتَادَةَ، عَنْ أَبِي أَيُّوبَ: ﴿عَنْ عَبْدِ اللهِ بْنِ عَمْرٍو، قَوْلُهُ ﷻ: ﴿وَإِذَا بَتَلَاهُ إِبْرَٰهِـۧمَ رَبُّهُۥ بِكَلِمَٰتٍ﴾ [البقرة: ١٢٤]، قَالَ: يَتَعَلَّى عَنْهُمْ بِأَرْبَعِينَ عَامًا لَا يُصِيبُهُمْ ذُبَابٌ وَلَا أَحَدٌ يَغْلِبُهُمْ﴾ [البقرة: ١٢٤]، فَقَوْلُهُ: ﴿إِنِّى جَاعِلُكَ لِلنَّاسِ إِمَامًا﴾ [البقرة: ١٢٤]، قَالَ: يَتَعَلَّى عَنْهُمْ بِتِلْكَ الدَّنَّبِ، قَالَ

Using

الكَلِمَة، إِنْ كَانَ لَا(١) الزُّبَيْرُ وَالشَّهِيدُ(٢)».

هَذَا حَدِيثٌ صَحِيحٌ عَلَى شَرْطِ الشَّيْخَيْنِ، وَلَمْ يُخَرِّجَاهُ.

٩٠٢٦- حَدَّثَنَا أَبُو الْعَبَّاسِ مُحَمَّدُ بْنُ يَعْقُوبَ، ثنا بَحْرُ بْنُ نَصْرٍ الْخَوْلَانِيُّ، ثنا عَبْدُ اللهِ بْنُ وَهْبٍ، أَخْبَرَنِي عَمْرُو بْنُ الْحَارِثِ، عَنْ دَرَّاجٍ أَبِي السَّمْحِ، عَنْ أَبِي الْهَيْثَمِ، عَنْ أَبِي سَعِيدٍ ﷺ، أَنَّ رَسُولَ اللهِ ﷺ قَالَ: «لَعْقُ الْحَكِيمِ مِنَ الشَّرَابِ عِبَادَةٌ لِلْحَالِ لَهُ، وَلِمَنْ يَعْلَمُ مِنْ عِلْمِ لَعْقِهِ، وَلَعْقُهُ مِثْلُ وَبَالِ، وَجَهْلُهُ مِثْلُ رَجُلٍ مَعَهُ دَوَاءٌ يَشْفِي بِهِ الْمَرْضَى وَيُعَالِجُ بِهِ الْأَسْقَامَ، وَلَيْسَ لَهُمْ وَمُعَالِجٌ أَوْ يَعْلَمُ مِنْ دَوَائِهِ».

هَذَا حَدِيثٌ صَحِيحُ الْإِسْنَادِ، وَلَمْ يُخَرِّجَاهُ.

٩٠٢٧- أَخْبَرَنَا أَبُو عَبْدِ اللهِ مُحَمَّدُ بْنُ عَبْدِ اللهِ الزَّاهِدُ الْأَصْبَهَانِيُّ، ثنا أَبُو أُسَيَّةَ بْنُ عَاصِمٍ، ثنا الْحُسَيْنُ بْنُ عَلِيٍّ، ثنا سُلَيْمُ بْنُ مَنْصُورٍ، ثنا سَلَمَةُ بْنُ كُهَيْلٍ، عَنْ أَبِي الزَّعْرَاءِ، عَنْ أَبِي سَعِيدٍ الْخُدْرِيِّ عَبْدِ اللهِ، قَالَ: تَغَرَّغَرَ أَبُو الدَّرْدَاءِ عِنْدَ مَوْتِهِ بِمَاءٍ ثُمَّ قَالَ: «إِنَّ الْمَاءَ لَيُشْبِهُ الْعَسَلَ بَارِدًا، وَإِنَّهُ لَيُشْبِهُ الْعَسَلَ حَارًّا، وَإِنَّهُ لَيُشْبِهُ الْعَسَلَ بِالْمَاءِ بِمَنْزِلَةِ الشَّيْءِ، وَإِنَّهُ لَيُشْبِهُ الْعَسَلَ بِالْمَاءِ مِنْ حَيْثُ لَا يَعْلَمُونَ، وَيُعَالِجُونَهُ بِهِ، حَتَّى يَخْتَلِطَ بِالْمَرَضِ

= وأصل الذبن الحرقة، وهو يستعمل لازمًا ومتعديًا.

(١) قوله: «لا» غير موجود في جميع النسخ، والمثبت من التلخيص.

(٢) إسناده ضعيف جدًا، وانظر ما قبله (٩٠٢١-٩٠٢٥).

(٣) إسناده ضعيف جدًا، وانظر ما قبله (٩٠٢١-٩٠٢٥).

(٤) قوله: «عن أبي هارون الأزدي» أبو عبد الله بن سلمة بن كهيل، وأبو يائع هو الحارث بن يزيد العكلي.

وأبو هريرة في النسخ، وقد تقدم خطأه هناك في الحديث (٨٨٨٠).

(٥) في (ز): «يعالجونه».

(٦) قوله: «فرغله» غير موجود في (ز) و(ب).

الشَّامِ- فَيَبْعَثُونَ طَلِيعَةً[1] فِيهِمْ فَرَسٌ أَشْقَرُ، أَوْ أَبْلَقُ، فَيَقْتَتِلُونَ فَلَا يَرْجِعُ مِنْهُمْ أَحَدٌ. قَالَ: وَأَخْبَرَنِي أَبُو صَادِقٍ، عَنْ رَبِيعَةَ بْنِ نَاجِذٍ، أَنَّهُ فَرَسٌ أَشْقَرُ. وَيَزْعُمُ أَهْلُ الْكِتَابِ أَنَّ الْمَسِيحَ عليه السلام يَنْزِلُ فَيَقْتُلُهُ، وَيَخْرُجُ يَأْجُوجُ وَمَأْجُوجُ وَهُمْ مِنْ كُلِّ حَدَبٍ يَنْسِلُونَ، فَيَمُوجُونَ فِي الْأَرْضِ، فَيُفْسِدُونَ فِيهَا. ثُمَّ قَرَأَ عَبْدُ اللهِ: ﴿وَهُمْ مِن كُلِّ حَدَبٍ يَنسِلُونَ﴾[2]، فَيَبْعَثُ اللهُ عَلَيْهِمْ دَابَّةً مِثْلَ النَّغَفِ، فَتَلِجُ فِي أَسْمَاعِهِمْ وَمَنَاخِرِهِمْ، فَيَمُوتُونَ مِنْهَا، فَتَنْتِنُ الْأَرْضُ مِنْهُمْ[3]، فَيُجْأَرُ إِلَى اللهِ تعالى، فَيُرْسِلُ مَاءً، فَيُطَهِّرُ الْأَرْضَ مِنْهُمْ، وَيَبْعَثُ اللهُ رِيحًا فِيهَا زَمْهَرِيرٌ بَارِدَةٌ، فَلَا تَدَعُ عَلَى الْأَرْضِ مُؤْمِنًا إِلَّا كُفِّتَ بِتِلْكَ الرِّيحِ، ثُمَّ تَقُومُ السَّاعَةُ عَلَى شِرَارِ النَّاسِ، ثُمَّ يَقُومُ مَلَكٌ بِالصُّورِ بَيْنَ السَّمَاءِ وَالْأَرْضِ، فَيَنْفُخُ فِيهِ، فَلَا يَبْقَى خَلْقٌ لِلهِ فِي السَّمَاوَاتِ وَالْأَرْضِ إِلَّا مَاتَ، إِلَّا مَنْ شَاءَ رَبُّكَ، ثُمَّ يَكُونُ بَيْنَ النَّفْخَتَيْنِ مَا شَاءَ اللهُ، فَلَيْسَ مِنْ بَنِي آدَمَ أَحَدٌ إِلَّا فِي الْأَرْضِ مِنْهُ شَيْءٌ، ثُمَّ يُرْسِلُ اللهُ مَاءً مِنْ تَحْتِ الْعَرْشِ مِنْيًا كَمَنِيِّ الرِّجَالِ، فَتُنْبِتُ لَحْمَهُمْ وَجُثْمَانَهُمْ كَمَا تُنْبِتُ الْأَرْضُ مِنَ الثَّرَى، ثُمَّ قَرَأَ عَبْدُ اللهِ: ﴿ثُمَّ يُعِيدُهُ﴾[4]

---

(١) كذا، وقد تقدم في الفتن (٨٧١٩) وكذا من ابن أبي حاتم: «حتى يجتمع المؤمنون بغربي الشام، فيبعثون إليهم طليعة».

(٢) الأنبياء: آية ٩٦.

(٣) في (ب): «فتنتن الأرض منهم».

(٤) الأنبياء: آية ٩٦.

(٥) كذا، وفي (ب): «ثم يرسل الله ماء من تحت العرش منيا كمني الرجال، فتنبت لحمهم وجثمانهم كما تنبت الأرض من الثرى، ثم قرأ عبد الله: ﴿ثم يعيده﴾».

(٦) كذا، وفي (ب): «فليس من بني آدم أحد إلا في الأرض منه شيء، ثم يرسل الله ماء من تحت العرش منيا كمني الرجال، فتنبت لحمهم وجثمانهم كما تنبت الأرض من الثرى، ثم قرأ عبد الله: ﴿ثم يعيده﴾».

(٧) النغف: ضرب من الذباب يكون في أنوف الإبل والشاء، واحدته نغفة. «النهاية» (٥/٩٢).

(٨) في (ب): «فلم تلف في كتب الكتابيين من جعلها قراءة لابن مسعود أو غيره».

كلمة: أعلم، فلم تلف في كتب الكتابيين من جعلها قراءة لابن مسعود أو غيره.

والله أعلم.

Made in Busina

الرِّيَاحَ تَخْبُرُ سَحَابًا، فَسَاقَتْهُ إِلَى بَلَدٍ مَيِّتٍ، حَتَّى بَلَغَ: ﴿كَذَٰلِكَ ٱلْخُرُوجُ﴾ (١)، ثُمَّ يَقُومُ مَلَكُ بِالْمَغْرِبِ بَيْنَ السَّمَاءِ وَالْأَرْضِ، فَيَنْفُخُ فِيهِ، فَيَنْطَلِقُ كُلُّ رُوحٍ إِلَى جَسَدِهَا، فَتَدْخُلُ فِيهِ، فَيَقُومُونَ، فَيَحْيَوْنَ نَبْتَهُ رَجُلٍ وَنَبْتَ قِثَّاءِ إِلَى الْعَالَمِينَ، ثُمَّ يَنْتَقِلُ الْمَاءُ لِلْحَلْقِ، فَإِلَى الْبَهْدِ، فَيَقُولُ: مَنْ تَعْبُدُونَ؟ فَيَقُولُونَ: نَعْبُدُ تُرْبَةَ، فَيَقُولُ: هَلْ سَمِعْتُمْ لَهُ سَاءً؟ فَالُوا: نَعَمْ، فَيُرْهِمُ جَهْنَّمَ، وَمِنْ قَهْبَلَةِ الْمَرْءِ، ثُمَّ قَرَأَ هَذِهِ: ﴿وَيَوْمَ نَحْشُرُهُمْ جَمِيعًا﴾ الْآيَةَ (٢)، ثُمَّ يَقُولُ لِلنَّصَارَى، فَيَقُولُ: مَنْ تَعْبُدُونَ؟ فَيَقُولُونَ: نَعْبُدُ الْمَسِيحَ، فَيَقُولُ: هَلْ سَمِعْتُمْ لَهُ سَاءً؟ فَيَقُولُونَ: نَعَمْ، فَيُرْهِمُ جَهَنَّمَ، وَمِنْ قَهْبَلَةِ الْمَرْءِ، ثُمَّ قَرَأَ: ﴿وَإِذْ قَالَ ٱللَّهُ يَٰعِيسَى ٱبْنَ مَرْيَمَ﴾ (٣)، ثُمَّ يَقُولُ لِلْيَهُودِ: مَنْ تَعْبُدُونَ؟ فَيَقُولُونَ: نَعْبُدُ عُزَيْرًا، فَيَقُولُ: هَلْ سَمِعْتُمْ لَهُ سَاءً؟ فَيَقُولُونَ: نَعَمْ، فَيُرْهِمُ جَهَنَّمَ، وَمِنْ قَهْبَلَةِ الْمَرْءِ، ثُمَّ قَرَأَ: ﴿وَقَالَتِ ٱلْيَهُودُ عُزَيْرٌ ٱبْنُ ٱللَّهِ﴾ (٤)، ثُمَّ يَقُولُ لِلْمَجُوسِ: مَنْ تَعْبُدُونَ؟ فَيَقُولُونَ: نَعْبُدُ الشَّمْسَ وَالنَّارَ، فَيَقُولُ: هَلْ سَمِعْتُمْ لَهُمَا سَاءً؟ فَيَقُولُونَ: نَعَمْ، فَيُرْهِمُ جَهَنَّمَ، وَمِنْ قَهْبَلَةِ الْمَرْءِ، ثُمَّ قَرَأَ: ﴿وَجِاْيٓءَ يَوْمَئِذٍۭ بِجَهَنَّمَ﴾ (٥)، ثُمَّ يَقُولُ لِلْمُسْلِمِينَ: مَنْ تَعْبُدُونَ؟ فَيَقُولُونَ: نَعْبُدُ اللَّهَ، فَيَقُولُ: هَلْ سَمِعْتُمْ لَهُ سَاءً؟ فَيَقُولُونَ: نَعَمْ، فَيُرْهِمُ جَهَنَّمَ، وَمِنْ قَهْبَلَةِ الْمَرْءِ، ثُمَّ قَرَأَ: ﴿وَقِفُوهُمْ إِنَّهُم مَّسْـُٔولُونَ﴾ (٦)، ثُمَّ يَقُولُ لِلْمُنَافِقِينَ: مَنْ تَعْبُدُونَ؟ فَيَقُولُونَ: نَعْبُدُ اللَّهَ، فَيَقُولُ: هَلْ سَمِعْتُمْ لَهُ سَاءً؟ فَيَقُولُونَ: نَعَمْ، فَيُرْهِمُ جَهَنَّمَ، وَمِنْ قَهْبَلَةِ الْمَرْءِ، ثُمَّ قَرَأَ: ﴿وَقِفُوهُمْ إِنَّهُم مَّسْـُٔولُونَ﴾ (٧)، ثُمَّ يَقُولُ لِلْمُؤْمِنِينَ: مَنْ تَعْبُدُونَ؟ فَيَقُولُونَ: نَعْبُدُ اللَّهَ، فَيَقُولُ: هَلْ سَمِعْتُمْ لَهُ سَاءً؟ فَيَقُولُونَ: نَعَمْ، فَيُرْهِمُ جَهَنَّمَ، وَمِنْ قَهْبَلَةِ الْمَرْءِ، ثُمَّ قَرَأَ: ﴿وَقِفُوهُمْ إِنَّهُم مَّسْـُٔولُونَ﴾ (٨)، ثُمَّ يَقُولُ لِلْمُنَافِقِينَ: هَلُمُّوهُمْ حُثًّا، وَحَثًّا، فَأَتَّنَا بِهِمُ الشَّفَاعَةُ، فَيَقُولُونَ: بِمَاذَا؟ فَيَقُولُ: بِالْمَشْيِ عَلَى الصِّرَاطِ، فَيَمُرُّ النَّاسُ بِقَدْرِ أَعْمَالِهِمْ نُورًا،

---

(١) الزخرف: آية ١١.

(٢) الكهف: آية ١٠٠.

(٣) المائدة: آية ١١٦.

(٤) في (ق): «الله».

(٥) الفجر: آية ٢٣.

(٦) الصافات: آية ٢٤.

(٧) الصافات: آية ٢٤.

(٨) الصافات: آية ٢٤.

أَوْ نَاقُوسٌ فَلَطَحَ الْبَرَدُ، ثُمَّ عَمَّ الرِّيحُ، ثُمَّ عَمَّ الطَّيْرُ، ثُمَّ عَمَّ الظَّهَابُ، ثُمَّ، يَمُرُّ الرَّجُلُ سَبْعِينَ، ثُمَّ يَمُرُّ الرَّجُلُ مِئَتَيْنِ، حَتَّى يَمُرَّ بِهِمْ، رَجُلٌ يَتَأَبَّطُ عَلَى بَطْنِهِ، فَيَقُولُ: يَا رَبِّ، لِمْ يَعْلَمْكَ بِي؟ فَيَأْذَنُ لَهُ، إِنَّمَا أَبْعَثُ بِكَ عَذَابًا، ثُمَّ يَأْذَنُ لَهُ تَعَالَى فِي الشَّفَاعَةِ، فَيَكُونُ أَوَّلُ شَافِعٍ رُوحُ الْقُدُسِ جِبْرِيلُ، ثُمَّ إِبْرَاهِيمُ، ثُمَّ مُوسَى، ثُمَّ عِيسَى، ثُمَّ يَقُومُ نَبِيُّكُمْ ﷺ، فَلَا يَشْفَعُ أَحَدٌ فِيمَا يَشْفَعُ فِيهِ، وَهُوَ الْمَقَامُ الْمَحْمُودُ الَّذِي ذَكَرَهُ اللهُ تَعَالَى: ﴿عَسَىٰ أَن يَبْعَثَكَ رَبُّكَ مَقَامًا مَّحْمُودًا﴾ [الإسراء: ٧٩] فَلَيْسَ مِنْ نَفْسٍ إِلَّا وَهِيَ تَظْمَأُ إِلَى بَيْتٍ فِي الْجَنَّةِ، وَبَيْتٍ فِي النَّارِ، قَالَ: وَهُوَ يَوْمُ الْحَسْرَةِ، حَتَّى أَهْلُ النَّارِ الَّتِي فِي الْجَنَّةِ، قَالَ شُعْبَةُ: أَرَاهُ قَالَ: أَوْ عَمْلَتُمْ؟ وَيُرَى أَهْلُ الْجَنَّةِ الَّتِي فِي النَّارِ؟ فَيُقَرِّرُونَ لَوْلَا أَنْ مَنَّ اللهُ عَلَيْنَا، لَتَمَنَّيْنَا الْمَلَائِكَةُ وَالنَّبِيُّونَ، وَالشُّهَدَاءُ وَالصَّالِحُونَ، وَالْمَوْءُودَةُ وَالْمَوْءُودُ، وَالْمَوْءُودُ، وَالْمَوْءُودُ،

٩٠٢٨ - وَقَدْ بَيَّنَ النَّبِيُّ ﷺ أَنَّ ذَلِكَ لَيْسَ لِأَحَدٍ مِنْ خَلْقِهِ، بَلْ هُوَ لِلَّهِ وَحْدَهُ، فَقَالَ: «لَا يَدْخُلُ أَحَدٌ مِنْكُمْ قَبْرَهُ إِلَّا مُتَوَارِيًا»، أَيْ: مُسْتَتِرًا عَنِ الْأَعْيُنِ، «وَلَا يَدْخُلُ أَحَدٌ مِنْكُمْ قَبْرَ أَحَدٍ

٩٠٢٩- أخبرناه أبو بكرٍ أحمدُ بنُ سلمانَ الفقيهُ ببغدادَ، قالَ: قُرِئَ على يحيى بنِ جعفرِ بنِ الزِّبرقانِ وأنا أسمعُ، ثنا عليُّ بنُ عاصمٍ، ثنا بهزُ بنُ حكيمٍ، عن أبيهِ، عن جدِّهِ، قالَ: أتيتُ النبيَّ ﷺ، فقلتُ: يا نبيَّ اللهِ، ما أتيتُكَ حتى حلفتُ [أكثرَ] من [عددِ] هؤلاءِ[1] -يعني الكفَّينِ جميعًا- لا آتيكَ، ولا آتي دينَكَ، وقد كنتُ امرأً لا أعقلُ شيئًا، إلا ما علَّمني اللهُ ورسولُهُ، فإني أسألُكَ بوجهِ اللهِ، بِمَ بعثَكَ ربُّنا؟ قالَ: «بالإسلامِ». قالَ: قلتُ: يا نبيَّ اللهِ، وما آيةُ الإسلامِ؟ قالَ: «أنْ تقولَ أسلمتُ وجهي للهِ وتخلَّيتُ، وتُقيمَ الصلاةَ، وتؤتيَ الزكاةَ، كلُّ مُسلمٍ عن مُسلمٍ محرَّمٌ، إخوانٌ نصيرانِ، لا يقبلُ اللهُ من مُسلمٍ أشركَ[2] بعدَما أسلمَ عملًا، حتى يُفارقَ المُشركينَ إلى المُسلمينَ، ما لي آخذُ بحُجزِكُم عن النارِ، ألا إنَّ ربِّي داعيٌ، ألا وإنَّهُ سائلي: هل بلَّغتَهُ[3] عبادي؟ وإنِّي قائلٌ: ربِّ قد أبلغتُهُم[4]، فليبلُغْ شاهدُكُم غائبَكُم، ثُمَّ إنَّكُم تُدعَونَ مُقدَّمةً أفواهُكُم بالفِدامِ، ثُمَّ أوَّلُ[5] ما يُبينُ عن أحدِكُم لَفخِذُهُ وكفُّهُ». قالَ: قلتُ: يا رسولَ اللهِ، هذا دينُنا؟ قالَ: «هذا دينُكُم[6] وأينَ ما تُحسِنُ بكفِّكَ»[7].

---

(١) ما بين المعقوفات ساقط من جميع النسخ، والمثبت من التلخيص.

(٢) في (س): «بالله».

(٣) في (م): «بلغتهم».

(٤) في (س): «فبلغتهم».

(٥) في (ت): «أولهم».

(٦) قوله: «هذا دينكم» ساقط من (م).

(٧) إتحاف المهرة (١٣/ ٣٣٤-١٦٨٠٢)، وتقدم في التفسير (٣٦٨٥) و(٣٦٨٦)، وقريبًا (٨٩٤٢).

هَذَا حَدِيثٌ صَحِيحٌ الإِسْنَادِ، وَلَمْ يُخْرِجَاهُ.

٩٠٣٠- وَأَمَّا أَبُو الْعَبَّاسِ مُحَمَّدُ بْنُ يَعْقُوبَ: ثَنَا بَحْرُ بْنُ نَصْرٍ الْخَوْلَانِيُّ، ثَنَا عَبْدُ اللهِ بْنُ وَهْبٍ، أَخْبَرَنِي عَمْرُو بْنُ الْحَارِثِ، عَنْ دَرَّاجٍ، عَنْ أَبِي الْهَيْثَمِ، عَنْ أَبِي سَعِيدٍ ﷺ، أَنَّ رَسُولَ اللهِ ﷺ، قَالَ: «الْمَرْأَةُ إِذَا أَرَادَتْ حُجُوبَ كُلِّ جِلْدِهَا بِمِثْلِهِ صَبِيرًا أَرْبَعِينَ سَنَةً»[1].

هَذَا حَدِيثٌ صَحِيحُ الإِسْنَادِ، وَلَمْ يُخَرِّجَاهُ.

٩٠٣١- وَأَمَّا أَبُو إِسْحَاقَ إِبْرَاهِيمُ بْنُ مُرَادٍ الْمَالِكِيُّ الْفَقِيهُ بِمِنًى: عَرَضَهَا عَلَيَّ لِقَدَمِي الْحَرَامِ، ثَنَا بَكْرُ بْنُ سَهْلٍ الدِّمْيَاطِيُّ، حَدَّثَنَا عَبْدُ اللهِ بْنُ يُوسُفَ، ثَنَا سَعِيدُ بْنُ عَبْدِ الْعَزِيزِ، عَنْ عَطِيَّةَ بْنِ قَيْسٍ، عَنْ أَبِي الْعَلَاءِ الْمُؤَذِّنِ بِيْتِ الْمُقَدَّسِ[2]، قَالَ: سَمِعْتُ عَبْدَ اللهِ بْنَ عُمَرَ ﷺ، يَقُولُ: «إِنَّ السُّورَ الَّذِي أَذِنَ اللهُ لِدَاوُدَ ﷺ أَنْ يَبْنِيَ بَيْتَ الْمَقْدِسِ، فَعَجَزَ بَنُو إِسْرَائِيلَ أَنْ يَبْنُوهُ، فَبَنَاهُ دَاوُدُ ﷺ، وَهُوَ السُّورُ الْمُرْتَفِعُ، بَاطِنُهُ الْمُسْجِدُ وَمَا يَلِيهِ، وَظَاهِرُهُ وَادِي جَهَنَّمَ»[3].

قال: قال الذهبي في التلخيص: «قلت: على ضعيف. عطية: لم يترجح حاله».

(ع) في النسخ: «ابن أبي أوفى» وكتب فوقها في (ق): «لعله سرداب». والمثبت من التلخيص والسراج، قال ابن الأثير (٣/٣٥٩): «قال ما أحاط بشيء من حجاب أو حضر أو غيبه».

(١) إسناده ضعيف: فيه دراج - وهو ابن سمعان - ضعيف.

(٢) في النسخ: «بيت المقدس وساعده». قال الإمام أحمد: «لا أعرف ما اسمه وذكره ابن حبان في ثقات التابعين».

(٣) (الصغير: ٤٨، ٤٩).

(٤) إسناده ضعيف: (١٤٩/٢-١٦١/١٠).

هٰذا حديثٌ صحيحُ الإسْناد، ولَمْ يُخرِّجاهُ.

٩٠٣٢- **حدَّثنا** أبُو العَبَّاس مُحمَّدُ بْنُ يَعْقُوب، ثنا بَحْرُ بْنُ نَصْرٍ الخَوْلانِيُّ، ثنا عَبْدُ اللهِ بْنُ وَهْبٍ أخْبَرَنِي عَمْرُو بْنُ الحَارِثِ، عَنْ دَرَّاجٍ أبِي السَّمْحِ، عَنْ أبِي الهَيْثَمِ، عَنْ أبِي سَعِيدٍ ﷺ، أنَّ النَّبِيَّ ﷺ، قَالَ: «لَوْ ضُرِبَتْ مِقْمَعَةٌ مِنْ حَدِيدٍ جَهَنَّمَ الجَحِيمَ، فَفَتَّتْ كَمَا يُضْرَبُ بِهِ أهْلُ النَّارِ، لَصَارَ رَمَادًا»[1].

هٰذا حديثٌ صحيحُ الإسْناد، ولَمْ يُخرِّجاهُ.

٩٠٣٣- **حدَّثنا** أبُو الحَسَنِ عَلِيُّ بْنُ مُحَمَّدِ بْنِ عُقْبَةَ الشَّيْبانِيُّ بِاللهِ بالكُوفَةِ، ثنا إبْرَاهِيمُ بْنُ الهَيْثَمِ، ثنا عَلِيُّ بْنُ قَادِمٍ، ثنا شَرِيكٌ، عَنْ سُلَيْمٍ المُكَتِّبِ، عَنِ الشَّعْبِيِّ، عَنْ أنَسِ بْنِ مَالِكٍ ﷺ، قَالَ: «صَحِبْتُ رَسُولَ اللهِ ﷺ ثَلاثَ سِنِينَ أوْ ثَلاثَ، فَقَالَ رَسُولُ اللهِ ﷺ: «أَلا تَسْأَلُونِي مِنْ أيِّ شَيْءٍ

Using

هَذَا حَدِيثٌ صَحِيحٌ عَلَى شَرْطِ الشَّيْخَيْنِ، وَلَمْ يُخَرِّجَاهُ[1].

٩٠٣٤- صَدَّثَنَا أَبُو الْعَبَّاسِ مُحَمَّدُ بْنُ يَعْقُوبَ، ثَنَا بَحْرُ بْنُ نَصْرٍ الْخَوْلَانِيُّ، ثَنَا عَبْدُ اللهِ بْنُ وَهْبٍ، أَخْبَرَنِي عَمْرُو بْنُ الْحَارِثِ، عَنْ دَرَّاجٍ، عَنْ أَبِي الْهَيْثَمِ، عَنْ أَبِي سَعِيدٍ ﷺ، أَنَّ رَسُولَ اللهِ ﷺ، قَالَ: «لَوْ أَنَّ عُثْمَانَ يُقَوِّمُ فِي الثُّلُثِ، لَأَلْفَى أَهْلَ الثُّلُثِ»[2].

هَذَا حَدِيثٌ صَحِيحُ الْإِسْنَادِ[3].

٩٠٣٥- أَخْبَرَنِي أَبُو عَبْدِ اللهِ مُحَمَّدُ بْنُ عَبْدُوسَ الْفَقِيهُ بِبَغْدَادَ، ثَنَا مُحَمَّدُ بْنُ إِسْحَاقَ الصَّغَانِيُّ[4]، ثَنَا يَزِيدُ بْنُ هَارُونَ، ثَنَا شُعْبَةُ، عَنْ أَبِي التَّيَّاحِ، قَالَ: سَمِعْتُ عَبْدَ اللهِ يُحَدِّثُ أَنَّهُ كَانَتْ لَهُ أَمَانَةٌ، فَجَاءَ إِلَى إِخْوَتِهَا، فَلَمْ يَجِدْ فَجَعَلَ تَتْرَى جَاءَتْهُ، وَكَانَتْ جِئْتُ مِنْ عِنْدِ امْرَأَتِكَ؟ فَقَالَ: جِئْتُ مِنْ عِنْدِ عِمْرَانَ بْنِ حُصَيْنٍ، فَذَكَرَ لَهُ الْحَدِيثَ[5] يَعْنِي أَنَّهُ قَالَ: «خَيْرُكُمْ قَرْنِي

هَذَا حَدِيثٌ[6] عَلَى شَرْطِ الشَّيْخَيْنِ، وَلَمْ يُخَرِّجَاهُ بِهَذِهِ السِّيَاقَةِ[7].

---

(١) وفي الحديث صحيح مسلم (٢٦١٦) من طريق الوزير بن حميد عن جبران المكتب، فقال: «فقضيل بن عمرو الفقيمي من النخعي» به، ولم يذكر شريك بن عبد الله القاضي «المكتب» وشريك أكبر شأنًا وعلمًا، وهو في ناقلي الأخبار عن هذه الصفة.

(٢) وأخرجه (ت) شاكر (٢٢٧٩)، وابن عساكر في التاريخ (٣٩/ ٣٨٠).

(٣) في (ص) و(ز): «الإسناد». وهذه صفحة من أحمد بن عبدوية.

(٤) [بياض في (ز)] (٢/ ١٤٣-١٤٥).

(٥) زيد في (ص) و(ز): «صحيح».

(٦) وفي الحديث صحيح مسلم (٢٥٤٠) من حديث سعد الحبري، وعنده عند البخاري برقم (٣٦٥١).

(٧) [بياض في (ز)].

٩٠٣٦- حدثني مُحَمَّدُ بْنُ صَالِحِ بْنِ هَانِئٍ، ثَنَا الْحُسَيْنُ بْنُ الْفَضْلِ الْبَجَلِيُّ، ثَنَا سُلَيْمَانُ بْنُ حَرْبٍ، ثَنَا حَمَّادُ بْنُ سَلَمَةَ، ثَنَا أَبُو جَعْفَرٍ الْخَطْمِيُّ[1]، عَنْ عُمَارَةَ بْنِ خُزَيْمَةَ بْنِ ثَابِتٍ، قَالَ: كُنَّا مَعَ عَمْرِو بْنِ الْعَاصِ فِي حَجٍّ أَوْ عُمْرَةٍ، فَلَمَّا كُنَّا بِمَرِّ الظَّهْرَانِ، إِذَا نَحْنُ بِامْرَأَةٍ فِي هَوْدَجِهَا، وَاضِعَةٍ يَدَهَا عَلَى[2] هَوْدَجِهَا، فَلَمَّا نَزَلَ الشِّعْبَ، إِذَا نَحْنُ بِغِرْبَانٍ كَثِيرَةٍ فِيهَا غُرَابٌ أَعْصَمُ[3] أَحْمَرُ الْمِنْقَارِ وَالرِّجْلَيْنِ، فَقَالَ: قَالَ رَسُولُ اللهِ ﷺ: «لَا يَدْخُلُ الْجَنَّةَ مِنَ النِّسَاءِ إِلَّا مِثْلُ هَذَا الْغُرَابِ فِي هَذِهِ الْغِرْبَانِ»[4].

هَذَا حَدِيثٌ صَحِيحٌ عَلَى شَرْطِ مُسْلِمٍ، وَلَمْ يُخَرِّجَاهُ.

٩٠٣٧- حدثنا عَبْدُ الرَّحْمَنِ بْنُ الْحَسَنِ بْنِ أَحْمَدَ بْنِ مُحَمَّدِ بْنِ عُبَيْدٍ الْأَسَدِيُّ، ثَنَا إِبْرَاهِيمُ بْنُ الْحُسَيْنِ بْنِ دِيزِيلَ، ثَنَا آدَمُ بْنُ أَبِي إِيَاسٍ، ثَنَا [illegible]

كُنَّا مَعَ عَمْرِو بْنِ الْعَاصِ فِي حَجٍّ أَوْ عُمْرَةٍ، فَإِذَا امْرَأَةٌ فِي يَدِهَا خَوَاتِيمُهَا، وَقَدْ وَضَعَتْ يَدَهَا عَلَى هَوْدَجِهَا، فَدَخَلَ عَمْرُو بْنُ الْعَاصِ شِعْبًا، ثُمَّ قَالَ: كُنَّا مَعَ رَسُولِ اللهِ ﷺ فِي هَذَا الشِّعْبِ، فَإِذَا غِرْبَانٌ كَثِيرَةٌ، وَإِذَا غُرَابٌ أَعْصَمُ[5] أَحْمَرُ

(١) هو: عمير بن يزيد بن عمير بن حبيب الأنصاري المدني، وثق، لكن لم يصح [illegible]

(٢) في [illegible]

(٣) في [illegible]

(٤) إتحاف المهرة (١٢/١٨٨-١٥٩٧٢).

(٥) في (ز) و(س) و(م): «أعظم»، وفي (ك): «عظيم»، وقد تقدم في الحديث السابق.

Bulsne

الْبَيْهَقِيُّ وَالتِّرْمِذِيُّ، فَقَالَ رَسُولُ اللهِ ﷺ: «لَا يَدْخُلُ الْجَنَّةَ مِنَ النِّسَاءِ إِلَّا الْقَلِيلُ مِثْلَ الْغُرَابِ فِي الْغِرْبَانِ»(١).

هَذَا حَدِيثٌ صَحِيحٌ عَلَى شَرْطِ الشَّيْخَيْنِ، وَلَمْ يُخَرِّجَاهُ.

٩٠٣٩ - وَعَنْهُ: أَنَّ أَحْمَدَ بْنَ كَامِلٍ الْقَاضِيَ بِبَغْدَادَ مِنْ أَصْلِ كِتَابِهِ، ثَنَا عَبْدُ الصَّمَدِ بْنُ النُّعْمَانِ، ثَنَا فَيْضَةُ بْنُ عُقْبَةَ، ثَنَا سُفْيَانُ، عَنْ مَنْصُورٍ، عَنْ إِبْرَاهِيمَ، عَنْ وَائِلِ بْنِ مُهَاجِرٍ التَّيْمِيِّ، عَنْ عَبْدِ اللهِ بْنِ مَسْعُودٍ ﷺ، قَالَ: قَالَ رَسُولُ اللهِ ﷺ: «يَا مَعْشَرَ النِّسَاءِ، تَصَدَّقْنَ وَلَوْ مِنْ حُلِيِّكُنَّ، فَإِنَّكُنَّ أَكْثَرُ أَهْلِ جَهَنَّمَ». فَقَالَتِ امْرَأَةٌ لَبِيبَةٌ مِنْهُنَّ: يَا رَسُولَ اللهِ، مَا لَنَا نَكُونُ أَكْثَرَ أَهْلِ جَهَنَّمَ؟! قَالَ: «لِأَنَّكُنَّ تُكْثِرْنَ» اللَّعْنَ، وَتَكْفُرْنَ الْعَشِيرَ، وَمَا رَأَيْتُ مِنْ نَاقِصَاتِ عَقْلٍ وَدِينٍ أَغْلَبَ لِذِي لُبٍّ مِنْكُنَّ»(٢).

هَذَا حَدِيثٌ صَحِيحٌ عَلَى شَرْطِ الشَّيْخَيْنِ، وَلَمْ يُخَرِّجَاهُ، وَقَدْ رَوَاهُ عَنْ مَنْصُورٍ جَمَاعَةٌ غَيْرُ فَيْضَةَ بْنِ عُقْبَةَ.

---

(١) إتحاف المهرة (١٢/ ٤٨٤ - ١٦٧٢٠).

(٢) قال ابن حجر: هذه من زيادة الكوفيين والله سبحانه وتعالى أعلم. ورواه عبد الرزاق عن سفيان، عن منصور، عن وائل، عن ابن مسعود، دون ذكر حماد. انظر: إتحاف المهرة (١٢/ ٤٨٤ - ١٦٧٢٠).

(٣) ما بين المعقوفين ساقط من النسخ، واستدركناه من المنتخبين.

(٤) في (ب): «تكثرون».

(٥) في (ب): «ناقصات دين».

(٦) في (ب): «أغلب ساقط من (ب)».

(٧) في (ب): «وأما».

(٨) إتحاف المهرة (٩/ ٥٠٥ - ١٢٣٩٧).

(٩) ما بين المعقوفين إضافة لا بد منها، فإن الصحف خرج بعد وفاة جرير بن

٩٠٣٩- حدثناه أَبُو بَكْرِ بْنُ إِسْحَاقَ، أَنَا إِسْمَاعِيلُ بْنُ قُتَيْبَةَ السُّلَمِيُّ، ثَنَا يَحْيَى بْنُ يَحْيَى التَّمِيمِيُّ، أَنَا جَرِيرٌ، عَنْ مَنْصُورِ بْنِ الْمُعْتَمِرِ قَالَ سَمِعْتُ ذَرًّا يُحَدِّثُ عَنْ وَائِلِ بْنِ مَهَانَةَ، عَنْ عَبْدِ اللهِ بْنِ مَسْعُودٍ رضي الله عنه، قَالَ: قَالَ رَسُولُ اللهِ ﷺ: «يَا مَعْشَرَ النِّسَاءِ، تَصَدَّقْنَ وَلَوْ مِنْ حُلِيِّكُنَّ، فَإِنَّكُنَّ أَكْثَرُ أَهْلِ جَهَنَّمَ يَوْمَ الْقِيَامَةِ»[1].

٩٠٤٠- حدثنا أَبُو الْعَبَّاسِ مُحَمَّدُ بْنُ يَعْقُوبَ الْأُمَوِيُّ إِمْلَاءً، ثَنَا أَبُو عُمَرَ أَحْمَدُ بْنُ عَبْدِ الْجَبَّارِ التَّمِيمِيُّ[2] بِالْكُوفَةِ، حَدَّثَنَا أَبُو مُعَاوِيَةَ، ثَنَا الْأَعْمَشُ، عَنْ شَقِيقٍ، عَنْ عَمْرِو بْنِ الْحَارِثِ بْنِ الْمُصْطَلِقِ، عَنِ ابْنِ أَخِي زَيْنَبَ[3] امْرَأَةِ عَبْدِ اللهِ، عَنْ زَيْنَبَ، قَالَتْ: خَطَبَنَا رَسُولُ اللهِ ﷺ، فَقَالَ: «يَا مَعْشَرَ النِّسَاءِ، تَصَدَّقْنَ وَلَوْ مِنْ حُلِيِّكُنَّ، فَإِنَّكُنَّ أَكْثَرُ أَهْلِ جَهَنَّمَ يَوْمَ الْقِيَامَةِ»[4]. قَالَتْ: وَكَانَ

---

(١) [illegible] جرير عن منصور، وأما رواية الأعمش فقد تقدمت برقم (٢٨٠٥) من حديث عبد الرزاق عن الثوري عن منصور والأعمش عن ذر به.

(٢) في (ك): «ثنا أبو عمر أحمد بن عمرو التميمي»، وفي (س): «ثنا أبو عمر أحمد بن عبد الجبار بن عمر»، وجل هذا الحديث ساقط من (ز) و(م)، وفي الإتحاف: «أحمد بن عبد الجبار»، وهو أحمد بن عبد الجبار بن محمد بن عبد الجبار بن عمر العبدي.

(٣) [illegible] أخي زينب».

(٤) من بداية الحديث إلى هنا ساقط من (ز) و(م).

Bulsn e

عِنْدَ هٰذِهِ وَجُلَّةُ خَيْبَ ذَاتِ الدِّيْنِ وَكَانَ رَسُوْلُ اللهِ ﷺ قَدْ أَلْفَى عَلَيْهِ النَّهْيَةَ، فَلَمْ يَكُنْ إِلَّا سَبْيٌ بَيْنَ الصَّدَقَةِ وَالنَّفَقَةِ، [٢] فَجُبِرَتْ عَلَى مَا أَصَابَتْ مِنَ الصَّدَقَةِ النَّفَقَةُ عَلَى زَوْجِهِ، وَأَيْتَامِ غَيْرِهِ بِي جُبِرَتْ، قَالَ أَبُو الْعَبَّاسِ: وَذَكَرَ الْحَدِيْثَ.

[١٣٩٠] ٣٤- سَمِعْتُ أَبَا بَكْرٍ أَحْمَدَ بْنَ جَعْفَرِ بْنِ حَمْدَانَ الْوَرَّاقَ بِـ[١] أَصْلِ كِتَابِهِ، ثَنَا عَبْدُ اللهِ بْنُ أَحْمَدَ بْنِ حَنْبَلٍ، حَدَّثَنِي أَبِي، ثَنَا أَبُو مُعَاوِيَةَ، ثَنَا الْأَعْمَشُ، عَنْ شَقِيْقٍ، عَنْ عَمْرِو بْنِ مُرَّةَ، عَنِ ابْنِ لِمُخَيْلَةَ، عَنِ ابْنِ أَخِي زَيْنَبَ امْرَأَةِ عَبْدِ اللهِ، عَنْ زَيْنَبَ ﷺ، قَالَتْ: خَطَبَنَا رَسُوْلُ اللهِ ﷺ، فَقَالَ: «تَصَدَّقْنَ النِّسَاءُ، تَصَدَّقْنَ وَلَوْ مِنْ حُلِيِّكُنَّ، فَإِنَّكُنَّ أَكْثَرُ أَهْلِ جَهَنَّمَ يَوْمَ الْقِيَامَةِ». قَالَتْ: وَكَانَ عِنْدَ زَوْجَةِ خَيْبَ ذَاتِ الدِّيْنِ، فَقَالَتْ لَهُ: سَلْ رَسُوْلَ اللهِ ﷺ، أَيُجْزِئُ عَنِّي مِنَ الصَّدَقَةِ النَّفَقَةُ عَلَى زَوْجِي، وَأَيْتَامٍ فِي حِجْرِي؟ قَالَتْ: وَكَانَ رَسُوْلُ اللهِ ﷺ قَدْ أَلْقَى عَلَيْهِ النَّهْيَةَ، فَلَمْ يَكُنْ إِلَّا سَبْيٌ بَيْنَ الصَّدَقَةِ وَالنَّفَقَةِ، [٢] فَجُبِرَتْ عَلَى مَا أَصَابَتْ مِنَ الصَّدَقَةِ النَّفَقَةُ عَلَى زَوْجِهِ، وَأَيْتَامٍ فِي حِجْرِهِ. قَالَ: فَانْطَلَقْتُ، فَانْطَلَقَتْ مَعِي امْرَأَةٌ إِلَى الْبَابِ، فَإِذَا عَلَيْهِ امْرَأَةٌ مِنَ الْأَنْصَارِ حَاجَتُهَا كَحَاجَتِي، قَالَتْ: فَخَرَجَ إِلَيْنَا بِلَالٌ، فَقُلْنَا لَهُ: سَلْ لَنَا رَسُوْلَ اللهِ ﷺ، أَيُجْزِئُ عَنَّا مِنَ الصَّدَقَةِ النَّفَقَةُ عَلَى أَزْوَاجِنَا، وَعَلَى أَيْتَامٍ فِي حُجُوْرِنَا؟ فَدَخَلَ عَلَيْهِ بِلَالٌ، فَقَالَ لَهُ عَلَى الْبَابِ زَيْنَبُ، قَالَ: أَيُّ الزَّيَانِبِ؟ قَالَ: هَذَا، زَيْنَبُ امْرَأَةُ عَبْدِ اللهِ، وَزَيْنَبُ امْرَأَةٌ مِنَ الْأَنْصَارِ بِبَابِكَ عَنْ «النَّفَقَةِ عَلَى أَزْوَاجِهِمَا، وَأَيْتَامٍ فِي حُجُوْرِهِمَا، أَيُجْزِئُ ذَلِكَ

---

(١) [سقط في (ب)].

(٢) في (ز): «بي».

(٣) قوله: «سبي» ساقط من (ز) و(م).

عَنْهُمَا مِنَ الصَّدَقَةِ؟ قَالَتْ: فَخَرَجَ إِلَيْنَا بِلَالٌ، فَقَالَ: قَالَ رَسُولُ اللهِ ﷺ: «لَهُمَا أَجْرَانِ: أَجْرُ الْقَرَابَةِ، وَأَجْرُ الصَّدَقَةِ»[1].

هَذَا حَدِيثٌ صَحِيحٌ عَلَى شَرْطِ الشَّيْخَيْنِ، وَلَمْ يُخَرِّجَاهُ بِهَذِهِ السِّيَاقَةِ، وَتَفَرَّدَ مُسْلِمٌ رَحِمَهُ اللهُ بِإِخْرَاجِهِ مُخْتَصَرًا[2].

٩٠٤٢- حدثنا أَبُو إِسْحَاقَ إِبْرَاهِيمُ بْنُ فِرَاسٍ الْفَقِيهُ بِمَكَّةَ حَرَسَهَا اللهُ تَعَالَى، ثَنَا بَكْرُ بْنُ سَهْلٍ الدِّمْيَاطِيُّ، ثَنَا عَبْدُ اللهِ بْنُ يُوسُفَ، ثَنَا سَعِيدُ بْنُ عَبْدِ الْعَزِيزِ التَّنُوخِيُّ، عَنْ زِيَادِ بْنِ أَبِي سَوْدَةَ[3]، قَالَ: كَانَ عُبَادَةُ بْنُ الصَّامِتِ رضي الله عنه عَلَى سُورِ بَيْتِ الْمَقْدِسِ الشَّرْقِيِّ يَبْكِي، فَقَالَ بَعْضُهُمْ: مَا يُبْكِيكَ يَا أَبَا الْوَلِيدِ؟ فَقَالَ: مِنْ هَهُنَا، أَخْبَرَنَا رَسُولُ اللهِ ﷺ أَنَّهُ رَأَى جَهَنَّمَ[4].

هَذَا حَدِيثٌ صَحِيحُ الْإِسْنَادِ، وَلَمْ يُخَرِّجَاهُ.

٩٠٤٣- حدثنا أَبُو الْعَبَّاسِ [illegible]

عَبْدُ اللهِ بْنُ وَهْبٍ، أَخْبَرَنِي عَمْرُو بْنُ الْحَارِثِ، عَنْ دَرَّاجٍ، عَنْ أَبِي الْهَيْثَمِ، عَنْ أَبِي سَعِيدٍ رضي الله عنه، أَنَّ رَسُولَ اللهِ ﷺ، قَالَ: «مَاءٌ كَالْمُهْلِ كَعَكَرِ الزَّيْتِ، فَإِذَا قَرَّبَهُ إِلَى فِيهِ، سَقَطَتْ فَرْوَةُ وَجْهِهِ فِيهِ»[5].

---

(١) إتحاف المهرة (١٦/ ٩٧٢-٢١٤٧٢).

(٢) [illegible]

(٣) [illegible]

(٤) إتحاف المهرة (٦/ ٤٤٢-٦٧٨٠)، وقد تقدم برقم (٣٨٢٦).

(٥) إتحاف المهرة (٥/ ٢٤٣-٥٣١٩)، وتقدم برقم (٣٨٩٠).

Bulsan e

هَذَا حَدِيثٌ صَحِيحٌ الإِسْنَادِ، وَلَمْ يُخَرِّجَاهُ.

٩٤٤- أَخْبَرَنَا إِبْرَاهِيمُ بْنُ مُحَمَّدٍ الْمُذَكِّرُ، ثنا الشَّرِيفُ بْنُ مُزَيْنَةَ، ثنا مُسْلِمُ بْنُ إِبْرَاهِيمَ، ثنا هُشَيْمٌ، عَنْ يَحْيَى بْنِ أَبِي كَثِيرٍ، عَنْ أَبِي رَاشِدٍ الْحُبْرَانِيِّ، عَنْ عَبْدِ اللَّهِ بْنِ عَمْرِو بْنِ الْعَاصِ، قَالَ: سَمِعْتُ رَسُولَ اللَّهِ ﷺ يَقُولُ: «إِنَّ الْمُشَاةَ هُمُ الْعُمَّالُ». قَالُوا: يَا رَسُولَ اللَّهِ، وَمَا الْمُشَاةُ؟ قَالَ: «الْمُشَاةُ: قَالَ رَسُلٌ: إِلَيْنَا أَنْهَارُنَا، وَالْحَرْبُ، وَالْحَرْبَاءُ، وَأَوْرَاعُنَا». قَالَ: وَلَكِنَّهُمْ إِذَا أُعْطِيَ لَمْ يَشْكُرْ، وَإِذَا ابْتُلِيَ لَمْ يَصْبِرْ»[1].

هَذَا حَدِيثٌ صَحِيحُ عَلَى شَرْطِ الشَّيْخَيْنِ، وَلَمْ يُخَرِّجَاهُ.

٩٤٥- أَخْبَرَنَا عَبْدُ الرَّحْمَنِ بْنُ حَمْدَانَ الْجَلَّابُ بِهَمَذَانَ، ثنا جَلَّابٌ أَبُو الْعَلاءِ الرَّزَّازُ، ثنا أَبِي، ثنا عَبْدُ بْنُ حُمَيْدٍ عَمْرِو، عَنْ عَبْدِ اللَّهِ بْنِ لَحْمَةَ بْنِ عُبَيْدٍ، عَنِ الطُّفَيْلِ بْنِ أُبَيٍّ بْنِ كَعْبٍ، عَنْ أَبِيهِ عَنْكَ، قَالَ: أَتَيْتُ رَسُولَ اللَّهِ ﷺ فِي صَلاةِ الْغَدَاةِ، وَالنَّاسُ فِي الْمَوْضِعِ فَجَلَسْتُ رَسُولَ اللَّهِ ﷺ فَإِذَا رَسُولُ اللَّهِ ﷺ يَتَأَوَّلُ كَمَا تَأَوَّلُ، وَيَتَأَوَّلُ، فَأَنْظُرُ وَإِذَا رَسُولُ اللَّهِ ﷺ بَيْنَ أَثَافِيَّتَيْنِ، فَأَتَيْتُهُ الثَّالِثَةَ، فَأَخَذَ الثَّالِثَ، فَقُلْتُ: يَا رَسُولَ اللَّهِ، وَإِنَّكَ لَمِنْ أَحْوَجِ هَذَا شَيْئًا كُنْتَ تَصْنَعُهُ فِي صَلاتِكَ، قَالَ: إِنَّ هَذَا مِنْ طَعَامِ عَلِيٍّ لَحَبَّتْهُ بِهَا فِيهَا مِنَ الزَّعْفَرَةِ وَالْقُرْفَةِ، فَتَنَاوَلْتُ لُقْمَةً مِنْ عِنْدِهَا، وَلَمْ أَعْدُهُ لأَكُلَ بِهَا مَا بَيْنَ السَّمَاءِ

---

(١) قال أحمد أحضر من حضر، وقال: العدامان بن يثربي، وكله أحضرهن والعدامان وإحدان، وأحد، ولم يحضر له الشيخان.

(٢) إتحاف المهرة (١٠/ ٢١٦-٢١٩)، وقد تقدم برقم (٢٨٠٦) من حديث معمر عن يحيى بن أبي كثير فذكره. وهو من رواية معمر عن عبده عن عبد الله السعدي عن أبيه.

وَالأَرْضِ لا يُبْغِضُهَا، فَحِيلَ بَيْنَ وَبَيْنَهَا، وَعُرِضَتْ عَلَيَّ النَّارُ، فَلَمَّا وَجَدْتُ سَفْعَتَهَا، نَادَيْتُ عُمَرَ، وَأَكْثَرُ مَا رَأَيْتُ فِيهَا النِّسَاءُ، إِمَّا النِّسَاءُ الْقَدَرِ، وَإِمَّا سَأَلْنَ الطَّلاَقَ"، وَإِمَّا سِيقَتْ بِعَجَلٍ، وَإِمَّا أُعْطِيَتْ ثُمَّ بَخِرَتْ، وَرَأَيْتُ فِيهَا عَمْرَو بْنَ لُحَيٍّ يَجُرُّ قُصْبَهُ فِي النَّارِ، وَأَنْتَنَ مَا رَأَيْتُ يَا مُحَمَّدُ بْنَ أَكْثَمَ الْمُخَرِّمِيُّ"، فَقَالَ مُحَمَّدٌ: يَا رَسُولَ اللهِ، الْحَكَمِ عَلَيَّ مِنْ شَبَهِهِ، فَإِنَّهُ وَلِيَ؟ فَقَالَ: "لاَ، أَنْتَ مُؤْمِنٌ، وَهُوَ كَافِرٌ، وَهُوَ أَوَّلُ مَنْ حَمَلَ الْعَرَبَ عَلَى عِبَادَةِ الأَصْنَامِ".

هَذَا حَدِيثٌ صَحِيحُ الإِسْنَادِ، وَلَمْ يُخَرِّجَاهُ.

٤٠٩٦- أَخْبَرَنِي أَبُو عَبْدِ الرَّحْمَنِ بْنُ أَبِي الْوَزِيرِ، ثَنَا أَبُو جَعْفَرٍ الرَّازِيُّ، ثَنَا مُحَمَّدُ بْنُ عَبْدِ اللهِ الأَنْصَارِيُّ، ثَنَا مُحَمَّدُ بْنُ عَمْرٍو، عَنْ أَبِي سَلَمَةَ، عَنْ أَبِي هُرَيْرَةَ، قَالَ: قَالَ رَسُولُ اللهِ ﷺ: "مَا هُتِكَ هَوْلُ النَّارِ، وَأَنْتُنُ فِيهَا مِنْهُ

إِلَىٰ»(١) «مُسْلِمٍ وَإِلَهٌ»(٢) «كَافِرٌ»(٣).

هَذَا حَدِيثٌ صَحِيحٌ عَلَىٰ شَرْطِ مُسْلِمٍ، وَلَمْ يُخَرِّجَاهُ.

٩٠٩٤ - حَدَّثَنَا أَبُو الْعَبَّاسِ مُحَمَّدُ بْنُ يَعْقُوبَ: ثَنَا نَصْرُ بْنُ نَصْرٍ الْخَلَّالِيُّ: ثَنَا عَبْدُ اللَّهِ بْنُ وَهْبٍ: أَخْبَرَنِي عَمْرُو بْنُ الْحَارِثِ، عَنْ دَرَّاجٍ، عَنْ أَبِي الْهَيْثَمِ، عَنْ أَبِي سَعِيدٍ ﷺ، أَنَّ رَسُولَ اللَّهِ ﷺ قَالَ: «إِذَا كَانَ يَوْمُ الْقِيَامَةِ جِيءَ بِجَهَنَّمَ تُقَادُ بِسَبْعِينَ أَلْفِ زِمَامٍ، كُلُّ زِمَامٍ بِيَدِ سَبْعِينَ أَلْفِ مَلَكٍ، فَيَقُولُ: أَيْنَ أُمَّةُ مُحَمَّدٍ؟ فَيَقُومُونَ عَلَىٰ أَفْوَاهِهَا، فَلَا يَبْقَىٰ أَحَدٌ إِلَّا وَهُوَ يَرَىٰ أَنَّ النَّارَ تَأْخُذُهُ غَيْرُهُمْ، فَيَقُولُ: قِفُوا، فَيَقِفُونَ، فَيَقُولُ: خُذُوا، فَيَأْخُذُونَ، ثُمَّ يُعَيِّرُهُمْ أَهْلُ النَّارِ، وَيَقُولُونَ: مَا أَغْنَىٰ عَنْكُمْ أَنَّكُمْ كُنْتُمْ تَعْبُدُونَ اللَّهَ؟ فَمَا بَالُكُمْ النَّارَ»(٤).

هَذَا حَدِيثٌ صَحِيحُ الْإِسْنَادِ، وَلَمْ يُخَرِّجَاهُ.

٩٠٩٥ - حَدَّثَنَا عَلِيُّ بْنُ حَمْشَادَ الْعَدْلُ: ثَنَا عَبْدُ اللَّهِ بْنُ عَبْدِ الرَّحْمَٰنِ وَمُحَمَّدُ بْنُ غَالِبٍ، قَالَا: ثَنَا أَبُو الْمُغِيرَةِ: ثَنَا مُحَمَّدُ بْنُ الْمُهَاجِرِ: ثَنَا سَالِمُ بْنُ مِسْكِينٍ، قَالَ: حَدَّثَ أَبُو بُرْدَةَ، عَنْ عَبْدِ اللَّهِ بْنِ قَيْسٍ، أَنَّ رَسُولَ اللَّهِ ﷺ

---

(١) في (ب): «الأشعة».

(٢) في (ب) و(ك): «وهو».

(٣) إسناده ضعيف (١٧/ ٣٦٠ - ٣٦٤).

(٤) في (ز) و(م): «عروة بن مضاء بن درّاج، وكذا في (ك) ياسقط من «ابن»، والمثبت من التلخيص». وعند العقيلي (٣/ ١٧٧) وابن أبي حاتم في «الجرح والتعديل» (٦/ ٢٥٨) في ترجمة الأعش من هذه الإسناد من هذه الرواية: «إذا كان يوم القيامة جيء بجهنم تقاد بسبعين ألف زمام، كل زمام بيد سبعين ألف ملك». وهذا يؤيد أن سومن في الراوي عن أبي الهيثم، وأبو سعيد عند ابن أبي حاتم من جرى له.

إسناده ضعيف (١٧/ ٣٦٤ - ٣٦٥).

(٥) زيادة في (ك) و(ز).

(٦) زيادة في (ك) و(ز).

(٧) كتب في حاشية النسخة: «صالح الترمذي».

قال: «إِنْ أَعْيَا فَلْيَرْكَبْ، حَتَّى لَوْ أُجْرِيَتِ السُّنَنُ فِي ثَمُودَ لَهُمْ لَجَرَتْ، وَلَهُمْ لَيَرْكَبُنَّ الدَّمُ»، يَعْنِي: مَكَانَ الدَّمِ.

هَذَا حَدِيثٌ صَحِيحُ الْإِسْنَادِ، وَلَمْ يُخَرِّجَاهُ.

٩٠٤٩- أَخْبَرَنَا الْأُسْتَاذُ أَبُو الْوَلِيدِ ﷺ، نَا الْحَسَنُ بْنُ سُفْيَانَ، نَا مُحَمَّدُ بْنُ أَبِي بَكْرٍ، نَا أَبُو قُتَيْبَةَ، نَا قُرَّةُ بْنُ الْحَجَّاجِ أَبُو حَنْبَلٍ، نَا عُقْبَةُ بْنُ أَبِي الْحَسْنَاءِ، عَنْ أَبِي هُرَيْرَةَ ﷺ، عَنِ النَّبِيِّ ﷺ، قَالَ: «لَوْ أُعِدَّ سَمْعُ عِظَامِ بَعْضِهِمْ، فَأَلْقَمَ بِنُو خَمْسِ جَهَنَّمَ، مَا انْتَهَتْ إِلَى أَصْحَابِ مَا سَمِعَ عَادًا»[1].

٩٠٥٠- حَدَّثَنَا عَلِيُّ بْنُ حَمْشَادَ الْعَدْلُ، نَا الْحَسَنُ بْنُ عَلِيِّ بْنِ شَبِيبٍ، نَا عُبَيْدُ اللهِ بْنُ مُحَمَّدٍ التَّيْمِيُّ، نَا حَمَّادُ بْنُ سَلَمَةَ، نَا أَبُو حَمْزَةَ، عَنْ إِبْرَاهِيمَ، عَنْ عَلْقَمَةَ، عَنْ عَبْدِ اللهِ بْنِ مَسْعُودٍ ﷺ، أَنَّ رَسُولَ اللهِ ﷺ، قَالَ: «أُتِيتُ

[1] إسناده ضعيف جدًا، عقبة بن أبي الحسناء قال الذهبي في «الميزان»: لا يعرف، وقال ابن حجر في «التقريب»: مجهول.

ارْتَفَعَتْ وَعَلَا!»، وَإِذَا هِيَ! ارْتَفَعَتْ بِدُخَانٍ. قَالَ: «فَسَارَ بِهَا فِي أَرْضٍ ثُمَّ فِي أَرْضٍ حَتَّى انْتَهَى إِلَى أَرْضٍ لِبَنَاءِ طَيْبَةَ، يَقَالُ لَهَا: جَرِيلٌ، قَالَ: ثُمَّ نَسَبَ فِي أَرْضٍ عَلَى شَمَالِ مَنْ يَرَى، ثُمَّ أَطْيَبَتْ إِلَى لِبَنَاءِ طَيْبَةَ. قَالَ: ثُمَّ نَكَبَتْ، فَأَتَتْ عَلَى وَهْدَةٍ أَرْضٍ فَنَبَعَ مَاؤُهَا، قَالَ: فَأَتَيْتُ عَلَى رَكْبِي فَلَمْ يُصَلِّنِي، فَقَالَ: مَنْ هَذَا مَعَكَ يَا جَرِيلُ؟ قَالَ: هَذَا أَخُوكَ مُحَمَّدٌ. فَرَحَّبَ، وَدَعَا لِي بِالْبَرَكَةِ، وَقَالَ: مَنْ أَيْنَبَتْ هَذِهِ؟ قَالَ: هَذَا يَا جَرِيلُ؟ قَالَ: هَذَا أَخُوكَ مُوسَى بْنُ عِمْرَانَ عَلَيْهِ السَّلَامُ. قَالَ: جَزَاكَ اللَّهُ خَيْرًا، فَنِعْمَ الْأَخُ أَنْتَ لَهُ، وَنِعْمَ الْأَخُ هُوَ لَكَ. قَالَ: ثُمَّ مَرَّ بِي عَلَى جَبَلٍ، فَقَالَ: مَنْ هَذَا يَا جَرِيلُ؟ فَقَالَ: هَذَا أَخُوكَ مُوسَى. قَالَ: فَقُلْتُ: عَلَى مَنْ كَانَ تَقْدُمُ؟ وَتَعْلُمُ؟ قَالَ: فَقَالَ: عَلَى رَبِّهِ. قَالَ: فَقَالَ: لَعَنَ اللَّهُ مَنْ!» [لَبَثَ مِنْ جِلْدِهِ، قَالَ: ثُمَّ سَرَيْنَا، فَرَأَيْتُ مَصَانِعَ وَضُوءَهُ، قَالَ: قُلْتُ: مَنْ هَذَا يَا جَرِيلُ؟ قَالَ: هَذَا خَيْرُ أُمَّةٍ إِبْرَاهِيمَ عَلَيْهِ السَّلَامُ. قَالَ: ثُمَّ نَسَبَ فَنَزَلَنَا، فَرَحَّبَ، وَدَعَا لِي بِالْبَرَكَةِ، ثُمَّ مَضَيْتُ حَتَّى أَتَيْتُ بَيْتَ الْمَقْدِسِ، فَرَبَطْتُ الدَّابَّةَ بِالْحَلْقَةِ الَّتِي يَرْبِطُ بِهَا الْأَنْبِيَاءُ، ثُمَّ دَخَلْتُ الْمَسْجِدَ،

---

(١) كذا، وهذا الحارث بن أبي أسامة كما في بغية الباحث (١/٦٦٦/٢١٦) والدرر (١٤/٤٨) وإلى معالي (٤٤٨/٢) والمقصد (١/٤٤٨/٢٠٦)، وهذا يدل على أن بقية الإسناد إلى جابر رضي الله عنه صحيح.

(٢) بين المعقوفتين غير موجود في (ك) والدرر، والمثبت/من (ق) وإلى؛ وهذا ما جاء عند أحمد: «فقال: فقلت: ... ثم سار»، فالإسناد من رواية الحارث والدرر والإلى، وبقية المتن من رواية أحمد والبزار ذكر ابن الحنبلي، وسقط من رواية الحارث ذكر موسى.

(٣) في المخطبين: «فقد عرفته».

قُتِيبَةُ فِي «الْأَنِيَّةِ» مِنْ مَعْنَى هَذِهِ الْكَلِمَةِ، وَمَنْ لَمْ يَسْمَعْ، فَصَلَّيْتُ بِهِمْ إِلَا هَؤُلَاءِ الثَّلَاثَةَ: إِبْرَاهِيمَ، وَمُوسَى، وَعِيسَى عَلَيْهِمُ السَّلَامُ»(١).

هَذَا حَدِيثٌ تَفَرَّدَ بِهِ أَبُو ذَرٍّ: حَمْزَةُ الْأَهْوَزُ مَتْرُوكٌ، وَقَدِ اخْتُلِفَ أَقَاوِيلُ أَيِمَّتِنَا فِيهِ(٢)، وَقَدْ أَتَى بِزِيَادَاتٍ لَمْ يُخَرِّجْهَا الشَّيْخَانِ رَحِمَهُ اللَّهُ فِي ذِكْرِ الْمِعْرَاجِ.

٩٠٥١ - **الْحِلْيَةُ**: حَدَّثَنَا بِهِ مُحَمَّدُ بْنُ يَزِيدَ الدَّقَّاقُ بِبَغْدَادَ، ثَنَا إِبْرَاهِيمُ بْنُ الْحُسَيْنِ، ثَنَا عَفَّانُ بْنُ مُسْلِمٍ، ثَنَا أَبُو طَلْحَةَ الرَّاسِبِيُّ(٣)، عَنْ عَبَّادِ بْنِ جَبَلٍ، عَنْ أَبِي بُرْدَةَ، عَنْ أَبِيهِ، عَنِ النَّبِيِّ ﷺ، قَالَ: «الْمُتَرَجِّمُ هَذِهِ الْأُمَّةَ عَلَى ثَلَاثَةِ أَصْنَافٍ: صِنْفٌ يَدْخُلُونَ الْجَنَّةَ بِغَيْرِ حِسَابٍ، وَصِنْفٌ يُحَاسَبُونَ حِسَابًا يَسِيرًا، وَصِنْفٌ(٤) عَلَى ظُهُورِهِمُ الْأَثْقَالُ كَأَجْبَالِ الرَّاسِيَةِ، فَيَتَمَنَّى اللهَ تَعَالَى عَنْهُمْ وَهُوَ أَعْلَمُ، فَيَقُولُ: هَؤُلَاءِ عِبَادِي، مِنْ عِبَادِي، لَمْ يُشْرِكُوا بِي شَيْئًا، وَعَلَى ظُهُورِهِمْ

بِرَجْعَتِهِ»(١).

هذا حديثٌ صحيحٌ الإسْنَادِ عَلَى شَرْطِ مُسْلِمٍ، وَلَمْ يُخْرِجَاهُ.

٩٠٩٥ - حدثنا أبو العباس محمدُ بنُ يعقوبَ: ثنا بحرُ بنُ نصرٍ الخَوْلانيُّ، ثنا ابنُ وَهْبٍ: أخبرني عَمْرٌو -يعني ابنَ الحارثِ-، عن بُزيدَ بنِ أبي حبيبٍ، عن سِنَانِ بنِ سَعْدٍ(٢)، عن أنسِ بنِ مَالِكٍ ﷺ، عن النَّبِيِّ ﷺ، قالَ: «الْمُكْثِرُ وَالْمُقِلُّ سَوَاءٌ فِي الْجَنَّةِ»(٣).

٩٠٩٦ - أخبرنا أبو عبدِ اللهِ محمدُ بنُ عبدِ اللهِ بنِ عَبْدَوَيْهِ الصَّفَّارُ بِبَغْدَادَ، ثنا مُحَمَّدُ بنُ إِسْحَاقَ الصَّغَانِيُّ، ثنا أبو الْجَوَّاصِ(٤): ثنا يَحْيَى بنُ سَلَمَةَ بنِ كُهَيْلٍ، عن أبيه، عن سَعِيدِ بنِ جُبَيْرٍ، عن ابنِ عُمَرَ ﷺ، قالَ: قالَ رَسُولُ اللهِ ﷺ: «أَطْلَقَتِ الْخَمْرَةُ بِمَدِّهَا فَإِذَا زَالَهَا قَالَ: لَا مَرْحَبًا، ثُمَّ قَالَ: إِنَّ مَلَائِكَتِي مِنَ الْمَلَائِكَةِ خَمْرَةٌ وَسَادَتُ سَائِرَ الْمَلَائِكَةِ أَنْ يَجْعَلَهَا إِلَى جَانِبِهِ إِلَى الْأَيْمَنِ، فَكَانَ يَضِيقُ بِذَلِكَ الْأَيْمَنِ، فَإِذَا أَمَسَتْ تَكَلَّمَتْ بِكَلَامٍ وَحَرَجَتْ بِهَا إِلَى الْأَيْسَرِ، فَكَانَ يَضِيقُ بِذَلِكَ الْأَيْسَرِ، وَأَلِفَتْ مَقْعَدَهَا، فَجَعَلَا يَوْكُرَانِهَا، وَأَلِفَتْ هِيَ أَنْفُسَهُمَا، فَلَمْ يَزَالَا يَفْعَلَانِ حَتَّى وَعَدَتْهُمَا بِعِدَاتٍ، فَأَتَتْهُمَا بِأَوْلَادِهِمَا فَقَالَتْ: عَلَيْكُمَا الْكُنْدَةَ الَّتِي تُخْرِجَانِ بِهَا، فَصَنَعَا الْكُنْدَةَ، فَكَلَّمَتْ بِهَا، فَخَرَجَتْ إِلَى الْبَيْتِ، فَمَسَحَتْ، فَجُعِلَتْ لَهُمَا

(١) إسناده قوي: ابن إسحاق -وهو ثقة- صرح بالتحديث، وبقية رجاله ثقات. وأخرجه ابن أبي شيبة (٤/٥٢-٥٣) وعنه ابن ماجه (١٩٣٠).

(٢) وقال: محمد بن سنان الكندي البصري، ليس به بأس، وهو غير بزيد بن أبي حبيب.

(٣) إسناده قوي: ابن إسحاق (٤/٣٤٧).

(٤) هو الأصحّ من جواب الدارقطني، وروى عن يحيى بن سلمة بن كهيل، وسيعيد مثله.

(ع) في المنتخب: «الجواص» أيضا، كما أثبته.

تَرَوْنَ، فَلَمَّا أَمْسَيَا تَكَلَّمَا بِالْكَلِمَةِ الَّتِي كَانَا يَعْرُجَانِ بِهَا إِلَى السَّمَاءِ، فَلَمْ يَعْرُجَا، فَبُعِثَ إِلَيْهِمَا: إِنْ شِئْتُمَا فَعَذَابُ الْآخِرَةِ، وَإِنْ شِئْتُمَا فَعَذَابُ الدُّنْيَا إِلَى أَنْ تَقُومَ السَّاعَةُ، عَلَى أَنْ تَلْتَقِيَانِ[1] اللهَ، فَإِنْ شَاءَ عَذَّبَكُمَا، وَإِنْ شَاءَ رَحِمَكُمَا، فَنَظَرَ[2] أَحَدُهُمَا إِلَى صَاحِبِهِ، فَقَالَ أَحَدُهُمَا لِصَاحِبِهِ: بَلْ نَخْتَارُ عَذَابَ الدُّنْيَا أَلْفَ أَلْفِ ضِعْفٍ. فَهُمَا يُعَذَّبَانِ إِلَى أَنْ تَقُومَ السَّاعَةُ[3].

هَذَا حَدِيثٌ صَحِيحُ الْإِسْنَادِ، وَلَمْ يُخَرِّجَاهُ.

وَتَرْكُ حَدِيثِ يَحْيَى بْنِ سَلَمَةَ عَنْ أَبِيهِ مِنَ الْمُحَالَاتِ الَّتِي يَرُدُّهَا الْعَقْلُ[4]، فَإِنَّهُ لَا خِلَافَ أَنَّهُ مِنْ أَهْلِ الصَّنْعَةِ[5]، فَلَا يُنْكَرُ لِأَبِيهِ أَنْ يَخُصَّهُ بِأَحَادِيثَ يَتَفَرَّدُ بِهَا عَنْهُ.

٩٠٥٤- أَخْبَرَنَا أَبُو الْعَبَّاسِ مُحَمَّدُ بْنُ أَحْمَدَ الْمَحْبُوبِيُّ بِمَرْوَ، ثَنَا مُحَمَّدُ بْنُ عِيسَى الطَّرَسُوسِيُّ[6]، ثَنَا أَبُو عَاصِمٍ، ثَنَا عَبْدُ الْحَمِيدِ بْنُ جَعْفَرٍ،

---

(١) كذا في جميع النسخ والتلخيص، وكتب فوقها الذهبي: «كذا».

(٢) في (ك): «فنسر».

(٣) إتحاف المهرة (٨/ ٤٥١-٩٧٤٨).

(٤) قال الذهبي في التلخيص: «قلت: قال النسائي: متروك، وقال أبو حاتم: منكر الحديث»، تقول: ولم نر من وثقه سوى ابن حبان، فإنه ذكره في الثقات (٧/ ٥٩٥)، [illegible] الحد [illegible] من [illegible] أبيه [illegible] ما [illegible] الأحاديث [illegible] الثقات [illegible]

(٥) في جميع النسخ: «الصفة»، والمثبت من الإتحاف.

(٦) هو: محمد بن عيسى بن يزيد، أبو بكر الطرسوسي التميمي السعدي.

buisn e

عَنْ سَعِيدِ بْنِ جُبَيْرٍ، (١) قَالَ: جَلَسْتُ إِلَى ابْنِ عَبَّاسٍ، وَأَبِي سَعِيدٍ، فَقَالَ أَحَدُهُمَا لِصَاحِبِهِ: إِنَّ سَيِّدَ النَّبِيِّينَ ﷺ يَدْنُو عَلَى رَبِّهِ فِي ابْنِ آدَمَ، فَقَالَ: فَعَلَى مَنْ أَدْنُوهُ. وَقَالَ الآخَرُ: لِجَهَنَّمَ لَعَرَقٌ، وَلَمَاءٌ ابْنُ عَمِّ فَحْلٍ بْنِ ضَحْمَةَ أَدْنِيهِ بِالسَّيْنِ!! (٢)

هَذَا حَدِيثٌ صَحِيحُ الإِسْنَادِ، وَلَمْ يُخَرِّجَاهُ.

٧٠٠٤ - أَخْبَرَنَا أَبُو سَهْلٍ أَحْمَدُ بْنُ عَبْدِ اللهِ بْنِ زِيَادٍ الْقَطَّانُ، ثنا الْحَسَنُ بْنُ مُكْرَمٍ الْبَزَّازُ، ثنا أَبُو عَلِيٍّ عُبَيْدُ اللهِ بْنُ عَبْدِ الْمَجِيدِ الْحَنَفِيُّ، ثنا رَبَاحُ بْنُ عُبَيْدَةَ، ثنا إِبْنَانِ بْنُ عَبْدِ اللهِ الْبَجَلِيُّ، حَدَّثَنِي أَبِي، قَالَ: قَعَدْنَا مَعَ رَسُولِ اللهِ ﷺ نَتَحَدَّثُ، فَوَضَعْتُ يَدِي عَلَيْهِ، فَقُلْتُ: تَالله، فَالْتَوَى رَبَاحٌ يَدَهُ شَزْرًا، فَقَالَ: مَا أَحْوَجَكُمْ يَا بَنِي عَبْدِ اللهِ! أَمَا أَعْجَزَكُمْ بِالْحَقِّ مَرَّةً مَا يَمِينٌ فَتُبْقِيهِ. هَذَانِ الرَّجُلَانِ الرَّاكِبَانِ الْمُنْطَلِقَانِ. (٣) إِرْخِيلَ جِبِيلَا مِنْ أَصَابِيلَا!!

---

(١) كذا في جميع النسخ والمخطوطتين والإتحاف، ورواه أبو أحمد محمد بن إبراهيم العبرسوسي في جزئه بين عمر (ص٢٤) عن أبي عاصم، فقال: عن عبد الحميد بن جعفر، عن أبيه به بدون ذكر سعيد، والصواب ما أثبتناه في الطبعة (٨٩١٦) من حديث أبي نُعَيْمٍ، وكذا رواه الإمام أحمد (٨/ ٣٣٥٠) ويعقوب بن إبراهيم عند أبي يعلى (١٠/ ٥٧٣٠) كلاهما في ابن المثنى، عن عبد الحميد بن جعفر عن أبيه عن سعيد بن جبير، عن عبد الله بن عمر به، وقد أعل الحديث بهذا الوجه ابن خزيمة في التوحيد عن بُنْدَار، وقال: من خطأ ابن بشار رفعه إلى سعيد، والله أعلم.

(٢) إسناده ضعيف جدًا (٢٦٩٥-٢٦٩٦) و(٧٢٤٧-٧٢٤٨).

(٣) في أ: «المنطقين» وفي المخطوطين: «المنطقين».

(٤) إسناده ضعيف جدًا (٢٥٥٥-٢٥٥٦).

هَذَا حَدِيثٌ صَحِيحٌ عَلَى شَرْطِ مُسْلِمٍ، وَلَمْ يُخَرِّجَاهُ[1].

٩٠٥٦- حدثنا أَبُو الْعَبَّاسِ مُحَمَّدُ بْنُ يَعْقُوبَ، ثَنَا بَحْرُ بْنُ نَصْرٍ، ثَنَا عَبْدُ اللهِ بْنُ وَهْبٍ، أَخْبَرَنِي عَمْرُو بْنُ الْحَارِثِ وَابْنُ لَهِيعَةَ، عَنْ سِنَانِ بْنِ سَعْدٍ الْكِنْدِيِّ، عَنْ أَنَسِ بْنِ مَالِكٍ ﵁، عَنْ رَسُولِ اللهِ ﷺ، قَالَ: «إِنَّ اللهَ إِذَا أَرَادَ بِعَبْدٍ خَيْرًا، عَجَّلَ لَهُ الْعُقُوبَةَ فِي الدُّنْيَا، وَإِذَا أَرَادَ[2] بِعَبْدٍ شَرًّا، أَمْسَكَ عَلَيْهِ بِذَنْبِهِ، حَتَّى يُوَافِيَهُ يَوْمَ الْقِيَامَةِ»[3].

٩٠٥٧- أَخْبَرَنَا أَبُو أَحْمَدَ بَكْرُ بْنُ مُحَمَّدٍ الصَّيْرَفِيُّ بِمَرْوَ، ثَنَا مُوسَى بْنُ سَهْلِ بْنِ كَثِيرٍ[4]، ثَنَا إِسْمَاعِيلُ ابْنُ عُلَيَّةَ، عَنْ عَطَاءِ بْنِ السَّائِبِ، عَنْ أَبِي عَبْدِ الرَّحْمَنِ السُّلَمِيِّ، قَالَ: نَزَلْنَا مِنَ الْمَدَائِنِ عَلَى فَرْسَخٍ، فَلَمَّا جَاءَتِ الْجُمُعَةُ حَضَرَ، وَحَضَرْتُ مَعَهُ[5]، فَخَطَبَنَا حُذَيْفَةُ، فَقَالَ: إِنَّ اللهَ ﷻ يَقُولُ: ﴿اقْتَرَبَتِ السَّاعَةُ وَانْشَقَّ الْقَمَرُ﴾[6]، أَلَا وَإِنَّ السَّاعَةَ قَدِ اقْتَرَبَتْ، أَلَا وَإِنَّ الْقَمَرَ قَدِ انْشَقَّ، أَلَا وَإِنَّ الدُّنْيَا قَدْ آذَنَتْ بِفِرَاقٍ، أَلَا وَإِنَّ الْيَوْمَ الْمِضْمَارُ وَغَدًا السِّبَاقُ، [فَقُلْتُ] لِأَبِي[7]: أَيَسْبِقُ[8] النَّاسُ غَدًا؟ قَالَ: يَا بُنَيَّ، بِمَاذَا تُجَاهِلُ،

---

(١) بل أخرجه مسلم (٨/ ١٢٤) من حديث النضر بن محمد اليمامي عن عكرمة به.

(٢) في (ك): «فإذا أراد الله».

(٣) إسناده ضعيف جدا (٤٧-١١٩١).

(٤) قوله: «ثنا موسى بن سهل بن كثير» ساقط من (ك) وقال: «وقال: ثنا موسى بن سهل بن كثير».

(٥) قوله: «معه» ساقط من (ك).

(٦) سورة القمر (١).

(٧) في (ك): «فقلت».

(٨) في النسخ: «أيسبق» والمثبت من التلخيص.

business

إِلَيْهِ بَيْنِي، الْعَمَلُ الْيَوْمَ، وَالْجَزَاءُ غَدًا. فَلَمَّا جَاءَتِ الْجُمُعَةُ الْأُخْرَى، حَضَرْتُ، فَحَدَّثَنَا الْحَدِيثَ، قَالَ: فَلَمْ يَعْرِفْ مِنَّا، وَعَرَفْنَا جَمِيعًا. وَالتَّرْتِيبُ لَائِقٌ وَالنَّقْلُ نَاقِصٌ. وَإِذَا وَرَدَ النَّقْلُ عَلَى هَذَا قَالَتْ طَوَائِفُ: إِذَا زَوَالُ الْيَوْمِ الْمُضَارِعِ وَفَاتَ اسْتَقَلَّ، أَوْ زَوَالُ الْعَادَةِ الْمُطَّرِدَةِ، وَالتَّسَاهُلُ مِنْ طَوَائِفَ.

هَذَا حَدِيثٌ صَحِيحٌ الْإِسْنَادِ، وَلَمْ يُخَرِّجَاهُ.

٩٠٢٥- وَحَدَّثَنَا أَبُو الْعَبَّاسِ مُحَمَّدُ بْنُ يَعْقُوبَ: ثنا بَحْرُ بْنُ نَصْرٍ: ثنا عَبْدُ اللهِ بْنُ وَهْبٍ: أَخْبَرَنِي عَمْرُو بْنُ الْحَارِثِ، عَنْ دَرَّاجٍ، عَنْ أَبِي الْهَيْثَمِ، عَنْ أَبِي سَعِيدٍ الْخُدْرِيِّ، قَالَ: قَالَ رَسُولُ اللهِ ﷺ: قَالَ: «يُؤْتَى بِالْمَوْتِ كَهَيْئَةِ كَبْشٍ أَمْلَحَ بَيْنَ الْإِنْسَانِ إِلَى أَهْلِ الْجَنَّةِ، فَيُقَالُ: وَهَذَا هُوَ يَا رَسُولَ اللهِ؟ قَالَ: هَؤُلَاءِ حَيٌّ خُلُودٌ فَلَا يَمُوتُونَ».

هَذَا حَدِيثٌ صَحِيحُ الْإِسْنَادِ، وَلَمْ يُخَرِّجَاهُ.

٩٠٢٦- وَحَدَّثَنَا أَبُو بَكْرٍ أَحْمَدُ بْنُ إِسْحَاقَ الْإِمَامُ ﷺ: ثنا مُوسَى بْنُ الْحَسَنِ بْنِ عَبَّادٍ: ثنا حَمَّادُ بْنُ شُعَيْبٍ: ثنا هَمَّامُ بْنُ يَحْيَى، عَنْ عَطَاءِ الْوَرَّاقِ، عَنْ أَبِي هُرَيْرَةَ، قَالَ: قَالَ رَسُولُ اللهِ ﷺ: «إِنَّ لِلَّهِ مَلَائِكَةً فِي الْأَرْضِ، سِوَى الْحَفَظَةِ، يَكْتُبُونَ مَا سَقَطَ مِنْ وَرَقِ الشَّجَرِ، فَإِذَا أَصَابَ أَحَدَكُمْ عَرْجَةٌ بِأَرْضٍ فَلَا يُنَادِي: أَعِينُوا عِبَادَ اللهِ»(١).

أَخْبَرَنَا مَا نَقَمُوا عَلَيْهِ، وَلَيْسَ لَهُ إِلَى الْعِرَاقِ، وَلَا: أَيْنَ الْعِرَاقِ، فَقَالُوا: هَذَا

---

(١) أخرجه النسوي (٢٠٢٣-٢٠٢٤) قال ابن حجر في الحلية (٨/٢٨٠): «وروى صاحبة عن عطاء، والظاهر سقطت من أبي ذبية (٨٠٥/٢٩) والراجح قال ابن دقيق العيد».

وأخرجه البخاري (٣٠٢٩) ومسلم (٢٣٧٤).

(٢) قال ابن الأثير (٢/٢٧١): «في حديث محمد بن يحيى بن حبان: ولا تعرجن بأرض». بالصاد، وهو الرعاة أو الصعاد.

(أ) في (ز) زيادة: «أولياؤه».

صَاحِبُ رَسُولِ اللهِ ﷺ، فَقَالُوا عَلَيْنَا مِنَ الدُّنْيَا، وَإِنَّ خَلِيلِي أَبَا[1] القَاسِمِ ﷺ عَهِدَ إِلَيَّ أَنَّ جِسْرَ جَهَنَّمَ دَحْضٌ مَزِلَّةٌ، وَفِي أَحْمَالِنَا أَفْسَادٌ[2] لَعَلَّنَا أَنْ نَنْجُوَ مِنْهَا[3]".

هَذَا حَدِيثٌ صَحِيحُ الإِسْنَادِ عَلَى شَرْطِ الشَّيْخَيْنِ، إِنْ كَانَ أَبُو قِلَابَةَ سَمِعَ مِنْ أَبِي ذَرٍّ الغِفَارِيِّ رضي الله عنه[4].

٩٠٦٠ - أَخْبَرَنَا أَبُو عَبْدِ اللهِ الصَّفَّارُ، ثَنَا إِسْمَاعِيلُ بْنُ إِسْحَاقَ القَاضِي، ثَنَا مُوسَى بْنُ إِسْمَاعِيلَ، ثَنَا مُحَمَّدُ بْنُ عَبْدِ الرَّحْمَنِ الطُّفَاوِيُّ، ثَنَا أَيُّوبُ، عَنْ عَبْدِ اللهِ بْنِ أَبِي مُلَيْكَةَ، أَنَّ رَجُلًا سَأَلَ ابْنَ عَبَّاسٍ رضي الله عنهما عَنْ قَوْلِهِ ﷻ: ﴿وَإِنَّ يَوْمًا عِندَ رَبِّكَ كَأَلْفِ سَنَةٍ مِّمَّا تَعُدُّونَ﴾[5]، فَقَالَ: مَنْ أَنْتَ؟ فَذَكَرَ لَهُ أَنَّهُ رَجُلٌ مِنْ كَذَا وَكَذَا. فَقَالَ ابْنُ عَبَّاسٍ رضي الله عنهما: فَمَا يَوْمٌ كَانَ مِقْدَارُهُ خَمْسِينَ أَلْفَ سَنَةٍ؟ فَقَالَ الرَّجُلُ: رَحِمَكَ اللهُ، إِنَّمَا سَأَلْتُكَ لِتُخْبِرَنَا. فَقَالَ ابْنُ عَبَّاسٍ: يَوْمَانِ ذَكَرَهُمَا اللهُ ﷻ فِي كِتَابِهِ، اللهُ أَعْلَمُ بِهِمَا، نَكْرَهُ أَنْ نَقُولَ فِي كِتَابِ اللهِ بِغَيْرِ عِلْمٍ[6].

---

(١) في (ز) (س) و(ط): «أبو».

(٢) كذا بالتسبيح، وفي التلخيص: «القيامة»، وعند أحمد والحارث وأبي نعيم: «الغد».

(٣) إتحاف المهرة (١٤/ ١٤١-١٧٥٧).

(٤) المستدرك (٤/ ٤٤٧-٤٤٨).

(٥) الحج: آية ٤٧.

(٦) إتحاف المهرة (٧/ ٣٣٤-٧٩٤٠)، وقال: «وهو أخر حديث في المستدرك».

business

هَذَا حَدِيثٌ صَحِيحٌ عَلَى شَرْطِ الْبُخَارِيِّ، وَلَمْ يُخَرِّجَاهُ.»

(١) قال ناسخ النسخة (١): «كتب هذه الأحاديث، وهو أكتب الحافظ الصحيح المستدرك، ثقلب الحافظ الإمام أبي عبد الله محمد بن عبد الله بن حمدويه الحافظ النيسابوري، والحمد لله وحده وصلاته على محمد وآله وسلم، وكتبه وحده وسلم».

قلت: ومحمد بعبد صحبة، بن أبي الفضل الفارئي، وفي الله يعالى في السمط ستة أسماء، فارئي وزيد وسعد وعبد الله والمنذر والمنبه!.

وقول ناسخ الأصل: «أكتب هذه الأحاديث، وهو أكتب الحافظ الصحيح المستدرك ثقلب الحافظ الإمام أبي عبد الله محمد بن عبد الله بن محمد بن حمدويه الحافظ النيسابوري» وهو خطأ، وقد وقع لأبي بكر بن محمد بن عبد الله بن محمد بن حمدويه الحافظ النيسابوري، وهو ابن أخي أبي عبد الله المذكور، وسماه محمد أيضاً، وهو الذي روى عنه الأصبهاني، وروى عنه أيضاً أبو الحسين بن بشران، وأبو الحسن بن رزقويه، وأبو الحسن بن المظفر، وأبو الحسين بن النقور، وأبو نعيم الحافظ، وأبو بكر البرقاني، وأبو الحسن الدارقطني، وأبو الحسن بن الفضل القطان، وأبو الحسين بن الطيوري

فهرس الموضوعات

الموضوع	الصفحة
كِتَابُ: الرِّقَاقُ	٧
كِتَابُ: الْفَرَائِضُ	٧١
كِتَابُ: الْحُدُودُ	١١١
كِتَابُ: تَعْبِيرُ الرُّؤْيَا	٢٠١
كِتَابُ: الطِّبُّ	٢٢٥
كِتَابُ: الرُّقَى وَالتَّمَائِمُ	٢٦٣
كِتَابُ: الْفِتَنُ	٢٨١
كِتَابُ: الأَهْوَالِ	٥٨٣

ɓuisn e

المستدرك على الصحيحين

تصنيف

الإمام الحافظ أبي عبد الله محمد بن عبد الله الحاكم النيسابوري

رحمه الله تعالى

٣٢١ - ٤٠٥ هـ

طبعة فريدة محققة منقحة، مقابلة على ثماني نسخ خطية مقابلة تامة، كما قوبلت على أربع نسخ خطية من تلخيص الذهبي المستدرك، وقوبلت أسانيدها على إتحاف المهرة لابن حجر، كما روجعت على مرويات البيهقي عن الحاكم وأصول رواية المصنف، وهذا استكملت النقص، وعالجت الخلل الواقع في الطبعات التي سبقتها كافة وبحاشية الكتاب تعليقات وتعقيبات كثيرة من الذهبي وابن حجر وابن الملقن وغيرهم من أهل العلم.

تحقيق ودراسة

الفريق العلمي لمكتب خدمة السنة

تحت إشراف ورعاية

أشرف بن محمد نجيب المصري

الفهارس العامة - المجلد العاشر

دار المنهاج القويم

الطَّبْعَةُ الأُولَى
١٤٣٩هـ-٢٠١٨م
جميع الحقوق محفوظة

دار المنهاج القويم للنشر والتوزيع
الجمهورية العربية السورية
دمشق - حلبوني - جادة ابن سينا - بناء الشامي
هاتف: ٢٢٢٢٤٤٤ - فاكس: ٢٢٢٢٤٤٤
ISBN: 978-1-9333-9257-1-9


بسم الله الرحمن الرحيم

الملاحق

e using

الفهارس والملاحق المتعلقة بتحقيق كتاب «المستدرك على الصحيحين» لأبي عبد الله الحاكم /ت ٤٠٥ هـ/ .

١ـ ملحق الأحاديث التي عزاها الذهبي في «تلخيص المستدرك» وابن حجر في «إتحاف المهرة» إلى كتاب «المستدرك»، ولم نجدها في النسخ الخطية المعتمدة في التحقيق .

٢ـ فهرس تراجم رجال الحاكم في كتاب «المستدرك» الذين لم يترجموا في «تهذيب الكمال» لأبي الحجاج المزي /ت ٧٤٢ هـ/ .

٣ـ فهرس ترتيب أطراف الحديث على مسانيد الصحابة رضي الله عنهم وفق ترتيب كتاب «إتحاف المهرة» لابن حجر .

٤ـ فهرس المصادر والمراجع المعتمدة في التحقيق .

١ـ ملحق الأحاديث التي عزاها الذهبي في «تلخيص المستدرك» وابن حجر في «إتحاف المهرة» إلى كتاب «المستدرك»، ولم نجدها في النسخ الخطية المعتمدة في التحقيق.

الحمد لله والصلاة والسلام على رسول الله ﷺ، أما بعد:

فهذه أحاديث زادها الذهبيُّ في «تلخيصه»، وابنُ حجر في «الإتحاف» على ما وصلنا من النُّسخ الخطيّة، ذكرناها في هذا الملحق، وتكلمنا عليها بما ظهر لنا، والله أعلم بالصواب.

- أما الذهبي فقد زاد حديثًا واحدًا وجدناه في «كتاب فضائل فاطمة الزهراء» للمُصنف بسنده ومتنه سواء، فلعل أحد النُّساخ أضافه في حاشية إحدى النُّسخ التي اعتمد عليها الذهبي فظنه من «كتاب المستدرك» فأضافه إلى «تلخيصه».

- أما ابن حجر فقد عزا سبعة أحاديث في «إتحاف المهرة» إلى «المستدرك» ولم نجدها فيه:

ثلاثة (١)، (٤)، (٥) وجدنا البيهقي قد رواها عن المصنف بنفس السند الذي ذكره الحافظ، ولعل ذلك دليل على أنه قد وجدهم قد عزوا [illegible] في بعض [illegible] في الحديث الرابع [illegible] الناس [illegible]

واثنان منها (٣)، (٧) تبين لنا سهو [illegible] في عزوهم للمصنف.

bulsn e

والثان أيضًا (٦)، (٦) لم نجدهما ولم يبين لنا أمرهما.

- أما الظن أن هذه الأحاديث كانت موجودة في النُّسخ التي كانت في يد الحافظين الذهبي وابن حجر من «كتاب المستطرف» فبعيد؛ فمن خلال عملنا في الكتاب ومقابلته على ما في «التلخيص» و«الإتحاف» تبين لنا أن النُّسخ التي اعتمدا عليها لا تكاد تختلف عن النُّسخ التي وصلتنا في الأعم الأغلب، وقد شرحنا هذا في المقدمة بما يغني عن إعادته هنا.

❀❀❀

أولًا: الحديث الذي زاده الذهبي:

زاد الذهبي في التلخيص بعد الحديث رقم (٤٦٩٤) حديثا غير موجود في جميع النسخ ولا في الإتحاف فقال:

"أبو الصلت عبد السلام بن صالح ثنا عبد الرزاق ثنا معمر عن أبي نجيح عن مجاهد عن ابن عباس قالت فاطمة: زوجتني من عائل لا مال له، فذكر نحوه، خ م -يعني: قال الحاكم: على شرط البخاري ومسلم- قلت: -الذهبي-: والآخر كذب". زاد ابن الملقن في مختصر الاستدراك (٣/ ١٤٢٩): "فيه أبو الصلت عبد السلام: كذاب".

وقال الذهبي في كتابه موضوعات في مستدرك الحاكم: "قلت: بل موضوع على سريج رحمه الله، وسرقه أبو الصلت ولصقه بعبد الرزاق عن معمر عن ابن أبي نجيح عن مجاهد عن ابن عباس".

ebooks

● أخبرنا محمد بن عبد الله الحافظ حدثنا أبو العباس: محمد بن يعقوب، حدثنا الحسن بن علي بن عفان، حدثنا أبو أسامة، عن الوليد بن كثير، عن محمد بن كعب القرظي، عن عبيد الله بن عبد الله بن رافع بن خديج، عن أبي سعيد الخدري قال: قيل يا رسول الله أنتوضأ من بئر بضاعة، وهي بئر يلقى فيها النتن والجيفة والمحيض والكلاب؟ فقال: "الماء طهور لا ينجسه شيء".

٢ - رأى رسول الله ﷺ، نخامة في قبلة المسجد، فاستبرأها بعود معه، ثم أقبل على القوم، يعرفون الغضب في وجهه، فقال: " أيكم صاحب هذه النخامة؟... " الحديث. الإتحاف [٥/ ٤١٢-٥٦٨٧]

وقال: كم فيه: أنا أبو العباس محمد بن أحمد المحبوبي، ثنا سعيد بن مسعود، ثنا يزيد بن هارون، ثنا الجريري، به. [أي: عن أبي نضرة المنذر بن مالك، عن أبي سعيد الخدري] وقال: صحيح على شرط مسلم.

ولم نجده في المستدرك، ولم نجده معزوا للمصنف في كتاب آخر، وقد روى الحاكم حديثا آخر بنفس المعنى (٩٥٤) عن عياض بن عبد الله عن أبي سعيد، والله أعلم.

٣- قال المشركون: إنا نرى صاحبكم يعلمكم، حتى يعلمكم الخراءة... الحديث.

رقم الإتحاف [٥/ ٥٥٠-٥٩١٦].

قال: كم فيه: ثنا أبو العباس محمد بن يعقوب، ثنا العباس بن محمد الدوري، ثنا الحسن بن الربيع، ثنا أبو الأحوص، به.

وعن محمد بن عبد الله الصفار، ثنا أحمد بن يونس الضبي، ثنا أبو بدر

شجاع، عن الأعمش، به.

وعن أبي الوليد الفقيه، ثنا الحسن بن سفيان، ثنا محمد بن عبد الله بن نمير، ثنا أبي، وأبو معاوية، به.

نقول: قد أخطأ الحافظ رحمه الله، والتبس عليه، حين جعل هذه الأسانيد لهذا المتن، فقد أوردها المصنف مع متن آخر ألا وهو: "كنا مع سلمان الفارسي في سفر، فقضى حاجته، فقلنا له: توضأ حتى نسألك عن آية من القرآن، فقال: سلوني، إني لست أمسه، فقرأ علينا ما أردنا، ولم يكن بيننا وبينه ماء".

أما المتن الذي ذكره الحافظ فلم يأت في المستدرك، لا بهذا السند ولا بغيره، وانظر الحديث رقم (٦٦٢) و(٦٦٣).

٤ - كان المسلمون حين قدموا المدينة يجتمعون يتحينون الصلاة، وليس ينادى لها. [الحديث الإتحاف [٩/ ١٤٩-١٠٧٤٧]

قال: ذكر ابن سيد الناس في (شرح الترمذي) أن الحاكم أخرجه من طريق: محمد بن بكر، عن ابن جريج، ثم اعترض عليه بأن الشيخين أخرجاه، فلا وجه لاستدراكه.

ولم نجده في المستدرك، كما أنه من الواضح أن الحافظ لم يجده أيضا في نسخته من المستدرك، وقد رواه البيهقي عن المصنف كما [illegible] (٢/ ١٠٥) [illegible]

أخبرنا محمد بن [illegible] ثنا [illegible] العباس [illegible] بن [illegible] ثنا [illegible] (ح). قال: وأخبرنا أحمد بن جعفر والله [illegible] له، ثنا عبد الله بن أحمد بن حنبل،

bulsn a

حدثني أبي، ثنا عبد الرزاق وابن بكر المعنى، قالا: ثنا ابن جريج، أخبرني نافع، أن ابن عمر كان يقول: كان المسلمون [حين] قدموا المدينة يجتمعون فيتحينون الصلاة، وليس ينادي بها أحد، فتكلموا يوما في ذلك، فقال بعضهم: اتخذوا ناقوسا مثل ناقوس النصارى. وقال بعضهم: بل قرنا مثل قرن اليهود. فقال عمر رضي الله عنه: أولا تبعثون رجلا ينادي بالصلاة؟ فقال رسول الله ﷺ: «يا بلال، قم فناد بالصلاة».

٥ - "(الحمد لله) أم القرآن، وأم الكتاب، والسبع المثاني".

الإتحاف [١٤/ ٦٦٥-١٨٤٤٢].

قال: كم فيه: أنا أبو جعفر بن عبيد، ثنا إبراهيم بن الحسين، [ثنا آدم بن أبي إياس]، ثنا ابن أبي ذئب، به. واعترف بأن البخاري أخرجه: عن آدم.

ولم نجده بهذا الطريق في المستدرك، وقد رواه البيهقي عن المصنف بهذا الإسناد الذي ذكره الحافظ، وكذا بالتعليق الذي ذكره، في السنن الكبرى (٢/ ٣٧٦)، حيث قال:

أخبرنا أبو عبد الله الحافظ أخبرنا أبو جعفر: أحمد بن عبيد الحافظ بهمذان أخبرنا إبراهيم بن الحسين حدثنا آدم بن أبي إياس حدثنا ابن أبي ذئب عن سعيد المقبري عن أبي هريرة رضي الله عنه عن النبي -ﷺ- قال: «(الحمد لله) أم القرآن، والسبع المثاني والقرآن العظيم». رواه البخاري في الصحيح عن آدم بن أبي إياس ورواه نوح بن أبي بلال عن المقبري أتم من ذلك.

٦ - "لا تقوم الساعة حتى تبعث ريح حمراء من قبل اليمن..." الحديث.

الإتحاف [١٥/ ٣٥-١٨٨١٢].

قال: كم في الفتن: ثنا أبو محمد المزني، ثنا محمد بن عبد الله الحضرمي، ثنا واصل ابن عبد الأعلى، ثنا محمد بن فضيل، ثنا أبو مالك الأشجعي وهو سعد بن طارق، به (أي: عن أبي حازم، عن أبي هريرة). موقوف.

ثم نجده في المستدرك، ثم نجده معزوا للمصنف في كتاب آخر.

٧ - (لكل نبي دعوة في أمته، وإني اختبأت دعوتي، شفاعة لأمتي يوم القيامة" وهو طرف من حديث الشفاعة الطويل. الإتحاف [٢/٢٤٣- ١٦٣٢]

قال: كم في الإيمان: ثنا علي بن حشنام، ثنا الحسن بن سهل بن عبد العزيز والعباس بن الفضل الأسفاطي، ثنا الخليل بن عمر بن إبراهيم، ثنا عمر بن سعيد، عن سعيد بن أبي هريرة، عن قتادة، نحوه.

ثم نجده بهذا الإسناد في المستدرك، بل الذي بهذا الإسناد كاملا في كتاب

٢ـ فهرس تراجم رجال الحاكم في كتاب «المُسْتَدْرَك» الذين لم يترجموا في «تَهْذِيبِ الكَمَالِ» لأبي الحجاج المزيّ/ت ٧٤٢ هـ/.

الحمد لله والصَّلاة والسَّلام على رسُول الله ﷺ، أما بعد:

فهذا مُلحق يحتوي على تراجم الرجال الذين وردوا في أسانيد «كتاب المستدرك» ممن ليسوا من رجال «تهذيب الكمال» لأبي الحجاج المزي، فأثناء علمنا في تحقيق «كتاب المستدرك» وجدنا نُسخ الكتاب الخطيّة مليئة بالتَّحريف والتَّصحيف والسقط فسلكنا عدة طرق لتجنب الوقوع في التَّحريف والتَّصحيف قد بيناها في مقدمة الكتاب، ومن ضمن هذه الطرق:

- أننا قد قمنا بتعيين رجال الكتاب كلهم، وذلك بهدف اكتشاف ما قد يكون في أسمائهم من تصحيف أو تحريف سواء كان ذلك من النُّساخ أو من المصنف نفسه.

- فإن كانوا من رجال «كتاب تهذيب الكمال» أهملنا الإشارة إليهم، إلا ما ورد مهملًا أو جاء بصورة فيها شيء من التَّعمية والإبهام فإننا نبين من هُو، وأنه من رجال «كتاب تهذيب المزي»، ونكتفي بهذا.

- وأما من ليسُوا من رجال «تهذيب الكمال»، فقد تأسينا فيهم بصنيع الشَّيخ العلامة مُقبل بن هادي الوادعي رحمه الله، هو وبعض تلامذته الأفاضل، وذلك في «كتاب رجال الحاكم في المُسْتدرك»، ولكن مع بعض التَّغيير.

- فقمنا بجمع أسمائهم في هذا الملحق، ورتبنا هذه الأسماء ترتيبًا ألفبائيًا، نذكر في كل راوٍ، الآتي:

أولًا: اسمه كاملًا، وكنيته، ونسبه، ولقبه؛ إن كان ذلك متاحًا.

ثانيًا: صور وروده في أسانيد «كتاب المستدرك».

ثالثًا: نذكر بعض أهم المصادر التي ترجمت له، مع ذكر موضع ترجمته في هذه المصادر.

رابعًا: وقد ميزنا شيوخ الحاكم بوضع (ش) بعد اسمه.

ونكتفي بذلك؛ ولا نذكر شيوخه، أو تلاميذه، أو أقوال أهل العلم فيه، والقارئ يستطيع أن يصل إلى ذلك بسهوله؛ بعد أن الوقوف على مصادر ترجمته، غير أن القارئ قد يصعب عليه معرفة الراوي إذا أورده المصنف بصورة غير معهودة؛ كأن يورده بكنيته، أو بلقبه، أو ينسبه لجده، وما إلى ذلك، ولذا فقد جمعنا هذه الصور وأدمجناها في التراجم في ترتيبها الألفبائي، مع وضع نجمة (*) قبلها، ثم نذكر اسمه التَّام، ورقم وروده في هذا الملحق. والله أعلم.

* * *

Bulsn e

حرف الألف

١- أبان بن سليمان.

عن: أبيه، عن قباث.

وعنه: عبد العزيز بن أصبغ بن أبان.

لم نجد له ترجمة، لا هو ولا أبوه ولا من روى عنه، ولا ذكرا في سند سوى هذا السند وهو أيضا عند الطبراني في الكبير (١٩/ ٣٥)، والأوسط (٥/ ١٤٦)، وسند آخر مثله عند الطبراني في الأوسط (٢/ ٢٠٩)، وقال الهيثمي في المجمع (٨/ ٥٠٩): "رواه الطبراني في الكبير والأوسط وفيه من لم أعرفهم"، وليس هو: أبان بن سليمان أبو عمير الصوري، المترجم في الجرح والتعديل (٢/ ٣٠٠)، والله أعلم.

٢- إبراهيم بن أحمد بن علي بن أحمد بن فراس، أبو إسحاق العبقسي المكي الفقيه المالكي. (ش)

صور وروده في أسانيد المصنف:

إبراهيم بن فراس الفقيه.

له ترجمة في: تاريخ الإسلام (٧/ ٧٧٩)، والعقد الثمين (٣/ ٢٠٠).

٣- إبراهيم بن أحمد بن عمر بن حفص بن جهم بن واقد بن عبد الله، أبو إسحاق الوكيعي الفرضي الضرير البغدادي.

له ترجمة في: سؤالات الحاكم للدارقطني (ص١٠١)، وتاريخ بغداد (٦/ ٤٩١)، وتاريخ الإسلام (٦/ ٧٠٢)، وغاية النهاية (١/ ٧).

٤- إبراهيم بن أحمد بن محمد بن رجاء، أبو إسحاق الأبزاري الوراق البيساطوري. (ش)

صور ورودها في أسانيد المصنف:

أبو إسحاق البزاري.

له ترجمة في: تلخيص تاريخ نيسابور (ص٨٢)، وتاريخ دمشق (٦/ ٢٧١). وسير أعلام النبلاء (١٦/ ١٥٢)، وتاريخ الإسلام (٨/ ٢٢١)، والأنساب لابن السمعاني (٦/ ٧٥) و(١/ ٣٣٧) تحت نسبة البزاري، وإكمال الإكمال لابن نقطة (١/ ١٦٣).

* إبراهيم بن أحمد الفقيه.

هو: إبراهيم بن أحمد بن محمد بن أحمد بن هشام، أبو إسحاق البخاري الفقيه الأديب.

الحنابلة (١/ ٢١٨)، والكنى لأبي أحمد (١/ ١٨٣)، وفتح الباب (ص٤٢)، والمقتنى (١/ ٧٢).

٦- إبراهيم بن إسحاق بن إبراهيم بن مهران، أبو إسحاق الثقفي السراج.

صور وروده في أسانيد المصنف:

إبراهيم بن إسحاق السراج.

له ترجمة في: سؤالات السلمي (ص٢٨٥)، وتاريخ بغداد (٦/ ٥٢٠)، وطبقات الحنابلة (١/ ٢١٦)، وتاريخ الإسلام (٦/ ٧٠٣).

٧- إبراهيم بن إسحاق بن إبراهيم بن عيسى بن محمد بن مسلمة بن سليمان بن عبد الله بن حنظلة الغسيل ابن أبي عامر بن عبد عمرو، أبو إسحاق البغدادي الغسيلي.

صور وروده في أسانيد المصنف:

إبراهيم بن إسحاق الغسيلي.

له ترجمة في: المجروحين لابن حبان (١/ ١١٩)، وتاريخ بغداد (٦/ ٥٣٨)، ولسان الميزان (١/ ٢٣٧)، وسير أعلام النبلاء (١٣/ ٤٩٣)، وتبصير المنتبه (٣/ ١٠٥٧)، والأنساب لابن السمعاني (٤/ ٢٩٧).

٨- إبراهيم بن إسحاق بن أبي العنبس، أبو إسحاق الزهري.

صور وروده في أسانيد المصنف:

إبراهيم بن إسحاق الزهري.

وإبراهيم بن أبي العنبس.

له ترجمة في: سؤالات الحاكم (ص١٠٢)، وتاريخ بغداد (٦/ ٥١٩)،

وسير أعلام النبلاء (١٣/ ١٩٨)، وتاريخ الإسلام (٥/ ٩٠٧).

٩- **إبراهيم بن إسحاق أبو إسحاق الحربي الكوفي**.

له ترجمة في: الجرح والتعديل (٢/ ٨٥)، والثقات لابن حبان (٨/ ٨٧)، والضعفاء للدارقطني (ص١١٢)، وسؤالات البرقاني (ص٥٣)، وتاريخ وفاة الشيوخ الذين أدركهم النهبي (ص٦١)، والإرشاد للخليلي (١/ ٢٣٥)، والأنساب لابن السمعاني (٣/ ٥٧٧)، ولسان الميزان (١/ ٣٦٦)، وتاريخ الإسلام (٥/ ٥١٥).

١٠- **إبراهيم بن إسحاق بن يوسف، أبو إسحاق الأنباطي، صاحب التفسير الكبير**.

صور ورودها لأسانيد المصنف:

إبراهيم بن إسحاق الأنباطي.

(٤٠/ ٤٨٠)، فيمن روى عن عقال بن شبة، وذكره ابن أبي حاتم في الجرح (٤/ ٣٨٥) فيمن روى عن شبة بن عقال وهو خطأ.

ولم نجد من خصه بترجمة.

وورد في سند المصنف: "إبراهيم بن أسعد"، وكذا عند الطبراني في الكبير (٨/ ٩٢)، وقد رواه أبو نعيم في معرفة الصحابة (٣/ ١٥٣٠)، والمقدسي في المختارة (٨/ ١٥) عن أبي يعلى الموصلي، فقالا: "إبراهيم بن إسحاق بن داحة المزني"، ووقع عند ابن قانع في معجمه (٢/ ١٠): "إسحاق بن إبراهيم المزني"، وابن الأعرابي في معجمه (١/ ١٤١) مقلوبا.

وفي رجال النجاشي (ص١٥)، وفي معجم رجال الحديث للخوئي (١/ ٢٠٧): "إبراهيم بن سليمان بن أبي داحة المزني مولى آل طلحة بن عبيدالله أبواسحاق، وكان وجه أصحابنا البصريين في الفقه، والكلام، والادب، والشعر، والجاحظ يحكي عنه"، وذكره ابن حجر في لسان الميزان(١/ ٢٧٧)، وقال: "يأتي في ابن سليمان"، ولم يترجم له، فالله أعلم هل هو صاحبنا أو غيره؟.

- **إبراهيم بن إسحاق، عنه: علي بن حمشاذ، وأبي بكر بن بالويه.**

هو: إبراهيم بن إسحاق بن إبراهيم بن بشير بن عبد الله بن ديسم، أبو إسحاق الحربي.

مضى برقم (٥).

١٢- **إبراهيم بن إسماعيل بن إبراهيم، أبو إسحاق القارئ النيسابوري الخشاوري، المعروف بإبراهيمك. (ش)**

له ترجمة في: تلخيص تاريخ نيسابور (ص٨٢)، والأنساب لابن

السمعاني (٢/ ٣٦٨)، وتاريخ الإسلام (٧/ ٥١٤).

١٣- إبراهيم بن إسماعيل السوطي.

له ترجمة في: سؤالات الحاكم للدارقطني (ص ١٠٠) وقال لا بأس به. وتاريخ بغداد (٦/ ٥١٤)، وتاريخ الإسلام (٦/ ٥٠٧).

١٤- إبراهيم بن إسماعيل العنزي الطوسي (صاحب المسند).

له ترجمة في: تلخيص تاريخ نيسابور (ص٣٩)، وسير أعلام النبلاء (١٣/ ٣٧٧)، وتاريخ الإسلام (٦/ ٥٠٦).

١٥- إبراهيم بن إسماعيل، فحيس، ويقال له: إبراهيم فحيس، ويقال إبراهيم صاحب مطبخ عبد الحميد، ويقال: مولى بني هاشم، أبو إسماعيل.

صور ورود في أسانيد المصنف:

إبراهيم فحيس.

١٧- إبراهيم بن بسطام الزعفراني الأبلي الأصبهاني (ش).

له ترجمة في: الثقات لابن حبان (٨/ ٨٥)، وفتح الباب (ص٥٠)، ومشتبه النسبة للأزدي (ص٨)، وذكر أخبار أصبهان (١/ ١٨٦).

١٨- إبراهيم بن بكر، أبو إسحاق المروزي، مؤذن بيت المقدس.

له ترجمة في: المتفق والمفترق (١/ ٢٧٥)، وقد ذكره الحافظ في اللسان (١/ ٢٥٣) نقلا عن الخطيب.

١٩- إبراهيم بن جعفر بن محمود بن عبد الله بن محمد بن مسلمة، أبو إسحاق الحارثي المدني الأنصاري.

له ترجمة في: الطبقات الكبرى لابن سعد (٧/ ٦١٥)، والتاريخ الكبير (١/ ٢٧٨)، والجرح والتعديل (٢/ ٩١)، والثقات لابن حبان (٦/ ٧)، وتاريخ الإسلام (٤/ ٧٩٥)، والفيصل في مشتبه النسبة للحازمي (٢/ ٥٠٦).

٢٠- إبراهيم بن أبي حديد، ويقال: ابن حديد أبو إدريس الأودي.

له ترجمة في: التاريخ الكبير (١/ ٢٨٢)، والجرح والتعديل (٢/ ٩٦)، والثقات لابن حبان (٤/ ١١)، والعلل ومعرفة الرجال للإمام أحمد (٣/ ٢٦٣)، وسؤالات الآجري لأبي داود (١/ ٢١٣)، وتاريخ ابن معين رواية الدوري (٣/ ٣٨٤)، والكنى لمسلم (١/ ٨٦)، والكنى لأبي أحمد (١/ ٣٨٠)، والكنى للدولابي (١/ ٣١٨)، (٣/ ٥٢١)، والأنساب لابن السمعاني (١/ ٢٢٦).

٢١- إبراهيم بن حرب الكوفي، عن عبد الله بن بريدة بن الحصيب.

يغلب على الظن أنه أخو سماك بن حرب البكري الكوفي، فإن كان هو فله ترجمة في: التاريخ الكبير (٢/ ٩٥)، والجرح والتعديل (٢/ ٩٥)، والثقات لابن حبان (٤/ ١٠)، وسؤالات السلمي (ص١١٨) ومعرفة علوم الحديث (ص٦٥١).

وإن لم يكن هو فالله أعلم.

* إبراهيم بن الحسين بن ديزيل.

هو الآتي

٢٢- إبراهيم بن الحسين بن علي، أبو إسحاق الهمذاني الكسائي، المعروف بابن ديزيل، وبسيفنة، ويقال: سيبنة، وبداية عفان.

buisn e

٢٣- إبراهيم بن حميد بن تيرويه الطويل.

له ترجمة في: الجرح والتعديل (٢/ ٩٤)، والثقات لابن حبان (٨/ ٦٨)، ومعرفة الثقات (١/ ٢٠١)، ولسان الميزان (١/ ٢٦٩)، وتاريخ الإسلام (٥/ ٢٦٥).

٢٤- إبراهيم بن خثيم بن عراك بن مالك الليثي المدني.

له ترجمة في: تاريخ ابن معين رواية الدوري (٣/ ٢١٤)، ورواية ابن طهمان الدقاق (ص١٠٣)، والجرح والتعديل (٢/ ٩٨)، وسؤالات البرذعي (ص٢٢٠)، وأحوال الرجال (ص٢٢٠)، والضعفاء للنسائي (ص١٧٧)، وتاريخ أسماء الضعفاء (ص٤٨)، والضعفاء للعقيلي (١/ ١٩١)، والكامل لابن عدي (١/ ٣٩٤)، والضعفاء للدارقطني (ص٩٩)، ولسان الميزان (١/ ٢٧٣)، وتاريخ بغداد (٦/ ٥٧٤).

٢٥- إبراهيم بن خزيم بن قمير بن خاقان بن ماهان الشاشي.

له ترجمة في: سير أعلام النبلاء (١٤/ ٤٨٦) وقال: وهو في عداد الثقات، وتاريخ الإسلام (٧/ ٣٨٠)، والإكمال لابن ماكولا (٣/ ١٣٤)، وتوضيح المشتبه (٣/ ٤١٠)، والتقييد في معرفة رواة السنن والمسانيد (١/ ٢٢٢).

* إبراهيم بن ديزيل.

هو: إبراهيم بن الحسين بن علي، أبو إسحاق الهمذاني الكسائي، المعروف بابن ديزيل، وبسيفنة، ويقال: سيبنة، وبداية عفان.

مضى برقم (٢٢).

● **إبراهيم بن أبي داود البرلسي.**

هو: إبراهيم بن سليمان بن داود الأسدي، أبو إسحاق التكوني الأصل، الخافظ، وهو: إبراهيم بن أبي داود البرلسي.

سيأتي برقم (٣١).

● **إبراهيم بن حبيم الدمشقي.**

هو: إبراهيم بن عبد الرحمن حبيم بن إبراهيم بن ميمون، أبو إسحاق الدمشقي.

سيأتي برقم (٣٥).

٢٦ - **إبراهيم بن رستم، أبو بكر القزويني.**

له ترجمة في: تاريخ الدارمي (ص٧٥)، والجرح والتعديل (٩٩/٢)، والثقات لابن حبان (٨/ ٧٠)، والضعفاء للعقيلي (١/ ١٩٢)، والكامل

e using

والموضح (١/ ٣٨٤).

٢٨- إبراهيم بن زكريا، أبو إسحاق العبدسي العجلي الضرير.

له ترجمة في: الجرح والتعديل (٢/ ١٠١)، والثقات لابن حبان (٨/ ٧٠)، والكامل لابن عدي (١/ ٤١٢)، والضعفاء للعقيلي (١/ ١٩٧)، ولسان الميزان (١/ ٢٨٢)، والكنى لأبي أحمد (١/ ١٦٦)، والكنى لمسلم (١/ ٤٥)، والكنى للدولابي (١/ ٣٠٦).

وقد جمع ابن عدي في الكامل بين إبراهيم بن زكريا العجلي البصري وبين إبراهيم بن زكريا الواسطي، وقال ابن حجر في اللسان: "وكذا فرق بينهما الحاكم أبو احمد في الكنى والعقيلي في الضعفاء وأبو العباس البناني في الحافل والمؤلف في المغني وهو الصواب".

٢٩- إبراهيم بن سعدان بن إبراهيم المديني، أبو سعيد الكاتب.

له ترجمة في: طبقات المحدثين بأصبهان (٣/ ٣١٠)، وذكر أخبار أصبهان (١/ ١٨٦)، والمتفق والمفترق (١/ ٢٤٢)، وتاريخ الإسلام (٦/ ٧٠٩)، والتحفة اللطيفة في تاريخ المدينة (١/ ١١٧).

٣٠- إبراهيم بن سلم بن رشيد، أبو إسحاق الهجيمي البصري، إمام الجامع بالبصرة، وابن أخي العلاء بن رشيد.

له ترجمة في: تالي تلخيص المتشابه (٢/ ٤٤١)، والثقات لابن حبان (٨/ ٧٥)، والكامل لابن عدي (١/ ٤٣٤)، ولسان الميزان (١/ ٢٩٠).

وانظر: تهذيب الكمال (٢١/ ٢٩١)، والطب النبوي لأبي نعيم (٢/ ٧٦١)، والترغيب والترهيب لقوام السنة (٢/ ٣٧)، وموجبات الجنة

لابن الفاخر (ص ١١٢).

٣١- إبراهيم بن سليمان بن داود الأسدي، أبو إسحاق الكوفي الأصل، الحافظ، وهو: إبراهيم بن أبي داود البرلسي.

صور وروده في أسانيد المصنف:

إبراهيم بن سليمان البرلسي.

وإبراهيم بن سليمان بن أبي داود البرلسي.

وإبراهيم بن أبي داود البرلسي.

له ترجمة في: تاريخ دمشق (٦/ ٤١٤)، وتاريخ الإسلام (٦/ ٢٨٥ و٦/ ٨٠٨)، وسير أعلام النبلاء (١٢/ ٦١٢)، وغنية الملتمس (ص ١٠٧)، وتكملة الإكمال (١/ ٥٥٢)، والأنساب لابن السمعاني

٣٣- إبراهيم بن شريك بن الفضل بن خالد بن خليد، أبو إسحاق الأسدي الكوفي.

له ترجمة في: سؤالات السهمي للدارقطني (ص١٦٦)، وتاريخ بغداد (٨/٨)، وتاريخ الإسلام (٤٦/٦)، وسير أعلام النبلاء (١٤/ ١٢٠).

* إبراهيم بن الأشتر:

هو: إبراهيم بن مالك بن الحارث بن الأشتر النخعي الكوفي.

سيأتي برقم (٥٤).

* إبراهيم بن أبي شيبان:

هو: إبراهيم بن عبد الرحمن بن أبي شيبان، أبو إسماعيل، ويقال: أبو أمية، ويقال: أبو بشر، العبسي.

سيأتي برقم (٣٦).

٣٤- إبراهيم بن صرمة بن أبي صرمة، أبو إسحاق الأنصاري المدني، صهر يحيى بن سعيد الأنصاري.

له ترجمة في: الجرح والتعديل (٢/ ١٠٦)، والضعفاء للعقيلي (١/ ٢٠٠)، والكامل لابن عدي (١/ ٤٠٨)، والضعفاء للدارقطني (ص١١٠)، ولسان الميزان (١/ ٢٩٩)، وتاريخ بغداد (٧/ ١١).

* إبراهيم بن أبي طالب:

هو: إبراهيم بن محمد بن نوح بن عبد الله بن خالد بن أشرس، أبو إسحاق النيسابوري المزكي الزاهد الحافظ، يعرف بابن أبي طالب.

سيأتي برقم (٦٧).

٣٥- إبراهيم بن عبد الرحمن وحميم بن إبراهيم بن ميمون، أبو إسحاق الدمشقي.

وحميم لقب أبيه عبد الرحمن

صور ورودها في أسانيد المصنف:

إبراهيم بن وحميم الدمشقي.

له ترجمة في: تاريخ دمشق (١٩/٧)، وتاريخ الإسلام (١٧٤/٧)، وفتح الباب لابن منده (ص٤١)، وتاريخ موت العلماء، لابن زبر الربعي (٢/ ٦٣٣).

٣٦- إبراهيم بن عبد الرحمن بن أبي شيبان، أبو إسحاق، ويقال: أبو أمية، ويقال: أبو بدر العنسي من أهل دمشق، ويقال إن اسم أبي شيبان يزيد، ويقال: إبراهيم بن أبي شيبان.

Scanning

حبان (٨/ ٨٧)، وتاريخ بغداد (٧/ ٥٦)، وتبصير المنتبه (٢/ ٥٥٨)، وتوضيح المشتبه (٤/ ١٣)، والأنساب لابن السمعاني (٢/ ٤٩٨)، والألقاب لابن الفرضي (ص١٥٩)، ومعرفة الألقاب لابن طاهر (ص١٥٠)، وكشف النقاب (١/ ١٩٧)، وذات النقاب (ص٦٩)، ونزهة الألباب (١/ ٢٦٧).

٣٨- إبراهيم بن عبد السلام بن محمد بن شاكر بن سعد بن قيس، أبو إسحاق الوشاء البغدادي الضرير.

له ترجمة في: سؤالات الحاكم للدارقطني (ص١٠٢) و(ص١٢١)، وتاريخ بغداد (٧/ ٥٨)، وتاريخ الإسلام (٦/ ٧٠٩)، ولسان الميزان (١/ ٣١٢)، والأنساب لابن السمعاني (٥/ ٦٠٤)، والمقفى الكبير للمقريزي (١/ ٢٢٥).

* **إبراهيم بن عبد العزيز بن عمر.**

هو: إبراهيم بن محمد بن عبد العزيز بن عمر بن عبد الرحمن بن عوف، أبو إسحاق الزهري، يقال له: ابن أبي ثابت.

سيأتي برقم (٦٥).

* **إبراهيم بن عبد الله بن أيوب المخرمي.**

هو: إبراهيم بن عبد الله بن محمد بن أيوب، أبو إسحاق المخرمي.

سيأتي برقم (٤٢).

٣٩- إبراهيم بن عبد الله بن حارثة بن النعمان الأنصاري.

روى عن أبيه عبد الله بن حارثة.

روى عنه ابنه: إسحاق بن إبراهيم.

له ذكر في ترجمة أبيه وابنه في كتب التراجم، ولم نجد من خصه بترجمة.

٤٠- **إبراهيم بن عبد الله بن سابق بن يزيد، أبو إسحاق التميمي السعدي النيسابوري،** يلقب بالبز.

صور ورود في أسانيد المصنف:

إبراهيم بن عبد الله السعدي.

وإذا قال أبو عبد الله محمد بن يعقوب الشيباني عن إبراهيم بن عبد الله فإنه هو.

له ترجمة في: الجرح والتعديل (٢/ ١١٠)، والثقات لابن حبان (٨/ ٨٧)، والمنتخب من تاريخ نيسابور (ص ١٧)، ولسان الميزان (١/ ٣٠٧)، وتاريخ الإسلام (٦/ ٢٨٧)، وتوضيح المشتبه (١/ ٤٠٢)، وتبصير المنتبه

إبراهيم بن عبد الله بن أيوب المخرمي.

له ترجمة في: سؤالات السهمي للدارقطني (ص١٦٨)، وتاريخ بغداد (٧/ ٤٠)، وتاريخ الإسلام (٧/ ٧٦)، وسير أعلام النبلاء (١٤/ ١٩٦)، ولسان الميزان (١/ ٣٠٤)، والأنساب لابن السمعاني (٥/ ٢٢٤).

٤٣- إبراهيم بن عبد الله بن محمد الجحشي.

يروي عن: أبيه.

وعنه: عمر بن عثمان الجحشي.

لم نجد له ترجمة لا هو ولا أبوه ولا من روى عنه، وهم لا يردون إلا في أسانيد الواقدي.

٤٤- إبراهيم بن عبد الله بن مسلم بن ماعز، وقيل: ابن باغر بن المهاجر، أبو مسلم البصري، المعروف بالكجي وبالكشي.

وقع في مصادر ترجمته: "ابن ماعز"، وكذا ضبطه ابن نقطة في استدراكه، وقد تعقب ابن ناصر في التوضيح الذهبي في ذلك، فقال: "كذا نقلته من خط المصنف وكتب: "ابن ماعز"، بميم في أوله وزاي في آخره، وهو تصحيف، صوابه: "باغر"، بموحدة وبعد الألف غين معجمة مكسورة تليها راء، ذكره كذلك ابن السمعاني وغيره".

ولم نجده هكذا في كتاب الأنساب، وقد وقع في اللباب لابن الأثير بمثل ما قال، والله أعلم.

له ترجمة في: الثقات لابن حبان (٨/ ٨٩)، والإرشاد للخليلي (٢/ ٥٢٩)، وتاريخ بغداد (٧/ ٣٦)، وتاريخ الإسلام (٦/ ٩١١)، وسير

أعلام النبلاء (١٣/ ٤٢٣)، وتبصير المنتبه (٣/ ١٢١٨)، وتوضيح المشتبه (٧/ ٣٣٥)، والأنساب لابن السمعاني (٥/ ٣٦)، واللباب لابن الأثير (٣/ ٨٥).

٤٥ - إبراهيم بن عبد الله، أبو سهل البصري، والد إسماعيل.

له ترجمة في: الثقات لابن حبان (٨/ ٦٥).

* إبراهيم بن عبد الله، عنه: أبو عبد الله محمد بن يعقوب الشيباني.

هو: إبراهيم بن عبد الله بن سليمان بن يزيد، أبو إسحاق التميمي السعدي النيسابوري، يلقب بالبز.

مضى برقم (٤٠).

٤٦ - إبراهيم بن عتبة بن غزوان.

يروي عن أبيه: عتبة.

روى عنه ابنه عتبة بن إبراهيم.

ولم نجد له ترجمة، ولا ذكرا في حديث غير هذا، وقد ذكر البخاري وأبو حاتم وابن حبان في ترجمة عتبة بن إبراهيم أنه يروي عن جده عتبة بن غزوان، وتبعهم المزي في ترجمة عتبة بن غزوان، ولكن هكذا جاءت الرواية هاهنا، ويغلب على الظن أنها وهم.

[illegible] للطبراني (١٧/ [illegible]).

٤٧ - إبراهيم بن [illegible]

له ترجمة في: تلخيص تاريخ [illegible] (ص٨٢)، وتاريخ الإسلام

bisn e

(٧/ ٧٧٩)، ولسان الميزان (١/ ٣١٧)، وتبصير المنتبه (١/ ١٩١).

٤٨- إبراهيم بن عكرمة بن يعلى بن أمية الثقفي.

له ترجمة في: التاريخ الكبير (١/ ٣٠٦)، والجرح والتعديل (٢/ ١٢٠)، والثقات لابن حبان (٤/ ٦)، ومعرفة الثقات للعجلي (١/ ٢٠٣).

٤٩- إبراهيم بن علي بن الحسن، أبو إسحاق الترمذي، نزيل نيسابور.

له ترجمة في: تلخيص تاريخ نيساور (ص٤٠)، ووقع فيه: إبراهيم بن علي بن الحسين. وانظر: التدوين في أخبار قزوين (٣/ ٤٨١)، ومسند أبي حنيفة للحارثي (١/ ٣٨٤) و(١/ ٤٢٩) و(٢/ ٥٢٦).

٥٠- إبراهيم بن علي بن محمد بن آدم، أبو إسحاق الذهلي النيسابوري.

له ترجمة في: تلخيص تاريخ نيسابور (ص٣٩)، وتاريخ الإسلام (٦/ ٩١٣)، والكنى لأبي أحمد (١/ ١٨٢)، وفتح الباب (ص٤٢) و(ص٥١)، والمقتنى (١/ ٧٢).

٥١- إبراهيم بن عمرو بن بكر السكسكي.

له ترجمة في: المجروحين لابن حبان (١/ ١٠٩)، والضعفاء والمتروكين للدارقطني (ص١٠٦)، ولسان الميزان (١/ ٣٢٧)، والأنساب لابن السمعاني (٣/ ٢٦٨).

■ إبراهيم بن أبي العنبس.

هو: إبراهيم بن إسحاق بن أبي العنبس، أبو إسحاق الزهري.

مضى برقم (٨).

٥٢- إبراهيم بن عيسى بن محمد بن مسلمة بن سليمان بن عبد الله بن حنظلة الغسيل بن أبي عامر الراهب.

روى عن أبيه: عيسى بن محمد.

روى عنه ابنه: إسحاق بن إبراهيم.

لم تجد له ترجمة، ولا لأبيه، ولا لابنه، وراوي الحديث حفيده: إبراهيم بن إسحاق بن إبراهيم، منهم.

● إبراهيم بن فراس الفقيه.

هو: إبراهيم بن أحمد بن علي بن أحمد بن فراس، أبو إسحاق العبقسي المكي الفقيه المالكي.

مضى برقم (٢٦).

٥٣- إبراهيم بن كثير، أبو إسماعيل الحولاني.

له ترجمة في: سؤالات الآجري لأبي داود (١/ ٢٧٧)، والثقات لابن حبان (٤/ ١٢) و(٦/ ٥)، وتعجيل المنفعة (١/ ٢٦٩)، وتاريخ الإسلام (٢/ ٧٧٩)، وسير أعلام النبلاء (٤/ ٣٥)، وتبصير المنتبه (١/ ١٩)، وتوضيح المشتبه (١/ ٢٣١).

٥٥- إبراهيم بن مالك الزعفراني.

يروي عن: سهل بن عثمان العسكري، وأبو حاتم الرازي.

روى عنه: محمد بن أحمد بن موسى، أبو عبد الله القاضي الخازن، ومحمد بن محمد بن هارون الشافعي.

لم نجد له ترجمة، ولا ذكر سوى في سندين اثنين أحدهما في المستدرك والآخر في شعب الإيمان للبيهقي (٩/ ٥١٥).

٥٦- إبراهيم بن محمد بن إبراهيم بن حاتم الزاهد العابد النيسابوري الحيري، المعروف بأبي إسحاقك الزاهد. (ش)

صور وروده في أسانيد المصنف:

إبراهيم بن محمد بن حاتم الزاهد.

له ترجمة في: تلخيص تاريخ نيسابور (ص٨٢)، والأنساب لابن السمعاني (٢/ ٢٩٩)، وتاريخ الإسلام (٧/ ٧٨٠)، والوافي بالوفيات (٦/ ٧٧).

٥٧- إبراهيم بن محمد بن أحمد بن هشام، أبو إسحاق البخاري الفقيه الأمين. (ش)

صور وروده في أسانيد المصنف:

إبراهيم بن أحمد الفقيه.

له ترجمة في: تلخيص تاريخ نيسابور (ص٨٢) وفيه: "النجاري"، وتاريخ بغداد (٧/ ١٠٢)، وسير أعلام النبلاء (١٥/ ٥١٧)، وتاريخ الإسلام (٧/ ٧٠٧)، والجواهر المضية في طبقات الحنفية (١/ ١٠٠)، والأنساب لابن السمعاني (٤/ ٣٢٥).

٥٨- إبراهيم بن محمد بن إدريس بن معقل، أبو إسحاق المعقلي.

له ترجمة في: الإكمال لابن ماكولا (٧/ ٣١٩)، وتوضيح المشتبه (٨/ ٢٢٠)، وتبصير المنتبه (٤/ ١٣٧٤)، والأنساب لابن السمعاني (٥/ ٣٤٤).

٥٩- إبراهيم بن محمد بن ثابت بن شرحبيل، من بني عبد الدار بن قصي، القرشي المدني العبدري المكي.

له ترجمة في: التاريخ الكبير (١/ ٣٢٠)، والجرح والتعديل (٢/ ١٢٥)، والثقات لابن حبان (٦/ ٥)، والكامل لابن عدي (١/ ٤٢٤)، ولسان الميزان (١/ ٣٤٤)، وتاريخ الإسلام (٤/ ٨٠٣).

٦٠- إبراهيم بن محمد بن الحارث بن ميمون، أبو إسحاق الأصبهاني المعروف بابن نائلة، وهي أمه، ولقبه: أبرجة أو أفرجة.

[illegible]

[illegible] أصبهان (١/ ١٨٨)، وتاريخ الإسلام [illegible] ٦/ ٩١٣)، وتبصير المنتبه (١/ ٤)،

buisn e

وتوضيح المشتبه (١/ ١٥٢)، ومعرفة الألقاب (ص٤٦)، وكشف النقاب (١/ ٨٢)، وذات النقاب (ص٣٤)، ونزهة الألباب (١/ ٥٤).

● إبراهيم بن محمد بن حاتم الزاهد.

هو: إبراهيم بن محمد بن إبراهيم بن حاتم الزاهد العابد النيسابوري الحيري، المعروف بأبي إسحاقك الزاهد. (ش)

مضى برقم (٥٦).

٦١- إبراهيم بن محمد بن حمويه الرازي.

له ترجمة في: معرفة الألقاب لابن طاهر (ص١٠٥)، وكشف النقاب (١/ ١٦٨)، ونزهة الألباب (١/ ٢١٧).

٦٢- إبراهيم بن محمد بن زياد الألهاني الحمصي.

له ترجمة في: التاريخ الكبير (١/ ٣٢٣)، والتاريخ الأوسط (٢/ ١٠٠٢)، والجرح والتعديل (٢/ ١٢٧)، والثقات لابن حبان (٦/ ١٧).

٦٣- إبراهيم بن محمد بن صدقة بن كثير بن محصن، أبو إسحاق العامري الكوفي.

له ترجمة في: الكنى لأبي أحمد (١/ ١٨٠)، والمقتنى (١/ ٧١)، والضعفاء للدارقطني (ص١٠٩)، ولسان الميزان (١/ ٣٤٣)، وتاريخ الإسلام (٦/ ٢٨٩).

٦٤- إبراهيم بن محمد بن عبد الرحمن بن سعد بن زرارة.

ذكره ابن أبي حاتم في الجرح والتعديل (٩/ ١٦٢) فيمن روى عن:

يحيى بن عبد الله بن عبد الرحمن بن أسعد بن زرارة، ولم نجد من خصه بترجمة، ولا تعلم روى عنه غير الوقاذي، والله أعلم.

٦٥- إبراهيم بن محمد بن عبد العزيز بن عمر بن عبد الرحمن بن عوف، أبو إسحاق الزهري، يقال له: ابن أبي ثابت.

صور وروده في أسانيد المصنف:

إبراهيم بن عبد العزيز بن عمر.

له ترجمة في: التاريخ الكبير (٢/ ٣٣٢)، والجرح والتعديل (٢/ ١٢٨)، والمجروحين لابن حبان (١/ ١١٤)، والكامل لابن عدي (١/ ٤٠٥)، والضعفاء للعقيلي (١/ ٢١٥)، ولسان الميزان (١/ ٣٤٣)، والكنى لمسلم (١/ ٤٣)، والكنى للدولابي (١/ ٣٠٤)، والمقتنى (١/ ٦٨).

٦٦- إبراهيم بن محمد بن أبي عبيدة عبد الملك بن معن بن عبد الرحمن بن

له ترجمة في: تلخيص تاريخ نيسابور (ص٤٠)، وغنية الملتمس (ص١١٦)، وموضح أوهام الجمع والتفريق (١/ ٣٩٦)، والكنى لأبي أحمد (١/ ١٧٥)، وفتح الباب (ص٤٣)، والمقتنى (١/ ٧١)، وتاريخ الإسلام (٦/ ٩٠٩)، وسير أعلام النبلاء (١٣/ ٥٤٧).

٦٨- إبراهيم بن محمد بن الهيثم، أبو القاسم، وقيل: أبو إسحاق، القطيعي البغدادي، صاحب الطعام.

له ترجمة في: سؤالات الحاكم للدارقطني (ص١٠١)، وتاريخ بغداد (٧/ ٨٦)، وتاريخ الإسلام (٦/ ٧١١) و(٦/ ٩١٣) و(٧/ ٣٠)، والأنساب لابن السمعاني (٤/ ٥٢٩)، وفتح الباب (ص٢٤).

٦٩- إبراهيم بن محمد بن يحيى بن سختويه بن عبد الله النيسابوري، أبو إسحاق المزكي. (ش)

صور وروده في أسانيد المصنف:

أبو إسحاق المزكي.

له ترجمة في: تاريخ بغداد (٧/ ١٠٥)، وتاريخ الإسلام (٨/ ٢٠٠)، وسير أعلام النبلاء (١٦/ ١٦٣)، والوافي بالوفيات (٦/ ٨٠)، والأنساب لابن السمعاني (٥/ ٢٧٥).

٧٠- إبراهيم بن محمد بن يحيى بن سعيد، أبو إسحاق المعدل الصيدلاني النيسابوري.

له ترجمة في: الكنى لأبي أحمد (١/ ١٧٦)، وفتح الباب (ص٤٣)، والمقتنى (١/ ٧١)، وتلخيص تاريخ نيسابور (ص٤٠).

٧١- إبراهيم بن محمد بن يحيى بن منده العبدي الأصبهاني، أبو إسحاق الحافظ.

له ترجمة في: طبقات المحدثين بأصبهان (٤/ ٢٢٦)، وذكر أخبار أصبهان (١/ ١٩٧)، وتاريخ الإسلام (٧/ ٣٦٧).

٧٢- إبراهيم بن محمد بن يزيد بن خالد بن عبد الله، أبو إسحاق المروزي النيسابوري.

له ترجمة في: الكنى لأبي أحمد (١/ ١٧٦)، وفتح الباب (ص٤٣)، والمقتنى (١/ ٧١).

٧٣- إبراهيم بن محمد، مولى خزاعة.

عن: صالح بن محمد بن زائدة أبو واقد الليثي.

وعنه: محمد بن عمر الواقدي.

لم ندر من هو، والواقدي متروك يروي عن المجاهيل.

ويوجد في تلاميذ صالح بن محمد: إبراهيم بن محمد بن الحارث بن أسماء، أبو إسحاق الفزاري الكوفي. من رجال التهذيب. فلعله هو.

٧٤- إبراهيم بن مسلم.

عن: سعيد بن جبير.

[illegible] أحمد بن سفيان [illegible]

[illegible] له ترجمة في: تلخيص تاريخ نيسابور (ص٨٣)، وفتح الباب (ص٥٣).

bisn a

وتاريخ الإسلام (٧/ ٧٩٨).

٧٦- إبراهيم بن معاوية الكرابيسي الحذاء البصري الزيادي، وقيل: سكن صنعاء.

له ترجمة في: الجرح التعديل (٢/ ١٣٩)، والثقات لابن حبان (٨/ ٨٠)، ولسان الميزان (١/ ٣٦٥)، والضعفاء للعقيلي (١/ ٢٢٩).

٧٧- إبراهيم بن معقل بن الحجاج بن خداش بن يزيد بن توشبيب السانجني، أبو إسحاق النسفي الحافظ الفقيه.

له ترجمة في: الإرشاد للخليلي (٣/ ٩٦٨)، وتاريخ دمشق (٧/ ٢٢٥)، وسير أعلام النبلاء (١٣/ ٤٩٣)، وتاريخ الإسلام (٦/ ٩١٤)، والأنساب لابن السمعاني (٣/ ٢٠٤)، وتبصير المنتبه (٢/ ٧١٢).

٧٨- إبراهيم بن منصور، أبو إسحاق الخراساني، يعرف بأتا.

له ترجمة في: فتح الباب (ص٤٥)، وقال: "حدث عن: المحاربي، وابن عيينة. روى عنه: ابنه إسحاق، وأحمد بن رشدين وكناه".

٧٩- إبراهيم بن منقذ بن عبد الله بن إبراهيم بن عيسى بن يحيى، أبو إسحاق العصفري الخولاني مولاهم.

وزيادة: ابن عبد الله، في اسمه غير موجودة في مصادر ترجمته، غير أنها مستفيضة في أسانيد كتب السنة.

له ترجمة في: الكنى لأبي أحمد (١/ ١٧٩)، وفتح الباب (ص٤١) و(ص٤٦)، والمقتنى (١/ ٧١)، وتاريخ مولد العلماء لابن زبر (٢/ ٥٧١)، والأنساب لابن السمعاني (٤/ ٢٠٣)، وسير أعلام النبلاء (١٢/ ٥٠٣)،

وتاريخ الإسلام (٦/ ٢٩١).

٨٠- إبراهيم بن مهاجر بن مسمار المدني

له ترجمة في: تاريخ ابن معين رواية الدوري (ص ٧٢)، والتاريخ الكبير (٣٣٨/١)، والجرح والتعديل (٢/ ١٣٣)، وضعفاء البخاري (ص ٢٢)، وضعفاء العقيلي (٢٢٦/١)، والكامل (٣٥٢/١)، والمجروحين (١٠٥/١)، ولسان الميزان (٣٦٩/١)، وتهذيب التهذيب (١٦٨/١).

تنبيه:

٨١- إبراهيم بن مهران الأبلي.

روى عن: مهران بن داود بن مهران القرئ، وعلي بن الحسن بن عبد الرحمن الدمشقي.

Scanned with CamScanner

المتشابه (١/ ٨٤)، وفتح الباب (ص٤٦)، والإرشاد للخليلي (٢/ ٦٥٠)، والتدوين في أخبار قزوين (٢/ ١٣٠)، وسير أعلام النبلاء (١٣/ ٣٥٥)، وتاريخ الإسلام (٦/ ٥١١)، وغاية النهاية في طبقات القراء (١/ ٣١).

٨٣- **إبراهيم بن نصر بن محمد بن نصر بن زيد بن عبد الله، أبو إسحاق الكندي.**

له ترجمة في: تاريخ بغداد (٧/ ١٤٨)، وتلخيص المتشابه (ص٨٤)، وتاريخ الإسلام (٦/ ٢٩١).

٨٤- **إبراهيم بن نصر بن منصور، أبو إسحاق السوريني، ويقال: السوراني، الفقيه المطوعي الشهيد، وسورين محلة بأعلى نيسابور.**

له ترجمة في: الجرح والتعديل (٢/ ١٤١)، وتاريخ دمشق (٧/ ٢٣٦)، وتاريخ الإسلام (٥/ ٢٦٦)، وسير أعلام النبلاء (١٠/ ٣٩٧)، والأنساب لابن السمعاني (٣/ ٣٣٣)، وتبصير المنتبه (٢/ ٧٥٩).

٨٥- **إبراهيم بن أبي الليث نصر، أبو إسحاق الترمذي الأصل البغدادي الدار.**

له ترجمة في: الجرح والتعديل (٢/ ١٤١)، والكامل لابن عدي (١/ ٤٣٣)، ولسان الميزان (١/ ٣٣٧)، والعلل ومعرفة الرجال (٢/ ٤٣٣)، والطبقات الكبرى لابن سعد (٩/ ٣٦٤)، وتاريخ بغداد (٧/ ١٤١)، وتاريخ الإسلام (٥/ ٧٧٧)، وتعجيل المنفعة (١/ ٢٧٣).

٨٦- **إبراهيم بن هاشم بن الحسين بن هاشم، أبو إسحاق البيع، المعروف بالبغوي.**

له ترجمة في: سؤالات السلمي (ص٩٧)، وتاريخ بغداد (٧/ ١٥٩)،

وطبقات الحنابلة (١/ ٩٧)، وتاريخ الإسلام (٦/ ٩١٥)، وتوضيح المشتبه (١/ ٥٦٧)، وتلخيص المتشابه (٢/ ٦٠٧) وكناه: "أبو العباس".

٨٧- إبراهيم بن هانئ النيسابوري، أبو إسحاق الأرغياني الزاهد.

له ترجمة في: الجرح والتعديل (٢/ ١٤٤)، والثقات لابن حبان (٨/ ٨٣)، وتلخيص تاريخ نيسابور (ص١٧)، والكنى لأبي أحمد (١/ ١٧٦)، والمقتنى (١/ ٧١)، وتاريخ دمشق (٧/ ٢٥٣)، وتاريخ بغداد (٧/ ١٦٠)، وسير أعلام النبلاء (١٣/ ١٧)، وتاريخ الإسلام (٦/ ٢٩١)، وطبقات الحنابلة (١/ ٢٥٢).

٨٨- إبراهيم بن هلال بن عمر، وقيل: عمرو بن سياوش، وقيل: ابن زاذان، أبو إسحاق البوزنجردي الهاشمي المروزي.

له ترجمة في: الكنى لأبي أحمد (١/ ١٨٦)، وفتح الباب (ص٤٢)، وتوضيح المشتبه (١/ ٦٤٨).

٨٩- إبراهيم بن الهيثم بن المهلب، أبو إسحاق البلدي البغدادي.

له ترجمة في: الثقات لابن حبان (٨/ ٨٨)، وسؤالات الحاكم (ص١٠٠)، والكامل لابن عدي (١/ ٤٤٣)، ولسان الميزان (١/ ٣٨٢)، وفتح الباب (ص٤٦)، وتاريخ بغداد (٧/ ١٦٤)، وتاريخ الإسلام (٦/ ٤٠٤)، وسير أعلام النبلاء (١٣/ ٢٤٠).

٩٠- إبراهيم بن [illegible] بن ثابت بن إسحاق [illegible] أبو إدريس الأنصاري.

له ترجمة في: التاريخ الكبير (١/ ٣٣)، والجرح والتعديل (٢/ ١٤٧)،

buisn e

والثقات لابن حبان (٦/ ٤) و(٦/ ٢٦)، والطبقات الكبرى لابن سعد (٧/ ٤٩٢)، والطبقات لخليفة بن خياط (ص٢٦٥)، والكنى لأبي أحمد (١/ ٣٨٣)، والمقتنى (١/ ٨٣).

٩١- إبراهيم بن يحيى بن أبي يعقوب العدني.

له ترجمة في: الجرح والتعديل (٢/ ١٤٧)، والثقات لابن حبان (٨/ ٦٢)، وغنية الملتمس (ص١٢٤)، ولسان الميزان (١/ ٣٨٤).

٩٢- إبراهيم بن يوسف بن خالد بن سويد، أبو إسحاق الرازي الهسنجاني.

له ترجمة في: الكنى لأبي أحمد (١/ ١٨٤)، وفتح الباب (ص٤٣)، والمقتنى (١/ ٧٢) وفيهم: "إبراهيم بن يوسف بن يزيد". والإرشاد للخليلي (٢/ ٦٨٥)، وتاريخ دمشق (٧/ ٢٨٢)، وتاريخ الإسلام (٧/ ٣٠)، وسير أعلام النبلاء (١٤/ ١١٥)، والإكمال لابن ماكولا (٧/ ٤١٨)، والأنساب لابن السمعاني (٥/ ٦٤٢).

٩٣- إبراهيم بن يوسف بن معمر بن حمزة بن عمر بن سعد بن أبي وقاص، أبو إسحاق الزهري.

له ترجمة في: الثقات لابن حبان (٨/ ٥٧)، وفتح الباب (ص٤٧).

*** - إبراهيم الحربي.**

هو: إبراهيم بن إسحاق بن إبراهيم بن بشير بن عبد الله بن ديسم، أبو إسحاق الحربي.

مضى برقم (٥).

٩٤- أبيض بن أبان القرشي.

له ترجمة في: التاريخ الكبير (٢/ ٦٠)، والجرح والتعديل (٢/ ٣١٢)،

والثقات لابن حبان (٨٦/٦)، وسؤالات السلمي (ص٨٨)، والضعفاء والمتروكين للدارقطني (ص١٧٧)، ولسان الميزان (١/ ٣٩٣).

٩٥ - أحمد بن إبراهيم بن إسماعيل بن العباس، أبو بكر الجرجاني الإسماعيلي الشافعي، صاحب "الصحيح"، وشيخ الشافعية. (ش)

له ترجمة في: تاريخ جرجان (ص٦٩١)، والمنتخب من تاريخ نيسابور (ص٧٥)، وتذكرة الحفاظ (٣/ ٩٤٤)، وسير أعلام النبلاء (١٦/ ٢٩٢)، وتاريخ الإسلام (٨/ ٣٥٣)، وطبقات الشافعية الكبرى للسبكي (٣/ ٧٣)، والتقييد لمعرفة رواة السنن والمسانيد (١/ ١٣٤).

٩٦ - أحمد بن إبراهيم بن عبد الله، أبو محمد النيسابوري، ابن ابنة نصر بن زياد القاضي.

صور وروده في أسانيد المصنف:

Using

وسير أعلام النبلاء (١٥/ ٣٣٢)، والوافي بالوفيات (٦/ ١٣٤).

٩٨- أحمد بن إبراهيم بن ملحان، أبو عبد الله البلخي الأصل البغدادي.

له ترجمة في: سؤالات الحاكم (ص٩٠)، وسؤالات السجزي (ص١٠٢)، وتاريخ بغداد (٥/ ١٨)، وتاريخ الإسلام (٦/ ٦٦٨)، وسير أعلام النبلاء (١٣/ ٥٣٣)، وفتح الباب (ص٤٨٩).

٩٩- أحمد بن إبراهيم، أبو نصر البختي المروزي السدوري.

له ترجمة في: المؤتلف والمختلف لعبد الغني بن سعيد (٢/ ٧٤٥)، والإكمال لابن ماكولا (١/ ٥٠٣)، وتوضيح المشتبه (٢/ ١٦)، وتبصير المنتبه (١/ ١٩٥)، ونزهة الألباب (٢/ ٢٨١).

قال ابن ماكولا: شيخ ثقة مروزي، اشتهر بكتاب الفتن لأبي مالك سعيد بن هبيرة فقصده الناس له، والسدوري والسديوري، قال ابن السمعاني (٣/ ٢٣٨): "هذه النسبة إلى سديور، ويقال لها: سدور، وهي إحدى قرى مرو".

١٠٠- أحمد بن أحيد بن حمدان، أبو حفص الفقيه البخاري الكرابيسي المحتسب. (ش)

له ترجمة في: تاريخ بغداد (٥/ ٧٤)، وتاريخ الإسلام (٧/ ٧٦٥)، والإكمال لابن ماكولا (١/ ٢٤)، والأنساب لابن السمعاني (٥/ ٢١٢).

١٠١- أحمد بن إسحاق بن إبراهيم، أبو بكر الصيدلاني النيسابوري المعدل الطبيب. (ش)

له ترجمة في: تاريخ الإسلام (٧/ ٧٠٥)، وتلخيص تاريخ نيسابور

(ص٧٥) ووقع فيه: "أحمد بن إبراهيم".

١٠٢- أحمد بن إسحاق بن أيوب بن يزيد بن عبد الرحمن بن نوح، أبو بكر النيسابوري الشافعي الفقيه، المعروف بالضبعي. (ش).

صور وروده في أسانيد الصحف:

أبو بكر بن إسحاق الفقيه.

له ترجمة في: تلخيص تاريخ نيسابور (ص٧٥)، والكنى لأبي أحمد (٢/ ٢٢٧)، وفتح الباب (ص١٦٢)، والإرشاد للخليلي (٣/ ٨٤٠)، والتدوين في أخبار قزوين (٢/ ١٤١)، وبه وبالكمال لابن ماكولا (٥/ ٢٣٣)، وتوضيح المشتبه (٥/ ٤٠٥)، وسير أعلام النبلاء (١٥/ ٤٨٣)، وتاريخ الإسلام (٧/ ٧٧٦)، وطبقات الشافعية الكبرى (٣/ ٩٦).

١٠٣- أحمد بن إسحاق بن صالح بن عطاء، أبو بكر الدينوري

(٧/ ٣١٣)، وتوضيح المشتبه (٨/ ١٠١)، وتبصير المنتبه (٤/ ١٣٥٣)، والأنساب لابن السمعاني (٥/ ٢٥٤).

١٠٥- أحمد بن بكر، ويقال: ابن بكرويه، أبو سعيد البالسي.

له ترجمة في: الثقات لابن حبان (٨/ ٥١)، والكامل لابن عدي (١/ ٣٠٨)، ولسان الميزان (١/ ٤١١)، وسير أعلام النبلاء (١٣/ ٦٤)، وتاريخ الإسلام (٦/ ٢٦٠) و(٦/ ٤٧٨)، والإكمال لابن ماكولا (١/ ٤٧٦)، وتوضيح المشتبه (١/ ٣٣٠)، وتبصير المنتبه (١/ ١٢٢)، والأنساب لابن السمعاني (١/ ٢٦٨).

١٠٦- أحمد بن جعفر بن حمدان بن مالك بن شبيب بن عبد الله، أبو بكر القطيعي [البزار]، وهو من شيوخ المصنف الذين أكثر الرواية عنهم. (ش)

ولم نجد من نسبه بزارا سوى الحاكم في أسانيده.

صور وروده في أسانيد المصنف:

أبو بكر القطيعي.

وأبو بكر بن حمدان الزاهد.

وأحمد بن جعفر البزار.

له ترجمة في: تاريخ بغداد (٥/ ١١٦)، وتاريخ الإسلام (٨/ ٢٨٢)، وسير أعلام النبلاء (١٦/ ٢١٠)، والمتفق والمفترق (١/ ١٩١)، ولسان الميزان (١/ ٤١٨)، والإكمال لابن ماكولا (٧/ ١٤٩)، والأنساب لابن السمعاني (٤/ ٥٢٨).

١٠٧- أحمد بن جعفر بن نصر، أبو العباس الرازي الجمال.

له ترجمة في: الإكمال لابن ماكولا (٣/ ٢٨)، وتوضيح المشتبه

(٢/ ٤١٠)، وتبصير المنتبه (١/ ٣٤٧)، والأنساب لابن السمعاني (٢/ ٨٢) و(٢/ ٨٣)، وتاريخ الإسلام (٧/ ٢٧٨) و(٧/ ٣٨١)، والمقتنى (١/ ٣٤٥

* أحمد بن جعفر البزار.

هو: أحمد بن جعفر بن حمدان بن مالك بن شبيب بن عبد الله، أبو بكر القطيعي.

مضى برقم (١٠٦).

١٠٨- أحمد بن جميل، أبو يوسف المروزي.

له ترجمة في: الجرح والتعديل (٢/ ٤٤)، والثقات لابن حبان (٨/ ١١)، وسؤالات ابن الجنيد (ص٣٥٠)، وتاريخ بغداد (٥/ ١٢١)، ولسان الميزان (١/ ٤٢١)، وتعجيل المنفعة (١/ ٢٧٧)، والكنى للدولابي

١٠٩- أحمد بن الحارث بن المبارك، أبو جعفر الخراز الحراني، مولى أبي جعفر المنصور.

له ترجمة في: تاريخ بغداد (٥/ ١٩٨)، وتاريخ الإسلام (٦/ ٢٣)، والمؤتلف والمختلف للدارقطني (١/ ٥٣٩)، والإكمال لابن ماكولا (٢/ ١٨٦)، وتبصير المنتبه (١/ ٣٣٠)، وتوضيح المشتبه (٢/ ٢٤)، والأنساب لابن السمعاني (٢/ ٨٣)، والمقتنى (١/ ٣٤٥)

١١٠- أحمد بن حمدان بن سعيد بن يزيد بن عبد الله، أبو عمرو الكوفي الحراني، أبو غرزة، أبو عمرو الكوفي الحراني.

صور وروده في أسانيد المصنف.

buisn e

ابن أبي غرزة.

وأحمد بن حازم بن أبي غرزة.

له ترجمة في: الجرح والتعديل (٢/ ٤٨)، والثقات لابن حبان (٨/ ٤٤)، والمؤتلف والمختلف للدارقطني (٣/ ١٦٨٨)، وتلخيص المتشابه (ص٢١٢)، والإكمال لابن ماكولا (٢/ ٢٨٢) و(٦/ ٢٠٢)، وتوضيح المشتبه (٣/ ١٦) و(٦/ ٢٥٦)، وتبصير المنتبه (٣/ ١٠٥٦) و(٣/ ٩٤٦)، والأنساب لابن السمعاني (٤/ ٢٨٧)، وتاريخ الإسلام (٦/ ٤٧٩)، وسير أعلام النبلاء (١٣/ ٢٣٩).

١١١- أحمد بن الحسن بن إسماعيل بن زياد، أبو عمر الشروطي الأصبهاني.

روى الأصول عن: أحمد بن يونس، وأحمد بن مهدي، وإبراهيم بن فهد، وأسيد بن عاصم، وحذيفة بن غياث، ويعقوب بن أبي يعقوب.

له ترجمة في: ذكر أخبار أصبهان (١/ ١٣٩).

١١٢- أحمد بن الحسن بن سعيد بن عثمان الخزاز، أبو عبد الله القرشي، وقيل: أحمد بن الحسين بن سعيد، وقيل: أحمد بن محمد بن الحسين بن سعيد.

له ترجمة في: رجال الطوسي (ص٤١٦)، الفهرست للطوسي (ص٧٠)،، ورجال النجاشي (ص٩١)، ورجال ابن داود (ص٣٧) و(ص٤٣)، ومعجم رجال الحديث للخوئي (٢/ ٨١) و(٢/ ١٠٣).

١١٣- أحمد بن الحسن بن عبد الجبار بن راشد، أبو عبد الله البغدادي الصوفي الكبير.

له ترجمة في: سؤالات السلمي (ص٨٦)، وسؤالات السجزي للحاكم

(ص١٣٤)، وتاريخ بغداد (٥/ ١٣٢)، والإرشاد للخليلي (٢/ ٦٠٩)، وتاريخ الإسلام (٧/ ٩٨٩)، وسير أعلام النبلاء (١٤/ ١٥٢)، وطبقات الحنابلة (١/ ٢٧٤)، ولسان الميزان (١/ ٤٢٩)، والأنساب لابن السمعاني (٣/ ٥٦٦).

١١٤- أحمد بن الحسن بن عبيد الله. (ش).

يروي عن: محمد بن عبدوس بن كامل.

يروي عنه المصنف.

نظن أن: أحمد بن الحسن بن أحمد بن مروان بن عبيد بن الحسين أبو نصر بن أبي مروان القاضي المروزي التيساوري

له ترجمة في: تلخيص تاريخ نيسابور (ص٧٦)، تاريخ الإسلام (٨/ ٤٢٥)، وسير أعلام النبلاء (١٦/ ٢٩٥).

١١٦- أحمد بن الحسين بن عبد الملك، أبو جعفر الأودي الكوفي.

له ترجمة في: الفهرست للطوسي (ص٦٧)، ورجال النجاشي (ص٨٠)، ومعجم رجال الحديث (٢/ ٨٢) و(٢/ ١٠٤).

وليس هو الذي يعرف بأبي الشمقمق المؤدب القصري. الذي له ترجمة في: سؤالات الحاكم (ص٩٣)، وتاريخ بغداد (٥/ ١٥٦)، ونزهة الألباب (٢/ ٢٦٦).

١١٧- أحمد بن الحسين بن علي بن إبراهيم بن الحكم بن عبد الله، أبو زرعة الحافظ الرازي الصغير يلقب بالجوالة. (ش)

صور وروده في أسانيد المصنف:

أبو زرعة الرازي.

له ترجمة في: تاريخ دمشق (٧١/ ٨٧)، وتاريخ بغداد (٥/ ١٧٤)، وبغية الطلب في تاريخ حلب (٢/ ٦٨٩)، وتاريخ الإسلام (٨/ ٤٠٩)، وسير أعلام النبلاء (١٧/ ٤٦)، ولسان الميزان (١/ ٤٣٨).

١١٨- أحمد بن الحسين، أبو الفضل النيسابوري المستملي.

له ترجمة في: تلخيص تاريخ نيسابور (ص٤٢) وفيه: "أحمد بن الحسن بن فضل أبو الفضل"، وتاريخ الإسلام (٦/ ٦٧١).

١١٩- أحمد بن الخضر بن أحمد بن محمد بن عبد الله بن نهيك بن عبد المطلب بن منصور بن طلحة بن زهير الأنماري الفقيه، أبو الحسن النيسابوري الشافعي الحافظ. (ش)

له ترجمة في: تلخيص تاريخ نيسابور (ص٧٧)، وتاريخ الإسلام

(٧/ ٧٩٥)، وسير أعلام النبلاء (١٥/ ٥٠١)، والأنساب لابن السمعاني (١/ ٢٢٣)، وطبقات الشافعية الكبرى (٣/ ١٤).

١٢٠- أحمد بن داود بن عبد الغفار، أبو صالح الحراني المصري.

له ترجمة في: المجروحين (١/ ١٦٠)، والضعفاء للدارقطني (ص١١٩)، ولسان الميزان (١/ ٤٥٤)، والإكمال لابن ماكولا (٤/ ٤١)، وتاريخ الإسلام (٧/ ٩٨).

١٢١- أحمد بن داود بن موسى، أبو عبد الله السدوسي البصري المكي.

له ترجمة في: تاريخ مولد العلماء لابن زبر (٢/ ٦٠٧)، وبغية الطلب في تاريخ حلب (٢/ ٧٣٨)، والمنتظم (١٢/ ٣٤٥)، وتاريخ الإسلام (٦/ ٦٧٣).

١٢٢- أحمد بن داود بن زياد، أبو عمرو الواسطي الضبي، وقيل: الضبي، الأبلي.

له ترجمة في الثقات لابن حبان (٨/ ٣٩) و(٨/ ٤٨)، ولسان الميزان (١/ ٤٥٧).

وانظر: صحيح ابن خزيمة (٣/ ٢٧٣)، وتاريخ دمشق (٤٠/ ٤٤٧).

وهو شيخ البزار الذي يروي عنه في مسنده.

١٢٣- [illegible] أبي خيثمة [illegible] أبو بكر بن أبي خيثمة.

Bulsn e

له ترجمة في: الجرح والتعديل (٢/ ٥٢)، وسؤالات الحاكم (ص٨٨)، وسؤالات السلمي (ص٨٨)، وتاريخ بغداد (٥/ ٢٦٥)، وسير أعلام النبلاء (١١/ ٤٩٢)، وتاريخ الإسلام (٦/ ٤٨١)، وطبقات الحنابلة (١/ ٩٦)، وغاية النهاية (١/ ٥٤)، والكنى لأبي أحمد (٢/ ١٩٩)، وفتح الباب (ص١٢٥)، والمقتنى (١/ ١٢٢)، ولسان الميزان (١/ ٤٦٣)، والأنساب لابن السمعاني (٥/ ٤٨٦).

١٢٤- أحمد بن زياد بن مهران، أبو جعفر البزاز، ويقال: السمسار.

له ترجمة في: سؤالات الحاكم (ص٨٨)، تاريخ بغداد (٥/ ٢٦٧)، وتاريخ الإسلام (٦/ ٦٧٤).

١٢٥- أحمد بن زياد، أبو العباس الدامغاني الأهوازي الفقيه. (ش)

روى عن: محمد بن أيوب بن يحيى بن الضرسي الرازي، وروى عنه الحاكم.

ولم نجد له ترجمة ولا ذكرا في غير أسانيد الحاكم.

وانظر شعب الإيمان (٤/ ٣٦٩) والزهد الكبير (ص٢١٩).

١٢٦- أحمد بن زيد بن هارون بن سعيد، أبو جعفر المكي القزاز، صاحب إبراهيم بن المنذر الحزامي.

يروي عن: إبراهيم بن المنذر الحزامي، وعبد الأعلى بن حماد بن نصر الباهلي، ويعقوب بن حميد بن كاسب المدني، وسعيد بن عبد الجبار بن يزيد القرشي، ومحمد بن عثمان بن خالد أبو مروان العثماني الأموي، وهدية بن عبد الوهاب أبو صالح المروزي، وأحمد بن محمد بن عبد الله بن

القاسم بن نافع بن أبي نافع، وإبراهيم بن محمد بن العباس بن عثمان بن شافع أبو إسحاق الشافعي.

روى عنه: أبو القاسم الطبراني، وأبو أحمد بن عدي الجرجاني، وعبد الرحمن بن أحمد بن حمدويه أبو سعيد ابن أبي حامد المؤذن، وأحمد بن محمد بن أحمد بن أبي المؤنث أبو بكر المكي، ومحاورون بن أحمد بن هارون بن بندار أبو سهل الإستراباذي الجرجاني، والحسين بن علي بن يزيد بن داود أبو علي النيسابوري الحافظ، والفريرة بن عمرو بن الوليد أبو الحسن العدلي المكي، ومحمد بن يونس بن عبد الله أبو بكر الأزرق القرئ المقرء، والحسين بن أيوب بن عبد العزيز بن عبد الله بن العباس، وعثمان بن محمد بن أحمد بن إبراهيم بن رستم أبو عمرو بن أبي عبيد الله المذاربي، وأحمد بن محمد بن الأشعث أبو النعمان الفارسي.

الصقر (ص١١٠)، ومشيخة ابن البخاري (٣/ ١٨٩٨)، والترغيب والترهيب لقوام السنة (٢/ ٨٠)، والتمهيد لابن عبد البر (٨/ ٤١٠) و(٢٣/ ١٤)، والمتفق والمفترق للخطيب البغدادي (٣/ ١٦٢٧)،

والكامل لابن عدي (٥/ ٣٠٣) و(٥/ ٣٠٩)، وتاريخ دمشق (٩/ ١٤٥) و(٢٠/ ٢٨٢) و(٥٣/ ٣٣٥)، وتاريخ بغداد (٤/ ٧٠٣) و(٨/ ٥٤١)، والسنن الكبرى للبيهقي (٥/ ٧٢)، وإتحاف المهرة (١/ ٢٢٩) و(١٢/ ١٦٢).

١٢٧- أحمد بن سعيد بن أحمد بن محمد بن معدان، أبو العباس الفقيه المعداني الأزدي المروزي. (ش)

له ترجمة في: الأنساب لابن السمعاني (٥/ ٣٣٩)، وتاريخ الإسلام (٨/ ٤٠٩)، ونزهة الناظر لرشيد الدين العطار (ص٤٢).

١٢٨- أحمد بن سعيد بن إسماعيل بن سعيد بن منصور، أبو الحسن ابن أبي عثمان، الحيري النيسابوري، الزاهد ابن الزاهد. (ش)

صور وروده في أسانيد المصنف:

أحمد بن أبي عثمان الزاهد.

له ترجمة في: تلخيص تاريخ نيسابور (ص٧٧)، وتاريخ الإسلام (٧/ ٧٨٧).

١٢٩- أحمد بن سعيد بن زياد، أبو العباس الجمال البغدادي.

له ترجمة في: الثقات لابن حبان (٨/ ٤٧)، وسؤالات الحاكم (ص٢٨٩)، ولسان الميزان (١/ ٤٦٩)، وتاريخ بغداد (٥/ ٢٧٧)، وتاريخ

مولد العلماء لابن زبر (٢/ ٦٠٠)، وتاريخ الإسلام (٦/ ٤٨٢)، والإكمال لابن ماكولا (٣/ ٢٨)، وتبصير المنتبه (١/ ٣٤٧)، وتوضيح المشتبه (٢/ ٤١٠)، والأنساب لابن السمعاني (٢/ ٨٢).

١٣٠- أحمد بن سلمان بن الحسن بن إسرائيل بن يونس، أبو بكر الفقيه الحنبلي المعروف النجاد. (ش)

صور وروده في أسانيد المصنف:

أبو بكر بن سلمان الفقيه.

له ترجمة في: سؤالات السهمي (ص١٦٥)، وتاريخ بغداد (٥/ ٣٠٩)، وبغية الطلب في تاريخ حلب (٢/ ٧٦٦)، وتاريخ الإسلام (٧/ ٨٦٠)، وسير أعلام النبلاء (١٥/ ٥٠٢)، وطبقات الحنابلة (٣/ ١٥)، ولسان الميزان (١/ ٤٧٤)، والإكمال لابن ماكولا (٧/ ٣٧٢)، والأنساب لابن السمعاني (٥/ ٤٥٧).

١٣١- أحمد بن سلمة بن عبد الله، أبو الفضل البزاز المعدل النيسابوري.

له ترجمة في: الجرح والتعديل (٢/ ٥٤)، وتاريخ بغداد (٥/ ٣٠٢)، وتلخيص تاريخ نيسابور (ص٤٢)، وتاريخ الإسلام (٦/ ٦٧٤)، وسير أعلام النبلاء (١٣/ ٣٧٣)، وطبقات المحدثين بأصبهان ([illegible]) وذكر أخبار [illegible]

١٣٢- [illegible] بن [illegible] بن [illegible] بن عبد [illegible] بن [illegible]، أبو [illegible] العباس [illegible]

له ترجمة في: تاريخ بغداد ([illegible]٥/ ٢٩[illegible])، وتاريخ الإسلام (٧/ ٨١٥)،

buisn a

وسير أعلام النبلاء (١٥/ ٤٧٨)، ولسان الميزان (٧/ ١٧٧)، والأنساب للسمعاني (٤/ ١٢٢)، ومعجم البلدان (٤/ ٧٤٤).

١٣٣ - أحمد بن سليمان، أبو جعفر النسّاج.

روى عن: محمد بن عبد الله بن يزيد.

روى عنه: أحمد بن يعقوب بن أحمد بن مهران، أبو سعيد الثقفي.

لم نقف من هو.

ويوجد في تاريخ بغداد (٥/ ١٦١)، وتاريخ الإسلام (٧/ ٣٣٦) راو اسمه: أحمد بن محمد بن سليمان بن حبش أبو جعفر الكاتب. يروي عن: محمد بن يزيد بن رفاعة أبو هاشم الواسطي مات سنة ٢٤٨هـ، له ترجمة في الثقات لابن حبان (١٠/ ١٠٩)، وعنه ابن شاهين. قلنا: فلعله هو، والله أعلم.

١٣٤ - أحمد بن سهل بن بحر، أبو العباس البيسابوري.

له ترجمة في: تلخيص تاريخ نيسابور (ص٤٣)، وتاريخ دمشق (٨/ ٦١)، وسير أعلام النبلاء (١٣/ ٥١٥)، وتاريخ الإسلام (٦/ ٦٧٥).

١٣٥ - أحمد بن سهل بن حمدويه بن عنبر، أبو النصر البخاري القباني الفقيه.

(ش)

صور ورود في أسانيد المصنف:

أبو نصر الفقيه.

له ترجمة في: الإرشاد للخليلي (٣/ ٩٧٤)، والإكمال لابن ماكولا

(٧/ ٢١٣)، وتكملة الإكمال (٢/ ٢٨٣)، وتبصير المنتبه (٣/ ١١٥١).

١٣٦- أحمد بن شيبان بن الوليد بن حيان، أبو عبد المؤمن الفزاري الرملي.

له ترجمة في: الجرح والتعديل (٢/ ٥٥)، والثقات لابن حبان (٨/ ٤٠)، وسؤالات السجزي (ص٨١)، ولسان الميزان (١/ ٤٨٢)، وتهذيب التهذيب (١/ ٣٩)، وسير أعلام النبلاء (١٢/ ٣٤٦)، وتاريخ الإسلام (٦/ ٢٦٦)، والمقتنى (١/ ٣٧٩)، والأنساب لابن السمعاني (٣/ ٩٢).

١٣٧- أحمد بن العباس بن عبيد الله، أبو بكر البغدادي المقرئ، ويعرف بابن الإمام. (ش)

صور وروده في أسانيد المصنف:

أحمد بن العباس بن الإمام المقرئ.

له ترجمة في: تاريخ بغداد (٥/ ٥٤١)، وتاريخ الإسلام (٨/ ٧٩)، والوافي بالوفيات (٧/ ٩)، وغاية النهاية (١/ ٦٣)، وتلخيص تاريخ نيسابور (ص٧٨).

١٣٨- أحمد بن عبد الحميد بن خالد، أبو جعفر الحارثي القرشي الكوفي.

له ترجمة في: الثقات لابن حبان (٨/ ٥١)، و[illegible] الحاكم (ص[illegible]) و[illegible] (ص[illegible]) وتاريخ الإسلام (١٢/ [illegible]) وسير أعلام النبلاء (١٢/ [illegible]).

١٣٩- أحمد بن عبد الرحمن بن محمد بن المغيرة المصري.

روى عن: علي بن عبد الرحمن [illegible] محمد بن المغيرة أبو الحسن الكوفي

buisne

المصري المعروف بعلان.

روى عنه: محمد بن داود بن سليمان، أبو بكر النيسابوري الزاهد.

ولم نجد له ترجمة ولا ذكرا في سند غير هذا.

١٤٠- أحمد بن عبد الله بن أحمد بن حسان، أبو عبد الله التستري.

يروي عن: عبد الوهاب بن فليح المكي.

روى عنه: عبد الصمد بن علي مكرم البزاز.

ولم نجد له ترجمة، ولا ذكرا في سند غير هذا، إلا أن يكون: أحمد بن عبد الله البزاز التستري، شيخ الطبراني وابن عدي، له ترجمة في توضيح المشتبه (١/ ٥١١)، ولكن إن صح ما في مسند الشاميين (٤/ ٣٢٧) أن اسمه: أحمد بن عبد الله بن عبيد البزاز التستري، فإنه يكون راو آخر، والله أعلم.

● أحمد بن عبد الله بن زياد القطان.

هو: أحمد بن محمد بن عبد الله بن زياد، أبو سهل النحوي القطان.

سيأتي برقم (١٩٩).

١٤١- أحمد بن عبد الله بن شجاع بن عيسى بن بيان، أبو العباس البغدادي.

له ترجمة في: سؤالات السهمي (ص١٣٦)، وتاريخ بغداد (٥/ ٣٦٤)، وتاريخ الإسلام (٧/ ١٧١).

سماه السهمي: "أحمد بن عبد الله بن أبي شجاع"، واعترض عليه الخطيب قائلا: "كذا قال: ابن أبي شجاع، وإنما هو ابن شجاع".

١٤٢- أحمد بن عبد الله بن عبد الرحيم بن سعيد بن أبي زرعة، أبو بكر ابن البرقي، المصري الحافظ.

صور وروده في أسانيد المصنف:

ابن البرقي.

له ترجمة في: الجرح والتعديل (٢/ ٦١)، وتاريخ مولد العلماء لابن زبر (٢/ ٥٨٩) و(٢/ ٥٩٤)، وتاريخ الإسلام (٦/ ٢٧٢)، وسير أعلام النبلاء (١٣/ ٤٧)، والوافي بالوفيات (٧/ ٥٢)، والإكمال لابن ماكولا (١/ ٤٨٠)، والأنساب لابن السمعاني (١/ ٣٢٥).

١٤٣- أحمد بن عبد الله بن محمد بن عبد الله بن محمد بن بشر بن مغفل بن حسان بن عبد الله بن مغفل، أبو محمد المزني المغفلي الهروي، الملقب بالباز الأبيض. (ش)

صور وروده في أسانيد المصنف:

أبو محمد المزني.

له ترجمة في: تاريخ دمشق (٧١/ ٢٣٨)، وتلخيص تاريخ نيسابور (ص٧٧)، وتاريخ الإسلام (٨/ ٩٣)، وسير أعلام النبلاء (١٦/ ١٨١)، وطبقات الشافعية الكبرى (٣/ ١٧)، والإكمال لابن ماكولا (٢/ ٢٦٠)، وتبصير المنتبه (٦/ ١٦٠)، والمشتبه (٨/ ٢٤٠)، والإكمال لابن السمعاني (٥/ ٢٤٠).

١٤٤- أحمد بن عبد الله بن محمد بن أبي بشر بن مغفل الخزاعي الهروي.

له ترجمة في: الجرح والتعديل (٢/ ٥٨)، والمجروحين لابن حبان

(١/ ١٥٧)، وسؤالات السلمي (ص٩٥)، والكامل لابن عدي (١/ ٢٨٩)، ولسان الميزان (١/ ٤٩٧)، والأنساب لابن السمعاني (٤/ ٣١٦).

١٤٥- أحمد بن عبد الله بن نصر بن هلال، أبو الفضل الدمشقي السلمي.

له ترجمة في: تاريخ دمشق (٧١/ ٢٥٤)، وبغية الطلب (٢/ ٩٦٠)، وتاريخ الإسلام (٧/ ٦٧٥)، وسير أعلام النبلاء (١٥/ ٣١٠).

١٤٦- أحمد بن عبد الله بن يزيد، أبو جعفر المكتب المؤدب الحراني، يعرف بالهشيمي.

له ترجمة في: المجروحين لابن حبان (١/ ١٦٧)، والكامل لابن عدي (١/ ٣١٦)، والضعفاء والمتروكين للدارقطني (ص١٢٨)، ولسان الميزان (١/ ٥٠١)، وتاريخ بغداد (٥/ ٣٥٨)، وتاريخ الإسلام (٦/ ٤٨٤).

١٤٧- أحمد بن عبد الواحد.

له ترجمة في: إكمال تهذيب الكمال (١/ ٧٩) تمييزا، نقله من المستدرك.

ولم نجد له ترجمة في موضع آخر ولا ذكرا في سند غير هذا.

١٤٨- أحمد بن عبدش بن سلمويه أبو حامد الصرام النيسابوري. (ش)

له ترجمة في: تلخيص تاريخ نيسابور (ص٧٨) وفيه: "أحمد بن عبدوش"، وتاريخ الإسلام (٧/ ٨١٦).

١٤٩- أحمد بن عبيد بن إبراهيم، أبو جعفر الحافظ الأسدي الهمذاني. (ش)

صور وروده في أسانيد المصنف:

أبو جعفر بن عبيد الحافظ.

له ترجمة في: الإرشاد للخليلي (٢/٦٥٩)، وتاريخ الإسلام (٧/٧٧٨)، وسير أعلام النبلاء (١٥/ ٣٨٠).

١٥٠- أحمد بن عبيد الله بن إدريس بن زيد بن الصباح، أبو بكر البغدادي، المعروف بالشرمي، مولى بني شيبة.

له ترجمة في: الثقات لابن حبان (٨/ ٥٣)، وسؤالات الحاكم (ص٨٨)، وإكمال تهذيب الكمال (١/ ٨٢)، وتاريخ بغداد (٥/ ٤١٣)، وتاريخ الإسلام (٦/ ٤٨٧)، وسير أعلام النبلاء (١٣/ ٤٤٠) وقع فيه: "أحمد بن عبيد" وتوضيح المشتبه (٩/ ٥٩).

١٥١- أحمد بن عتيق بن حمصن بن ثابت الخراطي، أبو النصر الروزني.

له ترجمة في: الثقات لابن حبان (٨/ ٥٦) وقع فيه: "أبو النصر".

أبي عثمان، الحيري النيسابوري، الزاهد ابن الزاهد.

مضى برقم (١٢٨).

١٥٣- أحمد بن عصام بن عبد المجيد بن كثير بن أبي عمرة، أبو يحيى الأنصاري الزاهد الأصبهاني، ابن أخت محمد بن يوسف.

له ترجمة في: الجرح والتعديل (٢/ ٦٦)، وذكر أخبار أصبهان (١/ ٨٧)، وطبقات المحدثين بأصبهان (٣/ ٤٠)، وتاريخ الإسلام (٦/ ٤٨٩)، وسير أعلام النبلاء (١٣/ ٤١).

١٥٤- أحمد بن علي بن بشر عبد الملك بن عبيد الله بن عبد الله بن أبي مريم الأموي الأصبهاني.

له ترجمة في: ذكر أخبار أصبهان (١/ ٩٣)، وطبقات المحدثين بأصبهان (٣/ ٢٧٩)، وتاريخ الإسلام (٦/ ٤٨٩).

١٥٥- أحمد بن علي بن الحسن بن شاذان، أبو حامد المقرئ التاجر النيسابوري، المعروف بالحسنوي. (ش)

صور وروده في أسانيد المصنف:

أحمد بن الحسن البزار.

له ترجمة في: الإرشاد للخليلي (٣/ ٨٤٠)، وتاريخ دمشق (٥/ ٤٥)، وغاية النهاية في طبقات القراء (١/ ٨٠)، وتاريخ الإسلام (٧/ ٨٨٣)، وسير أعلام النبلاء (١٥/ ٥٤٨)، والوافي بالوفيات (٧/ ١٤٢)، والأنساب لابن السمعاني (٢/ ٢٢٢).

قال ابن عساكر: "قال الحاكم: فإنما المنكر من حاله روايته عن قوم

تقدم موتهم؛ حدث من المصريين عن محمد بن أصبغ بن الفرج، وأزهر بن زغر وأقرانهم...".

* أحمد بن علي بن رزين:

هو: أحمد بْن محمد بْن علي بْن رزين، أبو علي الشاشي المَرْوَزي.

سيأتي برقم (٢٠٤٥).

١٥٦- أحمد بن علي بن الفضيل، أبو جعفر الحراز المقرىء البغدادي.

له ترجمة في: سؤالات الحاكم (ص٨٩)، وتاريخ بغداد (٥/٤٩٦)، وتاريخ الإسلام (٦/ ٦٨٧)، وسير أعلام النبلاء (١٣/ ٤١٨)، والمختص المشتبه (١/ ٥٨٣)، والمشتبه للذهبي (١/ ١١٦)، وتبصير المنتبه (١/ ٣٣٣).

١٥٧- أحمد بن علي بن المثنى بن يحيى بن هلال التميمي أبو يعلى

لابن ماكولا (٣/ ٢٦٠)، والأنساب لابن السمعاني (٢/ ٤٣٣)، ولسان الميزان (١/ ٥٤٣).

وقد قال ابن ماكولا في الإكمال (٢/ ١٨٣) فيمن نسبه الخزاز: "وأحمد بن علي الخزاز يعرف بالأبار مشهور"، فخلط بين أحمد بن علي بن الفضيل الخزاز وأحمد بن علي بن مسلم الأبار، وتابعه ابن ناصر في التوضيح (٢/ ٣٥٠)، وابن حجر في التبصير (١/ ٣٣٤) مخالفان بذلك الذهبي، حيث أن الذهبي ذكر الخزاز فقال: "وأحمد بن علي الخزاز البغدادي، عن سعدويه، وعنه ابن السماك"، فقال ابن ناصر (٢/ ٣٥١): "قلت: أحمد هذا هو الذي أشار إليه المصنف قبل، يعرف بالأبار، مشهور، وشيخه هو سعيد بن سليمان".

١٥٩- أحمد بن عمران بن عبد الملك، وقيل: محمد بن عمران، والأول أشهر، أبو عبد الله، وقيل: أبو جعفر، الأخنسي الكوفي البغدادي.

له ترجمة في: التاريخ الكبير (١/ ٢٠٢)، والجرح والتعديل (٢/ ٦٤)، وبيان خطأ البخاري (ص٧)، والثقات لابن حبان (٨/ ١٣)، ومعرفة الثقات (١/ ١٩٤)، والكامل لابن عدي (٧/ ٥٣٢)، والضعفاء للعقيلي (١/ ٣٦٦)، ولسان الميزان (١/ ٥٥٩) و(٧/ ٤١٦)، وتاريخ بغداد (٤/ ٢٢٣) و(٥/ ٥٤٤)، وتاريخ الإسلام (٥/ ٥١٠)، وغاية النهاية في طبقات القراء (٢/ ١٩٦)، والكنى لأبي أحمد (٣/ ٧١)، وفتح الباب (ص٤٨٧)، والإكمال لابن ماكولا (١/ ١٣٥)، والأنساب لابن السمعاني (١/ ٩٨).

نقول: سماه البخاري: "محمد بن عمران"، وتعقبه ابن أبي حاتم كما في بيان خطأ البخاري، فقال: "إنما هو أحمد بن عمران"، وترجم له الخطيب فيمن اسمه "محمد"، ثم أعاده فيمن اسمه "أحمد"، فقال: "محمد بن عمران، أبو عبد الله الأخنسي، من أهل الكوفة، نزل بغداد، وقد قيل: اسمه أحمد بن عمران، وذلك أشهر عندنا، ونحن نذكره في باب أحمد إن شاء الله". وترجم له ابن عدي في الكامل في باب محمد نقلا عن البخاري، وقال: "ومحمد هذا لم يبلغني معرفته، وإنما أعرف أحمد بن عمران الأخنسي"، أما العقيلي فأورده في باب أحمد نقلا عن البخاري، وقال: "حدثني آدم بن موسى، قال: سمعت البخاري يقول: أحمد بن عمران الأخنسي كان ببغداد، يتكلمون فيه، منكر الحديث". وقال ابن ماكولا: "وقيل هما اثنان"، والصواب أنهما واحد، لكن البخاري رحمه الله تعالى سماه محمدا، ولم ينفرد البخاري وحده بهذه التسمية، بل هكذا سماه ابن أبي خيثمة في مواضع كثيرة من تاريخه فهو من شيوخه، انظر على سبيل المثال السفر الثالث (١/ ١٩٨) و(١/ ١٩٩) و(١/ ٢٠٨)، والله أعلم.

١٦٠- أحمد بن عمرو بن حفص بن عمر بن النعمان القريعي، أبو بكر البصري القطراني.

[illegible] (٦/ ٨٠)، و[illegible] (٣/ ٢٠١)، وتوضيح المشتبه (٢/ [illegible]) و[illegible] (٢/ [illegible]): "أحمد بن عمر"، وكذا عنه الذهبي [illegible] (١/ ١٢٣).

bu!sn e

١٦١- أحمد بن عمير بن يوسف بن موسى بن جوصا، أبو الحسن الحافظ، مولى بني هاشم: ويقال: مولى محمد بن صالح بن بيهس الكلابي، الدمشقي.

له ترجمة في: الكنى لأبي أحمد (٣/ ٣٦٥)، وفتح الباب (ص٢٤١)، وسؤالات السلمي (ص١٠٣)، ولسان الميزان (١/ ٥٦٦)، وتاريخ دمشق (٥/ ١٠٩)، وسير أعلام النبلاء (١٥/ ١٥)، وتاريخ الإسلام (٧/ ٣٦٣)، والمؤتلف والمختلف للدارقطني (٢/ ٩٠١)، والإكمال لابن ماكولا (٣/ ٢٠٠)، والأنساب لابن السمعاني (٢/ ١٢٢).

١٦٢- أحمد بن عياض بن عبد الملك بن نصير ابن أبي طيبة، أبو غسان المفرض المصري، مولى جنب من مراد.

له ترجمة في: تاريخ الإسلام (٦/ ٤٩٠)، ولسان الميزان (١/ ٥٦٨) وانظر (٦/ ٥٣٣) فقد ترجمه بعد ترجمة ابنه، فقال: "ذكره ابن يونس في: تاريخ مصر قال: أحمد بن عياض بن عبد الملك بن نصير المفرض، مولى جنب من مراد، يكنى أبا غسان، يروي عنه يحيى بن حسان، توفي سنة ٢٧٣هـ هكذا ذكره ولم يذكر فيه جرحا، ثم أسند له حديثا".

١٦٣- أحمد بن عيسى بن زيد، اللخمي التنيسي المصري الخشاب.

له ترجمة في: الكامل لابن عدي (١/ ٣١٤)، والمجروحين لابن حبان (١/ ١٦٠)، والضعفاء للدارقطني (ص١٣١)، وسؤالات السلمي (ص١٢٨)، ولسان الميزان (١/ ٥٧١،٥٦٨)، وفتح الباب (ص١٢٤)، والمقتنى (١/ ١٢١)، والإكمال لابن ماكولا (٣/ ١)، والأنساب لابن

السمعاني (٢/ ٣٦٦)، وتهذيب التهذيب (١/ ٣٩) تمييزا، وإكمال تهذيب الكمال (١/ ١٠٠)، وتاريخ الإسلام (٦/ ٤٩٠).

وقد تمم المصنف نسبه في بعض الأسانيد فقال: أحمد بن عيسى بن زيد بن عبد الجبار بن مالك التنوخي، وهكذا سماه ابن خزيمة في صحيحه، وكذا البيهقي نقلا عن المصنف.

١٦٤- أحمد بن الفرج بن سليمان، أبو عتبة الحمصي الحجازي.

له ترجمة في: الثقات لابن حبان (٨/ ٤٥)، والكامل لابن عدي (١/ ٣١٣)، ولسان الميزان (١/ ٥٧٥)، وتاريخ بغداد (٥/ ٥٥٨)، وتاريخ الإسلام (٦/ ٤٩١)، وسير أعلام النبلاء (١٢/ ٥٨٤)، وتلخيص المتشابه (ص٢١٥)، وتهذيب التهذيب (١/ ٤٠)، والأنساب لابن السمعاني (٢/ ١٧٦).

١٦٥- أحمد بن الفضل بن شبانة الكاتب، أبو الصقر النحوي الهمذاني. (ش)

له ترجمة في: الإكمال لابن ماكولا (٥/ ١٢)، وتبصير المنتبه (٢/ ٧٦٦)، وتوضيح المشتبه (٥/ ٢٦٩)، وتاريخ الإسلام (٧/ ٨٨٥)، والوافي بالوفيات (٧/ ١٨٨)، ومعجم الأدباء للحموي (١/ ٤١٨)، وبغية الوعاة (١/ ٣٥٣) ووقع فيه: "أبو الضوء".

١٦٦- أحمد بن [illegible] الشامي، يعرف بـ[illegible]

له ترجمة في: الجرح [illegible] (٦/ ١٦٧)، وتاريخ [illegible] (٥/ ١٦٦)، وفتح الباب (ص١٨٩)، وتاريخ دمشق (٥/ ١٦٦)، وتاريخ الإسلام

bisne

(٦/ ٣٢)، ولسان الميزان (١/ ٥٧٨).

● أحمد بن القاسم بن أبي بزة.

هو: أحمد بن محمد بن عبد الله بن القاسم بن نافع بن أبي بزة، أبو الحسن المخزومي مولاهم البزي المكي المقرئ.

سيأتي برقم (٢٠٠).

١٦٧- أحمد بن القاسم بن مساور البغدادي. أبو جعفر الجوهري.

له ترجمة في: تاريخ بغداد (٥/ ٥٧٤)، وتاريخ الإسلام (٦/ ٨٨٧)، وسير أعلام النبلاء (١٣/ ٥٥٢)، وغاية النهاية (١/ ٩١).

١٦٨- أحمد بن قانع بن مرزوق بن واثق، مولى بن أبي الشوارب، أبو عبد الله القاضي الفرضي، أخو عبد الباقي بن قانع. (ش)

له ترجمة في: تاريخ بغداد (٥/ ٥٨٤)، وتاريخ الإسلام (٨/ ٨٠)، والجوهر المضية في طبقات الحنفية (١/ ٢٣٦)، وتكملة الإكمال (٤/ ٥٨٢).

١٦٩- أحمد بن كامل بن خلف بن شجرة بن منصور بن كعب بن يزيد، أبو بكر القاضي البغدادي. (ش)

له ترجمة في: سؤالات السهمي (ص١٦٤)، وسؤالات السلمي (ص٩١)، ولسان الميزان (١/ ٥٨١)، وتاريخ بغداد (٥/ ٥٨٧)، وتاريخ الإسلام (٧/ ٨٨٥)، وسير أعلام النبلاء (١٥/ ٥٤٤)، وغاية النهاية (١/ ٩٢)، والجوهر المضية في طبقات الحنفية (١/ ٢٣٨)، وفتح الباب (ص١٢٦)، ومعجم الأدباء للحموي (١/ ٤٢٠)، وتبصير المنتبه (٢/ ٧٢٨).

١٧٠- أحمد بن الخليل بن الخليل البلخي.

يروي عن: إسحاق بن إبراهيم الجرجاني البلخي، وأحمد بن محمد بن أبي الريان النيسابوري، وأحمد بن أبي حاتم المهلبي، وعمر بن محمد.

روى عنه: أبو عمرو سعيد بن القاسم بن العلاء بن خالد البرذعي المقومي، والحسين بن محمد بن الحسين البلخي، ومحمد بن غمير.

ولم نجد من خصصه بترجمة.

وانظر: تفسير الثعلبي (٦/ ١٨٨)، ومشيخة الأبوسي (٢/ ١١٤)، وأمالي أبو سعيد النقاش رواية أبي طالب الكندلاي (ص٢)، وشرف المصطفى لأبي سعد النيسابوري في (٦/ ١٢٢)، والدلائل المصنوعة للسيوطي (١/ ٣٩).

١٧٢- أحمد بن المبارك، أبو عمرو المستملي النيسابوري الزاهد، المجاب الدعوة، يعرف بحمكويه.

صور وروده في أسانيد المصنف:

أبو عمرو المستملي.

له ترجمة في: تلخيص تاريخ نيسابور (ص٤٤)، وتاريخ الإسلام (٦/ ٦٩٣)، وسير أعلام النبلاء (١٣/ ٣٧٣)، والوافي بالوفيات (٧/ ١٩٧)، والمقتنى (١/ ٤٣٥).

١٧٣- أحمد بن محبوب بن سليمان، أبو الحسن البغدادي الرملي الفقيه الصوفي، يعرف بغلام أبي الأديان. (ش)

له ترجمة في: تاريخ بغداد (٦/ ٣٩٥)، وتاريخ دمشق (٥/ ٤٨٨)، وتاريخ الإسلام (٨/ ١١١).

١٧٤- أحمد بن محمد بن إبراهيم بن إسحاق بن خازم السمرقندي، أبو يحيى الكرابيسي. (ش)

صور وروده في أسانيد المصنف:

أبو يحيى السمرقندي.

وورد مرة مصحفا هكذا: أحمد بن محمد بن القاسم.

له ترجمة في: الإكمال لابن ماكولا (٢/ ٢٩٠)، وتبصير المنتبه (١/ ٣٩١)، وتاريخ الإسلام (٨/ ٩٥)، ووقع فيه: "أحمد بن محمد بن إبراهيم بن صالح"، ولسان الميزان (١/ ٥٨٥)، ووقع فيه: "ابن حازم" بالمهملة"، وطبقات المدلسين (ص١٩) ووقع فيه: "ابن حزم".

كان من المكثرين عن محمد بن نصر المروزي، قال ابن حجر عن الإدريسي: اتهم في إكثاره عن ابن نصر، ورأيت خط محمد بن نصر له بالإجازة بما صح عنده عنه.

١٧٥- أحمد بن محمد بن إبراهيم بن هاشم، أبو محمد البلاذري الطوسي الحافظ. (ش)

صور وروده في أسانيد المصنف:

أبو محمد البلاذري.

له ترجمة في: تلخيص تاريخ نيسابور (ص٧٩)، وتاريخ الإسلام (٧/ ٧٢٣)، وسير أعلام النبلاء (١٦/ ٣٦)، والوافي بالوفيات (٧/ ٢٠٨)، والأنساب لابن السمعاني (١/ ٤٢٣).

١٧٦- أحمد بن محمد بن أحمد بن سهل بن عبد الرحمن بن رزق الله بن

Buisn e

١٧٧- أحمد بن محمد بن إسماعيل بن مهران، أبو الحسن ابن أبي بكر الإسماعيلي الشاهد النيسابوري. (ش)

له ترجمة في: تلخيص تاريخ نيسابور (ص٧٩)، وتاريخ الإسلام (٧/ ٧٣٥)، والأنساب لابن السمعاني (١/ ١٥٥).

١٧٨- أحمد بن محمد بن الأزهر بن حريث السجزي، أبو العباس الأزهري.

صور وروده في أسانيد المصنف:

أحمد بن محمد بن حريث.

وأبو العباس الأزهري.

له ترجمة في: المجروحين لابن حبان (١/ ١٨٠)، والكامل لابن عدي (١/ ٣٣٣)، والضعفاء والمتروكين للدارقطني (ص١٢٦)، ولسان الميزان (١/ ٥٨٨)، وتلخيص تاريخ نيسابور (ص٤٣)، وسير أعلام النبلاء (١٤/ ٢٩٦)، وتاريخ الإسلام (٧/ ٢٥٠)، وفتح الباب (ص١٤٨)، والإكمال لابن ماكولا (٤/ ٥٥٠)، والأنساب لابن السمعاني (٣/ ٢٢٣).

١٧٩- أحمد بن محمد بن أمية بن آدم بن مسلم، أبو الحسين الساوي.

له ترجمة في: الجرح والتعديل (٢/ ٧٢)، والإرشاد للخليلي (٢/ ٧٨٧)، والإكمال لابن ماكولا (٤/ ٥٢١).

١٨٠- أحمد بن محمد بن جعفر الجلودي. (ش)

لم نجد له ترجمة، ولم ندر من هو.

وقد ورد الاسم هكذا في السنن الكبرى للبيهقي (٥/ ١١١) عن المصنف، وكذا ذكره ابن كثير في البداية والنهاية (٧/ ٥٥٩)، فهذا يبقي

احتمال التصحيف، وتصحفت نسبته في إتحاف المهرة (٩/ ٣٤٩) إلى: "الحلواني".

ولعله: أحمد بن محمد بن جعفر الجوزي، فقد روى عنه الحاكم كما في الكبرى للبيهقي (٤/ ٣٤٣)، لكن لم نقف له على رواية عن الإسماعيلي، بل هو راوية ابن أبي الدنيا، فإن كان هو، فهو: أحمد بن محمد بن جعفر بن حمويه، أبو الحسين الجوزي، يعرف بابن مشكان. له ترجمة في: تاريخ بغداد (٦/ ٨٤)، وسير أعلام النبلاء (١٥/ ٣٩٧)، وتاريخ الإسلام (٧/ ٧٦٥)، والأنساب لابن السمعاني (٢/ ١٢٠).

أو لعله: أحمد بن محمد بن جعفر بن نوح أبو الحسن النَّيْسَابُوري البَحِيري. المتوفى ٣٧٥ هـ سَمِعَ: أحمد بن إبراهيم بن عبد الله، وأبا العباس السراج، وأبا بكر بن خزيمة، وببغداد محمد بن محمد الباغَنْدي وطبقته. له ترجمة في: تاريخ الإسلام (٨/ ٤١٠).

ويحتمل أن يكون: أحمد بن محمد بن جعفر النَّيْسَابُوري الحَوَارِيُّ الكرابيسيُّ المُعَدَّل، أبو الحسن. المتوفى: ٣٧٦ هـ سَمِعَ: السَّرَّاج، وطبقته. له ترجمة في تاريخ الإسلام (٨/ ٤٢٣).

ولعل اسمه قد تصحف عن: محمد بن أحمد بن محمد بن [illegible] الجلو[illegible] (ص [illegible])، وا[illegible] (٢/ ٧١[illegible])، [illegible] الإسلام (٨/ [illegible]٥٨٢).

ولعله غير هؤلاء، وليس لدينا [illegible] أو مرجح، والله أعلم.

Bulsna

١٨١ - أحمد بن محمد بن حامد أبو حميد العدل الطابراني الطوسي (ش).

روى عن: تميم بن محمد بن طمغاج، أبو عبد الرحمن الطوسي، وإبراهيم بن إسماعيل العنبري الطوسي.

وعنه أبو عبد الله الحاكم.

ولم نجد له ترجمة.

وليس هو: أحمد بن محمد بن حامد بن منصور بن الفضل البزاز الطوسي، أبو حامد النيسابوري. قال الحاكم: أظنه نيسابوريا ولي قضاء طوس ونسب إليها.

له ترجمة في: تلخيص تاريخ نيسابور (ص٦٢) لأن هذا ترجم له الحاكم في ضمن الطبقة السادسة ممن لم يلقهم.

١٨٢ - أحمد بن محمد بن الحجاج بن رشدين بن سعد بن مفلح بن هلال، أبو جعفر المهري المصري.

له ترجمة في: الجرح والتعديل (٢/ ٧٥)، والكامل لابن عدي (١/ ٣٢٦)، ولسان لميزان (١/ ٤٦١) و(١/ ٥٩٤)، وتاريخ دمشق (٥/ ٢٣٣)، وتاريخ الإسلام (٦/ ٨٨٩)، وغاية النهاية في طبقات القراء (١/ ١٠١)، والكنى لأبي أحمد (٣/ ٨٧)، وفتح الباب (ص١٩٣).

١٨٣ - أحمد بن محمد بن الحسن، أبو حامد النيسابوري، المعروف بابن الشرقي.

صور وروده في أسانيد المصنف:

أبو حامد الشرقي.

وأبو حامد ابن الشرقي.

له ترجمة في: الكنى لأبي أحمد (٤/ ١٩١)، وسؤالات السلمي (ص٩٢)، ولسان الميزان (١/ ٦٦٧)، وتاريخ بغداد (٦/ ١٠٩)، وسير أعلام النبلاء (١٥/ ٣٧)، وتاريخ الإسلام (٧/ ٥٠٤)، وتوضيح المشتبه (٥/ ٣٢٠)، والأنساب لابن السمعاني (٣/ ٤١٩).

١٨٤- أحمد بن محمد بن الحسين بن عيسى، أبو العباس الماسرجسي، ابن بنت الحسن بن عيسى بن ماسرجس النيسابوري.

له ترجمة في: تلخيص تاريخ نيسابور (ص٤٤)، وسير أعلام النبلاء (١٤/ ٤٠٥)، وتاريخ الإسلام (٧/ ٢٦١)، والمقتنى (١/ ٣٤٥).

١٨٥- أحمد بن محمد بن الحسين، أبو تراب الطوسي النوقاني الواعظ المذكر.

(ش)

صور وروده في أسانيد المصنف:

أحمد بن محمد المذكر.

له ترجمة في: تلخيص تاريخ نيسابور (ص٧٩)، والأنساب لابن السمعاني (٥/ ٢٨٣).

١٨٦- أحمد بن محمد بن داود الصنعاني.

[illegible] ثقات، قلت: أنا أتهم به أحمد، وأما [illegible] فذكره ابن أبي حاتم ولم يضعفه".

١٨٧- أحمد بن محمد بن رميح بن وكيع بن رجاء، أبو سعيد النخعي النسوي المروزي الجوال الشرمقاني الزيدي الحافظ. (ش)

له ترجمة في: سؤالات السهمي (ص١٥١)، ولسان الميزان (١/ ٦٠٠)، وتاريخ جرجان (ص٨١)، وتاريخ بغداد (٦/ ١٣٦)، وتاريخ دمشق (٥/ ٣٤٣)، وتاريخ الإسلام (٨/ ١١١)، والأنساب لابن السمعاني (٢/ ١٠٣) و(٣/ ١٨٨) و(٣/ ٤٢١)، وتكملة الإكمال (٢/ ٧١٨).

* أحمد بن محمد بن زياد.

هو: أحمد بن محمد بن عبد الله بن زياد، أبو سهل النحوي القطان.

سيأتي برقم (١٩٩).

١٨٨- أحمد بن محمد بن السري بن يحيى بن السري بن أبي دارم، أبو بكر التميمي الكوفي الشيعي. (ش)

صور وروده في أسانيد المصنف:

أبو بكر بن أبي دارم.

له ترجمة في: لسان الميزان (١/ ٦٠٩)، وتاريخ الإسلام (٨/ ٢٧) و(٨/ ٤٠)، وسير أعلام النبلاء (١٥/ ٥٧٦).

١٨٩- أحمد بن محمد بن سعيد بن إسماعيل بن سعيد بن منصور، أبو سعيد بن أبي بكر بن أبي عثمان الحيري النيسابوري الشهيد الحافظ، المعروف بابن أبي عثمان الغازي. (ش)

صور وروده في أسانيد المصنف:

أبو سعيد بن أبي بكر بن أبي عثمان.

له ترجمة في: تاريخ بغداد (١٥٩/٦)، وتاريخ الإسلام (٥٢/٨)، والعبر (٦٤)، وسير أعلام النبلاء (٢٩١/١٦)، وطبقات الشافعية الكبرى (٤٣/٣).

١٩٠- أحمد بن محمد بن سعيد بن عبد الرحمن بن إبراهيم بن زياد بن عبد الله بن محلان، المعروف بابن عقدة، أبو العباس الكوفي الحافظ.

صور ورودها في أسانيد المصنف:

أبو العباس بن سعيد الحافظ.

له ترجمة في: الكامل لابن عدي (٣٩٨/١)، ولسان الميزان (٢٠٣/١)، وتاريخ بغداد (١٤٧/٦)، وسير أعلام النبلاء (٣٤٠/١٥)، وتاريخ الإسلام (١٦٥٥/٧)، وتبصير المنتبه (١٠٠٥/٣)، والأنساب لابن السمعاني (٢١٤/٤).

● أحمد بن محمد بن سلمة العنزي.

هو: أحمد بن محمد بن عبدوس بن سلمة بن مسور بن سنان بن مزاحم، أبو الحسن العنزي الطرائفي النيسابوري الصرام.

سيأتي برقم (٢٠٢).

١٩٢- أحمد بن محمد بن شارك، أبو حامد الهروي الفقيه الشافعي الشاركي. (ش)

صور وروده في أسانيد المصنف:

أبو حامد بن شارك الفقيه.

له ترجمة في: تاريخ الإسلام (٨/ ٨٠) و(٨/ ١٦٣)، وسير أعلام النبلاء (١٦/ ٢٧٣)، وطبقات الشافعية الكبرى (٣/ ٤٥)، تبصير المنتبه (٢/ ٧٦٤)، وتكملة الإكمال (٣/ ٣٨٥).

١٩٣- أحمد بن محمد بن شعيب، أبو حامد الرجاني الجلاباذي النيسابوري الشعيبي الفقيه الصالح العابد. (ش)

له ترجمة في: تلخيص تاريخ نيسابور (ص٧٩)، وتاريخ الإسلام (٧/ ٧١٤)، والجواهر المضية في طبقات الحنفية (١/ ٢٧٩)، والإكمال لابن ماكولا (٤/ ١٢٨)، وتبصير المنتبه (٢/ ٦٢٦)، وتوضيح المشتبه (٤/ ١٥٨)، والأنساب لابن السمعاني (٢/ ١٣٦) و(٣/ ٤٦).

١٩٤- أحمد بن محمد بن صاعد، أبو العباس، مولى بني هاشم، أخو يحيى بن محمد بن صاعد.

له ترجمة في: الكامل لابن عدي (١/ ٣٢٧)، وسؤالات الحاكم

(ص٩٥)، وسؤالات السلمي (ص٣٢٦)، ولسان الميزان (١/ ٦٠٨)، وتاريخ بغداد (٦/ ١٧٨)، وتاريخ الإسلام (٦/ ٦٩١).

١٩٥- أحمد بن محمد بن طريف بن خليفة، أبو زيد الكوفي البجلي.

له ترجمة في: سؤالات الحاكم (ص٩٨)، وسؤالات السجزي (ص١٧٩)، والثقات ممن لم يقع في الكتب الستة لابن قطلوبغا (٢/ ٤٣).

١٩٦- أحمد بن محمد بن عاصم، أبو بكر الرازي.

له ترجمة في: فتح الباب (ص١٢٥)، وتاريخ الإسلام (٦/ ٦٩٠).

ولعله الذي روى عنه ابن أبي حاتم، وله ترجمة في: الجرح والتعديل (٢/ ٧٥)، والإرشاد للخليلي (٢/ ٦٧٣)، وتاريخ دمشق (٥/ ٣٧٨)، وتاريخ الإسلام (٦/ ٤٩٩).

١٩٧- أحمد بن محمد بن العباس، أبو حامد الخطيب السوسقاني المروزي.

(ش)

روى عن: أبي إسحاق إبراهيم بن هلال بن عمرو بن سياوش البوزنجردي، ومحمود بن والان بن موسى.

ولم نجد من خصه بترجمة.

وانظر: تاريخ بغداد (٧/ ١٠٩) و(١١/ ٤٠٣)، والإكمال لابن ماكولا (٤/ [illegible])، [illegible] لابن [illegible] (٤/ ٤١٢)، [illegible] معجم البلدان (١/ [illegible])، [illegible] (٣/ ٤٠٠) و[illegible] (٤/ [illegible]).

وقد ورد في الحديث رقم (١٩) هكذا: "أبو حامد أحمد بن محمد بن

يحيى الخطيب بمرو"، وهو هكذا أيضا في الإتحاف، وفي المدخل للسنن الكبرى (ص٣٨١) نقلا عن المصنف، وهو إما أن يكون تحريف قديم في أصل المستدرك، أو أن اسم هذا الراوي: أحمد بن محمد بن العباس بن يحيى، أو: أحمد بن محمد بن يحيى بن العباس.

ولم نستطع ترجيح أحد هذه الاحتمالات؛ لأنا لم نجد له ترجمة، وذكره في الأسانيد عزيز.

وقد ظن بعض الأفاضل أن الذي في هذا الإسناد هو: أحمد بن محمد بن يحيى بن بلال، أبو حامد الخشاب، وهذا بعيد؛ لأن الحاكم عندما ترجم لأبي حامد الخشاب هذا جعله في: الطبقة السادسة من العلماء النيسابوريين، وبعد أن انتهى من سرد هذه الطبقة قال: "هذه أسامي المشايخ الذين ما رزقت السماع منهم من هذه الطبقة، فنشرع الآن في أسامي الذين أدركتهم ورزقت السماع منهم بنيسابور من هذه الطبقة أيضا، على الترتيب المذكور"، وذلك كما في تلخيص تاريخ نيسابور (ص٦٣) و(ص٧٥)، وقد قال الذهبي في سير أعلام النبلاء (١٥/ ٢٨٤): "ورآه أبو عبد الله الحاكم، ولم يقع له عنه شيء".

ثم إن هذا السند سند متكرر عند أبي عبد الله الحاكم في أسانيده، أي: "أبو حامد أحمد بن محمد بن العباس الخطيب، عن أبي إسحاق إبراهيم بن هلال، عن علي بن الحسن بن شقيق، عن الحسين بن واقد"

وانظر: الحديث رقم (١٥٤٨)، والسنن الكبرى للبيهقي (٤/ ٢٣٩)، وتفسير الثعلبي (١/ ٨٠).

١٩٨- أحمد بن محمد بن عبد الحميد بن شاكر، أبو عبد الله الجعفي.

له ترجمة في: سؤالات الحاكم (ص٩٣)، وتاريخ بغداد (٦/ ٢٠٧)، وتاريخ الإسلام (٦/ ٥٠٠)، ولسان الميزان (١/ ٢٣٠).

قال الحاكم: صالح الحديث. وقال الخطيب: ثقة. لكن الذهبي قال التلخيص في حديث من ترجمة عثمان برقم (٤٦٠٤) قلت: "كذاب بحت، وفي الإسناد أحمد بن محمد بن عبد الحميد الجعفي وهو المتهم به".

١٩٩- أحمد بن محمد بن عبد الله بن زياد، أبو سهل النحوي القطان. (ش)

صور ورودها في أسانيد المصنف:

أحمد بن محمد بن زياد.

وأحمد بن عبد الله بن زياد القطان.

وأبو سهل بن زياد القطان.

Using

(٨/ ٣٧)، والضعفاء للعقيلي (١/ ٣٦٩)، والتعديل والتجريح (١/ ٣٠٠)، ولسان الميزان (١/ ٦٣١)، وسير أعلام النبلاء (١٢/ ٥٠)، وتاريخ الإسلام (٥/ ١٠٦٩)، وغاية النهاية (١/ ١٠٩)، وتبصير المنتبه (١/ ١٣٩)، وتوضيح المشتبه (١/ ٤٤٢)، والأنساب لابن السمعاني (١/ ٣٤٥).

٢٠١- أحمد بن محمد بن عبد الواحد بن ميمون، أبو جعفر الحمصي الطائي.

له ترجمة في: المنتظم (١٣/ ٢١٢)، وتاريخ الإسلام (٧/ ١٥٢)، والثقات ممن لم يقع في الكتب الستة لابن قطلوبغا (٢/ ٥٥).

٢٠٢- أحمد بن محمد بن عبدوس بن سلمة بن مسور بن سنان بن مزاحم، أبو الحسن العنزي الطرائفي النيسابوري الصرام. (ش)

صور وروده في أسانيد المصنف:

أحمد بن محمد بن سلمة العنزي.

وأحمد العنزي.

وأبو الحسن العنزي.

له ترجمة في: تلخيص تاريخ نيسابور (ص٧٨)، وتاريخ الإسلام (٧/ ٨٣١)، وسير أعلام النبلاء (١٥/ ٥١٩)، والوافي بالوفيات (٨/ ٣١)، والأنساب لابن السمعاني (٤/ ٥٧)، والمؤتلف والمختلف لمحمد بن طاهر المقدسي (ص٩٧).

ولم ينسبه من ترجم له بنسبة: "الصرام"، إلا أن البيهقي في سننه الكبرى (٥/ ٢٤٥) قد روى عن الحاكم عنه، فقال: "أخبرنا أبو الحسن

أحمد بن عبدوس الصرام، حدثنا محمد بن إسماعيل بن مهران"، وهو غير الصرام أبي حامد أحمد بن عبدش النيسابوري، فقد روى عنه الحاكم أيضا، والله أعلم.

٢٠٣- أحمد بن محمد بن عبيدة بن زياد بن عبد الخالق، أبو بكر الوبري المستملي النيسابوري الثعالبي، المعروف بالشعراني.

له ترجمة في: تاريخ بغداد (٦/ ٢١٠)، وتاريخ دمشق (٥/ ٤٠٣)، وتاريخ الإسلام (٧/ ١٧٢)، وسير أعلام النبلاء (١٤/ ٤١٠)، والإكمال لابن ماكولا (٣/ ٣٥٩)، وتبصير المنتبه (٣/ ٩١٤)، وتوضيح المشتبه (٦/ ١٣٥) و(٩/ ١٧٥)، والأنساب لابن السمعاني (٥/ ٥٧٢).

٢٠٤- أحمد بن محمد بن عليّ بن رَزِين، أبو عليّ الباشانيّ الهَرَويّ.

صور وروده في أسانيد المصنف:

buisn e

(١/ ١٥٥)، والكامل لابن عدي (١/ ٢٩٣)، والضعفاء للدارقطني (ص١١٨)، ولسان الميزان (١/ ٦٢٩)، وطبقات المحدثين بأصبهان (٣/ ٧٥)، وذكر أخبار أصبهان (١/ ٩١)، وفتح الباب (ص٣٩٥)، والمقتنى (١/ ٢٩٨)، وتاريخ بغداد (٦/ ٢٢٤)، وتاريخ دمشق (٥/ ٤٢٣)، والمقفى الكبير (١/ ٦٤٦).

٢٠٧- أحمد بن محمد بن عمرو، أبو سعيد الأحمسي. (ش)

حدث عن: الحسين بن حميد بن الربيع بكتابه التاريخ.

روى عنه الحاكم، والدارقطني كما في المؤتلف والمختلف (٢/ ٥٥٩).

ولم نجد له ترجمة.

٢٠٨- أحمد بن محمد بن عيسى بن الأزهر، أبو العباس القاضي البرتي.

له ترجمة في: تاريخ بغداد (٦/ ٢١٩)، وسير أعلام النبلاء (١٣/ ٤٠٧)، وتاريخ الإسلام (٦/ ٤٩٨)، والمؤتلف والمختلف للدارقطني (١/ ٢٨٢)، والإكمال لابن ماكولا (١/ ٤١٠)، والأنساب لابن السمعاني (١/ ٣٠٨)، وتوضيح المشتبه (١/ ٤١٤).

٢٠٩- أحمد بن محمد بن عيسى، أبو بكر البغدادي، نزيل حمص، وصاحب تاريخها.

له ترجمة في: تاريخ بغداد (٦/ ٢٢١)، وتاريخ دمشق (٥/ ٤٣٣)، وتاريخ الإسلام (٧/ ١٧٢).

■ **أحمد بن محمد بن القاسم بن أبي بزة.**

هو: أحمد بن محمد بن عبد الله بن القاسم بن نافع بن أبي بزة، أبو

الحسن المخزومي مولاهم البزي المكي المقرئ.

مضى برقم (٢٠٠).

٢١٠- أحمد بن محمد بن مسروق، أبو العباس البغدادي، المعروف بالطوسي.

صور وروده في أسانيد المصنف:

أبو العباس بن مسروق.

له ترجمة في: سؤالات السهمي (ص١٥٨)، ولسان الميزان (١/ ٦٤٦)، وتاريخ بغداد (٦/ ٢٧٩)، وسير أعلام النبلاء (١٣/ ٤٩٤)، وتاريخ الإسلام (٦/ ٨٩٦)، وحلية الأولياء (١٠/ ٢١٣).

٢١١- أحمد بن محمد بن نصر بن الهيثم، أبو جعفر الضبعي الأحول.

قد أورد المصنف اسمه مقلوبا: أبو جعفر محمد بن أحمد الضبعي، وكذا رواه عنه البيهقي في سننه الكبرى (٧/ ١٠٩).

buisn e

(٣/ ٨٧٤)، وتاريخ الإسلام (٧/ ٦٧٧)، وسير أعلام النبلاء (١٥/ ٣٣٩)، ولسان الميزان (١/ ٦٤٣).

٢١٥- أحمد بن محمد بن يحيى بن حمزة بن واقد، أبو عبد الله البتلهي الدمشقي الحضرمي.

له ترجمة في: تاريخ دمشق (٥/ ٤٦٦)، وتاريخ الإسلام (٦/ ٦٩٠)، وتاريخ مولد العلماء لابن زبر (٢/ ٦١٤)، ولسان الميزان (١/ ٦٥٠)، وفتح الباب (ص٤٨٩)، والمقتنى (١/ ٣٦٢).

٢١٦- أحمد بن محمد بن يحيى، أبو بكر النيسابوري الأشقر المتكلم النيسابوري، شيخ أهل الكلام في عصره. (ش)

له ترجمة في: تلخيص تاريخ نيسابور (ص٧٩)، وتاريخ الإسلام (٨/ ١٣٤)، والأنساب لابن السمعاني (٥/ ١٩٠).

٢١٧- أحمد بن محمد بن يحيى بن جرير بن نافع، أبو علي الهمداني المصري المؤدب، صاحب الموطأ.

صور وروده في أسانيد المصنف:

أحمد بن محمد بن جرير.

له ترجمة في: تاريخ الإسلام (٧/ ١٥٢)، والثقات ممن لم يقع في الكتب الستة لابن قطلوبغا (٢/ ٨٥)، وذكره ابن المقرئ في معجم شيوخه (ص٨٣).

٢١٨- أحمد بن محمد بن يزيد بن مسلم بن أبي الخناجر، أبو علي الأنصاري الأطرابلسي.

صور وروده في أسانيد المصنف:

أحمد بن محمد بن أبي الحناجر.

له ترجمة في: الجرح والتعديل (٢/ ٧٣) ووقع فيه: "ابن أبي الحناجر" بمهملة. وتاريخ دمشق (٥/ ٤٦٨)، وبغية الطلب في تاريخ حلب (٣/ ١٠٥٣)، وتاريخ الإسلام (٦/ ٤٩٣)، وسير أعلام النبلاء (١٣/ ٢٤٠).

٢١٩- أحمد بن محمد بالويه، أبو حامد العفصي النيسابوري. (ش)

صور وروده في أسانيد المصنف:

أحمد بن بالويه.

له ترجمة في: تلخيص تاريخ نيسابور (ص٧٦)، وتاريخ الإسلام (٧/ ٧٨٧)، والإكمال لابن ماكولا (١/ ١٦٦) و(٦/ ٤٠٨)، وتبصير المنتبه (٣/ ١١٧٥)، والأنساب لابن السمعاني (٤/ ٢١٢).

٢٢٠- أحمد بن معاذ، أبو عبد الله السلمي النيسابوري.

له ترجمة في: تلخيص تاريخ نيسابور (ص١٩)، وتاريخ الإسلام (٦/ ٥٠١).

٢٢١- أحمد بن منصور بن عيسى، أبو حامد الحافظ الطوسي. (ش)

له ترجمة في: سير أعلام النبلاء (١٥/ ٥٣٦)، [illegible] الإسلام (٧/ [illegible])، [illegible] الشافعية لابن [illegible] (٤/ [illegible])، [illegible] (١٢/ [illegible]).

٢٢٢- أحمد بن [illegible] أبو [illegible]

له ترجمة في: الجرح والتعديل (٢/ ٧٩)، وطبقات المحدثين بأصبهان

buisn e

(٣/ ٥٧)، وذكر أخبار أصبهان (١/ ٨٥)، وتاريخ دمشق (٦/ ٤٠)، وبغية الطلب (٣/ ١١٦٨)، وسير أعلام النبلاء (١٢/ ٥٩٧)، وتاريخ الإسلام (٦/ ٥٠١).

٢٢٣- أحمد بن مهران بن خالد، أبو جعفر اليزدي الأصبهاني.

له ترجمة في: الكنى لأبي أحمد (٣/ ٩٢)، وفتح الباب (ص١٩٣)، والثقات لابن حبان (٨/ ٤٨) و(٨/ ٥٢)، وذكر أخبار أصبهان (١/ ٩٥)، وتاريخ الإسلام (٦/ ٦٩٥)، والإكمال لابن ماكولا (١/ ٤٥٦)، وتوضيح المشتبه (١/ ٤٤٩)، والأنساب لابن السمعاني (٥/ ٦٨٩).

٢٢٤- أحمد بن موسى بن إسحاق، أبو جعفر التميمي الكوفي البزاز الحمار.

له ترجمة في: الثقات لابن حبان (٨/ ٥٣)، وسؤالات الحاكم (ص٩١)، وسير أعلام النبلاء (١٣/ ٣٧٦)، وتاريخ الإسلام (٦/ ٦٩٥)، والأنساب لابن السمعاني (٢/ ٢٥٣)، والإكمال لابن ماكولا (٢/ ٥٤٢)، وتوضيح المشتبه (٢/ ٤٠٢)، ومعرفة الألقاب (ص١٢٢).

٢٢٥- أحمد بن موسى بن يزداذ القمي القاضي.

له ترجمة في: الجواهر المضية (١/ ٣٤٠).

وقد نص ابن السمعاني في ترجمة ابنه محمد (٥/ ٦٨٨) أنه: "يزداذ" بذال معجمة.

٢٢٦- أحمد بن موسى بن يزيد بن موسى، أبو جعفر البزاز المقرئ العسكري، المعروف بالشطوي، كان ينزل سر من رأى.

له ترجمة في: الجرح والتعديل (٢/ ٧٥)، وسؤالات الحاكم للدارقطني

(ص ٩٠)، وتاريخ بغداد (٦/ ٣٤٧)، وتاريخ الإسلام (٦/ ٥٠٢).

٢٢٧- أحمد بن ملاعب بن حيان، وقيل: أحمد بن حيان بن ملاعب، والأول أشهر، أبو الفضل الخزعي الحافظ.

له ترجمة في: تاريخ بغداد (٦/ ٣٨٩)، وتاريخ مولد العلماء لابن زبر (٢/ ٥٩٣)، وتاريخ الإسلام (٦/ ٥٠٣)، وسير أعلام النبلاء (١٣/ ٤٢)، والوافي بالوفيات (٨/ ١٣٥).

٢٢٨- أحمد بن نجدة بن العريان، أبو الفضل القرشي الهروي، آخر معادّ من نجدة.

له ترجمة في: تاريخ الإسلام (٦/ ٨٩٨)، وسير أعلام النبلاء (١٣/ ٥٧١)، وشذرات الذهب (٣/ ٤١٠).

٢٢٩- أحمد بن نصر بن طالب، أبو طالب البغدادي الحافظ.

٢٣٢- أحمد بن الهيثم بن خالد، أبو جعفر العسكري البغدادي، من أهل سر من رأي.

له ترجمة في: فتح الباب (ص١٩٢)، وسؤالات الحاكم للدارقطني (ص٩٠)، وتاريخ بغداد (٦/ ٤٢٧)، وتاريخ الإسلام (٦/ ٥٠٤)، وإكمال تهذيب الكمال (١/ ١٥١).

٢٣٣- أحمد بن الوليد بن برد الأنطاكي، وسماه ابن أبي حاتم مرة: أحمد بن محمد بن الوليد بن برد.

له ترجمة في: الجرح والتعديل (٢/ ٤٣) و(٢/ ٧٤) و(٢/ ٧٩)، والثقات لابن حبان (٨/ ٣٨).

٢٣٤- أحمد بن الوليد بن أبي الوليد، أبو بكر الفحام.

له ترجمة في: تاريخ بغداد (٦/ ٤٢٠)، وتاريخ الإسلام (٦/ ٥٠٤)، وتبصير المنتبه (٤/ ١٤١٢)، وتوضيح المشتبه (٩/ ٤٥)، وتكملة الإكمال (٤/ ٤٦٩).

٢٣٥- أحمد بن الوليد.

يروي عن: الوليد بن مسلم.

روى عنه: علي بن الحسن الأزرق.

لم ندر من هو.

ولعله: أحمد بن شيبان بن الوليد الرملي، ونسب لجده، فهو يروي عن الوليد بن مسلم كما في المعجم الصغير للطبراني (٢/ ٢٩٤).

أو لعله: أحمد بن الوليد الذي ذكره ابن عساكر في تاريخ دمشق

(٦/ ٦٢) فقال: "شيخ لي طبقة أصحاب الوليد بن مسلم، روى عنه أبو عبد الله محمد بن وضاح الأندلسي القرطبي، والله أعلم.

٣٣٦- أحمد بن يحيى بن إسحاق، أبو جعفر البجلي الخولاني البغدادي.

له ترجمة في: الكنى لأبي أحمد (٣/ ٩٨)، وفتح الباب (ص١٩٥)، وتاريخ بغداد (٦/ ٤٥٧)، وتاريخ الإسلام (٦/ ٩٠٥)، ولطفات الحفاظية (١/ ٢٠٨)، وتوضيح المشتبه (٣/ ٢٩١)، وتبصير المنتبه (٢/ ٥١١).

٣٣٧- أحمد بن يحيى بن حيد بن ثيرويه الطويل البصري.

له ترجمة في: الجرح والتعديل (٢/ ٨١)، والثقات لابن حبان (٨/ ١٠)، وتاريخ الإسلام (٥/ ٤١٤).

٣٣٨- أحمد بن يحيى بن الهيثم أبو بكر الأزدي البغدادي نعمة، ويقال: نقمة.

جاء مرة واحدة في الكتاب حديث رقم (٥٩٩) مصححًا هكذا: أحمد

(١٤/ ٣٦٢)، والأنساب لابن السمعاني (١/ ٤٦٥).

٢٤٠- أحمد بن يحيى بن المنذر، أبو عبد الله المديني الكوفي الحجري.

له ترجمة في: الجرح والتعديل (٢/ ٨١)، وسؤالات الحاكم (ص٨٥)، وفتح الباب (ص٤٩٠)، والإكمال لابن ماكولا (٣/ ٨٩)، والرواة عن مالك لرشيد العطار (ص٢٤٠)، ولسان الميزان (١/ ٦٩٠).

٢٤١- أحمد بن يحيى المقرئ.(ش)

قال الحاكم رحمه الله: "حدثناه أحمد بن يحيى المقرئ بالكوفة، ثنا عبد الله بن غنام" حديث رقم (٤٢١٥).

قد رجح الشيخ مقبل رحمه الله أنه: أحمد بن عثمان بن يحيى الأدمي المقرئ، غير أن هذا عادة ما يروي عنه الحاكم في بغداد حيث يقول: "أخبرني أحمد بن عثمان بن يحيى الأدمي المقرئ ببغداد"، ولم نجد له رواية عن عبد الله بن غنام غير هذه.

ويحتمل أن يكون: أحمد بن محمد بن السري بن يحيى أبو بكر بن أبي دارم، فهو مكثر عن عبد الله بن غنام، غير أنه لم يوصف قط بالمقرئ.

ويحتمل أن يكون ثالثا ولا ندري من هو، والله أعلم.

٢٤٢- أحمد بن يزيد بن دينار، أبو العوام الرياحي، والد أبي بكر محمد بن أحمد.

له ترجمة في: تاريخ بغداد (٦/ ٤٨١)، ولسان الميزان (٦/ ٥٣٧).

٢٤٣- أحمد بن يعقوب بن أحمد بن مهران، أبو سعيد الثقفي النيسابوري الزاهد العابد، نسيب أبي العباس السراج. (ش)

صور وروده في أسانيد المصنف:

أبو سعيد الثقفي.

له ترجمة في: تاريخ الإسلام (٧/ ٧٣٥)، وتلخيص تاريخ نيسابور (ص٨٢).

٢٤٤- أَحْمَد بْن يُوسُف بْن خالد بْن سُلَيْمَان، أبو عبد الله التغلبي الدِّمشقيُّ البَغْدَادِيّ، صاحب أبي عبيد.

له ترجمة في: تاريخ بغداد (٦/ ٤٦٥)، وتاريخ دمشق (٦/ ١١٠)، وتاريخ الإسلام (٦/ ٥٠٦)، والثقات ممن لم يقع في الكتب الستة لابن قطلوبغا (٢/ ١٣٦).

٢٤٥- أحمد بن يونس بن المسيب بن زهير بن عمرو الضبي، أبو العباس الكوفي.

له ترجمة في: الجرح والتعديل (٢/ ٨١)، والثقات لابن حبان (٨/ ٥١)، وسؤالات الحاكم (ص٨٤)، وتاريخ بغداد (٦/ ٤٧٣)، وتاريخ دمشق (٦/ ١٢١)، وتاريخ الإسلام (٦/ ٢٨٣)، وطبقات المحدثين بأصبهان (٣/ ٥٠).

٢٤٦- أحمد بن أبي نافع، أبو سلمة الموصلي.

له ترجمة في: الجرح والتعديل (٢/ ٧٩)، والثقات لابن حبان (٨/ [illegible])، وتاريخ بغداد (٦/ ٢١٠)، وتاريخ الإسلام (٦/ ٢٨٣).

٢٤٧- [illegible] بن [illegible] بن [illegible] الحمصي [illegible] الباهلي.

له ترجمة في: الثقات لابن حبان (٨/ ١٣٧)، والإكمال لابن ماكولا

(١/ ٢١)، وتلخيص المتشابه (٢/ ٨١٤)، والأنساب لابن السمعاني (١/ ٢٧٢).

٢٤٨- إدريس بن يحيى، أبو عمرو الخولاني المصري الزاهد، مولى بني أمية.

له ترجمة في: الجرح والتعديل (٢/ ٢٦٥)، والثقات لابن حبان (٨/ ١٣٣)، وتاريخ الإسلام (٥/ ٢٦٧)، وسير أعلام النبلاء (١٠/ ١٦٥)، والإكمال لابن ماكولا (٢/ ٤٣٩) و(٤/ ١١٩)، ونزهة الألباب (٢/ ٢٩١).

٢٤٩- أزهر بن أحمد بن حمدون، أبو غانم الخرقي المنادي. (ش)

سماه الخطيب في تاريخ بغداد: أزهر بن أحمد بن محمد، وهذا يدل على أن جده محمد كان لقبه: حمدون، والله أعلم.

صور وروده في أسانيد المصنف:

أزهر بن حمدون المنادي.

له ترجمة في: تاريخ بغداد (٧/ ٥٢٤)، وتاريخ الإسلام (٧/ ٨٧٤)، والمنتظم لابن الجوزي (١٤/ ١٢٧)، وتلخيص المتشابه (٢/ ٦٧١).

٢٥٠- أزهر بن زفر بن صدقة، أبو محمد المصري الحضرمي، مولى خير بن نعيم المصري.

له ترجمة في: الإكمال لابن ماكولا (٢/ ٢١)، وتبصير المنتبه (٢/ ٥٤٤)، وتاريخ الإسلام (٦/ ٩١٦).

٢٥١- أزهر بن سليمان البلخي الكاتب، كان كاتب ابن الرماح.

له ترجمة في: الثقات لابن حبان (٨/ ١٣٢)، ولسان الميزان (٢/ ٢١)،

والأنساب لابن السمعاني (٥/٦٥).

٢٥٢- أزهر بن عبد الله الأودي الحرازاني، عن محمد بن جحادة.

له ترجمة في: الضعفاء للعقيلي (١/ ٣٨٧)، ولسان الميزان (٢/ ٢١).

٢٥٣- أزهر بن عبد الله عن جادة بن الصامت.

له ترجمة في: التاريخ الكبير (٨/ ٤٥٨)، والجرح والتعديل (٢/ ٣١٣)، والثقات لابن حبان (٤/ ٣٨)، ولسان الميزان (٢/ ٢٢).

٢٥٤- أسامة بن سليمان النخعي ويقال العنسي الشامي.

له ترجمة في: التاريخ الكبير (٢/ ٢١)، والجرح والتعديل (٢/ ٢٨٤)، والثقات لابن حبان (٤/ ٤٥)، وتاريخ دمشق (٨٧/ ٨٨)، وتحفيل المقمة (١/ ٢٨١)، ولسان الميزان (١/ ٢٥).

٢٥٥- إسحاق بن إبراهيم بن جبلة، أبو يعقوب الترمذي، يقال له: ماجوبه.

وسؤالات الحاكم (ص١٠٥)، وسير أعلام النبلاء (١٣/ ٤١٦)، وتاريخ الإسلام (٦/ ٧١٤)، والإكمال لابن ماكولا (٣/ ٣٥٥)، وتبصير المنتبه (٢/ ٧٨٨)، وتوضيح المشتبه (٥/ ٣٦٠)، والأنساب لابن السمعاني (٢/ ٤٥٣).

٢٥٧- إسحاق بن إبراهيم بن عبد الرحمن بن سهم، أبو يعقوب الأنطاكي، وهو ابن أخي محمد بن عبد الرحمن بن سهم، وقد قيل في نسبه: إسحاق بن إبراهيم بن عبد الرحمن بن حكيم بن سهم.

صور وروده في أسانيد المصنف:

إسحاق بن إبراهيم بن سهم.

له ترجمة في: بغية الطلب (٣/ ١٣٧٣) و(٣/ ١٣٧٦)، والمقتنى (٢/ ١٥٩).

٢٥٨- إسحاق بن إبراهيم بن عبد الله بن حارثة بن النعمان الأنصاري.

له ترجمة في: التاريخ الكبير لابن أبي خيثمة السفر الثاني (٢/ ٦٨٨)، والجرح والتعديل (٢/ ٢٠٧)، والثقات لابن حبان (٨/ ١٠٧)، وفيه: إسحاق بن إبراهيم بن طلحة بن عبد الله بن حارثة بن النعمان، والثقات لابن قطلوبغا (٢/ ٣٠١).

٢٥٩- إسحاق بن إبراهيم بن عبد الله بن عمر بن زيد، أبو بكر الفارسي النهشلي شاذان.

صور وروده في أسانيد المصنف:

إسحاق بن إبراهيم بن شاذان.

له ترجمة في: الجرح والتعديل (٢/ ٢١٤)، والمتفق لابن حبان (٨/ ١٢٠)، ولسان الميزان (٢/ ٣٣٣)، والكنى لأبي أحمد (٢/ ١٨٧)، وفتح الباب (ص١٢٤)، والمقتنى (١/ ١٢١)، والألقاب لابن الفرضي (ص٢٣٢)، ومعرفة الألقاب لابن طاهر (ص٢٠٤)، وكشف النقاب (١/ ٢٧٧)، وتبصير المنتبه (ص١٩)، ونزهة الألباب (١/ ٣٨٩)، والوافي بالوفيات (٢/ ٢٥٦).

٢٦٠- إسحاق بن إبراهيم بن عيسى بن محمد بن مسلمة بن سليمان بن عبد الله بن حنظلة الغسيل بن أبي عامر الراهب.

يروي عن أبيه: إبراهيم بن عيسى.

روى عنه ابنه: إبراهيم بن إسحاق بن إبراهيم بن عيسى.

[illegible]

[illegible]

[illegible]

٢٦٢- إسحاق بن إبراهيم بن موسى بن نصير الجلاب، أبو يعقوب المصري فقيقيعة، مولى قريش.

صور وروده في أسانيد المصنف:

إسحاق بن إبراهيم بن نصير.

له ترجمة في: الألقاب لابن الفرضي (ص٢٨٤)، وكشف النقاب (٢/ ٣٥٤)، ونزهة الألباب (٢/ ٧٢)، وذات النقاب (ص١٢٨)، والإكمال لابن ماكولا (١/ ٣٢٧)، وتاريخ الإسلام (٦/ ٩١٧).

٢٦٣- إسحاق بن إبراهيم بن نسطاس، أبو يعقوب المدني، مولى كثير بن الصلت.

له ترجمة في: التاريخ الكبير (١/ ٣٨٠)، والجرح والتعديل (٢/ ٢٠٦)، والمجروحين لابن حبان (١/ ١٣٤)، والضعفاء للعقيلي (١/ ٢٩٥)، والكامل لابن عدي (١/ ٥٤٤)، ولسان الميزان (٢/ ٣٢)، وتاريخ الإسلام (٤/ ٥٧٧).

٢٦٤- إسحاق بن إبراهيم بن أبي كامل، أبو الفضل، ويقال: أبو يعقوب، المروروذي الحنفي الباوردي.

صور وروده في أسانيد المصنف:

إسحاق بن أبي كامل.

له ترجمة في: الجرح والتعديل (٢/ ٢٠٩)، والثقات لابن حبان (٨/ ١١٦)، وتاريخ بغداد (٧/ ٣٨٤)، وتاريخ دمشق (٨/ ١١٠)، وتاريخ الإسلام (٥/ ٧٩٢).

٢٦٥- إسحاق بن إبراهيم الجريري البلخي.

يروي عن: عمر بن هارون بن يزيد بن جابر أبو حفص البلخي.

روى عنه: أحمد بن الليث بن الخليل البلخي.

ولم نجد له ترجمة، لا هو ولا الراوي عنه، كدأب المتأخرين من البلخيين.

وانظر إقتضاء السراط المستقيم لابن تيمية (١/ ٥٢٣).

ولعله: إسحاق بن إبراهيم بن جرير البشاني، الراوي عن عبدان بن عثمان، وهو مترجم في: الأنساب لابن السمعاني (١/ ٣٥٦)، وتوضيح المشتبه (٩/ ٧٣)، ومعجم البلدان (١/ ٤٢٤).

وليس هو: إسحاق بن إبراهيم الجزيري، الراوي عن الثوري، فهذا متقدم، وله ترجمة في الثقات لابن حبان (٨/ ١٠٨)، والثقات ممن لم يقع في الكتب الستة للقاسم بن قُطْلُوْبَغَا (٢/ ٣٠٦).

٢٦٦- إسحاق بن إبراهيم الجوني الصنعاني، ويقال له أيضا: ابن جوني.

له ترجمة في: المؤتلف والمختلف للدارقطني (٢/ ٧٨٠)، الإكمال لابن ماكولا (٢/ ١٧٢) و(٢/ ٢٢٧) و(٢/ ٥٧٥)، وتبصير المنتبه (١/ ٣٧٧)، وتوضيح المشتبه (٢/ ٥٤٧)، والأنساب لابن السمعاني (١/ ١٠٠)، ولسان الميزان (١/ ٤٠٨).

٢٦٧- إسحاق بن إبراهيم بن يعقوب الحراني.

يروي عن: عبد الله بن عبد الله، أبو أحمد المروزي الحمادي

روى عنه: علي بن محمد بن عبد الله، أبو أحمد المروزي الحمادي

الأزرقي.

لا ندري من هو.

ويغلب على الظن أنه: إسحاق بن إبراهيم بن مزيز السرخسي المزيزي.

المترجم في: الأنساب لابن السمعاني (٥/ ٢٨٠)، والمؤتلف والمختلف (٤/ ٢١٦٤)، والإكمال لابن ماكولا (٧/ ١٨٧)، وتبصير المنتبه (٤/ ١٢٧٧)، وتوضيح المشتبه (٨/ ١٣٨).

وقال مغلطاي أنه هو: إسحاق بن إبراهيم بن داود السواق البصري.

فقال في إكمال تهذيب الكمال (٢/ ٦٧): "إسحاق بن إبراهيم بن داود السواق. خرج الحاكم حديث في مستدركه عن علي بن محمد الحمادي المروزي عنه"، وهذا الكلام يحتاج إلى دليل.

٢٦٨- إسحاق بن إبراهيم العجلي الأعرج الرازي، ختن سلمة بن الفضل الأبرش.

له ترجمة في: الجرح والتعديل (٢/ ٢٠٨)، وتعجيل المنفعة (١/ ٢٨٨)، والثقات ممن لم يقع في الكتب الستة لابن قُطْلُوْبَغَا (٢/ ٣٠٨).

٢٦٩- إسحاق بن أحمد بن إسحاق بن الحصين بن جابر، أبو صفوان البخاري السرماري السلمي.

له ترجمة في: سير أعلام النبلاء (١٣/ ٣٥)، وتاريخ الإسلام (٦/ ٥١٢)، والأنساب لابن السمعاني (٣/ ٢٤٨).

٢٧٠- إسحاق بن أحمد بن مهران، أبو يعقوب الخراز الرازي.

صور وروده في أسانيد المصنف:

إسحاق بن أحمد الخزاز.

وورد عرّفين باسم: إسحاق بن إبراهيم الخزاز. فلا تدري إن كان المصنف قد نسبه لبعض جدوده، أو أنه تصحيف في النسخ.

له ترجمة في: تبصير المنتبه (١/ ٣٣٩)، وتكملة الإكمال (٣/ ٤١٥)، وتاريخ الإسلام (٦/ ٥١٢).

٢٧٧ - إسحاق بن إدريس، أبو يعقوب البصري الأسواري.

له ترجمة في: التاريخ الكبير (١/ ٣٨٢)، والجرح والتعديل (٢/ ٢١٣)، والمجروحين لابن حبان (١/ ١٤٥)، والكامل لابن عدي (١/ ٥٤٢)، والضعفاء للعقيلي (١/ ٣٠٠)، ولسان الميزان (١/ ٤١٧)، وتاريخ الإسلام (٥/ ٢٧).

* إسحاق بن أبي إسحاق الشيباني.

والضعفاء للعقيلي (١/ ٢٩٩)، والإرشاد للخليلي (٣/ ٩٥٤)، ولسان الميزان (٢/ ٤٤)، وتاريخ دمشق (٨/ ١٨٧)، وتاريخ الإسلام (٥/ ٢٧).

قال الحافظ ابن حجر في اللسان: "خلط ابن حبان ترجمته بترجمة الكاهلي، وكذا خبط ابن الجوزي، فقال في هذا: الكاهلي مولى بني هاشم، ولم يصب في قوله الكاهلي".

٢٧٤- إسحاق بن بشر بن مقاتل، أبو يعقوب الكاهلي الكوفي.

له ترجمة في: الكامل لابن عدي (١/ ٥٥٥)، والضعفاء للعقيلي (١/ ٢٩٦)، وسؤالات البرذعي (ص٣٩٠)، وتاريخ بغداد (٧/ ٣٣٨)، وموضح أوهام الجمع والتفريق (١/ ٤٢١)، ولسان الميزان (٢/ ٤٦) و(٢/ ٧٩)، وتاريخ الإسلام (٥/ ٥٣٠).

٢٧٥- إسحاق بن الحارث، أبو الحارث، مولى بني هبار القرشي.

له ترجمة في: تاريخ دمشق (٨/ ١٩٦)، ولسان الميزان (٢/ ٥٣).

٢٧٦- إسحاق بن الحسن بن ميمون بن سعد، أبو يعقوب الحربي.

له ترجمة في: سؤالات الحاكم (ص١٠٣)، وسؤالات السلمي (ص٩٨)، ولسان الميزان (٢/ ٥٣)، وتاريخ بغداد (٧/ ٤١٣)، وتاريخ الإسلام (٦/ ٧١٥)، وسير أعلام النبلاء (١٣/ ٤١٠).

٢٧٧- إسحاق بن الحسن بن الحسين، أبو يعقوب الطحان المصري، مولى بني هاشم.

له ترجمة في: مغاني الأخيار (١/ ٤٩).

٢٧٨- إسحاق بن حمزة بن يوسف بن فروخ، أبو محمد البخاري.

له ترجمة في: الجرح والتعديل (٢/ ٢١٦)، والثقات لابن حبان

(٨/ ١١٧)، ولسان الميزان (٢/ ٥٤)، والإرشاد للخليلي (٣/ ٩٦٦).

٢٧٩- إسحاق بن داود الصواف التستري.

له ترجمة في: توضيح المشتبه (١/ ٥١٢)، وذكره الطبراني في معاجم شيوخه، المعجم الصغير (١/ ١٧٥)، والأوسط (٣/ ٢٣٦).

٢٨٠- إسحاق بن راشد الكوفي، عن أسماء بنت يزيد بن السكن.

له ترجمة في: الثقات لابن حبان (٤/ ٢٥)، والمتفق والمفترق (١/ ٤١٨) وتهذيب التهذيب (١/ ١١٩) تمييزا، وقال: "وهو أقدم طبقة من الجزري".

٢٨١- إسحاق بن زريق الرسعني.

له ترجمة في: الثقات لابن حبان (٨/ ١٢١)، والمؤتلف والمختلف للدارقطني (٢/ ١٠٢٠)، والإكمال لابن ماكولا (٤/ ٥٧)، وتوضيح المشتبه (٤/ ١٨٠)، والأنساب لابن السمعاني (٣/ ٦٤) وفيه: "رزيق".

٢٨٢- إسحاق بن سعد بن الحسن بن سفيان بن عامر بن عبد العزيز بن النعمان بن عطاء، أبو يعقوب الشيباني الشرمغولي النسوي. (ش)

له ترجمة في: تاريخ بغداد (٧/ ٤٤٥)، وتاريخ الإسلام (٨/ ٣٩٨)، وسير أعلام النبلاء (١٦/ ٣٦٥)، والأنساب لابن السمعاني (٣/ ٤٢٠).

٢٨٣- إسحاق بن سعد بن كعب بن عجرة.

له ترجمة في: [illegible] بن إسحاق بن كعب بن عجرة، وهو من أجلاء التهذيب [illegible] (٢/ ٢٢١)، والثقات لابن حبان (٦/ ٤٠)، ولسان الميزان (٢/ ٥٨).

bisn e

وقال البخاري وقد أورد له حديثا آخر غير هذا :"فالله أعلم بإسحاق أنه محفوظ أم لا؛ لأن إسحاق ليس يعرف إلا بهذا، لا أدري حفظه أم لا، أهاب أنه أراد سعد بن إسحاق"، وقال نحو ذلك أبو زرعة وأبو حاتم. وقد جزم الذهلي أنهما اثنان، فالله أعلم. قال محمد بن يحيى الذهلي: وهما اثنان: سعد بن إسحاق، وهو أشهرهما، وإسحاق بن سعد بن كعب، وقد روى عنهما جميعا يحيى ن سعيد الأنصاري، فقد ارتفعت عنهما الجهالة. ينظر نصب الراية (٣/ ٢٦٣).

وقال البيهقي عن حديث الحاكم (٧/ ٤٣٥): "والحديث مشهور بسعد بن إسحاق قد رواه عنه جماعة من الأئمة".

٢٨٤-إسحاق بن سعد بن أبي وقاص.

له ترجمة في: التاريخ الكبير (١/ ٣٨٧)، والجرح والتعديل (٢/ ٢٢١)، والمنفردات لمسلم (ص٢١٩)، والثقات لابن حبان (٤/ ٢١)، ومعرفة الثقات للعجلي (١/ ٢١٧).

٢٨٥- إسحاق بن سعيد بن إبراهيم بن عمير بن الأركون، أبو مسلمة القرشي الجمحي.

صور وروده في أسانيد المصنف:

إسحاق بن سعيد بن الأركون.

له ترجمة في: الجرح والتعديل (٢/ ٢٢١)، والضعفاء والمتروكين للدارقطني (ص١٤٦)، ولسان الميزان (٢/ ٥٩)، وتاريخ دمشق (٨/ ٢١٦)، وتاريخ الإسلام (٥/ ٧٩٣).

٢٨٦- إسحاق بن سليمان بن أبي سليمان هرمز الشيباني الكوفي، وهو: إسحاق بن أبي إسحاق الشيباني.

صور ورود في أسانيد المصنف:

إسحاق بن أبي إسحاق الشيباني.

له ترجمة في: التاريخ الكبير (١/ ٣٩١)، والجرح والتعديل (٢/ ٢٤٣)، والثقات لابن حبان (٤/ ٨٦)، وتهذيب التهذيب (١/ ٢٣٥).

٢٨٧- إسحاق بن صدقة بن صبيح الدينوري.

له ترجمة في: سؤالات الحاكم (ص ١٠٤)، ولسان الميزان (٢/ ٦٢).

٢٨٨- إسحاق بن العباس الخراطي المكي، والد: محمد بن إسحاق بن العباس، صاحب أخبار مكة.

يروي عن: الزبير بن بكار.

روى عنه: ربيعة بن سيف المعافري.

لم ندر من هو، وربيعة عنده مناكير لا يتابع عليها.

٢٩٠- إسحاق بن عبد الله، عم إسحاق بن عبد الله بن الحارث بن كنانة القرشي العامري.

يروي عن: عمير مولى أبي اللحم.

روى عنه ابن أخيه: إسحاق بن عبد الله بن الحارث بن كنانة القرشي العامري.

كذا سماه مسدد كما في إتحاف الخيرة للبوصيري (٤/ ٣١٦)، ومعجم الطبراني الكبير (١٧/ ٦٦)، ومعجم ابن قانع (٢/ ٢٢٧)، ورواه أحمد في مسنده (٣٦/ ٢٧٣) عن ربعي بن إبراهيم، عن عبد الرحمن بن إسحاق، فقال: "حدثني أبي، عن عمه"، ولم يسمه، ولم نجد لعمه هذا ترجمة، ولا ذكرا في سند غير هذا.

وهو مما فات الحسيني في الإكمال، وابن حجر في التعجيل، وهو على شرطهما.

٢٩١- إسحاق بن الفضل بن عبد الرحمن بن العباس بن ربيعة بن الحارث بن عبد المطلب الهاشمي الكوفي.

له ترجمة في: التاريخ الكبير (١/ ٣٩٩)، والثقات لابن حبان (٨/ ١٠٨)، والوافي بالوفيات (٨/ ٢٧٣).

٢٩٢- إسحاق بن كامل، أبو يعقوب العثماني المؤدب المصري، مولى آل عثمان بن عفان.

له ترجمة في: لسان الميزان (٢/ ٦٨).

* **إسحاق بن أبي كامل.**

هو: إسحاق بن إبراهيم بن أبي كامل، أبو الفضل، ويقال: أبو يعقوب، الفروروذي المخفي البلوردي.

مضى برقم (٢٦٤٤).

٢٩٣- إسحاق بن كعب، أبو يعقوب البغدادي، مولى بني هاشم.

له ترجمة في: التاريخ الكبير (١/ ٤٠٠)، والجرح والتعديل (٢/ ٢٣٢)، والثقات لابن حبان (٨/ ١١٢)، (٨/ ١١٧)، وتاريخ بغداد (٧/ ٣٤٧)، وتاريخ الإسلام (٥/ ٥٣٤)، ولسان الميزان (١/ ٢٩٦).

٢٩٤- إسحاق بن محمد بن إسحاق العمي.

له ترجمة في: لسان الميزان (١/ ٢٧٦) وقال: "اتهمه البيهقي في شعب الإيمان".

روى عنه: محمد بن عمر الواقدي، ولم نجد أحدا روى عنه سواه.

ذكره المزي في تهذيب الكمال (٢٥/ ٤٨) في الرواة عن أبيه: محمد بن أبي حرملة القرشي أبو عبد الله المدني، ولم نجد من خصه بترجمة.

وانظر: الطبقات الكبرى (١٠/ ١٨٨)، وبغية الباحث عن زوائد مسند الحارث (١/ ٣٩٧)، ومسند الشهاب للقضاعي (١/ ٩٣)، وشعب الإيمان (٥/ ١١٦).

٢٩٧- إسحاق بن ناصح الجوهري البصري.

له ترجمة في: الجرح والتعديل (٢/ ٢٣٥)، والثقات لابن حبان (٨/ ١١٥)، والضعفاء للعقيلي (١/ ٣١٤)، ولسان الميزان (٢/ ٧٩).

٢٩٨- إسحاق بن الهياج بْن مربون، أبو يعقوب الجحدري البلخي.

له ترجمة في: لسان الميزان (٢/ ٨٠).

وانظر: الأنساب لابن السمعاني (٥/ ٥٩٤)، واللآلىء المصنوعة في الأحاديث الموضوعة (١/ ٧٤).

٢٩٩- إسحاق بن واصل الضبي.

له ترجمة في: الضعفاء والمتروكين لابن الجوزي (١/ ١٠٥)، ولسان الميزان (٢/ ٨١)، والكشف الحثيث (ص٦٦)، ورجال الطوسي (ص١٢٦)، ومعجم رجال الحديث للخوئي (٣/ ٢٣٣).

٣٠٠- إسرائيل بن حاتم، أبو عبد الله المروزي.

له ترجمة في: الجرح والتعديل (٢/ ٣٣١)، والمجروحين لابن حبان (١/ ١٧٧)، ولسان الميزان (٢/ ٩٣).

٣٠١- أسعد بن زرارة بن عدس بن عبيد بن ثعلبة بن عنم بن مالك: أبو أمامة الأنصاري ﷺ.

له ترجمة في: الطبقات لابن سعد (٣/ ٥٦٢)، والجرح والتعديل (٢/ ٣٤٤)، والثقات لابن حبان (٣/ ٤١)، ومعرفة الصحابة لأبي نعيم (١/ ٢٨٠)، والإصابة (١/ ١١٣)، وسير أعلام النبلاء (١/ ٢٩٩).

٣٠٢- أسلم بن زرعة الكلاعي الواعظي البصري.

له ترجمة في: التاريخ الكبير (٢/ ٢٤)، والجرح والتعديل (٢/ ٣٠٦)، والثقات لابن حبان (٤/ ٤٥)، وتاريخ واسط (ص ١٢٠).

٣٠٣- أسلم الكوفي عن مرة الطيب.

له ترجمة في: الجرح والتعديل (٢/ ٣٠٨)، ولسان الميزان (٢/ ٩٧).

٣٠٦- إسماعيل بن إسحاق بن إسماعيل بن حماد بن زيد بن درهم، أبو إسحاق القاضي البغدادي البصري الأزدي، مولى آل جرير بن حازم.

صور وروده في أسانيد المصنف:

إسماعيل القاضي.

له ترجمة في: الجرح والتعديل (٢/ ١٥٨)، والثقات لابن حبان (٨/ ١٠٥)، وسؤالات السلمي (ص١١٤)، وتاريخ بغداد (٧/ ٢٧٢)، وتاريخ الإسلام (٦/ ٧١٧)، وسير أعلام النبلاء (١٣/ ٣٣٩)، والكنى لأبي أحمد (١/ ١٧٣)، والمقتنى (١/ ٧٠).

٣٠٧- إسماعيل بن إسرائيل، أبو محمد الرملي اللآل أو اللؤلؤي.

له ترجمة في الجرح والتعديل (٢/ ١٥٨)، والأنساب لابن السمعاني (٥/ ٦٧٠).

واللآل أو اللؤلؤي: نسبة إلى بيع اللؤلؤ، وقد تصحفت في مطبوعة الجرح والتعديل إلى السلال، وهي على الصواب في مخطوطة دار الكتب (٦١/ ب)، ونتج عن هذا التصحيف أن تصحفت في كثير من الكتب المطبوعة تبعا له.

٣٠٨- إسماعيل بن إياس بن عفيف الكندي.

له ترجمة في: التاريخ الكبير (١/ ٣٤٥)، والجرح والتعديل (٢/ ١٥٩)، والثقات لابن حبان (٦/ ٣٥)، والكامل لابن عدي (١/ ٥٠٤)، والضعفاء للعقيلي (١/ ٢٥٥)، ولسان الميزان (٢/ ١٠٨).

٣٠٩- إسماعيل بن بحر، أبو علي الزعفراني العسكري، يعرف بسمعان.

صور وروده في أسانيد المصنف:

سمعان بن بحر العسكري.

له ترجمة في: ذكر أخبار أصبهان (١/ ٢١١)، وطبقات المحدثين بأصبهان (٣/ ١٩٢)، ولسان الميزان (٢/ ١١٠)، وتاريخ الإسلام (٦/ ٥١٥)، والأنساب لابن السمعاني (٣/ ٣٠٣)، ومعرفة الألقاب (ص١٩٢)، وكشف النقاب (١/ ٢٦٥)، ونزهة الألباب (١/ ٣٧٤).

٣١٠- إسماعيل بن ثوبان.

له ترجمة في: التاريخ الكبير (١/ ٣٤٩)، والجرح والتعديل (٢/ ١٦٢)، والثقات لابن حبان (٦/ ٤١)، وتعجيل المنفعة (١/ ٣٠٤).

قال ابن حجر في تعجيل المنفعة: "إسماعيل بن ثوبان اثنان، أحدهما: تابعي يروي عن ابن عباس وغيره، والآخر: من اتباع التابعين... وخلط ابن أبي حاتم الترجمتين، فزاد مع دويد بن نافع: حرملة بن عمران، وأبا عيسى الخراساني، وسليمان بن عبيد؛ وهؤلاء إنما رووا عن التابعي الذي روى عن ابن عباس، وترجمة إسماعيل بن ثوبان مما فات الخطيب في المتفق والمفترق".

٣١١- إسماعيل بن الحسن الخفاف المصري.

روى عن: أحمد بن صالح المصري، وزهير بن عباد الرؤاسي، [illegible] بن عبد [illegible] وعنه [illegible] الرقيم المروزي [illegible] روى عنه [illegible] كتاب [illegible] بن داود [illegible] علي [illegible].

ولم نجد من خصه بترجمة.

bulsn e

٣١٢- إسماعيل بن ربيعة بن هشام بن إسحاق بن عبد الله بن كنانة.

له ترجمة في: تعجيل المنفعة (١/ ٣٠٦)، والإكمال للحسيني (ص٢٩).

٣١٣- إسماعيل بن زكريا الأصبهاني.

روى عن: مهران بن أبي عمر العطار.

روى عنه: محمد بن النضر بن سلمة بن الجارود أبو بكر الجارودي.

لم نجد له ترجمة، ولا ذكرا في سند غير هذا.

٣١٤- إسماعيل بن صخر الأيلي.

له ترجمة في: التاريخ الكبير (١/ ٣٦٠)، والجرح والتعديل (٢/ ١٧٨)، والثقات لابن حبان (٨/ ٩٢).

٣١٥- إسماعيل بن العباس بن عمر بن مهران بن فيروز بن سعيد، أبو علي الوراق المستملي.

له ترجمة في: سؤالات السلمي (ص١٠٤)، وتاريخ بغداد (٧/ ٢٩٧)، وتاريخ الإسلام (٧/ ٤٧٤)، وسير أعلام النبلاء (١٥/ ٧٤).

٣١٦- إسماعيل بن عبد الله بن قسطنطين، أبو إسحاق المكي، لقبه قسط، مولى بني مخزوم.

له ترجمة في: الجرح والتعديل (٢/ ١٨٠)، والثقات لابن حبان (٦/ ٣٩)، وغاية النهاية (١/ ١٥٠)، وتاريخ الإسلام (٤/ ٥٨١) و(٤/ ٨٠٩)، والوافي بالوفيات (٩/ ٨٧)، والألقاب لابن الفرضي (ص٢٨٧)، ومعرفة الألقاب (ص٢٦٩)، وكشف النقاب (٢/ ٣٦٣)، وذات النقاب (ص١٣٢)، ونزهة الألباب (٢/ ٩١).

٣١٧- إسماعيل بن عبد الله بن محمد بن ميكال، أبو العباس الأديب.

له ترجمة في: تلخيص تاريخ نيسابور (ص٨٣)، وتاريخ الإسلام (٨/ ٢٠١)، وسير أعلام النبلاء (١٦/ ١٥٦)، والأنساب لابن السمعاني (٥/ ٤٣٥)، ومعجم الأدباء (٢/ ٧٢١).

٣١٨- إسماعيل بن عبد الله بن ميمون بن عبد الحميد بن أبي الرجال، أبو النضر العجلي المروزي البغدادي.

له ترجمة في: تاريخ بغداد (٧/ ٢٦٩)، وتاريخ دمشق (٨/ ٤٢٤)، وتاريخ الإسلام (٦/ ٢٩٨)، والإكمال لابن ماكولا (٧/ ٣٤٧)، والمقتنى (٢/ ١١٤).

٣١٩-إسماعيل بن عبيد الله الثقفي.

روى عن: عبد الله بن عبد الرحمن بن عبد الله بن موهب القرشي التيمي.

يروي عنه: عباس بن عبد العظيم بن إسماعيل بن توبة العنبري، وسليمان بن داود بن بشر الشاذكوني أبو أيوب المنقري.

وانظر: التاريخ الكبير للبخاري (١/ ١٨١)، ومعرفة الصحابة لأبي نعيم (٣/ ١٤١٢).

[illegible]

٣٢٠- إسماعيل بن علي بن إسماعيل بن يحيى بن بيان، أبو محمد الحنبلي.

له ترجمة في: سؤالات السهمي (ص١٧٥)، وتاريخ بغداد (٧/ ٣٠٤)،

bisn e

وتاريخ الإسلام (٧/ ٨٨٨)، وسير أعلام النبلاء (١٥/ ٥٢٢)، ومعجم الأدباء (٢/ ٧٢٧)، والأنساب لابن السمعاني (٢/ ٣٨٢).

٣٢١-إسماعيل بن علي بن عبد الله بن عباس بن عبد المطلب، أبو الحسن الهاشمي، أخو عيسى بن علي.

له ترجمة في: الكنى لأبي أحمد (٣/ ٢٩٢)، وفتح الباب (ص٢٢٢)، وتاريخ دمشق (٩/ ٢٤)، وتاريخ الإسلام (٣/ ٨١٨).

٣٢٢- إسماعيل بن عمرو بن نجيح، أبو إسحاق البجلي الأصبهاني.

له ترجمة في: الجرح والتعديل (٢/ ١٩٠)، والثقات لابن حبان (٨/ ١٠٠)، والضعفاء للعقيلي (١/ ٢٦٩)، والكامل لابن عدي (١/ ٥٢٣)، ولسان الميزان (٢/ ١٥٥)، وتهذيب التهذيب (١/ ١٦٢)، وتاريخ الإسلام (٥/ ٥٣٦)، وسير أعلام النبلاء (١٠/ ٤٣٥)، وذكر أخبار أصبهان (١/ ٢٠٨).

٣٢٣- إسماعيل بن عيسى العطار البغدادي.

له ترجمة في: الجرح والتعديل (٢/ ١٩١)، والثقات لابن حبان (٨/ ٩٩)، ولسان الميزان (٢/ ١٥٦)، وتاريخ بغداد (٧/ ٢٤١)، وتاريخ الإسلام (٥/ ٥٣٦)، والإكمال لابن ماكولا (٦/ ٣٩١)، ومعجم الأدباء (٢/ ٧٢٩).

٣٢٤- إسماعيل بن قتيبة بن عبد الرحمن، أبو يعقوب البشتنقاني السلمي النيسابوري الزاهد.

له ترجمة في: تلخيص تاريخ نيسابور (ص٤٠)، وتاريخ الإسلام

(٦/ ٧٢١)، وسير أعلام النبلاء (١٣/ ٣٤٤)، والوافي بالوفيات (٩/ ١١٦)، وطبقات الحنابلة (١/ ٢٨٠)، والأنساب لابن السمعاني (١/ ٣٥٧)، والمقتنى (٢/ ١٥٩).

٣٢٥- إسماعيل بن قيس بن سعد بن زيد بن ثابت، أبو مصعب النجاري الأنصاري.

له ترجمة في: التاريخ الكبير (١/ ٣٧٠)، والتاريخ الأوسط (٤/ ٩٣٠)، والجرح والتعديل (٢/ ١٩٣)، والضعفاء للنسائي (ص١٨٠)، والمجروحين لابن حبان (١/ ١٣٥)، والضعفاء للعقيلي (١/ ٢٧٨)، والكامل لابن عدي (١/ ٤٨٩)، ولسان الميزان (٢/ ١٦٠)، وتاريخ الإسلام (٤/ ٥٨٢) و(٤/ ١٠٧٣).

٣٢٦- إسماعيل بن محمد بن إسحاق بن جعفر بن محمد بن علي بن

الحسين بن علي بن أبي طالب، أبو محمد.

له ترجمة في: جمهرة أنساب العرب لابن حزم (ص٦٠)، والتحفة اللطيفة في تاريخ المدينة الشريفة (١/ ٣١٨).

٣٢٧- إسماعيل بن محمد بن إسماعيل، أبو بكر الصياد الفقيه الرازي الضرير. (ش)

له ترجمة في: [illegible] الإسلام (٧/ [illegible]).

٣٢٨- إسماعيل بن محمد بن ثابت بن قيس بن شماس الأنصاري.

له ترجمة في: التاريخ الكبير (١/ ٣٧٠)، والجرح والتعديل (٢/ ١٩٥)،

bulsn

والثقات لابن حبان (٤/ ١٦)، والمتفردات والوحدان (ص١٢٢)، وتهذيب التهذيب (١/ ٣٢٨)، وتعجيل المنفعة (١/ ٣٠٨).

٣٢٩- إسماعيل بن محمد بن الفضل بن محمد بن المسيب، أبو الحسن الشعراني النيسابوري. (ش)

له ترجمة في: لسان الميزان (٢/ ١٦٨)، والأنساب لابن السمعاني (٣/ ٤٣٣)، وتلخيص تاريخ نيسابور (ص٨٣)، وتاريخ الإسلام (٧/ ٨٤٩).

٣٣٠- إسماعيل بن مصعب بن إسماعيل بن زيد بن ثابت، أبو مصعب.

له ترجمة في: الجرح والتعديل (٢/ ١٩٩).

٣٣١- إسماعيل بن موسى بن جعفر بن محمد بن علي بن الحسين بن علي بن أبي طالب، سكن مصر.

له ترجمة في: إكمال تهذيب الكمال (٢/ ٢٠٨)، والفهرست للطوسي (ص٤٥)، ورجال النجاشي (ص٢٦)، ورجال الخوئي (٤/ ١٠٠).

٣٣٢- إسماعيل بن نجيد بن أحمد بن يوسف بن خالد، أبو عمرو السلمي النيسابوري الصوفي الزاهد.

صور وروده في أسانيد المصنف:

أبو عمرو بن نجيد.

له ترجمة في: الإكمال لابن ماكولا (١/ ١٨٨)، وتاريخ الإسلام (٨/ ٢٣٧)، وسير أعلام النبلاء (١٦/ ١٤٦)، وطبقات الشافعية الكبرى (٣/ ٢٢٢)، والأنساب لابن السمعاني (٣/ ٢٧٩).

٣٣٣- إسماعيل بن نشيط العامري.

له ترجمة في: التاريخ الكبير (١/ ٣٧٥)، والجرح والتعديل (٢/ ٢٠١)، والثقات لابن حبان (٦/ ٤٣) والضعفاء للنسائي (١٨٠)، والكامل لابن عدي (١/ ٥٢١)، ولسان الميزان (٢/ ١٧٩).

٣٣٤- إسماعيل بن يحيى بن إسماعيل بن عمرو بن إسحاق، أبو إبراهيم المزني المصري، صاحب الشافعي، وخال أبي جعفر الطحاوي، وله كتاب المختصر.

له ترجمة في: الجرح والتعديل (٢/ ٢٠٤)، والإرشاد للخليلي (١/ ٤٢٩)، والكنى لأبي أحمد (١/ ٢٦٣)، والكنى للدولابي (١/ ٢٩٣)، والمقتنى (١/ ٥٩)، وسير أعلام النبلاء (١٢/ ٤٩٢)، وتاريخ الإسلام (٦/ ٢٩٩)، وطبقات الشافعية للسبكي (٢/ ٩٣)، والمختلف والمختلف للدارقطني (٤/ ٢١٩٠)، والأنساب لابن السمعاني (٥/ ٢٧٨).

٣٣٥- إسماعيل بن يزيد بن حريث بن مردانبة، أبو أحمد القطان الأصبهاني

له ترجمة في: طبقات المحدثين بأصبهان (٢/ ٢٧٠)، وذكر أخبار أصبهان (١/ ٢٠٩)، وتاريخ الإسلام (٦/ ٥٤)، لسان الميزان (٢/ ١٨٣).

٣٣٦- إسماعيل بن يعقوب بن إسماعيل، أبو محمد الصفار [illegible]

[illegible] ترجمة [illegible] الكتب [illegible] (٢/ [illegible]) [illegible] (٢/ [illegible]) [illegible] وهو عزيز الترجمة فلم نجد له ترجمة في مصدر آخر.

bulsn a

يروي عن: سوار بن سهل البصري، وبشر بن آدم بن يزيد البصري، وعبدة بن عبد الله الصفار، ونصر بن علي بن نصر بن علي بن صهبان أبو عمرو الجهضمي البصري.

روى عنه: أبو أحمد بن عدي الجرجاني، والحسن بن عبد الله بن سعيد أبو أحمد العسكري، وعبد الله بن أحمد بن عبد الله التمار برغوث، والحسين بن علي بن يزيد بن داود بن يزيد الحافظ أبو علي النيسابوري الصائغ.

وانظر: الكامل لابن عدي (٥/ ٤٨٦) و(٥/ ٤٨٨)، وتصحيفات المحدثين (١/ ١١٠) و(١/ ٢٠٠)، والترغيب والترهيب لقوام السنة (٣/ ١٩)، وموضح أوهام الجمع والتفريق (٢/ ٨١).

٣٣٧- إسماعيل بن يعلى، ويقال: بن يحيى، أبو أمية الثقفي البصري.

صور وروده في أسانيد المصنف:

أبو أمية بن يعلى الثقفي.

له ترجمة في: التاريخ الكبير (١/ ٣٧٧)، والجرح والتعديل (٢/ ٢٠٣)، والضعفاء للنسائي (ص١٨٠)، والكامل لابن عدي (١/ ٥١١)، والضعفاء للعقيلي (١/ ٢٨٨)، والمجروحين (١/ ١٣٣)، ولسان الميزان (٢/ ١٨٢) و(٢/ ١٨٦)، والكنى لأبي أحمد (١/ ٣٤٢)، والكنى لمسلم (١/ ٨٣)، والكنى للدولابي (١/ ٣٤٦)، وفتح الباب (ص٧٤)، والمقتنى (١/ ٩٤).

نقول: لم نجد في مصادر ترجمته المتقدمة أن أحدا غير أبي أحمد الحاكم في

الكنى سمى أباه، يحيى، لذلك ترجم له ابن حجر في اللسان بهذا الاسم، فقال: "إسماعيل بن يحيى أبو أمية الثقفي، كذا سمى أبو أحمد في الكنى أباه، وكذا عبد الحق في الأحكام. قال أبو أحمد: ويقال: ابن يعلى، وبذلك جزم ابن أبي حاتم، والنسائي وغيرهما أن اسم أبيه يعلى، وهو في الميزان، وإنما ذكرته هنا؛ لئلا يظن أنه آخر".

● **إسماعيل الفاشي.**

هو: إسماعيل بن إسحاق بن إسماعيل بن حماد بن زيد بن درهم، أبو إسحاق الفاشي البغدادي البصري الأزدي، مولى آل جرير بن حازم.

مضى برقم (٣٠٦).

٣٣٨- أسيد بن عاصم بن عبد الله، أبو الحسين الأصبهاني المديني الثقفي مولاهم.

اللسان: "أصبغ بن عبد العزيز ابن إياس بن مالك".

له ترجمة في: الجرح والتعديل (٢/ ٣٢١)، ولسان الميزان (٢/ ٢٠٨).

٣٤١- أصرم بن حوشب، أبو هشام الكندي الهمذاني.

له ترجمة في: التاريخ الكبير (٢/ ٥٦)، والجرح والتعديل (٢/ ٣٣٦)، والمجروحين لابن حبان (١/ ٢٠٥)، والضعفاء للعقيلي (١/ ٣٤٦)، والكامل لابن عدي (٢/ ٩٥)، ولسان الميزان (٢/ ٢١٠)، والطبقات الكبرى لابن سعد (٩/ ٣٨٦)، وتاريخ بغداد (٧/ ٤٩٠)، وتاريخ الإسلام (٥/ ٣٦).

٣٤٢-الأغر، عن سلمان الفارسي، وعنه أبو صادق مسلم بن يزيد.

لم نقف له على ترجمة فيما اطلعنا عليه، وفي إسناد حديثه: سيف بن محمد الثوري، وهو هالك، وتابعه عبد الرحمن بن قيس الزعفراني، فلم يذكر بينهما أحدا، والله أعلم.

٣٤٣- أفلح بن كثير بن عبد الله بن فيروز الصنعاني السراج.

له ترجمة في: الجرح والتعديل (٢/ ٣٢٤).

٣٤٤- إياس بن عفيف الكندي.

له ترجمة في: التاريخ الكبير (١/ ٤٤١)، والجرح والتعديل (٢/ ٢٨٠)، والثقات لابن حبان (٤/ ٣٤)، والكامل لابن عدي (٢/ ١٢٥)، ولسان الميزان (٢/ ٢٣٢)، وتعجيل المنفعة (١/ ٣٢٧)، والأنساب لابن السمعاني (٥/ ١٠٤).

٣٤٥- إياس بن قتادة بن أوفى التميمي العبشمي البصري، ابن أخت الأحنف بن قيس.

له ترجمة في: التاريخ الكبير (١/ ٤٤١)، والجرح والتعديل (٢/ ٢٨٢)، والثقات لابن حبان (٤/ ٣٥) و(٦/ ٦٤)، والطبقات الكبرى لابن سعد (٩/ ١٤١)، ومعرفة الصحابة لأبي نعيم (١/ ٢٩٦)، والإصابة (١/ ٣٢٥).

٣٤٦- أيوب بن الحسن بن علي بن أبي رافع.

له ترجمة في: التاريخ الكبير (١/ ٤١١)، والجرح والتعديل (٢/ ٢٤٤)، والثقات لابن حبان (٤/ ٢٧)، ولسان الميزان (٢/ ٢٣٧)، وتعجيل المنفعة (١/ ٣٣٠)، والتحفة اللطيفة (١/ ٣٥٩).

٣٤٧- أيوب بن الحكم بن أيوب الخناعي الكوفي.

له ترجمة في: الجرح والتعديل (٢/ ٢٤٥)، والثقات لابن حبان (٨/ ١٢٨).

٣٤٨- أيوب بن خالد بن أبي أيوب الأنصاري.

له ترجمة في التاريخ الكبير (١/ ٤١٣)، والجرح والتعديل (٢/ ٢٤٥)، والثقات لابن حبان (٦/ ٥٤)، وتعجيل المنفعة (١/ ٣٣٢).

قيل هو أيوب بن خالد بن صفوان بن أوس الأنصاري، وأم خالد بن صفوان بنت أبي أيوب الأنصاري، وهو الصواب، وقيل: خالد.

قال ابن حجر في التهذيب (١/ ٤٠٠): "فرق أبو زرعة وأبو حاتم بين

أيوب بن خالد بن أبي أيوب الأنصاري. يروي عن أبيه عن جده، وبين أيوب بن خالد بن صفوان، وجعلهما ابن يونس واحدا. قلت: وسبب ذلك أن خالد بن صفوان والد أيوب وأمه عمرة بنت أبي أيوب الأنصاري، فهو جده لأمه، فالأشبه قول ابن يونس، فقد سبقه إليه البخاري، وذكره ابن حبان في الثقات، ورجحه الخطيب". وقال في التعجيل: "الراجح ما قال ابن يونس".

٣٤٩- أيوب بن سليمان بن عيسى بن موسى بن طلحة بن عبيد الله.

له ترجمة في: الجرح والتعديل (٢/ ٢٤٨).

٣٥٠- أيوب بن سليمان، أبو أمية الجزري الأسدي، من أهل البليخ، من تل محرى، عنه عمرو بن خالد الحراني.

له ترجمة في: إكمال تهذيب الكمال (٢/ ٣٣٤)، وتاريخ الرقة (ص١٥٢)، والكنى للدولابي (١/ ٣٤٦)، والمتفق والمفترق (١/ ٤٥٢).

وقال الهيثمي في مجمع الزوائد (٤/ ٦١٦): لم أعرفه، ووقع فيه: الجوزي، بدلا من: الجزري.

٣٥١- أيوب بن صفوان، ويقال: أيوب بن أبي صفوان، مولى عبد الله بن الحارث بن نوفل.

له ترجمة في: التاريخ الكبير (١/ ٤١٨)، والجرح والتعديل (٢/ ٢٥٠)، والثقات لابن حبان (٦/ ٥٥)، وغنية الملتمس (ص٥٠).

٣٥٢- أيوب بن عبد الله بن يسار.

له ترجمة في: التاريخ الكبير (١/ ٤١٩)، والجرح والتعديل (٢/ ٢٥١)،

والثقات لابن حبان (٤/ ٢٦٦)، ولسان الميزان (٢/ ٢٤٧).

٣٥٣- أيوب بن أبي أمامة بن سهل بن حنيف بن واهب بن عكيم الأنصاري.

له ترجمة في: التاريخ الكبير (١/ ٤٠٧)، والجرح والتعديل (٢/ ٢٤٤)، والثقات لابن حبان (٦/ ٥٣)، والطبقات الكبرى لابن سعد (٧/ ٢٩٦)، ولسان الميزان (٢/ ٢٣٥).

❁❁❁

e using

حرف الباء

٣٥٤- بديل بن ورقاء بن عمرو بن ربيعة بن عبد العزى الخزاعي، له صحبة.
له ترجمة: التاريخ الكبير (٢/ ١٤١)، والجرح والتعديل (٢/ ٤٢٨)، والثقات لابن حبان (٣/ ٣٤)، والطبقات الكبرى لابن سعد (٥/ ١٩٨) و(٨/ ٢١)، ومعجم الصحابة للبغوي (١/ ٣٥٤)، ومعجم الصحابة لابن قانع (١/ ١١١)، ومعرفة الصحابة لأبي نعيم (٢/ ٤٢١)، والإصابة (١/ ٤١٣)، وتجريد المقفة (١/ ٣٣٨).

٣٥٥- بريد بن عبيد الهلالي.
صور وروده في أسانيد المصنف:
بريد الهلالي.
له ترجمة في: التاريخ الكبير (٢/ ١٤٧)، والجرح والتعديل (٢/ ٣٣٨)، والثقات لابن حبان (٤/ ٨٤)، والمؤتلف والمختلف للأزدي (١/ ١٤٧)، والمؤتلف والمختلف للدارقطني (١/ ١٨٦)، والإكمال لابن ماكولا (١/ ٢٥٧).

٣٥٦- بشر بن حبر بن النعمان السامي.
له ترجمة في الجرح والتعديل (٢/ ٣٥٥)، والإكمال لابن ماكولا (٤/ ٥٥٧).

٣٥٧- بشار بن الحكم، أبو بدر القيسي البصري.
له ترجمة في: التاريخ الكبير (٢/ ١٢٩)، والجرح والتعديل (٢/ ٤١٦)،

والمجروحين لابن حبان (١/ ٢١٧)، وسؤالات أبي زرعة (٢/ ٣٥٤)، والكامل لابن عدي (٢/ ١٨٥)، ولسان الميزان (٣/ ٢٩٤)، والكنى لمسلم (١/ ١٥٧)، والكنى لأبي أحمد (٢/ ٣٦٣)، وفتح الباب (ص١٦٧)، والمقتنى (١/ ١٠٤).

٣٥٨- بشر بن سهل بن موسى، أبو سهل الباذ النيسابوري.

له ترجمة في: المنتخب من تاريخ نيسابور (ص٢٠) وفيه: "الباذ".

وذكره ابن ماكولا في الإكمال (٥/ ٢٣٤١) في شيوخ: محمد بن القاسم بن عبد الرحمن أبو منصور العتكي العبيدي، وكذلك فعل ابن السمعاني في الأنساب (٣/ ٥٢٢)، وليس هو: بشر بن سهل العبدي، الذي ترجم له ابن أبي حاتم في الجرح والتعديل، فالعبدي هذا متقدم، وإلله أعلم.

٣٥٩- بشر بن عبد الله بن أبي الفضر.

قبيصة بن عبد الله بن موسى أبو بكر النيسابوري.

لم نجد له ترجمة ولا ذكرا في حديث غير حديث: "أكرموا الخبز".

ولعله الذي ترجم له ابن حبان في الثقات (٨/ ١٤٣) فقال: "بشر بن المبارك يروي عن محمد بن مسلم الطائفي، روى عنه يوسف بن سعيد بن مسلم" فهو من نفس طبقته والله أعلم.

٣٦١- بشر بن محمد بن أبان بن مسلم، أبو أحمد الواسطي السكري البصري.

له ترجمة في: التاريخ الكبير (٢/ ٨٤)، والجرح والتعديل (٢/ ٣٦٤)، والثقات لابن حبان (٨/ ١٣٩)، والكامل لابن عدي (٢/ ١٧٦)، ولسان الميزان (٢/ ٣١٠) و(٢/ ٣٢٤)، وتاريخ بغداد (٧/ ٥٢٩)، وتاريخ الإسلام (٥/ ٢٨٤)، الكنى لمسلم (١/ ٧٩)، والكنى لأبي أحمد (١/ ٣٢٢)، وفتح الباب (ص٥٦)، والمقتنى (١/ ٦٠).

٣٦٢- بشر، ويقال: بشير بن مهران، أبو الحسن الخصاف البصري، مولى بني هاشم.

له ترجمة في: الجرح والتعديل (٢/ ٣٦٧) وفيه: "الحذاء"، والثقات لابن حبان (٨/ ١٤٠)، ولسان الميزان (٢/ ٣١٥).

٣٦٣- بشر بن موسى بن صالح بن شيخ بن عميرة بن حيان بن سراقة بن مرثد بن حميري، أبو علي البغدادي الأسدي.

له ترجمة في: الجرح والتعديل (٢/ ٣٦٧)، وتاريخ بغداد (٧/ ٥٦٩)، وتاريخ الإسلام (٦/ ٧٢٤) وسير أعلام النبلاء (١٣/ ٣٥٢)، والتقييد لابن نقطة (١/ ٢٦٠).

٣٦٤- بشر بن الوليد بن خالد، أبو الوليد الكندي القاضي، صاحب أبي يوسف يعقوب قاضي القضاة.

له ترجمة في: الجرح والتعديل (٢/ ٣٦٩)، والثقات لابن حبان (٨/ ١٤٣)، ولسان الميزان (٢/ ٣١٦)، والطبقات الكبرى لابن سعد (٩/ ٣٥٩)، وتاريخ بغداد (٧/ ٥٦١)، وتاريخ الإسلام (٥/ ٧٩٩)، وسير أعلام النبلاء (١٠/ ٦٧٣).

٣٦٥- بِشْر، أبو رافع السلمي، ويقال: بَشِير، وقيل: بُشَيْر، ويقال: بُسر، وقيل: بشير بن النكث اليربوعي، وقيل: بشير من بني كليب بن يربوع.

قال ابن ناصر الدين: وقد كرره المصنف -الذهبي- في: التجريد كأنه ظنه رجلين.

له ترجمة في: التاريخ الكبير (٢/ ١٣١)، والجرح والتعديل (٢/ ٣٤٤)، والثقات لابن حبان (٣/ ٣٤)، ومعجم الصحابة للبغوي (١/ ٢٩٩)، ومعرفة الصحابة لابن منده (١/ ٢٣٥)، ومعرفة الصحابة لأبي نعيم (١/ ٤٠٤)، والإصابة (١/ ٥٧٤)، والإكمال لابن ماكولا (١/ ٢٩٩)، وتوضيح المشتبه (١/ ٥٣٩).

٣٦٦- بشر الغنوي أو الجشمي، وعنه ابنه عبد الله.

له ترجمة في: التاريخ الكبير (٢/ ٨٠)، والجرح والتعديل (٢/ ٣٤٥)، والثقات لابن حبان (٣/ ٣١)، وتاريخ ابن أبي خيثمة السفر الثاني (١/ ٩٢)، ومعجم الصحابة للبغوي (١/ ٢٩٤)، ومعجم الصحابة لابن قانع (١/ ٨١)، ومعرفة الصحابة لابن منده (١/ ٢٢٩)، ومعرفة الصحابة

Ibn Sina

لأبي نعيم (١/ ٣٩١) والإصابة (١/ ٥٧٥).

٣٦٧- بشير بن زاذان الكوفي.

له ترجمة في: الجرح والتعديل (٢/ ٣٧٤)، والمجروحين لابن حبان (١/ ٢١٩)، والكامل لابن عدي (٢/ ١٨٠)، والضعفاء للعقيلي (١/ ٤١١)، وتاريخ ابن معين رواية الدوري (٤/ ٨٨)، ولسان الميزان (٢/ ٣٢٠)، والإكمال لابن ماكولا (١/ ٢٨٧).

٣٦٨- بشير بن طلحة الخشني، أبو نصر الشامي.

له ترجمة في: التاريخ الكبير (٢/ ٩٩)، والجرح والتعديل (٢/ ٣٧٥)، والثقات لابن حبان (٦/ ١٠٢) و(٨/ ١٥١)، وتاريخ ابن معين رواية الدوري (٤/ ٤٥٠)، ولسان الميزان (٢/ ٣٢٣)، وتعجيل المنفعة (١/ ٣٤٧)، وتاريخ الإسلام (٤/ ٥٨٨)، والإكمال لابن ماكولا (١/ ٢٨٦)، والأنساب لابن السمعاني (٢/ ٣٧١).

٣٦٩- بشير بن محمد بن عبد الله بن زيد بن عبد ربه الأنصاري.

له ترجمة في تاريخ دمشق (١٠/ ٣٠٣)، والإكمال لابن ماكولا (١/ ٢٨٤).

٣٧٠- بكار بن عبد الله بن يحيى، ابن أخي همام بن يحيى.

له ترجمة في: التاريخ الكبير (٢/ ١٢١)، والجرح والتعديل (٢/ ٤٠٩)، والثقات لابن حبان (٨/ ١٥١)، وفيه: بكير بن عبيد الله، و(٦/ ١٠٨)، وفيه: بكار بن يحيى، ولسان الميزان (٢/ ٣٣٠).

٣٧١- بكار بن قتيبة بن عبيد الله القاضي، وقيل: بكار بن قتيبة بن أسد بن عبيد الله بن بشر بن أبي بكرة نفيع بن الحارث، أبو بكرة الثقفي البكراوي البصري الفقيه الحنفي.

صور وروده في أسانيد المصنف:

أبو بكرة القاضي.

له ترجمة في: الثقات لابن حبان (٨/ ١٥٢)، وتاريخ دمشق (١٠/ ٣٦٨) وفيه: "بكار بن قتيبة بن عبد الله بن أبي برذعة ابن عبيد الله بن بشير"، وسير أعلام النبلاء (١٢/ ٥٩٩)، وتاريخ الإسلام (٦/ ٣٠٣)، والأنساب لابن السمعاني (١/ ٣٨٤).

٣٧٢- بكار بن محمد بن عبد الله بن محمد بن سيرين السيريني.

له ترجمة في: التاريخ الكبير (٢/ ١٢٢)، والجرح والتعديل (٢/ ٤٠٩)، والطبقات الكبرى لابن سعد (٩/ ٢٩٨)، والضعفاء للعقيلي (١/ ٤٣٠)، ولسان الميزان (٢/ ٣٣٢)، وسير أعلام النبلاء (١٠/ ٣٩٧)، وتاريخ الإسلام (٥/ ٥٤٧).

٣٧٣- بكر بن أحمد بن حفص بن عمر بن عثمان بن سلمان أبو محمد التنيسي المعروف بالشعراني.

له ترجمة في: تاريخ الكبير (٢/ ١٠٠)، وسير أعلام النبلاء (١٥/ ٣٠٠)، وتاريخ الإسلام (٧/ ٦٠).

٣٧٤- بكر بن الأشرف أبو عمرو العاتقي الكوفي، ويقال له: بكار.

له ترجمة في: الجرح والتعديل (٢/ ٣٨٢)، والثقات لابن حبان

bu sn e

(٨/ ١٤٩)، ولسان الميزان (٢/ ٣٢٨) و(٢/ ٣٣٦)، وتاريخ الإسلام (٥/ ٥٤٧)، والأنساب لابن السمعاني (٤/ ١٢٠).

٣٧٥- بكر بن بكار، أبو عمرو القيسي البصري.

له ترجمة في: التاريخ الكبير (٢/ ٨٨)، والجرح والتعديل (٢/ ٣٨٢)، والثقات لابن حبان (٨/ ١٤٦)، والكامل لابن عدي (٢/ ١٩٩)، والضعفاء للعقيلي (١/ ٤٢٦)، ولسان الميزان (٢/ ٣٣٩)، وتهذيب التهذيب (١/ ٤٧٩)، والكنى لمسلم (٢/ ٥٧٤)، وسير أعلام النبلاء (٩/ ٥٨٣)، وتاريخ الإسلام (٥/ ٤١).

٣٧٦- بكر بن سهل بن إسماعيل بن نافع، أبو محمد الدمياطي، مولى بني هاشم.

له ترجمة في: تاريخ دمشق (١٠/ ٣٧٩)، وسير أعلام النبلاء (١٣/ ٤٢٥)، وتاريخ الإسلام (٦/ ٧٢٥)، ولسان الميزان (٢/ ٣٤٤)، والأنساب لابن السمعاني (٢/ ٤٩٤).

٣٧٧- بكر بن قرواش الكوفي.

له ترجمة في: التاريخ الكبير (٢/ ٩٤)، والجرح والتعديل (٢/ ٣٩١)، والثقات لابن حبان (٤/ ٧٥)، ومعرفة الثقات للعجلي (١/ ٢٥٢)، والكامل لابن عدي (٢/ ١٩٥)، والضعفاء للعقيلي (١/ ٤٢٤)، ولسان الميزان (٢/ ٣٥٢)، وتعجيل المنفعة (١/ ٣٥١).

٣٧٨- بكر بن محمد بن حمدان بن غالب بن أبي طارق، أبو أحمد المروزي الصيرفي، يلقب بالدخسيني. (ش)

صور وروده في أسانيد المصنف:

أبو أحمد الصيرفي.

له ترجمة في: تلخيص تاريخ نيسابور (ص٨٤) وسير أعلام النبلاء (١٥/ ٥٥٤)، والإرشاد للخليلي (٣/ ٩٢٢)، والوافي بالوفيات (١٠/ ١٣٦)، وتوضيح المشتبه (٤/ ٢٧)، والمنتخب من معرفة الألقاب (ص١٥١)، والأنساب لابن السمعاني (٢/ ٤٦٤).

قال ابن السمعاني: "وإنما لقب به؛ لأنه أمر لرجل من أهل العلم بخمسين، فاستزاد، فقال: زده خمسين، فلقب بالدوخمسين".

* بكير بن الحداد، أو: بكير الحداد.

هو: أحمد بن محمد بن أحمد بن سهل بن عبد الرحمن بن رزق الله بن أيوب، أبو بكر البغدادي الصوفي المكي، المعروف ببكير الحداد.

[illegible] (١٧٦)

٣٧٩- بكير بن عثمان الكوفي العبدي البجلي، مولى أبي إسحاق السبيعي.

له ترجمة في: الجرح والتعديل (٢/ ٤٠٧)، ومسائل ابن أبي شيبة عن شيوخه (ص٧٣).

* بكير بن محمد بن سهل الصوفي، وأحيانا: بكير بن محمد.

هو: أحمد بن محمد بن أحمد بن سهل بن عبد الرحمن بن رزق الله بن أيوب، أبو بكر البغدادي الصوفي المكي، المعروف ببكير الحداد.

[illegible] برقم (١٧٦).

٣٨٠- بكير بن عبد الله، مولى بيت المقدس.

له ترجمة في: التاريخ الكبير (٢/ ١٠٦)، والجرح والتعديل (٢/ ٣٩٦)،

bulsn e

والثقات لابن حبان (٤/ ٦٦).

٣٨١- بلال بن يحيى بن بلال بن الحارث.

يروي عن أبيه: يحيى بن بلال بن الحارث.

روى عنه: حميد بن صالح.

لم نجد له ترجمة، ولا ذكرا سوى في هذا الحديث.

٣٨٢- بلال بن أبي هريرة الدوسي.

له ترجمة في: الثقات لابن حبان (٤/ ٦٥)، وتاريخ دمشق (١٠/ ٥٢١)، وتاريخ الإسلام (٢/ ١٠٧٦).

❁❁❁

حرف التاء

٣٨٣- تمام بن العباس بن عبد المطلب بن هاشم بن عبد مناف الهاشمي، مختلف في صحبته.

له ترجمة في: التاريخ الكبير (٢/ ١٥٧)، والجرح والتعديل (٢/ ٤٤٥)، والثقات لابن حبان (٤/ ٨٥)، والطبقات لابن سعد (٦/ ٣٥١)، ومعرفة الصحابة لابن منده (١/ ٣٣٠)، ومعرفة الصحابة لأبي نعيم (١/ ٤٥٩)، والإصابة لابن حجر (٢/ ٢١)، وسير أعلام النبلاء (٣/ ٤٤٣).

٣٨٤- تميم بن محمد بن طمغاج، أبو عبد الرحمن الطوسي.

له ترجمة في: تلخيص تاريخ نيسابور (ص٤٤)، وتاريخ دمشق (١١/ ٨٩)، وسير أعلام النبلاء (١٣/ ٤٩٦)، وتاريخ الإسلام (٦/ ٧٢٦)، والإكمال لابن ماكولا (٥/ ٢٤٢).

Bulsn a

حرف الثاء

٣٨٥- ثابت بن عبد الله بن الزبير بن العوام الأسدي، والد مصعب.

له ترجمة في: الجرح والتعديل (٢/ ٤٥٤)، والثقات لابن حبان (٤/ ٩٠)، والطبقات الكبرى لابن سعد (٧/ ٤٠٦)، والطبقات لخليفة بن خياط (١/ ٤٢٧)، وتاريخ دمشق (١١/ ١٢٦)، وتاريخ الإسلام (٢/ ١٠٦٧).

٣٨٦- ثابت بن قُطبة الكوفي.

له ترجمة في: التاريخ الكبير (٢/ ١٦٨)، والجرح والتعديل (٢/ ٤٥٨)، والثقات لابن حبان (٤/ ٩٢)، والطبقات الكبرى لابن سعد (٨/ ٣١٦)، ومعرفة الثقات (١/ ٢٦٠).

٣٨٧- ثابت بن مِشحل الدوسي، مولى أبي هريرة.

له ترجمة في: التاريخ الكبير (٢/ ١٦٨)، والجرح والتعديل (٢/ ٤٥٧)، والثقات لابن حبان (٤/ ٩٣)، والإكمال لابن ماكولا (٧/ ٢٥٣)، وتوضيح المشتبه (٨/ ١٤٥)، وتبصير المنتبه (٤/ ١٢٨٠).

٣٨٨- ثابت بن الوليد بن عبد الله بن جُميع، أبو جبلة الزهري الكوفي.

له ترجمة في: التاريخ الكبير (٢/ ١٧١)، والجرح والتعديل (٢/ ٤٥٨)، والثقات لابن حبان (٨/ ١٥٨)، والكامل لابن عدي (٢/ ٢٩٨)، ولسان الميزان (٢/ ٣٩١)، والطبقات الكبرى لابن سعد (٩/ ٣٥٢)، وتاريخ بغداد (٨/ ١٤)، وتاريخ الإسلام (٤/ ٨٢٠)، وتعجيل المنفعة (١/ ٣٧١).

٣٨٩- تميلة، أبو الكنود الحمراوي، قيل: ابن أبي الكنود، وقيل: ابن أبو حكيم.

له ترجمة في: التاريخ الكبير (٢/ ١٧٥/٢)، والجرح والتعديل (٢/ ٤٦٣/٤)، والثقات لابن حبان (٤/ ٩٩/٤)، والكنى لمسلم (٢/ ٧٠٥/٢)، والكنى للدولابي (٢/ ٩٣٧/٣).

٣٩٠- ثور بن يزيد أ

روى عن: طلحة بن عبيد الله.

روى عنه: أبو عامر الأنصاري.

لم نجد له ترجمة، ولا ذكرا سوى في هذا السند، وفي الطريق إليه: محمد بن يونس الكديمي، وهو متهم.

حرف الجيم

٣٩١- جابر بن مرزوق الجدي سكن مكة.

له ترجمة في: الجرح والتعديل (٢/ ٤٩٩)، والمجروحين (١/ ٢٤٧)، والأنساب (٢/ ٣٢)، ولسان الميزان (٢/ ٤٠٧).

٣٩٢- جارية بن هرم، أبو شيخ الفقيمي.

له ترجمة في: التاريخ الكبير (٢/ ٢٣٨) والجرح والتعديل (٢/ ٥٢٠) والثقات لابن حبان (٨/ ١٦٥) والكامل لابن عدي (٢/ ٤٣٣) والضعفاء للعقيلي (١/ ٥٣٩) ولسان الميزان (٢/ ٤١٣) والمؤتلف للدارقطني (١/ ٤٤٢) و(٣/ ١٤٠٢)، وتاريخ الإسلام (٤/ ٥٩١).

٣٩٣- جبيرة بن محمود بن أبي جبيرة الأنصاري.

له ترجمة في: الجرح والتعديل (٢/ ٥٥٢)، ولسان الميزان (٢/ ٤٢٤).

وانظر الضعفاء للدارقطني (ص١٣١) ترجمة ابنه زيد.

٣٩٤- جحادة، أبو محمد الإيامي الكوفي، والد محمد بن جحادة.

له ترجمة في: التاريخ الكبير (٢/ ٢٥٢)، والجرح والتعديل (٢/ ٥٤٦)، والثقات لابن حبان (٤/ ١١٩).

٣٩٥- الجحاف بن عبد الرحمن، من ولد زيد بن الخطاب عن أبيه، وعنه الواقدي.

له ترجمة في نزهة الألباب في الألقاب لابن حجر (١/ ١٦٢).

ويغلب على الظن أنه: عبد الرحمن بن عبد الله بن عبد الرحمن بن

زيد بن الخطاب العدوي، فهو الذي يروي عنه الواقدي كما في الطبقات الكبرى (٧/ ٥٥)، وتاريخ دمشق (٣٤/ ٣٧١)، وقال ابن حجر في النزهة: "الجحاف الخطابي: هو عبد الرحمن بن زيد، من ذرية عبد الرحمن بن زيد بن الخطاب"، كذا وقع في المطبوع ولعله تصحيف، ولعل صوابه: "عبد الرحمن بن عبد الله".

٣٩٦- الجراح بن المنهال، أبو العطوف الجزري الحراني.

له ترجمة في: التاريخ الكبير (٢/ ٢٢٨)، والجرح والتعديل (٢/ ٥٢٣)، والضعفاء الصغير (ص٥٣)، والكامل لابن عدي (٢/ ٤٠٦)، والضعفاء للعقيلي (١/ ٥٣٢)، ولسان الميزان (٢/ ٤٢٦)، والطبقات الكبرى (٩/ ٤٩٠)، وتاريخ الإسلام (٤/ ٥٦٢).

٣٩٧- [illegible]

له ترجمة في: التاريخ الكبير (٢/ ٢٤٦)، والضعفاء الصغير (ص٥٤) والجرح والتعديل (٢/ ٥٣٨)، والمجروحين لابن حبان (١/ ٢١٧)، والكامل لابن عدي (٢/ ٤٢١)، والضعفاء للعقيلي (١/ ٥٣٨)، ولسان الميزان (٢/ ٤٣٥)، والكنى لأبي أحمد (٣/ ٥٦)، وفتح الباب (ص ١٨٣)، والمقتنى (١/ ١٤٥).

٣٩٨- [illegible] بن [illegible] بن إبراهيم [illegible] الحذاء [illegible] المكي [illegible]

صور وروده في أسانيد المصنف:

جعفر بن إبراهيم الحذاء.

Bulsing

له ترجمة في: تاريخ بغداد (٨/ ١٥٢)، وغاية النهاية (١/ ١٧٤).

وانظر تاريخ دمشق (٤٩/ ٢٢).

٣٩٩- جعفر بن أحمد بن ستان بن أسد، أبو محمد الواسطي القطان.

له ترجمة في: سؤالات حمزة السهمي للدارقطني (ص١٩٤)، وسؤالات السلفي لخميس الحوزي (ص١١٣)، وسير أعلام النبلاء (١٤/ ٣٠٨)، وتاريخ الإسلام (٧/ ١١٦)، وطبقات الحفاظ للسيوطي (ص٣١٩).

٤٠٠- جعفر بن أحمد بن نصر، أبو محمد الحصيري الحافظ.

له ترجمة في: تلخيص تاريخ نيسابور (ص٤٤)، وسير أعلام النبلاء (١٤/ ٢١٧)، وتاريخ الإسلام (٧/ ٦٤)، والمقتنى للذهبي (٢/ ٥٧).

٤٠١- جعفر بن أحمد بن أبي عبد الرحمن، أبو محمد الشاماتي النيسابوري.

له ترجمة في: سير أعلام النبلاء (١٤/ ١٥)، وتلخيص تاريخ نيسابور (ص٤٤)، وتاريخ دمشق (٧٢/ ١٠٣)، وتاريخ الإسلام (٦/ ٩٢٢)، وتبصير المنتبه (٢/ ٨٠٠)، والأنساب لابن السمعاني (٣/ ٣٨٥).

٤٠٢- جعفر بن تمام بن العباس بن عبد المطلب الهاشمي.

له ترجمة في: التاريخ الكبير (٢/ ١٨٧)، والجرح والتعديل (٢/ ٤٧٥)، والثقات لابن حبان (٦/ ١٣٢)، والطبقات لابن سعد (٧/ ٣١٠)، وتعجيل المنفعة (١/ ٣٨٧).

* جعفر بن درستويه.

هو: جعفر بن محمد بن درستويه بن المرزبان الفارسي الفسوي.

سيأتي برقم (٤١٧).

٤٠٣- جعفر بن الزبير بن العوام الأسدي القرشي

له ترجمة في: التاريخ الكبير (٢/ ١٩٠)، والجرح والتعديل (٢/ ٤٧٨)، والثقات لابن حبان (٤/ ١٠٥)، والطبقات الكبرى (٧/ ١٨٢)، ومعرفة الصحابة لأبي نعيم (٢/ ٥١٧)، والإصابة (٢/ ٣١٢)، وتهذيب التهذيب (١/ ٣٠٥) ذكره تمييزا.

٤٠٤- جعفر بن سليمان بن علي بن عبد الله بن عباس بن عبد المطلب، أبو القاسم العباسي الهاشمي.

له ترجمة في: تاريخ دمشق (٧٢/ ١١٧)، وسير أعلام النبلاء (٨/ ٢٣٩)، وتاريخ الإسلام (٤/ ٥٩٣)، والوافي بالوفيات (١١/ ٨٢)، والمغني للذهبي (١/ ٢٥٥)، والتحفة اللطيفة (١/ ٤١٤).

٤٠٥-جعفر بن عبد الله بن عثمان، وقيل: ابن كثير بن حميد القرشي

له ترجمة في: العلل لأحمد (٣/ ٣٧٥)، والتاريخ الكبير (٢/ ١٩٤)، والجرح والتعديل (٢/ ٤٨٢)، والثقات لابن حبان (٨/ ١٥٩)، والكنى لمسلم (١/ ٤٨٤)، وضعفاء العقيلي (١/ ٤٩٨)، ولسان الميزان (٢/ ٤[illegible]).

* جعفر بن أبي [illegible]

[illegible] جعفر بن [illegible] بن أبي [illegible] محمد [illegible] أبو [illegible]، الطيالسي البغدادي.

سيأتي برقم (٤٢٢).

bisn e

٤٠٦- جعفر بن الفضل بن جعفر بن محمد بن موسى بن الحسن بن الفرات، أبو الفضل البغدادي الوزير، المعروف بابن حنزابة.

صور وروده في أسانيد المصنف:

أبو الفضل الوزير.

له ترجمة في: تاريخ بغداد (٨/ ١٥٦)، وتاريخ دمشق (٧٢/ ١٤١)، وسير أعلام النبلاء (١٦/ ٤٨٤)، وتاريخ الإسلام (٨/ ٦٩٨)، والوافي بالوفيات (١١/ ٩٢)، ومعجم الأدباء (٢/ ٧٨١).

٤٠٧- جعفر بن محمد بن إبراهيم بن حكيم أبو الفضل القصار الصيدلاني البغدادي.

له ترجمة في: تاريخ بغداد (٨/ ١٣٦).

وقد ظنه بعض الأفاضل: جعفر بن محمد بن إبراهيم بن حبيب، أبو بكر ابن أبي الصعو الصيدلاني، المترجم في تاريخ بغداد (٨/ ١١٩)، وذلك أن الخطيب ذكر في ترجمته أنه يروي عن: الحسن بن عبد العزيز الجروي، غير أن هذا يكنى أبا بكر، وصاحبنا يكنى أبا الفضل، والله أعلم.

٤٠٨- جعفر بن محمد، ابن بنت إسحاق بن يوسف الأزرق الواسطي.

له ترجمة في: لسان الميزان (٢/ ٤٦٩)، وسماه: جعفر بن محمد بن يوسف الأزرق.

٤٠٩- جعفر بن محمد بن جعفر بن الحسن بن جعفر بن الحسن بن الحسن بن علي بن أبي طالب، أبو عبد الله الحسني، والد أبي قيراط يحيى بن جعفر.

له ترجمة في: تاريخ بغداد (٨/ ١٠٩)، والمنتظم (١٣/ ١٩٦)، وتاريخ

الأسلام (٧/ ١٣١)، ولسان الميزان (٢/ ٤٧٣).

٤١٠- جعفر بن محمد بن جعفر الثقفي المدائني.

له ترجمة في: تاريخ بغداد (٨/ ٥٩)، وتاريخ الإسلام (٦/ ٦٠).

٤١١- جعفر بن محمد بن الحارث، أبو محمد المراغي. (ش)

صور وروده في أسانيد المصنف:

جعفر بن الحارث.

وأبو محمد المراغي.

له ترجمة في: تاريخ دمشق (٧٢/ ١٤٥)، والتلخيص لتاريخ نيسابور (ص٨٤)، وتاريخ الإسلام (٨/ ٤٧٩)، والأنساب لابن السمعاني (٥/ ٤٤٦)، ومعاني الأخبار (٣/ ٤٥٢).

٤١٢- جعفر بن محمد بن الحارث، أبو الفضل النسائي، نزيل مرو.

٤١٤- جعفر بن محمد بن الحسين بن عبيد الله بن محمد بن طغان، أبو الفضل النيسابوري، المشهور بالترك.

صور وروده في أسانيد المصنف:

جعفر بن محمد الترك.

له ترجمة في: سير أعلام النبلاء (١٤/ ٤٦)، وتاريخ الإسلام (٦/ ٩٢٣)، والإكمال لابن ماكولا (١/ ٢٤٩)، وتكملة الإكمال (٤/ ٢٧)، وتوضيح المشتبه (٦/ ٣٠).

٤١٥- جعفر بن محمد بن حماد، أبو الفضل القلانسي الرملي.

له ترجمة في: الثقات لابن حبان (٨/ ١٦٣)، وتاريخ دمشق (٧٢/ ١٤٩)، وتاريخ الإسلام (٦/ ٥٣٢)، وسير أعلام النبلاء (١٤/ ١٠٨).

٤١٦- جعفر بن محمد بن خالد بن الزبير بن العوام الأسدي.

له ترجمة في: التاريخ الكبير (٢/ ١٨٩)، والجرح والتعديل (٢/ ٤٨٧)، والثقات لابن حبان (٦/ ١٣٣)، ولسان الميزان (٢/ ٤٥٢) و(٢/ ٤٦٨).

٤١٧- جعفر بن محمد بن درستويه بن المرزبان الفارسي الفسوي.

صور وروده في أسانيد المصنف:

جعفر بن درستويه.

له ترجمة في: الإكمال لابن ماكولا (٣/ ٣٢٢)، وتبصير المنتبه (٢/ ٥٥٩)، وتوضيح المشتبه (٤/ ٣٢)، والوافي بالوفيات (١١/ ٨١).

٤١٨- جعفر بن محمد بن سوار بن سنان، أبو محمد النيسابوري.

له ترجمة في: تاريخ بغداد (٨/ ٨٦)، وتاريخ دمشق (٧٢/ ١٥١)،

وتلخيص تاريخ نيسابور (ص٤٤) وفيه: "ابن سوار"، وسير أعلام النبلاء (١٣/ ٥٧٤)، وتاريخ الإسلام (٦/ ٧٣٠)، والمقتنى (٥٦/٢).

٤١٩- جعفر بن محمد بن كرك، أبو الفضل السمسار.

له ترجمة في: سؤالات الحاكم للدارقطني (ص١٠٨)، ولسان الميزان (٤٧٠/٢)، وتاريخ الإسلام (٧٢٨/٦)، وسير أعلام النبلاء (١٠٨/١٤).

٤٢٠- جعفر بن محمد بن موسى، أبو محمد النيسابوري الأخرج، نزيل حلب.

ويعرف بجعفرك الفقيد.

صور ورؤى في أسانيد المصنف.

جعفر بن موسى النيسابوري.

له ترجمة في: سؤالات السهمي للدارقطني (ص١٨٧)، وسؤالات

٤٢٢- جعفر بن محمد بن أبي عثمان، أبو محمد، وقيل: أبو الفضل، الطيالسي البغدادي.

صور وروده في أسانيد المصنف:

جعفر بن أبي عثمان.

له ترجمة في: تاريخ بغداد (٨/ ٨١)، وسير أعلام النبلاء (١٣/ ٣٤٦)، وتاريخ الإسلام (٦/ ٧٢٨)، وطبقات الحنابلة (١/ ٣٣٤)، والمقتنى (٢/ ١٧) و(٢/ ٥٦).

٤٢٣- جعفر بن مكرم بن يعقوب بن إبراهيم، أبو الفضل الدوري التاجر الرازي.

له ترجمة في: الجرح والتعديل (٢/ ٤٩١)، وتاريخ بغداد (٨/ ٦٤)، وتاريخ الإسلام (٦/ ٣٠٨)، والمنتظم لابن الجوزي (١٢/ ١٩٢).

٤٢٤- جعفر بن هارون بن إبراهيم بن الخضر بن ميدان، أبو محمد النحوي الدينوري (ش).

له ترجمة في: تاريخ بغداد (٨/ ١٤٣)، وتاريخ الإسلام (٧/ ٨٠٠) ومعجم الأدباء (٢/ ٧٩٨)، وبغية الوعاة (١/ ٤٨٧).

٤٢٥- جعفر بن ميسرة، وهو: جعفر بن أبي جعفر، أبو الوفاء الكوفي الأشجعي.

له ترجمة في: التاريخ الكبير (٢/ ١٨٩)، والضعفاء للبخاري (٣٦)، والجرح والتعديل (٢/ ٤٩٠)، والضعفاء لأبي زرعة (٢/ ٣٦٧) و(٢/ ٦٠٥)، والضعفاء للعقيلي (١/ ٥٠٥)، والكامل لابن عدي

(٢/ ٣٧٨)، ولسان الميزان (٢/ ٤٤٧) و(٢/ ٤٧٦)، والموضح (٢/ ٢٠، ١٩).

٤٢٦- جماهر بن محمد بن أحمد بن حمزة بن سعيد، أبو الأزهر الأزدي الغساني الزملكاني الدمشقي.

له ترجمة في: تاريخ دمشق (١١/ ٢٤٨)، وتاريخ الإسلام (٧/ ٢٦٣)، وسير أعلام النبلاء (١٤/ ٤٠٦)، وتاريخ مولد العلماء ووفياتهم لابن زبر (٢/ ٦٤١)، والأنساب لابن السمعاني (٣/ ١٦٥).

٤٢٧- جميع بن ثوب، أبو حامد السلمي الحمصي الرحبي الشامي.

له ترجمة في: التاريخ الكبير (٢/ ٢٤٣)، والجرح والتعديل (٢/ ٥٥٠)، والمجروحين لابن حبان (١/ ٢٥٨)، والكامل لابن عدي (٢/ ٤١٤)، ولسان الميزان (٢/ ٤٨٥)، وتاريخ الإسلام (٤/ ٣٢٣)، والكنى للدولابي (١/ ٤٣٨) و(١/ ٤٣٩)، والإكمال لابن ماكولا (١/ ٥٦٨) و(٢/ ١٢٤).

٤٢٨- جميل بن زيد الطائي.

له ترجمة في: التاريخ الكبير (٢/ ٢١٥)، والجرح والتعديل (٢/ ٥١٧)، والمجروحين لابن حبان (١/ ٢٥٦)، والكامل لابن عدي (٢/ ٤٢٧)، ولسان الميزان (٢/ ٤٨٨)، وتهذيب التهذيب (٢/ ١١٤).

٤٢٩- [illegible] بن [illegible] بن [illegible] الأزدي [illegible].

[illegible] المصنف [illegible] بن عبد الله [illegible]

[illegible] ترجمة في: التاريخ الكبير (٢/ ٢١٦)، والجرح والتعديل (٢/ ٥٠٧)، والثقات لابن حبان (٦/ ١٤٧)، والإكمال لابن ماكولا (٢/ ٤٠٧)،

buisn e

وتعجيل المنفعة (١/ ٣٩١).

٤٣٠- جميل بن عبيد، أبو النضر الطائي.

له ترجمة في: التاريخ الكبير (٢/ ٢١٦)، والجرح والتعديل (٢/ ٥١٩)، والثقات لابن حبان (٦/ ١٤٧)، والعلل ومعرفة الرجال (٣/ ١٤٤)، والكنى لمسلم (٢/ ٨٤٠)، والكنى للدولابي (٣/ ١٠٩١).

٤٣١- جنادة بن مروان بن الحكم، أبو محمد الأزدي الحمصي.

له ترجمة في: الجرح والتعديل (٢/ ٥١٦)، والضعفاء لابن الجوزي (١/ ١٧٦)، ولسان الميزان (٢/ ٤٩٥)، وتاريخ الإسلام (٥/ ٢٨٩).

٤٣٢- جنيد بن حكيم بن جنيد، أبو بكر الأزدي البغدادي الدقاق.

له ترجمة في: سؤالات الحاكم (ص ١٠٨)، ولسان الميزان (٢/ ٤٩٧)، وتاريخ بغداد (٨/ ١٦٧)، وتاريخ دمشق (١١/ ٣٢٠)، وتاريخ الإسلام (٦/ ٧٣١)، وموضح أوهام الجمع والتفريق (٢/ ٢٤)، وفتح الباب (ص١٣٨).

٤٣٣- جهم بن عثمان السلمي المدني.

له ترجمة في: الجرح والتعديل (٢/ ٥٢٢)، ولسان الميزان (٢/ ٥٠١)، ورجال الطوسي (ص١٧٦).

❁ ❁ ❁

حرف الحاء

٤٣٤ - حاتم بن سالم، أبو بشر القزاز الأعرجي البصري.

له ترجمة في: الجرح والتعديل (٣/ ٢٦١)، والثقات لابن حبان (٨/ ٢١١)، ولسان الميزان (٢/ ٥٠٦)، والكنى لأبي أحمد (٢/ ٣٠١)، والكنى للدولابي (١/ ٣٩٣)، وفتح الباب (ص١٦١)، والمقتنى (١/ ١١١).

٤٣٥ - حاتم بن محبوب، أبو يزيد القرشي السامي الهروي.

له ترجمة في: تاريخ الإسلام (٧/ ٤٤٢)، وشذرات الذهب (٤/ ١٠٦) والإكمال لابن ماكولا (٤/ ٥٥٨)، و تبصير المنتبه (٢/ ٨٠٢).

٤٣٦ - حاتم بن يونس، أبو محمد الجرجاني المعروف بالمخضوب.

له ترجمة في: تلخيص تاريخ نيسابور (ص٢٢)، وتاريخ جرجان (ص١٦١)، وتاريخ دمشق (١١/ ٣٨١)، وتاريخ الإسلام (٦/ ٣٠٩)، وطبقات المحدثين بأصبهان (٣/ ١٤٥)، وذكر أخبار أصبهان (١/ ٣٥٠).

* الحارث بن أبي أسامة.

هو الحارث بن محمد بن أبي أسامة، واسمه داهر، وكنيته أبو محمد التميمي [illegible]

٤٣٧ - الحارث بن سعد بن أبي ذباب الدوسي الحجازي.

له ترجمة في: التاريخ الكبير (٢/ ٢٦٩)، والجرح والتعديل (٣/ ٧٥)،

buisn e

والثقات لابن حبان (٤/ ١٢٩)، والإكمال لابن ماكولا (٣/ ٣٠٩) وفيه: "الحارث بن عبد الرحمن بن أبي ذباب"، وتوضيح المشتبه (٤/ ١٩).

٤٣٨- الحارث بن سليمان، أبو سليمان الرملي.

له ترجمة في: الجرح والتعديل (٣/ ٧٦)، والثقات لابن حبان (٨/ ١٨٣)، ولسان الميزان (٢/ ٥١٧).

ووقع في لسان الميزان هكذا: "الحارث بن سلمان، أبو سلمان".

٤٣٩- الحارث بن عبد، ويقال: ابن عبد مناف بن كنانة، وعنه شريك بن عبد الله بن أبي نمر.

له ترجمة في: أسد الغابة (١/ ٦٢٢)، والإصابة (٢/ ٣٧٢).

٤٤٠- الحارث بن عبد الله بن وهب بن زمعة، وقيل: الحارث بن عبد الرحمن، وقيل: أبو الحويرث بن عبد الله، وقيل: أبو الحارث بن عبد الله بن وهب بن زمعة، ولعل الأخير أصوبهم.

قال الحاكم في حديث رقم (٣٥٥٩): "ثنا موسى بن يعقوب الزمعي، عن عمه الحارث بن عبد الرحمن، عن أم سلمة"، وتكرر الحديث برقم (٣٧٦٩) وفيه: "موسى بن يعقوب الزمعي عن عمه الحارث بن عبد الله بن زمعة عن أبيه عن أم سلمة"، وعند البيهقي في الدلائل (١/ ١٧٧) من وجه آخر عن موسى قال: "أخبرني عمي أبو الحويرث عن أبيه"، وفي الطبقات الكبرى لابن سعد (٦/ ٤٩٩،٤٨٨) سماه: "أبو الحارث بن عبد الله بن وهب بن زمعة، وكذلك وقع في تاريخ دمشق (٣٧/ ١٠)، وفي مصادر أخرى أيضا، وموسى بن يعقوب هو: ابن

عبد الله بن وهب بن زمعة بن الأسود، وأبو عمه هو: عبد الله بن وهب بن زمعة يروي عن أم سلمة، وكلاهما من رجال التهذيب.

ويغلب على الظن أن أبا الحارث أو أبو الحويرث كنية يزيد بن عبد الله بن وهب بن زمعة. لا سيما وأن موسى بن يعقوب الزمعي، يروي عن عمه يزيد بن عبد الله بن وهب بن زمعة، عن أبيه، عن أم سلمة، كما في مسند أبي يعلى (١٢/ ٣٦٠)، ومعجم الطبراني الكبير (٢٣/ ٣٩٧).

أضف إلى ذلك: أنه لم يذكر في الرواة عن عبد الله بن وهب من أولاده إلا يزيد وقريبة. انظر تاريخ دمشق (٣٣/ ٢٦٩)، والله أعلم.

و يزيد بن عبد الله بن وهب مترجم في: التاريخ الكبير (٨/ ٣٤٦)، والجرح والتعديل (٩/ ٢٧٦)، والثقات لابن حبان (٧/ ٦٢٥).

٤٤١- الحارث بن عبد الله بن إسماعيل بن عقيل بن أبي الحسن الحارثي الغفاري البغدادي الخازن.

له ترجمة في: الثقات لابن حبان (٨/ ١٨٣)، والإرشاد للخليلي (٢/ ٦٣٤)، ولسان الميزان (٢/ ٥١٩)، وتاريخ الإسلام (٥/ ٨٠٣)، وسير أعلام النبلاء (١١/ ١٤٥).

٤٤٢- الحارث بن عبيدة، أبو وهب الكلاعي المصري، وهو الذي روى: له الحارث بن عبيدة الكلاعي.

له ترجمة في: التاريخ الكبير (٣/ ٢٧٤)، والجرح والتعديل (٣/ ٨٠)، والثقات لابن حبان (٦/ ١٧٦)، والمجروحين لابن حبان (١/ ٢٦٨)،

buisn e

والكامل لابن عدي (٢/ ٤٦١)، والضعفاء لابن الجوزي (١/ ١٨٢)، والمغني (١/ ٢١٤)، ولسان الميزان (٢/ ٥٢١)، وتاريخ الإسلام (٤/ ٨٢٩) (٤/ ١٠٨٩)، وتوضيح المشتبه (٦/ ١٤٠)، وتعجيل المنفعة (١/ ٤٠٨).

٤٤٣- الحارث بن عميرة الزبيدي الحارثي.

له ترجمة في: التاريخ الكبير (٢/ ٢٧٥)، والجرح والتعديل (٣/ ٨٣)، والثقات لابن حبان (٤/ ١٣٢)، وتاريخ بغداد (٩/ ٩٥)، وتاريخ دمشق (١١/ ٤٥٨)، وتالي تلخيص المتشابه (٢/ ٤٩٣)، والإصابة (٣/ ١٧).

٤٤٤- الحارث بن محمد بن أبي أسامة، واسمه داهر، وقيل: زاهر، أبو محمد التميمي.

صور وروده في أسانيد المصنف:

الحارث بن أبي أسامة.

له ترجمة في: سؤالات الحاكم (ص١١٥)، والثقات لابن حبان (٨/ ١٨٣)، وتاريخ بغداد (٩/ ١١٤)، وسير أعلام النبلاء (١٣/ ٣٨٨)، وتاريخ الإسلام (٦/ ٧٣١)، والأنساب (١/ ٤٧٩)، ولسان الميزان (٢/ ٥٢٧).

٤٤٥- الحارث بن مسلم الرازي المقرئ.

له ترجمة في: الجرح والتعديل (٣/ ٨٨)، والإرشاد للخليلي (٢/ ٦٦٣)، ولسان الميزان (٢/ ٥٣٠)، وتاريخ الإسلام (٥/ ٤٦).

٤٤٦- الحارث بن وهب، تابعي، عن الصنابحي.

له ترجمة في: التاريخ الكبير (٢/ ٢٨٤)، والجرح والتعديل (٣/ ٩٢)،

وتعديل الثقة (١/ ٤١٣)، والإصابة لابن حجر (٣/ ٨٣).

٤٤٧ - الحارث بن يحيى بن بلال بن الحارث المزني، وقيل: حمارة بن يحيى.

يروي عن: أبيه عن جده.

روى عنه: حميد بن صالح.

لم نجد له ترجمة، ولا ذكرا في غير هذا الحديث، ووقع في معجم الطبراني الكبير (١/ ٣٧٠): حمارة بن يحيى.

٤٤٨ - الحارث بن أبي يزيد، مولى الحكم بن أبي العاص.

له ترجمة في: التاريخ الكبير (٢/ ٢٨٥/ ٢)، وفيه: "الحارث بن يزيد"، والجرح والتعديل (٣/ ٩٤/ ٤)، والثقات لابن حبان (٤/ ١٣٦)، وتعجيل المنفعة (١/ ٤١٦/ ٤٤٦).

٤٤٩ - الحارث، وهو فاطمة بنت الحارث.

والأنساب لابن السمعاني (١/ ٤٧٥).

■ حامد بن أبي حامد.

هو: حامد بن محمود بن حرب، أبو علي النيسابوري المقرئ.

سيأتي برقم (٤٥٤).

٤٥١- حامد بن سهل بن سالم، أبو جعفر الثغري.

له ترجمة في: سؤالات الحاكم للدارقطني (ص١١٤)، والمتفق والمفترق (١/ ٧٤٢)، وتاريخ بغداد (٩/ ٣٥)، وتاريخ الإسلام (٦/ ٥٣٣)، والمنتظم لابن الجوزي (١٢/ ٣٣٨)، وفتح الباب (ص١٩٢)، وتبصير النبه (١/ ١٦٥).

٤٥٢- حامد بن محمد بن شعيب بن زهير، أبو العباس البلخي البغدادي المؤدب.

له ترجمة في: تاريخ بغداد (٩/ ٣٨)، وتاريخ الإسلام (٧/ ١٤٣)، وسير أعلام النبلاء (١٤/ ٢٩١).

٤٥٣- حامد بن محمد بن عبد الله بن محمد بن معاذ، أبو علي الرفاء الهروي المحدث الواعظ. (ش)

له ترجمة في: الإرشاد للخليلي (٣/ ٨٧٦)، وتلخيص تاريخ نيسابور (ص٨٧)، وتاريخ بغداد (٩/ ٤٢)، وتاريخ الإسلام (٨/ ٩٨)، وسير أعلام النبلاء (١٦/ ١٦)، وشذرات الذهب (٣/ ١٩)، والمنتظم (١٤/ ١٨٤)، والتقييد لمعرفة رواة السنن والمسانيد (ص٢٥٢)، والأنساب لابن السمعاني (٣/ ٧٨).

٤٥٤- حامد بن محمود بن سرب، أبو علي النيسابوري، وهو: حامد بن أبي حامد المقرئ:

صور وروده في أسانيد المصنف:

حامد بن أبي حامد.

له ترجمة في: الثقات لابن حبان (٨/٢١٩)، والإرشاد للخليلي (٣/ ٨٢٢)، والمتفق والمفترق للخطيب (١/ ٧٣٩)، وتلخيص تاريخ نيسابور (ص٢٢)، وتاريخ الإسلام (٦/ ٣٠٩)، وغاية النهاية (١/ ٢٠٢).

٤٥٥- حبيب بن حبيب

له ترجمة في: الإصابة (٢/ ٤٥٣)، وقال: "العله الذي قبله"، يعني: حبيب بن حبيب بن مروان بن عامر.

Using

٤٥٨- حبيب بن هند بن أسماء بن هند بن حارثة الأسلمي.

له ترجمة في: التاريخ الكبير (٢/ ٣٢٧)، والجرح والتعديل (٣/ ١١٠)، والثقات لابن حبان (٤/ ١٤١)، والإكمال للحسيني (ص٨٤)، وتعجيل المنفعة (١/ ٤٢٥).

■ الحجاج بن ذي الرقيبة

هو: الحجاج بن عبد الرحمن بن مضرب بن كعب بن زهير بن أبي سلمى، المعروف بابن ذي الرقيبة.

سيأتي برقم (٤٦١).

٤٥٩- الحجاج بن رشدين بن سعد المصري.

له ترجمة في: الجرح والتعديل (٣/ ١٦٠)، والثقات لابن حبان (٨/ ٢٠٢)، والكامل لابن عدي (٢/ ٥٣٥)، والضعفاء لابن الجوزي (١/ ١٩٢)، والمغني (١/ ١٤٩)، ولسان الميزان (٢/ ٥٦٠)، والإرشاد للخليلي (١/ ٤٢٢)، وتاريخ الإسلام (٥/ ٢٩٢).

٤٦٠- حجاج بن سليمان بن أفلح، أبو الأزهر الرعيني المصري، المعروف بابن القمري.

صور وروده في أسانيد المصنف:

حجاج بن سليمان بن القمري.

له ترجمة في: الجرح والتعديل (٣/ ١٦٢)، والثقات لابن حبان (٨/ ٢٠٢)، والكامل لابن عدي (٢/ ٥٣٤)، والضعفاء لابن الجوزي (١/ ١٩٢)، والمغني (١/ ٢٢٥)، ولسان الميزان (٢/ ٥٦٠)، والإكمال لابن

ماكولا (٦/٣٦٦)، والأنساب لابن السمعاني (٤/٥٤١)، وتاريخ الإسلام (٤/١٠٩٠).

فرق الذهبي في الميزان بينه وبين الذي بعده: حجاج بن سليمان المعروف بابن القمري، وقد تعقبه ابن حجر بعد ذكره حديث "إذا تم فجور العبد" وحديث "لعن الله القدرية" قائلا: "وقد أوهم سياق المؤلف-يعني الذهبي- أنهما اثنان، وليس كذلك، بل واحد، وقد أورد ابن عدي هذين الحديثين في ترجمة الرعيني، وقال: إنه يعرف بابن القمري".

٤٦١- الحجاج بن عبد الرحمن بن مضرب بن كعب بن زهير بن أبي سلمى، المعروف بابن ذي الرقيبة.

صور وروده في أسانيد المصنف:

الحجاج بن ذي الرقيبة.

له ترجمة في كتاب: جمهرة أنساب العرب (١/٢٠١)، وذكره المزي في تهذيب الكمال (٢/٢٠٧) في شيوخ: إبراهيم بن المنذر الحزامي.

٤٦٢- حجاج بن أبي زياد الأسود القسملي البصري، يعرف بزق العسل.

صور وروده في أسانيد المصنف:

الحجاج الأسود.

له ترجمة في تاريخ الخلفاء (٢٧٣)، والجرح [illegible] (٣/١٠٠)، والثقات لابن [illegible] (٢٠٠)، وسلم [illegible] الأعلام النبلاء (٧/٣٦)، والأنساب لابن السمعاني (٤/٥٠٠)، والأنساب لابن الفرضي (ص٨١)، وكشف النقاب (١/٢٤٢)، ومعرفة الألقاب

(ص١٧١)، وذات النقاب (ص٥٩)، ونزهة الألباب (١/ ٣٤٣).

٤٦٣- حذيفة بن صيفي بن صهيب بن سنان.

روى عن: جده صهيب الرومي، وعن أبيه صيفي بن صهيب، وعن سعيد بن المسيب.

روى عنه ابنه: الحصين بن حذيفة بن صيفي بن صهيب بن سنان، أبو حذيفة.

لم نجد من خصه بترجمة.

وانظر حلية الأولياء (١/ ١٥٦)، ودلائل النبوة (٢/ ٥٢٢)، وتاريخ دمشق لابن عساكر (٢٤/ ٢٤٣،٢٢٧).

٤٦٤- حرام بن عثمان بن عمرو بن يحيى بن النضر بن عبد بن كعب الأنصاري السلمي.

له ترجمة في: التاريخ الكبير (٣/ ١٠١)، والجرح والتعديل (٣/ ٢٨٢)، والمجروحين لابن حبان (١/ ٣٣٢)، والضعفاء للعقيلي (٢/ ١٩١)، والكامل لابن عدي (٣/ ٣٧٩)، ولسان الميزان (٣/ ٦)، والطبقات الكبرى لابن سعد (٧/ ٥٥٧)، وتاريخ بغداد (٩/ ٢٠١)، وتهذيب التهذيب (٢/ ٢٢٣).

٤٦٥- حرملة بن قيس النخعي الكوفي.

له ترجمة في: التاريخ الكبير (٣/ ٦٨)، والجرح والتعديل (٣/ ٢٧٣)، والثقات لابن حبان (٦/ ٢٣٣)، وتاريخ ابن معين رواية الدوري (٣/ ٥٣٨)، والعلل ومعرفة الرجال للإمام أحمد (١/ ٣٤١)، وتعجيل

المنفعة (١/ ٤٤٠)، والإكمال للحسيني (ص٩٢).

٤٦٦-حريث بن مُخشى القيسي.

له ترجمة في: الطبقات الكبرى (٨/ ٣٥٢)، والتاريخ الكبير (٣/ ٧٠)، والأوسط (١/ ٢٥٨)، والجرح والتعديل (٣/ ٢٦٢)، والثقات لابن حبان (٤/ ١٧٤)، والمؤتلف للدارقطني (٤/ ٢٠٨٦)، والإكمال (٧/ ١٧٦)، وتبصير المنتبه (٤/ ١٢٦٨).

ضبطه الدارقطني وابن ماكولا بتشديد الشين من غير ياء، وكذا هو في تاريخي البخاري والجرح والتعديل، وقال الذهبي في المشتبه: بياء خفيفة والشين ثقيلة"، وقال الحافظ في تبصير المنتبه: "بتخفيف الياء وقد تحذف"، ووثقه ابن حبان وذكره هو وابن سعد بياء خفيفة.

٤٦٧-حنان بن هشام بن حبيب بن عبد الله بن الأشعث الخزاعي القديري من أهل الرقم، بادية بالحجاز.

له ترجمة في: التاريخ الكبير (٣/ ١١٦)، والجرح والتعديل (٣/ ٢٩٨)، والثقات لابن حبان (٦/ ٢٤٧)، والطبقات الكبرى (٨/ ٥٨)، وتاريخ دمشق (١٢/ ٣٥٧)، وتاريخ الإسلام (٤/ ٨٣١)، والإكمال لابن ماكولا (٢/ ٤١٥)، وتبصير المنتبه (١/ ٤٢٥).

٤٦٨-[illegible] بن [illegible] بن [illegible] الأسلمي [illegible] أبي [illegible] مرسل [illegible]

له ترجمة في: المجروحين لابن حبان (١/ ٣١٥)، والضعفاء لابن الجوزي (١/ ١٩٩)، والضعفاء لأبي نعيم (ص٧٥)، والمغني (١/ ٢٣٣)،

bulsn a

ولسان الميزان (٣/ ١٨)، والكشف الحثيث (ص٨٩)، والمدخل إلى الصحيح للحاكم (ص١٣٢)، والأنساب لابن السمعاني (٢/ ٥١٩)، وتاريخ الإسلام (٥/ ٥٥٣).

٤٦٩- حسان بن محمد بن أحمد بن هارون بن حسان بن عبد الله بن عبد الرحمن بن عنبسة بن سعيد بن العاص، أبو الوليد القرشي الأموي النيسابوري الشافعي الفقيه العابد الحافظ المفتي، شيخ خراسان. (ش)

صور وروده في أسانيد المصنف:

أبو الوليد الفقيه.

له ترجمة في: الأنساب لابن السمعاني (٤/ ٤٧٠)، وسير أعلام النبلاء (١٥/ ٤٩٢)، وتاريخ الإسلام (٧/ ٨٧٤)، وطبقات الشافعية الكبرى للسبكي (٣/ ٢٢٦).

٤٧٠- الحسن بن إبراهيم بن حيدر الحميري، أبو محمد الكوفي، وقيل: الحسن بن إبراهيم بن إسحاق بن جبلة الحميري.

يروي عن: القاسم بن خليفة الكوفي.

روى عنه: الحسين بن علي بن محمد بن يحيى، أبو أحمد حسينك التميمي، وجعفر بن محمد بن الحسين أبو عبد الله الخزاز.

لم نجد له ترجمة.

وانظر المتفق والمفترق للخطيب البغدادي (١/ ٤٢٥).

٤٧١- الحسن بن إبراهيم بن يزيد الأسلمي، أبو محمد الفارسي القطان. (ش)

له ترجمة في: تلخيص تاريخ نيسابور (ص٨٤)، وتاريخ الإسلام

(٧/ ٧٨٨)، والأنساب لابن السمعاني (٤/ ٥٢٠).

٤٧٢- الحسن بن أحمد بن صالح بن إسماعيل بن عمر بن حماد بن حمزة، أبو محمد السبيعي الكوفي الحلبي الحافظ. (ش)

صور وروده في أسانيد المصنف:

أبو محمد السبيعي.

له ترجمة في: تاريخ بغداد (٨/ ٢١٣)، وتاريخ دمشق (١٣/ ١٠)، وبغية الطلب (٥/ ٢٢٥٧)، وسير أعلام النبلاء (١٦/ ٢٩٦)، وتاريخ الإسلام (٨/ ٣٥٦).

٤٧٣- الحسن بن أحمد بن الليث، أبو الحسن الرازي.

له ترجمة في: الجرح والتعديل (٣/ ٢)، وتاريخ الإسلام (٦/ ٧٣٤)، والمقتنى (١/ ٤١٤)، والمقصد الأرشد (١/ ٣٠٩)، وطبقات الحنابلة (١/ ٣٤٨) إلا أنه سماه فيه: "الحسن بن أحمد بن أبي الليث".

٤٧٤- الحسن بن أحمد بن المبارك، أبو سعيد الطوسي التستري، وقيل: الحسن بن أحمد بن محمد بن المبارك، عن عبيد الله بن معاذ العنبري.

له ترجمة في: لسان الميزان (٣/ ٢٣).

وانظر: تاريخ دمشق (٣٠/ ٢٢٨)، و(٣٩/ ١٤٧)، وتاريخ بغداد (٩/ ١٢٠).

[illegible] متهم [illegible]

٤٧٥- الحسن بن إدريس، أبو علي الحلواني العسكري.

له ترجمة في: طبقات المحدثين بأصبهان (٤/ ٧٣)، وذكر أخبار أصبهان

buisn e

(١/ ٢٦٣)، وتاريخ الإسلام (٦/ ٩٢٩)، ولسان الميزان (٣/ ٢٩).

٤٧٦- الحسن بن إسماعيل بن صبيح اليشكري.

ذكره المزي في تهذيب الكمال (٣/ ١١١) فيمن روى عن أبيه إسماعيل بن صبيح، ولم نجد من خصه بترجمة.

٤٧٧- الحسن بن الحارث الأهوازي.

روى عن: هاشم بن القاسم بن مسلم أبو النضر الليثي، ومؤمل بن إسماعيل العدوي، وسلمة بن سعيد بن عطية، ومحمد بن الزبرقان، وعبيد الله بن موسى بن أبي المختار.

روى عنه: عبد الله بن أحمد بن موسى بن زياد أبو محمد الجواليقي الأهوازي القاضي المعروف بعبدان.

ذكره ابن عساكر في تاريخ دمشق (٢٧/ ٥١) في شيوخ عبدان الأهوازي.

وذكره المزي في تهذيب الكمال (٢٥/ ٢٠٩) فيمن روى عن: محمد بن الزبرقان أبو همام الأهوازي.

ولم نجد من خصه بترجمة.

وانظر سنن الدارقطني (٥/ ٥٣٣)، وسنن البيهقي الكبرى (٩/ ١٢٥) و(٩/ ٢٤٠)، وشعب الإيمان (٣/ ٤٦١)، ودلائل النبوة (٦/ ١٢٩).

* الحسن بن حليم.

هو: الحسن بن محمد بن حليم بن محمد، وقيل: أحمد بن حليم بن إبراهيم بن ميمون الصائغ، أبو محمد المروزي الحليمي.

سيأتي برقم (٥١٢).

٤٧٨- الحسن بن جهم بن حبلة بن مصقلة، أبو علي التميمي الوثاثري.

صور وروده في أسانيد المصنف:

الحسن بن مصقلة.

له ترجمة في: ذكر أخبار أصبهان (١/ ٢٩١)، طبقات المحدثين بأصبهان (٣/ ٣٩٠)، وتاريخ الإسلام (٦/ ٣٧٥)، والأنساب لابن السمعاني (٥/ ٥٥٥).

٤٧٩- الحسن بن الحسين بن عبد الله بن عبد الرحمن بن العلاء بن أبي صفرة بن المهلب، أبو سعيد السكري النحوي.

سماه المصنف: الحسين بن الحسين السكري، مقلوبا، وقد أتى هكذا في

e using

٤٨١ - الحسن بن دينار، وهو الحسن بن واصل، أبو سعيد التميمي السليطي البصري.

له ترجمة في: الطبقات الكبرى (٩/ ٢٧٩)، وتاريخ الدوري (٤/ ٢٩٠، ٢٤١، ١١١)، والعلل لأحمد (٢/ ٥٢٦) و(٤/ ٤٨٤)، والتاريخ الكبير (٢/ ٢٩٢)، وضعفاء البخاري (ص٣٣)، والجرح والتعديل (٣/ ١١)، والمعرفة والتاريخ (٢/ ١٢٧، ١٧) و(٣/ ١٤١، ٦٣)، والكنى لمسلم (١/ ٣٦٠)، وسؤالات الآجري (ص٢٨٢)، وضعفاء النسائي (ص١٦٩)، وضعفاء العقيلي (١/ ٥٨٢)، والمجروحين لابن حبان (١/ ٢٧٦)، والكامل (٣/ ١١٦)، وضعفاء الدراقطني (ص١٩١)، ولسان الميزان (٣/ ٤٠)، وتهذيب التهذيب (١/ ٣٩٣) ذكره عبد الغني وحذفه المزي.

٤٨٢ - الحسن بن زياد اللؤلؤي الكوفي، مولى الأنصار، صاحب أبي حنيفة.

له ترجمة في: الجرح والتعديل (٣/ ١٥)، وتاريخ ابن معين رواية الدوري (٢/ ١١٤)، وسؤالات البرقاني (ص٦٥)، والكامل لابن عدي (٣/ ١٦٠)، والضعفاء للعقيلي (١/ ٥٩٣)، والضعفاء لابن الجوزي (١/ ٢٠٢)، ولسان الميزان (٣/ ٤٨)، وتاريخ بغداد (٨/ ٢٧٥)، وسير أعلام النبلاء (١٢/ ٣٧٩)، وتاريخ الإسلام (٥/ ٤٨)، والأنساب لابن السمعاني (٥/ ١٤٥).

٤٨٣ - الحسن بن سعيد بن عثمان الخزاز القرشي، وقيل: الحسين بن سعيد.

له ترجمة في: معجم رجال الحديث للخوئي (٦/ ٢٩١).

وذكره كلا من الدارقطني في المؤتلف (١/ ١٧٤) وابن ماكولا في الإكمال (١/ ٢٢٩) في شيوخ: إسحاق بن بريد الكوفي.

٤٨٤- الحسن بن سفيان بن عامر بن عبد العزيز الشيباني بن النعمان بن عطاء، أبو العباس الشيباني الخراساني النسوي، صاحب: المسند.

له ترجمة في: الجرح والتعديل (٣/ ١٦)، وسير أعلام النبلاء (١٤/ ١٥٧)، وتاريخ الإسلام (٧/ ٦٦)، والوافي بالوفيات (١٢/ ٢٢)، وطبقات الشافعية (٣/ ٢٦٣)، وشذرات الذهب (٤/ ١٨)، والأنساب لابن السمعاني (٥/ ٤٨٧)، والتقييد (١/ ٢٧٥).

٤٨٥- الحسن بن سليمان بن نافع، أبو معشر الدارمي البصري سكن بغداد.

له ترجمة في: سؤالات حمزة (١/ ١٩٧)، وتاريخ بغداد (٨/ ٢٩٤)، وتاريخ الإسلام (٧/ ٣٣)، وسير أعلام النبلاء (١٤/ ١٤٨)، والمنتظم (١٣/ ١٤٦).

٤٨٦- الحسن بن سهل بن عبد العزيز المجوز البصري.

له ترجمة في: الثقات لابن حبان (٨/ ١٨١)، وسؤالات الحاكم (ص١١٢)، والإكمال لابن ماكولا (٧/ ٢١٥)، وتوضيح المشتبه (٨/ ٦٢)، وتبصير المنتبه (٤/ ١٢٥٨)، والأنساب [illegible] (٥/ [illegible])، وتاريخ الإسلام (٧/ [illegible])، والوافي بالوفيات (١٢/ [illegible]).

٤٨٧- الحسن بن سهل بن حمدان بن عبد الله بن علي، أبو الوفاق البغدادي.

له ترجمة في: الثقات لابن حبان (٨/ ١٧٩)، وسؤالات الحاكم

(ص١٠٩)، وتاريخ بغداد (٨/ ٢٩٣)، وتاريخ الإسلام (٦/ ٥٣٥)، وسير أعلام النبلاء (١٣/ ١٩٢)، وتلخيص المتشابه (١/ ٦٢٩).

٤٨٨- الحسن بن العباس بن أبي مهران، أبو علي الرازي الجمال المقرئ المجود.

له ترجمة في تاريخ بغداد (٨/ ٤٠٣)، وتاريخ الإسلام (٦/ ٧٣٥)، والمنتظم لابن الجوزي (١٣/ ١١)، ومعرفة القراء الكبار (ص١٣٦)، وغاية النهاية (١/ ١٩٧)، والوافي بالوفيات (١٢/ ٤١).

٤٨٩- الحسن بن عبد الصمد بن عبد الله بن رزين، أبو سعيد القُهُنْدُزِي النيسابوري.

له ترجمة في: تلخيص تاريخ نيسابور (ص٢٠)، وفتح الباب (ص٣٧٨)، والمؤتلف والمختلف لمحمد بن طاهر المقدسي (ص ١١٨)، والأنساب لابن السمعاني (٤/ ٥٦٧).

٤٩٠- الحسن بن عبد الله بن عطية السعدي.

يروي عن: عبد العزيز بن المطلب بن عبد الله بن حنطب.

روى عنه: ابن أبي فديك.

وانظر الحديث رقم (٤٤٧٩)، وفضائل الصحابة لعبد الله بن أحمد (١/ ٤٣٢)، والسنن الكبرى للبيهقي (٣/ ٣٧٠).

ولم نجد له ترجمة، إلا أن يكون هو: الحسن بن عبد الله بن أبي عون الثقفي الكوفي، فقد ذكر الذهبي في الميزان، وعنه الحافظ في اللسان رواية ابن أبي فديك عنه، فإن يكنه فإن له ترجمة في: ضعفاء العقيلي (١/ ٦٠٦)، والكامل لابن عدي (٣/ ١٦٧)، والمغني (١/ ٢٣٩)، ولسان الميزان (٣/ ٦٢).

٤٩١- الحسن بن عثمان بن حماد أبو حسان الزيادي البغدادي القاضي.

له ترجمة في: الجرح والتعديل (٣/ ٢٥)، وتاريخ دمشق (١٣/ ١٣٢)، وتاريخ بغداد (٨/ ٣٣٩)، وشذرات الذهب (٣/ ١٩٢)، وتاريخ الإسلام (٥/ ١١١٨)، وسير أعلام النبلاء (١١/ ٤٩٦)، والأنساب لابن السمعاني (٥/ ١٨٥).

٤٩٢- الحسن بن عثمان بن عبد الرحمن بن عوف الزهري القرشي، يعد في أهل المدينة.

له ترجمة في: التاريخ الكبير (٢/ ٣٠٠)، والجرح والتعديل (٣/ ٢٥)، والثقات لابن حبان (٤/ ١٢٣)، والطبقات الكبرى لابن سعد (٧/ ٤٦٥).

٤٩٥- الحسن بن علي بن داود بن سليمان بن خلف، أبو علي المطرز المصري. (ش)

له ترجمة في: تاريخ بغداد (٨/ ٣٩٠)، وتاريخ الإسلام (٨/ ٣٣٣)، والمنتظم (١٤/ ٣١١).

٤٩٦- الحسن بن علي بن زياد السري.

له ترجمة في: الإكمال لابن ماكولا (٤/ ٥٦٩)، وتوضيح المشتبه (٥/ ٨٠)، وتبصير المنتبه (٢/ ٧٣٣)، والأنساب لابن السمعاني (٣/ ٢٥٢)، وتاريخ الإسلام (٦/ ٩٣٢).

٤٩٧- الحسن بن علي بن شبيب، أبو علي المعمري البغدادي الحافظ.

له ترجمة في: الكامل لابن عدي (٣/ ١٩٣)، وسؤالات الحاكم (ص١٠٩)، وسؤالات حمزة (ص١٩٨)، ولسان الميزان (٣/ ٧١)، وتاريخ بغداد (٨/ ٣٥٩)، والأنساب لابن السمعاني (٥/ ٣٤٦)، وتاريخ دمشق (١٣/ ١٥٥)، وسير أعلام النبلاء (١٣/ ٥١٠)، وتاريخ الإسلام (٦/ ٩٢٩)، وشذرات الذهب (٣/ ٤٠٠).

٤٩٨- الحسن بن علي بن عبد الصمد بن يونس بن مهران أبو سعيد البصري الأزمي البزاز الفارسي.

له ترجمة في: تاريخ بغداد (٨/ ٣٧٤)، وتاريخ الإسلام (٧/ ١٣٢)، والإكمال لابن ماكولا (١/ ١٤٠)، والأنساب لابن السمعاني (١/ ١٢٤).

٤٩٩- الحسن بن علي بن محمد بن سليمان بن علويه، أبو محمد البغدادي القطان.

له ترجمة في: سؤالات السهمي (ص١٩٧)، وسؤالات السجزي

(ص٢٣٢)، وتاريخ بغداد (٨/ ٣١٧)، وتاريخ الإسلام (٦/ ٣٢٤)، وسير أعلام النبلاء (١٣/ ٤٥٨)، والمنتظم (١٣/ ١١٩)، والإكمال لابن ماكولا (٦/ ٣٩٣)، وتبصير المنتبه (٦/ ٢٢١٩)، والألقاب لابن الفرضي (ص٢٢٢)، وكشف النقاب (١/ ٣٣٧)، ونزهة الألباب (٢/ ٣٥).

٥٠٠- الحسن بن علي بن سالم، أبو عبدة السكوني الحمصي البراد.

له ترجمة في: الجرح والتعديل (٣/ ٢٣)، والثقات لابن حبان (٨/ ١٧١)، ولسان الميزان (٢/ ٣٨٥).

٥٠١- الحسن بن علي بن نصر بن منصور، أبو علي الطوسي الحافظ.

له ترجمة في: الإرشاد للخليلي (٣/ ٨٦٦)، والتدوين في أخبار قزوين (٢/ ٤٢٦)، وطبقات المحدثين بأصبهان (٤/ ٨٢)، وتاريخ جرجان (ص٤٢٣)، وسير أعلام النبلاء (١٤/ ٢٨٧)، و(١٥/ ٦)، وتاريخ الإسلام

وإنباه الرواة (١/ ٣٥٢)، ومعجم الأدباء (٢/ ٩٣٥).

٥٠٤ - الحسين بن عمرو بن أمية الضمري، والد الفضل.

يروي عن أبي هريرة.

روى عنه ابنه الفضل بن الحسين.

لم يجد له ترجمة، ولا ذكرا في سند غير هذا.

٥٠٥ - الحسن بن عتبة الفضل الوراق البصري.

له ترجمة في: الجرح والتعديل (٣/ ٣١)، وتاريخ بغداد (٨/ ٣٣٢)، وتاريخ الإسلام (٢٤٧/٥).

٥٠٦ - الحسن بن قتيبة، أبو علي الخراساني المدائني

له ترجمة في: الجرح والتعديل (٣/ ٣٣)، والثقات لابن حبان (٨/ ١٨٨)، والكامل لابن عدي (٣/ ١٧٣)، وتاريخ بغداد (٨/ ٤١٦)، وتاريخ الإسلام (٥/ ٢٩٧)، ولسان الميزان (٢/ ١٠٦).

٥٠٧ - الحسن بن المثنى بن معاذ بن معاذ، أبو محمد العنبري البصري.

له ترجمة في: الجرح والتعديل (٣/ ٣٩)، وسؤالات السلمي (١١٦)، والإرشاد للخليلي (٢/ ٤٨٩)، وسير أعلام النبلاء (١٣/ ٥٢٦)، وتاريخ الإسلام (٦/ ٩٣٤).

٥٠٨ - الحسن بن مكرم بن حسان، أبو علي البزاز البغدادي.

له ترجمة في: الثقات لابن حبان (٨/ ١٨٠)، وتاريخ بغداد (٨/ ٤٦٨)، وسير أعلام النبلاء (١٣/ ١٩٠)، وتاريخ الإسلام (٦/ ٥٣٧).

٥٠٩- الحسن بن محمد بن إسحاق بن إبراهيم بن الأزهر، أبو محمد الإسترابذي المهرجاني، ابن أخت أبي عوانة. (ش)

صور وروده في أسانيد المصنف:

أبو محمد الإسفرايني.

له ترجمة في: تاريخ الإسلام (٧/ ٨٣٣)، وسير أعلام النبلاء (١٥/ ٣٣٥)، والأنساب لابن السمعاني (١/ ١٢٤)، والوافي بالوفيات (١٢/ ١٦٦)، وشذرات الذهب (٤/ ٢٤٤).

٥١٠- الحسن بن محمد بن الحسن بن عقبة بن خالد، أبو القاسم السكوني الكوفي. (ش)

صور وروده في أسانيد المصنف:

أبو القاسم السكوني.

أبي، عن أبيه الحسن بن عقبة، عن أبيه عقبة بن خالد"، فهذا يدل على أنه لا زيادة في اسمه عما ورد في هذا السند، والله أعلم.

٥١١- الحسن بن الحسين بن محمد أبو علي العابد المقرئ النيسابوري.(ش)

ابن أخت محمد بن أشرس النيسابوري.

صور وروده في أسانيد المصنف:

الحسن بن محمد المقرئ بالكوفة.

والحسن بن محمد بن الحسين القارئ.

ولا ندري هل حدث قلب في اسمه، أم أن تمام اسمه : الحسن بن محمد بن الحسين بن محمد، ويكون الحاكم في تاريخه قد نسبه إلى جده.

له ترجمة في: تلخيص تاريخ نيسابور (ص٨٥)، وتاريخ الإسلام (٧/ ٧٨٨).

٥١٢-الحسن بن محمد بن حليم بن محمد، وقيل: أحمد بن حليم بن إبراهيم بن ميمون الصائغ، أبو محمد المروزي الحليمي.(ش)

صور وروده في أسانيد المصنف:

الحسن بن حليم.

له ترجمة في: تاريخ الإسلام (٨/ ١١٣)، والإكمال لابن ماكولا (٢/ ٤٩٢)، والمؤتلف والمختلف لمحمد بن طاهر المقدسي (ص١٦٩)، والأنساب لابن السمعاني (٢/ ٢٥٠)، واللباب في تهذيب الأنساب (١/ ٣٨٢)، وانظر: السنن الكبرى للبيهقي (٣/ ٦٥).

٥١٣- الحسن بن محمد بن يحيى بن الحسن بن جعفر بن عبيد الله بن الحسين بن علي بن الحسين بن علي بن أبي طالب، أبو محمد الهاشمي، المعروف بابن أخي طاهر العلوي العقيقي. (ش)

له ترجمة في: تاريخ بغداد (٨/ ٤٤٥) وتاريخ الإسلام (٨/ ١٢٥)، ولسان الميزان (٣/ ١١٦)، وتوضيح المشتبه (٦/ ٢٩٧)، ورجال النجاشي (ص٦٤)، ورجال الطوسي (ص٤٢٢)، ومعجم رجال الحديث للخوئي (٦/ ١٤٢).

٥١٤-الحسن بن محمد الطنافسي الكوفي. ابن أخت يعلى بن عبيد.

له ترجمة في: التاريخ الكبير (٢/ ٣٠٦)، والجرح والتعديل (٣/ ٣٥)، والثقات لابن حبان (٨/ ١٧٣)، وتاريخ الإسلام (٥/ ٥٥٦).

* الحسن بن محمد المقرئ الكوفة

هو: الحسن بن الحسين بن محمد أبو علي العابد المقرئ النيسابوري.

مضى برقم (٥١١).

* الحسن بن مصقلة.

هو: الحسن بن جهم بن جبلة بن مصقلة، أبو علي التيمي الواذاري.

مضى برقم (٤٧٨).

٥١٥- الحسن بن [illegible] بن [illegible] البخاري [illegible] عدل (ش)

له ترجمة في: تلخيص تاريخ [illegible] (ص[illegible])، وسير أعلام النبلاء (١٥/ ٤٣٣)، وشذرات الذهب (٤/ ٢٢٦)، وتاريخ الإسلام (٧/ ٧٨٠).

bulsn e

٥١٦- الحسين بن إدريس بن المبارك بن الهيثم بن زياد، أبو علي الأنصاري الهروي.

له ترجمة في: الجرح والتعديل (٣/ ٤٧)، والثقات لابن حبان (٨/ ١٩٣)، والإرشاد للخليلي (٣/ ٨٧٤)، ولسان الميزان (٣/ ١٤٧)، وتاريخ دمشق (١٤/ ٤١)، وسير أعلام النبلاء (١٤/ ١١٣)، وتاريخ الإسلام (٧/ ٣٣)، والوافي بالوفيات (١٢/ ٢١٠)، وشذرات الذهب (٤/ ٧)، والمؤتلف والمختلف للدارقطني (٢/ ٧١١)، والإكمال لابن ماكولا (٢/ ٤٥٣)، وتوضيح المشتبه (٢/ ٣٣٥)، وتبصير المنتبه (١/ ٤٣٢)، والأنساب لابن السمعاني (٢/ ٣٥٢).

٥١٧- الحسين بن إسحاق بن إبراهيم الدقيقي التستري.

له ترجمة في: تاريخ دمشق (١٤/ ٣٩)، وتاريخ الإسلام (٦/ ٧٣٩) و(٦/ ٩٣٨)، وسير أعلام النبلاء (١٤/ ٥٧)، وطبقات الحنابلة (١/ ٣٨٠)، والمقصد الأرشد (١/ ٣٤٣). وتكملة الإكمال (٢/ ٥٩٩).

٥١٨- الحسين بن بشار بن موسى، أبو علي الخياط البغدادي.

له ترجمة في: سؤالات الحاكم (ص١١٤)، وتاريخ بغداد (٨/ ٥٤٤)، وتاريخ الإسلام (٦/ ٧٣٩)، وتلخيص المتشابه (١/ ٦٨٨)، والمقتنى (١/ ٤١٤)، والمنتظم (١٢/ ٤٠٦).

٥١٩- الحسين بن بحر بن يزيد، أبو عبد الله البيروذي.

له ترجمة في: الضعفاء لأبي زرعة (٢/ ٤٩٥)، وتاريخ بغداد (٨/ ٥٤٢)، وفتح الباب (ص٤٨٩)، وتاريخ الإسلام (٦/ ٣١٨)،

وتبصير المنتبه (١٨٨/١).

٥٢٠- الحسين بن يهبان، ويقال: يحيان، أبو على العسكري.

له ترجمة في: المؤتلف والمختلف لعبد الغني بن سعيد الأزدي (١٥١/١)، والإكمال لابن ماكولا (٥٢١/١) و(٢٨٣/٧)، وتبصير المنتبه (١٤٠٧/٤)، وتوضيح المشتبه (٢٥/٩).

وانظر العواصم والمبهمات لعبد الغني (ص١٢٠)، وتاريخ الإسلام (٩١٣/٥).

٥٢١- الحسين بن جعفر بن محمد بن حبيب القضاعي القرشي.

له ترجمة في: سؤالات الحاكم (ص١١٢)، وتاريخ الإسلام (٨٣٨/٥)، والأنساب لابن السمعاني (٤٤٩/٤)، والإكمال لابن ماكولا (٩٥/٧)، والمؤتلف والمختلف للدارقطني (١٩٢٥/٤)، وتوضيح المشتبه

ARCHIVE http://Archivebeta.Sakhrit.com

والأنساب لابن السمعاني (٥/ ٤١٢).

٥٢٤- الحسين بن الحكم بن مسلم، أبو عبد الله القرشي الكوفي الحبري الوشاء.

له ترجمة في: سؤالات الحاكم (ص ١١٤)، ولسان الميزان (٣/ ٣٧)، وتاريخ الإسلام (٦/ ٧٣٩)، والمؤتلف والمختلف (٢/ ٩٥٤)، والإكمال لابن ماكولا (٣/ ٤١)، وتوضيح المشتبه (٢/ ٤٨٨)، والأنساب لابن السمعاني (٢/ ١٦٧).

٥٢٥- الحسين بن حميد بن الربيع بن حميد بن مالك بن سحيم بن مالك بن عائذ الله، أبو عبيد الله اللخمي الخزاز الكوفي، قدم بغداد.

له ترجمة في: الكامل لابن عدي (٣/ ٢٤٤)، والإرشاد للخليلي (٢/ ٦٢٢)، والضعفاء لابن الجوزي (١/ ٢١٢)، والمغني (١/ ٢٥٢)، ولسان الميزان (٣/ ١٥٩)، وتنزيه الشريعة (١/ ٥٢)، والمتفق والمفترق (٢/ ٨٠٢)، وتاريخ بغداد (٨/ ٥٦٦)، وتاريخ الإسلام (٦/ ٧٤٠).

٥٢٦- الحسين بن خارجة.

له ترجمة في: التاريخ الكبير (٢/ ٣٨٢)، والجرح والتعديل (٣/ ٥١)، والثقات لابن حبان (٤/ ١٥٥)، وأسد الغابة (٢/ ٢٢)، والإصابة (٣/ ٤٠).

٥٢٧- الحسين بن داود بن معاذ، أبو علي البلخي الأديب.

له ترجمة في: تاريخ بغداد (٨/ ٥٧٦)، وتاريخ الإسلام (٦/ ٧٤٠)، والوافي بالوفيات (١٢/ ٢٢٥)، ولسان الميزان (٣/ ١٦٢)، والضعفاء لابن

الجوزي (١/ ٢١٢)، والمغني (١/ ١٧١)، وتنزيه الشريعة (١/ ٥٢).

٥٢٨- الحسين بن الرماس العبدي.

له ترجمة في: التاريخ الكبير (٢/ ٣٨١)، والجرح والتعديل (٣/ ٥٢)، وتاريخ بغداد (٨/ ٥٧٨)، والإكمال لابن ماكولا (٤/ ٩٨).

٥٢٩- حسين بن سعيد بن هاشم بن سعيد، أبو: ابن سعد، من بني قيس بن ثعلبة.

يروي عن: يحيى بن سعيد بن سالم القداح.

روى عنه: الزبير بن بكار.

لم نجد له ترجمة ولا ذكراً في سند غير هذا.

٥٣٠- الحسين بن الضحاك بن عبد الرحمن، أبو علي القرشي البيساسيري.

e using

٥٣٣- الحسين بن علي بن محمد بن يحيى، أبو أحمد التميمي الدارمي النيسابوري، يقال له: حسينك، ويعرف أيضا بابن منينه. (ش)

صور وروده في أسانيد المصنف:

أبو أحمد بن أبي الحسن.

الحسين بن علي، عن محمد بن المسيب.

والحسين بن علي، عن أحمد بن محمد بن الحسين.

والحسين بن علي، عن محمد بن إسحاق.

له ترجمة في: تلخيص تاريخ نيسابور (ص٨٦)، وتاريخ بغداد (٨/ ٦٢٧)، وتذكرة الحفاظ (٣/ ٩٦٨)، وسير أعلام النبلاء (١٦/ ٤٠٧)، وتاريخ الإسلام (٨/ ٤١١)، والأنساب لابن السمعاني (١/ ٤٧٩)، والمنتخب من معرفة الألقاب (ص١٢٤)، وكشف النقاب (١/ ١٥٦)، وذات النقاب (ص٦٠)، ونزهة الألباب (١/ ٢٠٣).

وانظر سنن البيهقي الكبرى (٧/ ١١٤).

٥٣٤- الحسين بن علي بن يزيد بن داود بن يزيد الحافظ أبو علي النيسابوري الصائغ. (ش)

صور وروده في أسانيد المصنف:

أبو علي الحافظ.

وأبو علي الحسين.

له ترجمة في: سؤالات السلمي (ص١٠٢)، وتلخيص تاريخ نيسابور (ص٨٦)، وتاريخ بغداد (٨/ ٦٢٢)، وتاريخ دمشق (١٤/ ٢٧١)، وسير

أعلام النبلاء (١٦/ ٥١)، وتاريخ الإسلام (٧/ ٨٧٥)، وطبقات الشافعية الكبرى (٣/ ٢٧٦)، والتقييد (١/ ٢٩٧)، وبغية الطلب (٦/ ٢٧٠٧)، والوافي بالوفيات (١٢/ ٢٦٦)، والأنساب لابن السمعاني (٢/ ١٥٥).

٥٣٥- الحسين بن علي السلمي.

يروي عن عمه: محمد بن حسان.

روى عنه: الحسين بن حميد بن الربيع.

لم ندر من هو ولا عمه، والراوي عنه متهم بالكذب، والله أعلم.

● الحسين بن علي، عن محمد بن إسحاق، أو عن: أحمد بن محمد بن الحسين.

هو: الحسين بن علي بن محمد بن يحيى، أبو أحمد التميمي الدارمي النيسابوري، يقال له: حسينك، ويعرف أيضا بابن منينه.

مضى رقم (٥٣٣).

٥٣٦- الحسين بن علوان بن قدامة، أبو علي الكوفي الكلبي البغدادي.

له ترجمة في: الجرح والتعديل (٣/ ٦١)، والمجروحين لابن حبان (١/ ٢٤٤)، والضعفاء للعقيلي (٢/ ٣٧)، والكامل لابن عدي (٣/ ٢٣١)، ولسان الميزان (٣/ ١٨٩)، وتاريخ بغداد (٨/ ٦٠٧)، وتاريخ الإسلام (٥/ ٥٣).

٥٣٧- الحسين بن علي بن [illegible] الأعرابي [illegible] ابن [illegible] بن صالح أبو علي [illegible] مولاهم [illegible]

له ترجمة في: تاريخ بغداد (٨/ ٦٣٠)، وتاريخ الإسلام (٦/ ٩٤٠)، والمنتظم (١٣/ ١٣٥).

busine

٥٣٨- الحسين بن عمرو بن محمد العنقزي.

له ترجمة في: الجرح والتعديل (٣/ ٦١)، والثقات لابن حبان (٨/ ١٨٧)، والضعفاء لابن الجوزي (١/ ٢١٦)، ولسان الميزان (٣/ ٢٠٠)، والمؤتلف والمختلف للدارقطني (٣/ ١٧١٥)، والإكمال لابن ماكولا (٦/ ٩٧)، والأنساب لابن السمعاني (٤/ ٢٥٣).

٥٣٩- الحسين بن الفرج، أبو علي، وقيل: أبو صالح، ويعرف بابن الخياط، بغدادي.

له ترجمة في: الجرح والتعديل (٣/ ٦٢)، ومعرفة الرجال لابن معين رواية ابن محرز (١/ ٦٦) و(٢/ ٢٣٥)، وسؤالات البرذعي (ص٩٨)، وطبقات المحدثين بأصبهان (٢/ ٢٠٠)، وتاريخ بغداد (٨/ ٦٤٣)، وتاريخ الإسلام (٥/ ٨١٢)، والضعفاء لابن الجوزي (١/ ٢١٦)، والمغني (١/ ٢٥٨)، وتنزيه الشريعة (١/ ٥٣)، ولسان الميزان (٣/ ٢٠٠).

٥٤٠- الحسين بن الفضل بن عمير بن القاسم بن كيسان، أبو علي البجلي الكوفي النيسابوري.

له ترجمة في: الإرشاد للخليلي (٢/ ٨١١)، ولسان الميزان (٣/ ٢٠١)، وسير أعلام النبلاء (١٣/ ٤١٤)، وتاريخ الإسلام (٦/ ٧٤٢)، والوافي بالوفيات (١٣/ ١٨) وطبقات المفسرين للداودي (١/ ١٥٩)، والأنساب لابن السمعاني (١/ ٢٨٥)، والمقتنى (١/ ٤١٤).

● الحسين بن فهم.

هو: الحسين بن محمد بن عبد الرحمن بن فهم بن محرز، أبو علي

البغدادي الحافظ.

سألتي برقم (٥٤٤).

٥٤٤- الحسين بن محمد بن حاتم بن يزيد، أبو عبد الله الحافظ الطويل، يعرف بعبيد المعجل. وهو: ابن بنت حاتم بن ميمون المعدل.

صور وروده في أسانيد المصنف:

عبيد بن محمد المعجل.

وعبيد بن محمد الحافظ.

وعبيد بن حاتم.

له ترجمة في: تاريخ بغداد (٨/ ١٥٨)، وسير أعلام النبلاء (١٤/ ٩٠)، وتاريخ الإسلام (٦/ ٨٨١)، وتذكرة الحفاظ (٢/ ٧٧٢)، والإكمال لابن ماكولا (٧/ ٥٥)، وتوضيح المشتبه (٩/ ٤٩)، والمنتخب من معرفة الألقاب

Scanned with CamScanner

لابن نقطة (٣/ ٢٤٨).

٥٤٤- الحسين بن محمد بن عبد الرحمن بن فهم بن محرز، أبو علي البغدادي الحافظ.

صور وروده في أسانيد المصنف:

الحسين بن فهم.

له ترجمة في: سؤالات الحاكم للدارقطني (ص١١٢)، والمغني (١/ ٢٥٨)، ولسان الميزان (٣/ ٢٠٢)، وتاريخ بغداد (٨/ ٦٥٧)، وتاريخ الإسلام (٦/ ٧٤٣)، وسير أعلام النبلاء (١٣/ ٤٢٧)، والمنتظم (١٣/ ١١)، وشذرات الذهب (٣/ ٣٧٤)، ومعجم الأدباء (٣/ ١١٥٣)، والتقييد لابن نقطة (١/ ٣٠٤)، وتبصير المنتبه (٣/ ١٠٨٦)، والإكمال لابن ماكولا (٧/ ٧٥).

٥٤٥- الحسين بن محمد بن مصعب بن رزيق، أبو علي المروزي السنجي.

صور وروده في أسانيد المصنف:

الحسين بن مصعب.

له ترجمة في: سير أعلام النبلاء (١٤/ ٤١٣)، وتاريخ الإسلام (٧/ ٢٩١) و(٧/ ٣٠٤)، والوافي بالوفيات (١٣/ ٣٠)، والإكمال لابن ماكولا (٤/ ٤٧٣)، وتكملة الإكمال لابن نقطة (٣/ ٢٩٨)، وتوضيح المشتبه (٥/ ٣٢)، وتبصير المنتبه (٢/ ٧٢٠)، والأنساب لابن السمعاني (٣/ ٣١٨).

٥٤٦- الحسين بن محمد بن أبي معشر: نجيح بن عبد الرحمن السندي المدني أبو بكر. صاحب وكيع.

صور وروده في أسانيد المصنف:

الحسين بن أبي معشر.

له ترجمة في: لسان الميزان (٣/ ٢٠٧)، وسير أعلام النبلاء (١٢/ ٦٠٨)، وتاريخ الإسلام (٦/ ٥٣٨)، والوافي بالوفيات (١٣/ ٣١).

● الحسين بن مصعب.

هو: الحسين بن محمد بن مصعب بن رزيق، أبو علي المروزي السنجي. مضى برقم (٥٤٥).

٥٤٧- الحسين بن موسى بن خلف، أبو عبد الله الرسعني الفامي القاضي.

[illegible]

وفيه: "الحسين بن عيسى".

٥٤٨- الحسين بن يحيى بن عياش، أبو عبد الله المتوثي البغدادي القطان الأعور.

له ترجمة في: تاريخ بغداد (٨/ ٧٣٢)، وتاريخ الإسلام (٧/ ٦٧٨)، وسير أعلام النبلاء (١٥/ ٣١٩)، وشذرات الذهب (٤/ [illegible])، والمنتظم لابن الجوزي (١٢/ ٢٨٣)، [illegible] الوفيات (١٣/ [illegible]).

٥٤٩- الحسين بن [illegible]

روى عنه أبو بكر بن عبد الله بن أبي سبرة.

لم نجد له ترجمة.

bulsn e

ومن شيوخ أبي بكر بن عبد الله بن محمد بن أبي سبرة: الحسين بن عبد الله بن عبيد الله بن عباس بن عبد المطلب، من رجال التهذيب، فلعله هو.

٥٥٠- حشرج بن عائذ بن عمرو المزني.

له ترجمة في: الجرح والتعديل (٣/ ٢٩٥)، وذيل ميزان الاعتدال (ص٨٣)، ولسان الميزان (٣/ ٢١٧).

٥٥١- حشرج بن عبد الله بن حشرج بن عائذ بن عمرو، أبو صخر المزني.

له ترجمة في: الجرح والتعديل (٣/ ٢٩٦)، والكنى مسلم (١/ ٤٤٤)، وفتح الباب (ص ٤٣٨)، والمقتنى (١/ ٣١٨).

٥٥٢- الحصين بن حذيفة بن صيفي بن صهيب بن سنان، أبو حذيفة.

له ترجمة في: التاريخ الكبير (٣/ ١٠)، والكنى له (ص٢٤)، والجرح والتعديل (٣/ ١٩١) و(٩/ ٣٥٩)، وبيان خطأ البخاري (ص١٥٣)، والثقات لابن حبان (٨/ ٢٠٨)، والضعفاء لابن الجوزي (١/ ٢١٩)، ولسان الميزان (٣/ ٢١٨)، والأسامي والكنى لأبي أحمد الحاكم (٤/ ٣٨)، والمقتنى (١/ ١٧٠).

وهو: أبو حذيفة بن حذيفة بن صيفي، ترجم له أهل العلم تارة باسمه، وتارة بكنيته.

٥٥٣- حصين بن مخارق بن ورقاء بن حبشي بن جنادة، أبو جنادة الكوفي السلولي المكفوف، وهو: حصين بن أبي عبد الرحمن.

له ترجمة في: المجروحين لابن حبان (٢/ ٥١١)، والضعفاء للدارقطني

(ص١٨٩)، والضعفاء لابن الجوزي (١/ ٢٢٠)، والمغني (١/ ٢١٣)، ولسان الميزان (٣/ ٢٢٠)، وغنية الملتمس (ص١٧٥)، والإكمال لابن ماكولا (٢/ ٣٨٤)، والكنى لمسلم (ص١٩٣/١)، والكنى لأبي أحمد (٣/ ١٤٤)، وفتح الباب (ص٢٠١)، والمقتنى (١/ ١٥٢)، وطبقات المفسرين للداودي (١/ ١٦٤)، ورجال الطوسي (ص١٩١).

٥٥٤- حفص بن خالد بن جابر.

له ترجمة في: التاريخ الكبير (٢/ ٣٢٤)، والجرح والتعديل (٣/ ١٧٢)، والثقات لابن حبان (٦/ ٢٩٦)، وتعجيل المنفعة (١/ ٤٥٦).

٥٥٥- حفص بن عمر بن أبي الزبير، ويقال: حفص بن عمر بن الزبير، عن أنس بن مالك.

e using

من الراوي، فإنه حفص بن عمر بن عبد الله بن أبي طلحة الأنصاري ابن أخي أنس بن مالك، فإن كان كذلك فالحديث صحيح".

وقال الذهبي في الميزان: "فلعله، عن أبي الزبير، أو كأنه حفص بن عمر بن كيسان بن أبي يزيد، عن ابن الزبير لا، عن أبي الزبير، ولا يعرف من ذا".

نقول: يغلب على الظن أن الصواب ما رواه: وهب بن بقية الواسطي عن: يحيى بن عبد الملك بن أبي غنية، فقال: عن حصين بن عمر الأحمسي، عن أبي الزبير، عن أنس، كما عند الطبراني في الأوسط (٦/ ١٧٠) والصغير (٢/ ١٠٣).

فتكون: "حصين بن عمر عن أبي الزبير" قد تصحفت إلى: "حفص بن عمر بن أبي الزبير"، والله أعلم.

٥٥٦- حفص بن عمر، مولى علي بن أبي طالب، عن أبي جعفر الباقر.

له ترجمة في: التاريخ الكبير (٢/ ٣٦٥)، والجرح والتعديل (٣/ ١٧٧).

٥٥٧- حفص بن عمران بن الوسام، وقيل: ابن أبي الوسام.

وقد وقع في بعض المصادر الرسام، وابن أبي الرسام، والوشاح، والوشام.

له ترجمة في: لسان الميزان (٣/ ٢٣٨).

وانظر: المعرفة والتاريخ للفسوي (١/ ٦٢٩)، والآحاد والمثاني لابن أبي عاصم (١/ ١٥٢).

٥٥٨- حفص بن النضر السلمي.

له ترجمة في: التاريخ الكبير (٢/ ٣٦٩)، والجرح والتعديل (٣/ ١٨٨)،

وتاريخ أسماء الثقات (ص٣٣)، ولسان الميزان (٣/٢٣٩)، وتاريخ الإسلام (٤/٨٣٧).

٥٥٩- حفص الشيباني.

يروي عن: عبد الرحيم بن كردم بن أرطبان.

روى عنه ابنه: عمر بن حفص الشيباني.

لم نجد من خصه بترجمة، وقد ذكره الزبي في تهذيب الكمال (٢١/٣٠١) من شيوخ ولده عمر.

٥٦٠- حفيد الصفار.

وردفي حديث رقم (٤٩٣٧).

يروي عن: إبراهيم بن ميمون، أبو إسحاق المروزي الصائغ.

روى عنه: راقم بن أشرس المروزي.

روى عنه: موسى بن داود الضبي.

ولم نجد له ترجمة، ولا ذكرا في غير هذا السند، لا هو ولا شيخه.

٥٦٣- حكيم بن زيد المروزي.

له ترجمة في: الجرح والتعديل (٣/ ٢٠٤)، ولسان الميزان (٣/ ٢٦٢)، والثقات لابن قطلوبغا (٣/ ٤٩٦).

٥٦٤- حكيم بن نافع، أبو جعفر الرقي القرشي.

له ترجمة في: التاريخ الكبير (٣/ ١٨)، والجرح والتعديل (٣/ ٢٠٧)، والمجروحين لابن حبان (١/ ٣٠١)، وتاريخ ابن معين رواية الدوري (٤/ ٤٦٤)، وسؤالات ابن الجنيد (ص٣٢٠)، وسؤالات البرذعي (ص٨٥)، والمعرفة والتاريخ (٢/ ٤٦٢)، والكامل لابن عدي (٢/ ٥١٥)، وتاريخ أسماء الثقات (ص١٠٩)، ولسان الميزان (٣/ ٢٦٢)، وتاريخ بغداد (٩/ ١٧٦).

٥٦٥- حكيم، أبو حنظلة الحذاء، رجل من أهل مكة.

صور وروده في أسانيد المصنف:

أبو حنظلة رجل من أهل مكة.

له ترجمة في: الكنى للبخاري (ص٢٦)، والجرح والتعديل (٩/ ٣٦٣)، والكنى لمسلم (١/ ٢٧٦)، والكنى لأبي أحمد (٤/ ٢٢٩)، وسؤالات البرقاني للدارقطني (ص٧٧)، والمنتخب من ذيل المذيل للطبري (ص٦٨٠)، وفتح الباب (ص٢٨١)، وتعجيل المنفعة (٢/ ٤٤٤).

وكل من ترجم له ذكره في الكنى ولم يذكر اسمه، سوى الطبري وابن

منده، وقال الدارقطني: "لا يعرف اسمه"، وقال ابن حجر: "ولم يسم"، وقد ثبتت تسميته في رواية شعبة عن ابن أبي خالد عنه، رواها أحمد في مسنده (٩/ ٤٠١)، وعنه الطبراني في الكبير-طبعة سعد الحميد- (١٣/ ٢١٩)، وأبو نعيم في الحلية (٧/ ١٨٦).

٥٦٦- حماد بن أحمد بن حماد بن أبي رجاء، أبو القاسم العطاردي التُّخاري المروزي السلمي القاضي.

له ترجمة في: تاريخ جرجان (ص١٦٠)، والأنساب لابن السمعاني (١/ ٤٤٩)، ومعجم البلدان (٢/ ١٦).

٥٦٧- حماد بن شعيب، أبو شعيب التميمي الحماني الكوفي.

له ترجمة في: التاريخ الكبير (٣/ ٢٥)، والجرح والتعديل (٣/ ١٤٢)، والمجروحين لابن حبان (١/ ٣٠٦)، والضعفاء للعقيلي (٢/ ١٧٠)، والكامل لابن عدي (٣/ ١٥)، والضعفاء للنسائي (ص١٩٢)، والضعفاء لابن شاهين (ص٧٤)، ولسان الميزان (٣/ ٢٧٠)، وتاريخ ابن معين رواية الدوري (٣/ ٣٣٣، ٤٨٥)، وسؤالات ابن الجنيد (ص٣٨٣)، وأحوال الرجال (ص١١٢)، وأجوبة أبي زرعة (ص١٦٤).

٥٦٨- حماد بن غسان الهمداني الجعفي.

له ترجمة في: الضعفاء لابن الجوزي (٢/ ٢٣٥)، والمغني (١/ ٢٥٨)، ولسان الميزان (٣/ ٢٨٠).

٥٦٩- حماد بن واصل الباجري الكوفي.

شيعي له ترجمة في رجال الطوسي (ص١٨٨)، ومعجم رجال الحديث

buisn e

للخوئي (٧/ ٢٥٣)، وليس له ترجمة في كتب أهل السنة.

٥٧٠- حمدون بن أحمد بن سلم، أبو جعفر السمسار، وهو ابن بنت سعدويه الواسطي.

له ترجمة في: سؤالات الحاكم (ص١١٥)، وتاريخ بغداد (٩/ ٥٣)، وتاريخ الإسلام (٦/ ٥٤٠)، والإكمال لابن ماكولا (٢/ ٥٥١).

٥٧١- حمزة بن أبي سعيد سعد بن مالك بن سنان الخدري.

له ترجمة في: الجرح والتعديل (٣/ ٢١١)، والثقات لابن حبان (٤/ ١٦٩)، والطبقات الكبرى لابن سعد (٧/ ٢٦٣)، وطبقات خليفة (ص٢٥٣)، وتاريخ ابن أبي خيثمة (٢/ ٩٩٠)، وتعجيل المنفعة (١/ ٤٦٨).

* حمزة بن العباس بن الفضل، أو: حمزة بن العباس.

هو: حمزة بن محمد بن العباس بن الفضل بن الحارث بن جنادة بن شبيب بن يزيد أبو أحمد الدهقان العقبي.

سيأتي برقم (٥٧٨).

٥٧٢- حمزة بن عبد الله بن عتبة بن مسعود الهذلي.

له ترجمة في: التاريخ الكبير (٣/ ٤٨)، والجرح والتعديل (٣/ ٢١٢)، والثقات لابن حبان (٤/ ١٦٩)، والإكمال للحسيني (ص١٠٧)، وتعجيل المنفعة (١/ ٤٧٠).

٥٧٣- حمزة بن عبد الواحد المكي، مولى الزبير بن العوام.

له ترجمة في: التاريخ الكبير (٣/ ٥٢)، والجرح والتعديل (٣/ ٢١٣)،

والثقات لابن حبان (٦/ ٢٢٨)، وتاريخ الإسلام (٤/ ٦١٢).

٥٧٤- حمزة بن عميرة، وقيل: ابن عمير، كاتب عبد الله بن المبارك.

ذكره المزي في تهذيب الكمال (١٨/ ٥٣٩) في شيوخ: عبدة بن عبد الرحيم بن حسان المروزي، وقال إسحاق بن راهوية في أحد الأسانيد: "أخبرني حمزة بن عميرة، وكان من أهل العلم" وذلك كما في تاريخ بغداد (١٥/ ٢٠٧)، وتاريخ دمشق (٦٠/ ١٢١)، وانظر معجم الطبراني الأوسط (٦/ ٣١٦)، والكبير (٢٠/ ٢٣٠)، ولم نجد من أفرده بترجمة.

إلا أن يكون هو نفسه: حمزة بن الحارث بن عمير العدوي، أبو عمارة البصري، مولى آل عمر بن الخطاب، من رجال التهذيب، فكلاهما شيخ لإسحاق بن راهوية، والله أعلم.

٥٧٥- حمزة بن عون بن عبد الله بن عون بن عتبة بن مسعود، أبو يعلى المسعودي الكوفي.

له ترجمة في: الثقات لابن حبان (٨/ ٢١٠)، وتاريخ الإسلام (٦/ ٧٥)، والمقتنى (٢/ ١٦١).

٥٧٦- حمزة بن القاسم، أبو عمارة الأزدي الكوفي الأحول المقرئ.

له ترجمة في: الجرح والتعديل (٣/ ٢١٤)، وغاية [illegible] القراء [illegible]

٥٧٧- [illegible] بن [illegible] بن [illegible] بن [illegible] بن علي [illegible] (ش)

له ترجمة في: الإرشاد للخليلي (١/ ٧٤٩)، والتدوين في أخبار قزوين

buisn a

(٢/ ٤٧٧)، وتلخيص تاريخ نيسابور (ص٨٧)، وتاريخ بغداد (٩/ ٦١)، وتاريخ دمشق (١٥/ ٢٣٦)، والأنساب لابن السمعاني (٣/ ١٨٩).

٥٧٨- حمزة بن محمد بن العباس بن الفضل بن الحارث بن جنادة بن شبيب بن يزيد أبو أحمد الدهقان العقبي. (ش)

صور وروده في أسانيد المصنف:

حمزة بن العباس.

وحمزة بن العباس بن الفضل.

له ترجمة في: تاريخ بغداد (٩/ ٦٠)، وتاريخ الإسلام (٧/ ٨٥٠)، وسير أعلام النبلاء (١٥/ ٥١٦)، والأنساب لابن السمعاني (٤/ ٢١٣).

٥٧٩- حميد بن الربيع بن حميد بن مالك بن سحيم، أبو الحسن اللخمي الكوفي الخزاز.

له ترجمة في: الجرح والتعديل (٣/ ٢٢٢)، والثقات لابن حبان (٨/ ١٩٧)، والكامل لابن عدي (٢/ ١٨٣)، ولسان الميزان (٣/ ٢٩٧)، والإرشاد للخليلي (٢/ ٦٢١)، وتاريخ بغداد (٩/ ٢٨)، وتاريخ الإسلام (٦/ ٧٦).

٥٨٠- حميد بن رويمان، ويقال: ابن أبي رويمان، وابن أبي رومان، رجل من أهل الشام. عن الحجاج بن أرطاة، وعنه عبد الرزاق.

له ترجمة في: الجرح والتعديل (٣/ ٢٢٢). وقال ابن أبي حاتم: "روى عن حجاج بن أرطاة روى عنه عبد الرزاق سمعت أبي يقول ذلك".

وانظر مصنف عبد الرزاق (٤/ ٤٣٦) و(٩/ ٤٩٠).

٥٨١- حميد بن زياد البياعي، أبو عبد الله الفلسطيني، عن عبد العزيز ابن أخي حذيفة بن اليمان.

له ترجمة في: الكنى للدولابي (٢/ ٨١٤)، وتصحف فيه إلى: جنيد، واللفات لابن حبان (٦/ ١٩١)، وتهاذيب التهاذيب (٣/ ٤٢).

وذكره البخاري (٦/ ١٠٦) وابن أبي حاتم (٥/ ٣٩٩)، وابن حبان (٥/ ١٤٤) في ترجمة: عبد العزيز أخو حذيفة بن اليمان.

٥٨٢- حميد بن صالح.

هو شيخ لعبد العزيز بن عبد الله الأويسي، وفي نسخة له ترجمة، ولا ذكرا في سنده سوى هذا، وسند آخر عند أبي نعيم في الحلية (٦/ ٨٧)، يروي فيه عن أويس القرني.

٥٨٣- [illegible]

Scanned with CamScanner

مسموعات مرو (رقم-٨٨- مخطوط، نسخ مكتب الأخ أحمد الخضري)، ورواه الحاكم في مستدركه مقطعا في كتاب تواريخ المتقدمين، كلما ذكر أحد الأنبياء، ذكر ما يخصه من هذا الحديث، وقد قال الذهبي في التلخيص معلقا على هذا السند: "إسناده مظلم لا تقوم به حجة".

والحديث الآخر يتكلم عن نزول آدم ﷺ للأرض، رواه الطبراني كما في: جامع المسانيد (١/ ٤٦٦)، وكما في: جزء فيه ما انتقى ابن مردويه على أبي القاسم الطبراني (ص٣٤٢).

٥٨٥- حميد بن منهب بن حارثة الطائي.

له ترجمة في: الاستيعاب (١/ ٣٧٨)، والإصابة (٢/ ٦٣٢)، وجامع التحصيل (ص١٦٨)، وتحفة التحصيل (ص٨٤).

٥٨٦- حميد بن يونس بن يعقوب، أبو غانم الزيات.

له ترجمة في: تاريخ بغداد (٩/ ٣٢)، وتاريخ الإسلام (٧/ ٣٤).

٥٨٧- حنان بن سدير بن حكيم بن صهيب الصيرفي الكوفي.

له ترجمة في: الجرح والتعديل (٣/ ٢٩٩)، والثقات لابن حبان (٨/ ٢١٩)، ولسان الميزان (٣/ ٣٠٤)، وتاريخ الإسلام (٤/ ١١٠٠)، والمؤتلف والمختلف للدارقطني (١/ ٤٣٠)، وتوضيح المشتبه (٢/ ١٥٩)، وتبصير المنتبه (١/ ٢٧٦).

٥٨٨- حنبل بن إسحاق بن حنبل بن هلال بن أسد، أبو علي الشيباني، وهو ابن عم الإمام أحمد بن حنبل.

له ترجمة في: الجرح والتعديل (٣/ ٣٢٠)، وسؤالات السلمي

(ص٢١٤)، وتاريخ بغداد (٩/ ٢١٧)، وسير أعلام النبلاء (١٣/ ٥١)، وتاريخ الإسلام (٦/ ٥٤٣).

٥٨٩- حنش بن الحارث، عن أبي هريرة

له ترجمة في: التاريخ الكبير (٣/ ١١٠)، والجرح والتعديل (٣/ ٢٩١)، والثقات لابن حبان (٤/ ١٨٤).

٥٩٠- حنش العبدي عن أبي هريرة.

ورد في سند المصنف خطأ بإسم: حنش بن الحارث، حديث رقم (٧٧٧٧).

له ترجمة في: التاريخ الكبير (٣/ ١٠٠)، والجرح والتعديل (٣/ ٢٩١)، والثقات لابن حبان (٤/ ١٨٤)، والمؤتلف للدارقطني (٢/ ٧٠٠).

٥٩١- حلاب بن حنان الغفاري

له ترجمة في: التاريخ الكبير (٣/ ١٢٩) ووقع فيه "حلاب"، والجرح والتعديل (٣/ ٣٠٨)، والمنفردات والوحدان لمسلم (ص٢٠٩)، وطبقات الأسماء المفردة للبرديجي (ص٥٥).

٥٩٢- حيان بن عبيد الله بن حيان، أبو زهير العدوي البصري.

له ترجمة في: التاريخ الكبير (٣/ ٥٨)، والجرح والتعديل (٣/ ٢٠٠)، والثقات لابن حبان (٤/ ٢٠٠)، والمعتمد للعقيلي (٢/ ١٢٠)، والكامل لابن عدي (٣/ ٢٤٠)، وإسناد المبرز (٣/ ٣٠٩).

٥٩٣- حيان، أبو النضر الأسدي ويقال: الجرشي الطائي البلاطي الشامي.

له ترجمة في: التاريخ الكبير (٣/ ٥٥)، والجرح والتعديل (٣/ ٢٤٤)،

Bulsn a

والثقات لابن حبان (٤/ ١٧١)، وتاريخ ابن معين رواية الدارمي (ص٩٧،٢٤٦)، والكنى لمسلم (٢/ ٨٤١)، وتاريخ دمشق (١٥/ ٣٧٣)، وتاريخ الإسلام (٣/ ٢٢٩).

٥٩٤ - لحي بن يعلى بن أمية الثقفي.

له ترجمة في: التاريخ الكبير (٣/ ٧٤)، والجرح والتعديل (٣/ ٢٧٤)، والثقات لابن حبان (٤/ ١٧٧)، وتعجيل المنفعة (١/ ٤٨٣).

حرف الخاء

٥٩٥- خالد بن أحمد بن خالد بن حاد بن عمرو بن بجالد بن مالك الحمحام بن الحارث بن حكمة بن أبي الأسود، أبو الهيثم الذهلي الأمير.

له ترجمة في: الجرح والتعديل (٣/ ٣٢٢)، وتاريخ بغداد (٨/ ٢٥٦)، وتاريخ الإسلام (٦/ ٣٢٢)، وسير أعلام النبلاء (١٣/ ١٣٧)، والأنساب للأمير السمعاني (٨/ ١٨).

٥٩٦- خالد بن إسماعيل، أبو الوليد المخزومي.

له ترجمة في: المجروحين لابن حبان (١/ ٢٨١)، والكامل لابن عدي (٣/ ٤٧٥)، وتاريخ الإسلام (٥/ ٦٥)، ولسان الميزان (٣/ ٣١٤).

٥٩٩- خالد بن حزام بن خويلد بن أسد بن عبد العزي بن قصي القرشي الأسدي، أخو حكيم بن حزام، له صحبة.

له ترجمة في: معرفة الصحابة لابن منده (١/ ٤٧٦)، ومعرفة الصحابة لأبي نعيم (٢/ ٩٥٣)، والاستيعاب (٢/ ٤٣١)، والإصابة (٣/ ١٣٥).

٦٠٠- خالد بن رباح، أبو الفضل الهذلي البصري.

له ترجمة في: التاريخ الكبير (٣/ ١٤٨)، والجرح والتعديل (٣/ ٣٣٠)، والثقات لابن حبان (٦/ ٢٥٨)، والمجروحين (١/ ٣٤٢)، والكامل لابن عدي (٣/ ٤٤٠)، ولسان الميزان (٣/ ٣٢٠)، وتاريخ الإسلام (٣/ ٨٥٤).

٦٠١- خالد بن صفوان بن أوس، وهو: خالد بن أبي أيوب.

صور وروده في أسانيد المصنف:

خالد بن أبي أيوب.

له ترجمة في: التاريخ الكبير (٣/ ١٤٠)، والجرح والتعديل (٣/ ٣٢٢)، والثقات لابن حبان (٤/ ١٩٨)، وتعجيل المنفعة (١/ ٤٨٥)

قال ابن حجر: "قد بينت في ترجمة أيوب بن خالد أن اسم جده صفوان، وأن أيوب حيث روى عن أبيه عن جده أراد جده لأمه، وهو أبو أيوب الأنصاري الصحابي المشهور، واسمه: خالد بن زيد، فخالد والد أيوب زوج بنت أبي أيوب لا ولد أبي أيوب، والله أعلم، والحسيني تبع ابن حبان فيما ذكره، فإنه كذا قال في التابعين، ولو كان على ظاهره لكان ممن وافق اسمه اسم أبيه وليس كذلك".

٦٠٢ - خالد بن عبد الله بن الفرج الدمشقي، مولى بني عبس، يعرف بخالد سيلان.

صور وروده في أسانيد المصنف:

خالد بن سيلان.

له ترجمة في: التاريخ الكبير (٣/ ١٥٤)، والجرح والتعديل (٣/ ٣٦٣)، والثقات لابن حبان (٦/ ٢٥٥)، وتاريخ دمشق (١٦/ ١٣٤)، والألقاب لابن الفرضي (ص٢١٧)، وكشف النقاب (١/ ٢٥٣)، وذات النقاب (ص٨٧)، وزهرة الآداب (١/ ٣٦٠).

٦٠٣ - خالد بن عبد الله الزيادي، وقيل: الزيادي.

له ترجمة في: التاريخ الكبير (٣/ ١١٠)، والجرح والتعديل (٣/ ٣٤٠)، والثقات لابن حبان (٦/ ٢٥٩)، والإكمال لابن ماكولا (٤/ ٢١١)،

٦٠٦- خالد بن عرعرة الكوفي، السهمي، وقيل: التيمي.

له ترجمة في: التاريخ الكبير (٣/ ١٦٢)، والجرح والتعديل (٣/ ٣٤٣)، والثقات لابن حبان (٤/ ٢٠٥)، والثقات للعجلي (١/ ٣٣١)، والطبقات الكبرى لابن سعد (٨/ ٣٥١).

٦٠٧- خالد بن القاسم البياضي.

له ترجمة في: الجرح والتعديل (٣/ ٣٤٧)، والثقات لابن حبان (٦/ ٢٦٢).

٦٠٨- خالد بن نافع الأشعري الكوفي.

له ترجمة في: التاريخ الكبير (٣/ ١٧٧)، والجرح والتعديل (٣/ ٣٥٥)، والثقات لابن حبان (٦/ ٢٦٤)، والكامل لابن عدي (٣/ ٤٥١)، ولسان الميزان (٣/ ٣٤٢)، وتاريخ بغداد (٩/ ٢٣٤)، وتاريخ الإسلام (٤/ ٨٤٣).

٦٠٩- خالد بن الهيثم أبو الهيثم الهاشمي.

له ترجمة في الطبقات الكبرى (٨/ ١١٧) وقال: "وروى عنه محمد بن عمر أحاديث كثيرة".

٦١٠- خالد بن أبي عثمان بن عبد الله بن خالد بن أسيد بن أبي العيص بن أمية بن عبد شمس القرشي الأموي، أبو أمية البصري، ويقال: خليد بن أبي عثمان.

له ترجمة في: التاريخ الكبير (٣/ ١٦٣)، والجرح والتعديل (٣/ ٣٤٥)، والثقات لابن حبان (٦/ ٢٦٦)، والطبقات لخليفة (ص٢٢٤)، وتاريخ

دمشق (١٦/ ١٧٥)، وسير أعلام النبلاء (٧/ ١٩٤)، وتاريخ الإسلام (٤/ ٤٥)، والكنى لمسلم (١/ ٨١)، والكنى لأبي أحمد (١/ ٣٤٢)، وفتح الباب (ص٧٤)، والمقتنى (١/ ٩٤).

٦١١- خبيب بن يساف بن عتبة بن عمرو بن خديج بن عامر بن جشم بن الحارث بن الخزرج، وقيل: خبيب بن إساف، الأنصاري الأوسي، جد خبيب بن عبد الرحمن، صحابي.

له ترجمة في: التاريخ الكبير (٣/ ٢٠٩)، والجرح والتعديل (٣/ ٣٨٧)، والثقات لابن حبان (٣/ ١٠٨)، ومعرفة الصحابة للبغوي (٢/ ٢٦٣)، ومعرفة الصحابة لابن منده (١/ ٤٩٠)، ومعرفة الصحابة لأبي نعيم (٢/ ٩٨٨)، وتعجيل المنفعة (١/ ٤٩٨)، والإصابة لابن حجر (٣/ ١٨٧).

٦١٢- خشنام بن بشر أبو معروف بن العنبر أبو محمد النيسابوري.

له ترجمة في: تلخيص تاريخ نيسابور (ص٤٧)، تاريخ دمشق (١٦/ ٣٧٩)، ومختصر تاريخ دمشق (٨/ ٥٣)، وتاريخ الإسلام (٦/ ٩٤٢).

* خشنام بن الصديق.

هو: محمد بن الصديق بن علي بن إبراهيم التميمي أبو بكر النيسابوري، وهو خشنام.

سيأتي برقم (٦٢١).

٦١٣- الخصيب بن الجحدر البصري.

له ترجمة في: التاريخ الكبير (٣/ ٢١٢)، والجرح والتعديل (٣/ ٣٩٦)،

buisn e

والجوربين لابن حبان (٣٤٩/١)، والضعفاء للعقيلي (٢/ ٢٦٤)، والكامل لابن عدي (٣/ ٥٢٠)، والجرح والتعديل (٣/ ٣٥٩)، وتاريخ الإسلام (٣/ ٨٥٧).

٦١٤- الخضر بن أبان بن زياد بن عبيدة بن بن الأسود، أبو القاسم الباهلي، ويقال: الهاشمي، الكوفي.

له ترجمة في: سؤالات الحاكم للدارقطني (ص١١٦)، ولسان الميزان (٣/ ٣٦١)، وتاريخ الإسلام (٣/ ٣٢١/٦)، وفتح الباب (ص٦٣)، والمقتنى (٣/ ٥٣)، والمؤتلف والمختلف (٣/ ٥٣٠).

٦١٥- خلف بن سليمان بن عبد الله بن عبد الرحمن، أبو سعد الدرزنجي النسفي.

له ترجمة في: تاريخ دمشق (١١/ ١١٧)، وتاريخ الإسلام (٦/ ٩٤٢)، والأنساب لابن السمعاني (٢/ ٢٦٩).

٦١٦- خلف بن محمد بن إسماعيل بن إبراهيم بن نصر بن عبد الرحمن، أبو صالح الخياام البخاري. (ش)

له ترجمة في: الإرشاد للخليلي (٣/ ٧٧٣)، ولسان الميزان (٣/ ٣٧٣)، وتاريخ الإسلام (٨/ ١٩٤)، وسير أعلام النبلاء (١٦/ ٧٠)، و(٢٠/ ٤٠٤)، والأنساب لابن السمعاني (١/ ٦٨)، و(٤/ ٢٢٧)، وتبصير المنتبه (٥/ ٥٠).

٦١٧- خلف بن المثنى، أبو النضر البصري.

له ترجمة في: التاريخ الكبير (٣/ ١٩٤)، والجرح والتعديل (٣/ ٣٧٠)

والكنى لمسلم (٢/ ٧٧٣)، والثقات لابن حبان (٦/ ٢٧١).

٦١٨- خلف بن الوليد البغدادي العتكي الجوهري المكي، أبو الوليد، ويقال: أبو جعفر.

له ترجمة في: التاريخ الكبير (٣/ ١٩٥)، والجرح والتعديل (٣/ ٣٧١)، والثقات لابن حبان (٨/ ٢٢٧)، والكنى لمسلم (٢/ ٨٥٩)، والكنى لأبي أحمد (٣/ ٥٧)، وفتح الباب (ص١٨٦)، والمقتنى (١/ ١٤٥) و(٢/ ١٣٨)، وتاريخ بغداد (٩/ ٢٦٧)، وتاريخ الإسلام (٥/ ٣٠٨)، وتعجيل المنفعة (١/ ٥٠١).

٦١٩- خليفة بن حميد البصري.

له ترجمة في: الضعفاء للعقيلي (٢/ ٢٤٥)، ولسان الميزان (٣/ ٣٧٨).

٦٢٠- الخليل بن أحمد بن محمد بن الخليل بن معمر بن عبد الله بن عاصم بن جنك، أبو سعيد السجزي القاضي الحنفي. (ش)

له ترجمة في: تاريخ دمشق (١٧/ ٣١)، وبغية الطلب (٧/ ٣٣٧٣)، وتاريخ الإسلام (٨/ ٤٥٠)، وسير أعلام النبلاء (١٦/ ٤٣٧)، والجواهر المضية (٢/ ١٧٧)، والإكمال لابن ماكولا (٢/ ٥٦٧) و(٣/ ١٧٤)، والأنساب لابن السمعاني (٣/ ٢٢٤)، ومعجم الأدباء (٣/ [illegible]).

٦٢١- الخليل بن [illegible]

[illegible] عند [illegible] الخليل بن [illegible]، مصحفا.

روى عن: عبد الله بن [illegible] بن [illegible].

روى عنه محمد بن عمر بن علي بن عطاء المقدمي.

buisn e

وذكره المزي فيمن روى عنه المقدمي.

ولم نجد له ترجمة.

٦٢٢- خمير بن مالك، ويقال: خمر، الهمداني الكوفي.

له ترجمة في: التاريخ الكبير (٣/ ٢٢٧)، والجرح والتعديل (٣/ ٣٩١)، والثقات لابن حبان (٤/ ٢١٤)، والطبقات الكبرى لابن سعد (٨/ ٢٩٧)، والمؤتلف للدارقطني (٢/ ٦٧١)، والمتفق والمفترق (٢/ ٨٦٢)، وتعجيل المنفعة (١/ ٥٠٢).

٦٢٣- خنيس بن بكر بن خنيس، أبو بكر الكوفي.

له ترجمة في: الجرح والتعديل (٣/ ٣٩٤)، والثقات لابن حبان (٨/ ٢٣٣)، الكنى لأبي أحمد (٢/ ١٧٣)، والكنى للدولابي (١/ ٣٦٩)، وفتح الباب (ص١٣٧)، وتاريخ بغداد (٩/ ٣٠٢)، ولسان الميزان (٣/ ٣٨٥)، والمؤتلف والمختلف للدارقطني (٢/ ٦٩٢)، والإكمال لابن ماكولا (٢/ ٣٣٩)، وتاريخ الإسلام (٥/ ٧٠).

٦٢٤- خوات بن صالح بن خوات بن جبير الأنصاري.

له ترجمة في: التاريخ الكبير (٣/ ٢١٧)، والجرح والتعديل (٣/ ٣٩٢)، والثقات لابن حبان (٦/ ٢٧٥)، وتعجيل المنفعة (١/ ٥٠٣)، والمؤتلف والمختلف للدارقطني (١/ ٥١٢)، والإكمال لابن ماكولا (٢/ ١٦٩)، وتبصير المنتبه (١/ ٢٧١)، وتوضيح المشتبه (٢/ ٥٠٠).

٦٢٥- خيثمة بن حديج بن الرحيل بن زهير بن خيثمة الجعفي الكوفي.

روى عن ابن عمر.

وعنه ابنه زياد بن خيثمة.

لم نجد له ترجمة في كتب أهل السنة، وله ترجمة في: رجال العقوصي (ص١٩٩)، ومعجم رجال الحوزي (٨/ ٨٥).

وهو عم زهير بن معاوية بن حديج، ولم يسمّ أحد من ترجموا لابنه زياد بن خيثمة نسبه كاملا سوى عبد الغني بن سعيد في المؤتلف والمختلف (١/ ٣٠٣)، وابن ماكولا في الإكمال (٢/ ٣٩٨)، وقال أبو داود في سؤالاته لأحمد (ص١٤٣): "سمعت أحمد يقول: زياد بن خيثمة، كان بينه وبين زهير سبب".

❁❁❁

حرف الدال

٦٢٦- داهر بن نوح الأهوازي.

له ترجمة في: الثقات لابن حبان (٨/ ٢٣٨)، وسؤالات البرقاني (ص٧٤)، ولسان الميزان (٣/ ٣٨٩)، وتكملة الإكمال (٣/ ٧)، وتاريخ الإسلام (٥/ ٨١٨)، والوافي بالوفيات (١٣/ ٢٨٥).

٦٢٧- داهر بن يحيى الرازي.

له ترجمة في: الضعفاء للعقيلي (٢/ ٣٠٧)، والضعفاء لابن الجوزي (١/ ٢٥٩)، ولسان الميزان (٣/ ٣٩٠)، وتكملة الإكمال (٣/ ٨).

٦٢٨- داود بن الحكم، أبو سليمان البصري.

له ترجمة في: فتح الباب (ص٣٨٩)، والمقتنى (١/ ٢٩١)، ولسان الميزان (٣/ ٣٩٥).

٦٢٩- داود بن الربيع بن مصحح العسقلاني.

له ترجمة في: الثقات لابن حبان (٨/ ٢٣٦) وفيه: "داود بن مضحح"، وتاريخ الإسلام (٥/ ٨٢٠).

وذكره المزي في تهذيب الكمال (٧/ ٧٤) في من روى عن: حفص بن ميسرة العقيلي.

٦٣٠- داود بن سليمان بن مسلم، أبو سليمان الهنائي، مؤذن مسجد ثابت البناني.

له ترجمة في: الجرح والتعديل (٣/ ٤١٣)، ولسان الميزان (٣/ ٤٠٠)،

والكنى لمسلم (١/ ٣٧٦)، والكنى لأبي أحمد المخطوطة الأزهرية (١٦٢/ أ)، وفتح الباب (ص٣٨٩).

٦٣١- داود بن سنان القرظي المدني.

له ترجمة في: التاريخ الكبير (٣/ ٢٣٧)، والجرح والتعديل (٣/ ٤١٤)، والثقات لابن حبان (٦/ ٢٨٣)، ولسان الميزان (٣/ ٤٠٠).

٦٣٢- داود بن شبل بن عباد المكي القارئ.

له ترجمة في: غاية النهاية (١/ ٢٥٣)، وأبوه شبل بن عباد من رجال التهذيب.

٦٣٣- داود بن عبد الحميد الكوفي الموصلي.

له ترجمة في: الجرح والتعديل (٣/ ٤١٨)، والضعفاء العقيلي (٢/ ٢٨٢)، ولسان الميزان (٣/ ٤٠٣).

٦٣٤- داود بن محمد بن أبي معشر نجيح بن عبد الرحمن، أبو سليمان البغدادي.

له ترجمة في: تاريخ بغداد (٩/ ٣٥٠).

٦٣٥- داود بن المغيرة بن دينار.

روى عن: سعد بن إسحاق بن كعب بن عجرة، وسعد بن إسحاق أبو حازم بن عجرة.

روى عنه: إبراهيم بن إبراهيم بن أبي بطاس، وإبراهيم بن سعد بن قدامة بن خشرم الخشرمي، وجبير بن يحيى بن بشر أبو زكريا سيف بوزي.

ذكره ابن أبي حاتم (٧/ ٢٩)، والمزي (٢٣/ ٥٥١) في شيوخ:

buisn e

قدامة بن محمد بن قدامة بن خشرم الخشرمي، وذكره المزي أيضا (١١/ ٢٧٣) فيمن روى عن: سلمة بن دينار أبو حازم الأعرج.

ولم نجد من خصه بترجمة.

وانظر المشيخة الكبرى لقاضي المارستان (٢/ ٦٥٠)، ومعجم الطبراني الكبير (١٩/ ١٤٥)، والمدخل إلى السنن الكبرى للبيهقي (ص٣٢٨)، ودلائل النبوة له (٣/ ١٢٤) وتاريخ دمشق (٢٢/ ٥٥،٥٤)

٦٣٦- داود بن مهران، أبو سليمان البغدادي الدباغ.

له ترجمة في: الجرح والتعديل (٣/ ٤٢٦)، والثقات لابن حبان (٨/ ٢٣٥)، ومعرفة الثقات للعجلي (١/ ٣٤٢)، وتاريخ بغداد (٩/ ٣٣١)، وتعجيل المنفعة (١/ ٥٠٧).

٦٣٧- دعلج بن أحمد بن دعلج بن عبد الرحمن، أبو محمد السجزي الفقيه. (ش)

له ترجمة في: سؤالات السلمي (ص١٦٦)، وتاريخ بغداد (٩/ ٣٦٦)، وتاريخ دمشق (١٧/ ٢٧٧)، وبغية الطلب (٧/ ٣٥٣١)، وتاريخ الإسلام (٨/ ٣٠)، وسير أعلام النبلاء (١٦/ ٣٠)، وطبقات الشافعية الكبرى (٣/ ٢٩١).

٦٣٨- دويد البصري.

له ترجمة في: التاريخ الكبير (٣/ ٢٥١)، والجرح والتعديل (٣/ ٤٣٨)، والثقات لابن حبان (٨/ ٢٣٧)، ولسان الميزان (٣/ ٤٢٥)، والمؤتلف والمختلف (٢/ ١٠٠٨)، والإكمال لابن ماكولا (٣/ ٣٨٦).

تنبيه: ترجم له ابن حبان فقال: "دويد الفلسطيني يروي عن إسماعيل بن ثوبان عن جابر بن زيد، روى عنه الثوري". وقد فرق البخاري وابن أبي حاتم وغيرهما بين دويد البصري صاحب الترجمة، وبين دويد الفلسطيني الذي يروي عن مالك بن كثير، فهو بهذا قد جمع بين ترجمتين، والله أعلم.

٦٣٩- دينار، أبو سعيد التيمي، عقيصا، صاحب الكرابيس.

له ترجمة في: التاريخ الكبير للبخاري (٣/ ٢٤٧) و(٧/ ٩٠)، والجرح والتعديل (٣/ ٤٣٠) و(٧/ ٤١)، والثقات لابن حبان (٤/ ٢١٩) و(٥/ ٢٨٦)، ولسان الميزان (٣/ ٤٢٦)، والطبقات الكبرى لابن سعد (٨/ ٣٥٩)، وتاريخ بغداد (١٤/ ٢٥١)، والألقاب لابن الفرضي (م ١٣٤)، ومعرفة الألقاب (م ٢٣)، وكشف النقاب (١/ ٣٣٤)، ونزهة الألباب (٢/ ٣١)، والمقتنى للذهبي (١/ ٢٦٧).

bu!sn e

حرف الذال

٦٤٠- ذؤيب بن عيامة بن عمرو بن عبد الله بن عمرو بن محمد بن ذؤيب بن عيامة السهمي، أبو عبد الله المديني.

له ترجمة في: الجرح والتعديل (٤/٤٥٠)، والثقات لابن حبان (٨/٢٣٨)، والضعفاء والمتروكين للدارقطني (ص١٢٥)، ولسان الميزان (٣/ ٤٣٠)، وتاريخ الإسلام (٥/ ٣١٦).

٦٤١- الذيال بن مرحلة الأسدي الكوفي.

له ترجمة في: التاريخ الكبير (٣/ ٢٦١)، والجرح والتعديل (٣/ ٤٥١)، والثقات لابن حبان (٤/ ٢٢٢)، وتعجيل المنفعة (١/ ٥١٥)، وتكملة الإكمال لابن نقطة (٢/ ٦٤٦)، وتاريخ الإسلام (٣/ ٤٣).

حرف الراء

٦٤٢- راشد، مولى حبيب بن أوس، ويقال: ابن أبي أوس الثقفي، وعنه يزيد بن أبي حبيب المصري.

له ترجمة في: التاريخ الكبير (٣/ ٢٩٦)، والجرح والتعديل (٣/ ٤٨٦)، والثقات لابن حبان (٦/ ٣٠٢)، وتعجيل المنفعة (١/ ٥١٩).

وفرق ابن يونس، وتبعه المزي بينه وبين راشد بن جندل اليافعي.

قال المزي في تهذيب الكمال (٩/ ٦): "وقول ابن يونس أولى بالصواب، فإنه أعلم بأهل بلده".

٦٤٣- رافع بن أشرس أبو عبيد الله، وقيل: أبو عبد الله، وقيل: أبو محمد العدوي المروزي.

ووقع في حديث رقم (٤٧٤٢): "رافع بن حرب الليثي" مصحفا أو منسوبا لأحد أجداده.

له ترجمة في: الجرح والتعديل (٣/ ٤٨٢)، وإكمال تهذيب الكمال (٤/ ٣١٠)، والكنى للدولابي (٣/ ٩٥٢) و(٣/ ٩٥٤).

وانظر الكنى للدولابي (٢/ ٥٤٧)، وتاريخ دمشق (٦٦/ [illegible]).

٦٤٤- [illegible] أبو [illegible]

له ترجمة في: التاريخ الكبير (٣/ ٣٠٢)، والجرح والتعديل (٣/ ٤٨٦)، والثقات لابن حبان (٦/ ٣٠٢)، وتعجيل المنفعة (١/ ٥١٩).

٦٤٥- الربيع بن ثعلب، أبو الفضل المروزي البغدادي.

له ترجمة في: الجرح والتعديل (٣/ ٤٥٦)، والثقات لابن حبان

Bulsn e

(٨/ ٢٤٠)، وتاريخ بغداد (٩/ ٤١٠)، وتاريخ دمشق (٧٢/ ٢٠١)، وتاريخ الإسلام (٥/ ٨٢٠)، والمؤتلف والمختلف للدارقطني (١/ ٣٠٩)، والإكمال لابن ماكولا (١/ ٥١٠)، وتبصير المنتبه (١/ ١٩٨)، وتوضيح المشتبه (٢/ ٤١).

٦٤٦- **الربيع بن الركين بن الربيع بن عميلة الفزاري.**

له ترجمة في: التاريخ الكبير (٣/ ٢٧٤)، والجرح والتعديل (٣/ ٤٦٠)، والثقات لابن حبان (٦/ ٢٩٦)، وتكملة الإكمال (٢/ ٥١٧)، وتعجيل المنفعة (١/ ٥٢١).

٦٤٧- **ربيعة بن الحارث بن عبيد، ويقال: ابن عبد الله بن الحارث، أبو زياد الجبلاني الحمصي القاضي.**

له ترجمة في: تاريخ دمشق (١٨/ ٥٩)، وتاريخ الإسلام (٦/ ٥٤٥).

٦٤٨- **ربيعة بن عباد الديلي الحجازي.**

له ترجمة في التاريخ الكبير (٣/ ٢٨٠)، والجرح والتعديل (٣/ ٤٧٢)، والثقات لابن حبان (٣/ ١٢٨) و(٤/ ٢٣٠)، والطبقات الكبرى لابن سعد (٥/ ١٣٣)، والإصابة لابن حجر (٣/ ٥٠٧).

٦٤٩- **رجاء بن أبي عطاء، أبو الأشيم المعافري المصري، مؤذن مسجد دمياط.**

له ترجمة في: الجرح والتعديل (٣/ ٥٠٤)، والمجروحين لابن حبان (١/ ٣٧٦)، والضعفاء لأبي نعيم (ص٨٢)، والضعفاء لابن الجوزي (١/ ٢٨٣)، ولسان الميزان (٣/ ٤٦٦)، والكنى للدولابي (١/ ٣٥٩)، والمقتنى (١/ ٩١) وقد جعله فيه اثنان.

٦٥٠- ربيبي بن مرة، وقيل: ابن مجلز، وقيل: ابن خلدة، وقيل: ابن خالد، أبو المحجل البكري.

له ترجمة في: التاريخ الكبير (٣/ ٣٣١)، والجرح والتعديل (٥١٦/٣)، والثقات لابن حبان (٢٤٦/٨)، والطبقات الكبرى لابن سعد (٤٤٢/٨)، والكنى لمسلم (٨٣١/٢)، والمقتنى (١٥٢/٥).

٦٥١- رفاعة بن هرير بن عبد الرحمن بن رافع بن خديج الانصاري الحارثي المدني.

له ترجمة في: التاريخ الكبير (٣/ ٢٢٤)، والثقات لابن حبان (٥٨٩/٧)، والجروحين (٨٠٣/١)، والضعفاء للعقيلي (٣٥٣/٢)، والكامل لابن عدي (٩٣/٤)، ولسان الميزان (٤٧٤/٣)، والاكمال لابن ماكولا (٤٠٩/٦)، والمؤتلف والمختلف للدارقطني (٢٣٢٠/٤).

(٨/ ٢٤٥)، وتاريخ بغداد (٩/ ٤٢٦)، ولسان الميزان (٣/ ٤٨٧)، وتاريخ الإسلام (٥/ ٣١٣).

❁❁❁

حرف الزاي

٦٥٤- زائدة بن عمير الطائي الكوفي.

له ترجمة في: التاريخ الكبير (٣/ ٤٣١)، والجرح والتعديل (٣/ ٦١٢)، والثقات لابن حبان (٤/ ٢٦٥)، والطبقات لابن سعد (٨/ ٤٣٠)، وتاريخ الإسلام (٣/ ٢٣٦).

٦٥٥- الزبير بن خبيب بن ثابت بن عبد الله بن الزبير بن العوام.

له ترجمة في : التاريخ الكبير (٣/ ٤١٤)، والجرح والتعديل (٣/ ٥٤٨)، والثقات لابن حبان (٦/ ٣٣١)، وتاريخ بغداد (٩/ ٤٨٥)، والكامل (٤/ ١٩٢)، ولسان الميزان (٣/ ٤٩٢).

٦٥٦- الزبير بن عبد الله، ويقال: ابن عبيد الله بن موسى بن يوسف، أبو يعلى [illegible]

له ترجمة في: تلخيص تاريخ نيسابور (ص٨٨)، وتاريخ بغداد (٩/ ٤٩٥)، وذكر أخبار أصبهان (١/ ٣٢٣)، وتاريخ الإسلام (٨/ ٣٢٢).

وقال الخطيب: "وذكره الحاكم أبو عبد الله محمد بن عبد الله النيسابوري، فقال فيما حدثني محمد بن علي المقرئ [illegible] بن عبيد الله بن موسى بن الحارث [illegible] الزبير [illegible]".

٦٥٧- الزبير بن عبد الله، وحسن الأسماء، وقال: [illegible] بن [illegible] بن صالح بن إبراهيم، أبو عبد الله الأسدآبادي الحافظ. (ش)

له ترجمة في: تاريخ بغداد (٩/ ٤٩٤)، وتاريخ دمشق (١٨/ ٣٢٨)،

Bulsn a

وبغية الطلب (٨/ ٣٧٧٦)، وتلخيص تاريخ نيسابور (ص٨٨)، وتاريخ الإسلام (٧/ ٨٥٠)، وسير أعلام النبلاء (١٥/ ٥٧٠)، والأنساب لابن السمعاني (١/ ١٣٦).

٦٥٨- زحر بن حصن، أبو المفرج الطائي.

له ترجمة في: التاريخ الكبير (٣/ ٤٤٥)، والأوسط (٤/ ٩٠٧)، والجرح والتعديل (٣/ ٦١٩)، والثقات لابن حبان (٨/ ٢٥٨) ووقع فيه: "أبو الفرج"، وتاريخ الإسلام (٥/ ٧٥)، والكنى لمسلم (٢/ ٨٣٤)، والكنى للدولابي (٣/ ١٠٥٤)، والمقتنى (٢/ ٩٤).

٦٥٩- زرعة بن ضمرة، من بني عامر بن صعصعة.

له ترجمة في: التاريخ الكبير (٣/ ٤٤٢)، والجرح والتعديل (٣/ ٦٠٥)، والثقات لابن حبان (٤/ ٢٦٨)، ومعرفة الصحابة لأبي نعيم (٣/ ١٢٣٥)، والإصابة (٤/ ٣٣).

٦٦٠- زكريا بن داود بن بكر بن عبد الله، أبو يحيى الخفاف النيسابوري.

له ترجمة في: الجرح والتعديل (٣/ ٦٠٢)، وتاريخ بغداد (٩/ ٤٧٩)، وتلخيص تاريخ نيسابور (ص٤٧)، وتاريخ الإسلام (٦/ ٧٥١)، والأنساب لابن السمعاني (٢/ ٣٨٨).

٦٦١- زكريا بن عيسى الشعبي، مولى الزهري.

له ترجمة في: الجرح والتعديل (٣/ ٥٩٧)، ولسان الميزان (٣/ ٥١١)، والإكمال لابن ماكولا (٥/ ١٢٠)، وتبصير المنتبه (٢/ ٨١٢)، وتوضيح المشتبه (٥/ ٣٣٩)، والأنساب لابن السمعاني (٣/ ٤٣٩).

٦٦٢- زكريا بن يحيى بن أبان، أبو علي، وقيل: أبو يحيى البلخي المصري.

له ترجمة في: الثقات لابن قطلوبغا (٤/ ٣٢٥)، والمقتنى للذهبي (١/ ٤١٤)، ووقعت نسبته فيه: "الواسطي" وهو تصحيف.

٦٦٣- زكريا بن يحيى بن إبراهيم أبو يحيى الوقار المصري المالكي.

له ترجمة في: الجرح والتعديل (٣/ ٦٠١)، والثقات لابن حبان (٨/ ٢٥٣)، والكامل لابن عدي (٣/ ٢١٥)، والضعفاء الكبير للعقيلي (٢/ ٤٠٤)، ولسان الميزان (٣/ ٥١٧) و(٩/ ١٩٠) و(٩/ ٢٤٥)، وتاريخ الإسلام (٦/ ٨٤).

٦٦٤- زكريا بن يحيى بن الحارث، أبو يحيى الحنفي النيسابوري البزاز المزكي الفقيه.

له ترجمة في: التاريخ [illegible] (ص ٤٧)، وتاريخ الإسلام (٦/ ٩٤٤)، والجواهر المضية (٢/ ٢١٠/ ٢١١)، والوافي بالوفيات (١٤/ ١٣٦).

٦٦٥- زكريا بن يحيى بن خلاد، أبو يعلى البصري المنقري الساجي، نزيل بغداد.

له ترجمة في: تاريخ بغداد (٩/ ٤٧٤)، وتاريخ الإسلام [illegible]

٦٦٦- زكريا بن يحيى بن صبيح بن [illegible] الواسطي [illegible]

له ترجمة في: الجرح والتعديل (٣/ ٦٠٢)، والثقات لابن حبان (٨/ ٢٥٣)، والمستخلص من معرفة الألقاب (ص ١٦٦)، والألقاب لابن الفرضي (ص١٨٨)، وكشف النقاب (١/ ٢٣٨)، وذات النقاب

6uisn e

(ص٨٢)، ونزهة الألباب (١/ ٣٣٩)، والإكمال لابن ماكولا (٤/ ١٧٩)، وتبصير المنتبه (٢/ ٥٩٥)، وتوضيح المشتبه (٤/ ١٥٢).

٦٦٧- زكريا بن يحيى بن عبد الرحمن بن بحر بن عدي بن عبد الرحمن بن الأبيض بن الدُّيْلم بن باسل بن ضبّة الضبي، أبو يحيى الساجي البصري الحافظ.

له ترجمة في: الجرح والتعديل (٣/ ٦٠١)، وسؤالات السلمي (ص١٧٤)، والإرشاد للخليلي (٢/ ٥٢٧)، ولسان الميزان (٣/ ٥٢٠)، وتاريخ الإسلام (٧/ ١١٧)، وسير أعلام النبلاء (١٤/ ١٩٧)، وطبقات الشافعية للسبكي (٣/ ٢٩٩)، ومعجم الأدباء (٣/ ١٣٢٦).

٦٦٨- زكريا بن يحيى بن عبد الملك بن مروان بن عبد الله، أبو يحيى الناقد.

له ترجمة في: سؤالات الحاكم (ص١١٧)، وتاريخ بغداد (٩/ ٤٧٧)، وتاريخ الإسلام (٦/ ٧٥٢)، وطبقات الحنابلة (١/ ٤٢٣).

٦٦٩- زكريا بن أبي كنانة.

شيخ لعبدان بن محمد بن عيسى الحافظ.

لم نجد له ترجمة، ولا ذكرا في سند غير هذا.

٦٧٠- زكريا بن يحيى الكسائي الكوفي.

له ترجمة في: الضعفاء للعقيلي (٢/ ٤٠٢)، والكامل لابن عدي (٤/ ١٧٢)، ولسان الميزان (٣/ ٥١٣).

٦٧١- زفر بن الحارث بن عبد عمرو بن معاز بن يزيد بن عمرو بن الصعق، أبو الهذيل الكلابي الشامي الجعفري.

له ترجمة في: التاريخ الكبير (٣/ ٤٣٠)، والجرح والتعديل (٣/ ٦٠٧)،

والثقات لابن حبان (٢٦٤/٤)، والإكمال لابن ماكولا (٢٩٧/٥ و٢٩٧/٧)، وتبصير المنتبه (١٢٤٧/٤)، وتوضيح المشتبه (٢٠٣/٨)، وتاريخ دمشق (٣٤١/١٩)، وبغية الطلب (٣٧٩٦/٨)، وتاريخ الإسلام (٨١٣/٢).

٦٧٢- زفر بن عبد الرحمن بن أرملة.

له ترجمة في: التاريخ الكبير (٤٣٠/٣)، وفيه: "زفر بن يزيد بن عبد الرحمن"، والجرح والتعديل (٦٠٨/٣)، والثقات لابن حبان (٣٥٨/٨).

٦٧٣- زهير بن العلاء العبدي البصري.

له ترجمة في: الثقات لابن حبان (٢٥٦/٨)، ولسان الميزان (٥٢٨/٣).

٦٧٤- زهير بن قيس، أبو شداد البلوي المصري، له صحبة.

وتوضيح المشتبه (٢/ ١٨٩).

٦٧٦- زياد بن حرملة.

يروي عن: علي بن أبي طالب.

روى عنه: زياد بن علاقة.

ولم نجد له ترجمة ولا ذكرا في سند سوى هذا الأثر.

وانظر تفسير الطبري (٩/ ٣٧٨)، وتفسير ابن أبي حاتم (٤/ ١٣٣٣).

٦٧٧- زياد بن الخليل، أبو سهل التستري.

له ترجمة في: سؤالات الحاكم (ص١١٨)، وتاريخ بغداد (٩/ ٥٠٧)، وتاريخ الإسلام (٦/ ٧٥٢)، والأنساب لابن السمعاني (١/ ٤٦٥)، والمقتنى (١/ ٢٩٨).

٦٧٨- زياد بن سهل، أبو سفيان الحارثي البصري.

ذكره الخطيب في تاريخه (٩/ ٤٧٤) في شيوخ: زكريا بن يحيى الساجي، وذكره أيضا (١٦/ ٣٦) في شيوخ: هارون بن سفيان المستملي، وكذلك فعل ابن السمعاني في الأنساب كما في (٣/ ١٩٦) و(٥/ ٢٨٩)، وساق الخطيب سندا في تاريخه (١٦/ ٣٦) قال فيه: "أخبرني الأزجي، حدثنا عمر بن محمد بن إبراهيم، حدثنا عبد الله بن إسحاق المدائني، حدثنا هارون بن سفيان المعروف بالديك، حدثنا زياد بن سهل الحارثي أبو سفيان وكان ثقة بصريا"، وانظر أيضا: حديث أبي الفضل الزهري (ص٤٠٧)، ولم نجد من أفرده بترجمة.

٦٧٩- زياد بن عبد الله النخعي.

له ترجمة في: التاريخ الكبير (٣/ ٣٦٠)، والجرح والتعديل (٣/ ٥٣٦)،

والثقات لابن حبان (٤/ ٢٥٦)، وسؤالات البرقاني (ص٧٨)، ولسان الميزان (٣/ ٥٣٤)، والطبقات لابن سعد (٨/ ٣٥٧).

٦٨٠- زياد بن مطرف الكوفي.

له ترجمة في: تالي تلخيص المتشابه (٢/ ٤١٧)، وتحفة التحصيل (ص١١٦)، والإصابة (٤/ ٦٥)، ومعرفة الصحابة لأبي نعيم (٣/ ١٢١٦).

٦٨١- زيد بن حارثة بن عامر بن مجمع الأنصاري الأشهلي الأوسي العمري، صحابي، وقد سماه البخاري وابن حبان: زيد بن جارية، بالجيم.

له ترجمة في: التاريخ الكبير (٣/ ٣٨٦)، والجرح والتعديل (٣/ ٥٦٠)، والثقات لابن حبان (٣/ ١٤٠)، والمعجم الكبير (٥/ ٢٢٤)، ومعجم الصحابة للبغوي (٢/ ٤٨٩)، ومعرفة الصحابة لأبي نعيم (٣/ ١١٨٠)، والمؤتلف للدارقطني (١/ ٤٤٠)، والإصابة (٤/ ٧٨).

٦٨٢- زيد بن الحريش الأهوازي.

له ترجمة في: الجرح والتعديل (٣/ ٥٦١)، والثقات لابن حبان (٨/ ٢٥١)، ولسان الميزان (٣/ ٥٥٠)، والمؤتلف والمختلف للدارقطني (٢/ ٦١٠)، والإكمال لابن ماكولا (٢/ ٤٢٢)، وتاريخ الإسلام (٥/ ١١٤٠).

٦٨٣- زيد بن [illegible] بن [illegible] الضرير المصري.

له ترجمة في: الضعفاء والمتروكين للدارقطني (ص١٢٥)، والضعفاء لابن الجوزي (١/ ٣٠٥)، ولسان الميزان (٣/ ٥٥٠)، والمقتنى (٢/ ١٤٨)

buisn e

وفيه: "يزيد".

٦٨٤- زيد بن طلحة بن عبد الله بن أبي مليكة التيمي القرشي، والد يعقوب.

له ترجمة في: التاريخ الكبير (٣/ ٣٩٨)، والجرح والتعديل (٣/ ٥٦٥)، والثقات لابن حبان (٤/ ٢٤٩).

٦٨٥- زيد بن عبد الرحمن بن سعيد بن زيد بن عمرو بن نفيل.

له ترجمة في: التاريخ الكبير (٣/ ٤١٠)، والجرح والتعديل (٣/ ٥٦٧)، والثقات لابن حبان (٦/ ٣١٦).

٦٨٦- زيد بن علي بن يونس، أبو الحسين الخزاعي القصار الكوفي. (ش)

هو شيخ للمصنف، ولعلي بن أحمد بن عمر أبو الحسن بن الحمامي.

يروي عن مطين وغيره.

ولم نجد له ترجمة.

وانظر مجموع فيه مصنفات أبي الحسن ابن الحمامي (ص٤٧) و(٦٧) و(٦٨).

وقد ظن بعض الأفاضل أنه: زيد بن علي بن أحمد بن محمد بن عمران بن أبي بلال العجلي الكوفي أبو القاسم المقرئ، وليس ثمة دليل يدل على ذلك، بل الاختلاف بينهما واضح، وهما متعاصران وكلاهما يروي عن مطين، والله أعلم.

٦٨٧- زيد بن كعب بن عجرة، وعنه جميل بن زيد الطائي.

كذا سماه أبو معاوية الضرير، والصواب زيد بن كعب، وقيل كعب بن زيد الأنصاري.

له ترجمة في : التاريخ الكبير (٧/ ٢٢٣)، والجرح والتعديل (٧/ ١٦١)، ومعجم الصحابة للبغوي (٢/ ٤٩٠) و(٥/ ١٢٩)، ولابن قانع (٢/ ٣٧٩)، ومعرفة الصحابة لأبي نعيم (٣/ ١١٨٩) و(٥/ ٢٣٨٠) والإصابة (٤/ ١٠٨) و(٩/ ٢٧٧) وتعجيل المنفعة (٢/ ١٥٧).

٦٨٨- زيد بن أبي عقال هلال بن زيد بن حسن بن أسامة بن زيد بن حارثة بن شراحيل الكلبي.

له ترجمة في: تاريخ دمشق (١٩/ ٥٢٩).

٦٨٩- زيد بن معاوية العبسي الكوفي.

له ترجمة في: التاريخ الكبير (٣/ ٤٠٦)، والجرح والتعديل (٣/ ٥٧٢)، والثقات لابن حبان (٦/ ٣١٧)، ولسان الميزان (٣/ ٥٦٣).

٦٩٠- زيد بن أبي المعلى البصري، هو: زيد بن مرة، ويقال: زيد بن أبي ليلى العدوي، وقيل: زيد بن مرة بن أبي ليلى، وقال أبو داود: هو ابن المعلى أبو المعلى، وقيل: زيد بن أبي ليلى مرة.

له ترجمة في: التاريخ الكبير (٣/ ٤٠٥)، والجرح والتعديل (٣/ ٥٧٣)، والثقات لابن حبان (٦/ ٣١٨)، والكنى لمسلم (٢/ ٨٠٠)، والمقتنى للذهبي (٢/ ٨٩)، وتاريخ الإسلام (٤/ ٥٥).

bisn e

حرف السين

٦٩١- السائب، مولى أم سلمة.

له ترجمة في: التاريخ الكبير (٤/ ١٥٣)، والجرح والتعديل (٤/ ٢٤٣)، والثقات لابن حبان (٤/ ٣٢٦)، وتعجيل المنفعة (١/ ٥٦٥).

٦٩٢- ساعدة بن عبيد الله المزني.

يروي عن داود بن عطاء.

روى عنه: الزبير بن بكار.

لم نجد له ترجمة، وله ذكر في الرواة عن داود بن عطاء كما في تهذيب الكمال (٨/ ٤١٩).

٦٩٣- سالم بن سلمة بن نوفل، أبو سبرة الهذلي البصري، من بني سعد بن هذيل. وهو والد الجارود بن أبي سبرة.

له ترجمة في: التاريخ الكبير (٤/ ١١٣)، والجرح والتعديل (٤/ ١٨٢)، والثقات لابن حبان (٤/ ٣٠٨)، وتاريخ دمشق لابن عساكر (٢٠/ ٤١)، ولسان الميزان (٤/ ٨).

٦٩٤- سالم بن صالح بن إبراهيم بن عبد الرحمن بن عوف الزهري القرشي الرازي.

له ترجمة في: التاريخ الكبير (٤/ ١١٨)، والجرح والتعديل (٤/ ١٨٣)، والثقات لابن حبان (٦/ ٤٠٩) و(٨/ ٢٩٤)، والضعفاء لابن الجوزي (١/ ٣٠٧)، ولسان الميزان (٤/ ٩).

٦٩٥- سالم بن محمد الخزاعي.

روى عن: حزام بن هشام.

روى عنه: سليمان بن الحكم بن أيوب الخزاعي

لم نجد له ترجمة ولا ذكرا في سند غير هذا، وانظر دلائل النبوة للبيهقي (١/ ٢٨١).

٦٩٦- سحيم بن حفص، أبو اليقظان العجيفي الأخباري، هو: عامر بن حفص، وهو: عامر بن أبي محمد، وهو عامر بن الأسود، وهو: عبد الله بن قائد، وهو: عبد الله بن الأسود، وهو: أبو إسحاق بن حفص، وهو: أبو إسحاق المالكي؛ قاله الخطيب.

صور وروده في أسانيد المصنف:

أ- اليقظان:

له ترجمة في: موضح أوهام الجمع والتفريق (٢/ ١٥٨)، ومعجم الأدباء (٣/ ١٣٤٢)، والألقاب لابن الفرضي (ص٢١٠)، ونزهة الألباب (١/ ٣٦٣).

٦٩٧- سحيم المصري، عن رويفع بن ثابت الأنصاري.

له ترجمة في: التاريخ الكبير (٤/ ١٩٣)، والجرح والتعديل (٤/ ٣٠٣)، والثقات لابن حبان (٤/ ٤٣).

٦٩٨- سري بن [illegible] بن معاوية، أبو محمد الأبيوردي [illegible]

له ترجمة في: الثقات لابن حبان (٨/ ٣٠٣)، وفيه: "البيوردي"، وتلخيص تاريخ نيسابور (ص٢٢٤)، وسير أعلام النبلاء (١٣/ ٢٤٥)،

buisn e

وتاريخ الإسلام (٦/ ٥٤٧)، والمقتنى (٢/ ٥٦).

٦٩٩- السري بن يحيى بن السري بن مصعب، أبو عبيدة التميمي الدارمي الكوفي، ابن أخي هناد بن السري.

له ترجمة في: الجرح والتعديل (٤/ ٢٨٥)، والثقات لابن حبان (٨/ ٣٠٢)، وتاريخ الإسلام (٦/ ٥٤٧)، والإكمال لابن ماكولا (٥/ ١٠)، والمقتنى (١/ ٣٨٤).

٧٠٠- سعد بن حذيفة بن اليمان العبسي الكوفي.

له ترجمة في: التاريخ الكبير (٤/ ٥٤)، والجرح والتعديل (٤/ ٨١)، والثقات لابن حبان (٤/ ٢٩٤)، والطبقات الكبرى لابن سعد (٨/ ٣٣٥)، وتاريخ بغداد (١٠/ ١٧٨).

٧٠١- سعد بن راشد.

ورد في حديث رقم (٥٣٣٣) هكذا: سعيد بن راشد.

وصواب اسمه: سعد، كما ورد في كتب الواقدي.

يروي عن: صالح بن كيسان، وعطية بن قيس الكلابي.

روى عنه: الواقدي.

لم نجد له ترجمة، ولا ذكرا في غير أسانيد الواقدي، وانظر الطبقات الكبرى لابن سعد (٣/ ٤١٣) و(٥/ ٨) و(٥/ ٦٣)، ومغازي الواقدي (٣/ ١٠٤٢).

٧٠٢- سعد بن زيد بن سعد الأشهلي الأنصاري المدني.

له ترجمة في: التاريخ الكبير (٤/ ٤٨)، والجرح والتعديل (٤/ ٨٣)،

والثقات لابن حبان (١٤٩/٣)، ومعرفة الصحابة لأبي نعيم (١٢٥٨/٣)، والإصابة (٢٦٥/٤).

٧٠٣- سعد بن زياد، أبو عاصم، مولى سليمان بن علي.

له ترجمة في: التاريخ الكبير (٥٥/٤)، والجرح والتعديل (٨٣/٤)، والثقات لابن حبان (٣٩٨/٦)، ولسان الميزان (٢٨/٤)، وتاريخ دمشق (٣٣٢/٢٠)، وتاريخ الإسلام (٢٤٤/٤)، والكنى لمسلم (٦٠٧/١)، والكنى للدولابي (٧٠٣/٢)، والمقتنى (٣٣٥/١).

٧٠٤- سعد بن الصلت بن يزيد بن أسلم، أبو محمد الكوفي الشيرازي، مولى جرير بن عبد البجلي.

له ترجمة في: الجرح والتعديل (٨٦/٤)، والثقات لابن حبان

٧٠٧- سعد بن يزيد، أبو الحسن الفراء النيسابوري.

له ترجمة في: الثقات لابن حبان (٨/ ٢٨٣)، وتلخيص تاريخ نيسابور (ص٢٣)، وسير أعلام النبلاء (١٠/ ٤٨٠)، وتاريخ الإسلام (٥/ ٥٧٢).

٧٠٨- سعدان بن الوليد البجلي الكوفي، بياع السابري.

روى عن عطاء بن أبي رباح.

ولم يرو عنه سوى: الحسن بن بشر بن سلم الهمداني.

قال الحاكم عقب الحديث رقم (٧٢٨٨): "سعدان بن الوليد البجلي كوفي قليل الحديث، ولم يخرجا عنه".

وقال الهيثمي في مجمع الزوائد (٥/ ٣٧٣): "وفيه سعدان بن الوليد ولم أعرفه". وذكره المزي في تهذيب الكمال (٦/ ٥٩) في شيوخ: الحسن بن بشر بن سلم بن المسيب الهمداني البجلي، ولم نجد من أفرده بترجمة.

وسُمي في حديث رقم (٥٠٠٣): سعدان بن يحيى، كأنه نسبه لأحد أجداده، أو أن المصنف ظنه سعيد بن يحيى بن صالح اللخمي، الكوفي الملقب بسعدان.

٧٠٩- سعيد بن أنس، عن أنس بن مالك.

له ترجمة في: التاريخ الكبير (٣/ ٤٥٩)، والجرح والتعديل (٤/ ٣)، والثقات لابن حبان (٤/ ٢٧٩)، والضعفاء للعقيلي (٢/ ٤٣٣)، والكامل لابن عدي (٤/ ٤٦٧)، ولسان الميزان (٤/ ٤١).

٧١٠- سعيد بن الحارث بن نوفل بن الحارث بن عبد المطلب الهاشمي، عن جده نوفل بن الحارث.

له ترجمة في الإصابة لابن حجر (٤/ ٥٦٤)، وذكره ابن سعد في أبناء

الحارث بن نوفل (٤/ ٥٢) وقال : "أمه أم ولد"، وقال ابن حجر في الإتحاف (٥/ ٥١٧): "له ولأبيه ولجده صحبة".

٧١١- سعيد بن الحكم، أبو الهيثم الوراق.

روى عن: نفيع بن الحارث أبو داود الأعمى الدارمي.

روى عنه: حمزة بن القاسم أبو عمارة الأزدي، وسعيد بن زكريا القرشي المدائني.

ولم نجد من خصه بترجمة.

وانظر جزء قراءات النبي لحفص بن عمر الدُّورِي (ص١٤٩)، ومسند الروياني (٢/ ٢٨).

٧١٢- سعيد بن حيدة، وقيل: حيوة بن قشير، القشيري، والد كندير بن سعيد.

له ترجمة في: التاريخ الكبير (٣/ ٤٥٤)، والجرح والتعديل (٤/ ١١)، والثقات لابن حبان (٣/ ١٥٦)، ومعجم الصحابة للبغوي (٣/ ٧٨)، ومعرفة الصحابة لأبي نعيم (٣/ ١٢٩٧)، والإصابة (٤/ ٣٣٣) و(٥/ ٢٥).

٧١٣- سعيد بن راشد، أبو محمد المازني البصري السماك.

له ترجمة في: التاريخ الكبير (٣/ ٤٧٣)، والجرح والتعديل (٤/ ١٠)، والصلة للعلامة ابن بشكوال (٢/ ٤٢)، والعبر للذهبي (٢/ ٤٢)، وبيان الميزان (٤/ ٤٨)، والنبلاء (٢/ ٣٤٧)، وتاريخ الدولابي (٢/ ٩٥)، والمقتنى (٢/ ٤٧)، وتاريخ الإسلام (٣/ ٣٧٥).

Bulsn a

٧١٤- سعيد بن سعيد بن محمد بن بشر بن حجوان، أبو عثمان الحجراني الحجواني، وقيل: الجحواني الكوفي.

صور وروده في أسانيد المصنف:

سعيد بن محمد الحجواني.

له ترجمة في: سؤالات الحاكم (ص١١٩)، وتالي تلخيص المتشابه (١/ ٣١١)، ولسان الميزان (٤/ ٧٣)، وتاريخ الإسلام (٦/ ٣٣٦)، وغاية النهاية (١/ ٢٧٩).

وورد في سؤالات الحاكم ولسان الميزان هكذا: سعيد بن محمد بن سعيد بن بشير، وسماه ابن الجزري: سعيد بن محمد بن بشر بن جحوان، أبو عبد الله الجحواني الكندي، ونقل عن أبي بكر الباطرقاني: جحوان قبيلة بالكوفة من كندة، وقال الأزهري: جحوان اسم رجل من بني أسد. قال ابن ماكولا في الإكمال (٢/ ٥١): "قال لنا النسابة العمري: قال لنا أبو علي ابن أخي اللبن النسابة: في العرب جحوان وحجوان".

٧١٥- سعيد بن سويد بن عباد بن كثير القرشي الكوفي.

له ترجمة في: التاريخ الكبير (٣/ ٤٧٧)، والجرح والتعديل (٤/ ٣٠)، والثقات لابن حبان (٦/ ٣٦٢)، وغنية الملتمس (ص٢٠٢)

٧١٦- سعيد بن سويد المعولي السابري.

له ترجمة في: التاريخ الكبير (٣/ ٤٧٧)، والجرح والتعديل (٤/ ٢٩)، والثقات لابن حبان (٨/ ٢٦٢).

٧١٧- سعيد بن سويد الكلبي الشامي.

له ترجمة في: التاريخ الكبير (٣/ ٤٧٦)، والجرح والتعديل (٤/ ٢٩)،

والثقات لابن حبان (٦/ ٣٦١)، وتاريخ دمشق (٢١/ ٩٩)، وتاريخ الإسلام (٣/ ٢٣٩).

٧١٨- سعيد بن العصلت بن عبد الله بن هرمة بن المطلب بن عبد مناف، أبو يعقوب المصري الفرشي المطلبي. وقيل: سعيد بن العصلت بن يعقوب، مولى آل هرمة.

له ترجمة في: التاريخ الكبير (٣/ ٤٨٣)، والجرح والتعديل (٤/ ٣٤)، والثقات لابن حبان (٤/ ٢٨٥)، وتعجيل المنفعة (١/ ٥٨٥)، والمؤتلف والمختلف للدارقطني (٣/ ١١٩٠)، وتلل تلخيص المتشابه (١/ ٣٣٠)، والإكمال لابن ماكولا (٤/ ٣٠٤)، وتهذيب مستمر الأوهام (ص٢٩٦)، وتحرير المشتبه (٢/ ٧٨٢)، وتوضيح المشتبه (٥/ ١٠٥).

٧١٩- سعيد بن عبد الرحمن بن حسان بن ثابت الأنصاري

وتاريخ الإسلام (٩٤٧/٢)، والإكمال لابن ماكولا (١٤٧/٦)، وتبصير المنتبه (٩٣٣/٣) و(٩٩٦/٣)، وضع فيه: "سعد"، والأنساب للسمعاني (١٦٩/٤).

٧٢٢- سعيد بن عبيد الله بن الوليد الوصافي.

له ترجمة في: الجرح والتعديل (٣٨/٤)، واللفظات لابن حيان (٢٤٤/٨)، ولسان الميزان (٦٥/٤).

٧٢٣- سعيد بن عبد العزيز التنوخي.

روى عن: أبيه عبد العزيز.

روى عنه: عبد العزيز بن عمران بن عبد العزيز بن حمزة بن عبد الرحمن بن عوف الزهري.

لم نجد له ترجمة، ولا ذكرا في سند غير هذا، وعبد العزيز بن عمران إخباري متروك الحديث.

والظاهر معاصرة الصحابة أبي نجيح (١٠٧/١)، والمخضرمين لابن أبي الدنيا (ص١٨٤).

٧٢٤- سعيد بن عبد الملك بن وائل أبو عثمان الحراني الأسدي.

له ترجمة في: الجرح والتعديل (٤٥/٤)، واللفظات لابن حيان (٢٤٤/٨)، ولسان الميزان (٦٥/٤)، وتاريخ الإسلام (٥٧٧/٥).

٧٢٥- سعيد بن عثمان بن بكر أبو سهل الأهوازي، ويلقب بأبي أمية.

له ترجمة في: سؤالات الحاكم للدارقطني (ص١١٨)، وتاريخ بغداد (١٠/ ٤٤٠)، وتاريخ الإسلام (٧٥٣/٥)، ومعجم الألقاب (ص٥٤).

ونزهة الألباب (٢/ ٢٥١).

٢٧٦- سعيد بن عثمان التنوخي، أبو عثمان الحمصي.

له ترجمة في: الجرح والتعديل (٤/ ٤٧)، ولسان الميزان (٤/ ٦٧)، وتاريخ الإسلام (٦/ ٣٣٧)، والمقتنى (١/ ٣٩٣).

٢٧٧- سعيد بن عثمان، أبو عثمان الحرجاني

له ترجمة في: تاريخ حرجان (١/ ١٧٩).

٢٧٨- سعيد بن عثمان بن مسلم الفرضي، أبو عثمان الخزاز، ويقال: الخراز الكوفي.

قال أبو عبد الله الحاكم في معرفة علوم الحديث (ص٢٢٨): "وأما أبو عثمان سعيد بن عثمان الخزاز، فحدثونا عنه، عن أبي بكر بن أبي شيبة،

يروي عن أبيه: عطاء بن أبي مروان، وقد ذكره المزي في تهذيب الكمال (٢٠/ ١٠٣) فيمن يروي عن: عطاء بن أبي مروان، ولم نجد من خصه بترجمة.

وانظر: الطبقات الكبرى لابن سعد (٣/ ٣٠٠) و(٤/ ٢٢١) و(٥/ ١١٣)، والمطالب العالية (٤/ ٢٠٩).

٧٣٠- سعيد بن عقبة الزرقي.

روى عن: زرعة بن عبد الله بن زياد.

روى عنه: ابن جريج، ولم نجد له ترجمة، ولا ذكرا في حديث غير هذا.

وانظر: المعجم الكبير للطبراني (٢٤/ ١٣٢)، ومجموع فيه مصنفات أبي جعفر ابن البختري (ص٣٧٤)، وتهذيب الكمال (١٩/ ٣١٣).

٧٣١- سعيد بن عمرو بن جعدة بن هبيرة بن أبي وهب بن عمرو بن عائذ بن عمران بن مخزوم بن يقظة بن مرة القرشي المخزومي الكوفي.

له ترجمة في: التاريخ الكبير (٣/ ٥٠٠)، والجرح والتعديل (٤/ ٤٩)، والثقات لابن حبان (٦/ ٣٧٠)، وتاريخ دمشق (٢١/ ٢٥٠)، وتاريخ الإسلام (٣/ ٢٣٩).

٧٣٢- سعيد بن القاسم بن العلاء بن خالد، أبو عمرو البرذعي المطوعي الطرازي. (ش)

له ترجمة في: تلخيص تاريخ نيسابور (ص٨٨)، وتاريخ بغداد (١٠/ ١٥٩)، وتاريخ الإسلام (٨/ ٢٠٣)، وسير أعلام النبلاء (١٦/ ٧٢)، والأنساب لابن السمعاني (١/ ٣١٦).

٧٣٣- سعيد بن قيس بن عمرو بن سهل بن ثعلبة الأنصاري. ويقال: سعيد بن قيس بن قهد.

له ترجمة في: التاريخ الكبير (٣/ ٥٠٨)، والجرح والتعديل (٤/ ٥٥٠)، والثقات لابن حبان (٦/ ٣٨١)، والمفردات لمسلم (ص ١٢٥).

٧٣٤- سعيد بن كثير بن يحيى بن حبيد. وقيل: ابن زيد بن نافع أبو عثمان الأنصاري المدني.

روى عن: إسحاق بن إبراهيم بن سعيد الصواف المدني وقيل المزني، وأبيه: كثير بن يحيى الأنصاري.

يروي عنه: محمد بن صالح الكيلبي الرازي، وأحمد بن محمد بن عاصم أبو العباس الرازي. وذكروا بن يحيى بن إياس السجزي خياط السنة.

(٧/ ٥٩٠)، وغنية الملتمس (ص١٩٤).

٧٣٦- سعيد بن مسعود بن عبد الرحمن، أبو عثمان المروزي.

له ترجمة في: الثقات لابن حبان (٨/ ٢٧١)، وتاريخ الإسلام (٦/ ٥٤٩)، وسير أعلام النبلاء (١٢/ ٥٠٤)، والمقتنى (١/ ٣٩٣).

٧٣٧- سعيد بن مسلم المكي.

يروي عن: عمرة بنت عبد الرحمن.

يروي عنه: محمد بن سليمان ابن الأصبهاني.

لعله: سعيد بن مسلم بن بانك المدني، من رجال التهذيب، ولعله يقال له المكي أيضا، أو أن أحد الرواة وهم في نسبته، وقد ذكر المزي أن ابن بانك يروي عن عمرة بنت عبد الرحمن، والله أعلم.

ولعله: سعيد بن مسلم بن جماز المكي. الذي يروي عن خالد بن الوليد، ويروي عنه سفيان بن عيينة.

وهذا له ترجمة في: الطبقات لابن سعد (٨/ ٥٨)، والجرح والتعديل (٤/ ٦٤)، وفيهما: سعيد بن مسلم بن قماذين، ونسبته في الجرح والتعديل: يماني، والثقات لابن حبان (٤/ ٢٨٩)، والثقات ممن لم يقع في الكتب الستة (٥/ ٢١)، وفيه: سعيد بن مسلم المكي.

٧٣٨- سعيد بن نصر بن عمر بن خلف، أبو عثمان الأندلسي (ش).

له ترجمة في: تلخيص تاريخ نيسابور (ص٨٨)، وتاريخ دمشق (٢١/ ٣١٢)، وسير أعلام النبلاء (١٧/ ٨٠)، وجذوة المقتبس (ص٢٣٤)، وبغية الملتمس (ص٣١٣).

٧٣٩- سعيد بن نصر من منصور، أبو عثمان الفقيه البغدادي البزاز، فقيه سمعان.

له ترجمة في: الجرح والتعديل (٤/ ٢٩٠)، والمقتفى لابن حبان (٨/ ٣٠٥)، والمنتقى والمفترق (٢/ ١١٧١)، والمقتنى (١/ ٣٩٣)، وتاريخ بغداد (١٠/ ٢٨٣)، ويسر أعلام النبلاء (١٢/ ٣٥٧)، وتاريخ الإسلام (٦/ ٣٣٥)، وتبصير المنتبه (٤/ ١٣٤٧)، وتوضيح المشتبه (٨/ ٨٠)، والأنساب للإمام السمعاني (٥/ ٢٢٣).

٧٤٠- سعيد بن هاشم بن مرثد بن سليمان بن عبد الصمد بن عبد ربه، وقيل: عبد الله بن مرهوب، أبو عثمان الطبراني، مولى عبد الله بن عباس.

له ترجمة في: الإكمال لابن ماكولا (٧/ ٢٣٤)، والمنتقى والمفترق (١/ ١٨٤)، وتبصير المنتبه (٢/ ١٣٣٩)، وتوضيح المشتبه (٤/ ١٣٠).

(٣/ ٩٧٦)، وتاريخ الإسلام (٥/ ٨١).

٧٤٣- سعيد بن واصل البصري، أبو عمر الجرشي، ويقال: أبو عمرو.

له ترجمة في: التاريخ الكبير (٣/ ٥١٨)، والجرح والتعديل (٤/ ٧٠)، والثقات لابن حبان (٨/ ٢٦٦)، والضعفاء للعقيلي (٢/ ٤٧٧)، والكامل لابن عدي (٤/ ٤٦٢)، ولسان الميزان (٤/ ٨٤)، والكنى لمسلم (١/ ٥٤١)، والمقتنى (١/ ٤٢٤)، وتاريخ الإسلام (٥/ ٨٢).

٧٤٤- سعيد بن يزيد بن عطية، أبو عثمان التيمي.

له ترجمة في: تاريخ الإسلام (٦/ ٩٢)، وإكمال تهذيب الكمال (٥/ ٣٧٤) و(٥/ ٣٧٥)، وذكره المزي في تهذيب الكمال (٢٩/ ٣٨١) فيمن روى عن النضر بن شميل المازني، وانظر شعب الإيمان (٨/ ١٢٥) و(٨/ ٢١٠).

٧٤٥- سعيد بن أبي أمية، وقيل: سعيد بن أمية الثقفي.

روى عن يونس بن كثير، ويقال: يونس بن بكير، روى عنه: سعيد بن أبي هلال، ذكره البخاري في تاريخه (٨/ ٤٠٩) فيمن روى عن: يونس بن كثير، وسماه سعيد بن أمية الثقفي، ولم نجد من خصه بترجمة.

وانظر: القضاء والقدر للبيهقي (ص٢٠٩)، والإعتقاد له أيضا (ص١٧٣).

وفي الجرح والتعديل (٤/ ٥):" سعيد بن أبي أمية بن عمرو بن سعيد بن العاص، روى عن: أبي أمامة الباهلي، روى عنه: عنبسة بن أبان القرشي"، والإختلاف بينهما واضح.

٧٤٦- سعيد بن أبي سعيد، أبو السبسط، وقيل: أبو السمط، المهري.

له ترجمة في: التاريخ الكبير (٤/ ٤٧٤)، والجرح والتعديل (٤/ ٣٢٤)، والثقات لابن حبان (٦/ ٣٣٣)، والمؤتلف والمختلف للدارقطني (٣/ ١٢٤٦)، والإكمال لابن ماكولا (٤/ ٣٦١)، والمقتنى والمغترى (٢/ ١٠٤٧)، وتبصير المنتبه (٣/ ٧٩١)، وتوضيح المشتبه (٥/ ٣٦٩)، والكنى للدولابي (٢/ ٦٢٩)، ولسان الميزان (٤/ ٥٤).

٧٤٧- سعيد بن أبي شمر السباني.

له ترجمة في: التاريخ الكبير (٤/ ٤٨٣)، والجرح والتعديل (٤/ ٣٤)، والثقات لابن حبان (٤/ ٢٨٤)، والإكمال لابن ماكولا (٤/ ٣٣٣).

٧٤٨- سفيان بن فروة بن مسعود الأسلمي.

Using

الثاني (١/ ٢٨١)، ومعجم الصحابة للبغوي (٣/ ٢٠٣)، ومعجم الصحابة لابن قانع (١/ ٣١٥)، ومعرفة الصحابة لابن مندة (١/ ٧٦٩)، ومعرفة الصحابة لأبي نعيم (٣/ ١٣٨٧)، وتاريخ دمشق (٢١/ ٣٥٨)، والإصابة (٤/ ٣٨٥)، وتعجيل المنفعة (١/ ٥٩١).

٧٥١- السكن بن أبي السكن سليمان، أبو عمرو البرجمي.

له ترجمة في: التاريخ الكبير (٤/ ١٨٠)، والجرح والتعديل (٤/ ٢٨٨)، والثقات لابن حبان (٦/ ٤٢٨)، والمقتنى (١/ ٤٣٠).

وجمع المزي في تهذيب الكمال (١١/ ٢٠٧) بين السكن بن إسماعيل الأنصاري، وبين صاحب الترجمة، وفرق بينهما غيره، وجعل ابن حجر الأمر محتملا.

٧٥٢- السكن بن أبي كريمة بن زيد بن عبد الله بن قيس، أبو عثمان التجيبي الزميلي الشامي المصري.

له ترجمة في: التاريخ الكبير (٤/ ١٨٠)، والجرح والتعديل (٤/ ٢٨٨)، والثقات لابن حبان (٦/ ٤٢٧)، وتلخيص المتشابه (١/ ٩٨)، والإكمال لابن ماكولا (٤/ ٢٢٦)، وتاريخ الإسلام (٣/ ٨٧٦).

٧٥٣- سُكين بن يزيد، أبو قبيصة المُجاشعي السجزي.

له ترجمة في: التاريخ الكبير (٤/ ١٩٩)، والجرح والتعديل (٤/ ٢٠٧)، والثقات لابن حبان (٦/ ٤٣٢)، والكنى لمسلم (٢/ ٦٩٨)، والكنى للدولابي (٣/ ٩٢٣)، والمقتنى (٢/ ٢٠)، والمؤتلف والمختلف للدارقطني (٣/ ١٣٠١)، والمؤتلف والمختلف للأزدي (٢/ ٤٦٠)، والأنساب لابن السمعاني (٥/ ١٩٨).

ووقع في الجرح: "سكين بن قبيصة"، ووقع في المستدرك: "سكين بن عبد العزيز"، وكلاهما مخالف لما في مصادر ترجمته الأخرى.

٧٥٤- سلام بن وهب، أبو وهب الجندي.

له ترجمة في: الضعفاء للعقيلي (٢/ ٥٩٢)، ولسان الميزان (٤/ ١٠٣)، والإكمال لابن ماكولا (٢/ ٢١٩).

٧٥٥- سلام، أبو عيسى، عن صفوان بن المعطل.

له ترجمة في: تعجيل المنفعة (١/ ٥٩٦)، والإكمال للحسيني (ص١٨٩).

٧٥٦- سلام، عن أبي هاشم الرماني، وعنه عمرو بن بشر القيسي.

لم ندر من هو، والحديث رواه الخطيب في تلخيص المتشابه (١/ ٣٣٨)

بشر عن أبي هاشم الرماني، أي بدون سلام.

وهناك من يسمى: سلام بن داود بن عبد الرحمن، قد روى عن أبي هاشم الرماني كما في: ذم الكلام وأهله للهروي (٣/ ٣٣٥) ولا ندري من هو أيضا، ولم نجد له رواية أخرى.

٧٥٧- سلام بن الفضل بن سهل بن الفضل، أبو قتيبة الأسدي.

(ش[illegible]

له ترجمة في: تاريخ بغداد (١٠/ ١٤[illegible]) وتاريخ الإسلام (٧/ ٨٩) و(٨/ ٣١)، وسير أعلام النبلاء (١٠/ ١٧)، والأنساب لابن السمعاني (١/ ١٠٠).

buisn e

٧٥٨- سلم بن أسلم الربعي، وقيل: الجهني.

له ترجمة في: المخيس المشتبه (١/٨٩)، والإكمال لابن ماكولا (٧/ ٤٥)، وتوضيح المشتبه (١/ ٢٣٨).

٧٥٩- سلمة بن بخت الحجازي المدني القرشي مولاهم.

له ترجمة في: التاريخ الكبير (٤/ ٨٢)، والجرح والتعديل (٤/ ١٥٦)، واللفاظ لابن حبان (٦/ ٣٩٩)، والطبقات الكبرى لابن سعد (٧/ ٥٧)، والإكمال لابن ماكولا (٧/ ٢١٥)، وتوضيح المشتبه (١/ ٢٨٦)، وتهذيب الإسلام (٢/ ١٥).

٧٦٠- سلمة بن سبرة.

له ترجمة في: التاريخ الكبير (٤/ ٧٨)، والجرح والتعديل (٤/ ١٦٢)، واللفاظ لابن حبان (٦/ ٣١٧)، والطبقات الكبرى لابن سعد (٧/ ٣٣٣)، وتاريخ دمشق (٢٢/ ٧٣).

٧٦١- سلمة بن سلمان بن وقش أبو عوف الأنصاري البدري الأشهلي.

له ترجمة في: التاريخ الكبير (٤/ ١٨٤)، والجرح والتعديل (٤/ ١١١)، واللفاظ لابن حبان (٦/ ١٦٣)، والطبقات الكبرى لابن سعد (٣/ ٤٥٥)، ومعجم الصحابة للبغوي (٣/ ١٣٣)، ومعجم الصحابة لابن قانع (١/ ٢٨١)، ومعرفة الصحابة لأبي نعيم (٢/ ١٣٣٧)، والإصابة (٣/ ٤١٥).

٧٦٢- سلمة بن أبي الطفيل عامر بن وائلة

له ترجمة في: علل أحمد (٣/ ٩٤٣)، والتاريخ الكبير (٤/ ٧٧)، والجرح

والتعديل (٤/ ١٦٦)، والثقات لابن حبان(٤/ ٣١٨)، وتعجيل المنفعة (١/ ٦٠٢)، ولسان الميزان (٤/ ١٠٢).

٧٦٣- سلمة بن عوف بن سلمة الأصبحي.

له ترجمة في: لسان الميزان (٤/ ١٢٠) وقال في ترجمة ابنه (٦/ ٢٤٩): "قال العقيلي: لا يعرف هو ولا أبوه. قلت: في إسناد الحديث إبراهيم بن أبي حبيبة، وهو ضعيف".

٧٦٤- سلمة بن أبي سلمة بن عبد الرحمن بن عوف الزهري القرشي.

له ترجمة في: التاريخ الكبير (٤/ ٢٠)، والجرح والتعديل (٤/ ١١٤/)، والثقات لابن حبان (٦/ ٣٩٦)، ولسان الميزان (٤/ ١١٦)، وتاريخ الإسلام (٣/ ٢٤٢).

الإسلام (٤/ ٨٦١) و(٤/ ١١٢٢)، وسير أعلام النبلاء (٩/ ٣٧٥)، وغاية النهاية (١/ ٢٨٨).

٧٦٧- سليم بن قيس العامري الأشعري.

له ترجمة في: التاريخ الكبير (٤/ ١٣١)، والجرح والتعديل (٤/ ٢١٤) و(٤/ ٢١٦)، والثقات لابن حبان (٤/ ٣٣١).

٧٦٨- سليم بن منصور بن عمار، أبو الحسن المروزي البغدادي.

له ترجمة في: الجرح والتعديل (٤/ ٢١٦)، ولسان الميزان (٤/ ١٨٧)، وتاريخ بغداد (١٠/ ٣٢١)، وتاريخ الإسلام (٥/ ٨٣٤)، وغاية النهاية (١/ ٢٨٩).

٧٦٩- سليمان بن أبان.

له ترجمة في: التاريخ الكبير (٤/ ٣)، والثقات لابن حبان (٦/ ٣٨٣).

٧٧٠- سليمان بن أحمد، أبو محمد الدمشقي الجرشي الواسطي.

له ترجمة في: التاريخ الكبير (٤/ ٣)، والجرح والتعديل (٤/ ١٠١)، والثقات لابن حبان (٨/ ٢٧٦)، والضعفاء للعقيلي (٢/ ٤٩١)، والكامل لابن عدي (٤/ ٢٩٥)، ولسان الميزان (٤/ ١٢٣)، والكنى لمسلم (٢/ ٧٤٥)، والمقتنى (٢/ ٥٢)، وتاريخ الإسلام (٥/ ٨٢٨).

٧٧١- سليمان بن أيوب بن سليمان بن عيسى بن محمد بن طلحة بن عبيد الله، ويقال: سليمان بن أيوب بن سليمان بن عيسى بن موسى بن طلحة بن عبيد الله، أبو أيوب الطلحي التيمي الكوفي.

له ترجمة في: الجرح والتعديل (٤/ ١٠١)، والكامل لابن عدي

(٤/ ٢٨٢)، وتاريخ الإسلام (٥/ ٣٢٧)، وتهذيب التهذيب (٢/ ٨٥) تمييزاً.

٧٧٢- سليمان بن جعفر بن سليمان بن علي بن عبد الله بن العباس الهاشمي، والي مكة والبصرة.

وهو الذي ضرب مالك بن أنس في سنة سبع و أربعين و مائة، ضربه سبعين سوطا لفتياه في يمين المكره.

له ذكر في: البيان والتبيين (١/ ٢٧٠)، وتاريخ خليفة (ص ١٣٧)، والمعرفة والتاريخ (١/ ١٧١)، وتاريخ الطبري (٨/ ٣٤٦)، والكنى لأبي أحمد الحاكم (٢/ ٤٠٢)، والأعلام للزركلي (٣/ ١٢٢).

٧٧٣- سليمان بن حبيب البصري النبمي مولاهم، وهو: سليمان ابن قنة، وقنة أمه.

٧٧٦- سليمان بن داود بن بشر بن زياد، أبو أيوب المنقري الشاذكوني البصري.

له ترجمة في: التاريخ الأوسط (٤/ ١٠٢٨)، والجرح والتعديل (٤/ ١١٤)، والثقات لابن حبان (٨/ ٢٧٩)، وسؤالات ابن الجنيد (ص٢٨١)، والعلل لأحمد (٢/ ٤٣٠)، والضعفاء للعقيلي (٢/ ٥٠٥)، والكامل لابن عدي (٤/ ٢٩٩)، والضعفاء للدارقطني (ص٢٢٦)، ولسان الميزان (٤/ ١٤٢)، وطبقات المحدثين بأصبهان (٢/ ١٢٣)، وذكر أخبار أصبهان (١/ ٣٣٣)، وتاريخ بغداد (١٠/ ٥٥)، وسير أعلام النبلاء (١٠/ ٦٧٩)، والأنساب لابن السمعاني (٣/ ٣٧١)، والكنى لأبي أحمد (١/ ٢٩٩)، وفتح الباب (ص٦٧)، والمقتنى (١/ ١٠٠).

٧٧٧- سليمان بن أبي سليمان داود، أبو الجمل اليمامي الزهري.

له ترجمة في: التاريخ الكبير (٤/ ١١) و(٤/ ١٩)، والجرح والتعديل (٤/ ١١٠) و(٤/ ١٢٢)، والمجروحين (١/ ٤٢٠)، والثقات لابن حبان (٨/ ٢٧٤)، والضعفاء للعقيلي (٢/ ٥٠٠)، والكامل لابن عدي (٤/ ٢٤٤) و(٤/ ٢٧١)، ولسان الميزان (٤/ ١٤٠) و(٤/ ١٥٨)، والإكمال لابن ماكولا (٢/ ١٢١)، والمتفق والمفترق (٢/ ١٠٣٤)، وتبصير المنتبه (١/ ٢٦١)، وتوضيح المشتبه (٢/ ٤٢٩).

وقد فرق البخاري وابن أبي حاتم بين سليمان بن أبي سليمان وسليمان بن داود، وتعقب الخطيب البخاري في الموضح (١/ ١١٩) فقال: "قال البخاري في باب السين في باب الدال من آباء من يسمى سليمان:

سليمان بن داود اليمامي عن يحيى بن أبي كثير سمع منه سعيد بن سليمان منكر الحديث، ثم قال في باب السين من هذه الترجمة: سليمان بن أبي سليمان عن يحيى بن أبي كثير عن بحر بن زياد سمع نافعا عن ابن عمر قوله، سمع منه عمر بن يونس وسليمان بن داود اليمامي، هو: سليمان بن أبي سليمان وليس بغيره، وقد وهم البخاري إذ جعله اثنين".

قال ابن حجر في اللسان (٤/ ١٥٩) متعقبا الخطيب: "وفرق بينهما البخاري وتعقبه الخطيب في الموضح ولم يأت على دعواه بدليل قوي".

نقول والله أعلم: أن قول الخطيب هو الأصوب، وهو وإن كان لم يأت على دعواه بدليل قوي، إلا أن من تتبع مروياتهما يتضح له أنهما واحد، وقد وقع لنا في المستدرك حديث يدل على ذلك.

[illegible]

المغيرة الهمداني، ثنا القاسم بن الحكم العرني، ثنا سليمان بن أبي سليمان، ثنا يحيى بن أبي كثير، عن أبي سلمة، عن أبي هريرة، عن النبي ﷺ قال: "والذي بعثني بالحق، لا تنقضي هذه الدنيا حتى يقع بهم الخسف، والمسخ، والقذف". قالوا: ومتى ذلك يا نبي الله..... إلى آخر الحديث".

وهذا الحديث قد رواه ابن عدي في الكامل (٤/ ٧١) [illegible] البيهقي في الدلائل (٧/ ٧٧) [illegible] الحسن بن أحمد بن منصور [illegible] قال: ثنا بشر بن [illegible] ثنا سليمان بن داود اليمامي [illegible] يحيى بن أبي كثير [illegible] بتمامه.

ورواه الطبراني في الأوسط (٥/ ١٥٩) عن محمد بن النضر الأزدي

buisne

قال: "نا بشر بن الوليد قال: نا سليمان بن داود اليمامي، عن يحيى بن أبي كثير" فساقه بتمامه أيضا.

وهذا يوضح أنهما واحد، وأن بعض الرواة عنه كانوا يسمونه: سليمان بن أبي سليمان، وبعضهم يسمونه: سليمان بن داود، والله أعلم.

٧٧٨- سليمان بن أبي داود سالم، أبو أيوب الحراني الجزري.

له ترجمة في: التاريخ الكبير (٤/ ١١)، والجرح والتعديل (٤/ ١١٥) و(٤/ ١٢٠)، والمجروحين (١/ ٤٢٢)، ولسان الميزان (٤/ ١٥٠) و(٤/ ١٥٣)، والكنى لأبي أحمد (١/ ٢٩٩)، وفتح الباب (ص٦٤)، والمقتنى (١/ ١٠٠).

٧٧٩- سليمان بن الربيع العدوي.

له ترجمة في: التاريخ الكبير (٤/ ١٢)، والجرح والتعديل (٤/ ١١٧)، والثقات لابن حبان (٤/ ٣٠٩).

٧٨٠- سليمان بن عبيد السلمي البصري، عن أبي الصديق الناجي.

له ترجمة في: التاريخ الكبير (٤/ ٢٥)، والجرح والتعديل (٤/ ١٢٩)، والثقات لابن حبان (٦/ ٣٩٢).

٧٨١- سليمان بن عمر بن خالد بن صبيح، أبو أيوب الرقي، مولى ابن مخزوم، ويقال: مولى سهل بن حنيف، يعرف بابن الأقطع.

له ترجمة في: الجرح والتعديل (٤/ ١٣١)، والثقات لابن حبان (٨/ ٢٨٠)، والكنى لأبي أحمد (١/ ٣٠٣)، والمقتنى (١/ ١٠٠) و(١/ ٤٢٥)، وتاريخ الإسلام (٥/ ١١٤٨).

٧٨٢- سليمان بن عيسى بن موسى بن طلحة بن عبيد الله.

له ترجمة في: التاريخ الكبير (٤/ ٣٥٠)، والثقات لابن حبان (٦/ ٣٩٤).

٧٨٣- سليمان بن محمد بن الفضل بن جبريل، أبو منصور النهروانى.

له ترجمة في: سؤالات الحاكم (ص٢١٨)، ولسان الميزان (٤/ ١٧٢)، وتاريخ بغداد (١٠/ ٨٢)، وتاريخ دمشق (٢٢/ ٣٦٢)، وتاريخ الإسلام (٦/ ٧٥٥)، والمقتنى (٢/ ٩٩٢)، والأنساب لابن السمعاني (٢/ ٥٢).

٧٨٤- سليمان بن محمد بن كعب بن عجرة السلمي الأنصاري.

له ترجمة في: التاريخ الكبير (٤/ ٣٥٠)، والجرح والتعديل (٤/ ١٢٨)، والثقات لابن حبان (٦/ ٣٩١)، ولسان الميزان (٤/ ١٧١)، وتعجيل المنفعة (١/ ٢١١).

٧٨٥- سليمان بن أبي سليمان محمد، أبو محمد، وقيل: أبو الربيع، القلانسي

٧٨٧- سليمان بن مسافع بن شيبة الحجبي.

له ترجمة في: الضعفاء للعقيلي (٢/ ٥٤٠)، ولسان الميزان (٤/ ١٧٦).

٧٨٨- سليمان بن مسلم البصري، مؤذن مسجد ثابت البناني.

له ترجمة في: الجرح والتعديل (٤/ ١٤٣)، والضعفاء للعقيلي (٢/ ٥٣٥)، وميزان الاعتدال (٢/ ٢٢٣).

٧٨٩- سليمان بن أبي شيخ منصور بن سليمان، أبو أيوب الواسطي.

له ترجمة في: الثقات لابن حبان (٨/ ٢٧٤)، والمؤتلف والمختلف للدارقطني (٣/ ١٤٠٣)، وتاريخ بغداد (١٠/ ٦٧)، وتاريخ الإسلام (٥/ ١١٤٨)، ومعجم الأدباء (٣/ ١٣٩٠).

٧٩٠- سليمان بن ميسرة الأحمسي.

له ترجمة في: التاريخ الكبير (٤/ ٣٦)، والجرح والتعديل (٤/ ١٤٣)، والثقات لابن حبان (٤/ ٣١٠) و(٦/ ٣٨٢)، وتعجيل المنفعة (١/ ٦٢٠).

٧٩١- سليمان بن النعمان، أبو أيوب الشيباني.

له ترجمة في: الجرح والتعديل (٤/ ١٤٧)، والثقات لابن حبان (٨/ ٢٧٦)، والكنى لمسلم (١/ ٧١)، والكنى لأبي أحمد (١/ ٣٠٨)، وفتح الباب (ص٦٦)، وتاريخ الإسلام (٥/ ٣٢٩).

٧٩٢- سليمان بن هرم القرشي المديني.

له ترجمة في: الجرح والتعديل (٤/ ١٤٩)، والضعفاء للعقيلي (٢/ ٥٤٦)، ولسان الميزان (٤/ ١٨٠).

٧٩٣- سليمان بن أبي حثمة بن حليفة بن غانم بن عامر بن عبد الله بن عبيد بن عويج بن عدي بن كعب بن لؤي بن غالب، أبو عوف القرشي العدوي المدني.

له ترجمة في: التاريخ الكبير (٤/ ٦)، والجرح والتعديل (٤/ ١٣٠)، والثقات لابن حبان (٣/ ١٦١) و(٦/ ٣٨٥)، والطبقات الكبرى لابن سعد (٧/ ٣٠)، ومعرفة الصحابة لأبي نعيم (٢/ ١٣٣٦)، والإصابة (٤/ ٥٦٥)، وتاريخ دمشق (٢٢/ ٢١٣).

٧٩٤- سليمان بن أبي كريمة، أبو سلمة الصيداوي الشامي.

له ترجمة في: الجرح والتعديل (٤/ ١٣٨)، والضعفاء للعقيلي (٢/ ٥٣٠)، والكامل لابن عدي (٤/ ٢٤٨)، ولسان الميزان (٤/ ١٧٠)، [illegible]

٧٩٥- سليمان، والد أبان.

روى عن: قباث بن أشيم.

روى عنه ابنه: أبان بن سليمان.

سماه أبو حاتم الرازي في ترجمة حفيده أصبغ بن عبد العزيز (٢/ ٣٢١): سليمان بن مالك الليثي، وسماه المزي (٢٣/ ٤٩) [illegible] قباث بن سليمان [illegible] (٤٩/ ٢٣) [illegible] الغابة (٤/ ٨٠).

ولم نجد من خصه بترجمة.

Ibn Sina

٧٩٦- سهلان بن عبد الصمد بن سلام بن وديعة، أبو القاسم الأنصاري الدمشقي.

له ترجمة في: تاريخ بغداد (١٠/ ٢٩٩)، وتاريخ دمشق (٧٢/ ٢٨٩)، وتاريخ الإسلام (٧/ ٧٥٥)، والإكمال لابن ماكولا (٥/ ٣٥١).

٧٩٧- سهلان بن موسى الفضي.

له ترجمة في: المجرح والتعديل (٤/ ٣٢١)، والإكمال لابن ماكولا (٧/ ٣٥١)، وتبصير المنتبه (٣/ ١٩٢)، وتوضيح المشتبه (٥/ ١٢٢).

* سمعان بن عبد العسكري أبو علي.

هو: إسماعيل بن بحر، أبو علي الزعفراني العسكري، وسمعان لقب.

مضى برقم (٣٠٩).

٧٩٨- سهل بن أحمد بن عثمان بن خلف، أبو العباس الواسطي، يعرف بسهل بن أبي سهل.

له ترجمة في: تاريخ بغداد (١٠/ ١٧٣)، وتاريخ الإسلام (٦/ ٩٥١).

٧٩٩- سهل بن سليمان الليل الواسطي.

يروي عن: منصور بن المهاجر أبو الحسن الواسطي، وثابت بن محمد الثيباني أبو إسماعيل الكوفي الزاهد، وعلي بن عبد الحميد أبو الحسن المعنى الكوفي.

روى عنه: أحمد بن محمد بن أحمد بن سهل أبو بكر المعروف بكبر الحداد، وعبد الله بن سليمان بن الأشعث أبو بكر ابن أبي داود السجستاني، وإبراهيم بن يوسف الحضرمي الكوفي العبرقي.

وانظر: سنن الدارقطني (٢/ ٤١٧)، وحلية الأولياء (٧/ ٣٤٥)، والجزء السادس من فوائد أبي القاسم المؤمل بن أحمد بن محمد الشيباني بانتقاء خلف الحافظ (ص٣٢٦).

ولم نجد من خصه بترجمة، وقال عنه ابن القطان في بيان الوهم والإيهام (٥/ ٤٧): "ولم أجد له ذكرا، ولا أعرفه بغير هذا".

٨٠٠- سهل بن شاذويه، واسم شاذوية: مسرة، بن الوزير بن حذلم بن حنظلة بن تميم بن الهيذام بن الهذيم الهيذامي، أبو هارون الباهلي البخاري.

له ترجمة في: تكملة الإكمال (٣/ ١١٥)، وتاريخ الإسلام (٦/ ٩٥١)، والفند في ذكر أخبار سمرقند (ص٢١٤)، والأنساب لابن السمعاني (٥/ ٦٦٠).

٨٠١- سهل بن عبد الله بن يونس بن عيسى بن عبد الله بن رفيع، أبو محمد التستري، ولقبه: سوار.

له ترجمة في: سير أعلام النبلاء (١٣/ ٣٣٠)، وتاريخ الإسلام (٦/ ٥٥٧) و(٦/ ٧٥٦)، والوافي بالوفيات (١٦/ ١١)، والمنتظم (١٢/ ٣٦٢)، وطبقات المفسرين للداوودي (١/ ٢١٥)، والأنساب لابن السمعاني (١/ ٤٦٥)، ومعرفة الألقاب (ص١٩٩)، [illegible] الألباب (١/ [illegible]).

٨٠٢- سهل بن [illegible] الأنساب [illegible]

[illegible] ترجمة [illegible] (٢/ [illegible])، والثقات لابن حبان (٨/ ٢٨٩)، والمجروحين (١/ ٤٤٣)، ولسان الميزان (٤/ ٢٠٣) و(٤/ ٢٠٨).

bulsn a

٨٠٣- سهل بن عمار بن عبد الله، أبو يحيى العتكي النيسابوري، قاضي هراة.

له ترجمة في: الثقات لابن حبان (٨/ ٢٩٤)، ولسان الميزان (٤/ ٢٠٣)، وتلخيص المتشابه (٢/ ٦٢٠)، وتاريخ الإسلام (٦/ ٣٤٠)، وسير أعلام النبلاء (١٣/ ٣٢)، والجواهر المضية في طبقات الحنفية (٢/ ٢٣٩).

٨٠٤- سهل بن محمد بن سليمان، أبو الطيب الصعلوكي النيسابوري.

له ترجمة في: تلخيص تاريخ نيسابور (ص٨٩)، والإرشاد للخليلي (٣/ ٨٦١)، وسير أعلام النبلاء (١٧/ ٢٠٧)، وتاريخ الإسلام (٩/ ٧٥)، والوافي بالوفيات (١٦/ ٩)، وطبقات الشافعية الكبرى (٤/ ٢٩٣).

٨٠٥- سهل بن المتوكل بن حجر، أبو عصمة البخاري.

له ترجمة في: الثقات لابن حبان (٨/ ٢٩٤)، والإرشاد للخليلي (٣/ ٩٦٩)، وتاريخ الإسلام (٦/ ٧٥٨).

٨٠٦- سهل بن مهران بن سهل، أبو بشر البغدادي الدقاق.

له ترجمة في: تاريخ بغداد (١٠/ ١٧١)، وتلخيص تاريخ نيسابور (ص٢٣)، وتاريخ الإسلام (٦/ ٣٤٠) و(٦/ ٥٥٧).

٨٠٧- سهيل بن إبراهيم بن الجارود، أبو الخطاب الحساني البصري الجارودي.

له ترجمة في: الجرح والتعديل (٤/ ٢٥٠)، والثقات لابن حبان (٨/ ٢٩٩)، و(٨/ ٣٠٣)، ولسان الميزان (٤/ ٢٠٩)، وانظر تهذيب الكمال (١٨/ ١٦٥).

٨٠٨- سهيل بن أبي سهيل التميمي.

يروي عن: أبيه.

روى عنه: العباس بن الوليد بن بكار.

لم تجد له ترجمة، ولا لأبيه، ولا ذكرا إلا في أسانيد العباس بن بكار، وكان كذابا.

وانظر: أخبار الوافدات من النساء على معاوية بن أبي سفيان للعباس بن بكار (٤٤،٤٥،٧٩) ٣٣.

وليس هو المدني العابد الذي يروي عن أبيه عن عائشة، ويروي عنه عمرو بن الحارث، وله ترجمة في: التاريخ الكبير (٤/ ١٠٦) وغيره.

٨٠٩- سوار بن مصعب: أبو عبد الله الهمداني الكوفي الأعمى المؤذن.

له ترجمة في: التاريخ الكبير (٤/ ١٦٩)، والجرح والتعديل (٤/ ٢٧١)، والمجروحين لابن حبان (١/ ٤٥٢)، وتاريخ بغداد (١٠/ ٢٨٨)، ولسان الميزان (٤/ ٢١٦).

حرف الشين

٨١٢- شبة بن عقال بن صعصعة بن ناجية المجاشعي.

له ترجمة في: الجرح والتعديل (٤/ ٣٥٨) وقال روى عنه" إبراهيم بن إسحاق المدني" كذا، وإنما روى عنه ابنه عقال وعنه إبراهيم، والثقات لابن حبان (٦/ ٤٥٢) و(٨/ ٣١٣)، والمؤتلف والمختلف للدارقطني (٣/ ١٣٧١)، والإكمال (٥/ ٣٣)، وتاريخ دمشق (٧٣/ ١١٢).

٨١٣- شداد بن جابان الصنعاني.

سماه الحاكم: بشر بن جابان، وانظر التعليق على الحديث رقم (٣٨٢٠).

له ترجمة في: التاريخ الكبير (٤/ ٢٢٨)، والجرح والتعديل (٤/ ٣٣١)، والثقات لابن حبان (٦/ ٤٤١)، والعلل لأحمد (١/ ٣١٨).

٨١٤- شرحبيل بن أوس الكندي الشامي، ويقال: أوس بن شرحبيل، والأول أصح، له صحبة.

له ترجمة في: التاريخ الكبير (٤/ ٢٥٠)، والجرح والتعديل (٤/ ٣٣٧)، والثقات لابن حبان (٣/ ١٠) و(٣/ ١٨٨)، ومعجم الصحابة للبغوي (١/ ٨٢) و(٣/ ٣٠٣)، ومعجم الصحابة لابن قانع (١/ ٣٣١)، ومعرفة الصحابة لأبي نعيم (١/ ٣١٠) و(٣/ ١٤٦٧)، والإصابة (١/ ٣٠٥) و(٥/ ٩٢) وتعجيل المنفعة (١/ ٦٣٩).

٨١٥- شريك بن خطاب العنبري التميمي البصري.

له ترجمة في: التاريخ الكبير (٤/ ٢٤٠)، والجرح والتعديل (٤/ ٣٦٧)،

والثقات لابن حبان (٨/ ٣١١).

قال الحاكم: شيخ ثقة.

٨١٦- شريك بن عبد المجيد بن عبيد الله، أبو العلاء البصري، أخو أبي بكر الحنفي.

له ترجمة في: التاريخ الكبير (٤/ ٢٤١)، والثقات لابن حبان (٨/ ٣١١).

٨١٧- شعيب بن راشد الكوفي، بياع الأنماط.

له ترجمة في: التاريخ الكبير (٤/ ٢٢٢)، والجرح والتعديل (٤/ ٣٤٦)، والثقات لابن حبان (٦/ ٤٣٩)، ولسان الميزان (٤/ ٢٥٠).

٨١٨- شعيب بن زرعة، أبو يوسف المعافري المصري.

له ترجمة في: التاريخ الكبير (٤/ ٢٣٠)، والجرح والتعديل (٤/ ٣٤٦)،

وقال الذهبي في التلخيص: «قلت: شعيب مجهول والحديث منكر بمرة».

٨٢١- الشبط بن عجلان، أبو عبد الله البصري الشيباني، ويقال: التيمي، أخو الأحنف.

له ترجمة في: التاريخ الكبير (٤/ ٢٦٢)، والجرح والتعديل (٤/ ٣٩١)، والثقات لابن حبان (٥/ ٤٦١)، والمؤتلف والمختلف للدارقطني (٢/ ١٢٤٧)، وتاريخ الإسلام (٣/ ٨٩٢).

٨٢٢- شهاب بن حرب.

روى عن: الزهري.

روى عنه: عبد الله بن دانا الحريبي.

لم نجد له ترجمة، وقال فيه المصنف عقب الحديث: "وشهاب بن حرب مجهول"، والراوي عن الحريبي هو: مسلم بن عيسى الصفار متروك الحديث، اتهمه الذهبي في التلخيص بوضع هذا الحديث.

٨٢٣- شهاب بن عبد ربه بن أبي ميمونة الضبعي الكوفي، مولى بني نصر بن قعين، بن بني أسد.

له ترجمة في: رجال الطوسي (ص٢٢٤)، والفهرست للطوسي (ص٤١٥)، ورجال النجاشي (ص١٩٦)، ومعجم رجال الحديث للخوئي (١٠/ ٤٥).

٨٢٤- شهاب بن مدلج العنزي، والد حبيب.

له ترجمة في: التاريخ الكبير (٤/ ١١٤)، والجرح والتعديل (٤/ ٣٦١)،

والثقات لابن حبان (٣١٣/٤)، والطبقات الكبرى لابن سعد (١٤٠/٩)، وتعجيل المنفعة (٦٤٥/١).

❁❁❁

حرف الصاد

٨٢٥- صاعد بن مسلم، وقيل: ابن محمد، أبو العلاء اليشكري الكوفي، مولى الشعبي.

له ترجمة في: التاريخ الكبير (٤/ ٣٢٤)، والجرح والتعديل (٤/ ٤٥٣)، والثقات لابن حبان (٦/ ٤٧٧)، والكامل لابن عدي (٥/ ١٣٩)، ولسان الميزان (٤/ ٢٧٦).

٨٢٦- صالح بن أحمد بن أبي مقاتل يونس، أبو الحسين الهروي البغدادي البزاز، المعروف بالقيراطي.

له ترجمة في: المجروحين لابن حبان (١/ ٤٧٢)، والكامل لابن عدي (٥/ ١١٢)، ولسان الميزان (٤/ ٢٧٨)، وتاريخ بغداد (١٠/ ٤٤٧).

٨٢٧- صالح بن عمر بن شعيب بن عمر الأزرق.

له ترجمة في: إكمال تهذيب الكمال (٦/ ٣٤١)، ولم نجد له ترجمة في مصدر آخر ولا ذكرا في غير هذا الحديث.

٨٢٨- صالح بن محمد بن عبد الله بن عبد الرحمن، أبو الفضل الرازي.

له ترجمة في: تاريخ بغداد (١٠/ ٤٣٥)، وتاريخ الإسلام (٦/ ٧٥٩).

٨٢٩- صالح بن محمد بن عمرو بن حبيب بن حسان بن المنذر بن عمار أبي الأشرس، أبو علي الحافظ الأسدي البغدادي، مولى أسد بن خزيمة، ويلقب بجزرة.

صور وروده في أسانيد المصنف:

صالح بن محمد بن حبيب.

له ترجمة في: تاريخ بغداد (١٠/ ٤٣٩)، وتاريخ دمشق (٢٣/ ٣٨٥)، وسير أعلام النبلاء (١٤/ ٢٣)، وتذكرة الحفاظ (٢/ ٦٤١)، والإكمال لابن ماكولا (٢/ ٤٦١)، والمؤتلف والمختلف للدارقطني (٢/ ٧٥٠)، وتوضيح المشتبه (٢/ ٣٢٠) و(٣/ ٢١٦)، ومعرفة الألقاب (ص٨٩).

٨٣٠- صالح بن مقاتل بن صالح البغدادي الأعور، مولى المهدي.

له ترجمة في: المجروحين لابن حبان (١/ ٣٧٢)، وسؤالات الحاكم (ص١١٩)، ولسان الميزان (٤/ ٢٩٨)، وتاريخ بغداد (١٠/ ٤٣٨)، وغنية الملتمس (ص٢١٤)، وتاريخ الإسلام (٦/ ٧٥٩).

٨٣١- صالح بن نوح بن منصور أبو الفضل النيسابوري الفرهاذجردي.

[illegible] المصنف، والله أعلم.

له ترجمة في: تلخيص تاريخ نيسابور (ص٦٦)، والأنساب لابن السمعاني (٤/ ٣٧٥)، واللباب (٢/ ٤٢٧).

٨٣٢- صالح بن أبي أمامة بن سهل بن حنيف.

له ترجمة في: التاريخ الكبير (٤/ ٢٧٣)، والجرح والتعديل (٤/ [illegible])، والثقات لابن حبان (٤/ ٣٧٥).

٨٣٣- [illegible] بن [illegible] بن [illegible]، أبو [illegible]

له ترجمة في: الثقات لابن حبان (٥/ ٣١٤)، ولسان الميزان (٤/ ٣٠٠)، والإكمال لابن ماكولا (٢/ ٢١٩)، والأنساب لابن السمعاني (٢/ ٩٦).

buisn a

٨٣٤- صباح بن يحيى الكوفي المزني.

له ترجمة في: التاريخ الكبير (٤/ ٣١٤)، والجرح والتعديل (٤/ ٤٤٢)، والمجروحين لابن حبان (١/ ٤٨٢)، والضعفاء للعقيلي (٣/ ١٢٨)، والكامل لابن عدي (٥/ ١٣٣)، ولسان الميزان (٤/ ٣٠٣).

٨٣٥- صحار بن العباس بن صخر بن شراحيل بن منقذ بن عمرو بن مرة العبدي، والد عبد الرحمن بن صحار.

له ترجمة في: التاريخ الكبير (٤/ ٣٢٧)، والجرح والتعديل (٤/ ٤٥٥)، والثقات لابن حبان (٣/ ١٩٤)، والطبقات الكبرى (٨/ ١٢٢) و(٩/ ٨٦)، ومعجم الصحابة للبغوي (٣/ ٣٧٠)، ومعرفة الصحابة لأبي نعيم (٣/ ١٥٢١)، والإصابة (٥/ ٢٢٠)، وتعجيل المنفعة (١/ ٥٦٧).

٨٣٦- صدقة بن سابق، أبو عمرو الكوفي الزمن، يقال: له صدقة المقعد مولى بني هاشم.

له ترجمة في: التاريخ الكبير (٤/ ٢٩٨)، والجرح والتعديل (٤/ ٤٣٤)، والثقات لابن حبان (٨/ ٣٢٠)، وتاريخ الإسلام (٥/ ٩١)، ونزهة الألباب لابن حجر (١/ ٣٤٥) و(٢/ ١٩١).

٨٣٧- صدقة بن المنتصر، أبو شعبة الشعباني، من أهل الرملة.

له ترجمة في: التاريخ الكبير (٤/ ٢٩٥)، وسؤالات ابن الجنيد (ص٣٩٩)، والجرح والتعديل (٤/ ٤٣٤)، والثقات لابن حبان (٨/ ٣١٩)، والمؤتلف والمختلف (٣/ ١٣٨٤)، وتاريخ الإسلام (٤/ ٦٥٦).

٣٨٨- صدقة بن هرمز، أبو محمد الزماني البصري.

له ترجمة في: التاريخ الكبير (٤/ ٢٩٦)، والجرح والتعديل (٤/ ٤٣١)، والثقات لابن حبان (٨/ ٣١٩)، ولسان الميزان (٤/ ٣١٥)، والكنى لمسلم (٢/ ٧٢٣)، وتاريخ الإسلام (٤/ ٤١٥).

وفرق البخاري بين هذا الراوي وبين صدقة أبي محمد الزماني جار أبي عوانة الذي يروي عن طلحة، وعاصم بن بهدلة، وروى عنه موسى بن إسماعيل. انظر: التاريخ الكبير (٤/ ٢٩٨)، ومع بيانها ابن أبي حاتم في الجرح والتعديل، والله أعلم.

٣٨٩- صفوان بن قيصة، أبو قيصة.

سماه الحاكم: عمر بن قيصة.

له ترجمة في: التاريخ الكبير (٤/ ٣٠٩)، والجرح والتعديل (٤/ ٤٢٣)،

حرف الضاد

٨٤١- الضحاك بن عباد، عن عكرمة.

له ترجمة في: الضعفاء للعقيلي (٣/ ١٤٦)، وميزان الاعتدال (٢/ ٣٢٤)، ولسان الميزان (٤/ ٣٣٨).

٨٤٢- الضحاك بن عبد الله بن خالد بن حزام القرشي الأسدي الحزامي، ويقال: الضحاك بن عبد الرحمن.

صور وروده في أسانيد المصنف:

الضحاك بن عبد الله القرشي.

الضحاك بن عبد الرحمن بن خالد بن حزام.

له ترجمة في: التاريخ الكبير (٤/ ٣٣٤)، والجرح والتعديل (٤/ ٤٥٩)، والثقات لابن حبان (٤/ ٣٨٨)، وتعجيل المنفعة (١/ ٦٧٩)، والطبقات لمسلم (١/ ٢٤٥)، والتحفة اللطيفة (٢/ ٢٥١).

وهذا الراوي سمي في حديث "صلى سبحة الضحى ثماني ركعات": الضحاك بن عبد الله القرشي، كما في حديث رقم (١١٩٥)، وبه ترجمة البخاري وابن أبي حاتم وابن حبان والحافظ في التعجيل، وهو في هذا الحديث يروي عن أنس بن مالك.

وقال البخاري: "إن لم يكن ابن خالد فلا أعرفه، لأن عيسى بن مغيرة بن الضحاك بن عبد الله بن خالد بن حزام".

وسمي في حديث: "أن حكيم بن حزام أعان بفرسين يوم حنين فأصيبا": الضحاك بن عبد الله بن خالد بن حزام، وذلك كما رواه الطبراني

في الكبير (١٩٧،١٩٨/٣)، وذلك مما دعا ابن أبي حاتم لنقل كلام البخاري السابق، وإضافة حكيم بن حزام إلى شيوخه بالإضافة إلى أنس.

وقد ورد في بعض روايات هذا الحديث ياسمه: الضحاك بن عبد الرحمن بن خالد بن حزام، كما في حديث رقم (٢١٥٧)، وبهذا الإسم ترجمه مسلم في الطبقات والسخاوي في التحفة الملطفة.

ومن ثالثي الروايات علم أنهما رجل واحد، والله أعلم.

هذا وقد ذكر المزي أن يترجم هذا الراوي في التهذيب وهو على شرطه، حيث أن حديث صلاة الضحى قد رواه النسائي في السنن الكبرى (٢٦٨/١)، وذكره المزي في تحفة الأشراف (٢٤٢/١)، وفاته ذكره في التهذيب، وتبعه ابن حجر في تهذيب التهذيب والتقريب، والذهبي في

Using

الصحابة للبغوي (٣/ ٣٩٥)، ومعجم الصحابة لابن قانع (٢/ ٢٩)، ومعرفة الصحابة لأبي نعيم (٣/ ١٥٣٤)، والإصابة (٥/ ٣٤٠).

❁❁❁

حرف الطاء

٨٤٤- طارق بن شهاب.

يروي عن: منذر بن يعلى الثوري.

روى عنه: معمر بن راشد.

كذا أورده المصنف والصواب: "طارق" غير منسوب، كما في مصنف عبد الرزاق (١١/ ٣٥٦) أصل رواية المصنف.

ولم ندر من هو.

٨٤٥- طاهر بن أحمد بن عبد الله، أبو الطيب البيهقي الفقيه سحيباد. (ش)

سماه المصنف: طاهر بن يحيى، ومرة سماه: طاهر بن محمد بن الحسين البيهقي.

وأغلب الظن أنه ينسب إلى بعض جده، وهو الذي جعلنا نتأكد من أنه جميعا شخص واحد، أنه في كل المواضع يقول: ثنا خالي الفضل بن محمد.

ويبدو أن: سحيباد هذا لقبه، والله أعلم.

له ترجمة في: تاريخ بيهق (ص٢٢٤)، وتلخيص تاريخ نيسابور(ص٨٩)، وتاريخ الإسلام (٧/ ٧٩٠).

٨٤٦- طاهر بن عمرو بن الربيع بن طارق بن قرة بن ميلاد بن عبد الله، أبو الحسن البصري الأنصاري [illegible]

له ترجمة في: [illegible] وتلخيص [illegible] (٢/ ٣٨٥)، والأنساب لابن السمعاني (٢/ ١٦٨)، ونزهة الألباب

bulsn e

(١/ ١٩٣)، وتبصير المنتبه (١/ ٣٩٩)، وتوضيح المشتبه (٣/ ٦٨).

٨٤٧- طاهر بن يحيى بن قبيصة، أبو الطيب النيسابوري الفلقي أو العلقي.

له ترجمة في: الإكمال لابن ماكولا (٦/ ٣٣٤)، وتبصير المنتبه (١/ ١١٧٦)، وتلخيص تاريخ نيسابور (ص٦٦)، وتاريخ الإسلام (٧/ ٢٩٢)، والأنساب لابن السمعاني (٤/ ٢٢٧) و(٤/ ٣٩٨)، والمقتنى للذهبي (١/ ٣٣١).

٨٤٨- طرفة المسلي، وعنه سالم بن أبي الجعد.

له ترجمة في: التاريخ الكبير (٤/ ٣٦٧)، والجرح والتعديل (٤/ ٥٠٠)، والثقات لابن حبان (٤/ ٣٩٨)، والمنفردات لمسلم (ص١٤٠)، وتكملة الإكمال (٤/ ٢٠).

٨٤٩- الطفيل بن عمرو التميمي البصري الربعي، من بني ربيعة بن مالك بن حنظلة.

له ترجمة في: التاريخ الكبير (٤/ ٣٦٤)، والجرح والتعديل (٤/ ٤٩٠)، والضعفاء للعقيلي (٣/ ١٦٤)، ولسان الميزان (٤/ ٣٥٢)، وانظر تهذيب الكمال (١٣/ ١٧٥).

٨٥٠- طلحة بن جبر الأنصاري.

له ترجمة في: الجرح والتعديل (٤/ ٤٨٠)، والثقات لابن حبان (٤/ ٣٩٤)، والكامل لابن عدي (٥/ ١٨٠)، ولسان الميزان (٤/ ٣٥٤).

٨٥١- طلحة بن عمرو النصري، ويقال: طلحة بن عبد الله، أحد بني ليث، من أهل الصفة، له صحبة.

صور وروده في أسانيد المصنف:

طلحة النصري.

له ترجمة في: التاريخ الكبير (٤/ ٣٤٤)، والجرح والتعديل (٤/ ٤٧٢)، والثقات لابن حبان (٣/ ٢٠٤)، والإصابة لابن حجر (٥/ ٤١٦)، و(٥/ ٤٢٥).

❁❁❁

using

حرف العين

٨٥٢- عائذ بن شريح، أبو المليح، ويقال: أبو الخليج، الحضرمي.

له ترجمة في: التاريخ الكبير (٧/ ٦٠)، والجرح والتعديل (٧/ ١٦)، والمجروحين (٢/ ١٩٣)، ولسان الميزان (٤/ ٣٨٣)، والكنى لمسلم (١/ ٢٩٧)، والمقتنى (١/ ٢٢٠)، وتاريخ الإسلام (٤/ ٩٢).

٨٥٣- عائذ بن يحيى الزرقي.

روى عن: عبد الرحمن بن معاوية بن الحويرث أبو الحويرث

روى عنه: الواقدي.

وذكره المزي في تهذيب الكمال (١٧/ ٤١٥) في تلاميذ: عبد الرحمن بن معاوية بن الحويرث أبو الحويرث.

ولم نجد من خصه بترجمة، وانظر الطبقات الكبرى لابن سعد (٣/ ٥٣).

٨٥٤- عاصم بن سليمان الكوزي، أبو شعيب، وقيل: أبو عمرو، وقيل: أبو محمد، التميمي العبدي.

له ترجمة في: الجرح والتعديل (٦/ ٣٤٤)، والمجروحين (٢/ ١٠٨)، والضعفاء للنسائي (ص٢٣١)، والكامل لابن عدي (٦/ ٤١٢)، والضعفاء للعقيلي (٤/ ٤٢٦)، ولسان الميزان (٤/ ٣٦٨)، والمتفق والمفترق (٣/ ١٧٢٤)، ومشتبه أسامي المحدثين للهروي (ص١٩٥)، وتاريخ الإسلام (٤/ ١١٣٢)، وتبصير المنتبه (٣/ ١٢٢٢)، وتوضيح المشتبه (٧/ ٣٧٢)، والأنساب لابن السمعاني (٥/ ١٠٧).

٨٥٥- عاصم بن العجاج، أبو مجشر البصري الجحدري المقرئ، وهو عاصم بن أبي الصباح.

صور وروده في أسانيد المصنف:

عاصم الجحدري.

له ترجمة في: تاريخ الدوري (٤/ ١٤٦،٢١١)، والعلل للإمام أحمد (٢/ ٣٢٨)، والتاريخ الكبير (٦/ ٤٨٦)، والجرح والتعديل (٦/ ٣٤٩)، والثقات لابن حبان (٥/ ٢٤٠)، والأسامي والكنى للإمام أحمد (ص١١٠)، والكنى للدولابي (٣/ ٩٩١)، والمؤتلف للدراقطني (٤/ ٢٠٨٢)، والإكمال (٧/ ١٦٤)، وتوضيح المشتبه (٨/ ٥٦)، ولسان الميزان (٤/ ٣٧٢)، وتاريخ الإسلام (٣/ ٤٣٧).

٨٥٦- عاصم بن أبي البداح بن عاصم بن عدي بن الجد بن عجلان، قيل اسم أبي البداح: عدي.

له ترجمة في: الجرح والتعديل (٦/ ٣٤١)، وانظر ترجمة أبيه في تهذيب الكمال (٣٣/ ٦٥).

٨٥٧- عاصم بن أبي عبيد، عن أم سلمة، وعنه موسى بن عقبة.

له ترجمة في: التاريخ الكبير (٦/ ٤٧٩)، والجرح والتعديل (٦/ ٣٤٩)، والثقات [illegible] (٥/ ٤٠).

٨٥٨- [illegible] بن [illegible]

له ترجمة في: تاريخ بغداد (١٤/ ١٥٧)، والإكمال لابن ماكولا (١/ ١٤١).

bulsn e

٨٥٩- عامر بن سعيد، أبو حفص القرشي البزاز.

له ترجمة في: الجرح والتعديل (٦/ ٣٢٢)، والكنى للدولابي (٢/ ٤٧٤)، وتاريخ بغداد (١٤/ ١٥٦)، وتاريخ دمشق (٢٥/ ٣٣١).

٨٦٠- عامر بن عبد الله بن يساف، أبو محمد اليمامي اليشكري، وهو عامر بن يساف، ويقال: إساف.

صور وروده في أسانيد المصنف:

عامر بن يساف.

له ترجمة في: التاريخ الكبير (٦/ ٤٥٨)، والجرح والتعديل (٦/ ٣٢٩)، والثقات لابن حبان (٨/ ٥٠١)، والكامل لابن عدي (٦/ ١٥٨)، والثقات مما لم يقع في الكتب الستة (٥/ ٤٣٠)، ولسان الميزان (٤/ ٣٧٨)، وتعجيل المنفعة (١/ ٧٠٨)، وتاريخ الإسلام (٤/ ٦٥٧).

٨٦١- عامر بن لُدَين، ويقال: عمرو، وعامر أصح، أبو سهل، ويقال: أبو بشر، الأشعري الأردني القاضي.

له ترجمة في: التاريخ الكبير (٦/ ٤٥٣)، والجرح والتعديل (٦/ ٣٢٧)، والثقات لابن حبان (٥/ ١٩٢)، ومعرفة الثقات للعجلي (٢/ ١٥)، والآحاد والمثاني (٤/ ٤٥٧)، ومعرفة الصحابة لأبي نعيم (٤/ ٢٠٦٩)، وتاريخ دمشق (٢٦/ ٨٩)، والإصابة (٨/ ٢٥١).

قال العجلي: "شامي تابعي ثقة".

قال أبو نعيم: "مختلف في صحبته وهو معدود في تابعي أهل الشام".

٨٦٢- عامر بن مسعود، أبو معدان المنقري.

يروي عن: عون بن عبد الله بن عتبة.

روى عنه: الضحاك بن مخلد أبو عاصم النبيل.

لم نجد من خصه بترجمة، وانظر معجمه الطبراني الكبير (١٧/ ١٣٦)، والسنن الكبرى للبيهقي (٧/ ٣٨٨).

٨٦٣- عاصم بن مطر الشيباني الكوفي الكوفي.

له ترجمة في: التاريخ الكبير (٦/ ٤٤٥)، والجرح والتعديل (٦/ ٣٢٨)، والثقات لابن حبان (٥/ ١٩٦)، ولسان الميزان (٤/ ٣٨١)، والطبقات الكبرى لابن سعد (٦/ ٢٤١)، ومعرفة الصحابة لأبي نعيم (٤/ ٢٠٦٩)، والإصابة (٥/ ٥٣٥).

قال أبو نعيم: مختلف في صحبته، وذكره ابن حبان في التابعين.

٨٦٤- عباد بن الريان، أبو طرفة اللخمي الحمصي.

Scanned with CamScanner

وقال الهيثمي في المجمع (١٠/ ٢١١): "وفيه عباد بن زكريا الصريمي ولم أعرفه".

وقال الضياء في المختارة: "عباد بن زكريا لم أر له ذكرا في كتاب ابن أبي حاتم".

ولم نجد من خصه بترجمة.

وانظر المعجم الأوسط للطبراني (٢/ ٣٣٣)، والصغير (٢/ ٢١٦)، والكبير (١١/ ٣٢٣)، والمختارة للمقدسي (١٢/ ٢٧٨،٢٧٩)، والأفراد للدارقطني (ص٣٢)، وسننه (٣/ ٨٣)، والتوبيخ والتنبيه لأبي الشيخ (ص٤٤)، وتفسير الطبري (١/ ٦٣).

٨٦٦- عباد بن شيبة الحبطي، ويقال: عباد بن ثبيت.

له ترجمة في: المجروحين لابن حبان (٢/ ١٦٢)، والأنساب لابن السمعاني (٢/ ١٦٩) وفيه: "عباد بن شبيب"، ولسان الميزان (٤/ ٣٨٩).

٨٦٧- عباد بن كسيب، أبو الخشناء العنبري الأخباري.

ووقع في المستدرك: "عباءة بن كليب". مصحفا

له ترجمة في: التاريخ الكبير (٦/ ٤٠)، والجرح والتعديل (٦/ ٨٤)، والثقات لابن حبان (٧/ ١٥٨)، ولسان الميزان (٤/ ٣٩٨)، والإكمال لابن ماكولا (٢/ ٤٧٦).

٨٦٨- عباد بن عبد الصمد، أبو معمر التميمي البصري.

له ترجمة في: التاريخ الكبير (٦/ ٤١)، والجرح والتعديل (٦/ ٨٢)، والمجروحين (٢/ ١٧٠)، والضعفاء للعقيلي (٤/ ١٠٤)، والكامل لابن

عدي (٥/ ٥٥١)، ولسان الميزان (٤/ ٣٩٣)، والكنى لمسلم (٢/ ٧٩١)، وتاريخ الإسلام (٤/ ٤٤٨) و(٤/ ٦٥٨).

٨٦٩- عبادة بن عبد الله بن عبادة، وقيل: عبادة بن عبادة بن عبد الله.

يروي عن: طلحة بن عبيد الله.

روى عنه: عمر بن عبد العزيز.

لم نجد له ترجمة، والسند إليه فيه: عبد الله بن محمد العدوي، أبو الحباب التميمي، وهو متهم بالوضع، وانظر الضعفاء للعقيلي (٣/ ٣٢٠)، ومسند عمر للباغندي (ص١٦٨).

٨٧٠- عبادة بن قرص بن عروة بن بجير بن مالك بن قيس بن عامر بن ليث بن بكر بن عبد مناة بن كنانة الضبي، وقيل: عبادة بن قرط، والأول أصح.

له ترجمة في: التاريخ الكبير (٦/ ٩٣)، والجرح والتعديل (٦/ ٩٥)، والثقات لابن حبان (٣/ ٣٠٣)، والطبقات الكبرى (٩/ ٨٢)، وتاريخ خليفة (١/ ٢٠٤)، ومعجم الصحابة لابن قانع (٢/ ١٩٢)، ومعرفة الصحابة لأبي نعيم (٤/ ١٩٢٤)، والإصابة (٥/ ٥٧١)، وتجريد المنفعة (١/ ٧٠).

٨٧١- عباس بن عبد الله بن منصور، وهو الأول، الواعظ، البغدادي.

له ترجمة في: تاريخ بغداد (١٤/ ٤١)، وتاريخ الإسلام (٧/ ٧٩)، وانظر الكامل لابن عدي (٦/ ٦٤).

٨٧٢- العباس بن أحمد بن حسان، أبو الفضل الحمصي الشامي.

وورد نسبه في المستدرك: السلمي، مصحفا.

له ترجمة في: تاريخ دمشق (٢٦/ ٢٤٣)، وتلخيصه (١١/ ٣١٧).

وذكره المزي في تهذيب الكمال (١٨/ ٤٩٥) فيمن روى عن عبد الوهاب بن الضحاك.

وانظر عمل اليوم والليلة لابن السني (ص٣٥٦)، وترتيب الأمالي الخميسية لابن الشجري (٢/ ٢١٠).

٨٧٣- العباس بن أحمد بن الحسن بن سعيد بن عثمان الخزاز القرشي، وقيل: العباس بن أحمد بن الحسين.

يروي عن أبيه أحمد بن الحسن الخزاز.

روى عنه علي بن الحسن الرصافي.

ولم نجد له ترجمة ولا ذكرا في سند غير هذا، وسند آخر ورد في السنن الكبرى للبيهقي (٢/ ١٦٨) هكذا: "وحدثنا عبد الله بن يوسف أخبرنا أبو الحسين علي بن الحسن بن جعفر الرصافي ببغداد أخبرنا العباس بن عبد الله بن الحسن بن سعيد القرشي عن جده الحسن بن سعيد عن حصين بن مخارق".

وما في المستدرك أصوب؛ لأن أباه: أحمد بن الحسن بن سعيد، له ترجمة في كتب الشيعة، وقد بينا ذلك في ترجمته من هذا الملحق.

٨٧٤- العباس بن أحمد بن محمد بن عيسى، أبو خبيب البغدادي، ابن القاضي البرتي.

له ترجمة في: تاريخ بغداد (١٤/ ٤٢)، وغاية النهاية لابن الجزري

(١/ ٣١٩)، وتاريخ الإسلام (٧/ ١٣٣)، والإكمال لابن ماكولا (٢/ ٣٠٢)، وتبصير المنتبه (١/ ١٣٣) و(١/ ٤٠٩)، والأنساب لابن السمعاني (١/ ٣٠٨).

٨٧٥- العباس بن حمزة بن عبد الله بن أشرس، أبو الفضل النيسابوري الواعظ.

صور وروده في أسانيد المصنف:

أبو بكر محمد بن عبد الله الحفيد عن جده.

قال ابن السمعاني في الأنساب (٢/ ٢٤٠): "الحفيد...، عرف بهذا أبو بكر محمد بن عبد الله بن محمد بن يوسف النيسابوري الحفيد، عرف بهذا؛ لأنه ابن بنت العباس بن حمزة الواعظ، من نيسابور".

له ترجمة في: تاريخ نيسابور (ص ٥١)، وتاريخ دمشق (٢٦/ ٢٤٥)، وتاريخ الإسلام (٦/ ٧٦١)، والوافي بالوفيات (١٦/ ٣٧٦).

٨٧٦- العباس بن طالب، أبو عمر، وقيل: أبو الفضل، الأزدي البصري، نزيل مصر.

له ترجمة في: الجرح والتعديل (٦/ ٢١٦)، والتعديل لابن حيان (٨/ ٥٠٤)، وأنساب المنتبه (١/ ٣٠٨)، وغنية الملتمس لابن الطيب (ص ٣١٠)، وتاريخ الإسلام (٥/ ٣٠٨).

٨٧٧- العباس بن عمران بن موسى، أبو الفضل الغزي الكوفي القاضي.

روى عن: سيف بن عمرو أبو جابر الغزي، ومحمد بن مزاحم

Bulsn e

المروزي، وأحمد بن جمهور القرقساني، وعبد الرحيم بن زيد بن الحواري العمي، وعبيد الله بن محمد بن خنيس أبو علي الدمياطي.

روى عنه: الحسين بن عبيد الله الصفار، ومحمد بن محمد بن يعقوب بن إسماعيل الحجاجي، ومحمد بن المظفر البزاز، ومكي بن أحمد بن سعدويه أبو بكر البردعي.

وذكره ابن عساكر في تاريخ دمشق (٨/ ٣٩١) في الرواة عن إسماعيل بن حمدويه البيكندي.

ولم نجد من خصه بترجمة.

وانظر: حلية الأولياء (٧/ ١٤٠)، ومسند الشهاب للقضاعي (١/ ٢٥٦)، واللآلىء المصنوعة (٢/ ١٠٥)، وتاريخ دمشق (٣٨/ ١٠١) و(٥٩/ ٩٧).

٨٧٨- العباس بن الفضل بن شاذان بن عيسى، أبو القاسم الرازي المقرئ المفسر.

له ترجمة في: فتح الباب (ص٣٢)، والمقتنى (١/ ٥٤)، وغاية النهاية (١/ ٣٢٠)، وتاريخ الإسلام (٧/ ١٥٥)، الوافي بالوفيات (١٦/ ٣٧٣).

٨٧٩- العباس بن الفضل بن يونس، ويقال: ابن بشر، ويقال: ابن محمد، أبو الفضل الأسفاطي البصري.

له ترجمة في: سؤالات الحاكم للدارقطني (ص١٢٩)، وتاريخ دمشق (٢٦/ ٣٩٠)، وتاريخ الإسلام (٦/ ٧٦١)، والوافي بالوفيات (١٦/ ٣٧٦)، والمقتنى للذهبي (٢/ ١٧).

٨٨٠- العباس بن محمد بن العباس، أبو الفضل القرافي سولاهم المصري، يعرف بالبصري.

له ترجمة في: سير أعلام النبلاء (١٤/ ٢٢٩)، وتاريخ الإسلام (٧/ ١٠٤).

٨٨١- العباس بن الوليد بن بكار الضبي البصري، وقد ينسب لجده، وهو ابن أخت أبي بكر العقيلي.

صور وروده في أسانيد المصنف:

العباس بن بكار.

له ترجمة في: الجرح والتعديل (٦/ ٢١٦)، والثقات لابن حبان (٨/ ٥١٤)، والمجروحين (٢/ ١٩٠)، والضعفاء للعقيلي (٤/ ٤١٩)، والكامل لابن عدي (٦/ ٢٦).

٨٨٤- عبدان بن محمد بن عيسى، أبو محمد المروزي الجنوجردي الحافظ الزاهد، قيل: اسمه عبد الله، وعبدان لقب.

له ترجمة في: تاريخ بغداد (١٢/ ٤٤٧)، وتاريخ دمشق (٣٧/ ٣٥٦)، وسير أعلام النبلاء (١٤/ ١٣)، وتاريخ الإسلام (٦/ ٩٦٠)، والأنساب لابن السمعاني (٢/ ٩٨)، والوافي بالوفيات (١٩/ ٢٢٥).

* عبدان بن يزيد.

هو: عبد الله بن يزيد بن يعقوب بن راشد بن عبيد الله، وقيل: اسمه الحسن بن يزيد، والأول أصح، أبو علي، ويقال: أبو الحسن، والأول أيضا أصح، الهمذاني الدقاق، ولقبه: عبدان.

سيأتي برقم (١١٠٠).

٨٨٥- عبدان بن يسار، عن أحمد ابن البرقي.

له ترجمة في: المغني (٢/ ٤١٣)، وميزان الاعتدال (٢/ ٦٨٥)، ولسان الميزان (٥/ ٣١٤)، وتنزيه الشريعة المرفوعة (١/ ٨٢)، والكشف الحثيث (ص١٧٧).

قال الذهبي: روى عن أحمد ابن البرقي خبرا موضوعا لا أعرفه.

* عبدان الأهوازي.

هو: عبد الله بن أحمد بن موسى بن زياد، أبو محمد القاضي الجواليقي الأهوازي، وعبدان لقب.

سيأتي برقم (٩٨٢).

٨٨٦- عبد الأعلى بن الحكم الكلابي، رجل من بني عامر.

له ترجمة في: التاريخ الكبير (٦/ ٧٠) وفيه: "الكلبي"، والجرح

والتعديل (٦/ ٢٥)، والثقات لابن حبان (٥/ ١٢٨) وفيه: "الكلبي".

٨٨٧- عبد الأعلى بن أبي بكر عبد الله بن أبي داود سليمان بن الأشعث، أبو أحمد السجستاني. (ش)

له ترجمة في: تاريخ بغداد (١٢/ ٣٥٧)، وتاريخ الإسلام (٨/ ٣٦١)، والأنساب لابن السمعاني (٣/ ٢٢٥).

٨٨٨- عبد الأعلى بن هلال، أبو النضر السلمي الشامي.

له ترجمة في: التاريخ الكبير (٦/ ٦٨)، والجرح والتعديل (٦/ ٢٥)، والثقات لابن حبان (٥/ ١٢٨)، والمعرفة والتاريخ (٢/ ٣٤٥)،والكنى لمسلم (٢/ ٨٣٩)، والمقتنى (٢/ ١١٣)، والمؤتلف والمختلف للدارقطني (٤/ ٢٢٢٠)، وتاريخ الإسلام (٣/ ٨٣).

٨٨٩- عبد الباقي بن قانع بن مرزوق بن واثق، أبو الحسين الأموي مولاهم البغدادي الحافظ. (ش)

له ترجمة في: تاريخ بغداد (١٢/ ٣٧٥)، وسير أعلام النبلاء (١٥/ ٥٢٦)، وتاريخ الإسلام (٨/ ٣٣)، والوافي بالوفيات (١٨/ ٩)، ولسان الميزان (٥/ ٥٠).

٨٩٠- عبد الجبار بن سعيد بن سليمان بن نوفل بن ميسرة بن [illegible] المسلي [illegible].

له ترجمة في: [illegible] (٢/ ٤١٩)، والجرح والتعديل (٦/ ٣٢)، والثقات لابن حبان (٥/ ٤١٩)، والتقييد [illegible] (٢/ ٣٠)، ولسان الميزان (٥/ ٥٧)، والأنساب لابن السمعاني (٥/ ٢٨٣).

buisn e

٨٩١- عبد الجبار بن عمارة الأنصاري المدني الجرمي.

له ترجمة في: التاريخ الكبير (٦/ ١٠٨)، والجرح والتعديل (٦/ ٣٢)، والثقات لابن حبان (٨/ ٤١٧)، ولسان الميزان (٥/ ٥٨).

٨٩٢- عبد الجبار بن وهب الكوفي.

له ترجمة في: الجرح والتعديل (٦/ ٣٣)، والضعفاء للعقيلي (٤/ ١٦)، ولسان الميزان (٥/ ٦١).

٨٩٣- عبد الحكيم بن عبد الله بن أبي فروة، أبو عبد الله القرشي الأموي المديني، مولى عثمان بن عفان رضي الله عنه، أخو عبد الأعلى وإسحاق وصالح.

له ترجمة في: التاريخ الكبير (٦/ ١٢٤)، والجرح والتعديل (٦/ ٣٤)، والثقات لابن حبان (٧/ ١٣٨)، والطبقات الكبرى لابن سعد (٧/ ٥٢٤)، والضعفاء للعقيلي (٤/ ٣٧)، ولسان الميزان (٥/ ٦٧)، والكنى لمسلم (١/ ٤٨١).

٨٩٤- عبد الحميد بن أنس المراثي، وقيل: عبد الحميد بن أبي أنس.

له ترجمة في: لسان الميزان (٥/ ٦٨).

قال العقيلي في الضعفاء (٦/ ١٨٩) في ترجمة: نصر بن قديد: "وأبو عمرو بن حميد، وعبد الحميد بن أنس مجهولان جميعا"، وذكره ابن أبي حاتم في الجرح والتعديل (٨/ ٤٦٩) فيمن روى عن: نصر بن سيار.

٨٩٥- عبد الحميد بن بحر، أبو الحسن العسكري الواسطي البصري.

له ترجمة في: المجروحين (٢/ ١٢٥)، والكامل لابن عدي (٧/ ١١)، ولسان الميزان (٥/ ٦٩)، والمدخل إلى الصحيح (١/ ١٩٥).

٨٩٦- عبد الحميد بن عبد الرحمن بن أزهر الزهري القرشي المدني.

له ترجمة في: التاريخ الكبير (٦/ ٤٤٤)، والجرح والتعديل (٦/ ١٥٥)، والثقات لابن حبان (٥/ ١٢٧)، والمشتبه والمفترق (٣/ ١٥٢٨).

٨٩٧- عبد الحميد بن عبد الرحمن بن الحسين، أبو الحسين، وقيل: أبو الحسن، القاضي النيسابوري. (ش)

له ترجمة في: تلخيص تاريخ نيسابور (ص٩٤)، وذكر أخبار أصبهان (٢/ ١٣٣)، وتاريخ بغداد (١٢/ ٣٤٥)، وتاريخ الإسلام (٦/ ١١٦)، والوافي بالوفيات (١٨/ ٤٥).

٨٩٨- عبد الحميد بن عبد الله بن كثير الداري المكي القرشي، من بني عبد الدار، أخو صدقة.

٩٠١- عبد الرحمن بن أحمد بن محمد بن الحجاج بن رشدين بن سعد، أبو محمد المصري.

له ترجمة في: تاريخ مولد العلماء لابن زبر (٢/ ٦١٩)، وسير أعلام النبلاء (١٥/ ٢٣٩)، وتاريخ الإسلام (٧/ ٥٢٤)، ولسان الميزان (٥/ ٨٣).

٩٠٢- عبد الرحمن بن إسحاق، أبو محمد الكاتب المديني.

يروي عن: إبراهيم بن المنذر الحزامي.

روى عنه: عبد العزيز بن عبد الرحمن بن سهل المكي.

ولم نجد من خصه بترجمة.

وانظر: معرفة علوم الحديث (ص٤٩١)، ومعرفة السنن والآثار (٢/ ٢٨٩)، والدعوات الكبير (٢/ ٢٨٦)، والأنساب لابن السمعاني (١/ ٢٣).

٩٠٣- عبد الرحمن بن آمين، ويقال: ابن يامين، أبو العلاء المدني، وصحح الدارقطني الأول.

له ترجمة في: التاريخ الكبير (٥/ ٣٦٩)، والجرح والتعديل (٥/ ٢١٠) و(٥/ ٣٠٢)، والثقات لابن حبان (٥/ ١١١)، والكامل لابن عدي (٥/ ٥١٢)، والضعفاء للعقيلي (٣/ ٤٤٦)، ولسان الميزان (٥/ ٨٧) و(٥/ ١٤٥)، والمؤتلف والمختلف للأزدي (١/ ٦٠)، والإكمال لابن ماكولا (١/ ٥)، وتوضيح المشتبه (١/ ٢٧١)، وتبصير المنتبه (١/ ٢٥)، والكنى لمسلم (٢/ ٦١٥)، والمقتنى (١/ ٤٠٦).

٩٠٤- عبد الرحمن بن بشير، أبو أحمد الشيباني الدمشقي.

له ترجمة في: التاريخ الكبير (٥/ ٣٦١/ ٣٦١)، والجرح والتعديل (٥/ ٢١٥)، والثقات لابن حبان (٨/ ٣٧٣)، ولسان الميزان (٥/ ٨٩)، وتالي تلخيص المتشابه (٢/ ٥٥١)، وتاريخ دمشق (٣٤/ ٢٤٠).

٩٠٥- عبد الرحمن بن تميم بن حذلم، أبو جبر، وقيل: أبو جبير الضبي.

له ترجمة في: التاريخ الكبير (٥/ ٢٦٥) والكنى للبخاري (ص٢٠)، والجرح والتعديل (٥/ ٢١٨) وتصحف فيه إلى "أبي الخير" و (٩/ ٣٥٥). والثقات لابن حبان (٧/ ٦٨)، وتاريخ ابن معين رواية الدوري (٣/ ٤٤١١)، والكنى لمسلم (١/ ١٩٦)، والكنى للدولابي (١/ ٤٢٥)، وفتح الباب (ص١٩٩)، والاستغناء لابن عبد البر (١/ ٥٤١) و (٢/ ١١١٥)، والمقتنى (١/ ١٤٢)، والمؤتلف والمختلف للدارقطني (١/ ٣٧٨)، والإكمال لابن ماكولا (٢/ ١٦)، وتوضيح المشتبه (٣/ ١٥٥). ذكره البخاري في الأسماء، ثم أعاده في الكنى المجردة، وتبعه ابن أبي حاتم.

● عبد الرحمن بن أبي حاتم.

هو: عبد الرحمن بن محمد بن إدريس، أبو محمد بن أبي حاتم الرازي.

[illegible] (١/ ٣٥٥).

٩٠٦- عبد الرحمن بن أحمد بن أحمد بن [illegible] بن [illegible] بن عبد الله، أبو القاسم الأسدي القاضي الهمداني. (ابن)

له ترجمة في: تاريخ بغداد (١١/ ٥٩١)، وسير أعلام النبلاء

(١٦/ ١٥)، وتاريخ الإسلام (٨/ ٤٦).

٩٠٧- عبد الرحمن بن حماد بن سويد، أبو بكر الواسطي.

له ترجمة في: تاريخ واسط (ص١٩٩).

٩٠٨- عبد الرحمن بن حماد بن عمران بن موسى بن طلحة بن عبيد الله الطلحي.

له ترجمة في: الجرح والتعديل (٥/ ٢٢٦)، ولسان الميزان (٥/ ٩٧)، والأنساب لابن السمعاني (٤/ ٧٠)، وغنية الملتمس (ص٢٦١).

٩٠٩- عبد الرحمن بن حمدان بن المرزبان، أبو محمد الهمذاني الجلاب الجزار. (ش)

له ترجمة في: سير أعلام النبلاء (١٥/ ٤٧٧)، وتاريخ الإسلام (٧/ ٧٨٢)، والوافي بالوفيات (١٨/ ٨٥).

٩١٠- عبد الرحمن بن خبيب بن يساف المديني الأنصاري.

صورة وروده في أسانيد المصنف:

خبيب بن عبد الرحمن، عن أبيه.

له ترجمة في: الجرح والتعديل (٥/ ٢٣٠)، والثقات لابن حبان (٧/ ٧٩)، وتلخيص المتشابه (١/ ٢٠٥)، وتعجيل المنفعة (١/ ٧٩٤).

٩١١- عبد الرحمن بن دبيس بن حميد الملائي الكوفي.

له ترجمة في: الجرح والتعديل (٥/ ٢٣١)، ومجرد أسماء الرواة عن مالك للرشيد العطار (ص٢٢٨).

٩١٢- عبد الرحمن بن زبيد بن الحارث، أبو الأشعث اليامي الكوفي.

له ترجمة في: التاريخ الكبير (٥/ ٢٨٦)، والجرح والتعديل (٥/ ٢٣٥)،

والثقات لابن حبان (٧/ ٦٧)، والطبقات لابن سعد (٨/ ٤٧٥)، ولسان الميزان (٥/ ١٠٢)، والكنى لأبي أحمد (١/ ٤٣٢)، والمقتنى (١/ ٩٠).

٩١٣- عبد الرحمن بن زياد، عن قيادة بن أشيم.

له ترجمة في: التاريخ الكبير (٥/ ٢٨٢)، والجرح والتعديل (٥/ ٢٣٤)، والثقات لابن حبان (٥/ ٣٨)، والمتفق والمفترق (٣/ ١٤٩٠).

٩١٤- عبد الرحمن بن عبد الله المديني.

له ترجمة في: التاريخ الكبير (٥/ ٢٨٧)، والجرح والتعديل (٥/ ٢٣٨)، والثقات لابن حبان (٧/ ٧٦)، والمتفق والمفترق للخطيب (٣/ ١٤٨٤).

٩١٥- عبد الرحمن بن سعيد أبو سعد الكندي.

روى عنه: هشام بن محمد بن السائب الكلبي.

لم نجد له ترجمة فيما اطلعنا عليه من كتب التراجم، وغيره هنا عند

٩١٨- عبد الرحمن بن صحار العبدي، وعنه أبو العلاء بن الشخير.

له ترجمة في: التاريخ الكبير (٥/ ٢٩٧)، والجرح والتعديل (٥/ ٢٤٥)، والثقات لابن حبان (٥/ ٩٥)، والمنفردات لمسلم (ص١٠٣)، وتعجيل المنفعة (١/ ٨٠١).

٩١٩- عبد الرحمن بن الضحاك، وقيل: عبد الرحمن بن أبي الضحاك، وقيل: عبد الرحمن بن محمد بن أبي الضحاك، وعنه إسماعيل بن أبي خالد.

له ترجمة في: الجرح والتعديل (٥/ ٢٤٦)، والثقات لابن حبان (٨/ ٣٧١)، وغنية الملتمس (ص٢٦٥)، والمنفردات والوحدان (ص١٤٨).

وانظر التاريخ الكبير (٥/ ٣٤٥).

٩٢٠- عبد الرحمن بن عبد الله بن خالد بن حزام الأسدي الحزامي، والد المغيرة.

كذا في المستدرك، وكذا أورده ابن سعد في طبقاته أيضا (٤/ ١١٢) عن الواقدي، ثم قال الواقدي بعد ذكره الحديث عند ابن سعد: "ولم أر أصحابنا يجمعون على أن خالد بن حزام من مهاجرة الحبشة، ولم يذكره أيضا موسى بن عقبة، ومحمد بن إسحاق، وأبو معشر فيمن هاجر إلى أرض الحبشة، فالله أعلم".

وقد ترجم المزي في تهذيب الكمال (١٧/ ٢٠٦) لعبد الرحمن بن عبد الله بن خالد في الأوهام، روى عن عمرو بن شعيب، وعنه ابنه المغيرة، ثم قال: "هكذا قال -أي صاحب الكمال- وهو وهم أيضا، إنما المغيرة بن

عبد الرحمن الذي يروي عن أبيه، عن عمرو بن شعيب، وغيره. هو: المغيرة بن عبد الرحمن بن الحارث بن عبد الله بن عياش بن أبي ربيعة المخزومي، وأما الحزامي فلا نعلم له رواية عن أبيه، ولا نعلم لأبيه رواية لا عن عمرو بن شعيب، ولا عن غيره".

٩٢١- عبد الرحمن بن عبد الله بن عبد العزيز بن عمر بن عبد الرحمن بن عوف الزهري.

له ترجمة في: الجرح والتعديل (٥/ ٢٥٠).

٩٢٢- عبد الرحمن بن عبد الله بن يزداد، أبو أحمد الرازي المذكر البخاري، نزيل دمشق. (ش)

له ترجمة في: تاريخ دمشق (٣٥/ ٧١).

٩٢٣- [illegible]

فقال: "عبد الرحمن بن عبد الله مولى هذا، عن أبي رافع"، وذكره النبي في ابنيه (٣/٣٠٣) من تلاميذ أبي رافع القبطي.

٩٢٥- عبد الرحمن بن عثمان بن إبراهيم بن محمد بن حاطب الجمحي الحاطبي.

صور وروده في أسانيد المصنف:

عبد الرحمن بن محمد.

له ترجمة في: التاريخ الكبير (٥/ ٣٣٠)، والجرح والتعديل (٥/ ٢٤٤)، والثقات لابن حبان (٧/ ٨٦)، و(٨/ ٣٧٢)، ولسان الميزان (٥/ ١١٤)، وتاريخ الإسلام (٥/ ٩٠٦).

٩٢٦- عبد الرحمن بن عثمان بن زياد الأشجعي.

روى عن أبيه: عثمان بن زياد الأشجعي.

روى عنه: عمر بن عبد الواحد.

لم نجد له ترجمة ولا ذكرا في سند غير هذا.

وانظر طبقات ابن سعد (٧/ ١٧١)، وتاريخ ابن عساكر (٥٩/ ٣٤٣).

٩٢٧- عبد الرحمن بن عطاف، أبو يزيد السعدي المروزي.

له ترجمة في: الجرح والتعديل (٥/ ٢٧٣)، والثقات لابن حبان (٨/ ٣٧٥)، وتاريخ بغداد (١١/ ٥٣١)، وتاريخ الإسلام (٥/ ١٠٧٠).

٩٢٨- عبد الرحمن بن عمرو بن جبلة الباهلي.

له ترجمة في: الجرح والتعديل (٥/ ٢٧٧)، وسؤالات الآجري لأبي داود (٢/ ٢١٣)، وسؤالات البرذعي لأبي زرعة (ص١٣٦)، ولسان الميزان (٥/ ١١١).

٩٢٩- عبد الرحمن بن عمرو بن سعد بن معاذ الأنصاري المدني.

له ترجمة في: التاريخ الكبير (٥/ ٣٢٦)، والجرح والتعديل (٥/ ٢٦٥)، والثقات لابن حبان (٥/ ١١٢).

٩٣٠- عبد الرحمن بن عمرو.

روى عن يحيى بن المتوكل.

روى عنه: زكريا بن أبي كنانة.

لم نجد له ترجمة، ولا ذكر إلى مسند غير هذا.

٩٣١- عبد الرحمن بن أذينة، وقيل: ابن عُقبة، ويقال: عبد الله بن أذينة، أبو أبي كثير السحيمي -كان يحالس أبا ذر.

يروي عن أبي ذر.

Missing

٩٣٣- عبد الرحمن بن قتادة الأنصاري السلمي الشامي.

له ترجمة في: التاريخ الكبير (٥/ ٣٤١)، والجرح والتعديل (٥/ ٢٧٦)، والثقات لابن حبان (٣/ ٢٥١)، والطبقات الكبرى (٩/ ٤٢٠)، ومعجم الصحابة للبغوي (٤/ ٤٦٩)، ومعرفة الصحابة لأبي نعيم (٤/ ١٨٥١)، والإصابة لابن حجر (٦/ ٥٥٣).

٩٣٤- عبد الرحمن بن كعب بن زهير بن أبي سلمى.

يروي قصه إسلام أبيه وعمه، روى عنه ابنه ذو الرقيبة، وقد ذكره أهل المغازي والتراجم في روايتهم لهذه القصة، ولم نقف على من خصه بترجمة، والله أعلم.

٩٣٥- عبد الرحمن بن محمد بن إدريس، أبو محمد بن أبي حاتم الرازي.

صور وروده في أسانيد المصنف:

عبد الرحمن بن أبي حاتم.

له ترجمة في: تاريخ دمشق (٣٥/ ٣٥٧)، وسير أعلام النبلاء (١٣/ ٢٦٣)، وتاريخ الإسلام (٧/ ٥٣٣)، وطبقات الشافعية للسبكي (٣/ ٣٢٤).

٩٣٦- عبد الرحمن بن محمد بن عبيد الله بن أبي سليمان الفزاري العرزمي.

له ترجمة في: التاريخ الأوسط (٤/ ٧٣٥)، والجرح والتعديل (٥/ ٢٨٢)، والثقات لابن حبان (٧/ ٩١)، ولسان الميزان (٥/ ١٢٤)، وتاريخ الإسلام (٤/ ٩٠٧).

٩٣٧- عبد الرحمن بن محمد بن المغيرة بن شعيب، أبو الحسن التميمي البغدادي.

له ترجمة في: تاريخ بغداد(١١/ ٥٧٧)، وتاريخ الإسلام (٧/ ١٨٥).

٩٣٨- عبد الرحمن بن محمد بن منصور، أبو سعيد الحارثي البصري البغدادي، يلقب بكرنوز.

صور وروده في أسانيد المصنف:

عبد الرحمن بن منصور.

له ترجمة في: الجرح والتعديل (٥/ ٢٨٣)، والثقات لابن حبان (٨/ ٣٨٣)، ولسان الميزان (٥/ ١٢٧)، وتاريخ بغداد (١١/ ٥٦١)، وسير أعلام النبلاء (١٣/ ٣٨)، وتاريخ الإسلام (٥/ ٦٩٦)، والمقتنى (٢/ ٣٢٥)، وتبصير المنتبه (٣/ ١٣٤٥)، وتوضيح المشتبه (٥

لم ندر من هو، ولم نجد له ذكرا في غير هذا السند.

٩٤١- عبد الرحمن بن مرزوق بن عطية، أبو عوف البغدادي البزوري.

له ترجمة في: سؤالات الحاكم للدارقطني (ص١٢٩)، وتاريخ بغداد (١١/ ٥٦٣)، وسير أعلام النبلاء (١٢/ ٥٣٠)، وتاريخ الإسلام (٦/ ٥٦٩)، والأنساب لابن السمعاني (١/ ٣٤٣).

٩٤٢- عبد الرحمن بن مسعود، أبو الجويرية العبدي.

له ترجمة في: الثقات لابن حبان (٧/ ٩٠)، وتهذيب التهذيب (٤/ ٥٠٦)، وتاريخ بغداد (١١/ ٤٦٣)، والمؤتلف والمختلف للدارقطني (٢/ ٧٩٦)، والإكمال لابن ماكولا (٢/ ٥٦٩)، والكنى لمسلم (١/ ١٩١)، وفتح الباب (ص٢٠١)، والاستغناء لابن عبد البر (١/ ٥٢٢)، والمقتنى (١/ ١٥٦).

٩٤٣- عبد الرحمن بن معاوية بن أبي عبد الرحمن بن أبي القاسم بن محمد بن أبي سفيان بن عمرو بن أبي العباس بن عتبة بن أبي سفيان بن صخر بن حرب، أبو القاسم العتبي المصري.

له ترجمة في: تبصير المنتبه (٣/ ٩٩٣)، وتوضيح المشتبه (٦/ ١٦١)، والأنساب لابن السمعاني (٤/ ١٤٩)، وتاريخ الإسلام (٦/ ٩٧٥)، وفتح الباب (ص٢٩) وفيه: "العبسي"، والمقتنى (١/ ٥٣) وفيه أيضا: "العبسي".

٩٤٤- عبد الرحمن بن معاوية، أبو المنهال البكراوي، وقيل: مولى البكراوي.

يروي عن: عبد العزيز بن أبي بكرة، روى عنه: أبو قتيبة سلم بن قتيبة،

وعبد الوهاب بن عطاء.

روى البزار عنه في مسنده (٩/ ١٣٢) حديثين، الأول: "تدليت على رسول الله ﷺ، يوم الطائف ببكرة، فقال: أنت أبو بكرة".

والثاني: "لن يفلح قوم أسندوا أمرهم إلى امرأة".

وقال عقب الحديث الأول: "وهذا الحديث لا نحفظه عن أبي بكرة إلا من هذا الوجه، وأبو المنهال لا نعلم أسند عنه إلا أبو قتيبة، أسند عنه حديثين".

وقال عقب الحديث الثاني: "وهذا الحديث قد روي عن أبي بكرة من وجوه، ولا نعلم رواه غير أبي بكرة عن النبي ﷺ، وإنما ذكرناه عن أبي المنهال؛ لأن أبا المنهال لم يحدث بغير هذين الحديثين؛ فلذلك ذكرناهما [illegible]".

وقال الهيثمي في مجمع الزوائد (٩/ ٦٦٦): "رواه البزار وفيه أبو المنهال البكراوي ولم أعرفه، وبقية رجاله ثقات".

وسماه ابن عساكر في تاريخ دمشق (٦٢/ ٢١٠): "أبو المنهال مولى البكراوي".

ولم نجد من خصه بترجمة.

٩٤٥- [illegible] الرحمن بن أبي بكرة [illegible]

[illegible] عن [illegible] بن المغيرة الحنفي.

روى عنه: محمد بن طلحة بن [illegible] الرحمن بن طلحة.

ولم نجد له ترجمة ولا ذكرا في سند غير هذا.

Bulsing

٩٤٦- عبد الرحمن بن أبي عقيل الثقفي، له صحبة.

له ترجمة في: التاريخ الكبير (٥/ ٢٤٩)، والجرح والتعديل (٥/ ٢٧٣)، والثقات لابن حبان (٣/ ٢٥٧)، والطبقات الكبرى لابن سعد (٨/ ١٦٣)، ومعجم الصحابة للبغوي (٤/ ٤٦١)، ومعجم الصحابة لابن قانع (٢/ ١٧٠)، ومعرفة الصحابة لأبي نعيم (٤/ ١٨٤٣)، والإصابة (٦/ ٥٢٨).

٩٤٧- عبد الرحيم بن كردم بن أرطبان، أبو مرحوم البصري، ابن عم عبد الله ابن عون.

له ترجمة في: التاريخ الكبير (٦/ ١٠١)، والجرح والتعديل (٥/ ٣٣٩)، والثقات لابن حبان (٧/ ١٣٣)، ولسان الميزان (٥/ ١٦٢)، والكنى للدولابي (٣/ ١٠٠٤)، وتاريخ الإسلام (٤/ ٤٣٨).

٩٤٨- عبد السلام بن عبد الحميد بن سويد، أبو الحسن الإمام الحراني، مولى ربيعة.

له ترجمة في: الجرح والتعديل (٦/ ٤٨)، والثقات لابن حبان (٨/ ٤٢٨)، والكامل لابن عدي (٧/ ٢٤)، ولسان الميزان (٥/ ١٧٣)، وتاريخ الإسلام (٥/ ١١٧٠)، والمقتنى (١/ ١٨١).

٩٤٩- عبد السلام بن محمد الحضرمي الحمصي، المعروف بسليم.

له ترجمة في: التاريخ الكبير (٦/ ٦٧)، والجرح والتعديل (٦/ ٤٨)، والثقات لابن حبان (٨/ ٤٢٧)، ولسان الميزان (٥/ ١٧٨)، وتاريخ الإسلام (٥/ ٨٧٠).

٩٥٠- عبد السلام بن هاشم، أبو عثمان البصري البزار الأعور.

له ترجمة في: التاريخ الكبير (٦/ ٦٦)، والجرح والتعديل (٦/ ٤٧)، والثقات لابن حبان (٧/ ١٢٦) و(٨/ ٤٢٧)، ولسان الميزان (٥/ ١٨١)، وتاريخ الإسلام (٥/ ١١٠).

٩٥١- عبد الصمد بن حسان، أبو يحيى الخراساني المروروذي، ويقال: المروزي، خادم سفيان الثوري.

له ترجمة في: التاريخ الكبير (٦/ ١٠٥)، والجرح والتعديل (٦/ ٥١)، والثقات لابن حبان (٨/ ٤١٥)، ولسان الميزان (٥/ ١٨٥)، وسير أعلام النبلاء (٩/ ٢١٧)، وتعجيل المنفعة (١/ ٨١٩).

٩٥٢- عبد الصمد بن علي بن محمد بن مكرم بن حسان، أبو الحسين الوكيل البزاز البغدادي، المعروف بالطست، وهو ابن أخي الحسن بن مكرم (ش)

صور وروده في أسانيد المصنف:

عبد الصمد بن علي بن مكرم.

له ترجمة في: الإكمال لابن ماكولا (٥/ ٢٦٨)، والأنساب لابن السمعاني (٤/ ٦٦)، وتاريخ بغداد (١٢/ ٣٠٧)، وسير أعلام النبلاء (١٥/ ٥٥٥)، وتاريخ الإسلام (٧/ ٨٣٦).

٩٥٣- عبد الصمد بن [illegible] أبو يحيى [illegible] (ص٢٠٦)، والإرشاد للخليلي (٣/ ٩٤٣)، وتاريخ الإسلام (٦/ ٧٧٤).

bisn

٩٥٤- عبد الصمد بن النعمان، أبو محمد البزاز النسائي، ويقال: إن أصله كوفي.

له ترجمة في: الجرح والتعديل (٦/ ٥١)، والثقات لابن حبان (٨/ ٤١٥)، ومعرفة الثقات (٢/ ٩٥)، ولسان الميزان (٥/ ١٩٠)، وتاريخ بغداد (١٢/ ٣٠٣)، وتاريخ الإسلام (٥/ ٣٧٨).

٩٥٥- عبد العزيز بن أحمد بن محمد بن إسحاق، أبو أحمد الوراق السمسار النيسابوري. (ش)

صور وروده في أسانيد المصنف:

عبد العزيز بن محمد بن إسحاق.

وسماه مرة: عبد العزيز بن عبد الله السمسار الوراق، فلا ندري هل نسبه إلى أحد أجداده، أم هو تحريف في نسخ المستدرك.

له ترجمة في: تلخيص تاريخ نيسابور (ص٩٤)، وتاريخ الإسلام (٧/ ٧٨٢)، ولسان الميزان (٥/ ١٩٢).

٩٥٦- عبد العزيز بن إسماعيل بن عبيد الله بن أبي المهاجر المخزومي.

له ترجمة في: التاريخ الكبير (٦/ ٢١)، والجرح والتعديل (٥/ ٣٧٧)، والثقات لابن حبان (٧/ ١١٠)، وتاريخ دمشق (٣٦/ ٢٦٥)، وتعجيل المنفعة (١/ ٨٢٠).

٩٥٧- عبد العزيز بن مروان بن أبان بن سليمان بن مالك الليثي الحمصي.

وقع في المستدرك (٦٨٠٩): "عبد العزيز بن أصبغ"، وهو مخالف لما في كتب التراجم، وانظر على سبيل المثال ترجمة ابنه من الجرح والتعديل

(٢/ ٣٢١) وغيره.

ولم نجد له ترجمة، وحديثه عند الطبراني في الكبير (١٩/ ٣٥)، والأوسط (٥/ ١٤٦)، وسند آخر مثله عند الطبراني في الأوسط (٢/ ٢٠٩)، وقال الهيثمي في المجمع (٨/ ٥٠٩): "رواه الطبراني في الكبير والأوسط وفيه من لم أعرفهم".

٩٥٨- عبد العزيز بن حاتم بن داود، أبو عمر المعدل المروزي.

له ترجمة في: المؤتلف والمختلف للدارقطني (٤/ ٢١٣٥)، والمقتنى (١/ ٤٢٥)، وتاريخ الإسلام (٦/ ٣٥٩).

٩٥٩- عبد العزيز بن الحصين بن الترجمان، أبو سهل، ويقال: أبو الأصبغ، الخراساني المروزي.

له ترجمة في: التاريخ الكبير (٦/ ٣٠)، والجرح والتعديل (٥/ ٣٨٠)، والمجروحين (٢/ ١٢٠)، والضعفاء للعقيلي (٣/ ٤٧٤)، والكامل لابن عدي (٦/ ٥٠٠)، ولسان الميزان (٥/ ٢٠٢)، تاريخ الإسلام (٤/ ٦٨٣).

٩٦٠- عبد العزيز بن داود الحراني الراذاني، أخو أبي صالح عبد الغفار.

له ترجمة في: الجرح والتعديل (٥/ ٣٨١)، والثقات لابن حبان (٨/ ٣٩٥)، وتاريخ الإسلام (٥/ ٦٢١).

٩٦١- عبد العزيز بن عبد الرحمن بن سهل، أبو محمد [illegible] الخلال [illegible]ي.

(ش) [illegible]

هو شيخ للحاكم، يروي عن: محمد بن علي بن زيد الصائغ، وعبد الرحمن بن إسحاق الكاتب المدني.

bu!sn a

ولم نجد له ترجمة، ولا ذكرا في غير أسانيد الحاكم.

وانظر معرفة السنن والآثار (٢/ ٢٨٩)، وشعب الإيمان (١٣/ ٢٢١).

٩٦٢- عبد العزيز بن عبد الرحمن الجزري البالسي.

له ترجمة في: الجرح والتعديل (٥/ ٣٨٨)، والمجروحين (٢/ ١٢١)، والعلل لأحمد (٣/ ٣١٨)، والضعفاء للنسائي (ص٢٢٥)، والضعفاء للعقيلي (٣/ ٤٥٤)، والكامل لابن عدي (٦/ ٥٠٤)، والضعفاء للدارقطني (ص٢٨٢)، والمدخل إلى الصحيح (١/ ١٩٤)، ولسان الميزان (٥/ ٢١١).

٩٦٣- عبد العزيز بن عبد الملك بن نصر، أبو الأصبغ.

له ترجمة في: تلخيص تاريخ نيسابور (ص٩٤)، وتاريخ دمشق (٣٦/ ٣١٢).

٩٦٤- عبد العزيز بن عبد الله بن عامر بن ربيعة العنزي العدوي القرشي الحجازي.

له ترجمة في: التاريخ الكبير (٦/ ١٢)، والجرح والتعديل (٥/ ٣٨٥)، والثقات لابن حبان (٧/ ١١٠)، وانظر لسان الميزان (٥/ ٢٠٩).

نقول: فرق البخاري وتبعه ابن أبي حاتم بين هذا الرواي وبين عبد العزيز بن عبد الله بن عامر الذي يروي عنه سماك بن حرب، وجمع بينهما ابن حبان في الثقات، وقد تضاربت أقوال الحافظ ابن حجر في هذا الراوي، فقال في لسان الميزان (٥/ ٢١٠): "وأظن هذين واحدا"، وفرق بينهما في تعجيل المنفعة (٢/ ٨٢٢) فقال عند ذكره الذي يروي عنه محمد بن

إسحاق: «وهذا غير الذي قبله فقط»، وظن الحسيني أنها واحد مع صاحب الترجمة، فقال: عبد العزيز بن عبد الله بن عمرو، وبقال: عمر، بدل عمرو، وبقال: عامر بن ربيعة، وليس كما ظن".

٩٦٥- عبد العزيز بن عبد الله بن عبد الله بن العباس بن عبد الله بن عبيد الله بن العباس بن عبد المطلب، أبو القاسم الهاشمي البغدادي.

له ترجمة في: سؤالات الحاكم للدارقطني (ص:١٣٠)، وفتح الباب (ص:٣٣)، والمقتنى (١/ ٥٤٤)، وتاريخ بغداد (١٢/ ٢١٧)، وتاريخ الإسلام (٥٧٠/).

٩٦٦- عبد العزيز بن عقبة بن سلمة بن الأكوع الأسلمي المدني.

له ترجمة في: التاريخ الكبير (٦/ ٢٣)، والجرح والتعديل (٥/ ٣٩٠)، والثقات لابن حبان (٧/ ١١٥)، والضعفاء للعقيلي (٣/ ٤٧٠)، والكامل

* عبد العزيز بن محمد بن إسحاق.

هو: عبد العزيز بن أحمد بن محمد بن إسحاق، أبو أحمد الوراق السمسار النيسابوري.

مضى برقم (٩٥٥).

٩٦٩- عبد العزيز بن محمد بن الحسن بن زبالة، أبو الحسن المخزومي المدني.

له ترجمة في: المجروحين لابن حبان (٢/ ١٢١)، ولسان الميزان (٥/ ٢٠١) و(٥/ ٢١٨)، وفتح الباب (ص٢٣٥)، والأنساب لابن السمعاني (٣/ ١٣٠)، وتبصير المنتبه (٢/ ٦٢١).

٩٧٠- عبد العزيز السلمي والد سعيد.

روى عن: الزبير بن العوام.

روى عنه ابنه: سعيد بن عبد العزيز السلمي.

لم نجد له ترجمة، ولا ذكرا في سند غير هذا، والسند إليه فيه عبد العزيز بن عمران الزهري، وهو إخباري متروك الحديث.

وانظر معرفة الصحابة لأبي نعيم (١/ ١٠٧)، والمحتضرين لابن أبي الدنيا (ص١٨٤).

٩٧١- عبد الغفار بن عبد الله بن الزبير، أبو نصر التمار الزبيري الموصلي.

له ترجمة في: الجرح والتعديل (٦/ ٥٤)، والثقات لابن حبان (٨/ ٤٢١)، وتاريخ الإسلام (٥/ ١١٧٢).

٩٧٢- عبد الغفار بن القاسم بن قيس بن قهد الأنصاري النجاري، أبو مريم الغفاري الكوفي، ابن عم يحيى بن سعيد الأنصاري.

صور وروده في أسانيد المصنف:

أبو مريم الأنصاري.

له ترجمة في: الجرح والتعديل (٦/ ٥٣)، والمجروحين لابن حبان (٢/ ١٢٦)، والضعفاء للعقيلي (٤/ ٣٢)، والكامل لابن عدي (٧/ ١٨)، ولسان الميزان (٥/ ٢٢٦)، وتعجيل المنفعة (١/ ٨٢٤).

٩٧٣- عبد الكريم بن عبد الله السكري المروزي السرخسي التاجر الزاهد، يقال له: عبد الكريم ابن أبي عبد الكريم، وقيل: عبد الكريم بن عبد الكريم، وقيل أنه هو: عبد الكريم بن عبد الكريم الجرجاني البزاز المعروف بعبدك.

له ترجمة في: الجرح والتعديل (٦/ ٦٢)، تاريخ جرجان (ص١٩٨).

وهو صاحب حديث: "من حبس العنب أيام قطافه حتى يبيعه من يهودي أو نصراني وأتخذ خمرا فقد تقحم النار عيانا".

رواه عن شيخه: الحسن بن مسلم.

رواه عنه: عبد الله بن مهدي، فسماه: عبد الكريم بن عبد الكريم، وذلك كما في تاريخ جرجان (ص١٩٨)، وكما في علل ابن أبي حاتم (٣/ ٦٥٤).

ورواه عنه: أحمد بن منصور المروزي، فسماه: عبد الكريم بن أبي عبد الكريم، وذلك كما في المعجم الأوسط للطبراني (٥/ ٢٠٦)، وشعب الإيمان (٤/ ٤٦٣).

ورواه عنه: محمد بن عبد الله بن الجنيد، فسماه: عبد الكريم بن عبد الله السكري، وذلك كما في المجروحين لابن حبان (١/ ٢٨٦).



وقد ورد باسم: عبد الكريم بن عبد الله، وعبد الكريم بن أبي عبد الكريم في أسانيد كثيرة

وفي ترجمة شيخه علي بن الحسن بن شقيق من تهذيب الكمال (٢٠/ ٣٧٢) سماه المزي: عبد الكريم بن عبد الرحمن السكري، وهو تصحيف.

وفي المستدرك حديث رقم (٧٣٦)، سمي: عبد الكريم بن محمد، وهو تصحيف أيضا.

وقال حمزة بن يوسف السهمي في تاريخ جرجان: "عبد الكريم بن عبد الكريم البزاز الجرجاني المعروف بعبدك، هو الذي ينسب إليه خان عبدك بباب الخندق، روى عن: عمر بن هارون، والحسن بن مسلم، وغيرهما، روى عنه: محمد بن بندار السباك، وعبد الله بن المهدي.

أخبرنا أبو أحمد محمد بن أحمد بن الغطريف، حدثنا أحمد هو بن العباس العدوي، حدثنا إسماعيل هو بن سعيد الكسائي، حدثنا السباك يعني محمد بن بندار الجرجاني، أخبرنا عبدك الجرجاني البزاز، حدثنا عمر بن هارون، عن جويبر، عن الضحاك، عن بن عباس، قال: ينتظر المؤذن في الصلوات كلها بين الأذان والإقامة قدر ما يغتسل الرجل وفي المغرب قدر ما يتوضأ.

أخبرنا أبو الحسين أحمد بن محمد بن أحمد البكرآباذي، حدثنا أحمد بن محمد العصار الجرجاني، حدثنا عبد الله بن مهدي، حدثنا عبد الكريم بن عبد الكريم، عن الحسن بن مسلم التاجر، حدثنا الحسين بن واقد، عن

عبد الله بن بريدة، عن أبيه، عن جده، عن عمر بن الخطاب، عن النبي ﷺ قال: من حبس العنب في زمان القطاف حتى يبيعه من يهودي أو نصراني أو مجوسي أو ممن يعلم أنه يتخذه خمرا فقد تقحم النار على بصيرة".

وفي جعله: عبد الكريم بن عبد الكريم، الذي يروي عن الحسن بن مسلم، أنه هو: عبدك الجرجاني، نظر، ولا دليل يدل على ذلك، سوى التشابه في الاسم، وإذا علمنا أن صواب اسمه: عبد الكريم بن عبد الله، ظهر لنا أنهما اثنان، والله أعلم.

وانظر تاريخ دمشق (٣٢/ ٤٢٠)، وصحيح ابن حبان (٧/ ٧٨)، وشرح أصول اعتقاد أهل السنة والجماعة (٣/ ٥٦٥)، والمؤتلف والمختلف للدارقطني (٢/ ٩١٦)، والأنساب للسمعاني (١/ ٤٤١)، وشعب الإيمان للبيهقي (٣/ ٤٣٤)، و(٧/ ٤٢٤)، والاعتقاد له (ص ١٢٧)، والأسماء والصفات (٢/ ٤٨٨)، وتهذيب الكمال (٣١/ ١٢٩).

٩٧٤- عبد الكريم بن الهيثم بن زياد بن عمران، أبو يحيى الديرعاقولي البغدادي القطان.

له ترجمة في: الثقات لابن حبان (٨/ ٤٢٣)، وتاريخ بغداد (١٢/ ٣٥٨)، وسير أعلام النبلاء (١٣/ ٣٣٥)، وتاريخ الإسلام (٦/ ٥١٠)، [illegible]

٩٧٥- عبد الله بن [illegible] بن أيوب [illegible] أبو محمد [illegible]

له ترجمة في: تاريخ بغداد (١٠/ ٦٠)، وتاريخ الإسلام (٨/ ٣٠٤)، والمنتظم لابن الجوزي (١٤/ ٢٧٣).

buisn e

٩٧٦- عبد الله بن أحمد بن إبراهيم بن كثير، أبو العباس العبدي الدورقي.

له ترجمة في: الجرح والتعديل (٥/ ٦)، وسؤالات الحاكم (ص١٢١)، وتاريخ بغداد (١١/ ٨)، وسير أعلام النبلاء (١٣/ ١٥٣)، وتاريخ الإسلام (٦/ ٥٦٠).

٩٧٧- عبد الله بن أحمد بن الحسين البزاز المروزي.

له ترجمة في: تاريخ بغداد (١١/ ٩).

٩٧٨- عبد الله بن أحمد بن زكريا بن الحارث، أبو يحيى المكي، ابن أبي مسرة.

صور وروده في أسانيد المصنف:

عبد الله بن أحمد بن أبي مسرة.

وأبو يحيى بن أبي مسرة.

وابن أبي مسرة.

له ترجمة في: الجرح والتعديل (٥/ ٦)، والثقات لابن حبان (٨/ ٣٦٩)، وسير أعلام النبلاء (١٢/ ٦٣٢)، وتاريخ الإسلام (٦/ ٥٦٠).

٩٧٩- عبد الله بن أحمد بن سعد، أبو محمد النيسابوري الحاجي البزاز. (ش)

صور وروده في أسانيد المصنف:

عبد الله بن سعد الحافظ.

له ترجمة في: تلخيص تاريخ نيسابور (ص٩٠)، وسير أعلام النبلاء (١٦/ ٥)، وتاريخ الإسلام (٧/ ٨٧٨).

٩٨٠- عبد الله بن أحمد بن عبد الرحمن بن عبد الله بن سعد بن عثمان، أبو سعيد الدلشكي.

له ترجمة في: الميزان (٢/ ٣٩٠)، واللغني (١/ ٤٧٢)، ولسان الميزان (٤/ ٤٢٥).

وله ذكر في تهذيب الكمال (١/ ٣٨٦) في ترجمة أبيه، وفي (٧/ ٣٤) في ترجمة: حفص بن عمر بن عبد الرحمن.

٩٨١- عبد الله بن أحمد بن محمد بن سعيد، أبو القاسم بن أبي سعيد الفقيه النسوي العدل. (ش)

صور وروده في أسانيد المصنف:

عبد الله بن محمد الفقيه ينسبا.

e using

وتذكرة الحفاظ (٢/ ٦٨٨)، وسير أعلام النبلاء (١٤/ ١٦٨)، ومعرفة الألقاب (ص٢٣٤)، وذات النقاب (ص١١٥).

● عبد الله بن أسامة الحلبي.

هو: عبد الله بن محمد بن بهلول بن أبي أسامة، أبو أسامة الحلبي، وقيل: عبد الله بن أسامة.

سيأتي برقم (١٠٥١).

٩٨٣- عبد الله بن إسحاق بن إبراهيم بن حماد بن يعقوب، أبو محمد الأنماطي الدوري المدائني.

صور وروده في أسانيد المصنف:

عبد الله بن إسحاق، أبو محمد الدوري.

له ترجمة في: سؤالات حمزة السهمي للدارقطني (ص٢٣١) و(ص٢٤٥)، وتاريخ بغداد (١١/ ٦٦)، وتاريخ الإسلام (٧/ ٢٤٠)، وسير أعلام النبلاء (١٤/ ٤٣٧).

ورد في الإسناد بإسم: "عبد الله بن إسحاق، أبو محمد الدوري"، والذي جعلنا نرجح أنه هو: أبا محمد الأنماطي؛ أن الجصاص في أحكام القرآن (٣/ ٢٧٧) قال: "وقد حدثنا من لا أتهم، قال: حدثنا عبد الله بن إسحاق بن إبراهيم الدوري، قال: حدثنا يعقوب بن حميد بن كاسب".

ثم وجدنا أن الذي يروي عن يعقوب بن حميد، هو: عبد الله بن إسحاق بن إبراهيم المدائني، كما في الكامل لابن عدي (١/ ٤٣٤)، وموضح أوهام الجمع والتفريق (١/ ٣١٨)، وكما في ترجمة المدائني من تاريخ بغداد.

وشيخه في السند هنا هو: زكريا بن يحيى بن عطاء أبو يحيى المقرئ الساجي، وقد ذكر الخطيب في ترجمته (٩/ ٤٧٤) أن: عبد الله بن إسحاق الدالاني يروي عنه.

فعلمنا أن الدالاني يقال له الدوري أيضا، ولكنه لم يشتهر بهذه النسبة، والله أعلم.

٩٨٤- عبد الله بن إسحاق بن إبراهيم بن عبد العزيز بن الرزبان، أبو محمد المعدل البغدادي البغوي، يعرف بابن الخراساني. (ش)

صور وروده في أسانيد المصنف:

وعبد الله بن إسحاق ابن الخراساني.

أو محمد ابن الخراساني.

٩٨٦- عبد الله بن إسماعيل بن إبراهيم بن عيسى بن أبي جعفر المنصور، أبو جعفر ابن بيه الهاشمي. (ش)

صور ورود في أسانيد المصنف:

عبد الله بن إسماعيل بن إبراهيم بن المنصور.

وعبد الله بن إبراهيم القرشي ببغداد.

إشارات سمه عليه مرة قساء: أبو جعفر عبد الله بن إبراهيم بن إسماعيل بن منصور.

له ترجمة في: تاريخ بغداد (١٣/١١)، وسير أعلام النبلاء، (١٠/٥٥١)، وتاريخ الإسلام (٧/ ٨٩٨)، والوافيا لابن ماكولا (٢/ ٣٣٢)، وتوضيح المشتبه (١/ ٤٨١)، والأنساب لابن السمعاني (٥/ ٣٩٥).

٩٨٧- عبد الله بن إسماعيل بن أحمد الفارئ الصنعاني.

روى عن: إسحاق بن إبراهيم الحنوني الصنعاني.

روى عنه: محمد بن علي بن إسماعيل أبو عبد الله الأبلي، وعهمد بن محمد بن عبد الله بن حزة أبو جعفر البغدادي.

لم نجد له ترجمة ولا ذكرا في حديث غير هذا، وانظر سنن الدارقطني (٣٩٤/٤).

٩٨٨- عبد الله بن أسعد بن زرارة.

له ترجمة في: الجرح والتعديل (١/٥)، والثقات لابن حبان (٢٤٢/٣)، ومعرفة الصحابة لأبي نعيم (٣/ ١٥٨٧)، والإصابة (٩/٦).

٩٨٩- عبد الله بن الأسود القرشي.

له ترجمة في: التاريخ الكبير (٥/ ٤٤٤)، والجرح والتعديل (٥/ ٢٠)، والثقات لابن حبان (٧/ ١٥٠)، وغاية المقتنى (ص٢٢٣)، وتعجيل المنفعة (١/ ٧١٧).

٩٩٠- عبد الله بن أبي سطيط أسير بن عمرو التجاري.

له ترجمة في: التاريخ الكبير (٥/ ٩٨)، والجرح والتعديل (٥/ ٧٨)، والثقات لابن حبان (٥/ ٢٤٥)، (٧/ ٤٧)، والإصابة (٦/ ١٩٥)، وتعجيل المنفعة (١/ ٤٧١).

وقال ابن حجر: في صحبة عبد الله نظر، وهو مدني.

٩٩١- عبد الله بن أمية بن أبي عثمان بن عبد الله بن خالد بن أسيد القرشي.

له ترجمة في: [illegible]

using

والثقات لابن حبان (٨/ ٣٣٥)، وتاريخ ابن معين رواية الدوري (٣/ ٤٠٤)، والكامل لابن عدي (٥/ ٤١٠)، ولسان الميزان (٤/ ٤٤٣).

٩٩٥- **عبد الله بن جعفر بن خاقان بن غالب الحجاجي، أبو محمد السلمي المروزي.**

له ترجمة في: تلخيص تاريخ نيسابور (ص٤٨)، والأنساب لابن السمعاني (٢/ ١٧٥)، وتاريخ الإسلام (٦/ ٩٦٣).

٩٩٦- **عبد الله بن جعفر بن درستويه بن المرزبان، أبو محمد الفارسي القسوي النحوي. (ش)**

له ترجمة في: تاريخ بغداد (١١/ ٨٥)، وسير أعلام النبلاء (١٥/ ٥٣١)، وتاريخ الإسلام (٧/ ٨٥٢)، ولسان الميزان (٤/ ٤٤٩)، والإكمال لابن ماكولا (٣/ ٣٢٣)، والبلغة في تراجم أئمة النحو للفيروز آبادي (ص١٧٦).

٩٩٧- **عبد الله بن جنادة المعافري.**

له ترجمة في: التاريخ الكبير (٥/ ٦٢)، والجرح والتعديل (٥/ ٢٥)، والثقات لابن حبان (٧/ ٢٣)، والأنساب لابن السمعاني (٥/ ٣٣٤).

٩٩٨- **عبد الله بن الحارث بن فضيل الخطمي، أبو الحارث الأنصاري.**

له ترجمة في: التاريخ الكبير (٥/ ٦٦)، والجرح والتعديل (٥/ ٣٢)، والثقات لابن حبان (٧/ ٣١)، والطبقات الكبرى (٧/ ٥٨٩)، وتاريخ ابن معين رواية الدارمي (ص١٦٥)، والكنى لأبي أحمد (٣/ ٤١٩)، وفتح الباب (ص٢٥٠)، والمقتنى (١/ ١٦٢).

٩٩٩- عبد الله بن حارثة بن النعمان الأنصاري.

له ترجمة في: الجرح والتعديل (٥/ ٣٠)، والمعرفة والتاريخ للفسوي (١/ ٢٣٣)، ومعجم الصحابة للبغوي (٤/ ٧٧)، ولابن قانع (٢/ ١١٨)، ومعرفة الصحابة لأبي نعيم (٣/ ١٦٢٤)، والإصابة (٦/ ٨٥).

١٠٠٠- عبد الله بن حرب الليثي.

له ترجمة في: الجرح والتعديل (٥/ ٤١)، وتاريخ الإسلام (٥/ ٨٤٨).

١٠٠١- عبد الله بن الحسن بن أحمد بن أبي شعيب، أبو شعيب الأموي الحراني المؤدب.

صور وروده في أسانيد المصنف:

له ترجمة في: المجروحين (٢/ ١٠)، ولسان الميزان (٤/ ٤٥٦)، وتاريخ دمشق (٢٧/ ٤٠٢)، وسير أعلام النبلاء (١٣/ ٣٠٨).

١٠٠٤- عبد الله بن الحسين بن الحسن بن أحمد بن النضر بن حكيم، أبو العباس النضري المروزي القاضي. (ش)

صور وروده في أسانيد المصنف:

عبد الله بن الحسين القاضي.

له ترجمة في: سير أعلام النبلاء (١٦/ ٦٠)، وتاريخ الإسلام (٨/ ١١٥)، والأنساب لابن السمعاني (٥/ ٥٠٢)، وتوضيح المشتبه (١/ ٥٥٣)، وتبصير المنتبه (١/ ١٦١).

١٠٠٥- عبد الله بن حشرج بن عائذ بن عمرو المزني.

له ترجمة في: الجرح والتعديل (٥/ ٤٠)، ولسان الميزان (٤/ ٤٦٠).

١٠٠٦- عبد الله بن الحكم البلوي المصري، وقيل: الحكم بن عبد الله.

له ترجمة في: التاريخ الكبير (٥/ ٧٤)، والثقات لابن حبان (٧/ ٣٠)، ولسان الميزان (٤/ ٤٦٣)، وتهذيب الكمال (٧/ ١٠٦)، وإنما ذكرناه هنا؛ لأنه ترجم له في تهذيب الكمال بالاسم المقلوب: "الحكم بن عبد الله" حسبما ورد في سنن ابن ماجه.

١٠٠٧- عبد الله بن حماد بن نمير، ابن أخي حصين بن نمير.

ذكره ابن أبي حاتم في الجرح والتعديل (٢/ ٢١١) في شيوخ: إسحاق بن إبراهيم بن محمد بن عرعرة، وذكره المزي في تهذيب الكمال (٦/ ٥٤٧) فيمن روى عن: حصين بن نمير الواسطي، وقال الهيثمي في

مجمع الزوائد (٦/ ١٢٢) بعد أن ذكر حديثا: "رواه الطبراني في الأوسط وفيه عبد الله بن حماد بن نمير، ولم أعرفه".

ولم نجد من أفرده بترجمة فيما اطلعنا عليه، والله أعلم.

١٠٠٨- عبد الله بن خيران، أبو محمد الجهضمي الكوفي البغدادي.

له ترجمة في: سؤالات ابن الجنيد (ص٣٦٢)، والضعفاء للعقيلي (٣/ ٢٠٥)، ولسان الميزان (٤/ ٤٧٢)، وتاريخ بغداد (١١/ ١١٧)، وسير أعلام النبلاء (١٠/ ٤٢٤)، وتاريخ الإسلام (٥/ ٥٩٦)، والإكمال لابن ماكولا (٣/ ٢٠٩).

١٠٠٩- عبد الله بن داهر بن يحيى بن داهر، أبو سليمان، وقيل: أبو يحيى، الرازي الأحمري البزار، وهو: عبد الله بن محمد بن يحيى، وداهر لقب أبيه، وقيل: عبد الله بن محمد بن عبد الله بن داهر.

له ترجمة في: الجرح والتعديل (٥/ ١٦٠)، والضعفاء للعقيلي (٣/ ٢١٥)، والكامل لابن عدي (٥/ ٣٧٨)، ولسان الميزان (٤/ ٤٧٢)، وتاريخ بغداد (١١/ ١٢٠)، وتاريخ الإسلام (٥/ ٥٩٦).

١٠١٠- عبد الله بن روح، أبو محمد المدائني، لقبه: عبدوس.

له ترجمة في: الثقات لابن حبان (٨/ ٣٦٦)، ولسان الميزان (٤/ ٤٧٢)، وتاريخ بغداد (١١/ ١٢٠)، وتاريخ الإسلام (٥/ ٥٩٦)، والمتفق من معرفة الأثقات (ص٩٥).

١٠١١- عبد الله بن زبيد بن الحارث، عامي العلوي.

له ترجمة في: التاريخ الكبير (٥/ ٩٥)، والجرح والتعديل (٥/ ٦٢)،

buisn e

والثقات لابن حبان (٧/ ٢٣)، وتالي تلخيص المتشابه (٢/ ٣٨٦).

١٠١٢ - عبد الله بن زياد الثوباني، من ولد ثوبان.

يروي عن: عبد الله بن لهيعة.

روى عنه: محمد بن حبيب السماك.

لم نجد له ترجمة ولا ذكرا في غير هذا السند، ولم ندر من هو ولا من محمد بن حبيب هذا وفي السند إليهما أحمد بن محمد بن ياسين أبو إسحاق الهروي، وهو كذاب.

وقال الذهبي في التلخيص: إسناده مظلم ومتنه منكر.

١٠١٣ - عبد الله بن زيدان بن بريد بن زر بن ربيع بن قطن، أبو محمد البجلي الكوفي العابد، الإمام الثقة القدوة.

له ترجمة في: المؤتلف والمختلف للدارقطني (١/ ١٧٤)، والإكمال لابن ماكولا (١/ ٢٣٠)، وغاية النهاية (١/ ٣٧٦)، وسير أعلام النبلاء (١٤/ ٤٣٦)، وتاريخ الإسلام (٧/ ٢٦٥).

١٠١٤ - عبد الله بن سعد الأيلي، عن أبي الدرداء.

يروي عنه ابنه: سعد بن عبد الله بن سعد أبو الحكم الأيلي.

لم نجد له ترجمة ولا ذكرا في سند غير هذا.

* عبد الله بن سعد الحافظ.

هو: عبد الله بن أحمد بن سعد، أبو محمد النيسابوري الحاجبي البزاز.

مضى برقم (٩٧٩).

١٠١٠٥- عبد الله بن سلمة بن أسلم الربعي، وقيل: الجهني، من بني ربعة بن رشدان بن قيس بن جهينة، مدني.

له ترجمة في: الجرح والتعديل (٥/ ٧٠)، والمؤتلف للأزدي (ص٢٠)، والإكمال (١/ ٧٤٤)، وتوضيح المشتبه (١/ ٢٢٨)، وتبصير المنتبه (١/ ١٩٤) ولسان الميزان (٤/ ٤٨٩،٤٨٨).

١٠١٠٦- عبد الله بن سلمة بن عياش العامري البصري.

له ترجمة في: تلخيص المتشابه (١٧/ ١)، وتصحيفات المحدثين للعسكري (٢/ ٤٨٦).

١٠١٠٧- عبد الله بن سليمان بن الأشعث بن إسحاق بن بشير بن شداد بن عمرو بن عمران أبو بكر بن أبي داود الأزدي السجستاني.

صور وروده في أسانيد المصنف:

والثقات لابن حبان (٥/ ١١)، وتاريخ ابن معين رواية الدوري (٣/ ٤٨٩)، والطبقات لابن سعد (٨/ ٢٩٨)، وتلخيص المتشابه (ص٣٤٩)، وتعجيل المنفعة (١/ ٧٤٣).

١٠٢٠- عبد الله بن سهل بن حنيف الأنصاري.

له ترجمة في: معرفة الصحابة لأبي نعيم (٣/ ١٦٦٧)، والإصابة (٨/ ١٧)، وتعجيل المنفعة (١/ ٧٤٣).

١٠٢١- عبد الله بن شبيب بن خالد، أبو سعيد الربعي البصري المدني المكي الأخباري.

له ترجمة في: الجرح والتعديل (٥/ ٨٣)، والكامل لابن عدي (٥/ ٤٣٠)، ولسان الميزان (٤/ ٤٩٩) و(٩/ ٧٩)، وتاريخ بغداد (١١/ ١٤٩)، وتاريخ الإسلام (٦/ ١٠٣).

* عبد الله بن شيرويه.

هو: عبد الله بن محمد بن عبد الرحمن بن شيرويه بن أسد بن أعين بن يزيد بن ركانة بن عبد يزيد بن المطلب بن عبد مناف القرشي، أبو محمد المديني النيسابوري الفقيه.

سيأتي برقم (١٠٦٢).

١٠٢٢- عبد الله بن صالح بن عبد الله بن الضحاك، أبو محمد البغدادي، المعروف بالبخاري.

له ترجمة في: سؤالات السهمي للدارقطني (ص١٠٦)، وتاريخ بغداد (١١/ ١٥٩)، وسير أعلام النبلاء (١٤/ ٢٤٣)، وتاريخ الإسلام (٧/ ٨٩).

١٠٢٣- عبد الله بن العصفر بن نصر بن موسى بن هلال بن عيسى بن عبد الله بن راشد، أبو العباس السكري.

له ترجمة في: سؤالات الحاكم للدارقطني (ص١٢٣)، وتاريخ بغداد (١١/١٦١)، وسير أعلام النبلاء (١٤/ ١٧٣)، وتاريخ الإسلام (٧/٥١).

١٠٢٤- عبد الله بن عامر بن كريز بن ربيعة بن حبيب بن عبد شمس بن عبد مناف، أبو عبد الرحمن القرشي العبشمي، ابن خال عثمان بن عفان، له رؤية.

له ترجمة في: الثقات لابن حبان (٧/٥)، ومعجم الصحابة لابن قانع (٢/ ١٢٥)، ومعرفة الصحابة لأبي نعيم (٣/ ١٧٣٣)، وتاريخ دمشق (٢٦/ ٢٤٧)، وتاريخ الإسلام (٢/ ٥١٥)، وسير أعلام النبلاء (٣/ ١٨).

المنفعة (١/ ٧٤٨)، ولسان الميزان (٤/ ٥١٤).

١٠٢٧- عبد الله بن عبد الرحمن بن المرتعد الصنعاني.

روى عن: خالد بن إسماعيل أبو الوليد المخزومي.

روى عنه: محمد بن محمد بن عبد الله بن حمزة بن جميل، أبو جعفر البغدادي.

لم نجد له ترجمة، ولا ذكرا في سند غير هذا.

١٠٢٨- عبد الله بن عبد الملك بن كرز بن جابر القرشي الفهري.

له ترجمة في: الجرح والتعديل (٥/ ١٤٥)، والمجروحين (١/ ٥١٠)، والضعفاء لأبي زرعة (٢/ ٥٠١)، والضعفاء للعقيلي (٣/ ٣٠٧،٢٧١)، والكنى للدولابي (٣/ ٩٣٢)، وسؤالات البرقاني (ص٩١)، ولسان الميزان (٤/ ٥١٩)، وتاريخ بغداد (١١/ ٢٣٢).

ومنهم من فرق بين عبد الله بن عبد الملك وبين عبد الله بن كرز أبو كرز.

١٠٢٩- عبد الله بن عبيد القرشي، وقيل: عبد الله القرشي، وقيل: عبيد الله القرشي، وقيل: عبيد الله بن عبد الرحمن القرشي.

يروي عن: عبد الله بن عكيم.

يروي عنه: عبد الرحمن بن إسحاق بن الحارث أبو شيبة الواسطي.

والحديث الوارد في المستدرك يرويه عبد الله بن عكيم عن أبي بكر قال: "خطبنا أبو بكر الصديق، فحمد الله وأثنى عليه بما هو له أهل، قال: أوصيكم بتقوى الله إلخ".

سماه في المستدرك، والإتحاف (٨/ ٢١٨)، وشعب الإيمان (١٣/ ١٦٢)، وتاريخ دمشق (٣٠/ ٣٣٠) عن المصنف: عبد الله بن عبيد القرشي.

وفي المصنف لابن أبي شيبة (٧/ ٩١)، واعتلال القلوب للخرائطي (ص٣٢)، وحلية الأولياء (١/ ٣٥)، والدعاء للطبراني (٢/ ١٠١١): عبد الله القرشي.

وفي كتاب الدعاء لمحمد بن فضيل (ص١٦٢)، وهو مخرج الحديث: عبيد الله القرشي.

وفي كتاب قصر الأمل لابن أبي الدنيا (ص١٣١): عبيد الله بن عبد الرحمن القرشي.

[illegible]

عبد الله بن موهب التيمي القرشي المدني، ويقال: اسمه عبد الله. من رجال التهذيب. والله أعلم.

١٠٣٠- عبد الله بن عبيد الله بن إسحاق بن محمد بن عمران بن موسى بن طلحة بن عبيد الله، أبو بكر الطلحي.

ذكره ابن عساكر في تاريخ دمشق (٣٨/ ١٠٢) في شيوخ [illegible] بن محمد [illegible] عبد [illegible] بن [illegible] بن [illegible] وله [illegible] عبيد، كما [illegible] معرفة [illegible] بن [illegible] (٣/ [illegible]) [illegible] النبوة [illegible] (٢/ ١٦٧)، وتاريخ دمشق لابن عساكر (٣٠/ [illegible])، وغيرها، ولم نجد من خصه بترجمة.

Bulsn e

١٠٣١- عبد الله بن عتيك بن قيس بن الأسود بن مري بن كعب بن غنم بن سلمة بن الخزرج الأوسي الأنصاري، وقيل: عبد الله بن عتيك بن قيس بن هيشة بن الحارث بن أمية بن معاوية، من بني مالك بن معاوية بن عوف المديني.

له ترجمة في: التاريخ الكبير (٥/ ١٣)، والجرح والتعديل (٥/ ١٢١)، والثقات لابن حبان (٣/ ٢٢٦)، والطبقات لابن سعد (٤/ ٢٩٩) و(٤/ ٣٩٧)، ومعرفة الصحابة لأبي نعيم (٣/ ١٧٢٨)، والإصابة لابن حجر (٦/ ٢٦٩).

١٠٣٢- عبد الله بن عطارد بن أذينة الطائي البصري.

صور وروده في أسانيد المصنف:

عبد الله بن أذينة الطائي.

له ترجمة في: الكامل لابن عدي (٥/ ٣٥٨)، ولسان الميزان (٤/ ٤٣٢)، وتاريخ الإسلام (٥/ ١٠٠).

١٠٣٣- عبد الله بن عكرمة بن عبد الرحمن بن الحارث بن هشام، أبو محمد المخزومي المدني.

له ترجمة في: التاريخ الكبير (٥/ ١٦٢)، والجرح والتعديل (٥/ ١٣٣)، الثقات لابن حبان (٧/ ٢٨)، الطبقات الكبرى لابن سعد (٧/ ٤٥٤)، وطبقات خليفة (ص٢٧٠).

١٠٣٤- عبد الله بن علي بن عبد الله بن جعفر بن نجيح السعدي ابن المديني.

له ترجمة في: سؤالات السهمي للدارقطني (ص٢٣١)، وتاريخ بغداد (١١/ ١٧٨).

١٠٣٥- عبد الله بن علي أبو القاسم الغزال الكرماني الطوسي العدل.

يروي عن: علي بن الحسن بن شقيق، ويحيى بن عبد الله بن زياد السلمي خاقان.

روى عنه: أبو العباس القاسم بن القاسم السياري، وأحمد بن محمد أبو بكر الجيرنجي.

ذكره المزي في تهذيب الكمال (٣١/ ٤٠٧) فيمن روى عن: يحيى بن عبد الله بن زياد السلمي خاقان، ولم نجد من خصه بترجمة.

وانظر تفسير البغوي (١/ ٢٥٩)، ومسند أبي حنيفة لابن خسرو (١/ ١٥٨)، وتاريخ بغداد (٦/ ٣٤٢)، وشعب الإيمان (٢/ ٢٨٣، ٢٠١).

١٠٣٦- عبد الله بن عمر بن أحمد بن علي بن عبد الرحمن، أبو عبد الرحمن [illegible]

صور وروده في أسانيد المصنف:

عبد الله بن عمر بن علي الجوهري.

له ترجمة في: سير أعلام النبلاء (١٦/ ١٦٨)، وتاريخ الإسلام (٨/ ١٦٦).

١٠٣٧- عبد الله بن عمر بن عبد الله بن علي بن عدي بن [illegible] ابن عبد [illegible] بن [illegible] بن [illegible] بن [illegible] العبدي [illegible]

صور وروده في أسانيد المصنف:

عبد الله بن ربيعة.

ouisn e

له ترجمة في: التاريخ الكبير (٥/ ١٤٤)، والجرح والتعديل (٥/ ١٠٨)، والثقات (٧/ ٣٦)، وتعجيل المنفعة (١/ ٧٥٤)، وتاريخ دمشق (٣١/ ٢٠٧).

١٠٣٨- عبد الله بن عمرو بن الحارث.

له ترجمة في: التاريخ الكبير (٥/ ١٥٢)، والجرح والتعديل (٥/ ١١٧)، والثقات لابن حبان (٥/ ١٥) و(٧/ ٥٢).

١٠٣٩- عبد الله بن عمرو بن حسان الواقعي.

له ترجمة في: الجرح والتعديل (٥/ ١١٩)، والضعفاء للعقيلي (٣/ ٢٨٩)، والكامل لابن عدي (٥/ ٤٢٠)، والضعفاء للدارقطني (ص٢٦٤)، ولسان الميزان (٤/ ٥٣٣)، والإكمال لابن ماكولا (٧/ ٣٩٨).

١٠٤٠- عبد الله بن عمرو بن زهير الكعبي.

أكثر عنه محمد بن عمر الواقدي، وكذا روى عنه عبد الله بن عمرو الواقعي.

وروى عن: إسماعيل بن عمرو بن سعيد بن العاص، ومحجن بن كعب الكعبي، ويعقوب بن عتبة. انظر معرفة الصحابة لأبي نعيم (٢/ ٥٨٤) و(٣/ ١٤٢٥).

ولم نجد من خصه بترجمة.

١٠٤١- عبد الله بن عمرو بن أبي أمية، أبو عمرو البصري.

له ترجمة في: الجرح والتعديل (٥/ ١٢٠)، وغنية الملتمس للخطيب (ص٢٢١)، ولسان الميزان (٤/ ٤٣٧).

١٠٤٢- عبد الله بن العلاء بن خالد بن وردان البصري.

سماه المصنف والطبراني: عبد الله بن العلاء بن شيبة.

له ترجمة في: الجرح والتعديل (٥/ ١٢٨)، وسير أعلام النبلاء (٧/ ٣٥١)، وتاريخ الإسلام (٤/ ٤٢٤).

انظر: المعجم الكبير للطبراني (٤/ ١٦٢)، واللطائف من دقائق المعارف لأبي موسى المديني (ص٤٣٦)، وتكملة الإكمال لابن نقطة (٣/ ٣٥٢).

١٠٤٣- عبد الله بن عياض بن الحارث الطائفي الثقفي.

له ترجمة في: التاريخ الكبير (٥/ ١٦٠)، والجرح والتعديل (٥/ ١٢٩).

١٠٤٤- عبد الله بن عياش بن عبد الله بن عبد الله أبو الجراح الهمداني الكوفي صاحب أبي جعفر المنصور وهو في المتوفى.

له ترجمة في تاريخ بغداد (١١/ ١٨٧)، والإكمال (٦/ ٧٣)، ولسان الميزان (٤/ ٥٣٧).

١٠٤٥- عبد الله بن غانم بن حمويه بن الحسين بن معاذ، أبو محمد الصيدلاني الطويل النيسابوري. (ش)

صور وروده في أسانيد المصنف:

عبد الله بن [illegible]

له ترجمة في: [illegible] تاريخ [illegible] (ص[illegible]) [illegible] تاريخ الإسلام (٨/ ٢٥٥)، ولسان الميزان (٦/ ٣٧٩)، وتاريخ الإسلام (٨/ ٢٥٨)، أو أنه أخوه، والله أعلم.

bisn

١٠٤٦- عبد الله بن غنام بن حفص بن غياث، أبو محمد النخعي الكوفي، يقال له: عبيد.

صور وروده في أسانيد المصنف:

عبيد بن غنام.

له ترجمة في: المؤتلف والمختلف للأزدي (ص٩٨)، والإكمال لابن ماكولا (٧/ ٣٧)، وتوضيح المشتبه (٦/ ١٨٨)، وسير أعلام النبلاء (١٣/ ٥٥٨)، وتاريخ الإسلام (٦/ ٩٨٠)، والوافي بالوفيات (١٩/ ٢٨١).

قال عبد الغني: "عبيد بن غنام بن حفص بن غياث. يحدث عن علي بن حكيم الأودي، حدثني عنه أبو منصور محمد بن سعد الأباوردي"

قال ابن ماكولا بعد هذا الكلام: "قلت: ولعل الأباوردي صغره، ولست أدري أهو عبد الله صغر اسمه أو أخ له؟".

وقال المزي في تهذيب الكمال (٢٠/ ٤١٦) في ذكر الرواة عن علي بن حكيم الأودي: "وعبد الله بن غنام... وهو عبيد بن غنام".

وذكره الذهبي باسم عبيد، وقال: "قيل: اسمه عبد الله".

١٠٤٧- عبد الله بن أبي فروة كيسان المدني، والد عبد الأعلى.

له ترجمة في: تعجيل المنفعة (١/ ٧٦١)، والتحفة اللطيفة (٢/ ٧١)، والوافي بالوفيات (١٧/ ٢٢٢).

١٠٤٨- عبد الله بن قارظ القرشي.

روى عن: عبد الرحمن بن عوف.

روى عنه: ابنه إبراهيم بن عبد الله بن فارظ.

ذكره المزي في التهذيب (٢/ ١٢٦) في شيوخ ابنه إبراهيم، وكذا ذكره فيمن روى عن عبد الرحمن بن عوف (١٧/ ٣٢٥)، وقد أخرج أحمد حديثه في المسند (٣/ ١٩٨)، وهو مما فات الحسيني في الإكمال، وابن حجر في التعجيل، وهو على شرطهما.

ولم نجد من خصصه بترجمة.

وسئل الدارقطني كما في العلل (٤/ ٢٩٥) عن حديث إبراهيم بن عبد الله بن فارظ عن أبيه، فقال: "يرويه يحيى بن أبي كثير، واختلف عنه: فرواه هشام الدستوائي، عن يحيى، عن إبراهيم بن عبد الله بن فارظ، أن أباه حدثه، عن عبد الرحمن بن عوف. ورواه شيبان، عن يحيى، قال:

e nsing

فلعله ينسبه لبعض أجداده.

له ترجمة في: سير أعلام النبلاء (١٦/ ٤٤)، وتاريخ الإسلام (٨/ ٥٦)، والعقد الثمين للفاسي (٥/ ٢٤٣).

وهو ابن: محمد بن إسحاق بن العباس صاحب كتاب أخبار مكة، وظنه الذهبي في التاريخ والسير، أنه هو صاحب الكتاب، وتبعه على ذلك الفاسي في العقد الثمين، ولكن الفاسي عاد وترجم لأبيه على الصواب (١/ ٤١٠)، وذكر أنه صاحب أخبار مكة.

١٠٥١- عبد الله بن محمد بن بهلول بن أبي أسامة، أبو أسامة الحلبي، وقيل: عبد الله بن أسامة.

صور وروده في أسانيد المصنف:

عبد الله بن أسامة الحلبي.

وأبو أسامة الحلبي.

له ترجمة في: الإرشاد للخليلي (٢/ ٤٨٠)، وتاريخ دمشق (٣٢/ ١٦٨)، وتاريخ الإسلام للذهبي (٢١/ ٢٠٩)، والكنى لأبي أحمد (٢/ ٢٤)، وفتح الباب (ص٩٥)، والمقتنى (١/ ٧٥).

١٠٥٢- عبد الله بن محمد بن جابر بن عبد الله بن عمرو بن حرام الأنصاري.

يروي عن: أبيه.

روى عنه: عبيد الله بن محمد بن حنين، والوليد بن بكير التميمي الطهوي.

ولم نجد من خصه بترجمة.

وقال الحاكم عقب الحديث (٢٠١٣): "رواته عن آخرهم مدنيون ممن لا يعرف واحد منهم بجرح". وقال الشيخ الألباني رحمه الله في السلسلة الضعيفة (٩/ ٥٧) معقبا على كلام الحاكم هذا: "قلت: ولا بتوثيق؛ فكان ماذا؟! اللهم إلا محمد بن جابر بن عبد الله، فذكره ابن حبان في الثقات، وقال ابن سعد: في روايته ضعف، وليس يحتج به" انظر الطبقات الكبرى (٧/ ٢٧١)، وانظر أيضا علل ابن أبي حاتم (٥/ ١٥٢)، وشعب الإيمان (٩/ ٣٣١).

١٠٥٣- عبد الله بن محمد بن حمدان الدهقان، أبو طاهر الجويني النيسابوري. (ش)

له ترجمة في: تلخيص تاريخ نيسابور (ص٩١)، والفيصل في مشتبه النسبة للحازمي (٢/ ٤٧٧) ووقع فيه هكذا: "عبد الله بن محمد حمدان الدهقان".

١٠٥٤- عبد الله بن محمد بن حمويه بن عباد، أبو القاسم بن أبي بكر الظهماني النيسابوري السراج.

له ترجمة في: تلخيص تاريخ نيسابور (ص[illegible]) [illegible] تاريخ الإسلام (٧/ [illegible]).

وقع في تلخيص تاريخ نيسابور: "عبد الله بن محمد بن محمد بن حمويه"، وفي التاريخ: "عبد الله بن محمد بن أحمد بن محمويه".

١٠٥٥- عبد الله بن محمد بن ربيعة بن قدامة بن مظعون، أبو محمد القدامي المصيصي.

له ترجمة في: الإرشاد للخليلي (١/ ٢٨٠) و(١/ ٤٢٢)، والكامل لابن عدي (٥/ ٤٢١٩)، ولسان الميزان (٥/ ٥٥٧)، والأنساب لابن السمعاني (٤/ ٤٥٩)، وتاريخ الإسلام (٥/ ١٠٢).

١٠٥٦- عبد الله بن محمد بن زكريا بن يحيى بن أبي زكريا الأصبهاني.

له ترجمة في: طبقات المحدثين بأصبهان (٣/ ٣٧٣)، وذكر أخبار أصبهان (١/ ١١٢)، وتاريخ الإسلام (١/ ٧٦٩).

١٠٥٧- عبد الله بن محمد بن زياد بن واصل بن ميمون، أبو بكر النيسابوري الفقيه، سؤل أن عثمان بن عفان.

صور ورود في أسانيد المصنف:

أبو بكر بن زياد.

له ترجمة في: سؤالات السلمي (ص٢٩٢)، وتاريخ بغداد (١١/ ٣٣٩) وتاريخ دمشق (٢٨/ ١٨٣)، وسير أعلام النبلاء (١٥/ ١٥)، وتاريخ الإسلام (٧/ ٤٩١).

١٠٥٨- عبد الله بن محمد بن سعيد بن أبي مريم الحكم بن محمد بن سالم المصري.

له ترجمة في: الكامل لابن عدي (٥/ ٤١٩٥)، ولسان الميزان (٤/ ٥٦٢)، وتاريخ الإسلام (٧/ ٧١٧).

١٠٥٩- عبد الله بن محمد بن سالم بن حبيب بن عبد الوارث، أبو محمد القدسي الفرياني.

له ترجمة في: تاريخ دمشق (٣٢/ ١٩٣)، وسير أعلام النبلاء (١٤/ ٣٠٦)، وتاريخ الإسلام (٧/ ٣٨١).

١٠٦٠- عبد الله بن محمد بن سيار، أبو محمد الفرهاني، ويقال: الزَّهْقاني.

له ترجمة في: تاريخ دمشق (٣٢/ ١٩٥)، وسير أعلام النبلاء (١٤/ ١٤٦)، وتاريخ الإسلام (٧/ ١٨٣)، والباب في ليلبب الأنساب لابن الأثير (٢/ ٤٢٧)، ومعجم البلدان (٤/ ٢٥٨).

١٠٦١- عبد الله بن محمد بن شاكر، أبو البختري العتيري البغدادي المقرئ.

له ترجمة في: المجرح والتعديل (٥/ ١٢٦)، والثقات لابن حبان

له ترجمة في: سير أعلام النبلاء (١٤/ ١٦٦)، وتاريخ الإسلام (٧/ ٨٩)، والتقييد لابن نقطة (٢/ ٦٠).

١٠٦٣- عبد الله بن محمد بن عبد العزيز بن المرزبان بن سابور بن شاهنشاه، أبو القاسم البغوي، ابن بنت أحمد بن منيع.

له ترجمة في: سؤالات السلمي (ص٢٠٨)، وسؤالات السهمي (ص٢٣٦)، والكامل لابن عدي (٤/ ٢٦٧)، ولسان الميزان (٤/ ٥٦٣)، والإرشاد للخليلي (٢/ ٦١٠)، وتاريخ بغداد (١١/ ٣٢٥) وسير أعلام النبلاء (١٤/ ٤٤٠).

١٠٦٤- عبد الله بن محمد بن علي بن زياد، أبو محمد النيسابوري السمذي الدورقي المعدل. (ش)

صور وروده في أسانيد المصنف:

عبد الله بن محمد بن زياد.

وأبو محمد بن زياد.

وعبد الله بن محمد الدورقي.

له ترجمة في تلخيص تاريخ نيسابور (ص٩١)، والأنساب لابن السمعاني (٣/ ٢٩٥)، وتاريخ الإسلام (٨/ ٢٥٦)، ولم يعرفه ابن نقطة في تكملة الإكمال (٢/ ٦١٣) عندما سماه الحاكم: عبد الله بن محمد الدورقي، فقال: "وأبو محمد عبد الله بن محمد الدورقي حدث عن أبي العباس محمد بن إسحاق، وأبي علي المروزي حدث عنه الحاكم أبو عبد الله في تاريخ نيسابور".

١٠٦٥- عبد الله بن محمد بن علي بن جعفر بن ميمون بن الزبير، أبو علي البلخي الحافظ.

له ترجمة في: تلخيص تاريخ نيسابور (ص٤٩)، وتاريخ بغداد (٢٩٩/١١)، وسير أعلام النبلاء (٥٢٩/١٣)، وتاريخ الإسلام (٩٦٧/٦).

١٠٦٦- عبد الله بن محمد بن عبارة الأنصاري النسائي، يعرف بابن القداح.

له ترجمة في: الجرح والتعديل (١٥٨/٥)، وتاريخ بغداد (٢٥٣/١١)، وتاريخ الإسلام (١٠٣٥/٥).

١٠٦٧- عبد الله بن محمد بن فحطلة بن مرزوق الصلحي.

صور ورود في أسانيد المصنف:

١٠٦٨- عبد الله بن محمد بن مسلم، أبو بكر الإسفرائيني المهرجاني الجوربذي النيسابوري

صور وروده في أسانيد المصنف:

عبد الله بن محمد الإسفرائيني.

له ترجمة في: سؤالات حمزة بن يوسف (ص١٠٧)، والكنى لأبي أحمد (٢/٢٤٤)، وتلخيص تاريخ نيسابور (ص٦٦)، وتاريخ دمشق (٣٣/٣٦٧)، وسير أعلام النبلاء (١٥/٤٥٧)، وتاريخ الإسلام (٢٤/٤٧)، ومعجم البلدان (٢/ ١٨٠)، والتاج (١/ ٣٠٦)، والأنساب لابن السمعاني (٢/ ١٣٣)، ووضعه ابن السمعاني تحت نسبة الجوربذي.

١٠٦٩- عبد الله بن محمد بن موسى بن كعب، أبو محمد الكعبي النيسابوري الصيدلاني. (ش)

صور وروده في أسانيد المصنف:

عبد الله بن محمد الكعبي.

وعبد الله بن موسى الصيدلاني.

وأبو محمد بن موسى.

له ترجمة في: تلخيص تاريخ نيسابور (ص٩١)، وسير أعلام النبلاء (١٥/ ٥٣٠)، وتاريخ الإسلام (٧/ ٨٨٨)، والأنساب لابن السمعاني (٥/ ٨٠).

١٠٧٠- عبد الله بن محمد بن ناجية بن نجية، أبو محمد البيري البغدادي.

له ترجمة في: سؤالات حمزة بن يوسف (ص١٠٦)، وتاريخ بغداد

(١١/ ٣١٣)، وسير أعلام النبلاء (١٤/ ١٦٤)، وتاريخ الإسلام (٧/ ٣٦)، والأنساب لابن السمعاني (١/ ٣٠٧).

١٠٧١- عبد الله بن محمد بن نصر بن طويط، أبو الفضل الرملي البزاز الطويطي.

له ترجمة في: تاريخ دمشق (٣٢/ ٣٧١)، وتاريخ الإسلام (٧/ ١٨٤)، والأنساب لابن السمعاني (٤/ ٨٣)، ومعجم البلدان (٣/ ٧٠).

١٠٧٢- عبد الله بن محمد بن وهب بن بشر بن صالح بن حمدان، أبو محمد الدينوري، وهو: عبد الله بن حمدان بن وهب.

له ترجمة في: سؤالات السلمي (ص٢٠٩)، والإرشاد للخليلي (٢/ ٦٢٧)، والكامل لابن عدي (٥/ ٤٣٩)، ولسان الميزان (٤/ ٤٦٧)

[illegible]

(١٤/ ٤٠٠)، وتاريخ الإسلام (٧/ ١٣٤).

١٠٧٣- عبد الله بن محمد بن يحيى بن عروة بن الزبير.

له ترجمة في: الجرح والتعديل (٥/ ١٥٨)، والضعفاء للعقيلي (٣/ ٣٢٧)، والكامل لابن عدي (٥/ ٣٠٣)، ولسان الميزان [illegible]

١٠٧٤- [illegible] أبو عمر [illegible]

[illegible]

١٠٧٥- عبد الله بن محمد، أبو أسد [illegible].

روى عن: خالد بن مخلد القطواني.

bulsn e

روى عنه: الأمير خالد بن أحمد بن خالد أبو الهيثم الذهلي.

لم ندر من هو، وانظر الأسماء والصفات للبيهقي (١/ ٣٢).

١٠٧٦- عبد الله بن محمد، أبو القاسم الجرجاني. (ش)

له ترجمة في: تاريخ جرجان (ص٢٣١)، وقال: "روى عن جعفر بن محمد النيسابوري الحافظ رحمه الله"، وذكره ابن السمعاني في الأنساب (٥/ ٣٥٩) في من روى عن: جعفر بن محمد بن موسى المقيد النيسابوري.

١٠٧٧- عبد الله بن محمد العدوي.

إن صح التفريق بينه وبين عبد الله بن محمد العدوي الذي يحدث عن علي بن زيد بن جدعان؛ فإن له ترجمة في ضعفاء العقيلي (٣/ ٣٢٠)، ولسان الميزان (٤/ ٥٧٠)، وهو قول العقيلي والنباتي في ذيل الكامل، وإن كانا واحدا كما يرى المزي والذهبي؛ فهو من رجال التهذيب، والله أعلم.

١٠٧٨- عبد الله بن محمد الجحشي، والد إبراهيم، عن أم عكاشة بنت محصن.

لم نقف له على ترجمة فيما اطلعنا عليه من كتب التراجم، وقد ذكر ابن سعد في طبقاته (١٠/ ١١١) هذا الخبر، وكذا عنه ابن عساكر في تاريخ دمشق (٣/ ٢١٣)، والله أعلم.

عبد الله بن محمد الدورقي.

هو: عبد الله بن محمد بن علي بن زياد، أبو محمد النيسابوري السمذي الدورقي المعدل.

مضى برقم (١٠٦٤).

* عبد الله بن محمد الفقيه.

هو: عبد الله بن أحمد بن محمد بن سعيد، أبو القاسم بن أبي سعيد الفقيه النسوي العدل.

مضى برقم (٩٨١).

١٠٧٩- عبد الله بن محمود بن عبد الله، أبو عبد الرحمن السعدي المروزي.

ويقال له أيضا: عبد الله بن محمد بن محمود، كما في صحيح ابن حبان (٥/ ٢٥٥). له ترجمة في: الجرح والتعديل (٥/ ١٨٣)، وسير أعلام النبلاء (١٤/ ٣٩٩)، وتاريخ الإسلام (٧/ ٢٤٠)، وتوضيح المشتبه (٥/ ٩٨).

١٠٨٠- عبد الله بن مخارق، ويقال: ابن أبي المخارق بن سليم، ويقال: ابن سليمان بن حصيرة، السلمي، أخو قابوس.

له ترجمة في: التاريخ الكبير (٥/ ٢٠٨)، والجرح والتعديل (٥/ ١٧٩)، والثقات لابن حبان (٧/ ٥٤)، وتاريخ ابن معين رواية الدوري (٣/ ٣٦٩)، وتاريخ دمشق (٣٣/ ٢٥).

١٠٨١- عبد الله بن مرداس المحاربي البجلي.

له ترجمة في: الثقات لابن حبان (٥/ ٢٤)، والطبقات لابن سعد (٨/ ٣١٧)، وتاريخ دمشق (٣٣/ ٣٤).

١٠٨٢- عبد الله بن مسلم [illegible] أبو محمد [illegible] وقيل المروزي.

له ترجمة في: تاريخ بغداد (١١/ ٤١١)، وتاريخ الإسلام (٦/ ٥٠٥)، ولسان الميزان (٥/ ٨).

Bibliotheca Alexandrina

١٠٨٣- عبد الله بن مسلم، أبو الحارث الفهري.

له ترجمة في: لسان الميزان (٥/ ١١).

١٠٨٤- عبد الله بن مصعب بن ثابت بن عبد الله بن الزبير بن العوام، أبو بكر القرشي الأسدي الزبيري.

له ترجمة في: التاريخ الكبير (٥/ ٢١١)، والجرح والتعديل (٥/ ١٧٨)، والثقات لابن حبان (٧/ ٥٦)، ولسان الميزان (٥/ ١٥)، وتاريخ بغداد (١١/ ٤١٥).

١٠٨٥- عبد الله بن معاوية بن عاصم بن المنذر بن الزبير بن العوام، أبو معاوية القرشي الأسدي الزبيري.

له ترجمة في: التاريخ الكبير (٥/ ٢٠٠)، والثقات لابن حبان (٧/ ٤٦)، والكامل لابن عدي (٥/ ٣٢٥)، ولسان الميزان (٥/ ١٧).

١٠٨٦- عبد الله بن المغيرة بن أبي ذباب عم الحارث بن عبد الرحمن.

له ترجمة في: الثقات لابن حبان (٥/ ٣٤).

كذا سماه ابن حبان في الصحيح والثقات، وقال المزي في تهذيب الكمال (٢/ ٢٥٤): "يقال: اسمه الحارث".

١٠٨٧- عبد الله بن مليل البجلي.

له ترجمة في: التاريخ الكبير (٥/ ١٩٢)، والجرح والتعديل (٥/ ١٦٨)، والثقات لابن حبان (٥/ ٤٣)، وتالي تلخيص المتشابه (١/ ٢١٦).

١٠٨٨- عبد الله بن مهران بن الحسن، أبو بكر النحوي الضرير.

له ترجمة في: تاريخ بغداد (١١/ ٤٢٣)، وإنباه الرواة (٢/ ١٥٠).

١٠٨٩- **عبد الله بن ميمون.**

روى عن: موسى بن مسكين.

روى عنه: العمد بن عازم أبو معاوية الضرير.

لا يدرى من هو ولا شيخه.

قال الذهبي في التلخيص: "إسناده مظلم". وقال العراقي في تخريج أحاديث الإحياء (ص١٠٢٨): "وفيه عبد الله بن ميمون فإن يكن القداح فهو متروك الحديث".

وانظر شعب الإيمان للبيهقي (١٢/ ١٥٩)ك، والخصت لابن أبي الدنيا (ص١٥٥).

١٠٩٠- **عبد الله بن نافع بن ثابت بن عبد الله بن الزبير بن العوام، وهو عبد الله الأكبر.**

١٠٩٢- عبد الله بن نصر الأصم البزاز الأنطاكي.

له ترجمة في: الجرح والتعديل (٥/ ١٨٦)، والكامل لابن عدي (٥/ ٣٨٢)، ولسان الميزان (٥/ ٢٦)، وتاريخ الإسلام (٥/ ١١٦٣).

١٠٩٣- عبد الله بن هشام بن أبي عبد الله، أبو الحسن الدستوائي.

له ترجمة في: الجرح والتعديل (٥/ ١٩٣)، والثقات لابن حبان (٨/ ٣٤٧)، ولسان الميزان (٥/ ٣٠).

١٠٩٤- عبد الله بن يحيى بن موسى بن داود بن علي بن إبراهيم بن شيرزاذ القاضي، أبو محمد السرخسي الشيرزاذي العاصي.

له ترجمة في: الكامل لابن عدي (٥/ ٤٣٩)، ولسان الميزان (٥/ ٣٨)، وتاريخ دمشق (٣٣/ ٣٦٤)، وتلخيص تاريخ نيسابور (ص٤٩)، وتاريخ الإسلام (٧/ ٣٧) و(٧/ ١٨٥)، والأنساب لابن السمعاني (٣/ ٤٩٥).

١٠٩٥- عبد الله بن يزيد بن أسد بن كرز بن عامر البجلي القسري.

له ترجمة في: التاريخ الكبير (٥/ ٢٢٥)، والجرح والتعديل (٥/ ١٩٩)، والثقات لابن حبان (٥/ ٥٤)، وتعجيل المنفعة (١/ ٧٧٦)، ونزهة الألباب (١/ ٢٤٣).

١٠٩٦- عبد الله بن يزيد بن الأقنع الباهلي.

له ترجمة في: التاريخ الكبير (٥/ ٢٢٦)، والجرح والتعديل (٥/ ١٩٨) و(٥/ ١٩٩)، والثقات لابن حبان (٧/ ٢٧)، والإكمال للحسيني (ص٢٥٣).

١٠٩٧- عبد الله بن يزيد بن راشد، أبو بكر القرشي المقرئ الدمشقي، المعروف بحيار القراء.

له ترجمة في: المجرح والتعديل (٥/ ٢٠٢)، والكنى لأبي أحمد (٢/ ١٤٨)، والكنى للدولابي (١/ ٣١٤)، وتاريخ دمشق (٣٣/ ٣٧٧)، وغاية النهاية في طبقات القراء (١/ ٤٣٢)، وتاريخ الإسلام (٥/ ٨٥٩)، ومنتخب من معرفة الألقاب (ص١١٢)، ونزات الألقاب (ص٩٠).

١٠٩٨- عبد الله بن يزيد بن عبد الله بن قسط الليثي المديني، أخو القاسم.

له ترجمة في: الطبقات الكبرى (٧/ ٥٩٩)، والتاريخ الكبير (٥/ ٢٣٠)، والجرح والتعديل (٥/ ٢٠١)، والثقات لابن حبان (٨/ ٣٣٣)، وتاريخ ابن أبي خيثمة (ق ١٢٨/أ).

١٠٩٩- [illegible]

عبدان بن يزيد.

له ترجمة في: منتخب من معرفة الألقاب لمحمد بن طاهر المقدسي (ص٢٣٥)، وكشف النقاب (١/ ٣٢٠)، ونزهة الألباب (٢/ ١٥)، وتاريخ الإسلام (٧/ ٥٤٩).

وأصحاب كتب الألقاب سموه تبعا للشيرازي: عبد الله بن يزيد، وكنوه بأبي الحسن، والذهبي سماه تبعا لشيروية في طبقاته: الحسن بن يزيد، وكناه بأبي علي، وتسمية الشيرازي ومن تبعه أصح؛ لأن كل من لقب بعبدان عادة ما يكون اسمه: عبد الله أو عبيد الله، وتكنية الشيرازي ومن تبعه أصح، كناه بها أيضا الحسن بن الحسين بن حمكان الهمذاني الشافعي في كتابه: الفوائد والأخبار والحكايات عن الشافعي (ص١٣١) و(ص١٧٠)، والله أعلم.

١١٠١- عبد الله بن يزيد البكري.

له ترجمة في: الجرح والتعديل (٥/ ٢٠١)، ولسان الميزان (٥/ ٤٢).

١١٠٢- عبد الله بن يعلى بن مرة الثقفي.

له ترجمة في: التاريخ الكبير (٥/ ٢٣٥)، والجرح والتعديل (٥/ ٢٠٤)، والمجروحين (١/ ٥١٩)، والضعفاء للعقيلي (٣/ ٣٦٩)، والكامل لابن عدي (٥/ ٣٧٣)، وتعجيل المنفعة (١/ ٧٨٠)، ولسان الميزان (٥/ ٤٣).

١١٠٣- عبد الله بن أبي الأبيض، مولى جويرية.

هو من شيوخ محمد بن عمر الواقدي المجهولين، وهو يحدث عن أبيه عن جدته، وهي مولاة جويرية بنت الحارث أم المؤمنين ﵂، وصفه

الواقدي بأنه كان عالمًا بحديثهم، كما في المغازي (١/ ٤١٢)، أي بحديث جويرية، وقد روى الواقدي عنه وعن ابنيه سعيد وعمرو، ولم نجد من أفرده بترجمة، وابنه سعيد له ترجمة في: الجرح والتعديل (٤/ ٦)، وقال عنه أبو حاتم: "مجهول".

١١٠٤- عبد الله بن أبي بكر بن علي المقدمي.

له ترجمة في: الجرح والتعديل (٥/ ١٨)، وسؤالات البرذعي لأبي زرعة (ص/ ١٩٦)، وسؤالات السهمي (ص/ ٩٩) و(ص/ ٢٣٢)، ولسان الميزان (٤/ ٤٤٢)، وتاريخ الإسلام (ت/ ٨٥٩).

١١٠٥- عبد الله بن أبي سفيان بن الحارث بن عبد المطلب بن هاشم بن عبد مناف، أبو الهياج الهاشمي.

١١٠٨- عبد الله الزعفراني، من أهل البصرة.

له ترجمة في: التاريخ الكبير (٥/ ٩٧)، والجرح والتعديل (٥/ ٢٠٨)، والثقات لابن حبان (٧/ ٢٣).

١١٠٩- عبد الله بن حبيب بن حبيب القرقساني.

يروي عن أبيه: حبيب بن حبيب.

روى عنه: غالب بن عبد الله، ويقال غالب بن غالب القرقساني.

لم نجد له ترجمة، وهو وأبوه وابنه مجاهيل، وفي السند إليهم: عَمرو بن زياد الباهِلي، وهو كذاب وضاع.

وانظر التفسير الوسيط للواحدي (٢/ ٤٩٧).

١١١٠- عبد الله بن عامر المعافري.

يروي عن عمرو بن الحمق الصحابي.

روى عنه ابنه: عَميرَةُ بن عبد الله المعافري.

لم نجد من خصه بترجمة، وقد ذكره ابن عساكر (٤٥/ ٤٩١)، والمزي (٢١/ ٥٩٧) فيمن روى عن عمرو بن الحمق، وسمياه: عبد الله بن عامر المعافري.

وقد ذكر أبو زرعة الدمشقي الحديثَ في الفوائد المعللة (ص١٦٠) عن عبد الله بن صالح أيضا، فقال: عن عميرة بن ناجية عن أبيه، وهو مخالف لكل من رواه؛ لذا وضعه في الفوائد، والله أعلم.

١١١١- عبد الله بن صفوان بن حذيفة بن اليمان، ويقال: مولى صفوان بن حذيفة.

يروي عن: حذيفة بن اليمان.

روى عنه ابنه مروان.

له ترجمة في: لسان الميزان (٤/ ٥٠٣).

١١١٢- عبد الله بن واقد عن قتادة.

له ترجمة في: ضعفاء العقيلي (٣/ ٣٥٥)، ولسان الميزان (٥/ ٣٣).

١١١٣- عبد الله المدني، ويقال: المزني.

روى عن: عبد الرحمن بن أبي بكر.

روى عنه: إسماعيل بن أبي خالد.

روى حديثه المصنف وعنه البيهقي في الدلائل (٦/ ٢٣٩) فسماه: عبد الله المزني.

ورواه الطبراني في الكبير (٣/ ٢٤٠)، وأبو نعيم في معرفة الصحابة (٢/ ٧١٢)، وابن عساكر في تاريخ دمشق (٥٧/ ٢٧٠) كلهم من طريق

ضرار به، فسموه: عبد الله المدني. ولم ندر من هو، ويغلب على الظن أن هذا تصحيف قديم، وأن صوابه: عبد الله البهي، وانظر مسند البزار (٦/ ٢٤١)، والله أعلم.

١١١٤- عبد المجيد بن أبي عبس بن محمد بن أبي عبس بن جبر، أبو محمد الحارثي الأنصاري المدني الأوسي.

[illegible] أبو عبس [illegible] في المستدرك بهذا [illegible] (٥/ ٥٩٢)، [illegible]

له ترجمة في: التاريخ الكبير (٦/ ٢١١)، والجرح والتعديل (٦/ ٦٤)، والثقات لابن حبان (٧/ ١٣٧)، والطبقات لابن سعد (٧/ ٥٨٩)، وتاريخ

bulsn e

الإسلام (٤/ ١٣٨)، والمقتنى (٢/ ٤٨)، ولسان الميزان (٥/ ٢٤٩).

١١١٥ - عبد الملك بن بشير السامي البصري.

له ترجمة في: الجرح والتعديل (٥/ ٣٤٣)، وغنية الملتمس للخطيب (ص٢٧٢)، والإكمال لابن ماكولا (١/ ٢٩٣).

١١١٦ - عبد الملك بن صالح، أبو مروان القرشي.

عن: صالح بن قدامة.

وعنه: محمد بن العباس الصيدلاني.

كذا في النسخ الخطية كلها، والظاهر أن ثمة تصحيف، وذلك أن محمد بن العباس أبو بكر المري الصيدلاني يروي عن: عبد الملك بن مسلمة أبو مروان القرشي المصري، وذلك كما في: الجزء الثاني من حديث أبي إسحاق إبراهيم بن محمد بن أحمد ابن أبي ثابت، رقم (٦٧)، فلعله قد تصحف: "مسلمة" إلى: "صالح"، فهذا هو غلبة الظن في هذا السند.

وعبد الملك بن مسلمة أبو مروان القرشي المصري له ترجمة في الجرح والتعديل (٥/ ٣٧١)، ولسان الميزان (٥/ ٢٧١)، وتاريخ الإسلام (٥/ ٦٢٥).

ويحتمل أن يكون: عبد الملك بن صالح بن علي بن عبد الله بن عباس بن عبد المطلب الأمير الهاشمي، وهو بعيد فهذا يكنى أبا عبد الرحمن.

وله ترجمة في: تاريخ بغداد (٢/ ٢٥٠)، وتاريخ دمشق (٣٧/ ٢١)، وتاريخ الإسلام (٤/ ٦٨٤)، وسير أعلام النبلاء (٩/ ٢٢١).

١١١٧ - عبد الملك بن عبد الرحمن ابن الأصبهاني.

له ترجمة في: تاريخ أصبهان (٢/ ٩٥).

١١١٨- عبد الملك بن عبد ربه، أبو إسحاق الطائي.

له ترجمة في: الثقات لابن حبان (٨/ ٣٩٠)، ولسان الميزان (٥/ ٢٦٣) و(٥/ ٢٦٨)، وتاريخ بغداد (١٢/ ١٧٢).

١١١٩- عبد الملك بن عبد الله بن أبي سفيان بن جارية الثقفي، وقيل: عبد الملك بن عبد الله بن سفيان بن العلاء بن جارية، حليف بني زهرة.

له ترجمة في: التاريخ الكبير (٥/ ٤٢١)، والجرح والتعديل (٥/ ٣٥٤)، والثقات لابن حبان (٥/ ١١٦).

١١٢٠- عبد الملك بن محمد بن عدي، أبو نعيم الفقيه الجرجاني، المعروف بالإسترابادي.

صور ورود في أسانيد المصنف:

١١٢٢- عبد الملك بن وهب المذحجي الكوفي.

له ترجمة في: التاريخ الكبير (٥/ ٤٣٥)، والجرح والتعديل (٥/ ٣٧٣)، والثقات لابن حبان (٧/ ١٠٨)، وانظر علل ابن أبي حاتم (٦/ ٤٨٠).

١١٢٣- عبد الملك بن أبي سوية الفقيمي المنقري، واسم أبي سوية خليفة بن عبدة، وقيل: سهيل بن خليفة بن عبدة.

له ترجمة في: الإكمال لابن ماكولا (٤/ ٣٩٤)، وتبصير المنتبه لابن حجر (٢/ ٧٠١)، وانظر تهذيب الكمال (٢٢/ ٥٣٠) ترجمة حفيده: العلاء بن الفضل.

١١٢٤- عبد الملك بن أبي القاسم الرقي الأحول.

له ترجمة في: الثقات لابن حبان (٧/ ١٠١)، وتاريخ الرقة (ص١٠٩)، وتوضيح المشتبه (٤/ ٢٢٠).

١١٢٥- عبد المنعم بن إدريس بن سنان بن كليب، أبو عبد الله اليماني، ابن بنت وهب بن منبه.

له ترجمة في: التاريخ الكبير (٦/ ١٣٨)، والجرح والتعديل (٦/ ٦٧)، والمجروحين (٢/ ١٤٣)، والضعفاء للعقيلي (٤/ ٥١)، ولسان الميزان (٥/ ٢٧٩)، وتاريخ بغداد (١٢/ ٤٤١).

١١٢٦- عبد المؤمن بن علي، أبو علي الزعفراني الأسدي الكوفي، نزيل الري، ابن أخي تميم بن عبد المؤمن.

له ترجمة في: الجرح والتعديل (٦/ ٦٦)، والثقات لابن حبان (٨/ ٤١٧).

١١٢٧- عبد الواحد بن زيد، أبو عبيدة القاص البصري العابد.

له ترجمة في: التاريخ الكبير (٦/ ٦٢)، والجرح والتعديل (٦/ ٢٠)، والثقات لابن حبان (٧/ ١٢٤)، والمجروحين (٢/ ١٣٩)، وسير أعلام النبلاء (٧/ ١٧٨)، وتعجيل المنفعة (١/ ٨٣٠).

١١٢٨- عبد الواحد بن محمد بن عبد الرحمن بن عوف الفرشي.

له ترجمة في: التاريخ الكبير (٦/ ٥٥)، والجرح والتعديل (٦/ ٢٣)، والثقات لابن حبان (٥/ ١٢٧)، وتعجيل المنفعة (١/ ٨٣١).

١١٢٩- عبد الواحد بن ميمون، ويقال: ابن حمزة، أبو حمزة المدني القرشي البياع، مولى عروة بن الزبير.

له ترجمة في: التاريخ الكبير (٦/ ٥٨)، والجرح والتعديل (٦/ ٢٤)،

١١٣٢- عبد الوهاب بن عيسى، أبو الحسن التمار الواسطي.

له ترجمة في: الجرح والتعديل (٦/ ٧٣).

١١٣٣- عبد الوهاب بن فليح بن رباح، أبو إسحاق القرشي المكي المقرئ، مولى عبد الله بن عامر بن كريز.

له ترجمة في: الجرح والتعديل (٦/ ٧٣)، والثقات لابن حبان (٨/ ٤١١)، وغاية النهاية (١/ ٤٢٨)، وتاريخ الإسلام (٥/ ١١٧٤) و(٦/ ٥٧٢)، والمقتنى (١/ ٧٢).

١١٣٤- عبيد الله بن أحمد بن عبد الله، أبو القاسم، المعروف بابن البلخي.

له ترجمة في: تاريخ بغداد (١٢/ ٧٧)، وتاريخ الإسلام (٧/ ٨٣٧).

١١٣٥- عبيد الله بن معقل بن يسار.

روى عن: معقل بن يسار.

وروى عنه: عمران القطان.

وقد ذكره الطبراني في المعجم الكبير (٢/ ٢٢٠) فيمن روى عن معقل، وأورد له هذا الحديث، وكذا رواه الهروي في ذم الكلام وأهله (٢/ ٣٥).

ولم نجد من خصه بترجمة.

١١٣٦- عبيد بن إسحاق، أبو عبد الرحمن العطار الكوفي الضبي، يقال له: عطار المطلقات.

له ترجمة في: التاريخ الكبير (٥/ ٤٤١)، والجرح والتعديل (٥/ ٤٠١)، والثقات لابن حبان (٨/ ٤٣١)، والمجروحين لابن حبان (٢/ ١٦٧)، والضعفاء للعقيلي (٤/ ٥٩)، والكامل لابن عدي (٧/ ٥٢)، ولسان الميزان (٥/ ٣٤٩).

١١٣٧ - عبد بن لهيعة عن الأوزاعي.

له ترجمة في: ميزان الاعتدال (٢/ ٤٩٤)، ولسان الميزان (٥/ ٣٥١).

قال الذهبي: "خرج له الحاكم في مستدركه حديثا باطلا هو المتهم به في فضل معاذ بن جبل، رواه عنه يوسف بن سعيد بن مسلم، ولا يدرى من هو عبيد".

١١٣٨ - عبد بن جبير، مولى الحكم بن أبي العاص.

له ترجمة في: التاريخ الكبير (٥/ ٤٤٥)، والجرح والتعديل (٥/ ٤٠٣)، والثقات لابن حبان (٥/ ٣٥٥)، وتعجيل المنفعة (١/ ٨٥٠)، وتلخيص المتشابه (١/ ٤١٩).

١١٣٩ - عبد بن الصباح الكوفي الخراز الضرير.

Missing

١١٤١ - عبيد بن عبد الواحد بن شريك، أبو محمد البغدادي البزار.

صور وروده في أسانيد المصنف:

عبيد بن شريك.

له ترجمة في: الثقات لابن حبان (٨/ ٤٣٤)، وسؤالات الحاكم (ص١٣٢)، ولسان الميزان (٥/ ٣٥٥)، وتاريخ بغداد (١٢/ ٣٩٢)، وتاريخ دمشق (٣٨/ ٢٠٨)، وسير أعلام النبلاء (١٣/ ٣٨٥)، والمقتنى (٢/ ٥٥).

١١٤٢ - عبيد بن عبيدة بن مرة التيمي التمار البصري.

له ترجمة في: الثقات لابن حبان (٨/ ٤٣١)، ولسان الميزان (٥/ ٣٥٦)، والمؤتلف والمختلف للدارقطني (٣/ ١٥١٤)، والإكمال لابن ماكولا (٦/ ٥٦)، وتوضيح المشتبه (٦/ ١٣٥)، وتبصير المنتبه (٣/ ٩١٤)، وله ذكر في تهذيب الكمال (٩/ ٤١٢).

* عبيد بن غنام.

هو: عبد الله بن غنام بن حفص بن غياث، أبو محمد النخعي الكوفي، يقال له: عبيد.

مضى برقم (١٠٤٦).

١١٤٣ - عبيد بن يحيى.

له ترجمة في: التاريخ الكبير (٦/ ٧)، والجرح والتعديل (٦/ ٥)، والثقات لابن حبان (٧/ ١٥٨) و(٨/ ٤٣٠).

لكن وقع فيهم جميعا أنه يروي عن معان بن رفاعة، وهو غير راوي

هذا الحديث، فمعاذ بن رفاعة بن رافع أكبر من معان هذا، وجاء في بيان خطأ البخاري (ص٧٤): "عبيد بن يحيى عن معاذ بن رفاعة"، على الصواب، وقال محققه: "في التاريخ والجرح والتعديل: معان، ولم يبن لي الصواب".

١١٤٤- عبيد بن أبي قرة البغدادي، سكن مصر.

له ترجمة في: التاريخ الكبير (٦/ ٢)، والجرح والتعديل (٥/ ٤١٢)، والثقات لابن حبان (٨/ ٤٣١)، والطبقات لابن سعد (٩/ ٣٢٦)، والضعفاء للعقيلي (٤/ ٦١)، والكامل لابن عدي (٧/ ٥٥)، وتاريخ بغداد (١٢/ ٣٨٦)، وتاريخ الإسلام (٥/ ١٢٠)، ولسان الميزان (٥/ ٣٥٨).

١١٤٥- عبيد بن قنفذ، أبو محمد البزار.

له ترجمة في: لسان الميزان (٥/ ٣٥٨).

١١٤٦- عبيد بن كثير بن عبد الواحد بن كثير بن العباس، أبو سعيد النمار العامري الكوفي.

له ترجمة في: المجروحين (٢/ ١٦٧)، وسؤالات الحاكم (ص١٣١)، وميزان الاعتدال (٣/ ٢٢)، ولسان الميزان (٥/ ٣٦٠).

١١٤٧- [illegible] أبو محمد البغدادي [illegible] أبي [illegible]

له ترجمة في: تاريخ [illegible] (٦/ ٢٩٠)، [illegible] النهاية [illegible] (٧/ [illegible])، وتاريخ الإسلام (٦/ ٩٨١).

bisnia

١١٤٨- عبيدة بن حسان الشامي.

له ترجمة في: تالي تلخيص المتشابه (١/ ١٩٨).

١١٤٩- عبيد الرحمن بن فضالة بن أبي أمية، أبو أميه القرشي، مولى عمر بن الخطاب، أخو المبارك بن فضالة، وقيل: اسمه عبد الرحمن.

له ترجمة في: التاريخ الكبير (٦/ ١٣٦)، والثقات لابن حبان (٧/ ٩١) و(٧/ ٩٢)، والعلل ومعرفة الرجال للإمام أحمد (٢/ ٣٤٣) و(٣/ ١٣١)، وتاريخ ابن معين رواية الدوري (٤/ ٢٥٩)، وبيان خطأ البخاري (ص٧٩)، والطبقات الكبرى لابن سعد (٩/ ٢٧٧)، وطبقات الأسماء المفردة للبرديجي (ص١٠٤)، وتاريخ أسماء الثقات (ص٢١٥)، وتالي تلخيص المتشابه (ص٢٢٤)، والكنى لمسلم (١/ ٨٤)، والكنى للدولابي (١/ ٣٤٩)، وفتح الباب (ص٧٢)، والمقتنى (١/ ٩٤).

وأكثر من ترجم له سماه: عبيد الرحمن.

وسماه ابن سعد في الطبقات: عبد الرحمن، وكذلك ابن منده في فتح الباب.

وقال ابن معين كما في تاريخه: "عبد الرحمن أو عبيد الرحمن بن فضالة شك أبو الفضل أخو مبارك بن فضالة"، وكذلك قال ابن شاهين في تاريخ أسماء الثقات، والذهبي في المقتنى.

أما ابن حبان فقال: "هم إخوة ثلاثة: المبارك، وعبد الرحمن، وعبيد الرحمن" وتبعه المزي كما في تهذيب الكمال (٢٧/ ١٨١).

وأما ابن أبي حاتم، فقال كما في البيان متعقبا البخاري:

"عبيد الرحمن بن فضالة بن أبي أمية أبو أمية أخو مبارك؛ وإنما هو: عبد الرحمن، سمعت أبي يقول كما قال". ولم نجده في المطبوع من الجرح.

■ عبيد الله بن أحمد التاجر.

هو: عبيد الله بن محمد بن أحمد بن عبد الرحمن بن مخلد، أبو الحسين الدهان البلخي الخرساني القطيعي التاجر.

سيأتي برقم (١١٥٦).

١١٥٠- عبيد الله بن إسحاق بن محمد بن عمران بن موسى بن طلحة بن عبيد الله.

يروي عن: الحصين بن حذيفة، وعبد الله بن محمد بن عمران بن إبراهيم بن محمد بن طلحة، ويحيى بن محمد بن عباد بن هانئ الشجري.

روى عنه ابنه: عبد الله.

لم نجد من أفرده بترجمة، وانظر حديث خيثمة الإطرابلسي (ص١٢٥)، وحلية الأولياء لأبي نعيم (١/ ١٥٦)، ومعرفة الصحابة لأبي نعيم (٦/ ٣٤٩٠).

١١٥١- عبيد الله بن سعيد بن كثير بن عفير، أبو القاسم المصري.

له ترجمة في: المجروحين لابن حبان (٢/ ٣٣)، [illegible] الميزان (٥/ [illegible]) [illegible] (٦/ [illegible]) [illegible] تاريخ الإسلام (٦/ [illegible]).

١١٥٢- عبيد الله [illegible]

له ترجمة في: التاريخ الكبير (٥/ ٣٨٤)، الجرح والتعديل (٥/ ٣١٨)، ولسان الميزان (٥/ ٣٣٠).

bulsn e

١١٥٣- عبيد الله بن عبد الرحمن بن السائب بن عمير القارئ، من أهل المدينة.

له ترجمة في: التاريخ الكبير (٥/ ٣٩٠)، والجرح والتعديل (٥/ ٣٢٣)، والثقات لابن حبان (٧/ ١٤٨).

ويوجد في تهذيب الكمال (١٩/ ٨٨): عبيد الله، وقيل: عبد الله بن عبد الرحمن. قيل: هو ابن السائب بن عمير، وقيل: ابن أبي ذباب. فالله أعلم.

١١٥٤- عبيد الله بن عبد الله بن محمد بن حنين.

يروي عن: عبد الله بن محمد بن جابر بن عبد الله، ومحمد بن عبد الله بن عمرو بن عثمان.

روى عنه: إبراهيم بن المنذر الحزامي.

ولم نجد من خصه بترجمة.

انظر الضعفاء للعقيلي (٦/ ٢٧٦) ولسان الميزان (٨/ ٣٥٢) نقلا عن العقيلي، وتصحف فيه إلى: "عبد الله بن عبد الله بن محمد بن حنين".

١١٥٥- عبيد الله بن عمر بن موسى بن عبيد الله بن معمر، أبو عثمان القرشي التيمي، عم عبيد الله ابن عائشة.

له ترجمة في: التاريخ الكبير (٥/ ٣٩٥)، والجرح والتعديل (٥/ ٣٢٧)، والثقات لابن حبان (٧/ ١٥١)، والضعفاء للعقيلي (٤/ ٧٩)، ولسان الميزان (٥/ ٣٣٧)، وتعجيل المنفعة (١/ ٨٤٤).

١١٥٦- عبد الله بن محمد بن أحمد بن عبد الرحمن بن خلد، أبو الحسين الدهان البلخي الخراساني القطيعي التاجر.(ش)

صور وروده في أسانيد المصنف:

عبيد الله بن محمد البلخي

عبيد الله بن أحمد التاجر

عبيد الله بن محمد القطيعي

عبيد الله بن محمد الخراساني

له ترجمة في: تلخيص تاريخ نيسابور (ص٩٢)، وذيل تاريخ بغداد لابن النجار (٢/ ١٣١).

١١٥٧- عبد الله بن محمد بن خنيس، ويقال: ابن خشيش، أبو علي الكلاعي الدمياطي الدمشقي، ويقال: عبيد بن محمد.

وخليقا أن يكون هو: أبو القاسم عبيد الله بن محمد بن سليمان بن إبراهيم بن موسى بن يزيد بن أبي المدور الأزدي المدوري المصري، يعرف بابن أبي المدور الذي ترجم له ابن السمعاني في الأنساب (٥/ ٢٣٣)، والشيرازي كما في المنتخب من معرفة الألقاب (ص٣١٧)، فهو سميه وبلديه وعصريه وكنيتهما واحدة، والله أعلم.

١١٥٩- عبيد الله، وقيل: عبد الله بن محمد بن سليمان بن جعفر بن سليمان الهاشمي.

روى عن: أبيه.

روى عنه: محمد بن إسحاق الثقفي السراج.

له ترجمة في: تاريخ الإسلام (٧/ ٣٦٧).

وانظر: الكنى لأبي أحمد (٣/ ٢٩٢)، وتاريخ دمشق (٣/ ١٥٧) و(٩/ ٢٥) و (٤٣/ ٤٥) والاستيعاب لابن عبد البر (٤/ ١٤٥٦، ١٨٣٩، ١٨٥٣، ١٨٩٣)، وتهذيب الكمال (٣٥/ ٢٤٨).

١١٦٠- عبيد الله بن محمد بن يحيى بن المبارك بن مغيرة، أبو القاسم اللغوي العدوي البغدادي، المعروف بابن اليزيدي.

صور وروده في أسانيد المصنف:

عبيد الله بن محمد اليزيدي.

له ترجمة في: تاريخ بغداد (١٢/ ٤٩)، والأنساب لابن السمعاني (٥/ ٦٩٢)، وتكملة الإكمال (١/ ٣٨٥)، وتاريخ الإسلام (٦/ ٧٧٦)، وغاية النهاية (١/ ٤٣٨).

١١٦١ - عبيد الله بن محمد بن يحيى، أبو الربيع الحارثي، من أهل الأهواز.

له ترجمة في: الثقات لابن حبان (٨/ ٤٠٧).

١١٦٢ - عبيد الله بن محمد بن الوليد بن عتبة بن أبي سفيان الأموي العتبي، وقيل: عبد الله.

روى حديثه المصنف (٤٠٧٨)، وأبو نعيم في معرفة الصحابة (٥/ ٢٤٩٩) وابن عساكر في تاريخ دمشق (٥٦/ ٢٠٠) فذكروه مصغرا: "عبيد الله".

ورواه الطبري في التفسير (١٩/ ٥٩٧)، والتاريخ (١/ ٢٦٣) فسماه: "عبد الله" مكبرا، وكذا ذكره ابن حزم في جمهرة أنساب العرب (١/ ١١١)، وأبوه: محمد بن الوليد بن عتبة بن أبي سفيان الأموي العتبي

وذكره ابن عساكر في تاريخ دمشق (٥٦/ ٢٠٠) في الرواة عن والده.

ولم نجد من خصه بترجمة.

● عبيد الله بن محمد البلخي.

هو: عبيد الله بن محمد بن أحمد بن عبد الرحمن بن مخلد، أبو الحسين الدهان البلخي الخراساني القطيعي التاجر.

مضى برقم (١٠٢٥).

● عبيد الله بن شريك.

هو: عبيد بن عبد الواحد بن شريك، أبو محمد البغدادي البزار.

مضى برقم (١١٤١).

buisn e

* عبيد بن محمد العجل، أو: عبيد بن محمد الحافظ، أو: عبيد بن حاتم.

هو: الحسين بن محمد بن حاتم بن يزيد، أبو عبد الله الحافظ الطويل، يعرف بعبيد العجل. وهو: ابن بنت حاتم بن ميمون المعدل.

مضى برقم (٥٤١).

١١٦٣- عبيس بن مرحوم بن عبد العزيز، أبو بشر العطار المديني البصري، مولى آل معاوية بن أبي سفيان.

له ترجمة في: التاريخ الكبير (٧/ ٧٨)، والجرح والتعديل (٧/ ٣٤)، والثقات لابن حبان (٨/ ٥٢٤)، والكنى للدولابي (١/ ٣٩٣)، وتاريخ الإسلام (٥/ ٣٩١).

١١٦٤- عتاب بن ثعلبة، عن أبي أيوب الأنصاري.

له ترجمة في: ميزان الاعتدال (٣/ ٢٧)، ولسان الميزان (٥/ ٣٦٧).

١١٦٥- عتاب بن محمد بن شوذب البلخي، ابن أخي عبد الله بن شوذب.

له ترجمة في: التاريخ الكبير (٧/ ٥٦)، والجرح والتعديل (٧/ ١٣)، والثقات لابن حبان (٧/ ٢٩٥)، وتاريخ الإسلام (٤/ ٩٢٢).

١١٦٦- عتبة بن إبراهيم بن عتبة بن غزوان السلمي.

له ترجمة في: التاريخ الكبير (٦/ ٥٢٧)، والجرح والتعديل (٦/ ٣٦٩)، والثقات لابن حبان (٥/ ٢٤٩).

١١٦٧- عتبة بن صعصعة السعدي، ابن عم الأحنف بن قيس.

له ترجمة في: التاريخ الكبير (٦/ ٥٣٠)، والجرح والتعديل (٦/ ٣٧١)، والثقات لابن حبان (٥/ ٢٥٠).

١١٦٨- عتيق بن يعقوب بن صديق بن موسى بن عبد الله بن الزبير بن العوام، أبو بكر القرشي المدني الأسدي الزبيري.

له ترجمة في: التاريخ الكبير (٧/ ٩٨)، والجرح والتعديل (٧/ ٤٦)، والثقات لابن حبان (٨/ ٥٢٧)، والطبقات الكبرى لابن سعد (٧/ ٦١٧)، ولسان الميزان (٥/ ٣٧٢)، وفتح الباب (ص١٣٢)، والمقتنى (١/ ١١٩)، والإكمال لابن ماكولا (٦/ ١٠٩)، وتوضيح المشتبه (٦/ ١٧٤)، وتبصير المنتبه (٣/ ٩٣١).

١١٦٩- عثمان بن إبراهيم بن محمد بن حاطب بن الحارث القرشي الجمحي.

له ترجمة في: التاريخ الكبير (٦/ ٢١٢)، والجرح والتعديل (٦/ ١٤٤)، والثقات لابن حبان (٥/ ١٥٤) و(٥/ ١٥٩)، ولسان الميزان (٥/ ٣٧٣)، وتاريخ دمشق (٣٨/ ٣١٠)، وتاريخ الإسلام (٣/ ٩٢٥)، وتعجيل المنفعة (١/ ٨٦١).

١١٧٠- عثمان بن أحمد بن عبد الله بن يزيد، أبو عمرو البغدادي الزاهد الدقاق ابن السماك. (ش)

صور وروده في أسانيد المصنف:

أبو عمرو بن السماك.

عثمان بن أحمد بن عبد الله بن يزيد.

عثمان بن أحمد بن عبد الله بن السماك.

له ترجمة في: تاريخ بغداد (١٢/ ٢٧٩)، وسير أعلام النبلاء (١٥/ ٤٤٤)، وتاريخ الإسلام (٦/ ٨٠١)، وغاية النهاية (١/ ٤٤٥).

bulsn e

والمؤتلف والمختلف للدارقطني (٣/ ١٢٤٥)، والإكمال لابن ماكولا (٤/ ٣٥١)، ولسان الميزان (٥/ ٣٧٣).

١١٧١- عثمان بن الأرقم بن أبي الأرقم، أبو عمر القرشي، ويقال: ابن عبد الله بن الأرقم بن أبي الأرقم.

له ترجمة في: التاريخ الكبير (٦/ ٢١٤)، والجرح والتعديل (٦/ ١٤٤)، والثقات لابن حبان (٥/ ١٥٧)، وتعجيل المنفعة (١/ ٨٦٢)، ومعجم الصحابة للبغوي (٤/ ٣٥٣)، والإصابة لابن حجر (٨/ ٣٨٨).

١١٧٢- عثمان بن خالد، أبو خالد الشامي.

له ترجمة في: التاريخ الكبير (٦/ ٢١٩)، والجرح والتعديل (٦/ ١٤٨)، والثقات لابن حبان (٧/ ١٩٣)، والكنى لمسلم (ص٢٨١) والكنى لأبي أحمد (٤/ ٢٦٣)، والكنى للدولابي (٢/ ٥٠٨)، ولسان الميزان (٥/ ٤١٩).

هذا وقد ذكر المزي في تهذيب الكمال (٤/ ٤١٩)، في ترجمة: ثور بن يزيد بن زياد الكلاعي أن: عثمان بن أبي سودة الشامي من شيوخه، وكذلك فعل في ترجمة: عثمان بن أبي سودة (١٩/ ٣٨٧)، ظنا منه -رحمه الله- أن عثمان الشامي الذي يروي عنه ثور هو: ابن أبي سودة، والصواب أنه غيره، وأنه متأخر عن ابن أبي سودة، هذا ولم يذكر الحسيني في الإكمال ولا ابن حجر في التعجيل: عثمان بن خالد، وهو على شرطهما، ولعلهما وقعا فيما وقع فيه المزي، والله أعلم.

١١٧٣- عثمان بن زياد الأشجعي.

روى عن: معقل بن سنان.

روى عنه ابنه: عبد الرحمن بن عثمان بن زياد الأشجعي.

لم نجد له ترجمة، ولا ذكرا في غير أسانيد الواقدي.

١١٧٤- عثمان بن سعيد بن خالد بن سعيد، أبو سعيد التميمي الدارمي السجستاني، صاحب المسند الكبير، والتصانيف.

له ترجمة في: الجرح والتعديل (٦/ ١٥٣)، والثقات لابن حبان (٨/ ٤٥٥)، وتاريخ دمشق (٣٨/ ٣٦١)، وسير أعلام النبلاء (١٣/ ٣١٩)، وتاريخ الإسلام (٦/ ٥٧٤)، وطبقات الشافعية للسبكي (٢/ ٣٠٢).

١١٧٥- عثمان بن الشريد.

يروي عن: عبد الرحمن بن عوف.

روى عنه: محمد بن أبي حرملة.

لم نجد له ترجمة، ولم ندر من هو، وفي السند إليه محمد بن عمر الواقدي، وهو كذاب.

١١٧٦- عثمان بن عبد الله بن الأرقم.

له ترجمة في: التاريخ الكبير (٦/ ٢٣٢)، والجرح والتعديل (٦/ ١٥٥)، والثقات لابن حبان (٧/ ١٩٨).

[illegible] وأثر رجعة: [illegible]

[illegible] الأرقم [illegible] بن عثمان [illegible]

وهذا ما رواه أحمد في مسنده (٦/ ٣٧٤) من طريق هشام بن خالد عن العطاف، عن يحيى بن عمران، عن عبد الله بن عثمان بن الأرقم عن

جده الأرقم. وكذا ما رواه أحمد أيضا في مسنده (٣٩/ ٤٣٦) من طريق علي بن عياش عن العطاف، عن يحيى بن عمران وعبد الله بن عثمان بن الأرقم عن جده الأرقم.

وكذا ما رواه ابن أبي عاصم في الآحاد والمثاني (٢/ ١٩) من طريق عبد الله بن صالح عن عطاف عن عبد الله بن عثمان بن الأرقم عن أبيه عثمان بن الأرقم، بدون واسطة.

وكذا ما رواه الطحاوي في شرح مشكل الآثار (٢/ ٦٦) من طريق أبي الأسود النضر بن عبد الجبار عن عطاف عن عبد الله بن عثمان بن الأرقم أنه قال: جئت رسول الله.... هكذا مباشرة عن النبي وهو خطأ، كما قال الحافظ ابن حجر في الإصابة (٨/ ٣٨٨) في القسم الرابع: " ذكره ابن أبي عاصم في الوحدان، وأورد له من طريق أبي صالح، عن عطاف، عن عبد اللهُ بن عثمان بن الأرقم، قال: جئت رسول اللهْ... هكذا أورده، وهو خطأ من أبي صالح أو غيره، والصواب ما رواه أبو اليمان عن عطاف، عن عبد اللهُ بن عثمان بن الأرقم، عن أبيه، عن جده. أخرجه ابن منده وغيره، وهو الصواب.

قال الشيخ الألباني في السلسلة الصحيحة (٦/ ٩٤٩): "قلت: كذا وقع فيه (عن أبيه)، وأظنه سبق قلم من الحافظ، أو مقحما من بعض النساخ، فإنه لم يذكر في كل المصادر المتقدمة، وإنما هو "عن عبد الله بن عثمان بن الأرقم عن جده". وهكذا هو في التعجيل".

الوجه الثاني: عثمان بن عبد الله بن الأرقم.

وهذا ما رواه الطبراني في الكبير (١/ ٣٠٦) من طريق سعيد بن عفير عن عطاف بن خالد، عن عثمان بن عبد الله بن الأرقم، عن جده الأرقم.
ومن طريقه أبو نعيم في معرفة الصحابة (١/ ٣٣٣)، وتابعه أسد بن موسى كما عند المصنف برقم (١٢٨٣).

الوجه الثالث: عثمان بن الأرقم بن أبي الأرقم.

وهذا ما رواه الفاكهي في أخبار مكة (٢/ ٨٦) عن ابن أبي نزة عن يعقوب بن محمد عن عمران بن عثمان بن الأرقم بن أبي الأرقم عن أبيه عن جده.

ورواه ابن قانع في معجمه (١/ ٤٧) عن عمر بن حفص السدوسي عن أبي مصعب أحمد بن أبي بكر عن يعقوب بن عمران بن عثمان بن الأرقم عن

١١٧٧ - عثمان بن عبد الله بن أبي عتيق.

له ترجمة في: التاريخ الكبير (٦/ ٢٣٢)، والجرح والتعديل (٦/ ١٥٦)، والثقات لابن حبان (٧/ ١٩٨).

١١٧٨ - عثمان بن عبد الله الجحشي.

روى عنه ابنه: عمر بن عثمان.

لم نقف له ولا لابنه على ترجمة، وهم من رجال الواقدي المجاهيل.

وانظر: الطبقات الكبرى لابن سعد (١٠/ ٩٨) و(١٠/ ١١١)، وتاريخ الطبري (١١/ ٦٠٧)، وتاريخ دمشق (٣/ ٢١٢)، وسير أعلام النبلاء (٢/ ٢١٨).

١١٧٩ - عثمان بن عبد الله العبدي.

له ترجمة في: الضعفاء للعقيلي (٤/ ٢١٦)، والمغني للذهبي (١/ ٦٠٤)، ولسان الميزان (٥/ ٣٩٩).

١١٨٠ - عثمان بن عبيد الله بن زيد بن جارية.

له ترجمة في الإكمال لابن ماكولا (٢/ ٦).

وذكره المزي في تهذيب الكمال (٢٨/ ٥٣١) في شيوخ منصور بن سلمة.

سماه المصنف أو أحد شيوخه (٢٣٧٧): "عثمان بن عبد الله".

قال البيهقي في السنن الكبرى (٩/ ٢٢) بعد أن رواه عن المصنف: "كذا في كتابي: عثمان بن عبد الله، ورأيته في موضع آخر: ابن عبيد الله".

ووقع في رقم (٤٩٠٨): "عمر بن عبيد الله".

وانظر التاريخ الأوسط للبخاري (٢/ ٨٩٦)، والمؤتلف للدارقطني (١/ ٤٤٠)، والمعجم الكبير للطبراني (٣/ ٢٢٤،١٦٤)، ومعرفة الصحابة لأبي نعيم (٣/ ١١٨٠).

١١٨١- عثمان بن عبيد الله بن أبي رافع، وقيل: ابن رافع، مولى سعيد بن العاص المديني، ويقال: مولى سعد بن أبي وقاص.

له ترجمة في: التاريخ الكبير (٦/ ٢٣٢) و(٦/ ٢٣٦)، والجرح والتعديل (٦/ ١٥٦)، والثقات لابن حبان (٧/ ١٩٠) و(٧/ ١٩١).

١١٨٢- عثمان بن عمر بن عثمان بن سليمان بن أبي حثمة القرشي العدوي.

له ترجمة في: الجرح والتعديل (٦/ ١٥٩)، والكامل لابن عدي (٦/ ٢٩٨)، ولسان الميزان (٥/ ٤٠٣).

١١٨٣- عثمان بن محمد بن عثمان بن ربيعة بن أبي عبد الرحمن الدنيوقي:

عثمان بن محمد بن ربيعة.

له ترجمة في: ميزان الاعتدال (٣/ ٥٣)، ولسان الميزان (٥/ ٤٠٨)، والتحفة اللطيفة (٣/ ١٦٨).

١١٨٤- عثمان بن يحيى بن عيسى، أبو عمرو القرقساني الصياد.

له ترجمة في: الثقات لابن حبان (٨/ ٤٥٥)، والأنساب للسمعاني (٤/ ٤٠٠)، والمغني للذهبي (٢/ ٤٤٠).

١١٨٥- عدي بن عبد الله بن الطائي [illegible]

له ترجمة في: التاريخ الكبير (٦/ ٤٥)، والجرح والتعديل (٦/ ٣)، والكنى لمسلم (٢/ ٨٨١) والثقات لابن حبان (٧/ ٢٩١)، وتاريخ دمشق

buisne

(٤٠/ ١٣٣)، وتاريخ الإسلام (٤/ ١٥١).

١١٨٦- عذال بن محمد، ويقال: غزال.

وبالمهملة ضبطه أصحاب كتب الضبط.

له ترجمة في: ميزان الاعتدال (٣/ ٦٢) و(٣/ ٣٣٣)، ولسان الميزان (٥/ ٤٢٣) و(٦/ ٣٠٢)، وتكملة الإكمال (٤/ ٣٧٢)، وتبصير المنتبه (٣/ ١٠٤٤)، وتوضيح المشتبه (٦/ ٤٢١).

١١٨٧- عصمة بن إبراهيم بن عصمة، أبو صالح النيسابوري البيلي الزاهد العدل.

له ترجمة في: فتح الباب (ص٤٣٥)، والمقتنى (١/ ٣١٤)، وتاريخ الإسلام (٦/ ٥٧٧).

١١٨٨- عقال بن شبة بن عقال بن صعصعة بن ناجية المجاشعي.

له ترجمة في:الثقات لابن حبان (٨/ ٥٢٦)، والثقات لابن قطلوبغا (٧/ ١٥٤)، وتاريخ دمشق (٤٠/ ٤٨٠).

١١٨٩- عقال بن صعصعة بن ناجية بن عقال المجاشعي.

له ترجمة في: الثقات لابن حبان (٥/ ٢٨٤)، والثقات لابن قطلوبغا (٧/ ١٥٤).

١١٩٠- عقبة بن خالد الشني البصري.

له ترجمة في: التاريخ الكبير (٦/ ٤٤٤)، والثقات لابن حبان (٧/ ٢٤٧)، وتهذيب التهذيب (٣/ ١٢٢) ذكره تمييزا.

١١٩١- عقبة بن سنان بن عقبة بن سنان بن سعد بن جابر بن محصن، أبو بشر الذارع الهدادي البصري.

له ترجمة في: الجرح والتعديل (٦/ ٣١١)، والإكمال لابن ماكولا (٤/ ٤٥١)، والأنساب لابن السمعاني (٥/ ٦٢٩).

١١٩٢- عقبة بن ظبيان، ويقال: ابن ظهير عن علي.

في الحديث رقم (٤٠٢٢) صحفه المصنف فجعله: عقبة بن صهبان.

له ترجمة في التاريخ الكبير (٦/ ٤٣٧)، والجرح والتعديل (٦/ ٣١٣)، والثقات لابن حبان (٥/ ٢٢٧).

١١٩٣- عقبة بن الفاكه.

يروي عن: أبيه الفاكه بن سعد، وزيد بن ثابت.

روى عنه: ابنه عبد الرحمن بن عقبة بن الفاكه.

له ترجمة في: العلل ومعرفة الرجال للإمام أحمد يرويه ابنه عبد الله (٢/ ٨٨).

وانظر المعجم الكبير للطبراني (٥/ ١٠٦)، والكنى لأبي أحمد الحاكم (٤/ ٣٦٩)، والكنى للدولابي (١/ ٢٦٢).

١١٩٤- عقبة بن محمد بن عقبة.

[illegible]

١١٩٥- عقبة بن [illegible]

[illegible] ترجمة في: [illegible] (٣٠٦)، والثقات لابن حبان (٥/ ٢٢٥)، [illegible] الإسلام (٤/ ٤٦٠)، ولسان الميزان (٥/ ٤٥٣).

١١٩٦- عقبة بن المغيرة، أبو العلاء الشيباني الكوفي.

له ترجمة في: التاريخ الكبير (٦/ ٤٤٣)، والجرح والتعديل (٦/ ٣١٦)، والثقات لابن حبان (٨/ ٥٠٠)، والمقتنى (١/ ٤٠٧).

١١٩٧- عقبة بن يريم الدمشقي.

صور وروده في أسانيد المصنف:

عقبة بن رويم.

له ترجمة في: التاريخ الكبير (٦/ ٤٣٦)، والجرح والتعديل (٦/ ٣١٨)، والثقات لابن حبان (٥/ ٢٢٨)، وضعفاء العقيلي (٤/ ٤٤٩)، والكامل (٦/ ٤٩١)، وتاريخ دمشق (٤٠/ ٥٣٦)، ولسان الميزان (٥/ ٤٥٧).

١١٩٨- عقيل بن يحيى الجعدي.

له ترجمة في: التاريخ الكبير (٧/ ٥٣)، والضعفاء للبخاري (ص١١٣)، والجرح والتعديل (٦/ ٢١٩)، والمجروحين (٢/ ١٩٢)، والضعفاء للعقيلي (٥/ ٢٠)، والكامل لابن عدي (٧/ ١٠٠)، ولسان الميزان (٥/ ٤٥٨)، والمؤتلف والمختلف للدارقطني (٣/ ١٥٧٩).

١١٩٩- عقيل، مولى ابن عباس، وعنه سليمان بن يسار.

له ترجمة في: التاريخ الكبير (٧/ ٥٤)، والجرح والتعديل (٦/ ٢١٨)، والثقات لابن حبان (٥/ ٢٧٢)، والمؤتلف للدارقطني (٣/ ١٥٧٦)، والإكمال لابن ماكولا (٦/ ٢٢٩).

١٢٠٠- عكرمة بن إبراهيم، أبو عبد الله الأزدي الموصلي، قاضي الري.

له ترجمة في: التاريخ الكبير (٧/ ٥٠)، والجرح والتعديل (٧/ ١١)،

والضعفاء للعقيلي (٤/ ٤٩٢)، والمجروحين (٢/ ١٨٨)، والكامل لابن عدي (٦/ ٤٨٧)، ولسان الميزان (٥/ ٤٦٠)، وتاريخ بغداد (١٤/ ١٩١).

١٢٠١- عكرمة بن سليمان بن كثير بن عامر، أبو القاسم العبدري الحجبي المكي المقرئ، مولى بني شيبة.

له ترجمة في: الجرح والتعديل (٧/ ١١)، وتاريخ الإسلام (٤/ ٩٢٦)، والوافي بالوفيات (٢٠/ ٤٠)، وغاية النهاية (١/ ٤٥٧).

١٢٠٢- عكرمة بن قيس بن الأحنف النخعي.

يروي عن: عبد الله بن خباب بن الأرت.

روى عنه ابنه: محمد بن عكرمة بن قيس بن الأحنف النخعي.

لم نجد من خصه بترجمة.

وانظر الطبقات الكبرى لابن سعد (٣/ ١٨٣).

١٢٠٣- علباء السلمي، له صحبة.

له ترجمة في: التاريخ الكبير (٧/ ٧٧)، والجرح والتعديل (٧/ ٢٨)، والمنفردات لمسلم (ص٨٥)، وتاريخ ابن أبي خيثمة السفر الثاني (١/ ٤٢٢)، ومعجم الصحابة لابن قانع (٢/ ٢٨٣)، والمؤتلف للدارقطني (٣/ ١٦٨٠)، ومعرفة الصحابة لأبي نعيم (٤/ ٢٤٨)، والإصابة (٧/ ٢٤٠)، والتبيين لمنفعة الأنساب.

١٢٠٤- علقمة بن وهب بن المصرف، له صحبة.

له ترجمة في: التاريخ الكبير (٦/ ٤٠٠)، والجرح والتعديل (٦/ ٤٠٤)، والثقات لابن حبان (٣/ ٣١٥)، والطبقات الكبرى (٩/ ٥٠٤)، ومعرفة

الصحابة لأبي نعيم (٤/ ٢١٧٣)، والإصابة (٧/ ٢٥٤)، وتاريخ دمشق (٤١/ ١٣٤)، وتعجيل المنفعة (٢/ ٢٤).

١٢٠٥- علوان بن داود البجلي، ويقال: ابن صالح، ويقال: ابن إسماعيل، مولى جرير بن عبد الله.

له ترجمة في: الجرح والتعديل (٧/ ٣٨)، والثقات لابن حبان (٨/ ٥٢٦)، والضعفاء للعقيلي (٥/ ٤٠)، ولسان الميزان (٥/ ٤٧٢)، وتاريخ أسماء الضعفاء (ص١١٣).

١٢٠٦- علي بن إبراهيم بن أحمد، أبو الحسن، وقيل: أبو الحسين، النسوي.

له ترجمة في: الأنساب لابن السمعاني (٥/ ٤٨٧)، وتلخيص تاريخ نيسابور للخليفة النيسابوري (ص٥٠).

١٢٠٧- علي بن أحمد بن الحسين، أبو الحسن البغدادي الكوفي العجلي الفقيه المقرئ الحاسب، المعروف بابن أبي قربة.

له ترجمة في: سؤالات السهمي (ص٢٢١)، والإكمال لابن ماكولا (٧/ ٦٠)، وتاريخ الإسلام (٧/ ١٣٦)، وغاية النهاية (١/ ٤٦٣)، وتبصير المنتبه (٣/ ١٠٧٦)، وتوضيح المشتبه (٧/ ٨٨).

١٢٠٨- علي بن أحمد بن سليمان بن ربيعة، أبو الحسن بن الصيقل المصري، المعروف بعلان.

صور وروده في أسانيد المصنف:

علان بن أحمد بن سليمان.

له ترجمة في: الإكمال لابن ماكولا (٧/ ٣٢)، والأنساب لابن السمعاني

(٣/ ٥٧٦) و(٤/ ٢٦٥)، وسير أعلام النبلاء (١٤/ ٤٩٦)، وتاريخ الإسلام (٧/ ٣٢٧)، وشذرات الذهب (٤/ ٨٣)، والألقاب لابن الفرضي (ص٢٦٤)، وكشف النقاب (١/ ٣٣٥)، وذات النقاب (ص١٢١)، ونزهة الألباب (٢/ ٣٤).

وقد فرق ابن ماكولا بينه وبين علان بن الصيقل، وهما واحد.

١٢٠٩- علي بن أحمد بن محمد، أبو الحسن الهمذاني التمار، ويعرف بابن قرقور، ويقال: ابن قرقوب. (ش)

صور وروده في أسانيد المصنف:

علي بن أحمد بن قرقوب.

له ترجمة في: تاريخ دمشق (٤١/ ٢٣٠)، وتاريخ الإسلام (٧/ ٩٠٩).

١٢١٠- علي بن [illegible]

ويعرف بالصيرفي. (ش)

له ترجمة في: تاريخ دمشق (٤١/ ٢٨٥)، وتلخيص تاريخ نيسابور للخليفة النيسابوري (ص١٦١)، وسير أعلام النبلاء (١٦/ ١٠٩)، وتاريخ الإسلام (٨/ ١١٦)، ونزهة الألباب (٢/ ٢٩٩)، وطبقات الصوفية للسلمي (ص١٧٣).

١٢١١- علي بن الحسن بن [illegible] الحافظ البغدادي [illegible] معروف بالبيهقي.

له ترجمة في: الثقات لابن حبان (٨/ ٤٧١)، وسؤالات الحاكم (ص١٢٥)، وتاريخ بغداد (١٣/ ٣٠١)، وتاريخ الإسلام (٦/ ٧٨٠)،

ouisn e

والمقتنى (١/ ١٨٣).

١٢١٢- علي بن الحسن بن جعفر بن كريب، أبو الحسين البزاز البغدادي الرصافي المخرمي، المعروف بابن كريب أو ابن كرنيب، وبابن العطار.

له ترجمة في: سؤالات الحاكم (ص١٢٥) و(ص١٦٥)، وتاريخ بغداد (١٣/ ٣١٧)، وتاريخ دمشق (٤١/ ٣١٥)، وتاريخ الإسلام (٨/ ٤٢٨)، ولسان الميزان (٥/ ٥١٤) و(٥/ ٥٢٨).

١٢١٣- علي بن الحسن بن سلم، أبو الحسن النخعي الكوفي الرازي الأصبهاني الطبري الحافظ، ويقال: علي بن الحسين.

صور وروده في أسانيد المصنف:

علي بن سلم.

له ترجمة في: طبقات المحدثين بأصبهان (٣/ ٥٤٠)، وذكر أخبار أصبهان (٢/ ٩)، ومختصر تاريخ نيسابور (ص٥٠)، وسير أعلام النبلاء (١٤/ ٤١١)، وتاريخ الإسلام (٧/ ١٤٧)، وغاية النهاية (١/ ٤٦٩) و(١/ ٤٧٢).

١٢١٤- علي بن الحسن بن عبد الرحمن القاضي أبو الحسن البخاري السردري الحنفي. (ش)

له ترجمة في: تاريخ الإسلام (٨/ ٢٤٣)، والجواهر المضية (٢/ ٥٥٢).

١٢١٥- علي بن الحسن بن علي بن مطرف بن بحر بن تميم بن يحيى، أبو الحسن القاضي الجراحي. (ش)

له ترجمة في: تاريخ بغداد (١٣/ ٣٢٠)، وتاريخ الإسلام (٨/ ٤٢٨)،

ولسان الميزان (٥/ ٥١٧).

١٢١٦- علي بن الحسن بن علي بن مسلم، أبو الزبير المكي.

روى عن: هارون بن يحيى بن هارون بن عبد الرحمن بن حاطب بن أبي بلتعة المدني.

روى عنه: محمد بن المثنى بن سعيد العنزي.

لم نجد له ترجمة ولا ذكرا في غير هذا السند، ولم نذر من هو.

وانظر المسند الكبرى للبيهقي (٦/ ٣٠٨)، وقد ذكر ابن حجر حديثه في الإصابة (٨/ ٣٨٤) ثم قال: "وقد روى الحاكم في المستدرك بإسناد فيه مجاهيل" ثم ذكر الحديث.

١٢١٧- علي بن الحسن الأزرق.

يروي عن: أحمد بن الوليد.

وسير أعلام النبلاء (١٤/ ١٦)، وتاريخ الإسلام (٦/ ٩٨٥)، وفتح الباب (ص٢٣٦).

١٢٢٠- علي بن الحسن بن عبد الرحمن الدمشقي، عن مسلم بن خالد الزنجي.

وفي الإتحاف: علي بن الحسين.

لم نجد له ترجمة، ولا ذكرا في سند غير هذا، فيما اطلعنا عليه، إلا أن تكون نسبة الدمشقي هذه تصحيف، ويكون هو: علي بن الحسن بن عبد الرحمن بن يزيد، أبو الحسن الذهلي النيسابوري، المعروف: بالأفطس، فهو من هذه الطبقة، والله أعلم.

فإن يكنه فإن له ترجمة في: تلخيص تاريخ نيسابور (ص٢٧)، والمنتظم لابن الجوزي (١٢/ ٥٣).

١٢٢١- علي بن الحسين بن يعقوب بن شقير، أبو الحسن الهمداني المقرئ الكوفي. (ش)

له ترجمة في: تلخيص المتشابه (١/ ٥٦٣)، والإكمال لابن ماكولا (٤/ ٣١٢)، وتهذيب مستمر الأوهام (ص٢٦٩).

وانظر: التدوين في أخبار قزوين (٢/ ٢٦١)، وأدب الاملاء والاستملاء (ص٤)، والنكت على مقدمة ابن الصلاح للزركشي (٢/ ٣٢٤).

١٢٢٢- علي بن حماد، وهو علي بن أبي طالب، أبو الحسن البزاز القرشي البصري.

صور وروده في أسانيد المصنف:

علي بن حماد بن أبي طالب.

له ترجمة في: الجرح والتعديل (٦/ ١٨٤)، والثقات لابن حبان (٨/ ٤٦١) وفيه "البزار"، والكامل لابن عدي (٦/ ٣٦١)، ولسان الميزان (٥/ ٥٥١)، والمتفق والمفترق (٢/ ١٦٢٢).

١٢٢٣- علي بن حمزة بن عبد الله بن يهمن بن فيروز، أبو الحسن الكسائي الأسدي النحوي القارئ، أحد أئمة القراءة والتجويد.

له ترجمة في: التاريخ الكبير (٦/ ٢٦٨)، والجرح والتعديل (٦/ ١٨٢) والثقات لابن حبان (٨/ ٤٥٧)، وتاريخ بغداد (١٣/ ٣٤٥)، وغاية النهاية (١/ ٤٧٤)، وتاريخ الإسلام (٤/ ٩٢٧)، وسير أعلام النبلاء (٩/ ١٣١)، وتهذيب التهذيب (٧/ ٣١٣).

١٢٢٤- علي بن حمشاذ بن مختويه، تصحيح أبي الحسن النسائي، العدل

الإمام، واسم حمشاذ: محمد. (ش)

صور وروده في أسانيد المصنف:

علي بن حمشاذ العدل.

له ترجمة في: سير أعلام النبلاء (١٥/ ٣٩٨)، وتاريخ الإسلام (٧/ ٧١٩)، والوافي بالوفيات (٢١/ ٥٤).

١٢٢٥- علي بن [illegible] الأنصاري.

روى عن [illegible] بن [illegible] بن [illegible] أبي هشام الكوفي.

روى عنه: الهيثم بن خلف بن محمد أبو محمد الدوري، والحسين بن

buisn e

محمد بن محمد بن عفير أبو عبد الله الأنصاري.

ولم نجد من خصه بترجمة.

وانظر سنن البيهقي الكبرى (٤/ ٢٠٠).

١٢٢٦- علي بن زيد بن عبد الله، أبو الحسن الفراتضي الطرسوسي.

له ترجمة في: تاريخ بغداد (١٣/ ٣٧٨)، وتاريخ الإسلام (٦/ ٣٧٣)، ولسان الميزان (٥/ ٥٤٠)، وفتح الباب (ص٢٣٧).

١٢٢٧- علي بن سعيد بن بشير بن مهران، أبو الحسن الرازي الحافظ، يعرف بعليك.

له ترجمة في: تاريخ دمشق (٤١/ ٥١٠)، وسير أعلام النبلاء (١٤/ ١٤٥)، ولسان الميزان (٥/ ٥٤٢)، والإكمال لابن ماكولا (٦/ ٢٦١)، وتكملة الإكمال (٤/ ١٩٢)، وتوضيح المشتبه (٦/ ٣٣٨)، وتبصير المنتبه (٣/ ٩٦٦)، والألقاب لابن الفرضي (ص٢٦٦)، وكشف النقاب (١/ ٣٣٧)، ونزهة الألباب (٢/ ٣٦).

١٢٢٨- علي بن سعيد بن عبد الله بن الحسن، أبو الحسن العسكري السامري، شقير.

له ترجمة في: تلخيص تاريخ نيسابور (ص٥٠)، وسير أعلام النبلاء (١٤/ ٤٦٣)، وتاريخ جرجان (ص٢٦٣)، والأنساب لابن السمعاني (٤/ ١٩٥)، وتاريخ الإسلام (٧/ ٩٠)، وطبقات الحفاظ (ص٣١٨)، ونزهة الألباب (١/ ٤٠٢).

١٢٢٩- علي بن سعيد بن قتيبة أبو الحسن الشامي النسائي الرقي الرملي البغدادي المقرئ، كان ينزل مدينة الداخل وعكة، عن ضمرة بن ربيعة.

له ترجمة في: ميزان الاعتدال (٣/ ١٣١)، وديوان الضعفاء (ص٢٨٣)، والمغني للذهبي (٢/ ١٦)، ولسان الميزان (٥/ ٥٤٤) و(٥/ ٥٣٥)، وانظر تهذيب الكمال (١٣/ ٣١٨).

قال الذهبي في المغني: "يكشف من هو ويحرر، اسم جده: قتيبة، كأنه صدوق"، وقال في الميزان: "يثبت في أمره، كأنه صدوق"، وقال في ديوان الضعفاء: "يحرر من هو".

روى عن: ضمرة بن ربيعة الرملي.

روى عنه: أحمد بن عبد الله بن أحمد بن العباس بن سالم بن مهران، أبو حفص النسائي المعروف بابن النرسي.

وأحمد بن عبد الله بن شجاع بن عيسى بن بيان، أبو العباس البغدادي الصوفي. وأحمد بن محمد بن يزيد بن يحيى، أبو الحسن الزَّعْفَرَانِيُّ البغداديُّ. وجعفر بن محمد بن نصير بن القاسم أبو محمد الخواص المعروف بالخلدي الصوفي.

وحَدَّثَنَا بن مردويه، أبو نصر البغداديُّ الخَتْلِيُّ [illegible] بن [illegible] بوكيل.

وروى الخطيب البغدادي في تاريخه (٩/ ٢٢٢) عن عبد الله بن [illegible] بن محمد بن بشران، قال: أنبأنا علي بن عمر الحافظ، حدثنا أبو نصر

Ibn Sina

حبشون بن موسى بن أيوب الخلال، حدثنا علي بن سعيد الرملي، حدثنا ضمرة بن ربيعة القرشي، عن ابن شوذب، عن مطر الوراق، عن شهر بن حوشب، عن أبي هريرة قال: من صام يوم ثمان عشرة من ذي الحجة كتب له صيام ستين شهرا، وهو يوم غدير خم، لما أخذ النبي ﷺ بيد علي بن أبي طالب فقال: "ألست ولي المؤمنين"، قالوا: بلى يا رسول الله، قال: "من كنت مولاه فعلي مولاه"، فقال عمر بن الخطاب: بخ بخ لك يا بن أبي طالب أصبحت مولاي ومولى كل مسلم، فأنزل الله (اليوم أكملت لكم دينكم)، ومن صام يوم سبعة وعشرين من رجب كتب له صيام ستين شهرا، وهو أول يوم نزل جبريل عليه السلام على محمد ﷺ بالرسالة.

وحكاه ابن كثير في البداية والنهاية (٧/ ٦٨١) ثم قال: "وقد قال شيخنا الحافظ أبو عبد الله الذهبي بعد إيراده هذا الحديث: هذا حديث منكر جدا ورواه حبشون الخلال، وأحمد بن عبد الله بن أحمد النيري- وهما صدوقان- عن علي بن سعيد الرملي، عن ضمرة".

وكأن الذهبي يعرض بعلي بن سعيد الرملي، ومدار هذا الحديث عليه، والله أعلم.

وليس هو: علي بن سعيد بن جرير بن ذكوان أبو الحسن النسائي، وهو سميه وعصريه ويشترك معه في الكنية، وبعض النسب، وقد يلتبس به.

وقد زعم ابن حجر في اللسان أنه هو: علي بن أبي حملة، وهذا خطأ محض، فعلي بن سعيد بن قتيبة يروي عن ضمرة بن ربيعة الرملي، وابن أبي حملة لا يعرف اسم أبيه، وهو شيخ ضمرة بن ربيعة الرملي.

وانظر: حلية الأولياء (٣/ ١٧٥)، وحديث السراج (٢/ ٢١٥)، وفوائد ابن أبي حيي الدقاق (ص ٢١٧)، والعقل المتناهية لابن الجوزي (١/ ٢٣٣)، وتاريخ دمشق (٤٢/ ٢٣٣،٢٣٤)، والبداية والنهاية لابن كثير (٧/ ٦٨١)، و(١١/ ٧٤)، وتاريخ بغداد (٩/ ٢٢١)، والكامل لابن عدي (٤/ ٢٢١)، والأباطيل والمناكير للجوزقاني (٢/ ٢٩٦)، والترغيب في فضائل الأعمال لابن شاهين (ص ١٦٣)، والأفراد لابن شاهين (ص ٤٣)، ومعجم ابن المقرئ (ص ١٦١)، والكتبي لابن أحمد الحاكم (المخطوطة الأزهرية ٢٦٨)، ومواضح أوهام الجمع والتفريق (١/ ١٦٤).

ونرجو أن تكون قد حررنا حاله، ولله الحمد والمنة.

١٣٣٠- على بن سعيد.

١٢٣٢- علي بن أبي طلحة، مولى بني أمية.

يروي عن: الحسن بن علي بن أبي طالب.

وعنه: الوليد بن يسار الهمداني.

ذكره ابن ماكولا في الإكمال (١/ ٣١٨) فيمن روى عنه الوليد بن يسار الهمداني، وقال الهيثمي في المجمع (٩/ ١٧٦): "لم أعرفه".

ولم نجد من خصه بترجمة.

وحديثه هذا أخرجه أبو يعلى في مسنده (١٢/ ١٣٩)، والطبراني في الكبير (٣/ ٩١)، وابن أبي عاصم في السنة (٢/ ٣٦٠)، وابن عساكر في تاريخ دمشق (٥٩/ ٢٧).

١٢٣٣- علي بن العباس بن جريج، أبو الحسن الشاعر، المعروف بابن الرومي.

له ترجمة في: تاريخ بغداد (١٣/ ٤٧٢)، وسير أعلام النبلاء (١٣/ ٤٩٥)، وتاريخ الإسلام (٦/ ٧٨١).

١٢٣٤- علي بن العباس بن محمد، أبو الحسن الإسكندراني العدل. (ش)

يروي عن: أبي جعفر الطحاوي، ومسدد بن يعقوب بن إسحاق القلوسي، ومحمد بن عبد الله بن سعيد المهراني، وسعيد بن هاشم بن مرثد الطبراني، وأحمد بن محمد بن عبد الواحد بن ميمون أبو جعفر الحمصي، والفضل بن محمد بن عبد الله أبو العباس الأنطاكي.

روى عنه: المصنف، وأحمد بن محمد بن أبي العوام، وحمد بن محمد بن إبراهيم أبو سليمان الخطابي.

ولم نجد من خصه بترجمة.

انظر مسند الشهاب للقضاعي (١/ ٥٧)، و(١/ ١٤٣)، و(٢/ ٦٤)، وغريب الحديث للخطابي (٢/ ٤٤٧)، والسنن الكبرى للبيهقي (٤/ ٢٢٤)، ودلائل النبوة للبيهقي (١/ ١٦٦).

١٣٣٥ - علي بن العباس بن الوليد، أبو الحسن البجلي الفاشاني الكوفي.

له ترجمة في: سؤالات الحاكم للدارقطني (ص١٢٦)، والأنساب لابن السمعاني (٥/ ٣٦١)، وسير أعلام النبلاء (١٤/ ٤٣٠)، وتاريخ الإسلام (٧/ ١٥٧)، وغاية النهاية (١/ ٤٨٤).

١٣٣٦ - علي بن عبد الحميد بن زياد بن صبيح بن صهيب.

روى عن: أبيه عن جده.

روى عنه محمد بن الحسن بن زياد، وعبد الله بن الزبير الحميدي.

السمعاني (٤/ ٢٩٩).

١٢٣٨- علي بن عبد الرحمن بن عيسى بن زيد بن ماني، أبو الحسين الكاتب الكوفي السبيعي، مولى آل زيد بن علي العلوي. (ش)

صور وروده في أسانيد المصنف:

علي بن عبد الرحمن بن ماني.

له ترجمة في: تاريخ بغداد (١٣/ ٤٨٤)، وسير أعلام النبلاء (١٥/ ٥٦٦)، وتاريخ الإسلام (٧/ ٨٥٥)، والإكمال لابن ماكولا (٧/ ١٩٩)، وتبصير المنتبه (٤/ ١٢٤٣).

١٢٣٩- علي بن عبد الصمد، ويقال: علي بن الحسن أو الحسين بن عبد الصمد، أبو الحسن الطيالسي البغدادي، يلقب بعلان ماغمه.

صور وروده في أسانيد المصنف:

علي بن عبد الصمد علان.

له ترجمة في: له ترجمة في: تاريخ بغداد (١٣/ ٤٧٩)، وسير أعلام النبلاء (١٣/ ٤٢٩)، وتاريخ الإسلام (٦/ ٧٨٢)، والإكمال لابن ماكولا (٧/ ٣٢)، والأنساب لابن السمعاني (٤/ ٢٦٥)، والألقاب لابن الفرضي (ص٢٦٣)، ومنتخب من معرفة الألقاب (ص٢٤٣)، وذات النقاب (ص١٢١)، وكشف النقاب (١/ ٣٣٦)، ونزهة الألباب (٢/ ٣٣).

وفرق ابن الفرضي، وابن ماكولا بين علي بن عبد الصمد وبين علي بن الحسن، وهما واحد، وهو: علي بن الحسن أو الحسين بن عبد الصمد، كما في الأنساب، ومعرفة الألقاب.

١٢٤٠- علي بن عبد العزيز بن المرزبان بن سابور، أبو الحسن البغوي.

سماه الصفدي أبو أحمد شيوخه، علي بن عبد العزيز بن يحيى، وكذا سماه أبو أحمد الحاكم في كناه (٣/ ٣٥٨).

له ترجمة في: الجرح والتعديل (٦/ ١٩٦)، والإكمال لابن حبان (٨/ ٤٧٧)، وتهذيب التهذيب (٣/ ١٨٢) ذكره اختلالا، وسير أعلام النبلاء (١٣/ ٣٤٨)، والوافي بالوفيات للصفدي (٢١/ ١٦١).

١٢٤١- علي بن عبد الله بن سليمان بن مطر، أبو عبد الله البغدادي المعطار صاحب الحكيمي. (ض)

له ترجمة في: تاريخ بغداد (١٣/ ٤٤٦)، تاريخ الإسلام (٧/ ٧٧٠).

١٢٤٢- علي بن عبد الله بن ميثم بن دينار، أبو الحسن الواسطي.

روى عنه: أحمد بن إسحاق بن إبراهيم بن ميمون الرماح.

لم نجد له ترجمة ولا ذكرا في سند غير هذا.

١٢٤٥- علي بن عمر بن أحمد بن مهدي بن مسعود بن النعمان بن دينار بن عبد الله، أبو الحسن الحافظ الدارقطني البغدادي المقرئ المحدث، من أهل محلة باب الطيلسان ببغداد. (ش)

له ترجمة في: تاريخ بغداد (١٤/٤٨٧)، وسير أعلام النبلاء (١٦/٤٤٩)، وتاريخ الإسلام (٨/٥٦٧).

١٢٤٦- علي بن محمد بن عمر بن الياس، أبو الحسن الرازي القصار الفقيه الشافعي. (ش)

له ترجمة في: سير أعلام النبلاء (١٦/٦١٧) وفيه "علي بن عمر بن العباس"، وتاريخ الإسلام (٨/٥٨٣)، والعبر (٢/١٩١)، وشذرات الذهب (٤/٥٠٧).

١٢٤٧- علي بن عيسى بن إبراهيم بن عبيدوه، أبو الحسن الخيري النيلوبري. (ش)

له ترجمة في: تلخيص تاريخ نيسابور (١٧٤)، وتكملة الإكمال (٢/٤٨٤)، وتوضيح المشتبه (٦/٢٩٦).

١٢٤٨- علي بن عيسى بن عبد الله بن عبد الله بن الحارث بن نوفل النوفلي.

يروي عن: أبيه، وغيره.

روى عنه: محمد بن سعد.

له ترجمة في: إكمال تهذيب الكمال (٩/ ٣٧٠) مأخوذة من المستدرك.

انظر الطبقات الكبير (٤/ ١٠/)، والإصابة (٧/ ٤٠٥).

١٢٤٩- علي بن الفضل بن إدريس بن الحسن بن محمد، أبو الحسن السنوري السامري. (ش)

له ترجمة في: تاريخ بغداد (١٣/ ٥٠٦)، وسير أعلام النبلاء (١٥/ ٤٤٢)، وتاريخ الإسلام (٧/ ٧٩١)، والإكمال لابن ماكولا (٤/ ٤٦١).

١٢٥٠- علي بن الفضل بن محمد بن عقيل بن حويلد، أبو الحسن الخراعي النيسابوري.

له ترجمة في: تاريخ الإسلام (٨/ ٢١٧).

١٢٥٤ - علي بن محمد بن خالد بن بيان، أبو الحسن المطرز.

له ترجمة في: سؤالات الحاكم (ص١٢٤)، وتاريخ بغداد (١٣/ ٥٢٨).

١٢٥٥ - علي بن محمد بن عبيد بن الزبير، أبو الحسن القرشي الكوفي النحوي، من جملة أصحاب ثعلب. (ش)

صور وروده في أسانيد المصنف:

علي بن محمد القرشي.

له ترجمة في: تاريخ بغداد (١٣/ ٥٥٥)، وسير أعلام النبلاء (١٥/ ٥٦٧)، وتاريخ الإسلام (٧/ ٨٦٦)، والوافي بالوفيات (٢٢/ ٤٧)، وبغية الوعاة (٢/ ١٩٥)، ومعجم الأدباء للحموي (٤/ ١٨٦٦).

١٢٥٦ - علي بن محمد بن سعيد بن هلال، أبو الحسن الكوفي الثقفي.

له ترجمة في: ذكر أخبار أصبهان (٢/ ٧)، وتاريخ الإسلام (٦/ ٧٨٤).

١٢٥٧ - علي بن محمد بن شاذان بن يزيد، أبو الحسن الجوهري الحربي (ش).

يروي عن: أبيه، وأحمد بن الحسن بن عبد الجبار أبو عبد الله البغدادي الصوفي.

يروي عنه: أبو عبد الله الحاكم، وأحمد بن محمد بن أحمد بن عبد الله أبو الحسين ابن النقور.

لم نجد من خصه بترجمة.

وانظر تاريخ دمشق (٣٩/ ١٨٣).

١٢٥٨ - علي بن محمد بن عبد الله بن أبي سيف، أبو الحسن المدايني البصري الأخباري، مولى عبد الرحمن بن سمرة القرشي.

له ترجمة في: الكامل لابن عدي (٦/ ٣٦٣)، ولسان الميزان (٦/ ١٣)،

وتاريخ بغداد (١٣/ ٥١٦)، وسير أعلام النبلاء (١٠/ ٤٠٠)، وتاريخ الإسلام (٥/ ٦٣٨).

١٢٥٩- علي بن محمد بن عبد الله بن محمد بن حبيب بن حماد بن يحيى بن حماد، أبو أحمد المروزي الحمادي الحبيبي الأزرقي الدخمسيني. (ش)

له ترجمة في: تكملة الإكمال (٢/ ١٥٠)، والأنساب لابن السمعاني (٢/ ١٧١)، واللباب في تهذيب الأنساب (١/ ٣٨٤)، وتوضيح المشتبه (٣/ ٣٦٩) و(٤/ ٢٧)، والفيصل في مشتبه النسبة للحازمي (٢/ ٥١٨) و(٢/ ٥٩٩)، وسير أعلام النبلاء (١٦/ ٤٨)، وتاريخ الإسلام (٧/ ٩٠٩) و(٨/ ٣٥)، ولسان الميزان (٦/ ٢٢).

وانظر دلائل النبوة للبيهقي (٤/ ١٩١).

١٢٦٠- علي بن محمد بن عبد الله القاضي. (ش).

يروي عن: الحسين بن محمد بن زياد القباني.

روى عنه: المصنف.

يسميه المصنف: علي بن محمد القاضي، وورد مرة (٦٦٠٩) باسم: علي بن محمد بن عبد الله القاضي.

ولم يتبين لنا من هو إلا أن يكون:

علي بن [illegible] بن [illegible] بن [illegible] بن [illegible] الشمري [illegible] الشمري [illegible]

له ترجمة في: تلخيص تاريخ نيسابور (ص٦٠)، والقند في ذكر علماء سمرقند (ص٥٤٦)، والأنساب لابن السمعاني (٥/ ٦٨٩)، والجواهر

المضية (٢/ ٩٣٣).

فإن يكن هو فإن الموضع الذي ورد فيه باسم: علي بن محمد بن عبد الله القاضي، صوابه: علي بن محمد أبي عبد الله القاضي.

ولعله أيضا: علي بن محمد بن عبد الله بن مفلح أبو الحسن القزويني.

فقد روى عنه الحاكم أيضا، غير أنه لم يوصف بالقضاء في مصادر ترجمته.

له ترجمة في: تاريخ دمشق (٤٣/ ١٨٣)، وتاريخ الإسلام (٨/ ٦١٨).

وقد يكون غيرهما، وكلاهما لم يثبت لنا روايته عن: الحسين بن محمد بن زياد القباني، والله أعلم.

١٢٦١- علي بن محمد بن عبيد الله بن عبد الله بن عمر بن الخطاب العمري.

يروي عن: منصور بن عبد الرحمن القرشي المكي الحجبي، وعيسى بن معمر الحجازي.

روى عنه: علي بن عمر الواقدي.

لم نجد له ترجمة، ولا ذكرا في غير أسانيد الواقدي.

وانظر الطبقات الكبرى (١/ ١٣٢) و(٦/ ٣٩٣) و(١٠/ ٢٣٤)، وتاريخ الطبري (٢/ ٢٩٥)، وسنن الدارقطني (٣/ ٢٩٠)، وموضح أوهام الجمع والتفريق (٢/ ٤٠٦)،

ونصب الراية للزيلعي (٣/ ٥٧)، والسنن الكبرى للبيهقي (٥/ ٩٨).

١٢٦٢- علي بن محمد بن عبد الملك بن أبي الشوارب، أبو الحسن الأموي البصري، قاضي سر من رأى وبغداد.

صور وروده في أسانيد المصنف:

علي بن محمد بن أبي الشوارب.

له ترجمة في: تاريخ بغداد (١٣/ ٥٢٢)، والأنساب لابن السمعاني (٣/ ٤٤٥)، وسير أعلام النبلاء (١٣/ ٤١٢)، وتاريخ الإسلام (١٦/ ٧٨٣).

١٢٦٣- علي بن محمد بن محمد بن عطية بن همام بن الوليد، أبو الحسن الشيباني الكوفي. (ش)

له ترجمة في: تاريخ بغداد (١٣/ ٥٥٣)، والأنساب لابن السمعاني (٣/ ٤٨٥)، وسير أعلام النبلاء (١٥/ ٤٤٣)، وتاريخ الإسلام (٧/ ٧٩١).

١٢٦٤- علي بن محمد بن عمرو بن تيم بن زيد بن هالة بن أبي هالة التميمي

e using

بغداد (١٣/ ٥٣٨)، وتاريخ جرجان (ص٢٦١)، وسير أعلام النبلاء (١٥/ ٣٩٦)، وتاريخ الإسلام (٧/ ٦٩٣)، والتدوين في أخبار قزوين (٣/ ٤١٦)، والإكمال لابن ماكولا (٧/ ٣٢) و(٧/ ٧٦) وتبصير المنتبه (٤/ ١٣٢٧).

١٢٦٧- علي بن محمد، أبو الحسن الشرغاوشوني البخاري (ش).

يروي عن: صالح بن محمد بن حبيب جزرة، وعنه: المصنف.

لم ندر من هو، ولم نجد له ذكرا في سند آخر، ولم نجد نسبة الشرغاوشوني هذه في كتب الأنساب ولا معجم البلدان، وقد ذكر ابن السمعاني (٣/ ٤١٤): "الشرغي" وقال هذه نسبة إلى شرغ وهي قرية على أربع فراسخ من بخارى على طريق سمرقند، يقال لها جرغ".

ولعله: علي بن محمد بن إسماعيل البخاري، الذي ذكره المصنف في شيوخه، وذلك كما في تلخيص تاريخ نيسابور (ص٩٧).

* علي بن محمد القرشي.

هو: علي بن محمد بن عبيد بن الزبير، أبو الحسن القرشي الكوفي النحوي.

مضى برقم (١٢٥٥).

١٢٦٨- علي بن محمد المستملي، عن محمد بن إسحاق بن خزيمة.

كذا وقع في النسخ الخطية كلها والإتحاف، حديث رقم (١٦٥٥)، وقد رواه البيهقي عن المصنف في السنن الكبرى (٤/ ٣٤٣)، غير أنه قال: "أخبرنا أبو عبد الله الحافظ، ثنا علي بن حشاذ العدل، وأبو الحسين

أحمد بن محمد بن جعفر البحيري، إملاء قالا: ثنا محمد بن إسحاق بن خزيمة" ثم أتم السند والمتن كما في المستدرك، ويغلب على ظننا أن هذا هو الصواب، وأن ما وقع في نسخ المستدرك تصحيف، وانتقال نظر، ولم ندر من هو: علي بن محمد المستملي، إن خلا النص من التصحيف، والله أعلم.

فإن يكن ما في السنن صوابا، فهو: أحمد بن محمد بن جعفر بن محمد بن بحير بن نوح أبو الحسين البحيري النيسابوري، له ترجمة في: الإكمال لابن ماكولا (١/ ٤٦٥)، وتلخيص تاريخ نيسابور (ص٨٠)، وسير أعلام النبلاء (١٦/ ٣٦٦)، وتاريخ الإسلام (٨/ ٤١٠) وهو الذي ذكروا من شيوخه ابن خزيمة، وقالوا في ترجمته: "استملى عليه أبو عبد الله الحاكم"، والله أعلم.

١٢٦٩- [illegible]

له ترجمة في: التاريخ الكبير (٦/ ٢٩٦)، والجرح والتعديل (٦/ ٢٠٣)، والثقات لابن حبان (٧/ ٢٠٦).

١٢٧٠- علي بن مسلم السكوني الحمصي.

يروي عن: محمد بن الوليد بن عامر الزبيدي، أبو الهذيل الحمصي القاضي.

[illegible] عنه [illegible] ولم نجد [illegible] خصوصا [illegible]

١٢٧١- علي بن مهران الرازي الطبري.

له ترجمة في: الثقات لابن حبان (٨/ ٤٦٩)، والكامل لابن عدي

(٦/ ٣٤٥)، ولسان الميزان (٦/ ٣٢).

١٢٧٢- علي بن المؤمل بن الحسن بن عيسى بن ماسرجس، أبو القاسم الماسرجسي النيسابوري. (ش)

له ترجمة في: فتح الباب (ص٣٠)، والمقتنى (١/ ٥٥)، والأنساب لابن السمعاني (٥/ ١٦٩)، والمنتظم (١٤/ ١٢٩)، وتاريخ الإسلام (٧/ ٨٨٠).

١٢٧٣- علي بن يزيد بن أبي حكيمة الأسلمي.

له ترجمة في: التاريخ الكبير (٦/ ٣٠١)، والجرح والتعديل (٦/ ٢٠٩)، والثقات لابن حبان (٧/ ٢٠٦)، والمؤتلف والمختلف للدارقطني (٢/ ٥٦٥)، والمؤتلف للأزدي (١/ ٢٣١)، وتالي تلخيص المتشابه (١/ ٣٢٠)، والإكمال لابن ماكولا (٢/ ٤٩٣).

١٢٧٤- علي بن أبي حملة، أبو نصر، وقيل: أبو حملة، القرشي الشامي الرملي، مولى آل عتبة بن ربيعة.

له ترجمة في: التاريخ الكبير (٦/ ٢٧١)، والجرح والتعديل (٦/ ١٨٣)، والثقات لابن حبان (٧/ ٢١٠)، وتاريخ دمشق (٤١/ ٤٤٨)، والكنى لمسلم (٢/ ٨٣٦)، والكنى للدولابي (٣/ ١٠٩٩)، والمقتنى (٢/ ١١١)، ولسان الميزان (٥/ ٥٣٥) و(٥/ ٥٤٤).

وزعم ابن حجر في اللسان أنه هو: علي بن سعيد الرملي، وهذا خطأ محض، فعلي بن سعيد هو بن قتيبة الرملي يروي عن ضمرة بن ربيعة الرملي، وابن أبي حملة لا يعرف اسم أبيه، وهو شيخ ضمرة بن ربيعة الرملي.

١٢٧٥- العلاء بن إسماعيل العطار.

له ترجمة في: لسان الميزان (٤/٤٦٢) وحكى فيه ما ذكره في الإتحاف وزاد: "قال ابن القيم: مجهول".

١٢٧٦- عمار بن رجاء بن سعد، أبو ياسر التغلبي الإسترابادي.

له ترجمة في: الجرح والتعديل (٦/٣٩٥)، والثقات لابن حبان (٨/٥١٩)، وتاريخ جرجان (ص٤٢١)، وتاريخ بغداد (١٢/٤٨٤)، وسير أعلام النبلاء (١٣/٣٥)، والمقتنى (٢/١٤٢).

١٢٧٧- عمار بن زريق، أبو الحسن البصري الضرير.

له ترجمة في: الجرح والتعديل (٦/٣٩٢)، والثقات لابن حبان (٨/٥١٧)، والضعفاء للعقيلي (٤/٤٥-٤٦)، والكامل لابن عدي (٦/٢١٥٢)، وأسماء الضعفاء والكذابين (ص٢٤٣)، وتاريخ بغداد (١٢/٤٨٣)، وتاريخ دمشق (٤٥/٢٣٤)، وسير أعلام النبلاء (١٣/٣٥)، وتهذيب التهذيب (٧/٣٠٠)، وتاريخ ابن معين (رواية الدوري ٣/٣٧٤)، وتاريخ ابن معين (رواية الدارمي ص١٧٤)، وتاريخ ابن معين (رواية ابن محرز ١/٢٠٤)، وتاريخ ابن معين (رواية ابن طهمان ص٢٠٤)، وتاريخ ابن معين (رواية ابن الجنيد ص٢٠٤)، وتاريخ ابن معين (رواية ابن الغلابي ص٢٠٤)، وتاريخ ابن معين (رواية ابن أبي خيثمة ص٢٠٤)، وتاريخ ابن معين (رواية ابن أبي مريم ص٢٠٤)، وتاريخ ابن معين (رواية ابن الجارود ص٢٠٤)، وتاريخ ابن معين (رواية ابن الجنيد ص٢٠٤)، وتاريخ ابن معين (رواية ابن الغلابي ص٢٠٤)، وتاريخ ابن معين (رواية ابن أبي خيثمة ص٢٠٤)، وتاريخ ابن معين (رواية ابن أبي مريم ص٢٠٤)، وتاريخ ابن معين (رواية ابن الجارود ص٢٠٤).

Using

الميزان (٦/ ٥٢)، وتاريخ الإسلام (٥/ ١٣٢).

١٢٨٠- عمارة بن المهاجر المديني.

له ترجمة في: التاريخ الكبير (٦/ ٥٠٤)، والجرح والتعديل (٦/ ٣٦٩)، والثقات لابن حبان (٧/ ٢٦١).

١٢٨١- عمارة بن أبي ذر الغفاري.

له ترجمة في: لسان الميزان (٦/ ٥٦). وقال: "عمارة بن أبي ذر يأتي في منتصر". ثم قال ابن حجر (٨/ ١٥١) في ترجمة المنتصر بن عمارة عن أبيه: "قال المؤلف -يعني الذهبي- في تلخيصه: منتصر وأبوه مجهولان".

١٢٨٢- عمر بن أحمد بن علي بن عبد الرحمن، أبو حفص الجوهري المروزي، المعروف بابن علك.

صور وروده في أسانيد المصنف:

عمر بن علي الجوهري.

له ترجمة في: الكنى لأبي أحمد (٣/ ٢٦٣)، والمقتنى (١/ ١٩٥)، وتاريخ بغداد (١٣/ ٧٨)، وسير أعلام النبلاء (١٥/ ٢٤٣).

١٢٨٣- عمر بن أحمد، أو: محمد، أو: حاتم، أبو حفص الفقيه، عن صالح بن محمد بن حبيب. (ش)

هو شيخ للمصنف سمع منه ببخارى عن صالح جزرة.

سماه مرة: عمر بن أحمد، أبو حفص الفقيه، كما في الحديث رقم (١٦٩٥)، والأسماء والصفات للبيهقي (٢/ ١٦٢).

وسماه مرة: عمر بن محمد، أبو حفص الفقيه، كما في الحديث رقم

(١٩٣٠)، والسنن الكبرى للبيهقي (١/ ١٩).

وسماه مرة: عمر بن حاتم، أبو حفص الفقيه، كما في الحديث رقم (٧٦٨٧).

ولم ندر من عمر هذا، ولعله في كل مرة ينسبه إلى بعض أجداده، أو أن بعض هذه المواضع بها تصحيف، والله أعلم.

ولعله: عمر بن محمد بن مسعود، أبو حفص الفقيه الإسفراييني، وهو شيخ للمصنف بالفعل، وله ترجمة في: تلخيص تاريخ نيسابور (ص٩٥)، وطبقات الشافعيين لابن كثير (ص٢٥٧)، وطبقات الفقهاء الشافعية لابن الصلاح (٢/ ٦٥٤)، وقد روى المصنف عنه عن الحسن بن سفيان، كما في السنن الكبرى للبيهقي (٥/ ٤٩)، وتكون سائر النسب إما لبعض جدوده، أو تصحيف.

ولكن يبعد هذا كون عمر هذا إسفراييني، وإسفراين بليدة من نواحي نيسابور، وقد ذكر ابن الصلاح نقلا عن الحاكم أن عمر هذا جاور في مسجد الحسن بن يعقوب من نيسابور برهة من دهره يورق، وأنه توفي بإسفراين سنة خمس وأربعين وثلاث مئة، والرواية التي وصلتنا عن الحاكم عنه في سنن البيهقي، لم يذكر الحاكم فيها مكان تحديثه، بينما كان [illegible] على [illegible] في [illegible] أنه حدث [illegible] والله أعلم.

* عمر بن أحمد الجمحي:

هو: عمر بن محمد بن أحمد بن عبد الرحمن بن عمرو بن أبي سفيان بن

عبد الرحمن بن صفوان بن أمية أبو حفص الجمحي، صاحب علي بن عبد العزيز البغوي.

سيأتي برقم (٣٠١٣).

١٢٨٤ - عمر بن زيد بن جارية الأنصاري.

له ترجمة في: الإكمال لابن ماكولا (٧/ ٥).

١٢٨٥ - عمر بن بشر الجمحمي.

نصحف في مسند المصنف إلى: محمد بن بشر الجحمي.

يروي عن: أبي جعفر محمد بن علي بن الحسين بن علي بن أبي طالب.

روى عنه: الحكم بن المثنى.

لم يجد له ترجمة، ولا ذكرا في غير هذا الحديث.

والظن: فضائل الصحابة لأحمد (٢/ ٩١٩)، والبغداديات (ص٢٦٨)، وتاريخ دمشق (٢٦/ ٣٤٥).

١٢٨٦ - عمر بن جعفر بن إبراهيم أبو بكر المؤنن الكوفي.

روى عن: مالك بن إسماعيل بن درهم أبو غسان الكوفي، وأبي نعيم الفضل بن دكين، وثابت بن محمد أبو إسماعيل الكناني الكوفي.

روى عنه: أحمد بن محمد بن السري أبو بكر ابن أبي دارم الكوفي، وإبراهيم بن أحمد بن محمد أبو إسحاق البيدقي.

ذكره ابن حبان في الثقات (٩/ ٢٧٤) في شيوخ: إبراهيم بن أحمد بن محمد أبو إسحاق البيدقي، وكذلك فعل ياقوت في معجم البلدان (٥/ ٢٤٥)، ولم نجد من نعته بترجمة.

والنظر تاريخ دمشق (٦/ ٢٧٥) و(٢١/ ٣٧١)، وموضح أوهام الجمع والتفريق (٢/ ١٣).

١٢٨٧- عمر بن جعفر بن عبد الله ابن أبي السري، أبو حفص البصري، الوراق الفقيه الحافظ.

له ترجمة في: تاريخ بغداد (١٣/ ١٠١)، وسير أعلام النبلاء (١٦/ ١٧٢)، وتاريخ الإسلام (٨/ ١١٧)، ولسان الميزان (٦/ ٧٤).

١٢٨٨- عمر بن الحسن، أبو حفص الرأسي البصري.

له ترجمة في: الجرح والتعديل (٦/ ١٠٣)، ولسان الميزان (٦/ ٧٧)، والثقات (١١/ ١٩١).

١٢٨٩- عمر بن حفص، أبو بكر السدوسي البصري.

١٢٩١- عمر بن راشد، أبو حفص المدني الجاري الساحلي، مولى عبد الرحمن بن أبان بن عثمان التيمي.

له ترجمة في: الجرح والتعديل (٦/ ١٠٨)، والمجروحين (٢/ ٦٧)، والضعفاء للعقيلي (٤/ ١٤٠)، والكامل لابن عدي (٦/ ٣٠)، ولسان الميزان (٦/ ٩٧)، والمتفق والمفترق للخطيب (٣/ ١٦٠٥).

١٢٩٢- عمر بن سعيد بن سريج، ويقال: سرحة.

له ترجمة في: التاريخ الكبير (٦/ ١٥٩)، والجرح والتعديل (٦/ ١١٠،١١١)، والثقات لابن حبان (٧/ ١٧٥)، وسؤالات البرذعي لأبي زرعة (ص١٠١)، والضعفاء للعقيلي (٤/ ١٤٨)، والكامل لابن عدي (٦/ ١٢٣)، والمؤتلف للدارقطني (٣/ ١٣٤٨،١٢٧٢)، ولسان الميزان (٦/ ١١٣،١٠٩).

* عمر بن سعيد الأبح.

هو: عمر بن حماد بن سعيد الأبح.

مضى برقم (١٢٩٠).

١٢٩٣- عمر بن شعيب بن محمد بن عبد الله بن عمرو بن العاص بن وائل، أخو عمرو بن شعيب.

له ترجمة في: الطبقات لابن سعد (٧/ ٤١٢)، وسؤالات السلمي للدارقطني (ص٢٤٤)، وتالي تلخيص المتشابه (ص١٥٨).

١٢٩٤- عمر بن صالح بن أبي الزاهرية، أبو حفص الأزدي البصري الأوقص الدمشقي.

له ترجمة في: التاريخ الكبير (٦/ ١٦٦)، والجرح والتعديل (٦/ ١١٦)،

والثقات لابن حبان (٧/ ١٨٣) و(٨/ ٤٤٣)، والضعفاء الصغير للبخاري (ص١٠٢)، والضعفاء للعقيلي (٤/ ١٦٦)، والكامل لابن عدي (٦/ ٥٧)، ولسان الميزان (٦/ ١١٥)، وتاريخ دمشق (٤٥/ ٨٠).

١٢٩٥- عمر بن عبد الرحمن بن أسيد بن عبد الرحمن بن زيد بن الخطاب القرشي العدوي المدني.

له ترجمة في: التاريخ الكبير (٦/ ١٧٤)، والجرح والتعديل (٦/ ١٢١).

١٢٩٦- عمر بن عبد الرحمن بن زيد بن الخطاب، يقال له: العصوب، فحسه.

له ترجمة في: التاريخ الكبير (٦/ ١٧١)، والجرح والتعديل (٦/ ١٢٠)، والثقات لابن حبان (٥/ ١٤٧)، وتاريخ دمشق (٤٥/ ١١٩)، ونزهة الألباب (٢/ ١٨٢).

١٢٩٧- عمر بن عبد الرحيم الخطابي.

والثقات لابن حبان (٧/ ١٦٤).

١٢٩٩ - عمر بن عثمان بن سليمان بن أبي حثمة القرشي العدوي.

يروي عن: أبيه عثمان بن سليمان بن أبي حثمة، وأبي غطفان بن طريف المري.

روى عنه: ابنه عثمان بن عمر، والواقدي.

لم نجد من خصه بترجمة.

وانظر الطبقات الكبرى لابن سعد (١٠/ ١١٧)، وجمهرة نسب قريش للزبير بن بكار (ص٣٥٦)، ومعرفة الصحابة لأبي نعيم (٦/ ٣٣٧١)، وغريب الحديث للحربي (١/ ٨٤).

١٣٠٠ - عمر بن عثمان بن عبد الله بن جحش الجحشي.

يروي عن: أبيه، وآبائه، وإبراهيم بن عبد الله بن محمد الجحشي.

روى عنه: الواقدي.

وهو أحد شيوخ الواقدي المجاهيل، لم نجد له ترجمة، ولا ذكراً سوى في أسانيد الواقدي.

١٣٠١ - عمر بن عقبة بن أبي عائشة الأسلمي الليثي.

روى عن: شعبة مولى ابن عباس، وعاصم بن عمر بن قتادة، والمنذر بن الجهم.

روى عنه: الواقدي.

لم نجد له ترجمة، ولا ذكراً سوى في أسانيد الواقدي.

وانظر طبقات ابن سعد (١/ ٣٧٣) (٥/ ٢٢٥، ٩٤)، ومعرفة الصحابة

لأبي نعيم (٥/ ٢٧٧١)، وتاريخ دمشق (٢٥/ ٢٩٨).

٥ عمر بن علي الجوهري.

هو: عمر بن أحمد بن علي بن عبد الرحمن، أبو حفص الجوهري المؤدِّب، المعروف بابن علك.

مضى برقم (١٢٨٢).

١٣٠٢ - عمر بن عيسى الأسدي القرشي:

له ترجمة في: التاريخ الكبير (٦/ ١٨٢)، والمجروحين (٢/ ٨٧)، والضعفاء للعقيلي (٣/ ١٧٨)، والكامل لابن عدي (٦/ ١١٦)، ولسان الميزان (٦/ ١٢٨،١٦،٢٢٠).

١٣٠٣ - عمر بن محمد بن أحمد بن عبد الرحمن بن عمرو بن أبي سفيان بن

الجمع والتفريق (١/ ٤٢٧).

لم نجد من خصه بترجمة، وقد أتممنا نسبه من شعب الإيمان (٩/ ١٤٨).

١٣٠٤- عمر بن محمد بن بجير بن حازم بن راشد الهمداني، أبو حفص السمرقندي.

له ترجمة في: الإرشاد للخليلي (٣/ ٩٧٧)، الإكمال لابن ماكولا (١/ ٤٦٤)، وتاريخ دمشق (٤٨/ ٣١٦) و(٧/ ٨٢٨)، وسير أعلام النبلاء (١٤/ ٤٠٢).

● عمر بن محمد بن صفوان الجمحي.

هو: عمر بن محمد بن أحمد بن عبد الرحمن بن عمرو بن أبي سفيان بن عبد الرحمن بن صفوان بن أمية أبو حفص الجمحي.

مضى برقم (١٣٠٣).

١٣٠٥- عمر بن محمد بن عمر بن علي بن أبي طالب.

له ترجمة في: الطبقات الكبرى لابن سعد (٧/ ٥٤٥).

ووالده هو: محمد بن عمر بن علي بن أبي طالب القرشي الهاشمي، أبو عبد الله المدني من رجال التهذيب.

١٣٠٦- عمر بن مسكين المدني.

له ترجمة في: التاريخ الكبير (٦/ ١٩٨)، والجرح والتعديل (٦/ ١٣٦)، والثقات لابن حبان (٧/ ١٧٨)، والضعفاء للعقيلي (٤/ ١٩٤)، والكامل لابن عدي (٦/ ١١٩)، ولسان الميزان (٦/ ١٤٦).

١٣٠٧- عمر بن موسى بن وجيه، أبو حفص الوجيهي الشامي الأنصاري، ويقال: عمر بن موسى بن حفص، ويقال: عمر بن موسى الميثمي الحمصي.

له ترجمة في: التاريخ الكبير (٦/ ١٩٧)، والجرح والتعديل (٦/ ١٣٣)، والمجروحين (٢/ ٨٦)، والضعفاء للعقيلي (٤/ ١٩٢)، والكامل لابن عدي (٦/ ١٣)، ولسان الميزان (٦/ ١٤٨) و(٦/ ١٥١)، وتاريخ دمشق (٤٥/ ٣٤٤)، وتعجيل المنفعة (٢/ ٤٨).

وقد فرق ابن حبان بين الميثمي والوجيهي كما في المجروحين، فقال في (٢/ ٥٨): "عمر بن موسى بن وجيه الوجيهي" ثم ترجم للميثمي، فقال في (٢/ ٥٩): "عمر بن موسى التيمي -كذا والصواب الميثمي- من أهل [illegible]

انفلتت على خمر، وقد أورد ابن عدي في الكامل هذا الحديث في ترجمة الوجيهي (٦/ ١٦)، وكذا ابن عساكر في تاريخ دمشق (٤٥/ ٣٤٥)، واضطرب فيه الذهبي، فقال في المغني في الضعفاء (٢/ ٤٧٤): "عمر بن موسى بن وجيه وهو الميثمي (الميثمي) أو هما اثنان واهيان" ثم قال: "عمر بن موسى الوجيهي الحمصي"، وجمع بينهما في [illegible] (٤/ ١٦٠)، [illegible] (٢/ ٢٢٣) [illegible] ابن حجر في اللسان (٦/ ٢٠٦)، والحمصي [illegible]

١٣٠٨- عمر بن نعيم العنسي الشامي، ويقال: القرشي.

له ترجمة في: التاريخ الكبير (٦/ ٢٠٢)، والجرح والتعديل (٦/ ١٣٧)،

Ibnisn e

والثقات لابن حبان (٧/ ١٧٩)، ولسان الميزان (٦/ ١٥٣)، وتاريخ دمشق (٤٥/ ٣٥١)، وتعجيل المنفعة (٢/ ٥٠).

١٣٠٩- عمر بن هلال بن أبي عطية الباهلي، عن أبي غالب.

له ترجمة في: الثقات لابن حبان (٧/ ١٨٥)، والثقات لابن قطلوبغا (٧/ ٣٢٣).

١٣١٠- عمر بن أبي بكر بن محمد بن عبد الله بن عمرو بن المؤمل بن حبيب بن تميم، أبو حفص العدوي الموصلي المؤملي قاضي الأردن.

له ترجمة في: الجرح والتعديل (٦/ ١٠٠)، ولسان الميزان (٦/ ٧٣)، وتاريخ دمشق (٤٣/ ٥٤٧).

١٣١١- عمر بن أبي وهب الخزاعي البصري.

له ترجمة في: التاريخ الكبير (٦/ ٢٠٣)، والجرح والتعديل (٦/ ١٤٠)، والثقات لابن حبان (٧/ ١٨٧)، وتاريخ الإسلام (٤/ ١٦٨).

١٣١٢- عمرو بن إدريس بن عبد الكبير، أبو الطيب المصري الغيفي، أخو الحسين بن إدريس.

له ترجمة في: الأنساب لابن السمعاني (٤/ ٣٢٦)، والإكمال لابن ماكولا (٧/ ٤٩)، وتبصير المنتبه (٣/ ٩٩٤)، وتوضيح المشتبه (٦/ ١٦٣).

١٣١٣- عمرو بن إسحاق بن إبراهيم بن أحمد بن السكن، أبو محمد القرشي الأسدي السكني البخاري الحافظ، يلقب بمرس. (ش)

له ترجمة في: تاريخ بغداد (١٤/ ١٤١)، والأنساب لابن السمعاني (٣/ ٢٧٠)، وتاريخ الإسلام (٧/ ٨٠٢) و(٧/ ٩١٠).

١٣١٤- عمرو بن إسحاق بن إبراهيم بن العلاء بن زبريق، الزبيدي الحمصي.

له ترجمة في: تكملة الإكمال (٣/ ٨١).

١٣١٥- عمرو بن الأزهر، أبو عثمان البصري العنكي، قاضي جرجان، نزيل واسط.

له ترجمة في: التاريخ الكبير (٦/ ٣١٦)، والجرح والتعديل (٦/ ٢٢١)، والمجروحين (٢/ ٧٨)، والضعفاء للعقيلي (٤/ ٢٨٥)، والكامل لابن عدي (٦/ ٢٣٣)، ولسان الميزان (٦/ ١٨٧)، وتاريخ بغداد (١٤/ ٩٦)، والكنى للدولابي (٢/ ٧١٦).

١٣١٦- عمرو بن أوس الأنصاري.

له ترجمة في: ميزان الاعتدال (٣/ ٢٤٦)، ولسان الميزان (٦/ ١٨٩)

e using

هانئ بنت أبي طالب رضي الله عنها.

روى عنه: ابنه سعيد بن عمرو.

قال الحافظ العراقي في محجة القرب إلى محبة العرب (ص٢٣٣) بعد أن ذكر حديث أخرجه الطبراني: "ورجاله كلهم ثقاتٌ معروفون إلا عمرو بن جعدة بن هبيرة، فلم أجد فيه تعديلا ولا جرحا، وهو ابن ابن أخت علي بن أبي طالب، وهو أخو يحيى بن جعدة بن هبيرة أحد الثقات".

ولم نجد من خصه بترجمة.

وانظر معجم الطبراني الكبير (٢٤/ ٤٠٩)، والتاريخ الكبير للبخاري (١/ ٣٢١) و(٣/ ٥٠٠)، والجرح والتعديل (٤/ ٤٩)، والكامل لابن عدي (١/ ٤٢٤).

١٣١٩- عمرو بن جبلة الباهلي.

يروي عن: الزبير بن سعيد القرشي.

روى عنه ابنه: عبد الرحمن بن عمرو.

لم نجد له ترجمة ولا ذكرا في غير هذا السند، وعبد الرحمن هذا كذاب.

١٣٢٠- عمرو بن حكام بن أبي الوضاح، أبو عثمان الأزدي البصري.

له ترجمة في: التاريخ الكبير (٦/ ٣٢٤)، والجرح والتعديل (٦/ ٢٢٧)، والمجروحين (٢/ ٨٠)، والضعفاء للعقيلي (٤/ ٣٠١)، والكامل لابن عدي (٦/ ٢٣٧)، ولسان الميزان (٦/ ٢٠٠).

١٣٢١- عمرو بن حنظلة.

له ترجمة في: التاريخ الكبير (٦/ ٣٢٤)، والجرح والتعديل (٦/ ٢٢٧)،

والثقات لابن حبان (٦/ ١٧٣)، وتعجيل المنفعة (٢/ ٦٢).

١٣٢٢- عمرو بن خالد بن عاصم بن عمرو بن هَبَّار.

له ترجمة في: إكمال تهذيب الكمال (١٠/ ١٦٢)، فيبدأ بسند وبين: عمرو بن خالد أبي خالد الشامي، وقال: "روى عن: عبد الملك بن نوفل بن مساحق، وعمد بن يوسف بن ثابت، روى عنه: عمرو بن محمد العقيلي في كتاب المستدرك، وكرناه للتمييز بينهما".

١٣٢٣- عمرو بن خليفة، أبو عثمان البكراوي البصري، أخو هوذة.

له ترجمة في: التاريخ الكبير لابن حبان (٦/ ٢٢٩)، ولسان الميزان (٦/ ٢٠٥)، وتاريخ الإسلام (٤/ ١١٧٥)، والمقتنى (١/ ٣٩٢).

١٣٢٤- عمرو بن زياد بن عبد الرحمن بن ثوبان، أبو الحسن البغدادي الباهلي

الله بلا

والثقات لابن حبان (٣/ ٢٧٢)، ومعجم الصحابة لابن قانع (٢/ ٢٠١)، ومعرفة الصحابة لأبي نعيم (٤/ ١٩٩٦)، وتعجيل المنفعة (٢/ ٦٥)، والإصابة (٧/ ٤٠١).

١٣٢٦ - عمرو بن عبد الحميد الأملي.

روى عن: جرير بن عبد الحميد الضبي، وحماد بن أسامة أبو أسامة، وحفص بن غياث، وسفيان الثوري، وسفيان بن عيينة، وعبد الرحمن بن عثمان، وعبد العزيز بن عبد الصمد العمي، ومروان بن معاوية، والمطلب بن زياد، ويحيى بن زكريا.

روى عنه: محمد بن جرير الطبري.

لم نجد من خصه بترجمة.

وانظر تفسير الطبري (٣/ ٥٠٠)، (٧/ ٤٤٠)، (٨/ ٧٢٥)، (١٠/ ١٧١)، (١٣/ ٣١٣،٣٨٤)، (١٧/ ١٤٢،٤٥٥)، (٢٣/ ٣٣٧).

١٣٢٧ - عمرو بن عبد الغفار بن عمرو الفقيمي الكوفي.

له ترجمة في: التاريخ الكبير (٦/ ٣٥٣)، والجرح والتعديل (٦/ ٢٤٦)، والثقات لابن حبان (٨/ ٤٧٨)، والكامل لابن عدي (٦/ ٢٥١)، ولسان الميزان (٦/ ٢١٥)، وتاريخ بغداد (١٤/ ١٠٧).

١٣٢٨ - عمرو بن عبد الله الأصم الوادعي الكوفي.

له ترجمة في: التاريخ الكبير (٦/ ٣٤٦)، والجرح والتعديل (٦/ ٢٤٢)، والثقات لابن حبان (٥/ ١٨٠)، والطبقات الكبرى لابن سعد (٨/ ٢٩٧)، والمنفردات والوحدان (ص١٣١).

١٣٢٩- عمرو بن عبيد الله بن حنظلة بن رافع الأنصاري.

وقع في نسخ المستدرك: عمر بن عبيد الله بن أبي رافع.

روى عن: رافع بن خديج، وبشير بن يسار.

روى عنه: عبيد الله بن هرير، وخارجة بن عبد الله بن سليمان.

ذكره المزي في تهذيب الكمال (٨/ ١٥) في شيوخ: خارجة بن عبد الله بن سليمان بن زيد بن ثابت، وذكره في (١٩/ ١٧١) في شيوخ عبيد الله بن هرير، ولم نجد من خصه بترجمة، ولم يقع سوى في أسانيد الواقدي.

وانظر الطبقات الكبرى لابن سعد (٤/ ٢٧٥)، والمعجم الكبير للطبراني (٤/ ٢٧٩).

١٣٣٠- عمرو بن عبيد الأنصاري يعني أبو الزعيزعة.

له ترجمة في: التاريخ الكبير (٦/ ٣٥٢)، والجرح والتعديل (٦/ ٢٤٦)، والثقات لابن حبان (٨/ ٤٧٨)، والمتفق والمفترق (٣/ ١٦٧١).

١٣٣١- عمرو بن عثمان بن راشد، أبو سعيد السواق.

سمع: عبد الله بن مسعود الشامي.

روى عنه: محمد بن إسحاق بن خزيمة.

له ترجمة في: [illegible] (٦/ ١٨٢).

١٣٣٢- عمرو بن حيات الدؤلي الحضرمي، وبيان، عمر.

له ترجمة في: التاريخ الكبير (٦/ ١٨٥)، والجرح والتعديل (٦/ ١٢٨)،

bulsn e

والمجروحين (٢/ ٨٨)، والضعفاء للعقيلي (٤/ ١٨١)، والكامل لابن عدي (٦/ ١١٧)، ولسان الميزان (٦/ ١٣١).

١٣٣٣ - عمرو بن فائد، أبو علي الأسواري البصري.

له ترجمة في: الجرح والتعديل (٦/ ٢٥٣)، والضعفاء للعقيلي (٤/ ٣٤٠)، والكامل لابن عدي (٦/ ٢٥٣)، ولسان الميزان (٦/ ٢٢٠).

١٣٣٤ - عمرو بن محمد بن منصور بن مخلد بن مهران، أبو سعيد النيسابوري الجنزروذي الزاهد المعدل، ختن أبي بكر بن خزيمة. (ش)

صور وروده في أسانيد المصنف:

عمرو بن منصور العدل.

له ترجمة في: الأنساب لابن السمعاني (٢/ ٩٢)، تاريخ الإسلام (٧/ ٧٩٢).

١٣٣٥ - عمرو بن محمد بن يحيى بن عثمان، أبو عثمان القاضي العثماني المكي.

له ترجمة في: الجرح والتعديل (٦/ ٢٦٣)، ولسان الميزان (٦/ ٢٢٧).

١٣٣٦ - عمرو بن الوليد الأغضف الثقفي.

له ترجمة في: التاريخ الكبير (٦/ ٣٧٩)، والجرح والتعديل (٦/ ٢٦٦)، والثقات لابن حبان (٨/ ٤٨١)، وتاريخ ابن معين رواية الدوري (٤/ ٢٠٠)، والكامل لابن عدي (٦/ ٢٤٩)، ولسان الميزان (٦/ ٢٣١)، ونزهة الألباب (١/ ٩١).

١٣٣٧ - عمرو بن وهب أو ابن وهيب.

يروي عن: أبيه عن زيد بن ثابت.

يروي عنه أبو الزناد.

والسند إليه فيه: إسماعيل بن يعلى أبو أمية الثقفي وهو متروك.

قال العقيلي في الضعفاء (١/ ٢٨٩): "حدثنا محمد بن جعفر، قال: حدثنا أبو بكر بن أبي الأسود، قال: حدثنا بشر بن عمر، قال: كنا نجلس إلى أبي أمية بن يعلى سنة أربع وخمسين نسأله عن الفرائض، فحدثنا بها عن أبي الزناد، عن عمرو بن وهيب، عن زيد بن ثابت، فلقيت عبد الرحمن بن أبي الزناد، فأخبرته بذلك فقال: ما أعرف عمرو بن وهيب، وما كان أبي يحدث عن زيد بن ثابت إلا بأصول الفرائض".

وانظر المعجم الكبير للطبراني (٥/ ١٣٨)، والسنن الكبرى للبيهقي (٦/ ٢٥٦، ٢٣٧)، ولسان الميزان (٢/ ١٨٣).

له ترجمة في: لسان الميزان (٦/ ٢٣٢).

والظاهر أنه هو نفسه: عبد الله بن عمرو بن وهب أو وهيب.

يروي عن أبيه، عن خارجة بن زيد بن ثابت، عن أبيه.

روى عنه عثمان بن خالد العثماني.

والعثماني متروك أيضا، وانظر المعجم الكبير للطبراني (٥/ ١٣٩)، والكنى للدولابي (٢/ ٧٤١).

له ترجمة في: [illegible] (٢/ ٢٩٠).

١٣٣٨ [illegible] عمرو بن [illegible]

له ترجمة في: التاريخ الكبير (٦/ ٣٥٠)، والجرح والتعديل (٦/ ٢٠٣)، والإصابة لابن حجر (٨/ ٢١٥).

bulsn e

١٣٣٩ - عمرو البكالي، أبو عثمان الشامي، يقال: له صحبة

له ترجمة في: التاريخ الكبير (٦/ ٣١٣)، والأوسط (٢/ ١٠٠٢)، والجرح والتعديل (٦/ ٢٧٠)، والثقات لابن حبان (٣/ ٢٧٨)، والطبقات الكبرى (٩/ ٤٢٤)، وتاريخ ابن أبي خيثمة السفر الثاني (١/ ٣٨٠)، ومعرفة الثقات للعجلي (٢/ ١٨٨)، ومعرفة الصحابة لأبي نعيم (٦/ ٢٠٢٦) وتاريخ دمشق (٤٦/ ٤٥٨)، وتعجيل المنفعة (٢/ ٧٧)، والإصابة (٧/ ٤٨٦).

١٣٤٠ - عمران بن الجعد، ويقال: ابن أبي الجعد.

له ترجمة في: التاريخ الكبير (٦/ ٤١٤)، والجرح والتعديل (٦/ ٢٩٥)، والطبقات الكبرى لابن سعد (٨/ ٤٠٨)، وسؤالات البرقاني (ص١١٤)، وغنية الملتمس (ص٣٢).

١٣٤١ - عمران بن خالد الخزاعي البصري.

له ترجمة في: الجرح والتعديل (٦/ ٢٩٧)، والمجروحين (٢/ ١٠٦)، ولسان الميزان (٦/ ١٧١)، وتاريخ الإسلام (٤/ ٧٠١).

١٣٤٢ - عمران بن عبد الرحيم بن عمران بن عبد الملك، أبو سعيد الباهلي الأصبهاني.

له ترجمة في: ذكر أخبار أصبهان (٢/ ٤٠)، وطبقات المحدثين بأصبهان (٣/ ٢٣٥)، وتاريخ الإسلام (٦/ ٧٨٥)، ولسان الميزان (٦/ ١٧٥) ووقع فيه: عمران بن عبد الرحيم بن أبي الورد. وتلخيص المتشابه (٢/ ٦٩٦).

١٣٤٣ - عمران بن عبد الله، أبو اليقظان.

يروي عن: ربيعة بن شيبان السعدي.

روى عنه: عبد الرحمن بن أبي الرجال.

لم نجد له ترجمة فيما اطلعنا عليه من مصادر، ولا ذكرا في سند غير هذا.

١٣٤٤ - عمران بن موسى بن مجاشع، أبو إسحاق الجرجاني السختياني.

له ترجمة في: تاريخ جرجان (ص٢٨١)، وسير أعلام النبلاء (١٤/ ١٣٦)، وتاريخ الإسلام (٧/ ٩١)، والأنساب لابن السمعاني (٣/ ٢٣٣)، وفتح الباب (ص٤٣)، والمقتنى (١/ ٧٢).

١٣٤٥ - عمران بن هارون، ويقال: عمران بن أبي عمران، أبو موسى المقدسي الرملي الصوفي.

سماه المصنف: عمران بن موسى الرملي، ثم قال: وهو ابن أبي عمران.

له ترجمة في: الجرح والتعديل (٦/ ٣٠٧)، والثقات لابن حبان (٨/ ٤٩٨)، ولسان الميزان (٦/ ١٧٧) و(٦/ ١٨٣)، وتاريخ الإسلام (٥/ ٢٤٤).

قال ابن حجر في اللسان: "وأظن أن اسم أبيه وقع فيه في هذه الرواية- يريد رواية الحاكم- تحريف، وإنما هو هارون لا موسى، فكأنه كان فيه: حدثنا عمران أبو موسى، فإنها كنيته".

١٣٤٦- عمران بن هند بن عبد الله بن عثمان بن الأرقم بن أبي الأرقم [illegible]

[illegible] عبد الله بن [illegible] بن [illegible]

[illegible] وأخبر الطبقات الكبرى لابن سعد (٢/ ٢٢٤)، وتاريخ الطبري (١١/ ٥١٩).

bulsn e

١٣٤٧ - عمران الخياط، مولى الجعفي.

سماه الحاكم: عمران بن مسلم الخياط، وهو خطأ.

له ترجمة في: التاريخ الكبير (٦/ ٤١٨)، والجرح والتعديل (٦/ ٣٠٧)، والثقات لابن حبان (٧/ ٢٤١)، والإكمال لابن ماكولا (٣/ ٢٧٢).

١٣٤٨ - عمير بن مرداس، أبو سعيد الدونقي النهاوندي.

له ترجمة في: الثقات لابن حبان (٨/ ٥٠٩) وفيه: الزريقي، ولسان الميزان (٦/ ٢٣٦)، وتالي تلخيص المتشابه للخطيب (١/ ٢٤٢)، والأنساب لابن السمعاني (٢/ ٥٠٩)، تاريخ الإسلام (٦/ ٥٨٣).

١٣٤٩ - عمير، مولى نوفل بن عدي، وقيل: مولى بني أسد، والد يحيى بن عمير

له ترجمة في: التاريخ الكبير (٦/ ٥٤٠)، والجرح والتعديل (٦/ ٣٨٠).

١٣٥٠ - عميرة بن عبد الله المعافري المصري.

عن: أبيه.

روى عنه: أبو شريح عبد الرحمن بن شريح.

له ترجمة في: لسان الميزان (٦/ ٢٣٧)، وقال الذهبي: لا يدرى من هو.

١٣٥١ - عوام بن جويرية، عن الحسن البصري.

له ترجمة في: التاريخ الكبير (٧/ ٦٧)، والمجروحين (٢/ ١٩٠)، وتاريخ ابن معين رواية ابن محرز (٢/ ١٥٨)، ولسان الميزان (٦/ ٢٤٦).

١٣٥٢ - عوانة بن الحكم بن عوانة بن عياض الأخباري الكوفي.

له ترجمة في: تاريخ الإسلام (٤/ ١٧٤)، وسير أعلام النبلاء

(٧/ ٢٠١)، ومعجم الأدباء (٥/ ٢١٣٣)، ولسان الميزان (٦/ ٢٤٧).

١٣٥٣ - عون بن المكبر، مولى أم حكيم بنت يحيى بن الحكم المديني.

له ترجمة في: التاريخ الكبير (٧/ ١٦٠)، والجرح والتعديل (٦/ ٣٨٦)، والثقات لابن حبان (٧/ ٢٨١)، وسؤالات البرقاني للدارقطني (ص١١٥).

١٣٥٤ - عوف بن سلمة بن سلامة بن وقش الأشهلي الأنصاري.

له ترجمة في: تاريخ ابن أبي خيثمة (١/ ٤٠٩)، والآحاد والمثاني (٤/ ٢٢٤)، والمعجم الكبير (١٨/ ٨٢)، ولمليوي (٣/ ٣٠٥)، ومعرفة الصحابة لأبي نعيم (٤/ ٢٢٠٤)، والإصابة (٧/ ٥٥٤).

١٣٥٥ - عوف بن سلمة بن عوف بن سلامة بن وقش الأنصاري.

له ترجمة في: لسان الميزان (٦/ ٢٤٩).

والثقات لابن حبان (٢٦٥/٧)، ومعرفة الثقات للعجلي (٢/ ١٥٠)، ولسان الميزان (٤٤٥/٦)، وتاريخ الإسلام (٥٠٧/٣).

١٣٥٨ - العلاء بن عمرو، أبو عمد الحنفي الكوفي.

له ترجمة في: الجرح والتعديل (٣٥٩/٦)، والثقات لابن حبان (٥٠٤/٨)، وضعفاء العقيلي (٤٤٥/٤)، وتاريخ الإسلام (٦٤٩/٥) ولسان الميزان (٤٦٦/٦).

١٣٥٩ - عياض بن الحارث، ويقال: بن عبد الله، الفهائي القفي الأنصاري.

له ترجمة في: التاريخ الكبير (١٩٧/٦)، والجرح والتعديل (٤٠٧/٦)، وتحجيل التحبير (٩٥/٢)، ومعرفة الصحابة لأبي نعيم (٢١٦٦/٤) والإصابة لابن حجر (٥٧٨/٧و٥٨٥/٨).

١٣٦٠ - عياض بن سليمان.

له ترجمة في: أسد الغابة (٤/ ٣١٣)، والإصابة (٥٧٧/٧).

١٣٦١ - عياض بن مسافع.

له ترجمة في: الثقات لابن حبان (٦٦٦/٥)، والعلل لابن المديني (ص٩٠)، وتحجيل المنفعة (٢/ ٨٨).

١٣٦٢ - عيسى بن جعفر الرياسي الكوفي الرازي، قاضي الري.

له ترجمة في: سؤالات السجزي للحاكم (ص٩١) و(ص١٩٣)، والجرح والتعديل (٢٧٣/٦)، والثقات لابن حبان (٤٩٢/٨)، وتاريخ الإسلام (٤٨٥/٥).

١٣٩٣- عيسى بن زيد بن عيسى بن زيد بن عبد الله بن مسلم بن عبد الله بن محمد بن عقيل بن أبي طالب أبو الحسن الهاشمي الطالبي العقيلي النيسابوري الشافعي. (ش)

له ترجمة في: تاريخ جرجان (ص٢٦٥)، والأنساب لابن السمعاني (٢١٨/٤)، وتاريخ الإسلام (٧٠٩/٧)، ولسان الميزان (٢٦٣/٦)، وتوضيح المشتبه (٣١١/٦).

١٣٩٤- عيسى بن سوادة بن الجعد، ويقال: ابن أبي الجعد، أبو الصباح النخعي الكوفي الرازي.

له ترجمة في: الجرح والتعديل (٢٧٧/٦)، والثقات لابن حبان (٢٣٥/٧)، ولسان الميزان (٢٦٦/٦)، والكنى للدولابي (٦٧٠/٢)

Missing

الألقاب (ص١٧١)، وكشف النقاب (١/ ٢٤١)، وذات النقاب (ص٨٢)، ونزهة الألباب (١/ ٣٤٢).

وهو غير: عيسى بن عبد الله بن سليمان العسقلاني المترجم له في تاريخ بغداد (١٢/ ٤٩١)، والكامل لابن عدي (٥/ ٢٥٨)، وتاريخ دمشق (٤٧/ ٣٢٥)، وقد خلط الحافظ بينهما في اللسان (٦/ ٢٧٢) ونبه على ذلك محققه في الحاشية.

١٣٦٧- عيسى بن عبد الله بن عبد الله بن الحارث بن نوفل.

ابن أخي إسحاق بن عبد الله بن الحارث بن نوفل.

لم نجد من خصه بترجمة، وذكره ابن عساكر في تاريخه (٨/ ٢٣٤) وكذا المزي في تهذيبه (٢/ ٤٤٢) فيمن روى عن إسحاق بن عبد الله بن الحارث.

١٣٦٨- عيسى بن عبد الله بن محمد بن عمر بن علي بن أبي طالب، أبو بكر الهاشمي العلوي الكوفي.

له ترجمة في: التاريخ الكبير (٦/ ٣٩٠)، والجرح والتعديل (٦/ ٢٨٠)، والثقات لابن حبان (٨/ ٤٩٢)، والمجروحين (٢/ ١٠٣)، والكامل لابن عدي (٦/ ٤٢٤)، ولسان الميزان (٦/ ٢٦٩)، والمدخل إلى الصحيح للحاكم (١/ ١٩٢)، والكنى لمسلم (١/ ١٢٤)، وفتح الباب (ص١٣٢).

١٣٦٩- عيسى بن محمد بن مسلمة بن سليمان بن عبد الله بن حنظلة الغسيل بن أبي عامر الراهب.

روى عنه ابنه: إبراهيم بن عيسى.

لم نجد له ترجمة ولا لابنه، وراوي الحديث حفيدهم: إبراهيم بن إسحاق بن إبراهيم، متهم.

١٣٧٠ - عيسى بن محمد القرشي.

له ترجمة في: الجرح والتعديل (٦/ ٢٨٦)، والضعفاء للعقيلي (٥/ ٥)، ولسان الميزان (٦/ ٢٧٨).

١٣٧١ - عيسى بن موسى بن أبي حرب الصفار، أبو يحيى البصري.

صور وروده في أسانيد المصنف:

عيسى بن أبي حرب الصفار.

له ترجمة في: الثقات لابن حبان (٨/ ٤٩٥)، والإرشاد للخليلي (٢/ ٦٢١)، وتاريخ بغداد (١٢/ ٤٩٢)، وتاريخ الإسلام (٦/ ٣٨٤).

١٣٧٢ - عيسى بن المسيب القاضي الكوفي الرحال.

له ترجمة في: الجرح والتعديل (٦/ ٢٨٨)، والمجروحين لابن حبان (٢/ ١٠٠)، والضعفاء للعقيلي (٤/ ٥٠٨)، والطبقات الكبرى لابن سعد (٨/ ٤٦٥)، والكامل لابن عدي (٦/ ٤٤٣)، ولسان الميزان (٦/ ٢٨٠)، وتعجيل المنفعة (٢/ ١٠١).

١٣٧٣ - عيسى بن مهران، أبو موسى البغدادي الرازي المستوفي، يقال: عيسى بن عبد الله بن مهران.

له ترجمة في: الجرح والتعديل (٦/ ٢٩٠)، والمجروحين لابن حبان (٦/ ٤٥٥)، ولسان الميزان (٦/ ٢٨٣)، وتاريخ بغداد (١٢/ ٤٩٤)، وتاريخ الإسلام (٥/ ١٢٠٢) و(٦/ ٣٨٣)، والأنساب لابن السمعاني

buisn e

(٥/ ٢٨٥)، ومعرفة الألقاب (ص٣٠٣)، وكشف النقاب (٢/ ٤١١)، ونزهة الألباب (٢/ ١٧٥).

١٣٧٥٤ - عيسى بن ميناء، أبو موسى المقرئ المدني، المعروف بقالون.

له ترجمة في: الجرح والتعديل (٦/ ٢٩٠)، والثقات لابن حبان (٨/ ٤٩٣)، ولسان الميزان (٦/ ٢٨٦)، وسير أعلام النبلاء (١٠/ ٣٢٦).

١٣٧٥٥ - عيسى بن النعمان بن رافع بن رافع الزرقي الأنصاري.

له ترجمة في: التاريخ الكبير (٦/ ٢٨٩،٤٠٠)، والجرح والتعديل (٦/ ٢٩٠)، والثقات لابن حبان (٥/ ٢١٥)، وبيان خطأ البخاري (ص٨٨)، وموضح أوهام الجمع والتفريق (٢/ ١٤٢).

١٣٧٦ - عيسى، أبو علي الصيقل الزراد، مولى بني أسد.

له ترجمة في: الكنى للبخاري (ص٥٣)، والجرح والتعديل (٦/ ٤٠١)، وسؤالات البرقاني (ص١٤٩)، ولسان الميزان (٦/ ١٢٦)، وموضح أوهام الجمع والتفريق (٢/ ٢٥٥)، وتحفيل المقمعة (٢/ ٥١٢).

حرف الغين

١٣٧٧- غالب بن حليس بن محمد، أبو الهيثم الكلبي البصري.

له ترجمة في: الجرح والتعديل (٧/٥٠)، والمؤتلف والمختلف للدارقطني (٣/١٧٣٦)، والإكمال لابن ماكولا (٧/٤٩٨)، وتاريخ الإسلام (٥/١٥٢).

١٣٧٨- غالب بن عبد الله، ويقال: غالب بن غالب القرشاني.

يروي عن أبيه: عبد الله بن حبيب بن حبيب القرشاني.

روى عنه: عمرو بن زياد الباهلي، وهو -أي عمرو- كذاب أفاك.

له ترجمة في الضعفاء للعقيلي (٥/١٣٢)، ولسان الميزان (٦/٢٩٩-٢٩٦).

والثقات لابن حبان (٣/ ٣٢٧)، ومعجم الصحابة لابن قانع (٢/ ٣١٦)، ومعرفة الصحابة لأبي نعيم (٤/ ٢٢٦٨)، والإصابة لابن حجر (٨/ ٥٠٧).

١٣٨١- غسان بن عبد الحميد بن عبيد بن سيار القرشي المدني الكناني.

له ترجمة في: التاريخ الكبير (٧/ ١٠٧)، والجرح والتعديل (٧/ ٥١)، والثقات لابن حبان (٩/ ٢)، ولسان الميزان (٦/ ٣٠٥).

١٣٨٢- غسان بن الربيع بن منصور، أبو محمد الكوفي الغساني الأزدي الموصلي.

له ترجمة في: الجرح والتعديل (٧/ ٥٢)، والثقات لابن حبان (٩/ ٢)، والإرشاد للخليلي (٢/ ٦١٨)، ولسان الميزان (٦/ ٣٠٤)، وتاريخ بغداد (١٤/ ٢٨٥)، وتاريخ الإسلام (٥/ ٦٥٢)، وتعجيل المنفعة (٢/ ١٠٥).

١٣٨٣- غسان بن مالك بن عباد، أبو عبد الرحمن السلمي البصري.

له ترجمة في: الجرح والتعديل (٧/ ٥٠)، والثقات لابن حبان (٩/ ٢)، ولسان الميزان (٦/ ٣٠٧)، وتاريخ الإسلام (٥/ ٦٥٣).

١٣٨٤- الغطريف بن عبيد الله، أبو هارون اليماني العماني.

له ترجمة في: التاريخ الكبير (٧/ ١١٣)، والجرح والتعديل (٧/ ٥٨)، والثقات لابن حبان (٧/ ٣١٣)، والكنى لمسلم (٢/ ٨٩٢)، والكنى للدولابي (٣/ ١١٣٩)، والمقتنى (٢/ ١٢٠).

١٣٨٥- غنام بن حفص بن غياث.

له ترجمة في: المؤتلف والمختلف للدارقطني (٤/ ١٧٦٥)، والإكمال

لابن ماكولا (٧/ ٣٧)، والجواهر المضية في طبقات الحنفية (٢/ ٦٨٨).

١٣٨٦ - غياث بن طلق بن معاوية النخعي.

له ترجمة في: المؤتلف والمختلف للدارقطني (٣/ ١٦٩٥)، والمؤتلف والمختلف لعبد الغني (ص٩٢).



ɓuisn e

حرف الفاء

١٣٨٧ - فتح بن عمرو أبو نصر التميمي الكِسَّى[1] أو الكشي.

له ترجمة في: الجرح والتعديل (٧/ ٩١)، والثقات لابن حبان (٩/ ١٤)، والأنساب لابن السمعاني (٥/ ٧١)، وتاريخ الإسلام (٥/ ١٢٠٣).

١٣٨٨ - فرات بن السائب، أبو سليمان، وقيل: أبو المعلى الجزري.

صور وروده في أسانيد المصنف:

أبو المعلى الجزري.

له ترجمة في: التاريخ الكبير (٧/ ١٣٠)، والجرح والتعديل (٧/ ٨٠)، والمجروحين (٢/ ٢٠٧)، والضعفاء للعقيلي (٥/ ٩٩)، والكامل لابن عدي (٧/ ١٣٣)، ولسان الميزان (٦/ ٣٢٢)، وتاريخ الإسلام (٤/ ٤٧٦).

١٣٨٩ - فردوس بن الأشعري، ويقال: ابن الأشعر، والأول أشهر.

له ترجمة في: التاريخ الكبير (٧/ ١٤١)، والجرح والتعديل (٧/ ٩٣)، والثقات لابن حبان (٧/ ٣٢١)، والمؤتلف والمختلف (٤/ ١٨٦٤)، والإكمال لابن ماكولا (٧/ ٦١)، وتبصير المنتبه (٣/ ١٠٧٤)، وتوضيح المشتبه (٧/ ٧٧).

١٣٩٠ - فرقد بن الحجاج، أبو نصر القرشي البصري.

له ترجمة في: التاريخ الكبير (٧/ ١٣١)، والجرح والتعديل (٧/ ٨٢)،

---

(١) الكسي: بكسر الكاف وتشديد السين المهملة. الأنساب لابن السمعاني (٥/ ٧٠).

والثقات لابن حبان (٧/ ٣٢٢)، ولسان الميزان (٦/ ٤٨٣)، والكنى لمسلم (٢/ ٨٣٧)، والكنى للدولابي (٢/ ٩٩)، وتاريخ الإسلام (٤/ ٨٣).

١٣٩١ - فضال بن جبير، أبو المهنا، وقيل أبو المهند الدمالي البصري، صاحب أبي أمامة.

له ترجمة في: المجروحين (٢/ ٢٠٤)، والكامل لابن عدي (٧/ ١٣١)، ولسان الميزان (٦/ ٣٢٩)، وتكملة الإكمال (٣/ ٣٠٠)، والمقتنى (٢/ ١٠٢)، وتاريخ الإسلام (٤/ ٤٧٧).

١٣٩٢ - الفضل بن إسحاق بن حبان، أبو العباس الدوري البزاز.

له ترجمة في: الثقات لابن حبان (٩/ ٥)، وتاريخ بغداد (١٤/ ٣٢٥)، وتاريخ الإسلام (٥/ ١٢٠٤)، والكنى لمسلم (١/ ٦١٣)، والمقتنى (١/ ٣١٤).

(٢/ ٥٢٦)، ولسان الميزان (٦/ ٣٣٦) و(٦/ ٣٥٢)، وذكر أخبار أصبهان (٢/ ١٥١)، وسير أعلام النبلاء (١٤/ ٧)، وتاريخ الإسلام (٧/ ٩٢)، وتذكرة الحفاظ (٢/ ٦٧٠).

١٣٩٥ - الفضل بن خالد الباهلي، أبو معاذ النحوي المروزي.

له ترجمة في: التاريخ الأوسط للبخاري (٤/ ٩٤٣)، والجرح والتعديل (٧/ ٦١)، والثقات لابن حبان (٩/ ٥)، والكنى لمسلم (٢/ ٧٧٧)، والكنى للدولابي (١/ ١٠٣٨)، وتاريخ الإسلام (٥/ ٤٢٠)، وغاية النهاية (٢/ ١٠).

١٣٩٦ - الفضل بن شاذان بن عيسى، أبو العباس الرازي المقرئ.

له ترجمة في: الجرح والتعديل (٧/ ٦٣)، وغاية النهاية (٢/ ١٠)، وتاريخ الإسلام (٦/ ٣٨٥)، ومعرفة القراء (١/ ٤٦٢).

١٣٩٧ - الفضل بن العباس بن سعيد الصواف التستري.

له ترجمة في: تكملة الإكمال (٣/ ٦٠٧)، وذكره المزي في تهذيب الكمال (٣١/ ٤٩٤) فيمن روى عن: يحيى بن غيلان بن عوام الراسبي.

١٣٩٨ - الفضل بن العباس، أبو بكر الرازي الحافظ، يعرف بفضلك الصائغ.

صور وروده في أسانيد المصنف:

فضلك الرازي.

له ترجمة في: الجرح والتعديل (٧/ ٦٦)، وذكر أخبار أصبهان (٢/ ١٥٢)، وطبقات المحدثين بأصبهان (٣/ ١٦٥)، وتاريخ بغداد (١٤/ ٣٣٧)، وتاريخ دمشق (٤٨/ ٣٤٣)، وتذكرة الحفاظ (٢/ ٦٠٠)،

وتاريخ الإسلام (٦/ ٣٨٥)، وسير أعلام النبلاء (١٢/ ٦٣٠)، والألقاب لابن الفرضي (ص ٢٨١)، وكشف النقاب (٢/ ٣٥٣)، ونزهة الألباب (٢/ ٧١).

١٣٩٩- الفضل بن عبد الجبار بن بور بن عبدويه، أبو العباس الباهلي الورزني المرغبي، مولى أبي أمامة.

له ترجمة في: الثقات لابن حبان (٨/٨)، والإكمال لابن ماكولا (١/ ٤٤٦) و(١/ ٥٧٠) و(٦/ ٣٢)، وتبصير المنتبه (٧/ ٢٠٧٠) و(١/ ٣٢٤) و(٣/ ٩١٠)، وتاريخ الإسلام (٦/ ٣٨٦)، والمقتنى (١/ ٣٤١).

١٤٠٠- الفضل بن عبد الملك بن أبي سوية المذري.

يروي عن أبيه: عبد الملك بن أبي سوية.

روى عنه: منجاب بن الحارث التميمي.

لم نجد له ترجمة، ولا ذكرا في سند غير هذا.

وإن لم يكن هو المفضل بن فضالة بن أبي أمية البصري، فلا ندري من هو.

١٤٠٣ - الفضل بن محمد بن عبد الله ابن الحارث بن سليمان، أبو العباس الباهلي الأنطاكي العطار الأحدب.

له ترجمة في: سؤالات السهمي للدارقطني (ص٢٤٨)، وميزان الاعتدال (٣/ ٣٥٨)، ولسان الميزان (٦/ ٣٥١)، وتاريخ دمشق (٤٨/ ٣٦٠)، وتاريخ الإسلام (٧/ ١٢١).

ومن العلماء من فرق بين العطار والأحدب، قال الذهبي: "فرق بينهما بعض الائمة، ولا فرق".

١٤٠٤- الفضل بن محمد بن عقيل بن خويلد، أبو العباس الخزاعي النيسابوري، يلقب بفضلان.

له ترجمة في: تاريخ بغداد (١٤/ ٣٥٠)، والإكمال لابن ماكولا (٦/ ٢٣٨)، وتلخيص تاريخ نيسابور للخليفة النيسابوري (ص٦٩)، وتاريخ الإسلام (٧/ ١٤٧).

١٤٠٥- الفضل بن محمد بن المسيب بن موسى بن زهير بن يزيد بن كيسان بن باذان، أبو محمد الشعراني البيهقي النيسابوري الريوذي.

صور وروده في أسانيد المصنف:

إسماعيل بن محمد بن الفضل الشعراني، عن جده.

له ترجمة في: الجرح والتعديل (٦٩/٨)، ولسان الميزان (٣٥٠/٦)، وتاريخ جرجان (ص ٢٩٢)، وتاريخ دمشق (٣٣٣/٤٨)، وسير أعلام النبلاء (٣١٧/١٣)، وتاريخ الإسلام (٧٩١/٦)، والوافي بالوفيات (٤٧/٢٤)، والأنساب لابن السمعاني (١١٥/٣)، والمقتنى (٥٥/٣)، والإكمال لابن ماكولا (٥٧١/٤).

١٤٠٦- الفضل بن المختار، أبو سهل البصري.

له ترجمة في: الجرح والتعديل (٦٩/٧)، والضعفاء للعقيلي (٨٧/٥)، والكامل لابن عدي (١٢١/٧)، ولسان الميزان (٣٥٢/٦)، وتاريخ الإسلام (٧٠٧/٤).

١٤٠٧- الفضل بن معقل بن سنان الأشجعي، وقيل: الفضل بن عبد الله بن

والمؤتلف والمختلف للدارقطني (٤/ ١٨٤٢)، والإكمال لابن ماكولا (٧/ ٧٦)، والأنساب لابن السمعاني (٥/ ٤٧٠)، وتاريخ الإسلام (٦/ ٥٨٨).

١٤١٠- فهد بن عوف، واسمه: زيد بن عوف أبو ربيعة البصري القطعي، وفهد لقب، وقد اشتهر به.

له ترجمة في: التاريخ الكبير (٣/ ٤٠٤)، والجرح والتعديل (٣/ ٥٧٠)، والمجروحين (١/ ٣٩٠)، والكامل لابن عدي (٤/ ١٦٧)، ولسان الميزان (٣/ ٥٥٩)، ومنتخب من معرفة الألقاب (ص٢٦٥)، والألقاب لابن الفرضي (ص٢٧٩)، وكشف النقاب (٢/ ٣٥٦)، ونزهة الألباب (٢/ ٧٤).

١٤١١- فياض بن زهير النسائي.

له ترجمة في: الثقات لابن حبان (٩/ ١١)، والثقات لابن قطلوبغا (٧/ ٥٣٧).

١٤١٢- فياض بن محمد بن سنان، أبو محمد الرقي.

له ترجمة في: التاريخ الكبير (٧/ ١٣٥)، والجرح والتعديل (٧/ ٨٧)، والثقات لابن حبان (٩/ ١١)، وتاريخ الإسلام (٤/ ١١٨٣)، وتعجيل المنفعة (٢/ ١١٩).

١٤١٣- فيض بن إسحاق، أبو يزيد الرقي، خادم الفضيل بن عياض.

له ترجمة في: التاريخ الكبير (٧/ ١٣٩)، والجرح والتعديل (٧/ ٨٨)، والثقات لابن حبان (٩/ ١٢)، وتاريخ الإسلام (٥/ ٤٢٦)، والمقتنى

(٢/ ١٥٥).

١٤١٤- الفيض بن الفضل، أبو محمد البجلي الكوفي.

له ترجمة في: التاريخ الكبير (٧/ ١٤٠)، والجرح والتعديل (٧/ ٨٨)، والثقات لابن حبان (٩/ ١٢)، والأنساب لابن السمعاني (١/ ٢٨٥)، وتاريخ الإسلام (٥/ ٤٢٥).

١٤١٥- فيض بن وثيق بن يوسف بن عبد الله بن عثمان بن أبي العاص البصري الثقفي.

له ترجمة في: الثقات لابن حبان (٩/ ١٢)، ولسان الميزان (٦/ ٣٦٤)، والإكمال لابن ماكولا (٦/ ٣١٥)، والمقتنى (١/ ٤٣٤)، وتاريخ بغداد (١٤/ ٣٨٣)، وتاريخ الإسلام (٥/ ٦٥٤).

١٤١٦- [illegible]

له ترجمة في: التاريخ الكبير (٧/ ١٤٠)، والجرح والتعديل (٧/ ٩٠)، والمؤتلف للدارقطني (٤/ ١٨٥١)، والإكمال لابن ماكولا (٧/ ٧٧).

bu!sn e

حرف القاف

١٤١٧- القاسم بن إسماعيل بن محمد بن أبان، أبو عبيد المحاملي، وهو أخو القاضي أبي عبد الله الضبي.

له ترجمة في: تاريخ بغداد (١٤/ ٤٥٧)، والأنساب لابن السمعاني (٥/ ٢٠٨)، وسير أعلام النبلاء (١٥/ ٢٦٣)، وتاريخ الإسلام (٧/ ٤٨٠)، والمقتنى (١/ ٣٨١).

١٤١٨- القاسم بن إسماعيل العزرمي.

يروي عن: أبي نعيم الفضل بن دكين.

روى عنه: يوسف بن سهل التمار.

لم نجد له ترجمة ولا ذكرا في سند غير هذا، إلا أن يكون هو المحاملي الضبي الذي مرت ترجمته، فهو سميه وعصريه، والله أعلم.

١٤١٩- القاسم بن خليفة الخزاعي الكوفي الشيعي.

له ترجمة في: الجرح والتعديل (٧/ ١٠٩).

وله ترجمة في رجال النجاشي (ص٣١٥)، ورجال ابن داود (ص١٥٣)، ومعجم رجال الحديث للخوئي (١٥/ ٢٠).

١٤٢٠- القاسم بن صفوان بن مخرمة الزهري.

له ترجمة في: التاريخ الكبير (٧/ ١٦١)، والجرح والتعديل (٧/ ١١١)، والثقات لابن حبان (٥/ ٣٠٤)، وتعجيل المنفعة (٢/ ١٢٤).

١٤٢١- القاسم بن عبد الله بن المغيرة، أبو محمد البغدادي الجوهري.

صور وروده في أسانيد المصنف:

القاسم بن المفرِّد الجوهري.

له ترجمة في: الجرح والتعديل (٧/ ١١٢)، وتاريخ بغداد (١٤/ ٤٣٢)، وتاريخ الإسلام (٦/ ٥٨٩).

١٤٢٢- القاسم بن عبد الله بن مهدي بن يونس، أبو الطاهر المصري الإخميمي الحافظ.

له ترجمة في: الكامل لابن عدي (٧/ ١٥٥)، وسؤالات حمزة للدارقطني (ص٢٤٩)، ولسان الميزان (٦/ ٣٣٣)، وتاريخ الإسلام (٧/ ٨٨)، ومعالي الأخبار (٢/ ٤٦٤).

١٤٢٣- القاسم بن عثمان، أبو العلاء البصري.

له ترجمة في: التاريخ الكبير (٧/ ٢٦٥)، والجرح والتعديل (٧/ ١١٤)،

١٤٢٤- القاسم بن عصرم بن عبد الله بن عبد الله الخثعمي الكوفي
التاريخ الكبير (٧/ ٢٦٥)، والجرح والتعديل (٧/ ١١٤)،
وتاريخ الإسلام (٦/ ٥٨٩)
١٤٢٥- القاسم بن عمر بن يونس بن عبد الله بن عبد الله بن عبد الله
التاريخ الكبير (٧/ ٢٦٥)، والجرح والتعديل (٧/ ١١٤)،
وتاريخ الإسلام (٦/ ٥٨٩)
١٤٢٦- القاسم بن عيسى بن عبد الله بن عبد الله بن عبد الله
التاريخ الكبير (٧/ ٢٦٥)، والجرح والتعديل (٧/ ١١٤)،
وتاريخ الإسلام (٦/ ٥٨٩)
١٤٢٧- القاسم بن عيسى بن عبد الله بن عبد الله بن عبد الله
التاريخ الكبير (٧/ ٢٦٥)، والجرح والتعديل (٧/ ١١٤)،
وتاريخ الإسلام (٦/ ٥٨٩)
١٤٢٨- القاسم بن عيسى بن عبد الله بن عبد الله بن عبد الله
التاريخ الكبير (٧/ ٢٦٥)، والجرح والتعديل (٧/ ١١٤)،
وتاريخ الإسلام (٦/ ٥٨٩)
١٤٢٩- القاسم بن عيسى بن عبد الله بن عبد الله بن عبد الله
التاريخ الكبير (٧/ ٢٦٥)، والجرح والتعديل (٧/ ١١٤)،
وتاريخ الإسلام (٦/ ٥٨٩)
١٤٣٠- القاسم بن عيسى بن عبد الله بن عبد الله بن عبد الله
التاريخ الكبير (٧/ ٢٦٥)، والجرح والتعديل (٧/ ١١٤)،
وتاريخ الإسلام (٦/ ٥٨٩)
١٤٣١- القاسم بن عيسى بن عبد الله بن عبد الله بن عبد الله
التاريخ الكبير (٧/ ٢٦٥)، والجرح والتعديل (٧/ ١١٤)،
وتاريخ الإسلام (٦/ ٥٨٩)
١٤٣٢- القاسم بن عيسى بن عبد الله بن عبد الله بن عبد الله
التاريخ الكبير (٧/ ٢٦٥)، والجرح والتعديل (٧/ ١١٤)،
وتاريخ الإسلام (٦/ ٥٨٩)
١٤٣٣- القاسم بن عيسى بن عبد الله بن عبد الله بن عبد الله
التاريخ الكبير (٧/ ٢٦٥)، والجرح والتعديل (٧/ ١١٤)،
وتاريخ الإسلام (٦/ ٥٨٩)
١٤٣٤- القاسم بن عيسى بن عبد الله بن عبد الله بن عبد الله
التاريخ الكبير (٧/ ٢٦٥)، والجرح والتعديل (٧/ ١١٤)،
وتاريخ الإسلام (٦/ ٥٨٩)
١٤٣٥- القاسم بن عيسى بن عبد الله بن عبد الله بن عبد الله
التاريخ الكبير (٧/ ٢٦٥)، والجرح والتعديل (٧/ ١١٤)،
وتاريخ الإسلام (٦/ ٥٨٩)
١٤٣٦- القاسم بن عيسى بن عبد الله بن عبد الله بن عبد الله
التاريخ الكبير (٧/ ٢٦٥)، والجرح والتعديل (٧/ ١١٤)،
وتاريخ الإسلام (٦/ ٥٨٩)
١٤٣٧- القاسم بن عيسى بن عبد الله بن عبد الله بن عبد الله
التاريخ الكبير (٧/ ٢٦٥)، والجرح والتعديل (٧/ ١١٤)،
وتاريخ الإسلام (٦/ ٥٨٩)
١٤٣٨- القاسم بن عيسى بن عبد الله بن عبد الله بن عبد الله
التاريخ الكبير (٧/ ٢٦٥)، والجرح والتعديل (٧/ ١١٤)،
وتاريخ الإسلام (٦/ ٥٨٩)
١٤٣٩- القاسم بن عيسى بن عبد الله بن عبد الله بن عبد الله
التاريخ الكبير (٧/ ٢٦٥)، والجرح والتعديل (٧/ ١١٤)،
وتاريخ الإسلام (٦/ ٥٨٩)
١٤٤٠- القاسم بن عيسى بن عبد الله بن عبد الله بن عبد الله
التاريخ الكبير (٧/ ٢٦٥)، والجرح والتعديل (٧/ ١١٤)،
وتاريخ الإسلام (٦/ ٥٨٩)
١٤٤١- القاسم بن عيسى بن عبد الله بن عبد الله بن عبد الله
التاريخ الكبير (٧/ ٢٦٥)، والجرح والتعديل (٧/ ١١٤)،
وتاريخ الإسلام (٦/ ٥٨٩)
١٤٤٢- القاسم بن عيسى بن عبد الله بن عبد الله بن عبد الله
التاريخ الكبير (٧/ ٢٦٥)، والجرح والتعديل (٧/ ١١٤)،
وتاريخ الإسلام (٦/ ٥٨٩)
١٤٤٣- القاسم بن عيسى بن عبد الله بن عبد الله بن عبد الله
التاريخ الكبير (٧/ ٢٦٥)، والجرح والتعديل (٧/ ١١٤)،
وتاريخ الإسلام (٦/ ٥٨٩)
١٤٤٤- القاسم بن عيسى بن عبد الله بن عبد الله بن عبد الله
التاريخ الكبير (٧/ ٢٦٥)، والجرح والتعديل (٧/ ١١٤)،
وتاريخ الإسلام (٦/ ٥٨٩)
١٤٤٥- القاسم بن عيسى بن عبد الله بن عبد الله بن عبد الله
التاريخ الكبير (٧/ ٢٦٥)، والجرح والتعديل (٧/ ١١٤)،
وتاريخ الإسلام (٦/ ٥٨٩)
١٤٤٦- القاسم بن عيسى بن عبد الله بن عبد الله بن عبد الله
التاريخ الكبير (٧/ ٢٦٥)، والجرح والتعديل (٧/ ١١٤)،
وتاريخ الإسلام (٦/ ٥٨٩)
١٤٤٧- القاسم بن عيسى بن عبد الله بن عبد الله بن عبد الله
التاريخ الكبير (٧/ ٢٦٥)، والجرح والتعديل (٧/ ١١٤)،
وتاريخ الإسلام (٦/ ٥٨٩)
١٤٤٨- القاسم بن عيسى بن عبد الله بن عبد الله بن عبد الله
التاريخ الكبير (٧/ ٢٦٥)، والجرح والتعديل (٧/ ١١٤)،
وتاريخ الإسلام (٦/ ٥٨٩)
١٤٤٩- القاسم بن عيسى بن عبد الله بن عبد الله بن عبد الله
التاريخ الكبير (٧/ ٢٦٥)، والجرح والتعديل (٧/ ١١٤)،
وتاريخ الإسلام (٦/ ٥٨٩)
١٤٥٠- القاسم بن عيسى بن عبد الله بن عبد الله بن عبد الله
التاريخ الكبير (٧/ ٢٦٥)، والجرح والتعديل (٧/ ١١٤)،
وتاريخ الإسلام (٦/ ٥٨٩)
١٤٥١- القاسم بن عيسى بن عبد الله بن عبد الله بن عبد الله
التاريخ الكبير (٧/ ٢٦٥)، والجرح والتعديل (٧/ ١١٤)،
وتاريخ الإسلام (٦/ ٥٨٩)
١٤٥٢- القاسم بن عيسى بن عبد الله بن عبد الله بن عبد الله
التاريخ الكبير (٧/ ٢٦٥)، والجرح والتعديل (٧/ ١١٤)،
وتاريخ الإسلام (٦/ ٥٨٩)
١٤٥٣- القاسم بن عيسى بن عبد الله بن عبد الله بن عبد الله
التاريخ الكبير (٧/ ٢٦٥)، والجرح والتعديل (٧/ ١١٤)،
وتاريخ الإسلام (٦/ ٥٨٩)
١٤٥٤- القاسم بن عيسى بن عبد الله بن عبد الله بن عبد الله
التاريخ الكبير (٧/ ٢٦٥)، والجرح والتعديل (٧/ ١١٤)،
وتاريخ الإسلام (٦/ ٥٨٩)
١٤٥٥- القاسم بن عيسى بن عبد الله بن عبد الله بن عبد الله
التاريخ الكبير (٧/ ٢٦٥)، والجرح والتعديل (٧/ ١١٤)،
وتاريخ الإسلام (٦/ ٥٨٩)
١٤٥٦- القاسم بن عيسى بن عبد الله بن عبد الله بن عبد الله
التاريخ الكبير (٧/ ٢٦٥)، والجرح والتعديل (٧/ ١١٤)،
وتاريخ الإسلام (٦/ ٥٨٩)
١٤٥٧- القاسم بن عيسى بن عبد الله بن عبد الله بن عبد الله
التاريخ الكبير (٧/ ٢٦٥)، والجرح والتعديل (٧/ ١١٤)،
وتاريخ الإسلام (٦/ ٥٨٩)
١٤٥٨- القاسم بن عيسى بن عبد الله بن عبد الله بن عبد الله
التاريخ الكبير (٧/ ٢٦٥)، والجرح والتعديل (٧/ ١١٤)،
وتاريخ الإسلام (٦/ ٥٨٩)
١٤٥٩- القاسم بن عيسى بن عبد الله بن عبد الله بن عبد الله
التاريخ الكبير (٧/ ٢٦٥)، والجرح والتعديل (٧/ ١١٤)،
وتاريخ الإسلام (٦/ ٥٨٩)
١٤٦٠- القاسم بن عيسى بن عبد الله بن عبد الله بن عبد الله
التاريخ الكبير (٧/ ٢٦٥)، والجرح والتعديل (٧/ ١١٤)،
وتاريخ الإسلام (٦/ ٥٨٩)
١٤٦١- القاسم بن عيسى بن عبد الله بن عبد الله بن عبد الله
التاريخ الكبير (٧/ ٢٦٥)، والجرح والتعديل (٧/ ١١٤)،
وتاريخ الإسلام (٦/ ٥٨٩)
١٤٦٢- القاسم بن عيسى بن عبد الله بن عبد الله بن عبد الله
التاريخ الكبير (٧/ ٢٦٥)، والجرح والتعديل (٧/ ١١٤)،
وتاريخ الإسلام (٦/ ٥٨٩)
١٤٦٣- القاسم بن عيسى بن عبد الله بن عبد الله بن عبد الله
التاريخ الكبير (٧/ ٢٦٥)، والجرح والتعديل (٧/ ١١٤)،
وتاريخ الإسلام (٦/ ٥٨٩)
١٤٦٤- القاسم بن عيسى بن عبد الله بن عبد الله بن عبد الله
التاريخ الكبير (٧/ ٢٦٥)، والجرح والتعديل (٧/ ١١٤)،
وتاريخ الإسلام (٦/ ٥٨٩)
١٤٦٥- القاسم بن عيسى بن عبد الله بن عبد الله بن عبد الله
التاريخ الكبير (٧/ ٢٦٥)، والجرح والتعديل (٧/ ١١٤)،
وتاريخ الإسلام (٦/ ٥٨٩)
١٤٦٦- القاسم بن عيسى بن عبد الله بن عبد الله بن عبد الله
التاريخ الكبير (٧/ ٢٦٥)، والجرح والتعديل (٧/ ١١٤)،
وتاريخ الإسلام (٦/ ٥٨٩)
١٤٦٧- القاسم بن عيسى بن عبد الله بن عبد الله بن عبد الله
التاريخ الكبير (٧/ ٢٦٥)، والجرح والتعديل (٧/ ١١٤)،
وتاريخ الإسلام (٦/ ٥٨٩)
١٤٦٨- القاسم بن عيسى بن عبد الله بن عبد الله بن عبد الله
التاريخ الكبير (٧/ ٢٦٥)، والجرح والتعديل (٧/ ١١٤)،
وتاريخ الإسلام (٦/ ٥٨٩)
١٤٦٩- القاسم بن عيسى بن عبد الله بن عبد الله بن عبد الله
التاريخ الكبير (٧/ ٢٦٥)، والجرح والتعديل (٧/ ١١٤)،
وتاريخ الإسلام (٦/ ٥٨٩)
١٤٧٠- القاسم بن عيسى بن عبد الله بن عبد الله بن عبد الله
التاريخ الكبير (٧/ ٢٦٥)، والجرح والتعديل (٧/ ١١٤)،
وتاريخ الإسلام (٦/ ٥٨٩)
١٤٧١- القاسم بن عيسى بن عبد الله بن عبد الله بن عبد الله
التاريخ الكبير (٧/ ٢٦٥)، والجرح والتعديل (٧/ ١١٤)،
وتاريخ الإسلام (٦/ ٥٨٩)
١٤٧٢- القاسم بن عيسى بن عبد الله بن عبد الله بن عبد الله
التاريخ الكبير (٧/ ٢٦٥)، والجرح والتعديل (٧/ ١١٤)،
وتاريخ الإسلام (٦/ ٥٨٩)
١٤٧٣- القاسم بن عيسى بن عبد الله بن عبد الله بن عبد الله
التاريخ الكبير (٧/ ٢٦٥)، والجرح والتعديل (٧/ ١١٤)،
وتاريخ الإسلام (٦/ ٥٨٩)
١٤٧٤- القاسم بن عيسى بن عبد الله بن عبد الله بن عبد الله
التاريخ الكبير (٧/ ٢٦٥)، والجرح والتعديل (٧/ ١١٤)،
وتاريخ الإسلام (٦/ ٥٨٩)
١٤٧٥- القاسم بن عيسى بن عبد الله بن عبد الله بن عبد الله
التاريخ الكبير (٧/ ٢٦٥)، والجرح والتعديل (٧/ ١١٤)،
وتاريخ الإسلام (٦/ ٥٨٩)
١٤٧٦- القاسم بن عيسى بن عبد الله بن عبد الله بن عبد الله
التاريخ الكبير (٧/ ٢٦٥)، والجرح والتعديل (٧/ ١١٤)،
وتاريخ الإسلام (٦/ ٥٨٩)
١٤٧٧- القاسم بن عيسى بن عبد الله بن عبد الله بن عبد الله
التاريخ الكبير (٧/ ٢٦٥)، والجرح والتعديل (٧/ ١١٤)،
وتاريخ الإسلام (٦/ ٥٨٩)
١٤٧٨- القاسم بن عيسى بن عبد الله بن عبد الله بن عبد الله
التاريخ الكبير (٧/ ٢٦٥)، والجرح والتعديل (٧/ ١١٤)،
وتاريخ الإسلام (٦/ ٥٨٩)
١٤٧٩- القاسم بن عيسى بن عبد الله بن عبد الله بن عبد الله
التاريخ الكبير (٧/ ٢٦٥)، والجرح والتعديل (٧/ ١١٤)،
وتاريخ الإسلام (٦/ ٥٨٩)
١٤٨٠- القاسم بن عيسى بن عبد الله بن عبد الله بن عبد الله
التاريخ الكبير (٧/ ٢٦٥)، والجرح والتعديل (٧/ ١١٤)،
وتاريخ الإسلام (٦/ ٥٨٩)
١٤٨١- القاسم بن عيسى بن عبد الله بن عبد الله بن عبد الله
التاريخ الكبير (٧/ ٢٦٥)، والجرح والتعديل (٧/ ١١٤)،
وتاريخ الإسلام (٦/ ٥٨٩)
١٤٨٢- القاسم بن عيسى بن عبد الله بن عبد الله بن عبد الله
التاريخ الكبير (٧/ ٢٦٥)، والجرح والتعديل (٧/ ١١٤)،
وتاريخ الإسلام (٦/ ٥٨٩)
١٤٨٣- القاسم بن عيسى بن عبد الله بن عبد الله بن عبد الله
التاريخ الكبير (٧/ ٢٦٥)، والجرح والتعديل (٧/ ١١٤)،
وتاريخ الإسلام (٦/ ٥٨٩)
١٤٨٤- القاسم بن عيسى بن عبد الله بن عبد الله بن عبد الله
التاريخ الكبير (٧/ ٢٦٥)، والجرح والتعديل (٧/ ١١٤)،
وتاريخ الإسلام (٦/ ٥٨٩)
١٤٨٥- القاسم بن عيسى بن عبد الله بن عبد الله بن عبد الله
التاريخ الكبير (٧/ ٢٦٥)، والجرح والتعديل (٧/ ١١٤)،
وتاريخ الإسلام (٦/ ٥٨٩)
١٤٨٦- القاسم بن عيسى بن عبد الله بن عبد الله بن عبد الله
التاريخ الكبير (٧/ ٢٦٥)، والجرح والتعديل (٧/ ١١٤)،
وتاريخ الإسلام (٦/ ٥٨٩)
١٤٨٧- القاسم بن عيسى بن عبد الله بن عبد الله بن عبد الله
التاريخ الكبير (٧/ ٢٦٥)، والجرح والتعديل (٧/ ١١٤)،
وتاريخ الإسلام (٦/ ٥٨٩)
١٤٨٨- القاسم بن عيسى بن عبد الله بن عبد الله بن عبد الله
التاريخ الكبير (٧/ ٢٦٥)، والجرح والتعديل (٧/ ١١٤)،
وتاريخ الإسلام (٦/ ٥٨٩)
١٤٨٩- القاسم بن عيسى بن عبد الله بن عبد الله بن عبد الله
التاريخ الكبير (٧/ ٢٦٥)، والجرح والتعديل (٧/ ١١٤)،
وتاريخ الإسلام (٦/ ٥٨٩)
١٤٩٠- القاسم بن عيسى بن عبد الله بن عبد الله بن عبد الله
التاريخ الكبير (٧/ ٢٦٥)، والجرح والتعديل (٧/ ١١٤)،
وتاريخ الإسلام (٦/ ٥٨٩)
١٤٩١- القاسم بن عيسى بن عبد الله بن عبد الله بن عبد الله
التاريخ الكبير (٧/ ٢٦٥)، والجرح والتعديل (٧/ ١١٤)،
وتاريخ الإسلام (٦/ ٥٨٩)
١٤٩٢- القاسم بن عيسى بن عبد الله بن عبد الله بن عبد الله
التاريخ الكبير (٧/ ٢٦٥)، والجرح والتعديل (٧/ ١١٤)،
وتاريخ الإسلام (٦/ ٥٨٩)
١٤٩٣- القاسم بن عيسى بن عبد الله بن عبد الله بن عبد الله
التاريخ الكبير (٧/ ٢٦٥)، والجرح والتعديل (٧/ ١١٤)،
وتاريخ الإسلام (٦/ ٥٨٩)
١٤٩٤- القاسم بن عيسى بن عبد الله بن عبد الله بن عبد الله
التاريخ الكبير (٧/ ٢٦٥)، والجرح والتعديل (٧/ ١١٤)،
وتاريخ الإسلام (٦/ ٥٨٩)
١٤٩٥- القاسم بن عيسى بن عبد الله بن عبد الله بن عبد الله
التاريخ الكبير (٧/ ٢٦٥)، والجرح والتعديل (٧/ ١١٤)،
وتاريخ الإسلام (٦/ ٥٨٩)
١٤٩٦- القاسم بن عيسى بن عبد الله بن عبد الله بن عبد الله
التاريخ الكبير (٧/ ٢٦٥)، والجرح والتعديل (٧/ ١١٤)،
وتاريخ الإسلام (٦/ ٥٨٩)
١٤٩٧- القاسم بن عيسى بن عبد الله بن عبد الله بن عبد الله
التاريخ الكبير (٧/ ٢٦٥)، والجرح والتعديل (٧/ ١١٤)،
وتاريخ الإسلام (٦/ ٥٨٩)
١٤٩٨- القاسم بن عيسى بن عبد الله بن عبد الله بن عبد الله
التاريخ الكبير (٧/ ٢٦٥)، والجرح والتعديل (٧/ ١١٤)،
وتاريخ الإسلام (٦/ ٥٨٩)
١٤٩٩- القاسم بن عيسى بن عبد الله بن عبد الله بن عبد الله
التاريخ الكبير (٧/ ٢٦٥)، والجرح والتعديل (٧/ ١١٤)،
وتاريخ الإسلام (٦/ ٥٨٩)
١٥٠٠- القاسم بن عيسى بن عبد الله بن عبد الله بن عبد الله
التاريخ الكبير (٧/ ٢٦٥)، والجرح والتعديل (٧/ ١١٤)،
وتاريخ الإسلام (٦/ ٥٨٩)
١٥٠١- القاسم بن عيسى بن عبد الله بن عبد الله بن عبد الله
التاريخ الكبير (٧/ ٢٦٥)، والجرح والتعديل (٧/ ١١٤)،
وتاريخ الإسلام (٦/ ٥٨٩)
١٥٠٢- القاسم بن عيسى بن عبد الله بن عبد الله بن عبد الله
التاريخ الكبير (٧/ ٢٦٥)، والجرح والتعديل (٧/ ١١٤)،
وتاريخ الإسلام (٦/ ٥٨٩)
١٥٠٣- القاسم بن عيسى بن عبد الله بن عبد الله بن عبد الله
التاريخ الكبير (٧/ ٢٦٥)، والجرح والتعديل (٧/ ١١٤)،
وتاريخ الإسلام (٦/ ٥٨٩)
١٥٠٤- القاسم بن عيسى بن عبد الله بن عبد الله بن عبد الله
التاريخ الكبير (٧/ ٢٦٥)، والجرح والتعديل (٧/ ١١٤)،
وتاريخ الإسلام (٦/ ٥٨٩)
١٥٠٥- القاسم بن عيسى بن عبد الله بن عبد الله بن عبد الله
التاريخ الكبير (٧/ ٢٦٥)، والجرح والتعديل (٧/ ١١٤)،
وتاريخ الإسلام (٦/ ٥٨٩)
١٥٠٦- القاسم بن عيسى بن عبد الله بن عبد الله بن عبد الله
التاريخ الكبير (٧/ ٢٦٥)، والجرح والتعديل (٧/ ١١٤)،
وتاريخ الإسلام (٦/ ٥٨٩)
١٥٠٧- القاسم بن عيسى بن عبد الله بن عبد الله بن عبد الله
التاريخ الكبير (٧/ ٢٦٥)، والجرح والتعديل (٧/ ١١٤)،
وتاريخ الإسلام (٦/ ٥٨٩)
١٥٠٨- القاسم بن عيسى بن عبد الله بن عبد الله بن عبد الله
التاريخ الكبير (٧/ ٢٦٥)، والجرح والتعديل (٧/ ١١٤)،
وتاريخ الإسلام (٦/ ٥٨٩)
١٥٠٩- القاسم بن عيسى بن عبد الله بن عبد الله بن عبد الله
التاريخ الكبير (٧/ ٢٦٥)، والجرح والتعديل (٧/ ١١٤)،
وتاريخ الإسلام (٦/ ٥٨٩)
١٥١٠- القاسم بن عيسى بن عبد الله بن عبد الله بن عبد الله
التاريخ الكبير (٧/ ٢٦٥)، والجرح والتعديل (٧/ ١١٤)،
وتاريخ الإسلام (٦/ ٥٨٩)
١٥١١- القاسم بن عيسى بن عبد الله بن عبد الله بن عبد الله
التاريخ الكبير (٧/ ٢٦٥)، والجرح والتعديل (٧/ ١١٤)،
وتاريخ الإسلام (٦/ ٥٨٩)
١٥١٢- القاسم بن عيسى بن عبد الله بن عبد الله بن عبد الله
التاريخ الكبير (٧/ ٢٦٥)، والجرح والتعديل (٧/ ١١٤)،
وتاريخ الإسلام (٦/ ٥٨٩)
١٥١٣- القاسم بن عيسى بن عبد الله بن عبد الله بن عبد الله
التاريخ الكبير (٧/ ٢٦٥)، والجرح والتعديل (٧/ ١١٤)،
وتاريخ الإسلام (٦/ ٥٨٩)
١٥١٤- القاسم بن عيسى بن عبد الله بن عبد الله بن عبد الله
التاريخ الكبير (٧/ ٢٦٥)، والجرح والتعديل (٧/ ١١٤)،
وتاريخ الإسلام (٦/ ٥٨٩)
١٥١٥- القاسم بن عيسى بن عبد الله بن عبد الله بن عبد الله
التاريخ الكبير (٧/ ٢٦٥)، والجرح والتعديل (٧/ ١١٤)،
وتاريخ الإسلام (٦/ ٥٨٩)
١٥١٦- القاسم بن عيسى بن عبد الله بن عبد الله بن عبد الله
التاريخ الكبير (٧/ ٢٦٥)، والجرح والتعديل (٧/ ١١٤)،
وتاريخ الإسلام (٦/ ٥٨٩)
١٥١٧- القاسم بن عيسى بن عبد الله بن عبد الله بن عبد الله
التاريخ الكبير (٧/ ٢٦٥)، والجرح والتعديل (٧/ ١١٤)،
وتاريخ الإسلام (٦/ ٥٨٩)
١٥١٨- القاسم بن عيسى بن عبد الله بن عبد الله بن عبد الله
التاريخ الكبير (٧/ ٢٦٥)، والجرح والتعديل (٧/ ١١٤)،
وتاريخ الإسلام (٦/ ٥٨٩)
١٥١٩- القاسم بن عيسى بن عبد الله بن عبد الله بن عبد الله
التاريخ الكبير (٧/ ٢٦٥)، والجرح والتعديل (٧/ ١١٤)،
وتاريخ الإسلام (٦/ ٥٨٩)
١٥٢٠- القاسم بن عيسى بن عبد الله بن عبد الله بن عبد الله
التاريخ الكبير (٧/ ٢٦٥)، والجرح والتعديل (٧/ ١١٤)،
وتاريخ الإسلام (٦/ ٥٨٩)
١٥٢١- القاسم بن عيسى بن عبد الله بن عبد الله بن عبد الله
التاريخ الكبير (٧/ ٢٦٥)، والجرح والتعديل (٧/ ١١٤)،
وتاريخ الإسلام (٦/ ٥٨٩)
١٥٢٢- القاسم بن عيسى بن عبد الله بن عبد الله بن عبد الله
التاريخ الكبير (٧/ ٢٦٥)، والجرح والتعديل (٧/ ١١٤)،
وتاريخ الإسلام (٦/ ٥٨٩)
١٥٢٣- القاسم بن عيسى بن عبد الله بن عبد الله بن عبد الله
التاريخ الكبير (٧/ ٢٦٥)، والجرح والتعديل (٧/ ١١٤)،
وتاريخ الإسلام (٦/ ٥٨٩)
١٥٢٤- القاسم بن عيسى بن عبد الله بن عبد الله بن عبد الله
التاريخ الكبير (٧/ ٢٦٥)، والجرح والتعديل (٧/ ١١٤)،
وتاريخ الإسلام (٦/ ٥٨٩)
١٥٢٥- القاسم بن عيسى بن عبد الله بن عبد الله بن عبد الله
التاريخ الكبير (٧/ ٢٦٥)، والجرح والتعديل (٧/ ١١٤)،
وتاريخ الإسلام (٦/ ٥٨٩)
١٥٢٦- القاسم بن عيسى بن عبد الله بن عبد الله بن عبد الله
التاريخ الكبير (٧/ ٢٦٥)، والجرح والتعديل (٧/ ١١٤)،
وتاريخ الإسلام (٦/ ٥٨٩)
١٥٢٧- القاسم بن عيسى بن عبد الله بن عبد الله بن عبد الله
التاريخ الكبير (٧/ ٢٦٥)، والجرح والتعديل (٧/ ١١٤)،
وتاريخ الإسلام (٦/ ٥٨٩)
١٥٢٨- القاسم بن عيسى بن عبد الله بن عبد الله بن عبد الله
التاريخ الكبير (٧/ ٢٦٥)، والجرح والتعديل (٧/ ١١٤)،
وتاريخ الإسلام (٦/ ٥٨٩)
١٥٢٩- القاسم بن عيسى بن عبد الله بن عبد الله بن عبد الله
التاريخ الكبير (٧/ ٢٦٥)، والجرح والتعديل (٧/ ١١٤)،
وتاريخ الإسلام (٦/ ٥٨٩)
١٥٣٠- القاسم بن عيسى بن عبد الله بن عبد الله بن عبد الله
التاريخ الكبير (٧/ ٢٦٥)، والجرح والتعديل (٧/ ١١٤)،
وتاريخ الإسلام (٦/ ٥٨٩)
١٥٣١- القاسم بن عيسى بن عبد الله بن عبد الله بن عبد الله
التاريخ الكبير (٧/ ٢٦٥)، والجرح والتعديل (٧/ ١١٤)،
وتاريخ الإسلام (٦/ ٥٨٩)
١٥٣٢- القاسم بن عيسى بن عبد الله بن عبد الله بن عبد الله
التاريخ الكبير (٧/ ٢٦٥)، والجرح والتعديل (٧/ ١١٤)،
وتاريخ الإسلام (٦/ ٥٨٩)
١٥٣٣- القاسم بن عيسى بن عبد الله بن عبد الله بن عبد الله
التاريخ الكبير (٧/ ٢٦٥)، والجرح والتعديل (٧/ ١١٤)،
وتاريخ الإسلام (٦/ ٥٨٩)
١٥٣٤- القاسم بن عيسى بن عبد الله بن عبد الله بن عبد الله
التاريخ الكبير (٧/ ٢٦٥)، والجرح والتعديل (٧/ ١١٤)،
وتاريخ الإسلام (٦/ ٥٨٩)
١٥٣٥- القاسم بن عيسى بن عبد الله بن عبد الله بن عبد الله
التاريخ الكبير (٧/ ٢٦٥)، والجرح والتعديل (٧/ ١١٤)،
وتاريخ الإسلام (٦/ ٥٨٩)
١٥٣٦- القاسم بن عيسى بن عبد الله بن عبد الله بن عبد الله
التاريخ الكبير (٧/ ٢٦٥)، والجرح والتعديل (٧/ ١١٤)،
وتاريخ الإسلام (٦/ ٥٨٩)
١٥٣٧- القاسم بن عيسى بن عبد الله بن عبد الله بن عبد الله
التاريخ الكبير (٧/ ٢٦٥)، والجرح والتعديل (٧/ ١١٤)،
وتاريخ الإسلام (٦/ ٥٨٩)
١٥٣٨- القاسم بن عيسى بن عبد الله بن عبد الله بن عبد الله
التاريخ الكبير (٧/ ٢٦٥)، والجرح والتعديل (٧/ ١١٤)،
وتاريخ الإسلام (٦/ ٥٨٩)
١٥٣٩- القاسم بن عيسى بن عبد الله بن عبد الله بن عبد الله
التاريخ الكبير (٧/ ٢٦٥)، والجرح والتعديل (٧/ ١١٤)،
وتاريخ الإسلام (٦/ ٥٨٩)
١٥٤٠- القاسم بن عيسى بن عبد الله بن عبد الله بن عبد الله
التاريخ الكبير (٧/ ٢٦٥)، والجرح والتعديل (٧/ ١١٤)،
وتاريخ الإسلام (٦/ ٥٨٩)
١٥٤١- القاسم بن عيسى بن عبد الله بن عبد الله بن عبد الله
التاريخ الكبير (٧/ ٢٦٥)، والجرح والتعديل (٧/ ١١٤)،
وتاريخ الإسلام (٦/ ٥٨٩)
١٥٤٢- القاسم بن عيسى بن عبد الله بن عبد الله بن عبد الله
التاريخ الكبير (٧/ ٢٦٥)، والجرح والتعديل (٧/ ١١٤)،
وتاريخ الإسلام (٦/ ٥٨٩)
١٥٤٣- القاسم بن عيسى بن عبد الله بن عبد الله بن عبد الله
التاريخ الكبير (٧/ ٢٦٥)، والجرح والتعديل (٧/ ١١٤)،
وتاريخ الإسلام (٦/ ٥٨٩)
١٥٤٤- القاسم بن عيسى بن عبد الله بن عبد الله بن عبد الله
التاريخ الكبير (٧/ ٢٦٥)، والجرح والتعديل (٧/ ١١٤)،
وتاريخ الإسلام (٦/ ٥٨٩)
١٥٤٥- القاسم بن عيسى بن عبد الله بن عبد الله بن عبد الله
التاريخ الكبير (٧/ ٢٦٥)، والجرح والتعديل (٧/ ١١٤)،
وتاريخ الإسلام (٦/ ٥٨٩)
١٥٤٦- القاسم بن عيسى بن عبد الله بن عبد الله بن عبد الله
التاريخ الكبير (٧/ ٢٦٥)، والجرح والتعديل (٧/ ١١٤)،
وتاريخ الإسلام (٦/ ٥٨٩)
١٥٤٧- القاسم بن عيسى بن عبد الله بن عبد الله بن عبد الله
التاريخ الكبير (٧/ ٢٦٥)، والجرح والتعديل (٧/ ١١٤)،
وتاريخ الإسلام (٦/ ٥٨٩)
١٥٤٨- القاسم بن عيسى بن عبد الله بن عبد الله بن عبد الله
التاريخ الكبير (٧/ ٢٦٥)، والجرح والتعديل (٧/ ١١٤)،
وتاريخ الإسلام (٦/ ٥٨٩)
١٥٤٩- القاسم بن عيسى بن عبد الله بن عبد الله بن عبد الله
التاريخ الكبير (٧/ ٢٦٥)، والجرح والتعديل (٧/ ١١٤)،
وتاريخ الإسلام (٦/ ٥٨٩)
١٥٥٠- القاسم بن عيسى بن عبد الله بن عبد الله بن عبد الله
التاريخ الكبير (٧/ ٢٦٥)، والجرح والتعديل (٧/ ١١٤)،
وتاريخ الإسلام (٦/ ٥٨٩)
١٥٥١- القاسم بن عيسى بن عبد الله بن عبد الله بن عبد الله
التاريخ الكبير (٧/ ٢٦٥)، والجرح والتعديل (٧/ ١١٤)،
وتاريخ الإسلام (٦/ ٥٨٩)
١٥٥٢- القاسم بن عيسى بن عبد الله بن عبد الله بن عبد الله
التاريخ الكبير (٧/ ٢٦٥)، والجرح والتعديل (٧/ ١١٤)،
وتاريخ الإسلام (٦/ ٥٨٩)
١٥٥٣- القاسم بن عيسى بن عبد الله بن عبد الله بن عبد الله
التاريخ الكبير (٧/ ٢٦٥)، والجرح والتعديل (٧/ ١١٤)،
وتاريخ الإسلام (٦/ ٥٨٩)
١٥٥٤- القاسم بن عيسى بن عبد الله بن عبد الله بن عبد الله
التاريخ الكبير (٧/ ٢٦٥)، والجرح والتعديل (٧/ ١١٤)،
وتاريخ الإسلام (٦/ ٥٨٩)
١٥٥٥- القاسم بن عيسى بن عبد الله بن عبد الله بن عبد الله
التاريخ الكبير (٧/ ٢٦٥)، والجرح والتعديل (٧/ ١١٤)،
وتاريخ الإسلام (٦/ ٥٨٩)
١٥٥٦- القاسم بن عيسى بن عبد الله بن عبد الله بن عبد الله
التاريخ الكبير (٧/ ٢٦٥)، والجرح والتعديل (٧/ ١١٤)،
وتاريخ الإسلام (٦/ ٥٨٩)
١٥٥٧- القاسم بن عيسى بن عبد الله بن عبد الله بن عبد الله
التاريخ الكبير (٧/ ٢٦٥)، والجرح والتعديل (٧/ ١١٤)،
وتاريخ الإسلام (٦/ ٥٨٩)
١٥٥٨- القاسم بن عيسى بن عبد الله بن عبد الله بن عبد الله
التاريخ الكبير (٧/ ٢٦٥)، والجرح والتعديل (٧/ ١١٤)،
وتاريخ الإسلام (٦/ ٥٨٩)
١٥٥٩- القاسم بن عيسى بن عبد الله بن عبد الله بن عبد الله
التاريخ الكبير (٧/ ٢٦٥)، والجرح والتعديل (٧/ ١١٤)،
وتاريخ الإسلام (٦/ ٥٨٩)
١٥٦٠- القاسم بن عيسى بن عبد الله بن عبد الله بن عبد الله
التاريخ الكبير (٧/ ٢٦٥)، والجرح والتعديل (٧/ ١١٤)،
وتاريخ الإسلام (٦/ ٥٨٩)
١٥٦١- القاسم بن عيسى بن عبد الله بن عبد الله بن عبد الله
التاريخ الكبير (٧/ ٢٦٥)، والجرح والتعديل (٧/ ١١٤)،
وتاريخ الإسلام (٦/ ٥٨٩)
١٥٦٢- القاسم بن عيسى بن عبد الله بن عبد الله بن عبد الله
التاريخ الكبير (٧/ ٢٦٥)، والجرح والتعديل (٧/ ١١٤)،
وتاريخ الإسلام (٦/ ٥٨٩)
١٥٦٣- القاسم بن عيسى بن عبد الله بن عبد الله بن عبد الله
التاريخ الكبير (٧/ ٢٦٥)، والجرح والتعديل (٧/ ١١٤)،
وتاريخ الإسلام (٦/ ٥٨٩)
١٥٦٤- القاسم بن عيسى بن عبد الله بن عبد الله بن عبد الله
التاريخ الكبير (٧/ ٢٦٥)، والجرح والتعديل (٧/ ١١٤)،
وتاريخ الإسلام (٦/ ٥٨٩)
١٥٦٥- القاسم بن عيسى بن عبد الله بن عبد الله بن عبد الله
التاريخ الكبير (٧/ ٢٦٥)، والجرح والتعديل (٧

١٤٢٦ - القاسم بن محمد بن حماد، أبو محمد الكوفي الدلال.

له ترجمة في: الثقات لابن حبان (٩/ ١٩)، وسؤالات الحاكم للدارقطني (ص١٣٣)، وميزان الاعتدال (٣/ ٣٧٨)، ولسان الميزان (٦/ ٣٨٠)، وتاريخ الإسلام (٦/ ١٠٠١).

١٤٢٧ - القاسم بن محمد بن عبد الله بن محمد بن عقيل بن أبي طالب، الهاشمي المطلبي، وقد ينسب إلى جده، وإذا قال: حدثني أبي، فيعني به جده.

له ترجمة في: الجرح والتعديل (٧/ ١١٩)، والثقات لابن حبان (٧/ ٣٣٨)، والكامل لابن عدي (٧/ ١٥١)، ولسان الميزان (٦/ ٣٧٢) و(٦/ ٣٨١).

١٤٢٨ - القاسم بن محمد بن أبي شيبة العبسي، أخو الحافظين أبي بكر وعثمان.

له ترجمة في: الجرح والتعديل (٧/ ١٢٠)، والضعفاء للعقيلي (٥/ ١٣٧)، ولسان الميزان (٦/ ٣٨٢)، وتاريخ الإسلام (٥/ ٩٠٢).

١٤٢٩ - القاسم بن محمد، أبو عامر الأسدي.

صور وروده في أسانيد المصنف:

أبو عامر الأسدي.

له ترجمة في: التاريخ الكبير (٧/ ١٦٤)، والجرح والتعديل (٧/ ١١٩)، والكنى لمسلم (١/ ٥٨٣).

١٤٣٠ - القاسم بن مخول بن يزيد البهزي السلمي.

له ترجمة في: التاريخ الكبير (٧/ ١٦٥)، والجرح والتعديل (٧/ ١٢٢)،

والثقات لابن حبان (٥/ ٣٠٦).

١٤٣١- القاسم بن يحيى بن محمد أبو زكريا. (ش)

يروي عن: محمد بن محمد بن رجاء.

روى عنه المصنف.

لم نجد له ترجمة ولا ذكرا في سنة غير هذا.

ولعله قد تصحف من: أبي زكريا يحيى بن محمد العنبري، أي أن:

"القاسم بن" مقحمة، والله أعلم.

١٤٣٢- فحلم بن سليمان بن ذكوان الفحلمي البصري.

له ترجمة في: الثقات لابن حبان (٩/ ٢٤٥)، ولسان الميزان (٦/ ٣٩٠).

١٤٣٣- قيس بن أيفب بن منصور، أبو عمرو النوفاقي البخاري.

e using

وإسماعيل بن قيس هذا منكر الحديث.

لم نجد له ترجمة، وقد ذكره المزي في تهذيبه (١٠/٨) من تلاميذ خارجة بن زيد بن ثابت.

حرف الكاف

١٤٣٦- كثير بن محمد بن عبد الله بن عياذة بن قيس بن صبيح، أبو أنس الكوفي التميمي، وقيل: الحرامي.

له ترجمة في: تاريخ بغداد (١٠٤/ ٥٠٩)، وفتح الباب (ص٨٥)، والمقفى (٦/ ٩٦).

١٤٣٧- كثير بن يحيى بن كثير، أبو مالك الحنظلي، يعرف بصاحب البصري.

له ترجمة في: التاريخ الكبير (٧/ ٢١٩)، والجرح والتعديل (٧/ ١٥٨)، والثقات لابن حبان (٦/ ٢٠٩)، ولسان الميزان (٦/ ٤١٥)، وتعجيل المنفعة (٢/ ٤٤)، وتاريخ الإسلام (٥/ ٢٠٤).

Arabic Typing

١٤٤٠- كرز بن علقمة بن هلال بن جريبة بن عبد نهم بن حليل بن حبشية ابن سلول الخزاعي المدني، ويقال: ابن حبيش، له صحبة.

له ترجمة في: التاريخ الكبير (٧/ ٢٣٨)، والجرح والتعديل (٧/ ١٧٠)، والثقات لابن حبان (٣/ ٣٥٥)، والطبقات الكبرى (٦/ ٢٨٢) و(٨/ ١٩)، ومعجم الصحابة للبغوي (٥/ ١٣٧)، ومعرفة الصحابة لأبي نعيم (٥/ ٢٤٠٩)، والإصابة لابن حجر (٩/ ٢٥٩).

١٤٤١- كريب بن الحارث بن أبي موسى الأشعري.

له ترجمة في: التاريخ الكبير (٧/ ٢٣١)، والجرح والتعديل (٧/ ١٦٨)، والثقات لابن حبان (٧/ ٣٥٧)، وتعجيل المنفعة (٢/ ١٥٥).

١٤٤٢- كريب بن سليم الكندي الأموي.

له ترجمة في: التاريخ الكبير (٧/ ٢٣١)، والجرح والتعديل (٧/ ١٦٩)، والثقات لابن حبان (٥/ ٣٣٩) و(٧/ ٣٥٧).

١٤٤٣- كعب بن عبد الرحمن بن كعب بن مالك السلمي.

له ترجمة في: التاريخ الكبير (٧/ ٢٢٥)، والجرح والتعديل (٧/ ١٦٢)، والثقات لابن حبان (٧/ ٣٥٥).

١٤٤٤- كنذير بن سعيد بن حيدة، وقيل: حيوة بن قشير القشيري، وقيل: المزني، مختلف في صحبته.

له ترجمة في: الجرح والتعديل (٧/ ١٧٣)، والثقات لابن حبان (٥/ ٣٤٢)، ومعرفة الصحابة لأبي نعيم (٥/ ٢٤١٣)، والإصابة لابن حجر (٩/ ٣٢٧).

١٤٤٥- كهيل بن حرملة الشامي التنوخي.

له ترجمة في: التاريخ الكبير (٧/ ٢٣٨)، والجرح والتعديل (٧/ ١٧٣)، والثقات لابن حبان (٥/ ٣٤١)، وبيان خطأ البخاري (ص١٠٩)، وتاريخ دمشق (٥٠/ ٢٦٩).

١٤٤٦- كوثر بن حكيم بن أيمن بن عبد الله بن العباس، أبو خلد الهمداني الكوفي الحلبي.

له ترجمة في: التاريخ الكبير (٧/ ٢٤٥)، الجرح والتعديل (٧/ ١٧٦)، والمجروحين (٢/ ٢٢٨)، والضعفاء للعقيلي (٤/ ١٧٠)، والكامل لابن عدي (٧/ ٢١٧)، ولسان الميزان (٦/ ٢٤٦)، وتاريخ دمشق (٥٠/ ٢٦٤)، وتاريخ الإسلام (٤/ ٤٨٦).

حرف اللام

١٤٤٧- لوط بن يحيى بن سعد بن مخنف بن سليم، أبو مخنف الكوفي الرافضي الأزدي، صاحب تصانيف وتواريخ.

صور وروده في أسانيد المصنف:

أبو مخنف.

له ترجمة في: الجرح والتعديل (٧/ ١٨٢)، والضعفاء للعقيلي (٥/ ١٨٣)، والكامل لابن عدي (٧/ ٢٤١)، ولسان الميزان (٦/ ٤٣٠)، وسير أعلام النبلاء (٧/ ٣٠١)، وتاريخ الإسلام (٤/ ١٨٩)، وانظر الطبقات لابن سعد (٦/ ٢٨٦).

١٤٤٨- لؤلؤ بن عبد الله، أبو محمد القيصري المقتدري، مولى المقتدر بالله. (ش)

له ترجمة في: تاريخ بغداد (١٤/ ٥٤٦)، وتاريخ دمشق (٥٠/ ٣٣٣)، وتاريخ الإسلام (٨/ ٤٩٣).

١٤٤٩- ليث، وقيل: اسمه لبيب، وقيل: لبيد، وهو خطأ، ابن قيس، العبسي، ويقال: القيسي، وهو وهم، مولى محمد بن عياض الزهري.

واسمه فيه أمران:

الأمر الأول: سماه محمد بن طاهر المقدسي في المؤتلف والمختلف (ص١١٨)، وياقوت الحموي في معجم البلدان: "لبيب"، وهذا ما رجحه ابن معين، كما نقل ابن ناصر في التوضيح: "وقال أبو بكر بن أبي خيثمة في ذكر أهل مصر من تاريخه: حدثنا عاصم بن علي، حدثنا ليث بن سعد، عن

يزيد بن أبي حبيب، عن لبيد مولى محمد بن عياض الزهري، فنظر يحيى بن معين في الحديث، فقال: لبيب مولى محمد بن عياض؛ ليس لبيد"، ورجح ابن ناصر وابن السمعاني وابن الأثير أن اسمه: "ليث"، والله أعلم.

الأمر الثاني: الاختلاف على ضبط النسبة، قال ابن ناصر: "وأما ما ذكره أبو سعد ابن السمعاني تابعا لأبي الفضل محمد بن طاهر، ولعله قلده، فقال في النسب إلى القيس هذه: منها ليث القيسي مولى محمد بن عياض الزهري، يروي عن سالم بن عبد الله بن عمر، روى عنه الليث بن سعد. وتابعه عليه العز أبو الحسن علي بن الأثير في اللباب، ففي هذا نظر من وجهين:

أحدهما: قوله القيسي، وهو وهم، إنما هو العبسي بالعين المهملة والموحدة، وذكره ابن يونس في تاريخه، فقال: ليث بن قيس العبسي عبسي مراد.

والثاني: قوله روى عنه الليث بن سعد، وإنما روى الليث عن يزيد بن أبي حبيب عنه، ولم أر لليث العبسي هذا راويا غير يزيد".

له ترجمة في: المؤتلف والمختلف لمحمد بن طاهر المقدسي ابن القيسراني (ص١١٨)، والأنساب لابن السمعاني (٤/٥٧٨)، وتبصير المنتبه (٧/٢٠٠)، والجمع بين الأخوات [illegible]

Bulsa e

حرف الميم

١٤٥٠- مالك بن أدّى.

له ترجمة في: التاريخ الكبير (٧/ ٣٠٩)، والجرح والتعديل (٨/ ٢٠٣)، والثقات لابن حبان (٥/ ٣٨٨)، ولسان الميزان (٦/ ٤٣٦)، والإكمال لابن ماكولا (١/ ٤٨).

١٤٥١- مالك بن حصين بن عقبة الفزاري.

له ترجمة في: التاريخ الكبير (٧/ ٣١٣)، والجرح والتعديل (٨/ ٢٠٨)، والثقات لابن حبان (٥/ ٣٨٩)، والمنفردات والوحدان (ص١٥٢).

١٤٥٢- مالك بن الخير الزيادي المصري.

له ترجمة في: التاريخ الكبير (٧/ ٣١٢)، والجرح والتعديل (٨/ ٢٠٨)، وتعجيل المنفعة (٢/ ٢٢٤)، ولسان الميزان (٦/ ٤٣٩)، والمؤتلف والمختلف (٣/ ١١٣٥)، والإكمال لابن ماكولا (٤/ ١٩٩)، والأنساب لابن السمعاني (٣/ ١٢٧).

١٤٥٣- مالك بن سعد التُّجيبي.

له ترجمة في: التاريخ الكبير (٧/ ٣٠٨)، والجرح والتعديل (٨/ ٢٠٩) وقال أبو زرعة لا بأس به، والثقات لابن حبان (٥/ ٣٨٥)، والمعرفة والتاريخ (٢/ ٥٣٠)، وتعجيل المنفعة (٢/ ٢٢٥).

١٤٥٤- مالك بن ظالم، ويقال: عبد الله بن ظالم، وقيل هو: عبد الله بن ظالم التميمي المازني.

له ترجمة في: التاريخ الكبير (٧/ ٣٠٩)، والجرح والتعديل (٨/ ٢١١)،

والثقات لابن حبان (٥/ ٢٨٧)، وتاريخ ابن أبي خيثمة السفر الثاني (٢/ ٤٦٩)، وتعجيل المنفعة (٢/ ٢٢٥)، ولسان الميزان (٦/ ٤٤٢)، وتهذيب التهذيب (١٠/ ١٨).

وانظر: تهذيب الكمال (١٥/ ١٣٧)، وتهذيب التهذيب (٥/ ٢٦٩).

١٤٥٥- مالك بن عبادة، وقيل: ابن عبد الله، أبو موسى الغافقي المصري، له صحبة.

له ترجمة في: التاريخ الكبير (٧/ ٣٠١)، والجرح والتعديل (٨/ ٢١٢)، والثقات لابن حبان (٣/ ٣٧٧)، ومعجم الصحابة لابن قانع (٣/ ٤٣)، ومعرفة الصحابة (٥/ ٢٤٢٥)، والإصابة لابن حجر (١٢/ ٣٤٤)، والكنى لمسلم (٢/ ٧٦٥).

١٤٥٦- مالك بن عبد الرحمن بن كعب بن زهير بن أبي سلمى المزني الشاعر.

(٨/ ٢١٦) وقال أبو حاتم: "هو أحسن حالا من أخويه حارثة وعبد الرحمن"، والثقات لابن حبان (٩/ ١٦٤)، والطبقات الكبرى (٧/ ٥٨٦)، وسؤالات البرقاني للدارقطني (ص١٣٦) وقال صالح.

١٤٥٨ - مالك الغنوي.

يروي عن: مرثد بن أبي مرثد الغنوي.

روى عنه ابنه: سعد بن مالك الغنوي.

لم نجد له ترجمة ولا ذكرا في غير أسانيد الواقدي.

وانظر مغازي الواقدي (ص٢٧)، وطبقات ابن سعد (٣/ ٤٥).

* مأمون المصري.

هو: الحسين بن محمد بن داود بن سليمان بن حيان، أبو القاسم القيسي المصري الحافظ، المعروف بمأمون.

سيأتي برقم (٥٤٢).

١٤٥٩ - مبشر بن أبي المليح بن أسامة الهذلي.

له ترجمة في: التاريخ الكبير (٨/ ١١)، والجرح والتعديل (٨/ ٣٤٢)، والثقات لابن حبان (٧/ ٥٠٧)، وسؤالات البرقاني للدارقطني (ص١٣٤) وقال لا بأس به ويحتج بحديثه.

١٤٦٠ - مجاشع بن عمرو، أبو يوسف الأسدي.

له ترجمة في: الجرح والتعديل (٨/ ٣٩٠)، والمجروحين (٢/ ٣٥٢)، والضعفاء للعقيلي (٦/ ١٤٦)، والكامل لابن عدي (٨/ ٢١٧)، والضعفاء للدارقطني (ص٣٧٤)، ولسان الميزان (٦/ ٤٦١).

١٤٦١ - مجاهد بن رياح.

له ترجمة في: التاريخ الكبير (٧/ ٤١٢)، والجرح والتعديل (٨/ ٣٢٠)، والثقات لابن حبان (٥/ ٤١٥)، والكاشف للذهبي (٢/ ٢٤١)، حيث إن له رواية عند النسائي في السنن الكبرى، وهو ممن فاتت الزبي ذكره في تهذيب الكمال، وابن حجر في تهذيبه والتقريب.

١٤٦٢ - محرز بن المهدي، والد مكرم بن محرز.

له ترجمة في: التاريخ الكبير (٧/ ٤٣٣)، وانظر ترجمة ابنه مكرم بن محرز.

١٤٦٣ - محرز بن هشام المزادي الكوفي.

له ترجمة في: الثقات لابن حبان (٩/ ١٩١)، والمؤتلف والمختلف (٤/ ٢٠٥٨)، ومعاني الأخبار (٣/ ١٨).

روى عنه: أبو عبد الله محمد بن عبد الله الصفار.

لم نجد من خصه بترجمة، ووالده هو: إبراهيم بن أورمه بن سياوش، أبو إسحاق الإصبهاني الحافظ.

وقد رجح بعض الأفاضل أن يكون هو: محمد بن إبراهيم بن أبان، أبو عبد الله الجيراني الأصبهاني، ولا يوجد ما يدل على ذلك سوى أن كليهما يروي عن الحسين بن حفص، وليس هذا بالدليل الكافي، والله أعلم.

١٤٦٦ - محمد بن إبراهيم بن زياد، أبو عبد الله الرازي الطيالسي.

له ترجمة في: الإرشاد للخليلي (١/ ٤٣٩)، والضعفاء للدارقطني (ص٣٥٢)، ولسان الميزان (٦/ ٤٧٣)، وتاريخ بغداد (٢/ ٢٩٧)، والموضح (٢/ ٣٨٨)، تاريخ الإسلام (٧/ ٢٦٩).

■ محمد بن إبراهيم البزاز، أو: محمد بن إبراهيم الشافعي.

هو: محمد بن عبد الله بن إبراهيم بن عبدويه بن موسى بن بيان، أبو بكر الشافعي البزاز البغدادي.

سيأتي برقم (١٦٤٤).

١٤٦٧ - محمد بن إسماعيل بن إبراهيم بن محمد بن طلحة.

وقع في المستدرك هكذا: أسد بن إبراهيم بن محمد بن طلحة، ولعل: "أسد" لقب.

روى عن: محمد بن زيد بن المهاجر.

روى عنه: الواقدي.

لم نجد من خصه بترجمة، وهو جد: طلحة بن عبيد الله أبو إسحاق

الطلحي الاخباري الراوية المترجم في الوافي بالوفيات (١٦/ ٢٧٥)، والفهرست للنديم (ص١٤٣).

انظر الطبقات الكبرى لابن سعد (٣/ ٢٠٥)، والمعجم الكبير للطبراني (١/ ١١٣)، ومعرفة الصحابة لأبي نعيم (١/ ٩٨) وابن عساكر في تاريخه (٢٥/ ١٢٠).

١٤٦٨- محمد بن بجاد بن موسى بن سعد بن أبي وقاص الزهري المدني.

له ترجمة في: التاريخ الكبير (١/ ٤٤)، والجرح والتعديل (٧/ ٢١٣)، والثقات لابن حبان (٧/ ٣٧٦)، والمؤتلف للدارقطني (١/ ١٩٥)، والإكمال لابن ماكولا (١/ ٢٠٤).

١٤٦٩- محمد بن برويه المؤذن، وهو: محمد بن إبراهيم بن سعد بن قطبة القيسي النيسابوري.

له ترجمة في: الأنساب لابن السمعاني (١/ ٣٣٣)، والإكمال (٧/ ١٢١)، وتاريخ الإسلام (٦/ ١٠٠٦).

١٤٧٠- محمد بن إبراهيم بن الفضل، أبو الفضل الهاشمي النيسابوري المزكي. (ش)

صور وروده في أسانيد المصنف:

أ[illegible] (١/ [illegible]) [illegible] أعلام النبلاء (١٥/ ٥٧٢)، [illegible] (٧/ ٨٥٠).

١٤٧١- محمد بن إبراهيم بن كثير، أبو الحسن الصوري.

له ترجمة في: الثقات لابن حبان (٩/ ١٤٤)، ولسان الميزان (٦/ ٤٧٦)،

bu!sn a

وتاريخ الإسلام (٦/ ٧٩٨).

١٤٧٢- محمد بن أحمد بن إسحاق بن إبراهيم بن يزيد، أبو عمرو العدل الصفار النيسابوري النحوي الحافظ، المعروف بأبي عمرو الصغير. (ش)

له ترجمة في: تلخيص تاريخ نيسابور (ص٩٨)، والإرشاد للخليلي (٣/ ٨٤٦)، وتاريخ بغداد (٢/ ١٠٠)، وتاريخ دمشق (٥١/ ٧)، وسير أعلام النبلاء (١٦/ ٤٩)، وتاريخ الإسلام (٨/ ٤٨).

● محمد بن أحمد بن إسحاق الأصبهاني.

هو: محمد بن أحمد بن بطة بن إسحاق بن إبراهيم بن الوليد بن عبد الله، أبو عبد الله المديني البزاز الأصبهاني البطي.

سيأتي برقم (١٤٧٦).

١٤٧٣- محمد بن أحمد بن أيوب، أبو عبد الله الصفار.

يروي عن: محمد بن أحمد بن عياض بن أبي طيبة.

روى عنه: الحسين بن علي بن يزيد بن داود أبو علي الحافظ النيسابوري.

لم نجد له ترجمة ولا ذكرا في غير هذا السند.

١٤٧٤- محمد بن أحمد بن بالويه، أبو بكر النيسابوري الجلاب. (ش)

صور وروده في أسانيد المصنف:

أبو بكر بن بالويه.

له ترجمة في: تلخيص تاريخ نيسابور (ص٩٨)، وسير أعلام النبلاء (١٥/ ٤١٩)، وتاريخ الإسلام (٧/ ٧٤٠)، وفتح الباب (ص١١٧)،

والوافي بالوفيات (٢/ ٣١).

١٤٧٥ - محمد بن أحمد بن البراء، أبو الحسن البغدادي.

صور وروده في أسانيد المصنف:

أبو الحسن بن البراء.

له ترجمة في: ذكر أخبار أصبهان (٢/ ٢٢٧)، وتاريخ بغداد (٢/ ١٠٤) ووثقه، وغاية النهاية في طبقات القراء (٢/ ٥٢)، وتاريخ الإسلام (٦/ ١٠٠٨).

* **محمد بن أحمد بن برد الأنطاكي.**

هو: محمد بن أحمد بن الوليد بن برد، أبو الوليد الأنطاكي.

سيأتي برقم (١٥٠٦).

١٤٧٧ - محمد بن أحمد بن تميم، أبو الحسين الحنظلي القنطري الخياط البغدادي الأصم. (ش)

صور وروده في أسانيد المصنف:

أبو الحسين بن تميم القنطري.

ومحمد بن أحمد ابن الأصم.

له ترجمة في: تاريخ بغداد (٢/ ١٠٧)، وتاريخ الإسلام (٧/ ٨٦٧)، ولسان الميزان (٦/ ٥١٨)، والأنساب لابن السمعاني (٤/ ٥٥٢)، وقال أبو الفتح ابن أبي الفوارس: فيه لين.

* محمد بن أحمد بن حاتم.

هو: محمد بن أحمد بن محمد بن حاتم، أبو بكر ابن أبي نصر الداربردي العدل.

سيأتي برقم (١٤٩٨).

١٤٧٨ - محمد بن أحمد بن الحسن، أبو الطيب الحيري المؤذن النيسابوري المناديلي. (ش)

صور وروده في أسانيد المصنف:

محمد بن أحمد بن الحسن الحيري.

محمد بن أحمد المناديلي.

له ترجمة في: تلخيص تاريخ نيسابور (ص٩٨)، والأنساب لابن السمعاني (٥/ ٣٨٥)، وتاريخ الإسلام (٧/ ٧٧١).

١٤٧٩ - محمد بن أحمد بن الحسين بن مصلح، أبو بكر القاضي الرازي. (ش)

صور وروده في أسانيد المصنف:

محمد بن الحسين بن مصلح.

وأبو بكر بن مصلح الفقيه.

له ترجمة في: فتح الباب (ص١٢١)، والإرشاد للخليلي (٢/ ٦٩٠) وقال: ثقة، وتاريخ الإسلام (٧/ ٨٥٦).

١٤٨٠- محمد بن أحمد بن حمدان بن علي بن عبد الله بن سنان، أبو عمرو بن الزاهد أبي جعفر الحيري النيسابوري الزاهد المقرئ المحدث النحوي. (ش)

صور وروده في أسانيد المصنف:

أبو عمرو بن أبي جعفر.

وأبو عمرو الحيري.

له ترجمة في: تلخيص تاريخ نيسابور (ص٩٨)، والإرشاد للخليلي (٣/ ٨٥٠)، ولسان الميزان (٦/ ٤٩٩)، وسير أعلام النبلاء (١٦/ ٣٥٦)، وتاريخ الإسلام (٨/ ٤٣١)، وطبقات الشافعية الكبرى (٣/ ٦٩).

١٤٨١- محمد بن أحمد بن حمدون بن الحسن بن يزيد، أبو الطيب الذهلي النيسابوري المذكر. (ش)

له ترجمة في: تلخيص تاريخ نيسابور(ص٩٨)، وتاريخ الإسلام (٨/ ١٣٨).

[illegible] الذي [illegible] أحمد [illegible]

١٤٨٢- محمد بن [illegible] الواسطي، أبو [illegible]

له ترجمة في: تاريخ [illegible] (٥١/ ٤٠٤)، وتاريخ الإسلام (٧/ ١٠٠٢)، وتوضيح المشتبه (٧/ ٣٣١)، وتبصير المنتبه (٣/ ١١٩٥).

bulsn e

وذكره الأصبهاني في معجم شيوخه (١/ ٤٠٠)، والطبراني في المعجم الصغير (٢/ ١١٠).

وهو شيخ أبي علي الحافظ، وروى عن أزهر بن مروان، وقال الحاكم: "غير مستبعد منه الوهم".

١٤٨٣- محمد بن أحمد بن سعيد، أبو جعفر الرازي المذكر. (ش)

صور وروده في أسانيد المصنف:

محمد بن سعيد المذكر الرازي.

له ترجمة في: المنتخب تاريخ نيسابور (ص٩٨)، وتاريخ الإسلام (٧/ ٦٠٨)، ولسان الميزان (٦/ ٥٠٣).

١٤٨٤- محمد بن أحمد بن سفيان، أبو بكر الترمذي.

له ترجمة في: لسان الميزان (٦/ ٤٩٩) وقال الذهبي: "روى عن سريج بن يونس حديثا موضوعا هو المتهم به" يعني الحديث الذي أخرجه الحاكم.

١٤٨٥- محمد بن أحمد بن شيبه، أبو الحسن الرئيس النسوي المروزي. (ش)

صور وروده في أسانيد المصنف:

أبو الحسن بن شيبه.

وأبو الحسن بن أحمد بن شيبه.

يروي عن: جعفر بن محمد بن الحارث، أبو الفضل النيسابوري، يجيى بن ساسويه بن عبد الكريم الذهلي المروزي.

وعنه: المصنف.

ولم نجد له ترجمة.

١٤٨٦- محمد بن أحمد بن شعيب بن هارون بن موسى، أبو أحمد الشعيبي الفقيه المعدل التاجر النيسابوري. (ش)

صور وروده في أسانيد المصنف:

أبو أحمد بن شعيب العدل.

وأبو أحمد الشعيبي.

وأبو أحمد الفقيه.

وأبو أحمد محمد بن هارون الفقيه.

له ترجمة في: تلخيص تاريخ نيسابور (ص٩٨)، وتاريخ الإسلام (٨/ ١١٩)، والأنساب (٣/ ٤٣٥)، وتكملة الإكمال (٣/ ٥٢٨)، وتوضيح المشتبه (٥/ ٣٤٢)، وتبصير المنتبه (٢/ ٨١٣)، والجواهر المضية (٣/ ٣٤).

bisn

محمد بن أحمد بن أبي عبيد الله.

له ترجمة في الكامل لابن عدي (٧/ ٢٥٤)، ولسان الميزان (٦/ ٢٤٧)، وتاريخ الإسلام (٢/ ١٩٢)، والمقفى الكبير (٣/ ٢٢٠).

١٨٤٩- محمد بن أحمد بن علي بن محمد بن أبان، أبو عبد الله الجوهري المحتسب، يعرف بابن المحرم. (ش)

صور ورود في أسانيد المصنف:

محمد بن علي الجوهري.

وأحمد بن علي بن محمد الجوهري.

وأحمد بن علي القاضي.

وأبو عبد الله محمد بن أحمد ابن المحرم.

له ترجمة في: تاريخ بغداد (٢/ ١٦٥)، وتاريخ الإسلام (٨/ ١١٩)، وسير أعلام النبلاء (١٦/ ٦٠)، ولسان الميزان (٦/ ٥٢٣)، والإكمال (٧/ ٢٢١).

قال البرقاني: لا بأس به.

وقال ابن أبي الفوارس: لم يكن بذاك.

١٨٥٠- محمد بن أحمد بن علي المذجواني البخاري الكاتب. (ش)

يروي عن: صالح بن محمد بن عمرو بن حبيب المعروف بصالح جزرة وجه: المصنف.

صور ورود في أسانيد المصنف:

محمد بن علي الكاتب.

لم نجد له ترجمة، وانظر السنن الكبرى للبيهقي (٣٩٢/٧)، وشعب الإيمان (٥٠٣/٢).

١٤٩١- محمد بن أحمد بن عمر، أبو نصر الخفاف. (ش)

له ترجمة في: تلخيص تاريخ نيسابور (ص٩٩)، وتاريخ الإسلام (٧٧١/٧)، ووصفه بالشيخ الصالح.

١٤٩٢- محمد بن أحمد بن عمرويه، أبو عبد الله الصفار النيسابوري. (ش)

له ترجمة في: تلخيص تاريخ نيسابور (ص١٠٠)، وتاريخ بغداد (٢٧٥/٢).

وهو غير محمد بن أحمد بن عمرويه، أبو عبد الله النيسابوري البلي الشاهد المعدل.

المترجم له في: تاريخ الإسلام (٩٩٤/٧)، والإكمال لابن ماكولا

محمد بن أحمد بن عياض بن أبي طيبة.

له ترجمة في: تاريخ دمشق (٥١/ ٩٦)، والمؤتلف للدارقطني (٣/ ١٤٧٧)، والإكمال لابن ماكولا (٧/ ٢٨٣)، وسير أعلام النبلاء (١٣/ ٥٥٤)، والمقفى الكبير (٥/ ٢٣٩)، ولسان الميزان (٦/ ٥٣٣).

١٤٩٤- محمد بن أحمد بن عيسى بن عبدك، أبو بكر القزاز الرازي. (ش)

صور وروده في أسانيد المصنف:

أبو بكر بن عبدك القزاز الرازي.

محمد بن عيسى القزاز الرازي.

له ترجمة في: تاريخ بغداد (٢/ ١٥٩)، وتاريخ الإسلام (٧/ ٨٦٧)، والمنتظم لابن الجوزي (١٤/ ١٢٢).

١٤٩٥- محمد بن أحمد بن ماهان، أبو عون الخزاز، مؤذن الحرم. (ش)

يروي عن: علي بن عبد العزيز بن المرزبان بن سابور البغوي، ومحمد بن علي بن زيد الصائغ أبو عبد الله المكي.

روى عنه: أبو عبد الله الحاكم وأكثر عنه، وعبد الله بن يوسف بن أحمد بن بامويه، وقيل: مامويه أبو محمّد الأردستاني الأصبهاني.

ولم نجد من خصه بترجمة.

وانظر شعب الإيمان (٣/ ٢٧٣).

وهو غير: أبو جعفر محمد بن أحمد بن ماهان الدباغ، الذي ترجم له أبو أحمد الحاكم في الكنى (٣/ ٩٧)، وابن منده في فتح الباب(ص١٩٥).

لأن هذا إنما هو: محمد بن حماد بن ماهان بن زياد بن عبد الله، أبو

جعفر الدباغ، البلخي.

له ترجمة في: سؤالات الحاكم للدارقطني (ص١٤٤)، وتاريخ بغداد (٣/ ٨٠)، وتاريخ الإسلام (٦/ ٨٠١)، وغاية النهاية في طبقات القراء (٢/ ١٢٠)، ولسان الميزان (٧/ ١٠٣)، والأنساب لابن السمعاني (٢/ ٤٥٢).

سماه أبو أحمد رحمه الله تعالى: "محمد بن أحمد"، وتبعه ابن منده، وكذا سماه ابن قانع كما في معجم الصحابة (٣/ ١٦٣) فهو من شيوخه، قال: "حدثناه محمد بن أحمد بن ماهان الجلودي نا قيس بن حفص الدارمي"، ثم ذكر حديث "الحرب خدعة"، وقد أخرج البيهقي في شعب الإيمان (٦/ ٤٤٨) هذا الحديث أيضا، فقال: "محمد بن حماد بن ماهان حدثنا قيس"، فكأن أبا كان [illegible] أحمد [illegible] ابن حماد [illegible]

١٤٩٦- محمد بن أحمد بن محبوب بن فضيل، أبو العباس المحبوبي المروزي التاجر. (ش)

صور وروده في أسانيد المصنف:

أبو العباس المحبوبي.

له ترجمة في: الأنساب لابن السمعاني (٥/ ٢١٢)، وا[illegible] رواة السنن والمسانيد (٣٠٥٠)، [illegible] بلاد النبلاء [illegible] (٥)، وتاريخ الإسلام (٧/ [illegible]).

● محمد بن أحمد ابن المحرم:

هو: محمد بن أحمد بن علي بن خلد بن أبان، أبو عبد الله الجوهري

المحتسب، يعرف بابن المحرم.

مضى برقم (١٤٨٩).

١٤٩٧- محمد بن أحمد بن محمد بن جعفر بن محمد بن بحير بن نوح بن مختار، أبو عمرو بن أبي الحسين المزكي النيسابوري البحيري. (ش)

له ترجمة في: الإرشاد للخليلي (٣/ ٨٥٤)، وتاريخ بغداد (٢/ ٢١٠)، وسير أعلام النبلاء (١٧/ ٩٠)، وتاريخ الإسلام (٨/ ٧٦٨)، والأنساب لابن السمعاني (١/ ٢٩١).

قال الذهبي في تاريخه: "روى عنه الحاكم، وهو أكبر منه".

قال الحاكم في حديث رقم (١٢٢): "وأخبرني أبو عمرو بن أبي سعيد النحوي".

كذا ورد في كافة نسخ المستدرك، ولم ندر من هو، ولم نجد الحاكم قد سمى هذه التسمية لأحد من شيوخه في سند آخر، وفي الإتحاف: "عن أبي عمرو البحيري"، ومقتضى صنيع الحافظ أن أبا عمرو بن أبي سعيد النحوي، مصحفة من أبي عمرو بن أبي الحسين البحيري، والله أعلم.

١٤٩٨- محمد بن أحمد بن محمد بن حاتم، أبو بكر ابن أبي نصر الداربردي العدل. (ش)

صور وروده في أسانيد المصنف:

محمد بن أحمد العدل.

ومحمد بن أحمد بن حاتم.

ومحمد بن حاتم العدل.

وأبو بكر بن أبي نصر الداربردي.

له ترجمة في: سؤالات السجزي للحاكم (ص٧٤)، وذكره ابن ماكولا في الإكمال (٤/ ٢٠٦) في شيوخ: إبراهيم بن محمد بن إبراهيم بن محمد المروزي أبو إسحاق الزجاجي، وكذلك فعل الخطيب في تاريخ بغداد (٧/ ١٠٩).

١٤٩٩- محمد بن أحمد بن محمد بن موسى بن جعفر، أبو نصر الملاحمي. (ش)

له ترجمة في: تاريخ بغداد (٢/ ٢٠٩)، وسير أعلام النبلاء (١٧/ ٨٦)، وتاريخ الإسلام (٨/ ٧٥٤)، والأنساب لابن السمعاني (٥/ ٤٢٢).

١٥٠٠- محمد بن أحمد بن محمد، أبو بكر بن أبي الحسين الغازي النيسابوري. (ش)

له ترجمة في: تلخيص تاريخ نيسابور (ص٩٨) وفيه: "ابن أبي الخيري، ولسان الميزان (٦/ ٥١٠).

١٥٠١- محمد بن أحمد بن مصقلة أبو جعفر ويقال: أبو حفص.

صور وروده في أسانيد المصنف:

أبو حفص بن مصقلة.

[illegible] عن [illegible] بن [illegible] أبو [illegible] أبو [illegible] ذكر [illegible] عنه [illegible] بن [illegible] أبو [illegible] الأزدي [illegible] البطي.

ولم ندر من هو.

ɓuisn e

ولعله: أحمد بن محمد بن مصقلة، المترجم له في أخبار أصبهان لأبي نعيم (١/ ١٢٨) وهو: أحمد بن محمد بن مصقلة بن مسلم بن عبد الله بن المستورد التيمي، تيم الرباب، أبو علي الواذاري، كتب عن العراقيين والحجازيين، توفي سنة ست وثلاثمائة، لكن الذي في أخبار أصبهان كنيته: أبو علي، والله أعلم.

١٥٠٢- محمد بن أحمد بن موسى بن زيرك، أبو حفص التميمي البخاري.

صور وروده في أسانيد المصنف:

أبو حفص محمد بن أحمد الفقيه ببخارى.

له ترجمة في: تاريخ الإسلام (٧/ ٨٦٧).

١٥٠٣- محمد بن أحمد بن موسى، أبو عبد الله القاضي الخازن. (ش)

له ترجمة في: تلخيص تاريخ نيسابور (ص١٠١)، والأنساب لابن السمعاني (٢/ ٣٠٧)، وتاريخ الإسلام (٨/ ١٥٢).

١٥٠٤- محمد بن أحمد بن النضر بن عبد الله بن مصعب، أبو بكر المعني الأزدي، ابن ابنة معاوية بن عمرو.

خرج له الحاكم كثيرا عن أبي بكر محمد بن أحمد بن بالويه الجلاب عنه عن جده معاوية بن عمرو.

له ترجمة في: الثقات لابن حبان (٩/ ١٥٢)، والكنى لأبي أحمد (٢/ ٢٠١)، وفتح الباب (ص١١٣)، وتاريخ بغداد (٢/ ٢٣٦)، والأنساب لابن السمعاني (٥/ ٣٤٧)، وتاريخ الإسلام (٦/ ١٠٠٩).

١٥٠٥- محمد بن أحمد بن هارون العودي.

له ترجمة في: سؤالات الحاكم (ص١٤٧)، وقال: ثقة، والإكمال لابن

ماكولا (٦/٣٣٩)، وتوضيح المشتبه (٦/٣٩١)، وتبصير المنتبه (٣/١٠٣٣)، والأنساب لابن السمعاني (٤/٢٥٦).

١٥٠٦- محمد بن أحمد بن الوليد بن يزيد، أبو الوليد الأنطاكي.

صور وروده في أسانيد المصنف:

محمد بن أحمد بن يزيد الأنطاكي.

له ترجمة في: الجرح والتعديل (٧/١٨٣)، وسؤالات الحاكم (ص١٥٢)، وتاريخ بغداد (٢/٢٣٨)، والأنساب لابن السمعاني (١/٢٢٤)، وسير أعلام النبلاء (١٣/٣١١)، وتاريخ الإسلام (٦/٥٩٣)، والمقتنى (٢/١٣٩٦).

١٥٠٧- محمد بن أحمد بن الوليد الكرابيسي، أبو بكر البغدادي الكرابيسي.

e using

السمعاني (٢/ ٥٣)، والإكمال لابن ماكولا (٢/ ٢٠٧)، وتوضيح المشتبه (٢/ ٢٨٢).

١٥١٠- محمد بن أحمد بن يونس بن يزيد، أبو بكر البزاز.

له ترجمة في: تاريخ بغداد (٢/ ٢٥٨).

١٥١١- محمد بن أحمد، أبو عمرو السكري، عن محمد بن إسحاق بن خزيمة. (ش)

كذا ورد في حديث رقم (٢٤٨٧)، وكذا عند البيهقي في الكبرى (٦/ ٣٣٠) عن المصنف.

فلعله: محمد بن أحمد بن إسحاق، أبو عمرو الصغير الذي تقدمت ترجمته، فهو الذي يروي عن ابن خزيمة، وعنه الحاكم، ولعل نسبته قد تصحفت على المصنف، أو لعله ينسب بها، ولكن لم يذكر ذلك في مصادر ترجمته.

ولعله: محمد بن أحمد بن عبد الله أبو أحمد السكري المسكي النيسابوري.

له ترجمة في: تلخيص تاريخ نيسابور (ص١٠٠)، وتاريخ الإسلام (٨/ ٤١٨)، والأنساب لابن السمعاني (٥/ ٢٩٣).

فإن كان هو فإن كنيته إما أن تكون تصحفت أو يكون له أكثر من كنية، والله أعلم.

١٥١٢- محمد بن أحمد، أبو عمرو العاصمي، عن محمد بن إسحاق بن خزيمة. (ش)

شيخ المصنف، ولم يتبين لنا من هو، فلعله: محمد بن أحمد بن إسحاق،

أبو عمرو الصغير، الذي تقدمت ترجمته، فهو الذي يروي عن ابن خزيمة، وهذه الحاكم، ولعله منسوب هنا لبعض أجداده.

ولعله محمد بن أحمد، أبو عمرو السكري، الذي تقدم الكلام عليه، وهذا إن لم يكن السكري هذا هو أبو عمرو الصغير أيضا، والله أعلم.

وانظر السنن الكبرى للبيهقي (٩/١٨٨)، ومعرفة السنن والآثار له (١/٣٥٨).

١٥١٣- محمد بن أحمد بن أبي العوام بن يزيد بن دينار، أبو بكر، ويقال: أبو جعفر، الرياحي النبسي.

صور وروده في أسانيد المصنف:

أبو بكر بن أبي العوام

e sning

١٥١٤- محمد بن إسحاق بن إبراهيم بن مهران، أبو العباس الثقفي السراج.

صور وروده في أسانيد المصنف:

أبو العباس السراج.

ومحمد بن إسحاق الثقفي.

له ترجمة في: الجرح والتعديل (٧/ ١٩٦)، والإرشاد للخليلي (٣/ ٨٢٨)، وسير أعلام النبلاء (١٤/ ٣٨٨)، وتاريخ بغداد (٢/ ٥٦)، وتلخيص تاريخ نيسابور (ص٥٢)، وتوضيح المشتبه (٥/ ٧٠)، والأنساب لابن السمعاني (١/ ٥٠٩) و(٣/ ٢٤١).

١٥١٥- محمد بن إسحاق بن إبراهيم، أبو الحسن ابن راهويه الحنظلي المروزي.

له ترجمة في: الجرح والتعديل (٧/ ١٩٦)، والإرشاد للخليلي (٣/ ٩١١)، ولسان الميزان (٦/ ٥٤٦)، وتاريخ بغداد (٢/ ٥٠)، وتلخيص تاريخ نيسابور (ص٥٢)، وطبقات الحنابلة (٢/ ٢٣٦)، وسير أعلام النبلاء (١٣/ ٥٤٤)، وتاريخ الإسلام (٦/ ١٠١٥).

١٥١٦- محمد بن إسحاق بن أيوب بن يزيد بن عبد الرحمن، أبو العباس الصبغي النيسابوري، أخو أبي بكر أحمد، وأكبر منه. (ش)

له ترجمة في: تلخيص تاريخ نيسابور (ص١٠٣)، وتكملة الإكمال (٣/ ٦٤١)، والأنساب لابن السمعاني (٣/ ٥٢١)، وسير أعلام النبلاء (١٥/ ٤٨٩)، وتاريخ الإسلام (٨/ ٧٢)، وتوضيح المشتبه (٥/ ٤٠٥)، وتبصير المنتبه (٣/ ٨٦٠)، ولسان الميزان (٦/ ٥٥٣).

١٥١٧- محمد بن إسحاق بن حرب، أبو عبد الله البلخي الذهلي.

له ترجمة في: الجرح والتعديل (٧/ ١٩٥)، والمجروحين (٢/ ٣٣٥)، والكامل لابن عدي (٧/ ٥٣٦)، ولسان الميزان (٦/ ٥٤٧)، وتاريخ بغداد (٢/ ٣٥٤)، والأنساب لابن السمعاني (٥/ ٤٤٦).

١٥١٨- محمد بن إسحاق بن حزة البخاري.

له ترجمة في: لسان الميزان (٦/ ٥٦٦).

١٥١٩- محمد بن إسحاق بن خزيمة، أبو بكر السلمي النيسابوري.

له ترجمة في: الجرح والتعديل (٧/ ١٩٦)، والثقات لابن حبان (٩/ ١٥٦)، وتلخيص تاريخ نيسابور (ص٥١)، وسير أعلام النبلاء (١٤/ ٣٦٥)، وتاريخ الإسلام (٧/ ٢٤٣)، والأنساب واللباب لأبي أحمد (٢/ ٢٦٢).

* محمد بن إسحاق الصفار، أو: محمد بن إسحاق العدل، أو: محمد بن إسحاق السلمي.

هو: محمد بن محمد بن إسحاق بن النعمان، أبو أحمد العدل النيسابوري الصفار السلمي.

سيأتي برقم (١٧٤٩).

١٥٢١- محمد بن إسحاق العمي، والد إسحاق، عن يونس بن عبيد.

قال الحاكم: "قال أبو علي الحافظ: محمد بن إسحاق وابنه من البصريين لم نعرفهما بجرح".

وقال الذهبي في التلخيص تعليقا على حديثه: "بهذا وبما قبله انحطت رتبة هذا المصنف المسمى بالصحيح".

وقال البيهقي في الشعب (١٠/ ٤٠٦): "هذا إسناد ضعيف، والحمل فيه على العسكري أو العمي" يعني إسحاق.

ولم نجد من خصه بترجمة.

١٥٢٢- محمد بن أسد، أبو عبد الله الإسفراييني الحوشي، ويقال: الخشي والخوشي.

له ترجمة في: الجرح والتعديل (٧/ ٢٠٩)، وتاريخ بغداد (٢/ ٤٢٨)، وتاريخ دمشق (٥٢/ ٤١)، والكنى لأبي أحمد المخطوطة الأزهرية (٢٧٧/ أ)، والأنساب لابن السمعاني (٢/ ٢٨٨)، (٢/ ٣٧٤)، (٢/ ٤١٧).

١٥٢٣- محمد بن إسرائيل بن يعقوب الجوهري.

له ترجمة في: تاريخ بغداد (٢/ ٤٣٥) ووثقه، وتاريخ الإسلام

(٦/ ٦٠٢).

١٥٢٤- محمد بن أسلم بن سالم بن وزيد، أبو الحسن الطوسي الزاهد.

له ترجمة في: المجرح والتعديل (٧/ ٢٠١)، والثقات لابن حبان (٩/ ٩٧)، وسؤالات السهمي (ص٨١)، وحلية الأولياء (٩/ ٢٣٨)، وسير أعلام النبلاء (١٢/ ١٩٥).

١٥٢٥- محمد بن إسماعيل بن جعفر بن إبراهيم بن محمد بن علي بن عبد الله بن جعفر بن أبي طالب.

له ترجمة في: التاريخ الكبير (١/ ٣٧)، والجرح والتعديل (٧/ ١٨٩)، والثقات لابن حبان (٩/ ٨٨)، ولسان الميزان (٦/ ٥١٨).

١٥٢٦- محمد بن إسماعيل بن العباس، أبو بكر المستملي الوراق. (ش)

له ترجمة في: تاريخ بغداد (٢/ ٣٨٨)، وسير أعلام النبلاء

١٥٢٨- محمد بن الأشرس بن موسى، أبو عبد الله السلمي النيسابوري.

له ترجمة في: تلخيص تاريخ نيسابور (ص٣٠)، وتاريخ الإسلام (٦/ ٣٩٥)، والإرشاد للخليلي (٣/ ٨٢٧)، ولسان الميزان (٦/ ٥٧٨)، والمتفق والمفترق (٣/ ١٨١٧).

١٥٢٩- محمد بن أصبغ بن الفرج، أبو عبد الله المصري المالكي.

له ترجمة في: تاريخ مولد العلماء (٢/ ٥٩٤)، والديباج المذهب (٣٣٧)، وتاريخ الإسلام (٦/ ٦٠٤)، وفتح الباب (١/ ٤٩٦).

١٥٣٠- محمد بن إياس بن سلمة بن الأكوع الأسلمي الحجازي.

له ترجمة في: التاريخ الكبير (١/ ٢١)، والجرح والتعديل (٧/ ٢٠٥)، والثقات لابن حبان (٧/ ٣٦٩).

١٥٣١- محمد بن أيوب بن يحيى بن ضريس، أبو عبد الله البجلي الرازي.

صور وروده في أسانيد المصنف:

محمد بن يحيى بن الضريس.

له ترجمة في: الجرح والتعديل (٧/ ١٩٨)، والثقات لابن حبان (٩/ ١٥٢)، وتاريخ الإسلام (٦/ ١٠١٨)، وسير أعلام النبلاء (١٣/ ٤٤٩).

١٥٣٢- محمد بن بحر الهُجيمي.

له ترجمة في: الجرح والتعديل (٧/ ٢١٥)، والمجروحين (٢/ ٣١٨)، والضعفاء للعقيلي (٥/ ٢١٢)، ولسان الميزان (٧/ ٦).

١٥٣٣- محمد بن بشر بن مطر، أبو بكر البغدادي.

له ترجمة في: تاريخ بغداد (٢/ ٤٤١)، وطبقات الحنابلة (٢/ ٢٧٦)،

وتاريخ الإسلام (٦/ ٨٠٠).

قال: الدارقطني ثقة.

قال إبراهيم الحربي: صدوق لا يكذب.

١٥٣٤- محمد بن جامع العطار، أبو عبد الله البصري.

له ترجمة في: الجرح والتعديل (٧/ ٢٣٣)، والثقات لابن حبان (٩/ ٩٧) و(٩/ ١٣٣)، والكامل لابن عدي (٧/ ٥٢٣)، ولسان الميزان (٧/ ٢٤).

١٥٣٥- محمد بن جرير بن يزيد بن كثير، أبو جعفر الطبري.

له ترجمة في: سؤالات السلمي (ص٢٧٨)، ولسان الميزان (٧/ ٢٥)، وتاريخ بغداد (٢/ ٥٤٨)، وتاريخ دمشق (٥٢/ ١٨٨)، وغاية النهاية (٢/ ٩٦)، وسير أعلام النبلاء (١٤/ ٢٦٧).

● محمد بن جعشم.

هو: محمد بن شرحبيل بن جعشم الصنعاني اليماني.

سيأتي برقم (١٦١٢).

١٥٣٦- محمد بن جعفر بن أحمد بن موسى، أبو بكر المزكي. (ش)

له ترجمة في: تلخيص تاريخ نيسابور (ص١٠٣)، وتاريخ الإسلام (٧/ ٨٠٠).

١٥٣٧- محمد بن جعفر بن صادق بن محمد بن باقر بن علي بن العابدين بن الحسين بن علي بن أبي طالب، أبو جعفر الصادق.

له ترجمة في: تاريخ بغداد (٢/ ٤٧٥)، وسير أعلام النبلاء

buisn e

(١٠/ ١٠٤)، وتاريخ الإسلام (٥/ ١٧٥).

١٥٣٨- محمد بن جعفر بن محمد بن فضالة بن يزيد بن عبد الملك، أبو بكر الأدمي القارئ البغدادي الشاهد، صاحب الألحان، والصوت الطيب. (ش)

صور وروده في أسانيد المصنف:

أبو بكر محمد بن جعفر بن يزيد الأدمي القارئ.

له ترجمة في: تاريخ بغداد (٢/ ٥٢٦)، وتاريخ الإسلام (٧/ ٨٦٨)، والأنساب لابن السمعاني (١/ ١٠١)، ولسان الميزان (٧/ ٣٨).

١٥٣٩- محمد بن جعفر بن محمد بن مطر النيسابوري أبو عمرو المعدل. (ش)

صور وروده في أسانيد المصنف:

أبو عمرو بن جعفر العدل.

له ترجمة في: تلخيص تاريخ نيسابور (ص١٠٣)، وسير أعلام النبلاء (١٦/ ١٦٢)، وتاريخ الإسلام (٨/ ١٥١).

١٥٤٠- محمد بن جعفر بن محمد بن المهلب، أبو الطيب الديباجي.

له ترجمة في: تاريخ بغداد (٢/ ٥٠٦)، وتاريخ الإسلام (٧/ ٣١٢)، والأنساب لابن السمعاني (٢/ ٥٢٢).

١٥٤١- محمد بن جعفر بن محمود، أبو سعيد الخصيب الهروي الصوفي. (ش)

له ترجمة في: تلخيص تاريخ نيسابور (ص١٠٣)، وتاريخ الإسلام (٧/ ٨٥٧) ووقع فيه أبو سعد، والصيرفي بدلا من الصوفي.

* **محمد بن جعفر بن يزيد.**

هو: محمد بن جعفر بن محمد بن فضالة بن يزيد بن عبد الملك، أبو بكر الأدمي القزاز البغدادي الشاهد، صاحب الأخبار، والصوت الطيب. مضى برقم (١٥٣٨).

١٥٤٢- **محمد بن جعفر، أبو عمر القرشي القنات.**

له ترجمة في: سؤالات السهمي (ص١٢٩)، ولسان الميزان (٧/ ٣٤)، والمؤتلف والمختلف للدارقطني (٤/ ١٩٢٥)، وتاريخ بغداد (٢/ ٤٩٧)، والإكمال لابن ماكولا (٧/ ٩٥)، وتاريخ الإسلام (٦/ ١٠١٩).

قال ابن حجر: كذَّموا في سماعه من أبي نعيم.

١٥٤٣- **محمد بن الجهم بن هارون، أبو عبد الله السمري.**

له ترجمة في: الثقات لابن حبان (٩/ ١٤٩)، وسؤالات الحاكم

وقال الحاكم في المدخل إلى الإكليل (ص٦١): "ولما قدم علينا أبو جعفر محمد بن حاتم الكشي وحدث عن عبد بن حميد سألته عن مولده فذكر أنه ولد سنة ستين ومائتين، فقلت لأصحابنا: سمع هذا الشيخ من عبد بن حميد بعد موته بثلاث عشرة سنة!".

● **محمد بن حاتم العدل.**

هو: محمد بن أحمد بن محمد بن حاتم، أبو بكر ابن أبي نصر الداربردي العدل.

مضى برقم (١٤٩٨).

١٥٤٥ - محمد بن حبال بن حماد بن فرقد بن عبد الصمد، أبو أحمد الصغاني.

له ترجمة في: الإكمال لابن ماكولا (٢/ ٣٧٨)، وذكره الخطيب في تاريخ بغداد (٤/ ٣٥٥) في شيوخ: محمد بن محمد بن حامد أبو نصر الترمذي.

١٥٤٦ - محمد بن حبان بن أحمد بن حبان بن معاذ، أبو حاتم البستي القاضي. (ش)

له ترجمة في: تلخيص تاريخ نيسابور (ص١٠٤)، وتاريخ دمشق (٥٢/ ٢٤٩)، وسير أعلام النبلاء (١٦/ ٩٢)، ومشتبه النسبه لعبد الغني (ص٣١)، وتلخيص المتشابه (١/ ١٠٩)، والإكمال لابن ماكولا (١/ ٤٣٢) و(٢/ ٣١٦)، والأنساب لابن السمعاني (١/ ٣٤٨)، ومعجم البلدان (١/ ٤١٥)، ولسان الميزان (٧/ ٤٦).

١٥٤٧ - محمد بن حبيب بن محمد الجارودي، عن ابن عيينة.

له ترجمة في: الثقات لابن حبان (٩/ ١١٠)، ولسان الميزان (٧/ ٥١)،

وتلخيص المتشابه (١/ ١١٢)، وتاريخ بغداد (٣/ ٨٧)، وتاريخ الإسلام (٥/ ٩١٣).

قال الخطيب: وكان صدوقا.

١٥٤٨- محمد بن حبيب السماك.

يروي عن: عبد الله بن زياد الثوباني.

روى عنه: أحمد بن محمد بن ياسين أبو إسحاق الهروي.

لم نجد له ترجمة ولا ذكرا في غير هذا السند، ولم ندر من هو ولا من شيخه، هذا وفي السند إليهما أبو إسحاق الهروي، وهو كذاب.

وقال الذهبي في التلخيص: إسناده مظلم ومتنه منكر.

١٥٤٩- محمد بن الحجاج بن رشدين بن سعد المصري.

له ترجمة في: الضعفاء للعقيلي (٥/ ٢٢٧)، ولسان الميزان (٧/ ٥٥)، وتاريخ الإسلام (٥/ ١٢٢٠).

١٥٥٠- محمد بن الحجاج، أبو إبراهيم اللخمي الواسطي.

له ترجمة في: التاريخ الكبير (١/ ٦٤)، والجرح والتعديل (٧/ ٢٣٤)، والمجروحين (٢/ ٢٩٥)، وتاريخ ابن معين رواية الدوري (٤/ ٣٩٥)، وتاريخ الدارمي (ص ٢١٤)، وسؤالات البرقاني (ص [illegible])، والكامل لابن عدي (٧/ [illegible])، والمغني للعلائي (٥/ [illegible])، وميزان [illegible] (٧/ [illegible])، (٧/ ٥٥)، وتاريخ بغداد (١/ [illegible]).

١٥٥١- محمد بن الحجاج الجهني.

أحد شيوخ الواقدي المجاهيل، لم نجد له ترجمة.

bulsn

وقد ذكر في هامش الإكمال لابن ماكولا (٣/ ٩١)، قال محقق الإكمال: "بهامش الأصل ما صورته: "(ض)-أي مشتبه النسبة لابن الفرضي-: محمد بن الحجازي الجعفي، ذكره الواقدي".

وانظر الطبقات الكبرى لابن سعد (٣/ ٢٩٤) و(٥/ ٢٦٢).

١٥٥٢- محمد بن حريث بن عبد الرحمن بن حاشد بن مجاشع، أبو بكر الأنصاري البخاري، ابن أبي الورقاء، الملقب بحم.

له ترجمة في: الكنى لأبي أحمد (٢/ ١٩٨)، وفتح الباب (ص١١٣)، والمقتنى (١/ ١٢٢)، والإكمال لابن ماكولا (٢/ ٥٤١)، وتبصير المنتبه (١/ ٤٥٩)، والأنساب لابن السمعاني (٢/ ٢٠٧) و(٣/ ٣٦٣)، وتاريخ الإسلام (٧/ ٥٤)، ومنتخب من معرفة الألقاب (ص١١٤)، وذات النقاب (ص٦١)، وكشف النقاب (١/ ١٥٩)، ونزهة الألباب (١/ ١٩٩) و(١/ ٢٠٩).

١٥٥٣- محمد بن حسان السلمي.

يروي عن: محمد بن جعفر بن محمد، والحسن بن زياد اللؤلؤي.

روى عنه: ابن أخيه الحسين بن علي السلمي.

لم ندر من هو ولا ابن أخيه والراوي عنهما هو: الحسين بن حميد بن الربيع، متهم بالكذب، والله أعلم.

١٥٥٤- محمد بن الحسن بن الحسين بن منصور، أبو الحسن التاجر السمسار المنصوري النصراباذي، النيسابوري، ابن أخي عبدوس. (ش)

صور وروده في أسانيد المصنف:

أبو الحسن بن منصور.

وأبو الحسن محمد بن الحسين بن منصور.

ومحمد بن الحسين المنصوري.

له ترجمة في: تلخيص تاريخ نيسابور (ص١١٣)، وسير أعلام النبلاء (١٦/ ٦٦)، وتاريخ الإسلام (٨/ ٨٣).

١٥٥٥- محمد بن الحسن بن حيدرة، أبو العباس البغدادي.

له ترجمة في: تاريخ بغداد (٢/ ٥٧٩)، وتاريخ الإسلام (٦/ ٨٠١).

١٥٥٦- محمد بن الحسن بن عقبة بن خالد السكوني.

يروي عن أبيه: الحسن بن عقبة بن خالد السكوني.

روى عنه ابنه: الحسن بن محمد بن الحسن بن عقبة بن خالد أبو

١٥٥٨- محمد بن الحسن بن علي بن بكر بن هانئ، أبو الحسن الميداني النيسابوري العدل، ابن بنت إبراهيم بن محمد بن هانئ. (ش)

صور وروده في أسانيد المصنف:

أبو الحسن محمد بن علي بن بكر العدل.

ومحمد بن علي بن هانئ.

وأبو الحسن محمد بن علي الميداني.

وورد مرة هكذا: محمد بن أحمد بن هانئ، مصحفا.

له ترجمة في: تلخيص تاريخ نيسابور (ص١٠٣)، وتاريخ الإسلام (٧/ ٧٧٢)، ووقع فيه: "محمد بن الحسين".

١٥٥٩- محمد بن الحسن بن قتيبة، أبو العباس العسقلاني.

له ترجمة في: سؤالات السهمي (ص٧٨)، وتاريخ دمشق (٥٢/ ٣١٧)، وسير أعلام النبلاء (١٤/ ٢٩٢)، وتاريخ الإسلام (٧/ ١٦٥).

١٥٦٠- محمد بن الحسن بن فرقد، أبو عبد الله الشيباني، صاحب أبي حنيفة.

له ترجمة في: الجرح والتعديل (٧/ ٢٢٧)، والمجروحين لابن حبان (٢/ ٢٨٧)، وتاريخ ابن معين رواية الدوري (٣/ ٣٦٤)، ومعرفة الرجال لابن محرز (١/ ١٥٥)، والعلل لأحمد (٣/ ٢٩٩)، وسؤالات أبي زرعة (٢/ ٥٧٠)، والضعفاء للعقيلي (٥/ ٢٣٨)، والكامل لابن عدي (٧/ ٣٧٧)، وسؤالات البرقاني (ص١٣٠)، ولسان الميزان (٧/ ٦٠)، وتاريخ بغداد (٢/ ٥٦١)، وتعجيل المنفعة (٢/ ١٧٤).

١٥٦١ - محمد بن الحسن، أبو الحسن السبيعي.

روى عن: أبي نعيم الفضل بن دكين.

روى عنه: محمد بن علي بن دحيم، أبو جعفر الشيباني الكوفي الصائغ.

لم نجد له ترجمة، ولا ذكرا في سند غير هذا.

ولعله: محمد بن الحسن بن سماعه أبو الحسن الحضرمي الكوفي، فهو سميه، وعصريه، ويروي عن أبي نعيم، غير أنه لم ينسب سبيعيا، ولم يذكر أن محمد بن علي الشيباني روى عنه.

١٥٦٢ - محمد بن الحسن السامي.

يروي عن الحسن بن حماد الكوفي.

روى عنه: محمد بن محمد بن يوسف، أبو النضر الطوسي الفقيه.

لم نجد له ترجمة، ولا ذكرا في سند غير هذا.

* محمد بن الحسن الكارزي، أو: محمد بن الحسن الدارئ:

هو: محمد بن محمد بن الحسن بن الحارث، أبو الحسن الكارزي المكاتب المعدل النيسابوري.

سيأتي برقم (١٧٥٣).

١٥٦٣ - محمد بن الحسين بن حفص بن عمر، أبو جعفر الشيباني الكوفي.

[illegible] ترجمة [illegible] الكوفي [illegible] (٣) [illegible] وفتح [illegible] (ص [illegible]) [illegible] للدارقطني (ص١٥٢)، وتاريخ [illegible] (٢٢/٣)، وسير أعلام النبلاء

buisn e

(١٤/ ٥٢٩)، وغاية النهاية في طبقات القراء (٢/ ١١٦)، وتوضيح المشتبه (١/ ٢٤٢)، والأنساب لابن السمعاني (١/ ١٧٠).

* محمد بن الحسين بن أبي الحنين.

هو: محمد بن الحسين بن موسى بن أبي الحنين، أبو جعفر الحنيني الخزاز.

سيأتي برقم (١٥٦٧).

١٥٦٤ - محمد بن الحسين بن داود، أبو الحسن العلوي النيسابوري. (ش)

له ترجمة في: تلخيص تاريخ نيسابور (ص١٠٤)، وسير أعلام النبلاء (١٧/ ٩٩)، وطبقات الشافعية للسبكي (٣/ ١٤٨)

١٥٦٥ - محمد بن الحسين بن علي بن الحسين بن علي بن أبي طالب، أبو عبد الله الهاشمي العلوي المدني الكوفي.

له ترجمة في: رجال الطوسي (ص٢٧٦)، ومعجم رجال الحديث للخوئي (١٧/ ١٨) و(١٧/ ٣٠).

١٥٦٦ - محمد بن الحسين بن مكرم، أبو بكر البغدادي.

له ترجمة في: سؤالات السهمي (ص٨٢)، وتاريخ بغداد (٣/ ٢١)، وتاريخ الإسلام (٧/ ١٤٨)، وسير أعلام النبلاء (١٤/ ٢٨٦)، والمنتظم لابن الجوزي (١٣/ ٢٠٧)، وتكملة الإكمال، (٥/ ٤١٠).

* محمد بن الحسين بن منصور، أو: محمد بن الحسين المنصوري.

هو: محمد بن الحسن بن الحسين بن منصور، أبو الحسن التاجر السمسار المنصوري النصراباذي، النيسابوري، ابن أخي عبدوس.

مضى برقم (١٥٥٤).

١٥٦٧- محمد بن الحسين بن موسى بن أبي الحنين، أبو جعفر الحنيني الخزاز.

صور وروده في أسانيد المصنف:

محمد بن الحسين بن أبي الحنين.

له ترجمة في: الجرح والتعديل (٧/ ٢٣٠)، والثقات لابن حبان (٩/ ١٥٢)، والكنى لأبي أحمد (٣/ ٩٦)، وفتح الباب (ص١٩٤)، وتاريخ بغداد (٣/ ٩)، وسير أعلام النبلاء (١٣/ ٢٤٣)، والمؤتلف والمختلف للدارقطني (١/ ٣٧٣) و(٢/ ٩٥٧)، والإكمال لابن ماكولا (٢/ ٢٨) و(٣/ ٩٥)، وتبصير المنتبه (٢/ ٥١٩)، وتوضيح المشتبه (٣/ ٣٦٩)، والأنساب لابن السمعاني (٢/ ٢٨٢).

١٥٦٨- محمد بن حصين بن عبد الرحمن بن عمرو بن سعد بن معاذ الأنصاري الأشهلي الأوسي المدني.

له ترجمة في: التاريخ الكبير (١/ ٦٢)، والجرح والتعديل (٧/ ٢٣٥)، والثقات لابن حبان (٩/ ٣٣).

١٥٦٩- محمد بن حفص بن عمر بن موسى بن عبد الله بن معمر العيشي التيمي.

له ترجمة في: التاريخ الكبير (١/ ٦٤)، والجرح والتعديل (٧/ ٢٣٦)، والثقات لابن حبان (٩/ ٢٠٢) و(٩/ ٢٠٧)، وتوضيح المشتبه (٣/ ٣٦٩)، وتكميل الإكمال (٤/ ٢٥٤)، وتوضيح المشتبه (٣/ ٣٦٩).

١٥٧٠- محمد بن حفص بن عمر، أبو العباس الهروي النيسابوري. (ش)

له ترجمة في: تلخيص تاريخ نيسابور (ص١٠٤)، وتاريخ الإسلام

bu!sn a

(٧/ ٨٢٤) ووقع فيه: "محمد بن حفص بن عمرو النيسابوري".

١٥٧١- محمد بن حمدون بن خالد بن يزيد بن زياد، أبو بكر بن أبي حاتم، السرخسي النيسابوري البيلي الحافظ.

صور وروده في أسانيد المصنف:

محمد بن حمدون بن زياد.

له ترجمة في: الإرشاد للخليلي (٣/ ٨٣٤)، والتدوين في أخبار قزوين (١/ ٢٧٣)، وتاريخ دمشق (٥٢/ ٣٦٥)، وتلخيص تاريخ نيسابور (ص٧٠)، وسير أعلام النبلاء (١٥/ ٦٠)، وتاريخ الإسلام (٧/ ٣٧٤)، والأنساب لابن السمعاني (١/ ٤٣٦)، وتوضيح المشتبه (١/ ٦٨٥)، وتبصير المنتبه (١/ ١٩٠)، والكنى لأبي أحمد (٢/ ٢١٥)، وفتح الباب (ص١١٥)، والمقتنى (١/ ١٢٣).

١٥٧٢- محمد بن حمدون بن مالك، أبو عبد الله البغدادي الوراق، المعروف بالتككي. (ش)

له ترجمة في: تلخيص تاريخ نيسابور (ص١٠٤)، تاريخ بغداد (٣/ ١١٩)، والأنساب (١/ ٤٧٣).

١٥٧٣- محمد بن حمويه بن عباد، أبو بكر الطهماني النيسابوري السراج.

له ترجمة في: تلخيص تاريخ نيسابور (ص٧١)، وتاريخ بغداد (٣/ ١١٠)، وتاريخ الإسلام (٧/ ٢٧٣)، وتالي تلخيص المتشابه (٢/ ٤١٠)، والكنى لأبي أحمد الحاكم (٢/ ٢١٤)، وفتح الباب (ص١١٤)، ونزهة الألباب (٢/ ٣٠٠).

ولد جمع حديث إبراهيم بن طهمان فعرف بالطهماني.

١٥٧٤- محمد بن حمدويه بن موسى بن طريف بن روح أو ابن أبي روح، أبو رجاء السنجي الفوركاني الوزوزي، صاحب تاريخ الوزوزة.

له ترجمة في: سير أعلام النبلاء (١٤/ ٢٥٣)، وتاريخ الإسلام (٧/ ١٠٨)، والإكمال لابن ماكولا (٤/ ٤٧٣)، وتهذيب مستمر الأوهام (ص٢٨٤، ٢٨٣)، وتوضيح المشتبه (٣/ ٣١٧)، والأنساب لابن السمعاني (٥/ ٦٤٦).

وهو غير: محمد بن حمدويه بن سنجات، أبو بكر الوزوزي، وهما متعاصران كما في توضيح المشتبه.

١٥٧٥- محمد بن جويه بن المؤمل بن أبي روضة، أبو بكر الضبّاني. (ش)

له ترجمة في: تاريخ بغداد (٣/ ١٢٠)، وسير أعلام النبلاء

والإكمال لابن ماكولا (٣/ ١٣٣)، وتاريخ دمشق (٥٢/ ٣٩٦)، وسير أعلام النبلاء (١٤/ ٤٢٨)، وتاريخ الإسلام (٧/ ٣١٣).

١٥٧٩- محمد بن خليفة بن إسحاق الأسدي.

روى عن: الحسن بن محمد بن علي بن أبي طالب، ومحمد بن أبي حيي الأذرعي.

روى عنه: محمد بن تسنيم الحضرمي، وجعفر بن هذيل العنزي.

لم نجد من خصه بترجمة، وقد ذكره المزي في تهذيبه (٦/ ٣١٧) فيمن روى عن الحسن بن محمد بن علي، وفي (٢٥/ ٥٩) فيمن روى عنه محمد بن تسنيم الحضرمي، وكذا ذكره ابن عساكر في تاريخه (٥٢/ ٣٧٥) فيمن روى عن محمد بن أبي حيي.

وانظر المعجم الكبير للطبراني (٤/ ٢١١)، ومعرفة الصحابة لأبي نعيم (٢/ ٩٧٩).

١٥٨٠- محمد بن خليفة بن صدقة، أبو جعفر الدبرعاقولي، يعرف بعنبر.

له ترجمة في: تهذيب الكمال (٢٥/ ١٦٥) ذكره تمييزا، والمؤتلف والمختلف للدارقطني (٣/ ١٦٤١)، وسؤالات الحاكم (ص١٤٤)، وتاريخ بغداد (٣/ ١٤٩)، والمنتخب من معرفة الألقاب (ص٢٤٧)، ونزهة الألباب (٢/ ٣٩)، والإكمال لابن ماكولا (٦/ ١٠١) وتوضيح المشتبه (٦/ ٩٢)، وتبصير المنتبه (٣/ ٩٠٣).

١٥٨١- محمد بن الخليل المعدل، أبو عبد الله الأصبهاني. (ش)

له ترجمة في: تلخيص تاريخ نيسابور (ص١٠٥).

١٥٨٢ - محمد بن خلاد بن هلال، أبو عبد الله التميمي الإسكندراني.

له ترجمة في: الجرح والتعديل (٧/ ٢٤٥)، والثقات لابن حبان (٩/ ٨٥)، ومعرفة الثقات للعجلي (٢/ ٢٣٧)، وفتح الباب (ص٥٠١)، وميزان الاعتدال (٣/ ٥٣٧)، ولسان الميزان (٧/ ١١٨)، وتاريخ الإسلام (٥/ ٩١٥).

١٥٨٣ - محمد بن داود بن سليمان، أبو بكر النيسابوري الزاهد. (ش)

صور وروده في أسانيد المصنف:

أبو بكر بن داود.

وأبو بكر محمد بن سليمان الزاهد.

له ترجمة في: تلخيص تاريخ نيسابور (ص١٠٥)، والإرشاد للخليلي (٣/ ٨٥٧)، وتاريخ بغداد (٣/ ١٧١)، وتاريخ دمشق (٥٢/ ٤٢٩)، وسير أعلام النبلاء (١٥/ ٤٢٠).

١٥٨٤ - محمد بن ربح بن سليمان، أبو بكر البغدادي البزاز السماك.

له ترجمة في: سؤالات الحاكم (ص١٤٦)، وتاريخ بغداد (٣/ ١٩٤)، وتلخيص المتشابه (٢/ ٧٦٠)، والإكمال لابن ماكولا (٤/ ٩٢)، وتاريخ الإسلام (٦/ ٨٠٢).

١٥٨٥ - محمد بن [illegible] بن [illegible] بن [illegible] الخطيب.

له ترجمة في: التاريخ الكبير (٨/ ٨٨)، والجرح والتعديل (٧/ ٢٤٥)، والثقات لابن حبان (٧/ ٤١٤).

١٥٨٦ - محمد بن زكريا بن دينار، أبو جعفر الغلابي البصري الأخباري.

له ترجمة في: الثقات لابن حبان (٩/ ١٥٤)، وسؤالات الحاكم (ص١٤٨)، والضعفاء للدارقطني (ص٣٥٠)، ولسان الميزان (٧/ ١٣٩)، والأنساب لابن السمعاني (٤/ ٣٢١).

١٥٨٧ - محمد بن السري بن يحيى بن السري بن مصعب، أبو دارم التميمي الدارمي الكوفي، والد أبي بكر بن أبي دارم.

ذكره المزي في تهذيب الكمال فيمن روى عن: هناد بن السري، وهو ابن ابن أخيه، ولم نجد من خصه بترجمة.

١٥٨٨ - محمد بن سعد بن محمد بن الحسن بن عطية، أبو جعفر العوفي.

له ترجمة في: سؤالات الحاكم (ص١٣٩)، ولسان الميزان (٧/ ١٥٠)، وتاريخ بغداد (٣/ ٢٦٨)، وتاريخ الإسلام (٦/ ٦٠٨).

١٥٨٩ - محمد بن سعيد بن بكر، أبو بكر الرازي العسقلاني القاضي.

روى عن: المقدام بن داود بن عيسى بن تليد، أبو عمرو الرعيني، وصالح بن عَلِيّ بن الفضل النوفلي، ومحمد بن مهدي بن جعفر الرملي، ومسلم بن محمد بن مسلم بن عفان أبو سلمة الصنعاني.

روى عنه: الحسين بن علي بن يزيد بن داود بن يزيد أبو علي الحافظ، ومحمد بن عبد الله بن إبراهيم بن عبدويه أبو بكر الشافعي.

قال الحافظ ابن حجر في الإتحاف تعليقا على حديثه: "مع أن المقدام فيه كلام، والراوي [عنه] لم أخبر حاله".

ولم نجد من أفرده بترجمة.

وانظر معرفة علوم الحديث للمصنف (ص٤٩٢)، ودلائل النبوة للبيهقي (١/ ١٧٥)، والسنن الكبرى له (٧/ ١١٧)، وتاريخ دمشق (٣/ ٤٨) و(٦٧/ ٢٠٧).

١٥٩٠- محمد بن سعيد بن زياد، أبو سعيد القرشي الأثرم، المعروف بالكريزي.

له ترجمة في: الجرح والتعديل (٧/ ٢٦٤)، والثقات لابن حبان (٩/ ٧٧)، وسؤالات البرذعي (٢٠٧)، والكامل لابن عدي (٧/ ٥٥١)، وتعجيل المنفعة (٢/ ١٨١)، ولسان الميزان (٧/ ١٥٥)، وتاريخ بغداد (٣/ ٢٣٩).

١٥٩١- محمد بن سعيد بن سويد بن عباد القرشي الكوفي.

له ترجمة في: الجرح والتعديل (٧/ ٢٦٦).

* محمد بن سعيد المذكر الرازي.

هو: محمد بن أحمد بن سعيد، أبو جعفر الرازي المذكر.

مضى برقم (١٤٨٣).

١٥٩٢- محمد بن سلمة بن كهيل الكوفي.

له ترجمة في: الجرح والتعديل (٧/ ٢٧٦)، والثقات لابن حبان (٧/ ٢٦٤)، وتاريخ الكبير لابن أبي سعد (٨/ ٤١)، وتاريخ ابن معين رواية الدوري (٣/ ٦٧)، وسؤالات ابن الجنيد (ص٣٠٣)، وسؤال الرجال (ص٨٥)، وسؤالات أبي داود (ص١٠٧)، وسؤالات البرقاني (ص١٤٢)، وأسماء الضعفاء لابن شاهين (ص١٦٦)، والضعفاء للعقيلي

(٥/ ٢٨٤)، والكامل لابن عدي (٧/ ٤٤٤)، ولسان الميزان (٧/ ١٦٧)، والمؤتلف والمختلف للدارقطني (٤/ ١٩٨٠)، والإكمال لابن ماكولا (٧/ ١٧٦).

١٥٩٣- محمد بن سلمة الكوفي البناني.

له ترجمة في: الجرح والتعديل (٧/ ٢٧٦)، والمجروحين (٢/ ٢٧٦)، ولسان الميزان (٧/ ١٦٨)، والمتفق والمفترق (٣/ ١٨٣٩).

١٥٩٤- محمد بن سليمان بن جعفر بن سليمان الهاشمي.

يروي عن: أبيه.

روى عنه ابنه.

ولم نجد له ترجمة.

وانظر: الكنى لأبي أحمد (٣/ ٢٩٢)، وتاريخ دمشق (٣/ ١٥٧) و(٩/ ٢٥) و(٤٣/ ٤٥) والاستيعاب لابن عبد البر (٤/ ١٨٩٣، ١٨٥٣، ١٨٣٩، ١٤٥٦)، وتهذيب الكمال (٣٥/ ٢٤٨).

١٥٩٥- محمد بن سليمان بن الحارث، أبو بكر الواسطي، المعروف بالباغندي، والد محمد بن محمد.

له ترجمة في: الثقات لابن حبان (٩/ ١٤٩)، وسؤالات الحاكم (ص١٤٠)، ولسان الميزان (٧/ ١٧٣)، والكنى لأبي أحمد (٢/ ٢٠٣)، وفتح الباب (ص١١٣)، والمقتنى (١/ ١٢٣)، وتاريخ بغداد (٣/ ٢٢٦)، وتاريخ الإسلام (٦/ ٨٠٤)، وسير أعلام النبلاء (١٣/ ٣٨٦)، ومنتخب من معرفة الألقاب (ص٦٧)، والأنساب لابن السمعاني (١/ ٢٦٢).

١٥٩٦- محمد بن سليمان بن خالد، أبو عبد الله النيسابوري.

له ترجمة في: تلخيص تاريخ نيسابور (ص٥٥)، وتاريخ الإسلام (١٠٢٩/٦).

١٥٩٧- محمد بن سليمان بن فارس، أبو أحمد الدلال النيسابوري.

له ترجمة في: تلخيص تاريخ نيسابور (ص٥٥)، والإرشاد للخليلي (٨٥٨/٣)، وتاريخ الإسلام (٢٥٥/٧)، والأنساب للسمعاني (٥١٩/٢)، والكنى لأبي أحمد (٣٣١/١)، وفتح الباب (ص٥٩)، والمقتنى (٦٢/١).

١٥٩٨- محمد بن سليمان بن محمد بن موسى بن منصور، أبو جعفر المذكر الأبزاري الكرماني النيسابوري. (ش)

(٧/ ٤٢٨)، وأسماء الثقات لابن شاهين (ص٢٩٨)، ولسان الميزان (٧/ ١٧١).

١٦٠٠ - محمد بن سليمان بن وائلة.

له ترجمة في: التاريخ الكبير (١/ ٩٨)، والجرح والتعديل (٧/ ٢٦٨)، والثقات لابن حبان (٧/ ٤١٦).

١٦٠١ - محمد بن سليمان العابد، عن إسماعيل بن أبي خالد.

له ترجمة في: لسان الميزان (٧/ ١٧٠) وقال الذهبي في التلخيص: "العابد، لا يعرف، والحديث فيه نظر".

١٦٠٢ - محمد بن سليمان العبدي.

له ترجمة في: التاريخ الكبير (١/ ٩٨)، والجرح والتعديل (٧/ ٢٦٩) وفيه: "العبدي"، والثقات لابن حبان (٧/ ٥٣٤)، ولسان الميزان (٧/ ١٧٤)، (٧/ ١٧٥)، والمؤتلف والمختلف للدارقطني (٣/ ١٧٧٣)، والإكمال لابن ماكولا (٦/ ٣٢١)، والأنساب لابن السمعاني (٩/ ٢١٨).

قال الخاتم: "لولا مكان محمد بن سليمان العبدي من الجهالة لحكمت لهذا الإسناد بالصحة".

١٦٠٣ - محمد بن سليمان بن يوسف، أبو عبد الله السلمي النيسابوري.

له ترجمة في: تلخيص تاريخ نيسابور (ص٥٥).

كنيته في المستدرك: أبو بكر، وكنيته في تلخيص تاريخ نيسابور: أبو عبد الله.

١٦٠٤ - محمد بن سليمان بن أبي رجاء، أبو سليمان الهاشمي.

صور رزوقه في أسانيد المصنف:

محمد بن أبي رجاء.

له ترجمة في: الثقات لابن حبان (٩/ ٩٥)، والثقات لابن قطلوبغا (٨/ ٣٢٠).

١٦٠٥ - محمد بن سليمان.

روى عن: هشام بن زياد بن أبي يزيد، أبو المقدام بن أبي هشام القرشي.

روى عنه: الحسن بن الصباح البزار.

لم ندر من هو.

وقد ورد هكذا في شعب الإيمان للبيهقي (٦/ ٢٢٠) عن غير الحاكم، وهو عند ابن أبي الدنيا في الشكر (ص٢٠).

ويحتمل أن يكون هو: محمد بن سليمان بن حبيب بن جبير الأسدي، أبو جعفر المصيصي العلاف، المعروف بلوين، من رجال التهذيب، فقد اشترك هو والحسن بن الصباح في بعض الشيوخ، انظر على سبيل المثال: تاريخ بغداد (١١/ ١٦٠) و(١٦/ ٣٤١)، والله أعلم.

١٦٠٦ - محمد بن أبي السري سهل بن بسام، أبو جعفر الأزدي البغدادي.

له ترجمة في: المتفق والمفترق (٣/ ١٨٣٢)، وتاريخ بغداد (٣/ ٢٥٥)، وتاريخ دمشق (٥٣/ ٥٨)، وتاريخ الإسلام (٥/ ١٢٢٧).

١٦٠٧ - محمد بن [illegible]

روى عن: [illegible] بن [illegible].

روى عنه: [illegible] بن [illegible].

لم ندر من هو.

bisn e

وانظر المنتخب من ذيل المذيل للطبري (ص٩٦).

١٦٠٨- محمد بن سلام بن عبيد الله بن سالم، أبو عبد الله الجمحي الشاعر، أخو عبد الرحمن بن سلام.

له ترجمة في: الجرح والتعديل (٧/ ٢٧٨)، ولسان الميزان (٧/ ١٦٥)، وسير أعلام النبلاء (١٠/ ٦٥١)، والأنساب لابن السمعاني (٢/ ٨٥).

١٦٠٩- محمد بن شاذان بن يزيد، أبو بكر الجوهري البغدادي، وعنه أبو بكر بن بالويه

له ترجمة في: سؤالات الحاكم (ص١٣٩)، وتهذيب التهذيب (٩/ ٢١٧) ذكره تمييزا، وتاريخ بغداد (٣/ ٣٢١)، وتاريخ الإسلام (٦/ ٨٠٦).

١٦١٠- محمد بن شاذان، أبو سعيد الأصم الجوهري الجند فرجي النيسابوري، عنه محمد بن صالح بن هانئ.

له ترجمة في: تلخيص تاريخ نيسابور (ص٥٥)، وتاريخ الإسلام (٦/ ٨٠٦)، والأنساب لابن السمعاني (٢/ ٩٤)، ومعجم البلدان (٢/ ١٧٠).

١٦١١- محمد بن شداد بن عيسى، أبو يعلى المسمعي، المعروف بزرقان.

له ترجمة في: سؤالات الحاكم (ص١٥٠)، ولسان الميزان (٧/ ١٩٥)، وتاريخ بغداد (٣/ ٣٢٠)، وسير أعلام النبلاء (١٣/ ١٤٨)، والأنساب لابن السمعاني (٥/ ٢٩٧)، والمنتخب من معرفة الألقاب (ص١٧٢)، ونزهة الألباب (١/ ٣٤١)، وتبصير المنتبه (٢/ ٦٤١).

١٦١٢ - محمد بن شرحبيل بن جعشم الصنعاني اليماني.

صور وروده في أسانيد المصنف:

محمد بن جعشم.

له ترجمة في: التاريخ الكبير (١/ ١١٣)، والجرح والتعديل (٧/ ٢٨٥)، والثقات لابن حبان (٩/ ٥٢)، ولسان الميزان (٧/ ١٩٦)، وانظر علل الدارقطني (١٢/ ٣٤٣).

١٦١٣ - محمد بن صاعد بن كاتب.

روى عنه ابنه: يحيى بن محمد بن صاعد.

لم نجد من خصه بترجمة.

١٦١٤ - محمد بن صالح بن جميل، أبو الحسن الطوسي.

له ترجمة في: الكنى لأبي أحمد (٣/ ٣٦٣)، وتلخيص تاريخ نيسابور (ص٥٦).

وقد ظنه بعض الأفاضل محمد بن صالح الطبري المترجم في اللسان، وليس هو، ذاك: محمد بن صالح بن عبد الله، أبو الحسين السروي الطبري، له ترجمة في: الإكمال لابن ماكولا (٥/ ١٣٥)، والأنساب لابن السمعاني (٣/ ٢٤٩)، ومعجم البلدان (٣/ ١٧١)، ولسان الميزان (٧/ ١٢٠)، وتاريخ الإسلام (٧/ ١٩٠).

١٦١٥ - محمد بن صالح بن علي بن موسى، أبو الحسن الطوسي، المعروف بابن أم شيبان، أبو القاضي أبو الحارث محمد بن صالح، (ق).

له ترجمة في: تاريخ بغداد (٣/ ٣٣٨)، وسير أعلام النبلاء

buisn a

(١٦/ ٢٢٦)، وتاريخ الإسلام (٨/ ٣١١).

ولأخيه أبي الحارث ترجمة في: تلخيص تاريخ نيسابور (ص١٠٥)، وتاريخ بغداد (٣/ ٣٣٧).

١٦١٦- محمد بن صالح بن علي، أبو جعفر حمدان الأشج الهمذاني، ختن المرار بن حموية على أخته.

له ترجمة في: الثقات لابن حبان (٩/ ١٤٨)، والإرشاد للخليلي (٢/ ٦٥٢)، ولسان الميزان (٧/ ٢٠٢)، وتاريخ الإسلام (٦/ ٨٠٦)، ومنتخب من معرفة الألقاب (ص٩٩)، وكشف النقاب (١/ ١٦٤)، وذات النقاب (ص٦١)، ونزهة الألباب (١/ ٢١٢).

١٦١٧- محمد بن صالح بن محمد بن سعد بن نزار بن عمرو بن ثعلبة، أبو عبد الله القحطاني المعافري الأندلسي القرطبي.

له ترجمة في: تاريخ علماء الأندلس (٢/ ٩١)، وتاريخ دمشق (٥٣/ ٢٧٠)، وتاريخ الإسلام (٨/ ٥٤٨)، والأنساب لابن السمعاني (٤/ ٤٥٦).

١٦١٨- محمد بن صالح بن هانئ، أبو جعفر النيسابوري الوراق. (ش)

له ترجمة في: تلخيص تاريخ نيسابور (ص١٠٥)، والمنتظم لابن الجوزي (١٤/ ٨٦)، وتاريخ الفقهاء الشافعية لابن الصلاح (١/ ١٦٦)، وطبقات الشافعية للسبكي (٣/ ١٧٤)، وطبقات الشافعيين لابن كثير (ص٢٦١)، والبداية والنهاية (١٥/ ٢١٠).

١٦١٩- محمد بن صالح الكيليني الرازي.

له ترجمة في: توضيح المشتبه (٧/ ٣٣٨)، وتبصير المنتبه (٣/ ١٢١٩)،

وغاية النهاية (٢/ ١٣٨)، وذكره الإسماعيلي في معجم شيوخه (١/ ٤٢٢).

١٦٢٠- محمد بن صدقة، أبو عبد الله الفدكي.

له ترجمة في: التاريخ الكبير (١/ ١١٧)، والجرح والتعديل (٧/ ٢٨٨)، والثقات لابن حبان (٩/ ٦٧)، ولسان الميزان (٧/ ٢٠٨)، وجامع التحصيل (ص١٠٩)، والكنى لمسلم (١/ ١٠٩)، والأنساب لابن السمعاني (٤/ ٣٤٩).

١٦٢١- محمد بن الصديق بن علي بن إبراهيم التميمي، أبو بكر النيسابوري، ولقبه: خشنام.

صور وروده في أسانيد المصنف:

خشنام بن الصديق.

له ترجمة في: الإرشاد للخليلي (٣/ ٨٢٣)، والمؤتلف والمختلف للدارقطني (٣/ ١٤٣٨)، والإكمال لابن ماكولا (٥/ ١٧٧)، وتبصير المنتبه (٣/ ٨٣٥)، وتوضيح المشتبه (٥/ ٤٢١)، والمنتخب من معرفة الألقاب (ص١٣١)، وكشف النقاب (١/ ١٨٠)، ونزهة الألباب (١/ ٢٤٠).

١٦٢٢- محمد بن الضحاك بن عثمان الحزامي.

له ترجمة في: التاريخ الكبير (١/ ١١٧)، والجرح والتعديل (٧/ ٢٨٨)، والثقات لابن حبان (٩/ ٦٧)، ولسان الميزان (٧/ ٢٠٨)، وجامع التحصيل (ص١٠٩)، والكنى لمسلم (١/ ١٠٩)، والأنساب لابن السمعاني (٤/ ٣٤٩).

١٦٢٣- محمد بن الضحاك بن عثمان بن بديل بن عبد الله الخزاعي، الملقب بخنب.

له ترجمة في: الإرشاد للخليلي (٣/ ٩٨٢)، وفتح الباب (ص٥٠٧)،

bisn e

والإكمال لابن ماكولا (٢/ ١٥٦)، والأنساب لابن السمعاني (٥/ ٥٨)، وتاريخ الإسلام (٦/ ٤٠٧)، وتوضيح المشتبه (٢/ ٤٦٤)، وتبصير المنتبه (١/ ٢٦٨)، ونزهة الألباب (١/ ٢٤٧).

١٦٢٤ - محمد بن طاهر بن يحيى بن قبيصة، أبو الحسين الفلقي. (ش)

له ترجمة في: تلخيص تاريخ نيسابور (ص١٠٥)، والإكمال لابن ماكولا (٦/ ٣٣٤)، والأنساب لابن السمعاني (٤/ ٣٩٨)، والجواهر المضية (٣/ ١٧٩)، ومعجم البلدان (٤/ ٢٧٥).

١٦٢٥ - محمد بن عباد بن سعد بن أبي وقاص.

له ترجمة في: الجرح والتعديل (٨/ ١٥)، والكامل لابن عدي (٧/ ٤٧٨)، ولسان الميزان (٧/ ٢٢٢).

١٦٢٦ - محمد بن العباس بن أحمد بن محمد بن عصم، أبو عبد الله بن أبي ذهل العصمي الشهيد النيسابوري. (ش)

صور وروده في أسانيد المصنف:

أبو عبد الله بن أبي ذهل.

له ترجمة في: تلخيص تاريخ نيسابور (ص١٠٧)، وتاريخ بغداد (٤/ ٢٠٣)، وسير أعلام النبلاء (١٦/ ٣٨٠)، وطبقات الشافعية (٣/ ١٧٥)، والأنساب لابن السمعاني (٤/ ٢٠٤).

١٦٢٧ - محمد بن العباس بن الحسن بن ماهان، أبو عبد الله المروزي الكابلي.

له ترجمة في: سؤالات الحاكم (ص١٤١)، ولسان الميزان (٧/ ٢٢٥)، وتاريخ بغداد (٤/ ١٨٨)، والأنساب لابن السمعاني (٥/ ٥) وفيه:

محمد بن الحسن بن الحسن وهو خطأ، ومعجم البلدان (٤/٤٢٧)، وتاريخ الإسلام (٦/٨٠٧).

١٢٢٨ - محمد بن العباس، أبو بكر الضبعاني العطار المَرْوِي.

له ترجمة في: تاريخ دمشق (٥٣/ ٣١٣)، ولسان الميزان (٧/ ٢٢٥).

١٢٢٩ - محمد بن عبد الأعلى بن عدي البهراني.

يروي عن أبيه: عبد الأعلى بن عدي البهراني.

روى عنه: فرج بن فضالة.

لم نجد من خصه بترجمة، وليس له في كتب الستة إلا حديث واحدا، وقد ذكره المِزي في تهذيب الكمال (٣٣/ ١١) فيمن روى عن أبيه عبد الأعلى بن عدي البهراني.

له ترجمة في: الثقات لابن حبان (٩/ ١٠٧)، ولسان الميزان (٧/ ٢٧٥)، والإكمال لابن ماكولا (١/ ٥١٥)، وتهذيب مستمر الأوهام (ص١٣٥)، والأنساب لابن السمعاني (٣/ ١٤٦)، وتوضيح المشتبه (٩/ ١٢٦)، وتبصير المنتبه (١/ ٢٠٣).

١٦٣١ - محمد بن عبد الرحمن بن عبد الله بن حصين التميمي.

له ترجمة في: التاريخ الكبير (١/ ١٥٦)، والجرح والتعديل (٧/ ٣١٧)، والثقات لابن حبان (٧/ ٤١٣).

١٦٣٢ - محمد بن عبد الرحمن بن عبد الله بن محمد بن عبد الله بن يزيد، أبو يحيى المقرئ. (ش)

له ترجمة في: تاريخ الإسلام (٧/ ٨٠٨، ٧٩٣)، وغاية النهاية (٢/ ١٤٤).

١٦٣٣ - محمد بن عبد الرحمن بن محمد، أبو العباس السرخسي الدغولي.

صور وروده في أسانيد المصنف:

أبو العباس الدغولي.

له ترجمة في: تلخيص تاريخ نيسابور (ص٧٣)، والإرشاد للخليلي (٣/ ٩٥٣)، والأنساب لابن السمعاني (٢/ ٤٨٣)، وسير أعلام النبلاء (١٤/ ٥٥٧)، وتاريخ الإسلام (٧/ ٥١٣).

١٦٣٤ - محمد بن عبد الرحمن بن مجبر بن عبد الرحمن بن عمر بن الخطاب العدوي العمري المدني.

له ترجمة في: الجرح والتعديل (٧/ ٣٢٠)، والمجروحين (٢/ ٢٧٢)،

وسؤالات ابن الجنيد (ص٣٥٣)، وتاريخ ابن معين رواية الدوري (٣/ ١٦١)، والمنتخب من علل الخلال (ص٨٦)، والمعرفة والتاريخ (٣/ ٤٤)، والضعفاء للعقيلي (٥/ ٣٢٤)، وتاريخ أسماء الضعفاء (ص١٦٣)، والكامل لابن عدي (٧/ ٣٩٨)، ولسان الميزان (٧/ ٢٧٨) و(٧/ ٢٩٢)، وتعجيل المنفعة (٢/ ١٩١)، والمؤتلف للدارقطني (٤/ ٢٠١٣)، والإكمال لابن ماكولا (٧/ ٢٠٨).

١٦٣٥ - محمد بن عبد الرحمن بن معاوية، أبو سفيان العتبي.

له ترجمة في: الإكمال لابن ماكولا (٦/ ٣٦٨)، والمؤتلف والمختلف لمحمد بن طاهر المقدسي (ص١٠٢).

١٦٣٦ - محمد بن عبد الرحمن بن نصر، أبو نعيم الغفاري. (ش)

له ترجمة في: الأنساب لابن السمعاني (٤/ ٣٠٥).

١٦٣٧ - محمد بن عبد الرحمن بن هشام المخزومي الأوقص.

له ترجمة في: التاريخ الكبير (١/ ١٥٦)، والجرح والتعديل (٧/ ٣١١،٣٢٣)، والثقات لابن حبان (٧/ ٤٢٣)، وضعفاء العقيلي (٥/ ٣١٢)، وأخبار القضاة (١/ ٢٦٤)، وتاريخ دمشق (٥٤/ ٤٠٢)، ولسان الميزان (٥/ ٢٠٢).

١٦٣٨ - محمد بن عبد الرحمن بن [illegible] الأسامي [illegible] كان يسمى الطحاوي [illegible] بن [illegible].

له ترجمة في: الإرشاد للخليلي (٣/ [illegible])، والإكمال لابن ماكولا (٤/ ٥٥٧)، والأنساب لابن السمعاني (٣/ ٢٠٣)، وسير أعلام النبلاء

(١١٤/٤)، وتاريخ الإسلام (٤٣/٣)، وتاريخ دمشق (١١٦/٥٤)، وسماه: محمد بن الحرير الهروي، ومعاني الأخبار (٣/٤٤٧).

١٦٣٩ - محمد بن عبد الرحيم بن مسعود بن عبد الله بن رزين، أبو عبد الله التيناباري السلمي، يعرف بحمش.

جاء عند المصنف هكذا: أبو عبد الله محمد بن عبد الرحيم بن عبد الله بن مسعود. مقلوبا.

له ترجمة في: تلخيص تاريخ نيسابور (ص٣٢)، والإكمال لابن ماكولا (٢/ ٥٣٤)، وتوضيح الأشابه في الألقاب (١/ ٢٤٧)، وذكر أن لقبه: "حمش"، وهو وهم.

١٦٤٠ - محمد بن عبد السلام بن بشار، أبو عبد الله الوراق التيناباري.

له ترجمة في: تلخيص تاريخ نيسابور (ص٤٥)، وسير أعلام النبلاء (١٣/ ٤٦٠)، وتاريخ الإسلام (٦/ ٨١١).

١٦٤١ - محمد بن عبد العزيز بن عبد الرحمن بن عوف الزهري العوفي المدني.

صور وروده في أسانيد المصنف:

محمد بن عبد العزيز بن عبد الرحمن بن عوف.

له ترجمة في: التاريخ الكبير (١/ ١٦٧)، والجرح والتعديل (٧/ ٨)، والمجروحين (٢/ ٢٧٣)، والضعفاء للنسائي (ص٢٤٤)، والضعفاء للعقيلي (٣/ ٣٨٥)، والكامل لابن عدي (٧/ ٤٧٨)، والضعفاء للدارقطني (ص٣٣٧)، ولسان الميزان (٧/ ٣٠٥)، وتاريخ بغداد

(٣/ ٦٠٥)، وتاريخ الإسلام (٤/ ٥١٠).

١٦٤٢- محمد بن عبد الكبير بن شعيب بن الحبحاب، أبو عبد الله الأزدي المعولي.

له ترجمة في: التاريخ الأوسط (٤/ ٩١٩)، والثقات لابن حبان (٩/ ٦٢)، والكنى لمسلم (١/ ٥٠١).

١٦٤٣- محمد بن عبد الكريم بن محمد، أبو جعفر العبدي المروزي.

له ترجمة في: الجرح والتعديل (٨/ ١٦)، والثقات لابن حبان (٩/ ١٣٦)، ولسان الميزان (٧/ ٣١٣)، وتهذيب التهذيب (٣/ ٦٣٣) تمييزا.

١٦٤٤- محمد بن عبد الله بن إبراهيم بن عبدويه بن موسى بن بيان، أبو بكر الشافعي البزاز البغدادي (٨)

ويبدو أن جده عبدويه اسمه: عمرو بن موسى، وأن عبدويه: لقب قد غلب عليه، وذلك لأن الحاكم قد سماه أكثر من مرة: محمد بن عبد الله بن إبراهيم بن عمرو، ومحمد بن عبد الله بن عمرو، والله أعلم.

صور وروده في أسانيد المصنف:

أبو بكر الشافعي.

محمد بن إبراهيم البزاز.

محمد بن عبد الله الشافعي.

ومحمد بن عبد الله الشافعي.

ومحمد بن عبد الله بن إبراهيم بن عمرو.

bulsn e

وأحمد بن عبد الله بن عمرو.

له ترجمة في: سؤالات الحاكم (ص٢٧٦)، وسؤالات السلمي (ص٢٧٩)، وتاريخ بغداد (٣: ٢٨٣)، وسير أعلام النبلاء (١٦: ٣٩)، وتاريخ الإسلام (٧: ٨٠٦)، وطبقات الفقهاء الشافعية لابن الصلاح (١: ١٧٤).

١٦٤٥- محمد بن عبد الله بن أحمد بن عتاب، أبو بكر العبدي البغدادي. (ش)

ليس مروره في أسانيد المصنف:

محمد بن عبد الله بن عتاب.

له ترجمة في: تاريخ بغداد (٣: ٤٧٦)، وتاريخ الإسلام (٧: ٨٠٧).

١٦٤٦- محمد بن عبد الله بن أحمد بن محمد بن أمية بن أبي أمية بن مسلم، أبو عبد الله، ويقال: أبو أحمد، القرشي السامي، وكثيرا ما ينسب لجده، فيقال له: محمد بن أحمد. (ش)

ليس مروره في أسانيد المصنف:

محمد بن عبد الله بن أمية بن مسلم.

ومحمد بن عبد الله بن أمية.

له ترجمة في: الإرشاد للخليلي (٣: ٧٨٧)، والتدوين في أخبار قزوين (١: ١٩٢).

وسماه: محمد بن أحمد، وذلك لأنه كان كثيرا ما يروي عن جده أحمد بن محمد، فيقول حدثنا أبي، فظن كثير من أهل العلم أنه يسمى

محمد بن أحمد.

قال الخليلي: "وحدثنا الحاكم عن محمد بن أحمد، عن أبيه حتى بلغ إلى أجداده، وكان له أخ يقال له القاسم، يروي عن أبيه عن أجداده"

وقد روى أبو عبد الله محمد بن إسحاق بن محمد بن يحيى بن منده في مجالس من أماليه رقم (١٨٤) [مخطوط منسوخ على المكتبة الشاملة] عن القاسم هذا فقال: "أخبرنا أبو بكر القاسم بن عبد الله بن أحمد بن محمد بن أمية الساوي بها، قال: ذكر جدي أحمد بن محمد بن أمية، أن أباه محمد بن أمية حدثه، حدثنا عيسى بن موسى البخاري".

ولهما أخ ثالث ترجم له الخطيب في تاريخه (٥/ ٣٧٨) فقال: "أحمد بن عبد الله بن أحمد بن محمد بن أمية أبو الحسين الساوي، حدث عن أبيه، عن جده، عن أبيه، عن عيسى بن موسى غنجار حديثا رواه عنه عبد الله بن عدي الجرجاني، وذكر أنه سمعه منه ببغداد"، وأحمد هذا روى عنه ابن السني في عمل اليوم والليلة (ص١١٣) فقال: "حدثني أحمد بن عبد الله بن محمد بن أمية الساوي، حدثني أبي، عن أبيه، حدثني عيسى بن موسى البخاري النحوي أبو أحمد".

١٦٤٧- محمد بن عبد الله بن أحمد بن محمد بن أحمد بن إسحاق بن موسى، أبو [illegible] الشافعي جرجاني [illegible] الساوي.

[illegible] ترجمة [illegible] الجرجاني (ص٤٦)، [illegible] (ص٥٠)، وتاريخ الإسلام (٤/ ٣٠٠)، والأنساب لابن السمعاني (٥/ ١٥٠)، وطبقات الشافعية الكبرى (٤/ ١٥٠)، والأنساب لابن السمعاني

buisn e

(٣/ ٥٩).

١٦٤٨- محمد بن عبد الله بن أحمد، أبو عبد الله الصفار الزاهد الأصبهاني النيسابوري. (ش)

صور وروده في أسانيد المصنف:

أبو عبد الله الصفار.

ومحمد بن عبد الله الزاهد.

ومحمد بن عبد الله الصفار.

له ترجمة في: تلخيص تاريخ نيسابور (ص١٠٦)، وذكر أخبار أصبهان (٢/ ٢٧١)، والأنساب لابن السمعاني (٣/ ٥٤٦)، وسير أعلام النبلاء (١٥/ ٤٣٧)، وتاريخ الإسلام (٧/ ٧٢٩) وطبقات الشافعية (٣/ ١٧٨).

١٦٤٩- محمد بن عبد الله بن الجراح، أبو بكر الجراحي المروزي العدل الحافظ. (ش)

ووقع في رقم (٩٠١): "محمد بن عبد الله بن الحسن"، فلا ندري أهو تصحيف أم هو منسوب لأحد أجداده.

له ترجمة في: فتح الباب لابن منده (ص١١٩).

وقال الحاكم في معرفة علوم الحديث (ص٥٦٥): "سمعت أبا بكر محمد بن عبد الله بن الجراح المروزي العدل يقول: توفي أبو صالح الحسين بن الفرج المروزي، وأبو العباس الحسن بن سفيان النسوي سنة ثلاث وثلاثمائة، وتوفي أحمد بن تميم المروزي سنة ثلاثمائة، وتوفي أبو رجاء محمد بن حمدوية السجزي سنة ست وثلاثمائة، وتوفي أبو عبد الله بن محمود

السعدي سنة أحدى عشرة وثلاثمائة، وفيها توفي إسحاق بن إبراهيم التاجر، كلهم شيوخ ابن الجراح".

١٦٥٠- محمد بن عبد الله ابن جورويه، أبو بكر الرازي الجورويي، وقيل: الجنديسابوري.

له ترجمة في: تاريخ بغداد (٣/ ٤٥٢)، والأنساب لابن السمعاني (٢/ ١١٤).

١٦٥١- محمد بن عبد الله بن الحسن بن حفص، أبو عبد الله الأصبهاني الهمذاني.

له ترجمة في: طبقات المحدثين بأصبهان (٣/ ٣٠٢) وفيه: "محمد بن عبد الله بن الحسين"، وذكر أخبار أصبهان (٢/ ٢١٠)، وتاريخ الإسلام (٦/ ٨٠٨).

١٦٥٢- محمد بن عبد الله بن الحسين، أبو بكر، ويقال: أبو جعفر العلاف المستعيني.

سماه المصنف: عبد الله بن محمد المستعيني؛ هكذا مقلوبا.

له ترجمة في: تاريخ بغداد (٣/ ٤٦٧) ووثقه، والأنساب لابن السمعاني (٥/ ٢٨٦)، والجواهر المضية (٣/ ١٨٧)، وتاريخ الإسلام (٦/ ٥٢٣)، والمصنف لابن الجوزي (٨/ ٣٠٨).

انظر: [illegible] حديث أصبهان [illegible] ٥٢٣.

١٦٥٣- محمد بن عبد الله بن الحسين، أصبهاني، [illegible]

له ترجمة في: التاريخ الكبير (١/ ١٣٠)، والثقات لابن حبان

buisn a

(٧/ ٣٧٦)، وتعجيل المنفعة (٢/ ١٨٦).

١٦٥٤- محمد بن عبد الله بن دينار، أبو عبد الله المعدل الزاهد النيسابوري الفقيه الحنفي. (ش)

له ترجمة في: تلخيص تاريخ نيسابور (ص١٠٦)، وتاريخ بغداد (٣/ ٤٧٤)، وسير أعلام النبلاء (١٥/ ٣٨٢)، وتاريخ الإسلام (٧/ ٧٢١)، والجواهر المضية (٣/ ١٨٨)، والأنساب لابن السمعاني (٣/ ١٢٤).

١٦٥٥- محمد بن عبد الله بن رسته بن الحسن، أبو عبد الله الأصبهاني.

صور وروده في أسانيد المصنف:

ابن رسته.

له ترجمة في: طبقات المحدثين بأصبهان (٣/ ٤٦٣)، وذكر أخبار أصبهان (٢/ ٢٢٥)، وسير أعلام النبلاء (١٤/ ١٦٣)، وتاريخ الإسلام (٧/ ٤٣).

١٦٥٦- محمد بن عبد الله بن رداد.

يروي عن: عثمان بن عبد الله بن أبي عتيق.

روى عنه: أحمد بن أبي بكر القاسم بن الحارث بن زرارة بن مصعب بن عبد الرحمن بن عوف أبو مصعب الزهري.

لم نجد له ترجمة، ولا ذكرا في سند غير هذا.

١٦٥٧- محمد بن عبد الله بن الزبير الأصبهاني، أبو طاهر الزبيري.

قال الحاكم: أخبرنا أبو عبد الله محمد بن عبد الله الصفار، ثنا أبو طاهر

الزبيري محمد بن عبد الله الأصبهاني، ثنا الحسين بن حفص.

وكذلك هو في الإتحاف، وكذلك رواه عنه البيهقي في الأسماء والصفات (١/ ٥٧٠)، فاحتمال التصحيف غير وارد إلا أن يكون من الحاكم نفسه.

ولعله: محمد بن عبد الله بن الزبير بن عمر بن درهم الأسدي مولاهم، أبو أحمد الزبيري الكوفي الحبال، وهو من رجال التهذيب.

فإن له ابنا يسمى طاهرا كان من المحدثين وله ترجمة في تاريخ الإسلام (٥/ ٨٤٣)، فلعله كان أحيانا يكنى به، غير أنه لم ينسب أصبهانيا قط، فإن يكنه وإلا فلا ندري من هو.

١٦٥٨ - محمد بن عبد الله بن زكريا ابن حيويه، أبو الحسن الفقيه النيسابوري الحيري (ش)

له ترجمة في: سؤالات السهمي (ص١٣٣)، وتاريخ دمشق (٥٣/ ٣٤٥)، وسير أعلام النبلاء (١٦/ ١٦٠)، والمؤتلف والمختلف للدارقطني (٢/ ٧٦٥)، والمؤتلف لعبد الغني (١/ ٢٨٨)، والإكمال لابن ماكولا (٢/ ٣٦١)، والأنساب لابن السمعاني (٢/ ٣٠١).

قال ابن ماكولا: كان ثقة نبيلا.

١٦٥٩ - محمد بن عبد الله بن [illegible] عبد الله الواسطي [illegible]

له ترجمة في: [illegible] (ص١٦٨)

١٦٦٠ - محمد بن عبد الله بن سليمان بن جعفر الشافعي، المعروف بالمعدل.

صور وروده في أسانيد المصنف.

أبو جعفر الحضرمي.

له ترجمة في: الجرح والتعديل (٧/ ٢٩٨)، وسؤالات السلمي (ص٢٨٩)، ولسان الميزان (٧/ ٢٥٧)، والكنى لأبي أحمد (٣/ ٨٧)، وفتح الباب (ص١٩٣)، ومنتخب من معرفة الألقاب (ص٣١١)، والمؤتلف والمختلف للدارقطني (٤/ ٢٠٦٧)، والإكمال لابن ماكولا (٧/ ٢٦١)، وتاريخ مولد العلماء (٢/ ٦٢٥)، وسير أعلام النبلاء (١٤/ ٤١)، والأنساب لابن السمعاني (٥/ ٣٢٩).

١٦٦١- محمد بن عبد الله بن عبد الرحمن بن القاسم بن محمد بن أبي بكر الصديق القرشي التيمي.

له ترجمة في: التاريخ الكبير (١/ ١٣٠)، والجرح والتعديل (٧/ ٢٩٩)، والثقات لابن حبان (٩/ ٦٣).

١٦٦٢- محمد بن عبد الله بن عبد الرحمن بن محمد، أبو عبد الله الكندي المسروقي الكوفي.

له ترجمة في: تاريخ بغداد (٣/ ٤٣٨).

١٦٦٣- محمد بن عبد الله بن عبد الرحمن الرازي، والد صالح بن محمد الرازي.

روى عن: عبد الرحمن بن قيس أبو معاوية الضبي الزعفراني.

وعنه: ابنه صالح بن محمد الرازي.

لم نجد له ترجمة ولا ذكرا في سند غير هذا.

١٦٦٤ - محمد بن عبد الله بن عبد السلام بن أيوب، أبو عبد الرحمن البيروتي، المعروف بمكحول.

له ترجمة في: تاريخ مولد العلماء (٢/ ٦٤٩)، وتاريخ دمشق (٥٣/ ٣٦٧)، وسير أعلام النبلاء (١٥/ ٣٣)، وتاريخ الإسلام (٧/ ٤٤٩)، والأنساب لابن السمعاني (١/ ٤٢٨)، والمقتنى (١/ ٣٧٣).

١٦٦٥ - محمد بن عبد الله بن عبيد بن عمير المحرم الليثي المكي.

له ترجمة في: التاريخ الكبير (١/ ١٤٢) و(١/ ٢٤٨)، والجرح والتعديل (٧/ ٣٠٠) وفيه: محمد بن عمر المحرم. و(٧/ ٣٠٠)، والثقات لابن حبان (٧/ ٣٦٥)، والمجروحين (٢/ ٢٥٧)، والكامل لابن عدي (٧/ ٤٤٩)، والضعفاء للعقيلي (٥/ ٣٠٧) و (٥/ ٤٠٥)، ولسان الميزان (٧/ ٢٢٧) و(٧/ ٤٠٤) و(٧/ ٤٦٩) و(٧/ ٦٠٤)، وكشف النقاب (٢/ ٣٩٩)، ونزهة الألباب (٢/ ١٦٠)، والإكمال لابن ماكولا (٧/ ٢٢١)، وتوضيح المشتبه (٨/ ٨٦).

* محمد بن عبد الله بن عتاب.

هو: محمد بن عبد الله بن أحمد بن عتاب، أبو بكر العبدي البغدادي.

مضى برقم (١٦٤٥).

١٦٦٦ - محمد بن عبد الله بن [illegible] بن [illegible] الحمار [illegible] المدني.

له ترجمة في: [illegible] (١/ ١٢٢) [illegible] (٧/ ٣٠٣)، والثقات لابن حبان (٧/ ٣٠٣)، والمقتنى [illegible] (٧/ ٧٨)، وتعجيل المنفعة (٢/ ١٨٧).

ɓuɪnɐ

١٦٦٧ - محمد بن عبد الله بن عطية، أبو عبد الله المروزي.

يروي عن: محمد بن عبدة بن الحكم بن مسلم بن بسطام أبو عبد الله.

روى عنه: محمد بن عبد الله بن الجراح، أبو بكر الجراحي.

لم نجد له ترجمة، ولا ذكرا في سند غير هذا.

١٦٦٨ - محمد بن عبد الله بن عمران بن عمار بن نعيم، أبو عبد الله الأنصاري البياضي.

لم نقف له على ترجمة فيما اطلعنا عليه، وقد ذكره المزي في تهذيبه (١٣/ ٤٤٥) من شيوخ طلحة بن يحيى الزرقي، وكذا ذكره (٢٥/ ١٦٨) فيمن روى عنه محمد بن الخليل بن عيسى المخرمي، وكذلك فعل الخطيب في تاريخه (٣/ ١٤٧)، وانظر سنن الدارقطني (٥/ ٢٨٢،٢٧٩)، وسنن البيهقي الكبرى (١٠/ ٤٥)، وهو جد: أبي السري محمد بن نعيم، انظر الأنساب لابن السمعاني (١/ ٤٢٥) نسبة البياضي.

١٦٦٩ - محمد بن عبد الله بن عمرويه، أبو عبد الله، ويقال: أبو بكر، الصفار البغدادي، المعروف بابن علم. (ش)

له ترجمة في: تاريخ بغداد (٣/ ٤٧٩)، وسير أعلام النبلاء (١٥/ ٥٤٤)، وتاريخ الإسلام (٧/ ٨٨١)، وتكملة الإكمال (٤/ ١١٤)، والأنساب لابن السمعاني (٤/ ٢٢٩).

١٦٧٠ - محمد بن عبد الله بن قريش، أبو بكر الريونجي الوراق. (ش)

صور وروده في أسانيد المصنف:

أبو بكر بن قريش.

وأبو بكر بن عبد الله بن فريش.

وأبو بكر بن عبد الله الورّاق.

وأبو بكر بن عبد الله بن الحسن بن سنيان.

له ترجمة في: تلخيص تاريخ نيسابور (ص١٠٦)، والأنساب لابن السمعاني (١١٧/٣)، واللباب (٤٩/٢).

١٦٧١- **محمد بن عبد الله بن ماهان، أبو بكر الأصبهاني.**

له ترجمة في: طبقات المحدثين بأصبهان (٢٣٣/٤)، وذكر أخبار أصبهان (٢٧٧/٢).

١٦٧٢- **محمد بن عبد الله بن محمد بن زكريا، أبو بكر الجوزقي الشيباني النيسابوري المعدل. (ش)**

١٦٧٤ - محمد بن عبد الله بن محمد بن عبد الله بن محمد بن بشر بن مغفل بن حسان بن عبد الله بن مغفل، أبو عبد الله المزني. (ش)

صور وروده في أسانيد المصنف:

محمد بن عبد الله المزني.

له ترجمة في: تلخيص تاريخ نيسابور (ص١٠٦)، وتاريخ بغداد (٣/ ٤٨١)، وطبقات الشافعية (٣/ ١٨١)، وتاريخ الإسلام (٨/ ٥٠).

١٦٧٥ - محمد بن عبد الله بن محمد بن يوسف، أبو بكر الحفيد النيسابوري العماني، ابن بنت العباس بن حمزة الواعظ. (ش)

له ترجمة في: تلخيص تاريخ نيسابور (ص١٠٦)، وتاريخ الإسلام (٧/ ٨٠٧)، والجواهر المضية (٣/ ١٩٨)، وتكملة الإكمال (٢/ ٢٦٦)، ولسان الميزان (٧/ ٢٣٩)، والأنساب لابن السمعاني (٢/ ٢٤٠).

١٦٧٦ - محمد بن عبد الله بن محمد بن أبي الوزير، أبو عبد الرحمن الجحافي التاجر النيسابوري. (ش)

صور وروده في أسانيد المصنف:

أبو عبد الرحمن بن أبي الوزير.

وأبو عبد الرحمن محمد بن عبد الله التاجر.

له ترجمة في: تلخيص تاريخ نيسابور (ص١٠٦)، وتاريخ الإسلام (٧/ ٧٧٢)، والأنساب لابن السمعاني (٢/ ٢٥)، ومعجم البلدان (٢/ ١١٠)، وتبصير المنتبه (١/ ٣٠٦).

١٦٧٧ - محمد بن عبد الله بن مسلم، عن أبي مسلم الخولاني.

له ترجمة في: لسان الميزان (٧/ ٢٣٠)، ونقل فيه قول الذهبي في

التلخيص: "مجهول" قلت وزاد الذهبي في التلخيص: "فإن كان ابن أخي ابن شهاب، فالسند منقطع".

١٦٧٨- محمد بن عبد الله بن موسى، أبو الحسن السني النيسابوري التاجر المروزي. (ش)

له ترجمة في: الإكمال لابن ماكولا (٤/ ٥٠٠)، والأنساب لابن السمعاني (٣/ ٣٢٤)، ولسان الميزان (٧/ ٢٧٠)، وتبصير المنتبه (٢/ ٧٥٥).

قال ابن ماكولا: قال ابن معدان: "كان ثقة في الحديث، كذوب اللهجة في المعاملات، وحديث الناس".

١٦٧٩- محمد بن عبد الله بن أبي سعيد الخزاعي.

له ترجمة في: التاريخ الكبير (١/ ١٣٥)، والجرح والتعديل (٧/ ٢٩٧)، والثقات لابن حبان (٥/ ٣٧٦).

١٦٨٠- محمد بن عبد الله، عن المطلب بن عبد الله بن حنطب، وعنه زيد بن أبي أنيسة.

سماه المصنف أو أحد شيوخه: "محمد بن عبد الله بن عمرو بن عثمان"، وقد فرق البخاري في التاريخ الكبير (١/ ١٢٩)، وأبو حاتم الرازي (٧/ ٢٣٠)، وابن حبان (٥/ ٢٩٦) بين محمد بن عبد الله بن عمرو بن عثمان، وبين محمد بن عبد الله بن حنطب، وقال البخاري: "ولا أراه حفظه لأن رقية ماتت أيام بدر وأبو هريرة جاء بعد أيام خيبر".

buisn e

والصواب أنه غيره، ترجم له البخاري في التاريخ الكبير (١/ ١٢٩)، وابن أبي حاتم (٧/ ٣٠٩)، وابن حبان في الثقات (٧/ ٣٥٧).

* **أبو جعفر محمد بن عبد الله التاجر.**

هو: محمد بن محمد بن عبد الله بن حزة بن جبل، أبو جعفر البغدادي التاجر الخيال.

سيأتي برقم (١٧٥٨).

* **أبو عبد الرحمن محمد بن عبد الله التاجر.**

هو: محمد بن عبد الله بن محمد بن أبي الوزير، أبو عبد الرحمن الجحدلي التاجر النيسابوري.

مضى برقم (١٦٧٦).

* **محمد بن عبد الله الزاهد.**

هو: محمد بن عبد الله بن أحمد، أبو عبد الله الصفار الزاهد الأصبهاني النيسابوري.

مضى برقم (١٦٨٨).

* **محمد بن عبد الله الشعيري.**

هو: محمد بن محمد بن عبد الله بن المبارك، أبو الطيب الشعيري المباركي الخباط الزعفراني النيسابوري.

سيأتي برقم (١٧٥٩).

١٦٨١ - محمد بن عبد الله الضرير، وصرار موضع بالمدينة.

له ترجمة في: التاريخ الكبير (١/ ١٢٩)، والجرح والتعديل (٧/ ٣٠٨)،

والثقات لابن حبان (٣٢/٩)، والمؤتلف والمختلف للدارقطني (١٤٧٧/٣)، ومشتبه النسبة لمحمد الغني (ص١٣٩)، والإكمال لابن ماكولا (٢٣٩/٥)، وتهذيب مستمر الأوهام (ص٣١٧)، والأنساب لابن السمعاني (٥٣٢/٣).

● **محمد بن عبد الله المزني.**

هو: محمد بن عبد الله بن محمد بن عبد الله بن محمد بن بشر بن مقفل بن حسان بن عبد الله بن مقفل، أبو عبد الله المزني.

مضى برقم (١١٧٤).

١٦٨٢- **محمد بن عبد الواحد بن أبي هاشم، أبو عمر الزاهد، المعروف بغلام ثعلب.** (ش)

١٦٨٤- محمد بن عبدة بن الحكم بن سلم بن بسطام بن عبد الله، أبو عبد الله، مولى سعد بن أبي وقاص.

له ترجمة في: الجرح والتعديل (٧/ ٨)، وسؤالات البرقاني (ص١٧٧).

١٦٨٥- محمد بن عبيد الله بن محمد بن الحسن، أبو بكر بن عبد الفقيه النيسابوري. (ش)

صور وروده في أسانيد المصنف:

محمد بن عبيد الله الفقيه.

ومحمد بن عبيد الفقيه.

وأبو بكر بن عبيد.

له ترجمة في: تلخيص تاريخ نيسابور (ص١٠٧)، وذكر أخبار أصبهان (٢/ ٢٨١).

١٦٨٦- محمد بن عبيد الله بن مرزوق بن دينار، أبو بكر الخفيف البغدادي، المعروف بابْغَال.

له ترجمة في: تاريخ بغداد (٣/ ٥٦٩)، وتاريخ الإسلام (٦/ ١٠٣٦)، والأنساب لابن السمعاني (٦/ ٣٧٩)، ولسان الميزان (٧/ ٣٣٠).

وقد تصحف الخفيف إلى الخفيب في كثير من المصادر.

١٦٨٧- محمد بن عثمان بن أحمد بن عبد الله بن يزيد، أبو الحسين الدقاق، المعروف والده بأبي عمرو بن السماك. (ش)

صور وروده في أسانيد المصنف:

أبو الحسين بن أبي عمرو السماك.

له ترجمة في: تاريخ بغداد (٤/ ٧٩)، وتاريخ الإسلام (٨/ ٥٥٠)، والأنساب لابن السمعاني (٣/ ٢٩٠).

١٦٨٨ - **محمد بن عثمان بن سعيد القرشي.**

روى عن: يزيد بن محمد الثقفي.

روى عنه: أحمد بن محمد بن السري بن يحيى، أبو بكر بن أبي دارم الكُوفي.

لم نقف من هو، ولعله: محمد بن عثمان بن سعيد، أبو عمر الضرير الكوفي، وهو من رجال التهذيب.

١٦٨٩ - **محمد بن عثمان بن أبي شيبة محمد بن إبراهيم بن عثمان، أبو جعفر العبسي الكوفي.**

التهذيب (٩/ ٣٤٦).

وكل من ترجم له قبل المزي اقتصر على تسميته بمحمد بن عقبة الشيباني، حتى جاء المزي فقال: "محمد بن عقبة بن المغيرة، وقيل: ابن كثير الشيباني"، وتبعه على ذلك أغلب من جاء بعده، كالذهبي وابن حجر وغيرهم، ونحن نرى أن هذه الزيادة خطأ وأن صواب اسمه ما أثبتناه بأعلى، وأن الذي يقال له محمد بن عقبة بن كثير هو: محمد بن عقبة بن هرم السدوسي البصري، وذلك كما في سنن البيهقي الكبرى (١٠/ ٢٣٠)، وأن قوله: "محمد بن عقبة بن المغيرة"، إنما هو ظن منه بأنه ابن: عقبة بن المغيرة أبو العلاء الشيباني الكوفي.

ودليلنا على ذلك:

أولا: ما حكاه حمزة بن يوسف السهمي في سؤالاته (ص٧٩)، عن شيخه أبي بكر الإسماعيلي، وهو يحكي قصة مولد شيخه محمد بن محمد بن عقبة بن همام الشيباني، قال: "محمد بن عقبة الشيباني، كان كبر سنه، وضعف ولازم بيته، وكان له بنون، وكان من جملة شيوخ الكوفة، فقال لبنيه ليلة، أريد زوجة في هذه الليلة، فقالوا له إذا كان غدا نزوجك، قال فما زاد إلا لجاجا، قال: فقال أولاده بعضهم لبعض إن الشيخ قد خرف وزال عقله، فليس لنا إلا أن نبلغه مراده، قال: فزوجناه امرأة من قبيلتنا، وخلينا بينه وبينها، قال: فقامت امرأته واغتسلت وتبخرت ولبست ثيابا نظيفة، ونامت مع الشيخ محمد بن عقبة، فلما كان في بعض الليل صاحت، وقالت خذوا شيخكم، قال فاجتمع أولاده فوجدوه ميتا على صدرها، وكان قد

مطيها، ثم حفظوا المرأة، فحملت ووضعت بغلام، فسموه: محمدا، وهو محمد بن عقبة".

ثانيا: ذكر أصحاب كتب التراجم أن وفاة محمد بن عقبة الشيباني كانت سنة ٢٢٠هـ، وأن هذه السنة هي سنة مولد محمد بن محمد بن عقبة، مما يؤكد الحكاية السابقة.

ثالثا: ما حكاه أبو الوليد الباجي في كتابه التعديل والتجريح لمن خرج له البخاري في الجامع الصحيح (٢/ ٦٧١) في ترجمة: محمد بن عقبة الشيباني، نقلا عن الحاكم قال: "وقال أبو عبد الله بن البيع: محمد بن عقبة الشيباني الكوفي، أخو الوليد بن عقبة، جد شيخنا أبي الحسن بن عقبة".

كل هذا يدل على أن: محمد بن عقبة الشيباني الكوفي، أخو الوليد بن عقبة، هو والد محمد بن محمد بن عقبة الشيباني، وجد علي بن محمد بن محمد الشيباني، وأن النسب الذي ذكرناه بأعلى هو الصواب، فهو المذكور في ترجمة محمد بن محمد وابنه علي، وأن ماذكره المزي ومن تبعوه خطأ، والله تعالى أعلى وأعلم.

١٦٩١- محمد بن عكرمة بن قيس بن الأحنف النخعي.

يروي عن أبيه: عكرمة بن قيس بن الأحنف النخعي.

[illegible] محمد بن عكرمة بن قيس بن الأحنف النخعي [illegible] (١٣/ ٤٠٤) [illegible] قيس [illegible] عنه [illegible] بن [illegible] النخعي.

وانظر الطبقات الكبرى لابن سعد (٣/ ١٥٣).

Bulsn e

١٦٩٢- محمد بن علي بن أحمد بن ديزيل، أبو منصور الجلاب الفارسي الديزيلي النيسابوري. (ش)

صور وروده في أسانيد المصنف:

محمد بن أحمد الفارسي.

وأما قول المصنف في الحديث رقم (٣٧٩٦): "محمد بن عبيد الله"، فغالب الظن أنه ينسبه إلى جد بعيد لم يرد في مصادر ترجمته، أو تحريف في نسخ المستدرك، والله أعلم

له ترجمة في: تلخيص تاريخ نيسابور (ص١٠٦)، والأنساب لابن السمعاني (٢/ ٥٢٦)، واللباب (١/ ٥٢٤).

١٦٩٣- محمد بن علي بن إسماعيل، أبو بكر القفال الفقيه الشاشي. (ش)

له ترجمة في: تلخيص تاريخ نيسابور (ص١٠٧)، وتاريخ دمشق (٥٤/ ٢٤٥)، وسير أعلام النبلاء (١٦/ ٢٨٣)، وطبقات الشافعية الكبرى (٣/ ٢٠٠)، والأنساب لابن السمعاني (٣/ ٣٧٥) و(٤/ ٥٣٣).

١٦٩٤- محمد بن علي بن بطحاء بن علي بن مسقلة، أبو بكر التميمي.

له ترجمة في: الكنى لأبي أحمد (٢/ ٢٠٢)، وفتح الباب (ص١١٣)، وتاريخ بغداد (٤/ ١٠٤) ووثقه، وتاريخ الإسلام (٦/ ٨١٦).

* محمد بن علي بن بكر العدل.

هو: محمد بن الحسن بن علي بن بكر بن هانئ، أبو الحسن الميداني النيسابوري العدل، ابن بنت إبراهيم بن محمد بن هانئ.

مضى برقم (١٥٥٨).

١٦٩٥- محمد بن علي بن الحسن بن حرب، أبو الحسن، وقيل: أبو الفضل، الرقي.

له ترجمة في: سؤالات السهمي (ص٨٠)، وتاريخ بغداد (٤/ ١٢٣)، وتاريخ دمشق (٥٤/ ٢٦٠)، وذكره ابن المقرئ في معجم شيوخه (ص٢٤).

١٦٩٦- محمد بن علي بن الحسن، أبو الطيب الخياط النيسابوري الصوفي الزاهد.

صور وروده في أسانيد المصنف:

محمد بن علي الزاهد.

محمد بن علي الخياط.

له ترجمة في: تلخيص تاريخ نيسابور (ص١٠٦).

١٦٩٧- محمد بن علي بن الحسين، أبو علي الإسفرائيني الواعظ، المعروف بابن السقاء. (ش)

له ترجمة في: تلخيص تاريخ نيسابور (ص١٠٧)، وتاريخ دمشق (٥٤/ ٣٠٠)، والتدوين في أخبار قزوين (١/ ٤٥٩)، وسير أعلام النبلاء (١٦/ ٣٥٠)، وتاريخ الإسلام (٨/ ٣٨١)، والمقفى الكبير [illegible]

١٦٩٨- محمد بن علي بن [illegible] الكاتب [illegible]

[illegible] ترجمة في: سير أعلام النبلاء (١٦/ [illegible])، وتاريخ الإسلام (٨/ [illegible])، وشذرات الذهب (٤/ [illegible]).

١٦٩٩- محمد بن علي بن زيد، أبو عبد الله الصائغ المكي.

له ترجمة في: الثقات لابن حبان (١٥٢/٩)، وسؤالات السهمي (ص٧٣)، وتاريخ مولد العلماء (٦١٧/٢)، وسير أعلام النبلاء (٤٢٨/١٣)، وتاريخ الإسلام (١٣٨٠/٦)، والتقييد لمعرفة رواة السنن والمسانيد (٨١/١).

١٧٠٠- محمد بن علي بن سهل بن إبراهيم بن عبيد بن دقاعة بن رافع بن عذبيح، أبو بكر الأنصاري المروزي.

له ترجمة في: الكامل لابن عدي (٥٥٨/٧)، ولسان الميزان (٣٦٥/٧).

١٧٠١- محمد بن علي بن عبد الله بن عبيد الله بن مهران، أبو جعفر الورّاق البغدادي، يعرف بحمدان.

له ترجمة في: الثقات لابن حبان (١٤٣/٩)، والكنى لأبي أحمد (٧٨/٣)، وسؤالات السلمي (ص٤٧)، وطبقات الحنابلة (٢٠٤/١)، وتاريخ بغداد (١٠٢/٤)، وسير أعلام النبلاء (ص١٩٠)، وتاريخ جرجان (ص٣٤٩)، وتاريخ بغداد (ص٤٦٧)، وتاريخ الإسلام (١٣٨٠/٦)، وتذكرة الحفاظ (٦١٧/٢)، وسير أعلام النبلاء (٤٢٨/١٣)، والتقييد لمعرفة رواة السنن والمسانيد (٨١/١).

١٧٠٢- محمد بن علي بن عبد الله بن عبيد الله بن أبي طالب الهاشمي.

له ترجمة في: التاريخ الكبير (١٨١/١)، والجرح والتعديل (٢٦١/٨)، والثقات لابن حبان (ص٥/ ٣٥٣).

١٧٠٣- محمد بن علي بن عبد الله بن مهران.

انظر: محمد بن علي بن سهل بن إبراهيم بن عبيد بن دقاعة بن رافع البغدادي.

١٧٠٤- محمد بن علي بن عبد الله بن عبيد الله بن أبي رافع المدني، أبو الحسن العلوي.

له ترجمة في: الثقات لابن حبان (٢٤٣/٩)، والجرح والتعديل (٢٦١/٨)، وتاريخ بغداد (٢٤٣/٢)، وتاريخ الإسلام (١٣٨٠/٦)، وتذكرة الحفاظ (٦١٧/٢)، وسير أعلام النبلاء (٤٢٨/١٣)، والتقييد لمعرفة رواة السنن والمسانيد (٨١/١).

النبلاء (١٣/ ٤٩)، وتاريخ الإسلام (٦/ ٦١٥)، والإكمال لابن ماكولا (٢/ ٥٠٩)، ومنتخب من معرفة الألقاب (ص٩٧)، وطبقات الحنابلة (٢/ ٣٣٤).

١٧٠٤ - محمد بن علي بن عبد الحميد، أبو عبد الله الأدمي الصنعاني بمكة. (ش)

له ترجمة في: تاريخ الإسلام (٨/ ٨٣٥).

١٧٠٥ - محمد بن علي بن عفان، أبو جعفر العامري الكوفي المقرئ.

له ترجمة في: الثقات لابن حبان (٩/ ١٤١)، وسير أعلام النبلاء (١٣/ ٢٧)، وغاية النهاية (٢/ ١٨١).

١٧٠٦ - محمد بن علي بن محرز، أبو عبد الله البغدادي، نزيل مصر.

له ترجمة في: الجرح والتعديل (٨/ ٢٧)، والثقات لابن حبان (٩/ ١٣٥، ١٢٧)، وسؤالات السجزي (ص١٦٦)، والمؤتلف لعبد الغني (٢/ ٦٦٢) وتاريخ بغداد (٤/ ٩٥)، وتاريخ الإسلام (٦/ ٤١٨).

* محمد بن علي بن مخلد الجوهري.

هو: محمد بن أحمد بن علي بن مخلد بن أبان، أبو عبد الله الجوهري المحتسب، يعرف بابن المحرم.

* محمد بن علي بن [illegible]

هو: محمد بن الحسن بن علي بن بكر بن [illegible]، أبو [illegible] الميداني النيسابوري العدل، ابن بنت إبراهيم بن محمد بن هانئ.

bush e

مضى برقم (١٥٥٨).

١٧٠٧ - محمد بن علي بن الهيثم، أبو بكر بن علوان البزاز المقرئ البغدادي. (ش)

صور وروده في أسانيد المصنف:

محمد بن علوان المقرئ.

له ترجمة في تاريخ بغداد (٤/ ١٤١)، وتاريخ الإسلام (٧/ ٨٩٧)، وغاية النهاية (٢/ ١٨٧).

● محمد بن علي الجوهري.

هو: محمد بن أحمد بن علي بن مخلد بن أبان، أبو عبد الله الجوهري المحتسب، يعرف بابن المحرم.

مضى برقم (١٤٨٩).

١٧٠٨ - محمد بن عمارة بن خزيمة بن ثابت الأنصاري.

له ترجمة في: التاريخ الكبير (١/ ١٨٦)، والجرح والتعديل (٨/ ٤٤)، والثقات لابن حبان (٧/ ٤٣٦)، وتعجيل المنفعة (٢/ ٢٠٠).

١٧٠٩ - محمد بن عمارة بن عمرو بن حزم.

له ترجمة في: التاريخ الكبير (١/ ١٨٦)، والجرح والتعديل (٨/ ٤٥)، والثقات لابن حبان (٥/ ٣٨٠).

١٧١٠ - محمد بن عمر بن حفص، أبو جعفر الجورجيري الأصبهاني.

له ترجمة في: ذكر أخبار أصبهان (٢/ ٢٧٢)، والأنساب لابن السمعاني (٢/ ١١٤)، ومعجم البلدان (٢/ ١٨١)، وسير أعلام النبلاء (١٥/ ٢٧١)

وتاريخ الإسلام (٧/ ٥٩٧).

١٧١١- محمد بن عمر بن محمد بن سالم، وقيل: سلم بن البراء بن سبرة بن سيار، أبو بكر الجعابي التميمي البغدادي، قاضي الموصل. (ش)

له ترجمة في: سؤالات السلمي (ص٣٤٠)، وسؤالات البرقاني (ص١٤٩)، وسؤالات السجزي (ص٢٢٨)، ولسان الميزان (٧/ ٤٠٨)، وذكر أخبار أصبهان (٢/ ٢٨٧)، وتاريخ بغداد (٤/ ٤٢)، وتاريخ دمشق (٥٤/ ٤١٩)، وسير أعلام النبلاء (١٦/ ٨٨).

١٧١٢- محمد بن عمر بن يونس اليمامي.

يروي عن أبيه.

روى عنه ابنه أحمد بن محمد.

كذا في حديث رقم (٢٨١٦)، ولم نقف بأوهام ترجمة، وقد روى حديثه هذا ابن عدي في الكامل (١/ ٢٩٣)، وأبو نعيم في المعرفة (٤/ ٢٢٧١)، وأبو الشيخ في ذكر الأقران (ص٦٩)، وأبو موسى المديني في اللطائف (ص١٠٣)، من طرق، عن أحمد بن محمد بن عمر بن يونس، عن جده عمر، فلم يذكروا محمد بن عمر، وهذا هو الصواب، ولم يذكر المزي في الرواة عن عمر بن يونس ابنه محمد، بل ذكر ابن ابنه أحمد، انظر تهذيب الكمال (٢٤/ ٥٢٥).

١٧١٣- محمد بن عمر بن يونس اليمامي.

يروي عن أحمد بن محمد الحلبي، وأبي بكر الأعشاري.

روى عنه: جندل بن والق.

bubna

لم نجد له ترجمة، وذكره المزي في شيوخ جندل بن والق (٥/ ١٥١).

وانظر الطبراني في الكبير (٢٢/ ٤١٥)، وعبد الله بن أحمد في فضائل الصحابة (٢/ ٦٥٨)، في فضائل علي.

١٧١٤- محمد بن عمران بن موسى، أبو جعفر الشرمغولي النسوي النيسابوري.

له ترجمة في: تلخيص تاريخ نيسابور (ص٧١)، وتاريخ الإسلام (٧/ ٦٦٥)، والأنساب لابن السمعاني (٣/ ٤٢١).

١٧١٥- محمد بن عمران بن هند بن عبد الله بن عثمان بن الأرقم بن أبي الأرقم.

يروي عن أبيه: عمران بن هند.

روى عنه: محمد بن عمر الواقدي.

لم نجد له ترجمة.

وانظر روايته في الطبقات الكبرى لابن سعد (٣/ ٢٢٤)، والمنتخب من ذيل المذيل (ص٢٣).

١٧١٦- محمد بن عمرو بن البختري بن مدرك بن أبي سليمان، أبو جعفر الرزاز. (ش)

له ترجمة في: تاريخ بغداد (٤/ ٢٢٢)، وتاريخ الإسلام (٧/ ٧٣٠)، والإكمال لابن ماكولا (١/ ٤٦١)، والأنساب لابن السمعاني (٣/ ٥٨).

١٧١٧- محمد بن عمرو بن الحكم، أبو عبد الله الهروي، يعرف بابن عمرويه.

صور وروده في أسانيد المصنف:

محمد بن عمرويه.

له ترجمة في: الثقات لابن حبان (٩/١١٩)، وتلخيص تاريخ نيسابور (ص٣٣)، وتاريخ بغداد (٥/٢١٥)، وتاريخ الإسلام (٥/١٢٤١).

١٧١٨- **محمد بن عمرو بن خالد، أبو علاثة الحراني المصري.**

له ترجمة في: تاريخ مولد العلماء (٢/٦١٩)، وتاريخ الإسلام (٦/١٠٤٠).

١٧١٩- **محمد بن عمرو بن سليمان، أبو عبد الله البغدادي**، يعرف بابن أبي مذعور.

صور وروى في أسانيد المصنف.

محمد بن عمرو بن أبي مذعور.

له ترجمة في: الثقات لابن حبان (٩/١٢٩)، ومعجمات السلفي

(٦/ ٨١٩)، والإكمال لابن ماكولا (٢/ ٢٣٩)، والمقتنى (١/ ٤١٤)، ومنتخب من معرفة الألقاب (ص٢٧٧)، وكشف النقاب (٢/ ٣٦٤) و(٢/ ٣٨١)، ونزهة الألباب (٢/ ٩٢) و(٢/ ١٢٣).

١٧٢٢ - محمد بن عمرو بن الموجه، أبو الموجه الفزاري المروزي الأديب.

له ترجمة في: الجرح والتعديل (٨/ ٣٥)، والإرشاد للخليلي (٣/ ٩١٤)، وسير أعلام النبلاء (١٣/ ٣٤٧)، وتاريخ الإسلام (٦/ ٨١٨)، والمقتنى (٢/ ١٠٢)، وتوضيح المشتبه (٧/ ٥٤)، (٨/ ٣٠٣).

١٧٢٣ - محمد بن عمرو الأوسي، عن أبي الزبير، وعنه الواقدي.

لم نجد له ترجمة ولا ذكرا في موضع غير هذا.

١٧٢٤ - محمد بن عمير، أبو بكر الطبري، جليس أبي زرعة.

له ترجمة في: الجرح والتعديل (٨/ ٤٠)، وغنية الملتمس (ص٣٥٤)، وتاريخ الإسلام (٦/ ٤٢٠).

١٧٢٥ - محمد بن عون، مولى أم حكيم ابنة يحيى بن الحكم.

سماه المصنف: محمد بن عون بن الحكم، وهو خطأ، ومخالف لما في مصادر ترجمته، ولما رواه الدارقطني في سننه (٢/ ٤٢١).

له ترجمة في: التاريخ الكبير (١/ ١٩٧)، والثقات لابن حبان (٧/ ٤١١)، علل الإمام أحمد (٣/ ٢١٣)، وسؤالات البرقاني (ص١٢٨).

١٧٢٦ - محمد بن العلاء بن الحسين بن عبد الله بن أبي نبقة النبقي المطلبي.

له ترجمة في: المؤتلف للأزدي (٢/ ٧٣٣)، والإكمال لابن ماكولا (٧/ ٣٣٢).

١٧٢٧- محمد بن عيسى بن إبراهيم بن رزين، أبو عبد الله الأصبهاني المقرئ:

له ترجمة في: طبقات المحدثين بأصبهان (٢/ ١٦٦)، وذكر أخبار أصبهان (٢/ ١٧٩)، وغاية النهاية (٢/ ١٨٧)، وبغية الوعاة (١/ ٢٠٥).

١٧٢٨- محمد بن عيسى بن حيان، أبو عبد الله المدائني، ويعرف بأبي السكين.

له ترجمة في: الثقات لابن حبان (٩/ ١٤٣)، والقضعاء للدارقطني (ص٣٥٠)، وسؤالات الحاكم (ص١٣٦)، وسؤالات السلمي (ص٢٧٦)، وسؤالات السجزي (ص٢١٥)، ولسان الميزان (٨/ ٤٢٨)، وتاريخ بغداد (٣/ ٢٩٤)، والمقتنى (١/ ٣٦١).

١٧٢٩- محمد بن عيسى بن السكن، أبو بكر الواسطي الأنصاري، يعرف بابن أبي فياش.

له ترجمة في: الكنى لأبي أحمد (٢/ ٢٠٥)، وفتح الباب (ص١١٣)،

المروزي.

روى عنه: أبو عبد الله الحاكم.

لم نجد له ترجمة فيما اطلعنا عليه.

وانظر دلائل النبوة للبيهقي (٦/ ٣٥٥).

* محمد بن عيسى القزاز الرازي.

هو: محمد بن أحمد بن عيسى بن عبدك، أبو بكر القزاز الرازي.

مضى برقم (١٤٩٤).

١٧٣٢ - محمد بن غزوان الدمشقي.

له ترجمة في: الجرح والتعديل (٨/ ٥٤)، والمجروحين (٢/ ٣١٦)، وتاريخ دمشق (٥٥/ ٧٤)، ولسان الميزان (٧/ ٤٣٥).

١٧٣٣ - محمد بن غالب بن حرب، أبو جعفر الضبي، المعروف بتمتام.

له ترجمة في: الجرح والتعديل (٨/ ٥٥)، والثقات لابن حبان (٩/ ١٥١)، وسؤالات السلمي للدارقطني (ص٢٩٠)، وسؤالات السهمي للدارقطني (ص٧٤)، وسؤالات السجزي للحاكم (ص١٢٢)، ولسان الميزان (٧/ ٤٣٤)، والكنى لأبي أحمد (٣/ ٩١)، وفتح الباب (ص١٩٣)، وتاريخ بغداد (٤/ ٢٤٢)، وتاريخ الإسلام (٦/ ٨١٩)، وسير أعلام النبلاء (١٣/ ٣٩٠)، ومعرفة الألقاب لابن طاهر (ص٧٧)، ونزهة الألباب (١/ ١٤٧).

١٧٣٤ - محمد بن الفرج بن محمود، أبو بكر الأزرق.

صور وروده في أسانيد المصنف:

أبو بكر بن الفرج الأزرق.

له ترجمة في: الثقات لابن حبان (٩/ ١٤٤)، وسؤالات الحاكم (ص١٤٣)، ولسان الميزان (٧/ ٤٣٨)، والمؤتلف للدارقطني (٤/ ١٨٢٢)، وتاريخ بغداد (٤/ ٢٦٨)، وتهذيب التهذيب (٣/ ٦٧٣) ذكره تمييزا.

١٧٣٥ - محمد بن الفضل بن جابر، أبو جعفر السقطي.

له ترجمة في: سؤالات الحاكم (ص١٤٦)، وتاريخ بغداد (٤/ ٢٥٦)، وتاريخ الإسلام (٦/ ٨٢١)، والإكمال لابن ماكولا (٤/ ٤٩١)، والأنساب لابن السمعاني (٣/ ٢٦٣)، والكنى لأبي أحمد (٣/ ٩٥)، وفتح الباب (ص١٩٤).

١٧٣٦ - محمد بن فضالة بن أنس الظفري، والد يونس، وقيل: محمد بن

أنس بن فضالة.

ذكر أن له رؤية

له ترجمة في: التاريخ الكبير (١/ ١٦)، والجرح والتعديل (٧/ ٢٠٧) و(٨/ ١٣١، ٥٥)، والثقات (٣/ ٣٦٧، ٣٦٦)، ومعجم الصحابة لابن قانع (٣/ ٢١)، ومعرفة الصحابة لأبي نعيم (١/ ١٧٨)، والإصابة (٦/ ٦٠)، ولسان الميزان (٧/ ٤٣٨).

١٧٣٧ - محمد بن الفضل بن موسى بن عبد الله بن عبد الله بن زيد، أبو بكر الرازي القسطلي.

له ترجمة في: الجرح والتعديل (٨/ ٦٠)، والكنى لأبي أحمد (٢/ ٢٠٢)،

buisn e

وفتح الباب (ص١١٤)، وتاريخ بغداد (٤/ ٢٥٥)، والإكمال لابن ماكولا (٧/ ١٤٤)، والأنساب لابن السمعاني (٤/ ٤٩٨)، وتاريخ الإسلام (٦/ ٨٢١).

١٧٣٨- محمد بن القاسم بن سليمان بن عبد الكريم، أبو بكر المؤدب الذهلي، يعرف بابن أخي سوس. (ش)

له ترجمة في: سؤالات السهمي (ص١٠٢)، ولسان الميزان (٧/ ٤٤٩)، وتاريخ بغداد (٤/ ٣٠٧).

١٧٣٩- محمد بن القاسم بن عبد الرحمن، أبو منصور العتكي الصبغي النيسابوري. (ش)

له ترجمة في: تلخيص تاريخ نيسابور (ص١٠٨)، وسير أعلام النبلاء (١٥/ ٥٢٩)، وتاريخ الإسلام (٧/ ٨٤٠)، والإكمال لابن ماكولا (٥/ ٢٣٤)، وتوضيح المشتبه (٥/ ٤٠٥).

١٧٤٠- محمد بن القاسم الحمصي الطائي الشامي.

له ترجمة في: التاريخ الكبير (١/ ٢١٤)، والجرح والتعديل (٨/ ٦٤)، وتاريخ الإسلام (٤/ ٥١٣).

١٧٤١- محمد بن القاسم، عن عبد الله بن حنظلة.

له ترجمة في: التاريخ الكبير (١/ ٢١٤)، والجرح والتعديل (٨/ ٦٥)، والثقات لابن حبان (٧/ ٣٨٦).

١٧٤٢- محمد بن قيس الأوسي الأنصاري المديني، مولى سهل بن حنيف.

له ترجمة في: التاريخ الكبير (١/ ٢١١)، والجرح والتعديل (٨/ ٦٢)،

والثقات لابن حبان (٥/ ٣٧٣)، وسؤالات الآجري (١/ ١٦٣)، وتعجيل المنفعة (٢/ ٢٠٤)، ولسان الميزان (٧/ ٤٥٥).

١٧٤٣- محمد بن كثير أبو إسحاق القرشي الكوفي.

له ترجمة في: علل أحمد (٣/ ٤٣٨)، وتاريخ الدوري (٣/ ٤٧٨) وسؤالات ابن الجنيد (ص٤٨٩)، والتاريخ الكبير (١/ ٢١٧)، والجرح والتعديل (٨/ ٦٨)، والكنى لمسلم (١/ ٤١)، وسؤالات الآجري (١/ ٢٠٦)، والكامل (٧/ ٤٩٨)، والمجروحين (٢/ ٢٩٩)، وتاريخ بغداد (٤/ ٣١٣)، وتهذيب التهذيب (٩/ ٤١٨) ذكره تمييزا.

١٧٤٤- محمد بن الليث بن حفص بن مرزوق، أبو عبد الله الإسكاف الغزال المروزي.

له ترجمة في: الإرشاد للخليل (٣/ ٩٢٠)، والكنى لأبي أحمد المخطوطة الأزهرية (٢٨٥/ ب)، وتاريخ الإسلام (٦/ ٤٢١).

١٧٤٥- محمد بن ماهان، أبو جعفر السمسار البغدادي، يعرف بزنبقة.

له ترجمة في: الثقات لابن حبان (٩/ ١٥٠)، وتاريخ بغداد (٤/ ٤٧١)، ومنتخب من معرفة الألقاب (ص١٧٣)، ونزهة الألباب (١/ ٣٤٦)، وتوضيح المشتبه (٤/ ٣٠٦).

١٧٤٦- محمد بن محمد بن [illegible] بن إسحاق، أبو [illegible] الكرماني. [illegible] محمد بن محمد الحافظ.

bisn e

أبو أحمد الحافظ.

له ترجمة في: الإرشاد للخليلي (٣/ ٨٤٧)، ولسان الميزان (٩/ ٦)، تلخيص تاريخ نيسابور (ص١٠٩)، وتاريخ دمشق (٥٥/ ١٥٤)، وسير أعلام النبلاء (١٦/ ٣٧٠)، وتاريخ الإسلام (٨/ ٤٦٠)، وذات النقاب (ص٥٧).

١٧٤٧- محمد بن محمد بن أحمد بن إسماعيل، أبو عمرو الفامي النيسابوري (ش).

صور وروده في أسانيد المصنف:

أبو عمرو بن إسماعيل.

له ترجمة في: تلخيص تاريخ نيسابور (ص١١٠)، وسؤالات السجزي (ص٦٤)، وتاريخ بغداد (٤/ ٣٦١).

١٧٤٨- محمد بن محمد بن أحمد بن عبد الله بن عبد المجيد بن إسماعيل، أبو الفضل الوزير الحاكم السلمي الحنفي الشهيد المروزي. (ش)

صور وروده في أسانيد المصنف:

محمد بن أحمد الحاكم الوزير.

له ترجمة في: تلخيص تاريخ نيسابور (ص١٠٩)، والأنساب لابن السمعاني (٣/ ٤٧٧)، وتاريخ الإسلام (٧/ ٦٨٥)، والجواهر المضية (٣/ ٣١٣).

١٧٤٩- محمد بن محمد بن إسحاق بن النعمان، أبو أحمد العدل النيسابوري الصفار السلمي. (ش)

عن أحمد بن محمد بن نصر اللباد، عن عمرو بن طلحة القناد.

صور وروده في أسانيد المصنف:

- محمد بن إسحاق الصغاني.
- ومحمد بن إسحاق العدل.
- ومحمد بن إسحاق السلمي.
- ومحمد بن محمد بن إسحاق الصغاني.

وورد ثلاث مرات هكذا: محمد بن محمد بن أحمد بن إسحاق، ومحمد بن أحمد بن إسحاق، ومحمد بن أحمد الصغاني.

فلا ندري هل سواب اسمه: محمد بن محمد بن أحمد بن إسحاق، أو أن هذا من أخطاء النساخ.

وكثيرا ما يلتبس هذا الراوي بأبي أحمد الحاكم الكبير صاحب كتاب

١٧٥١- محمد بن محمد بن حامد بن محمد بن إسماعيل بن خالد، أبو نصر الترمذي الزاهد. (ش)

له ترجمة في: تلخيص تاريخ نيسابور (ص١٠٩)، وتاريخ بغداد (٤/ ٣٥٥)، وتاريخ الأسلام (٧/ ٨٤١).

١٧٥٢- محمد بن محمد بن حيان، أبو جعفر الأنصاري البصري التمار.

صور وروده في أسانيد المصنف:

محمد بن حيان الأنصاري.

له ترجمة في: الثقات لابن حبان (٦/ ١٥٣)، وسؤالات الحاكم (ص١٤٥)، ولسان الميزان (٧/ ٤٧١)، وتاريخ الإسلام (٦/ ٨٢٣)، والكنى لأبي أحمد (٣/ ٩٣)، وفتح الباب (ص١٩٤).

١٧٥٣- محمد بن محمد بن الحسن بن الحارث، أبو الحسن الكارزي المكاتب المعدل النيسابوري. (ش)

صور وروده في أسانيد المصنف:

محمد بن الحسن القارئ.

ومحمد بن محمد القارئ.

ومحمد بن الحسن الكارزي.

ومحمد بن محمد الكارزي.

ومحمد بن محمد الكاتب.

وأبو الحسن محمد بن الحسن، عن علي بن عبد العزيز البغوي.

له ترجمة في: تلخيص تاريخ نيسابور (١٠٩)، وتاريخ الإسلام

(٧/ ٢٤١)، والإكمال لابن ماكولا (٧/ ١٨٢)، وتبصير المنتبه (٣/ ١٢٠٠)، وتوضيح المشتبه (٧/ ٢٦٥)، والأنساب لابن السمعاني (٥/ ١٣)، و(٦/ ٣٧١)، ومعجم البلدان (٤/ ٤٢٨)، وغاية النهاية (٢/ ٢٣٩).

١٧٥٤- محمد بن محمد بن الحسين، أبو أحمد الشيباني. (ش)

صور ورودها في أسانيد المصنف:

محمد بن الحسين الشيباني.

له ترجمة في: تلخيص تاريخ نيسابور (ص١٠٨)، وتاريخ الإسلام (٧/ ٨٧٠) ووقع فيه: "بن الحسن".

١٧٥٥- محمد بن محمد بن رجاء بن السندي، أبو بكر الحنظلي الإسفرايني.

صور ورودها في أسانيد المصنف:

(٥٥/ ١٦٦)، وسير أعلام النبلاء (١٤/ ٣٨٣)، والكنى لأبي أحمد (٢/ ٢١٧)، وفتح الباب (ص١١٣)، والأنساب لابن السمعاني (١/ ٢٦٢)، وغاية النهاية (٢/ ٢١١).

١٧٥٧ - محمد بن محمد بن صابر بن كاتب، أبو عمرو البخاري المؤذن. (ش)

صور وروده في أسانيد المصنف:

أبو عمرو بن صابر البخاري.

له ترجمة في: الأنساب لابن السمعاني (٣/ ٥٠٥)، وسير أعلام النبلاء (١٦/ ٣٢٨)، وتاريخ الإسلام (٨/ ٤٤٥)، وتبصير المنتبه (٣/ ٨٤٢).

١٧٥٨ - محمد بن محمد بن عبد الله بن حمزة بن جميل، أبو جعفر البغدادي التاجر الجمال. (ش)

صور وروده في أسانيد المصنف:

أبو جعفر البغدادي.

وأبو جعفر الرازي البغدادي.

وأبو جعفر محمد بن عبد الله التاجر.

له ترجمة في: تاريخ بغداد (٤/ ٣٥٤)، وتاريخ دمشق (٥٥/ ١٧٧)، وتاريخ الإسلام (٧/ ٨٤١)، وسير أعلام النبلاء (١٥/ ٥٤٧)، والأنساب لابن السمعاني (٢/ ٨٢).

١٧٥٩ - محمد بن محمد بن عبد الله بن المبارك، أبو الطيب الشعيري المباركي الحناط الرمجاري النيسابوري. (ش)

صور وروده في أسانيد المصنف:

أحمد بن أحمد الشجري.

وأحمد بن عبد الله الشجري.

وأحمد بن أحمد بن عبد الله الرخادي.

له ترجمة في: الأنساب لابن السمعاني (٦/ ١٨٨)، وتوضيح المشتبه (٣/ ٣٤٤)، و(٨/ ٢١)، وتبصير المنتبه (٢/ ٦١٦)، والمؤتلف والمختلف لمحمد بن طاهر المقدسي (ص ١٢٦)، وتاريخ الإسلام (٧/ ٧٥٠).

وقد أتممنا اسمه من الأماثيت، وانظر: شعب الإيمان (٥/ ٢٨٤)، و(١٠/ ٢١١)، و(١٣/ ٣٠١)، والسنن الكبرى للبيهقي (٦/ ٣٥٦)، وتاريخ دمشق (٥٥/ ٢٨٨)، و(١١/ ٩٠)، و(٦٣/ ٢٤٥)، و(٦٩/ ٢٩٤)، و(٣٠/ ١٤٢)، والترغيب والترهيب لقوام السنة (١/ ١٠٢).

١٧٦٢- محمد بن محمد بن يعقوب بن إسماعيل بن الحجاج بن الجراح، أبو الحسين النيسابوري الحجاجي الحافظ المقرئ. (ش)

صور وروده في أسانيد المصنف:

محمد بن إسماعيل المقرئ.

أبو الحسين بن يعقوب الحافظ.

أبو الحسين الحافظ.

له ترجمة في: الإرشاد للخليلي (٣/ ٨٥٧)، وتلخيص تاريخ نيسابور (ص١٠٩)، وتاريخ بغداد (٤/ ٣٦٣)، وتاريخ دمشق (٥٥/ ٢١٢)، وسير أعلام النبلاء (١٦/ ٢٤٠)، وتاريخ الإسلام (٨/ ٢٩٥)، والأنساب لابن السمعاني (٢/ ١٧٤).

١٧٦٣- محمد بن محمد بن يوسف، أبو النضر الطوسي الفقيه الشافعي النيسابوري. (ش)

صور وروده في أسانيد المصنف:

أبو النضر الفقيه.

له ترجمة في: الإرشاد للخليلي (٣/ ٨٤٩)، وتلخيص تاريخ نيسابور (ص١٠٨)، وسير أعلام النبلاء (١٥/ ٤٩٠)، وتاريخ الإسلام (٧/ ٨٠٩)، والمنتظم لابن الجوزي (١٤/ ١٠٠)، وطبقات الشافعيين لابن كثير (ص٢٦٩)، والأنساب لابن السمعاني (٤/ ٨٠)، والمقتنى (٢/ ١١٥).

* **محمد بن محمد الشعيري.**

هو: محمد بن محمد بن عبد الله بن المبارك، أبو الطيب الشعيري

المباركي الخياط الزنجاري النيسابوري.

مضى برقم (١٧٥٩).

١٧٦٤ - محمد بن محمود، أبو عبد الرحمن الحافظ المروزي. (ش)

يروي عن: حماد بن أحمد بن حماد بن أبي رجاء، أبو القاسم القاضي.

روى عنه: المصنف.

لم نجد له ترجمة ولا ذكرا في سند غير هذا.

وانظر السنن الكبرى للبيهقي (٧/ ٧٨٨).

١٧٦٥ - محمد بن مخلد، أبو أسلم الرعيني المصري.

له ترجمة في: التاريخ الكبير (١/ ٢٤١)، والجرح والتعديل (٨/ ٩٢)، والكامل لابن عدي (٧/ ٥٠٣)، والإرشاد للخليلي (١/ ٢٦٤)، ولسان الميزان (٧/ ٤٩٦)، والكنى لأبي أحمد (٢/ ٧٥)، وقد تصحف في المطبوعة تصحيفا فبيخا فأصبح: "أبو مسلم أحمد بن مخلد الرعيني المصري"، وفتح الباب (ص١٠٤).

١٧٦٦- محمد بن مسروق بن معدان بن المرزبان بن النعمان بن زيد بن شرحبيل، أبو عبد الرحمن الكندي القاضي الكوفي المصري.

له ترجمة في: الجرح والتعديل (٨/ ١٠٤)، والثقات لابن حبان (٩/ [illegible])، [illegible] (٧/ [illegible])، وتاريخ دمشق [illegible] (ص٤١٥).

١٧٦٧ - محمد بن مسلمة بن الوليد، أبو جعفر الواسطي.

له ترجمة في: الثقات لابن حبان (٩/ ١٥٠)، والكامل لابن عدي (٧/ ٥٥٢)، وسؤالات الحاكم (ص١٣٥)، ولسان الميزان (٧/ ٥٠٧)، وتاريخ بغداد (٤/ ٤٩٠)، وسير أعلام النبلاء (١٣/ ١٩٦).

١٧٦٨ - محمد بن المسيب بن إسحاق، أبو عبد الله الأرغياني النيسابوري الإسفنجي.

له ترجمة في: تلخيص تاريخ نيسابور (ص٥٨)، تاريخ دمشق (٥٥/ ٣٩٤)، وسير أعلام النبلاء (١٤/ ٤٢٢)، وتهذيب التهذيب (٣/ ٧٠١)، والأنساب لابن السمعاني (١/ ١١٣).

١٧٦٩ - محمد بن مُشكان السرخسي.

له ترجمة في: الثقات لابن حبان (٩/ ١٢٧)، والمؤتلف لعبد الغني (٢/ ٦٧٦)، والإكمال لابن ماكولا (٧/ ١٩٧)، وتوضيح المشتبه (٨/ ١٧٨)، وتبصير المنتبه (٤/ ١٢٩٢).

١٧٧٠ - محمد بن المظفر بن موسى بن عيسى، أبو الحسين البزاز. (ش)

صور وروده في أسانيد المصنف:

أبو الحسين بن المظفر.

له ترجمة في: سؤالات السلمي (ص٢٩٢)، ولسان الميزان (٧/ ٥٠٩)، وتاريخ بغداد (٤/ ٤٢٦)، وتاريخ دمشق (٥٦/ ٣)، وسير أعلام النبلاء (١٦/ ٤١٨)، وتاريخ الإسلام (٨/ ٤٧٢).

١٧٧١ - محمد بن معاذ بن سفيان بن المستهل بن أبي جامع، أبو بكر العنزي البصري الحلبي، المعروف بدران.

له ترجمة في: سير أعلام النبلاء (١٣/ ٥٣٦)، وتاريخ الإسلام (٦/ ١٠٤٤)، والوافي بالوفيات (٥/ ٢٧)، ومنتخب من معرفة الألقاب (ص١٤٧)، والألقاب لابن الفرضي (ص١٥٩)، وكشف النقاب (١/ ١٩٢)، وذات النقاب (ص٦٨)، ونزهة الألباب (١/ ٢٦٠).

١٧٧٢ - محمد بن المغيرة بن سنان، أبو عبد الله الضبي الهمداني السكري، ولقبه: حمدان.

له ترجمة في: المؤتلف والمختلف (٤/ ٢٣٢٦)، والإرشاد للخليلي (٢/ ٦٥٢)، ولسان الميزان (٧/ ٥١٤)، وسير أعلام النبلاء (١٣/ ٣٨٣)، وتاريخ الإسلام (٦/ ٦٢٣)، والوافي بالوفيات (٥/ ٣٤)، والجواهر المضية (٣/ ٣٧١) ومنتخب من معرفة الألقاب (ص٩٩)، والألقاب لابن الفرضي (ص١٢٩)، وكشف النقاب (١/ ١٦٢)، ونزهة الألباب (١/ ٢١١).

١٧٧٣ - محمد بن المغيرة.

روى عنه: جرير بن عبد الحميد.

١٧٧٤ - محمد بن [illegible] بن هيثم [illegible] أبو جعفر [illegible] البهاني [illegible] الري [illegible]

له ترجمة في: الجرح والتعديل [illegible] ٨/ ١٠٧)، والثقات لابن حبان

bulsn a

(٩/ ١٥٤)، ولسان الميزان (٧/ ٥٢٦)، وذكر أخبار أصبهان (٢/ ١٩٣)، وتاريخ بغداد (٤/ ٤٨٩)، وتاريخ الإسلام (٦/ ٦٢٢)، والكنى لأبي أحمد (٣/ ٩٢)، وفتح الباب (ص١٩٣).

١٧٧٥ - محمد بن المنذر بن سعيد بن أبي الجهم اللخمي القابوسي.

له ترجمة في: معجم رجال الحديث للخوئي (١٨/ ٢٨٩)، وقال: "ذكره النجاشي في

ترجمة جده سعيد بن أبي الجهم، وقال وآل أبي الجهم بيت كبير بالكوفة"، وذكره المزي فيمن روى عن يحيى بن محمد بن عباد بن هانئ (٣١/ ٥٢١).

١٧٧٦ - محمد بن المنذر بن سعيد بن عثمان بن مرداس، أبو عبد الرحمن الهروي، المعروف بشكر.

له ترجمة في: تلخيص تاريخ نيسابور (ص٥٨)، وتاريخ دمشق (٥٦/ ٣١)، وتذكرة الحفاظ (٢/ ٧٤٨)، وسير أعلام النبلاء (١٤/ ٢٢١)، والمؤتلف والمختلف للدارقطني (٣/ ١٣١٥)، والمؤتلف لعبد الغني (٢/ ٤٥١)، والإكمال لابن ماكولا (٤/ ٣٢٤)، وتبصير المنتبه (٢/ ٦٨٦)، وتوضيح المشتبه (٥/ ١٢٦)، ومنتخب من معرفة الألقاب (ص٢١٤)، الألقاب لابن الفرضي (ص٢٣٠)، وكشف النقاب (١/ ٢٨٩)، وذات النقاب (ص١٠١)، ونزهة الألباب (١/ ٤٠٣).

١٧٧٧ - محمد بن مهدي بن يزيد الإخميمي.

له ترجمة في: لسان الميزان (٧/ ٥٣٣)، والمقفى الكبير (٧/ ٣٠٤).

١٧٧٨ - محمد بن مهدي، أبو جعفر العطار المصري القسطاطي الفارسي الأصل.

له ترجمة في: المقفى الكبير (٧/ ٣٠٥).

وهو شيخ لابن خزيمة وأبي عوانة والروياني، وانظر: صحيح ابن خزيمة (٣/ ١٢٤)، ومسند أبي عوانة (٢/ ٢٠٦)، ومسند الروياني (٢/ ٢٨١).

١٧٧٩ - محمد بن مهدي، أبو عبد الله الأبلي، أخو الخشين.

له ترجمة في: الجرح والتعديل (٨/ ١٠٦)، والثقات لابن حبان (٩/ ٩٩)، (٩/ ١٢٢).

١٧٨٠ - محمد بن موسى بن حاتم الوزوي القاشاني أبو الباشاني.

١٧٨٢- محمد بن موسى بن حماد، أبو أحمد البغدادي، المعروف بالبربري، وبقمطر.

له ترجمة في: سؤالات الحاكم (ص١٥٢)، ولسان الميزان (٧/ ٥٣٧)، وتاريخ بغداد (٤/ ٣٩٧)، وسير أعلام النبلاء (١٤/ ٩١)، والمقفى الكبير للمقريزي (٧/ ٣١١)، والإكمال لابن ماكولا (١/ ٣٩٨)، والأنساب لابن السمعاني (١/ ٣٠٦)، ونزهة الألباب (٢/ ١٠١).

١٧٨٣- محمد بن موسى بن عمران، أبو الحسن الصيدلاني الفقيه النيسابوري. (ش)

له ترجمة في: تلخيص تاريخ نيسابور (ص١١١)، ولسان الميزان (٧/ ٥٤١).

١٧٨٤- محمد بن موسى بن مسكين، أبو غزية القاضي المدني.

له ترجمة في: التاريخ الكبير (١/ ٢٣٨)، والتاريخ الأوسط (٤/ ٩٢١)، والطبقات الكبرى لابن سعد (٧/ ٦١٨)، والجرح والتعديل (٨/ ٨٣)، والمجروحين لابن حبان (٢/ ٣٠٢)، والضعفاء للعقيلي (٥/ ٣٩٣)، والكامل لابن عدي (٧/ ٥١٥)، وسؤالات السجزي (ص١٧٢) و(ص٢٢٠)، ولسان الميزان (٧/ ٥٣٤) و(٧/ ٥٣٨)، والكنى لمسلم (٢/ ٦٧٢)، والكنى للدولابي (٢/ ٨٩٦)، والمؤتلف والمختلف للدارقطني (٤/ ١٧٨٥)، والإكمال لابن ماكولا (٧/ ١٩).

١٧٨٥- محمد بن موسى بن أبي موسى، أبو عبد الله النهرتيري البغدادي.

له ترجمة في: تاريخ بغداد (٤/ ٢٩٥)، وتاريخ الإسلام (٦/ ٨٢٥)،

وطبقات الحنابلة (٢/ ٣٦٧)، والأنساب لابن السمعاني (٥/ ٥٤٣).

١٧٨٦- محمد بن موسى الخلال.

يروي عن: الفضل بن موسى السيناني.

روى عنه: عبد الله بن محمود أبو عبد الرحمن المروزي السعدي.

لم نجد له ترجمة، ولا ذكرا في سند غير هذا.

ويبعد أن يكون هو محمد بن موسى بن علي بن عيسى، أبو العباس الخلال، يعرف بالدولابي، المتوفى ٣٢٣هـ.

١٧٨٧- محمد بن المؤمل بن الحسن بن عيسى، أبو بكر الماسرجسي النيسابوري. (ش)

صور وروده في أسانيد المصنف:

أبو بكر بن المؤمل.

له ترجمة في: فتح الباب (ص١٢٠)، وتلخيص تاريخ نيسابور (ص١١٠)، وسير أعلام النبلاء (١٦/ ٢٣)، وتاريخ الإسلام (٧/ ٨٩٧)، والأنساب لابن السمعاني (٥/ ١٧٠).

١٧٨٨- محمد بن ميمون، وعنه ضمرة بن ربيعة.

له ترجمة في: التاريخ الكبير (١/ ٢٣٣)، والجرح والتعديل (٨/ ٨٠)، والثقات لابن حبان (٧/ ٤٩٨)، وتبصير المنتبه (٣/ ٧٠٣).

١٧٨٩- محمد بن [illegible] بن عبد الله بن زيد [illegible] هاشم.

له ترجمة في: التاريخ الكبير (١/ ٢٠٤)، والجرح والتعديل (٨/ ٨٠)، والثقات لابن حبان (٧/ ٤٣١).

bu.sn

١٧٩٠- محمد بن نصر بن منصور بن عبد الرحمن بن هشام، أبو جعفر الصائغ البغدادي.

له ترجمة في: سؤالات الحاكم (ص١٤٧)، وتاريخ بغداد (٤/ ٥١٢)، وطبقات الحنابلة (٢/ ٣٧٦)، وتاريخ الإسلام (٦/ ١٠٤٩)، وذكره الإسماعيلي في معجم شيوخه (١/ ٣٩٢).

١٧٩١- محمد بن نصر بن الحجاج، أبو عبد الله المروزي الفقيه الإمام.

له ترجمة في: الثقات لابن حبان (٩/ ١٥٣)، وتلخيص تاريخ نيسابور (ص٥٨)، وتاريخ مولد العلماء (٢/ ٦٢١،٦٤١)، وتاريخ بغداد (٤/ ٥٠٨)، وتاريخ دمشق (٥٦/ ١٠٧)، وسير أعلام النبلاء (١٤/ ٣٣)، وطبقات الشافعية (٢/ ٢٤٦)، والمقفى الكبير (٧/ ٣٤٠)، وتهذيب التهذيب (٣/ ٧١٧) ذكره تمييزا.

١٧٩٢- محمد بن نصير.

روى عنه: محمد بن أحمد بن شعيب بن هارون بن موسى الشعيبي الفقيه.

لم ندر من هو.

١٧٩٣- محمد بن النضر بن أحمد بن حبيب بن الزبير بن مشكان، أبو الحسن الزبيري الهلالي الأصبهاني، يعرف بممشاذ.

له ترجمة في: طبقات المحدثين بأصبهان (٣/ ٢٧٦)، وذكر أخبار أصبهان (٢/ ٢٠٩)، والأنساب لابن السمعاني (٥/ ٣٠٧)، وتاريخ الإسلام (٥/ ١٢٤٨)، ومنتخب من معرفة الألقاب (ص٣٠٥)، ونزهة

الألباب (٢/ ١٩٨).

١٧٩٤ - محمد بن نعيم بن عبد الله، أبو بكر المديني النيسابوري.

له ترجمة في: الكنى لأبي أحمد (٢/ ٢٠٦)، وفتح الباب (ص١١٤)، وتلخيص تاريخ نيسابور (ص٥٨)، وتاريخ الإسلام (٦/ ٨٢٦)، والأنساب لابن السمعاني (٥/ ٢٣٦)، ومعجم البلدان (٥/ ٨٢)، والمؤتلف لابن القيسراني (١/ ١٢٧).

١٧٩٥ - محمد بن نعيم الجوزجاني السعدي.

له ترجمة في: الجرح والتعديل (٨/ ١٠٩).

١٧٩٦ - محمد بن هارون بن عبد الله بن حميد بن سليمان بن مياح، أبو حامد الحضرمي، المعروف بالبعراني.

صدر ورود في أسانيد المصنف:

محمد بن هارون بن سليمان الحضرمي.

له ترجمة في: المؤتلف والمختلف للدارقطني (٤/ ٢١٠٤)، وسؤالات السهمي (ص٨٠)، وتاريخ بغداد (٤/ ٥٦٩)، وسير أعلام النبلاء (١٥/ ٢٥)، والإكمال لابن ماكولا (١/ ٣٩٧)، (٧/ ٣٠٦)، والأنساب لابن السمعاني (١/ ٣٧٠).

١٧٩٧ - محمد بن هارون بن سليمان، أبو إبراهيم بن [illegible] بن أبي [illegible] المتصدر، أبو إسحاق الحنفي، يعرف بابن [illegible].

له ترجمة في: الضعفاء للدارقطني (ص[illegible])، وسؤالات السهمي (ص٩٨)، ولسان الميزان (٧/ ١٢٠٥)، وتاريخ بغداد (٤/ ٥٦٥)،

والإكمال لابن ماكولا (١/ ٢٣١)، والأنساب لابن السمعاني (١/ ٣٣٥).

١٧٩٨- محمد بن هشام بن البختري، أبو جعفر المروزي المستملي البغدادي المعروف بابن أبي الدميك.

صور وروده في أسانيد المصنف:

محمد بن هشام بن أبي الدميك.

له ترجمة في: الكنى لأبي أحمد (٣/ ٨٦) و(٣/ ٩٠)، وفتح الباب (ص١٩٢)، وسؤالات الحاكم للدارقطني (ص١٣٩)، وتاريخ بغداد (٤/ ٥٧٤)، وتاريخ الإسلام (٦/ ٨٢٧)، وتكملة الإكمال (٢/ ٧١٧)، وتبصير المنتبه (٢/ ٦١٢).

١٧٩٩- محمد بن هشام بن علي، أبو عبد الله المروروزي.

له ترجمة في: لسان الميزان (٧/ ٥٦٣).

وقد نص الذهبي في ترجمة عمر بن الحسن الأشناني على أن محمد بن هشام هذا هو ابن أبي الدميك، وانظر لسان الميزان (٦/ ٧٨) و(٧/ ٥٦٣)، وسبقه إلى ذلك الخطيب، فقد قال في تلخيص المتشابه (١/ ١١٢) ترجمة: "محمد بن حبيب الجارودي: "روى عنه محمد بن هشام بن البختري المروذي".

ويبعد قولهما؛ أن محمد بن هشام نُسب في سنن الدارقطني (٣/ ٣٥٤) "محمد بن هشام بن علي المروزي"، وكني في المستدرك "بأبي عبد الله"، وابن أبي الدميك يكنى بأبي جعفر.

وقال ابن القطان والمنذري: "لا يعرف"، والله أعلم.

١٨٠٠- محمد بن هشام بن ملاس، أبو جعفر النميري الدمشقي.

له ترجمة في: الجرح والتعديل (٨/ ١١٦) والثقات لابن حبان (٩/ ١٢٣)، وتاريخ مولد العلماء (٢/ ٥٨٧)، وتاريخ دمشق (٧٣/ ٢٦١)، وسير أعلام النبلاء (١٢/ ٣٥٣)، وتاريخ الإسلام (٦/ ٤٢٥).

١٨٠١- محمد بن واصل بن إبراهيم بن نجاح، السلمي البيكندي النجاحي، والد أحمد بن محمد بن واصل شيخ الحاكم.

يروي عن: محمد بن إسماعيل البخاري، روى عنه ابنه: أحمد، ولم نجد من خصه بترجمة.

١٨٠٢- محمد بن يحيى بن حمزة الحضرمي الدمشقي البتلهي.

له ترجمة في: الثقات لابن حبان (٩/ ٧٤)، ولسان الميزان (٧/ ٥٧٦)، وتاريخ دمشق (٧٣/ ٢٦٧)، وتاريخ الإسلام (٥/ ٩٣٤)، والوافي بالوفيات (٥/ ١٢١).

١٨٠٣- محمد بن يحيى بن خالد بن عمرو بن يحيى بن حمزة، أبو الحسن الدمشقي.

يروي عن: أحمد بن محمد بن يحيى بن حمزة البتلهي الدمشقي.

روى عنه: مكي بن بندار، أبو عبد الله الزنجاني.

[illegible] الغير [illegible] خالد بن [illegible] بن يحيى بن حمزة [illegible]

ولعله: خالد بن محمد بن خالد بن يحيى بن محمد بن يحيى بن حمزة،

Bulsn e

أبو القاسم الحضرمي. الذي له ترجمة في: تاريخ دمشق (١٦/ ١٨٥)، ومختصره لابن منظور (٧/ ٣٩٤)، وتاريخ الإسلام (٧/ ٩٠٧) فهو الذي يروي عن جده لأمه أحمد بن محمد بن يحيى بن حمزة. وإلا فالله أعلم.

١٨٠٤- محمد بن يحيى بن زكريا الحميري الإسكندراني.

له ترجمة في: التاريخ الكبير (١/ ٢٦٦)، والجرح والتعديل (٨/ ١٢٣)، والثقات لابن حبان (٩/ ٤٤)، ولسان الميزان (٧/ ٥٧٧)، والمقفى الكبير (٧/ ٤٢٨).

١٨٠٥- محمد بن يحيى بن الضريس، أبو جعفر الفيدي الكوفي.

وهو غير: محمد بن أيوب بن يحيى بن ضريس.

له ترجمة في: التاريخ الكبير (١/ ٢٦٧)، والجرح والتعديل (٨/ ١٢٤)، والثقات لابن حبان (٩/ ١٠٧)، والكنى لمسلم (١/ ١٨١)، وفتح الباب (ص١٨٨)، وتاريخ مولد العلماء ووفياتهم لابن زبر (٢/ ٥٥٠)، والإكمال لابن ماكولا (٦/ ٣٣١)، والأنساب لابن السمعاني (٤/ ٤١٧).

١٨٠٦- محمد بن يحيى بن عبد الله بن عباس بن محمد بن صول، أبو بكر الصولي الأديب.

له ترجمة في: موضح أوهام الجمع والتفريق (٢/ ٣٨٩)، وتاريخ بغداد (٤/ ٦٧٥)، وتاريخ جرجان (ص٣٨٣)، وسير أعلام النبلاء (١٥/ ٣٠١)، وتاريخ الإسلام (٧/ ٦٩٦)، والوافي بالوفيات (٥/ ١٢٥)، والأنساب لابن السمعاني (٣/ ٥٦٧)، ولسان الميزان (٧/ ٥٨٤)، ونزهة الألباء (ص٢٠٤).

١٨٠٧- محمد بن يحيى بن كثير الحمصي.

يروي عن: محمد بن المصفى بن بهلول الحمصي.

روى عنه: أبو علي الحسين بن علي بن يزيد بن داود النيسابوري الحافظ.

لم نجد له ترجمة فيما اطلعنا عليه.

وانظر شعب الإيمان للبيهقي (١١/ ٤١٦)، والسنن الكبرى للبيهقي (٣/ ٣١٨). ولعله: محمد بن يحيى بن محمد بن كثير الحراني، أبو عبد الله الكلبي، من رجال التهذيب، ويكون أبو علي الحافظ ينسبه هكذا لكونه روى عنه بحمص أو ما شابه ذلك، وليس لدينا مرجح، والله أعلم.

١٨٠٨- محمد بن يحيى بن المنذر، أبو سليمان القزاز.

له ترجمة في: الثقات لابن حبان (٩/ ١٥٣)، وسؤالات الحاكم (ص١٤٥)، وسير أعلام النبلاء (١٢/ ٤١٨)، وتاريخ الإسلام (٦/ ٨٣٠).

١٨٠٩- محمد بن يزيد بن صيفي بن صهيب بن سنان.

له ترجمة في: التاريخ الكبير (١/ ٢٥٨)، والجرح والتعديل (٨/ ١٢٦)، والثقات لابن حبان (٩/ ٤٥)، وتاريخ ابن أبي خيثمة [illegible] الثاني (٢/ [illegible])، [illegible] (٧/ [illegible])، و[illegible] (١/ [illegible]).

١٨١٠- محمد بن [illegible] الحافظ [illegible] النيسابوري. (ش)

له ترجمة في: تلخيص تاريخ نيسابور (ص١١١)، والإكمال لابن

bisn e

ماكولا (٣/ ١٤)، والمؤتلف والمختلف لمحمد بن طاهر المقدسي (ص٤٨)، وتوضيح المشتبه (٢/ ٥٢١)، والأنساب لابن السمعاني (٢/ ١١٥) و(٢/ ١٢٠).

١٨١١ - محمد بن يزيد الرواس، وقيل: ابن الرواس، وقيل: الرواسي التمار.

روى عن: مسلمة بن علقمة المازني، وعبد الله بن إدريس بن يزيد أبو محمد الكوفي، وسلمة بن رجاء أبو عبد الرحمن التميمي الكوفي، ويزيد بن زريع أبو معاوية العيشي، وحاتم بن وردان أبو صالح السعدي، والمعتمر بن سليمان التيمي، ومحمد بن فضيل بن غزوان الضبي، والسكن بن إسماعيل الأنصاري، وعبد الله بن نمير أبو هشام الكوفي، وفضالة بن حصين أبو معاوية الضبي، وكدير بن يحيى أبو يحيى البصري، وحماد بن سعيد البراء.

روى عنه: أبو بكر بن أبي عاصم الشيباني، وأبو بكر أحمد بن عمرو بن عبد الخالق البزار، وأحمد بن شعيب بن علي بن سنان أبو عبد الرحمن النسائي، وجعفر بن أحمد بن سنان أبو محمد القطان الواسطي، ومحمد بن أحمد بن داود بن سيار أبو بكر المؤدب، وموسى بن زكريا أبو عمران التستري.

وذكره المزي في تهذيب الكمال (٥/ ١٩٨) فيمن روى عن: حاتم بن وردان بن مروان السعدي، و (١١/ ٢٠٨) فيمن روى عن: السكن بن إسماعيل الأنصاري.

وعلى الرغم من ذلك فلم نجد من ترجم له في كتب أهل السنة.

وله ترجمة في رجال الطوسي (ص٢٩٨)، ومعجم رجال الحديث للخوئي (١٩/ ٥٢).

وانظر الآحاد والمثاني (٢/ ٣٦٩)، ومسند البزار (٢/ ٤٥) و(٨/ ٢٩٥) و(١٢/ ١٢٠) و(١٥/ ١٤٥) و(١٥/ ٢٨٢) و(١٧/ ١٦٣) و(١٧/ ٢٥٥)، والكنى للدولابي (٣/ ١١٤٥) والمعجم الأوسط للطبراني (٣/ ٣٥٤)، والمعجم الكبير (٢٣/ ٢٤٤)، والمعجم لابن المقرئ (ص١٢٠)، وسنن الدارقطني (٣/ ٤٢٩)، والضعفاء للعقيلي (٢/ ١٦٩).

١٨١٢- محمد بن يزيد، عن جدته مولاة جويرية بن الحارث، وعنه محمد بن عمر الواقدي.

لم نعرفه، والخبر عند ابن سعد في الطبقات (١٠/ ١١٦)، والطبري في التاريخ (١١/ ٦١٠)، وابن عساكر في تاريخ دمشق (٣/ ٢١٩).

١٨١٣- محمد بن يعقوب بن عتبة بن المغيرة بن الأخنس الثقفي.

له ترجمة في: التاريخ الكبير (١/ ٢٦٧)، والجرح والتعديل (٨/ ١٢١)، والثقات لابن حبان (٩/ ٤٥).

١٨١٤- محمد بن يعقوب بن يوسف بن معقل، أبو العباس الأصم النيسابوري. (ش)

له ترجمة في: [illegible] (ص [illegible])، وتاريخ [illegible] (ص [illegible])، [illegible] (١٥/ ٤٥)، وتاريخ [illegible] (٧/ ٨٤٣)، [illegible] (١٥/ ١٥)، وتبصير المنتبه (٢/ ٧٥٢) و(٤/ ١٣٠)، وتوضيح المشتبه (٥/ ١٩)

Bulsn e

و(٨/ ٢٢٠)، والأنساب لابن السمعاني (١/ ١٧٨).

١٨١٥- محمد بن يعقوب بن إسحاق بن إبراهيم بن يزيد أبو مصعب القاضي الإسفرائيني ابن أبي عوانة.(ش)

له ترجمة في: تلخيص تاريخ نيسابور (ص١١١).

١٨١٦- محمد بن يعقوب بن يوسف بن يعقوب، أبو عبد الله ابن الأخرم الحافظ الشيباني النيسابوري، ويعرف بابن الكرماني. (ش)

له ترجمة في: الإرشاد للخليلي (٣/ ٨٣٥)، والتقييد لمعرفة رواة السنن (١/ ١٣٠)، وتلخيص تاريخ نيسابور (ص١١١)، وسير أعلام النبلاء (١٥/ ٤٦٦)، وتاريخ الإسلام (٧/ ٨١٠).

١٨١٧- محمد بن يوسف بن إبراهيم، أبو عبد الله المؤذن الدقاق النيسابوري العدل. (ش)

له ترجمة في: تلخيص تاريخ نيسابور (ص١١١)

١٨١٨- محمد بن يوسف بن ثابت.

يروي عن: سهل بن سعد.

روى عنه: عمرو بن خالد، وأبو مخنف لوط بن يحيى الأخباري.

لم نجد له ترجمة.

وانظر تاريخ الطبري (٤/ ٥٤٧) و(٥/ ١٠٢).

١٨١٩- محمد بن يوسف بن عيسى ابن الطباع، أبو بكر، وقيل: أبو العباس، البغدادي.

له ترجمة في: الثقات لابن حبان (٩/ ١٣٩)، وسؤالات الحاكم

(ص١٤٢)، والكنى لأبي أحمد (٢/ ١٩٤)، والمقتنى (١/ ١٢١)، وتاريخ بغداد (٤/ ٦٢٣)، وتاريخ الإسلام (٦/ ٦٢٨)، وسير أعلام النبلاء (١٣/ ١٦٠).

١٨٢٠ - محمد بن يوسف بن يعقوب بن إسماعيل بن حماد بن زيد بن درهم، أبو عمر القاضي.

صور وروده في أسانيد المصنف:

أبو عمر القاضي.

له ترجمة في: تاريخ بغداد (٤/ ٦٣٥)، وسير أعلام النبلاء (١٤/ ٥٥٥)، وتاريخ الإسلام (٧/ ٣٧٦).

١٨٢١ - محمد بن أبي أسامة الحلبي.

له ترجمة في: الجرح والتعديل (٧/ ٢٠٩)، وقال أبو حاتم: ليس به بأس.

والمتفق والمفترق (٣/ ١٨١٦) وقال: ثقة.

١٨٢٢ - محمد بن أبي أيوب، عن أبي موسى.

سماه المصنف رحمه الله أو أحد شيوخه: "عبيد بن أبي أيوب" حديث رقم (٢٠٠٨)، وصواب اسمه: "محمد بن أبي أيوب"، كما في مصادر تخريج الحديث، وكتب الرجال، وانظر مسند الإمام أحمد (٢/ ٣٨٠، ٢٠٠٨)، ولعله [illegible] (٧/ ٣٠٦)، والتعديل لابن أبي حاتم (٧/ ٢٠٩)، والمتفق والمفترق (٣/ ٧٥)، وتعجيل المنفعة (٢/ ١٧١).

ɓuisn e

١٨٢٣ - محمد بن أبي مسلم الهلالي.

له ترجمة في: لسان الميزان (٧/ ٥٠٧)، وأورد فيه ما قاله الذهبي في التلخيص تبعا للحاكم: "مجهول"، وقال ابن حجر: "جاء في إسناد بمتن يتبين بطلانه من سياقه"، وانظر القناعة لابن السني (ص٤٧).

١٨٢٤ - محمد بن أبي موسى، ويقال: ابن أبي عياش.

صورة وروده في أسانيد المصنف:

محمد بن أبي عياش.

له ترجمة في: التاريخ الكبير (١/ ٢٣٦)، والجرح والتعديل (٨/ ٨٤)، والثقات لابن حبان (٧/ ٤٢٦).

١٨٢٥ - محمد بن أبي موسى الثقفي، وقيل: محمد بن موسى الثقفي.

عن أبيه؛ في ذكر موت المغيرة.

عند ابن سعد في الطبقات الكبرى (٨/ ١٤٣)، والطبري في التاريخ (٥/ ٢٣٤)، وكذا المزي (٢٨/ ٣٧٤): "محمد بن أبي موسى الثقفي، عن أبيه"، وبذا ترجمه الخطيب في غنية الملتمس (ص٣٦٣).

وعند ابن زبر في تاريخ مولد العلماء (١/ ١٤٩)-عن الواقدي-: "محمد بن موسى الثقفي"، وبذا ترجمه ابن أبي حاتم في الجرح والتعديل (٨/ ٨٣) فقال: "محمد بن موسى الثقفي، روى عن أبيه في موت المغيرة بن شعبة، روى عنه محمد بن عمر الكندي-كذا-".

وأبوه لم نعرفه، والله أعلم.

١٨٢٦ - محمش بن عصام، أبو عمرو النيسابوري المعدل الزاهد.

له ترجمة في: تلخيص تاريخ نيسابور (ص٣٦)، وتاريخ الإسلام

(٦/ ٦٢٨).

١٨٢٧- محمود بن محمد بن متويه، أبو عبد الله الواسطي.

له ترجمة في: سؤالات السهمي (ص٢٥٢)، والمؤتلف لعبد الغني (٢/ ٦٥١)، والإكمال لابن ماكولا (٧/ ٢٠٧)، وتهذيب مستمر الأوهام (ص٣٢٦)، وتوضيح المشتبه (٨/ ٣٨)، وتاريخ بغداد (١٥/ ١١٣)، وسير أعلام النبلاء (١٤/ ٢٤٢).

١٨٢٨- مخشي بن حجير بن أبي حجير.

له ترجمة في: طبقات الأسماء المفردة للبرديجي (ص٤٧).

١٨٢٩- مخلد بن جعفر بن مخلد بن سهل بن عمران، أبو علي الدقاق، المعروف بالباقرحي. (ش)

له ترجمة في: تاريخ بغداد (١٥/ ٢٣٠)، وسير أعلام النبلاء (١٦/ ٢٥٤)، وتاريخ الإسلام (٨/ ٣١٣)، والأنساب لابن السمعاني (١/ ٢٦٥)، ولسان الميزان (٨/ ١٤).

١٨٣٠- مُحَوَّل بن إبراهيم بن مخول بن راشد النهدي الكوفي.

له ترجمة في: الجرح والتعديل (٨/ ٣٩٩)، والثقات لابن حبان (٩/ ٢٠٣)، والضعفاء للعقيلي (٦/ ١٤٣)، والكامل لابن عدي (٨/ [illegible])، [illegible]

١٨٣١- [illegible] بن عبد الرحمن [illegible] المنزي.

يروي عن: حميد بن معاذ البشكري.

يروي عنه: حميد بن معاذ البشكري.

لا ندري من هو ولا من روى عنه، فهو يرد في سند يرويه مروان بن جعفر السمري، عن حميد بن معاذ اليشكري، عنه، عن الحسين بن ذكوان، عن الحسن البصري، عن سمرة بن جندب، عن كعب الأحبار، في قصص الأنبياء ووصفهم، من آدم عليه السلام، إلى يحيى بن زكريا عليه السلام. رواه: الضياء المقدسي في: المنتقى من مسموعات مرو (رقم-٨٨- مخطوط، نسخ مكتب الأخ أحمد الخضري)، ورواه الحاكم في مستدركه مقطعا في كتاب تواريخ المتقدمين، كلما ذكر أحد الأنبياء، ذكر ما يخصه من هذا الحديث، وقد قال الذهبي في التلخيص معلقا على هذا السند: "إسناده مظلم لا تقوم به حجة".

وفي الرواة ممن هو في هذه الطبقة: "مدرك بن عبد الرحمن الطفاوي" يروي عن حميد الطويل، له ترجمة في لسان الميزان (٨/ ٢١) صاحب مناكير، ولا نظنه هو، والله اعلم.

١٨٣٢ - مدرك بن عوف الأحمسي، صحابي.

له ترجمة في: التاريخ الكبير (٨/ ٢)، والثقات لابن حبان (٣/ ٣٨٢)، والطبقات لابن سعد (٦/ ٣٠٢) (٨/ ٢٧٨)، والإصابة لابن حجر (١٠/ ٩١).

١٨٣٣ - مرثد بن سمي الخولاني، ويقال: الأوزاعي، من قراء أهل الشام.

له ترجمة في: التاريخ الكبير (٧/ ٤١٦)، والجرح والتعديل (٨/ ٢٩٩)، والثقات لابن حبان (٥/ ٤٤٠)، وطبقات خليفة (ص٣١٤)، والمؤتلف والمختلف للدارقطني (٤/ ٢٠٣٣)، والإكمال لابن ماكولا (٧/ ٢٢٩)

وتاريخ دمشق (٥٧/ ٢٠٢)، وتاريخ الإسلام (٣/ ٥٣٢).

١٨٣٤ - مرداس بن محمد بن الحارث بن عبد الله بن أبي بردة بن أبي موسى، أبو بلال الأشعري الكوفي.

صور وروده في أسانيد المصنف:

أبو بلال الأشعري.

له ترجمة في: الجرح والتعديل (٩/ ٣٥٠)، والثقات لابن حبان (٩/ ١٩٩)، ولسان الميزان (٨/ ٢٦) و(٩/ ٣٢)، وموضح أوهام الجمع والتفريق (٢/ ٤٢٧)، وسير أعلام النبلاء (١٠/ ٥٨٢)، والكنى لأبي أحمد (٢/ ٣٦٧)، وفتح الباب (ص ١٧٠)، والمقتنى (١/ ١٣١).

١٨٣٥ - مروان بن جعفر بن سعد بن سمرة بن جندب الكوفي السمري.

له ترجمة في: الجرح والتعديل (٨/ ٢٧٦)، والطبقات الكبرى (٨/ ٥٤١)، وتاريخ الإسلام (٥/ ٩٤٠)، والإكمال لابن ماكولا (٤/ ٥٢٧)، وتوضيح المشتبه (٥/ ١٦٩)، والأنساب لابن السمعاني (٣/ ٢٩٧).

١٨٣٦ - مروان بن عبد الله، مولى صفوان بن حذيفة.

له ترجمة في: الضعفاء للعقيلي (٦/ ٣٨)، ولسان الميزان [illegible] فيهما مروان [illegible] ولا [illegible] إلا [illegible]

١٨٣٧ - مسيح بن حاتم العكلي البصري الأخباري.

له ترجمة في: المؤتلف والمختلف للدارقطني (٤/ ٢٠٩٨)، والمؤتلف

bulsn e

للأزدي (٢/ ٦٨١)، والإكمال لابن ماكولا (٧/ ٢٤٦)، وتوضيح المشتبه (٨/ ١٥٦)، وتاريخ الإسلام (٦/ ١٠٥٦).

١٨٣٨ - المستظل بن الحصين، أبو الميثاء البارقي.

له ترجمة في: التاريخ الكبير (٨/ ٦٢)، والجرح والتعديل (٨/ ٤٢٩)، والثقات لابن حبان (٥/ ٤٦٢)، والطبقات الكبرى (٨/ ٢٤٩)، والعلل لأحمد (١/ ١٣٦)، ومعرفة الثقات للعجلي (٢/ ٢٧١)، والمنفردات (ص٢١٥)، والكنى لمسلم (٢/ ٨٣٣)، والكنى للدولابي (٣/ ١٠٨٤)، والمؤتلف للدارقطني (٤/ ٢١٠٧)، والمؤتلف للأزدي (٢/ ٦٨٤)، والإكمال لابن ماكولا (٧/ ٣٠٧).

١٨٣٩ - مسدد بن قطن بن إبراهيم، أبو الحسن النيسابوري.

له ترجمة في: تلخيص تاريخ نيسابور (ص٥٩)، والمؤتلف للأزدي (٢/ ٦١٠)، والأنساب لابن السمعاني (٤/ ٥٠٤)، وسير أعلام النبلاء (١٤/ ١١٩)، وتاريخ الإسلام (٧/ ٤٥).

١٨٤٠ - مسعدة بن اليسع بن قيس، أبو اليسع الباهلي.

له ترجمة في: التاريخ الكبير (٨/ ٢٦)، والتاريخ الأوسط (٣/ ٦٢٤)، والجرح والتعديل (٨/ ٣٧٠)، والمجروحين (٢/ ٣٧٤)، والضعفاء للعقيلي (٦/ ١١٦)، والعلل لأحمد (٣/ ٢٦٧)، والكامل بن عدي (٨/ ١٢٧)، والضعفاء للدارقطني (ص٣٦٠)، والكنى لمسلم (٢/ ٩٣١)، ولسان الميزان (٨/ ٤٠)، والكنى للدولابي (٣/ ١١٩٤)، والمقتنى (٢/ ١٥٦).

١٨٤١ - مسعود بن سليمان.

عن حبيب بن أبي ثابت، وعنه فردوس بن الأشعري.

له ترجمة في: الجرح والتعديل (٨/ ٢٨٤)، ولسان الميزان (٨/ ٤٥)، وقد جمع البزار بينه وبين سعاد بن سليمان، وسعاد من رجال التهذيب.

١٨٤٢ - مسكين بن عبد الله، أبو فاطمة الطاحي.

له ترجمة في: التاريخ الكبير (٨/ ٣)، والجرح والتعديل (٨/ ٣٢٩)، والثقات لابن حبان (٥/ ٤٤٩)، والكنى لمسلم (٢/ ٦٨١).

١٨٤٣ - مسلم بن عيسى بن مسلم، أبو عيسى الصفار السامري العسكري.

له ترجمة في: سؤالات الحاكم (ص١٥٧)، ولسان الميزان (٨/ ٥٤)، وتاريخ بغداد (١٥/ ١٢٦)، وتاريخ الإسلام (٦/ ٦٢٩).

١٨٤٤ - مسلم، مولى خالد بن عرفطة.

له ترجمة في: التاريخ الكبير (٧/ ٢٦٠)، والجرح والتعديل (٨/ ٢٠٠)، والثقات لابن حبان (٥/ ٣٩٣).

١٨٤٥ - مسلمة بن جعفر البجلي الأحمسي الكوفي الأعور.

له ترجمة في: التاريخ الكبير (٧/ ٣٨٨)، والجرح والتعديل (٨/ ٢٦٧)، والثقات لابن حبان (٩/ ١٨٠)، ولسان الميزان (٨/ ٥٧)، وتاريخ الإسلام (٤/ ٧٤٣).

١٨٤٦ - مسلمة بن عبد الله بن عروة بن الزبير.

له ترجمة في: التاريخ الكبير (٧/ ٣٨٧)، والجرح والتعديل (٨/ ٢٧٧)، ولسان الميزان (٧/ ٤٤٠)، وتاريخ الإسلام (٦/ ٦٠).

١٨٤٧ - مسلمة بن عمار الأسدي.

له ترجمة في: التاريخ الكبير (٧/ ٣٨٨)، والجرح والتعديل (٨/ ٢٦٦)،

Bulsn e

والثقات لابن حبان (٧/ ٤٩٠).

١٨٤٨ - مسور بن الصلت، أبو الحسن المديني الكوفي.

له ترجمة في: التاريخ الكبير (٧/ ٤١١)، والضعفاء للبخاري (ص١٢٩)، والجرح والتعديل (٨/ ٢٩٨)، والمجروحين (٢/ ٣٧٠)، وتاريخ ابن معين رواية الدوري (٤/ ٣٣)، والضعفاء للنسائي (ص٢٤٧)، والضعفاء للعقيلي (٦/ ١١٥)، والكامل لابن عدي (٨/ ١٨٢)، ولسان الميزان (٨/ ٦٤)، وتاريخ بغداد (١٥/ ٣٢٧).

١٨٤٩ - المسور بن عبد الله بن جعفر بن عبد الرحمن بن المسور بن مخرمة.

يروي عن أبيه: عبد الله بن جعفر بن عبد الرحمن بن المسور بن مخرمة.

روى عنه أخوه: أبو بكر بن عبد الله بن جعفر بن عبد الرحمن بن المسور بن مخرمة، المخرمي.

لم نجد له ترجمة ولا لأخيه، وأبوهما من رجال التهذيب.

١٨٥٠ - المسيب بن زهير بن مسلم، أبو مسلم البغدادي، نزيل نيسابور.

له ترجمة في: تلخيص تاريخ نيسابور (ص٣٦)، وتاريخ بغداد (١٥/ ١٨٠)، وتاريخ الإسلام (٦/ ٨٣٦).

١٨٥١ - المسيب بن عبد الملك الحشاش.

له ترجمة في: الثقات لابن حبان (٩/ ٢٠٤).

١٨٥٢ - المسيب بن مسلم، الأزدي أو الأودي.

روى عن: عبد الله بن بريدة.

روى عنه: يونس بن بكير.

لم نجد من خصه بترجمة.

وانظر تاريخ الطبري (٣/ ١٢)، والسنن الكبرى للبيهقي (٩/ ١٣٢)، وشعب الإيمان له (٢/ ٣٤٩)، ودلائل النبوة أيضا (٤/ ٢١٠).

١٨٥٣ - مصادف بن زياد القرشي المديني.

له ترجمة في: التاريخ الكبير (٨/ ٦٤)، والجرح والتعديل (٨/ ٤٤١)، ولسان الميزان (٨/ ٧٣)، والمغني (٢/ ٣٠١) و(٢/ ٣٠٢)، وقال العقيلي في ترجمة تمام بن بزيع (١/ ٤٦٩): "متروك".

١٨٥٤ - مصعب بن عبد الرحمن بن عوف، أبو زرارة الزهري القرشي.

له ترجمة في: التاريخ الكبير (٧/ ٣٥٠)، والجرح والتعديل (٨/ ٣٠٣)، والثقات لابن حبان (٥/ ٤١١)، والطبقات لابن سعد (٧/ ١٥٦)، وتاريخ الإسلام (٢/ ٧٢١).

buisn a

والجرح والتعديل (٨/ ٣١٤)، والمجروحين (٣/ ٢٩)، والكامل لابن عدي (٨/ ١٠٨)، والضعفاء للعقيلي (٦/ ٦٥)، والطبقات لابن سعد (٨/ ١٠٨)، ولسان الميزان (٨/ ٨٢)، وتعجيل المنفعة (٢/ ٢٦٥)، وتاريخ الإسلام (٤/ ١٢٠٨).

١٨٥٨ - مطلب بن كثير، عن الزبير بن موسى.

له ترجمة في: الثقات لابن حبان (٩/ ١٩٣).

١٨٥٩ - معاذ بن حرملة الأزدي الأنصاري، ويقال: اليحمدي.

له ترجمة في: التاريخ الكبير (٧/ ٣٦٢)، والجرح والتعديل (٨/ ٢٤٨)، والثقات لابن حبان (٥/ ٤٢٣)، وتعجيل المنفعة (٢/ ٢٦٨).

١٨٦٠ - معاذ بن المثنى بن معاذ بن معاذ، أبو المثنى العنبري.

له ترجمة في: سؤالات السلمي (ص١١٧)، والإرشاد للخليلي (٢/ ٥٣٠)، وتاريخ بغداد (١٥/ ١٧٣)، وطبقات الحنابلة (٢/ ٤١٧)، وسير أعلام النبلاء (١٣/ ٥٢٧)، وتاريخ الإسلام (٦/ ٨٣٧)، والمقتنى (٢/ ٦٤).

١٨٦١ - معاذ بن محمد بن أبي بن كعب الأنصاري المديني.

له ترجمة في: لسان الميزان (٨/ ٩٦).

١٨٦٢ - معاذ بن موسى البزار، عنه أحمد بن الحسين بن عبد الملك.

لم نجد له ترجمة، وقد أخرج الدارقطني حديثه هذا في سننه (١/ ٤٤).

وقال ابن الملقن في البدر المنير (١/ ٣٦٩): "هذا إسناد عجيب. قال الشيخ تقي الدين في: الإمام: فيه من يحتاج إلى معرفة حاله. قلت: وشيخ

الدارقطني فيه: هو ابن عقدة، وقد ضعفوه، وإن كان حافظا".

وقال ابن حجر في تلخيص الحبير (١/ ١٢٣): "ورواه الدارقطني والحاكم من حديث علي بن أبي طالب من طريق أهل البيت وفي إسناده من لا يعرف".

ولعله: أبو سعيد معاذ بن موسى الجعفري، شيخ للشافعي، له ترجمة في: تعجيل المنفعة (٢/ ٢٦٩)، وهو مجهول أيضا.

١٨٦٣ - معاذ بن نجدة، أبو سلمة القرشي الهروي.

له ترجمة في: فتح الباب (ص٣٦١)، والمقتنى (١/ ٢٨٦)، ولسان الميزان (٨/ ٩٦)، وتاريخ الإسلام (٦/ ٨٣٧).

١٨٦٤ - معاوية بن ثعلبة الحماني.

له ترجمة في: التاريخ الكبير (٧/ ٣٣٣)، والجرح والتعديل (٨/ ٣٧٨)، والثقات لابن حبان (٥/ ٤١٦)، والإصابة (١٠/ ٥٤٧).

١٨٦٥ - معاوية بن معتب، ويقال: ابن مغيث، ويقال: ابن عتبة، الهذلي المصري.

له ترجمة في: التاريخ الكبير (٧/ ٣٣١)، الجرح والتعديل (٨/ ٣٧٩)، والثقات لابن حبان (٥/ ٤١٣)، وتعجيل المنفعة (٢/ ٧١).

١٨٦٦ - معبد بن [illegible] الأنصاري، [illegible] الذي ذكره المزي في تهذيب الكمال [illegible].

buisn e

١٨٦٧- معدي كرب الهمداني الكوفي، ويقال: العبدي، المَشروقي.

له ترجمة في: التاريخ الكبير (٨/ ٤١)، والجرح والتعديل (٨/ ٣٩٨)، والثقات لابن حبان (٥/ ٤٥٨)، والأنساب لابن السمعاني (٥/ ٣٠٤).

١٨٦٨- معفس بن عمران بن حطان، وقيل: صدقة بن أبي عمران أو صدقة بن عمران.

له ترجمة في: التاريخ الكبير (٨/ ٦٤)، والجرح والتعديل (٨/ ٤٣٣)، والثقات لابن حبان (٧/ ٥٢٥)، وتاريخ دمشق (٥٩/ ٣٥٥).

١٨٦٩- معلى بن مهدي، أبو يعلى الموصلي.

له ترجمة في: الجرح والتعديل (٨/ ٣٣٥)، والثقات لابن حبان (٩/ ١٨٢)، ولسان الميزان (٨/ ١١٣)، وتاريخ الإسلام (٥/ ٩٤٣).

١٨٧٠- معمر بن بكار السعدي.

له ترجمة في: الجرح والتعديل (٨/ ٢٥٩)، والثقات لابن حبان (٩/ ١٩٦)، والضعفاء للعقيلي (٦/ ٤٦)، ولسان الميزان (٨/ ١١٥)، وتاريخ الإسلام (٥/ ٧٠٤).

١٨٧١- معمر بن سهل بن معمر الأهوازي.

له ترجمة في: الثقات لابن حبان (٩/ ١٩٦)، وقال: "شيخ متقن يغرب".

١٨٧٢- معمر بن زائدة الأسدي الكوفي قائد الأعمش.

له ترجمة في: الضعفاء للعقيلي (٦/ ٤٣)، ولسان الميزان (٨/ ١١٦)، ووصفه الدارقطني في العلل (٦/ ٢٢١، ٨١) بأنه قائد الأعمش.

١٨٧٣ - مغيرة بن مطرف، أبو مطرف الواسطي الخزومي.

له ترجمة في: تاريخ واسط (ص١٨١)، والمقتنى (٢/ ٨١٤).

١٨٧٤ - الفيرة ويقال: المغير ابن أبي رافع عن أبيه.

له ترجمة في: التاريخ الكبير (٧/ ٣١٧)، و(٨/ ٥٠)، والجرح والتعديل (٨/ ٢١٨)، والثقات لابن حبان (٥/ ٤٠٧)، وتعجيل المنفعة (٢/ ٢٧٨).

١٨٧٥ - مفضل بن صدقة، أبو حماد الحنفي الكوفي.

صور وروده في أسانيد المصنف:

أبو حماد الحنفي.

له ترجمة في: التاريخ الكبير (٧/ ٤٠٦)، والجرح والتعديل (٨/ ٣١٥)، والمجروحين (٢/ ٣٥٥)، والعلل لأحمد رواية المروذي (ص٤٥)،

١٨٧٧ - المفضل بن محمد بن إبراهيم بن مفضّل بن سعيد بن عامر بن شَرَاحيل، أبوسعيد الشعبي الجندي المكي.

له ترجمة في: الإكمال لابن ماكولا (٤/ ٥٤٦)، وتوضيح المشتبه (٢/ ٤٧٠) و(٥/ ٣٣٧)، والأنساب لابن السمعاني (٢/ ٩٦)، والتقييد (٢/ ٢٧٢)، وغاية النهاية (٢/ ٢٦٨)، ولسان الميزان (٨/ ١٤٠)، وسير أعلام النبلاء (١٤/ ٢٥٧)، وتاريخ الإسلام (٧/ ١٣٩).

١٨٧٨ - المفضل بن محمد، أبو محمد الضبي الكوفي.

له ترجمة في: الجرح والتعديل (٨/ ٣١٨)، ولسان الميزان (٨/ ١٣٩)، وغاية النهاية (٢/ ٢٦٨)، وتاريخ بغداد (١٥/ ١٥١)، وتاريخ الإسلام (٤/ ٥٢٠).

١٨٧٩ - المقدام بن داود بن عيسى بن تليد، أبو عمرو الرعيني.

صور وروده في أسانيد المصنف:

المقدام بن داود بن تليد.

له ترجمة في: التاريخ الكبير (٧/ ٤٣٠)، والجرح والتعديل (٨/ ٣٠٣)، ولسان الميزان (٨/ ١٤٤)، وسير أعلام النبلاء (١٣/ ٣٤٥)، وتاريخ الإسلام (٦/ ٨٣٨)، والمقتنى (١/ ٤٣٥).

١٨٨٠ - مكرم بن أحمد بن محمد بن مكرم، أبو بكر القاضي. (ش)

له ترجمة في: المؤتلف والمختلف للدارقطني (٤/ ٢١٥٤)، والإكمال لابن ماكولا (٧/ ٢٨٦)، وتاريخ بغداد (١٥/ ٢٩٥)، وسير أعلام النبلاء (١٥/ ٥١٧)، وتاريخ الإسلام (٧/ ٨٢٨).

١٨٨١ مكرم بن محرز بن مهدي بن عبد الرحمن، أبو القاسم الحكمي الحراضي القنديذي.

له ترجمة في: الجرح والتعديل (٨/٤٤٣)، والمؤتلف لابن حبان (٢٠٧/٩)، وفتح الباب (ص٣٣)، والمقتنى (١/٥٣٠)، والمؤتلف والمختلف للدارقطني (٤/ ٢٠٦٠) و(٤/ ٢١٥٣)، والإكمال لابن ماكولا (٧/ ٢٨٦)، وتاريخ الإسلام (٦/ ٨٣٩).

١٨٨٢ - مكي بن أحمد بن سعدويه، أبو بكر البردعي النيسابوري. (ش)

له ترجمة في: تلخيص تاريخ نيسابور (ص١١١)، وتاريخ دمشق (٦٠/ ٢٣١)، وتاريخ الإسلام (٨/ ٧٧٧)، والمنتظم (١٢/ ١٧٣)، ومعجم البلدان (١/ ٣٨٠)، وتوضيح المشتبه (١/ ٤٥١)، وتبصير المنتبه (١/ ٤٤١)، وذيل الأنساب لابن السمعاني (١/ ٣١٤).

له ترجمة في: الإرشاد للخليلي (٣/ ٨٣٦)، وتلخيص تاريخ نيسابور (ص٧٥)، وتاريخ بغداد (١٥/ ١٤٨)، وسير أعلام النبلاء (١٥/ ٧٠)، وتاريخ الإسلام (٧/ ٥١٥)، وتوضيح المشتبه (١/ ٥٨١)، وتبصير المنتبه (١/ ١٦٧). وفتح الباب (ص٣٣).

١٨٨٥ - المنتصر بن عمارة بن أبي ذر الغفاري.

له ترجمة في: لسان الميزان (٨/ ١٥١)، وأورد فيه قول الذهبي في التلخيص: "منتصر وأبوه مجهولان".

١٨٨٦ - المنذر بن الجهم الأسلمي.

له ترجمة في: التاريخ الكبير (٧/ ٣٥٨)، والجرح والتعديل (٨/ ٢٤٣)، وبيان خطأ البخاري (ص١١٦)، ومغاني الأخيار (٣/ ٧٩).

١٨٨٧ - المنذر بن عمار بن حبيب بن حسان بن أبي الأشرس، أبو الخطاب الكوفي.

له ترجمة في: الثقات لابن حبان (٩/ ١٧٦).

١٨٨٨ - المنذر بن محمد بن المنذر بن سعيد بن أبي الجهم، أبو القاسم اللخمي القابوسي.

له ترجمة في: سؤالات الحاكم (ص١٥٧)، ولسان الميزان (٨/ ١٥٣) و(٨/ ١٥٤)، وغاية النهاية (٢/ ٢٧٢).

١٨٨٩ - منذر بن هوذة، عن خرشة بن الحر.

له ترجمة في: التاريخ الكبير (٧/ ٣٥٧)، والجرح والتعديل (٨/ ٢٤٢)، والثقات لابن حبان (٧/ ٤٨٠).

١٨٩٠- منصور بن عمار بن كثير، أبو السري الخراساني الواعظ.

له ترجمة في: التاريخ الكبير (٧/ ٣٥٠)، والجرح والتعديل (٨/ ١٧٦)، والثقات لابن حبان (٩/ ١٧٠)، والضعفاء للعقيلي (٦/ ٢٠)، والكامل لابن عدي (٨/ ١٣١)، وسؤالات السلمي (ص ٢٨١)، ولسان الميزان (٨/ ١٦٥)، وحلية الأولياء (٩/ ٣٢٥)، وتاريخ بغداد (١٥/ ٨٠)، وتاريخ دمشق (٦٠/ ٣٤١)، وسير أعلام النبلاء (٩/ ٩٣)، وفتح الباب (ص ٤٠٤)، والأنساب للابن السمعاني (٢/ ٤٩٧).

١٨٩١- منقذ، أبو كليب الحنفي، رجل مذكور في الصحابة.

له ترجمة في: الجرح والتعديل (٨/ ٢٤٥)، ومعجم الصحابة لابن قانع (٣/ ٦٢)، والإصابة (١٠/ ٥٧٨).

١٨٩٢- النهال بن عبيد الله.

لم نجد له ترجمة، ولا ذكرا في سند غير هذا، وآخر في الغرائب الملتقطة من مسند الفردوس لابن حجر (مخطوط من نسخ الأخ أحمد الخضري على المكتبة الشاملة) رقم (٣١٧٨).

١٨٩٥ - مهران بن هارون بن علي أبو الحسن الرازي.

روى عن: أبي حاتم الرازي، وأبي زرعة الرازي، والعباس بن محمد أبو الفضل الدوري، والفضل بن العباس الرازي المعروف بفضلك، وأحمد بن القاسم بن عطية أبو بكر الرازي البزاز الحافظ، وأبي جعفر محمد بن سعيد بن مزيد الأصبهاني المقرئ نزيل الري، وعمار بن رجاء أبو ياسر الإستراباذي التغلبي، ومحمد بن حماد أبو عبد الله الطهراني، ومحمد بن خالد بن يزيد أبو هارون الخراز الرازي.

وروى قراءة الكسائي عن هارون بن يزيد الفارسي الرازي.

روى عنه: أبو علي الحسين بن علي النيسابوري الحافظ، وعبد الله بن محمد بن جعفر بن حيّان أبو الشيخ الأصبهاني الحافظ، وعبد الله بن محمد بن مسلم أبو بكر الإسفرايني الحافظ، وأبو العباس أحمد بن عبيد الله بن محمود بن شابور المقرئ الأصبهاني، وابن حبان، ومحمد بن الحسن بن محمد بن زياد بن هارون أبو بكر المقرئ النقاش.

ولم نجد من خصه بترجمة.

وانظر: مستخرج أبي نعيم على صحيح مسلم (١/ ٣٤٨)، وذكر أخبار أصبهان له (٢/ ٢٠٣)، وشعب الإيمان للبيهقي (٢/ ١١٩)، والثقات لابن حبان (٨/ ٣) و(٨/ ٢٨٣) و(٩/ ١٢٩) و(٩/ ١٤٤)، والمجروحين له

(٢١٨/١)، وتاريخ دمشق (١٧٤/٥١، ٣٢٢)، وجزء فيه حديثُ من حديث أهل حرمان لابن عساكر (ص٨٧)، وغاية النهاية في طبقات القراء (٣٠٣/٢).

١٨٩٦- موسى بن إسحاق بن موسى بن عبد الله بن موسى بن عبد الله بن يزيد، أبو بكر القاضي الأنصاري الخطمي.

له ترجمة في: المجرح والتعديل (١٣٥/٨)، والكنى لأبي أحمد (٢٠٧/٢)، وفتح الباب (ص١٣٨)، والمنتخب تاريخ نيسابور (ص٤٩)، وتاريخ بغداد (٥١/١٥)، وتاريخ دمشق (٣٩١/٦٠)، وطبقات الشافعية الكبرى للسبكي (٣١٥/٢)، وتاريخ الإسلام (١٠٥٨/٦)، وسير أعلام النبلاء (٥٧٤/١٣)، والأنساب لابن السمعاني (٣٨٣/٢)، وغاية النهاية (٢٧٦/٢).

(ص٢٤٤)، ومعجم رجال الحديث للخوئي (٢٠/ ١٩) و(٢٢/ ١٢٩).

١٨٩٩- موسى بن الحارث المدني.

له ترجمة في: الثقات لابن حبان (٥/ ٤٠٥).

١٩٠٠- موسى بن حبيب الكوفي.

له ترجمة في: غنية الملتمس (ص٣٨٥).

١٩٠١- موسى بن الحسن بن عباد بن أبي عباد، أبو السري الأنصاري النسائي البغدادي، المعروف بالجلاجلي.

له ترجمة في: سؤالات الحاكم (ص١٥٦)، وفتح الباب (ص٤٠٩)، وتاريخ بغداد (١٥/ ٤٧)، وتاريخ دمشق (٦٠/ ٤٠٥)، وتاريخ الإسلام (٦/ ٨٣٩)، والأنساب لابن السمعاني (٢/ ١٣٨).

١٩٠٢- موسى بن زكريا، أبو عمران التستري، المعروف بزكرويه.

له ترجمة في: سؤالات الحاكم (ص١٥٦)، والإرشاد للخليلي (٢/ ٥٢٨)، ولسان الميزان (٨/ ١٩٨)، ومنتخب من معرفة الألقاب (ص١٧١)، ونزهة الألباب (١/ ٣٤٤)، وتوضيح المشتبه (١/ ٥١١) و(١/ ٥١٣).

١٩٠٣- موسى بن سعيد، أبو عمران الحنظلي. (ش)

له ترجمة في: الإرشاد للخليلي (٢/ ٦٥٩)، وتاريخ بغداد (١٥/ ٦٢)، وسير أعلام النبلاء (١٥/ ٣٠٥).

١٩٠٤- موسى بن سهل بن كثير بن سيار، أبو عمران الحرفي الوشاء البغدادي.

له ترجمة في: سؤالات الحاكم (ص١٥٦)، والإرشاد للخليلي

(٥٠٣/٢)، ولسان الميزان (٢٠١/٨)، وتاريخ بغداد (٤٥/١٥)، وتاريخ الإسلام (٢٣٢/٦)، وسير أعلام النبلاء (١٤٩/١٣)، ونهاية التهذيب (٣٤٨/١٠).

١٩٠٥- موسى بن عبد الله بن حسن بن حسن بن علي بن أبي طالب العلوي.

له ترجمة في: المجرح والتعديل (١٥٠/٨)، والطبقات الكبرى (٤٥٤/٧)، وتاريخ ابن معين رواية الدوري (٢٤٤/٦٣)، والعلل لأحمد (٥٠٦/٢)، والضعفاء للعقيلي (٤٣٨/٤)، والكامل لابن عدي (٦٢/٨)، ولسان الميزان (٢٠٨/٨)، و(٢٠٩/٨)، رجال الطوسي (٣٠٧/٢)، ومعجم رجال الحديث (٥٥/٢٠)، وتاريخ بغداد (١١/١٥)، وتاريخ دمشق (٤٤٣/٦٠).

١٩٠٩- موسى بن عبد المؤمن، أبو العباس البستي النيسابوري.

له ترجمة في: تلخيص تاريخ نيسابور (ص٥٩).

١٩١٠- موسى بن عبد الملك بن عمير القرشي.

له ترجمة في: التاريخ الكبير (٧/ ٢٩٢)، والجرح والتعديل (٨/ ١٥١)، والثقات لابن حبان (٧/ ٤٥٥)، ولسان الميزان (٨/ ٢١١).

١٩١١- موسى بن عون بن عبد الله بن عون بن عبد الله بن عتبة بن مسعود أبو عيسى المسعودي.

روى عن جدته: أم عبد الله بنت حمزة بن عبد الله بن عتبة.

روى عنه: أحمد بن محمد بن الحجاج بن رشدين أبو جعفر المهري المصري، ويحيى بن عثمان بن صالح.

ذكره المزي في تهذيب الكمال (٢/ ٣٦٥) في شيوخ: إسحاق بن إبراهيم بن سويد البلوي.

ولم نجد من خصه بترجمة، وانظر حديثه في المعجم الأوسط للطبراني (١/ ٩٩)، وأخبار القضاة (٢/ ٤٠٣)، ومعرفة الصحابة لأبي نعيم (٣/ ١٧٣٦)، وتاريخ دمشق (٣٣/ ٥٩).

١٩١٢- موسى بن محمد بن حيان، وقيل: ابن سعيد بن حيان، أبو عمران البصري.

له ترجمة في: الجرح والتعديل (٨/ ١٦١)، والثقات لابن حبان (٩/ ١٦١)، ولسان الميزان (٨/ ٢٢٠)، وتاريخ بغداد (١٥/ ٣٤)، وتوضيح المشتبه (٢/ ١٦٢)، وتبصير المنتبه (١/ ٢٧٧).

١٩١٣- موسى بن محمد أبي الرجال بن عبد الرحمن بن عبد الله بن حارثة الأنصاري النجاري.

روى عن أبيه: أبو الرجال محمد بن عبد الرحمن بن عبد الله بن حارثة الأنصاري، وريطة.

روى عنه: محمد بن عمر الواقدي.

لم نجد له ترجمة، ولا ذكرا في غير أسانيد الواقدي، وذكره ابن سعد في طبقاته (٧/ ٤٩٣) في أبناء أبي الرجال.

وانظر الطبقات الكبرى (١٠/ ٦٢، ١١٠، ١٠٥).

١٩١٤- موسى بن محمد بن عطاء بن طاهر بن أيوب، أبو طاهر الدمياطي الجملي المقدسي البلقاوي.

له ترجمة في الجرح والتعديل (٨/ ١٦١)، والمجروحين (٢/ ٢٥٠)، وسؤالات البرذعي (ص٢١٢)، والضعفاء للعقيلي (٥/ ٤٥٧)، والكامل لابن عدي (٨/ ٦٤)، ولسان الميزان (٨/ ٢١٦)، والكنى للدولابي (٢/ ٦٨٣)، وتاريخ دمشق (٦١/ ١٩٩)، والأنساب لابن السمعاني (١/ ٣٩٢)، وتاريخ الإسلام (٥/ ٧٠٨).

١٩١٥- موسى بن محمد بن علي الحجبي الأوسي.

له ترجمة في [illegible] والتعديل [illegible] وتاريخ [illegible] ابن أبي [illegible] عن أم [illegible] الرحمن بنت [illegible]

وحدي في [illegible] عن [illegible] بواسطة [illegible] في إتحاف المهرة (٥/ ٥٠٦) وكذا في معجم الصحابة للبغوي والآحاد والمثاني

والمعجم الكبير، وسميت عندهم أم سعيد بنت مسعود بن حمزة بن أبي سعيد.

١٩١٦- موسى بن محمد بن موسى، أبو عمرو الأعين الذهلي النيسابوري.

له ترجمة في: تلخيص تاريخ نيسابور (ص٥٩)، وتاريخ الإسلام (٦/ ١٠٥٩).

١٩١٧- موسى بن المساور بن موسى بن المساور، أبو الهيثم الضبي.

له ترجمة في: طبقات المحدثين بأصبهان (٢/ ١٥٤)، وذكر أخبار أصبهان (٢/ ٣١٠)، وحلية الأولياء (١٠/ ٣٩٠).

١٩١٨- موسى بن مسكين.

روى عن: أبي ذر.

روى عنه: عبد الله بن ميمون.

لم نجد له ترجمة، ولا ذكرا في سند غير هذا، وقال الذهبي في التلخيص: "إسناده مظلم".

وانظر الصمت لابن أبي الدنيا (ص١٥٥)، وشعب الإيمان للبيهقي (١٢/ ١٥٩).

١٩١٩- موسى بن مطير الكوفي.

له ترجمة في: تاريخ يحيى بن معين رواية الدوري (٣/ ٣٣٣)، وابن الجنيد (ص٣٥٦)، وأحوال الرجال للجوزجاني (ص٢٢٥)، والجرح والتعديل (٨/ ١٦٢)، وضعفاء النسائي (ص٢٤٥)، والمجروحين (٢/ ٢٤٩)، والكامل لابن عدي (٨/ ٥١)، والمدخل إلى الصحيح للحاكم

(١/ ٢١٠)، ولسان الميزان (٨/ ٢٢١).

١٩٢٠- موسى بن ناصح، أبو عمران البغدادي.

له ترجمة في: الثقات لابن حبان (٩/ ١٥٩٤)، وتاريخ بغداد (٣٠/ ١٥، وتاريخ الإسلام (٥/ ١٢٦٤).

١٩٢١ موسى بن هارون بن عبد الله، أبو عمران البزاز، المعروف والده بالحَمّال.

له ترجمة في: سؤالات الحاكم (ص١٥٧)، وسؤالات السلمي (ص٢٨٧) و(ص٢٩٩) والإرشاد للخليلي (٣/ ٧٠٥)، وتاريخ بغداد (١٥/ ٤٨)، وطبقات الحنابلة (١/ ٤٠٤)، وسير أعلام النبلاء (١٢/ ١١٦)، وتاريخ الإسلام (٦/ ١٠٥٩)، والأنساب لابن السمعاني (٢/ ٢٥٤).

(٦/ ٢٢١).

١٩٢٥- ميسرة بن حلبس.

روى عن: أبي سعد الزرقي.

روى عنه ابنه يونس.

لم نجد له ترجمة، ولا ذكرا في سند غير هذا، وهذا إن صح الإسناد! وقد اختلف في إسناده كما بينا ذلك في التعليق على الحديث.

١٩٢٦- ميسرة الفجر، أبو بديل العقيلي الكلابي، صحابي.

له ترجمة في: التاريخ الكبير (٧/ ٣٧٤)، والطبقات لابن سعد (٩/ ٥٨)، ومعجم الصحابة لابن قانع (٣/ ١٢٩)، ومعرفة الصحابة لأبي نعيم (٥/ ٢٦١٢)، والإصابة (١٠/ ٣٦١).

١٩٢٧- ميمون بن إسحاق بن الحسن بن علي بن سليمان بن منصور بن عيسى، أبو محمد الهاشمي، مولى محمد ابن الحنفية. (ش)

له ترجمة في: تاريخ بغداد (١٥/ ٢٧٨)، وسير أعلام النبلاء (١٥/ ٥٥١)، وتاريخ الإسلام (٨/ ٣٩).

❁ ❁ ❁

حرف النون

١٩٢٨- نافع بن مرجس، أبو سعيد، ويقال: أبو سويد، مولى بني سباع الحجازي.

له ترجمة في: التاريخ الكبير (٨/ ٨٤)، والجرح والتعديل (٨/ ٤٥٢)، والثقات لابن حبان (٥/ ٤٤٦)، والطبقات الكبرى (٥/ ٣٧)، والعلل لأحمد (٢/ ٨٢ و٣/ ١٠٤)، وتاريخ أسماء الثقات (ص ٣٢٣)، والكنى لمسلم (١/ ٣٥١)، والمفترقات للدارقطني (ص ١٩٢)، وفتح الباب (ص ٣١٥)، والمقتنى (١/ ٢٧٧)، وتعجيل المنفعة (٢/ ٣٠١).

١٩٢٩- نافع الصنعاني الحميري، جد عبد الرزاق بن همام.

يروي عن: مينا،

١٩٣٢- نصر بن محمد بن أحمد بن يعقوب بن منصور، أبو الفضل بن أبي نصر العطار الصوفي الطوسي العدل. (ش)

له ترجمة في: تلخيص تاريخ نيسابور (ص١١٢)، وتاريخ دمشق (٦٢/ ٤٣)، وتاريخ الإسلام (٨/ ٥٥٠)، وسير أعلام النبلاء (١٧/ ٦)، وتلخيص المتشابه في الرسم (ص٤٨٦).

١٩٣٣- نصر بن منصور، أبو الفتح المروزي.

له ترجمة في: تاريخ بغداد (١٥/ ٣٨٨)، وتلخيص المتشابه (ص٤٧٦).

١٩٣٤- النضر بن شفي، وقيل: نصر بن شفي.

له ترجمة في: التاريخ الكبير (٨/ ١٠٥)، والجرح والتعديل (٨/ ٤٦٦)، والثقات لابن حبان (٧/ ٥٣٨)، ولسان الميزان (٨/ ٢٦١) و(٨/ ٢٧٦)، والمؤتلف والمختلف للدارقطني (٤/ ٢٢١٥)، والإكمال لابن ماكولا (٧/ ٣٤٢).

سماه البخاري: "نصر -بالصاد المهملة- بن شفي"، وتبعه ابن أبي حاتم وابن حبان، وضبطه الدارقطني بالمعجمة، وقال: "ذلك وهم منه" يعني البخاري.

١٩٣٥- النضر بن معبد، أبو قحذم الجرمي الأزدي.

له ترجمة في: التاريخ الكبير (٨/ ٩٠)، والجرح والتعديل (٨/ ٤٧٤)، والمجروحين (٢/ ٣٩٣)، وسؤالات أبي عبيد الآجري (٢/ ٧٦)، وتاريخ ابن معين رواية الدوري (٤/ ١٦٧)، والضعفاء للعقيلي (٦/ ١٧٤)، والكامل لابن عدي (٨/ ٢٦٤)، ولسان الميزان (٨/ ٢٨٢)، والمؤتلف

والمختلف (٤/ ١٨٨٥)، والإكمال لابن ماكولا (٧/ ٣٤٣)، وتبصير المنتبه (٣/ ١١٢٣)، والكنى لمسلم (٢/ ٧٠٠)، والمقتنى (٢/ ٢٢).

١٩٣٦- النعمان بن أبي خالد سعد الكوفي البجلي.

له ترجمة في: التاريخ الكبير (٨/ ٧٨)، والجرح والتعديل (٨/ ٤٤٧)، والعلل لأحمد رواية المروذي (ص٨٧)، والثقات للعجلي (٢/ ٣١٥).

١٩٣٧- النعمان بن هارون بن محمد بن هارون بن جابر بن النعمان، أبو القاسم الشيباني البلدي، يعرف بابن أبي الدهاث.

له ترجمة في: تاريخ بغداد (١٥/ ٥٨٦)، وتاريخ الإسلام (٧/ ١٩٩)، والأنساب لابن السمعاني (٥/ ٣٧١).

١٩٣٨- نفير بن مالك الحضرمي الكندي الشامي، والد جبير، وجد عبد الرحمن بن جبير بن نفير له صحبة.

له ترجمة في: التاريخ الكبير (٨/ ١٢٤)، والجرح والتعديل (٨/ ٥٠٤)، والثقات لابن حبان (٣/ ٤١٥)، ومعرفة الصحابة لأبي نعيم (٥/ ٢٦٨٩)، والإصابة (١١/ ١١٨)، وتاريخ دمشق (٦٢/ ١٩٥).

١٩٣٩- نفيل بن هشام بن سعيد بن زيد بن عمرو بن نفيل القرشي المدني.

له ترجمة في: التاريخ الكبير (٨/ ١٣٦)، والجرح والتعديل (٨/ [illegible])، والثقات لابن حبان (٥/ ٤٨٨)، والمؤتلف والمختلف للكبرى (٢/ [illegible])، وتاريخ بغداد (٦/ ١٤).

١٩٤٠- نمران بن عمرو، أبو [illegible] المرادي.

له ترجمة في: التاريخ الكبير (٨/ ١١٥)، والجرح والتعديل (٨/ ٤٩٧)،

bulsn e

والكنى لمسلم (١/ ٢١٥)، وفتح الباب (ص٢٢١)، والمقتنى (١/ ١٧٥)، وتعجيل المنفعة (٢/ ٣١٤).

١٩٤١- نهيك بن عبد الله السلولي، وقيل: عبد الله بن نهيك، وقيل: حميد بن عبد الله.

يروي عن: علي بن أبي طالب، وحذيفة بن اليمان، روى عنه: أبو إسحاق السبيعي.

له ترجمة في: التاريخ الكبير (٨/ ١٢٢)، والجرح والتعديل (٨/ ٤٩٧)، والثقات (٥/ ٤٨٠)، والطبقات الكبرى (٨/ ٣٦٢)، والإكمال للحسيني (ص٤٤٠)، وتعجيل المنفعة (٢/ ٣١٦).

وقد ترجم له البخاري بحديثه عن حذيفة: "بال النبي ﷺ قائما".

وقد روى شعبة، عن أبي إسحاق، عنه فسماه: عبد الله بن نهيك -قلب اسمه- قال: سمعت عليا رضي الله عنه يقول: أن الشيطان أتى راهبا في صومعة قد عبد الله ستين سنة الحديث، وذلك كما في تاريخ البخاري، وتفسير الطبري (٢٢/ ٥٤١).

فأفرده البخاري في تاريخه (٥/ ٢١٣) بترجمة بإسم: عبد الله بن نهيك، كأنه ظنه آخر غير نهيك بن عبد الله، وتبعه ابن أبي حاتم في الجرح (٥/ ١٨٣)، وابن حبان في الثقات (٥/ ٤٧)، والمزي في تهذيب الكمال (١٦/ ٢٣١)، ترجم له تمييزا، والذهبي في الميزان (٢/ ٥١٦)، وابن حجر في اللسان (٩/ ٣٤٨)، وتهذيب التهذيب (٦/ ٥٨).

وإنما هو هو فقد روى حديث الراهب هذا سفيان الثوري عن أبي

إسحاق عنه، فساه على الصواب: نبيك بن عبد الله، كما في تفسير عبد الرزاق (٣/ ٣٠٠)، وكما في الطبقات الكبرى لابن سعد (٨/ ٣١٢).

وقد روى هذا الحديث أيضا إسحاق بن راهويه في مسنده كما في إتحاف الخيرة (٦/ ٢٨٤)، والمطالب العالية (٣٢٦/١٥) فساه حميد بن عبد الله السلولي، ومصعدة، وكذا رواه المصنف من طريق إسحاق برقم (٢٨٤١)، وكذا رواه البيهقي في شعب الإيمان عن شيخه الحاكم (٣١٩/٦).

ملاحظة: ذكر ابن حبان في الثقات في ترجمة نبيك بن عبد الله أنه يروي عنه: يونس بن أبي إسحاق السبيعي، وهذا خطأ إنما يروي عنه أبو إسحاق السبيعي، ونبع ابن حبان على هذا الخطأ الخسيني في الإكمال، وابن حجر في التعجيل، غير أن ابن حجر قد استشكل ذلك وقال: "قلت ذكر من أبي حاتم عن أبيه أن أبا إسحاق السبيعي روى".

عمران- نهيك بن عبد الله بن -ق المطبوعة عن- عمرو بن نهيك بن سفيان الأسدي عن بن مسعود".

فهذا يكون نهيك بن عبد الله الذي تفرد بالرواية عنه إبراهيم النخعي، يروي عن عمر وابن مسعود، غير نهيك بن عبد الله السلولي الذي تفرد بالرواية عنه أبو إسحاق السبيعي، والذي يروي عن علي وحذيفة، والله أعلم.

❀❀❀

حرف الهاء

١٩٤٢ - هارون بن أحمد بن هارون بن بندار بن الحريش بن الحكيم، أبو سهل الإسترابادي الجرجاني. (ش)

له ترجمة في: تلخيص تاريخ نيسابور (ص١١٩)، وتاريخ جرجان (ص٤٤٢)، وتاريخ الإسلام (٨/ ٣٢٤)، والأنساب لابن السمعاني (١/ ١٣١).

١٩٤٣ - هارون بن حاتم، أبو بشر الكوفي البزاز المقرئ.

له ترجمة في: الجرح والتعديل (٩/ ٨٨)، والثقات لابن حبان (٩/ ٢٤١)، والصفحات للنسائي (ص٢٤٥)، ولسان الميزان (٨/ ٣٠٤)، وغاية النهاية (٢/ ٣٠١)، وتاريخ الإسلام (٥/ ١٢٦٨).

١٩٤٦- هارون بن مسلم بن هرمز، أبو الحسين البصري العجلي، صاحب الحناء.

له ترجمة في: التاريخ الكبير (٨/ ٢٢٤)، والجرح والتعديل (٩/ ٩٤)، والثقات لابن حبان (٩/ ٢٣٧)، وسؤالات البرقاني (ص١٤٠)، والكنى لأبي أحمد (٣/ ٣١٢)، وفتح الباب (ص٢٤٣)، ولسان الميزان (٨/ ٣١١)، وتاريخ الإسلام (٤/ ٩٩١)، وتعجيل المنفعة (٢/ ٣٢٠)، وتهذيب التهذيب (١١/ ١١) تمييزا.

١٩٤٧- هارون بن يحيى بن هارون بن عبد الرحمن بن حاطب بن أبي بلتعة المدني.

له ترجمة في: الضعفاء للعقيلي (٦/ ٢٩١)، ولسان الميزان (٨/ ٣١٤).

١٩٤٨- هارون بن يوسف بن هارون بن زياد، أبو أحمد الشطوي القطيعي البغدادي، المعروف بابن مقراض.

له ترجمة في: سؤالات السهمي للدارقطني (ص٢٥٦)، وتاريخ بغداد (١٦/ ٤٣)، وسير أعلام النبلاء (١٤/ ٢٦٢)، وتاريخ الإسلام (٧/ ٧٢)، والأنساب لابن السمعاني (٥/ ٣٦٦).

١٩٤٩- هاشم بن الحارث، أبو محمد المروروذي البغدادي الحراني.

له ترجمة في: الثقات لابن حبان (٩/ ٢٤٤)، وتعجيل المنفعة (٢/ ٣٢٢)، وتاريخ بغداد (١٦/ ١٠٠)، وتاريخ الإسلام (٥/ ٩٥٥).

١٩٥٠- هاشم بن مرثد بن سليمان بن عبد الصمد، ويقال: عبد الله بن عبد ربه بن أيوب بن مرهوب، أبو سعيد الطيالسي الطبراني، مولى ابن عباس.

له ترجمة في: الإرشاد للخليلي (٢/ ٤٨٤)، ولسان الميزان (٨/ ٣١٧)،

وتاريخ دمشق (٧٣/ ٣٤٤)، وسير أعلام النبلاء (١٣/ ٢٧٠)، وتاريخ الإسلام (٦/ ٢٣٥٥)، والمؤتلف والمختلف للدارقطني (٤/ ٢٠٣٣)، والإكمال لابن ماكولا (٧/ ١٨٤).

١٩٥١- **هاشم بن يونس العصار أبو محمد الطبري، وقيل: اسمه هشام.**

له ترجمة في: تاريخ مولد العلماء (٢/ ٦٠٤)، وتاريخ الإسلام (٦/ ١٣٦١)، و(٨/ ٨٤٤)، والأنساب لابن السمعاني (٤/ ١٩٩)، وتلقيح المشتبه (٢/ ٦٥٢)، والإكمال لابن ماكولا (٦/ ٣٨٨)، وتوضيح المشتبه (٥/ ٢٨٣)، وتبصير المنتبه (٣/ ١٠١٠).

وقد ترجم له الذهبي في تاريخ الإسلام في موضعين، أحدهما باسم هاشم بن يونس القصار، والثاني باسم: هشام بن يونس القصار، وهما واحد.

خديجة من طريق علي بن مسهر عن هشام عن أبيه عن عائشة في الصحيح".

انظر البخاري (٣٨٢١) تعليقا، ومسلم (٢٤٣٧) وعليه فالمراد بهالة: هالة بنت خويلد أخت خديجة رضي الله عنها، أما هالة بن أبي هالة فذكره ابن حبان أيضا في الصحابة، لكن ذكر ابن سعد في الطبقات (٤/ ٦٨) أنه مات قديما، وأن هندا أدرك الإسلام!، وهذا مما يؤكد رواية الصحيح.

١٩٥٣- هذيل بن بلال، أبو البهلول المدائني الفزاري.

له ترجمة في: والتاريخ الكبير (٨/ ٢٤٥)، والجرح والتعديل (٩/ ١١٣)، والمجروحين (٢/ ٤٤٤)، والطبقات الكبرى لابن سعد (٩/ ٣٢١)، وتاريخ ابن معين رواية الدوري (٤/ ٣٧٦- ٣٨١- ٣٩٣)، والضعفاء للعقيلي (٦/ ٢٩٦)، والكامل لابن عدي (٨/ ٤٣٢)، ولسان الميزان (٩/ ٣٣)، والكنى لمسلم (١/ ١٦٠)، وتاريخ الإسلام (٤/ ٥٣٢)، وتعجيل المنفعة (٢/ ٣٢٧).

١٩٥٤- هرم بن حيان العبدي الربعي العامري، ويقال: الأزدي البصري.

له ترجمة في: التاريخ الكبير (٨/ ٢٤٣)، والجرح والتعديل (٩/ ١١٠)، والثقات لابن حبان (٥/ ٥١٣)، والطبقات الكبرى (٩/ ١٣١)، والإصابة (١١/ ٢١٧)، وتاريخ دمشق (٧٣/ ٣٧٢)، وتاريخ الإسلام (٢/ ٨٨٥)، وسير أعلام النبلاء (٤/ ٤٨).

١٩٥٥- هشام بن حبيش بن خالد، يقال: ابن خويلد بن الأشعر، الخزاعي الحجازي المخزومي، صحابي.

له ترجمة في: التاريخ الكبير (٨/ ١٩٢)، والجرح والتعديل (٩/ ٥٣)،

والثقات لابن حبان (٣/٣٣٤)، و(٥/٥٠٣، ٥٠١)، و(٣/٢٤٧)، والإصابة لابن حجر (١١/٢٢٥)].

١٩٥٦- هشام بن محمد بن زيد بن عمرو بن نفيل.

له ترجمة في: التاريخ الكبير (٨/١٩٦)، والجرح والتعديل (٩/٦٦)، والثقات لابن حبان (٥/٥٠٠)، وتاريخ ابن أبي خيثمة (٣/٣٦١)، و(٢/٩٤٨)، وتعجيل المنفعة (٢/٣٣١).

١٩٥٧- هشام بن علي بن هشام أبو علي السراني السدوسي.

له ترجمة في: الثقات لابن حبان (٩/٢٣٤)، وسؤالات الحاكم للدارقطني (صـ١٥٨)، وتاريخ الإسلام (٦/٨٤٣)، والوافي بالوفيات (٢٦/٦٥).

١٩٦٠- هشام بن يحيى، عن محمد بن سعد بن منيع كاتب الواقدي، وعنه صالح بن نوح بن منصور النيسابوري.

لم نجد له ترجمة، ولا ذكرا في سند سوى هذا السند.

١٩٦١- هشام بن أبي رقية اللخمي المصري.

له ترجمة في: التاريخ الكبير (٨/ ١٩٢)، والجرح والتعديل (٩/ ٥٧)، والثقات لابن حبان (٥/ ٥٠١)، ومعرفة الثقات للعجلي (٢/ ٣٢٨) والمؤتلف للدارقطني (٢/ ١٠٥٩) والإكمال لابن ماكولا (٤/ ٨٩)، وتعجيل المنفعة (٢/ ٣٣٠)، وتاريخ الإسلام (٣/ ٣٣٢).

١٩٦٢- هنيد بن القاسم بن عبد الرحمن بن ماعز البكائي.

له ترجمة في: التاريخ الكبير (٨/ ٢٤٩)، والجرح والتعديل (٩/ ١٢١)، والثقات لابن حبان (٥/ ٥١٥)، وطبقات الأسماء المفردة للبرديجي (ص٩٣)، وتكملة الإكمال (١/ ٢٢٦).

١٩٦٣- هلال بن عمر الرقي.

له ترجمة في: الجرح والتعديل (٩/ ٧٨)، والمغني في الضعفاء (٢/ ٣٧٤)، ولسان الميزان (٨/ ٣٤٨).

١٩٦٤- الهيثم بن الأشعث السلمي، ويقال: الصنعاني.

له ترجمة في: الثقات لابن حبان (٩/ ٢٣٥)، الضعفاء الكبير للعقيلي (٦/ ٢٧٦)، والمغني في الضعفاء (٢/ ٣٧٥)، ولسان الميزان (٨/ ٣٥١).

١٩٦٥- الهيثم بن جماز البصري الحنفي البكاء.

له ترجمة في: التاريخ الكبير (٨/ ٢١٦)، والجرح والتعديل (٩/ ٨١)،

والضعفاء للعقيلي (٤/ ٢٨٢)، والكامل لابن عدي (٨/ ٣٩٥)، ولسان الميزان (٨/ ٣٥٢).

١٩٦٦- الهيثم بن خلف بن محمد بن عبد الرحمن بن عباهد، أبو محمد الدوري البغدادي.

له ترجمة في: سؤالات السلمي (ص٣٢٢)، وسؤالات السهمي (ص٣٤٥)، ولسان الميزان (٨/ ٣٥٢)، وتاريخ بغداد (١٦/ ٤٦)، وسير أعلام النبلاء (١٤/ ٦٦١)، وتاريخ الإسلام (٧/ ١٢٧).

١٩٦٧- الهيثم بن عدي بن عبد الرحمن بن زيد بن أسيد بن جابر بن عدي بن خالد، أبو عبد الرحمن الطائي.

له ترجمة في: التاريخ الكبير (٨/ ٢١٨)، والكامل لابن عدي (٨/ ٤٠٠)، ولسان الميزان (٨/ ٣٦٦)، وتاريخ بغداد (١٦/ ٧٦)، وتاريخ

حرف الواو

١٩٦٩ - واقع بن سحبان، أبو عقيل البصري.

له ترجمة في: التاريخ الكبير (٨/ ١٨٩)، والجرح والتعديل (٩/ ٤٩)، والثقات لابن حبان (٥/ ٤٩٨)، والمؤتلف والمختلف للدارقطني (٣/ ١٣٤٣)، و(٤/ ١٥٨٠)، والإكمال لابن ماكولا (٧/ ٢٦٧)، و(٨/ ٢٣٣)، وتبصير المنتبه (٤/ ١٤٦٦)، وتوضيح المشتبه (٨/ ١٦٤).

١٩٧٠ - وردة الكلبي، ويقال: ابن وردة، ويقال: أبو وردة، وهنه: هند بن عبد الرحمن الزهري.

له ترجمة في: تاريخ دمشق (٦٨/ ٥٠)، ولسان الميزان (٨/ ٣٣٧)، وتهذيب الأسماء (٢/ ٢٧١).

١٩٧١ - وداعة الحمدي الغافقي المصري.

له ترجمة في: التاريخ الكبير (٨/ ١٨٨)، والجرح والتعديل (٩/ ٤٩)، والثقات لابن حبان (٧/ ٥٦٦).

١٩٧٢ - الوضاح بن يحيى، أبو يحيى النهشلي الأنباري الكوفي.

له ترجمة في: التاريخ الكبير (٨/ ١٨٠)، والجرح والتعديل (٩/ ٤١)، والمجروحين (٣/ ٦٤٣)، ولسان الميزان (٨/ ٣٨٠)، والأنساب لابن السمعاني (٥/ ٥٤٦).

١٩٧٣ - وقاص رجل رومي كان ببحكة.

روى عن: أبي ذر.

روى عنه: أبو يونس الباهلي حاتم بن أبي صخيرة.

ولم نجد من أفرده بترجمة، وانظر تفسير الطبري (١٤/ ٥٣٣)، وابن أبي حاتم (٦/ ١٨٩٥)، ومعجم الإيمان للبيهقي (٢/ ١٠٣٠).

١٩٧٤- الوليد بن إبراهيم بن عبد الرحمن بن عوف.

صور ورود ه في أسانيد المصنف:

الوليد بن عبد الرحمن بن عوف.

له ترجمة في: من روى عن أبيه عن جده لابن فطيونا (ص٤٥٨)، وذكره ابن سعد في ترجمة أبيه من الطبقات الكبرى (٣/ ٥٩)، وهو يسرد أسماء أبنائه، قال: "والوليد بن إبراهيم لأم ولد"، وذكره ابن ماكولا في الإكمال (٧/ ٢٥٥) في شيوخ محمد بن العلاء النيلي، وقال الهيثمي في مجمع الزوائد (١٠/ ٣٩٩): "وقد الوليد بن إبراهيم بن عبد الرحمن بن عوف ولم

شعبة، وهما واحد، فإن عقبة بن مكرم يروي عن اليشكري، انظر الضعفاء للعقيلي (٢/ ٢٦١).

١٩٧٦- الوليد بن جندب.

يروي عن: بكر بن خنيس.

روى عنه: سويد بن سعيد الحدثاني.

لم نجد له ترجمة ولا ذكرا في غير أسانيد المصنف.

١٩٧٧- الوليد بن عبيد الله بن أبي رباح، ابن أخي عطاء بن أبي رباح.

له ترجمة في: الجرح والتعديل (٩/ ٩)، والثقات لابن حبان (٧/ ٥٤٩)، والضعفاء والمتروكين لابن الجوزي (٣/ ١٨٥)، والمغني في الضعفاء (٢/ ٣٨٥)، ولسان الميزان (٨/ ٣٨٥).

١٩٧٨- الوليد بن عياش، أخو أبي بكر بن عياش.

يروي عن: إبراهيم النخعي.

روى عنه: يحيى بن سعيد العطار، أبو زكريا الشامي.

لم نجد له ترجمة، ولا ذكرا في سند غير هذا، وقال الذهبي في التلخيص تعليقا على حديثه: "قلت: هذا من أوابد نعيم".

وانظر الفتن لنعيم بن حماد (١/ ٥٥).

١٩٧٩- الوليد بن هشام بن قحذم بن سليمان بن ذكوان، أبو عبد الرحمن القحذمي البصري الأخباري.

له ترجمة في: الثقات لابن حبان (٧/ ٥٥٥)، ولسان الميزان (٨/ ٣٩٣)، وطبقات خليفة (ص٢٢٩)، وتاريخ الإسلام (٥/ ٧٢٢)، والكنى لمسلم

(١/ ٥٢٧)، والمقتنى (١/ ٣٧١).

١٩٨٠ - الوليد بن الوليد بن زيد، أبو العباس العنسي القلانسي.

له ترجمة في: الجرح والتعديل (٩/ ١٩)، والثقات لابن حبان (٩/ ٢٢٥)، والمجروحين (٢/ ٤٢٣)، والضعفاء للدارقطني (ص٣٨٦)، والمدخل إلى الصحيح (١/ ٢٣٥)، وغنية الملتمس (ص٤٠٧)، وتاريخ دمشق (٦٣/ ٣٠٥).

١٩٨١ - الوليد بن يسار الهمداني.

له ترجمة في: الإكمال لابن ماكولا (١/ ٣١٧).

١٩٨٢ - الوليد بن مالك، وقيل: ابن أبي مالك، من عبد القيس.

له ترجمة في: التاريخ الكبير (٨/ ١٥٢)، والجرح والتعديل (٩/ ١٧)، والثقات لابن حبان (٧/ ٥٥٢)، وتعجيل المنفعة (٢/ ٣٤٦).

١٩٨٣ - وهب بن إبراهيم بن أبي مرحوم، أبو علي الرازي الغامي.

صور وروده في أسانيد المصنف:

وهب بن أبي مرحوم.

له ترجمة في: الجرح والتعديل (٩/ ٢٩)، والثقات لابن حبان (٩/ ٢٢٩)، وتاريخ الإسلام (٦/ ٤٤٤).

[illegible] إلى: [illegible] على الصحيح، في مختصر [illegible] البديع الكبير (١/ ١٤٠).

١٩٨٤ - وهب بن [illegible] المكي.

له ترجمة في: غاية النهاية في طبقات القراء (٢/ ٣٦١)، وذكره المزي في

bisn e

تهذيب الكمال (٩/ ٣٨٧) فيمن روى عن أبيه: زمعة بن صالح اليماني المكي.

١٩٨٥ - وهب الجندي.

لم نجد له ترجمة، ولا ذكرا في غير هذا الحديث، وحديثه مختلف فيه، فقيل: عن زيد بن المبارك عن سلام بن وهب عن أبيه عن طاوس عن ابن عباس، كما أخرجه المصنف ومن طريقه البيهقي، وكذا أخرجه ابن أبي حاتم في التفسير، وقيل عن زيد بن المبارك عن سلام بن وهب عن ابن طاوس عن أبيه، كما أخرجه العقيلي (٢/ ٥٩٢)، والخطيب (٨/ ٢٧٤)، مما يرجح أن قوله في الإسناد: "حدثني أبي، عن طاوس" وهم من بعض رواته، والمحفوظ: حدثني ابن طاوس، والله أعلم.

١٩٨٦ - وهب أو وهيب.

يروي عن: زيد بن ثابت.

يروي عنه ابنه عمرو بن وهب.

والسند إليه فيه: إسماعيل بن يعلى أبو أمية الثقفي وهو متروك.

قال العقيلي في الضعفاء (١/ ٢٨٩): "حدثنا محمد بن جعفر، قال: حدثنا أبو بكر بن أبي الأسود، قال: حدثنا بشر بن عمر، قال: كنا نجلس إلى أبي أمية بن يعلى سنة أربع وخمسين نسأله عن الفرائض، فحدثنا بها عن أبي الزناد، عن عمرو بن وهيب، عن زيد بن ثابت، فلقيت عبد الرحمن بن أبي الزناد، فأخبرته بذلك فقال: ما أعرف عمرو بن وهيب، وما كان أبي يحدث عن زيد بن ثابت إلا بأصول الفرائض".

وانظر المعجم الكبير للطبراني (٥/ ١٣٨)، والسنن الكبرى للبيهقي (٦/ ٢٣٧، ٢٥٦)، ولسان الميزان (٢/ ١٨٣) و(٦/ ٢٣٢).

لم نجد من خصمه بترجمة.

والظاهر أنه هو نفسه: **عمرو بن وهب أو وهب**.

يروي عن خارجة بن زيد بن ثابت، عن أبيه.

روى عنه ابنه: عبد الله بن عمرو بن وهب.

والسند إليه فيه: عثمان بن خالد العثماني.

وهو متروك أيضا. وانظر المعجم الكبير للطبراني (٥/ ١٣٩)، والكنى للدولابي (٢/ ٧٤١)، واللئالئ لابن سيان (٨/ ٣٣٩).



حرف الياء

١٩٨٧- يحيى بن أحمد بن زياد، أبو منصور الشيباني الهروي.

له ترجمة في: تاريخ الإسلام (٦/ ١٠٦٤).

وقد ذكره المزي في تهذيب الكمال (١/ ٥٠٢) فيمن روى عن أحمد بن نصر بن زياد القرشي، وذكره ابن عساكر في تاريخ دمشق (٥٢/ ٤٢٩) في شيوخ محمد بن داود بن سليمان.

١٩٨٨- يحيى بن أيوب بن أبي عقال هلال بن زيد بن الحسن بن أسامة بن زيد بن حارثة، أبو زيد الكلبي.

له ترجمة في تاريخ دمشق (٦٤/ ٩٢)، وميزان الاعتدال (٤/ ٣٦٢)، ولسان الميزان (٨/ ٤١٨).

١٩٨٩- يحيى بن بريد بن عبد الله بن أبي بردة بن أبي موسى الأشعري الكوفي.

صور وروده في أسانيد المصنف:

يحيى بن عبد الله بن أبي بردة.

له ترجمة في: التاريخ الكبير (٨/ ٢٦٤)، والجرح والتعديل (٩/ ١٣١)، والكامل لابن عدي (٩/ ٧٣)، ولسان الميزان (٨/ ٤١٨)، وتاريخ بغداد (١٦/ ١٨١)، وتاريخ الإسلام (٤/ ٩٩٨).

١٩٩٠- يحيى بن بلال بن الحارث.

يروي عن: بلال بن الحارث المزني.

روى عنه ابنه: بلال، والحارث، وقيل: عبادة.

لم نجد له ترجمة، ولا ذكرا في غير هذا الحديث.

وانظر المعجم الكبير للطبراني (١/ ٢٧٠).

١٩٩١- يحيى بن ثعلبة، وقيل: يحيى بن ثعلبة، وقيل: يحيى بن أبي يزيد، أبو القوم الأنصاري.

صور وروده في أسانيد المصنف:

يحيى بن أبي يزيد.

له ترجمة في: تاريخ ابن معين رواية الدوري (٣/ ٣٥٦،٤٤٠)، وتاريخ أسماء الضعفاء (ص١٩٦)، والضعفاء للدارقطني (ص٣٩٦)، ولسان الميزان (٨/ ٤٢٢،٤٢٣)، والإكمال لابن ماكولا (١/ ١٩٧)، وتوضيح المشتبه (٨/ ٢٥١،٢٥٢)، وتقني (٢/ ٩٥٢).

١٩٩٣- يحيى بن زكريا بن إبراهيم بن سويد النخعي.

له ترجمة في: الجرح والتعديل (٩/ ١٤٥)، والثقات لابن حبان (٧/ ٦١١) و(٩/ ٢٥٦)، وتاريخ أسماء الثقات (ص٣٤٥)، وتاريخ الإسلام (٢/ ١٢٤٣).

١٩٩٤- يحيى بن زكريا بن دينار الأنصاري الكوفي.

يروي عن: إسماعيل بن أبي خالد الأحمسي، وحجاج بن أرطاة النخعي الكوفي.

روى عنه: إسحاق بن إبراهيم بن سعيد الصواف، والمنذر بن الوليد بن عبد الرحمن الجارودي.

ذكره المزي في تهذيب الكمال (٢/ ٣٧١): في شيوخ: إسحاق بن إبراهيم بن محمد الصواف.

ولم نجد من خصه بترجمة إلا أن يكون هو ابن أبي الحواجب الآتي، وهو سميه وعصريه، وليس ثم ما يؤكد ذلك، ولا ما ينفيه، والله أعلم.

وانظر المعجم الأوسط للطبراني (٢/ ١٣٥)، والكبير (١٧/ ٢٢٤)، والدعاء له (٢/ ٩٠٢)، وسنن الدارقطني (٢/ ٢٢)، ولم نجد من أفرده بترجمة.

١٩٩٥- يحيى بن زكريا بن أبي الحواجب الأنصاري الكوفي المقرئ، ويقال: زكريا بن يحيى.

له ترجمة في: الثقات لابن حبان (٧/ ٦٠٨) و(٦/ ٣٣٦)، ولسان الميزان (٨/ ٤٣٩) و(٣/ ٥١٦).

١٩٩٦- يحيى بن ساسوية، وقيل: ابن ماسوية بن عبد الكريم الذهلي الرقاشي المروزي.

ذكره المزي في تهذيب الكمال (١٢/ ٢٧٣): فيمن روى عن سويد بن نصر، وذكره ابن ماكولا في الإكمال (٣/ ٣٦٨) في شيوخ: عبد الله بن محمد بن إبراهيم بن يزيد الداعوني، وكذلك ذكره كثير من مصنفي كتب التراجم في شيوخ أو تلاميذ بعض الرواة، ولم يفرده أحدهم بترجمة، وله ذكر كثير في العديد من الأسانيد.

وقال ابن حجر في: لسان الميزان (١/ ٦٠٠): "قال الدارقطني في غرائب مالك: ثنا أحمد بن محمد بن ربيح النسوي، ثنا أحمد بن الخضر المروزي، ثنا يحيى بن ساسوية، ثنا سويد بن نصر، ثنا أبو سعيد مولى بني هاشم، عن مالك، عن الزهري، عن أنس: ما خير رسول الله ﷺ بين [illegible] ورجاله كلهم معروفون بالثقة".

١٩٩٧- يحيى بن السباق.

له ترجمة في: الثقات لابن حبان (٧/ ٦٠٣).

١٩٩٨- يحيى بن سعيد بن دينار السعدي المدني، وعنه الواقدي.

له ترجمة في: المتفق والمفترق (٣/ ٢٠٨٤).

١٩٩٩- يحيى بن سعيد بن [illegible]

له ترجمة في: [illegible] (٨/ ٢٦٢).

٢٠٠٠- يحيى بن سعيد بن يزيد الحنفي.

له ترجمة في: الثقات لابن حبان (٧/ ٢٥٣).

bulsn e

٢٠٠١- يحيى بن سعيد القرشي العبشمي السعدي، وقيل: السعيدي، الشهيد.

له ترجمة في: المجروحين لابن حبان (٣/ ١٢٩)، والضعفاء للعقيلي (٦/ ٣٦٣)، والكامل لابن عدي (٩/ ١٠٦)، ولسان الميزان (٨/ ٤٤٣)، والمتفق والمفترق (٣/ ٢٠٨٦)، وتاريخ الإسلام (٥/ ٤٧٨).

٢٠٠٢- يحيى بن السكن، أبو زكريا البصري.

له ترجمة في: التاريخ الكبير (٨/ ٢٨٠)، والجرح والتعديل (٩/ ١٥٥)، والثقات لابن حبان (٩/ ٢٥٣)، ولسان الميزان (٨/ ٤٤٧)، وتاريخ بغداد (١٦/ ٢١٩)، وتاريخ الإسلام (٥/ ٢٢١).

٢٠٠٣- يحيى بن سلام بن أبي ثعلبة التميمي، أبو زكريا البصري، نزيل مصر

له ترجمة في: الجرح والتعديل (٩/ ١٥٥)، والثقات لابن حبان (٩/ ٢٦١)، والكامل لابن عدي (٩/ ١٢٤)، ولسان الميزان (٨/ ٤٤٧)، وأجوبة أبي زرعة (ص٩٠)، وغاية النهاية (٢/ ٣٢٥)، وطبقات علماء أفريقيه (ص٣٧)، وفتح الباب (ص٣٤٥)، وتاريخ الإسلام (٤/ ١٢٥٠).

٢٠٠٤- يحيى بن شعيب الكوفي، أبو اليسع المكفوف.

له ترجمة في: الكنى للبخاري (ص٨٢)، والجرح والتعديل (٩/ ٤٥٨)، والثقات لابن حبان (٧/ ٦٦٨) و(٩/ ٢٥٠)، وسؤالات السلمي (ص٣٣٠)، والإكمال لابن ماكولا (٧/ ٣٢٩).

٢٠٠٥- يحيى بن أبي طالب جعفر بن عبد الله الزبرقان، أبو بكر الهاشمي البغدادي.

صور وروده في أسانيد المصنف:

أبو بكر بن أبي طالب.

له ترجمة في: الجرح والتعديل (٩/ ١٣٤)، والثقات لابن حبان (٩/ ٢٧٠)، وسؤالات الحاكم (ص١٥٩)، وسؤالات الآجري (٢/ ٣١٤)، ولسان الميزان (٨/ ٤٢٣) و(٨/ ٤٥٢)، والكنى لأبي أحمد (٢/ ١٩٥)، وفتح الباب (ص١٣٨)، وتاريخ بغداد (١٦/ ٣٢٣)، وسير أعلام النبلاء (١٢/ ٦١٩)، وتاريخ الإسلام (٦/ ٦٣٨).

٢٠٠٦- يحيى بن عبد العزيز بن سعيد بن سعد بن عبادة.

له ترجمة في الجرح والتعديل (٩/ ١٧٠) وقال أبو حاتم: لا أعرفه.

٢٠٠٧- يحيى بن عبد الله بن ماهان، أبو زكريا الكرابيسي.

له ترجمة في: الإرشاد للخليلي (٢/ ٦٥٠)، ولسان الميزان (٨/ ٤٥٦)، وفتح الباب (ص٣٥١)، وتاريخ الإسلام (٦/ ٨٥١).

له ترجمة في: لسان الميزان (٨/ ٤٥٦).

٢٠٠٩- يحيى بن عبد الله بن أبي قتادة، أبو عبد الله السلمي الأنصاري.

له ترجمة في: التاريخ الكبير (٨/ ٢٨٥)، والجرح والتعديل (٩/ ١٦٠)، والثقات لابن حبان (٧/ ٥٩٤)، والطبقات الكبرى (٧/ ٥٥٦)، وفتح الباب (ص ٤٧٤)، وتاريخ الإسلام (٤/ ٥٤١).

٢٠١٠- يحيى بن عبد الله بن عبد الله بن أبي بكر.

له ترجمة في: التاريخ الكبير (٨/ ٢٠٩)، والجرح والتعديل (٩/ ١٧٧).

bisn e

والثقات لابن حبان (٩/ ٢٥٣)، ولسان الميزان (٨/ ٤٦٧)، وتعجيل المنفعة (٢/ ٣٦٢).

٢٠١٢- يحيى بن فُضيل الغنوي الكوفي.

له ترجمة في: الجرح والتعديل (٩/ ١٨١)، وسؤالات السجزي (ص١٠٦)، والمؤتلف والمختلف للدارقطني (٤/ ١٨١٧)، والمؤتلف للأزدي (ص١٠١)، وتصحيفات المحدثين (٢/ ١٠٥٤)، وتلخيص المتشابه (١/ ٢٤٦)، والإكمال لابن ماكولا (٧/ ٦٧)، وتوضيح المشتبه (٧/ ١١٠)، وتبصير المنتبه (٣/ ١٠٨١)، وتاريخ الإسلام (٥/ ٢٢٥)، والأنساب لابن السمعاني (٤/ ٣٨٩).

٢٠١٣- يحيى بن فليح بن سليمان، أبو المغيرة الخزاعي.

له ترجمة في: لسان الميزان (٨/ ٤٧١).

٢٠١٤- يحيى بن قمطة الحجازي.

له ترجمة في: التاريخ الكبير (٨/ ٢٩٩)، والجرح والتعديل (٩/ ١٨١)، والثقات لابن حبان (٥/ ٥٢٩).

٢٠١٥- يحيى بن المثنى المدني.

يروي عن: سعد بن إسحاق بن كعب بن عجرة.

روى عنه: عبد الرحمن بن عمرو.

لم ندر من هو.

٢٠١٦- يحيى بن محمد بن البختري، أبو زكريا الحنائي.

له ترجمة في: تاريخ بغداد (١٦/ ٣٣٨)، وتاريخ الإسلام (٦/ ١٠٦٦)،

والإكمال لابن ماكولا (١/ ٤٦١) و(٣/ ٥٩)، والأنساب لابن السمعاني (٢/ ٢٧٦).

٢٠١٧- يحيى بن محمد بن صاعد بن كاتب، أبو محمد البغدادي، مولى أبي جعفر المنصور الهاشمي.

صور وروده في أسانيد المصنف:

أبو محمد بن صاعد.

له ترجمة في: سؤالات السلمي (ص٢٠٨،٣٢٦،٣٢٧)، وسوالات السهمي (ص٢٥٨)، والإرشاد للخليلي (٢/ ٦١١)، وتاريخ بغداد (١٦/ ٣٤١)، وتاريخ دمشق (٦٤/ ٣٥٦)، وسير أعلام النبلاء (١٤/ ٥٠١)، وتاريخ الإسلام (٧/ ٣٤٨).

٢٠١٨- يحيى بن محمد بن عبد الله، أبو زكريا العنبري النيسابوري (ش)

صور وروده في أسانيد المصنف:

أبو زكريا العنبري.

له ترجمة في: تلخيص تاريخ نيسابور (ص١١٢)، وسير أعلام النبلاء (١٥/ ٥٣٣)، وتاريخ الإسلام (٧/ ٨١١)، وطبقات الشافعية الكبرى للسبكي (٣/ ٤٨٥)، ومعجم الأدباء (٦/ ٢٨٢٩)، والأنساب لابن السمعاني (٤/ [illegible]).

٢٠١٩- يحيى بن محمد بن عبد الله الدباغ.

يروي عن: عبد الله بن [illegible] السمعاني.

يروي عنه: عبيد بن كثير العامري.

bulsna

لم ندر من هو، ولعله: يحيى بن محمد بن عبد الله الجاري، من رجال التهذيب، وتكون الجاري تصحفت للدارمي، ولم يذكروا من شيوخه عبد الرزاق، والله أعلم.

والراوي عنه: عبيد بن كثير العامري، متروك الحديث متهم.

٢٠٢٠- يحيى بن محمد بن عبد الرحمن بن أبي لبيبة المدني.

صور وروده في أسانيد المصنف:

يحيى بن عبد الرحمن بن أبي لبيبة.

له ترجمة في: التاريخ الكبير (٨/ ٣٠٤)، والجرح والتعديل (٩/ ١٦٦)، والثقات لابن حبان (٧/ ٦٠٩)، وتاريخ ابن معين رواية الدوري (٣/ ٦٥) و(٣/ ١٨٩)، والكامل لابن عدي (٩/ ٨٨)، ولسان الميزان (٨/ ٤٥٨) و(٨/ ٤٧٢) و(٨/ ٤٧٣).

٢٠٢١- يحيى بن محمد بن عمران بن أبي صغيراء، وقيل: صغير، الحلبي البالسي.

له ترجمة في: المعجم الصغير للطبراني (٢/ ٢٨١)، وتاريخ دمشق (٦٤/ ٣٦٧)، وتاريخ الإسلام (٦/ ١٠٦٦) و(٧/ ٢٠٠)، وتكملة الإكمال (٣/ ٥٨٠).

٢٠٢٢- يحيى بن المغيرة السعدي الرازي.

خرج له الحاكم كثيرا عن جرير بن عبد الحميد.

له ترجمة في: الجرح والتعديل (٩/ ١٩١)، وتاريخ الإسلام (٥/ ٤٨١)، والأنساب لابن السمعاني (٥/ ٦١٩).

٢٠٢٣- يحيى بن مقداد، ويقال: ابن المقدام بن يعقوب الزمعي.

له ترجمة في: التاريخ الكبير (٨/ ٣٠٧)، والثقات لابن حبان (٩/ ٢٥٦).

٢٠٢٤- يحيى بن أبي نصر منصور بن الحسن، أبو سعد الهروي السلمي النيسابوري.

له ترجمة في: فتح الباب (ص٣٨٣)، والمقتنى (١/ ٢٦٣)، وتلخيص تاريخ نيسابور (ص٦٠)، وتاريخ بغداد (١٦/ ٣٣١)، وطبقات الحنابلة (٢/ ٥٤٤)، وسير أعلام النبلاء (١٣/ ٥٧٠)، وتاريخ الإسلام (٦/ ١٠٦٦، ٨٥٢).

٢٠٢٥- يحيى بن منصور بن يحيى بن عبد الملك، أبو محمد القاضي الحاكم الجارودي النيسابوري. (ش)

له ترجمة في: تلخيص تاريخ نيسابور (ص١١٢)، وسير أعلام النبلاء (١٦/ ٢٨)، وتاريخ الإسلام (٨/ ٣٩).

٢٠٢٦- يحيى بن نصر بن حاجب بن عمرو بن سلمة، أبو عبد الله القرشي.

له ترجمة في: الجرح والتعديل (٩/ ١٩٣)، والثقات لابن حبان (٩/ ٢٥٤)، وسؤالات البرذعي (ص٢٥١)، والض[illegible]ل (٦/ ٩[illegible]، وتاريخ بغداد (١٦/ ٣٣٧).

٢٠٢٧- يحيى بن [illegible] أبو [illegible]

له ترجمة في: تاريخ بغداد (١٦/ [illegible])، وتاريخ الإسلام (٦/ ٤٥٠).

bulsn e

٢٠٢٨- يحيى بن هند بن حارثة.

له ترجمة في: التاريخ الكبير (٨/ ٣١٠)، والجرح والتعديل (٩/ ١٩٤)، والثقات لابن حبان (٥/ ٥٢٥)، وتعجيل المنفعة (٢/ ٣٦٤).

تنبيه: تصحف اسم هذا الراوي في الثقات إلى: "يحيى بن هند بن أسماء بن جارية".

٢٠٢٩- يحيى بن يزيد، أبو زكريا الأهوازي.

له ترجمة في: الثقات لابن حبان (٩/ ٢٦٦)، ولسان الميزان (٨/ ٤٨٥)، وتلخيص المتشابه (ص٣٣٠).

٢٠٣٠- يحيى بن أبي أسيد، أبو مالك المصري، مولى الزبير بن العوام.

له ترجمة في: التاريخ الكبير (٨/ ٢٦١)، والجرح والتعديل (٩/ ١٢٩)، والثقات لابن حبان (٩/ ٢٥١)، والإكمال لابن ماكولا (١/ ٧١)، وتوضيح المشتبه (١/ ٢١٩)، وتبصير المنتبه (١/ ١٧).

٢٠٣١- يحيى بن أبي الأشعث الكندي الكوفي.

له ترجمة في: التاريخ الكبير (٨/ ٢٦١)، والجرح والتعديل (٩/ ١٢٩)، والثقات لابن حبان (٩/ ٢٥١)، وتعجيل المنفعة (٢/ ٣٤٧).

٢٠٣٢- يحيى بن أبي سليمان، وقيل: يحيى بن سليمان، أبو البلاد الغطفاني الكوفي.

له ترجمة في: التاريخ الكبير (٨/ ٢٨٠)، والجرح والتعديل (٩/ ١٦٠)، والثقات لابن حبان (٧/ ٦٠٤)، والكنى لمسلم (١/ ١٥٩)، والكنى للدولابي (١/ ٤٠٢)، وفتح الباب (ص١٧٠)، والمقتنى (١/ ١٣١)،

والأنساب لابن السمعاني (٤/ ٣٠٢).

٢٠٣٣- يزيد: وقيل زيد بن إسحاق بن إسماعيل بن محمد بن ثابت بن قيس بن شماس، أبو ثابت الأنصاري.

له ترجمة في: الكنى للبخاري (ص١٧)، والكنى لأبي أحمد الحاكم (٢/ ٤٢٩) وفيه أبو ثابت من ولد ثابت بن قيس، وفتح الباب (ص١٧٧)، والاستغناء لابن عبد البر (٢/ ١٠٩٦)، والمقتنى (١/ ١٣٧).

٢٠٣٤- يزيد بن جابر الأزدي الشامي الدمشقي.

له ترجمة في: تاريخ الكبير (٨/ ٣٣٣)، والجرح والتعديل (٩/ ٢٥٥)، والثقات لابن حبان (٥/ ٥٣٥)، وتاريخ ابن معين رواية الدوري (٤/ ٤١٩)، ولسان الميزان (٨/ ٤٩٠)، وتاريخ دمشق (٦٥/ ١٣٤).

٢٠٣٥- يزيد بن كيان بن عبد يزيد بن هاشم بن المطلب بن عبد مناف بن

(٩/ ١٣٢)، وضعفاء الدارقطني (ص٢٥٤)، وتاريخ دمشق (٦٥/ ١٧٠)، ولسان الميزان (٨/ ٤٩٢).

٢٠٣٧- يزيد بن زيد السواتي الكوفي.

له ترجمة في: التاريخ الكبير (٨/ ٣٣٢)، والجرح والتعديل (٩/ ٢٦٢)، وتاريخ ابن معين رواية الدوري (٤/ ٥٨)، ولسان الميزان (٨/ ٤٩٥)، والمتفق والمفترق (٣/ ٢١٠٩).

٢٠٣٨- يزيد بن سعيد بن ذي عصوان العنسي، ويقال: السكسكي الداراني.

له ترجمة في: التاريخ الكبير (٨/ ٣٣٨)، والجرح والتعديل (٩/ ٢٦٧)، والثقات لابن حبان (٧/ ٦٢٤)، ولسان الميزان (٨/ ٤٩٦)، وتاريخ دمشق (٦٥/ ١٩٨)، وتعجيل المنفعة (٢/ ٣٧١).

٢٠٣٩- يزيد بن شريك، العامري من بني غاضرة، عن أبي هريرة.

له ترجمة في: تاريخ ابن أبي خيثمة – السفر الثاني (١/ ٤٦٧).

وانظر مسند أحمد (١٤/ ٤٧٩)، و(١٦/ ٥٤١، ٤٣٠).

ولم يرد له ذكر لا في الإكمال للحسيني ولا في تعجيل المنفعة لابن حجر إلا أن يقال إنه: يزيد بن شريك بن طارق التيمي، تيم الرباب الكوفي. من رجال التهذيب. والله أعلم.

٢٠٤٠- يزيد بن صالح، أبو خالد الفراء اليشكري النيسابوري.

له ترجمة في: الجرح والتعديل (٩/ ٢٧٢)، والثقات لابن حبان (٩/ ٢٧٥)، ولسان الميزان (٨/ ٤٩٨)، وتلخيص تاريخ نيسابور (ص٣٨)، وسير أعلام النبلاء (١٠/ ٤٧٩)، وتاريخ الإسلام (٥/ ٧٣٣).

٢٠٤١- يزيد بن ضبيعة العبسي.

يروي عن: عمار ابن ياسر رضي الله عنه.

روى عنه: إسماعيل بن عبد الرحمن بن أبي كريمة السدي.

كذا رواه المصنف، حديث رقم (٢٦٩١) وغالب الظن أن الرواية خطأ، والصواب رواية: عبد خير، عن علي رضي الله عنه، وانظر ما كتبناه في الحاشية على هذا الحديث، ولم نجد في الرواة من يسمى يزيد بن ضبيعة.

ولعله إن سلمت الرواية من الخطأ: قبيصة بن ضبيعة العبسي، وتصحف، والله أعلم.

٢٠٤٢- يزيد بن عبد العزيز، أبو خالد الرازي الطلاس، وقيل: الطيالسي.

له ترجمة في: الجرح والتعديل (٩/ ٢٧٨)، وتاريخ الإسلام (٥/ ٧٣٤)، والكنى لأبي أحمد (٤/ ٢٧٣)، وفتح الباب (ص ٢٩٠)، والمقتنى (١/ ٢١١)، والأنساب لابن السمعاني (٤/ ٩٠).

٢٠٤٣- يزيد بن عبد الله الجهني.

له ترجمة في: لسان الميزان (٨/ ٥٠٠).

٢٠٤٤- يزيد بن عوانة الكلبي.

له ترجمة في: الجرح والتعديل (٩/ ٢٨٣)، والمقتنى لابن علي (٦/ [illegible])، وتاريخ الإسلام (٨/ [illegible]).

٢٠٤٥- يزيد بن عبد الله بن عبد الله بن سنان، أبو عبيدة الرهاوي.

له ترجمة في: الجرح والتعديل (٩/ ٢٧٦)، وسير أعلام النبلاء (١٢/ ٥٥٥)، وتاريخ الإسلام

buisn e

(٦/ ٤٥٠)، والمقتنى (٢/ ١٢)، والأنساب لابن السمعاني (٣/ ١٠٩).

٢٠٤٦ - يزيد بن محمد الثقفي.

لم نجد له ترجمة في كتب أهل السنة، ولا ذكرا في سند غير هذا.

وله ترجمة في الفهرست للطوسي (ص٢٦٧)، ومعجم رجال الحديث للخوئي (٢١/ ١٢٨).

٢٠٤٧ - يزيد بن مهاصر، أبو الشعثاء الكوفي الكندي.

صور وروده في أسانيد المصنف:

أبو الشعثاء الكندي.

له ترجمة في: التاريخ الكبير (٨/ ٣٦٣)، والجرح والتعديل (٩/ ٢٨٧) و(٩/ ٣٩١)، والكنى لمسلم (١/ ٤٢٤)، والمقتنى (١/ ٣٠٥)، وتبصير المنتبه (٤/ ١٣٢٦).

٢٠٤٨ - يزيد بن ميسرة بن حلبس، أبو حلبس، وقيل: أبو يوسف، وقيل: أبو ميسرة، الدمشقي الجبيري، أخو يونس بن ميسرة.

له ترجمة في: التاريخ الكبير (٨/ ٣٥٥)، والجرح والتعديل (٩/ ٢٨٨)، والثقات لابن حبان (٧/ ٦٢٧)، وتاريخ دمشق (٧٤/ ١١٨)، وتاريخ الإسلام (٣/ ٣٤٠)، وتعجيل المنفعة (٢/ ٣٧٩).

٢٠٤٩ - يزيد بن الهيثم بن طهمان، أبو خالد الدقاق القطيعي البغدادي، يعرف بالبادا.

له ترجمة في: سؤالات الحاكم (ص١٦٠)، وتاريخ بغداد (١٦/ ٥٠٨)، وتاريخ الإسلام (٦/ ٨٥٣)، والكنى لأبي أحمد (٤/ ٢٨١)، وفتح الباب

(ص٢٩١)، والمقتنى (١/ ٢١٢)، ونزهة الألباب (١/ ١٠٦)، وذات النقاب (ص٤٤).

٢٠٥٠- يزيد بن يزيد البلوي الموصلي.

له ترجمة في: ميزان الإعتدال (٤/ ٤٤١)، والمغني في الضعفاء (٢/ ٤٢٦)، ولسان الميزان (٨/ ٥٠٨)، والكشف الحثيث (ص٢٨٢).

٢٠٥١- يزيد بن أبي حكيمة الأسلمي، والد علي.

له ترجمة في: التاريخ الكبير (٨/ ٣٢٦)، والجرح والتعديل (٩/ ٢٥٨)، وبيان خطأ البخاري (ص١٣٨).

٢٠٥٢- يزيد بن أبي صالح، أبو حبيب البصري الدباغ المربدي، ويقال: يزيد بن صالح.

له ترجمة في: التاريخ الكبير (٨/ ٣٤٢)، والجرح والتعديل (٩/ ٢٧٢)، والثقات لابن حبان (٥/ ٥٤١)، والعلل للإمام أحمد (١/ ٣٠٤) و(١/ ٥٦٧)، وتاريخ ابن معين رواية الدوري (٤/ ٢٤٨)، وتاريخ أسماء الثقات (ص٢٥٨)، والكنى لمسلم (١/ ٢٥٦)، وفتح الباب (ص٢٦٤)، والمؤتلف والمختلف للدارقطني (٤/ ٢١٨٨)، وغنية الملتمس (ص٨٢) و(ص٤٥١)، وتعجيل المنفعة (٢/ ٣٧٢)، وتاريخ الإسلام (٣/ ١٠١٤) و(٤/ ٢٥٣).

٢٠٥٣- يزيد بن يزيد بن معاوية بن أبي سفيان.

له ترجمة في: [illegible] (٧٤/ ١٠٠).

٢٠٥٤- يعقوب بن إبراهيم بن صالح، صاحب الفضل.

له ترجمة في: تاريخ بغداد (١٦/ ٤٠٣).

bulsn e

٢٠٥٥ - يعقوب بن إبراهيم بن حبيب بن حُبَيْش بن سعد بن بُجَيْر بن معاوية، أبو يوسف القاضي الأنصاري.

صور وروده في أسانيد المصنف:

أبو يوسف القاضي.

ويعقوب أبو يوسف.

له ترجمة في: التاريخ الكبير (٨/ ٣٩٧)، والضعفاء للبخاري (ص١٤٤)، والجرح والتعديل (٩/ ٢٠١)، والثقات لابن حبان (٧/ ٦٤٥)، والطبقات الكبرى لابن سعد (٩/ ٣٣٢)، وتاريخ ابن معين رواية الدوري (٤/ ٤٧٤)، والعلل للإمام أحمد (٣/ ٣٧١)، والمعرفة والتاريخ (١/ ١٧٣) ومعرفة الثقات (ص٣٥٨)، والضعفاء للنسائي (ص٢٦٦)، والضعفاء للعقيلي (٦/ ٤١٧)، والكامل لابن عدي (٨/ ٤٦٥)، والإرشاد للخليلي (١/ ٤٠٢) و(٢/ ٥٦٩)، ولسان الميزان (٨/ ٥١٨)، والكنى لمسلم (٢/ ٩٢٢)، وتاريخ بغداد (١٦/ ٣٥٩)، وسير أعلام النبلاء (٨/ ٥٣٥).

٢٠٥٦- يعقوب بن إبراهيم الأنصاري المصري، عن عبد الرحمن بن جبير، وعنه يحيى بن أيوب.

له ترجمة في: التاريخ الكبير (٨/ ٣٩٥)، والجرح والتعديل (٩/ ٢٠١)، والثقات لابن حبان (٧/ ٦٤٢).

٢٠٥٧- يعقوب بن إسحاق بن إبراهيم بن يزيد، أبو عوانة النيسابوري الإسفرائيني الحافظ، صاحب المسند الصحيح المخرج على كتاب مسلم بن الحجاج.

صورة وروده في أسانيد المصنف:

الحسن بن محمد الإسفرائيني، حدثني خالي.

محمد بن يعقوب بن إسحاق الفامي، حدثني أبي.

له ترجمة في: تلخيص تاريخ نيسابور (ص٢٠٦)، تاريخ دمشق (٧٤/٤٥)، وسير أعلام النبلاء (١٤/٤١٧)، وتاريخ الإسلام (٧/ ٣١٥).

٢٠٥٨- يعقوب بن إسحاق بن زياد، أبو يوسف القلوسي البصري.

له ترجمة في: الثقات لابن حبان (٩/ ٢٨١)، وتاريخ بغداد (١٦/ ٤١٦)، والأنساب للسمعاني (٤/ ٥٣٧)، وسير أعلام النبلاء (١٢/ ٥٣١)، وتاريخ الإسلام (٦/ ٦٤٠)، والمقتنى (٢/ ١٦٤).

٢٠٥٩- يعقوب بن إسحاق الفهرماني.

٢٠٦١ - يعقوب بن جعفر بن سليمان بن علي بن عبد الله بن عباس العباسي الهاشمي.

روى عن: أبيه جعفر بن سليمان بن علي أبو القاسم العباسي الهاشمي.

روى عنه: محمد بن زكريا بن دينار أبو عبد الله الغلابي، وابن أخيه العباس بن عبد الواحد بن جعفر بن سليمان الهاشمي، وموسى بن عبد الله بن موسى الهاشمي.

ذكره الذهبي في تاريخه (٦/ ٨٠٣) في شيوخ: محمد بن زكريا الغلابي.

وقال ابن عساكر في تاريخه (٣/ ٤٧٩) بعد أن روى حديثا من طريقه: "هذا حديث غريب جدا، وفيه ألفاظ ركيكة لا تشبه الصواب، ويعقوب بن جعفر غير مشهور في الرواية".

ولم نجد من خصه بترجمة.

وانظر معجم الطبراني الأوسط (٦/ ١٧٦) والصغير (٢/ ٢١٩)، وتاريخ دمشق لابن عساكر (٣/ ٤٧٤) و(٣٩/ ٤٠).

٢٠٦٢ - يعقوب بن خليفة بن حسان، أبو يوسف الأيلي.

روى عن: إبراهيم بن عبد الله أبو شيبة بن أبي بكر بن أبي شيبة، وبشر بن آدم بن يزيد البصري.

روى عنه: الحسين بن علي بن يزيد بن داود أبو علي الحافظ النيسابوري، وسليمان بن أحمد بن أيوب الطبراني.

وذكره المزي في تهذيب الكمال (٤/ ٩٢) فيمن روى عن بشر بن آدم.

ولم نجد من خصه بترجمة.

وانظر المعجم الصغير للطبراني (٢/ ٢١٥).

وليس هو الذي ترجم له ابن حبان في الثقات (٩/ ٢٨٤) ولقبه "بالأعمش"، وقال: "روى عن أبي الأحوص، وعنه محمد بن خلف التيمي"، فإن ذلك الأعمش قديم، قال ابن الجزري في غاية النهاية (٢/ ٣٣٩): "توفي في حدود الثلاثين"، وكذا ذكره الذهبي في الطبقة الحادية والعشرين من تاريخ الإسلام (٥/ ٢٣٩) ونسبه: "يعقوب بن محمد بن حليفة".

٢٠٦٣- يعقوب بن داود الثقفي.

روى عنه: عقل بن محمد بن عبد الله بن أبي سيف، أبو الحسن المدايني الأخباري.

لم نقف له على ترجمة فيما اطلعنا عليه.

وتاريخ الإسلام (٦/ ٦٤٢،٨٥٥)، والمقتنى (١/ ٤٣٥).

٢٠٦٦- يعقوب بن يوسف بن أيوب، أبو بكر المطوعي.

له ترجمة في: سؤالات الحاكم (ص١٦٠)، وتاريخ بغداد (١٦/ ٤٢٣)، وتاريخ الإسلام (٦/ ٨٥٥)، وطبقات الحنابلة (٢/ ٥٥٩). وفتح الباب (ص١٣٨).

٢٠٦٧- يعقوب بن يوسف بن خازم بن زياد، أبو يوسف الطحان.

صور وروه في أسانيد المصنف:

يعقوب بن يوسف بن زياد.

له ترجمة في: تاريخ بغداد (١٦/ ٤٢٩)، وتاريخ الإسلام (٧/ ٢٠١).

٢٠٦٨- يعقوب بن يوسف بن زياد، أبو إسحاق الضبي.

له ترجمة في: الكنى لأبي أحمد (١/ ١٧٢)، وفتح الباب لابن منده (١/ ٤٣).

٢٠٦٩- يعقوب بن يوسف بن الحسن، أبو يوسف الواسطي الخلال.

روى عن: شعيب بن أيوب بن رزيق الصريفيني الواسطي.

روى عنه: علي بن عمر الدارقطني الحافظ، ومحمد بن علي بن الحسين أبو علي الإسفرائيني ابن السقاء، وعبد الله بن محمد بن جعفر بن حيان أبو الشيخ الأصبهاني، وزاهر بن أحمد بن محمد بن عيسى أبو علي السرخسي.

ولم نجد من خصه بترجمة.

وانظر: سنن الدارقطني (٢/ ٥) والعلل له (٢/ ٣٢)، وأطراف الغرائب والأفراد (١/ ٥٧٤)، والسنن الكبرى للبيهقي (٢/ ٩)، وذكر

الأقران لأبي الشيخ الأصبهاني (ص٦٨)، واللطائف من دقائق المعارف لأبي موسى المديني (ص١٣٧)، ومسند أبي حنيفة لأبي نعيم الأصبهاني (ص١٢٥) و(ص١٢٧)، وفضائل القرآن للمستغفري (١/ ٣٤٤).

٢٠٧٠- يعقوب بن يوسف بن يعقوب، أبو يوسف الأخرم الشيباني الكرماني النيسابوري، ووالد أبي عبد الله محمد بن الأخرم.

له ترجمة في: تلخيص تاريخ نيسابور (ص٦٠)، وتاريخ دمشق (٧٤/ ١٨٠)، وسير أعلام النبلاء (١٥/ ٤٧٠)، وتاريخ الإسلام (٦/ ٨٥٥)، والإكمال لابن ماكولا (١/ ٣٧)، والأنساب لابن السمعاني (٥/ ٥٧).

٢٠٧١- اليمان بن سعيد، أبو رضوان، وقيل: أبو تراب، المصيصي.

له ترجمة في: الثقات لابن حبان (٩/ ٢٩٢)، والكامل لابن عدي (٨/ ٥٣١)، والضعفاء للدارقطني (ص٤٠٧)، ولسان الميزان (٨/ ٥٤٦)، وفتح الباب (١/ ٣٣٠)، والمقتنى (١/ ٢٣٧).

٢٠٧٢- يوسف بن سهل التمار.

يروي عن: القاسم بن إسماعيل العرزمي، ومحمد بن سفيان الهمداني.

روى عنه: أحمد بن كامل القاضي.

[illegible]

٢٠٧٣- [illegible]

له ترجمة في: التاريخ الكبير (٨/ [illegible])، والجرح والتعديل (٩/ ٢٢٤)،

buisn e

والثقات لابن حبان (٥/ ٥٥٣)، والضعفاء للعقيلي (٦/ ٤٣٣)، والكامل لابن عدي (٨/ ٥٠٩)، ولسان الميزان (٨/ ٥٦٠).

٢٠٧٤- يوسف بن عبد الرحمن، مولى سكرة.

له ترجمة في: منتخب من معرفة الألقاب (ص١٨٣)، وكشف النقاب (١/ ٢٦١)، ونزهة الألباب (١/ ٣٦٩).

٢٠٧٥- يوسف بن عبد الله بن أبي بردة.

روى عن: موسى بن أبي المختار.

روى عنه: أبو نعيم الفضل بن دكين.

لم نجد من خصه بترجمة.

وانظر: دلائل النبوة للبيهقي (٣/ ٤٥٠)، وسير أعلام النبلاء (١/ ٥٠٣)، وتاريخ الإسلام (١/ ٢٠٠).

٢٠٧٦- يوسف بن عبد الله، أبو يعقوب الخوارزمي.

له ترجمة في: تاريخ الإسلام (٦/ ٦٤٤).

٢٠٧٧- يوسف بن كامل العطار البصري.

له ترجمة في: الجرح والتعديل (٩/ ٢٢٨)، والثقات لابن حبان (٩/ ٢٨٠)، والمعرفة والتاريخ (١/ ٥١٩، ٥١٢).

٢٠٧٨- يوسف بن محمد بن الحكم، أبو علي الخياط، المعروف بدبيس.

له ترجمة في: سؤالات الحاكم للدارقطني (ص١٦١)، وتاريخ بغداد (١٦/ ٤٥٨)، وتاريخ الإسلام (٦/ ١٠٦٨)، ومعرفة الألقاب (١٤٥) وفيه: يوسف بن علي بن الحكم بن سعيد. وكشف النقاب (١/ ١٩٠)،

ونزهة الألباب (١/ ٢٥٧).

٢٠٧٩- يوسف بن موسى بن عبد الله بن خالد بن حموك، أبو يعقوب المروذي.

له ترجمة في: تلخيص تاريخ نيسابور (ص٦١)، وتاريخ بغداد (١٦/ ٤٥٤)، وتاريخ دمشق (٧٤/ ٢٦٣)، وسير أعلام النبلاء (١٤/ ٥١)، والإكمال لابن ماكولا (٢/ ١٣٢)، والأنساب لابن السمعاني (٥/ ٢٦٤).

٢٠٨٠- يوسف بن يعقوب بن إسحاق، أبو القاسم السوسي. (ش)

له ترجمة في: تلخيص تاريخ نيسابور (ص١١٣)، والأنساب لابن السمعاني (٣/ ٣٣٦).

٢٠٨١- يوسف بن يعقوب بن إسماعيل بن حماد بن زيد بن درهم، أبو محمد الأزدي البصري القاضي.

له ترجمة في: تاريخ بغداد (١٦/ ٤٥٦)، وسير أعلام النبلاء (١٤/ ٨٥)، وتاريخ الإسلام (٦/ ١٠٦٩)، وشذرات الذهب (٣/ ٤١٤).

٢٠٨٢- يوسف بن يعقوب، صاحب السائب بن يزيد، ابن أخت نمر.

له ترجمة في: التاريخ الكبير (٨/ ٣٨٢)، والجرح والتعديل (٢/ [illegible])، والثقات لابن حبان (٩/ ٢٨٧)، ولسان الميزان (٨/ ٥٧١)، وتعجيل

buisn e

المنفعة (٢/ ٣٩١).

٢٠٨٤- يونس بن حبيب بن عبد القاهر بن عبد العزيز بن عمر بن قيس، أبو بشر الماصر العجلي.

له ترجمة في: الجرح والتعديل (٩/ ٢٣٧)، والثقات لابن حبان (٩/ ٢٩٠)، والكنى لأبي أحمد (٢/ ٢٩٧)، وفتح الباب (ص١٦٢)، وطبقات المحدثين بأصبهان (٣/ ٤٤)، وذكر أخبار أصبهان (٢/ ٣٤٥)، وغاية النهاية في طبقات القراء (٢/ ٣٥٢)، وسير أعلام النبلاء (١٢/ ٥٩٦)، وتاريخ الإسلام (٦/ ٤٥٩)، والأنساب لابن السمعاني (٥/ ١٧٤).

٢٠٨٥- يونس بن الفضل، عن سالم بن عبد الله بن عمر، وعنه سيف بن محمد.

وكذا سمي في إتحاف المهرة (٨/ ٤٢٩)، وقد أخرج أبو نعيم حديثه هذا في الطب النبوي (١/ ٣١٨) وسمي عنده "مبشر بن الفضل"، ولم أقف على من ترجم له، وسيف بن محمد الراوي عنه كذبوه، فلعله اختلق اسمه، والله أعلم.

٢٠٨٦- يونس بن كثير، عن ابن مسعود.

له ترجمة في: التاريخ الكبير (٨/ ٤٠٩).

وقع في المستدرك والتلخيص والقضاء والقدر للبيهقي (ص٢٠٩) نقلا عن المصنف: يونس بن بكير.

٢٠٨٧- يونس بن محمد بن فضالة بن أنس، أبو محمد الظفري.

له ترجمة في: الجرح والتعديل (٩/ ٢٤٦)، والثقات لابن حبان (٥/ ٥٥٥)، و(٧/ ٦٤٧).

باب الكنى

٢٠٨٨- أبو الأبيض، والد عبد الله بن أبي الأبيض.

لم نقف له على ترجمة فيما اطلعنا عليه، وخبره ذلك عند ابن سعد (١٠/ ١١٤) والطبري (١١/ ٤٠٩).

• أبو أحمد بن أبي الحسن.

هو: الحسين بن علي بن محمد بن يحيى، أبو أحمد التميمي الدارمي النيسابوري، يقال له: حسينك، ويعرف أيضا بابن مئينه.

مضى برقم (٥٣٣).

• أبو أحمد الصيرفي.

هو: بكر بن محمد بن حمدان بن غالب بن أبي طارق، أبو أحمد المروزي

والثقات لابن حبان (٧/ ٦٥٦)، ولسان الميزان (٩/ ١٣)، والكنى للدولابي (١/ ٢٩٨)، والاستغناء لابن عبد البر (٢/ ١٠٢٣)، والمقتنى (١/ ٧٩).

* - أبو إسحاق البزاري.

هو: إبراهيم بن أحمد بن محمد بن رجاء، أبو إسحاق الأبزاري الوراق النيسابوري.

مضى برقم (٤).

* أبو إسحاق المزكي.

هو: إبراهيم بن محمد بن يحيى بن سختويه بن عبد الله النيسابوري، أبو إسحاق المزكي.

مضى برقم (٦٩).

٢٩١- أبو الأسود السلمي.

له ترجمة في: المؤتلف والمختلف لعبد الغني (ص٧)، والإكمال لابن ماكولا (١/ ٨٤)، وتهذيب مستمر الأوهام (ص٩٢)، وتوضيح المشتبه (١/ ٢٠٠)، وتبصير المنتبه (١/ ١٣)، وتعجيل المنفعة (٢/ ٤٠٦)، والمقتنى (١/ ٨٩).

وقد أورد الدولابي حديثه في الكنى (١/ ٤٥) في باب الصحابة في ثنايا ترجمة أبي الأعور السلمي.

وهذا الراوي قد اختلف في ضبطه، فقيل: أبو الأشد، وقيل: أبو الأسد، وقيل: أبو الأسود، وقد رجح ابن ماكولا، وتبعه ابن ناصر الدين،

وابن حجر "أبو الأشد"، قال ابن ماكولا: "أبو الأشد السلمي، شامي، يروي عن أبيه عن جده، ويقال أن جده عمرو بن عبسة. وقيل فيه: أبو الأسد... قال ابن البرقي عن أحمد بن عمرو بن السرح أنه: بالشين المعجمة، وقال موسى بن أيوب النصيبي، وأحمد بن الفرج الحجازي من رواية خيثمة بن سليمان عنه: بالشين المعجمة، وكان شيخنا أبو عبد الله محمد بن علي الصوري يقول: لم نسمعه إلا بالشين المعجمة، وهذا هو الصحيح، وأهل الشام أحفظ لحديثهم، ويروى حديثه أحمد بن حنبل في المسند عن إبراهيم بن أبي العباس عن بقية بالسين المهملة، ورواه الأصبع عن أحمد بن الفرج عن بقية، ومن طريق موسى بن أيوب النصيبي عن عثمان بن زفر، وكذلك رواه الحارودي في الأسماء والكنى عن أحمد بن الفرج، وكذلك ذكره سعيد بن عبد الصحيح بالشين

(ص١٦٨)، والمقتنى (١/ ١٠٤)، وبغية الطلب (١٠/ ٤٣٢٩).

٢٠٩٣- أبو بردة بن قيس، أخو أبي موسى الأشعري، يقال: اسمه عامر.

له ترجمة في: الكنى للبخاري (ص١٤)، الثقات لابن حبان (٣/ ٤٥١)، والطبقات لابن سعد (٥/ ٢٧٤)، وتعجيل المنفعة (٢/ ٤١٦)، والكنى لمسلم (١/ ١٤٩)، وفتح الباب (ص١٦٥)، والإصابة (٥/ ٥٢٣).

* أبو بكر بن إسحاق الفقيه.

هو: أحمد بن إسحاق بن أيوب بن يزيد بن عبد الرحمن بن نوح، أبو بكر النيسابوري الشافعي الفقيه، المعروف بالصبغي. (ش).

مضى برقم (١٠٢).

٢٠٩٤- أبو بكر بن إسماعيل بن محمد بن سعد بن أبي وقص الزهري.

له ترجمة في: الكنى لأبي أحمد (٢/ ٢٦٥)، وفتح الباب (ص١٤٣)، والاستغناء لابن عبد البر (٢/ ١٠٨٠)، والمقتنى (١/ ١٢٩).

* أبو بكر بن بالوية.

هو: محمد بن أحمد بن بالويه، أبو بكر النيسابوري الجلاب.

مضى برقم (١٤٧٤).

* أبو بكر بن حمدان الزاهد.

هو: أحمد بن جعفر بن حمدان بن مالك بن شبيب بن عبد الله، أبو بكر القطيعي.

مضى برقم (١٠٦).

● أبو بكر بن داود.

هو: محمد بن داود بن سليمان، أبو بكر النيسابوري الزاهد.

مضى برقم (١٥٨٣).

● أبو بكر بن رجاء.

هو: محمد بن محمد بن رجاء بن السندي، أبو بكر الحنظلي الإسفرايني.

مضى برقم (١٧٥٥).

٢٠٩٥- أبو بكر بن زيد بن المهاجر بن قنفذ التيمي القرشي المدني.

له ترجمة في: الكنى للبخاري (ص١٣)، والجرح والتعديل (٩/ ٣٤٢)، وفتح الباب (ص١٤٥)، والاستغناء لابن عبد البر (٢/ ١٠٧٥)، والمقتنى (١/ ١٢٧)، وتعجيل المنفعة (٢/ ٤١٨).

Scanning

عبد الرحمن بن إسحاق، عن محمد بن زيد بن المهاجر، عن عمير مولى آبي اللحم، قال: شهدت مع سادتي خيبر...*، وانظر إتحاف الخيرة للبوصيري (٤/ ٣١٥).

ويترتب على ذلك أنه يحول من باب الكنى إلى باب الميم من الأسماء، ولكن تركته هنا؛ لشهرته بكنيته.

* أبو بكر بن سلمان الفقيه.

هو: أحمد بن سلمان بن الحسن بن إسرائيل بن يونس، أبو بكر الفقيه الحنبلي، المعروف النجاد.

مضى برقم (١٣٠).

٢٠٩٦- أبو بكر بن عبد الله بن جعفر بن عبد الرحمن بن المسور بن مخرمة، المخرمي.

يروي عن: أخيه: المسور بن عبد الله بن جعفر بن عبد الرحمن بن المسور.

روى عنه: عبد العزيز بن محمد بن الحسن بن زبالة المخزومي.

لم نجد له ترجمة.

* أبو بكر بن عبد الله بن قريش، أو: أبو بكر بن عبد الله الوراق.

هو: محمد بن عبد الله بن قريش، أبو بكر الريونجي الوراق.

مضى برقم (١٦٧٠).

* أبو بكر بن عبد الله يروي عن الحسن بن سفيان.

هو: محمد بن عبد الله بن قريش، أبو بكر الريونجي الوراق.

مضى برقم (١٦٧٠).

٢٠٩٧- أبو بكر بن أبي جعفر الأصبهاني. (ش)

شيخ للحاكم يحدث عن: الحسن بن علي بن نصر، ولم ندر من هو، ولعله مصحف.

- أبو بكر بن أبي خيثمة.

هو: أحمد بن زهير بن حرب بن شداد النسائي البغدادي، أبو بكر ابن أبي خيثمة.

مضى برقم (١٢٣).

- أبو بكر بن أبي داود.

هو: عبد الله بن سليمان بن الأشعث بن إسحاق بن بشير بن شداد بن عمرو بن عمران، أبو بكر بن أبي داود الأزدي السجستاني.

مضى برقم (١٠١٧).

- أبو بكر بن أبي دارم.

هو: أحمد بن محمد بن السري بن يحيى بن السري بن أبي دارم، أبو بكر التميمي الكوفي الشيعي.

مضى برقم (١٨٨).

- أبو بكر بن أبي [illegible]

هو: محمد بن [illegible] بن العلاء بن [illegible] بن [illegible] بكر، [illegible] أبو بكر، الرياشي الأصبهاني.

مضى برقم (١٥١٣).

ɓuisn e

* أبو بكر بن قريش.

هو: محمد بن عبد الله بن قريش، أبو بكر الريونجي الوراق.

مضى برقم (١٦٧٠).

* أبو بكر بن المؤمل.

هو: محمد بن المؤمل بن الحسن بن عيسى، أبو بكر الماسرجسي النيسابوري.

مضى برقم (١٧٨٧).

* أبو بكر بن أبي نصر الدرابردي.

هو: محمد بن أحمد بن محمد بن حاتم، أبو بكر ابن أبي نصر الداربردي العدل.

مضى برقم (١٤٩٨).

* أبو بكر الشافعي.

هو: محمد بن عبد الله بن إبراهيم بن عبدويه بن موسى بن بيان، أبو بكر الشافعي البزاز البغدادي.

مضى برقم (١٦٤٤).

* أبو بكر القطيعي.

هو: أحمد بن جعفر بن حمدان بن مالك بن شبيب بن عبد الله، أبو بكر القطيعي.

مضى برقم (١٠٦).

* أبو بكرة القاضي.

هو: بكار بن قتيبة بن عبيد الله القاضي، وقيل: بكار بن قتيبة بن أسد بن عبيد الله بن بشر بن أبي بكرة نفيع بن الحارث، أبو بكرة الثقفي البكراوي البصري الفقيه الحنفي.

مضى برقم (٣٧١).

* أبو بلال الأشعري.

هو: مرداس بن محمد بن الحارث بن عبد الله بن أبي بردة بن أبي موسى، أبو بلال الأشعري الكوفي.

مضى برقم (١٨٣٤).

٢٠٩٨- أبو ثابت الدمشقي، عن أبي الدرداء، ويقال: ثابت، ويقال: أبو زياد.

buisn

٢١٠٠- أبو ثمامة الثقفي الحنفي.

له ترجمة في: الثقات لابن حبان (٥/ ٥٦٧)، وتعجيل المنفعة (٢/ ٤٢٢)، والكنى للدولابي (١/ ٤١٢)، وفتح الباب (ص١٧٨)، والاستغناء لابن عبد البر (٢/ ١٠٩٨)، والمقتنى (١/ ١٣٨).

* أبو جعفر بن عبيد الحافظ.

هو: أحمد بن عبيد بن إبراهيم، أبو جعفر الحافظ الأسدي الهمذاني.

مضى برقم (١٤٩).

* أبو جعفر البغدادي، أو: أبو جعفر الرازي البغدادي.

هو: محمد بن محمد بن عبد الله بن حمزة بن جميل، أبو جعفر البغدادي التاجر الجمال.

مضى برقم (١٧٥٨).

* أبو جعفر الحضرمي.

هو: محمد بن عبد الله بن سليمان، أبو جعفر الحضرمي، المعروف بمطين.

مضى برقم (١٦٦٠).

٢١٠١- أبو الجعد البصري، مولى بني ضبيعة، عن أبي أمامة.

قال ابن منده: لا يعرف له اسم

له ترجمة في: العلل للإمام أحمد (٢/ ١٦٥) وقال: لا أدري من هو، والكنى لمسلم (١/ ١٨٥)، والكنى لأبي أحمد (٣/ ١٢٤)،، والمقتنى (١/ ١٤٤).

وانظر: المعجم الكبير للطبراني (٨/ ٣١١).

وقد فات الحسيني وابن حجر وهو من شرطهما.

- **أبو حاتم السلمي.**

هو: مكي بن عبدان بن محمد، أبو القاسم، وأبو حاتم، النكري النيسابوري السلمي.

مضى برقم (١٨٨٤).

- **أبو حامد بن شارك الفقيه.**

هو: أحمد بن محمد بن شارك، أبو حامد الهروي الفقيه الشافعي الشاركي.

مضى برقم (١٩٢).

- **أبو حامد ابن الشرقي، أو: أبو حامد الشرقي.**

هو: أحمد بن محمد بن الحسن، أبو حامد النيسابوري، المعروف بابن الشرقي.

مضى برقم (١٨٣).

٢١٠٢- أبو حبيبة التيمي القرشي، مولى طلحة بن عبيد الله.

صور وروده في أسانيد المصنف:

أبو حبيبة مولى طلحة.

له ترجمة في: الكنى للبخاري (ص ٢٤)، والكنى لأبي [illegible] (١/ [illegible])، وقد [illegible] (٣٠٩/٩).

٢١٠٣- أبو حبيبة [illegible] الزبير بن [illegible] وأم [illegible] الزبير، وجد موسى بن [illegible] لأمه.

له ترجمة في: الكنى للبخاري (ص ٢٤)، والجرح والتعديل (٩/ ٣٥٩)،

buisn e

والثقات لابن حبان (٥/ ٥٩١)، وتاريخ ابن أبي خيثمة السفر الثالث (٢/ ٣١٣)، والطبقات الكبرى لابن سعد (٧/ ٢٩٥)، والكنى لأبي أحمد (٤/ ١٨٩)، وفتح الباب (ص٢٧٩)، والثقات للعجلي (٢/ ٣٩٤)، وتعجيل المنفعة (٢/ ٤٣٢).

* أبو الحسن بن أحمد بن شبويه.

هو: محمد بن أحمد بن شبويه، أبو الحسن الرئيس النسوي المروزي.

مضى برقم (١٤٨٥).

* أبو الحسن بن البراء.

هو: محمد بن أحمد بن البراء، أبو الحسن البغدادي.

مضى برقم (١٤٧٥).

* أبو الحسن بن شبويه.

هو: محمد بن أحمد بن شبويه، أبو الحسن الرئيس النسوي المروزي.

مضى برقم (١٤٨٥).

٢١٠٤- أبو الحسن بن أبي القاسم العدوي.

ورد في الحديث رقم (٢٤٩) هكذا، ولم يرد في سواه، ونظن أن الصواب هو: أبو الحسين بن أبي القاسم، فهو الذي يروي عنه المصنف كما في شعب الإيمان (٦/ ١٦٤)، وتاريخ دمشق (٢/ ٣٩٤)، فإن يكنه، فاسمه: محمد بن عبد الرحمن بن محمد بن الحسن بن طلحة بن علي بن رجب، أبو الحسين بن أبي القاسم النيسابوري، من ذرية أبي ذر الغفاري. له ترجمة في: تلخيص تاريخ نيسابور (ص١٠٦).

وابنه: محمد بن محمد، أبو ذر بن أبي الحسين بن أبي القاسم، شيخ البيهقي. له ترجمة في: تاريخ بيهق لعلي بن زيد ابن فندق البيهقي (ص٤٠٤)، ومنها أخذنا بقية نسبه، وقال ابن فندق: "وكان أسلاف أبي ذر هذا علماء وغزاة ومطوعة".

- **أبو الحسن بن منصور.**

هو: محمد بن الحسن بن الحسين بن منصور، أبو الحسن التاجر السمسار المنصوري النصراباذي، النيسابوري، ابن أخي عبدوس.

مضى برقم (١٥٥٤).

- **أبو الحسن العنزي.**

هو: أحمد بن محمد بن عبدوس بن سلمة بن مسور بن سنان بن مزاحم، أبو الحسن العنزي الطرائفي النيسابوري الصرام.

مضى برقم (٢٠٢).

- **أبو الحسين بن تميم القنطري.**

هو: محمد بن أحمد بن تميم، أبو الحسين الحنظلي القنطري الخياط البغدادي الأصم.

مضى برقم (١٤٧٧).

- **أبو الحسين بن [illegible]**

[illegible] محمد بن [illegible] بن زيد [illegible] المعروف والد [illegible]

مضى برقم (١٦٨٧).

ɓuisn e

* أبو الحسين بن المظفر.

هو: محمد بن المظفر بن موسى بن عيسى، أبو الحسين البزاز.
مضى برقم (١٧٧٠).

* أبو الحسين بن يعقوب الحافظ، أو: أبو الحسين الحافظ.

هو: محمد بن محمد بن يعقوب بن إسماعيل بن الحجاج بن الخراج، أبو الحسين النيسابوري الحجاجي الحافظ المقرئ.
مضى برقم (١٧٦٢).

* أبو الحاد الخفي.

هو: مفضل بن صدقة، أبو الحاد الخفي الكوفي.
مضى برقم (١٨٧٥).

* أبو خليفة القاضي.

هو: الفضل بن الحباب عمرو بن محمد بن سُمَيع بن عبد الرحمن، أبو خليفة الجُمحي البصري الأعمى الأصبهاني القاضي.
مضى برقم (١٣٤٤).

٢١٠٥- أبو راشد، عن معد بن يكرب، وعنه راشد بن سعد.
له ترجمة في: فتح الباب (ص٣٢٤).

٢١٠٦- أبو ربيعة الحراني.

لا تدري من هو، ولم نجد له ترجمة، ولا ذكرا في سند آخر، والراوي عنه هو: هارون بن يحيى بن هارون بن عبد الرحمن بن حاطب الحاطبي، منكر الحديث لا يتابع على حديثه.

٢١٠٧- أبو روح.

روى عن: مولى لعلي بن أبي طالب.

روى عنه: حفص بن غياث.

لم ندر من هو، ولم نجده في سند آخر.

٢١٠٨- أبو رومان، عن علي بن أبي طالب.

له ترجمة في فتح الباب لابن منده (ص٣٢٨)، ولم نجد له ترجمة في مصدر آخر، ولا ذكرا في حديث غير هذا.

● أبو زرعة الرازي.

هو: أحمد بن الحسين بن علي بن إبراهيم بن الحكم بن عبد الله، أبو زرعة الحافظ الرازي الصغير يلقب بالجوالة.

٢١٠٩- أبو الزعيزعة، كاتب مروان بن الحكم، قيل: اسمه سالم.

ذكره البخاري وابن أبي حاتم وغيرهما في الكنى المفردة وسماه ابن عساكر: سالم.

له ترجمة في: الكنى للبخاري (ص٣٣)، والجرح والتعديل (ص٣٧)، والكنى [illegible] (٢٤٠).

● أبو [illegible] يا العنـ[illegible]

[illegible] مضى برقم (٢٠١٨).

buisn e

٢١١٠- أبو سباع، عن واثلة بن الأسقع.

له ترجمة في: تاريخ دمشق (٦٦/ ٢٥٨)، وتعجيل المنفعة (٢/ ٤٦٣)، ولسان الميزان (٩/ ٧٤) والكنى لأبي أحمد المخطوطة الأزهرية (٢١٧/ أ)، وفتح الباب (ص٤١٤)، والمقتنى (١/ ٢٥٨).

٢١١١- أبو سعد الغفاري، وقيل: أبو سعيد، عن أبي هريرة.

له ترجمة في: الكنى للبخاري (ص٣٦)، والجرح والتعديل (٩/ ٣٧٩)، والثقات لابن حبان (٥/ ٥٧٣)، والكنى للدولابي (١/ ٩٦)، وفتح الباب (ص٣٦٧)، وتعجيل المنفعة (٢/ ٤٦٧)، ولسان الميزان (٩/ ٧٦).

* أبو سعيد بن أبي بكر بن أبي عثمان.

هو: أحمد بن محمد بن سعيد بن إسماعيل بن سعيد بن منصور، أبو سعيد بن أبي بكر بن أبي عثمان الخيري النيسابوري الشهيد الحافظ، المعروف بابن أبي عثمان الغازي.

مضى برقم (١٨٩).

٢١١٢- أبو سعيد بن أبي محذورة.

روى عنه: محمد بن رافع القشيري النيسابوري.

لم ندر من هو.

* أبو سعيد الثقفي.

هو: أحمد بن يعقوب بن أحمد بن مهران، أبو سعيد الثقفي النيسابوري الزاهد العابد، نسيب أبي العباس السراج.

مضى برقم (٢٤٣).

٢١١٣- أبو سعيد الأسدي.

له ترجمة في: الكنى لأبي أحمد الحاكم المخطوطة الأزهرية (١٨٤/ب)، وفتح الباب (ص٣٦٦).

وفي تهذيب الكمال(٣٣/ ٣٥١) " أبو سعيد الأزدي، فارئ الأزد، ويقال: أبو صعب. وقال إسماعيل بن سالم، عن أبي سعيد الأزدي، عن عبد الله بن مسعود: أقرأني رسول الله ﷺ سبعين سورة أحكمتها قبل أن يسلم زيد بن ثابت. فلا أدري هو هذا أو غيره". قلنا: والظاهر أنهما واحد والله أعلم.

٢١١٤- أبو سعيد مولى أبي أسيد الأنصاري.

قال ابن حجر: "ذكره ابن منده في الصحابة ولم يذكر ما يدل على صحبته، لكن ثبت أنه أدرك أبا بكر الصديق ﷺ".

٢١١٦- أبو سلمة بن عبد الله بن عبد الله بن عمر بن الخطاب، وقيل: ابن عبد الله بن عبد الله، وقيل: ابن عبد الله بن عبد الله.

له ترجمة في: الكنى للبخاري (ص ٤٠)، والجرح والتعديل (٩/ ٣٨٣)، والطبقات الكبرى لابن سعد (٧/ ١٩٩)، والكنى لأبي أحمد (المخطوطة الأزهرية ١٩٦/أ)، والمقتنى (١/ ٢٨٧).

٢١١٧- أبو سلمة المخرمي.

له ترجمة في: الأسامي والكنى لأبي أحمد المخطوطة الأزهرية (١٩٢/أ)، وفتح الباب لابن منده (ص ٣٥٣)، والمقتنى (١/ ٢٨٧).

٢١١٨- أبو سليمان الفاشمي مولى بني هاشم.

يروي عن: أبي هريرة.

روى عنه ابنه: سليمان بن أبي سليمان.

له ترجمة في فتح الباب (ص ٣٨٤)، غير أنه قال: "أم سليمان يروي عن أبي هريرة، ويروي عنه العوام بن حوشب" وصوابه: "يروي عنه ابنه: سليمان بن أبي سليمان".

وقد ذكره المزي في تهذيب الكمال (١١/ ٤٤٢) في شيوخ ابنه: سليمان بن أبي سليمان الفزعي الهاشمي.

وانظر التاريخ الكبير (٦/ ١٦٤)، وجامع بيان العلم وفضله (٢/ ١١٧٥)، والكفاية والمقترن (٢/ ١٢٩٤)، وتاريخ دمشق (٦/ ١٨٣)، ودلائل النبوة للبيهقي (١/ ٤٤٧).

● **أبو سهل بن زياد القطان.**

هو: أحمد بن محمد بن عبد الله بن زياد، أبو سهل النحوي القطان.

مضى برقم (١٩٩٥).

٢١١٩- أبو سهل النميمي.

روى عنه ابنه: سهيل بن أبي سهل النميمي.

لم نجد له ترجمة، ولا لابنه، ولا ذكرا إلا في أسانيد العباس بن بكار، وكان كذابا.

وانظر: أخبار الوافدات من النساء على معاوية بن أبي سفيان للعباس بن بكار (ص٧٩، ٤٢، ٤٤، ٣٣).

● **أبو الشماء الكندي.**



٢١٢١- أبو عامر الأنصاري.

لم نقف له على ترجمة ولا ذكرا سوى في هذا السند، وفي الطريق إليه: محمد بن يونس الكديمي، وهو متهم.

● أبو العباس بن سعيد الحافظ.

هو: أحمد بن محمد بن سعيد بن عبد الرحمن بن إبراهيم بن زياد بن عبد الله بن عجلان، المعروف بابن عقدة، أبو العباس الكوفي الحافظ.

مضى برقم (١٩٠).

● أبو العباس بن مسروق.

هو: أحمد بن محمد بن مسروق، أبو العباس البغدادي، المعروف بالطوسي.

مضى برقم (٢١٠).

● أبو العباس الأزهري.

هو: أحمد بن محمد بن الأزهر بن حريث السجزي، أبو العباس الأزهري.

مضى برقم (١٧٨).

● أبو العباس السراج.

هو: محمد بن إسحاق بن إبراهيم بن مهران، أبو العباس الثقفي السراج.

مضى برقم (١٥١٤).

● أبو العباس المحبوبي.

هو: محمد بن أحمد بن محبوب بن فضيل، أبو العباس المحبوبي المروزي التاجر.

مضى برقم (١٤٩٦).

٢١٢٢- أبو عبد الجبار، وقيل: أبو عبد الغفار، عن عائشة بنت سعد، وعنه عبيد الله بن عمر.

في جميع النسخ والسنن الكبرى للبيهقي (١/ ٣٠٧) والإتحاف: "أبي عبد الغفار" وكذا عند أبي نعيم في معرفة الصحابة (١/ ١٤٣) من وجه آخر عن السراج به، لكن عند ابن سعد في الطبقات (٣/ ٣٥٧) من طريق عبد الله بن نمير عن عبيد الله بن عمر: "عن أبي عبد الجبار"، وبذا ترجمه [illegible]

له ترجمة في: الكنى للبخاري (ص٥٣)، والجرح والتعديل (٩/ ٤٠٦)، والثقات لابن حبان (٧/ ٦٥٩)، والمقتنى (١/ ٣٦٣).

وانظر: السنن الكبرى للبيهقي (١/ ٣٠٧)، ومعرفة الصحابة لأبي نعيم (١/ ١٤٣) والطبقات الكبرى لابن سعد (٣/ ٣٥٧).

● أبو عبد [illegible]

[illegible] محمد [illegible] عبد الله [illegible] أبو [illegible] عن [illegible] التاجر [illegible]

مضى برقم (١٦٧٦).

bu sn e

٢١٢٣- أبو عبد الرحمن، عن أبي هريرة، وعنه صالح بن كيسان.

له ترجمة: الكنى للبخاري (ص٥٠)، والثقات لابن حبان (٥/ ٥٦٨)، والمقتنى (١/ ٣٧٣).

● أبو عبد الله الأصبهاني.

هو: محمد بن أحمد بن بطة بن إسحاق بن إبراهيم بن الوليد بن عبد الله، أبو عبد الله المديني البزاز الأصبهاني البطي.

مضى برقم (١٤٧٦).

● أبو عبد الله الصفار.

هو: محمد بن عبد الله بن أحمد، أبو عبد الله الصفار الزاهد الأصبهاني النيسابوري.

مضى برقم (١٦٤٨).

٢١٢٤- أبو عبد الله القرشي.

له ترجمة في: فتح الباب لابن منده (ص٤٦٩)، ولسان الميزان (٩/ ١٠٩).

٢١٢٥- أبو عبس بن محمد بن أبي عبس بن جبر الأنصاري.

له ترجمة في: الكنى للبخاري (ص٦٣)، والجرح والتعديل (٩/ ٤٢٠)، والمؤتلف والمختلف (٣/ ١٦٢١)، والإكمال لابن ماكولا (٦/ ٨٩)، والمقتنى (١/ ٣٧٩).

٢١٢٦- أبو عبيدة بن فضيل بن عياض التميمي المكي الأصل.

له ترجمة في: التاريخ الأوسط (٤/ ١٠٣٢)، والثقات لابن حبان

(٩/ ٧٦) وسماه محمدا!. وسؤالات السلمي (ص٢٦٢)، والضعفاء لابن الجوزي (٣/ ٢٣٥)، ولسان الميزان (٩/ ١١٩).

٢١٢٧- أبو عبيدة، عن سعيد بن يسار، وعنه سعيد بن أبي سعيد المقبري.

لم يترجم له الحسيني في: "الإكمال" ولا ابن حجر في: "التعجيل" برغم وجود الحديث في المسند، وقد جهله الدارقطني في العلل (١١/ ٨)، فقال: "ورواه الليث بن سعد، عن المقبري، عن ابن عبيدة، أو أبي عبيدة، عن أبي الحباب، عن أبي هريرة، وزاد في الإسناد رجلا مجهولا"، ولم نجد من خصه بترجمة.

وقال أبو موسى المديني في كتاب "اللطائف من دقائق المعارف" (ص١٨١) بعد أن ذكر الحديث: "اختلف على سعيد في إسناده وفي شيخه هذا، فقيل: ابن عبيدة، وعبيدة، وأبو عبيدة، ولم يسمه أحد، ومنهم من قال: عن سعيد المقبري، عن سعيد بن سيار نفسه، ومنهم من قال: عن المقبري عن أبي هريرة، ولم يذكر بينهما أحدا".

٢١٢٨- أبو علقمة، مولى عبد الرحمن بن عوف.

روى عن: كثير بن الصلت.

روى عنه: موسى بن عقبة.

[illegible]

وانظر مسند البزار (٢/ ٦٨)، ومطالب العالية (٢/ ٤٠٥)، ودلائل

bisn e

النبوة للبيهقي (٧/ ٤٧)، وتاريخ دمشق (٣٩/ ٣٨٤).

• أبو علي الحافظ.

هو: الحسين بن علي بن يزيد بن داود بن يزيد الحافظ أبو علي النيسابوري الصباغ.

مضى برقم (٥٣٤).

• أبو عمرو بن إسماعيل.

هو: محمد بن محمد بن أحمد بن إسماعيل، أبو عمرو القاضي النيسابوري.

مضى برقم (١٧٤٧).

• أبو عمرو بن جعفر العدل.

هو: محمد بن جعفر بن محمد بن مطر النيسابوري أبو عمرو المعدل.

مضى برقم (١٥٣٩).

• أبو عمرو بن أبي جعفر.

هو: محمد بن أحمد بن حمدان بن علي بن عبد الله بن سنان، أبو عمرو بن الزاهد أبي جعفر الخيري النيسابوري الزاهد المقرئ المحدث النحوي.

مضى برقم (١٤٨٠).

٢١٢٩- أبو عمرو بن أبي سعيد النحوي.

كذا ورد في كافة نسخ المستدرك، ولم نذر من هو، ولم نجد الحاكم قد سمى هذه التسمية لأحد من شيوخه في سند آخر وفي الإتحاف: "ابن أبي

عمرو البحيري"، وهو: محمد بن أحمد بن محمد بن جعفر أبو عمرو ابن أبي الحسين البحيري، ومقتضى صنيع الحافظ أن: أبو عمرو بن أبي سعيد النحوي، مصحفة من: أبو عمرو بن أبي الحسين البحيري، وقد رجح بعض الأفاضل أنه: محمد بن أحمد بن حمدان بن علي بن سنان، وهذا يسمى: أبو عمرو بن أبي جعفر، وليس ثمة دليل يدل على أنه هو، والله أعلم.

- **أبو عمرو بن السماك.**

هو: عثمان بن أحمد بن عبد الله بن يزيد، أبو عمرو البغدادي الزاهد الدقاق ابن السماك.

مضى برقم (١١٧٠).

- **أبو عمرو بن صابر البخاري.**

هو: محمد بن محمد بن صابر بن كاتب، أبو عمرو البخاري المؤذن.

مضى برقم (١٧٥٧).

- **أبو عمرو بن عبدوس المقرئ.**

هو: محمد بن محمد بن عبدوس، أبو عمرو الأنماطي المقرئ النيسابوري.

مضى برقم (١٧٥٨).

- **أبو عمرو بن نجيد.**

هو: إسماعيل بن نجيد بن أحمد بن [illegible] السلمي النيسابوري الصوفي الزاهد.

Bussine

معنى برقم (٣٣٤).

* أبو عمرو الخيري.

هو: محمد بن أحمد بن حمدان بن علي بن عبد الله بن سنان، أبو عمرو بن الزاهد أبي جعفر الخيري النيسابوري الزاهد المقرئ المحدث النحوي.

معنى برقم (١٤٨٠).

* أبو عمرو المستملي.

هو: أحمد بن المبارك، أبو عمرو المستملي النيسابوري الزاهد، الحجاب الدعوة، يعرف بحكويه.

معنى برقم (١٧٢).

٢١٣٠- أبو العوام، مؤذن بيت المقدس وسماعته.

له ترجمة في: الكنى للبخاري (ص٢٠)، والجرح والتعديل (٩/ ٤١٥)، والثقات لابن حبان (٥/ ٤٥٤)، والأنساني والكنى للإمام أحمد (ص٩٢)، وتعجيل المنفعة (٢/ ٥١٧).

٢١٣١- أبو عون بن أبي حازم، مولى المسور بن مخرمة، وعبد عبد الله بن جعفر المخرمي.

له ترجمة في: الكنى للبخاري (ص٦٣)، والجرح والتعديل (٩/ ٤٤٦)، والمقتنى (١/ ٤٤٣)، وتعجيل المنفعة (٢/ ٥١٨).

* أبو الفضل بن إبراهيم.

هو: محمد بن إبراهيم بن الفضل، أبو الفضل الهاشمي المركي

النيسابوري المزكي.

مضى برقم (١٤٧٠).

* أبو الفضل الوزير.

هو: جعفر بن الفضل بن جعفر بن محمد بن موسى بن الحسن بن الفرات، أبو الفضل البغدادي الوزير، المعروف بابن حنزابة.

مضى برقم (٤٠٦).

٢١٣٢- أبو القاسم بن علي القرشي.

روى عن: المهلب بن أبي صفرة.

روى عنه: الواقدي.

لم نجد له ترجمة، ولا ذكرا في سند غير هذا.

* أبو القاسم السكوني.

هو: الحسن بن محمد بن الحسن بن عقبة بن خالد، أبو القاسم السكوني الكوفي.

مضى برقم (٥١٠).

٢١٣٣- أبو قرة، مولى ابن أبي جهل، عن أبي هريرة.

له ترجمة في: الجرح والتعديل (٩/ ٤٢٨).

[illegible] عبد الرحمن بن [illegible] الحارث بن هشام [illegible] (٩/ [illegible]) [illegible] (١٢/ ٥٢٣) (١٢/ ٥٤١)، والمقتنى [illegible] / ٢٤)، فإن الحارث بن هشام هو

buisn e

أخو أبي جهل، والله أعلم.

٢١٣٤- أبو قرة الكندي، قيل اسمه: فلان بن سلمة، ويقال: اسمه سلمة بن معاوية بن وهب.

ذكره مسلم وأبو أحمد الحاكم وابن حبان فيمن لا يعرف اسمه، وسماه ابن سعد: فلان بن سلمة، وقيل اسمه: سلمة بن معاوية بن وهب.

له ترجمة في: والثقات لابن حبان (٥/ ٥٨٧)، والطبقات الكبرى لابن سعد (٨/ ٢٦٩)، والكنى لمسلم (٢/ ٦٩٥)، وتاريخ ابن أبي خيثمة السفر الثالث (٣/ ١٥٠)، وأخبار القضاة لوكيع (٢/ ١٨٧)، وتعجيل المنفعة (١/ ٦٠٤)، وتاريخ الإسلام (٢/ ٩٠٠).

٢١٣٥- أبو كرز.

عن: أم كرز، وقيل عن: عائشة.

روى عنه: عطاء بن أبي رباح.

لم نجد من خصه بترجمة.

وانظر مسند إسحاق بن راهويه (٣/ ٦٩٢).

٢١٣٦- أبو كعب الحارثي، صاحب الإداوة، يقال له صحبة.

له ترجمة في: الكنى للبخاري (ص٦٥)، والجرح والتعديل (٩/ ٤٣٠)، والثقات لابن حبان (٥/ ٥٨٧)، والكنى لمسلم (٢/ ٧٠٨)، والمقتنى (٢/ ٣٢)، ونزهة الألباب (١/ ٢٧٧)، والإصابة (١٢/ ٥٦١).

٢١٣٧- أبو لبيبة الأنصاري الأشهلي، جد محمد بن عبد الرحمن.

له ترجمة في: معرفة الصحابة لأبي نعيم (٦/ ٣٠٠٤)، والإصابة

(٩/ ٣٧٥) و(١٢/ ٥٧٣)، وتوضيح المشتبه (٧/ ٢٨٨).

٢١٣٨- أبو مالك من ولد مالك الدار، مولى عثمان بن عفان.

روى عن: عطاء بن يسار.

روى عنه: أبو بكر بن عبد الله بن أبي سبرة.

لم ندر من هو، والطريق إليه فيه الواقدي.

● أبو محمد ابن الخراساني.

هو: عبد الله بن إسحاق بن إبراهيم بن عبد العزيز بن المرزبان، أبو محمد المعدل البغدادي البغوي، يعرف بابن الخراساني.

مضى برقم (٩٨٣).

● أبو محمد بن زياد العدل.

هو: عبد الله بن محمد بن علي بن زياد، أبو محمد النيسابوري السمذي الدورقي المعدل.

مضى برقم (١٠٦٤).

● أبو محمد بن صاعد.

هو: يحيى بن محمد بن صاعد بن كاتب، أبو محمد البغدادي، مولى أبي جعفر المنصور الهاشمي.

مضى برقم [illegible]

● أبو محمد بن مو[illegible]

هو: عبد الله بن [illegible] مولى [illegible] أبو [illegible] النيسابوري الصيدلاني.

bisna

مضى برقم (١٠٦٩).

• أبو محمد الإسفرائيني.

هو: الحسن بن محمد بن إسحاق بن إبراهيم بن الأزهر، أبو محمد الإسفرائيني المهرجاني، ابن أخت أبي عوانة.

مضى برقم (٥٠٩).

• أبو محمد البلاذري.

هو: أحمد بن محمد بن إبراهيم بن هاشم، أبو محمد البلاذري الطوسي الحافظ.

مضى برقم (١٧٥).

٢١٣٩- أبو محمد الحيري الزاهد الصوفي، قيل: اسمه أحمد بن محمد بن حسين، وقيل: عبد الله بن يحيى، وقيل: حسين بن محمد.

له ترجمة في تاريخ بغداد (١١٦/١٤)، وحلية الأولياء (٣٤٧/١٠)، وتاريخ الإسلام (٢٣١/٧، ٢٥٩/٧)، وسير أعلام النبلاء (٤٦٧/١٤)، والوافي بالوفيات (٢٤٧/٧).

• أبو محمد السيبي.

هو: الحسن بن أحمد بن صالح بن إسماعيل بن عمر بن حماد بن حزة، أبو محمد السيبي الكوفي الخيبي الحافظ.

مضى برقم (٤٢٢).

• أبو محمد المزاهي.

هو: جعفر بن محمد بن المغيرة، أبو محمد المزاهي.

مضى برقم (٤١١).

● **أبو محمد المزني.**

هو: أحمد بن محمد الله بن محمد بن عبد الله بن محمد بن بشر بن مقلل بن حسان بن عبد الله بن مقلل، أبو محمد المزني المقلي الهروي، الملقب بالبار الأبيض.

مضى برقم (١٤٣).

● **أبو مريم الأنصاري.**

هو: عبد الغفار بن القاسم بن قيس بن قهد الأنصاري التجاري، أبو مريم المقنعي الكوفي، ابن عم يحيى بن سعيد الأنصاري.

مضى برقم (٩٧٩).

٢١٦٠- أبو مسلم الملائ.

using

٢١٤٢- أبو المعلى السلمي، يقال: هو جد أبي الأسد أو أبي الأسود السلمي.

له ترجمة في: الطبقات الكبرى لابن سعد (٩/ ٤٢٧)، والآحاد والمثاني (٣/ ٦٩)، وأسد الغابة (٦/ ٢٩٠) و(٦/ ٣٥٠)، والإصابة (١٢/ ٦١٨).

٢١٤٣- أبو المعلى.

يروي عن: الحكم بن عمرو الغفاري، وقيل عن: الحسن عن الحكم بن عمرو.

روى عنه جميل بن عبيد الطائي.

له ترجمة في: المقتنى (٢/ ٩٠).

وانظر معجم الطبراني الكبير (٣/ ٢١٢).

٢١٤٤- أبو المغيرة القواس، عن عبد الله بن عمرو.

له ترجمة في: الكنى للبخاري (ص٧٠)، والجرح والتعديل (٩/ ٤٣٩)، والثقات لابن حبان (٥/ ٥٦٥)، وسؤالات الآجري (٢/ ١٤٩)، والضعفاء للعقيلي (٣/ ٢٤٩)، ولسان الميزان (٩/ ١٦٨)، والمقتنى (٢/ ٩٤).

٢١٤٥- أبو موسى الثقفي، وقيل: موسى الثقفي.

في موت المغيرة بن شعبة.

روى عنه ابنه: محمد بن أبي موسى الثقفي، وقيل: محمد بن موسى.

لم نجد له ترجمة، ولاذكرا في غير هذا السند، والراوي عن ابنه محمد هو: محمد بن عمر الواقدي.

٢١٤٦- أبو ميسرة، مولى العباس بن عبد المطلب.

له ترجمة في: التاريخ الكبير (٩/ ٧٥)، والجرح والتعديل (٩/ ٤٤٦)، والمقتنى (٢/ ٧٣)، وتعجيل المنفعة (٢/ ٥٤٩)، والإصابة (١٢/ ٦٥٧).

- **أبو نصر الفقيه.**

هو: أحمد بن سهل بن حمدويه بن مجشر، أبو النصر البخاري القباني الفقيه.

مضى برقم (١٣٥).

- **أبو النضر الفقيه.**

هو: محمد بن محمد بن يوسف، أبو النضر الطوسي الفقيه الشافعي النيسابوري.

مضى برقم (١٧٦٣).

[illegible]

يروي عن: صيفي بن زياد مولى أبي أيوب الأنصاري.

روى عنه: عبد الله بن سعيد بن أبي هند.

ولم نجد له ترجمة، وقد روى هذا الحديث الإمام أحمد في مسنده (٢٤/ ٢٨٣).

[illegible]

عن صيفي، بلا واسطة، وانظر علل ابن أبي حاتم (٥/ ٤٢٠).

● أبو الوليد الفقيه.

هو: حسان بن محمد بن أحمد بن هارون بن حسان بن عبد الله بن عبد الرحمن بن عنبسة بن سعيد بن العاص، أبو الوليد القرشي الأموي النيسابوري الشافعي الفقيه العابد الحافظ المفتي، شيخ خراسان.

مضى برقم (٤٦٩).

● أبو يحيى بن أبي مسرة.

هو: عبد الله بن أحمد بن زكريا بن الحارث، أبو يحيى المكي، ابن أبي مسرة.

مضى برقم (٩٧٨).

٢١٤٨- أبو يحيى الختن الفقيه البخاري.(ش)

يروي عن صالح بن محمد جزرة.

روى عنه المصنف

لم ندر من هو.

● أبو يحيى السمرقندي.

هو: أحمد بن محمد بن إبراهيم بن إسحاق بن خازم السمرقندي، أبو يحيى الكرابيسي.

مضى برقم (١٧٤).

٢١٤٩- أبو اليسع، عن أبي هريرة.

له ترجمة في: المقتنى (٢/ ١٥٦)، ولسان الميزان (٩/ ١٩٢).

● أبو يوسف القاضي.

هو: يعقوب بن إبراهيم بن حبيب بن حُبَيْش بن سعد بن بُجَيْر بن معاوية، أبو يوسف القاضي الأنصاري.

مضى برقم (٢٠٥٥).

٢١٥٠- أبو يوسف المقدسي الكوفي.

يروي عن: عبد الملك بن أبي سليمان، وفطر بن خليفة، وصفوان بن عمرو.

روى عنه: نعيم بن حماد.

ولا نعلم أحدا روى عنه غيره، ولم نجد له ترجمة، ولا ذكرا في غير أسانيد نعيم.

وانظر الفتن لنعيم (١/ ٣٥٥، ٣٤١، ٢٧١، ٢٢٦، ٢١٧) و(٢/ ٦٨٨).

● ● ●

ɓuisn e

باب من نسب إلى أبيه أو جده أو أمه أو عمه

● ابن البرقي.

هو: أحمد بن عبد الله بن عبد الرحيم بن سعيد بن أبي زرعة، أبو بكر ابن البرقي، المصري الحافظ.

مضى برقم (١٤٢).

٢١٥١- ابن تدرس، وعنه الوليد بن كثير القرشي.

له ذكر في العلل ومعرفة الرجال للإمام أحمد (ص١٩٦)، وقال: "لا أعرفه".

وجزم الحافظ في الإتحاف (١٦/ ٨٤٨) أنه: محمد بن مسلم بن تدرس أبو الزبير المكي، لكن ذكر المزي في ترجمة الوليد أنه روى عن تدرس جد أبي الزبير، والذي هنا: ابن تدرس، وأخرج أبو يعلى حديثا غير هذا في مسنده (١/ ٥٢) من طريق الوليد بن كثير، عن ابن تدرس، مولى حكيم بن حزام، عن أسماء بنت أبي بكر...، وذكره الهيثمي في المجمع (٥/ ٤٣٠)، وقال: "رواه أبو يعلى، وفيه تدروس جد أبي الزبير، ولم أعرفه". لكن يمكن أن يقال: إن المذكور في هذه الأسانيد: ابن تدرس، وليس تدرس مما يعني أن الأقرب أن يقال: هو أبو محمد بن مسلم، وليس جده. والله أعلم.

● ابن أبي غرزة.

هو: أحمد بن حازم بن محمد بن يونس بن محمد بن حازم بن قيس بن أبي غرزة، أبو عمرو الكوفي الغفاري.

مضى برقم (١١٠).

● ابن أبي مسرة.

هو: عبد الله بن أحمد بن زكريا بن الحارث، أبو يحيى المكي، ابن أبي مسرة.

مضى برقم (٩٧٨).

٢١٥٢- جد أبي الأسود السلمي.

له ترجمة في: الطبقات الكبرى لابن سعد (٩/ ٤٢٧)، وأسد الغابة (٦/ ٣٥٠)، والآحاد والمثاني (٣/ ٦٩).

٢١٥٣- والد أبي الأسود السلمي.

يروي عن: أبيه.

روى عنه ابنه: أبو الأسود، أو أبو الأشد السلمي.

لم نجد من خصه بترجمة، ولم يترجم له الحسيني في الإكمال، والحافظ في التعجيل، وهو على شرطهما، وحديثه في مسند أحمد (٢٤/ ٢٥٠).

bisn e

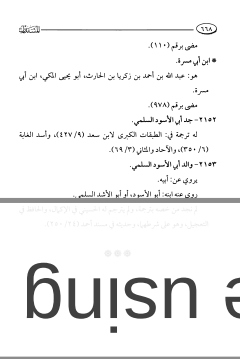

باب النساء

٢١٥٤- أسماء بنت واثلة بن الأسقع الليثية.

لها ترجمة في: تاريخ دمشق (٦٩/ ٣٠)، وقال المزي في تهذيب الكمال (٣٠/ ٣٩٥) في ترجمة واثلة بن الأسقع: "وبناته: أسماء بنت واثلة إن كان محفوظا"، وإنما قال ذلك؛ لأن كل ما روي عنها إنما هو من طريق: محمد بن عبد الرحمن القشيري، وهو كذاب، وانظر معجم الطبراني الكبير (٢٢/ ٩٦) و(٢٢/ ٩٧).

٢١٥٥- أسماء الأنصارية، وعنها الزهري.

لم نقف لها على ترجمة فيما اطلعنا عليه، وفي إسناد حديثها نوح بن دراج، كذبه ابن معين.

٢١٥٦- أميمة، مولاة رسول الله ﷺ.

لها ترجمة في: تاريخ ابن أبي خيثمة (٢/ ٧٩٠)، ومعرفة الصحابة (٦/ ٣٢٦٣) والإصابة (١٣/ ١٧٤).

٢١٥٧- برة بنت أبي تجراة بن أبي فكيهة يسار العبدري مولاهم.

لها ترجمة في: الثقات لابن حبان (٣/ ٣٩)، والطبقات الكبرى لابن سعد (١٠/ ٢٣٤)، ومعرفة الصحابة لأبي نعيم (٦/ ٣٢٧٥)، والإصابة (١٣/ ١٩٩)، وتكملة الإكمال (١/ ٢٨٥)، وتوضيح المشتبه (٢/ ٢٩).

٢١٥٨- حية بنت أبي حية، وعنها أبو زرعة بن عمرو بن جرير.

لها ترجمة في: المؤتلف والمختلف للدارقطني (٢/ ٥٨٥)، وتلخيص المتشابه (٢/ ٨٦٤) والإكمال لابن ماكولا (٢/ ٣٢٤)، ومعرفة الصحابة

لأبي نعيم (٦/ ٣٣٠٢)، والإصابة (١٣/ ٣٠٥-٣٠٥).

٢١٥٩- ربطة:

روت عن: خمرة بنت عبد الرحمن.

روى عنها: موسى بن أبي الرجال أحمد بن عبد الرحمن بن عبد الله بن حارثة الأنصاري النجاري.

لم تذكر من هي، والسند فيه الواقدي.

ويحتمل أن تكون ربطة الحنفية، وهذا ترجمة في ثقات العجلي (٢/ ٤٥٣)، وطبقات ابن سعد (١٠/ ٤٤٧)، أم أبي ربطة بنت حريث، من رواة التهاذيب.

٢١٦٠- زينب بنت سليمان بن علي بن عبد الله بن العباس بن عبد المطلب الهاشمي.

(١/ ٦٦)، وتوضيح المشتبه (١/ ٣٦٧)، وتصحيفات المحدثين للعسكري (١/ ١٠٧).

٢١٦٢- صفية بنت عبد المطلب بن هاشم بن عبد مناف، عمة رسول الله ﷺ، رضي الله عنها.

لها ترجمة في: الثقات لابن حبان (٣/ ١٩٧)، والطبقات الكبرى لابن سعد (١٠/ ٤١)، ومعرفة الصحابة لابن منده (١/ ٩٣٣)، ومعرفة الصحابة لأبي نعيم (٦/ ٣٢٥٠) و(٦/ ٣٣٧٧)، والإصابة (١٣/ ٥٤١).

٢١٦٣- عائشة بنت قدامة بن مظعون.

لها صحبة

لها ترجمة في: الثقات لابن حبان (٣/ ٣٢٣) و(٥/ ٢٨٩)، وتعجيل المنفعة (٢/ ٦٥٧)، ومعرفة الصحابة لأبي نعيم (٦/ ٣٣٩٢)، والإصابة لابن حجر (١٤/ ٣٦).

٢١٦٤- عبيدة بنت حمزة بن عبد الله بن عتبة بن مسعود، أم عبد الله.

تروي عن: أبيها حمزة بن عبد الله بن عتبة، وعن أمها، وعن جدتها.

روى عنها حفيدها: موسى بن عون بن عبد الله بن عون بن عبد الله بن عتبة بن مسعود، والفضل بن عون المسعودي، وحمزة بن عون المسعودي.

لم نجد من خصها بترجمة.

وانظر معجم الصحابة للبغوي (٤/ ٢٢)، معرفة الصحابة لأبي نعيم (٣/ ١٧٣٦)، والمعجم الأوسط للطبراني (١/ ٩٩)، وأخبار القضاة

(٣/ ٤٧٤).

٢١٦٥- عميرة بنت عبيد الله بن كعب بن مالك.

تروي عن: أم درة أو أم ذرة، وبرة بنت أبي تجراة، وأم سعد بنت سعد بن الربيع، وأبيها عبيد الله بن كعب بن مالك.

روى عنها: سلمة بن بخت، وموسى بن شيبة بن عمرو بن عبد الله بن كعب بن مالك.

ذكرها ابن سعد في الطبقات (٧/ ٢٦٨) في ترجمة أبيها: عبيد الله بن كعب بن مالك، وهو يسرد ابنائه، قال: "وعميرة بنت عبيد الله وأمها أم ولد".

ولم نجد لها ترجمة، ولا ذكرا في غير أسانيد الواقدي.

وانظر المعجم الكبير للطبراني (١٩/ ١٠٠)، والطبقات الكبرى لابن سعد (١/ ١٣٠، ١٠٩، ١٠٨، ١٠٧، ٨٧) و(١٠/ ٤٣، ١٧)، مغازي الواقدي (١/ ٢٣٦).

٢١٦٦- فاطمة بنت الحارث.

تروي عن أبيها: الحارث.

روى عنها: حماد بن واصل البكري الكوفي الشيعي.

[illegible]

٢١٦٧- [illegible]

تروي عن: عمار بن ياسر.

Buisn e

روى عنها: أبو عبيدة بن محمد بن عمار بن ياسر العنسي.

لم نجد من ترجم لها، والسند إليها فيه الواقدي.

وانظر الطبقات الكبرى لابن سعد (٣/ ٢٣٩) و(٣/ ٢٤٤).

٢١٦٨- ليلى، مولاة عائشة.

لها ترجمة في: الاستيعاب (٤/ ١٩١٠)، والإصابة (١٤/ ١٨٩).

٢١٦٩- مريم بنت طارق.

لها ترجمة في: الطبقات الكبرى لابن سعد (١٠/ ٤٥١).

٢١٧٠- هند بنت معقل بن يسار.

لها ترجمة في: الإكمال للحسيني (ص٦٣٦)، وتعجيل المنفعة (٢/ ٦٧٤)، والطبقات الكبرى لابن سعد (١٠/ ٤٤٦).

وانظر تاريخ البخاري (١/ ٣٣٩).

٢١٧١- أم إسحاق بنت طلحة بن عبيد الله التيمي.

تروي عن: أبيها طلحة بن عبيد الله التيمي، والحسن بن علي بن أبي طالب، والحسين بن علي بن أبي طالب رضي الله عنهم أجمعين.

روى عنها: أخوها موسى بن طلحة بن عبيد الله التيمي، وابن أخيها سلمة بن يحيى بن طلحة بن عبيد الله التيمي، وابن أخيها الآخر معاوية بن إسحاق بن طلحة بن عبيد الله

لها ترجمة في كتاب المردفات من قريش لأبي الحسن المدائني -ضمن نوادر المخطوطات لعبد السلام هارون- (١/ ٧٤).

وذكرها ابن سعد في طبقاته (٣/ ١٩٦) في أبناء طلحة بن عبيد الله،

وقال: تزوجها الحسن بن علي بن أبي طالب، فولدت له طلحة، ثم توفي عنها، فخلف عليها الحسين بن علي، فولدت له فاطمة وأمها الحرباء.

وانظر مصنف ابن أبي شيبة (٤/ ٤٤١)، والزهد لأحمد (ص ١٤١)، ومعرفة الصحابة لأبي نعيم (٩٦/١) و(٦٥٧/٢).

٢١٧٢- أم بكير بن عبد الله بن الأشج

تروي عن: عائشة أم المؤمنين.

روى عنها ابنها: بكير بن عبد الله بن الأشج.

لم تنجب من عصبها بترجمة.

وانظر مشكل الآثار للطحاوي (٣/ ١٦٣).

٢١٧٣- أم الحسن بنت أبي جعفر محمد بن علي.

روت عن: أخيها: جعفر محمد بن علي بن أبي طالب.

٢١٧٤- أم سعيد بنت مسعود بن حمزة بن أبي سعيد الخدري.

تروي عن: أم عبد الرحمن بنت أبي سعيد الخدري.

روى عنها ابنها: موسى بن محمد بن علي الحجبي.

لم نجد لها ترجمة، ولا ذكرا في غير هذا الحديث.

وانظر معجم الصحابة للبغوي (٥/ ٢٤٢)، والآحاد والمثاني لابن أبي عاصم (٤/ ١٢٤)، والمعجم الكبير للطبراني (٦/ ٣٤).

٢١٧٥- أم سلمة بنت العلاء بن عبد الرحمن بن يعقوب الحرقي.

تروي عن أبيها: العلاء بن عبد الرحمن بن يعقوب.

روى عنها: محمد بن الحسن بن زبالة المخزومي.

لم نجد لها ترجمة، ولا ذكرا في سند غير هذا، والراوي عنها محمد بن الحسن المخزومي، متهم بالكذب.

٢١٧٦- أم الشعثاء.

تروي عن: أم عصمة العوصية.

روى عنها: سعيد بن سنان.

لم نجد لها ترجمة، ولا ذكرا في سند غير هذا، والراوي عنها هو: سعيد بن سنان أبو مهدي، وهو متهم.

وانظر معرفة الصحابة لأبي نعيم (٦/ ٣٥٤٠)، والمعجم الأوسط للطبراني (١/ ١٠)، والإصابة لابن حجر (١٤/ ٤٤٨).

٢١٧٧- أم كلثوم بنت أبي سلمة، ربيبة رسول الله ﷺ.

لها ترجمة في: الاستيعاب (٤/ ١٩٥٣)، ومعرفة الصحابة لأبي نعيم

(٦/ ٣٥٤٩)، والمعجم الكبير (٢٥/ ٨١)، والإصابة (١٤/ ٤٩٩)، والثقات لابن حبان (٥/ ٥٩٤) وسماها أم كلثوم بنت أسماء.

٢١٧٨- أم عبد الرحمن بنت أبي سعيد الخدري.

لها ترجمة في: معرفة الصحابة لأبي نعيم (٦/ ٣٥٣٢)، وأسد الغابة (٧/ ٣٥١).

٢١٧٩- أم عروة بنت جعفر بن الزبير بن العوام.

لها ترجمة في: التاريخ الأوسط (٤/ ٧٤٤)، وتاريخ الإسلام (٤/ ٧٧٩)، وجمهرة نسب قريش للزبير بن بكار (ص٣٤٩).

٢١٨٠- أم عصمة العوصية.

لها ترجمة في: معرفة الصحابة لأبي نعيم (٦/ ٣٥٤٠)، والإصابة لابن حجر (١٤/ ٤٤٨).

٢١٨١- أم عكاشة بنت محصن.

ذكرها ابن حجر في الإصابة (١٤/ ٤٥٤) بهذه الحكاية.

٢١٨١- أم عمارة بن عمير، أو عمته عن عائشة.

لم نجد من خصها بترجمة، ولم يترجم لها المزي في التهذيب، ولا ابن حجر في تهذيبه، لا في الأسماء ولا في الكنى ولا في المبهمات، و[illegible] وهو [illegible] (٢/ ٤٤٥)، [illegible] في الإكمال، و[illegible] في [illegible] وهو [illegible] (١٤/ ٢٥٠).

٢١٨٢- أم موسى بن عقبة، بنت أبي حبيبة مولى الزبير بن العوام.

لها ذكر في: التعديل والتجريح (٢/ ٧٠٨)، والطبقات الكبرى (٧/ ٢٩٥).

ولم نقف لها على ترجمة فيما اطلعنا عليه.

٢١٨٣- أم ناجية.

روت عن: زينب امرأة عبد الله بن مسعود.

روى عنها: مسلم بن صبيح، أبو الضحى.

لم نجد لها ترجمة، ولا ذكرا في سند غير هذا، والسند إليها فيه السري بن إسماعيل الكوفي، وهو متروك الحديث.

٢١٨٤- جدة محمد بن يزيد مولاة جويرية بنت الحارث.

روت عن: جويرية بنت الحارث.

روى عنها حفيدها: محمد بن يزيد.

لم نجد لها ترجمة، ولا ذكرا في سند غير هذا، والسند إليها فيه محمد بن عمر الواقدي، وهو متروك الحديث.

٢١٨٥- ابنة ثابت بن قيس بن شماس، وعنها عطاء الخراساني.

ذكرها أبو نعيم الحافظ فيمن لم يسمين من الصحابة (٦/ ٣٥٩٠)، وكذا لم يعرفها الخطيب، فقال في المتفق والمفترق (٢/ ١٣٦) في ترجمة ثابت: "حدث عنه أنس بن مالك وابناه إسماعيل ومحمد وبنت له"، وأورد لها هذا الحديث، وكذا لم يعرفها الهيثمي في مجمع الزوائد (٩/ ٥٣٦) واستظهر أنها صحابية، وبالجملة، فقد قال البخاري في تاريخه (٢/ ١٦٧): "إسناده ليس

بالقوي".

وتُرجم في معرفة الصحابة لأبي نعيم (٦/ ٣٥٩٠)، وأسد الغابة (٧/ ٤٠٣)، والإصابة (١٣/ ٤١٧): زينب بنت ثابت بن قيس بن شماس الأنصارية، فلله أعلم هي صاحبة الترجمة أو غيرها.

e using

فهرس الموضوعات

الموضوع	الصفحة
١- الأحاديث التي عزاها الدَّهنيُّ في «التلخيص»، وأمرُ حجر في «الإتحاف» بـ«كتاب المستدرك» ولم نجدها في النُّسخ المطبَعية المعتمدة بالتحقيق.	٩
٢- تراجم رجال الحاكم في «كتاب المُستدرك» الذين لم يترجموا في «تهذيب الكمال» لأبي الحجاج المزي (ت٧٤٢هـ).	١٧
حرف الألف	١٩
حرف الباء	١٣١
حرف التاء	١٤٠
حرف الثاء	١٤١
حرف الجيم	١٤٣
حرف الحاء	١٥٤
حرف الخاء	٢٠٢
حرف الدال	٢١١
حرف الذال	٢١٥
حرف الراء	٢١٦
حرف الزاي	٢٢٠
حرف السين	٢٢٩

الموضوع الصفحة

حرف الشين ٢٦١
حرف الصاد ٢٦٥
حرف الضاد ٢٦٩
حرف الطاء ٢٧٧
حرف العين ٢٧٥
حرف الغين ٢٨٨
حرف الفاء ٢٩١
حرف القاف ٢٩٩
حرف الكاف ٤٤٤
حرف اللام ٤٤٧

e using

المستدرك على الصحيحين

تصنيف

الإمام الحافظ أبي عبد الله محمد بن عبد الله الحاكم النيسابوري

رحمه الله تعالى

٣٢١ - ٤٠٥ هـ

طبعة فريدة محققة منقحة، مقابلة على أحاديث نسخ عظيمة مقابلة تامة، كما قوبلت على أربع نسخ عظيمة من تأخير الحفظ الشرعي، وقوبلت أسانيدها على إتحاف المهرة لابن حجر، كما وصفت على مروياته البيهقي عن الحاكم وأصول روايات الكشف، وبيان استشهادات النقص، وعالجت فحص الواقع في الطبقات التي سبقتها كافة الرجالية، لكتاب تعليقات وتعقيبات كثيرة من الذهبي وابن حجر وابن الملقن وغيرهم من أهل العلم.

تحقيق ودراسة

الفريق العلمي لكتب خدمة السنة

تحت إشراف ورعاية

أشرف بن محمد نجيب المصري

الفهارس العامة - المجلد الحادي عشر

دار المنهاج القويم

الطبعة الأولى
١٤٣٩هـ-٢٠١٨م
جميع الحقوق محفوظة

دار المنهاج للنشر والتوزيع
المملكة العربية السعودية
ISBN: 978-603-9257-1-0



e using

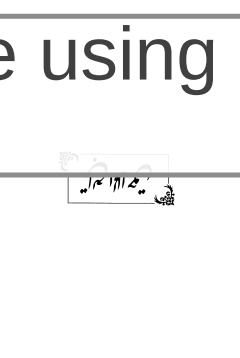

٣ـ فهرس شرائح الترجمة على أسماء الصحابة رضي الله عنهم
وهي مرتبة كتابيه ، إتمامًا للفهرسة ، لا ترتيبًا مهمًا.

باب الألف

١ ـ سنة أبي الخير الطائي

ـ له رأى رسول الله ﷺ، هذا أحمد ابن ثروت يستشفي مقلعًا بكتبه ويفهمه، هكذا.
وهي رقم الطبرة: (٢٣٩٦)، ورقم الإلكتروني: (٢٣٩٦)، ورقم الإلكتروني: [٤].

ـ له رأى النبي ﷺ أشده ثم ضعف، فسكن ضعفه وأشده بنت.
وهي رقم الطبرة: (٢٧٧٧)، ورقم الإلكتروني: [٤] (٢٣٤٧)، ورقم الإلكتروني: [٤].

٢ ـ سنة أبي عبد الله الأصبحي

ـ أتى رسول الله ﷺ فقال: يا رسول الله من خيرة الناس، وله قال: يا رسول الله، أتسمح على الجنوب؟ قال: نعم، له قال: يوم ٣٠ قال: نعم. الحديث.
وهي رقم الطبرة: (٦١٩)، ورقم الإلكتروني: [٤].

٣ ـ سنة أبي عبد الله الأصبحي

ـ أتى بن طائف، من أبي بن كعب
ـ وَإِنَّكَ لَتَهْدِي إِلَىٰ صِرَاطٍ مُّسْتَقِيمٍ، قال: سألت عمرك عند ربهم.
وهي رقم الطبرة: (٣٣٣٤)، ورقم الإلكتروني: [٧].

ـ حديث أبي
ـ حلف أصحاب الطعام وأبي بن كعب، ... الحديث، وهي قصة.
وهي رقم الطبرة: (٢٩٤٦)، (٤٤١٤)، (٨٨٨٨)، ورقم الإلكتروني: [١٥].

ـ له الحارث أبي رجل، من أبي
وهي رقم الطبرة: (٢٩٤٦)، ورقم الإلكتروني: [١٥].

ـ له رأى رسول الله ﷺ، هذا أحمد ابن الربيع.
وهي رقم الطبرة: (٤٠٩)، ورقم الإلكتروني: [٨٩].

ـ له رأى الله عز وجل، قال: إِنَّ لِلْمُتَّقِينَ مَفَازًا، قال: هذا الآية، ثم قال: ﴿ إِنَّ لِلْمُتَّقِينَ مَفَازًا ﴾ قال: أبي بن كعب، قال: حَدَائِقَ وَأَعْنَابًا ﴿ حَدَائِقَ وَأَعْنَابًا ﴾ قال: الحديث.
وهي رقم الطبرة: (٣٠٥٠)، ورقم الإلكتروني: [٩٩].

- "بشر هذه الأمة بالسناء والنصر، فمن عمل منهم عمل الآخرة للدنيا فليس له في الآخرة من نصيب".

رقم الحديث: (٨٠٩٨)، (٨١٣٢)، رقم الإتحاف: [٢٠].

- في قوله عز وجل: ﴿وَجُمِعَتِ الشَّمْسُ وَالْقَمَرُ﴾ [القيامة: ٩]. قال: يصيران غيرة... الحديث.

رقم الحديث: (٣٨٨٧)، (٣٩٤١)، رقم الإتحاف: [٢١].

- في قوله عز وجل: ﴿وإذ أخذ ربك من بني آدم من ظهورهم ذريتهم وأشهدهم على أنفسهم﴾ إلى قوله: ﴿أَلَسْتُ بِرَبِّكُمْ قَالُوا بَلَى﴾ [الأعراف: ١٧٢]. ...الحديث.

رقم الحديث: (٣٢٩٧)، (٣٤٥٠)، رقم الإتحاف: [٢٢].

- لما كان يوم أحد أصيب من الأنصار أربعة وستون، ومنهم ستة، قتلوا بهم، وفيهم حمزة. ...الحديث.

رقم الحديث: (٣٤٠٦)، (٣٧٠٧)، رقم الإتحاف: [٢٣].

- لما قدم رسول الله ﷺ وأصحابه المدينة وآوتهم الأنصار، رمتهم العرب عن قوس واحدة... الحديث.

رقم الحديث: (٣٥٥٢)، رقم الإتحاف: [٢٤].

- أنه كان يقرؤها: (فمن لم يجد فصيام ثلاثة أيام متتابعات).

رقم الحديث: (٣٥٢٦)، رقم الإتحاف: [٢٥].

- انكسفت الشمس على عهد رسول الله ﷺ. ...الحديث.

رقم الحديث: (١٢٥٠)، رقم الإتحاف: [٢٦].

- عن زر بن حبيش، عن أبي.

- كانت في أبي بن كعب قراءة.

رقم الحديث: (٥٤٠٨)، رقم الإتحاف: [٣١].

- قال: كانت سورة الأحزاب توازي سورة البقرة، وكان فيها: الشيخ والشيخة... الحديث.

رقم الحديث: (٤٠٤١)، رقم الإتحاف: [٣٢].

- عن سعيد بن المسيب، عن أبي.

رقم الحديث: (٤٠٤١)، رقم الإتحاف: [٣٣].

- سعيد بن المسيب، عن أبي.

Bisina

- الرد من يصاحبه الموت مع القيامة حمر ... الحديث.

رواه المصنف (٤٣٧٧) وغيره والإحالات [٤٠].

- أن عمر بن الخطاب أتى على عهد الآية: ﴿أَوَكُلَّمَا عَٰهَدُواْ عَهۡدٗا نَّبَذَهُۥ فَرِيقٞ مِّنۡهُمۡ﴾.

رواه المصنف (٤٠١٤)، وفي بدء الخلق في الإحالات.

- سليمان بن صرد، في:

- سأل رسول الله ﷺ: من أشد الناس على المؤمن، قال: «هو مسعدي هذا».

رواه المصنف (٣٣٤١)، وغيره والإحالات [٣٠].

- الطفيل، عن أبي بن كعب.

- قال رسول الله ﷺ: إذا دخر ربنا الليل فلم تطلع ... "يأيها الناس اذكروا الله ..." الحديث.

رواه المصنف (٣٩١٨، ٣٩٣٦، ٤٠٨٨، ٤٣٧٦) وغيره والإحالات [٢٩].

- "إذا كان يوم القيامة جاء النبيون وحقيقهم وحاب شفاعتهم، غير أبحر".

رواه المصنف (٤٣٧٦) وغيره والإحالات [٢٩].

- يأتي على الناس يوم لا يعلم أحد ما الذي وراءه إذا يأتيهم الخبر ... الحديث.

رواه المصنف (٤٠١٥، ٤٣٧٦) وغيره والإحالات [٢٩].

- "لا يزول عبد يوم القيامة حتى يسأل عن أربع، عن عمله فيما فعله، وعن ماله من أين اكتسبه وفيما أنفقه، وعن شبابه فيما أبلاه، وعن بدنه فيما أفناه".

رواه المصنف (٤٣٧٥) وغيره والإحالات [٢٩].

- "من سب أبا بكر أو عمر فاقتلوه، وأتوه في الدنيا، فليصب عنقه، ويحط من وزره وعمله من عظمه".

رواه المصنف (٣٧٧٧) وغيره والإحالات [٦٠].

- عبد الله بن أبي بصير، عن أبي:

- سئل رسول الله ﷺ: صلاة الصبح، ثم أقبل عليها بوجهه، فقال: "أشاهد فلان ...؟ الحديث.

رواه المصنف (٤٣٨١، ٤٣٨٢، ٤٣٨٣، ٤٣٨٤، ٤٣٨٥، ٤٣٨٦، ٤٣٨٧) وغيره والإحالات [٢٩].

- عبد الله بن يزيد، عن أبي:

- قال لي رسول الله ﷺ: "إن الله أمرني أن أقرأ عليك". قال: فذكر: الله لا إله إلا هو الحي القيوم السورة. البقرة: ٢٥٥ [قال]: فضربه صدري وقال: "ليهنك العلم أبا المنذر".

رقم الحديث: (٥٤١٤)، رقم الإتحاف: [٦٥].

● عبد الله بن عباس، عن أبي.

- قال رسول الله ﷺ: "رحمة الله علينا وعلى موسى، فبدأ بنفسه... الحديث.

رقم الحديث: (٤١٢٧)، رقم الإتحاف: [٦٦].

- أن رسول الله ﷺ قرأ: ﴿إِن سَأَلْتُكَ عَن شَيْءٍ بَعْدَهَا﴾، مهموزتين.

رقم الحديث: (٢٩٩٢)، رقم الإتحاف: [٦٧].

- أن النبي ﷺ، قرأ: لو شئت لاتخذت عليه أجرا مدغمة.

رقم الحديث: (٢٩٩٣)، رقم الإتحاف: [٦٨].

- "لما لقي موسى الخضر ﷺ جاء طير، فألقى منقاره في الماء، فقال الخضر لموسى: تدبر ما يقول هذا الطائر.. " الحديث بطوله.

رقم الحديث: (٣٤٣٢)، رقم الإتحاف: [٦٩].

- أقرأني النبي ﷺ: ﴿وَلِيَقُولُوا دَرَسْتَ﴾، يعني: بجزم السين ونصب التاء.

رقم الحديث: (٢٩٧٢)، رقم الإتحاف: [٧١].

- إني تلقيت القرآن ممن تلقاه جبريل وهو رطب... الحديث، وفيه قصة له مع عمر.

رقم الحديث: (٢٩٢٤)، رقم الإتحاف: [٧٣].

- قرأ أبي على النبي ﷺ.... الحديث.

رقم الحديث: (٢٩٣٨)، رقم الإتحاف: [٧٤].

- أقرأني رسول الله ﷺ: يوما لا تجزي نفس عن نفس شيئا الحديث.

رقم الحديث: (٢٩٥٠)، رقم الإتحاف: [٧٥].

- التكبير عند قراءة سورة: والضحى وما بعدها، وهو مسلسل.

رقم الحديث: (٥٤١٣)، رقم الإتحاف: [٧٦].

- آخر ما نزل من القرآن: ﴿لَقَدْ جَاءَكُمْ رَسُولٌ مِّنْ أَنفُسِكُمْ عَزِيزٌ عَلَيْهِ مَا عَنِتُّمْ حَرِيصٌ عَلَيْكُم بِالْمُؤْمِنِينَ رَءُوفٌ رَّحِيمٌ﴾.

رقم الحديث: (٣٣٣٣)، رقم الإتحاف: [٧٧].

● عبد الله

- لقد قرأت القرآن من أول ما أنزل فيه: ﴿وَلَقَدْ جَاءَكُمْ رَسُولٌ مِّنْ أَنفُسِكُمْ عَزِيزٌ عَلَيْهِ مَا عَنِتُّمْ حَرِيصٌ عَلَيْكُم بِالْمُؤْمِنِينَ رَءُوفٌ رَّحِيمٌ﴾ إلى آخره.

رقم الحديث: (٣٣٣٣)، رقم الإتحاف: [٧٨].

- لما وقع الناس في أمر عثمان، قلت لأبي: يا أبا المنذر، ما المخرج من هذا الأمر؟ قال: كتاب الله وسنة نبيه، ما استبان لكم فاعملوا به، وما أشكل عليكم فكلوه إلى

Bulsn e

وأخو الطبيعة (٥٠٤-٥٦٠) وأبو الأفاعي. [٨٩]

- لا تسأ الرجال؛ فإنها من شر الخلق، فإنه ﴿ تُشْخِصُ أَبْصَارُ الَّذِينَ كَفَرُوا ﴾ [سورة الأنبياء: ٩٧] ... الحديث.

وأخو الطبيعة (٥٠٤-٥٦٠) وأبو الأفاعي. [٨٧]

- عند الرحمن بن أبي ليلى، أبو الفرج.

- "كنت عند النبي ﷺ، فجاء أعرابي، فقال: يا نبي الله، إني لي أخا وإنه لم ... الحديث.

وأخو الطبيعة (٥٠٤-٥٦٠) وأبو الأفاعي. [٩٠]

- في الوداد، والمشهور من الحديث في ذلك من حديث المغيرة الآخر [سورة الأحقاف: ٢٥] فقال: مصيبات قلبين... الحديث.

وأخو الطبيعة (٥٠٤-٥٦٠) وأبو الأفاعي. [٩٢]

- على من يصدقه من أبي.

- "رأيت أبي بين كتف أبيض الرأس والجبة لا يتجب.

وأخو الطبيعة (٥٠٤-٥٦٠) وأبو الأفاعي. [٩٣]

- "إن الله يحب سهلا سلالا، له الوفاء، فإذا وعد وفى الله.

وأخو الطبيعة (٥٠٤-٥٦٠) وأبو الأفاعي. [٩٤]

- "لا حضر الله مأتما إلا أبيد، فإذا حضر الله مأتما إلا من أبيد الحلة". فحرج بنا، فإذا بالحلة قد قطعت، فقالوا: أبيد أبيد، فقال: أبيد أبيد.

وأخو الطبيعة (٥٠٤-٥٦٠) وأبو الأفاعي. [٩٥]

- "إن الله يحب سهلا سلالا، له الوفاء (٠٠٠) - "إذا وفى الله فسلله للملائكة ملائكة، وإذا وفى أهله وأولياؤه، وقالوا: حدثنا عبد الله بن وليد.

وأخو الطبيعة (٥٠٤-٥٦٠) وأبو الأفاعي. [٩٦]

- "كان أبو وهب سلالا، له الوفاء، إذا وعد الله عز وجل وفى الله، فإذا وفى الله عز وجل وفى لله ملائكة، فإذا وفى لله ملائكة، فإذا وفى لله ملائكة، فإذا

- عمرو بن سالم، عن أبي.
- لما نزلت هذه الآية التي في سورة البقرة في عدد من عدد النساء، قالوا: قد بقي عدد من عدد النساء لم يذكرن الصغار والكبار... الحديث.
رقم الحديث: (٣٨٦١)، رقم الإتحاف: [١١٠].
- عمر بن الخطاب، عن أبي.
- مر عمر برجل وهو يقول: والسابقون الأولون من المهاجرين والأنصار الآية، فوقف عليه عمر، فقال: من أقرأك؟ قال: أبي بن كعب. قال: انطلقوا بنا إليه... الحديث.
رقم الحديث: (٥٤١٧)، رقم الإتحاف: [١١١].
- قيس بن عباد، عن أبي.
- "والله ما عليهم آسى، ولكني آسى على ما أضلوا. قال: قلت: من تعني بهذا؟ قال: الأمراء".
رقم الحديث: (٨٧١)، (٨٨٥٨)، رقم الإتحاف: [١١٣].
- "... لا يقوم في الصف الأول إلا المهاجرون والأنصار ...".
رقم الحديث: (٥٤١١)، ولم يذكره الحافظ في الإتحاف.
- محمد بن أبي، عن أبيه.
- كان أبو هريرة جريئا على رسول الله، يسأله عن أشياء لا يسأله عنها غيره.
رقم الحديث: (٣٣٤٩)، رقم الإتحاف: [١١٤].
- أنه كان له جرين تمر، فكان يجده ينقص فيحرسه ليلة، فإذا هو بمثل الغلام المحتلم، فسلم عليه فرد فتكلم، فقال: أجني، أم إنسي؟.
رقم الحديث: (٢٠٨٤)، رقم الإتحاف: [١١٥].
- مسروق، عن أبي.
- قوله عز وجل: ﴿ إِنَّا عَرَضْنَا الْأَمَانَةَ عَلَى السَّمَاوَاتِ وَالْأَرْضِ وَالْجِبَالِ ﴾. قال: من الأمانة أن المرأة ائتمنت على فرجها.
رقم الحديث: (٣٦٢٩)، رقم الإتحاف: [١١٨].
- أبو [illegible]
- "[illegible] الدنيا ولا في الآخرة ولا في الإنجيل ولا في الزبور ولا في القرآن مثلها؟". قلت: بلى... الحديث.

Bulsn e

الأحاديث: (٢٠٠٧)، (٢٠٠٨)، (٢٠٠٩)، (٢٠١٠)، (٢٠٤٥)، (٢٠٥٥)، وأرقام الأحاديث: [٢٤٦].

انتهى الجزء الثالث والعشرون.

الجزء الرابع والعشرون

١ ـ حديث: (٢٣٩٨٤) ـ وفيه: «وإياك والجلوس في الطرقات».

٢ ـ مسند الأمير بن آل الأمير عبد الله بن عبد الله بن عمر بن عزيز الخزرجي.

ـ حديث: إن رسول الله ﷺ لا وعده وأراد الخروج إلى بيت المقدس ـ الحديث، وفيه: «فأصبحوا عند بني كعب صيالا لك».

ـ وفي الحديث: (٢٣٩٨٦)، وأرقام الأحاديث: [٢٣٧].

ـ آل النبي يتخطى رقاب الناس يوم الجمعة ويقرع بنعله بأحجار فصبر له الدار».

ـ وفي الحديث: (٢٣٩٨٧)، وأرقام الأحاديث: [٢٣٨].

ـ وفي الحديث: «إن رسول الله ﷺ ـ أعدها لمكتوبة أو نافلة ـ الحديث.

ـ وفي الحديث: (٢٣٩٨٨)، وأرقام الأحاديث: [٢٣٩].

ـ أيما آل سبع سنين، وكانت داره على الصعد، وهي الدار التي كانت لبني: (٢٣٩٨٩)، يكون لهم أولى بها إذا باعوها، وليس لأحد أن يشتريها من الإمام، إلا بعلمهم فيما قدروا، وإن الإمام وقفها، وإن الإمام باعها، وإقراره بالإقرار له، لأن بعضهم من بعضهم.

ـ وفي الحديث: (٢٣٩٩٠)، وأرقام الأحاديث: [٢٣٩].

ـ من حديث آل الأمير بن آل الأمير فأوجد له أن يجعل عليه سبعة بن آبي وقاص ـ الحديث.

ـ وفي الحديث: (٢٣٩٩١)، وأرقام الأحاديث: [٢٤٠].

٣ ـ مسند أسامة بن أبي الحسن الحبشي.

ـ أن رجلا من بني شمر بالله لما ـ أخبره، كان في الجاهلية، وكان يقال له: (٢٣٩٩٢)، فأتاه يعاد له حبشي، اشترك بنات الإباء، فقال: يا رسول الله، إن الشريف عندنا، فأخبرت أن شريفه، وشدد في أمره، فقال: أما استطلقك؟ فقال: أخبرك، قال: أكنت ترجعه الحديث.

ـ وفي الحديث: (٢٣٩٩٣)، وأرقام الأحاديث: [٢٣٩].

٤ ـ مسند أسامة بن زيد بن حارثة بن شراحيل الكلبي مولى النبي ﷺ.

ـ أن أسامة بن آبي آبيه.

ـ قال حارثة بن شراحيل لزوجه امرأة في طريق من نجلان: فولدت له حجا وأسما، وزيدا، فولدت، وقتلت وقالها في حجر جعفر وأسماء، وزاد حارثة فقتلت، فلما جاء حارثة فقالت: وزيد، أن حارثة بن شراحيل، أو حارثة بن شراحيل.

ـ وفي الحديث: (٢٣٩٩٤)، وأرقام الأحاديث: [٢١٦].

- أبو ظبيان حصين بن جندب، عن أسامة.
- بعثني رسول الله ﷺ في سرية في أناس من أصحابه، فاستبقنا أنا ورجل من الأنصار إلى العدو، فحملت عليه، فلما دنوت منه كبر، فظعنته فقتلته... الحديث.
رقم الحديث: (٤٦٤٨)، (٤٦٤٩)، رقم الإتحاف: [١٤٣].
- خلاد بن السائب، عن أسامة
- "إنما مدح المؤمن في وجهه ربا الإيمان في قلبه".
رقم الحديث: (٦٧١٦)، رقم الإتحاف: [١٤٥].
- عبد الله بن عباس، عن أسامة.
- أن النبي ﷺ دخل البيت، فلما خرج ركع ركعتين في قبل البيت، وقال: "هذه القبلة".
رقم الحديث: (١٧٧٩)، رقم الإتحاف: [١٥٠].
- عبد الرحمن بن مل أبو عثمان النهدي، عن أسامة
- قمت على باب الجنة، فإذا عامة من دخلها المساكين، وإذا أصحاب الجد محبوسون، وأصحاب النار قد أمر بهم إلى النار، ونظرت إلى النار فإذا عامة من دخلها النساء".
رقم الإتحاف (١٥٧). هذا الحديث ذكره ابن حجر ونسبه للحاكم، ولم نجده في المستدرك، إلا أن البيهقي قد رواه عن المصنف من هذا الطريق كما في الشعب (١٣/ ١٠٠).
- [illegible]
- أسامة بن زيد بن حارثة بن شراحيل بن كعب بن عبد العزى بن يزيد بن امرئ القيس الكلبي، أنعم الله عليه ورسوله.
رقم الحديث: (١٧٠٨)، رقم الإتحاف: [١٦٣].
- وأمه أم أيمن مولاة النبي ﷺ، مات بالمدينة في خلافة معاوية، وهو ابن ستين سنة، وكان يكنى أبا محمد.
رقم الحديث: (١٧٠٩)، رقم الإتحاف: [١٦٣].
- أشرف رسول الله ﷺ على أطم من أطام المدينة، فقال: "هل ترون [illegible]
- [illegible]
- [illegible]
- [illegible]
- [illegible]
- عطاء بن أبي رباح، عن أسامة.
- كنت ردف النبي ﷺ، بعرفات، فرفع يديه، فمالت ناقته فسقط خطامها فتناول الخطام

bisn e

• عمرو بن عثمان، عن أسامة.

• "لا يرث المسلم الكافر ولا الكافر المسلم" ولا "كان لا يقر مسلماً" "ولم تأذنوني كفروا بعضهم لأولياء بعض" "ليس أولادنا، أي "لا" [٧٩].

• أخبرنا الحسن، (٢٩٧٩)، رقم الإخبار: [٧٩].

• يا رسول الله، أترى في ذلك بيتكة لك؟ "وهل ترك لنا عقيل من رباع أو دور؟"....

الحديث.

• أخبرنا الحسن، (٢٢١٤)، رقم الإخبار: [٧٧].

• غريب عن أسامة.

• "لا يرث المسلم الكافر" وقد حيز الكافر بالسكنى... الحديث.

• أخبرنا الحسن، (٢٧٣٣)، رقم الإخبار: [٨٢].

• كالنور والظراني، عن أسامة.

• "أين تنزل غداً" وهل ترك لنا عقيل من رباع أو دور؟ أولا "أو فوقه فعند".

• أخبرنا الحسن، (٢٦٦٣)، رقم الإخبار: [٨٥].

• محمد بن أسامة، عن أبيه

• اجتمع جعفر وعقيل وزيد بن حارثة، فقال جعفر: أنا أسكن رسول الله، [٨٥].

• أخبرنا الحسن، (٢٠١٦)، رقم الإخبار: [٩٠].

• أخبرنا الحسن، عن أسامة.

• "لا يرث المسلم الكافر" ومن بات شبعان إلى جنبه يعلم أن أهله جياع، فليس منا" [٩٤].

أهل السكنى... الحديث، وفيه: قال أسامة: فجئت وهو واقف للناس يقول: قال عند بن ربيعة، وشيبة بن ربيعة، وأبو جهل بن هشام، فقلت: يا أبه، أحرّك الناس، ثم ذهبت به إلى.

• أخبرنا الحسن، (٥١٨)، رقم الإخبار: [٩٣].

• أبو سلمة بن عبد الرحمن، عن أسامة.

• خير رجل، أبو [٩٥] بيته بيت خير... الحديث، وفيه ذكر الكوثر.

• أخبرنا الحسن، (٤٣٩٤)، رقم الإخبار: [٩٦].

• ... كنت في المسجد فالتفت العباس، وعلي، فقالا لي: أسامة، استأذن لنا، فإن رسول الله [٩٥]... الحديث.

• أخبرنا الحسن، (٤٠٤٧)، رقم الإخبار: [٩٨].

- "أحب أهل بيتي من أحبهم الله عليه وأحببت عليه أسامة".
رقم الحديث: (٧٠١٠)، رقم التخريج: [١٩٥].

● أبو ذر شقيق عن أسامة

- "لأرفق بالرقيق الذي لكان يطاع في معصية لوجب لي الثار... "أخفيت، وغيبه قصبة.
رقم الحديث: (٢٢٢٨)، رقم التخريج: [١٩٨].

- "كان يقتل عائلي أسامة: حب رسول الله.
رقم الحديث: (٧٢١٣)، رقم التخريج: [١٩٩].

٧ - مسند أسامة بن شريك

- "أعذروا، فإن الله لم يرزأه، إلا وقد أراك له خيرة، إلا أنعم وأبرم".
رقم الحديث: (٤٢٦)، (٧٥٢٩)، (٤٤١٤)، (٤٤١٥)، (٤٤١٨)، (٤٤١٩)، (٤٤٢٩)، (٤٤٢١)، (٤٤٢٢)، (٤٤٢٣)، (٤٤٢٤)، (٤٤٢٥)، (٤٤٢٦)، (٤٤٢٧)، (٤٤٢٨)، (٤٤٢٩)، (٤٤٣٠)، (٤٤٣١)، (٤٤٣٢)، (٤٤٣٣)، (٤٤٣٤)، (٤٤٣٥)، (٤٤٣٦)، (٤٤٣٧)، (٤٤٣٨)، (٤٤٣٩)، (٤٤٤٠)، (٤٤٤١)، (٤٤٤٢)، (٤٤٤٣)، (٤٤٤٤)، (٤٤٤٥)، (٤٤٤٦)، (٤٤٤٧)، (٤٤٤٨)، (٤٤٤٩)، (٤٤٥٠)، (٤٤٥١)، (٤٤٥٢)، (٤٤٥٣)، (٤٤٥٤)، (٤٤٥٥)، (٤٤٥٦)، (٤٤٥٧)، (٤٤٥٨)، (٤٤٥٩)، (٤٤٦٠)،

وعقله هو رأسه من رأى فيه رأى فكره، وهذا تعبيرنا حتى عصر جديد وبيئة لم يكون موضوعاً من بحثهم الذي نتبعه الآن، وإذا عاد صاحب رسول الله: «قلبي» لا صاحب عقل، فلله العباد، من الفقر. والله أعلم.

والحمد لله. [٢٣٦]

وقوله [٢٣٧]: وبعد فهذا الذي في السندرك ولا حاد الشيخان.

١٠ - صحيح الإسناد ولم يخرجاه.

أخبرني أبو علي بن الوليد الفقيه، ثنا محمد بن يعقوب الحافظ، ثنا أحمد بن عبد الجبار، ثنا يونس بن بكير، ثنا محمد بن إسحاق، عن يحيى بن عباد، عن أبيه عباد بن عبد الله بن الزبير، عن أسماء بنت أبي بكر، عن عائشة رضي الله عنها قالت: قال رسول الله ﷺ: «من مات وهو يشهد أن لا إله إلا الله وأني رسول الله صادقاً من قلبه أو مستيقناً حرم الله جسده على النار». [٢٣٨]

قلت: وقوله: «من قلبه» أي: من جنانه.

وقوله [٢٣٩]: وبعد فهذا الذي في السندرك ولا حاد الشيخان.

١١ - أخبرنا أبو بكر محمد بن عبد الله الشافعي، ثنا محمد بن إسحاق الصغاني، ثنا يحيى بن بكير، ثنا الليث بن سعد، عن عقيل، عن ابن شهاب، عن عبيد الله بن عبد الله بن عتبة، عن ابن عباس، عن أبي سفيان بن حرب، عن أم حبيبة زوج النبي ﷺ أنها سمعت رسول الله ﷺ يقول: «من صلى اثنتي عشرة ركعة في يوم وليلة بنى الله له بيتاً في الجنة». [٢٤٠]

وقوله [٢٤١]: وبعد فهذا الذي في السندرك ولا حاد الشيخان.

١٢ - أخبرنا أبو بكر محمد بن عبد الله بن حمدان، ثنا محمد بن إسحاق بن خزيمة، ثنا يحيى بن يحيى، ثنا عبد الله بن نمير، عن عبيد الله، عن نافع، عن ابن عمر، عن النبي ﷺ قال: «إن الله يحب أن تؤتى رخصه كما يكره أن تؤتى عزائمه». [٢٤٢]

وقوله [٢٤٣]: وبعد فهذا الذي في السندرك ولا حاد الشيخان.

١٣ - أخبرنا أبو بكر محمد بن عبد الله بن حمدان، ثنا محمد بن إسحاق بن خزيمة، ثنا يحيى بن يحيى، ثنا عبد الله بن نمير، عن عبيد الله، عن نافع، عن ابن عمر، عن النبي ﷺ قال: «إن الله يحب أن تؤتى رخصه كما يكره أن تؤتى معصيته». [٢٤٤]

وقوله [٢٤٥]: وبعد فهذا الذي في السندرك ولا حاد الشيخان.

١٤ - أخبرنا أبو بكر محمد بن عبد الله بن حمدان، ثنا محمد بن إسحاق بن خزيمة، ثنا يحيى بن يحيى، ثنا عبد الله بن نمير، عن عبيد الله، عن نافع، عن ابن عمر، عن النبي ﷺ قال: «إن الله يحب أن تؤتى رخصه كما يكره أن تؤتى معصيته». [٢٤٦]

١٣ - مسند أسماء بن حارثة الأنصاري

- هو أسماء بن حارثة بن سعيد بن عبد الله بن غياث بن سعد بن عمرو بن ثعلبة بن أفصى.

رقم الحديث: (٦٤١٠)، رقم الإتحاف: [٢٥٠].

- توفي أسماء بن حارثة سنة ست وستين، وهو ابن ثمانين سنة.

رقم الحديث: (٦٤١٢)، رقم الإتحاف: [٢٥٠].

- دخلت على النبي، ﷺ، يوم عاشوراء، فقال: " أصمت اليوم؟ " قلت: لا... الحديث.

رقم الحديث: (٦٤١١)، رقم الإتحاف: [٢٥١].

١٤ - مسند الأسود بن حارثة، إن صح.

- خرج رسول الله، ﷺ، في بعض غزواته فأتيته أنا ورجل قبل أن نسلم، فقلنا: إنا نستحيي أن يشهد قومنا مشهدا ولا نشهد، فقال: " أسلما " قلنا: لا، قال: " فإنا لا نستعين بالمشركين ...". الحديث.

رقم الحديث: (٢٥٩٢)، رقم الإتحاف: [٢٥٥].

١٥ - الأسود بن خلف بن عبد يغوث الزهري

- أن النبي، ﷺ، أخذ حسينا فقبله، ثم أقبل عليهم، فقال: " إن الولد مبخلة مجبنة مجهلة محزنة ".

رقم الحديث: (٥٣٧٠)، رقم الإتحاف: [٢٥٦].

- أن أباه الأسود أخبره أنه رأى النبي، ﷺ، يبايع الناس يوم الفتح ... الحديث.

رقم الحديث: (٥٣٧٠)، رقم الإتحاف: [٢٥٧].

١٦ - مسند الأسود بن سريع التميمي

- أتى النبي، ﷺ، بأعرابي أسير، فقال: أتوب إلى الله، ولا أتوب إلى محمد، فقال النبي، ﷺ: "عرف الحق لأهله".

رقم الحديث: (٧٨٨٧)، رقم الإتحاف: [٢٥٩].

- قال الأسود بن سريع: يا رسول الله، ألا أشدك محامد؟ ... الحديث.

رقم الحديث: (٧٨٨٨)، رقم الإتحاف: [٢٦٠].

١٧ - مسند الأسود بن سريع، وهو أخو الأسود بن سريع، ... الحديث.

رقم الحديث: (٢٢٨٢)، رقم الإتحاف: [٢٦٥].

bisn

- كنا أمة من عاد، من سلالة إرم ذات العماد، فكان يقول لي أبي كنت أبوك على حال من أمرٍ قد كانت لكنت من أهل الحبا ... الحديث.

وقم الحديث: (٥٣٤٣)، وقم الإلحاق: [٢٦٦]

- أعوذ بربّ النار من فتنة سحر ما سحرا.

وقم الحديث: (٥٣٤٤)، وقم الإلحاق: [٢٦٧]

- فيما أنا أرأى فيتنبي في النوم، كأنّ أحاسب، وأنا في الميزان، والقرطي في الميزان، فخرجت أنا بسطط ذكرٍ فأعجب، فقال الذي ﷺ: "هذا أوان هلك أحدهما فلك".

وقم الحديث: (٥٣٤٥-٥٣٤٦-٥٣٤٧-٥٣٤٨-٥٣٤٩)، وقم الإلحاق: [٢٦٨]

- أنا أحمد بن حنبر، كان لأبيه، وكان يزعم أنّ جدّنا من أقاصا، فأتى رسول الله ﷺ، فقال: يا رسول الله... الحديث. موقوف.

وقم الحديث: (٥٣٥٠)، وقم الإلحاق: [٢٦٩]

- ٣٠ - مسند أبي سعيد عبد الأعلى

- صلاة في مسجد قباء بعمرة.

وقم الحديث: (٥٣٥١)، وقم الإلحاق: [٢٧٠]

- ٣١ - مسند الأنصار من الخزرج

- "من حلف على يمين ليقتطع بها مال امرئ، مسلم فلم الله ... " الحديث.

وقم الحديث: (٥٣٥٢-٥٣٥٣-٥٣٥٤-٥٣٥٥)، وقم الإلحاق: [٢٧١]

- وأبو داود بن عمرو بن زيادة بن عمرو بن عوف بن مبذول بن عمرو بن النجار ﷺ.

وقم الحديث: (٥٣٥٦-٥٣٥٧)، وقم الإلحاق: [٢٧٢]

- ٣٢ - مسند الأنصار من الأوس

- قلت: يا رسول الله، إني أخاف حيث جدد، فإذا هي بالركدة، وسمعت: "ما اسمك؟ قلت: أسامة، أسامة بن هانئ. "ما أبوك زيد؟ "قال: فإذا زيد؟ "قال: زيادة، قال: أبوها، قال: أبو حاسم".

وقم الحديث: (٥٣٦١)، وقم الإلحاق: [٢٧٣]

- ٣٣ - مسند أبي عبد الله عبيد الله عبد الرحمن

- أن رجلاً كان يكثر السؤال والناس، فقال: يطلب، فلم يسمه الله حتى كان آخر طعامه، فقال: ليس لله فيه أجر وأخره... الحديث، وجزء قطعة.

وقم الحديث: (٥٣٦٢-٥٣٦٣-٥٣٦٤-٥٣٦٥)، وقم الإلحاق: [٢٧٤]

- ٣٤ - مسند بني عبد الله بن الحارث الأعلى، عبد الله الكبير، عبد الله الصغير، وعبد الله الأصغر، وهو ﷺ.

- ذكر الرواة عنه على ترتيب الحروف.

- إبراهيم بن سعد بن عبد الرحمن الأعلى، عبد الله بن عبد الرحمن الأعلى، عبد الله بن عبد الرحمن الأعلى، عبد الله

- أن رسول الله ﷺ سمع رجلاً يقول: اللهم إني أسألك بأن لك الحمد لا إله إلا أنت... الحديث.

رواه الطبراني (١٨٧٤)، رقم الإلحاق: [٢٩٠].

- وبإسناد بن عبد الله بن أبي طلحة عنه.

قال: قدم أعمار من أهل اليمن فقالوا: يا رسول الله ائذن لنا فلنحتطب بفنائك ونعمل لك ونخدمك ولا نأكل إلا من عملنا، فقال رسول الله ﷺ: لا حاجة لي في ذلك، فقالوا: يا رسول الله فإنا نصنع لك الطعام ونهديه إليك ونحب أن تأكل منه، فقال: إن أحببتم فافعلوا، فقالوا: يا رسول الله فإنا نحب أن تدعو لنا بدعوة تجمع لنا بها خير الدنيا والآخرة، فقال: اللهم اغفر لنا وارحمنا وتب علينا وتجاوز عن سيئاتنا وعافنا وأعطنا خير الدنيا والآخرة، فقال: أما هذه فقد أعطيتموها.

رواه الطبراني (١٨٧٥)، رقم الإلحاق: [٢٩١].

- وبإسناد عن عبد الله بن أبي طلحة عنه.

قال: قدم أعمار من أهل اليمن فقالوا: يا رسول الله ائذن لنا فلنحتطب بفنائك ونعمل لك ونخدمك ولا نأكل إلا من عملنا، فقال رسول الله ﷺ: لا حاجة لي في ذلك، فقالوا: يا رسول الله فإنا نصنع لك الطعام ونهديه إليك ونحب أن تأكل منه، فقال: إن أحببتم فافعلوا، فقالوا: يا رسول الله فإنا نحب أن تدعو لنا بدعوة تجمع لنا بها خير الدنيا والآخرة، فقال: اللهم اغفر لنا وارحمنا وتب علينا وتجاوز عن سيئاتنا وعافنا وأعطنا خير الدنيا والآخرة، فقال: أما هذه فقد أعطيتموها.

رواه الطبراني (١٨٧٦)، رقم الإلحاق: [٢٩٢].

- أن رسول الله ﷺ سمع رجلاً يقول: اللهم إني أسألك بأن لك الحمد لا إله إلا أنت... الحديث.

رواه الطبراني (١٨٧٤)، رقم الإلحاق: [٢٩٠].

- وبإسناد بن عبد الله بن أبي طلحة عنه.

قال: قدم أعمار من أهل اليمن فقالوا: يا رسول الله ائذن لنا فلنحتطب بفنائك ونعمل لك ونخدمك ولا نأكل إلا من عملنا، فقال رسول الله ﷺ: لا حاجة لي في ذلك، فقالوا: يا رسول الله فإنا نصنع لك الطعام ونهديه إليك ونحب أن تأكل منه، فقال: إن أحببتم فافعلوا، فقالوا: يا رسول الله فإنا نحب أن تدعو لنا بدعوة تجمع لنا بها خير الدنيا والآخرة، فقال: اللهم اغفر لنا وارحمنا وتب علينا وتجاوز عن سيئاتنا وعافنا وأعطنا خير الدنيا والآخرة، فقال: أما هذه فقد أعطيتموها.

رواه الطبراني (١٨٧٥)، رقم الإلحاق: [٢٩١].

- وبإسناد عن عبد الله بن أبي طلحة عنه.

قال: قدم أعمار من أهل اليمن فقالوا: يا رسول الله ائذن لنا فلنحتطب بفنائك ونعمل لك ونخدمك ولا نأكل إلا من عملنا، فقال رسول الله ﷺ: لا حاجة لي في ذلك، فقالوا: يا رسول الله فإنا نصنع لك الطعام ونهديه إليك ونحب أن تأكل منه، فقال: إن أحببتم فافعلوا، فقالوا: يا رسول الله فإنا نحب أن تدعو لنا بدعوة تجمع لنا بها خير الدنيا والآخرة، فقال: اللهم اغفر لنا وارحمنا وتب علينا وتجاوز عن سيئاتنا وعافنا وأعطنا خير الدنيا والآخرة، فقال: أما هذه فقد أعطيتموها.

رواه الطبراني (١٨٧٦)، رقم الإلحاق: [٢٩٢].

- "شتاهي بأهل الكتاب من أمتي".

وفي الحديث (٣٢٠٧) رقم الإحالة: [٣٢٥].

- "ليس من سجن من أمتي".

- أن رسول الله ﷺ قال في عرق السنا: "يأخذ أليته كشن عربي ليست بأعظمها، وأقلها".

أخرجه ابن ماجة (٣٤٦٥)، الحاكم (٤/٤٠٧)، (٧٦٩٦)، (٧٦٩٧)، (٧٤٩٠)، رقم الحديث: [٣٢٦].

- "لا يرسل رسول الله ﷺ أحدهم ويحب هذا وذاك فليأته الآخر". الحديث.

وفي الحديث (٧٧٧٧) رقم الإحالة: [٣٢٩].

- "ليوشب من أمتي، وفي رسمه".

- "نبي من رسول الله ﷺ أهل عرق ما على الأرض مثله من أليته".

وفي رسمه: "مسوح الله".

رقم الحديث (٣٨٣٣)، رقم الإحالة: [٣٣٦].

- "يتبل من صوم الخطيئ من أمتي".

- "إنه لم أهلي من الناس ..." قيل: يا رسول الله من هم؟ قال: "أهل القرآن ..." الحديث.

وفي الحديث (٢٠٠٤٥) رقم الإحالة: [٣٦٧].

- "من أحب مجالسة ملائكة الله فليجلس مع أهل الصفة فليعظ".

رقم الحديث (٢٢١٤)، رقم الإحالة: [٣٧٥].

- "يريد بن أبي حبيب من أمتي، قال: فقلت: أتظهر أحدث؟ قال: نعم".

- "من صلى على صلاة واحدة صلى الله عليه عشر صلوات وحط عنه عشر خطيئات".

رقم الحديث (٢٠٣٧)، رقم الإحالة: [٣٧٦].

- "من سأل الله الجنة ثلاث مرات، قالت الجنة: اللهم أدخله الجنة".

رقم الحديث (١٩٧٥)، رقم الإحالة: [٣٧٨].

- يكثر في أمتي الدجالون.

- "ما من ولد وهو راكب إلى بطنه إلا كان من عقوقه سهم يوم القيامة لازما له، يقال: هذا برة فلان: ﴿ وَبَرًّا بِوَالِدَتِي ﴾ [مريم: ١٤]".

- "ما من ولد وهو راكب إلى بطنه إلا كان من عقوقه سهم يوم القيامة لازما له".

- يكثر بين رجال من أمتي.

- "من رمد أهله المسلمون ثم ليقم، وإذا رجل جالسًا فقام فوجد به الوجع لازما له يقام به، ثم لزمك رسول الله ﷺ ﴿ وَبَرًّا بِوَالِدَتِي ﴾".

رقم الحديث: (٣٦٥١)، رقم الإتحاف: [٣٨٠].

- بكر بن عبد الله المزني، عن أنس
  - "من قال إذا أوى إلى فراشه: الحمد لله الذي كفاني وآواني ..." الحديث.
  رقم الحديث: (٢٠٢٠)، رقم الإتحاف: [٣٨٤].
  - جاءت امرأة إلى عائشة تسأل ومعها صبيان فأعطتها ثلاث تمرات ... الحديث.
  رقم الحديث: (٧٥٧٧)، رقم الإتحاف: [٣٨٦].
- بلال بن أبي موسى، يقال: هو ابن مرداس الفزاري، عن أنس
  - "من طلب القضاء واستعان عليه وكل إليه ..." الحديث.
  رقم الحديث: (٧٢٣٩)، رقم الإتحاف: [٣٩٠].
- ثابت بن أسلم البناني، عن أنس
- ذكر الرواة عنه على ترتيب الحروف:
- إبراهيم بن باب، عن ثابت، عن أنس
  - جاءت أم أيمن، مولاة رسول الله ﷺ، بطير فوضعته بين يدي رسول الله ﷺ ... الحديث.
  رقم الحديث: (٤٧٠٠)، رقم الإتحاف: [٣٩٥].
- جرير بن حازم، عن ثابت.
  - [illegible]
  يقضي حاجته.
  رقم الحديث: (١٠٨٠)، رقم الإتحاف: [٣٩٩].
- جعفر بن سليمان الضبعي، عن ثابت.
  - لما كان اليوم الذي مات فيه رسول الله ﷺ أظلم من المدينة كل شيء.
  رقم الحديث: (٤٤٣٥)، رقم الإتحاف: [٤٠٣].
  - "حبب إلي النساء والطيب، وجعل قرة عيني في الصلاة"
  رقم الحديث: (٢٧٠٧)، رقم الإتحاف: [٤٠٤].
- [illegible]
  - كان رسول الله ﷺ يفطر على رطبات قبل أن يصلي، فإن لم يكن فعل تمرات، فإن لم يكن حسا حسوات من ماء.

bisn a

وفي الحديث: (٨٨٩)، ورقم الإفادة: (٤١١).

- «مرين من ذوات عرض لك».

وفي الحديث: (٤١٤)، ورقم الإفادة: (٤١٢).

- عارة ذو بحر، مع رسول الله ﷺ، فحضر عن ثوبه لطعام... الحديث.

وفي الحديث: (٤١٦)، ورقم الإفادة: (٤١٣).

- عند جرير بن علي النبي ﷺ، وعنده ضعيف، فقال: «إن لله بقربة ضعفة أمتي»...". الحديث.

وفي الحديث: (٤١٩)، ورقم الإفادة: (٤٢٠).

- الحسن بن أبي جعفر، عن الحسن.

- أبي النبي ﷺ، فلقي ضعفة عظيمة... الحديث.

وفي الحديث: (٤٢٤)، ورقم الإفادة: (٤٢٣).

- حديث بن وائل، عن أبيه.

- لما مات ولده رسول الله ﷺ، فرأى عليك، عن عمر بن الخطاب يعلمان بن عفان فسلم عليه، فقال: ما على الذي تعلمون؟ فإنه ورد عليك شيئا... الحديث.

وفي الحديث: (٤٢٧)، ورقم الإفادة: (٤٢٦).

- الحكم بن عطاء، عن أبيه.

- كان رسول الله ﷺ، بابا على المسجد ترمي أحد منا إليه رأسه ليرجل بكر وعمر... الحديث.

وفي الحديث: (٤٢٢)، ورقم الإفادة: (٤٣٣).

- "أسود أولادي محمدا ابن ثم محمود".

وفي الحديث: (٤٣٩)، ورقم الإفادة: (٤٣٤).

- أن عليك، يا كعب، كيف عذاب أنفسكم أن تخوا على رسول الله، فقال: الترغب... الحديث.

وفي الحديث: (٤٤٢)، ورقم الإفادة: (٤٤٤).

- حادثه، عن حارثة بالكوفي، رسول الله ﷺ، من ثوب بنت عجلي، فقال النبي ﷺ: "أصبتك عليك أعلك"..." الحديث.

وفي الحديث: (٤٤٣)، ورقم الإفادة: (٤٤٥).

- عاد بن سلمة، عن".

- قبل: يا رسول الله، من أهل أعلنا؟ قال: "هم لا يموت حتى يبدلا أعلنا غا بحب"..." الحديث.

رقم الحديث: (٤٤١٤) رقم الإيداع: [٤٤١٤].

- ما شأنه لقد بشب . الحديث .

رقم الحديث: (٤٤٢٨) رقم الإيداع: [٤٤٠٨].

- يا خير صبيه مهاجرة أهل مكة . الحديث في أول قوله تعالى: ومن الناس من يشري نفسه ابتغاء مرضات الله ، البقرة آية ٢٠٧] وبعد أربع آيات [ومن الناس من يعجبك قوله في الحياة الدنيا ...

رقم الحديث: (٥٨١٦، ٥٨١٧) رقم الإيداع: [٥٨٩٢].

- كان أصوات على عهد رسول الله ﷺ فكان أحدها يأتي النبي ﷺ، والآخر يحترف، فشكى المحترف أمره إلى النبي ﷺ، فقال: "لعلك ترزق به".

رقم الحديث: (٣٣٣٢) رقم الإيداع: [٣٣٣٢].

- أن رسول الله ﷺ أتاه جبريل وهو يلعب مع الصبيان، فأخذه فصرعه، فشق عن قلبه، فاستخرج منه علقة . الحديث .

رقم الحديث: (٣٩٩١) رقم الإيداع: [٤٠٧].

- إذا توضأ أحدكم وليس خفيه فليمسح فيهما وليسح عليهما، ثم لا يخلعهما إن شاء إلا من جنابة .

رقم الحديث: (٦٤١) رقم الإيداع: [٦٠٣].

- آل النبي ﷺ فرأوا بك سوءاً، وبريده .

لله سبحانه بعد هذا رسوله لله. قالوا: الله أكبر، ولله الحمد والمنة، وأبيه.

وأخرجه البخاري (٢٧٩٤)، ومسلم (١٧٩٣)، وأبو داود (٢٧٣٧)، والترمذي (١٥٥٤)، والنسائي في الكبرى (٨٧٣٤)، وابن ماجه (٢٨٤٧)، وأحمد (٣٧٦) من طريق عبد الله بن عمر، عن نافع، عن ابن عمر، به.

وأخرجه البخاري (٣٠٣٩)، ومسلم (١٧٩٣)، وأبو داود (٢٧٣٧)، والترمذي (١٥٥٤)، والنسائي في الكبرى (٨٧٣٤)، وابن ماجه (٢٨٤٧)، وأحمد (٤٥٤٣) من طريق عبد الله بن عمر، عن نافع، به.

وأخرجه البخاري (٣٠٣٩)، ومسلم (١٧٩٣)، وأبو داود (٢٧٣٧)، والترمذي (١٥٥٤)، والنسائي في الكبرى (٨٧٣٤)، وابن ماجه (٢٨٤٧)، وأحمد (٤٥٤٣) من طريق عبد الله بن عمر، عن نافع، به.

وأخرجه البخاري (٢٧٩٤

- "جاهدوا المشركين بأموالكم وأنفسكم وألسنتكم".

رقم الحديث: (٢٤٥٥)، رقم الإتحاف: [٥٦١].

- أن النبي ﷺ، أراد أن يتزوج امرأة، فبعث امرأة لتنظر إليها، فقال: "شمي عوارضها ...". الحديث.

رقم الحديث: (٢٧٣٠)، رقم الإتحاف: [٥٦٢].

- أن المهاجرين قالوا للنبي ﷺ: ذهب الأنصار بالأجر كله! قال: "لا، ما دعوتم الله لهم وأثنيتم".

رقم الحديث: (٢٣٩٦)، رقم الإتحاف: [٥٦٤].

- "ما من مسلم يموت فيشهد له أربعة من أهل أبيات جيرانه الأدنين أنهم لا يعلمون منه إلا خيرا، إلا قال الله تعالى وتبارك: قد قبلت قولكم. أو قال: شهادتكم وغفرت له ما لا تعلمون".

رقم الحديث: (١٤١٢)، رقم الإتحاف: [٥٧١].

- "يؤتى بالرجل من أهل الجنة، فيقول الله له: يا ابن آدم، كيف وجدت. .".

رقم الحديث: (٢٤٣٣)، رقم الإتحاف: [٥٧٤].

- أن رسول الله ﷺ، استقبله ذات يوم غلمان وإماء وعبيد من الأنصار، فقال: "والله، إني لأحبكم".

- أن رسول الله ﷺ، شاور الناس أمام بدر، فتكلم أبو بكر... الحديث بقوله.

رقم الحديث: (٥١٧٨)، رقم الإتحاف: [٥٧٩].

- أن عباد بن بشر وأسيد بن حضير خرجا من عند رسول الله ﷺ، في ليلة ظلماء حندس، فكان مع كل واحد منهما عصا... الحديث.

رقم الحديث: (٥٣٤٤)، رقم الإتحاف: [٥٨٣].

- "لما خلق الله آدم صوره وتركه في الجنة ما شاء الله أن يتركه، فجعل إبليس يطيف به، فلما رآه أجوف عرف أنه خلق لا يتمالك".

رقم الحديث: (٢٤٦٢)، رقم الإتحاف: [٥٨٦].

- "يقول الله ﷻ: أنا عند ظن عبدي بي، وأنا معه إذا ذكرني، فإن ذكرني في نفسه ذكرته في نفسي، وإن ذكرني في ملأ ذكرته في ملأ خير منهم، وإن تقرب إلي بشبر تقربت إليه ذراعا، وإن تقرب إلي ذراعا تقربت إليه باعا، وإن أتاني يمشي أتيته أهرول، وإن لقيني بقراب الأرض خطيئة لا يشرك بي شيئا".

رقم الحديث: (٢٩١٥)، رقم الإتحاف: [٥٨٧].

- أن النبي ﷺ، آخى بين أبي طلحة وبين أبي عبيدة.

buisn e

- رأسه. (رقم الحديث: [٥٢٣٧]، د: [٤٠٦١]، رقم الأطراف: [٥٨٨٤])
- أن رجلاً قال: يا رسول الله، إن لطفلان نحلة وأنا أحب حبلها على، وهو أم يعطني... الحديث. وفيه مقابلة الولد بين الأولاد. (رقم الأطراف: [٢٠٠٦])
- أن النبي ﷺ قال في مقعد من دخل الجنة: «نسمة أبوي». (رقم الأطراف: [٢٢٤٤])
- أن أبا طلحة قال: لا أكثر على قتيب، ولا أنهبها.
- (رقم الحديث: [٢٨٠٤]، م: في باب: الخلافة، [١٧٣٠])
- سليمان بن أبي الوليد، عن أنس.
- «أجر المشاقين في طلم الليل إلى المساجد يأتي التام يوم القيامة».
- (رقم الحديث: [٢٨٠٤]، م: في باب: الخلافة، [١٧٣٠])
- سليمان، عن أنس.
- وعد رسول الله ﷺ: ثلاث ليلة، فلم أصبح ليلة، يا رسول الله، إن أكر أصبح ليلة، أم أنا أبي على ما تريد، يا رسول الله، قد توأمت أنت وأصبح أصبح الطوق ليلة.
- (رقم الحديث: [١١٨]، د: [٤٠٦١]، رقم الأطراف: [٢٥٤])
- انطلق النبي صلى حاجة نظارنا يوم بدر، ما انطلق فلان، فأصابه سهم فقتله... الحديث.
- (رقم الحديث: [٢٨٩٦]، رقم الأطراف: [٢٩٨])
- كان النبي ﷺ في سفر، فنزل يدعى وزجل من القوم، فانتبه، فالتفت إلى فقال له: «أما أخبرك بأصحاب الفرائض؟ ثلاثة: بل، فإن عليه، انتظر، فلما رجع إلى أصحابه، أسود». (رقم الحديث: [٢٧٥٧]، رقم الأطراف: [٢٧٥٧])
- أن رسول الله ﷺ، قال: إن له أخا يقولها، فلم تزل به حضيضة حتى جعلها على نفسه حرام... الحديث.
- (رقم الحديث: [٥٢١٤]، رقم الأطراف: [٥١٧])
- "فوموا إلى جنة عرضها السموات والأرض ..." الحديث.
- (رقم الحديث: [٢٨٠٤]، م: في باب: الخلافة، [١٧٣٠])
- سهل الخطمي، عن أبيه.
- أنه قرأ: ﴿وإذا استأذنوك لا يأتي﴾، فلم هو أهل الذنوب وأهل المغفرة، قال: يقول ربكم عز وجل: أنا أهل أن أغفر لمن يعمل منهم به أحد، وأنا أهل أن أغفر لمن يعمل منهم إلها

أخر أن أغفر له.

رقم الحديث: (٣٩١٧)، رقم الإتحاف: [٦٦٧].

- شعبة، عن ثابت، عن أنس

- كان النبي ﷺ لا يرفع يديه في شيء من دعائه إلا في الاستسقاء.

رقم الحديث: (١٢٣٣)، رقم الإتحاف: [٦٧٠].

- عبد الله بن المثنى بن أنس بن مالك، عن ثابت، عن أنس

- "قيدوا العلم بالكتاب".

رقم الحديث: (٣٦٥)، رقم الإتحاف: [٦٨٥].

- عبيد الله بن عمر العمري، عن ثابت.

- كان رجل من الأنصار يؤمهم في مسجد قباء، وكان كلما افتتح سورة يقرأ بها في الصلاة مما يقرأ به، افتتح بـ●: قل هو الله أحد [سورة: الإخلاص، آية ١] الحديث.

رقم الحديث: (٧٩٥)، رقم الإتحاف: [٦٩٣].

- عمارة بن زاذان، عن ثابت، عن أنس

- أن ملك ذي يزن أهدى إلى النبي ﷺ، حلة أخذها بثلاثة وثلاثين بعيرا... الحديث.

رقم الحديث: (٧٦١٤)، رقم الإتحاف: [٦٩٩].

- "السباق أربعة ...". الحديث.

رقم الحديث: (٥٣٩٥)، (٥٨٣٣)، رقم الإتحاف: [٧٠٥].

- عمر بن محمد بن زيد بن عبد الله بن عمر، عن ثابت

- "لا تعجزوا في الدعاء، فإنه لا يهلك مع الدعاء أحد".

رقم الحديث: (١٨٣٥)، رقم الإتحاف: [٧٠٩].

- محمد بن ثابت البناني، عن أبيه

- أن النبي نهى أن يمشي الرجل بين البعيرين يقودهما.

رقم الحديث: (٧٩٨١)، رقم الإتحاف: [٧١٣].

- أن النبي ﷺ قال لأبي طلحة: "أقرئ قومك السلام، فإنهم ما [illegible]".

رقم الحديث: (٧٩٩١)، رقم الإتحاف: [٧١٤].

- أن رجلا قال: والله، إني لأحب هذه السورة: قل هو الله أحد [سورة: الإخلاص، آية ١] فقال رسول الله ﷺ: "حبك إياها أدخلك الجنة".

buisn e

(الإفصاح ١/٤٥٢ ـ ٤٥٣) والذي يترجح لنا والعلم عند صاحب العرف هو آخر من أحاديث مبارك بمنى الإسلام، فيكون ـ والله تعالى أعلم ـ الناسخ لما في المستدرك (٢/٤٦٢) هو عن عمر بن الخطاب رضي الله عنه.

- "ما تعاب الناس في فعله، إلا كان فعلهما أشدها مما يعاب به".

(الإفصاح ١/٤٥٤) وانظر: (الإفصاح ١/٤٥٥).

- "ما كان من أحد من الناس يقول: لا، أتعرب إلا على ملأة، فإذا قالت صديقة صديقة".

رقم الحديث: (٢٧٤٧)، وقم الإفصاح: [٢٧٤].

- كنت جالسة عند النبي ﷺ، فمر رجل، فقال رجل من القوم: يا رسول الله، ما أحسن هذا!. الحديث.

رقم الحديث: (٢٧٥٠)، وقم الإفصاح: [٢٧٥].

- مصعب بن عبد الله بن الزبير الأسدي، ثم مدني، صعب من كثرت ذرقه.

- "صاحبي وأهل الكتاب من أمتي".

رقم الحديث: (٢٧٥٩)، وقم الإفصاح: [٢٧٦].

- "لن تقدسوا أمة تضع حقب أمرها فقال رسول الله ﷺ: "أتعب فاطر إليها" أتعب أمر أو وسيلة".

رقم الحديث: (٢٧٦٥)، وقم الإفصاح: [٢٧٧].

- "أن فاطمة بكت رسول الله ﷺ حتى بلت ثيابه، من رية أدائته". الحديث.

رقم الحديث: (٢٧٦٦)، وقم الإفصاح: [٢٧٦].

- يقول ابن عبد الله عن النبي ﷺ.

- قال لنبي: بأبا أصعد، صاد عدي. الحديث موقوف.

رقم الحديث: (٢٧٧٣)، وقم الإفصاح: [٢٧٨].

- "سبب الربيب أربعة وخمسون نقاباً".

رقم الحديث: (٢٧٧٦)، وقم الإفصاح: [٢٧٩].

- "لا تسبوا بني عمر فإن عندهم أبي". قال: بأبي. أخو بني تيم الذي يحكم أن يعطوني. قال: "أفهم تلعب عمر". الحديث.

رقم الحديث: (٢٧٨٠)، وقم الإفصاح: [٢٨٠].

- يوشك من عطا الصلف في بيته.

- "يكون في آخر الزمان عباد جهال، وقراء ضلال".

رقم الحديث: (٢٨١٠)، وقم الإفصاح: [٢٨٢].

- ثلاثة من عند بن أبي من مالك: عن عند أبي: قال: "أتعب فاطر إليها" أتعب

- ليس بسواء الله ﷺ كذا إذا تكلم بكلمة أخاف ألا تحفظ عنه.
- ولم أخذت: (٧٩٤٩)، ولم الإضافة: (٧٩٩).
- أن النبي ﷺ لم يقنت بعد ما قام الصلاة فقط إلا مرة واحدة... الحديث.
- ولم أخذت: (٤٩١)، ولم الإضافة: (٧٨٣).
- الحديث من أفراد البخاري عن أنس.
- "لا يرفعه الأمر إلى أحد".
- ولم أخذت: (٦٠٦، ٦٧٠، ٨٦١)، ولم الإضافة: (٧٩٧).
- "لو كنتي عند مؤمن سمحت جرته من ثار جهنم".
- ولم أخذت: (٩٠٩)، ولم الإضافة: (٨٠٤).
- "قال لله تعالى: جعدي أنا عند ظنك بي وأنا معك إذا دعوتني".
- ولم أخذت: (٨٤٤٨)، ولم الإضافة: (٨٠٤).
- "إذا اشتد الحر فابتردوا بالصلاة لا يبيع الدم ولا أحد لهم فيقتله".
- ولم أخذت: (٧٧١٣)، ولم الإضافة: (٨١٤).
- أن النبي ﷺ قال لعلي: "أنت ليس لأحد ما استقام فيه معي".
- ولم أخذت: (٢٤٦٦)، ولم الإضافة: (٨٣٤).
- "أربع لا يصبر لأجلهن الصدت..." الحديث.

Using

- "استأذنت الجنة في الإتلاع على ورعها وسناها".

رقم الحديث: (٧٤١٥)، ورقم الإفادة: [٨٣٨].

- حديث: البشر.

في الشهادات في ترجمة: أبي عن جعفي الصحابة - سألت أبي عن ملك من الملائكة فأهاب ذكره، فأمر إلي بكتاب من صفته، فإذا فيه: [٨٤١].

رقم الحديث: (٧٤٣٣)، ورقم الإفادة: [٨٤١].

- مخصص عن عبيد الله، عن عبد الله بن:

- كان رسول الله ﷺ يقطع يد السارق في ربع دينار فما فوقه، ولا يقطع في أدنى من ذلك.

رقم الحديث: (٧٤٩٠)، ورقم الإفادة: [٨٤٢].

- مخصص عن عمر بن الزبير، عن أبي:

- كان لبعض الناس أمة يطؤها، فلم تلد، فقال ذات يوم: يا ليتني ما زايلت أمي، فصرت ... ! فعزيت.

رقم الحديث: (٧٥٦١)، (٧٣٧٩)، ورقم الإفادة: [٨٥٠].

- مخصص عن عمر بن عبد الله بن أبي طلحة الأعبدي، عن أبي:

- عبدا لله بن عمر، عن أبيه، عن رسول الله ﷺ: أنه مر بسعد، فقال له: أتحبه؟ قال: أحبه إلى الله ﷻ، قال: أحبك الله ﷻ إلا أن تحب ... ! فحبيت.

رقم الحديث: (٧٥٦٢)، ورقم الإفادة: [٨٥٢].

- كان عن معاذ، أبي ﷺ: "الجهل أي الجهل عن عطوا لا يفعل ... " فحديث.

رقم الحديث: (٧٥٦٣)، ورقم الإفادة: [٨٥٣].

- كان أبي كريم بسنتهي عن عبده أن يرضع إبله بنيه، لا يلعب فيها حتى".

رقم الحديث: (٧٥٦٤)، ورقم الإفادة: [٨٥٤].

- مخصص عن أبي، عن عبد الله العتيري، عن:

- "الدعاء مستجاب ما بين أيدكم".

رقم الحديث: (٧٥٧٩)، وفي باقي: (الحلق) الإفادة.

- كان أبي أحسن الناس خلقا، وأجوده وطعا، وأرأف رسول الله ﷺ، فعلل ذلك.

رقم الحديث: (٧٥٩٣)، ورقم الإفادة: [٨٥٧].

- كان رسول الله ﷺ يحب أن أتيه شهرا حتى يأتي الأصحاب أو أصاحبوه عنه.

رقم الحديث: (٧٥٩٨)، ورقم الإفادة: [٨٥٨].

- صلاته عليه الله ﷺ: "أن أبي ﷺ، كان يأخذ برجلي عند ركوعه، فلما كبر كان أبي يجيء فيراوحه بين قدميه" [ورقم الحرف الرحيم: ٢ ورواية: الفاتحة، آية ١].

رقم الحديث: (٧٦٠٧)، ورقم الإفادة: [٨٦٠].

- قدم رسول الله، ﷺ، المدينة ولهم يومان يلعبون فيهما... الحديث.
رقم الحديث: (١١٠١)، رقم الإتحاف: [٨٨٢].
- كان رسول الله، ﷺ، إذا قام في الصلاة قال هكذا وهكذا: عن يمينه وعن شماله، ثم يقول: " استووا وتعادلوا ".
رقم الحديث: (٨٠٦)، رقم الإتحاف: [٨٨٦].
- أن رسول الله، ﷺ، دخل المسجد، فرأى حبلا ممدودا بين ساريتين، فقال: " ما هذا؟ " قالوا: فلانة تصلي... الحديث.
رقم الحديث: (٧١٢٢)، رقم الإتحاف: [٩٠٢].
- كنا نفتح على الأئمة على عهد رسول الله، ﷺ.
رقم الحديث: (١٠٣٤)، رقم الإتحاف: [٩٠٣].
- كان أصحاب رسول الله، ﷺ، يلقن بعضهم بعضا في الصلاة.
رقم الحديث: (١٠٣٥)، رقم الإتحاف: [٩٠٧].
- " لبيك بحجة وعمرة معا".
رقم الحديث: (١٧٥٠)، رقم الإتحاف: [٩١٥].
- كان النبي، ﷺ، يعتكف في العشر الأواخر من رمضان، فسافر عاما فلم يعتكف... الحديث.
رقم الحديث: (١٢٥٤)، رقم الإتحاف: [٩٢٥].
- جاهدوا المشركين بأيديكم وألسنتكم وأنفسكم".
رقم الحديث: (٢٤٥٥)، رقم الإتحاف: [٩٢٨].
- قدم عبد الرحمن بن عوف مهاجرا، فآخى رسول الله بينه وبين سعد بن الربيع، وهو طرف من الذي قبله في بعض طرقه.
رقم الحديث: (٥٤٣٤)، رقم الإتحاف: [٩٣٠].
- "الندم توبة".
رقم الحديث: (٧٨١٧)، رقم الإتحاف: [٩٣٦].
- [illegible]
- "أرأيت إن منع الله الثمرة، فبم يستحل أحدكم مال أخيه؟ ".
رقم الحديث: (٢٢٨٥)، رقم الإتحاف: [٩٧١].

business

- أن رسول الله ﷺ نهى عن بيع الحب حتى يشتد، وعن بيع العنب حتى يسود، وعن بيع الحب بالتمر بخرصه.

(ق، راجع الأحاديث: ٢٩١٩)

- أن رسول الله ﷺ نهى المختلس.

(ق، راجع الأحاديث: ٢٣٩٠)

- أن لا طلحة كان يومئ بين يدي رسول الله ﷺ. (أحاديث)

(ق، راجع الحديث: ٢٠١١)

- فقال: "لا، ما علمنا فيها عطفاً غير هذا، إن شاء عثمان في ثمانية أعبد من الأعلى".

(ق، راجع الأحاديث: ٢٨٩٦)

- "إنما حمم الحمى فليس عليه الله، الرأد، لئلا ينال من الحمم".

(ق، راجع الأحاديث: ٢٧٦٦، ٢٨٦٩، ٢٨٧٠)

- "إنه ليس به ﷺ عقل عقلته، ثم رحمها".

(ق، راجع الحديث: ٢٨٣٠)

- "إيزادة الله تعبد خير استعمله ..." أحاديث.

(ق، راجع الأحاديث: ٢٧٠٧، ٢٧٠٨، ٢٧٠٩)

- "كان نبي على ظهر الطريق، فمر الحبر، فقال: وعمه ناس، فقرأ آية أم العبيي فمرج أصحاب الحبر أن يرأها أهلها، فجعت فصنته فقالت: إني أبي ...".

(ق، راجع الأحاديث: ٢٩٥٢، ٢٩٥٣، ٢٩٥٤، ٢٩٥٥)

- أن رسول الله ﷺ نهى أن يرى مرأ وحده أو أن يأكل بشماله، أو أن يأكل، أو ماشياً في الخف، أو أن يحتبي في ثوب واحد رافعاً فرجه قبل أن يطعم ويشرب.

(ق، راجع الأحاديث: ٢٠٢٠، ٢٠٢١، ٢٠٢٢، ٢٠٢٣، ٢٠٢٤، ٢٠٢٥، ٢٠٢٦، ٢٠٢٧)

- أن رسول الله ﷺ، عن أبيه الله، وأخبرهم أن الله أخبرهم أن الصدرة، أي صدرات، أية [٤٧] فقال: "أ فضلها أية الرؤية".

(ق، راجع الأحاديث: ٢٠٢٨، ٢٠٢٩، ٢٠٣٠، ٢٠٣١)

- أن رسول الله ﷺ، نهى رأسه فضلت، بأبي أنتي، إذا حرج أحداكن لحاجة الغائط، فليرأ، فإنه أحداكن أبيه، فإن الله لا يَسْتَحْيِ مِنَ الْحَقِّ فَلَا تَأْتُوا النِّسَاءَ فِي أَدْبَارِهِنَّ تفسيره: ٢٢٢.

(ق، راجع الأحاديث: ٢٠٢٨، ٢٠٢٩، ٢٠٣٠، ٢٠٣١)

- أن رسول الله ﷺ، نهى عن البول في جحر، قيل لقتادة: ما يكره من جحرة عادة؟ قال: كان يقال: هي مساكن الجن".

(ق، راجع الأحاديث: ٢٣٣، ٢٣٤)

- أن رسول الله ﷺ، نهى عن الشرب من فم السقاء، وأن يحول الرجل رداءه في الطريق، وأن يمشي في نعل واحدة، وأن يشتمل الصماء، وأن يحتبي الرجل في ثوب واحد يرفعه على فرجه، وأن يصلي الرجل في ثوب واحد ليس على عاتقه منه شيء.

(ق، راجع الأحاديث: ٢٠٢٠، ٢٠٢١، ٢٠٢٢، ٢٠٢٣، ٢٠٢٤، ٢٠٢٥، ٢٠٢٦، ٢٠٢٧)

- أن رسول الله ﷺ، نهى عن بيع الثمار حتى يبدو صلاحها، وعن بيع العنب حتى يسود، وعن بيع الحب حتى يشتد، قيل: ما يشتد؟ قال: يحمر.

(ق، راجع الأحاديث: ٢٠١٠، ٢٠١١، ٢٠١٢)

- أن رسول الله ﷺ، نهى عن بيع الحب حتى يشتد، وعن بيع العنب حتى يسود، وعن بيع الحب بالتمر بخرصه

رقم الحديث: (٧٦٧٩)، رقم الإتحاف: [١٠٢٤].

- كان رسول الله ﷺ إذا مشى كأنه يتوكأ.

رقم الحديث: (٧٩٨٣)، رقم الإتحاف: [١٠٢٨].

- "الأمارات غرزات منظومات بسلك، فإذا انقطع السلك تبع بعضها بعضا".

رقم الحديث: (٨٨٩٤)، رقم الإتحاف: [١٠٢٩].

- كان بين أبي طلحة وبين أم سليم كلام، فأراد أبو طلحة أن يطلق أم سليم، فبلغ ذلك النبي ﷺ، فقال: "إن طلاق أم سليم لحوب".

رقم الحديث: (٣٢١٧)، رقم الإتحاف: [١٠٤٠].

- خلق الله جنة عدن وغرس أشجارها بيده، فقال لها: تكلمي. فقالت: قد أفلح المؤمنون. [سورة: المؤمنون، آية ١].

رقم الحديث: (٣٥٢٠)، ورقم الإتحاف: (١٠٤٣).

- خطب ثابت بن قيس عند مقدم النبي ﷺ، المدينة فقال: نمنعك مما نمنع منه أنفسنا وأولادنا، فما لنا؟ قال: "الجنة" قال: رضينا.

رقم الحديث: (٥٠٩٨)، رقم الإتحاف: [١٠٤٥].

- أن النبي ﷺ، كان يعجبه الثفل.

رقم الحديث: (٧٣٣٥)، رقم الإتحاف: [١٠٤٦].

رقم الحديث: (٦٦٣٦)، رقم الإتحاف: [١٠٤٧].

- أن النبي ﷺ، سئل: من أحب الناس إليك؟ قال: "عائشة" قيل: لا تعني أهلك. قال: "فأبو بكر".

رقم الحديث: (٦٩٢٧)، رقم الإتحاف: [١٠٤٨].

- "لا تقوم الساعة حتى لا يقال في الأرض: الله الله".

رقم الحديث: (٨٧٦٢)، رقم الإتحاف: [١٠٥٠].

- الربيع بن أنس البصري، عن أنس. وما هو إياه

- "من فارق الدنيا على الإخلاص لله ﷻ، لا شريك له، وإقام الصلاة، وإيتاء الزكاة، فارقها والله عليه راض..." الحديث.

bisn e

- رقم الحديث: (٥٢٣٧)، رقم الأطراف: [٥٢٤٠].

- الزبير بن عدي الأيامي تابعي ثبت، عن أنس.

- "عبد رسول الله ﷺ"، يؤيد بن ترجم بعد كتاب ما.

- رقم الحديث: (٥٢٣٨)، رقم الأطراف: [٥٢٤٠].

- زيد بن حميد، عن أنس.

- "عبد رسول الله ﷺ"، كتاب الصبح هنيئا عن أبي الصلاة عند بدء ثم آخرها ... الحديث.

- رقم الحديث: (٥٢٣٩)، رقم الأطراف: [٥٢٤٠].

- محمد بن سنان، عن أنس، أنه أصابت الناس في الشام في سنة سحت.

- "الطعام"، سمت أفضل كلهم بكاف ... الحديث.

- رقم الحديث: (٥٢٤٠)، رقم الأطراف: [٥٢٤١].

- محمد بن أنس، أخذ الخاتم إلى، عن أنس.

- "عبد رسول الله ﷺ"، يحدث إلى بأربعة فحدثك حتى يدنت شأنه ... الحديث في القضاص مع القيامة.

- رقم الحديث: (٥٢٤١)، رقم الأطراف: [٥٢٤٢].

- محمد بن أبي حفاظ الفتى الفهري، عن أنس.

- "أن رجلا قال: يا رسول الله، إني مر ذلك وذر الجوار، وكيف يجيب أن أتبع أبي أو أمي؟ ... الحديث.

- رقم الحديث: (٥٢٤٢)، رقم الأطراف: [٥٢٤٣].

- سليمان بن عبد الله الرقاشي، عن أنس.

- "ما أن أنس قط بعد الأمر بالصلاة ...

- رقم الحديث: (٥٢٤٣)، رقم الأطراف: [٥٢٤٤].

- محمد بن أبي بكر المقدمي، عن أنس.

- "أن رجلا قال: يا رسول الله، أين أنا؟ قال: "في النار"، فلما قفى، فقال: "إن أبي ... الحديث.

- رقم الحديث: (٥٢٤٤)، رقم الأطراف: [٥٢٤٥].

- عبد الله بن محمد، عن أنس.

- "عبد رسول الله ﷺ"، قال: "لا تقوم الساعة حتى ... الحديث.

- رقم الحديث: (٥٢٤٥)، رقم الأطراف: [٥٢٤٦].

- عبد الله بن محمد، عن أنس.

- "عبد رسول الله ﷺ"، قال: "لا تقوم الساعة حتى ... الحديث.

- رقم الحديث: (٥٢٤٦)، رقم الأطراف: [٥٢٤٧].

- أبو النضر، عن أنس.

- "عبد رسول الله ﷺ"، قال: "لا تقوم الساعة حتى ... الحديث.

- رقم الحديث: (٥٢٤٧)، رقم الأطراف: [٥٢٤٨].

- أبو النضر، عن أنس.

- "عبد رسول الله ﷺ"، قال: "لا تقوم الساعة حتى ... الحديث.

- رقم الحديث: (٥٢٤٨)، رقم الأطراف: [٥٢٤٩].

- أبو النضر، عن أنس.

- "عبد رسول الله ﷺ"، قال: "لا تقوم الساعة حتى ... الحديث.

- رقم الحديث:

- سليمان بن مهران الأعمش، عن أنس.
- كتب أنس إلى عبد الملك: إني خدمت رسول الله ﷺ عشر سنين ... الحديث، موقوف.
رقم الحديث: (٦٦٣٢)، رقم الإتحاف: [١١٦٧].
- سماك بن حرب، عن أنس.
- لما دخل أنس على الحجاج أمر بوجئ عنقه ... الحديث، وفيه قصة، موقوف.
رقم الحديث: (٦٦٣٠)، (٦٦٣١)، رقم الإتحاف: [١١٧٤].
- سنان بن سعد، عن أنس.
- "ليس بمؤمن من لا يأمن جاره غوائله".
رقم الحديث: (٧٥٢٨)، رقم الإتحاف: [١١٨٧].
- "بين يدي الساعة فتن كقطع الليل المظلم ..." الحديث.
رقم الحديث: (٨٥٩٨)، رقم الإتحاف: [١١٨٩].
- "لا تقوم الساعة على رجل يقول: لا إله إلا الله ..." الحديث.
رقم الحديث: (٨٧٦٤)، رقم الإتحاف: [١١٩٠].
- "إن الله إذا أراد بعبد خيرا عجل له العقوبة في الدنيا ..." الحديث.
رقم الحديث: (٩٠٥٦)، رقم الإتحاف: [١١٩١].
- "الكر والخديعة والخيانة في النار".
رقم الحديث: (٩٢٥٢)، رقم الإتحاف: [١١٩٢].
- شبل بن عزرة الضبعي، عن أنس.
- "مثل الجليس الصالح مثل العطار ..." الحديث.
رقم الحديث: (٧٩٨٢)، رقم الإتحاف: [١١٩٤].
- شريك بن عبد الله بن أبي نمر، عن أنس.
- سمعت رسول الله ﷺ يقرأ بسم الله الرحمن الرحيم [سورة الفاتحة، آية ١].
رقم الحديث: (٧٦٩)، رقم الإتحاف: [١١٩٦].
- كان رسول الله ﷺ يقرأ بسم الله الرحمن الرحيم [سورة الفاتحة، آية ١].
- شعبة بن الحجاج، عن أنس.
- أتى رسول الله ﷺ بقناع من بسر، فلقي الرجل كلمة طيبة كشجرة طيبة، فقال: "هي النخلة".

Bulsing

وفي الطبراني (٣٣٩٦)، وفي الأفعاني. [١٢١١]

- أن النبي ﷺ قال: يأتي الرجل وهاني الطبع والقبيح العمل.

وفي الطبراني (٣٤٤٥)، وفي الأفعاني. [١٢١٢]

- الحجاج بن عبد الله الفزاري. هو أنس.

- رأيت رسول الله ﷺ يحز على سنبة الضحى فأراد كعاب. ... الحديث.

وفي الطبراني (١٩٨٩)، وفي الأفعاني. [١٢١٣]

- طلحة بن كلثم أو عبيدة. هو أنس.

- أن رسول الله ﷺ قال: ما ظننت الظنون تخبر عن مبيتك.

وفي الطبراني (١٩٩٠)، وفي الأفعاني. [١٢١٤]

- لقط. ضربوا رسول الله. هو: على عهدي عليه. فأتاه أبو بكر فحمل يداوي ويقول: لقط. فقال: لقيط. لا تغير لقيط بما سماه الله. ... الحديث.

وفي الطبراني (١٩٩١)، وفي الأفعاني. [١٢١٥]

- لوثت رئيسه بنت النبي. فأخرج بخاره وأخرجاه معه. ... الحديث.

وفي الطبراني (٧٠٩٥)، وفي الأفعاني. [١٢١٦]

- ليس في الدنيا لأحد مولى. هو: أنس.

- رأيت رسول الله ﷺ. حين أتى خادي بإنائه آذنته. ثم رفع حتى استراح كل مضطجع منا في موضعه. ... الحديث. وقيه: وتحطط بالكثير حتى سكنت وكادت بدنه.

وفي الطبراني (٤٠١٩)، وفي الأفعاني. [١٢١٧]

- كانت من الجنات الخاصة. فلما أصابتها صاعقة هجرت. فأنزل الله ﷻ ﴿أَفَمَنْ يَمْشِي مُكِبًّا عَلَىٰ وَجْهِهِ أَهْدَىٰ أَمَّن يَمْشِي سَوِيًّا عَلَىٰ صِرَاطٍ مُّسْتَقِيمٍ﴾ [الملك: ٢٢] أي أفمن يمشي على وجهه أهدى أم من يمشي على الطريق قائما. وأنزل فقوع عليها ﴿ ﴾.

وفي الطبراني (٤٠٢٠)، وفي الأفعاني. [١٢٣٣]

- عاصم بن عمر بن قتادة عن الحجاج. هو: أنس.

- كان أبعد رجلين من الأصحاب من رسول الله ﷺ. هازا: أبو أبية بن عبد القدر وأخوه عبد الله بن عبد القدر. من بني سويسة. وهو من بني عمرو بن عوف. فكانا يصليان مع رسول الله. فأتيت أنسا. فأتيناه فإذا هو يصلي فانصرفنا فعجل رسول الله.

وفي الطبراني (٧٠٨٧)، (٧٥٨٥)، وفي الأفعاني. [١٢٣٤]

- هاشم بن شراحيل الشجعي. هو: أنس.

- أن رسول الله ﷺ. من خلعة الحمد يقول: "يا رب، أكرمني من الظلم. ... الحديث.

وفي الطبراني (٧٠٨٨)، وفي الأفعاني. [١٢٤١]

- "لا رقية إلا من عين أو حمة أو دم يرقأ".
رقم الحديث: (٨٥١٥)، رقم الإتحاف: [١٢٤٢].

- حائط بن شريح، عن أنس.
- كان رسول الله ﷺ وبحياله جحر، فقال: "لو جاء العسر فدخل هذا الجحر..".
رقم الحديث: (٣٠٤٥)، رقم الإتحاف: [١٢٤٥].

- عباد بن عبد الصمد، عن أنس.
- لما قبض رسول الله، ﷺ، أحدق به أصحابه ... الحديث.
رقم الحديث: (٤٤٣٨)، رقم الإتحاف: [١٢٤٦].

- عبد الله بن زيد أبو قلابة الجرمي البصري، عن أنس.
- "أمر بلال أن يشفع الأذان ويوتر الإقامة".
رقم الحديث: (٧٢٦)، (٧٢٧)، رقم الإتحاف: [١٢٤٩].
- "لكل أمة أمين وأمين هذه الأمة أبو عبيدة بن الجراح".
رقم الحديث: (٥٩٠٩)، رقم الإتحاف: [١٢٦٥].
- "أفرض أمتي زيد بن ثابت" وهو طرف من الحديث الذي قبله.
رقم الحديث: (٨٢٠٠)، رقم الإتحاف: [١٢٦٦].
- "إن الرؤيا تقع على ما تعبر ..." الحديث.
[illegible]
- "من أدرك منكم عيسى ابن مريم فليقرئه مني السلام".
رقم الحديث: (٨٨٩٠)، رقم الإتحاف: [١٢٧٦].
- "سيدرك رجلان من أمتي عيسى ابن مريم ويشهدان قتال الدجال".
رقم الحديث: (٨٨٨٩)، رقم الإتحاف: [١٢٧٤].

- عبد الله بن أبي طلحة الأنصاري أخو أنس لأمه، عن أنس.
- "خير المجالس أوسعها".
رقم الحديث: (٧٩٣٧)، رقم الإتحاف: [١٢٧٧].

- عبد الله بن أبي طلحة الأنصاري أخو أنس لأمه، عن أنس.
- "من أقتب فتنة فعلى أن له ربا إن شاء أن يغفر له غفر، وإن شاء أن يعذبه عذبه، كان حقا على الله أن يغفر له".

bisn e

(رقم الحديث: ٧٢٤٤)، (رقم الإطراف: ٢١٨٩).

٥ عبد الله بن عون عن أنس.

- كان أنس ظئر الحديث ... الحديث، موقوف.

(رقم الحديث: ٦٢٣٤)، (رقم الإطراف: ٢٤٩٠).

٥ عبد الله بن عون عن هلال بن أبي حميد.

- إن رسول الله ﷺ كان قد مات يوم السوداء، ولم يحدث ... الحديث.

(رقم الحديث: ٥٢٤٤)، (رقم الإطراف: ٦١٩٢).

- "لعمرك أن طلحة في الجنان حتى عد أنس رجلاً".

(رقم الحديث: ٣٧١٠)، (رقم الإطراف: ٣٧٠٠).

٥ عبد الله بن مسلم بن هبيد الله أخو ابن شهاب الزهري عن أنس.

- سأل رسول الله ﷺ عن الكبائر، قال: "هو أن تعطأ لله في الحلق ثراباً حتى أبيض من الرغام، وأن تعق الوالدين، وهو يأبى ... الحديث.

(رقم الحديث: ٢٠٢٠)، (رقم الإطراف: ٢١٩٥).

٥ عبد الله بن يزيد سمع أبا أيوب.

- "يوم الدين بعد مرته الأولى" أفعلت، وعلت، وعصلت، فجرح اثنان وثلثي واحدة، وجرح بعد أفعلته، وعلت، وعصلت".

(رقم الحديث: ٢٥٠)، (رقم الإطراف: ٢٢٦٤).

٥ عبد الحميد بن هرمز أبو اليهزر العنزي عن أنس.

- أن رجلاً من أصحاب النبي ﷺ قال لأنس بن مالك: ما سألتني عنها أحد منذ سألني عنها ابن سيرين، فما سألني عنها أحد منذ سألني عنها ابن عون، فما تأتاني عنها أحد منذ سألني عنها ... الحديث.

(رقم الحديث: ٤٤٤٤)، (رقم الإطراف: ٤٤٤٥)، (رقم الإطراف: ٤٤٤٦).

٥ عبد العزيز بن رفيع عن أبي بكرة أبي نفيع.

- عن رجل، أنه أقام مع أصحاب النبي ﷺ على عهد نبيه ... الحديث.

(رقم الحديث: ٢٧١٧)، (رقم الإطراف: ٤٣٠٦).

٥ عبد العزيز بن صهيب عن أنس.

- "من وجد في راحلته طعام، ومن لا فلا طعام له، ولا متاع عليهما".

(رقم الحديث: ٢٨٧٧)، (رقم الإطراف: ٤٣٨٤).

- "لا يؤمن أحدكم حتى يحب لأخيه ما يحب لنفسه" في الإيمان، الحديث.

(رقم الحديث: ١٣)، (رقم الإطراف: ٤٣٨٤).

- لقد رأيت الفاعرين والأصابع يعدون أحشاق حول المدينة وظهور الترب ... الحديث.

رقم الحديث: (٧٣٤٢)، رقم الإتحاف: [١٣٤٩].

- دخلت أنا وثابت البناني عن أنس، فقال ثابت: يا أبا حمزة.

رقم الحديث: (٦٦٢٨)، رقم الإتحاف: [١٣٥١].

- "لا يزداد الأمر إلا شدة، ولا يزداد الناس إلا شحا ..." الحديث.

رقم الحديث: (٨٦٠٨)، رقم الإتحاف: [١٣٥٣].

- أبو عمران عبد الملك بن حبيب الجوني، عن أنس.

- ما شبهت الناس اليوم في المسجد وكثرة الطيالسة إلا بيهود خيبر.

رقم الحديث: (٧٦٣٠)، رقم الإتحاف: [١٣٦٤].

- عبيد الله بن أبي بكر بن أنس، عن أنس جده.

- ما خرج رسول الله ﷺ يوم فطر حتى يأكل تمرات ثلاثا، أو خمسا، أو سبعا، أو أقل من ذلك، أو أكثر من ذلك وترا.

رقم الحديث: (١١٠٠)، رقم الإتحاف: [١٣٨١].

- "يقول الله: أخرجوا من النار من كان في قلبه مثقال شعيرة من الإيمان ..." الحديث.

رقم الحديث: (٢٣٤)، (٢٣٥)، رقم الإتحاف: [١٣٨٢].

- انتفخت أرنبا بالبقيع، فاشتد في أثرها، فكنت فيمن اشتد فسبقتهم إليها ....

رقم الحديث: (٧٣١٩)، رقم الإتحاف: [١٣٨٣].

أسفاره ... الحديث.

رقم الحديث: (٥٣٥٧)، رقم الإتحاف: [١٣٨٧].

- عثمان بن سعد الكاتب البصري، عن أنس.

- كان النبي ﷺ لا ينزل منزلا إلا ودعه بركعتين.

رقم الحديث: (١٢٠١)، (١٦٤٨)، (٢٥٢٠)، رقم الإتحاف: [١٤٠٠].

- عثمان بن عبد الله بن موهب، عن أنس.

- قال رسول الله ﷺ لفاطمة: "ما يمنعك أن تسمعي ما أوصيك به ... ما أوصيك به ... أسماء ... الحديث.

رقم الحديث: (١١٩٠)، رقم الإتحاف: [١٤٠٦].

- كان رسول الله ﷺ أخف الناس صلاة في إتمام ... الحديث.

buisn a

رواه الطبراني (٨٧٧٧)، ورقم الإحالة: [٤٠٤٩]

- "المستهزئون على شرفوقيم، ما وافق الحق من ذلك".

رواه الطبراني (٢٣٣٨)، ورقم الإحالة: [٤٠٤٠]

- "من مرة بي يسمّاه في أحلده، ويوسع إلى رزقه فليصل رحم".

رواه الطبراني (٥٧٤٩)، ورقم الإحالة: [٤٠٤١]

* عطاء بن السائب: عن أنس.

- دخلت على النبي ﷺ، على علي بن أبي طالب يطعمه وهو مريض ... الحديث. وفيه: إنه لن يموت إلا شابًا فرحًا".

رواه الطبراني (٦٢٧٢)، ورقم الإحالة: [٤٠٤٢]

* علي بن الحكم البناني: عن أنس.

- "الأعراس غربال، من ... الحديث.

رواه الطبراني (٥٧٩٨)، ورقم الإحالة: [٤٠٤٣]

* علي بن زيد بن جدعان: عن أنس.

- أن رسول الله ﷺ، كان يأمر ببناء فاخذة سنة ثلاث: فصلاة، يا أهل البيت ... الحديث.

رواه الطبراني (٥٨٠١)، ورقم الإحالة: [٤٠٤٧]

- "زكاة المال مرتقة كساء وكان نفيه بناء منكم فكفرت ... "الحديث.

رواه الطبراني (٥٨٢٩)، ورقم الإحالة: [٤٠٤٨]

- "صوت المؤذن في الصبيان عن من ... "الحديث.

رواه الطبراني (٥٦٠٥)، ورقم الإحالة: [٤٠٤٦]

- شهد ابن عمر بدرًا.

رواه الطبراني (٥٤٢٤)، وفي إسناده الخطابي الإخلاف.

* عمرو بن عامر الأنصاري: عن أنس.

- "ويتكفر بين زيارة القبور، فزوروها فإنها تذكر الموت".

رواه الطبراني (١٠٤٠٨)، ورقم الإحالة: [٤٠٤٤]

* عمرو بن أبي عمرو مولى المطلب: عن أنس.

- لما فتح النبي ﷺ، خيبر، اصطفى صفية بنت حيي ... الحديث.

رواه الطبراني (٥٩٤٣)، ورقم الإحالة: [٤٠٤٥]

* عيسى بن عبد الهادي: عن أنس.

- "فجعل النبي ﷺ، على عضلة بنت حيي خيارها".

رواه الطبراني (٥٩٥٠)، ورقم الإحالة: [٤٠٤٦]

● القاسم بن عثمان البصري، عن أنس.

- خرج عمر متقلدا السيف، فقيل له: إن خدنك وأخدنك قد صبوا، فأتاهما عمر، وعندهما رجل من المهاجرين، يقال له خباب، وكانوا يقرءون طه [سورة: طه، آية ١] ... الحديث.

رقم الحديث: (٧١١٣)، رقم الإتحاف: [١٤٧٠].

● قتادة بن دعامة، عن أنس.

- قال رجل: يا رسول الله، كم افترض الله على عباده من الصلاة؟ قال: "خمس صلوات ..." الحديث.

رقم الحديث: (٧٢٢)، رقم الإتحاف: [١٤٧٤].

- "من حسن الصلاة إقامة الصف".

رقم الحديث: (٨٨٠)، ولم يذكره الحافظ في الإتحاف.

- ان النبي، ﷺ، كان لا يصلي المغرب حتى يفطر، ولو على شربة من ماء.

رقم الحديث: (١٥٩٠)، رقم الإتحاف: [١٤٩٥].

- سئل أنس بن مالك: كيف كانت قراءة رسول الله ﷺ؟ قال: كانت مدا، ثم قرأ: ﴿بسم الله الرحمن الرحيم﴾، يمد الرحمن، ويمد الرحيم.

رقم الحديث: (٧٦٨)، رقم الإتحاف: [١٥١١].

Bulsn e

وهو رسول الله ﷺ: «إِنَّهُ لَمْ يَكُنْ قَبْلَكَ نَبِيٌّ إِلَّا كَانَ لَهُ نَذِيرٌ مِنْ دُونِكَ وَإِنَّ اللَّهَ زَيَّنَ بِكَ مَكَّةَ لِنَفْسِهِ وَحَرَّمَهَا بِحَرَمِهِ فَمَكَّةُ لِلَّهِ لَا مِنِّي الآيات... الحديث.

رقم الحديث: (٣٧٣٥)، رقم الصفحة: (١٠٧٦).

- حديث عن سَلَمَةَ العائل أنهم لما سمع بنت خمران، وأسماء أم الفرعان، وعديته بنت الجون، وفاطمة بنت قيس.

رقم الحديث: (٣٧٩٨)، رقم الصفحة: (١٠٩٤).

- أخبرنا عفان بن أبي مسلم: فاطمة بنت قيس، وأسماء بنت الضحاك، وعديته بنت الجون، وفاطمة بنت قيس.

رقم الحديث: (٣٧٩٩)، رقم الصفحة: (١٠٩٤).

- أخبرنا عفان بن أبي مسلم: فاطمة بنت قيس، وأسماء بنت الضحاك، وعديته بنت الجون، وفاطمة بنت قيس.

رقم الحديث: (٣٨٠٠)، رقم الصفحة: (١٠٩٤).

- أخبرنا عفان بن أبي مسلم: فاطمة بنت قيس، وأسماء بنت الضحاك، وعديته بنت الجون، وفاطمة بنت قيس.

رقم الحديث: (٣٨٠١)، رقم الصفحة: (١٠٩٤).

- أن رجلا من الأنصار كان يأتم على عهد رسول الله ﷺ، وكان في عقله ضعف... الحديث.

رقم الحديث: (٣٨٢٥)، رقم الصفحة: (١٠٩٨).

- أن النبي ﷺ، أخبرهم عن هود، عن ظهر الفرس، وعن ولد الزنا.

رقم الحديث: (٣٨٢٩)، رقم الصفحة: (١١٠٠).

- أن رسول الله ﷺ، أخبرهم أن النبي السابع، دفنها على ظأر من سبع... الحديث.

رقم الحديث: (٣٨٣٧)، رقم الصفحة: (١١١٠).

- رفعت إلى السدرة فإذا أربعة أنهار، جاؤا بإناء... الحديث، وفيه: وأوليت الكوثر، فإذا فيه طير أعناقها كأعناق الجزر، فيه حيتان... الحديث.

رقم الحديث: (٣٨٤٦)، رقم الصفحة: (١١١٧).

- سيا رسول الله ﷺ، بطلا أصحابه، فإذا ثلاثة على بعير، فجاء الجمل فجلس... الحديث.

رقم الحديث: (٣٨٨٦)، رقم الصفحة: (١١٢٤).

- أخاصي الأهل الكتاب من أنس ﷺ.

رقم الحديث: (٣٩٤٩)، رقم الصفحة: (١١٣٠).

- أخلق بي وبهذه وبهذه أن أعجلت نفسي شماتة لأعدائي يوم القيامة... وهو طرف من حديث الشفاعة الطويل.

الجزء (٦ ص٣٣٢ ـ ٣٣٧) أو أحد بعدها الإسناد في المستدرك على الذي بعدها

الإسناد كاملا في كتاب الإيمان هو حديث "شفاعتي لأهل الكبائر من أمتي"، وقد رواه البيهقي في الكبرى (١٠/ ٣٢١) عن الحاكم ولكن ليس بهذا الإسناد وإن كان من طريق أيضا قتادة عن أنس.

- "الأعلاء ثلاثة: فأما خليل فيقول: لك ما أعطيت، وما أمسكت فليس لك، فذلك مالك ...".

رقم الحديث: (٢٤٩)، (٢٥١)، (١٣٨٩)، رقم الإتحاف: [١٦٤٩].

- ما نزلت: ﴿يَٰٓأَيُّهَا ٱلنَّاسُ ٱتَّقُوا۟ رَبَّكُمْ ۚ إِنَّ زَلْزَلَةَ ٱلسَّاعَةِ شَىْءٌ عَظِيمٌ﴾. إلى قوله: ﴿وَلَٰكِنَّ عَذَابَ ٱللَّهِ شَدِيدٌ﴾. على النبي ﷺ وهو في مسير له، فذكر الحديث بنحوه عن في الأهوال: ثنا محمد بن يحيى، ثنا عبد الرزاق.

رقم الحديث: (٧٩)، (٨٩٤٧)، (٨٩٤٨)، (٨٩٤٩)، رقم الإتحاف: [١٦٥٦].

- كوني أبو طلحة، ورسول الله ﷺ بين أظهرنا، فما نبيت عنه.

رقم الحديث: (٨٥٣٢)، رقم الإتحاف: [١٦٦٥].

- كان النبي ﷺ تعجبه الرؤيا، فقال: " هل رأى أحد منكم رؤيا اليوم؟ " قالت عائشة: رأيت كأن ثلاثة أقمار سقطن في حجرتي ... الحديث.

رقم الحديث: (٤٤٤٧)، رقم الإتحاف: [١٦٧٤].

- أنه تلا هذه الآية: ﴿فَإِمَّا نَذْهَبَنَّ بِكَ فَإِنَّا مِنْهُم مُّنتَقِمُونَ﴾. فقال: قال أنس: ذهب

Bisnis

• رقم الحديث: (٦٧٨٥) (٦٧٧٩) (٦٧٨٠) رقم الإلكتروني: [٦٧٩٢]

- الحديث الحادي الأربعون والحادي الأربعون: ما رجح أحد على هريقٍ فرحمني. - الحديث.

• رقم الحديث: (٦٧٨٦) رقم الإلكتروني: [٦٧٩٣]

- كان سيدنا محمد ﷺ يخبرنا عن أخ له صالح، وكان يخبرنا أنه ليس أحد أعز على الله منه. - الحديث.

• رقم الحديث: (٦٧٨٧) رقم الإلكتروني: [٦٧٩٤]

• محمد بن إبراهيم التيمي، عن أنس

- "أعاشر أقاربك، فقد انقطع فيما بيننا حبل".

• رقم الحديث: (٦٧٨٨) (٦٧٨٩) (٦٧٩٠) رقم الإلكتروني: [٦٧٩٥]

- "تفكلك عن أهلك وولدك وخادمك حسنك، فلا تبيتن ثلاثا ما وألتي".

• رقم الحديث: (٦٧٩١) (٦٧٩٢) رقم الإلكتروني: [٦٧٩٦]

• محمد بن سيرين، عن أنس بن مالك

- "أن النبي ﷺ قال: لا يأتي بالخير إلا الخير".

• رقم الحديث: (٦٧٩٣) رقم الإلكتروني: [٦٧٩٧]

- مما أدرك الناس إلى كلامك، يوم تلقى ملك، فقال رسول الله ﷺ: "لو أخرت الشيخ في بيته لأتيناه".

• رقم الحديث: (٦٧٩٤) رقم الإلكتروني: [٦٧٩٨]

- "ما خلق هذا، فإنه مكتوب فالمرضع خلقا" يعني: أن فقدته زوجه أم سليم.

• رقم الحديث: (٦٧٩٥) (٦٧٩٦) (٦٧٩٧) رقم الإلكتروني: [٦٧٩٩]

• محمد بن مسلم بن عبيد الله بن عبد الله بن شهاب الزهري، عن أنس

- أن رسول الله ﷺ، قال: إذا رأيتم الخطيب يخبر عباده.

• رقم الحديث: (٦٧٩٨) (٦٧٩٩) رقم الإلكتروني: [٦٨٠٠]

- لا رجع رسول الله ﷺ من أحد سمع به أن الأحساء يكلمن، فكن خيرة لا والي له. - الحديث.

• رقم الحديث: (٦٨٠٠) وإسناده حسن، احتفظ في الإلكتروني: [٦٨٠١]

- "إن رسول الله ﷺ نهى رسول الله ﷺ أن يقضي حبر ربه".

• رقم الحديث: (٦٨٠١) (٦٨٠٢) (٦٨٠٣) رقم الإلكتروني: [٦٨٠٢]

- رأى رسول الله ﷺ رجلا به حاجة، فأمر بالصلاة وأمرهم بأن يقتدوا.

• رقم الحديث: (٦٨٠٤) (٦٨٠٥) رقم الإلكتروني: [٦٨٠٣]

- أن ناسا من الأنصار قالوا: يا رسول الله، اقدر لنا نقدرا لا ألين أعمال الناس فقال: "لا والله، ولا نقدر ولا نزور عنه".

رقم الحديث: (٥٥٠٠)، رقم الإتحاف: [١٧٦٣].

- قدم النبي ﷺ المدينة، وأنا ابن عشر، ومات وأنا ابن عشرين.

رقم الحديث: (٦٦٢٧)، رقم الإتحاف: [١٧٦٥].

- أن النبي ﷺ كان يقرأ: ﴿ قُلْتُمَا لَهُمْ فِيهَا أَنَّ النَّفْسَ بِالنَّفْسِ ﴾. بالنصب، ﴿ وَالْعَيْنَ بِالْعَيْنِ ﴾. بالرفع.

رقم الحديث: (٢٩٦٢)، (٢٩٦٣)، رقم الإتحاف: [١٧٧١].

- إن أيوب نبي الله لبث به بلاؤه خمس عشرة سنة، فرفضه القريب والبعيد إلا رجلين ..." الحديث.

رقم الحديث: (٤١٥٨)، رقم الإتحاف: [١٧٧٢].

- لم يكن في ولد علي أشبه برسول الله ﷺ من الحسن.

رقم الحديث: (٤٨٤٠)، رقم الإتحاف: [١٧٧٣].

- "عليكم بالدلجة فإن الأرض تطوى بالليل".

رقم الحديث: (١٦٤٣)، رقم الإتحاف: [١٧٧٥].

- أن النبي ﷺ كوى أسعد بن زرارة من الشوكة.

رقم الحديث: (٤٩٠٢)، (٨٥٣٠)، رقم الإتحاف: [١٧٧٦].

- سدل النبي ﷺ ناصيته ما شاء الله، ثم فرق بعد.

- لما كان يوم أحد مر رسول الله ﷺ بحمزة بن عبد المطلب، وقد جدع ومثل، فقال: "لولا أن تجد صفية تركته حتى يحشره الله من بطون الطير والسباع". فكفنه في نمرة إذا خمر رأسه بدت رجلاه ..." الحديث.

رقم الحديث: (١٣٦٥)، (١٣٦٦)، (٢٥٨٧)، (٤٩٤٠)، رقم الإتحاف: [١٧٩٩].

- "كم ضعيف متضعف، ذي طمرين لو أقسم على الله لأبر قسمه، منهم البراء بن مالك ..." الحديث، وفيه قصة استشهاد البراء بن مالك.

رقم الحديث: (٢٨٥٦)، رقم الإتحاف: [١٧٩٨].

- "كم ضعيف متضعف، ذي طمرين لو أقسم على الله لأبر قسمه، منهم البراء بن مالك ..." الحديث، وفيه قصة استشهاد البراء بن مالك.

رقم الحديث: (٤٢٣١)، رقم الإتحاف: [١٧٩٩].

- "حسبك من نساء العالمين مريم بنت عمران وخديجة بنت خويلد وفاطمة بنت محمد

Bulsn e

.

رقم الحديث: (٤٧٩٩)، رقم الإتحاف: [١٨٠٠].

● المختار بن فلفل، عن أنس.

- أن النبي ﷺ حضهم على الصلاة، ونهاهم أن ينصرفوا قبل انصرافه من الصلاة

رقم الحديث: (٨٨٥)، رقم الإتحاف: [١٨٠٨].

- "إن الرسالة والنبوة قد انقطعت، فلا رسول بعدي ولا نبي ..." الحديث، وفيه: " رؤيا المؤمن جزء من أجزاء النبوة ".

رقم الحديث: (٨٤١٧)، رقم الإتحاف: [١٨٠٩].

- بعثني بنو المصطلق إلى رسول الله، ﷺ، فقالوا: سل لنا إلى من ندفع صدقاتنا بعدك ... الحديث.

رقم الحديث: (٤٥٠٧)، رقم الإتحاف: [١٨١٧].

● مسلم الأعور، عن أنس.

- كان رسول الله، ﷺ، يعود المريض ويتبع الجنازة ... الحديث.

رقم الحديث: (٣٧٧٤)، رقم الإتحاف: [١٨٢٧].

- كان النبي ﷺ يردف خلفه، ويضع طعامه في الأرض، ويجيب دعوة المملوك، ويركب الحمار.

رقم الحديث: (٧٣٤٧)، رقم الإتحاف: [١٨٢٧].

- نبئ النبي، ﷺ، يوم الاثنين، وأسلم على يوم الثلاثاء.

رقم الحديث: (٤٦٣٧)، رقم الإتحاف: [١٨٢٨].

● معاذ بن حرملة الأزدي، عن أنس.

- "يأتي على الناس زمان تمطر السماء مطرا ولا تنبت الأرض ".

رقم الحديث: (٨٨٢١)، رقم الإتحاف: [١٨٣٢].

● معاوية بن قرة المزني، عن أنس.

- كنا ننهى عن الصلاة بين السواري ونطرد عنها طردا.

رقم الحديث: (٨٨٧)، رقم الإتحاف: [١٨٣٨].

- من السنة إذا دخلت المسجد أن تبدأ برجلك اليمنى، وإذا خرجت أن تبدأ برجلك اليسرى.

رقم الحديث: (٨٨٤)، رقم الإتحاف: [١٨٤١].

● معبد بن هلال، عن أنس.

- كنا إذا أكثرنا على أنس بن مالك أخرج إلينا مجالا عنده، فقال: هذه سمعتها من النبي، ﷺ، فكتبتها، وعرضتها عليه.

رقم الحديث: (٦٦٢٩)، رقم الإتحاف: [١٨٤٣].

● مكحول، عن أنس.

- كنا مع رسول الله ﷺ في سفر، فنزلنا منزلا، فإذا رجل في الوادي يقول: اللهم اجعلني من أمة محمد ... الحديث.

رقم الحديث: (٤٢٧٥)، رقم الإتحاف: [١٨٥٠].

- "اللهم انفعني بما علمتني ..." الحديث.

رقم الحديث: (١٨٩٦)، رقم الإتحاف: [١٨٥١].

● موسى بن أنس، عن أبيه.

- أن الأنصار اشتدت عليهم السواني، وفيه "اللهم اغفر للأنصار".

رقم الحديث: (٧١٩٣)، رقم الإتحاف: [١٨٥٤].

- غزا أنس مع النبي ﷺ ثمان غزوات ... الحديث.

رقم الحديث: (٦٦٣٥)، رقم الإتحاف: [١٨٥٩].

● موسى بن أبي عائشة، عن أنس.

- رأيت رسول الله ﷺ، توضأ وخلل لحيته، وقال: "بهذا أمرني ربي".

رقم الحديث: (٥٣٧)، رقم الإتحاف: [١٨٦٥].

● النضر بن أنس، عن أبيه.

- [illegible]

رقم الحديث: (١٢٤٤)، رقم الإتحاف: [١٨٨٠].

- أن أم سليم تزوجت أبا طلحة على إسلامه.

رقم الحديث: (٢٧١٩)، رقم الإتحاف: [١٨٨١].

- كنت أقدم مع النبي ﷺ فبرت جارة، فقال: "رجعت وجيت ..." الحديث.

رقم الحديث: (٤٤١١)، رقم الإتحاف: [١٨٨٢].

● نفيع أبو داود الأعمى البصري، عن أنس.

- أن قوما عمل رسول الله ﷺ كيف يحشر الناس النار على وجوههم؟ قال: "[illegible]

رقم الحديث: (٤٤٧٥)، رقم الإتحاف: [١٨٨٣].

- هلال بن علي، عن أنس.

- يا رسول الله ﷺ، بلال يمشنا بالحجر، فقال: "يا بلال، هل تسمع ما أسمع؟"

bisina

قال لا والله، ما أسمعه. قال: "لا تسبح أحمق إلى طبيرة ينادونه".

رواه الطبراني. (١٩٤)، ورقم الإتحاف: (١٩٤٧).

- شهدت ابنة أرسول الله ﷺ، وهو حالس على الطبر، فرأيت حبينه تدمعان. . . الحديث.

رواه الطبراني. (٦٨٠)، ورقم الإتحاف: (٩٦٣).

- يمين من حلف بالعباءة، فهي أيمان.

- أتى أسيد بن حضير الأشهلي الطبر إلى رسول الله ﷺ، فذكر له أهل بيت من الأنصار فيهم حمقاء. . . الحديث. وفيه: "لا تحلفن أحمقا فيحب رسولُ ومَنْ يَهْوَى الرفا".

رواه الطبراني. (٦٦٢)، ورقم الإتحاف: (٩٣٦).

- فضل عرض على الأحمق مائة.

رواه الطبراني. (٦٧٤)، ورقم الإتحاف: (٩٤٨).

- كنت أصغر رسول الله ﷺ، فقدمه في غزو مشوى، فقال: "اللهم اكفني بأحب خلقك إليك، يأكل معي من هذا الطبر". . . فقلت: اللهم اجعله رجلا من الأنصار، فجاء علي. . . الحديث.

رواه الطبراني. (١٩٩٤)، ورقم الإتحاف: (٢٣٥٤).

- يمين من حلف بالعباءة، فهي أيمان.

- "أيسرك مشاهدة رؤيتها فلتعجل الأوبة ورؤيتها". . . الحديث.

رواه الطبراني. (١٠٧٤)، ورقم الإتحاف: (١٣٤٧).

- يعبر لي كأني عبد، عن أسير، والله سمع منه.

- لما نزلت هذه الآية على النبي ﷺ: ﴿ وَمَا أَوْتِيتُم مِّنَ ٱلْعِلْمِ إِلَّا قَلِيلًا ﴾، قال اليهود: "نحن قد أوتينا الحكمة".

رواه الطبراني. (١٠٧٤)، ورقم الإتحاف: (١٣٤٧).

- "من تكلم بالفارسية، زادت في خبثه، وخفت من مروءته".

- يا رسول الله، ما تقول في الحكمة؟ فإنها كانت في العرب.

رواه الطبراني. (٤٤٤)، ورقم الإتحاف: (٤٤٤).

- يزيد بن أبان الرقاشي، عن أنس.

- بعث رسول الله ﷺ، بسَرِيَّة إلى بني الأبيات من الأبيات، فمروا بحي من بني إسرائيل يقال لهم: بنو الأبيات.

- قال: فيما علمت من إخواني من الأبيات، أنهم إلى يوم كانوا يحسنون إلى عربهم، لذكرهم أن محمدا".

رواه الطبراني. (٩٢٣)، ورقم الإتحاف: (٩٥٠).

- مر رسول الله ﷺ برجل وهو يقول: يا أرحم الراحمين، فقال: " سل فقد نظر الله إليك ".

رقم الحديث: (٢٠١٤)، رقم الإتحاف: [١٩٥٢].

- أن رسول الله ﷺ كان إذا أصابه رمد دعا ... الحديث.

رقم الحديث: (٨٥١٦)، رقم الإتحاف: [١٩٥٣].

- يزيد بن حميد أبو التياح الضبعي، عن أنس.

- " أد الأمانة إلى من ائتمنك، ولا تخن من خانك ".

رقم الحديث: (٢٣٢٤)، رقم الإتحاف: [١٩٦٥].

- يزيد أبو خالد، عن أنس.

- كأني أنظر إلى لحية أبي قحافة كأنه ضرام عرفج ... الحديث.

رقم الحديث: (٥١٤٢)، رقم الإتحاف: [١٩٦٨].

- الكنى عن أنس.

- أبو بكر بن عبيد الله بن أنس، عن جده.

- " من عال جاريتين حتى يدركا دخلت الجنة ... " الحديث.

رقم الحديث: (٧٥٧٨)، رقم الإتحاف: [١٩٧٦].

- أبو عثمان، عن أنس. اسمه: الجعد

- [illegible]

Bibliotheca Alexandrina

٣٣- من عمل واعتمل، وقاد وانقاد، وذاد وأعمل، واستمتع غيره أنه به ينبه ويبين أفضله.
وقوله الحقيقة: (٢٠٩)، وقوله: يذكر الخاطئ في الأخلاق هذه الأوصاف.
٣٤- من عمل واعتمل، ثم قاد وانقاد، فطعن من الأعراض فاستمتع وأفصت، كان له بكل خطوة أجر، حسبما جاء في الحديث.
وقوله الحقيقة: (١٥٠٤)، (١٥٠٥)، (١٥٠٦)، وقوله الحقيقة: [٢٠٢].
٣٥- "إن أفضل أيكم يوم الجمعة، فله خلق آخر، وفيه الحقيقة، وفيه الحقيقة ..... "
وقوله الحقيقة: (١٥٠٤)، (١٥٠٥)، (١٥٠٦)، وقوله الحقيقة: [٢٠٢].
٣٦- سمعت أبو الحسن الحقيقة يقول:
إذا هذا الجليس يشاكلنا ثقلوه مؤنس طيبه، وسكانى، ومؤنس أرضاه، وذلك في الدنيا على طريق زوال من الدنيا، فحبب الحقيقة وأوليائه الدنيا، فزوده فزوده، فزوده، فزوده،

باب الباء

٢٩ - مسند بديل بن ورقاء الخزاعي.

- "من كان صائما فليفطر، فإنهن أيام أكل وشرب".

رقم الحديث: (٣٠٢٣)، رقم الإتحاف: [٢٠٥١].

٣٠ - مسند البراء بن عازب، حديثه عند أحمد في مسند الكوفيين.

● أوس بن ضمعج، عن البراء.

- "زينوا القرآن بأصواتكم".

رقم الحديث: (٢١٥٢)، رقم الإتحاف: [٢٠٥٣].

● إياد بن لقيط، عنه.

- "كيف تقولون في فرح رجل انفلتت راحلته تجر زمامها بأرض قفر، وعليها له طعام وشراب ..." الحديث.

رقم الحديث: (٧٨٤٤)، رقم الإتحاف: [٢٠٥٥].

- حرام بن عبيصة، عنه.

- كانت له ناقة ضارية، فدخلت حائطا، فأفسدت فيه ... الحديث.

رقم الحديث: (٢٣٣٠)، رقم الإتحاف: [٢٠٥٨].

- [illegible]

- "زينوا القرآن بأصواتكم؛ فإن الصوت الحسن يزيد القرآن حسنا".

رقم الحديث: (٢١٥٠)، رقم الإتحاف: [٢٠٦١].

- سمعت رسول الله ﷺ يقرأ: ﴿ لَا تُحَلِّلُوا شَعَائِرَ اللَّهِ ﴾، فخفف.

رقم الحديث: (٢٩٧٤)، رقم الإتحاف: [٢٠٦٢].

- في ذكر قتال الفئر والسؤال فيه، بطوله.

رقم الحديث: (١٠٧)، (١٠٨)، (١٠٩)، (١١٠)، (١١١)، (١١٣)، (١١٤)، (١١٥)، (١١٦)، (١١٧)، (١١٨)، (٤١٨)، رقم الإتحاف: [illegible].

● [illegible]

- "[illegible] الله ﷺ، كان يقول: "سووا بنيكم لا تختلف قلوبكم"، وكان يقول: "إن الله وملائكته يصلون على الصف الأول".

Bulsn e

رقم الحديث (٢٤٣٣)، رقم الإخاء: (٢٤٣٣).

- عن قتادة، أنه قال: إلا الله وحده، إلا أن يكذب له الله، ثلاثة: وله الحمد، وهو على كل شيء: تقدير خير، وهذه أرجى، فهي كقولك ستة.

رقم الحديث (٢٤٣٤)، رقم الإخاء: (٢٤٣٤).

- "وارحموا أيتام الحي، لا يختطفنكم الرواة الخطف": كذبت، يا رسول الله، ما أولاد الحية؟ قال: "هذان جرء منه وتكون بأشر من اليمن".

رقم الحديث (٢٤٣٥)، رقم الإخاء: (٢٤٣٥).

- "أيما امرأة تبرقعت فلا حج لها".

رقم الحديث (٢٤٣٦)، رقم الإخاء: (٢٤٣٦)، (٢٤٣٦)، (٢٤٣٦)،

- لما أتى النبي، ﷺ، قتل جعفر داخله من ذلك. ... الحديث.
رقم الحديث: (٤٣٩٤)، رقم الإتحاف: [٢١١٥].
- "زينوا القرآن بأصواتكم".
رقم الحديث: (٢١٥١)، رقم الإتحاف: [٢١١٦].

● عمرو بن عبد الله، أبو إسحاق السبيعي، عنه.
- كان النبي، ﷺ، يسجد على أليتي الكف.
رقم الحديث: (٩١٨)، رقم الإتحاف: [٢١٢٢].
- كان النبي، ﷺ، إذا صلى جمع.
رقم الحديث: (٩٢٢)، رقم الإتحاف: [٢١٢٧].
- ذكر النبي، ﷺ، المؤمن والكافر، فذكر طرفا من حديث القبر.
رقم الحديث: (١١٢)، رقم الإتحاف: [٢١٢٥].
- لما لقي النبي ﷺ المشركين يوم حنين نزل عن بغلته فترجل.
رقم الحديث: (٢٥٧٤)، رقم الإتحاف: [٢١٣٩].
- ما كل الحديث سمعناه من رسول الله، ﷺ، كان يحدثنا أصحابنا، وكنا مشتغلين في رعاية الإبل.
رقم الحديث: (٣٢٩)، (٤٤٢)، رقم الإتحاف: [٢١٥٣].
- [illegible]
فيقاتل حتى يقتل؟ قال: لا، ولكن هو الرجل يذنب الذنب، فيقول: لا يغفره الله لي.
رقم الحديث: (٣١٢٤)، رقم الإتحاف: [٢١٥٤].
- في قوله عز وجل: ﴿قَدْ جَعَلَ رَبُّكَ تَحْتَكِ سَرِيًّا﴾. قال: هو الجدول، النهر الصغير.
رقم الحديث: (٣٤٥١)، رقم الإتحاف: [٢١٥٥].
- في قوله عز وجل: ﴿وَأَنْتَ فَتَنْزِلُهُ مَنْزِلًا﴾. قال: ذللت لهم، فيتناولون منها كيف شاءوا.
رقم الحديث: (٣٩٢٦)، رقم الإتحاف: [٢١٥٦].
- [illegible]
رقم الحديث: (٢٥٤٣)، (٢٥٤٤)، رقم الإتحاف: [٢١٦٠] إلا أنه لم يذكر إسناد الحديث الثاني.

ouisn e

• تعمد رسول الله من غير الله.
﴿ وَإِنَّهُمْ مِنْ عِنْدِ اللَّهِ ﴾، قال: يعلمون ذلك الوحي... ".
الطبري (٢٣٧٧) ، وهو الإتقان: (٢٣١٧).

• الهلاب: بن أبي صعيرة عند.
- "بن يزيد بن شداد بن صعير" عند "بصعيرة".
الطبري (٢٣٤٥) ، (٢٣٤٦) ، (٢٣٤٧) ، وهو الإتقان: (٢١٩٣).

• يزيد بن أبي حبيب: عن الزهد، وذكر له.
- "زيد" له "الزهد في الصحابة" "الفرات" "ابن عيرة" والكتوبرة بعض قوائمها بين كشرة، والريقة بين مرضها، والمعاصرة، الحي لا ينقص.
الطبري (٢٣٧٧) ، وزيد ذكر الصحابة في الإتقان.

• أبو سورة الطبني: عن النبي ﷺ.
- سورة بن سواد أخاه بني ﷺ، فإنها عند سفاه، فلم أره بأرثه ركعتين حين ترتفع الشمس.
الطبري (١٩٦٩) ، (١٩٧٠) ، وهو الإتقان: (٣٠٢٧).

• أبو سلمة: عند الوحي عند.
- "الوحي" له "الوحي في الصحابة".
الطبري (٢٣٧٧) ، وهو الإتقان: (٢٣١٣).

٣٧ - سند قوله من علك الأعمى في أبي قرصة.
- "أبو قلابة" عن "أبي قرصة عن علك من عاذ من الكفار، سوى من شركتي في الدين".
الطبري (٢٣٤٥) ، وهو الإتقان: (٢٢١٨).

• لا تأتم ولا العلية الفاية بعض، فلم الإسناد، من ملك قرئب فرسه، فهو لمن قال لأصحابه، بئس ما عودتم أقرانكم.
الطبري (٢٣٤٩) ، وهو الإتقان: (٢٢٢٩).

٣٢ - سند سليمان بن الصعب الأعمش حديثه في سند أحمد في العالم والعابدين عن سند الأعمش.
- سليمان بن مرشد عن أبيه.
- "ما يخرج رجل شيئاً من الصدقة حتى يفك عنها جلبي حديث شيطان".
الطبري (٢٣٧٧) ، وهو الإتقان: (٢٣١٣).

• "أهل الجنة عشرون وماثة صف، ليلون نحوه أمتي، وأربعون سائر الناس".
الطبري (٢٣٧٦) ، وهو الإتقان: (٢٣٢٤).

- "إني استأذنت ربي عز وجل في الاستغفار لأمي فلم يأذن لي، فدمع عيناي رحمة لها ..." الحديث

رقم الحديث: (١٤٠٥)، رقم الإتحاف: [٢٢٢٥].

- زار النبي ﷺ قبر أمه في ألف مقنع، فلم ير باكيا أكثر من يومئذ.

رقم الحديث: (١٤٠٣)، (٤٢٣٥)، رقم الإتحاف: [٢٢٢٩].

- "من أنظر معسرا، أو وضع له، أظله الله في ظله".

رقم الحديث: (٢٢٥١)، (٢٢٥٢)، رقم الإتحاف: [٢٢٣٤].

- كان رسول الله، ﷺ، إذا دخل السوق قال: " بسم الله ..." الحديث.

رقم الحديث: (١٩٩٦)، رقم الإتحاف: [٢٢٣٥].

- لما أخذوا في غسل رسول الله، ﷺ، فإذا هم بمنادي من الداخل: لا تجردوا عن رسول الله، ﷺ، قميصه.

رقم الحديث: (١٣٢٠)، (١٣٥٢)، رقم الإتحاف: [٢٢٣٧].

- صفوان بن محرز، عن بريدة.

- دخل قوم على رسول الله، ﷺ، فجعلوا يسألونه يقولون: أعطنا، حتى ساءه ذلك ... الحديث.

رقم الحديث: (٣٣٤٤)، رقم الإتحاف: [٢٢٦٢].

- عبد الله بن بريدة، عن أبيه.

- نهى رسول الله، ﷺ، أن يصلي الرجل في لحاف لا يتوشح به، ونهى أن يصلي الرجل في سراويل وليس عليه رداء.

رقم الحديث: (٨٣٠)، (٧٩٤٧)، رقم الإتحاف: [٢٢٦٧].

- "من قرأ القرآن وتعلمه وعمل به ألبس يوم القيامة تاجا ..." الحديث.

رقم الحديث: (٢١٠٩)، رقم الإتحاف: [٢٢٦٨].

- "لقد أوتي أبو موسى مزمارا من مزامير آل داود".

رقم الحديث: (٧٩٩٠)، رقم الإتحاف: [٢٢٦٩].

- "أمر حق، فمن لم يوتر فليس منا".

رقم الحديث: (١١٥٧)، رقم الإتحاف: [٢٢٧٧].

bisn e

- كنا إذا وقد الله عليها فجعلها عند ثلاثة. الحديث.

وقد أخرجه أبو داود (٣٢٨٩) وابن ماجه (٢١٢٥).

- جاء أعرابي إلى النبي ﷺ، فقال: يا رسول الله، الدين قبل الميراث، فقال: ﷺ لو كنت أنا أحدا بشيء أحدا لأمرت المرأة أن تحبو زوجها.

وقد أخرجه البيهقي (١٥٥٥٥) وابن ماجه (٢١٢٦).

- يموت الولد ميتا، وهي الأخلاف. الحديث.

وقد أخرجه البيهقي (١٥٣٤٧) وابن ماجه (٢٢٨٤).

- كان رسول الله ﷺ لا يرجع فيما أعطى، يعني يعطي ولا يعتبر بمن أعطى.

وقد أخرجه البيهقي (١٥٩٠٤) وابن ماجه (٢٣٧٧).

- من استعملناه على عمل فرزقناه، وقد أعطيناه ذلك فقد غلل.

وقد أخرجه البيهقي (١٨٤٦٤) وابن ماجه (٢٣٧٣).

- كان لرسول الله ﷺ سيف، كان يقال له: ذو الفقار، يرسم إذا بعثهما له.

وقد أخرجه البيهقي (٤٤٩٤) وابن ماجه (٢٣٧٤).

- "مقلم أسود القرد، وفي الحمام، فإنها إقرعان يطلبان صاحبهما يوم القيامة ثلاثة عواصف، أو عواصف أو فوقان من عقر حوضي".

وقد أخرجه البيهقي (١٨٤٦٤) وابن ماجه (٢٣٧٤).

- كنت جالسا عند رسول الله ﷺ، فجاء رجل، يقال له: ماعز بن مالك، فاعترف على نفسه بالزنا. الحديث.

وقد أخرجه البيهقي (١٥٤٧٧) وابن ماجه (٢٥٥٣).

- كان رسول الله ﷺ، يتعهد الأعمار ويحرمهم. الحديث وفيه: "ما من امرئ مسلم يعيش له ثمانون من الولد".

وقد أخرجه البيهقي (١٥٤٧٧) وابن ماجه (٢٤٩٤).

- عن قال: إذا برئ من الملاعنة فإن كان كاذبا فهو كما قال، وإن كان صادقا فلا سبيل إلى الإصابة سبيل". الحديث.

وقد أخرجه البيهقي (١٥٤٧٧) وابن ماجه (٢٥٥٣).

- كان رسول الله ﷺ يعطيه، فأقبل الحسن والحسين عليهما الحمراء تجران ويقومان، فإذا وقعا على قدميهما بين يديه. الحديث.

وقد أخرجه البيهقي (١٦٠٩٠) و(١٦٢٤٧) وابن ماجه (٢٣٧٥).

- في قوله: ﴿وَلَقَدْ نَصَرَكُمُ﴾ قال: بدلت هزيمة.

وقد أخرجه البيهقي (١٩٣٩٣) وابن ماجه (٢٣٧٦).

- كان رسول الله ﷺ، يقول: أيما امرأة اشترطت فبلغت الوقوم والوزن لا يخرج. الحديث.

رقم الحديث: (٤٣٨٥)، رقم الإتحاف: [٢٢٩٩].

- بعث رسول الله ﷺ، عمرو بن العاص في غزوة ذات السلاسل وفيهم أبو بكر وعمر ... الحديث.

رقم الحديث: (٤٤٠٣)، رقم الإتحاف: [٢٣٠٠].

- "إن الله تعالى أمرني بحب أربعة من أصحابي، وأخبرني أنه يحبهم" ... الحديث.

رقم الحديث: (٤٦٩٨)، رقم الإتحاف: [٢٣٠١].

- كان أحب الناس إلى رسول الله ﷺ، فاطمة، ومن الرجال علي.

رقم الحديث: (٤٧٨٦)، (٤٧٩٣)، رقم الإتحاف: [٢٣٠٢].

- "إذا قال رجل للمنافق: يا سيدنا فقد أغضب ربه تعالى".

رقم الحديث: (٨١٠٢)، رقم الإتحاف: [٢٣٠٣].

- "ما نقض قوم العهد قط إلا كان القتل بينهم، ولا ظهرت الفاحشة في قوم، إلا سلط الله عليهم الموت، ولا منع قوم الزكاة، إلا حبس الله عنهم القطر".

رقم الحديث: (٢٦٠٦)، رقم الإتحاف: [٢٣٠٤].

- إني كنت أنال من علي وفي نفسي عليه شيء، وكنت مع خالد بن الوليد في جيش، فأصابوا غنائم... الحديث

رقم الحديث: (٢٦١٨)، (٢٦١٩)، رقم الإتحاف: [٢٣٠٥].

رقم الحديث: (٢٢٠٩)، رقم الإتحاف: [٢٣٠٦].

- قال رسول الله ﷺ لعلي: "يا علي، لا تتبع النظرة النظرة، فإن لك الأولى، وليست لك الآخرة".

رقم الحديث: (٢٨٢٢)، رقم الإتحاف: [٢٣٠٧].

- "الفضلة ثلاثة ..." الحديث.

رقم الحديث: (٧٢٣٠)، (٧٢٣١)، رقم الإتحاف: [٢٣٠٨].

- أتت امرأة النبي ﷺ، فقالت: إن تصدقت على أمي بصدقة فإن [illegible] الحديث.

رقم الحديث: (٨٦٥٦)، رقم الإتحاف: [٢٣١٢].

- "يجيء قوم صغار الأعين عراض الوجوه، كأن وجوههم الحجف".

6uisn e

وفي رواية: (٧٧١١)، وفي الإفادة: [٢٣٤٣].

- عن أبي أمامة أنه سمع رسول الله ﷺ يقول: «لا يحدث عبدٌ وجهاً ولا يحدثه اثنتين ...» الحديث.

وفي رواية: (٧٦٩٣)، وفي الإفادة: [٢٣٤٤].

- أن النبي ﷺ سمع رجلاً يقول: اللهم إني أسألك بأنك أنت الله لا إله إلا أنت، الأحد الصمد الذي لم يلد ولم يولد... الحديث.

وفي رواية: (٧٨٥٠)، (٧٨٦٦)، وفي الإفادة: [٢٣٤٦].

- إن صاحب الدعاء أحق بعون ربه، إذا أخلص له.

وفي رواية: (٧٨٥٠)، وفي الإفادة: [٢٣٤٧].

- «من جلب رؤوسه ليرزأ فؤوسه جلب ما ومن حطب بالأمانة فليبع منا».

وفي رواية: (٧٨٥٠)، (٧٨٦٦)، وفي الإفادة: [٢٣٤٨].

- «لا تقبل توبة من قطعت دابته قبل حبريل عليه السلام فلم يخبر بتوبته ولم يأمر».

وفي الإفادة: (٢٣٤٩)، [٢٣٤٩].

- «أيما أخذة عشرون درهماً فصاعداً ...» الحديث.

وفي رواية: (٧٨٥٠)، وفي الإفادة: [٢٣٥٠].

- «هي يوم القيامة الفرائض كما في الدنيا» الحديث.

وفي رواية: (٧٨٥٠)، (٧٨٦٦)، وفي الإفادة: [٢٣٥١].

- "قول لا إله إلا الله وفي رسول الله" أجر، به أثر، وفي رسالته وأنت، وما كان على في حاجة رسول الله ﷺ أبتغي فيها، وأرجي لي رسول الله ﷺ يوم الاثنين وصل على يوم الاثنين.

وفي رواية: (٧٨٣٦)، (٧٨٦٦)، وفي الإفادة: [٢٣٥٢].

- عطب، أبو بكر وعمر فأعطاه الله، رسول الله ﷺ "أيما عجز" وعجلها على فترزحها.

وفي رواية: (٧٨٣٦)، وفي الإفادة: [٢٣٥٣].

- «لا تقبل توبة من قطعت دابته قبل حبريل عليه السلام فلم».

وفي رواية: (٧٨٣٦)، (٧٨٦٦)، وفي الإفادة: [٢٣٥٤].

- "العجلة الذي بيده ويعجم العظام، فمن تركها فقد كفر".

وفي رواية: (٧٨٣٦)، وفي الإفادة: [٢٣٥٥].

- سأل عن إلى صاحب فراغت الطلاب، فحملا إلى فعلما: قلت: كنت بليدة» ...» الحديث.

وفي رواية: (٧٨٣٦)، (٧٨٦٦)، وفي الإفادة: [٢٣٥٦].

● عبد الله بن عباس، عن بريدة.

- غزوت مع علي إلى اليمن، فرأيت منه جفوة، فلما قدمت على رسول الله ﷺ، ذكرت عليا فتنقصته، فرأيت وجه رسول الله ﷺ، تغير، فقال: "يا بريدة، ألست أولى بالمؤمنين من أنفسهم؟" قلت: بلى يا رسول الله، قال: "من كنت مولاه فعلي مولاه".

رقم الحديث: (٤٦٢٨)، رقم الإتحاف: [٢٣٨٢].

● عبد الرحمن بن جوشن، عنه.

- خرجت ذات يوم أمشي لحاجة فإذا أنا برسول الله ﷺ، يمشي، فظننته يريد حاجة ... فذكر الحديث، وفيه: "عليكم هديا قاصدا، فإن من يشاد هذا الدين يغلبه" وفيه قصة.

رقم الحديث: (١١٨٨)، رقم الإتحاف: [٢٣٨٦].

٣٣ - مسند بسر بن أرطأة، ويقال: ابن أبي أرطأة القرشي العامري.

- "اللهم أحسن عاقبتنا في الأمور كلها ..." الحديث.

رقم الحديث: (٦٦٨٧)، رقم الإتحاف: [٢٢٩٣].

٣٤ - مسند بسر بن جحاش القرشي، وحديثه في رابع الثمانين من مسند أحمد.

- تلا رسول الله ﷺ هذه الآية: ﴿ قَالَ الَّذِينَ كَفَرُوا مِنْهُمْ مُهْلِكِينَ ﴿٣٦﴾ عَنِ الْيَمِينِ وَعَنِ الشِّمَالِ عِزِينَ ﴿٣٧﴾ أَيَطْمَعُ كُلُّ امْرِئٍ مِنْهُمْ أَنْ يُدْخَلَ جَنَّةَ نَعِيمٍ ﴿٣٨﴾ كَلَّا إِنَّا خَلَقْنَاهُمْ مِمَّا يَعْلَمُونَ ﴾ ، ثم يرق رسول الله ﷺ على كله..." الحديث.

[illegible]

٣٥ - من مسند بشر الغنوي.

- "لتفتحن القسطنطينية، ولنعم الأمير أميرها ..." الحديث.

رقم الحديث: (٨٥٤٤)، رقم الإتحاف: [٢٣٩٧].

٣٦ - مسند بشر السلمي، والد رافع، وحديثه عن أحمد في ثاني المكيين.

- "يوشك أن تخرج نار من حسن سبل تسير سير مطية الإبل ..." الحديث.

رقم الحديث: (٨٦١١)، رقم الإتحاف: [٢٣٩٨].

٣٧ - مسند بشير بن الخصاصية السدوسي، حديثه عند أحمد في ثالث البصريين.

- "[illegible]" الحديث.

رقم الحديث: (٢٤٤٩)، رقم الإتحاف: [٢٤٠٣].

٣٨ - مسند بشير بن يسار.

bisn e

= سلف والغير بن عشيرتي أو من أسيد بن سيدين ... وابن سيدين ... ثم أطعمت» (٢٤٩٣٣) وانظر الأرقام (٤٤٧٧٦) و(٤٤٧٧٧) و(٤٤٧٧٨) و(٤٤٧٧٩) و(٤٤٧٨٠) و(٤٤٧٨١) و(٤٤٧٨٢) و(٤٤٧٨٣) و(٤٤٧٨٤) و(٤٤٧٨٥) و(٤٤٧٨٦) و(٤٤٧٨٧) و(٤٤٧٨٨) و(٤٤٧٨٩) و(٤٤٧٩٠) و(٤٤٧٩١) و(٤٤٧٩٢) و(٤٤٧٩٣) و(٤٤٧٩٤) و(٤٤٧٩٥) و(٤٤٧٩٦) و(٤٤٧٩٧) و(٤٤٧٩٨) و(٤٤٧٩٩) و(٤٤٨٠٠) و(٤٤٨٠١) و(٤٤٨٠٢) و(٤٤٨٠٣) و(٤٤٨٠٤) و(٤٤٨٠٥) و(٤٤٨٠٦) و(٤٤٨٠٧) و(٤٤٨٠٨) و(٤٤٨٠٩) و(٤٤٨١٠) و(٤٤٨١١) و(٤٤٨١٢) و(٤٤٨١٣) و(٤٤٨١٤) و(٤٤٨١٥) و(٤٤٨١٦) و(٤٤٨١٧) و(٤٤٨١٨) و(٤٤٨١٩) و(٤٤٨٢٠) و(٤٤٨٢١) و(٤٤٨٢٢) و(٤٤٨٢٣) و(٤٤٨٢٤) و(٤٤٨٢٥) و(٤٤٨٢٦) و(٤٤٨٢٧) و(٤٤٨٢٨) و(٤٤٨٢٩) و(٤٤٨٣٠) و(٤٤٨٣١) و(٤٤٨٣٢) و(٤٤٨٣٣) و(٤٤٨٣٤) و(٤٤٨٣٥) و(٤٤٨٣٦) و(٤٤٨٣٧) و(٤٤٨٣٨) و(٤٤٨٣٩) و(٤٤٨٤٠) و(٤٤٨٤١) و(٤٤٨٤٢) و(٤٤٨٤٣) و(٤٤٨٤٤) و(٤٤٨٤٥) و(٤٤٨٤٦) و(٤٤٨٤٧) و(٤٤٨٤٨) و(٤٤٨٤٩) و(٤٤٨٥٠) و(٤٤٨٥١) و(٤٤٨٥٢) و(٤٤٨٥٣) و(٤٤٨٥٤) و(٤٤٨٥٥) و(٤٤٨٥٦) و(٤٤٨٥٧) و(٤٤٨٥٨) و(٤٤٨٥٩) و(٤٤٨٦٠) و(٤٤٨٦١) و(٤٤٨٦٢) و(٤٤٨٦٣) و(٤٤٨٦٤) و(٤٤٨٦٥) و(٤٤٨٦٦) و(٤٤٨٦٧) و(٤٤٨٦٨) و(٤٤٨٦٩) و(٤٤٨٧٠) و(٤٤٨٧١) و(٤٤٨٧٢) و(٤٤٨٧٣) و(٤٤٨٧٤) و(٤٤٨٧٥) و(٤٤٨٧٦) و(٤٤٨٧٧) و(٤٤٨٧٨) و(٤٤٨٧٩) و(٤٤٨٨٠) و(٤٤٨٨١) و(٤٤٨٨٢) و(٤٤٨٨٣) و(٤٤٨٨٤) و(٤٤٨٨٥) و(٤٤٨٨٦) و(٤٤٨٨٧) و(٤٤٨٨٨) و(٤٤٨٨٩) و(٤٤٨٩٠) و(٤٤٨٩١) و(٤٤٨٩٢) و(٤٤٨٩٣) و(٤٤٨٩٤) و(٤٤٨٩٥) و(٤٤٨٩٦) و(٤٤٨٩٧) و(٤٤٨٩٨) و(٤٤٨٩٩) و(٤٤٩٠٠) و(٤٤٩٠١) و(٤٤٩٠٢) و(٤٤٩٠٣) و(٤٤٩٠٤) و(٤٤٩٠٥) و(٤٤٩٠٦) و(٤٤٩٠٧) و(٤٤٩٠٨) و(٤٤٩٠٩) و(٤٤٩١٠) و(٤٤٩١١) و(٤٤٩١٢) و(٤٤٩١٣) و(٤٤٩١٤) و(٤٤٩١٥) و(٤٤٩١٦) و(٤٤٩١٧) و(٤٤٩١٨) و(٤٤٩١٩) و(٤٤٩٢٠) و(٤٤٩٢١) و(٤٤٩٢٢) و(٤٤٩٢٣) و(٤٤٩٢٤) و(٤٤٩٢٥) و(٤٤٩٢٦) و(٤٤٩٢٧) و(٤٤٩٢٨) و(٤٤٩٢٩) و(٤٤٩٣٠) و(٤٤٩٣١) و(٤٤٩٣٢) و(٤٤٩٣٣) و(٤٤٩٣٤) و(٤٤٩٣٥) و(٤٤٩٣٦) و(٤٤٩٣٧) و(٤٤٩٣٨) و(٤٤٩٣٩) و(٤٤٩٤٠) و(٤٤٩٤١) و(٤٤٩٤٢) و(٤٤٩٤٣) و(٤٤٩٤٤) و(٤٤٩٤٥) و(٤٤٩٤٦) و(٤٤٩٤٧) و(٤٤٩٤٨) و(٤٤٩٤٩) و(٤٤٩٥٠) و(٤٤٩٥١) و(٤٤٩٥٢) و(٤٤٩٥٣) و(٤٤٩٥٤) و(٤٤٩٥٥) و(٤٤٩٥٦) و(٤٤٩٥٧) و(٤٤٩٥٨) و(٤٤٩٥٩) و(٤٤٩٦٠) و(٤٤٩٦١) و(٤٤٩٦٢) و(٤٤٩٦٣) و(٤٤٩٦٤) و(٤٤٩٦٥) و(٤٤٩٦٦) و(٤٤٩٦٧) و(٤٤٩٦٨) و(٤٤٩٦٩) و(٤٤٩٧٠) و(٤٤٩٧١) و(٤٤٩٧٢) و(٤٤٩٧٣) و(٤٤٩٧٤) و(٤٤٩٧٥) و(٤٤٩٧٦) و(٤٤٩٧٧) و(٤٤٩٧٨) و(٤٤٩٧٩) و(٤٤٩٨٠) و(٤٤٩٨١) و(٤٤٩٨٢) و(٤٤٩٨٣) و(٤٤٩٨٤) و(٤٤٩٨٥) و(٤٤٩٨٦) و(٤٤٩٨٧) و(٤٤٩٨٨) و(٤٤٩٨٩) و(٤٤٩٩٠) و(٤٤٩٩١) و(٤٤٩٩٢) و(٤٤٩٩٣) و(٤٤٩٩٤) و(٤٤٩٩٥) و(٤٤٩٩٦) و(٤٤٩٩٧) و(٤٤٩٩٨) و(٤٤٩٩٩) و(٤٤٩٩٩) و(٤٤٩٩٩

رقم الحديث: (٦١٣)، رقم الإتحاف: [٢٤٢٧].

- كان رسول الله ﷺ يمسح على الخفين.

رقم الحديث: (٥٤٣)، (٥٤٤)، رقم الإتحاف: [٢٤٣١].

- أن رسول الله ﷺ صلى في جوف الكعبة.

رقم الحديث: (٥٩٤١)، رقم الإتحاف: [٢٤٣٢].

- أنه قال للنبي ﷺ: لا تسبقني بآمين.

رقم الحديث: (٨٩٠)، رقم الإتحاف: [٢٤٣٥].

- "يا بلال، اتق الله فقيرا ولا تلقه غنيا ..." الحديث.

رقم الحديث: (٨١٢٤)، رقم الإتحاف: [٢٤٣٧].

- من رأى بلالا أدم شديد الأدمة ... الحديث. موقوف.

رقم الحديث: (٥٣١٣)، رقم الإتحاف: [٢٤٣٩].

- مررت ببلال وهو في المسجد، فقلت: ما يجلسك يا أبا عبد الله؟ قال: أنتظر طلوع الشمس.

رقم الحديث: (٥٣١٦)، رقم الإتحاف: [٢٤٤٠].

- أن أخا لبلال كان ينتمي إلى العرب ويزعم أنه منهم فخطب امرأة من العرب، فقالوا: إن حضر بلال زوجناك ... الحديث.

[illegible]

Ɓuisn e

باب التاء

٤٤ - مسند تميم بن أوس الداري

- "أول ما يحاسب به العبد يوم القيامة صلاته ..." الحديث.

رقم الحديث: (٩٧٨)، (٩٧٩)، (٩٨٠)، رقم الإتحاف: [٢٤٥٥].

- أنه قال: يا رسول الله، الرجل من المشركين يسلم على يدي الرجل المسلم، قال: "هو أولى به في حياته ومماته".

رقم الحديث: (٢٩٠٢)، (٢٩٠٣)، رقم الإتحاف: [٢٤٥٧].

- "ليبلغن هذا الأمر مبلغ الليل والنهار..." الحديث.

رقم الحديث: (٨٥٧٠)، رقم الإتحاف: [٢٤٦٠].

❁ ❁ ❁

باب اكاء المثلثة

٤٥ - مسند ثابت بن قيس بن شماس.

- فارق جميلة بنت عبد الله بن أبي وهي حاملة محمدا، فلما ولدته حلفت أن لا تلبنه من لبنها، فدعا به رسول الله ﷺ، فبزق في فيه ..." الحديث.

رقم الحديث: (٢٨٧٢)، ولم يذكره الحافظ في الإتحاف.

- أنه قال: يا رسول الله، خشيت أن أكون قد هلكت، قال: " لم؟ " قال: نهانا الله أن نحب أن نحمد بما لم نفعل... الحديث.

رقم الحديث: (٥٠٩٩)، رقم الإتحاف: [٢٤٧٣].

- أن ثابت بن قيس جاء يوم اليمامة، وقد تحنط، ولبس أكفانه، وقد انهزم أصحابه، وقال: اللهم إني أبرأ إليك مما جاء به هؤلاء... الحديث في قتله، وفيه قصة رؤياه في المنام، وأن درعه سرقت.

رقم الحديث: (٥٠٩٧)، (٥١٠٠)، (٥١٠١)، رقم الإتحاف: [٢٤٧٦].

٤٦ - مسند ثعلبة بن الحكم الليثي

- "النهبة لا تحل، فأكلتوا القدور".

رقم الحديث: (٢٦٣٣)، (٢٦٣٤)، رقم الإتحاف: [٢٤٧٨].

bisn

الرفاء

وفي الحديث: (١٧٧٧) ـ وفي الأوقاف: [٢٤٩٤].

ـ أبي: نقوم الحاجة حتى تفعل فداك من أبي بكر؟ ـ: الحديث. وهو طرف من الحديث الطويل الماضي.

وفي الحديث: (٢٨٢٨) ـ وفي الأوقاف: [٢٤٩٤].

ـ أن النبي ﷺ شهد جنازة فأتى عليه قائما فأبى أن يجلسه ـ: الحديث.

وفي الحديث: (٢٨٣٥) ـ و(٢٣٩٩) ـ وفي الأوقاف: [٢٤٩٤].

ـ مر ابن لرجل منا على النبي ﷺ فدعاه فتبعه أبوه ـ: الحديث.

وفي الحديث: (٢٨٤٤) ـ وفي الأوقاف: [٢٤٩٤].

ـ شهد النبي ﷺ الصحبة ثم قام إلى ـ؛ لا تؤمن أصلع خلف هذه الشاة ـ فلم أزل أصلعهم منذ يومئذ ـ: الحديث.

وفي الحديث: (٢٩٧٩) ـ وفي الأوقاف: [٢٤٩٤].

ـ من فارق الروح الجسد، وهو بريء من ثلاث دخل الجنة: من الكبر والغلول والدين.

وفي الحديث: (٢٩٩٤) ـ وفي الأوقاف: [٢٤٩٤].

ـ إني أمرأ ستك زوجها الطلاق من غير بأس، حرم الله عليها أن تريح رائحة الجنة ـ.

وفي الحديث: (٢٩٩٣) ـ وفي الأوقاف: [٢٥٠٠].

ـ لا يرد القدر إلا الدعاء، ولا يزيد في العمر إلا البر، وإن الرجل ليحرم الرزق بالذنب يصيبه ـ.

وفي الحديث: (٣٠٣٤) ـ و(٦٧٧٠) ـ وفي الأوقاف: [٢٥٠٤].

ـ إن الله ليزيد في الأجر حتى أجر سقاية دابته، وسقاية والحشيش، الآخر والأبيض ـ: الحديث بطوله.

وفي الحديث: (٣٠٣٦) ـ وفي الأوقاف: [٢٥٠٥].

ـ موعظتي به بين حدث قبل موته الطاعات، وذلك أنبيا، أمتي، وأحق من الحمل عليه ـ: الحديث بطوله. وأول الناس وروده على الحوض أولهم في الهجرة.

وفي الحديث: (٣٠٦٠) ـ وفي الأوقاف: [٢٥٠٥].

ـ إن الله يبعث له أمتي على رأس كل مائة سنة من يجدد لها دينها ـ: الحديث.

وفي الحديث: (٣٠٦٢) ـ و(٣٠٦٣) ـ وفي الأوقاف: [٢٥٠٦].

ـ أن النبي ﷺ قال له حين أسلم ـ: فاذهب فقاتل فقاتل، ثم رسول الله ﷺ يدعو، ثم قال: ما لك؟ قاتلتَ ـ: أي: ما لك؟ أعلم لماذا ـ.

- "دخل رسول الله ﷺ على فاطمة وأنا معه وقد أخذت من عنقها سلسلة سلسلة من ذهب..." الحديث.

رقم الحديث: (٤٧٧٦)، (٤٧٨٠)، رقم الإتحاف: [٢٥٠٩].

- "من تكفل لي أن لا يسأل الناس شيئا فأتكفل له بالجنة ...". الحديث.

رقم الحديث: (١٥١٥)، رقم الإتحاف: [٢٥١٠].

- "قيل لي: يا محمد قل يسمع، وسل تعط، قال: فقلت: اللهم إني أسألك فعل الخيرات ...". الحديث.

رقم الحديث: (١٩٤٩)، رقم الإتحاف: [٢٥١٢].

- "يقتل عندكم ثلاثة، كلهم ابن خليفة ...". الحديث. وفيه: " إذا رأيتم الرايات السود خرجت من خراسان فأتوها، فإن فيها خليفة الله المهدي ".

رقم الحديث: (٨٦٧٧)، (٨٧٨١)، رقم الإتحاف: [٢٥١٣].

- لعن رسول الله ﷺ الراشي والمرتشي والرائش: يعني الذي يمشي بينهما.

رقم الحديث: (٧٢٨٧)، رقم الإتحاف: [٢٥٢٤].

- قال لي رسول الله ﷺ: "إذا حلفت على معصية فدعها، واقذف ضغائن الجاهلية تحت قدمك ...".

رقم الحديث: (٦١٧٥)، ولم يذكره الحافظ في الإتحاف.

ɓuisn e

باب الجمع

٤٩ - مسند جابر بن سمرة إلى قبيصة، ويقال: سويد بن سمرة، حديثه في مسند الأصبغ.

٤٩ - أخبرنا رسول الله ﷺ بخطوط خطها، ثم قال: هذا أمل الإنسان، وهذا أجله، فبينما هو كذلك إذ جاءه الخط الأقرب. [٤٥٣]

٥٠ - مسند جابر بن سمرة السوائي.

٥٠ - سمعت جابر بن سمرة السوائي يقول: سمعت رسول الله ﷺ يقول: لا يزال هذا الدين قائما حتى يكون عليهم اثنا عشر خليفة، كلهم من قريش. [٤٥٤]

وفي الحديث: [٤٥٥] وفي الحديث: [٤٥٦] وفي الحديث: [٤٥٧] وفي الحديث: [٤٥٨] وفي الحديث: [٤٥٩] وفي الحديث: [٤٦٠] وفي الحديث: [٤٦١] وفي الحديث: [٤٦٢] وفي الحديث: [٤٦٣] وفي الحديث: [٤٦٤] وفي الحديث: [٤٦٥] وفي الحديث: [٤٦٦] وفي الحديث:

- ماتت بغل عند رجل، فأتى رسول الله ﷺ يستفتيه، فقال: " أما لك ما يغنيك عنها؟ "، قال: لا، قال: " اذهب فكلها ".

رقم الحديث: (٧٣٧٣)، رقم الإتحاف: [٢٥٦٥].

- "لأن يؤدب أحدكم ولده خير له من أن يتصدق كل يوم بنصف صاع ".

رقم الحديث: (٧٩١٣)، رقم الإتحاف: [٢٥٦٨].

- "نزل رسول الله ﷺ على أبي أيوب، وكان إذا أكل طعاما بعث إليه بفضله، فينظر إلى موضع يد رسول الله ﷺ، فيأكل من حيث موضع يده .... الحديث.

رقم الحديث: (٦٠٧١)، رقم الإتحاف: [٢٥٧١].

- "رأيت رسول الله ﷺ في ليلة إضحيان، وعليه حلة حمراء، فجعلت أنظر إليه وإلى القمر، فلهو كان أحسن في عيني من القمر ".

رقم الحديث: (٧٦١١)، رقم الإتحاف: [٢٥٧٣].

- كان رسول الله ﷺ أشكل العينين، ضليع الفم. قلت: ما أشكل العينين؟ قال: بادام جشم.

رقم الحديث: (٤٢٣٨)، رقم الإتحاف: [٢٥٧٥].

- رأيت خاتم النبوة على ظهر رسول الله ﷺ مثل بيضة الحمام.

رقم الحديث: (٤٢٤٠)، رقم الإتحاف: [٢٥٧٦].

- كان [illegible]

رقم الحديث: (٧٣٢٤)، (٨٦٦١)، رقم الإتحاف: [٢٥٨١].

- "ما كان في رأس رسول الله ﷺ إلا شعرات بيض في مفرق رأسه إذا ادهن وراهن الدهن".

رقم الحديث: (٤٢٤٥)، رقم الإتحاف: [٢٥٨٥].

- قال عمر لسعد: يا أبا إسحاق.

رقم الحديث: (٦٢٤٠)، ولم يذكره الحافظ في الإتحاف.

- أول من رمى بسهم في سبيل الله سعد بن أبي وقاص.

رقم الحديث: (٦٢٤٢)، ولم يذكره الحافظ في الإتحاف.

- [illegible]

رقم الحديث: (٦٠٧٢)، رقم الإتحاف: [illegible].

- إسناد [illegible] عبد الله [illegible] جوفها، فقال: " حسبت لحما"، فذكرت ذلك لأهلي. قال: فذبحوا له شاة.

business

وفي المغازي (٤٢١٤) وفي الأدب (٦١٠٩)

● أبوب عن عكرمة عن ابن عباس ﷺ قال: «لما أمر الناس أن لا يسألوا عن الملاحق فقال رجل عبادي الذكر ...» الحديث.

وفي الصلاة (١٤٧٥) وفي الأدب (٦١١٠)

● المبارك بن فضالة عن حجاج

... «إذا دعا منكم بيتيكم فليسلم أهل أهلها وإذا خلصه فالسلام أحب إليه على ...» الحديث.

وفي الصلاة (٢٣١٧) وفي الأدب (٦١١٣)

● كثير بن هشام عن جعفر بن برقان عن ثابت عن أنس ﷺ ... «أهديت لرسول الله ﷺ أتاني أبي أتيته بالباب ...» الحديث.

وفي الصلاة (٢٦١٥) وفي الأدب (٦١١٨)

● المبارك بن أبي فروة عن حجاج عن مورق العجلي ﷺ

... «أن رجلا سأل أبا بكر وهو يرمي جمرة العقبة ...» الحديث.

وفي الصلاة (٢٨٣٥) وفي المغازي (٤٢١٨)

● الحسن بن محمد بن علي بن أبي طالب ﷺ

... «إذا أتيت مجلسا فاستأذن ...» الحديث.

وفي الصلاة (٦٢٤٥) وفي الأدب (٦٢٢٢)

● عبد الأعلى بن عبد الأعلى عن حجاج

... «إذا أتاكم كريم فأكرموه» وفيه قصة جرير بن عبد الله.

وفي الصلاة (١٤٢٥) وفي الأدب (٦٢٦٠)

● شكوى أبو صالح السمان عن جرير

... «عجز عرش الرحمن توت سحر بن سحار».

وفي الصلاة (٢٤٩٠) وفي الأدب (٦٢٦٢)

● الليث بن سعد عن جابر

... اجتمعت قريش يوما، فأتاه نجدي بن رسيعة فقال: يا محمد أنت خير أم عبد الله؟، فسكت رسول الله ﷺ فقال: ما أدري؟ قال: فعبد الله ...» الحديث.

وفي الصلاة (٣٠٣٤) وفي الأدب (٦٢٦٤)

● ابن أبي أسلم عن جابر

... خرجنا مع رسول الله ﷺ في غزاة أراه قال: فيها نازل فنزل تحت شجرة، ثم قال: ... فأتى رسول الله ﷺ فأخبره بما رأى، فدعا بلال العلق ... الحديث. وفيه قصة صاحب الدرهم في الجنة.

وفي الصلاة (٢٩٩٨) وفي الأدب (٦٢٦٦)

- "ما كانت فتنة ولا تكون حتى تقوم الساعة أعظم من فتنة الدجال، وما من نبي إلا وقد حذر قومه، لأخبرنكم بشيء ما أخبر به نبي قبلي فوضع يده على عينه، ثم قال: أشهد أن الله ليس بأعور".

رقم الحديث: (٦٤)، رقم الإتحاف: [٢٦٤٧].

- سالم بن أبي الجعد الغطفاني، عن جابر

- "يجزئ من الوضوء المد، ومن الجنابة الصاع".

رقم الحديث: (٥٨٣)، رقم الإتحاف: [٢٦٥٤].

- كان رسول الله ﷺ يعرض نفسه في الموسم على الناس بالموقف، فيقول: "هل من رجل يحملني إلى قومه؟ فإن قريشا يمنعوني أن أبلغ كلام ربي".

رقم الحديث: (٤٢٦٤)، رقم الإتحاف: [٢٦٥٨].

- ولد للأنصار ولد فأرادوا أن يسموه محمدا... الحديث.

رقم الحديث: (٧٩٦٨)، (٧٩٦٩)، رقم الإتحاف: [٢٦٦٢].

- نزلت هذه الآية: ﴿وَمَن يَتَّقِ اللَّهَ يَجْعَل لَّهُ مَخْرَجًا ۝ وَيَرْزُقْهُ مِنْ حَيْثُ لَا يَحْتَسِبُ﴾. في رجل من أشجع، كان فقيرا... الحديث.

رقم الحديث: (٣٨٦٠)، رقم الإتحاف: [٢٦٦٦].

- ما منا أحد أدرك الدنيا إلا وقد مالت به إلا عبد الله بن عمر.

- سعيد بن الحارث بن أبي سعيد بن المعلى الأنصاري، عن جابر

- كنت أصلي الظهر مع رسول الله ﷺ فأخذ قبضة من الحصى ليبرد في كفي، أضعها لجبهتي، أسجد عليها لشدة الحر.

رقم الحديث: (٧١٧)، رقم الإتحاف: [٢٦٦٩].

- سعيد بن مينا المكي أبو الوليد، عن جابر

- لما حفر الخندق رأيت برسول الله ﷺ خمصا شديدا... الحديث.

رقم الحديث: (٤٣٦٨)، رقم الإتحاف: [٢٦٨١].

- سليمان بن عمرو بن الأحوص، عن جابر

- كان رسول الله ﷺ يقرأ في الصلاة بالمؤمنين فرفع رجل منهم، فقال: "هل من رجل يحملني إلى قومه؟ فإن قريشا يمنعوني أن أبلغ كلام ربي".

رقم الحديث: (٤٢٦٤)، رقم الإتحاف: [٢٦٥٨].

- ولد للأنصار ولد فأرادوا أن يسموه محمدا... الحديث.

رقم الحديث: (٧٩٦٨)، (٧٩٦٩)، رقم الإتحاف: [٢٦٦٢].

- نزلت هذه الآية: ﴿وَمَن يَتَّقِ اللَّهَ يَجْعَل لَّهُ مَخْرَجًا ۝ وَيَرْزُقْهُ مِنْ حَيْثُ لَا يَحْتَسِبُ﴾. في رجل من أشجع، كان فقيرا... الحديث.

رقم الحديث: (٣٨٦٠)، رقم الإتحاف: [٢٦٦٦].

- ما منا أحد أدرك الدنيا إلا وقد مالت به إلا عبد الله بن عمر.

buisn e

يقال له: فورت بن الحارث حتى قام على رسول الله ﷺ... الحديث.

وفي رقم (٢٦٤٦)، وفي رقم (٢٦٤٧)، وفي رقم (٢٦٤٨):

• عن زيد بن حارثة، سمعه أبو سلمة، أن رسول الله ﷺ...

• قام رسول الله ﷺ بقافلة من وراء القافلة التي تطلب، رسول الله ﷺ تعود... الحديث.

وفي رقم (٢٦٤٩)، وفي رقم (٢٦٤٨):

• عن أبي هريرة، قال: غزوت مع رسول الله ﷺ...

• أن النبي ﷺ نفل لا يأتي سلبٌ إلا لمن يقاتل، أو نزيل. الحديث، وتبارك الذي بيده الثناء عطاء.

وفي رقم (٢٦٤٩)، وفي رقم (٢٦٤٨):

• عن أبي هريرة، أن رسول الله ﷺ...

وفي رقم (٢٦٥٠)، وفي رقم (٢٦٥١):

• عن عامر بن عبد الله بن الزبير، قال: قال لي رسول الله ﷺ: لن تصاب إلا بكتاب الله (أو: بسوء) ما صحبت رفقة كانت أولى الله تعالى منها. قلت: لي، أو لهم؟ ولأي الحديث.

وفي رقم (٢٦٥١)، وفي رقم (٢٦٥٢)، وفي رقم (٢٦٥٣):

• "أفضل الذكر لا إله إلا الله، وأفضل الدعاء الحمد لله".

وفي رقم (٢٦٥٤)، وفي رقم (٢٦٥٥)، وفي رقم (٢٦٥٦)، وفي رقم (٢٦٥٧):

• طلحة من نفح أو سقاه الماء الحديث، عن جابر، قال: شمة وأبو حاتم، أو يسمع من جابر.

في هذه الآية: "يا رسول بحيث أن يقاتلوا ولا يقاتلوا، فيما" (تونينة: كيف) (١٠٨). قال: "يا معشر الأنصار إنه قد أتى عليكم جبل، ما في الظهور..." الحديث.

وفي رقم (٢٦٥٨)، وفي رقم (٢٦٥٩)، وفي رقم (٢٦٦٠):

• كنت أخدم الأعرابي وهو من الظهر...

وفي رقم (٢٦٦٥)، وفي رقم (٢٦٦٧)، وفي رقم (٢٦٦٨)، وفي رقم (٢٦٦٩):

• "إذا خرج الرجل من الظهر فرأى".

وفي رقم (٢٦٧٠)، وفي رقم (٢٦٧١)، وفي رقم (٢٦٧٢)، وفي رقم (٢٦٧٣):

• "يجيء الرجل بعد على ما مات عليه".

وفي رقم (٢٦٧٤)، وفي رقم (٢٦٧٥)، وفي رقم (٢٦٧٦)، وفي رقم (٢٦٧٧)، وفي رقم (٢٦٧٨)، وفي رقم (٢٦٧٩)، وفي رقم (٢٦٨٠)، وفي رقم (٢٦٨١)، وفي رقم (٢٦٨٢)، وفي رقم (٢٦٨٣)، وفي رقم (٢٦٨٤)، وفي رقم (٢٦٨٥)، وفي رقم (٢٦٨٦)، وفي رقم

[٢٧٥٠].

- مرض أبي بن كعب، فبعث إليه النبي ﷺ طبيبا، فقطع منه عرقا، ثم كواه عليه.

رقم الحديث: (٧٧٢٥)، (٨٥٢٩)، رقم الإتحاف: [٢٧٥٩].

- أتت الحمى النبي ﷺ، فاستأذنت عليه، فقال: " من أنت "؟، فقالت: أنا أم ملدم، قال: " اهدي إلى أهل قباء ...". الحديث.

رقم الحديث: (١٢٩٤)، رقم الإتحاف: [٢٧٦٠].

- "من استطاع منكم أن ينفع أخاه فليفعل " وفي أوله النهي عن الرقى.

رقم الحديث: (٨٥٢١)، رقم الإتحاف: [٢٧٦٣].

- كان رسول الله ﷺ يكثر أن يقول: "يا مقلب القلوب ثبت قلوبنا على دينك..." الحديث.

رقم الحديث: (٣١٧٥)، رقم الإتحاف: [٢٧٧٣].

- "ويحكن يا معشر النساء لا تقتلن أولادكن وأي امرأة يصيب ابنها عذرة أو وجع برأسه فليأخذ قسطا هنديا ...". الحديث.

رقم الحديث: (٧١٨٥)، (٨٤٨٤)، رقم الإتحاف: [٢٧٧٤].

- نهى رسول الله ﷺ عن ثمن الكلب والسنور.

رقم الحديث: (٢٢٧١)، (٢٢٧٢)، رقم الإتحاف: [٢٧٨٣].

bisn

وقم المقالة: (٢٤٧٧)، رقم الإفادة: (٢٤٢١)

٤ عامر بن عبد الله الجليل عن عمر ﷺ

قال: رسول الله ﷺ للشاب من الأنصار: "لو رميتَ ولضيق" فهو فداؤك قال: "نعم".

وقم المقالة: (٢٤٧٧)، رقم الإفادة: (٢٤٢٥)

٥ قال: فلم يعجز في أي هذين من الحديث قال: رسول الله ﷺ: "أما رأيتَ أبا أمرٍ يعلم خير أم يعلم عجزه؟"

وقم المقالة: (٢٤٧٧)، (٢٤٩٠)، (٢٥٨٨)، رقم الإفادة: (٢٤٢٧)

٦ أن رجلاً من أهل الشام قال: ما تقول في هذين الحديثين؟ ... الحديث.

وقم المقالة: (٢٤٠٠)، رقم الإفادة: (٢٤٣٣)

٧ عطاء والزهري عن عائشة في الحديث نحو حديثهم.

وقم المقالة: (٢٤٠٠) مختلف، عن عروة، وابنُ عيينة قائده، عن علي عليه السلام.

وقم المقالة: (٢٤٩٣)، رقم الإفادة: (٢٤٤٢)

٨ عبد الله بن سهل بن عبد الله عن سهل بن سهل، عن أبيه ﷺ قال: قلت لعبد الله بن عمر: أكنتَ مع سهل؟ قال: نعم، فحدث به سهلاً، أنا يا رسول الله، قال: "نعم إن شاء الله".

وقم المقالة: (٢٥٧١)، رقم إلغاء الإفادة.

٩ عبد الله بن أبي قتادة عن جابر

"من ترك الصلاة ثلاث من عمره ولو بعض الله عز وجل له".

وقم المقالة: (٢٥١٠-٢٥١٦)، رقم الإفادة: (٢٤٨٤)

١٠ عبد الله بن محمد بن عقيل بن أبي طالب الهاشمي، عن جابر

"أن رسول الله ﷺ أمر بقتل ابن خطل يوم فتح مكة".

وقم المقالة: (٢٥٠٠)، رقم الإفادة: (٢٤٩٣)

١١ عبد الله بن محمد بن عقيل عن جابر

قال: رسول الله ﷺ: "من أعتق رقبة مؤمنة أعتق الله بكل عضو منها عضواً منه حتى فرجه بفرجه".

وقم المقالة: (٢٥٠٠)، رقم الإفادة: (٢٤٩٤)

١٢ عبد الله بن محمد بن عقيل بن أبي طالب، عن جابر

قال: رسول الله ﷺ: "من أعتق رقبة مؤمنة أعتق الله بكل عضو منها عضواً منه حتى فرجه بفرجه".

وقم المقالة: (٢٥٠٠)، رقم الإفادة: (٢٤٩٥)

١٣ عبد الله بن محمد بن عقيل بن أبي طالب، عن جابر

قال: رسول الله ﷺ: "من أعتق رقبة مؤمنة أعتق الله بكل عضو منها عضواً منه حتى فرجه بفرجه".

وقم المقالة: (٢٥٠٠)، رقم الإفادة: (٢٤٩٦)

هاتان بنتا ثابت بن قيس، أو قالت: سعد بن الربيع، قتل معك يوم أحد، وقد استفاء عمهما مالهما وميراثهما كله ... الحديث.

رقم الحديث: (٨١٩٢)، رقم الإتحاف: [٢٨٥٨].

- أن رجلا أتى رسول الله ﷺ، فقال: إن لفلان في حائطي عذقا، وقد آذاني وشق علي مكان عذقه... الحديث، وفيه منقبة أبي الدحداح.

رقم الحديث: (٢٢٢٢)، رقم الإتحاف: [٢٨٥٩].

- دخلت على أبي بكر في خلافته.

رقم الحديث: (٤٥١٩)، رقم الإتحاف: [٢٨٦٠].

- جاءنا مال البحرين في خلافة أبي بكر.

رقم الحديث: (٤٥٢٠)، رقم الإتحاف: [٢٨٦٠].

- "إذا تزوج العبد بغير إذن سيده كان عاهرا".

رقم الحديث: (٢٨٢١)، رقم الإتحاف: [٢٨٦٢].

- في قوله: أطيعوا الله وأطيعوا الرسول وأولي الأمر منكم [سورة: النساء، آية ٥٩] قال: أهل الفقه والخير.

رقم الحديث: (٤٢٦)، رقم الإتحاف: [٢٨٦٣].

- مشيت مع النبي ﷺ إلى امرأة، فذبحت لنا شاة، فقال: " ليدخلن رجل من أهل

رقم الحديث: (٤٧١٠)، رقم الإتحاف: [٢٨٦٤].

- فقد رسول الله ﷺ حمزة حين فاء الناس من القتال، فقال رجل: رأيته عند تلك الشجرات ... الحديث.

رقم الحديث: (٢٥٨٦)، (٤٩٥٣)، رقم الإتحاف: [٢٨٦٥].

- لما جرد رسول الله ﷺ حمزة بكى، فلما رأى مثله شهق.

رقم الحديث: (٤٩٤٦)، رقم الإتحاف: [٢٨٦٥].

- "أنا سيد ولد آدم ...". الحديث.

رقم الحديث: (٣٠٠٢)، رقم الإتحاف: [٢٨٦٦].

- "لا يدخل الجنة إلا مؤمن ... الحديث.

رقم الحديث: (٣٠٥٩)، رقم الإتحاف: [٢٨٦٨].

* عبد الرحمن بن جابر بن عبد الله، عن أبيه.

Bulsn e

- أو رسولها لله ﷺ سئل رجل حين طارق من خيبر ملكة بجع حتى ذلك من عوف النصري ومعاوية بن حيدة وعمرو بن ... الحديث.

وفي الحديث: (٤٤١٥)، وفي الإصابة: (٢٨٨٨).

- سمعت ابن أبي ليلى يقول إذا ذكر أصحاب أحمد: "وقد اتوحدت أي عورت بي أصحابي بعضهم أشد".

وفي الحديث: (٢٤٣٥)، وفي الإصابة: (٢٨٨٨).

- عند الرحمن بن إسماعيل جار أبي.

- أبو أبي عليه ﷺ: "يا كعب بن عمرة، أعيذك الله من إمارة السفهاء ...". الحديث.

يطول ذي أحمد: "(٢٤٥٧) بالإسناد الذي فوقه من سحنة".

وفي الحديث: (٦٦١٤)، (٦٦١٤)، (٧٨٤١)، وفي الإصابة: (٢٨٤٢).

- سمعت بالسند الموزي إلى النبي ﷺ: فقال: يا محمد، هل تجدني النبوة التي رأها ورقة؟ ... الحديث.

وفي الحديث: (٣٨٣٩)، وفي الإصابة: (٢٨٤٢).

- عند الرحمن بن شيبة هذه.

- "الزوجة الصالحة لا يعلم ولا علامة إلا معاملها ..." الحديث، وفيه قصة.

وفي الحديث: (٩٠٠٠)، وفي الإصابة: (٢٨٩٦).

- عند الرحمن بن عبد الله بن أبي فهار، عن جابر.

- جعل رسول الله ﷺ فضيحة الحديث: "ما أحد أصبر على سوء خلق من الصبيد. الحديث.

وفي الحديث: (٣٠٧٠)، وفي الإصابة: (٢٨٩٧).

- عند الرحمن بن هلال النجبي، عن جابر.

- "لا مدينة العلم وعلي بابها، فمن أراد العلم فليأت الباب".

وفي الحديث: (٤٦٤٨)، وفي الإصابة: (٢٨٩٨).

- سمعت رسول الله ﷺ يقول يوم الجمعة وهو أحد يضع على بن أبي طالب، وهو يقول: "هذا أخي البرزة ...". الحديث.

وفي الحديث: (٤١٩٣)، وفي الإصابة: (٢٨٩٩).

- عند الله بن عبد الله بن أبي فهار، عن جابر.

- أبي رسول الله ﷺ أسامة بن زيد ورسول الله ﷺ على فخذ رأسامة فأصاب به بنيه. الحديث.

وفي الحديث: (٣٧٠٧)، وفي الإصابة: (٢٩٠٢).

- عند بن سنطاس، عن جابر.

- "من حلف على يمين هذا يمين أثيم أو معتمد من الله".

وفي الحديث (٢٤٤٢، ٢٤٤٣، ٢٤٤٤، ٢٤٤٥، ٢٤٤٦، ٢٤٤٧، ٢٤٤٨، ٢٤٤٩، ٢٤٥٠، ٢٤٥١، ٢٤٥٢، ٢٤٥٣، ٢٤٥٤، ٢٤٥٥، ٢٤٥٦، ٢٤٥٧، ٢٤٥٨، ٢٤٥٩، ٢٤٦٠، ٢٤٦١، ٢٤٦٢، ٢٤٦٣، ٢٤٦٤، ٢٤٦٥، ٢٤٦٦، ٢٤٦٧، ٢٤٦٨، ٢٤٦٩، ٢٤٧٠، ٢٤٧١، ٢٤٧٢، ٢٤٧٣، ٢٤٧٤، ٢٤٧٥، ٢٤٧٦، ٢٤٧٧، ٢٤٧٨، ٢٤٧٩، ٢٤٨٠، ٢٤٨١، ٢٤٨٢،

ذلك للنبي ﷺ علم رأسه بالإعفاء، وقال: "قد آمرأت صلاتكم".

رواه الطبراني (٢٥٤٦)، ورواه أبو داود الطيالسي (٢٩٥٤).

- كان رسول الله ﷺ يسرح من شعر الرأس، فكان ربما فعله هذا الرواة.

رواه الطبراني (٧٧٠٧)، ورواه الأوسط (٢٩٧٥).

- النبي ﷺ فرق الرأسه، ثم عرفه، ثم ذلك حتى مرتكل.

رواه الطبراني (٧٧٧٧)، ورواه الأوسط (٢٩٨٦).

- كان القذالة في الناس، فجرا حتى جاءك، حتى لم يكن بينا وبين أن تحل إلا أن تلقاه أحدا بالأسلام. - الحديث.

رواه الطبراني (٧٧٤٦)، ورواه الأوسط (٢٩٨٧).

- فطفقت به بيسار عن جانبه.

- "فطفق الرواة الفاء من الرواية لبيان أنه بدأ بيمينه من جانبه منذ ذلك".

رواه الطبراني (٧١٤٤)، ورواه الأوسط (٢٩٨٨).

- حتى ما بين النبي ﷺ وبعض مغازيه فحضر رجل أو نوبتن منشوكون. - الحديث.

رواه الطبراني (٧٧٩٧)، ورواه الأوسط (٢٩٨٩).

- تعلقا بالكبكبان، في جانبه.

- حتى ما بين جانبي النبي ﷺ في بيت ابن خطاب، فقال: "ليفعلن كل رجل منكم إلى كلوه". - الحديث.

رواه الطبراني (٧٤٤٤)، ورواه الأوسط (٢٩٠٣).

- عطيل بن عبد الله عن عبد الله.

- عطيل بن عبد الله عن أبيه، عن عبد الرواة.

- عطيل بن عبد الله عن أبيه، عن عبد الرواة، وأصيب عمر أو رجل من الشركين، فلما حضرت رسول الله ﷺ فاطلع أن رجلا وكان غائبا، فلما أخبر الخبر خلف له أن يعطيه، حتى يجزي عنه، فلما حضرت رسول الله، فحضر رجل رسول الله ﷺ فلما رأى رسول الله ﷺ. - الحديث بنحوه.

رواه الطبراني (٧٤٤٤)، (٧٤٤٥)، ورواه الأوسط (٢٩٠٤).

- حتى ما بين جانبي عمر عمار.

- حتى ما بين جانبك منكبه وجانبه من دين الله الرواة وحمل.

رواه الطبراني (٧٤٩٩)، ورواه الأوسط (٢٩٠٧).

- على بن دارة أو الشيخ الذي أخبرني عن الطبراني، عن عمار.

- قال: إذا كانا عامدا لا رسما يكون رسول الله ﷺ هو بعدا، وهو طرف من حديث الطبراني.

رواه الطبراني (٧٤١١)، (٧٤١٢)، ورواه الأوسط (٢٩٠٨).

- علي بن الحسين بن علي بن أبي طالب، عن جابر
  - "تمد الأرض يوم القيامة مدا لعظمة الرحمن ...". الحديث.
  رقم الحديث: (٨٩٥٧)، (٨٩٥٨)، (٨٩٥٩)، رقم الإتحاف: [٣٠١٢].
- عمر بن الحكم بن ثوبان بن رافع الأنصاري، عن جابر
  - "من عاد مريضا لم يزل يخوض الرحمة حتى يجلس، فإذا جلس اغتمس فيها".
  رقم الحديث: (١٣٠٩)، رقم الإتحاف: [٣٠١٣].
- عمرو بن أبان بن عثمان بن عفان، عن جابر
  - أري الليلة رجل صالح أن أبا بكر نيط برسول الله ﷺ... الحديث.
  رقم الحديث: (٤٤٨٦)، (٤٦٠٠) رقم الإتحاف: [٣٠١٥].
- عمرو بن دينار المكي، عن جابر
  - "ليس على الرجل المسلم زكاة في كرمه، ولا في زرعه إذا كان أقل من خمسة أوسق".
  رقم الحديث: (١٤٧٤)، رقم الإتحاف: [٣٠٢٣].
  - "لا صدقة في الرقة حتى تبلغ مائتي درهم".
  رقم الحديث: (١٤٦٧)، رقم الإتحاف: [٣٠٢٤].
  - لما أسر العباس لم يوجد له قميص يقدر عليه إلا قميص عبد الله بن أبي.
  رقم الحديث: (٥٥١٩)، رقم الإتحاف: [٣٠٢٦].

buisn a

رسول الله ﷺ "وقد أوجز". قال: فإن رجلاً يركب ربذاً في قدمه، فأتاه فقال رسول الله ﷺ "ما بالُ رِجْلِكَ؟" فقال: "عقرها صاحبُكِ". فقا: هو الرجل الذي كان يضرب عليه بالمذق.

رقم الحديث: (١٣٧٧٠)، (١٣٧٦١)، (٢٣٥٨٦)، ورقم الإلحاق: (٣٠٠٢)

- حديث (أبي): أن النبي ﷺ رأى رجلاً به آثار حلقة ينتطح من قبائل فيه مكتوب: مكتوب: ﴿ إِنَّكَ مَيِّتٌ وَإِنَّهُمْ مَّيِّتُونَ ﴾ [الزمر: ٣٠].

رقم الحديث: (٢٠٥٧٧)، (٢٠٩٩٨)، ورقم الإلحاق: (٣٠١٤)

- حديث (أبي): أن النبي ﷺ مرَّ بناقة في حائط له.

رقم الحديث: (٢٠٥٧٧)، وذكر: فلطمها أبو الأقلام.

- الفطام من مكتوب على جابر

- "أبيلة" وسمه هذا الشأن". الحديث.

رقم الحديث: (١٤٧٩٤)، ورقم الإلحاق: (٣٠٩٦)

- فاهدم من جبر الكبير، على جابر

- كان رسول الله ﷺ إذا بدأ له أن يستعير الدابة أو يستفيها يقول: يوجرها إياه؟ فلان، ثم قد رأيته قال: يوجرها وهو مستعير.

رقم الحديث: (٢٥٤٩)، ورقم الإلحاق: (٣٠٩٤)

- عاجب من دكار العشرين، على جابر

- الربيب، والربوع هو كجلس بيتي، إذا ثابتنا جميعاً

رقم الحديث: (٢٥٤٩)، ورقم الإلحاق: (٣٠١٤)

- عصد من جابر بن عبد الله، على جابر

- ما رأيتُ رسولَ الله ﷺ فقال: ولقد... الحديث. وفيه: "قل: اللهم مغفرتك أوسع من ذنوبي".

رقم الحديث: (١٤٠٢٣)، ورقم الإلحاق: (٣٠٩٤)

- فصد من عبد الرحمن بن ثوبان، عن جابر

- "الصبر خير، فأما الصبر فإنه يكون كذب الصبر فلا تحل الصدقة ...". الحديث

رقم الحديث: (٩٨٩)، ورقم الإلحاق: (٣١٢)

- فاهدم من جبر الكبير، عن جابر

- كان رسول الله ﷺ يعطي الخبز، فيأتدم عليه وبالملح والتمر فيقول... الحديث.

رقم الحديث: (٢٥٤٩)، ورقم الإلحاق: (٣٠٩٤)

- استغفي الشيخ وقبوا، وراه، ليتجوز الضعط.

رقم الحديث: (١٢٢٩)، ورقم الإلحاق: (٣١٤٤)

- ٣ لما عُرض عليه قسم: قال العزلة: ﴿ يَٰٓأَيُّهَا ٱلَّذِينَ ءَامَنُواْ ٱتَّقُواْ ٱللَّهَ وَكُونُواْ مَعَ ٱلصَّٰدِقِينَ ﴾ [التوبة: ١١٩]، ﴿ وَمَا لَنَآ أَلَّا نُقَٰتِلَ فِي سَبِيلِ ٱللَّهِ وَقَدْ أُخْرِجْنَا مِن دِيَٰرِنَا وَأَبْنَآئِنَا ﴾ [البقرة: ٢٤٦].

- ضرب رسول الله ﷺ خيمة بين أبي طالب يوعدهم بسهمه وأخيه.

- ٤ أتوفي رسول الله ﷺ عرضه اللائكة... [٢٠٤٤].

- ٥ لما توفي رسول الله ﷺ نصبوا له لاسر فاحية قالوا: وأبيها وعصبتها.

- ٦ لما عرض الله ﷺ السموات والأرض فاحية قالوا: وأبيها وعصبتها.

- ٧ لما عرض الله ﷺ السموات والأرض فاحية قالوا: وأبيها وعصبتها.

- ٨ لما عرض الله ﷺ السموات والأرض فاحية قالوا: وأبيها وعصبتها.

-

نعم واحد، ما هما؟ قال: كتاب الله وسنة رسوله. أخرجه.

وفيه (المسند: ٣/٣٩٩)، رقم الإطلاق: [٣١٨٩].

٥- إبراهيم بن طهمان، عن أبي الزبير، عن جابر

- "جمع الأحزاب..." أخرجه. وفيه: "قال: ركبوه ثلاثين باصرا".

وفيه (المسند: ٣/٣٩٩)، رقم الإطلاق: [٣١٩٠].

٦- إبراهيم الصائغ، عن أبي الزبير، عن جابر

- أن امرأة أتت النبي ﷺ فقالت: إن زوجت وفاطمة على الحمل. أخرجه.

وفيه (المسند: ٣/٣٣٣)، رقم الإطلاق: [٣٠٨٤].

٧- إسماعيل بن أمية، عن ابن المنكدر، عن أبي الزبير، عن جابر

- كان رسول الله ﷺ إذا أراد أن يقضي حاجته أبعد حتى لا يراه أحد.

وفيه (المسند: ٣/٣٠٤)، رقم الإطلاق: [٢٩٠٤].

٨- إسماعيل بن مسلم المكي، عن أبي الزبير، عن جابر

- "إذا استطيل العبس وردت وصدر عليه".

وفيه (المسند: ٣/٣٥٠)، رقم الإطلاق: [٣٠٤٩].

٩- أفلح بن نافع، عن أبي الزبير، عن جابر

- أن رسول الله ﷺ بعث هذا القتيل إلى بعض السوق من القرى: "يأتيكم الله ويأتيه النبيون".

وفيه (المسند: ٣/٣٩٩)، رقم الإطلاق: [٣١٩٣].

١٠- حجاج بن أرطاة، عن أبي الزبير، عن جابر

- فارد سول الله ﷺ أن يصلي وعشرين قذورة. أخرجه.

وفيه (المسند: ٣/٣٠٠)، رقم الإطلاق: [٢٩٢٦].

- "من قال: لا إله إلا الله فله جنة ومن قال: سبحان الله فله جنة".

وفيه (المسند: ٣/٣٤٤)، رقم الإطلاق: [٣٠٩٤].

١١- كان رسول الله ﷺ يخطب في المسجد فجرى الصبيب، ويزلف ويقوم قدم.

وفيه (المسند: ٣/٣٠٠)، رقم الإطلاق: [٢٩٢٤].

١٢- قدم الطفيل ذو عمرو الدوسي على رسول الله ﷺ فقال: يا رسول الله، هل لك في حصن حصين؟... أخرجه.

وفيه (المسند: ٣/٣٠٠)، رقم الإطلاق: [٢٩٢٢].

١٣- عطاء بن أبي ميمونة، عن أبي الزبير، عن جابر

- أن النبي ﷺ سأل عم وخطاب، فاشتد الهموم على رجل من أصحابه، فجعلت راحلته تهوي به أحب شجرة فأمره أن يظهر. أخرجه.

رقم الحديث: (١٥٩٥)، رقم الإتحاف: [٣٢٣١].

- ذبحنا يوم خيبر الخيل والبغال والحمير، فنهانا رسول الله ﷺ عن البغال والحمير، ولم ينه عن الخيل.

رقم الحديث: (٧٨١٢)، رقم الإتحاف: [٣٢٣٦].

- أن رسول الله ﷺ نهى عن بيع الماء.

رقم الحديث: (٢٣٨٧)، رقم الإتحاف: [٣٢٤٠].

- النهي أن يتعاطى السيف مسلولا.

رقم الحديث: (٨٠١٩)، رقم الإتحاف: [٣٢٤٣].

- استأجرت خديجة رسول الله ﷺ إلى جرش، كل سفرة بقلوص.

رقم الحديث: (٤٨٨٧)، رقم الإتحاف: [٣٢٤٥].

- استغفر لي رسول الله ﷺ ليلة البعير خمسا وعشرين مرة.

رقم الحديث: (٦٥٧٩)، رقم الإتحاف: [٣٢٤٦].

- أن رسول الله ﷺ نهى أن يضع الرجل إحدى رجليه على الأخرى.

رقم الحديث: (٧٩٣٤)، رقم الإتحاف: [٣٢٤٩].

● حماد بن شعيب، عن أبي الزبير، عن جابر

- جاءت امرأة إلى رسول الله ﷺ، فقالت: يا رسول الله، إن ابني هذا به العذرة...

رقم الحديث: (٨٤٨٢)، رقم الإتحاف: [٣٢٥١].

● خالد بن يزيد، عن أبي الزبير، عن جابر

- دخل النبي ﷺ على بعض أهله، وهو وجع، به الحمى، فقال: " يا أم ملدم " فقالت امرأة: نعم يلعنها الله. فقال: " لا تلعنيها فإنها تغسل أو تذهب ذنوب بني آدم كما يذهب الكير خبث الحديد ".

رقم الحديث: (٢٤٨)، (١٢٩٣)، رقم الإتحاف: [٣٢٥٣].

● عمر بن نعيم، عن أبي الزبير، عن جابر

- [illegible]

رقم الحديث: (٨٥٩٩)، رقم الإتحاف: [٣٢٨٢].

- رمي سعد بن معاذ في أكحله، فحسمه النبي ﷺ... الحديث.

buisn a

رقم الحديث: (٢٨٣٠)، رقم الإفحاف: [٢٣٨٥]

- "كذا قيل، ولم أره".

رقم الحديث: (٢٨٣٢)، رقم الإفحاف: [٢٣٩٠]

- سفيان بن سعيد بن مسروق الثوري، عن أبي الزبير، عن جابر

- بخ ربيع المضيعة سمعت عبد الله بن عمر، فقال رسول الله ﷺ: "اشترك أو اعتدي" "في ربيع المضيعة، البقعة من عمر".

رقم الحديث: (٢٨٣٣)، رقم الإفحاف: [٢٣٩٧]

- "إذا تحلفوا المسجد صلى عليه وربه".

رقم الحديث: (٢٨٣٤)، رقم الإفحاف: [٢٣٩٨]

- قال رسول الله ﷺ: "لا دعوى أهل أحد الحلف" قال: "يقول الله عز وجل: هل تشهدون أنكم لأنتم؟ فيقولون: زنا وما هو؟ ما أعطيناك".. قال: "يقول: وصولي عليك".

رقم الحديث: (٢٨٣٥)، رقم الإفحاف: [٢٣٩٩]

- "حرب أن قائل الشاعر حين يقول: لا إله إلا الله".. الحديث.

رقم الحديث: (٢٨٣٦)، رقم الإفحاف: [٢٤٠٠]

- لئن عدت لأبين أن يسعى به".. الحديث.

رقم الحديث: (٢٨٣٧)، رقم الإفحاف: [٢٤٠١]

- قرأ رسول الله ﷺ: ﴿وَلَا يَأْتَلِ أُولُوا الْفَضْلِ﴾ أن تحلف يقسمون، قال: ﴿أَلَا تُحِبُّونَ﴾.

رقم الحديث: (٢٨٣٨)، رقم الإفحاف: [٢٤٠٢]

- سفيان بن عيينة، عن أبي الزبير، عن جابر

- أن النبي ﷺ رجم العباسي.

رقم الحديث: (٢٨٣٩)، رقم الإفحاف: [٢٤٠٣]

- عبد الله بن عثمان بن خثيم، عن أبي الزبير، عن جابر

- "حي وابن خاسر الطيالسي وجدهم من بني الأوس".. الحديث.

رقم الحديث: (٢٨٤٠)، رقم الإفحاف: [٢٤٠٤]

- أن النبي ﷺ ليلقن حفر سبع بئر الناس في مذانب في الوسم.. الحديث.

رقم الحديث: (٢٨٤١)، رقم الإفحاف: [٢٤٠٥]

- "أن رسول الله ﷺ قال: "لا أسأل الأنصار عقد سألتم فوم منهم".. الحديث.

رقم الحديث: (٢٨٤٥)، رقم الإفحاف: [٢٤١٠]

- عبد الله بن الوليد المخزومي المكي، عن أبي الزبير، عن جابر

- أن فاطمة لم تمكث بعد النبي ﷺ إلا شهرين.

رقم الحديث: (٤٨٢٠)، رقم الإتحاف: [٣٣٨٤].

- عبد ربه بن سعيد، عن أبي الزبير، عن جابر

- "إن لكل داء دواء، فإذا أصيب دواء الداء، برأ بإذن الله".

رقم الحديث: (٧٦٦٣)، (٨٤٦٢)، رقم الإتحاف: [٣٣٨٨].

- عبد الملك بن عبد العزيز بن جريج، عن أبي الزبير، عن جابر

- "هو الطهور ماؤه الحلال ميتته".

رقم الحديث: (٥٠٦)، رقم الإتحاف: [٣٣٩٦].

- نهى رسول الله ﷺ أن يبنى على القبر، أو يجصص، أو يقعد عليه، ونهى أن يكتب عليه.

رقم الحديث: (١٣٨٣)، (١٣٨٤)، رقم الإتحاف: [٣٤٠٠].

- "إذا أديت زكاة مالك، فقد أذهبت عنك شره".

رقم الحديث: (١٤٥٣)، رقم الإتحاف: [٣٤٠٨].

- طلقت خالتي ثلاثا، فخرجت تجد نخلا لها... الحديث.

رقم الحديث: (٢٨٦٥)، رقم الإتحاف: [٣٤٣٤].

- "لا تعلموا العلم لتباهوا به العلماء، ولا تماروا به السفهاء، ولا تخيروا به المجالس، فمن

busn e

- أخطأ المؤمن من سلم المسلمون من لسانه ويده".

وقال شعبة: (٣٧)، وهو الأظهر: (٣٨٨٥).

- أبي بأبي فاطمة ولم يقم حتاه وركبته وعليه كتفاه ويقماه، فقلت: " غيروا رأسه وانجسوا الوسخ".

وقال شعبة: (٣٨٩٣)، وهو الأظهر: (٣٩٩٢).

- "إذا علم أحدكم فسقطت لقمته من يده فليمط ما رابه منها وليأكلها، ولا يدعها للشيطان، ولا يمسح يده بالمنديل حتى يلعق يده ..." الحديث. وفيه: "إن في آخر الطعام بركة".

وقال شعبة: (٣٨٣٤)، وهو الأظهر: (٣٨٥٤).

- لا يبت الشام العمران إلا أن يكون عبد أم أمة.

وقال شعبة: (٣٨٣٤)، وهو الأظهر: (٣٨٥٤).

- "ما بعث الله نبيًا إلا بحسن الوجه وحسن الصوت، فكان نبيكم يأتي على الغاية، فإن لم يكن فإلى ما يكون فوقها فيكون على الغاية".

وقال شعبة: (٣٨٨٧)، وهو الأظهر: (٣٩٥٧).

- كانت يدي تطيش للإصبع، فقالت: إذا سمعتني يكرهني على الطعام، فنزلت: ﴿لَا تَحْرِكْ بِهِۦ لِسَانَكَ لِتَعْجَلَ بِهِۦٓ ۝ إِنَّ عَلَيْنَا جَمْعَهُۥ وَقُرْءَانَهُۥ ۝﴾.

وقال شعبة: (٣٩٤٢)، وهو الأظهر: (٣٩٩٢).

- أبي إلى النبي ﷺ فحبسه عند الباب وأتاني عشاء، فلما أتيته بالطعام، قال: "ما بعث هذا إليك إلا لتأكل وسواكم الأنصار ..." الحديث.

وقال شعبة: (١١١٤)، وهو الأظهر: (٣٩١٤).

- أبي النبي ﷺ فأتاه في أهراق، -حسبت أنه قال: من بني عامر بن صعصعة- فأتاه ... الحديث.

وقال شعبة: (٣٣٣٣)، و(٣٣٣٤)، وهو الأظهر: (٣٣٦٢).

- عبد الله بن أبي زياد، عن أبي الزبير، عن جابر

- كذا، حديث ذكاة أم.

وقال شعبة: (٣٣٣٨)، وهو الأظهر: (٣٣٦٢).

- هزيرة، يا ثابت، عن أبي الزبير، عن جابر

- "ليس ضربة الفحل بعد ضربة الفحل إلا نقص أن الرقبين".

وقال شعبة: (١١٨٨)، وهو الأظهر: (١١٨٨).

- أبي النبي ﷺ يوم الفتح إلى المخاض، وراسه وعينه كالمتغامضة، فقال: "اغسلوا عنه".

وقال شعبة: (١٤١٤)، وهو الأظهر: (٣٨٣٧).

- عطاء، عن أبي الزبير، عن جابر
- "من كان يؤمن بالله واليوم الآخر فلا يدخل الحمام إلا بمئزر ...". الحديث.
رقم الحديث: (٨٠١٢)، رقم الإتحاف: [٣٥٣٩].
- عمار الدهني، عن أبي الزبير، عن جابر
- أنه كان لولاه يوم دخل مكة أبيض.
رقم الحديث: (٢٥٣٣)، رقم الإتحاف: [٣٥٤٢].
- حملني خالي الجد بن قيس، وما أقدر أن أرمي بحجر في السبعين راكبا من الأنصار الذين وفدوا... الحديث.
رقم الحديث: (٥٤٩٧)، رقم الإتحاف: [٣٥٤٣].
- عمر بن زيد الصنعاني، عن أبي الزبير، عن جابر
- نهى رسول الله ﷺ عن أكل الهرة وأكل ثمنها.
رقم الحديث: (٢٢٧٣)، رقم الإتحاف: [٣٥٤٥].
- عمر بن موسى الوجيهي، عن أبي الزبير، عن جابر
- "أنا سيد ولد آدم، وعلي سيد العرب".
رقم الحديث: (٤٦٧٦)، رقم الإتحاف: [٣٥٤٦].
- قرة بن خالد، عن أبي الزبير، عن جابر

bisn e

الأخرى وهو مستقل على الفور .

وقوله: (٢٠٣٩٣) ... ولم الإضافة: (٢٠٣٩٣) .

أو أن سلمة استأذنت رسول الله ﷺ في الجماعة، فأمر النبي ﷺ أبا عبيدة أن يجمعها . انتهت.

وقوله: (٢٠٣٩٥) ... ولم الإضافة: (٢٠٣٩٥) .

أن سعدا خاطب بني أبي بكرة قائلا: يا رسول الله، فعلام تدفن النار . فقال: "كانت إذا لا يدخلها، فإنه لم تجد نارا وحشية".

وقوله: (٢٠٣٩٦) ... ولم الإضافة: (٢٠٣٩٦) .

أن رسول الله ﷺ مرت أن يقطع الرحل إحدى رجلي على الأخرى، وهو مضطجع

وقوله: (٢٠٣٩٣) ... ولم الإضافة: (٢٠٣٩٣) .

• مالك بن أنس عن أبي الزبير، عن جابر

• "يرد أبان بن أبي أبان إلى ثلاث ... " انتهت.

وقوله: (٢٠٣٨٧) ... ولم الإضافة: (٢٠٣٨٧) .

• عبد بن حميد الأيلي، عن أبي الزبير، عن جابر

• "يا أبان، إذا جاءك رجل فقدم إليه بعض ما تأكل منه ... " انتهت.

وقوله: (٢٠٤٠٩) ... ولم الإضافة: (٢٠٤١٤) .

• مطلق بن عبيد الله الخزاعي، عن أبي الزبير، عن جابر

• نظر رسول الله ﷺ إلى رجل يصر إبل عمر، فانطلق عمر يعين أصحابه ويشوء.

وقوله: (٢٠٣٨٩) ... ولم الإضافة: (٢٠٣٨٩) .

• الليث بن سعد، عن أبي الزبير، عن جابر

• "إذا استطهل الصبي ورث وحجب".

وقوله: (٢٠٤٢٦) ... ولم الإضافة: (٢٠٤٢٦) .

• موسى بن عقبة، عن أبي الزبير، عن جابر

• "نهى عن مباشرة الرجل الرجل ... "

وقوله: (٢٠٤١٧) ... ولم الإضافة: (٢٠٤١٧) .

• "إن الله لا يحب الفواحش، فعادت، وربت الفحش ... انتهت.

وقوله: (٢٠٣٨٤) ... ولم الإضافة: (٢٠٣٨٤) .

• نصر بن أبي المنذر الأسدي، عن أبي الزبير، عن جابر

• "أن رجلا أتى النبي ﷺ فقال: يا أخي، به الحمرة، فقال: " عندي فقال: عندي فقال: عندي ... " انتهت.

وقوله: (٢٠٤٦٦) ... ولم الإضافة: (٢٠٤٦٦) .

- هشام بن أبي عبد الله الدستوائي، عن أبي الزبير، عن جابر
  - "أبشروا آل عمار إن موعدكم الجنة..." الحديث.
  رقم الحديث: (٥٧٧٨)، رقم الإتحاف: [٣٦٥٤].
  - "إذا أوى أحدكم إلى فراشه ابتدره ملك وشيطان ...". الحديث.
  رقم الحديث: (٢٠٣٠)، رقم الإتحاف: [٣٦٦٦].
- يحيى بن سعيد، عن أبي الزبير، عن جابر
  - كنا مع رسول الله ﷺ بالطائف في غزوة حنين، فلما بلغ الجعرانة، قسم فضة بين الناس.
  رقم الحديث: (٢٥٩٠)، رقم الإتحاف: [٣٦٧٨].
- محمد بن المنكدر، عن جابر
  - كان النبي ﷺ يعودني ليس براكب بغل، ولا برذون.
  رقم الحديث: (١٢٧٧)، (٣٢٢٢)، رقم الإتحاف: [٣٦٩٣].
  - ما أنعم الله على عبد من نعمة، فقال: الحمد لله إلا وقد أدى شكرها، فإن قالها الثانية جدد الله له ثوابها، فإن قالها الثالثة غفر الله له ذنوبه.
  رقم الحديث: (١٨٨٨)، ولم يذكره الحافظ في الإتحاف.
  - "كل معروف صدقة".
  - من موجبات المغفرة إطعام المسلم السغبان.
  رقم الحديث: (٣٩٧٧)، ولم يذكره الحافظ في الإتحاف.
  - لما قرأ رسول الله ﷺ سورة الرحمن على أصحابه حتى فرغ، قال: "ما لي أراكم سكوتا، للجن كانوا أحسن منكم ردا ...". الحديث.
  رقم الحديث: (٣٨٠٦)، رقم الإتحاف: [٣٧٠٧].
  - "من شرب الخمر فاجلدوه ...". الحديث.
  رقم الحديث: (٨٣٦٢)، رقم الإتحاف: [٣٧٠٩].
  - [illegible]
  رقم الحديث: (٢١٥٩)، رقم الإتحاف: [٣٧٢٦].

Bussa

- أن النبي ﷺ «وَهَبَتْ لَهُ بِنْتُ الْمَلِكِ» بكسر الميم.
وتمامه (٢٧٤٤١) ... وقم الإلحاق: [٢٧٣٧٢]

- أنا رأسوا على الله ﷻ إذا ما مزلناه، وأي رسول؟ خاتمًا. قال: «أما كان هذا بعيد ما يكون به شره». ٢. الحاكم.
وقم الحديث: (٢٧٤٤٢) ... وقم الإلحاق: [٢٧٣٧٣]

- إنا لرسل الله خاتمًا تحته ﷺ هؤلاء الله ثم رسول. هل تشهدون لنفسه أنها رسالة؟ فيقولون: رسالة ورقي ما أعطيتنا". ٢. الحاكم. "هذا". "يقول، رضي الله.
وقم الحديث: (٢٧٤٤٣) ... وقم الإلحاق: [٢٧٣٧٤]

- إنا لنجد في كتاب يوشع بن نون: «يخرج من صلبه نبي اسمه...» الحديث.
وقم الحديث: (٢٧٤٤٤) ... وقم الإلحاق: [٢٧٣٧٥]

- إنبعوا رسول الله ﷺ يوم حنين فأدركوه... الحديث.
وقم الحديث: (٢٧٤٤٥) ... وقم الإلحاق: [٢٧٣٧٦]

- إنما يأتكم الخطأ أو الخروج الآخر". ٢. الحديث.
وقم الحديث: (٢٧٤٤٦) ... وقم الإلحاق: [٢٧٣٧٧]

- أنك لعالم، بأبيك، فطلبت الخلافة ليس لنفسه فلم يجدوا فيهما يصلح عليه إلا فيصل، جده الله بن أبي... الحديث.
وقم الحديث: (٢٧٤٤٧) ... وقم الإلحاق: [٢٧٣٧٨]

- أنجلت عنا الجاهلية وأنجلت عنه.
وقم الحديث: (٢٧٤٤٨) ... وقم الإلحاق: [٢٧٣٧٩]

- أنجز لي الموعد الذي وعدتني، اللهم إني أنشدك عهدك وميثاقك الذي وعدتني، فإنك إن شئت لم تعبد بعد اليوم. ٢. ابن إسحاق.
وقم الحديث: (٢٧٤٤٩) ... وقم الإلحاق: [٢٧٣٨٠]

- أنزل الله تبارك وتعالى على يوشع بن نون: يا رب، لا أستطيع أن أقاتل في الليل أسير حتى أنتهي إلى عدوي، ولم يعلم ما فيها من شدة العذاب.
وقم الحديث: (٢٧٤٥٠) ... وقم الإلحاق: [٢٧٣٨١]

- أنزل الله على لسانك ما لا حق لأحد إلا لك".
وقم الحديث: (٢٧٤٥١) ... وقم الإلحاق: [٢٧٣٨٢]

- أنزل الله على نبيك".
وقم الحديث: (٢٧٤٥٢) ... وقم الإلحاق: [٢٧٣٨٣]

- أنزلت هذه الآية: ﴿وَإِذَا جَاءَهُمْ أَمْرٌ مِّنَ الْأَمْنِ أَوِ الْخَوْفِ أَذَاعُوا بِهِ﴾ [النساء: ٨٣] في أناس لأصحابي ما كانت... الحديث.
وقم الحديث: (٢٧٤٥٣) ... وقم الإلحاق: [٢٧٣٨٤]

- خرج علينا رسول الله ﷺ فقال: "خرج من عندي خليلي جبريل آنفا، فقال: يا محمد، والذي بعثك بالحق، إن لله عبدا من عبيده عبد الله خمس مائة سنة على رأس جبل ...". الحديث بطوله.

رقم الحديث: (٧٨٧٠)، رقم الإتحاف: [٣٧٤٠].

- كان النبي ﷺ إذا مشى لا يلتفت.

رقم الحديث: (٨٠٢٨)، رقم الإتحاف: [٣٧٤٣].

- لما نزلت سورة الأنعام سبح رسول الله ﷺ، ثم قال: "لقد شيع هذه السورة من الملائكة ما سدوا الأفق".

رقم الحديث: (٣٢٦٣)، رقم الإتحاف: [٣٧٤٦].

● محمود بن لبيد، وله إدراك، عن جابر

- كنا عند رسول الله ﷺ إذ جاء رجل بمثل بيضة من ذهب، فقال: يا رسول الله أصبت هذه من معدن ... الحديث.

رقم الحديث: (١٥١٩)، رقم الإتحاف: [٣٧٦٣].

- محمود بن محمد بن مسلمة.

- أن محمد بن مسلمة وأبا عبس بن جبر وعباد بن بشر قتلوا كعب بن الأشرف ...

رقم الحديث: (٥٩٦٨)، ولم يذكره الحافظ في الإتحاف.

- "لحم صيد البر لكم حلال وأنتم حرم، ما لم تصيدوه أو يصاد لكم".

رقم الحديث: (١٦٧٣)، (١٧٦٢)، (١٧٦٣)، (١٧٦٤)، (١٧٦٥)، رقم الإتحاف: [٣٧٦٦].

- شهدت مع رسول الله ﷺ الأضحى بالمصلى، فلما صلى وقضى خطبته نزل عن منبره، فأتي بكبشه، فذبحه ... الحديث.

رقم الحديث: (٧٧٨٥)، رقم الإتحاف: [٣٧٦٧].

● معاذ بن رفاعة بن رافع الزرقي، عن جابر

- كنا مع رسول الله ﷺ في سفر، فأصابنا ظمأ، فأتي بكبشه، فذبحه ... الحديث.

رقم الحديث: (٥٢٧١)، رقم الإتحاف: [٣٧٦٩].

● المنذر بن مالك بن قطعة أبو نضرة العبدي، عن جابر

buisn e

- ما منكم من مولود يولد على فطرة ملة سنة، وفي بعبة يوعدك.
وفي الحديث (٢٧٧٥٧) وفي الحديث (٢٧٧٥٨)
- يدنك الله العزيز الذلة كما يدنيك الجهل فلم ولا درهم. الحديث.
وفي الحديث (٢٧٤٤٥) وفي الأفعال: [٢٧٨٤٧]
- على أن لي ربا بني في الأرض أعلى الأرض فلم ولا درهم. الحديث.
وفي حديث (٢٧٤٤٦) وفي الحديث (٢٧٤٤٧) وفي الحديث (٢٧٤٤٨)
- من أراد أن ينظر إلى شهيد يمشي على الأرض فلينظر إلى طلحة بن عبيد الله.
وفي الحديث (٢٧٤٤٩) وفي الأفعال: [٢٧٨٤٩]
- عرضي من الدنيا النبيء حتى مر بقبر أخي موسى فقال: هذا قبر أخي موسى.
- صلى بهم رسول الله ﷺ الصبح ثم نزل عن راحلته في الحديبية وثرب وهو على بئر من آبارها فجلس على فيها فأتاه الرجل بالسهم.
وفي الحديث (٢٧٤٤٧) وفي الحديث (٢٧٤٤٨) وفي الحديث (٢٧٤٤٩)
- سيح بن عبد الله العزيز، عن
- سيح بن عبد الله العزيز، عن رجل أخبره أن رسول الله ﷺ قال: ما عاب الله تعالى أن انكر ابن مريم إلا بما عاب أن تكون في بطن أمي أولا. الحديث. بطوله.
وفي الحديث (٢٧٤٣٥) وفي الحديث (٢٧٤٣٦) وفي الحديث (٢٧٤٣٧)
- كان رسول الله ﷺ إذا جرح شيئا من بدنه وهذا أهوى فقبله للاستلاذ.
وفي الحديث (٢٧٤٤٥) وفي الحديث (٢٧٤٤٦) وفي الأفعال: [٢٧٨٤٦]
- أنه أراد أن يقول: فقال: "ما يسرني أنهم تعبدوني والأصبحوا إلى من استطاع قوما لبس لهم مال ولا عشيرة، فليقسم أحدكم ثوبه بين أخويه أو الشاة ..."
وفي الحديث (٢٧٤٤٥) وفي الحديث (٢٧٤٤٦) وفي الحديث (٢٧٤٤٧)
- سئل عن الشاة أتسمى ثانية أو
وفي الحديث (٢٧٤٤٦) وفي الحديث (٢٧٤٤٧) وفي الحديث (٢٧٤٤٨)
- واضع يد حان من ملك الأعضاء، عن جابر
وفي الحديث (٢٧٤٤٥) وفي الحديث (٢٧٤٤٦) وفي الحديث (٢٧٤٤٧)
- والوسطى والخنصر. الحديث.
وفي الحديث (٢٧٤٤٥) وفي الحديث (٢٧٤٤٦) وفي الحديث (٢٧٤٤٧)
- فإن رب صدره وقول ابن عبد الله عن عبد الله بن عبد الله بن عباس، عن جابر
- "إذا حلف أحدكم فاستثنى أتاه بخير إلى بعض ما يريد، فلم يكذبها فليفعل ..." الحديث.

رقم الحديث: (٢٧٢٧)، رقم الإتحاف: [٣٨٠٦].

● وهب بن كيسان أبو نعيم المدني، عن جابر

- جاء جبريل إلى النبي ﷺ حين زالت الشمس، فقال: قم يا محمد فصل الظهر... الحديث بطوله.

رقم الحديث: (٧٠٥)، رقم الإتحاف: [٣٨٠٧].

- اصطبح والله أبي الخمر يوم أحد ثم غدا فقاتل حتى قتل... الحديث.

رقم الحديث: (٤٩٦٤)، رقم الإتحاف: [٣٨١١].

● وهب بن منبه، عن جابر

- "أوكئوا الأسقية، وخلقوا الأبواب إذا رقدتم بالليل، وخمروا الشراب والطعام ...". الحديث.

رقم الحديث: (٧٤٤١)، رقم الإتحاف: [٣٨٢١].

- أن رسول الله ﷺ خطب يوما، فذكر رجلا من أصحابه قبض فكفن في كفن غير طائل... الحديث.

رقم الحديث: (١٣٧٩)، رقم الإتحاف: [٣٨٢٢].

- سمعت رسول الله ﷺ قبل موته بشهر: " ويسألون عن الساعة، وإنما علمها عند الله ...". الحديث.

buisn e

أن رسول الله ﷺ نهى عن البعد البين، فقال عمر: وجهنا؟ فقال: «وجهنا» يعني إليك فقال المشركون: «لَا أَكْثَرَ عَدَدًا وَلَا أَشَدَّ شَكِيمَةً» قال: وذلك وذلك، فقال عمر: «لَا كَثَّرَ اللَّهُ عَدَدَهُمْ وَلَا شَدَّ شَكِيمَتَهُمْ» وسمعه الله وقد أكثر، اللهم منك وأنت من عند رسلك».

[صحيح] (٧٤٣٦) (وقد سلف برقم (٣٨٩٨))

• إما عابر سبيل أو:

- أن تبتلى من عمر وقد مر رسول الله ﷺ وهو سكران، وفي أصبع لحلية خاتم من ذهب. الحديث.

[ضعيف] (٢٨٤٨) (وقد سلف برقم (٣٨٦٧))

٥٣ - سمعت عطير بن عبيد الأحمسي الأزدي

يقول: الحمد لله الذي لا يشبع من حمد، الحمد لله الذي لا يكفر نعمه، الحمد لله الذي لا يستغني عنه، الحمد لله الذي لا يستغني عنه، الحمد لله الذي لا يستغني عن

رقم الحديث: (٥٠١٩)، رقم الإتحاف: [٣٨٩٥].

- أهدي للنبي ﷺ حلتان، فأخذ إحداهما وأعطى زيد بن حارثة الأخرى.

رقم الحديث: (٥٠٢٢)، رقم الإتحاف: [٣٨٩٦].

٥٧ - مسند جبلة بن عمرو

- "يا بني عبد مناف، لا تمنعوا أحدا طاف بهذا البيت، وصلى أي ساعة أحب من ليل أو نهار".

رقم الحديث: (١١٥٦)، رقم الإتحاف: [٣٩٠٠]

- أن النبي ﷺ كان إذا افتتح الصلاة قال: " الله أكبر.

رقم الحديث: (٧٧٤)، رقم الإتحاف: [٣٩٠٣].

- "كانت قريش إنما تدفع من المزدلفة ...". الحديث.

رقم الحديث: (١٧١٨)، (١٧٨٨)، (١٧٨٩)، رقم الإتحاف: [٣٩٠٥].

- سمعت رسول الله ﷺ يقول: "أنا محمد، وأحمد، والمقفى، والحاشر، والخاتم، والعاقب".

رقم الحديث: (٤٢٢٩)، (٧٩٥١)، رقم الإتحاف: [٣٩٠٧].

- "قام رسول الله ﷺ بالخيف من منى فقال: " نضر الله عبدا سمع مقالتي فوعاها ...". الحديث.

[illegible]

- "لا حلف في الإسلام وأيما حلف كان في الجاهلية لم يزده الإسلام إلا شدة".

رقم الحديث: (٢٩٠٥)، رقم الإتحاف: [٣٩١٠].

- "للقرشي قوة الرجلين من غير قريش".

قال ابن شهاب: يعني: نبل الرأي.

رقم الحديث: (٧١٦٩)، رقم الإتحاف: [٣٩١١].

- انشق القمر ونحن بمكة على عهد النبي ﷺ.

رقم الحديث: (٣٨٠٠)، رقم الإتحاف: [٣٩١٣].

[illegible]

- "يقولون في البيه، وقد ركبت الحمار، وأقلت الشاة ولبست الشملة ... . الحديث.

رقم الحديث: (٧٦٠١)، رقم الإتحاف: [٣٩٢٠].

bulsn a

- عن ثمامة بن عبدالله بن أنس، عن أنس رضي الله عنه، أنه قال: لما طعن حفصة، أغمي عليها، فجعلت تبكي، فقال: لا تبكين، أما علمت أن الله معذب؟ (٢٧٣٤)

- عن أبي هريرة رضي الله عنه، قال: قال رسول الله ﷺ: ما من مسلم يموت له ثلاثة من الولد، فتمسه النار، إلا تحلة القسم. (٢٧٣٥)

- عن أبي هريرة رضي الله عنه، قال: قال رسول الله ﷺ: لا يموت لأحد من المسلمين ثلاثة من الولد، فتحتسبه، إلا دخل الجنة. (٢٧٣٦)

- عن أبي هريرة رضي الله عنه، قال: قال رسول الله ﷺ: لا يموت لأحد من المسلمين ثلاثة من الولد، فتحتسبه، إلا دخل الجنة. (٢٧٣٧)

- عن أبي هريرة رضي الله عنه، قال: قال رسول الله ﷺ: لا يموت لأحد من المسلمين ثلاثة من الولد، فتحتسبه، إلا دخل الجنة. (٢٧٣٨)

- عن أبي هريرة رضي الله عنه، قال: قال رسول الله ﷺ: لا يموت لأحد من المسلمين ثلاثة من الولد، فتحتسبه، إلا دخل الجنة. (٢٧٣٩)

- عن أبي هريرة رضي الله عنه، قال: قال رسول الله ﷺ: لا يموت لأحد من المسلمين ثلاثة من الولد، فتحتسبه، إلا دخل الجنة. (٢٧٤٠)

- عن أبي هريرة رضي الله عنه، قال: قال رسول الله ﷺ: لا يموت لأحد من المسلمين ثلاثة من الولد، فتحتسبه، إلا دخل الجنة. (٢٧٤١)

- عن أبي هريرة رضي الله عنه، قال: قال رسول الله ﷺ: لا يموت لأحد من المسلمين ثلاثة من الولد، فتحتسبه، إلا دخل الجنة. (٢٧٤٢)

- عن أبي هريرة رضي الله عنه، قال: قال رسول الله ﷺ: لا يموت لأحد من المسلمين ثلاثة من الولد، فتحتسبه، إلا دخل الجنة. (٢٧٤٣)

- عن أبي هريرة رضي الله عنه، قال: قال رسول الله ﷺ: لا يموت لأحد من المسلمين ثلاثة من الولد، فتحتسبه، إلا دخل الجنة. (٢٧٤٤)

- عن أبي هريرة رضي الله عنه، قال: قال رسول الله ﷺ: لا يموت لأحد من المسلمين ثلاثة من الولد، فتحتسبه، إلا دخل الجنة. (٢٧٤٥)

- عن أبي هريرة رضي الله عنه، قال: قال رسول الله ﷺ: لا يموت لأحد من المسلمين ثلاثة من الولد، فتحتسبه، إلا دخل الجنة. (٢٧٤٦)

- عن أبي هريرة رضي الله عنه، قال: قال رسول الله ﷺ: لا يموت لأحد من المسلمين ثلاثة من الولد، فتحتسبه، إلا دخل الجنة. (٢٧٤٧)

- عن أبي هريرة رضي الله عنه، قال: قال رسول الله ﷺ: لا يموت لأحد من المسلمين ثلاثة من الولد، فتحتسبه، إلا دخل الجنة. (٢٧٤٨)

- عن أبي هريرة رضي الله عنه، قال: قال رسول الله ﷺ: لا يموت لأحد من المسلمين ثلاثة من الولد، فتحتسبه، إلا دخل الجنة. (٢٧٤٩)

- عن أبي هريرة رضي الله عنه، قال: قال رسول الله ﷺ: لا يموت لأحد من المسلمين ثلاثة من الولد، فتحتسبه، إلا دخل الجنة. (٢٧٥٠)

- عن أبي هريرة رضي الله عنه، قال: قال رسول الله ﷺ: لا يموت لأحد من المسلمين ثلاثة من الولد، فتحتسبه، إلا دخل الجنة. (٢٧٥١)

- عن أبي هريرة رضي الله عنه، قال: قال رسول الله ﷺ: لا يموت لأحد من المسلمين ثلاثة من الولد، فتحتسبه، إلا دخل الجنة. (٢٧٥٢)

- عن أبي هريرة رضي الله عنه، قال: قال رسول الله ﷺ: لا يموت لأحد من المسلمين ثلاثة من الولد، فتحتسبه، إلا دخل الجنة. (٢٧٥٣)

- عن أبي هريرة رضي الله عنه، قال: قال رسول الله ﷺ: لا يموت لأحد من المسلمين ثلاثة من الولد، فتحتسبه، إلا دخل الجنة. (٢٧٥٤)

- عن أبي هريرة رضي الله عنه، قال: قال رسول الله ﷺ: لا يموت لأحد من المسلمين ثلاثة من الولد، فتحتسبه، إلا دخل الجنة. (٢٧٥٥)

- عن أبي هريرة رضي الله عنه، قال: قال رسول الله ﷺ: لا يموت لأحد من المسلمين ثلاثة من الولد، فتحتسبه، إلا دخل الجنة. (٢٧٥٦)

- عن أبي هريرة رضي الله عنه، قال: قال رسول الله ﷺ: لا يموت لأحد من المسلمين ثلاثة من الولد، فتحتسبه، إلا دخل الجنة. (٢٧٥٧)

- عن أبي هريرة رضي الله عنه، قال: قال رسول الله ﷺ: لا يموت لأحد من المسلمين ثلاثة من الولد، فتحتسبه، إلا دخل الجنة. (٢٧٥٨)

- عن أبي هريرة رضي الله عنه، قال: قال رسول الله ﷺ: لا يموت لأحد من المسلمين ثلاثة من الولد، فتحتسبه، إلا دخل الجنة. (٢٧٥٩)

- عن أبي هريرة رضي الله عنه، قال: قال رسول الله ﷺ: لا يموت لأحد من المسلمين ثلاثة من الولد، فتحتسبه، إلا دخل الجنة. (٢٧٦٠)

- عن أبي هريرة رضي الله عنه، قال: قال رسول الله ﷺ: لا يموت لأحد من المسلمين ثلاثة من الولد، فتحتسبه، إلا دخل الجنة. (٢٧٦١)

- عن أبي هريرة رضي الله عنه، قال: قال رسول الله ﷺ: لا يموت لأحد من المسلمين ثلاثة من الولد، فتحتسبه، إلا دخل الجنة. (٢٧٦٢)

- عن أبي هريرة رضي الله عنه، قال: قال رسول الله ﷺ: لا يموت لأحد من المسلمين ثلاثة من الولد، فتحتسبه، إلا دخل الجنة. (٢٧٦٣)

- عن أبي هريرة رضي الله عنه، قال: قال رسول الله ﷺ: لا يموت لأحد من المسلمين ثلاثة من الولد، فتحتسبه، إلا دخل الجنة. (٢٧٦٤)

- عن أبي هريرة رضي الله عنه، قال: قال رسول الله ﷺ: لا يموت لأحد من المسلمين ثلاثة من الولد، فتحتسبه، إلا دخل الجنة. (٢٧٦٥)

- عن أبي هريرة رضي الله عنه، قال: قال رسول الله ﷺ: لا يموت لأحد من المسلمين ثلاثة من الولد، فتحتسبه، إلا دخل الجنة. (٢٧٦٦)

- عن أبي هريرة رضي الله عنه، قال: قال رسول الله ﷺ: لا يموت لأحد من المسلمين ثلاثة من الولد، فتحتسبه، إلا دخل الجنة. (٢٧٦٧)

- عن أبي هريرة رضي الله عنه، قال: قال رسول الله ﷺ: لا يموت لأحد من المسلمين ثلاثة من الولد، فتحتسبه، إلا دخل الجنة. (٢٧٦٨)

- عن أبي هريرة رضي الله عنه، قال: قال رسول الله ﷺ: لا يموت لأحد من المسلمين ثلاثة من الولد، فتحتسبه، إلا دخل الجنة. (٢٧٦٩)

- عن أبي هريرة رضي الله عنه، قال: قال رسول الله ﷺ: لا يموت لأحد من المسلمين ثلاثة من الولد، فتحتسبه، إلا دخل الجنة. (٢٧٧٠)

- عن أبي هريرة رضي الله عنه، قال: قال رسول الله ﷺ: لا يموت لأحد من المسلمين ثلاثة من الولد، فتحتسبه، إلا دخل الجنة. (٢٧٧١)

- عن أبي هريرة رضي الله عنه، قال: قال رسول الله ﷺ: لا يموت لأحد من المسلمين ثلاثة من الولد، فتحتسبه، إلا دخل الجنة. (٢٧٧٢)

- عن أبي هريرة رضي الله عنه، قال: قال رسول الله ﷺ: لا يموت لأحد من المسلمين ثلاثة من الولد، فتحتسبه، إلا دخل الجنة. (٢٧٧٣)

- عن أبي هريرة رضي الله عنه، قال: قال رسول الله ﷺ: لا يموت لأحد من المسلمين ثلاثة من الولد، فتحتسبه، إلا دخل الجنة. (٢٧٧٤)

- عن أبي هريرة رضي الله عنه، قال: قال رسول الله ﷺ: لا يموت لأحد من المسلمين ثلاثة من الولد، فتحتسبه، إلا دخل الجنة. (٢٧٧٥)

- عن أبي هريرة رضي الله عنه، قال: قال رسول الله ﷺ: لا يموت لأحد من المسلمين ثلاثة من الولد، فتحتسبه، إلا دخل الجنة. (٢٧٧٦)

- عن أبي هريرة رضي الله عنه، قال: قال رسول الله ﷺ: لا يموت لأحد من المسلمين ثلاثة من الولد، فتحتسبه، إلا دخل الجنة. (٢٧٧٧)

- عن أبي هريرة رضي الله عنه، قال: قال رسول الله ﷺ: لا يموت لأحد من المسلمين ثلاثة من الولد، فتحتسبه، إلا دخل الجنة. (٢٧٧٨)

- عن أبي هريرة رضي الله عنه، قال: قال رسول الله ﷺ: لا يموت لأحد من المسلمين ثلاثة من الولد، فتحتسبه، إلا دخل الجنة. (٢٧٧٩)

- عن أبي هريرة رضي الله عنه، قال: قال رسول الله ﷺ: لا يموت لأحد من المسلمين ثلاثة من الولد، فتحتسبه، إلا دخل الجنة. (٢٧٨٠)

- عن أبي هريرة رضي الله عنه، قال: قال رسول الله ﷺ: لا يموت لأحد من المسلمين ثلاثة من الولد، فتحتسبه، إلا دخل الجنة. (٢٧٨١)

- عن أبي هريرة رضي الله عنه، قال: قال رسول الله ﷺ: لا يموت لأحد من المسلمين ثلاثة من الولد، فتحتسبه، إلا دخل الجنة. (٢٧٨٢)

- عن أبي هريرة رضي الله عنه، قال: قال رسول الله ﷺ: لا يموت لأحد من المسلمين ثلاثة من الولد، فتحتسبه، إلا دخل الجنة. (٢٧٨٣)

- عن أبي هريرة رضي الله عنه، قال: قال رسول الله ﷺ: لا يموت لأحد من المسلمين ثلاثة من الولد، فتحتسبه، إلا دخل الجنة. (٢٧٨٤)

- عن أبي هريرة رضي الله عنه، قال: قال رسول الله ﷺ: لا يموت لأحد من المسلمين ثلاثة من الولد، فتحتسبه، إلا دخل الجنة. (٢٧٨٥)

- عن أبي هريرة رضي الله عنه، قال: قال رسول الله ﷺ: لا يموت لأحد من المسلمين ثلاثة من الولد، فتحتسبه، إلا دخل الجنة. (٢٧٨٦)

- عن أبي هريرة رضي الله عنه، قال: قال رسول الله ﷺ: لا يموت لأحد من المسلمين ثلاثة من الولد، فتحتسبه، إلا دخل الجنة. (٢٧٨٧)

- عن أبي هريرة رضي الله عنه، قال: قال رسول الله ﷺ: لا يموت لأحد من المسلمين ثلاثة من الولد، فتحتسبه، إلا دخل الجنة. (٢٧٨٨)

- عن أبي هريرة رضي الله عنه، قال: قال رسول الله ﷺ: لا يموت لأحد من المسلمين ثلاثة من الولد، فتحتسبه، إلا دخل الجنة. (٢٧٨٩)

- عن أبي هريرة رضي الله عنه، قال: قال رسول الله ﷺ: لا يموت لأحد من المسلمين ثلاثة من الولد، فتحتسبه، إلا دخل الجنة. (٢٧٩٠)

- عن أبي هريرة رضي الله عنه، قال: قال رسول الله ﷺ: لا يموت لأحد من المسلمين ثلاثة من الولد، فتحتسبه، إلا دخل الجنة. (٢٧٩١)

- عن أبي هريرة رضي الله عنه، قال: قال رسول الله ﷺ: لا يموت لأحد من المسلمين ثلاثة من الولد، فتحتسبه، إلا دخل الجنة. (٢٧٩٢)

- عن أبي هريرة رضي الله عنه، قال: قال رسول الله ﷺ: لا يموت لأحد من المسلمين ثلاثة من الولد، فتحتسبه، إلا دخل الجنة. (٢٧٩٣)

- عن أبي هريرة رضي الله عنه، قال: قال رسول الله ﷺ: لا يموت لأحد من المسلمين ثلاثة من الولد، فتحتسبه، إلا دخل الجنة. (٢٧٩٤)

- عن أبي هريرة رضي الله عنه، قال: قال رسول الله ﷺ: لا يموت لأحد من المسلمين ثلاثة من الولد، فتحتسبه، إلا دخل الجنة. (٢٧٩٥)

- عن أبي هريرة رضي الله عنه، قال: قال رسول الله ﷺ: لا يموت لأحد من المسلمين ثلاثة من الولد، فتحتسبه، إلا دخل الجنة. (٢٧٩٦)

- عن أبي هريرة رضي الله عنه، قال: قال رسول الله ﷺ: لا يموت لأحد من المسلمين ثلاثة من الولد، فتحتسبه، إلا دخل الجنة. (٢٧٩٧)

- عن أبي هريرة رضي الله عنه، قال: قال رسول الله ﷺ: لا يموت لأحد من المسلمين ثلاثة من الولد، فتحتسبه، إلا دخل الجنة. (٢٧٩٨)

- عن أبي هريرة رضي الله عنه، قال: قال رسول الله ﷺ: لا يموت لأحد من المسلمين ثلاثة من الولد، فتحتسبه، إلا دخل الجنة. (٢٧٩٩)

- عن أبي هريرة رضي الله عنه، قال: قال رسول الله ﷺ: لا يموت لأحد من المسلمين ثلاثة من الولد، فتحتسبه، إلا دخل الجنة. (٢٨٠٠)

- عن أبي هريرة رضي الله عنه، قال: قال رسول الله ﷺ: لا يموت لأحد من المسلمين ثلاثة من الولد، فتحتسبه، إلا دخل الجنة. (٢٨٠١)

- عن أبي هريرة رضي الله عنه، قال: قال رسول الله ﷺ: لا يموت لأحد من المسلمين ثلاثة من الولد، فتحتسبه، إلا دخل الجنة. (٢٨٠٢)

- عن أبي هريرة رضي الله عنه، قال: قال رسول الله ﷺ: لا يموت لأحد من المسلمين ثلاثة من الولد، فتحتسبه، إلا دخل الجنة. (٢٨٠٣)

- عن أبي هريرة رضي الله عنه، قال: قال رسول الله ﷺ: لا يموت لأحد من المسلمين ثلاثة من الولد، فتحتسبه، إلا دخل الجنة. (٢٨٠٤)

- عن أبي هريرة رضي الله عنه، قال: قال رسول الله ﷺ: لا يموت لأحد من المسلمين ثلاثة من الولد، فتحتسبه، إلا دخل الجنة. (٢٨٠٥)

- عن أبي هريرة رضي الله عنه، قال: قال رسول الله ﷺ: لا يموت لأحد من المسلمين ثلاثة من الولد، فتحتسبه، إلا دخل الجنة. (٢٨٠٦)

- عن أبي هريرة رضي الله عنه، قال: قال رسول الله ﷺ: لا يموت لأحد من المسلمين ثلاثة من الولد، فتحتسبه، إلا دخل الجنة. (٢٨٠٧)

- عن أبي هريرة رضي الله عنه، قال: قال رسول الله ﷺ: لا يموت لأحد من المسلمين ثلاثة من الولد، فتحتسبه، إلا دخل الجنة. (٢٨٠٨)

- عن أبي هريرة رضي الله عنه، قال: قال رسول الله ﷺ: لا يموت لأحد من المسلمين ثلاثة من الولد، فتحتسبه، إلا دخل الجنة. (٢٨٠٩)

- عن أبي هريرة رضي الله عنه، قال: قال رسول الله ﷺ: لا يموت لأحد من المسلمين ثلاثة من الولد، فتحتسبه، إلا دخل الجنة. (٢٨١٠)

- عن أبي هريرة رضي الله عنه، قال: قال رسول الله ﷺ: لا يموت لأحد من المسلمين ثلاثة من الولد، فتحتسبه، إلا دخل الجنة. (٢٨١١)

- عن أبي هريرة رضي الله عنه، قال: قال رسول الله ﷺ: لا يموت لأحد من المسلمين ثلاثة من الولد، فتحتسبه، إلا دخل الجنة. (٢٨١٢)

- عن أبي هريرة رضي الله عنه، قال: قال رسول الله ﷺ: لا يموت لأحد من المسلمين ثلاثة من الولد، فتحتسبه، إلا دخل الجنة. (٢٨١٣)

- عن أبي هريرة رضي الله عنه، قال: قال رسول الله ﷺ: لا يموت لأحد من المسلمين ثلاثة من الولد، فتحتسبه، إلا دخل الجنة. (٢٨١٤)

- عن أبي هريرة رضي الله عنه، قال: قال رسول الله ﷺ: لا يموت لأحد من المسلمين ثلاثة من الولد، فتحتسبه، إلا دخل الجنة. (٢٨١٥)

- عن أبي هريرة رضي الله عنه، قال: قال رسول الله ﷺ: لا يموت لأحد من المسلمين ثلاثة من الولد، فتحتسبه، إلا دخل الجنة. (٢٨١٦)

- عن أبي هريرة رضي الله عنه، قال: قال رسول الله ﷺ: لا يموت لأحد من المسلمين ثلاثة من الولد، فتحتسبه، إلا دخل الجنة. (٢٨١٧)

- عن أبي هريرة رضي الله عنه، قال: قال رسول الله ﷺ: لا يموت لأحد من المسلمين ثلاثة من الولد، فتحتسبه، إلا دخل الجنة. (٢٨١٨)

- عن أبي هريرة رضي الله عنه، قال: قال رسول الله ﷺ: لا يموت لأحد من المسلمين ثلاثة من الولد، فتحتسبه، إلا دخل الجنة. (٢٨١٩)

- عن أبي هريرة رضي الله عنه، قال: قال رسول الله ﷺ: لا يموت لأحد من المسلمين ثلاثة من الولد، فتحتسبه، إلا دخل الجنة. (٢٨٢٠)

- عن أبي هريرة رضي الله عنه، قال: قال رسول الله ﷺ: لا يموت لأحد من المسلمين ثلاثة من الولد، فتحتسبه، إلا دخل الجنة. (٢٨٢١)

- عن أبي هريرة رضي الله عنه، قال: قال رسول الله ﷺ: لا يموت لأحد من المسلمين ثلاثة من الولد، فتحتسبه، إلا دخل الجنة. (٢٨٢٢)

- عن أبي هريرة رضي الله عنه، قال: قال رسول الله ﷺ: لا يموت لأحد من المسلمين ثلاثة من الولد، فتحتسبه، إلا دخل الجنة. (٢٨٢٣)

- عن أبي هريرة رضي الله عنه، قال: قال رسول الله ﷺ: لا يموت لأحد من المسلمين ثلاثة من الولد، فتحتسبه، إلا دخل الجنة. (٢٨٢٤)

- عن أبي هريرة رضي الله عنه، قال: قال رسول الله ﷺ: لا يموت لأحد من المسلمين ثلاثة من الولد، فتحتسبه، إلا دخل الجنة. (٢٨٢٥)

- عن أبي هريرة رضي الله عنه، قال: قال رسول الله ﷺ: لا يموت لأحد من المسلمين ثلاثة من الولد، فتحتسبه، إلا دخل الجنة. (٢٨٢٦)

- عن أبي هريرة رضي الله عنه، قال: قال رسول الله ﷺ: لا يموت لأحد من المسلمين ثلاثة من الولد، فتحتسبه، إلا دخل الجنة. (٢٨٢٧)

- عن أبي هريرة رضي الله عنه، قال: قال رسول الله ﷺ: لا يموت لأحد من المسلمين ثلاثة من الولد، فتحتسبه، إلا دخل الجنة. (٢٨٢٨)

- عن أبي هريرة رضي الله عنه، قال: قال رسول الله ﷺ: لا يموت لأحد من المسلمين ثلاثة من الولد، فتحتسبه، إلا دخل الجنة. (٢٨٢٩)

- عن أبي هريرة رضي الله عنه، قال: قال رسول الله ﷺ: لا يموت لأحد من المسلمين ثلاثة من الولد، فتحتسبه، إلا دخل الجنة. (٢٨٣٠)

- عن أبي هريرة رضي الله عنه، قال: قال رسول الله ﷺ: لا يموت لأحد من المسلمين ثلاثة من الولد، فتحتسبه، إلا دخل الجنة. (٢٨٣١)

- عن أبي هريرة رضي الله عنه، قال: قال رسول الله ﷺ: لا يموت لأحد من المسلمين ثلاثة من الولد، فتحتسبه، إلا دخل الجنة. (٢٨٣٢)

- عن أبي هريرة رضي الله عنه، قال: قال رسول الله ﷺ: لا يموت لأحد من المسلمين ثلاثة من الولد، فتحتسبه، إلا دخل الجنة. (٢٨٣٣)

- عن أبي هريرة رضي الله عنه، قال: قال رسول الله ﷺ: لا يموت لأحد من المسلمين ثلاثة من الولد، فتحتسبه، إلا دخل الجنة. (٢٨٣٤)

- عن أبي هريرة رضي الله عنه، قال: قال رسول الله ﷺ: لا يموت لأحد من المسلمين ثلاثة من الولد، فتحتسبه، إلا دخل الجنة. (٢٨٣٥)

- عن أبي هريرة رضي الله عنه، قال: قال رسول الله ﷺ: لا يموت لأحد من المسلمين ثلاثة من الولد، فتحتسبه، إلا دخل الجنة. (٢٨٣٦)

- عن أبي هريرة رضي الله عنه، قال: قال رسول الله ﷺ: لا يموت لأحد من المسلمين ثلاثة من الولد، فتحتسبه، إلا دخل الجنة. (٢٨٣٧)

- عن أبي هريرة رضي الله عنه، قال: قال رسول الله ﷺ: لا يموت لأحد من المسلمين ثلاثة من الولد، فتحتسبه، إلا دخل الجنة. (٢٨٣٨)

- عن أبي هريرة رضي الله عنه، قال: قال رسول الله ﷺ: لا يموت لأحد من المسلمين ثلاثة من الولد، فتحتسبه، إلا دخل الجنة. (٢٨٣٩)

- عن أبي هريرة رضي الله عنه، قال: قال رسول الله ﷺ: لا يموت لأحد من المسلمين ثلاثة من الولد، فتحتسبه، إلا دخل الجنة. (٢٨٤٠)

- عن أبي هريرة رضي الله عنه، قال: قال رسول الله ﷺ: لا يموت لأحد من المسلمين ثلاثة من الولد، فتحتسبه، إلا دخل الجنة. (٢٨٤١)

- عن أبي هريرة رضي الله عنه، قال: قال رسول الله ﷺ: لا يموت لأحد من المسلمين ثلاثة من الولد، فتحتسبه، إلا دخل الجنة. (٢٨٤٢)

- عن أبي هريرة رضي الله عنه، قال: قال رسول الله ﷺ: لا يموت لأحد من المسلمين ثلاثة من الولد، فتحتسبه، إلا دخل الجنة. (٢٨٤٣)

- عن أبي هريرة رضي الله عنه، قال: قال رسول الله ﷺ: لا يموت لأحد من المسلمين ثلاثة من الولد، فتحتسبه، إلا دخل الجنة. (٢٨٤٤)

- عن أبي هريرة رضي الله عنه، قال: قال رسول الله ﷺ: لا يموت لأحد من المسلمين ثلاثة من الولد، فتحتسبه، إلا دخل الجنة. (٢٨٤٥)

- عن أبي هريرة رضي الله عنه، قال: قال رسول الله ﷺ: لا يموت لأحد من المسلمين ثلاثة من الولد، فتحتسبه، إلا دخل الجنة. (٢٨٤٦)

- عن أبي هريرة رضي الله عنه، قال: قال رسول الله ﷺ: لا يموت لأحد من المسلمين ثلاثة من الولد، فتحتسبه، إلا دخل الجنة. (٢٨٤٧)

- عن أبي هريرة رضي الله عنه، قال: قال رسول الله ﷺ: لا يموت لأحد من المسلمين ثلاثة من الولد، فتحتسبه، إلا دخل الجنة. (٢٨٤٨)

- عن أبي هريرة رضي الله عنه، قال: قال رسول الله ﷺ: لا يموت لأحد من المسلمين ثلاثة من الولد، فتحتسبه، إلا دخل الجنة. (٢٨٤٩)

- عن أبي هريرة رضي الله عنه، قال: قال رسول الله ﷺ: لا يموت لأحد من المسلمين ثلاثة من الولد، فتحتسبه، إلا دخل الجنة. (٢٨٥٠)

- عن أبي هريرة رضي الله عنه، قال: قال رسول الله ﷺ: لا يموت لأحد من المسلمين ثلاثة من الولد، فتحتسبه، إلا دخل الجنة. (٢٨٥١)

- عن أبي هريرة رضي الله عنه، قال: قال رسول الله ﷺ: لا يموت لأحد من المسلمين ثلاثة من الولد، فتحتسبه، إلا دخل الجنة. (٢٨٥٢)

- عن أبي هريرة رضي الله عنه، قال: قال رسول الله ﷺ: لا يموت لأحد من المسلمين ثلاثة من الولد، فتحتسبه، إلا دخل الجنة. (٢٨٥٣)

- عن أبي هريرة رضي الله عنه، قال: قال رسول الله ﷺ: لا يموت لأحد من المسلمين ثلاثة من الولد، فتحتسبه، إلا دخل الجنة. (٢٨٥٤)

- عن أبي هريرة رضي الله عنه، قال: قال رسول الله ﷺ: لا يموت لأحد من المسلمين ثلاثة من الولد، فتحتسبه، إلا دخل الجنة. (٢٨٥٥)

- عن أبي هريرة رضي الله عنه، قال: قال رسول الله ﷺ: لا يموت لأحد من المسلمين ثلاثة من الولد، فتحتسبه، إلا دخل الجنة. (٢٨٥٦)

- عن أبي هريرة رضي الله عنه، قال: قال رسول الله ﷺ: لا يموت لأحد من المسلمين ثلاثة من الولد، فتحتسبه، إلا دخل الجنة. (٢٨٥٧)

- عن أبي هريرة رضي الله عنه، قال: قال رسول الله ﷺ: لا يموت لأحد من المسلمين ثلاثة من الولد، فتحتسبه، إلا دخل الجنة. (٢٨٥٨)

- عن أبي هريرة رضي الله عنه، قال: قال رسول الله ﷺ: لا يموت لأحد من المسلمين ثلاثة من الولد، فتحتسبه، إلا دخل الجنة. (٢٨٥٩)

- عن أبي هريرة رضي الله عنه، قال: قال رسول الله ﷺ: لا يموت لأحد من المسلمين ثلاثة من الولد، فتحتسبه، إلا دخل الجنة. (٢٨٦٠)

- عن أبي هريرة رضي الله عنه، قال: قال رسول الله ﷺ: لا يموت لأحد من المسلمين ثلاثة من الولد، فتحتسبه، إلا دخل الجنة. (٢٨٦١)

- عن أبي هريرة رضي الله عنه، قال: قال رسول الله ﷺ: لا يموت لأحد من المسلمين ثلاثة من الولد، فتحتسبه، إلا دخل الجنة. (٢٨٦٢)

- عن أبي هريرة رضي الله عنه، قال: قال رسول الله ﷺ: لا يموت لأحد من المسلمين ثلاثة من الولد، فتحتسبه، إلا دخل الجنة. (٢٨٦٣)

- عن أبي هريرة رضي الله عنه، قال: قال رسول الله ﷺ: لا يموت لأحد من المسلمين ثلاثة من الولد، فتحتسبه، إلا دخل الجنة. (٢٨٦٤)

- عن أبي هريرة رضي الله عنه، قال: قال رسول الله ﷺ: لا يموت لأحد من المسلمين ثلاثة من الولد، فتحتسبه، إلا دخل الجنة. (٢٨٦٥)

- عن أبي هريرة رضي الله عنه، قال: قال رسول الله ﷺ: لا يموت لأحد من المسلمين ثلاثة من الولد، فتحتسبه، إلا دخل الجنة. (٢٨٦٦)

- عن أبي هريرة رضي الله عنه، قال: قال رسول الله ﷺ: لا يموت لأحد من المسلمين ثلاثة من الولد، فتحتسبه، إلا دخل الجنة. (٢٨٦٧)

- عن أبي هريرة رضي الله عنه، قال: قال رسول الله ﷺ: لا يموت لأحد من المسلمين ثلاثة من الولد، فتحتسبه، إلا دخل الجنة. (٢٨٦٨)

- عن أبي هريرة رضي الله عنه، قال: قال رسول الله ﷺ: لا يموت لأحد من المسلمين ثلاثة من الولد، فتحتسبه، إلا دخل الجنة. (٢٨٦٩)

- عن أبي هريرة رضي الله عنه، قال: قال رسول الله ﷺ: لا يموت لأحد من المسلمين ثلاثة من الولد، فتحتسبه، إلا دخل الجنة. (٢٨٧٠)

- عن أبي هريرة رضي الله عنه، قال: قال رسول الله ﷺ: لا يموت لأحد من المسلمين ثلاثة من الولد، فتحتسبه، إلا دخل الجنة. (٢٨٧١)

- عن أبي هريرة رضي الله عنه، قال: قال رسول الله ﷺ: لا يموت لأحد من المسلمين ثلاثة من الولد، فتحتسبه، إلا دخل الجنة. (٢٨٧٢)

- عن أبي هريرة رضي الله عنه، قال: قال رسول الله ﷺ: لا يموت لأحد من المسلمين ثلاثة من الولد، فتحتسبه، إلا دخل الجنة. (٢٨٧٣)

- عن أبي هريرة رضي الله عنه، قال: قال رسول الله ﷺ: لا يموت لأحد من المسلمين ثلاثة من الولد، فتحتسبه، إلا دخل الجنة. (٢٨٧٤)

- عن أبي هريرة رضي الله عنه، قال: قال رسول الله ﷺ: لا يموت لأحد من المسلمين ثلاثة من الولد، فتحتسبه، إلا دخل الجنة. (٢٨٧٥)

- عن أبي هريرة رضي الله عنه، قال: قال رسول الله ﷺ: لا يموت لأحد من المسلمين ثلاثة من الولد، فتحتسبه، إلا دخل الجنة. (٢٨٧٦)

- عن أبي هريرة رضي الله عنه، قال: قال رسول الله ﷺ: لا يموت لأحد من المسلمين ثلاثة من الولد، فتحتسبه، إلا دخل الجنة. (٢٨٧٧)

- عن أبي هريرة رضي الله عنه، قال: قال رسول الله ﷺ: لا يموت لأحد من المسلمين ثلاثة من الولد، فتحتسبه، إلا دخل الجنة. (٢٨٧٨)

- عن أبي هريرة رضي الله عنه، قال: قال رسول الله ﷺ: لا يموت لأحد من المسلمين ثلاثة من الولد، فتحتسبه، إلا دخل الجنة. (٢٨٧٩)

- عن أبي هريرة رضي الله عنه، قال: قال رسول الله ﷺ: لا يموت لأحد من المسلمين ثلاثة من الولد، فتحتسبه، إلا دخل الجنة. (٢٨٨٠)

- عن أبي هريرة رضي الله عنه، قال: قال رسول الله ﷺ: لا يموت لأحد من المسلمين ثلاثة من الولد، فتحتسبه، إلا دخل الجنة. (٢٨٨١)

- عن أبي هريرة رضي الله عنه، قال: قال رسول الله ﷺ: لا يموت لأحد من المسلمين ثلاثة من الولد، فتحتسبه، إلا دخل الجنة. (٢٨٨٢)

- عن أبي هريرة رضي الله عنه، قال: قال رسول الله ﷺ: لا يموت لأحد من المسلمين ثلاثة من الولد، فتحتسبه، إلا دخل الجنة. (٢٨٨٣)

- عن أبي هريرة رضي الله عنه، قال: قال رسول الله ﷺ: لا يموت لأحد من المسلمين ثلاثة من الولد، فتحتسبه، إلا دخل الجنة. (٢٨٨٤)

- عن أبي هريرة رضي الله عنه، قال: قال رسول الله ﷺ: لا يموت لأحد من المسلمين ثلاثة من الولد، فتحتسبه، إلا دخل الجنة. (٢٨٨٥)

- عن أبي هريرة رضي الله عنه، قال: قال رسول الله ﷺ: لا يموت لأحد من المسلمين ثلاثة من الولد، فتحتسبه، إلا دخل الجنة. (٢٨٨٦)

- عن أبي هريرة رضي الله عنه، قال: قال رسول الله ﷺ: لا يموت لأحد من المسلمين ثلاثة من الولد، فتحتسبه، إلا دخل الجنة. (٢٨٨٧)

- عن أبي هريرة رضي الله عنه، قال: قال رسول الله ﷺ: لا يموت لأحد من المسلمين ثلاثة من الولد، فتحتسبه، إلا دخل الجنة. (٢٨٨٨)

- عن أبي هريرة رضي الله عنه، قال: قال رسول الله ﷺ: لا يموت لأحد من المسلمين ثلاثة من الولد، فتحتسبه، إلا دخل الجنة. (٢٨٨٩)

- عن أبي هريرة رضي الله عنه، قال: قال رسول الله ﷺ: لا يموت لأحد من المسلمين ثلاثة من الولد، فتحتسبه، إلا دخل الجنة. (٢٨٩٠)

- عن أبي هريرة رضي الله عنه، قال: قال رسول الله ﷺ: لا يموت لأحد من المسلمين ثلاثة من الولد، فتحتسبه، إلا دخل الجنة. (٢٨٩١)

- عن أبي هريرة رضي الله عنه، قال: قال رسول الله ﷺ: لا يموت لأحد من المسلمين ثلاثة من الولد، فتحتسبه، إلا دخل الجنة. (٢٨٩٢)

- عن أبي هريرة رضي الله عنه، قال: قال رسول الله ﷺ: لا يموت لأحد من المسلمين ثلاثة من الولد، فتحتسبه، إلا دخل الجنة. (٢٨٩٣)

- عن أبي هريرة رضي الله عنه، قال: قال رسول الله ﷺ: لا يموت لأحد من المسلمين ثلاثة من الولد، فتحتسبه، إلا دخل الجنة. (٢٨٩٤)

- عن أبي هريرة رضي الله عنه، قال: قال رسول الله ﷺ: لا يموت لأحد من المسلمين ثلاثة من الولد، فتحتسبه، إلا دخل الجنة. (٢٨٩٥)

- عن أبي هريرة رضي الله عنه، قال: قال رسول الله ﷺ: لا يموت لأحد من المسلمين ثلاثة من الولد، فتحتسبه، إلا دخل الجنة. (٢٨٩٦)

- عن أبي هريرة رضي الله عنه، قال: قال رسول الله ﷺ: لا يموت لأحد من المسلمين ثلاثة من الولد، فتحتسبه، إلا دخل الجنة. (٢٨٩٧)

- عن أبي هريرة رضي الله عنه، قال: قال رسول الله ﷺ: لا يموت لأحد من المسلمين ثلاثة من الولد، فتحتسبه، إلا دخل الجنة. (٢٨٩٨)

- عن أبي هريرة رضي الله عنه، قال: قال رسول الله ﷺ: لا يموت لأحد من المسلمين ثلاثة من الولد، فتحتسبه، إلا دخل الجنة. (٢٨٩٩)

- عن أبي هريرة رضي الله عنه، قال: قال رسول الله ﷺ: لا يموت لأحد من المسلمين ثلاثة من الولد، فتحتسبه، إلا دخل الجنة. (٢٩٠٠)

- عن أبي هريرة رضي الله عنه، قال: قال رسول الله ﷺ: لا يموت لأحد من المسلمين ثلاثة من الولد، فتحتسبه، إلا دخل الجنة. (٢٩٠١)

- عن أبي هريرة رضي الله عنه، قال: قال رسول الله ﷺ: لا يموت لأحد من المسلمين ثلاثة من الولد، فتحتسبه، إلا دخل الجنة. (٢٩٠٢)

- عن أبي هريرة رضي الله عنه، قال: قال رسول الله ﷺ: لا يموت لأحد من المسلمين ثلاثة من الولد، فتحتسبه، إلا دخل الجنة. (٢٩٠٣)

- عن أبي هريرة رضي الله عنه، قال: قال رسول الله ﷺ: لا يموت لأحد من المسلمين ثلاثة من الولد، فتحتسبه، إلا دخل الجنة. (٢٩٠٤)

- عن أبي هريرة رضي الله عنه، قال: قال رسول الله ﷺ: لا يموت لأحد من المسلمين ثلاثة من الولد، فتحتسبه، إلا دخل الجنة. (٢٩٠٥)

- عن أبي هريرة رضي الله عنه، قال: قال رسول الله ﷺ: لا يموت لأحد من المسلمين ثلاثة من الولد، فتحتسبه، إلا دخل الجنة. (٢٩٠٦)

- عن أبي هريرة رضي الله عنه، قال: قال رسول الله ﷺ: لا يموت لأحد من المسلمين ثلاثة من الولد، فتحتسبه، إلا دخل الجنة. (٢٩٠٧)

- عن أبي هريرة رضي الله عنه، قال: قال رسول الله ﷺ: لا يموت لأحد من المسلمين ثلاثة من الولد، فتحتسبه، إلا دخل الجنة. (٢٩٠٨)

- عن أبي هريرة رضي الله عنه، قال: قال رسول الله ﷺ: لا يموت ل

رقم الحديث (٣٣٥٤)، ورقم الإفادة (٣٩٥٧).

- "أسألك النظر إلى وجهك الكريم، والشوق إلى لقائك" في الحديث (٣٣٥٨)، ورقم الإفادة (٣٩٦٤).

- استغفروا لأخيكم فإنه كان يحب الحافية.

رقم الحديث (٣٦٩٧)، وانظر ما سيأتي في الحافظ.

٦٠ - ومن مسند جعفر بن عكاف بن العمد الحجاجي، حديثه في السنة، في ذكر المكيين وسائر الكوفيين

- "هل لك أحد؟" يعني بعد إلى بطنه وبقول: "لو كان هنا في هذا المكان حيا لم أحتج".

رقم الحديث (٣٧٤٩)، (٨١٧٧)، ورقم الإفادة (٣٩٦٦).

٦١ - مسند جعدة بن هبيرة بن أبي وهب بن عمرو بن عائذ بن عمران بن مخزوم.

- "خير الناس قرني..." الحديث.

رقم الحديث (٤٢١٤)، ورقم الإفادة (٣٩٧٠).

٦٢ - من مسند جعادة بن أبي أمية الأزدي حديثه في السنة في عاصم عامر مسند عبد الأعلى، وقد قيل: له ابن، وقيل: إنما هو أخ، وهو الراجح

- "دخلت على رسول الله ﷺ في نفر من الأزد وهو لجيمة

٦٥ - مسند جندب الخير، ويقال: لا صحبة له.

- "حد الساحر ضربه بالسيف".

رقم الحديث: (٨٣١٦)، رقم الإتحاف: [٣٩٩٩].

- "أن أميرا من أمراء الكوفة دعا ساحرا يلعب بين يدي الناس فبلغ جندبا فأقبل بسيفه واشتمل عليه، فلما رآه ضربه بسيفه... الحديث موقوف، وفيه فبلغ سلمان، فقال: بئس ما صنعا لم يكن ينبغي لهذا وهو أمير يؤتم به يدعو ساحرا يلعب بين يديه، ولا ينبغي لهذا أن يعاتب أميره بالسيف.

رقم الحديث: (٨٣١٤)، رقم الإتحاف: [٤٠٠٠].



باب الحاء المهملة

٦٦ - مسند الحارث ابن البرصاء وهو: ابن مالك بن قيس الليثي، والبرصاء أمه. حديثه في سادس الكوفيين.

- "من اقتطع مال أخيه المسلم بيمين فاجرة فليتبوأ مقعده من النار، ليبلغ شاهدكم غائبكم". مرتين أو ثلاثا.

رقم الحديث: (٨٠٣٧)، رقم الإتحاف: [٤٠٠٦].

- "سمعت رسول الله ﷺ يقول يوم فتح مكة: " لا تغزى مكة بعد هذا العام أبدا ".

رقم الحديث: (٦٨١٧)، رقم الإتحاف: [٤٠٠٧].

٦٧ - مسند أبي مالك الحارث بن الحارث الأشعري، حديثه في ثاني الشاميين.

- " أمركم بخمس كلمات أمرني الله بهن: الجماعة، والسمع، والطاعة، والهجرة، والجهاد في سبيل الله، فمن خرج من الجماعة قيد شبر، فقد خلع ربقة الإسلام من رأسه، إلا أن يرجع ".

رقم الحديث: (٤٠٨)، (٤٠٩)، (٤١٠)، (٧٨٠)، (١٥٤٦)، رقم الإتحاف: [٤٠١٠].

- "إن في أمتي أربع من أمر الجاهلية ليسوا بتاركيهن، الفخر في الأحساب، ...".

رقم الحديث: (١٤٢٧)، رقم الإتحاف: [٤٠١١].

٦٨ - مسند الحارث بن حاطب الجمحي

- "أن رجلا سرق على عهد رسول الله ﷺ فأتي به النبي ﷺ فقال: " اقتلوه ...". الحديث، وفيه قصة أبي بكر في قتله السارق، وقول الزبير: أمروني ".

رقم الحديث: (٨٣٩٢)، رقم الإتحاف: [٤٠١٣].

٦٩ - ومن مسند أبي قتادة الحارث بن ربعي الأنصاري البدري.

- أنس بن مالك، عن أبي قتادة

- "أن النبي ﷺ مر بأبي بكر، وهو يصلي من صوته، ومر بعمر وهو يصلي رافعا صوته، فلما اجتمعا عند النبي ﷺ قال لأبي بكر: "يا أبا بكر، مررت بك وأنت تصلي،

Bulsn e

تخفف من ..."

رقم الحديث: (١٧٩٧) ورقم الإطاف: (٤٠٣٠)

- أن النبي ﷺ لم يأمر بكسر بعض يخصص من صومه، ولم يعب بعض إفطاره صومه ... الحديث.

رقم الحديث: (١٧٩٨) ورقم الإطاف: (٤٠٣١)

- أن رسول الله ﷺ كان إذا عزم على طيبة الحديث.

رقم الحديث: (٢١٤٤) ورقم الإطاف: (٤٠٣٢)

- "إذا رفع القلم عن ثلاث: عن النائم حتى يستيقظ ..." الحديث.

رقم الحديث: (٢٤١٠) ورقم الإطاف: (٤٠٣٣)

● عند الله عز وجل فداء الخارث بن وهب، هو: خزاعي.

- "هي رسول الله ﷺ يعطي الناس يأتيه بأشياء تنبته، أو يأتيه ما، وليس أو ليتنبي في إيثاره ذلك ما ترى.

رقم الحديث: (٢٤٣٤) ورقم الإطاف: (٤٠٣٨)

- "ما أذن الله لشيء ما أذن لنبي يتغنى بالقرآن" هكذا، يا رسول الله وكيف يرسل هكذا؟ قال: "لا يتغنى بصوته يا محمد".

رقم الحديث: (٢٩٢٩) ورقم الإطاف: (٤٠٤٥)

- من رأى رسول الله ﷺ في المنام من غير ضرورة فقد رآه على الله.

رقم الحديث: (٣٨٤٦) ورقم الإطاف: (٤٠٤٦)

- إنما بعثت يا رسول الله ﷺ من أجل أن أعلمك ما لم تكن تعلم أنت يحكم بعلمك.

رقم الحديث: (٣٨٤٧) ورقم الإطاف: (٤٠٤٧)

- من اغتسل يوم الجمعة كغسل ثم غدا إلى الجمعة فكأنما قربه، فكبه.

رقم الحديث: (٨٤٩) ورقم الإطاف: (٤٠٤٨)

- "قال النبي ﷺ: عند قدم سالم أحد المزارين من مزيرة كانوا ثوى وأكرمني بالله ذلك يا رسول الله ..." الحديث.

رقم الحديث: (٤٠٥١) ورقم الإطاف: (٤٠٥١)

- كان موت النبي ﷺ في صفر فقال: فقال: فقال: ثم بعث وكان أول من تكلم من النقباء.

رقم الحديث: (٤٠٥٥) ورقم الإطاف: (٤٠٥٥)

- أن النبي ﷺ كان إذا جاء له حاجة، فإن أتي فيها، فإن أتي فيها، فإن أتي فيها عفا عنه، فإن ذلك فإن لأحلها "أحلكم به" ولا يحل لهم.

رقم الحديث: (٢٢٦٦) ورقم الإطاف: (٤٠٥٦)

- أدركني رسول الله ﷺ يوم ذي قرد فنظر إلي، فقال: "اللهم بارك له في شعره وبشره ...".

رقم الحديث: (٦١٦٧)، ولم يذكره الحافظ في الإتحاف.

- عبد الله بن معبد الزماني، عن أبي قتادة.

- أن أعرابيا سأل النبي ﷺ عن صوم يوم الاثنين فقال: " ذاك اليوم الذي ولدت فيه وأنزل علي فيه ".

رقم الحديث: (٤٢٩٢)، رقم الإتحاف: [٤٠٧٣].

- علي بن رباح عن أبي قتادة.

- "خير الخيل الأدهم الأقرح المحجل الأرثم طلق اليد اليمنى... " الحديث.

رقم الحديث: (٢٤٨٦)، رقم الإتحاف: [٤٠٧٩].

- محمد بن سيرين، عن أبي قتادة.

- "تعشينا مع أبي قتادة فوق بيت لنا فانقض نجم فأتبعناه أبصارنا، فنهانا، وقال: لا تتبعوا أبصاركم، فإنا كنا ننهى عن ذلك.

رقم الحديث: (٨٠٠٦)، رقم الإتحاف: [٤٠٨٣].

- معبد بن كعب بن مالك الأنصاري، عن أبي قتادة.

- "أيها الناس إياكم وكثرة الحديث عني، فمن قال علي فلا يقل إلا حقا، ومن قال علي ما

رقم الحديث: (٣٨٣)، (٣٨٤)، رقم الإتحاف: [٤٠٨٦].

- يحيى بن النضر، عن أبي قتادة.

- "ألا إن الناس ذكاري وإن الأنصار شعاري...".

رقم الحديث: (٧١٩٠)، رقم الإتحاف: [٤٠٨٩].

- كبشة بنت كعب بن مالك، وكانت تحت ابن أبي قتادة، عن أبي قتادة.

- "إنها ليست بنجس إنها من الطوافين عليكم والطوافات "

وفيه قصة لها مع أبي قتادة.

- [illegible] رقم الإتحاف: [illegible]

- [illegible] رقم الإتحاف: [illegible]

- [illegible] رقم الإتحاف: [illegible]

- "أن رسول الله ﷺ سئل عن ميراث [illegible] والخالة؟ " فنزل عليه جبريل، فقال: " حدثني جبريل أن لا ميراث لهما ".

Bulsn e

(وفي الحديث: ٢٤٣٥)، (وفي الأدب: ٤١٠٥)

٧٢ - مسند الطبراني عن جرير البجلي، حديثاً في ثلاث تكلمن.

- "من شاء فمن شاء فليقل".

(وفي الحديث: ٢٩٧٩)، (٧٨٨٨)، (وفي الأدب: ٤١٠٤)

٧٣ - مسند الطبراني عن عثمان بن عفان رضي الله عنه، قال: قال رسول الله ﷺ: "أربعة رسل الله ﷺ: صعبة وهو والد عقبة بن أبي معيط، وهو بكوز". وقيل إنك عجز أهل الأدب الأرض إلى الله. ... الحديث. وفيه: "فليبعد إليك أحرجني من أحب أرسلك إلى طرائف أحب أرسلك إليك، فأرسلني إليك".

(وفي الحديث: ٢٤٣٥)، (وفي الأدب: ٤١٠٣)

٧٤ - ولو رأى الطبراني عليا بمكة بعد أن أسلم حتى يقول رسول الله ﷺ... الحديث. وفيه: وكان عبد الرحمن بن الحارث بن هشام من هذا وهو أول الفارين.

(وفي الحديث: ٢٤٢٨)، (وفي الأدب: ٤١٠٢)

٧٥ - خرج الحارث بن هشام من مكة فخرج أهل مكة... الحديث. موقوف.

(وفي الحديث: ٢٤٢٩)، (وفي الأدب: ٤١٠١)

٧٦ - أنه سأل رسول الله ﷺ يقول رسول الله الوحي... " الحديث.

(وفي الحديث: ٢٤٣٠)، (وفي الأدب: ٤١٠٠)

٧٧ - مسند الطبراني من وثيقة رواتها، أبي الطفيل الطائي، حديثه أن ثلاثين الأعمالي، ورابع الثلاثين.

- "ما من مسلمين يتحدثان ثلاثة أو يشفعا أحدهما إلا تحاتمت الخطايا بينهما، حتى لا يبقى".

قالوا: يا رسول الله والأشياء؟ قال: "والأشياء، ورق من ثمني من سيعطم للذار حتى يصير مثل السعد". الحديث.

(وفي الحديث: ٢٤٣٨)، (٢٤٣٩)، (٩٠٨٨)، (وفي الأدب: ٤١١٦)

٧٨ - مسند حطب بن أبي بلتعة

- "أنه اطلع على النبي ﷺ بأحد وهو يشد، وفي يد علي بن أبي طالب الرمح به الله". الحديث.

(وفي الحديث: ٢٤٣٧)، (وفي الأدب: ٤١٣٢)

٧٩ - أن أبا بكر كتب إلى الحكم فرسان وهو مع رسول الله ﷺ قد شهد بدرا هذا هذا والزبير فقال: "اطلقا عن شد كرا أما شهدا بدرا". الحديث.

(وفي الحديث: ٢٤٣٦)، (وفي الأدب: ٤١٣٤)

٨٠ - من مسند العباس بن الفضل

- أخبرني علي رسول الله ﷺ يوم بدر فقال: يعجبون فضاها بي ...".

رقم الحديث: (٥٩٢٨)، ولم يذكره الحافظ في الإتحاف.

- ونزل جبريل عليه السلام على محمد ﷺ، فقال: "أي الأمرين أحب إليك...".

رقم الحديث: (٥٩٣٠)، ولم يذكره الحافظ في الإتحاف.

٧٧ - مسند حبيب بن حبيب

- "شهدت النبي ﷺ قال لحسان بن ثابت: "قلت في أبي بكر شيئاً؟" قال: نعم، قال: "قل حتى أسمع"... فذكر الشعر.

رقم الحديث: (٤٥٤٩)، (٤٥٠٩)، رقم الإتحاف: [٤١٣٠].

٧٨ - مسند حبيب بن مسلمة الفهري، حديثه في: ثالث الثامنين.

- سمعت مكحولاً يقول: كنت جدا بمصر لامرأة من هذيل فأعتقتني، فما خرجت من مصر وبها علم إلا حويت عليه فيما أرى...".

رقم الحديث: (٢٦٢٨)، (٢٦٢٩)، رقم الإتحاف: [٤١٣٢].

- عن حبيب بن مسلمة قال: شهدت مع النبي ﷺ نفل الثلث.

رقم الحديث: (٥٥٦٨)، (٥٥٥٧)، رقم الإتحاف: [٤١٣٢].

- "زر غبا تزدد حبا".

رقم الحديث: (٥٥٧١)، رقم الإتحاف: [٤١٣٣].

- "لا يجتمع ملأ فيدعو بعضهم ويؤمن بعض إلا أجابهم الله ...". الحديث، وفيه قصة.

- "في الصلاة من اجتاز".

رقم الحديث: (١٣٤٥)، رقم الإتحاف: [٤١٣٥].

- "أن رسول الله ﷺ دعا إلى القصاص من نفسه في خدشة خدشها...". الحديث.

رقم الحديث: (٨١٨١)، رقم الإتحاف: [٤١٣٦].

٧٩ - مسند الحجاج بن عمرو بن غزية الأنصاري، حديثه في ثالث المكيين.

- "من كسر أو عرج فقد حل وعليه الحج من قابل".

رقم الحديث: (١٧٣٩)، (١٧٤١)، (١٧٤٢)، (١٧٤٣)، رقم الإتحاف: [٤١٣٧].

٨٠ - مسند الحجاج بن علاط السلمي، حديثه في: ثالث المكيين.

- "أي بلد هذا؟ أي بلد هذا؟ أي بلد هذا؟ ...".

رقم الحديث: (١١٦١٦)، ولم يذكره الحافظ في الإتحاف.

business

٨٠ - من سمنا عطية من أسمه أو غير ذلك مطبوعاً وتاريخ الطبع.

- الغير: الزيد الذي يقصد الغير فيها الغير كل ما عون الشارع الشمس من مغربها وغيره.

وأنها الذي نكرها الله الذي ﴿ ١٠٤

وأنه المذيب: (٧٠٠٧)، وأنه الأخلاق: [١٤١]

- كتاب الله ﷺ ﴿ ضرب كتيبتين الشمس، فاذبح أحداهما فقولوا: ﴿ هذا من عمد ... ﴾. الحديث.

وأنه المذيب: (٧٠١٠)، وأنه الأخلاق: [١٤٣]

- أعطى أحق على الطعام بعدما عطيت من الليل. كذا: فأعطى بالكذب. الحديث.

وأنه المذيب: (٧٠٧٣)، وأنه الأخلاق: [١٤٤]

- يكون للدابة ثلاث: عرجاء من الدم أثر عرجة ﴿ يكفي اليوم. ﴾. الحديث.

وأنه المذيب: (٧٠٧٤)، وأنه الأخلاق: [١٤٥]

- من ﴿ أن يقول ثلث ﴿ فأعطى ﴿ أن يقول: غير العمل، فإذا جاءته بعدما أسود وهو يقصد قتيل: هذا الدماغ له حرج، فقال: اجلسه، فجلس، ثم قوي: إنما كانة مسلك، فقال: إن الدماغ لم حرج، وتذكرو زكوه الصيان بأخذ... الحديث. بطرف

وأنه المذيب: (٧٠٨٧)، وأنه الأخلاق: [١٤٧]

- أبعثر رجلان من مزينة أحدهما أشد الناس بصرك. ﴾. الحديث.

وأنه المذيب: (٧٠٩٦)، وأنه الأخلاق: [١٤٨]

٨٢ - من سمنا عطية من أبيه

- الحديث من رسول الله ﷺ. الحديث

وأنه المذيب: (٧٠١١)، وأنه الأخلاق: [١٥٦]

- أن جنبة أو الناس بالناس في عليه، فأمر به، فرجم به، وصبر بغيبته فعجله، فالمرأة من صلاته ذلك، أن تصلي أحب إليها وبعين من ذلك؟ أو ذلك. أن تصلي له كان وبعين من ذلك؟ قال: بلى، قد ذكرت حين مدحتني.

وأنه المذيب: (٧٠٢٥)، (٧٠٢٦)، وأنه الأخلاق: [١٥٩]

- أن رسول الله ﷺ كان يقول إذا رفع أسم السجود ﴿ أرب الضرع. ﴾

وأنه المذيب: (٧٠٤٤)، وأنه الأخلاق: [١٦٠]

- له على من الصلاة ﴿ الضرب أم على من صلى الصلاة.

وأنه المذيب: (٧٠٩٥)، وأنه الأخلاق: [١٦٧]

- أي صلاة أخوف. ﴾

وأنه المذيب: (٧٠٩٨)، وأنه الأخلاق: [١٦٨]

- "ما أعرف أحدا أقرب سمتا وهديا برسول الله ﷺ من ابن أم عبد...". الحديث.

رقم الحديث: (٥٤٦٦)، رقم الإتحاف: [٤١٧١].

- أنه سمع قارئا يقرأ: ﴿ يَٰٓأَيُّهَا ٱلَّذِينَ ءَامَنُوا۟ ٱتَّقُوا۟ ٱللَّهَ وَٱبْتَغُوٓا۟ إِلَيْهِ ٱلْوَسِيلَةَ ﴾...".

رقم الحديث: (٣٢٥٣)، رقم الإتحاف: [٤١٧٢].

- "إذا أحب أحدكم أن يعلم أصابته الفتنة أم لا ...". الحديث موقوف.

رقم الحديث: (٨٦٨٨)، رقم الإتحاف: [٤١٧٧].

- "تعرض الفتن على القلوب فأي قلب أنكرها نكتت في قلبه نكتة بيضاء...". الحديث موقوف.

رقم الحديث: (٨٦٩١)، رقم الإتحاف: [٤١٧٨].

- "كنا عند حذيفة، فقال بعضنا: حدثنا يا أبا عبد الرحمن ما سمعت من رسول الله ﷺ. قال: لو فعلت لرجمتموني. قال: قلنا سبحان الله. قال أرأيتم لو حدثتكم أن بعض أمهاتكم تأتيكم في كتيبة كثير عددها...". الحديث موقوف.

رقم الحديث: (٨٦٩٩)، رقم الإتحاف: [٤١٧٩].

- "يوشك الله أن يملأ أيديكم من العجم ويجعلهم أسدا لا يفرون فيضربون رقابكم ويأكلون فيئكم".

- "قيل لحذيفة: ما تأمرنا إذا اقتتل المصلون؟ قال: أمرك أن تنظر أقصى بيت في دارك فتلج فيه...". الحديث موقوف.

رقم الحديث: (٨٦١٨)، رقم الإتحاف: [٤١٨١].

- "كأني براكب قد نزل بين أظهركم حال بين اليتامى والأرامل وبين ما أفاء الله على آبائهم فقال: الحال لنا".

رقم الحديث: (٨٦٢١)، رقم الإتحاف: [٤١٨٢].

- "إياكم والفتن لا يشخص لها أحد...". الحديث.

رقم الحديث: (٨٦٢٤)، رقم الإتحاف: [٤١٨٣].

- "كنا عند حذيفة، فقال بعضنا: حدثنا يا أبا عبد الرحمن ما سمعت من رسول الله ﷺ. قال: لو فعلت لرجمتموني. قال: قلنا سبحان الله. قال أرأيتم لو حدثتكم أن بعض أمهاتكم تأتيكم في كتيبة كثير عددها...". الحديث موقوف.

رقم الحديث: (٨٦٩٩)، رقم الإتحاف: [٤١٨٤].

- "لما كان يوم الجرعة، قال جندب: والله لا يقرن دماء، فقال رجل: كلا والله قال: قلت: بلى والله قال: كلا والله إنه لحديث رسول الله ﷺ حدثنيه. فإذا هو حذيفة".

bisn e

وفي الحديث: (٦٤٠٧)، وفي الأدب: (٦١٦٣).

- المطلقة ثلاثاً فلي النفقة: في الحديث: (٥٣٤٢) بلفظ: موقوف.

وفي الحديث: (٥٣٤٣)، وفي الطلاق: (٥٣٤٤)، وفي الأدب: (٦١٦٤).

- كيف يكره إذا سلطني الله فأطيعه، وسألتم عكس فتعذبوه؟ قالوا: نعذر. قال: وحذركموه.

وفي الحديث: (٦٧١٠)، وفي الطلاق: (٥١٨٤).

- الحديث إذا رد عليكم من ديكم الخير، وأحب ما عندنا من دينكم الصلاة ...".

وفي الحديث: (٥١٩٣).

- إلا هذا الهلي من عصر لا يرك بكل عبد صالح يلتله ويمكنه ويفتك به بذنوبه الله. ". الحديث. وقيه: وقيه، وقيه.

وفي الحديث: (٥٤٤٨)، (٦٤٩٦)، وفي الطلاق: (٥١٩٠).

- أي خلق أحسن من خلقه تعبد الربوبة ...". الحديث.

وفي الحديث: (٥٨٨٥)، وفي الطلاق: (٥١٩١).

- أن أي بطحاء هذه أحب إلى بأبيا بغرة فتقبل، فأقام الله ﷺ بقية ذي حجة وشيئاً من محرم، فأذن لهم في الانصراف، فانطلقوا. قال: أي الشهلان لا أعينوه، حتى بايا لأعرابي وهاجروا ...". الحديث. وقيه قيه السنة.

وفي الحديث: (٦٣٠٧)، وفي الطلاق: (٥١٩٢).

- ما رأيت أحداً أرحم بالعيال من رسول الله ".

وفي الحديث: (٥٨٨٨)، (٦٠٠٠)، (٦٢٦١)، وفي الطلاق: (٥١٩٣).

- لا تراه إلا تحبه، ما يكلم عليك أحداً، لا يرد أبكم منك إلا بإذنك أحداً".

وفي الحديث: (٥٨٨٦)، وفي الطلاق: (٥١٩٧).

- كذا عند عليك فذكروا: وَيَسْئَلُونَكَ بِمَا أَنزَلَ إِلَيْكَ مِنْ الْكِتَابِ﴾ ...". الحديث.

وفي الحديث: (٣٢٥٥)، وفي الطلاق: (٥١٩٧).

- الحديث، وذكر عن أحمد: فيما قال على عن ...". الحديث موقوف.

وفي الحديث: (٥٤٤٤)، وفي الطلاق: (٥١٩٨).

- قام سائل على عهد النبي ﷺ فسأل، فسكت القوم، لم أن رجلاً أعطاه، فأعطاه القوم، فقال النبي ﷺ: أحسن شيء أعطيتم به فأحد ...". الحديث.

وفي الحديث: (٥٤٤٥)، وفي الطلاق: (٥١٩٩).

- "كان الناس يسألون رسول الله ﷺ عن الخير، وكنت أسأله عن الشر ...". الحديث

رقم الحديث: (٣٩٠)، (٤٢١)، (٨٥٧٤)، (٨٧٨٣)، رقم الإتحاف: [٤٢٠١].

- "يأتي عليكم زمان لا ينجو فيه ...". الحديث. في دعاء الغريق.

رقم الحديث: (١٨٨٦)، (٨٥٥٢)، رقم الإتحاف: [٤٢٠٣].

- "قلت يا رسول الله: هل بعد هذا الخير من شر ...". الحديث.

رقم الحديث: (٨٥٧٦)، رقم الإتحاف: [٤٢٠٤].

- "إن للفتنة وقفات وبعثات فمن استطاع منكم أن يموت في وقفاتها فليفعل". موقوف.

رقم الحديث: (٨٥٧٧)، (٨٦٨٠)، (٨٧٧٧)، رقم الإتحاف: [٤٢٠٧].

- "اجتمع حذيفة وأبو مسعود، فقال حذيفة: أنا أعلم بما مع الدجال منه: "إن معه نهرا من نار ونهرا من ماء ...". الحديث، فقال أبو مسعود: هكذا سمعته ﷺ يقول.

رقم الحديث: (٨٧٥٧)، رقم الإتحاف: [٤٢٠٨].

- "قالوا: يا رسول الله لو استخلفت علينا ...". الحديث.

رقم الحديث: (٤٤٨٦)، رقم الإتحاف: [٤٢١٣].

- "إن وليتموها أبا بكر فزاهد في الدنيا راغب في الآخرة ...". الحديث.

رقم الحديث: (٤٧٣٥)، رقم الإتحاف: [٤٢١٥].

- "قام رسول الله ﷺ فما ترك شيئا يكون في مقامه إلى أن تقوم الساعة إلا حدث به ...".

رقم الحديث: (٨٧٠٠)، (٨٧٠٣)، (٨٧٠٤)، (٨٧٠٥)، (٨٧٤٩)، رقم الإتحاف: [٤٢٦٦].

- "من فارق الجماعة واستذل الإمارة لقي الله لا حجة له". الحديث.

رقم الحديث: (٤١٣)، (٤١٤)، (٤٦٠٩)، رقم الإتحاف: [٤٢٢٠].

- "إني لأعلم أهل دين من أمة أحمد قوم يقولون كان أولنا ضلالا ...". الحديث. موقوف.

رقم الحديث: (٨٥٣٨)، رقم الإتحاف: [٤٢٢١].

- "أصحاب الأعراف قوم تجاوزت بهم ... النار، وقصرت سيئاتهم عن الجنة ...". الحديث.

bisn e

﴿ فَإِنَّهُمْ لَآ يُكَذِّبُونَكَ ﴾ أي: لا يقدرون أن يقولوا لك: كذبت. قال: لأنا عهدهم فيك قبل مخالفته؛ فوثقوا بها.

وفي الحديث: (٣٣٩٢)، وفي الأدب: (٢٢٤).

وفي الحديث: (٣٣٩٣)، وفي الأدب: (٢٢٥).

ما ذكر من وجوه: يحتمل أن يكون ذلك منه سوء الرؤية، وهي موجودة للأنبياء.

وفي الحديث: (٣٣٩٤)، وفي الأدب: (٢٢٦).

«إذا الله سائل كل صانع وصنعه».

وفي الحديث: (٣٣٩٥)، وفي الأدب: (٢٢٩).

«أأنت أحسنت إليها أم لا؟» الحديث.

وفي الحديث: (٣٣٩٦)، وفي الأدب: (٢٣٠).

«فعلم الخير أحب من فعل الخير، وفعل الخير من سخاء النفس».

وفي الحديث: (٣٣٩٧)، وفي الأدب: (٢٣٢).

«أهم رسول الله ﷺ عند وسط الخطة».

وفي الحديث: (٣٣٩٧)، وفي الأدب: (٢٣٢).

قال: رسول الله ﷺ: «أجل» فقال له حبر من أحبار اليهود: فهذا إحدى النبايي، فمن يكونه؟ قال: «هو» أشار إلى نفسه فأوحى الله إليه وحي سرٍّ فأوحاه، فإذا هو يدري من كان نبي؟ ... الحديث.

وفي الحديث: (٣٣٩٨)، وفي الأدب: (٢٣٣).

«أحدثت عهدك بربك منذ أتاك ذي الإزميل؟» قال: ما أتاني منذ بعثت.

وفي الحديث: (٣٣٩٩)، وفي الأدب: (٢٣٤).

«ما منعك أن تشهد بدراً؟ ألم ولي أفضل فيه؟ فإن رسول الله ﷺ أذهنك عذراً فرجع» ... الحديث.

وفي الحديث: (٣٤٠١)، وفي الأدب: (٢٣٦).

«أصبح على مقامه من أول الليل إلى الفجر، فقال أبو الليل هذا الذي هذا الذكر، السحر الأعلى، فإذا عامة ذلك الليل» ... الحديث.

وفي الحديث: (٣٤٠٢)، وفي الأدب: (٢٣٧).

«إن ذاود النبي صناعات لم يقم أحد أن يزيد في يديه القضب، وقد كان يبث غرب من السحف لبيت فطلب إليه ملكي، فأتاه ذاود وأنا أبصره، فما رأيته في الليلة ثم رجع إلى أن أتيته في من الغلس فيها».

وفي الحديث: (٣٤٠٤)، وفي الأدب: (٢٣٩).

«أما أبي عطية فكنته وكان صديقاً لي إلى صعوده قال: قال: فكان جيد قال: ما

تصنعون بهذا ...". ؟ الحديث.

رقم الحديث: (٥٧٣٦)، رقم الإتحاف: [٤٢٣٨].

- "لقد تركنا رسول الله ﷺ وما منا أحد إلا غير عما كان عليه إلا عمر وابن عمر.

رقم الحديث: (٦٥٢٥)، رقم الإتحاف: [٤٢٤٠].

- "لقد هممت أن أبعث على الآفاق رجالا يعلمون الناس السنن والفرائض ...". الحديث.

رقم الحديث: (٤٤٩٥)، رقم الإتحاف: [٤٢٤١].

- "النظرة سهم من سهام إبليس مسمومة ...". الحديث.

رقم الحديث: (٨١١٢)، رقم الإتحاف: [٤٢٤٢].

- "أن الناس تفرقوا عن رسول الله ﷺ ليلة الأحزاب، فلم يبق معه إلا اثنا عشر رجلا، فأتاني رسول الله ﷺ وأنا جاثي من البرد، قال: "ابن اليمان، قم فانطلق إلى عسكر الأحزاب فانظر إلى حالهم ...". الحديث.

رقم الحديث: (٤٣٦٩)، رقم الإتحاف: [٤٢٤٤].

- "نزل ملك من السماء، فاستأذن الله أن يسلم علي لم ينزل قبلها، فبشرني أن فاطمة سيدة نساء أهل الجنة".

رقم الحديث: (٤٧٧٢)، (٤٧٧٣)، رقم الإتحاف: [٤٢٤٦].

رقم الحديث: (٥٧٣٨)، رقم الإتحاف: [٤٢٤٦].

- "يجمع الله الناس، فيقوم المؤمنون حين تزلف الجنة فيأتون آدم فيقولون: يا أبانا استفتح لنا الجنة ...". الحديث.

رقم الحديث: (٩٠٠٥)، رقم الإتحاف: [٤٢٥١].

- "يجمع الناس في صعيد واحد يسمعهم الداعي ويفقدهم البصر ...". الحديث في الشفاعة.

رقم الحديث: (٣٤٢٢)، رقم الإتحاف: [٤٢٥٢].

- "لا يزال الناس يسألون عن الحديث في الإسلام ...". الحديث.

رقم الحديث: (٣٤٠٧)، رقم الإتحاف: [٤٢٥٤].

buisn e

- أن رسول الله ﷺ قال: «أفضل بالناس من يعدني أو يكبر وضوء ...» الحديث. رقم الحديث: (٤٤٥٩)، (٤٤٦٠)، (٤٤٦١)، (٤٤٦٢)، (٤٤٦٣)، (٤٤٦٤)، (٤٤٦٥)، (٤٤٦٦)، (٤٤٦٧)، (٤٤٦٨)، (٤٤٦٩)، (٤٤٧٠)، (٤٤٧١)، (٤٤٧٢)، (٤٤٧٣)، (٤٤٧٤)، (٤٤٧٥)، (٤٤٧٦)، (٤٤٧٧)، (٤٤٧٨)، (٤٤٧٩)، (٤٤٨٠)، (٤٤٨١)، (٤٤٨٢)، (٤٤٨٣)، (٤٤٨٤)، (٤٤٨٥)، (٤٤٨٦)، (٤٤٨٧)، (٤٤٨٨)، (٤٤٨٩)، (٤٤٩٠)، (٤٤٩١)، (٤٤٩٢)، (٤٤٩٣)، (٤٤٩٤)، (٤٤٩٥)، (٤٤٩٦)، (٤٤٩٧)، (٤٤٩٨)،

- كان النبي ﷺ يقول لعقيل: "إني لأحبك يا عقيل حبين ...
رقم الحديث: (٦٦٤٣)، ولم يذكره الحافظ في الإتحاف.
- "أهل الجور وأعوانهم في النار".
رقم الحديث: (٧٢٢٥)، ولم يذكره الحافظ في الإتحاف.

٨٣ - حسان بن ثابت بن المنذر بن حرام الأنصاري الخزرجي
- "قال حسان في طلحة: أقام إذا سلم النبي وإذا ... ... ولى جميع العباد وانكشفوا.
رقم الحديث: (٥٧٢٤)، رقم الإتحاف: [٤٢٧٢].
- "لعن رسول الله ﷺ زوارات القبور".
رقم الحديث: (١٣٩٩)، رقم الإتحاف: [٤٢٧٣].
- والله إني لغلام يفعة ابن سبع أو ثمان سنين، أعقل ما سمعت، إذ سمعت يهوديا".
رقم الحديث: (٦١٩٨)، ولم يذكره الحافظ في الإتحاف.
- أن عبد الله بن رواحة وحسان بن ثابت أتيا رسول الله ﷺ حين نزلت طسم الشعراء يبكيان ...".
رقم الحديث: (٦٢٠٦)، ولم يذكره الحافظ في الإتحاف.
- إنا معشر الأنصار طلبنا إلى عمر أو إلى عثمان ...
رقم الحديث: (٦٤٨٢)، ولم يذكره الحافظ في الإتحاف.

ورعات.
- "علمني رسول الله ﷺ كلمات أتوقعن في الوتر ...". الحديث.
رقم الحديث: (٤٨٥٣)، (٤٨٥٤)، رقم الإتحاف: [٤٢٧٥].
- "دع ما يريبك إلى ما لا يريبك".
رقم الحديث: (٢١٩٥)، (٢١٩٦)، (٧٢٦٥)، رقم الإتحاف: [٤٢٧٧].
- "حججنا فمررنا على الحسن، فقيل له: هذا معاوية بن حديج السائب، أتى ... لقيه يوم القيامة ليجدنه قائما على حوض رسول الله ﷺ يذود عنه ...
رقم الحديث: (٦٢٧٣)، (٦٢٧٤)، رقم الإتحاف: [٤٢٨٠]. - عن مولى لعلي أن الحسن صلى على علي وكبر عليه أربعا.

Bulsn e

وأبو الطفيل: (٤٣٣٩)، وأبو الوداك: (٤٣٤٠).

- أن الحسن بن علي أخرج من فخذ بعيره عرقاً.

وأبو الطفيل: (٤٣١٧)، وأبو الوداك: (٤٣٤٠).

- سمعت الحسن بن علي، يقول: "والله لا أبيعكموها إلا على أنها ثلبة، فإنها ما هي؟

قال: تسألون عن ذلك، وقد رددت من حربه..." الحديث.

وأبو الطفيل: (٤٣٥٨)، وأبو الوداك: (٤٣٤٧).

- "كان الحسن بن علي مسروراً إلى ذلك يقول: ..." الحديث.

وأبو الطفيل: (٤٣٧٠)، وأبو الوداك: (٤٣٤٨).

- "جيء للحسن بن علي عند موته بمرة مائية، يقول: ..." الحديث.

وأبو الطفيل: (٤٣٤٦)، وأبو الوداك: (٤٣٤٨).

- قام رجل إلى الحسن بن علي، فقال: يا سوءة لهؤلاء، يقولون: الحسن لا تؤتى رحلك قد..." الحديث.

وأبو الطفيل: (٤٣٤٥)، (٤٣٤٠)، (٤٣٤١)، (٤٣٤٤)، وأبو الوداك: (٤٣٤٠).

- لم تأكل أبي الحسن الخبز، ولا أعلم الحمل الجعبون، ولا هذا الأمر الذي استطعت له..." الحديث.

وأبو الطفيل: (٤٣٤٢)، وأبو الوداك: (٤٣٤٠).

- "فقلت للحسن بن علي: إن الناس يقولون: إنك ترى الخلافة، فقال: قد كانت جاءتهم الحرب؛ فلم يريدوا إلى سيفاً، ولم يستنصروا من حربنا، وركابها إلينا، وجدوه قد..." الحديث.

وأبو الطفيل: (٤٣٤٨)، وأبو الوداك: (٤٣٤٩).

- "قلت لعبد الله للحسن بن علي، حدثي بالخلافة معاوية ..." الحديث بطوله.

وأبو الطفيل: (٤٣٤٩)، وأبو الوداك: (٤٣٤٩).

- استغل الحسن بن علي معاوية بكتاب أملاه، فقال عمرو بن العاص: والله إني لأرى كتاب..." الحديث.

وأبو الطفيل: (٤٣٤٩)، وأبو الوداك: (٤٣٤٩).

- "استغل الحسن بن علي معاوية بكتاب أملاه، فقال: ..." الحديث.

وأبو الطفيل: (٤٣٤٩)، وأبو الوداك: (٤٣٤٩).

- "خطبنا الحسن بن علي بخلافة، حين صالح معاوية ..." الحديث.

وأبو الطفيل: (٤٣٤٩)، وأبو الوداك: (٤٣٤٩).

- "أي الحسن بن علي، فقلت: لقد بلغت طائفة من رأيك ..." الحديث.

رقم الحديث: (٤٨٦٩)، رقم الإتحاف: [٤٢٩٥].

- "أمرنا رسول الله ﷺ في العيدين: أن نلبس أجود ما نجد..." الحديث.

رقم الحديث: (٧٧٩٢)، رقم الإتحاف: [٤٢٩٦].

- "لما مات الأشعث بن قيس، قال الحسن بن علي: إذا غسلتموه فلا تهيجوه حتى تأتوني به ..". الحديث. موقوف.

رقم الحديث: (٦٣٨٢)، رقم الإتحاف: [٤٢٩٨].

- قلت للحسن بن علي: إن هذه الشيعة يزعمون أن عليا مبعوث قبل يوم القيامة. قال: كذبوا والله ما هؤلاء بشيعة، ولو علمنا أنه مبعوث ما تزوجنا نساءه ولا اقتسمنا ماله.

رقم الحديث: (٤٧٤٩)، ولم يذكره الحافظ في الإتحاف.

- كنا في مقدمة الحسن بن علي اثني عشر ألفا، تقطر أسيافنا من الحدة على قتال أهل الشام، وعلينا أبو العمرطة، فلما أتانا صلح الحسن بن علي ومعاوية كأنما كسرت ظهورنا من الحر والغيظ ..." الحديث.

رقم الحديث: (٤٨٦٥)، ولم يذكره الحافظ في الإتحاف.

- سألت خالي هند بن أبي هالة التميمي -وكان وصافا- عن حلية رسول الله ﷺ ...

رقم الحديث: (٦٨٨٣)، ولم يذكره الحافظ في الإتحاف.

٨٥ - مسند الحسين بن علي بن أبي طالب الهاشمي رضي الله عنه وهو سبط النبي ﷺ وريحانته

busin e

رقم الحديث: (٢٠٣٤)، رقم الإتحاف: [٤٣٠٦].

- "لا ترفعوني فوق قدري فإن الله اتخذني عبدا قبل أن يتخذني نبيا".

رقم الحديث: (٤٨٧٨)، رقم الإتحاف: [٤٣٠٧].

- "رأيت الحسن بن علي يقول لسعيد بن العاص، ويضع في عنقه، ويقول: تقدم فقولا أنا سيدا ما قدمت... الحديث.

رقم الحديث: (٤٨٥٦)، رقم الإتحاف: [٤٣٠٩].

- "جاء حمزة وعلي إلى النبي ﷺ وقد أفضلا فقالا: كيف صنعنا... الحديث.

رقم الحديث: (٤٨٥٧)، رقم الإتحاف: [٤٣١٠].

- "جاء حمزة وعلي إلى النبي ﷺ وقد أفضلا فقالا: كيف صنعنا... الحديث.

٨٦ - مسند حصين الخزاعي والد عمران

- أن النبي ﷺ قال له: "قل: اللهم قني شر نفسي... الحديث.

(رقم الحديث: ١٨٩٧٠) ، (رقم الإتحاف: ٤٣١٨).

٨٧ - حدثنا أحمد بن حنبل، وثقل، حدثنا عبد الرحمن، حدثنا حماد بن زيد، عن أبي عمران الجوني، عن أبي بكر بن عبد الله بن أبي مليكة ﷺ:

«أن رسول الله ﷺ نهاه أن يدعو».

(رقم الحديث: ٦٦١١)، (٦٧٧٧)، (رقم الإتحاف: ٤٣٢٠).

٨٨ - من مسند العشرة، عن أبي عبد الله الجدلي، عن زيد الصهباني، عن زيد العمي، عن أبي نضرة، عن أبي سعيد الخدري عن عمر الخطاب، فأخبرنا عامر الشعبي، عن أبي بكر بن أبي مليكة، عن أبي عمران الجوني، عن عبد الله بن الصامت، عن عمر الخطاب، عن أبي بكر الصديق، عن رسول الله ﷺ:

«أنه رسول الله ﷺ نهى عن هؤلاء الخمسة أن يدعوا الرجل بقول ثقل: إنك أحق من أعانا على هذا الأمر...».

(رقم الحديث: ٢٩٦٩) ، وفي ذكر الخامة في الأدعية.

«أن عاصم بن أبي ثابت قتل يوم أحد هو ورجل آخر فمثل بهما...».

(رقم الحديث: ٢٩٧٠) ، وفي ذكر الخامة في الأدعية.

٨٩ - من مسند حكيم بن حزام بن خويلد بن أسد الأسدي ابن أخي خديجة زوج النبي ﷺ:

«لا تشاشوا الأنصار في السباب، ولا تلاعنوا لعنوه».

(رقم الحديث: ٢٩٧٦)، (رقم الإتحاف: ٤٣٩٦).

«أن النبي ﷺ لما أمر المشركين بالرحيل من أحد...».

(رقم الحديث: ٢٩٧٩)، (رقم الإتحاف: ٤٣٩٦).

«أعتد أربعين عبدا في الجاهلية، فأعتق النبي ﷺ في يوم من أحرم أفلا: أسلمت على ما سبق لك».

(رقم الحديث: ٢١٦٥٦)، (٢١٨٥٧)، (رقم الإتحاف: ٤٤٠٦).

«أفلت يا رسول الله وفي كفا تساقر، يا لأمرية كنا تعاذرنا بها، مار زد من قد الله؟ فأبى؟ عمر عن قد الله».

(رقم الحديث: ٢١٨٥٦)، (٢١٨٨٨)، (٢١٩٤٦)، (رقم الإتحاف: ٤٣٩٧).

«كان عمد أسب رجل في الشام إلى في الجاهلية...» الحديث.

(رقم الحديث: ٢٩٧٨)، (رقم الإتحاف: ٤٣٩٦).

- ولدت قبل قدوم أصحاب الفيل بثلاث عشرة سنة ...

رقم الحديث: (٦١٨١)، ولم يذكره الحافظ في الإتحاف.

- سألت رسول الله ﷺ فأعطاني، وأخفت عليه فقال: "ما أنكر مسألتك يا حكيم ...".

رقم الحديث: (٦١٨٨)، ولم يذكره الحافظ في الإتحاف.

- لقد رأيتني يوم بدر وقد وقع بالوادي بخار من السماء قد سد الأفق، فإذا الوادي يسيل ماء...".

رقم الحديث: (٦١٨٩)، ولم يذكره الحافظ في الإتحاف.

٩٠ - من مسند حمزة بن عمرو بن عويمر بن الحارث الأسلمي، حديثه في ثالث المكيين.

- "كان يدور طعام أصحاب محمد على يدي أصحابه ...". الحديث.

رقم الحديث: (٦٣٦٥)، رقم الإتحاف: [٤٣٤٠].

- قلت: يا رسول الله، إني صاحب ظهر، أعالجه، أسافر عليه وأكريه، وإنه ربما صادفني هذا الشهر -يعني شهر رمضان- وأنا أجد القوة وأنا شاب، وأجدني أن أصوم يا رسول الله أهون علي ...". الحديث.

رقم الحديث: (١٥٩٤)، رقم الإتحاف: [٤٣٤١].

- "فوق ظهر كل بعير شيطان فإذا ركبتموها فسموا الله ثم لا تقصروا عن حاجاتكم".

رقم الحديث: (١٦٣٩)، رقم الإتحاف: [٤٣٤٢].

bisnia

باب اخاء الصحبة

٩٣ - من مسند عامر بن سلطة الحمدوي، تحت عنوان: عن عامر الأصفر.

- إن الله قد أعطاك صفاة هي خير لك من جزالعبد وهي الزرد، فجعلها لكم فيما بين أعناقكم إلى يوم القيامة.

رقم الحديث: (١١٤٩) رقم الإفادة: [٢٣٥٣]

٩٤ - مسند عامر بن جوار الأسدي

- أن حكيم بن جوار الكندي بعث مع جمير وأصبا وافق رسول الله ﷺ، فقال: عوضني والله، لم أسأل شيئا، قال: «لا». الحديث: [إن هذا الخلق خلق سوء]

رقم الحديث: (١١٥٧) رقم الإفادة: [٢٣٥٤]

٩٥ - مسند أبي الوليد بن زيد الفرزجي

- أن رسول الله ﷺ استعمله على اليمامة.

- غاورا من قبلنا برية الشعطنطونية، وهل الجواهة عند الرحمن بن عائذ بن ثوابر والوضوء والمضمضة أفطرهم بعائذ الذبابة، فدخل عليه فقال: الناس، ما معه، إلا لا إله إلا الله يعلم بها في اليمامة.

رقم الحديث: (٢٢١٢) رقم الإفادة: [٢٣٧٠]

- أصبح بنا ثاء، من أبي الوليد.

- مسند الثاء ﷺ يقول الحق وهو يهدي السبيل، ثلاثا، الذكاتين. - أخاديث.

رقم الحديث: (٢٢٢٤) رقم الإفادة: [٢٣٧٤]

- أظلم عول أبي الوليد، من أبي الوليد.

- لما نزل على رسول الله ﷺ، قلت: يا نبي الله، وأين أقوم، وتكون أصابعي أسفل، أفضل.

رقم الحديث: (٢٢٧٠) رقم الإفادة: [٢٣٧٦]

- جاءني بن سعيد، عن أبي الوليد.

- قال رسول الله ﷺ: فجعلت بعث إلى منفعة. - أفضيت.

رقم الحديث: (٢٢٧١) رقم الإفادة: [٢٣٧٧]

- حالك بن أبي الوليد، عن أبي الوليد.

- أكثر الخطيئة، ثم توضأ فأحسن وضوءك، ثم صل ما بدا لك الله، ثم اعبد ربك. - أفضيت.

رقم الحديث: (٢٢٩٣) رقم الإفادة: [٢٣٧٩]

- ماذو بن أبي صالح، عن أبي الوليد.

- "لا تبكوا على الدين إذا وليه أهله ...". الحديث، وفيه قصة له مع مروان.
رقم الحديث: (٨٨٢٥)، رقم الإتحاف: [٤٣٦٨].
- سعيد بن المسيب، عن أبي أيوب.
- أنه أخذ من لحية رسول الله ﷺ شيئا، فقال: "لا يكن بك السوء يا أبا أيوب.
رقم الحديث: (٦٠٧٦)، ولم يذكره الحافظ في الإتحاف.
- سليمان الأغر، عن أبي أيوب.
- "ما من عبد يعبد الله لا يشرك به شيئا، ويقيم الصلاة ويؤتي الزكاة، ويصوم رمضان، ويجتنب الكبائر، إلا دخل الجنة".
رقم الحديث: (٦٠)، رقم الإتحاف: [٤٣٧٢].
- سفيان بن وهب، عن أبي أيوب.
- "أن رسول الله ﷺ أرسل إليه بطعام من خضر فيه بصل أو كرات ...". الحديث وفيه: "إني لأستحي من ملائكة الله وليس بمحرم".
رقم الحديث: (٧٤١٣)، رقم الإتحاف: [٤٣٧٣].
- صدي بن عجلان أبو أمامة.
- نزل على رسول الله ﷺ شهرا فبقيت في عمله كله ...".
رقم الحديث: (٦٠٧٣)، ولم يذكره الحافظ في الإتحاف.

busn e

(٣٩٣٣) - وقال: أخبرنا ابن أبي عاصم، ثنا أبو الوليد، ثنا هشام بن عمار، ثنا صدقة بن خالد، ثنا عثمان بن أبي العاتكة، عن علي بن يزيد، عن القاسم، عن أبي أمامة، قال: قال رسول الله ﷺ: «إن الله تعالى أعطاني خيرا لكم وأنا أطلبه لكم، فمن أحب أن يلحق بي فليكن آخر همه من الدنيا فراق أهله، ومن أحب أن يلحق بي فليكن آخر زاده من الدنيا جرعة من الماء، ومن أحب أن يلحق بي فليكن آخر طعمه من الدنيا كسرة من خبز، ومن أحب أن يلحق بي فليكن آخر لبسه من الدنيا الثوب الخلق، ومن أحب أن يلحق بي فليكن آخر مجلسه من الدنيا ظل بيت من شعر، ومن أحب أن يلحق بي فليكن آخر عمله من الدنيا السلام».

(٣٩٣٤) - وقال: أخبرنا ابن أبي عاصم، ثنا أبو الوليد، ثنا هشام بن عمار، ثنا صدقة بن خالد، ثنا عثمان بن أبي العاتكة، عن علي بن يزيد، عن القاسم، عن أبي أمامة، قال: قال رسول الله ﷺ: «إن الله تعالى أعطاني خيرا لكم وأنا أطلبه لكم، فمن أحب أن يلحق بي فليكن آخر همه من الدنيا فراق أهله، ومن أحب أن يلحق بي فليكن آخر زاده من الدنيا جرعة من الماء، ومن أحب أن يلحق بي فليكن آخر طعمه من الدنيا كسرة من خبز، ومن أحب أن يلحق بي فليكن آخر لبسه من الدنيا الثوب الخلق، ومن أحب أن يلحق بي فليكن آخر مجلسه من الدنيا ظل بيت من شعر، ومن أحب أن يلحق بي فليكن آخر عمله من الدنيا السلام».

(٣٩٣٥) - وقال: أخبرنا ابن أبي عاصم، ثنا أبو الوليد، ثنا هشام بن عمار، ثنا صدقة بن خالد، ثنا عثمان بن أبي العاتكة، عن علي بن يزيد، عن القاسم، عن أبي أمامة، قال: قال رسول الله ﷺ: «إن الله تعالى أعطاني خيرا لكم وأنا أطلبه لكم، فمن أحب أن يلحق بي فليكن آخر همه من الدنيا فراق أهله، ومن أحب أن يلحق بي فليكن آخر زاده من الدنيا جرعة من الماء، ومن أحب أن يلحق بي فليكن آخر طعمه من الدنيا كسرة من خبز، ومن أحب أن يلحق بي فليكن آخر لبسه من الدنيا الثوب الخلق، ومن أحب أن يلحق بي فليكن آخر مجلسه من الدنيا ظل بيت من شعر، ومن أحب أن يلحق بي فليكن آخر عمله من الدنيا السلام».

(٣٩٣٦) - وقال: أخبرنا ابن أبي عاصم، ثنا أبو الوليد، ثنا هشام بن عمار، ثنا صدقة بن خالد، ثنا عثمان بن أبي العاتكة، عن علي بن يزيد، عن القاسم، عن أبي أمامة، قال: قال رسول الله ﷺ: «إن الله تعالى أعطاني خيرا لكم وأنا أطلبه لكم، فمن أحب أن يلحق بي فليكن آخر همه من الدنيا فراق أهله، ومن أحب أن يلحق بي فليكن آخر زاده من الدنيا جرعة من الماء، ومن أحب أن يلحق بي فليكن آخر طعمه من الدنيا كسرة من خبز، ومن أحب أن يلحق بي فليكن آخر لبسه من الدنيا الثوب الخلق، ومن أحب أن يلحق بي فليكن آخر مجلسه من الدنيا ظل بيت من شعر، ومن أحب أن يلحق بي فليكن آخر عمله من الدنيا السلام».

(٣٩٣٧) - وقال: أخبرنا ابن أبي عاصم، ثنا أبو الوليد، ثنا هشام بن عمار، ثنا صدقة بن خالد، ثنا عثمان بن أبي العاتكة، عن علي بن يزيد، عن القاسم، عن أبي أمامة، قال: قال رسول الله ﷺ: «إن الله تعالى أعطاني خيرا لكم وأنا أطلبه لكم، فمن أحب أن يلحق بي فليكن آخر همه من الدنيا فراق أهله، ومن أحب أن يلحق بي فليكن آخر زاده من الدنيا جرعة من الماء، ومن أحب أن يلحق بي فليكن آخر طعمه من الدنيا كسرة من خبز، ومن أحب أن يلحق بي فليكن آخر لبسه من الدنيا الثوب الخلق، ومن أحب أن يلحق بي فليكن آخر مجلسه من الدنيا ظل بيت من شعر، ومن أحب أن يلحق بي فليكن آخر عمله من الدنيا السلام».

(٣٩٣٨) - وقال: أخبرنا ابن أبي عاصم، ثنا أبو الوليد، ثنا هشام بن عمار، ثنا صدقة بن خالد، ثنا عثمان بن أبي العاتكة، عن علي بن يزيد، عن القاسم، عن أبي أمامة، قال: قال رسول الله ﷺ: «إن الله تعالى أعطاني خيرا لكم وأنا أطلبه لكم، فمن أحب أن يلحق بي فليكن آخر همه من الدنيا فراق أهله، ومن أحب أن يلحق بي فليكن آخر زاده من الدنيا جرعة من الماء، ومن أحب أن يلحق بي فليكن آخر طعمه من الدنيا كسرة من خبز، ومن أحب أن يلحق بي فليكن آخر لبسه من الدنيا الثوب الخلق، ومن أحب أن يلحق بي فليكن آخر مجلسه من الدنيا ظل بيت من شعر، ومن أحب أن يلحق بي فليكن آخر عمله من الدنيا السلام».

(٣٩٣٩) - وقال: أخبرنا ابن أبي عاصم، ثنا أبو الوليد، ثنا هشام بن عمار، ثنا صدقة بن خالد، ثنا عثمان بن أبي العاتكة، عن علي بن يزيد، عن القاسم، عن أبي أمامة، قال: قال رسول الله ﷺ: «إن الله تعالى أعطاني خيرا لكم وأنا أطلبه لكم، فمن أحب أن يلحق بي فليكن آخر همه من الدنيا فراق أهله، ومن أحب أن يلحق بي فليكن آخر زاده من الدنيا جرعة من الماء، ومن أحب أن يلحق بي فليكن آخر طعمه من الدنيا كسرة من خبز، ومن أحب أن يلحق بي فليكن آخر لبسه من الدنيا الثوب الخلق، ومن أحب أن يلحق بي فليكن آخر مجلسه من الدنيا ظل بيت من شعر، ومن أحب أن يلحق بي فليكن آخر عمله من الدنيا السلام».

(٣٩٤٠) - وقال: أخبرنا ابن أبي عاصم، ثنا أبو الوليد، ثنا هشام بن عمار، ثنا صدقة بن خالد، ثنا عثمان بن أبي العاتكة، عن علي بن يزيد، عن القاسم، عن أبي أمامة، قال: قال رسول الله ﷺ: «إن الله تعالى أعطاني خيرا لكم وأنا أطلبه لكم، فمن أحب أن يلحق بي فليكن آخر همه من الدنيا فراق أهله، ومن أحب أن يلحق بي فليكن آخر زاده من الدنيا جرعة من الماء، ومن أحب أن يلحق بي فليكن آخر طعمه من الدنيا كسرة من خبز، ومن أحب أن يلحق بي فليكن آخر لبسه من الدنيا الثوب الخلق، ومن أحب أن يلحق بي فليكن آخر مجلسه من الدنيا ظل بيت من شعر، ومن أحب أن يلحق بي فليكن آخر عمله من الدنيا السلام».

(٣٩٤١) - وقال: أخبرنا ابن أبي عاصم، ثنا أبو الوليد، ثنا هشام بن عمار، ثنا صدقة بن خالد، ثنا عثمان بن أبي العاتكة، عن علي بن يزيد، عن القاسم، عن أبي أمامة، قال: قال رسول الله ﷺ: «إن الله تعالى أعطاني خيرا لكم وأنا أطلبه لكم، فمن أحب أن يلحق بي فليكن آخر همه من الدنيا فراق أهله، ومن أحب أن يلحق بي فليكن آخر زاده من الدنيا جرعة من الماء، ومن أحب أن يلحق بي فليكن آخر طعمه من الدنيا كسرة من خبز، ومن أحب أن يلحق بي فليكن آخر لبسه من الدنيا الثوب الخلق، ومن أحب أن يلحق بي فليكن آخر مجلسه من الدنيا ظل بيت من شعر، ومن أحب أن يلحق بي فليكن آخر عمله من الدنيا السلام».

(٣٩٤٢) - وقال: أخبرنا ابن أبي عاصم، ثنا أبو الوليد، ثنا هشام بن عمار، ثنا صدقة بن خالد، ثنا عثمان بن أبي العاتكة، عن علي بن يزيد، عن القاسم، عن أبي أمامة، قال: قال رسول الله ﷺ: «إن الله تعالى أعطاني خيرا لكم وأنا أطلبه لكم، فمن أحب أن يلحق بي فليكن آخر همه من الدنيا فراق أهله، ومن أحب أن يلحق بي فليكن آخر زاده من الدنيا جرعة من الماء، ومن أحب أن يلحق بي فليكن آخر طعمه من الدنيا كسرة من خبز، ومن أحب أن يلحق بي فليكن آخر لبسه من الدنيا الثوب الخلق، ومن أحب أن يلحق بي فليكن آخر مجلسه من الدنيا ظل بيت من شعر، ومن أحب أن يلحق بي فليكن آخر عمله من الدنيا السلام».

(٣٩٤٣) - وقال: أخبرنا ابن أبي عاصم، ثنا أبو الوليد، ثنا هشام بن عمار، ثنا صدقة بن خالد، ثنا عثمان بن أبي العاتكة، عن علي بن يزيد، عن القاسم، عن أبي أمامة، قال: قال رسول الله ﷺ: «إن الله تعالى أعطاني خيرا لكم وأنا أطلبه لكم، فمن أحب أن يلحق بي فليكن آخر همه من الدنيا فراق أهله، ومن أحب أن يلحق بي فليكن آخر زاده من الدنيا جرعة من الماء، ومن أحب أن يلحق بي فليكن آخر طعمه من الدنيا كسرة من خبز، ومن أحب أن يلحق بي فليكن آخر لبسه من الدنيا الثوب الخلق، ومن أحب أن يلحق بي فليكن آخر مجلسه من الدنيا ظل بيت من شعر، ومن أحب أن يلحق بي فليكن آخر عمله من الدنيا السلام».

(٣٩٤٤) - وقال: أخبرنا ابن أبي عاصم، ثنا أبو الوليد، ثنا هشام بن عمار، ثنا صدقة بن خالد، ثنا عثمان بن أبي العاتكة، عن علي بن يزيد، عن القاسم، عن أبي أمامة، قال: قال رسول الله ﷺ: «إن الله تعالى أعطاني خيرا لكم وأنا أطلبه لكم، فمن أحب أن يلحق بي فليكن آخر همه من الدنيا فراق أهله، ومن أحب أن يلحق بي فليكن آخر زاده من الدنيا جرعة من الماء، ومن أحب أن يلحق بي فليكن آخر طعمه من الدنيا كسرة من خبز، ومن أحب أن يلحق بي فليكن آخر لبسه من الدنيا الثوب الخلق، ومن أحب أن يلحق بي فليكن آخر مجلسه من الدنيا ظل بيت من شعر، ومن أحب أن يلحق بي فليكن آخر عمله من الدنيا السلام».

(٣٩٤٥) - وقال: أخبرنا ابن أبي عاصم، ثنا أبو الوليد، ثنا هشام بن عمار، ثنا صدقة بن خالد، ثنا عثمان بن أبي العاتكة، عن علي بن يزيد، عن القاسم، عن أبي أمامة، قال: قال رسول الله ﷺ: «إن الله تعالى أعطاني خيرا لكم وأنا أطلبه لكم، فمن أحب أن يلحق بي فليكن آخر همه من الدنيا فراق أهله، ومن أحب أن يلحق بي فليكن آخر زاده من الدنيا جرعة من الماء، ومن أحب أن يلحق بي فليكن آخر طعمه من الدنيا كسرة من خبز، ومن أحب أن يلحق بي فليكن آخر لبسه من الدنيا الثوب الخلق، ومن أحب أن يلحق بي فليكن آخر مجلسه من الدنيا ظل بيت من شعر، ومن أحب أن يلحق بي فليكن آخر عمله من الدنيا السلام».

(٣٩٤٦) - وقال: أخبرنا ابن أبي عاصم، ثنا أبو الوليد، ثنا هشام بن عمار، ثنا صدقة بن خالد، ثنا عثمان بن أبي العاتكة، عن علي بن يزيد، عن القاسم، عن أبي أمامة، قال: قال رسول الله ﷺ: «إن الله تعالى أعطاني خيرا لكم وأنا أطلبه لكم، فمن أحب أن يلحق بي فليكن آخر همه من الدنيا فراق أهله، ومن أحب أن يلحق بي فليكن آخر زاده من الدنيا جرعة من الماء، ومن أحب أن يلحق بي فليكن آخر طعمه من الدنيا كسرة من خبز، ومن أحب أن يلحق بي فليكن آخر لبسه من الدنيا الثوب الخلق، ومن أحب أن يلحق بي فليكن آخر مجلسه من الدنيا ظل بيت من شعر، ومن أحب أن يلحق بي فليكن آخر عمله من الدنيا السلام».

(٣٩٤٧) - وقال: أخبرنا ابن أبي عاصم، ثنا أبو الوليد، ثنا هشام بن عمار، ثنا صدقة بن خالد، ثنا عثمان بن أبي العاتكة، عن علي بن يزيد، عن القاسم، عن أبي أمامة، قال: قال رسول الله ﷺ: «إن الله تعالى أعطاني خيرا لكم وأنا أطلبه لكم، فمن أحب أن يلحق بي فليكن آخر همه من الدنيا فراق أهله، ومن أحب أن يلحق بي فليكن آخر زاده من الدنيا جرعة من الماء، ومن أحب أن يلحق بي فليكن آخر طعمه من الدنيا كسرة من خبز، ومن أحب أن يلحق بي فليكن آخر لبسه من الدنيا الثوب الخلق، ومن أحب أن يلحق بي فليكن آخر مجلسه من الدنيا ظل بيت من شعر، ومن أحب أن يلحق بي فليكن آخر عمله من الدنيا السلام».

(٣٩٤٨) - وقال: أخبرنا ابن أبي عاصم، ثنا أبو الوليد، ثنا هشام بن عمار، ثنا صدقة بن خالد، ثنا عثمان بن أبي العاتكة، عن علي بن يزيد، عن القاسم، عن أبي أمامة، قال: قال رسول الله ﷺ: «إن الله تعالى أعطاني خيرا لكم وأنا أطلبه لكم، فمن أحب أن يلحق بي فليكن آخر همه من الدنيا فراق أهله، ومن أحب أن يلحق بي فليكن آخر زاده من الدنيا جرعة من الماء، ومن أحب أن يلحق بي فليكن آخر طعمه من الدنيا كسرة من خبز، ومن أحب أن يلحق بي فليكن آخر لبسه من الدنيا الثوب الخلق، ومن أحب أن يلحق بي فليكن آخر مجلسه من الدنيا ظل بيت من شعر، ومن أحب أن يلحق بي فليكن آخر عمله من الدنيا السلام».

(٣٩٤٩) - وقال: أخبرنا ابن أبي عاصم، ثنا أبو الوليد، ثنا هشام بن عمار، ثنا صدقة بن خالد، ثنا عثمان بن أبي العاتكة، عن علي بن يزيد، عن القاسم، عن أبي أمامة، قال: قال رسول الله ﷺ: «إن الله تعالى أعطاني خيرا لكم وأنا أطلبه لكم، فمن أحب أن يلحق بي فليكن آخر همه من الدنيا فراق أهله، ومن أحب أن يلحق بي فليكن آخر زاده من الدنيا جرعة من الماء، ومن أحب أن يلحق بي فليكن آخر طعمه من الدنيا كسرة من خبز، ومن أحب أن يلحق بي فليكن آخر لبسه من الدنيا الثوب الخلق، ومن أحب أن يلحق بي فليكن آخر مجلسه من الدنيا ظل بيت من شعر، ومن أحب أن يلحق بي فليكن آخر عمله من الدنيا السلام».

(٣٩٥٠) - وقال: أخبرنا ابن أبي عاصم، ثنا أبو الوليد، ثنا هشام بن عمار، ثنا صدقة بن خالد، ثنا عثمان بن أبي العاتكة، عن علي بن يزيد، عن القاسم، عن أبي أمامة، قال: قال رسول الله ﷺ: «إن الله تعالى أعطاني خيرا لكم وأنا أطلبه لكم، فمن أحب أن يلحق بي فليكن آخر همه من الدنيا فراق أهله، ومن أحب أن يلحق بي فليكن آخر زاده من الدنيا جرعة من الماء، ومن أحب أن يلحق بي فليكن آخر طعمه من الدنيا كسرة من خبز، ومن أحب أن يلحق بي فليكن آخر لبسه من الدنيا الثوب الخلق، ومن أحب أن يلحق بي فليكن آخر مجلسه من الدنيا ظل بيت من شعر، ومن أحب أن يلحق بي فليكن آخر عمله من الدنيا السلام».

(٣٩٥١) - وقال: أخبرنا ابن أبي عاصم، ثنا أبو الوليد، ثنا هشام بن عمار، ثنا صدقة بن خالد، ثنا عثمان بن أبي العاتكة، عن علي بن يزيد، عن القاسم، عن أبي أمامة، قال: قال رسول الله ﷺ: «إن الله تعالى أعطاني خيرا لكم وأنا أطلبه لكم، فمن أحب أن يلحق بي فليكن آخر همه من الدنيا فراق أهله، ومن أحب أن يلحق بي فليكن آخر زاده من الدنيا جرعة من الماء، ومن أحب أن يلحق بي فليكن آخر طعمه من الدنيا كسرة من خبز، ومن أحب أن يلحق بي فليكن آخر لبسه من الدنيا الثوب الخلق، ومن أحب أن يلحق بي فليكن آخر مجلسه من الدنيا ظل بيت من شعر، ومن أحب أن يلحق بي فليكن آخر عمله من الدنيا السلام».

(٣٩٥٢) - وقال: أخبرنا ابن أبي عاصم، ثنا أبو الوليد، ثنا هشام بن عمار، ثنا صدقة بن خالد، ثنا عثمان بن أبي العاتكة، عن علي بن يزيد، عن القاسم، عن أبي أمامة، قال: قال رسول الله ﷺ: «إن الله تعالى أعطاني خيرا لكم وأنا أطلبه لكم، فمن أحب أن يلحق بي فليكن آخر همه من الدنيا فراق أهله، ومن أحب أن يلحق بي فليكن آخر زاده من الدنيا جرعة من الماء، ومن أحب أن يلحق بي فليكن آخر طعمه من الدنيا كسرة من خبز، ومن أحب أن يلحق بي فليكن آخر لبسه من الدنيا الثوب الخلق، ومن أحب أن يلحق بي فليكن آخر مجلسه من الدنيا ظل بيت من شعر، ومن أحب أن يلحق بي فليكن آخر عمله من الدنيا السلام».

(٣٩٥٣) - وقال: أخبرنا ابن أبي عاصم، ثنا أبو الوليد، ثنا هشام بن عمار، ثنا صدقة بن خالد، ثنا عثمان بن أبي العاتكة، عن علي بن يزيد، عن القاسم، عن أبي أمامة، قال: قال رسول الله ﷺ: «إن الله تعالى أعطاني خيرا لكم وأنا أطلبه لكم، فمن أحب أن يلحق بي فليكن آخر همه من الدنيا فراق أهله، ومن أحب أن يلحق بي فليكن آخر زاده من الدنيا جرعة من الماء، ومن أحب أن يلحق بي فليكن آخر طعمه من الدنيا كسرة من خبز، ومن أحب أن يلحق بي فليكن آخر لبسه من الدنيا الثوب الخلق، ومن أحب أن يلحق بي فليكن آخر مجلسه من الدنيا ظل بيت من شعر، ومن أحب أن يلحق بي فليكن آخر عمله من الدنيا السلام».

(٣٩٥٤) - وقال: أخبرنا ابن أبي عاصم، ثنا أبو الوليد، ثنا هشام بن عمار، ثنا صدقة بن خالد، ثنا عثمان بن أبي العاتكة، عن علي بن يزيد، عن القاسم، عن أبي أمامة، قال: قال رسول الله ﷺ: «إن الله تعالى أعطاني خيرا لكم وأنا أطلبه لكم، فمن أحب أن يلحق بي فليكن آخر همه من الدنيا فراق أهله، ومن أحب أن يلحق بي فليكن آخر زاده من الدنيا جرعة من الماء، ومن أحب أن يلحق بي فليكن آخر طعمه من الدنيا كسرة من خبز، ومن أحب أن يلحق بي فليكن آخر لبسه من الدنيا الثوب الخلق، ومن أحب أن يلحق بي فليكن آخر مجلسه من الدنيا ظل بيت من شعر، ومن أحب أن يلحق بي فليكن آخر عمله من الدنيا السلام».

(٣٩٥٥) - وقال: أخبرنا ابن أبي عاصم، ثنا أبو الوليد، ثنا هشام بن عمار، ثنا صدقة بن خالد، ثنا عثمان بن أبي العاتكة، عن علي بن يزيد، عن القاسم، عن أبي أمامة، قال: قال رسول الله ﷺ: «إن الله تعالى أعطاني خيرا لكم وأنا أطلبه لكم، فمن أحب أن يلحق بي فليكن آخر همه من الدنيا فراق أهله، ومن أحب أن يلحق بي فليكن آخر زاده من الدنيا جرعة من الماء، ومن أحب أن يلحق بي فليكن آخر طعمه من الدنيا كسرة من خبز، ومن أحب أن يلحق بي فليكن آخر لبسه من الدنيا الثوب الخلق، ومن أحب أن يلحق بي فليكن آخر مجلسه من الدنيا ظل بيت من شعر، ومن أحب أن يلحق بي فليكن آخر عمله من الدنيا السلام».

(٣٩٥٦) - وقال: أخبرنا ابن أبي عاصم، ثنا أبو الوليد، ثنا هشام بن عمار، ثنا صدقة بن خالد، ثنا عثمان بن أبي العاتكة، عن علي بن يزيد، عن القاسم، عن أبي أمامة، قال: قال رسول الله ﷺ: «إن الله تعالى أعطاني خيرا لكم وأنا أطلبه لكم، فمن أحب أن يلحق بي فليكن آخر همه من الدنيا فراق أهله، ومن أحب أن يلحق بي فليكن آخر زاده من الدنيا جرعة من الماء، ومن أحب أن يلحق بي فليكن آخر طعمه من الدنيا كسرة من خبز، ومن أحب أن يلحق بي فليكن آخر لبسه من الدنيا الثوب الخلق، ومن أحب أن يلحق بي فليكن آخر مجلسه من الدنيا ظل بيت من شعر، ومن أحب أن يلحق بي فليكن آخر عمله من الدنيا السلام».

(٣٩٥٧) - وقال: أخبرنا ابن أبي عاصم، ثنا أبو الوليد، ثنا هشام بن عمار، ثنا صدقة بن خالد، ثنا عثمان بن أبي العاتكة، عن علي بن يزيد، عن القاسم، عن أبي أمامة، قال: قال رسول الله ﷺ: «إن الله تعالى أعطاني خيرا لكم وأنا أطلبه لكم، فمن أحب أن يلحق بي فليكن آخر همه من الدنيا فراق أهله، ومن أحب أن يلحق بي فليكن آخر زاده من الدنيا جرعة من الماء، ومن أحب أن يلحق بي فليكن آخر طعمه من الدنيا كسرة من خبز، ومن أحب أن يلحق بي فليكن آخر لبسه من الدنيا الثوب الخلق، ومن أحب أن يلحق بي فليكن آخر مجلسه من الدنيا ظل بيت من شعر، ومن أحب أن يلحق بي فليكن آخر عمله من الدنيا السلام».

(٣٩٥٨) - وقال: أخبرنا ابن أبي عاصم، ثنا أبو الوليد، ثنا هشام بن عمار، ثنا صدقة بن خالد، ثنا عثمان بن أبي العاتكة، عن علي بن يزيد، عن القاسم، عن أبي أمامة، قال: قال رسول الله ﷺ: «إن الله تعالى أعطاني خيرا لكم وأنا أطلبه لكم، فمن أحب أن يلحق بي فليكن آخر همه من الدنيا فراق أهله، ومن أحب أن يلحق بي فليكن آخر زاده من الدنيا جرعة من الماء، ومن أحب أن يلحق بي فليكن آخر طعمه من الدنيا كسرة من خبز، ومن أحب أن يلحق بي فليكن آخر لبسه من الدنيا الثوب الخلق، ومن أحب أن يلحق بي فليكن آخر مجلسه من الدنيا ظل بيت من شعر، ومن أحب أن يلحق بي فليكن آخر عمله من الدنيا السلام».

(٣٩٥٩) - وقال: أخبرنا ابن أبي عاصم، ثنا أبو الوليد، ثنا هشام بن عمار، ثنا صدقة بن خالد، ثنا عثمان بن أبي العاتكة، عن علي بن يزيد، عن القاسم، عن أبي أمامة، قال: قال رسول الله ﷺ: «إن الله تعالى أعطاني خيرا لكم وأنا أطلبه لكم، فمن أحب أن يلحق بي فليكن آخر همه من الدنيا فراق أهله، ومن أحب أن يلحق بي فليكن آخر زاده من الدنيا جرعة من الماء، ومن أحب أن يلحق بي فليكن آخر طعمه من الدنيا كسرة من خبز، ومن أحب أن يلحق بي فليكن آخر لبسه من الدنيا الثوب الخلق، ومن أحب أن يلحق بي فليكن آخر مجلسه من الدنيا ظل بيت من شعر، ومن أحب أن يلحق بي فليكن آخر عمله من الدنيا السلام».

(٣٩٦٠) - وقال: أخبرنا ابن أبي عاصم، ثنا أبو الوليد، ثنا هشام بن عمار، ثنا صدقة بن خالد، ثنا عثمان بن أبي العاتكة، عن علي بن يزيد، عن القاسم، عن أبي أمامة، قال: قال رسول الله ﷺ: «إن الله تعالى أعطاني خيرا لكم وأنا أطلبه لكم، فمن أحب أن يلحق بي فليكن آخر همه من الدنيا فراق أهله، ومن أحب أن يلحق بي فليكن آخر زاده من الدنيا جرعة من الماء، ومن أحب أن يلحق بي فليكن آخر طعمه من الدنيا كسرة من خبز، ومن أحب أن يلحق بي فليكن آخر لبسه من الدنيا الثوب الخلق، ومن أحب أن يلحق بي فليكن آخر مجلسه من الدنيا ظل بيت من شعر، ومن أحب أن يلحق بي فليكن آخر عمله من الدنيا السلام».

(٣٩٦١) - وقال: أخبرنا ابن أبي عاصم، ثنا أبو الوليد، ثنا هشام بن عمار، ثنا صدقة بن خالد، ثنا عثمان بن أبي العاتكة، عن علي بن يزيد، عن القاسم، عن أبي أمامة، قال: قال رسول الله ﷺ: «إن الله تعالى أعطاني خيرا لكم وأنا أطلبه لكم، فمن أحب أن يلحق بي فليكن آخر همه من الدنيا فراق أهله، ومن أحب أن يلحق بي فليكن آخر زاده من الدنيا جرعة من الماء، ومن أحب أن يلحق بي فليكن آخر طعمه من الدنيا كسرة من خبز، ومن أحب أن يلحق بي فليكن آخر لبسه من الدنيا الثوب الخلق، ومن أحب أن يلحق بي فليكن آخر مجلسه من الدنيا ظل بيت من شعر، ومن أحب أن يلحق بي فليكن آخر عمله من الدنيا السلام».

(٣٩٦٢) - وقال: أخبرنا ابن أبي عاصم، ثنا أبو الوليد، ثنا هشام بن عمار، ثنا صدقة بن خالد، ثنا عثمان بن أبي العاتكة، عن علي بن يزيد، عن القاسم، عن أبي أمامة، قال: قال رسول الله ﷺ: «إن الله تعالى أعطاني خيرا لكم وأنا أطلبه لكم، فمن أحب أن يلحق بي فليكن آخر همه من الدنيا فراق أهله، ومن أحب أن يلحق بي فليكن آخر زاده من الدنيا جرعة من الماء، ومن أحب أن يلحق بي فليكن آخر طعمه من الدنيا كسرة من خبز، ومن أحب أن يلحق بي فليكن آخر لبسه من الدنيا الثوب الخلق، ومن أحب أن يلحق بي فليكن آخر مجلسه من الدنيا ظل بيت من شعر، ومن أحب أن يلحق بي فليكن آخر عمله من الدنيا السلام».

(٣٩٦٣) - وقال: أخبرنا ابن أبي عاصم، ثنا أبو الوليد، ثنا هشام بن عمار، ثنا صدقة بن خالد، ثنا عثمان بن أبي العاتكة، عن علي بن يزيد، عن القاسم، عن أبي أمامة، قال: قال رسول الله ﷺ: «إن الله تعالى أعطاني خيرا لكم وأنا أطلبه لكم، فمن أحب أن يلحق بي فليكن آخر همه من الدنيا فراق أهله، ومن أحب أن يلحق بي فليكن آخر زاده من الدنيا جرعة من الماء، ومن أحب أن يلحق بي فليكن آخر طعمه من الدنيا كسرة من خبز، ومن أحب أن يلحق بي فليكن آخر لبسه من الدنيا الثوب الخلق، ومن أحب أن يلحق بي فليكن آخر مجلسه من الدنيا ظل بيت من شعر، ومن أحب أن يلحق بي فليكن آخر عمله من الدنيا السلام».

(٣٩٦٤) - وقال: أخبرنا ابن أبي عاصم، ثنا أبو الوليد، ثنا هشام بن عمار، ثنا صدقة بن خالد، ثنا عثمان بن أبي العاتكة، عن علي بن يزيد، عن القاسم، عن أبي أمامة، قال: قال رسول الله ﷺ: «إن الله تعالى أعطاني خيرا لكم وأنا أطلبه لكم، فمن أحب أن يلحق بي فليكن آخر همه من الدنيا فراق أهله، ومن أحب أن يلحق بي فليكن آخر زاده من الدنيا جرعة من الماء، ومن أحب أن يلحق بي فليكن آخر طعمه من الدنيا كسرة من خبز، ومن أحب أن يلحق بي فليكن آخر لبسه من الدنيا الثوب الخلق، ومن أحب أن يلحق بي فليكن آخر مجلسه من الدنيا ظل بيت من شعر، ومن أحب أن يلحق بي فليكن آخر عمله من الدنيا السلام».

(٣٩٦٥) - وقال: أخبرنا ابن أبي عاصم، ثنا أبو الوليد، ثنا هشام بن عمار، ثنا صدقة بن خالد، ثنا عثمان بن أبي العاتكة، عن علي بن يزيد، عن القاسم، عن أبي أمامة، قال: قال رسول الله ﷺ: «إن الله تعالى أعطاني خيرا لكم وأنا أطلبه لكم، فمن أحب أن يلحق بي فليكن آخر همه من الدنيا فراق أهله، ومن أحب أن يلحق بي فليكن آخر زاده من الدنيا جرعة من الماء، ومن أحب أن يلحق بي فليكن آخر طعمه من الدنيا كسرة من خبز، ومن أحب أن يلحق بي فليكن آخر لبسه من الدنيا الثوب الخلق، ومن أحب أن يلحق بي فليكن آخر مجلسه من الدنيا ظل بيت من شعر، ومن أحب أن يلحق بي فليكن آخر عمله من الدنيا السلام».

(٣٩٦٦) - وقال: أخبرنا ابن أبي عاصم، ثنا أبو الوليد، ثنا هشام بن عمار، ثنا صدقة بن خالد، ثنا عثمان بن أبي العاتكة، عن علي بن يزيد، عن القاسم، عن أبي أمامة، قال: قال رسول الله ﷺ: «إن الله تعالى أعطاني خيرا لكم وأنا أطلبه لكم، فمن أحب أن يلحق بي فليكن آخر همه من الدنيا فراق أهله، ومن أحب أن يلحق بي فليكن آخر زاده من الدنيا جرعة من الماء، ومن أحب أن يلحق بي فليكن آخر طعمه من الدنيا كسرة من خبز، ومن أحب أن يلحق بي فليكن آخر لبسه من الدنيا الثوب الخلق، ومن أحب أن يلحق بي فليكن آخر مجلسه من الدنيا ظل بيت من شعر، ومن أحب أن يلحق بي فليكن آخر عمله من الدنيا السلام».

(٣٩٦٧) - وقال: أخبرنا ابن أبي عاصم، ثنا أبو الوليد، ثنا هشام بن عمار، ثنا صدقة بن خالد، ثنا عثمان بن أبي العاتكة، عن علي بن يزيد، عن القاسم، عن أبي أمامة، قال: قال رسول الله ﷺ: «إن الله تعالى أعطاني خيرا لكم وأنا أطلبه لكم، فمن أحب أن يلحق بي فليكن آخر همه من الدنيا فراق أهله، ومن أحب أن يلحق بي فليكن آخر زاده من الدنيا جرعة من الماء، ومن أحب أن يلحق بي فليكن آخر طعمه من الدنيا كسرة من خبز، ومن أحب أن يلحق بي فليكن آخر لبسه من الدنيا الثوب الخلق، ومن أحب أن يلحق بي فليكن آخر مجلسه من الدنيا ظل بيت من شعر، ومن أحب أن يلحق بي فليكن آخر عمله من الدنيا السلام».

(٣٩٦٨) - وقال: أخبرنا ابن أبي عاصم، ثنا أبو الوليد، ثنا هشام بن عمار، ثنا صدقة بن خالد، ثنا عثمان بن أبي العاتكة، عن علي بن يزيد، عن القاسم، عن أبي أمامة، قال: قال رسول الله ﷺ: «إن الله تعالى أعطاني خيرا لكم وأنا أطلبه لكم، فمن أحب أن يلحق بي فليكن آخر همه من الدنيا فراق أهله، ومن أحب أن يلحق بي فليكن آخر زاده من الدنيا جرعة من الماء، ومن أحب أن يلحق بي فليكن آخر طعمه من الدنيا كسرة من خبز، ومن أحب أن يلحق بي فليكن آخر لبسه من الدنيا الثوب الخلق، ومن أحب أن يلحق بي فليكن آخر مجلسه من الدنيا ظل بيت من شعر، ومن أحب أن يلحق بي فليكن آخر عمله من الدنيا السلام».

(٣٩٦٩) - وقال: أخبرنا ابن أبي عاصم، ثنا أبو الوليد، ثنا هشام بن عمار، ثنا صدقة بن خالد، ثنا عثمان بن أبي العاتكة، عن علي بن يزيد، عن القاسم، عن أبي أمامة، قال: قال رسول الله ﷺ: «إن الله تعالى أعطاني خيرا لكم وأنا أطلبه لكم، فمن أحب أن يلحق بي فليكن آخر همه من الدنيا فراق أهله، ومن أحب أن يلحق بي فليكن آخر زاده من الدنيا جرعة من الماء، ومن أحب أن يلحق بي فليكن آخر طعمه من الدنيا كسرة من خبز، ومن أحب أن يلحق بي فليكن آخر لبسه من الدنيا الثوب الخلق، ومن أحب أن يلحق بي فليكن آخر مجلسه من الدنيا ظل بيت من شعر، ومن أحب أن يلحق بي فليكن آخر عمله من الدنيا السلام».

(٣٩٧٠) - وقال: أخبرنا ابن أبي عاصم، ثنا أبو الوليد، ثنا هشام بن عمار، ثنا صدقة بن خالد، ثنا عثمان بن أبي العاتكة، عن علي بن يزيد، عن القاسم، عن أبي أمامة، قال: قال رسول الله ﷺ: «إن الله تعالى أعطاني خيرا لكم وأنا أطلبه لكم، فمن أحب أن يلحق بي فليكن آخر همه من الدنيا فراق أهله، ومن أحب أن يلحق بي فليكن آخر زاده من الدنيا جرعة من الماء، ومن أحب أن يلحق بي فليكن آخر طعمه من الدنيا كسرة من خبز، ومن أحب أن يلحق بي فليكن آخر لبسه من الدنيا الثوب الخلق، ومن أحب أن يلحق بي فليكن آخر مجلسه من الدنيا ظل بيت من شعر، ومن أحب أن يلحق بي فليكن آخر عمله من الدنيا السلام».

(٣٩٧١) - وقال: أخبرنا ابن أبي عاصم، ثنا أبو الوليد، ثنا هشام بن عمار، ثنا صدقة بن خالد، ثنا عثمان بن أبي العاتكة، عن علي بن يزيد، عن القاسم، عن أبي أمامة، قال: قال رسول الله ﷺ: «إن الله تعالى أعطاني خيرا لكم وأنا أطلبه لكم، فمن أحب أن يلحق بي فليكن آخر همه من الدنيا فراق أهله، ومن أحب أن يلحق بي فليكن آخر زاده من الدنيا جرعة من الماء، ومن أحب أن يلحق بي فليكن آخر طعمه من الدنيا كسرة من خبز، ومن أحب أن يلحق بي فليكن آخر لبسه من الدنيا الثوب الخلق، ومن أحب أن يلحق بي فليكن آخر مجلسه من الدنيا ظل بيت من شعر، ومن أحب أن يلحق بي فليكن آخر عمله من الدنيا السلام».

(٣٩٧٢) - وقال: أخبرنا ابن أبي عاصم، ثنا أبو الوليد، ثنا هشام بن عمار، ثنا صدقة بن خالد، ثنا عثمان بن أبي العاتكة، عن علي بن يزيد، عن القاسم، عن أبي أمامة، قال: قال رسول الله ﷺ: «إن الله تعالى أعطاني خيرا لكم وأنا أطلبه لكم، فمن أحب أن يلحق بي فليكن آخر همه من الدنيا فراق أهله، ومن أحب أن يلحق بي فليكن آخر زاده من الدنيا جرعة من الماء، ومن أحب أن يلحق بي فليكن آخر طعمه من الدنيا كسرة من خبز، ومن أحب أن يلحق بي فليكن آخر لبسه من الدنيا الث

كبشة ببطن مكة، فقال خالد بن سعيد: اللهم لا ترفعه ".

رقم الحديث: (٥١٥٦)، رقم الإتحاف: [٤٤٣٦].

- "أنه أتى النبي ﷺ وفي يده خاتم: فقال له: " ما هذا؟ ...". الحديث.

رقم الحديث: (٥١٦٢)، رقم الإتحاف: [٤٤٣٧].

- "أنه قدم على رسول الله ﷺ من أرض الحبشة ومعه ابنته أم خالد ...". الحديث.

رقم الحديث: (٥١٦٣)، رقم الإتحاف: [٤٤٣٨].

٩٧ - مسند خالد بن عدي الجهني، حديثه في خامس عشر الأنصار.

- "من بلغه عن أخيه معروف من غير مسألة ولا إشراف نفس، فليقبله ولا يرده فإنما هو رزق ساقه الله إليه ".

رقم الحديث: (١٢٩١)، رقم الإتحاف: [٤٤٣٩]

٩٨ - مسند خالد بن عرفطة القضاعي، حديثه في سابع الأنصار وثاني الكوفيين.

- "ستكون أحداث وفتنة وفرقة واختلاف، فإن استطعت أن تكون عبد الله المقتول لا القاتل فافعل ".

رقم الحديث: (٥٣٠٤)، (٨٨٣٢)، رقم الإتحاف: [٤٤٤١].

- "من كذب علي متعمدا فليتبوأ مقعده من النار ".

رقم الحديث: (٥٣٠٣)، رقم الإتحاف: [٤٤٤٢].

- لقد اندق في يدي يوم مؤتة سبعة أسياف، فما بقي في يدي إلا صفيحة يمانية.

رقم الحديث: (٤٤٠٠)، رقم الإتحاف: [٤٤٤٥].

- "كتب خالد بن الوليد إلى أهل فارس يدعوهم إلى الإسلام ...". الحديث.

رقم الحديث: (٥٣٨٧)، رقم الإتحاف: [٤٤٤٩].

- "اعتمر رسول الله ﷺ فحلق رأسه وأبصر الناس جوانب شعره، فسبقتهم إلى ناصيته ...". الحديث.

رقم الحديث: (٥٣٨٦)، رقم الإتحاف: [٤٤٥١].

- "أنه قدم على رسول الله ﷺ من أرض الحبشة ومعه ابنته أم خالد ...". الحديث.

رقم الحديث: (٥٣٨٧)، رقم الإتحاف: [٤٤٥٢].

- كنا مع النبي ﷺ يوم خيبر، فبعثني أبي: " الصلاة جامعة لا يدخل الجنة إلا نفس

busn a

مسلمة".

وفي الحديث: (٤٣٧٨) وفي الإطعام: (٤٤٣٣).

- يعاني رسول الله ﷺ من ورمة وهي حبة في باب ... ".

وفي الحديث: (٤٧٨٣، ٤٧٨٧، ٤٧٨٨) وفي الإطعام: في الإطعام.

١٠٥ - من سنة طيبة بني الأرض بن جلدة بن سعيد بن حريش الحميري

- "أسلم خباب سادس ستة فكان سادس الإسلام".

وفي الحديث: (٤٧٤٤) وفي الإطعام: (٤٤١١).

- "كان خباب يكنى أبا عبد الله ".

وفي الحديث: (٤٧٤٥، ٤٧٤٥) وفي الإطعام: (٤٤١٢).

- لقد عذبت إلى باب، وأخبرت بما يوعد الله به من العذاب".

وفي الحديث: (٤٧٤٧، ٤٧٤٧) وفي الإطعام: (٤٤١٤).

- "سيكون من بعدي أمراء فلا تصدقوهم بكذبهم، ولا تعينوهم على ظلمهم ... ".

وفي الحديث: (٤٧٤٩).

وفي الحديث: (٤٧٤٩، ٤٧٥٠) وفي الإطعام: (٤٤١٥).

- "كان الناس يأخذون نواهم بالكوفة حتى جاء خباب فقال لقال قال: يا ناس انظروا ما تأخذون ... " الحديث.

وفي الحديث: (٤٧٤٥) وفي الإطعام: (٤٤١٧).

- "ليت رجلا ﷺ وهو مضطجع تحت شجرة، واضع يده تحت رأسه ... "، وفي الحديث: (٤٧٥١) وفي الإطعام: (٤٤١٨).

- لقد مرض بي زهاء، وكان قد شفه بدنه، فما رسول الله ﷺ.

وفي الحديث: (٤٧٥٤، ٤٧٥٤) وفي الإطعام: (٤٤١٩).

- مات خباب سنة سبع وثلاثين بالكوفة، وهو أول من قبر في ظهر هي الصحابة، وأول من صلى عليه عمر بن حصين صلى.

وفي الحديث: (٤٧٥٧) وفي الإطعام: (٤٤٢١).

- تعرب إلى الله أيما استطعت، فإنك لن تتعرب إليه بشيء أحب إليه من كلامه.

وفي الحديث: (٣٦٩٦) وفي الإطعام: (٤٤٢٢).

١٠٦ - سنة عذاقي أبي بكلدة

- "أرسلني النبي ﷺ بأبنه ... " الحديث.

وفي الحديث: (٤٧٥٩) وفي الإطعام: (٤٤٢٦).

١٠٢ - ومن مسند خريم بن فاتك بن الأخرم الأسدي، حديثه في ثالث المكيين، وخامس وسادس الكوفيين.

- "الناس أربعة والأعمال ستة، ...". الحديث بطوله.

رقم الحديث: (٢٤٧٠)، رقم الإتحاف: [٤٤٨٢].

- "من أنفق نفقة في سبيل الله كتبت بسبعمائة ضعف"

رقم الحديث: (٢٤٦٩)، رقم الإتحاف: [٤٤٨٣].

- "إن أبي وعمي شهدا بدرا، وأنهما عهدا إلي أن لا أقاتل أحدا يقول: لا إله إلا الله ...". الحديث. وفيه قصة.

رقم الحديث: (٢٦٩٨)، رقم الإتحاف: [٤٤٨٤].

- "قال رسول الله ﷺ " لولا أن فيك اثنتين كنت أنت " قال: إن واحدة تكفيني: قال: " تسبل إزارك وتوفر شعرك " قال: لا جرم والله لا أفعل " الحديث.

رقم الحديث: (٦٧٩٢)، (٧٦٤٨)، رقم الإتحاف: [٤٤٨٧].

- قال عمر بن الخطاب مات يوم لابن عباس رضي الله عنه: حدثني بحديث يعجبني، قال: حدثني خريم بن فاتك الأسدي، قال: خرجت في إبل لي ...

رقم الحديث: (٦٧٩١)، ولم يذكره الحافظ في الإتحاف.

١٠٣- ومن مسند خزيمة بن ثابت الفاكه الأوسي البدري، وهو المعروف: بذي الشهادتين،

ebusn

رقم الحديث: (٦٦٩٢)، رقم الإتحاف: [٤٥٠٢].

١٠٥ - مسند خوات بن جبير

- "ما أسكر كثيره فقليله حرام".

رقم الحديث: (٥٨٦٩)، رقم الإتحاف: [٤٥٠٦].

- "مرضت فعادني النبي ﷺ. وفيه: "ليس من مريض يمرض إلا نذر شيئا".

رقم الحديث: (٥٨٧٢)، رقم الإتحاف: [٤٥٠٧].

- "أن النبي ﷺ قال له: "يا أبا عبد الله".

رقم الحديث: (٥٨٦٦)، رقم الإتحاف: [٤٥٠٨].

- "الذبيح هو إسماعيل". موقوف وفيه قصة.

رقم الحديث: (٤٠٨٢)، رقم الإتحاف: [٤٥٠٩].

- "نوم أول النهار خرق وأوسطه خلق وآخره حق".

رقم الحديث: (٨٠٣١)، رقم الإتحاف: [٤٥١٠].

❁❁❁

باب الدال المهملة

١٠٦ - من مسند دحية بن خليفة الكلبي، حديثه في سابع الكوفيين.
- "أنه لما رجع من عند هرقل أعطاه رسول الله ﷺ قبطية ...". الحديث.
رقم الحديث: (٧٦١٢)، رقم الإتحاف: [٤٥١٢].



ɓuisn e

باب الذال المعجمة

١٠٧- ومن مسند ذي مخبر أو مخمر، يقال: إنه ابن أخي النجاشي
حديثه في أول الشاميين.
- "تصالحون الروم صلحا آمنا وتغزون أنتم وهم عدوا من ورائهم ...". الحديث.
رقم الحديث: (٨٥٤٢)، (٨٥٤٣)، رقم الإتحاف: [٤٥٢٢].



باب الراء المهملة

١٠٨- ومن مسند رافع بن خديج بن عدي الأوسي الأنصاري حديثه في ثاني المكيين وثاني الشاميين.

- أن رسول الله ﷺ أجازه يوم أحد وجعله في الرماة".

رقم الحديث: (٦٥٥٦)، رقم الإتحاف: [٤٥٢٨].

- "كنا نصلي مع النبي ﷺ العصر ثم ننحر الجزور فنقسم عشر قسم ثم نطبخ، فنأكل لحما نضيجا قبل أن تغيب الشمس".

رقم الحديث: (٧٠١)، رقم الإتحاف: [٤٥٢٩].

- "ألا أخبركم بصلاة المنافق؟ أن يؤخر العصر، حتى إذا كانت كثرب البقرة صلاها".

رقم الحديث: (٧٠٣)، رقم الإتحاف: [٤٥٣٢].

- "أنظر الحاجم والمحجوم".

رقم الحديث: (١٥٧٣)، (١٥٧٤)، رقم الإتحاف: [٤٥٣٤].

- "العامل على الصدقة بالحق كالغازي في سبيل الله حتى يرجع إلى بيته".

رقم الحديث: (١٤٨٨)، رقم الإتحاف: [٤٥٣٥].

- "كسب الحجام خبيث، ومهر البغي خبيث، وثمن الكلب خبيث".

- أنه كانت تحته امرأة قد خلا من سنها، فتزوج عليها شابة، فآثر البكر عليها، فأبت امرأته الأولى أن تقر على ذلك...".

رقم الحديث: (٣٢٤٢)، رقم الإتحاف: [٤٥٥٩].

- "نبي رسول الله ﷺ عن كسب الأمة حتى يعلم من أين هو".

رقم الحديث: (٢٣٠٧)، رقم الإتحاف: [٤٥٦٠].

- "كان رسول الله ﷺ إذا اجتمع إليه أصحابه فأراد أن ينهض قال: "سبحانك اللهم وبحمدك...". الحديث.

رقم الحديث: (٢٣٠٣)، رقم الإتحاف: [٤٥٦٣].

١٠٩- مسند رافع بن سنان أبي سلمة الأنصاري

busn a

- أنه أسلم، وولي امرأته أن تسلم فأتت النبي ﷺ فقالت: إنكح عليه. ١ أخطأت.

وأخرجه أحمد (٢٧٤٣٦) وابن ماجه (٢٠٤٧).

١١٥ - مسند ابن عباس عن عمرو الذي، حديثه في القاذف من البصريين فحذف رجاله ومتنه عن عمرو الغفاري

- "الصحيح والصواب ابن عباس".

وأخرجه أحمد (٦١١٦)، (٦٤٨٦)، (٦٧٣٤)، (٦٧٧٧)، (٨٤٨٨)، وأقم الإفحاف. [٤٠٢٨]

١١٦ - مسند سعد بن عمرو الغفاري، حديثه في ذكر من لا يعلم الفهم إلى جود من الدين كما يخرج السهم من الرمية ثم لا يعودون فيه، سيماهم الحلق. "... أخطأت.

وأخرجه أحمد (١٥٠٦٠) وأقم الإفحاف. [٤٠٢٩]

١١٧ - مسند أبي أمامة إياس بن ثعلبة الأنصاري.

وأخرجه أحمد (٢٢٢٠٦)، (٢٢٢٠٧) وأقم الإفحاف. [٤٠٣٠]

١١٨ - ومن مسند رافع بن مالك بن عجلان واسم رافع: رافعة، وهما يقولان

- أصلح، خلف رسول الله ﷺ فصلحت فخذك. أخطأت. حدثنا كثير أبو شاكر قال: ... أخطأت.

وأخرجه أحمد (١٥٩٨٤)، (١٥٩٨٥)، (١٥٩٨٦) وأقم الإفحاف. [٤٠٣١]

١١٩ - مسند رجل من أهل البيت عن عبد الله بن

- "أبي بكر" فقال: أخبرنا عبد الله، أخبرنا ... إنما مثل محمد كمثل نخلة ... "... أخطأت، وإنما هو "أبو بكر" فقال: أخبرنا عبد الله، أخبرنا ... "... أخطأت.

وأخرجه أحمد (٢٠٤١٩) وأقم الإفحاف. [٤٠٣٢]

١٢٠ - مسند ربيعة بن عمرو الأيادي، حديثه في ثلاث الكبرين، وحديث الكبرياء.

- "أخطأ فيه إنما الخطأ والوَرَم".

وأخرجه أحمد (١٨٨٣٠) وأقم الإفحاف. [٤٠٣٣]

١٢١ - ومن مسند ربيعة بن عباد الديلي، حديثه في ثلاث الكبرين وحديث الكبرياء.

- "أن رجلا رمى النبي ﷺ بحجر في مناسكه فقال: أي أيام هذا؟ فقال: "يا أيها الناس، إن الله يأمركم أن تحجوه ولا تشركوا به شيئا".

وأخرجه أحمد (١٥٨٣٠)، (١٥٨٣١) وأقم الإفحاف. [٤٠٣٤]

١٢٢ - كتاب أحاديث النبي ﷺ عن أزواجه "ما رأيته، "لا تتزوج" ... أخبرنا، وفيه قصة.

رقم الحديث: (٢٧٥٠)، (٦٣٧٤)، رقم الإتحاف: [٤٥٧٩].

١١٧ - ومن مسند رفاعة بن رافع بن مالك بن العجلان الأنصاري الزرقي البدري هو وأبوه، حديثه في ثالث الكوفيين.

- "بينما نحن جلوس عند رسول الله ﷺ أو رسول الله ﷺ جالس ونحن حوله إذ دخل رجل فاستقبل القبلة وصلى، فلما قضى الصلاة جاء فسلم على النبي ﷺ وعلى القوم، فقال له رسول الله ﷺ: " وعليك، ارجع فصل فإنك لم تصل ...". الحديث بطوله.

رقم الحديث: (٧٩٨)، (٧٩٩)، (٨٠٠)، (٨٠١)، (٨٠٢)، رقم الإتحاف: [٤٥٨٢]

- "في قصة إسلامه هو ومعاذ بن عفراء ...". الحديث بطوله.

رقم الحديث: (٧٤٦٨)، رقم الإتحاف: [٤٥٨٤].

- "كنا نصلي وراء رسول الله ﷺ فلما رفع رأسه من الركوع قال: " سمع الله لمن حمده " فقال رجل وراءه: ربنا لك الحمد حمدا كثيرا طيبا مباركا فيه ...". الحديث.

رقم الحديث: (٩١٢)، رقم الإتحاف: [٤٥٨٦]

- "نهانا رسول الله ﷺ عن كسب الأمة إلا ما عملت بيدها ..." الحديث.

رقم الحديث: (٢٣٠٦)، رقم الإتحاف: [٤٥٨٧].

- "لما كان يوم أحد انكفأ المشركون قال رسول الله ﷺ: " استووا حتى أثني على

رقم الحديث: (١٨٨٥)، (٤٣٥٢)، رقم الإتحاف: [٤٥٨٨].

- جمع رسول الله ﷺ قريشا، فقال: "هل فيكم من غيركم؟"...".

رقم الحديث: (٣٣٠٣)، رقم الإتحاف: [٤٥٨٩].

- "لما كان يوم بدر تجمع الناس على أمية بن خلف، فأقبلت إليه ...". الحديث، وفيه ورميت بسهم يوم بدر فقذأت عيني... الحديث.

رقم الحديث: (٥٠٨٩)، رقم الإتحاف: [٤٥٩٠].

- "يا معشر التجار ...". الحديث.

رقم الحديث: (٢٠٧٩)، رقم الإتحاف: [٤٥٩١].

- "قال رسول الله ﷺ: "يا معشر الأنصار، ألا أدلكم على ما يمحو الله به الخطايا ويرفع به الدرجات؟ قالوا: بلى يا رسول الله، قد جمعتهم فيدخلون الجنة، أم تخرج إليهم؟ فقال: "بل أخرج إليهم". فسمعت بذلك المهاجرون والأنصار ...". الحديث.

Bisn e

رقم الحديث: (٧١٧٠)، رقم الإتحاف: [٤٥٩٣].

١١٨ - مسند ركانة بن عبد يزيد بن هاشم بن عبد المطلب بن عبد مناف المطلبي

- "أنه طلق امرأته ألبتة، فأتى النبي ﷺ فذكر ذلك له، فقال: " ما أردت؟ " قال: واحدة قال: " آلله " قال: آلله قال: " هو ما أردت".

رقم الحديث: (٢٨٤١)، (٢٨٤٢)، رقم الإتحاف: [٤٥٩٧].

- "أنه صارع رسول الله ﷺ فصرعه النبي ﷺ ...".

رقم الحديث: (٦٠٣٥)، ولم يذكره الحافظ في الإتحاف.

١١٩ - مسند رويفع بن ثابت الأنصاري، حديثه في أول الشاميين.

- "قرب لرسول الله ﷺ تمر ورطب فأكلوا منه حتى لم يبق منه شيء إلا نواه، فقال: " أتدرون ما هذا؟ تذهبون الخير فالخير ...". الحديث.

رقم الحديث: (٨٥٨٠)، رقم الإتحاف: [٤٦٠٢].

١٢٠ - ومن مسند رباح بن الربيع الأنصاري، أخي حنظلة وهو بالباء المثناة من تحت.

- أن رسول الله ﷺ غزا غزوة، كان على مقدمته فيها خالد بن الوليد، فمر رباح وأصحابه على امرأة مقتولة مما أصاب المقدمة ...". الحديث.

رقم الحديث: (٢٥٩٤)، رقم الإتحاف: [٤٦٠٧].

باب الزاي المعجمة

١٢١ - من مسند الزبير بن العوام بن خويلد بن أسد بن عبد العزى بن عبد مناف البدري. ابن عمة رسول الله ﷺ وابن أخي زوجته خديجة وأحد العشرة المشهود لهم بالجنة.

- والله ما خرج رسول الله ﷺ مخرجا في غزوة غزاها ولا سرية إلا كنت فيها.

رقم الحديث: (٥٦٥٦)، والإتحاف [٤/ ٥٣٩].

- "أخذ النبي ﷺ بيدي فقال: " إن لكل نبي حواري وإن حواري الزبير ".

رقم الحديث: (٥٦٦١)، رقم الإتحاف: [٤٦١٢].

- لما انصرف الزبير يوم الجمل وجعل يقول: ولقد علمت لو أن علمي نافعي أن الحياة من الممات قريب... الحديث.

رقم الحديث: (٥٦٧١)، رقم الإتحاف: [٤٦١٣].

- عرض رسول الله ﷺ سيفا يوم أحد فقال: " من يأخذ هذا السيف بحقه... . " الحديث.

رقم الحديث: (٥٠٨٣)، رقم الإتحاف: [٤٦١٧].

- "كنا نصلي الجمعة مع رسول الله ﷺ، فكنا نبتدر الفيء، فما يكون إلا قدر قدم أو قدمين".

- "من قال علي ما لم أقل، فليتبوأ مقعده من النار".

رقم الحديث: (٥٦٦٠)، رقم الإتحاف: [٤٦٢٠].

- "أنه خاصم رجلا من الأنصار قد شهد بدرا إلى رسول الله ﷺ في شراج الحرة ...". الحديث.

رقم الحديث: (٥٦٦٨)، رقم الإتحاف: [٤٦٢١].

- لما نزلت: ﴿ إِنَّكَ مَيِّتٌ وَإِنَّهُم مَّيِّتُونَ ۝ ثُمَّ إِنَّكُمْ يَوْمَ الْقِيَامَةِ عِندَ رَبِّكُمْ تَخْتَصِمُونَ ﴾... الحديث.

رقم الحديث: (٥٦٦٩)، رقم الإتحاف: [٤٦٢٢]، رقم الإتحاف: [٤٦٢٣].

- "في قصة حنظلة بن أبي عامر، وقول النبي ﷺ: " إنه تغسله الملائكة ".

bisn e

وفي رواية لمسلم: (٤٩٧١) وفي الإفك: (٤٧٣٤).

- "فقالت عائشة فلما أبوا أن يقبلوا إلا سبتا، فهل من أبى طالب. وفي رواية لمسلم: (٤٩٨٠) وفي الإفك: (٤٧٣٧).

- "ما نفسا إلا أن أخرها عن الشهرة ..." وفي رواية لمسلم: في إخراج أم بكر. وفي الإفك: (٤٧٣٩).

- "كان رسول الله ﷺ عامة بابه، وهو غير ظاهر منعه من عبيد عليه بوابا ما خلاه ولزمه، فكنت أقوم ... الحديث. وفيه: "توعلمون ما أعلم لأسرعتم القسم".

وفي رواية لمسلم: (٤٩٨٢) وفي الإفك: (٤٧٤٠).

- "أي أهلي أرأيت من الناس ثانيا أطوا بالبيت فاقلين من مكة ..." الحديث.

وفي رواية لمسلم: (٤٩٨٣) وفي الإفك: (٤٧٤١).

- "فلما أن بعثني الطبق فيه حبه جبة وسراحتها مشرقات ..." الحديث.

وفي رواية لمسلم: (٤٩٨٦) وفي الإفك: (٤٧٤٤).

- "أن رسول الله ﷺ قال حبة واحدة وصبه أو معي بليده وعنده رجل من الأنصار ... الحديث.

وفي رواية لمسلم: (٤٩٨٤) وفي الإفك: (٤٧٤٢).

- "مر النبي ﷺ بمجلس من مجالس بني شعبه، فقال ما لي أراكم غير آمنين لنعم أبي الفرزدق، فقد كان يعرفني ... ما رسول الله ﷺ فحسن استراحته ..." الحديث. وفيه: ضحك حديثه.

وفي رواية لمسلم: (٤٩٨٧) وفي الإفك: (٤٧٤٥).

- "أن رسالي رسول الله ﷺ فقدا بارحة، فأتيته وهو مع بعض نسائه في خلقه فأرخاني في الجلس حتى سمعت إيقاع ... الحديث.

وفي رواية لمسلم: (٤٩٨٨) وفي الإفك: (٤٧٤٦).

- "لما تكم يوم أحمل وما أدري أيه عند الله فقال: يا بني ها هنا أيهم أيقلن في ظالم ومظلوم، وأنا لئن قلت لأقولن مظلوما، فانطلق يا بني نبيه ..." الحديث.

وفي رواية لمسلم: (٤٩٨٩) وفي الإفك: (٤٧٤٧).

- "أطول الزير على فاطمة وقد علم به فقال: أتذكرك الله فقلت عند الزير حتى دمل فقال: يا رسول الله ما تذكر من فاطمة، فقالت: فقد تذكر أحب أهلك إليك ... الحديث.

وفي رواية لمسلم: (٤٩٩٠) وفي الإفك: (٤٧٤٨).

- "كان رسول الله ﷺ قد أراد أن يبعث وجلا من المهاجرين وجرعل من الأنصار، فلم أشك أنه يؤثر ... الحديث.

رقم الحديث: (٨٢٤٣)، رقم الإتحاف: [٤٦٤٨].

١٢٢ - مسند زهير الأنماري

- "كان رسول الله ﷺ إذا أخذ مضجعه قال: "اللهم اغفر لي ذنبي واحبس شيطاني ...". الحديث.

رقم الحديث: (٢٠٠١)، (٢٠٣١)، رقم الإتحاف: [٤٦٦٥].

١٢٣ - من مسند زياد بن لبيد الأنصاري، حديثه في خامس الثمانين.

- "قال رسول الله ﷺ: "هذا أوان انقطاع العلم ...". الحديث.

رقم الحديث: (٣٤٢)، (٦٧٣٤)، رقم الإتحاف: [٤٦٦٨]. - وهو يقول: "قد ذهب أوان العلم" .... الحديث.

رقم الحديث: (٦٦٧٩)، رقم الإتحاف: [٤٦٦٨].

١٢٤ - من مسند زيد بن أرقم بن زيد بن قيس الأنصاري، حديثه في سابع وثامن الكوفيين.

- إياس بن أبي رملة، عن زيد بن أرقم.

- شهدت معاوية بن أبي سفيان وهو يسأل زيد بن أرقم قال: هل شهدت مع رسول الله ﷺ عيدين اجتمعا في يوم؟ ....". الحديث.

رقم الحديث: (١٠٧٣)، رقم الإتحاف: [٤٦٧٠].

- ثمامة بن عقبة البجلي، عنه.

bu!sn e

- "الذي أرسلتم به رسولي فقد آمن بي أو كذب". «مقدمة زيد المقدمة» (٤٢١٧)، «لم الإفك» (٤٦٨١).

- عبد الله بن الحارث. «مقدمة زيد المقدمة» (٤٢١٧).

- كنت جالسة عند النبي ﷺ عام حجة وهو يحل من أحلم ليس فعلنا، إن كلاما من أحل ليس أحرا حلا، فاستعمرت إليه وإذا هو يحل من أحرامه. «مقدمة زيد المقدمة» (٤٢١٧).

- لم أعقل أبوي قط. «مقدمة زيد المقدمة» (٤٢١٧).

- عبد الرحمن بن أبي بكرة. «مقدمة زيد المقدمة» (٤٢١٧).

- "يا أبا بكر، إنه لكائن بعدي أقوام يدلون بأعمالهم كما تدلى أنبياء ما، قال: فدعا فما أتى جهدي أتاهم جهدهم". «مقدمة زيد المقدمة» (٤٢١٧).

- "يا أبا بكر، إنه لكائن بعدي أقوام يدلون بأعمالهم كما تدلى أنبياء ما، قال: فدعا فما أتى جهدي أتاهم جهدهم". «مقدمة زيد المقدمة» (٤٢١٧).

- "ما أذن الله لشيء ما أذن لنبي أن يتغنى بالقرآن". «مقدمة زيد المقدمة» (٤٢١٧).

- يا زيد بن أرقم، هل حفظت أن رسول الله ﷺ أهدى له يهودي نعجة، وهو حرام عليه؟ قال: نعم. «مقدمة زيد المقدمة» (٤٢١٧)، «لم الإفك» (٤٦٨١).

- القاسم بن عبد الله السياني. «مقدمة زيد المقدمة» (٤٢١٧).

- "إن عفريت الجن تفصد لي البارحة ليقطع علي الصلاة، فأمكنني الله منه، فأخذته، فأردت أن أربطه إلى سارية من سواري المسجد حتى تصبحوا وتنظروا إليه أجمعون، فذكرت دعوة أخي سليمان: ﴿رَبِّ هَبْ لِي مُلْكًا لَا يَنبَغِي لِأَحَدٍ مِّن بَعْدِي﴾ [ص: ٣٥]، فرددته خاسئا". «مقدمة زيد المقدمة» (٤٢١٧)، «لم الإفك» (٤٦٨١).

- "إن عفريتا من الجن جعل يفتك علي البارحة ليقطع علي صلاتي، فأمكنني الله منه، فأردت أن أربطه إلى جنب سارية من سواري المسجد، حتى تنظروا إليه كلكم أجمعون، فذكرت قول أخي سليمان: ﴿رَبِّ هَبْ لِي مُلْكًا لَا يَنبَغِي لِأَحَدٍ مِّن بَعْدِي﴾ [ص: ٣٥]، فرددته خاسئا". «مقدمة زيد المقدمة» (٤٢١٧)، «لم الإفك» (٤٦٨١).

- "لا تحل الصدقة لمحمد ولا لآل محمد، إنما هي أوساخ الناس". «مقدمة زيد المقدمة» (٤٢١٧

[٤٦٩٩].

- "كان لنفر من أصحاب رسول الله ﷺ أبواب شارعة إلى المسجد، قال: فقال يوما: " سدوا هذه الأبواب إلا باب علي ...". الحديث.

رقم الحديث: (٤٦٨٠)، رقم الإتحاف: [٤٧٠٠].

- يزيد بن حيان أبو حيان التيمي، عنه.

- لما رجع رسول الله ﷺ من حجة الوداع ونزل غدير خم أمر بدوحات فقممن، قال: "كأني قد دعيت فأجبت، إني قد تركت فيكم الثقلين أحدهما أكبر من الآخر، كتاب الله تعالى، وعترتي ...". الحديث.

رقم الحديث: (٤٦٢٦)، (٤٧٦٠)، (٤٦٣٥)، رقم الإتحاف: [٤٧٠٥].

- نزل رسول الله ﷺ بين مكة والمدينة عند سمرات خمس دوحات عظام فكنس الناس ما تحت السمرات، ثم راح رسول الله ﷺ عشية، فصلى، ثم قام خطيبا، فحمد الله وأثنى عليه... الحديث.

رقم الحديث: (٤٦٢٧)، رقم الإتحاف: [٤٧٠٥].

- "من كذب علي..." الحديث. وفيه قصة مع ابن زياد في ذكر الحوض.

رقم الحديث: (٢٥٩)، رقم الإتحاف: [٤٧٠٦].

- أبو إسحاق السبيعي، عنه.

- [illegible] الأعراب يسبقونا، فيسبق الأعرابي أصحابه، فيملأ الحوض، ويجعل حوله حجارة، ويجعل النطع عليه حتى يجيء أصحابه، فأتى رجل من الأنصار الأعرابي، فأرخى زمام ناقته لتشرب، فأبى أن يدعه، فانتزع حجرا، فضاض، فرفع الأعرابي خشبة، فضرب بها رأس الأنصاري، فشجه، فأتى عبد الله بن أبي رأس المنافقين، فأخبره -وكان من أصحابه- فغضب عبد الله بن أبي، ثم قال: لا تنفقوا على من عند رسول الله حتى ينفضوا من حوله ...". الحديث.

رقم الحديث: (٣٨٥٢)، رقم الإتحاف: [٤٧٠٩].

- "[illegible] الحديث.

- [illegible] الحديث.

Ibn Sina

وفي الحديث: (٣٩٨٧)، (٣٩٨٨)، رقم الإفادة: [٧٠١٤].

● قوله لأصحابه وأشياعه ونحوه:

وفي الحديث: (٣٩٨٧)، «سمَّاه لأصحابي» قال: «سمه أبيكم إبراهيم ..»، الحديث.

وفي الحديث: (٧٠١٤)، رقم الإفادة: [٣٠٥].

● قوله: (فطفق يحدث من ذلك بعد):

= لما رجع رسول الله ﷺ من صنعة الوداع ونزل قديد عمر أم عبد بعشرات قصبات، قال: "قال قد قضت فأجبت، إني قد تركت فيكن المقطين أصحاب أكبر من الأجر، فأبشرن وتهلل وجهك».

وفي الحديث: (٦٢٦٦)، رقم الإفادة: [٧٠١٤].

٢٢٥ - صدقة زيد بن ثابت الأنصاري، كاتب النبي ﷺ، حديثه في الثالث من مسند الأنصار

إبراهيم بن عبد الله بن حنين، عن زيد.

وفي الحديث: «فلما جاء مكانًا أراد بيعه ..».

وفي الحديث: (٢٩٠٩)، ورقم الإفادة: في الأخلاق.

● كتابة بني حنين عبد الله بن حنين:

= كتابة بني عبد بن زيد بن ثابت، قال: «أتى رسول الله ﷺ أناسٌ من بني زيد، فكاتب أبوهم»، قال: «لا أدري، أعطاهما فضلتهما في سبعة عشر عامًا»، الحديث.

وفي الحديث: (٢٩٠٩)، رقم الإفادة: [٧٠١٤].

● مثال المضاعف عن زيد بن ثابت:

= يجري دمها إلى ﷺ وأنا أعالج خاصة بعد رأسي ..»، الحديث.

وفي الحديث: (٤٩٤٩)، (٦٤٠١)، رقم الإفادة: [٧٠١٤].

= كتمان لي خبر رسول الله عليه السلام السكينة ..»، الحديث.

وفي الحديث: (٢٤٤٦)، رقم الإفادة: [٧٠١٤].

= أن زيد بن ثابت ﷺ فضلت له كتابة ثلاثين ألفًا ..»، الحديث.

وفي الحديث: (٢٥٣٥)، رقم الإفادة: [٧٠٥].

= أن رسول الله ﷺ قرأ: ﴿حَتَّىٰ تَضَعَ أَوْزَارَهَا﴾ بالراء.

وفي الحديث: (٢٩٤٣)، رقم الإفادة: [٧٠٥٤].

= رآه، فإنه أتاكن رسول الله ﷺ فوعظ عضوعليه بغير الذي.

وفي الحديث: (٢٩٥٧)، رقم الإفادة: [٧٠٤٦].

= كان الفرائض بالتخفيف ..»، الحديث.

وفي الحديث: (٢٩٨٤)، رقم الإفادة: [٧٠٨٤].

= "إنبئ رسول الله من أصحابه يطعنهم إلا قوم خدعل ..»، الحديث، وفيه:

طلبهم اللمم والنهي عن الغيبة

رقم الحديث: (٨٠٥٤)، رقم الإتحاف: [٤٧٦٠].

- "القراءة سنة".

رقم الحديث: (٢٩٢١)، رقم الإتحاف: [٤٧٦٦].

- "إذا توفي الرجل أو المرأة وترك ابنة واحدة كان لها النصف ...". الحديث.

رقم الحديث: (٨١٩٣)، رقم الإتحاف: [٤٧٦٧].

- ميراث الأخوة من الأب والأم إنهم لا يرثون مع الولد الذكر، ولا مع ولد الابن، ولا مع الأب شيئا.

رقم الحديث: (٨١٩٧)، رقم الإتحاف: [٤٧٦٨].

- "وبه فيه: ميراث الأخوة من الأب إذا لم يكن معهم أحد من بني الأم والأب كميراث الأخوة من الأب والأم سواء" الحديث.

رقم الحديث: (٨٢٠٦)، رقم الإتحاف: [٤٧٦٩].

- "وبه فيه الأخوة في كلام العرب أخوان فصاعدا" الحديث.

رقم الحديث: (٨١٩٩)، رقم الإتحاف: [٤٧٧٠].

- "وبه فيه أن عمر استشارهم في ميراث الجد والأخوة.

رقم الحديث: (٨٢٢٠)، رقم الإتحاف: [٤٧٧١].

buisn e

« لا تبعه حيث أتحته، حتى تحوزه إلى رحلك فإن رجعت إليه فهو لي» قال: الحديث.

وقم الحديث: (٢٢٩٩) ورقم الإفراد: (٢٤٠٠).

* عبد الله بن زيد بن أسلم، عن زيد به ثابت.

* كنا حول رسول الله ﷺ فأتاه أعرابي فقال: "أظهي للشتاء" فقال له: "وإلَّ أن يكون"؟ فقال له: أعرابي: أظهي أحبها إليها.

وقم الحديث: (٢٩٣٣) ورقم الإفراد: (٢٩٣٥) ورقم الإفراد: (٢٤٠٤).

* كنا عند رسول الله ﷺ نؤلف القرآن من الرقاع.

وقم الحديث: (٢٦١٦) ورقم الإفراد: (٢٦٧٣).

* عبد بن أسلم، عن زيد بن ثابت.

* "لا تقل سائر اليوم" في حديث، قالها: أحمد رجع القرآن "الحديث.

وقم الحديث: (٢٦٠٨) ورقم الإفراد: (٢٦١١).

* عبد بن زيد، عن أبيه زيد بن ثابت.

* "أن النبي ﷺ كان يقرأ في الصبح سورة الأعراف، في الركعتين كلتيهما" الحديث.

وقم الحديث: (٢٥٣٣) ورقم الإفراد: (٢٥٣٢).

* الجعد بن زيد، عن زيد بن ثابت.

* خطبنا رسول الله ﷺ: "من كان عنده طعام فليتصدق بصاع من بر ..." الحديث.

وقم الحديث: (١٥٣٣) ورقم الإفراد: (١٥٣٤).

* كان عبد الله بن أبي أوفى لا الأصدق، عن زيد بن ثابت.

* "ورأى أن تصلي في جر على صلاة الليل والنهار، وتحمد الله ثلاثاً وثلاثين، وتكبر أربعاً وثلاثين ... الحديث.

وقم الحديث: (٢٩٩٤) ورقم الإفراد: (٢٩٣٤).

* كان عن الصلت، عن زيد بن ثابت.

* "الذبح والنحر كلها إذا ذبح حراً أو نحر" الحديث.

وقم الحديث: (٢٨٠٤) ورقم الإفراد: (٢٨٠٣).

* محمد بن زيد، عن زيد بن ثابت.

* "إن الخير والصدقة وفيهما لا يقبلان بأمك".

وقم الحديث: (٢٧٤٤) ورقم الإفراد: (٢٧٤٥).

* محمد بن زيد بن المهاجر، عن زيد بن ثابت.

* "أنه أتاه برجوة وقال: إن المسجد ذات نوم تدعم الأرض بنا، وترك حرجاً عليها

رسول الله ﷺ حتى جلس إلينا ..." الحديث. وفيه: "أسألك علما لا ينسى".

رقم الحديث: (٦٣١٣)، رقم الإتحاف: [٤٨٤٣].

● وهب، عن زيد بن ثابت.

- "في المشركة: هبوا أن أباهم كان حمارا ما زادهم الأب إلا قربا وأشركهم في الثلث" الحديث.

رقم الحديث: (٨٢٠٧)، رقم الإتحاف: [٤٨٥٢].

● أبو سعيد الخدري، عن زيد بن ثابت.

- "أن رسول الله ﷺ كان من المهاجرين وإن الإمام يكون من المهاجرين ...". الحديث.

رقم الحديث: (٤٥٠٤)، رقم الإتحاف: [٤٨٥٧].

١٢٦ - مسند زيد بن حارثة الكلبي مولى النبي ﷺ، حديثه في ثالث الشاميين.

- أن جبريل أتاه في أول ما أوحي إليه فأراه الوضوء والصلاة، فلما فرغ من الوضوء أخذ حفنة من الماء فنضح بها فرجه.

رقم الحديث: (٥٠١٧)، رقم الإتحاف: [٤٨٦٩].

- خرج رسول الله ﷺ، وهو مردفي إلى نصب من الأنصاب، فذبحنا له شاة، ووضعناها في التنور حتى إذا نضجت استخرجناها فجعلناها في سفرتنا ... الحديث بطوله.

١٢٧ - مسند زيد بن جارية الأنصاري، وهو أخو يزيد ومجمع

- أن رسول الله ﷺ، استصغر ناسا يوم أحد، منهم زيد بن جارية؛ يعني: نفسه، والبراء بن عازب، وزيد بن أرقم ... الحديث.

رقم الحديث: (٢٣٧٧)، رقم الإتحاف: [٤٨٧١].

١٢٨ - مسند زيد بن خالد الجهني، حديثه في أواخر مسند الأنصار.

- كنا مع النبي ﷺ بخيبر، فمات رجل منا من أشجع، فقال رسول الله ﷺ: "صلوا عليه ..." الحديث.

رقم الحديث: (١٦٦٧)، رقم الإتحاف: [٤٨٨٠].

- "من آوى ضالة فهو ضال ما لم يعرفها".

bisn a

رقم الحدیث: (۲۳۹۹)، رقم الإلزامات: (۲۸۸۱).

۱۲۸- عن عوف بن مالک وعبدالله ابن أبي أوفیٰ رضي الله عنهما، قالا: ما نقدم من ذنبه

رقم الحدیث: (۲۵۸)، رقم الإلزامات: (۲۸۹۷).

۱۲۹- حدثنا زید بن الحباب حدثنا رباح المدني یوم الثلاث، وقال: ذکرت للسلمون حدث حدیث علیٰ الرجال ... الحدیث.

رقم الحدیث: (۲۵۹)، رقم الإلزامات: (۲۹۰۲).

۱۳۰- حدثنا عبدالله بن سعید أبوسعید الأشج، ثنا أبوأسامة، عن هشام بن عروة، عن أبیه، عن عبدالله بن عمرو بن العاص رضي الله عنهما، قال: قال رسول الله ﷺ: «إن الله تبارك وتعالیٰ لا یقبض العلم انتزاعاً ینتزعه من العباد، ولکن یقبض العلم بقبض العلماء، حتیٰ إذا لم یبق عالم اتخذ الناس رؤساء جهالاً فسئلوا فأفتوا بغیر علم فضلوا وأضلوا».

رقم الحدیث: (۲۶۰)، رقم الإلزامات: (۲۹۰۳).

۱۳۱- حدثنا أبوبکر بن أبي شیبة، ثنا عبدالله بن نمیر، ثنا هشام بن عروة، عن أبیه، عن عبدالله بن عمرو بن العاص رضي الله عنهما، قال: قال رسول الله ﷺ: «إن الله لا یقبض العلم بعد أن یعطیه انتزاعاً ینتزعه من العباد، ولکن یقبض العلم بموت العلماء، حتیٰ إذا لم یبق عالم اتخذ الناس رؤساء جهالاً فسئلوا فأفتوا بغیر علم فضلوا وأضلوا».

رقم الحدیث: (۲۶۱)، رقم الإلزامات: (۲۹۰۴).

۱۳۲- حدثنا أبوبکر بن أبي شیبة، ثنا عبدالله بن نمیر، ثنا هشام بن عروة، عن أبیه، عن عبدالله بن عمرو بن العاص رضي الله عنهما، قال: قال رسول الله ﷺ: «إن الله لا یقبض العلم انتزاعاً ینتزعه من العباد، ولکن یقبض العلم بقبض العلماء، حتیٰ إذا لم یبق عالم اتخذ الناس رؤساء جهالاً فسئلوا فأفتوا بغیر علم فضلوا وأضلوا».

رقم الحدیث: (۲۶۲)، رقم الإلزامات: (۲۹۰۵).

۱۳۳- حدثنا أبوبکر بن أبي شیبة، ثنا عبدالله بن نمیر، ثنا هشام بن عروة، عن أبیه، عن عبدالله بن عمرو بن العاص رضي الله عنهما، قال: قال رسول الله ﷺ: «إن الله لا یقبض العلم انتزاعاً ینتزعه من العباد، ولکن یقبض العلم بقبض العلماء، حتیٰ إذا لم یبق عالم اتخذ الناس رؤساء جهالاً فسئلوا فأفتوا بغیر علم فضلوا وأضلوا».

رقم الحدیث: (۲۶۳)، رقم الإلزامات: (۲۹۰۶).

۱۳۴- حدثنا أبوبکر بن أبي شیبة، ثنا عبدالله بن نمیر، ثنا هشام بن عروة، عن أبیه، عن عبدالله بن عمرو بن العاص رضي الله عنهما، قال: قال رسول الله ﷺ: «إن الله لا یقبض العلم انتزاعاً ینتزعه من العباد، ولکن یقبض العلم بقبض العلماء، حتیٰ إذا لم یبق عالم اتخذ الناس رؤساء جهالاً فسئلوا فأفتوا بغیر علم فضلوا وأضلوا».

رقم الحدیث: (۲۶۴)، رقم الإلزامات: (۲۹۰۷).

۱۳۵- حدثنا أبوبکر بن أبي شیبة، ثنا عبدالله بن نمیر، ثنا هشام بن عروة، عن أبیه، عن عبدالله بن عمرو بن العاص رضي الله عنهما، قال: قال رسول الله ﷺ: «إن الله لا یقبض العلم انتزاعاً ینتزعه من العباد، ولکن یقبض العلم بقبض العلماء، حتیٰ إذا لم یبق عالم اتخذ الناس رؤساء جهالاً فسئلوا فأفتوا بغیر علم فضلوا وأضلوا».

رقم الحدیث: (۲۶۵)، رقم الإلزامات: (۲۹۰۸).

باب السين المهملة

١٣١ - من مسند سالم بن عبيد الأشجعي، حديثه في خامس عشر مسند الأنصار.

- "إذا عطس أحدكم فليحمد الله ..." الحديث.

رقم الحديث: (٧٩٢٩)، (٧٩٣٠)، (٧٩٣١)، رقم الإتحاف: [٤٩٢٧].

١٣٢ - مسند السائب بن خلاد الأنصاري، وقيل: خلاد بن السائب يكنى أبا سهلة، حديثه في الخامس من مسند المكيين.

- "أتاني جبريل، فقال: مر أصحابك أن يرفعوا أصواتهم بالإهلال والتلبية".

رقم الحديث: (١٦٦٦)، رقم الإتحاف: [٤٩٢٩].

١٣٣ - مسند السائب بن أبي السائب العابدي، حديثه في أول المكيين.

- أنه كان شريك النبي ﷺ في أول الإسلام في التجارة، فلما كان يوم الفتح؛ قال: "مرحبا بأخي وشريكي ..." الحديث.

رقم الحديث: (٢٣٨٥)، رقم الإتحاف: [٤٩٣٥].

- سمعت النبي ﷺ يقول ما بين الركن اليماني والحجر: "﴿رَبَّنَآ ءَاتِنَا فِى ٱلدُّنْيَا حَسَنَةً وَفِى ٱلْءَاخِرَةِ حَسَنَةً وَقِنَا عَذَابَ ٱلنَّارِ﴾".

رقم الحديث: (٣١٣٣)، ولم يذكره الحافظ في الإتحاف.

Bisnia

- ترنا المخبر في هزيلة ذوي ظفار الذي ﷺ: "من كان عمل من هذا الله، فعامنا فليقله
- ١٣٥ - حدثنا محمد بن الصباح، وهشام بن عمار، قالا: حدثنا سفيان بن عيينة، عن عبد الله بن أبي بكر، عن عباد بن تميم، عن عمه، قال: رأيته. [ح٤٠٤٧]
- حدثنا محمد بن يحيى بن فارس الذهلي، حدثنا أبو ثابت المدني، عن عبد الله بن أبي بكر، عن عباد بن تميم، عن عمه، قال: رأيته. [ح٤٠٤٧]
- حدثنا محمد بن رمح، أنبأنا الليث بن سعد، عن عبد الله بن أبي بكر، عن عباد بن تميم، عن عمه، قال: رأيته. [ح٤٠٤٧]
- حدثنا أبو بكر بن أبي شيبة، حدثنا سفيان بن عيينة، عن عبد الله بن أبي بكر، عن عباد بن تميم، عن عمه، قال: رأيته. [ح٤٠٤٧]
- ١٣٦ - حدثنا محمد بن رمح، أنبأنا الليث بن سعد، عن عبد الله بن أبي بكر، عن عباد بن تميم، عن عمه، قال: رأيته. [ح٤٠٤٧]
- حدثنا أبو بكر بن أبي شيبة، حدثنا سفيان بن عيينة، عن عبد الله بن أبي بكر، عن عباد بن تميم، عن عمه، قال: رأيته. [ح٤٠٤٧]
- حدثنا أبو بكر بن أبي شيبة، حدثنا سفيان بن عيينة، عن عبد الله بن أبي بكر، عن عباد بن تميم، عن عمه، قال: رأيته. [ح٤٠٤٧]
- ١٣٧ - حدثنا محمد بن رمح، أنبأنا الليث بن سعد، عن عبد الله بن أبي بكر، عن عباد بن تميم، عن عمه، قال: رأيته. [ح٤٠٤٧]
- حدثنا أبو بكر بن أبي شيبة، حدثنا سفيان بن عيينة، عن عبد الله بن أبي بكر، عن عباد بن تميم، عن عمه، قال: رأيته. [ح٤٠٤٧]
- حدثنا أبو بكر بن أبي شيبة، حدثنا سفيان بن عيينة، عن عبد الله بن أبي بكر، عن عباد بن تميم، عن عمه، قال: رأيته. [ح٤٠٤٧]
- ١٣٨ - حدثنا محمد بن رمح، أنبأنا الليث بن سعد، عن عبد الله بن أبي بكر، عن عباد بن تميم، عن عمه، قال: رأيته. [ح٤٠٤٧]
- حدثنا أبو بكر بن أبي شيبة، حدثنا سفيان بن عيينة، عن عبد الله بن أبي بكر، عن عباد بن تميم، عن عمه، قال: رأيته. [ح٤٠٤٧]
- حدثنا أبو بكر بن أبي شيبة، حدثنا سفيان بن عيينة، عن عبد الله بن أبي بكر، عن عباد بن تميم، عن عمه، قال: رأيته. [ح٤٠٤٧]
- ١٣٩ - حدثنا محمد بن رمح، أنبأنا الليث بن سعد، عن عبد الله بن أبي بكر، عن عباد بن تميم، عن عمه، قال: رأيته. [ح٤٠٤٧]
- حدثنا أبو بكر بن أبي شيبة، حدثنا سفيان بن عيينة، عن عبد الله بن أبي بكر، عن عباد بن تميم، عن عمه، قال: رأيته. [ح٤٠٤٧]
- حدثنا أبو بكر بن أبي شيبة، حدثنا سفيان بن عيينة، عن عبد الله بن أبي بكر، عن عباد بن تميم، عن عمه، قال: رأيته. [ح٤٠٤٧]
- ١٤٠ - حدثنا محمد بن رمح، أنبأنا الليث بن سعد، عن عبد الله بن أبي بكر، عن عباد بن تميم، عن عمه، قال: رأيته. [ح٤٠٤٧]
- حدثنا أبو بكر بن أبي شيبة، حدثنا سفيان بن عيينة، عن عبد الله بن أبي بكر، عن عباد بن تميم، عن عمه، قال: رأيته. [ح٤٠٤٧]
- حدثنا أبو بكر بن أبي شيبة، حدثنا سفيان بن عيينة، عن عبد الله بن أبي بكر، عن عباد بن تميم، عن عمه، قال: رأيته. [ح٤٠٤٧]
- ١٤١ - حدثنا محمد بن رمح، أنبأنا الليث بن سعد، عن عبد الله بن أبي بكر، عن عباد بن تميم، عن عمه، قال: رأيته. [ح٤٠٤٧]
- حدثنا أبو بكر بن أبي شيبة، حدثنا سفيان بن عيينة، عن عبد الله بن أبي بكر، عن عباد بن تميم، عن عمه، قال: رأيته. [ح٤٠٤٧]
- حدثنا أبو بكر بن أبي شيبة، حدثنا سفيان بن عيينة، عن عبد الله بن أبي بكر، عن عباد بن تميم، عن عمه، قال: رأيته. [ح٤٠٤٧]
- ١٤٢ - حدثنا محمد بن رمح، أنبأنا الليث بن سعد، عن عبد الله بن أبي بكر، عن عباد بن تميم، عن عمه، قال: رأيته. [ح٤٠٤٧]
- حدثنا أبو بكر بن أبي شيبة، حدثنا سفيان بن عيينة، عن عبد الله بن أبي بكر، عن عباد بن تميم، عن عمه، قال: رأيته. [ح٤٠٤٧]
- حدثنا أبو بكر بن أبي شيبة، حدثنا سفيان بن عيينة، عن عبد الله بن أبي بكر، عن عباد بن تميم، عن عمه، قال: رأيته. [ح٤٠٤٧]
- ١٤٣ - حدثنا محمد بن رمح، أنبأنا الليث بن سعد، عن عبد الله بن أبي بكر، عن عباد بن تميم، عن عمه، قال: رأيته. [ح٤٠٤٧]
- حدثنا أبو بكر بن أبي شيبة، حدثنا سفيان بن عيينة، عن عبد الله بن أبي بكر، عن عباد بن تميم، عن عمه، قال: رأيته. [ح٤٠٤٧]
- حدثنا أبو بكر بن أبي شيبة، حدثنا سفيان بن عيينة، عن عبد الله بن أبي بكر، عن عباد بن تميم، عن عمه، قال: رأيته. [ح٤٠٤٧]
- ١٤٤ - حدثنا محمد بن رمح، أنبأنا الليث بن سعد، عن عبد الله بن أبي بكر، عن عباد بن تميم، عن عمه، قال: رأيته. [ح٤٠٤٧]
- حدثنا أبو بكر بن أبي شيبة، حدثنا سفيان بن عيينة، عن عبد الله بن أبي بكر، عن عباد بن تميم، عن عمه، قال: رأيته. [ح٤٠٤٧]
- حدثنا أبو بكر بن أبي شيبة، حدثنا سفيان بن عيينة، عن عبد الله بن أبي بكر، عن عباد بن تميم، عن عمه، قال: رأيته. [ح٤٠٤٧]
- ١٤٥ - حدثنا محمد بن رمح، أنبأنا الليث بن سعد، عن عبد الله بن أبي بكر، عن عباد بن تميم، عن عمه، قال: رأيته. [ح٤٠٤٧]
- حدثنا أبو بكر بن أبي شيبة، حدثنا سفيان بن عيينة، عن عبد الله بن أبي بكر، عن عباد بن تميم، عن عمه، قال: رأيته. [ح٤٠٤٧]
- حدثنا أبو بكر بن أبي شيبة، حدثنا سفيان بن عيينة، عن عبد الله بن أبي بكر، عن عباد بن تميم، عن عمه، قال: رأيته. [ح٤٠٤٧]
- ١٤٦ - حدثنا محمد بن رمح، أنبأنا الليث بن سعد، عن عبد الله بن أبي بكر، عن عباد بن تميم، عن عمه، قال: رأيته. [ح٤٠٤٧]
- حدثنا أبو بكر بن أبي شيبة، حدثنا سفيان بن عيينة، عن عبد الله بن أبي بكر، عن عباد بن تميم، عن عمه، قال: رأيته. [ح٤٠٤٧]
- حدثنا أبو بكر بن أبي شيبة، حدثنا سفيان بن عيينة، عن عبد الله بن أبي بكر، عن عباد بن تميم، عن عمه، قال: رأيته. [ح٤٠٤٧]
- ١٤٧ - حدثنا محمد بن رمح، أنبأنا الليث بن سعد، عن عبد الله بن أبي بكر، عن عباد بن تميم، عن عمه، قال: رأيته. [ح٤٠٤٧]
- حدثنا أبو بكر بن أبي شيبة، حدثنا سفيان بن عيينة، عن عبد الله بن أبي بكر، عن عباد بن تميم، عن عمه، قال: رأيته. [ح٤٠٤٧]
- حدثنا أبو بكر بن أبي شيبة، حدثنا سفيان بن عيينة، عن عبد الله بن أبي بكر، عن عباد بن تميم، عن عمه، قال: رأيته. [ح٤٠٤٧]
- ١٤٨ - حدثنا محمد بن رمح، أنبأنا الليث بن سعد، عن عبد الله بن أبي بكر، عن عباد بن تميم، عن عمه، قال: رأيته. [ح٤٠٤٧]
- حدثنا أبو بكر بن أبي شيبة، حدثنا سفيان بن عيينة، عن عبد الله بن أبي بكر، عن عباد بن تميم، عن عمه، قال: رأيته. [ح٤٠٤٧]
- حدثنا أبو بكر بن أبي شيبة، حدثنا سفيان بن عيينة، عن عبد الله بن أبي بكر، عن عباد بن تميم، عن عمه، قال: رأيته. [ح٤٠٤٧]
- ١٤٩ - حدثنا محمد بن رمح، أنبأنا الليث بن سعد، عن عبد الله بن أبي بكر، عن عباد بن تميم، عن عمه، قال: رأيته. [ح٤٠٤٧]
- حدثنا أبو بكر بن أبي شيبة، حدثنا سفيان بن عيينة، عن عبد الله بن أبي بكر، عن عباد بن تميم، عن عمه، قال: رأيته. [ح٤٠٤٧]
- حدثنا أبو بكر بن أبي شيبة، حدثنا سفيان بن عيينة، عن عبد الله بن أبي بكر، عن عباد بن تميم، عن عمه، قال: رأيته. [ح٤٠٤٧]
- ١٥٠ - حدثنا محمد بن رمح، أنبأنا الليث بن سعد، عن عبد الله بن أبي بكر، عن عباد بن تميم، عن عمه، قال: رأيته. [ح٤٠٤٧]
- حدثنا أبو بكر بن أبي شيبة، حدثنا سفيان بن عيينة، عن عبد الله بن أبي بكر، عن عباد بن تميم، عن عمه، قال: رأيته. [ح٤٠٤٧]
- حدثنا أبو بكر بن أبي شيبة، حدثنا سفيان بن عيينة، عن عبد الله بن أبي بكر، عن عباد بن تميم، عن عمه، قال: رأيته. [ح٤٠٤٧]

كان يؤذن يوم الجمعة إذا كان الفيء قدر الشراك ... الحديث بطوله.

رقم الحديث: (٦٧٣٨)، رقم الإتحاف: [٤٩٧٥].

- أن النبي ﷺ، كان إذا خرج إلى العيدين سلك على دار سعد بن أبي وقاص ... الحديث، وفيه: ثم انصرف من طريق بني زريق، فذبح أضحيته، وفيه: وكان يخرج إلى العيدين ماشيا، ويرجع ماشيا، وكان يكبر بين أضعاف الخطبة، ويكثر التكبير في الخطبة للعيدين.

رقم الحديث: (٦٧٣٨)، رقم الإتحاف: [٤٩٧٦].

١٤٠ - مسند سعد بن عبادة بن دليم الأنصاري، سيد الخزرج، حديثه في سابع الأنصار، وفي خامس عشره.

- أنه أتى النبي ﷺ، فقال: أي الصدقة أعجب إليك؟ قال: "سقي الماء".

رقم الحديث: (١٥٢٣)، (١٥٢٤)، رقم الإتحاف: [٤٩٨٠].

- أن أمه توفيت وعليها صوم، قال: فسألت النبي ﷺ، فأمرني أن أقضيه عنها.

رقم الحديث: (٥١٨١)، رقم الإتحاف: [٤٩٨١].

- كان سعد بن عبادة، يقول: اللهم، هب لي مجدا ولا مجد إلا بفعال، ولا فعال إلا بمال ... الحديث.

رقم الحديث: (٥١٧٩)، رقم الإتحاف: [٤٩٨٣].

Bulsn e

شَيْئاً ﴾ ... الحديث.

وفيه الحديث (٥٨٨٧) ... وفي الإكمال: الحديث (٣٠٤٣).

كذا سمعت من أبي وقاص إنما قال: ﴿ لَتَبَعَ أَحَدٌ مِنْهُمْ ﴾ قال: ﴿ لَتَبَعَ ﴾ قال: يذكر القرآن فقد أتى بيتين. قال: وسمعت سعدا يقول: ﴿ لَمْ يَتْبَعْ مِنْ مَتْبُوعٍ قَطُّ ﴾ قال: فإنه سمعه من النبي ﷺ أو سأله؟ ... الحديث.

وفيه الحديث (٥٨٩٦) ... وفي الإكمال: الحديث (٣٠٣٤).

أنه كان يخرج من المدينة فيجد الخاصف من الخطاب معه شمراء، قد عضده من بعض شجر الشيح، فأحذ منه فجعله بين فكيه فمضغه.

وفيه الحديث (٥٨٩٧) ... وفي الإكمال: الحديث (٣٠٣٥).

فضل العالم أحب إلى من فضل العابد، ثم دينكم الورع.

وفيه الحديث (٥٨٩٨) ... وفي الإكمال: الحديث (٣٠٣٦).

أنه قال حين حدث الرجل بن عوف رحمه الله.

وفيه الحديث (٥٨٩٩) ... وفي الإكمال: الحديث (٣٠٣٧).

رأيت سعد بن أبي وقاص في جنازة عبد الرحمن بن عوف، فقال: انصت، ابن عوف، يقفنا من الدنيا، ويتحفظ منها بقايا.

وفيه الحديث (٥٩٠٠) ... وفي الإكمال: الحديث (٣٠٤٠).

حدث في النبي ﷺ يوم بدء بسيف، فقال: يا رسول الله، قد نفلني اليوم من العدو ... الحديث.

وفيه الحديث (٥٩٠٥) ... وفي الإكمال: الحديث (٣٠٤١).

كان جرير بن عبد الله البجلي يقاتل يوم أحد بين يدي رسول الله ﷺ، يقول: أنا أبو آسد الله.

وفيه الحديث (٥٩٣٣) ... وفي الإكمال: الحديث (٣٠٤٢).

كان رسول الله ﷺ إذا أتي بالرجل أو المرأة يستلطفه، يدعو له، وساقه.

وفيه الحديث (٥٩٣٧) ... وفي الإكمال: الحديث (٣٠٤٣).

كان رجلان أخوان في عهد رسول الله ﷺ، وكان أحدهما أفضل من الآخر، فقتل الذي هو أفضلهما ... الحديث. وفيه: أيما مال اكتسبه المرء من غير بأس، وجل، فهو طيب، يؤجر فيما ينفق منه، ويعتمر منه ... الحديث.

وفيه الحديث (٥٩٤٠) ... وفي الإكمال: الحديث (٣٠٤٤).

من قال حين يسمع المؤذن، وأنا أشهد أن لا إله إلا الله، وحده، لا شريك له، وأن محمدا عبده ورسوله، رضيت بالله ربا ... الحديث.

وفيه الحديث (٥٩٧٧) ... وفي الإكمال: الحديث (٣٠٤٥).

- قالت امرأة: يا رسول الله، إنا كل على آبائنا وإخواننا، فما يحل لنا من أموالهم؟ قال: " الرطب ما تأكلين وتهدين ".

رقم الحديث: (٧٤٠٩)، (٧٤١٠)، رقم الإتحاف: [٥٠٣٢].

- "اللهم من كنت مولاه، فعلي مولاه، اللهم وال من والاه، وعاد من عاداه ..." الحديث.

رقم الحديث: (٤٦٥٠)، رقم الإتحاف: [٥٠٣٥].

- "اللهم استجب له إذا دعاك ". يعني: سعدا.

رقم الحديث: (٦٢٦٧)، (٦٢٦٨)، رقم الإتحاف: [٥٠٣٦].

- مر النبي ﷺ، وأنا أدعو بأصابعي، قال: " أحد أحد " وأشار بالسبابة.

رقم الحديث: (١٩٨٣)، رقم الإتحاف: [٥٠٣٧].

- طلع العباس، فقال النبي ﷺ: " هذا العباس عم نبيكم أجود قريش كفا، وأوصلها ".

رقم الحديث: (٥٥١١)، (٥٥١٢)، رقم الإتحاف: [٥٠٤٠].

- أن سعد بن معاذ حكم على بني قريظة ... الحديث.

رقم الحديث: (٢٥٩٩)، رقم الإتحاف: [٥٠٤٣].

- قلت لأبي: ﴿هَلْ نُنَبِّئُكُم بِالْأَخْسَرِينَ أَعْمَالًا ۝ الَّذِينَ ضَلَّ سَعْيُهُمْ فِي الْحَيَاةِ الدُّنْيَا وَهُمْ يَحْسَبُونَ أَنَّهُمْ يُحْسِنُونَ صُنْعًا﴾. الحرورية هم؟ قال: لا ... الحديث.

- أن رجلا جاء إلى الصلاة، والنبي ﷺ يصلي بنا، فقال حين انتهى إلى الصف: اللهم، أنني أفضل ما تؤتي عبادك الصالحين ... الحديث.

رقم الحديث: (٧٥٧)، (٢٤٣٠)، رقم الإتحاف: [٥٠٤٦].

- أنه نهض في الركعتين فسبحوا به، فاستتم ثم سجد سجدتي السهو حين انصرف، ثم قال: أكنتم تروني أجلس؟ إنما صنعت كما رأيت رسول الله ﷺ يصنع.

رقم الحديث: (١٢١٨)، رقم الإتحاف: [٥٠٤٧].

- أمر رسول الله ﷺ بوضع الكعبين ونصب القدمين في الصلاة.

رقم الحديث: (٨١٦٥)، رقم الإتحاف: [٥٠٤٤].

- جاء رجل إلى النبي ﷺ، فقال: يا رسول الله، أوصني وأوجز، فقال: " عليك بالإياس مما في أيدي الناس ..." الحديث.

رقم الحديث: (٨١٦٥)، رقم الإتحاف: [٥٠٤٤].

Bulsn a

- الحديث على ثلاث درجات: صحيح، ما اشتمل رجاله وإسناده على راوٍ لم تثبت عدالته ولم تقدح به، فالراوي هذه الدرجة الوسطى، وهي الحسن. ﴿ إِنَّ الَّذِينَ يَشْهَدُونَ أَنَّ الْمُؤْمِنَ يَشْتَرِي وَيَتَّجِرُ ﴾ الآية. ٢٠ سورة المنافقون.

رقم الحديث: (٣٨٠٢)، رقم الإفتاء: [٥٠٩]

- لا يأس في صحبة أهل البدع إن لم يرَ أحدٌ في بيته منكراً.

رقم الحديث: (٣٨٤٤)، رقم الإفتاء: [٥٠٩]

- عرض على رسول الله ﷺ جيش عبد، فرد عبد بن أبي وهيب، فبكى عمير، فأعتقه. - الحديث.

رقم الحديث: (٣٩٠٧)، رقم الإفتاء: [٥١٠]

- لا حياك الله في رسول الله ﷺ، تلك الطولة مع أحد؟ نعم، فقلت: أتود من نفسي. - الحديث.

رقم الحديث: (٣٩٥٤)، رقم الإفتاء: [٥١٦]

- ولله لأن أتصدق على عدو الله أحب إلي من أن أتصدق عليها.

رقم الحديث: (٣٩٧٣)، رقم الإفتاء: [٥١٦]

- زار على رسول الله ﷺ، الوحي، فأرخى عليا وفاطمة، وأيقنا كمت بيده. - الحديث.

رقم الحديث: (٣٩٧٧)، رقم الإفتاء: [٥١٦]

- لا ترابك عليك الله ﷺ: ﴿ إِنَّ الَّذِينَ يَشْهَدُونَ وَيَتَّجِرُونَ يَشْتَرِي وَيَتَّجِرُ ﴾ الآية. ٢٠ سورة المنافقون. - الحديث.

رقم الحديث: (٣٩٧٨)، رقم الإفتاء: [٥١٦]

- أيها أسرى، أأتى جبريل بسلحرماه من الجنة، فأطعمك فعلمت جدعة يفاعلة. - الحديث.

رقم الحديث: (٣٩٨٩)، رقم الإفتاء: [٥١٦]

- "الدواة في أي شيء خير إلا في عمل الآخرة".

رقم الحديث: (٤١٣٣)، رقم الإفتاء: [٥١٧]

- "الوضوء على".

رقم الحديث: (٤٦٩٢)، رقم الإفتاء: [٥١٩]

- أني النبي ﷺ، فلصعه فأصبا منها فضلت فضلة. - الحديث في طول عمد الله بن سلام.

رقم الحديث: (٤٨٨٨)، رقم الإفتاء: [٥٠٧]

- كما مع رسول الله ﷺ، سته نفر، فقال المشركون: اطرد هؤلاء عنك. - الحديث في

نزول قوله تعالى: ولا تطرد الذين يدعون ربهم [سورة: الأنعام، آية ٥٢] الآية.
رقم الحديث: (٥٤٨٤)، رقم الإتحاف: [٥٠٧٢].
- "إنها ستكون فتن، القاعد فيها خير من القائم ...". الحديث.
رقم الحديث: (٨٦٠٥)، رقم الإتحاف: [٥٠٧٥].
- "سعادة لابن آدم ثلاثة، وشقاوة لابن آدم ثلاثة ...". الحديث.
رقم الحديث: (٢٦٧٠)، (٢٧١٥)، رقم الإتحاف: [٥٠٧٦].
- "من سعادة ابن آدم استخارته إلى الله ...". الحديث.
رقم الحديث: (١٩٢٠)، رقم الإتحاف: [٥٠٧٧].
- قال سعد: لا أقاتل حتى يأتوني بسيف له عينان ولسان وشفتان يعرف الكافر من المؤمن ... الحديث. موقوف.
رقم الحديث: (٨٦١٤)، رقم الإتحاف: [٥٠٨١].
- لما كان يوم فتح مكة أمن رسول الله ﷺ، الناس إلا أربعة نفر ...". الحديث.
رقم الحديث: (٢٣٥٧)، رقم الإتحاف: [٥٠٨٢].
- لما كان يوم فتح مكة اختبأ عبد الله بن سعد بن أبي سرح عند عثمان بن عفان رضي الله عنه، فجاء به حتى أوقفه على النبي ﷺ، فقال: ..... الحديث.
رقم الحديث: (٤٤٠٦)، رقم الإتحاف: [٥٠٨٣].

رقم الحديث: (٢٥٠٠)، رقم الإتحاف: [٥٠٨٩].
- ألا هل أتى رسول الله أني حيث صحابتي يصدون عني.
رقم الحديث: (٢٥٠١)، رقم الإتحاف: [٥٠٩١].
- "لن يعجزني عند ربي أن يؤجل أبي نصف يوم ...". الحديث.
رقم الحديث: (٨٥٥١)، رقم الإتحاف: [٥٠٩٣].
- أنه دخل مع النبي ﷺ على امرأة وبين يديها ثوب، أو حصى، تسبح، فقال: "أخبرك بما هو أيسر عليك من هذا وأفضل؟ ...".
رقم الحديث: (٢٣٥٩)، رقم الإتحاف: [٥٠٩٤].
- "من سعادة ابن آدم استخارته إلى الله ...". الحديث.
رقم الحديث: (١٩٢٠)، رقم الإتحاف: [٥٠٩٥].
- الحسين بن خارجة، قال: لما كانت الفتنة الأولى أشكلت علي ... فذكر منامه، وفيه قول

Bulsn e

النبي ﷺ لإبراهيم : "صغيراً لأمتي" فقال إبراهيم: إنك لا تدري ما أحدثوا بعدك؟ فقال: فسحقاً، فسحقاً، فسحقاً لمن غير بعدي" ... الحديث.

- أخرجه البخاري مختصراً في كتاب الحوض، باب في الحوض، وقول الله تعالى: ﴿إِنَّا أَعْطَيْنَاكَ الْكَوْثَرَ﴾ [الكوثر: ١] ح [٦٥٨٣]، ومسلم في كتاب الفضائل، باب إثبات حوض نبينا ﷺ وصفاته ح [٢٢٩٠]، وأبو داود في السنة، باب في الحوض ح [٤٧٤٣]، والترمذي في صفة القيامة، باب ح [٢٤٤٣]، والنسائي في الطهارة، باب ح [١٣٣]، وابن ماجه في الزهد، باب صفة الحوض ح [٤٣٠٥]، وأحمد في المسند ح [٣٧٨٧]، ومالك في الموطأ، باب ح [٥٠٩].

- وأخرجه البخاري في كتاب الرقاق، باب في الحوض ح [٦٥٧٦]، ومسلم في كتاب الفضائل، باب ح [٢٢٩٠]، وأبو داود في السنة، باب ح [٤٧٤٣]، والترمذي في صفة القيامة، باب ح [٢٤٤٣]، والنسائي في الطهارة، باب ح [١٣٣]، وابن ماجه في الزهد، باب ح [٤٣٠٥]، وأحمد في المسند ح [٣٧٨٧]، ومالك في الموطأ، باب ح [٥٠٩].

- وأخرجه البخاري في كتاب الرقاق، باب في الحوض ح [٦٥٨٣

- كان عطاء أهل بدر ستة آلاف، ستة آلاف، وكان عطاء أمهات المؤمنين عشرة آلاف ...

رقم الحديث: (٦٩١٢)، ولم يذكره الحافظ في الإتحاف.

- لما أراد عثمان بن عفان رضي الله عنه الخروج إلى أرض الحبشة، قال له رسول الله ﷺ: "اخرج برقية معك" ...

رقم الحديث: (٧٠٦٣)، ولم يذكره الحافظ في الإتحاف.

١٤٢ - مسند أبي سعيد الخدري سعد بن مالك الأنصاري

● أسعد بن سهل بن حنيف أبو أمامة، عن أبي سعيد

- "من غسل يوم الجمعة واستاك، ولبس أحسن ثيابه، وتطيب بطيب إن وجده، ثم جاء ولم يتخط الناس، فصلى ما شاء الله أن يصلي، فإذا خرج الإمام سكت، فذلك كفارة إلى الجمعة الأخرى".

رقم الحديث: (١٠٥٥)، (١٠٥٦)، رقم الإتحاف: [٥١٢١].

● الأغر أبو عبد الله، ويقال: أبو مسلم، عن أبي سعيد

- "من استيقظ من الليل وأيقظ أهله، فقاما فصليا ركعتين كتبا من الذاكرين الله كثيرا والذاكرات".

رقم الحديث: (١٢٠٢)، رقم الإتحاف: [٥١٢٧].

- "إذا أيقظ الرجل امرأته من الليل، فصليا ركعتين كتبا من الذاكرين الله كثيرا

buisn e

- تجرع الفتى في أمر أبي سفيه الخ الحديث ... " الحديث.
ومحمد الباقر (٩٢٧٩)، وابن الأثير (٩٢٨٤)، والزمخشري (٩٢٨٥)
- يكون لي ابن الفتى، إن قصر قصر سنين، وإلا ... " الحديث.
ومحمد الباقر (٩٢٩٩)، وابن الأثير (٩٣٠٥)، والزمخشري (٩٣٠٦)
- كنا نبيع الطعام الأولاد على عهد رسول الله ﷺ.
ومحمد الباقر (٩٣١٦)، وابن الأثير (٩٣٢٢)، والزمخشري (٩٣٢٣)
- "الرجز وزوجها فاعلم".
ومحمد الباقر (٩٣٣١)، وابن الأثير (٩٣٣٧)، والزمخشري (٩٣٣٨)
- من بر بر ابنه أو أمه، فعلى ابنه.
ومحمد الباقر (٩٣٤٦)، وابن الأثير (٩٣٥٢)، والزمخشري (٩٣٥٣)
- "إلى عالم أفضى به الأمر".
ومحمد الباقر (٩٣٦٢)، وابن الأثير (٩٣٦٨)، والزمخشري (٩٣٦٩)
- "لقيني عن يمينه الخير والشر، وجه واحد.
ومحمد الباقر (٩٣٧٨)، وابن الأثير (٩٣٨٤)، والزمخشري (٩٣٨٥)
- له مال في يدي أبي فلان، "لا أراه مالاً حتى تحين محله".
ومحمد الباقر (٩٣٩٢)، وابن الأثير (٩٣٩٨)، والزمخشري (٩٣٩٩)
- أعلمت بني أبي الحصين غير بني أبيه.
ومحمد الباقر (٩٤٠٥)، وابن الأثير (٩٤١١)، والزمخشري (٩٤١٢)
- "القاسم العدوي الأصيل من النبيين، والصديقين، والشهداء".
ومحمد الباقر (٩٤١٨)، وابن الأثير (٩٤٢٤)، والزمخشري (٩٤٢٥)
- حرام بن أبي سلمة، عن أبيه.
ومحمد الباقر (٩٤٣٣)، وابن الأثير (٩٤٣٩)، والزمخشري (٩٤٤٠)
- سمعت رسول الله ﷺ، يقول لعمر: " ما بال أقوام يقولون: إن رحمي لا تنفع، بلى والله إن رحمي موصولة في الدنيا والآخرة ... " الحديث.
ومحمد الباقر (٩٤٦٧)، وابن الأثير (٩٤٧٣)، والزمخشري (٩٤٧٤)
- عاد رسول الله ﷺ أبي بن كعب.
ومحمد الباقر (٩٤٨٢)، وابن الأثير (٩٤٨٨)، والزمخشري (٩٤٨٩)
- "لم أمس فجري في الدنيا وليلي في الآخرة ... " الحديث.
ومحمد الباقر (٩٧٣٣)، وابن الأثير (٩٧٣٩)، والزمخشري (٩٧٤٠)
- "ذكور أولاد صالبه لصلبه، عن أبي سعيد.
ومحمد الباقر (١٠٧٠٣)، وابن الأثير (١٠٧٠٩)، والزمخشري (١٠٧١٠)
- "إنا نحب عثمان؛ فاعد للفقر جلباباً، حتى توضع".
ومحمد الباقر (١٣٣٦٠)، وابن الأثير (١٣٣٦٦)، والزمخشري (١٣٣٦٧)
- ﴿ لِيُنفِقْ ذُو سَعَةٍ مِّن سَعَتِهِ ﴾ قال: عدلا.

رقم الحديث: (٣٠٩٧)، رقم الإتحاف: [٥٢٢٦].

- "يقول الله: يا آدم. فيقول: لبيك وسعديك، والخير في يديك". قال: "يقول: أخرج بعث النار".

رقم الحديث: (٨٠)، رقم الإتحاف: [٥٢٢٩].

- "قال عمر: يا رسول الله، سمعت فلانا يذكر وبيتي خيرا، زعم أنك أعطيته دينارين، قال: "لكن فلان هذا ما يقول ذلك ..." الحديث. وفيه: "تسألوني، ويأبى الله لي البخل".

رقم الحديث: (١٤٤)، رقم الإتحاف: [٥٢٣٢].

- في قوله: (إن قرءان الفجر كان مشهودا) [سورة: الإسراء، آية ٧٨] في ترجمته: من مسند أبي هريرة.

رقم الحديث: (٨٥٥)، رقم الإتحاف: [٥٢٣٩].

- "كيف أنعم وصاحب القرن قد التقم القرن؟ ..." الحديث.

رقم الحديث: (٨٩٣٣)، رقم الإتحاف: [٥٢٤٠].

● رجاء بن ربيعة الزبيدي، عن أبي سعيد

- "إن منكم من يقاتل على تأويل القرآن، كما قاتلت على تنزيله ..." الحديث.

رقم الحديث: (٤٦٧٠)، رقم الإتحاف: [٥٢٤٩].

- كانوا يرون أنه ليس أحد منهم على الحال الذي فارق عليه محمدا، غير ابن عمر.

رقم الحديث: (٦٤٤٤)، رقم الإتحاف: [٥٢٥٤].

- "يلجم العرق الرجل إلى شحمة أذنيه ..." الحديث.

رقم الحديث: (٨٩٦١)، (٩٠٥٤)، رقم الإتحاف: [٥٢٥٥].

● سعيد بن الحارث، عن أبي سعيد

- اشتكى أبو هريرة، أو غاب، فصلى لنا أبو سعيد، فجهر بالتكبير، وبالصلاة وحين ركع ... الحديث.

رقم الحديث: (٨٩٦٣)، رقم الإتحاف: [٥٢٥٦].

● سعيد بن عمير، عن عبد الله بن عمر، وأبي سعيد، فقال أحدهما لصاحبه: إني سمعت رسول الله ﷺ، يذكر "أنه يبلغ العرق من الناس يوم القيامة ..." الحديث.

buisn e

رقم الحديث: (٥٩١٩) رقم الإلحاق: [٥٢٩٦].

- أبو الحسين بن بشران: من أين سمعه.

- ثا: ثنا ابن عفير: ثنا حيوة بن شريح: ثنا بقية بن الوليد قراءة وأنا أسمع، قال: حدثني عتبة، قال: قال: "أما أرضكم حمى وثمنى حمى، لا حمى إلا حمى الله ورسوله".

رقم الحديث: (٥٩٢٠) رقم الإلحاق: [٥٢٩٧].

- سعيد بن المسيب: عن أبي سعيد.

- "لا أدلكم على ما يكفر الله به الخطايا ..." الحديث.

رقم الحديث: (٥٩٢١) رقم الإلحاق: [٥٢٩٨].

- أبو بكر بن أبي داود: قال: أخبرنا أبو بكر: قال: قال: سمع الله لمن حمده طهورا: زيدا الله الحمد".

رقم الحديث: (٥٩٢٢) رقم الإلحاق: [٥٢٩٩].

- أبو بكر: أخبرنا أبو العباس: قال: أخبرنا أبو داود: قال:

- أنا: وأنبرو الرحمن بحذاء المنبر، فاشهدوا معنا على الإيمان، قال الله عز وجل: ﴿إِنَّ الَّذِينَ يَشْتَرُونَ بِعَهْدِ اللَّهِ وَأَيْمَانِهِمْ ثَمَنًا قَلِيلًا﴾ الآية.

رقم الحديث: (٥٩٢٣) رقم الإلحاق: [٥٣٠٠].

- الاستعفاف: من الكفر والمسألة ... الحديث.

رقم الحديث: (٥٩٢٤) رقم الإلحاق: [٥٣٠١].

- أبو بكر: أخبرنا أبو العباس: قال: أخبرنا أبو داود: قال:

- "أما رجل سلم وبكن عنده عندنا، فليأتنا في دعائه". اللهم عال على محمد عبدك ورسولك، وصل على الأنبياء والمرسلين، والملائكة المقربين، والشهداء والصالحين، فإنها زكاة".

رقم الحديث: (٥٩٢٥) رقم الإلحاق: [٥٣٠٢].

- "لا يشبع المؤمن حتى يكون منتهاه الجنة".

رقم الحديث: (٥٩٢٦) رقم الإلحاق: [٥٣٠٣].

- "استكثروا من البقيات الصالحات ..." الحديث.

رقم الحديث: (٥٩٢٧) رقم الإلحاق: [٥٣٠٤].

- "الصدق فإن الكذب".

رقم الحديث: (٥٩٢٨) رقم الإلحاق: [٥٣٠٥].

- "قال موسى: يا رب، علمني شيئا أذكرك به وأدعوك به ..." الحديث.

رقم الحديث: (٥٩٢٩) رقم الإلحاق: [٥٣٠٦].

- "يوضع الصراط بين ظهراني جهنم عليه حسك كحسك السعدان، ثم يستجيز الناس ..." الحديث.

رقم الحديث: (٨٩٩٤)، رقم الإتحاف: [٥٢٩٤].

- "أكثروا ذكر الله حتى يقولوا: مجنون".

رقم الحديث: (١٨٥٦)، رقم الإتحاف: [٥٢٩٦].

- "إن الشيطان قال: وعزتك، يا رب، لا أبرح أغوي عبادك ما دامت أرواحهم في أجسادهم ..." الحديث.

رقم الحديث: (٧٩٠٥)، رقم الإتحاف: [٥٢٩٨].

- "يأكل التراب كل شيء من الإنسان، إلا عجب ذنبه ..." الحديث.

رقم الحديث: (٩٠٥٨)، رقم الإتحاف: [٥٣٠١].

- "لا حليم إلا ذو عثرة، ولا حكيم إلا ذو تجربة".

رقم الحديث: (٨٠٣٣)، رقم الإتحاف: [٥٣٠٢].

- "ينصب للكافر يوم القيامة مقدار خمسين ألف سنة ..." الحديث.

رقم الحديث: (٩٠٢٢)، رقم الإتحاف: [٥٣٠٣].

- "لو أن مقمعا من حديد وضع في الأرض، فاجتمع له الثقلان، ما أقلوه من الأرض".

رقم الحديث: (٩٠٢٨)، رقم الإتحاف: [٥٣٠٤].

buisn e

فصلين يعرق في الدنانير بأحدهما. (٢٣٦٩، ٢٣٧٠، ٢٣٧١، وفي الإضافة: ٢٣٧٢)

- "أتوبق وفي أيديهم بيوتهم إلا الكفار" أرجعن عليهم أم لا؟ في بقية أحاديث. (وفي الحديث: ٢٣٧٣، ٢٣٧٤، ٢٣٧٥، ٢٣٧٦، ٢٣٧٧، وفي الإضافة: ٢٣٧٨)
- إذا مات أحدهم عرض عليه. قال: "تشهد النار، فتلقى شعلة العلية، حتى تلتقي روحه وأسه." أحاديث.

(وفي الحديث: ٢٣٧٩، ٢٣٨٠، ٢٣٨١، ٢٣٨٢، وفي الإضافة: ٢٣٨٣)

- فتلقى شعلة النار فلا هو برحل. ﴿ يُثَبِّتُ ٱللَّهُ ٱلَّذِينَ ءَامَنُوا بِٱلْقَوْلِ ٱلثَّابِتِ ﴾ [إبراهيم: ٢٧] نزلت في عذاب القبر. (وفي الحديث: ٢٣٨٤، ٢٣٨٥، ٢٣٨٦، ٢٣٨٧، ٢٣٨٨، ٢٣٨٩، ٢٣٩٠، ٢٣٩١، ٢٣٩٢، ٢٣٩٣، ٢٣٩٤، ٢٣٩٥، ٢٣٩٦، ٢٣٩٧، ٢٣٩٨، ٢٣٩٩، ٢٤٠٠، ٢٤٠١، ٢٤٠٢، ٢٤٠٣، ٢٤٠٤، ٢٤٠٥، ٢٤٠٦، ٢٤٠٧، ٢٤٠٨، ٢٤٠٩، ٢٤١٠، ٢٤١١، ٢٤١٢، ٢٤١٣، ٢٤١٤، ٢٤١٥، ٢٤١٦، ٢٤١٧، ٢٤١٨، ٢٤١٩، ٢٤٢٠، ٢٤٢١، ٢٤٢٢، ٢٤٢٣،

- عبد الله بن خباب المدني مولى الأنصار، عن أبي سعيد
  - "إذا رأى أحدكم الرؤيا يحبها، فإنما هي من الله ..." الحديث.
  رقم الحديث: (٨٤٢٠)، رقم الإتحاف: [٥٣٧٦].
- عبد الله بن أبي عتبة مولى أنس، عن أبي سعيد
  - "ليحجن البيت، وليعتمرن بعد خروج يأجوج ومأجوج".
  رقم الحديث: (٨٦٤٤)، رقم الإتحاف: [٥٣٨٨].
  - "لا تقوم الساعة، حتى لا يحج البيت".
  رقم الحديث: (٨٦٤٢)، (٨٦٤٣)، رقم الإتحاف: [٥٣٨٩].
  - كان رسول الله، ﷺ، يكثر الذكر، ويقل اللغو، ويطيل الصلاة، ويقصر الخطبة، ولا يستنكف أن يمشي مع العبد والأرملة، حتى يفرغ لهم من حاجتهم، ﷺ.
  رقم الحديث: (٤٢٧٠)، رقم الإتحاف: [٥٣٩١].
- عبد الله بن محيريز، عن أبي سعيد
  - خرجت مع رسول الله، ﷺ، في غزوة بني المصطلق.
  رقم الحديث: (٦٥٦٣)، رقم الإتحاف: [٥٣٩٨].
- عبد الرحمن بن أبي سعيد الخدري، عن أبيه،
  - "لا وضوء لمن لم يذكر اسم الله عليه".

busn e

- قال لي أبي: إن كنت وذهب أصحابي وعاشي، فإذا مت؛ فلا تحزن على مصائبهم.
- ولا توكلن على بشر، ولا تطمعن، ولا تيأسن.
- وفي الباطن: (٦٦٧٧)، وفي الإفصاح: [٤٤٢٦].
- "كتاب الأصمعي، وغيره".
- وفي الباطن: (٦٩٨٦)، وفي الإفصاح: [٤٤٢٣].
- عبد الرحمن بن أبي عمرة، عن أبي سعيد.
- "خير المعاشين أوسطها..." وقد قصدا.
- وفي الباطن: (٧٣٣٩)، وفي الإفصاح: [٤٤٢٤].
- عبد الرحمن بن أبي عمرة الصفي، عن أبي سعيد.
- "أعشى والعشين سيأتيك أجلك، إذا أتى فطالك نصب وتعب".
- وفي الباطن: (٧٣٨٦)، وفي الإفصاح: [٤٤٢٥].
- عبد الرحمن بن أبي عمرة، أظنه لأبيه، عن سعيد بن المرزبان.
- في القيام للمعلم.
- وفي الباطن: (٧٣٣٣)، وفي الإفصاح: [٤٤٢٧].
- عبد الله بن عبد الله بن رافع بن صبيح الأنصاري، وقيل: عبيد الله بن عبد الرحمن، عن أبي سعيد.
- قيل: يا رسول الله، أتوضأ من بئر بضاعة... الله طهور لا يجنسه شيء... الحديث.
- وفي الباطن: (٧٤٣٩)، وفي أحمد بن الحسين، وذكر أحمد البيهقي في الشعب: (٨/١٠) من الحاكم بلفظ الطريق الذي ذكره الخاطط.
- عطاء بن أبي رباح، عن أبي سعيد.
- "اتقوا الله في بهائمكم...".
- وفي الباطن: (٨٨١٨)، وفي الإفصاح: [٤٥٤٥].
- "إذا قام أحدكم إلى داره إلى أن تنام... الحديث.
- وفي الباطن: (٨٩٦٣)، وفي الإفصاح: [٤٥٤٦].
- عطاء بن يزيد، عن أبي سعيد.
- "صلاة الرجل في جماعة تزيد على صلاته وحده بخمس وعشرين درجة... الحديث.
- وفي الباطن: (٨٤٨٩)، وفي الإفصاح: [٤٥٤٨].
- أنه سأل: أي المؤمنين أكمل إيمانًا؟ قال: "الذي يطيعه في سبيل الله بنصره، وماله،

ورجل يعبد الله في شعب من الشعب، وقد كفى الناس شره".

رقم الحديث: (٢٤١٨)، رقم الإتحاف: [٥٤٦٢].

- عطاء بن يسار، عن أبي سعيد

- خرج رجلان في سفر وحضرتهما الصلاة، وليس معهما ماء، فتيمما صعيدا طيبا، ثم وجدا الماء بعد في الوقت ... الحديث.

رقم الحديث: (٦٤٢)، (٦٤٣)، رقم الإتحاف: [٥٤٦٦].

- "من نام عن وتره، أو نسيه، فليصله إذا أصبح، أو ذكره".

رقم الحديث: (١١٣٨)، رقم الإتحاف: [٥٤٧٠].

- "إذا شك أحدكم في صلاته فليلق الشك، وليبن على اليقين، فإن استيقن التمام سجد سجدتين، ..." الحديث.

رقم الحديث: (١٢١٥)، رقم الإتحاف: [٥٤٧٥].

- كان رسول الله، ﷺ، إذا رجع إلى المصلى صلى ركعتين.

رقم الحديث: (١١١٢)، رقم الإتحاف: [٥٤٧٨].

- "ما خلق الله من شيء إلا وقد خلق له ما يغلبه، وخلق رحمته تغلب غضبه".

رقم الحديث: (٧٨٦٦)، رقم الإتحاف: [٥٤٨٠].

- "لا تحل الصدقة إلا لخمسة ..." الحديث.

- "لا تكتبوا عني شيئا إلا القرآن، فمن كتب عني شيئا غير القرآن، فليمحه".

رقم الحديث: (٤٤١)، رقم الإتحاف: [٥٤٨٢].

- قلنا: يا رسول الله، هل نرى ربنا يوم القيامة..؟ الحديث بطوله في الشفاعة.

رقم الحديث: (٨٩٩٢)، رقم الإتحاف: [٥٤٨٤].

- كان لرجل من الأنصار ناقة ترعى في جبل أحد، فعرض لها، فنحرها بوتد من خشب، ثم أتى النبي، ﷺ، فسأله عنها؟ فأمره بأكلها.

رقم الحديث: (٧٣٢٥)، رقم الإتحاف: [٥٤٨٧].

- [illegible]

رقم الحديث: (٢٧٠٣)، (٨٩٣٤)، رقم الإتحاف: [٥٤٩٢].

- "ما قطع من حي فهو ميت ..." الحديث.

buisn e

ومنها: الحديث: (٣٣٦٩٥، ٣٣٦٩٦) ومنها: الحديث: (٣٣٦٩٧) ومنها: الحديث: (٣٣٦٩٨) ومنها: الحديث: (٣٣٦٩٩) ومنها: الحديث: (٣٣٧٠٠) ومنها: الحديث: (٣٣٧٠١) ومنها: الحديث: (٣٣٧٠٢) ومنها: الحديث: (٣٣٧٠٣) ومنها: الحديث: (٣٣٧٠٤) ومنها: الحديث: (٣٣٧٠٥) ومنها: الحديث: (٣٣٧٠٦) ومنها: الحديث: (٣٣٧٠٧) ومنها: الحديث: (٣٣٧٠٨) ومنها: الحديث: (٣٣٧٠٩) ومنها: الحديث:

- "إذا أتى أحدكم أهله ثم أراد العود، فليتوضأ" زاد مسلم بن إبراهيم " فإنه أنشط للعود ".

رقم الحديث: (٥٤٩)، رقم الإتحاف: [٥٥٨١].

- "إذا خلص المؤمنون من النار حبسوا بقنطرة بين الجنة والنار..." الحديث.

رقم الحديث: (٢٣٨٧)، (٨٩٦٢)، رقم الإتحاف: [٥٥٨٣].

- أن النبي ﷺ أبصر رجلا يصلي وحده، فقال: "ألا رجل يتصدق على هذا، فيصلي معه"

رقم الحديث: (٨٥٠)، رقم الإتحاف: [٥٥٨٤].

- "الأخذ والمعطي سواء في الربا ".

رقم الحديث: (٢٣٣٥)، رقم الإتحاف: [٥٥٩٢].

- "والذي نفسي بيده، لا يبغضنا، أهل البيت، رجل إلا أدخله الله النار ".

رقم الحديث: (٤٧٦٦)، رقم الإتحاف: [٥٥٩٣].

- أهدى ملك الهند إلى رسول الله، ﷺ، جرة فيها زنجبيل، فأطعم أصحابه قطعة قطعة، وأطعمني قطعة.

رقم الحديث: (٧٤١٤)، رقم الإتحاف: [٥٥٩٤].

- "ما من مسلم يدعو الله بدعوة ليس فيها مأثم ولا قطيعة رحم إلا أعطاه الله إحدى ثلاثة ..." الحديث.

- أن رجلا جاء إلى رسول الله، ﷺ، فقال: يا رسول الله، إن أخي يشتكي بطنه ... الحديث.

رقم الحديث: (٨٤٦٤)، رقم الإتحاف: [٥٥٩٨].

- "ظلهم يعني: الخوارج، كمثل رجل رمى رمية فتوخى السهم حيث وقع، فأخذه، فنظر إلى فوقه، فأخذه، فلم يرد به دسما ... الحديث.

رقم الحديث: (٢٦٨١)، رقم الإتحاف: [٥٦٠١].

- "إذا أتى أحدكم على حائط فليناد صاحبه ثلاث مرات فإن أ[illegible] ... "

رقم الحديث: (٧٤٩٥)، رقم الإتحاف: [٥٦٠٢].

- [illegible] ... الحديث.

رقم الحديث: (٤١٢٩)، رقم الإتحاف: [٥٦١٢].

- عمر بن الحكم بن ثوبان، عن أبي سعيد

buisn e

* مرادهم: أن الخلق خصصه الله عز وجل بالحديث.

وفي الحديث: (٩٣٣٣) ـ وفي الإتقاف: [٥٦١٣].

* عمرو بن مالك النكري عن أبي الجوزاء، عن أبي سعيد

ـ من قال: رضيت بالله ربًا، وبالإسلام دينًا، وبمحمد رسولًا وجبت له الجنة.

وفي الحديث: (٩٣٣٤) ـ وفي الإتقاف: [٥٦١٤].

* عباض بن عبد الله بن أبي سرح الجاشعي، عن أبي سعيد

ـ خطبنا رسول الله ﷺ فأمر على رأس كل عشرة منا رجلًا، فجعلت أنا على رأس عشرة.

وفي الحديث: (٩٣٣٥) ـ وفي الإتقاف: [٥٦١٥].

* قرأ رسول الله ﷺ على رجل من الأنصار، فلما بلغ السجدة نزل، فسجد وسجد الناس معه.

وفي الحديث: (٩٣٣٦) ـ وفي الإتقاف: [٥٦١٦].

* كان رسول الله ﷺ يقسم بين نسائه ويعدل، ثم يقول: اللهم هذا قسمي فيما أملك، فلا تلمني فيما تملك ولا أملك ـ يعني: القلب ـ.

وفي الحديث: (٩٣٣٧) ـ وفي الإتقاف: [٥٦١٧].

* كان رسول الله ﷺ يخرج معه في الغزو، فيقسم بينك الركعتين، ثم يسلم، ثم يقول: فتدخل النساء وهم حلوف، فيقول: "أصحابنا".

وفي الحديث: (٩٣٣٨) (١/١٧٧٥) ـ وفي الإتقاف: [٥٦١٨].

* لما أسري بالنبي ﷺ مر على موسى عند الكثيب الأحمر، فإذا هو قائم يصلي في قبره.

وفي الحديث: (٩٣٣٩) ـ وفي الإتقاف: [٥٦١٩].

* لما أسري بالنبي ﷺ مر على موسى عند الكثيب الأحمر، فإذا هو قائم يصلي في قبره.

وفي الحديث: (٩٣٤٠) ـ وفي الإتقاف: [٥٦٢٠].

* لما أسري بالنبي ﷺ مر على موسى عند الكثيب الأحمر، فإذا هو قائم يصلي في قبره.

وفي الحديث: (٩٣٤١) ـ وفي الإتقاف:

• عياض بن هلال، وقيل: هلال بن عياض، ويقال: عياض بن أبي زهير، عن أبي سعيد.

- "إذا صلى أحدكم فلم يدر كم صلى، فليسجد سجدتين وهو جالس، وإذا جاء أحدكم الشيطان، فقال: إنك أحدثت، فليقل: كذبت، إلا ما وجد ريحا بأنفه أو سمع صوتا بأذنه".

رقم الحديث: (٤٦٨)، (٤٦٩)، (٤٧٠)، (٤٧١)، (١٢٢٣)، رقم الإتحاف: [٥٦٣٤].

- "لا يخرج الرجلان يضربان الغائط كاشفين عن عورتهما، يتحدثان، فإن الله يمقت على ذلك".

رقم الحديث: (٥٦٦)، (٥٦٧)، (٥٦٨)، رقم الإتحاف: [٥٦٣٥].

• قزعة بن يحيى، عن أبي سعيد

- "من قرأ سورة الكهف كما أنزلت، كانت له نورا يوم القيامة من مقامه إلى مكة....".

رقم الحديث: (٢٠٩٣)، (٢٠٩٤)، (٣٤٣٠)، رقم الإتحاف: [٥٦٤٦].

• قيس بن عباد، عن أبي سعيد.

- "من قرأ سورة الكهف كما أنزلت، ثم خرج إلى الدجال، لم يسلط عليه، ولم يكن له عليه سبيل".

رقم الحديث: (٨٨١٥)، رقم الإتحاف: [٥٦٤٧].

إليك: كتب في رق، ثم طبع بطابع، فلم يكتشف إلى يوم القيامة"
رقم الحديث: (٢٠٩٣)، رقم الإتحاف: [٥٦٤٨]
• أبو جعفر محمد بن علي بن الحسين، عن أبي سعيد
- أن رسول الله ﷺ، ضحى بكبش أقرن فحيل ... الحديث.
رقم الحديث: (٧٧٨٠)، رقم الإتحاف: [٥٦٥٦].
• محمد بن كعب القرظي، عن أبي سعيد
- المحجمة التي في وسط الرأس، من الجنون والجذام والنعاس والاختلاس ... الحديث
رقم الحديث: (٧٦٩٥)، رقم الإتحاف: [٥٦٦٤].
• أبو نضرة المنذر بن مالك، عن أبي سعيد

* «مفتاح الصلاة الوضوء، وتحريمها التكبير، وتحليلها التسليم».
وأبو داود (٦١٨) والترمذي (٣) وابن ماجة (٢٧٥).

* وأبي رسول الله ﷺ نخلة في قبلة المسجد، فأمرها بعود، فعدل به نحو مما تعدل إليه، يعني عود الخشب في وجهها، فقال: «أيكم صاحب هذه النخلة؟» ... الحديث.
ومن الأفراد (٥٨٨٣) وأبو عبد الله في «تاريخ بخارى» وفي «الضعفاء» (٥٤٤) ومن طريقه ابن عدي في «الكامل» (٧/٢٥٤٣) وصححه ابن حبان (٢٢٧٤).

* أن رسول الله ﷺ صلى فخلع نعليه، فخلع الناس نعالهم، فلما انصرف، قال: «لم خلعتم نعالكم؟» ... الحديث.
وأبو داود (٦٥٠) والترمذي (٥٩٨) ومن الأفراد (٥٧٧٩).

* أن النبي ﷺ سئل عن الوتر، فقال: «الوتر أداق الصبح».
وأبو داود (١٤١٨) والترمذي (٤٥٢) والنسائي (١٦٧٥) ومن الأفراد (٥٧٨٠).

* «أن أم أيمن أهدت إلى رسول الله ﷺ ظبية».
وأبو داود (٣١٣٦) ومن الأفراد (٥٧٨١).

* «أتى النبي ﷺ بلبن، فقال: إني أصبت طعاماً، فرغبت أن أطعمه، فإن عرابة، فأرقه، أو لبن، فاشربه» ... الحديث.
وأبو داود (٣٧٣٠) والترمذي (١٨٤٤) ومن الأفراد (٥٧٨٢).

* «أن ماعزاً جاء مقابل النبي ﷺ فقال: إني أصبت فاحشة، فردده، ثم جاء من قابل، فقال: فعلت، أو لبن، فاشربه» ... الحديث.
وأبو داود (٤٤٣٨) ومن الأفراد (٥٧٨٤).

* «أتاكم أهل اليمن، هم أرق أفئدة، وأبر قلوباً، الفقه يمان، والحكمة يمانية».
وأبو داود (٣٩٣٩) ومن الأفراد (٥٧٨٥).

* «أيما أرأهل، ضرب لا يعمل بعدي، أنه ينتصر عليه، فإن عليه من الذنب مثل نصف إثم من ائتم به، ولا ينقص ذلك من إثمهم شيئاً».
ومن الأفراد (٥٧٨٦) وابن ماجة (٢٥٤٠).

* «أن النبي ﷺ نهى عن الصور، وعلقه ستراً، وكان رجل من الأنصار يقال له: أبو طلحة، أو غيره، فأخذ ستره، فقطعه، فجعل منه وسادتين، فكان يرتفق عليهما».
وأبو داود (٤١٥٨) والترمذي (٢٨٠٦) ومن الأفراد (٥٧٨٧).

رقم الحديث: (٨٩٩٣)، رقم الإتحاف: [٥٧٠٨].

- كان الرجل من العرب يعبد الحجر، فإذا وجد أحسن منه أخذه وألقى الآخر، فأنزل الله عز وجل: ﴿ أَفَرَءَيْتَ مَنِ ٱتَّخَذَ إِلَٰهَهُۥ هَوَىٰهُ ﴾.

رقم الحديث: (٣٧٢٩)، رقم الإتحاف: [٥٧٠٩].

- كان بنو سلمة في ناحية من المدينة، فأرادوا أن ينتقلوا إلى قرب المسجد، فأنزل الله عز وجل: ﴿ إِنَّا نَحْنُ نُحْيِ ٱلْمَوْتَىٰ وَنَكْتُبُ مَا قَدَّمُوا۟ وَءَاثَٰرَهُمْ ﴾ .... الحديث.

رقم الحديث: (٣٦٤٤)، رقم الإتحاف: [٥٧١٠].

- بينا راع يرعى بالحرة، إذ عرض ذئب لشاة من شاته ... الحديث. وفيه: " ألا إن من أشراط الساعة كلام السباع الإنس ..." الحديث.

رقم الحديث: (٨٦٨٩)، رقم الإتحاف: [٥٧١٢].

- : "ما أهلك الله قوما ولا قرنا ولا أمة ولا أهل قرية منذ أنزل التوراة على وجه الأرض بعذاب من السماء غير القرية..." الحديث.

رقم الحديث: (٣٥٧٤)، رقم الإتحاف: [٥٧١٤].

- بعثنا رسول الله ﷺ في سرية، فمررنا على أهل أبيات فاستضفناهم، فأبوا أن يضيفونا، فنزلوا بالعراء، فلدغ سيدهم ... الحديث.

رقم الحديث: (٢٠٧٣)، رقم الإتحاف: [٥٧١٨].

رقم الحديث: (٨٦٨٧)، رقم الإتحاف: [٥٧٢٢].

- أن النبي ﷺ كان إذا استجد ثوبا، سماه باسمه ... الحديث.

رقم الحديث: (٧٦٣٧)، رقم الإتحاف: [٥٧٢٣].

- "إن أهون أهل النار عذابا يوم القيامة، رجل متنعل بنعلين من نار ..." الحديث.

رقم الحديث: (٨٩٩٠)، رقم الإتحاف: [٥٧٢٤].

- أنه قال: مرحبا بوصية رسول الله ﷺ، كان رسول الله ﷺ يوصينا بكم.

رقم الحديث: (٣٠٠)، رقم الإتحاف: [٥٧٢٥].

- رقم الحديث: (٨٦٨٦)، رقم الإتحاف: [٥٧٢٦].

- "يكون في آخر هذه الأمة خليفة، يقسم المال لا يعده عدا ..." الحديث.

رقم الحديث: (٨٦٤٦)، رقم الإتحاف: [٥٧٢٨].

bisn a

- كان أصحاب النبي ﷺ إذا جلسوا كان حديثهم بعضهم بعضًا. الفقه: إلا أن يقرأ أحدًا سورة ... فليصت.

ومع الحديث: (٣٣٤٥)، ومع الإخلاص: [٣٧٦٩].

- ويزيدني من السواد، جميل ومكاتبل، ومن الطل الأعرابي، ثم بكر وعمر.»

ومع الحديث: (٣٩٨٠)، ومع الإخلاص: [٣٧٣].

- «النهدي منا أهل البيت، أنتم ألف.»

ومع الحديث: (٣٩٢٩)، ومع الإخلاص: [٣٧٣].

- «لا يأتون عليكم عام إلا الذي بعده أشر منه.» الحديث.

ومع الحديث: (٧٠٦٠)، ومع الإخلاص: [٣٧٣].

- «أكثر الغموم هذا الفرات الساعة.» الحديث.

ومع الحديث: (٧١٦٧)، ومع الإخلاص: [٣٧٣].

- «أما أنت يا سفيان بن عيينة على أمتي كلها وتشهد، وإنك لمن قومنا لما بلغنا عنهم أمره، ومع الحديث وغيره.»

ومع الحديث: (٧٥٧٠)، ومع الإخلاص: [٣٧٣].

- حيل يا رسول الله. ﷺ: صلاة العصر، ثم قام فيه خطيبًا بعد العصر إلى مغرب الشمس، حطفها من حطفها، وتسمية من تسمية، وأخبر فيها بما هو كائن إلى يوم القيامة.» الحديث بطوله.

ومع الحديث: (٧٩٨٤)، ومع الإخلاص: [٣٧٣].

- «إني آليت على راية فلانة ألبت، فإن أحببتَ ولا فانصرف عني غير آنفة.» الحديث.

ومع الحديث: (٧٠٤١)، ومع الإخلاص: [٣٧٤].

- تحدثني فإن الحديث يذكر الحديث.

ومع الحديث: (٦٦٦٦)، ومع ذكره الحافظ في الإخلاص.

- نبيح العزى، من أي سحيه.

- أسود حوراوي، رسول الله. ﷺ: فإن لكم ربهم الليلة.

ومع الحديث: (٦٦٦٦)، ومع الإخلاص: [٣٧٤].

- الجعلان بن أبي عثمان الزرقي، من أي سحيه.

- قال: رسول الله. ﷺ: «أَجِيئَةٌ كَجِئَةِ». قال: «هات الفأس». قال: «اهدم الكنيف».

ومع الحديث: (٢٧٣٧)، ومع الإخلاص: [٣٧٤].

- نبيار الطعان، من أي سحيه.

- جاء رجل إلى رسول الله. ﷺ، يأتيه الله فقال: يا رسول الله، هذه ابنتي قد أتت أن

تزوج ... الحديث.

رقم الحديث: (٢٨٠٠)، رقم الإتحاف: [٥٧٦٨].

- واسع بن حبان، عن أبي سعيد

- "نهيتكم عن زيارة القبور فزوروها ..." الحديث.

رقم الحديث: (١٤٠٠)، رقم الإتحاف: [٥٧٧١].

- الوليد بن قيس التجيبي، عن أبي سعيد.

- "يكون خلف من بعد ستين سنة ﴿أَضَاعُوا الصَّلَوٰةَ وَٱتَّبَعُوا ٱلشَّهَوَٰتِ فَسَوْفَ يَلْقَوْنَ غَيًّا﴾ ..." الحديث.

رقم الحديث: (٣٤٥٤)، (٨٨٩٨)، رقم الإتحاف: [٥٧٧٦].

- "لا تصاحب إلا مؤمنا، ولا يأكل طعامك إلا تقي".

رقم الحديث: (٧٣٨٧)، رقم الإتحاف: [٥٧٧٨].

- يحيى بن عمارة المازني، عن أبي سعيد

- "الأرض كلها مسجد إلا المقبرة والحمام".

رقم الحديث: (٤٣٥)، (٨٣٦)، (٨٣٧)، رقم الإتحاف: [٥٧٨١].

- "لا ضرر ولا ضرار، من ضار ضاره الله، ومن شاق شاق الله عليه".

رقم الحديث: (٢٣٧٣)، رقم الإتحاف: [٥٧٨٦].

- أن رسول الله ﷺ قام ترك خطب الناس وهو مضيف ظهره إلى نخلة فقال: "ألا أخبركم بخير الناس وشر الناس؟ إن من خير الناس رجل عمل في سبيل الله على ظهر فرسه ...".

رقم الحديث: (٢٤٠٨)، رقم الإتحاف: [٥٧٩٧].

- أبو سعيد مولى المهري، عن أبي سعيد

- أن رسول الله ﷺ بعث إلى بني لحيان، وقال: "ليخرج من كل رجلين رجل ...".

رقم الحديث: (٢٤٥٧)، رقم الإتحاف: [٥٨٠٢].

- [illegible] من منها القدر" ...".

رقم الحديث: (١٠٤٤)، رقم الإتحاف: [٥٨١٤].

business

- أن الماء نجس إذا لم يبلغ الى بيوت الماء"

رقم الحديث: (٦٧٢٧) رقم الإفادة: [ق٨٢٤].

- عن أبي الطفيل، عن أبي سعيد

- سمعت رسول الله ﷺ يقول عن الشرب في الشراب، وهو قصة.

رقم الحديث: (٦٧٣٥) رقم الإفادة: [ق٨٢٤].

- لم يعلم الراوي من هو عن أبي سعيد

- "الحديث بالنبر، والطبقة والحلقة والشعير بالشعر ..." الحديث

رقم الحديث: (٦٧٣٩) رقم الإفادة: [ق٨٢٤].

- لم يعلم الراوي عن أبي سعيد

- أن رجلا من بني عمرو بن عوف ورجلا من بني عدي اختلفا واستبا في المسجد الذي أسس على التقوى ... الحديث

رقم الحديث: (٦٧٤٠) رقم الإفادة: [ق٨٢٤].

- أن رسول الله ﷺ كان يأمرنا بالغسل، فقال: "لا تفعلوا إنما بلل ..." الحديث.

رقم الحديث: (٦٧٤١) رقم الإفادة: [ق٨٢٤].

- عن أبي سعيد رسول الله ﷺ أو عنه الذي مات فيه ونحن في المسجد، عاصبا رأسه بخرقة حتى أومى نحو الناس ... الحديث

رقم الحديث: (٦٧٩٩) رقم الإفادة: [ق٨٢٤].

- مر النبي ﷺ بجنازة عند دار ... الحديث. وفيه: "سيق من أرحته الى تريحه الى عمله".

رقم الحديث: (٦٧٩٩) رقم الإفادة: [ق٨٢٤].

- إنيت أمة أن يستعذن بي نحب من عجزت عن زوجها أي سخطه.

- فأتيت النبي ﷺ في عائشة، فقال ﷺ: فقد غرها عجزها، فقال: "أيا الناس، لا تأتكوا عليّ، فإنها لا تأتيكن إلا ذات إلى وسيلة الله".

رقم الحديث: (٦٧٠٣) رقم الإفادة: [ق٨٢٤].

- أن رجلا من المسلمين قال: يا رسول الله، أرأيت هذه الأرض التي نصيبه منها، ما لنا بها؟ فقال: "الطرائف". قال: فأنى لي بحب، يا رسول الله، وإنا لقتال. قال: "إنها شوكة فارفعها".

رقم الحديث: (٦٩٠٩) رقم الإفادة: [ق٨٢٤].

- أن رجلا أتى النبي ﷺ فسأله عن الهجرة ...

رقم الحديث: (٦٧١١) رقم الإفادة: [ق٨٢٤].

- لم أجد الراوي عن أبي سعيد الخدري، عن أبي سعيد

- شج رسول الله ﷺ في وجهه يوم أحد، فتلقاه أبي: مالك بن سنان ... الحديث، وفيه: "من سره أن ينظر إلى من خالط دمي دمه، فلينظر إلى مالك بن سنان".
رقم الحديث: (٦٥٦١)، (٦٥٦٩)، رقم الإتحاف: [٥٨٦١].
آخر مسند أبي سعيد

١٤٣ - مسند سعد مولى أبي بكر الصديق. حديثه في: سادس مسند العشرة.
- أن رسول الله ﷺ، قال لأبي بكر الصديق، وكان سعد مملوكا له، وكان رسول الله ﷺ يعجبه خدمته..."الحديث.
رقم الحديث: (٢٨٨٢)، رقم الإتحاف: [٥٨٦٣].
- قربت بين يدي النبي ﷺ، تمرا فجعلوا يقرنون، فنهى رسول الله ﷺ، عن الإقران.
رقم الحديث: (٧٣٥٠)، رقم الإتحاف: [٥٨٦٤].

١٤٤ - مسند سعيد بن زيد بن عمرو بن نفيل العدوي، أحد العشرة رضي الله عنه.
- "لا صلاة لمن لا وضوء له، ولا وضوء لمن لم يذكر اسم الله عليه".
رقم الحديث: (٧١١٥)، رقم الإتحاف: [٥٨٧١].
- "الرجم شجنة ..."الحديث.
رقم الحديث: (٧٤٩٤)، رقم الإتحاف: [٥٨٧٢].
- "لا تؤذوا مسلما بشتم كافر".
[illegible]
- "من ظلم من الأرض شبرا، فإنه يطوقه من سبع أرضين".
رقم الحديث: (٨٠٤١)، رقم الإتحاف: [٥٨٧٥].
- عشرة في الجنة". فذكر أبا بكر، وعمر، وعثمان، وعليا، وطلحة، والزبير، وعبد الرحمن بن عوف، وسعد بن أبي وقاص، وسعيد بن زيد، وعبد الله بن مسعود. الحديث، وفيه قصة.
رقم الحديث: (٥٤٧٤)، (٦٠٣٠)، رقم الإتحاف: [٥٨٧٨].
- أنه سأل رسول الله ﷺ، عن أبيه زيد بن عمرو بن نفيل، فقال: [illegible] أبي [illegible]
[illegible]
رقم الحديث: (٥٩٨٨)، ولم يذكر [illegible] في الإتحاف.
- عشرة في الجنة أبو بكر، وعمر، وعثمان، وعلي، والزبير، وطلحة ...

bisn a

وفيه الحديث: (٢٨٩٨) وفي بذكر الحديث والخلاف في الأذان.

١٤٥ - حجاج بن منهال، حدثنا شعبة، عن أبي بشر، حديثه في بدء الأذان، وحاصله عنه، أن حجاج سمعه من عامة مع أبي بشر، فلعله عطاء، وحضرت أنه الوهاء بالشك، فقال: أقر، أخبرني... الحديث.

وفيه الحديث: (٢٨٩٧) وفي الأذان: [٢٨٨٥].

١٤٦ - مسنده سمعه من بريد عن الأعلى.

أنه أخذ بذي رويدا الله، فقال: سيأتيها من تجارب... الحديث.

وفي الحديث: (٢٨٩٩) وفي الأذان: [٢٨٩٣].

١٤٧ - حجاج بن محمد، قال الحاكم:

- حجاج بن الحجاج، فإذا أتى به يقول بطريقه، فإنه يروي عن هشام، ويقول: يا رب، وأنا في صدقا... الحديث.

وفي الحديث: (٢٨٩٢) وفي الأذان: [٢٨٨٤].

١٤٨ - حجاج بن محمد المصيصي.

- كنت صاحبا للمقدادين في الأذان، فأخبرهما، فأخبرني بعد، فهما، فهمت إن كنتما تعلمانهم...

وفي الحديث: (٢٨٧٥) وفي بذكر الحديث والخلاف في الأذان.

١٤٩ - مسند سفيان عن عمه الله بن ربيعة بن مرثد الثوري، قال: أن الكون وقائع الكون.

- قلت: يا رسول الله، مري بأمر أخصه به، قال: "قل: إني الله، ثم استقم..."

وفي الحديث: (٢٨٩٦) وفي الأذان: [٢٨٩٠].

١٥٠ - مسند سفيان بن وهب الخولاني، حديثه في أثناء المناسبين.

- "ما أذن لنبي في شيء كما أذن لأن..." وزيد فيه.

وفي الحديث: (٢٨٧٧) وفي الأذان: [٢٨٧٣].

١٥١ - مسند سفيان أبي عبد الرحمن سهل رسول الله ﷺ، حديثه في رفع الأصبعين.

- إذا رسول الله ﷺ، فأخبره: "جاء أبو بكر بخبر فرحمه... الحديث.

وفي الحديث: (٢٨٣٨) وفي الأذان: [٢٨٠٩].

- كان رسول الله ﷺ، قال عمل الصبح: قال: "أبيض رأي المثلة رأي"، قال: فعمل ذات يوم الصبح، فقال رسول الله ﷺ: "إن الله يحب أن يرى نعمته على عبده"، فرضت في الفقه، وأخبر في كفة عندنا، أو وضع أبو بكر في كفة... الحديث.

- سألت سفيان عن اسمه، فقال: اسمي: فيه، فقيل: فيما رسول الله ﷺ، سنة...

فذكر الحديث في سبب ذلك.

رقم الحديث: (٦٧٢٩)، رقم الإتحاف: [٥٩٠٣].

- قالت لي أم سلمة: أعتقك، وأشترط عليك أن تخدم رسول الله ﷺ ما عشت.

رقم الحديث: (٢٨٨٣)، (٦٧٣٠)، رقم الإتحاف: [٥٩٠٤].

- "ليس لنبي أن يدخل بيتا مزوقا".

رقم الحديث: (٦٧٩١)، رقم الإتحاف: [٥٩٠٦].

- ركبت البحر في سفينة فانكسرت، فركبت لوحا منها، فطرحني في أجمة ... الحديث.

رقم الحديث: (٤٢٧٩)، (٦٧٣١)، رقم الإتحاف: [٥٩٠٧].

- خلافة النبوة ثلاثون سنة ..." الحديث.

رقم الحديث: (٤٧٤٦)، وقد أشار إليه الحافظ في الإتحاف فقط ولم يذكر إسناده.

١٥٢- مسند سلمان الفارسي، حديثه في رابع عشر وسادس عشر الأنصار.

- قال المشركون: إنا نرى صاحبكم يعلمكم، حتى يعلمكم الخراءة ... الحديث.

رقم الإتحاف [٥٩١٦]، ولم أجده في المستدرك وقد رواه البيهقي في السنن الكبرى عن المصنف (١/ ٩١ - ١٠٢ - ١١٢) بطرق غير التي ذكر الحافظ، والله أعلم.

- "الوضوء قبل الطعام وبعد الطعام بركة".

رقم الحديث: (٦٧٢٧)، (٧٣٠١)، رقم الإتحاف: [٥٩١٧].

فقال: سلوني ... الحديث.

رقم الحديث: (٦٦٢)، (٦٦٣)، رقم الإتحاف: [٥٩١٨].

- كنا مع سلمان، فانطلق إلى حاجة، فتوارى عنا، ثم خرج إلينا وليس بيننا وبينه ماء، قال: فقلنا له: يا أبا عبد الله ... الحديث.

رقم الحديث: (٣٨٢٢)، رقم الإتحاف: [٥٩١٨].

- أن سلمان الخير حين حضره الموت عرفوا منه بعض الجزع، قالوا: يا أبا عبد الله وقد كانت لك سابقة ... الحديث، وفيه: "ليكف المرء من الدنيا ... الحديث".

رقم الحديث: (٤٨٣٨)، رقم الإتحاف: [٥٩٢٧].

- "يرفع للرجل صحيفة يوم القيامة، حتى يرى أنه ناج فما تزال مظالم بني آدم تتبعه حتى

bisn a

ما يتقي منه ». «أخرجه

(ق) (٤٢٤٥، ٤٢٤٦، ٤٢٤٧) وأبو داود (٤٧٤٤) والترمذي (٢٤٩٦) وابن ماجه (٤٢٤٦)

« من مسلم يدعو على أهله أو ماله أو ولده فيكون له وسيلة فاذا هو الله له.

(ق) (٧٢٧٣) وأبو داود (٤٧٤٤) والترمذي (٢٤٩٦) وابن ماجه (٤٢٤٦)

« أيما مسلم لاعن زوجته وانكر ولدها ، وجاءت به أسود كأنه أعيس شبه بالذي انكر منه فلا يرثه ولا يرثها.

(ق) (٧٢٧٦) وأبو داود (٢٢٥٥) والترمذي (٢٩٧٣)

« يا سائلا ان الحسنات يذهبن السيئات ... ». أخرجه

(ق) (٤٢٤٨) وأبو داود (٤٧٤٨) والترمذي (٢٩٧٤)

« يؤتى بالرجل يوم القيامة، فلو وضع في كفة السيئات لأثقلتهم ... ». أخرجه

(ق) (٤٢٤٩، ٤٢٤٩) وأبو داود (٤٧٤٩) والترمذي (٢٤٧٥)

« يجيء الرجل فيعطى الصحيفة في شماله ... ». أخرجه

(ق) (٤٢٤٩) وأبو داود (٤٧٤٩) والترمذي (٢٤٧٣)

« أيكلم أحدنا ربه فيرى ما بين يديه؟ قال: بلى ... ». أخرجه

(ق) (٧٥١٢، ٧٥١١) وأبو داود (٤٧٣٩) والترمذي (٢٤٧٣)

« كانت امرأة في بني إسرائيل تأتي بالسيف، فإذا أعجبها جمال أخلائها للاخلاق بأعجبتها، وإذا كانت بي بغاء أتجذ

(ق) (٧٣٨٧) وأبو داود (٤٧٤٩) والترمذي (٢٤٧٣)

« سأل رسول الله ﷺ عن السمن والجبن والفراء فقال: « الحلال ما أحل الله في كتابه ... ». أخرجه

(ق) (٤٣٣٤) وأبو داود (٤٧٤٩) والترمذي (٢٤٧٤)

« أن رسول الله ﷺ بعثه على الصدقة، فلما قفل ... ». أخرجه

(ق) (٤٣٤٤، ٤٣٤٤) وأبو داود (٤٧٤٩) والترمذي (٢٤٧٤)

« من رأيط بوما وليلة في سبيل الله كان له أجر صيام شهر وقيامه، ومن مات مرابطا، جرى له مثل ذلك الأجر ، وأجري عليه الرزق، وأمن من الفتان.

(ق) (٤٤٤٥، ٤٤٤٥) وأبو داود (٤٧٤٩) والترمذي (٢٤٧٤)

« اللهم إني أتخذك واتخذ خلائقك ولدا فمحمد، وأيما مؤمن سببته من بني أو سأل من لم أكن أدعو الله له إلا أكنت ... ». أخرجه

(ق) (٤٤٤٥، ٤٤٤٥) وأبو داود (٤٧٤٩) والترمذي (٢٤٧٤)

« إن الله تعالى خلق الرحم فلما فرغ منه قامت فقالت: هذا مقام العائذ ... ». أخرجه

(ق) (٤٤٤٥، ٤٤٤٥) وأبو داود (٤٧٤٩) والترمذي (٢٤٧٤)

- "إن الله خلق يوم خلق السموات والأرض مائة رحمة ..." الحديث.
رقم الحديث: (٧٨٦١)، رقم الإتحاف: [٥٩٤٨].
- كان سلمان في عصابة يذكرون الله، فمر بهم رسول الله ﷺ،
رقم الحديث: (٤٢٣)، رقم الإتحاف: [٥٩٥٠]
- عادني رسول الله ﷺ، وأنا عليل، فقال: "يا سلمان، شفى الله سقمك ..." الحديث.
رقم الحديث: (٢٠٣٣)، رقم الإتحاف: [٥٩٥١]
- كان نوح إذا طعم طعاما أو لبس ثوبا حمد الله، فسمي عبدا شكورا.
رقم الحديث: (٣٤٠٩)، رقم الإتحاف: [٥٩٥٣].
- "الحسن والحسين ابني من أحبهما أحبني، ومن أحبني أحبه الله..." الحديث.
رقم الحديث: (٤٨٢٩)، رقم الإتحاف: [٥٩٥٤].
- أن رجلا من اليهود اشتراه، فقدم به المدينة، قال: فأتيت رسول الله ﷺ بهدية... الحديث.
رقم الحديث: (٢٢١٠)، (٦٧٢٤)، (٦٧٢٥)، (٧٣٠٥)، رقم الإتحاف: [٥٩٥٥].
- كاتبت أهلي على أن أغرس لهم خمسمائة فسيلة ... الحديث.
رقم الحديث: (٢٨٩٦)، رقم الإتحاف: [٥٩٥٦].

bu!sn e

الفرد"

- وفي الحديث: (٦٢١٦)، وفي الأطعمة: [٥٤٧٩].

- أن النبي ﷺ كان يأمرنا في الصلاة بدعوة فلان فدعا الحرب ... الحديث.

وفي الحديث: (٧٠٠٩)، وفي الأطعمة: [٥٤٧٩].

- سألت النبي ﷺ فقلت: أكون في الصف الذي يلي الإمام فيحاذي رأسه أو جبهة دابتي، فأمرني؟ قال: "نعم، دابتي ولو شئت!".

وفي الحديث: (٨٩٩)، وفي الأطعمة: [٥٤٧٩].

٥٣٧٩ - عن أبي رجاء مولى عمران بن ﷺ عن أبيه، وكان من شاء، أعلم، وأقدى بحديث عمران بن ﷺ من أبيه، لأنه لا أدري كم صلى النبي ﷺ بنا ركعتين أو ثلاثا؟ قال: صلى بنا النبي ﷺ ركعتين.

وفي الحديث: (١٠٤٠)، وفي الأطعمة: [٥٤٧٩].

- أن النبي ﷺ كان يصلي بعد العشاء ركعتين، ما أحب أن أبدلهما بهما حُمُرَ النَّعَم.

وفي الحديث: (١١١٧)، وفي الأطعمة: [٥٤٧٩].

- عندما مع رسول الله ﷺ رجلا مؤمنا، فوضعت يدي عليه. الحديث.

وفي الحديث: (٦٠٥٥)، وفي الأطعمة: [٥٤٧٩].

- شهدنا مع رسول الله ﷺ الفتح، فجبر حجر حجر رسول الله ﷺ، في عنقي على فمرّ ... الحديث.

وفي الحديث: (٣٥٩٩)، وفي الأطعمة: [٥٤٨٥].

- قرعت على أبي بكر ﷺ، رسول رسول الله ﷺ، فقال: شعار حم -يعني أصحاب النبي ﷺ- أنت؟.

وفي الحديث: (٣٥٤٥)، وفي الأطعمة: [٥٤٨٧].

- أن رسول الله ﷺ كان إذا استحسن الريح قال: "اللهم لقحا لا عقيما".

وفي الحديث: (٨٠٢٠)، وفي الأطعمة: [٥٤٩٦].

- بعث رسول الله ﷺ بكتابه إلى بعض حصون خيبر، فقال: فأتاه رجل وأبى بكر عنده.

وفي الحديث: (٣٥٣٣)، وفي الأطعمة: [٥٤٩٦].

- أنه كان مع رسول الله ﷺ، إذا جاء رجل يطرق، فيخرجها. الحديث، وفيه: سؤاله عن أسمائها وأمهاتها، وقوله: "وإنا يعلم الغيب إلا الله".

وفي الحديث: (٦٠١٢)، وفي الأطعمة: [٥٤٩٦].

- أن رسول الله ﷺ مر على نائم يتضاءل فقال: "حسن هذا، لعلهم ممن لن تحلل له ...".

وفي الحديث: (٥١٩٤)، وفي الأطعمة: [٥٤٩٦].

- في قصة عامر بن الطفيل، وطلبه من رسول الله، ﷺ، أن يسلم على أن يكون له الوبر، فأبى ذلك النبي، ﷺ، وفيه: موت عامر كافرا ... الحديث.
رقم الحديث: (٧٢٠١)، رقم الإتحاف: [٥٩٩٩].
- غزوت مع رسول الله، ﷺ، سبع غزوات ... الحديث.
رقم الحديث: (٥٠٢٠)، رقم الإتحاف: [٦٠٠٠].
- ما سمعت النبي ﷺ يستفتح دعاء إلا استفتحه: "سبحان ربي العلي الأعلى الوهاب".
رقم الحديث: (١٨٥٢)، رقم الإتحاف: [٦٠٠٣].
- أمر رسول الله ﷺ أبا بكر ﷺ، فغزونا ناسا من بني فزارة، فلما دنونا من الماء، أمرنا أبو بكر ﷺ فعرسنا، فلما صلينا الصبح أمرنا أبو بكر ﷺ فشننا الغارة... الحديث.
رقم الحديث: (٤٣٨٠)، رقم الإتحاف: [٦٠٠٧].

١٥٥ - مسند سلمة بن سلامة بن وقش الأنصاري، حديثه في الثاني من مسند المكيين.
- كان لنا جار من يهود في بني عبد الأشهل فخرج لنا يوما من بيته، حتى وقف على عبد الأشهل، قال سلمة: وأنا يومئذ حدث ... فذكر الحديث بطوله، وفيه قوله: فوالله، ما ذهب الليل والنهار حتى بعث الله رسوله وهو حي بين أظهرنا، فآمنا به وكفر به بغيا وحسدا.
رقم الحديث: (٥٨٨٦)، رقم الإتحاف: [٦٠٢٦].

رقم الحديث: (٥٨٨٧)، رقم الإتحاف: [٦٠٢٧].
- "اللهم اغفر للأنصار ..." الحديث.
رقم الحديث: (٥٨٨٨)، رقم الإتحاف: [٦٠٢٨].

١٥٦ - مسند سلمة بن صخر البياضي الأنصاري، حديثه في رابع عشر الأنصار، وفي رابع المكيين.
- كنت امرأ قد أوتيت من جماع النساء ما لم يؤت غيري، فدخل رمضان فظاهرت من امرأتي، مخافة أن أصيب منها شيئا في بعض الليل ... الحديث بطوله.

١٥٧ - مسند سلمة بن سلامة بن وقش الأنصاري، حديثه في الثاني من مسند المكيين.
- كنا بمنى فأتى الناس الجمرة الأولى، فسألوا عن هذا الأمر، وما هذا؟ فيقولون: نبي زعم أن الله تعالى أرسله، وأن الله أوحى إليه كذا وكذا، وكانت العرب تلوم بإسلامها

busn e

الشيخ ويقول: أخبرنا. وهو الأظهر. [٢٠٣٤]

١٥٩ - مسلمة بن محارب أبو المطهر الدمشقي. حديثه في الكتب الثلاثة وأبو داود. [٢٠٣٥]

١٦٠ - أبو عبد الله، ويقال أبو عبيدة تميم بن حذيم الناجي، له حديث إلا في قربة إلى مكة. قال: ... أو عتيبة؟ قال: لا أدري. [٢٠٣٦]

١٦١ - أبو عبد الله، ويقال أبو عبيدة الأسلمي. [٢٠٣٧]

١٦٢ - أبو عبد الله، ويقال أبو عبيدة الأسلمي. [٢٠٣٨]

١٦٣ - أبو عبد الله، ويقال أبو عبيدة الأسلمي. [٢٠٣٩]

١٦٤ - أبو عبد الله، ويقال أبو عبيدة الأسلمي.

- "احضروا الذكر، وادنوا من الإمام، فإن الرجل لا يزال يتباعد حتى يؤخر في الجنة وإن دخلها".

رقم الحديث: (١٠٧٨)، رقم الإتحاف: [٦٠٦٢].

- أمرنا النبي ﷺ أن نرد على الإمام، وأن نتحاب، وأن يسلم بعضنا على بعض.

رقم الحديث: (١٠٠٦)، رقم الإتحاف: [٦٠٦٤].

- أن قصعة كانت عند رسول الله ﷺ، فجعل الناس يأكلون منها، فكلما شبع قوم جلس مكانهم أناس... الحديث.

رقم الحديث: (٤٢٧٧)، رقم الإتحاف: [٦٠٦٨].

- كان رسول الله ﷺ، يقول لأصحابه: "هل رأى أحد منكم رؤيا؟" فيقص عليه ما شاء الله... الحديث بطوله.

رقم الحديث: (٨٤٤٠)، رقم الإتحاف: [٦٠٦٩].

- بينما أنا أرمي أسهما إذ انكسفت الشمس فنبذتها، وانطلقت إلى رسول الله ﷺ، فانتهيت إليه وهو قائم، رافع يديه، يسبح ويكبر، ويحمد ربه، ويدعو حتى انجلت، وقرأ سورتين في ركعتين.

رقم الحديث: (١٢٤١)، (١٢٤٣)، (١٢٥٥)، رقم الإتحاف: [٦٠٧٢].

- "من ترك جمعة من غير عذر فليتصدق بدينار، فإن لم يجد فنصف دينار".

- "لا يغرنكم أذان بلال ولا هذا البياض، لعمود الصبح، حتى يستطير".

رقم الحديث: (١٥٦٢)، رقم الإتحاف: [٦٠٧٨].

- "ولد نوح ثلاثة: سام وحام ويافث أبو الروم".

رقم الحديث: (٤٠٤٨)، رقم الإتحاف: [٦٠٧٩].

- "كل غلام رهينة بعقيقته تذبح عنه يوم سابعه، ويحلق ويدمى ...". الحديث.

رقم الحديث: (٧٨١٩)، (٧٨٢٠)، رقم الإتحاف: [٦٠٨٠].

- "هل لبيد ما أخذت حتى تؤديه".

رقم الحديث: (٢٤٠٨)، رقم الإتحاف: [٦٠٨٤].

- "أيما رجل باع بيعا من رجل أو رجل [illegible] فهو للأول منهما، وأيما امرأة زوجها وليان فهي للأول منهما".

bisn a

رقم الحديث: (٢٧٢١)، (٢٧٢٥)، (٢٧٣٣)، (٢٧٤٤)، (٢٧٥٥)، رقم الإيداع: [٤٠٨٤].

- من قتل عبده قتلناه... الحديث.

رقم الحديث: (٢٦٣٧)، رقم الإيداع: [٤٠٨٧].

- من أعتق عبده قومناه...

رقم الحديث: (٢٦٣٩)، رقم الإيداع: [٤٠٨٧].

- دخل أعرابي من بني فزارة على النبي ﷺ، وهو مختبئ... الحديث "الحجيم حبر ما تخاديته".

رقم الحديث: (٢٧٨٧)، (٢٧٨٨)، (٢٧٩٠)، (٢٧٩٦)، (٢٧٩٧)، رقم الإيداع: [٤٠٩٠].

- صلى رسول الله ﷺ ثلاث ليلٍ خلوا قالوا: "أهيها من بني فلان أحداً"... فسكت الفزاري... الحديث.

رقم الحديث: (٢٤٢٠)، (٢٤٢١)، (٢٤٢٢)، رقم الإيداع: [٤٠٩٣].

- كان نبي الله إدريس رجلاً أبيض طويلاً ضخم الهامة... الحديث.

رقم الحديث: (٤٢٠٧)، رقم الإيداع: [٤٠٩٤].

- كان إسماعيل بن إبراهيم نبي الله الذي بنيا صاحبَ زمزم، وكعبة بيت الحديث موقوف.

رقم الحديث: (٢٧٥٠)، رقم الإيداع: [٤١٠٠].

- "إذا تكلمت فلا تكلم الذي عليها ذهبت به على أنه عدة من سيئ".

رقم الحديث: (٢٧٥٧)، رقم الإيداع: [٤١٠١].

- "جئني من الحديد فروي، أو صبري".

رقم الحديث: (٢٧٦٥)، رقم الإيداع: [٤١٠٢].

- أجبت أبي عندما أتيته فخطبها، أتيته فقلت: "لا أترزج إلا بر يتكفل لي هذا البيت... الحديث.

رقم الحديث: (٢٧٨٤)، رقم الإيداع: [٤١٠٣].

- "كانت جاريه لا يحيش فإذا ذبحت أتين عاش فأتى لصنيعه، عجد انظروا..."... الحديث.

رقم الحديث: (٢٤٥٠)، رقم الإيداع: [٤١٠٥].

- "إذا كانت هذه الليلة، فمن جرو ربي جهها".

رقم الحديث: (٢٧٨٣)، رقم الإيداع: [٤١٠٦].

- "شعب ذلك، واركبوا الفتوى".

رقم الحديث: (٢٧٢١)، (٨١٥٩)، رقم الإتحاف: [٦١٠٧].

- "لا تلاعنوا بلعنة الله، ولا بغضب الله، ولا بالنار".

رقم الحديث: (١٥١)، رقم الإتحاف: [٦١٠٩].

- "لا تساكنوا المشركين ولا تجامعوهم، فمن ساكنهم، أو جامعهم، فليس منا".

رقم الحديث: (٢٦٥٧)، رقم الإتحاف: [٦١١٠].

- "أنزل القرآن على ثلاثة أحرف".

رقم الحديث: (٢٩١٨)، رقم الإتحاف: [٦١١٢].

- عرض القرآن على رسول الله، ﷺ عرضات، فيقولون: إن قراءتنا هذه هي العرضة الأخيرة.

رقم الحديث: (٢٩٣٨)، رقم الإتحاف: [٦١١٣].

- "منهم من تأخذه النار إلى كعبيه، ومنهم من تأخذه إلى ركبتيه ...". الحديث.

رقم الحديث: (٨٩٩٦)، رقم الإتحاف: [٦١١٤].

- "من ملك ذا رحم محرم فهو حر".

رقم الحديث: (٢٨٨٦)، رقم الإتحاف: [٦١١٨].

- "إن المرأة خلقت من ضلع، فإن أقمتها كسرتها، فدارها تعش بها".

رقم الحديث: (٧٥٦٢)، رقم الإتحاف: [٦١١٩].

busn

١٥٩ - عن سلمة بن الأكوع رضي الله عنه قال: قال رسول الله ﷺ: «لا ترحل بكاملة الثيابة؟» قال: أمس بن أبي سلمة؟ قال: ... الحديث.

رواه الطبراني (٧٨٢)، (٧٤١١)، وهو الأظهر. (١٧٤٧)

- أيكم يقدر على أن يتوضأ فأسبغ الوضوء أيتبكم وأعظمكم ...». الحديث.

وفيه: «إن الله لا يحب الصباب والمصبوب عليه».

رواه الطبراني (٩٩٩٩)، وهو الأظهر. (١٨٤٩)

١٦٢ - عن سلمة بن بن حنبل الأشجعي، حدثه أو بعض الكبير.

- أتيت رسول الله ﷺ فقال: «إن عندي غلاماً يقرأ عليك السلام، وإنه أرسم إذا جرحتهم فلا استطيع القتلة ولا استنزعوا...».

رواه الطبراني (٦٤٧٣)، وهو الأظهر. (١١١٦)

- عن سلمة بن بن يزيد قال: انطلقت أنا وأخي إلى رسول الله ﷺ فقلت أحدث كعدا عندهُ.

رواه الطبراني (٦٤٣٣)، وهو الأظهر. (١١١٦)

- عند علي بن فاطمة بنت رسول الله ﷺ، أسكني عليه فإنه قد أحدث وأصاب به الضرب. الحديث.

رواه الطبراني (٨٨٨٨)، وهو الأظهر. (١١٦٧)

- إن أولى ما يبرقى من مواشيهم يقطع به الطريق.

رواه الطبراني (٨٨٨٨)، وهو الأظهر. (١١٦٩)

- أيكم غلامة في سبيل الله، فله أجر غازٍ في عسره، أو مكاتبٍ في رقبته، أطلقه الله فله أجر غازٍ يوم لا ظل إلا ظله.

رواه الطبراني (٦٤٧٦)، (٦٨٤٩)، وهو الأظهر. (١٦٠٠)

- أيكم يقدر على أن يحبس دراهم أو دنانير أو يعطي أن يؤخذ في الصدقة. الحديث، وفيه قصة

رواه الطبراني (١٤٧٠)، (١٦٧٦)، (١٧٠٦)، (٢١٦٠)، وهو الأظهر. (١٧٤٧)

- لقد رأيتنا مع عمر، وإنا أحب نسلبه إلى رأس الشرك، فقتل فيها رأس حبه فيها أن يحمل فيها.

رواه الطبراني (٨٨٨٨)، وهو الأظهر. (١١٦٧)

- كان رسول الله ﷺ، يأتي ضعفاء المسلمين، ويزورهم، ويعود مرضاهم، ويتفقد جنائزهم.

رواه الطبراني (٨٧٧٧)، وهو الأظهر. (١٧٤٧)

- مررنا بسيل فدخلنا نغتسل، فخرجت منه وأنا محموم... الحديث. وفيه: " لا رقية إلا من ثلاث...".

رقم الحديث: (٥٨٥١)، (٥٨١٤)، رقم الإتحاف: [٦١٧٩].

- "من سأل الله الشهادة بصدق، بلغه الله منازل الشهداء، وإن مات على فراشه".

رقم الحديث: (٢٤٤٠)، رقم الإتحاف: [٦١٨٠].

١٦٧- من مسند سهل بن سعد الساعدي الأنصاري. حديثه في خامس الأنصار.

- بكر بن سوادة، عن سهل بن سعد.
- الحارث بن أبي ذباب، عن سهل بن سعد
- ما رأيت النبي ﷺ شاهرا يديه، يدعو على منبره ولا غيره، كان يجعل أصبعيه بحذاء منكبيه ويدعو.

رقم الحديث: (١٩٨١)، رقم الإتحاف: [٦١٨٦].

- أبو حازم سلمة بن دينار، عن سهل بن سعد.
- "ثنتان لا تردان، أو قلما تردان: الدعاء عند النداء، وعند اليأس حين يلحم بعضهم بعضا".

رقم الحديث: (٧٢٨)، (٢٥٦٣)، رقم الإتحاف: [٦١٩٣].

- "يا أبا بكر، إن أقيمت الصلاة فتقدم فصل بالناس". فقال: نعم.

رقم الحديث: (٥٨٥٦)، رقم الإتحاف: [٦١٩٥].

- "بشر المشائين في الظلم إلى المساجد بالنور التام يوم القيامة".

رقم الحديث: (٨٦٠)، رقم الإتحاف: [٦٢٠٣].

- "لا تزال أمتي على سنتي ما لم تنتظر بفطرها النجوم" قال: وكان النبي ﷺ إذا كان صائما أمر رجلا فأوفى على شيء، فإذا قال: غابت الشمس أفطر.

رقم الحديث: (١٥٩٧)، رقم الإتحاف: [٦٢١١].

- "ما من ملب إلا لبى ما عن يمينه وعن شماله من شجر وحجر، حتى تنقطع الأرض من ههنا وههنا".

رقم الحديث: (٢٨٥٣)، رقم الإتحاف: [٦٢٣٢].

- "من أعطى الله شيئا فقد أعطى الله شيئا فليعمل به".

رقم الحديث: (٣٨٦٨)، رقم الإتحاف: [٦٢١٨].

buisn a

- حجمت حجة، فرأيت ما صنعت، فكان الوقوف بعرفة من غروب إلى غروب، فقال: يصارحني في حجتي الظلم، وهو يظن أني وهنت وكلت وملت... الحديث.

وفي الحديث: (٣٨٩٨) وفي الباب: (٢٠١٨).

- "ترى هل تراه من ترى الحديث.

وفي الحديث: (٦١١٦) وفي الأطراف: (٧٠١٩) - "إن خير عباد الله الذين إذا رؤوا ذكر الله" الحديث.

وفي الحديث: (٦٨٢٨) وفي الأطراف: (٦٨٢٩).

وفي الحديث: (٦٨٦٦) وفي الأطراف: (٦٨٦٧).

- ثم رسول الله ﷺ، بأبي أنتما هو أن تبلغ ثقاتك عنه... الحديث.

وفي الحديث: (٦٨٦٨) وفي الأطراف: (٦٨٦٩).

- ثم قال: أي البلد هذا؟ قلنا: بأبينا هو، فسمى بغير اسمه أحسبه قال: سيسمى باسم غير اسمه الحديث.

وفي الحديث: (٦٨٦٨) وفي الأطراف: (٦٨٦٩).

- ثوب زور، وقد تقدم في: باب ما جاء في تحذير شهادة الزور.

وفي الحديث: (٢٦٥٢) وفي الأطراف: (٢٦٦٢).

- أخطأ الناس في الصدقة هذا عاما من حبسه ولا من وقاله، إنما عذا من عظمه للدية.

وفي الحديث: (٢٣٩٩) وفي الأطراف: (٢٤٢٧).

- أخطأ الناس في الصدقة هذا عاما من حبسه ولا من وقاله، إنما عذا من عظمه للدية.

وفي الحديث: (٢٥٨٥) وفي الأطراف: (٢٤٢٧).

- "اللهم اسأل العباس ولده من النار..." الحديث. وفيه قصة.

وفي الحديث: (٤٠٠٣) وفي الأطراف: (٣٧٤١).

- "الإمام ضامن، فإن أحسن فله ولهم، وإن أساء فعليه ولهم" الحديث. وفيه قصة.

وفي الحديث: (٧٨٨) وفي الأطراف: (٧٤٢١).

- قال سعيد: أحدثهم عن رسول الله ﷺ، وهم يقولون هكذا وهكذا؟ ولو قدمت ما سمعت أحدا يقول: سمعت رسول الله!

وفي الحديث: (٦١١٨) وفي الأطراف: (٧٠٢٣).

- قال: يأتي محمد رسول الله ﷺ، فيقول: يا رب أمتي أمتي حتى ينهى إليه قال: "فيما ما أي لك أن لا تحزنه سوء" فأرسل بها إلى علي فأتى بشيء لم نر قرأ في شيء مثله: ﴿إِنْ تُعَذِّبْهُمْ فَإِنَّهُمْ عِبَادُكَ﴾ الحديث.

وفي الحديث: (٣٥٤٩) وفي الأطراف: (٣٥٤٩).

- "من يتوكل لي ما بين لحييه ورجليه أتوكل له بالجنة".

رقم الحديث: (٨٣٠٤)، رقم الإتحاف: [٦٢٤٠].

- أن رجلا أتى النبي، ﷺ، فقال: يا رسول الله، إنه زنى بفلانة؛ امرأة سماها، فبعث إلى المرأة فسألها فأنكرت، فرجمه النبي، ﷺ، وتركها.

رقم الحديث: (٨٣٤٨)، رقم الإتحاف: [٦٢٤٣].

- "إن الله كريم يحب الكرم، ويحب معالي الأخلاق، ويكره سفسافها".

رقم الحديث: (١٥٢)، (١٥٣)، (١٥٤)، رقم الإتحاف: [٦٢٤٦].

● العباس بن سهل بن سعد الساعدي، عن أبيه.

- تجهز سعد بن مالك ليخرج إلى بدر، فمرض فضرب له رسول الله، ﷺ، بسهمه وأجره... الحديث.

رقم الحديث: (٤٩٢٦)، رقم الإتحاف: [٦٢٦٤].

- "لا صلاة لمن لا وضوء له، ولا وضوء لمن لم يذكر الله عليه، ولا صلاة لمن لم يصل على نبي الله في صلاته".

رقم الحديث: (١٠٠٣)، رقم الإتحاف: [٦٢٦٥].

- أنه كان اسمه حزنا فسماه رسول الله، ﷺ، سهلا.

رقم الحديث: (٦٦١٩)، رقم الإتحاف: [٦٢٦٧].

رقم الحديث: (٦٦٢٠)، رقم الإتحاف: [٦٢٦٨].

- لما التقينا نحن والقوم يوم بدر؛ قال لنا رسول الله، ﷺ: "إذا أكثبوكم فارموهم بالنبل، واستبقوا نبلكم".

رقم الحديث: (٢٤٩٩)، رقم الإتحاف: [٦٢٦٩].

● قدامة بن إبراهيم، عن سهل بن سعد.

- أوصاني رسول الله، ﷺ، أن يحسن إلى محسني الأنصار، ويعفى عن مسيئهم، وفيه قصة له مع الحجاج.

رقم الحديث: (٦٦١٦)، رقم الإتحاف: [٦٢٧٨].

● محمد بن مسلم، عن سهل.

- عن سهل بن سعد، وقال: قد أدرك النبي، ﷺ، وهو ابن خمس عشرة سنة.

رقم الحديث: (٦٦١٦)، رقم الإتحاف: [٦٢٧٨].

● أبو مودود، عن سهل.

bisn e

- بأربت سهل بن سعد أيهما ختمه، وقد حلت ذبابه.
وفي «الحديث» (٦٦١٩) وفي «الإفصاح» (٢٤٨٣).

- أو غيرك من حديث سهل بن سعد.
- "لا يأتون الحائط على أنهم الساب ..." الحديث.
وفي «الحديث» (٢٣٩٦) وفي «الإفصاح» (٢٤٨٤).

٩٧٠ - ومن مسند سهل: ابن وهب: حدثهم ابن كثير بن يزيد، وحلله من كان حلله عن إذنا بخصوصه إلا قال رسول الله ﷺ: "لم من شهد أن لا إله إلا الله حرمه الله على النار، وأن رسول الله".
وفي «الحديث» (٢٤٨٣) وفي «الإفصاح» (٢٤٨٤).

٩٧١ - ومسند سهل عن عمرو بن عبد شمس بن عمر من ملك بن حسل من عامر بن لؤي القرشي:

- شهدا أحدثوني في سبيل الله غير أنه من عمله عمره ..." الحديث.
وفي «الحديث» (٥٤٠٣) وفي «الإفصاح» (٢٤٨٨).

- حفير أكدر، باب عمر.
وفي «الحديث» (٥٤٠٣) وفي «الإفصاح» (٢٤٨٨).

٩٧٢ - ومسند سواء بن نافع الأزدي:

- أنكي رئتي، وأنا بن الناكم والبقعاء، فضربني برجله، فقال: قتيل ما سواء بن نافع، ومعي سلاحه، فوجدته مقفلا، فأتيت به نعمان، وسأل عن أبي، فأتيته ... الحديث بطوله.
وفيه الشعر.
وفي «الحديث» (٧٧٤٦) وفي «الإفصاح» (٢٩٦).

١٧٣ - ومسند سيار بن صخرة بن عبيد بن سلامس عامر مسند الأنصار:

- جرحا برجله، وسأل الله قتله، وحملا وأنا بين حجر، وأخذه عمد ثم، فحملت أنه أبي ... الحديث.
وفي «الحديث» (٨٥٠٨) وفي «الإفصاح» (٢٩٣٦).

٩٧٤ - ومن مسند سويد بن غفلة:

- خطب على أبي الجهل ... الحديث.
في ترجمة علي.
وفي «الحديث» (٤٠٤٩) وفي «الإفصاح» (٢٩٦٤).

١٧٣ - ومسند سيف أبي العدائي، حليف بني سلامس الكوفيين:

- جلبت أنا ورفقة الهدي بأرض هجر، أو البحرين ... الحديث.

رقم الحديث: (٢٢٥٧)، (٢٢٥٨)، (٧٦٣٦)، رقم الإتحاف: [٦٢٩٦]

١٧٤ - من مسند سويد بن مقرن المزني، حديثه في ثاني المكيين، ورابع عشر الأنصار.

- كنا بني مقرن سبعة على عهد رسول الله، ﷺ، لنا خادم، فلطمها أحدنا، فقال النبي، ﷺ: "أعتقوها".

رقم الحديث: (٥٣٦٦)، (٨٣٤٢)، رقم الإتحاف: [٦٢٩٧].



ɓuisn e

باب الشفا المجملة

٧٥٥ - من مسند شداد بن أوس بن ثابت الأنصاري حديثه في أول الشاميين:

- ثابت شداد بن أوس بن ثابت بن المنذر بن حرام أبو يعلى، وقال ابن قانع للمطلب ابن زياد وشيبة، وهو ابن خمس سنين.

وقيل: اسمه (ت:١٨٩٨)، ورقمه الإخلاص: (ت:١٧٧٨).

- قال أبو معشر، وهشام أبو عبد الرحمن بن سنة أو ثمانين.

وقيل: اسمه (ت:١٨٩٩)، ورقمه الإخلاص: (ت:١٧٧٩).

- "يا أشداد إذا رأيت الناس كنزوا الذهب والفضة فاكنز هؤلاء الكلمات: اللهم إني أسألك الثبات في الأمور..." الحديث.

وقيل: اسمه (ت:١٩٠٠)، ورقمه الإخلاص: (ت:١٧٨٠).

- "سألتك اللهم الرشد في أمري، وأسألك أن تعلمني ما تعلم".

وقيل: اسمه (ت:١٩٢٧)، ورقمه الإخلاص: (ت:١٨٠٤).

- "شهق على البراء والشهوة الخفية، وقيه قصة.

وقيل: اسمه (ت:١٩٧٨)، ورقمه الإخلاص: (ت:١٨٣٠).

- "من صلى ولم يرفع يديه فلا تركه..." الحديث.

وقيل: اسمه (ت:١٩٨٥)، ورقمه الإخلاص: (ت:١٨٣٧).

- "اللهم أجرني والمحبوم"، وقيه قصة.

وقيل: اسمه (ت:١٩٨٧)، ورقمه الإخلاص: (ت:١٨٣٩).

- "إذا حضر دم الرابت فأحضر الرمر..." الحديث.

وقيل: اسمه (ت:١٩٨٨)، ورقمه الإخلاص: (ت:١٨٤٠).

- "سبحانك الله ولك الحمد، اللهم أنت ربي لا إله إلا أنت خلقتني وأنا عبدك..." الحديث.

وقيل: اسمه (ت:١٩٨٩)، ورقمه الإخلاص: (ت:١٨٤١).

- "لا تكلمن أحد بكلمة تعتذر منها، ولا تقولن لشيء سأفعل غدا إلا أن تقول إن شاء الله".

وقيل: اسمه (ت:١٩٩٠)، ورقمه الإخلاص: (ت:١٨٤٢).

- "إذا أتيت مضجعك فتوضأ وضوءك للصلاة، ثم اضطجع على شقك الأيمن، ثم قل: اللهم أسلمت نفسي إليك، ووجهت وجهي إليك، وفوضت أمري إليك، وألجأت ظهري إليك، رغبة ورهبة إليك، لا ملجأ ولا منجا منك إلا إليك، آمنت بكتابك الذي أنزلت، وبنبيك الذي أرسلت، فإن مت مت على الفطرة، فاجعلهن آخر ما تتكلم به".

وقيل: اسمه (ت:١٩٩١)، ورقمه الإخلاص: (ت:١٨٤٣).

- "أتى على رسول الله ﷺ زمان، فإن هو كبر خير" يعني: أهل الكتاب، فقلنا: أو لا...؟ الحديث إلى قوله: لا إله إلا الله.

وقيل: اسمه (ت:١٩٩٢)، ورقمه الإخلاص: (ت:١٨٤٤).

١٧٦ - ومن مسند شداد بن الهاد الليثي. حديثه في ثالث المكيين.

- خرج علينا رسول الله ﷺ في إحدى صلاتي العشي: الظهر والعصر، وهو حامل أحد ابنيه الحسن والحسين ...

رقم الحديث: (٤٨٢٨)، (٦٨١٥)، رقم الإتحاف: [٦٣٢٤].

- أن رجلا من الأعراب أمن برسول الله ﷺ، واتبعه، وقال: أهاجر معك... الحديث. وقيل: إنه استشهد.

رقم الحديث: (٦٧٠٧)، رقم الإتحاف: [٦٣٢٥].

١٧٧ - مسند شرحبيل بن أوس الكندي. حديثه في خامس الشاميين.

- "إذا شرب الخمر فاجلدوه ...". الحديث.

رقم الحديث: (٨٣٥٩)، (٨٣٦٠)، رقم الإتحاف: [٦٣٢٦].

١٧٨ - من مسند شرحبيل بن حسنة الكندي، واسم أبيه عبد الله بن القطاع. حديثه في رابع الشاميين.

- وقع الطاعون بالشام، فخطبنا عمرو بن العاص، فقال: إن هذا الطاعون رجس، ففروا منه في الأودية والشعاب، فبلغ ذلك شرحبيل ابن حسنة، فقال: كذب عمرو، صحبت رسول الله ﷺ، وعمرو أضل من جمل أهله، ولكنه رحمة ربكم ودعوة نبيكم ﷺ، ووفاة الصالحين قبلكم.

١٧٩ - من مسند الشريد بن سويد الثقفي. حديثه في تاسع الكوفيين.

- "إذا شرب الخمر فاضربوه ...". الحديث.

رقم الحديث: (٨٣٥٧)، رقم الإتحاف: [٦٣٢٦].

- مر بي رسول الله ﷺ، وأنا جالس، قد وضعت يدي اليسرى خلف ظهري واتكأت، فقال: "أتقعد قعدة المغضوب عليهم".

رقم الحديث: (٧٩٣١)، رقم الإتحاف: [٦٣٢٢].

- "إني لواجد بحل عرضه وعقوبته".

١٨٠ - من مسند شكل بن حميد الأسدي، وهو أول المكيين. حديثه في ثامن الكوفيين.

- "إن رسول الله ﷺ كان يقول: اللهم اغفر لي ذنبي، وأنت الذي تقول: ادعوني أستجب لكم". حديثه في رابع الشاميين.

رقم الحديث: (١٩٧٠)، رقم الإتحاف: [٦٣٤٣].

bisn a

باب العماد المهجلة

١- عن مسند عمار، حديث ذي نجاد المكي:

- "لا تقولوا السلام على بكسف، بل قولوا: على امير من أمتي..." الحديث.

رواه الطبراني (٨٩٦٦) وأبو نعيم في الحلية (٢٨٩١).

٢- مسند أبي هريرة عن عبدالله الباهلي، حديثه في مسند الأعمش

- حدثنا بن عبيلة، عن أبي أمامة:

- "الطيب، والحلم، والسواك من الإيمان، والسداد، والبلاغ، والمشي بين النضال."

رواه الطبراني (٧٤٧٧) وأبو الأشناني (٣٢٥٥).

٣- حادثه بن معدان، عن أبي أمامة:

- عليكم بالبان العسل فيهما، فتدرون حلاوة الإيمان في قلوبكم.

رواه الطبراني (٧٤٧٧) وأبو الأشناني (٣٢٥٥) واختلف في إسناده.

٤- قال رسول الله ﷺ إذا دخلت الخلاء فقل: "أعمذ بك كتابا طيبا غير نكس، ولا مؤتى، ولا مستحى منه ولا".

رواه الطبراني (٧٤٧٧) وأبو الأشناني (٣٢٥٥) وأبو الأشناني (٣٢٩٤).

٥- عن أبي أمامة الباهلي، قال: لا يستحم جنبا أو يغتسل جنبا من ماء، ولا يتوضأ من ماء يستحم فيه جنبا.

رواه الطبراني (٧٤٧٧) وأبو الأشناني (٣٢٥٥) وأبو الأشناني (٣٢٩٤).

٦- عن أبي أمامة، قال: لا يستحم جنبا أو يغتسل جنبا من ماء، ولا يتوضأ من ماء يستحم فيه جنبا.

رواه الطبراني (٧٤٧٧) وأبو الأشناني (٣٢٥٥) وأبو الأشناني (٣٢٩٤).

٧- عن أبي أمامة، قال: لا يستحم جنبا أو يغتسل جنبا من ماء، ولا يتوضأ من ماء يستحم فيه جنبا.

رواه الطبراني (٧٤٧٧) وأبو الأشناني (٣٢٥٥) وأبو الأشناني (٣٢٩٤).

٨- عن أبي أمامة، قال: لا يستحم جنبا أو يغتسل جنبا من ماء، ولا يتوضأ من ماء يستحم فيه جنبا.

رواه الطبراني (٧٤٧٧) وأبو الأشناني (٣٢٥٥) وأبو الأشناني (٣٢٩٤).

٩- عن أبي أمامة، قال: لا يستحم جنبا أو يغتسل جنبا من ماء، ولا يتوضأ من ماء يستحم فيه جنبا.

رواه الطبراني (٧٤٧٧) وأبو الأشناني (٣٢٥٥) وأبو الأشناني (٣٢٩٤).

١٠- عن أبي أمامة، قال: لا يستحم جنبا أو يغتسل جنبا من ماء، ولا يتوضأ من ماء يستحم فيه جنبا.

رواه الطبراني (٧٤٧٧) وأبو الأشناني (٣٢٥٥) وأبو الأشناني (٣٢٩٤).

١١- عن أبي أمامة، قال: لا يستحم جنبا أو يغتسل جنبا من ماء، ولا يتوضأ من ماء يستحم فيه جنبا.

رواه الطبراني (٧٤٧٧) وأبو الأشناني (٣٢٥٥) وأبو الأشناني (٣٢٩٤).

١٢- عن أبي أمامة، قال: لا يستحم جنبا أو يغتسل جنبا من ماء، ولا يتوضأ من ماء يستحم فيه جنبا.

رواه الطبراني (٧٤٧٧) وأبو الأشناني (٣٢٥٥) وأبو الأشناني (٣٢٩٤).

١٣- عن أبي أمامة، قال: لا يستحم جنبا أو يغتسل جنبا من ماء، ولا يتوضأ من ماء يستحم فيه جنبا.

رواه الطبراني (٧٤٧٧) وأبو الأشناني (٣٢٥٥) وأبو الأشناني (٣٢٩٤).

١٤- عن أبي أمامة، قال: لا يستحم جنبا أو يغتسل جنبا من ماء، ولا يتوضأ من ماء يستحم فيه جنبا.

رواه الطبراني (٧٤٧٧) وأبو الأشناني (٣٢٥٥) وأبو الأشناني (٣٢٩٤).

١٥- عن أبي أمامة، قال: لا يستحم جنبا أو يغتسل جنبا من ماء، ولا يتوضأ من ماء يستحم فيه جنبا.

رواه الطبراني (٧٤٧٧) وأبو الأشناني (٣٢٥٥) وأبو الأشناني (٣٢٩٤).

١٦- عن أبي أمامة، قال: لا يستحم جنبا أو يغتسل جنبا من ماء، ولا يتوضأ من ماء يستحم فيه جنبا.

رواه الطبراني (٧٤٧٧) وأبو الأشناني (٣٢٥٥) وأبو الأشناني (٣٢٩٤).

١٧- عن أبي أمامة، قال: لا يستحم جنبا أو يغتسل جنبا من ماء، ولا يتوضأ من ماء يستحم فيه جنبا.

رواه الطبراني (٧٤٧٧) وأبو الأشناني (٣٢٥٥) وأبو الأشناني (٣٢٩٤).

١٨- عن أبي أمامة، قال: لا يستحم جنبا أو يغتسل جنبا من ماء، ولا يتوضأ من ماء يستحم فيه جنبا.

رواه الطبراني (٧٤٧٧) وأبو الأشناني (٣٢٥٥) وأبو الأشناني (٣٢٩٤).

١٩- عن أبي أمامة، قال: لا يستحم جنبا أو يغتسل جنبا من ماء، ولا يتوضأ من ماء يستحم فيه جنبا.

رواه الطبراني (٧٤٧٧) وأبو الأشناني (٣٢٥٥) وأبو الأشناني (٣٢٩٤).

٢٠- عن أبي أمامة، قال: لا يستحم جنبا أو يغتسل جنبا من ماء، ولا يتوضأ من ماء يستحم فيه جنبا.

رواه الطبراني (٧٤٧٧) وأبو الأشناني (٣٢٥٥) وأبو الأشناني (٣٢٩٤).

يتوفاه...".

رقم الحديث: (٢٤٢٨)، رقم الإتحاف: [٦٣٧٠].

- "لتنقضن عرى الإسلام عروة عروة ...". الحديث.

رقم الحديث: (٧٢٤٠)، رقم الإتحاف: [٦٣٧١].

- ما بعث النبي ﷺ، أتت إبليس جنوده، فقالوا: قد بعث نبي وخرجت أمته، فقال إبليس: أيهون الدنيا؟ ... الحديث موقوف.

رقم الحديث: (٨١٥٥)، رقم الإتحاف: [٦٣٧٢].

- سليم بن عامر، عن أبي أمامة.

- "بينا أنا نائم إذ أتاني رجلان فأخذا بضبعي فأتيا بي جبلا وعرا ..." الحديث.

رقم الحديث: (١٥٨١)، (٢٨٧١)، والإتحاف [٦٣٨٩].

- "إذا نادى المنادي فتحت أبواب السماء واستجيب الدعاء ...". الحديث.

رقم الحديث: (٢٠٢٣)، رقم الإتحاف: [٦٣٧٤].

- لو شئتم صلت عليكم الملائكة، ثم قرأ: ﴿يَٰٓأَيُّهَا ٱلَّذِينَ ءَامَنُوا۟ ٱذْكُرُوا۟ ٱللَّهَ ذِكْرًا كَثِيرًا ۝ وَسَبِّحُوهُ بُكْرَةً وَأَصِيلًا ۝ هُوَ ٱلَّذِى يُصَلِّى عَلَيْكُمْ وَمَلَٰٓئِكَتُهُۥ لِيُخْرِجَكُم مِّنَ ٱلظُّلُمَٰتِ إِلَى ٱلنُّورِ وَكَانَ بِٱلْمُؤْمِنِينَ رَحِيمًا﴾.

رقم الحديث: (٣٦٠٥)، رقم الإتحاف: [٦٣٧٦].

buisn e

موقوفاً.

وفي المقدمة: (٢٥٤٥) وفي الإفصاح: (٣٣٧٤).

- إن أما بكر أتى إلى النبي ﷺ فأذن بينكما في صوم رجل ومر طويل.. الحديث موقوف.

وفي الإفصاح: (٣٣٩٤) وفي نسخة في المستدرك: ذكر زوي الحاكم بإسنده الاستشهاد حديث أبي بكرة (٢٨٤٦)، وقد تقدماني أول مسند سلمه من أبي أمامة.

- أقول أعرابي يناجاه، فقال: يا رسول الله، في القرآن شجرة مؤذية، وما كنت أرى أن في الجنة شجرة تؤذي صاحبها، فقال رسول الله ﷺ: "أما مرٍ؟" قال: أشارك في اسمك شركاً. فقال رسول الله ﷺ: "لا، ولكن تُخْضَدِين". فجعلت تلك شوكه.." الحديث.

وفي المقدمة: (٢٥٤٨) وفي الإفصاح: (٣٣٧٥).

- سمعت الشامي، عن أبي أمامة

"يُكثر في خطبته الأذى في أمر الرمان، وعلى معهم بمثابة أذنات الغير، يقدون في سخط الله ويرسولي الله.

وفي المقدمة: (٢٥٩٩) وفي الإفصاح: (٣٣٩٤).

- شدة ثم فرج، عن أبي أمامة.

- شهدت أبا أمامة وهو والله على رأس الحرورية بباب دمشق وهو يقول: كلاب أهل النار.. الحديث.

وفي المقدمة: (٢٦٤٤) وفي الإفصاح: (٣٦٨٥) وفيه: (٣٦٩٦).

- شرب عبيد، عن أبي أمامة.

- "إن الأمير إذا ابتغى الريبة في الناس أفسدهم".

وفي المقدمة: (٢٦٧٦) وفي الإفصاح: (٣٧٦٦).

- ما مضمض عبد النجي، عن أبي أمامة.

- "يبيت قوم من هذه الأمة على طعام وشراب وغير فضيحون قد مسحوا خناذيرَ.."

- الحديث.

وفي المقدمة: (٢٨٩٣) وفي الإفصاح: (٣٩١١).

- عدة ذلك عن عبد الله بن أبي بدر، عن أخوالاه، عن أبي أمامة.

- "عليكم بلبان الأتن، فإن فيه شفاء من الجذام فتلكم.." الحديث.

وفي المقدمة: (٢٩٧٦) وفي الإفصاح: (٣٩٤١).

- عدة ذلك عن أبي أمامة.

- في قوله عز وجل: ﴿وَيُنذِرَ الَّذِينَ قَالُواْ ٱتَّخَذَ ٱللَّهُ وَلَدًا﴾ [الكهف: ٤]، قال: "ضرب إلى

فينكرهه ...". الحديث.

رقم الحديث: (٣٣٧٧)، (٣٤٣١)، رقم الإتحاف: [٦٤١٣].

- في قوله عز وجل: ﴿وَيُبْقَىٰ مِن مَّآءٍ صَدِيدٍ ۝ يَتَجَرَّعُهُۥ﴾. قال: "يقرب إليه فينكرهه، فإذا أدني منه شوى وجهه، ووقع فروة رأسه، فإذا شربه قطع أمعاءه حتى يخرج من دبره ... الحديث.

رقم الحديث: (٣٧٤٤)، رقم الإتحاف: [٦٤١٣].

- علي بن خالد عن أبي أمامة.

- "كلكم يدخل الجنة، إلا من شرد على الله شراد البعير على أهله".

رقم الحديث: (١٨٤)، (٧٨٦٠)، رقم الإتحاف: [٦٤١٩].

- عمرو بن عبد الله الحضرمي الحمصي، عن أبي أمامة.

- خطبنا رسول الله ﷺ، ذات يوم، فكان أكثر خطبته الدجال... الحديث. وفيه: "واعلموا أنكم لن تروا ربكم حتى تموتوا...".

رقم الحديث: (٨٨٧٥)، رقم الإتحاف: [٦٤٢١].

- فضال بن جبير، عن أبي أمامة.

- "إن لله ملكا موكلا بمن يقول: يا أرحم الراحمين ...". الحديث.

رقم الحديث: (٢٠١٥)، رقم الإتحاف: [٦٤٢٣].

bus

- كان إذا رأهم أول من خاف وأشفق ... ". الحديث. وفيه قصة.
وفي الحديث: (٢٠٣٠) ... وفي الإفحاف: (٢٠٣٥).
- "لا يرعاه الله إلا شقاء ... ". الحديث.
وفي الحديث: (٢٠٦٠) ... وفي الإفحاف: (٢٠٦٣).
- "أيما أفضل، تحدثني فيها أو تحدث عليك ... ". الحديث.
وفي الحديث: (٢٠٨٩) ... وفي الإفحاف: (٢٠٤٤).
- "إن الله لا يستحيي من الحق ... ". الحديث.
- لقيت كعب بن عجرة فقلت له: أيا عبد، ما الذي أحرك رسول الله ﷺ زمن الفتنة؟ فسمعته منه.
وفي الحديث: (٢١١٦) ... وفي ذكره والخلط في الأسانيد.
- صد بن زيد الأنصاري، عن أبي أمامة.
- أن رسول الله ﷺ، مضى حتى جاء إبراهيم حافيا.
وفي الحديث: (٢٠٣٩) ... وفي الإفحاف: (٢٠٤١).
- مكحول، عن أبي أمامة.
- أن رسول الله ﷺ، قرأ: كذا السموات يطوين منه بالباء والنون ... الحديث.
وفي الحديث: (٢٠٩٩) ... وفي الإفحاف: (٢٠٨٥).
- عن أبي أمامة قال: قرأ رسول الله ﷺ: ﴿وَإِنَّ مِنْ أَهْلِ الْكِتَابِ﴾ ... قال: فقال أبي أمامة لمن قال: الله ورسوله وصيامه أعلم، وصلاته أعلم؟ أي بركة معه.
وفي الحديث: (٢٠٨٠) ... وفي الإفحاف: (٢٠٨٧).
- تطوف الأسود على رؤوس الناس ... ". الحديث.
- "سمعت الله تبارك وتعالى يقول: أنا عند ظن عبدي، وأنا معه إذا دعاني ... ".
وفي الحديث: (٢٠٩٢) ... (٢٣١٠)، وفي الإفحاف: (٢٠٩٤).
- أن رجلا قال: يا رسول الله، أليس إن الله أمرنا الخ ... "، فجعل معكلم ...
وفي الحديث: (٢٠٧٥) ... وفي الإفحاف: (٢٠٧٦).
- "أن رسول الله ﷺ سئل: رجل، فقال: يا رسول الله ما الإيمان؟ قال: "إذا سرتك حسنتك وساءتك سيئتك، فأنت مؤمن".
وفي الحديث: (٢٣٣)، (٢٣٤)، (٢٣٥)، (٢٣٦)، (٢٣٧)، (٢٣٨).
- قلت: يا رسول الله، هذا الإثم؟ قال: "إذا حاك في صدرك شيء، فدعه". وهو طرف من
الذي قبله.

رقم الحديث: (٧٢٦٦)، رقم الإتحاف: [٦٤٩٣].

- ميمون بن مهران، عن أبي أمامة.

- شهدت صفين فكانوا لا يجهزون على جريح، ولا يقتلون موليا، ولا يسلبون قتيلا.

رقم الحديث: (٢٦٩٠)، رقم الإتحاف: [٦٤٩٤].

- أبو الجعد أو ابن أبي الجعد، عن أبي أمامة.

- أن رجلا جاء إلى النبي، ﷺ، فقال: يا نبي الله، اشتريت مقسم بني فلان فربحت فيه... الحديث.

رقم الحديث: (٢٠٦٣)، (٢٠٦٤)، رقم الإتحاف: [٦٤٩٨].

- أبو غالب، عن أبي أمامة.

- بعثني رسول الله، ﷺ، إلى قومي أدعوهم إلى الله تبارك وتعالى، وأعرض عليهم شرائع الإسلام... الحديث بطوله.

رقم الحديث: (٦٨٨٨)، رقم الإتحاف: [٦٥١٣].

- "كفى بالمرء كذبا أن يحدث بكل ما سمع ...". الحديث.

رقم الحديث: (٢٢٩٣)، رقم الإتحاف: [٦٥١٤]

- ما ضل قوم بعد هدى إلا أوتوا الجدل". ثم قرأ رسول الله ﷺ: ﴿مَا ضَرَبُوهُ لَكَ إِلَّا جَدَلًا بَلْ هُمْ قَوْمٌ خَصِمُونَ﴾.

buisn e

٤٨٥ - حدثنا عمرو بن عثمان، ثنا أبي، ثنا رسول الله، ربما قعدت في الفصلة حياتي ثلاثة وربي أعلم، فقال: أخبرني والدك وأخبرك والدك أنك قاعد؟

وقم الحديث: (٧٤٧٧) وقم الإسناد: (٢٣٨٤).

- قعدت على شيء: يعني على الإسلام والتمسك، ومعنى أن من أقرأني علمني أنا رسول الله، فيه أن عمله أفضل؛ لأنه أخبر أن أباه عمل به أكثر مما أخبر به... الحديث بطوله.

وقم الحديث: (٧٤٦٦) وقم الإسناد: (٢٣٨٤).

١٨٧ - مسند عطوان بن أبيه أضعبي

- أخرت الخبر من طريقه، فقد أسرأ!

وقم الحديث: (٧٣٣٣) وقم الإسناد: (٢٤٠٤).

- كنت ناوياً أن أتبعد عن هجمة، فعاد رجل فاعتصبها مني، فأعد الرجل... الحديث فقط.

وقم الحديث: (٧٣٨٤) وقم الإسناد: (٢٤٠٤).

- أن النبي ﷺ استاعر منه أدراعاً يوم حنين فقال: أغصب يا محمد؟ فقال: "لا، بل عارية مضمونة".

وقم الحديث: (٧٣٣٣) وقم الإسناد: (٢٤٠٤).

- ما رأيت رجلاً على من نرلت؟ قال: على العباس. قال: "نرلت على أمة قريش لكثرة ما جرى".

وقم الحديث: (٧٠٥٥) ذو ذكر، الخامط الإلحاف.

٤٨٨ - هو مسند عطوان بن رجاء الرقوس، حديثه في الرقوس.

- قال يهودي العباس: يا أبا هذا أنت أعظم أم أخوك؟ يعني عبد الله، وقيد ثنيتي بضع أربع بيات بقدر السورة الإخلاص؟ (٧٠٦) فقال: لا تقل هو، نبي... الحديث.

وقم الحديث: (٧٠٦) وقم الإسناد: (٢٤٠٤).

- قال: يا رسول الله، أتعاديها؟ قال: "أتحب أن الله يريل بك؟ لا أريل له مودة".

الحديث.

وقم الحديث: (٧٦٥٦) وقم الإسناد: (٢٤٠٤).

- أما رب رجل يجرح في طلب العلم لا يمكنه أن يحتاجها ويحتاج إلى بعمل على يجرح.

وقم الحديث: (٧٣٧٣)، (٧٤٠٤)، (٧٤٠٥)، (٧٤٠٦)، (٧٤٠٧)، (٧٤٠٨).

- مسند عطوان بن جرير الدوري الدوري، كذا نسبه عصب الزبيري.

- أبرجا صحاح الطهر، فإذا شاء من جهر.

وقم الحديث: (٧٠١٦)، وقم الإسناد: (٢٥٥٤).

١٩٠- مسند صفوان بن المعطل السلمي. حديثه في ثاني الأنصار.

- أنه سأل رسول الله ﷺ، فقال: يا رسول الله، إني سائلك عن أمر أنت به عالم وأنا به جاهل، قال: " وما هو؟ " قال: هل من ساعات الليل والنهار ساعة يكره فيها الصلاة... الحديث.

رقم الحديث: (١٣٦١)، رقم الإتحاف: [٦٥٥٣].

- بعثني رسول الله ﷺ، أنادي: أن لا تنتبذوا في الجرة.

رقم الحديث: (١٣٦٢)، رقم الإتحاف: [٦٥٥٤].

- خرجنا حجاجا فلما كنا بالعرج إذا نحن بحية تضطرب... الحديث في قصة عمرو بن جابر الجني.

رقم الحديث: (١٣٦٤)، رقم الإتحاف: [٦٥٥٥].

١٩١ - مسند الصنابحي. فرق بينه وبين الأول غير واحد.

- "لا تزال أمتي في مسكة من دينها ما لم يكلوا الجنائز إلى أهلها".

رقم الحديث: (١٣٨٥)، رقم الإتحاف: [٦٥٥٨].

١٩٢● من مسند صهيب بن سنان النمري ثم الرومي. حديثه في خامس الكوفيين وسادس عشر الأنصار.

- أن النبي ﷺ، دخل مسجد بني عمرو بن عوف، فدخل الناس يسلمون عليه وهو في

bisn a

النبي، ﷺ، هو كناه.

رقم الحديث: (٥٨١٨)، (٧٩٧٢)، رقم الإتحاف: [٦٥٧٠].

- ما جعلت رسول الله، ﷺ، بيني وبين العدو قط... الحديث.

رقم الحديث: (٥٨١٩)، رقم الإتحاف: [٦٥٧١]. - "لا تبغضوا صهيبا".

رقم الحديث: (٥٨٢٧)، رقم الإتحاف: [٦٥٧١].

- قدمت على رسول الله، ﷺ، وهو يأكل تمرا فجعلت أكل من التمر وبعيني رمد... الحديث.

رقم الحديث: (٥٨٢٠)، (٨٥٠٧)، رقم الإتحاف: [٦٥٧٣].

- في المهاجرين الأولين: "هم السابقون الشافعون المدلون على ربهم.." الحديث.

رقم الحديث: (٥٨٢١)، رقم الإتحاف: [٦٥٧٤].

- لقد صحبت رسول الله، ﷺ، قبل أن يوحى إليه.

رقم الحديث: (٥٨٢٢)، رقم الإتحاف: [٦٥٧٥].

- "أحبوا صهيبا حب الوالدة لولدها".

رقم الحديث: (٥٨٢٨)، رقم الإتحاف: [٦٥٧٦].

- كان رسول الله، ﷺ، يدعو: "اللهم إنك لست بإله استحدثناه ...". الحديث.

رقم الحديث: (٥٨٢٦)، رقم الإتحاف: [٦٥٧٧].

- "من كذب علي ...". الحديث، وأوله: قلت لصهيب: ما لك لا تحدث عن رسول الله، ﷺ؟

رقم الحديث: (٥٨٣٠)، رقم الإتحاف: [٦٥٧٨].

- كان صهيب يقول لنا: هلموا نحدثكم عن مغازينا، فأما أن نقول: قال رسول الله، ﷺ، فلا... الحديث.

رقم الحديث: (٥٨٢٩)، رقم الإتحاف: [٦٥٧٩].

- "ألا إن سيد الأشربة في الدنيا والآخرة الماء".

رقم الحديث: (٧٤٢٨)، رقم الإتحاف: [٦٥٨٠].

❁❁❁

باب الضاد

١٩٣ - من مسند الضحاك بن قيس الفهري.

- كانت بالمدينة امرأة تخفض النساء، يقال لها: أم عطية، فقال لها رسول الله، ﷺ: "اخفضي ولا تنهكي ...". الحديث.

رقم الحديث: (٦٣٩٨)، رقم الإتحاف: [٦٥٨٧].

- "لا يزال وال من قريش".

رقم الحديث: (٦٣٩٥)، رقم الإتحاف: [٦٥٨٨].

- "إن بين يدي الساعة فتنا كقطع الدخان ...". الحديث.

رقم الحديث: (٦٣٩٦)، رقم الإتحاف: [٦٥٨٩].

- "إذا أتى الرجل القوم فقالوا: مرحبا، فمرحبا به يوم يلقى ربه ...". الحديث.

رقم الحديث: (٦٣٩٧)، رقم الإتحاف: [٦٥٩٠].

١٩٤ - من مسند ضرار بن الأزور الأسدي. حديثه في خامس المكيين وفي رابع الكوفيين وسادسه.

- بعثني أهلي بلقوح إلى رسول الله ﷺ أهدوها له، فقال لي: "احلبها ودع داعي اللبن".

رقم الحديث: (٢٣٩٤)، (٥١٠٩)، (٦٧٨٧)، الإتحاف: [٦٥٩٣]

رقم الحديث: (٦٧٨٦)، رقم الإتحاف: [٦٥٩٤].

Bibliotheca Alexandrina

باب الطاء

١٩٥ - من مسند طارق بن أشيم الأشجعي، وأبي أمامة، حديث طارق في ثلاث أحاديث

- كان رسول الله ﷺ يعلّم من أسلم أن يقول: "اللهم اغفر وارزقني، وعافني واهدني".

رواه المصنف (٧٤٩٧)، ورفع الإتحاف: [٧٤٩٧].

- "سمع الدار الهدى في زوجه منها لأعرجه. ..". انظر: حديث.

رواه المصنف: (٨٠١٧)، ورفع الإتحاف: [٨٠١٧].

١٩٦ - مسند طارق بن شهاب الأحمسي، حديث واحد، وهو الكوفي.

- رأيت رسول الله ﷺ وقرعوه بالدرة، فما ضربني ولا عنّفني أو يكثر.

رواه المصنف: (٨٠١٧)، ورفع الإتحاف: [٨٠١٧].

١٩٧ - مسند طارق بن عبد الله المحاربي، حديث واحد، وهو ربذي.

- رأيت رسول الله ﷺ من حديث أبي أوفى أو في رواية في ذمر وعلوه حتى جاء، فسمعته يقول: "يا أيها الناس، توبوا إلى الله، فإني أتوب إليه في اليوم مائة مرة. ...". الحديث بطوله.

رواه المصنف: (٢٤٢٣)، ورفع الإتحاف: [٢٤١١].

- "يا أيها الناس، إن الصلاة لا تزول بشيء، ولا من سبيل. ...". الحديث.

رواه المصنف: (٤٥٩٥)، ورفع الإتحاف: [٤٥٩٥].

- قدمت البذية فقرأ رسول الله ﷺ، فإذا بطلب الناس على الذين، فسمعه يقول: "يا أيها الناس". الحديث.

رواه المصنف: (٢٤٢٣)، ورفع الإتحاف: [٢٤١١].

- "لا طارق، احملت للموت قبل نزول أدات".

رواه المصنف: (٨٠١٨)، ورفع الإتحاف: [٨٠١٨].

١٩٨ - من مسند طارق، المعروف بابن المقلق، وقيل: قيس بن طخفة، وقيل: عبد الله بن طخفة، حديثه في ثلاث عشر الأحمد.

- أنه صاف رسول الله ﷺ، مع غير، فدنا عدد، فدخل رسول الله ﷺ، على الليل، فظنه مشطعا على وجهه، ثم لطمه برجله، ثم لطمه، وقال: "هذه مسعمة أهل النار".

رواه المصنف: (٢٩٦١)، ورفع الإتحاف: [٢٩٦١].

١٩٩ - مسند الطفيل بن سخبرة الأزدي، وهو أخو حذيفة لأمه، وصحابي له في الصيرين.

- قال: رجل من المشركين أرجو أن يسلمون، نعم الموم أشير أولا كتفيه تقولون: ما أحسن هذه الشجرة، ما أطيب ريحها. ...".

رواه المصنف: (٨٠٧٤)، ورفع الإتحاف: [٨٠١٧].

- "رأيت فيما يرى النائم ...".

رقم الحديث: (٦٠٧٩)، ولم يعزه الحافظ في الإتحاف للحاكم.

٢٠٠ - مسند الطفيل بن عمرو الدوسي

- قلنا: يا رسول الله، اجعلنا ميمنتك، واجعل شعارنا: يا مبرور... الحديث.

رقم الحديث: (٥٢٠٨)، رقم الإتحاف: [٦٦١٨].

٢٠١ - من مسند أبي محمد طلحة بن عبيد الله التيمي البصري أحد العشرة.

- لما خرج طلحة والزبير وعائشة يطلب دم عثمان؛ رأيت طلحة وأحب المجالس إليه أخلاها... الحديث.

رقم الحديث: (٤١٥٦)، (٥٧٠٢)، رقم الإتحاف: [٦٦٢٠].

- كان النبي، ﷺ، إذا رأى الهلال قال: " اللهم أهله علينا بالأمن والإيمان والسلامة والرشد، ربي وربك الله ".

رقم الحديث: (٨٠٠٠)، رقم الإتحاف: [٦٦٢٨].

- لما كان يوم أحد ارتجزت بهذا الشعر... الحديث.

رقم الحديث: (٤٣٥٥)، رقم الإتحاف: [٦٦٣٦].

- دخلت على النبي، ﷺ، وفي يده سفرجلة... الحديث.

رقم الحديث: (٥٦٩٩)، (٨٥٠٩)، رقم الإتحاف: [٦٦٣٨].

buisn e

- قال: طلحة ولي يد عشرة آلاف ألف وعشرة آلاف دينار، وكان طلحة قال وهو ابن اربع وستين.

والحديث: (٢٦٩٣)، (٢٦٩٤)، رقم الإضافة: (٢٦٥٠).

- كان طلحة أبيض، يضرب إلى الحمرة. - الحديث.

والحديث: (٢٦٩٥)، رقم الإضافة: (٢٦٥١)، (٢٦٦٦).

- مر على بن أبي طالب بطلحة وهو مقتول، فوقف عليه، فقال: هذا والله يُكرَّ قال الشاعر. فذكر قصة.

والحديث: (٢٧٠٧)، رقم الإضافة: (٢٦٨٦).

- لقد عاتبت هو أحدي جميع حسناتي حتى في ذكري.

والحديث: (٢٧٥٥)، رقم الإضافة: (٢٦٣٣)، (٢٦٣٤).

٢٠٣ - حدثنا طلحة بن عبد الله بن عوف، حدثنا أبو الحسن، حدثنا عبد الله بن أحمد، حدثنا أبو بكر بن أبي شيبة، حدثنا وكيع، عن سفيان، عن عبد الله بن عيسى، عن عبد الله بن شداد بن الهاد، عن عبد الله بن عباس، قال: قال رسول الله ﷺ: «أتاني جبريل عليه السلام فقال: يا محمد، إن الله يحبك ويحب عليًا، فمن أحبه فقد أحبه، ومن أحب عليًا فقد أحبه، ومن أحب الله فقد أحبه، ومن أحب الله أدخله الجنة، ومن أحب عليًا فقد أحبه، ومن أحب عليًا فقد أحب الله، ومن أحب الله أدخله الجنة، ومن أحب عليًا فقد أحب الله، ومن أحب الله أدخله الجنة».

- قال: طلحة أبيض، يضرب إلى الحمرة. - الحديث.

والحديث: (٢٦٩٥)، رقم الإضافة: (٢٦٥١)، (٢٦٦٦).

- كان طلحة أبيض، يضرب إلى الحمرة. - الحديث.

والحديث: (٢٦٩٥)، رقم الإضافة: (٢٦٥١)، (٢٦٦٦).

- مر على بن أبي طالب بطلحة وهو مقتول، فوقف عليه، فقال: هذا والله أُكرَّ قال الشاعر. فذكر قصة.

والحديث: (٢٧٠٧)، رقم الإضافة: (٢٦٨٦).

- لقد عاتبت هو أحدي جميع حسناتي حتى في ذكري.

والحديث: (٢٧٥٥)، رقم الإضافة: (٢٦٣٣)، (٢٦٣٤).

٢٠٣ - حدثنا طلحة بن عبد الله بن عوف، حدثنا أبو الحسن، حدثنا عبد الله بن أحمد، حدثنا أبو بكر بن أبي شيبة، حدثنا وكيع، عن سفيان، عن عبد الله بن عيسى، عن عبد الله بن شداد بن الهاد، عن عبد الله بن عباس، قال: قال رسول الله ﷺ: «أتاني جبريل عليه السلام فقال: يا محمد، إن الله يحبك ويحب عليًا، فمن أحبه فقد أحبه، ومن أحب عليًا فقد أحبه، ومن أحب الله أدخله الجنة، ومن أحب عليًا فقد أحب الله، ومن أحب الله أدخله الجنة، ومن أحب عليًا فقد أحب الله، ومن أحب الله أدخله الجنة».

حرف العين

٢٠٥ - مسند عاصم بن عدي العجلاني والد أبي الدباح.

- أن رسول الله ﷺ رخص للرعاء أن يرموا يوما ويدعوا يوما.

رقم الحديث: (١٧٧٣)، (١٧٧٤)، (١٧٧٥)، (٥٨٩٦)، (٥٨٩٧)، رقم الإتحاف: [٦٦٧٨].

- اشتريت أنا وأخي مائة سهم من سهام خيبر، فبلغ ذلك النبي ﷺ"

رقم الحديث: (٥٨٩٥)، ولم يذكره الحافظ في الإتحاف.

- قدم رسول الله ﷺ المدينة يوم الاثنين لاثنتي عشرة ليلة خلت من شهر ربيع الأول، فأقام بالمدينة عشر سنين.

رقم الحديث: (٥٨٩٨)، ولم يذكره الحافظ في الإتحاف.

- سألنا رسول الله ﷺ، حدثان ما قدم، فقال: أين حبس سيل؟ قلنا: لا ندري... الحديث، وفيه: "يوشك أن تخرج منه نار تضيء أعناق الإبل ببصرى".

رقم الحديث: (٨٦١٢)، رقم الإتحاف: [٦٦٨٠].

٢٠٦- من مسند عامر بن ربيعة حليف بني عدي بن كعب. حديثه في ثاني المكيين.

- "إذا رأى أحدكم من نفسه، أو أخيه ما يعجبه فليدع بالبركة، فإن العين حق"، وفيه

رقم الحديث: (٧٧٣٠)، (٧٧٣١)، رقم الإتحاف: [٦٦٨٨].

- لما أخذ الناس في الطعن على عثمان قام أبي من الليل، ثم صلى ودعا، فقال: اللهم قني من الفتنة بما وقيت به الصالحين من عبادك، فما خرج ولا أصبح إلا بجنازته.

رقم الحديث: (٥٦٣٧)، رقم الإتحاف: [٦٦٩٧].

- كانت بدر صبيحة ستة عشر من رمضان.

رقم الحديث: (٥٦٤٠)، رقم الإتحاف: [٦٦٩٨].

- "إذا حدثكم أهل الكتاب، فقولوا: آمنا بالله وملائكته وكتبه ورسله ...

رقم الحديث: (٥٦٤٢)، رقم الإتحاف: [٦٦٩٩].

- "الحسنة بعشر أمثالها".

رقم الحديث: (٥٢٢٩)، رقم الإتحاف: [٦٧٠٥].

bisn e

- قال أبو بكر لأبي عبيدة: هلم أبايعك، فإني سمعت رسول الله ﷺ يقول: "إنك أمين هذه الأمة". ك عقب ذكره. ض في باب سر أسره النبي ﷺ إلى بعض. حب ضعف

رقم الحديث: (٣٤٤٥٠) ، رقم الإلحاق: (٤٠٧٦)

- لأبو نعيم في: دلائل النبوة، عن أبي عبيدة بن الجراح به. انتهى بلفظه.

رقم الحديث: (٣٤٤٢٢) ، رقم الإلحاق: (٤٠٧٧)

- أن معاذ بن جبل أرسله إلى أبي عبيدة بمكة فقبض هو وقد مضى. انتهت.

رقم الحديث: (٣٤٤٢٣) ، رقم الإلحاق: (٤٠٧٨)

- أن أبا عبيدة أتاه فوجده يتكلف الوضوء من أجل موسع سترته.

رقم الحديث: (٣٤٤٢٤) ، رقم الإلحاق: (٤٠٧٩)

- عن أبي عبيدة: أن رسول الله ﷺ قال: "لكل أمة أمين، وأمين هذه الأمة أبو عبيدة بن الجراح".

رقم الحديث: (٣٤٤٢٥) ، رقم الإلحاق: (٤٠٨٠)

- أنه ولي قتال أهل الردة، فكتب: أما بعد، فإن رسول الله ﷺ قال: "لكل أمة أمين، وأمين هذه الأمة أبو عبيدة بن الجراح".

رقم الحديث: (٣٤٤٢٦) ، رقم الإلحاق: (٤٠٨١)

- أنه كان يسير على بغل، فأراد أن يركبه، فقال: ما أحب أني ركبته، وإني لأحب أن أمشي في سبيل الله، سمعت رسول الله ﷺ يقول: "لكل أمة أمين، وأمين هذه الأمة أبو عبيدة بن الجراح".

رقم الحديث: (٣٤٤٢٧) ، رقم الإلحاق: (٤٠٨٢)

- أن رسول الله ﷺ قال: "لكل أمة أمين، وأمين هذه الأمة أبو عبيدة بن الجراح".

رقم الحديث: (٣٤٤٢٨) ، رقم الإلحاق: (٤٠٨٣)

- لما بين النبي ﷺ بالمدينة المؤاخاة، وأخى بينه وبين سعد بن معاذ. انتهت.

رقم الحديث: (٣٤٤٢٩) ، رقم الإلحاق: (٤٠٨٤)

٢٠٩ - سعد بن معاذ بن النعمان الأوسي، حليف لبني عبد الأشهل.

- أسلمت زينب وهو لا يأتي بني عبد الأشهل، فقال: ما أحب أن أدخل على امرأة مسلمة فأكره أن أسلم، وأحب أن أسلم، ف

النبي ﷺ... الحديث.

رقم الحديث: (٧٤٠٦)، رقم الإتحاف: [٦٧٥٢].

٢١١ - من مسند عبادة بن الصامت الأنصاري. حديثه في تاسع الأنصار، ووقع له حديث في ثاني المكيين.

- صلى رسول الله ﷺ، الصبح، فثقلت عليه القراءة، فلما انصرف قال: " إني أراكم تقرءون من وراء إمامكم " قال: قلنا: أجل والله يا رسول الله هذا. قال: " لا تفعلوا إلا بأم القرآن، فإنه لا صلاة لمن لم يقرأ بها ".

رقم الحديث: (٧٨٦)، (٧٨٧)، (٧٨٨)، رقم الإتحاف: [٦٧٥٦]

- "أم القرآن عوض من غيرها، وليس غيرها منها بعوض ".

رقم الحديث: (٧٨٤)، رقم الإتحاف: [٦٧٥٨].

- "عليكم بالجهاد في سبيل الله، فإنه باب من أبواب الجنة، يذهب الله به الهم والغم ...". الحديث.

رقم الحديث: (٢٤٣٢)، رقم الإتحاف: [٦٧٦٠].

- "ليس منا من لم يجل كبيرنا، ويرحم صغيرنا، ويعرف لعالمنا حقه ".

رقم الحديث: (٤٢٥)، رقم الإتحاف: [٦٧٦١]

- بينا نحن وقوف مع رسول الله ﷺ، إذ أقبل إليه رجل، فقال: يا رسول الله، ما مدة

Bulsn e

- "سمعت منه من رسول الله ﷺ بعض "الناجين إن الله يطلعهم الله في ظل عرشه يوم لا ظل إلا ظله.

وأخرجه: (٩٥٤٤)، وأخرجه: (٧٧٦٤).

- ذكر عدالة من الصحابة وشهادتهم وأن ترى بسكانيان بين القدمين. مسندا شاذا.

وأخرجه: (٧٧٦٥)، وأخرجه: (٧٧٦٦).

- أن رسول الله ﷺ بعث على الصدقات فقال: "يا أبا الوليد".

وأخرجه: (٧٧٦٧)، وأخرجه: (٧٧٦٨).

- أخبر أنس بن مالك رضي الله عنه بحب نبيه ﷺ "يا أنس إنه لا يحل لي أما أداه الله عليكم فقد أديت، وأقمت وأنصحت وأنصح عليكم".

وأخرجه: (٧٧٦٩)، وأخرجه: (٧٧٧٠)، وأخرجه: (٧٧٧١)، وأخرجه: (٧٧٧٢)، وأخرجه: (٧٧٧٣)، وأخرجه: (٧٧٧٤)، وأخرجه: (٧٧٧٥)، وأخرجه: (٧٧٧٦)، وأخرجه: (٧٧٧٧)، وأخرجه: (٧٧٧٨)، وأخرجه: (٧٧٧٩)، وأخرجه: (٧٧٨٠)، وأخرجه: (٧٧٨١)، وأخرجه: (٧٧٨٢)، وأخرجه: (٧٧٨٣)، وأخرجه: (٧٧٨٤)، وأخرجه: (٧٧٨٥)، وأخرجه: (٧٧٨٦)، وأخرجه: (٧٧٨٧)، وأخرجه: (٧٧٨٨)، وأخرجه: (٧٧٨٩)، وأخرجه: (٧٧٩٠)، وأخرجه: (٧٧٩١)، وأخرجه: (٧٧٩٢)، وأخرجه: (٧٧٩٣)، وأخرجه: (٧٧٩٤)، وأخرجه: (٧٧٩٥)، وأخرجه: (٧٧٩٦)، وأخرجه: (٧٧٩٧)، وأخرجه: (٧٧٩٨)، وأخرجه: (٧٧٩٩)، وأخرجه: (٧٧٩٩)، وأخرجه: (٧٧٩٩

رقم الحديث: (٣٢٧٧)، رقم الإتحاف: [٦٧٨٩].

- بايعنا رسول الله، ﷺ، على أن لا نخاف في الله لومة لائم.

رقم الحديث: (٥٦٢٨)، رقم الإتحاف: [٦٧٩٠].

- أخذ رسول الله ﷺ يوم حنين وبرة من جنب بعير، ثم قال: "يا أيها الناس، إنه لا يحل لي مما أفاء الله عليكم قدر هذه إلا الخمس، والخمس مردود عليكم، فأدوا الخيط والمخيط، وإياكم والغلول ...". الحديث.

رقم الحديث: (٤٤١٦)، رقم الإتحاف: [٦٧٩٢].

- إن من قضاء رسول الله، ﷺ، للجدتين من الميراث السدس بينهما بالسوية.

رقم الحديث: (٨٢٢٢)، رقم الإتحاف: [٦٧٩٩].

- سألته عن الأنفال، قال: فينا يوم بدر نزلت... الحديث بطوله.

رقم الحديث: (٣٢٩٦)، رقم الإتحاف: [٦٨٠٠].

- "من غزا وهو لا ينوي في غزاته إلا عقالا فله ما نوى".

رقم الحديث: (٢٥٥١)، رقم الإتحاف: [٦٨٠١].

- "الجنة مائة درجة، ما بين كل درجتين كما بين السماء والأرض ...". الحديث.

رقم الحديث: (٢٧١)، رقم الإتحاف: [٦٨٠٢].

- "خير الأضحية الكبش الأقرن، وخير الكفن الحلة".

- "هل فيكم غريب؟ ...". الحديث في الدعاء. ويأتي أيضا في مسند: شداد بن أوس.

رقم الحديث: (١٨٦١)، رقم الإتحاف: [٦٨٠٦].

- "معاذ بن جبل أعلم الأولين والآخرين ...". الحديث.

رقم الحديث: (٥٢٦٠)، رقم الإتحاف: [٦٨٠٧].

- أن عبادة بن الصامت أنكر على معاوية أشياء.

رقم الحديث: (٥٦٢٥)، رقم الإتحاف: [٦٨٠٨].

- إنه غزا مع رسول الله، ﷺ، ست غزوات.

رقم الحديث: (٢٣٠٤)، رقم الإتحاف: [٦٨١٠].

- قلت: ما ترى يا رسول الله فيها، فقال: "جمرة بين كتفيك تقلدها أو تعلقها".

رقم الحديث: (٥٦٢٩)، رقم الإتحاف: [٦٨١١].

bu!sn e

- "سيكذب قوم بعدي، فوكلهم ما سكتوا». . . ". الحديث.

رواه الطبراني (٤٣٤٣)، والبزار (٢٧٤٩)، وابو الشيخ. [٢٨١٧]

- أظل عباده من المسلمين حاجا من الشام فجمع لهم قدمة فأبى عليان مطلبا. فقال الحديث.

رواه الطبراني. (٢٤٣٣)، وابو الشيخ. [٢٨١٣]

- ففي رسول الله ﷺ في الحلة والحلف والسلاح. . . الحديث.

رواه الطبراني. (٢٢٥٥)، وابو الشيخ. [٢٨١٤]

٢٢٣- مسند عائذ بن عمرو، ويقال: ابن قرص الليثي، حديثه في ثلاثة الحجرين

٢٢٣- مسند عائذ بن عمرو، ويقال: ابن قرص الليثي، حديثه في ثلاثة الحجرين

- قفي رسول الله ﷺ في الحلة والحلف والسلاح. . . الحديث.

رواه الطبراني. (٢٢٥٥)، وابو الشيخ. [٢٨١٤]

- أظل عباده من المسلمين حاجا من الشام فجمع لهم قدمة فأبى عليان مطلبا. فقال الحديث.

رواه الطبراني. (٢٤٣٣)، وابو الشيخ. [٢٨١٣]

- سيكذب قوم بعدي، فوكلهم ما سكتوا». . . ". الحديث.

رواه الطبراني (٤٣٤٣)، والبزار (٢٧٤٩)، وابو الشيخ. [٢٨١٧]

- "لا تزال أمتي بخير ما يتقارفون، فإذا تقارفوا ألقى الله بينهم الأحن".

رواه الطبراني. (٢٩٦)، وابو الشيخ. [٢٨٠]

- كنا جلوسا مع رسول الله ﷺ، فتذاكرت فتن سجاة، فقال رسول الله ﷺ: "لا تقوم الساعة حتى". الحديث.

رواه الطبراني. (٣٣٧٦)، (٣٣٧٧)، (٣٨٨٧)، و (٣٨٩٨)، وابو الشيخ. [٢٨٣٢]

- سمعته العباس يقول لزبير، يا أبا عبد الله، هذه أمية رسول الله ﷺ، أن ترك الرأي؟

رواه الطبراني. (٢٤٤٦)، وابو الشيخ. [٢٨٠٩]

- شهدت مع رسول الله ﷺ يوم حنين، فلقد رأيته وأنا مع سفيان بن الحارث، فلرسته. الحديث بطوله.

رواه الطبراني. (٢٨٧٨)، وابو الشيخ. [٢٨١٥]

- في فتن أنه مع رجل: «وَهُوَ حُرُّ بَنُو رَبِيعَةَ بَيْنَ رَبِيعَةَ». قال: لبابة أحلاك. الحديث.

رواه الطبراني. (٣٨٢٤)، (٣٨٨٨)، وابو الشيخ. [٢٨١٦]

- "قال نبي الله داود: يا رب، أسمع الناس يقولون: رب إسحاق؟ قال: إن إسحاق جاد لي بنفسه".

كم

رقم الحديث: (٤٠٨٣)، رقم الإتحاف: [٦٨٦٣].

- قال عبد المطلب: قدمنا اليمن في رحلة الشتاء، فنزلت على حبر من اليهود... الحديث.

رقم الحديث: (٤٢١٩)، رقم الإتحاف: [٦٨٦٤].

- تزوج عبد المطلب هالة بنت أهيب، فولدت له حمزة وصفية.

رقم الحديث: (٤٩٥٠)، رقم الإتحاف: [٦٨٦٥].

- "لما كان يوم عرفة، والفضل رديف رسول الله ﷺ، والناس كثير حوله... الحديث.

ويأتي في مسند: الفضل بن عباس.

رقم الحديث: (٥٢٧٥)، رقم الإتحاف: [٦٨٦٦].

- كنت يوما في المسجد، فأقبل أبو جهل فقال: إن لله علي إن رأيت محمدا ساجدا أن أطأ على رقبته... الحديث.

رقم الحديث: (٥٥٠٥)، رقم الإتحاف: [٦٨٦٧].

- والذي بعث محمدا بالحق إنه هو الذي وضع الميزاب في هذا المكان بيده، ونزعته أنت يا عمر".

- قلت: يا رسول الله، ﷺ، إن قريشا إذا لقي بعضهم بعضا لقوها ببشر حسن... الحديث.

رقم الحديث: (٥٥٢٧)، (٧١٧٩)، رقم الإتحاف: [٦٨٧٠].

- "ما بال أقوام يتحدثون، فإذا رأوا الرجل من أهلي، فطعنوا حديثهم، والله لا يدخل قلب رجل الإيمان حتى يحبهم لله تعالى ولقرابتي".

رقم الحديث: (٧١٧٨)، رقم الإتحاف: [٦٨٧٠].

- قيل للعباس: أيما أكبر أنت، أو النبي، ﷺ؟ فقال: هو أكبر مني، وأنا أسن منه.

رقم الحديث: (٥٥٩٢)، رقم الإتحاف: [٦٨٧١].

- كان العباس معتدل الفتاة، وكان يجيرنا من عبد المطلب، أنه مات وهو أعدل فتاة منه.

رقم الحديث: (٥٤٩٢)، رقم الإتحاف: [٦٨٧٤].

- أعتق العباس عند موته سبعين مملوكا.

bisn a

وقم الحديث: (٢٤٩٤) ورقم الإلحاق: (٢٤٨٧)

- كنت عند النبي ﷺ فقال: "أطعم طرق أبي السوء من تمر؟" قلت: نعم، قال: "ما تريد؟" قلت: الأبرا. الحديث.

وقم الحديث: (٢٤٩٥) ورقم الإلحاق: (٢٤٨٧)

- عاهر بن عاهر بن عاهر، يعني: عاهر بن ثواف، ناشدت قسمت العامي. ...

وقم الحديث: (٢٤٩٥) ورقم الإلحاق: (٢٤٨٧) ورقم الإلحاق: (٢٤٨٨)

- شهدت مع رسول الله ﷺ يوم حنين، فقرأت أنا. ...

وقم الحديث: (٢٤٩٦) ورقم الإلحاق: (٢٤٨٨) ورقم الإلحاق: (٢٤٨٩)

المعالمة

٢١٤ - من صدد عبد الله بن أرقم الزهري، حدثه أن الملك الكبير

- إذا حضرت الصلاة وأنت في الصلاة، فابدأ بالصلاة. ...

وقم الحديث: (٢٤٩٧) ورقم الإلحاق: (٢٤٩٠) ورقم الإلحاق: (٢٤٩١)

- "إذا أكلت الطعام، وأحدكم الطعام، فليبدأ بالطعام."

وقم الحديث: (٢٤٩٨) ورقم الإلحاق: (٢٤٩٢)

٢١٥ - عن عبد الله بن أبي أوفى الأسلمي، رضي الله عنه، أن رجلا من الكبير

- أنه قال: يوم أبي أوفى، من عبد الله، رضي الله عنه، قال: فجعل كلمة أخر إلى جنبي، إلى جنبه، إلى جنبه، قال: فجعل كلمة أخر إلى جنبه، إلى جنبه، إلى جنبه،

- أن رسول الله ﷺ قال: "لا تؤذوا خالدا؛ لأنه سيف من سيوف الله، صبه على الكفار".

رقم الحديث: (٥٣٨٤)، رقم الإتحاف: [٦٨٩٣].

- هل كنتم تخمسون الطعام في عهد رسول الله ﷺ؟... الحديث.

رقم الحديث: (٢٦٠٧)، (٢٦٣٠)، رقم الإتحاف: [٦٨٩٥].

- في التكبير على الجنازة.

رقم الحديث: (١٣٤٤)، رقم الإتحاف: [٦٨٩٦].

- كان رسول الله، يكثر الذكر، ويقل اللغو، ويطيل الصلاة... الحديث.

رقم الحديث: (٤٢٦٩)، رقم الإتحاف: [٦٨٩٨].

- غزونا مع رسول الله ﷺ الشام، فكان يأتينا أنباط من أنباط الشام، فنسلفهم في البر والزيت سعرا معلوما، وأجلا معلوما، فقيل له: ممن لهم ذلك؟ قال: ما كنا نسألهم.

رقم الحديث: (٢٣١٧)، رقم الإتحاف: [٦٩٠٣]، ولم يذكر سند الحاكم، وقد ذكره في الحديث الذي قبله من الإتحاف، فلعله حدث تقديم وتأخير، والله أعلم.

- "إن الله مع القاضي ما لم يجر".

رقم الحديث: (٧٢٤٤)، رقم الإتحاف: [٦٩٠٧].

bisn e

رقم الطلب: (٢١١١)، رقم الإفادة: [٢٩١٩].

- "إني عند الله لكتوب خاتم النبيين والمسيح الأعور والأمناء لذلك الله".

رقم الطلب: (٢١٤١)، رقم الإفادة: [٢٩٣٧].

- أن رسول الله ﷺ، نهى عن الوشي. وفيه قصة في الكتوب على الجارية.

رقم الطلب: (٢٤١٥)، (٢٤١٦)، رقم الإفادة: [٢٩٦٢].

٢١٨ - مر سعد عبد الله بن سعد الثقفي، حديثه في أبواب الطب.

٢١٩ - حدثنا رجل بمكاتب وقاب الناس وسمرة الله ﷻ يطلب، فقال له: "اطلب، فقد أدنيت وأدنيت".

رقم الطلب: (٧٠٧)، رقم الإفادة: [٢٩٣٨].

- خرج عبد الله بن سعد حاجب النبي ﷺ مع الناس في يوم عيد فطر أو أضحى، فأنكر إبطاء الإمام... الحديث.

رقم الطلب: (١١٠٢)، رقم الإفادة: [٢٩٣٨].

- أن أعرابياً قال لرسول الله ﷺ: إن شرائع الإسلام قد كثرت علي.. الحديث.

رقم الطلب: (١٨٣٩)، رقم الإفادة: [٢٩٣٨].

- قال لي الأبي: أو صحت أرسول الله ﷺ، فخدمت فصدقت ترثنا... الحديث.

رقم الطلب: (٢٣٠٣)، رقم الإفادة: [٢٩٦٠].

- وهب رسول الله ﷺ، بئراً، فقال: هذا الخاتم يعين غزنا "كذا: غدائن مائة مئة".

رقم الطلب: (١٨٥٤)، (١٨٧٧)، (٢٥٧٥)، رقم الإفادة: [٢٩٤٩].

- رأيت رسول الله ﷺ، أتى شيخاً قال: كان في عقلك شعرات بيض.

رقم الطلب: (٢١٤٣)، رقم الإفادة: [٢٩٥٠].

- "غير ذي زلي". "الحديث".

رقم الطلب: (٢٠١٤)، رقم الإفادة: [٢٩٥٠].

٢٢٠ - من مسند عبد الله بن لعلبة بن صعير، أو أبي أبي صعير الغفاري. حديثه في ثلاث عشر الأنصار.

- قال: استقبح أبو جهل، فقال: حتى الغلو الغوث. الفهم أبا كذا لفظ لم ترجه، وأثنا لا أعرف فاعدت القداة... الحديث.

رقم الطلب: (٢٣٠٣)، رقم الإفادة: [٢٩٤٩].

- أن النبي ﷺ، سقى رجلاً بئراً.

رقم الطلب: (٢٣٠٣)، رقم الإفادة: [٢٩٦٠].

- "أوصاني الله بثني الفريب، وأمرني أن أدنيا بالمساكين".

رقم الحديث: (٥٥٣١)، رقم الإتحاف: [٦٩٦١].

٢٢٠ - من مسند عبد الله بن جحش الأسدي. حديث في ثاني الشاميين.

- أن عبد الله بن جحش قال يوم أحد: ألا تأتي ندعو الله؟ فخلوا في ناحية... الحديث.

رقم الحديث: (٢٤٣٧)، رقم الإتحاف: [٦٩٦٥].

- قال عبد الله بن جحش: اللهم إني أقسم عليك أن ألقى العدو غدا فيقتلوني، ثم يبقروا بطني، ويجدعوا أنفي وأذني... الحديث.

رقم الحديث: (٤٩٥٥)، رقم الإتحاف: [٦٩٦٥].

٢٢١ - مسند عبد الله بن أبي الجدعاء. حديثه في حادي عشر الأنصار، وفي ثالث المكيين.

- "ليدخلن الجنة بشفاعة رجل من أمتي أكثر من بني تميم" قالوا: سواك يا رسول الله؟ قال: "سواي".

رقم الحديث: (٢٣٦)، (٢٣٧)، (٥٨٤٧)، رقم الإتحاف: [٦٩٦٧].

٢٢٢ - من مسند عبد الله بن جعفر بن أبي طالب الهاشمي. حديثه في مسند أهل البيت.

- كان أحب ما استتر به النبي، ﷺ، لحاجته هدف أو حائش نخل... الحديث.

رقم الحديث: (٢٥١٣)، رقم الإتحاف: [٦٩٦٨].

- سمعت رسول الله، ﷺ، ينهى عن ثمن الكلب وكسب الحجام.

رقم الحديث: (٦٥٩٢)، رقم الإتحاف: [٦٩٧٠].

bisn a

- أن رسول الله ﷺ لما أحل قتل هلال: "ثم أخذ الراية بيده ثم سيف الله" فقال: يا أبا بكر، تقتل أخا عليه".

رقم الحديث: (٢٨٢٨٣)، رقم الإحالة: [٢٨٢٨٣].

- قال عبد الله بن الزبير لعبد الله بن جعفر: أذكر يوم استقبلنا رسول الله، فقال: أما نحن فنحسبه ذكرناك.

رقم الحديث: (٢٨٢٠٠)، رقم الإحالة: [٢٨٢٠٠].

- "قال: اللهم احفظ جعفرا في ولده ..." الحديث.

رقم الحديث: (٢٨٢٩٣)، رقم الإحالة: [٢٨٢٩٣].

- ولما أتى رسول الله ﷺ خبر خيبر فقال: الحديث.

رقم الحديث: (٢٨٢١٩)، رقم الإحالة: [٢٨٢١٩].

- قال رسول الله ﷺ في الراحة هذه الليلة: "أعوذ بالله أعلى بني ..." الحديث.

رقم الحديث: (٢٨٢٨٤)، رقم الإحالة: [٢٨٢٨٤].

- "إن الله مع الناس حتى يطهى ذبه ..." الحديث.

رقم الحديث: (٢٨٢٣٣)، رقم الإحالة: [٢٨٢٣٣].

- رأيت على ثابت بن قيس بن شماس وعليه ثوبان أبيضان.

رقم الحديث: (٤٤٠٧٦)، رقم الإحالة: [٤٤٠٧٦].

- سمعت النبي ﷺ يقول هلال: "سل لله العفو والعافية في الدنيا والآخرة".

رقم الحديث: (٢٨٢٩٣)، رقم الإحالة: [٢٨٢٩٣].

- "ما من مسلم يموت فيصلي عليه ..." الحديث.

رقم الحديث: (٢٨٢٩٤)، رقم الإحالة: [٢٨٢٩٤].

٢٢٣- من مسند عبد الله بن أحمازن بن جزء الزبيدي. حديثه في رياض الصالحين.

- "ويل للأعلاب وبطون الأعلاب من النار".

رقم الحديث: (٢٨٨٠٨)، رقم الإحالة: [٢٨٨٠٨].

- "إن في النار حيات كأمثال أعناق البخت ..." الحديث.

رقم الحديث: (٢٨٨١٠)، رقم الإحالة: [٢٨٨١٠].

- "سألوك عدي بن حاتم عن أي أمر تصدق؟ قال: لا ..." الحديث.

رقم الحديث: (٢٨٨٢٤)، رقم الإحالة: [٢٨٨٢٤].

٢٢٤- مسند عبد الله بن أحمازن الأحمازي.

- "من سمانة ذي ربع في الدنيا، أطيب الدنيا، وأطيب الموتى، وأطيب الحياة".

رقم الحديث: (٢٨٨٣٥)، رقم الإحالة: [٢٨٨٣٥].

٢٢٥- من مسند عبد الله بن حذافة السهمي. حديثه في ذكر الكون.

- أمره رسول الله، ﷺ، في رهط أن يطوفوا في منى في حجة الوداع يوم النحر، فنادوا " إن هذه أيام أكل وشرب وذكر الله، فلا صوم فيهن إلا صوما في هدي".

رقم الحديث: (٦٨٣٤)، رقم الإتحاف: [٧٠٠٩].

- "الولد للفراش، وللعاهر الحجر".

رقم الحديث: (٦٨٣٥)، رقم الإتحاف: [٧٠١١].

٢٢٦ - مسند عبد الله بن أبي حدرد الأسلمي، حديثه في أول الكبيين وسادس عشر الأنصار.

- عبد الله بن أبي حدرد الأسلمي، ويكنى: أبا محمد، سنة إحدى وسبعين وهو ابن إحدى وثمانين سنة ... الحديث".

رقم الحديث: (٦٦٢٢)، رقم الإتحاف: [٦/ ٥٧٨].

٢٢٧ - مسند عبد الله بن حنطب بن الحارث بن عبيد بن مخزوم المخزومي.

- كنت مع رسول الله، ﷺ، فنظر إلى أبي بكر وعمر، فقال: " هذان السمع والبصر ".

رقم الحديث: (٤٤٧٩)، رقم الإتحاف: [٧٠١٦].

٢٢٨ - من مسند عبد الله بن حنظلة الغسيل المعروف بابن الراهب الأنصاري.

حديثه في رابع الأنصار.

- أن رسول الله، ﷺ، أمر بالوضوء لكل صلاة... الحديث.

رقم الحديث: (٥٦٣)، رقم الإتحاف: [٧٠١٧].

6uisn e

وأن رسولَ الله ﷺ كان لي صديقاً، ما كنتُ من مزيد، فأنفذه عبد للأمرأة منهم. ـ الحديث.

وفيه الحديث: (٢٨٨٢) ـ فيه الإفك. الحديث: (٢٠٧٩)

٣٣١ ـ سند صحيح عبد بن رواية الأصيلي للباب. حديثه في كل الكتب.

ـ أفعى على عبد الله بن رواحة، صحبته أعمى تبكي، وأخيه، وذهاب إحدى عينيه، فقال حين أفاق، ما فعلت بشيئاً إلا وهي لي، أنت كذلك.

٣٣٢ ـ سند صحيح عبد بن رواية الأصيلي للباب. حديثه في كل الكتب.

ـ كان عبد الله بن رواحة رضي الله عنه إذا جاء من أهله عند أهله، فقال: إني كنت عوذ الله، وإن عنكم الآن وأهدا. ـ [سورة مريم آية ٧١].

وفيه الحديث: (٢٠٠٣)، (٢٠٠٤)، (٢٠٠٥)، (٢٠٠٦)، (٢٠٧٤).

ـ قوله: ﴿ إِلَّا وَارِدُهَا ﴾ ـ: ولا الحديث فيه.

وفيه الحديث: (٣٣٧) ـ فيه الإفك. الحديث: (٣٠٣٤).

٣٣٣ ـ سند صحيح عبد بن الزبير بن العوام الأسدي. حديثه في كل الكتب.

ـ ما أنزل الله هذه الآية إلا في أهل هذا البيت: ﴿ ثُمَّ نُتْبِعُ الَّذِينَ اتَّقَوا وَّنَذَرُ الظَّالِمِينَ فِيهَا جِثِيًّا ﴾.

وفيه الحديث: (٢٣٥٠)، (٢٣٥١)، (٢٣٥٢).

ـ أول مولود ولد بعد الهجرة عبد الله بن الزبير من المهاجرين خويله بن أسد بن عبد العزى، وأمه أسماء بنت أبي بكر.

وفيه الحديث: (٣٨٢٩)، (٣٨٣٠)، (٣٨٣١)، (٣٨٣٢)، (٣٨٣٣)، (٣٨٣٤)، (٣٨٣٥)، (٣٨٣٦)، (٣٨٣٧)، (٣٨٣٨)، (٣٨٣٩)، (٣٨٤٠)، (٣٨٤١)، (٣٨٤٢)، (٣٨٤٣)، (٣٨٤٤)، (٣٨٤٥)، (٣٨٤٦)، (٣٨٤٧)، (٣٨٤٨)، (٣٨٤٩)، (٣٨٥٠)، (٣٨٥١)، (٣٨٥٢)، (٣٨٥٣)، (٣٨٥٤)، (٣٨٥٥)، (٣٨٥٦)، (٣٨٥٧)، (٣٨٥٨)، (٣٨٥٩)، (٣٨٦٠)، (٣٨٦١)، (٣٨٦٢)، (٣٨٦٣)، (٣٨٦٤)، (٣٨٦٥)، (٣٨٦٦)، (٣٨٦٧)، (٣٨٦٨)،

رقم الحديث: (٨٧٠)، رقم الإتحاف: [٧٠٥٧].

- من سنة الحج أن يصلي الإمام الظهر والعصر والمغرب والعشاء الآخرة والصبح بمنى.

رقم الحديث: (١٧٠٩)، رقم الإتحاف: [٧٠٦٢]

- قال ابن الزبير لعبد الله بن جعفر: أتذكر يوم استقبلنا رسول الله ﷺ، فحملني وتركك؟

رقم الحديث: (٦٥٢٠)، رقم الإتحاف: [٧٠٦٣].

- نزل بالنجاشي عدو من أرضهم، فجاءه المهاجرون، فقالوا: إنا نحب أن نخرج. الحديث.

رقم الحديث: (٣٢١٢)، رقم الإتحاف: [٧٠٦٥].

- كان ابن الزبير يقول في ابنة وأخت: المال للابنة. فقلت: إن معاذا قضى فينا باليمن للابنة النصف ... الحديث".

رقم الحديث: (٧٢٥٦)، رقم الإتحاف: [٧٠٧٥]، ويأتي أيضا في مسند معاذ بن جبل.

- كانت لزمعة جارية يتعلقها وكانت تظن برجل آخر أنه يقع عليها... الحديث. وفيه: " واحتجبي منه يا سودة، فليس لك بأخ ".

رقم الحديث: (٧٢٥٦)، رقم الإتحاف: [٧٠٧٩].

أسماء بنت أبي بكر، وكان أبو بكر طلقها في الجاهلية... الحديث.

رقم الحديث: (٣٨٤٤)، رقم الإتحاف: [٧٠٨١].

- قضى رسول الله ﷺ أن الخصمين يقعدان بين يدي الحاكم. وفيه قصة.

رقم الحديث: (٧٢٤٧)، رقم الإتحاف: [٧٠٨٣].

- "إنما سمى الله البيت العتيق؛ لأنه أعتقه من الجبابرة...". الحديث.

رقم الحديث: (٣٥٠٤)، رقم الإتحاف: [٧٠٨٤].

- "يا عائشة، لولا أن قومك حديث عهد بجاهلية لهدمت البيت ... ما

[illegible]

- أن عليا ذكر ابنة أبي جهل، فبلغ رسول الله ﷺ، فقال " إنما فاطمة بضعة مني...". الحديث.

buisn e

ومن الموقوف: (٧٠٩٨) ومنه الإلماعات: [٧٠٩٢].

* الطوق الذهب *

ومن الموقوف: (٧٧٨٦) ومنه الإلماعات: [٧٠٩٣].

- قال: سمعت بشير بجلي أبو بكر، وكنيت بكنيته، وكان لعمه الله كنيتان: أبو بكر، وأبو عبيد.

ومن الموقوف: (٦٤٧٩) ومنه الإلماعات: [٧٠٩٤].

- من شهد سبعة أيوم فعده هدر.

ومن الموقوف: (٧٣٠١) ومنه الإلماعات: [٧٠٩٥].

- أن رسول الله ﷺ نهى الحديث وبالله.

ومن الموقوف: (٧٣٥٣) ومنه الإلماعات: [٧١٠٠].

- بايعت رسول الله ﷺ على بيع وشرى.

ومن الموقوف: (٦٩١٤) ومنه الإلماعات: [٧١٠١].

- كان ابن الزبير يؤاجر سنة أيوم، فيصيح يوم الثالث: وجم أثيابنا، يعني: ثلاثة أيوم.

ومن الموقوف: (٦٨٠٢) ومنه الإلماعات: [٧١٠٢].

- كان لابن الزبير ثلاثة غلام فتكاتبوا غلاما منهم بثلاثة.. الحديث موقوف.

ومن الموقوف: (٦٨٠٣) ومنه الإلماعات: [٧١٠٣].

- ما رأيت مناديا ينادي ولا مصليا صلى.. الحديث موقوف.

ومن الموقوف: (٦٨٠٤) ومنه الإلماعات: [٧١٠٤].

- أن أبي بن كعب أتى ابن الزبير، يتقاضاه بثلاثة سنة من عطية، وقبض منه ثلاث وسنة من عطية.. فقال:

ولا أبرئ أحدا إلى السنة حتى يأتي نصيب القاضية الحشر.

ومن الموقوف: (٦٨١٤، ٦٨١٥، ٦٨١٦، ٦٨١٧، ٦٨١٨، ٦٨١٩) ومنه الإلماعات: [٧١٠٩].

- من أراد أن يتقدم أو يتأخر أعطى شيئا ثم يتقدم أو يتأخر.. الحديث.

ومن الموقوف: (٦٨٢٣) ومنه الإلماعات: [٧١١٠].

- أنه أتى أبي بطبق، وهو يحتضر، فرأى فيه: "يا عبد الله، أعنب بهذا الحائط؟" .. الحديث.

ومن الموقوف: (٦٨٢٤) ومنه الإلماعات: [٧١١٢].

- من أكل الباذ، فليرم له الكرم، ثم ليأكله، ثم ليأكل بعد ذلك من زكية رأيته موقوف.

ومن الموقوف: (٦٨٢٨) ومنه الإلماعات: [٧١١٣].

- قال: أبو بكر: من كان عنده أبو عبيد الله فعليه ...

ومن الموقوف: (٦٨٨٠) ومنه المختلط في الإلماعات [٧٠٠/٦] في ترجمة

عبد الله بن عامر بن ربيعة العنزي، خطأ، فهو غير ابن كريز.

٢٣٣ - من مسند عبد الله بن زمعة بن الأسود الأسدي. حديثه في رابع المكيين وخامس الكوفيين.

- لما استعز برسول الله، ﷺ، وأنا عنده في نفر من المسلمين ...

رقم الحديث: (٦٨٨٦)، رقم الإتحاف: [٧١٣١] ولم يعزه للحاكم.

٢٣٤ - من مسند عبد الله بن زيد بن عاصم المازني.

- استسقى رسول الله ﷺ، وعليه خميصة سوداء.

رقم الحديث: (٦٣٣٤)، رقم الإتحاف: [٧١٣٤].

- أن رسول الله، ﷺ، أتي بثلثي مد فتوضأ فجعل يدلك ذراعيه.

رقم الحديث: (٥١٥)، (٥٨٤)، رقم الإتحاف: [٧١٣٦].

- رأيت رسول الله، ﷺ، يتوضأ، فأخذ لأذنيه خلاف الماء الذي مسح به رأسه.

رقم الحديث: (٥٤٥)، (٥٤٦)، رقم الإتحاف: [٧١٣٨].

- جاءنا رسول الله، ﷺ، فأخرجنا له ماء في تور من صفر، فتوضأ.

رقم الحديث: (٦٠٨)، رقم الإتحاف: [٧١٤١].

- أن رسول الله، ﷺ، مضمض واستنشق من كف واحد، فعل ذلك ثلاثا.

رقم الحديث: (٦٥٧)، رقم الإتحاف: [٧١٤٣].

على الموت، فقال: لا أبايع على هذا أحدا بعد رسول الله، ﷺ.

رقم الحديث: (٦٣٧٢)، رقم الإتحاف: [٧١٥٢].

٢٣٥ - من مسند عبد الله بن زيد بن عبد ربه، صاحب الأذان. حديثه في رابع المكيين.

- أنه تصدق بحائط له، فأتى أبواه رسول الله، ﷺ، فقالا: يا رسول الله، كان قوام عيشنا، ولم تكن له مال غيره... الحديث.

رقم الحديث: (٥٥٤٣)، (٨٢٥٧)، (٨٢٥٨)، (٨٢٥٩)، رقم الإتحاف: [٧١٥٥].

رقم الحديث: (٥٥٤٥)، (٨٢٥٧)، (٨٢٥٨)، (٨٢٥٩)، رقم الإتحاف: [٧١٥٥].

- أن رسول الله، ﷺ، مضمض واستنشق من كف واحد، فعل ذلك ثلاثا.

رقم الحديث: (٦٧٥٨)، رقم الإتحاف: [٧١٥٩].

٢٣٦ - من مسند عبد الله بن السائب المخزومي. حديثه في أول المكيين.

bisn a

- شهدت مع رسول الله ﷺ الجمعة، فلما تقضى الصلاة قال: "أيما نخلة، ضمن أحب أن يعطاها لوجه الله، ولصاحب الحائط بنخلة في الجنة". رواه الطبراني. (١٠٣٢٣)
- وعن أحمد: (٢٠٧٦٦)، وعن الطبراني: (٧٠١٤).
- حضرت رسول الله ﷺ فقام، فصلى الصبح، فجاء صاحب، فوضع في يده، ... رواه الطبراني. (٧٦٦٤)، وعن الطبراني: (٧٦٦٥)
- سمع النبي ﷺ قينا يترنم، فلما سمع ترنم الأوس والخزرج: "يَنْشَأُ نَاشِئٌ فِي هَذَا مَكَانٍ لَهُ الْقِيَانُ". رواه الطبراني. (٧٣٨٦)، وعن أحمد: (٢٠٧٤٧)، وعن الطبراني: (٧٣٨٧)
- كنت عند النبي ﷺ، فجاءت أم وضع النبي ﷺ، فجعل الأسود في وضوء يرضاعب، وذلك قبل الحبشة.
- رواه الطبراني. (٧٣٩٧)، وعن الأوسط: (٣٤٧٧)، وعن الأوسط: (٣٤٧٨)
- ٣٣٧ - لما بويع أبو بكر مر عمر على حلقة فقالوا: ما يجلسك؟ قال: لا يبرق أحدكم إلى شجر، وإنا نستر بظلهم السراح ... أخبث.
- رواه الطبراني. (٧٦٧٦)، وعن الأوسط: (٧٦٧٨)

٣٣٨- من سمعه عند الله ثم سلام الإسلام للمعونة بأخذ حجارة في خاصر عند الأوسط.

- لما رد رسول الله ﷺ الشجة انحطر الناس إليه، وقبل: فلم يسمع رأسه، فقال: وجعل يحدث في الناس الأمر فلما انتبت وجعه حرمت أن وجهه أبيض يوجه كتابت... أخبث.
- رواه الطبراني. (٣٣٧٣)، (٧٠٤٥)، وعن الأوسط: (٧٦٧٩)
- إن الملائكة أتوه مع أولئك فقام عز طبلت من الملائكة، فقال: فإذا سألوا عنهم... أخبث.
- رواه الطبراني. (٣٣٧٧)، وعن الأوسط: (٧٦٨٦)
- فصلنا عز من أصحاب رسول الله ﷺ، فقال: لو نعلم أي الأعمال أبي الله عمله، فأنزل الله عز وجل: ﴿ يَمُنُّ عَلَيْكَ أَنْ أَسْلَمُوا قُلْ لَا تَمُنُّوا عَلَيَّ إِسْلَامَكُمْ ﴾ إلى آخر السورة، فذكرها عليا ونبأه رسول الله ﷺ.
- رواه الطبراني. (٢١٤٦)، (٢١٤٧)، (٢١٤٨)، (٢١٤٩)، (٢٤١٥)، (٢٩٣٣)، رقم الإحالة: (٧٠١٤)
- احتجمنا فقالت: فقلنا: أيكم يأكل رسول الله ﷺ فسكت، أي الأعمال أبي الله، لم تذكرها... أخبث.
- رواه الطبراني. (٧٠١٤)، رقم الإحالة: (٧١٨٤)
- "لا يدخل الجنة من كان في قلبه مثقال حبة من خردل من كبر".

رقم الحديث: (٥٨٧٩)، رقم الإتحاف: [٧١٨٩].

- أن زيد بن سعنة كان من أحبار اليهود، أتى النبي ﷺ يتقاضاه... الحديث بطوله.

رقم الحديث: (٢٢٦٤)، (٦٧٢٨)، رقم الإتحاف: [٧١٩٠].

- أن النبي، ﷺ، كان في بعض أصحابه إذ أقبل عثمان يقود بعيرا عليه غرارتان... الحديث في الخبيص.

رقم الحديث: (٧٣١٢)، رقم الإتحاف: [٧١٩١].

- علي: قال لي عبد الله بن سلام: لا تأت العراق... الحديث.

رقم الحديث: (٤٧٢٧)، رقم الإتحاف: [٧١٩٢].

- إن أعظم أيام الدنيا يوم الجمعة؛ فيه خلق آدم، وفيه تقوم الساعة، وإن أكرم خليقة الله على الله أبو القاسم... الحديث موقوف.

رقم الحديث: (٨٩٥٣)، رقم الإتحاف: [٧١٩٥].

- ذلك إني بينما أنا نائم إذ أتاني رجل، فقال لي: قم، فأخذ بيدي فانطلقت معه، فإذا أنا بجواد عن شمالي فأخذت لآخذ فيها، فقال لي: لا تأخذ فيها، فإنها طريق أهل الشمال. فإذا جواد منهج عن يميني، فقال لي: خذ ههنا. فإذا أنا بجبل، فقال لي: اصعد. قال: فجعلت إذا أردت أن أصعد خررت على إستي. قال: حتى فعلت ذلك مرارا. قال: ثم انطلق حتى أتى بي عمودا.

٢٣٩ - من مسند عبد الله بن الشخير والد مطرف، حديثه في رفع المكيين.

- رأيت رسول الله، ﷺ يصلي وفي صدره أزيز كأزيز المرجل من البكاء.

رقم الحديث: (٩٨٣)، رقم الإتحاف: [٧٢٠٠]

- "يقول ابن آدم مالي مالي، وهل لك من مالك إلا ما أكلت فأفنيت، أو لبست فأبليت، أو تصدقت فأمضيت؟".

رقم الحديث: (٤٠١١)، (٨١٥٠)، رقم الإتحاف: [٧٢٠١].

- أنه صلى مع النبي، ﷺ، فتنحنح، فدلكها بنعله اليسرى.

رقم الحديث: (٨٩٥٢)، رقم الإتحاف: [٧٢٠٢].

- أنه صلى مع النبي، ﷺ، فتنحنح، فدلكها بنعله اليسرى.

رقم الحديث: (٨٩٥٣)، رقم الإتحاف: [٧٢٠٣].

- أنه صلى مع النبي، ﷺ، فتنحنح، فدلكها بنعله اليسرى.

رقم الحديث: (٨٩٥٤)، رقم الإتحاف: [٧٢٠٤].

٢٤٠ - من مسند عبد الله بن أبي طلحة الأنصاري.

- أن أبا طلحة دعا رسول الله، ﷺ، إلى عمرو

bisn a

بن أبي طلحة حتى تولي. الحديث.

وفي رواية لمسلم: (٢٣١٥) و(م الإفلاس: ٢٧١).

٢٥١- من صنع لغنى لما جاء من رؤية العدوى، وله وليد حديثه فأي الحديثين؟

- حديث: لا عدوى ولا طيرة ولا هامة ولا صفر.

وفي رواية لمسلم: (٢٢٢٠) و(م الإفلاس: ٢٧٢).

- ما قدمت الدنيا من المهاجرات أول من أتى بيت أبي حثمة مع أبي، وهو وجع عامر بن ربيعة.

وفي رواية لمسلم: (٢٢٢٠) و(م الإفلاس: ٢٧٣).

٢٥٢- قد علم أن عامر بن كريز بن ربيعة من حيث.

- أن النبي ﷺ قال: لا عدوى ولا طيرة ولا هامة ولا صفر.

وفي رواية لمسلم: (٢٢٢٠) و(م الإفلاس: ٢٧٠) أن رجلا عند قد عد من ربيعة العدوى، أعطاه، فهو غير أثير كريز.

٢٥٣- من صنعة قد علم أن عباس بن عبد المطلب من هاشم أبي العباس الفرقي الهاشمي، أبو عبيد مولى قد ﷺ، وأحد المكثرين

- أربعة وثلاثون ألفا، النسيء، وفي النسيء، عن ابن عباس.

- أنبئت النبي ﷺ من خلفه فرأيت رجلا، وهو يعلم قد فرع، وبه

وفي رواية لمسلم: (٢٩٢٩) و(م الإفلاس: ٢٧١٨).

- في قوله عز وجل: ﴿وَإِنَّ عَلَيْكُمْ لَحَٰفِظِينَ كِرَامًا كَٰتِبِينَ﴾ [الانفطار: ١٠-١١]، قال: يكتبون الرب، وليس بحديث.

وفي رواية لمسلم: (٢٩٣٨) و(م الإفلاس: ٢٧١٤).

- في قوله عز وجل: ﴿وَلَا تَجْهَرْ بِصَلَاتِكَ وَلَا تُخَافِتْ بِهَا﴾ [الإسراء: ١١٠]، نزلت حين زار ولا قراءة.

وفي رواية لمسلم: (٢٩٤٦) و(م الإفلاس: ٢٧٢٠).

- في قوله: ﴿وَلَا تَبْغِ بِهَا﴾ [الإسراء: ١١٠]، قال: ماشيا الخير، ولم أعلم.

وفي رواية لمسلم: (٢٩٤٦) و(م الإفلاس: ٢٧٢١).

- إسحاق بن عبد الله بن أخيرن بن عوف الفاشمي، عن ابن عباس

- "إذا قال مسلما بدأه. - "فأبيت، فرد". "قد عهدوا" الله عهدوا الكلمة.

وفي رواية لمسلم: (٢٩٧٦) و(م الإفلاس: ٢٧٢٤).

- إسحاق بن عبد الله بن أخيرن بن كنانة الحارثي القرشي الفقيه، عن ابن عباس

- حين وسوسوا فقد ﷺ، فحدثت، فقالا: فأصبح فيه أنها يصبح إلى الوادي والأصبحي.

رقم الحديث: (١٢٣١)، (١٢٣٢)، رقم الإتحاف: [٧٢٢٨].

- إسماعيل بن إبراهيم الشيباني، عن ابن عباس.
  - : أتي رسول الله ﷺ بيهودي وبيهودية قد زنيا ... . الحديث.
  رقم الحديث: (٨٣٢٧)، رقم الإتحاف: [٧٢٣٠].
- أوس بن عبد الله أبو الجوزاء، عن ابن عباس.
  - كانت تصلي خلف رسول الله ﷺ امرأة حسناء من أحسن الناس، وكان بعض القوم يستقدم في الصف الأول لئلا يراها...*
  رقم الحديث: (٣٣٨٤)، رقم الإتحاف: [٧٢٣٤].
  - ﴿الْمُسْتَقْدِمِينَ﴾: الصفوف المقدمة، (والمستأخرين): الصفوف المؤخرة.
  رقم الحديث: (٣٣٨٥)، رقم الإتحاف: [٧٢٣٥].
  - : في قوله: ﴿الْحَمْدُ لِلَّهِ الَّذِي أَذْهَبَ عَنَّا الْحَزَنَ﴾، قال: حزن النار.
  رقم الحديث: (٣٦٣٥)، رقم الإتحاف: [٧٢٣٦].
  - يأجوج ومأجوج شبر وشبرين وثلاثة، وهم من ولد آدم.
  رقم الحديث: (٨٨٦١)، ولم يذكره الحافظ في الإتحاف.
- باذان، ويقال: باذام، أبو صالح، مولى أم هانئ، عن ابن عباس.
  - كان أمن ولد رسول الله ﷺ القاسم، ثم زينب، فتزوج زينب أبو العاص بن

bisn e

ولفظ الحديث: (٣٣٣٦)، وفيه الإفك: [٢٦٥٧].

- وقول: «عن» قال: قال الحافظ: وهو لا يضر لمكانه.

ولفظ الحديث: (٣٣٣٦)، وفيه الإفك: [٢٦٥٧].

- ﴿هَلْ يَنظُرُونَ﴾ [البقرة: ٢١٠] و﴿هَلْ يَنظُرُونَ﴾ [الأنعام: ١٥٨] بمعنى واحد.

ولفظ الحديث: (٣٣٣٦)، وفيه الإفك: [٢٦٥٧].

- ترويج أبي أسيد ﷺ بنت عم نبيه ﷺ، ذكره المزي، ذكره ابن شاهين، ولم يذكر: ما عمرها، كانت: يقولون: صبيحة. قاله ابن شهاب. أخبرني بريد بن الأصبغ، أن النبي ﷺ تزوجها وهو ختان. اهـ الحديث.

ولفظ الحديث: (٣٣٣٦)، وفيه الإفك: [٢٦٥٧].

- أبي رسول الله ﷺ بين الزبير بن العوام وسهل بن حنيف.

ولفظ الحديث: (٥٤١٤٣)، وفيه الإفك: [٢٦٥٧].

- ﴿إِلَى حديث أحد وسيأتيه فياض، بعضها يعطي.

ولفظ الحديث: (٧٧٥٠)، (٧٧٥١)، وفيه الإفك: [٢٦٥٧].

- وعلى ذبح ينحرني أو يسمي، قال: يأتي، وقال: ينحرني ثم يسمي، قال: لا يأتي بشيء.

ولفظ الحديث: (٧٨٠٨)، وفيه الإفك: [٢٦٥٧].

- مضمن من جنب، أو فيك الشيء من غير مضي.

- أيّا ما نحن فيه، في أية حجة حين يطل، فإذا طفل حين يحبو أحد ... الحديث.

ولفظ الحديث: (٧٨٨٨)، وفيه الإفك: [٢٦٥٧].

- لم أر إبراهيم به بأسًا، ليث: لم أر فيه شيئًا، الحديث. موقوف.

ولفظ الحديث: (٣٠٣٠)، وفيه الإفك: [٢٦٥٧].

- أقول أصحاب الهدايا حتى إذا دنوا من مكة استظهروه عند الطلب، فقال: لكنهم ما جاء بك إليها، ما حاجتك إلى بلد أنت فأنكلك على أرضه؟ ... الحديث.

ولفظ الحديث: (٣٠٣٠)، وفيه الإفك: [٢٦٥٧].

- أيسن ما مر شهر، أو سلب، أو أدار بالسلب.

ولفظ الحديث: (٣٣٣٦)، وفيه الإفك: [٢٦٥٧].

- فإذا وجدت أن تحبر البدنة فأهدها، ثم قال: أكذا كذا، أكذا كذا، مثلك وثلث.

ولفظ الحديث: (٣٣٨٤)، وفيه الإفك: [٢٦٥٧].

- في قوله: ﴿وَتَكُونُ ٱلْجِبَالُ كَٱلْعِهْنِ﴾ [القارعة: ٥]، كما وبكورا.

ولفظ الحديث: (٣٨٩٦)، وفيه الإفك: [٢٦٥٧].

- مكة، لبلى، مكة حين سألت أبا شريح الخزاعي ما قال لعمرو؟ فأخبر عمرو صاحبي ذلك، فقال: أنا أعلم بحرمها إن مكة لا يعضد شوكها ولا ينفر صيدها ولا يلتقط لقطتها إلا من عرفها ولا يختلى خلاها، فقال العباس: إلا الإذخر، فقال: إلا الإذخر.

رقم الحديث: (٢٩٩١)، رقم الإتحاف: [٧٢٨٨].

- كان رسول الله ﷺ بمكة، فأمر بالهجرة، وأنزل عليه: ﴿ وَقُل رَّبِّ أَدْخِلْنِي مُدْخَلَ صِدْقٍ وَأَخْرِجْنِي مُخْرَجَ صِدْقٍ وَاجْعَل لِّي مِن لَّدُنكَ سُلْطَٰنًا نَّصِيرًا ﴾.

رقم الحديث: (٤٣٠٣)، رقم الإتحاف: [٧٢٨٨].

- في قوله عز وجل ﴿ كَمَآ أَنزَلْنَا عَلَى ٱلْمُقْتَسِمِينَ ۝ ٱلَّذِينَ جَعَلُوا۟ ٱلْقُرْءَانَ عِضِينَ ﴾، قال: المقتسمون: اليهود والنصارى، وقوله: ﴿ جَعَلُوا۟ ٱلْقُرْءَانَ عِضِينَ ﴾، قال: آمنوا ببعض، وكفروا ببعض.

رقم الحديث: (٣٣٩٢)، رقم الإتحاف: [٧٢٩٠].

- إن أول شيء خلقه الله القلم، فقال له: اكتب، فقال: وما أكتب؟ فقال: القدر، فجرى من ذلك اليوم بما هو كائن إلى أن تقوم الساعة... . الحديث.

رقم الحديث: (٣٨٨٠)، رقم الإتحاف: [٧٢٩١].

- "من كسا مسلما ثوبا لم يزل في ستر من الله ما دام عليه منه خيط أو سلك" وفيه قصة.

رقم الحديث: (٧١٥١)، رقم الإتحاف: [٧٢٩٣].

- في قوله: فاذكروا اسم الله عليها صواف [سورة: الحج، آية ٣٦] قال: قياما... . الحديث.

رقم الحديث: (٧٨٠٣)، رقم الإتحاف: [٧٢٩٤].

busn e

يصلون. اهـ منه.

وفي «المحلى»: (٤/١٦٩)، (٤/١٧٠)، وفي «الإحكام»: (٧/٢١٥)

• عادة من المسلمين: اهـ من نيلهم.

• رأيت أبي وعائشة أختك وأبوك يضعو جرحة فوق مرجة زيد... اهـ منه.

وفي «المحلى»: (٤/١٩٩)، وفي «الإحكام»: (٧/٢١٥)

وكذلك أن صلاتك في صلاتك... اهـ من نيلهم.

• كنت قاعدا عند عمر بن الخطاب ﷺ إذ جاءه كتاب: إن أهل الموك... اهـ منه.

وفي «المحلى»: (٤/١٧٧)، وفي «الإحكام»: (٧/٢١٥)

• أن أبا بكر سمع رجلا يتلو القرآن في أثناء قيام الناس عن أبنائهم.

وفي «المحلى»: (٤/٧٣)، وفي «الإحكام»: (٧/٢١٥)

• فكونوا أنتم عبيدا على عائشة: اهـ من نيلهم.

• عن عائشة: أن النبي ﷺ كان يقبل بعض نسائه... وهي صائمة. اهـ منه.

وفي «المحلى»: (٤/١٧٧)، وفي «الإحكام»: (٧/٢١٥)

• قوله ﷺ: أن النبي ﷺ كان يقبل بعض نسائه، فكان يأخذ يديها، ويمضغ على الكلاب... اهـ منه.

وفي «المحلى»: (٤/١٧٧)، وفي «الإحكام»: (٧/٢١٥)

• أن رسول الله ﷺ أعطى سفطان.

وفي «المحلى»: (٤/١٧٧)، وفي «الإحكام»: (٧/٢١٥)

• قوله: العراط للتسفير (سورة الفاتحة، آية ٦) قال: هو رسول الله ﷺ وصاحباه.

وفي «المحلى»: (٤/١٧٧)، وفي «الإحكام»: (٧/٢١٥)

• كنت أتبع بين أبو عامر، وعمر، وعمر بن عبد العزيز، وهو يقول: وهن يشتين أحب؛ قال: فقلت: أترك وأنت عمر؟ فقال: إنما قرأت ما رأيته به الناس.

وفي «المحلى»: (٤/١٧٨)، وفي «الإحكام»: (٧/٢١٥)

• أن رسول الله ﷺ أبى على وادي الأرزق قبال: "هذا حلال. قالوا: وادي الأرزق... اهـ منه.

وفي «المحلى»: (٤/٣٥٠)، وفي «الإحكام»: (٧/٢٣٠)

• قال رسول الله ﷺ: "هذه القبلة، هذه القبلة" فصمت من حتى الحقد.

وفي «المحلى»: (٤/١٧٨)، وفي «الإحكام»: (٧/٢١٥)

• أن رسول الله ﷺ طلق بنو عمرو بن عوف بن إسماعيل فإذا كانت كذا وأما.

رقم الحديث: (٢٤٩٢)، رقم الإتحاف: [٧٣٣٣].

● زاذان، عن ابن عباس.

- مرض ابن عباس مرضا، فدعا ولده فجمعهم فقال: سمعت رسول الله ﷺ، يقول: " من حج من مكة ماشيا حتى يرجع كتب الله له بكل خطوة سبعمائة حسنة.

رقم الحديث: (١٧٠٦)، رقم الإتحاف: [٧٣٣٧].

● زائدة بن عمير، عن ابن عباس.

- سألت ابن عباس عن العزل؟ ... الحديث.

رقم الحديث: (٣١٣٩)، رقم الإتحاف: [٧٣٣٨].

● زرارة بن أوفى، عن ابن عباس

- أن رجلا قال: يا رسول الله ﷺ، أي الأعمال أفضل؟ قال: " الحال المرتحل... ... . " الحديث.

رقم الحديث: (٢١١١)، (٢١١٢)، رقم الإتحاف: [٧٣٣٩].

● سالم بن أبي الجعد عن ابن عباس

- "لما أتى إبراهيم خليل الله المناسك، عرض الشيطان عند جمرة العقبة فرماه سبع حصيات... . " الحديث.

رقم الحديث: (١٧٢٧)، رقم الإتحاف: [٧٣٤٩]

Bisna

- وقال النبي ﷺ: «يخرج من النار بالشفاعة» (٤٠١٠)، (٤٠١٤)، (٤٠٢٣)، (٤٠٢٤)، (٤٠٤٤)، (٤٠٤٦)، (٤٠٤٧)، (٤٠٥٣)، ولم الإضافة: [٣٧٦٦].
- وقال النبي ﷺ: «يخرج من النار من قال: لا إله إلا الله وفي قلبه من الخير ما يزن الشعير، يخرج من النار من قال: لا إله إلا الله وفي قلبه من الخير ما يزن البر، يخرج من النار من قال: لا إله إلا الله وفي قلبه من الخير ما يزن الذرة»، ولم الإضافة: [٣٧٦٧].
- وقال النبي ﷺ: «يخرج من النار من قال: لا إله إلا الله وكان في قلبه من الخير ما يزن الشعير، ويخرج من النار من قال: لا إله إلا الله وكان في قلبه من الخير ما يزن البر، ويخرج من النار من قال: لا إله إلا الله وكان في قلبه من الخير ما يزن الذرة»، ولم الإضافة: [٣٧٦٨].
- وقال النبي ﷺ: «يخرج من النار من قال: لا إله إلا الله وكان في قلبه من الخير ما يزن الشعير، ويخرج من النار من قال: لا إله إلا الله وكان في قلبه من الخير ما يزن البر، ويخرج من النار من قال: لا إله إلا الله وكان في قلبه من الخير ما يزن الذرة»، ولم الإضافة: [٣٧٦٩].
- وقال النبي ﷺ: «يخرج من النار من قال: لا إله إلا الله وكان في قلبه من الخير ما يزن الشعير، ويخرج من النار من قال: لا إله إلا الله وكان في قلبه من الخير ما يزن البر، ويخرج من النار من قال: لا إله إلا الله وكان في قلبه من الخير ما يزن الذرة»، ولم الإضافة: [٣٧٧٠].
- وقال النبي ﷺ: «يخرج من النار من قال: لا إله إلا الله وكان في قلبه من الخير ما يزن الشعير، ويخرج من النار من قال: لا إله إلا الله وكان في قلبه من الخير ما يزن البر، ويخرج من النار من قال: لا إله إلا الله وكان في قلبه من الخير ما يزن الذرة»، ولم الإضافة: [٣٧٧١].
- وقال النبي ﷺ: «يخرج من النار من قال: لا إله إلا الله وكان في قلبه من الخير ما يزن الشعير، ويخرج من النار من قال: لا إله إلا الله وكان في قلبه من الخير ما يزن البر، ويخرج من النار من قال: لا إله إلا الله وكان في قلبه من الخير ما يزن الذرة»، ولم الإضافة: [٣٧٧٢].
- وقال النبي ﷺ: «يخرج من النار من قال: لا إله إلا الله وكان في قلبه من الخير ما يزن الشعير، ويخرج من النار من قال: لا إله إلا الله وكان في قلبه من الخير ما يزن البر، ويخرج من النار من قال: لا إله إلا الله وكان في قلبه من الخير ما يزن الذرة»، ولم الإضافة: [٣٧٧٣].
- وقال النبي ﷺ: «يخرج من النار من قال: لا إله إلا الله وكان في قلبه من الخير ما يزن الشعير، ويخرج من النار من قال: لا إله إلا الله وكان في قلبه من الخير ما يزن البر، ويخرج من النار من قال: لا إله إلا الله وكان في قلبه من الخير ما يزن الذرة»، ولم الإضافة: [٣٧٧٤].
- وقال النبي ﷺ: «يخرج من النار من قال: لا إله إلا الله وكان في قلبه من الخير ما يزن الشعير، ويخرج من النار من قال: لا إله إلا الله وكان في قلبه من الخير ما يزن البر، ويخرج من النار من قال: لا إله إلا الله وكان في قلبه من الخير ما يزن الذرة»، ولم الإضافة: [٣٧٧٥].
- وقال النبي ﷺ: «يخرج من النار من قال: لا إله إلا الله وكان في قلبه من الخير ما يزن الشعير، ويخرج من النار من قال: لا إله إلا الله وكان في قلبه من الخير ما يزن البر، ويخرج من النار من قال: لا إله إلا الله وكان في قلبه من الخير ما يزن الذرة»، ولم الإضافة: [٣٧٧٦].
- وقال النبي ﷺ: «يخرج من النار من قال: لا إله إلا الله وكان في قلبه من الخير ما يزن الشعير، ويخرج من النار من قال: لا إله إلا الله وكان في قلبه من الخير ما يزن البر، ويخرج من النار من قال: لا إله إلا الله وكان في قلبه من الخير ما يزن الذرة»، ولم الإضافة: [٣٧٧٧].
- وقال النبي ﷺ: «يخرج من النار من قال: لا إله إلا الله وكان في قلبه من الخير ما يزن الشعير، ويخرج من النار من قال: لا إله إلا الله وكان في قلبه من الخير ما يزن البر، ويخرج من النار من قال: لا إله إلا الله وكان في قلبه من الخير ما يزن الذرة»، ولم الإضافة: [٣٧٧٨].
- وقال النبي ﷺ: «يخرج من النار من قال: لا إله إلا الله وكان في قلبه من الخير ما يزن الشعير، ويخرج من النار من قال: لا إله إلا الله وكان في قلبه من الخير ما يزن البر، ويخرج من النار من قال: لا إله إلا الله وكان في قلبه من الخير ما يزن الذرة»، ولم الإضافة: [٣٧٧٩].
- وقال النبي ﷺ: «يخرج من النار من قال: لا إله إلا الله وكان في قلبه من الخير ما يزن الشعير، ويخرج من النار من قال: لا إله إلا الله وكان في قلبه من الخير ما يزن البر، ويخرج من النار من قال: لا إله إلا الله وكان في قلبه من الخير ما يزن الذرة»، ولم الإضافة: [٣٧٨٠].
- وقال النبي ﷺ: «يخرج من النار من قال: لا إله إلا الله وكان في قلبه من الخير ما يزن الشعير، ويخرج من النار من قال: لا إله إلا الله وكان في قلبه من الخير ما يزن البر، ويخرج من النار من قال: لا إله إلا الله وكان في قلبه من الخير ما يزن الذرة»، ولم الإضافة: [٣٧٨١].
- وقال النبي ﷺ: «يخرج من النار من قال: لا إله إلا الله وكان في قلبه من الخير ما يزن الشعير، ويخرج من النار من قال: لا إله إلا الله وكان في قلبه من الخير ما يزن البر، ويخرج من النار من قال: لا إله إلا الله وكان في قلبه من الخير ما يزن الذرة»، ولم الإضافة: [٣٧٨٢].
- وقال النبي ﷺ: «يخرج من النار من قال: لا إله إلا الله وكان في قلبه من الخير ما يزن الشعير، ويخرج من النار من قال: لا إله إلا الله وكان في قلبه من الخير ما يزن البر، ويخرج من النار من قال: لا إله إلا الله وكان في قلبه من الخير ما يزن الذرة»، ولم الإضافة: [٣٧٨٣].
- وقال النبي ﷺ: «يخرج من النار من قال: لا إله إلا الله وكان في قلبه من الخير ما يزن الشعير، ويخرج من النار من قال: لا إله إلا الله وكان في قلبه من الخير ما يزن البر، ويخرج من النار من قال: لا إله إلا الله وكان في قلبه من الخير ما يزن الذرة»، ولم الإضافة: [٣٧٨٤].
- وقال النبي ﷺ: «يخرج من النار من قال: لا إله إلا الله وكان في قلبه من الخير ما يزن الشعير، ويخرج من النار من قال: لا إله إلا الله وكان في قلبه من الخير ما يزن البر، ويخرج من النار من قال: لا إله إلا الله وكان في قلبه من الخير ما يزن الذرة»، ولم الإضافة: [٣٧٨٥].
- وقال النبي ﷺ: «يخرج من النار من قال: لا إله إلا الله وكان في قلبه من الخير ما يزن الشعير، ويخرج من النار من قال: لا إله إلا الله وكان في قلبه من الخير ما يزن البر، ويخرج من النار من قال: لا إله إلا الله وكان في قلبه من الخير ما يزن الذرة»، ولم الإضافة: [٣٧٨٦].
- وقال النبي ﷺ: «يخرج من النار من قال: لا إله إلا الله وكان في قلبه من الخير ما يزن الشعير، ويخرج من النار من قال: لا إله إلا الله وكان في قلبه من الخير ما يزن البر، ويخرج من النار من قال: لا إله إلا الله وكان في قلبه من الخير ما يزن الذرة»، ولم الإضافة: [٣٧٨٧].
- وقال النبي ﷺ: «يخرج من النار من قال: لا إله إلا الله وكان في قلبه من الخير ما يزن الشعير، ويخرج من النار من قال: لا إله إلا الله وكان في قلبه من الخير ما يزن البر، ويخرج من النار من قال: لا إله إلا الله وكان في قلبه من الخير ما يزن الذرة»، ولم الإضافة: [٣٧٨٨].
- وقال النبي ﷺ: «يخرج من النار من قال: لا إله إلا الله وكان في قلبه من الخير ما يزن الشعير، ويخرج من النار من قال: لا إله إلا الله وكان في قلبه من الخير ما يزن البر، ويخرج من النار من قال: لا إله إلا الله وكان في قلبه من الخير ما يزن الذرة»، ولم الإضافة: [٣٧٨٩].
- وقال النبي ﷺ: «يخرج من النار من قال: لا إله إلا الله وكان في قلبه من الخير ما يزن الشعير، ويخرج من النار من قال: لا إله إلا الله وكان في قلبه من الخير ما يزن البر، ويخرج من النار من قال: لا إله إلا الله وكان في قلبه من الخير ما يزن الذرة»، ولم الإضافة: [٣٧٩٠].

- الكرسي موضع قدميه، والعرش لا يقدر قدره.
رقم الحديث: (٣١٥١)، رقم الإتحاف: [٧٣٩٦].
- أن رسول الله ﷺ، كان يعوذ حسنا وحسينا... الحديث.
رقم الحديث: (٤٨٣٤)، رقم الإتحاف: [٧٣٩٩].
- "نهى عن الدباء، والنقير، والحنتم، والمزفت ... الحديث".
رقم الحديث: (٣٨٣٨)، رقم الإتحاف: [٧٤٠١].
- ﴿فَلَنُحْيِيَنَّهُ حَيَوٰةً طَيِّبَةً﴾. قال: القنوع. قال: وكان رسول الله ﷺ يدعو يقول: "اللهم قنعني بما رزقتني، وبارك لي فيه، واخلف علي كل غائبة لي بخير".
رقم الحديث: (٣٣٩٨)، رقم الإتحاف: [٧٤٠٨].
- "ليس الخبر كالمعاينة ..." الحديث.
رقم الحديث: (٣٢٨٧)، (٣٤٧٤)، رقم الإتحاف: [٧٤٠٩].
- "إن لهذا الحجر لسانا وشفتين يشهدان لمن استلمه يوم القيامة بحق.
رقم الحديث: (١٦٩٤)، رقم الإتحاف: [٧٤١١].
- قوم في آخر الزمان يخضبون بالسواد لا يريحون رائحة الجنة ..." الحديث.
الإتحاف [٧٤١٢] ولم يذكر إسناد الحاكم، ولم أجده في المستدرك، وقد رواه البيهقي بهذا الطريق عن المصنف كما في شعب الإيمان (٨/ ٤٠٢).

رقم الحديث: (٤١٦٦)، رقم الإتحاف: [٧٤١٤].
- "ما أطيبك من بلدة وأحبك إلي، ولولا أن قومي أخرجوني منك ما سكنت غيرك".
رقم الحديث: (١٨٠٣)، رقم الإتحاف: [٧٤١٥].
- جاء جبريل إلى النبي ﷺ، فذهب به ليريه المناسك فانفرج له ثبير فدخل منى فأراه الجمار... الحديث.
رقم الحديث: (١٧٦٩)، رقم الإتحاف: [٧٤١٧].
- أن النبي ﷺ، أتي بجفنة من ثريد فقال: "كلوا من حافتها ..."
رقم الحديث: (٧٤٢٠)، رقم الإتحاف: [٧٤١٨].
- "من سمع النداء فلم يأته فلا صلاة ... من عذر".
رقم الحديث: (٨١٠)، (٨١١)، (٨١٢)، (٨١٣)، (٨١٤)، رقم الإتحاف:

bisn a

[٢٤٤٧]

- أن النبي ﷺ كان إذا فرغ أسمع إسرع إلى بلال. "أسمعك يا بن الأصلع".

وفيه الحديث: (٩٨٩٣)، وفيه الإخلاد: [٢٤٤٧].

- لا ترك: ولا تَعْتَرِكُ بَيْنَ الْحَيِّ إِلَّا بِأَنْ يَعْتَرِكَ. عراكا: المواهم عن أموال الناس. - محمد.

وفيه الحديث: (٣٣٨٣)، وفيه الإخلاد: [٢٤٤٧].

- أبرأ الفقراء جمع واحدها ذي بقلة الفقر. - الحديث.

وفيه الحديث: (٩٢٩٣)، (٩٣٤٣)، (٩٤٠٠)، وفيه الإخلاد: [٢٤٣٧].

- أن النبي ﷺ أمر بصرف الغنائم إلى بني أمية لحاجة واحدة. - الحديث.

وفيه الحديث: (٢٨٢١)، (٢٨٤٠)، وفيه الإخلاد: [٢٤٣٧].

- فصل الزكاة من الفقر هو فضل الزكاة. - الحديث.

وفيه الحديث: (٢٨٢٦)، (٢٨٤٦)، (٢٨٦٦)، وفيه الإخلاد: [٢٤٤٧].

- أن رسولا لله ﷺ كان يأمرنا: أن نقتني حَلْقَةً.

وفيه الحديث: (٢٩٩٨)، وفيه الإخلاد: [٢٤٤٧].

- أن الله ﷺ كان كرهَ أن يكون أمامهم ملك ولا حد ثم سبيه صاحبة فصبا.

وفيه الحديث: (٢٩٩٤)، وفيه الإخلاد: [٢٤٤٧].

- في غزاة مع رسول: (والذين عاقدت أيمانكم فآتوهم نصيبهم). كان قد التحارون حين قدموا الأنصار دورنا فأمرنا بدورنا. ذي زيد. - ح.

وفيه الحديث: (٣٣٣٣)، وفيه الإخلاد: [٢٤٤٧].

- أنه سمع النبي ﷺ يقول: لا تحل الصدقة لغني ولا لذي قوة مرتكس".

وفيه الحديث: (٧٣٢٢)، (٧٠٧٦)، وفيه الإخلاد: [٢٤٤٧].

- أن عبد الملك لما ولي الخلافة عاد كعائد أصبح يتحدث.

وفيه الحديث: (٢٩٤٦)، وفيه الإخلاد: [٢٤٤٧].

- يَا أَيُّهَا الَّذِينَ ءَامَنُوا لَا تَأْكُلُوٓا أَمْوَٰلَكُم بَيْنَكُم بِٱلْبَٰطِلِ. بالربا.

عند الله: في فيء بين عبد الله بن عامر بن كريز.

وفيه الحديث: (٢٩٧٢)، وفيه الإخلاد: [٢٤٤٧].

- لما أصبت الدراهم يوم أصبت جعل أصابعه في جنب عنبر. -

وفيه الحديث: (٢٤٤٧)، (٢٤٤٧)، (٢٤٤٧)، وفيه الإخلاد: [٢٤٤٧].

- كان النبي ﷺ غير يدعى الوكر.

وفيه الحديث: (٢٤٤٧)، وفيه الإخلاد: [٢٤٤٧].

- لا ترث هذه الآية: ﴿وَإِذَا حَضَرَ ٱلْقِسْمَةَ أُو۟لُوا۟ ٱلْقُرْبَىٰ﴾ يتسامحون به لنا". ﴿

فلما نزلت شق ذلك عليهم ما لم يشق عليهم شيء مثل ذلك. الحديث.

رقم الحديث: (٣١٦٧)، رقم الإتحاف: [٧٤٧٠].

- بينما جبريل جالس عند النبي ﷺ، إذ سمع نقيضا من فوقه فرفع رأسه ..." الحديث

رقم الحديث: (٢٠٧١)، رقم الإتحاف: [٧٤٧٣].

- "لما أسلم عمر أتاني جبريل فقال: قد استبشر أهل السماء بإسلام عمر".

رقم الحديث: (٤٥٣٩)، رقم الإتحاف: [٧٤٧٤].

- وضعت للنبي ﷺ طهورا فقال: " اللهم فقهه ..." الحديث.

رقم الحديث: (٦٤٤٥)، رقم الإتحاف: [٧٤٧٥].

- ذكر عند جابر لحوم الحمر الأهلية، فقال: أبى ذاك البحر -يعني ابن عباس- وتلا: ﴿ قُل لَّآ أَجِدُ فِي مَآ أُوحِيَ إِلَيَّ مُحَرَّمًا ﴾ الآية.

رقم الحديث: (٦٤٤٧)، رقم الإتحاف: [٧٤٧٥].

- دخل رسول الله ﷺ المخرج ثم خرج، فإذا نور مغطى، فقال رسول الله ﷺ: "من صنع هذا؟". قلت: أنا. فقال رسول الله ﷺ: "اللهم علمه تأويل القرآن".

رقم الحديث: (٦٤٥٤)، رقم الإتحاف: [٧٤٧٥].

- "من عاد مريضا لم يحضر أجله، فقال عنده سبع مرار: أسأل الله العظيم رب العرش العظيم أن يشفيك، إلا عافاه الله من ذلك المرض".

bisn a

٤ ـ أن الله رسول فقال: أما محمد فقال: قوله: أو بأبوره قبل الصحاة وأصبق قبل أن الطوس أو الطوس قبل أن الصبوح ـ اهـ نصه.

وقد أخرجه (٢٠١٠)، وأخرجه (٢٧٤٤).

وقد أخرجه (٢٠١٠)، وأخرجه (٢٧٤٤).

٥ ـ قوله: ﴿ لَا تَمْنُنْ تَسْتَكْثِرُ ﴾ تعطي ما تطلب بعطيتك.

قال: تقدم أنه لا يجوز أن يكون من صوم رمضان فلا يجوز.

وقد أخرجه (٢٧٤٤)، وأخرجه (٢٧٤٥).

٦ ـ قوله: ﴿ وَمَا يَشْعُرُونَ أَيَّانَ يُبْعَثُونَ ﴾ متى يبعثون.

قال: أن الله ﷻ يقول: ﴿ وَلَا تَقْرَبَا هَٰذِهِ الشَّجَرَةَ فَتَكُونَا مِنَ الظَّالِمِينَ ﴾ وقال: ﴿ لَئِنْ أَشْرَكْتَ لَيَحْبَطَنَّ عَمَلُكَ ﴾ إلى قوله: ﴿ الْخَاسِرِينَ ﴾ قال: الظلم من كان منهم.

وقد أخرجه (٢٠٢٥)، (٢٣٤١)، (٢٣٧٦)، وأخرجه (٢٧٤٧).

٧ ـ قال: يكون أن يرضوا الأسباب، وهو مكروب، فرارت: ﴿ فَمَن طَيَّبَتْ لَكُمْ عَن شَيْءٍ مِّنْهُ نَفْسًا فَكُلُوهُ هَنِيئًا مَّرِيئًا ﴾ حتى يلج ﴿ وَأَنتُمْ لَا تُظْلَمُونَ ﴾ لا تنقصون.

وقد أخرجه (٢١٢٣)، (٢٧٤٢)، (٢٧٤٧)، وأخرجه (٢٧٤٨).

٨ ـ قال في هذه الآية: ﴿ وَالْمُسْتَضْعَفِينَ مِنَ الْوِلْدَانِ ﴾ إذا سألك أيستحلّ ـ قال: إلى الذبح وليتها إياه ولا يبعه.

وقد أخرجه (٢٧٤٩)، وأخرجه (٢٧٤٩).

٩ ـ أي مأزور على السامري وهو يصنع العجل ـ اهـ نصه.

وقد أخرجه (٢٣٨٦)، وأخرجه (٢٧٥٠).

١٠ ـ قوله: ﴿ وَمَا كُنْتَ بِجَانِبِ الطُّورِ إِذْ نَادَيْنَا ﴾ قال: هاهنا كان.

وقد أخرجه (٢٣٩٤)، وأخرجه (٢٧٥٠).

١١ ـ قوله: ﴿ وَمَا كُنْتَ ثَاوِيًا فِي أَهْلِ مَدْيَنَ ﴾ قال: أما زيد أن يرسل بخلاله إلا أنه، فيقال: هاهنا كان وقد قاله أبو عبيدة أيضا ـ اهـ.

وقد أخرجه (٢٣٩٨)، وأخرجه (٢٧٥٠).

١٢ ـ قوله: ﴿ وَمَا كُنْتَ بِجَانِبِ الْغَرْبِيِّ ﴾ قال: أما زيد أن يرسل بخلاله إلا أنه، فيقال: هاهنا كان وقد قاله أبو عبيدة أيضا ـ اهـ.

وقد أخرجه (٢٧٥٠).

١٣ ـ قوله: ﴿ وَمَا كُنْتَ بِجَانِبِ الْغَرْبِيِّ ﴾ قال: أما زيد أن يرسل بخلاله إلا أنه، فيقال: هاهنا كان وقد قاله أبو عبيدة أيضا ـ اهـ.

وقد أخرجه (٢٧٥٠).

١٤ ـ قوله: ﴿ وَمَا كُنْتَ بِجَانِبِ الْغَرْبِيِّ ﴾ قال: أما زيد أن يرسل بخلاله إلا أنه، فيقال: هاهنا كان وقد قاله أبو عبيدة أيضا ـ اهـ.

وقد أخرجه (٢٧٥٠).

١٥ ـ قوله: ﴿ وَمَا كُنْتَ بِجَانِبِ الْغَرْبِيِّ ﴾ قال: أما زيد أن يرسل بخلاله إلا أنه، فيقال: هاهنا كان وقد قاله أبو عبيدة أيضا ـ اهـ.

وقد أخرجه (٢٧٥٠).

١٦ ـ قوله: ﴿ وَمَا كُنْتَ بِجَانِبِ الْغَرْبِيِّ ﴾ قال: أما زيد أن يرسل بخلاله إلا أنه، فيقال: هاهنا كان وقد قاله أبو عبيدة أيضا ـ اهـ.

وقد أخرجه (٢٧٥٠).

١٧ ـ قوله: ﴿ وَمَا كُنْتَ بِجَانِبِ الْغَرْبِيِّ ﴾ قال: أما زيد أن يرسل بخلاله إلا أنه، فيقال: هاهنا كان وقد قاله أبو عبيدة أيضا ـ اهـ.

وقد أخرجه (٢٧٥٠).

١٨ ـ قوله: ﴿ وَمَا كُنْتَ بِجَانِبِ الْغَرْبِيِّ ﴾ قال: أما زيد أن يرسل بخلاله إلا أنه، فيقال: هاهنا كان وقد قاله أبو عبيدة أيضا ـ اهـ.

وقد أخرجه (٢٧٥٠).

١٩ ـ قوله: ﴿ وَمَا كُنْتَ بِجَانِبِ الْغَرْبِيِّ ﴾ قال: أما زيد أن يرسل بخلاله إلا أنه، فيقال: هاهنا كان وقد قاله أبو عبيدة أيضا ـ اهـ.

وقد أخرجه (٢٧٥٠).

٢٠ ـ قوله: ﴿ وَمَا كُنْتَ بِجَانِبِ الْغَرْبِيِّ ﴾ قال: أما زيد أن يرسل بخلاله إلا أنه، فيقال: هاهنا كان وقد قاله أبو عبيدة أيضا ـ اهـ.

وقد أخرجه (٢٧٥٠).

٢١ ـ قوله: ﴿ وَمَا كُنْتَ بِجَانِبِ الْغَرْبِيِّ ﴾ قال: أما زيد أن يرسل بخلاله إلا أنه، فيقال: هاهنا كان وقد قاله أبو عبيدة أيضا ـ اهـ.

وقد أخرجه (٢٧٥٠).

٢٢ ـ قوله: ﴿ وَمَا كُنْتَ بِجَانِبِ الْغَرْبِيِّ ﴾ قال: أما زيد أن يرسل بخلاله إلا أنه، فيقال: هاهنا كان وقد قاله أبو عبيدة أيضا ـ اهـ.

وقد أخرجه (٢٧٥٠).

٢٣ ـ قوله: ﴿ وَمَا كُنْتَ بِجَانِبِ الْغَرْبِيِّ ﴾ قال: أما زيد أن يرسل بخلاله إلا أنه، فيقال: هاهنا كان وقد قاله أبو عبيدة أيضا ـ اهـ.

وقد أخرجه (٢٧٥٠).

٢٤ ـ قوله: ﴿ وَمَا كُنْتَ بِجَانِبِ الْغَرْبِيِّ ﴾ قال: أما زيد أن يرسل بخلاله إلا أنه، فيقال: هاهنا كان وقد قاله أبو عبيدة أيضا ـ اهـ.

وقد أخرجه (٢٧٥٠).

٢٥ ـ قوله: ﴿ وَمَا كُنْتَ بِجَانِبِ الْغَرْبِيِّ ﴾ قال: أما زيد أن يرسل بخلاله إلا أنه، فيقال: هاهنا كان وقد قاله أبو عبيدة أيضا ـ اهـ.

وقد أخرجه (٢٧٥٠).

٢٦ ـ قوله: ﴿ وَمَا كُنْتَ بِجَانِبِ الْغَرْبِيِّ ﴾ قال: أما زيد أن يرسل بخلاله إلا أنه، فيقال: هاهنا كان وقد قاله أبو عبيدة أيضا ـ اهـ.

وقد أخرجه (٢٧٥٠).

٢٧ ـ قوله: ﴿ وَمَا كُنْتَ بِجَانِبِ الْغَرْبِيِّ ﴾ قال: أما زيد أن يرسل بخلاله إلا أنه، فيقال: هاهنا كان وقد قاله أبو عبيدة أيضا ـ اهـ.

وقد أخرجه (٢٧٥٠).

٢٨ ـ قوله: ﴿ وَمَا كُنْتَ بِجَانِبِ الْغَرْبِيِّ ﴾ قال: أما زيد أن يرسل بخلاله إلا أنه، فيقال: هاهنا كان وقد قاله أبو عبيدة أيضا ـ اهـ.

وقد أخرجه (٢٧٥٠).

٢٩ ـ قوله: ﴿ وَمَا كُنْتَ بِجَانِبِ الْغَرْبِيِّ ﴾ قال: أما زيد أن يرسل بخلاله إلا أنه، فيقال: هاهنا كان وقد قاله أبو عبيدة أيضا ـ اهـ.

وقد أخرجه (٢٧٥٠).

٣٠ ـ قوله: ﴿ وَمَا كُنْتَ بِجَانِبِ الْغَرْبِيِّ ﴾ قال: أما زيد أن يرسل بخلاله إلا أنه، فيقال: هاهنا كان وقد قاله أبو عبيدة أيضا ـ اهـ.

وقد أخرجه (٢٧٥٠).

رقم الحديث: (٣٣٩٠)، رقم الإتحاف: [٧٥٠٤].

- ﴿وَادْخُلُوا الْبَابَ سُجَّدًا﴾. قال: بابا ضيقا. قال: ركعا. ﴿وَقُولُوا حِطَّةٌ﴾. قال: مغفرة، فقالوا: حنطة. ودخلوا على أستاههم، فذلك قوله تعالى: ﴿فَبَدَّلَ الَّذِينَ ظَلَمُوا قَوْلًا غَيْرَ الَّذِي قِيلَ لَهُمْ﴾.

رقم الحديث: (٣٠٧٥)، رقم الإتحاف: [٧٥٠٥].

- كان يهود خيبر تقاتل فطفان فكلما التقوا هزمت يهود خيبر فعاذت بهذا الدعاء: اللهم إنا نسألك بحق محمد النبي الأمي ... الحديث.

رقم الحديث: (٣٠٧٧)، رقم الإتحاف: [٧٥٠٦].

- ﴿وَلَتَجِدَنَّهُمْ أَحْرَصَ النَّاسِ عَلَىٰ حَيَاةٍ﴾. قال: اليهود. ﴿وَمِنَ الَّذِينَ أَشْرَكُوا﴾. قال: الأعاجم.

رقم الحديث: (٣٠٧٨)، رقم الإتحاف: [٧٥٠٧].

- ﴿يَوَدُّ أَحَدُهُمْ لَوْ يُعَمَّرُ أَلْفَ سَنَةٍ﴾. قال: هو قول الأعاجم إذا عطس أحدهم: زه هزار سال.

رقم الحديث: (٣٠٧٩)، (٣٠٨٠)، رقم الإتحاف: [٧٥٠٨].

- "كان الرجل من العرب يعبد الحجر فإذا وجد أحسن منه أخذه وألقى الآخر فأنزل الله: أفرأيت من اتخذ إلهه هواه".

- ما أرسل الله على عاد من الريح إلا قدر خاتمي هذا.

رقم الحديث: (٣٧٣٩)، رقم الإتحاف: [٧٥١٠].

- في قول الله عز وجل: ﴿حَتَّىٰ إِذَا خَرَجُوا مِنْ عِندِكَ قَالُوا لِلَّذِينَ أُوتُوا الْعِلْمَ مَاذَا قَالَ آنِفًا﴾. قال: كنت فيمن يسأل.

رقم الحديث: (٣٧٤٥)، رقم الإتحاف: [٧٥١١].

- حديث (كتم): إنك لترى الرجل يمشي في الأسواق وقد وقع اسمه في الفرقان، ثم قرأ: ﴿إِنَّا أَنزَلْنَاهُ فِي لَيْلَةٍ مُّبَارَكَةٍ ۚ إِنَّا كُنَّا مُنذِرِينَ ۝ فِيهَا يُفْرَقُ كُلُّ أَمْرٍ حَكِيمٍ﴾.

رقم الحديث: (٣٧٤٦)، رقم الإتحاف: [٧٥١٢].

- في قوله عز وجل: ﴿وَمَا يَتْلُو عَلَيْهِمْ مِّنْ قَبْلِهِ مِن كِتَابٍ وَلَا تَخُطُّهُ بِيَمِينِكَ إِذًا لَّارْتَابَ الْمُبْطِلُونَ﴾ ...".

رقم الحديث: (٣٩٤١)، رقم الإتحاف: [٧٥١٤].

Bisn e

- في قوله عز وجل: ﴿وَكَفَّلَهَا زَكَرِيَّا﴾ قال: عال.
ورقم الحديث: (٣٣٨٩) ورقم الإطالة: [٣٧٥٥]

- في قوله عز وجل: ﴿أَطَّلَعَ الْغَيْبَ أَمِ اتَّخَذَ عِندَ الرَّحْمَٰنِ عَهْدًا﴾ قال: إلا لقد قرنه قرنه للؤمن حمه في درجته في الجنة، وإلا لقد قرنه في الحسب. الحديث.
ورقم الحديث: (٣٣٩٠) ورقم الإطالة: [٣٧٥٦]

- حدث عيسى ابن مريم يوضع بن زكريا إلى الذي عشر أمة من الحواريين يجلسون الناس... الحديث.
ورقم الحديث: (٣٤١٩) ورقم الإطالة: [٣٧٥٧]

- قال أبو الله ابن عمر أو سمرة في الله عليه وسلم... الحديث.
ورقم الحديث: (٣٤٧٠) ورقم الإطالة: [٣٧٥٨]

- أخبرني الله عليه وسلم: أن آدمت بعيسى بن زكريا صلى الله عليهما، وقال ثالثة بن سنان: سمعت أبا هريرة رضي الله عنه يحدث عن النبي صلى الله عليه وسلم.
ورقم الحديث: (٣٤٨٢)، (٣٤٨٣)، (٤١٩٤)، (٤٨٧٥)، ورقم الإطالة: [٣٧٥٩]

- في قوله عز وجل: ﴿إِنَّا بَشَّرْنَاكَ بِغُلَامٍ اسْمُهُ يَحْيَىٰ﴾ ... الحديث.
ورقم الحديث: (٣٤٨٦) ورقم الإطالة: [٣٧٦٠]

- أن ابن أبيك آخره من الناس فكان بينه وبين زكاه، فجعل ثم شدة الله له لا يأكل طعاماً فيه هوى، قال: فحرمته الهوى... الحديث.
ورقم الحديث: (٣٨٨٤) ورقم الإطالة: [٣٧٦١]

- في قول الله عز وجل: ﴿أَلَّا تُكَلِّمَ النَّاسَ ثَلَاثَ لَيَالٍ﴾ قال: عقد الذين هاجروا مع رسول الله ﷺ من مكة إلى المدينة.
ورقم الحديث: (٣٩٦٩) ورقم الإطالة: [٣٧٦٢]

- ﴿وَإِذْ أَيَّدتُّكَ بِرُوحِ الْقُدُسِ﴾ قال: جعلت الطاء أطهر، وما ذكر جبائي صلاحاً.
ورقم الحديث: (٤٣٣٩) ورقم الإطالة: [٣٧٦٣]

- ﴿إِذْ قَالَتِ الْمَلَائِكَةُ﴾ قال: ما قال ابن عباس، قال: ما قال.
ورقم الحديث: (٤٣٤٥) ورقم الإطالة: [٣٧٦٤]

- قوله عز وجل: ﴿مُصَدِّقًا بِكَلِمَةٍ﴾ قال: كذا من كريم، وهذا من هذا، وبناء من حكيف، وعن من علييم وعلمان من صداق.
ورقم الحديث: (٤٤٤٩) ورقم الإطالة: [٣٧٦٥]

- ﴿وَإِذْ زَاغَتِ الْأَبْصَارُ وَبَلَغَتِ الْقُلُوبُ الْحَنَاجِرَ﴾ قال: كادت ترهم بالصلاة، ولكنه وهمها.
ورقم الحديث: (٤٤٤٧) ورقم الإطالة: [٣٧٦٦]

- ﴿وَقَرَنْتَهُ بِحَبِّهِ﴾. قال: سمع صريف القلم حين كتب في اللوح المحفوظ.

رقم الحديث: (٣٤٥٢)، رقم الإتحاف: [٧٥٢٧].

- في قوله: ﴿يَعْلَمُ الْكَبِيرَ وَأَخْفَى﴾. قال: السر ما علمته أنت، وأخفى ما قذفه الله في قلبك مما لم تعلمه.

رقم الحديث: (٣٤٦٩)، رقم الإتحاف: [٧٥٢٨].

- ما أسكن آدم الجنة إلا ما بين صلاة العصر إلى غروب الشمس.

رقم الحديث: (٤٠٣٥)، رقم الإتحاف: [٧٥٢٩].

- إن أول ما أهبط الله آدم إلى أرض الهند.

رقم الحديث: (٤٠٣٦)، رقم الإتحاف: [٧٥٣٠].

- "إن الله خلق آدم، ثم مسح ظهره بيمينه، فاستخرج منه ذرية، فقال: هؤلاء للجنة ويعمل أهل الجنة يعملون.... الحديث.

رقم الحديث: (٤٠٤٣)، رقم الإتحاف: [٧٥٣١].

- جاء إبراهيم فوجد إسماعيل يصلح بيتا له من وراء زمزم.... الحديث.

رقم الحديث: (٤٠٦٧)، رقم الإتحاف: [٧٥٣٢].

- لما بنى إبراهيم البيت أوحى الله إليه: أن أذن في الناس بالحج. قال: فقال إبراهيم: ... الحديث.

buisn e

وفي الحديث: (٣٨٥٦) ـ فهو الإفطاء. [٣٨٥٦]

ـ في قوله: هو رسول: لا تَشُقَّ عنك زَبيبي. قال: وهذا بالشرط كما تعرف الشاة بزبيبها.

وفي الحديث: (٣٨٨٣) ـ فهو الإفطاء. [٣٨٨٣]

ـ في قوله: لا تُفطِّرْ إلا بزَبيبٍ. قال: يأمُرُه الطبُّ.

وفي الحديث: (٣٨٩٩) ـ فهو الإفطاء. [٣٨٩٩]

ـ في قوله: لا تأكلْ بشِمَالِكَ وأنتَ يمينُه. قال: هو لا يكتفي لئن لم يأكلْ بيمينه وهو لا يستطيع ـ فهو التحريم. وقال: لا تأكلْ بشِمَالِكَ. قال: نعم. ـ الحديث.

وفي الحديث: (٣٩٢٥) ـ فهو الإفطاء. [٣٩٢٥]

ـ في قوله: فأقبلوا يَطْعُنُونَ فيه بأيديهم. قال: كانوا يركعون ويركعونَ ويسجدون ويسجدون. يعني: أخبر.

وفي الحديث: (٣٩٣٠) ـ فهو الإفطاء. [٣٩٣٠]

ـ في قوله: أَفَلَمْ يَرَهم أنهم لا يَرْجِعون إليه. قال: يَصيرون بذلك مثلَه. ـ الحديث.

وفي الحديث: (٣٩٣٨) ـ فهو الإفطاء. [٣٩٣٨]

ـ في قوله: فإنه لَيُؤمَنُ بِمَقَالَتِكَ. قال: يقول: سوف أتوب. فأقبلَ إلى رَبِّهِ فقبلَه. فجاء بالوفي.

وفي الحديث: (٣٩٤٩) ـ فهو الإفطاء. [٣٩٤٩]

ـ قلت لابن عباس: فإلى كم طَلَقٌ لي. أتركه. قال: نعم. أترك إذا شاء. قال: فأنه يرتجعها. قال: نعم. أترك إذا شاء.

وفي الحديث: (٣٩٦٢) ـ فهو الإفطاء. [٣٩٦٢]

ـ ما من مولود إلا على فطرة الإسلام. قال: ذكر الله حسن. وإن قتل وسبي. وهو قوله عز وجل: ﴿فِطْرَتَ ٱللَّهِ﴾ الآية.

وفي الحديث: (٣٩٧٣) ـ فهو الإفطاء. [٣٩٧٣]

ـ في قوله: فَلْيَقُلْ: ذَاتُ بَيْنِي كَفَرَتْ ذَاتَ بَعْلِهَا. قال: أي رب. أو تُطلقني بيدك؟ قال: قال: أي رب. أو تُفرق بيني وبين رسولك؟ ـ الحديث.

وفي الحديث: (٤٠٤٤) ـ فهو الإفطاء. [٤٠٥٥]

ـ العدس مبارك أيضاً.

وفي الحديث: (٤٠٥٣، ٤٠٥٤، ٤٠٥٥) ـ فهو الإفطاء. [٤٠٥٥]

ـ لما أتى أبو موسى الشجرة التي بين عيفة قال له عمر وهل ما حملك على أن عصيتني؟ قال: رأيتك تردد. ـ الحديث.

وفي الحديث: (٤٠٧٦) ـ فهو الإفطاء. [٤٠٧٦]

- من قرأ القرآن واتبع ما فيه هداه الله من الضلالة... . الحديث.

رقم الحديث: (٣٤٧٧)، رقم الإتحاف: [٧٥٥٤].

- نزلت هذه الآية في حمزة وأصحابه: ﴿ وَلَا تَحْسَبَنَّ الَّذِينَ قُتِلُوا فِي سَبِيلِ اللَّهِ أَمْوَاتًا بَلْ أَحْيَاءٌ عِندَ رَبِّهِمْ ﴾.

رقم الحديث: (٣٤٩٦)، رقم الإتحاف: [٧٥٥٥].

- في قوله عز وجل: ﴿ يَحُولُ بَيْنَ الْمَرْءِ وَقَلْبِهِ ﴾. قال: يحول بين الكافر وبين الإيمان، ويحول بين المؤمن وبين المعاصي.

رقم الحديث: (٣٣٠٩)، رقم الإتحاف: [٧٥٥٦].

- أنه سئل عن قوله عز وجل: ﴿ وَكَانَ عَرْشُهُ عَلَى الْمَاءِ ﴾. على أي شيء كان الماء؟ قال: على متن الريح.

رقم الحديث: (٣٣٣٠)، (٣٣٤٣)، رقم الإتحاف: [٧٥٥٧].

- لما جاءت رسل الله لوطا ظن أنهم ضيفان لقوه فأتاها حتى أقعدهم قريبا... . الحديث بطوله موقوف.

رقم الحديث: (٣٣٥٥)، رقم الإتحاف: [٧٥٥٨].

- في قوله: ﴿ لَوْلَا أَن رَّبَّنَا بَرْهَانَ رَبِّهِ ﴾. قال: مثل له يعقوب، فضرب صدره، فخرجت شهوته من أنامله.

bisn a

- كان المشركون يحرمون أن تظهر الزروع على ظهور الأدم فعل الكتاب... اهذيب.

وفي الحديث: (٣٤٩٠) وأخرجه أيضاً: (٣٤٩١)، (٣٤٩٢).

- في قوله عز وجل: ﴿وَلَا تَتَّبِعَانِّ سَبِيلَ الَّذِينَ لَا يَعْلَمُونَ﴾ الآية. قال له: قومه، به أمروا، فخرج ذات يوم يطبخ فوضع... اهذيب.

وفي الحديث: (٣٤٩٣) وأخرجه أيضاً: (٣٤٩٤).

- قال: ﴿إِنَّ مِنْ جَزَاءِ الْأَمَانَةِ﴾ أن الخيوط والخيط والإبرة. قال له قومه: وإنا لنُؤتَى أجورنا في هذا. قال لا، قال لأدم أكانت هذا... اهذيب.

وفي الحديث: (٣٤٩٥) وأخرجه أيضاً: (٣٤٩٦).

- سمعت أبا عبد الله يقول: ذكر أهل مصر، وذكر فضل الشافعي، فذكَّك منه، ثم ذكَّك الأوزاعي عنده فعرف، وكان إذا ذكر شيئاً مما أراه قد أتى... اهذيب.

وفي الحديث: (٣٤٩٧)، (٣٤٩٨)، (٣٤٩٩)، (٣٥٠٠)، (٣٥٠١)، (٣٥٠٢)، وقم الإطعام.

- قال: رجل من أهل الشرك: يا رسول الله، وقد قتلنا فلاناً وفلاناً، وذرية أفتكون ذرية ما ذكرت؟ إنا ما ذكرت؟ إنه لو أخبرك أنك قتلت فلاناً قد مر وحمل... اهذيب.

وفي الحديث: (٣٥٠٣) وقم الإطعام: (٣٥٠٤).

- قال: أخبرني عبد الرحمن بن أبزى أن أباك أبي عليك من هذين الإناءين؟ فرحب قال: لي رسول الله ﷺ: ﴿وَإِنَّكَ لَمْ تَتَّقِ شَيْئًا تَتَّقِي شَيْئًا دُونَهُ﴾ فكان يأتي الغنم التي يعلم أنها تحمل... اهذيب.

وفي الحديث: (٣٥٠٥) وقم الإطعام: (٣٥٠٦)، (٣٥٠٧)، (٣٥٠٨)، (٣٥٠٩)، (٣٥١٠)، (٣٥١١)، (٣٥١٢)، (٣٥١٣)، (٣٥١٤)، (٣٥١٥)، (٣٥١٦)، (٣٥١٧)، (٣٥١٨)، (٣٥١٩)، (٣٥٢٠)، (٣٥٢١)، (٣٥٢٢)، (٣٥٢٣)، (٣٥٢٤)، (٣٥٢٥)، (٣٥٢٦)، (٣٥٢٧)، (٣٥٢٨)، (٣٥٢٩)، (٣٥٣٠)، (٣٥٣١)، (٣٥٣٢)، (٣٥٣٣)، (٣٥٣٤)، (٣٥٣٥)، (٣٥٣٦)، (٣٥٣٧)، (٣٥٣٨)، (٣٥٣٩)، (٣٥٤٠)، (٣٥٤١)، (٣٥٤٢)، (٣٥٤٣)، (٣٥٤٤)، (٣٥٤٥)،

كرسيه .... الحديث.

رقم الحديث: (٣٦٦٣)، رقم الإتحاف: [٧٥٧٥].

- أنه كان يسجد بآخر الآيتين من حم السجدة، وكان أبو عبد الرحمن يعني ابن مسعود يسجد بالأولى منهما.

رقم الحديث: (٣٦٩٠)، رقم الإتحاف: [٧٥٧٦].

- قلت لابن عباس: ﴿ وَجَعَلُوا الْمَلَائِكَةَ الَّذِينَ هُمْ عِبَادُ الرَّحْمَٰنِ ﴾ أو عند الرحمن؟ فقال: ﴿ وَيَسْأَلُ الرَّحْمَٰنِ ﴾. قلت: هو في مصحفي: عند الرحمن، قال: فامحها، واكتب: ﴿ وَيَسْأَلُ الرَّحْمَٰنِ ﴾.

رقم الحديث: (٣٧١٠)، رقم الإتحاف: [٧٥٧٧].

- "يؤخذ بناس من أصحابي ذات الشمال.... " الحديث.

رقم الحديث: (٣٧١٣)، رقم الإتحاف: [٧٥٧٨].

- كان سليمان بن داود يوضع له ستمائة ألف كرسي، ثم يجيء أشراف الإنس حتى يجلسوا مما يليه.... الحديث بطوله، موقوف.

رقم الحديث: (٣٥٦٦)، (٤١٨٥)، رقم الإتحاف: [٧٥٨٢].

- أنه كان يقرؤها: ﴿ أَلَّذِينَ يُخَالِطُونَ بِأَنَّهُمْ ظُلِمُوا وَإِنَّ اللَّهَ عَلَىٰ نَصْرِهِمْ لَقَدِيرٌ ﴾. قال: هي أول آية نزلت في القتال.

- ﴿ إِنَّمَا كَرِهَ السَّمَرَ حِينَ نَزَلَتْ هَذِهِ الْآيَةُ: ﴿ مُسْتَكْبِرِينَ بِهِ سَامِرًا تَهْجُرُونَ ﴾. قال: مستكبرين بالبيت، يقولون: نحن أهله، يهجرون؛ قال: كانوا يهجرونه ولا يعمرونه.

رقم الحديث: (٣٥٢٧)، رقم الإتحاف: [٧٥٨٤].

- واعد عيسى عليه السلام أصحابه اثني عشر رجلا في بيت، فخرج إليهم من عين من جانب البيت ينفض رأسه، وذكر حديثا، وقال في آخره: فأنزل الله عز وجل: ﴿ فَلَمَّا أَنْ جَاءَنَا قَالَ مَعَهُ أَنْتَ وَأَنْتَ مُخْرِجُونَ ﴾.

رقم الحديث: (٣٨٤٧)، رقم الإتحاف: [٧٥٨٥].

- [illegible] ﴿ وَيَسْأَلُونَ ﴾ [illegible] الحديث.

رقم الحديث: (٣٨٦٦)، رقم الإتحاف: [٧٥٨٦].

- [illegible] ﴿ وَيَسْأَلُونَ ﴾ [illegible] الحديث.

رقم الحديث: (٣٨٦٦)، رقم الإتحاف: [٧٥٨٧].

- في قول الله عز وجل: ﴿ وَكَانَ عَرْشُهُ عَلَى الْمَاءِ ﴾. قال: كان عرش الله على

buisn e

الله، ثم ائتوا الله فسله، حتى تأتوا القبور التي أنتم لها نازلون بإذنه؛ واحفظ فقال: حل من فقال: لا، فسله، فسأله، ... الحديث.

وفي الحديث: (٣٨١٩)، رقم الحديث: [٢٠٥٨].

- قوله: مرجوز: «إِنِّي بِكَ لَمَأْوِيٌّ بِكَ». قال: نحن الحبة جذوها زبرة ... الحديث.

وفي الحديث: (٣٨٢٠)، رقم الحديث: [٢٠٥٨].

- كان رسول الله ﷺ في حلّ حجره، فقال: وقد أظلّ أن يقلص. فقال رسول الله ﷺ: «إنه سيأتيكم إبانه، فمهما يُكتم شيء يبده». الحديث.

وفي الحديث: (٣٨٣٥)، رقم الحديث: [٢٠٥٩].

- نهى رسول الله ﷺ عن الدباء، والنقير، والحنتم، والمزفت. الحديث.

وفي الحديث: (٣٨٣٦)، رقم الحديث: [٢٠٦٠].

- قوله: ﴿ وَلَقَدْ كَذَّبَ أَصْحَابُ الْحِجْرِ الْمُرْسَلِينَ ﴾ يكذبون كلهم ﴿ كَذَّبُوا ﴾ قال: في صنع إبراهيم لله إلى الاستغفار لأبيه وهو مشرك.

وفي الحديث: (٣٨٣٩)، رقم الحديث: [٢٠٦٢].

- في قوله: ﴿ أَتَسْتَعْلِي ﴾ الحديد.

وفي الحديث: (٣٨٤٠)، رقم الحديث: [٢٠٦٣].

- "سألت الله سبحانه وتعالى أن لا أرى سائلة؛ فكرت رسول الله، فسألت. سخرت لسليمان الريح". الحديث.

وفي الحديث: (٣٨٤٩)، رقم الحديث: [٢٠٦٧].

- في قوله عز وجل: ﴿ قَالَ أَتَعْبُدُونَ تَنْحِتُونَ ﴾. قال: الكوثر الخير الكثير الذي أعطاه الله إياه، قال أبو نعيم: فقلت لسعيد: إنا ناسا يزعمون أنه نهر في الجنة، قال: والذي نفسي بيده هو الخير الكثير.

وفي الحديث: (٣٨٥٠)، رقم الحديث: [٢٠٦٨].

- في قوله عز وجل: ﴿ وَمَن يَأْتِ مِن بَيْتِهِ مُؤْمِنًا ﴾. قال: الصلاة، هو الصلب، والزنا: أربعة أصلاع من كل جانب من أضلاع الصلب.

وفي الحديث: (٣٨٥٣)، رقم الحديث: [٢٠٦٩].

- في قوله عز وجل: ﴿ فَأَلْقَتْ عَصَاهَا فَإِذَا ثُعْبَانٌ ﴾. قال: أتراها تصير ثعبانا وتكونها.

وفي الحديث: (٣٨٩٨)، رقم الحديث: [٢٠٧٧].

- "أن جبريل كان يصرع فيه من الجن فجاء أبو ليلى، فقال: لا إله إلا الله".

- "أتى النبي ﷺ بفارس من ماء، فكرع فيه وهو قائم». وهو قائم، الحديث.

وفي الحديث: (٣٩٠٣)، رقم الحديث: [٢٠٧٨].

رقم الحديث: (٧٤٣٧)، رقم الإتحاف: [٧٦٠٠].

- نزل تحريم الخمر في قبيلتين من قبائل الأنصار شربوا حتى إذا ثملوا عبث بعضهم ببعض... الحديث.

رقم الحديث: (٧٤٤٦)، رقم الإتحاف: [٧٦٠١].

- لما نزل تحريم الخمر مشى أصحاب النبي ﷺ، بعضهم إلى بعض وقالوا: حرمت الخمر وجعلت عدلا للشرك.

رقم الحديث: (٧٤٥٤)، رقم الإتحاف: [٧٦٠٢].

- "لا مساعاة في الإسلام" الحديث.

رقم الحديث: (٨٢٣٠)، رقم الإتحاف: [٧٦٠٣].

- "أول من يدعى إلى الجنة الذين يحمدون الله في السراء والضراء".

رقم الحديث: (١٨٦٨)، رقم الإتحاف: [٧٦٠٦].

- كان النبي ﷺ، يدعو فيقول: "اللهم قنعني بما رزقتني... " الحديث.

رقم الحديث: (١٦٨٨)، (١٨٩٥)، رقم الإتحاف: [٧٦٠٧].

- إنما نهى النبي ﷺ عن المصمت إذا كان حريرا.

رقم الحديث: (٧٦٣٤)، رقم الإتحاف: [٧٦٠٩].

- "تسمعون ويسمع منكم، ويسمع ممن يسمع منكم".

bisn e

- قال لي ابن عباس: تزوجت؟ قلت: لا. قال: تزوج فإن خير هذه الأمة أكثرها نساء. اهـ المفيد.

وأخرجه الطبري (٢٧٠٧٠)، والواحدي (٢٧٣٧).

- في قوله: الزاني لا ينكح إلا زانية أو مشركة [سورة النور: آية ٣] قال: أما له ليس بالشرك ولكنه كالخير. اهـ المفيد.

وأخرجه الطبري (٢٨٠٢٠)، والواحدي (٢٧٣٦).

- في قوله عز وجل: ﴿فَتَمَنَّوُا الْمَوْتَ﴾ الآية. قال: الحالين: الخير والشر. اهـ المفيد.

وأخرجه الطبري (٢٨٠٩٠)، والواحدي (٢٧٣٤).

- سألت أبي أعلى هذه الآية: ﴿فَلَا تُبْقِي وَلَا تَذَرُ﴾ قال: ما يقيه راحموا ... اهـ المفيد.

وأخرجه الطبري (٢٩٤١٠)، (٢٩٤٠٣)، (٢٩٤٠٥)، والواحدي (٢٧٣٦).

- أن رجلا سأله عن هذه الآية: ﴿وَلَهُ وَرَاءَ ذَلِكَ أَرْبَعُونَ﴾ . وقال في آية أخرى: ﴿وَلَهُ ثَلَاثُونَ شَهْرًا﴾ .

وأخرجه الطبري (٣٣٣٥٥)، والواحدي (٢٧٣٨).

- حدثه رجل، فقال له: يا ابن عباس، إني في شيء من الحساب، فإما وهبوا لنا، فنأخذ، وإما لا، فنأخذ. هل سألت أحدا غيري؟ فقال: لا. قال: فاسأل. قال: أسمع الله يقول: ﴿وَكَانُوا بِآيَاتِنَا يُوقِنُونَ﴾ ؟ قال: لا. قال: فاذهب فلا تدخل الجنة. اهـ المفيد.

- عطاء الله أبو فروة، قيس الإسناد، قال الله عز وجل: ﴿وَلَقَدْ نَعْلَمُ إِنَّهُمْ يَقُولُونَ﴾ قال: كان يقول: ما أعلم أحدا أعلم مني. اهـ المفيد.

وأخرجه الطبري (٢٧٤٧٥)، والواحدي (٢٧٣٩).

- سأل أعرابي عكمة أيقبل أن يصلي هو فصيلها ذكرا ... اهـ المفيد.

وأخرجه الطبري (٢٨١٦٠)، والواحدي (٢٧٤٠).

- كان عبد الله بن سلام في أصحاب النبي ﷺ فقال له عبد الرحمن بن عوف: أتسأله وإنا يهود عندك؟ قال: فقال عبد الله بن سلام: إنك امرؤ فيك جاهلية ﴿وَإِنَّ جَهَنَّمَ لَمُحِيطَةٌ بِالْكَافِرِينَ﴾ قال: فقال عبد الرحمن: فما أجد أحدا يقول هذا وأنا أحدث في الصحبة منه. اهـ المفيد.

وأخرجه الطبري (٢٨٢٢٠)، (٢٨٢٢٢)، والواحدي (٢٧٤١).

- "المدبرات هوازن حضرها ابن ... اهـ المفيد.

رقم الحديث: (٣٠٣٠)، رقم الإتحاف: [٧٦٦٧].

- "عجبت لاختلاف أصحاب رسول الله ﷺ في إعلال رسول الله ﷺ حين أوجب ... الحديث".

رقم الحديث: (١٦٧١)، رقم الإتحاف: [٧٦٦٩].

- "كان رسول الله ﷺ جالسا في ظل حجرة قد كاد يقلص الظل عنه ... الحديث".

رقم الحديث: (٣٨٣٥)، رقم الإتحاف: [٧٦٧٤].

- توفي النبي ﷺ وأنا ابن خمس عشرة.

رقم الحديث: (٦٤٣٦)، (٦٤٣٧)، (٦٤٣٨)، (٦٤٣٩)، (٦٤٤٠)، والإتحاف [٧/ ٢١٥] ولم يعزه للحاكم.

- سعيد بن أبي سعيد المقبري، عن ابن عباس.

- صلى ابن عباس على جنازة فجهر ب الحمد لله ثم قال: إنما جهرت لتعلموا أنها سنة.

رقم الحديث: (١٣٣٧)، رقم الإتحاف: [٧٦٩٢].

- سعيد بن عمرو بن سعيد بن العاص، عن ابن عباس.

- "اعرفوا أنسابكم تصلوا أرحامكم ..." الحديث وفيه قصة.

رقم الحديث: (٣٠٤)، (٧٥١١)، رقم الإتحاف: [٧٦٩٤].

- سعيد بن المسيب، عن ابن عباس رضي الله عنهما

[illegible]

مائة، وكان بكرا، ثم سأله البينة فقالت المرأة: كذب يا رسول الله، فجلد حد القرية مائتين.

رقم الحديث: (٨٣٤٩)، رقم الإتحاف: [٧٦٩٩].

- أوحى الله إلى عيسى: يا عيسى آمن بمحمد، ومر من أدركه من أمتك أن يؤمنوا به، فلولا محمد ما خلقت آدم ... الحديث.

رقم الحديث: (٧٧٠٠)، رقم الإتحاف: [٧٧٠٠].

- سعيد بن أبي هند، عن ابن عباس.

- "أكثر ما كان رسول الله ﷺ يقرأ في الصبح في الفجر: قولوا آمنا بالله وما أنزل إلينا ... الحديث.

bisn e

(وقيد الحديث (١١٣٣)، وقم الإخلاص: (٧٠٠٦).

* سليمان بن قتة، عن ابن عباس.

- في قوله: تعالىٰ قالوا: ما زنت أمنا ثم أمرأم فنفت نفوذ لقناس: إنه يحبون، وإنه أمرأة لوط فكذبت تدل على القسيف فكان قتلت سيافهما

وقيد الحديث: (٧٠٠٧)، وقم الإخلاص: (٧٠٠٧).

* سليمان التيمي، عن ابن عباس، وعن ابن عمر.

- في قوله: ﴿فَإِنْ كُنْتَ فِي شَكٍّ مِمَّا أَنْزَلْنَا إِلَيْكَ﴾ الآية. قال: من كان يشك إلى أن يعتبر الله تعالىٰ

قيد الحديث: (٢٤٩٢)، وقم يذكر في الحاشية إلى الإخلاص.

* سماك بن الوليد الحنفي أبو زميل، عن ابن عباس.

- لما حرمت الخمر، قيد المشركون: ما ذكر وهم منها الأعيب أثبت عليها، فقلت: يا أبت ما المشركون؟ قال: هم الذين لا يقرأون الكتاب، وهم الأوثانية.

وقيد الحديث: (٢٦٨٦)، (٧٥٨٥)، وقم الإخلاص: (٧٠١٦).

- لما أنزل الله تعالىٰ كانوا يقولون: لعلها نزلت في أمم الماضية في شعب رمضان من نزل الجنة، قال: وكانت بنو أمية أولهم وآخرهم.

وقيد الحديث: (٢٩٤٠)، وقم الإخلاص: (٧٠١٧).

* شريحل بن سعد، مولى الأنصار، عن ابن عباس، عن أبي هريرة.

- "ما من مسلم يكون له ثلاث فيحسن إليهما، ما حسنة إلا أدخلته الجنة".

وقيد الحديث: (٧٠١٤)، (٧٠١٥)، (٧٠١٦)، وقم الإخلاص: (٧٠١٨).

- حديث عبد الله بن عباس مثل حديث الأعلاء، وأنكم تزعم أنها بأم القرآن، وهما سورة بنا، ثم صل على النبي ﷺ. الحديث

وقيد الحديث: (٢٤٣٣)، وقم الإخلاص: (٧٠١٩).

* شريحل بن مسلم، عن ابن عباس.

- "لا يُقام فيهم قولي ثلاثة أيام ... الحديث".

وقيد الحديث: (٧٠١٤)، وقم الإخلاص: (٧٠٢٠).

* شعبة الحجري، عن ابن عباس.

- خطب رسول الله ﷺ يوم توفي، فقال: "أما في الناس رجل رحل أحد بعدان فرسه، فيحدث في نفسه بأن ... الحديث".

وقيد الحديث: (٢١٤٦)، وقم الإخلاص: (٧٠٢١).

* صالح بن سهيل، مولى التوأمة، عن ابن عباس.

- "إذا توضأت فخلل أصابع يديك ورجليك".

رقم الحديث: (٦٥٩)، رقم الإتحاف: [٧٧٤٨].

طاوس بن كيسان، عن ابن عباس.

- قلت لابن عباس في الإقعاء، قال: هي سنة. قلت: إنا نراه جفاء، فقال ابن عباس: إنها السنة.

رقم الحديث: (١٠١٧)، رقم الإتحاف: [٧٧٦٤].

- الطواف بالبيت صلاة، إلا أن الله قد أحل لكم فيه الكلام، فمن تكلم، فلا يتكلم إلا بخير.

رقم الحديث: (١٧٠٠)، ولم يذكره الحافظ في الإتحاف.

- إن الطواف بالبيت مثل الصلاة، إلا أنكم تتكلمون، فمن تكلم فلا يتكلم إلا بخير

رقم الحديث: (١٧٠١)، ولم يذكره الحافظ في الإتحاف.

- "أن عثمان بن عفان سأل رسول الله ﷺ، عن بسم الله الرحمن الرحيم، فقال: "هو اسم من أسماء الله ..." الحديث.

رقم الحديث: (٢٠٤٦)، رقم الإتحاف: [٧٧٧٠].

- سأل رسول الله ﷺ عن: بسم الله الرحمن الرحيم. فقال: هو اسم من أسماء الله، وما بينه وبين اسم الله الأكبر، إلا كما بين سواد العينين، وبياضها من القرب.

رقم الحديث: (٢٠٤٦)، رقم الإتحاف: [٧٧٧٥].

رقم الحديث: (٣٧٧)، رقم الإتحاف: [٧٧٧٦].

- احتجم رسول الله ﷺ وهو محرم على رأسه.

رقم الحديث: (١٦٧٨)، رقم الإتحاف: [٧٧٧٩].

- كان الطلاق على عهد رسول الله ﷺ، وأبي بكر، وسنتين من خلافة عمر طلاق الثلاث واحدة ..." الحديث.

رقم الحديث: (٢٨٢٧)، ولم يذكره الحافظ في الإتحاف.

- أنه سمع رجلا، يقول: الشر ليس بقدر، فقال ابن عباس: [illegible]

رقم الحديث: (١٧٦٦)، رقم الإتحاف: [illegible]

- قرأ ابن عباس: ﴿وَمَا يَعْلَمُ تَأْوِيلَهُ إِلَّا اللَّهُ وَالرَّاسِخُونَ فِي الْعِلْمِ﴾. فقال: كنا نحفظ

busn a

اختيارت، واختيارت تحتمل من الرأي ما يحتمله الاجتهاد، حتى ركنت للصلح، والدليل.

وأما قضيت (٣٨٧)، (٣٨٨)، (٣٨٩)، ولم الأخاف: [٧٩٦].

أن متصارعين من أهل الذمي يقال لهما: بنو سلمة، وبنو سلمة، فقال: يا رسول الله هذا في قتلنا، "فقال قتل أو ثأرتم به".

وأما قضيت (٣٩٠)، ولم الأخاف: [٧٩٩].

- أنه لما توفي الله عز وجل: ﴿إِنَّكَ مَيِّتٌ وَإِنَّهُم مَّيِّتُونَ ۝ ثُمَّ إِنَّكُمْ يَوْمَ الْقِيَامَةِ عِندَ رَبِّكُمْ تَخْتَصِمُونَ﴾، قال: قال: يكون خلاف حتى يكون تخاصم.

وأما قضيت (٣٩١)، (٣٩٢)، ولم الأخاف: [٨٠٠].

- "لا إن شرط على خلاف الحكم، أو ليت عند فتح بعلة أو الواقد، فيما يعطى وأخذ..." الحديث.

وأما قضيت (٣٩٣)، (٣٩٤)، ولم الأخاف: [٨٠٧].

- "لا إن الحق متحول، فحق الجوار، أو من باستعمال".

وأما قضيت (٣٩٥)، (٣٩٦)، ولم الأخاف: [٨٠٨].

- "الضرار الضرار بأهلها، فإن على الأولى إزالة".

وأما قضيت (٣٩٧)، (٣٩٨)، (٣٩٩)، (٤٠٠)، (٤٠١)، (٤٠٢)، (٤٠٣)، (٤٠٤)، ولم الأخاف: [٨٠٩].

- أن رسول الله ﷺ، مر وهو يطوف بالكعبة برجل وهو يعالج بحارة في أنفه فطعنه... الحديث.

وأما قضيت (٤٠٥)، ولم الأخاف: [٨٠٢].

- أخبر من البينة لأن رسول الله ﷺ طاف بالبيت من وراء.

وأما قضيت (٤٠٦)، ولم الأخاف: [٨٠٣].

- "أبى حلف صاحب بينة إلا أن تجيء على نفسه".

وأما قضيت (٤٠٧)، (٤١٦)، ولم الأخاف: [٨٠٤].

- "لا كتاب شهود في الشاهد، ولا يقام بذلك الوالد".

وأما قضيت (٤٠٨)، (٤٠٩)، ولم الأخاف: [٨٠٥].

- أن جلاء الظن من أعراف، فإن اختصاصك في القسم، والطعن، فوقع فعله... الحديث.

وأما قضيت (٤١٠)، (٤١١)، ولم الأخاف: [٨٠٦].

- كذا الطلاق على عهد رسول الله ﷺ، وأبي بكر، وسنتين من خلافة عمر طلاق الثلاث واحدة، فقال عمر: إن الناس قد استعجلوا في أمر، كانت فيه فيه أناة، فلو أمضيناه عليهم، فأمضاه عليهم.

وأما قضيت (٤١٢)، (٤١٣)، والأخاف: [٨٠٧]، وذكر قصة أبي العميط، مع ابن

عباس

- إنه ليس بالكفر الذي يذهبون إليه، إنه ليس كفرا ينقل عن ملة..." الحديث.

وأخرجه الحاكم (٣٢٤٩)، والبيهقي (٧/ ٢٤٤)، وأبو الفضل الزهري في "أماليه" (٢٤٤)، وابن بطة في "الإبانة" (٩٢٣)، وابن منده في "التوحيد" (٢٧٩)، وابن عبد البر في "التمهيد" (٩/ ٢٣٨)، وابن عبد البر في "جامع بيان العلم وفضله" (٢/ ٩٣٠)، وابن عبد البر في "الاستذكار" (٥/ ٦٧)، والبغوي في "شرح السنة" (١٠/ ٨٨)، والبغوي في "تفسيره" (٣/ ٢٩٧)، والبغوي في "الأنوار في شمائل النبي المختار" (٢/ ٧٠٧)، والبغوي في "الجعديات" (٢٣٠٠)، والبغوي في "الأربعين" (٣٥)، والبغوي في "مصابيح السنة" (٣/ ٣٣٠)، والبغوي في "تهذيب الآثار" (٢/ ٧٠

وفي الحديث: (٢٧٢٧)، وفي الأطراف: (٢٧٨٥).

- أقبل على الله، وعلم عمل الحديث عن علي قال: فقلته وأخذ عقال: فقال: أكرب وأبت، فقال: ٢ وتعلم الرأس منه ٢.

وفي الحديث: (٢٨٢٧)، وفي الأطراف: (٢٧٨٥).

- أن أبي ﷺ استعمله.

وفي الحديث: (٢٧٧٧)، وفي الأطراف: (٢٧٨٥).

- لا يجري الخيل العراب، والجحاذه، والهجاذه، والقطاطة أعلوها».

وفي الحديث: (٢٧٧٨)، وفي الأطراف: (٢٧٨٥).

- ما من عامل يمرض إلا ﴿ وَمَا يَشْعُرُونَ أَيَّانَ يُبْعَثُونَ ﴾ يقول: الراسخون في العلم أمنوا به.

وفي الحديث: (٢٧٧٩)، وفي الأطراف: (٢٧٨٥).

- أن رجلا سأل رجلا فقال له: أخبرني عن أبيك وجه الله تعالى، أذى سوى موضي، فقال: يرد عليه رسول الله ﷺ شيئا حتى جاءت: فدعا الله عز وجل أنه يزيد للعمل عملا صالحا.

وفي الحديث: (٢٨٢٥)، (٢١٧٧)، وفي الأطراف: (٢٧٨٥).

- أنها رأت رجلا له أطفال ٢.

وفي الحديث: (٢٨١١)، وفي الأطراف: (٢٧٨٦).

- "حبر الناس في الجنين رجل آخذ بعنان فرسه خلف العدو الله ... ٢ الحديث.

وفي الحديث: (٢٨٢٤)، (٢٨٢٥)، (٢٨٢٦)، وفي الأطراف: (٢٧٨٦).

- قال عمر رسول الله ﷺ الرجل يلتقط، فقال: لقيط لي؟ يا أين عرابي، لا تلتقط إلا على ما يجبي، لك لقيطه، هذا للنحل».

وفي الحديث: (٢٧٢٤)، وذكره واختلف في الأطراف.

- فطلبت من عند له بن عوف من أين عباس.

- فطلبت خلف ابن عباس على جنازة، فسمعته يقرأ بقافية الكتاب، فلما انصرف أتيته، فقلت: أقرأك؟ فقال: نعم، وأنت يومئذ تعبر بقه من حيث ينبغي.

وفي الحديث: (٢٣٣٤)، (٢٣٤١)، وفي الأطراف: (٢٧٨٦).

- سئل الأسقفة سنة الصلاة في الجنين، أكان رسول الله ﷺ قلت رسوله ... الحديث.

وفي الحديث: (١٣٠٣)، وفي الأطراف: (٢٧٨٧).

- طلبتك بن قرص الحنفي، من ابن عباس.

- كان بن سعد الحنفي ﷺ "رب أعني، ولا تعن علي، وانصرني ولا تنصر علي ... ٢ الحديث.

رقم الحديث: (١٩٢٧)، رقم الإتحاف: [٧٨٨٤].

● ظالم، أبو الأسود الديلي، عن ابن عباس.

- في قوله عز وجل: ﴿أَوْ أَنْتَرَوْ مِنْ بَعْدِهِ﴾. قال: جودة خط.

رقم الحديث: (٣٧٣٥)، رقم الإتحاف: [٧٨٨٦].

- أكثر الناس علينا في هذه الآية: ﴿قُل لَّا أَسْأَلُكُمْ عَلَيْهِ أَجْرًا إِلَّا الْمَوَدَّةَ فِي الْقُرْبَىٰ﴾. فكتبنا إلى ابن عباس نسأله عن ذلك، فكتب ابن عباس: إن رسول الله ﷺ كان أوسط البيت في قريش، ليس بطن من بطونهم إلا قد ولده. فقال الله عز وجل: ﴿قُل لَّا أَسْأَلُكُمْ عَلَيْهِ أَجْرًا﴾ إلا ما أدعوكم إليه إلا أن تودوني بقرابتي منكم وتحفظوني بها.

رقم الحديث: (٣٧٠٠)، رقم الإتحاف: [٧٨٨٧].

- أن النبي ﷺ شرب ماء في الطواف.

رقم الحديث: (١٧٠٣)، رقم الإتحاف: [٧٨٨٩].

- من حدثك من العلماء ما عذاب يوم الظلة [سورة: الشعراء، آية ١٨٩] فكذبه.

رقم الحديث: (٤١٢٠)، رقم الإتحاف: [٧٨٩٠].

- "إن الله ليعمر بالقوم الديار ويكثر لهم الأموال، وما نظر إليهم منذ خلقهم بغضا لهم ..." الحديث.

رقم الحديث: (٧٥١٠)، رقم الإتحاف: [٧٨٩١].

Bulsn e

- رأيت معاوية يطوف بالبيت بين يسار عند الله بن عباس، وأبا أمامة في ظهورهما يقولان لابن الكواء: اتقطع يمين ابن عمك وترى أنى أخبر بذلك؟ عند الله بن عباس: أبا أمامة، سمعت رسول الله ﷺ يقول: «من قطعت يمينه في سبيل الله...» الحديث.

ومنها (٧٤٦٧) ومنها (٧٤٦٨) ومنها (٧٤٦٩) ومنها (٧٤٧٠) ومنها (٧٤٧١) ومنها (٧٤٧٢) ومنها (٧٤٧٣) ومنها (٧٤٧٤) ومنها (٧٤٧٥) ومنها (٧٤٧٦) ومنها (٧٤٧٧) ومنها (٧٤٧٨) ومنها (٧٤٧٩) ومنها (٧٤٨٠) ومنها (٧٤٨١) ومنها (٧٤٨٢) ومنها (٧٤٨٣) ومنها (٧٤٨٤) ومنها (٧٤٨٥) ومنها (٧٤٨٦) ومنها

- "للأنبياء منابر من ذهب يجلسون عليه ..." الحديث.

رقم الحديث: (٢٢٠)، رقم الإتحاف: [٧٩٢٦].

- عبد الله بن خليفة، عن ابن عباس.

- إن في الأنعام آيات محكمات، هن أم الكتاب، ثم قرأ: ﴿ قُلْ تَعَالَوْا أَتْلُ مَا حَرَّمَ رَبُّكُمْ عَلَيْكُمْ ﴾.

رقم الحديث: (٣٢٧٥)، رقم الإتحاف: [٧٩٢٧].

- عبد الله بن الدؤلي، عن ابن عباس

- لقد رأيت على رسول الله ﷺ أحسن ما يكون من الحلل. . الحديث، وفيه مناظرته للخوارج.

رقم الحديث: (٧٥٩٦)، رقم الإتحاف: [٧٩٢٨].

- عبد الله بن ربيعة، عن ابن عباس

- : سألني ابن عباس عن قول الله عز وجل: ﴿ وَلَذِكْرُ اللَّهِ أَكْبَرُ ﴾. فقلت: ذكر الله بالتسبيح والتهليل والتكبير. فقال: لا، ذكر الله أكبر من ذكركم إياه.

رقم الحديث: (٣٥٧٨)، رقم الإتحاف: [٧٩٢٩].

- عبد الله بن شداد بن الهاد، عن ابن عباس.

- يا ابن شداد، ألا تعجب، جاءني الغلام وقد أخذت مضجعي للقيلولة؟ ...

Bisn e

- أيوب الصفار: فقلت أصلي الركعتين، فحدثني رسول الله ﷺ قال: "أفصل الصبح ليبدأ".

ومع الحديث: (٢١١٢) ومع الإسناد: (٢٩٤٨)

- أبو بردة بن أبي موسى الأشعري أنهم لما يطعنون من رمح".

ومع الحديث: (٢١٧٥١) ومع الإسناد: (٢٩٤٩)

- "ليس مامن رجل يقاتل".

ومع الحديث: (٢١٩١٩، ٢١٩٢٠) ومع الإسناد: (٢٩٥٣)

- نجد: أن أحدهم في كتاب الله ولا في قضاء رسول الله ﷺ، وأحدهم في الناس كلهم: لقلة التعصب، ولأخذ النصف.

ومع الحديث: (٢١٩٢٨، ٢١٩٢٩) ومع الإسناد: (٢٩٥٤)

- أن أبا بكرة أتى ابن عباس فقال: أتحلف أن ثلاثا لن يرتدن على عهد رسول الله ﷺ وإن واحدة؟ قال: قال: نعم.

ومع الحديث: (٢١٩٣٦) ومع الإسناد: (٢٩٥٥)

- أرسلت إلى ابن عباس تسأله فجاءت فقالت: قال: قال الله عز وجل: ﴿لِيُنفِقْ ذُو سَعَةٍ مِّن سَعَتِهِۦ﴾ [الطلاق: ٧] فأرسل ابن عباس: "صدقت".

ومع الحديث: (٢١٩٦١، ٢١٩٦٢) ومع الإسناد: (٢٩٦٤)

- سئل ابن عباس عن الوتدات، في الحج؟ فقال: حسنة ما استعجب فيه منهن وتطلقين.

ومع الحديث: (٢١٩٧٣) ومع الإسناد: (٢٩٦١)

- في ضبوعتهن.

ومع الحديث: (٢١٩٧٣) ومع الإسناد: (٢٩٦٢)

- ذكر ابن الزبير عند ابن عباس، فقال: كان عالما في الإسلام ...

ومع الحديث: (٢١٩٩٩) ومع الإسناد: (٢٩٦٨)

- عبد الله بن عمر عن الخطاب عن ابن عباس.

- "القهوة أتى الخطاب عمر بن الخطاب".

ومع الحديث: (٢١٩٣٦) ومع الإسناد: (٢٩٧١)

- "القهوة أتى الإسلام بحمر".

ومع الحديث: (٢١٩٣٦) ومع الإسناد: (٢٩٧٢)

- عبد الله بن أبي نجيح عن ابن عباس.

- ﴿يَٰٓأَيُّهَا ٱلَّذِينَ ءَامَنُواْ﴾ ... وهي التي في سورة الأحزاب. ﴿لَّا يَحِلُّ لَكَ ٱلنِّسَآءُ مِنۢ بَعْدُ﴾

رَبُّكُمْ عَلَيْكُمْ أَلَّا تُشْرِكُوا بِهِ شَيْئًا ﴾. إلى آخر الثلاث آيات.

رقم الحديث: (٣١٧٣)، رقم الإتحاف: [٧٩٧٤].

- عبد الله بن أبي المساور، عن ابن عباس.

- "ليس المؤمن الذي يبيت وجاره إلى جنبه جائع".

رقم الحديث: (٧٥٣٥)، رقم الإتحاف: [٧٩٧٦].

- عبد الله بن معبد بن عباس، عن عمه ابن عباس.

- الإخلاص أن يشير بأصبعه التي تلي الإبهام ... الحديث.

رقم الحديث: (٨١٤٠)، رقم الإتحاف: [٧٩٨٠].

- عبد الله بن مليل، عن ابن عباس.

- اللهم إني أتوب إليك مما كنت أفتي الناس في الصرف.

رقم الحديث: (٦٤٧٢)، ولم يذكره الحافظ في الإتحاف.

- عبد الرحمن بن عابس بن ربيعة النخعي الكوفي، عن ابن عباس.

- حديث: سئل ابن عباس عن هذه الآية: ﴿ تُرَى يَسْتَتِرُ كَالْقَصْرِ ﴾. قال: كنا في الجاهلية نقصر ذراعين أو ثلاثة، فنرفعه في الشتاء، فنسميه القصر. قال: وسمعت ابن عباس، وسئل عن: (جمالات صفر). قال: حبال السفن ... الحديث.

رقم الحديث: (٣٩٣٠)، رقم الإتحاف: [٧٩٨٤].

bulsn e

المسلمون، فبدأت سلمة، وكانت مريضة، وقال لها: اقتلي هؤلاء حتى وسلام... الحديث.

- تخريج: رواه البخاري (٤٤٤٤) واللفظ له، ومسلم (١٧٨٥) واللفظ لأحمد.

- تنبيه: رسول الله ﷺ سلمه له القتال مع بدء، ومع ذلك رأى له الرؤيا يوم أحد، وكذلك أن رسول الله ﷺ لما عاهد الكفار يوم الحديبية أن يخلي بالمدينة ... الحديث.

- ولم أجد: (٢١١٧). واللفظ: (٢٨١٤).

- ثالثهم رسول الله ﷺ مؤمن كما هي في أحد... الحديث بطوله.

- ولم أجد: (٢١٩٩). واللفظ: (٢٨١٤).

- ثم رسول الله ﷺ على باب غرفة صلاة، فكبر، وكبروا بكبره، وركع، وركعوا.

- ولم أجد: (٢١٩٥). (٢٢٦٠). واللفظ: (٢٨١٧).

- انشق الخلق، فكنت في الفرقة التي منها رسول الله ﷺ.

- ولم أجد: (٢٩٣٩). واللفظ: (٢٨١٩).

- فكيف تسألون عن شيء وعندكم كتاب الله أحدث الأخبار بالله... الحديث.

- ولم أجد: (٣٠٢٧). واللفظ: (٢٨١٩).

- "خير الصحابة أربعة، وخير الجيوش أربعة آلاف، ولن يغلب اثنا عشر ألفا من قلة".

- ولم أجد: (١٣٦٣). (٢٨٧٧). واللفظ: (٢٨٢٦).

- نظر النبي ﷺ إلى علي فقال: "ما على أحبك إلى النبلة، ويدي في الأخرى ... الحديث.

- ولم أجد: (١٦٩٩). ولم أجد باللفظ: (٢٨٢٦).

- أسلمت أنا وأبي، وأم طلحة، وأخي طلحة، وأم عباد، وأخ عباد الحرس بن عوف، وفي الجزيرة، وأسلم سعد وأبو الحيداء.

- ولم أجد: (٢٨٤٨). واللفظ: (٢٨٢٨).

- ثم رسول الله ﷺ أبي وعاد، فمن أين هباس.

- عاد رسول الله ﷺ عبد الله بن أبي، وقال: "ما ظننت أن أحدا يفعل هذا بي إلى الشام كان أصلي عليك فصلى خلفه ... الحديث.

- ولم أجد: (٢٨٩٩). ولم أجد باللفظ: (٢٨٢٨).

- كان أبي عاشر إلى سبعة من الأنصار فكان إذا قرأ آخر سعد، قال: لم يكن في القرآن سعد، كان في الشعر كذا، آخر، فقال: لم يكن في القرآن سعد بن كبر وعمرو، فإن يكن قال فيه برأيه.

- ولم أجد: (٤٤٣). واللفظ: (٢٨٠٧).

- عودة عن عبد الغني، عن ابن هباس.

- أن الناس كانوا في أول الحج يتبايعون بمنى وعرفة وسوق ذي المجاز ومواسم الحج، فخافوا البيع وهم حرم، فأنزل الله: ليس عليكم جناح [سورة: البقرة، آية ١٩٨] الآية.

رقم الحديث: (١٦٦٢)، (١٧٨٧)، (٣١٣٠)، رقم الإتحاف: [٨٠٥٥].

- "تجاوز الله عن أمتي الخطأ، والنسيان، وما استكرهوا عليه".

رقم الحديث: (٢٨٣٥)، رقم الإتحاف: [٨٠٥٦].

- : أقبل تبع يريد الكعبة حتى إذا كان بكراع الغميم بعث الله عليه ريحا لا يكاد القائم يقوم إلا بمشقة ... الحديث. موقوف.

رقم الحديث: (٣٥٠٢)، رقم الإتحاف: [٨٠٥٧].

● عثمان بن حاضر أبو حاضر الحميري، عن ابن عباس

- إن أهل الحديبية أمروا بإبدال الهدي في العام الذي دخلوا فيه مكة فأبدلوا، وعزت الإبل، فرخص لهم فيمن لا يجد بدنة في اشتراء بقرة.

رقم الحديث: (١٨٠١)، (١٨٠٢)، رقم الإتحاف: [٨٠٥٨].

● عروة بن الزبير، عن ابن عباس

- أن علبة بن ربيعة قتل عبيدة بن الحارث مبارزة ... الحديث.

رقم الحديث: (٤٩٠٥)، رقم الإتحاف: [٨٠٦٢].

- كان العباس عم نبي الله ﷺ، وقرة عين رسول الله ﷺ، ... الحديث، وفيه قصة

رقم الحديث: (٥٥١٤)، رقم الإتحاف: [٨٠٦٤].

● عطاء بن أبي رباح، عن ابن عباس

- أن رجلا أصابته جراحة على عهد رسول الله ﷺ، فأصابته جنابة، فاستفتى، فأفتى بالغسل، فاغتسل، فمات. فبلغ ذلك النبي ﷺ، فقال: "قتلوه قتلهم الله ألم يكن شفاء العي السؤال؟ فإن عطاء: فبلغني أن رسول الله ﷺ، سئل عن ذلك فقال: "لو غسل جسده، وترك رأسه حيث أصابه الجراح أجزأه".

رقم الحديث: (٦٤٠٢)، رقم الإتحاف: [٨٠٦٥].

- أن رسول الله ﷺ لم يرمل في السبع الذي أفاض فيه.

رقم الحديث: (١٧٦٠)، ولم يعرف الحافظ في الإتحاف للحاكم.

- أول ما نسخ من القرآن فيما ذكر لنا والله أعلم شأن القبلة... الحديث.

buisn e

- قوله: فصلت (٣٠/٤٩) في الواقعة: [٨٠/٩٠].
- قال ﷺ: «من قال: الحمد لله» إلخ.
- قوله: فصلت: (١١/٤١) في الواقعة: [٨٠/٩٠].
- "لا تتحموا مواتكم، فإن الشيطان يتحمى حيثما وجد".
- قوله: فصلت: (١٣/٤١) في الواقعة: [٨٣/٩٠].
- استوى الناس ﷺ على نجز موا أجنحة، فقال لقائب: "احلب". فحلب، ثم سقط من وطء على بابه. فسمعه فحلب، فقال له النبي ﷺ: "حلبك رأس سبعة".
- قوله: فصلت: (١٠/٤١) في الواقعة: [٨٣/٩٠].
- "لا تسبوا الحمى، فإنها تنفي الذنوب" أو "الخطايا".
- قوله: فصلت: (١٥/٤١) في الواقعة: [٨٢/٩٠].
- "لتفعلن فعل الرجل بالرجل، والمرأة بالمرأة".
- قوله: فصلت: (٢٤/٤١)، (٢٥/٤١) في الواقعة: [٨٢/٩٠].
- قوله: «وهل الناس يكبونهم لمناخرهم، إلا حصائد ألسنتهم» إلخ.
- وصف الشيخ الكبير الذي لا يستطيع الصلاة وأمر أن يطعم... الحديث.
- قوله: فصلت: (٢٤/٤١) في الواقعة: [٨١/٩٠].
- "لو رسول الله ﷺ أوصى أحداً، وصى بها عليّاً، فأما سعد بن أبي وقاص فربما نبيه، فلنصبه عن نصبه، فإذا وقف وسأل ﷺ، بعرفة أو ربيع

- الحج والعمرة فريضتان على الناس كلهم إلا أهل مكة.
رقم الحديث: (١٧٤٣)، رقم الإتحاف: [٨١٣٠].
- أنه كان لا يورث الميت من الميت إذا لم يعرف أيهما مات قبل صاحبه.
رقم الحديث: (٨٢٤٨)، رقم الإتحاف: [٨١٣٩].
- "الذين يجتنبون كبائر الإثم والفواحش" قال: هو أن يأتي الرجل الفاحشة ثم يتوب منها.
رقم الحديث: (١٨٠)، (١٨١)، (٧٨٥٣)، رقم الإتحاف: [٨١٤٦].
- في قوله عز وجل: ﴿ الَّذِينَ يَجْتَنِبُونَ كَبَائِرَ الْإِثْمِ وَالْفَوَاحِشَ إِلَّا اللَّمَمَ ﴾، يلم بها، ثم يتوب منها... الحديث.
رقم الحديث: (٣٧٩٠)، رقم الإتحاف: [٨١٤٦].
- رأى محمد ﷺ ربه مرتين.
رقم الحديث: (٢١٩)، رقم الإتحاف: [٨١٥١].
- ﴿ وَالنَّجْمُ وَالشَّجَرُ ﴾. قال: النجم: ما أنجمت الأرض، والشجر: ما كان على ساق.
رقم الحديث: (٣٨٠٩)، رقم الإتحاف: [٨١٥٢].
- "لا طلاق لمن لا يملك".
رقم الحديث: (٣٦١٠)، رقم الإتحاف: [٨١٥٥].

Bulsing

- أنه كان يقرأ هذه الآية: الذين أولى بالمؤمنين من أنفسهم وهو أب لهم وأزواجه أمهاتهم.

وفي الحديث: (٣٩٤٥) وفي الإسناد: [٨٣٩٨].

- في قوله: ﴿ وَبَنَاتِ عَمِّكَ ﴾ الآية. قال: من الأنبياء.

وفي الحديث: (٣٩٦٠) وفي الإسناد: [٨٣٩٨].

- لما أراد الله أن يقبض الخلق أرسل الريح فتسخت الماء. الحديث.

وفي الحديث: (٣٩٣٩) وفي الإسناد: [٨٤٠٨].

- أرضعوا عمر بن الخطاب.

وفي الحديث: (٣٩٧٥) وفي الإسناد: [٨٤٠٨].

- في قوله: ﴿ فَلَمَّا تَغَشَّاهَا حَمَلَتْ حَمْلًا خَفِيفًا ﴾ قال: في بدنها خفّ في ولادته وبنت آدم وحبة وريحه وسهلته وطال.

وفي الحديث: (٣٩٧٥) وفي الإسناد: [٨٤٠٨].

- الفدين إسماعيل وذبحت اليهود أبه إسحاق، وكذبت اليهود.

وفي الحديث: (٤٠٧٠) وفي الإسناد: [٨٤١٨].

- إنما رسول الله ﷺ حالف وأخاه بنت عمرو فيما زعم الناس أو قال: " يا أيها ها هنا عمرو بن أمية، فأتاه عمرو بن أمية فحالفه وأخاه بني. الحديث.

وفي الحديث: (٤٠٩٢) وفي الإسناد: [٨٤٢٦].

- إذا زلزلت تعدل الربع، إذا جاء نصر الله تعدل الربع، وقل يأيها الكافرون تعدل الربع، قل هو الله أحد تعدل الربع، وقل هو الله أحد تعدل الإخلاص، إذا جاء نصر الله تعدل ثلث القرآن.

وفي الحديث: (٣٩٠٩) وفي الإسناد: [٨٤٢٦].

- وَتَظُنُّونَ بِهِۦ ظُنُونًا ﴾ قال: الظنون كذب.

وفي الحديث: (٣٩٤١) وفي الإسناد: [٨٤٣٦].

- ﴿ يَٰٓأَيُّهَا ٱلَّذِينَ ءَامَنُوا۟ لَا تَكُونُوا۟ كَٱلَّذِينَ ءَاذَوْا۟ مُوسَىٰ ﴾ الآية. قالت: الأنبياء.

وفي الحديث: (٣٩٤٤) وفي الإسناد: [٨٤٣٦].

- في قوله: ﴿ إِنَّا عَرَضْنَا ٱلْأَمَانَةَ عَلَى ٱلسَّمَٰوَٰتِ وَٱلْأَرْضِ وَٱلْجِبَالِ فَأَبَيْنَ أَن يَحْمِلْنَهَا وَأَشْفَقْنَ مِنْهَا وَحَمَلَهَا ٱلْإِنسَٰنُ ﴾ الآية. قالت السماء: يارب بالخير والطاعة وأبى الأرض.

وفي الحديث: (٣٩٤٨) وفي الإسناد: [٨٤٣٦].

- في قوله عز وجل: ﴿ وَأَشْفَقْنَ مِنْهَا ﴾ قال: كان لي لسان أمرك بزيد طول وأعمله الله.

رقم الحديث: (٣٤٨٥)، رقم الإتحاف: [٨١٩٨].

- حضرنا مع ابن عباس جنازة ميمونة زوج النبي ﷺ، قال: فقال ابن عباس: هذه ميمونة زوج النبي ﷺ إذا رفعتم نعشها فلا تزعزعوها ... الحديث.

رقم الحديث: (٧٠٠٩)، رقم الإتحاف: [٨٢١٢].

- "إنما كان بدو الإيضاع من أهل البادية، كانوا يقفون حافتي الناس قد علقوا القعاب والعصي ..." الحديث

رقم الحديث: (١٧٢٤)، رقم الإتحاف: [٨٢١٣].

- أن النبي ﷺ استعمل أبا موسى على سرية البحر ...".

رقم الحديث: (٦١٠١)، ولم يذكره الحافظ في الإتحاف.

- قال رسول الله ﷺ ليلة قربه من مكة في غزوة الفتح: "إن بمكة لأربعة نفر من قريش ...

رقم الحديث: (٦٧٠٣)، ولم يذكره الحافظ في الإتحاف.

- "أمان أهل الأرض من الاختلاف الموالاة لقريش، قريش أهل الله أهل آلاء الله، فإذا خالفتها قبيلة من العرب، صار حزب إبليس.

رقم الحديث: (٧١٧٧)، ولم يذكره الحافظ في الإتحاف.

- "أحبوا العرب لثلاث: لأني عربي، والقرآن عربي، وكلام أهل الجنة عربي".

- "حفظوني في العرب لثلاث خصال: لأني عربي، والقرآن عربي، ولسان أهل الجنة عربي".

رقم الحديث: (٧٢١٨)، ولم يذكره الحافظ في الإتحاف.

- "من ولي على عشرة يحكم بينهم بما أحبوا أو كرهوا جيء به يوم القيامة مغلولة يده إلى عنقه ...

رقم الحديث: (٧٢٨٨)، ولم يذكره الحافظ في الإتحاف.

- عطاء بن يسار المدني مولى ميمونة، عن ابن عباس.

رقم الحديث: (٧٢٨٩)، ولم يذكره الحافظ في الإتحاف.

- "كيف أنعم وصاحب الصور قد التقمه ... " الحديث.

رقم الحديث: (٨٢٣٣)، (٨٩٣١)، رقم الإتحاف: [٨٢٣٢].

bulsn e

* عكرمة بن عمار بن عبد الله بن عباس.

* أبو زميل: هو سماك بن الوليد الحنفي، من حنيفة، قرية قريبة من اليمامة، كان أعمى، من أصحاب علي رضي الله عنه.

* ابن عباس: هو عبد الله بن عباس بن عبد المطلب، ابن عم رسول الله ﷺ، وحبر الأمة، وترجمان القرآن، دعا له النبي ﷺ فقال: «اللهم فقهه في الدين، وعلمه التأويل»، توفي سنة ثمان وستين.

* ابن أبي شيبة: هو عبد الله بن محمد بن أبي شيبة، واسم أبي شيبة إبراهيم بن عثمان العبسي مولاهم، الكوفي، الحافظ، صاحب المسند، توفي سنة خمس وثلاثين ومائتين.

* ابن نمير: هو عبد الله بن نمير الهمداني، مولاهم، الكوفي، الحافظ، توفي سنة تسع وتسعين ومائة.

* الأعمش: هو سليمان بن مهران الكاهلي، مولاهم، الكوفي، الحافظ، توفي سنة سبع وأربعين ومائة.

* أبو وائل: هو شقيق بن سلمة الأسدي، الكوفي، الحافظ، توفي سنة اثنتين وثمانين.

* عبد الله: هو ابن مسعود الهذلي، حليف بني زهرة، الصحابي الجليل، توفي سنة اثنتين وثلاثين.

* ابن نمير: هو محمد بن عبد الله بن نمير الهمداني، الكوفي، الحافظ، توفي سنة أربع وثلاثين ومائتين.

* الأعمش: هو سليمان بن مهران الكاهلي، مولاهم، الكوفي، الحافظ، توفي سنة سبع وأربعين ومائة.

* أبو وائل: هو شقيق بن سلمة الأسدي، الكوفي، الحافظ، توفي سنة اثنتين وثمانين.

* عبد الله: هو ابن مسعود الهذلي، حليف بني زهرة، الصحابي الجليل، توفي سنة اثنتين وثلاثين.

* ابن نمير: هو محمد بن عبد الله بن نمير الهمداني، الكوفي، الحافظ، توفي سنة أربع وثلاثين ومائتين.

* الأعمش: هو سليمان بن مهران الكاهلي، مولاهم، الكوفي، الحافظ، توفي سنة سبع وأربعين ومائة.

* أبو وائل: هو شقيق بن سلمة الأسدي، الكوفي، الحافظ، توفي سنة اثنتين وثمانين.

* عبد الله: هو ابن مسعود الهذلي، حليف بني زهرة، الصحابي الجليل، توفي سنة اثنتين وثلاثين.

* ابن نمير: هو محمد بن عبد الله بن نمير الهمداني، الكوفي، الحافظ، توفي سنة أربع وثلاثين ومائتين.

* الأعمش: هو سليمان بن مهران الكاهلي، مولاهم، الكوفي، الحافظ، توفي سنة سبع وأربعين ومائة.

* أبو وائل: هو شقيق بن سلمة الأسدي، الكوفي، الحافظ، توفي سنة اثنتين وثمانين.

* عبد الله: هو ابن مسعود الهذلي، حليف بني زهرة، الصحابي الجليل، توفي سنة اثنتين وثلاثين.

رقم الحديث: (٣٠٩٨)، رقم الإتحاف: [٨٢٧٠].

- كان رسول الله ﷺ يلتفت في صلاته يمينا وشمالا، ولا يلوي عنقه خلف ظهره.

رقم الحديث: (٧٨١)، (٩٥١)، رقم الإتحاف: [٨٢٧٢]

- قنت رسول الله ﷺ شهرا متتابعا في الظهر والعصر والمغرب والعشاء والصبح ... الحديث.

رقم الحديث: (٩١٣)، رقم الإتحاف: [٨٢٧٤].

- أن النبي ﷺ كان يصلي، فمرت، شاة بين يديه، فساعاها إلى القبلة حتى ألزق بطنه بالقبلة.

رقم الحديث: (٩٤٥)، رقم الإتحاف: [٨٢٧٩].

- صلاة التسبيح.

رقم الحديث: (١٢٠٥)، (١٢٠٦)، (١٢٠٧)، (١٢٠٨)، رقم الإتحاف: [٨٢٨١].

- أن النبي ﷺ سمى سجدتي السهو: المرغمتين.

رقم الحديث: (٩٧٤)، (١٢٢٢)، رقم الإتحاف: [٨٢٨٢].

- أن النبي ﷺ سجد فيها -يعني: والنجم- وسجد فيها المسلمون والمشركون، والجن والإنس.

buisn e

- رقم الحديث: (٥٤٣) ـ رقم الإلحاق: (٥٣٠٤)

٣٤٣ ـ (أبو الشيخ الحافظ، عن أبي بكر، وأبي زرعة، وأبي زنبور، قال: حدثنا أبي بكر بن عياش، حدثه سماعة، أن فروة الأشعثي حدثه، قال:

- رقم الحديث: (٥٤٥) ـ رقم الإلحاق: (٥٣٠٦)

- زاد في أوله أبي زنبور ﷺ، فقال: يقول أبي لابنه، فقال: "أشهد أن لا إله إلا الله ..." الحديث.

- رقم الحديث: (١١٤٤)، (١٥٥٥)، (١٥٦٥)، (١٥٧٥)، (١٥٨٥) ـ رقم الإلحاق: (٥٣٠٨)

- ذكر في الجامع الكبير أن يظهر بعض كل يوم وليلة، ولا تقضه عليه.

- رقم الحديث: (١٦٢٠) ـ رقم الإلحاق: (٥٣١)

- استحباب إطعام السحر على صوم النهار ـ ... الحديث.

- رقم الحديث: (١٦٢٦) ـ رقم الإلحاق: (٥٣٢)

- أبي ﷺ، الحديث وحرم نصفه.

- رقم الحديث: (١٧٧٩) ـ رقم الإلحاق: (٥٣٦)

- أبي رسول الله ﷺ، الحديث.

- رقم الحديث: (٢٤٤٩) ـ رقم الإلحاق: (٥٣٩)

٣٤٤ ـ أبي رسول الله ﷺ وهو يخرجات، فقال: "أيها الفيل ليلك" قال: "أبها الخير خير الآخرة".

- رقم الحديث: (٢٧٦١) ـ رقم الإلحاق: (٥٣٣)

- أبي ﷺ، قال: رأى العمرة في الليل، ثم يدخل حتى أبي به فدخيت ... الحديث.

- رقم الحديث: (٢٠٦٠) ـ رقم الإلحاق: (٥٣٧)

- أبي ﷺ، سجد على الطين.

- رقم الحديث: (٢٤٨٥) ـ رقم الإلحاق: (٥٣٨)

- "لا مهر دون ألف الإسلام".

- رقم الحديث: (٢٦٩٦)، (٢٦٨٤)، (٢٦٨٥) ـ رقم الإلحاق: (٥٣٣٤)

- أبي رسول الله ﷺ، جاء إلى السقاية فاستسقى ... الحديث.

- رقم الحديث: (٢٧٦١) ـ رقم الإلحاق: (٥٣٤)

- كان رسول الله ﷺ إذا قدم من سفر فرأى أهله، قال: "أوبا أوبا لربنا رجبا، لا يغادر علينا حوبا".

- رقم الحديث: (٢٨١١) ـ رقم الإلحاق: (٥٣٥)

- كنا مع رسول الله ﷺ في سفر فنصفر النمر، فالناس في الرابية سجد، وفي النمر

عشرة.

رقم الحديث: (٧٧٩١)، رقم الإتحاف: [٨٣٦٠].

- "المسلم يكفيه اسمه، فإن نسي أن يسمي حين يذبح فليسم ..." الحديث.

رقم الحديث: (٧٨٠٤)، رقم الإتحاف: [٨٣٦٢].

- أن رجلا أضجع شاة يريد أن يذبحها وهو يحد شفرته، فقال: "أتريد أن تميتها موتات؟ هلا حددت شفرتك قبل أن تضجعها".

رقم الحديث: (٧٧٩٥)، (٧٨٠٢)، رقم الإتحاف: [٨٣٦٤].

- إنما أحلت ذبائح اليهود والنصارى من أجل أنهم آمنوا بالتوراة والإنجيل.

رقم الحديث: (٣٢٥٠)، رقم الإتحاف: [٨٣٦٥].

- قال لأبي الهيثم بن التيهان: "إياك والبنون، اذبح لنا عناقا ..." الحديث.

رقم الحديث: (٧٨٠٨)، رقم الإتحاف: [٨٣٦٧].

- أن أخت عقبة نذرت أن تمشي إلى البيت ... الحديث.

رقم الحديث: (٨٠٦٣)، رقم الإتحاف: [٨٣٧٠].

- "ثمن الكلب خبيث، وهو أخبث منه".

رقم الحديث: (٥٦٠)، رقم الإتحاف: [٨٣٧٢]

- أن رسول الله ﷺ نهى عن السلف في الحيوان.

Bulsn e

ولم أطلب. (٣٣٣٥) ، ولم الأطلب. (٣٨٣٣)

- عن رسول الله ﷺ أنه تُدَّخَرُ لحوم الأضاحي بعض شهر. (٣٨٣٤) إنما ظهر الرأفة والرأفة في قوم فقد أصاب أنفسهم عذاب الله.

ولم أطلب. (٣٨٣٤) ، ولم الأطلب. (٣٨٣٤)

- أن رجلا سأله فقال: أيحل لي أن أتصدق أو وارثه ؟ فقال: لو جهد نفسه إلا أن يجد أحدٌ الذي أعطاه، فقال: أعطه إياه.

ولم أطلب. (٣٨٥١) ، ولم الأطلب. (٣٨٥٤)

- في قوله: والذين عقدت أيمانكم فآتوهم نصيبهم. (سورة: النساء آية ٣٣) الآية، قال: كان الرجل يأتي الرجل ليس بينهما نسب، فيعاقده على أن ترثه الأعجم. الحديث.

ولم أطلب. (٣٨٢٤) ، ولم الأطلب. (٣٨٦٤)

- أنه أتى رسول الله ﷺ بمال فقال: اقسمه بين عبيد هذا بني فلان.

ولم أطلب. (٣٨٢٩) ، ولم الأطلب. (٣٨٦٩)

- أن رسول الله ﷺ قال لأم إبراهيم حين ولدت: أعتقها ولدها.

ولم أطلب. (٣٨٣٠) ، ولم الأطلب. (٣٨٧٠)

- أيما أصاب ثلاثين عطاء أو مؤنة من مال فقد وجب عليه وعلى عاقلته بقدر ما عقل منه.

ولم أطلب. (٣٩٠٩) ، ولم الأطلب. (٣٩٤٠)

- فقضى رسول الله ﷺ الكتاب، أن يقتل بقتيل بغير الحر على قدر ما أدى من دية. ولم أطلب. (٣٩٨٤) ، ولم الأطلب. (٣٩٨٩) ، ولم الأطلب. (٤٠١٤)

- أسلمت على عهد رسول الله ﷺ امرأة فجاء زوجها، فقال: يا رسول الله، إني قد كنت أسلمت. ولم أطلب. (٣٩٨٤) ، ولم الأطلب. (٤٠١٢)

- أن رجلا أتى النبي ﷺ فقال: إن أخي من أمراته طوعا طلقها. الحديث. ولم أطلب. (٣٩٨٤) ، ولم الأطلب. (٤٠١٣)

- أن امرأة كانت من أيمن استخدمت منه، فحمل النبي ﷺ عندها حيضة. ولم أطلب. (٣٩٨٥) ، ولم الأطلب. (٤٠١٤) ، ولم الأطلب. (٤٠١٤)

- ما فقدها أين صنعوه وإن كان فقده الرجم من مثل. ولم أطلب. (٣٩٨٥) ، ولم الأطلب. (٤٠١٤)

- لا تقطع عاقلة المرأة أصابع الرجل. قال: ولقد أبطلت رسول الله ﷺ ثلاثين عقلا. ... الحديث بطوله.

ولم أطلب. (٣٩٨٥) ، ولم الأطلب. (٤٠١٤)

- أن جارية بكرا أتت أهلها فوجدوا بها في كارها، فجاءوا رسول الله ﷺ

رقم الحديث: (٨٣١٥)، (٨٣١٦)، رقم الإتحاف: [٨٤٣٥].

- رد رسول الله ﷺ ابنته زينب على أبي العاص بن الربيع بالنكاح الأول، ولم يحدث شيئا.

رقم الحديث: (٢٨٤٥)، (٥١٠٦)، (٦٨٧٨)، (٧٠٦٠)، الإتحاف: [٨٤٢٨].

- دخل علي بسيفه على فاطمة رضي الله عنها وهي تغسل الدم عن وجه رسول الله ﷺ ...".

رقم الحديث: (٥٨٥٦)، (٥٨٥٧)، ولم يذكره الحافظ في الإتحاف.

- "طلق عبد يزيد أبو ركانة أم ركانة، ثم نكح امرأة من مزينة ..." الحديث.

رقم الحديث: (٣٨٧٥)، رقم الإتحاف: [٨٤٣٠].

- أن رجلا كانت له أم ولد له منها ابنان مثل اللؤلؤتين، فكانت تشتم النبي ﷺ فينهاها فلا تنتهي ... الحديث.

رقم الحديث: (٨٢٨٢)، رقم الإتحاف: [٨٤٣٣].

- "أن رسول الله ﷺ قال لماعز بن مالك: ويحك، لعلك قبلت أو لمست، أو غمزت أو نظرت ..." الحديث.

رقم الحديث: (٨٣١٥) و(٨٣١٦)، رقم الإتحاف: [٨٤٣٥].

- "من وقع على بهيمة فاقتلوه واقتلوا البهيمة معه ..." وفيه قصة.

رقم الحديث: (٨٢٨٨)، رقم الإتحاف: [٨٤٣٧].

رقم الحديث: (٨٢٨٥)، (٨٢٨٧)، رقم الإتحاف: [٨٤٣٨].

- أن الشراب كانوا يضربون على عهد رسول الله ﷺ بالأيدي والنعال وبالعصي حتى توفي رسول الله ﷺ ... الحديث، وفيه: أن أبا بكر جلد أربعين، وأن عمر استشار الناس، فاستقر رأيهم على ثمانين.

رقم الحديث: (٨٣٧١)، رقم الإتحاف: [٨٤٣٩].

- أن النبي ﷺ لم يقت في الخمر حدا ... الحديث، وفيه قصة العباس.

رقم الحديث: (٨٣٦٣)، رقم الإتحاف: [٨٤٤٠].

- من وقع على ذات محرم فاقتلوه".

رقم الحديث: (٨٢٩٣)، رقم الإتحاف: [٨٤٤٥].

- كانت قريظة والنضير، وكان النضير أشرف من قريظة ... الحديث.

Bulsn e

وفي الحديث: (٣٣٣٣) ـ وفي الإتحاف: [٤٤٤٩]

ـ «أن عائشة سئلت عن الطلاء، أي الخمر هي؟ ـ الحديث بطوله.

وفي الحديث: (٣٣٤٤) ـ وفي الإتحاف: [٤٤٥٠]

ـ كان ناس من الأعاريب يوضعون ليس عندهم فأجعل رسول الله ﷺ هداهم أن يشموا أولاد الأعنز الكثاة ـ الحديث.

وفي الحديث: (٣٣٤٦) ـ وفي الإتحاف: [٤٤٥٤]

ـ أن رسول الله ﷺ قال ولم يقل: "من قال فقد قالها وكذا".. الحديث.

وفي الحديث: (٣٣٤٩) ـ (٣٣٤٧) ـ (٣٣٤٨) ـ وفي الإتحاف: [٤٤٥٨]

ـ عن أبي سعيد بن أبي سعيد بن المعلى عن أبيه قال: أتيت رسول الله ﷺ ـ الحديث.

وفي الحديث: (٣٣٤٩) ـ وفي الإتحاف: [٤٤٥٩]

ـ عن معبد مجمع بن يزيد الأنصاري ثم وجهه قال: "قال الله": الخطاب على لسان الله تعالى أعلم.

وفي الحديث: (٣٣٥٠) ـ وفي الإتحاف: [٤٤٦١]

ـ "كرمن سب من قال فليكرم ..." الحديث.

وفي الحديث: (٣٣٥٢) ـ وفي الإتحاف: [٤٤٦٣]

ـ "لا تخطر بحاجتي أمام الأمير حتى أعلم، أو قال: من غير حاجة فإنه لن تحضرني في بقيتي ما دمت في الدنيا" ـ الحديث.

وفي الحديث: (٣٣٥٣) ـ وفي الإتحاف: [٤٤٦٤]

ـ "لا تسقني ولا تسقي بهائمك ـ من علم منكم أن لله تعالى في نفسه حاجة فليأتني فيها، ولا تأتوني بحاجة لا علم لي بها، ولا حاجة لي بها".

وفي الحديث: (٣٣٥٤) ـ وفي الإتحاف: [٤٤٦٥]

ـ "مكتوب في التوراة من سرّ أخاه المؤمن أسعده الله، ومن نفّس عن مؤمن كربة نفّس الله عنه كربة من كرب الآخرة".

وفي الحديث: (٣٣٥٥) ـ وفي الإتحاف: [٤٤٦٦]

ـ قال: لعبد ﷺ الذراع، بالعامة".

وفي الحديث: (٣٣٥٦) ـ وفي الإتحاف: [٤٤٦٧]

ـ أن رسول الله ﷺ كان يقضي من الأوضاع والحبى أكثر من "سبع أكثر" ـ الحديث.

وفي الحديث: (٣٣٥٨) ـ وفي الإتحاف: [٤٤٦٩]

ـ لما نزل قوله تعالى: ﴿يا أيها الذين آمنوا لا ترفعوا أصواتكم فوق صوت النبي﴾ [الحجرات: ٢] ـ الآية، قال عمر: "والله لا أكلمك إلا كأخي السرار".. الحديث.

وفي الحديث: (٣٣٥٩) ـ وفي الإتحاف: [٤٤٧٠]

ـ "لا يسأل أحد عن أحد، ولا يعذر أحد بجناية أحد، يا أيها الناس القوا ربكم ﴿سورة: النساء، الآية: ١﴾ ـ الآية" ـ هذا لفظ "ابن ماجه" في رواية له.

وفي الحديث: (٣٣٦٠) ـ وفي الإتحاف: [٤٤٧١]

- "لما فرغ الله من خلق آدم وجرى فيه الروح عطس، فقال: الحمد لله، فقال له ربه: يرحمك ربك".

رقم الحديث: (٣٠٧١)، رقم الإتحاف: [٨٤٧٣].

- في قوله عز وجل: ﴿فَٱكْتُبْنَا مَعَ ٱلشَّٰهِدِينَ﴾ ... الحديث.

رقم الحديث: (٣٢٥٩)، رقم الإتحاف: [٨٤٧٤].

- في قول الله عز وجل: ﴿يَمْحُوا۟ ٱللَّهُ مَا يَشَآءُ﴾ ... من أحد الكتابين...".

رقم الحديث: (٣٣٧٠)، رقم الإتحاف: [٨٤٧٥].

- وهو يقرأ في المصحف قبل أن يذهب بصره، وهو يبكي، فقلت: ما يبكيك يا أبا عباس، جعلني الله فداك؟ قال: فقال: هل تعرف أيلة؟..." الحديث.

رقم الحديث: (٣٢٩١)، رقم الإتحاف: [٨٤٧٦].

- أن رسول الله ﷺ قرأ: وما كان لنبي أن يغل بفتح الياء.

رقم الحديث: (٢٩٥٦)، رقم الإتحاف: [٨٤٧٧].

- كان بين نوح وهلاك قومه ثلاثمائة سنة، وكان فار التنور بالهند، وطافت ... الحديث.

رقم الحديث: (٣٣٤٨)، (٣٨٠٤)، رقم الإتحاف: [٨٤٧٨].

- عثر يوسف ثلاث عثرات ... الحديث.

رقم الحديث: (٣٣٦١)، رقم الإتحاف: [٨٤٧٩].

رقم الحديث: (٣٢٢٠)، رقم الإتحاف: [٨٤٨٠].

- في قوله عز وجل: ﴿مَا نَنسَخْ مِنْ ءَايَةٍ﴾ ... الآية، وقال في سورة النحل: ﴿وَإِذَا بَدَّلْنَا ءَايَةً مَّكَانَ ءَايَةٍ﴾ ... الحديث.

رقم الحديث: (٣٣٩٩)، رقم الإتحاف: [٨٤٨١].

- كان الهدهد يدل سليمان على الماء... الحديث.

رقم الحديث: (٣٥٦٥)، رقم الإتحاف: [٨٤٨٢].

- قال: سئل رسول الله ﷺ: أي الأجلين قضى موسى؟ قال: "أبعدهما وأصبحهما ... الحديث.

رقم الحديث: (٣٢٩٢)، رقم الإتحاف: [٨٤٨٣].

- جاء أبو سفيان إلى رسول الله ﷺ: يا محمد، أنشدك الله والرحم، قد أكلنا العلهز... الحديث.

buisn e

وفي الحديث: (٢٥٣٩) ... وهو الإخلاص. [٨٤٨٤]

٥ ... وفي قوله ﷺ في الذي قرأ: ﴿قُلْ هُوَ اللَّهُ أَحَدٌ﴾ ... وهو الإخلاص. [٨٤٨٤]

وفي الحديث: (٢٥٤٠) ... وهو الإخلاص. [٨٤٨٤]

٦ ... قول الله عز وجل: ﴿وَإِذْ قُلْتُمْ يَا مُوسَىٰ لَن نَّصْبِرَ عَلَىٰ طَعَامٍ وَاحِدٍ﴾ ... [٨٤٨٥]

٧ ... وقوله عز وجل: ﴿وَإِذْ قُلْنَا ادْخُلُوا هَٰذِهِ الْقَرْيَةَ﴾ ... [٨٤٨٦]

٨ ... وقوله عز وجل: ﴿وَإِذْ قُلْنَا لِلْمَلَائِكَةِ اسْجُدُوا لِآدَمَ﴾ ... [٨٤٨٧]

٩ ... وقوله عز وجل: ﴿وَإِذْ قَالَ مُوسَىٰ لِقَوْمِهِ يَا قَوْمِ إِنَّكُمْ ظَلَمْتُمْ أَنفُسَكُم﴾ ... [٨٤٨٨]

١٠ ... وقوله عز وجل: ﴿وَإِذْ قَالَ مُوسَىٰ لِفَتَاهُ لَا أَبْرَحُ حَتَّىٰ أَبْلُغَ مَجْمَعَ الْبَحْرَيْنِ﴾ ... [٨٤٨٩]

١١ ... وقوله عز وجل: ﴿وَإِذْ قَالَ مُوسَىٰ لِقَوْمِهِ يَا قَوْمِ إِنَّكُمْ ظَلَمْتُمْ أَنفُسَكُم﴾ ... [٨٤٩٠]

١٢ ... وقوله عز وجل: ﴿وَإِذْ قَالَ مُوسَىٰ لِفَتَاهُ لَا أَبْرَحُ حَتَّىٰ أَبْلُغَ مَجْمَعَ الْبَحْرَيْنِ﴾ ... [٨٤٩١]

١٣ ... وقوله عز وجل: ﴿وَإِذْ قَالَ مُوسَىٰ لِفَتَاهُ لَا أَبْرَحُ حَتَّىٰ أَبْلُغَ مَجْمَعَ الْبَحْرَيْنِ﴾ ... [٨٤٩٢]

١٤ ... وقوله عز وجل: ﴿وَإِذْ قَالَ مُوسَىٰ لِفَتَاهُ لَا أَبْرَحُ حَتَّىٰ أَبْلُغَ مَجْمَعَ الْبَحْرَيْنِ﴾ ...

فابتغوه في الشعر، فإنه ديوان العرب ... الحديث.

رقم الحديث: (٣٨٨٥)، رقم الإتحاف: [٨٤٩٨].

- لما أنزل الله عز وجل على نبيه ﷺ: ﴿يَٰٓأَيُّهَا ٱلَّذِينَ ءَامَنُوا۟ قُوٓا۟ أَنفُسَكُمْ وَأَهْلِيكُمْ نَارًا﴾، تلاها رسول الله ﷺ على أصحابه ... الحديث.

رقم الحديث: (٣٣٧٦)، رقم الإتحاف: [٨٤٩٩].

- في قوله: ﴿وَمَن يُعْرِضْ عَن ذِكْرِ رَبِّهِۦ يَسْلُكْهُ عَذَابًا صَعَدًا﴾. قال: جبلا في جهنم.

رقم الحديث: (٣٨٩٩)، رقم الإتحاف: [٨٥٠٠].

- في قوله: ﴿يَٰٓأَيُّهَا ٱلْمُزَّمِّلُ﴾. قال: زملت هذا الأمر، فقم به.

رقم الحديث: (٣٩٠٣)، رقم الإتحاف: [٨٥٠١].

- في قوله عز وجل: ﴿يَٰٓأَيُّهَا ٱلْمُدَّثِّرُ﴾. قال: دثرت هذا الأمر، فقم به.

رقم الحديث: (٣٩٠٨)، رقم الإتحاف: [٨٥٠٢].

- في قوله: ﴿وَطَعَامًا ذَا غُصَّةٍ﴾. قال: شوك يأخذ بالحلق لا يدخل ولا يخرج. وفي قوله: ﴿كَثِيبًا مَّهِيلًا﴾. قال: المهيل الذي إذا أخذت منه شيئا تبعك آخره، والكثيب من الرمل.

رقم الحديث: (٣٩٠٧)، رقم الإتحاف: [٨٥٠٣].

- أنه ذكر مراكب أهل الجنة، ثم تلا: ﴿وَإِذَا رَأَيْتَ ثَمَّ رَأَيْتَ نَعِيمًا وَمُلْكًا كَبِيرًا﴾. ذكر مراكبهم.

busn e

وفي الحديث: (٢٧٧٠) ـ وفي الإفك: (٤٨١٨).

أن أبا الهيثم بعد ما رجل: ﴿ وَفِي ذَٰلِكَ لَبَلَٰٓؤٌاْ عَظِيمٌ ﴾ قال: التي لا تلقح ولا تنقاد.

وفي الحديث: (٢٧٧٩) ـ وفي الإفك: (٤٨١٨).

جهاد الإسلام لا كان بعده. أحد أحد قول إبراهيم: قال الله عز وجل: ﴿ وَإِبْرَٰهِيمَ ٱلَّذِى وَفَّىٰٓ ﴾.

وفي الحديث: (٢٧٩٣) ـ وفي الإفك: (٤٨١٨).

إبراهيم كالأول: جهاد ما دنا. أحد أحد قالوه، إبراهيم قال الله: ﴿ وَإِبْرَٰهِيمَ ٱلَّذِى وَفَّىٰٓ ﴾ كان له وفاء من ذلك.

وفي الحديث: (٢٩٦٠) ـ وفي الإفك: (٤٨١٨).

له كان يقرأ: (عاملة) (عبارهم) بالألف.

وفي الحديث: (٢٩٦٠) ـ وفي الإفك: (٤٨١٨).

يقرأ: (عاملة) (عبارهم) بلا ميم.

وفي الحديث: (٢٩٨٣) ـ وفي الإفك: (٤٨١٨).

﴿ فَٱلسَّكِّنَٰتِ ٱلْجَوَارِ ٱلْكُنَّسِ ﴾ قال: يعاب وتارك.

وفي الحديث: (٢٩٨٣) ـ وفي الإفك: (٤٨١٨).

ـ أن الوليد بن العزيز حاجه الله إلى الله، فلما أتاه قال: يا أمير المؤمنين، إن الله قتل ذلك الجبار، فأنّاه، فقال: يا عبد الله، فوضع يديه أن يجعلها ذلك مالاً، قال: إذا قال: أبطلوه. أبطلوه.

وفي الحديث: (٢٩٨٣) ـ وفي الإفك: (٤٨١٨).

ـ في قوله: ﴿ لَقَدْ كُنتَ فِى غَفْلَةٍ مِّنْ هَٰذَا فَكَشَفْنَا عَنكَ غِطَآءَكَ ﴾ قال: ليس بالحجاب إلا عجزه وضعف، وكان من عادته حسن خلق، وحمل الوفر شكرًا.

وفي الحديث: (٢٩٨٣) ـ وفي الإفك: (٤٨١٨).

ـ في قوله: ﴿ وَجَآءَ بِٱلْإِفْكِ ﴾ قال: كذبوا.

وكان عبد الله: ﴿ فَإِذَا جَآءَ ٱلْخَوْفُ رَأَيْتَهُمْ ﴾ قال: أصحاب محمد ﷺ ﴿ تَدُورُ أَعْيُنُهُمْ ﴾ قال: جبناء.

قومٌ من أهل مكة أسلموا، فلما لقي أزواجهم وأولادهم ... الحديث.

وفي الحديث: (٢٩٨٥) ـ وفي الإفك: (٤٨١٨).

ـ أن رسول الله ﷺ لما رأى أنه تخلو مراته من عزيز فجاءت إلى رسول الله ﷺ ... الحديث.

وفي الحديث: (٣٨٤٧) رقم الإلحاق: [٨٨٤٩]

- وفي قولِه الله عز وجل: ﴿وَإِذْ لَا يَعْلَمُ الَّذِينَ لَا يَعْلَمُونَ﴾ [البقرة: ٢٣٢] ﴿وَإِذْ يَرْفَعُ إِبْرَٰهِـۧمُ ٱلْقَوَاعِدَ مِنَ ٱلْبَيْتِ وَإِسْمَٰعِيلُ﴾ [البقرة: ١٢٧] ﴿رَبَّنَا وَٱبْعَثْ فِيهِمْ﴾ [البقرة: ١٢٩] ﴿رَبَّنَا تَقَبَّلْ مِنَّآ﴾ [البقرة: ١٢٧] ﴿رَبَّنَا وَٱجْعَلْنَا﴾ [البقرة: ١٢٨] ﴿رَبَّنَا وَٱبْعَثْ فِيهِمْ﴾ [البقرة: ١٢٩] ﴿رَبَّنَا وَٱجْعَلْنَا﴾ [البقرة: ١٢٨] ﴿رَبَّنَا تَقَبَّلْ مِنَّآ﴾ [البقرة: ١٢٧] ﴿وَإِذْ يَرْفَعُ إِبْرَٰهِـۧمُ ٱلْقَوَاعِدَ مِنَ ٱلْبَيْتِ وَإِسْمَٰعِيلُ﴾ [البقرة: ١٢٧] ﴿وَإِذْ لَا يَعْلَمُ الَّذِينَ لَا يَعْلَمُونَ﴾ [البقرة: ٢٣٢] ﴿وَإِذْ يَرْفَعُ إِبْرَٰهِـۧمُ ٱلْقَوَاعِدَ مِنَ ٱلْبَيْتِ وَإِسْمَٰعِيلُ﴾ [البقرة: ١٢٧] ﴿رَبَّنَا وَٱبْعَثْ فِيهِمْ﴾ [البقرة: ١٢٩] ﴿رَبَّنَا وَٱجْعَلْنَا﴾ [البقرة: ١٢٨] ﴿رَبَّنَا تَقَبَّلْ مِنَّآ﴾ [البقرة: ١٢٧] ﴿رَبَّنَا وَٱجْعَلْنَا﴾ [البقرة: ١٢٨] ﴿رَبَّنَا وَٱبْعَثْ فِيهِمْ﴾ [البقرة: ١٢٩

- أن موسى من صدق إذا لقيه رب أحب أن يقبل إليه. ..الحديث.

ولهم الحديث: (٢٤٦٣)، ولهم الأطراف: [٢٤٦٣].

- "وأنذر عشيرتك الأقربين" فجاء حتى نزل بأعلى الصفا، فجعل ينادي: يا بني فهر، يا بني عدي لبطون قريش حتى اجتمعوا، فجعل الرجل إذا لم يستطع أن يخرج أرسل رسولا لينظر ما هو، فجاء أبو لهب وقريش، فقال: أرأيتكم لو أخبرتكم أن خيلا بالوادي تريد أن تغير عليكم أكنتم مصدقي؟ قالوا: نعم، ما جربنا عليك إلا صدقا. قال: فإني نذير لكم بين يدي عذاب شديد. فقال أبو لهب: تبا لك سائر اليوم، ألهذا جمعتنا؟ فنزلت: "تبت يدا أبي لهب وتب" [المسد: ١].

ولهم الحديث: (٢٤٦٤)، ولهم الأطراف: [٢٤٦٤].

- أنه سأل عن أبي أحمد وما كان. فقيل: ذهب بأبي كان فدعاه على هجرة دونه من أبي أولاد. ..الحديث.

ولهم الحديث: (٢٤٦٧)، ولهم الأطراف: [٢٤٦٧].

- "لتحبون أن تكون أخلاق أزواجكم، وأخلاق نسبهن شتى، وأزيلة فحشة" [ق: ٢٤].

ولهم الحديث: (٢٤٦٨)، ولهم الأطراف: [٢٤٦٨].

- أنه اعتظم من موضع الكلام وأجاد فيه. ..الحديث.

ولهم الحديث: (٢٤٦٩)، ولهم الأطراف: [٢٤٦٩].

- كان أبو طالب يخالط زهرة، وكان أسن منه، فكان لا يدخل الحجرة. ..الحديث.

ولهم الحديث: (٢٤٧٠)، ولهم الأطراف: [٢٤٧٠].

- في قوله: "وإن كنتم في ريبة" [البقرة: ٢٣] قال: الشك في قلبه. قال: هي رؤيا رآها، وهي أول ليلة أسري به.

ولهم الحديث: (٢٤٨٠)، (٢٤٨١)، ولهم الأطراف: [٢٤٨٢].

- دخل عمر بن الخطاب على النبي ﷺ وهو على حصير قد أثر في جنبه. ..الحديث.

ولهم الحديث: (٢٤٩٤)، ولهم الأطراف: [٢٤٩٤].

- إن أفضل نسائها مريم بنت عمران، خديجة بنت خويلد، وفاطمة بنت محمد، ومريم بنت عمران، وآسية بنت مزاحم امرأة فرعون.

ولهم الحديث: (٢٤٩٦)، (٢٤٩٧)، (٢٤٩٨)، (٢٤٩٩)، ولهم الأطراف: [٢٤٩٦].

- أفضل نساء الجنة: خديجة بنت خويلد، وفاطمة بنت محمد، ومريم بنت عمران، وآسية بنت مزاحم امرأة فرعون".

ولهم الحديث: (٢٤٩٦)، (٢٤٩٧)، (٢٤٩٨)، (٢٤٩٩)، ولهم الأطراف: [٢٤٩٦].

- "نعم، أنا هو من تحت ظلوم ألاه". ..الحديث. وفيه: "من كعبة الأعمى، ومن تولى غير

مواليه ومن عمل عمل قوم لوط ".

رقم الحديث: (٨٢٩٠)، (٨٢٩١)، رقم الإتحاف: [٨٥٥٤].

- كان رسول الله ﷺ يكتحل بالإثمد ثلاثا في كل عين قبل أن ينام، كل ليلة.

رقم الحديث: (٨٤٩٢)، رقم الإتحاف: [٨٥٥٧].

- أن النبي ﷺ نهى عن الخلوة، يعني السير منفردا.

رقم الحديث: (٢٥٢٢)، رقم الإتحاف: [٨٥٥٨].

- "لا تباشر المرأة المرأة، ولا الرجل الرجل "

رقم الحديث: (٨٠١٠)، رقم الإتحاف: [٨٥٦٢].

- " البركة مع أكابركم ".

رقم الحديث: (٢١٠)، رقم الإتحاف: [٨٥٦٣]

- "إذا نمتم فأطفئوا سرجكم ..." الحديث. وأوله: جاءت فأرة فأخذت تجر الفتيلة ... الحديث.

رقم الحديث: (٧٩٩٩)، رقم الإتحاف: [٨٥٦٥].

- أن نافع بن الأزرق سأل ابن عباس عن قوله تعالى: هذا يوم لا ينطقون [سورة: المرسلات، آية ٣٥] وعن قوله: وأقبل بعضهم على بعض يتساءلون [سورة: الصافات، آية ٢٧] ... الحديث.

- أن عبد الرحمن بن عوف وأصحابا له أتوا النبي ﷺ بمكة، فقالوا: يا نبي الله كنا في عز ونحن مشركون فلما آمنا صرنا أقلة ... الحديث.

رقم الحديث: (٢٤٠٥)، (٣٢٣٧)، رقم الإتحاف: [٨٥٦٨].

- حرم سبع من النسب وسبع من الصهر.

رقم الحديث: (٣٢٢٧)، رقم الإتحاف: [٨٥٦٩].

- قالت قريش لليهود: أعطونا شيئا نسأل عنه هذا الرجل، فقالوا: سلوه عن الروح ... الحديث.

رقم الحديث: (٢٥٥٨)، رقم الإتحاف: [٨٥٧٠].

- خلق الله أول الأيام يوم الأحد، وختم الأرض فيه ..." الحديث.

رقم الحديث: (٣٧٢٣)، رقم الإتحاف: [٨٥٧٢].

Bus

- حتى لقد الأم رجل الأم والأم والأمين، وحتى لقد الحراب ليناول بعضهم الآخر». الحديث.

وقم الحديث: (٣٤٩٠)، ورقم الإفراد: [٣٥٧٤].

- قلت لأبي العباس: ما قوله: ﴿فَلَمَّا جَاءَهُمْ مَّا عَرَفُوا كَفَرُوا بِهِ﴾. قال: الحراب بن يدي النبي ﷺ بالسيف.

ورقم الحديث: (٣٥٥٥)، ورقم الإفراد: [٣٥٧٣].

- لا أدري عليه قرأ رسول الله ﷺ هذا [سورة يوسف/ آية ٨] أو جاءا [سورة مريم/ آية ٢٨] يجرها بالجهد.

ورقم الحديث: (٣٩٩٧)، ورقم الإفراد: [٣٥٧٥].

- في قوله: وقال الشيطان لما قضي الأمر [سورة إبراهيم/ آية ٢٢]. الحديث.

أي يوم القيامة، وأما تأكيدها هنا في بدر فهو سورة الأنعام/ آية ٢٢].

ورقم الحديث: (٣٩٩٨)، ورقم الإفراد: [٣٥٧٦].

- قال أبو العباس: ﴿وَلَا تَقْرَبُوهُنَّ﴾ أي: تجامعوهن. الحديث.

ورقم الحديث: (٣٢٥١)، ورقم الإفراد: [٣٥٧٧].

- مر رجل من بني سليم على من أصحاب النبي ﷺ وهم عند قبر النبي صلى الله عليه وسلم. الحديث.

ورقم الحديث: (٣٥٥٥)، ورقم الإفراد: [٣٥٧٨].

- كان رجل من الأنصار أسلم ثم ارتد فلحق بالشرك ثم ندم. ..

ورقم الحديث: (٣٥٨١)، (٣٣٨٩)، ورقم الإفراد: [٣٥٧٩].

- لعل أربع خصال هي أقرب إلى الخير من العمل. ..

ورقم الحديث: (٣٣٧٦)، ورقم الإفراد: [٣٥٨٠].

- كان الراد من مرور أولنا من ضرب علي به النبي ﷺ في الجبة في ليلة الجمعة. الحديث.

ورقم الحديث: (٣٨٩٦)، ورقم الإفراد: [٣٥٨١].

- «وعلت الحية الرابحة فطرت، فإذا جحر يطير مع الملائكة، وإذا حزة متكئ على سرير».

ورقم الحديث: (٣٩٤٣)، (٣٩٨٩)، ورقم الإفراد: [٣٥٨٢].

- لا أسلم بعد قال المشركون الآن انتصب الهود منا.

ورقم الحديث: (٣٩٤٢)، ورقم الإفراد: [٣٥٨٣].

- أن عمار بن الأزور لا أسلم أبي ﷺ فأمنا يوقيا، تركت الخادم وحرف الخادم وحرف وحسنة وأبيها. الحديث.

ورقم الحديث: (٣٩١٠)، ورقم الإفراد: [٣٥٨٤].

- أن النبي ﷺ بعث خوات بن جبير إلى بني قريظة على فرس له يقال له: الجناح.
رقم الحديث: (٥٨٦٨)، رقم الإتحاف: [٨٥٨٥].
- في قوله: وإن الشياطين ليوحون إلى أوليائهم [سورة: الأنعام، آية ١٢١] الآية، قال: يقولون: ما ذبح لله، فلا تأكلوا ... الحديث.
رقم الحديث: (٧٣٢٤)، رقم الإتحاف: [٨٥٨٧].
- قال النبي ﷺ لأبي الهيثم بن التيهان: " إياك واللبون، اذبح لنا عناقا ... " الحديث.
رقم الحديث: (٧٨٠٨)، رقم الإتحاف: [٨٥٨٨].
- كان أحب الطعام إلى رسول الله ﷺ الثريد.
رقم الحديث: (٧٣٣١)، رقم الإتحاف: [٨٥٨٩].
- نهى رسول الله ﷺ عن طعام المتباريين أن يؤكل.
رقم الحديث: (٧٣٨٨)، رقم الإتحاف: [٨٥٩٠].
- لما نزل تحريم الخمر، قالوا: يا رسول الله كيف إخواننا الذين ماتوا وهم يشربونها؟ قال: فنزلت: ليس على الذين آمنوا وعملوا الصالحات جناح فيما طعموا [سورة: المائدة، آية ٩٣] الآية.
رقم الحديث: (٧٤٥٢)، رقم الإتحاف: [٨٥٩١].
- خرج رسول الله ﷺ ذات يوم من بيته عند الظهيرة فرأى أبا بكر جالسا في المسجد،

Bisn a

- "خير ما تحنطون فيه، وخير ما يصعد به ميتكم مع نبيه حديثه وعمله وخير ما يرمى به ويتبرز منه الدنيا". (ح/الحديث: ٢٨٧٠، ٢٨٧١، ٢٨٧٢، ٢٨٧٣، ٢٨٧٤، ٢٨٧٥، ٢٨٧٦، ٢٨٧٧، ٢٨٧٨، ٢٨٧٩، ٢٨٨٠، ٢٨٨١، ٢٨٨٢، ٢٨٨٣، ٢٨٨٤، ٢٨٨٥، ٢٨٨٦، ٢٨٨٧، ٢٨٨٨، ٢٨٨٩، ٢٨٩٠، ٢٨٩١، ٢٨٩٢، ٢٨٩٣، ٢٨٩٤، ٢٨٩٥، ٢٨٩٦، ٢٨٩٧، ٢٨٩٨، ٢٨٩٩، ٢٩٠٠، ٢٩٠١، ٢٩٠٢، ٢٩٠٣، ٢٩٠٤، ٢٩٠٥، ٢٩٠٦، ٢٩٠٧، ٢٩٠٨، ٢٩٠٩،

رقم الحديث: (٥٩٣٦)، ولم يذكره الحافظ في الإتحاف.

- أن عبد الرحمن بن أبي بكر في فتية من قريش هاجروا إلى النبي ﷺ قبل الفتح.

رقم الحديث: (٦١٣٧)، ولم يذكره الحافظ في الإتحاف.

- علي بن أبي طلحة، عن ابن عباس

- في قوله: أطيعوا الله وأطيعوا الرسول وأولي الأمر منكم [سورة: النساء، آية ٥٩]. يعني: أهل الفقه والدين ... الحديث.

رقم الحديث: (٤٢٧)، رقم الإتحاف: [٨٦٥٠]

- في قوله عز وجل: ﴿إِن كُنتُمْ ءَامَنتُم بِٱللَّهِ وَمَآ أَنزَلْنَا عَلَىٰ عَبْدِنَا يَوْمَ ٱلْفُرْقَانِ﴾. يعني بالفرقان: يوم بدر، يوم فرق الله بين الحق والباطل.

رقم الحديث: (٤٣٥١)، رقم الإتحاف: [٨٦٥١].

- علي بن عبد الله بن عباس، عن أبيه.

- أمرني العباس رضي الله عنه قال: بت بآل رسول الله ﷺ ليلة، فانطلقت إلى المسجد ...

رقم الحديث: (٦٤٥٢)، رقم الإتحاف: [٨٦٥٥].

- قلت: يا رسول الله أوصني، قال: " أقم الصلاة، وآت الزكاة، وصم رمضان، وحج البيت واعتمر، وبر والديك ..." الحديث.

رقم الحديث: (٧٥٠٤)، رقم الإتحاف: [٨٦٥٦].

﴿وَٱلضُّحَىٰ ۝١ وَٱلَّيْلِ إِذَا سَجَىٰ﴾. إلى قوله: ﴿وَسَوْفَ يُعْطِيكَ رَبُّكَ فَتَرْضَىٰ﴾ ... الحديث.

رقم الحديث: (٣٩٨٥)، رقم الإتحاف: [٨٦٥٩].

- "أحبوا الله لما يغذوكم به من نعمه ..." الحديث.

رقم الحديث: (٤٧٦٥)، رقم الإتحاف: [٨٦٦٠].

- أن النبي ﷺ كانت له حجة إلى أنصاف أذنيه وفيه قصة.

رقم الحديث: (٥٥٢٠)، رقم الإتحاف: [٨٦٦٦].

- أن النبي ﷺ كان يقول: "اللهم أصلح لي ... الحديث.

رقم الحديث: (٦٩٦٦)، رقم الإتحاف: [٨٦٦٧].

- أن أبا أيوب خالد بن زيد الذي كان ... ﷺ حين هاجر إلى المدينة ..."

رقم الحديث: (٦٠٧٤)، ولم يذكره الحافظ في الإتحاف.

busn e

- بعث العباس إلى عبد الله بن أبي فقال: ذاهب وراحته وعبد الله بن أبي حي. ... الحديث.

وفي المتابعات: (٢١٤٣) وذكر أنه اختلف في الإسناد.

- عبيد بن أبي مهاد الكوفي، عن ابن عباس.

- أنه المدني كما يأتي عند عبد الله بن عبيد. ... الحديث.

وفي المتابعات: (٢٣٠٤) وذكر أنه اختلف في الإسناد.

- رأيت النبي ﷺ في بيوتنا نصف النهار أشعث أغبر معه قارورة فيها دم. ... الحديث.

وفي المتابعات: (٢٤٤٤) وفي الأطراف: (٨٧٦).

- عمران بن عبد الله السلمي، عن ابن عباس.

- أن الشياطين تلقنا بأسلوب السيف، وكان أحدهم يقول: كيف حال سيدها الذي هكذب، سيخ سيخ كذبة، فأنزل الله تعالى: ﴿وَمَا تَنَزَّلَتْ بِهِ الشَّيَاطِينُ﴾ الآية.

وفي المتابعات: (٢٠٩٨) وفي الأطراف: (٨٧٦٨).

- عمران بن الحكم السلمي، عن ابن عباس.

- قالت يهود: إن الله أول يوم خلق الأرض. ... الحديث.

وفي المتابعات: (١٧٥٠، ١٧٩٦، ٢٠٤٦، ٢٧٨٤، ٢٧٨٥) وفي الأطراف: (٨٧٦٩).

- عمران بن زيد العطار، عن ابن عباس.

- "لا وأبي أمي هاشم لأن مقاديرنا في مقادير الوادي والفدان والقدر".

وفي المتابعات: (٢٩٣) وفي الأطراف: (٨٨٥٥).

- عمرو بن دينار، عن ابن عباس.

- في قوله عز وجل: ﴿وَإِذَا رَأَيْتَهُمْ تُعْجِبُكَ أَجْسَامُهُمْ﴾ قال: أبو بكر وعمر ﴿وَإِن يَقُولُوا تَسْمَعْ لِقَوْلِهِمْ﴾ قال: الأقلام.

وفي المتابعات: (١٨٣٤) وفي الأطراف: (٨٨٦٤).

- في قوله عز وجل: ﴿وَإِذَا رَأَيْتَهُمْ تُعْجِبُكَ أَجْسَامُهُمْ﴾ قال: كان عبد الله بن أبي ابن سلول جسيمًا فصيحًا، ﴿وَإِن يَقُولُوا تَسْمَعْ لِقَوْلِهِمْ﴾ قال: فلما مر النبي ﷺ وهو قائم قال: انظروا رجل وهو قائم الصباح.

وفي المتابعات: (٢٥٤٤) وفي الأطراف: (٨٨٦٤).

- كان التاريخ إلى البناء التي قدم فيها رسول الله ﷺ المدينة وفيها وجد الله له من الزبير.

وفي المتابعات: (٢٣٠٤، ٢٤٩٦) وفي الأطراف: (٨٧٠٦).

- عمرو بن سليم، وقيل: ابن سليمان الزرقي، عن ابن عباس.

- أنه سأل عن هذه الآية: ﴿لِلَّذِينَ يُؤْلُونَ مِن نِّسَآئِهِمْ﴾ قال: الشكر: ما حرم الله من الزنا والربا ونحوه. ... الحديث.

وفي المتابعات: (٢٣٩٣) وفي الأطراف: (٨٧٠٦).

- عمرو بن ميمون، عن ابن عباس.
  - شرى علي نفسه، ولبس ثوب النبي ﷺ ثم نام مكانه ... الحديث.
  رقم الحديث: (٤٣٠٧)، رقم الإتحاف: [٨٧٠٩].
  - "أيكم يواليني في الدنيا والآخرة؟". قال: وعلي جالس معهم، فقال رسول الله ﷺ وأقبل على رجل رجل منهم، فقال: "أيكم يواليني في الدنيا والآخرة؟". فأبوا، فقال لعلي: "أنت وليي في الدنيا والآخرة"... الحديث.
  رقم الحديث: (٤٧٠١)، (٤٧٠٤)، رقم الإتحاف: [٨٧١٠].
- عمير، عن ابن عباس
  - حرم من النسب سبع ومن الصهر سبع ... الحديث.
  رقم الحديث: (٣٢٢٦)، رقم الإتحاف: [٨٧١٢].
- حديث عنترة، عن ابن عباس.
  - في قوله عز وجل: ﴿فَإِلْحَصَارٌ فِيهِ ثَمَرٌ﴾. قال: ريح فيها سموم شديد.
  رقم الحديث: (٣١٥٦)، رقم الإتحاف: [٨٧١٧].
  - في قوله عز وجل: ولا تأكلوا مما لم يذكر اسم الله عليه [سورة: الأنعام، آية ١٢١] قال: خاصمهم المشركون ... الحديث.
  رقم الحديث: (٧٨٠٥)، رقم الإتحاف: [٨٧١٨].

Bulsn e

- كان اسم جويرية « برة » فسماها رسول الله ﷺ جويرية.
وقم الحديث: (٣٠٠٠) ورقم الإطراف: [٤٧٥٤].

- ما أصاب داود ما أصابه بعد الفقر إلا من حيث حسب به من ثناء، وذلك له قال: ... الحديث.
ورقم الحديث: (٣٦٦٠) ورقم الإطراف: [٧٤٧١].

- كان رسول الله ﷺ يقول: إعطاء المؤلفة قلوبهم، خاصة خشية ألا يؤمن بما من يليني.
ورقم الحديث: (٤٠٢٥) ورقم الإطراف: [٧٤٧٧].

- أتيت النبي ﷺ وهو يقسم من أموال المشركين وأنا ... الحديث وذكره.
ورقم الحديث: (٤٤٤٤) وذكره الحافظ في الإطراف.

- الأحياء من ذوات الجوف يدخل بعضها في بعض، وأخاف أن المقبل منك انطرت ... الحديث وذكره.
ورقم الحديث: (٥٠٣٨) وذكره الحافظ في الإطراف.

- كلب الحربي، من أين هو؟ ...
- كان عبد يرعى في أصحاب محمد فيقول: لا تكلم حتى يكلمونا ... الحديث في ذكر إبله المذبح.
ورقم الحديث: (٦١٦٠) ورقم الإطراف: [٧٤٧٠].

- له كان أعمى يطوف بين الصفا والمروة، فإذا هذا أمام ركبتي أم إسماعيل.
ورقم الحديث: (٣٠٧٠) ورقم الإطراف: [٧٤٧٣].

* مالك بن دينار، أبو السليل، الزاهد، البصري، عن أنس.
- أتيتُ جريرا، فقلتُ: يا محمد، إن أهلي أمروني أن أسألك.
ورقم الحديث: (٢٣١١) و(٤٢٤٥) ورقم الإطراف: [٧٤٧٤].

* محاهد بن جبر الكوفي، عن ابن عباس.
- أتيتُ ابن عباس أنا ومن أتاه قبلي أن يدعها لحاجة، قال: إني جاعل في الأرض خليفة ... الحديث.
ورقم الحديث: (٣٠٠٧) ورقم الإطراف: [٧٤٧٢].

- أتاه خاص الليل عن الليل، فتوضأ من البئر! ... الحديث.
ورقم الحديث: (٦٢٥٩) ورقم الإطراف: [٧٤٧٦].

- أفضل العدة الدماء، وقرأ ﴿ وَقَالَ رَسُولُهُمْ إِنَّ ءَايَةَ مُلْكِهِۦٓ أَن يَأْتِيَكُمُ ٱلتَّابُوتُ فِيهِ سَكِينَةٌ مِّن رَّبِّكُمْ وَبَقِيَّةٌ مِّمَّا تَرَكَ ءَالُ مُوسَىٰ وَءَالُ هَٰرُونَ تَحْمِلُهُ ٱلْمَلَٰٓئِكَةُ ﴾ [البقرة: ٢٤٨].
ورقم الحديث: (٣٩٠٠) وذكره الحافظ في الإطراف.

رسول الله ﷺ إلى عويم بن ساعدة، فقال: " ما هذا الطهر الذي أثنى الله عليكم به؟ ...". الحديث.

رقم الحديث: (٦٨٢)، رقم الإتحاف: [٨٧٨١]

- في قوله عز وجل: ﴿ جَعَلَ فِيكُمْ أَنبِيَاءَ ﴾. قال: جعلكم ومنكم أنبياء ﴿ وَجَعَلَكُم مُّلُوكًا ﴾. قال: المرأة والخادم. ﴿ وَءَاتَىٰكُم مَّا لَمْ يُؤْتِ أَحَدًا مِّنَ ٱلْعَٰلَمِينَ ﴾. قال: الذين هم بين ظهرانيهم يومئذ.

رقم الحديث: (٣٢٥١)، ولم يذكره الحافظ في الإتحاف.

- إن ابن عمر -والله يغفر له- وهم، إنما كان هذا الحي من الأنصار -وهم أهل وثن- مع هذا الحي من يهود، وهم أهل كتاب، كانوا يرون لهم فضلا عليهم..."

رقم الحديث: (٢٨٢٥)، (٣١٤٠)، رقم الإتحاف: [٨٧٨٢].

- إن رسول الله ﷺ كان يعرض القرآن كل سنة على جبريل ...". الحديث.

رقم الحديث: (٢٩٣٧)، رقم الإتحاف: [٨٧٨٣].

- "مر رسول الله ﷺ على رجل فرأى فخذه مكشوفة، فقال: " غط فخذك فإن فخذ الرجل من عورته ...". الحديث.

رقم الحديث: (٧٥٩١)، رقم الإتحاف: [٨٧٨٨].

- "والذي نفسي بيده لو أن قطرة من الزقوم قطرت في بحار الأرض لفسدت".

bisn a

- أو: رسول الله ﷺ فقال الرجل: ونوضيء وضوءه هذا؟ ـ أخطأت.

(وفي الطبعة: (١٨٩) ـ وفي الأطراف: [٨٨١٨])

- ماء زمزم؟ ـ لشربه له.

(وفي الطبعة: (١٧٣٣) ـ وفي الأطراف: [٨٨١٦])

- في قوله عز وجل: ﴿وَإِذْ قَالَ إِبْرَٰهِـۧمُ﴾ الآية. قال: لا أدري السابع، وقوله ﷺ: نحن أحق بالشك من إبراهيم، وقول الشعبي: أخطأ الشعبي، وأخطأ عكرمة.

(وفي الطبعة: (٢٣٣٣) ـ وفي الأطراف: [٨٨١٩])

- في قوله عز وجل: ﴿وَإِذْ يَبْتَغِى لَهُ سُقْيَا﴾ الآية. قال: من شعبة إبراهيم.

(وفي الطبعة: (٢٣٣٤) ـ وفي الأطراف: [٨٨٢٠])

- في قوله عز وجل: ﴿وَيَرِثُ مِنْ ءَالِ يَعْقُوبَ﴾. قال: من شعبة إبراهيم.

(وفي الطبعة: (٢١٦٧) ـ وفي الأطراف: [٨٨٢٧])

- في رسول الله ﷺ كان يقرأ: مستكبرين ما سمعنا أبيورون أسورة؟ المؤمنون، آية ٦٧؟ ـ أخطأت.

(وفي الطبعة: (٢٠٠٠) ـ وفي الأطراف: [٨٨٢٩])

- "لا تأذن، والذين يكتمون الذهب والفضة (سورة: التوبة، آية ٣٤)" الآية، كم تأذن على الناس، فأذن عمر، أأذن أم غيره عكمي، فاعقل وعه لدينك ... ؟ ـ أخطأت.

(وفي الطبعة: (١٠٤١) ـ وفي الأطراف: [٨٨٣٤])

- قال: "لا تأذن، والذين يكتمون الذهب والفضة ولم ينفقونها في سبيل الله" أن نؤدوها، أم لم نؤدها؟ ـ أخطأت.

(وفي الطبعة: (٢٩٩٩) ـ وفي الأطراف: [٨٨٣٥])

- ﴿وَإِذْ يَبْتَغِى لَهُ سُقْيَا﴾. قال: يؤدي الأعمش ما يحدث.

(وفي الطبعة: (٢١١٦) ـ وفي الأطراف: [٨٨٣٦])

- أيأمر مسلم مثل سرية قتادة: ﴿فَتَبَيَّنُوٓا۟ أَن تُصِيبُوا۟ قَوْمًۢا بِجَهَٰلَةٍ﴾ ـ ؟

(وفي الطبعة: (٢٢٥٤) ـ وفي الأطراف: [٨٨٣٧])

- ما رأى الله سفكه، ويدخل الجنة، وهو يسفكه، حتى يقول: من كان من المسلمين، فهو عليه الحد، فذاك حين ﴿وَإِذْ يَبْتَغِى لَهُ قَوْمُهُۥ﴾ ـ ؟ قال: نعم.

(وفي الطبعة: (٢٣٣٧) ـ وفي الأطراف: [٨٨٣٨])

- سألته عن قوله عز وجل: ﴿وَلَا تَقْتُلُوا۟ ٱلنَّفْسَ ٱلَّتِى حَرَّمَ ٱللَّهُ﴾. قال: ما الذي أراده؟ قال: الحق.

رقم الحديث: (٣٤١٥)، رقم الإتحاف: [٨٨٣٩].

- في قوله: ﴿لَا تَدْخُلُوا بُيُوتًا غَيْرَ بُيُوتِكُمْ حَتَّىٰ تَسْتَأْنِسُوا﴾. قال: أخطأ الكاتب، حتى تستأذنوا" الحديث.

رقم الحديث: (٣٥٣٦)، رقم الإتحاف: [٨٨٤٠].

- في قوله عز وجل: ﴿لَتَرْكَبُنَّ طَبَقًا عَن طَبَقٍ﴾. قال: يعني نبيكم ﷺ يقول: حالا بعد حال.

رقم الحديث: (٣٩٥٦)، رقم الإتحاف: [٨٨٤٢].

- في قوله عز وجل: ﴿لَا أُقْسِمُ بِهَٰذَا الْبَلَدِ ۝ وَأَنتَ حِلٌّ بِهَٰذَا الْبَلَدِ﴾. قال: أحل له أن يصنع فيه ما شاء.

رقم الحديث: (٣٩٧٣)، رقم الإتحاف: [٨٨٤٣].

- حديث كم: "من قال: لا إله إلا الله، فليقل على أثرها: الحمد لله رب العالمين ...". الحديث.

رقم الحديث: (٣٦٧٩)، رقم الإتحاف: [٨٨٤٤].

- في قوله عز وجل: ﴿وَوَالِدٍ وَمَا وَلَدَ﴾. قال: يعني بالوالد آدم، وما ولد ولده.

رقم الحديث: (٣٩٧٤)، رقم الإتحاف: [٨٨٤٥].

- في قوله عز وجل: ﴿وَالشَّمْسِ وَضُحَاهَا﴾. قال: ضوؤها. ﴿وَالْقَمَرِ إِذَا تَلَاهَا﴾.

Bisn e

تَكْفُرُ؟ قَالَ: أَمْرهم.

وفي الحديث: (٢٩٤٣٧) - وعن الأحنف: [ت: ٢٨٥٤]

- في قوله: ﴿ يَا نِسَاءَ النَّبِيِّ ﴾ الآية. «كانت حبيبة ولا حبيبة ولا ملك، قال: ما جاورت أحداً».

وفي الحديث: (٢٩٤٣٨) - وعن الأحنف: [ت: ٢٨٥٤]

- في قوله عز وجل: ﴿ وَمَنْ يَقْنُتْ مِنكُنَّ لِلَّهِ وَرَسُولِهِ وَتَعْمَلْ صَالِحًا نُّؤْتِهَا أَجْرَهَا مَرَّتَيْنِ ﴾ الآية. قال: «لا تخصمن أحداً، ولا تخاصمن أحداً، ولا تكذبن أحداً، ولا تغتبن أحداً، ولا تبخلن بشيء من مالك لغيرك، ولغيرهم». الحديث.

وفي الحديث: (٢٩٤٣٩) - وعن الأحنف: [ت: ٢٨٥٤]

- في قوله عز وجل: ﴿ وَلْيَطَّوَّفُوا بِالْبَيْتِ الْعَتِيقِ ﴾. قال: حول الكعب الذي في الحجر.

وفي الحديث: (٢٩٤٤٠) - وعن الأحنف: [ت: ٢٨٥٤]

- في قوله: ﴿ وَالْمُوفُونَ بِعَهْدِهِمْ إِذَا عَاهَدُوا ﴾ الآية. قال: «هم الذين في الجاهلية، فلما جاء الإسلام قال: ﴿ وَأَوْفُوا بِعَهْدِي أُوفِ بِعَهْدِكُمْ ﴾».

- في قوله عز وجل: ﴿ إِنَّ اللَّهَ أَصْطَفَىٰ آدَمَ وَنُوحًا وَءَالَ إِبْرَٰهِيمَ وَءَالَ عِمْرَٰنَ عَلَى الْعَٰلَمِينَ ﴾ الآية. قال: «اصطفى آدم على جميع من كان له يستكن ولي له سبب». الحديث.

وفي الحديث: (٢٩٤٤١) - وعن الأحنف: [ت: ٢٨٥٤]

- في قوله: ﴿ وَإِذْ قَالَ مُوسَىٰ لِقَوْمِهِ يَٰقَوْمِ ﴾ الآية. قال: «كان موسى عليه السلام يسير بقومه، فمر على قوم عكوف على أصنام لهم، فقالوا: ﴿ يَٰمُوسَى ٱجْعَل لَّنَا إِلَٰهًا كَمَا لَهُمْ ءَالِهَةٌ ﴾».

وفي الحديث: (٢٩٤٤٢) - وعن الأحنف: [ت: ٢٨٥٤]

- في قوله: ﴿ وَإِذْ قَالَ مُوسَىٰ لِقَوْمِهِ يَٰقَوْمِ ﴾ الآية. قال: «كان موسى عليه السلام يسير بقومه، فمر على قوم عكوف على أصنام لهم، فقالوا: ﴿ يَٰمُوسَى ٱجْعَل لَّنَا إِلَٰهًا كَمَا لَهُمْ ءَالِهَةٌ ﴾».

وفي الحديث: (٢٩٤٤٣) - وعن الأحنف: [ت: ٢٨٥٤]

- في قوله: ﴿ وَإِذْ قَالَ مُوسَىٰ لِقَوْمِهِ يَٰقَوْمِ ﴾ الآية. قال: «كان موسى عليه السلام يسير بقومه، فمر على قوم عكوف على أصنام لهم، فقالوا: ﴿ يَٰمُوسَى ٱجْعَل لَّنَا إِلَٰهًا كَمَا لَهُمْ ءَالِهَةٌ ﴾».

وفي الحديث: (٢٩٤٤٤) - وعن الأحنف: [ت: ٢٨٥٤]

- في قوله: ﴿ وَإِذْ قَالَ مُوسَىٰ لِقَوْمِهِ يَٰقَوْمِ ﴾ الآية. قال: «كان موسى عليه السلام يسير بقومه، فمر على قوم عكوف على أصنام لهم، فقالوا: ﴿ يَٰمُوسَى ٱجْعَل لَّنَا إِلَٰهًا كَمَا لَهُمْ ءَالِهَةٌ ﴾».

وفي الحديث: (٢٩٤٤٥) - وعن الأحنف: [ت: ٢٨٥٤]

- في قوله: ﴿ وَإِذْ قَالَ مُوسَىٰ لِقَوْمِهِ يَٰقَوْمِ ﴾ الآية. قال: «كان موسى عليه السلام يسير بقومه، فمر على قوم عكوف على أصنام لهم، فقالوا: ﴿ يَٰمُوسَى ٱجْعَل لَّنَا إِلَٰهًا كَمَا لَهُمْ ءَالِهَةٌ ﴾».

وفي الحديث: (٢٩٤٤٦) - وعن الأحنف: [ت: ٢٨٥٤]

- في قوله: ﴿ وَإِذْ قَالَ مُوسَىٰ لِقَوْمِهِ يَٰقَوْمِ ﴾ الآية. قال: «كان موسى عليه السلام يسير بقومه، فمر على قوم عكوف على أصنام لهم، فقالوا: ﴿ يَٰمُوسَى ٱجْعَل لَّنَا إِلَٰهًا كَمَا لَهُمْ ءَالِهَةٌ ﴾».

وفي الحديث: (٢٩٤٤٧) - وعن الأحنف: [ت: ٢٨٥٤]

- في قوله: ﴿ وَإِذْ قَالَ مُوسَىٰ لِقَوْمِهِ يَٰقَوْمِ ﴾ الآية. قال: «كان موسى عليه السلام يسير بقومه، فمر على قوم عكوف على أصنام لهم، فقالوا: ﴿ يَٰمُوسَى ٱجْعَل لَّنَا إِلَٰهًا كَمَا لَهُمْ ءَالِهَةٌ ﴾».

وفي الحديث: (٢٩٤٤٨) - وعن الأحنف: [ت: ٢٨٥٤]

- في قوله: ﴿ وَإِذْ قَالَ مُوسَىٰ لِقَوْمِهِ يَٰقَوْمِ ﴾ الآية. قال: «كان موسى عليه السلام يسير بقومه، فمر على قوم عكوف على أصنام لهم، فقالوا: ﴿ يَٰمُوسَى ٱجْعَل لَّنَا إِلَٰهًا كَمَا لَهُمْ ءَالِهَةٌ ﴾».

وفي الحديث: (٢٩٤٤٩) - وعن الأحنف: [ت: ٢٨٥٤]

- في قوله: ﴿ وَإِذْ قَالَ مُوسَىٰ لِقَوْمِهِ يَٰقَوْمِ ﴾ الآية. قال: «كان موسى عليه السلام يسير بقومه، فمر على قوم عكوف على أصنام لهم، فقالوا: ﴿ يَٰمُوسَى ٱجْعَل لَّنَا إِلَٰهًا كَمَا لَهُمْ ءَالِهَةٌ ﴾».

وفي الحديث: (٢٩٤٥٠) - وعن الأحنف: [ت: ٢٨٥٤]

- في قوله: ﴿ وَإِذْ قَالَ مُوسَىٰ لِقَوْمِهِ يَٰقَوْمِ ﴾ الآية. قال: «كان موسى عليه السلام يسير بقومه، فمر على قوم عكوف على أصنام لهم، فقالوا: ﴿ يَٰمُوسَى ٱجْعَل لَّنَا إِلَٰهًا كَمَا لَهُمْ ءَالِهَةٌ ﴾».

وفي الحديث: (٢٩٤٥١) - وعن الأحنف: [ت: ٢٨٥٤]

- في قوله: ﴿ وَإِذْ قَالَ مُوسَىٰ لِقَوْمِهِ يَٰقَوْمِ ﴾ الآية. قال: «كان موسى عليه السلام يسير بقومه، فمر على قوم عكوف على أصنام لهم، فقالوا: ﴿ يَٰمُوسَى ٱجْعَل لَّنَا إِلَٰهًا كَمَا لَهُمْ ءَالِهَةٌ ﴾».

وفي الحديث: (٢٩٤٥٢) - وعن الأحنف: [ت: ٢٨٥٤]

- في قوله: ﴿ وَإِذْ قَالَ مُوسَىٰ لِقَوْمِهِ يَٰقَوْمِ ﴾ الآية. قال: «كان موسى عليه السلام يسير بقومه، فمر على قوم عكوف على أصنام لهم، فقالوا: ﴿ يَٰمُوسَى ٱجْعَل لَّنَا إِلَٰهًا كَمَا لَهُمْ ءَالِهَةٌ ﴾».

وفي الحديث: (٢٩٤٥٣) - وعن الأحنف: [ت: ٢٨٥٤]

- في قوله: ﴿ وَإِذْ قَالَ مُوسَىٰ لِقَوْمِهِ يَٰقَوْمِ ﴾ الآية. قال: «كان موسى عليه السلام يسير بقومه، فمر على قوم عكوف على أصنام لهم، فقالوا: ﴿ يَٰمُوسَى ٱجْعَل لَّنَا إِلَٰهًا كَمَا لَهُمْ ءَالِهَةٌ ﴾».

وفي الحديث: (٢٩٤٥٤) - وعن الأحنف: [ت: ٢٨٥٤]

- في قوله: ﴿ وَإِذْ قَالَ مُوسَىٰ لِقَوْمِهِ يَٰقَوْمِ ﴾ الآية. قال: «كان موسى عليه السلام يسير بقومه، فمر على قوم عكوف على أصنام لهم، فقالوا: ﴿ يَٰمُوسَى ٱجْعَل لَّنَا إِلَٰهًا كَمَا لَهُمْ ءَالِهَةٌ ﴾».

وفي الحديث: (٢٩٤٥٥) - وعن الأحنف: [ت: ٢٨٥٤]

- في قوله: ﴿ وَإِذْ قَالَ مُوسَىٰ لِقَوْمِهِ يَٰقَوْمِ ﴾ الآية. قال: «كان موسى عليه السلام يسير بقومه، فمر على قوم عكوف على أصنام لهم، فقالوا: ﴿ يَٰمُوسَى ٱجْعَل لَّنَا إِلَٰهًا كَمَا لَهُمْ ءَالِهَةٌ ﴾».

وفي الحديث: (٢٩٤٥٦) - وعن الأحنف: [ت: ٢٨٥٤]

- في قوله: ﴿ وَإِذْ قَالَ مُوسَىٰ لِقَوْمِهِ يَٰقَوْمِ ﴾ الآية. قال: «كان موسى عليه السلام يسير بقومه، فمر على قوم عكوف على أصنام لهم، فقالوا: ﴿ يَٰمُوسَى ٱجْعَل لَّنَا إِلَٰهًا كَمَا لَهُمْ ءَالِهَةٌ ﴾».

وفي الحديث: (٢٩٤٥٧) - وعن الأحنف: [ت: ٢٨٥٤]

- في قوله: ﴿ وَإِذْ قَالَ مُوسَىٰ لِقَوْمِهِ يَٰقَوْمِ ﴾ الآية. قال: «كان موسى عليه السلام يسير بقومه، فمر على قوم عكوف على أصنام لهم، فقالوا: ﴿ يَٰمُوسَى ٱجْعَل لَّنَا إِلَٰهًا كَمَا لَهُمْ ءَالِهَةٌ ﴾».

وفي الحديث: (٢٩٤٥٨) - وعن الأحنف: [ت: ٢٨٥٤]

- في قوله: ﴿ وَإِذْ قَالَ مُوسَىٰ لِقَوْمِهِ يَٰقَوْمِ ﴾ الآية. قال: «كان موسى عليه السلام يسير بقومه، فمر على قوم عكوف على أصنام لهم، فقالوا: ﴿ يَٰمُوسَى ٱجْعَل لَّنَا إِلَٰهًا كَمَا لَهُمْ ءَالِهَةٌ ﴾».

وفي الحديث: (٢٩٤٥٩) - وعن الأحنف: [ت: ٢٨٥٤]

- في قوله: ﴿ وَإِذْ قَالَ مُوسَىٰ لِقَوْمِهِ يَٰقَوْمِ ﴾ الآية. قال: «كان موسى عليه السلام يسير بقومه، فمر على قوم عكوف على أصنام لهم، فقالوا: ﴿ يَٰمُوسَى ٱجْعَل لَّنَا إِلَٰهًا كَمَا لَهُمْ ءَالِهَةٌ ﴾».

وفي الحديث: (٢٩٤٦٠) - وعن الأحنف: [ت: ٢٨٥٤]

- في قوله: ﴿ وَإِذْ قَالَ مُوسَىٰ لِقَوْمِهِ يَٰقَوْمِ ﴾ الآية. قال: «كان موسى عليه السلام يسير بقومه، فمر على قوم عكوف على أصنام لهم، فقالوا: ﴿ يَٰمُوسَى ٱجْعَل لَّنَا إِلَٰهًا كَمَا لَهُمْ ءَالِهَةٌ ﴾».

وفي الحديث: (٢٩٤٦١) - وعن الأحنف: [ت: ٢٨٥٤]

- في قوله: ﴿ وَإِذْ قَالَ مُوسَىٰ لِقَوْمِهِ يَٰقَوْمِ ﴾ الآية. قال: «كان موسى عليه السلام يسير بقومه، فمر على قوم عكوف على أصنام لهم، فقالوا: ﴿ يَٰمُوسَى ٱجْعَل لَّنَا إِلَٰهًا كَمَا لَهُمْ ءَالِهَةٌ ﴾».

وفي الحديث: (٢٩٤٦٢) - وعن الأحنف: [ت: ٢٨٥٤]

- في قوله: ﴿ وَإِذْ قَالَ مُوسَىٰ لِقَوْمِهِ يَٰقَوْمِ ﴾ الآية. قال: «كان موسى عليه السلام يسير بقومه، فمر على قوم عكوف على أصنام لهم، فقالوا: ﴿ يَٰمُوسَى ٱجْعَل لَّنَا إِلَٰهًا كَمَا لَهُمْ ءَالِهَةٌ ﴾».

وفي الحديث: (٢٩٤٦٣) - وعن الأحنف: [ت: ٢٨٥٤]

- في قوله: ﴿ وَإِذْ قَالَ مُوسَىٰ لِقَوْمِهِ يَٰقَوْمِ ﴾ الآية. قال: «كان موسى عليه السلام يسير بقومه، فمر على قوم عكوف على أصنام لهم، فقالوا: ﴿ يَٰمُوسَى ٱجْعَل لَّنَا إِلَٰهًا كَمَا لَهُمْ ءَالِهَةٌ ﴾».

وفي الحديث: (٢٩٤٦٤) - وعن الأحنف: [ت: ٢٨٥٤]

- في قوله: ﴿ وَإِذْ قَالَ مُوسَىٰ لِقَوْمِهِ يَٰقَوْمِ ﴾ الآية. قال: «كان موسى عليه السلام يسير بقومه، فمر على قوم عكوف على أصنام لهم، فقالوا: ﴿ يَٰمُوسَى ٱجْعَل لَّنَا إِلَٰهًا كَمَا لَهُمْ ءَالِهَةٌ ﴾».

وفي الحديث: (٢٩٤٦٥) - وعن الأحنف: [ت: ٢٨٥٤]

- في قوله: ﴿ وَإِذْ قَالَ مُوسَىٰ لِقَوْمِهِ يَٰقَوْمِ ﴾ الآية. قال: «كان موسى عليه السلام يسير بقومه، فمر على قوم عكوف على أصنام لهم، فقالوا: ﴿ يَٰمُوسَى ٱجْعَل لَّنَا إِلَٰهًا كَمَا لَهُمْ ءَالِهَةٌ ﴾».

وفي الحديث: (٢٩٤٦٦) - وعن الأحنف: [ت: ٢٨٥٤]

- في قوله: ﴿ وَإِذْ قَالَ مُوسَىٰ لِقَوْمِهِ يَٰقَوْمِ ﴾ الآية. قال: «كان موسى عليه السلام يسير بقومه، فمر على قوم عكوف على أصنام لهم، فقالوا: ﴿ يَٰمُوسَى ٱجْعَل لَّنَا إِلَٰهًا كَمَا لَهُمْ ءَالِهَةٌ ﴾».

وفي الحديث: (٢٩٤٦٧) - وعن الأحنف: [ت: ٢٨٥٤]

- في قوله: ﴿ وَإِذْ قَالَ مُوسَىٰ لِقَوْمِهِ يَٰقَوْمِ ﴾ الآية. قال: «كان موسى عليه السلام يسير بقومه، فمر على قوم عكوف على أصنام لهم، فقالوا: ﴿ يَٰمُوسَى ٱجْعَل لَّنَا إِلَٰهًا كَمَا لَهُمْ ءَالِهَةٌ ﴾».

وفي الحديث: (٢٩٤٦٨) - وعن الأحنف: [ت: ٢٨٥٤]

- في قوله: ﴿ وَإِذْ قَالَ مُوسَىٰ لِقَوْمِهِ يَٰقَوْمِ ﴾ الآية. قال: «كان موسى عليه السلام يسير بقومه، فمر على قوم عكوف على أصنام لهم، فقالوا: ﴿ يَٰمُوسَى ٱجْعَل لَّنَا إِلَٰهًا كَمَا لَهُمْ ءَالِهَةٌ ﴾».

وفي الحديث: (٢٩٤٦٩) - وعن الأحنف: [ت: ٢٨٥٤]

- في قوله: ﴿ وَإِذْ قَالَ مُوسَىٰ لِقَوْمِهِ يَٰقَوْمِ ﴾ الآية. قال: «كان موسى عليه السلام يسير بقومه، فمر على قوم عكوف على أصنام لهم، فقالوا: ﴿ يَٰمُوسَى ٱجْعَل لَّنَا إِلَٰهًا كَمَا لَهُمْ ءَالِهَةٌ ﴾».

وفي الحديث: (٢٩٤٧٠) - وعن الأحنف: [ت: ٢٨٥٤]

- في قوله: ﴿ وَإِذْ قَالَ مُوسَىٰ لِقَوْمِهِ يَٰقَوْمِ ﴾ الآية. قال: «كان موسى عليه السلام يسير بقومه، فمر على قوم عكوف على أصنام لهم، فقالوا: ﴿ يَٰمُوسَى ٱجْعَل لَّنَا إِلَٰهًا كَمَا لَهُمْ ءَالِهَةٌ ﴾».

وفي الحديث: (٢٩٤٧١) - وعن الأحنف: [ت: ٢٨٥٤]

- في قوله: ﴿ وَإِذْ قَالَ مُوسَىٰ لِقَوْمِهِ يَٰقَوْمِ ﴾ الآية. قال: «كان موسى عليه السلام يسير بقومه، فمر على قوم عكوف على أصنام لهم، فقالوا: ﴿ يَٰمُوسَى ٱجْعَل لَّنَا إِلَٰهًا كَمَا لَهُمْ ءَالِهَةٌ ﴾».

وفي الحديث: (٢٩٤٧٢) - وعن الأحنف: [ت: ٢٨٥٤]

- في قوله: ﴿ وَإِذْ قَالَ مُوسَىٰ لِقَوْمِهِ يَٰقَوْمِ ﴾ الآية. قال: «كان موسى عليه السلام يسير بقومه، فمر على قوم عكوف على أصنام لهم، فقالوا: ﴿ يَٰمُوسَى ٱجْعَل لَّنَا إِلَٰهًا كَمَا لَهُمْ ءَالِهَةٌ ﴾».

وفي الحديث: (٢٩٤٧٣) - وعن الأحنف: [ت: ٢٨٥٤]

- في قوله: ﴿ وَإِذْ قَالَ مُوسَىٰ لِقَوْمِهِ يَٰقَوْمِ ﴾ الآية. قال: «كان موسى عليه السلام يسير بقومه، فمر على قوم عكوف على أصنام لهم، فقالوا: ﴿ يَٰمُوسَى ٱجْعَل لَّنَا إِلَٰهًا كَمَا لَهُمْ ءَالِهَةٌ ﴾».

وفي الحديث: (٢٩٤٧٤) - وعن الأحنف: [ت: ٢٨٥٤]

- في قوله: ﴿ وَإِذْ قَالَ مُوسَىٰ لِقَوْمِهِ يَٰقَوْمِ ﴾ الآية. قال: «كان موسى عليه السلام يسير بقومه، فمر على قوم عكوف على أصنام لهم، فقالوا: ﴿ يَٰمُوسَى ٱجْعَل لَّنَا إِلَٰهًا كَمَا لَهُمْ ءَالِهَةٌ ﴾».

وفي الحديث: (٢٩٤٧٥) - وعن الأحنف: [ت: ٢٨٥٤]

- في قوله: ﴿ وَإِذْ قَالَ مُوسَىٰ لِقَوْمِهِ يَٰقَوْمِ ﴾ الآية. قال: «كان موسى عليه السلام يسير بقومه، فمر على قوم عكوف على أصنام لهم، فقالوا: ﴿ يَٰمُوسَى ٱجْعَل لَّنَا إِلَٰهًا كَمَا لَهُمْ ءَالِهَةٌ ﴾».

وفي الحديث: (٢٩٤٧٦) - وعن الأحنف: [ت: ٢٨٥٤]

- في قوله: ﴿ وَإِذْ قَالَ مُوسَىٰ لِقَوْمِهِ يَٰقَوْمِ ﴾ الآية. قال: «كان موسى عليه السلام يسير بقومه، فمر على قوم عكوف على أصنام لهم، فقالوا: ﴿ يَٰمُوسَى ٱجْعَل لَّنَا إِلَٰهًا كَمَا لَهُمْ ءَالِهَةٌ ﴾».

وفي الحديث: (٢٩٤٧٧) - وعن الأحنف: [ت: ٢٨٥٤]

- في قوله: ﴿ وَإِذْ قَالَ مُوسَىٰ لِقَوْمِهِ يَٰقَوْمِ ﴾ الآية. قال: «كان موسى عليه السلام يسير بقومه، فمر على قوم عكوف على أصنام لهم، فقالوا: ﴿ يَٰمُوسَى ٱجْعَل لَّنَا إِلَٰهًا كَمَا لَهُمْ ءَالِهَةٌ ﴾».

وفي الحديث: (٢٩٤٧٨) - وعن الأحنف: [ت: ٢٨٥٤]

- في قوله: ﴿ وَإِذْ قَالَ مُوسَىٰ لِقَوْمِهِ يَٰقَوْمِ ﴾ الآية. قال: «كان موسى عليه السلام يسير بقومه، فمر على قوم عكوف على أصنام لهم، فقالوا: ﴿ يَٰمُوسَى ٱجْعَل لَّنَا إِلَٰهًا كَمَا لَهُمْ ءَالِهَةٌ ﴾».

وفي الحديث: (٢٩٤٧٩) - وعن الأحنف: [ت: ٢٨٥٤]

- في قوله: ﴿ وَإِذْ قَالَ مُوسَىٰ لِقَوْمِهِ يَٰقَوْمِ ﴾ الآية. قال: «كان موسى عليه السلام يسير بقومه، فمر على قوم عكوف على أصنام لهم، فقالوا: ﴿ يَٰمُوسَى ٱجْعَل لَّنَا إِلَٰهًا كَمَا لَهُمْ ءَالِهَةٌ ﴾».

وفي الحديث: (٢٩٤٨٠) - وعن الأحنف: [ت: ٢٨٥٤]

- في قوله: ﴿ وَإِذْ قَالَ مُوسَىٰ لِقَوْمِهِ يَٰقَوْمِ ﴾ الآية. قال: «كان موسى عليه السلام يسير بقومه، فمر على قوم عكوف على أصنام لهم، فقالوا: ﴿ يَٰمُوسَى ٱجْعَل لَّنَا إِلَٰهًا كَمَا لَهُمْ ءَالِهَةٌ ﴾».

وفي الحديث: (٢٩٤٨١) - وعن الأحنف: [ت: ٢٨٥٤]

- في قوله: ﴿ وَإِذْ قَالَ مُوسَىٰ لِقَوْمِهِ يَٰقَوْمِ ﴾ الآية. قال: «كان موسى عليه السلام يسير بقومه، فمر على قوم عكوف على أصنام لهم، فقالوا: ﴿ يَٰمُوسَى ٱجْعَل لَّنَا إِلَٰهًا كَمَا لَهُمْ ءَالِهَةٌ ﴾».

وفي الحديث: (٢٩٤٨٢) - وعن الأحنف: [ت: ٢٨٥٤]

- في قوله: ﴿ وَإِذْ قَالَ مُوسَىٰ لِقَوْمِهِ يَٰقَوْمِ ﴾ الآية. قال: «كان موسى عليه السلام يسير بقومه، فمر على قوم عكوف على أصنام لهم، فقالوا: ﴿ يَٰمُوسَى ٱجْعَل لَّنَا إِلَٰهًا كَمَا لَهُمْ ءَالِهَةٌ ﴾».

وفي الحديث: (٢٩٤٨٣) - وعن الأحنف: [ت: ٢٨٥٤]

- في قوله: ﴿ وَإِذْ قَالَ مُوسَىٰ لِقَوْمِهِ يَٰقَوْمِ ﴾ الآية. قال: «كان موسى عليه السلام يسير بقومه، فمر على قوم عكوف على أصنام لهم، فقالوا: ﴿ يَٰمُوسَى ٱجْعَل لَّنَا إِلَٰهًا كَمَا لَهُمْ ءَالِهَةٌ ﴾».

وفي الحديث: (٢٩٤٨٤) - وعن الأحنف: [ت: ٢٨٥٤]

- في قوله: ﴿ وَإِذْ قَالَ مُوسَىٰ لِقَوْمِهِ يَٰقَوْمِ ﴾ الآية. قال: «كان موسى عليه السلام يسير بقومه، فمر على قوم عكوف على أصنام لهم، فقالوا: ﴿ يَٰمُوسَى ٱجْعَل لَّنَا إِلَٰهًا كَمَا لَهُمْ ءَالِهَةٌ ﴾».

وفي الحديث: (٢٩٤٨٥) - وعن الأحنف: [ت: ٢٨٥٤]

- في قوله: ﴿ وَإِذْ قَالَ مُوسَىٰ لِقَوْمِهِ يَٰقَوْمِ ﴾ الآية. قال: «كان موسى عليه السلام يسير بقومه، فمر على قوم عكوف على أصنام لهم، فقالوا: ﴿ يَٰمُوسَى ٱجْعَل لَّنَا إِلَٰهًا كَمَا لَهُمْ ءَالِهَةٌ ﴾».

وفي الحديث: (٢٩٤٨٦) - وعن الأحنف: [ت: ٢٨٥٤]

- في قوله: ﴿ وَإِذْ قَالَ مُوسَىٰ لِقَوْمِهِ يَٰقَوْمِ ﴾ الآية. قال: «كان موسى عليه السلام يسير بقومه، فمر على قوم عكوف على أصنام لهم، فقالوا: ﴿ يَٰمُوسَى ٱجْعَل لَّنَا إِلَٰهًا كَمَا لَهُمْ ءَالِهَةٌ ﴾».

وفي الحديث: (٢٩٤٨٧) - وعن الأحنف: [ت: ٢٨٥٤]

- في قوله: ﴿ وَإِذْ قَالَ مُوسَىٰ لِقَوْمِهِ يَٰقَوْمِ ﴾ الآية. قال: «كان موسى عليه السلام يسير بقومه، فمر على قوم عكوف على أصنام لهم، فقالوا: ﴿ يَٰمُوسَى ٱجْعَل لَّنَا إِلَٰهًا كَمَا لَهُمْ ءَالِهَةٌ ﴾».

وفي الحديث: (٢٩٤٨٨) - وعن الأحنف: [ت: ٢٨٥٤]

- في قوله: ﴿ وَإِذْ قَالَ مُوسَىٰ لِقَوْمِهِ يَٰقَوْمِ ﴾ الآية. قال: «كان موسى عليه السلام يسير بقومه، فمر على قوم عكوف على أصنام لهم، فقالوا: ﴿ يَٰمُوسَى ٱجْعَل لَّنَا إِلَٰهًا كَمَا لَهُمْ ءَالِهَةٌ ﴾».

وفي الحديث: (٢٩٤٨٩) - وعن الأحنف: [ت: ٢٨٥٤]

- في قوله: ﴿ وَإِذْ قَالَ مُوسَىٰ لِقَوْمِهِ يَٰقَوْمِ ﴾ الآية. قال: «كان موسى عليه السلام يسير بقومه، فمر على قوم عكوف على أصنام لهم، فقالوا: ﴿ يَٰمُوسَى ٱجْعَل لَّنَا إِلَٰهًا كَمَا لَهُمْ ءَالِهَةٌ ﴾».

وفي الحديث: (٢٩٤٩٠) - وعن الأحنف: [ت: ٢٨٥٤]

- في قوله: ﴿ وَإِذْ قَالَ مُوسَىٰ لِقَوْمِهِ يَٰقَوْمِ ﴾ الآية. قال: «كان موسى عليه السلام يسير بقومه، فمر على قوم عكوف على أصنام لهم، فقالوا: ﴿ يَٰمُوسَى ٱجْعَل لَّنَا إِلَٰهًا كَمَا لَهُمْ ءَالِهَةٌ ﴾».

وفي الحديث: (٢٩٤٩١) - وعن الأحنف: [ت: ٢٨٥٤]

- في قوله: ﴿ وَإِذْ قَالَ مُوسَىٰ لِقَوْمِهِ يَٰقَوْمِ ﴾ الآية. قال: «كان موسى عليه السلام يسير بقومه، فمر على قوم عكوف على أصنام لهم، فقالوا: ﴿ يَٰمُوسَى ٱجْعَل لَّنَا إِلَٰهًا كَمَا لَهُمْ ءَالِهَةٌ ﴾».

وفي الحديث: (٢٩٤٩٢) - وعن الأحنف: [ت: ٢٨٥٤]

- في قوله: ﴿ وَإِذْ قَالَ مُوسَىٰ لِقَوْمِهِ يَٰقَوْمِ ﴾ الآية. قال: «كان موسى عليه السلام يسير بقومه، فمر على قوم عكوف على أصنام لهم، فقالوا: ﴿ يَٰمُوسَى ٱجْعَل لَّنَا إِلَٰهًا كَمَا لَهُمْ ءَالِهَةٌ ﴾».

وفي الحديث: (٢٩٤٩٣) - وعن الأحنف: [ت: ٢٨٥٤]

- في قوله: ﴿ وَإِذْ قَالَ مُوسَىٰ لِقَوْمِهِ يَٰقَوْمِ ﴾ الآية. قال: «كان موسى عليه السلام يسير بقومه، فمر على قوم عكوف على أصنام لهم، فقالوا: ﴿ يَٰمُوسَى ٱجْعَل لَّنَا إِلَٰهًا كَمَا لَهُمْ ءَالِهَةٌ ﴾».

وفي الحديث: (٢٩٤٩٤) - وعن الأحنف: [ت: ٢٨٥٤]

- في قوله: ﴿ وَإِذْ قَالَ مُوسَىٰ لِقَوْمِهِ يَٰقَوْمِ ﴾ الآية. قال: «كان موسى عليه السلام يسير بقومه، فمر على قوم عكوف على أصنام لهم، فقالوا: ﴿ يَٰمُوسَى ٱجْعَل لَّنَا إِلَٰهًا كَمَا لَهُمْ ءَالِهَةٌ ﴾».

وفي الحديث: (٢٩٤٩٥) - وعن الأحنف: [ت: ٢٨٥٤]

- في قوله: ﴿ وَإِذْ قَالَ مُوسَىٰ لِقَوْمِهِ يَٰقَوْمِ ﴾ الآية. قال: «كان موسى عليه السلام يسير بقومه، فمر على قوم عكوف على أصنام لهم، فقالوا: ﴿ يَٰمُوسَى ٱجْعَل لَّنَا إِلَٰهًا كَمَا لَهُمْ ءَالِهَةٌ ﴾».

وفي الحديث: (٢٩٤٩٦) - وعن الأحنف: [ت: ٢٨٥٤]

- في قوله: ﴿ وَإِذْ قَالَ مُوسَىٰ لِقَوْمِهِ يَٰقَوْمِ ﴾ الآية. قال: «كان موسى عليه السلام يسير بقومه، فمر على قوم عكوف على أصنام لهم، فقالوا: ﴿ يَٰمُوسَى ٱجْعَل لَّنَا إِلَٰهًا كَمَا لَهُمْ ءَالِهَةٌ ﴾».

وفي الحديث: (٢٩٤٩٧) - وعن الأحنف: [ت: ٢٨٥٤]

- في قوله: ﴿ وَإِذْ قَالَ مُوسَىٰ لِقَوْمِهِ يَٰقَوْمِ ﴾ الآية. قال: «كان موسى عليه السلام يسير بقومه، فمر على قوم عكوف على أصنام لهم، فقالوا: ﴿ يَٰمُوسَى ٱجْعَل لَّنَا إِلَٰهًا كَمَا لَهُمْ ءَالِهَةٌ ﴾».

وفي الحديث: (٢٩٤٩٨) - وعن الأحنف: [ت: ٢٨٥٤]

- في قوله: ﴿ وَإِذْ قَالَ مُوسَىٰ لِقَوْمِهِ يَٰقَوْمِ ﴾ الآية. قال: «كان موسى عليه السلام يسير بقومه، فمر على قوم عكوف على أصنام لهم، فقالوا: ﴿ يَٰمُوسَى ٱجْعَل لَّنَا إِلَٰهًا كَمَا لَهُمْ ءَالِهَةٌ ﴾».

وفي الحديث: (٢٩٤٩٩) - وعن الأحنف: [ت: ٢٨٥٤]

- في قوله: ﴿ وَإِذْ قَالَ مُوسَىٰ لِقَوْمِهِ يَٰقَوْمِ ﴾ الآية. قال: «كان موسى عليه السلام يسير بقومه، فمر على قوم عكوف على أصنام لهم، فقالوا: ﴿ يَٰمُوسَى ٱجْعَل لَّنَا إِلَٰهًا كَمَا لَهُمْ ءَالِهَةٌ ﴾».

وفي الحديث: (٢٩٥٠٠) - وعن الأحنف: [ت: ٢٨٥٤]

- في قوله: ﴿ وَإِذْ قَالَ مُوسَىٰ لِقَوْمِهِ يَٰقَوْمِ ﴾ الآية. قال: «كان موسى عليه السلام يسير بقومه، فمر على قوم عكوف على أصنام لهم، فقالوا: ﴿ يَٰمُوسَى ٱجْعَل لَّنَا إِلَٰهًا كَمَا لَهُمْ ءَالِهَةٌ ﴾».

وفي الحديث: (٢٩٥٠١) - وعن الأحنف: [ت: ٢٨٥٤]

- في قوله: ﴿ وَإِذْ قَالَ مُوسَىٰ لِقَوْمِهِ يَٰقَوْمِ ﴾ الآية. قال: «كان موسى عليه السلام يسير بقومه، فمر على قوم عكوف على أصنام لهم، فقالوا: ﴿ يَٰمُوسَى ٱجْعَل لَّنَا إِلَٰهًا كَمَا لَهُمْ ءَالِهَةٌ ﴾».

وفي الحديث: (٢٩٥٠٢) - وعن الأحنف: [ت: ٢٨٥٤]

- في قوله: ﴿ وَإِذْ قَالَ مُوسَىٰ لِقَوْمِهِ يَٰقَوْمِ ﴾ الآية. قال: «كان موسى عليه السلام يسير بقومه، فمر على قوم عكوف على أصنام لهم، فقالوا: ﴿ يَٰمُوسَى ٱجْعَل لَّنَا إِلَٰهًا كَمَا لَهُمْ ءَالِهَةٌ ﴾».

وفي الحديث: (٢٩٥٠٣) - وعن الأحنف: [ت: ٢٨٥٤]

- في قوله: ﴿ وَإِذْ قَالَ مُوسَىٰ لِقَوْمِهِ يَٰقَوْمِ ﴾ الآية. قال: «كان موسى عليه السلام يسير بقومه، فمر على قوم عكوف على أصنام لهم، فقالوا: ﴿ يَٰمُوسَى ٱجْعَل لَّنَا إِلَٰهًا كَمَا لَهُمْ ءَالِهَةٌ ﴾».

وفي الحديث: (٢٩٥٠٤) - وعن الأحنف: [ت: ٢٨٥٤]

- في قوله: ﴿ وَإِذْ قَالَ مُوسَىٰ لِقَوْمِهِ يَٰقَوْمِ ﴾ الآية. قال: «كان موسى عليه السلام يسير بقومه، فمر على قوم عكوف على أصنام لهم، فقالوا: ﴿ يَٰمُوسَى ٱجْعَل لَّنَا إِلَٰهًا كَمَا لَهُمْ ءَالِهَةٌ ﴾».

وفي الحديث: (٢٩٥٠٥) - وعن الأحنف: [ت: ٢٨٥٤]

- في قوله: ﴿ وَإِذْ قَالَ مُوسَىٰ لِقَوْمِهِ يَٰقَوْمِ ﴾ الآية. قال: «كان موسى عليه السلام يسير بقومه، فمر على قوم عكوف على أصنام لهم، فقالوا: ﴿ يَٰمُوسَى ٱجْعَل لَّنَا إِلَٰهًا كَمَا لَهُمْ ءَالِهَةٌ ﴾».

وفي الحديث: (٢٩٥٠٦) - وعن الأحنف: [ت: ٢٨٥٤]

- في قوله: ﴿ وَإِذْ قَالَ مُوسَىٰ لِقَوْمِهِ يَٰقَوْمِ ﴾ الآية. قال: «كان موسى عليه السلام يسير بقومه، فمر على قوم عكوف على أصنام لهم، فقالوا: ﴿ يَٰمُوسَى ٱجْعَل لَّنَا إِلَٰهًا كَمَا لَهُمْ ءَالِهَةٌ ﴾».

وفي الحديث: (٢٩٥٠٧) - وعن الأحنف: [ت: ٢٨٥٤]

- في قوله: ﴿ وَإِذْ قَالَ مُوسَىٰ لِقَوْمِهِ يَٰقَوْمِ ﴾ الآية. قال: «كان موسى عليه السلام يسير بقومه، فمر على قوم عكوف على أصنام لهم، فقالوا: ﴿ يَٰمُوسَى ٱجْعَل لَّنَا إِلَٰهًا كَمَا لَهُمْ ءَالِهَةٌ ﴾».

وفي الحديث: (٢٩٥٠٨) - وعن الأحنف: [ت: ٢٨٥٤]

- في قوله: ﴿ وَإِذْ قَالَ مُوسَى

رقم الحديث: (٤٣٧)، رقم الإتحاف: [٨٨٩٤]

- محمد بن كعب القرظي، عن ابن عباس

- "قتل حمزة بن عبد المطلب جنبا، فقال رسول الله ﷺ: " غسلته الملائكة ". الحديث.

رقم الحديث: (٤٩٣٨)، رقم الإتحاف: [٨٩٠٢].

- "إذا سألتم الله فسلوه ببطون أكفكم ...". الحديث.

رقم الحديث: (١٩٨٥)، رقم الإتحاف: [٨٩٠٣]

- "إن لكل شيء شرفا، وإن أشرف المجالس ما استقبل به القبلة ..." الحديث بطوله.

رقم الحديث: (٧٩٣٩)، (٧٩٤٠)، رقم الإتحاف: [٨٩٠٥].

- محمد بن المنكدر، عن ابن عباس

- " التقى عبد الله بن عباس، وعبد الله بن عمرو بن العاص، فقال له عبد الله بن عباس: أي آية في كتاب الله أرجى عندك؟ قال عبد الله بن عمرو: يا عبادي الذين أسرفوا على أنفسهم ... الآية. فقال ابن عباس: لكن قول إبراهيم: رب أرني كيف تحيي الموتى ..." الآية والحديث.

رقم الحديث: (١٩٨)، (٧٩٠٣)، رقم الإتحاف: [٨٩١٠]

- محمود بن لبيد، وله رواية عن ابن عباس

- "الشهداء على بارق مهر بباب الجنة ...". الحديث.

- أبو رزين مسعود بن مالك، عن ابن عباس

- ﴿ وَلَئِنْ أَخَّرْنَا عَنْهُمُ الْعَذَابَ إِلَىٰ أُمَّةٍ مَّعْدُودَةٍ ﴾. قال: إلى أجل معدود.

رقم الحديث: (٣٣٤٥)، رقم الإتحاف: [٨٩١٤].

- جاء نافع بن الأزرق إلى ابن عباس، فقال: الصلوات الخمس في القرآن؟ فقال: نعم. فقرأ: ﴿ فَسُبْحَانَ اللَّهِ حِينَ تُمْسُونَ ﴾. قال: صلاة المغرب .... الحديث.

رقم الحديث: (٣٥٨٦)، رقم الإتحاف: [٨٩١٥].

- "من أتى بهيمة فليس عليه حد". الحديث.

- [illegible]

- [illegible]

- [illegible]

- [illegible]

- في قوله: ﴿ اللَّهُ الَّذِي خَلَقَ سَبْعَ سَمَاوَاتٍ وَالْأَرْضَ مِثْلَهُنَّ ﴾. قال: سبع أرضين، في كل أرض نبي كنبيكم، وآدم كآدم، ونوح كنوح، وإبراهيم كإبراهيم، وعيسى كعيسى.

bisn a

• قوله عز وجل: ﴿ خُلِقَ مِنْ مَاءٍ دَافِقٍ يَخْرُجُ مِنْ بَيْنِ الصُّلْبِ وَالتَّرَائِبِ ﴾. قال: في كل أرض ماء إبراهيم.
رقم الحديث: (٣٩٣٣) رقم الأعلام: (٣٩٢٢)
• ما قاتلت رجلا فعلمت أنه سيكون له السبق من غير بقاء بالطلب ". الحديث.
رقم الحديث: (٣٨٧٩) رقم الأعلام: (٣٨٣٩)
• صعب عن ابن عباس.
• عمرو عن سالم الخياط شركائه عنه، فإن جرح مسكوها ". الحديث.
رقم الحديث: (٣٠٤٠) رقم الأعلام: (٣٠٠٨)
• مقسم عن جعدة أو القاسم عن ابن عباس.
• أبي الحلي رأى امرأة وهي حاضن بصدقتي بنيا أو غصب دينار ". الحديث.
رقم الحديث: (١١٦٤) رقم الأعلام: (١١١٠)
لا يرجع بالخير إلا في أشهر الحج، فإن ذبح شاة أطعم أن تصوم باطعم في أشهر الحج.
رقم الحديث: (١٦٥٥) رقم الأعلام: (١٦٠٤)
• أن النبي ﷺ صلى على عبيد بن سعد ".
رقم الحديث: (٥٨٠٨) رقم الأعلام: (٥٦٤٩)
• حج النبي ﷺ صححها قال أن يباعر ". الحديث.
رقم الحديث: (٤٢٢٨) رقم الأعلام: (٤٠٨٣)
• أن رسول الله ﷺ قال لابن عمر وهو يطوف بالكعبة ما أطيبك وأطيب ريحك ". الحديث.
رقم الحديث: (٢٣٧٠) رقم الأعلام: (٢٣٠٤)
• أن رسول الله ﷺ بعث لا يكبر وكبر أن يذبح بيانه والكلبات ". الحديث.
رقم الحديث: (٤١٢٤) رقم الأعلام: (٣٩٨٤)
• أن رسوله ﷺ دفع إلا أن على عهد وهو ابن عشرين سنة ". الحديث.
رقم الحديث: (١٣٣٦) رقم الأعلام: (١٢٩٦)
• وكانت خديجة أم رسول الله ﷺ فلانا وابن زرعة ". الحديث.
رقم الحديث: (٨٨١٩) رقم الأعلام: (٨٥٤٤)
• لما نزل جبريل أفضت عليك نفقة لا تدري ما صنيع. فقلت عليا وابن زرعة ". الحديث.
طلوعه، وقد الصلاة عليهم.
رقم الحديث: (٩٤٨٤) رقم الأعلام: (٩٠٨٤)
• أن فولد ". ومن كان فيما فيستحلف ". الحديث.
رقم الحديث: (٣٢١٤) رقم الأعلام: (٣٠٩٤)

- أول ما خلق الله القلم خلقه من هجا قبل الألف واللام، فتصور قلما من نور، فقيل له: اجر في اللوح المحفوظ، قال: يا رب، بماذا؟ قال: بما يكون إلى يوم القيامة ..." الحديث.

رقم الحديث: (٣٧٣٣)، رقم الإتحاف: [٨٩٧٣].

- "لقد سلك فج الروحاء سبعون نبيا ..." الحديث.

رقم الحديث: (٤٢١٢)، رقم الإتحاف: [٨٩٧٤].

- جلس إلى رسول الله ﷺ: قيس بن عاصم والزبرقان بن بدر ...

رقم الحديث: (٦٧٥٢)، ولم يذكره الحافظ في الإتحاف.

- المنذر بن مالك أبو نضرة العبدي، عن ابن عباس.

- قرأت على ابن عباس: ﴿فَمَا اسْتَمْتَعْتُم بِهِ مِنْهُنَّ فَآتُوهُنَّ أُجُورَهُنَّ﴾. قال ابن عباس: فما استمتعتم به منهن إلى أجل مسمى.

رقم الحديث: (٣٢٢٩)، رقم الإتحاف: [٨٩٩٥].

- "ينادي مناد بين يدي الساعة: يأيها الناس أتتكم الساعة ..." الحديث.

رقم الحديث: (٣٦٧٧)، رقم الإتحاف: [٨٩٩٦].

- "يا شباب قريش لا تزنوا، ألا من حفظ فرجه فله الجنة" الحديث.

رقم الحديث: (٨٣٠١)، رقم الإتحاف: [٨٩٩٧].

- "من أراد الحج فليتعجل".

رقم الحديث: (١١٥٩)، رقم الإتحاف: [٩٠٠١].

- موسى بن سلمة بن إسحق الهذلي، عن ابن عباس.

- "سئل رسول الله ﷺ عن ماء البحر؟ فقال: "ماء البحر طهور" الحديث.

رقم الحديث: (٤٩٥)، رقم الإتحاف: [٩٠٠٤].

- ميزان أبو صالح، عن ابن عباس.

- "لعن رسول الله ﷺ زائرات القبور، المتخذات عليها المساجد والسرج" الحديث.

رقم الحديث: (٣٤٤٦)، رقم الإتحاف: [٩٠١٤].

bisn e

- "إياكم والجلوس في الطرقات ..." الحديث.

وفي الحديث (٥٨٨٠) رقم الإشارة: [٩-٢١٦].

- وقد أمر بحديد جار بن عباس عامله.

- "لأعلمن ما يقل رجلك، ولأعرفنه بخل عمر".

وفي الحديث (٧٠١٦) رقم الإشارة: [٩-٢١٦].

- ولقد مر حجير بن مطعمه عن ابن عباس

- "التبي جريل مرتين ..." الحديث يطعن في الرواية.

وفي الحديث (٧٠٧٤-٧٠٧٥-٧٠٧٦) رقم الإشارة: [٩-٢٠٣].

- تحدث به الحسن عن ابن عباس

- "استشار رسول الله ﷺ حين مر أصابه العرب فتذاكروا ما فأسك عنهم الطير، فكان عذابهم" الحديث.

وفي الحديث (٧٣٧٤) رقم الإشارة: [٩-٢٣٣].

- أبو جرة يتحدث عن عبد ابن عباس، عن ابن عباس

- "إن الله فضلني على جميع قذوفها بما زمزم" الحديث.

وفي الحديث (٣٧٦٤-٤١٤٢) رقم الإشارة: [٩-٢١٦].

- حدثه به ابن أبي نجيح، عن ابن عباس

- "أتيت الله الأعلى ربك" ...

وفي الحديث (٧٤٧٧) رقم الإشارة: [٩-٢٠٤].

- وعب بن عيينة، عن ابن عباس

- "شهدت ابن الزبير بمكة، وهو ابن ثنتين، فوالله ما نعلم أحدًا من بعد الحمية ولا الحرورية حتى رفع الشهاد، فخلع وحمد الله، فحطب وأطال، ثم تمثل وكنت، ولا يعطل فضلت عليه طبه ذي رأي ببرأيه، فملك الناس على الناس، فقال: أحباب ابن الزبير الملك، ولعمر ابن الزبير، فقلت: أبت ابن الزبير الملك، ومعه عمك" الحديث.

وفي الحديث (٧١٠٦) رقم الإشارة: [٩-٢٠٥].

- وعب بن منبه، عن ابن عباس

- "أن الله بعثه من سبعة وقوم يومئذ للبيعة أولو الناس، فقيل: عاد أتعبت نوحًا؟ فيقولون: ما ولدنا ..." الحديث.

وفي الحديث (٤٤٠٤) رقم الإشارة: [٩-٢٠٥].

- عن عبد الله بن عباس، أنه قال لرجل سأله: ما تقول في رجل وهب جاريته أتحل لابنه؟ فقال: لا، ما أحب أن يفعل، ما أحب أن يفعل أحدكم أنه يأتي ..." الحديث.

وفي الحديث (٢٥٠٢) رقم الإشارة: [٩-٢٠٥].

- أبو مجلز لاحق بن حميد، عن ابن عباس
- "كان لواء رسول الله ﷺ أبيض ورايته سوداء".
رقم الحديث: (٢٥٣٤)، رقم الإتحاف: [٩٠٦٦].
- أبو سنان يزيد بن أمية، عن ابن عباس.
- سأل رسول الله ﷺ: الحج كل عام؟! قال: "لا، بل حجة واحدة، ولو قلت: نعم لوجبت، ولو وجبت لم تسمعوا ولم تطيقوا.
رقم الحديث: (١٧٤١)، ولم نجد هذا الطريق في الإتحاف.
- يحيى بن يعمر، عن ابن عباس
- عن ابن عباس قال: ما الخاطئون؟ إنما هو الخاطئون، ما الصابئون؟ إنما هو الصابئون.
رقم الحديث: (٣٨٩٣)، رقم الإتحاف: [٩٠٨٢].
- يزيد بن الأصم، عن ابن عباس
- "في قوله ﴿ وَظِلٍّ مِّن يَحْمُومٍ ﴾. قال: من دخان أسود" الحديث.
رقم الحديث: (٣٨١٩)، رقم الإتحاف: [٩٠٨٤].
- أن الأقرع بن حابس سأل النبي ﷺ، فقال: يا رسول الله، الحج في كل سنة، أو مرة واحدة؟ قال: "مرة واحدة، فمن أراد يتطوع"...". الحديث.
رقم الحديث: (١٦٢٢)، (١٧٤٢)، (٣١٩١)، (٣١٩٢)، رقم الإتحاف:

- يوسف بن ماهك، عن ابن عباس
- في قوله ﴿ وَجَعَلَ الْقَمَرَ فِيهِنَّ نُورًا ﴾. قال: وجهه إلى العرش، وقفاه إلى الأرض.
رقم الحديث: (٣٨٩٦)، رقم الإتحاف: [٩٠٩١].
- يوسف بن مهران، عن ابن عباس، وهو غير الذي قبله، خلافا لابن عساكر.
- "بعث الله نوحا لأربعين سنة ولبث في قومه ألف سنة إلا خمسين عاما يدعوهم، وعاش بعد الطوفان ستين سنة حتى كثر الناس، وفشوا".
رقم الحديث: (٤٠٤٧)، رقم الإتحاف: [٩٠٩٣].
- [illegible]
رقم الحديث: (٤١٥٧)، رقم الإتحاف: [٩٠٩٥].
- "قال جبريل: لو رأيتني وأنا آخذ من حال البحر فأدسه في في فرعون" الحديث.

bisn a

وفي الحديث: (٧٥٨٨)، وفي الإفك: (٧٥٩٢).

- «أما بعد، إن لأحد أصحابك أو هو بخطيئة إلا صنعها إلا ستعلم إلا أن يكون عبدي بين ركبي إلا يسع بخطيئة ولا يحملها».

وفي الحديث: (٢١٤٩)، وفي الإفك: (٧٥٩٢).

- «أيان تعد أم الكتب منه؟». الحديث.

وفي الحديث: (٥٢٤٥)، وفي الإفك: (٧٥٩٢).

- «أنا مأت عليان من مطعون فيك ثم أنك: هيئا لك أخذ ...». الحديث.

وفي الحديث: (٢٩٢٩)، وفي الإفك: (٧٥٩٢).

- أمر عبد الله بن الزبير السلمي بن عبد الله العمري، عن ابن عباس.

- «كتبوه أن الملك المقصور إلى أجل مسمى منه أم أحله الله في الكتاب».

وفي الحديث: (٣٢١٥)، وفي الإفك: (٧١١١).

- أمر صبي مولى بن عوانة عن أبي كريب.

- «أن أبا بكر دخل على أبي فقال: كانت عند فلان، فطلقها، فطلقت، ثم أحفظ عند ذلك، هل يصلح له أن يتخذها؟ قال: نعم، كانت عند رسول الله ﷺ».

وفي الحديث: (٢٨٨٩)، وفي الإفك: (٧٥١٣).

- أمر عبد الصمد بن أبي عطاء، عن ابن عباس.

- «وعد على النبي ﷺ أربع عام أبي بيت أو أربع عام رجل من آل ثمود ما ...». الحديث.

وفي الحديث: (٣٣٥٣)، وفي الإفك: (٧٥١٢).

- أمر أسامة بن عبد الله، عن ابن عباس.

- «أن ابن عباس أتاهم يركب زيد بن ثابت فقال له: ابن ...». الحديث، موقوفا.

وفي الحديث: (٩٤٩)، (٥٢٥٥)، (٥٢٥٦)، (٦٩٤٢)، وفي الإفك: (٧١٩٤).

- أمر عبد الله بن عبد الوهاب، رجل من وزنة أبيات وأحاديث، وأهله، فقال: فقال أحدهما. الحديث.

وفي الحديث: (٣٢١٤)، (٣٢١٥)، وفي الإفك: (٧٠٢٠).

- «قد زكى لعمة بنة ». الحديث.

وفي الحديث: (٢٨٤٨)، وفي الإفك: (٧١٢٤).

- في قوله عز وجل: ﴿وَأَلْزَمَهُمْ كَلِمَةَ﴾ قال: قال. عن أحفظ.

وفي الحديث: (٤٧٣٤)، وفي الإفك: (٧١٣٣).

- أمر عطاء بن عبد الله أبو عبد الرحمن، عن ابن عباس.

- «استودائ ثلاثين، يقضين أو ثلاثا ». الحديث.

رقم الحديث: (٥٣٣)، رقم الإتحاف: [٩١٣٦]

- أبو مالك، عن ابن عباس.
- ﴿ٱلَّذِينَ ءَاتَيْنَٰهُمُ ٱلْكِتَٰبَ يَتْلُونَهُۥ حَقَّ تِلَاوَتِهِۦ﴾. قال: يحلون حلاله، ويحرمون حرامه، ولا يحرفونه عن مواضعه.

رقم الحديث: (٣٠٨٩)، رقم الإتحاف: [٩١٤٠].

- "وبه أخبار الأنبياء: مكث يونس في بطن الحوت أربعين يوما".

رقم الحديث: (٤١٦٧)، رقم الإتحاف: [٩١٤١].

- "كانت الشياطين في الجاهلية تعزف الليل أجمع بين الصفا والمروة..."

رقم الحديث: (٣١٠٨)، رقم الإتحاف: [٩١٤٢].

- "إن الله أوحى إلى موسى بن عمران: إني متوفي هارون ...". الحديث.

رقم الحديث: (٤١٥٢)، رقم الإتحاف: [٩١٤٤].

- أبو المليح بن أسامة، عن ابن عباس.
- "اعتموا تزدادوا حلما" الحديث.

رقم الحديث: (٧٦٤٠)، رقم الإتحاف: [٩١٤٧].

- أبو نجيح والد عبد الله، هو يسار، عن ابن عباس.
- "ما قاتل رسول الله ﷺ قوما حتى دعاهم" الحديث.

bisn e

وفي الحديث: (٢٧٢٣)، وفي الإفصاح: [٩١٩].

● ابن عباس عليه السلام عن أبيه: ... ولا تشرب الخمر، ولا تعنه على شيء، ولا تعنه على ظلم، ولا تعنه على قطيعة رحم، ولا تعنه على شيء من معاصي الله، ولا تعنه على ظلم أحد

رسول الله ﷺ إلا كأخي السرار.

رقم الحديث: (٤٤٩٦)، رقم الإتحاف: [٩٢١٠].

- أن أبا بكر الصديق رضي الله عنه لما بعث الجيوش نحو الشام -يزيد بن أبي سفيان، وعمرو بن العاص، وشرحبيل بن حسنة- مشى معهم حتى بلغ ثنية الوداع... الحديث.

رقم الحديث: (٤٥١٨)، رقم الإتحاف: [٩٢١٣].

- "جاء الأقرع بن حابس وعيينة بن حصن إلى أبي بكر، فقالا: يا خليفة رسول الله ...". الحديث.

رقم الحديث: (٤٥٢١)، رقم الإتحاف: [٩٢١٤].

- "طفنا بغرفة أبي بكر حين أصابه وجعه الذي قبض فيه، فاطلع علينا اطلاعة، فقال: أليس ترضون بما أصنع؟ قلنا: بلى ...". الحديث.

رقم الحديث: (٤٥١٧)، رقم الإتحاف: [٩٢١٥].

- "كنا مع أبي بكر فبكى، فقلنا: يا خليفة رسول الله ما هذا البكاء؟ ...". الحديث.

رقم الحديث: (٤٥٢٣)، (٨٠٩٢)، رقم الإتحاف: [٩٢١٨].

- "ما طلعت الشمس على رجل خير من عمر" وفي الحديث قصة لأبي بكر مع عمر.

رقم الحديث: (٤٥٥٦)، رقم الإتحاف: [٩٢١٩].

- "جئت بأبي قحافة إلى رسول الله ﷺ، فقال: " هلا تركت الشيخ حتى آتيه "، فقلت:

buisn e

الحديث.

ولفظ الحديث: (٤٤١٤) ـ في الإفك. [ح: ٢٩٢٤]

ـ أقبلنا هوجر بكاظمة في جمع، فيهم أبو حاتمة بن الوليد، فكلت به بذلك إلى بكر، فدفعه سلمه ٢ الحديث موقوفاً.

ولفظ الحديث: (٤٣٨٥) ـ في الإفك. [ح: ٢٩٣٤]

ـ "معه عبد الله بن أخي العتيرة وسوك من سيوف الله ..." الحديث.

ولفظ الحديث: (٤٣٨٦) ـ في الإفك. [ح: ٢٩٣٤]

ـ "إلى بقلة سال أبي أهيل أبي أهيل أهيل". الحديث.

ولفظ الحديث: (٤٣٩٦) ـ في الإفك. [ح: ٢٩٣٤]

ـ وعلى رسول الله ﷺ عرق الدابة، وخرج الناس حتى دخلنا في الطريق، وساح السيد والحداد والعبيد، فما عقد، فجاء سعد بن عبادة إلى النبي ﷺ ... الحديث.

ولفظ الحديث: (٤٣٩٧) ـ في الإفك. [ح: ٢٩٣٤]

ـ قال أم لحداد ألبي بكر: أرأيت رجلاً قال لحداد: لئن أراد فعلت ما فعلت أحدث رجلاً بعدهم، ويلهوون دونك من أبي بكر، إلى إبراهيم أبا أبيه، وإلى رئيسه عند الآباء، في ﴿وَإِذْ قَالَ إِبْرَٰهِيمُ لِأَبِيهِ ءَازَرَ أَتَتَّخِذُ أَصْنَامًا ءَالِهَةً إِنِّيٓ أَرَىٰكَ وَقَوْمَكَ فِي ضَلَٰلٍ مُّبِينٍ﴾ ـ الحديث.

ولفظ الحديث: (٤٣٩٨) ـ في الإفك. [ح: ٢٩٢٤]

ـ "حملتُ أبي بكر فحمد الله وأثنى عليه ما هو أهل، ثم قال: أرجعوا بنكوص بقوى الله، فإن الله يدفع بالليل عن الذين آمنوا، ولا تحملوا أبا بكر على ظهر ..." الحديث.

ولفظ الحديث: (٤٣٩٩) ـ في الإفك. [ح: ٢٩٢٤]

ـ "أن لا بكر حتى صلى بي ربي أن الناس هذا؟ قال: ما استطعت الكلام ..." الحديث.

ولفظ الحديث: (٤٤٠٠) ـ في الإفك. [ح: ٢٩٢٤]

ـ "وعندي أبو بكر، وعلى الله ﷺ من عرارة أعمدة وثاقه ..." الحديث.

ولفظ الحديث: (٤٤٣٧) ـ في الإفك. [ح: ٢٩١٤]

ـ "أي بكر، يا رسول الله، كيف الصلاح بعد هذا الأمر؟ ﴿لَن يَضِلَّ مَنْ تَبِعَ بِرًّا﴾ يريد الله: "ارحل الله بالبأس كيف ترى؟" ـ الحديث.

ولفظ الحديث: (٤٤٧٩) ـ (٤٤٨٠) ـ في الإفك. [ح: ٢٩١٩]

ـ "أثاب عائدة، ثرات، كأن الله تحاول سطعي في حيزي، عائدة أبي بكر، فقال: يا

عائشة إن تصدق رؤياك يدفن في بيتك خير أهل الأرض ...". الحديث.

رقم الحديث: (٤٤٤٦)، رقم الإتحاف: [٩٢٦٨].

- سلوا الله العفو والعافية واليقين في الأولى والآخرة ..." الحديث.

رقم الحديث: (١٩٥٥)، رقم الإتحاف: [٩٢٦٩].

- "كنت أول من فاء إليه، فبصرت به من بعد، فإذا أنا برجل قد اعتقلني من خلفي مثل الطير، يريد رسول الله ﷺ ...". الحديث.

رقم الحديث: (٤٣٥٩)، (٥٢٣٥)، (٥٧١٧)، رقم الإتحاف: [٩٢٧٠].

- "أن أبا بكر الصديق لقي الحسن بن علي، فضمه إليه، وقال: بأبي شبيه بالنبي ...". الحديث.

رقم الحديث: (٤٨٣٧)، رقم الإتحاف: [٩٢٨١].

- أن أبا بكر الصديق دخل المسجد وعمر بن الخطاب يحدث الناس، فأتى البيت الذي توفي فيه رسول الله ﷺ، فكشف عن وجهه برد حبرة ...". الحديث.

رقم الحديث: (٣١٩٨)، رقم الإتحاف: [٩٢٨٥].

- في قوله عز وجل: ﴿إِنَّ الَّذِينَ قَالُوا رَبُّنَا اللَّهُ ثُمَّ اسْتَقَامُوا﴾ وقوله: ﴿الَّذِينَ آمَنُوا وَلَمْ يَلْبِسُوا إِيمَانَهُمْ بِظُلْمٍ﴾؟ فقالوا: ..... الحديث.

رقم الحديث: (٣٦٨٨)، رقم الإتحاف: [٩٢٩٣].

بذلك أفضاء عنه: اللهم فارج الهم كاشف الغم ...". الحديث.

رقم الحديث: (١٩١٥)، رقم الإتحاف: [٩٢٩٩].

- بينا أبو بكر الصديق ﷺ، يتغدى مع رسول الله ﷺ إذ نزلت هذه الآية: ﴿فَمَن يَعْمَلْ مِثْقَالَ ذَرَّةٍ خَيْرًا يَرَهُ ۝ وَمَن يَعْمَلْ مِثْقَالَ ذَرَّةٍ شَرًّا يَرَهُ﴾، فأمسك أبو بكر، وقال: يا رسول الله، أكل ما عملنا من سوء رأيناه؟ فقال: "ما ترون مما تكرهون فذلك ما تجزون، يؤخر الخير لأهله في الآخرة".

رقم الحديث: (٤٠٠٨)، رقم الإتحاف: [٩٣٠٣].

- "من ولي من أمر المسلمين شيئا، فأمر أحدا محاباة، فعليه لعنة الله ...". الحديث.

وفيه قصة.

bisn a

وفي الحديث: (٣٢٤٦) وفي الإسناد: (٣٢٤٧)

٣٢٤٩ - سمعت عبد الله بن عمرو في الحمر الوحشي، حديث ابي رافع المكتوب.

- أربت رجلا من أهلك؟ قال: وأصابه وأهلك ما بأرورة، يقول: ﴿ وإنك يقر أمن الله وأحب أرض الله إلى الله، فإن أولى أمرت منك ما حرمت ﴾ الحديث.

وفي الحديث: (٣٢٤٨) وفي الإسناد: (٣٢٤٩)

- حديث عبد الله بن عمرو: ﴿ في ذكر بقاء الحديث ﴾ الحديث.

وفي الحديث: (٣٢٩٩) وفي الإسناد: (٣٣٠٠)

وفي الحديث: (٣٣٠١) وفي الإسناد: (٣٣٠٢)

- وقف رسول الله ﷺ على الحورة، فقال: "وإنك إلى لأحب أهل حبر أرض الله... الحديث.

وفي الحديث: (٣٣٠٦) وفي الإسناد: (٣٣٠٧)

٣٣٠٨ - سمعت عبد الله بن عكيم قال: وهو في مسجد بني ثقيف، حديث ابي رافع المكتوب.

- "من تعلم نشتة وقل وآية" الحديث.

وفي الحديث: (٣٣٧٣) وفي الإسناد: (٣٣٧٤)

٣٣٧٥ - سمعت أبا رافع مولى عبد الله بن عمرو بن العاص، حديث ابن عقيل المدعو

أدم بن علي الشكري، عن ابن عمر.

- "لا تسبوا الرياح، وادعوا الله منها..." الحديث.

وفي الحديث: (٣٩٢١) وفي الإسناد: (٣٩٢٢)

- أسلم أبو رافع، مولى عمر، عن ابن عمر.

- "من فارق الجماعة، فمات فميتته ميتة جاهلية" الحديث.

وفي الحديث: (٤١٤٦) وفي الإسناد: (٤١٤٧)

- إسماعيل بن إبراهيم الشيباني، عن عبد الله بن دينار.

- "الشهر: هي أيام عدد على رؤية الهلال، إلا أن برخص في الغمام" الحديث.

وفي الحديث: (٤٣٨٣) وفي الإسناد: (٤٣٨٤)

- أبو الحسن، لسنا في جنده من أبي رافع.

- أنه قال لسنة الله، عن عمر: إذا تحدث الناس وخلط المفروض في القرآن، وما ليست منه، فإن أحدث الناس في القرآن، بأن أمتي، إن الله بعث إليها أميا عدوا ولا يعلم شيئا، فإنما تعلم كما رأيتها فجعلت يقول: الحديث.

وفي الحديث: (٤٦٩٧) وفي الإسناد: (٤٦٩٨)

- بكر بن عبد الله أبو زيد، عن ابن عمر.

- "استنصحوا من هذا البيت، فإنه قد هدم مرتين، ويرفع الثالثة" الحديث.

رقم الحديث: (١٦٢٣)، رقم الإتحاف: [٩٣٦٧]

- "إن من السنة أن يغتسل إذا أراد أن يحرم، وإذا أراد أن يدخل مكة"

رقم الحديث: (١٦٥٢)، رقم الإتحاف: [٩٣٧١].

- بكر بن عمرو أبو الصديق الناجي، عن ابن عمر.

- "إذا وضعتم موتاكم في قبورهم، فقولوا: بسم الله وعلى سنة رسول الله"

رقم الحديث: (١٣٦٧)، (١٣٦٨)، رقم الإتحاف: [٩٣٧٥]

- ثابت بن يزيد الخولاني، عن ابن عمر.

- "كنت عند رسول الله ﷺ في المسجد، فبينما هو محتب فحل حبوته، ثم قال: "من كان عنده شيء من الخمر فليؤذني به" ... الحديث بطوله.

رقم الحديث: (٧٤٥٥)، رقم الإتحاف: [٩٣٨٢].

- ثوير بن أبي فاختة، عن ابن عمر.

- "إن أدنى أهل الجنة منزلة لرجل ينظر في ملك ....." الحديث.

رقم الحديث: (٣٩٢١)، (٣٩٢٢)، رقم الإتحاف: [٩٣٨٥].

- جبير بن أبي سليمان بن جبير بن مطعم، عن ابن عمر.

- "لم يكن رسول الله ﷺ يدع هؤلاء الكلمات حين يمسي وحين يصبح: "اللهم إني أسألك العفو والعافية في ديني ودنياي ...". الحديث.

buisn e

حديث ابي ذر عليكم عن ابن عمر.

- "قال رجل لابن عمر: من طلبك أشهد بها..." الحديث.

وقوله (٤٥٤٦): «قال رجل» هو ابن عمر.

- "مرّ بي عمر فلم يرني ومرّ بي عمر" الحديث.

- "كانت لكعب لبني أبي حدرد عليّ دين، فجاء يتقاضاني فقال عمر: طلقها، فأبت، قال: فتشفع إليّ فقال: "أعلم أباك وطلقها". فطلقتها.

وقوله (٤٥٤٧): «أعلم أباك وطلقها» أي: فإنه يرضى إن وافق الطلاق غرضه.

- "مرّ بي عمر بن أبي حفص فلم يرني، فأتيت عمر إلى وافق الله حرصت أن أوافق الله، فأتيته، فأتاني إلى أم فروة فأتاني..." الحديث.

وقوله (٤٥٤٧): «فأتاني» (٤٥٤٧)، (٤٥٤٨)، (٤٥٤٩)، (٤٥٥٠)، (٤٥٥١)، (٤٥٥٢)، (٤٥٥٣)، (٤٥٥٤)، (٤٥٥٥)، (٤٥٥٦)، (٤٥٥٧)، (٤٥٥٨)، (٤٥٥٩)، (٤٥٦٠)، (٤٥٦١)، (٤٥٦٢)، (٤٥٦٣)، (٤٥٦٤)، (٤٥٦٥)، (٤٥٦٦)، (٤٥٦٧)، (٤٥٦٨)، (٤٥٦٩)، (٤٥٧٠)، (٤٥٧١)، (٤٥٧٢)، (٤٥٧٣)، (٤٥٧٤)، (٤٥٧٥)، (٤٥٧٦)، (٤٥٧٧)، (٤٥٧٨)، (٤٥٧٩)، (٤٥٨٠)، (٤٥٨١)، (٤٥٨٢)، (٤٥٨٣)، (٤٥٨٤)، (٤٥٨٥)، (٤٥٨٦)،

الحديث.

رقم الحديث: (٤٥٤٠)، رقم الإتحاف: [٩٥٠٥].

- عبد الله بن يسار الأحرج مولى ابن عمر، عن سالم، عن أبيه.

- "ثلاثة لا ينظر الله إليهم يوم القيامة: العاق لوالديه، ومدمن الخمر، والمنان بما أعطى" الحديث.

رقم الحديث: (٧٤٦٢)، رقم الإتحاف: [٩٥١٩].

- "ثلاثة لا يدخلون الجنة: العاق لوالديه، والديوث، ورجلة النساء"

رقم الحديث: (٢٤٤)، (٢٤٥)، رقم الإتحاف: [٩٥٢٠]

- عثمان بن عبد الملك، عن سالم، عن أبيه.

- "عليكم بالإثمد فإنه ينبت الشعر ويجلو البصر" الحديث.

رقم الحديث: (٧٦٩١)، رقم الإتحاف: [٩٥٢٤].

- عمر بن محمد بن زيد بن عبد الله بن عمر، عن عم أبيه سالم، عن أبيه.

- "إذا صلى أحدكم، فلم يدر كم صلى ثلاثا أو أربعا؟ فليركع ركعة يحسن ركوعها وسجودها، ثم يسجد سجدتين" الحديث.

رقم الحديث: (٩٧١)، (١٢١٦)، رقم الإتحاف: [٩٥٣٥]

- عمرو بن دينار، عن سالم، عن أبيه.

buisn e

(طب الحديث: ٢١٤٥٧)، (د ٤٢٤٨)، (ق بلفظه: ٣٩٥٦)

* ـ "إن رسول الله ﷺ كان إذا رمى الجمرة التي في مسجد منى يسلم بسبع حصيات يكبر كلما رمى..." الحديث.

(طب الحديث: ٧٧٧٦)، (ق بلفظه: ٣٠٢٤)

* كنا جلوساً حول رسول الله ﷺ ذات ليلة، فجاء أعرابي جهوري يدعى جابر بن ثابت عمرو... " الحديث.

(طب الحديث: ٢٤٨٠)، (ق بلفظه: ٣٩٢٣)

* قرأ: ﴿وَإِذِ ابْتَلَىٰٓ إِبْرَٰهِـۧمَ رَبُّهُۥ بِكَلِمَٰتٍ فَأَتَمَّهُنَّ﴾ قال: "أتمهن إلى مائة آية". فصحت عليه صيحة من أبي عمرو... " الحديث.

(طب الحديث: ٣١٩٤)، (ق وتذكرة الحفاظ في الأذكياء)

* "مر رسول الله ﷺ بالحجون، فأذن على مكانه بأذخر عليه الخمر، أو يأذن الرجل وهو متطيب على طلحة"... الحديث.

(طب الحديث: ٢٣٩٨)، (ق بلفظه: ٣٩٢٤)، (ق بلفظه: ٣٩٢٥)

* "إن الذي كان يكبر يوم الفطر من حين خرج من بيته حتى يأتي المصلى"

(طب الحديث: ٢١١٥)، (ق بلفظه: ٣٠٧٣)

* "الصلاة أمام الإمام ثلاثة أقدام"... الحديث.

(طب الحديث: ٢٣٤٣)، (ق بلفظه: ٣٠٧٤)

* أصلح طلاء بن سلمة الخفي وعنده عمار مسرور فأمر بالأمر فأصلح منهما، فأصلح، (طب الحديث: ٢٤١٣)، (ق بلفظه: ٣٠٧٥)، (ق بلفظه: ٣٠٧٦)، (ق بلفظه: ٣٠٧٧)، (ق بلفظه: ٣٠٧٨)

(طب الحديث: ٢٤١٤)

* "أن رسول الله ﷺ قد كان يقال بعض من يصف من السرية الأصنم خاصة، ومن قسم غنائم الجيش، والخمس في ثلث وأحد ثلاثة"

(طب الحديث: ٢٤١٥)، (ق بلفظه: ٣٠٧٩)

* توفيت خلصة في شعبان من خمس وأربعين، فصلى عليها مروان بن الحكم وهو يومئذ عامل المدينة.

(طب الحديث: ٢٩٤٢)، (ق وتذكرة الحفاظ في الأذكياء)

* مرسوم من جعفر على سكة من أمر عمر.

* "أن عمر خطب إلناس وهو بالجابية، فأمر بما حي يصيب، ويحرم أن رسول الله ﷺ كان يفعل ذلك"... الحديث.

(طب الحديث: ٢١٦٣)، (ق بلفظه: ٣٩٨٣)

* "السلام أمنت الناس إلى الله"

رقم الحديث: (٦٧١١)، رقم الإتحاف: [٩٦٩٢].

- يزيد بن أبي حبيب، عن سالم، عن أبيه.

- "لا سهو في وثبة الصلاة، إلا قيام عن جلوس، أو جلوس عن قيام"

رقم الحديث: (١٢٢٥)، رقم الإتحاف: [٩٧٠٦]

- يونس بن الفضل، عن سالم، عن أبيه.

- "كان سبب موت أبي بكر موت رسول الله ﷺ ...". الحديث.

رقم الحديث: (٤٤٥٦)، رقم الإتحاف: [٩٧٠٧].

- أبو بكر بن سالم، عن أبيه، عن جده.

- "إني رأيت في النوم أني أعطيت حسا مملوءا لبنا، فشربت منه حتى تملأت ...". الحديث.

رقم الحديث: (٤٥٤٤)، رقم الإتحاف: [٩٧٠٩].

- "أنا أول من تنشق الأرض عنه، ثم أبو بكر، ثم عمر ...". الحديث.

رقم الحديث: (٣٧٧٢)، رقم الإتحاف: [٩٧١١].

- أبو مطر، عن سالم، عن ابن عمر.

- "كان رسول الله ﷺ إذا سمع الرعد والصواعق، قال: " اللهم لا تقتلنا بغضبك ...". الحديث.

buisn e

وفي الحديث: (٧٩٢٥) ـ وفي الإفصاح: [٧٩٢٣].

ـ «أن رجلاً ﷺ تقاضى من حقه بالمدينة، فأغلظ، وهو قاعد...

وفي الحديث: (٧٩٠٧) ـ وفي الإفصاح: (٧٩٠٥).

ـ «ثمن أربع الإبل بالثمنِ غالبٌ بالدنانير وأحد الدراهم، وبيع بالدراهم وأحد الدنانير...» الحديث. (٧٣٢١).

وفي الحديث: (٧٣١١) ـ وفي الإفصاح: [٧٣١٤].

ـ أنها شهدا على رسول الله ﷺ أنه نهى عن الدباء، والنقير، والحنتم، والمزفت... الحديث.

وفي الحديث: (٣٨٣٨) ـ وفي الإفصاح: [٧٩٢٤].

ـ الحديث، وليثٌ ضعيفٌ أيضاً. الحديث.

وفي الحديث: (٩٠٤٤) ـ وفي الإفصاح: [٧٩٢٤].

ـ «أن رجلاً كان يقرض أهلَ الجريد، فجاء يقاضيهم، فأغلظ لهم، وأساء في قوله، فإن منكم من أساء في قضائه، فإياه وإياكم، فإنه لا أحد يفعل ذلك إلا لا يجد إلا سِنّه...» الحديث.

وفي الحديث: (٩٠٤٣) ـ وفي الإفصاح: [٧٩٢٤].

ـ سعيد بن الحارث الأنصاري، عن ابن عمر.

ـ «إن الشارب لا يقبل شهادتُه ولا يؤمّ، وإنكم لتفعلون ما شئتم من البخيل؟ الحديث.

وفي الحديث: (٩٠٧٣) ـ وفي الإفصاح: [٧٩٢٥].

ـ سعيد بن عمرو بن سعيد بن العاص بن سعيد بن العاص بن أبيه، عن ابن عمر.

ـ «لا زال الرِّبا في قريش من يوم نشأ، وحتى ساء مواساة الحديث.

وفي الحديث: (٩٢١٨) ـ وفي الإفصاح: [٧٩٢٧].

ـ سفيان بن حيدان، أبو حازم، عن ابن عمر.

ـ «للضريرِ عشرون عصا الأمة...» الحديث.

وفي الحديث: (٩٢٢٥) ـ وفي الإفصاح: [٧٩٢٧].

ـ شعيب بن محمد بن عبد الله بن عمرو بن العاص، عن ابن عمر.

ـ «أن رجلاً أتى عبد الله بن عمرو بسأله عن عمرو بن هبار العرقبي، فأثنا رأى عبد الله بن عمرو، فقال: أعجب إلي ذلك، فأذكّره، قال الشيب: فلم يعرفه الرجل، فاستدبره، فجعل أبي عمرو، فقال: مثل سجنك...

وفي الحديث: (٢٤٠٣) ـ وفي الإفصاح: [٧٩٢٨].

ـ صدقة بن يسار، عن ابن عمر.

ـ «لا تصاحبوا إلا مؤمناً...» الحديث.

وفي الحديث: (٨٣٨٠) ـ وفي الإفصاح: [٧٩٢٧].

- عامر بن شراحيل الشعبي، عن ابن عمر.
- "كان ابن عمر إذا حيا عبد الله بن جعفر قال: السلام عليك يابن ذي الجناحين" الحديث.

رقم الحديث: (٤٣٩٨)، رقم الإتحاف: [٩٨٢٢].

- عبد الله بن دينار مولى ابن عمر، عن ابن عمر.
- كان رسول الله ﷺ يكثر الاختلاف إلى قباء ماشيا وراكبا.

رقم الحديث: (١٨٠٩)، رقم الإتحاف: [٩٨٥٨].

- "من ملك ذا رحم محرم فهو حر".

رقم الحديث: (٢٨٨٥)، رقم الإتحاف: [٩٨٦٤].

- "الولاء لحمة كلحمة النسب" الحديث.

رقم الحديث: (٨٢٢٨)، رقم الإتحاف: [٩٨٦٥].

- "من ملك ذا رحم محرم فهو حر".

رقم الحديث: (٢٨٥٥)، رقم الإتحاف: [٩٨٦٦].

- "أنا أول من تنشق عنه الأرض، ثم أبو بكر، ثم عمر، ثم آتي أهل البقيع فيحشرون معي ...". الحديث.

رقم الحديث: (٤٤٧٦)، رقم الإتحاف: [٩٨٧١].

buisn e

وفي الحديث: (٣٣٧١)، وفي الأطعمة: (٥٩٠٣)

- "أيسرني من أمر الصدقة والنذر؟" وذكره. انظر: (٣٣٧٠) الحديث.

وفي الحديث: (٣٣٣٤)، وفي الأطعمة: (٥٩٠٣)

- "لا يصنع الله عليه الأذاة عن الصدقة إلا له". وقال: يله على الحقيقة، فالجزا السواء الأعمال، والله سبحانه وتعالى أعلم.

وفي الحديث: (٣٣٤٩)، (٣٣٥٠)، (٣٣٥٩)، (٣٣٦٠)، (٤٠٠)، (٤٠١)، وفي الأطعمة: (٥٩٠٧)

- عبد الله بن عامر بن ربيعة، عن جده.

- عبد الله بن عبد الرحمن بن معمر بن حزم، عن عبد الله بن أبي أمية.

وفي الحديث: (٣٣٩٦)، وفي الأطعمة: (٥٩٠٨)

- عبد الله بن عبد الله بن عتبان، عن أم حبيبة.

وفي الحديث: (٣٤٠٣)، وفي الأطعمة: (٥٩١٠)

- عبد الله بن عبد الله بن معمر بن الخطاب، عن أبيه.

- "كنت لله فكيف بسكناها". الحديث.

وفي الحديث: (٣٤١٢)، وفي الأطعمة: (٥٩١٢)

- "إنا لنأكل الثمر، ثم نرمي النوى". الحديث. وفي رواية: "ونحبب فيه".

وفي الحديث: (٣٤١٣)، (٣٤١٤)، (٣٤١٥)، (٣٤١٦)، (٣٤١٧)، (٣٤١٨)

- عبد الله بن عبد الله بن عمير، عن أبيه.

- "إني لم أقتلك كذبا وحبرا". الحديث.

وفي الحديث: (٣٤١٩)، وفي الأطعمة: (٥٩١٣)

- عبد الله بن عبد الله بن عبد الله بن عمير، عن جده.

- أو قال: ﴿وَلَيْلَكَ يَسْلَمُ﴾ ﴿٤﴾. الحديث.

وفي الحديث: (٣٤٠٧)، وفي الأطعمة: (٥٩١٤)

- عبد الرحمن بن البيلماني، عن أبيه.

- "أو الذي يقال فيه: قد قتل لسبأ في سكاكم".

وفي الحديث: (٣٤٠٣)، وفي الأطعمة: (٥٩١٥)

- "ليست الشاب يسيرون إلى جهنم، وثلث الأرض تسري إليهم ...". الحديث. موقوفا.

وفي الحديث: (٣٤٢٧)، وفي الأطعمة: (٥٩١٩)

- "من شرب الخمر فاجلدوه ...". الحديث.

رقم الحديث: (٨٣٦١)، رقم الإتحاف: [٩٩٦٠].

- عبد الرحمن بن هرمز الأعرج، عن ابن عمر.
- رأيت ابن عمر يقرأ: ﴿وَيْلٌ لِّلْمُطَفِّفِينَ﴾ وهو يبكي، قال: هو الرجل يستأجر الرجل أو الكيال، وهو يعلم أنه يحيف في كيله، فوزره عليه.

رقم الحديث: (٣٩٤٩)، رقم الإتحاف: [٩٩٧٠].

- عبد الرحمن بن يزيد الصنعاني، عن ابن عمر.
- "من أحب أن ينظر إلى يوم القيامة فليقرأ: ﴿إِذَا الشَّمْسُ كُوِّرَتْ﴾" الحديث.

رقم الحديث: (٣٩٤٢)، (٨٩٧٥)، رقم الإتحاف: [٩٩٧٣].

- عبيد الله بن عبد الله بن عمر، عن أبيه.
- القلتين وفيه قصة.

رقم الحديث: (٤٦٦)، (٤٦٧)، رقم الإتحاف: [٩٩٧٩]

- عبيد بن عمير المكي، عن ابن عمر.
- "من طاف بالبيت أسبوعا، لا يضع قدما ولا يرفع أخرى، إلا حط الله عنه بها خطيئة وكتب له بها حسنة ورفع له بها درجة" الحديث.

رقم الحديث: (١٨١٥)، (٦٠٥٨)، رقم الإتحاف: [٩٩٩٢]

رقم الحديث: (١٨١٥)، رقم الإتحاف: [٩٩٩٣]

- عروة بن الزبير بن العوام، عن ابن عمر.
- "أنه سئل عن مسألة، فقال: لا علم لي بها، فلما ولى السائل، قال: نعم ما قال ابن عمر ...". الحديث موقوفا.

رقم الحديث: (٦٥٥١)، رقم الإتحاف: [١٠٠٠٤].

- "أمر الله نبيه أن يأخذ العفو من أخلاق الناس" الحديث.

رقم الحديث: (٤٣٤)، رقم الإتحاف: [١٠٠٠٩]

- "[illegible]" الحديث.

رقم الحديث: (١٨٧٨)، رقم الإتحاف: [١٠٠١٥]

- "[illegible]" الحديث.

رقم الحديث: (١٤٣٥)، رقم الإتحاف: [١٠٠٢٠]

busn e

= عطاء به رسد الموفق عن ابن عمر.

= أي قوله: وإذا رفع القول عليهم أخرجا عنه دماءه من الأولى بكلمتهم سورة النمل آية ٨٢ الآية * انتهت.

(رقم الحديث: ٢٩٤٣)، (٢٩٨٩)، (رقم الإطلاق: [٣٠٠٣])

- قرأت على ابن عمر: ﴿ أَلَمْ ۚ تَكُنْ ءَايَٰتِى تُتْلَىٰ عَلَيْكُمْ فَكُنتُم بِهَا تُكَذِّبُونَ ﴾ [سورة المؤمنون: ١٠٥] قال: لم تعمل بها، بل بالعكس قد عملت بها، وعليك أن تعمل بها، وعلى كل مسلم، إلا لمن أبى الله وعبد غير فضيلة * انتهت.

(رقم الحديث: ٢٠٠٤)، (رقم الإطلاق: [٣٠٠٥])

- عليّ بن أبي أبو الوزير الأزدي، عن ابن عمر.

= أن الله تعالى كان إذا سأله، فرغت واحدته كم ثلاث... * انتهت.

(رقم الحديث: ٣٠٣٩)، (رقم الإطلاق: [٣٠٠٥])

- عمر بن صالح، عن ابن عمر.

= عليك بمن عبد الله عبد الله عبده... * انتهت.

(رقم الحديث: ٢٩٩٣)، (رقم الإطلاق: [٣٠٠٥])

- عمرو بن دينار، عن ابن عمر.

= أن عمر رأى الناس... فلم يذكر أن أحداً منكم يوما... * انتهت.

(رقم الحديث: ٢١١٧)، (رقم الإطلاق: [٣٠٠٦])

- يبنا نحن جلوس بفناء رسول الله ﷺ، فذكر الحديث بنحوه.

(رقم الحديث: ٢٠٢٧)، وفي باقي الحاشية في الصفحة

- لا علم الله الحافظ اختار الصبر، أو اختار ابن الصبر فرضاه، ما اختار من فرض على عباده، أو اختارك من بين عباده، فأنا حرب من حربه.

(رقم الحديث: ٢٧١٥)، وفي باقي الحاشية في الصفحة

- عمر بن عاصم، عن ابن عمر.

= كنا عند رسول الله ﷺ، فذكر الفتن، وأكثر في ذكرها، حتى ذكر فتنة الأحلاس... * انتهت.

(رقم الحديث: ٢٨٩٦)، (رقم الإطلاق: [٣٠٠٧])

- عيسى بن يونس، عن ابن عمر.

= أنه سيلحد فيه رجل من قريش، أو أن ذوبه تؤوب بذوب الثقلين لرجعت *

الحديث. وفيه قصة.

رقم الحديث: (٣٥٠١)، رقم الإتحاف: [١٠٠٧٩].

- القاسم بن عوف الشيباني، عن ابن عمر.

- "لقد عشنا برهة من دهرنا، وإن أحدنا يؤتى الإيمان قبل القرآن، وتنزل السورة على محمد ﷺ فنتعلم حلالها وحرامها ...". الحديث.

رقم الحديث: (١٠١)، (٨٩٦٥)، رقم الإتحاف: [١٠٠٨٣].

- القاسم بن محمد بن أبي بكر، عن ابن عمر.

- "كان رسول الله ﷺ يودعنا: " أستودع الله دينك وأمانتك وخواتيم عملك " الحديث. وفيه قصة.

رقم الحديث: (١٦٣٠)، (٢٥٠٣)، رقم الإتحاف: [١٠٠٨٧].

- "أتى النبي ﷺ كتاب رجل، فقال لعبد الله بن الأرقم: " أجب عنه "، فكتب جوابه، ثم قرأه عليه، فقال: " أصبت وأحسنت، اللهم وفقه " الحديث.

رقم الحديث: (٥٥٣٥)، رقم الإتحاف: [١٠٠٨٨].

- قزعة بن يحيى البصري، عن ابن عمر.

- "أستودع الله دينك وأمانتك ...". الحديث.

رقم الحديث: (٢٥٠٤)، رقم الإتحاف: [١٠٠٩٢].

- "من وصل وصلنا وصله الله، ومن قطع قطعنا قطعه الله " الحديث.

رقم الحديث: (٨٨٧)، رقم الإتحاف: [١٠٠٩٧].

- "ليهشمن أمتي من بعدي من كتفهم الليل المظلم ...". الحديث.

رقم الحديث: (٨٥٩٧)، رقم الإتحاف: [١٠٠٩٨].

- "من احتكر طعاما أربعين ليلة، فقد برئ من الله، وبرئ الله منه ...".

رقم الحديث: (٢١٩٠)، رقم الإتحاف: [١٠٠٩٩].

- "كان رسول الله ﷺ يسئل عن طعام المؤمنين في زمن الدجال، فقال: طعام

رقم الحديث: [illegible]

- "ألا أنبئكم بليلة أفضل من ليلة القدر؟ حارس حرس في أرض خوف، لعله أن لا يرجع إلى أهله.

busin e

رقم الحديث: (٦٤٥٣) ومرقم بدون ترقيم: (٢٠٣٩) ومرقم بالترقيم الدولي: (٢٠٤٣)

- "من سألكم بالله فأعطوه، ومن استعاذكم بالله فأعيذوه، ومن دعاكم فأجيبوه، ومن أهدى إليكم متاعًا فكافئوه، فإن لم تجدوا ما تكافئونه فادعوا له حتى تروا أنكم قد كافأتموه".

رقم الحديث: (٥١٧٧)، (٢٣٩٧)، ورقم الإطراف: [٦٠١٦]

- كان لنبي الله ﷺ ناقة تسمى العضباء، وكانت لا تسبق، فجاء أعرابي على قعود منها.

رقم الحديث: (٢٨٧٣)، ورقم الإطراف: [٦٠١٨]

- "مع رسول الله ﷺ سبع أكلة، فأكلنا وأكلنا".

رقم الحديث: (٢٣٧٩)، ورقم الإطراف: [٦٠١٩]

- "استشار رسول الله ﷺ في الأسرى أبا بكر، فقال: قومك وعشيرتك، فخل سبيلهم ..." الحديث.

رقم الحديث: (٤٣٧)، ورقم الإطراف: [٦٠٢٤]

- ﴿وَإِذَا رَأَوْا تِجَٰرَةً أَوْ لَهْوًا﴾ الآية: أقبل بعير من طعام وأنحن نصلي مع النبي ﷺ، فانفض وخفنا أن يسبقنا ..." الحديث.

رقم الحديث: (٩٣٦)، ورقم الإطراف: [٦٠٢٥]

- "كنا نرسل إلى النبي ﷺ ... الطبيخ، فيأتينا نقيًا فنلعقه" الحديث.

رقم الحديث: (٥٤٠٠)، ورقم الإطراف: [٦٠٢٦]

- "صرسعة في القرية، فدعوت الله فكشف عنه ..." الحديث.

رقم الحديث: (٥٩٠)، ورقم الإطراف: [٦٠٢٨]

- "ما رأيت أحدًا أسرع مشيًا من النبي ﷺ ..." الحديث.

رقم الحديث: (٥٧٣٨)، ورقم الإطراف: [٦٠٣٠]

- "عراب من مذار، حين ابن عمر.

- "لازرت، لما أصابك الكوثر لسورة، الكوثر، آية (١) قال رسول الله ﷺ: "هو خير في الجنة ..." الحديث.

رقم الحديث: (٤٧٤٧)، ورقم الإطراف: [٦٠٦٦]

- "أن رجلًا سأل النبي ﷺ، أي الجهاد أفضل؟ قال: حج مبرور".

رقم الحديث: (١٥٢٠، ٢٧٨٤)، ورقم الإطراف: [٦٠٧٣]

- "أخبروا حاديات الظعائن، فإنما تحمل على السهل، فأتاه ثم نزل" الحديث.

رقم الحديث: (٤٨٦)، ورقم الإطراف: [٦٠٩٠]

- "ما رأيت شيئًا أحسن من الحلاق".

رقم الحديث: (٥٨٩٩)، ورقم الإطراف: [٦٠٩١]

- حديث كعب: أحدهما أرسل من أصحاب رسول الله ﷺ رأس ثابت، فقال: إن أخي

فلانا وعياله أحوج إلى هذا منا ...". الحديث.

رقم الحديث: (٣٨٣٩)، رقم الإتحاف: [١٠١٧٢].

- "شاهد الزور لا تزول قدماه حتى يوجب الله لها النار".

رقم الحديث: (٧٢٦١)، ولم يذكره الحافظ في الإتحاف.

● محمد بن زيد بن عبد الله بن عمر، عن جده.

- "لو يعلم الناس من الوحدة ما أعلم، ان يسر الراكب بليل وحده أبدا"

رقم الحديث: (٢٥٢١)، رقم الإتحاف: [١٠١٨٦].

- "إنما الحلف حنث أو ندم" الحديث.

رقم الحديث: (٨٠٧٠)، (٨٠٧١)، رقم الإتحاف: [١٠١٨٨].

● محمد بن سيرين، عن ابن عمر.

- "إن أعظم الذنوب عند الله رجل تزوج امرأة، فلما قضى حاجته منها، طلقها وذهب بمهرها ...". الحديث.

رقم الحديث: (٢٧٧٦)، رقم الإتحاف: [١٠١٩٢].

● أبو الزبير محمد بن مسلم، عن ابن عمر.

- أن رسول الله ﷺ قرأ: (فطلقوهن في قبل عدتهن).

رقم الحديث: (٣٠٢٥)، رقم الإتحاف: [١٠٢١٣].

- إنا لبغناء رسول الله ﷺ، إذ مرت امرأة، فقال رجل من القوم: هذه ابنة محمد ...

رقم الحديث: (٧١٧١)، ولم يذكره الحافظ في الإتحاف.

● مروان الأصفر، عن ابن عمر.

- "رأيت ابن عمر أتاح راحلته مستقبل القبلة ثم جلس يبول إليها، فقلت: أبا عبد الرحمن، أليس قد نهي عن هذا؟ قال: بلى، إنما نهي عن ذلك في الفضاء ...". الحديث.

رقم الحديث: (٥٥٨)، رقم الإتحاف: [١٠٢٢٠].

● مسلم بن المثنى، عن ابن عمر.

- كان الأذان على عهد رسول الله ﷺ مرتين، والإقامة مرة، غير أنه يقول: قد قامت الصلاة مرتين، فإذا سمعنا الإقامة توضأنا، ثم خرجنا إلى الصلاة

buisn e

(رقم الحديث: ٢٠٢٥) (ر.م.الإطعام: ٢٠٢٣)

- مطرف عن عمه قال: أتي النبي ﷺ بمن عبر من عير.

- كنت في الجيش حديثة، فذكر حديثاً، ثم قال: "فنفض عبري الإسلام غبرة عوف، وتركوني أنظم مفصلون، ويحرجني حتى أمر أن تذلل السحالي للثلاث...".

(رقم الحديث: ٢٠٢٤) (ر.م.الإطعام: ٢٠٢٤) وتركه د.الحافظ في الإطعام.

- الطلب: بن عبد الله الخزرجي، عن ابن عمر.

- يا أبا الشاب، ترين من مكانكم هذه هل يعلمني لا كل على من يوشكم هذا على منه.

(رقم الحديث: ٢٠٢٩) (ر.م.الإطعام: ٢٠٢٣)

- عن ابن الأعجمي، عن ابن عمر.

- قلي يأبا الكلثوم، وربع الشاة؟ أخذيت.

(رقم الحديث: ٢٠٠٠) (ر.م.الإطعام: ٢٠٠٠)

- عن ابن عمر، عن ابن عمر.

- سئل النبي ﷺ عن الضب؟ في السنبلة، فقال: كيف أصلي في السنبلة؟ قال: "صلى فيها وقال لا أن تخاف الطرق".

(رقم الحديث: ٢٠٣٠) (ر.م.الإطعام: ٢٠٤٧)

- كنت يدي الكلوم، وأقتل على أحد أفضل.

(رقم الحديث: ٢٠٣٥) (ر.م.الإطعام: ٢٠٣٥) وتركه د.الحافظ في الإطعام.

- من روى عن ثلاثة عبيل ابن عمر، عن ابن عمر.

* إبراهيم بن عبيد، عن ثلاثة، عن ابن عمر.

- "ثلاثة لا تجاوز رؤسهم صلاتهم".

(رقم الحديث: ٢٠٢٥) (ر.م.الإطعام: ٢٠٢٤)

* إبراهيم بن عبيد، عن ثلاثة، عن ابن عمر.

- أن رسول الله ﷺ كان إذا جيء إلى عرقاة كان آخر عهدها، وإذا رجع من غزاة كان أول عهدها بالطعام.

(رقم الحديث: ٢٧١٤) (ر.م.الإطعام: ٢٧١٤) (ر.م.الإطعام: ٢٧١٤)

* أسامة بن زيد الليثي، عن ثلاثة، عن ابن عمر.

- رجع رسول الله ﷺ من غزاة فسمع امرأة بنى عبد الأشهل يكبرن، فقال: "لكن حزة لا يأكل".

(رقم الحديث: ٢٨٢٦) (ر.م.الإطعام: ٢٨٢٦)

- عن ابن عمر، عن ثلاثة، عن الأعرابي، قال: سألت رسول الله ﷺ عن الضب؟ فقال: "لا آكله ولا أحرمه".

(رقم الحديث: ٢٠٢٩) (ر.م.الإطعام: ٢٠٢٣) وتركه د.الحافظ في الإطعام.

- إسماعيل بن أمية، عن نافع، عن ابن عمر.
- نهى رسول الله ﷺ، إذا جلس الرجل في الصلاة أن يعتمد على يده اليسرى.
رقم الحديث: (٩٣١)، (١٠١٨)، رقم الإتحاف: [١٠٢٩٦]
- إن الشمس كسفت يوم مات إبراهيم ... الحديث.
رقم الحديث: (١٢٤٤)، رقم الإتحاف: [١٠٢٩٧]
- دخل رسول الله ﷺ المسجد وإحدى يديه على أبي بكر، والأخرى على عمر... الحديث.
رقم الحديث: (٤٤٧٥)، (٧٩٧٩)، رقم الإتحاف: [١٠٣٠٢].
- "الولاء لحمة من النسب لا يباع ولا يوهب".
رقم الحديث: (٨٢٢٩)، رقم الإتحاف: [١٠٣١٠].
- أيوب السختياني، عن نافع، عن ابن عمر.
- "إذا صلى أحدكم في ثوب واحد فليشده على حقوه، ولا تشتملوا كاشتمال اليهود"
رقم الحديث: (٩٤١)، رقم الإتحاف: [١٠٣٢٧]
- "إن اليدين تسجدان كما يسجد الوجه، فإذا وضع أحدكم وجهه فليضع يديه، وإذا رفعه فليرفعهما".
رقم الحديث: (٩١٧)، رقم الإتحاف: [١٠٣٤٥]

[illegible]

رقم الحديث: (٢٢٧٦)، ولم يذكره الحافظ في الإتحاف.
- أطال الحجاج الخطبة، فوضع ابن عمر رأسه في حجري، فقال الحجاج: إن ابن الزبير يدلك كتاب الله، فقعد ابن عمر، فقال: لا يستطيع ذاك أنت ولا ابن الزبير: ﴿لَا تَبْدِيلَ لِكَلِمَاتِ اللَّهِ﴾. فقال الحجاج: لقد أوتيت علما إن نفعك.
رقم الحديث: (٣٣٣٨)، رقم الإتحاف: [١٠٣٥٨].
- "لا طلاق إلا بعد نكاح".
رقم الحديث: (٢٢٦٧)، رقم الإتحاف: [١٠٣٦٩].
- "من شرب الخمر في الدنيا لم يشربها في الآخرة ..." الحديث.
رقم الحديث: (٧٤٥٧)، رقم الإتحاف: [١٠٤٠٥].

buisn e

- قال: في ابن عمر: ما تأهّب أحدٌ تأهّبي بعدما رأيتُ بأبي بشيخ قريبٍ لا طلاح صغير. - قوله: بأبي بشيخ قريب: أي بأبي هو، وهو كناية عن التعظيم.

وقوله: (٢٧٧١) وبإسناده: أخبرنا عبد الله بن أحمد، قال: أخبرنا أبي الأنصاري.

- بكر بن عبد الله بن الأشج: عن نافع، عن ابن عمر.

- أنه سمعه في الجمعة يستأذن.

وقوله: (٢٧٧٢) وقوله: (٢٧٧٣) وقوله: (٢٧٧٤).

- الخضيري: عن الأعلى، عن نافع، عن ابن عمر.

- أنّها عطست أمّ أبي بكرٍ، الصدّيق عند كلّ حال: «يرحمه قديد».

وقوله: (٢٧٧٥) وقوله: (٢٧٧٦) وقوله: (٢٧٧٧) وقوله: (٢٧٧٨) وقوله: (٢٧٧٩) وقوله: (٢٧٨٠) وقوله: (٢٧٨١) وقوله: (٢٧٨٢) وقوله: (٢٧٨٣) وقوله: (٢٧٨٤) وقوله: (٢٧٨٥) وقوله: (٢٧٨٦) وقوله: (٢٧٨٧) وقوله: (٢٧٨٨) وقوله: (٢٧٨٩) وقوله: (٢٧٩٠) وقوله: (٢٧٩١) وقوله: (٢٧٩٢) وقوله: (٢٧٩٣) وقوله: (٢٧٩٤) وقوله:

- صالح بن خوات، عن نافع، عن ابن عمر.
- لما فرض عمر لأسامة بن زيد ثلاثة آلاف، وفرض لي ألفين وخمسمائة ...
رقم الحديث: (٦٥٣٩)، ولم يذكره الحافظ في الإتحاف.
- عبد الله بن عامر الأسلمي، عن نافع، عن ابن عمر.
- "من أهدى تطوعا ثم ضلت، فإن شاء أبدلها وإن شاء ترك، وإن كانت في نذر فليبدل".
رقم الحديث: (١٦٥٤)، رقم الإتحاف: [١٠٦١٠].
- عبد الله بن عثمان بن عثيم، عن نافع، عن ابن عمر.
- "إن أحب أسمائكم إلى الله: عبد الله وعبد الرحمن".
رقم الحديث: (٧٩٥٣)، رقم الإتحاف: [١٠٦١٣].
- عبد الله بن عمر بن حفص بن عاصم بن عمر العمري، عن نافع، عن ابن عمر.
- أن رسول الله، ﷺ، أخذ يوم عيد في طريق، ثم رجع في طريق آخر.
رقم الحديث: (١١٠٨)، رقم الإتحاف: [١٠٦٣٤]
- أن رسول الله، ﷺ، عام الفتح رأى النساء يلطمن وجوه الخيل بالخمر ... الحديث.
رقم الحديث: (٤٤٨٩)، رقم الإتحاف: [١٠٦٦٧].
- كنا بمؤتة مع جعفر بن أبي طالب فوجدنا به بضعا وسبعين.

buisn a

ولفظ الحديث: (٢٧٤١٦) ولفظ الإفك: [٧٠١٩].

• عبد العزيز بن أبي رواد، عن نافع، عن ابن عمر.

- إن الله جعل الأهلة مواقيت، فإذا رأيتموه فصوموا ...»[الحديث].

ولفظ الحديث: (٥٤٧٦) ولفظ الإفك: [٧٠٢٠].

- كان النبي يخرجون صدقة الفطر على عهد رسول الله ﷺ صاعا من تمر، أو صاعا من أقط، أو صاعا من زبيب.

ولفظ الحديث: (٥٠٣٠) ولفظ الإفك: [٧٠٣٠].

- أن النبي ﷺ كان إذا غلبه بالليث سجع. أو قال: استلم. الحجر والركن في كل طواف.

ولفظ الحديث: (٢٩٦٠) ولفظ الإفك: [٧٠٣٧].

- أن النبي ﷺ قال: «لعن الله الخمر، لعن الله عاصرها ...»[الحديث].

ولفظ الحديث: (٥٤٩٦) ولفظ الإفك: [٧٠٣٤].

• وعن ابن عمر الكعبة، فسمعه يقول بيده وما سمعته، قد تعلم به مباعدته عن مواجهة فيقرن على هذه الحالة إلا الركنين.

ولفظ الحديث: (٥٤٩٤) ولم يذكر «الحديث» ولفظ الإفك.

• عبد الله، عن عبد العزيز بن صهيب، عن نافع، عن ابن عمر.

- كان المسلمون حين قدموا المدينة تجتمعون يتحينون الصلاة، وليس ينادى لها... «الحديث».

قال الحافظ: قال ابن سيد الناس في شرح الترمذي: في أحاديثه أكثر مما تجد من غيرك.

تجمعه من بكر، عن ابن جريج.

(الإفك: ٧٠٢٢) وفي أحدى النسخ: وقد رواه البيهقي عن الصلت، ثنا أبو حذيفة، ثنا سفيان الثوري، [٧٠٢٢] عن عبيد الله بن عمر، عن ابن جريج، عن عمه عبد الله بن عمر، قال: «لما رأيت أحداً كان من عجلته يقيء ...»[الحديث].

ولفظ الحديث: (٥٠٩٧) ولفظ الإفك: [٧٠٢٤].

- من أشرأ الناس عرقاً وسبة وأسفه بأمة ...»[الحديث].

ولفظ الحديث: (٢٤٤٨) ولفظ الإفك: [٧٠٥٠].

- ليس من حلف على أحد إلا عليه حنث وحسبه وإحسانه إلى ذلك سبيلا، فمن رأى بعدها خيراً فليفعله حنث ولتكفر.

ولفظ الحديث: (٦٦٢٤) ولفظ الإفك: [٧٠٧٦].

• عبيد الله بن أبي جعفر، عن نافع، عن ابن عمر.

- "من أذن اثنتي عشرة سنة وجبت له الجنة ..." الحديث.
رقم الحديث: (٧٤٦)، رقم الإتحاف: [١٠٧٧٨]
- "من طلب حقا فليطلبه في عفاف ..." الحديث.
رقم الحديث: (٢٢٦٥)، رقم الإتحاف: [١٠٧٧٩].

● عبيد الله بن عمر بن حفص بن عاصم بن عمر بن الخطاب العمري، عن نافع، عن ابن عمر:
- "بادروا الصبح بالوتر".
رقم الحديث: (١١٣٥)، رقم الإتحاف: [١٠٧٨٧]
- أن النبي ﷺ، قال لأبي بكر: "متى توتر؟ ...الحديث.
رقم الحديث: (١١٣٢)، رقم الإتحاف: [١٠٧٩٥]
- أن رسول الله ﷺ فرض زكاة الفطر صاعا من تمر، أو صاعا من بر، على كل حر أو عبد، ذكر أو أنثى من المسلمين.
رقم الحديث: (١٥٠٩)، رقم الإتحاف: [١٠٨٠٣].
- كنا نجلس عند النبي ﷺ، فيقرأ القرآن، فربما مر بسجدة فيسجد ونسجد معه
رقم الحديث: (٩٠١)، رقم الإتحاف: [١٠٨١٣]
- أن النبي ﷺ، أمر من كل حائط يقنو للمسجد.

- أن رسول الله ﷺ، أفاض يوم النحر، ثم رجع فصلى الظهر بمنى.
رقم الحديث: (١٧٥٩)، رقم الإتحاف: [١٠٨٤٥].
- إنما نقر أحدكم فليكن آخر عهده بالبيت إلا الحيض.
رقم الحديث: (١٧٣٨)، رقم الإتحاف: [١٠٨٥٤]
- ﴿الحَجُّ أَشْهُرٌ مَعْلُومَاتٌ﴾ . قال: شوال، وذو القعدة، وعشر من ذي الحجة.
رقم الحديث: (٣١٢٧)، رقم الإتحاف: [١٠٨٨٦].
- كنا نتوضأ رجالا ونساء، ونغسل أيدينا في إناء واحد على عهد رسول الله ﷺ.
رقم الحديث: (١٤٣٨)، رقم الإتحاف: [١٠٩٠٨]
- أن النبي ﷺ، سئل عن الوضوء بعد الغسل؟ فقال: "وأي وضوء أفضل من الغسل؟"

busn e

- رقم الحديث: (٥٥٥) ورقم الإيداع: [٩٠٢٣].
- لما كان لا يوقت في النسج على العقبين وغيره.
- رقم الحديث: (٦٣٣) ورقم الإيداع: [٩٠٢٤].
- "خير الأعمال: الصلاة في وقتها".
- رقم الحديث: (٦٨٨) ورقم الإيداع: [٩٠١٩].
- رقم الحديث: (٩٥٥) وفي بكر: وهب بصلوات الفجر قبل أحفظ.
- رقم الحديث: (١٢٠) ورقم الإيداع: [٩٠١٧].
- "ما بين المشرق والمغرب قبلة".
- رقم الحديث: (٢٠٣) ورقم الإيداع: [٩٠١٧].
- "لما كان يضع يديه في ركوعه.
- رقم الحديث: (٢١٩) ورقم الإيداع: [٩٠١٩].
- كان رسول الله ﷺ لا يؤذن في شيء من الصلوات في السفر ولا يقيم إلا في الصبح فإنه كان يؤذن ويقيم.
- رقم الحديث: (٧٤٧) ورقم الإيداع: [٩٠٢٤].
- قرأت أبان عن عبد ربه إلخ" وفي ط: قالت: هذا هجرت.
- رقم الحديث: (١٥٩) ورقم الإيداع: [٩٠٢٠].
- "يؤتى المسلمون في جهنم يوم القيامة، حتى يكونوا كمن قدر بمكانه سلاح".
- رقم الحديث: (٨٨٣) ورقم الإيداع: [٩٠٢٣].
- [٩٠٢٣] هجرت وغيره. = الحديث.
- رقم الحديث: (٨٣٤) ورقم الإيداع: [٩٠٢٤].
- "ما يؤذى الرجل في فيستقي من دجلة ما يجلب دبنا حراما".
- رقم الحديث: (٨٣٧) ورقم الإيداع: [٩٠٢٤].
- "إن كان لي إلى الله تعالى ودٌ، فلم أر شيئا أحب من ذكر الله تعالى".
- رقم الحديث: (٧٠٧) ورقم الإيداع: [٩٠٢٤].
- حديث: عاد رجل إلى أهل [٩٠٢٤] فقال: أوصني، فقال: "لعبد الله لا تشرك به شيئا، وتقيم الصلاة، وتؤتي الزكاة، وتصوم شهر رمضان، وتحج وتعتمر، وتسمع وتطيع".
- رقم الحديث: (٦٦٦) ورقم الإيداع: [٩٠٢٣].
- قال: عمر الناس كلهم في الشرك إلى الحديبية، فلم نزل نخالطهم منذ خلوة عن عبادات الشعب حتى أتاه رجل، فأمرهم فعبدوا = الحديث.
- رقم الحديث: (٤٤٤) ورقم الإيداع: [٩٠٢٤].
- "إن أحب أسمائكم إلى الله: عبد الله، وعبد الرحمن".

رقم الحديث: (٧٩٥٢)، رقم الإتحاف: [١١٠٠٠].

- عطاء بن أبي مسلم، عن نافع، عن ابن عمر.

- "من أعان على خصومة بغير حق كان في سخط الله حتى ينزع".

رقم الحديث: (٧٢٧٠)، ولم يذكره الحافظ في الإتحاف.

- عطاف بن خالد عن نافع، عن ابن عمر.

- "الحجامة على الريق أمثل ..." الحديث، وفيه قصة.

رقم الحديث: (٧٧١٢)، رقم الإتحاف: [١١٠٠٨].

- عقبة بن محمد بن عقبة، عن نافع، عن ابن عمر.

- "ألا يستطيع أحدكم أن يقرأ ألف آية في كل يوم؟ ..." الحديث

رقم الحديث: (٢١٠٤)، رقم الإتحاف: [١١٠١١].

- علي بن الحكم، عن نافع، عن ابن عمر.

- نهى رسول الله ﷺ عن كسب الفحل.

رقم الحديث: (٢٣٠٨)، رقم الإتحاف: [١١٠١٦]

- عمر بن حسين مولى آل حاطب، عن نافع، عن ابن عمر.

- أنه تزوج بنت خاله عثمان بن مظعون، فذهبت أمها إلى رسول الله، ﷺ، فقالت: إن ابنتي تكره ذلك ... الحديث.

bu!sn e

وفي الحديث: (٢٠٤٦) وفي الإتحاف: (١١٠٧٦)

- أن رجلاً جعل بيده مال الله، إن كان الله فإنه لله تبديه.

وفي الحديث: (٢٠٦٦) وفي الإتحاف: (١١٠٧٦)

- كان عرفجة، عن نافع، عن ابن عمر.

- زكاة الفطر فرض على كل مسلم، حر وعبد، ذكر وأنثى من المسلمين صاع من تمر أو صاع من شعير.

وفي الحديث: (٢٠٤٥) وفي بذكر والحاق الإتحاف.

● كيرز عن حكيم عن نافع، عن ابن عمر.

- أن حكم الله فيمن أتى أمة يملك بعضها، ولا يملك أسرها، ولا يطأ على حرامها.

وفي الحديث: (٢٣٤٩) وفي الإتحاف: (١١٠٧٣)

- أن رجلاً أتى أبا بكر رضي الله عنه أو أتاه عمر ...

وفي الحديث: (١٤٤٦) وفي بذكر والحاق الإتحاف.

- أن البيّنة بن سعد، عن نافع، عن ابن عمر.

- أن النبي ﷺ، رد الجين على طالب الغنم.

وفي الحديث: (٢٧٢٦) وفي الإتحاف: (١١١٠٠)

● مالك بن أنس، عن نافع، عن ابن عمر.

- ﴿ أن توضأ من ماء النار ﴾.

وفي الحديث: (٤٨٧) وفي الإتحاف: (١١١٠٥)

● مالك، عن نافع، عن عبد الله بن عمر.

- أنه قال: إرجل يأتيني على الفتال، يعني: يسألني أو من أين تدبر؟ فقال له ابن عمر: إنه لعلي الفتال، فقاتلت فقاتل، فقاتل، موقوف.

وفي الحديث: (٢٨١٨) وفي الإتحاف: (١١٢٤٧)

● محمد بن إسحاق، عن بعض أهل العلم، عن نافع، عن ابن عمر.

- النهي عن القلائدين والقلاب في الإحرام ... الحديث.

وفي الحديث: (١٨٠٨) وفي الإتحاف: (١١٢٥٣)

- أن نبي الله أوصاه بسبع، حبّ المساكين ...

وفي الحديث: (٢٢٩٣) وفي الإتحاف: (١١٢٥٤)

- أيّنا نصر أخاه ظالماً أو مظلوماً في غلمة فليتعمل من عمر طاقة، أو استطاعة.

وفي الحديث: (١٥٨٤) وفي الإتحاف: (١١٢٦٠)

- أن النبي ﷺ، أقام أربعة بالجمل.

وفي الحديث: (١٦٦٤) وفي الإتحاف: (١١٢٦٢)

كان حيان بن مقاذ بعثه أصحابه، وكان قد سلخ في رأسه مأمومة، فجعل له رسول الله ﷺ الخيار فيما اشترى لهم. ا.هـ الحديث.

رقم الحديث: (٢٢٢٨)، رقم الإلحاق: [٢٢٢٨].

- ثنا عثمان: ما تقدّمت لهم رواية وما أظنّ بقاءهم إلى هذا الوقت، فإنّ هذه الأمة أكرمُ قومٍ، ما تعاندت كانت أسرعَ على الله سبحانه أن تتلقاها بين فترة أو زلة، يقول الله: ﴿ثُمَّ جَاءَكُمْ مِنْ بَعْدِ ذَٰلِكَ لَرَءُوفٌ رَّحِيمٌ﴾ [البقرة: ١٤٣]، والآيات التي بعدها. ا.هـ الحديث.

رقم الحديث: (٣٦١٦)، رقم الإلحاق: [٣٦١٦].

- أبو فروة: الجهاني، والصواب: ما أصيب من صاحب منه وغنيه، والمقال: السلب والنفارة.

رقم الحديث: (٣٦٢٤)، رقم الإلحاق: [٣٦٢٤].

- "وكذا تعين ذلك لما أمّر أسيد ..." الحديث.

رقم الحديث: (٣٧٣٨)، رقم الإلحاق: [٣٧٣٨].

● تحمد بن حماد: عن ثابت، عن ابن عمر.

- "الجماعة تزيد في العقل وتزيد في الحفظ ..." الحديث، وفيه قصة.

رقم الحديث: (٨٩٦٧)، (٨٩٦٨)، رقم الإلحاق: [٨٩٦٢].

● تحمد بن عبد الرحمن بن أبي ذئب: عن ابن أبي عمر.

● عبد بن الزبرقان الزبرقاني، عن ناقع، عن ابن عمر.

● أبو أمامة الباهلي ﷺ: بعث سرية لما سلموا وأصابوا فيهما، فلقي سهيلنا الذي عشر سيرا... الحديث.

رقم الحديث: (١٣٣٩٦) ، رقم الإتحاف: [١٣٣٩٦]

● مصعب بن ثابت الزبيري، عن ناقع، عن ابن عمر.

● أبو رسول الله ﷺ: قرأ هذه الآية يستفتح بها صبيحة الناس... الحديث.

رقم الحديث: (٩٨٤٩) ، رقم الإتحاف: [١٣٥٢٤]

● مصعب بن ثابت بن عبد الله بن الزبير.

● سعد الزبير بن العوام وابنا وهو ابن سبع سنين ومات سعد، وقتل وهو ابن أربع وستين سنة.

رقم الحديث: (٥٧٤٦) ، وفي ذكره اختلاف في الإتحاف.

● مطلب بن عبد الله بن حنطب، عن ابن عمر.

● أبو أمامة ﷺ: بعث في صحة الوداع... الحديث.

رقم الحديث: (١٧٨٦٦) ، رقم الإتحاف: [١٣٧٧٠]

● ملك رسول الله ﷺ إذا قفل غزا غزوة يوم، فجلب الناس فأخرجهم بمتاعكم.

رقم الحديث: (٧٧٧٠) ، رقم الإتحاف: [١٣٧٧٠]

● أبو أمامة ﷺ عن ربيع الأنصاري بالكوفة.

رقم الحديث: (٣٣٧٠) ، رقم الإتحاف: [١١٤١٧]

● أبو أمامة ﷺ: ﴿إِنَّ الَّذِينَ يَكْتُمُونَ مَا أَنزَلْنَا﴾ [البقرة: ١٥٩] نزلت في يهود كانوا كاتمة سيئة.

رقم الحديث: (٢٨٨٨) ، رقم الإتحاف: [١١٤١٧]

● "أدعاه بغير أم زنا، وما ولدت لعفيلكم عبد الله بالدعاء".

رقم الحديث: (١٨٣٣) ، رقم الإتحاف: [١٣٧٧٠]

● "من شيع أخا في الله مشاه حتى يحدث له أجرا، فإن ولا يسأل الله عبدا شيئا أحب إليه من أن يسأله العافية".

رقم الحديث: (٨٥٨٠) ، رقم الإتحاف: [١١٤٢٤]

● أخبرنا رسول الله ﷺ عن الرجل وأبيه وأمه ما سألته فأبى عليك.

رقم الحديث: (٢٧٠٢٣) ، وفي ذكره اختلاف في الإتحاف.

● سمع من عبد الله بن عبد الرحمن، عن ناقع، عن ابن عمر.

● ما هجر رسول الله ﷺ ولا أبو بكر ولا عمر ولا المقداد، وإنما هجر بدعة ابتدعوها من مجلس.

رقم الحديث: (٢٩٤٩) ، (٢٩٤٢) ، رقم الإتحاف: [١٤٤٦]

- نافع بن أبي نعيم القارئ، عن نافع، عن ابن عمر.
- أقام أبو بكر في خلافته سنتين وسبعة أشهر.
رقم الحديث: (٤٤٦٤)، رقم الإتحاف: [١١٤٢٩].
- هشام بن الغاز، عن نافع، عن ابن عمر.
- كان النبي، ﷺ، إذا خرج يوم الجمعة يقعد على المنبر.
رقم الحديث: (١٠٥٧)، رقم الإتحاف: [١١٤٤٥]
- أن رسول الله ﷺ وقف يوم النحر بين الجمرات في الحجة التي حج، فقال للناس: "أي يوم هذا؟ ..." الحديث.
رقم الحديث: (٣٣١٣)، رقم الإتحاف: [١١٤٤٦].
- يحيى بن سعيد الأنصاري، عن نافع، عن ابن عمر.
- تيمم ابن عمر على رأس ميل أو ميلين من المدينة، فصلى العصر، فقدم والشمس مرتفعة، فلم يعد الصلاة.
رقم الحديث: (٦٥٠)، رقم الإتحاف: [١١٤٦١]
- كنا إذا فقدنا الإنسان في صلاة العشاء الآخرة والصبح أسأنا به الظن.
رقم الحديث: (٨٥٦)، رقم الإتحاف: [١١٤٦٧]
- يزيد بن أبي حبيب، عن نافع، عن ابن عمر. صلاة التسبيح.

Bisn e

- أبي النضر، فقلت له: أرأيت بيوت الشعر أليس فيها زكاة؟ فقال: إنما الزكاة على الذهب والفضة، أو كما قال. [١٤٩١٧]
- الزهري عن عبد الرحمن الحرقي، عن ابن عمر. [١٤٩١٨]
- من جاع جاعَ ثم جاعَ في هرمة. [١٤٩١٩]
- أبي الطفيل: [٢٣٢٤٥] [انظر الإسناد السابق: ١٤٩١٧]
- لا تحل بن عبد الرحمن، عن أبيه، عن ابن عمر. [١٤٩٢١]
- أبي الطفيل، سمعَ المغيرة بن حكيم، فقلت له أرأيتَ قولَ أبي أمامة: «ثلاثة على الله عونهم» الحديث. [١٤٩٢٢]
- أبي الطفيل: [٢٣٢٤٥] [انظر الإسناد السابق: ١٤٩١٧]
- أبي النضر، عن أبي سلمة، عن ابن عمر. [١٤٩٢٤]
- أبي سلمة، عن أبي هريرة، قال: قال رسول الله ﷺ: «لا يحل لامرأة أن تصوم وزوجها شاهد إلا بإذنه، ولا تأذن في بيته إلا بإذنه». [١٤٩٢٥]
- أبي الطفيل: [٢٣٢٤٥] [انظر الإسناد السابق: ١٤٩١٧]
- أبي النضر، عن أبي سلمة، عن أبي هريرة، قال: قال رسول الله ﷺ: «لا يحل لامرأة أن تصوم وزوجها شاهد إلا بإذنه، ولا تأذن في بيته إلا بإذنه». [١٤٩٢٦]
- أبي النضر، عن أبي سلمة، عن أبي هريرة، قال: قال رسول الله ﷺ: «لا يحل لامرأة أن تصوم وزوجها شاهد إلا بإذنه، ولا تأذن في بيته إلا بإذنه». [١٤٩٢٧]
- أبي النضر، عن أبي سلمة، عن أبي هريرة، قال: قال رسول الله ﷺ: «لا يحل لامرأة أن تصوم وزوجها شاهد إلا بإذنه، ولا تأذن في بيته إلا بإذنه». [١٤٩٢٨]
- أبي النضر، عن أبي سلمة، عن أبي هريرة، قال: قال رسول الله ﷺ: «لا يحل لامرأة أن تصوم وزوجها شاهد إلا بإذنه، ولا تأذن في بيته إلا بإذنه». [١٤٩٢٩]
- أبي النضر، عن أبي سلمة، عن أبي هريرة، قال: قال رسول الله ﷺ: «لا يحل لامرأة أن تصوم وزوجها شاهد إلا بإذنه، ولا تأذن في بيته إلا بإذنه». [١٤٩٣٠]
- أبي النضر، عن أبي سلمة، عن أبي هريرة، قال: قال رسول الله ﷺ: «لا يحل لامرأة أن تصوم وزوجها شاهد إلا بإذنه، ولا تأذن في بيته إلا بإذنه». [١٤٩٣١]
- أبي النضر، عن أبي سلمة، عن أبي هريرة، قال: قال رسول الله ﷺ: «لا يحل لامرأة أن تصوم وزوجها شاهد إلا بإذنه، ولا تأذن في بيته إلا بإذنه». [١٤٩٣٢]
- أبي النضر، عن أبي سلمة، عن أبي هريرة، قال: قال رسول الله ﷺ: «لا يحل لامرأة أن تصوم وزوجها شاهد إلا بإذنه، ولا تأذن في بيته إلا بإذنه». [١٤٩٣٣]
- أبي النضر، عن أبي سلمة، عن أبي هريرة، قال: قال رسول الله ﷺ: «لا يحل لامرأة أن تصوم وزوجها شاهد إلا بإذنه، ولا تأذن في بيته إلا بإذنه». [١٤٩٣٤]
- أبي النضر، عن أبي سلمة، عن أبي هريرة، قال: قال رسول الله ﷺ: «لا يحل لامرأة أن تصوم وزوجها شاهد إلا بإذنه، ولا تأذن في بيته إلا بإذنه». [١٤٩٣٥]
- أبي النضر، عن أبي سلمة، عن أبي هريرة، قال: قال رسول الله ﷺ: «لا يحل لامرأة أن تصوم وزوجها شاهد إلا بإذنه، ولا تأذن في بيته إلا بإذنه». [١٤٩٣٦]
- أبي النضر، عن أبي سلمة، عن أبي هريرة، قال: قال رسول الله ﷺ: «لا يحل لامرأة أن تصوم وزوجها شاهد إلا بإذنه، ولا تأذن في بيته إلا بإذنه». [١٤٩٣٧]
- أبي النضر، عن أبي سلمة، عن أبي هريرة، قال: قال رسول الله ﷺ: «لا يحل لامرأة أن تصوم وزوجها شاهد إلا بإذنه، ولا تأذن في بيته إلا بإذنه». [١٤٩٣٨]
- أبي النضر، عن أبي سلمة، عن أبي هريرة، قال: قال رسول الله ﷺ: «لا يحل لامرأة أن تصوم وزوجها شاهد إلا بإذنه، ولا تأذن في بيته إلا بإذنه». [١٤٩٣٩]
- أبي النضر، عن أبي سلمة، عن أبي هريرة، قال: قال رسول الله ﷺ: «لا يحل لامرأة أن تصوم وزوجها شاهد إلا بإذنه، ولا تأذن في بيته إلا بإذنه». [١٤٩٤٠]
- أبي النضر، عن أبي سلمة، عن أبي هريرة، قال: قال رسول الله ﷺ: «لا يحل لامرأة أن تصوم وزوجها شاهد إلا بإذنه، ولا تأذن في بيته إلا بإذنه». [١٤٩٤١]
- أبي النضر، عن أبي سلمة، عن أبي هريرة، قال: قال رسول الله ﷺ: «لا يحل لامرأة أن تصوم وزوجها شاهد إلا بإذنه، ولا تأذن في بيته إلا بإذنه». [١٤٩٤٢]
- أبي النضر، عن أبي سلمة، عن أبي هريرة، قال: قال رسول الله ﷺ: «لا يحل لامرأة أن تصوم وزوجها شاهد إلا بإذنه، ولا تأذن في بيته إلا بإذنه». [١٤٩٤٣]
- أبي النضر، عن أبي سلمة، عن أبي هريرة، قال: قال رسول الله ﷺ: «لا يحل لامرأة أن تصوم وزوجها شاهد إلا بإذنه، ولا تأذن في بيته إلا بإذنه». [١٤٩٤٤]
- أبي النضر، عن أبي سلمة، عن أبي هريرة، قال: قال رسول الله ﷺ: «لا يحل لامرأة أن تصوم وزوجها شاهد إلا بإذنه، ولا تأذن في بيته إلا بإذنه». [١٤٩٤٥]
- أبي النضر، عن أبي سلمة، عن أبي هريرة، قال: قال رسول الله ﷺ: «لا يحل لامرأة أن تصوم وزوجها شاهد إلا بإذنه، ولا تأذن في بيته إلا بإذنه». [١٤٩٤٦]
- أبي النضر، عن أبي سلمة، عن أبي هريرة، قال: قال رسول الله ﷺ: «لا يحل لامرأة أن تصوم وزوجها شاهد إلا بإذنه، ولا تأذن في بيته إلا بإذنه». [١٤٩٤٧]
- أبي النضر، عن أبي سلمة، عن أبي هريرة، قال: قال رسول الله ﷺ: «لا يحل لامرأة أن تصوم وزوجها شاهد إلا بإذنه، ولا تأذن في بيته إلا بإذنه». [١٤٩٤٨]
- أبي النضر، عن أبي سلمة، عن أبي هريرة، قال: قال رسول الله ﷺ: «لا يحل لامرأة أن تصوم وزوجها شاهد إلا بإذنه، ولا تأذن في بيته إلا بإذنه». [١٤٩٤٩]
- أبي النضر، عن أبي سلمة، عن أبي هريرة، قال: قال رسول الله ﷺ: «لا يحل لامرأة أن تصوم وزوجها شاهد إلا بإذنه، ولا تأذن في بيته إلا بإذنه». [١٤٩٥٠]
- أبي النضر، عن أبي سلمة، عن أبي هريرة، قال: قال رسول الله ﷺ: «لا يحل لامرأة أن تصوم وزوجها شاهد إلا بإذنه، ولا تأذن في بيته إلا بإذنه». [١٤٩٥١]
- أبي النضر، عن أبي سلمة، عن أبي هريرة، قال: قال رسول الله ﷺ: «لا يحل لامرأة أن تصوم وزوجها شاهد إلا بإذنه، ولا تأذن في بيته إلا بإذنه». [١٤٩٥٢]
- أبي النضر، عن أبي سلمة، عن أبي هريرة، قال: قال رسول الله ﷺ: «لا يحل لامرأة أن تصوم وزوجها شاهد إلا بإذنه، ولا تأذن في بيته إلا بإذنه». [١٤٩٥٣]
- أبي النضر، عن أبي سلمة، عن أبي هريرة، قال: قال رسول الله ﷺ: «لا يحل لامرأة أن تصوم وزوجها شاهد إلا بإذنه، ولا تأذن في بيته إلا بإذنه». [١٤٩٥٤]
- أبي النضر، عن أبي سلمة، عن أبي هريرة، قال: قال رسول الله ﷺ: «لا يحل لامرأة أن تصوم وزوجها شاهد إلا بإذنه، ولا تأذن في بيته إلا بإذنه». [١٤٩٥٥]
- أبي النضر، عن أبي سلمة، عن أبي هريرة، قال: قال رسول الله ﷺ: «لا يحل لامرأة أن تصوم وزوجها شاهد إلا بإذنه، ولا تأذن في بيته إلا بإذنه». [١٤٩٥٦]
- أبي النضر، عن أبي سلمة، عن أبي هريرة، قال: قال رسول الله ﷺ: «لا يحل لامرأة أن تصوم وزوجها شاهد إلا بإذنه، ولا تأذن في بيته إلا بإذنه». [١٤٩٥٧]
- أبي النضر، عن أبي سلمة، عن أبي هريرة، قال: قال رسول الله ﷺ: «لا يحل لامرأة أن تصوم وزوجها شاهد إلا بإذنه، ولا تأذن في بيته إلا بإذنه». [١٤٩٥٨]
- أبي النضر، عن أبي سلمة، عن أبي هريرة، قال: قال رسول الله ﷺ: «لا يحل لامرأة أن تصوم وزوجها شاهد إلا بإذنه، ولا تأذن في بيته إلا بإذنه». [١٤٩٥٩]
- أبي النضر، عن أبي سلمة، عن أبي هريرة، قال: قال رسول الله ﷺ: «لا يحل لامرأة أن تصوم وزوجها شاهد إلا بإذنه، ولا تأذن في بيته إلا بإذنه». [١٤٩٦٠]
- أبي النضر، عن أبي سلمة، عن أبي هريرة، قال: قال رسول الله ﷺ: «لا يحل لامرأة أن تصوم وزوجها شاهد إلا بإذنه، ولا تأذن في بيته إلا بإذنه». [١٤٩٦١]
- أبي النضر، عن أبي سلمة، عن أبي هريرة، قال: قال رسول الله ﷺ: «لا يحل لامرأة أن تصوم وزوجها شاهد إلا بإذنه، ولا تأذن في بيته إلا بإذنه». [١٤٩٦٢]
- أبي النضر، عن أبي سلمة، عن أبي هريرة، قال: قال رسول الله ﷺ: «لا يحل لامرأة أن تصوم وزوجها شاهد إلا بإذنه، ولا تأذن في بيته إلا بإذنه». [١٤٩٦٣]
- أبي النضر، عن أبي سلمة، عن أبي هريرة، قال: قال رسول الله ﷺ: «لا يحل لامرأة أن تصوم وزوجها شاهد إلا بإذنه، ولا تأذن في بيته إلا بإذنه». [١٤٩٦٤]
- أبي النضر، عن أبي سلمة، عن أبي هريرة، قال: قال رسول الله ﷺ: «لا يحل لامرأة أن تصوم وزوجها شاهد إلا بإذنه، ولا تأذن في بيته إلا بإذنه». [١٤٩٦٥]
- أبي النضر، عن أبي سلمة، عن أبي هريرة، قال: قال رسول الله ﷺ: «لا يحل لامرأة أن تصوم وزوجها شاهد إلا بإذنه، ولا تأذن في بيته إلا بإذنه». [١٤٩٦٦]
- أبي النضر، عن أبي سلمة، عن أبي هريرة، قال: قال رسول الله ﷺ: «لا يحل لامرأة أن تصوم وزوجها شاهد إلا بإذنه، ولا تأذن في بيته إلا بإذنه». [١٤٩٦٧]
- أبي النضر، عن أبي سلمة، عن أبي هريرة، قال: قال رسول الله ﷺ: «لا يحل لامرأة أن تصوم وزوجها شاهد إلا بإذنه، ولا تأذن في بيته إلا بإذنه». [١٤٩٦٨]
- أبي النضر، عن أبي سلمة، عن أبي هريرة، قال: قال رسول الله ﷺ: «لا يحل لامرأة أن تصوم وزوجها شاهد إلا بإذنه، ولا تأذن في بيته إلا بإذنه». [١٤٩٦٩]
- أبي النضر، عن أبي سلمة، عن أبي هريرة، قال: قال رسول الله ﷺ: «لا يحل لامرأة أن تصوم وزوجها شاهد إلا بإذنه، ولا تأذن في بيته إلا بإذنه». [١٤٩٧٠]
- أبي النضر، عن أبي سلمة، عن أبي هريرة، قال: قال رسول الله ﷺ: «لا يحل لامرأة أن تصوم وزوجها شاهد إلا بإذنه، ولا تأذن في بيته إلا بإذنه». [١٤٩٧١]
- أبي النضر، عن أبي سلمة، عن أبي هريرة، قال: قال رسول الله ﷺ: «لا يحل لامرأة أن تصوم وزوجها شاهد إلا بإذنه، ولا تأذن في بيته إلا بإذنه». [١٤٩٧٢]
- أبي النضر، عن أبي سلمة، عن أبي هريرة، قال: قال رسول الله ﷺ: «لا يحل لامرأة أن تصوم وزوجها شاهد إلا بإذنه، ولا تأذن في بيته إلا بإذنه». [١٤٩٧٣]
- أبي النضر، عن أبي سلمة، عن أبي هريرة، قال: قال رسول الله ﷺ: «لا يحل لامرأة أن تصوم وزوجها شاهد إلا بإذنه، ولا تأذن في بيته إلا بإذنه». [١٤٩٧٤]
- أبي النضر، عن أبي سلمة، عن أبي هريرة، قال: قال رسول الله ﷺ: «لا يحل لامرأة أن تصوم وزوجها شاهد إلا بإذنه، ولا تأذن في بيته إلا بإذنه». [١٤٩٧٥]
- أبي النضر، عن أبي سلمة، عن أبي هريرة، قال: قال رسول الله ﷺ: «لا يحل لامرأة أن تصوم وزوجها شاهد إلا بإذنه، ولا تأذن في بيته إلا بإذنه». [١٤٩٧٦]
- أبي النضر، عن أبي سلمة، عن أبي هريرة، قال: قال رسول الله ﷺ: «لا يحل لامرأة أن تصوم وزوجها شاهد إلا بإذنه، ولا تأذن في بيته إلا بإذنه». [١٤٩٧٧]
- أبي النضر، عن أبي سلمة، عن أبي هريرة، قال: قال رسول الله ﷺ: «لا يحل لامرأة أن تصوم وزوجها شاهد إلا بإذنه، ولا تأذن في بيته إلا بإذنه». [١٤٩٧٨]
- أبي النضر، عن أبي سلمة، عن أبي هريرة، قال: قال رسول الله ﷺ: «لا يحل لامرأة أن تصوم وزوجها شاهد إلا بإذنه، ولا تأذن في بيته إلا بإذنه». [١٤٩٧٩]
- أبي النضر، عن أبي سلمة، عن أبي هريرة، قال: قال رسول الله ﷺ: «لا يحل لامرأة أن تصوم وزوجها شاهد إلا بإذنه، ولا تأذن في بيته إلا بإذنه». [١٤٩٨٠]
- أبي النضر، عن أبي سلمة، عن أبي هريرة، قال: قال رسول الله ﷺ: «لا يحل لامرأة أن تصوم وزوجها شاهد إلا بإذنه، ولا تأذن في بيته إلا بإذنه». [١٤٩٨١]
- أبي النضر، عن أبي سلمة، عن أبي هريرة، قال: قال رسول الله ﷺ: «لا يحل لامرأة أن تصوم وزوجها شاهد إلا بإذنه، ولا تأذن في بيته إلا بإذنه». [١٤٩٨٢]
- أبي النضر، عن أبي سلمة، عن أبي هريرة، قال: قال رسول الله ﷺ: «لا يحل لامرأة أن تصوم وزوجها شاهد إلا بإذنه، ولا تأذن في بيته إلا بإذنه». [١٤٩٨٣]
- أبي النضر، عن أبي سلمة، عن أبي هريرة، قال: قال رسول الله ﷺ: «لا يحل لامرأة أن تصوم وزوجها شاهد إلا بإذنه، ولا تأذن في بيته إلا بإذنه». [١٤٩٨٤]
- أبي النضر، عن أبي سلمة، عن أبي هريرة، قال: قال رسول الله ﷺ: «لا يحل لامرأة أن تصوم وزوجها شاهد إلا بإذنه، ولا تأذن في بيته إلا بإذنه». [١٤٩٨٥]
- أبي النضر، عن أبي سلمة، عن أبي هريرة، قال: قال رسول الله ﷺ: «لا يحل لامرأة أن تصوم وزوجها شاهد إلا بإذنه، ولا تأذن في بيته إلا بإذنه». [١٤٩٨٦]
- أبي النضر، عن أبي سلمة، عن أبي هريرة، قال: قال رسول الله ﷺ: «لا يحل لامرأة أن تصوم وزوجها شاهد إلا بإذنه، ولا تأذن في بيته إلا بإذنه». [١٤٩٨٧]
- أبي النضر، عن أبي سلمة، عن أبي هريرة، قال: قال رسول الله ﷺ: «لا يحل لامرأة أن تصوم وزوجها شاهد إلا بإذنه، ولا تأذن في بيته إلا بإذنه». [١٤٩٨٨]
- أبي النضر، عن أبي سلمة، عن أبي هريرة، قال: قال رسول الله ﷺ: «لا يحل لامرأة أن تصوم وزوجها شاهد إلا بإذنه، ولا تأذن في بيته إلا بإذنه». [١٤٩٨٩]
- أبي النضر، عن أبي سلمة، عن أبي هريرة، قال: قال رسول الله ﷺ: «لا يحل لامرأة أن تصوم وزوجها شاهد إلا بإذنه، ولا تأذن في بيته إلا بإذنه». [١٤٩٩٠]
- أبي النضر، عن أبي سلمة، عن أبي هريرة، قال: قال رسول الله ﷺ: «لا يحل لامرأة أن تصوم وزوجها شاهد إلا بإذنه، ولا تأذن في بيته إلا بإذنه». [١٤٩٩١]
- أبي النضر، عن أبي سلمة، عن أبي هريرة، قال: قال رسول الله ﷺ: «لا يحل لامرأة أن تصوم وزوجها شاهد إلا بإذنه، ولا تأذن في بيته إلا بإذنه». [١٤٩٩٢]
- أبي النضر، عن أبي سلمة، عن أبي هريرة، قال: قال رسول الله ﷺ: «لا يحل لامرأة أن تصوم وزوجها شاهد إلا بإذنه، ولا تأذن في بيته إلا بإذنه». [١٤٩٩٣]
- أبي النضر، عن أبي سلمة، عن أبي هريرة، قال: قال رسول الله ﷺ: «لا يحل لامرأة أن تصوم وزوجها شاهد إلا بإذنه، ولا تأذن في بيته إلا بإذنه». [١٤٩٩٤]
- أبي النضر، عن أبي سلمة، عن أبي هريرة، قال: قال رسول الله ﷺ: «لا يحل لامرأة أن تصوم وزوجها شاهد إلا بإذنه، ولا تأذن في بيته إلا بإذنه». [١٤٩٩٥]
- أبي النضر، عن أبي سلمة، عن أبي هريرة، قال: قال رسول الله ﷺ: «لا يحل لامرأة أن تصوم وزوجها شاهد إلا بإذنه، ولا تأذن في بيته إلا بإذنه». [١٤٩٩٦]
- أبي النضر، عن أبي سلمة، عن أبي هريرة، قال: قال رسول الله ﷺ: «لا يحل لامرأة أن تصوم وزوجها شاهد إلا بإذنه، ولا تأذن في بيته إلا بإذنه». [١٤٩٩٧]
- أبي النضر، عن أبي سلمة، عن أبي هريرة، قال: قال رسول الله ﷺ: «لا يحل لامرأة أن تصوم وزوجها شاهد إلا بإذنه، ولا تأذن في بيته إلا بإذنه». [١٤٩٩٨]
- أبي النضر، عن أبي سلمة، عن أبي هريرة، قال: قال رسول الله ﷺ: «لا يحل لامرأة أن تصوم وزوجها شاهد إلا بإذنه، ولا تأذن في بيته إلا بإذنه». [١٤٩٩٩]
- أبي النضر، عن أبي سلمة، عن أبي هريرة، قال: قال رسول الله ﷺ: «لا يحل لامرأة أن تصوم وزوجها شاهد إلا بإذنه، ولا تأذن في بيته إلا بإذنه». [١٤٩٩٩]

المسجد".

رقم الحديث: (٨٨٣)، رقم الإتحاف: [١١٥٩٢].

- أبو عبد الله القرشي، عن ابن عمر.

- دخل عبد الله بن عمر على عبد الله بن عمرو وقد سود لحيته، فقال عبد الله بن عمر: السلام عليك أيها الشيوب ...

رقم الحديث: (٦٤٠١)، ولم يذكره الحافظ في الإتحاف.

٢٥٢ - مسند عبد الله بن عمرو وهو أبو أبي ابن أم حرام، حديثه في خامس الشاميين.

- "عليكم بالسنا والسنوت ..." الحديث، وفيه قصة.

رقم الحديث: (٧٦٧١)، رقم الإتحاف: [١١٦٢٠].

٢٥٣ - مسند عبد الله بن عمرو الأنصاري: والد جابر.

- رأيت في النوم قبل أحد، كأني رأيت مبشر بن عبد المنذر يقول لي: أنت قادم علينا في الأيام ... الحديث.

رقم الحديث: (٤٩٦٩)، رقم الإتحاف: [١١٦٢٢].

٢٥٤ - مسند عبد الله بن عمرو بن العاص ابن وائل السهمي رضي الله عنهما.

● أسعد أبو أمامة بن سهل بن حنيف، عن عبد الله بن عمرو.

- "اتركوا الحبشة ما تركوكم، فإنه لا يستخرج كنز الكعبة إلا ذو السويقتين من الحبشة

رقم الحديث: (٨٦٤١)، رقم الإتحاف: [١١٦٢٤].

● أوس بن أوس الثقفي، عن عبد الله بن عمرو.

- "من غسل يوم الجمعة، واغتسل ودنا من الإمام ..." الحديث.

رقم الحديث: (١٠٥٣)، رقم الإتحاف: [١١٦٢٧].

● بجير بن أبي بجير، عن عبد الله بن عمرو.

- في قوله عز وجل: ﴿وَمَنْ يُرِدْ فِيهِ بِإِلْحَادٍ﴾. قال النبي ﷺ: "هو قرن يندر ...

رقم الحديث: (٣٦٧٤)، (٣٩١٠)، (٨٩٣٥)، رقم الإتحاف: [١١٦٢٨].

● بجير بن أبي بجير، عن عبد الله بن عمرو.

- "إن رسول الله ﷺ رأى عليه ثوبين مصفرين، فقال: "إن هذه ثياب الكفار، فلا تلبسها".

رقم الحديث: (٧٦٢٧)، رقم الإتحاف: [١١٦٣٩].

ɓuisn e

٥ حدثنا بن أبي أسامة عن عبد الله بن عمرو.
- أخبرنا أبو بكر أحمد بن علي المقرئ في رجب ثنا محمد الوجه بن كثامة ثنا كثير
ثنا المطلب (٣٢٠٩) (م) (ق) والإفك (١١٦٤).
٦ أخبرنا بن يزدا الخضري عن عبد الله بن عمرو.
- أن رجلا أتاه فقال: إن لك عليّ مائة ملكت من الدنيا: حظها، وصفق حبيت، وحسن خلق، وحفاظ في طمعة.
ثنا أحمد (٦٦١٣) (م) والإفك (١١٦٤).
٧ الحسن البصري عن عبد الله بن عمرو.
- أن رجلا سأله عن رجل باع الله في بطنه من أهل الأرض. - أخبرت.
ثنا أحمد (٦٨٨٤) (م) والإفك (١١٦٤).
٨ عن علي بن حازم السلمي، عن عبد الله بن عمرو.
- أن رجلا أتاه فسأله عن أصحاب سفينة، فعد سبعة. - أخبرت.
ثنا أحمد (٦٤٢٥) (م) (٦٨٥٨) والإفك (١١٦٤).
٩ يبدأ بحب حول رسول الله، فكتب إذا سقط رسول الله ﷺ أي الدينين تتبع أولا: لدغلبك أو رومية؟ قال: بل مدينة هرقل أولا.
ثنا أحمد (٦٨٥٩) (٦٨٦٠) (٦٨٦١) (٦٨٦٢) والإفك: ثنا (١١٦٤).
- للدجال أيام معلومات: إذا عزت العيون. - أخبرت.
ثنا أحمد (٦٦٦٦) والإفك (١١٦٤).
١٠ رجل سأله عن أعمار الناس، فقال له: العرب يقصر عن قبائل العرب، فيما خطيا. - أخبرت. يطول. الموقوف.
ثنا أحمد (٦٦٦٤) والإفك (١١٦٤).
١١ حدثني من الحديث المخزومي، عن عبد الله بن عمرو.
- أن الأرض عبرات ضطبات. - أخبرت. فيها موقوفة.
ثنا أحمد (٦٨٧٩) والإفك (١١٦٤).
١٢ خيثمة بن عبد الرحمن بن أبي سبرة الجعفي، عن عبد الله بن عمرو.
- أنه قال في الناس زمان يتحدثون فيه بالعلم، ثم يعلم موتهم.
ثنا أحمد (٦٨٧٤) (٦٨٧٥) والإفك (١١٦٤).
- أنه قال في الناس زمان لا يعلم فيه موتهم إلا من علم بالناس.
ثنا أحمد (٦٨٨٤) والإفك (١١٦٤).
١٣ يحدث عن عبد الله بن عمرو، عن عبد الله بن عمرو.
- أنه أتاه الخضر فعلمه اسم الله الذي سأله موسى.

رقم الحديث: (١٤٩٢)، رقم الإتحاف: [١١٦٦٣].

- زر بن حبيش، عن عبد الله بن عمرو.

- "يقال لصاحب القرآن يوم القيامة: اقرأ، وارقه، ورتل ..." الحديث.

رقم الحديث: (٢٠٤٩)، رقم الإتحاف: [١١٦٦٤].

- السائب بن مالك والد عطاء، عن عبد الله بن عمرو.

- انكسفت الشمس على عهد رسول الله ﷺ، فقام رسول الله ﷺ، فأطال القيام حتى قيل ... الحديث.

رقم الحديث: (١٢٤٢)، رقم الإتحاف: [١١٦٧٢]

- رأيت النبي ﷺ، يعقد التسبيح

رقم الحديث: (٢٠٢٤)، (٢٠٢٥)، رقم الإتحاف: [١١٦٧٥].

- جاء رجل فقال: يا رسول الله، إني أريد أن أبايعك على الهجرة، وتركت أبوي يبكيان، قال: " ارجع فأضحكهما كما أبكيتهما ".

رقم الحديث: (٧٤٧٨)، (٧٤٨٣)، رقم الإتحاف: [١١٦٧٦].

- سعيد بن المسيب، عن عبد الله بن عمرو.

- "يوضع للمقسطين يوم القيامة منابر من لؤلؤ بين يدي الرحمن ..." الحديث.

رقم الحديث: (٧٢٢٤)، رقم الإتحاف: [١١٦٩٠].

رقم الحديث: (٢٨٠٤)، (٧٥٦٣)، (٧٥٦٤)، (٧٥٦٥)، رقم الإتحاف: [١١٦٩١].

- سليمان بن ربيعة العدوي، عن عبد الله بن عمرو.

- يوشك بنو قنطوراء أن يسوقوكم إلى خراسان وسجستان سوقا عنيفا، ثم يخرجوا حتى يربطوا خيولهم بنهر دجلة ... الحديث.

رقم الحديث: (٨٧٨٢)، (٨٨٧٣)، رقم الإتحاف: [١١٦٩٤]

- شعيب بن محمد، عن عبد الله بن عمرو بن العاص، عن جده.

- "إن رسول الله ﷺ، كان يكره أن يجد أحد عليه، ولكن يمين وشمال.

رقم الحديث: (٧٩٧٧)، (٩٩٧٨)، رقم الإتحاف: [١١٧٠٠].

- "مياه البحر حلال، وماؤه طهور".

bisn e

(ولفظ البخاري: ٥٠٧٥) (ولفظ الإفصاح: ١١٠٤)

- "مروا صبيانكم بالصلاة لسبع، واضربوهم عليها لعشر، وفرقوا بينهم في المضاجع". الحديث.

(ولفظ أحمد: ٦٧٤٣) (ولفظ الإفصاح: ١١٠٥)

- "أن النبي ﷺ نهى عن الرقبة الضالة، والبعير الذي قد كتم".

(ولفظ أحمد: ٦٩٣٣) (ولفظ الإفصاح: ١١٠٦)

- "لا يحل سلف وبيع، ولا شرطان في بيع، ولا ربح ما لم يضمن، ولا بيع ما ليس عندك".

(ولفظ أحمد: ٦٨٨٤) (ولفظ الإفصاح: ١١٠٧)

- "لا طلاق قبل نكاح".

(ولفظ أحمد: ٦٨٨٤) (ولفظ الإفصاح: ١١٠٨)

- "من ظلم من الأرض شيئاً طوقاً من سبع أرضين إلى يوم القيامة".

(ولفظ أحمد: ٦٨٨٤) (ولفظ الإفصاح: ١١٠٩)

- "من ملك ذا رحم محرم فهو حر".

(ولفظ أحمد: ٦٨٨٤) (ولفظ الإفصاح: ١١١٠)

- "من ملك ذا رحم محرم أي نفس ﷺ، فقال: ليست نفس في خبرها أحد؟ قال: "هي حر". قال: فسمعت أحمد". الحديث. وفيه: "ليست نفس". الحديث.

(ولفظ أحمد: ٦٨٨٤) (ولفظ الإفصاح: ١١١١)

- "من ملك ذا رحم محرم فهو حر".

(ولفظ أحمد: ٦٨٨٤) (ولفظ الإفصاح: ١١١٢)

- "من ملك ذا رحم محرم فهو حر".

(ولفظ أحمد: ٦٨٨٤) (ولفظ الإفصاح: ١١١٣)

- "من ملك ذا رحم محرم فهو حر".

(ولفظ أحمد: ٦٨٨٤) (ولفظ الإفصاح: ١١١٤)

- "من ملك ذا رحم محرم فهو حر".

(ولفظ أحمد: ٦٨٨٤) (ولفظ الإفصاح: ١١١٥)

- "من ملك ذا رحم محرم فهو حر".

(ولفظ أحمد: ٦٨٨٤) (ولفظ الإفصاح: ١١١٦)

- "من ملك ذا رحم محرم فهو حر".

(ولفظ أحمد: ٦٨٨٤) (ولفظ الإفصاح: ١١١٧)

- "من ملك ذا رحم محرم فهو حر".

(ولفظ أحمد: ٦٨٨٤) (ولفظ الإفصاح: ١١١٨)

- "من ملك ذا رحم محرم فهو حر".

(ولفظ أحمد: ٦٨٨٤) (ولفظ الإفصاح: ١١١٩)

- "من ملك ذا رحم محرم فهو حر".

(ولفظ أحمد: ٦٨٨٤) (ولفظ الإفصاح: ١١٢٠)

- "من ملك ذا رحم محرم فهو حر".

(ولفظ أحمد: ٦٨٨٤) (ولفظ الإفصاح: ١١٢١)

- "من ملك ذا رحم محرم فهو حر".

(ولفظ أحمد: ٦٨٨٤) (ولفظ الإفصاح: ١١٢٢)

- "من ملك ذا رحم محرم فهو حر".

(ولفظ أحمد: ٦٨٨٤) (ولفظ الإفصاح: ١١٢٣)

- "من ملك ذا رحم محرم فهو حر".

(ولفظ أحمد: ٦٨٨٤) (ولفظ الإفصاح: ١١٢٤)

- "من ملك ذا رحم محرم فهو حر".

(ولفظ أحمد: ٦٨٨٤) (ولفظ الإفصاح: ١١٢٥)

- "من ملك ذا رحم محرم فهو حر".

(ولفظ أحمد: ٦٨٨٤) (ولفظ الإفصاح: ١١٢٦)

- "من ملك ذا رحم محرم فهو حر".

(ولفظ أحمد: ٦٨٨٤) (ولفظ الإفصاح: ١١٢٧)

- "من ملك ذا رحم محرم فهو حر".

(ولفظ أحمد: ٦٨٨٤) (ولفظ الإفصاح: ١١٢٨)

- "من ملك ذا رحم محرم فهو حر".

(ولفظ أحمد: ٦٨٨٤) (ولفظ الإفصاح: ١١٢٩)

- "من ملك ذا رحم محرم فهو حر".

(ولفظ أحمد: ٦٨٨٤) (ولفظ الإفصاح: ١١٣٠)

- "من ملك ذا رحم محرم فهو حر".

(ولفظ أحمد: ٦٨٨٤) (ولفظ الإفصاح: ١١٣١)

- "من ملك ذا رحم محرم فهو حر".

(ولفظ أحمد: ٦٨٨٤) (ولفظ الإفصاح: ١١٣٢)

- "من ملك ذا رحم محرم فهو حر".

(ولفظ أحمد: ٦٨٨٤) (ولفظ الإفصاح: ١١٣٣)

- "من ملك ذا رحم محرم فهو حر".

(ولفظ أحمد: ٦٨٨٤) (ولفظ الإفصاح: ١١٣٤)

- "من ملك ذا رحم محرم فهو حر".

(ولفظ أحمد: ٦٨٨٤) (ولفظ الإفصاح: ١١٣٥)

- "من ملك ذا رحم محرم فهو حر".

(ولفظ أحمد: ٦٨٨٤) (ولفظ الإفصاح: ١١٣٦)

- "من ملك ذا رحم محرم فهو حر".

(ولفظ أحمد: ٦٨٨٤) (ولفظ الإفصاح: ١١٣٧)

- "من ملك ذا رحم محرم فهو حر".

(ولفظ أحمد: ٦٨٨٤) (ولفظ الإفصاح: ١١٣٨)

- "من ملك ذا رحم محرم فهو حر".

(ولفظ أحمد: ٦٨٨٤) (ولفظ الإفصاح: ١١٣٩)

- "من ملك ذا رحم محرم فهو حر".

(ولفظ أحمد: ٦٨٨٤) (ولفظ الإفصاح: ١١٤٠)

- "من ملك ذا رحم محرم فهو حر".

(ولفظ أحمد: ٦٨٨٤) (ولفظ الإفصاح: ١١٤١)

- "من ملك ذا رحم محرم فهو حر".

(ولفظ أحمد: ٦٨٨٤) (ولفظ الإفصاح: ١١٤٢)

- "من ملك ذا رحم محرم فهو حر".

(ولفظ أحمد: ٦٨٨٤) (ولفظ الإفصاح: ١١٤٣)

- "من ملك ذا رحم محرم فهو حر".

(ولفظ أحمد: ٦٨٨٤) (ولفظ الإفصاح: ١١٤٤)

- "من ملك ذا رحم محرم فهو حر".

(ولفظ أحمد: ٦٨٨٤) (ولفظ الإفصاح: ١١٤٥)

- "من ملك ذا رحم محرم فهو حر".

(ولفظ أحمد: ٦٨٨٤) (ولفظ الإفصاح: ١١٤٦)

- "من ملك ذا رحم محرم فهو حر".

(ولفظ أحمد: ٦٨٨٤) (ولفظ الإفصاح: ١١٤٧)

- "من ملك ذا رحم محرم فهو حر".

(ولفظ أحمد: ٦٨٨٤) (ولفظ الإفصاح: ١١٤٨)

- "من ملك ذا رحم محرم فهو حر".

(ولفظ أحمد: ٦٨٨٤) (ولفظ الإفصاح: ١١٤٩)

- "من ملك ذا رحم محرم فهو حر".

(ولفظ أحمد: ٦٨٨٤) (ولفظ الإفصاح: ١١٥٠)

- "من ملك ذا رحم محرم فهو حر".

(ولفظ أحمد: ٦٨٨٤) (ولفظ الإفصاح: ١١٥١)

- "من ملك ذا رحم محرم فهو حر".

(ولفظ أحمد: ٦٨٨٤) (ولفظ الإفصاح: ١١٥٢)

- "من ملك ذا رحم محرم فهو حر".

(ولفظ أحمد: ٦٨٨٤) (ولفظ الإفصاح: ١١٥٣)

- "من ملك ذا رحم محرم فهو حر".

(ولفظ أحمد: ٦٨٨٤) (ولفظ الإفصاح: ١١٥٤)

- "من ملك ذا رحم محرم فهو حر".

(ولفظ أحمد: ٦٨٨٤) (ولفظ الإفصاح: ١١٥٥)

- "من ملك ذا رحم محرم فهو حر".

(ولفظ أحمد: ٦٨٨٤) (ولفظ الإفصاح: ١١٥٦)

- "من ملك ذا رحم محرم فهو حر".

(ولفظ أحمد: ٦٨٨٤) (ولفظ الإفصاح: ١١٥٧)

- "من ملك ذا رحم محرم فهو حر".

(ولفظ أحمد: ٦٨٨٤) (ولفظ الإفصاح: ١١٥٨)

- "من ملك ذا رحم محرم فهو حر".

(ولفظ أحمد: ٦٨٨٤) (ولفظ الإفصاح: ١١٥٩)

- "من ملك ذا رحم محرم فهو حر".

(ولفظ أحمد: ٦٨٨٤) (ولفظ الإفصاح: ١١٦٠)

- "من ملك ذا رحم محرم فهو حر".

(ولفظ أحمد: ٦٨٨٤) (ولفظ الإفصاح: ١١٦١)

- "من ملك ذا رحم محرم فهو حر".

(ولفظ أحمد: ٦٨٨٤) (ولفظ الإفصاح: ١١٦٢)

- "من ملك ذا رحم محرم فهو حر".

(ولفظ أحمد: ٦٨٨٤) (ولفظ الإفصاح: ١١٦٣)

- "من ملك ذا رحم محرم فهو حر".

(ولفظ أحمد: ٦٨٨٤) (ولفظ الإفصاح: ١١٦٤)

- "من ملك ذا رحم محرم فهو حر".

(ولفظ أحمد: ٦٨٨٤) (ولفظ الإفصاح: ١١٦٥)

- "من ملك ذا رحم محرم فهو حر".

(ولفظ أحمد: ٦٨٨٤) (ولفظ الإفصاح: ١١٦٦)

- "من ملك ذا رحم محرم فهو حر".

(ولفظ أحمد: ٦٨٨٤) (ولفظ الإفصاح: ١١٦٧)

- "من ملك ذا رحم محرم فهو حر".

(ولفظ أحمد: ٦٨٨٤) (ولفظ الإفصاح: ١١٦٨)

- "من ملك ذا رحم محرم فهو حر".

(ولفظ أحمد: ٦٨٨٤) (ولفظ الإفصاح: ١١٦٩)

- "من ملك ذا رحم محرم فهو حر".

(ولفظ أحمد: ٦٨٨٤) (ولفظ الإفصاح: ١١٧٠)

- "من ملك ذا رحم محرم فهو حر".

(ولفظ أحمد: ٦٨٨٤) (ولفظ الإفصاح: ١١٧١)

- "من ملك ذا رحم محرم فهو حر".

(ولفظ أحمد: ٦٨٨٤) (ولفظ الإفصاح: ١١٧٢)

- "من ملك ذا رحم محرم فهو حر".

(ولفظ أحمد: ٦٨٨٤) (ولفظ الإفصاح: ١١٧٣)

- "من ملك ذا رحم محرم فهو حر".

(ولفظ أحمد: ٦٨٨٤) (ولفظ الإفصاح: ١١٧٤)

- "من ملك ذا رحم محرم فهو حر".

(ولفظ أحمد: ٦٨٨٤) (ولفظ الإفصاح: ١١٧٥)

- "من ملك ذا رحم محرم فهو حر".

(ولفظ أحمد: ٦٨٨٤) (ولفظ الإفصاح: ١١٧٦)

- "من ملك ذا رحم محرم فهو حر".

(ولفظ أحمد: ٦٨٨٤) (ولفظ الإفصاح: ١١٧٧)

- "من ملك ذا رحم محرم فهو حر".

(ولفظ أحمد: ٦٨٨٤) (ولفظ الإفصاح: ١١٧٨)

- "من ملك ذا رحم محرم فهو حر".

(ولفظ أحمد: ٦٨٨٤) (ولفظ الإفصاح: ١١٧٩)

- "من ملك ذا رحم محرم فهو حر".

(ولفظ أحمد: ٦٨٨٤) (ولفظ الإفصاح: ١١٨٠)

- "من ملك ذا رحم محرم فهو حر".

(ولفظ أحمد: ٦٨٨٤) (ولفظ الإفصاح: ١١٨١)

- "من ملك ذا رحم محرم فهو حر".

(ولفظ أحمد: ٦٨٨٤) (ولفظ الإفصاح: ١١٨٢)

- "من ملك ذا رحم محرم فهو حر".

(ولفظ أحمد: ٦٨٨٤) (ولفظ الإفصاح: ١١٨٣)

- "من ملك ذا رحم محرم فهو حر".

(ولفظ أحمد: ٦٨٨٤) (ولفظ الإفصاح: ١١٨٤)

- "من ملك ذا رحم محرم فهو حر".

(ولفظ أحمد: ٦٨٨٤) (ولفظ الإفصاح: ١١٨٥)

- "من ملك ذا رحم محرم فهو حر".

(ولفظ أحمد: ٦٨٨٤) (ولفظ الإفصاح: ١١٨٦)

- "من ملك ذا رحم محرم فهو حر".

(ولفظ أحمد: ٦٨٨٤) (ولفظ الإفصاح: ١١٨٧)

- "من ملك ذا رحم محرم فهو حر".

(ولفظ أحمد: ٦٨٨٤) (ولفظ الإفصاح: ١١٨٨)

- "من ملك ذا رحم محرم فهو حر".

(ولفظ أحمد: ٦٨٨٤) (ولفظ الإفصاح: ١١٨٩)

- "من ملك ذا رحم محرم فهو حر".

(ولفظ أحمد: ٦٨٨٤) (ولفظ الإفصاح: ١١٩٠)

- "من ملك ذا رحم محرم فهو حر".

(ولفظ أحمد: ٦٨٨٤) (ولفظ الإفصاح: ١١٩١)

- "من ملك ذا رحم محرم فهو حر".

(ولفظ أحمد: ٦٨٨٤) (ولفظ الإفصاح: ١١٩٢)

- "من ملك ذا رحم محرم فهو حر".

(ولفظ أحمد: ٦٨٨٤) (ولفظ الإفصاح: ١١٩٣)

- "من ملك ذا رحم محرم فهو حر".

(ولفظ أحمد: ٦٨٨٤) (ولفظ الإفصاح: ١١٩٤)

- "من ملك ذا رحم محرم فهو حر".

(ولفظ أحمد: ٦٨٨٤) (ولفظ الإفصاح: ١١٩٥)

- "من ملك ذا رحم محرم فهو حر".

(ولفظ أحمد: ٦٨٨٤) (ولفظ الإفصاح: ١١٩٦)

- "من ملك ذا رحم محرم فهو حر".

(ولفظ أحمد: ٦٨٨٤) (ولفظ الإفصاح: ١١٩٧)

- "من ملك ذا رحم محرم فهو حر".

(ولفظ أحمد: ٦٨٨٤) (ولفظ الإفصاح: ١١٩٨)

- "من ملك ذا رحم محرم فهو حر".

(ولفظ أحمد: ٦٨٨٤) (ولفظ الإفصاح: ١١٩٩

رقم الحديث: (٨٢٤٦)، رقم الإتحاف: [١١٧٧٩].

- "أيما مكاتب كوتب على ألف أوقية فأداها إلا عشرة أواق فهو عبد ...".

رقم الحديث: (٢٨٩٧)، رقم الإتحاف: [١١٧٨٠].

- أن النبي ﷺ رد على أبي العاص بن الربيع ابنته زينب بنكاح جديد.

رقم الحديث: (٦٨٧٩)، رقم الإتحاف: [١١٧٩٠].

- "من تطبب، ولم يكن بالطب معروفا، فأصاب نفسا فما دونها، فهو ضامن".

رقم الحديث: (٧٧١٥)، رقم الإتحاف: [١١٧٩٥].

- أن رسول الله ﷺ، تضور ذات ليلة، فقيل له: ما أسهرك؟ قال: "إني وجدت تمرة ساقطة فأكلتها ..." الحديث.

رقم الحديث: (٢١٩٩)، رقم الإتحاف: [١١٧٩٨]

- أن رسول الله ﷺ، نهى يوم خيبر عن لحوم الحمر الأهلية وعن الجلالة وعن ركوبها وأكل لحومها.

رقم الحديث: (٢٥٢٦)، رقم الإتحاف: [١١٧٩٩].

- "في ذي القعدة تجاذب القبائل، وعامئذ ينهب الحاج، فتكون ملحمة بمنى ..." الحديث.

رقم الحديث: (٨٧٨٧)، (٨٧٨٨)، رقم الإتحاف: [١١٨٠٠].

bu!sn e

- "إذا أفاد أحدكم لجارية أو لزوجة أو لدابة، فليأخذ بناصيتها، وليدع بالبركة ..." الحديث.

وعن أبي هريرة (٢٧٩٤٩) وعن الإفصاح (١٨٤١٦).

- "كثّروا الزاد، وأعدوا الدابة، فإن سفر رمضان قلّ فيه أن يربو أن ترحمه على عجزه".

وعن أبي هريرة (٢٧٤٢٥) وعن الإفصاح (١٨٤١٧).

- "من ترك الصلاة سكرا مرة واحدة، فكأنما كانت له الدنيا وما عليها فسلبها ..." الحديث.

وعن أبي هريرة (٢٧٤٦٠) وعن الإفصاح (١٨٤١٨).

- "من قال في يوم مائة مرة: لا إله إلا الله وحده لا شريك له ..." الحديث.

وعن أبي هريرة (٢٧٤٦١) وعن الإفصاح (١٨٤١٩).

- "قد أخبرني الملك، أنكِ تصرين من العاص، وقد سود شعره، فهو مثل جناح الغراب ...".

وعن أبي هريرة (٢٧٤٧٠) وعن الإفصاح (١٨٤٢٠).

- كانت أم عبد الله بن عمرو بنت الحجاج كانت تطعم رسول الله ﷺ ...

وعن الحكيم (٢٧٤٠٦) وعن ابن عساكر، الخطيب في الأفلاك.

- شهد بن حوشب، عن عبد الله بن عمرو.

- "أكعب إذا تزوجتَ فاختاروهم ..." الحديث.

وعن الحكيم (٢٧٣٨٩) وعن الأفلاك (١٨٤٢١).

- "إياكم فخضراء الدمن، قيل: وما هي يا رسول الله؟ قال: المرأة الحسناء في منبت السوء".

وعن أبي سعيد الخدري (٢٧٤٧٧) وعن الإفصاح (١٨٧٠٧).

- "صحبت الفقراء فرأيتُ أن عناءهم في عدم الفاقة ...".

"من أكثر عمل عملوها بعد معاينة الله الجنة هو الجوع والعبادة ...".

وعن الحكيم (٢٧٤٠٨) وعن الإفصاح (١٨٧٠٧).

- "فاوض، عن عبد الله بن عمرو.

- "لم أسمع بأحد من الناس" وعنه لوب مصعب، قال: "من أين لك هذا؟" الحديث.

وعن الحكيم (٢٧٢٦٩) وعن الإفصاح (١٨٨٠٠).

- "فاقترن بي، أنا أموت عن عبد الله بن عمرو".

- "وذلك أنا لا يبقى في أرض العجم من العرب إلا قتيل أو أسير يمكن في دمه ...".

الحديث موقوف، وفيه قصة، وفيه قول عمر بن الخطاب: عبد الله بن عمرو أعلم بما يقول.

رقم الحديث: (٨٧١٤)، (٨٩٠٧)، رقم الإتحاف: [١١٨٨١].

- عبد الله بن بابا المكي، عن عبد الله بن عمرو.

- "تنتظر النساء أربعين ليلة، فإن رأت الطهر قبل ذلك فهي طاهر، وإن جاوزت الأربعين فهي بمنزلة المستحاضة، تغتسل وتصلي، فإن غلبها الدم توضأت لكل صلاة".

رقم الحديث: (٦٣٤)، رقم الإتحاف: [١١٨٨٥]

- "مكة مناخ لا تباع رباعها ولا تؤاجر بيوتها".

رقم الحديث: (٢٣٥٤)، رقم الإتحاف: [١١٨٨٦]

- نهى رسول الله ﷺ عن الجلالة أن يؤكل لحمها، ويشرب لبنها ... الحديث.

رقم الحديث: (٢٢٩٦)، رقم الإتحاف: [١١٨٨٧].

- عبد الله بن بريدة، عن عبد الله بن عمرو.

- كان رسول الله ﷺ إذا أصاب غنيمة أمر بلالا، فنادى في الناس،... الحديث.

رقم الحديث: (٢٦١٢)، (٢٦٤٧)، رقم الإتحاف: [١١٨٩١].

- عبد الله بن حبيب أبو عبد الرحمن السلمي، عن عبد الله بن عمرو.

bisn e

وفي الحديث: (٥٣٦)، (٥٩٦)، (وفي الإفك: ١٠٩٠).

- إن سألوك بي ماذا تقول؟ فقل له: قال: واهًا لك الويل، ... الحديث.

وفي الحديث: (٣٩٦٤)، (وفي الإفك: ١٠٩٠).

* عبد الله بن أبي ثقيل، هو عبد الله بن عمرو.

- كان النبي ﷺ يعوذ من علم لا ينفع، وخاله لا يخشع، وقلب لا يشبع، ودعاء لا يسمع.

وفي الحديث: (٥٩٧)، (وفي الإفك: ١٠٩٠).

- عبد الله بن زيد أخو أم حرام، أخي عبد صالح بن حرمي.

- من عادا عاد في سبيل الله، فجعلوهن عليه إلا تحطوا ثلثي أجرهم، ... الحديث.

وفي الحديث: (٢٤٤٣)، (وفي الإفك: ١٠٩١).

- أن رجلًا قال: كنت معه يومًا، الكلمات: "اللهم إني أعوذ بك من فتنة الدين، وغلبة الحين، وشماتة الأعداء".

وفي الحديث: (٦٠٩٣)، (وفي الإفك: ١٠٩٢).

* عبد الله الشيعة، كان ناب الأشعث.

وفي الحديث: (٢٩٨٣)، (وفي الإفك: ١٠٩٢).

- "حبر الأمصار عبد الله بن عباس، وحبر العشران عبد الله بن عمر بن الخطاب".

وفي الحديث: (٣٧٣٨)، (٣٧٤٩)، (٧٠٤٣)، (وفي الإفك: ١٠٩٢).

* العلامة ابن الوزير.

وفي الحديث: (٣٧٤٨)، (وفي الإفك: ١٠٩٢).

* في الفقه المقارنة.

وفي الحديث: (٣٣٩٤)، (وفي الإفك: ١٠٩٣).

- "إن الله استخلص رجلًا من آل نبي وهبن الخلائق يوم القيامة، فيشفر عليه شفة وسبعًا، ... الحديث" في البطاقة.

وفي الحديث: (٦٤٨)، (٦٩٤٠)، (وفي الإفك: ١٠٩٣).

- أن رسول الله ﷺ كان إذا بعث الرجل يعرف عقله، قال: "اللهم اغفر عبدك يبشّك أنك عبدت الرحمن ليلى إلى الصلاة".

وفي الحديث: (٢٨٧٠)، (٢٨٧١)، (وفي الإفك: ١٠٩٤).

- "أيكون على أبي جاد أن على نبي إسرائيل، ملا يطيق، حلم النمل بالسل ... الحديث" في الذي يرى الجراحة في نفسه وموسى، ... الحديث.

وفي الحديث: (٤٤٨)، (وفي الإفك: ١٠٩٤).

- "الصيام والقرآن يشفعان للعبد ..." الحديث.
رقم الحديث: (٢٠٥٥)، رقم الإتحاف: [١١٩٣٦].
- أن آخر سورة نزلت سورة المائدة.
رقم الحديث: (٣٢٤٨)، رقم الإتحاف: [١١٩٣٧].
- "قد أفلح من أسلم، ورزق كفافا، وقنعه الله بما آتاه".
رقم الحديث: (٧٣٦٧)، رقم الإتحاف: [١١٩٣٩].
- "سيكون في آخر هذه الأمة رجال يركبون على المياثر..." الحديث.
رقم الحديث: (٨٥٨٩)، رقم الإتحاف: [١١٩٤٠].
- "من كتم علما ألجمه الله يوم القيامة بلجام من نار"
رقم الحديث: (٣٥٠)، رقم الإتحاف: [١١٩٤٢]
- قبرنا مع رسول الله ﷺ، فلما فرغنا انصرف وانصرفنا معه، فلما حاذى بابه وتوسط الطريق إذا نحن بامرأة... الحديث.
رقم الحديث: (١٣٩٦)، (١٣٩٧)، رقم الإتحاف: [١١٩٤٣]
- "يا فاطمة من أين جئت؟". قالت: جئت من أهل الميت، رحمت إليهم ميتهم وعزيتهم ..." الحديث.
رقم الحديث: (١٣٩٦)، رقم الإتحاف: [١١٩٤٤]

bisn a

ولم أخصه. (٤٧٤٢)، (٤٧٤٣)، رقم الأطراف [١٤٨٩٥].

- "أظهم الحق إذا ضاع وظلمة، وهتك ربعة، وحمية وكل ذلك عندنا".

ولم أخصه. (١٩٣٣)، رقم الأطراف [١٤٩٦٠].

- "أعتا سحر اليوم... " الحديث.

ولم أخصه. (١٩١٤)، رقم الأطراف [١٤٩٦١].

- في قوله: يوم يقوم الناس لرب العالمين نصفا "ثم ٤ آلاف يكبر إلا صحيفة الله ... " الحديث.

ولم أخصه. (٤٩٣٣)، رقم الأطراف [١٤٩٦٢].

- عند الأضاحي عقب الصلاة: من ضحى فإن عند الله من عمره.

- جاء رجلان يختصمان إلى رسول الله، فقال لعمر: قل لعمر من العاص " الحديث.

ولم أخصه. (٣٢٢٢)، رقم الأطراف [١٤٩٦٣].

- عند الخبر من أتم عند الله من عمره.

- لا تقوم الساعة حتى يجيء الله رجلا أو أمة أعدا في فيه مقطل فدره من بلل أصابعه... الحديث موقوف.

ولم أخصه. (٤٨٢١)، (٤٨٢٢)، رقم الأطراف [١٤٩٦٤].

- عند الخبر من أم يكبره عند الله من عمره.

- يوشك بنو قنطوراء بن كوثر أن يغزوا أهل العراق من أرضهم ... الحديث موقوف.

ولم أخصه. (٤٣١٨)، (٤٣١٩)، رقم الأطراف [١٤٩٦٥].

- عند الخبر من البيان بين عند الله من عمره.

- "من تأسد في مولاه يحاسب عليه". بمثل ذلك "يأتمر ... " الحديث.

ولم أخصه. (٣٩٢٩)، رقم الأطراف [١٤٩٦٦].

- عند الخبر من رأم الشيخين، عن عبد الله بن عمرو.

- الحلم للأناة ما سوى ذلك فهو فضل ... الحديث.

ولم أخصه. (٤٨٠٩)، رقم الأطراف [١٤٩٦٧].

- عند الخبر من شاسك، عن عبد الله بن عمرو.

- "لا يقوم الساعة إلا على شرار الخلق ... " الحديث، وفيه أنه سمع مسلما من بلخ.

ولم أخصه. (٤٢٥٤)، رقم الأطراف [١٤٩٦٨].

- عند الخبر من ليس من عند الله من عمره.

- قالت قريش: تكلب على رسول الله، فإنك إياها هر يتكلب ... الحديث. وفيه،

والذي نفسي بيده، ما يخرج من بينهما إلا حق فاكتب".

رقم الحديث: (٣٦١)، رقم الإتحاف: [١١٩٩١]

- عبيد الله بن عامر المكي، عن عبد الله بن عمرو.

- "ليس منا من لم يرحم صغيرنا، ويعرف حق كبيرنا".

رقم الحديث: (٢٠٩)، رقم الإتحاف: [١١٩٩٢]

- عطاء بن أبي رباح، عن عبد الله بن عمرو.

- "يأتي الركن يوم القيامة أعظم من أبي قبيس، له لسان وشفتان يتكلم عمن استلمه بالنية، وهو يمين الله التي يصافح بها خلقه".

رقم الحديث: (١٦٩٥)، رقم الإتحاف: [١١٩٩٨].

- دخلت يوما على رسول الله ﷺ، وعلي ثوبان معصفران ... الحديث.

رقم الحديث: (٧٦٢٦)، رقم الإتحاف: [١١٩٩٩].

- "قيدوا العلم" قلت: وما تقييده؟ قال: "كتابته".

رقم الحديث: (٣٦٦)، رقم الإتحاف: [١٢٠٠٢]

- "لا تقبحوا الوجوه".

رقم الحديث: (٣٢٨٠)، رقم الإتحاف: [١٢٠٠٣].

- عطاء بن يسار، عن عبد الله بن عمرو.

bisn a

فما رأيت.

وقد أخطب: (٨٢٦٦)، وقم الإفك: (٢٠٠١٤).

٥ مكرمة سوأى ابن عفان، عن عبد الله بن عمرو.

= "إذا رأيت الناس قد مرجت عهودهم ..." أخطب.

وقد أخطب: (٨٢٩٩١)، وقم الإفك: (٢٠٠١٥).

٦ على بن زياد الطحاوي، عن عبد الله بن عمرو.

= "أهل النار كل جعظري جواظ مستكبر جماع، وأهل الجنة الضعفاء المغلوبون".

وقد أخطب: (٨٣٠٨٤)، وقم الإفك: (٢٠٠١٦).

٧ عبيدة بن حميد، عن يزيد بن عبد الله بن الشخير، عن عبد الله بن عمرو.

= "كيف بكم وبزمان أبي زياد، يدرج الناس فيه كما يدرج صغار الناس ..." أخطب.

وقد أخطب: (٨٣٠٧٧)، وقم الإفك: (٢٠٠٢٠).

٨ عن ابن لهيعة، عن عبد الله بن عمرو.

= أتى رسول الله ﷺ رجل وهو يخسف أو يرى عجبا، فقال: يا هنبد، اهنبد، اهنبد. أخطب.

وقد أخطب: (٨٣٢٧٤)، وقم الإفك: (٢٠٠٢١).

٩ عمرو بن قيس، عن عبد الله بن عمرو.

= "سلة من الخبث ما هو، ومن أربواح الشيطان أين تضعون، وأرواح أهل الشرك أين تضعون، فإنه خالف الرجل من ذلك إلا أرواح المسلمين ..." أخطب، وفيه تصحيف.

وقد أخطب: (٨٣٤٠٩)، وقم الإفك: (٢٠٠٢٤).

١٠ من المزاب الفاتح، ثم ترفع الأرواح، وتوضع الأعباء، وتطفح القدور، ويقرن الحمل، ويقل الحامل، ويقل الناقد، ثم يجمعهم الله يوم يجمعهم الله بكرة" قيل: وما الناقاة؟ قال: "ما انتقت من كذب الله عز وجل".

وقد أخطب: (٨٣٤٤٨)، وقم الإفك: (٢٠٠٢٥).

١١ عن بن سمول الأزدي، عن عبد الله بن عمرو.

= أحل الله لأمتي رجل يقول: لا إله إلا الله وكفر بما عبد دونها الله والحمد لله ولا حول ولا قوة إلا بالله، إلا كفرت عنه ذنوبه، ولو كانت أكثر من زبد البحر".

وقد أخطب: (٨٣٤٧٤)، وقم الإفك: (٢٠٠٢٦).

١٢ أبو أمامة وأبو بشير، قالا: قد خلفا بشيء ما يظهر عليه وهو الخضر الرسمي".

رقم الحديث: (٧٨٥٦)، رقم الإتحاف: [١٢٠٣١].

- عمرو البكالي، عن عبد الله بن عمرو.

- إن الله جزأ الخلق عشرة أجزاء، تسعة أجزاء الملائكة ... الحديث موقوف.

رقم الحديث: (٨٧٥٦)، رقم الإتحاف: [١٢٠٣٤].

- عيسى بن هلال الصدفي، عن عبد الله بن عمرو.

- أن النبي، ﷺ، قال لرجل: " أمرت بيوم الأضحى عيدا جعله الله لهذه الأمة ..." الحديث.

رقم الحديث: (٧٧٦٠)، رقم الإتحاف: [١٢٠٣٦].

- أتى رجل رسول الله ﷺ، فقال: أقرئني يا رسول الله، فقال له رسول الله ﷺ: "اقرأ ثلاثا من ذوات الراء". فقال الرجل: كبرت سن..." الحديث.

رقم الحديث: (٤٠٠٦)، رقم الإتحاف: [١٢٠٣٨].

- "لو أن رصاصة من هذه مثل هذه -وأشار إلى مثل الجمجمة- أرسلت من السماء .... الحديث.

رقم الحديث: (٣٦٨٠)، رقم الإتحاف: [١٢٠٣٩].

- "إن الأرضين بين كل أرض إلى التي تليها مسيرة خمس مائة سنة، فالعليا منها على ظهر حوت ..." الحديث.

- "سيكون في أمتي رجال يركبون نساءهم على سروج كأشباه الرجال ..." الحديث.

رقم الحديث: (٨٨٨٩)، رقم الإتحاف: [١٢٠٤١].

- القاسم بن محمد، عن عبد الله بن عمرو.

- أن رجلا من المسلمين استأذن رسول الله، ﷺ، في امرأة يقال لها أم مهزول ... الحديث.

رقم الحديث: (٢٨١٩)، رقم الإتحاف: [١٢٠٤٧].

- القاسم بن محمد، عن عبد الله بن عمرو.

- "إن الله جزأ الخلق عشرة أجزاء، تسعة أجزاء الملائكة ... الحديث موقوف.

رقم الحديث: (٨٧٥٦)، رقم الإتحاف: [١٢٠٣٤].

- عبد الله بن عبد الله، عن عبد الله بن عمرو.

- "لو أن رصاصة من هذه مثل هذه -وأشار إلى مثل الجمجمة- أرسلت من السماء .... الحديث.

رقم الحديث: (٣٦٨٠)، رقم الإتحاف: [١٢٠٣٩].

- "إن الأرضين بين كل أرض إلى التي تليها مسيرة خمس مائة سنة، فالعليا منها على ظهر حوت ..." الحديث.

- "سيكون في أمتي رجال يركبون نساءهم على سروج كأشباه الرجال ..." الحديث.

رقم الحديث: (٨٨٨٩)، رقم الإتحاف: [١٢٠٤١].

- القاسم بن محمد، عن عبد الله بن عمرو.

- أن رجلا من المسلمين استأذن رسول الله، ﷺ، في امرأة يقال لها أم مهزول ... الحديث.

رقم الحديث: (٢٨١٩)، رقم الإتحاف: [١٢٠٤٧].

- القاسم بن محمد، عن عبد الله بن عمرو.

- "إن الله جزأ الخلق عشرة أجزاء، تسعة أجزاء الملائكة ... الحديث موقوف.

رقم الحديث: (٨٧٥٦)، رقم الإتحاف: [١٢٠٣٤].

- عبد الله بن عبد الله، عن عبد الله بن عمرو.

- "لو أن رصاصة من هذه مثل هذه -وأشار إلى مثل الجمجمة- أرسلت من السماء .... الحديث.

رقم الحديث: (٣٦٨٠)، رقم الإتحاف: [١٢٠٣٩].

- قيس بن عباد، عن عبد الله بن عمرو.

buisn e

٥٠ إيمانِ أحدِ أهلِ الجنةِ أن يُطيلَ عُمرَه. . . الحديث
وقم الحديث: (٢٨٥٥)، ورقم الإطلاق: (٢٧٠٥)

٥١ كلُّ بني آدمَ قد عملَ هذه الليلةَ من عمرِه.
وقم الحديث: (٨٨٠٩)، ورقم الإطلاق: (٢٧٠٤)

٥٢ محاذين بين حرِ هذه الليلةِ من عمرِه.
وقم الحديث: (٨٨٠٩)، ورقم الإطلاق: (٢٧٠٤)

٥٣ عن عبدِ الله، قالَ: سمعتُ رسولَ اللهِ ﷺ يقولُ: «إنَّ أحدَكم يُجمَعُ خلقُه في بطنِ أمِّه أربعينَ يومًا. . . الحديث
وقم الحديث: (٣٢٧٠)، ورقم الإطلاق: (٢٧٠٥)

٥٤ قالَ: وما رسولُ الله، فكانت له أجمعُ منك عند الخلقِ وعند الرحمانِ قالَ: "نعم، إنه لا يَنبغي أن أتولَّى إلا إياه"
وقم الحديث: (٣٧٣٦)، ورقم الإطلاق: (٢٠٦٤)

٥٥ في فواتحِ سورِ هودٍ: ﴿الٓرۚ كِتَٰبٌ أُحۡكِمَتۡ ءَايَٰتُهُۥ ثُمَّ فُصِّلَتۡ﴾ ، قالَ: قد ذاكَ ذلكَ على عهدِ رسولِ اللهِ ﷺ، أشكَلَ فقالَ: فقالَ هذه من دونِ الخبرِ. . الحديث
وقم الحديث: (٣٧٣٦)، ورقم الإطلاق: (٢٠٦٤)

٥٦ عن عبدِ اللهِ، قالَ: دخلَ رجلٌ على رسولِ اللهِ ﷺ فقالَ: يا رسولَ اللهِ، كيفَ
وقم الحديث: (٢٩٢٨)، ورقم الإطلاق: (٢٠٦٢)

٥٧ عن ابنِ كعبِ القُرظيِّ، عن عبدِ الله بن عمرو.
"من قرأ عشرَ آياتٍ لم يُكتَبْ في تلكَ الليلةِ من الغافلينَ، ومن قرأ مائةَ آيةٍ كُتِبَ من القانتينَ
وقم الحديث: (٢٠٦٦)، ورقم الإطلاق: (٢٠٧٠)

٥٨ عبدِ بنِ مسلمٍ بنِ تدرسَ أبو الزبيرِ المكيُّ، عن عبدِ الله بن عمرو.
"إنَّ اللهَ لَيُسعِدُ بالرجلِ بعدَ ما يموتُ
وقم الحديث: (٢٩٦٦)، ورقم الإطلاق: (٢٠٧٢)

٥٩ عبدِ بنِ مسلمٍ بنِ السائبِ، عن عبدِ الله بن عمرو.
"إنَّ أولَ أمرِي يأتي الجنةَ مثلُ أحدِ أربعةٍ: يا ربِّ، قلتَ لعبدِكَ: قد توفَّ موسَى
وقم الحديث: (٢٧٤٥)، ورقم الإطلاق: (٢٠٧٣)

٦٠ عبدِ بنِ النكدرِ، عن عبدِ الله بن عمرو.
"أربعٌ إذا كنَّ فيكَ فلا يَرُعْكَ من الدنيا
وقم الحديث: (٦٤٠٢)، ورقم الإطلاق: (٢٠٧٤)

٦١ سماكِ بنِ شيبانَ، عن عبدِ الله بن عمرو.

- "الركن والمقام ياقوتتان من يواقيت الجنة ولولا أن الله طمس نورهما لأضاءا ما بين المشرق والمغرب".

رقم الحديث: (١٦٩١)، (١٦٩٣)، رقم الإتحاف: [١٢٠٨٠].

● المهلب بن أبي صفرة، عن عبد الله بن عمرو.

- تبعت تسوق الناس من مشارق الأرض إلى مغاربها ... الحديث.

رقم الحديث: (٨٦٥٩)، (٨٩٠٢)، رقم الإتحاف: [١٢٠٩٢].

● نافع بن عاصم بن عروة بن مسعود الثقفي، عن عبد الله بن عمرو.

- "من شرب الخمر فسكر منها، لم تقبل له صلاة أربعين يوما ..." الحديث.

رقم الحديث: (٧٤٥٩)، رقم الإتحاف: [١٢٠٩٥].

- واهب بن عبد الله، عن عبد الله بن عمرو.

- "من أطعم أخاه خبزا حتى أشبعه، وسقاه ماء حتى يرويه، أبعده الله عن النار سبع خنادق، ما بين كل خندق مسيرة خمس مائة عام".

رقم الحديث: (٧٣٩٠)، رقم الإتحاف: [١٢٠٩٩].

- "كفى بالمرء إثما أن يضيع من يقوت".

رقم الحديث: (١٥٢٧)، (٨٧٧٦)، رقم الإتحاف: [١٢١٠١]

- يأجوج ومأجوج يمر أولهم بنهر مثل دجلة ... الحديث موقوف.

bisn a

■ أبو أسامة الحلبي، عن عبد الله بن عمرو.

■ أبي، والد سعيد بن أبي هند، عن عبد الله بن عمرو.

■ أبي، وأبي هريرة، عن عبد الله بن عمرو.

■ أبي، وعبد الله بن عمرو بن العاص، عن عبد الله بن عمرو.

■ أبي، وعبد الله بن عمرو

- "أول من يدخل من هذا الباب رجل من أهل الجنة"، فدخل سعد بن أبي وقاص.
رقم الحديث: (٦٢٦٦)، رقم الإتحاف: [١٢١٣٧].

- أبو عشانة المعافري، عن عبد الله بن عمرو.
- "إن أول ثلة تدخل الجنة لفقراء المهاجرين، الذين تتقى بهم المكاره، إذا أمروا سمعوا وأطاعوا، ..." الحديث.
رقم الحديث: (٢٤٢١)، رقم الإتحاف: [١٢١٤٠].

- أبو العوام، مؤذن بيت المقدس، عن عبد الله بن عمرو.
- "إن السور الذي ذكره الله في القرآن: فضرب بينهم بسور سورة الحديد آية ١٣ الآية والحديث.
رقم الحديث: (٩٠٣١)، رقم الإتحاف: [١٢١٤١].

- أبو غطفان، عن عبد الله بن عمرو.
- تخرج معادن مختلفة، معدن بها قريب من الحجاز ... الحديث موقوف.
رقم الحديث: (٨٦٦٠)، رقم الإتحاف: [١٢١٤٥].

- أبو قابوس مولى عبد الله بن عمرو، عنه.
- "الراحمون يرحمهم الرحمن ..." الحديث.
رقم الحديث: (٧٥٠٢)، رقم الإتحاف: [١٢١٤٧].

- "أربعون خصلة أعلاهن منيحة العنز ..." الحديث.
رقم الحديث: (٧٨١٠)، رقم الإتحاف: [١٢١٥٢].

- أبو كثير واسمه زهير بن الأقمر، ويقال: عبد الله بن مالك، عن عبد الله بن عمرو.
- إياكم والظلم، فإن الظلم ظلمات يوم القيامة ..." الحديث.
رقم الحديث: (٢٦)، (٢٧)، رقم الإتحاف: [١٢١٥٣].

- إياكم والشح، فإنما هلك من كان قبلكم بالشح ..." الحديث.
رقم الحديث: (١٥٢٨)، رقم الإتحاف: [١٢١٥٣] ذكره في أ[illegible]

- أبو [illegible]
- "[illegible] الحديث.
رقم الحديث: (٢٣٥٥)، رقم الإتحاف: [١٢١٦٠].

- أبو شلي، عن عبد الله بن عمرو.

bulsn a

- "الصلاة عليه".

ولهم الحديث: (٢٤٢٧)، ولهم الإفك: [٢١٤٦].

• وعن ابن أبي عمير، عن عبد الله بن عبيد.

- للمسلمون كالمثل أمامهم.

ولهم الحديث: (٢٤٥٥) وقد علقه الحاكم، وذكر الخلاف في الإفك.

٣٥٥ - سمعت عبد الله بن عمير بن هلال الثري، وقد طلقت حديقة الأولى من خلعها.

- "إذا اشترى أحدكم فأكثر منه، فإن لم يعجب أحدكم شيء أعاده على صاحبه، وهو أحد المحسنين".

ولهم الحديث: (٢٣٩٥)، ولهم الإفك: [٢١٧٠].

- أن رسول الله ﷺ نهى عن غير سرج نكاة المسلمين الجارية.

ولهم الحديث: (٢٩٦٠)، ولهم الإفك: [٢١٧٢].

٣٥٦ - عن أبي عمير بن أنس الزرقي الأوسي، حديثه في المسلمين من الكوفيين.

- "الجهل الأمة عند الهدم وعند الهرم الكبر".

ولهم الحديث: (٢٧٥٣)، ولهم الإفك: [٢١٧٤].

٣٥٧ - سمعت عبد الله بن عمير، أبو عمرو الأنصاري.

- الأسود بن يزيد، عن أبي عمرو.

- قدمت أنا وأخي من اليمن، فكنتا معا، ما نرى إلا أن عبد الله بن مسعود رجل من أهل بيت النبي ﷺ.

ولهم الحديث: (٤٤٦٥)، ولهم الإفك: [٢١٧٩].

• أسلم بن زرعة، عن أبي موسى.

- "سمعت أبا موسى يقرأ: فقد تطهر بسكون ميم، بالتخفيف، وهو فقعة".

ولهم الحديث: (٢٩١٩)، ولهم الإفك: [٢١٨٠].

• الحسن البصري، عن أبي موسى، وإبراهيم بن عبد الله.

- "أخي القتال ..." الحديث.

ولهم الحديث: (٢٩٧٣)، ولهم الإفك: [٢١٨٣].

- أبي طريال، حصين عن أبي موسى.

- في قول رجل: لا، قال: بل النثرة، قال: فالسرة، الرمادة، حتى النفس.

ولهم الحديث: (٢٩١٦)، وفي ذكره الخلاف في الإفك.

- حدثان بن عبد الله الرقاشي، عن أبي موسى.

- "لا يزين بي إلى الساعة غير ..." الحديث.

ولهم الحديث: (٢٨٤٤)، ولهم الإفك: [٢٢٠٢].

- سعيد بن أبي هند، عن أبي موسى.
  - "من لعب بالنرد فقد عصى الله ورسوله".
  رقم الحديث: (١٦١)، (١٦٢)، (١٦٣)، رقم الإتحاف: [١٢٢١٦]
- أبو وائل: شقيق بن سلمة، عن أبي موسى.
  - ما رأينا منك في الإسلام أمرا أكره إلينا من تسارعك في هذا الأمر ...".
  رقم الحديث: (٦٠٩٨)، ولم يذكره الحافظ في الإتحاف.
- صفوان بن محرز، عن أبي موسى.
  - : أن أبا موسى سجد في سورة الحج سجدتين ... الحديث موقوف.
  رقم الحديث: (٣٥١٥)، رقم الإتحاف: [١٢٢٢٢].
- طارق بن شهاب، عن أبي موسى.
  - "الجمعة حق واجب على كل مسلم في جماعة إلا أربعة: عبد مملوك، أو امرأة، أو صبي، أو مريض".
  رقم الحديث: (١٠٧٢)، رقم الإتحاف: [١٢٢٢٧]
- طاوس، عن أبي موسى.
  - "إن الله يبعث الأيام يوم القيامة على هيئتها، ويبعث يوم الجمعة زهراء منيرة ...".
  الحديث.

bisn a

- "أسارى قتلوا في الأرض، فوجد أصحابه وعيني الأعور دما كأن الدم ليصبغهم وأنت فيهم" سورة الأنفال، الآية: ٦٧ [٣٣]

ومن الحديث: (٢٠٠٠)، رقم الحديث: (١٣٢٤٣)

- عطيل بن نافع، عن أبي، عن أبي موسى.
- "من خطط بدار من قصب وجه بابه نحو الجنة".

ومن الحديث: (٢٠٠٣-٢٠٠٤)، رقم الحديث: (١٣٢٤٥)

- "لا أدخل طريق الحديث الثالث.
- عصرين بن جراد حارثي بن بدر، عن أبي موسى.
- "الإسلام ذو قرحة خاصة".

ومن الحديث: (٢٠٠٥)، رقم الحديث: (١٣٢٤٧)

- عديد بن أبي الحكم بن أبي موسى.
- "لا تأكلوا الخبز الذي لم تشبعوا من عجنه ولم تجدوا رائحة الجعة في رائحة".

ومن الحديث: (٢٠٣٧)، رقم الحديث: (١٣٢٤٨)

- القاسم بن هبيرة، عن أبي موسى.
- "إذا أكلتم فلا تدعوا سكاكين، ولا تبيتوا بالسكين، فإنها فعلة بالمجوس".
- قال: فكرهنا أن نأكل بما وجد بعضها، ولا نبيتها بالسكين، فإنها فعلة بالمجوس.

ومن الحديث: (٢٠٤٣)، رقم الحديث: (١٣٢٤٩)

- فاتحة بن بدر، عن أبي، عن أبي موسى.
- "عطل الله ذمة من أسبغ الوضوء لظهور قدمه فخرت عنه قدمه على حسب ذلك...". الحديث.

ومن الحديث: (٢٠٤٧)، رقم الحديث: (١٣٢٥٠)

- الطلب بن عبد الله بن حنطب، عن أبي موسى.
- "من أحب دنيا فأحب آخرته، ومن أحب آخرته أضر بدنياه، فآثروا ما يبقى على ما يفنى".

ومن الحديث: (٢٠٤٩-٢٠٥٠)، رقم الحديث: (١٣٢٥١)

- "من عمل منزلا فكرهه عمل بعمل وعمل حتى عمد بيت يعمل فهو مؤمن".

ومن الحديث: (٢٣٦٠-٢٣٧٧)، رقم الحديث: (١٣٢٦٦)

- موسى بن أبي موسى الأشعري، عن أبيه.
- "إن الله ليعجب ليلة القدر في... الحديث.

ومن الحديث: (٢٣٧٩)، رقم الحديث: (١٣٢٦٣)

- شيخ أبو داود الحنائي، عن أبي موسى.
- "الظلم ظلمات يوم القيامة". وذكر قصة.

ومن الحديث: (٢٤٠٨)، رقم الحديث: (١٣٢٦٥)

- الوليد بن أبي هشام، عن أبي موسى.
  - "لن تؤمنوا حتى تحابوا... " الحديث. وفيه: " لا تدخلوا الجنة حتى تراحموا ".
  رقم الحديث: (٧٥٣٩)، رقم الإتحاف: [١٢٢٦٨].
- أبو بردة بن أبي موسى الأشعري، عن أبيه.
  - "لو رأيتنا ونحن عند نبينا، ولو أصابتنا مطرة لشممت منا ريح الضأن ".
  رقم الحديث: (٧٦١٦)، (٧٦١٧)، رقم الإتحاف: [١٢٢٧٢].
  - عن أبي موسى ومعاذ حيث بعثهما رسول الله ﷺ إلى اليمن يعلمان الناس أمر دينهم: " ولا تأخذوا الصدقة إلا من هذه الأربعة: الشعير والحنطة والزبيب والتمر ".
  رقم الحديث: (١٤٧٣)، رقم الإتحاف: [١٢٢٨٢]
  - أن رسول الله ﷺ بعث معاذا وأبا موسى إلى اليمن فأمرهما أن يعلما الناس القرآن.
  رقم الحديث: (٢١٠٧)، رقم الإتحاف: [١٢٢٨٥]
  - "لا نكاح إلا بولي ".
  رقم الحديث: (٢٧٤٢)، (٢٧٤٣)، (٢٧٤٤)، (٢٧٤٥)، (٢٧٤٦)، (٢٧٤٧)، (٢٧٤٨)، (٢٧٤٩)، رقم الإتحاف: [١٢٢٩٥].
  - "تستأمر اليتيمة في نفسها ...". الحديث.
  رقم الحديث: (٢٧٣٣)، رقم الإتحاف: [١٢٢٩٦].
  - [illegible]
  رقم الحديث: (٨١٨٤)، (٩٠٢١)، رقم الإتحاف: [١٢٣٠٠].
  - أمرنا رسول الله ﷺ أن نخطئ إلى أرض النجاشي، فبلغ ذلك قريشا ...". الحديث.
  رقم الحديث: (٣٢٤٥)، رقم الإتحاف: [١٢٣٠٣].
  - "من سمع النداء فأرقه صحيحا فلم يجب، فلا صلاة له ".
  رقم الحديث: (٨١٦)، رقم الإتحاف: [١٢٣٠٧]
  - "إن أهل النار ليبكون، حتى ولو أجريت السفن في دموعهم لجرت ...". الحديث.
  رقم الحديث: (٩٠٤٨)، رقم الإتحاف: [١٢٣٠٨].
  - [illegible]
  رقم الحديث: (٨٠٦٣)، رقم الإتحاف: [١٢٣٠٩].
  - "من سعى بالناس، فهو بغير رشدة أو [illegible] بي ؟ منه ".
  رقم الحديث: (٧٢٨٩)، رقم الإتحاف: [١٢٣١٧].

bisn e

١٠ أن رسول الله ﷺ أهلى فأكرمه، فقال له رسول الله ﷺ: "تصدقوا اثنتا". فأتاه الأعرابي. الحديث.

وفي الحديث: (٢٤٣٧)، وفي الإفك: (٢٦٩٣).

أن رسول الله ﷺ نزل الأعراف فأكرمه، فقال له: "يا أعرابي، سل حاجتك". قال: يا رسول الله، ذلك. الحديث.

وفي الحديث: (٤٣٠٦)، وفي الإفك: (٢٦٩٣).

حدثنا ابن رسول الله ﷺ في البحر حتى جئنا عكا وأهدى معي في حصين من الأعرابيين وهبة من عنز، فقال رسول الله ﷺ يقول لنا: "إن لقاضي هجرة وتحفة وتحفتين".

وفي الحديث: (٢٨٨٥)، وفي الإفك: (٢٦٩٣).

إنما يعطي أحدكم ليصلح لقمته أو تشتوه". الحديث. وفيه قصة.

وفي الحديث: (٢٩٤٣)، وفي الإفك: (٢٦٩٣).

أن النبي ﷺ كان إذا حاف قرعة قال: "اللهم إنا نستشفع إلى وجهك بأن من شرارهم".

وفي الحديث: (٢٩٤٩)، وفي الإفك: (٢٦٩٣).

"أن رجلين اختصما بعراء فأقام كل واحد منهما شاهدين، فأسهم بينهما".

وفي الحديث: (٢٩٤٤)، (٢٩٤٥)، (٢٩٤٦)، وفي الإفك: [٢٦٩٣].

"لا تحلأ إلا بإحدى الجادة: مدين الحجر، وقاطع الوحر، وصدى بالسور. ". الحديث.

وفي الحديث: (٢٩٤٧)، وفي الإفك: (٢٦٩٣).

"إنما ساقر أمر أدع أمر عرض، كتب له الله من الأجر مثل ما كتبا وهو عليهما صحيح".

وفي الحديث: (٢٩٤٨)، وفي الإفك: (٢٦٩٣).

"أبى أبه عرجوه لا عذاب عليه في الآخرة".

وفي الحديث: (٢٩٤٩)، وفي الإفك: (٢٦٩٣).

"لكل نبي فرط، يا بنيه، فمن دخل كانت كمثله امرأة سوية الخلق، فقال بعضهم: ". الحديث.

وفي الحديث: (٢٩٤٨)، وفي الإفك: (٢٦٩٣).

"أتى عمر أمراة بنت عمير، فقال: أنتم تقرأون أولها أكثر مما تقرأون بقاصرة الطرف. ". الحديث. وقال: "لا، أقم عمر ذلك".

وفي الحديث: (٢٩٩٩)، وفي الإفك: [٢٦٩٣].

- "أن العلاء بن الحضرمي بعث إلى رسول الله ﷺ بمال من البحرين بثمانين ألفا ...". الحديث.

رقم الحديث: (٥٥١٥)، (٥٥١٦)، رقم الإتحاف: [١٢٣٤٩].

- "أن النبي ﷺ كان يكره الصوت عن القتال".

رقم الحديث: (٢٥٧٣)، رقم الإتحاف: [١٢٣٥٠].

- "تحشر هذه الأمة على ثلاثة أصناف: صنف يدخلون الجنة بغير حساب ...". الحديث.

رقم الحديث: (١٩٣)، (٩٠٥١)، رقم الإتحاف: [١٢٣٥١].

- "ليجيئن أقوام من أمتي بمثل الجبال قنوبا، فيغفرها الله لهم، ويضعها على اليهود والنصارى".

رقم الحديث: (٧٨٧٧)، (٧٨٧٨)، رقم الإتحاف: [١٢٣٥١].

- "كان رسول الله ﷺ يركب الحمار، ويلبس الصوف، ويعقل الشاة، ويأتي مدعاة الضيف".

رقم الحديث: (٢٠٤)، (٢٠٥)، رقم الإتحاف: [١٢٣٥٢]

- "كان اليهود يتعاطسون عند النبي ﷺ يرجون أن يقول لهم: يرحمكم الله، وكان يقول لهم: "يهديكم الله ويصلح بالكم".

رقم الحديث: (٧٩٣٩)، رقم الإتحاف: [١٢٣٦٤].

لقراءته ...".

رقم الحديث: (٦٠٩٩)، ولم يذكره الحافظ في الإتحاف.

- أبو بكر بن أبي موسى الأشعري، عن أبيه.

- أن أبا طالب خرج إلى الشام، وخرج معه رسول الله ﷺ في أشياخ من قريش. ... " الحديث.

رقم الحديث: (٤٢٧٣)، رقم الإتحاف: [١٢٣٦٩].

- إن الله لما أخرج آدم من الجنة زوده من ثمار الجنة ...". الحديث.

رقم الحديث: (٦٢٤٩)، رقم الإتحاف: [١٢٣٦٩].

- "أن رسول الله ﷺ كان يقول: "وفيه قضية ...". الحديث.

رقم الحديث: (٢٤١٦)، رقم الإتحاف: [١٢٣٧٥].

- "جنتان من ذهب للسابقين، وجنتان من فضة للتابعين".

bu!sn e

وفيه الحديث: (٢٨٤٥) و(٣٨١٢)، وفيه الإفك: (١٢٢٧٧).

- أورده: الحطابي، عن أبي موسى.

- تعليقة القرائ في هذا السجد: «يعني صلاة العيد». وقد تجلس صلاة عقلا ... الحديث.

- وفيه الحديث: (٢٩٠٩)، وفيه الإفك: (١٣٣٤١).

- أو عبدة بن عبد الله بن مسعود، عن أبي موسى.

- سمى أبا رسول رسول الله ﷺ بسمي لما غلب أسماء، فقال: «أبا عبد واحد ...».

وفيه الحديث: (٤٢٢٨)، وفيه الإفك: (١٣٣٤٩).

- أو كنيته، عن أبي موسى.

- «إن من أشراط الساعة تشفع الملل القائم ...»، الحديث.

وفيه الحديث: (٥٦٠٩)، وفيه الإفك: (١٣٣٤٩).

٢٨٥٠ - مسند عبد الله بن مالك بن الطيب الأزدي، المعروف بابن بحينة.

حديث في العامر من مسند: الأعمش

- صلى بنا رسول الله ﷺ صلاة من الصلوات، فلما قام من اثنتين، تبعه فسجى على فراش من صلاته، ولم يرد الإسلام، سجد سجدتين وهو جالس قبل أن يسلم".

وفيه الحديث: (٢١٧٧)، وفيه الإفك: (١٣٣٤٩).

- أن رسول الله ﷺ مر به وهو منتصب يصلي بين يدي صلاة الصبح، فقال النبي ﷺ: "لا إيمانا فيها صلاة ...».

وفيه الحديث: (٢٨٤٥)، وفيه الإفك: (١٣٣٤١).

- خرج رسول الله ﷺ قبل صلاة الصبح وهم يقال، وقام الصلاة فمر، وقال: "فصل الصبح أربعا".

وفيه الحديث: (٤٩٤٥)، (٤٩٤٦)، وليذكر الحافظ في الأوسط.

٢٥٩ - من مسند عبد الله بن مسعود الهذلي حديثه وأقواله

- إبراهيم بن سويد النخعي، عن ابن مسعود، وابن سعيد عنه.

- "كان ابن الأعمال فقال: سرقه لأنه، تعلق عنه حيث أنه".

وفيه الحديث: (٢٨٢٥)، وفيه الإفك: (١٣٣٤٨).

- "كان عبد الله بن مسعود الطهارة الماء ...»، الحديث موقوف.

وفيه الحديث: (٥٧٤٩)، وفيه الإفك: (١٣٣٤٩).

- الأسود بن يزيد، عن ابن مسعود.

- ﴿وَمَن يَقُلْ مِنْهُمْ﴾ ﴿إِنِّي إِلَٰهٌ مِّن دُونِهِ﴾ [الأنبياء: ٢٩]، من جزاه به ﴿كَذَٰلِكَ نَجْزِي الظَّالِمِينَ﴾ [الأنبياء: ٢٩]، قال:

بالشرك.

رقم الحديث: (٣٥٦٨)، رقم الإتحاف: [١٢٤٥٦].

- في تفسير قوله: ﴿وَمَن يُوقَ شُحَّ نَفْسِهِ فَأُولَٰئِكَ هُمُ الْمُفْلِحُونَ﴾. وإني امرؤ ما قدرت، ولا يخرج من يدي شيء... الحديث.

رقم الحديث: (٣٨٥٥)، رقم الإتحاف: [١٢٤٥٧].

- الأسود بن يزيد النخعي، عن ابن مسعود.

- "كان قدر صلاة رسول الله ﷺ في الصيف، ثلاثة أقدام ...". الحديث.

رقم الحديث: (٧١٨)، رقم الإتحاف: [١٢٤٦٢]

- "أول سورة نزلت فيها السجدة الحج، قرأها رسول الله ﷺ، فسجد وسجد الناس إلا رجل... " الحديث.

رقم الحديث: (٨٩٦)، (٨٩٧)، رقم الإتحاف: [١٢٤٦٨]

- في قوله عز وجل: ﴿وَانشَقَّ الْقَمَرُ﴾. قال: رأيت القمر وقد انشق، فأبصرت الجبل من بين فرجي القمر.

رقم الحديث: (٣٧٩٦)، رقم الإتحاف: [١٢٤٧٠].

- قرأت على رسول الله ﷺ: فهل من مذكر -بالذال- فقال النبي ﷺ ﴿فَهَلْ مِن مُّدَّكِرٍ﴾. بالدال.

buisn e

• قال: ثلثي الناس أو خير ما بقي منه. ... وأطرق. [١٢٤٤٥]

وأخرجه: (١٢٨٠٦) وأطرق الإفك. [١٢٤٤٥]

• لتسير بن جابر عن ابن مسعود.

" ... ضاعت ربع ربيعي هذا عد الله جعفا، وجل بقول: الساعة الساعة، فطلب ابن مسعود سجع من عرفة فطلبوه في وجهه، وقال: وكيف إن الساعة لا تقوم حتى لا يقسم ميراث ولا يفرح بغنيمة. ... " الحديث. بطوله

وأخرجه: (٨٩٧٩) وأطرق الإفك. [١٢٤٩٤]

• أسد بن وداعة عن ابن مسعود.

" ... إن من أشراط الساعة فتنة باهلي أغبر وظلام هلا. وكان ابن مسعود يأمر بالمشي بالذل."

وأخرجه: (٤٣٣٩) وأطرق الإفك. [٨٣٧٢] وانظر [١٢٤٧٦].

• الأسود بن زيد عن ابن مسعود.

" إن من الإسلام سنوق بعد طرن ثلاثين. ... " الحديث.

وأخرجه: (٤٥٩٨) وأطرق الإفك. [٨٨٤٣] وانظر [١٢٥٠٠].

• تميم رهي الإسلام جل هجر وكلاهن أرض وكلاهن. الحديث.

وأخرجه: (٢٤٤٦) وأطرق الإفك. [١٢٥٠١]

• ثابت بن قطاة عن ابن مسعود.

" اثنوا بحاجة الفتنة والهوادة. " الحديث.

وأخرجه: (٤٩١٩) وأطرق الإفك. [١٢٥٣٧]

• الحارث عن منصور عن ابن مسعود.

" خرج الدابة بعد طلوع الشمس من مغربها. " الحديث.

وأخرجه: (٤٨٤٤) وأطرق الإفك. [١٢٥٤٤]

• عبيد الله بن مالك عن ابن مسعود.

" لقد فرأت من في رسول الله ﷺ سجع سوداء وربه بن ثابت ذو طوايين، يلعب مع الصبيان. ... "

وأخرجه: (٢٩٣٣) وأطرق الإفك. [١٢٥٦٤]

• حميد بن عبد الرحمن، عن ابن مسعود.

" كنت لا أحسب في الأمر إلا. ... " الحديث. وفيه: "البغي من سنة الحق."

وأخرجه: (٢٧٤٥) وأطرق الإفك. [١٢٥٧٥]

• عارة بن عمير عن أبي معمر، عن ابن مسعود.

" لا تقوم الساعة حتى تنتطر السماء عقرة، وحتى يسلم الرجل على الرجل

بالمعرفة ...". الحديث.

رقم الحديث: (٨٦٢٣)، (٨٨٥٩)، رقم الإتحاف: [١٢٥٢٨].

- خيثمة بن عبد الرحمن، عن ابن مسعود.
  - "عليكم بالشفاءين: القرآن والعسل".

  رقم الحديث: (٧٦٦٦)، رقم الإتحاف: [١٢٥٣٣].
  - "ما على الأرض نفس إلا الموت خير لها ...". الحديث.

  رقم الحديث: (٣٢٠٤)، رقم الإتحاف: [١٢٥٣٥].
  - قرأ رجل على عبد الله سورة الفتح، فلما بلغ: ﴿كَزَرْعٍ أَخْرَجَ شَطْـَٔهُۥ فَـَٔازَرَهُۥ فَٱسْتَغْلَظَ فَٱسْتَوَىٰ عَلَىٰ سُوقِهِۦ يُعْجِبُ ٱلزُّرَّاعَ لِيَغِيظَ بِهِمُ ٱلْكُفَّارَ﴾. قال: ليغيظ الله بالنبي ﷺ وبأصحابه الكفار. ثم قال عبد الله: أنتم الزرع، وقد دنا حصاده.

  رقم الحديث: (٣٧٥٨)، رقم الإتحاف: [١٢٥٣٦].
- الربيع بن عميلة، عن ابن مسعود.
  - "الربا وإن كثر، فإن عاقبته تصير إلى قل".

  رقم الحديث: (٢٢٨٩)، (٨١٢٩)، رقم الإتحاف: [١٢٥٤١]
- زاذان أبو عمر، عن ابن مسعود.
  - "إن لله ملائكة سياحين في الأرض، يبلغوني عن أمتي السلام".

- زر بن حبيش، عن ابن مسعود.
  - "الحسن والحسين سيدا شباب أهل الجنة، وأبوهما خير منهما".

  رقم الحديث: (٤٨٣٢)، رقم الإتحاف: [١٢٥٥٠].
  - "أقرأني رسول الله ﷺ سورة (حم)، ورجت إلى المسجد عشية، فجلس إلى رهط، فقلت لرجل من الرهط: اقرأ علي، فإذا هو يقرأ حروفا لا أقرؤها، فقلت له: من أقرأكها؟ قال: أقرأنيها رسول الله ﷺ، فانطلقنا إلى رسول الله ﷺ، فقلت: يا رسول الله ﷺ، أقرأني رسول الله ﷺ سورة (حم)".

  رقم الحديث: (٢٩١٩)، (٢٩٢٠)، رقم الإتحاف: [١٢٥٥٣].
  - "الطيرة من الشرك وما منا، ولكن الله يذهبه بالتوكل".

  رقم الحديث: (٤٤)، رقم الإتحاف: [١٢٥٥٧].

bisn e

- أبو الصحباء الذي ﷺ، وابن عباس الذي لا يكذب ﷺ.
- أبو الطفيل: (٤٥٢٤) وقد يذكر: احتمال الإلحاق.
- كتاب أبي الطفيل ﷺ، فلم ترفعه، فلم: ﴿وَالَّذِينَ لَمْ﴾.
- أبو الطفيل: (٣٠٣٩) ـ أبو الطفيل: (٤٢٥٦).
- "لا تذهب الأيام والليلى حتى يملك رجل من أهل بيتي يواطئ اسمه اسمي ..." الحديث.
- أبو الطفيل: (٤٢٨٠٩) ـ أبو الطفيل: (٤٢٩٦٦).
- كنت وعبد الله في طلب علي بن ... الحديث.
- أبو الطفيل: (٤٢٩٦٦) ـ أبو الطفيل: (٤٢٩٦٧).
- يؤتى الرجل في قبره فتؤتى رجلاه، فتقول رجلاه: لبس لكم على ما مل سبيل، كان يأتي سوءاً قبلك ... الحديث.
- أبو الطفيل: (٣٧٩٩٩) ـ أبو الطفيل: (٤٢٩٦٦).
- أبو قبيلة عن عبدالله بن عمرو: ﴿بَيْنَ وَعَمْدًا﴾. قال: اعتمدا الأحاديث.
- أبو الطفيل: (٤٢٩٦٦) ـ أبو الطفيل: (٤٢٩٦٧).
- "حبذا نبل بن عبدالله حبذا رجل من بني ذكاء نبله ..." الحديث.
- أبو الطفيل: (٤٢٩٦٧) ـ أبو الطفيل: (٤٢٩٦٧).
- "مأوى المسلمون حيث شاء الله ثم حسن ..." الحديث.
- أبو الطفيل: (٤٢٩٦٧) ـ أبو الطفيل: (٤٢٩٦٨).
- أبو رجل على عبد الله ﷺ، متوضأ، فأتاهما عليه عبد الله ﷺ، فمكروه ... الحديث.
- أبو الطفيل: (٣٠٠٠٩) ـ أبو الطفيل: (٤٢٩٦٩).
- أبو قبيلة في ﴿وَعَمْدًا﴾. قال: اعتمد الأحاديث.
- أبو الطفيل: (٤٢٩٦٦) ـ أبو الطفيل: (٤٢٩٦٩).
- "لا تذهب ريبة ثم تذهب الأعمار حتى تأتي امرأة بعلها ..." الحديث.
- أبو الطفيل: (٤٢٠٧) ـ أبو الطفيل: (٤٢٩٦٩).
- من قال: إني من الجبل، إني إلى الجبل ... الحديث.
- أبو الطفيل: (٤٢٠٤٥) ـ أبو الطفيل: (٤٢٨٠٩).
- "إذا فاطمة حصنت فرجها، فحرم الله ذريتها على النار."
- أبو الطفيل: (٤٢٧٧٧) ـ أبو الطفيل: (٤٢٨٠٩).
- أبو الطفيل ﷺ: "عرضت على الأمم، فأرسلت أولى الحجى كترهم ..." الحديث.

رقم الحديث: (٨٥٢٢)، رقم الإتحاف: [١٢٥٨٦].

- "تعاهدوا هذا القرآن فإنه وحشي ...". الحديث.

رقم الحديث: (٢٠٥١)، رقم الإتحاف: [١٢٥٨٧]

- أول راية عقدت في الإسلام لعبد الله بن جحش.

رقم الحديث: (٤٩٦٥)، ولم يذكره الحافظ في الإتحاف.

● زيد بن وهب، عن ابن مسعود.

- "كان عمر أنفلنا للرب، وأقرأنا لكتاب الله".

رقم الحديث: (٤٥٤٦)، رقم الإتحاف: [١٢٥٩٨]

- "أن رسول الله ﷺ نهانا عن التجسس"، وفيه قصة.

رقم الحديث: (٨٣٧٤)، رقم الإتحاف: [١٢٦٠١].

- "لو أن رجلين دخلا في الإسلام فاهتجرا، كان أحدهما خارجا من الإسلام حتى يرجع الظالم".

رقم الحديث: (٥٥)، رقم الإتحاف [١٢٦٠٢].

- "رضيت لأمتي ما رضي لها ابن أم عبد".

رقم الحديث: (٥٤٧٧)، (٥٤٧٨)، (٥٤٧٩)، رقم الإتحاف: [١٢٦٠٤].

● سالم بن أبي الجعد، عن ابن مسعود. ولم يسمع منه.

buisn e

وفي الحديث: (٢١٨٤)، (٢١٨٥)، وفي الإفصاح: [١٢١٨].

* سويق من فضلة طعام من أصحابه.

- قال: «هل عندكِ في البيت الإناءان اللذان أتتك الله ورسوله أعطيه قال: الإناء اليهودي الذي لا أقل ولا أكثر فيه والشفرة فيه ...» الحديث.

وفي الحديث: (٢٣٨٣)، وفي الإفصاح: [٢١٢٤].

* شاة ذبح بعقابي عن أمي بعدها.

- "إن أبًا ذبح بعقابي عن بيكم الأمانة ..." الحديث.

وفي الحديث: (٢٨٧٨)، وفي الإفصاح: [٢١٢٤].

* لحقني ريح طعام وأنا على أمي من صوم.

- لما لا تفرضا على.

وفي الحديث: (٢٤٥٤)، (٢٤٥٥)، (٢٤٥٦)، (٢٤٥٧)، (٢٤٥٨) في الإفصاح: [٢١٢٦].

- لما كان يأتي مكانًا إذا صلى ما الصلاة، وكان رسول الله ﷺ عند جواب الخلاء فيأتي بطعام فقال: أطلق لنتوضأ ...

وفي الحديث: (٢٤٥٩)، وفي الإفصاح: [٢١٢٦].

* تصبر أهل المدينة هو كبابه الله.

وفي الحديث: (٢٥٠٣)، وفي الإفصاح: [٢١٢٤].

- ﴿إِنَّهَا لَإِبِلٌ صَالِحَةٌ لِمُسْلِمٍ﴾ الله. كتاب الله هو رجل.

وفي الحديث: (٢٧٠٧)، وفي الإفصاح: [٢١٢٤].

* كيف أنتم إذا لبستكم فتنة يهرم فيها الكبير، ويربو فيها الصغير؟ ...» الحديث موقوف.

وفي الحديث: (٢٨٢٣)، وفي الإفصاح: [٢١٢٥].

- خط لنا رسول الله ﷺ خطًا، ثم خط عن يمينه وعن شماله خطوطًا ...» الحديث.

وفي الحديث: (٢٧٨٨)، وفي الإفصاح: [٢١٢٥].

- أتقل سألتي أيهم رجل من قريش؟ ما أدري ما أقول لك قال: أراك رجلًا مؤمنًا نابهًا حريصًا على الطهارة ...» الحديث.

وفي الحديث: (٤٢٤٥)، وفي الإفصاح: [٢١٢٦].

* صلاة أبيه بشيخ وأمي لأصحاب الخلا: "يا رسول الله، إنه ليس أحد أكثر تحفظ على الخلا، وتكثر الصيلمة، وتكثر الوسوسة في الخاصة» ...» الحديث.

وفي الحديث: (٣٤٣٣)، وفي الإفصاح: [٢١٢٦].

- "إن أبي عمل الخلا، فإذا أتيها فأتيها" ...» الحديث.

وفي الحديث: (٣٤١٤)، وفي الإفصاح: [٢١٢٦].

- "إذا يبخس المكيال حبس القطر ...". حديث موقوف.
رقم الحديث: (٨٧٨٦)، رقم الإتحاف: [١٢٦٦٦].
- "إن الله لم يجعل شفاءكم فيما حرم عليكم". وفيه قصة.
رقم الحديث: (٧٧٤٠)، رقم الإتحاف: [١٢٦٨٣].
- في قوله تعالى: ﴿سَيُطَوَّقُونَ مَا بَخِلُوا بِهِ يَوْمَ الْقِيَامَةِ﴾. قال: قال عبد الله: يجيئه ثعبان، فينقر رأسه، ثم يتطوق في عنقه، ثم يقول: أنا مالك الذي بخلت به.
رقم الحديث: (٣٢٠٥)، (٣٢٠٦)، رقم الإتحاف: [١٢٦٨٧].
- "لو وضع علم عمر في كفة ميزان، ووضع علم الناس في الكفة الأخرى، لرجح علم عمر". موقوف.
رقم الحديث: (٤٥٤٥)، رقم الإتحاف: [١٢٦٨٨].
- "كان رسول الله ﷺ بعث معاذا إلى اليمن، فاستعمل أبو بكر عمر على الموسم، فلقي معاذا بمكة ومعه رقيق فقال: هؤلاء أعدوا لي ...". الحديث.
رقم الحديث: (٥٢٦٦)، رقم الإتحاف: [١٢٦٨٩].
- "يؤتى بجهنم لها سبعون ألف زمام ...". الحديث.
رقم الحديث: (٩٠١٤)، رقم الإتحاف: [١٢٦٩٠].
- سمعت عبد الله يقرأ: ﴿هَيْتَ لَكَ﴾، فقيل له، فقال: هكذا علمنا.

busn

رقم الحديث: (٧٦٥٣)، (٧٦٥٤)، (٧٦٥٧)، رقم الإلحاق: [٧٦٧١].

- "ما أحد يحب من عباده إلا كان لأبيه فيه ثلاث خلال ...". الحديث.

رقم الحديث: (٣٣٣٦)، رقم الإلحاق: [٧٦٧١].

- "شهدت من الخلق مشهداً، لأن أكون حاجاً أحب إلي مما عدل ...". الحديث.

رقم الحديث: (٧٥٨٤)، رقم الإلحاق: [٧٦٧١].

- "من أصابته فاقة فأتركها بالناس لم تسد فاقته ...". الحديث.

رقم الحديث: (١٤٩٦)، رقم الإلحاق: [٧٦٧١].

- "كما بين ذي الشامة لسلمى الشامة والعنبر والمجادة، ملئ كنين أمّ زوجها هل أنت إلا ذاك". الحديث.

رقم الحديث: (٧٢٧٤)، (٨٢١٢)، رقم الإلحاق: [٧٦٧٢].

- "الخير خير الآخرة، ولا يزداد الناس من الدنيا إلا حرصاً، ولا يزدادون من الله إلا بعداً".

رقم الحديث: (٤١٤٥)، رقم الإلحاق: [٧٦٧٢].

- "إنكم في زمان، الطائق فيه بالحق خير من الصامت ...". الحديث.

رقم الحديث: (٧٥٦٩)، رقم الإلحاق: [٧٦٧٢].

- "أكثر دخل الجنة بهي، وبهة، وبله، غير هؤلا وهؤلا فمه ...". الحديث.

رقم الحديث: (٧٥٦٩)، رقم الإلحاق: [٧٦٧٢].

- عامر بن شراحيل الشعبي: عن ابن مسعود.

- عبد الرحمن بن عبد الله بن مسعود: عن أبيه، وعن سلمة بن عبد الله بن محمد بن سلمة بن عبد الله بن أسلم بن حريش، عن سلمة بن عبد الله بن محمد بن سلمة بن عبد الله بن أسلم بن حريش، عن أبيه، عن جده، عن ابن مسعود.

- عبد الله بن عبد الله بن عتبة بن مسعود.

- عبد الله بن عتبة بن مسعود: عن أبيه.

- عبد الله بن عتبة بن مسعود: عن أبيه، عن ابن مسعود.

- عبد الله بن عتبة بن مسعود: عن أبيه، عن جده.

- عبد الله بن عتبة بن مسعود: عن أبيه، عن جده، عن ابن مسعود.

- عبد الله بن عتبة بن مسعود: عن أبيه

رقم الحديث: (٧٦)، (٣٤٧٠)، رقم الإتحاف: [١٢٧٥٠]

- كان من دعاء رسول الله ﷺ: " اللهم إنا نسألك موجبات رحمتك ...". الحديث.

رقم الحديث: (١٩٤٢)، رقم الإتحاف: [١٢٧٥١]

- كان من دعاء رسول الله ﷺ: " اللهم إني أعوذ بكم من علم لا ينفع. " الحديث بطوله.

رقم الحديث: (١٩٧٤)، رقم الإتحاف: [١٢٧٥٢]

● عبد الله بن حبيب أبو عبد الرحمن السلمي، عن ابن مسعود.

- عن النبي ﷺ أنه كان يقول: " اللهم إني أعوذ بك من الشيطان ونفخه وهمزه ونفثه ...". الحديث.

رقم الحديث: (٧٥٨)، رقم الإتحاف: [١٢٧٥٣]

- "إن الله لم ينزل داء إلى أنزل له دواء. " الحديث.

رقم الحديث: (٧٦٥٣)، (٨٤٤٥)، رقم الإتحاف: [١٢٧٦٠].

- "كنا إذا تعلمنا عشر آيات من القرآن لم نتعلم العشر التي نزلت بعدها حتى نعلم ما فيها".

رقم الحديث: (٢٠٦٦)، رقم الإتحاف: [١٢٧٦١]

- إذا عطس أحدكم فليقل: الحمد لله رب العالمين...".

busn e

وفي لفظ لمسلم: (٤٧١٤) وفي لفظ له: (٤٧١٥).

- في قوله عز وجل: ﴿ فَسَوْفَ يُحَاسَبُ حِسَابًا يَسِيرًا ﴾ قال: مثل: ماثبات.

وفي لفظ لمسلم: (٤٧٨٨) وفي لفظ له: (٤٧٨٩).

- رأيت القمر مثلما تشتهون ترون بصائكم فيه هكذا شك هلال في أيهن، وشك هلال في أيهما، فقالوا: نعم، فأمر، فنودي: «أَلَا إِنَّ الْجُمُعَةَ كَائِنٌ غَدًا إِنْ شَاءَ اللَّهُ» الحديث.

وفي لفظ لمسلم: (٤٧٩٧) وفي لفظ له: (٤٧٧٥).

- عبد الله بن عتبة من صنعوف عن عبد.

- كان يسأل: هل سمعت من أحد يحدث وبمن تحدث من أولئك؟ ... الحديث.

وفي لفظ لمسلم: (٤٨٤٦) وفي لفظ له: (٤٧٨٤).

- "لا مانت عبد من صنعوف على عبد الله بن مسعود، فقيل له: أتبكي؟ فقال: إني سمعت رسول الله ﷺ ... الحديث.

وفي لفظ لمسلم: (٤٩٤٦) وفي لفظ له: (٤٧٨٥).

- كان عبد الله إذا حدث الحديث سمعت له دوية كدوي النحل.

وفي لفظ لمسلم: (٤٧٤٧) وفي لفظ له: (٤٧٨١).

- عبد الله بن أبي أوفى أحد صنعوف، في ابن صنعوذ.

- كان عبد الله يحفظ كل حديث على رجاله، فيكلمه فيكلمك وبحن نطيف أن يريد.

وفي لفظ لمسلم: (٤٧٤٨) وفي لفظ له: (٤٧٩٢).

- "أندنوبة".

وفي لفظ لمسلم: (٤٧٨٥)، (٤٧٨٦)، وفي لأفاظ: (٤٧٩٤).

- عبد الله بن يسار، عن عبد الله.

- ما حدث رجل عن رجل قط، ما أتى: ما أعلم، إلا أعلم ما تروى.

وفي لفظ لمسلم: (٤٨٣٣) وفي لأفاظ: (٤٨٠٦).

- عبد الرحمن بن الأسود، عن عبد الله.

- أتى رجل من صنعوذ، فقال: متى أعلم؟ قال: "إذا كانت عليك أمراء، فإذا أخروا الصلاة فوقتها، فإن وقتها صنعوذ فيتوك".

وفي لفظ لمسلم: (٤٨٢٦) وفي لفظ له: (٤٨٠٢).

- عبد الرحمن بن عوذ، عن أبي صنعوذ.

- أن رسول الله ﷺ كان يأمر بالسواك، عند القيام، وعند الطعام، وعند الوضوء، وعند الصلاة، وعند الرقاد، وعند الانتباه، وعند الخروج إلى بيته، وعند الدخول إليه، وعند الخروج إلى المسجد، وعند الدخول إليه، وعند الخروج من المسجد، وعند الدخول إليه، وعند الخروج إلى بيته، وعند الدخول إليه، وعند الخروج إلى

وعزل الماء عن محله.

رقم الحديث: (٧٦٤٧)، رقم الإتحاف: [١٢٨٠٣].

* عبد الرحمن بن عبد الله بن مسعود، عن أبيه.

- "إنكم مفتوحون ومنصورون ومصيبون ...". الحديث.

رقم الحديث: (٧٥٠٣)، رقم الإتحاف: [١٢٨١٢].

- "قال لنا رسول الله ﷺ ونحن حوله: " كيف أنتم وأنتم ربع أهل الجنة؟ ...". الحديث وفيه: " أهل الجنة عشرون ومائة صف ".

رقم الحديث: (٢٧٧)، رقم الإتحاف: [١٢٨١٤]

- يوشك أن تطلبوا بقرآنكم هذا ماء فلا تجدونه. . الحديث، موقوف.

رقم الحديث: (٨٧٩٠)، رقم الإتحاف: [١٢٨١٦].

- تلا رسول الله ﷺ فمن يرد الله أن يهديه يشرح صدره للإسلام [سورة: الأنعام، آية ١٢٥] فقال: " إن النور إذا دخل الصدر انفسح ...". الحديث.

رقم الحديث: (٨٠٩٩)، رقم الإتحاف: [١٢٨١٨].

- "ما أصاب مسلما قط هم ولا حزن، فقال: اللهم إني عبدك وابن أمتك، ناصيتي في يدك ...". الحديث.

رقم الحديث: (١٨٩٤)، رقم الإتحاف: [١٢٨٢١]

- "لقد رأيتني سادس ستة ما على الأرض مسلم غيرنا ".

رقم الحديث: (٥٤٥٨)، رقم الإتحاف: [١٢٨٢٤].

- "عليكم بألبان البقر وسمنانها، وإياكم ولحومها، فإن ألبانها وسمنانها دواء وشفاء، ولحومها داء ".

رقم الحديث: (٨٤٧٥)، رقم الإتحاف: [١٢٨٢٨].

- "إن في سورة النساء خمس آيات ما يسرني أن لي بها الدنيا وما [illegible]

- "إن رجلا من أهل الجنة [illegible] ... ".

رقم الحديث: (٤٥٣٥)، رقم الإتحاف: [١٢٨٣١].

- "من عرض له قضاء فليقض بما في كتاب الله ... ". الحديث.

bulsn e

ولم أخطئه. (٢٤٢٨٤) ، وفي الإتحاف: (٢٤٣٨٣).

- عبد الله بن عمرو ﷺ: يؤتى بموت على صورة الكبش. "
ولم أخطئه. (٢٤٢٨٥) ، وفي الإتحاف: (٢٤٣٨٤).

- كنا مع رسول الله ﷺ سفر فمررنا بجفرة فيها قرحة. "، الحديث.
ولم أخطئه. (٢٤٢٨٦) ، وفي الإتحاف: (٢٤٣٨٥).

- عبد الرحمن بن أبي ليلى: عن ابن مسعود.

- أنه كان يدعو: "اللهم اخطئني بالإسلام قائما، واحفظني بالإسلام قاعدا. "
ولم أخطئه.

- عبد الرحمن بن يزيد النخعي: عن ابن مسعود.

- في قوله عز وجل: ﴿ مَا كَانَ لِلَّذِينَ ءَامَنُوٓاْ أَن يَسْتَغْفِرُواْ لِلْمُشْرِكِينَ ﴾ الآية. ، قال: رأى رسول الله ﷺ جبريل في صورة رفرف قد ملأ ما بين السماء والأرض.
ولم أخطئه. (٢٤٢٨٧) ، وفي الإتحاف: (٢٤٣٨٦).

- أتراني رسول الله ﷺ إلى أرزان من قوم الزنج.
ولم أخطئه. (٢٤٢٨٨) ، وفي الإتحاف: (٢٤٣٨٧).

- كان عبد الله يصلي الفجر بسدفة، ثم ترى أثاثيب الليل. "
ولم أخطئه. (٢٤٢٨٩) ، وفي الإتحاف: (٢٤٣٨٨).

- أيس الأمور الطفيل ولا الثمالة، ولا الطفيل، ولا الثمالي.
ولم أخطئه. (٢٤٢٩٠) ، وفي الإتحاف: (٢٤٣٨٩).

- "من سأل ولا ما يغنيه جاء يوم القيامة خموش أو خدوش، أو كدوح في وجهه. "
الحديث.
ولم أخطئه. (٢٤٢٩١) ، وفي الإتحاف: (٢٤٣٩٠).

- النجاشية ولية أرحم.
ولم أخطئه. (٢٤٢٩٢) ، وفي الإتحاف: (٢٤٣٩١).

- "الاقتصاد في السنة أحسن من الاجتهاد في البدعة. "
ولم أخطئه. (٢٤٢٩٣) ، وفي الإتحاف: (٢٤٣٩٢).

- قرأ أفضل سنة محمد ابن سيه بأبي الذين آمنوا.
ولم أخطئه. (٢٤٢٩٤) ، وفي الإتحاف: (٢٤٣٩٣).

- "أن أعز عبد كان بها ذل راعي الإبل إذا لم يجد ما أمن مؤنث أفضل من إيمان بمذكر. "، الحديث.
ولم أخطئه. (٢٤٢٩٥) ، وفي الإتحاف: (٢٤٣٩٤).

- "أنتم أكثر صلاة، صياما من أصحاب محمد ﷺ وهم كانوا خيرا منكم ...". الحديث، موقوف.

رقم الحديث: (٨١١٧)، رقم الإتحاف: [١٢٨٩٠].

- "من أصبح وهمه غير الله، فليس من الله في شيء ...". الحديث.

رقم الحديث: (٨١٣٩)، رقم الإتحاف: [١٢٨٩١].

- عبيدة بن عمرو السلماني، عن ابن مسعود.

- "يطلع عليكم رجل من أهل الجنة" فاطلع أبو بكر، فسلم ثم جلس ... . الحديث.

رقم الحديث: (٤٤٩٠)، رقم الإتحاف: [١٢٩٠٦].

- عرفجة، عن ابن مسعود.

- قسم: ﴿وَٱلسَّمَآءِ ذَاتِ ٱلْبُرُوجِ﴾. ﴿إِنَّ بَطْشَ رَبِّكَ لَشَدِيدٌ﴾. إلى آخرها.

رقم الحديث: (٣٩٥٨)، رقم الإتحاف: [١٢٩١١].

- علقمة بن قيس، عن ابن مسعود.

- "خلع النبي ﷺ نعله ...". الحديث.

رقم الحديث: (٤٩٢)، رقم الإتحاف: [١٢٩١٩].

- علمنا رسول الله ﷺ الصلاة قال: فكبر، فلما أراد أن يركع طبق يديه بين ركبتيه فركع. قال: فبلغ ذلك سعدا، فقال: صدق أخي كنا نفعل هذا، ثم أمرنا بهذا. يعني الإمساك

رقم الحديث: (٩٠٨)، رقم الإتحاف: [١٢٩٢٨].

- "ليليني منكم أولو الأحلام والنهى ...". الحديث.

رقم الحديث: (٢١٧٥)، رقم الإتحاف: [١٢٩٣٢].

- "لا يدخل الجنة أحد في قلبه مثقال حبة خردل من كبر ...". الحديث. وفيه: "إن الله جميل يحب كل الجمال".

رقم الحديث: (٧٥٩٣)، رقم الإتحاف: [١٢٩٤٦].

- قال: ﴿يَٰٓأَيُّهَا ٱلْمُدَّثِّرُ﴾. قال: خلط، وليس بخاتم.

رقم الحديث: (٤٩٥٥)، رقم الإتحاف: [١٢٩٥٣].

- "لا تحدثوا عني إلا بما تعلمون ...". الحديث.

رقم الحديث: (٣٩٥٥)، رقم الإتحاف: [١٢٩٥٣].

- كنا نتحدث أن أقضى أهل المدينة علي بن أبي طالب.

رقم الحديث: (٤٧٠٥)، رقم الإتحاف: [١٢٩٦١].

busn e

"عليه القرآن من أربعة ..." الحديث.

وفي الحديث: (٥٠٦٣، ٥٠٦٤، ٥٠٦٥) وفي الإفك: (٢٩٦٩) ولم يحرم الحائط المذموم الذي

- "أصاب مرتسم نخلتين فى حش بعضى ..." الحديث.

وفي الحديث: (٢٩٦٩) وفي الإفك: (٢٩٧٠) وفي الحدود: (٦٧٨٧).

- "وأحبه الله ورسوله الله ﷺ" الحديث. (٣٧٣٤) بكسر الهاء.

وفي الحديث: (٢٦٤٢) وفي الإفك: (٢٩٧٠).

- "إذا أراد أمرين فعلم الله أنهما أحب إحداكما إليه ماضا كانوا يخيرونها" فأرى أنه ليس على التخيير وإنما الصفاءات جاءت على هجمة السورة الكاملة إن ﴿إِن﴾ ... الحديث.

وفي الحديث: (٢٦٤٣) وفي الإفك: (٢٩٧٠).

- ما لك يا ﴿أَيُّهَا الْمُزَّمِّلُ﴾ بَدَتْ؟ قد بَدَا بالبيت، وما كان: ﴿يَا أَيُّهَا الْمُزَّمِّلُ﴾ فبكذا.

وفي الحديث: (٤٩٣٩) وفي الإفك: (٢٩٧٠).

- "هل وَاعَدتَه، مالي وهل العدا، كمثل راكب ناقة في شجرة، لم يوم صاحبه، فراح وتركها"

وفي الحديث: (٥٠٩٥) وفي الإفك: (٢٩٧٠).

- "فكان الغداء أنا ويوسف في الرؤيا إذا ذكرتا ..." الحديث. موقوف.

وفي الحديث: (٤٨٣٤) وفي الإفك: (٢٩٧٠).

- "أثبت بالبراء، فرأيت كعب حبيل، فصار بناء ..." الحديث بلفظه.

وفي الحديث: (٥٠٥٠) وفي الإفك: (٢٩٧٢).

- "أنه دعا برأس مَلِكٍ، فما زال يَنْفُخُ فيه حتى صار ..." الحديث.

وفي الحديث: (٢٩٤١) وفي الإفك: (٢٩٧٢).

- "فنبت الإيمان كلمة، وقرأ هذه الآية: ﴿إِيمَانُكَ يَا إِلَهِي كَمَا يَنْبُتُ الزَّرْعُ﴾ قال: فقال هذه الحبة، الحبب كعب الإيمان.

وفي الحديث: (٢٧٠٧) وفي الإفك: (٢٩٧٢).

- "إن الله جعل لعب الجبال" الحديث.

وفي الحديث: (٥٧٥٣) وفي الإفك: (٣٠٠٠).

- "الطعن في بعض عباده"

وفي الحديث: (٣٧٣٠، ٤٧٣٠) وفي الإفك: (٣٠١٠).

- "أن الذي كذب كذا أبعد الله، وغرب، ولم يولد له"

رقم الحديث: (٥٤٥٣)، رقم الإتحاف: [١٣٠٠٣].

- "ليس المؤمن بالطعان ولا اللعان ولا الفاحش، ولا البذيء".

رقم الحديث: (٢٩)، (٣١) رقم الإتحاف [١٣٠٠٦].

- "إنما أهل بيت اختار الله لنا الآخرة على الدنيا... ." الحديث، وفي ذكر المهدي.

رقم الحديث: (٨٦٧٩)، رقم الإتحاف: [١٣٠٠٧].

- عمران بن حصين، عن ابن مسعود.

- "عرضت علي الليلة الأنبياء وأممها وأتباعها ...". الحديث بطوله.

رقم الحديث: (٨٩٧٧)، رقم الإتحاف: [١٣٠٢١].

- عمرو بن شرحبيل أبو ميسرة، عن ابن مسعود.

- "أقرأني رسول الله ﷺ بضعا وسبعين سورة"، وفيه قصة.

رقم الحديث: (٢٩٣٠)، رقم الإتحاف: [١٣٠٢٨].

- في قوله: ﴿إِنَّ نَاشِئَةَ اللَّيْلِ﴾. قال: هي بالحبشية قيام الليل.

رقم الحديث: (٣٩٠٦)، رقم الإتحاف: [١٣٠٣٠].

- في قوله عز وجل: ﴿فَلَا أُقْسِمُ بِالْخُنَّسِ ۝ الْجَوَارِ الْكُنَّسِ﴾. قال: هي بقر الوحش.

رقم الحديث: (٣٩٤٥)، رقم الإتحاف: [١٣٠٣١].

- أن النبي ﷺ قال: "ملئ عمار إيمانا إلى مشاشه".

bisnis

(رقم الحديث: ٢٩٣٣) (رقم الإفراد: [٣٠٤٥])

- كنت لا تعوذني عشية حتى لا أرى فيها عيبا الله بن سعود، ما سمعته يقول: أعوذ بك منها؟ فقال رسول الله ﷺ: إني أعوذ بالله له، فكنت عشية، فقال قال رسول الله ﷺ: فأعوذ بك منها. ٥ الحديث

(رقم الحديث: ٢٨٣٨) (رقم الإفراد: [٣٠٤٦])

- كان عبد الله بن أبي عتبة يحدث، لا يحدث عن رسول الله ﷺ، فحدث ذات يوم عن رسول الله ﷺ بحديث، فضحك فأتاه، وجعل الحرث يحذفه على جبهته، ويقول: اسكت عنا أو قم فصل عند.

(رقم الحديث: ٢٤٤٤) (رقم الإفراد: [٣٠٤٧])

- عسير بن سعيد، عن ابن مسعود.

- أتعجبون من ابن مسعود، فكان يكثر من صلاة الصبح ربع عرفة إلى صلاة العصر من أكثر الناس ذكرا.

(رقم الحديث: ١١٢٥، ١١٢٦) (رقم الإفراد: [٣٠٤٨])

- عوف، عن مالك بن أبي الأعوص، عن ابن مسعود.

- "الله أشد فرحا بتوبة أحدكم يجدها بالنهار، ثم أخرى على راحلة يتخلون، ثم نصف الليل يوم ثم".

(رقم الحديث: ٢٧٤٩) (رقم الإفراد: [٣٠٤٩])

- قال عبد الله: بشهده الرحال، أن يصلي على النبي ﷺ، ثم يدعو لنفسه.

(رقم الحديث: ٢٠٠١) (رقم الإفراد: [٣٠٥٠])

- "صلاة الرَّاكب في الفضل من صلاته في حبرته، وصلاتي في الحبرة، في الحضر أفضل من صلاتي في بيتها".

(رقم الحديث: ٢٨٩٤) (رقم الإفراد: [٣٠٥١])

- أنه قال في قول الله عز وجل: ﴿وَأَنَّا لَهُ مُسْتَمِعُونَ﴾ [الجن: ٩]، قال: عجبوا منها.

(رقم الحديث: ٢٣٧٧) وذكر بدء الخلق في الإفراد.

- "الأيدي ثلاثة، يد الله، يد السائل ٥ الحديث.

(رقم الحديث: ١٤٩٨، ١٤٩٩، ١٤٥٠) (رقم الإفراد: [٣٠٥٣])

- "كنا نحد الأموات في الجاهلية، الرجل يدعى إلى الطعام فيذهب بآخر معه ..." الحديث.

(رقم الحديث: ٧٤٠٠، ٧٤٠١) (رقم الإفراد: [٣٠٥٤])

- "لعليكم بالشفاءين: العسل والقرآن".

(رقم الحديث: ٥٦٨٢، ٥٦٨٣، ٥٦٨٤) (رقم الإفراد: [٣٠٥٧])

- "كانت الأنبياء يستحبون أن يلبسون الصوف، ويحلبوا الغنم، ويركبوا الحمر".
رقم الحديث: (٧٦١٥)، رقم الإتحاف: [١٣٠٧٤].
- "لا تقوم الساعة إلا على شرار الناس".
رقم الحديث: (٨٧٦١)، رقم الإتحاف: [١٣٠٧٥].
- "لأن أحلف تسعا أن رسول الله ﷺ قتل قتلا، أحب إلي من أن أحلف أنه لم يقتل ..." الحديث.
رقم الحديث: (٤٤٤٠)، رقم الإتحاف: [١٣٠٧٦].
- أفرس الناس ثلاثة: العزيز حين قال لامرأته: ﴿أَكْرِمِي مَثْوَاهُ﴾ ..." الحديث.
رقم الحديث: (٣٣٥٨)، رقم الإتحاف: [١٣٠٧٨].
- قال: كاد الجعل يعذب في جحره بذنب ابن آدم.
رقم الحديث: (٣٦٤٢)، رقم الإتحاف: [١٣٠٧٩].
- "جاءنا ناس، فسألوا رسول الله ﷺ عن مريض لهم أن يكووه، فسكت، ثم سألوه ثلاثا، فسكت وكره ذلك ...". الحديث.
رقم الحديث: (٧٧٢٣)، (٨٥٢٧)، رقم الإتحاف: [١٣٠٨١].
- ﴿وَإِن مِّنكُمْ إِلَّا وَارِدُهَا﴾. قال: الصراط على جهنم مثل حد السيف ...".
رقم الحديث: (٣٤٦٢)، رقم الإتحاف: [١٣٠٨٢].

bisn a

فيه، وعلى زيده، وكان عبيد الله أصابهم قبله.

وفي الحديث: (٣٣٣٤٦) وفي الإتحاف: (٣٠٩٤).

- ليست له أسماء بعدما عدد، بل هذه: فقلت له: أتعرفهن؟ فقال: إلى لا أعرفك وأحبك. ... الحديث.

وفي الحديث: (٣٣٣٤٦) وفي الإتحاف: (٣٠١٦).

- هِيَ وَبَنِي الْأَكْبَرِ شَيْطَةٌ وَغَيْلَمَةٌ: فقال: الحمئة: ما حل من الإثم، والغيلمة: الصغار.

وفي الحديث: (٣٣٧٢٩) وفي الإتحاف: (٣٢١٤).

- ثلاث للمسلم فيهن ثلاث: لا إله إلا هو الحي القيوم والوتر إله ثلاثة، فقوت له شهوه وإن قلت فأدم الرحم. ...

وفي الحديث: (٣٤٠١٩) و(٣٤٧٩٩) وفي الإتحاف: (٣٢١٩).

- تعلم أسماء من عارجا جابه ابن مسعود، فقال: أنا ابن الأصباغ الأزرقين، فقال: نعم، عند الله.

وفي الحديث: (٣٤٢١٦) وفي الإتحاف: (٣٢٣٤).

- إِنَّهُ لَيُؤْتَى بِالْعَبْدِ يَوْمَ الْقِيَامَةِ، فَيَقُولُ: لا عملت ولا سلف ولا فرط ولا تلافاه. فَيُؤْتَى بِالْعَبْدِ فَيَقُولُ: قد تلافاه.

وفي الحديث: (٣٤٢٥٤) وفي الإتحاف: (٣٢١٩).

- أَلَا يَأْتِي أَحَدُكُمْ أَمْرَ أَخِيهِ الْأَعْشَارِ وَأَمْرِ الْعَرَبِ، وَلَكِنَّهُ سَيَرْضَى مِنْكُمْ بِالْمَطْرَحِ الْمَيْسُورِ فِي الْوِعَاءِ، فَاقْبَلُوا الْعَفْوَ. ... الحديث.

وفي الحديث: (٣٤٢٨٤) وفي الإتحاف: (٣٢١٤).

- "الذبح إسحاق". موقوف.

وفي الحديث: (٣٤٨٩٠) وفي الإتحاف: (٣٢٢٣).

- قراءة ابن مولى عبد الله بن أبي مسعود.

قراءة ابن مولى عبد الله بن أبي مسعود - "أحَدٌ" الذي يعلمه والدانه: الطبقة في ورسوله - وفيه قصة.

وفي الحديث: (٣٤٩٣٥) وفي الإتحاف: (٣٢٣٩).

- قطة عن مالك، عن ابن مسعود.

- تعلمن أنكم جميعًا تختلف الناس، من بين يدي ولحوزة ... الحديث. موقوف.

وفي الحديث: (٣٥٠٩٣) وفي الإتحاف: (٣٢١٥٥).

- قد بين من أمرها ما سيرج في لقيه بريد به وجه الله والدار الآخرة إلا مار بن يأسر.

موقوف.

رقم الحديث: (٥٧٩٩)، رقم الإتحاف: [١٣١٥٨].

- "ما زلنا أعزة منذ أسلم عمر".

رقم الحديث: (٤٥٣٨)، رقم الإتحاف: [١٣١٥٩].

- "أطيلوا هذه الصلاة، وأقصروا هذه الخطبة، يعني: في صلاة الجمعة".

رقم الحديث: (٣٨٥٠)، رقم الإتحاف: [١٣١٦٠].

- "إذا كان أجل أحدكم بأرض أثبت له إليها حاجة..." الحديث.

رقم الحديث: (١٢٣)، (١٢٤)، (١٢٥)، (١٣٧٢)، رقم الإتحاف: [١٣١٦١]

- قيس بن السكن، عن ابن مسعود.

- في قوله عز وجل: ﴿يَسْعَىٰ نُورُهُم بَيْنَ أَيْدِيهِمْ﴾. قال: يؤتون نورهم على قدر أعمالهم، منهم من نوره مثل الجبل، وأدناهم نورا من نوره على إبهامه ...". الحديث.

رقم الحديث: (٣٨٢٥)، رقم الإتحاف: [١٣١٦٢].

- "إن الرقى التمائم والتولة من الشرك"، وفيه قصة.

رقم الحديث: (٧٧٣٦)، رقم الإتحاف: [١٣١٦٣].

- مجاهد عن ابن مسعود. ولم يسمع منه.

- "الحواميم ديباج القرآن".

Bulsing

● مرادن ذراعيها فضمائي عن ابن مسعود.

وفي الصحيح: ابن الله حق عليه.. الحديث.

وفي الحديث: (٦١٥٧) وفي الحديث: (٦١٨٠).

● في قوله عز وجل: ﴿ وَإِذْ تَخْلُقُ مِنَ الطِّينِ كَهَيْئَةِ الطَّيْرِ بِإِذْنِي فَتَنفُخُ فِيهَا فَتَكُونُ طَيْرًا بِإِذْنِي ﴾ قال: أوحى ما قلته.. الحديث.

وفي الحديث: (٦١٨١) وفي الحديث: (٦١٨٢).

● قال: أخر أحاديث فيه ابن أبي ذئب.. الحديث.

وفي الحديث: (٦١٨٧) وفي الحديث: (٦١٨٣).

● وما ذكرنا، وبه سمرة عنه: ﴿ إِنَّ مِنْ أَشَدِّ مَنِ اتَّخَذَ الزَّلَلَ كَتَبَتْ وَلَمْ أَصْنَعْ ﴾ فَكَيْفَ إِنْ كَتَبَتْ ﴿ وَلَهُ عَلَيْهِ أَنْ تَزْدَادَ ﴾ وهو الصنعة.. الحديث.

وفي الحديث: (٦١٨٩) وفي الحديث: (٦١٨٤).

● حرصت بيوتهم إلى جانب الحجر بحيض أصابها.. الحديث.

وفي الحديث: (٦٤٩٩) وفي الحديث: (٦٤٨٥).

● "لا تقل رسول الله ﷺ فإن له رحمي طائفة".. الحديث.

وفي الحديث: (٦٤٤٥) وفي الحديث: (٦٤٤٠).

● حصب رجلا برجل من رجل فرآى في سبيل الله فانتهى الحصب.

وفي الحديث: (٦٥٦٠) وفي الحديث: (٦٥٤٧).

● "يرد الناس الحوض ثم يصدرون عنه".. الحديث.

وفي الحديث: (٦٥٧٦) وفي الحديث: (٦٥٩٩) وفي الحديث: (٦٦٤٩).

● أن ابن مسعود سأل عن قوله عز وجل: ﴿ وَإِنْ يَكُنْ لَهُ وَلَدٌ وَأَبَوَاهُ ﴾ قال: وذلك منكم إذا ماتوا، فإن قال وفي رجل مات هلمت، ثم يحيى الله الناس الموات ويبدد الظالمين فيما حال.

وفي الحديث: (٦٥٠٠) وفي الحديث: (٦٥٠٠).

● في قول الله عز وجل: ﴿ أَلَمْ تَرَ كَيْفَ ﴾ قال: أن يطلع الله يعجب، ويذكر الله.

وفي الحديث: (٦٥٩٤) وفي الحديث: (٦٥٩٠).

● في قوله: ﴿ وَمَنْ يَبْتَغِ غَيْرَ ﴾ بالاستئثار ﴿ بِالْحَقِّ ﴾ قال: قال: ثم أن رجلا أتى النبي ﷺ بعين له، وأخذ بالعين، وتكلم بالحق.

وفي الحديث: (٦٦٤٥) وفي الحديث: (٦٦٤٠).

- في قول الله عز وجل: ﴿وَمَا تَلَّ الْمَالُ عَلَىٰ حُبِّهِ ذَوِي الْقُرْبَىٰ﴾. قال: يعطي الرجل وهو صحيح شحيح يأمل العيش ويخاف الفقر.

رقم الحديث: (٣١١٣)، رقم الإتحاف: [١٣١٩٤].

- "إن الله قسم بينكم أخلاقكم كما قسم بينكم أرزاقكم، وإن الله يعطي الدنيا من يحب ومن لا يحب، ولا يعطي الإيمان إلا من يحب".

رقم الحديث: (٩٤)، (٩٥)، رقم الإتحاف: [١٣١٩٦].

- "إن الله قسم بينكم أخلاقكم كما قسم بينكم أرزاقكم ...". الحديث.

رقم الحديث: (٣٧١١)، (٧٥٢٩)، رقم الإتحاف: [١٣١٩٧].

- ﴿مَا لَهُ يَوْمَ الْحَسَابِ﴾؟ قال: هو يوم الحساب.

رقم الحديث: (٣٠٥٧)، رقم الإتحاف: [١٣١٩٨].

- "لما خرجت الملائكة من عند إبراهيم نحو قرية لوط، أتوها نصف النهار ..." الحديث.

رقم الحديث: (٤١٠١)، رقم الإتحاف: [١٣١٩٩].

- ﴿الٓمٓ ۝١ ذَٰلِكَ الْكِتَابُ﴾. قال: الم: حرف اسم الله، والكتاب: القرآن، لا ريب فيه؛ لا شك فيه.

رقم الحديث: (٣٠٦٧)، رقم الإتحاف: [١٣٢٠٠].

buisn e

- "اللهم أنت الأصلاح بعد من اخطأته أنت ولم يحق من عشاه".
- سألت فقال: أما عند عقبة بن إسرائيل. يعني: أخطأته. "... أخبث وفيه أيضاً.

ولم أخبث: (٢٧٧٩٧)، ولم الإخلاص: (٢٣٢١٤).

- "كان أبرأ وجوهاً، وشاهداه إذا عليه، والواسية والتستوثوب، والوفي الصدقة، والزكوة أخرايا بعد الفجرة، ومحمودون على أسنان عند ﷺ ومع البقية".

ولم أخبث: (٢٧٧٩٨)، ولم الإخلاص: (٢٣٢١٥).

- قال: قال رسول الله ﷺ: "إن الله تبارك وتعالى إذا أحب عبداً نادى جبريل: إني قد أحببت فلاناً، فأحبه، فيحب جبريل، ثم يقوم جبريل في أهل السماء، فيقول: إن الله قد أحب فلاناً، فأحبوه، فيحبه أهل السماء، ثم يوضع له القبول في الأرض، وإذا أبغض عبداً نادى جبريل: إني قد أبغضت فلاناً، فأبغضه، فيبغضه جبريل، ثم ينادي في أهل السماء: إن الله قد أبغض فلاناً، فأبغضوه، فيبغضه أهل السماء، ثم توضع له البغضاء في الأرض".

ولم أخبث: (٢٧٧٩٩)، ولم الإخلاص: (٢٣٢١٦).

- في قوله عز وجل: ﴿أَفَتَتَّخِذُونَهُۥ وَذُرِّيَّتَهُۥٓ﴾ قال: الملائكة ﴿لِبَعْضٍ عَدُوٌّ﴾ قال: الملائكة.

ولم أخبث: (٢٧٨٠٠)، ولم الإخلاص: (٢٣٢١٧).

- "إن الله تبارك وتعالى لما أحب داود، ألهم قومه يحبونه". "... أخبث.

ولم أخبث: (٢٧٨٠١)، ولم الإخلاص: (٢٣٢١٨)، ولم الإخلاص: (٢٣٢١٩).

- في قول الله عز وجل: ﴿وَلَقَدْ جَآءَهُم مِّن رَّبِّهِمُ ٱلْهُدَىٰ﴾ قال: عذاب البرايا الخالص الطويل.

ولم أخبث: (٢٧٨٠٢)، (٢٧٩٠٩)، ولم الإخلاص: (٢٣٢٢٠).

- "أول ثلاثة وجوههم بايا". "... أخبث.

ولم أخبث: (٢٧٨٠٣)، ولم الإخلاص: (٢٣٢٢١).

- في قوله عز وجل: ﴿وَكُلَّ طَٰٓئِرٍ أَلْزَمْنَٰهُ طَٰٓئِرَهُۥ فِى عُنُقِهِۦ﴾ قال: ما ألهم الرجل من أمر.

ولم أخبث: (٢٧٩٠٥)، ولم الإخلاص: (٢٣٢٢٣).

- "يجيء الدابر يوم القيامة، قال: فيأتي عمله، أما أنا أمس أثر فرصه من سيئاتي، فيستطيع ورثتي وصيورتها أن يبقى أن إنسان مذكور من كان يعبدني في الدنيا". "... أخبث بطرقه.

- جلس شتير بن شكل ومسروق بن الأجدع، فقال أحدهما لصاحبه: حدث بما سمعت من عبد الله وأصدقك أو أحدثك وتصدقني...".

رقم الحديث: (٣٣٩٦)، رقم الإتحاف: [١٢٢٣٧].

- "إني كنت نهيتكم عن زيارة القبور، وأكل لحوم الأضاحي فوق ثلاث، وعن نبيذ الأوعية، ألا فزوروا القبور، فإنها تزهد في الدنيا، وتذكر الآخرة، وكلوا لحوم الأضاحي، وابقوا ما شئتم، فإنما نهيتكم عنه إذ الخير قليل توسعة على الناس، ألا إن وعاء لا يحرم شيئا، فإن كل مسكر حرام"

رقم الحديث: (١٤٠١)، (٣٣٢٩)، رقم الإتحاف: [١٢٢٣٩].

- أتي عبد الله بضرع، فقال للقوم: ادنوا، فأخذوا يطعمونه...".

رقم الحديث: (٣٢٦٠)، رقم الإتحاف: [١٣٢٤٣].

- في قوله عز وجل: ﴿إِلَّا اللَّمَمَ﴾، قال: زنا العين النظر، وزنا الشفتين التقبيل ...". الحديث.

رقم الحديث: (٣٧٩١)، رقم الإتحاف: [١٣٢٤٥].

- في قوله: لعلهم يرجعون [سورة: آل عمران، آية ٧٢] قال: " يتوبون ".

رقم الحديث: (٧٨٨٠)، رقم الإتحاف: [١٣٢٤٩].

- : في قوله: ﴿وَلَنُذِيقَنَّهُم مِّنَ الْعَذَابِ الْأَدْنَىٰ دُونَ الْعَذَابِ الْأَكْبَرِ﴾، قال: يوم بدر.

buisn e

* ٥- لا تحاسدوا ولا تباغضوا ولا تدابروا وكونوا عباد الله إخوانا. "..." الحديث.
وقم الحديث: (٤٩١٤) ، ورقم الإلحاق: (٣٣٧٠)
* مثل بن عفان، عن ابن مسعود.
* ٦- أما ترى ذاك يطلق لك أم يعبوه ويمنى وعيبى خلق فاش الساعة. "..." الحديث.
وقم الحديث: (٤٩١٥) ، (٤٩١٦) ، (٤٩١٧) ، ورقم الإلحاق: (٣٣٧١)
* أبو راقع الصائغ، عن ابن مسعود. وليست هو.
* في قول الله عز وجل: ﴿وَيَوْمَ الْقِيَامَةِ تَرَى الَّذِينَ كَذَبُوا عَلَى اللَّهِ﴾ . قال: وتد فرعون لأم رأسه، وقد كذب، ثم يجعل على قفاه فأمر وجهي خلفي شاهد.
وقم الحديث: (٤٩١٨) ، ورقم الإلحاق: (٣٣٧٢)
* عبد بن بريد، عن ابن مسعود.
* مسيرة ثلاثة أيام بين كل منزلين. "..." الحديث.
وقم الحديث: (٤٩١٩) ، ورقم الإلحاق: (٣٣٨١)
* أبو راقع الذمي، عن ابن مسعود.
* ٧- أيكم في زمان كثير علماؤه، قليل خطباؤه. "..." الحديث.
وقم الحديث: (٤٩٣٧) ، ورقم الإلحاق: (٣٣٨٩)
* أبو رجاء الطاردي، عن ابن مسعود. وليس بحرب. "..." الحديث.
وقم الحديث: (٤٩٤٥) ، ورقم الإلحاق: (٣٣٩٧)
* أبو رجاء، عن ابن مسعود.
* ٨- أبشروا يا معشر القراء، فإنكم لعلى خير. "..." الحديث.
وقم الحديث: (٤٩٥٥) ، ورقم الإلحاق: (٣٣٩٨)
* مثل بن عفان، عن ابن مسعود.
* ٩- أتاكم أقوام يتعلمون فإذا رأيتموهم فقولوا: مرحبا. "..." الحديث.
وقم الحديث: (٤٩٥٨) ، ورقم الإلحاق: (٣٣٩٩)
* أبو رجاء مولى أبي قلابة، عن ابن مسعود.
* ١٠- أتى رجل إلى أبي موسى الأشعري، وإلى سلمان بن ربيعة في ليلة وإلى ابن، أحدث لأبي وأم، فقال: الأولية للصغير، وما لي للأخت. فأتى أبي موسى فقال: الله، فسألت إذا جاء أتاني به فأتى به، وصلى له ﷺ الخاتمة للصغير والأولية للأب السدس، وما بقي فللأخت.
وقم الحديث: (٤٩٦٩) ، ورقم الإلحاق: (٣٤٠٠)
* أبو وائل، عن ابن مسعود.
* ١١- يا معشر الناس، تصدقوا ولو من حلائكن. "..." الحديث.

رقم الحديث: (٢٨٠٥)، (٩٠٣٨)، (٩٠٣٩)، رقم الإتحاف: [١٣٢٩٧].

● يحيى بن الجزار، عن ابن مسعود.

- جاء أبو العبيدين إلى عبد الله، وكان رجلا ضرير البصر، فكان عبد الله يعرف له، فقال: يا أبا عبد الرحمن، من نسأل إذا لم نسألك؟ قال: فما حاجتك؟ قال: ما الأواء؟ ...". الحديث.

رقم الحديث: (٣٤١٣)، رقم الإتحاف: [١٣٣٠٠]

● يحيى بن جعدة، عن ابن مسعود.

- " لا يدخل الجنة من كان في قلبه حبة من كبر "، فقال رجل: يا رسول الله، إنه ليعجبني أن يكون ثوبي جديدا ورأسي دهنيا ...". الحديث.

رقم الحديث: (٦٩)، رقم الإتحاف: [١٣٣٠١]

● يزيد بن شريك التيمي، عن ابن مسعود.

- لو تعلمون ذنوبي ما وطئ عقبي رجلان... الحديث، موقوف.

رقم الحديث: (٥٤٧٢)، رقم الإتحاف: [١٣٣٠٤].

- أبو ثور الحداني الأزدي، عن ابن مسعود

-"أن الرجل يصبح مؤمنا، ويمسي وما معه شيء، ويمسي مؤمنا، ويصبح وما معه شيء...".

● أبو جحيفة: وهب بن عبد الله السوائي، عن ابن مسعود.

- "إن عمر كان حصنا حصينا يدخل الإسلام ولا يخرج منه... الحديث، موقوف.

رقم الحديث: (٤٥٧٠)، رقم الإتحاف: [١٣٣٠٦].

● أبو الزعراء، عن ابن مسعود.

- "يبعث الله ريحا فيها زمهرير بارد، لا تدع على وجه الأرض مؤمنا إلا كفت بذلك الريح ...". الحديث، موقوف.

رقم الحديث: (٨٩٢٠)، رقم الإتحاف: [١٣٣١٨].

- "يأتي على الناس زمان، يغبط فيه الرجل بخفة حاله، كما يغبط الرجل بالمال

رقم الحديث: (٨٦٤٧)، رقم الإتحاف: [١٣٣١٠].

- "يأتي على الناس زمان، يغبط فيه الرجل بخفة حاله، كما يغبط الرجل بالمال

bisn e

والوقف ... ". أخطأت، موقوف.

- «القديم والأقليدس عن يمينك، أي يكر عمر ... ". أخطأت.

رقم الحديث: (١٥٠٣)، رقم الإلحاق: (١٣٣٢٢)

- أو أحمد الأسدي، عن ابن مسعود.

- "أتى إلى رسول الله ﷺ بضبين مسروداً أحكمهما فأكل بسلمة بن بلنت ".

رقم الحديث: (٢٩٣٩)، رقم الإلحاق: (١٣٣٢٤)

- أو سلمة من عبد الرحمن، عن ابن مسعود.

- "إن الكتاب الأول ما بلغ واحد على حرف واحد، وزيل القرآن من سبعة أبواب على سبعة أحرف ". أخطأت.

رقم الحديث: (٢٠٥٠)، رقم الإلحاق: (١٣٣٢٥)

- أو أبو الضحاء، عن ابن مسعود.

- "إن من مسجد قبا ﴿ لَمَسْجِدٌ أُسِّسَ مِنْ يَوْمٍ أَحَقُّ أَن تَقُومَ فِيهِ ﴾ يوم قبا، فقال: هو وأهله الماء.

رقم الحديث: (٢٥٨٣)، رقم الإلحاق: (١٣٣٢٧)

- أو العالية، عن مسعود.

- "كنا نعد من الذنب الذي ليس له كفارة: الجنب العمد ... ". أخطأت.

رقم الحديث: (٥٧٠)، رقم الإلحاق: (١٣٣٢٩)

- أو عبيدة بن عبد الله بن مسعود، عن أبيه، أو وسمع منه.

- أو سلمة بن عبد الله بن مسعود، عن أبيه " لم أجزم في الأعلى، بوجلك من ذي السبل ".

رقم الحديث: (٦٩٨٤)، رقم الإلحاق: (١٣٣٣٠)

- "أنه قرأ: والرجل الأولين، فقال: من الرعب ... ". أخطأت.

رقم الحديث: (١٠١٠)، رقم الإلحاق: (١٣٣٣٥)

- "صلت الأولات غير أربع ... ". أخطأت، موقوف.

رقم الحديث: (٥٨٩٢)، رقم الإلحاق: (١٣٣٣٦)

- "لا تُسَلِّمْ عَلَيْنَا ﴾ فإن هؤلاء دون الحفظة، وهم الرصد.

رقم الحديث: (١٤٣٧)، رقم الإلحاق: (١٣٣٣٧)

- كان النبي ﷺ يكثر أن يقول: " سبحانك اللهم وبحمدك، اللهم اغفر لي ... ". أخطأت.

رقم الحديث: (٨٦٦)، رقم الإلحاق: (١٣٣٤٠)

- مر بي رسول الله ﷺ، وأنا أصلي، فقال: "سل تعطه يا ابن أم عبد ...". الحديث.
رقم الحديث: (١٩٣٨)، (١٩٤٥)، رقم الإتحاف: [١٣٣٤١]
- لما كان يوم بدر قال لهم رسول الله ﷺ: " ما تقولون في هؤلاء الأسرى؟ ... . " الحديث.
رقم الحديث: (٤٣٤٨)، رقم الإتحاف: [١٣٣٤٤].
- حضرت رسول الله ﷺ في مثل هذا، فأمر البائع أن يستحلف، ثم يخير المبتاع، إن شاء أخذ، وإن شاء ترك.
رقم الحديث: (٢٢٣١)، (٢٢٣٢)، رقم الإتحاف: [١٣٣٤٥]
- أنه علمنا خطبة الحاجة.
رقم الحديث: (٢٧٧٧)، رقم الإتحاف: [١٣٣٤٦].
- "من قرأ فليتعلم الفرائض ... . " الحديث، موقوف.
رقم الحديث: (٨١٩١)، رقم الإتحاف: [١٣٣٤٩].
- كان عبد الله يقول: " أخلاني من الصحابة ثلاثة ولم أل: أبو بكر وعمر وأبو عبيدة ".
رقم الحديث: (٥٢٢١)، رقم الإتحاف: [١٣٣٥٠].
- "إنما اشتري يوسف بعشرين درهما ...". الحديث.
رقم الحديث: (٤١٣٣)، رقم الإتحاف: [١٣٣٦٥].

buisn e

٥ فى طول بن سبا الحارثى، عن أبيه، قال:

« إن رسول الله ﷺ قال لأصحابه وهم بمكة: "من أحب منكم أن يجلس إلينا أو أحق أن يجلس إلينا، فليجلس عند خيرى، فاطلعنا ... ". الحديث.

وفى (مصنف: ٢٣٩٨٩)، وفى (الأحاد: ٢٤٣٧٧)

٦ ابو ليلى، عن رجل،

« قال: لما مر رجل: ﴿إِنَّا أَنزَلْنَاهُ بِلَيْلَةِ﴾ قال: فمر أبو بكر وما انفتل، فرأى أنه ما انفتل، فرأى أنه يطوّل إليه، فقال: تطوّل إلى وأنا أفضل حالا أو نوئل. قال: فأسود، فهو أبو السوداء.

وفى (مصنف: ٢٤٠٥)، وفى (الأحاد: ٢٤٣٧٨)

٧ أبو ماجدة، عن ابن مسعود.

« أبى لأكثر أبو زال وله فضله رسول الله ﷺ ».

وفى (مصنف: ٢٤٠٤٩)، وفى (الأحاد: ٢٤٣٧٩)

٨ رجل، عن ابن عباس، عن ابن مسعود

رجل من بنى الحارث، عن ابن مسعود [إذا تشهد أحدكم فى الصلاة فليقل: اللهم صل على محمد ...]. الحديث.

وفى (مصنف: ٢٤٠٧٠)، وفى (الأحاد: ٢٤٣٨٠)

زيادة بنت عبد الله الكلفية أم ولد ابن مسعود عنه

« أنها حاجة حرى فى وجهها، فاستأذنت عليه محمرّ، فرفعها فى خيله، فمثلته عليها، فخرج عليها ابن مسعود، فرآه عليها، فقال: ما هذا ؟ وأخبرته، فمدّ يده فقطعه. ثم قال: إن أبى عبد الله لأعلمه من هذا، إن كان لمن قال: إن رسول الله ﷺ قال: "أبرأ الرقى والتمائم والتولة شرك ". الحديث.

وفى (مصنف: ٢٤٠٣٤)، وفى (الأحاد: ٢٤٣٨١)

٩ أم إسحاق، عن أم ولد،

« أن ابنة لعبد الله بن مسعود دخلت على زينب امرأة عبد الله فوجدت فى وجهها حمرة ... الحديث وفيه: " فتهى عن الرقى والتمائم والتولة ".

وفى (مصنف: ٢٤٠٣٥)، وفى (الأحاد: ٢٤٣٨٢)

١٠ عن مسعد عبد الله بن مطيع الثقفى، عن أبيه، عن أبى الحمراء، وهو خادم الثقفيين ومحالفهم الأنصار

« أما بعد، فإنى أحدثكم بحديث لم يحدثكم به أحد بعدى، ولم أحدث به أحدا قبلكم، سمعت رسول الله ﷺ يقول: من عاد مريضا فمشى عند قيامه ثلاثين خريفا، كان له بكل خطوة يخطوها سبعون ألف حسنة، وكان له بكل خطوة يخطوها سبعون ألف درجة، وكان له بكل خطوة يخطوها سبعون ألف قصر فى الجنة، وكان له بكل خطوة يخطوها سبعون ألف نهر فى الجنة، وكان له بكل خطوة يخطوها سبعون ألف زوجة من الحور العين، وكان له بكل خطوة يخطوها سبعون ألف مد من فضة حمراء، وكان له بكل خطوة يخطوها سبعون ألف مد من ذهب أحمر، وكان له بكل خطوة يخطوها سبعون ألف مد من ياقوت أحمر، وكان له بكل خطوة يخطوها سبعون ألف مد من زبرجد أخضر، وكان له بكل خطوة يخطوها سبعون ألف مد من لؤلؤ أبيض، وكان له بكل خطوة يخطوها سبعون ألف مد من مسك أذفر، وكان له بكل خطوة يخطوها سبعون ألف مد من عنبر أشهب، وكان له بكل خطوة يخطوها سبعون ألف مد من كافور أبيض، وكان له بكل خطوة يخطوها سبعون ألف مد من زعفران، وكان له بكل خطوة يخطوها سبعون ألف مد من ورس، وكان له بكل خطوة يخطوها سبعون ألف مد من عبير، وكان له بكل خطوة يخطوها سبعون ألف مد من خلوق، وكان له بكل خطوة يخطوها سبعون ألف مد من مرّ، وكان له بكل خطوة يخطوها سبعون ألف مد من سكر، وكان له بكل خطوة يخطوها سبعون ألف مد من قرنفل، وكان له بكل خطوة يخطوها سبعون ألف مد من سوسن، وكان له بكل خطوة يخطوها سبعون ألف مد من ريحان، وكان له بكل خطوة يخطوها سبعون ألف مد من نرجس، وكان له بكل خطوة يخطوها سبعون ألف مد من بنفسج، وكان له بكل خطوة يخطوها سبعون ألف مد من نيلوفر، وكان له بكل خطوة يخطوها سبعون ألف مد من شقائق، وكان له بكل خطوة يخطوها سبعون ألف مد من خيرى، وكان له بكل خطوة يخطوها سبعون ألف مد من ياسمين، وكان له بكل خطوة يخطوها سبعون ألف مد من بهار، وكان له بكل خطوة يخطوها سبعون ألف مد من أقحوان، وكان له بكل خطوة يخطوها سبعون ألف مد من مرزنجوش، وكان له بكل خطوة يخطوها سبعون ألف مد من ورد، وكان له بكل خطوة يخطوها سبعون ألف مد من آس، وكان له بكل خطوة يخطوها سبعون ألف مد من حناء، وكان له بكل خطوة يخطوها سبعون ألف مد من عرار، وكان له بكل خطوة يخطوها سبعون ألف مد من عرفج، وكان له بكل خطوة يخطوها سبعون ألف مد من عرعر، وكان له بكل خطوة يخطوها سبعون ألف مد من عرعار، وكان له بكل خطوة يخطوها سبعون ألف مد من عرعرة

من بني العنبر - فأمرها أن تعلق.

رقم الحديث: (٢٨٩١)، (٢٨٩٢)، رقم الإتحاف: [١٣٤٢٩].

- "سمعت النبي ﷺ يقرأ: فهل عسيتم إن توليتم أن تفسدوا في الأرض [سورة: محمد، آية ٢٢].

رقم الحديث: (٣٠٤١)، رقم الإتحاف: [١٣٤٣٠].

- أن امرأة كانت بغيا في الجاهلية، فمر بها رجل -أو مرت به- فبسط يده إليها، فقالت: مه، إن الله أذهب بالشرك، وجاء بالإسلام، فتركها وولى، وجعل ينظر إليها حتى أصاب وجهه الحائط، فأتى النبي ﷺ ...". الحديث.

رقم الحديث: (١٣٠٥)، (٨٣٧٢)، رقم الإتحاف: [١٣٤٣١].

- "يكون في آخر الزمان قوم يعتدون في الدعاء والطهور"

رقم الحديث: (٥٨٧)، (١٩٩٨)، رقم الإتحاف: [١٣٤٣٢].

- كنا مع رسول الله ﷺ بالحديبية في أصل الشجرة التي قال الله في القرآن، وكان غصن من أغصان تلك الشجرة على ظهر رسول الله ﷺ، فرفعته عن ظهره ... الحديث.

رقم الحديث: (٣٧٥٦)، رقم الإتحاف: [١٣٤٣٣].

- "نهى رسول الله ﷺ عن الخذف ...". الحديث.

رقم الحديث: (٧٩٩٢)، رقم الإتحاف: [١٣٤٣٨].

buisn e

- أنه ذهبت به أمه وبابنه بنت حميد إلى رسول الله ﷺ وهو صغير، فمسح رأسه ودعاه، فكان له شعر إلى ﷺ فيحلس الناس من حوله. [٧٣٤٧].

٢٦٣ - مسند عبد الله بن بريدة الخطمي الأنصاري، حليف بني الخزرج.

- أن جاهلية كانت بعد حنين. [٧٣٤٨].

- أن رسول الله ﷺ [٧٣٤٩]، [٧٣٥٠]، [٧٣٥١]، [٧٣٥٢]، [٧٣٥٣]، [٧٣٥٤].

- أن رسول الله ﷺ إذا وجع جبلها قال: "استوجع الله عبدي...". الحديث.

- أن رسول الله ﷺ [٧٣٥٥]، [٧٣٥٦]، [٧٣٥٧].

٢٦٤ - مسند عبد الله بن عمرو بن العاص.

- "إذا توضأ العبد فتمضمض خرجت الخطايا من فيه...". الحديث.

- أن رسول الله ﷺ [٧٣٥٨]، [٧٣٥٩].

٢٦٥ - مسند عبد الله بن أبي أوفى.

- أن النبي ﷺ بعث سرية قال: "...سمعان تلقى الفتن سبعاً" الأثر وفيه صوته.

- أن رسول الله ﷺ [٧٣٦٠]، [٧٣٦١].

٢٦٦ - مسند عبد الرحمن بن أبزى الخزاعي.

- "...أرأيت رسول الله ﷺ حين وجع يشتكي الناس، يمكث عن منزل خالك بن الوليد...". الحديث. وفيه قصة خطبة السكران.

- أن رسول الله ﷺ [٧٣٦٣]، [٧٣٦٤]، [٧٣٦٥]، [٧٣٦٦]، [٧٣٦٧].

٢٦٧ - مسند عبد الرحمن بن بجيره أبو عبد الله، ويقال: أبو عبد الملك، ويقال: أبو عبد الله الهوزني.

- أن رسول الله ﷺ [٧٣٦٨]، [٧٣٦٩]، [٧٣٧٠]، [٧٣٧١]، [٧٣٧٢]، [٧٣٧٣]، [٧٣٧٤]، [٧٣٧٥]، [٧٣٧٦]، [٧٣٧٧]، [٧٣٧٨]، [٧٣٧٩]، [٧٣٨٠]، [٧٣٨١]، [٧٣٨٢]، [٧٣٨٣]، [٧٣٨٤]، [٧٣٨٥]، [٧٣٨٦]، [٧٣٨٧]، [٧٣٨٨]، [٧٣٨٩]، [٧٣٩٠]، [٧٣٩١]، [٧٣٩٢]، [٧٣٩٣]، [٧٣٩٤]، [٧٣٩٥]، [٧٣٩٦]، [٧٣٩٧]، [٧٣٩٨]، [٧٣٩٩]، [٧٤٠٠]، [٧٤٠١]، [٧٤٠٢]، [٧٤٠٣]، [٧٤٠٤]، [٧٤٠٥]، [٧٤٠٦]، [٧٤٠٧]،

- كان فلان يجلس إلى النبي ﷺ، فإذا تكلم بشيء اختلج بوجهه، فقال له النبي ﷺ: "كن كذلك"، فلم يزل يختلج حتى مات.

رقم الحديث: (٤٢٨٥)، رقم الإتحاف: [١٣٤٧٣].

- "ائتني بدواة وكتف اكتب لكم كتابا لا تضلوا بعده أبدا". ثم ولانا قفاه، ثم أقبل بقفاه، ثم أقبل علينا، فقال: "يأبى الله والمؤمنون إلا أبا بكر".

رقم الحديث: (٦١٥٠)، رقم الإتحاف: [١٣٤٧٦].

٢٦٩ - عبد الرحمن بن جبير بن عبس.

- كان كعب بن الأشرف يقول الشعر، ويقذل النبي ﷺ، ويفرج في غطفان ...".

رقم الحديث: (٥٩٦٩)، ولم يذكره الحافظ في الإتحاف.

٢٧٠ - من مسند عبد الرحمن بن حسنة، أخي شرحبيل.

- "كنت أنا وعمرو بن العاص جالسين، فخرج علينا رسول الله ﷺ وفي يده درقة، فبال وهو جالس ...". الحديث.

رقم الحديث: (٦٦٨)، (٦٦٩)، رقم الإتحاف: [١٣٤٨١].

٢٧١ - من مسند عبد الرحمن بن سمرة.

- "بينما أرمي أسهما إذ انكشفت الشمس فنبذتها ..." الحديث.

رقم الحديث: (١٢٤١)، رقم الإتحاف: [١٣٤٨٨].

bisn e

٣٧٣ - سمعت عبد الله بن عامر بن عقيل

يقول: "إن الناس إلى أسلافك أقلقت، وترك الدكرات، وطب لمسألتي ..."، أخفيت بقيته.

وقم الحديث: (٩٩٩٩) ورقم الإلفاظ: [٣٤٥٠].

٣٧٤ - سمعت عبد الرحمن بن عقيل بن عبد الله بن عقيل بن عامر بن عمرو بن كعب بن سعد بن ثور الذيبي عن ابن أخي خطيط حدثه بأن أخا لكلب

- أن رسول الله ﷺ نهى عن قبل الصعيد ".

وقم الحديث: (٢٠١٣) ورقم الإلفاظ: [٣٤٨٠].

٣٧٥ - سمعت أبا عقيل عن أخطل الحاج

ورقم الحديث: (٢٠٤٠) ورقم الإلفاظ: [٣٤٨٠].

٣٧٦ - سمعت عبد الرحمن بن أبي عقيل الثقفي

ورقم الحديث: (٢٠٤١) ورقم الإلفاظ: [٣٤٨٠].

٣٧٧ - سمعت عبد الرحمن بن عوف بن عبد عوف بن زهرة الزهري، أحد العشرة

- يحدث أبي في الطائفة، عبد الرحمن بن عوف، أن رسول الله ﷺ عبد الرحمن: [٣٤٤٤]، [٣٤٤٥]، [٣٤٤٦]، [٣٤٤٧]، [٣٤٨٦]، [٣٤٨٧]

- "من سأل في مسألة له كلان، لأوجع عليك، فإن أردتها فعن بين التضعان".

وقم الحديث: (١٢١١) ورقم الإلفاظ: [٣٣٧٠].

- صلت السلعة، وصول ﷺ عليه خارج السلعة، فبعثه الحرس، ومع لا يشعر.

الحديث: وقد "من صلى عليك، صلت عليه، ومن سلم عليك، سلمت عليه ".

وقم الحديث: (٩٠٩)، (٩٠٨)، (٩٠٧)، (٩٠٦) ورقم الإلفاظ: [٣٢٢٦].

- "لا تكثروا في الكلام في الصلاة، وإنك أيها الله، فإنه يفعل ويصنع ما يريد".

وقم الحديث: (٨٠٣٣) ورقم الإلفاظ: [٣٤٥٣].

- "شهدت غلاما مع عمومتي على عهد النبي ﷺ ... أخفيت.

وقم الحديث: (٢٩٤٩) ورقم الإلفاظ: [٣٤٥٣].

- "لما أمر النبي ﷺ، جعلت أنظر إلى بياض إبط النبي ... "، أخفيت.

وقم الحديث: (٧٤٧٥)، (٧٤٧٦)، (٧٤٧٧)، (٧٤٨٠)، (٧٤٨١)، (٧٤٨٢)، (٧٤٨٣)، (٧٤٨٤)، (٧٤٨٥)، (٧٤٨٦)، (٧٤٨٧)، (٧٤٨٨)، (٧٤٨٩)، (٧٤٩٠)، (٧٤٩١)، (٧٤٩٢)، (٧٤٩٣)، (٧٤٩٤)، (٧٤٩٥)، (٧٤٩٦)، (٧٤٩٧)، (٧٤٩٨)، (٧٤٩٩)، (٧٥٠٠)،

رقم الإتحاف: [١٣٥٢٤].

- غشي على عبد الرحمن بن عوف في وجعه غشية، ظنوا أنه قد فاضت نفسه. الحديث والقصة. موقوف. وفيه ذكر رؤياه.

رقم الحديث: (٥٤٢٩)، رقم الإتحاف: [١٣٥٢٦].

- قال لي أمية بن خلف، وأنا بينه وبين ابنه علي آخذ بأيديهما: يا عبد الإله، من الرجل منكم المعلم بريشة نعامة في صدره؟ قال: قلت: ذاك حمزة بن عبد المطلب. قال: ذاك الذي فعل بنا الأفاعيل.

رقم الحديث: (٢٥٧٧)، رقم الإتحاف: [١٣٥٢٧].

- "يا ابن عوف أنت من الأغنياء، ولن تدخل الجنة إلا زحفا ...". الحديث بطوله.

رقم الحديث: (٥٤٤٦)، رقم الإتحاف: [١٣٥٢٨].

- أنه حرس ليلة مع عمر بن الخطاب، فبينما هم يمشون إذ شب لهم سراج... الحديث، وفيه: هذا بيت ربيعة بن أمية بن خلف، وهم الآن في شرب، ولا أرانا إلا قد أتينا ما نهينا عنه، قال الله ولا تجسسوا [سورة: الحجرات، آية ١٢] وقد تجسسنا، فانصرف عمر وتركه.

رقم الحديث: (٨٣٧٥)، رقم الإتحاف: [١٣٥٣٢].

- افتتح رسول الله ﷺ مكة، ثم انصرف إلى الطائف، فحاصرهم ثمانية أو سبعة...

bisn

- قال أبو نعيم: هذا حديث كذابين باسناد كل الدنيا كذابه عند حضرة.

٣٧٦ - حديث عبد الرحمن بن قتادة السلمي حديث في رفع القتادين.

- حدثنا الله ثنى، ثنى أحمد الخليل بن طهير، ... الحديث.

- وأخبرنا الله (٤٨)، ونا ابن الأعرابي (٣٧٤٦).

٣٧٧ - مسند عبد الرحمن بن يحمر الشيباني حديثه في رفع الكوفيين.

- أثبت ابني الله بن وقد، وأثاه، ثنى من أهل بحمد وهم بحرف فسألوه فأتى مأمنا فأتاهما.

- الحديث هذه.

- وأخبرنا الله (٤٨)، ونا (٣٧٤٧)، ونا ابن الأعرابي (٣٧٤٧).

٣٧٨ - مسند عبد الرحمن وفاء حديثا.

- أخبرنا أبو أحمد أبو عزيز، ثنى أبو عبد الله بن عبد الرحمن.

- وأخبرنا الله (٤٨)، ونا (٣٧٤٩)، ونا ابن الأعرابي (٣٧٤٩).

٣٨٠ - مسند عبد الله بن ربيعة بن أخوات بن عبد المطلب بن هاشم القاشي حديثه في ذكر القاشين.

- أن العباس قال: يا رسول الله، إن قريشا يلقى بعضهم بعضا بوجوه مشرقة، وإذا لقونا لقونا بغير ذلك. - الحديث.

- وأخبرنا الله (٤٨)، ونا ابن الأعرابي (٣٧٤٧).

٣٨١ - حديث بن أسيد بن أبي العيص بن أمية.

- يا رسول الله ﷺ قال في زكاة الثوب؟ "يعرض على تاجر يخص الحلل، ثم تؤدي زكاته إذا باعه، وإن شاء أعطاه ثوبا".

- وأخبرنا الله (٤٨)، ونا (٣٧٥٠)، ونا ابن الأعرابي (٣٧٥٠).

- وقال: يا أحمد أبي حمل هذا - الذي ولاني رسول الله ﷺ - إلا ثوبين مقطعين، فكسوت أهلي ثوبا وثوبا.

- وأخبرنا الله (٤٨)، ونا (٣٧٥١)، ونا ذكرنا الحافظ في الأعلام.

٣٨٢ - مسند عبد بن عبد السلمي حديثه في رفع القتادين.

- أن رسول الله ﷺ قال له رجل: كيف كان أول أمانك يا رسول الله؟ قال: "كانت عامتهن من بني سعد بن بكر". - الحديث.

- وأخبرنا الله (٤٨)، ونا ابن الأعرابي (٣٧٥٤).

- في رسول الله ﷺ من الحسن، والصوت، والصوف، والكبرياء، والشيب، والجمال، والهيبة، وقوة الجسد.

- وأخبرنا الله (٤٨)، ونا (٣٧٦٨)، ونا ابن الأعرابي (٣٧٥٩).

٢٨٣ - مسند عتبة بن غزوان.

- "ابن أخت القوم منهم... " الحديث.

رقم الحديث: (٥٢١٦)، رقم الإتحاف: [١٣٦٠٣].

- خطب عتبة بن غزوان، فحمد الله وأثنى عليه ثم قال: أما بعد، فإن الدنيا قد آذنت بصرم، وولت حذاء، وإنما بقي منها صبابة كصبابة الإناء صبها أحدكم ... الحديث.

رقم الحديث: (٥٢١٥)، رقم الإتحاف: [١٣٦٠٤].

- "من كذب علي ...". الحديث.

رقم الحديث: (٥٢١٧)، رقم الإتحاف: [١٣٦٠٥].

٢٨٤ - مسند عتبة بن مسعود.

- "قام فينا رسول الله ﷺ يصلي صلاة الغداة، فأهوى بيده قدامه ...". الحديث.

رقم الحديث: (٥١٩٩)، رقم الإتحاف: [١٣٦٠٦].

- "جاءت امرأة إلى رسول الله ﷺ بأمة سوداء، فقالت: يا رسول الله إن علي رقبة مؤمنة، أفتجزئ هذه عني؟ ... " الحديث.

رقم الحديث: (٥٢٠١)، رقم الإتحاف: [١٣٦٠٧].

٢٨٥ - من مسند عثمان بن حنيف الأنصاري، حديثه في ثاني الشاميين.

- أن رجلا ضريرا أتى النبي ﷺ فقال: ادع الله أن يعافيني، قال: " إن شئت أخرت

buisn e

فرمز أن رسول الله ﷺ أخبر بمكان هلاك الذي تشتكي. ..". أخطيت.

- وقاص: (٢٨٤٨)، (٢٨٤٩)، (٢٨٥٠)، (٢٨٥١).

- قلت: يا رسول الله علمني القرآن وأخبرني عن فراش قلبي. قال: "اقبد بأصابعهم، واطرق مؤذنا لا يأخذ على أجر أجرا".

وابن الوقاص: (٢٨٤٩)، (٢٨٥٠)، (٢٨٥١)، (٢٨٥٢).

- يكون للمسلمين ثلاثة أعطية. ..". صح بمثلثي البحرين، وصح بالبحرين، وصح بالبحرين، بالثاء. ..". أخطيت بقولك.

وابن الوقاص: (٢٨٤٧)، (٢٨٧٣)، وهو الأظهر. (٢٨٧٥).

- أن رسول الله ﷺ أهدى إليه فصعد سنمة الخباء، فجعل يحث عليه. ..". أخطيت بقولك.

وابن الوقاص: (٢٨٧٥)، وله ذكر، احتفظ به الأظهاف.

٣٨٦ - ومن بعضهم أبو الوضح عبدان بن عبد الله

- أقدم بن طريان عن عطاء، عن أبي هريرة، وعنه أبي ليلة: بنو الله الذي لا يضر مع اسمه شيء في الأرض ولا في السماء، وهو السميع العليم. ثلاث مرات فيضرني شيء.

وابن الوقاص: (٢١٩٦)، وابن الأظفاف: (٢٢٩٦).

- سمعت أبا عبد الله طريان بن عطاء. "أبو عبد الله" أبو عبد الله.

وابن الوقاص: (٢٨٧٧)، وابن الأظفاف: (٢٣٢٦).

- أسعد أبو أمامة بن سهل بن حنيف عن طريان.

". لا يحل دم امرئ مسلم إلا بإحدى ثلاث. ". أخطيت.

وابن الوقاص: (٢٨٧٦)، وابن الأظفاف: (٢٣٢٦).

- أسلم مولى عمر، عن طريان.

- شهدت طريان حنين حصير فقال لطفيل: أتذكر إذ قال النبي ﷺ: "لا عرف طريق إلا فقاتل عليه". أخطيت.

وابن الوقاص: (٢٨٨٥)، وابن الأظفاف: (٢٣٧٦).

- حرش بن ثبات، عن طريان بن عطاء.

- "من عظم الله فعظمه الله حتى يوافيه. حتى يوافيه. حتى يوافيه.

وابن الوقاص: (٢٨٧٣)، وابن الأظفاف: (٢٣٥٦).

- أرسلني الأسود إلى طريان، فإذا هو يعاني الناس. أخطيت. موقوف.

رقم الحديث: (٥٥٢٩)، رقم الإتحاف: [١٣٦٥٣].

- ربعي بن حراش، عن عثمان.

- أنه خطب إلى عمر ابنته فرده "... الحديث.

رقم الحديث: (٤٦١٧)، رقم الإتحاف: [١٣٦٥٥].

- شقيق بن سلمة أبو وائل، عن عثمان.

- رأيت عثمان بن عفان يتوضأ فغسل يديه ثلاثا، وغسل وجهه ثلاثا، ومضمض ثلاثا، واستنشق ثلاثا، وغسل ذراعيه ثلاثا، ومسح برأسه وأذنيه ظاهرهما وباطنهما ثم غسل قدمه ثلاثا، ثم خلل أصابعه، وخلل لحيته ثلاثا حين غسل وجهه، ثم قال: رأيت رسول الله، ﷺ، فعل كالذي رأيتموني

رقم الحديث: (٥٣٤)، رقم الإتحاف: [١٣٦٧٢]

- طارق بن شهاب، عن عثمان.

- استعمل عثمان الوليد بن عقبة على الكوفة ... الحديث موقوف.

رقم الحديث: (٤٥٩٦)، رقم الإتحاف: [١٣٦٧٥].

- عبد الله بن حبيب أبو عبد الرحمن السلمي، عن عثمان.

- لما حصر عثمان أشرف عليهم من فوق داره، ثم قال: أذكركم بالله أتعلمون أن رومة لم يكن يشرب منها أحد إلا بثمن، فابتعتها من مالي، فجعلتها للغني والفقير وابن

ebnisna

أطهر عندنا.." الحديث.

وفيه الحديث (٤١٠٣)، في «الإفصاح» [٣٩٨٩].

- عطاء عن أبيه، عن عثمان.

- كنت جالسًا إلى أبي العرقي وأمر أن يدعى حبيب بن مسلمة، فأعده ولعلَّ العراق، وأمر عليهم سلمان بن ربيعة الباهلي.. الحديث، موقوف.

وفيه الحديث (٤١٦٦)، في «الإفصاح» [٣٩٦١].

- عمرو بن عثمان عن عطاء، عن أبيه.

- "من أعان قريبًا أعتقه الله" موقوف.

وفيه الحديث (٤١٧٠)، في «الإفصاح» [٣٩٦٥].

- كتب بن الصلت، عن عثمان.

- أظهر عثمان إفطاره، قال: فأتى رسول الله ﷺ، فأمر عثمان فقال: " إنك شاهد بعدنا الحديث.

وفيه الحديث (٤٢٩٠)، في «الإفصاح» [٣٧٤٦].

- مروان، عن عثمان.

- أصاب عثمان رعاف سنة فرعاف حتى أوصى وتكلف من الجهد، فدخل علينا رسول الله ﷺ، فقال: استخلف، فقال: وأوصى؟ قال: نعم.. الحديث.

وفيه الحديث (٤٢٩٢)، في «الإفصاح» [٣٧٤٨].

- المسور بن مخرمة، عن عثمان.

- "من رعى له حق من ملك عبد أو غيره الأولى عتقه كذب" ... الحديث، موقوف.

وفيه الحديث (٤٤٤٠)، في «الإفصاح» [٣٩٣٦].

- الليث بن مالك بن لفظة البصري أبو نصر، عن عثمان.

- "من اقتنى ثلثمائة" .. الحديث.

وفيه الحديث (٤٩٠٩)، في «الإفصاح» [٣٧٣٩].

- عامر مولى عثمان، عن عطاء، عنه.

- "الفخر أربع منازل الآخرة" .. الحديث.

وفيه الحديث (٣٨٧٠ - ٨٨٠)، في «الإفصاح» [٣٧٤٤].

- عبد رسول الله ﷺ، بخمارة عند قبر وصاحبه يدفن، فقال: " استغفروا لأخيكم، وسلوا الله له التثبيت، فإنه الآن يسأل".

وفيه الحديث (٤٩٤٥)، في «الإفصاح» [٣٧٤٧].

- أبو سعيد مولى أبي أسيد الأنصاري، عن عثمان.

- سمع عثمان بن عفان أن وفد أهل مصر قد أقبلوا، فاستقبلهم، فلما سمعوا به، أقبلوا نحوه... فذكر الحديث.

رقم الحديث: (٣٣٣٧)، رقم الإتحاف: [١٣٧٥٦].

- أبو صالح مولى عثمان، عن عثمان.

- أنه سمع رسول الله ﷺ يقول: "يوم في سبيل الله خير من ألف يوم فيما سواه، فلينظر كل امرئ لنفسه".

رقم الحديث: (٢٤٠٩)، (٢٦٦٥)، (٢٦٦٦)، رقم الإتحاف: [١٣٧٦٠].

- أبو عبد الله مولى شداد بن الهاد، عن عثمان.

- رأيت عثمان على المنبر يوم الجمعة، وعليه إزار عدني غليظ، قيمته أربعة دراهم، أو خمسة ... الحديث.

رقم الحديث: (٤٥٨٠)، رقم الإتحاف: [١٣٧٦١].

٢٨٩ - مسند العداء بن خالد بن هوذة العامري. حديثه في ثاني البصريين.

- كنا عند النبي ﷺ، إذ قام قومة له كأنه مفزع، ثم رجع، فقال: "أحذركم الدجال" ... الحديث.

رقم الحديث: (٨٨١٩)، رقم الإتحاف: [١٣٧٨٢].

٢٩٠ - من مسند عدي بن حاتم. حديثه في الكوفيين في موضعين.

bisn e

ورقم الحديث: (٢٩٦٩)، (٢٩٨٥)، ورقم الإفتاء: [٣٣٨١٤].

- أصل الأسباب الثلاثة: سلامة الصحراء، ثم وطنه مع سلامة بلاده، ثم قوت منها الشبع. ... الحديث.

ورقم الحديث: (٣٣٣٥)، (٣٣٣٦)، (٣٣٤٤)، (٣٣٤٥)، (٣٣٤٦)، ورقم الإفتاء: [٣٣٨١٥].

- إلى هذه الله، وخالد الحيبي، وأبي منحذل في طيب، وأسامرهم عن فلان، وعمرو. ... الحديث.

ورقم الحديث: (٢٣٠٦)، (٢٣١٨)، ورقم الإفتاء: [٣٣٨١٦].

- أن رجلاً من بني [ثقيف] نهى عن الطلبة، والطلبة، وأن تؤكل أضبابا حتى يضرب ما هو بطوس.

ورقم الحديث: (٢٣٧٦)، ورقم الإفتاء: [٣٣٨١٧].

- أحب حديث رويتم عني: [بكر] فإنه فحمل الفقه. ...

ورقم الحديث: (٢٢٤٢)، ورقم الإفتاء: [٣٣٨١٨].

٢٩٢ - مسند هريرة من طريق عبد الرحمن

- [أيما] سكوت بعدي هدأت وهدأت. وسرفع بعده. فمن [أومنه وبه] أن يقرئ أمر أمة محمد فلا يقرئ حتى يعرف فاتقوه، فإنما كان غير الشر. ...

ورقم الحديث: (٢٩٤٩)، ورقم الإفتاء: [٣٣٨١٩].

٢٩٣ - مسند هريرة من مقرض من أوس من خارجة بن لام الطائي. حديثه في الذي تكون ولادته لوقت

- ومن حدث بهذه الحديث فإنه لا يكذب، ثم وقف. وحد هذا الموقف حتى يفهم الإمام قبل ذلك من عرفات ثلاثاً أو نهاراً. فقد تم حجه وتفنى بقيته.

ورقم الحديث: (١٧١٤)، (١٧١٥)، (١٧١٦)، ورقم الإفتاء: [٣٣٨٢١].

- أيما أمة قتلت فقتل عبد قتلوني حتى أعرفها بقاتلها.

ورقم الحديث: (١٧٢٥)، ورقم الإفتاء: [٣٣٨٢٥].

٢٩٤ - مسند هلقية بن من مسند الساعدي وقد يسمى بلال عبد حديثه في هجاء الدنانير

- فحدث عن أبيه، [بلال] أن رأس من رسم من بكر. ... الحديث. وفيه: "البلد الطيب" عن عبد الله السلمي".

ورقم الحديث: (٢٨١٧)، ورقم الإفتاء: [٣٣٨٢٦].

- أيما الرجل لا يكون ذات الشيخين عن ربنا ما لأبي، ما هجرا ما به يأبى".

ورقم الحديث: (٢٨٢٣)، ورقم الإفتاء: [٣٣٨٢٧].

٢٩٥ - مسند عائذ الطرفي حديثه في الذي تكون ولادته لوقت

- [أيما] رجل لا يكون ذات الشيخين عن ربنا ما لأبي، ما هجرا ما به يأبى".

- عرضت على رسول الله ﷺ يوم قريظة، فشكوا في...".
رقم الحديث: (٢٥٩٧)، (٢٥٩٨)، (٨٤١٢)، رقم الإتحاف: [١٣٨٤٧].
- عرضنا على رسول الله ﷺ زمن قريظة، فمن كان منا محتلما أو نبتت عانته قتل، فنظروا إلي، فلم تكن نبتت عانتي، فتركت.
رقم الحديث: (٤٣٧٨)، (٨٤١١)، رقم الإتحاف: [١٣٨٤٧].

٢٩٦ - مسند حفير.
- "الود يتوارث، والبغض يتوارث".
رقم الحديث: (٧٥٧١)، (٧٥٧٢)، رقم الإتحاف: [١٣٨٤٨].

٢٩٧ - مسند حفيف بن عمرو.
- كنت امرأ تاجرا، وكنت صديقا للعباس بن عبد المطلب في الجاهلية ... الحديث.
رقم الحديث: (٤٨٩٥)، رقم الإتحاف: [١٣٨٤٩].

٢٩٨ - مسند حلية بن الحارث بن عامر بن نوفل القرشي. حديثه في رابع المكيين.
- تزوجت بنت أبي إهاب، فجاءت أمة سوداء، فقالت: إني أرضعتكما ... الحديث.
رقم الحديث: (٥٩٦٠)، رقم الإتحاف: [١٣٨٥٠].
- جيء بالنعيمان شاربا ... . الحديث.
رقم الحديث: (٨٣٦٤)، (٨٣٦٥)، رقم الإتحاف: [١٣٨٥١].

buisn e

وفي الحديث: (٨٨٩)، رقم الإلحاق: (٣٨٤١٩)

- "صلى بنا عقبة بن عامر، فلما سلم وقام جلوس، فقال الناس وراءه: سبحان الله، سبحان الله، وقعد، إنما السنة التي سمعتها

وفي الحديث: (٧٢٧)، رقم الإلحاق: (٣٨٤١٩)

- "لا يأخذ عباس عطاء إلى عطاء"

وفي الحديث: (٧٤٧)، رقم الإلحاق: (٣٨٤١٩)

- "لا تأكلوا مما تنثرونه على الطعام". الحديث.

وفي الحديث: (٧٣١)، رقم الإلحاق: (٣٨٤١٩)

- "لا يشرب أحدكم بنفس واحد كما يشرب الإبل، ولكن يتنفس ثم إذا شاء شرب".

وفي الحديث: (١٩٩٥)، رقم الإلحاق: (٣٨٤١٩)

- "إذا رأيتم عصابة من أهلي يقاتلون على أمر الله فليرموني بالحجر". الحديث.

وفي الحديث: (٨٨٤)، رقم الإلحاق: (٣٨٤١٩)

- كنت أقود سرب ابن عمر إلى الجمعة، فإذا به أقعصا، فأتيت ابن عمرو بن عثمان، فقلت له: قال: "وَقُلْ أَعُوذُ بِرَبِّ النَّاسِ" ، و "وَقُلْ أَعُوذُ بِرَبِّ الْفَلَقِ" ، فأخبره، فإذا قال صلى بنا صلاة الجماعة، ثم قال: "كيف تريد عليه؟"

وفي الحديث: (٧٩٨)، رقم الإلحاق: (٣٨٤٣٣)

- "اقرؤا الموتى في دين كل صلاة".

وفي الحديث: (٩١٠)، رقم الإلحاق: (٣٨٤٣٣)

- سألت رسول الله ﷺ عن المؤمنين، أين هم؟ قال: "هاهنا حيا وميتا رسول الله ﷺ في صلاة الصبح".

وفي الحديث: (٧٩٣)، (٢١٠٦)، رقم الإلحاق: (٣٨٥٥٠)

- "اقرؤا لموتاكم الحاضرين، وأيما رجل مر من المقبرة فسلم، وهو يعلم من يسلم عليه".

وفي الحديث: (٨٨٦)، (٨٨٧)، رقم الإلحاق: (٣٨٤٣٣)

- "كل امرئ في ظل صدقته حتى يفصل بين الناس". الحديث.

وفي الحديث: (١٠٢٩)، رقم الإلحاق: (٣٨٤٣٣)

- "امرئ، إنما هما لها، والآخرى يتحفها الله الجنة، فإذا رأى الرأية يحفها الله، والرأية يحفها الله، فإذا رأى الرأية يحفها الله، والرأية يحفها الله الجنة، فإذا رأى الرأية يحفها الله، والرأية يحفها الله الجنة". الحديث.

وفي الحديث: (١٣٧)، رقم الإلحاق: (٣٨٤٣٣)

- "إذا رأيتم الرأية يحفها الله، والرأية يحفها الله الجنة".

وفي الحديث: (٨٨٥)، رقم الإلحاق: (٣٨٤٣٣)

- سمعت رسول الله ﷺ يقول: ﴿وَأَعِدُّوا لَهُم مَّا اسْتَطَعْتُم مِّن قُوَّةٍ﴾. ألا إن القوة الرمي".

رقم الحديث: (٣٣٠٤)، رقم الإتحاف: [١٣٨٩٤].

- "المسلم أخو المسلم، ولا يحل لمسلم إن باع من أخيه بيعا فيه عيب أن لا يبينه له".

رقم الحديث: (٢١٧٧)، رقم الإتحاف: [١٣٨٩٥]

- "ما من عمل يوم إلا وهو يختم عليه" ... الحديث.

رقم الحديث: (٧٩٠٩)، (٨٠٩١)، رقم الإتحاف: [١٣٨٩٦].

- "رحم الله حارس الحرس".

رقم الحديث: (٢٤٦٦)، رقم الإتحاف: [١٣٩٠١]

- "في عهدة الرقيق ثلاث ليال".

رقم الحديث: (٢٢٢٥)، (٢٢٢٦)، (٢٢٢٧)، رقم الإتحاف: [١٣٩٠٢]

- "خير الصداق أيسره".

رقم الحديث: (٢٧٧٥)، رقم الإتحاف: [١٣٩٠٤].

- "من لقي الله لا يشرك به شيئا ولم يتند بدم حرام أدخل من أي أبواب الجنة شاء".

رقم الحديث: (٨٢٧٢)، رقم الإتحاف: [١٣٩٠٧].

- "من ستر عورة، فكأنما استحيا موءودة في قبرها" وفيه قصة.

Buisn e

- أيكون ذا مرحوما إلى ربه بأحب إليه من نبي مرحوم به" يعني القرآن.

ورقم الحديث: (٢٩٤٩) ورقم الإلحاق: (٢٩٤٩) ورقم الترقيم: (٢٩٤٩)

- "أو قال بدعي نبي ثكلك عمر بن الخطاب".

ورقم الحديث: (٢٩٤٣) ورقم الإلحاق: (٢٩٤٣)

- "تطلع عليكم قوم بقية أساعة سوء من قبل المشرق ... " الحديث.

ورقم الحديث: (٢٩٧٧) ورقم الإلحاق: (٢٩٧٧) ورقم الترقيم: (٢٩٧٧)

- "أن النبي ﷺ قال لرجل: "أترضى أن أزوجك فلانة" قال: نعم، قال هذا: "... أترضين أن أزوجك فلانا" قالت: نعم، قال: "فزوجها ولم يفرض لها صداقا ... ".

ورقم الحديث: (٢٧٧٥) ورقم الإلحاق: (٢٧٧٥)

- "أوأرأيتك من مر سريره الشام، فإذا أطعمتهم من ثمره الجراد".

ورقم الحديث: (٢٨٠٤) ورقم الإلحاق: (٢٨٠٤) ورقم الترقيم: (٢٨٠٤)

- "تخرج الدنس من الأرض، فيولي الناس" ... الحديث.

ورقم الحديث: (٢٩٦٩) ورقم الإلحاق: (٢٩٦٩) ورقم الترقيم: (٢٩٦٩)

- "لا تخلو أكفهم أو تطير، يارسول الله، وما تخيف أنفسنا؟ قال: "يلدون".

ورقم الحديث: (٢٩٤٧) ورقم الإلحاق: (٢٩٤٧) ورقم الترقيم: (٢٩٤٧)

- "أما أخبركم بالشيء المستأخر؟ قلنا: بلى، قال: "هو الحمل" ثم قال: "أما بالحبل والحمل؟".

ورقم الحديث: (٢٨٣٤) ورقم الإلحاق: (٢٨٣٤) ورقم الترقيم: (٢٨٣٣)

- "لن يجلو أحد قبرا، فقال: رويدا، وقال: أحدث بذلك نفسك" "يكتب عليه: "قال: ليرى بشاشة وجه ربه، قال: "يطرقه، ويأتيه خلقا" ... الحديث.

ورقم الحديث: (٢٨٣٦) ورقم الإلحاق: (٢٨٣٦) ورقم الترقيم: (٢٨٣٦)

- "الصلاة الخمس هل في غيرهن أصلاة أتيت يعني على أنهم يوم الجمعة إلا عرضت على صلاته".

ورقم الحديث: (٢٧١٦) ورقم الإلحاق: (٢٧١٦)

- "أما أخبرك بأفضل أعمالي أعمل أشيئا والأعراب كعبي من فخطئت" ... الحديث.

ورقم الحديث: (٢٨١٥) ورقم الإلحاق: (٢٨١٥) ورقم الترقيم: (٢٨١٥)

- "من فاتته ما تحس الدهر، ثم أصل، وتحنن لا يسبق فيهم فيما فاته ما فاته من دنيه".

ورقم الحديث: (٢٥٤٥) ورقم الإلحاق: (٢٥٤٥) ورقم الترقيم: (٢٥١٦)

٣٠٠ - من كتاب: مسند أبي يعلى الموصلي، وهو مسند أبي يعلى أحمد بن علي بن المثنى التميمي، وموضع الأحمال

- من النبي ﷺ: "لقد كان يعلي الحجر والحجرين، يعلي مرة فحمله، ثم يسير الرحل على

ينصرف منها إلى ذي الحليفة، وهي ستة أميال قبل غروب الشمس

رقم الحديث: (٧٠٢)، رقم الإتحاف: [١٣٩٧٩]

- "يؤم القوم أقدمهم هجرة، فإن كانوا في الهجرة سواء فأقدمهم في الدين" ... الحديث.

رقم الحديث: (٨٠٣)، (٨٠٤)، رقم الإتحاف: [١٣٩٨٠]

- أقبل رجل حتى جلس بين يدي رسول الله ﷺ، ونحن عنده، فقال: يا رسول الله، أما السلام عليك فقد عرفناه، فكيف نصلي عليك إذا نحن صلينا في صلاتنا؟ ... الحديث.

رقم الحديث: (٩٩٩)، رقم الإتحاف: [١٣٩٨٤]

- "ليلني منكم الذين يأخذون عني". يعني الصلاة".

رقم الحديث: (٨٨٩)، رقم الإتحاف: [١٣٩٨٨]

- حدثنا عن صلاة رسول الله ﷺ، فقام بين أيدينا في المسجد فكبر فلما ركع كبر، ووضع راحتيه على ركبتيه، وجعل أصابعه أسفل من ذلك ثم جافى مرفقيه. ثم قال: هكذا رأينا رسول الله ﷺ

رقم الحديث: (٩٠٩)، رقم الإتحاف: [١٣٩٨٩]

- "لا يزال هذا الأمر فيكم وأنتم ولاته، ما لم تحدثوا أعمالا" ... الحديث.

رقم الحديث: (٨٧٨٤)، رقم الإتحاف: [١٣٩٩٠].

buisn e

وقم الطبيب: (٢٢١١١)، وقم الإخاء: (٤٠٤٠)

٢٠ ـ أنه لا يجب أخذ كلمة محمد على هدايا! ـ الطبيب.

وقم الطبيب: (٢٨٩٨)، وقم الإخاء: (٤٠٤١)

ـ أي الشيء يقلقك رجل، طبيب، فاعتذه الرعد، هدايا؟ ـ هون عليك، قل لست مطالب إني أنا أمير قريش، كلمت: (لا إله إلا الله).

وقم الطبيب: (٢٢٤٤)، وقم الإخاء: (٤٠٤٢)

ـ ما رأيك ما في الإسلام أحد أكرم إنهاء من تساوعك ما هذا الأمر ـ.

وقم الطبيب: (٢٨٩٩)، وقم الإخاء: (٤٠٤٣)

٢١ ـ سعد عقلة بن عقلة الثقيلي، جعفر أبو أبي الفتيان، وهو والد:

بحث رسول الله ﷺ سرية فأغاروا على قوم فقد رسول من القوم فأتاه، رجل من سرية فسبه الميت شاعر، فقال رسول الله ﷺ لبني سليم ـ الطبيب، وفي ـ إن الله عز وجل أبى على من قال: (لا إله إلا الله).

وقم الطبيب: (٢٢٤٥)، وقم الإخاء: (٤٠٤٤)

ـ أجبرتم إن الله يحب رجلا ملء بطنه ولا يحب رجلا من أهل الجحاد ممكنه من سطحي لأسق.

وقم الطبيب: (٢٢٤٦)، وقم الإخاء: (٤٠٤٧)

٢٢ ـ سعد عقلة بن عقلة الثقيلي، حفيدة أبو سعد أبو البيت.

قدم عليل الحمدة فتزوج امرأة من بني ثقاف، بأرفاده وأثوبت، فقال: إن عاد فزوجته، إلى رسول الله، يقول: يا نبي الله، وأمرنا أن نقول: "بارك الله لك وبارك عليك".

وقم الطبيب: (٢٢٤٧)، وقم الإخاء: (٤٠٤٨)

ـ أن أبو عقلة، أن عقلة، إذا أن أحمد، وإذا أن نادينا في نادينا في نادينا.

وقم الطبيب: (٢٢٤٨)، وقم الإخاء: (٤٠٤٩)

٢٣ ـ سعد مكاتبة بن محصن الأسدي.

ـ أن جدي من عندي مكاتبة بن محصن في نفر من بني أسد ـ محصنين حتيبة بعرة ـ الطبيب.

وقم الطبيب: (٢٨١٨)، وقم الإخاء: (٤٠٤٣)

٢٤ ـ سعد مكرانش.

ـ أن عقلة عقلة بنو عقلة وجدا وجرانا قال: فأوجدنا ـ.

وقم الطبيب: (٢٢٤٩)، والإخاء: (٤٠٥٠) ـ أكلي في زجاجة على عبد الله.

٢٥ ـ سعد مكرمة بن أبي جهل.

ـ أكلت بيت الطبيب على زجاجة، وبقيت كلمة، بين كلمة وبين كلمة.

وقم الطبيب: (٢٢٥٣)، والإخاء: (٤٠٥٣)

- لما انتهيت إلى رسول الله، ﷺ، قلت: يا محمد، إن هذه أخبرتني أنك أمتني، فقال: " أنت آمن" ... الحديث. وفيه: أنه استعمله على صدقة هوازن عام الحج.
رقم الحديث: (٥١٢٨)، رقم الإتحاف: [١٤٠٣٣].
- قال النبي، ﷺ، يوم جئت: " مرحبا بالراكب المهاجر" ... الحديث.
رقم الحديث: (٥١٣٠)، رقم الإتحاف: [١٤٠٣٤].

٣٠٦ - مسند العلاء بن الحضرمي.
- أنه كتب إلى النبي، ﷺ: فبدأ بنفسه.
رقم الحديث: (٧٩٥٠)، رقم الإتحاف: [١٤٠٣٥].

٣٠٧ - مسند علباء بن أحمد السلمي. حديثه في ثالث المكيين.
- "لا تقوم الساعة إلا على حثالة الناس".
رقم الحديث: (٨٧٦٧)، رقم الإتحاف: [١٤٠٣٧].

٣٠٨ - ومن مسند علقمة بن رمثة. حديثه في سادس عشر مسند الأنصار.
- بعث رسول الله، ﷺ، عمرو بن العاص إلى البحرين فخرج رسول الله، ﷺ، في سرية وخرجنا معه، فنعس رسول الله، ﷺ، فقال: " يرحم الله عمرا" ... الحديث.
رقم الحديث: (٦٠٤٩)، رقم الإتحاف: [١٤٠٣٨].

٣٠٩ - من مسند أمير المؤمنين أبي الحسن علي بن أبي طالب الهاشمي ومن آثاره ﵁.

buisn e

- أفضل الشهداء حمزة ... الحديث.

ومع الحديث (٨٤٩٦) ومع الإسناد (٨٤٩٥).

- شهداء هذه الأمة يوم صفين، وجدت عليهم ثيابهم على الوبر ؟ ... الحديث.

ومع الحديث (٨٥٣٩) ومع الإسناد (٨٥٣٨).

- «النساء الغروض من أجر الصبر» أو «أنفقهم» ... الحديث. وفيه: ٧ الغروض في الدنيا هم أقل الغروض في الآخرة ».

ومع الحديث (٨٥١٥) ومع الإسناد (٨٥١٤).

- لو زرت عن علي.

- سرت مع رسول الله ﷺ ومع صريح، مولى أبي رهم، وهو يأمر، ومولى، فوقفت عليه، فقال: من أنت؟ فقلت: من أصحاب علي، فقال: أبعد الله أبياعك له، فإياي، أم فاعلت، فقلت: فإياي فأعنت، فقال: أما إني قد صحبت رسول الله ﷺ، أبى الله أن يوفقني عليها فلا يوفق له عليه.

ومع الحديث (٨٥٦٣) ومع الإسناد (٨٥٦٢).

- سلم بن عبد الله الأعشاري، عن علي.

- إن هذا دخل على عمر وهو مستعن، فقال: صل الله عليك، ثم قال: ما من الناس أحد أمس إلي ولا في يدي صحبته، من هذا الشيخ.

ومع الحديث (٨٥٧٦) ومع الإسناد (٨٥٧٤).

- سري، عن كليب السدوسي، عن علي.

- إذا دنى الفتح ... الحديث، أو نحو هذا، وأصب الترك والأمل.

ومع الحديث (٧٧٣٣) ومع الإسناد (٧٧٣١).

- عمرو بن هرمز، عن علي.

- لئن لعلي، يا عمار، فتنة عثمان قال: ولا، والله ما فتنت، ولا أمرت بفتنة.

ومع الحديث (٨٤٢٤) ومع الإسناد (٨٤٢٣).

- جعفر بن محمد بن علي، عن علي.

- بعث رسول الله ﷺ عمرو بن أبي العاص إلى ذات السلاسل فجلب عليه أهل سبيه ...

ومع الحديث (٩٩٦٩) ولم يذكر له إخلافا في الإسناد.

- أخبارك يا عمرو بن مرة، عن علي.

- أجهز قبيلا أو كتيبة؟ ... الحديث.

ومع الحديث (١٦٦٠) ومع الإسناد (١٦٦٠).

- أخبارك يا عمرو بن مرة، عن أبي الطفيل، عن علي.

- أجر كل مصلح وخير، من أر عصاه صلاح من بر، أو صلاح من شر.

رقم الحديث: (١٥١١)، (١٥١٢)، رقم الإتحاف: [١٤٠٨٤]

- "الإخوة من الأم يتوارثون دون بني العلات" ... الحديث.

رقم الحديث: (٨٢٠٥)، (٨٢٣٧)، رقم الإتحاف: [١٤٠٨٥].

- حارثة بن مضرب، عن علي.

- كنا إذا حمي البأس، ولقي القوم القوم، اتقينا برسول الله ﷺ... الحديث.

رقم الحديث: (٢٦٦٣)، رقم الإتحاف: [١٤١٦٥].

- المبارزة يوم بدر.

رقم الحديث: (٤٩٣٥)، رقم الإتحاف: [١٤١٦٨].

- لما أمر إبراهيم ببناء البيت خرج معه إسماعيل وهاجر ... الحديث، موقوف.

رقم الحديث: (٤٠٦٦)، رقم الإتحاف: [١٤١٣٢].

- حبة بن جوين، عن علي.

- بعدت الله مع رسوله، ﷺ سبع سنين ... الحديث.

رقم الحديث: (٤٦٣٥)، رقم الإتحاف: [١٤١٣٤].

- قرأ القرآن، وأحل حلاله، وحرم حرامه، فقيه في الدين، عالم بالسنة. موقوف.

رقم الحديث: (٥٤٧٠)، رقم الإتحاف: [١٤١٣٦].

- من قال عند عطسه يسمعها: الحمد لله على كل حال، لم يجد وجع الضرس ولا وجع

busine

الإطعام. [٤١١٤]

- الحديث بن سعد عن أبيه عن جده عن أبي.

- أن رسول الله ﷺ أراد أن يقرع غزاة له، فقال: فدعا جاريته، فأمرها أن تجتلب طعام المدينة ... الحديث.

ورقمه الحديث: (٣٣٣٩)، وقم الإطعام: [٤١١٤]

- الحديث بن أبي الحسين بن نسير العبدي، عن هلي، وزيد بن سعد.

- "وقع القثم من ثلاث" ... الحديث.

ورقمه الحديث: (٥٤٠٢)، وقم الإطعام: [٤١٥٥]

- الحديث بن أبي طالب عن أبيه.

- سئل رسول الله ﷺ عن ماء البحر؟ فقال: "هو الطهور ماؤه، والحل ميته".

ورقمه الحديث: (٥٥٠)، وقم الإطعام: [٤١١٦]

- حديث المعلم لجميع العلم والرأي على جانب الخاص، ولكل جانب بقدر الله ... " الحديث.

ورقمه الحديث: (٣٩٨٣)، وهو يذكر الخلط في الإطعام.

- "إن الله يحب المحتملات، ويرضى لرضاك".

ورقمه الحديث: (٦٧٨٦)، وقم الإطعام: [٤١٦٦]

- "الدعاء مع الطعام، وهلم الدين، وبعد الشبع، والوضوء والأول".

ورقمه الحديث: (٦٩٨٩)، وقم الإطعام: [٤١٧٦]

- عن رسول الله ﷺ: "أنه كان يأكل بثلاثة أصابع، فإذا فرغ أكل بإصبعه الوسطى".

ورقمه الحديث: (٦٩٣٩)، وقم الإطعام: [٤١٧٤]

- "حديث المعلم لجميع العلم، والرأي على جانب الخاص، ولكل جانب بقدر الله ... " الحديث.

ورقمه الحديث: (٣٩٨٣)، وقم الإطعام: [٤١٦٣]

- "إن لكم مائدة أنتم لها على هيئة، فما بالكم اليوم على غير أمر"، وقم فقمة.

ورقمه الحديث: (٦١٧٠)، وقم الإطعام: [٤١٦٠]

- أن يهودية كانت يقال لها: جويرية، كانت تأتي رسول الله ﷺ، فتأتي ... الحديث.

ورقمه الحديث: (٢٨٦٦)، وقم الإطعام: [٤١٧٥]

- أنه قال لعمه حمزة: "ما يمنعك أن تأكل من طعامنا؟".

كم

ورقمه الحديث: (٣٠٣٩)، وقم الإطعام: [٤١٧٢]

- أن عليًا كان يأكل قبل الحسين، تمام ما مر.

ورقمه الحديث: (٦٨٧٩)، وقم الإطعام: [٤١٧٤]

- لما ماتت فاطمة بنت أسد أم علي كفنها رسول الله ﷺ في قميصه ... الحديث.
رقم الحديث: (٤٦٢٤)، رقم الإتحاف: [١٤١٨٠].
- حصين بن حيان الأسدي أبو الهياج، عن علي.
- قال لي علي: ألا أبعثك على ما بعثني عليه النبي ﷺ، ألا تدع تمثالا إلا طمسته ... الحديث.
رقم الحديث: (١٣٨٠)، (١٣٨١)، رقم الإتحاف: [١٤١٩٤]
- حصين بن عقبة الفزاري، عن علي.
- في قوله تعالى: ﴿رَبَّنَآ أَرِنَا ٱلَّذَيْنِ أَضَلَّانَا مِنَ ٱلْجِنِّ وَٱلْإِنسِ نَجْعَلْهُمَا تَحْتَ أَقْدَامِنَا﴾ ... الحديث.
رقم الحديث: (٣٢٥٢)، رقم الإتحاف: [١٤١٩٥].
- سئل عن قول الله عز وجل: ﴿رَبَّنَآ أَرِنَا ٱلَّذَيْنِ أَضَلَّانَا مِنَ ٱلْجِنِّ وَٱلْإِنسِ﴾. قال: ابن آدم الذي قتل أخاه وإبليس.
رقم الحديث: (٣٦٨٧)، رقم الإتحاف: [١٤١٩٥].
- حصين الحارثي، عن علي.
- أن زيد بن أرقم قال لعلي: أنشدك الله، أنت قتلت عثمان؟ فقال: والذي فلق الحبة وبرأ النسمة ما قتلته، ولا أمرت بقتله.

Bisn e

• عبدالله بن حميد أبو أحمد الأندلسي، عن علي
"أن الآية منسخة بآية بعدها". أخرجه
(التفسير) (٥٧٣٤) (وقم الإلحاق: [٤٤٠٤])

• عبدالله بن عرعرة، عن علي
سأل رجل علياً ﴿ وَأَنْ يَتَّبِعُوهُ يَهْدِكُمْ ﴾ قال: أخرجه
(التفسير) (٥٩٤٩) (وقم الإلحاق: [٤٤٢٨])

• أبو قيدار، ﴿ وَلَكُلِّ قَوْمٍ هَادٍ ﴾، قال: النبي.
(التفسير) (٥٩٤٩) (وقم الإلحاق: [٤٤١٩])

• أبو مريم الأزدي، عن أبي الكنود، قال: الكوافر.
(التفسير) (٥٩٤٩) (وقم الإلحاق: [٤٤٢٠])

• أبو إبراهيم الأزدي، عن أبي الكنود، قال: الكوافر.
(التفسير) (٥٩٤٩) (وقم الإلحاق: [٤٤٢١])

• ثوير، عن علي ﷺ، قال: ما اتصلت عصماء قال: الرياح.
(التفسير) (٥٩٤٩) (وقم الإلحاق: [٤٤٢٢])

• سلام بن مِسْكِين، عن علي
ما أنكلت قدم ولا أكلت قدماء عن علي فيما أحسبني من أبي ذر.
(التفسير) (٥٩٤٩) (وقم الإلحاق: [٤٤٢٣])

• ربعي بن حراش، عن علي
حرج حيال بابي رسول الله ﷺ يوم الجمعة قبل الخطبة، فكتب إليه مواقيت.
أخرجه

• الحكم بن أبان، (٢١٥٠)، (٢١٤٥)، (وقم الإلحاق: [٤٤٢٤])

• الحكم بن أبان، عن عكرمة
لما نكث رسول الله ﷺ يوم بدر من فريش، فقال: إنه قد كثر بك نأس من
قريش، وأنكاثك، يعني: عدد أهل النجدة، لا أدري من عوانيها نزلوها، فقال
رسول الله ﷺ: "ولها أعجاز قريش، الصلت الصلات، وأولوت... أخرجه
(التفسير) (٥٩٤٩) (وقم الإلحاق: [٤٤٢٥])

• أبو عوانة، عن عبد الملك بن عمير، عن علي
"لا يؤمن عبد حتى يؤمن بأربع... أخرجه
(التفسير) (٥٩٤٩) (٥٩٤٩) (وقم الإلحاق: [٤٤٢٦])

• أبي إسحاق عن ﷺ، جالب، إذا جاءت أمر طلحة، فسلم على علي ﷺ، فرحب به.
أخرجه

• أبو إسحاق، عن علي
(التفسير) (٣٣٨٦) (وقم الإلحاق: [٤٤٢٨])

• أبو قيدار، عن علي ﴿ فَوَرَبِّكَ لَنَسْأَلَنَّهُمْ أَجْمَعِينَ ﴾ قال: عن أعمالهم لأهلكنهم.

رقم الحديث: (٣٨٦٦)، رقم الإتحاف: [١٤٢٣٦].

- ربيعة بن ناجد الكوفي، عن علي.

- دعاني رسول الله ﷺ، فقال: " يا علي، إن فيك من عيسى مثلا" ... الحديث.

رقم الحديث: (٤٦٧١)، رقم الإتحاف: [١٤٢٣٩].

- "الأئمة من قريش، أبرارها أمراء أبرارها" ... الحديث.

رقم الحديث: (٧١٨٠)، رقم الإتحاف: [١٤٢٤١].

- زاذان، عن علي.

- في قول الله عز وجل: ﴿كُلُّ نَفْسٍ بِمَا كَسَبَتْ رَهِينَةٌ ﴿٣٨﴾ إِلَّا أَصْحَابَ الْيَمِينِ﴾. قال: هم أطفال المسلمين.

رقم الحديث: (٣٩١٤)، رقم الإتحاف: [١٤٢٤٧].

- أن النبي ﷺ قرأ: ﴿وَالَّذِينَ آمَنُوا وَاتَّبَعَتْهُمْ ذُرِّيَّتُهُمْ بِإِيمَانٍ أَلْحَقْنَا بِهِمْ ذُرِّيَّتَهُمْ﴾.

رقم الحديث: (٣٠١٩)، رقم الإتحاف: [١٤٢٥٤].

- زر بن حبيش، عن علي

- "لكل نبي حواري، وإن حواري الزبير" وفيه قصة قاتل الزبير.

رقم الحديث: (٥٦٨٣)، (٥٦٨٤)، رقم الإتحاف: [١٤٢٥٨].

- عزائم السجود في القرآن: الم تنزيل، و: حم تنزيل السجدة، و: النجم، و: اقرأ باسم

ouisn e

رقم الحديث: (٣٩٩٩)، رقم الإتحاف: [١٤٢٦١].

- "يا علي: سل الله الهدى والسداد" ... الحديث.

رقم الحديث: (٧٩٢٣)، رقم الإتحاف: [١٤٢٦٥].

- زياد بن حرملة، عن علي.

- سمعت علي بن أبي طالب يقرأ هذه الآية: ﴿وَالَّذِينَ آمَنُوا وَلَمْ يَلْبِسُوا إِيمَانَهُمْ بِظُلْمٍ﴾. قال: هذه في إبراهيم وأصحابه ليس في هذه الأمة.

رقم الحديث: (٣٢٦٩)، رقم الإتحاف: [١٤٢٦٧].

- زيد بن وهب، عن علي.

- قدم على علي وفد أهل البصرة، فيهم رجل من الخوارج، يقال له: الجعد بن بعجة ... الحديث.

وفي الحديث: (٤٢٣٦)، وفي الأفعال: [٤٢٧٥].

• إذا بنى بثيب: على أهلي.

• سألت عليًا: لِمَ سُمِّيَ عليًا؟ قال: بدأت بالركوع، "لا تدخل الجنة إلا نفس مؤمنة".

الحديث.

وفي الحديث: (٤٢٤٢)، وفي الأفعال: [٤٢٧٥، ٤٢٨٠].

• إن تولوها أبا بكر تجدوه زاهدًا في الدنيا، راغبًا في الآخرة"... الحديث.

وفي الحديث: (٤٢٨١)، وفي الأفعال: [٤٢٨١].

• الشاب: من ساقك الشاب، والله مقام من قبلي.

• جهز رسول الله ﷺ فاطمة في جهاز، وقربة، ووسادة من أدم، حشوها ليف.

وفي الحديث: (٤٢٨٧)، وفي الأفعال: [٤٢٨٤].

• سعد بن أبي الأعسري عن علي في الشاب: "لا تزوجوا أحدًا بسببي ولا تطعموا أحدًا برسم ...".الحديث، موقوف.

وفي الحديث: (٤٢٩٠)، وفي الأفعال: [٤٢٨٧].

• سعد بن مالك أبو سعيد الخدري، عن علي:

"لولي يوم الطعام يا خير الأمة وبنا أسأت ذلك، يا بنيّة، لم يستحب بالترحيب".

وفي الحديث: (٤٢٩٦)، وفي الأفعال: [٤٢٩٣].

• في فرائد نعال: وإذا أصبرك بين نبي أمر بن طهور عهد ذريتهم أصوات الأعراف، إلى ٤٢٩٧ أن قال: عن علي الله أنه سمع سعد بن طهور، فقرر نفسه على ذلك الرعد، وأهل الحديد، وأهل جهور موسى وليهب، وأنت ذلك في ولي، وأنفسه أخبر الأمور.

وفي الحديث: (٤٢٩٦)، وفي الأفعال: [٤٢٩٦].

• سعد بن قرة، عن البخاري، عن علي بن زيد، عن أبي ﷺ:

"يا ابن سعد الآية" فرفع على أكتف على: "إِنَّ ٱلَّذِينَ ٱسْتَكْبَرُواْ عَنْهَا سَيَدْخُلُونَ" ﷺ. قالوا: يا رسول الله، في كل عام؟... الحديث.

وفي الحديث: (٤٣٠٣)، وفي الأفعال: [٤٢٩٦].

• حتى رسول الله ﷺ، إلى الحين، قال: فقلت: يا رسول الله، إلى رسول الله ... الحديث.

وفي الحديث: (٤٣٠٧)، وفي الأفعال: [٤٢٩٧].

• ابن أبي، عليًا الله، فجيئ؟ "من يأمر جهرًا" قلت: أبو بكر الصديق.

وفي الحديث: (٤٣١٠)، وفي الأفعال: [٤٢٩٩].

• قيل له: أخبرنا عن ابن مسعود قال: هذا الكتاب والسنة، ولم أنتهي... الحديث.

رقم الحديث: (٥٤٨٣)، رقم الإتحاف: [١٤٣٠٠].

● سعيد بن المسيب، عن علي.

- أقبل إبراهيم خليل الرحمن من إرمينية مع السكينة، دليل له على موضع البيت ... الحديث.

رقم الحديث: (٣٠٩٤)، رقم الإتحاف: [١٤٣٠٧].

- جمع عمر الناس، فسألهم: من أي يوم يكتب التاريخ؟ فقال علي بن أبي طالب: من يوم هاجر رسول الله ﷺ... الحديث.

رقم الحديث: (٤٣٣١)، رقم الإتحاف: [١٤٣٠٩].

- حج علي وعثمان، فلما كانا ببعض الطريق نهى عثمان عن التمتع بالعمرة إلى الحج، فقيل لعلي: إنه قد نهى عن التمتع.... الحديث.

رقم الحديث: (١٧٤٩)، رقم الإتحاف: [١٤٣١٠]

- "إسباغ الوضوء على المكاره، وإعمال الأقدام إلى المساجد، وانتظار الصلاة بعد الصلاة، يغسل الخطايا غسلا".

رقم الحديث: (٤٦٠)، رقم الإتحاف: [١٤٣١١]

- غسلت رسول الله، ﷺ ... الحديث.

رقم الحديث: (١٣٥٣)، (٤٤٤٣)، رقم الإتحاف: [١٤٣١٢]

- أن رسول الله، ﷺ، قطع في بيضة من حديد، قيمتها أحد وعشرون درهما.

رقم الحديث: (٨٣٨٠)، رقم الإتحاف: [١٤٣١٥].

- "رحم الله أبا بكر، زوجني ابنته، وحملني إلى دار الهجرة".

رقم الحديث: (٤٤٨٨)، رقم الإتحاف: [١٤٣١٦].

- "رحم الله عليا، اللهم أدر الحق معه حيثما دار".

رقم الحديث: (٤٦٧٨)، رقم الإتحاف: [١٤٣١٧].

● سلمة بن أبي الطفيل، عن علي.

- [illegible]

رقم الحديث: (٣٧٢٠)، رقم الإتحاف: [١٤٣١٩].

● سويد بن غفلة، عن علي.

buisn e

- حلف على لما لم أي جهل لي عمها الخبرة من عرفه واستشار النبي ﷺ ... الحديث.
ولهم الحديث: (٤٨٠٣) ولهم الإفك: الحديث: (١٣٣٤).

- شر حميل من سحد عن علي.
- استعمل على عمد الله بن عباس على اليمن ... الحديث.
ولهم الحديث: (٤٤١٦) ولهم الإفك: الحديث: (١٣٣٤).

- شريح من العمال العادي، عن علي.
- أمرنا رسول الله ﷺ أن نستشرف العين والأذن ... الحديث.
ولهم الحديث: (٢٧٢٣)، (٧٠٧١)، ولهم الإفك: الحديث: (١٣٣٤).

- النهي عن أن يضحى بعظباء أو مدابرة ... الحديث، وهو طرف من الذي قبله.
ولهم الحديث: (٢٧٢٢) ولهم الإفك: الحديث: (١٣٣٤).

- أبو والي شقيق بن سلمة، عن علي.
- لقد عهد نبي الله ﷺ إلينا، فأوجى إلينا، وقال: هو عقيل خطوط وسهام من آحرام لشرك ...
ولهم الحديث: (٣٤١) ولهم الإفك: الحديث: (١٣٣٤).

- كان على بكر بعد صلاة الصبح قدح فداه، فلما أطلق بعي يعطي الإمام من آحرام لشرك ...
ولهم الحديث: (١١٢٣) ولهم الإفك: الحديث: (١٣٣٤).

- قتل على أهل البغي، أي: أهل الجمل.
ولهم الحديث: (٩٩٠) ولهم الإفك: الحديث: (١٣٣٤).

- قتل على أهل الإسلام بغاة، ما استحلف رسول الله ﷺ ... الحديث.
ولهم الحديث: (٤٥١٥) ولهم الإفك: الحديث: (١٣٣٤).

- أن عهد الله إلى الكواء، وشبث بن ربعي، وناسا معهما اعتزلوا علياً بعد انصرافه من صفين ... الحديث.
ولهم الحديث: (٧٠٥١) ولهم الإفك: الحديث: (١٣٣٤).

- "لا" أعلمك كلمات علمنيهن رسول الله ﷺ، أن كان عليك حق عمل عمر دينا لأداه الله عنك؟ "اللهم اكفني بحلالك عن حرامك، وأغنني بفضلك عمن سوك".
ولهم الحديث: (٣٤٩٦) ولهم الإفك: الحديث: (١٣٣٤).

- مخصصة من حديث من حرمك على.
- قتلنا: يا أمير المؤمنين، استخلف علينا، فقال: أتركهم كما تركنا رسول الله ﷺ، قلنا: يا رسول الله، استخلف علينا، فقال: أفلا أستخلف عليكم أبا بكر؟
ولهم الحديث: (٤٤٦٨) ولهم الإفك: الحديث: (١٣٣٤).

- قتلنا: يا أمير المؤمنين، من نستخلف؟ قال: إن يحلم الله في قلوبكم عمر؛ يستخلف ...

الحديث.

رقم الحديث: (٥٧٤٨)، رقم الإتحاف: [١٤٣٤٤].

- الضحاك بن عثمان الحزامي، عن علي، منقطع.

- من رأى صاحب البرنس الأسود فلا يقتله؛ يعني: محمد بن طلحة ... الحديث، موقوف، وفيه قصة.

رقم الحديث: (٥٧١٦)، رقم الإتحاف: [١٤٣٤٥].

- طارق بن شهاب الأحمسي، عن علي.

- لقد ضربت هذا الأمر ظهرا لبطن، فما وجدت بدا من قتال القوم، أو الكفر ... الحديث.

رقم الحديث: (٤٦٤٦)، رقم الإتحاف: [١٤٣٥١].

- طرفة المسلي، عن علي.

- إنها لم تكن دولة حق قط إلا أديل آدم على إبليس ... الحديث.

رقم الحديث: (٨٩١١)، رقم الإتحاف: [١٤٣٥٢].

- أبو الأسود الديلي ظالم بن عمرو، عن علي.

- "إن نبي الله ﷺ، قال في بول الرضيع: "ينضح بول الغلام، ويغسل بول الجارية".

رقم الحديث: (٥٩٥)، رقم الإتحاف: [١٤٣٥٣]

رقم الحديث: (٤٧٢٧)، رقم الإتحاف: [١٤٣٥٤].

- عاصم بن ضمرة، عن علي.

- "قال النبي ﷺ: "لا تبرز فخذك، ولا تنظر إلى فخذ حي ولا ميت".

رقم الحديث: (٧٥٩٠)، رقم الإتحاف: [١٤٣٥٨].

- إن الوتر ليس بحتم كصلاتكم المكتوبة، ولكن رسول الله ﷺ أوتر، ثم قال: "يا أهل القرآن، أوتروا؛ فإن الله وتر يحب الوتر".

رقم الحديث: (١١٩٩)، رقم الإتحاف: [١٤٣٦٢].

- "أول من يدخل الجنة أنا وفاطمة والحسن والحسين" قلت: يا رسول الله، فمحبونا؟ قال: "من ورائكم".

bisn e

رقم الحديث: (٦٤٧٦) رقم الإفادة: [٦٤٧٦]

- "أي كنت مستظلة أحدا على غير مشورة لاستحقاقت عظيمة غير أم وحيد".

رقم الحديث: (٦٤٨٠) رقم الإفادة: [٦٤٨٠]

- "من سره أن يحدث فله فليحدث ويسمع ابو ذر، وذلك وجه عليه النبوة، فقولي لفلان وجه".

رقم الحديث: (٦٤٨٥) رقم الإفادة: [٦٤٨٥]

- معلق، قد علمك الله خير لمن عاداك أو عاداه. ... الحديث، موقوف.

رقم الحديث: (٦٤٩٣) رقم الإفادة: [٦٤٩٣]

- عشر بن ذراعا لمن يصيب على، وقال: أيسمع ذلك.

- أي في ورزع واصواف وألبان، ولم يزدد ذكرا. ... الحديث.

رقم الحديث: (٦٤٩٤) رقم الإفادة: [٦٤٩٤]

- يا عمر بن سلمة على فلان أحسب أبوك، فإن أعطى فيطيب أو فضاض، وإن أعطاه فعاداوه. ... الحديث، موقوف.

رقم الحديث: (٦٤٩٧) رقم الإفادة: [٦٤٩٧]

- "أي يعلم أنها فضيلة فيه فيحب فراحة حبيبه وأنعمت، فقال: وأنت، فقالت: الذي يقربني الناس منه، فأعطاها وانصدد. ثم عظمها وعرفها، وقال: جاهدي بالكف الله، ورجها بسهمك رسول الله، ثم قال: أبو عبد الرحمن عليه وانصدد، أي كان اعترف، فالإمام أن من يرى عن فهل نعلما تجهيز، فاشهدوا أقول من وجب الله الناس.

رقم الحديث: (٦٤٩٩) رقم الإفادة: [٦٤٩٩]

- ﷺ الطفيل عام من ولد القارئ، عن عبد الله بن أبي. ... الحديث.

- أن الذين. ﴿لَقَدْ كَانَ لِسَبَإٍ فِي مَسْكَنِهِمْ آيَةٌ﴾ بسم الله الرحمن الرحيم. ...

رقم الحديث: (٦٥١٠) رقم الإفادة: [٦٥١٠]

- سلما قبل أن الأرض وإن تسألوا بعدوني، فقام عليه الله الكتاب فقال: من ﴿أَيُّنَ مَآلُهُمْ يَمْشُونَ فِي مَسَٰكِنِهِمْ إِنَّ فِي ذَٰلِكَ لَأَيَٰتٍ﴾ لا قال: قال: مناظم والرسل. ...

رقم الحديث: (٦٥٣٠) رقم الإفادة: [٦٥٣٠]

- فقام ابن الكواء فقال: يا أمير المؤمنين، ما الذاريات ذروا؟ قال: الرياح. ... الحديث.

رقم الحديث: (٦٥٣٧) رقم الإفادة: [٦٥٣٧]

- الله، قال: أخبرني من حضرموت، أرأيت الذي أخبرتك عنه مرحوما، وسمعت بكثير، أخبرك فيه فيه فيه. ... الحديث، موقوف.

رقم الحديث: (٦٥٤٨) رقم الإفادة: [٦٥٤٨]

- "يا علي، إن الله كتب أن الجنة، وإنك وفي فريعها". ... الحديث.

رقم الحديث: (٤٦٧٢)، رقم الإتحاف: [١٤٤٣٥].

● عباد بن عبد الله الأسدي، عن علي.

- كنا مع رسول الله ﷺ بمكة، فخرج في بعض نواحيها، فما استقبله شجر، ولا جبل إلا قال: عليك السلام يا رسول الله.

رقم الحديث: (٤٢٨٢)، رقم الإتحاف: [١٤٤٤١].

- أنا عبد الله وأخو رسوله، وأنا الصديق الأكبر .... الحديث.

رقم الحديث: (٤٦٣٤)، رقم الإتحاف: [١٤٤٤٢].

- "في قوله: ﴿إِنَّمَا أَنتَ مُنذِرٌ وَلِكُلِّ قَوْمٍ هَادٍ﴾. قال علي: رسول الله ﷺ المنذر، وأنا الهادي.

رقم الحديث: (٤٦٩٥)، رقم الإتحاف: [١٤٤٤٣].

● عباد بن نسيب أبو الوهبي، عن علي.

- أخبرني خليلي، ﷺ، أنهم ثلاثة إخوة من الجن، هذا أكبرهم ... الحديث. بطوله في قصة المخدج، وفيه قصة.

رقم الحديث: (٨٨٧٢)، رقم الإتحاف: [١٤٤٤٥].

● عباية بن ربعي، عن علي.

- في قوله عز وجل: ﴿وَأَلْزَمَهُمْ كَلِمَةَ التَّقْوَىٰ﴾. قال: لا إله إلا الله والله أكبر.

Bulsn e

١- باستعمال من يريد بيان: أحدها السائي في حديث أبي هريرة عند أبي داود، وابن خزيمة. (ح) وهو الإطعام. (٢٤٣٧) وهو الإطعام. [١٤٤٨].

٢- وفي رواية للسائي، عند أبي داود، وابن خزيمة. (ح) وهو الإطعام. [١٤٤٩].

٣- وفي رواية لأبي داود، عن أبي هريرة. (ح) وهو الإطعام. [١٤٥٠].

٤- وفي رواية لأبي داود، عن أبي هريرة. (ح) وهو الإطعام. [١٤٥١].

٥- وفي رواية لأبي داود، عن أبي هريرة. (ح) وهو الإطعام.

قراءته شيء ليس الجنابة.

رقم الحديث: (٥٤٨)، رقم الإتحاف: [١٤٥٠٥]

- مرضت، فأتى علي النبي ﷺ، وأنا أقول: اللهم إن كان أجلي قد حضر فأرحني،... الحديث.

رقم الحديث: (٤٢٨٣)، رقم الإتحاف: [١٤٥٠٧].

- أنه سئل عن قول الله عز وجل: ﴿وَأَتِمُّوا الْحَجَّ وَالْعُمْرَةَ لِلَّهِ﴾. قال: تحرم من دويرة أهلك.

رقم الحديث: (٣١٢٥)، رقم الإتحاف: [١٤٥١٠].

- كان رسول الله ﷺ يأتي الخلاء فيقضي الحاجة، ثم يخرج فيأكل معنا الخبز واللحم ...

رقم الحديث: (٧٣٠٢)، ولم يذكره الحافظ في الإتحاف.

- عبد الله بن شداد بن الهاد، عن علي.

- لما أن كاتب علي معاوية، وحكم الحكمين، خرج عليه ثمانية آلاف ... فذكر الحديث

رقم الحديث: (٢٦٨٧)، رقم الإتحاف: [١٤٥١٥].

- عبد الله بن عباس، عن ابن عمه علي.

- ما كان معنا إلا فرسان: فرس للزبير، وفرس للمقداد بن الأسود، يعني: يوم بدر.

رقم الحديث: (٢٥٣٥)، (٤٣٤٢)، (٥٦٥٥)، رقم الإتحاف: [١٤٥١٨].

bisn e

- أمَا على بقيتها في الدنيا رسول الله ﷺ بعد بقيها، ﴿إِنَّكَ إِذًا لَّمِنَ ٱلظَّٰلِمِينَ﴾ ﴿وَإِن يَمْسَسْكَ ٱللَّهُ بِضُرٍّ﴾ أي: وإنه لا كاشف عن أهلنا بعد إمساكه الله. - انفيت.

(وقم الحديث: (٤٦٨٤) ورقم الإخاف: [٤٦٨٤])

- عبد الله بن عبد الله بن أبي بكير، عن عمّه.

- أنّا لجالس الغداة عند عائشة، وأثنى عليها ألسنة، فقالت: أما إنّي لست بأحد من هؤلاء، وأحب أن أترك حسنا، بالفصل من الأمور، وأجود من السقطات، والغيبة من ولاة الأحكام، والمراء من المجادل. - انفيت.

(وقم الحديث: (٤٦٨٦) ورقم الإخاف: [٤٦٨٦])

- عبد الله بن عبد الله بن الخطاب، عن عمّه.

- أما من عبد ولا أمة يأتم بوضوئي ويدعا إلى هزيع ويصلي إلى العشر. - انفيت.

(وقم الحديث: (٤٦٨٣) ورقم الإخاف: [٤٦٨٣])

- عبد الله بن عبد الله بن عتبة، عن أحمد بن حنبل، وهو يعوده.

(وقم الحديث: (٤٨٢٧) ورقم الإخاف: [٤٨٢٧])

- ألست أمين أهل السماء، أمين في أهل الأرض. - انفيت.

(وقم الحديث: (٤٤٤٢) ورقم الإخاف: [٤٤٢٨])

- عبد الله بن عبد الرحمن، عن أحمد بن حنبل، عن عمّه.

- كنت إذا سألت رسول الله ﷺ أعطاني، وإذا سكت ابتدأني.

(وقم الحديث: (٤٦٧٩) ورقم الإخاف: [٤٦٥٠])

- أبو عمار عبد الله بن عبد الرحمن، عن عمّه.

- أن عليًا صلى على سهل بن حنيف، فكبر عليه ستًا، ثم التفت إليهم إنما فعلنا، إنه من أهل بدر.

(وقم الحديث: (٤٥٨٥) ورقم الإخاف: [٤٥٨٦])

- عبد الله بن عبد الرحمن، عن عمّه.

- ما من مسلم يعود مريضا إلا خرج معه سبعون ألف ملك يشيعونه. - انفيت.

وقيه قصة أبي موسى.

(وقم الحديث: (٤٠٣٠) ورقم الإخاف: [٤٥٤٦])

- عبد الله بن عبد الرحمن، عن عمّه.

- حرج على عهد النبي ﷺ فتى، فقال: نعم ساعة الوتر عند ثم نام. ﴿وَإِلَىٰ رَبِّكَ فَٱرْغَبْ﴾ ﴿وَلِرَبِّكَ فَٱرْغَب﴾

(وقم الحديث: (٤٦٤٧) ورقم الإخاف: [٤٦٤٧])

- عبد الرحمن بن المغيرة بن عثمان المخزومي، عن عمّه.

- أن رسول الله ﷺ كان يقول في أخر وتره: "اللهم إني أعوذ برضاك من سخطك". ...الحديث.

رقم الحديث: (١١١١)، رقم الإضافة: [٤٥٧٩].

● هذه الرحمن من عند الله بن مسعود، عن عمل.

- وأربعت رجلاً فما أتيت رسول من على بن أبي طالب، أبي رجلاً من هذاك، يقال: فلا شراحة، فجلدها مائة، ثم أمر برجمها. ...الحديث.

رقم الحديث: (٣٨٣٥)، رقم الإضافة: [٤٥٧٤].

● هذه الرحمن من أبي أبي عن أبي.

- أتاذا رسول الله ﷺ عوضي رجلاً بيني وبين فاطمة ﷺ، فجلسا ما تقول إذا أخذنا مضاجعنا، فقال: "لا فاطمة، إذا تكبِّرا تسعاً وثلاثاً. ...الحديث.

رقم الحديث: (٤٥٧٩)، رقم الإضافة: [٤٥٧٩].

- إذا في الليلة، الآية ما أحدٌ يا محمد إلا يا محمد، إلا أحد، حدثني، أنه الحديث. ﴿إِنَّا أَنْزَلْنَاهُ فِي لَيْلَةِ الْقَدْرِ﴾ [القدر: ١]، ﴿وَمَا أَدْرَاكَ مَا لَيْلَةُ الْقَدْرِ﴾ [القدر: ٢]، الآية. قال. الحديث.

رقم الحديث: (٣٣٤٥)، رقم الإضافة: [٤٥٨٥].

- الآية الصلاة فإذا، إن يتقيني على الله". ...الحديث.

رقم الحديث: (٤٥٧٩)، رقم الإضافة: [٤٥٨٦].

● عبد الله الثاني بن الفجر، عن.

● أبي عن جده قدامة الثاني بن العز السوء بالمدينة قبل طلوع الشمس.

● أبو عبد الله الفهري (٧٨٠/١)، وفي الإصابة (١٤٠/٨).

● عبد الله بن أبي أوفى، عن علي.

● أنه عدا ثلاث على إبل الصدقة، أخرجه الإمام في الأشربة الأولين بقلاصه الثاني وسدوه وفي الأخيرين بقلاصه الثالث.

وفي المطبوعة (٧٩١/١)، وفي الإصابة (١٤٤/٨).

● أبو أمامة الباهلي، قرأ سر في الصبح استحب عليهم الأولى.

وفي المطبوعة (٧٩٢/١)، وفي الإصابة (١٤٤/٨).

● أبو سنان عن فرقد عن رجل، ﴿ أَلَيْسَ هُمْ مِّن صَالِحِيٓ شِيعَتِهِۦ ﴾ قال: الخشوع في القلب، وأن تلين كفاك للمسلم، وأن لا تلتفت في الصلاة، وأن لا تعبث في صلاتك.

وفي المطبوعة (٧٩٣/١)، وفي الإصابة (١٤٤/٨).

● عبيدة بن عمرو السلماني، عن علي.

● ﴿ وَٱسْتَمْعِ يَوْمَ يُنَادِ ٱلْمُنَادِ مِن مَّكَانٍ قَرِيبٍ ﴾ قال: صخرة بيت المقدس، وأول من تنشق عنه الأرض، وأول من يسمع الصوت، وأول من يخرج، فأكون أنا وإبراهيم وأهلي، ثم أنتظر أهل كل بيت يخرجون بعدنا.

وفي المطبوعة (٧٩٤/١)، وفي الإصابة (١٤٤/٨).

● عبيدة بن عمرو السلماني، عن علي.

● ﴿ وَٱسْتَمِعْ يَوْمَ يُنَادِ ٱلْمُنَادِ مِن مَّكَانٍ قَرِيبٍ ﴾ قال: صخرة بيت المقدس، أقرب الأرض من السماء بثلاثة عشر ميلا.

وفي المطبوعة (٧٩٥/١)، وفي الإصابة (١٤٤/٨).

● عبيدة بن عمرو، عن علي.

● ﴿ يَوْمَ يُنَادِ ٱلْمُنَادِ مِن مَّكَانٍ قَرِيبٍ ﴾ قال: صخرة بيت المقدس، أقرب الأرض من السماء بثلاثة عشر ميلا.

وفي المطبوعة (٧٩٦/١)، وفي الإصابة (١٤٤/٨).

● عبيدة بن عمرو السلماني، عن علي.

● ﴿ وَٱسْتَمِعْ يَوْمَ يُنَادِ ٱلْمُنَادِ مِن مَّكَانٍ قَرِيبٍ ﴾ قال: صخرة بيت المقدس، أقرب الأرض من السماء بثلاثة عشر ميلا.

وفي المطبوعة (٧٩٧/١)، وفي الإصابة (١٤٤/٨).

● عبيدة بن عمرو السلماني، عن علي.

● ﴿ وَٱسْتَمِعْ يَوْمَ يُنَادِ ٱلْمُنَادِ مِن مَّكَانٍ قَرِيبٍ ﴾ قال: صخرة بيت المقدس، أقرب الأرض من السماء بثلاثة عشر ميلا.

وفي المطبوعة (٧٩٨/١)، وفي الإصابة (١٤٤/٨).

● عبيدة بن عمرو السلماني، عن علي.

● ﴿ وَٱسْتَمِعْ يَوْمَ يُنَادِ ٱلْمُنَادِ مِن مَّكَانٍ قَرِيبٍ ﴾ قال: صخرة بيت المقدس، أقرب الأرض من السماء بثلاثة عشر ميلا.

وفي المطبوعة (٧٩٩/١)، وفي الإصابة (١٤٤/٨).

● عبيدة بن عمرو السلماني، عن علي.

● ﴿ وَٱسْتَمِعْ يَوْمَ يُنَادِ ٱلْمُنَادِ مِن مَّكَانٍ قَرِيبٍ ﴾ قال: صخرة بيت المقدس، أقرب الأرض من السماء بثلاثة عشر ميلا.

وفي المطبوعة (٨٠٠/١)، وفي الإصابة (١٤٤/٨).

● عبيدة بن عمرو السلماني، عن علي.

● ﴿ وَٱسْتَمِعْ يَوْمَ يُنَادِ ٱلْمُنَادِ مِن مَّكَانٍ قَرِيبٍ ﴾ قال: صخرة بيت المقدس، أقرب الأرض من السماء بثلاثة عشر ميلا.

وفي المطبوعة (٨٠١/١)، وفي الإصابة (١٤٤/٨).

● عبيدة بن عمرو السلماني، عن علي.

● ﴿ وَٱسْتَمِعْ يَوْمَ يُنَادِ ٱلْمُنَادِ مِن مَّكَانٍ قَرِيبٍ ﴾ قال: صخرة بيت المقدس، أقرب الأرض من السماء بثلاثة عشر ميلا.

وفي المطبوعة (٨٠٢/١)، وفي الإصابة (١٤٤/٨).

● عبيدة بن عمرو السلماني، عن علي.

● ﴿ وَٱسْتَمِعْ يَوْمَ يُنَادِ ٱلْمُنَادِ مِن مَّكَانٍ قَرِيبٍ ﴾ قال: صخرة بيت المقدس، أقرب الأرض من السماء بثلاثة عشر ميلا.

وفي المطبوعة (٨٠٣/١)، وفي الإصابة (١٤٤/٨).

● عبيدة بن عمرو السلماني، عن علي.

● ﴿ وَٱسْتَمِعْ يَوْمَ يُنَادِ ٱلْمُنَادِ مِن مَّكَانٍ قَرِيبٍ ﴾ قال: صخرة بيت المقدس، أقرب الأرض من السماء بثلاثة عشر ميلا.

وفي المطبوعة (٨٠٤/١)، وفي الإصابة (١٤٤/٨).

● عبيدة بن عمرو السلماني، عن علي.

● ﴿ وَٱسْتَمِعْ يَوْمَ يُنَادِ ٱلْمُنَادِ مِن مَّكَانٍ قَرِيبٍ ﴾ قال: صخرة بيت المقدس، أقرب الأرض من السماء بثلاثة عشر ميلا.

وفي المطبوعة (٨٠٥/١)، وفي الإصابة (١٤٤/٨).

● عبيدة بن عمرو السلماني، عن علي.

● ﴿ وَٱسْتَمِعْ يَوْمَ يُنَادِ ٱلْمُنَادِ مِن مَّكَانٍ قَرِيبٍ ﴾ قال: صخرة بيت المقدس، أقرب الأرض من السماء بثلاثة عشر ميلا.

وفي المطبوعة (٨٠٦/١)، وفي الإصابة (١٤٤/٨).

● عبيدة بن عمرو السلماني، عن علي.

● ﴿ وَٱسْتَمِعْ يَوْمَ يُنَادِ ٱلْمُنَادِ مِن مَّكَانٍ قَرِيبٍ ﴾ قال: صخرة بيت المقدس، أقرب الأرض من السماء بثلاثة عشر ميلا.

وفي المطبوعة (٨٠٧/١)، وفي الإصابة (١٤٤/٨).

● عبيدة بن عمرو السلماني، عن علي.

● ﴿ وَٱسْتَمِعْ يَوْمَ يُنَادِ ٱلْمُنَادِ مِن مَّكَانٍ قَرِيبٍ ﴾ قال: صخرة بيت المقدس، أقرب الأرض من السماء بثلاثة عشر ميلا.

وفي المطبوعة (٨٠٨/١)، وفي الإصابة (١٤٤/٨).

● عبيدة بن عمرو السلماني، عن علي.

● ﴿ وَٱسْتَمِعْ يَوْمَ يُنَادِ ٱلْمُنَادِ مِن مَّكَانٍ قَرِيبٍ ﴾ قال: صخرة بيت المقدس، أقرب الأرض من السماء بثلاثة عشر ميلا.

وفي المطبوعة (٨٠٩/١)، وفي الإصابة (١٤٤/٨).

● عبيدة بن عمرو السلماني، عن علي.

● ﴿ وَٱسْتَمِعْ يَوْمَ يُنَادِ ٱلْمُنَادِ مِن مَّكَانٍ قَرِيبٍ ﴾ قال: صخرة بيت المقدس، أقرب الأرض من السماء بثلاثة عشر ميلا.

وفي المطبوعة (٨١٠/١)، وفي الإصابة (١٤٤/٨).

● عبيدة بن عمرو السلماني، عن علي.

● ﴿ وَٱسْتَمِعْ يَوْمَ يُنَادِ ٱلْمُنَادِ مِن مَّكَانٍ قَرِيبٍ ﴾ قال: صخرة بيت المقدس، أقرب الأرض من السماء بثلاثة عشر ميلا.

وفي المطبوعة (٨١١/١)، وفي الإصابة (١٤٤/٨).

● عبيدة بن عمرو السلماني، عن علي.

● ﴿ وَٱسْتَمِعْ يَوْمَ يُنَادِ ٱلْمُنَادِ مِن مَّكَانٍ قَرِيبٍ ﴾ قال: صخرة بيت المقدس، أقرب الأرض من السماء بثلاثة عشر ميلا.

وفي المطبوعة (٨١٢/١)، وفي الإصابة (١٤٤/٨).

● عبيدة بن عمرو السلماني، عن علي.

● ﴿ وَٱسْتَمِعْ يَوْمَ يُنَادِ ٱلْمُنَادِ مِن مَّكَانٍ قَرِيبٍ ﴾ قال: صخرة بيت المقدس، أقرب الأرض من السماء بثلاثة عشر ميلا.

وفي المطبوعة (٨١٣/١)، وفي الإصابة (١٤٤/٨).

● عبيدة بن عمرو السلماني، عن علي.

● ﴿ وَٱسْتَمِعْ يَوْمَ يُنَادِ ٱلْمُنَادِ مِن مَّكَانٍ قَرِيبٍ ﴾ قال: صخرة بيت المقدس، أقرب الأرض من السماء بثلاثة عشر ميلا.

وفي المطبوعة (٨١٤/١)، وفي الإصابة (١٤٤/٨).

● عبيدة بن عمرو السلماني، عن علي.

● ﴿ وَٱسْتَمِعْ يَوْمَ يُنَادِ ٱلْمُنَادِ مِن مَّكَانٍ قَرِيبٍ ﴾ قال: صخرة بيت المقدس، أقرب الأرض من السماء بثلاثة عشر ميلا.

وفي المطبوعة (٨١٥/١)، وفي الإصابة (١٤٤/٨).

● عبيدة بن عمرو السلماني، عن علي.

● ﴿ وَٱسْتَمِعْ يَوْمَ يُنَادِ ٱلْمُنَادِ مِن مَّكَانٍ قَرِيبٍ ﴾ قال: صخرة بيت المقدس، أقرب الأرض من السماء بثلاثة عشر ميلا.

وفي المطبوعة (٨١٦/١)، وفي الإصابة (١٤٤/٨).

● عبيدة بن عمرو السلماني، عن علي.

● ﴿ وَٱسْتَمِعْ يَوْمَ يُنَادِ ٱلْمُنَادِ مِن مَّكَانٍ قَرِيبٍ ﴾ قال: صخرة بيت المقدس، أقرب الأرض من السماء بثلاثة عشر ميلا.

وفي المطبوعة (٨١٧/١)، وفي الإصابة (١٤٤/٨).

● عبيدة بن عمرو السلماني، عن علي.

● ﴿ وَٱسْتَمِعْ يَوْمَ يُنَادِ ٱلْمُنَادِ مِن مَّكَانٍ قَرِيبٍ ﴾ قال: صخرة بيت المقدس، أقرب الأرض من السماء بثلاثة عشر ميلا.

وفي المطبوعة (٨١٨/١)، وفي الإصابة (١٤٤/٨).

● عبيدة بن عمرو السلماني، عن علي.

● ﴿ وَٱسْتَمِعْ يَوْمَ يُنَادِ ٱلْمُنَادِ مِن مَّكَانٍ قَرِيبٍ ﴾ قال: صخرة بيت المقدس، أقرب الأرض من السماء بثلاثة عشر ميلا.

وفي المطبوعة (٨١٩/١)، وفي الإصابة (١٤٤/٨).

● عبيدة بن عمرو السلماني، عن علي.

● ﴿ وَٱسْتَمِعْ يَوْمَ يُنَادِ ٱلْمُنَادِ مِن مَّكَانٍ قَرِيبٍ ﴾ قال: صخرة بيت المقدس، أقرب الأرض من السماء بثلاثة عشر ميلا.

وفي المطبوعة (٨٢٠/١)، وفي الإصابة (١٤٤/٨).

● عبيدة بن عمرو السلماني، عن علي.

● ﴿ وَٱسْتَمِعْ يَوْمَ يُنَادِ ٱلْمُنَادِ مِن مَّكَانٍ قَرِيبٍ ﴾ قال: صخرة بيت المقدس، أقرب الأرض من السماء بثلاثة عشر ميلا.

وفي المطبوعة (٨٢١/١)، وفي الإصابة (١٤٤/٨).

● عبيدة بن عمرو السلماني، عن علي.

● ﴿ وَٱسْتَمِعْ يَوْمَ يُنَادِ ٱلْمُنَادِ مِن مَّكَانٍ قَرِيبٍ ﴾ قال: صخرة بيت المقدس، أقرب الأرض من السماء بثلاثة عشر ميلا.

وفي المطبوعة (٨٢٢/١)، وفي الإصابة (١٤٤/٨).

● عبيدة بن عمرو السلماني، عن علي.

● ﴿ وَٱسْتَمِعْ يَوْمَ يُنَادِ ٱلْمُنَادِ مِن مَّكَانٍ قَرِيبٍ ﴾ قال: صخرة بيت المقدس، أقرب الأرض من السماء بثلاثة عشر ميلا.

وفي المطبوعة (٨٢٣/١)، وفي الإصابة (١٤٤/٨).

● عبيدة بن عمرو السلماني، عن علي.

● ﴿ وَٱسْتَمِعْ يَوْمَ يُنَادِ ٱلْمُنَادِ مِن مَّكَانٍ قَرِيبٍ ﴾ قال: صخرة بيت المقدس، أقرب الأرض من السماء بثلاثة عشر ميلا.

وفي المطبوعة (٨٢٤/١)، وفي الإصابة (١٤٤/٨).

● عبيدة بن عمرو السلماني، عن علي.

● ﴿ وَٱسْتَمِعْ يَوْمَ يُنَادِ ٱلْمُنَادِ مِن مَّكَانٍ قَرِيبٍ ﴾ قال: صخرة بيت المقدس، أقرب الأرض من السماء بثلاثة عشر ميلا.

وفي المطبوعة (٨٢٥/١)، وفي الإصابة (١٤٤/٨).

● عبيدة بن عمرو السلماني، عن علي.

● ﴿ وَٱسْتَمِعْ يَوْمَ يُنَادِ ٱلْمُنَادِ مِن مَّكَانٍ قَرِيبٍ ﴾ قال: صخرة بيت المقدس، أقرب الأرض من السماء بثلاثة عشر ميلا.

وفي المطبوعة (٨٢٦/١)، وفي الإصابة (١٤٤/٨).

● عبيدة بن عمرو السلماني، عن علي.

● ﴿ وَٱسْتَمِعْ يَوْمَ يُنَادِ ٱلْمُنَادِ مِن مَّكَانٍ قَرِيبٍ ﴾ قال: صخرة بيت المقدس، أقرب الأرض من السماء بثلاثة عشر ميلا.

وفي المطبوعة (٨٢٧/١)، وفي الإصابة (١٤٤/٨).

● عبيدة بن عمرو السلماني، عن علي.

● ﴿ وَٱسْتَمِعْ يَوْمَ يُنَادِ ٱلْمُنَادِ مِن مَّكَانٍ قَرِيبٍ ﴾ قال: صخرة بيت المقدس، أقرب الأرض من السماء بثلاثة عشر ميلا.

وفي المطبوعة (٨٢٨/١)، وفي الإصابة (١٤٤/٨).

● عبيدة بن عمرو السلماني، عن علي.

● ﴿ وَٱسْتَمِعْ يَوْمَ يُنَادِ ٱلْمُنَادِ مِن مَّكَانٍ قَرِيبٍ ﴾ قال: صخرة بيت المقدس، أقرب الأرض من السماء بثلاثة عشر ميلا.

وفي المطبوعة (٨٢٩/١)، وفي الإصابة (١٤٤/٨).

● عبيدة بن عمرو السلماني، عن علي.

● ﴿ وَٱسْتَمِعْ يَوْمَ يُنَادِ ٱلْمُنَادِ مِن مَّكَانٍ قَرِيبٍ ﴾ قال: صخرة بيت المقدس، أقرب الأرض من السماء بثلاثة عشر ميلا.

وفي المطبوعة (٨٣٠/١)، وفي الإصابة (١٤٤/٨).

● عبيدة بن عمرو السلماني، عن علي.

● ﴿ وَٱسْتَمِعْ يَوْمَ يُنَادِ ٱلْمُنَادِ مِن مَّكَانٍ قَرِيبٍ ﴾ قال: صخرة بيت المقدس، أقرب الأرض من السماء بثلاثة عشر ميلا.

وفي المطبوعة (٨٣١/١)، وفي الإصابة (١٤٤/٨).

● عبيدة بن عمرو السلماني، عن علي.

● ﴿ وَٱسْتَمِعْ يَوْمَ يُنَادِ ٱلْمُنَادِ مِن مَّكَانٍ قَرِيبٍ ﴾ قال: صخرة بيت المقدس، أقرب الأرض من السماء بثلاثة عشر ميلا.

وفي المطبوعة (٨٣٢/١)، وفي الإصابة (١٤٤/٨).

● عبيدة بن عمرو السلماني، عن علي.

● ﴿ وَٱسْتَمِعْ يَوْمَ يُنَادِ ٱلْمُنَادِ مِن مَّكَانٍ قَرِيبٍ ﴾ قال: صخرة بيت المقدس، أقرب الأرض من السماء بثلاثة عشر ميلا.

وفي المطبوعة (٨٣٣/١)، وفي الإصابة (١٤٤/٨).

● عبيدة بن عمرو السلماني، عن علي.

● ﴿ وَٱسْتَمِعْ يَوْمَ يُنَادِ ٱلْمُنَادِ مِن مَّكَانٍ قَرِيبٍ ﴾ قال: صخرة بيت المقدس، أقرب الأرض من السماء بثلاثة عشر ميلا.

وفي المطبوعة (٨٣٤/١)، وفي الإصابة (١٤٤/٨).

● عبيدة بن عمرو السلماني، عن علي.

● ﴿ وَٱسْتَمِعْ يَوْمَ يُنَادِ ٱلْمُنَادِ مِن مَّكَانٍ قَرِيبٍ ﴾ قال: صخرة بيت المقدس، أقرب الأرض من السماء بثلاثة عشر ميلا.

وفي المطبوعة (٨٣٥/١)، وفي الإصابة (١٤٤/٨).

● عبيدة بن عمرو السلماني، عن علي.

● ﴿ وَٱسْتَمِعْ يَوْمَ يُنَادِ ٱلْمُنَادِ مِن مَّكَانٍ قَرِيبٍ ﴾ قال: صخرة بيت المقدس، أقرب الأرض من السماء بثلاثة عشر ميلا.

وفي المطبوعة (٨٣٦/١)، وفي الإصابة (١٤٤/٨).

● عبيدة بن عمرو السلماني، عن علي.

● ﴿ وَٱسْتَمِعْ يَوْمَ يُنَادِ ٱلْمُنَادِ مِن مَّكَانٍ قَرِيبٍ ﴾ قال: صخرة بيت المقدس، أقرب الأرض من السماء بثلاثة عشر ميلا.

وفي المطبوعة (٨٣٧/١)، وفي الإصابة (١٤٤/٨).

● عبيدة بن عمرو السلماني، عن علي.

● ﴿ وَٱسْتَمِعْ يَوْمَ يُنَادِ ٱلْمُنَادِ مِن مَّكَانٍ قَرِيبٍ ﴾ قال: صخرة بيت المقدس، أقرب الأرض من السماء بثلاثة عشر ميلا.

وفي المطبوعة (٨٣٨/١)، وفي الإصابة (١٤٤/٨).

● عبيدة بن عمرو السلماني، عن علي.

● ﴿ وَٱسْتَمِعْ يَوْمَ يُنَادِ ٱلْمُنَادِ مِن مَّكَانٍ قَرِيبٍ ﴾ قال: صخرة بيت المقدس، أقرب الأرض من السماء بثلاثة عشر ميلا.

وفي المطبوعة (٨٣٩/١)، وفي الإصابة (١٤٤/٨).

● عبيدة بن عمرو السلماني، عن علي.

● ﴿ وَٱسْتَمِعْ يَوْمَ يُنَادِ ٱلْمُنَادِ مِن مَّكَانٍ قَرِيبٍ ﴾ قال: صخرة بيت المقدس، أقرب الأرض من السماء بثلاثة عشر ميلا.

وفي المطبوعة (٨٤٠/١)، وفي الإصابة (١٤٤/٨).

● عبيدة بن عمرو السلماني، عن علي.

● ﴿ وَٱسْتَمِعْ يَوْمَ يُنَادِ ٱلْمُنَادِ مِن مَّكَانٍ قَرِيبٍ ﴾ قال: صخرة بيت المقدس، أقرب الأرض من السماء بثلاثة عشر ميلا.

وفي المطبوعة (٨٤١/١)، وفي الإصابة (١٤٤/٨).

● عبيدة بن عمرو السلماني، عن علي.

● ﴿ وَٱسْتَمِعْ يَوْمَ يُنَادِ ٱلْمُنَادِ مِن مَّكَانٍ قَرِيبٍ ﴾ قال: صخرة بيت المقدس، أقرب الأرض من السماء بثلاثة عشر ميلا.

وفي المطبوعة (٨٤٢/١)، وفي الإصابة (١٤٤/٨).

● عبيدة بن عمرو السلماني، عن علي.

● ﴿ وَٱسْتَمِعْ يَوْمَ يُنَادِ ٱلْمُنَادِ مِن مَّكَانٍ قَرِيبٍ ﴾ قال: صخرة بيت المقدس، أقرب الأرض من السماء بثلاثة عشر ميلا.

وفي المطبوعة (٨٤٣/١)، وفي الإصابة (١٤٤/٨).

● عبيدة بن عمرو السلماني، عن علي.

● ﴿ وَٱسْتَمِعْ يَوْمَ يُنَادِ ٱلْمُنَادِ مِن مَّكَانٍ قَرِيبٍ ﴾ قال: صخرة بيت المقدس، أقرب الأرض من السماء بثلاثة عشر ميلا.

وفي المطبوعة (٨٤٤/١)، وفي الإصابة (١٤٤/٨).

● عبيدة بن عمرو السلماني، عن علي.

● ﴿ وَٱسْتَمِعْ يَوْمَ يُنَادِ ٱلْمُنَادِ مِن مَّكَانٍ قَرِيبٍ ﴾ قال: صخرة بيت المقدس، أقرب الأرض من السماء بثلاثة عشر ميلا.

وفي المطبوعة (٨٤٥/١)، وفي الإصابة (١٤٤/٨).

● عبيدة بن عمرو السلماني، عن علي.

● ﴿ وَٱسْتَمِعْ يَوْمَ يُنَادِ ٱلْمُنَادِ مِن مَّكَانٍ قَرِيبٍ ﴾ قال: صخرة بيت المقدس، أقرب الأرض من السماء بثلاثة عشر ميلا.

وفي المطبوعة (٨٤٦/١)، وفي الإصابة (١٤٤/٨).

● عبيدة بن عمرو السلماني، عن علي.

● ﴿ وَٱسْتَمِعْ يَوْمَ يُنَادِ ٱلْمُنَادِ مِن مَّكَانٍ قَرِيبٍ ﴾ قال: صخرة بيت المقدس، أقرب الأرض من السماء بثلاثة عشر ميلا.

وفي المطبوعة (٨٤٧/١)، وفي الإصابة (١٤٤/٨).

● عبيدة بن عمرو السلماني، عن علي.

● ﴿ وَٱسْتَمِعْ يَوْمَ يُنَادِ ٱلْمُنَادِ مِن مَّكَانٍ قَرِيبٍ ﴾ قال: صخرة بيت المقدس، أقرب الأرض من السماء بثلاثة عشر ميلا.

وفي المطبوعة (٨٤٨/١)، وفي الإصابة (١٤٤/٨).

● عبيدة بن عمرو السلماني، عن علي.

● ﴿ وَٱسْتَمِعْ يَوْمَ يُنَادِ ٱلْمُنَادِ مِن مَّكَانٍ قَرِيبٍ ﴾ قال: صخرة بيت المقدس، أقرب الأرض من السماء بثلاثة عشر ميلا.

وفي المطبوعة (٨٤٩/١)، وفي الإصابة (١٤٤/٨).

● عبيدة بن عمرو السلماني، عن علي.

● ﴿ وَٱسْتَمِعْ يَوْمَ يُنَادِ ٱلْمُنَادِ مِن مَّكَانٍ قَرِيبٍ ﴾ قال: صخرة بيت المقدس، أقرب الأرض من السماء بثلاثة عشر ميلا.

وفي المطبوعة (٨٥٠/١)، وفي الإصابة (١٤٤/٨).

● عبيدة بن عمرو السلماني، عن علي.

● ﴿ وَٱسْتَمِعْ يَوْمَ يُنَادِ ٱلْمُنَادِ مِن مَّكَانٍ قَرِيبٍ ﴾ قال: صخرة بيت المقدس، أقرب الأرض من السماء بثلاثة عشر ميلا.

وفي المطبوعة (٨٥١/١)، وفي الإصابة (١٤٤/٨).

● عبيدة بن عمرو السلماني، عن علي.

● ﴿ وَٱسْتَمِعْ يَوْمَ يُنَادِ ٱلْمُنَادِ مِن مَّكَانٍ قَرِيبٍ ﴾ قال: صخرة بيت المقدس، أقرب الأرض من السماء بثلاثة عشر ميلا.

وفي المطبوعة (٨٥٢/١)، وفي الإصابة (١٤٤/٨).

● عبيدة بن عمرو السلماني، عن علي.

● ﴿ وَٱسْتَمِعْ يَوْمَ يُنَادِ ٱلْمُنَادِ مِن مَّكَانٍ قَرِيبٍ ﴾ قال: صخرة بيت المقدس، أقرب الأرض من السماء بثلاثة عشر ميلا.

وفي المطبوعة (٨٥٣/١)، وفي الإصابة (١٤٤/٨).

● عبيدة بن عمرو السلماني، عن علي.

● ﴿ وَٱسْتَمِعْ يَوْمَ يُنَادِ ٱلْمُنَادِ مِن مَّكَانٍ قَرِيبٍ ﴾ قال: صخرة بيت المقدس، أقرب الأرض من السماء بثلاثة عشر ميلا.

وفي المطبوعة (٨٥٤/١)، وفي الإصابة (١٤٤/٨).

● عبيدة بن عمرو السلماني، عن علي.

● ﴿ وَٱسْتَمِعْ يَوْمَ يُنَادِ ٱلْمُنَادِ مِن مَّكَانٍ قَرِيبٍ ﴾ قال: صخرة بيت المقدس، أقرب الأرض من السماء بثلاثة عشر ميلا.

وفي المطبوعة (٨٥٥/١)، وفي الإصابة (١٤٤/٨).

● عبيدة بن عمرو السلماني، عن علي.

● ﴿ وَٱسْتَمِعْ يَوْمَ يُنَادِ ٱلْمُنَادِ مِن مَّكَانٍ قَرِيبٍ ﴾ قال: صخرة بيت المقدس، أقرب الأرض من السماء بثلاثة عشر ميلا.

وفي المطبوعة (٨٥٦/١)، وفي الإصابة (١٤٤/٨).

● عبيدة بن عمرو السلماني، عن علي.

● ﴿ وَٱسْتَمِعْ يَوْمَ يُنَادِ ٱلْمُنَادِ مِن مَّكَانٍ قَرِيبٍ ﴾ قال: صخرة بيت المقدس، أقرب الأرض من السماء بثلاثة عشر ميلا.

وفي المطبوعة (٨٥٧/١)، وفي الإصابة (١٤٤/٨).

● عبيدة بن عمرو السلماني، عن علي.

● ﴿ وَٱسْتَمِعْ يَوْمَ يُنَادِ ٱلْمُنَادِ مِن مَّكَانٍ قَرِيبٍ ﴾ قال: صخرة بيت المقدس، أقرب الأرض من السماء بثلاثة عشر ميلا.

وفي المطبوعة (٨٥٨/١)، وفي الإصابة (١٤٤/٨).

● عبيدة بن عمرو السلماني، عن علي.

● ﴿ وَٱسْتَمِعْ يَوْمَ يُنَادِ ٱلْمُنَادِ مِن مَّكَانٍ قَرِيبٍ ﴾ قال: صخرة بيت المقدس، أقرب الأرض من السماء بثلاثة عشر ميلا.

وفي المطبوعة (٨٥٩/١)، وفي الإصابة (١٤٤/٨).

● عبيدة بن عمرو السلماني، عن علي.

● ﴿ وَٱسْتَمِعْ يَوْمَ يُنَادِ ٱلْمُنَادِ مِن مَّكَانٍ قَرِيبٍ ﴾ قال: صخرة بيت المقدس، أقرب الأرض من السماء بثلاثة عشر ميلا.

وفي المطبوعة (٨٦٠/١)، وفي الإصابة (١٤٤/٨).

● عبيدة بن عمرو السلماني، عن علي.

● ﴿ وَٱسْتَمِعْ يَوْمَ يُنَادِ ٱلْمُنَادِ مِن مَّكَانٍ قَرِيبٍ ﴾ قال: صخرة بيت المقدس، أقرب الأرض من السماء بثلاثة عشر ميلا.

وفي المطبوعة (٨٦١/١)، وفي الإصابة (١٤٤/٨).

● عبيدة بن عمرو السلماني، عن علي.

● ﴿ وَٱسْتَمِعْ يَوْمَ يُنَادِ ٱلْمُنَادِ مِن مَّكَانٍ قَرِيبٍ ﴾ قال: صخرة بيت المقدس، أقرب الأرض من السماء بثلاثة عشر ميلا.

وفي المطبوعة (٨٦٢/١)، وفي الإصابة (١٤٤/٨).

● عبيدة بن عمرو السلماني، عن علي.

● ﴿ وَٱسْتَمِعْ يَوْمَ يُنَادِ ٱلْمُنَادِ مِن مَّكَانٍ قَرِيبٍ ﴾ قال: صخرة بيت المقدس، أقرب الأرض من السماء بثلاثة عشر ميلا.

وفي المطبوعة (٨٦٣/١)، وفي الإصابة (١٤٤/٨).

● عبيدة بن عمرو السلماني، عن علي.

● ﴿ وَٱسْتَمِعْ يَوْمَ يُنَادِ ٱلْمُنَادِ مِن مَّكَانٍ قَرِيبٍ ﴾ قال: صخرة بيت المقدس، أقرب الأرض من السماء بثلاثة عشر ميلا.

وفي المطبوعة (٨٦٤/١)، وفي الإصابة (١٤٤/٨).

● عبيدة بن عمرو السلماني، عن علي.

● ﴿ وَٱسْتَمِعْ يَوْمَ يُنَادِ ٱلْمُنَادِ مِن مَّكَانٍ قَرِيبٍ ﴾ قال: صخرة بيت المقدس، أقرب الأرض من السماء بثلاثة عشر ميلا.

وفي المطبوعة (٨٦٥/١)، وفي الإصابة (١٤٤/٨).

● عبيدة بن عمرو السلماني، عن علي.

● ﴿ وَٱسْتَمِعْ يَوْمَ يُنَادِ ٱلْمُنَادِ مِن مَّكَانٍ قَرِيبٍ ﴾ قال: صخرة بيت المقدس، أقرب الأرض من السماء بثلاثة عشر ميلا.

وفي المطبوعة (٨٦٦/١)، وفي الإصابة (١٤٤/٨).

● عبيدة بن عمرو السلماني، عن علي.

● ﴿ وَٱسْتَمِعْ يَوْمَ يُنَادِ ٱلْمُنَادِ مِن مَّكَانٍ قَرِيبٍ ﴾ قال: صخرة بيت المقدس، أقرب الأرض من السماء بثلاثة عشر ميلا.

وفي المطبوعة (٨٦٧/١)، وفي الإصابة (١٤٤/٨).

● عبيدة بن عمرو السلماني، عن علي.

● ﴿ وَٱسْتَمِعْ يَوْمَ يُنَادِ ٱلْمُنَادِ مِن مَّكَانٍ قَرِيبٍ ﴾ قال: صخرة بيت المقدس، أقرب الأرض من السماء بثلاثة عشر ميلا.

وفي المطبوعة (٨٦٨/١)، وفي الإصابة (١٤٤/٨).

● عبيدة بن عمرو السلماني، عن علي.

● ﴿ وَٱسْتَمِعْ يَوْمَ يُنَادِ ٱلْمُنَادِ مِن مَّكَانٍ قَرِيبٍ ﴾ قال: صخرة بيت المقدس، أقرب الأرض من السماء بثلاثة عشر ميلا.

وفي المطبوعة (٨٦٩/١)، وفي الإصابة (١٤٤/٨).

● عبيدة بن عمرو السلماني، عن علي.

● ﴿ وَٱسْتَمِعْ يَوْمَ يُنَادِ ٱلْمُنَادِ مِن مَّكَانٍ قَرِيبٍ ﴾ قال: صخرة بيت المقدس، أقرب الأرض من السماء بثلاثة عشر ميلا.

وفي المطبوعة (٨٧٠/١)، وفي الإصابة (١٤٤/٨).

● عبيدة بن عمرو السلماني، عن علي.

● ﴿ وَٱسْتَمِعْ يَوْمَ يُنَادِ ٱلْمُنَادِ مِن مَّكَانٍ قَرِيبٍ ﴾ قال: صخرة بيت المقدس، أقرب الأرض من السماء بثلاثة عشر ميلا.

وفي المطبوعة (٨٧١/١)، وفي الإصابة (١٤٤/٨).

● عبيدة بن عمرو السلماني، عن علي.

● ﴿ وَٱسْتَمِعْ يَوْمَ يُنَادِ ٱلْمُنَادِ مِن مَّكَانٍ قَرِيبٍ ﴾ قال: صخرة بيت المقدس، أقرب الأرض من السماء بثلاثة عشر ميلا.

وفي المطبوعة (٨٧٢/١)، وفي الإصابة (١٤٤/٨).

● عبيدة بن عمرو السلماني، عن علي.

● ﴿ وَٱسْتَمِعْ يَوْمَ يُنَادِ ٱلْمُنَادِ مِن مَّكَانٍ قَرِيبٍ ﴾ قال: صخرة بيت المقدس، أقرب الأرض من السماء بثلاثة عشر ميلا.

وفي المطبوعة (٨٧٣/١)، وفي الإصابة (١٤٤/٨).

● عبيدة بن عمرو السلماني، عن علي.

● ﴿ وَٱسْتَمِعْ يَوْمَ يُنَادِ ٱلْمُنَادِ مِن مَّكَانٍ قَرِيبٍ ﴾ قال: صخرة بيت المقدس، أقرب الأرض من السماء بثلاثة عشر ميلا.

وفي المطبوعة (٨٧٤/١)، وفي الإصابة (١٤٤/٨).

● عبيدة بن عمرو السلماني، عن علي.

● ﴿ وَٱسْتَمِعْ يَوْمَ يُنَادِ ٱلْمُنَادِ مِن مَّكَانٍ قَرِيبٍ ﴾ قال: صخرة بيت المقدس، أقرب الأرض من السماء بثلاثة عشر ميلا.

وفي المطبوعة (٨٧٥/١)، وفي الإصابة (١٤٤/٨).

● عبيدة بن عمرو السلماني، عن علي.

● ﴿ وَٱسْتَمِعْ يَوْمَ يُنَادِ ٱلْمُنَادِ مِن مَّكَانٍ قَرِيبٍ ﴾ قال: صخرة بيت المقدس، أقرب الأرض من السماء بثلاثة عشر ميلا.

وفي المطبوعة (٨٧٦/١)، وفي الإصابة (١٤٤/٨).

● عبيدة بن عمرو السلماني، عن علي.

● ﴿ وَٱسْتَمِعْ يَوْمَ يُنَادِ ٱلْمُنَادِ مِن مَّكَانٍ قَرِيبٍ ﴾ قال: صخرة بيت المقدس، أقرب الأرض من السماء بثلاثة عشر ميلا.

وفي المطبوعة (٨٧٧/١)، وفي الإصابة (١٤٤/٨).

● عبيدة بن عمرو السلماني، عن علي.

● ﴿ وَٱسْتَمِعْ يَوْمَ يُنَادِ ٱلْمُنَادِ مِن مَّكَانٍ قَرِيبٍ ﴾ قال: صخرة بيت المقدس، أقرب الأرض من السماء بثلاثة عشر ميلا.

وفي المطبوعة (٨٧٨/١)، وفي الإصابة (١٤٤/٨).

● عبيدة بن عمرو السلماني، عن علي.

● ﴿ وَٱسْتَمِعْ يَوْمَ يُنَادِ ٱلْمُنَادِ مِن مَّكَانٍ قَرِيبٍ ﴾ قال: صخرة بيت المقدس، أقرب الأرض من السماء بثلاثة عشر ميلا.

وفي المطبوعة (٨٧٩/١)، وفي الإصابة (١٤٤/٨).

● عبيدة بن عمرو السلماني، عن علي.

● ﴿ وَٱسْتَمِعْ يَوْمَ يُنَادِ ٱلْمُنَادِ مِن مَّكَانٍ قَرِيبٍ ﴾ قال: صخرة بيت المقدس، أقرب الأرض من السماء بثلاثة عشر ميلا.

وفي المطبوعة (٨٨٠/١)، وفي الإصابة (١٤٤/٨).

● عبيدة بن عمرو السلماني، عن علي.

● ﴿ وَٱسْتَمِعْ يَوْمَ يُنَادِ ٱلْمُنَادِ مِن مَّكَانٍ قَرِيبٍ ﴾ قال: صخرة بيت المقدس، أقرب الأرض من السماء بثلاثة عشر ميلا.

وفي المطبوعة (٨٨١/١)، وفي الإصابة (١٤٤/٨).

● عبيدة بن عمرو السلماني، عن علي.

● ﴿ وَٱسْ

وإن افتقادي واحدا بعد واحد دليل على أن لا يدوم خليل.

رقم الحديث: (٤٨٢١)، رقم الإتحاف: [١٤٦٥٤].

- أن رسول الله، ﷺ، أمر فاطمة، فقال: " زني شعر الحسين، وتصدقي بوزنه" ... الحديث.

رقم الحديث: (٤٨٨١)، رقم الإتحاف: [١٤٦٥٥].

- كان من دعاء رسول الله، ﷺ: " اللهم أمتعني بسمعي وبصري، حتى تجعلها الوارث مني ... الحديث.

رقم الحديث: (١٩٥٠)، رقم الإتحاف: [١٤٦٥٦]

- علي بن ربيعة الوالبي، عن علي.

- " إن الله ليعجب إلى العبد إذا قال: لا إله إلا أنت، إني قد ظلمت نفسي، فاغفر لي ذنوبي، إنه لا يغفر الذنوب إلا أنت. قال: عبدي عرف أن له ربا يغفر ويعاقب".

رقم الحديث: (٢٥١٠)، (٢٥١١)، رقم الإتحاف: [١٤٦٦١].

- فلما وضع رجله فلما وضع رجله في الركاب قال: بسم الله. فلما استوى على ظهر الدابة قال: الحمد لله - ثلاثا - والله أكبر - ثلاثا - ﴿ سُبْحَٰنَ ٱلَّذِى سَخَّرَ لَنَا هَٰذَا وَمَا كُنَّا لَهُۥ مُقْرِنِينَ ﴾ ...". الحديث.

رقم الحديث: (٢٥١٠)، رقم الإتحاف: [١٤٦٦٣]

- لما كان يوم بدر نظرت شيبة من تلك، ثم جئت مسرعا لأخبر رسول الله، ﷺ، ما فعل؟ فجئت فأجده وهو ساجد يقول: "يا حي يا قيوم" لا يزيد عليها.

رقم الحديث: (٩٠٢)، رقم الإتحاف: [١٤٦٧٢]

- "ثلاث يا علي، لا تؤخرهن: الصلاة إذا أتت" ... الحديث.

رقم الحديث: (٧٢٧٧)، رقم الإتحاف: [١٤٦٧٤]

- "عورة الرجل على الرجل، كعورة المرأة على الرجل" ... الحديث.

رقم الحديث: (٧٥٨٧)، رقم الإتحاف: [١٤٦٧٥]

- عمرو ذو مر، عن علي.

- في قوله عز وجل: ﴿ وَأَحِلُّوا قَوْمَهُمْ دَارَ ٱلْبَوَارِ ﴾، قال: هما الأفجران من قريش ...

bisn

الحديث
وقم الحديث: (٣٣٨٩) وقم الإضافة: [٢٤٩٢].
- ثم قرأ: والصبح وتوالب الشعر إلى الإسناد إلى حبر.
وقم الحديث: (٤٠٠٦) وقم الإضافة: [٢٤٨٣].
- حبر بن نبأ الكندي، عن أبي.
- فأوحى إليهما: نكثر التسبيح لتكثر له. قال: فقال، فإنه.
وقم الحديث: (٣٩٩٩) وقم الإضافة: [٢٤٨٥].
- حبر بن سعيد، عن أبي.
- أن عادا لما قسمها الله الجوف الزهاء، وتسمية الجوف الزهاء، فكان للكلان يمكون بين الناس، والثاني.. الحديث.
وقم الحديث: (٣٩٨٦) وقم الإضافة: [٢٤٨٧].
- حبر بن عبد الله، عن أبي.
- رأيت عادا، وهي طويلة، وعدد آباب من طوال، وهو رفيل، إني لأعجز أن أكون أدنى أنملة من أنامل ذلك الله عظم، ﴿وَرَبَّنَاهُ لَمَا فِي مَنْكِبَيْهِ بَيْنَ فِي يَعْرَةَ فَلَا سُتُرِ لَتَشْكِيكُ لَا الآية.
وقم الحديث: (٤٠١٦) وقم الإضافة: [٢٤٨٤].
- عن عبد بن مالك أبو الأحوص، عن أبي.
- السكينة فأوحى إليه جوجه الإسناد إلى هي بريح عاتية.
وقم الحديث: (٣٩٧٤) وقم الإضافة: [٢٤٩٦].
- قيس بن أبي حازم، عن أبي.
- قال لي: لترى. أما تذكر يوم كنت أنا وأنت في سفينة فوم من الأعمار؟ قال: قلت: رسول الله، قال: أنا أعلم؟ ... الحديث.
وقم الحديث: (٣٧٧٩) وقم الإضافة: [٢٤٩٧].
- سئل على من ابن مسعود؟ فقال: قرأ القرآن، ثم وقف عند شبهاته، فأعل حلاله، وحرم حرامه، وسئل عن حليمة؟ قال: كان أعلم الناس بالملاهين، وسئل عن هود؟ ... الحديث.
وقم الحديث: (٣٩٧٣) وقم الإضافة: [٢٤٩٩].
- قيس بن عباد، عن علي.
- دخلت أنا والأشتر على علي بن أبي طالب بهم الحديث، فقلت: هل عهد إليك رسول الله ﷺ شيئاً لم يعهده إلى الناس؟ ... الحديث.
وقم الحديث: (٣٦٣٣) وقم الإضافة: [٢٤٩٨].

- سمعت عليا يقول يوم الجمل: " اللهم إني أبرأ إليك من دم عثمان " ... الحديث.
رقم الحديث: (٤٥٧٥)، (٤٦٠٥)، رقم الإتحاف: [١٤٦٩٩].
- ﴿ ۞ هَٰذَانِ خَصْمَانِ ٱخْتَصَمُوا۟ فِى رَبِّهِمْ ﴾. قال: نزلت فينا وفي الذين بارزوا يوم بدر؛ عتبة وشيبة والوليد.
رقم الحديث: (٣٤٩٣)، رقم الإتحاف: [١٤٧٠٠].
● قيس الخارفي، عن علي.
- سبق رسول الله ﷺ، وصلى أبو بكر ... الحديث.
رقم الحديث: (٤٤٧٣)، رقم الإتحاف: [١٤٧٠٣] إلا أنه لم يذكر طريق عبد الله بن أحمد بن حنبل.
● كميل بن زياد النخعي، عن علي.
- كنت مع النبي ﷺ، ومعه أبو بكر ومن شاء الله من أصحابه، فمررنا بعبد الله بن مسعود وهو يصلي ... الحديث.
رقم الحديث: (٥٤٧٦)، رقم الإتحاف: [١٤٧٠٦].
● مالك بن الحارث، عن علي.
- شهدت عليا يوم النهروان، طلب المخدج، فلم يقدر عليه ... الحديث.
رقم الحديث: (٢٦٨٨)، رقم الإتحاف: [١٤٧٠٧].

Bisn e

• عمد بن جعفل بن أبي طالب عن عمه.

• ثم سمى ثبته الأعلى باسم عمه هزة ... الحديث.

• ومحمد (٢٧٢٧) ومحمد (٢٧٤٧) ومحمد (٢٧٤٧).

• عمد عن علي بن أبي طالب الخلص بن الخلص عن أبيه.

• تقدم: الأشياء بالأشياء، والشيء لا تعمل عليها، فمن كانت له حاجة يورق فليورق بها.... الحديث.

ومحمد (٢٣٣٩) وقد ذكره الحافظ في رقم (٢٤٧١) من مسند عمر بن علي بن أبي طالب عن جده.

• قلت: يا رسول الله أرأيت إن نزل بي بعدك ولم أسمه باسمك؟ ... الحديث.

ومحمد (٢٧٧٠) ومحمد (٢٧٤٧) ومحمد (٢٧٤٧).

• الهذي يخرج في آخر الزمان إذا قال الرجل: الله الله قال: فيعلمه الله فرحا فلذلك سمي الهذي.... الحديث.

ومحمد (٢٨١٢) ومحمد (٢٧٤٧) ومحمد (٢٧٤٧).

• ماأحب بقتح أو يهزم الله بهما أحدهما إلا مزين من الدهر" ... الحديث.

ومحمد (٢٧٤٧) ومحمد (٢٧٤٧) ومحمد (٢٧٤٧).

• تكون في هذه الأمة حتى قال عمر... الحديث.

ومحمد (٢٧٤٧) ومحمد (٢٧٤٧) ومحمد (٢٧٤٧).

• عمد عن علي أبو محمد البلقي عن علي، وفي بذرته.

• قال علي: إياي يا أبا الطفيل.

ومحمد (٢٧٥٥) ومحمد (٢٧٤٧) ومحمد (٢٧٤٧).

• جرى يا ثنوح عطم الناقص ... الحديث.

ومحمد (٢٧٤٣) ومحمد (٢٧٤٧) ومحمد (٢٧٤٧).

• عمد عن أبي إسحاق، عن علي.

• لعلمك عاديت الإسلام وأهله يا أبا سفيان، فلم يضره ذلك شيئا، ولا وصلت أيا بكر ما نلت.

ومحمد (٢٥١٠) ومحمد (٢٧٤٧) ومحمد (٢٧٥٠).

• سندوم لو زرين الأسباق، عن علي.

• قلت للعباس: سل النبي ﷺ أن يستعملك على الصدقة ... الحديث.

ومحمد (٢٥٢٣) ومحمد (٢٧٤٧) ومحمد (٢٧٤٧).

• قلت للعباس: سل النبي ﷺ ... الحديث.

ومحمد (٢٥٢٤) ومحمد (٢٧٤٧) ومحمد (٢٧٤٧).

- مسعود بن الحكم الأنصاري، عن علي.
  - كان رسول الله ﷺ يكون في المسجد حتى تقام الصلاة، فإذا رآهم قليلا جلس ... الحديث.

  رقم الحديث: (٧٣٣)، رقم الإتحاف: [١٤٧٥٨]
- مسلم بن نذير، عن علي.
  - "لكل نبي حواري، وإن الزبير حواري، وابن عمتي". وفيه قصة ابن جرموز قاتل الزبير.

  رقم الحديث: (٥٦٨٢)، رقم الإتحاف: [١٤٧٥٩].
- المسيب بن نجبة الفزاري، عن علي.
  - "كل نبي أعطي سبعة رفقاء، وأعطيت بضعة عشر" ... الحديث.

  رقم الحديث: (٤٩٥٤)، رقم الإتحاف: [١٤٧٦١].
- موسى بن طلحة، عن علي.
  - خطب عمر بن الخطاب رضي الله عنه أم أبان بنت عتبة بن ربيعة فأبت ... الحديث. وفيه: لقد تزوجت أحسنا وجها وأندانا كفا ... الحديث.

  رقم الحديث: (٥٧٢١)، رقم الإتحاف: [١٤٧٦٤].
- ميمون بن أبي شبيب، عن علي.

رقم الحديث: (٢٦٠٤)، (٢٣٦٠)، رقم الإتحاف: [١٤٧٧١]، ولم يذكر الحافظ إسناد الحديث الثاني.

- ميمون بن مهران، عن علي.
  - أن علي بن أبي طالب قال: ما سرني أني أعطيت سيفي في قتل عثمان، وأن لي الدنيا وما فيها.

  رقم الحديث: (٤٦١٠)، رقم الإتحاف: [١٤٧٧٢].
- ناجية بن كعب السلمي، عن علي.
  - [illegible] علي [illegible] ولا تكذبك ... الحديث.

  رقم الحديث: (٣٢٦٧)، رقم الإتحاف: [١٤٧٧٥].
- نافع بن جبير بن مطعم، عن علي.

buisn e

- وبكر رسول الله ﷺ بالحق، ولا تكذبن، ولن تكذبن والذمة... الحديث.

ولفظ المحديث: (٤٣٣٩) ورقم الإلحاق: (١٤٧٧٧)

- نام عن نصيب عن علي.

في قصة بنت حمزة، فقال جعفر: أنا أحق بها، بنت عمي ... الحديث.

ولفظ المحديث: (٤٢٩٩) ورقم الإلحاق: (١٤٧٧٨)

- نحن ولاة عند الله عن علي.

- لا تدخل الكعبة إلا نبي صديق وولد له ولد أو جاب.

ولفظ المحديث: (٤١٩٦) ورقم الإلحاق: (١٤٧٨٠)

- نذر نصيبي عن علي.

- "نحن في الدنيا وفي الآخرة" ... الحديث.

ولفظ المحديث: (٤٠٧٦) ورقم الإلحاق: (١٤٧٨١)

- النوائح من جبرة عن علي.

- نهى عن الجلوس عند المأدبة حتى أصحابك ... الحديث.

ولفظ المحديث: (٤٤٤٥) ورقم الإلحاق: (١٤٧٨٢)

- النعمان بن سعد عن علي.

- ﴿وَهُوَ ٱلَّذِي فِي ٱلسَّمَآءِ إِلَٰهٌ وَفِي ٱلْأَرْضِ إِلَٰهٌ﴾ [الزخرف: ٨٤]، قال علي: أما والله ما يعبد الوثن على أرأسهم ولكن يأسلكون سواه. الحديث.

ولفظ المحديث: (٣٤٤٦)، (٨٩٤٣)، ورقم الإلحاق: (١٤٧٨٧)

- يمين من وجاءت عن علي.

- "لا يزال الرجل يأتي يوم لا بعد الثلاثة" ... الحديث إلى منبعه: "لا تكون ملاحة ربع الأرض عين تطرف".

ولفظ المحديث: (٧٠٧٧)، ورقم الإلحاق: (١٤٧٩٤)

- اليوم لم يكذب علي.

- أن قال قائل: يوم أطعمنا في زكاة الفطر والوصي نائم: يا حسن، أي جرو يجر بني ماله قالا: قال: لينكك من هذا قبل أن تدخل الدار.

ولفظ المحديث: (٤٠٧٠)، ورقم الإلحاق: (١٤٧٩٦)

- هادي من هاشم، عن علي.

- لا زلة، احسب سمعته حرباء، فجاء الذي [٤٠٩] فقال: "أوذي أبوك: ما سمعتموه" قالوا: حربا، قال: "لا بل هو حمار". الحديث.

ولفظ المحديث: (٤٣٤٦)، (٤٣٤٧)، ورقم الإلحاق: (١٤٧٩٧)

- قال: فجاء: "أشهيت خطبي وخالي" ... الحديث.

رقم الحديث: (٤٦٦٣)، رقم الإتحاف: [١٤٨٠٠].

- كنا جلوسا عند علي، فجاء عمار يستأذن، فقال: مرحبا بالطيب المطيب، سمعت رسول الله ﷺ، يقول: "إن عمارا ملئ إيمانا إلى مشاشه".

رقم الحديث: (٥٧٧٤)، رقم الإتحاف: [١٤٨٠١].

- هانئ مولى علي، عن علي.

- "لعن الله من ذبح لغير الله ..." الحديث. وفيه قصة.

رقم الحديث: (٧٤٨٢)، رقم الإتحاف: [١٤٨٠٣].

- هبيرة بن يريم، عن علي.

- "دعوا الجارية مع خالتها، فإن الخالة أم".

رقم الحديث: (٨٢٤١)، رقم الإتحاف: [١٤٨١٣].

- أبو جحيفة وهب بن عبد الله السوائي، وله صحبة، عن علي.

- "من أصاب حدا فعجل الله له عقوبته في الدنيا، فالله أعدل من أن يثني على عبده العقوبة في الآخرة" ... الحديث.

رقم الحديث: (١٣)، (٧٩١١)، (٨٤٠٤)، رقم الإتحاف [١٤٨٢٠].

- "من أصاب ذنبا في الدنيا، فعوقب به فالله أعدل من أن يثني عقوبته على عبده ... الحديث.

Bulsn a

- نادى رجل من المنافقين عليًا وهو في الصلاة .. الحديث. موقوف.
رواه الطبراني (٤٧٣٣) ورقم الإطلاق: [٤٨٤٤].
- «الأولى لك أيها أسود أن يكثر من الماء» صحيح!
رقم الحديث: (٤٤٤٥) ورقم الإطلاق: [٤٨٤٥].
- لما سجاه رجل مسجى على عائشة بثوب، فأخبرها به ما صنع رسول الله ﷺ، برجل أراد قتله .. الحديث.
رقم الحديث: (٤٤٦٤) ورقم الإطلاق: [٤٨٤٦].
- لو عبرة المرئي عبرة.
رواه الطبراني (٤٥٦٨) ورقم الإطلاق: [٤٨٤٧].
- أتى رسول الله ﷺ رجل بغلام الزبير، فقال: أتشتك الله يازبير، أما سمعت رسول الله ﷺ يقول: "إنك لتفتان، وأنت لي فاتن" قال: بلى، ولكني نسيت.
رواه الطبراني (٤٥٦٨) ورقم الإطلاق: [٤٨٤٨].
- أتيت عليًا وعنده حر على.
- دعيت على علي مرتين، عن عثمان بعد ما مرَّ من أحاديث الجمل، وحرب بن وائدة، وقال: إني لأرجو أن يعفيني الله، وأنا من الشتمة التي الله ورسوله ما في صدورهم من غل! (مسند الإمام أحمد-١/٣٤٦) .. الحديث.
رقم الحديث: (٤٠٢٧) ورقم الإطلاق: [٤٨٤٩].
- أتو حرب بن أبي الأسود حين ..
- حرب الزبير يريد عليًا، فقال له علي: أتشتك الله، هل سمعت رسول الله ﷺ يقول: "فتفتان وأنت له فئة"؟ فقال: لم أذكر، ثم مضى الزبير. (مختصرًا)
رقم الحديث: (٤٠٢٧/٤٠٢٨/٤٠٢٩) ورقم الإطلاق: [٤٨٥٠].
- أو رسولك، من على.
- أبشر، السفياني على الثنية، ثم تكون وقعة بالرقسان، ... الحديث.
رقم الحديث: (٤٩٨٤) ورقم الإطلاق: [٤٨٥٢].
- أو سيفك، من على.
- أما أحبركم بأصل أول كتاب علا حديثًا بما يرسل الله، وما أصابكم من مصيبة فبما كسبت أيديكم (سورة الشورى: ٣٠) .. الحديث.
رقم الحديث: (٤٠٤٨) ورقم الإطلاق: [٤٨٥٦].
- أو سيفك الذي معك.
- "سيغرب غربة مهما وقعت فيها" .. الحديث، وقد قصة.
رقم الحديث: (٤٠٤٦) ورقم الإطلاق: [٤٨٦١].
- أو سيفك من عليٍّ.

- إنكم ستعرضون على سبي فسبوني، فإن عرضت عليكم البراءة مني، فلا تبرءوا مني، فإني على الإسلام... الحديث.

رقم الحديث: (٣٤٠٣)، رقم الإتحاف: [١٤٨٦٢].

- أبو صالح الحنفي، واسمه ماهان، عن علي.

- حديث (حم كم): قيل لعلي ولأبي بكر يوم بدر: مع أحدكما جبريل، ومع الآخر ميكائيل، وإسرافيل ملك عظيم شهد القتال، أو قال: يشهد الصف.

رقم الحديث: (٤٤٧٧)، (٤٧٠٢)، رقم الإتحاف: [١٤٨٦٥].

- أبو مريم الثقفي، وقيل: الحنفي، عن علي. قيل: اسمه قيس.

- انطلق بي رسول الله ﷺ، حتى أتى بي الكعبة، فقال لي: "اجلس" فجلست إلى جنب الكعبة، فصعد رسول الله ﷺ بمنكبي، ثم قال لي: "انهض"..... الحديث.

رقم الحديث: (٣٤٢٥)، (٣٤٢٦)، (٤٣٠٩)، رقم الإتحاف: [١٤٨٧٦].

- أبو موسى الحنفي، عن علي.

- سار النبي ﷺ إلى خيبر، فلما أتاها بعث عمر ومعه الناس إلى مدينتهم ... الحديث.

رقم الحديث: (٤٣٨٦)، رقم الإتحاف: [١٤٨٨٣].

- أبو هريرة، عن علي.

- كنت في البعث الذين بعثهم رسول الله ﷺ مع علي رضي الله عنه ببراءة ... الحديث.

buisn a

٤ - كنا عند عمر بن باس، فأتاه منصف، فقال: كيف أصنع بمن سألني الغرة، فقال: إلى عامر فقال عمر: من عرام الوائلي سألك، فقد نهى النبي ﷺ أن تقاسوه. [٤٤٣٧]

وفي الحديث: [١٧٥٤] وفي الوقف: [١٩٤٧]

• رأيت النبي ﷺ وعامة ما يحلفه: لا، ومقلب القلوب. [٤٤٣٨]

وفي الحديث: [٢٧٩٥] وفي الوقف: [١٩٤٩]

• أتيت كاتبا فسألته عن الحج سنحدثين.

وفي الحديث: [٣٥١٥] وفي الوقف: [١٩٤٩]

• ليثبت صهيب من سأل على باب الأذان. - الحديث في إسلامها.

وفي الحديث: [٣٩١٦] وفي الوقف: [١٩٤٩]

• أخذ الشرك فوق عرابي باس، فلم يكبره حتى مس الماء. - الحديث.

وفي الحديث: [٣٠٢٠] وفي الوقف: [١٩٤٩]

• ما نسي فاسجد، وما أدبر فهيا فقل له: بألا لبيك. الحديث. فقلت: فالا. ما على في الحديث: [٤٠٦٠]

وفي الحديث: [١٩٤٠] وفي الوقف: [١٩٤٠]

• يأهل يثرب لا أمكث. - الحديث.

وفي الحديث: [٤٠٦٠] وفي الوقف: [١٩٤٠]

• (الله من حلف فقال: لعمر. الحديث. وأيمن: لا كان الحرو الذي قتل فيه عمار. الحديث.

وفي الحديث: [٧٠٧٧]، [٧٠٨٠]، [٧٨٨٦] وفي الوقف: [٤٦٥٣]

• رأيت النبي ﷺ يأمر بسبع وينهى الرجل إلا بما يعرفه الخبر.

وفي الحديث: [٥٦٥٩]، [٥٦٩٩]، [٥٩٧٠] وفي الوقف: [٤٦٥٤]

• معنى أبو موسى وأبو سعيد على باب عائشة فقال: ما لي لا يأذن لنا. فقال: ما شأنك أنت؟ قلت: لو عندنا من إحدانا على هذا الأمر. - الحديث.

وفي الحديث: [٤٦٥٦] وفي الوقف: [٤٦٥٥]

• رأيت رسول الله ﷺ يستحب أن يأكل الرجل مما يليه، وإن كانت ترى قرعة، وفي الحديث قصة أنه هو: الجمل

وفي الحديث: [٥٣٧٨] وفي الوقف: [٤٦٥٦]

• رأيت عمر بن باس بالكعبة أسود جعدا وهو بعد هذه الآية: ﴿ وَيَنْ مَرْيَمَ، أَأَنتَ قُلْتَ لِلنَّاسِ اتَّخِذُونِي وَأُمِّيَ إِلَٰهَيْنِ مِن دُونِ اللَّهِ ﴾ [المائدة: ١١٦]

• أن رجلا قال من عائشة عند عمر، فقال له عمر بن باس: أحسبك مغيرة مغيرة

أتوذي حبيبة رسول الله ﷺ؟.

رقم الحديث: (٥٧٩٧)، رقم الإتحاف: [١٤٩٥٨].

- سمعت عمار بن ياسر: يحلف بالله أنها زوجته ﷺ في الدنيا والآخرة.

رقم الحديث: (٦٩٠٦)، رقم الإتحاف: [١٤٩٥٨].

- رأيت عمار بن ياسر يوم اليمامة على صخرة ... الحديث.

رقم الحديث: (٥٧٦٦)، رقم الإتحاف: [١٤٩٦٠].

- نادى منادي عمار يوم الجمل وقد ولى الناس: ألا لا يذأف على جريح، ولا يقتل مول، ومن ألقى السلاح فهو آمن.

رقم الحديث: (٢٦٩١)، رقم الإتحاف: [١٤٩٦٣].

- قال عمار يوم صفين وهو يسعى بين الصفين: يا هاشم، الجنة تحت الأبارقة ... الحديث.

رقم الحديث: (٥٨٠٠)، رقم الإتحاف: [١٤٩٦٥].

- "من سره أن يقرأ القرآن كما أنزل، فليقرأه على قراءة ابن مسعود".

رقم الحديث: (٢٩٢٩)، رقم الإتحاف: [١٤٩٦٦].

- كنت أنا وعلي رفيقين في غزوة ذي العشيرة ... الحديث في قوله: "قم أبا تراب" وفيه: "ألا أحدثكما بأشقى الناس".

buisn e

الحديث بطوله.

ورقم الحديث: (٧٨٧) (٢٩٤٥)، (٢٩٤٦)، (٢٩٤٨)، (٢٩٤٩).

ورقم الإلحاق: [١٠٠٤٠].

- مقام الرجل في الصف في سبيل الله أفضل عند الله من صلاته وحل سبتين».

ورقم الحديث: (٢٩١٤) ورقم الإلحاق: [١٠٠٤١].

- وعندنا عن النبي ﷺ في حائض وكانت زوجة الله: فقلت: من الواحدة؟ فقال: "أبيلعة".

ورقم الحديث: (٢٧٣٣) ورقم الإلحاق: [١٠٠٤٢].

- كان رسول الله ﷺ يقوم فيأخذ بيدي فيقيمني عندها من ثكلك.

ورقم الحديث: (٢٠٩٦) ورقم الإلحاق: [١٠٠٤٣].

- في عمرته عن عائشة: فأخذت بيد أبيها ﷺ، فإن لك يا رجل: لا أبيد حدثنا بالوقوف، فقال له عمرات: أنت وأصحابك تقرؤون القرآن، أكنت تحدثني عن العملاة وما فيها ... ؟ الحديث، وفيه: فرضي عليا رسول الله ﷺ في الركاة كما وكذا فإذا أردتِ أحببتِ أعطاك الله.

ورقم الحديث: (٣٩٦٢) ورقم الإلحاق: [١٠٠٤٤].

- أنه سمع النبي ﷺ يقرأ: (وربي الناس سكرى) هكذا كتبناه.

ورقم الحديث: (٢٤٩٥)، (٢٤٩٦)، (٢٤٩٧)، (٢٤٩٨) ورقم الإلحاق: [١٠٠٤٥].

- قال: يا نبي الله علمني أصحابك، وقد أتيتك على جمعته فقال له بعضهم: أما تبشرنا كما تبشر ... الحديث.

ورقم الحديث: (٢٠٩٧) ورقم الإلحاق: [١٠٠٤٦].

- أن رجلا أتى رسول الله ﷺ فقال: يا رسول الله، أي الصوم أفضل؟ فقال: صوم داود عليه السلام، وكان يصوم يوما ويفطر يوما، وكان لا يفر إذا لاقى، وكان لا يرجع إلى أهله حتى يعلم أنه قد أصاب منها.

ورقم الحديث: (٢٧٢٩) ورقم الإلحاق: [١٠٠٤٧].

- أحكثم من الأجر، من عمرات.

- أن عمران بن حصين قال: ما سمعت في عرسي، منذ بلغت ما يسرني أن لي به رسول الله ﷺ.

ورقم الحديث: (١١٢٩) ورقم الإلحاق: [١٠٠٤٨].

- الزبير والد محمد، عن عمران.

- أن النبي ﷺ صلى بهم ركعتين، ثم قام.

ورقم الحديث: (٩٧٦)، (٨٧٧)، (٨٧٨) ورقم الإلحاق: [١٠٠٤٩].

- "لا نذر في معصية".

رقم الحديث: (٨٠٧٨)، رقم الإتحاف: [١٥٠٢٢].

- أبو سعيد الخدري سعد بن مالك، عن عمران.

- "النظر إلى علي عبادة".

رقم الحديث: (٤٧٣٠)، رقم الإتحاف: [١٥٠٢٨].

- سعيد بن جبير، عن عمران.

- "يا فاطمة قومي إلى أضحيتك فاشهديها، فإنه يغفر لك عند أول قطرة تقطر من دمها ..." الحديث.

رقم الحديث: (٧٧٥٥)، رقم الإتحاف: [١٥٠٢٩].

- صفوان بن محرز، عن عمران.

- "ملعون من فرق".

رقم الحديث: (٢٣٦١)، رقم الإتحاف: [١٥٠٣٣]

- عبد الله بن بريدة، عن عمران.

- كانت بي بواسير، فسألت النبي ﷺ؟ فقال: "صل قائما، فإن لم تستطع فقاعدا، فإن لم تستطع فعلى جنبك".

رقم الحديث: (١١٩٨)، (٣٢٠٩)، رقم الإتحاف: [١٥٠٣٧]

- أن النبي ﷺ سئل عن الشفع والوتر، فقال: "هي الصلاة منها شفع، ومنها وتر".

رقم الحديث: (٣٩٧٠)، رقم الإتحاف: [١٥٠٤٣].

- محمد بن سيرين، عن عمران.

- "من حلف على يمين مصبورة كاذبة، فليتبوأ أو جهه مقعدا من النار".

رقم الحديث: (٨٠٣٦)، رقم الإتحاف: [١٥٠٤٥].

- مطرف بن عبد الله بن الشخير، عن عمران.

- "من صام الدهر ما صام وما أفطر".

رقم الحديث: (٧٧٢٤)، رقم الإتحاف: [١٥٠٥٨].

- "لا تزال طائفة من أمتي يقاتلون..." الحديث.

رقم الحديث: (٢٤٢٠)، (٨٦٣٥)، رقم الإتحاف: [١٥٠٦٦]

bu ish e

- أن تكل مالي لخليفة الساعة».

وفي الحديث: (٢٩٤٣) وفي الإفك: (١٤٠٦)

- أنا أريد من حر إلا بد عظيم، وأنا مع وعدي إلى مؤمن.

وفي الحديث: (٤٢٩٤) وفي الإفك: (١٤٠٧)

- اعلموا يا معشر أنه كان تسلم الخلافة حق عند ربي، وعند ناس الحجر ... الحديث.

وفي الحديث: (٢١٢٨) وفي بدْرِ، الحاضرُ في الإفك.

● علان بن يسلف عن عمرك.

- أحب من كان فيها الأمين يقوم، ثم الأمين يقوم ... الحديث.

وفي الحديث: (٢١٢٢) وفي الإفك: (١٤٠٧)

● أبو حسان الأعرج عن عمرك.

- أنا أول من يأذن له قرع هذا الباب، ثم بي إسرائيل لا يحطمني أحد.

وفي الحديث: (٣٤٧١) وفي الإفك: (١٤٠٧)

● أبو داود الأعمى عن عمرك.

- أمن سمع منكم يصرخ الليلة فلما سمعه ... الحديث.

وفي الحديث: (٤٨٨٠) وفي الإفك: (١٤٠٨)

● أبو الهذيل عن عمرك.

- أن النبي ﷺ صلى يوم فتح في صلاته، فسجد سجدتي السهو بعد السلام والكلام.

وفي الحديث: (١٢٢٦) وفي الإفك: (١٤٠٨)

- أن النبي ﷺ شهد في سجدتي السهو ابن سالم.

وفي الحديث: (١٢٢٠) وفي الإفك: (١٤٠٨)

- ستة أشهر الموتمن عمر بن عبد الله بن ... ﷺ.

● إبراهيم بن عبد الرحمن بن عوف عن عمرك.

- أن عمر بن الخطاب قال لابن سعيد وأبي المندر: ما هذا الحديث عن رسول الله ﷺ وأنتما جميعهم بالمدينة حتى أجيء.

وفي الحديث: (٣٩٨٣) وفي الإفك: (١٤١١)

● أسد بن موسى عن عمر بن الخطاب عمر.

- فيم الرملان الآن والكشف عن المناكب؟ ... الحديث.

وفي الحديث: (١٦٥٣) وفي الإفك: (١٤٣٠)

- أن رسول الله ﷺ لما دخل عليه الرجل أو العجل، عن عمر إلى عمر أمير المؤمنين إلى الحاجي، الحاجي ما تأتي إلا سمنت ومن قبلك إن أحمد

ومن قبلي فيا غوثاه ... الحديث.

رقم الحديث: (١٤٨٥)، رقم الإتحاف: [١٥١٣٦]

- أنه قال للعباس بن عبد المطلب: إني سمعت رسول الله ﷺ يقول: "زد في المسجد" ودارك قريبة من المسجد، فأعطناها نزدها في المسجد، وأقطع لك أوسع منها، قال: لا أفعل، قال: فاجعل بيني وبينك حكما، فحكما حذيفة ... فذكر الحديث.

رقم الحديث: (٥٥٢١)، رقم الإتحاف: [١٥١٤٢].

- "كلوا الزيت وادهنوا به، فإنه من شجرة مباركة".

رقم الحديث: (٧٣٦٠)، رقم الإتحاف: [١٥١٤٤].

- أنه قال لأصحابه: تمنوا، فقال بعضهم: أتمنى لو أن هذه الدار مملوءة ذهبا، أنفقه في سبيل الله ... الحديث.

رقم الحديث: (٥٠٦٩)، رقم الإتحاف: [١٥١٤٩].

- أنه بلغه أن أبا عبيدة حصر بالشام، وقد تألب عليه القوم، فكتب إليه عمر: سلام عليك أما بعد: فإنه ما ينزل بعبد مؤمن من منزله شدة إلا يجعل الله له بعدها فرجا ... الحديث.

رقم الحديث: (٣٢١٣)، رقم الإتحاف: [١٥١٥٣].

- "أتدرون أي أهل الإيمان أفضل إيمانا؟" قالوا: يا رسول الله الملائكة ... الحديث.

- أنه دخل على فاطمة، فقال: والله ما رأيت أحدا كان أحب إلى رسول الله ﷺ منك ... الحديث.

رقم الحديث: (٤٧٨٧)، رقم الإتحاف: [١٥١٦٦].

- أمرنا رسول الله ﷺ أن نتصدق، فوافق ذلك مالا عندي ... الحديث.

رقم الحديث: (١٥٢٢)، رقم الإتحاف: [١٥١٦٢]

- إن آدم لما اقترف الخطيئة، قال: يا رب أسألك بحق محمد لما غفرت لي ... الحديث.

رقم الحديث: (٤٢٧٢)، رقم الإتحاف: [١٥١٦٣].

- الأسود بن يزيد، عن عمر:

- أنه كان إذا افتتح الصلاة قال: سبحانك اللهم وبحمدك ... الحديث.

رقم الحديث: (٧٧٧)، رقم الإتحاف: [١٥١٧٠]

buisn e

• أخبرني جابر، عن عمر.

• وكان ابن الخطاب ﷺ يكثر وفاد قومنا عليه، فلما سقط إليكم رجل من قوم آخر، فسألت وذكرت.

ولفظ الحديث: (٢٤٢٤) وهو الإفك: (١٥١٨).

• كان أبو أيوب عند عمر بن الخطاب ﷺ إذ جاء غلام أعماه الذي سألهم أيكم هو؟ فأخبر عمر أحمق أعمى عليه أيوب، فقال: أنت أيوب بن خالد؟ قال: نعم. قال: من مرك أيوب قرشًا... الحديث.

ولفظ الحديث: (٥٨٣٧)، (٥٨٣٨) وهو الإفك: [١٥١٨].

• الأحمق، عن أيوب، عن عمر.

• لا تسأل الرجل فيم يضرب امرأته... الحديث. وفيه: لا والله ثم لا والله وتره فعله.

ولفظ الحديث: (٧٠٧٧) وهو الإفك: [١٥١٨].

• أن من مالك، عامة رسول ﷺ، عن عمر.

• أن عمر بن الخطاب ﷺ ﴿ وَٱلذَّٰرِيَٰتِ ذَرۡوٗا ﴾ قال: بعضهم: فكذا وقال بعضهم: فكذا. قال عمر: دعوها عنك أو فكذا ﴿ وَٱلۡحَٰمِلَٰتِ وِقۡرٗا ﴾.

ولفظ الحديث: (٢٤٨٩) وهو الإفك: [١٥٢٠].

• أن عمر بن الخطاب ﷺ ﴿ وَٱلذَّٰرِيَٰتِ ذَرۡوٗا ﴾ ﴿ فَٱلۡحَٰمِلَٰتِ وِقۡرٗا ﴾ ﴿ فَٱلۡجَٰرِيَٰتِ يُسۡرٗا ﴾ ﴿ فَٱلۡمُقَسِّمَٰتِ أَمۡرًا ﴾ فكذا هذه عن عمر، أو الأسد أن تطعم فعمت أنت في بيته فعلت.

• كتب عمر إلى الأمناء أن ابنة أمرأتي قد أوليتها فضلت، وإني فضلت فعمت.

ولفظ الحديث: (٢٦٨٥) وهو الإفك: [١٥٢٠].

• عن عبد الله الأحنابي، عن عمر.

• حدثت فقلت رأيًا سألته، فجعلت رسول الله ﷺ يقلب إلي صحيفته أريد أن أعلمه فقلت رأيًا سألني فقال: أرأيت لو مضمضت... الحديث.

ولفظ الحديث: (٢٤٨٥) وهو الإفك: [٢٥١٨].

• أبو سلمة، وأحمق، وأحمق سيئات، يعني: بلالا.

ولفظ الحديث: (٣٣١٣) وهو الإفك: [٢٥١٦].

• أن أبا بكرة أتاهم والصلاة في عهد عمر، على الإبل، فلما رأى الإسلام.

ولفظ الحديث: (٢٥٤٩) وهو الإفك: [٢٥١٦].

- "دخل رجلان على رسول الله ﷺ فسألاه عن شيء؟ فدعا لهما بدينارين، فإذا هما يثنيان خيرا ... الحديث.

رقم الحديث: (١٤٥)، رقم الإتحاف: [١٥٢٢٥]

- جبير بن نفير، عن عمر.

- أنه عرضت له جاريته تصبغ لحيته، فقال: ما رأيك إلى أن تطفئي نوري كما يطفئ فلان نوره.

رقم الحديث: (٤٥٥٥)، رقم الإتحاف: [١٥٢٣١].

- حارثة بن مضرب، عن عمر.

- جاء ناس من أهل الشام إلى عمر، فقالوا: إنا أصبنا أموالا: خيلا ورقيقا، نحب أن يكون لنا فيها زكاة وطهور، فقال: ما فعله صاحباي قبلي فأفعله، فاستشار الصحابة وفيهم علي، فقال علي: هو حسن إن لم يكن جزية يؤخذون بها راتبة.

رقم الحديث: (١٤٧٠)، رقم الإتحاف: [١٥٢٣٨]

- كتب إلينا عمر: أني بعثت إليكم عمار بن ياسر أميرا، وعبد الله بن مسعود معلما ووزيرا، وهما من النجباء ... الحديث.

رقم الحديث: (٥٧٧٥)، رقم الإتحاف: [١٥٢٣٩].

- قال عمر: اللهم بين لنا في الخمر، فنزلت (يا أيها الذين آمنوا لا تقربوا الصلاة وأنتم

رقم الحديث: (٧٤٥١)، رقم الإتحاف: [١٥٢٤٠].

- حبة بن جوين العرني، عن عمر.

- قرأت في كتاب عمر إلى أهل الكوفة: أما بعد فأنتم رأس العرب وجمجمتها ... الحديث.

رقم الحديث: (٥٤٦٩)، رقم الإتحاف: [١٥٢٤٣].

- حسان بن فائد العبسي، عن عمر.

- كان عمر ينهض في الثالثة من الوتر بالتكبير، وفيه قصة.

رقم الحديث: (٥٥٥٥)، رقم الإتحاف: [١٥٢٤٤].

- زر بن حبيش، عن عمر.

- خرجت مع أهل المدينة في يوم عيد [illegible] وليت عمر بن الخطاب يمشي حافيا، شيخا أصلع آدم، أغر، طوالا ... الحديث.

bisn e

وفيه الحديث: (٢٠٤٧) وفيه الإضافة: [٢٠٤٧أ].

● يزيد عطاء الخراساني عن عمر.

- أن عمر بن الخطاب أتاه في حفلة ذكرى موتها... الحديث.

وفيه الحديث: (٢٠٤٩) وفيه الإضافة: [٢٠٤٩أ].

- أن عمر قال لسعد بن عامر بن جذيم: ما ألهى الناس بحيوتك؟ قال: أموالهم وأولادهم... الحديث، وفيه حديث: «إذا أعطاك الله مالاً وثمر فابدأ بنفسك إلى آخره فخذه...» الحديث.

وفيه الحديث: (٢٠٤٩) وفيه الإضافة: [٢٠٤٩أ].

● يزيد بن أبي زياد عن عمر.

- إذا نكل للاة عمر فليؤمروا أحدهم، ذكر أمير المؤمنين ﷺ.

وفيه الحديث: (٢٠٦٣) وفيه الإضافة: [٢٠٦٣أ].

- كنت جالساً عند عمر وإذا جاءه رجل ذهب فجعل يلثم إبهامك وجهه، ثم قال: أشهد أنك ولي... الحديث.

وفيه الحديث: (٢٠٤٨) وفيه الإضافة: [٢٠٤٨أ].

● أسامة بن زيد، عن عمر.

- عن ابن سعد عن البخت، قال: أول [ب/ ٧٠]

وفيه الحديث: (٢٠٣٨) وفيه الإضافة: [٢٠٣٨أ].

● سعد بن مالك أبو سعيد الخدري، عن عمر.

- مجمع بما عمر، قال: دخلنا المطواف المسجد فقال: إني أعلم أنك ستر لا تضر ولا تنفع... الحديث، وفيه قصة له مع ابن.

وفيه الحديث: (٢١٦٦) وفيه الإضافة: [٢١٦٦أ].

● سعد بن أبي وقاص، عن عمر.

- صلاة الخوف.

وفيه الحديث: (٢٣٤٤) وفيه الإضافة: [٢٣٤٤أ].

● سعيد بن المسيب، عن عمر.

- نعم العدلان، وبعد العلاوة، ﴿ أَوَلَيْسَ ٱلَّذِى خَلَقَ ٱلسَّمَٰوَٰتِ بِقَٰدِرٍ عَلَىٰٓ أَن يَخْلُقَ مِثْلَهُم ﴾ [يس: ٨١] ﴿ أَلَيْسَ ٱللَّهُ بِكَافٍ عَبْدَهُۥ ﴾ [الزمر: ٣٦] ﴿ وَمَا كُنتُ مُتَّخِذَ ٱلْمُضِلِّينَ عَضُدًا ﴾ [الكهف: ٥١]. الحديث.

وفيه الحديث: (٢٠٤٣) وفيه الإضافة: [٢٠٤٣أ].

- أن عمر بن الخطاب قام على منبره، فحمد الله، وأثنى عليه، قال: لا أدعوا في صدقتي الذي... الحديث.

وفيه الحديث: (٢٧١٦) وفيه الإضافة: [٢٧١٦أ].

- "المحتكر ملعون".

رقم الحديث: (٢١٨٩)، رقم الإتحاف: [١٥٣٣٦]

- "إنه قد أوحي إلي أنه: ﴿فَمَن كَانَ يَرْجُوا لِقَاءَ رَبِّهِ فَلْيَعْمَلْ عَمَلًا صَالِحًا وَلَا يُشْرِكْ بِعِبَادَةِ رَبِّهِ أَحَدًا﴾. كان له نورا من أبين إلى مكة حشوه..." الحديث.

رقم الحديث: (٣٤٤١)، رقم الإتحاف: [١٥٣٣٧].

- أن عمر بن الخطاب لما أراد أن يزيد في المسجد، وقعت منازعة على دار العباس بن عبد المطلب ... فذكر الحديث، نحو حديث زيد بن أسلم، عن أبيه، عن عمر.

رقم الحديث: (٥٥٢٢)، رقم الإتحاف: [١٥٣٤٣].

- "لا نذر في معصية" وفيه قصة.

رقم الحديث: (٨٠٥٧)، رقم الإتحاف: [١٥٣٤٥].

- لما ولي عمر، خطب الناس على منبر رسول الله ﷺ، فقال: أيها الناس إني قد علمت أنكم تؤنسون مني شدة وغلظة، وذلك أني كنت مع رسول الله ﷺ، فكنت عبده وخادمه ... الحديث.

رقم الحديث: (٤٣٨)، رقم الإتحاف: [١٥٣٥٦]

- "ذكر لي أن الأعمال تباهي، فتقول الصدقة: أنا أفضلكم".

رقم الحديث: (١٥٣٠)، رقم الإتحاف: [١٥٣٥٧]

Bisn e

قدر ما تكفيان.

وفيه الحديث: (١٤٧٥) ـ قدر الإكفاء: [١٤٣٨٣]

٥ ـ فقبل أبو بكر عن عمر.

٦ ـ "لا تلبسوا الديباج والحرير، ولا تشربوا في آنية الذهب والفضة ..." الحديث.

وفيه الحديث: (١٤٧٦) ـ قدر الإكفاء: [١٤٣٨٤]

٧ ـ ما ظهر أن يهوى من دموعهن حتى لا سبطين ما لم يكن نفع ولا أفلقه ... الحديث.

وفيه الحديث: (١٤٧٧) ـ قدر الإكفاء: [١٤٣٨٥]

٨ ـ صدق يا عمر، وأصبت، هي.

٩ ـ رأيت رسول الله ﷺ يأتيه جعد فيطيب، فأتاه أصيهب يلبدني ترابه، حتى كأن مثل ما فعلت ... الحديث.

وفيه الحديث: (١٤٧٩) ـ قدر الإكفاء: [١٤٠٤٧]

١٠ ـ طارق بن شهاب عن عمر.

١١ ـ ولا في الزيت، بالتأنيث، كتب عمر إلى أبي عبيدة: أنه قد عرضت لي إليك حاجة ... الحديث.

وفيه الحديث: (١٤٢٢) ـ قدر الإكفاء: [١٤٤١٤]

١٢ ـ إنما كان غير ظاهرة إلا بالإكفاء، فيها تطلب الفوارة، ولا أعرفه إلا بالكفاء، وفيه قصة.

وفيه الحديث: (٧٠٧٠، ٧٠٨٠) ـ قدر الإكفاء: [١٤٤١٥]

١٣ ـ فلم تقم السلعة عرضت له بالإكفاء، فجاء يطلب الفرزدق، ما أعرزه الله به أكثاه الله، وفيه قصة.

وفيه الحديث: (٧٠٧٠، ٧٠٨٠) ـ قدر الإكفاء: [١٤٤١٥]

١٤ ـ فلطمه بن حميد فلا النبي أحد المذكرة، عن عمر.

١٥ ـ أم عمر الكبرى، فقالت: ما بكاك ... الحديث.

وفيه الحديث: (١٣١٦) ـ قدر الإكفاء: [١٤٤١٤]

١٦ ـ فتالم الأسود عن عمر.

١٧ ـ "لا ترفعوا فضلا عن أهلي على أحد منهم، حتى يأتي أمر الله ... الحديث.

وفيه الحديث: (٧٠٧٠) ـ قدر الإكفاء: [١٤٢٦٦]

عامر بن شراحيل الشعبي، قدر عمر ... الحديث.

١٨ ـ أن عمر كتب إلى سعد بن أبي وقاص: أن أهلا للمسلمين دار حمراء فاخط الكوفة، ... الحديث.

وفيه الحديث: (٧٠٧٣) ـ قدر الإكفاء: [١٤٤٤٤]

- عامر بن واثلة أبو الطفيل، عن عمر.
- "لا يشبع الرجل دون جاره". وفيه قصة.
رقم الحديث: (٧٥٣٦)، رقم الإتحاف: [١٥٤٤٨].
- عبد الله بن ثعلبة، عن عمر.
- أنه صلى مع عمر الصبح فسجد في الحج سجدتين.
رقم الحديث: (٣٥١١)، رقم الإتحاف: [١٥٤٥٠].
- عبد الله بن عامر بن ربيعة، عن عمر.
- أن عمر بن الخطاب استعمل قدامة بن مظعون على البحرين وهو خال حفصة بنت عمر.
رقم الحديث: (٥٧٢٦)، رقم الإتحاف: [١٥٤٦٨].
- عبد الله بن عباس، عن عمر.
- أخذ بيدي عبد الله بن عباس، فعد فيها التشهد، فقال: أخذت بيدك كما أخذ بيدي عمر بن الخطاب، وقال عمر: أخذت بيدك كما أخذ بيدي رسول الله ﷺ، فعد فيها التشهد: "التحيات الصلوات الطيبات الزاكيات لله"
رقم الحديث: (٩٩٣)، رقم الإتحاف: [١٥٤٧٢]
- قيل لعمر بن الخطاب: حدثنا من شأن ساعة العسرة، فقال عمر: خرجنا إلى تبوك في

buisn e

الرجل ليذهب يلتمس الماء فلا يرجع حتى يظن إن رقبته ستنقطع، حتى إن الرجل لينحر بعيره فيعصر فرثه فيشربه وجعل ما بقي على كبده، فقال أبو بكر الصديق: يا رسول الله، إن الله قد عودك في الدعاء خيرا... الحديث.
رقم الحديث: (٥٧٤)، رقم الإتحاف: [١٥٤٧٣]
- دخل عمر على النبي ﷺ وهو على حصير قد أثر في جنبه، فقال: يا رسول الله لو اتخذت فراشا أثر من هذا، فقال: "يا عمر مالي ولدنيا..." الحديث.
رقم الحديث: (٧٢٩١)، رقم الإتحاف: [١٥٤٨٠]
- "لا يقاد مملوك من مالكه، ولا والد من ولده" وفيه قصة.
رقم الحديث: (٢٨٩٠)، رقم الإتحاف: [١٥٤٩٣].
- علي أقضانا، وأبي أقرؤنا، وإنا لندع بعض ما يقول أبي، وأبي يقول: أحدث عن

رسول الله ﷺ ولا أدعه، ولقد قال الخطأ: (ما تسمع من أبي أو تسمعه).

- أول من عمل الطرقطبي عمر ... الحديث. موقوف.

رقم الحديث: (٢٤٣٣)، رقم الإفادة: [٢٤٩٤].

- كنت جالسًا بين أبي بكلمة إلى أحد، فالتفتُّ إليه فإذا هو ينظر إليَّ نظرًا، فأدركني أثر الكآبة ... الحديث.

رقم الحديث: (٢٧٨٤)، رقم الإفادة: [٢٥٠٤].

- قال عمر لأبي: ما تعلمُ بجهود النساء ... الحديث.

رقم الحديث: (٢٧٦٦)، رقم الإفادة: [٢٥٠٨].

- الكلالة: ما لا ولد له.

رقم الحديث: (٢٧٦٣، ٢٧٦٤)، رقم الإفادة: [٢٥٥١].

- قال عمر بن عبد العزيز لمعلمِّ ابنه.

- إن الفتنة في السلطنة فوضوا إليه.

رقم الحديث: (٢٧٤٧)، رقم الإفادة: [٢٥٣٣].

- رأى رسول الله ﷺ رأسًا فيه قذى، فقال: "لا عمر لا يأتيَ قذًى" فقال: فبايت فقالها بعد.

رقم الحديث: (٢٧٤٧)، رقم الإفادة: [٢٥٣٣].

- كأني ما تقسيم الدنانير والدرهم؟ ... الحديث.

رقم الحديث: (٢٧٣٨)، رقم الإفادة: [٢٥٣٥].

- قال: إن أختطف فقد اختطف من هو خير مني، وإن أترك فقد ترك من هو خير مني.

رقم الحديث: (٢٧٤٧)، رقم الإفادة: [٢٥٥٤].

- أن عمر خطب الناس بالجابية ... الحديث.

رقم الحديث: (١٩٩٤، ١٩٩٥)، رقم الإفادة: [٢٥٥٧].

- "من دخل السوق، فقال: لا إله إلا الله وحده لا شريك له ..." الحديث.

رقم الحديث: (١٩٩٦، ١٩٩٧، ١٩٩٨)، رقم الإفادة: [٢٥٥٣].

- إنما وضعتم الرجل في قبل، فخروا ساجدين وأشيروا.

رقم الحديث: (٢٦١٣)، رقم الإفادة: [٢٥٩٢].

- أن عمر بن الخطاب خطب الناس، فقال: يا أيها الناس لا تغالوا مهور النساء، فإنها لو كانت مكرمة في دنيا أحد منكم أحق بها أولوا أولى من الله ﷺ ... الحديث.

رقم الحديث: (٢٧٨٤، ٢٧٨٥)، رقم الإفادة: [٢٥٥٨].

- يبدأ عمر من الحطاب بنفسه، ثم برجل من رعيته، فقال له: أخطأ فلم، أو أخطأ على

دينك في الجاهلية، أو قد كنت كاهنهم ... الحديث.

رقم الحديث: (٤٥٥١)، رقم الإتحاف: [١٥٥٩٩].

- أن رسول الله ﷺ كان إذا مد يده في الدعاء، لم يردها حتى يمسح بها وجهه.

رقم الحديث: (١٩٨٤)، رقم الإتحاف: [١٥٦٠٠].

- عاش عمر ثلاثا بعد أن طعن ثم مات، فغسل وكفن.

رقم الحديث: (٤٥٦٢)، رقم الإتحاف: [١٥٦٠٢].

- ما تعرضت للإمارة وما أحببتها، غير أن ناسا من أهل نجران أتوا النبي ﷺ فاشتكوا عاملهم، فقال: لأبعثن عليكم الأمير ... الحديث.

رقم الحديث: (٥٢٣٢)، رقم الإتحاف: [١٥٦٠٤].

- أن رسول الله ﷺ كان يرى للعباس، ما يرى الوالد لولده ... الحديث. وفيه: قصة الاستسقاء.

رقم الحديث: (٥٥٣٢)، رقم الإتحاف: [١٥٦٠٥].

- إن الله بدأ هذا الأمر حين بدأ نبوة ورحمة، ثم يعود إلى خلافة ورحمة، ثم يعود إلى سلطان ورحمة، ثم يعود ملكا ورحمة، ثم يعود جبرية يتكادمون تكادم الحمير ... الحديث.

رقم الحديث: (٨٧٠٧)، رقم الإتحاف: [١٥٦٠٦].

رقم الحديث: (٨٣٤١)، رقم الإتحاف: [١٥٦٠٨].

- عبد الله بن عمر عن عمر.

- كان عمر يحلف: وأبي، فنهاه النبي ﷺ، فقال: "من حلف بشيء من دون الله فقد أشرك". وقال الأخر: "فهو شرك".

رقم الحديث: (١٦٩)، ولم يذكره الحافظ في الإتحاف.

- أن عمر بن الخطاب ﷺ لما طعن قال لعبد الله: اذهب إلى عائشة، أخبرها مني السلام ..." الحديث.

رقم الحديث: (٧٦٥٠)، ولم يذكره الحافظ في الإتحاف.

- عبد الله بن عمرو بن العاصي، عن عمر.

buisn e

- "أيمان بنا يبن خالد عمر وأبوبن أبي سفيان وأبوبن أبي الأزهر سبعون أكملا ليس عليهم حنث" وفيه: أحمد الصبر في وجه من العاقبين.

قلت رفعه: (٢٥٥٢٥) وقال الإمام أحمد: (٢٥٥٢٥).

- عبد الله بن مسعود عن عمر.

- "لله أشد في أمرأته وأبين من أربعة: فالعجمي المرأة تترك والأعرابي ثلاثة ما يأتي، والملاح سهيدين.

رفعه المحدث: (٢٥٥٢٠) وقال الإمام أحمد: (٢٥٥٢٥) به.

- قال عمر: يا معشر الأنصار أكثتم تحدثون أن رسول الله ﷺ قد أمر أبا بكر أن يؤم الناس؟ - أخرجت.

رفعه المحدث: (٢٥٥٢٠) وقال الإمام أحمد: (٢٥٥٢٠).

- عبد الله بن عمرو عن أبيه: أن عمر - المحدث: في فضل أبي عبيدة.

رفعه المحدث: (٢٥٥٢٠) وقال الإمام أحمد: (٢٥٥٢٣).

- عبد الرحمن بن عابس عن عمر.

- أن عمر بن الخطاب كان يمر بقبر؟ لا إله إلا الله؟ لا إله إلا هو إلى القبلة؟.

رفعه المحدث: (٢٥٥٢٠) وقال الإمام أحمد: (٢٥٥٢٧).

- عبد الرحمن بن زيد بن الخطاب عن عمر.

- كان عمر جالساً بالجابية فقال: أحدث بينه بن الخطاب فصرت... - أخرجت.

رفعه المحدث: (٢٥٥٢٠) وقال الإمام أحمد: (٢٥٥٢٧).

- عبد الرحمن بن عبد القاري، عن عمر.

- كان إذا أتاكل على رسول الله ﷺ الوحي سمع عند وجهه كدوي النحل... - أخرجت.

رفعه المحدث: (٢٥٥٢٠) وقال الإمام أحمد: (٢٥٥٢٧).

- كان رسول الله ﷺ إذا نزل عليه الوحي سمع عنده كدوي النحل... - أخرجت.

رفعه المحدث: (٢٥٥٢٥) وقال الإمام أحمد: (٢٥٥٢٧).

- أنه سمع عمر بن الخطاب يخطب الناس الشهد على الله... - أخرجت.

رفعه المحدث: (٢٥٥٢٠) (٢٥٥٢٥) وقال الإمام أحمد: (٢٥٥٢٧).

- عبد الرحمن بن سابط أو غيره، عن عمر.

- أتيت عمر بنبي الخطاب بن عمرو، فوضعه على وجهه وجعل يبكي.

رفعه المحدث: (٢٥٥٢٥) وقال الإمام أحمد: (٢٥٥٢٧).

- عبد الله ﷺ، قال: ما فعل الحيان بن طرفة؟ قال: قال: إنا لله وإنا إليه راجعون.

رقم الحديث: (٥٣٦٥)، ولم يذكره الحافظ في الإتحاف.

- عبد الرحمن بن يزيد النخعي، عن عمر.

- مر عمر بن الخطاب بدير راهب، قال: فناداه: يا راهب، يا راهب، قال: فأشرف عليه، فجعل عمر ينظر إليه ويبكي، قال: فقيل له: يا أمير المؤمنين، ما يبكيك من هذا؟ قال: ذكرت قول الله في كتابه: ﴿ عَامِلَةٌ نَّاصِبَةٌ ۝ تَصْلَىٰ نَارًا حَامِيَةً ۝ تُسْقَىٰ مِنْ عَيْنٍ آنِيَةٍ ﴾، فذلك الذي أبكاني.

رقم الحديث: (٣٩٦٧)، رقم الإتحاف: [١٥٦٧١].

- عبد الملك بن عبد الله بن أبي سفيان، عن عمر.

- قيدوا العلم بالكتاب.

رقم الحديث: (٣٦٤)، رقم الإتحاف: [١٥٦٧٢]

- عبيد بن عمير، عن عمر.

- كان عمر بن الخطاب يكبر بعد صلاة الفجر يوم عرفة، إلى صلاة الظهر من آخر أيام التشريق.

رقم الحديث: (١١٢٢)، رقم الإتحاف: [١٥٦٧٩]

- سأل عمر أصحاب النبي ﷺ، قال: فلم ترون أنزلت: ﴿ أَيَوَدُّ أَحَدُكُمْ أَن تَكُونَ لَهُ جَنَّةٌ ﴾...

- عليان بن عبد الله بن سراقة، عن عمر.

- "من أظل رأس غاز أظله الله يوم القيامة، ومن جهز غازيا حتى يستقل بجهازه فله مثل أجره".

رقم الحديث: (٢٤٧٥)، رقم الإتحاف: [١٥٦٩٠]

- عليان بن عفان، عن عمر.

- "إني لأعلم كلمة لا يقولها عبد حقا من قلبه فيموت على ذلك إلا حرمه الله، لا إله إلا الله".

رقم الحديث: (٥٠٦٧)، رقم الإتحاف: [١٥٦٩٧]

- عليان بن عبد الله بن سراقة، عن عمر.

- "من أظل رأس غاز أظله الله يوم القيامة، ومن جهز غازيا حتى يستقل بجهازه فله مثل أجره".

رقم الحديث: (٢٤٧٥)، رقم الإتحاف: [١٥٦٩٠]

- عليان بن عفان، عن عمر.

- "إني لأعلم كلمة لا يقولها عبد حقا من قلبه فيموت على ذلك إلا حرمه الله، لا إله إلا الله".

رقم الحديث: (٥٠٦٧)، رقم الإتحاف: [١٥٦٩٧]

- علقمة بن عامر الجهني، عن عمر.

busn a

- حرمت من الشام إلى ليلة ، فدخلت المدينة ليلة دخولها ، وخرجت من المدينة ليلة خروجي ، فلم أرفعت عصيتي في رحليتي؟ فقلت: ليس فيه أعجمية، فقال: إنها ستكون. [ر: ٧٠٤٥]

- مقلمة برقبتي أحب إلي مما لا وألل يسبري في الأمر من المسلمين حتى أي يكثر على... فقال رسول الله ﷺ لا وألل يسبري في الأمر من المسلمين حتى أي يكثر عليّ... الحديث بطوله.

ولم الحديث. [ر: ٢٩٣٧] ، [ر: ٢٩٣٨] ، [ر: ٢٩٤٨] ، [ر: ٧٠٧٢]

- مقلمة: أن لي قوسًا أبرأ أنها قوس عربية، فإن كنت قلتها فلا وألله لي قوس أعجمية.

ولم الحديث. [ر: ٢٨٤١] ، [ر: ٢٨٤٨] ، [ر: ٧٠٧٢]

- مقلمة: ولي قوس عربية.

- قال: حتى رأيت رجلا يطلع بها إلينا ما كان من نسبي وسببي" وفيه: فقمت نتزع عصا أو كلمة بيده على.

ولم الحديث. [ر: ٢٧٣٣] ، [ر: ٢٧٤٧] ، [ر: ٧٠٧٢]

- على من ينازع هو عمر.

- أسألك: رجل على عهد فقال: أسألتنا الآن الأعراب، فقال عمر: إشدد لنا الأعراب. الحديث.

ولم الحديث. [ر: ٣٣٦٤] ، [ر: ٧٠٧٢] ، [ر: ٧٠٧٨]

- لما رأى عمر في الفراش مكانًا لم ير لحمه. الحديث.

ولم الحديث. [ر: ٢٧٣٣] ، [ر: ٢٧٤٧] ، [ر: ٧٠٧٢]

- ما سرنا عمر من شر حتى مات عمر.

- لما نزل ﴿يَوْمَ نَطْوِي السَّمَاءَ كَطَيِّ السِّجِلِّ لِلْكُتُبِ﴾ الحديث.

ولم ﴿كَمَا بَدَأْنَا أَوَّلَ خَلْقٍ نُّعِيدُهُ﴾ [ر: ٤٨١١] ، [ر: ٤٨١٢] ، [ر: ٤٨١٣] ، [ر: ٤٨١٤] ، [ر: ٤٨١٥] ، [ر: ٤٨١٦] ، [ر: ٤٨١٧] ، [ر: ٤٨١٨] ، [ر: ٤٨١٩] ، [ر: ٤٨٢٠] ، [ر: ٤٨٢١] ، [ر: ٤٨٢٢] ، [ر: ٤٨٢٣] ، [ر:

رقم الحديث: (٣٥٧٠)، رقم الإتحاف: [١٥٧٣٤].

● فيروز، عن عمر.

- "لما مات عتبة بن مسعود، انتظر عمر بن الخطاب أم عبد، فجاءت فصلت عليه".

رقم الحديث: (٥١٩٧)، رقم الإتحاف: [١٥٧٤٤].

● قبيصة بن جابر، عن عمر.

- كنت محرما، فرأيت ظبيا، فرميته فأصبت خشفه فمات، فوقع في نفسي من ذلك، فأتيت عمر أسأله ... الحديث وفيه قصة. وفيه قول عمر: إن في الإنسان عشرة أخلاق: تسعة حسنة، وواحد سيء، ويفسدها ذلك السيء، ثم قال: إياك وعشرة الشباب.

رقم الحديث: (٥٤٤٣)، رقم الإتحاف: [١٥٧٤٦].

● قرظة بن كعب، عن عمر.

- خرجنا نريد العراق، فمشى معنا عمر بن الخطاب إلى صرار فتوضأ، ثم قال: أتدرون لم مشيت معكم؟ قالوا: نعم، نحن أصحاب رسول الله ﷺ مشيت معنا. قال: إنكم تأتون أهل قرية لهم دوي بالقرآن كدوي النحل... الحديث.

رقم الحديث: (٣٥١)، رقم الإتحاف: [١٥٧٥٢]

● قيس بن أبي حازم، عن عمر.

bisn a

٥ - أحمد عن علقمة بن مرثد بن وائلة، عن عمر.

- لأن أحلف سبعًا، أحب إليَّ من أن أحلف بأحد، أحب إليَّ من عمر، من الحلية بعده. . . الحديث.

رواه الطبراني: (٢٢٢٢)، رقم الإتحاف: (١٥٧٧٩).

- ما رأيت أحدًا بعد استشهد أربعة أكثر اجتهادًا منه، إلا فيه بعث أحد بعده.

رواه الطبراني: (٢٨٩٧)، وقال: رقم الإتحاف في الإتحاف.

٦ - مروان بن الحكم، عن عمر.

- إني رأيت في الحديث. . . الحديث.

رواه الطبراني: (٢٢٢١)، رقم الإتحاف: (١٥٧٨١).

- ثلاث لأن يكون النبي ﷺ سماهن لنا، أحب إليَّ من الدنيا وما فيها: الخلافة، والكلالة، والربا.

رواه الطبراني: (٢٢٢٥)، رقم الإتحاف: (١٥٧٨٤).

٧ - السلطي بن حصين، عن عمر.

- قد علمت متى تبلغ العرب وجه الكعبة إذا بلي أمرهم من لم يصحب الرسول ﷺ، ولم يصاهر إلى صاهرته.

رواه الطبراني: (٢٢٢٦)، رقم الإتحاف: (١٥٧٨٩).

٨ - صرمي بن حرملة، عن عمر.

- «أأنا جذع ليجلان» وقعه فصد.

رواه الطبراني: (٢٢٢٧)، رقم الإتحاف: (١٥٧٩٢).

٩ - مسلم بن يسار الجهني، عن عمر.

- إنَّ لله ملكًا ليوم لو سمع على ظهره بعيره، فاستخرج منه ذبابة، فقال: خلقت هؤلاء للجنة. . . الحديث.

رواه الطبراني: (٢٢٢٨)، رقم الإتحاف: (١٥٧٩٤).

السور: من هجرة بن نوفل الزهري، عن عمر.

١٠ - تخلمونوا: الفراء، وسورة النساء، وسورة المائدة، وسورة الحج، وسورة النور، وعلموا الرجال فيها.

رواه الطبراني: (٢٢٣٣)، رقم الإتحاف: (١٥٧٩٦).

١١ - عن عمر، أمر صهيبا على بن جماعة أن يصلي بالناس.

رواه الطبراني: (٢٢٣٤)، رقم الإتحاف: (١٥٨٠١).

- سئل عمر عن قوله تعالى: ﴿وإذ أخذ ربك من بني آدم من ظهورهم ذرياتهم وأشهدهم على أنفسهم ألست بربكم قالوا بلى شهدنا أن تقولوا يوم القيامة إنا كنا عن هذا

غافلين) ...» الحديث.

رقم الحديث: (٣٢٩٣)، ولم يذكره الحافظ في الإتحاف.

- أن حفصة قالت لعمر: ألا تلبس ثوبا أثين من ثوبك؟ ... الحديث. وفيه قوله: لأشاركنها في عيشها الشديد لعلي أدرك معها عيشها

رقم الحديث: (٤٢٨)، رقم الإتحاف: [١٥٨٠١]

- معدان بن أبي طلحة، عن عمر.

- إني رأيت في المنام كأن ديكا نقرني ثلاث نقرات، فقلت: أعجمي، وإني قد جعلت أمري إلى هؤلاء الستة... الحديث.

رقم الحديث: (٤٥٥٩)، (٤٥٩٣)، رقم الإتحاف: [١٥٨٠٤].

- النعمان بن بشير، عن عمر.

- في قوله: ﴿ ٱحْشُرُوا۟ ٱلَّذِينَ ظَلَمُوا۟ وَأَزْوَٰجَهُمْ ﴾. قال: أمثالهم الذين هم مثلهم.

رقم الحديث: (٣٦٤٩)، رقم الإتحاف: [١٥٨١٨].

- في قوله: ﴿ تُوبُوٓا۟ إِلَى ٱللَّهِ تَوْبَةً نَّصُوحًا ﴾ قال: أن يذنب العبد، ثم يتوب، فلا يعود فيه.

رقم الحديث: (٣٨٧٠)، رقم الإتحاف: [١٥٨١٩].

- في قوله عز وجل: ﴿ وَإِذَا ٱلنُّفُوسُ زُوِّجَتْ ﴾. قال: هما الرجلان يعملان العمل، يدخلان به الجنة والنار، الفاجر مع الفاجر، والصالح مع الصالح.

- همام بن الحارث، عن عمر.

- ذكر عمر فضل أبي بكر، فقال: وهذا من حسناته، يعني بلالا.

رقم الحديث: (٥٣٢٩)، رقم الإتحاف: [١٥٨٢٧].

- يزيد بن شريك، عن عمر.

- أنه سأل عمر عن القراءة خلف الإمام، فقال: اقرأ بفاتحة الكتاب. قلت: وإن كنت أنت؟ قال: وإن كنت أنا. قلت: وإن جهرت؟ قال: وإن جهرت...

رقم الحديث: (٧٩٠)، رقم الإتحاف: [١٥٨٣٦]

- أبو [illegible]

- [illegible]

رقم الحديث: (٤٥٦٠)، رقم الإتحاف: [١٥٨٤٧]

- أبو العجفاء السلمي، واسمه هرم بن شبيب، عن عمر.

bisn e

* لا تطروا إخوانكم فإنما أنا عبد. الحديث
وقم الحديث: (٢٧٧٧)، (٢٤٥٥)، وقم الإطلاق: [١٥٨٨٨].

* لو غير أمر عمر.
- تحفّف عمر فقال: يا أمير المؤمنين إنما كنا نحرّكك إذا بين أظهرنا النبي ﷺ وقد يترك الرجل ...الحديث.
وقم الحديث: (٥٥٩٩)، وقم الإطلاق: [١٨٥٥٩].

* لو هويرة عن عمر.
- لقد أعطى عمر بن أبي طالب ثلاثة خصال، لأن يكون لي خصلة واحدة منها أحب إليّ من أن أعطى عمر ...الحديث.
وقم الحديث: (٦٩٦)، وقم الإطلاق: [١٨٣٣٢].

* لا تفاضلوا في القدر، ولا تفاخروا في العشائر.
وقم الحديث: (٢٨٩)، وقم الإطلاق: [١٨٣٣٢].

- قال أبو عمر: لا عفو الله وعفو الإسلام، عنت مثل قلة: قلت: ليست عفو الله، ولا عفو الإسلام...الحديث.
وقم الحديث: (٣٣٦٩)، وقم الإطلاق: [١٥٨٧٠].

* لو بردة الكلابي عن عمر.
- أرسلني حاشر من الليل في عسكر، فأتيته وهو في وسط العسكر معه مثاني وهو على وتر معقد والترس، فقلت: إن هذا لأرسلني إليك وهو يرى أنه يحيك الأمير...» الحديث.
وقم الحديث: (٤٣٧)، وقم الإطلاق: [١٨٣٣٢].

* لو بكر ابنة ابن الحمقاء عن عمر.
- لو أدركت لما عيبة من العرائس إلا سلاحتك، وما شاورت...الحديث.
وقم الحديث: (٥٢٤٤)، وقم الإطلاق: [١٥٨٨٧].

* لو بكير بن عبد الله عن عمر.
- الشجاء: حداء أي بكر بن سليمان بن أبي حثمة، وكانت من المهاجرات، عن عمر.
- وأبي ثور، كان بالمدينة من خيلة رسول الله ﷺ في عهد أبي بكر فلما ﷺ توفي أبو بكر اشتراه عبد الله بن عمر...الحديث. [وفي نسخة عند المحدث المؤتمن]
وقم الحديث: (٥٣٨٤)، وقم الإطلاق: [١٥٨٩٣].

* عائشة بنت أبي بكر عن عمر.
- كان أبو بكر صديقا وخيرا، واختاره الله لصحبة رسول الله ﷺ
وقم الحديث: (٤٤٩)، وقم الإطلاق: [١٥٨٩٨].

٣١٤- مسند عمر بن زيد بن جارية الأنصاري

- استنصرنا رسول الله ﷺ يوم بدر، أنا وسعد بن خيثمة.

رقم الحديث: (٤٩٠٨)، رقم الإتحاف: [١٥٨٩٨].

٣١٥ - من مسند عمر بن أبي سلمة ابن عبد الأسد المخزومي ربيب النبي ﷺ.

- خرج أبي إلى أحد، فرماه أبو أسامة الجشمي في عضده بسهم، فمكث شهرا يداوي جرحه ...

رقم الحديث: (٦٩٥٤)، ولم يذكره الحافظ في الإتحاف.

٣١٦ - مسند أبي زيد عمرو ابن أخطب الأنصاري، حديثه في ثالث البصريين وعاشر الأنصار.

- قال لي رسول الله ﷺ: "يا أبا زيد، ادن فامسح ظهري". قال: فدنوت منه ومسحت ظهره، ووضعت أصابعي على الخاتم، فغمزتها، فقيل له: ما الخاتم؟ قال: شعر مجتمع عند كتفه.

رقم الحديث: (٤٢٤١)، رقم الإتحاف: [١٥٩٠٣].

- استسقى النبي ﷺ فأتيته بماء، فكانت فيه شعرة، فأخذتها، فقال النبي ﷺ: "اللهم جمله". قال: فرأيته وهو ابن أربع وتسعين سنة وما في رأسه طاقة بيضاء.

رقم الحديث: (٧٤٣٦)، رقم الإتحاف: [١٥٩٠٤].

- صلى بنا رسول الله ﷺ الصبح، ثم صعد المنبر، فخطب حتى حضرت الظهر ... الحديث، وفيه: فحدثنا بما هو كائن، فأعلمنا أحفظنا.

buisn e

وفي الحديث: (٥٥٨٥) وفي الإتحاف: [ـ ١٠٩٣٠]

٣٦١ - من مسند عمرو بن حزم الأنصاري.

أن عمر بن عبد العزيز حين استخلف أرسل إلى المدينة يقتسر عهد النبي ﷺ في الصدقات، فوجد عند آل عمرو بن حزم، كتاب النبي ﷺ عند عمرو بن حزم في الصدقات. ـ الحديث.

وفي الحديث: (٥٥٨٩) و(٥٥٩٠)، (٥٥٩١)، (٥٥٩٢)، وفي الإتحاف: [ـ ١٠٩٣٣]

ـ "فقال هذا الفقه الباطنة" وفيه قصة.

وفي الحديث: (٥٥٩٣)، وفي الإتحاف: [ـ ١٠٩٣٤]

٣٦٢ - مسند عمرو بن العاص الهجرتين حبشية ثم رأى الإسلام.

ـ إنما أطعام آل رسول الله ﷺ، ثم قتله بعدما أطعمك إياه، نصب له يوم الوداع ثم غدر.

وفي الحديث: (٥٥٩٨)، وفي الإتحاف: [ـ ١٠٩٤٧]

ـ "إن أتاكِ الله فيما عسله ـ" الحديث.

وفي الحديث: (٥٦٠٦)، وفي الإتحاف: [ـ ١٠٩٤٩]

ـ "سكوفة فقد الفقه ـ أو فكك غير ـ الفقه فيها الفقه الذي" وفيه قصة.

وفي الحديث: (٥٦١٠)، وفي الإتحاف: [ـ ١٠٩٤٩]

٣٦٣ - مسند عمرو بن عارة الأشعري، جدك الحجي بالمال، الأشعاري حبشية ثم رأى الشامين.

ـ "كنت نحو قوم صالح أصرم لهم إلى الدنيا، فأدخل أهوى هم ـ" الحديث بطوله.

وفي الحديث: (٥٦١١)، وفي الإتحاف: [ـ ١٠٩٥٠]

٣٦٤ - مسند عمرو بن شاس الأسلمي، وهو ابن شهد الحديبية، ووجع ابن عمه الذي أبه الأسلمي، وحلفه في ذلك الكتيب.

ـ "ابن لي عقلة إبلي".

وفي الحديث: (٥٦٦٦)، وفي الإتحاف: [ـ ١٠٩٥٥]

٣٦٥ - من مسند عمرو بن العاص بن وائل السهمي، حبشية ثم رأى الشامين.

ـ الحديث: ألزم جلد وثاني وقاله ـ وأبت ربوة عل عقاد هل من على وعرمكلة ـ قال فقال: لا. فاسل عقاده، وبرئ فوعوه لعقاد. ـ الحديث.

وفي الحديث: (٥٦٧٣)، (٥٦٧٤)، وفي الإتحاف: [ـ ١٠٩٦٥]

ـ أن النبي ﷺ أمر فحي عقارة سعد. ـ الحديث.

ـ أن وفدًا جاء عند النبي ﷺ فأمر بحي الحاضر، فأمر بإنهما فحاما، فقال: يا

كل. فقال: إني صائم، فقال عمرو: كل، فهذه الأيام التي كان رسول الله ﷺ يأمرنا بإفطارها، وينهانا عن صيامها. قال مالك: وهن أيام التشريق.

رقم الحديث: (١٦٠٢)، رقم الإتحاف: [١٥٩٦٤]

- "كل بني آدم يأتي يوم القيامة وله ذنب، إلا ما كان من يحيى بن زكريا ..." الحديث.

رقم الحديث: (٣٤٤٩)، (٧٨٥١)، رقم الإتحاف: [١٥٩٦٦].

- خرجت عائدا إلى رسول الله ﷺ، فلقيت خالد بن الوليد، وذلك قبل الفتح ... الحديث في إسلامهما.

رقم الحديث: (٥٣٨٠)، (٦٠٤٥)، رقم الإتحاف: [١٥٩٦٧].

- إني لأرجو أن لا يكون رسول الله ﷺ مات يوم مات، وهو يحب رجلا يدخل النار أبدا ... الحديث.

رقم الحديث: (٥٧٨٩)، رقم الإتحاف: [١٥٩٦٨].

- "تقتله الفئة الباغية". وفيه قصة.

رقم الحديث: (٢٦٩٣)، رقم الإتحاف: [١٥٩٧٠].

- كنا مع رسول الله ﷺ فإذا غربان كثيرة وإذا غراب أعصم أحمر المنقار والرجلين، فقال: "لا يدخل الجنة من النساء إلا كقدر هذا الغراب في هذه الغربان".

رقم الحديث: (٩٠٣٦)، (٩٠٣٧)، رقم الإتحاف: [١٥٩٧٢].

bisn

وفي الحديث: (٨٨١٨) و(٨٨١٩) و(٨٨٢٠) و(٨٨٢١) و(٨٨٢٢) و(٨٨٢٣) و(٨٨٢٤) و(٨٨٢٥) و(٨٨٢٦) و(٨٨٢٧) و(٨٨٢٨) و(٨٨٢٩) و(٨٨٣٠) و(٨٨٣١) و(٨٨٣٢) و(٨٨٣٣) و(٨٨٣٤) و(٨٨٣٥) و(٨٨٣٦) و(٨٨٣٧) و(٨٨٣٨) و(٨٨٣٩) و(٨٨٤٠) و(٨٨٤١) و(٨٨٤٢) و(٨٨٤٣) و(٨٨٤٤) و(٨٨٤٥) و(٨٨٤٦) و(٨٨٤٧) و(٨٨٤٨) و(٨٨٤٩) و(٨٨٥٠) و(٨٨٥١) و(٨٨٥٢) و(٨٨٥٣) و(٨٨٥٤) و(٨٨٥٥) و(٨٨٥٦) و(٨٨٥٧) و(٨٨٥٨) و(٨٨٥٩) و(٨٨٦٠) و(٨٨٦١) و(٨٨٦٢) و(٨٨٦٣) و(٨٨٦٤) و(٨٨٦٥) و(٨٨٦٦) و(٨٨٦٧) و(٨٨٦٨) و(٨٨٦٩) و(٨٨٧٠) و(٨٨٧١) و(٨٨٧٢) و(٨٨٧٣) و(٨٨٧٤) و(٨٨٧٥) و(٨٨٧٦) و(٨٨٧٧) و(٨٨٧٨) و(٨٨٧٩) و(٨٨٨٠) و(٨٨٨١) و(٨٨٨٢) و(٨٨٨٣) و(٨٨٨٤) و(٨٨٨٥) و(٨٨٨٦) و(٨٨٨٧) و(٨٨٨٨) و(٨٨٨٩) و(٨٨٩٠) و(٨٨٩١) و(٨٨٩٢) و(٨٨٩٣) و(٨٨٩٤) و(٨٨٩٥) و(٨٨٩٦) و(٨٨٩٧) و(٨٨٩٨) و(٨٨٩٩) و(٨٨٩٩) و(٨٨٩٩

٣٢٧ - من مسند عمرو بن عوف المزني الأنصاري.

- "لتسلكن سنن من قبلكم حذو النعل بالنعل ..." الحديث، وفيه: "ألا وإن بني إسرائيل افترقت على سبعين فرقة ..." الحديث.

رقم الحديث: (٤٤٩)، رقم الإتحاف: [١٦٠٢٦]

- "إنكم ستقاتلون بني الأصفر ..." الحديث بطوله.

رقم الحديث: (٨٧٣٨)، رقم الإتحاف: [١٦٠٢٨].

- "المسلمون عند شروطهم، إلا شرطا حرم حلالا، أو أحل حراما".

رقم الحديث: (٧٢٧٨)، رقم الإتحاف: [١٦٠٢٩].

- أن رسول الله ﷺ خط الخندق عام حرب الأحزاب حتى بلغ المذاحج ...

رقم الحديث: (٦٧٢٢)، ولم يذكره الحافظ في الإتحاف.

٣٢٨ - من مسند عمرو بن مرة الجهني، حديثه في خامس الشاميين وسادس عشر الأنصار.

- "من أغلق بابه دون ذوي الحاجة والخلة والمسكنة، أغلق الله باب السماء دون حاجته..." الحديث.

رقم الحديث: (٧٢٤٦)، رقم الإتحاف: [١٦٠٣٤].

- استأذن الحكم بن أبي العاص على النبي ﷺ، فعرف صوته، فقال: "ائذنوا له، عليه لعنة الله ..." الحديث.

٣٢٩ - مسند عمير مولى أبي اللحم.

- شهدت خيبر مع سادتي، فكلموا رسول الله ﷺ في، وأخبروه أني مملوك، فأمرني، فقلدت السيف، فإذا أنا أجره... الحديث.

رقم الحديث: (١٢٣٧)، (٢٦٢٢)، رقم الإتحاف: [١٦٠٣٩]

- أقبلت مع سادتي نريد الهجرة حتى دنونا من المدينة، فتركوني في ظهورهم، ودخلوا المدينة، فأصابتني مجاعة شديدة ... الحديث.

رقم الحديث: (٧٤٠٥)، رقم الإتحاف: [١٦٠٤٣]

٣٣٠ - [illegible] مقرر، [illegible]

رقم الحديث: (٧٢٧٨)، رقم الإتحاف: [١٦٠٤٤]

٣٣١ - مسند عمير بن قتادة الليثي.

- "ألا إن أولياء الله المصلون ..." الحديث.

رقم الحديث: (١٩٧)، (٧٨٩٩)، رقم الإتحاف: [١٦٠٤٥]

buisn e

كانت في نفسي مسألة قد أحزنتني أن أكلم رسول الله ﷺ فتهاب أو أستحي أحيانًا منك، فكنت أكلمه، فدخلت عليه ذات يوم وهو يتوضأ، فوالله ما حتى حاجتي كنت أحب أن أواجه بها رسول الله ﷺ وهو يتوضأ فأطيب النفس، فقلت: يا رسول الله، إنك لتأمرنا بالسكنى، فأين المعيشة؟ فقال: «أليس لكم في المدينة ما تعيشون؟» قلت: بلى، يا رسول الله، ما الإيلاء؟ قال: «أن تحلف أن لا تصيب امرأتك». قال: فإن أنا حلفت أفعل؟ قال: «أمسك عليك».

رواه الطبراني (٢٨٦٦)، وفيه الإفك. [ق: ١٠٦١٤]

٣٣٣ - مرسل عن سلمى الأشجعي

عن أبي بكر بن أبي الجهم، قال: لما توفي الله ﷺ وأبو بكر العلم ... الحديث. بطوله، وفيه: فقال شاعر من أوس: أولى ذلك الخليع.

رواه الطبراني (٢٣٠٤)، وفيه الإفك. [ق: ١٠٦١٥]

٣٣٤ - عن أبي هريرة، قال: سمعت من الليل رجلًا لا أدري في الحي السرق الطول من مخرجه رحل، فد انصل كل إنسان وجهه بالأرض ... الحديث. بطوله، حتى بين بن بدخل جحره، فإذا أحاله استدبر الجحر، فاخترت الشقاء.

رواه الطبراني (٦٣٦)، (٦٤٩)، (٦٦٤)، (٦٦٥)، (٦٦٦)، (٦٦٧)، (٦٦٨)، وفيه الإفك. [ق: ١٠٦١٦]

٣٣٥ - حرب رسول الله ﷺ وسعد فقال: أما أنت معاشر سعد، فما سمعت طعنى في ذلك النفس ... الحديث.

رواه الطبراني (٦٦١١)، (٦٦١٢)، (٦٦٥٤)، وفيه الإفك. [ق: ١٠٦٢٠]

- أثبت رسول الله ﷺ في غزوة تبوك، وهو في حياء من الحر، فاستظلت في فناء الخباء، فقال: "ما هذا" وقيه: "أخطط علانا ست بين يدي الساعة: موتي، ثم فتح بيت المقدس ... الحديث.

رواه الطبراني (١٤٤٩)، (٨٤٣٦)، (٨٤٣٧)، (٨٩٠٩)، وفيه الإفك. [ق: ١٠٦٢٣]

- "اعبروا هاهنا، ولا تأتوا بالرس بالرس، ولا يكن شرك".

رواه الطبراني (٢٧٧٦)، وفيه الإفك. [ق: ١٠٦٤٠]

- كان رسول الله ﷺ إذا جاهدوا فسمه من يوجد ...".

رواه الطبراني (٢٦٥٦)، وفيه الإفك. [ق: ١٠٦٤١]

- اختلف الناس ﷺ يومًا وأنا معه، حتى حدثنا كتبة الهجرة بالمدينة يوم عيدهم ... الحديث. بطوله، وفيه عند الله عهد.

رواه الطبراني (٦٤٨٠)، وفيه الإفك. [ق: ١٠٦٤٢]

- "ستفترق أمتي إلى بضع وسبعين فرقة ..." الحديث.

رقم الحديث: (٦٤٩٣)، (٨٥٦٩)، رقم الإتحاف: [١٦٠٦٤].

٣٣٣ - مسند عويم بن ساعدة الأنصاري.

- أن رسول الله ﷺ قال لأهل قباء: "إن الله قد أحسن عليكم الثناء في الطهور..." الحديث.

رقم الحديث: (٥٦٢)، رقم الإتحاف: [١٦٠٧٦].

- أن رسول الله ﷺ قال: "إن الله تبارك وتعالى اختارني واختار لي أصحابا ... الحديث

رقم الحديث: (٦٨٤٠)، ولم يذكره الحافظ في الإتحاف.

٣٣٤ - مسند أبي الدرداء عويمر بن عامر، وقيل: عويمر بن زيد، وقيل: عامر بن ثعلبة الأنصاري.

- إسماعيل بن عبيد الله بن المهاجر، عن أبي الدرداء، ولم يدركه.

- "ما أظلت الخضراء ولا أقلت الغبراء من ذي لهجة أصدق من أبي ذر".

رقم الحديث: (٥٥٥٧)، رقم الإتحاف: [١٦٠٧٨].

- بشر التغلبي، عن أبي الدرداء.

- إن المنفق على الخيل في سبيل الله، كباسط يديه بالصدقة لا يقبضها.

رقم الحديث: (٢٤٨٣)، ولم يذكره الحافظ في الإتحاف.

- أن رسول الله ﷺ كان في غزوة، فرأى امرأة مجحة ... الحديث.

رقم الحديث: (٢٨٢٣)، رقم الإتحاف: [١٦٠٨٣].

- كنا مع رسول الله ﷺ، فشخص ببصره إلى السماء، ثم قال: "هذا أوان يختلس العلم من الناس حتى لا يقدروا منه على شيء". فقال زياد بن لبيد الأنصاري: يا رسول الله كيف يختلس منا؟ ... فذكر الحديث.

رقم الحديث: (٣٤١)، رقم الإتحاف: [١٦٠٨٤].

- "ابغوني الضعفاء، فإنكم إنما ترزقون وتنصرون بضعفائكم".

رقم الحديث: (٢٦٧٠)، رقم الإتحاف: [١٦٠٨٥].

- "لا يدع رجل منكم أن يعمل ألف حسنة حين يصبح، يقول: سبحان الله وبحمده مائة

buisn e

مرة ..." الحديث.

• ورقم الحديث: (٦٩١٩)، ورقم الإطاف: [٦٠٩٨].

• حديث عبد الله العمري، عن أبي الدرداء.

" ما ظننت خبيث فعل إلا يستحيل أهل الإسلام إلا الشيطان، بل أبي الشاب، فعلمنا أن ربكم غزة، ما أمر بشيء من هذا، ولكن ربنا عز وجل لما أراد بخلقه شيئًا، لم يقل له إلا يستحيل هذا، ولكن أمر بعمل فعمل فعملت، فعمل فعملت نفلا".

ورقم الحديث: (٣٧٠٩)، ورقم الإطاف: [٦١٠٩].

• ربيعة بن يزيد، عن أبي الدرداء.

" لأن أعلم أني قد أقلت عثرة مؤمن ..." الحديث.

ورقم الحديث: (٣٤٥٧)، ورقم الإطاف: [٦١٠٦].

• سعيد بن جبير، عن أبي الدرداء.

" لا يدخل الجنة قتات، ولا ..." الحديث.

ورقم الحديث: (٤٥٤٨)، ورقم الإطاف: [٦١٠٧].

• سليمان الأعمش، عن أبي الدرداء.

" لكنكما تجهم الله، ويضحك إليهم، الذي إذا إكتشف شك، فاذل وإذا وضع بقسه قد عز وجل".

ورقم الحديث: (٦٩٨)، ورقم الإطاف: [٦١٠٨].

• كلي لي، ولكلكم يا أبي الدرداء، فإنه مكتوب عليه ..." الحديث.

ورقم الحديث: (٦٩١٧-٦٩١٨)، ورقم الإطاف: [٦١١٠].

• عبيدالله بن مرثد، عن أبي الدرداء.

" لو تعلمون ما أعلم لضحكتم قليلا، ولبكيتم كثيرا ..." الحديث.

ورقم الحديث: (٥٨١٤)، ورقم الإطاف: [٦١١١].

• عبد الله بن عبيدالله، عن أبي الدرداء.

" من أكل من فاكهة وهو يريد أن يقيء بعض من الليل، فتعلقه عيناه، حتى يصبح، كتب له ما نوى، وكان نومه عليه صدقة".

ورقم الحديث: (١٨٤٦-١٨٤٧)، ورقم الإطاف: [٦١١٢].

• شيبة بن نصيح، عن أبي الدرداء.

" إن الله كتب لكل نفس حتفها".

ورقم الحديث: (٢٨١٤)، ورقم الإطاف: [٦١١٣].

• خالد بن معدان، عن أبي الدرداء، أو عن أبي ادريس، عن أبي الدرداء.

" لما نقل، إذا رأسان أقرأت ما أعطيتني، أقرئ فرخ من أفراخ ..." الحديث.

"كل امرئ مهيأ لما خلق له..." الحديث.

رقم الحديث: (٣٧٦١)، رقم الإتحاف: [١٦١٢١].

- قال داود عليه السلام: وأسألك حبك وحب من يحبك، ... الحديث. وفيه وكان النبي ﷺ إذا ذكر داود وحدث عنه، قال: "كان أعبد البشر".

رقم الحديث: (٣٦٦١)، رقم الإتحاف: [١٦١٢٣].

- عبد الله بن حبيب أبو عبد الرحمن السلمي، عن أبي الدرداء.

- "الوالد أوسط أبواب الجنة...".

رقم الحديث: (٢٨٢٣)، (٧٤٧٩)، (٧٤٨٠)، رقم الإتحاف: [١٦١٣٢].

- عبد الله بن سعد، عن أبي الدرداء.

- سمع النبي ﷺ رجلا قرأ فلحن، فقال رسول الله ﷺ: "أرشدوا أخاكم".

رقم الحديث: (٣١٨٣)، رقم الإتحاف: [١٦١٣٦].

- عبد الرحمن بن جبير بن نفير، عن أبي الدرداء.

- : رأيت أبا الدرداء سجد في الحج سجدتين.

رقم الحديث: (٣٥١٦)، رقم الإتحاف: [١٦١٣٨].

- "أنا أول من يؤذن له في السجود يوم القيامة ..." الحديث.

رقم الحديث: (٣٨٢٤)، رقم الإتحاف: [١٦١٣٩].

busn

وفع الحديث: (٢٤٤٧)، وفع الإتحاف: [١٦١٤٧]

• فضائله بن حميد عن أبي الدرداء.

- أن رسول الله ﷺ أوجزجوابه له بأبيه وبأمه، ... الحديث.

وفع الحديث: (٢٩٥٦)، وفع الإتحاف: [١١٤٦٥]

- رأيتا النبي ﷺ في المنام فقصر أصحابه. [ضعيف جدًا، ذوي عدة علته.

وفع الحديث: (١٧٨٦)، وفع الإتحاف: [١١٤٦٥]

• مرثد بن سعيد، عن أبي الدرداء.

- سيجيء فوارير بعدي. [ز] [ط: فلتت الرواة، وليؤيد هو فلتت.

وفع الحديث: (٣٥٣٧)، وفع الإتحاف: [١١٦١٦]

• معدان بن أبي طلحة، عن أبي الدرداء.

- أنا النبي ﷺ، فأنفض، فلان فيبان في صحبة دمشق، فذكرت ذلك له، فقال: صدقت، فذكرت له وضوء.

وفع الحديث: (٥٦١٦)، (٥٦١٧)، وفع الإتحاف: [١٦١٦٢]

• ما من ثلاثة في قرية ولا بدو لا تقام فيهم الصلاة إلا قد استحوذ عليهم الشيطان، فعليك بالجماعة.

وفع الحديث: (٨٨٩)، (٨٨٧)، وفع الإتحاف: [١٦١٦٤]

• ما من ثلاثة في قرية، ولا بدو لا تقام فيهم الصلاة إلا قد استحوذ عليهم الشيطان، فعليك بالجماعة، فإنما يأكل الذئب القاصية.

وفع الحديث: (٢٣٨٣)، وفع الإتحاف: [١٦١٦٤]

• ما من رجل مسلم أفلت من أربع سرايا إلا وقعت عليه من الحاجة.

وفع الحديث: (٢٤٩٤)، وفع الإتحاف: [١٦١١٦]

• مثنى بن أبي رفاعة، عن أبي الدرداء.

- أنه كان لا يأكل إلا مع يتيم.

وفع الحديث: (٧٨٧٧)، وفع الإتحاف: [١٦١١٨]

هشام بن الغاز، عن أبي الدرداء.

- قرأ رجل عنده إن شجرة الزقوم طعام الفاجر. [ز] فقال أبو الدرداء: قال: طعام الأثيم. فقال الرجل: طعام الفاجر. فقال أبو الدرداء: إن طعام الفاجر.

وفع الحديث: (٣٧٩٤)، وفع الإتحاف: [١٦١٢٠]

• أبو الخير، مولى بني مخزم، عن أبي الدرداء.

- رأيت أبا الدرداء أتى الخلاء فتوضأ، فأسبغ. [ضعيف، وزيادة: على الوضوء صحيحة.

صحيح: ... الأعلى. موقوف، قلت: لا، عند أبي داود: قال: رأيته مرة أكثر من مائة.

رقم الحديث: (٥٥٤٥)، رقم الإتحاف: [١٦١٧٣].

- أبو حبيبة الطائي، عن أبي الدرداء.

- "مثل الذي يعتق عند الموت كمثل الذي يهدي إذا شبع".

رقم الحديث: (٢٨٨٠)، رقم الإتحاف: [١٦١٧٤].

- ابن بحرية، عن أبي الدرداء.

- "ألا أنبئكم بخير أعمالكم، وأزكاها عند مليككم؟ ..." الحديث، قال: "ذكر الله تعالى".

رقم الحديث: (١٨٤٢)، رقم الإتحاف: [١٦١٨٣]

- ابن عائذ، عن أبي الدرداء.

- أفاء الله على رسوله إيلاء غرفها، فقال أبو موسى الأشعري: يا رسول الله احملني، قال: "لا"، فقال له ثلاثا ... الحديث.

رقم الحديث: (٨٠٥٩)، رقم الإتحاف: [١٦١٨٤].

- رجل، عن أبي الدرداء.

- في قوله عز وجل: ﴿فَمِنْهُمْ ظَالِمٌ لِّنَفْسِهِ، وَمِنْهُم مُّقْتَصِدٌ وَمِنْهُمْ سَابِقٌ بِالْخَيْرَاتِ﴾، قال: ... الحديث.

رقم الحديث: (٣٦٣٢)، رقم الإتحاف: [١٦١٨٦].

- أنه مر على أبي الدرداء وهو يبني مسجدا، فقال: ما هذا؟ فقال: هذا لآل حاميم.

رقم الحديث: (٣٦٧٥)، رقم الإتحاف: [١٦١٨٧].

- أم الدرداء، عن أبي الدرداء زوجها، واسمها هجيمة أو جهيمة الوصابية، وهي الصغرى، من التابعيات، وأما أم الدرداء الكبرى، فاسمها خيرة، لها صحبة.

- ربما رأيت النبي ﷺ يوتر، وقد قام الناس لصلاة الصبح.

رقم الحديث: (١١٤٦)، رقم الإتحاف: [١٦١٩٥]

- "كل ذنب عسى الله أن يغفره، إلا من مات مشركا، أو من قتل مؤمنا متعمدا".

رقم الحديث: (١٣٠٣)، رقم الإتحاف: [١٦٢٠٩]

- ﴿وَكَانَ تَحْتَهُ كَنزٌ لَّهُمَا﴾، قال: "ذهب وفضة".

ɓuisn e

ورواه الحديث: (٣٣٣٥) ومسلم، والترمذي: (١٢٢٤).

- النهي عن لعنة الريح وما لا يجوز لعنه: ورواه الحديث: (١٩٧٤) وأبو داود، والترمذي: (١٩٧٨) والنسائي: (١٩٧٩) وابن ماجه: (١٩٧٠) وأحمد: (١٩٧٦).

- النهي عن لعنة الدهر: ورواه الحديث: (٥٩٢٦) ومسلم، والترمذي: (١٩٧٤) وأحمد: (١٩٧٥).

- النهي عن لعنة الشيطان: ورواه الحديث: (٥٩٢٧) ومسلم، والترمذي: (١٩٧٥) وأحمد: (١٩٧٧).

- النهي عن لعنة الحمى: ورواه الحديث: (٥٩٢٨) ومسلم، والترمذي: (١٩٧٦) وأحمد: (١٩٧٨).

- النهي عن لعنة الديك: ورواه الحديث: (٥٩٢٩) ومسلم، والترمذي: (١٩٧٧) وأحمد: (١٩٧٩).

- النهي عن لعنة الخنثى: ورواه الحديث: (٥٩٣٠) ومسلم، والترمذي: (١٩٧٨) وأحمد: (١٩٨٠).

- النهي عن لعنة المخنثين: ورواه الحديث: (٥٩٣١) ومسلم، والترمذي: (١٩٧٩) وأحمد: (١٩٨١).

- النهي عن لعنة الواشمة والمستوشمة: ورواه الحديث: (٥٩٣٢) ومسلم، والترمذي: (١٩٨٠) وأحمد: (١٩٨٢).

- النهي عن لعنة الواصلة والمستوصلة: ورواه الحديث: (٥٩٣٣) ومسلم، والترمذي: (١٩٨١) وأحمد: (١٩٨٣).

- النهي عن لعنة المصورين: ورواه الحديث: (٥٩٣٤) ومسلم، والترمذي: (١٩٨٢) وأحمد: (١٩٨٤).

- النهي عن لعنة آكل الربا وموكله: ورواه الحديث: (٥٩٣٥) ومسلم، والترمذي: (١٩٨٣) وأحمد: (١٩٨٥).

- النهي عن لعنة السارق: ورواه الحديث: (٥٩٣٦) ومسلم، والترمذي: (١٩٨٤) وأحمد: (١٩٨٦).

- النهي عن لعنة الراشي والمرتشي: ورواه الحديث: (٥٩٣٧) ومسلم، والترمذي: (١٩٨٥) وأحمد: (١٩٨٧).

- النهي عن لعنة الفاعل والمفعول به: ورواه الحديث: (٥٩٣٨) ومسلم، والترمذي: (١٩٨٦) وأحمد: (١٩٨٨).

- النهي عن لعنة الأعوان على الظلم: ورواه الحديث: (٥٩٣٩) ومسلم، والترمذي: (١٩٨٧) وأحمد: (١٩٨٩).

- النهي عن لعنة الأموات: ورواه الحديث: (٥٩٤٠) ومسلم، والترمذي: (١٩٨٨) وأحمد: (١٩٩٠).

- النهي عن لعنة الأنصار: ورواه الحديث: (٥٩٤١) ومسلم، والترمذي: (١٩٨٩) وأحمد: (١٩٩١).

- النهي عن لعنة الأشجعيين: ورواه الحديث: (٥٩٤٢) ومسلم، والترمذي: (١٩٩٠) وأحمد: (١٩٩٢).

- النهي عن لعنة الأعراب: ورواه الحديث: (٥٩٤٣) ومسلم، والترمذي: (١٩٩١) وأحمد: (١٩٩٣).

- النهي عن لعنة الأمة: ورواه الحديث: (٥٩٤٤) ومسلم، والترمذي: (١٩٩٢) وأحمد: (١٩٩٤).

- النهي عن لعنة الأمة: ورواه الحديث: (٥٩٤٥) ومسلم، والترمذي: (١٩٩٣) وأحمد: (١٩٩٥).

- النهي عن لعنة الأمة: ورواه الحديث:

رسول الله ﷺ قال: "إن أشد الناس عذابا يوم القيامة أشد الناس عذابا للناس في الدنيا"؟. فقال له عياض: يا هشام إنا قد سمعنا الذي سمعت، ألم تسمع رسول الله ﷺ يقول: "من كانت عنده نصيحة لذي سلطان، فلا يكلمه بها علانية"؟.

رقم الحديث: (٥٣٥٢)، رقم الإتحاف: [١٦٢٣٨].

- قال لي رسول الله ﷺ ذات يوم: "يا عياض، لا [ص:٦٤١] تزوجن عجوزا ولا عاقرا، فإني مكاثر بكم".

رقم الحديث: (٥٣٥٣)، رقم الإتحاف: [١٦٢٣٩].

٣٤١ - مسند عياض الأشعري.

- ما نزلت: ﴿فَسَوْفَ يَأْتِي اللَّهُ بِقَوْمٍ يُحِبُّهُمْ وَيُحِبُّونَهُ﴾. قال رسول الله ﷺ: "هم قومك يا أبا موسى"..." الحديث.

رقم الحديث: (٣٢٥٧)، رقم الإتحاف: [١٦٢٤٠].



ɓuisn e

باب الباء

٣٦٢ - سمعت القرات بن حيان العجلي، حليف بني ساسن الكوفيين:

أن رسول الله ﷺ أمر طلقه، وكان عبداً لأبي سفيان، فحر بمخلى الأعسر....»

(ابن الأعرابي، ٢٣٧٦)، (ابن قانع، ٢٣٧٦)، (ابن الأعرابي، ٢١٧٤)

٣٦٣ - سمعت نوبر بن أوس الثعلبي، حليف لبني كاهل الكلبيين، صاحب عاد الأعسار:

أن رسول الله ﷺ سمى طلقاً، يا رسول الله ما رأيتُ أبا جهل أو وأدة طلقاً.

«بل رجل...» الحديث.

(ابن الأعرابي، ٢٣٦٩)، (ابن قانع، ٢٣٦٩)، (ابن الأعرابي، ٢١٧٤)

٣٦٤ - قضاء بن عبد الأعسابي:

أنه أتى النبيَّ ﷺ في الجعرانة فحضرت بالقرآن من مناخب الفيلة إلى فيئه.

«هيا هنا». فعاتبه طلق له وأخره: «إنما مثل أحدكم عليلاً يتحيله، ربه، ويأتيه بالدواء، ويأمل على الشيخ ﷺ، يدعو إلى الله».

(ابن الأعرابي، ٢٣٧٣)، (ابن قانع، ٢٣٧٣)، (ابن الأعرابي، ٢١٧٤)

«الآن وجع من الوجع، الحديث. إلى آخره يا أشعث، وهاهو بين يدي الحبشة»

(ابن الأعرابي، ٢٣٨٣)، (ابن قانع، ٢٣٨٣)، (ابن الأعرابي، ٢١٧٤)

«لا أخبرك بالوجع؟ من أحد الناس على أموالهم وأنفسهم، والمسلم من سلم المسلمون من لسانه ويده والمجاهد من جاهد نفسه في طاعة»

(ابن الأعرابي، ٢٤٦)، (ابن قانع، ٢٤٦)، (ابن الأعرابي، ٢١٧٠)

«كأني أثبت يقين عمله لا الرابط ...» الحديث

(ابن الأعرابي، ٢٤٤٥)، (ابن قانع، ٢٤٤٥)، (ابن الأعرابي، ٢١٧٤)

«من عاد مريضاً من عدا الرأس، مشت عليها نهر الجنة»

(ابن الأعرابي، ٢١٧٤)، (ابن قانع، ٢١٧٤)، (ابن الأعرابي، ٢١٧٤)

«طوبى لمن هدي إلى الإسلام، ورزق الكفاية، وقنع بكفاية الله ورزقه»

(ابن الأعرابي، ٢٤٩٤)، (ابن قانع، ٢٤٩٤)، (ابن الأعرابي، ٢١٧٤)

«لا تلاحاً لا يسأل عنهم، رجل طاوع الخواص وعصى إمامه ...» الحديث.

(ابن الأعرابي، ٢٤١٥)، (ابن قانع، ٢٤١٥)، (ابن الأعرابي، ٢١٧٤)

«من تذكر حشره شيئاً فليقل: زيادة الذي في الشهاء، فلعمر اسمك ...» الحديث.

(ابن الأعرابي، ٢٤٧٣)، (ابن قانع، ٢٤٧٣)، (ابن الأعرابي، ٢١٧٤)

٣٦٥ - سمعت فضالة الليثي الغرهاني:

- أتيت النبي ﷺ أتيت النبي ﷺ، فقلت: إني أريد الإسلام فعلمني شرائع من شرائع الإسلام، فذكر الصلاة وشهر رمضان ومواقيت الصلاة".

رقم الحديث: (٥٠)، (٥١)، (٧١٩)، (٦٨٢١)، رقم الإتحاف [١٦٢٧٧].

٣٤٦ - من مسند الفضل بن العباس بن عبد المطلب الهاشمي ابن عم النبي ﷺ، حديثه في الجزء الثاني (من مسند العباس وبنيه).

- قال رسول الله ﷺ عشية عرفة وغداة جمع، حين دفعوا للناس: "عليكم السكينة"، فلما بلغ المزدلفة نزل، فصلى المغرب والعشاء الآخرة جميعا، حتى إذا طلع الفجر صلى الصبح... الحديث.

رقم الحديث: (٥٢٧٥)، (٥٢٧٦)، رقم الإتحاف: [١٦٢٨٦].



ɓuisn e

باب الطيب

٣٧٠ - سنذ عبد بن أحميد

- نبرنا رسول الله ﷺ على رأس أربعين من الليل.

وذكر الحديث. (م) (د) (س) وقم الإخلاص. [ق ١٣٠٤].

- سئلت أم سلمة بأي ثياب أحرم إذا كنت محرمة؟ قالت: لا تلبس ثوبا مصبوغا بورس ولا زعفران.

ولم أطيب. [ق ٢٩٨١] وذكر ذا الحلفة في الإخلاص.

٣٧١ - مرسنذ قيصة من المخارق الهلالي، حدثنا أبو الجوزاء وكان قد صحب ابن عباس، قال: أصبت ثيابي على عهد رسول الله ﷺ فخرجت فأحرمت فيها فجعت، فأتيت ابن عباس فقلت: أإني أصبت ثيابي على عهد رسول الله ﷺ فخرجت فأحرمت فيها فجعت؟ فقال

رقم الحديث: (٨٧٩٨)، (٨٩١٩)، رقم الإتحاف: [١٦٣١٧].

٣٥٢ - مسند قرظة بن كعب.

- رخص لنا في اللهو في العرس، وفي البكاء عند الميت.

رقم الحديث: (٣٥٢)، (٢٧٨٤)، (٢٧٨٥)، رقم الإتحاف: [١٦٣١٨].

٣٥٣ - مسند قرة بن إياس المزني، حديثه في أول المكيين في موضعين، وفي الرابع منه، وفي الثاني من البصريين.

- أن رجلا قال: يا رسول الله، إني لأرحم الشاة أن أذبحها، فقال رسول الله ﷺ: "إن رحمتها رحمك الله".

رقم الحديث: (٦٦٦١)، (٧٧٩٤)، رقم الإتحاف: [١٦٣٢٣].

- أن رجلا كان يأتي النبي ﷺ ومعه ابن له، فقال له النبي ﷺ: "أتحبه؟". فقال: أحبك الله كما أحبه. ففقده النبي ﷺ فقال: "ما فعل فلان؟". قالوا: مات ابنه. فقال النبي ﷺ: "أما يسرك أن لا تأتي بابا من أبواب الجنة إلا وجدته ينتظرك؟". فقال رجل: أله خاصة، أو لكلنا؟ قال: "بل لكلكم".

رقم الحديث: (١٤٣١)، رقم الإتحاف: [١٦٣٢٤]

- لقد غبرنا مع رسول الله ﷺ وما لنا طعام إلا الأسودان ... الحديث.

رقم الحديث: (٧٢٩٥)، رقم الإتحاف: [١٦٣٢٧].

busn a

- أنه أتاه ذهب إلى ﷺ فقعد، قال: فأتى على النبي ﷺ وقد عبأت (زكيتي) ... الحديث. في فضل ﷺ سؤال ولا فوائد بالله.

ولهم الحديث: (٢٠٠٢٤) ، وفيه الإخلاف: [١٣٢٤٦]

- أخبرنا رسول الله ﷺ بصدقة الفطر على أن نؤدي الفطرة عنا بإثرات الرقيقة لا يأسرنا ولا يهبنا، وحتى نعتقها.

ولهم الحديث: (٢٠٥٥) ، وفيه الإخلاف: [١٣٢٥٠]

- أخبرنا رسول الله ﷺ بعثه مناديا، فقال له أبوه: لا تخرج حتى تحدث برسول الله ﷺ أنه ... الحديث، وفيه الإخلاف: [١٣٢٥١]

ولهم الحديث: (٢٤٤٤) ، وفيه الإخلاف: [١٣٢٥١]

- أنبت أخبرك فراتهم يستجدون الناس فقلت: رسول الله ﷺ أمن أن يسجد أحد ... الحديث.

ولهم الحديث: (٢٩٦٩) ، وفيه الإخلاف: [١٣٢٥٢]

٣٥٦ - مسند شيبي من شعثة الغفاري.

- أتانا رسول الله ﷺ ونحن في ضاحية بعد الظهيرة، قال: فإذا انطلق مع فلان ... الحديث، وفيه: هشام وهو ليث عاشة، وفيه: نوهم في المسجد، وفيه: «فعلا دونه يدهيها الله».

ولهم الحديث: (٢٩٤١) ، وفيه الإخلاف: [١٣٢٥٣]

٣٥٧ - مسند من عاصم الفهمي الحسن بن علي الحبيبين.

- قلت: على رسول الله ﷺ فإن رسول الله ﷺ يقول: «هذا سيد أهل الموبر فإذا إثرات أتيه فصحت أتيته ...» الحديث.

ولهم الحديث: (٢٧٥٠) ، وفيه الإخلاف: [١٣٢٥٤]

- أنه أوصى بيته عند موته، فقال: إذا أنا مت فلا يزحمها على، فإن رسول الله ﷺ زحم عليه.

ولهم الحديث: (٢٧٤٧) ، وفيه الإخلاف: [١٣٢٥٥]

٣٥٨ - مسند قيس بن عاصم الأعسابي، عن نفسه، عن مرحبة.

- أنه ساء رأسه، فأتى النبي ﷺ فقال: ما أصابك يا عم؟ فقال: ساء رأسي، فقال: أفلا أدلك على الشفاء؟ قال: ما الشفاء؟ قال: أن تصابها قبل الفجر، فتأخذ بيدك شيئا.

ولهم الحديث: (١٨٠٨) ، (١٨٠٩) ، وفيه الإخلاف: [١٣٢٥٦]

٣٥٩ - مسند شيبي بن أبي هبيرة الغفاري، حديثه في وادي الكثيب.

- كنا قوما نسمى السماسرة، وكنا نبيع بالبقيع ... الحديث.

رقم الحديث: (٢١٦٣)، (٢١٦٤)، (٢١٦٥)، (٢١٦٦)، رقم الإتحاف: [١٦٣٦٤]

٣٦٠ - مسند قيس بن مخرمة ابن المطلب المطلبي، حديثه في رابع الشاميين.

- ولدت أنا ورسول الله ﷺ عام الفيل، كنا لدين.

رقم الحديث: (٤٢٢٦)، (٦٠٥٢)، رقم الإتحاف: [١٦٣٦٥].

- أن رسول الله ﷺ توفي أبوه، وأمه حبل به.

رقم الحديث: (٤٢٣٤)، رقم الإتحاف: [١٦٣٦٦].

٣٦١ - مسند قيس بن النعمان.

- لما انطلق النبي ﷺ وأبو بكر مستخفيان، مروا بعبد يرعى غنما ... الحديث.

رقم الحديث: (٤٣١٧)، رقم الإتحاف: [١٦٣٦٧].



ɓuisn e

حرف الكاف

٣١٤ - مسند أبو بن عقبة الحارثي، حليف بني زهرة، رضي الله عنه.

- أن رسول الله ﷺ قال: يا رسول الله، هل الإسلام من متنفس؟ فقال: «نعم، أنا منهم». أخرجه أبو أحمد بن بشر، والبخعي، وأبو نعيم في المعرفة.

تفرد بالإسلام، ولم يقم الناس فقالا: الحديث.

ولمسلم (٦٩٦)، ولأبي داود (٢٤٨٤)، ولهم الإفك: [١٣٧٢].

٣١٥ - مسند عبد بن عاصم الأنصاري، حليف الأوس، ثم ذكر عبد الأعصار.

- أنه سمع من أبي، فحدث.

ولمسلم (١٩٣٣)، ولهم الإفك: [١٣٧٣].

٣١٤ - مسند كعب بن عمرو أبو اليسر، حليف الأوس من الكوفيين.

- أقبلت كعب بن عمرو أبا اليسر إلى هذا، سمعها من النبي ﷺ فأتاه فقبلت قال: فقال: يا رسول الله، إن أبا اليسر أتاك فقبلت، وأرسل إليك فقبلت، وأرسل إليك فقبلت... أخرجت.

ولمسلم: (٢٧٨٥)، ولهم الإفك: [١٣٧٦].

- قال رسول الله ﷺ: «أحضروا لنا». أحضرت فقال فارتجى ترجمة قال: «أتين ... أخرجت.

ولمسلم: (٢٤٨٤)، ولهم الإفك: [١٣٨٤].

- يبنا النبي ﷺ بارحة الله عند عليهم، أتاه أبو اليسر في سرقه، فقال: «أين القوم»، وأين ... أخرجت.

ولمسلم: (٢٤٨٤)، ولهم الإفك: [١٣٨٣].

- جزع عليناً رسول الله ﷺ، فقال: «استعد يا كعب بن عمرو أبي» فدعى عليهم.

- أن رسول الله ﷺ بعث أبا اليسر على الصدقة، فأتى رجلاً فأخذ منه ... الحديث.

ولمسلم: (٢٤٦٤)، (٢٤٦٥)، (٢٤٦٦)، ولهم الإفك: [١٣٨٦].

- أن رسول الله ﷺ أمر كعب بن مالك عند أبي ثابت عليه، وقال أصحابه أن يصلي مجتازين.

- تزوج رسول الله ﷺ أبا اليسر أم كعب بن مالك، فقال: فدخلت عليها.

ولمسلم: (٢٠١٥)، ولأبي داود (٢٠٥٤)، ولهم الإفك: [١٣٧٥].

٣١٥ - مسند أبي كعب بن عاصم، حليف أبي زهرة، رضي الله عنه.

- أن النبي ﷺ كان يدعو: «اللهم إني أعوذ بك من الهدم والذرى وذوي ... الحديث.

رقم الحديث: (١٩٦٥)، رقم الإتحاف: [١٦٣٩٣]

- أتيت النبي ﷺ وهو يبايع الناس ...

رقم الحديث: (٦٢٨٩)، ولم يذكره الحافظ في الإتحاف.

٣٦٦ - مسند كعب بن عياض الأشعري، حديثه في ثالث الشاميين.

- "لكل أمة فتنة، وإن فتنة أمتي المال".

رقم الحديث: (٨١٣٣)، رقم الإتحاف: [١٦٣٩٦].

٣٦٧ - من مسند كعب بن مالك ابن مالك الأنصاري، حديثه في ثاني المكيين وثالث النساء وحديث في خامس عشر الأنصار.

- كنت قائد أبي حين ذهب بصره، فإذا خرجت به إلى الجمعة، فسمع الأذان، صلى على أبي أمامة واستغفر له ... الحديث.

رقم الحديث: (١٠٤٩)، (١٩٠١)، رقم الإتحاف: [١٦٣٩٨]

- كان النبي ﷺ يأكل بثلاث أصابع، فإذا فرغ لعقهن.

رقم الحديث: (٧٣٣٩)، (٧٣٤٠)، رقم الإتحاف: [١٦٤٠٠].

- أن رسول الله ﷺ حجر على معاذ ماله، وباعه في دين عليه.

رقم الحديث: (٢٣٧٦)، (٧٢٧٩)، رقم الإتحاف: [١٦٤١٠]

- سلمت على رسول الله ﷺ وهو يبرق وجهه، وكان إذا سر استنار وجهه كأنه قطعة

رقم الحديث: (٤٢٣١)، رقم الإتحاف: [١٦٤١١].

- لما قال رسول الله ﷺ: "أخرجوا إلي اثني عشر نقيبا".

أخرجنا له سعد بن عبادة ... الحديث.

رقم الحديث: (٥١٧٤)، رقم الإتحاف: [١٦٤١٣].

- "يبعث الناس يوم القيامة فأكون أنا وأمتي على تل ويكسني حلة خضراء ...".

رقم الحديث: (٣٤٢١)، رقم الإتحاف: [١٦٤١٤].

- آخر خطبة خطبناها رسول الله ﷺ، قال: "يا معشر المهاجرين [illegible]

رقم الحديث: (٧٦٨٨)، رقم الإتحاف: [١٦٤١٥].

- [illegible]

رقم الحديث: [illegible]

- "إذا افتتحتم مصر، فاستوصوا بالقبط [illegible] فإن لهم ذمة ورحما".

رقم الحديث: (٤٠٧٤)، رقم الإتحاف: [١٦٤٢٥].

- أن كعب بن مالك رثى عثمان، فقال:

bisn

فكف يديه ثم أغلق بابه وأيقن أن الله ليس بغافل

... الأبيات.

رقم الحديث: (٤٦١٣)، رقم الإتحاف: [١٦٤٢٦].

- خرجنا في الحجة التي بايعنا فيها رسول الله ﷺ في العقبة، فكان نقيب بني عوف بن الحارث عبادة بن الصامت.

رقم الحديث: (٥٦١٩)، ولم يذكره الحافظ في الإتحاف.

- وكان كعب بن مالك شهد العقبة وبايع رسول الله ﷺ بها- قال: خرجنا في حجاج من المدينة ...".

رقم الحديث: (٥٩٩٤)، ولم يذكره الحافظ في الإتحاف.

٣٦٨ - من مسند كثير بن الحصين أبي مرثد الغنوي، حديثه في ثاني الشاميين.

- "لا تجلسوا على القبور، ولا تصلوا إليها".

رقم الحديث: (٥٠٣٠)، (٥٠٣٥)، (٥٠٣٦)، (٥٠٣٧)، رقم الإتحاف: [١٦٤٣٦].

- أن النبي ﷺ بعثه حارسا، حتى إذا كان في وجه الصبح أقبل ... الحديث، وفيه: "لا تبال إن تعمل بعد هذا".

رقم الحديث: (٥٠٣٨)، رقم الإتحاف: [١٦٤٣٧].

باب اللام

٣٦٩ - من مسند لقيط بن صبرة بن عبد الله العامري.

- "أسبغ الوضوء، وخلل الأصابع، وبالغ في الاستنشاق، إلا أن تكون صائما".

رقم الحديث: (٥٢٩)، (٥٣٠)، (٥٣١)، (٥٣٢)، (٧٣١٣)، رقم الإتحاف: [١٦٤٤١]

- "إذا توضأت، فخلل الأصابع"

رقم الحديث: (٥٢٩)، (٦٥٨)، رقم الإتحاف: [١٦٤٤٢]

- أتيت النبي ﷺ أنا وصاحب لي، فلم نجده، فأطعمتنا عائشة تمرا وعصيدة ... الحديث.

رقم الحديث: (٢٩٤٨)، (٢٩٤٩)، رقم الإتحاف: [١٦٤٤٣].

٣٧٠ - مسند أبي رزين لقيط ابن عامر العقيلي، ويقال: هو لقيط بن صبرة.

- أنه قال: يا رسول الله إن أبي شيخ كبير لا يستطيع الحج والعمرة ولا الظعن، قال: "حج عن أبيك واعتمر".

رقم الحديث: (١٧٨٤)، رقم الإتحاف: [١٦٤٤٥]

- قلت: يا رسول الله، هل نرى ربنا يوم القيامة؟ قال: "هل ترون القمر؟ ..." الحديث،

bisn e

باب الم

٣٧١ - من مسند مالك بن أنس عن أبي سعيد الخدري، حديثه في أبي الكيش، وأبي الحويرث، - أو أبي شيخ - ﴿ هُوَ ٱلَّذِى يُسَيِّرُكُمْ فِى ٱلْبَرِّ وَٱلْبَحْرِ ﴾ [يونس: ٢٢]

رقم الحديث: (٢٤٤٠)، رقم الإلحاق: (١٤٦١٦)

٣٧٢ - من مسند أبي أمية الأعرابي مالك بن ربيعة الساعدي، حديثه في أبناء الكيش:

" حين دور الأعمار بين الجد، ثم بين حفد الأحفاد ".

الحديث، وقد فصلنا أسمه بين عباده.

رقم الحديث: (٢٣٤٠)، رقم الإلحاق: (١٤٦٤٥)

" إنما لأكبركم، فأكرموهم بالسن ". الحديث.

رقم الحديث: (٢٣٤٩)، رقم الإلحاق: (١٤٦٤٦)

" كانوا في وادحمرة بعد طهرة من سوء ".

رقم الحديث: (٢٣٥٠)، رقم الإلحاق: (١٤٦٤٧)

- أبي رهم بن سبي سليط، وأم حفده، فقال: يا رسول الله، أبو أبي هذا حفدة؟ فقال: هو أبي في بعض عباده من هو أكبر سنا منه؟ ". الحديث.

رقم الحديث: (٢٣٥١)، رقم الإلحاق: (١٤٦٤٧)

- تزوج رسول الله ﷺ بأبنة من بنات الحويرة، فرأساني، فجئت بها، فقالت خفته أختان: أخضبها أنت، وأنا أخلفها، فقالت... الحديث.

رقم الحديث: (٢٣٥٢)، رقم الإلحاق: (٢٠٦٠)

- أن النبي ﷺ دخل على أبي رهم... الحديث. وقد فصلنا له مع ابن عباس.

رقم الحديث: (٢٣٥٣)، رقم الإلحاق: (١٤٦٤٧)

- أن أبا سفيان الأعرابي قدم من اليمن، فضمخوه فأتاه رسول الله ﷺ فجعل يتمرغ إليه.

رقم الحديث: (٢٣٥٤)، ولم يذكر الحاقا بالأحاد.

٣٧٣ - مسند مالك بن عباده في من عباده المؤمنين:

" فليتكلم بكلمة طاب بها رجعا من أبو عبيدة الحديث. فمن سخط فله السخط، ومن رضي فله الرضى ".

فليحدث به، ومن قال على ما لم يقل فليتبوأ مقعده من النار ".

رقم الحديث: (٢٣٨٩)، رقم الإلحاق: (١٤٦٨٠)

٣٧٤ - مسند مالك بن نضلة وبقيل: ابن عوف الخزاعي والد أبي الأحوص، عوف بن مالك

- أتيت رسول الله ﷺ فأضفته أجبت دعاه... الحديث. وقد فصلنا له مع أبيه.

رقم الحديث: (٢٤٠٧)، (٢٤٢٧)، رقم الإلحاق: (١٤٦٤٤)

- "الأيدي ثلاثة: فيد الله العليا ..." الحديث.

رقم الحديث: (١٤٩٧)، رقم الإتحاف: [١٦٤٨٥]

٣٧٥ - مسند مالك بن هبيرة ابن خالد السكوني، حديثه في سادس عشر الأنصار.

- "ما صف صفوف ثلاثة من المسلمين على جنازة إلا أوجبته"

رقم الحديث: (١٣٥٥)، رقم الإتحاف: [١٦٤٨٧]

٣٧٦ - مسند مجاشع بن مسعود السلمي، حديثه في ثاني المكيين.

- أتيت النبي ﷺ أنا وأمي، فقلت: يا رسل الله، بايعه على الهجرة، فقال: "مضت الهجرة لأهلها" ...

رقم الحديث: (٦٧١٥)، رقم الإتحاف: [١٦٤٨٨]، ولم يعزه للحاكم.

- "إن الجذع يجزئ مما يجزئ منه الثنية" وفي الحديث قصة.

رقم الحديث: (٧٧٧١)، (٧٧٧٢)، رقم الإتحاف: [١٦٤٨٩].

٣٧٧ - من مسند مجمع ابن جارية الأنصاري، حديثه في أول المكيين.

- أن النبي ﷺ سئل عن مواقيت الصلاة؟ فقدم وأخر، ثم قال: "بينهما وقت".

رقم الحديث: (٧١١)، رقم الإتحاف: [١٦٤٩٠].

- شهدنا الحديبية مع رسول الله ﷺ، فلما انصرفنا عنها إذا الناس يهزون بالأباعر... الحديث

buisn a

- له ثلاثة أبي عطاء مع رسول الله ﷺ، فلقيت بالعباءة، فقام رسول الله ﷺ فعطفها، ثم وجه وجوه أبي عطاء، فقال: «ما أراكم إلا قد أصبتم أن تصلي هذه الليلة»، أثبت بن حماد.

وقم (تحت: ٧٨٠٧)، (٨٠٨)، ورقم الإلحاق: [٢٤٩٩]

٣٨٠ - محمد بن حاتم، المعروف بسمين، حدثنا أبو أيوب، وأبو كريب، وأبو كريب، قالوا: حدثنا ابن المبارك، أخبرنا الحسن بن ذكوان.

وقم (تحت: ٢٩٨٣)، ورقم الإلحاق: [١٦٠٥]

٣٨١ - حدثنا محمد بن صفوان الأنباري، حدثنا أبو عاصم، عن ابن جريج، عن أبي الزبير، عن جابر بن عبد الله، قال: أتيت النبي ﷺ بأبي، معلقا، فقال: يا نبي الله، دعوت الله بالليل، فلم أحد حجرة أدّخرها بها، فأذابها بحرارة، فأكلوا، قال: أثبت.

وقم (تحت: ٧٨١٣)، ورقم الإلحاق: [١٦٠٤]

٣٨٢ - حدثنا محمد بن عبد الله بن محمد بن زنانير الأسدي، حدثنا أبو حذيفة، عن شعبة، عن الأعمش، عن أبي سفيان، عن أبي سعيد، وحدثه، وحدثه، حدثوه، قالوا: أيا سعد خلط فخذيك، قال الحافظ: هو ﷺ.

وقم (تحت: ٧٨١٨)، (٧٨٤٥)، ورقم الإلحاق: [١٦٠٧]

٣٨٣ - أخبرنا علي بن سهل، قال: ثم عاش ثلاثة أيام، قال: وحدثه، قال: وحدثه، حدثه، حدثني أبي، يلقى نبيه ﷺ، فيه فضله.

وقم (تحت: ٢٩٣٩)، ورقم الإلحاق: [١٦٠٨]

٣٨٤ - حدثنا عبد بن حميد الرازي.

- وحدث إلى رسول الله ﷺ في صغري وهي خالة وقد كفلت عوذي ...

وقم (تحت: ٢٩٤٠)، ورقم الإلحاق: [١٦٠٩]

٣٨٥ - حدثنا عبد بن حميد بن نصر الكسي، حدثنا أبو نعيم، حدثنا سفيان، عن عبد الله بن أبي السفر، عن الشعبي، عن البراء، قال: رأيت رسول الله ﷺ في قبة أدم، حمراء من أدم، ما بين كتفيه إلى عجزه أو أسفل من ذلك.

وقم (تحت: ٧٨٢٦)، ورقم الإلحاق: [١٦١٠]

٣٨٦ - حدثنا أبو بكر بن أبي شيبة، حدثنا أبو معاوية، عن الأعمش، عن أبي سفيان، عن جابر، قال: أتيت النبي ﷺ بأبي، معلقا، فقال: يا نبي الله، دعوت الله بالليل، فلم أحد حجرة أدّخرها بها، فأذابها بحرارة، فأكلوا، قال: أثبت.

وقم (تحت: ٧٨١٣)، ورقم الإلحاق: [١٦٠٤]

٣٨٧ - حدثنا محمد بن عبد الله بن نمير، حدثنا وكيع، ومحمد بن عبيد، عن الأعمش، عن أبي سفيان، عن جابر، قال: أتيت النبي ﷺ بأبي، معلقا، فقال: يا نبي الله، دعوت الله بالليل، فلم أحد حجرة أدّخرها بها، فأذابها بحرارة، فأكلوا، قال: أثبت.

وقم (تحت: ٧٨١٣)، ورقم الإلحاق: [١٦٠٤]

٣٨٨ - حدثنا محمد بن عبد الله بن نمير، حدثنا وكيع، ومحمد بن عبيد، عن الأعمش، عن أبي سفيان، عن جابر، قال: أتيت النبي ﷺ بأبي، معلقا، فقال: يا نبي الله، دعوت الله بالليل، فلم أحد حجرة أدّخرها بها، فأذابها بحرارة، فأكلوا، قال: أثبت.

وقم (تحت: ٧٨١٣)، ورقم الإلحاق: [١٦٠٤]

٣٨٩ - حدثنا محمد بن عبد الله بن نمير، حدثنا وكيع، ومحمد بن عبيد، عن الأعمش، عن أبي سفيان، عن جابر، قال: أتيت النبي ﷺ بأبي، معلقا، فقال: يا نبي الله، دعوت الله بالليل، فلم أحد حجرة أدّخرها بها، فأذابها بحرارة، فأكلوا، قال: أثبت.

وقم (تحت: ٧٨١٣)، ورقم الإلحاق: [١٦٠٤]

إياس بن معاذ، يلتمسون الحلف من قريش ... الحديث.

رقم الحديث: (٤٨٨٤)، رقم الإتحاف: [١٦٥١٦].

- لما خرج رسول الله ﷺ إلى أحد، وقع إيمان: حسل بن جابر والد حذيفة وثابت بن وقش في الأطام مع النساء... الحديث، وفيه: قصة قتل اليمان.

رقم الحديث: (٤٩٦٢)، رقم الإتحاف: [١٦٥٢٦].

٣٨٦ - مسند مخرمة بن نوفل أبو المسور.

- لما أظهر رسول الله ﷺ الإسلام أسلم أهل مكة كلهم، وذلك قبل أن تفرض الصلاة ...".

رقم الحديث: (٦٢١٧)، ولم يذكره الحافظ في الإتحاف.

٣٨٧- مخمر بن حيدة.

- قلت: يا رسول الله، إني أغيب الشهر عن الماء، ومعي أهلي أفأصيب منهم؟ ...

رقم الحديث: (٦٨٩٢)، ولم يذكره الحافظ في الإتحاف.

٣٨٨ - مسند مخول البهزي.

- قلت: يا رسول الله، الإبل نلقاها، وبها اللبن مصراة ونحن محتاجون، فقال: "ناد صاحب اللبن ثلاثا، فإن جاء وإلا فاحلب ..." الحديث.

رقم الحديث: (٧٤٠٨)، رقم الإتحاف: [١٦٥٣٣].

buisn e

الفقرة ... الحديث.

وفيه الحديث (٢٤١٠)، وفي الإفصاح: [ز:٢٤٥٤].

٣٨٦ - كتاب رسول الله ﷺ إلى عمرو بن حزم الذي فيه: «لا تمس القرآن إلا طاهر».

أخرجه: مالك (٤٠٠)، وفي الإفصاح: [ز:٢٤٥٥].

٣٨٧ - كتاب رسول الله ﷺ إلى عمرو بن حزم الذي فيه: «لا تمس القرآن إلا طاهر».

أخرجه: مالك (٤٠٠)، وفي الإفصاح: [ز:٢٤٥٥].

٣٨٨ - من مسألة المشورة في شدة من عمر لعثمان، حديثه في الحامل المتوفى عنها زوجها:

- ما اتفقا في الأخبار إلا بأن يعجل أحدهم أجله ويأتي بالولد في غير طلق بوضع.

وفيه الحديث (٢٤٩٤)، (٢٤٩٥)، وفي الإفصاح: [ز:٢٤٥٦].

- من كل شيء أكلت، أعجله الله بشيء أكلت من ذلك.

وفيه الحديث: (٢٤٨٤)، وفي الإفصاح: [ز:٢٤٥٧].

- من كان لما عاهد عليه لكريمه، فإن لم يكن له خاجة، فليكتب خاجة، ومن لم يكن له خاجة، فليكتب حاجة.

وفيه الحديث: (٢٤٨٧)، وفي الإفصاح: [ز:٢٤٥٨].

٣٨٩ - صدقة مسعود بن الأسود الجعفي بين الناس:

- لم يأت شيئا إلا أن الصدقة من بيت مال الله أصلحك الله. ... الحديث.

وفيه الحديث (٢٤٨٣)، وفي الإفصاح: [ز:٢٤٥٩].

٣٩٠ - صدقة مسلم، وقد ربطها:

- أله شهد دفن النبي ﷺ صدقة فتال: لا، قال: فرأيت أحدا؟ قال: لا، قال: أفسمعت منه شيئا؟ قال: لا.

وفيه الحديث: (٢٤٨٢)، وفي الإفصاح: [ز:٢٤٦٠].

٣٩١ - صدقة المسور بن مخرمة بن نوفل الزهري، حديثه في الحاجي الكوفيين:

- أإنها فاشية شنعة حتى يسعطني ما يسعطها، وينطقني ما ينطقها؟

وفيه الحديث: (٢٤٧٨)، (٢٤٧٩)، (٢٤٨٠)، وفي الإفصاح: [ز:٢٤٦١].

- أترك دنيا وآخرتي من شك وإثبة، أو شك فضيحة من أجل فم آخر.

وفيه الحديث: (٢٤٧٥)، وفي الإفصاح: [ز:٢٤٦٢].

- قلت: على الله ﷺ فقلت: فشهد بها أصحابه، فقال لي: انظر، لتظهر إذا بايه فإنه كذب، فكذبني في ثلاث. ... الحديث.

وفيه الحديث (٢٤٧٦)، (٢٤٧٧)، وفي الإفصاح: [ز:٢٤٦٣].

- خطبنا رسول الله ﷺ بعرفة، فحمد الله، وأثنى عليه، ثم قال: "أما بعد: فإن أهل الشرك والأوثان كانوا يدفعون من ها هنا ..." الحديث.

رقم الحديث: (٣١٣٢)، رقم الإتحاف: [١٦٥٦٨].

- عن المسور بن مخرمة قال: خطبنا رسول الله ﷺ بعرفات، فحمد الله وأثنى عليه، ثم قال: "أما بعد، فإن أهل الشرك والأوثان كانوا يدفعون من هذا الموضع إذا كانت الشمس على رءوس الجبال... الحديث.

رقم الحديث: (٦٣٩٠)، رقم الإتحاف: [١٦٥٦٩].

- كان حمزة قريب السن من رسول الله ﷺ ... الحديث.

رقم الحديث: (٤٩٣٠)، رقم الإتحاف: [١٦٥٧٠].

- قال النبي ﷺ لأبي: "يا أبا صفوان.

رقم الحديث: (٦٢١١)، ولم يذكره الحافظ في الإتحاف.

- أطعمني رسول الله ﷺ تمرا في طبق ليس من برنيكم هذا ...

رقم الحديث: (٦٣٨٨)، ولم يذكره الحافظ في الإتحاف.

٣٩٦ - مسند المسيب بن حزن المخزومي، والد سعيد، حديثه في ثالث عشر الأنصار.

- أقبل أبي بن خلف يوم أحد إلى النبي ﷺ يريده، فاعترض له رجال من المؤمنين... الحديث.

٣٩٧ - مسند مطر بن عكامس السلمي، حديثه في رابع الأنصار.

- "إذا قضى الله لرجل موتا ببلدة، جعل له بها حاجة".

رقم الحديث: (١٢٦)، (١٢٨)، (١٣٧٣)، رقم الإتحاف: [١٦٥٧٦].

٣٩٨ * من مسند المطلب بن أبي وداعة السهمي، حديثه في أول المكيين ورابع النساء.

- رأيت رسول الله ﷺ حين فرغ من طوافه، أتى حاشية المطاف، فصلى ركعتين، وليس بينه وبين الطواف أحد.

رقم الحديث: (٩٤٤)، رقم الإتحاف: [١٦٥٧٨].

٣٩٩ - مسند مطيع بن الأسود، حديثه في ثالث عشر الأنصار.

- "لا تغزى مكة بعد هذا العام أبدا، ولا يقتل رجل من قريش بعد هذا العام صبرا أبدا".

رقم الحديث: (٧٩٥٩)، رقم الإتحاف: [١٦٥٨٣].

Bulsn e

٤٠٠ ـ سنة عام من أسوأ المهن، وأقله سهل، تحقيقاً لإكليز، وله حديث في القاضيين

وفي الحديث: (٢٠٩٧) ـ وفي الإكليل: (٢٠٩٨).

وفي الحديث: (٢٠٩٩) ـ وفي الإكليل: (٢١٠٠).

٤٠١ ـ "إن الصلاة والصيام والذكر يضاعف على النفقة في سبيل الله بسبعمائة ضعف".

وفي الحديث: (٢١٤٣) ـ وفي الإكليل: (٢١٥٥).

٤٠٢ ـ "أولها هذه الدنيا، وآخرها هذه الساعة، ولا تستحي أن تأخذ مما ترانى".

وفي الحديث: (١٣٩٨) ـ و(٢٥١٤) ـ وفي الإكليل: (١٣٨٨).

٤٠٣ ـ "من أدرك أهله، وعمل ما يجده، أدرك الذي والده عمله فأتاه خيرها، أحسن من عوده الحسن".

وفي الحديث: (٢١٠٨) ـ وفي الإكليل: (٢١٠٩).

٤٠٤ ـ "من أدركت أباه أو أمه عند الله مع الحسنين والمحسنات، فليحسنها، وليصلها، وليكرمها".

وفي الحديث: (٢٠٩٤) ـ وفي الإكليل: (٢٠٩٥).

٤٠٥ ـ "من أدرك ثمرة ما، وأسبغ له، وليأكل، ولم يدخرها له، فقد استكمل إيمانه".

وفي الحديث: (٢٠٧٥) ـ وفي الإكليل: (٢٠٧٦).

٤٠٦ ـ "من تزك الشام ـ وهو قادر عليه ـ تواضعا لله، دعاه الله على رؤوس الخلائق، حتى يخير في حلل الإيمان يلبس ما شاء".

وفي الحديث: (٢٠٧٠) ـ وفي الإكليل: (٢١١٢).

٤٠٧ ـ "من رسول الله يقبل بيت يسرب، فأتاه أبو أمامة، يا رسول الله إنك بعثت هذه السرية، وبين زوجي أمر فقعد، وقد كنت أحسن أصباره، وأصلى أصباله، وأقوم بأعلاقه، فقاتلي على عمل أيلج به عصابة، فقال "أعطين فقد تعلمين ..." الحديث.

وفي الحديث: (٢١٢٤) ـ وفي الإكليل: (٢١٢٥).

٤٠٨ ـ "لأن أقعد في بعض الأفنية على ركبة خير من عتق عشرة أو رؤوسهم، أحب إلي من الدنيا وما فيها".

وفي الحديث: (٢٠٧٠) ـ وفي الإكليل: (٢١١٢).

٤٠٩ ـ "من أكل عندنا، فقال: اللهم قد الذي أطعمني هذا، ورزقنيه من غير حول ولا قوة، غفر له ذنبه".

وفي الحديث: (١٨٨٧) ـ وفي الإكليل: (١٨٩٨) ـ وفي الإكليل: (١٩١٧).

٤١٠ ـ "من رأيته طوى له، وزوى له فمن معه".

وفي الحديث: (٢٥٢٥) ـ وفي الإكليل: (٢٦١٤).

٤١١ ـ "لا زال الله على شريطا ما لم يظهر فيهم لطائف ما لم يفش فيهم ..." الحديث.

رقم الحديث: (٨٦١٥)، رقم الإتحاف: [١٦٦١٩].

٤٠١ - من مسند معاذ بن جبل بن عمرو بن أوس الأنصاري الخزرجي، حديثه في خامس الأنصار.

- أسلم مولى عمر، عن معاذ.

- "اليسير من الرياء شرك، ومن عادى أولياء الله فقد بارز الله بالمحاربة ..." الحديث.

رقم الحديث: (٤)، (٨١٧٠)، رقم الإتحاف: [١٦٦٢٠].

- الأسود بن هلال، عن معاذ.

- إنه سمع معاذ بن جبل يقول - وهو على المنبر -: ورث مال رجل ترك ابنته وأخته، فجعل لابنته النصف، ولأخته النصف، ورسول الله ﷺ حي بين أظهرهم.

رقم الحديث: (٨٢٥٠)، رقم الإتحاف: [١٦٦٢٣].

- الأسود بن يزيد، عن معاذ.

- قضى معاذ بن جبل باليمن في: بنت وأخت، فأعطى البنت النصف، والأخت النصف.

رقم الحديث: (٨٢١٠)، رقم الإتحاف: [١٦٦٢٤].

- جبير بن نفير، عن معاذ.

- "استعيذوا بالله من طمع يهدي إلى طبع، ومن طمع في

busn e

• عبد الله الصنابحي: (٣٠٧٠)، رقم الإطلاق: [١١٦١٤].

• صدي بن عجلان: أبو أمامة الباهلي، له رؤية صحبة، عن محمد.

• "لا طلاق إلا بعد نكاح، ولا عتق إلا بعد ملك".

رقم الحديث: (٣٠١١٦)، رقم الإطلاق: [١١٦١٦].

• طلق بن حبيب أبو الأحوص، عن محمد.

• جاءني رسول الله ﷺ على صفة السليمي، فجعلت أنتي في غرفته، فوجدت فيها نضحاً ... الحديث.

رقم الحديث: (٣٠٩٨٠)، رقم الإطلاق: [١١٦٥٨].

• "الإيلاء: أربعة أشهر، لا يوقف".

رقم الحديث: (٣٠٤٤٤)، رقم الإطلاق: [١١٦٥٩].

• عائذ الله بن عبد الله أبو إدريس الخولاني، عن محمد.

• "إن الله يحب صوت خلق؛ أولاً وآخراً، وإن الشيطان ليطرق الصوت، ويؤدّ الشاب محمد إذا استطال في لهو، أو استدعوه إلى ... الحديث.

رقم الحديث: (٣٠٤٣٣)، (٣٠٤٣٤)، (٣٠٤٣٥)، (٣٠٤٤٥)، (٣٠٤٤٦)، رقم الإطلاق: [١١٦٦٢].

• عبد الله بن عبيد، عن محمد.

• حديث ذكرى: "إني أتيت البراء، شرك رأسي العبيد إلى الله الأعلاء ..." الحديث.

رقم الحديث: (٣٠٤٨٥)، رقم الإطلاق: [١١٦٦٤].

• عبد الله بن عمرو بن العاص، عن محمد.

• "من عاهد ثم غدر، فعليه لعنة الله والملائكة والناس، ومن جلس في بيته لا يخاف أحداً ولا يأمن أحداً من الله، ومن عاهد عريضاً لمن ضامنا على الله ... " الحديث.

رقم الحديث: (٣٠٤٨٦)، (٣٠٤٨٧)، (٣٠٤٨٨)، رقم الإطلاق: [١١٦٧٠].

• عبد الله بن عمرو بن العاص، قال: ما ناداه رجله قط فقضت حتى، فقال له عبد الله: ما شأنك يا أبا عبد الرحمن، كأنك تحدث نفسك؟".

رقم الحديث: (٣٠٤٩٥)، رقم الإطلاق: [١١٦٧٠].

• عبد الله بن قيس أبو بحرية، عن محمد.

• "أخبرت فلانا من أهل قريتنا أنه عبد الله، وأخاه الإنسان، وابن الكريمة ..." الحديث.

رقم الحديث: (٣٠٤٣٧)، رقم الإطلاق: [١١٦٧١].

• "اللجنة الصلبي، وغير الصلبي، وغير الصلبي، وغير الدماثل، في سبعة أشهر".

رقم الحديث: (٣٠٤٥٥)، رقم الإطلاق: [١١٦٧٦].

• عبد الله بن عبيد، عن محمد.

- عمران بيت المقدس خراب يثرب ... الحديث.
رقم الحديث: (٨٥٤١)، رقم الإتحاف: [١٦٦٧٤].

- عبد الرحمن بن سمرة بن حبيب، عن معاذ.
- "ما على الأرض نفس تموت لا تشرك بالله شيئا تشهد أني رسول الله، يرجع ذلك إلى قلب موقن". وفيه قصة.
رقم الحديث: (١٦)، رقم الإتحاف [١٦٦٧٧].

- عبد الرحمن بن عسيلة الصنابحي، عن معاذ.
- أخذ رسول الله ﷺ بيدي، فقال لي: "يا معاذ! والله إني لأحبك" فقلت: بأبي وأمي، والله إني لأحبك، فقال: "يا معاذ! إني أوصيك: لا تدعن إن تقول دبر كل صلاة: اللهم أعني على ذكرك وشكرك وحسن عبادتك".
رقم الحديث: (٢٠١)، (٥٢٧٠)، رقم الإتحاف: [١٦٦٧٨].

- عبد الرحمن بن غنم، عن معاذ.
- "إذا مضى للنفساء سبع، ثم رأت الطهر، فلتغتسل ولتصل".
رقم الحديث: (٦٣٥)، رقم الإتحاف: [١٦٦٨٠].

- أقرأني رسول الله ﷺ: (هل تستطيع)، يعني بالتاء.
رقم الحديث: (٢٩٧٠)، رقم الإتحاف: [١٦٦٨٩].

business

وفيه أحاديث: (٢٤٠٧-٢٤٢٠)، رقم الأطعمة: [٢١٦٩٨].

• عطاء بن يسار، عن معاذ.

- أن رسول الله ﷺ بعثه إلى اليمن، فقال: «عليك من الحب والشاة، ومن الخيل، ومن الإبل، والبقر، والبقر من البقر».

وفيه أحاديث: (٢٤١٧)، رقم الأطعمة: [٢١٧٠٤].

• عطاء الخراساني، عن معاذ.

- أن معاذ بن جبل قام في الجيش الذي كان فقيه حين وقع الوباء، فقال: يا أيها الناس، عذاب ربكم رحمة لنبيكم، ... الحديث.

وفيه أحاديث: (٢٤٢٤)، رقم الأطعمة: [٢١٧٠٩].

• عمرو بن مرة الجملي، عن معاذ.

- «أطعمني طعاماً أشتهي أعمل الفتل».

وفيه أحاديث: (٢٤٠٨)، رقم الأطعمة: [٢١٦٩٩].

• عمرو بن ميمون، عن معاذ.

- قدم قوماً معاذ بن جبل فقال: يا بني آدم، إن رسول الله إليكم، تعلمون الماء إن لله شرائع، انطلقوا أرقى الماء، ... الحديث.

وفيه أحاديث: (٢٣٨٣)، رقم الأطعمة: [٢١٦١٤].

• كثير بن مرة، عن معاذ.

- «بئس إذا أنت تأكلت لا إلا إلا ذو حظ إلا».

وفيه أحاديث: (٢٤١٣-٢٤١٤/ ١٨٩٨/ ١٨٩٩)، رقم الأطعمة: [٢١٧١٨].

- «لتذهبن بأكثر أكلكم بالصدقة، وقول، بأكثر أكلكم بالصدقة».

رقم الحديث: (٢٤٠٧)، رقم الأطعمة: [٢١٦٢٧].

• كيسان، عن أسعد المقبري، عن معاذ.

- أن المقبري أتى عيادة فقال: يا معاذ هنيئاً لك، ... الحديث.

رقم الحديث: (٥٢٤٤)، رقم الأطعمة: [٢١٧٢١].

• مالك بن يخامر، عن معاذ.

- «من قتل في سبيل الله، من رجل صرع فرسه فأتاه، فقد وجبت له الجنة، ومن سأل الله القتل من صادقه صادقاً، ثم مات أو قتل، فله أجر شهيد».

وفيه أحاديث: (٢٤٣٥)، رقم الأطعمة: [٢١٧٣٠].

• «لا يحل لامرأة تؤمن بالله واليوم الآخر أن تأذن في بيت زوجها، وهو كاره ...».

رقم الحديث: (٢٤٠٣)، رقم الأطعمة: [٢١٦٣١].

- محمود بن لبيد، عن معاذ.
- أنه مات له ابن، فكتب إليه رسول الله ﷺ يعزيه عليه ... الحديث.
رقم الحديث: (٥٢٦٩)، رقم الإتحاف: [١٦٧٣٤].
- مسروق بن الأجدع، عن معاذ.
- بعثني رسول الله ﷺ إلى اليمن، فأمرني أن آخذ من البقر من ثلاثين تبيعا حوليا، ومن أربعين بقرة مسنة.
رقم الحديث: (١٤٦٣)، رقم الإتحاف: [١٦٧٣٦]
- موسى بن طلحة، عن معاذ.
- "ليس في الخضروات زكاة".
رقم الحديث: (١٤٧٢)، رقم الإتحاف: [١٦٧٤٢]
- أنه إنما أخذ الصدقة من الحنطة والشعير والزبيب والتمر.
رقم الحديث: (١٧٤١)، رقم الإتحاف: [١٦٧٤٣].
- ميمون بن أبي شبيب، عن معاذ.
- كنا مع رسول الله ﷺ في غزوة تبوك، فقال لي: "إن شئت أنبأتك برأس الأمر وعموده وذروة سنامه ... الحديث.
رقم الحديث: (٢٤٣٦)، رقم الإتحاف: [١٦٧٤٤].

buisn e

◆ أو نسيد الحرائر عن معاذ.

- "الطبراني" الثلاث ... " أضيف.

وفي الحديث (٢٠٦٢) وقم الإضافة: [٢٠٦٧]

◆ عن ابن أبي الشوارب عن معاذ.

- "من الثلاثة أو بالرابعة ثبتا معاذ أيضًا".

وفي الحديث (٢٠٦٥) وقم الإضافة: [٢٠٦٩]

٢٠٦٤ - سنة حديثية جاء فيها عن الصلب خلية في الرقاب.

- أن عائشة أن النبي ﷺ قبل: أي أوانت أكثر أو وجب أنصاف. فقال: "ذاك وذاك" قلت: نعم، قال: "أعلب، فأرمها، فإن فعلت عدد رطبها".

وفي الحديث (٢٠٦٣) وقم الإضافة: [٢٠٦٧]

٢٠٦٣ - سنة حديثية عن عبيد الله بن عمر، وأيوب في سنة الصلاة.

- أن رسول الله ﷺ صلى بهم، فلما سلم وانصرف، وقد بقي من الصلاة ركعة ... " أضيف.

وفي الحديث (٢٠٦٤) وقم الإضافة: [٢٠٦٨]

٢٠٦٤ - سنة حديثية عن جعفر الفريابي، حديث في الرقاب.

- "في كل إبل سائمة في كل أربعين بنت لبون، لا تفرق إبل عن حسابها، من أعطاها مؤتجرًا فله أجرها، ومن منعها فإنا آخذوها وشطر ماله" ... " أضيف.

وفي الحديث (٢٠٦٦) وقم الإضافة: [٢٠٧٠]

◆ عن أبي زرعة، عن أبي هريرة ... " أضيف.

وفي الحديث (٢٠٦٧، ٢٠٦٩) وقم الإضافة: [٢٠٧٠، ٢٠٧٢]

◆ "ويؤتى بذي مال فيقال له: أديت الزكاة؟ فإن كان أدى زكاته تدحرجت حتى تتبع بأخمصيه كل مال له".

وفي الحديث (٢٠٦٨) وقم الإضافة: [٢٠٧١]

◆ "ويؤتى بذي مال فيقال له: أديت الزكاة؟ فإن كان أدى زكاته تدحرجت حتى تتبع بأخمصيه كل مال له".

وفي الحديث (٢٠٦٩) وقم الإضافة: [٢٠٧٣]

◆ "ويؤتى بذي مال فيقال له: أديت الزكاة؟ فإن كان أدى زكاته تدحرجت حتى تتبع بأخمصيه كل مال له".

وفي الحديث (٢٠٧٠) وقم الإضافة: [٢٠٧٤]

◆ "ويؤتى بذي مال فيقال له: أديت الزكاة؟ فإن كان أدى زكاته تدحرجت حتى تتبع بأخمصيه كل مال له".

وفي الحديث (٢٠٧١) وقم الإضافة: [٢٠٧٥]

◆ "ويؤتى بذي مال فيقال له: أديت الزكاة؟ فإن كان أدى زكاته تدحرجت حتى تتبع بأخمصيه كل مال له".

وفي الحديث

- "لمبارزة علي بن أبي طالب لعمرو بن ود يوم الخندق أفضل من أعمال أمتي إلى يوم القيامة".

رقم الحديث: (٤٣٧١)، رقم الإتحاف: [١٦٧٩٨].

- أنه قام إلى النبي ﷺ فقال: جيراني بما أخذوا فأعرض عنه ... الحديث.

رقم الحديث: (٤٣٦)، رقم الإتحاف: [١٦٧٩٩]

- أن النبي ﷺ حبس رجلا في تهمة ساعة، ثم خلى عنه.

رقم الحديث: (٧٢٨٢)، رقم الإتحاف: [١٦٨٠٠].

- قلت: يا رسول الله، ما حق زوجة أحدنا عليه؟... الحديث.

رقم الحديث: (٢٧٩٧)، رقم الإتحاف: [١٦٨٠١].

- أنه قال: يا رسول الله، ما الإسلام؟ قال: "أن يسلم [قلبك] لله ..." الحديث.

رقم الحديث: (٩٠٢٩)، رقم الإتحاف: [١٦٨٠٢].

- أنه قال لأخيه مالك بن حيدة: انطلق بنا إلى رسول الله ﷺ، فإنه يعرفك ولا يعرفني، فقد حبس ناسا من جيراني. فأتياه، وقال مالك بن حيدة: يا رسول الله، إني قد أسلمت وأسلم جيراني، فخل عنهم ... الحديث.

رقم الحديث: (٦٨٩١)، رقم الإتحاف: [١٦٨٠٨].

٤٠٥ = مسند معاوية بن أبي سفيان.

buisn e

وقوله: فليحلبها. (٣٢٤٠) ، وقوله الأخير. (٣٢٤١)

٤٠٥- حدثنا سريج الناقد وأبو بكر أخو ابن عليّة، وإسحاق الحنظلي، كلهم عن ابن عليّة، واللفظ لسريج، قالوا: حدثنا هشيم، أخبرنا خالد الحذاء، عن أبي قلابة، عن أبي المليح، عن أبيه، قال: نهى رسول الله ﷺ عن كل ذي ناب من السباع، فأكله حرام.

وقوله: فأكله حرام. (٣٢٤٢) ، وقوله: فأكله حرام. (٣٢٤٣)

٤٠٦- حدثنا محمد بن رافع، حدثنا عبد الرزاق، أخبرنا معمر، عن الزهري، عن سعيد بن المسيب، عن أبي هريرة، قال: قال رسول الله ﷺ: كل ذي ناب من السباع فأكله حرام.

وقوله: فأكله حرام. (٣٢٤٤) ، وقوله: فأكله حرام. (٣٢٤٥)

٤٠٧- حدثنا محمد بن رافع، حدثنا عبد الرزاق، أخبرنا ابن جريج، أخبرني عمرو بن دينار، أن أبا الشعثاء أخبره، أن ابن عباس أخبره، أن رسول الله ﷺ نهى عن أكل كل ذي ناب من السباع، وعن أكل الحمر الأهلية.

وقوله: عن أكل كل ذي ناب من السباع. (٣٢٤٦) ، وقوله: عن أكل كل ذي ناب من السباع. (٣٢٤٧)

٤٠٨- حدثنا أبو كريب، حدثنا وكيع، عن سفيان، عن عمرو بن دينار، عن أبي الشعثاء، عن ابن عباس، قال: نهى رسول الله ﷺ عن أكل كل ذي ناب من السباع، وعن أكل الحمر الأهلية.

وقوله: عن أكل كل ذي ناب من السباع. (٣٢٤٨) ، وقوله: عن أكل كل ذي ناب من السباع. (٣٢٤٩)

٤٠٩- حدثنا أبو كريب، حدثنا وكيع، عن سفيان، عن عمرو بن دينار، عن أبي الشعثاء، عن ابن عباس، قال: نهى رسول الله ﷺ عن أكل كل ذي ناب من السباع، وعن أكل الحمر الأهلية.

وقوله: عن أكل كل ذي ناب من السباع. (٣٢٥٠) ، وقوله: عن أكل كل ذي ناب من السباع. (٣٢٥١)

٤١٠- حدثنا أبو كريب، حدثنا وكيع، عن سفيان، عن عمرو بن دينار، عن أبي الشعثاء، عن ابن عباس، قال: نهى رسول الله ﷺ عن أكل كل ذي ناب من السباع، وعن أكل الحمر الأهلية.

وقوله: عن أكل كل ذي ناب من السباع. (٣٢٥٢) ، وقوله: عن أكل كل ذي ناب من السباع. (٣٢٥٣)

٤١١- حدثنا أبو كريب، حدثنا وكيع، عن سفيان، عن عمرو بن دينار، عن أبي الشعثاء، عن ابن عباس، قال: نهى رسول الله ﷺ عن أكل كل ذي ناب من السباع، وعن أكل الحمر الأهلية.

وقوله: عن أكل كل ذي ناب من السباع. (٣٢٥٤) ، وقوله: عن أكل كل ذي ناب من السباع. (٣٢٥٥)

٤١٢- حدثنا أبو كريب، حدثنا وكيع، عن سفيان، عن عمرو بن دينار، عن أبي الشعثاء، عن ابن عباس، قال: نهى رسول الله ﷺ عن أكل كل ذي ناب من السباع، وعن أكل الحمر الأهلية.

وقوله: عن أكل كل ذي ناب من السباع. (٣٢٥٦) ، وقوله: عن أكل كل ذي ناب من السباع. (٣٢٥٧)

٤١٣- حدثنا أبو كريب، حدثنا وكيع، عن سفيان، عن عمرو بن دينار، عن أبي الشعثاء، عن ابن عباس، قال: نهى رسول الله ﷺ عن أكل كل ذي ناب من السباع، وعن أكل الحمر الأهلية.

وقوله: عن أكل كل ذي ناب من السباع. (٣٢٥٨) ، وقوله: عن أكل كل ذي ناب من السباع. (٣٢٥٩)

٤١٤- حدثنا أبو كريب، حدثنا وكيع، عن سفيان، عن عمرو بن دينار، عن أبي الشعثاء، عن ابن عباس، قال: نهى رسول الله ﷺ عن أكل كل ذي ناب من السباع، وعن أكل الحمر الأهلية.

وقوله: عن أكل كل ذي ناب من السباع. (٣٢٦٠) ، وقوله: عن أكل كل ذي ناب من السباع. (٣٢٦١)

٤١٥- حدثنا أبو كريب، حدثنا وكيع، عن سفيان، عن عمرو بن دينار، عن أبي الشعثاء، عن ابن عباس، قال: نهى رسول الله ﷺ عن أكل كل ذي ناب من السباع، وعن أكل الحمر الأهلية.

وقوله: عن أكل كل ذي ناب من السباع. (٣٢٦٢) ، وقوله: عن أكل كل ذي ناب من السباع. (٣٢٦٣)

٤١٦- حدثنا أبو كريب، حدثنا وكيع، عن سفيان، عن عمرو بن دينار، عن أبي الشعثاء، عن ابن عباس، قال: نهى رسول الله ﷺ عن أكل كل ذي ناب من السباع، وعن أكل الحمر الأهلية.

وقوله: عن أكل كل ذي ناب من السباع. (٣٢٦٤) ، وقوله: عن أكل كل ذي ناب من السباع. (٣٢٦٥)

٤١٧- حدثنا أبو كريب، حدثنا وكيع، عن سفيان، عن عمرو بن دينار، عن أبي الشعثاء، عن ابن عباس، قال: نهى رسول الله ﷺ عن أكل كل ذي ناب من السباع، وعن أكل الحمر الأهلية.

وقوله: عن أكل كل ذي ناب من السباع. (٣٢٦٦) ، وقوله: عن أكل كل ذي ناب من السباع. (٣٢٦٧)

٤١٨- حدثنا أبو كريب، حدثنا وكيع، عن سفيان، عن عمرو بن دينار، عن أبي الشعثاء، عن ابن عباس، قال: نهى رسول الله ﷺ عن أكل كل ذي ناب من السباع، وعن أكل الحمر الأهلية.

وقوله: عن أكل كل ذي ناب من السباع. (٣٢٦٨) ، وقوله: عن أكل كل ذي ناب من السباع. (٣٢٦٩)

٤١٩- حدثنا أبو كريب، حدثنا وكيع، عن سفيان، عن عمرو بن دينار، عن أبي الشعثاء، عن ابن عباس، قال: نهى رسول الله ﷺ عن أكل كل ذي ناب من السباع، وعن أكل الحمر الأهلية.

وقوله: عن أكل كل ذي ناب من السباع. (٣٢٧٠) ، وقوله: عن أكل كل ذي ناب من السباع. (٣٢٧١)

٤٢٠- حدثنا أبو كريب، حدثنا وكيع، عن سفيان، عن عمرو بن دينار، عن أبي الشعثاء، عن ابن عباس، قال: نهى رسول الله ﷺ عن أكل كل ذي ناب من السباع، وعن أكل الحمر الأهلية.

وقوله: عن أكل كل ذي ناب من السباع. (٣٢٧٢) ، وقوله: عن أكل كل ذي ناب من السباع. (٣٢٧٣)

٤٢١- حدثنا أبو كريب، حدثنا وكيع، عن سفيان، عن عمرو بن دينار، عن أبي الشعثاء، عن ابن عباس، قال: نهى رسول الله ﷺ عن أكل كل ذي ناب من السباع، وعن أكل الحمر الأهلية.

وقوله: عن أكل كل ذي ناب من السباع. (٣٢٧٤) ، وقوله: عن أكل كل ذي ناب من السباع. (٣٢٧٥)

٤٢٢- حدثنا أبو كريب، حدثنا وكيع، عن سفيان، عن عمرو بن دينار، عن أبي الشعثاء، عن ابن عباس، قال: نهى رسول الله ﷺ عن أكل كل ذي ناب من السباع، وعن أكل الحمر الأهلية.

وقوله: عن أكل كل ذي ناب من السباع. (٣٢٧٦) ، وقوله: عن أكل كل ذي ناب من السباع. (٣٢٧٧)

٤٢٣- حدثنا أبو كريب، حدثنا وكيع، عن سفيان، عن عمرو بن دينار، عن أبي الشعثاء، عن ابن عباس، قال: نهى رسول الله ﷺ عن أكل كل ذي ناب من السباع، وعن أكل الحمر الأهلية.

وقوله: عن أكل كل ذي ناب من السباع. (٣٢٧٨) ، وقوله: عن أكل كل ذي ناب من السباع. (٣٢٧٩)

٤٢٤- حدثنا أبو كريب، حدثنا وكيع، عن سفيان، عن عمرو بن دينار، عن أبي الشعثاء، عن ابن عباس، قال: نهى رسول الله ﷺ عن أكل كل ذي ناب من السباع، وعن أكل الحمر الأهلية.

وقوله: عن أكل كل ذي ناب من السباع. (٣٢٨٠) ، وقوله: عن أكل كل ذي ناب من السباع. (٣٢٨١)

٤٢٥- حدثنا أبو كريب، حدثنا وكيع، عن سفيان، عن عمرو بن دينار، عن أبي الشعثاء، عن ابن عباس، قال: نهى رسول الله ﷺ عن أكل كل ذي ناب من السباع، وعن أكل الحمر الأهلية.

وقوله: عن أكل كل ذي ناب من السباع. (٣٢٨٢) ، وقوله: عن أكل كل ذي ناب من السباع. (٣٢٨٣)

٤٢٦- حدثنا أبو كريب، حدثنا وكيع، عن سفيان، عن عمرو بن دينار، عن أبي الشعثاء، عن ابن عباس، قال: نهى رسول الله ﷺ عن أكل كل ذي ناب من السباع، وعن أكل الحمر الأهلية.

وقوله: عن أكل كل ذي ناب من السباع. (٣٢٨٤) ، وقوله: عن أكل كل ذي ناب من السباع. (٣٢٨٥)

٤٢٧- حدثنا أبو كريب، حدثنا وكيع، عن سفيان، عن عمرو بن دينار، عن أبي الشعثاء، عن ابن عباس، قال: نهى رسول الله ﷺ عن أكل كل ذي ناب من السباع، وعن أكل الحمر الأهلية.

وقوله: عن أكل كل ذي ناب من السباع. (٣٢٨٦) ، وقوله: عن أكل كل ذي ناب من السباع. (٣٢٨٧)

٤٢٨- حدثنا أبو كريب، حدثنا وكيع، عن سفيان، عن عمرو بن دينار، عن أبي الشعثاء، عن ابن عباس، قال: نهى رسول الله ﷺ عن أكل كل ذي ناب من السباع، وعن أكل الحمر الأهلية.

وقوله: عن أكل كل ذي ناب من السباع. (٣٢٨٨) ، وقوله: عن أكل كل ذي ناب من السباع. (٣٢٨٩)

٤٢٩- حدثنا أبو كريب، حدثنا وكيع، عن سفيان، عن عمرو بن دينار، عن أبي الشعثاء، عن ابن عباس، قال: نهى رسول الله ﷺ عن أكل كل ذي ناب من السباع، وعن أكل الحمر الأهلية.

وقوله: عن أكل كل ذي ناب من السباع. (٣٢٩٠) ، وقوله: عن أكل كل ذي ناب من السباع. (٣٢٩١)

٤٣٠- حدثنا أبو كريب، حدثنا وكيع، عن سفيان، عن عمرو بن دينار، عن أبي الشعثاء، عن ابن عباس، قال: نهى رسول الله ﷺ عن أكل كل ذي ناب من السباع، وعن أكل الحمر الأهلية.

وقوله: عن أكل كل ذي ناب من السباع. (٣٢٩٢) ، وقوله: عن أكل كل ذي ناب من السباع. (٣٢٩٣)

٤٣١- حدثنا أبو كريب، حدثنا وكيع، عن سفيان، عن عمرو بن دينار، عن أبي الشعثاء، عن ابن عباس، قال: نهى رسول الله ﷺ عن أكل كل ذي ناب من السباع، وعن أكل الحمر الأهلية.

وقوله: عن أكل كل ذي ناب من السباع. (٣٢٩٤) ، وقوله: عن أكل كل ذي ناب من السباع. (٣٢٩٥)

٤٣٢- حدثنا أبو كريب، حدثنا وكيع، عن سفيان، عن عمرو بن دينار، عن أبي الشعثاء، عن ابن عباس، قال: نهى رسول الله ﷺ عن أكل كل ذي ناب من السباع، وعن أكل الحمر الأهلية.

وقوله: عن أكل كل ذي ناب من السباع. (٣٢٩٦) ، وقوله: عن أكل كل ذي ناب من السباع. (٣٢٩٧)

٤٣٣- حدثنا أبو كريب، حدثنا وكيع، عن سفيان، عن عمرو بن دينار، عن أبي الشعثاء، عن ابن عباس، قال: نهى رسول الله ﷺ عن أكل كل ذي ناب من السباع، وعن أكل الحمر الأهلية.

وقوله: عن أكل كل ذي ناب من السباع. (٣٢٩٨) ، وقوله: عن أكل كل ذي ناب من السباع. (٣٢٩٩)

٤٣٤- حدثنا أبو كريب، حدثنا وكيع، عن سفيان، عن عمرو بن دينار، عن أبي الشعثاء، عن ابن عباس، قال: نهى رسول الله ﷺ عن أكل كل ذي ناب من السباع، وعن أكل الحمر الأهلية.

وقوله: عن أكل كل ذي ناب من السباع. (٣٣٠٠) ، وقوله: عن أكل كل ذي ناب من السباع. (٣٣٠١)

٤٣٥- حدثنا أبو كريب، حدثنا وكيع، عن سفيان، عن عمرو بن دينار، عن أبي الشعثاء، عن ابن عباس، قال: نهى رسول الله ﷺ عن أكل كل ذي ناب من السباع، وعن أكل الحمر الأهلية.

وقوله: عن أكل كل ذي ناب من السباع. (٣٣٠٢) ، وقوله: عن أكل كل ذي ناب من السباع. (٣٣٠٣)

٤٣٦- حدثنا أبو كريب، حدثنا وكيع، عن سفيان، عن عمرو بن دينار، عن أبي الشعثاء، عن ابن عباس، قال: نهى رسول الله ﷺ عن أكل كل ذي ناب من السباع، وعن أكل الحمر الأهلية.

وقوله: عن أكل كل ذي ناب من السباع. (٣٣٠٤) ، وقوله: عن أكل كل ذي ناب من السباع. (٣٣٠٥)

٤٣٧- حدثنا أبو كريب، حدثنا وكيع، عن سفيان، عن عمرو بن دينار، عن أبي الشعثاء، عن ابن عباس، قال: نهى رسول الله ﷺ عن أكل كل ذي ناب من السباع، وعن أكل الحمر الأهلية.

وقوله: عن أكل كل ذي ناب من السباع. (٣٣٠٦) ، وقوله: عن أكل كل ذي ناب من السباع. (٣٣٠٧)

٤٣٨- حدثنا أبو كريب، حدثنا وكيع، عن سفيان، عن عمرو بن دينار، عن أبي الشعثاء، عن ابن عباس، قال: نهى رسول الله ﷺ عن أكل كل ذي ناب من السباع، وعن أكل الحمر الأهلية.

وقوله: عن أكل كل ذي ناب من السباع. (٣٣٠٨) ، وقوله: عن أكل كل ذي ناب من السباع. (٣٣٠٩)

٤٣٩- حدثنا أبو كريب، حدثنا وكيع، عن سفيان، عن عمرو بن دينار، عن أبي الشعثاء، عن ابن عباس، قال: نهى رسول الله ﷺ عن أكل كل ذي ناب من السباع، وعن أكل الحمر الأهلية.

وقوله: عن أكل كل ذي ناب من السباع. (٣٣١٠) ، وقوله: عن أكل كل ذي ناب من السباع. (٣٣١١)

٤٤٠- حدثنا أبو كريب، حدثنا وكيع، عن سفيان، عن عمرو بن دينار، عن أبي الشعثاء، عن ابن عباس، قال: نهى رسول الله ﷺ عن أكل كل ذي ناب من السباع، وعن أكل الحمر الأهلية.

وقوله: عن أكل كل ذي ناب من السباع. (٣٣١٢) ، وقوله: عن أكل كل ذي ناب من السباع. (٣٣١٣)

٤٤١- حدثنا أبو كريب، حدثنا وكيع، عن سفيان، عن عمرو بن دينار، عن أبي الشعثاء، عن ابن عباس، قال: نهى رسول الله ﷺ عن أكل كل ذي ناب من السباع، وعن أكل الحمر الأهلية.

وقوله: عن أكل كل ذي ناب من السباع. (٣٣١٤) ، وقوله: عن أكل كل ذي ناب من السباع. (٣٣١٥)

٤٤٢- حدثنا أبو كريب، حدثنا وكيع، عن سفيان، عن عمرو بن دينار، عن أبي الشعثاء، عن ابن عباس، قال: نهى رسول الله ﷺ عن أكل كل ذي ناب من السباع، وعن أكل الحمر الأهلية.

وقوله: عن أكل كل ذي ناب من السباع. (٣٣١٦) ، وقوله: عن أكل كل ذي ناب من السباع. (٣٣١٧)

٤٤٣- حدثنا أبو كريب، حدثنا وكيع، عن سفيان، عن عمرو بن دينار، عن أبي الشعثاء، عن ابن عباس، قال: نهى رسول الله ﷺ عن أكل كل ذي ناب من السباع، وعن أكل الحمر الأهلية.

وقوله: عن أكل كل ذي ناب من السباع. (٣٣١٨) ، وقوله: عن أكل كل ذي ناب من السباع. (٣٣١٩)

٤٤٤- حدثنا أبو كريب، حدثنا وكيع، عن سفيان، عن عمرو بن دينار، عن أبي الشعثاء، عن ابن عباس، قال: نهى رسول الله ﷺ عن أكل كل ذي ناب من السباع، وعن أكل الحمر الأهلية.

وقوله: عن أكل كل ذي ناب من السباع. (٣٣٢٠) ، وقوله: عن أكل كل ذي ناب من السباع. (٣٣٢١)

٤٤٥- حدثنا أبو كريب، حدثنا وكيع، عن سفيان، عن عمرو بن دينار، عن أبي الشعثاء، عن ابن عباس، قال: نهى رسول الله ﷺ عن أكل كل ذي ناب من السباع، وعن أكل الحمر الأهلية.

وقوله: عن أكل كل ذي ناب من السباع. (٣٣٢٢) ، وقوله: عن أكل كل ذي ناب من السباع. (٣٣٢٣)

٤٤٦- حدثنا أبو كريب، حدثنا وكيع، عن سفيان، عن عمرو بن دينار، عن أبي الشعثاء، عن ابن عباس، قال: نهى رسول الله ﷺ عن أكل كل ذي ناب من السباع، وعن أكل الحمر الأهلية.

وقوله: عن أكل كل ذي ناب من السباع. (٣٣٢٤) ، وقوله: عن أكل كل ذي ناب من السباع. (٣٣٢٥)

٤٤٧- حدثنا أبو كريب، حدثنا وكيع، عن سفيان، عن عمرو بن دينار، عن أبي الشعثاء، عن ابن عباس، قال: نهى رسول الله ﷺ عن أكل كل ذي ناب من السباع، وعن أكل الحمر الأهلية.

وقوله: عن أكل كل ذي ناب من السباع. (٣٣٢٦) ، وقوله: عن أكل كل ذي ناب من السباع. (٣٣٢٧)

٤٤٨- حدثنا أبو كريب، حدثنا وكيع، عن سفيان، عن عمرو بن دينار، عن أبي الشعثاء، عن ابن عباس، قال: نهى رسول الله ﷺ عن أكل كل ذي ناب من السباع، وعن أكل الحمر الأهلية.

وقوله: عن أكل كل ذي ناب من السباع. (٣٣٢٨) ، وقوله: عن أكل كل ذي ناب من السباع. (٣٣٢٩)

٤٤٩- حدثنا أبو كريب، حدثنا وكيع، عن سفيان، عن عمرو بن دينار، عن أبي الشعثاء، عن ابن عباس، قال: نهى رسول الله ﷺ عن أكل كل ذي ناب من السباع، وعن أكل الحمر الأهلية.

وقوله: عن أكل كل ذي ناب من السباع. (٣٣٣٠) ، وقوله: عن أكل كل ذي ناب من السباع. (٣٣٣١)

٤٥٠- حدثنا أبو كريب، حدثنا وكيع، عن سفيان، عن عمرو بن دينار، عن أبي الشعثاء، عن ابن عباس، قال: نهى رسول الله ﷺ عن أكل كل ذي ناب من السباع، وعن أكل الحمر الأهلية.

وقوله: عن أكل كل ذي ناب من السباع. (٣٣٣٢) ، وقوله: عن أكل كل ذي ناب من السباع. (٣٣٣٣)

٤٥١- حدثنا أبو كريب، حدثنا وكيع، عن سفيان، عن عمرو بن دينار، عن أبي الشعثاء، عن ابن عباس، قال: نهى رسول الله ﷺ عن أكل كل ذي ناب من السباع، وعن أكل الحمر الأهلية.

وقوله: عن أكل كل ذي ناب من السباع. (٣٣٣٤) ، وقوله: عن أكل كل ذي ناب من السباع. (٣٣٣٥)

٤٥٢- حدثنا أبو كريب، حدثنا وكيع، عن سفيان، عن عمرو بن دينار، عن أبي الشعثاء، عن ابن عباس، قال: نهى رسول الله ﷺ عن أكل كل ذي ناب من السباع، وعن أكل الحمر الأهلية.

وقوله: عن أكل كل ذي ناب من السباع. (٣٣٣٦) ، وقوله: عن أكل كل ذي ناب من السباع. (٣٣٣٧)

٤٥٣- حدثنا أبو كريب، حدثنا وكيع، عن سفيان، عن عمرو بن دينار، عن أبي الشعثاء، عن ابن عباس، قال: نهى رسول الله ﷺ عن أكل كل ذي ناب من السباع، وعن أكل الحمر الأهلية.

وقوله: عن أكل كل ذي ناب من السباع. (٣٣٣٨) ، وقوله: عن أكل كل ذي ناب من السباع. (٣٣٣٩)

٤٥٤- حدثنا أبو كريب، حدثنا وكيع، عن سفيان، عن عمرو بن دينار، عن أبي الشعثاء، عن ابن عباس، قال: نهى رسول الله ﷺ عن أكل كل ذي ناب من السباع، وعن أكل الحمر الأهلية.

وقوله: عن أكل كل ذي ناب من السباع. (٣٣٤٠) ، وقوله: عن أكل كل ذي ناب من السباع. (٣٣٤١)

٤٥٥- حدثنا أبو كريب، حدثنا وكيع، عن سفيان، عن عمرو بن دينار، عن أبي الشعثاء، عن ابن عباس، قال: نهى رسول الله ﷺ عن أكل كل ذي ناب من السباع، وعن أكل الحمر الأهلية.

وقوله: عن أكل كل ذي ناب من السباع. (٣٣٤٢) ، وقوله: عن أكل كل ذي ناب من السباع. (٣٣٤٣)

٤٥٦- حدثنا أبو كريب، حدثنا وكيع، عن سفيان، عن عمرو بن دينار، عن أبي الشعثاء، عن ابن عباس، قال: نهى رسول الله ﷺ عن أكل كل ذي ناب من السباع، وعن أكل الحمر الأهلية.

وقوله: عن أكل كل ذي ناب من السباع. (٣٣٤٤) ، وقوله: عن أكل كل ذي ناب من السباع. (٣٣٤٥)

٤٥٧- حدثنا أبو كريب، حدثنا وكيع، عن سفيان، عن عمرو بن دينار، عن أبي الشعثاء، عن ابن عباس، قال: نهى رسول الله ﷺ عن أكل كل ذي ناب من السباع، وعن أكل الحمر الأهلية.

وقوله: عن أكل كل ذي ناب من السباع. (٣٣٤٦) ، وقوله: عن أكل كل ذي ناب من السباع. (٣٣٤٧)

٤٥٨- حدثنا أبو كريب، حدثنا وكيع، عن سفيان، عن عمرو بن دينار، عن أبي الشعثاء، عن ابن عباس، قال: نهى رسول الله ﷺ عن أكل كل ذي ناب من السباع، وعن أكل الحمر الأهلية.

وقوله: عن أكل كل ذي ناب من السباع. (٣٣٤٨) ، وقوله: عن أكل كل ذي ناب من السباع. (٣٣٤٩)

٤٥٩- حدثنا أبو كريب، حدثنا وكيع، عن سفيان، عن عمرو بن دينار، عن أبي الشعثاء، عن ابن عباس، قال: نهى رسول الله ﷺ عن أكل كل ذي ناب من السباع، وعن أكل الحمر الأهلية.

وقوله: عن أكل كل ذي ناب من السباع. (٣٣٥٠) ، وقوله: عن أكل كل ذي ناب من السباع. (٣٣٥١)

٤٦٠- حدثنا أبو كريب، حدثنا وكيع، عن سفيان، عن عمرو بن دينار، عن أبي الشعثاء، عن ابن عباس، قال: نهى رسول الله ﷺ عن أكل كل ذي ناب من السباع، وعن أكل الحمر الأهلية.

وقوله: عن أكل كل ذي ناب من السباع. (٣٣٥٢) ، وقوله: عن أكل كل ذي ناب من السباع. (٣٣٥٣)

٤٦١- حدثنا أبو كريب، حدثنا وكيع، عن سفيان، عن عمرو بن دينار، عن أبي الشعثاء، عن ابن عباس، قال: نهى رسول الله ﷺ عن أكل كل ذي ناب من السباع، وعن أكل الحمر الأهلية.

وقوله: عن أكل كل ذي ناب من السباع. (٣٣٥٤) ، وقوله: عن أكل كل ذي ناب من السباع. (٣٣٥٥)

٤٦٢- حدثنا أبو كريب، حدثنا وكيع، عن سفيان، عن عمرو بن دينار، عن أبي الشعثاء، عن ابن عباس، قال: نهى رسول الله ﷺ عن أكل كل ذي ناب من السباع، وعن أكل الحمر الأهلية.

وقوله: عن أكل كل ذي ناب من السباع. (٣٣٥٦) ، وقوله: عن أكل كل ذي ناب من السباع. (٣٣٥٧)

٤٦٣- حدثنا أبو كريب، حدثنا وكيع، عن سفيان، عن عمرو بن دينار، عن أبي الشعثاء، عن ابن عباس، قال: نهى رسول الله ﷺ عن أكل كل ذي ناب من السباع، وعن أكل الحمر الأهلية.

وقوله: عن أكل كل ذي ناب من السباع. (٣٣٥٨) ، وقوله: عن أكل كل ذي ناب من السباع. (٣٣٥٩)

٤٦٤- حدثنا أبو كريب، حدثنا وكيع، عن سفيان، عن عمرو بن دينار، عن أبي الشعثاء، عن ابن عباس، قال: نهى رسول الله ﷺ عن أكل كل ذي ناب من السباع، وعن أكل الحمر الأهلية.

وقوله: عن أكل كل ذي ناب من السباع. (٣٣٦٠) ، وقوله: عن أكل كل ذي ناب من السباع. (٣٣٦١)

٤٦٥- حدثنا أبو كريب، حدثنا وكيع، عن سفيان، عن عمرو بن دينار، عن أبي الشعثاء، عن ابن عباس، قال: نهى رسول الله ﷺ عن أكل كل ذي ناب من السباع، وعن أكل الحمر الأهلية.

وقوله: عن أكل كل ذي ناب من السباع. (٣٣٦٢) ، وقوله: عن أكل كل ذي ناب من السباع. (٣٣٦٣)

٤٦٦- حدثنا أبو كريب، حدثنا وكيع، عن سفيان، عن عمرو بن دينار، عن أبي الشعثاء، عن ابن عباس، قال: نهى رسول الله ﷺ عن أكل كل ذي ناب من السباع، وعن أكل الحمر الأهلية.

وقوله: عن أكل كل ذي ناب من السباع. (٣٣٦٤) ، وقوله: عن أكل كل ذي ناب من السباع. (٣٣٦٥)

٤٦٧- حدثنا أبو كريب، حدثنا وكيع، عن سفيان، عن عمرو بن دينار، عن أبي الشعثاء، عن ابن عباس، قال: نهى رسول الله ﷺ عن أكل كل ذي ناب من السباع، وعن أكل الحمر الأهلية.

وقوله: عن أكل كل ذي ناب من السباع. (٣٣٦٦) ، وقوله: عن أكل كل ذي ناب من السباع. (٣٣٦٧)

٤٦٨- حدثنا أبو كريب، حدثنا وكيع، عن سفيان، عن عمرو بن دينار، عن أبي الشعثاء، عن ابن عباس، قال: نهى رسول الله ﷺ عن أكل كل ذي ناب من السباع، وعن أكل الحمر الأهلية.

وقوله: عن أكل كل ذي ناب من السباع. (٣٣٦٨) ، وقوله: عن أكل كل ذي ناب من السباع. (٣٣٦٩)

٤٦٩- حدثنا أبو كريب، حدثنا وكيع، عن سفيان، عن عمرو بن دينار، عن أبي الشعثاء، عن ابن عباس، قال: نهى رسول الله ﷺ عن أكل كل ذي ناب من السباع، وعن أكل الحمر الأهلية.

وقوله: عن أكل كل ذي ناب من السباع. (٣٣٧٠) ، وقوله: عن أكل كل ذي ناب من السباع. (٣٣٧١)

٤٧٠- حدثنا أبو كريب، حدثنا وكيع، عن سفيان، عن عمرو بن دينار، عن أبي الشعثاء، عن ابن عباس، قال: نهى رسول الله ﷺ عن أكل كل ذي ناب من السباع، وعن أكل الحمر الأهلية.

وقوله: عن أكل كل ذي ناب من السباع. (٣٣٧٢) ، وقوله: عن أكل كل ذي ناب من السباع. (٣٣٧٣)

٤٧١- حدثنا أبو كريب، حدثنا وكيع، عن سفيان، عن عمرو بن دينار، عن أبي الشعثاء، عن ابن عباس، قال: نهى رسول الله ﷺ عن أكل كل ذي ناب من السباع، وعن أكل الحمر الأهلية.

وقوله: عن أكل كل ذي ناب من السباع. (٣٣٧٤) ، وقوله: عن أكل كل ذي ناب من السباع. (٣٣٧٥)

٤٧٢- حدثنا أبو كريب، حدثنا وكيع، عن سفيان، عن عمرو بن دينار، عن أبي الشعثاء، عن ابن عباس، قال: نهى رسول الله ﷺ عن أكل كل ذي ناب من السباع، وعن أكل الحمر الأهلية.

وقوله: عن أكل كل ذي ناب من السباع. (٣٣٧٦) ، وقوله: عن أكل كل ذي ناب من السباع. (٣٣٧٧)

٤٧٣- حدثنا أبو كريب، حدثنا وكيع، عن سفيان، عن عمرو بن دينار، عن أبي الشعثاء، عن ابن عباس، قال: نهى رسول الله ﷺ عن أكل كل ذي ناب من السباع، وعن أكل الحمر الأهلية.

وقوله: عن أكل كل ذي ناب من السباع. (٣٣٧٨) ، وقوله: عن أكل كل ذي ناب من السباع. (٣٣٧٩)

٤٧٤- حدثنا أبو كريب، حدثنا وكيع، عن سفيان، عن عمرو بن دينار، عن أبي الشعثاء، عن ابن عباس، قال: نهى رسول الله ﷺ عن أكل كل ذي ناب من السباع، وعن أكل الحمر الأهلية.

وقوله: عن أكل كل ذي ناب من السباع. (٣٣٨٠) ، وقوله: عن أكل كل ذي ناب من السباع. (٣٣٨١)

٤٧٥- حدثنا أبو كريب، حدثنا وكيع، عن سفيان، عن عمرو بن دينار، عن أبي الشعثاء، عن ابن عباس، قال: نهى رسول الله ﷺ عن أكل كل ذي ناب من السباع، وعن أكل الحمر الأهلية.

وقوله: عن أكل كل ذي ناب من السباع. (٣٣٨٢) ، وقوله: عن أكل كل ذي ناب من السباع. (٣٣٨٣)

٤٧٦- حدثنا أبو كريب، حدثنا وكيع، عن سفيان، عن عمرو بن دينار، عن أبي الشعثاء، عن ابن عباس، قال: نهى رسول الله ﷺ عن أكل كل ذي ناب من السباع، وعن أكل الحمر الأهلية.

وقوله: عن أكل كل ذي ناب من السباع. (٣٣٨٤) ، وقوله: عن أكل كل ذي ناب من السباع. (٣٣٨٥)

٤٧٧- حدثنا أبو كريب، حدثنا وكيع، عن سفيان، عن عمرو بن دينار، عن أبي الشعثاء، عن ابن عباس، قال: نهى رسول الله ﷺ عن أكل كل ذي ناب من السباع، وعن أكل الحمر الأهلية.

وقوله: عن أكل كل ذي ناب من السباع. (٣٣٨٦) ، وقوله: عن أكل كل ذي ناب من السباع. (٣٣٨٧)

٤٧٨- حدثنا أبو كريب، حدثنا وكيع، عن سفيان، عن عمرو بن دينار، عن أبي الشعثاء، عن ابن عباس، قال: نهى رسول الله ﷺ عن أكل كل ذي ناب من السباع، وعن أكل الحمر الأهلية.

وقوله: عن أكل كل ذي ناب من السباع. (٣٣٨٨) ، وقوله: عن أكل كل ذي ناب من السباع. (٣٣٨٩)

٤٧٩- حدثنا أبو كريب، حدثنا وكيع، عن سفيان، عن عمرو بن دينار، عن أبي الشعثاء، عن ابن عباس، قال: نهى رسول الله ﷺ عن أكل كل ذي ناب من السباع، وعن أكل الحمر الأهلية.

وقوله: عن أكل كل ذي ناب من السباع. (٣٣٩٠) ، وقوله: عن أكل كل ذي ناب من السباع. (٣٣٩١)

٤٨٠- حدثنا أبو كريب، حدثنا وكيع، عن سفيان، عن عمرو بن دينار، عن أبي الشعثاء، عن ابن عباس، قال: نهى رسول الله ﷺ عن أكل كل ذي ناب من السباع، وعن أكل الحمر الأهلية.

وقوله: عن أكل كل ذي ناب من السباع. (٣٣٩٢) ، وقوله: عن أكل كل ذي ناب من السباع. (٣٣٩٣)

٤٨١- حدثنا أبو كريب، حدثنا وكيع، عن سفيان، عن عمرو بن دينار، عن أبي الشعثاء، عن ابن عباس، قال: نهى رسول الله ﷺ عن أكل كل ذي ناب من السباع، وعن أكل الحمر الأهلية.

وقوله: عن أكل كل ذي ناب من السباع. (٣٣٩٤) ، وقوله: عن أكل كل ذي ناب من السباع. (٣٣٩٥)

٤٨٢- حدثنا أبو كريب، حدثنا وكيع، عن سفيان، عن عمرو بن دينار، عن أبي الشعثاء، عن ابن عباس، قال: نهى رسول الله ﷺ عن أكل كل ذي ناب من السباع، وعن أكل الحمر الأهلية.

وقوله: عن أكل كل ذي ناب من السباع. (٣٣٩٦) ، وقوله: عن أكل كل ذي ناب من السباع. (٣٣٩٧)

٤٨٣- حدثنا أبو كريب، حدثنا وكيع، عن سفيان، عن عمرو بن دينار، عن أبي الشعثاء، عن ابن عباس، قال: نهى رسول الله ﷺ عن أكل كل ذي ناب من السباع، وعن أكل الحمر الأهلية.

وقوله: عن أكل كل ذي ناب من السباع. (٣٣٩٨) ، وقوله: عن أكل كل ذي ناب من السباع. (٣٣٩٩)

٤٨٤- حدثنا أبو كريب، حدثنا وكيع، عن سفيان، عن عمرو بن دينار، عن أبي الشعثاء، عن ابن عباس، قال: نهى رسول الله ﷺ عن أكل كل ذي ناب من السباع، وعن أكل الحمر الأهلية.

وقوله: عن أكل كل ذي ناب من السباع. (٣٤٠٠) ، وقوله: عن أكل كل ذي ناب من السباع. (٣٤٠١)

٤٨٥- حدثنا أبو كريب، حدثنا وكيع، عن سفيان، عن عمرو بن دينار، عن أبي الشعثاء، عن ابن عباس، قال: نهى رسول الله ﷺ عن أكل كل ذي ناب من السباع، وعن أكل الحمر الأهلية.

وقوله: عن أكل كل ذي ناب من السباع. (٣٤٠٢) ، وقوله: عن أكل كل ذي ناب من السباع. (٣٤٠٣)

٤٨٦- حدثنا أبو كريب، حدثنا وكيع، عن سفيان، عن عمرو بن دينار، عن أبي الشعثاء، عن ابن عباس، قال: نهى رسول الله ﷺ عن أكل كل ذي ناب من السباع، وعن أكل الحمر الأهلية.

وقوله: عن أكل كل ذي ناب من السباع. (٣٤٠٤) ، وقوله: عن أكل كل ذي ناب من السباع. (٣٤٠٥)

٤٨٧- حدثنا أبو كريب، حدثنا وكيع، عن سفيان، عن عمرو بن دينار، عن أبي الشعثاء، عن ابن عباس، قال: نهى رسول الله ﷺ عن أكل كل ذي ناب من السباع، وعن أكل الحمر الأهلية.

وقوله: عن أكل كل ذي ناب من السباع. (٣٤٠٦) ، وقوله: عن أكل كل ذي ناب من السباع. (٣٤٠٧)

٤٨٨- حدثنا أبو كريب، حدثنا وكيع، عن سفيان، عن عمرو بن دينار، عن أبي الشعثاء، عن ابن عباس، قال: نهى رسول الله ﷺ عن أكل كل ذي ناب من السباع، وعن أكل الحمر الأهلية.

وقوله: عن أكل كل ذي ناب من السباع. (٣٤٠٨) ، وقوله: عن أكل كل ذي ناب من السباع. (٣٤٠٩)

٤٨٩- حدثنا أبو كريب، حدثنا وكيع، عن سفيان، عن عمرو بن دينار، عن

رقم الحديث: (٢٠٧٢)، رقم الإتحاف: [١٦٨٩٨]

- "اعملوا بالقرآن، أحلوا حلاله، وحرموا حرامه، واقتدوا به ..." الحديث

رقم الحديث: (٢١١٠)، رقم الإتحاف: [١٦٨٩٩].

- "من دخل في شيء من أسعار المسلمين، ليغلي عليهم، كان حقا على الله أن يقذفه في معظم جهنم، رأسه أسفله".

رقم الحديث: (٢١٩٤)، رقم الإتحاف: [١٦٩٠٠]

- "من حلف على يمين، ليقتطع بها مال رجل، لقي الله وهو عليه غضبان".

رقم الحديث: (٨٠٣٥)، رقم الإتحاف: [١٦٩٠١].

- "تزوجوا الودود الولود، فإني مكاثر بكم". وفيه قصة.

رقم الحديث: (٢٧١٦)، رقم الإتحاف: [١٦٩٠٢].

- كنت زوجت أختا لي من رجل فطلقها، حتى إذا انقضت عدتها، جاء يخطبها... الحديث.

رقم الحديث: (٢٧٥١)، (٣١٤٢)، رقم الإتحاف: [١٦٩٠٣].

- أن النبي ﷺ أعطى الجدة السدس.

رقم الحديث: (٨٢١٨)، رقم الإتحاف: [١٦٩٠٥].

- أمرني النبي ﷺ أن أقضي بين قوم، فقلت: ما أحسن إن أقضي يا رسول الله، فقال:

buisn e

- أن رسول الله ﷺ سمع طالب خلقه، وأنه يسمع ما تسمع أنا ... الحديث.
  وفي الحديث: (٢٤١٤)، وفي الأطعمة: (٥١٩٤)
- عبد الله بن سعيد الأموي الكلبي من الحديث.
- أنه كان يكثر في حلفه: لا ومصرفه، والذي نفس أبي القاسم بيده.
  وفي الحديث: (٦٦٢٩)، وفي الأطعمة: (٥١٩٤)
- ما لرسول الله ﷺ، يعني أن يرد الصدقة على أهل الصدقة ...".
  وفي الحديث: (٢٠٦٦)، وفي ذكر، الخاتمة في الأطعمة.
- مرة من المرات، في الحرب من الحروب.
- أن عمته نسيبة بنت عبد الله، وهي أم أبيه.
  وفي الحديث: (٨٥٥)، وفي الأطعمة: (٥١٩٤)
- من الكنوى أو أسانيه، وفي الحديث: (٥٨٢٣)، وفي الأطعمة: (٥١٩٤)
- فجعة بن المؤمل، وفي الحديث: (٥١٩٤)
- حضرت رسول الله ﷺ، أعمل الخبط السنين، وفي: شهادة محمد بن مسلمة بمثل ذلك، وقعدة أبي بكر وعمر.
  وفي الحديث: (٥٨٢٤)، وفي الأطعمة: (٥١٩٤)
- فطلة من مالك، من الحديث.
- أن رسول الله ﷺ نهى عن سب الأموات، وفيه فضة
  وفي الحديث: (٦٥٣٣)، وفي الأطعمة: (٥١٩٤)
- الخطاب بن سنحة، من الحديث.
- السلام للمسلمين هل الصراط ولم الدابة: اللهم سلم سلم".
  وفي الحديث: (٣٤١٦)، وفي الأطعمة: (٥١٩٤)
- عمرو بن أبي سلمة، من الحديث.
- أن سعد بن عبادة يقول: أو وعدت معها رجلا أبصرتها بالسيف غير مصفح ... الحديث.
  وفي الحديث: (٥٨٢٩)، (٥٨٣٠)، وفي الأطعمة: (٥١٩٤)
- وردا على الحرة بن شعبة، من الحديث.
- سريا عند رسول الله ﷺ، ليلف، فجرت يده على عنق راحلتي، ثم قال: "معك ماء".
  وفي الحديث: (١٠٣٠)، وفي ذكر، الخاتمة في الأطعمة.
- أو سلمة بن عبد الرحمن بن عوف، من الحديث.

- كنت مع النبي ﷺ في بعض أسفاره، وكان رسول الله - ﷺ -، إذا ذهب إلى الحاجة أبعد.

رقم الحديث: (٤٩٣)، رقم الإتحاف: [١٦٩٩١]

٤٠٩ - من مسند المقداد بن عمرو الكندي، وهو المعروف بابن الأسود حليف بني زهرة.

- أما وصفت أبا لهب، فقالت: كان رجلا طوالا آدم ..." الحديث.

رقم الحديث: (٥٥٧٩)، رقم الإتحاف: [٤٥٥/١٣]

- "لا يبقى على الأرض بيت مدر ولا وبر إلا أدخله الله الإسلام بعز عزيز أو بذل ذليل".

رقم الحديث: (٨٥٦٨)، رقم الإتحاف: [١٧٠٠٠].

- "لقلب ابن آدم أشد انقلابا من القدر إذا اجتمع غليا".

رقم الحديث: (٣١٧٧)، رقم الإتحاف: [١٧٠٠١].

- : وافيت المقداد بن الأسود فارس رسول الله ﷺ جالسا على تابوت من توابيت الصيارفة، وفضل عنها عظما وهو يريد الغزو ...".

رقم الحديث: (٢٥٨٠)، (٣٣١٩)، (٥٥٨٣)، رقم الإتحاف: [١٧٠٠٧].

- بعثني رسول الله ﷺ مبعثا، فلما رجعت، قال لي: "كيف تجد نفسك؟" قلت: ما زلت حتى ظننت أن من معي خولي ... الحديث.

Bulsn e

يد فثلث طعام، وثلث شراب، وثلث نفس".

رقم الحديث: (٧٣٥٧)، (٨١٨٣)، رقم الإتحاف: [١٧٠٢٢].

- "إن الله تعالى يوصيكم الأقرب فالأقرب" الحديث.

رقم الحديث: (٧٤٧٤)، رقم الإتحاف: [١٧٠٩٨].

٤١١ - مسند المهاجر بن قنفذ، حديثه في ثالث البصريين وسادس الكوفيين.

- أنه أتى النبي ﷺ وهو يتوضأ، فسلم عليه، فلم يرد عليه رسول الله ﷺ حتى توضأ ... الحديث.

رقم الحديث: (٦٠٠)، (٦١٦٠)، رقم الإتحاف: [١٧٠٣٥]

٤١٢ - مسند ميسرة الفجر وقيل: اسمه عبد الله بن أبي الجدعاء، وميسرة لقبه، حديثه في ثاني البصريين.

- قلت: يا رسول الله متى كنت نبيا؟ قال: "وآدم بين الروح والجسد".

رقم الحديث: (٤٢٥٢)، رقم الإتحاف: [١٧٠٣٧].

٤١٣ - مسند ميناء بن أبي ميناء مولى عبد الرحمن بن عوف، زعم الحاكم أن له صحبة.

- "أنا الشجرة، وفاطمة فرعها، وعلي لقاحها ..." الحديث.

رقم الحديث: (٤٨٠٨)، رقم الإتحاف: [١٧٠٣٩].

●●●

باب النون

٤١٤ - مسند ناجية الخزاعي، حديثه في خامس الكوفيين.

- أنه سأل رسول الله ﷺ كيف أصنع بما خطب من بدني؟ فأمرني أن أنحر كل بدنة عطبت ... الحديث.

رقم الحديث: (١٦٥٣)، رقم الإتحاف: [١٧٠٤٠]

٤١٥ - مسند نافع بن عبد الحارث الخزاعي، حديثه في أول المكيين.

- من سعادة المرء المسلم في الدنيا: الجار الصالح، والمنزل الواسع، والمركب الهني".

رقم الحديث: (٧٥٣٤)، رقم الإتحاف: [١٧٠٤١].

٤١٦ - مسند نافع بن عتبة بن أبي وقاص الزهري، ابن أخي سعد، حديثه في سادس الكوفيين.

- "تغزون جزيرة العرب، ويفتحها الله عليكم ..." الحديث.

رقم الحديث: (٥٩٥٠)، (٨٥٥٦)، رقم الإتحاف: [١٧٠٤٣].

- فقال رسول الله ﷺ: "اذبحوا لله في أي شهر ما كان، وبروا الله وأطعموا".

رقم الحديث: (٧٨١٤)، رقم الإتحاف: [١٧٠٤٤].

٤١٧ - من مسند نضلة بن عبيد أبي برزة الأسلمي.

- أنه رأى أبا برزة الأسلمي يصلي، وعنان دابته في يده، فلما ركع تفلت العنان من يده،

buisn e

فقعدت عليها، فأكلت حتى شبعت، فصعدت أنظر في عطفي، هل سمنت؟.

وفي الحديث: (٢٣٣٦)، وفي الإتقان: (٢/٧٧٩).

- كان لأخي الأحباب في رسول الله ﷺ بر أبيه، وبهم وبيته، وحبه وتبجيله.

وفي الحديث: (٢٨٣٨)، وفي الإتقان: (٢/٧٨٠).

٥٩٥ - سبب صلاة النبيّ ﷺ بأبي بكر وعمر رضي الله عنهما.

- إلى الأهلم الناس أوقف هذه الصلاة، صلاة الصحابة الأكرمين كان رسول الله ﷺ يهديهم لسلوك الطريق كأنه.

وفي الحديث: (٢٧٤٥)، (٢٧٤٦)، (٧١٦)، وفي الإتقان: (٢/٧٨٢).

٦٠٠ - إن أحب العمل والديه البر والخلطة والعشرة والصحبة والمودة، وفي أيهاتهم من كل مبرّة.

وفي الحديث: (٢٤٢٤)، وفي الإتقان: (٢/٧٨٣).

٦٠١ - إن لكل شيء سيدا، وإن سيد الأعمال برّ الوالدين.

وفي الحديث: (٢٤٢١)، وفي الإتقان: (٢/٧٨٣).

٦٠٢ - إن الشيب شاهد فضل الله ﷻ وتعزيز حق الحدثة... الفضيلة.

وفي الحديث: (٢٤٢٤)، وفي الإتقان: (٢/٧٨٣).

٦٠٣ - إن كانت أعطته الله حقه، وإن كانت لم تعطه لم يدخله... الفضيلة، فيمن وقع على جارية امرأته.

وفي الحديث: (٢٨٣٩)، وفي الإتقان: (٢/٧٨٤).

٦٠٤ - إن لله ملكا وملكة تحت العرش، لكل ولد ذكر أو أنثى لم يدخله... الفضيلة، فيمن وقع على جارية امرأته.

وفي الحديث: (٢٨٤٠)، (٢٨٤١)، (٢٨٤٢)، وفي الإتقان: (٢/٧٨٤).

٦٠٥ - إن لله ملائكة وأمراء له سيّاحة تتتبع أثر ذكر وأنثى، وأمرهم أن يأتوه بخبر الذي ولد بيته أهل بيت.

وفي الحديث: (٢٨٤٠)، (٢٨٤١)، (٢٨٤٢)، وفي الإتقان: (٢/٧٨٤).

٦٠٦ - إن لله ملائكة وأمراء له سيّاحة تتتبع أثر ذكر وأنثى، وما يحدث من الذي ولد بيته أهل بيت.

وفي الحديث: (٢٨٤٠)، (٢٨٤١)، (٢٨٤٢)، وفي الإتقان: (٢/٧٨٤).

٦٠٧ - إن يدي النبيّ ﷺ لتمسك الليل الطويل، يصبح الرجل فيها مولودا، ثم يمسي كهلا... الفضيلة.

وفي الحديث: (٢٤٢٤)، وفي الإتقان: (٢/٧٨٤).

٦٠٨ - إن الحمام هو العمامة" ثم قرأ: (وحمامهم إلى أرسنس تكون).

وفي الحديث: (٢٨١٨)، (٢٨١٩)، (٢٨٢٠)، وفي الإتقان: (٢/٧٨٤).

٦٠٩ - إن سيد الناس، الذي يركب الخيل.

وفي الحديث: (٢٨٢٠)، وفي الإتقان: (٢/٧٨٤).

- "ما سافر رجل في أرض تنوفة، فقال تحت شجرة، ومعه راحلته، ثم عليها زاده وطعامه، فاستيقظ وقد ذهبت راحلته، فعلا شرفا فلم ير شيئا ..." الحديث.
رقم الحديث: (٧٨٤٣)، رقم الإتحاف: [١٧١٠٩].
- "ألا إنه لم يبق من الدنيا إلا مثل الذباب، تمور في جوها، فالله الله في إخوانكم أهل القبور، فإن أعمالكم تعرض عليهم".
رقم الحديث: (٨٠٨٥)، رقم الإتحاف: [١٧١١١].
- "مثل المؤمن ومثل الأجل، مثل رجل له ثلاثة أخلاء ..." الحديث.
رقم الحديث: (٢٢٥)، (١٣٩٠)، رقم الإتحاف: [١٧١١٥].
- "نضر الله وجه امرئ، سمع مقالتي فحفظها ..." الحديث.
رقم الحديث: (٢٩٩)، رقم الإتحاف: [١٧١١٦].
- "الذين يذكرون من جلال الله التحميد، والتسبيح، والتكبير، والتهليل، يتعاطفن حول العرش، لهن دوي كدوي النحل ..." الحديث.
رقم الحديث: (١٨٥٨)، (١٨٧٢)، رقم الإتحاف: [١٧١١٨].
- "إن أهون أهل النار عذابا من له نعلان ..." الحديث.
رقم الحديث: (٨٩٨٦)، (٨٩٨٧)، (٨٩٨٨)، (٨٩٨٩)، رقم الإتحاف: [١٧١١٩] ولم يذكر فيه الحافظ طريق "عقبة" شيخ الحاكم.

busn a

كتاب الله ـ الحديث.
وفهرس الحديث: (٣٣٢١)، وطرفه الإفك: [٧١٧٣].

٢٢٧ ـ سنة عمر الكتابي.

وفهرس الحديث: (٨٨٩٦)، وطرفه الإفك: [٧١٧٣].

٢٢٤ ـ مسألة لي يكره فيها أمر الخزانة القطبي. تحيله في ثالي الخبر بين.

ـ كان قد قيل: إنه أقام أمر بني مراد بعد أبيه.

وفهرس الحديث: (١٣٠٣، ٣٣٠٨)، وطرفه الإفك: [٧١٧٣].

ـ "أن النبي ﷺ كان يقول في دبر الصلاة: "اللهم إني أعوذ بك من الكفر والفقر وعذاب القبر".

وفهرس الحديث: (٩٤٩، ٩٣٨٩)، وطرفه الإفك: [٧١٦٤].

ـ قال لي ﷺ: صل بالقوم صلاة المغرب ثلاث ركعات: ثم انصرف، وعد الأحوون، فصل بهم ثلاث ركعات ـ الحديث.

وفهرس الحديث: (٩٤٩)، وطرفه الإفك: [٧١٦٤].

ـ قد رأيته بين يدي الله ﷻ، وإذا لكذ أدركني بما ربما ـ يعني الخبزة.

وفهرس الحديث: (٣٣٠٨، ٦٠٠٠)، وطرفه الإفك: [٧١٧٣].

ـ أن النبي ﷺ صلى وكعبن بعثل عثلاثكم هذا في كسوف الشمس والقمر.

وفهرس الحديث: (١٠٥٩)، وطرفه الإفك: [٧١٧٤].

ـ حدثت أبيلة الفقر عند أبي بكرة فقال: ما أنا بطالبها إلا في الخير الآخر ...".

الحديث.

وفهرس الحديث: (٦١١١)، وطرفه الإفك: [٧١٧٢].

ـ أن رجلا قال: يا رسول الله، أي الناس خير؟ قال: "من طال عمره وحسن عمله ...".

الحديث.

وفهرس الحديث: (٦٤٩٦)، وطرفه الإفك: [٧١٧٤].

ـ يرد سوق الله ﷻ على قوم يجامعون نساءهم سلوكا طالبا. "كعن الله من فعل هذا".

الحديث.

وفهرس الحديث: (٨٠٢٨)، وطرفه الإفك: [٧١٧٣].

ـ قال المدعو به بأخر لهم عليها ما شاء الله ولي هو الفداء: إلا طوفي الوالدين ...".الحديث.

وفهرس الحديث: (٥٩٦٨)، وطرفه الإفك: [٧١٧٠].

ـ "من قال لصاحبه: تعالى حتى أطعمك ثم لم يطعمه فهي كذبة، وإن لم يطعمها لتوجه من مسيرة

خمسمائة عام".

رقم الحديث: (١٣٤)، (١٣٥)، (١٣٦)، (٢٦٠٨)، (٢٦٦١)، رقم الإتحاف: [١٧١٥٧].

- "ما من ذنب أجدر أن يعجل الله لصاحبه العقوبة في الدنيا، مع ما يدخر له في الآخرة؛ من البغي وقطيعة الرحم".

رقم الحديث: (٧٥١٧)، (٧٥١٨)، رقم الإتحاف: [١٧١٥٨].

- "الحياء من الإيمان، والإيمان في الجنة، والبذاء من الجفاء، والجفاء في النار".

رقم الحديث: (١٧٢)، رقم الإتحاف: [١٧١٦٢].

- "لن يدخل المدينة رعب المسيح الدجال ..." الحديث.

رقم الحديث: (٨٨٨٢)، رقم الإتحاف: [١٧١٦٦].

- "لن يفلح قوم ولوا أمرهم امرأة"... الحديث.

رقم الحديث: (٤٦٥٧)، (٨٠٢٤)، (٨٨٥٣)، رقم الإتحاف: [١٧١٦٧].

- أكثر الناس في شأن مسيلمة الكذاب، فقال رسول الله ﷺ: "فإنه كذاب من ثلاثين كذابا يخرجون قبل الدجال، وإنه ليس بلد إلا يدخله رعب المسيح ..." الحديث.

رقم الحديث: (٨٨٧٩)، (٨٨٨٠)، (٨٨٨١)، رقم الإتحاف: [١٧١٦٨].

- "إنها ستكون فتن، يكون المضطجع فيها خير من الجالس، والجالس خير من

Bulsn

أنت ولي بكر، ثم جعلت أنت أبي بكر ... الحديث.

وابن الضريس (٤٤٤٤)، (٤٤٩٩)، وابن الأنباري [٢٧٧٧].

- "لا يقيم الرجل في بلد هو فيه أول مرة حتى يعلم أن فيه رجلاً يشتم بشتيمة من لا يشتم ... " الحديث.

وابن الضريس (٢٩٤٦)، وابن الأنباري [٢٧٧٨].

- قوم عليّا عند الله بن عباس الخيزرانة وابن الخرب عليّ حتى مرحا بنا.

وابن الضريس (٢٩٦٨)، وابن بكر الحافظ، والحافظ في الأفراد.

- كنا عند النبي ﷺ فقام عليه، وقد بني ابنه فيهم، فبين بين عاصم وعمرو بن الأحمر.

وابن الضريس (٢٧٥٣)، وابن بكر الحافظ، والحافظ في الأفراد.

١٢٥ - صندوق أمين الله سبحان الكلابي، عند ذكر ثالث ولد آدم: "شيث".

وابن الضريس (٢٨٥٥) عن أبي وائل؛ مطلقاً. "قال: من أخلق ... " الحديث.

وابن الضريس (٢١٩٨)، وابن الأنباري [٢٧٠٤].

- "ما من قلب إلا بين أصبعين من أصابع الرحمن ... " الحديث.

وابن الضريس (٢٩٤٦)، (٣١٧٦)، (٣٤٠٦)، وابن الأنباري [٢٧٠٥].

- "العرب بعالم ما سألتها، وهي لكي العرب لما سألت ... " الحديث.

وابن الضريس (٢٤٦٤)، وابن الأنباري [٢٧٠٦].

- ذكر رسول الله ﷺ الدجال، ثم عناه، فخفض فيه ورفع، حتى ظننا في طائفة النخل، فانصرف إلينا.

وابن الضريس (٢٧٨٨)، وابن الأنباري [٢٧٠٧].

١٢٦ - صندوق على ابن الحسين بن عبد المطلب.

- أنه استعار رسول الله ﷺ في الجريين دابة، فرآه.

وابن الضريس (٢١٤٧)، وابن الأنباري [٢٧٠٨].

١٢٧ - صندوق الأصحبي، والد فروة، حدثه عن عاصم عن الأصبغ بن نباتة.

- حدث: أن نفسي شتا أتتها فيه ساس، فإذا "هُوَ إِلَهٌ وَاحِدٌ لِلْمُشَبِّهِينَ".

فإذا واسأس المرتد".

وابن الضريس (٢٩٨٠)، وابن الأنباري [٢٧١٢].

- مرثي مرثي، أفواه، فإذا "إِنَّا أَبَيْتُ إِلَى مَضْجَعِكَ فَإِذَا هُوَ إِلَهٌ لِلْمُشَبِّهِينَ" إلى عاصم، فإذا واسأس المرتد".

وابن الضريس (٢٩٨١)، وابن الأنباري [٢٧١٣].

باب الهاء

٤٢٨ - مسند هاشم بن عتبة بن أبي وقاص الزهري.

- "يظهر المسلمون على جزيرة العرب ..." الحديث.

رقم الحديث: (٥٨٠٣)، رقم الإتحاف: [١٧٢١٩].

- أن هاشم بن عتبة بن أبي وقاص، قال يوم صفين:

أعور يبغي أهله محلا ... الأبيات.

رقم الحديث: (٥٨٠٤)، رقم الإتحاف: [١٧٢٢٠].

٤٢٩ - هالة بن أبي هالة التميمي.

- أنه دخل على رسول الله ﷺ وهو راقد، فاستيقظ النبي ﷺ وضم هالة إلى صدره ...

رقم الحديث: (٦٨٨٤)، ولم يذكره الحافظ في الإتحاف.

٤٣٠ - مسند هانئ بن يزيد المذحجي.

- أنه قال: يا رسول الله أي شيء يوجب الجنة؟ قال: "عليك بحسن الكلام، وبذل الطعام".

رقم الحديث: (٦١)، رقم الإتحاف: [١٧٢٢١].

- أنه وفد إلى رسول الله ﷺ فسمعه النبي ﷺ يكنونه بأبي الحكم، فقال: "إن الله هو

buisn e

على السيف ... الحديث.

رقم الحديث: (٥١٢٣)، رقم الإتحاف: [١٧٢٢٧].

٤٣٤ - مسند هشام بن عامر الأنصاري، حديثه في رابع المكيين والمدنيين.

- "إن رأس الدجال [من ورائه] حيك حيك ..." الحديث.

رقم الحديث: (٨٨٠٣)، رقم الإتحاف: [١٧٢٢٩].

- "ما بين خلق آدم إلى قيام الساعة فتنة أكبر عند الله من فتنة الدجال".

رقم الحديث: (٨٨٦٥)، رقم الإتحاف: [١٧٢٣٠].

- أتيت النبي ﷺ، فقال: "ما اسمك؟" قلت: شهاب، قال: "بل أنت هشام".

رقم الحديث: (٧٩٦٦)، رقم الإتحاف: [١٧٢٣٣].

٤٣٥ - هند بن حارثة الأسلمي.

- أن النبي ﷺ بعثه يوم عاشوراء، قال: "مر قومك فليصوموا هذا اليوم" ...

رقم الحديث: (٦٤١٦)، والإتحاف [١٣/ ٦٣٧] ولم يعزه للحاكم.

باب الواو

٤٣٦ - مسند وابصة بن معبد الأسدي، حديثه في خامس الشاميين.

- لا تتخذوا ظهور الدواب منابر، وشر هذه الدواب البغل.

رقم الحديث: (٦٧٨٩)، ولم يذكره الحافظ في الإتحاف.

٤٣٧ - مسند واثلة بن الأسقع، حديثه في أول الشاميين وثالث المكيين.

- فدعا رسول الله ﷺ حسنا وحسينا، فأجلس كل واحد منهما على فخذه، وأدنى فاطمة من حجره وزوجها، ثم لف عليهم ثوبه وأنا شاهد فقال: ﴿إِنَّمَا يُرِيدُ اللَّهُ لِيُذْهِبَ عَنكُمُ الرِّجْسَ أَهْلَ الْبَيْتِ وَيُطَهِّرَكُمْ تَطْهِيرًا﴾ ... الحديث.

رقم الحديث: (٣٥٩٩)، (٤٧٥٥) رقم الإتحاف: [١٧٢٤٢].

- "قال الله: أنا عند ظن عبدي بي، فليظن بي ما شاء".

رقم الحديث: (٧٨٣٦)، رقم الإتحاف: [١٧٢٤٨].

- "خير السودان ثلاثة: لقمان، وبلال، ومهجع" مولى رسول الله ﷺ.

رقم الحديث: (٥٣٢٤)، رقم الإتحاف: [١٧٢٥٠].

- "إن من أعظم الفرية ثلاثا: أن يفتري الرجل على نفسه، فيقول: رأيت، ولم ير شيئا في المنام، ..." الحديث.

- أتينا رسول الله ﷺ في صاحب لنا قد أوجب -يعني النار- فقال: "أعتقوا عنه، يعتق الله بكل عضو منه عضوا منه من النار".

رقم الحديث: (٢٨٧٧)، (٢٨٧٨)، (٢٨٧٩)، رقم الإتحاف: [١٧٢٥٣].

- "تحرز المرأة ثلاثة مواريث: حليفها، ووليدها، والولد الذي لا عنت عليه".

رقم الحديث: (٨٢٢٤)، رقم الإتحاف: [١٧٢٥٨].

- أقمنا ثلاثة أيام، وكان من يخرج من المسجد يأخذ بيد الرجلين والثلاثة من طاقته، فيطعمهم ... الحديث، وفيه: "كلوا باسم الله، كلوا من جوانبه، ولا تأكلوا من ...

رقم الحديث: (٥٣٥٦)، رقم الإتحاف: [١٧٢٦٦].

- "لا يحل لأحد أن يبيع شيئا إلا بين ما ولا يحل لمن علم ذلك إلا بينه" وفيه قصة.

رقم الحديث: (٢١٨٢)، رقم الإتحاف: [١٧٢٦٤].

Bisnia

- لا تسلمت ثوب أبي ﷺ فقال لي: أكتب فاعمل بها، وسدو وألق عنك شر الكتب.

(وحم) في الزهد (٦٠٦٦) وابن بكر، والحاكم في الكنى.

٣٨ - مسند وائل بن حجر الحضرمي، حليف بني عامر بن الحرقوص، ونسبه في رأس القسم.

أتى صلى الله عليه وسلم حين قال: هو المتكفف، فجعله في كفه ثم انتثرها، فقال: أدب، أعطوه صوته.

ولم أخذت: (٢٤٤٧) وفيه الإضافة: (٢٤٧٣٧).

قال رسول الله ﷺ إنا في أرض أعرابية.

ولم أخذت: (٢٤٤٧) وفيه الإضافة: (٢٤٧٣٧).

أنه بعث إلى رجل، فجاء إليه بعضيل فطبخ، فقدما عليه منه... الحديث.

ولم أخذت: (٢٤٤٩) وفيه الإضافة: (٢٤٧٨٨).

أنه أتى النبي ﷺ بماء سخ ثم راثه فبال، ثم توضأ، فأخذ بردي، وإزاره، ثم ركب فأردفه.

ولم أخذت: (٢٤٤٩) وفيه الإضافة: (٢٤٧٨٨).

٣٩ - مسند وهب الجنبي، الفرطي، الواعظ، صاحب علي في الشام، الكوفي.

أتى رجلا فقال: يا رسول الله، إني لأكل وما أشبع. قال: "فلعلكم تفترقون على طعامكم، اجتمعوا عليه واذكروا اسم الله يبارك لكم".

ولم أخذت: (٢٤٤٧) وفيه الإضافة: (٢٤٧٣٠).

٤١٠ - مسند ورقة.

قال ورقة بن نوفل من أسند من هذه الحرف، فإنما خديجة تكذبك له من أمور رسول الله ﷺ.

يا للرجال وصرف الدهر والقدر... وما الذي فعلته الله من غير... الآيات.

ولم أخذت: (٢٤٤٧) وفيه الإضافة: (٢٤٧٣٠).

١٤١ - مسند الوليد بن عقبة أبي أروى، حليف بني أمية، الكوفي.

لما نزلت سورة الحجر، جعل أهل مكة يأتون بصبيانهم، فيعلن على رؤوسهم، ويدعو لهم... الحديث.

ولم أخذت: (٢٤٩٤) وفيه الإضافة: (٢٤٧٣٢).

١٤٢ - مسند أبي سعيد بن المعلى، واسمه عبد الله، الخزرجي، حليف لبني النجار الكوفيين.

- رأيت بلالا يؤذن ويدور، جعل فاه هاهنا، وأصبعيه في أذنيه، ورسول الله ﷺ في قبة حمراء من أدم... الحديث.

ولم أخذت: (٢٣٤٦) وفيه الإضافة: (٢٤٧٣٠).

- كان عبد الله بن الزبادة إذا رأى الوذنة لا يحل أصبعه في أذنه يضع يده... الحديث

بكوش.

رقم الحديث: (٧٣٦)، رقم الإتحاف: [١٧٣٠٨]

- رأيت رسول الله ﷺ صلى بالأبطح صلاة العصر ركعتين.

رقم الحديث: (١٧٧٦)، رقم الإتحاف: [١٧٣٠٩]

- رأيت رسول الله ﷺ، وكان الحسن بن علي يشبهه.

رقم الحديث: (٤٨٣٩)، رقم الإتحاف: [١٧٣١٨].

- أكلت ثريدة من خبز بر بلحم سمين، ثم أتيت النبي ﷺ فجعلت أتجشأ ... الحديث.

رقم الحديث: (٧٣٥٨)، (٨١٠١)، رقم الإتحاف: [١٧٣١٩].

- جاء رجل إلى النبي ﷺ يشكو جاره، فقال له: (اطرح متاعك في الطريق ...

رقم الحديث: (٧٥٣١)، رقم الإتحاف: [١٧٣٢٣].

- كنت مع عمي عند النبي ﷺ، فقال: "لا يزال أمر أمتي صالحا ...

رقم الحديث: (٦٧٧٣)، ولم يذكره الحافظ في الإتحاف.



ɓuisn e

باب ألف

٤٤٣ - حديث: مَنْ سمى أحمد لم تزل الأحمدية فيهم. حدثنا أبو بكر بن أبي الدنيا قراءة أحمد وهو يسمعه أهل المدينة الفيء، حدثه أبو رسلة الله ﷺ ... ثنا أحمد.

رقم المعجم: (٢٧٢٧)، رقم الإلحاق: (٢٧٢٧).

٤٤٤ - حديث: مَنْ سمى أحمد الشريف حديث في الحاكم الكوفي.

- "يا رسول الله أسمي أحمد الخطأ؟" قلت: نعم، قال: "الأسم لا أحبك السلمي ما لحب أسمك".

رقم المعجم: (٢٧٤٢)، رقم الإلحاق: (٢٧٤٢).

٤٤٥ - حديث: مَنْ سمى الأسود السوائي، حديث في الثالث الشريف.

- حديث: مَنْ رسول الله ﷺ يعني: قال: سلم أبصر. رسول الله ﷺ أبو الزبير فيما هي، قال: "لا" قال: أبو الزبير: "لا" قال: رسول الله صلى الله ﷺ في حال. قال: "لا" تقاتل، إذا صل أحدكم في رحله ثم أدرك الصلاة مع الإمام، فليصلها معه، إلا ما لا تقاتل".

رقم المعجم: (٨٠٩)، رقم الإلحاق: (١٣٣٠).

٤٤٦ - حديث: مَنْ رسول الله ﷺ، حديث في الحاكم الكوفي.

- حرجوا مع رسول الله ﷺ، فإذا بردنا أطيبوه إذا هو بين، فسأل عنه؟ فقالوا: ثلاث، فعرفوه، فقال: "لا أكتحل بها أبدا".

رقم المعجم: (٢٦٨٤)، رقم الإلحاق: (٢٦٨٤).

- أنه قال مع رسول الله ﷺ وأصحابه، فطلعت جارية فقال رأفوها، كز وتكز أصحابه، فتوارى أفواها حتى بعدت، وأخذ أصحابه إلا بوبوا أو بوبوه.

رقم المعجم: (٢٧٣٦)، رقم الإلحاق: (٢٧٣٦).

٤٤٧ - حديث: مَنْ رسول الله ﷺ عن عبد الله العلقمي، حديث في سائس عشر الأنصار، قال: أبي حماك الصواب، كأنك، يعني: أي الضيف في بعيد وهو على رأس عند الله.

- كان رسول الله ﷺ إذا قام للصلاة تحمل عليها قال: "اللهم عبدك وابن أمتك أستحملك على عبدك" الحديث.

رقم المعجم: (٢٧٣٧)، رقم الإلحاق: (٢٧٣٧).

٤٤٨ - حديث: مَنْ سعيد الكندي وأبو الطفيل، ابن أخت ثمير، حديث في الحاكم الشاميين.

- أن رسول الله ﷺ أتى بقوم، جلدوا رجلا في الخمر، فجلد.

رقم المعجم: (٢٧٤٠)، رقم الإلحاق: (٢٧٤٠).

٤٤٩ - يزيد بن شجرة.

- السيوف مفاتيح الجنة.

رقم الحديث: (٦٢٣٣)، ولم يذكره الحافظ في الإتحاف.

- أيها الناس، اذكروا نعمة الله عليكم، لو ترون ما أرى من أسود وأحمر وأخضر وأبيض ...

رقم الحديث: (٦٢٣٤)، ولم يذكره الحافظ في الإتحاف.

٤٥٠ - مسند اليسع بن المغيرة.

- مر رسول الله ﷺ برجل بالسوق، يبيع طعاما بسعر هو أرخص من سعر السوق ... الحديث.

رقم الحديث: (٢١٩٣)، رقم الإتحاف: [١٧٣٤٢]

٤٥١ - مسند يعلى بن أمية، حديثه في خامس الشاميين.

- "إن البحر هو جهنم". فقالوا ليعلى: إن الله قال: (... نارا أحاط بهم سرادقها ...) فقال: والذي نفسي بيده لا أدخله أبدا حتى ألقى، ولا تصيبني منه قطرة.

رقم الحديث: (٩٠١٨)، رقم الإتحاف: [١٧٣٤٤].

- جئت رسول الله ﷺ بأبي، فقلت له: يا رسول الله بايع أبي على الهجرة، فقال: "بل أبايعه على الجهاد ..." الحديث.

buisn e

رقم الحديث: (١٣٨٨)، رقم الإتحاف: [١٧٣٦٩]

٤٥٣ - مسند يعلى العامري.

- أنه خرج مع الله ﷺ إلى طعام دعوا له، فإذا حسن مع الصبيان يلعب ... الحديث.

وفيه: "من أحب حسينا أحبه الله ..." الحديث.

رقم الحديث: (٤٨٧٣)، رقم الإتحاف: [١٧٣٧٠].

٤٥٤ - مسند يعمر، أحد بني الحارث بن سعد.

- قلت: يا رسول الله أرأيت دواء نتداوى به، ورقى نسترقي بها، وتقى نتقيه، هل يرد ذلك من قدر الله من شيء؟ قال: "إنها من قدر الله".

رقم الحديث: (٧٦٦١)، رقم الإتحاف: [١٧٣٧١].

باب الكنى

٤٥٥ - مسند أبي أروى الدوسي، حديثه في سادس الكوفيين.

- كنت جالسا عند النبي ﷺ، فاطلع أبو بكر وعمر، فقال: "الحمد لله الذي أيدني بكما".

رقم الحديث: (٤٤٩٤)، رقم الإتحاف: [١٧٣٧٨].

٤٥٦ - مسند أبي أسيد بن ثابت الأنصاري.

- "كلوا الزيت وادهنوا به، فإنه من شجرة مباركة".

رقم الحديث: (٣٥٤٤)، رقم الإتحاف: [١٧٣٨١].

- "البذاذة من الإيمان ..." الحديث.

رقم الحديث: (١٨)، رقم الإتحاف [١٧٣٨٣].

٤٥٧ - مسند أبي بردة بن قيس الأشعري، وهو أخو أبي موسى، حديثه في ثاني المكيين.

- "اللهم اجعل غناء أمتي قتلا في سبيلك بالطعن والطاعون".

رقم الحديث: (٢٤٩٠)، رقم الإتحاف: [١٧٣٨٨]

٤٥٨ - مسند أبي بردة بن نيار الأنصاري خال البراء، واسمه هانئ.

- سئل رسول الله ﷺ أي الكسب أفضل؟ فقال: "عمل الرجل بيده، وكل بيع مبرور".

رقم الحديث: (٢١٨٣)، رقم الإتحاف: [١٧٣٩١]

bisn a

تركوكم في هذا ..." الحديث.

ولفظ الطبراني: (٢٠٢٩٦) وفي لفظ الأصبهاني: [٢٧١٢٦].

- سألت رسول الله ﷺ عنهما، يعني قوله تعالى: ﴿ ... لا يضركم من ضل إذا اهتديتم ... ﴾ الآية. "بل المعروف بالمعروف، وتناهوا عن المنكر، حتى إذا رأيت شحا مطاعا، وهوى متبعا، ودنيا مؤثرة، وإعجاب كل ذي رأي برأيه، فعليك بنفسك، ودع أمر العوام، فإن من ورائكم أيام الصبر، فيهن مثل قبض على الجمر، للعامل فيهن مثل أجر خمسين رجلا ..." الحديث.

ولفظ الطبراني: (٢٠٢٩٧) وفي لفظ الأصبهاني: [٢٧٢٠].

- عليك بخاصة أصحابك ... الحديث.

ولفظ الطبراني: (٢٠٢٩٨) وفي لفظ الأصبهاني: [٢٧٢٢].

- إني لأعلم غير فاجر فاقتله لفاجرهم ... الحديث.

ولفظ الطبراني: (٢٠٢٩٩) وفي لفظ الأصبهاني: [٢٧٢٣].

- إنا زيارة الناس هدية وحظ وأهل بيته، فعند ذلك دخل عليه المغيرة بطبيه.

ولفظ الطبراني: (٢٠٣٠٠) وفي لفظ الأصبهاني: [٢٧٢٤].

- إن بحبو على عقبه فلا يدخل بعده بيوم.

ولفظ الطبراني: (٢٠٣٠١) وفي لفظ الأصبهاني: [٢٧٢٥].

١٩٥١ - مسند أبي جرير بن الضحاك الأنصاري، حديثه في ذكر الكوفيين:

- كانت الأعلاف في الجاهلية، فعدا النبي ﷺ رجلا معهم بالقنب، فقال: يا رسول الله، إن هذا ليس في شيء إلا هو يريد ربه، ﴿وَإِنَّا لَنَحْنُ الصَّافُّونَ﴾ ...

ولفظ الطبراني: (٢٠٣٠٢) وفي لفظ الأصبهاني: [٢٧٢٦].

١٩٢ - مسند أبي أحمد القصيري، حديثه في الأذان من مسند الكوفيين:

- من ترك الأذان جهارا، ولا عذر له، فقد كفر.

ولفظ الطبراني: (٢٠٣٠٣) وفي لفظ الأصبهاني: [٢٧٢٧].

١٩٣ - مسند أبي محمد الأنصاري، واسمه حبيب بن صالح، ويقال: جذامب بن صبيح، ويقال: إنه كناني، حديثه في أول الشاميين:

- تضايقنا بيت رسول الله ﷺ وعندنا أبو عبيدة بن الجراح، فقال: يا رسول الله، أخذ حبر منا؟ أسلمنا وجاهدنا معك؟ قال: "أجير قوم يكونون من بعدي، يأخذون بيد، ويعطون بيد، ويرون".

ولفظ الطبراني: (٢٠٣٠٤) وفي لفظ الأصبهاني: [٢٧٢٨].

١٩٤ - مسند أبي الأزهر النهراني، قاضي حمص، في أول الكوفيين:

- رأى رسول الله ﷺ وهو يخطب - في الشمس، فأمر فتحولت إلى الظل.

رقم الحديث: (٧٩٤٤)، (٧٩٤٥)، رقم الإتحاف: [١٧٤٣٩].

٤٦٥ - مسند أبي حبة الأنصاري البدري، حديثه في ثالث المكيين.

- "ثم خرج بي، حتى ظهرت لمستوى أسمع فيه صرير الأقلام".

رقم الحديث: (٦٨٤٥)، رقم الإتحاف: [١٧٤٤٠].

- "أبو سفيان بن الحارث خير أهلي".

رقم الحديث: (٥١٨٥)، رقم الإتحاف: [١٧٤٤١].

٤٦٦ - مسند أبي حدرد الأسلمي، حديثه في ثاني المكيين.

- أنه أتى النبي ﷺ يستعين في مهر امرأة فقال: "كم أمهرتها؟" فقال: مائتي درهم، فقال: "لو كنتم تغرفون من بطحان ما زدتم".

رقم الحديث: (٢٧٦٣)، رقم الإتحاف: [١٧٤٤٣].

- أن النبي ﷺ قال: "من يسوق إبلنا هذه؟" فقام رجل فقال: أنا، فقال: "ما اسمك؟ ..." الحديث.

رقم الحديث: (٧٩٦٣)، رقم الإتحاف: [١٧٤٤٤].

٤٦٧ - مسند أبي حذيفة بن عتبة بن ربيعة قيل: اسمه هشيم، وقيل: مقسم، وقيل: حسل، وقيل: علي.

- أن معاوية دخل على أبي حذيفة بن عتبة، فوجده يبكي، فقال: ما يبكيك أوجع أو

bisn

بحر.

و في الحديث: (٥٥٢٨) وفي الأفعال: (٤٨٦/١٠٠).

- أبو ذر جندب بن جنادة بن بن جندب بن صخير بن حرام بن غفار، وقيل: رنفة بنت وقعة بن غفار.

و في الحديث: (٥٥٢٩) وفي الأفعال: (٤٨٧/١٠٢).

- الأحنف بن قيس التميمي، اسمه: الضحاك.

قلت: يا أبا ذر ما بقر شأنك؟ قال: أبالعم خال كان يتهافم رسول الله ﷺ ....

و في الحديث: (٥٥٣٠).

- أسامة بن سويك، عن أبي ذر.

- "إن لله نظر لعبده في بطن شجاب ..." الحديث.

و في الحديث: (٥٥٣٣) وفي الأفعال: (٤٨٩/١٠٤).

- أبو ثمامة الحناط الأعشى الأعشري، عن أبي ذر.

- "الاستغفار ذهاب الذنوب ... مرقوف، وقد أصله أن تأتي فلانا، فتاضح ... الحديث.

و في الحديث: (٥٥٣٤) وفي الأفعال: (٤٩٠/١٠٥).

- عبيس بن ثعير، عن أبي ذر.

- "إنكم لا ترجعون إلى لقاء ربكم، أفضل مما مرتم به" يعني الفرات.

و في الحديث: (٥٥٣٥) وفي الأفعال: (٤٩١/١٠٦).

- "أبيت لهم ربهم، أبيت لهم الفرات ... الحديث، وقد تقدم.

و في الحديث: (٥٥٣٦) وفي الأفعال: (٤٩٢/١٠٧).

- "إن لله سبعة سوام قربة، يأتين أصحابهن من كثرة الضرع، فتملمهم وتضربهن بأخفافها، ليأتين على حلاب واردة وشاة".

و في الحديث: (٥٥٣٧) وفي الأفعال: (٤٩٣/١٠٨).

- تقد رأيتني رابع الإسلام، وبسلم قبل الإسلام بثلاث، ولم يكن يومئذ.

و في الحديث: (٥٥٣٨) وفي الأفعال: (٤٩٤/١٠٩).

- أفلحت يزيد الخطمي، عن أبي ذر.

- قلت: يا رسول الله أفرش، قال: "إنك ضعيف، وإنها أمانة، وإنها يوم القيامة خزي وندامة".

و في الحديث: (٥٥٣٩) وفي الأفعال: (٤٩٥/١١٠).

- حيوة بن حازم، عن أبي ذر.

- "أما إنهم سيتركونها أحسن ما كانت" يعني المدينة - وفي الحديث قصة، وقد تقدم.

تخرج نار من اليمن من جبل الوراق، تضيء لها أعناق الإبل ببصرى".
رقم الحديث: (٨٦١٠)، رقم الإتحاف: [١٧٤٨٧].

- حذيفة بن أسيد أبو سريحة، عن أبي ذر.
- "إن الناس يحشرون يوم القيامة على ثلاثة أفواج ...". الحديث.
رقم الحديث: (٣٤٢٧)، (٨٩٤٠)، رقم الإتحاف: [١٧٤٨٨].

- حنش الكناني، عن أبي ذر.
- "مثل أهل بيتي مثل سفينة نوح، من ركبها نجا، ومن تخلف عنها غرق".
رقم الحديث: (٣٣٤٩)، (٤٧٦٩)، (٤٧٧١)، رقم الإتحاف: [١٧٤٨٩].

- حلام الغفاري، عن أبي ذر.
- "إذا بلغ بنو أبي العاص ثلاثين رجلا، اتخذوا مال الله دولا ..." الحديث.
رقم الحديث: (٨٧٢٨)، رقم الإتحاف: [١٧٤٩٠].

- خالد بن وهبان، عن أبي ذر.
- "من فارق الجماعة قيد شبر، فقد خلع ربقة الإسلام من عنقه".
رقم الحديث: (٤٠٥)، (٤٠٦)، رقم الإتحاف: [١٧٤٩٢]
راشد بن سعد، عن أبي ذر. وهو منقطع.
- "إذا بلغت بنو أمية أربعين، اتخذوا عباد الله خولا ..." الحديث.

bisn

- ما من عبد يلقى حتى من كل ما لزم بحق في سبيل الله إلا استطلقت حمية الجاهلية.."... الحديث.

وفي رواية: (٢٤٤٧) وفي الإسناد: (٢٤٤٨) وفي الإسناد: (٢٤٤٩)

- فظن عمرو أنه الأسود فقتلني، فمن أين لي.

- جاء أعرابي إلى رسول الله ﷺ فقال: يا نبي الله، فقال: "أسبت نبي، الله، وتقول: نبي الله".

وفي رواية: (٢٤٤٠) وفي الإسناد: (٢٤٤٥)

- فلقد رأى عبد الله بن عتبي أبا ليلى المؤذن، فقال: "أسبت نبي الله".

- قال أبو ذر: أتاني نائم وأنا مع غلمان، فأتاني آت فحركني برجله، وأنا نائم، فقال: "أسبت نبي، الله".

وفي رواية: (٢٤٤٦) وفي الإسناد: (٢٤٤٧)

- عبد الله بن زيد أو عبد الله عمرو، عن أبي زيد.

- إياك، فإنها نبي الله، أي: تصير، وتسمى حليلة. وفيه قصة.

وفي رواية: (٢٤٤٩) وفي الإسناد: (٢٤٥٠)

- عبد الله بن الحارث، عن أبي ذر.

- أن أبي نبي الله قال له: أحببت أن تأتيه في قومه فإن يؤمروك العمالة عن وقتها؟"... الحديث.

وفي رواية: (٢٤٥٨) وفي الإسناد: (٢٤٥٩)

- قال أبو ذر: «إني أتيته فإذا هو نائم»، فحركني بعض من أهل بيته، فقلت: يا نبي الله، وكان يدعوه إياي، ثم رجعت وأنا نائم، فحركني.

وفي رواية: (٢٤٦٠) وفي الإسناد: (٢٤٦٤)

- فقلت: يا رسول الله إلى وقتي، أو الثالثة أتيت إلى الله؟.

وفي رواية: (٢٤٦٣) وفي الإسناد: (٢٤٦٤)

- "أبعث أنت وصوح بعيب الناس عني بأي سبيت، فلا تستطيع أن ترجع إلى فرائدك، ولا تستطيع أن تقوم من مجلسك إلا سبحتك"...؟.

- يرشد أنت أن ترجل بعلة ناقتك؟.

وفي رواية: (٢٤٦٦) وفي الإسناد: (٢٤٦٧) وفي الإسناد: (٢٤٦٨)

- يرشد أنت أن ترجل بعلة ناقتك؟.

وفي رواية: (٢٤٦٦) وفي الإسناد: (٢٤٦٨)

- تذاكرنا ونحن عند رسول الله ﷺ: أيهما أفضل مسجد رسول الله ﷺ أو مسجد بيت المقدس؟ فقال: "صلاة في مسجدي هذا أفضل من أربع صلوات فيه، ولنعم المصلى، وليوشكن أن يكون للرجل بسط فرشه من الأرض ..." الحديث.

رقم الحديث: (٨٩٠٥)، رقم الإتحاف: [١٧٥٥٦].

- أتينا قومنا غفارا، فأسلم بعضهم... الحديث بطوله، في قصة إسلامه.

رقم الحديث: (٦٦٩١)، رقم الإتحاف: [١٧٥٥٧].

- عبد الله بن أبي طلحة، عن أبي ذر.

- أنه أتى النبي ﷺ فقال: إني أحبكم أهل البيت، قال: "فأعد للفقر تجفافا ..." الحديث.

رقم الحديث: (٨١٨٢)، رقم الإتحاف: [١٧٥٦٠].

- عبد الله بن عباس، عن أبي ذر.

- كنت رجلا من بني غفار، فبلغنا أن رجلا خرج بمكة يزعم أنه نبي، فقلت لأخي: انطلق بنا إلى هذا الرجل ... الحديث بطوله.

رقم الحديث: (٥٥٥١)، رقم الإتحاف: [١٧٥٦١].

- عبد الله بن وديعة، عن أبي ذر.

- "من اغتسل يوم الجمعة فأحسن الغسل، وتطهر فأحسن ..." الحديث.

رقم الحديث: (١٠٨٤)، رقم الإتحاف: [١٧٥٦٢]

busn e

رقم الحديث: (٤٢٠٩) رقم الإلحاق: [٢٧٧٧].

- «الكعب: ثلاثة مع الأصابع ... » الحديث.

رقم الحديث: (٤١٨٩) رقم الإلحاق: [٢٧٧٨].

- «أوتيت البيلة هنا وإنها لبي فيَّ، أي: بين فكي الأعلم والأسود ... » الحديث.

رقم الحديث: (٤٢١٩) رقم الإلحاق: [٢٧٧٩].

- معلقة من يسار، عن أبي داود.

- وعنك المسجد يوم أضحك، والتي لا تقطب، فصلت فريما من أبي بن كعب ... الحديث.

رقم الحديث: (٤٠٧٠) رقم الإلحاق: [٢٧٨٠].

- "إذا اقترب الزمان، كثرت الجلابة، وكثرت التجارة ... " الحديث.

رقم الحديث: (٤٥٤٥) رقم الإلحاق: [٢٧٨٦].

- صدران ... من حطلت عن أبي أبي.

- "أبو هند احجم عن الحيض ... " الحديث.

رقم الحديث: (٤٠٤٦) رقم الإلحاق: [٢٧٨٧].

- حمزة بن يحيلك عن أبي أبي.

- "إن الصبية الطيب وصوه، السلم، وإن لم يعد الله عنهم سنين ... " الحديث. وأول الحديث فقط.

رقم الحديث: (٤٣٦٦) رقم الإلحاق: [٢٧٨٨].

- فطلبت به، فلم يوجد، عن أبي أبي.

- "إن لله جلال خلق الله تسعة وتسعين ... " وقد فصلة.

رقم الحديث: (٤٥٢٤) رقم الإلحاق: [٢٧٩٤].

- ليس بن هداء عن أبي أبي.

- ترارت هذه الآية ﴿ إِلَّا هُوَ ﴾ الحديث. ثم بدء: حي وحرة وصيدة وعرفة أبنا رجيد والوليد بن عتبة: ﴿ وَمَكَانَ يَعْمَلُونَ إِنَّهُمْ ﴾. إلى قوله: ﴿ لَهُمْ مَّغْفِرَةٌ مِّنْ كِتَابٍ أُنزِلَ ﴾.

رقم الحديث: (٤٩٤٩) رقم الإلحاق: [٢٧٩٤].

- ملك بن أوس بن الحدثان، عن أبي أبي.

- "في الإبل صدقتها، وفي الغنم صدقتها، وفي البقر صدقتها، وفي الرقة صدقته، ومن غلت ذكر أو عرجها أو ترارأ فقد أبدعها فليعد بها، وليعطها في سبيل الله فهو أكثر بركوى به بوه الفياء".

رقم الحديث: (١٤٤٤) رقم الإلحاق: [٢٧٩٦].

● مالك بن عبد الله الزيادي، عن أبي ذر.

- أنه سأل رسول الله ﷺ عن الإيمان، فتلا هذه الآية: "﴿ ۞ لَيْسَ الْبِرَّ أَن تُوَلُّوا وُجُوهَكُمْ قِبَلَ الْمَشْرِقِ وَالْمَغْرِبِ ﴾ ... الحديث.

رقم الحديث: (٣١١٢)، رقم الإتحاف: [١٧٦٠٠].

- قال أبو ذر لنفر عنده: إنه قد حضر مني ما ترون من الموت، فلا يكفني رجل كان عريفا ولا نقيبا.... الحديث موقوف.

رقم الحديث: (٥٥٤٧)، رقم الإتحاف: [١٧٦٠١].

- "لو تعلمون ما أعلم لضحكتم قليلا، ولبكيتم كثيرا، وما ساغ لكم الطعام ولا الشراب ..." الحديث.

رقم الحديث: (٨٩٨٠)، رقم الإتحاف: [١٧٦٠٢].

● مرثد بن أبي سهل، عن أبي ذر.

- سألت رسول الله ﷺ عن ليلة القدر؟ قال: وأنا كنت أسأل الناس عنها ... الحديث.

رقم الحديث: (١٦٠٩)، رقم الإتحاف: [١٧٦٠٧].

- قلت: يارسول الله، أخبرني عن ليلة القدر أفي رمضان، أم في غير رمضان؟ قال:... الحديث.

رقم الحديث: (٤٠٠٢)، رقم الإتحاف: [١٧٦٠٧].

رقم الحديث: (٥٥٥٤)، رقم الإتحاف: [١٧٦٠٨].

- "ما أظلت الخضراء، ولا أقلت الغبراء، على ذي لهجة، أصدق منك يا أبا ذر".

رقم الحديث: (٥٥٥٥)، رقم الإتحاف: [١٧٦١٢].

● مطرف بن عبد الله بن الشخير، عن أبي ذر.

- كان يبلغني عن أبي ذر حديث، فكنت أشتهي لقاءه فلقيته، فقلت: يا أبا ذر، كان يبلغني عنك حديث..." الحديث.

رقم الحديث: (٢٤٧٤)، رقم الإتحاف: [١٧٦١٥].

● معاوية بن حديج، عن أبي ذر.

- "من فارقك يا علي فقد فارقني، ومن فارقني فقد فارق الله".

رقم الحديث: (٤٦٧٣)، رقم الإتحاف: [١٧٦١٨].

● معاوية بن حديج، عن أبي ذر.

buisn a

• أما من قرض يجر نفعًا إلا بإذن فلا يؤم بوضعه ولين. ١٠ اهقلت.

وفي الطبراني (٢٢٤٨٥) وابن الأعرابي (٧٦١٩) وأبو الأشعث (٧٦١٩).

• للمرور بين يدي أخي المرء.

• من عمل عمله فجزاؤه عشرة أمثالها، ومن عمل سيئة فجزاؤه مثلها، أو أغفر، وهل يُهلك إلا هالك إلا من أشرك بالله ١٠ اهقلت.

وفيه: «من أشرك بالله فإن الله حرم عليه الجنة لا يشرك بي شيئًا، جعله له مطهرًا».

وفي الطبراني (٣٧٨٣)، وفي الأوسط (٧٦٦٦).

• يُقول الله عز وجل: أين أهل الذي ذنوبه مثل رمل عالج؟ وإذا ذنوبه مثل ذراعها، وإذا ذنوبه مثل صاع، وإذا ذنوبه مثل شاة، أين أنت يا عبدي؟ فمثل جعلها كأنها تقول: أنت، وإذا جعلها كأنها تقول: فمثل ذراع، فمثل سبته فجعلها كأنها تقول: أنت، وإذا جعلها كأنها تقول: فمثل صاع، فمثل سبته فجعلها كأنها تقول: أنت، وإذا جعلها كأنها تقول: فمثل شاة، فمثل سبته فجعلها كأنها تقول: أنت، وإذا جعلها كأنها تقول: فمثل رمل عالج

- أبو الأحوص الليثي، عن أبي ذر.

- "لا يزال الله مقبلا على العبد ما لم يلتفت، فإذا صرف وجهه انصرف عنه".

رقم الحديث: (٧٧٩)، رقم الإتحاف: [١٧٦٥٠]

- أبو السليل ضريب بن نقير، عن أبي ذر.

- جعل رسول الله ﷺ يتلو هذه الآية: "﴿وَمَن يَتَّقِ اللَّهَ يَجْعَل لَّهُ مَخْرَجًا ۝ وَيَرْزُقْهُ مِنْ حَيْثُ لَا يَحْتَسِبُ﴾". قال: فجعل يرددها حتى نعست ..." الحديث.

رقم الحديث: (٣٨٥٩)، رقم الإتحاف: [١٧٦٦٠].

- أبو عبد الله الجدلي، يقال: اسمه عبد، عن أبي ذر.

- ما كنا نعرف المنافقين إلا بتكذيبهم الله ورسوله، والتخلف عن الصلوات،... الحديث.

رقم الحديث: (٤٦٩٢)، رقم الإتحاف: [١٧٦٦٣].

- أبو ليلى الأشعري، عن أبي ذر.

- إن أول ما دعاني إلى الإسلام أنا كنا قوما عربا، فأصابتنا السنة، فاحتملت أنا وأمي وأخي - وكان اسمه أنيسا إلى أصهار لنا بأعلى نجد ... الحديث بطوله.

رقم الحديث: (٥٥٥٢)، رقم الإتحاف: [١٧٦٦٥].

- جسرة بنت دجاجة، عن أبي ذر.

رقم الحديث: (٧٩٦)، رقم الإتحاف: [١٧٦٩٢]

- أبو ذر، عن أبي ذر.

- "لا يموت بين امرئين مسلمين، ولدان أو ثلاثة، فيصبران ويحتسبان، فيريان النار أبدا ..." الحديث، وفيه قصة موته، وحديث: "ليموتن رجل منكم بفلاة من الأرض، يشهده عصابة من المؤمنين".

رقم الحديث: (٥٥٦٤)، رقم الإتحاف: [١٧٦٩٣].

٤٧١ - مسند أبي رافع مولى النبي ﷺ -، حديثه في ثالث مسند النساء، و[illegible]

رقم الحديث: (٧٣٥)، رقم الإتحاف: [illegible]

- "ذلك كفل الشيطان" يعني: معزز الشيطان، وفيه قصة

رقم الحديث: (٩٧٥)، رقم الإتحاف: [١٧٧٠٣]

- كنت غلاما للعباس بن عبد المطلب، وكنت قد أسلمت وأسلمت أم الفضل ...

buisn a

الحديث بطوله.

ولمن الحديث: (٢٤٩٥)، (٢٤٩٨)، (٢٤٩٩)، وفي الإفحاف: [٢٧٠٧].

- "من صلى صلاة فليعد عليه غيرها". الحديث.

ولمن الحديث: (٢٣٦١)، (٢٣٥١)، وفي الإفحاف: [٢٧٠٧].

- أن رسول الله ﷺ نفل الكلاب... الحديث.

ولمن الحديث: (٣٣٤٩)، وفي الإفحاف: [٢٧٠٧].

- "إنا لا نحل لك الصدقة، وإن موالي القوم من أنفسهم".

وقد قدما.

ولمن الحديث: (١٤٨٢)، وفي الإفحاف: [٢٧٠٧].

- أن رسول الله ﷺ أذن لحمنة، حين زنيت فاطمة.

ولمن الحديث: (٢٨٨٠)، وفي الإفحاف: [٢٧٠٧].

- "إنما مثلكما مثل أم أيكة، كانت أم من أمرأة لم أر بيت خير منه فقيرا، ما أدري ما وجدوا ذلك عند الجعد".

ولمن الحديث: (٣٧٣٦)، (٣٧٣٧)، (٣٧٤٠)، وفي الإفحاف: [٢٧٠٨].

- أن أهل يكلب من قريش لقي رسول الله ﷺ أناسا ألبسي ﷺ ألفى في علمي الإسلام... الحديث. أي: لا أعيس بالعلم، ولا أحيس أناسا... الحديث.

ولمن الحديث: (٢٧١٩)، وفي الإفحاف: [٢٧٠٨].

- أن رسول الله ﷺ كان إذا خطب، التزى كقشن سيس... الحديث.

ولمن الحديث: (٣٤٨٦)، وفي الإفحاف: [٢٧٠٨].

- نبح رسول الله ﷺ أصحابه، ثم قال: "لعلكم تحدثون وتمس أجنحتهم من أثني".

ولمن الحديث: (٢٧٧٨)، وفي الإفحاف: [٢٧٠٨].

- أن رسول الله ﷺ صلى يوم الاثنين، وصلت معه خديجة. الحديث.

ولمن الحديث: (٢٨٩٤)، وفي الإفحاف: [٢٧٠٨].

- يا أبا الفضل، لك من الله حتى ترضى.

ولمن الحديث: (٢٠٥٤)، ولم يذكره الحافظ في الإفحاف.

- يحب النبي ﷺ من الإبل ضعف ما يركب.

ولمن الحديث: (٢٧٨٨)، ولم يذكره الحافظ في الإفحاف.

٢٢٤ - مسائل في واحة الحديث، تحديق في خاصر هذا الكتاب، وذكاء الصدور

- الجعد: بن أبي الجعد ﷺ، جعد، فقعد، فقد: يا رسول الله، رجل عربي جاء يسأل عن دينه لا يدري ما دينه، أفتأذن لي أن أرى كتب الأحبار... الحديث.

ولمن الحديث: (١٠٥٠)، وفي الإفحاف: [٢٧٠٩].

٤٧٣ - مسند أبي رمثة قيل: اسمه رفاعة بن يثربي، وقيل: الخشخاش، حديثه في ثالث الشاميين، وفي آخر مسند: عبد الله بن عمرو بن العاصي.

- أتيت النبي ﷺ وعليه بردان أخضران، وله شعر قد علاه الشيب، وشيبه أحمر مخضوب بالحناء.

رقم الحديث: (٤٢٤٦)، رقم الإتحاف: [١٧٧٢٧].

- انطلقت مع أبي نحو رسول الله ﷺ، فسلم عليه أبي، وجلسنا ساعة فتحدثنا، فقال رسول الله ﷺ لأبي: "ابنك هذا؟". قال: إي ورب الكعبة، قال: "حقا؟"، قال: أشهد به. قال: فتبسم رسول الله ﷺ ضاحكا... الحديث.

رقم الحديث: (١٧٧٢٩)، رقم الإتحاف: [١٧٧٢٩].

- صلى بنا إمام لنا -يكنى أبا رمثة- قال: صليت هذه الصلاة -أو: مثل هذه الصلاة- مع رسول الله ﷺ... الحديث، وفيه قصة.

رقم الحديث: (١٠٠٧)، رقم الإتحاف: [١٧٧٣٢]

- انتهيت إلى رسول الله ﷺ، فسمعته يقول: "أمك وأباك، ثم أختك وأخاك، ثم أدناك أدناك".

رقم الحديث: (٧٤٧٣)، رقم الإتحاف: [١٧٧٣٣].

٤٧٤ - مسند أبي رهم الغفاري، حديثه في ثالث الكوفيين.

بطوله.

رقم الحديث: (٦٦٩٨)، رقم الإتحاف: [١٧٧٣٥].

٤٧٥ - مسند أبي ريحانة، حديثه في ثالث الشاميين.

- خرجنا مع رسول الله ﷺ في غزوة، فأوفى بنا على شرف، فأصابنا برد شديد..." الحديث.

رقم الحديث: (٢٤٦٠)، رقم الإتحاف: [١٧٧٤١].

٤٧٦ - مسند أبي زهير الثقفي، قيل: اسمه معاذ، وقيل: عمار بن حميد، حديثه في ثالث الكوفيين، وخاصة [illegible]

رقم الحديث: (٦٨٤٠)، رقم الإتحاف: [illegible].

٤٧٧ - مسند أبي [illegible]

رقم الحديث: (٦٨٧٠)، رقم الإتحاف: [١٧٧٤٣].

٤٧٨ - مسند أبي سفيان بن الحارث بن عبد المطلب، قال إبراهيم بن المنذر: اسمه المغيرة.

Bulsn a

- يُحِبُّ الله إلا ترحم على أبيك إلا بأمره فسكت. ومثله عند مسلم، ولم يعينه.

ورقم الحديث: (٥٢٨٨) و(٥٢٩٢) و(٥٣٤٩)، ورقم الإلحاق: (٢٧٧٤).

٤٧٩ - مسند أبي سلمى رأس الثور بن الأسود

- يُحِبُّ بني طسم، ما أظنهم في النار. - الحديث.

ورقم الحديث: (٥٢٩٠)، ورقم الإلحاق: (٢٧٧٥).

٤٨٠ - مسند أبي سلمة عن عبد الأسد المخزومي وأبيه وأمه عبد الله، وكان زوج أم سلمة مات بعد ثلاث حديبة وأبي عبد الأسد.

- إنما أساله أحتاج معيشة فيقبل: إنما يقبل إليه رجلان؛ ليتقوى بهما أحدهما معضل، والآخر يأتي بخبر أخبار. - الحديث.

ورقم الحديث: (٥٢٩٦)، ورقم الإلحاق: (٢٧٧٥).

٤٨١ - مسند أبي سلمة بن عبد الله بن عبد الأسد، وكان اسمه زهرة

- يُحِبُّ الله ورسوله، ويحب الله ورسوله، ويحب أن تجيئ ليلة على عجلته، فرأوا أنه لا يقيم بقباء. - الحديث.

ورقم الحديث: (٥٢٩٧)، ورقم الإلحاق: (٢٧٧٥).

٤٨٢ - مسند أبي شريح الخزاعي الكعبي، حديثه في الكتاب السنة.

- من كان يؤمن بالله واليوم الآخر فليكرم ضيفه. - الحديث.

ورقم الحديث: (٥٢٩٨) و(٥٣٠٠) و(٥٣١٦)، ورقم الإلحاق: (٢٧٧٦).

- أعني الخلق على الله، من قتل غير قاتله، ومن طلب بدم الجاهلية، ومن عير عيره في الجاهلية.

ورقم الحديث: (٥٣٠٠)، ورقم الإلحاق: (٢٧٧٦).

٤٨٣ - مسند أبي شيبة بكر أسعد بن زرارة، هذه أبي الكوثر، وحديثه في سائر الأحداث

- كنت بالبدرة، فمررت به عريف، فأخذت بكتفيها، ثم أتيت النبي ﷺ وهو يخبر أصحابه، فقال لي: «أكنت حاسب أحدنا بالأمس؟» فقلت: لا. فمرة يا رسول الله.

ورقم الحديث: (٥٣٣٣)، ورقم الإلحاق: (٢٧٧٨).

٤٨٤ - مسند أبي عامر الأشعري أبو مالك

- إن الله يحب الأبطح، وما والاه، ويحب أن يذكر في الفتان ما يكون، ثم مني، وأنا منهم.

ورقم الحديث: (٥٣٤٤) و(٥٣٤٥)، ورقم الإلحاق: (٢٧٧٩).

٤٨٥ - مسند أبي عزة وهبة، يسار بن عبد الله أو ابن عبد الملهم، سكن الحديث، حديثه في الرقى الكثيرة.

- إنما أراد الله نفعك عند بلائي، فما نفعك إلا فيما حباك.

رقم الحديث: (١٢٨)، رقم الإتحاف: [١٧٧٧٩]

٤٨٦ - مسند أبي عقرب البكري، حديثه في ثاني البصريين، وسادس الكوفيين.

- كان لهب بن أبي لهب يسب النبي ﷺ، فقال النبي ﷺ: "اللهم سلط عليه كلبك"... الحديث.

رقم الحديث: (٤٠٢٦)، رقم الإتحاف: [١٧٧٨٤].

٤٨٧ - مسند أبي عمرة الأنصاري والد عبد الرحمن، واسمه بشير، حديثه في أول المكيين، قتل مع علي بصفين.

- خرجنا مع رسول الله ﷺ في بعض غزواته، فذكر حديثا طويلا فيه، ثم قال ﷺ: "أشهد أن لا إله إلا الله، وأني رسول الله، وأشهد عند الله أنه لا يلقاه بهما عبد مؤمن، إلا حجبتاه عن النار يوم القيامة".

رقم الحديث: (٤٢٧٨)، رقم الإتحاف: [١٧٧٨٨].

- "من رمى بسهم فبلغ أو قصر، فإن ذلك السهم له نور يوم القيامة".

رقم الحديث: (٥٨٠٢)، رقم الإتحاف: [١٧٧٩٠].

٤٨٨ - مسند أبي عياش الزرقي واسمه زيد بن النعمان، وقيل: ابن الصامت، وقيل: عبيد بن معاذ بن الصامت، حديثه في خامس المكيين.

- كنا مع النبي ﷺ بعسفان، وعلى المشركين خالد بن الوليد وهم بيننا وبين القبلة، قال:

buisn e

ومع قوله (حديث: ٢٩٨٩) ، وقوله (حديث: ٢٩٨٨)

٢٩٢ - حدثنا أبو قيل الأهتاني، ثنا عبد الرحمن، قيل: اسمه عبلة، وقيل: عتبة، وقيل: خير حدثني، عتبة بن مسلم، عن ابن مسلم، التركماني.

- فيه: قصة خبر بني سهم، قال ﷺ: «إن أبوا فلهم دية وأنا أعقلها لهم» ... الحديث.

وقوله (حديث: ٢٩٣٦) ، وقوله (حديث: ٢٩٣٧)

- قال أبو داود: حديث رجاله [صالحا] صالحا، فيبدأ هو عند رسول الله ﷺ، يعني: قدم القوم وتحدثهم، فقال رسول الله ﷺ: «أحاسبه، قال: أرجعتني، قال: أكفصر» ... الحديث.

وقوله (حديث: ٣٥٣٤) ، وقوله (حديث: ٣٥٣٥)

٢٩٣ - حدثنا مالك الأشجعي وأبو يحيى أبو موسى، حدثني، عن عطاء الأعمار

- سؤاله النبي ﷺ ما الأجل، وقوله ﷺ: «ما بقاء أمتي؟» ... الحديث.

وقوله (حديث: ٤٢٩٦) ، وقوله (حديث: ٤٢٩٧)

- «من فعل في سبيل الله فإن له أن قال فهو شهد ...» الحديث.

وقوله (حديث: ٢٤٤٤) ، وقوله (حديث: ٢٤٣٤)

٢٩٤ - سمع أهل هذه الدائرة، حديث أبي أيوب، يروايه الحديث

- جعل رسول الله ﷺ الأذان أول الرابعة، والصلاة إلى هاشم، والجماعة إلى عبد الدار.

وقوله (حديث: ٢٣٣٨) ، وقوله (حديث: ٢٣٨٤)

٢٩٥ - حدثنا أبو الجهم

- من وإن من أمر المسلمين شيئا، فاحتجب دون حاجاتهم وفاقتهم وفقرهم، احتجب الله دون حاله ...» الحديث.

وقوله (حديث: ٢٧٤٤) ، وقوله (حديث: ٢٧٤٣)

٢٩٦ - حدثنا أبو معمر المقرائي

- خرج رسول الله ﷺ إلينا عام ... » الحديث.

وقوله (حديث: ٢٣١٩) ، وقوله (حديث: ٢٣١٨)

٢٩٧ - حدثنا أبو عوبة يعني رسول الله ﷺ، حديث ثابت البناني

- طرقي النبي ﷺ ليلة، فقال: «أي عويمر، انطلق، فإن قد أمرت أن أسكن أسكن لأهل هذا البيت» فانطلقت معه ...» الحديث.

وقوله (حديث: ٤٢٤٩) ، (حديث: ٤٢٤٧) ، وقوله (حديث: ٤٢٤٨)

٢٩٨ - حدثنا أبو بكر، عن أبي عوبة، عن سماك الحنفي

- من رمى سهما في سبيل الله فله عدل خبرا.

رقم الحديث: (٢٤٩٧)، (٢٥٨٩)، رقم الإتحاف: [١٧٨٥٠].

- "من بلغ بسهم فله درجة في الجنة". فبلغت يومئذ ستة عشر سهما، وسمعت رسول الله ﷺ يقول: "من رمى بسهم في سبيل الله فهو عدل محرر"... الحديث.

رقم الحديث: (٤٤١٧)، رقم الإتحاف: [١٧٨٥٠].

٤٩٩ - مسند أبي هاشم بن عتبة ابن ربيعة بن عبد شمس، حديثه في ثاني المكيين وسابع الأنصار.

- "إنك لعلك أن تدرك أموالا تقسم بين أقوام، وإنما يكفيك من ذلك خادم ومركب في سبيل الله". وفيه قصة.

رقم الحديث: (٦٨٧٦)، رقم الإتحاف: [١٧٨٥٣].

- في الصلاة الوسطى، هي العصر. وفيه قصة.

رقم الحديث: (٦٨٧٥)، رقم الإتحاف: [١٧٨٥٤].

- دخل معاوية على أبي هاشم..." القصة.

رقم الحديث: (٥٠٥٤)، ولم يذكره الحافظ إسناده في الإتحاف.

٥٠٠ - مسند أبي هريرة الدوسي واختلف في اسمه على أقوال، أشهرها عبد الرحمن، وقيل: عمرو.

● إسحاق بن عبد الله بن الحارث، عن أبي هريرة.

bisn a

وأخرجه: (٧٩٧٧)، وفيه الإفحاف: [٧٨٨٢]

● أبو نعيم، عن أبي هريرة، وعنه أبو نعيم بن أبي.

- «تجيء الدنيا وهمها همنا موسى. . .» الحديث.

وأخرجه: (٧٩٤٤)، وفيه الإفحاف: [٧٨٨٤]

● أبو نعيم، عن عبد الله بن عمر، وعنه أبو نعيم بن أبي هريرة.

- «إن الموتى لا حقون الدنيا، حضرت ملائكة الرحمة».

وفيه الإفحاف: (١٣٨)، وفيه الإفحاف: [٧٨٨٤]

● أبو نعيم، عن أبي هريرة.

- أن رجلا سأل عليا، أو رسولا له، عن رؤية المجاهد في سبيل الله وبنائي عرضا من غرض الدنيا، فقال: رسول الله ﷺ أخبر له».

وأخرجه: (٧٩٤٤)، وفيه الإفحاف: [٧٨٨٤]

● سمر، سمعه، عن أبي هريرة.

- «ما من أحد يقوم على قضاء حاجة فيهيء إلا جاء يوم القيامة في الأضعاف والأهوال».

وفيه الإفحاف: (٢٢٣٧)، ولم يذكره إخافة في الإفحاف.

● بشير بن سلمان، عن أبي هريرة.

- «من صلى ركعتين الصبح، ثم طاعت الشمس فليصل الضحى الصبح».

وأخرجه: (٧٩٤٦)، (٧٩٤٧)، (٧٩٤٨)، وفيه الإفحاف: [٧٨٨٩]

● سعيد المقبري، عن أبي هريرة، وعنه عبد الله بن سعيد المقبري.

- «من أصبح منكم آمنا في سربه، معافى في جسده، عنده قوت يومه، فكأنما حيزت له الدنيا بحذافيرها».

وأخرجه: (٧٩٤٩)، (٧٩٥٠)، (٧٩٥١)، وفيه الإفحاف: [٧٨٩١]

- «لا عذاب لله أوجب أشد عليه جزاء من ذنب. وقرأ: ﴿أنظر عليك ضعف ما أعده لبشر﴾ الحديث.

وأخرجه: (٧٩٤٩)، وفيه الإفحاف: [٧٨٩١]

- «إنما كانت هذه الدار حراثة، فليرحمك ربنا فإنها رجعة يوم القيامة وثقله ساقط».

وأخرجه: (٧٩٤٩)، وفيه الإفحاف: [٧٨٩٤]

● بكير بن عبد، عن أبي هريرة.

- «من عاف الدنيا أتته».

وفيه الإفحاف: (٨٨٧)، وفيه الإفحاف: [٧٨٩٦]

● بلال بن أبي هريرة، عن أبيه.

- «يؤتى بالدنيا من هاهنا» وأشار نحو المشرق.

وفيه الإفحاف: (٨٨٤٦)، وفيه الإفحاف: [٧٨٩٦]

- ثابت بن قيس الأنصاري الزرقي، عن أبي هريرة.
- "الريح من روح الله، تأتي بالرحمة وتأتي بالعذاب، فلا تسبوها، وسلوا الله خيرها، واستعيذوا من شرها".

رقم الحديث: (٨٠٠٢)، رقم الإتحاف: [١٧٩١٩].

- ثمامة بن حزن القشيري، عن أبي هريرة.
- قام رسول الله ﷺ، فقال: "يا أهل المدينة، إن الله يعرض علي في الخمر تعريضا ..." الحديث.

رقم الحديث: (٣١٣٧)، رقم الإتحاف: [١٧٩٢٠].

- ثمامة بن وائل بن حصين، أبو ثفال المري، عن أبي هريرة.
- "الجذع من الضأن خير من السيد من المعز".

رقم الحديث: (٧٧٧٦)، رقم الإتحاف: [١٧٩٢٢].

- جبر بن عبيدة، عن أبي هريرة.
- وعدنا رسول الله ﷺ غزوة الهند، فإن استشهدت كنت من خير الشهداء، وإن رجعت فأنا أبو هريرة المحرر.

رقم الحديث: (٦٣٣٢)، رقم الإتحاف: [١٧٩٢٥].

- جعفر بن عياض، عن أبي هريرة.

رقم الحديث: (١٩٦٤)، رقم الإتحاف: [١٧٩٢٦]

- جميل بن عبد الرحمن الحذاء، عن أبي هريرة.
- "اللهم لا يدركني زمان قوم لا يتبعون العلم ..." الحديث.

رقم الحديث: (٨٨١٠)، رقم الإتحاف: [١٧٩٢٧].

- الحارث بن أبي ذباب، عن أبي هريرة.
- "لا يتنفس أحدكم في الإناء إذا كان يشرب منه، ولكن إذا أراد أن يتنفس فليؤخره عنه، ثم يتنفس".

رقم الحديث: (١٧٩٢٨)، رقم الإتحاف: [١٧٩٢٨].

- الحسن بن أبي الحسن البصري، عن أبي هريرة.
- "ليأتين على الناس زمان، لا يبقى أحد إلا أكل الربا، فإن لم يأكله أصابه من غباره".

bisn e

وفي الطبراني (٢١٨٩٣) ، وفي الأفغاني (٢٧٩٤٦)

- مختصر من عاصم بن عمر بن قتادة الحارثي عن أبي هريرة

- "كتبي بأيدكم الملك إذا بعثت بكتاب إلى كسرى" الحديث

وفي الطبراني (٢٣٨٤٠) ، (٢٣٨٤١) ، وفي الأفغاني (٢٧٩٨٠)

- عن سعد بن أبي وقاص الجهني عن أبي هريرة

- "الفضل للعالم بعد تذكيره الصلاة في جوف الليل (٤) ، وأفضل الصيام بعد شهر رمضان شهر الله المحرم"

وفي الطبراني (٢١١١٦) ، وفي الأفغاني (٢٨٠٠٩)

- عن أبي هريرة "لا يستشط امتك إذا مر بها ... الحديث

وفي الطبراني (٢٠١) ، وفي الأفغاني (٢٨٠٠٨)

- ستة من اخبارك عن أبي هريرة

- عن أبي هريرة قال: قلت يا رسول الله صلى الله عليه وسلم موزان حسبي

وفي الطبراني (٧٧٧٧) ، وفي الأفغاني (٢٨٠١٩)

- سطلة بن علي عن أبي هريرة

- "الصوم النكاح ومثل الصوم النكاح"

وفي الطبراني (١٤٩٤٦) ، وفي الأفغاني (٢٨٠١٩)

- عبادة بن عبد الله بن حسين عن أبي هريرة

- "من لبس الحرير في الدنيا لم يلبسه في الآخرة ومن شرب الخمر في الدنيا لم يشربه في الآخرة ومن مات وهو مدمن لها لم يشربها في الجنة وشربه من ماء الأواصر"

وفي الطبراني (٧٤٧٥) ، وفي الأفغاني (٢٨٠٢٣)

- عبادة بن محمد الشامي عن أبي هريرة

- "إذا ابتلاها صوصوى ومات انتكث الطريق"

وفي الطبراني (٣٢) ، وفي الأفغاني (٢٨٠٢٥)

- الإسلام: أن تعبد الله لا تشرك به شيئا، وتقيم الصلاة، وتؤتي الزكاة ... " الحديث

وفي الطبراني (٣٣) ، وفي الأفغاني (٢٨٠٢٦)

- عن عباس عبد العظيم، عن أبي هريرة

- "لولا ما تسرقون لم تجاور الخطاف، ولم تبنت الخطاف ولولا حمار لم تكن لكم زوجها"

وفي الطبراني (٧٥٧٥) ، وفي الأفغاني (٢٨٠٤٩)

- أيما له مائة، وهناك قسم سهما، وهو أحق الناس، فوصلهم إلى أخاهم، وأحد عشر

- ليلة وعشرين الأفغاني ... " الحديث

وفي الطبراني (١٨٨٤) ، (٧٦٦٧) ، وفي الأفغاني (٢٨٠٣٩)

- "من أتى عرافا أو كاهنا، فصدقه بما يقول، فقد برئ مما أنزل على محمد".

رقم الحديث: (١٥)، رقم الإتحاف [١٨٠٣٧].

- خيثمة بن أبي سبرة الجعفي، عن أبي هريرة.

- أليس فيكم سعد بن مالك مجاب الدعوة؟ ... الحديث.

رقم الحديث: (٥٧٩١)، رقم الإتحاف: [١٨٠٤٥].

- دينار: أبو عبد الله القراظ، عن أبي هريرة.

- "اللهم بارك لأهل المدينة في مدهم وصاعهم ..." الحديث وفيه: "اللهم إن إبراهيم حرم مكة"، وفيه: "من أرادها بسوء ..." الحديث.

رقم الحديث: (٨٨٨٣)، رقم الإتحاف: [١٨٠٥١].

- ذكوان: أبو صالح السمان، عن أبي هريرة.

- "أكثر عذاب القبر من البول".

رقم الحديث: (٦٦٤)، رقم الإتحاف: [١٨٠٥٩]

- أمر أبو محذورة: أن يشفع الأذان، ويوتر الإقامة، ويستدير في أذانه.

رقم الحديث: (٦٣٣٩)، رقم الإتحاف: [١٨٠٦٢] ولم يعزه للحاكم.

- كان رسول الله ﷺ إذا كان مع الجنازة لم يجلس حتى ترفع أو توضع.

- كنا نصلي مع النبي ﷺ العشاء، فكان يصلي، فإذا سجد وثب الحسن والحسين على ظهره ... الحديث.

رقم الحديث: (٤٨٣٥)، رقم الإتحاف: [١٨٠٨٩].

- رأيت رسول الله ﷺ بالعرج، يصب على رأسه الماء من الحر، وهو صائم.

رقم الحديث: (١٥٩١)، (١٥٩٢)، رقم الإتحاف: [١٨٠٩٠]

- "يجيء صاحب القرآن يوم القيامة، فيقول القرآن: يارب، جاء بي ليس تاج الكرامة ..." الحديث.

رقم الحديث: (٨٨٥٥)، رقم الإتحاف: [١٨٠٩٤]

- "قد اجتمع في يومكم هذا عيدان، فمن شاء منكم أجزأه من الجمعة، وإنا مجمعون إن

busn a

شاة ذكر.

وفي الحديث: (٧٠٤١) ـ وفي الإتحاف: [ج ١٨١٠]

ـ شكا أصحابه رسول الله ﷺ مشقة السفر متتابعة عليهم إذا تفرجوا، فقال: "أستبيروا بالركب".

وفي الحديث: (٧٠٤٢) ـ وفي الإتحاف: [ج ١٨١٧]

ـ أن رسول ﷺ كان يقرأ في سجود "الفجر" الم تنزيل، وفي ثانية "هل ...". الحديث.

وفي الحديث: (٧٠٤٣) ـ وفي الإتحاف: [ج ١٨١٩]

ـ أن رجلا كان يدعو لأصحابه، فإذا دعا لنفسه قال: "أعتذ أحد".

وفي الحديث: (٧٠٤٤) ـ وفي الإتحاف: [ج ١٨١٦]

ـ "رحم الله رجلا قام من الليل فصلى، وأيقظ امرأته، فإن أبت نضح في وجهها الماء". الحديث.

وفي الحديث: (٧٠٤٥) ـ وفي الإتحاف: [ج ١٨١٥]

ـ "مبتى درهم مثقال ألف ...". الحديث.

وفي الحديث: (٧٠٤٦) ـ وفي الإتحاف: [ج ١٨١٣]

ـ "يكون ذكر الحجاج يوم القيامة كمخاط الخنزير". الحديث.

وفي الحديث: (٧٠٤٧) ـ وفي الإتحاف: [ج ١٨١٣]

ـ كان رسول الله ﷺ إذا قدم إلى سفر، فبدا له الخير قال: "سمع سامع بحمد الله ونعمته ...". الحديث.

وفي الحديث: (٧٠٤٩) ـ وفي الإتحاف: [ج ١٨١٣]

ـ "من حافظ على هؤلاء الصلوات المكتوبات، وأتى بهن من المذاقين، ومن قرأ لهن ثلاثة مآلة ...". الحديث.

وفي الحديث: (٧٠٥١) ـ وفي الإتحاف: [ج ١٨١٠]

ـ كان رسول الله ﷺ يتعلب، فعلى ويسمه رجله ...". الحديث.

وفي الحديث: (٧٠٥٣) ـ وفي الإتحاف: [ج ١٨١٤]

ـ أن رسول الله ﷺ خرج من بيته يقول: "أسلم الله، لا حول ولا قوة إلا بالله، التكلان على الله".

وفي الحديث: (٧٠٥٥) ـ وفي الإتحاف: [ج ١٨١٤]

ـ كان رسول الله ﷺ إذا أراد أن يسافر، ولا كان من حاجته".

وفي الحديث: (٧٠٥٦) ـ وفي الإتحاف: [ج ١٨١٣]

ـ "من قال: لا إله إلا الله وحده لا شريك له، له الملك وله الحمد، وهو على كل شيء قدير". الحديث. (٧٠٥٧)، (٧٠٥٨)، (٧٠٥٩)، (٧٠٦٠)، (٧٠٦١)، (٧٠٦٢)، (٧٠٦٣)، (٧٠٦٤)، (٧٠٦٥)، (٧٠٦٦)، (٧٠٦٧)، (٧٠٦٨)، (٧٠٦٩)، (٧٠٧٠)، (٧٠٧١)، (٧٠٧٢)، (٧٠٧٣)، (٧٠٧٤)، (٧٠٧٥)، (٧٠٧٦)، (٧٠٧٧)، (٧٠٧٨)، (٧٠٧٩)، (٧٠٨٠)، (٧٠٨١)، (٧٠٨٢)، (٧٠٨٣)، (٧٠٨٤)، (٧٠٨٥)، (٧٠٨٦)، (٧٠٨٧)، (٧٠٨٨)، (٧٠٨٩)، (٧٠٩٠)، (٧٠٩١)، (٧٠٩٢)، (٧٠٩٣)، (٧٠٩٤)، (٧٠٩٥)، (٧٠٩٦)،

- "المسلم من سلم المسلمون من لسانه ويده، والمؤمن من"
رقم الحديث: (٢٢)، رقم الإتحاف [١٨١٥٧].
- "إذا كان أول ليلة من رمضان، صفدت الشياطين ..." الحديث.
رقم الحديث: (١٥٤٤)، رقم الإتحاف: [١٨١٥٨]
- "وفد الله ثلاثة: الغازي، والحاج، والمعتمر".
رقم الحديث: (١٦٣٤)، رقم الإتحاف: [١٨١٦٨]
- "أكمل المؤمنين إيمانا أحسنهم خلقا".
رقم الحديث: (١) رقم الإتحاف: [١٨١٧٣].
- "من مات ولم يغز، ولم يحدث نفسه بالغزو، مات على شعبة من نفاق".
رقم الحديث: (٢٤٤٦)، (٢٤٤٧)، رقم الإتحاف: [١٨١٧٦] إلا أن الحافظ لم يذكر إسناد الحديث الثاني.
- "المؤمن يألف، ولا خير فيمن لا يألف ولا يؤلف ..." الحديث.
رقم الحديث: (٥٩)، رقم الإتحاف: [١٨١٧٩]
- "من لقي الله بغير أثر من جهاد، لقيه وفيه ثلمة".
رقم الحديث: (٢٤٤٨)، رقم الإتحاف: [١٨١٨٠]
- دعا رجل من الأنصار من أهل قباء النبي ﷺ، فانطلقنا معه، فلما طعم وغسل يديه

buisn e

وفي الحديث: (٩٠٩٠-٩٠٩٢) وفي الأفعال: [١٨٢١٤].

- "حمو الرجل معناه ابن عمه ونحوه".

وفي الحديث: (٩٠٩٣) وفي الأفعال: [١٨٢١٤].

- "إياك ها هنالك سبابة وقعقعة، يقتصون خلاص الذنْبِ في الأرض ..." الحديث.

وفي الحديث: (٩٠٩٤) وفي الأفعال: [١٨٢١٤].

- "ما جلس قوم جلسة لم تحلهم فيه ملائكة الله فيما قال أبو بكر: سكنات ربنا وتحملك لا إله إلا أنت ..." الحديث.

وفي الحديث: (٩٠٩٦) وفي الأفعال: [١٨٢١٤].

- "إن من علمنا فعلمنا، وكان فرقانا منه لا يذكروا الله فيه، إلا لكما تذكروا من حيلة الحاج، وكان فيهم حميم نوم فيالمنا".

وفي الحديث: (٩٠٩٧-٩٠٩٨) وفي الأفعال: [١٨٢١٤] وفي الأفعال: [١٨٢١٥].

- "ما تقدمت على قلبك سوداء فاذكرت فيه الله، إلا تحاتت عنه كما تحات ورق الشجر".

وفي الحديث: (٩٠٩٩) وفي الأفعال: [١٨٢٤٢] - "إن الؤمن إذا أذنب ذنبا كانت نكتة سوداء في قلبه، فإن تاب ونزع واستغفر .. الحديث.

وفي الحديث: (٩٠٩٩) وفي الأفعال: [١٨٢٤٢]

- "إذا عمل العبد خطيئة خرج أسود، فأخضر (فاعمل) فإياك من ظلمه، فإذا ظلم ... الحديث".

وفي الحديث: (٩٠٩٩) وفي الأفعال: [١٨٢٤٣].

- "من أكل مسلما أكلة فإن الله يطعمه".

وفي الحديث: (٩٠٩٩) وفي الأفعال: [١٨٢٤٣].

- "لا يتصدق أبو قبل احتياجها يعني أحدهما، ويسلم قبل كلكما ثم ساعد المسلم وقارب، ولا يتصدق في جوف عبد غبار في سبيل الله ودخان جهنم، ولا يجتمعان في قلب عبد الإيمان والحسد".

وفي الحديث: (٩٠٩٩) وفي الأفعال: [١٨٢٤٣].

- "مرتان أن يضرب أحدكما الإبل في طلب العلم، فإنه عندنا أعلم من مائة أعلم من مائة إلى المدينة".

وفي الحديث: (٩١٠٠-٩١٠١) وفي الأفعال: [١٨٢٤٥].

- "لا تقربوا الماء حتى يكثر الخرز، وحتى تعود أرض الخراب مربعة وأبوابا".

وفي الحديث: (٩١٠٢) وفي الأفعال: [١٨٢٤٦].

- "لا تقربوا الماء حتى يكثر الخرز، وترتفع بيوتها وحتى تبنى مدينة سوق أسد".

وفي الحديث: (٩١٠٣) وفي الأفعال: [١٨٢٤٧].

- "لا تقوم الساعة حتى ينزل الروم بالأعماق أو بدابق فيخرج إليهم جيش من أهل المدينة هم خيار أهل الأرض ..." الحديث بطوله.

رقم الحديث: (٨٧٣٦)، رقم الإتحاف: [١٨٢٥٤].

- "كل أهل النار يرى مقعده من الجنة، فيقول: لو أن الله هداني، فتكون عليه حسرة ..." الحديث.

رقم الحديث: (٣٦٦٩)، رقم الإتحاف: [١٨٢٥٩].

- "من قال إذا أصبح مائة مرة، وإذا أمسى مائة مرة: سبحان الله وبحمده غفرت ذنوبه .....".

رقم الحديث: (١٩٢٣)، رقم الإتحاف: [١٨٢٦٢]

- "من كبر واحدة كتب له عشرون ..." الحديث.

رقم الحديث: (١٩٠٧)، رقم الإتحاف: [١٨٢٦٣]

- "ما من رجل يسلك طريقا، يطلب فيه علما، إلا سهل الله له به طريقا إلى الجنة، ومن أبطأ به عمله لم يسرع به نسبه".

رقم الحديث: (٣٠١)، (٣٠٣)، رقم الإتحاف: [١٨٢٧٦]

- "إذا أتى أحدكم فراشه فليقل: اللهم رب السماوات ورب الأرض، ربنا ورب كل شيء..." الحديث.

- "من ستر مسلما، ستره الله في الدنيا والآخرة".

رقم الحديث: (٨٣٩٨)، (٨٣٩٩)، رقم الإتحاف: [١٨٢٨١].

- "بعثت لأتمم صالح الأخلاق".

رقم الحديث: (٤٢٦٥)، رقم الإتحاف: [١٨٢٨٢].

- "أول الناس يدخل النار يوم القيامة ثلاثة نفر، يؤتى بالرجل". أو قال: "بأحدهم، فيقول: رب علمتني الكتاب فقرأته آناء الليل والنهار رجاء ثوابك ..." الحديث.

رقم الحديث: (٢٥٥٧)، رقم الإتحاف: [١٨٢٨٥].

- "لعن رسول الله ﷺ الرجل يلبس لبسة المرأة، والمرأة تلبس لبسة الرجل".

رقم الحديث: (٧٦٤٤)، رقم الإتحاف: [١٨٣٣٦].

- "تبعث الأنبياء يوم القيامة على الدواب ..." الحديث.

bulsn e

ولهم الجنة». (٧٠٧٨) ـ وفي الإفصاح: (٧٠٧٩)

ـ لفظ: «أتأبى بعد أن أجد، وددت أني الآخر الذي تطوف هو جبريل من بيني، وطلحة من يساري». (٧٠٨٠) ـ وفي الإفصاح: (٧٠٨١)

ـ وفي الجنة: (٧٠٧٣) ـ وفي الإفصاح: (٧٠٨٣)

ـ "يا أبا الحسن، إنك مؤمن بي". (١٠٠) ـ وفي الإفصاح: (١٠٠)

ـ "لا يحل لك أحد منع جنب، فسلط من ظهره كل نسمة هو خالقها إلى يوم القيامة". ـ الحديث.

ـ وفي الإفصاح: (٧٣٩٤) ـ وفي الجنة: (٧٣٩٣) ـ وفي الإفصاح: (٧٣٩٤)

ـ جاء رجل إلى رسول الله ﷺ فقال: يا رسول الله، طلبت دلبي على عدوٍ لي أنا أعلمت به فأعلمت أحدًا. قال: "كن عبدًا". قال: ثوب أخير أصلي فيه؟ قال: "صلِّ جزائك، ولا تصلِّ ثوب أخيك". ـ وفي الإفصاح: (١٤١٣) ـ وفي الجنة: (١٤١٣)

ـ قالت فاطمة: يا رسول الله وأين عن علي بن أبي طالب؟ وهو قليل لا مال له، فقال: "يا فاطمة، أما ترضين أن الله اختار إلى أهل الأرض، فاختار رجلين أحدهما أبوك والآخر بعلك".

ـ وفي الجنة: (٧٤٦٤) ـ وفي الإفصاح: (٧٤٦٤)

ـ "لا يُجمع أن تكونوا أعلمين صديقين".

ـ وفي الجنة: (٧٤٨١) ـ وفي الإفصاح: (٧٤٨٣)

ـ لا يُجتمعوا أن تكونوا أعلمين صديقين.

ـ وفي الجنة: (١٤٩) ـ ورواه بذكر الحافظ ابنة الخير في الإفصاح.

ـ "من لي بمعرفة العلم، وما يُعرف به العلم؟ فقال: "بالعلم معرفة". ـ الحديث.

ـ وفي الجنة: (٧٨٣٤) ـ وفي الإفصاح: (٧٨٣٥)

ـ "زاد الراد في المكاتبة".

ـ وفي الجنة: (٧٨٨٧) ـ وفي الإفصاح: (٧٨٨٧)

ـ أن النبي ﷺ نظر إلى الحبشة برجز وشبر.

ـ وفي الجنة: (٢٩٤٥) ـ وفي الإفصاح: (٢٩٤٧)

ـ في قوله ﷻ ﴿وَأَنَّهُ هُوَ أَغْنَىٰ وَأَقْنَىٰ﴾ [٤٨] ـ "يقول: مسكهم، وسكن إخوانهم، الذين أعنيت عليهم أباهم فهم".

ـ وفي الجنة: (٣٥٢٥) ـ وفي الإفصاح: (٣٥٢٨)

ـ في قوله ﷻ: ﴿وَتَظُنُّونَ بِهِۦ ٱلظُّنُونَا﴾ [١٠] ـ "يقول: كان منكم ظنون، وكان إخوانكم المؤمنون أحسن ظنًا بالله منكم".

رقم الحديث: (٢٩٨٥)، رقم الإتحاف: [١٨٣٤٩].

- أن النبي ﷺ قرأ (فلا تعلم نفس ما أخفي لهم من قرة أعين).

رقم الحديث: (٣٠١٠)، رقم الإتحاف: [١٨٣٥١].

- "إن لكل شيء سناما، وإن سنام القرآن سورة البقرة".

رقم الحديث: (٢٠٧٧)، (٣٠٦٢)، رقم الإتحاف: [١٨٣٥٢]

- "سورة البقرة فيها آية سيدة آي القرآن، لا تقرأ في بيت، وفيه شيطان إلا خرج منه: آية الكرسي".

رقم الحديث: (٢٠٧٨)، (٣٠٦١)، (٣٠٦٥)، رقم الإتحاف: [١٨٣٥٣]

- "الرهن مركوب ومحلوب".

رقم الحديث: (٢٣٧٥)، رقم الإتحاف: [١٨٣٥٥]

- "من عمل عمل قوم لوط، فارجوا الفاعل والمفعول به".

رقم الحديث: (٨٢٨٦)، رقم الإتحاف: [١٨٣٥٦].

- "يمينك على ما يصدقك به صاحبك".

رقم الحديث: (٨٠٦٨)، رقم الإتحاف: [١٨٣٥٩].

- "من احتجم لسبع عشرة من الشهر، كان له شفاء من كل داء".

رقم الحديث: (٧٧٠٦)، رقم الإتحاف: [١٨٣٦٠].

- "[illegible] برءا على الحوض"

رقم الحديث: (٣٢٢٩)، رقم الإتحاف: [١٨٣٦٤]

- في قوله عز وجل: ﴿وَأَمْرُهُمْ بِمَا ۚ﴾. قال: هي الملائكة أرسلت بالمعروف.

رقم الحديث: (٣٩٢٨)، رقم الإتحاف: [١٨٣٦٦].

- نعم الرجل أسيد بن حضير.

رقم الحديث: (٥٣٤٦)، ولم يذكره الحافظ في الإتحاف.

- "إن الله اطلع على أهل بدر، فقال: اعملوا ما شئتم، فقد غفرت لكم".

رقم الحديث: (٥٣٤٧)، رقم الإتحاف: [١٨٣٦٧].

- "[illegible] ربنا لك الحمد"

رقم الحديث: (٥٣٤٨)، رقم الإتحاف: [١٨٣٦٨].

- "يجمع الله الناس، فيقوم المؤمنون حتى [illegible] لف الجنة ..." الحديث.

رقم الحديث: (٩٠٠٥)، رقم الإتحاف: [١٨٣٦٩].

buisn e

• زيادة بن أبي أوفى، عن أبي هريرة.
• ومع القيامة كفتان، ما بين الخافق والمغرب".
ورقم الحديث: (٢٨٤٥)، (٢٨٤٦)، ورقم الإلحاق: (٢٨٣٧٧)

• زيادة بن ثوب، عن أبي هريرة.
• عادت الدنيا إلى بكرها يوم خلقها "أذا أوقيت ربقة جبريل ..." الحديث.
ورقم الحديث: (٢٨٤٣)، ورقم الإلحاق: (٢٨٣٧٥)

• زيد بن أبي العالب، عن أبي هريرة.
• "إذا جاهلتم في الصلاة وتحن مستوجهة لاستوجهوا، ولا تتحدوا، ومن أدرك الركعة فقد أدرك الصلاة".
ورقم الحديث: (٢٨٧٦)، (٢٨٧٦)، ورقم الإلحاق: (٢٨٣٨٩)

• سالم بن عبد الله بن عمر، عن أبي هريرة.
• "يوشك أن يكون خير صياتم المسلمين غلاع وشاء ترلبه بن جبل ..." الحديث.
ورقم الحديث: (٢٨٨٦)، ورقم الإلحاق: (٢٨٣٥٣)

• سالم أبو الجعد، عن أبي سعيد، عن أبي هريرة.
• أحمدوا مع رسول الله ﷺ من خير لبن وذوي الدين، ومعه فلان أو أحمده أنه ... وذكر بقية الحديث، أخبرنا عبد يفضح رسل رسول الله ﷺ يقول: يضرب الناس ...
ورقم الحديث: (٢٨٣٩)، ورقم الإلحاق: (٢٨٤٠)

• سالم مولى سعيد بن عبد الله بن عمر، عن أبي هريرة.
• رسول الله ﷺ: "لا تقوم الساعة حتى يخرجوا سبعون ألفا من بني إسحاق ..." الحديث.
ورقم الحديث: (٢٨٧٨)، ورقم الإلحاق: (٢٨٤١٢)

• سعد بن جبير، عن أبي هريرة.
• "لا تخرج الساعة حتى يظهر الدجال وذكر ..." الحديث.
ورقم الحديث: (٢٨٩٩)، ورقم الإلحاق: (٢٨٤٠٩)

• سعد بن طارق، عن أبيه سعد الطهوي، عن أبي هريرة.
• كنت أقبل إلى بلاد من المدينة من الحديبية، سمع في الطريق الذي عرض له سعد بن أبي وقاص ...
ورقم الحديث: (٢٨٠١١)، ورقم الإلحاق: (٢٨٤٠٤)

• سعيد بن أبي سعيد، عن أبي هريرة.
• "لا تقوم الساعة حتى يكون فيكم فيه الرجل بين الجمع والقصور، فمن أدرك ذلك الزمان، فليحذر الجمع على القصور".

رقم الحديث: (٨٥٩٥)، رقم الإتحاف: [١٨٤٢١].

- سعيد بن أبي الحسن البصري، عن أبي هريرة.

- "ليس شيء أكرم على الله من الدعاء".

رقم الحديث: (١٨١٧)، رقم الإتحاف: [١٨٤٢٢]

- سعيد بن أبي سعيد المقبري، عن أبي هريرة.

- "من مس فرجه فليتوضأ".

رقم الحديث: (٤٨٤)، رقم الإتحاف: [١٨٤٢٥]

- "إذا صلى أحدكم فليلبس نعليه، أو ليجعلهما بين رجليه، ولا يؤذي بهما غيره".

رقم الحديث: (٩٦٣)، رقم الإتحاف: [١٨٤٢٨]

- أنه قال يوما لأصحابه: "تصدقوا". فقال رجل: يا رسول الله عندي دينار، قال: "أنفقه على نفسك"، قال: إن عندي آخر ... الحديث.

رقم الحديث: (١٥٢٦)، رقم الإتحاف: [١٨٤٢٩]

- "إذا دخل أحدكم المسجد، فليسلم على النبي ﷺ، وليقل: اللهم افتح لي أبواب رحمتك ..." الحديث.

رقم الحديث: (٧٥٦)، رقم الإتحاف: [١٨٤٣٣]

- "لولا أن أشق على أمتي، لأمرتهم بالسواك مع الوضوء ..." الحديث.

- "(الحمد لله) أم القرآن، وأم الكتاب، والسبع المثاني، والقرآن العظيم".

الإتحاف [١٨٤٤٢]، ولم أجد هذا الطريق في المستدرك، وقد رواه البيهقي عن المصنف بهذا الإسناد الذي ذكره الحافظ، وكذا بالتعليق الذي ذكره، كما في السنن الكبرى (٢/٣٧٦).

- "من توضأ ثم خرج يريد الصلاة، فهو في الصلاة حتى يرجع إلى بيته، فلا تقولوا هكذا" - يعني يشبك بين أصابعه -.

رقم الحديث: (٧٥٣)، (٧٥٤)، رقم الإتحاف: [١٨٤٥٠]

- "إن الله ليدخل بلقمة الخبز، وقبضة الخبز، ومثله مما ينفع المسكين، ثلاثة الجنة: الأمر به، والزوجة المصلحة، والخادم ..." الحديث.

bisn a

(وفي الحديث: (٢٤١١٤)، وفي الإطلاق: [٢٤٥٩٦]).

- الحديث والمذكر بمذكرة الحديث المعبر.

(وفي الحديث: (٢٤١٤٥)، وفي الإطلاق: [٢٤٥٨٤]).

- "لا تستعر قرناً بما إلا وجعلها في عبر".

(وفي الحديث: (٢٤١٦٦)، وفي الإطلاق: [٢٤٥٩٤]).

- عبد رجل إلى ﷺ فأبق عبده فقال: يا رسول الله أوصيت؟ قال: "أوصيك بتقوى الله ..." الحديث.

(وفي الحديث: (٢٤١٦٦) و(٢٤٠٩٦)، وفي الإطلاق: [٢٤٦٠٤]).

- "أوصيك بحق الضعيفين: اليتيم والمرأة".

(وفي الحديث: (٢٤١١٦)، (٢٣٨٥٦)، وفي الإطلاق: [٢٤٦٣٣]).

- عن رسول الله ﷺ: "من لم يخلص إيمانه بالصدقة، فإنما وإنما يوشك إذا لا تستطيع أن تقول: لا يطيب ..." الحديث.

(وفي الحديث: (٢٣٩٢١)، وفي الإطلاق: [٢٤٦٤٦]).

- "إياكم والمحش ..." الحديث. وفيه: "إياكم والمثلة، وإياكم والتمثيل ...".

(وفي الحديث: (٢٤٠٢٨)، وفي الإطلاق: [٢٤٦٥٩]).

- سئل أبو أمامة عن الشاء؟ فقال: "خذ الشاء من شر بيت تقدر عليه، وتطيع إذا أمر، ولا تكاتله في نفسها وماله".

(وفي الحديث: (٢٤١٧٣)، (٢٢١٤١)، وفي الإطلاق: [٢٤٦٧٠]).

- "إياكم أن تتخذوا ظهوركم مثلة".

(وفي الحديث: (٢٤١٧٣)، (٢٢١٤١)، وفي الإطلاق: [٢٤٦٧٠]).

- "اللهم إليك أحرجني من حب البذاء، فأسكني حب البذاء إليك ..." الحديث.

(وفي الحديث: (٢٤٠٣٨)، وفي الإطلاق: [٢٤٦٧٣]).

- "إن الشيطان فاتح حباب، فاحذروه على أنفسكم، من بات وفي يده ريح فأصابه شيء، فلا يلومن إلا نفسه".

(وفي الحديث: (٢٣٩٤٦)، (٢٤١٧٤)، وفي الإطلاق: [٢٤٦٧٤]).

- "إذا رأى أحدكم عورته فليرتكن، فإنه لا يفتقد، فإذا افتقد منعها، وجع الأدبار".

(وفي الحديث: (٢٤١٧٤)، وفي الإطلاق: [٢٤٦٧٤]).

- ما أدري: نبي أنعم أبان أم أنا مع أدري. أو: الدرين أبو أنا أم ما وما أدري.

(تحرير لما ذكر آنفاً في [٢٤٦٧٤]).

- "إياكم والمثلة، ولو بالكلب" (٢٤١٧٤)، (٢٢٧٤٩)، وفي الإطلاق: [٢٤٦٧٤]).

- "إني بما من الأيمان فقل أحديه، حتى إذا كنت أم يقتضها عني أي تغرب

الشمس ..." الحديث

رقم الحديث: (٢٦٤٨)، رقم الإتحاف: [١٨٤٧٧].

- كنا مع أبي هريرة، فجاء الحسن بن علي فسلم، وفيه: فقال سمعت رسول الله ﷺ يقول: "إنه سيد".

رقم الحديث: (٤٨٤٥)، رقم الإتحاف: [١٨٤٧٨].

- يلقى إبراهيم أباه يوم القيامة، وعلى وجه آزر قترة وغبرة ... الحديث.

رقم الحديث: (٢٩٧١)، رقم الإتحاف: [١٨٤٧٩].

- "إنكم لا تسعون الناس بأموالكم، وليسعهم منكم بسط الوجه وحسن الخلق".

رقم الحديث: (٤٣١)، (٤٣٢)، رقم الإتحاف: [١٨٤٨٠].

- "خذوا جنتكم"، قلنا: يا رسول الله من عدو قد حضر؟ قال: "لا ..." الحديث.

رقم الحديث: (٢٠٠٤)، رقم الإتحاف: [١٨٤٨١].

- "إذا دخلت على أخيك المسلم، فأطعمك طعاما فكله، ولا تسأله ..." الحديث.

رقم الحديث: (٧٣٧٩)، رقم الإتحاف: [١٨٤٨٤].

- "أيما امرأة أدخلت على قوم من ليس منهم ..." الحديث.

رقم الحديث: (٢٨٤٨)، رقم الإتحاف: [١٨٤٨٥].

- "من دخل مسجدنا هذا، ليتعلم خيرا أو يعلمه، كان كالمجاهد في سبيل الله ..."

buisn e

رقم الحديث: (٣٦٩)، رقم الإتحاف: [١٨٥٠٦]

- "ثلاثة حق على الله أن يعينهم: المجاهد في سبيل الله، والناكح يريد أن يستعفف، والمكاتب يريد الأداء".

رقم الحديث: (٢٧٠٩)(٢٨٩٣)، رقم الإتحاف: [١٨٥٠٨].

- "رغم أنف رجل ذكرت عنده، فلم يصل علي" الحديث.

رقم الحديث: (٢٠٣٥)، رقم الإتحاف: [١٨٥٠٩].

- "أعربوا القرآن، والتمسوا غرائبه".

رقم الحديث: (٣٦٨٤)، رقم الإتحاف: [١٨٥١١].

- "من احتبس فرسا في سبيل الله إيمانا بالله وتصديق موعود الله، كان شبعه وريه وروثه وبوله حسنات في ميزانه يوم القيامة".

رقم الحديث: (٢٤٨٤)، رقم الإتحاف: [١٨٥١٢].

- "إذا بلغ الرجل من أمتي ستين سنة، فقد أعذر الله إليه في العمر".

رقم الحديث: (٣٦٣٧)، رقم الإتحاف: [١٨٥١٥].

- "لقد أعذر الله إلى عبد أحياه حتى بلغ ستين أو سبعين سنة، لقد أعذر الله إليه".

رقم الحديث: (٣٦٤٠)، رقم الإتحاف: [١٨٥١٥].

- "إن لله ثلاثة أثواب: اتزر العزة، وتسربل الرحمة، وارتدى الكبرياء ..." الحديث.

رقم الحديث: (٣٧٢٥)، رقم الإتحاف: [١٨٥١٩].

- أن النبي ﷺ كان يقول: "اللهم إني أعوذ بك من جار السوء في دار المقامة ..." الحديث.

رقم الحديث: (١٩٦٨)، (١٩٦٩)، رقم الإتحاف: [١٨٥٢١]

- كان النبي ﷺ يدعو يقول: "اللهم إني أعوذ بك من الأربع: من علم لا ينفع ..." الحديث.

رقم الحديث: (٣٥٨)، (٣٥٩)، رقم الإتحاف: [١٨٥٢٢]

- قرأ رسول الله ﷺ هذه الآية: ﴿يَوْمَئِذٍ تُحَدِّثُ أَخْبَارَهَا﴾. قال: "أتدرون ما أخبارها؟"..." الحديث.

رقم الحديث: (٣٠٤٧)، (٤٠٠٧)، رقم الإتحاف: [١٨٥٢٥].

- "ما كربني أمر، إلا تمثل لي جبريل، فقال: يا محمد، قل: توكلت على الحي الذي لا يموت ..." الحديث.

رقم الحديث: (١٨٩٣)، رقم الإتحاف: [١٨٥٢٧]

- "من استعمل على القضاء، فقد ذبح بغير سكين".

رقم الحديث: (٧٢٣٦)، رقم الإتحاف: [١٨٥٢٨].

- "والله لا يؤمن "ثلاثا" جار لا يأمن جاره بوائقه ..." الحديث.
رقم الحديث: (٢١)، (٧٥٢٧)، رقم الإتحاف [١٨٥٢٩].
- "ويل للعرب من شر قد اقترب، على رأس الستين تصير الأمانة غنيمة، والصدقة غرامة، والشهادة بالمعرفة، والحكم بالهوى".
رقم الحديث: (٨٧٣٩)، رقم الإتحاف: [١٨٥٣٠].
- إن ضرس الكافر يوم القيامة مثل أحد، ورأسه مثل البيضاء ... الحديث.
رقم الحديث: (٩٠١٥)، (٩٠١٧)، رقم الإتحاف: [١٨٥٣١].
- "[إن الله] أذن لي أن أحدث عن ديك، رجلاه في الأرض، وعنقه مثنية تحت العرش، وهو يقول: سبحانك ما أعظم ربنا، قال: فيرد عليه "ما يعلم ذلك من حلف بي كاذبا".
رقم الحديث: (٨٠٤٧)، رقم الإتحاف: [١٨٥٣٢].
- "ما ينتظر أحدكم إلا غنى مطغيا، أو فقرا منسيا ..." الحديث.
رقم الحديث: (٨١٤٣)، رقم الإتحاف: [١٨٥٣٣].
- "كل شيء من لهو الدنيا باطل إلا ثلاثة: انتضالك بقوسك، وتأديبك فرسك، وملاعبتك أهلك، فإنها من الحق". وقال رسول الله ﷺ: "انتضلوا واركبوا ..." الحديث.

buisn e

(٣٧٤٥)، (٣٧٤٦)، (٣٧٤٧)، راجع الإفحاف: [١٨٤٨].

- "لا يقاتل الروم، أو قسط، وعقره عرصه".

(٣٧٤٨)، (٣٧٤٩)، (٣٧٥٠)، (٣٧٥١)، (٣٧٥٢)، (٣٧٥٣)، (٣٧٥٤)، (٣٧٥٥)، (٣٧٥٦)، (٣٧٥٧)، (٣٧٥٨)، (٣٧٥٩)، راجع الإفحاف: [١٨٥١].

- "من احتجم يوم الأربعاء ويوم السبت، فرأى وضحاً فلا يلومن إلا نفسه".

(٣٧٦٠)، (٣٧٦١)، (٣٧٦٢)، (٣٧٦٣)، (٣٧٦٤)، (٣٧٦٥)، (٣٧٦٦)، (٣٧٦٧)، (٣٧٦٨)، (٣٧٦٩)، (٣٧٧٠)، راجع الإفحاف: [١٨٥٠].

- "لا تقوم الساعة حتى تقوم خمس نار: تخرج مما أفناك الناس بمصر".

(٣٧٧١)، (٣٧٧٢)، (٣٧٧٣)، (٣٧٧٤)، (٣٧٧٥)، (٣٧٧٦)، (٣٧٧٧)، راجع الإفحاف: [١٨٥٩].

- "لا تقوم الساعة حتى تخرج خمسة نيران ... " الحديث.

(٣٧٧٨)، (٣٧٧٩)، (٣٧٨٠)، (٣٧٨١)، (٣٧٨٢)، (٣٧٨٣)، (٣٧٨٤)، (٣٧٨٥)، (٣٧٨٦)، (٣٧٨٧)، (٣٧٨٨)، (٣٧٨٩)، (٣٧٩٠)، (٣٧٩١)، (٣٧٩٢)، راجع الإفحاف: [١٨٦٠].

- أن النبي ﷺ سلم على جدة وطعنات على كل إنسان، حتى مات أو شبر، أو شبر فسح.

(٣٧٩٣)، (٣٧٩٤)، (٣٧٩٥)، (٣٧٩٦)، (٣٧٩٧)، (٣٧٩٨)، (٣٧٩٩)، (٣٨٠٠)، (٣٨٠١)، (٣٨٠٢)، (٣٨٠٣)، (٣٨٠٤)، (٣٨٠٥)، (٣٨٠٦)، (٣٨٠٧)، (٣٨٠٨)، (٣٨٠٩)، (٣٨١٠)، (٣٨١١)، (٣٨١٢)، (٣٨١٣)، (٣٨١٤)، (٣٨١٥)، (٣٨١٦)، (٣٨١٧)، (٣٨١٨)، (٣٨١٩)، (٣٨٢٠)، (٣٨٢١)، (٣٨٢٢)، (٣٨٢٣)، (٣٨٢٤)، (٣٨٢٥)، (٣٨٢٦)، (٣٨٢٧)، (٣٨٢٨)، (٣٨٢٩)، (٣٨٣٠)، (٣٨٣١)، (٣٨٣٢)،

- ولد لأخي أم سلمة غلام، فسموه الوليد ... الحديث.
رقم الحديث: (٨٧٥٩)، رقم الإتحاف: [١٨٧٢٨].
- [قد] رأينا من كل شيء قاله لنا رسول الله ﷺ شيئا ... الحديث.
رقم الحديث: (٨٨٣١)، رقم الإتحاف: [١٨٧٣٠].
- "إن آخر من يحشر راعيان من مزينة، يريدان المدينة ..." الحديث.
رقم الحديث: (٨٩٤٥)، رقم الإتحاف: [١٨٧٣١].
- "آخر الكلام في القدر لشرار هذه الأمة".
رقم الحديث: (٣٨٠٥)، رقم الإتحاف: [١٨٧٣٥].
- "إن قدر ما بين شفة النار وقعرها، كصخرة زنتها سبع خلفات ..." الحديث.
رقم الحديث: (٩٠٢٣)، رقم الإتحاف: [١٨٧٤٠].
- أن رسول الله ﷺ لقي عثمان بن عفان وهو مغموم، فقال: "ما شأنك يا عثمان؟" ...
رقم الحديث: (٧٠٧٥)، ولم يذكره الحافظ في الإتحاف.

● سعيد بن ميناء، عن أبي هريرة
- اللهم [كل شيء، ما] لم يدخل المرود في الكحلة، فإذا دخل فذلك الزنا.
رقم الحديث: (٧٨٥٤)، رقم الإتحاف: [١٨٧٦٠].

● سعيد بن يسار أبو الحباب، عن أبي هريرة.

bisn a

الطهارة ..." الحديث.

● وفي الحديث: (٧٤٠٤) و(٧٤١٥)، رقم الإلحاق: [٧٨٧٨].

● صدقة البيهمي، وفي أبي حيات عن أبي هريرة.

● "يقول الله: أنا ثالث الشريكين ..." الحديث.

● وفي الحديث: (٧٤١٩)، رقم الإلحاق: [٧٨٨١].

● سيأتي أن عبد الله الأعرج من أفراده.

● "من حلق في ليلة بقافة أو بكحلة من الحاذين، ومن حلق في ليلة بقافة أو بقلة يأتي أو قلة بكحلة من القائلين المحلقين".

وفي الحديث: (١٧٣٦)، رقم الإلحاق: [٧٨٨٢].

● "كل شيء تكحلونه من أنواع قلة مكتوب عليه ..." الحديث.

وفي الحديث: (٧٤٠٩)، رقم الإلحاق: [٧٨٧٩].

● أمر رسول الله ﷺ بسبع: تشريب، فقال: يا رسول الله، التشريع البليغ؟ أم حتى يسيل.

وفي الحديث: (٧٤٢٩)، رقم الإلحاق: [٧٨٨٠].

● "إن للطاعم الشاكر من الأجر مثل الصائم الصابر".

وفي الحديث: (٧٤٢٩)، رقم الإلحاق: [٧٨٧٣].

● "إذا كان يحب ربها من الأجر من الخير، فلا يحزنه أحدا في قلبه حتى ما من إنيان إلا فعلته".

وفي الحديث: (٧٤٢٩)، رقم الإلحاق: [٧٨٨٤].

● أبو حازم الأشجعي، وسلمة سيأتي من أي هريرة.

● "لا تقوم الساعة حتى تحبس بيع حرام من قبل اليمن ..." الحديث.

قيل في الثامن: لما أمر عمر المؤمن: لما عمد من عبد الله الحضرمي، ولا وصل ابن عبد الأعلى لما عمد من قبيلة: لما أمر مثالب الأشجعي وعمر بمنه بن طارق، بما موقوف.

الإلحاق: [٧٨٨٤] وفي رجحان في الدستور ولا في كتب البيهقي، وهذا أفضت على السند الذي ذكره واحفظ.

● "لا أجد الصدقة تعني ولا تأتي مرة سوى".

وفي الحديث: (٧٤٢٦)، رقم الإلحاق: [٧٨٧٢].

● لقد نشأ أصحاب الهمة منهن رجلا ما هو أربعة.

وفي الحديث: (٧٤٢٦)، رقم الإلحاق: [٧٨٨٣].

● "أكلهم أهل المخاج، وإن استاك احفظ".

رقم الحديث: (١٦٢٥)، رقم الإتحاف: [١٨٨٢٧]

- "من سألكم بالله فأعطوه ..." الحديث.

رقم الحديث: (١٥١٨)، رقم الإتحاف: [١٨٨٣١]

- "لا يحل مهر الزانية، ولا ثمن الكلب".

رقم الحديث: (٢٢٦٩)، رقم الإتحاف: [١٨٨٣٦]

- سيد الأنبياء خمسة، ومحمد ﷺ سيد الخمسة: نوح وإبراهيم وموسى وعيسى ومحمد صلوات الله عليهم وسلم.

رقم الحديث: (٤٠٤٩)، رقم الإتحاف: [١٨٨٣٧].

- "يجمع الله الناس يوم القيامة ..." الحديث.

رقم الحديث: (٩٠٠٥)، رقم الإتحاف: [١٨٨٤٥].

- "ويل للعرفاء، ويل للأمناء ..." الحديث.

رقم الحديث: (٧٢٣٤)، رقم الإتحاف: [١٨٨٤٨].

- جاء رجل إلى رسول الله ﷺ فقال: إني مجهود، فأرسل إلى بعض نسائه، فقالت: والذي بعثك بالحق ما عندي ... الحديث.

رقم الحديث: (٧٣٩٤)، رقم الإتحاف: [١٨٨٥٠].

- "من وقي ما بين لحييه وما بين رجليه دخل الجنة".

bisn e

رواية الطبراني (٤٧٢٦)، ورواية أحمد (١٤٨٦٩).

- رأيت رسول الله ﷺ وهو حامل الحسن بن علي وهو يقول: "اللهم إني أحبه فأحبه".

رواية الطبراني (٤٧٤٧)، ورواية أحمد (١٤٨٧٩).

- "لولاه لانوسن في جبل في الجنة، يكلمهم إبراهيم ..." الحديث.

رواية الطبراني (٤٣٦٤)، ورواية الإفادة (١٤٨٨١).

- في قوله عز وجل: ﴿ثُمَّ ثُمَّ أَوْرَثْنَا الْكِتَابَ﴾: "فورثهم بالمصاطفة ثم اصطفاهم الإسلام".

رواية الطبراني (٢٧٠٧)، وذكره الحافظ في الإفادة.

- "إن الحسن لأشبه بأبي بكر بعدي، وما أعلمهم في الشرق والغرب كلهم وعلمه".

رواية الطبراني (٢٧٠٩)، وذكره الحافظ في الإفادة.

- سئلت عائشة عن أبي هريرة.

"لا تسألوا إلا رجلا يصدقه، فإنه سمع منه، وإن لم يذكر اسم الله عليه".

رواية الطبراني (٤٥٤٤)، (٤٥٤٥)، ورواية الإفادة (١٤٨٨٣).

- سئلت أم حبيبة عن أبي هريرة.

"إنما وقعت عليه، ضرع سمت من الوالي من دمشق هم أكرم العرب فوسا وأحوده سلاما، وإنه لقد سمع منه الحسن".

رواية الطبراني (٤٩٠٩)، ورواية الإفادة (١٤٨٨٤).

- سئلت بن يسار عن أبي هريرة.

"إنما وقعت على أبي هريرة ... الحديث" كما في الذي يلعق يده بعد الطعام.

رواية أحمد (١٤٨٨٥).

- سئلت أم حبيبة عن أبي هريرة.

"إنما وقعت على رجل يسمع، عن أبي هريرة.

- سمعت الحسن بن حسن الحسن عن أبي هريرة.

رواية الطبراني (٤٨٣٧)، ورواية الإفادة (١٤٨٨٧).

- "قال ربكم: ترك عبدي أطاعوني لأطعمنه الطعم الذليل، ولأطعمن عليهم الحسن بن أبي".

رواية الطبراني (٣٣٦٩)، (٧٨٨٦)، ورواية الإفادة (١٤٨٩٠).

- شرحبيل مولى الأنصار، عن أبي هريرة.
- "من اشترى سرقة، وهو يعلم أنها سرقة، فقد شرك في عارها وإثمها".
رقم الحديث: (٢٢٨٠)، رقم الإتحاف: [١٨٩١٢]
- شفي الأصبحي، عن أبي هريرة.
- "إن الله إذا كان يوم القيامة ينزل إلى العباد ليقضي بينهم، وكل أمة جاثية، فأول من يدعونه: رجل جمع القرآن، ورجل قتل في سبيل الله، ورجل كثير المال ..." الحديث بطوله، وفيه قصة.
رقم الحديث: (١٥٣٩)، رقم الإتحاف: [١٨٩١٤].
- شهر بن حوشب، عن أبي هريرة.
- جنة ولدت مريم، ومريم ولدت عيسى.
رقم الحديث: (٤١٩٧)، رقم الإتحاف: [١٨٩٢٩].
- صالح بن نبهان مولى التوأمة، عن أبي هريرة.
- "أيما قوم جلسوا فأطالوا الجلوس، ثم تفرقوا قبل أن يذكروا الله ...".
رقم الحديث: (١٨٤٣)، رقم الإتحاف: [١٨٩٤٠]
- صعصعة بن مالك، عن أبي هريرة.
- أن رسول الله ﷺ كان إذا انصرف من صلاة الغداة يقول:

buisn e

- "لا عيش إلا العيش، وتحفه فيه الروح". ـ أخشبت.

وفي رقم(٦٤٤٣، ٦٤١٥) ـ وفي الإكراه: (٦٨٢٥):

- "لا عيش إلا عيش الدار الآخرة" قال في الملاحم: ـ أخشبت.

وفي رقم(٦٤٤٤، ٦٤٠٢) ـ وفي الإكراه: (٦٨٢٧):

- عن ابن عباس الأشعري، قال:

- "يوم الجمعة يوم عيد، فلا تصارعوا يوم عيدكم يوم صيامكم، إلا أن تصوموا قبله أو بعده".

وفي رقم(٦٤٤٥، ٦١٠٩) ـ وفي الإكراه: (٦٨٢٩):

- عبد الله بن أبي سعيد المقبري، عن أبي هريرة:

- "اللهم إني أعوذ بك من أربع ... ـ أخشبت.

وفي رقم(٦٤٤٦، ٦١١٠) ـ وفي الإكراه: (٦٨٤٠):

- عبد الله بن أبي سعيد، عن أبي هريرة:

- "سيرون من القرآن للآخرة آية شخصت أبصارُ حتى هذه ثم وهي: ﴿تَبَّتْ يَدَآ أَبِي لَهَبٍ﴾ ـ أخشبت.

وفي رقم(٦٤٤٧، ٦٠٩٩) ـ وفي الإكراه: (٦٨٤١):

- "إن سرعة من كتاب الله ما هي إلا للآخرة أن شخصت أبصارٌ، فأعرجته من النار، وأحدثه الله".

وفي رقم(٦٤٤٨، ٦٠٩٨) ـ وفي الإكراه: (٦٨٤٢):

- عبد الله بن أبي سعيد المقبري، عن أبي هريرة، عن النبي صلى الله عليه وسلم:

- "من ذكر الله في غدوه وعشيه، أعاذه الله في بقيته ... ـ أخشبت.

وفيه: "ومن ذكر الله عز وجل في مرتاد أتاه سحيا".

وفي رقم(٦٤٤٩، ٦٠٩٧) ـ وفي الإكراه: (٦٨٤٣):

- عبد الله بن رجاء، عن أبي هريرة:

- "إن طالت بك مدة، أوشك أن ترى قوما يغدون في سخط الله، ويروحون إلى لعنة" أي ليدعهم قال: أظنه قال: أنكر".

وفي رقم(٦٤٥٠، ٦٤٨٧) ـ وفي الإكراه: (٦٨٤٤):

- عبد الله بن رجاء الأعشاري، عن أبي هريرة:

- أن رسول الله ﷺ حين سار إلى مكة أتاهجاء، قال أبي هريرة: "اعتف بالأعصر" ... ـ أخشبت.

وفي رقم(٦٤٥١، ٦٤٨٨) ـ وفي الإكراه: (٦٨٤٥):

- أن رسول الله ﷺ حين سار إلى مكة أتاهجاء، قال أبي هريرة: "اعتف بالأعصر" ...

الحديث.

رقم الحديث: (٢٣٥٦)، رقم الإتحاف: [١٩٠٠٠]

- كان رسول الله ﷺ إذا أوحي إليه، لم يستطع أحد منا يرفع طرفه إليه حتى ينقضي الوحي.

رقم الحديث: (٢٩١٤)، رقم الإتحاف: [١٩٠٠١].

- "بادروا بالأعمال ستا ..." الحديث.

رقم الحديث: (٨٨٢٨)، رقم الإتحاف: [١٩٠٠٢].

- عبد الله بن السائب، عن أبي هريرة.

- "الصلاة المكتوبة إلى الصلاة كفارة، والجمعة إلى الجمعة، والشهر إلى الشهر كفارة" ثم قال بعد ذلك: "إلا من ثلاث: الإشراك بالله، ونكث الصفقة، وترك السنة ..." الحديث.

رقم الحديث: (٤١٦)، (٧٨٩٨)، رقم الإتحاف: [١٩٠٠٣].

- عبد الله بن شقيق، عن أبي هريرة.

- لقد رأيتنا وما لأحد منا طعام يملأ بطنه، حتى إن أحدنا ليأخذ الحجر فيشده على أخمصه. الحديث، وفيه: ذكر الحشفة من التمر.

رقم الحديث: (٧٢٩٨)، رقم الإتحاف: [١٩٠٠٦].

رقم الحديث: (٢١٦)، رقم الإتحاف: [١٩٠١٣]

- كان أصحاب رسول الله ﷺ لا يرون شيئا من الأعمال تركه كفرا غير الصلاة.

رقم الحديث: (١٢)، رقم الإتحاف: [١٩٠١٤]

- عبد الله بن ضمرة، عن أبي هريرة.

- "إن ذراري المؤمنين في الجنة يكفلهم إبراهيم".

رقم الحديث: (٣٤٣٧)، رقم الإتحاف: [١٩٠١٧].

- عبد الله بن عباس الهاشمي، عن أبي هريرة.

- "كيس الصيام من الأكل والشرب، إنما الصيام من اللغو والرفث ..." الحديث.

رقم الحديث: (١٥٨٣)، رقم الإتحاف: [١٩٠٢٣]

- أن رجلا من أصحاب النبي ﷺ مر بشعب فيه عيينة من ماء عذب، فأعجبه عليه

bu!sn a

وصححه فقال: رواه الترمذي كذلك، وقال: حديث حسن صحيح ... انتهيت.

وقلت (المحدث): (٤٠٦١) وفيه الإفحاك. [١٤/٢٥]

- كل ولد آدم الشيطان نائل منه نشك الحفظة، وهذا يستفهل الوليد إلا ما كان من مريم وبنت عمران فإنه ... انتهيت.

وقلت (المحدث): (٤٠٦٢) وفيه الإفحاك. [١٤/٣٠]

- عبد الله بن يامين: عن أبي هريرة

- أحمد حطبق في مغلف ... انتهيت.

وقلت (المحدث): (٤٠٦٣) وفيه الإفحاك. [١٤/٣٣]

- عبد الرحمن بن أزهر: عن أبي هريرة

- أن رجلاً قد عصبي ابن مريم تأتي ذكرته، فقال: أأيسبه فاعرفوه... انتهيت.

وقلت (المحدث): (٤٠٦٤) وفيه الإفحاك. [١٤/٣٤]

- عبد الرحمن بن حميد الحوالي: عن أبي هريرة

- "إن الخميد ليجيب على وزوجيه، فيخذ الجمجمة حتى يقعص بين يديه ... انتهيت.

وقلت (المحدث): (٤٠٦٥) وفيه الإفحاك. [١٤/٤٠]

- "من عبر حلا جراحاً، أو تصدق ... بمرثية له فهو أجره، وكان إجرهم عليه".

وقلت (المحدث): (٤٠٦٦) وفيه الإفحاك. [١٤/٤٢]

- "إن الله تعالى لا يحب الإنسان الذي لا يقدم بالخير، ولا يخير بالشر".

وقلت (المحدث): (٤٠٦٧) وفيه الإفحاك. [١٤/٤٧]

- "سألني علي رضي الله عنه، وقال: فقلت ... انتهيت.

وقلت (المحدث): (٤٠٦٨) وفيه الإفحاك. [١٤/٤٩]

- أن رجلاً قال لأبي هريرة رضي الله عنه: قال: أفتجدها في السماء، أم في الهواء؟

وقلت (المحدث): (٤٠٦٩) وفيه الإفحاك. [١٤/٥٤]

- من رأى أن شراب العسل يخرج من فيه، أو الإنسان يخلع الإنسان القميص من رأسه".

وقلت (المحدث): (٤٠٧٠) وفيه الإفحاك. [١٤/٥٥]

- "إذا رأى الرجل أنه سحب لثقفي، عن أبي هريرة

- "الأعلم فالأعلم من الفسحة أعطي أجراً".

وقلت (المحدث): (٤٠٧١) وفيه الإفحاك. [١٤/٥٧]

- عبد الرحمن بن أبي الحمراء: عن أبي هريرة

- "إذا أصبح أحدكم وأبوه قائم فليقم".

رقم الحديث: (١١٤٧)، رقم الإتحاف: [١٩٠٥٨]

- "أنا أولى الناس بعيسى ابن مريم في الدنيا والآخرة ..." الحديث.

رقم الحديث: (٤١٩٦)، رقم الإتحاف: [١٩٠٦٣].

- "أذنب عبد ذنبا، فقال: أي رب أذنبت، فقال: أذنب عبدي ذنبا فعلم أن الله يغفر الذنوب ويأخذ بالذنوب ..." الحديث.

رقم الحديث: (٧٨٤١)، رقم الإتحاف: [١٩٠٦٥].

- عبد الرحمن بن أبي كريمة أبو السدي، عن أبي هريرة.

- في قوله: (يوم ندعو كل أناس بإمامهم) قال: "يدعى أحدهم، فيعطى كتابه بيمينه ..." الحديث.

رقم الحديث: (٢٩٩٠)، رقم الإتحاف: [١٩٠٧٧].

- "لا يفتك مؤمن، الإيمان قيد الفتك".

رقم الحديث: (٨٢٧٥)، رقم الإتحاف: [١٩٠٧٨].

- عبد الرحمن بن مسعود، عن أبي هريرة.

- خرج علينا رسول الله ﷺ، ومعه الحسن والحسين، هذا على عاتقه، وهذا على عاتقه ... الحديث.

رقم الحديث: (٤٨٣٠)، رقم الإتحاف: [١٩٠٨٢].

- أن رسول الله ﷺ أمره قال: "اخرج فناد في الناس: أن رسول الله ﷺ قال: لا صلاة إلا بفاتحة القرآن"، فما زاد.

رقم الحديث: (٧٨٩)، رقم الإتحاف: [١٩٠٨٣]

- "إن الله خلق يوم خلق السموات والأرض مائة رحمة، كل رحمة طباقها طباق السموات والأرض ..." الحديث.

رقم الحديث: (١٨٦)، رقم الإتحاف: [١٩٠٨٧]

- نظر رسول الله ﷺ إلى حمزة وقد مثل به، فرأى منظرا لم ير منظرا قط، فقال: "لقد

رقم الحديث: (١٩٤٣)، رقم الإتحاف: [١٩٠٩٦].

- عبد الرحمن بن هرمز الأعرج، عن أبي هريرة.

- أن النبي ﷺ توضأ مرتين مرتين.

bu!sn e

- أبو الضحى: (٥٠٤) وفي الأفعاد: [٩٠٤٣]
- أن رسول الله ﷺ بال قائماً من جرح ثلاثين بطنه.
- أبو الضحى: (٦٥٦) وفي الأفعاد: [٩٠١١٤]
- من بال عند أصحاب فلا أصحبه له.

- أبو الضحى: (٣٥٠٨) وفي ذكر ما يخافه في الأهالي: [٩٠٤٣]
- "لا تزوجوا ثلاثة، لن تشهدوا أعمالاً للعرب: أزوجوا بعضهم، أو بيسع، أو سيع".
- أبو الضحى: (١٤٩) وفي الأفعاد: [٩٠٢٤٥]
- "إذا نسخ ولد ونسخ أصل ... " الحديث، وفي رواية الوليد تفصيل الأسماء.
- أبو الضحى: (٤٤٦) وفي الأفعاد: [٩٠٢٤٥]
- "طلب الشيخ شباب عمر حتى كتبن: طوبان الهناء وتركان الثلاث".
- أبو الضحى: (٦٦٦) وفي الأفعاد: [٩٠١٤٧]
- "أن أبي طلق ثلاثاً، فأتيت" النبي ﷺ.
- أبو الضحى: (٦٦٦) وفي الأفعاد: [٩٠١٨٨]
- "إن على ذروة كل بعير شيطاناً، فاشهدهم بالركوب، فإنها يصل لك".
- أبو الضحى: (٦٠٤) وفي الأفعاد: [٩٠٢٠٤]
- "من ذل الطعام فليع بعد بكير".
- أبو الضحى: (٣٣٣٦) وفي الأفعاد: [٩٠٢١٠]
- "لتدخلن الجنة إلا من أبى وشرد على الله كشرود النعم ...".
- أبو الضحى: (٤٠٨٦) وفي الأفعاد: [٩٠١٢٧]
- "هل الله جل اسمه: ترتضيان، استحسن من عبدي، فأبى أن يقربني، وسمى عبدي ولا يقربني، يقول: ارضوا راضيه، وأنا أكبر".
- أبو الضحى: (٣٣٣٦) وفي الأفعاد: [٩٠٢٣٧]
- "والذي نفسي بيده، لا تقوم الساعة حتى تكون [٩٠٢٤٢] ... " الحديث.
- أبو الضحى: (٨٧٧٧) وفي الأفعاد: [٩٠٢٤٣]
- إن فتلة لا يقبرب من أمر ثوب، إلا كان فتلة ثوب له ... " الحديث.
- أبو الضحى: (٨٧٣٣) وفي الأفعاد: [٩٠٢٥٠]
- "أوأحد شباطان، والاثنان شيطانان، والثلاثة ركب".
- أبو الضحى: (٢٥٢٥) وفي الأفعاد: [٩٠٢٦٠]
- "حتى الله سبحانه من خلق عبد قوم فرعون ... " الحديث.
- أبو الضحى: (٢٥٢٥) وفي الأفعاد: [٩٠٢٤٠]
- يا رسول الله، أي العمل أفضل؟ أي أعمى الحب إلى الله؟ قال: «قال الرقبة ... "

الحديث.

رقم الحديث: (٢١١٣)، رقم الإتحاف: [١٩٢٧٢]

- "تعلموا الفرائض، وعلموه الناس ..." الحديث.

رقم الحديث: (٨١٨٦)، رقم الإتحاف: [١٩٢٧٣].

- "من وجد سعة لأن يضحي فلم يضح، فلا يحضر مصلانا".

رقم الحديث: (٣٥٠٧)، (٧٧٩٧)، (٧٧٩٨)، رقم الإتحاف: [١٩٢٧٤].

- أن النبي ﷺ نادى أبي بن كعب وهو قائم يصلي، فلم يجبه، فقال: "ما منعك أن تجيبني ..." الحديث.

رقم الحديث: (٢٠٧٠)، رقم الإتحاف: [١٩٢٧٥]

- كان رسول الله ﷺ يتعوذ، يقول: "أعوذ بك من عذاب جهنم..." الحديث.

رقم الحديث: (١٩٧٢)، رقم الإتحاف: [١٩٢٨٣]

- "أخنع الأسماء عند الله رجل تسمى ملك الأملاك".

رقم الحديث: (٧٩٥٦)، رقم الإتحاف: [١٩٢٨٥].

- "إذا عطس أحدكم فليضع كفيه على وجهه، وليخفض صوته".

رقم الحديث: (٧٩١٧)، ولم يذكره الحافظ في الإتحاف.

● عبد الرحمن بن يعقوب مولى الحرقة، عن أبي هريرة.

bisn e

كيف هو، وهل يقرب وهو قائم؟ أم تركهم القيام؟ هو حديث ثابت، ورجاله أصاحيح، والقول الراجح أصحيح، وأصح أسانيده: (عن المقدوث عن المقدوث) كما استدركه على ذلك الحافظ في «التلخيص».

(ومنها حديث: (٣٧٥٦)، (م)، (د)، (ت)، (ن)، (٣٤٥٠).

- «أسرعكن لحاقاً بي أطولكن يدا»، أي: أكثركن صدقة، وكانت زينب أطولهن يدا؛ لأنها كانت تعمل بيدها وتتصدق.

(ومنها حديث: (٣٧٥٧)، (م)، (د)، (ت)، (ن)، (٣٤٥١).

- «أيوشك أحدكم أن يتكئ على أريكته، يحدث بالحديث من حديثي، فيقول: بيننا وبينكم كتاب الله، فما وجدنا فيه حلالاً استحللناه، وما وجدنا فيه حراماً حرمناه، ألا وإن ما حرم رسول الله ﷺ مثل ما حرم الله».

(ومنها حديث: (٣٧٥٨)، (م)، (د)، (ت)، (ن)، (٣٤٥٢).

- «ليس منا من عمل بسنة غيرنا».

(ومنها حديث: (٣٧٥٩)، (م)، (د)، (ت)، (ن)، (٣٤٥٣).

- «لا تقوم الساعة حتى تعبد اللات والعزى».

(ومنها حديث: (٣٧٦٠)، (م)، (د)، (ت)، (ن)، (٣٤٥٤).

- «لا تقوم الساعة حتى تقتتل فئتان عظيمتان دعواهما واحدة».

(ومنها حديث: (٣٧٦١)، (م)، (د)، (ت)، (ن)، (٣٤٥٥).

- «لا تقوم الساعة حتى يخرج رجل من قحطان يسوق الناس بعصاه».

(ومنها حديث: (٣٧٦٢)، (م)، (د)، (ت)، (ن)، (٣٤٥٦).

- «لا تقوم الساعة حتى يخرج رجل من قحطان يسوق الناس بعصاه».

(ومنها حديث: (٣٧٦٣)، (م)، (د)، (ت)، (ن)، (٣٤٥٧).

- «لا تقوم الساعة حتى يخرج رجل من قحطان يسوق الناس بعصاه».

(ومنها حديث:

رسول الله ﷺ: "وجبت" ..." الحديث.

رقم الحديث: (٢١٠١)، رقم الإتحاف: [١٩٤٢٣]

- عبيد بن عمير، عن أبي هريرة.

- سئل رسول الله ﷺ عن السائحين، فقال: "هم الصائمون".

رقم الحديث: (٣٣٢٥)، رقم الإتحاف: [١٩٤٢٩].

- أن رسول الله ﷺ حين انصرف من أحد، مر على مصعب ابن عمير وهو مقتول ... الحديث.

رقم الحديث: (٣٠١٢)، رقم الإتحاف: [١٩٤٣٠].

- عثمان بن أبي سودة، عن أبي هريرة.

- أن رسول الله ﷺ مر به وهو يغرس غرسا، فقال له: "ما تصنع؟ ألا أدلك على غرس خير لك منه؟" قلت: ما هو؟ قال: "سبحان الله ..." الحديث.

رقم الحديث: (١٩٠٤)، رقم الإتحاف: [١٩٤٣٤]

- عجلان مولى قريش، عن أبي هريرة.

- "أنا أبو القاسم، الله يعطي وأنا أقسم".

رقم الحديث: (٤٢٣٠)، رقم الإتحاف: [١٩٤٤٦].

- جاء رجل إلى النبي ﷺ فشكا إليه جارا له، فقال النبي ﷺ ثلاث مرات: "اصبر ..."

رقم الحديث: (٧٥٣٠)، رقم الإتحاف: [١٩٤٤٧].

- "من قال: لا حول ولا قوة إلا بالله، كان دواء من تسعة وتسعين داء، أيسرها الهم".

رقم الحديث: (٢٠٠٩)، رقم الإتحاف: [١٩٤٤٩]

- "ألا هل عسى أحدكم أن يتخذ الصبة من الغنم، على رأس ميل أو ميلين، فيتعذر عليه الكلأ، فيرتفع حتى تجيء الجمعة فلا يشهدها ..." الحديث.

رقم الحديث: (١٠٩٣)، رقم الإتحاف: [١٩٤٥٣]

- "إذا كنت في المسجد فلا تجعلن أصابعك هكذا" [يعني] تشبيكها [illegible]

[illegible]

رقم الحديث: (٢٦١٠)، رقم الإتحاف: [١٩٤٧٧].

- في التاسع والسبعين منه: "إن أدنى أهل النار عذابا الذي يجعل له نعلان من نار، يغلي

buisn e

مهدي دعائه»

وفيه الحديث: (٨٩٨٩)، وفيه الإخلاف: [١٤٨٩٤]

● مرفوعًا: «لا يملك عبد على أخيه مرة».

● أن نهيه ﷺ عن الحبس استخلف سماع بن عرفطة العذري، فقدما، فشهدنا معه صلاة الفجر، فلما قام قرأ: ﴿وَالصَّٰٓفَّٰتِ﴾ وفي الثانية: ﴿وَيْلٌ لِّلْمُطَفِّفِينَ﴾ ... الحديث.

وفيه الحديث: (٢٢٦٦)، (٣٨٢٦)، وفيه الإخلاف: [١٤٩٤٠]

● «أسأل مسألة الله، وهذا عقر غار الله».

وفيه الحديث: (٢٢٦٦)، وفيه الإخلاف: [١٤٩٤٠]

● «لا تزوروا بلالات تشهدوا بالعراب، ولكن لزورا يحسن أو يسع أو يشبع أو يجاوز عشرة أو أكثر ذلك».

وفيه الحديث: (١٤٨٤)، وفيه الإخلاف: [١٤٩٤٠]

● أربع حق على الله أن لا يدخلهن الجنة، ولا يذيقهم نعيمه: مدمن خمر، وآكل الربا، وآكل مال اليتيم بغير حق، والعاق لوالديه».

وفيه الحديث: (٢٢٦٧)، وفيه الإخلاف: [١٤٩٤٠]

● أن عليًا ﷺ خير رجلًا، فبعث إليه وإنه لراكب أو مناخها، أو استراحها.

وفيه الحديث: (٢٢٦٧)، وفي إسناده الإخلاف في الإخلاف.

● عطاء بن أبي رباح: عن أبي هريرة.

- أن رسول الله ﷺ نهى عن البغلة، وأن يطلى الرجل ماله.

وفيه الحديث: (٢٢٦٧)، وفيه الإخلاف: [١٤٩٤٠]

● إنها استحبر أحدكم فليتر، فإن الله ترتر غيرة، أما ترى السواك سبب ...» الحديث.

وفيه الحديث: (٥٢٩٥)، وفيه الإخلاف: [١٤٩٤٠]

● "من عمل ملكة بكتيبة من الإبل، فليأت إبانها، فإنها كتائب لم يحكمها، ومن انتهى إلى آخر الكتائب فقد أخرأ".

وفيه الحديث: (٢٢٦٨)، وفيه الإخلاف: [١٤٩١٩]

● أن فتى من أسلم، أتى الخوارص إلى رسول الله ﷺ فقال: يا رسول الله استغفر لي، فشاشل فيه رسول الله ﷺ ... الحديث.

وفيه الحديث: (٢٢٦٨)، (٧٨٨٩)، وفيه الإخلاف: [١٤٩١٩]

● لولا أن لي في الصلاة شغلًا لأتيتك، ولولا أني أعلم أن ربي لا أبر مني ما أبى من قوله: ﴿إِنَّ ٱلَّذِينَ يَكْتُمُونَ مَآ أَنزَلْنَا مِنَ ٱلْبَيِّنَٰتِ وَٱلْهُدَىٰ مِنۢ بَعْدِ مَا بَيَّنَّٰهُ لِلنَّاسِ فِى ٱلْكِتَٰبِ أُو۟لَٰٓئِكَ

يَلْعَنُهُمُ اللَّهُ وَيَلْعَنُهُمُ اللَّاعِنُونَ ﴿١٥٩﴾ إِلَّا الَّذِينَ تَابُوا وَأَصْلَحُوا وَبَيَّنُوا ﴾.

رقم الحديث: (٣١٠٩)، رقم الإتحاف: [١٩٥٣٣].

- "إن الله يقول يوم القيامة: يا أيها الناس، إني جعلت نسبا وجعلتم نسبا، فجعلت أكرمكم أتقاكم، وأبيتم إلا أن تقولوا: فلان بن فلان ..." الحديث.

رقم الحديث: (٣٧٦٦)، رقم الإتحاف: [١٩٥٣٦].

- قال رسول الله ﷺ: "من سئل عن علم فكتمه ألجمه الله يوم القيامة بلجام من نار"

رقم الحديث: (٣٤٧)، (٣٤٨)، (٣٤٩)، رقم الإتحاف: [١٩٥٤٠]

- "إن الله ليبلغ العبد بحسن خلقه درجة الصوم والصلاة".

رقم الحديث: (٢٠٠)، رقم الإتحاف: [١٩٥٥٣]

● عطاء بن يزيد الليثي، عن أبي هريرة.

- ما رزق عبد خيرا له ولا أوسع من الصبر.

رقم الحديث: (٣٥٩٢)، ولم يذكره الحافظ في الإتحاف.

● في ترجمة: الوليد بن عبد الرحمن، عن أبي هريرة.

- "الجنة مائة درجة، بين كل درجتين كما بين السماء والأرض، والفردوس من أعلاها درجة ..." الحديث.

رقم الحديث: (٢٦٩)، رقم الإتحاف: [١٩٥٨٩]

buisn a

(٩٠٩٤) ـ (حسن) (٣٣٨١)، وفي الإتحاف: (٩٠٩٤)

ـ أيهقم عن أبي مريم: حكى هلالاً وأشار بأصابعه فأمسك ... ؟ أخاديث.

(٩٠٩٥) ـ (حسن) (٤٢٠٥)، وفي الإتحاف: (٩٠٩٥)

■ عقد بن أبي الصلت، عن أبي هريرة.

ـ "في الدنيا سبع خلقت بأحسن، فأكثرين من شعير جهنم، ما تنهون إلى آخرها بنحوه نحاه".

(٩٠٩٦) ـ (حسن) (٩٠٤٩)، وفي الإتحاف: (٩٠٩٦)

■ عقيد، عن أبي هريرة.

ـ "إن أول ثلاثة يدخلون الجنة، وأول ثلاثة يدخلون النار، فأما أول ثلاثة يدخلون الجنة ... ؟ أخاديث.

(٩٠٩٧) ـ (حسن) (١٤٤٣)، وفي الإتحاف: (٩٠٩٧)

■ عكرمة، عن أبي هريرة.

ـ نبي رسول الله ﷺ عن صوم يوم عرفة بعرفة.

(٩٠٩٨) ـ (حسن) (١٠٠٦)، وفي الإتحاف: (٩٠٩٨)

ـ نبي رسول الله ﷺ أن يشرب من في السقاء.

(٩٠٩٩) ـ (حسن) (٢٤٤٤)، وفي الإتحاف: (٩٠٩٩)

ـ أذن لنا رسول الله ﷺ متعوفوا: الفرع من نقريم فأتوا مما قال ركيكة.

(٩١٠٠) ـ (حسن) (٣٠١٤)، وفي الإتحاف: (٩١٠٠)

ـ نبي رسول الله ﷺ عن بيع الثمار.

(٩١٠١) ـ (حسن) (٣٣٣٣)، وفي الإتحاف: (٩١٠١)

ـ ما أحتذى الحذاء ولا انتعل ولا ركب الهملج بعد رسول الله ﷺ أفضل من حفير بن أبي طالب.

(٩١٠٢) ـ (حسن) (٣٩٩٤)، وفي الإتحاف: (٩١٠٢)

ـ "من استاع أخاه بيبين فهو أعظم إثماً".

(٩١٠٣) ـ (حسن) (٨٠٦٦)، وفي الإتحاف: (٩١٠٣)

ـ نبي رسول الله ﷺ عن الحناء والخاتم.

(٩١٠٤) ـ (حسن) (٢٢٧٧)، وفي الإتحاف: (٩١٠٤)

■ علي بن زياد، عن أبي هريرة

ـ أول الأمر عراقا مصر ثم لبنانية، عراقية.

(٩١٠٥) ـ (حسن) (٨٨١٦)، وفي الإتحاف: (٩١٠٥)

■ عمار بن أبي عمار، عن أبي هريرة.

أنه قال في الوحدة: هي حتى ولا يشبهها، وهي الوحدة التي لا يدنو منها أحد ولا يدانيها أحد، ولا يطمع فيها أحد، ولا يحيط بها أحد، ولا يمانعها أحد، ولا يعالجها أحد، ولا يزاحمها أحد، ولا يغالبها أحد، ولا يكاثرها أحد، ولا يعازها أحد، ولا يشاركها أحد، ولا يعاونها أحد، ولا يضادها أحد، ولا يندها أحد، ولا يكافئها أحد، ولا يكفؤها أحد، ولا يكفيها أحد، ولا يعينها أحد، ولا يظاهرها أحد، ولا يوازرها أحد، ولا يساندها أحد، ولا يسددها أحد، ولا يقاربها أحد، ولا يقويها أحد، ولا يشددها أحد، ولا يؤيدها أحد، ولا يعضدها أحد، ولا يقدرها أحد، ولا يقدرها أحد، ولا يقدر

* من رغبة الأعمى وهو مشرع إلى وجوه كل من أصاب عنده الصلاة فلم يرد وهل حال أحسن صلاته وحضوره إلا بتعلق القلب بمن أخبر عنه به؟!

رقم الحديث: (٥٤٤٦) ورقم الإسناد: (١٩٦٤)

* عيسى بن طلحة بن عبيد الله التيمي، عن أبي هريرة.

* أنه أدخل إصبعه بالكعبة، ما رئي بأحد يومئذ يعني به إلى الناس حريصاً.

رقم الحديث: (٥٤٤٩) ورقم الإسناد: (١٩٦٦)

* "لا يجتمع دخان جهنم وغبار في سبيل الله في منخري مسلم".

رقم الحديث: (٥٤٩٠) ورقم الإسناد: (١٩٧٧)

* القائد: هو الذي يأخذ بيد الأعمى ويقوده.

في قوله عز وجل: ﴿وَإِذْ يَمْكُرُ بِكَ الَّذِينَ كَفَرُوا﴾ [الأنفال: ٣٠] ... الحديث.

رقم الحديث: (٥٣٣٠) ورقم الإسناد: (١٩٧٣)

خادماً بن إبراهيم عن أبي هريرة.

* الدنانق: ثوب طاف العلم وقل الخارق في صدور الخبر، الأبكر.

رقم الحديث: (٥٣٧٣) ورقم الإسناد: (١٩٧٨)

* فضالة بن عبيد، عن أبي هريرة.

* "إن الأمير إذا ضحى الناس الخراج بحرية بيضاء، فيقولون: اخرجي إلى ربيع الله، فتخرج ..." الحديث.

رقم الحديث: (٥٣٨٦) ورقم الإسناد: (١٩٧٩)

* كثير بن عبيد مولى العباس، وهبيرة بن يريم، عن أبي هريرة.

* أن رسول الله ﷺ صلى على جنازة، فكبر عليها أربعاً، وسلم تسليمة.

رقم الحديث: (٥٤٢٩) ورقم الإسناد: (١٩٨٤) وانظر الحديث في الإسناد.

* أمرت أن أقاتل الناس حتى يشهدوا أن لا إله إلا الله وأن محمداً رسول الله ..." الحديث.

رقم الحديث: (٥٤٤٢) ورقم الإسناد: (١٩٨٥)

* أنسيت أيهم أولى أكثر ما من الشبانت؟ فقال: من هو؟ يا رسول الله قال: "الذين يقال لهم: ليتهم حسنات".

رقم الحديث: (٥٧٨٧) ورقم الإسناد: (١٩٨٨)

* كعب مولى ابن العباس، عن أبي هريرة.

* موتوا قبل أن تموتوا ما لا يستطيع أحدكم أن يزيد إحسانه، ولا يستطيع أن يتوب من إساءته، فإنه قصد.

رقم الحديث: (٨٩١٠)، رقم الإتحاف: [١٩٦٨٥].

- كليب بن شهاب والد عاصم، عن أبي هريرة.
  - "من رآني في المنام فقد رآني، إن الشيطان لا يتمثل بي".

رقم الحديث: (٨٤٢٦)، رقم الإتحاف: [١٩٦٩٠].

- كميل بن زياد، عن أبي هريرة.
  - "إن الكثرين هم الأقلون ..." الحديث

رقم الحديث: (١٩١٨)، رقم الإتحاف: [١٩٦٩٤]

- كيسان أبو سعيد المقبري، عن أبي هريرة.
  - "ذكاة الجنين ذكاة أمه".

رقم الحديث: (٧٣٢٩)، رقم الإتحاف: [١٩٦٩٨].

  - "رب صائم حظه من صيامه الجوع ..." الحديث.

رقم الحديث: (١٥٨٤)، رقم الإتحاف: [١٩٧٠١]

  - : "كلوا الزيت وادهنوا به، فإنه طيب مبارك".

رقم الحديث: (٣٥٤٥)، رقم الإتحاف: [١٩٧٠٤].

  - "قال الله: إذا ابتليت عبدي المؤمن، فلم يشكني إلى عواده، أطلقته من إساري ..." الحديث.

- صلى بنا رسول الله ﷺ الظهر، فلما سلم نادى رجلا كان في آخر الصفوف، فقال: "يا فلان ألا تتقي الله؟ ألا تنظر كيف تصلي؟ ..." الحديث.

رقم الحديث: (٧٧٨)، رقم الإتحاف: [١٩٧٠٨]

- "كرم المرء دينه، ومروءته عقله، وحسبه خلقه".

رقم الحديث: (٤٣٠)، رقم الإتحاف: [١٩٧١٠]

- "إذا وطئ أحدكم بنعله في الأذى فإن التراب لها طهور".

رقم الحديث: (٥٩٨)، (٥٩٩)، رقم الإتحاف: [١٩٧١٤]

- "كل صلاة فيها قراءة فلا تجزئ إلا بها، ولا يتحملها بين وجهيه، ولا يصلي فيها".

رقم الحديث: (٩٦٨)، رقم الإتحاف: [١٩٧٢٢]

bulsn a

- "يأتي على الناس سنوات خداعات، يصدق فيها الكاذب، ويكذب فيها الصادق ..." الحديث.

(٨٤٤٢)، (٨٤٤٣)، (٨٤٤٤)، (٨٤٤٥)، رقم الإلحاق: [٢٩٧٢].

- مالك بن طارق عن أبي هريرة.

- "إن فداءكم أبي وأمي فما أغلظ سلعة سوء فيكم."

(٨٤٤٦)، (٨٤٤٧)، (٨٤٤٨)، (٨٤٤٩)، رقم الإلحاق: [٢٩٧٣].

- محاهد بن جبر عن أبي هريرة.

- ورفعه الذي لا إله إلا هو ثم ذكت لأحمدن بكدي إلى الأرض من الجوع، وليأتين الجهجر ... الحديث.

(٨٤٣٥)، رقم الإلحاق: [٢٩٧٠].

- "إن لله ياسي بأهل هرقات أهل السواء، فإذن لهم أطوا إذا هيئي حاموق بأيدي هؤلاء."

(٨٤٣٦)، رقم الإلحاق: [٢٩٧٤].

- يحيى بن أبي كثير عن أبي هريرة مرفوعه.

- "يوشك أن يأتي على الناس زمان ..." الحديث.

(٨٤٥٠)، رقم الإلحاق: [٢٩٧٥].

- محمد بن زياد عن أبي هريرة.

- كان أبو هريرة يقوم مع الجمعة إلى جانب الدرج فيطرح أطعاب فيها نوى فرأيته أبو يقلبي على رقبة الناس، فجعلت ويقول في بعض ذلك: "ويل للعجم من شر قد قرب ..." الحديث.

(٨٤٥١)، رقم الإلحاق: [٢٩٧٦].

- محمد بن سيرين عن أبي هريرة ﷺ.

- "ظهور ثياط أحدكم إذا وقوعه لكلف يحمل سبع سوات الأولى بالتراب."

رقم الحديث: (٨٤٥٧)، (٨٤٥٨)، (٨٤٥٩)، (٨٤٦٠)، رقم الإلحاق: [٢٩٨٠].

- "من سأل سألحيه عن فلان فقد آذاني، فمن آذاني فقد آذى الله ..." الحديث.

رقم الحديث: (٨٤٦١)، رقم الإلحاق: [٢٩٨١].

- أن رسول الله ﷺ كان إذا صلى وقع بعيز إلى السواء، فنزلت: ﴿أَلَيْسَ هُمْ فِي مَكَانِهِمْ بَلَىٰ﴾ [الأحقاف: ٢٦] الآية.

(٨٤٦٢)، (٨٤٦٣)، (٨٤٦٤)، (٨٤٦٥)، رقم الإلحاق: [٢٩٨٢].

- عن رسول الله ﷺ عن الأحاديث في الصلاة.

رقم الحديث: (٨٤٦٦)، رقم الإلحاق: [٢٩٨٣].

- "إن لله تسعة وتسعين اسمًا من أحصاها دخل الجنة، الله، الرحمن، الإله، الخالق، البارئ، المصور، الغفار، القهار، الوهاب، الرزاق، الفتاح، العليم، القابض، الباسط، الخافض، الرافع، المعز، المذل، السميع، البصير، الحكم، العدل، اللطيف، الخبير، الحليم، العظيم، الغفور، الشكور، العلي، الكبير، الحفيظ، المقيت، الحسيب، الجليل، الكريم، الرقيب، المجيب، الواسع، الحكيم، الودود، المجيد، الباعث، الشهيد، الحق، الوكيل، القوي، المتين، الولي، الحميد، المحصي، المبدئ، المعيد، المحيي، المميت، الحي، القيوم، الواجد، الماجد، الواحد، الصمد، القادر، المقتدر، المقدم، المؤخر، الأول، الآخر، الظاهر، الباطن، الوالي، المتعالي، البر، التواب، المنتقم، العفو، الرؤوف، مالك الملك، ذو الجلال والإكرام، المقسط، الجامع، الغني، المغني، المانع، الضار، النافع، النور، الهادي، البديع، الباقي، الوارث، الرشيد، الصبور" [٢٧٣٦].

- "أن لله تسعة وتسعين اسمًا من أحصاها دخل الجنة، الله، الرحمن، الإله، الرب، الملك، القدوس، السلام، المؤمن، المهيمن، العزيز، الجبار، المتكبر، الخالق، البارئ، المصور، الغفار، القهار، الوهاب، الرزاق، الفتاح، العليم، القابض، الباسط، الخافض، الرافع، المعز، المذل، السميع، البصير، الحكم، العدل، اللطيف، الخبير، الحليم، العظيم، الغفور، الشكور، العلي، الكبير، الحفيظ، المقيت، الحسيب، الجليل، الكريم، الرقيب، المجيب، الواسع، الحكيم، الودود، المجيد، الباعث، الشهيد، الحق، الوكيل، القوي، المتين، الولي، الحميد، المحصي، المبدئ، المعيد، المحيي، المميت، الحي، القيوم، الواجد، الماجد، الواحد، الصمد، القادر، المقتدر، المقدم، المؤخر، الأول، الآخر، الظاهر، الباطن، الوالي، المتعالي، البر، التواب، المنتقم، العفو، الرؤوف، مالك الملك، ذو الجلال والإكرام، المقسط، الجامع، الغني، المغني، المانع، الضار، النافع، النور، الهادي، البديع، الباقي، الوارث، الرشيد، الصبور" [٢٧٣٧].

- "أن لله تسعة وتسعين اسمًا من أحصاها دخل الجنة، الله، الرحمن، الإله، الرب، الملك، القدوس، السلام، المؤمن، المهيمن، العزيز، الجبار، المتكبر، الخالق، البارئ، المصور، الغفار، القهار، الوهاب، الرزاق، الفتاح، العليم، القابض، الباسط، الخافض، الرافع، المعز، المذل، السميع، البصير، الحكم، العدل، اللطيف، الخبير، الحليم، العظيم، الغفور، الشكور، العلي، الكبير، الحفيظ، المقيت، الحسيب، الجليل، الكريم، الرقيب، المجيب، الواسع، الحكيم، الودود، المجيد، الباعث، الشهيد، الحق، الوكيل، القوي، المتين، الولي، الحميد، المحصي، المبدئ، المعيد، المحيي، المميت، الحي، القيوم، الواجد، الماجد، الواحد، الصمد، القادر، المقتدر، المقدم، المؤخر، الأول، الآخر، الظاهر، الباطن، الوالي، المتعالي، البر، التواب، المنتقم، العفو، الرؤوف، مالك الملك، ذو الجلال والإكرام، المقسط، الجامع، الغني، المغني، المانع، الضار، النافع، النور، الهادي، البديع، الباقي، الوارث، الرشيد، الصبور" [٢٧٣٨].

- "أن لله تسعة وتسعين اسمًا من أحصاها دخل الجنة، الله، الرحمن، الإله، الرب، الملك، القدوس، السلام، المؤمن، المهيمن، العزيز، الجبار، المتكبر، الخالق، البارئ، المصور، الغفار، القهار، الوهاب، الرزاق، الفتاح، العليم، القابض، الباسط، الخافض، الرافع، المعز، المذل، السميع، البصير، الحكم، العدل، اللطيف، الخبير، الحليم، العظيم، الغفور، الشكور، العلي، الكبير، الحفيظ، المقيت، الحسيب، الجليل، الكريم، الرقيب، المجيب، الواسع، الحكيم، الودود، المجيد، الباعث، الشهيد، الحق، الوكيل، القوي، المتين، الولي، الحميد، المحصي، المبدئ، المعيد، المحيي، المميت، الحي، القيوم، الواجد، الماجد، الواحد، الصمد، القادر، المقتدر، المقدم، المؤخر، الأول، الآخر، الظاهر، الباطن، الوالي، المتعالي، البر، التواب، المنتقم، العفو، الرؤوف، مالك الملك، ذو الجلال والإكرام، المقسط، الجامع، الغني، المغني، المانع، الضار، النافع، النور، الهادي، البديع، الباقي، الوارث، الرشيد، الصبور" [٢٧٣٩].

- "أن لله تسعة وتسعين اسمًا من أحصاها دخل الجنة، الله، الرحمن، الإله، الرب، الملك، القدوس، السلام، المؤمن، المهيمن، العزيز، الجبار، المتكبر، الخالق، البارئ، المصور، الغفار، القهار، الوهاب، الرزاق، الفتاح، العليم، القابض، الباسط، الخافض، الرافع، المعز، المذل، السميع، البصير، الحكم، العدل، اللطيف، الخبير، الحليم، العظيم، الغفور، الشكور، العلي، الكبير، الحفيظ، المقيت، الحسيب، الجليل، الكريم، الرقيب، المجيب، الواسع، الحكيم، الودود، المجيد، الباعث، الشهيد، الحق، الوكيل، القوي، المتين، الولي، الحميد، المحصي، المبدئ، المعيد، المحيي، المميت، الحي، القيوم، الواجد، الماجد، الواحد، الصمد، القادر، المقتدر، المقدم، المؤخر، الأول، الآخر، الظاهر، الباطن، الوالي، المتعالي، البر، التواب، المنتقم، العفو، الرؤوف، مالك الملك، ذو الجلال والإكرام، المقسط، الجامع، الغني، المغني، المانع، الضار، النافع، النور، الهادي، البديع، الباقي، الوارث، الرشيد، الصبور" [٢٧٤٠].

- "أن لله تسعة وتسعين اسمًا من أحصاها دخل الجنة، الله، الرحمن، الإله، الرب، الملك، القدوس، السلام، المؤمن، المهيمن، العزيز، الجبار، المتكبر، الخالق، البارئ، المصور، الغفار، القهار، الوهاب، الرزاق، الفتاح، العليم، القابض، الباسط، الخافض، الرافع، المعز، المذل، السميع، البصير، الحكم، العدل، اللطيف، الخبير، الحليم، العظيم، الغفور، الشكور، العلي، الكبير، الحفيظ، المقيت، الحسيب، الجليل، الكريم، الرقيب، المجيب، الواسع، الحكيم، الودود، المجيد، الباعث، الشهيد، الحق، الوكيل، القوي، المتين، الولي، الحميد، المحصي، المبدئ، المعيد، المحيي، المميت، الحي، القيوم، الواجد، الماجد، الواحد، الصمد، القادر، المقتدر، المقدم، المؤخر، الأول، الآخر، الظاهر، الباطن، الوالي، المتعالي، البر، التواب، المنتقم، العفو، الرؤوف، مالك الملك، ذو الجلال والإكرام، المقسط، الجامع، الغني، المغني، المانع، الضار، النافع، النور، الهادي، البديع، الباقي، الوارث، الرشيد، الصبور" [٢٧٤١].

- "أن لله تسعة وتسعين اسمًا من أحصاها دخل الجنة، الله، الرحمن، الإله، الرب، الملك، القدوس، السلام، المؤمن، المهيمن، العزيز، الجبار، المتكبر، الخالق، البارئ، المصور، الغفار، القهار، الوهاب، الرزاق، الفتاح، العليم، القابض، الباسط، الخافض، الرافع، المعز، المذل، السميع، البصير، الحكم، العدل، اللطيف، الخبير، الحليم، العظيم، الغفور، الشكور، العلي، الكبير، الحفيظ، المقيت، الحسيب، الجليل، الكريم، الرقيب، المجيب، الواسع، الحكيم، الودود، المجيد، الباعث، الشهيد، الحق، الوكيل، القوي، المتين، الولي، الحميد، المحصي، المبدئ، المعيد، المحيي، المميت، الحي، القيوم، الواجد، الماجد، الواحد، الصمد، القادر، المقتدر، المقدم، المؤخر، الأول، الآخر، الظاهر، الباطن، الوالي، المتعالي، البر، التواب، المنتقم، العفو، الرؤوف، مالك الملك، ذو الجلال والإكرام، المقسط، الجامع، الغني، المغني، المانع، الضار، النافع، النور، الهادي، البديع، الباقي، الوارث، الرشيد، الصبور" [٢٧٤٢].

- "أن لله تسعة وتسعين اسمًا من أحصاها دخل الجنة، الله، الرحمن، الإله، الرب، الملك، القدوس، السلام، المؤمن، المهيمن، العزيز، الجبار، المتكبر، الخالق، البارئ، المصور، الغفار، القهار، الوهاب، الرزاق، الفتاح، العليم، القابض، الباسط، الخافض، الرافع، المعز، المذل، السميع، البصير، الحكم، العدل، اللطيف، الخبير، الحليم، العظيم، الغفور، الشكور، العلي، الكبير، الحفيظ، المقيت، الحسيب، الجليل، الكريم، الرقيب، المجيب، الواسع، الحكيم، الودود، المجيد، الباعث، الشهيد، الحق، الوكيل، القوي، المتين، الولي، الحميد، المحصي، المبدئ، المعيد، المحيي، المميت، الحي، القيوم، الواجد، الماجد، الواحد، الصمد، القادر، المقتدر، المقدم، المؤخر، الأول، الآخر، الظاهر، الباطن، الوالي، المتعالي، البر، التواب، المنتقم، العفو، الرؤوف، مالك الملك، ذو الجلال والإكرام، المقسط، الجامع، الغني، المغني، المانع، الضار، النافع، النور، الهادي، البديع، الباقي، الوارث، الرشيد، الصبور" [٢٧٤٣].

- "أن لله تسعة وتسعين اسمًا من أحصاها دخل الجنة، الله، الرحمن، الإله، الرب، الملك، القدوس، السلام، المؤمن، المهيمن، العزيز، الجبار، المتكبر، الخالق، البارئ، المصور، الغفار، القهار، الوهاب، الرزاق، الفتاح، العليم، القابض، الباسط، الخافض، الرافع، المعز، المذل، السميع، البصير، الحكم، العدل، اللطيف، الخبير، الحليم، العظيم، الغفور، الشكور، العلي، الكبير، الحفيظ، المقيت، الحسيب، الجليل، الكريم، الرقيب، المجيب، الواسع، الحكيم، الودود، المجيد، الباعث، الشهيد، الحق، الوكيل، القوي، المتين، الولي، الحميد، المحصي، المبدئ، المعيد، المحيي، المميت، الحي، القيوم، الواجد، الماجد، الواحد، الصمد، القادر، المقتدر، المقدم، المؤخر، الأول، الآخر، الظاهر، الباطن، الوالي، المتعالي، البر، التواب، المنتقم، العفو، الرؤوف، مالك الملك، ذو الجلال والإكرام، المقسط، الجامع، الغني، المغني، المانع، الضار، النافع، النور، الهادي، البديع، الباقي، الوارث، الرشيد، الصبور" [٢٧٤٤].

- "أن لله تسعة وتسعين اسمًا من أحصاها دخل الجنة، الله، الرحمن، الإله، الرب، الملك، القدوس، السلام، المؤمن، المهيمن، العزيز، الجبار، المتكبر، الخالق، البارئ، المصور، الغفار، القهار، الوهاب، الرزاق، الفتاح، العليم، القابض، الباسط، الخافض، الرافع، المعز، المذل، السميع، البصير، الحكم، العدل، اللطيف، الخبير، الحليم، العظيم، الغفور، الشكور، العلي، الكبير، الحفيظ، المقيت، الحسيب، الجليل، الكريم، الرقيب، المجيب، الواسع، الحكيم، الودود، المجيد، الباعث، الشهيد، الحق، الوكيل، القوي، المتين، الولي، الحميد، المحصي، المبدئ، المعيد، المحيي، المميت، الحي، القيوم، الواجد، الماجد، الواحد، الصمد، القادر، المقتدر، المقدم، المؤخر، الأول، الآخر، الظاهر، الباطن، الوالي، المتعالي، البر، التواب، المنتقم، العفو، الرؤوف، مالك الملك، ذو الجلال والإكرام، المقسط، الجامع، الغني، المغني، المانع، الضار، النافع، النور، الهادي، البديع، الباقي، الوارث، الرشيد، الصبور" [٢٧٤٥].

- "أن لله تسعة وتسعين اسمًا من أحصاها دخل الجنة، الله، الرحمن، الإله، الرب، الملك، القدوس، السلام، المؤمن، المهيمن، العزيز، الجبار، المتكبر، الخالق، البارئ، المصور، الغفار، القهار، الوهاب، الرزاق، الفتاح، العليم، القابض، الباسط، الخافض، الرافع، المعز، المذل، السميع، البصير، الحكم، العدل، اللطيف، الخبير، الحليم، العظيم، الغفور، الشكور، العلي، الكبير، الحفيظ، المقيت، الحسيب، الجليل، الكريم، الرقيب، المجيب، الواسع، الحكيم، الودود، المجيد، الباعث، الشهيد، الحق، الوكيل، القوي، المتين، الولي، الحميد، المحصي، المبدئ، المعيد، المحيي، المميت، الحي، القيوم، الواجد، الماجد، الواحد، الصمد، القادر، المقتدر، المقدم، المؤخر، الأول، الآخر، الظاهر، الباطن، الوالي، المتعالي، البر، التواب، المنتقم، العفو، الرؤوف، مالك الملك، ذو الجلال والإكرام، المقسط، الجامع، الغني، المغني، المانع، الضار، النافع، النور، الهادي، البديع، الباقي، الوارث، الرشيد، الصبور" [٢٧٤٦].

- "أن لله تسعة وتسعين اسمًا من أحصاها دخل الجنة، الله، الرحمن، الإله، الرب، الملك، القدوس، السلام، المؤمن، المهيمن، العزيز، الجبار، المتكبر، الخالق، البارئ، المصور، الغفار، القهار، الوهاب، الرزاق، الفتاح، العليم، القابض، الباسط، الخافض، الرافع، المعز، المذل، السميع، البصير، الحكم، العدل، اللطيف، الخبير، الحليم، العظيم، الغفور، الشكور، العلي، الكبير، الحفيظ، المقيت، الحسيب، الجليل، الكريم، الرقيب، المجيب، الواسع، الحكيم، الودود، المجيد، الباعث، الشهيد، الحق، الوكيل، القوي، المتين، الولي، الحميد، المحصي، المبدئ، المعيد، المحيي، المميت، الحي، القيوم، الواجد، الماجد، الواحد، الصمد، القادر، المقتدر، المقدم، المؤخر، الأول، الآخر، الظاهر، الباطن، الوالي، المتعالي، البر، التواب، المنتقم، العفو، الرؤوف، مالك الملك، ذو الجلال والإكرام، المقسط، الجامع، الغني، المغني، المانع، الضار، النافع، النور، الهادي، البديع، الباقي، الوارث، الرشيد، الصبور" [٢٧٤٧].

- "أن لله تسعة وتسعين اسمًا من أحصاها دخل الجنة، الله، الرحمن، الإله، الرب، الملك، القدوس، السلام، المؤمن، المهيمن، العزيز، الجبار، المتكبر، الخالق، البارئ، المصور، الغفار، القهار، الوهاب، الرزاق، الفتاح، العليم، القابض، الباسط، الخافض، الرافع، المعز، المذل، السميع، البصير، الحكم، العدل، اللطيف، الخبير، الحليم، العظيم، الغفور، الشكور، العلي، الكبير، الحفيظ، المقيت، الحسيب، الجليل، الكريم، الرقيب، المجيب، الواسع، الحكيم، الودود، المجيد، الباعث، الشهيد، الحق، الوكيل، القوي، المتين، الولي، الحميد، المحصي، المبدئ، المعيد، المحيي، المميت، الحي، القيوم، الواجد، الماجد، الواحد، الصمد، القادر، المقتدر، المقدم، المؤخر، الأول، الآخر، الظاهر، الباطن، الوالي، المتعالي، البر، التواب، المنتقم، العفو، الرؤوف، مالك الملك، ذو الجلال والإكرام، المقسط، الجامع، الغني، المغني، المانع، الضار، النافع، النور، الهادي، البديع، الباقي، الوارث، الرشيد، الصبور" [٢٧٤٨].

- "أن لله تسعة وتسعين اسمًا من أحصاها دخل الجنة، الله، الرحمن، الإله، الرب، الملك، القدوس، السلام، المؤمن، المهيمن، العزيز، الجبار، المتكبر، الخالق، البارئ، المصور، الغفار، القهار، الوهاب، الرزاق، الفتاح، العليم، القابض، الباسط، الخافض، الرافع، المعز، المذل، السميع، البصير، الحكم، العدل، اللطيف، الخبير، الحليم، العظيم، الغفور، الشكور، العلي، الكبير، الحفيظ، المقيت، الحسيب، الجليل، الكريم، الرقيب، المجيب، الواسع، الحكيم، الودود، المجيد، الباعث، الشهيد، الحق، الوكيل، القوي، المتين، الولي، الحميد، المحصي، المبدئ، المعيد، المحيي، المميت، الحي، القيوم، الواجد، الماجد، الواحد، الصمد، القادر، المقتدر، المقدم، المؤخر، الأول، الآخر، الظاهر، الباطن، الوالي، المتعالي، البر، التواب، المنتقم، العفو، الرؤوف، مالك الملك، ذو الجلال والإكرام، المقسط، الجامع، الغني، المغني، المانع، الضار، النافع، النور، الهادي، البديع، الباقي، الوارث، الرشيد، الصبور" [٢٧٤٩].

- "أن لله تسعة وتسعين اسمًا من أحصاها دخل الجنة، الله، الرحمن، الإله، الرب، الملك، القدوس، السلام، المؤمن، المهيمن، العزيز، الجبار، المتكبر، الخالق، البارئ، المصور، الغفار، القهار، الوهاب، الرزاق، الفتاح، العليم، القابض، الباسط، الخافض، الرافع، المعز، المذل، السميع، البصير، الحكم، العدل، اللطيف، الخبير، الحليم، العظيم، الغفور، الشكور، العلي، الكبير، الحفيظ، المقيت، الحسيب، الجليل، الكريم، الرقيب، المجيب، الواسع، الحكيم، الودود، المجيد، الباعث، الشهيد، الحق، الوكيل، القوي، المتين، الولي، الحميد، المحصي، المبدئ، المعيد، المحيي، المميت، الحي، القيوم، الواجد، الماجد، الواحد، الصمد، القادر، المقتدر، المقدم، المؤخر، الأول، الآخر، الظاهر، الباطن، الوالي، المتعالي، البر، التواب، المنتقم، العفو، الرؤوف، مالك الملك، ذو الجلال والإكرام، المقسط، الجامع، الغني، المغني، المانع، الضار، النافع، النور، الهادي، البديع، الباقي، الوارث، الرشيد، الصبور" [٢٧٥٠].

- "أن لله تسعة وتسعين اسمًا من أحصاها دخل الجنة، الله، الرحمن، الإله، الرب، الملك، القدوس، السلام، المؤمن، المهيمن، العزيز، الجبار، المتكبر، الخالق، البارئ، المصور، الغفار، القهار، الوهاب، الرزاق، الفتاح، العليم، القابض، الباسط، الخافض، الرافع، المعز، المذل، السميع، البصير، الحكم، العدل، اللطيف، الخبير، الحليم، العظيم، الغفور، الشكور، العلي، الكبير، الحفيظ، المقيت، الحسيب، الجليل، الكريم، الرقيب، المجيب، الواسع، الحكيم، الودود، المجيد، الباعث، الشهيد، الحق، الوكيل، القوي، المتين، الولي، الحميد، المحصي، المبدئ، المعيد، المحيي، المميت، الحي، القيوم، الواجد، الماجد، الواحد، الصمد، القادر، المقتدر، المقدم، المؤخر، الأول، الآخر، الظاهر، الباطن، الوالي، المتعالي، البر، التواب، المنتقم، العفو، الرؤوف، مالك الملك، ذو الجلال والإكرام، المقسط، الجامع، الغني، المغني، المانع، الضار، النافع، النور، الهادي، البديع، الباقي، الوارث، الرشيد، الصبور" [٢٧٥١].

- "أن لله تسعة وتسعين اسمًا من أحصاها دخل الجنة، الله، الرحمن، الإله، الرب، الملك، القدوس، السلام، المؤمن، المهيمن، العزيز، الجبار، المتكبر، الخالق، البارئ، المصور، الغفار، القهار، الوهاب، الرزاق، الفتاح، العليم، القابض، الباسط، الخافض، الرافع، المعز، المذل، السميع، البصير، الحكم، العدل، اللطيف، الخبير، الحليم، العظيم، الغفور، الشكور، العلي، الكبير، الحفيظ، المقيت، الحسيب، الجليل، الكريم، الرقيب، المجيب، الواسع، الحكيم، الودود، المجيد، الباعث، الشهيد، الحق، الوكيل، القوي، المتين، الولي، الحميد، المحصي، المبدئ، المعيد، المحيي، المميت، الحي، القيوم، الواجد، الماجد، الواحد، الصمد، القادر، المقتدر، المقدم، المؤخر، الأول، الآخر، الظاهر، الباطن، الوالي، المتعالي، البر، التواب، المنتقم، العفو، الرؤوف، مالك الملك، ذو الجلال والإكرام، المقسط، الجامع، الغني، المغني، المانع، الضار، النافع، النور، الهادي، البديع، الباقي، الوارث، الرشيد، الصبور" [٢٧٥٢].

- "أن لله تسعة وتسعين اسمًا من أحصاها دخل الجنة، الله، الرحمن، الإله، الرب، الملك، القدوس، السلام، المؤمن، المهيمن، العزيز، الجبار، المتكبر، الخالق، البارئ، المصور، الغفار، القهار، الوهاب، الرزاق، الفتاح، العليم، القابض، الباسط، الخافض، الرافع، المعز، المذل، السميع، البصير، الحكم، العدل، اللطيف، الخبير، الحليم، العظيم، الغفور، الشكور، العلي، الكبير، الحفيظ، المقيت، الحسيب، الجليل، الكريم، الرقيب، المجيب، الواسع، الحكيم، الودود، المجيد، الباعث، الشهيد، الحق، الوكيل، القوي، المتين، الولي، الحميد، المحصي، المبدئ، المعيد، المحيي، المميت، الحي، القيوم، الواجد، الماجد، الواحد، الصمد، القادر، المقتدر، المقدم، المؤخر، الأول، الآخر، الظاهر، الباطن، الوالي، المتعالي، البر، التواب، المنتقم، العفو، الرؤوف، مالك الملك، ذو الجلال والإكرام، المقسط، الجامع، الغني، المغني، المانع، الضار، النافع، النور، الهادي، البديع، الباقي، الوارث، الرشيد، الصبور" [٢٧٥٣].

- "أن لله تسعة وتسعين اسمًا من أحصاها دخل الجنة، الله، الرحمن، الإله، الرب، الملك، القدوس، السلام، المؤمن، المهيمن، العزيز، الجبار، المتكبر، الخالق، البارئ، المصور، الغفار، القهار، الوهاب، الرزاق، الفتاح، العليم، القابض، الباسط، الخافض، الرافع، المعز، المذل، السميع، البصير، الحكم، العدل، اللطيف، الخبير، الحليم، العظيم، الغفور، الشكور، العلي، الكبير، الحفيظ، المقيت، الحسيب، الجليل، الكريم، الرقيب، المجيب، الواسع، الحكيم، الودود، المجيد، الباعث، الشهيد، الحق، الوكيل، القوي، المتين، الولي، الحميد، المحصي، المبدئ، المعيد، المحيي، المميت، الحي، القيوم، الواجد، الماجد، الواحد، الصمد، القادر، المقتدر، المقدم، المؤخر، الأول، الآخر، الظاهر، الباطن، الوالي، المتعالي، البر، التواب، المنتقم، العفو، الرؤوف، مالك الملك، ذو الجلال والإكرام، المقسط، الجامع، الغني، المغني، المانع، الضار، النافع، النور، الهادي، البديع، الباقي، الوارث، الرشيد، الصبور" [٢٧٥٤].

- "أن لله تسعة وتسعين اسمًا من أحصاها دخل الجنة، الله، الرحمن، الإله، الرب، الملك، القدوس، السلام، المؤمن، المهيمن، العزيز، الجبار، المتكبر، الخالق، البارئ، المصور، الغفار، القهار، الوهاب، الرزاق، الفتاح، العليم، القابض، الباسط، الخافض، الرافع، المعز، المذل، السميع، البصير، الحكم، العدل، اللطيف، الخبير، الحليم، العظيم، الغفور، الشكور، العلي، الكبير، الحفيظ، المقيت، الحسيب، الجليل، الكريم، الرقيب، المجيب، الواسع، الحكيم، الودود، المجيد، الباعث، الشهيد، الحق، الوكيل، القوي، المتين، الولي، الحميد، المحصي، المبدئ، المعيد، المحيي، المميت، الحي، القيوم، الواجد، الماجد، الواحد، الصمد، القادر، المقتدر، المقدم، المؤخر، الأول، الآخر، الظاهر، الباطن، الوالي، المتعالي، البر، التواب، المنتقم، العفو، الرؤوف، مالك الملك، ذو الجلال والإكرام، المقسط، الجامع، الغني، المغني، المانع، الضار، النافع، النور، الهادي، البديع، الباقي، الوارث، الرشيد، الصبور" [٢٧٥٥].

- "أن لله تسعة وتسعين اسمًا من أحصاها دخل الجنة، الله، الرحمن، الإله، الرب، الملك، القدوس، السلام، المؤمن، المهيمن، العزيز، الجبار، المتكبر، الخالق، البارئ، المصور، الغفار، القهار، الوهاب، الرزاق، الفتاح، العليم، القابض، الباسط، الخافض، الرافع، المعز، المذل، السميع، البصير، الحكم، العدل، اللطيف، الخبير، الحليم، العظيم، الغفور، الشكور، العلي، الكبير، الحفيظ، المقيت، الحسيب، الجليل، الكريم، الرقيب، المجيب، الواسع، الحكيم، الودود، المجيد، الباعث، الشهيد، الحق، الوكيل، القوي، المتين، الولي، الحميد، المحصي، المبدئ، المعيد، المحيي، المميت، الحي، القيوم، الواجد، الماجد، الواحد، الصمد، القادر، المقتدر، المقدم، المؤخر، الأول، الآخر، الظاهر، الباطن، الوالي، المتعالي، البر، التواب، المنتقم، العفو، الرؤوف، مالك الملك، ذو الجلال والإكرام، المقسط، الجامع، الغني، المغني، المانع، الضار، النافع، النور، الهادي، البديع، الباقي، الوارث، الرشيد، الصبور" [٢٧٥٦].

- "أن لله تسعة وتسعين اسمًا من أحصاها دخل الجنة، الله، الرحمن، الإله، الرب، الملك، القدوس، السلام، المؤمن، المهيمن، العزيز، الجبار، المتكبر، الخالق، البارئ، المصور، الغفار، القهار، الوهاب، الرزاق، الفتاح، العليم، القابض، الباسط، الخافض، الرافع، المعز، المذل، السميع، البصير، الحكم، العدل، اللطيف، الخبير، الحليم، العظيم، الغفور، الشكور، العلي، الكبير، الحفيظ، المقيت، الحسيب، الجليل، الكريم، الرقيب، المجيب، الواسع، الحكيم، الودود، المجيد، الباعث، الشهيد، الحق، الوكيل، القوي، المتين، الولي، الحميد، المحصي، المبدئ، المعيد، المحيي، المميت، الحي، القيوم، الواجد، الماجد، الواحد، الصمد، القادر، المقتدر، المقدم، المؤخر، الأول، الآخر، الظاهر، الباطن، الوالي، المتعالي، البر، التواب، المنتقم، العفو، الرؤوف، مالك الملك، ذو الجلال والإكرام، المقسط، الجامع، الغني، المغني، المانع، الضار، النافع، النور، الهادي، البديع، الباقي، الوارث، الرشيد، الصبور" [٢٧٥٧].

- "أن لله تسعة وتسعين اسمًا من أحصاها دخل الجنة، الله، الرحمن، الإله، الرب، الملك، القدوس، السلام، المؤمن، المهيمن، العزيز، الجبار، المتكبر، الخالق، البارئ، المصور، الغفار، القهار، الوهاب، الرزاق، الفتاح، العليم، القابض، الباسط، الخافض، الرافع، المعز، المذل، السميع، البصير، الحكم، العدل، اللطيف، الخبير، الحليم، العظيم، الغفور، الشكور، العلي، الكبير، الحفيظ، المقيت، الحسيب، الجليل، الكريم، الرقيب، المجيب، الواسع، الحكيم، الودود، المجيد، الباعث، الشهيد، الحق، الوكيل، القوي، المتين، الولي، الحميد، المحصي، المبدئ، المعيد، المحيي، المميت، الحي، القيوم، الواجد، الماجد، الواحد، الصمد، القادر، المقتدر، المقدم، المؤخر، الأول، الآخر، الظاهر، الباطن، الوالي، المتعالي، البر، التواب، المنتقم، العفو، الرؤوف، مالك الملك، ذو الجلال والإكرام، المقسط، الجامع، الغني، المغني، المانع، الضار، النافع، النور، الهادي، البديع، الباقي، الوارث، الرشيد، الصبور" [٢٧٥٨].

- "أن لله تسعة وتسعين اسمًا من أحصاها دخل الجنة، الله، الرحمن، الإله، الرب، الملك، القدوس، السلام، المؤمن، المهيمن، العزيز، الجبار، المتكبر، الخالق، البارئ، المصور، الغفار، القهار، الوهاب، الرزاق، الفتاح، العليم، القابض، الباسط، الخافض، الرافع، المعز، المذل، السميع، البصير، الحكم، العدل، اللطيف، الخبير، الحليم، العظيم، الغفور، الشكور، العلي، الكبير، الحفيظ، المقيت، الحسيب، الجليل، الكريم، الرقيب، المجيب، الواسع، الحكيم، الودود، المجيد، الباعث، الشهيد، الحق، الوكيل، القوي، المتين، الولي، الحميد، المحصي، المبدئ، المعيد، المحيي، المميت، الحي، القيوم، الواجد، الماجد، الواحد، الصمد، القادر، المقتدر، المقدم، المؤخر، الأول، الآخر، الظاهر، الباطن، الوالي، المتعالي، البر، التواب، المنتقم، العفو، الرؤوف، مالك الملك، ذو الجلال والإكرام، المقسط، الجامع، الغني، المغني، المانع، الضار، النافع، النور، الهادي، البديع، الباقي، الوارث، الرشيد، الصبور" [٢٧٥٩].

- "أن لله تسعة وتسعين اسمًا من أحصاها دخل الجنة، الله، الرحمن، الإله، الرب، الملك، القدوس، السلام، المؤمن، المهيمن، العزيز، الجبار، المتكبر، الخالق، البارئ، المصور، الغفار، القهار، الوهاب، الرزاق، الفتاح، العليم، القابض، الباسط، الخافض، الرافع، المعز، المذل، السميع، البصير، الحكم، العدل، اللطيف، الخبير، الحليم، العظيم، الغفور، الشكور، العلي، الكبير، الحفيظ، المقيت، الحسيب، الجليل، الكريم، الرقيب، المجيب، الواسع، الحكيم، الودود، المجيد، الباعث، الشهيد، الحق، الوكيل، القوي، المتين، الولي، الحميد، المحصي، المبدئ، المعيد، المحيي، المميت، الحي، القيوم، الواجد، الماجد، الواحد، الصمد، القادر، المقتدر، المقدم، المؤخر، الأول، الآخر، الظاهر، الباطن، الوالي، المتعالي، البر، التواب، المنتقم، العفو، الرؤوف، مالك الملك، ذو الجلال والإكرام، المقسط، الجامع، الغني، المغني، المانع، الضار، النافع، النور، الهادي، البديع، الباقي، الوارث، الرشيد، الصبور" [٢٧٦٠].

- "أن لله تسعة وتسعين اسمًا من أحصاها دخل الجنة، الله، الرحمن، الإله، الرب، الملك، القدوس، السلام، المؤمن، المهيمن، العزيز، الجبار، المتكبر، الخالق، البارئ، المصور، الغفار، القهار، الوهاب، الرزاق، الفتاح، العليم، القابض، الباسط، الخافض، الرافع، المعز، المذل، السميع، البصير، الحكم، العدل، اللطيف، الخبير، الحليم، العظيم، الغفور، الشكور، العلي، الكبير، الحفيظ، المقيت، الحسيب، الجليل، الكريم، الرقيب، المجيب، الواسع، الحكيم، الودود، المجيد، الباعث، الشهيد، الحق، الوكيل، القوي، المتين، الولي، الحميد، المحصي، المبدئ، المعيد، المحيي، المميت، الحي، القيوم، الواجد، الماجد، الواحد، الصمد، القادر، المقتدر، المقدم، المؤخر، الأول، الآخر، الظاهر، الباطن، الوالي، المتعالي، البر، التواب، المنتقم، العفو، الرؤوف، مالك الملك، ذو الجلال والإكرام، المقسط، الجامع، الغني، المغني، المانع، الضار، النافع، النور، الهادي، البديع، الباقي، الوارث، الرشيد، الصبور" [٢٧٦١].

- "أن لله تسعة وتسعين اسمًا من أحصاها دخل الجنة، الله، الرحمن، الإله، الرب، الملك، القدوس، السلام، المؤمن، المهيمن، العزيز، الجبار، المتكبر، الخالق، البارئ، المصور، الغفار، القهار، الوهاب، الرزاق، الفتاح، العليم، القابض، الباسط، الخافض، الرافع، المعز، المذل، السميع، البصير، الحكم، العدل، اللطيف، الخبير، الحليم، العظيم، الغفور، الشكور، العلي، الكبير، الحفيظ، المقيت، الحسيب، الجليل، الكريم، الرقيب، المجيب، الواسع، الحكيم، الودود، المجيد، الباعث، الشهيد، الحق، الوكيل، القوي، المتين، الولي، الحميد، المحصي، المبدئ، المعيد، المحيي، المميت، الحي، القيوم، الواجد، الماجد، الواحد، الصمد، القادر، المقتدر، المقدم، المؤخر، الأول، الآخر، الظاهر، الباطن، الوالي، المتعالي، البر، التواب، المنتقم، العفو، الرؤوف، مالك الملك، ذو الجلال والإكرام، المقسط، الجامع، الغني، المغني، المانع، الضار، النافع، النور، الهادي، البديع، الباقي، الوارث، الرشيد، الصبور" [٢٧٦٢].

- "أن لله تسعة وتسعين اسمًا من أحصاها دخل الجنة، الله، الرحمن، الإله، الرب، الملك، القدوس، السلام، المؤمن، المهيمن، العزيز، الجبار، المتكبر، الخالق، البارئ، المصور، الغفار، القهار، الوهاب، الرزاق، الفتاح، العليم، القابض، الباسط، الخافض، الرافع، المعز، المذل، السميع، البصير، الحكم، العدل، اللطيف، الخبير، الحليم، العظيم، الغفور، الشكور، العلي، الكبير، الحفيظ، المقيت، الحسيب، الجليل، الكريم، الرقيب، المجيب، الواسع، الحكيم، الودود، المجيد، الباعث، الشهيد، الحق، الوكيل، القوي، المتين، الولي، الحميد، المحصي، المبدئ، المعيد، المحيي، المميت، الحي، القيوم، الواجد، الماجد، الواحد، الصمد، القادر، المقتدر، المقدم، المؤخر، الأول، الآخر، الظاهر، الباطن، الوالي، المتعالي، البر، التواب، المنتقم، العفو، الرؤوف، مالك الملك، ذو الجلال والإكرام، المقسط، الجامع، الغني، المغني، المانع، الضار، النافع، النور، الهادي، البديع، الباقي، الوارث، الرشيد، الصبور" [٢٧٦٣].

- "أن لله تسعة وتسعين اسمًا من أحصاها دخل الجنة، الله، الرحمن، الإله، الرب، الملك، القدوس، السلام، المؤمن، المهيمن، العزيز، الجبار، المتكبر، الخالق، البارئ، المصور، الغفار، القهار، الوهاب، الرزاق، الفتاح، العليم، القابض، الباسط، الخافض، الرافع، المعز، المذل، السميع، البصير، الحكم، العدل، اللطيف، الخبير، الحليم، العظيم، الغفور، الشكور، العلي، الكبير، الحفيظ، المقيت، الحسيب، الجليل، الكريم، الرقيب، المجيب، الواسع، الحكيم، الودود، المجيد، الباعث، الشهيد، الحق، الوكيل، القوي، المتين، الولي، الحميد، المحصي، المبدئ، المعيد، المحيي، المميت، الحي، القيوم، الواجد، الماجد، الواحد، الصمد، القادر، المقتدر، المقدم، المؤخر، الأول، الآخر، الظاهر، الباطن، الوالي، المتعالي، البر، التواب، المنتقم، العفو، الرؤوف، مالك الملك، ذو الجلال والإكرام، المقسط، الجامع، الغني، المغني، المانع، الضار، النافع، النور، الهادي، البديع، الباقي، الوارث، الرشيد، الصبور" [٢٧٦٤].

- "أن لله تسعة وتسعين اسمًا من أحصاها دخل الجنة، الله، الرحمن، الإله، الرب، الملك، القدوس، السلام، المؤمن، المهيمن، العزيز، الجبار، المتكبر، الخالق، البارئ، المصور، الغفار، القهار، الوهاب، الرزاق، الفتاح، العليم، القابض، الباسط، الخافض، الرافع، المعز، المذل، السميع، البصير، الحكم، العدل، اللطيف، الخبير، الحليم، العظيم، الغفور، الشكور، العلي، الكبير، الحفيظ، المقيت، الحسيب، الجليل، الكريم، الرقيب، المجيب، الواسع، الحكيم، الودود، المجيد، البا

وقول الحسن: (٢٠٨٣٤) في رد الإلحاد: (٢٠٨١٦)

- أنزل الله عليه كتابا بعد كتاب وسول الله، وأنت تعلم أنه على رجل تنسى على الأرض الأمانة، إلا أنه الله.

وقول الحسن: (٢٠٨٩٧) في رد الإلحاد: (٢٠٨١٦)

- يأتي رجل الله يوم القيامة فيقول له: يا رب إن كنت لتأتي فيما كنت تأتي؟ فيقول: بين أن مضى أجوبة؟ فيقول: نعم ... الحديث.

وقول الحسن: (٢٠٩٠٦) في رد الإلحاد: (٢٠٨١٦)

- مر على هذه الملة ... الحديث.

وقول الحسن: (٢٠٩٣٨) في رد الإلحاد: (٢٠٨١٦)

- عليكم بالطريق الأصوة فالزموه، فإنه لم تحرم أمة قبلكم إلا ... الحديث.

وقول الحسن: (٢٠٩٧٣) في رد الإلحاد: (٢٠٨١٦)

- إن الله لم يبعث نبيا قط، إلا ... الحديث.

وقول الحسن: (٢٣٢٥) في رد إنكار: (٢٠٨١٦) والطعن في الإلحاد.

- ما أدري أبو أسيد، وهذا نبي جاءه إلا مقاتلين ... الحديث.

وقول الحسن: (٢١٤٣) في رد إنكار: (٢٠٨١٦) والطعن في الإلحاد.

- أصحاب نبي هم من يرجعك حتى أمر بهم؟

- ثلاث كان رسول الله ﷺ يصنعهن ليرهب العدو، يرهب به العدو، ما منهن عن عزوة أذنية، ويسكت عنه، فلم أزد هذا، يسأل عن فضله.

وقول الحسن: (٢٠٨٤٠) في رد الإلحاد: (٢٠٨١٦)

- كان رأس سرج أبي ربيع في البيت، فقولوا: لا أرى الله تقولون ... الحديث.

وقول الحسن: (٢٣٣٧) في رد الإلحاد: (٢٠٨١٦)

- من خطط منا على وجه وما يريد به، فقولوا: لا أرى الله تقولون.

وقول الحسن: (٢٠٨٩٧) في رد الإلحاد: (٢٠٨١٦)

- أن رسول الله ﷺ أتى بسرج سرق لبعض، فقولوا: يا رسول الله، إن هذا قد سرق، فقال: ما إخاله سرق ... الحديث.

وقول الحسن: (٢٣٨٩) في رد الإلحاد: (٢٠٨١٦)

- كنت بين جرس الطشاري، جي أبي هريرة.

- "إذا أتعلم الله في عصره مرتين، فلا أعلم أنه يعذبه"، فلما أتعلم الله في عمره".

وقول الحسن: (٢٣٩٦) في رد الإلحاد: (٢٠٨١٦)

- كنت عند جار، من بعد القادسية، جي أبي هريرة.

- أن جبريل أتاه فعلم الصلوات وقرأن وقرأ الآية ... الحديث.

رقم الحديث: (٧١٢)، رقم الإتحاف: [١٩٩٤١]

● محمد بن عمرو بن عطاء، عن أبي هريرة.

- خرج النبي ﷺ على جنازة ومعه عمر بن الخطاب، فسمع نساء يبكين، فزبرهن عمر، فقال: "يا عمر دعهن، فإن العين دامعة، والنفس مصابة، والعهد حديث".

رقم الحديث: (١٤٢٠)، رقم الإتحاف: [١٩٩٤٢]

● محمد بن قيس، عن أبي هريرة.

- كان رسول الله ﷺ يجهر بـ ● (بسم الله الرحمن الرحيم).

رقم الحديث: (٧٦٦)، رقم الإتحاف: [١٩٩٤٦]

● محمد بن كعب، عن أبي هريرة.

- "الرحم شجنة من الرحمن، معلقة بالعرش ..." الحديث.

رقم الحديث: (٧٥١٥)، رقم الإتحاف: [١٩٩٤٩].

- أن رسول الله ﷺ قرأ: ﴿ وَلَقَدْ أَضَلَّ مِنكُمْ جِبِلًّا ﴾. مخففة.

رقم الحديث: (٣٠١٥)، رقم الإتحاف: [١٩٩٥٠].

- كان فيكم أمانان، مضت إحداهما وبقيت الأخرى: (وما كان الله ليعذبهم وأنت فيهم ...) الآية.

رقم الحديث: (٢٠٠٧)، رقم الإتحاف: [١٩٩٥١]

- في صلاة الخوف، مطول.

رقم الحديث: (١٢٦٦)، رقم الإتحاف: [١٩٩٥٩]

● مسلم بن يسار أبو عثمان الطنبذي، عن أبي هريرة.

- "لو تعلمون ما أعلم لضحكتم قليلا ولبكيتم كثيرا، يظهر النفاق، وترفع الأمانة ..." الحديث.

رقم الحديث: (٨٩٩١)، رقم الإتحاف: [١٩٩٦٢]

- "سيكون في آخر الزمان ناس من أمتي، يحدثونكم بما لم تسمعوا به أنتم ولا آباؤكم،

Bisn e

رقم الحديث: (٢٠٠٧)، رقم الإتحاف: [١٩٩٦٣]

● مطرف بن عبد الله بن الشخير، عن أبي هريرة.

- أن رسول الله ﷺ سئل عن اللقطة؟ فقال: "تعرف ولا تغيب ولا تكتم، فإن جاء

صاحبها، وإنها ميتة، قال الله، ويله، ثن بناه.»

وفي الحديث: (٢٠٤٠) رقم الإلحاق: [١٩٣٧]

• المطلب بن عبد الله بن حنطب، عن أبي هريرة.

- «أعمى جبار، وفي القسب بالأهلة، وإلقاء نواه بين تمار، أخبث.»

وفي الحديث: (٦٦٦٦) رقم الإلحاق: [١٩٣٧]

- «من كان منها ليلة حزمه الله على النار.»

وفي الحديث: (٤٣٩٥) رقم الإلحاق: [١٩٣٧]

- «رب أشعث أغبر ذي طمرين، يدفع عن أبواب الناس، لو أقسم على الله لأبره.»

وفي الحديث: (٤٣٩٦) رقم الإلحاق: [١٩٣٧]

- دخلت على رفيقة زوجة رسول الله ﷺ فرأت عليها ريطة مخلط

وفي الحديث: (٦٦٩٠) رقم الإلحاق: [١٩٣٧]

- «مخلوقة، من الطين، في أبي هريرة.

- سألت رسول الله ﷺ: ماذا وإليك رذل في الشامة؟ فقال: "والذي نفسي بيده، لقد عذبت بأكثر من بعاني من ذلك»، إذا كانت من عرصتك على الأعم.» أخبثت.

وفي الحديث: (٢٣٢٦) رقم الإلحاق: [١٩٤٦]

- «لعن الله أبو سفيان، لعن الله فلان، لعن أبي هريرة.

- "هو الطهور ماؤه، الحل ميتته."

وفي الحديث: (٩٢٩٦)، (٩٢٩٧)، (٩٢٩٨)، (٩٢٩٩)، (١٠٢٠٤) رقم الإلحاق: [١٩٤٦]

• موسى بن طلحة، عن أبي هريرة.

- «من قال: نبيتك الله وأحمد له ولا إله إلا الله وفاه أجره

ولا سوء، ولا تقولا إلا بالله، فإنه لا يأتي أحد عليه وأسلم.»

وفي الحديث: (٦٧٧٦) رقم الإلحاق: [١٩٤٦]

- موسى بن أبي طلحة، عن أبي هريرة، ولم يسمع سمعه، وأنه سمع غيره.

- «حبك الأعمى وهو المحمد، فيه حتى ذهب.» أخبثت

وفي الحديث: (٦٣٠٦) رقم الإلحاق: [١٩٤٦]

- موسى بن وردان، عن أبي هريرة.

- «أمرنا بأن نبرد على حيلته، فليتقر أحدكم من خلائق.»

وفي الحديث: (٩٧٨٤) رقم الإلحاق: [١٩٤٦]

- موسى بن يسار، عن أبي هريرة.

- كان صدقاتها إذا كانت فيها رسول الله ﷺ عشراً أربع.

رقم الحديث: (٢٧٥٦)، رقم الإتحاف: [٢٠٠١٠].

- نافع بن سرجس، عن أبي هريرة.

- "يا أيها الناس، أظلتكم فتن، كقطع الليل المظلم ..." الحديث.

رقم الحديث: (٢٤٨٨)، (٨٥٧٥)، (٨٦٨٢)، (٨٨٢٣)، رقم الإتحاف: [٢٠٠٣٣].

- النضر بن سفيان الدؤلي، عن أبي هريرة.

- كنا مع رسول الله ﷺ بتلعات النخل، فقام بلال ينادي، فلما سكت، قال رسول الله ﷺ: "من قال مثل هذا يقينا دخل الجنة".

رقم الحديث: (٧٤٤)، رقم الإتحاف: [٢٠٠٤١]

- نعيم بن زياد أبو طلحة، عن أبي هريرة.

- "أيما ضيف نزل بقوم، فأصبح الضيف محروما، فله أن يأخذ بقدر قراه، ولا حرج عليه".

رقم الحديث: (٧٤٠٢)، رقم الإتحاف: [٢٠٠٤٢].

- نعيم بن عبد الله المجمر، عن أبي هريرة.

- كنت وراء أبي هريرة، فقرأ: ﴿بسم الله الرحمن الرحيم﴾، ثم قرأ بأم القرآن، حتى بلغ: ﴿ولا الضالين﴾ ... الحديث.

buisn e

- كان أحب ثوب وطعام رسول الله ﷺ إليه.
رقم الحديث: (٧٠٠٠)، رقم الإلحاق: [٧٠٠٨]

- كان زكيًا نجيبًا.
رقم الحديث: (٦٨٨)، رقم الإلحاق: [٧٠٠٩]

- "لولا ما أعلم الله على أهل الكتاب ما حدثتكم شيئًا، ثم لقد أوتوا أعلم الله مبناق الذين أوتوا الكتاب ..." الآية.
رقم الحديث: (٣٧٠)، رقم الإلحاق: [٧٠١٠]

- حدثت عن حبيب رسول الله ﷺ أحببت ما حدثكم به.
رقم الحديث: (٣٧١٧)، في باب: فضائل الصحابة.

- عرس، ويقال: عرب أبو خداش الواثلي، عن أبي هريرة.

- أنه كان إذا قام من الليل رفع صوته فإذا وجد وخفقه طورًا ويذكر: أن رسول الله ﷺ كان يفعل ذلك.
رقم الحديث: (١١٧٧)، رقم الإلحاق: [٧٠١٢]

- ابن ثوم نوح إخاذي أبطأ صدورك عني ... الحديث.
رقم الحديث: (٣٧٣٩)، رقم الإلحاق: [٧٠١٣]

- هام بن سد، عن أبي هريرة.

- "إذا استأصح أحكم بالسين في أعلاه، فإنه كريه عند الله من الكتابة إلى آخر ما".
رقم الحديث: (٦٢٠٢)، رقم الإلحاق: [٧٠١٤]

- "لا تأذنوا لأحد حتى يقاتلوا معه ذا وزمان ..." الحديث.
رقم الحديث: (٣٩١٩)، رقم الإلحاق: [٧٠١٣]

- وثيمة النصري، عن أبي هريرة.

- "إذا قعد أحدكم في الصلاة فليقعد وثيمة ..."
رقم الحديث: (٨٣٠)، رقم الإلحاق: [٧٠١٦]

- الوليد بن رباح، عن أبي هريرة.

- "المسلمون على شروطهم والصلح جائز بين المسلمين".
رقم الحديث: (٣٣٣٩)، رقم الإلحاق: [٧٠١٧]

- "الصلح جائز بين المسلمين".
رقم الحديث: (٣٣٣٩)، رقم الإلحاق: [٧٠١٨]

- أبو هريرة، في أيمانهم.
رقم الحديث: (٦٦٤٣)، رقم الإلحاق: [٧٠١٩]

- "المحروم من حرم من هدية كلب ..." الحديث.

رقم الحديث: (٨٥٧٣)، رقم الإتحاف: [٢٠٢١٩].

- "سألت ربي ثلاثا، فأعطاني ثنتين ومنعني واحدة ..." الحديث.

رقم الحديث: (٨٨٣٠)، رقم الإتحاف: [٢٠٢٢١].

- كان رسول الله ﷺ يدعوني أبا هر، ويدعوني الناس أبا هريرة.

رقم الحديث: (٦٢٩٦)، ولم يذكره الحافظ في الإتحاف.

- لما دخل رسول الله ﷺ بصفية، بات أبو أيوب على باب النبي ﷺ ...

رقم الحديث: (٦٩٩٤)، ولم يذكره الحافظ في الإتحاف.

- الوليد بن سراج، عن أبي هريرة.

- أن رجلا قال: يا رسول الله الرجل يجاهد في سبيل الله، وهو يبتغي من عرض الدنيا؟ فقال: "لا أجر له ..." الحديث.

رقم الحديث: (٣٤٤٢)، رقم الإتحاف: [٢٠٢٢٤].

- وهب بن منبه، عن أبي هريرة.

- دخلت على رقية بنت رسول الله ﷺ وبيدها مشط ...

رقم الحديث: (٧٠٧٠)، ولم يذكره الحافظ في الإتحاف.

- يحيى بن جعدة، عن أبي هريرة.

- أنه قال: يا رسول الله أي الصدقة أفضل؟ قال: "جهد المقل، وابدأ بمن تعول".

- يحيى بن يعمر، عن أبي هريرة.

- "ليس منا من خبب امرأة على زوجها، أو عبدا على سيده".

رقم الحديث: (٢٨٢٩)، رقم الإتحاف: [٢٠٢٣٦].

- يزيد بن الأصم، عن أبي هريرة.

- كان رسول الله ﷺ إذا سجد رئي وضح إبطيه.

رقم الحديث: (٩٢٤)، رقم الإتحاف: [٢٠٢٣٩].

- "ما أخشى عليكم الفقر ولكني أخشى عليكم التكاثر، وما أخشى عليكم الخطأ، ولكن أخشى عليكم العمد".

رقم الحديث: (٢٠٢٣٣)، رقم الإتحاف: [٢٠٢٣٣].

- أن رجلا قال لرسول الله ﷺ: يا رسول الله أرأيت رجلا يعمل عمل الجنة ويعمل عمل الفجر ويعمل عمل النار؟ قال: "أمتي أمتي".

رقم الحديث: (٣٢٦٨)، رقم الإتحاف: [٢٠٢٤٤].

- في قوله عز وجل: ﴿أَمَّنْ أَسَّسَ بُنْيَانَهُ﴾، قال: "بشر الخلق كلهم يوم القيامة..." الحديث.

رقم الحديث: (٣٢٦٨)، رقم الإتحاف: [٢٠٢٤٤].

buisn e

- "إن طرف صاحب الصور مدة وكل به مستعد، ينظر نحو العرش ..." الحديث.
رقم الحديث: (٨٩٣٠)، رقم الإتحاف: [٢٠٢٤٥].

● يزيد بن جابر، عن أبي هريرة.
- "يجزئ من السترة مثل مؤخرة الرحل، ولو بدق شعرة".
رقم الحديث: (٨٤١)، رقم الإتحاف: [٢٠٢٥٨].

● يزيد بن شريح الحضرمي، عن أبي هريرة.
- "لا يحل لرجل يؤمن بالله واليوم الآخر أن يصلي وهو حقن حتى يتخفف".
رقم الحديث: (٦٠٦)، رقم الإتحاف: [٢٠٢٥٩].

● يزيد بن شريك العامري، عن أبي هريرة.
- "ليتمنين أقوام ولوا هذا الأمر، أنهم خروا من الثريا، وأنهم لم يلوا شيئا".
رقم الحديث: (٧٢٣٣)، رقم الإتحاف: [٢٠٢٦٠].

● يزيد بن عبد الله بن قسيط، عن أبي هريرة.
- "من لم يرحم صغيرنا، ويعرف حق كبيرنا، فليس منا".
رقم الحديث: (٧٥٨١)، رقم الإتحاف: [٢٠٢٦٣].

● يزيد بن عبد الرحمن الأودي أبو داود الكوفي، عن أبي هريرة.
- سئل النبي ﷺ ما أكثر ما يدخل الناس الجنة؟ قال: "تقوى الله وحسن الخلق ..." الحديث.
رقم الحديث: (٨١٥٦)، رقم الإتحاف: [٢٠٢٦٨].

● يزيد مولى المنبعث، عن أبي هريرة.
- "تعلموا من أنسابكم ما تصلون به أرحامكم ..." الحديث.
رقم الحديث: (٧٥١٢)، رقم الإتحاف: [٢٠٢٧٦].

● يوسف بن ماهك، عن أبي هريرة.
- "إذا صلى أحدكم فلا يضع نعليه عن يمينه ..." الحديث.
رقم الحديث: (٩٦٥)، رقم الإتحاف: [٢٠٢٧٨].
- "ثلاث جدهن جد، وهزلهن جد: النكاح والطلاق والرجعة".
رقم الحديث: (٢٨٣٤)، رقم الإتحاف: [٢٠٢٧٩].

● الكنى عن أبي هريرة

● أبو جميل الطائي، عن أبي هريرة.
- "لتنتقن كما ينتقى التمر من الجفنة ..." الحديث.
رقم الحديث: (٨١٢٣)، (٨٥٨١)، رقم الإتحاف: [٢٠٣١٠].
- أبو الجوزاء، عن أبي هريرة.

- "إن المؤمن إذا حضره الموت، حضرته ملائكة الرحمة ..." الحديث.

رقم الحديث: (١٣١٨)، رقم الإتحاف: [٢٠٣١١]

- أبو حازم مولى ابن أبي رهم الغفاري، عن أبي هريرة.

- "ويل لأمتي، ليتمنين أقوام أنهم كانوا معلقين بذوائبهم بالثريا، وأنهم لم يكونوا ولوا شيئا قط".

رقم الحديث: (٧٢٣٤)، رقم الإتحاف: [٢٠٣١٤].

- أبو حسنة، عن أبي هريرة.

- "إنما ستكون فتنة واختلاف"، فقلنا: يا رسول الله فما تأمرنا؟ قال: "عليكم بالأمير [وأصحابه]" وأشار إلى عثمان.

رقم الحديث: (٤٥٨٩)، (٨٥٧٩)، رقم الإتحاف: [٢٠٣١٧].

- أبو حميد الطائي مولى مسافع، عن أبي هريرة.

- "لتنتفن كما ينتفي النمر ..." الحديث.

رقم الحديث: (٨٥٨١)، (٨٥٨٢)، رقم الإتحاف: [٢٠٣٢٠].

- أبو زرعة بن عمرو بن جرير، عن أبي هريرة.

- "بشرها ببيت من قصب ..." يعني خديجة، وفيه قصة.

رقم الحديث: (٤٩١٤)، رقم الإتحاف: [٢٠٣٣١].

buisn e

- قال رسول الله ﷺ: "هذه صدقة قومي، وهم أمتي (تأديباً على الدعاء) "يعني: نبي ليس قال في حق غيره، ما أعطيتك إلى يا أمتي" إلى آخره، فإن أحمد أجاب بأنه سمعه من رسول الله ﷺ فإذا هذا.

وقال رسول الله ﷺ: رواه في الواقعات. [ج:٢٠٣٧].

- لا يَدَّخِرُ طعامَ أهلِي فوقَ ثلاثٍ" قال: نعوذ بالله أحمد: استحيت لكم قول أن تذهبوا، وأعطيكم قول أن تأكلوني.

وقال رسول الله ﷺ: رواه في الواقعات. [ج:٢٠٣٩].

- "إنَّ الله يرضى عن العبد" رواه في ... الخلاصة.

وقال رسول الله ﷺ: رواه في الواقعات. [ج:٢٠٣٢].

- أن رجلاً أتاه فقال: يا رسول الله، إن امرأتي تلد الجواري، فأعجبني ذلك، أفلهي أن أطأها؟ فقال: "نعم، ما شاء الله" رواه في الواقعات. [ج:٢٠٣٤].

وقال رسول الله ﷺ: رواه في الواقعات. [ج:٢٠٣٥].

- "لا يدخل أحدكم على غضاب، هو نعم".

وقال رسول الله ﷺ: رواه في الواقعات. [ج:٢٠٣٦].

- "ما سئل رسول الله ﷺ عن شيء قط فقال: لا" رواه في الواقعات. [ج:٢٠٣٧].

- "أنا عند ظن عبدي بي، فليظن بي ما شاء".

وقال رسول الله ﷺ: رواه في الواقعات. [ج:٢٠٣٨].

- "أنا سيد ولد آدم ولا فخر".

وقال رسول الله ﷺ: رواه في الواقعات. [ج:٢٠٣٩].

- "أنا سيد ولد آدم يوم القيامة، وأول من ينشق عنه القبر، وأول شافع وأول مشفع".

وقال رسول الله ﷺ: رواه في الواقعات. [ج:٢٠٤٠].

- "أنا سيد من هذا الركن من جهة من الركن من جهة من الركن من جهة من الركن".

وقال رسول الله ﷺ: رواه في الواقعات. [ج:٢٠٤١].

- "أنا سيد ولد آدم ولا فخر، وبيدي لواء الحمد ولا فخر، وما من نبي يومئذ آدم فمن سواه إلا تحت لوائي، وأنا أول من تنشق عنه الأرض ولا فخر".

وقال رسول الله ﷺ: رواه في الواقعات. [ج:٢٠٤٢].

- "أنا عند ظن عبدي بي، فليظن بي ما شاء".

وقال رسول الله ﷺ: رواه في الواقعات. [ج:٢٠٤٣].

- "أنا عند ظن عبدي بي، فليظن بي ما شاء".

وقال رسول الله ﷺ: رواه في الواقعات. [ج:٢٠٤٤].

- "أنا عند ظن عبدي بي، فليظن بي ما شاء".

وقال رسول الله ﷺ: رواه في الواقعات.

رقم الحديث: (٧١٣)، رقم الإتحاف: [٢٠٤٠٧]

- "من حين يخرج أحدكم من منزله إلى مسجده فرجل تكتب حسنة، والأخرى تمحو سيئة".

رقم الحديث: (٨٨٢)، رقم الإتحاف: [٢٠٤١١]

- "حذف السلام سنة".

رقم الحديث: (٩٣٦)، (٩٣٧)، رقم الإتحاف: [٢٠٤٢١]

- لم يكن في زمان النبي ﷺ غزو يرابط فيه، ولكن انتظار الصلاة بعد الصلاة.

رقم الحديث: (٣٢١٤)، رقم الإتحاف: [٢٠٤٢٤].

- كان النبي ﷺ، إذا فرغ من قراءة القرآن رفع صوته وقال: "آمين".

رقم الحديث: (٩٠٥)، رقم الإتحاف: [٢٠٤٢٥]

- "خير يوم طلعت عليه الشمس يوم الجمعة، فيه خلق آدم، وفيه أهبط ..." الحديث.

رقم الحديث: (١٠٤١)، (١٠٤٢)، (٤٠٤١)، رقم الإتحاف: [٢٠٤٢٨]

- كان رسول الله ﷺ يقول في دبر صلاته: "اللهم إني أعوذ بك من عذاب القبر، ومن عذاب النار، ومن فتنة المحيا والممات، ومن شر المسيح الدجال".

رقم الحديث: (١٠٢٢)، رقم الإتحاف: [٢٠٤٢٩]

- "إن أسوأ الناس سرقة الذي يسرق صلاته ..." الحديث

- "الهرة لا تقطع الصلاة، لأنها من متاع البيت".

رقم الحديث: (٩٤٦)، رقم الإتحاف: [٢٠٤٣٤]

- "لا صلاة لجار المسجد إلا في المسجد".

رقم الحديث: (٨١٥)، رقم الإتحاف: [٢٠٤٤٠]

- أن النبي ﷺ كان يقول في الصلاة على الجنازة: "اللهم اغفر لحينا وميتنا ..." الحديث.

رقم الحديث: (١٣٤٠)، رقم الإتحاف: [٢٠٤٤٥]

- "من أدرك من الجمعة ركعة فليصل إليها أخرى".

رقم الحديث: (١٥٨٩)، رقم الإتحاف: [٢٠٤٤٩]

- "أفلا أنبئك بشيء يمحو الله به الخطايا ويرفع به الدرجات ..." الحديث.

رقم الحديث: (١٥٩٦)، رقم الإتحاف: [٢٠٤٧٠]

- "أحصوا هلال شعبان لرمضان ..." الحديث.

buisn e

وفي الحديث: (٢٠٦٠) وفي الأطراف: [٢٠٤٧]

- "إذا جاء أحدكم خادمه بطعامه، فإن لم يقعده معه، فليقعد معه لقمة منه".

وفي الحديث: (٢٣٨٠) وفي الأطراف: [٢٠٤٨] وفي الأطراف: [٢٠٤٩]

- "لا يزال الدين ظاهرا ما عجل الناس الفطر، لأن اليهود والنصارى يؤخرون".

وفي الحديث: (٢٨٩٦) وفي الأطراف: [٢٠٤٣]

- "نعم زوج أم سُلَيم نعم أخو سهل بن سعد، لما جاء أبو طلحة يطرق بابها".

وفي الحديث: (٣٣٦١) وفي الأطراف: [٢٠٤٧]

- "من باع يخزن في بيعه فلا أرخص الله في بيعه".

وفي الحديث: (٣٣٦٢) وفي الأطراف: [٢٠٤٩]

- "نعم الوادي مطلقة بذيه حين يلقى عنه".

وفي الحديث: (٣٣٦٣) وفي الأطراف: [٢٠٤٣]

- "إذا سكر فاجلدوه ... " الحديث.

وفي الحديث: (٣٣٦٤) وفي الأطراف: [٢٠٥٠]

- "نعم أدم البرمة في نفسها، فإن سكنت فهو حلال، وإن لم تكن فلا تجز عليها".

وفي الحديث: (٣٣٦٥) وفي الأطراف: [٢٠٥٠]

- كان يوم بدر قال: فقال له أصحابه: أنى نشرب ... الحديث.

وفي الحديث: (٣٣٦٦) وفي الأطراف: [٢٠٥١]

- "ولد الزنا شر الثلاثة".

وفي الحديث: (٣٨٨٨) وفي الأطراف: [٢٠١٦]

- "من حلف على يمين فهو كما حلف ... " الحديث، وفيه: "ومن ادعى دعاء الجاهلية فإنه من جثا جهنم".

وفي الحديث: (٣٨٩٠) وفي الأطراف: [٢٠٤٧]

- "إذا دعا أحدكم أخاه أو أجابه فهو ولي طعام، حتى يتشوفه له ... " الحديث.

وفي الحديث: (٣٨٩٢) وفي الأطراف: [٢٠٤٢]

- "لا يخلف عبد ولا أمة عند ذلك الذي بين يديه كبعث، وفي حل سوق رقاب، إلا وجدت له ذلك".

وفي الحديث: (٣٨٩٤) وفي الأطراف: [٢٠٤٥]

- "مرأة في المرأة كثير".

وفي الحديث: (٣٩١٦) وفي الأطراف: [٢٠٣٤]

- "إن ولد الرجل يأتون والدتهم في جسده وماله ونفسه، حتى يلقى الله وما عليه خطيئة".

رقم الحديث: (١٢٩٥)، (٨١١٦)، رقم الإتحاف: [٢٠٥٣٧]

- "أكمل المؤمنين إيمانا أحسنهم خلقا".

رقم الحديث: (٢)، رقم الإتحاف [٢٠٥٤٩]

- أن النبي ﷺ قرأ: ﴿فَمَا بَالُ النِّسْوَةِ اللَّاتِي قَطَّعْنَ أَيْدِيَهُنَّ﴾. قال: لو بعث إلي لأسرعت الإجابة وما ابتغيت العذر.

رقم الحديث: (٢٩٨٣)، (٣٣٦٣)، رقم الإتحاف: [٢٠٥٥٢].

- "تفرقت اليهود على إحدى وسبعين فرقة أو اثنين..." الحديث.

رقم الحديث: (١٠)، (٤٤٥)، (٤٤٦)، رقم الإتحاف [٢٠٥٥٦].

- "إن الكريم ابن الكريم ابن الكريم: يوسف بن يعقوب بن إسحاق بن إبراهيم نبي الله ابن نبي الله بن نبي الله بن خليل الله".

رقم الحديث: (٤١٢٥)، رقم الإتحاف: [٢٠٥٥٨].

- في قوله عز وجل: ﴿أَوْ ءَاوِي إِلَىٰ رُكْنٍ شَدِيدٍ﴾. قال: قال رسول الله ﷺ: "رحم الله لوطا كان يأوي إلى ركن شديد، وما بعث الله بعده نبيا إلا في ثروة من قومه".

رقم الحديث: (٤٠٩٦)، (٤٠٩٧)، رقم الإتحاف: [٢٠٥٥٩].

- "الحياء من الإيمان، والإيمان في الجنة، والبذاء من الجفاء، والجفاء في النار"

رقم الحديث: (١٧٣)، رقم الإتحاف: [٢٠٥٦٣]

رقم الحديث: (٧٣٩٦)، رقم الإتحاف: [٢٠٥٦٦]

- "لعن الله الراشي والمرتشي".

رقم الحديث: (٧٢٨٦)، رقم الإتحاف: [٢٠٥٧٣]

- "إن موضع سوط في الجنة خير من الدنيا وما فيها..." الحديث.

رقم الحديث: (٣٢٠٧)، رقم الإتحاف: [٢٠٥٨٠]

- ليأتين على العلماء زمان، الموت أحب إلى أحدهم من الذهب الأحمر، وفيه قصة.

رقم الحديث: (٢٠٩٦)، رقم الإتحاف: [٢٠٥٨٢]

- "ثلاث وجوه لا تنفع الذنوب معها شيء: الشرك بالله، وقتل النفس بغير حق، وفيه قصة.

رقم الحديث: (٩٠٤٦)، رقم الإتحاف: [٢٠٥٨٣]

Bubna

- "مستكرهة، فلتطارح فيها في دعوى خطاياه، فتلقاه في النار".
- "أخبرني أبان به سليمان بن أرقم... - أحاديث".

وفي الحديث: (٢٣٣٨) ... رقم الإطاف: [٢٠٩٤٩].

- قال: "أخبرنا عبدالله بن محمد بن إسحاق، ثنا عبدالله بن محمد بن أسماء، ثنا جويرية، عن مالك بن أنس، عن نافع، عن ابن عمر، أن رسول الله ﷺ قال: إن الله لا يُدخل النار عبدًا من خلقه يقول: لا إله إلا الله، أبدًا".

وفي الحديث: (٢٣٤٦) ... رقم الإطاف: [٢٠٩٤٦].

- "أن أبا زرعة وأبا حاتم، أخبرنا عن أبي صبرة الحسن بن أحمد الرملي، ثنا... - أحاديث، فيها: قول عكاشة".

وفي الحديث: (٢٤٧٥) ... رقم الإطاف: [٢٠٩٤٧].

- "أن أبا زرعة وأبا حاتم، أخبرنا عن أبي عبدالله محمد بن عبدالله بن عبدالحكم، ثنا أحمد بن عبدالله بن الحكم، ثنا عبدالله بن وهب، أخبرني أبو هانئ الخولاني، أنه سمع أبا عبدالرحمن الحبلي، يقول: سمعت عبدالله بن عمرو بن العاص، يقول: قال رسول الله ﷺ: يخرج عنق من النار يوم القيامة، له عينان تبصران، وأذنان تسمعان، ولسان ينطق، يقول: إني وُكلت اليوم بثلاثة: بكل جبار عنيد، وبكل من دعا مع الله إلهًا آخر، وبالمصورين".

وفي الحديث: (٢٤٩٦) ... رقم الإطاف: [٢٠٩٤٨].

- "أن أبا زرعة وأبا حاتم، أخبرنا عن أبي عبدالله محمد بن عبدالله بن عبدالحكم، ثنا أحمد بن عبدالله بن الحكم، ثنا عبدالله بن وهب، أخبرني أبو هانئ الخولاني، أنه سمع أبا عبدالرحمن الحبلي، يقول: سمعت عبدالله بن عمرو بن العاص، يقول: قال رسول الله ﷺ: يخرج عنق من النار يوم القيامة، له عينان تبصران، وأذنان تسمعان، ولسان ينطق، يقول: إني وُكلت اليوم بثلاثة: بكل جبار عنيد، وبكل من دعا مع الله إلهًا آخر، وبالمصورين".

وفي الحديث: (٢٥٠٦) ... رقم الإطاف: [٢٠٩٤٩].

- "أخبرنا أبان به سليمان بن أرقم، ثنا سليمان بن أحمد الطبراني، ثنا عبدالله بن أحمد بن حنبل، ثنا أبي، ثنا عبدالله بن نمير، ثنا عبدالله بن عمر، عن نافع، عن ابن عمر، أن رسول الله ﷺ قال: إن الله لا يُدخل النار عبدًا من خلقه يقول: لا إله إلا الله، أبدًا".

وفي الحديث: (٢٥٣٨) ... رقم الإطاف: [٢٠٩٤٩].

- "أخبرنا أبان به سليمان بن أرقم، ثنا سليمان بن أحمد الطبراني، ثنا عبدالله بن أحمد بن حنبل، ثنا أبي، ثنا عبدالله بن نمير، ثنا عبدالله بن عمر، عن نافع، عن ابن عمر، أن رسول الله ﷺ قال: إن الله لا يُدخل النار عبدًا من خلقه يقول: لا إله إلا الله، أبدًا".

وفي الحديث: (٢٥٤٦) ... رقم الإطاف: [٢٠٩٤٩].

- "أخبرنا أبان به سليمان بن أرقم، ثنا سليمان بن أحمد الطبراني، ثنا عبدالله بن أحمد بن حنبل، ثنا أبي، ثنا عبدالله بن نمير، ثنا عبدالله بن عمر، عن نافع، عن ابن عمر، أن رسول الله ﷺ قال: إن الله لا يُدخل النار عبدًا من خلقه يقول: لا إله إلا الله، أبدًا".

وفي الحديث: (٢٥٥٣) ... رقم الإطاف: [٢٠٩٤٩].

- "أخبرنا أبان به سليمان بن أرقم، ثنا سليمان بن أحمد الطبراني، ثنا عبدالله بن أحمد بن حنبل، ثنا أبي، ثنا عبدالله بن نمير، ثنا عبدالله بن عمر، عن نافع، عن ابن عمر، أن رسول الله ﷺ قال: إن الله لا يُدخل النار عبدًا من خلقه يقول: لا إله إلا الله، أبدًا".

وفي الحديث: (٢٥٦٠) ... رقم الإطاف: [٢٠٩٤٩].

- "أخبرنا أبان به سليمان بن أرقم، ثنا سليمان بن أحمد الطبراني، ثنا عبدالله بن أحمد بن حنبل، ثنا أبي، ثنا عبدالله بن نمير، ثنا عبدالله بن عمر، عن نافع، عن ابن عمر، أن رسول الله ﷺ قال: إن الله لا يُدخل النار عبدًا من خلقه يقول: لا إله إلا الله، أبدًا".

وفي الحديث: (٢٥٦٧) ... رقم الإطاف: [٢٠٩٤٩].

- "أخبرنا أبان به سليمان بن أرقم، ثنا سليمان بن أحمد الطبراني، ثنا عبدالله بن أحمد بن حنبل، ثنا أبي، ثنا عبدالله بن نمير، ثنا عبدالله بن عمر، عن نافع، عن ابن عمر، أن رسول الله ﷺ قال: إن الله لا يُدخل النار عبدًا من خلقه يقول: لا إله إلا الله، أبدًا".

وفي الحديث: (٢٥٧٤) ... رقم الإطاف: [٢٠٩٤٩].

- "أخبرنا أبان به سليمان بن أرقم، ثنا سليمان بن أحمد الطبراني، ثنا عبدالله بن أحمد بن حنبل، ثنا أبي، ثنا عبدالله بن نمير، ثنا عبدالله بن عمر، عن نافع، عن ابن عمر، أن رسول الله ﷺ قال: إن الله لا يُدخل النار عبدًا من خلقه يقول: لا إله إلا الله، أبدًا".

وفي الحديث: (٢٥٨١) ... رقم الإطاف: [٢٠٩٤٩].

- "أخبرنا أبان به سليمان بن أرقم، ثنا سليمان بن أحمد الطبراني، ثنا عبدالله بن أحمد بن حنبل، ثنا أبي، ثنا عبدالله بن نمير، ثنا عبدالله بن عمر، عن نافع، عن ابن عمر، أن رسول الله ﷺ قال: إن الله لا يُدخل النار عبدًا من خلقه يقول: لا إله إلا الله، أبدًا".

وفي الحديث: (٢٥٨٨) ... رقم الإطاف: [٢٠٩٤٩].

- "أخبرنا أبان به سليمان بن أرقم، ثنا سليمان بن أحمد الطبراني، ثنا عبدالله بن أحمد بن حنبل، ثنا أبي، ثنا عبدالله بن نمير، ثنا عبدالله بن عمر، عن نافع، عن ابن عمر، أن رسول الله ﷺ قال: إن الله لا يُدخل النار عبدًا من خلقه يقول: لا إله إلا الله، أبدًا".

وفي الحديث: (٢٥٩٥) ... رقم الإطاف: [٢٠٩٤٩].

- "أخبرنا أبان به سليمان بن أرقم، ثنا سليمان بن أحمد الطبراني، ثنا عبدالله بن أحمد بن حنبل، ثنا أبي، ثنا عبدالله بن نمير، ثنا عبدالله بن عمر، عن نافع، عن ابن عمر، أن رسول الله ﷺ قال: إن الله لا يُدخل النار عبدًا من خلقه يقول: لا إله إلا الله، أبدًا".

وفي الحديث: (٢٦٠٢) ... رقم الإطاف: [٢٠٩٤٩].

- "أخبرنا أبان به سليمان بن أرقم، ثنا سليمان بن أحمد الطبراني، ثنا عبدالله بن أحمد بن حنبل، ثنا أبي، ثنا عبدالله بن نمير، ثنا عبدالله بن عمر، عن نافع، عن ابن عمر، أن رسول الله ﷺ قال: إن الله لا يُدخل النار عبدًا من خلقه يقول: لا إله إلا الله، أبدًا".

وفي الحديث: (٢٦٠٩) ... رقم الإطاف: [٢٠٩٤٩].

- "أخبرنا أبان به سليمان بن أرقم، ثنا سليمان بن أحمد الطبراني، ثنا عبدالله بن أحمد بن حنبل، ثنا أبي، ثنا عبدالله بن نمير، ثنا عبدالله بن عمر، عن نافع، عن ابن عمر، أن رسول الله ﷺ قال: إن الله لا يُدخل النار عبدًا من خلقه يقول: لا إله إلا الله، أبدًا".

وفي الحديث: (٢٦١٦) ... رقم الإطاف: [٢٠٩٤٩].

- "أخبرنا أبان به سليمان بن أرقم، ثنا سليمان بن أحمد الطبراني، ثنا عبدالله بن أحمد بن حنبل، ثنا أبي، ثنا عبدالله بن نمير، ثنا عبدالله بن عمر، عن نافع، عن ابن عمر، أن رسول الله ﷺ قال: إن الله لا يُدخل النار عبدًا من خلقه يقول: لا إله إلا الله، أبدًا".

وفي الحديث: (٢٦٢٣) ... رقم الإطاف: [٢٠٩٤٩].

- "أخبرنا أبان به سليمان بن أرقم، ثنا سليمان بن أحمد الطبراني، ثنا عبدالله بن أحمد بن حنبل، ثنا أبي، ثنا عبدالله بن نمير، ثنا عبدالله بن عمر، عن نافع، عن ابن عمر، أن رسول الله ﷺ قال: إن الله لا يُدخل النار عبدًا من خلقه يقول: لا إله إلا الله، أبدًا".

وفي الحديث: (٢٦٣٠) ... رقم الإطاف: [٢٠٩٤٩].

- "أخبرنا أبان به سليمان بن أرقم، ثنا سليمان بن أحمد الطبراني، ثنا عبدالله بن أحمد بن حنبل، ثنا أبي، ثنا عبدالله بن نمير، ثنا عبدالله بن عمر، عن نافع، عن ابن عمر، أن رسول الله ﷺ قال: إن الله لا يُدخل النار عبدًا من خلقه يقول: لا إله إلا الله، أبدًا".

وفي الحديث: (٢٦٣٧) ... رقم الإطاف: [٢٠٩٤٩].

- "أخبرنا أبان به سليمان بن أرقم، ثنا سليمان بن أحمد الطبراني، ثنا عبدالله بن أحمد بن حنبل، ثنا أبي، ثنا عبدالله بن نمير، ثنا عبدالله بن عمر، عن نافع، عن ابن عمر، أن رسول الله ﷺ قال: إن الله لا يُدخل النار عبدًا من خلقه يقول: لا إله إلا الله، أبدًا".

وفي الحديث: (٢٦٤٤) ... رقم الإطاف: [٢٠٩٤٩].

- "أخبرنا أبان به سليمان بن أرقم، ثنا سليمان بن أحمد الطبراني، ثنا عبدالله بن أحمد بن حنبل، ثنا أبي، ثنا عبدالله بن نمير، ثنا عبدالله بن عمر، عن نافع، عن ابن عمر، أن رسول الله ﷺ قال: إن الله لا يُدخل النار عبدًا من خلقه يقول: لا إله إلا الله، أبدًا".

وفي الحديث: (٢٦٥١) ... رقم الإطاف: [٢٠٩٤٩].

- "أخبرنا أبان به سليمان بن أرقم، ثنا سليمان بن أحمد الطبراني، ثنا عبدالله بن أحمد بن حنبل، ثنا أبي، ثنا عبدالله بن نمير، ثنا عبدالله بن عمر، عن نافع، عن ابن عمر، أن رسول الله ﷺ قال: إن الله لا يُدخل النار عبدًا من خلقه يقول: لا إله إلا الله، أبدًا".

وفي الحديث: (٢٦٥٨) ... رقم الإطاف: [٢٠٩٤٩].

- "أخبرنا أبان به سليمان بن أرقم، ثنا سليمان بن أحمد الطبراني، ثنا عبدالله بن أحمد بن حنبل، ثنا أبي، ثنا عبدالله بن نمير، ثنا عبدالله بن عمر، عن نافع، عن ابن عمر، أن رسول الله ﷺ قال: إن الله لا يُدخل النار عبدًا من خلقه يقول: لا إله إلا الله، أبدًا".

وفي الحديث: (٢٦٦٥) ... رقم الإطاف: [٢٠٩٤٩].

- "أخبرنا أبان به سليمان بن أرقم، ثنا سليمان بن أحمد الطبراني، ثنا عبدالله بن أحمد بن حنبل، ثنا أبي، ثنا عبدالله بن نمير، ثنا عبدالله بن عمر، عن نافع، عن ابن عمر، أن رسول الله ﷺ قال: إن الله لا يُدخل النار عبدًا من خلقه يقول: لا إله إلا الله، أبدًا".

وفي الحديث: (٢٦٧٢) ... رقم الإطاف: [٢٠٩٤٩].

- "أخبرنا أبان به سليمان بن أرقم، ثنا سليمان بن أحمد الطبراني، ثنا عبدالله بن أحمد بن حنبل، ثنا أبي، ثنا عبدالله بن نمير، ثنا عبدالله بن عمر، عن نافع، عن ابن عمر، أن رسول الله ﷺ قال: إن الله لا يُدخل النار عبدًا من خلقه يقول: لا إله إلا الله، أبدًا".

وفي الحديث: (٢٦٧٩) ... رقم الإطاف: [٢٠٩٤٩].

- "أخبرنا أبان به سليمان بن أرقم، ثنا سليمان بن أحمد الطبراني، ثنا عبدالله بن أحمد بن حنبل، ثنا أبي، ثنا عبدالله بن نمير، ثنا عبدالله بن عمر، عن نافع، عن ابن عمر، أن رسول الله ﷺ قال: إن الله لا يُدخل النار عبدًا من خلقه يقول: لا إله إلا الله، أبدًا".

وفي الحديث: (٢٦٨٦) ... رقم الإطاف: [٢٠٩٤٩].

- "أخبرنا أبان به سليمان بن أرقم، ثنا سليمان بن أحمد الطبراني، ثنا عبدالله بن أحمد بن حنبل، ثنا أبي، ثنا عبدالله بن نمير، ثنا عبدالله بن عمر، عن نافع، عن ابن عمر، أن رسول الله ﷺ قال: إن الله لا يُدخل النار عبدًا من خلقه يقول: لا إله إلا الله، أبدًا".

وفي الحديث: (٢٦٩٣) ... رقم الإطاف: [٢٠٩٤٩].

- "أخبرنا أبان به سليمان بن أرقم، ثنا سليمان بن أحمد الطبراني، ثنا عبدالله بن أحمد بن حنبل، ثنا أبي، ثنا عبدالله بن نمير، ثنا عبدالله بن عمر، عن نافع، عن ابن عمر، أن رسول الله ﷺ قال: إن الله لا يُدخل النار عبدًا من خلقه يقول: لا إله إلا الله، أبدًا".

وفي الحديث: (٢٧٠٠) ... رقم الإطاف: [٢٠٩٤٩].

- "أخبرنا أبان به سليمان بن أرقم، ثنا سليمان بن أحمد الطبراني، ثنا عبدالله بن أحمد بن حنبل، ثنا أبي، ثنا عبدالله بن نمير، ثنا عبدالله بن عمر، عن نافع، عن ابن عمر، أن رسول الله ﷺ قال: إن الله لا يُدخل النار عبدًا من خلقه يقول: لا إله إلا الله، أبدًا".

وفي الحديث: (٢٧٠٧) ... رقم الإطاف: [٢٠٩٤٩].

- "أخبرنا أبان به سليمان بن أرقم، ثنا سليمان بن أحمد الطبراني، ثنا عبدالله بن أحمد بن حنبل، ثنا أبي، ثنا عبدالله بن نمير، ثنا عبدالله بن عمر، عن نافع، عن ابن عمر، أن رسول الله ﷺ قال: إن الله لا يُدخل النار عبدًا من خلقه يقول: لا إله إلا الله، أبدًا".

وفي الحديث: (٢٧١٤) ... رقم الإطاف: [٢٠٩٤٩].

- "أخبرنا أبان به سليمان بن أرقم، ثنا سليمان بن أحمد الطبراني، ثنا عبدالله بن أحمد بن حنبل، ثنا أبي، ثنا عبدالله بن نمير، ثنا عبدالله بن عمر، عن نافع، عن ابن عمر، أن رسول الله ﷺ قال: إن الله لا يُدخل النار عبدًا من خلقه يقول: لا إله إلا الله، أبدًا".

وفي الحديث: (٢٧٢١) ... رقم الإطاف: [٢٠٩٤٩].

- "أخبرنا أبان به سليمان بن أرقم، ثنا سليمان بن أحمد الطبراني، ثنا عبدالله بن أحمد بن حنبل، ثنا أبي، ثنا عبدالله بن نمير، ثنا عبدالله بن عمر، عن نافع، عن ابن عمر، أن رسول الله ﷺ قال: إن الله لا يُدخل النار عبدًا من خلقه يقول: لا إله إلا الله، أبدًا".

وفي الحديث: (٢٧٢٨) ... رقم الإطاف: [٢٠٩٤٩].

- "أخبرنا أبان به سليمان بن أرقم، ثنا سليمان بن أحمد الطبراني، ثنا عبدالله بن أحمد بن حنبل، ثنا أبي، ثنا عبدالله بن نمير، ثنا عبدالله بن عمر، عن نافع، عن ابن عمر، أن رسول الله ﷺ قال: إن الله لا يُدخل النار عبدًا من خلقه يقول: لا إله إلا الله، أبدًا".

وفي الحديث: (٢٧٣٥) ... رقم الإطاف: [٢٠٩٤٩].

- "أخبرنا أبان به سليمان بن أرقم، ثنا سليمان بن أحمد الطبراني، ثنا عبدالله بن أحمد بن حنبل، ثنا أبي، ثنا عبدالله بن نمير، ثنا عبدالله بن عمر، عن نافع، عن ابن عمر، أن رسول الله ﷺ قال: إن الله لا يُدخل النار عبدًا من خلقه يقول: لا إله إلا الله، أبدًا".

وفي الحديث: (٢٧٤٢) ... رقم الإطاف: [٢٠٩٤٩].

- "أخبرنا أبان به سليمان بن أرقم، ثنا سليمان بن أحمد الطبراني، ثنا عبدالله بن أحمد بن حنبل، ثنا أبي، ثنا عبدالله بن نمير، ثنا عبدالله بن عمر، عن نافع، عن ابن عمر، أن رسول الله ﷺ قال: إن الله لا يُدخل النار عبدًا من خلقه يقول: لا إله إلا الله، أبدًا".

وفي الحديث: (٢٧٤٩) ... رقم الإطاف: [٢٠٩٤٩].

- "أخبرنا أبان به سليمان بن أرقم، ثنا سليمان بن أحمد الطبراني، ثنا عبدالله بن أحمد بن حنبل، ثنا أبي، ثنا عبدالله بن نمير، ثنا عبدالله بن عمر، عن نافع، عن ابن عمر، أن رسول الله ﷺ قال: إن الله لا يُدخل النار عبدًا من خلقه يقول: لا إله إلا الله، أبدًا".

وفي الحديث: (٢٧٥٦) ... رقم الإطاف: [٢٠٩٤٩].

- "أخبرنا أبان به سليمان بن أرقم، ثنا سليمان بن أحمد الطبراني، ثنا عبدالله بن أحمد بن حنبل، ثنا أبي، ثنا عبدالله بن نمير، ثنا عبدالله بن عمر، عن نافع، عن ابن عمر، أن رسول الله ﷺ قال: إن الله لا يُدخل النار عبدًا من خلقه يقول: لا إله إلا الله، أبدًا".

وفي الحديث: (٢٧٦٣) ... رقم الإطاف: [٢٠٩٤٩].

- "أخبرنا أبان به سليمان بن أرقم، ثنا سليمان بن أحمد الطبراني، ثنا عبدالله بن أحمد بن حنبل، ثنا أبي، ثنا عبدالله بن نمير، ثنا عبدالله بن عمر، عن نافع، عن ابن عمر، أن رسول الله ﷺ قال: إن الله لا يُدخل النار عبدًا من خلقه يقول: لا إله إلا الله، أبدًا".

وفي الحديث: (٢٧٧٠) ... رقم الإطاف: [٢٠٩٤٩].

- "أخبرنا أبان به سليمان بن أرقم، ثنا سليمان بن أحمد الطبراني، ثنا عبدالله بن أحمد بن حنبل، ثنا أبي، ثنا عبدالله بن نمير، ثنا عبدالله بن عمر، عن نافع، عن ابن عمر، أن رسول الله ﷺ قال: إن الله لا يُدخل النار عبدًا من خلقه يقول: لا إله إلا الله، أبدًا".

وفي الحديث: (٢٧٧٧) ... رقم الإطاف: [٢٠٩٤٩].

- "أخبرنا أبان به سليمان بن أرقم، ثنا سليمان بن أحمد الطبراني، ثنا عبدالله بن أحمد بن حنبل، ثنا أبي، ثنا عبدالله بن نمير، ثنا عبدالله بن عمر، عن نافع، عن ابن عمر، أن رسول الله ﷺ قال: إن الله لا يُدخل النار عبدًا من خلقه يقول: لا إله إلا الله، أبدًا".

وفي الحديث: (٢٧٨٤) ... رقم الإطاف: [٢٠٩٤٩].

- "أخبرنا أبان به سليمان بن أرقم، ثنا سليمان بن أحمد الطبراني، ثنا عبدالله بن أحمد بن حنبل، ثنا أبي، ثنا عبدالله بن نمير، ثنا عبدالله بن عمر، عن نافع، عن ابن عمر، أن رسول الله ﷺ قال: إن الله لا يُدخل النار عبدًا من خلقه يقول: لا إله إلا الله، أبدًا".

وفي الحديث: (٢٧٩١) ... رقم الإطاف: [٢٠٩٤٩].

- "أخبرنا أبان به سليمان بن أرقم، ثنا سليمان بن أحمد الطبراني، ثنا عبدالله بن أحمد بن حنبل، ثنا أبي، ثنا عبدالله بن نمير، ثنا عبدالله بن عمر، عن نافع، عن ابن عمر، أن رسول الله ﷺ قال: إن الله لا يُدخل النار عبدًا من خلقه يقول: لا إله إلا الله، أبدًا".

وفي الحديث: (٢٧٩٨) ... رقم الإطاف: [٢٠٩٤٩].

- "أخبرنا أبان به سليمان بن أرقم، ثنا سليمان بن أحمد الطبراني، ثنا عبدالله بن أحمد بن حنبل، ثنا أبي، ثنا عبدالله بن نمير، ثنا عبدالله بن عمر، عن نافع، عن ابن عمر، أن رسول الله ﷺ قال: إن الله لا يُدخل النار عبدًا من خلقه يقول: لا إله إلا الله، أبدًا".

وفي الحديث: (٢٨٠٥) ... رقم الإطاف: [٢٠٩٤٩].

- "أخبرنا أبان به سليمان بن أرقم، ثنا سليمان بن أحمد الطبراني، ثنا عبدالله بن أحمد بن حنبل، ثنا أبي، ثنا عبدالله بن نمير، ثنا عبدالله بن عمر، عن نافع، عن ابن عمر، أن رسول الله ﷺ قال: إن الله لا يُدخل النار عبدًا من خلقه يقول: لا إله إلا الله، أبدًا".

وفي الحديث: (٢٨١٢) ... رقم الإطاف: [٢٠٩٤٩].

- "أخبرنا أبان به سليمان بن أرقم، ثنا سليمان بن أحمد الطبراني، ثنا عبدالله بن أحمد بن حنبل، ثنا أبي، ثنا عبدالله بن نمير، ثنا عبدالله بن عمر، عن نافع، عن ابن عمر، أن رسول الله ﷺ قال: إن الله لا يُدخل النار عبدًا من خلقه يقول: لا إله إلا الله، أبدًا".

وفي الحديث: (٢٨١٩) ... رقم الإطاف: [٢٠٩٤٩].

- "أخبرنا أبان به سليمان بن أرقم، ثنا سليمان بن أحمد الطبراني، ثنا عبدالله بن أحمد بن حنبل، ثنا أبي، ثنا عبدالله بن نمير، ثنا عبدالله بن عمر، عن نافع، عن ابن عمر، أن رسول الله ﷺ قال: إن الله لا يُدخل النار عبدًا من خلقه يقول: لا إله إلا الله، أبدًا".

وفي الحديث: (٢٨٢٦) ... رقم الإطاف: [٢٠٩٤٩].

- "أخبرنا أبان به سليمان بن أرقم، ثنا سليمان بن أحمد الطبراني، ثنا عبدالله بن أحمد بن حنبل، ثنا أبي، ثنا عبدالله بن نمير، ثنا عبدالله بن عمر، عن نافع، عن ابن عمر، أن رسول الله ﷺ قال: إن الله لا يُدخل النار عبدًا من خلقه يقول: لا إله إلا الله، أبدًا".

وفي الحديث: (٢٨٣٣) ... رقم الإطاف: [٢٠٩٤٩].

- "أخبرنا أبان به سليمان بن أرقم، ثنا سليمان بن أحمد الطبراني، ثنا عبدالله بن أحمد بن حنبل، ثنا أبي، ثنا عبدالله بن نمير، ثنا عبدالله بن عمر، عن نافع، عن ابن عمر، أن رسول الله ﷺ قال: إن الله لا يُدخل النار عبدًا من خلقه يقول: لا إله إلا الله، أبدًا".

وفي الحديث: (٢٨٤٠) ... رقم الإطاف: [٢٠٩٤٩].

- "أخبرنا أبان به سليمان بن أرقم، ثنا سليمان بن أحمد الطبراني، ثنا عبدالله بن أحمد بن حنبل، ثنا أبي، ثنا عبدالله بن نمير، ثنا عبدالله بن عمر، عن نافع، عن ابن عمر، أن رسول الله ﷺ قال: إن الله لا يُدخل النار عبدًا من خلقه يقول: لا إله إلا الله، أبدًا".

وفي الحديث: (٢٨٤٧) ... رقم الإطاف: [٢٠٩٤٩].

- "أخبرنا أبان به سليمان بن أرقم، ثنا سليمان بن أحمد الطبراني، ثنا عبدالله بن أحمد بن حنبل، ثنا أبي، ثنا عبدالله بن نمير، ثنا عبدالله بن عمر، عن نافع، عن ابن عمر، أن رسول الله ﷺ قال: إن الله لا يُدخل النار عبدًا من خلقه يقول: لا إله إلا الله، أبدًا".

وفي الحديث: (٢٨٥٤) ... رقم الإطاف: [٢٠٩٤٩].

- "أخبرنا أبان به سليمان بن أرقم، ثنا سليمان بن أحمد الطبراني، ثنا عبدالله بن أحمد بن حنبل، ثنا أبي، ثنا عبدالله بن نمير، ثنا عبدالله بن عمر، عن نافع، عن ابن عمر، أن رسول الله ﷺ قال: إن الله لا يُدخل النار عبدًا من خلقه يقول: لا إله إلا الله، أبدًا".

وفي الحديث: (٢٨٦١) ... رقم الإطاف: [٢٠٩٤٩].

- "أخبرنا أبان به سليمان بن أرقم، ثنا سليمان بن أحمد الطبراني، ثنا عبدالله بن أحمد بن حنبل، ثنا أبي، ثنا عبدالله بن نمير، ثنا عبدالله بن عمر، عن نافع، عن ابن عمر، أن رسول الله ﷺ قال: إن الله لا يُدخل النار عبدًا من خلقه يقول: لا إله إلا الله، أبدًا".

وفي الحديث: (٢٨٦٨) ... رقم الإطاف: [٢٠٩٤٩].

- "أخبرنا أبان به سليمان بن أرقم، ثنا سليمان بن أحمد الطبراني، ثنا عبدالله بن أحمد بن حنبل، ثنا أبي، ثنا عبدالله بن نمير، ثنا عبدالله بن عمر، عن نافع، عن ابن عمر، أن رسول الله ﷺ قال: إن الله لا يُدخل النار عبدًا من خلقه يقول: لا إله إلا الله، أبدًا".

وفي الحديث: (٢٨٧٥) ... رقم الإطاف: [٢٠٩٤٩].

- "أخبرنا أبان به سليمان بن أرقم، ثنا سليمان بن أحمد الطبراني، ثنا عبدالله بن أحمد بن حنبل، ثنا أبي، ثنا عبدالله بن نمير، ثنا عبدالله بن عمر، عن نافع، عن ابن عمر، أن رسول الله ﷺ قال: إن الله لا يُدخل النار عبدًا من خلقه يقول: لا إله إلا الله، أبدًا".

وفي الحديث: (٢٨٨٢) ... رقم الإطاف: [٢٠٩٤٩].

- "أخبرنا أبان به سليمان بن أرقم، ثنا سليمان بن أحمد الطبراني، ثنا عبدالله بن أحمد بن حنبل، ثنا أبي، ثنا عبدالله بن نمير، ثنا عبدالله بن عمر، عن نافع، عن ابن عمر، أن رسول الله ﷺ قال: إن الله لا يُدخل النار عبدًا من خلقه يقول: لا إله إلا الله، أبدًا".

وفي الحديث: (٢٨٨٩) ... رقم الإطاف: [٢٠٩٤٩].

- "أخبرنا أبان به سليمان بن أرقم، ثنا سليمان بن أحمد الطبراني، ثنا عبدالله بن أحمد بن حنبل، ثنا أبي، ثنا عبدالله بن نمير، ثنا عبدالله بن عمر، عن نافع، عن ابن عمر، أن رسول الله ﷺ قال: إن الله لا يُدخل النار عبدًا من خلقه يقول: لا إله إلا الله، أبدًا".

وفي الحديث: (٢٨٩٦) ... رقم الإطاف: [٢٠٩٤٩].

- "أخبرنا أبان به سليمان بن أرقم، ثنا سليمان بن أحمد الطبراني، ثنا عبدالله بن أحمد بن حنبل، ثنا أبي، ثنا عبدالله بن نمير، ثنا عبدالله بن عمر، عن نافع، عن ابن عمر، أن رسول الله ﷺ قال: إن الله لا يُدخل النار عبدًا من خلقه يقول: لا إله إلا الله، أبدًا".

وفي الحديث: (٢٩٠٣) ... رقم الإطاف: [٢٠٩٤٩].

- "أخبرنا أبان به سليمان بن أرقم، ثنا سليمان بن أحمد الطبراني، ثنا عبدالله بن أحمد بن حنبل، ثنا أبي، ثنا عبدالله بن نمير، ثنا عبدالله بن عمر، عن نافع، عن ابن عمر، أن رسول الله ﷺ قال: إن الله لا يُدخل النار عبدًا من خلقه يقول: لا إله إلا الله، أبدًا".

وفي الحديث: (٢٩١٠) ... رقم الإطاف: [٢٠٩٤٩].

- "أخبرنا أبان به سليمان بن أرقم، ثنا سليمان بن أحمد الطبراني، ثنا عبدالله بن أحمد بن حنبل، ثنا أبي، ثنا عبدالله بن نمير، ثنا عبدالله بن عمر، عن نافع، عن ابن عمر، أن رسول الله ﷺ قال: إن الله لا يُدخل النار عبدًا من خلقه يقول: لا إله إلا الله، أبدًا".

وفي الحديث: (٢٩١٧) ... رقم الإطاف: [٢٠٩٤٩].

- "أخبرنا أبان به سليمان بن أرقم، ثنا سليمان بن أحمد الطبراني، ثنا عبدالله بن أحمد بن حنبل، ثنا أبي، ثنا عبدالله بن نمير، ثنا عبدالله بن عمر، عن نافع، عن ابن عمر، أن رسول الله ﷺ قال: إن الله لا يُدخل النار عبدًا من خلقه يقول: لا إله إلا الله، أبدًا".

وفي الحديث: (٢٩٢٤) ... رقم الإطاف: [٢٠٩٤٩].

- "أخبرنا أبان به سليمان بن أرقم، ثنا سليمان بن أحمد الطبراني، ثنا عبدالله بن أحمد بن حنبل، ثنا أبي، ثنا عبدالله بن نمير، ثنا عبدالله بن عمر، عن نافع، عن ابن عمر، أن رسول الله ﷺ قال: إن الله لا يُدخل النار عبدًا من خلقه يقول: لا إله إلا الله، أبدًا".

وفي الحديث: (٢٩٣١) ... رقم الإطاف: [٢٠٩٤٩].

- "أخبرنا أبان به سليمان بن أرقم، ثنا سليمان بن أحمد الطبراني، ثنا عبدالله بن أحمد بن حنبل، ثنا أبي، ثنا عبدالله بن نمير، ثنا عبدالله بن عمر، عن نافع، عن ابن عمر، أن رسول الله ﷺ قال: إن الله لا يُدخل النار عبدًا من خلقه يقول: لا إله إلا الله، أبدًا".

وفي الحديث: (٢٩٣٨) ... رقم الإطاف: [٢٠٩٤٩].

- "أخبرنا أبان به سليمان بن أرقم، ثنا سليمان بن أحمد الطبراني، ثنا عبدالله بن أحمد بن حنبل، ثنا أبي، ثنا عبدالله بن نمير، ثنا عبدالله بن عمر، عن نافع، عن ابن عمر، أن رسول الله ﷺ قال: إن الله لا يُدخل النار عبدًا من خلقه يقول: لا إله إلا الله، أبدًا".

وفي الحديث: (٢٩٤٥) ... رقم الإطاف: [٢٠٩٤٩].

- "أخبرنا أبان به سليمان بن أرقم، ثنا سليمان بن أحمد الطبراني، ثنا عبدالله بن أحمد بن حنبل، ثنا أبي، ثنا عبدالله بن نمير، ثنا عبدالله بن عمر، عن نافع، عن ابن عمر، أن رسول الله ﷺ قال: إن الله لا يُدخل النار عبدًا من خلقه يقول: لا إله إلا الله، أبدًا".

وفي الحديث: (٢٩٥٢) ... رقم الإطاف: [٢٠٩٤٩].

- "أخبرنا أبان به سليمان بن أرقم، ثنا سليمان بن أحمد الطبراني، ثنا عبدالله بن أحمد بن حنبل، ثنا أبي، ثنا عبدالله بن نمير، ثنا عبدالله بن عمر، عن نافع، عن ابن عمر، أن رسول الله ﷺ قال: إن الله لا يُدخل النار عبدًا من خلقه يقول: لا إله إلا الله، أبدًا".

وفي الحديث: (٢٩٥٩) ... رقم الإطاف: [٢٠٩٤٩].

- "أخبرنا أبان به سليمان بن أرقم، ثنا سليمان بن أحمد الطبراني، ثنا عبدالله بن أحمد بن حنبل، ثنا أبي، ثنا عبدالله بن نمير، ثنا عبدالله بن عمر، عن نافع، عن ابن عمر، أن رسول الله ﷺ قال: إن الله لا يُدخل النار عبدًا من خلقه يقول: لا إله إلا الله، أبدًا".

وفي الحديث: (٢٩٦٦) ... رقم الإطاف: [٢٠٩٤٩].

- "أخبرنا أبان به سليمان بن أرقم، ثنا سليمان بن أحمد الطبراني، ثنا عبدالله بن أحمد بن حنبل، ثنا أبي، ثنا عبدالله بن نمير، ثنا عبدالله بن عمر، عن نافع، عن ابن عمر، أن رسول الله ﷺ قال: إن الله لا يُدخل النار عبدًا من خلقه يقول: لا إله إلا الله، أبدًا".

وفي الحديث: (٢٩٧٣) ... رقم الإطاف: [٢٠٩٤٩].

- "أخبرنا أبان به سليمان بن أرقم، ثنا سليمان بن أحمد الطبراني، ثنا عبدالله بن أحمد بن حنبل، ثنا أبي، ثنا عبدالله بن نمير، ثنا عبدالله بن عمر، عن نافع، عن ابن عمر، أن رسول الله ﷺ قال: إن الله لا يُدخل النار عبدًا من خلقه يقول: لا إله إلا الله، أبدًا".

وفي الحديث: (٢٩٨٠) ... رقم الإطاف: [٢٠٩٤٩].

- "أخبرنا أبان به سليمان بن أرقم، ثنا سليمان بن أحمد الطبراني، ثنا عبدالله بن أحمد بن حنبل، ثنا أبي، ثنا عبدالله بن نمير، ثنا عبدالله بن عمر، عن نافع، عن ابن عمر، أن رسول الله ﷺ قال: إن الله لا يُدخل النار عبدًا من خلقه يقول: لا إله إلا الله، أبدًا".

وفي الحديث: (٢٩٨٧) ... رقم الإطاف: [٢٠٩٤٩].

- "أخبرنا أبان به سليمان بن أرقم، ثنا سليمان بن أحمد الطبراني، ثنا عبدالله بن أحمد بن حنبل، ثنا أبي، ثنا عبدالله بن نمير، ثنا عبدالله بن عمر، عن نافع، عن ابن عمر، أن رسول الله ﷺ قال: إن الله لا يُدخل النار عبدًا من خلقه يقول: لا إله إلا الله، أبدًا".

وفي الحديث: (٢٩٩٤) ... رقم الإطاف: [٢٠٩٤٩].

- "أخبرنا أبان به سليمان بن أرقم، ثنا سليمان بن أحمد الطبراني، ثنا عبدالله بن أحمد بن حنبل، ثنا أبي، ثنا عبدالله بن نمير، ثنا عبدالله بن عمر، عن نافع، عن ابن عمر، أن رسول الله ﷺ قال: إن الله لا يُدخل النار عبدًا من خلقه يقول: لا إله إلا الله، أبدًا".

وفي الحديث: (٣٠٠١) ... رقم الإطاف: [٢٠٩٤٩].

- "أخبرنا أبان به سليمان بن أرقم، ثنا سليمان بن أحمد الطبراني، ثنا عبدالله بن أحمد بن حنبل، ثنا أبي، ثنا عبدالله بن نمير، ثنا عبدالله بن عمر، عن نافع، عن ابن عمر، أن رسول الله ﷺ قال: إن الله لا يُدخل النار عبدًا من خلقه يقول: لا إله إلا الله، أبدًا".

وفي الحديث: (٣٠٠٨) ... رقم الإطاف: [٢٠٩٤٩

عز وجل.

رقم الحديث: [٣٧٦٠]، رقم الإتحاف: [٢٠٦٠٦].

- "من سيدكم يا بني سلمة"؟ قالوا: الجد بن قيس ... الحديث.

رقم الحديث: [٥٠٢٤]، [٧٥٢١]، رقم الإتحاف: [٢٠٦٠٨].

- في قوله (... فإن له معيشة ضنكا ...).

رقم الحديث: [١٤١٩]، رقم الإتحاف: [٢٠٦١٠]

- "إن الميت ليسمع خفق نعالهم إذا ولوا مدبرين،..." الحديث بطوله في المساءلة.

رقم الحديث: [١٤١٧]، [١٤١٨]، رقم الإتحاف: [٢٠٦١١]

- "ويل للعرب من شر قد اقترب، موتوا إن استطعتم".

رقم الحديث: [٨٦٠٠]، رقم الإتحاف: [٢٠٦١٤].

- أن رسول الله ﷺ قال: "دعا الله جبريل فأرسله إلى الجنة، فقال: انظر إليها وما أعددت فيها لأهلها. فقال: وعزتك لا يسمع بها أحد إلا دخلها، فحفت بالمكاره. قال: ارجع إليها فانظر إليها. فرجع، فقال: وعزتك لقد خشيت أن لا يدخلها أحد".

رقم الحديث: [٧١]، [٧٢]، رقم الإتحاف: [٢٠٦١٥]

- "يؤتى بالموت يوم القيامة في هيئة كبش أملح، فيقال: يا أهل الجنة، فيطلعون خائفين..." الحديث.

buisn e

- إذا أذنت لك امرأتي على أن تحج معي، فلك أن تحج عليها.
وقم الحديث: (١٤٩٥)، ورقم الإلحاق: (٢٠٤١٤)

- لما مات رقيق لرجل من رسول الله ﷺ صالحه أساءه من ربه، فقال رسول الله ﷺ: "ليس هذا مني، وليس بصالح مني". الحديث.
وقم الحديث: (١٤٩٦)، ورقم الإلحاق: (٢٠٤٢٣)

- وعن علي الشيخ أنهما أتيا فقال: "أصلحك الله وأمدك". الحديث.
وقم الحديث: (١٤٩٧)، ورقم الإلحاق: (٢٠٤٦٦)

- "أصبحوا أصلحكم الله وأمتعكم".
وقم الحديث: (١٤٩٨)، ورقم الإلحاق: (٢٠٤٦٧)

- أن رسول الله ﷺ كان يدعو فيقول: "اللهم جملني بصحتي وبصري، واجعلهما الوارث مني". اللهم أجعلهم لعدوي، وعدو من دونه، وثأري".
وقم الحديث: (١٤٩٩)، ورقم الإلحاق: (٢٠٤٦٨)

- أن عمر بن الخطاب كان إذا مرَّ بأرض الجاهلية، فكره أن ينتهي على ذلك. الحديث.
وقم الحديث: (١٥٠٠)، ورقم الإلحاق: (٢٠٤٦٩)

- لمرأة يبلغ

وقم الحديث: (١٥٠١)، ورقم الإلحاق: (٢٠٤٧٠)

- "لعلاّن من كم عليه صاحبه أصابا بسيره وأدخله الجنة برحمته". الحديث.
وقم الحديث: (١٥٠٢)، ورقم الإلحاق: (٢٠٤٧١)

- قيل لعلي ﷺ: من وصيت لك؟ فبأي شيء أمرتنا؟ قال: "بين هذا، ودفع الرزق به".
وقم الحديث: (١٥٠٣)، ورقم الإلحاق: (٢٠٤٧٢)

- "لا يقوم الساعة حتى لا يبقى على وجه الأرض أحد قد هو حاجة ...". الحديث.
وقم الحديث: (١٥٠٤)، ورقم الإلحاق: (٢٠٤٧٤)

- "البيتين سرّ من كان فيكم ...". الحديث.
وقم الحديث: (١٠١٠)، ورقم الإلحاق: (٢٠٨٠)

- "المؤمن غرٌ وفاجر خب وخبّ".
وقم الحديث: (١٥٠٥)، (١٥٠٦)، (١٥٠٧)، (١٥٠٨)، (١٥٠٩)، ورقم الإلحاق: (٢٠٤٨٢)

- "تحريكم عرقوب إلى بعدي".
وقم الحديث: (١٥١٠)، ورقم الإلحاق: (٢٠٤٨٣)

- "حرق رسول الله ﷺ بالنار ما لا يحرق غيره، ولا يغلبه أحد، فأتاه أبو بكر فقال: "ما هذا يا نبي؟ أنا بكر؟ ...". الحديث.

رقم الحديث: (٧٣٩٦)، رقم الإتحاف: [٢٠٦٨٤].

- "من احتكر يريد أن يغالي بها على المسلمين فهو خاطئ، وقد برئ منه ذمة الله".

رقم الحديث: (٢١٩١)، رقم الإتحاف: [٢٠٦٨٥]

- "والذي بعثني بالحق، لا تنقضي هذه الدنيا، حتى يقع بهم الخسف والمسخ والقذف ..." الحديث.

رقم الحديث: (٨٥٩٢)، رقم الإتحاف: [٢٠٦٨٦].

- قيل للنبي ﷺ: إن ماعزا حين وجد مس الموت والحجارة فر. فقال: "أفهلا تركتموه".

رقم الحديث: (٨٣٢٠)، ولم يذكره الحافظ في الإتحاف.

- إني لأعلم فتنة يوشك أن يكون الذي قبلها معها كنفجة أرنب، وإني لأعلم المخرج منها ...

رقم الحديث: (٨٧٠١)، ولم يذكره الحافظ في الإتحاف.

- أبو سليمان، عن أبي هريرة.

- "الخلافة بالمدينة، والملك بالشام".

رقم الحديث: (٤٤٨٧)، رقم الإتحاف: [٢٠٦٨٧].

- أبو صالح الأشعري، عن أبي هريرة.

- "يقول الله: ناري أسلطها على عبدي المؤمن ..." الحديث.

- "إن الله اصطفى من الكلام: سبحان الله، والحمد لله، ولا إله إلا الله، والله أكبر ..." الحديث.

رقم الحديث: (١٩٠٣)، رقم الإتحاف: [٢٠٦٩٠]

- أبو صالح الخوزي، عن أبي هريرة.

- "من لا يسأل الله يغضب عليه".

رقم الحديث: (١٨٢٢)، (١٨٢٣)، (١٨٢٤)، رقم الإتحاف: [٢٠٦٩١]

- أبو عامر الأغاني، عن أبي هريرة.

- "من أعطى الله ثلاثا فقد أعطى الله ثلاثا ... [illegible] ... الإسلام والله من أهل الكفر".

رقم الحديث: (٢٤٥٩)، رقم الإتحاف: [٢٠٧٠٤]

- أبو عثمان، يقال: اسمه سعيد الثبات، مولى المغيرة بن شعبة، عن أبي هريرة.

buisn e

- "لا تصوم المرأة وبعلها شاهد إلا بإذنه".

رواه المصنف: (٧٥٥٨)، وغير الأطراف: [٧٠٧٠].

- "سبد الأيام يوم الجمعة، فيه خلق آدم ...". المقبري.

رواه المصنف: (١٠٣٧)، وغير الأطراف: [٧٠٧١].

- "لا تزال أمتي على الفطرة ...".

رواه المصنف: (٧٨٩٨)، وغير الأطراف: [٧٠٧٢].

- أبو عقبة الطنافسي، عن أبي هريرة.

- إن الله يبعث على رأس كل مائة سنة من يجدد لهذه الأمة".

رواه المصنف: (٨٨٤٤)، (٨٨٤٥)، وغير الأطراف: [٧٠٧٧].

- أبو عمر الضرير، عن أبي هريرة.

- "ما رمل يكون له إلى الأرض حاجة ...". المقبري.

رواه المصنف: (٧٩٦٨)، وغير الأطراف: [٧٠٧٩].

- أبو عياض، عن أبي هريرة.

- نهى رسول الله ﷺ أن تصوم المرأة يوم النحر والفطر.

رواه المصنف: (٧٩٢٩)، وغير الأطراف: [٧٠٧٤].

- أن فرقد السبخي أتى طعاماً، عن رسول الله ﷺ: [إذا جاء أحد كم فأتخم] قال: "فيجرجر ثم انتهأها إلى وطعنها أمامها".

رواه المصنف: (٧٩٦٨)، وغير الأطراف: [٧٠٧٨].

- أبو قلابة الجرمي، واسمه يزيد بن عبد الرحمن، وقيل: عبد الله، عن أبي هريرة

- "ما على رجله الأرض طوبى لأمة يؤمنها، لا وهو يحبني، قلت: وما علمك بذلك يا أبا هريرة ... "المقبري بطوله.

رواه المصنف: (٧٩٦٨)، وغير الأطراف: [٧٠٧٩].

- أبو القلمَّاس، عن أبي هريرة.

- "لا يجتمع غبار في سبيل الله ودخان جهنم في جوف عبد أبداً، ولا يجتمع شح وإيمان في قلب عبد أبداً".

رواه المصنف: (٢٤٣٣)، (٢٤٣٤)، وغير الأطراف: [٧٠٧٦].

- أبو مرة مولى عقيل، عن أبي هريرة.

- لا يأكل متكئاً بعضاء ولا يأكل أحد ثلاثة أنفس الرابع، ويكون أبو مرة مضارعاً، تكون: هذا كذا ... أخرجه مطولاً، وقد تقدم في أبواب الأطعمة.

رواه المصنف: (٢١٩٤)، وغير الأطراف: [٧٠٧٣].

- أبو المليح، عن أبي هريرة.
- "الكفارات: إطعام الطعام، وإفشاء السلام، والصلاة بالليل والناس نيام".
رقم الحديث: (٧٣٩١)، رقم الإتحاف: [٢٠٧٥٩].
- أبو ميمونة الفارسي، عن أبي هريرة
- قلت: يا رسول الله! أنبئني عن أمر إذا أخذت به دخلت الجنة، قال: "أفش السلام، وأطعم الطعام ..." الحديث.
رقم الحديث: (٧٣٩٢)، (٧٥٠٦)، رقم الإتحاف: [٢٠٧٧٢].
- "قلت: يا رسول الله! إني إذا رأيتك طابت نفسي وقرت عيني، فأنبئني عن كل شيء، فقال: "كل شيء خلق من ماء ..." الحديث.
رقم الحديث: (٧٥٠٦)، رقم الإتحاف: [٢٠٧٧٣].
- أبو يحيى مولى جعدة بن هبيرة، عن أبي هريرة.
- أن رجلا قال: يا رسول الله! إن فلانة ... ذكر من كثرة صلاتها، غير أنها تؤذي بلسانها، قال: "في النار ..." الحديث.
رقم الحديث: (٧٥٣٢)، (٧٥٣٣)، رقم الإتحاف: [٢٠٧٨٤].
- أبو اليسع، عن أبي هريرة.
- أن النبي ﷺ كان إذا قرأ: ﴿أَلَيْسَ ذَٰلِكَ بِقَٰدِرٍ عَلَىٰٓ أَن يُحْيِۦَ ٱلْمَوْتَىٰ﴾، قال: "بل". وإذا قرأ:

buisn e

● شيخ: سمع أبا هريرة.

● تأتي على الناس زمان، تخير الرجل بين الجمع والضوء ... " الحديث.

(رقم الحديث: (٦٩٤٦)، رقم الإلحاق: (٢٠٨٧)).

● رجل من بني عامر، عن أبي هريرة.

● "لا تذهب أيام يتمنى الرجل أن مر به الليلة، وأنه لم يبتل ... " الحديث.

(رقم الحديث: (٦٩٣٣)، رقم الإلحاق: (٢٠٨٦)).

● ابن إسحاق قال: حدثني بعض أصحابي، عن أبي هريرة.

● كان لنبي في الجاهلية خمسة من عبيد، فأسلموا، فأسلمت في الإسلام عبد الرحمن

(رقم الحديث: (٦٩٤٤)، (٦٩٤٥)، (٦٩٤٦)، وفي بذكره الحاطب في الإلحاق.

● الضحاك، عن أبي هريرة.

● كريمة بنت الضحاك، عن أبي هريرة.

● "للعان من الخير بالله: الشر بالشر، والبادئ والعفو في النسب".

(رقم الحديث: (٦٩٤٩)، رقم الإلحاق: (٢٠٨٩)).

● أبو سلمة، عن أبي هريرة.

● "لا تهد عدي إلا هدا هدكوز، وتحركت في شقاق".

(رقم الحديث: (٦٩٤٨)، رقم الإلحاق: (٢٠٨٨)).

● أبو سلمة، عن أبي هريرة.

٥٠٦ - عن سلمة بن وهرام الفلاني، حليف، وابن الأنصار

قال: قدم رسول الله ﷺ والناس كبسة الأول وأولت الشيء فتأل: ما تفعل من بيعة وهي حية، فهو تيه".

(رقم الحديث: (٦٩٣٨)، (٦٩٣٩)، وفي الإلحاق: (٢٠٨٠)).

● قال أبو القاسم مالك الزبيدي، وعبيد الله بن عبد الله بن الخطاب، وكان ثبت في أنهم وهكذا في نصين أخبارنا، فيما رأيها مقولين ... الحديث.

(رقم الحديث: (٦٩٤٠)، رقم الإلحاق: (٢٠٨١)).

● فقال: يا رسول الله إنا نأتي الكهان يا محمد، فما إيانا أن نأتيهم؟ قال: "إياك أن تأتيهم" ... الحديث.

(رقم الحديث: (٦٩٣٧)، رقم الإلحاق: (٢٠٨٤)).

● كنت صاحب عمد رسول الله ﷺ لسي وخيض ركبته ...

(رقم الحديث: (٦٩٣٠)، وفي بذكره الحاطب في الإلحاق.

٥٠٢ - من مسند أبي لاس الخزاعي، عن النبي ﷺ، حديث في خامس الشاميين.

- حملنا رسول الله ﷺ على إبل من إبل الصدقة ... الحديث.

رقم الحديث: (١٦٣٧)، رقم الإتحاف: [٢٠٨٧١]



Bulsn e

فصل في: أن فلان

٥٠٣ - كنت يحسب من مالك

- كان معاذ بن جبل ﷺ شابا جميلا سمحا حسن خلق، فأحبه قومه، لا يسأل شيئا إلا أعطاه، حتى ذهب ثلث أموالهم.

الراوي: (٢٥٥٥) وأبو بكر: الخطيب في الأوائل

٥٠٤ - الأحب أيهما عن رجل من بني سليم

- يا أبا أمية، في نفسك شيء؟ ما لعلي رجل من سائر سليم، فقال: ألا أسر إليك؟ قال: قلت: بلى، قال: أشهد أن لا إله إلا الله، وأن محمدا رسول الله، فمن يشهد بهذا أحب إلى الإسلام؟ قال: قلت: أنت، وظله ما قال لا، بشرا، وما أسمع إلا حسنا، فلي، ومعجت، وأخرجت

الراوي: (٥٨٨) ذكرناه، فلا، أظنهم انظر الأحاديث: (٥٨٨) في: أبا أمامة، أو: عن سليم

٥٠٥ - فلان بن عازب، عن عمه أو عطاء أو عن غير منهم

- ثبت، عمه، وعبد، وإياه، فقلت: أن زيدا؟ قال: يعني رسول الله ﷺ إلى رجل نكح امرأة أبيه من بعده فأمرني أن أبر به، عطاء، وعمه

الراوي: (٢٨٩٤) وأحمد: (٢٨٩٤)، (٢٨٩٥)، (٢٨٩٦)، (٢٨٩٧)، (٢٨٩٨)، (٢٨٩٩)،

٥١٠ - زهير بن الأقمر، عن رجل من أزد شنوءة، حديثه في حادي عشر الأنصار.

- لقد رأيت رسول الله ﷺ واضعه في حبوته يقول: "من أحبني فليحبه، فليبلغ الشاهد الغائب" ولولا عزمة رسول الله ﷺ ما حدثتكم.

رقم الحديث: (٤٨٥٩)، رقم الإتحاف: [٢٠٩٤٩].

٥١١ - ق بن ناجية، عن أبي سلام، عن خادم النبي ﷺ.

- "ما من عبد يقول حين يمسي وحين يصبح: رضيت بالله ربا ..." الحديث.

رقم الحديث: (١٩٢٢)، رقم الإتحاف: [٢٠٩٥٨]

٥١٢ - سعيد بن عمير، عن عمه.

- سئل رسول الله ﷺ: أي الكسب أفضل؟ قال: "كسب مبرور".

رقم الحديث: (٢١٨٤)، رقم الإتحاف: [٢٠٩٦٧]

٥١٣ - سعيد أيضا، عن أصحاب محمد ﷺ.

- جاء رجل من العتيك، فحدث سعيد بن المسيب، أن يحيى بن يعمر يقول: من اشترى أضحية في العشر، فلا يأخذ من شعره وأظفاره. قال سعيد: نعم، فقلت: عمن يا أبا محمد؟ قال: عن أصحاب محمد.

رقم الحديث: (٧٧٥٢)، رقم الإتحاف: [٢٠٩٦٩].

٥١٤ - عاصم بن عمر بن قتادة، عن أشياخ من قومه، وعن رجال من الأنصار من الصحابة.

bisn e

وقم الحديث: (٥٢٢٣)، ورقم الإسناد: (٢٤٠١٩)

٥١٩ - عنه قال: لم يكن أحب من ملك الأصابغ، عن بعض الصحابة.

ومنه قال: حدثه عبدان، وعن المستعبارضة بعينه، فقال: (لكنني، فقالت: ﴿لَقَدْ أَتَيْنَاكَ﴾)

رقم الحديث: (٥٢٢٤)، ورقم الإسناد: (٢٤٠٢٠)

٥٢٠ - عبد الله بن بريدة، عن البيلماني، عن رجل من الصحابة:

"من نأب قد أن يموت قبل قد منه". قال: فقلت أخر من الصحابة فقال: أشهد لسمعت رسول الله ﷺ يقول: "من أتى إلى قبل أن يموت يتعلب وهو قبل الله ما". قال: فقلت أخر فقال: "قد أتى إلى بعد يتعلم؟ قال: فقلت أخر فقال: "قل لم يفرغ...".الحديث.

رقم الحديث: (٥٢٢٥)، ورقم الإسناد: (٢٤٠٢١)، (٢٤٠٢٢)

٥٢١ - عن أبي بكرة، عن عمه

- أن رسول الله ﷺ أتاح برجل من الأعراب، فاستبعه رسول الله ﷺ ...

الحديث، وفيه قصة شاة تحريبة.

رقم الحديث: (٥٢٢٦)، ورقم الإسناد: (٢٤٠٢٣)

٥٢٢ - عمن رزعية الناخعي، عن عمه، وقال: سمعته بن عمير

- "من عشا فليس معا". وفيه قصة.

رقم الحديث: (٥٢٢٧)، ورقم الإسناد: (٢٤٠٢٤)

٥٢٣ - عن أصحاب النبي ﷺ يذكرون الصحبة عند القتال.

أن أصحاب النبي ﷺ كانوا كذا على الأصحى يبيع أو يؤمن أعطوا جاعين وأخذوا ثياب، فقال رسول الله ﷺ: "إن الحاجة تحرق تحريق فيه الثياب".

رقم الحديث: (٥٢٢٨)، ورقم الإسناد: (٢٤٠٢٥)

٥٢٤ - عمير بن هانئ، عن أصحاب أبي جعفر القارئ، عن الصحابة:

أن أهل صفين لم يقرأوا، وأن أهل الجزيرة لم يقرأوا، وأن لم يقاتلوا حتى علم، ناشد الله رجلا من جميع ما سمعه وقاتلوا، فقام وقرأوا.

رقم الحديث: (٥٢٢٩)، ورقم الإسناد: (٢٤٠٢٦)، (٢٤٠٢٧)

٥٢٦ - قتادة، في أبي الدرداء عن رجل من بني سلمة:

- في ماء، أظنه: "عبد الجهود بعد الله" ولا أدري ما هو.

رقم الحديث: (٥٠٠)، (٥٠١)، رقم الإتحاف: [٢١١٤١]

٥٢٧ - المهلب بن أبي صفرة، عمن سمع النبي ﷺ.

- "إن بيتم فإن دعوتكم حم لا ينصرون".

رقم الحديث: (٢٥٤٠)، (٢٥٤١)، رقم الإتحاف: [٢١١٤٣].

٥٢٨ - يزيد بن شيبان عن ابن مربع الأنصاري.

- "كونوا على مشاعركم هذه، فإنكم على إرث من إرث إبراهيم".

رقم الحديث: (١٧١٣)، رقم الإتحاف: [٢١١٥٦]

٥٢٩ - أبو بكر بن عبد الرحمن بن الحارث بن هشام، عن بعض أصحاب النبي ﷺ.

- رأيت رسول الله ﷺ بالعرج، يصب على رأسه الماء وهو صائم من العطش، أو قال: الحر.

رقم الحديث: (١٥٩٢)، (١٥٩٦)، رقم الإتحاف: [٢١١٧٢]

٥٣٠ - أبو حازم الغفاري، عن البياضي، ولم يسمه.

- في الميت إذا وضع في قبره، فليقل الذين يضعونه حين يوضع في اللحد: "بسم الله، وبالله، وعلى ملة رسول الله".

رقم الحديث: (١٣٦٩)، رقم الإتحاف: [٢١١٧٩]

Bulsn a

فصل فيمن أبهم صحابيه وتابعيه

٥٣١ - أبو الأشد السلمي، عن أبيه، عن جده.

- كنت سابع سبعة مع رسول الله ﷺ في سفر، فأدركنا الأضحى، فأمرنا رسول الله ﷺ، فجمع كل إنسان منا درهما، فاشترينا أضحية بسبعة دراهم ... الحديث.

رقم الحديث: (٧٧٩٣)، رقم الإتحاف: [٢١٢٥٢].

٥٣٢ - أبو بردة، عن رجل من الأنصار لأبيه صحبة، عن أبيه.

- "إن أمتي مرحومة، ليس عليها في الآخرة حساب ولا عذاب ..." الحديث.

٥٣٣ - آل عمر بن الخطاب، عن جدهم عمر بن الخطاب.

- عن ابن شهاب قال: هذه نسخة كتاب رسول الله ﷺ التي كتب الصدقة، هو (١) عند آل عمر بن الخطاب. قال: ابن شهاب أقرأنيها سالم بن عبد الله بن عمر، فوعيتها على وجهها وهي التي انتسخ عمر بن عبد العزيز من عبد الله بن عبد الله بن عمر وسالم بن عبد الله حين أمر على المدينة ..." الحديث.

رقم الحديث: (١٤٥٨)، رقم الإتحاف: [٢١٢٥٥].

مسند النساء

٥٣٤ - من مسند أسماء، بنت أبي بكر الصديق.

- أمر رسول الله ﷺ بالعتاقة في كسوف الشمس.

رقم الحديث: (١٢٤٥)، (١٢٤٦)، رقم الإتحاف: [٢١٢٧٧]

- خرجنا مع رسول الله ﷺ حجاجا، وإن زمالة رسول الله ﷺ وزمالة أبي بكر واحدة ... الحديث.

رقم الحديث: (١٦٨١)، رقم الإتحاف: [٢١٢٧٩]

- كنا نغطي وجوهنا من الرجال ... الحديث.

رقم الحديث: (١٦٨٢)، رقم الإتحاف: [٢١٢٨٣]

- أما كانت إذا ثردت غطته، وتقول: سمعت رسول الله ﷺ "هو أعظم للبركة".

رقم الحديث: (٧٣٤٣)، رقم الإتحاف: [٢١٢٨٩].

- أنهم كانوا يخرجون زكاة الفطر في عهد رسول الله ﷺ بالمد الذي يقتات به أهل البيت، أو الصاع ... الحديث.

رقم الحديث: (١٥١٤)، رقم الإتحاف: [٢١٢٩٠]

- خرج في عنقي خراج فذكرت ذلك للنبي ﷺ، فقال: "افتحيه، فلا تدعيه يأكل اللحم

buisn e

- أنَّ رجلًا أتى به عمر، ومع رجلٍ قطيفةٌ، فقال: أظنه لي. الحديث ... (٢٩٩٠)، وليذكره الحافظ في الأطعمة.
- أنَّ الفتحَ استعمل زيدَ بن سعيد على اليمن في الفتنة ... وليذكره الحافظ في الأطعمة. (٣٠٢٣)، وليذكره الحافظ في الأطعمة.

٣٣٧٥ - سمعتُ أبيتَ خيرٍ، يقول: قال لي بُسْرُ بن عبيدة: مرحبًا، ثم أهلًا، ثم أهلًا، ثم أهل

٥٣٧ - مسند أميمة بنت رقيقة.

- أن النبي ﷺ كان يبول في قدح من عيدان، ثم يوضع تحت سريره.

رقم الحديث: (٦٠١)، رقم الإتحاف: [٢١٣٥٩]

- أتيت رسول الله ﷺ في نسوة نبايعه، فقلن: نبايعك يا رسول الله على أن لا نشرك بالله شيئا ... الحديث.

رقم الحديث: (٧١٦٥)، (٧١٦٧)، رقم الإتحاف: [٢١٣٦٠].

٥٣٨ - مسند أميمة مولاة رسول الله ﷺ.

- كنت يوما أفرغ على يديه وهو يتوضأ، إذ دخل عليه رجل، فقال: يا رسول الله، إني أريد الرجوع إلى أهلي ...

رقم الحديث: (٧٠٤٣)، ولم يذكره الحافظ في الإتحاف.

٥٣٩ - مسند أمية بنت أبي قيس، ويقال: آمنة.

- أنا إحدى النساء اللاتي رفعن صفية ﵂ إلى رسول الله ﷺ ...

رقم الحديث: (٦٩٩٦)، ولم يذكره الحافظ في الإتحاف.

٥٤٠ - مسند برة بنت أبي تجراة.

- كانت قريش لا تنكر صلاة الضحى، إنما تنكر الوقت، وكان رسول الله ﷺ إذا جاء وقت العصر، تفرقوا إلى الشعاب ...

- إن رسول الله ﷺ حين أراد الله كرامته، وابتداءه بالنبوة، كان إذا خرج لحاجته، أبعد حتى لا يرى بيتا ...

رقم الحديث: (٧١١١)، ولم يذكره الحافظ في الإتحاف.

٥٤١ - من مسند بسرة بنت صفوان.

- "إذا مس أحدكم ذكره، فلا يصلين حتى يتوضأ".

رقم الحديث: (٤٧٦)، (٤٧٧)، (٤٧٨)، (٤٧٩)، (٤٨٠)، (٤٨١)، (٤٨٢)، (٤٨٣)، رقم الإتحاف: [٢١٣٦٢]

٥٤٢ - [illegible]

- [illegible] رسول الله ﷺ [illegible]

رقم الحديث: (٧١٥٦)، رقم الإتحاف: [٢١٣٦٧]

٥٤٣ - مسند جميلة بنت المجلل القرشية.

Bulsn a

أكملت لك دينَ أمرِ الحنيفة حتى تركتها على مثل ليلة أزاغ البصرُ، فأحب عليك فطلب، فلم تجد، فجرحت الطلبة، فاقتحمت الفلاة، فاتخذتك على فراغتك، فأتيت بك النبيَّ ﷺ ... الحديث في دعائه له.

رواه الحميدي: (٧٢١٦)، ورقم الإتحاف: (٢٣٦٨).

٤٤٤ ـ سمعت جويرية بنت الحارث الطلبة أو الطلبة.

ـ أن النبي ﷺ دخل عليها فقال: "هل من طعام؟" قلت: لا والله يا رسول الله، إلا بقايا عصيدة من طعام أعطيها لأهل هذا البيت من العبيد فقال: "فرِّقيه فإنه طيب عليها".

رواه الحميدي: (٧٢٩٩)، ورقم الإتحاف: (٢٣٧٠).

ـ وقد ذكرك رسول الله ﷺ عند مولاتك أو مولاي أو مولاي؟ وقد ذكرك ... الحديث.

رواه الحميدي: (٧٢٤٠)، ورقم الإتحاف: (٢٣٧١).

ـ فأتت جويرية بنت الحارث الطلبة أو الطلبة ـ أن رسول الله ﷺ أرسل إليك يخبرك بأن ... الحديث.

ـ ترتضي رسول الله ﷺ وأنا أكره خبرتي منه.

رواه الحميدي: (٧٢٨٧)، ورقم الإتحاف: (٢٣٧٢).

ـ وأنت قبل الهجرة بـ ﷺ بأربع سنين، فلما هاجر ﷺ إلى يثرب سمن من يثرب.

رواه الحميدي: (٧٢٨٨)، ورقم الإتحاف: (٢٣٧٣).

ـ أن أسمها كان برة، وغيره ﷺ فسماها: جويرية، وكان يكره أن يقال: خرج من عند برة.

رواه الحميدي: (٧٢٩٠)، ورقم الإتحاف: (٢٣٧٤).

٤٤٥ ـ سمعت عبيبة بنت أبي لهب.

ـ كانت لنا صفية في الجاهلية، فكانت من كبرنا بمنزلة الخالة، فأشرفت على رسول الله ﷺ وهو بمنى ... الحديث.

رواه الحميدي: (٧١٦٦)، ورقم الإتحاف: (٢٣٧٥).

٤٤٦ ـ من سمع حفصة بنت عمر من الحطاب أو الخطاب ﷺ.

ـ أن النبي ﷺ كان إذا جلس بيته انتظره، وجلس وقد انتظاه أن يدخل ... الحديث.

رواه الحميدي: (٧٣٠٦)، ورقم الإتحاف: (٢٣٧٧).

ـ أن أمراً من قريش يقال: هذا: انتظاف كانت ترقي من البطحة فقال له النبي ﷺ: "عليك حفاً".

رواه الحميدي: (٧٣١١)، ورقم الإتحاف: (٢٣٧٨).

ـ "لولي هذا البيت حيش يخرجه، حتى إذا كانوا ببيداء من الأرض خسف بهم" ـ أو نحوه ... الحديث.

رقم الحديث: (٨٥٦٦)، رقم الإتحاف: [٢١٣٩٥].

٥٤٧ - مسند حمنة بنت جحش، أخت أم المؤمنين زينب.

- كنت أستحاض حيضة شديدة كثيرة، فجئت النبي ﷺ أستفتيه فأخبره، فوجدته في بيت أختي زينب بنت جحش ... الحديث بطوله.

رقم الحديث: (٦٢٣)، رقم الإتحاف: [٢١٤٠٧].

- أنها قيل لها: قتل أخوك. قالت: رحمه الله، إنا لله وإنا إليه راجعون. فقيل لها: قتل خالك حمزة. فقالت: إنا لله وإنا إليه راجعون ...

رقم الحديث: (٧١٢٣)، ولم يذكره الحافظ في الإتحاف.

٥٤٨ - مسند خديجة بنت خويلد أم المؤمنين.

- لما أبطأ عن رسول الله ﷺ الوحي، جزع من ذلك جزعا شديدا ... الحديث.

رقم الحديث: (٤٢٥٨)، رقم الإتحاف: [٢١٤١٠].

٥٤٩ - مسند الربيع بنت معوذ بن عفراء.

- رأيت رسول الله ﷺ توضأ، فمسح مقدم رأسه ومؤخره، وصدغيه، ثم أدخل أصبعيه السبابتين، فمسح أذنيه ظاهرهما وباطنهما.

رقم الحديث: (٥٤٧)، رقم الإتحاف: [٢١٤٢٦]

٥٥٠ - من مسند أم المؤمنين أم حبيبة بنت أبي سفيان الأموية واسمها: رملة بنت صخر بن

- "من صلى ثنتي عشرة ركعة في يوم بنى الله له بيتا في الجنة؛ أربع ركعات قبل الظهر، وركعتين بعد الظهر، وركعتين قبل العصر، وركعتين بعد المغرب، وركعتين قبل الصبح".

رقم الحديث: (١١٨٤)، (١١٨٥)، (١١٨٦)، رقم الإتحاف: [٢١٤٣٩]

- "من حافظ على أربع ركعات قبل الظهر، وأربع بعدها، حرمه الله على النار".

رقم الحديث: (١١٨٧)، رقم الإتحاف: [٢١٤٤٠]

- أن رسول الله ﷺ كان يقول كما يقول المؤذن، حتى يسكت المؤذن.

رقم الحديث: (٥٥٠)، رقم الإتحاف: [٢١٤٤١]

- "من أمن على دعاء عبد الله بن عمر، أو أمن على دعاء عبد الله بن عمر، أو أمن على دعاء عبد الله".

رقم الحديث: (٢٧٧٤)، رقم الإتحاف: [٢١٤٤٧]

bu!sn a

أبا كبشة عمرو بن سعد، أن سعيدًا، وكان من أصحاب النبي ﷺ توفي، وترك ابنة، وأخته، وبنت أخ، فجاء وكلاهم يدعي الميراث دونه. ﴿ وأخرجه الترمذي ﴾

وقم الحديث: (٢٩٦٩) ورقم الإلحاق: (٢١٤٥٣)

٥٥٤ - أن رجلًا من الأنصار، أتى رسول الله ﷺ، فقال: يا رسول الله، إن ابنتي توفي زوجها، وقد ترك لها مالًا، وترك ابنة عم، ليس لها منه شيء، فقال رسول الله ﷺ: «لها الثلثان، ولابنة عمها الثلث»

وقم الحديث: (٢٩٧٠) ورقم الإلحاق: (٢١٤٥٤)

٥٥٥ - سئل عن بنت عم، ليس لها إلا زوج، فقال: لها النصف، وله النصف

وقم الحديث: (٢٩٧١) ورقم الإلحاق: (٢١٤٥٥)

٥٥٦ - سئل عن بنت عم، ليس لها إلا زوج، فقال: لها النصف، وله النصف

وقم الحديث: (٢٩٧٢) ورقم الإلحاق: (٢١٤٥٦)

٥٥٧ - عن سعيد بن المسيب، أن رجلًا مات، وترك ابنة عم، ليس لها إلا زوج، فقال: لها النصف، وله النصف

وقم الحديث: (٢٩٧٣) ورقم الإلحاق: (٢١٤٥٧)

٥٥٨ - عن سعيد بن المسيب، أن رجلًا مات، وترك ابنة عم، ليس لها إلا زوج، فقال: لها النصف، وله النصف

وقم الحديث: (٢٩٧٤) ورقم الإلحاق: (٢١٤٥٨)

٥٥٩ - عن سعيد بن المسيب، أن رجلًا مات، وترك ابنة عم، ليس لها إلا زوج، فقال: لها النصف، وله النصف

وقم الحديث:

- أنها كانت ترقي في الجاهلية، فلما جاء الإسلام قالت: لا أرقي حتى أستأذن رسول الله، فأتته فسألته، فقال لها: "ارقي ما لم يكن فيها شرك".

رقم الحديث: (٧١٠٥)، رقم الإتحاف: [٢١٤٨٨].

- كنت عند حفصة، فدخل علينا رسول الله ﷺ فقال: "ألا تعلميها رقية النملة كما علمتها الكتابة".

رقم الحديث: (٧١٠٤)، (٧١٠٦)، رقم الإتحاف: [٢١٤٨٩].

- جئت يوما حتى دخلت على النبي ﷺ، فسألته وشكوت إليه، فجعل يعتذر إلي وجعلت أنومه ...

رقم الحديث: (٧١٠٨)، ولم يذكره الحافظ في الإتحاف.

٥٥٩ - مسند صفية بنت حيي بن أخطب، أم المؤمنين.

- دخل علي رسول الله ﷺ، وبين يدي أربعة آلاف نواة أسبح بهن، فقال: "يا بنت حيي! ما هذا؟" قلت: أسبح بهن ... الحديث.

رقم الحديث: (٢٠٢٧)، رقم الإتحاف: [٢١٤٩٤]

- دخل علي رسول الله ﷺ وأنا أبكي، فقال: "يا بنت حيي، ما يبكيك؟" ...

رقم الحديث: (٦٩٩٧)، ولم يذكره الحافظ في الإتحاف.

٥٦٠ - مسند صفية بنت شيبة.

buisn e

٣٤٤ - سمعة ضباعة بنت الزبير الله

- أنها دخلت في رسول الله ﷺ فيما، فاتتهسه، من صلاة، ومن وضوء!

- رقم الحديث: (٧٣٧)، رقم الإلحاق: [٢١٥٠]

٣٤٥ - سمعة مكاتبة بنت عبد عمرو من أهل الطائف

- أن مكاتبة زنت عمر ... الحديث، والخبر.

- رقم الحديث: (٤٥٧٣)، رقم الإلحاق: [٢١٥١]

- أن مكاتبة لزنت بن العوام ... الحديث، والخبر.

- رقم الحديث: (٤٥٧٤)، رقم الإلحاق: [٢١٥٢]

٣٤٦ - مكاتبة بنت سعد بن أبي وقاص

- فسأل سعد سعيد بن زيد وحمله ...

- رقم الحديث: (٤٥٨٩)، ورقم الإلحاق: [٢١٥٣]

- كان أن رجلا فجر(١) جاريتها عارية، فشاور الناس أصحاب ...

- رقم الحديث: (٤٥٨٥)، ورقم الإلحاق: [٢١٥٤]

- مات أبي سنة ثمان وخمسين، وعلي عليه مولاه بن فكتب وهو في المدينة.

- رقم الحديث: (٤٥٨٦)، ورقم الإلحاق: [٢١٥٥]

٣٤٧ - سمنة أم الوضئ خادمة النبي الصحابية بنت أبي عبيد

- [بإرهيم بن عبد الرحمن بن أبي ربيعة المخزومي، عنها.

- أن رسول الله ﷺ أمرها أن تغتسل من دم الحيضة ... الحديث.

- رقم الحديث: (٢٧٣)، ورقم الإلحاق: [٢١٥٦]

- [سحاق بن عبد الله

- عن أم سلمة أو غيرها الأكبر مرتين، عن فيه، عن أبيه، عن جده، عن رسول الله ﷺ أنه قال: ... الحديث.

- رقم الحديث: (٢٩٣)، ورقم الإلحاق: [٢١٥٧]

- الأسود بن يزيد أو غيره النخعي، عنها

- كان رسول الله ﷺ يصلي الركعتين قبل صلاة الغداة وأراه يعتمد وضوءها بعد الفجر.

- رقم الحديث: (٤٥٨٣)، ورقم الإلحاق: [٢١٥٨]

- كان رسول الله ﷺ يكرهُ أن يرى الحديث أثر شيء ثم يلازمُه، وأيكم يملك إربه ... الحديث.

- رقم الحديث: (٤٢٢)، ورقم الإلحاق: [٢١٥٩]

- أرفع القلم عن ثلاثة ... الحديث.

رقم الحديث: (٢٣٧٨)، رقم الإتحاف: [٢١٥٣٩]

- تزوجني رسول الله ﷺ وعلي حوف، وأنا صبية بنت ست سنين ... الحديث. وفيه قصة الإفك.

رقم الحديث: (٦٩١٥)، رقم الإتحاف: [٢١٥٤٩].

- "إن أولادكم هبة الله لكم، ﴿يَهَبُ لِمَن يَشَاءُ إِنَاثًا وَيَهَبُ لِمَن يَشَاءُ الذُّكُورَ﴾، فهم وأموالهم لكم إذا احتجتم إليها".

رقم الحديث: (٣١٥٨)، رقم الإتحاف: [٢١٥٥٢].

- "إنها أجرك في عمرتك على قدر نفقتك".

رقم الحديث: (١٧٤٨)، رقم الإتحاف: [٢١٥٥٤]

- أنس بن مالك، عنها

- "إن المرأة إذا خلعت ثيابها في غير بيت زوجها، هتكت ما بينها وبين الله من حجاب ..." الحديث.

رقم الحديث: (٨٨٢٩)، رقم الإتحاف: [٢١٦٠١].

- أوس بن عبد الله، أبو الجوزاء، عنها

- كان رسول الله ﷺ إذا استفتح الصلاة قال: "سبحانك اللهم وبحمدك ..." الحديث.

رقم الحديث: (٧٧٥)، رقم الإتحاف: [٢١٦٠٣]

Bisn e

- لأعلمن رضى أحدكم وغضبه. ومنه.

- فكرت الناء فكيف، فقال رسول الله ﷺ: "ذلك يا عائشة". ومنه.

رواه الحميدي: (٨٩٧/٢) ورقم الإشارة: (٢١٣٣٣)

رواه أبو العالية: عنها ورقم الإشارة: (٢١٣٣٤)

- أن النبي ﷺ كان يقول في سجوده أثناء: "أسجد وجهي للذي خلقه، وشق سمعه وبصره، بحوله وقوته".

رواه الحميدي: (٨٩٣/٢) و(٨٩٤). ومنه رقم الإشارة: (٢١٣٣٥)

- ما كانت رواية أحد يقوم من مجلس إلا قال: "سبحانك اللهم ربي وبحمدك.." الحديث.

رواه الحميدي: (٨٤٤/٢) ورقم الإشارة: (٢١٣٥٦)

- ذكر لي أن عنها.

- كنت رسول صاحبة إلى عائشة في وفاة عمتين، فقالت لي عائشة: من قتل من الناس؟ فقلت: عمار بن ياسر، فقالت: لئن قتل لقد رأيته النبي ﷺ يدعو له.. الحديث.

رواه الحميدي: (٢٥٥/٢) ورقم الإشارة: (٢١٦٢)

- سألوا بن عنها.

- دخل رسول الله ﷺ الحجرة، فلما خرج سمع صوت سجوده، حتى خرج منها.

رواه الحميدي: (٧٧٧/٢) ورقم الإشارة: (٢١٦٦)

- أن النبي ﷺ مر على رجل، فقال له عنها: "أسبغ الوضوء". الحديث.

رواه الحميدي: (٢٩٨/٢) ورقم الإشارة: (٢١٦٧)

- معه بن هشام بن عامر الأنصاري عنها.

- لما نفى النبي ﷺ أبا سفيان بن الحارث الأزرقين بن الزنج.

رواه الحميدي: (٢١٥/١) و(٢١٦/١). ومنه رقم الإشارة: (٢١٦٨)

- أم الله المؤمنين، أتيتين عن خطبي رسول الله ﷺ قالت: "كيف تقرأ القرآن؟..." الحديث

رواه الحميدي: (٢٢٦/٢) ورقم الإشارة: (٢١٧٦)

- أيحدثها الفهم عن من أفتاها عنها"

رواه الحميدي: (٢١٢/٢) ورقم الإشارة: (٢١٧٣)

- لما نزلت عنها: ﴿يَٰٓأَيُّهَا ٱلَّذِينَ ءَامَنُواْ لَا تَرْفَعُوٓاْ أَصْوَٰتَكُمْ﴾ قالت: قلت: قائمة سنة على وزمن أقدامهم.. الحديث.

رواه الحميدي: (٢٩٠/٢) ورقم الإشارة: (٢١٧٨)

- سألت عنها ﷺ، قلت: يا أم المؤمنين، أتيتين عن عطل رسول الله ﷺ، قالت:

أتقرأ القرآن؟ ... الحديث.

رقم الحديث: (٣٨٨٢)، رقم الإتحاف: [٢١٦٨٠].

- أن رسول الله ﷺ قال لرجل: "ما اسمك؟" قال: شهاب، قال: "أنت هشام".

رقم الحديث: (٧٩٦٥)، رقم الإتحاف: [٢١٦٨٣].

- سعيد بن جبير، عنها.

- "أنا سيد ولد آدم، وعلي سيد العرب".

رقم الحديث: (٤٦٧٤)، رقم الإتحاف: [٢١٦٨٨].

- سعيد بن عمرو بن سعيد بن العاصي بن سعيد بن العاصي عنها.

- أنها دعت أبا هريرة فقالت له: يا أبا هريرة، ما هذه الأحاديث التي تبلغنا أنك تحدث بها عن النبي ﷺ...

رقم الحديث: (٦٣١٥)، ولم يذكره الحافظ في الإتحاف.

- سعيد بن فيروز أبو البختري، عنها.

- "ذمة المسلمين واحدة، فإن أجارت عليهم جارية فلا تخفروها، فإن لكل غادر لواء يعرف به يوم القيامة".

رقم الحديث: (٢٦٥٦)، رقم الإتحاف: [٢١٦٩٥].

- سعيد بن المسيب، عنها.

busn e

رقم الحديث: (٢٠٤٩٠)، رقم الإلحاق: [٢١٧١٩]

- تاريخ ابن عاكر الخراطي: «هما».

- مدا رسول الله ﷺ: مد أذرع، مد أذرك.

رقم الحديث: (٦٥٥٥)، (٦٧٠٧)، (٦٧٤١)، رقم الإلحاق: [٢١٧٣٤]

- طاوس بن كيسان: «هما».

- له كان يقول بعد التشهد كلمات، كان يعظمهن جدا ... الحديث

رقم الحديث: (١٦١٦)، رقم الإلحاق: [٢١٧٣٩]

- لقد رسمت لعلي بن أبي طالب رسما (١٥٥) ولو شئت لأ وارثه له.

رقم الحديث: (٢٤٢٢)، رقم الإلحاق: [٢١٧٤٠]

- لمطلب بن عبد الله بن حنطب بن عبد الله الحنيي: «هما

- لطلب: يا رسول الله إني جارين، فإلى أيهما أهدي؟ قال: إلى أقربهما منك بابا».

رقم الحديث: (٢٠٣٨)، رقم الإلحاق: [٢١٧٤٦]

- لمطلب بن عبد الله بن كريز: «هما».

- لك رسول الله ﷺ إذا توضأ عثل عثه.

رقم الحديث: (٣٨٤)، رقم الإلحاق: [٢١٧٤٧]

- لمغيرة بن حزة بن عبد الله بن كريز: «هما».

- أبو الله: يا رسول الله ألا تتكبني؟ قال: «أتكبي بابنك عبد الله بن الزبير»، فكانت تكنى أبو عبد الله.

رقم الحديث: (٧٩٧٠)، رقم الإلحاق: [٢١٧٥٢]

- لمغيرة بن عبد الله الحزامي: «هما».

- لما بعث الله محمدا ﷺ فعل أصرامهم بعث زنيب إليه رسول الله ﷺ في عمار أبي الحاجب. الحديث.

رقم الحديث: (٥٣٠٣)، (٥٣٠٤)، (٥٣٠٥)، (٥٤٤٥)، رقم الإلحاق: [٢١٧٦٣]

- "للمقنع حلقتين حمايا بيا". "لحديث، وفيه قصة.

رقم الحديث: (٤٩٦)، (٤٩٧)، (٤٩٨)، (٨٨٣)، رقم الإلحاق: [٢١٧٧٧]

- لوفد عبيل رسول الله ﷺ: فاختلف الوفود، فقال بعضهم: أحمد رسول الله ﷺ فيما تعجبه ونؤلك أو نحسنه وتقبله أيامه. الحديث.

رقم الحديث: (٢٠٣٠)، رقم الإلحاق: [٢١٧٨٦]

- "أيما ثلاث لم تكن فاطمة لتقول: أو أم أصحاب فجعة بما آلاتي ولدها.

رقم الحديث: (٥٨٩٠)، رقم الإلحاق: [٢١٧٩٤]

- ٥٤٥- إسناده رجاله ثقات، وهو في «مسند أحمد» (٢٤٠٥٨) من طريق عبد الله بن نمير، به.

وأخرجه أبو داود (٤٠٨٨)، والترمذي (٢٠٦٧)، والنسائي في «الكبرى» (٧٤٦٤)، وابن ماجه (٢٠٩٨)، وابن حبان (٥٦٠٩)، والحاكم (٢٨٠٣)، والبيهقي في «الكبرى» (١٥٣٧٣) من طريق عبد الله بن نمير، به.

وأخرجه أبو داود (٤٠٨٨)، والترمذي (٢٠٦٧)، والنسائي في «الكبرى» (٧٤٦٤)، وابن ماجه (٢٠٩٨)، وابن حبان (٥٦٠٩)، والحاكم (٢٨٠٣)، والبيهقي في «الكبرى» (١٥٣٧٣) من طريق عبد الله بن نمير، به.

- ٥٤٦- إسناده رجاله ثقات، وهو في «مسند أحمد» (٢٤٠٥٨) من طريق عبد الله بن نمير، به.

وأخرجه أبو داود (٤٠٨٨)، والترمذي (٢٠٦٧)، والنسائي في «الكبرى» (٧٤٦٤)، وابن ماجه (٢٠٩٨)، وابن حبان (٥٦٠٩)، والحاكم (٢٨٠٣)، والبيهقي في «الكبرى» (١٥٣٧٣) من طريق عبد الله بن نمير، به.

- ٥٤٧- إسناده رجاله ثقات، وهو في «مسند أحمد» (٢٤٠٥٨) من طريق عبد الله بن نمير، به.

وأخرجه أبو داود (٤٠٨٨)، والترمذي (٢٠٦٧)، والنسائي في «الكبرى» (٧٤٦٤)، وابن ماجه (٢٠٩٨)، وابن حبان (٥٦٠٩)، والحاكم (٢٨٠٣)، والبيهقي في «الكبرى» (١٥٣٧٣) من طريق عبد الله بن نمير، به.

- ٥٤٨- إسناده رجاله ثقات، وهو في «مسند أحمد» (٢٤٠٥٨) من طريق عبد الله بن نمير، به.

وأخرجه أبو داود (٤٠٨٨)، والترمذي (٢٠٦٧)، والنسائي في «الكبرى» (٧٤٦٤)، وابن ماجه (٢٠٩٨)، وابن حبان (٥٦٠٩)، والحاكم (٢٨٠٣)، والبيهقي في «الكبرى» (١٥٣٧٣) من طريق عبد الله بن نمير، به.

- ٥٤٩- إسناده رجاله ثقات، وهو في «مسند أحمد» (٢٤٠٥٨) من طريق عبد الله بن نمير، به.

وأخرجه أبو داود (٤٠٨٨)، والترمذي (٢٠٦٧)، والنسائي في «الكبرى» (٧٤٦٤)، وابن ماجه (٢٠٩٨)، وابن حبان (٥٦٠٩)، والحاكم (٢٨٠٣)، والبيهقي في «الكبرى» (١٥٣٧٣) من طريق عبد الله بن نمير، به.

- ٥٥٠- إسناده رجاله ثقات، وهو في «مسند أحمد» (٢٤٠٥٨) من طريق عبد الله بن نمير، به.

وأخرجه أبو داود (٤٠٨٨)، والترمذي (٢٠٦٧)، والنسائي في «الكبرى» (٧٤٦٤)، وابن ماجه (٢٠٩٨)، وابن حبان (٥٦٠٩)، والحاكم (٢٨٠٣)، والبيهقي في «الكبرى» (١٥٣٧٣) من طريق عبد الله بن نمير، به.

- ٥٥١- إسناده رجاله ثقات، وهو في «مسند أحمد» (٢٤٠٥٨) من طريق عبد الله بن نمير، به.

وأخرجه أبو داود (٤٠٨٨)، والترمذي (٢٠٦٧)، والنسائي في «الكبرى» (٧٤٦٤)، وابن ماجه (٢٠٩٨)، وابن حبان (٥٦٠٩)، والحاكم (٢٨٠٣)، والبيهقي في «الكبرى» (١٥٣٧٣) من طريق عبد الله بن نمير، به.

- ٥٥٢- إسناده رجاله ثقات، وهو في «مسند أحمد» (٢٤٠٥٨) من طريق عبد الله بن نمير، به.

وأخرجه أبو داود (٤٠٨٨)، والترمذي (٢٠٦٧)، والنسائي في «الكبرى» (٧٤٦٤)، وابن ماجه (٢٠٩٨)، وابن حبان (٥٦٠٩)، والحاكم (٢٨٠٣)، والبيهقي في «الكبرى» (١٥٣٧٣) من طريق عبد الله بن نمير، به.

- ٥٥٣- إسناده رجاله ثقات، وهو في «مسند أحمد» (٢٤٠٥٨) من طريق عبد الله بن نمير، به.

وأخرجه أبو داود (٤٠٨٨)، والترمذي (٢٠٦٧)، والنسائي في «الكبرى» (٧٤٦٤)، وابن ماجه (٢٠٩٨)، وابن حبان (٥٦٠٩)، والحاكم (٢٨٠٣)، والبيهقي في «الكبرى» (١٥٣٧٣) من طريق عبد الله بن نمير، به.

- ٥٥٤- إسناده رجاله ثقات، وهو في «مسند أحمد» (٢٤٠٥٨) من طريق عبد الله بن نمير، به.

وأخرجه أبو داود (٤٠٨٨)، والترمذي (٢٠٦٧)، والنسائي في «الكبرى» (٧٤٦٤)، وابن ماجه (٢٠٩٨)، وابن حبان (٥٦٠٩)، والحاكم (٢٨٠٣)، والبيهقي في «الكبرى» (١٥٣٧٣) من طريق عبد الله بن نمير، به.

- ٥٥٥- إسناده رجاله ثقات، وهو في «مسند أحمد» (٢٤٠٥٨) من طريق عبد الله بن نمير، به.

وأخرجه أبو داود (٤٠٨٨)، والترمذي (٢٠٦٧)، والنسائي في «الكبرى» (٧٤٦٤)، وابن ماجه (٢٠٩٨)، وابن حبان (٥٦٠٩)، والحاكم (٢٨٠٣)، والبيهقي في «الكبرى» (١٥٣٧٣) من طريق عبد الله بن نمير، به.

- ٥٥٦- إسناده رجاله ثقات، وهو في «مسند أحمد» (٢٤٠٥٨) من طريق عبد الله بن نمير، به.

وأخرجه أبو داود (٤٠٨٨)، والترمذي (٢٠٦٧)، والنسائي في «الكبرى» (٧٤٦٤)، وابن ماجه (٢٠٩٨)، وابن حبان (٥٦٠٩)، والحاكم (٢٨٠٣)، والبيهقي في «الكبرى» (١٥٣٧٣) من طريق عبد الله بن نمير، به.

- ٥٥٧- إسناده رجاله ثقات، وهو في «مسند أحمد» (٢٤٠٥٨) من طريق عبد الله بن نمير، به.

وأخرجه أبو داود (٤٠٨٨)، والترمذي (٢٠٦٧)، والنسائي في «الكبرى» (٧٤٦٤)، وابن ماجه (٢٠٩٨)، وابن حبان (٥٦٠٩)، والحاكم (٢٨٠٣)، والبيهقي في «الكبرى» (١٥٣٧٣) من طريق عبد الله بن نمير، به.

- ٥٥٨- إسناده رجاله ثقات، وهو في «مسند أحمد» (٢٤٠٥٨) من طريق عبد الله بن نمير، به.

وأخرجه أبو داود (٤٠٨٨)، والترمذي (٢٠٦٧)، والنسائي في «الكبرى» (٧٤٦٤)، وابن ماجه (٢٠٩٨)، وابن حبان (٥٦٠٩)، والحاكم (٢٨٠٣)، والبيهقي في «الكبرى» (١٥٣٧٣) من طريق عبد الله بن نمير، به.

- ٥٥٩- إسناده رجاله ثقات، وهو في «مسند أحمد» (٢٤٠٥٨) من طريق عبد الله بن نمير، به.

وأخرجه أبو داود (٤٠٨٨)، والترمذي (٢٠٦٧)، والنسائي في «الكبرى» (٧٤٦٤)، وابن ماجه (٢٠٩٨)، وابن حبان (٥٦٠٩)، والحاكم (٢٨٠٣)، والبيهقي في «الكبرى» (١٥٣٧٣) من طريق عبد الله بن نمير، به.

- ٥٦٠- إسناده رجاله ثقات، وهو في «مسند أحمد» (٢٤٠٥٨) من طريق عبد الله بن نمير، به.

وأخرجه أبو داود (٤٠٨٨)، والترمذي (٢٠٦٧)، والنسائي في «الكبرى» (٧٤٦٤)، وابن ماجه (٢٠٩٨)، وابن حبان (٥٦٠٩)، والحاكم (٢٨٠٣)، والبيهقي في «الكبرى» (١٥٣٧٣) من طريق عبد الله بن نمير، به.

- ٥٦١- إسناده رجاله ثقات، وهو في «مسند أحمد» (٢٤٠٥٨) من طريق عبد الله بن نمير، به.

وأخرجه أبو داود (٤٠٨٨)، والترمذي (٢٠٦٧)، والنسائي في «الكبرى» (٧٤٦٤)، وابن ماجه (٢٠٩٨)، وابن حبان (٥٦٠٩)، والحاكم (٢٨٠٣)، والبيهقي في «الكبرى» (١٥٣٧٣) من طريق عبد الله بن نمير، به.

- ٥٦٢- إسناده رجاله ثقات، وهو في «مسند أحمد» (٢٤٠٥٨) من طريق عبد الله بن نمير، به.

وأخرجه أبو داود (٤٠٨٨)، والترمذي (٢٠٦٧)، والنسائي في «الكبرى» (٧٤٦٤)، وابن ماجه (٢٠٩٨)، وابن حبان (٥٦٠٩)، والحاكم (٢٨٠٣)، والبيهقي في «الكبرى» (١٥٣٧٣) من طريق عبد الله بن نمير، به.

- ٥٦٣- إسناده رجاله ثقات، وهو في «مسند أحمد» (٢٤٠٥٨) من طريق عبد الله بن نمير، به.

وأخرجه أبو داود (٤٠٨٨)، والترمذي (٢٠٦٧)، والنسائي في «الكبرى» (٧٤٦٤)، وابن ماجه (٢٠٩٨)، وابن حبان (٥٦٠٩)، والحاكم (٢٨٠٣)، والبيهقي في «الكبرى» (١٥٣٧٣) من طريق عبد الله بن نمير، به.

- ٥٦٤- إسناده رجاله ثقات، وهو في «مسند أحمد» (٢٤٠٥٨) من طريق عبد الله بن نمير، به.

وأخرجه أبو داود (٤٠٨٨)، والترمذي (٢٠٦٧)، والنسائي في «الكبرى» (٧٤٦٤)، وابن ماجه (٢٠٩٨)، وابن حبان (٥٦٠٩)، والحاكم (٢٨٠٣)، والبيهقي في «الكبرى» (١٥٣٧٣) من طريق عبد الله بن نمير، به.

- ٥٦٥- إسناده رجاله ثقات، وهو في «مسند أحمد» (٢٤٠٥٨) من طريق عبد الله بن نمير، به.

وأخرجه أبو داود (٤٠٨٨)، والترمذي (٢٠٦٧)، والنسائي في «الكبرى» (٧٤٦٤)، وابن ماجه (٢٠٩٨)، وابن حبان (٥٦٠٩)، والحاكم (٢٨٠٣)، والبيهقي في «الكبرى» (١٥٣٧٣) من طريق عبد الله بن نمير، به.

- ٥٦٦- إسناده رجاله ثقات، وهو في «مسند أحمد» (٢٤٠٥٨) من طريق عبد الله بن نمير، به.

وأخرجه أبو داود (٤٠٨٨)، والترمذي (٢٠٦٧)، والنسائي في «الكبرى» (٧٤٦٤)، وابن ماجه (٢٠٩٨)، وابن حبان (٥٦٠٩)، والحاكم (٢٨٠٣)، والبيهقي في «الكبرى» (١٥٣٧٣) من طريق عبد الله بن نمير، به.

- ٥٦٧- إسناده رجاله ثقات، وهو في «مسند أحمد» (٢٤٠٥٨) من طريق عبد الله بن نمير، به.

وأخرجه أبو داود (٤٠٨٨)، والترمذي (٢٠٦٧)، والنسائي في «الكبرى» (٧٤٦٤)، وابن ماجه (٢٠٩٨)، وابن حبان (٥٦٠٩)، والحاكم (٢٨٠٣)، والبيهقي في «الكبرى» (١٥٣٧٣) من طريق عبد الله بن نمير، به.

- ٥٦٨- إسناده رجاله ثقات، وهو في «مسند أحمد» (٢٤٠٥٨) من طريق عبد الله بن نمير، به.

وأخرجه أبو داود (٤٠٨٨)، والترمذي (٢٠٦٧)، والنسائي في «الكبرى» (٧٤٦٤)، وابن ماجه (٢٠٩٨)، وابن حبان (٥٦٠٩)، والحاكم (٢٨٠٣)، والبيهقي في «الكبرى» (١٥٣٧٣) من طريق عبد الله بن نمير، به.

- ٥٦٩- إسناده رجاله ثقات، وهو في «مسند أحمد» (٢٤٠٥٨) من طريق عبد الله بن نمير، به.

وأخرجه أبو داود (٤٠٨٨)، والترمذي (٢٠٦٧)، والنسائي في «الكبرى» (٧٤٦٤)، وابن ماجه (٢٠٩٨)، وابن حبان (٥٦٠٩)، والحاكم (٢٨٠٣)، والبيهقي في «الكبرى» (١٥٣٧٣) من طريق عبد الله بن نمير، به.

- ٥٧٠- إسناده رجاله ثقات، وهو في «مسند أحمد» (٢٤٠٥٨) من طريق عبد الله بن نمير، به.

وأخرجه أبو داود (٤٠٨٨)، والترمذي (٢٠٦٧)، والنسائي في «الكبرى» (٧٤٦٤)، وابن ماجه (٢٠٩٨)، وابن حبان (٥٦٠٩)، والحاكم (٢٨٠٣)، والبيهقي في «الكبرى» (١٥٣٧٣) من طريق عبد الله بن نمير، به.

- ٥٧١- إسناده رجاله ثقات، وهو في «مسند أحمد» (٢٤٠٥٨) من طريق عبد الله بن نمير، به.

وأخرجه أبو داود (٤٠٨٨)، والترمذي (٢٠٦٧)، والنسائي في «الكبرى» (٧٤٦٤)، وابن ماجه (٢٠٩٨)، وابن حبان (٥٦٠٩)، والحاكم (٢٨٠٣)، والبيهقي في «الكبرى» (١٥٣٧٣) من طريق عبد الله بن نمير، به.

- ٥٧٢- إسناده رجاله ثقات، وهو في «مسند أحمد» (٢٤٠٥٨) من طريق عبد الله بن نمير، به.

وأخرجه أبو داود (٤٠٨٨)، والترمذي (٢٠٦٧)، والنسائي في «الكبرى» (٧٤٦٤)، وابن ماجه (٢٠٩٨)، وابن حبان (٥٦٠٩)، والحاكم (٢٨٠٣)، والبيهقي في «الكبرى» (١٥٣٧٣) من طريق عبد الله بن نمير، به.

- ٥٧٣- إسناده رجاله ثقات، وهو في «مسند أحمد» (٢٤٠٥٨) من طريق عبد الله بن نمير، به.

وأخرجه أبو داود (٤٠٨٨)، والترمذي (٢٠٦٧)، والنسائي في «الكبرى» (٧٤٦٤)، وابن ماجه (٢٠٩٨)، وابن حبان (٥٦٠٩)، والحاكم (٢٨٠٣)، والبيهقي في «الكبرى» (١٥٣٧٣) من طريق عبد الله بن نمير، به.

- ٥٧٤- إسناده رجاله ثقات، وهو في «مسند أحمد» (٢٤٠٥٨) من طريق عبد الله بن نمير، به.

وأخرجه أبو داود (٤٠٨٨)، والترمذي (٢٠٦٧)، والنسائي في «الكبرى» (٧٤٦٤)، وابن ماجه (٢٠٩٨)، وابن حبان (٥٦٠٩)، والحاكم (٢٨٠٣)، والبيهقي في «الكبرى» (١٥٣٧٣) من طريق عبد الله بن نمير، به.

- ٥٧٥- إسناده رجاله ثقات، وهو في «مسند أحمد» (٢٤٠٥٨) من طريق عبد الله بن نمير، به.

وأخرجه أبو داود (٤٠٨٨)، والترمذي (٢٠٦٧)، والنسائي في «الكبرى» (٧٤٦٤)، وابن ماجه (٢٠٩٨)، وابن حبان (٥٦٠٩)، والحاكم (٢٨٠٣)، والبيهقي في «الكبرى» (١٥٣٧٣) من طريق عبد الله بن نمير، به.

- ٥٧٦- إسناده رجاله ثقات، وهو في «مسند أحمد» (٢٤٠٥٨) من طريق عبد الله بن نمير، به.

وأخرجه أبو داود (٤٠٨٨)، والترمذي (٢٠٦٧)، والنسائي في «الكبرى» (٧٤٦٤)، وابن ماجه (٢٠٩٨)، وابن حبان (٥٦٠٩)، والحاكم (٢٨٠٣)، والبيهقي في «الكبرى» (١٥٣٧٣) من طريق عبد الله بن نمير، به.

- ٥٧٧- إسناده رجاله ثقات، وهو في «مسند أحمد» (٢٤٠٥٨) من طريق عبد الله بن نمير، به.

وأخرجه أبو داود (٤٠٨٨)، والترمذي (٢٠٦٧)، والنسائي في «الكبرى» (٧٤٦٤)، وابن ماجه (٢٠٩٨)، وابن حبان (٥٦٠٩)، والحاكم (٢٨٠٣)، والبيهقي في «الكبرى» (١٥٣٧٣) من طريق عبد الله بن نمير، به.

- ٥٧٨- إسناده رجاله ثقات، وهو في «مسند أحمد» (٢٤٠٥٨) من طريق عبد الله بن نمير، به.

وأخرجه أبو داود (٤٠٨٨)، والترمذي (٢٠٦٧)، والنسائي في «الكبرى» (٧٤٦٤)، وابن ماجه (٢٠٩٨)، وابن حبان (٥٦٠٩)، والحاكم (٢٨٠٣)، والبيهقي في «الكبرى» (١٥٣٧٣) من طريق عبد الله بن نمير، به.

- ٥٧٩- إسناده رجاله ثقات، وهو في «مسند أحمد» (٢٤٠٥٨) من طريق عبد الله بن نمير، به.

وأخرجه أبو داود (٤٠٨٨)، والترمذي (٢٠٦٧)، والنسائي في «الكبرى» (٧٤٦٤)، وابن ماجه (٢٠٩٨)، وابن حبان (٥٦٠٩)، والحاكم (٢٨٠٣)، والبيهقي في «الكبرى» (١٥٣٧٣) من طريق عبد الله بن نمير، به.

- ٥٨٠- إسناده رجاله ثقات، وهو في «مسند أحمد» (٢٤٠٥٨) من طريق عبد الله بن نمير، به.

وأخرجه أبو داود (٤٠٨٨)، والترمذي (٢٠٦٧)، والنسائي في «الكبرى» (٧٤٦٤)، وابن ماجه (٢٠٩٨)، وابن حبان (٥٦٠٩)، والحاكم (٢٨٠٣)، والبيهقي في «الكبرى» (١٥٣٧٣) من طريق عبد الله بن نمير، به.

- ٥٨١- إسناده رجاله ثقات، وهو في «مسند أحمد» (٢٤٠٥٨) من طريق عبد الله بن نمير، به.

وأخرجه أبو داود (٤٠٨٨)، والترمذي (٢٠٦٧)، والنسائي في «الكبرى» (٧٤٦٤)، وابن ماجه (٢٠٩٨)، وابن حبان (٥٦٠٩)، والحاكم (٢٨٠٣)، والبيهقي في «الكبرى» (١٥٣٧٣) من طريق عبد الله بن نمير، به.

- ٥٨٢- إسناده رجاله ثقات، وهو في «مسند أحمد» (٢٤٠٥٨) من طريق عبد الله بن نمير، به.

وأخرجه أبو داود (٤٠٨٨)، والترمذي (٢٠٦٧)، والنسائي في «الكبرى» (٧٤٦٤)، وابن ماجه (٢٠٩٨)، وابن حبان (٥٦٠٩)، والحاكم (٢٨٠٣)، والبيهقي في «الكبرى» (١٥٣٧٣) من طريق عبد الله بن نمير، به.

- ٥٨٣- إسناده رجاله ثقات، وهو في «مسند أحمد» (٢٤٠٥٨) من طريق عبد الله بن نمير، به.

وأخرجه أبو داود (٤٠٨٨)، والترمذي (٢٠٦٧)، والنسائي في «الكبرى» (٧٤٦٤)، وابن ماجه (٢٠٩٨)، وابن حبان (٥٦٠٩)، والحاكم (٢٨٠٣)، والبيهقي في «الكبرى» (١٥٣٧٣) من طريق عبد الله بن نمير، به.

- ٥٨٤- إسناده رجاله ثقات، وهو في «مسند أحمد» (٢٤٠٥٨) من طريق عبد الله بن نمير، به.

وأخرجه أبو داود (٤٠٨٨)، والترمذي (٢٠٦٧)، والنسائي في «الكبرى» (٧٤٦٤)، وابن ماجه (٢٠٩٨)، وابن حبان (٥٦٠٩)، والحاكم (٢٨٠٣)، والبيهقي في «الكبرى» (١٥٣٧٣) من طريق عبد الله بن نمير، به.

- ٥٨٥- إسناده رجاله ثقات، وهو في «مسند أحمد» (٢٤٠٥٨) من طريق عبد الله بن نمير، به.

وأخرجه أبو داود (٤٠٨٨)، والترمذي (٢٠٦٧)، والنسائي في «الكبرى» (٧٤٦٤)، وابن ماجه (٢٠٩٨)، وابن حبان (٥٦٠٩)، والحاكم (٢٨٠٣)، والبيهقي في «الكبرى» (١٥٣٧٣) من طريق عبد الله بن نمير، به.

- ٥٨٦- إسناده رجاله ثقات، وهو في «مسند أحمد» (٢٤٠٥٨) من طريق عبد الله بن نمير، به.

وأخرجه أبو داود (٤٠٨٨)، والترمذي (٢٠٦٧)، والنسائي في «الكبرى» (٧٤٦٤)، وابن ماجه (٢٠٩٨)، وابن حبان (٥٦٠٩)، والحاكم (٢٨٠٣)، والبيهقي في «الكبرى» (١٥٣٧٣) من طريق عبد الله بن نمير، به.

- ٥٨٧- إسناده رجاله ثقات، وهو في «مسند أحمد» (٢٤٠٥٨) من طريق عبد الله بن نمير، به.

وأخرجه أبو داود (٤٠٨٨)، والترمذي (٢٠٦٧)، والنسائي في «الكبرى» (٧٤٦٤)، وابن ماجه (٢٠٩٨)، وابن حبان (٥٦٠٩)، والحاكم (٢٨٠٣)، والبيهقي في «الكبرى» (١٥٣٧٣) من طريق عبد الله بن نمير، به.

- ٥٨٨- إسناده رجاله ثقات، وهو في «مسند أحمد» (٢٤٠٥٨) من طريق عبد الله بن نمير، به.

وأخرجه أبو داود (٤٠٨٨)، والترمذي (٢٠٦٧)، والنسائي في «الكبرى» (٧٤٦٤)، وابن ماجه (٢٠٩٨)، وابن حبان (٥٦٠٩)، والحاكم (٢٨٠٣)، والبيهقي في «الكبرى» (١٥٣٧٣) من طريق عبد الله بن نمير، به.

- ٥٨٩- إسناده رجاله ثقات، وهو في «مسند أحمد» (٢٤٠٥٨) من طريق عبد الله بن نمير، به.

وأخرجه أبو داود (٤٠٨٨)، والترمذي (٢٠٦٧)، والنسائي في «الكبرى» (٧٤٦٤)، وابن ماجه (٢٠٩٨)، وابن حبان (٥٦٠٩)، والحاكم (٢٨٠٣)، والبيهقي في «الكبرى» (١٥٣٧٣) من طريق عبد الله بن نمير، به.

- ٥٩٠- إسناده رجاله ثقات، وهو في «مسند أحمد» (٢٤٠٥٨) من طريق عبد الله بن نمير، به.

وأخرجه أبو داود (٤٠٨٨)، والترمذي (٢٠٦٧)، والنسائي في «الكبرى» (٧٤٦٤)، وابن ماجه (٢٠٩٨)، وابن حبان (٥٦٠٩)، والحاكم (٢٨٠٣)، والبيهقي في «الكبرى» (١٥٣٧٣) من طريق عبد الله بن نمير، به.

- ٥٩١- إسناده رجاله ثقات، وهو في «مسند أحمد» (٢٤٠٥٨) من طريق عبد الله بن نمير، به.

وأخرجه أبو داود (٤٠٨٨)، والترمذي (٢٠٦٧)، والنسائي في «الكبرى» (٧٤٦٤)، وابن ماجه (٢٠٩٨)، وابن حبان (٥٦٠٩)، والحاكم (٢٨٠٣)، والبيهقي في «الكبرى» (١٥٣٧٣) من طريق عبد الله بن نمير، به.

- ٥٩٢- إسناده رجاله ثقات، وهو في «مسند أحمد» (٢٤٠٥٨) من طريق عبد الله بن نمير، به.

وأخرجه أبو داود (٤٠٨٨)، والترمذي (٢٠٦٧)، والنسائي في «الكبرى» (٧٤٦٤)، وابن ماجه (٢٠٩٨)، وابن حبان (٥٦٠٩)، والحاكم (٢٨٠٣)، والبيهقي في «الكبرى» (١٥٣٧٣) من طريق عبد الله بن نمير، به.

- ٥٩٣- إسناده رجاله ثقات، وهو في «مسند أحمد» (٢٤٠٥٨) من طريق عبد الله بن نمير، به.

وأخرجه أبو داود (٤٠٨٨)، والترمذي (٢٠٦٧)، والنسائي في «الكبرى» (٧٤٦٤)، وابن ماجه (٢٠٩٨)، وابن حبان (٥٦٠٩)، والحاكم (٢٨٠٣)، والبيهقي في «الكبرى» (١٥٣٧٣) من طريق عبد الله بن نمير، به.

- ٥٩٤- إسناده رجاله ثقات، وهو في «مسند أحمد» (٢٤٠٥٨) من طريق عبد الله بن نمير، به.

وأخرجه أبو داود (٤٠٨٨)، والترمذي (٢٠٦٧)، والنسائي في «الكبرى» (٧٤٦٤)، وابن ماجه (٢٠٩٨)، وابن حبان (٥٦٠٩)، والحاكم (٢٨٠٣)، والبيهقي في «الكبرى» (١٥٣٧٣) من طريق عبد الله بن نمير، به.

- ٥٩٥- إسناده رجاله ثقات، وهو في «مسند أحمد» (٢٤٠٥٨) من طريق عبد الله بن نمير، به.

وأخرجه أبو داود (٤٠٨٨)، والترمذي (٢٠٦٧)، والنسائي في «الكبرى» (٧٤٦٤)، وابن ماجه (٢٠٩٨)، وابن حبان (٥٦٠٩)، والحاكم (٢٨٠٣)، والبيهقي في «الكبرى» (١٥٣٧٣) من طريق عبد الله بن نمير، به.

- ٥٩٦- إسناده رجاله ثقات، وهو في «مسند أحمد» (٢٤٠٥٨) من طريق عبد الله بن نمير، به.

وأخرجه أبو داود (٤٠٨٨)، والترمذي (٢٠٦٧)، والنسائي في «الكبرى» (٧٤٦٤)، وابن ماجه (٢٠٩٨)، وابن حبان (٥٦٠٩)، والحاكم (٢٨٠٣)، والبيهقي في «الكبرى» (١٥٣٧٣) من طريق عبد الله بن نمير، به.

- ٥٩٧- إسناده رجاله ثقات، وهو في «مسند أحمد» (٢٤٠٥٨) من طريق عبد الله بن نمير، به.

وأخرجه أبو داود (٤٠٨٨)، والترمذي (٢٠٦٧)، والنسائي في «الكبرى» (٧٤٦٤)، وابن ماجه (٢٠٩٨)، وابن حبان (٥٦٠٩)، والحاكم (٢٨٠٣)، والبيهقي في «الكبرى» (١٥٣٧٣) من طريق عبد الله بن نمير، به.

- ٥٩٨- إسناده رجاله ثقات، وهو في «مسند أحمد» (٢٤٠٥٨) من طريق عبد الله بن نمير، به.

وأخرجه أبو داود (٤٠٨٨)، والترمذي (٢٠٦٧)، والنسائي في «الكبرى» (٧٤٦٤)، وابن ماجه (٢٠٩٨)، وابن حبان (٥٦٠٩)، والحاكم (٢٨٠٣)، والبيهقي في «الكبرى» (١٥٣٧٣) من طريق عبد الله بن نمير، به.

- ٥٩٩- إسناده رجاله ثقات، وهو في «مسند أحمد» (٢٤٠٥٨) من طريق عبد الله بن نمير، به.

وأخرجه أبو داود (٤٠٨٨)، والترمذي (٢٠٦٧)، والنسائي في «الكبرى» (٧٤٦٤)، وابن ماجه (٢٠٩٨)، وابن حبان (٥٦٠٩)، والحاكم (٢٨٠٣)، والبيهقي في «الكبرى» (١٥٣٧٣) من طريق عبد الله بن نمير، به.

- ٦٠٠- إسناده رجاله ثقات، وهو في «مسند أحمد» (٢٤٠٥٨) من طريق عبد الله بن نمير، به.

وأخرجه أبو داود (٤٠٨٨)، والترمذي (٢٠٦٧)، والنسائي في «الكبرى» (٧٤٦٤)، وابن ماجه (٢٠٩٨)، وابن حبان (٥٦٠٩)، والحاكم (٢٨٠٣)، والبيهقي في «الكبرى» (١٥٣٧٣) من طريق عبد الله بن نمير، به.

- ٦٠١- إسناده رجاله ثقات، وهو في «مسند أحمد» (٢٤٠٥٨) من طريق عبد الله بن نمير، به.

وأخرجه أبو داود (٤٠٨٨)، والترمذي (٢٠٦٧)، والنسائي في «الكبرى» (٧٤٦٤)، وابن ماجه (٢٠٩٨)، وابن حبان (٥٦٠٩)، والحاكم (٢٨٠٣)، والبيهقي في «الكبرى» (١٥٣٧٣) من طريق عبد الله بن نمير، به.

- ٦٠٢- إسناده رجاله ثقات، وهو في «مسند أحمد» (٢٤٠٥٨) من طريق عبد الله بن نمير، به.

وأخرجه أبو داود (٤٠٨٨)، والترمذي (٢٠٦٧)، والنسائي في «الكبرى» (٧٤٦٤)، وابن ماجه (٢٠٩٨)، وابن حبان (٥٦٠٩)، والحاكم (٢٨٠٣)، والبيهقي في «الكبرى» (١٥٣٧٣) من طريق عبد الله بن نمير، به.

- ٦٠٣- إسناده رجاله ثقات، وهو في «مسند أحمد» (٢٤٠٥٨) من طريق عبد الله بن نمير، به.

وأخرجه أبو داود (٤٠٨٨)، والترمذي (٢٠٦٧)، والنسائي في «الكبرى» (٧٤٦٤)، وابن ماجه (٢٠٩٨)، وابن حبان (٥٦٠٩)، والحاكم (٢٨٠٣)، والبيهقي في «الكبرى» (١٥٣٧٣) من طريق عبد الله بن نمير، به.

- ٦٠٤- إسناده رجاله ثقات، وهو في «مسند أحمد» (٢٤٠٥٨) من طريق عبد الله بن نمير، به.

وأخرجه أبو داود (٤٠٨٨)، والترمذي (٢٠٦٧)، والنسائي في «الكبرى» (٧٤٦٤)، وابن ماجه (٢٠٩٨)، وابن حبان (٥٦٠٩)، والحاكم (٢٨٠٣)، والبيهقي في «الكبرى» (١٥٣٧٣) من طريق عبد الله بن نمير، به.

- ٦٠٥- إسناده رجاله ثقات، وهو في «مسند أحمد» (٢٤٠٥٨) من طريق عبد الله بن نمير، به.

وأخرجه أبو داود (٤٠٨٨)، والترمذي (٢٠٦٧)، والنسائي في «الكبرى» (٧٤٦٤)، وابن ماجه (٢٠٩٨)، وابن حبان (٥٦٠٩)، والحاكم (٢٨٠٣)، والبيهقي في «الكبرى» (١٥٣٧٣) من طريق عبد الله بن نمير، به.

- ٦٠٦- إسناده رجاله ثقات، وهو في «مسند أحمد» (٢٤٠٥٨) من طريق عبد الله بن نمير، به.

وأخرجه أبو داود (٤٠٨٨)، والترمذي (٢٠٦٧)، والنسائي في «الكبرى» (٧٤٦٤)، وابن ماجه (٢٠٩٨)، وابن حبان (٥٦٠٩)، والحاكم (٢٨٠٣)، والبيهقي في «الكبرى» (١٥٣٧٣) من طريق عبد الله بن نمير، به.

- ٦٠٧- إسناده رجاله ثقات، وهو في «مسند أحمد» (٢٤٠٥٨) من طريق عبد الله بن نمير، به.

وأخرجه أبو داود (٤٠٨٨)، والترمذي (٢٠٦٧)، والنسائي في «الكبرى» (٧٤٦٤)، وابن ماجه (٢٠٩٨)، وابن حبان (٥٦٠٩)، والحاكم (٢٨٠٣)، والبيهقي في «الكبرى» (١٥٣٧٣) من طريق عبد الله بن نمير، به.

- ٦٠٨- إسناده رجاله ثقات، وهو في «مسند أحمد» (٢٤٠٥٨) من طريق عبد الله بن نمير، به.

وأخرجه أبو داود (٤٠٨٨)، والترمذي (٢٠٦٧)، والنسائي في «الكبرى» (٧٤٦٤)، وابن ماجه (٢٠٩٨)، وابن حبان (٥٦٠٩)، والحاكم (٢٨٠٣)، والبيهقي في «الكبرى» (١٥٣٧٣) من طريق عبد الله بن نمير، به.

- ٦٠٩- إسناده رجاله ثقات، وهو في «مسند أحمد» (٢٤٠٥٨) من طريق عبد الله بن نمير، به.

وأخرجه أبو داود (٤٠٨٨)، والترمذي (٢٠٦٧)، والنسائي في «الكبرى» (٧٤٦٤)، وابن ماجه (٢٠٩٨)، وابن حبان (٥٦٠٩)، والحاكم (٢٨٠٣)، والبيهقي في «الكبرى» (١٥٣٧٣) من طريق عبد الله بن نمير، به.

- ٦١٠- إسناده رجاله ثقات، وهو في «مسند أحمد» (٢٤٠٥٨) من طريق عبد الله بن نمير، به.

وأخرجه أبو داود (٤٠٨٨)، والترمذي (٢٠٦٧)، والنسائي في «الكبرى» (٧٤٦٤)، وابن ماجه (٢٠٩٨)، وابن حبان (٥٦٠٩)، والحاكم (٢٨٠٣)، والبيهقي في «الكبرى» (١٥٣٧٣) من طريق عبد الله بن نمير، به.

- ٦١١- إسناده رجاله ثقات، وهو في «مسند أحمد» (٢٤٠٥٨) من طريق عبد الله بن نمير، به.

وأخرجه أبو داود (٤٠٨٨)، والترمذي (٢٠٦٧)، والنسائي في «الكبرى» (٧٤٦٤)، وابن ماجه (٢٠٩٨)، وابن حبان (٥٦٠٩)، والحاكم (٢٨٠٣)، والبيهقي في «الكبرى» (١٥٣٧٣) من طريق عبد الله بن نمير، به.

- ٦١٢- إسناده رجاله ثقات، وهو في «مسند أحمد» (٢٤٠٥٨) من طريق عبد الله بن نمير، به.

وأخرجه أبو داود (٤٠٨٨)، والترمذي (٢٠٦٧)، والنسائي في «الكبرى» (٧٤٦٤)، وابن ماجه (٢٠٩٨)، وابن حبان (٥٦٠٩)، والحاكم (٢٨٠٣)، والبيهقي في «الكبرى» (١٥٣٧٣) من طريق عبد الله بن نمير، به.

- ٦١٣- إسناده رجاله ثقات، وهو في «مسند أحمد» (٢٤٠٥٨) من طريق عبد الله بن نمير، به.

وأخرجه أبو داود (٤٠٨٨)، والترمذي (٢٠٦٧)، والنسائي في «الكبرى» (٧٤٦٤)، وابن ماجه (٢٠٩٨)، وابن حبان (٥٦٠٩)، والحاكم (٢٨٠٣)، والبيهقي في «الكبرى» (١٥٣٧٣) من طريق عبد الله بن نمير، به.

- ٦١٤- إسناده رجاله ثقات، وهو في «مسند أحمد» (٢٤٠٥٨) من طريق عبد الله بن نمير، به.

وأخرجه أبو داود (٤٠٨٨)، والترمذي (٢٠٦٧)، والنسائي في «الكبرى» (٧٤٦٤)، وابن ماجه (٢٠٩٨)، وابن حبان (٥٦٠٩)، والحاكم (٢٨٠٣)، والبيهقي في «الكبرى» (١٥٣٧٣) من طريق عبد الله بن نمير، به.

- ٦١٥- إسناده رجاله ثقات، وهو في «مسند أحمد» (٢٤٠٥٨) من طريق عبد الله بن نمير، به.

وأخرجه أبو داود (٤٠٨٨)، والترمذي (٢٠٦٧)، والنسائي في «الكبرى» (٧٤٦٤)، وابن ماجه (٢٠٩٨)، وابن حبان (٥٦٠٩)، والحاكم (٢٨٠٣)، والبيهقي في «الكبرى» (١٥٣٧٣) من طريق عبد الله بن نمير، به.

- ٦١٦- إسناده رجاله ثقات، وهو في «مسند أحمد» (٢٤٠٥٨) من طريق عبد الله بن نمير، به.

وأخرجه أبو داود (٤٠٨٨)، والترمذي (٢٠٦٧)، والنسائي في «الك

رقم الحديث: (٤٥٨٤) (ج ٤ ص ٢٠٠) رقم الإلحاق: [٢١٨٧]

- قلت: فأنت أكبر أم أخي كما رأى رسول الله ﷺ قالت: أبو بكر، هو عمر لم أر عبدة من إخوانه.

رقم الحديث: (٤٩٣٦) رقم الإلحاق: [٢١٨٩]

- سألت عائشة ﷺ لأهل أي شيء كان رسول الله ﷺ يستاك؟

رقم الحديث: (٤٩٤٠) رقم الإلحاق: [٢١٨٩]

- سألت عائشة: هل كان رسول الله ﷺ يأكل السويق وهو قائلة؟ قالت: نعم فليتصل. قال: قلت: يصل فاعلة؟ قالت: حتى حقبه الدين.

رقم الحديث: (٤٨٨٩) رقم الإلحاق: [٢١٨٩]

- أكان رسول الله ﷺ يصل فاعلة؟ قالت: نعم ما حقبه الدين.

رقم الحديث: (٤٨٨٩) رقم الإلحاق: [٢١٨٩]

- كان رسول الله ﷺ يصل إلينا طويلة فاعلة. الخديث.

رقم الحديث: (٤٨٩٣) رقم الإلحاق: [٢١٨٩]

- عبد الله بن عمرو بن أمية بن خالد الخجبي، عن عائشة.

- (قال): أكبر عائشة وأكبر عمه، فقالت عائشة: لأخواتها: أتسمت حتضنا ما لاقاك ثابتا، فما لواقاتين.

رقم الحديث: (٢٩١٩) رقم الإلحاق: [٢١٨٩]

- عبد الله بن عامر بن ربيعة، عمة.

- عن أبيه، عن أبي بكر ﷺ سمعه ثلاث ليلة الغار: "كيف وجدا صاحبا من أصحابي ويقول الليلة" ... الخديث.

رقم الحديث: (٢٧٧٤) رقم الإلحاق: [٢١٨٢]

- عبد الله بن عامر بن عبد المطلب، عمة.

- أن الكاهن ارتفعت عنا بعد مبعث رسول الله ﷺ.

رقم الحديث: (٢٩٠٨) رقم الإلحاق: [٢١٨٣]

- قال على رسول الله ﷺ وفاء فطيان طليقان عشان... الخديث، وفيه: "فقد عطا أبو لقاقعة في قعر جهنم بأن".

رقم الحديث: (٣٣٤٥) رقم الإلحاق: [٢١٨٤]

- "من أعان أخا في ظلامة أو على ظلامة ..." الخديث.

رقم الحديث: (٤٨٠٤) رقم الإلحاق: [٢١٨٦]

- أما بعد، فإن رسول الله ﷺ عن عبد الله بن عمرو أنه حتى عشر والأرض عشر فيضه... الآية، قال: "فهذا أبي، أنا قال، أنا أنا ..." الخديث.

رقم الحديث: (٣٠٣٤)، رقم الإتحاف: [٢١٨٢٧].

- أنها سألت رسول الله ﷺ عن قوله عز وجل: ﴿وَالْأَرْضُ جَمِيعًا قَبْضَتُهُ يَوْمَ الْقِيَامَةِ وَالسَّمَاوَاتُ مَطْوِيَّاتٌ بِيَمِينِهِ﴾. قلت: فأين الناس يومئذ يا رسول الله؟ قال: "هل جسر جهنم".

رقم الحديث: (٣٦٧٠)، رقم الإتحاف: [٢١٨٢٧].

- عبد الله بن عبيد الله بن أبي مليكة التيمي، عن عائشة رضي الله عنها.

- كنا نصنع لرسول الله ﷺ من الليل ثلاث أواني خمرة: إناء لطهوره، وإناء لسواكه، وإناء لشرابه.

رقم الحديث: (٧٤٤٢)، رقم الإتحاف: [٢١٨٣٠].

- مات رسول الله ﷺ في بيتي وفي يومي، وبين سحري ونحري، فدخل عبد الرحمن بن أبي بكر، ومعه سواك رطب ... الحديث.

رقم الحديث: (٦٩٠٧)، رقم الإتحاف: [٢١٨٣٢].

- "إني دخلت الكعبة، وددت أني لم أكن فعلت، إني أخاف أن أكون قد أتعبت أمتي من بعدي ..." وفيه قصة.

رقم الحديث: (١٧٧٨)، رقم الإتحاف: [٢١٨٣٥]

- كان بين فاطمة وبين النبي ﷺ شهرين، يعني موتها.

buisn e

وفي الحديث (٢٨٩٨)، رقم الإلحاق: (٢١٦٥).

- أخذ الحديث أبو الشيخ في «العظمة» (٣٠٩) وهو عندي، فقال هـ: أمر أنس ﷺ قائلاً: أما جاءته الرؤية ... الحديث. وفيه: "حسن الظاهر" وليس في الحديث.

وفي الحديث (٤٠)، رقم الإلحاق: (٢١٦٧).

- قلت لمالك: أكان رسول الله ﷺ على من زيارة القبور؟ قالت: نعم كان نهى، ثم أمر بزيارتها. وقد قصدا.

وفي الحديث (١٠٦٠)، رقم الإلحاق: (٢١٦٦).

- قلت لمالك: تقول الشهر والسنة أنه الصديق، ولا تقول: والنبي، والخليفة، فما عليك فيه؟

وفي الحديث (٢٩٣٩)، رقم ذكره والحاقه في الإلحاق.

- عند الله عز وجل ما لا يعلمه أحد من خلقه، فمن ذلك أن موسى وجد الله من نومي عنه

- أنه سأل مالكاً عنه كأنه قرأه رسول الله ﷺ من النيل، أكان عنه شيء أم سواه؟ قالت: كل ذلك كان يفعل ... الحديث.

وفي الحديث (٢١٧٥)، رقم الإلحاق: (٢١٨٠).

- كان رسول الله ﷺ يخطب من هلال شعبان ... الحديث.

وفي الحديث (٢٠٤٣)، رقم الإلحاق: (٢١٨٢).

- كان أحب الشهور إلى رسول الله ﷺ أن يصومه: شعبان، ثم يصله برمضان.

وفي الحديث (٢٠٩٨)، رقم الإلحاق: (٢١٨٣).

- سألت عائشة كيف كان يوم رسول الله ﷺ إلى أهله؟

وفي الحديث (٢٥٥٠)، رقم الإلحاق: (٢١٨٥).

- لما قدم النبي المدينة، فإذا رسول الله ﷺ كان لا يأمره وتنزل إذا مرض أو كسل منع عامة.

وفي الحديث (٦١٦)، رقم الإلحاق: (٢١٨٤). وذكر في الحديث رقم (١١٧٠) أن الحاقه في آخر هذا الطريق.

- عند الله ثم برد في العصر، فيعجل ... الحديث.

وفي الحديث (٢٠٤٥)، رقم الإلحاق: (٢١٨٦).

- عند الله النهي عن صلاتين، فيعجل ... الحديث.

وفي الحديث (٢٧٩٤)، رقم الإلحاق: (٢١٨٧).

- عند الله النهي عن صلاتين، فيعجل ... الحديث.

وفي الحديث (٢٠١١)، رقم الإلحاق: (٢١٨٨).

- ما رجل رسول الله ﷺ بيده حراقة في جبل الأسود، وإلى جنبه لاستخلفه.

- عبد الرحمن بن سابط، عنها.

- أبطأت ليلة عن رسول الله ﷺ بعد العشاء، ثم جئت، فقال: "أين كنت" قلت: كنا نسمع قراءة رجل ... الحديث.

رقم الحديث: (٥٠٦٥)، رقم الإتحاف: [٢١٩١٢].

- عبد الرحمن بن سعيد بن وهب، عنها.

- : قلت: يا رسول الله قول الله عز وجل: ﴿وَالَّذِينَ يُؤْتُونَ مَا آتَوا وَّقُلُوبُهُمْ وَجِلَةٌ﴾. أهو الرجل يزني ويسرق ويشرب الخمر وهو يخاف الله؟ قال: "لا ..." الحديث.

رقم الحديث: (٣٥٢٦)، رقم الإتحاف: [٢١٩١٣].

- عبد الرحمن بن شيبة بن عثمان الحجبي، عنها.

- "إن المؤمن يشدد عليه، وليس من مؤمن يصيبه نكبة، أو وجع إلا حط الله عنه خطيئة ورفع له درجة".

رقم الحديث: (١٢٩٢)، (٨١٣٨)، رقم الإتحاف: [٢١٩١٥]

- عبد الرحمن بن عبد الله بن الزبير، عنها.

- ما صلى رسول الله ﷺ على سهيل بن بيضاء إلا في المسجد.

رقم الحديث: (٦٨٢٩)، رقم الإتحاف: [٢١٩١٧].

- عبد الرحمن بن كعب بن مالك، عنها.

فخيل إلي أن ذلك أنه لم يتزوج بكرا غيري.

رقم الحديث: (٦٩٣١)، رقم الإتحاف: [٢١٩١٩].

- عبد العزيز بن جريج، عنها.

- سألنا عائشة: بأي شيء كان يقرأ رسول الله ﷺ في الوتر؟ فقالت: كان يقرأ في الركعة الأولى: ب﴿سَبِّحِ اسْمَ رَبِّكَ الْأَعْلَى﴾، وفي الثانية: ب﴿قُلْ يَا أَيُّهَا الْكَافِرُونَ﴾، وفي الثالثة: ب﴿قُلْ هُوَ اللَّهُ أَحَدٌ﴾، والمعوذتين.

رقم الحديث: (٣٩٦٣)، رقم الإتحاف: [٢١٩٢٢].

- عبد الرحمن بن عبد الله بن عبد الله بن عتبة بن عبد الله بن عتبة بن مسعود، عنها.

- كسفت الشمس على عهد رسول الله ﷺ، فقام رسول الله ﷺ قياما شديدا، يقوم بالناس، ثم يركع، ثم يقوم، ثم يركع، ثم يقوم، ثم يركع، فركع ركعتين في كل ركعة

buisn e

للإمام زيد بن علي، فرع الشافعية، أو مسند ..."

وفيه الحديث: (٢٤٩٤)، وفيه الأطراف: [٢٤٩٤].

- لا يحل لمؤمن أن يروع مسلماً ولا أن يأخذ عصاه أخيه لعباً ... الحديث.

وفيه الحديث: (٣٧٣٣)، وفيه الأطراف: [٢٤٩٤].

- "لا يحل لأحد أن يروع مسلماً ولا أن يأخذ عصاه أخيه لعباً" أخرجه في مسند ... الحديث.

وفيه الحديث: (٥٨٧٩)، وفيه الأطراف: [٢٤٩٤].

- قلت لعائشة ﷺ: يا أم المؤمنين، كيف كان رسول الله ﷺ هذا الحرف: ﴿وَإِنَّكَ لَعَلَىٰ خُلُقٍ عَظِيمٍ﴾؟ قالت: ...

وفيه الحديث: (٥٨٤٤)، (٥٨٤٥)، (٥٨٤٦)، وفيه الأطراف: [٢٤٩٤].

- خلان من عبد الله الفرقبي: عبد.

أخرجه له الترمذي في الشمائل عن مؤمل بن هشام اليشكري ... الأيلي: قلت: يا رسول الله، أخبرني عن ...

وفيه الحديث: (٥٨٤٤)، وفيه الأطراف: [٢٤٩٤].

- هو في الزبر من الأمم الفرقبي: عن عبد الله مقاتل.

أخبرت عائشة أن رسول الله ﷺ وضعها بين فخذها ...

وفيه الحديث: (٣٣٣٣)، وفيه الأطراف: [٢٤٩٤].

- أن رسول الله ﷺ قاسم الذبيان، خرجت إليه زينب من مكة بمكة كذا ...

وفيه الحديث: (٦٧٤٩)، (٧٠٤٥)، وفيه الأطراف: [٢٤٩٤].

- أن رسول الله ﷺ بعث إلى بنت أبي ...

وفيه الحديث: (٥٨٢٩)، وفيه الأطراف: [٢٤٩٤].

- أتى به سكافة الأيلي، عن هرون، عن عائشة.

إلى رجل كاتباً خوفاً بنت عائشة، وتعلق على بطنه، وهي تشتكي زوجها ... الحديث.

وفيه الحديث: (٣٨٣١)، وفيه الأطراف: [٢٤٩٤].

- حبيب بن أبي ثابت، عن هرون، عن عائشة.

- كان رسول الله ﷺ يقول: "أفضل خاتم في جسدي وعاني في جسدي ..." الحديث.

وفيه الحديث: (٥٨٥٥)، وفيه الأطراف: [٢٤٩٤].

- حبيب بن أبي ثابت، عن الأسلمي، عن هرون، عن عائشة.

- "من أحدث فليتوضأ فليعد حبيب".

وفيه الحديث: (٢٠٤٤)، وفيه الأطراف: [٢٤٩٤].

- خضيف، عن عبد الرحمن، عن هرون، عن عائشة.

- "المسلمون عند شروطهم، ما وافق الحق من ذلك".

رقم الحديث: (٢٣٣٨)، رقم الإتحاف: [٢١٩٧١]

● سالم أبو النضر، عن عروة، عن عائشة.

- فقدت رسول الله ﷺ وكان معي على فراشي، فوجدته ساجدا راضيا عقبيه، مستقبلا بأطراف أصابعه القبلة ... الحديث.

رقم الحديث: (٩٢٦)، رقم الإتحاف: [٢١٩٧٣]

● شيبة الخضري، عن عروة، عن عائشة.

- "ثلاث أحلف عليهن: لا يجعل الله من له سهم في الإسلام كمن لا سهم له ..." الحديث.

رقم الحديث: (٤٩)، (٨٤٠٠)، رقم الإتحاف [٢١٩٨٦].

● صالح بن حسان، عن عروة، عن عائشة.

- "إن أردت اللحاق بي، فليكفك من الدنيا كزاد الراكب ..." الحديث.

رقم الحديث: (٨١٠٤)، رقم الإتحاف: [٢١٩٨٧].

● صفوان بن سليم، عن عروة، عن عائشة.

- "من يمن المرأة أن يتيسر في خطبتها، وأن يتيسر صداقها، وأن يتيسر رحمها".

رقم الحديث: (٢٧٧٢)، رقم الإتحاف: [٢١٩٩١].

busn e

٣٠ عمر بن عبد الله بن عروة، عن عروة، عن عائشة:

أن رسول الله ﷺ قام فسأل الناس، فأمرت له امرأة بشيء، فقال: «لو لم تكن كذلك فخبزجارتي أو فطبخها عن الأرحاء». فلم يأت بطبخها بعرعرة، فقال: «عرعرها». الحديث.

رواه المصنف: (٧٤٨٤)، (٧٤٨٥)، ذكره والإمام أحمد: (٢٤٠٦٨).

٣١ عبد بن حميد بن الزبير، عن عروة، عن عائشة:

عن رسول الله ﷺ صلاة الخوف، غاب الرفاق، فصفح رسول الله ﷺ الناس صدعين... الحديث.

رواه المصنف: (١٣٣٣).

٣٢ ما أصاب رسول الله ﷺ سبايا بني المصطلق، وأصبت جويرية بنت الحارث في السهم لثابت بن قيس بن الشماس، أو لابن عم له، فكاتبت على نفسها.

رواه المصنف: (١٥٩٢٢)، ذكره والإمام أحمد: (٢٤٠٦٧).

٣٣ ما خرج رسول الله ﷺ من الحجاز حاجزاً وجعه إلى بكر وخاص من غيره مرحله إلى رسول الله ﷺ... الحديث.

رواه المصنف: (٢٥٣٩)، ذكره والإمام أحمد: (٢٤٠٦٤).

٣٤ ما قال رسول الله ﷺ لرجل من قريش في غزاة لا أعرفها... الحديث.

رواه المصنف: (٢٥٣٨).

٣٥ أن رسول الله ﷺ قال حين قالوا: خيانة أو الذي به كانت أخيت، قال: «إما من المسلمين، وإما من كان أهله عهداً».

رواه المصنف: (١٨٧٨٥)، ذكره والإمام أحمد: (٢٤٠٦٧).

٣٦ محمد بن مسلم بن عبيد الله بن شهاب الزهري القاضي، عن عروة، عن عائشة:

قال رسول الله ﷺ: «أمتي أو التي في الحديث أحدهما صوت فليس فيها أو قلت». من هذا؟ قالوا: جارية بن أبي صالح، قال: «كذلك أنت» قال: وقالت أم المنذر بالماء.

رواه المصنف: (٧٤٧٢)، ذكره والإمام أحمد: (٢٤٠٧١).

٣٧ كان رسول الله ﷺ حريصاً على ما يصلحه.

رواه المصنف: (٢٤٩٧)، ذكره والإمام أحمد: (٢٣٥٠٥).

٣٨ كان رسول الله ﷺ يكبر في الصلاة التي عشر تكبيرة سوى تكبيرة الافتتاح، ويقرأ في كل ركعة: ﴿وَالْقُرْءَانِ الْعَظِيمِ﴾ و ﴿وَإِن كُنتُمْ﴾.

رواه المصنف: (٤٦١٨)، (٤٦١٩)، ذكره والإمام أحمد: (٢٤٠٦٦).

٣٩ كان رسول الله ﷺ إذا دخل بيتي ذكر الله عز وجل في أمر، فجاء حبيب، فاستأذن، قال لي: «أدخل هذا الذي يحبني» قال: «إن هذا يحب يا عائشة، فإنه هو

عرق ..." الحديث.

رقم الحديث: (٦٢٤)، (٦٢٥)، (٧١٢٤)، رقم الإتحاف: [٢٢٠٨٧]

- قال رسول الله ﷺ في مرضه الذي مات فيه: "صبوا علي من سبع قرب، لم تحل أوكيتهن لعلي أستريح، فأعهد إلى الناس" قالت عائشة: فأجلسناه، في مخضب لحفصة من نحاس، وسكبنا عليه الماء، حتى طفق يشير إلينا: أن قد فعلتن، ثم خرج.

رقم الحديث: (٥١٦)، (٥١٧)، (٥١٨)، رقم الإتحاف: [٢٢٠٩٤]

- "ركعتان يركعهما العبد قد استن فيهما أفضل من سبعين ركعة لم يستن فيهما".

رقم الحديث: (٥٢١)، رقم الإتحاف: [٢٢٠٩٥]

- أن رسول الله ﷺ قرأ قراءة طويلة يجهر بها في صلاة الكسوف.

رقم الحديث: (١٢٥٣)، رقم الإتحاف: [٢٢١٠٩]

- "لا اعتكاف إلا بصيام".

رقم الحديث: (١٦١٨)، رقم الإتحاف: [٢٢١١٩]

- ما لعن رسول الله ﷺ مسلما من لعنة تذكر، ولا ضرب بيده شيئا قط إلا أن يضرب بها في سبيل الله... الحديث.

رقم الحديث: (٤٢٦٧)، رقم الإتحاف: [٢٢١٣٣].

- أن أبا حذيفة بن عتبة بن ربيعة بن عبد شمس -وكان ممن شهد بدرا مع

رقم الحديث: (٢٧٢٣)، رقم الإتحاف: [٢٢١٤٤].

- "أيما امرأة نكحت بغير إذن وليها فنكاحها باطل ..." الحديث.

رقم الحديث: (٢٧٣٨)، (٢٧٣٩)، (٢٧٤٠)، (٢٧٤١)، رقم الإتحاف: [٢٢١٤٨].

- أول ما بدئ برسول الله ﷺ من الوحي الرؤيا الصادقة ... الحديث بطوله.

رقم الحديث: (٤٨٩٦)، رقم الإتحاف: [٢٢١٥٢].

- كان رسول الله ﷺ يقول في مرضه الذي توفي فيه: "يا عائشة إني لأجد ألم الطعام

رقم الحديث: (٤٤٢٧)، رقم الإتحاف: [٢٢١٥٦].

- كان رسول الله ﷺ يقول: "يا عائشة ما أجد ألم الطعام ... الحديث.

رقم الحديث: (٤٨٩٦)، رقم الإتحاف: [٢٢١٥٧].

- "يبعث الناس يوم القيامة حفاة عراة ... ولا"، فقالت عائشة: يا رسول الله فكيف بالعورات؟ ... الحديث.

bisn a

وقوله: (حديث) (٨٩٣٩)، وقوله: (حديثا) (٢٩١٨٣).

- كان تنوخ بعلا صاحبا، لأنه ترى أن الله عز وجل ذم قومه وقريته.

وقوله: (حديث) (٢٩٢٦٦)، وقوله: (حديثا) (٢٩١٨٣).

- أن رسول الله ﷺ رأى في بيت أم سلمة جارية يوجعها سقما، فقال: "يا نظرة، قدرتما فيها".

وقوله: (حديث) (٨٥٢٠)، وقوله: (حديثا) (٢٩١٨٣).

- سلاز رسول الله ﷺ عن برقة فقالت له عجيفة: إنك عجلتك... الحديث.

وقوله: (حديث) (٢٨٧٧)، وقوله: (حديثا) (٢٩١٨٣).

- ﴿فَأَرَيْنَاهُ آيَاتِنَا كُلَّهَا﴾ يسعة آيات بدأ من يدين ولا يدين، ولعا الجراد!!

وقوله: (حديث) (٣٠٠٧)، وقوله: (حديثا) (٢٩١٨٣).

- "فَرَوَاهُ أَحْمَدُ وَاسْتَغْنَى عَنِ الإِسْنَادِ بِشُهْرَتِهِ..." الحديث.

وقوله: (حديث) (٨٥٢٠)، وقوله: (حديثا) (٢٩١٨٣).

- أول سورة نزلت (اقرأ باسم ربك الذي خلق).

وقوله: (حديث) (٢٦٠٧)، (٢٩٠٨)، (٢٩٥٩)، (٢٩٦٥)، وقوله: (الأقاف) (٢٩٢٣٣).

- قلت: هذا قوله تعالى: ﴿وَجَاءَ رَبُّكَ﴾ [سورة الفجر: ٢٢] ﴿إِنَّ رَبَّكُمُ اللَّهُ﴾ [سورة الأعراف: ٥٤] عجيفة؟ الحديث.

وقوله: (حديث) (٢٩٢٦٦)، وقوله: (حديثا) (٢٩١٨٣).

- قلت: فرأيت عن الحبر... موجباته من النهود... على أي سنة أنتم من وقفة وهذا، وكان مترهب وتحليهم بالحية الذكر... الحديث.

وقوله: (حديث) (٢٩٢٦٦)، وقوله: (حديثا) (٢٩١٨٣).

- لا أدري بأي شيء تقاتل المسجد الأقصى، أبسبعة الناس بالمقلب، فارقد بأي سنة كان أمره... الحديث.

وقوله: (حديث) (٢٥٤٣)، (٢٥٤٥)، وقوله: (الأقاف) (٢٢٢١٦).

- لا يترك الناس ﴿لَا عِوَجَا وَلَا أَمْتًا﴾ حتى مات... الحديث.

وقوله: (حديث) (٢٨٧٨)، وقوله: (حديثا) (٢٩١٨٣).

- لولي أبو بكر لبلغ الملاك، لبلغ بشر من طريق الأولى... سنة ثلاث عشرة... الحديث.

وقوله: (حديث) (٢٥٥٥)، وقوله: (حديثا) (٢٩١٨٣).

- أول فتنة بعد عثمان... فتنة الجمل.

وقوله: (حديث) (٢٥٨٤)، (٢٥٨٥)، وقوله: (الأقاف) (٢٢٢٢٠).

- قلت: أهب التراب إلى رسول الله ﷺ الحفر الواسع.

رقم الحديث: (٧٤٢٦)، رقم الإتحاف: [٢٢٢٢١].

- لم يزل رسول الله ﷺ يسأل عن الساعة حتى نزلت: (فيم أنت من ذكراها إلى ربك منتهاها).

رقم الحديث: (٧)، (٣٩٣٧)، رقم الإتحاف [٢٢٢٢٣].

- كنت أدخل بيتي الذي توفي فيه رسول الله ﷺ وأنا واضع ثوبي، وأقول: إنما هو أبي وزوجي، فلما دفن عمر ... الحديث.

رقم الحديث: (٤٤٤٨)، (٦٩٠٩)، رقم الإتحاف: [٢٢٢٢٤].

- بلغ عائشة أن أبا هريرة يقول: إن رسول الله ﷺ قال: "لأن أمتع بسوط في سبيل الله أحب إلي من أن أعتق ولد الزنا..."

رقم الحديث: (٢٨٨٩)، رقم الإتحاف: [٢٢٢٢٥].

- "إن الخاصرة عرق الكلية ..." الحديث.

رقم الحديث: (٨٤٨٠)، رقم الإتحاف: [٢٢٢٢٦].

- أن رسول الله ﷺ قال لعثمان: "إن الله سيقمصك قميصا، فإن أرادك المنافقون على خلعه فلا تخلعه".

رقم الحديث: (٤٥٩٢)، رقم الإتحاف: [٢٢٢٢٧].

- "سيدات نساء أهل الجنة أربع: مريم وفاطمة وآسية وخديجة".

- قال جابر: "شعرت أن الله عز وجل أحيا أباك فأقعده بين يديه، فقال: لمن علي عبدي..." الحديث.

رقم الحديث: (٤٩٦٥)، رقم الإتحاف: [٢٢٢٣٠].

- محمد بن المنكدر، عن عروة، عن عائشة.

- كانت تأتي عليه أربعون ليلة، وما يوقد في بيت رسول الله ﷺ مصباح ... الحديث.

رقم الحديث: (٧٢٩٩)، رقم الإتحاف: [٢٢٢٣٥].

- محمد بن خفاف، عن عروة، عن عائشة.

- "عبد الرحمن بن عوف ... الحديث".

رقم الحديث: (٤٢٩٦)، رقم الإتحاف: [٢٢٢٣٦].

- محمد بن عمرو، عن عائشة.

- "عبد الرحمن بن عوف ... الحديث".

رقم الحديث: (٤٢٩٦)، رقم الإتحاف: [٢٢٢٣٧].

bisn a

كنت أقتدي أنا وأصحابي بك، فأين تذهب؟

وفي الحديث: (٦٠٩)، وفي الأفعال: [٢٢٢٥].

- كان رسول الله ﷺ يقول: «أهوى به أحدٌ بك من قتل واطلب الملك» ... الحديث.

وفي الحديث: (٣٠٠٣)، وفي الأفعال: [٢٢٢٥].

- أن النبي ﷺ كان يصلي في الصلاة المثلثية واحدة فاقعاء وجهه يميل إلى الشق الأيمن فالأيسر شيئاً

وفي الحديث: (٨٣٥)، وفي الأفعال: [٢٢٢٦].

- إنما أحدث أحدكم وهو في الصلاة، فليضع يده على أنفه ثم ليرفع».

وفي الحديث: (٦٦٦)، (٦٧٦)، (٦٧٧)، (٧٠٧)، وفي الأفعال: [٢٢٢٨].

- إن زلزلت ساعة من الأساعات فاعلم أن الله تعالى يخوف بها أمة محمد ﷺ فلا تعد أن تكون فتنة وبلية فإذا رأيت ذلك فاعمد إلى مسجد رسول الله ﷺ فالزم قاله ﷺ فإن الله تعالى يقول: ﴿وَمَا كَانَ اللَّهُ لِيُعَذِّبَهُمْ وَأَنتَ فِيهِمْ﴾ [الأنفال: ٣٣] أي والذكر، فالخطاب في الحديث.

- قالت فاطمة بنت أبي حبيش: إني لا أطهر، أفأدع الصلاة؟ فقال لها رسول الله ﷺ: «لا، ذلك عرق ...» الحديث.

وفي الحديث: (٣٠٦)، وفي الأفعال: [٢٢٢٩].

- ترك هذه الآية في الشهد ... ولا تهجر بصلاتك ولا تخافت بها ...

وفي الحديث: (٧٣٣)، وفي الأفعال: [٢٢٣١].

- كان رسول الله ﷺ يصلي في الصلاة المثلثية واحدة الظفار وجهه يميل إلى الشق الأيمن فالأيسر

وفي الحديث: (٨٣٥)، وفي الأفعال: [٢٢٣٢].

- الوالد أرأيتم ذلك فاعمدا الله رسوله، وتصدقوا وأعتقوا ...

وفي الحديث: (١٢٤٧)، (١٢٤٨)، وفي الأفعال: [٢٢٣٦].

- أن رسول الله ﷺ كان لا يجهر بصلاته، ولا يخابر إلا في الخاصة، ولا يسلم إلا في الخاصة

وفي الحديث: (١١٥٦)، وفي الأفعال: [٢٢٣٧].

- كان رسول الله ﷺ إذا سجد وضع اليدين قبل ... الحديث.

وفي الحديث: (٨٣٥)، وفي الأفعال: [٢٢٣٨].

- لقد رأيت من تطهيرهم رسول الله ﷺ عند العباس أمراً عجباً ... الحديث بطوله. وفيه: فجعد للدود.

رقم الحديث: (٧٦٧٦)، رقم الإتحاف: [٢٢٢٨٤].

- "لا تسبوا ورقاء، فإني رأيت له جنة أو جنتين".

رقم الحديث: (٤٢٥٤)، رقم الإتحاف: [٢٢٢٨٦].

- "اللهم أعز الإسلام بعمر بن الخطاب خاصة".

رقم الحديث: (٤٥٣٣)، رقم الإتحاف: [٢٢٢٩٠].

- قل يوم إلا كان رسول الله ﷺ يدخل على نسائه، فيدنو من كل امرأة منهن في مجلسه ... الحديث.

رقم الحديث: (٤٧٢)، (٢٧٩٣)، رقم الإتحاف: [٢٢٢٩١].

- لما ولد عبد الله بن الزبير، أتيت به النبي ﷺ فتفل فيه ... الحديث.

رقم الحديث: (٦٤٩٨)، رقم الإتحاف: [٢٢٢٩٤].

- استأذن حسان بن ثابت رسول الله ﷺ في هجاء المشركين ... الحديث.

رقم الحديث: (٦٢٠٥)، رقم الإتحاف: [٢٢٢٩٨].

- "ما ضر امرأة نزلت بين ثنتين من الأنصار، أو نزلت بين أبويها".

رقم الحديث: (٧٠٣٣)، رقم الإتحاف: [٢٢٢٩٩].

- ما حسدت امرأة ما حسدت خديجة، وما تزوجني إلا بعدما ماتت؛ وذلك أن رسول الله ﷺ بشرها ببيت في الجنة من قصب لا صخب فيه ولا نصب.

- أن النبي ﷺ كان يذبح الشاة، فيتتبع بها صدائق خديجة بنت خويلد رضي الله عنها.

رقم الحديث: (٧٥٦٨)، رقم الإتحاف: [٢٢٣٠٣].

- أنزلت: ﴿ قُلْ رَبِّ ﴾ في ابن أم مكتوم الأعمى، قالت: أتى إلى رسول الله ﷺ، فجعل يقول: أرشدني. قالت ... الحديث.

رقم الحديث: (٣٩٣٨)، رقم الإتحاف: [٢٢٣٠٧].

- شكى الناس إلى رسول الله ﷺ قحوط المطر، فأمر بمنبر فوضع له في المصلى ... الحديث بطوله.

رقم الحديث: (٢٢٥٣)، رقم الإتحاف: [٢٢٣٢٢].

- [illegible] ... فأرادت أن تقر عنده، ولا يقسم لها.

Bisn e

رقم الحديث: (٢٣٨٠) رقم الإلحاق: (٢٣٢١٤)

- كان رسول الله ﷺ يقصر من الذيل قال: "إلا أن إلا الله الواجب الشهار ..."

رقم الحديث: (١٩٩٩) رقم الإلحاق: (٢٣٢١٦)

- سألني أبو بكر أي شيء كان يلبس الله ﷺ في الكتاب. قال: فقلت: فكنوني.

رقم الحديث: (٢٤١٦) رقم الإلحاق: (٢٣٢١٧)

- أن أبا بكر ﷺ صلى على النبي ﷺ فسجد، وعلى إبلا فلي يلبس رسول الله ﷺ في حجرة عائشة ﷺ.

رقم الحديث: (٢٤١٣) رقم الإلحاق: (٢٣٢٢٧)

- "الطرائح بالصلاة".

رقم الحديث: (٢٢٠٢) رقم الإلحاق: (٢٣٢٤٠)

- "على الطريب ..." الحديث.

رقم الحديث: (٢٤٧٧) رقم الإلحاق: (٢٣٢٤٤)

- أن جنيذ كانت تمرأ أولس من الصحابة، وكان أولس امرأة به فهذا الذي له عاهم فرأته، فأول له فقد أتخذا الطيبات ..الحديث.

رقم الحديث: (٢٣٨٣) رقم الإلحاق: (٢٣٢٤٧)

- كان يهدي له ملك بكتاب يحبر بها، فإذا كتابت الذي فيه وأبي رسول الله ﷺ ...

رقم الحديث: (٢٤٢٠) رقم الإلحاق: (٢٣٢٤٩)

- أول صحبه فجاء النبي ﷺ أبا الصديق، ثم عمر أبو بكر، ثم عمر فجاء ثم على عليه السلام... الحديث.

رقم الحديث: (٢٥٨٦) رقم الإلحاق: (٢٣٣٥٠)

- أرسل رسول الله ﷺ بأم سلمة حين أخبرت، فرست الجمرة قبل الفجر، ثم مضت فأفاضت ...

رقم الحديث: (٢٧٧٧) رقم الإلحاق: (٢٣٣٥٦)

- "يأتي قضى صحبه، فجعل الرجل الرجل أخذه، فإنه أعظم لأجره".

رقم الحديث: (٢٧٨٨) رقم الإلحاق: (٢٣٣٥٤)

- أن النبي ﷺ كان إذا أراد أولس إليه وهو على ناقته وضرب جرانها، قام تستفتح أن تحترك وإنما أراد الله هو سوءل: ﴿وَإِذَا أَتَاهُمْ أَمْرٌ مِّنَ الْأَمْنِ أَوِ الْخَوْفِ﴾.

- في قوله ﴿وَلَيْسَ بِهِمْ كَأَنَّهُ﴾: الحديث. أحاديث رسول الله ﷺ أمروا بالاستغفار

لهم، فسبوهم.

رقم الحديث: (٣٧٥٩)، رقم الإتحاف: [٢٢٣٥٧].

- أرادت أمي أن تسمنني، لتدعوني على رسول الله ﷺ، فلم أقبل عليها بشيء مما تريد، حتى أطعمتني القثاء والرطب، فسمنت عليه كأحسن السمن.

رقم الحديث: (٢٧٨٩)، رقم الإتحاف: [٢٢٣٦٢].

- "تزوجوا النساء، فإنهن يأتينكم بالمال".

رقم الحديث: (٢٧١٠)، رقم الإتحاف: [٢٢٣٦٤].

- "لا طلاق إلا بعد نكاح، ولا عتق إلا بعد ملك".

رقم الحديث: (٣٦٠٩)، رقم الإتحاف: [٢٢٣٦٦].

- نقلنا امرأة من الأنصار إلى زوجها، فقال رسول الله ﷺ: "هل كان معكم لهو؟ فإن الأنصار يحبون اللهو".

رقم الحديث: (٢٧٨٢)، رقم الإتحاف: [٢٢٣٦٧]

- أن رسول الله ﷺ لم يقطع في أقل من ثمن مجن جحفة أو ترس، وكلاهما يومئذ ذو ثمن.

رقم الحديث: (٨٣٧٨)، رقم الإتحاف: [٢٢٣٦٨].

- "تخيروا لنطفكم، فانكحوا الأكفاء، وأنكحوا إليهم".

busn a

- واعف صفوفنا من القطل حتى بن لنابت فضربه، وقال صفوفنا حين ضربه.. الحديث.
- وفي الحديث: (٢٣٣٧)، وفيه الإفك: (٢٤٧٧).
- كانت تقول لبنته النبي ﷺ: ما تمنعني شارة أن أبيب شعباً؟ قالوا: فأين أنه هذه الشارة؟ قال: في.. الحديث.
- وفي الحديث: (٢٣٤٧)، وفيه الإفك: (٢٤٧٧).
- كان رسول الله ﷺ إذا صلى على يمين لم يتحول حتى يرى أنه قد قام.
- وفي الحديث: (٦٠٦)، وفي الإفك: (٢٣٣٩).
- أن النبي ﷺ نهاه عن أبي أبي عبيرة ابنه، وكانه يدعى أبا الحسن هذه.. الحديث.
- وفي الحديث: (٢٣٢٣)، وفي الإفك: (٢٤٤٠).
- لا يأتي خير من الحسن: (٢٤٤٠).
- وفي الحديث: (١٨٣٠)، وفي الإفك: (٢٤٤٠).
- أبا بكاك أنت فيه أن تزين: يا أبي أنتي، أما وجه إلى وجك وجك: يعني أبا بكر وأنزت.. قبر النبي قال له: ثم رجل: ﴿ أَوَلَمْ تَسْتَشْهَدُوا ثُمَّ وَالشَّهَادَةُ جَزَاءُ مَنْ أَنْتَ تَعْلَمُ ﴾.
- وفي الحديث: (٢٣٠٢)، (٢٣٦٨)، وفي الإفك: (٢٤٤٠).
- أن عائشة كانت تصلي مما وتمر بين أيدي رسول الله ﷺ كان يفعله.
- وفي الحديث: (١٧٩٩)، (١٨٠٠)، وفي الإفك: (٢٤٤٠).
- الحديث.
- كانت صفية من العالي.
- وفي الحديث: (٢٦١٦)، (٢٣٤١)، وفي الإفك: (٢٤٤٧).
- أعتق إلى رسول الله ﷺ من عالية.. الحديث.
- وفي الحديث: (٢٣٣٣)، وفي الإفك: (٢٤٤٧).
- إن لله بأمراً أن تدعو بأهلها الكلمات، فإن معطيك إياهن: اللهم إني أسألك بحمدك عافيتك.
- وفي الحديث: (٢٩٣٤)، وفي الإفك: (٢٤٤٥).
- هل شاهد رسول الله ﷺ الفتنة: ما كانه عليه بعينه.
- وفي الحديث: (٢٤٧٤)، وفي الإفك: (٢٤٤٧).
- ما رأيت أحداً كانه عن حين يرى أبي رأيت.
- وفي الحديث: (٢٨٧٤)، وفي الإفك: (٢٤٤٧).
- كان رسول الله ﷺ يسمي أسم وأبي الأحياء.

رقم الحديث: (٧٣٠٠)، رقم الإتحاف: [٢٢٤٤١].

- "كلوا البلح بالتمر ..." الحديث.

رقم الحديث: (٧٣٥٦)، رقم الإتحاف: [٢٢٤٤٢].

- كان أحب الشراب إلى رسول الله ﷺ الحلو البارد.

رقم الحديث: (٧٤٢٧)، رقم الإتحاف: [٢٢٤٤٤].

- أن رسول الله ﷺ كان يستقى له الماء العذب من بيوت السقيا.

رقم الحديث: (٧٤٣٠)، رقم الإتحاف: [٢٢٤٤٥].

- استأذن حسان في هجاء المشركين ... الحديث.

رقم الحديث: (٦٢٠١)، رقم الإتحاف: [٢٢٤٥٦].

- قدمت امرأة من دومة الجندل علي، تسأل عن شيء دخلت فيه من السحر ... الحديث. بطوله موقوف. وفيه: أن الصحابة قالوا لها: لو كان أبواك حيين أو أحدهما لكانا يكفيانك.

رقم الحديث: (٧٤٩٠)، رقم الإتحاف: [٢٢٤٥٧].

- كفن رسول الله ﷺ في بردين حبرة كانا لعبد الله بن أبي بكر".

رقم الحديث: (٦١٥٦)، ولم يذكره الحافظ في الإتحاف.

- "على ولد الزنا من وزر أبويه شيء، لا تزر وازرة وزر أخرى".

bisn a

أبو رسول الله ﷺ خلق سوء فسمعوا إلى القليب فطرحوا فيه. الحديث، وفيه فجعل لا يطيقها من جنبه من ريبة.

وفي الحديث: (٢٥٠٤٥)، وفي الإفك: (٢٥٢٧٠).

- محمد رسول الله ﷺ لعمال المهاجرين وهو عند الدور. الحديث.

وفي الحديث: (٢٥٢٧٥)، وفي الإفك: (٢٥٢٧٦).

- صبت زينب، أيها الناس إلى أم المحاسن ابن فرقع فأبى سلام رسول الله ﷺ من صلاته. الحديث.

وفي الحديث: (٢٥٢٠٩)، وفي الإفك: (٢٥٢٧٦).

- يزيد بن عبد الله بن قسيط عن عروة عن عائشة.

- يا رأس عبد أبي يكلمك فجئت فقلت: يا رسول الله ائذ لي فلان. فقال: "أظنهم انتظر انعاسك، ما انتظرت نعاسك وما تأخر. الحديث.

وفي الحديث: (٢٥٢٧٦)، وفي الإفك: (٢٥٢٧٧).

- حفظ من أبو وائل الذي أبو محمد عن عائشة.

- سئل رسول الله ﷺ أي الدعاء أفضل؟ قال: "اللهم إني أسألك من الخير.

وفي الحديث: (٢٥٠١٦)، وفي الإفك: (٢٥٢٧٨).

- قال رجل أخبر عن أبي رسول الله ﷺ: "نعم".

وفي الحديث: (٢٥٨٨٤)، وفي الإفك: (٢٥٢٧٩).

- أيما كنت تؤدي وتقيم وتوضع وتسأل الله.. وتهجر.

وفي الحديث: (٢٥٢٨٠)، وفي الإفك: (٢٥٢٨٣).

- "كسفت الشمس على عهد رسول الله ﷺ، فقام رسول الله ﷺ فقام شديدا.... الحديث.

وفي الحديث: (٢٥٢٩١)، وفي الإفك: (٢٥٢٨٥).

- حفظ من يسار عن عائشة.

- ما خير بين أمرين إلا اختار أرشدهما.

وفي الحديث: (٢٥٧٧٧)، وفي الإفك: (٢٥٢٨٦).

- سئل عائشة عما في حياء منها.

- قلت: يا رسول الله ثوبك طهارك، طهر ثوبك وبعدت قال فلان الناجر .. الحديث.

وفي الحديث: (٢٥٣٥٥)، وفي الإفك: (٢٥٢٨٧).

- حفظ من عائشة عن عائشة.

- أرأيت قول الله عز وجل: ﴿ إِذَا جَآءَكَ ٱلْمُنَٰفِقُونَ قَالُوا۟ نَشْهَدُ إِنَّكَ لَرَسُولُ ٱللَّهِ ﴾ [المنافقون: ١] ﴿ ٱتَّخَذُوٓا۟ أَيْمَٰنَهُمْ جُنَّةً فَصَدُّوا۟ عَن سَبِيلِ ٱللَّهِ ﴾ [المنافقون: ٢] ما كذبهم؟

الكبير ﴾. فقالت عائشة: .... الحديث.

رقم الحديث: (٣٦٣٣)، رقم الإتحاف: [٢٢٥٥٢].

- علقمة بن وقاص الليثي، عن عائشة.

- أقبلنا من مكة في حج، أو عمرة، وأسيد بن حضير يسير بين يدي رسول الله ﷺ، فتلقانا غلمان من الأنصار كانوا يتلقون أهاليهم إذا قدموا.

رقم الحديث: (١٨١٩)، رقم الإتحاف: [٢٢٥٦٠]

- عمرو بن شرحبيل أبو ميسرة، عن عائشة.

- كانت لنا شاة، فخشينا أن تموت فذبحناها، فقسمناها إلا كتفها ... الحديث.

رقم الحديث: (٧٤١٧)، رقم الإتحاف: [٢٢٥٧٢].

- عمرو بن غالب الهمداني، عن عائشة.

- "لا يقتل إلا أحد ثلاثة: رجل قتل رجلا فيقتل به، ورجل زنى بعد ما أحصن، ورجل ارتد عن الإسلام". وفيه قصة لها مع عمار والأشتر.

رقم الحديث: (٨٢٧٧)، رقم الإتحاف: [٢٢٥٧٣].

- عوف بن الحارث بن الطفيل رضيع عائشة، عنها.

- دعتني أم حبيبة زوج النبي ﷺ عند موتها، فقالت: قد كان بيننا ما يكون بين الضرائر ...

bisn

وفي الحديث: (٢٥٥٠، ٤٠٨٩) وفي الإفحاء: [٢٢٢٥٥]

- "لا يحل لمسلم يخطب أخاه فيدعه أو يأذن له" الحديث.

وفي الحديث: (٢٠٧٠) وفي الإفحاء: [٢٢٠٠٦]

- "إياكم الظهور بالبيت بدون العصا وأدوه وروى العباء كأنه ذكر.

وفي الحديث: (١٩٩٥) وفي الإفحاء: [٢٢٠٦٧]

- أفاض رسول الله من آخره حين صل الظهر، ثم رحل - الحديث.

وفي الحديث: (١٧٧١) وفي الإفحاء: [٢٢٠٦٨]

- "ظلاق الأمة اثنتان وقرؤها حيضتان".

وفي الحديث: (١٩٨٦) وفي الإفحاء: [٢٢٠٦٩]

- كان رسول الله ﷺ يدخل على بعض أزواجه، وعندها مكان من عسل، فيأخذ منه لعقا - الحديث.

وفي الحديث: (٢٧٢٩) وفي الإفحاء: [٢٢٠٧٠]

- أن رسول الله ﷺ قال لها في عمرته: "إن كانت من الأجر على قدر نصبك ونفقتك".

وفي الحديث: (٢٧٤٧) وفي الإفحاء: [٢٢٠٧٨]

- في قوله: ﴿... وما جعل عليكم في الدين من حرج ...﴾ [الحج: ٧٨] قال: من ضاق عليه أمر تاب منه.

- أن رسول الله ﷺ كان عندها صاع حنطة، وهي تختبز في البيت، فلم يستتم أن فرغ فلما فقدت، أو أراد فناءه وهبة الكثير. - الحديث.

وفي الحديث: (٢٤٣٧، ٢٤٣٨، ٢٤٣٩، ٢٤٤٠) وفي الإفحاء: [٢٢٤٤٦]

- قبل رسول الله ﷺ عثمان بن مظعون بعد موته. - الحديث.

وفي الحديث: (١٣٨٤، ١٣٨٥، ١٣٨٦، ١٣٨٧) وفي الإفحاء: [٢٢٤٤٧]

- "صلاة السائر في ليلة أيسر من صلاته".

وفي الحديث: (٢٧٦٥) وفي الإفحاء: [٢٢٤٤٨]

- أن رسول الله ﷺ كان يدعو: "اللهم اجعل أوسع رزقك على عند كبر سني وانقطاع عمري".

وفي الحديث: (٢٠٠١) وفي الإفحاء: [٢٢٤٤٩]

- كان رسول الله ﷺ يقول: "ما يمنع أحدكم إذا عرف الإجابة من نفسه، فشفى من مرض، أو قدم من سفر، أو قضيت له حاجة، أن يذكر مرضه وحاجته لله تبارك وتعالى".

وفي الحديث: (١٠٨٠) وفي الإفحاء: [٢٢٤٥٢]

- كان رسول الله ﷺ إذا عمل عملا أثبته. وكانت أحب أيام في يومه ليله. - الحديث.

وفي الحديث: (٢٢٤٦) وفي الإفحاء: [٢٢٤٥٦]

- دخلت على عائشة، فقلت يا أماه: اكشفي لي عن [قبر] رسول الله ﷺ وصاحبيه فكشفت لي عن [ثلاثة] قبور لا مشرفة ولا لاطئة، مبطوحة ببطحاء العرصة الحمراء، فرأيت النبي ﷺ مقدما، وأبا بكر رأسه بين كتفي النبي ﷺ، وعمر رأسه عند رجلي النبي ﷺ.

رقم الحديث: (١٣٨٢)، رقم الإتحاف: [٢٢٦٦٣]

- أنها أرادت أن تعتق مملوكين زوجا، فسألت النبي ﷺ، فأمرها أن تبدأ بالرجل قبل المرأة.

رقم الحديث: (٢٨٦١)، رقم الإتحاف: [٢٢٦٦٥].

- "ما علم الله من عبد ندامة على ذنب، إلا غفر له قبل أن يستغفره منه".

رقم الحديث: (٧٨٧٩)، رقم الإتحاف: [٢٢٦٦٩].

- لقد رأيت رسول الله ﷺ وهو بالموت، وعنده قدح فيه ماء، وهو يدخل يده في القدح ... الحديث.

رقم الحديث: (٣٧٧١)، (٤٤٣٢)، رقم الإتحاف: [٢٢٦٧٤].

- لما أتى نعي جعفر، عرفنا في وجه رسول الله ﷺ الحزن، فدخل عليه داخل، فقال: يا رسول الله، إن النساء قد غلبننا ... الحديث.

رقم الحديث: (٤٣٩٥)، (٤٩٩٢)، رقم الإتحاف: [٢٢٦٧٥].

رقم الحديث: (٧٧٣٧)، (٧٧٣٨)، (٨٥٣٥)، رقم الإتحاف: [٢٢٦٧٧].

- "ما أنعم الله على عبد نعمة، فعلم أنها من الله، إلا كتب الله له شكرها ..." الحديث.

رقم الحديث: (١٩١١)، رقم الإتحاف: [٢٢٦٧٩].

- "ما علم الله من عبد ندامة على ذنب إلا غفر له قبل أن يستغفره منه".

رقم الحديث: (٧٨٧٩)، رقم الإتحاف: [٢٢٦٧٩].

- عليكن بالجوامع من الدعاء: "اللهم إني أسألك من الخير كله عاجله وآجله ما علمت منه وما لم أعلم ..." الحديث.

رقم الحديث: (٤٤٣١)، رقم الإتحاف: [٢٢٦٨٩].

- أمر النبي ﷺ امرأة أبي حذيفة أن ترضع سالما مولى أبي حذيفة، حتى تذهب غيرة أبي

busn a

حليفة بني فهد، وهو رجل

وفيه الحديث (٢٢١١٩) وفيه الإفك. (٢٢١٩٢)

- أن رسول الله ﷺ بعث سعد بن أبي وقاص بطبق من ثمر، فقسمها بين أصحابه، فبقي منها تمر، فخصني به فيمن.

وفيه الحديث (٢٧٧٨٧) وفيه الإفك. (٢٢١٩٤)

- فبعث بي إلى عائشة، بطبق دبي إلى عائشة، فجاء الطبق، فقالت: أي عاه هذا؟ قالوا: دبي أهدته... الحديث.

وفيه الحديث (٢٢١٩٦) وفيه الإفك. (٢٢١٩٧)

- وحدث أبي كنت كاتفت عائشة، مال الحارث بن هشام، وأبي أثر مسيري من الزبرة.

وفي الحديث (٢٢٦٦) وفي الإفك. (٢٢٦٧)

- أن أمحدث بعد رسول الله ﷺ حدثاً، فتوفي من أرواحه، فدفنت بالبقيع.

وفي الحديث (٢٢٦٩) وفي الإفك الخاطع الإفك.

- كنت مع عائشة.

- أنت زوجتي في الدنيا والآخرة، وفيه فضل.

وفي الحديث (٢٢٧٠) وفي الإفك. (٢٢٧١)

- ملك بن أبي الرجال، عن عائشة

- كانت تقرأ سورة النور، حتى تأتي: عشر الآيات، ولا تعلموا منهم بريئا ولا بريئة، قالت صدقت رسول الله ﷺ بريئة. الحديث... أخذت.

وفي الحديث (٢٢٩٨) وفي الإفك. (٢٢٧٠)

- محمد بن زياد البحري، عن عائشة

- أن رسول الله ﷺ أتي برأس، ورمان، ورمان في.

وفي الحديث (٢٣٧٣) وفي الإفك. (٢٢٧٦)

- محمد بن عبد الرحمن بن ثوبان، عن عائشة

- أن أصحاب رسول الله ﷺ سبايا بني المصطلق، فأحرج الحيض منه، ثم قسمه بين الناس.

وفي الحديث (٢٢٨٤) وفي الإفك الخاطع الإفك.

- محمد بن علي بن الحسين بن علي بن أبي طالب، عن عائشة زوج رسول الله

- أما من عبد الله بن الزبير، فإنه كان لا يكذب من أهل بيته.

وفي الحديث (٢٢٣٣) وفي الإفك. (٢٢٣٤) وفي الإفك. (٢٢٧٣)

- مرحًا بن العكعبر عن عائشة.

- دخلت مع معاوية على أم المؤمنين عائشة ﷺ فقالت: يا معاوية، قلت حجرا وأصبت.

رواه الطبراني (٢٢١١٨) وفي الإفصاح (٢٢٧٧٤).

● صدوق، لا بأس أن يعد الرجل الكوفي من عائشة.

- رأيتُ الفضل رسول الله ﷺ من الحبابة ولم أَعْتبد عليه، فجاءني فضمسته إلى، وأدعاته.

رواه الطبراني (٢٥٢٥) وفي الإفصاح (٢٢٧٧٣).

- عن أبي وائل قال: ﴿ لَمَّا نَزَلَتِ الْآيَاتُ فِي الْكَنْزِ وَالَّذِينَ يَكْنِزُونَ ﴾ الآية، قال: كُنَّا مَعَ أَبِي ذَرٍّ، فَمَرَّ بِنَا رَجُلٌ، فَقَالَ: مَا أَنْزَلَ اللَّهُ فِي الذَّهَبِ وَالْفِضَّةِ شَيْئًا، لَوْ عَلِمْنَا أَيُّ الْمَالِ خَيْرٌ فَنَتَّخِذَهُ، فَقَالَ: أَفْضَلُهُ لِسَانٌ ذَاكِرٌ، وَقَلْبٌ شَاكِرٌ، وَزَوْجَةٌ مُؤْمِنَةٌ تُعِينُ أَحَدَكُمْ عَلَى إِيمَانِهِ، فَإِنَّ الْمَرْأَةَ خُلِقَتْ مِنْ ضِلَعٍ، وَلَنْ تَسْتَقِيمَ لَكَ عَلَى طَرِيقَةٍ، فَإِنِ اسْتَمْتَعْتَ بِهَا اسْتَمْتَعْتَ بِهَا وَبِهَا عِوَجٌ، وَإِنْ ذَهَبْتَ تُقِيمُهَا كَسَرْتَهَا، وَكَسْرُهَا طَلَاقُهَا.

رواه الطبراني (٢٣٣٨٦)، (٢٣٣٩٧) وفي الإفصاح (٢٢٧٧٦).

- ما سمعت رسول الله ﷺ يقول لأحد من خلق الله يمشي على وجه الأرض: هذا من أهل الجنة إلا لسعد بن معاذ.

رواه الطبراني (٢٠٤١) وفي الإفصاح (٢٢٧٧٧).

- "لا يقل أحدكم لزوجته مسلمتي هذه الأمة إلا لإحدى ثلاث" ... أخشيت.

رواه الطبراني (٢٨٧٩٩)، (٢٨٨٠٠)، (٢٨٨٠١) وفي الإفصاح (٢٢٧٧٨).

- الطبرانيُّ عن أبي بكر، وقد سمعته على المنبر، وإن أمرأته لقطوة من كبر. موقوف.

رواه الطبراني (٢٨٧٩٨) وفي الإفصاح (٢٢٧٧٩).

وفي الحديث: (١٩٩٩) ، وفي الأحاديث: (٢٣٨٠)

- مطابقة بين سياقه للحديث في أنه تولى أمر غيره، عن عائشة سمعه إلى صالح.

- أن النبي ﷺ يخص بعجمه الحديث من الدعاء.

وفي الحديث: (١٩٩٩) ، وفي الأحاديث: (٢٣٨٥)

- عرضي من عائشة.

- أن رسول الله ﷺ كان يكثر ذكر خديجة، فقلت: لقد أحلفك الله على عجز من عجائز قريش حمراء الشدقين ... الحديث.

وفي الحديث: (٢٠٠٠) ، وفي الأحاديث: (٢٣٨٦)

- إن أبا بكر دخل على النبي ﷺ فقال: "يا أبا بكر، أنت عتيق الله من النار" قالت: ... الحديث.

وفي الحديث: (٢٠٢٩) ، وفي الأحاديث: (٢٣٨٧)

- ملاعب، عن عائشة.

- بيان رسول الله ﷺ لبنية عتبة في قصته، فقالت له ذهب إلى بعض بنيه ... الحديث.

وفي الحديث: (٢٠٤٠) ، وفي الأحاديث: (٢٣٨٣)

- كتب، عن عائشة.

- خبر سماع رسول الله ﷺ على لغات أقوام، فمنا من أهل بحجة وعمرة، ومنا من أهل بحج مفرد، ومنا من أهل بعمرة ...

وفي الحديث: (٢٠٤٩) ، وفي الأحاديث: (٢٣٨٤)

- عن عائشة، قالت: عند النبي ﷺ حلي من حلي أمراة فتزين بي مطهرة، وذلك سحكم، أي رسول الله ﷺ لا تزيرج إلا ذلك "يومي" أو قالت: ... لما كنت بكرا ولذ شبت لي ... الحديث

- في تزويج الحلة.

وفي الحديث: (٢٠٧٦) ، (٢٤٤٤)، وفي الأحاديث: (٢٣٨٢)

- زيد بن أسلم.

- تلقت عائشة وهي مقبلة من مكة أن ولدا لها من عبيد الله ... فدعها ذلك، فدخلت على أم أسيد الساعدي وهنالك، وأنت على فراشها من عبيد الله ... الحديث.

وفي الحديث: (٢٠٧٧) ، وفي الأحاديث: (٢٣٨٨)

- يزيد بن بابنوس، عن عائشة.

- كان عطيتي ألفين، فلما جاء الله الفرات ... الحديث.

وفي الحديث: (٢٠٨٤) ، وفي الأحاديث: (٢٣٨٩)

- قالت: يا رسول الله إنذي حلوين بأبيها أفأذكر أبي "فأعرض مالك بأبيك"

وفي الحديث: (٢٠٨٧) ، وفي الأحاديث: (٢٣٨٥)

- "الدواوين ثلاثة: فديوان لا يغفر الله منه شيئا، وديوان لا يترك الله منه شيئا ..." الحديث.

رقم الحديث: (٨٩٧٣)، رقم الإتحاف: [٢٢٨٥٧].

- أبو بردة بن أبي موسى الأشعري، عن عائشة.

- أن النبي ﷺ كان إذا خرج من الخلاء قال: "غفرانك".

رقم الحديث: (٥٧٠)، (٥٧١)، رقم الإتحاف: [٢٢٨٦٣]

- "الطير تجري بقدر" وكان يعجبه الفأل الحسن.

رقم الحديث: (٨٩)، رقم الإتحاف: [٢٢٨٦٥]

- أخرجت إلينا عائشة كساء ملبدا، وإزارا غليظا، فقالت: قبض رسول الله ﷺ في هذين.

رقم الحديث: (٤٢٤٩)، رقم الإتحاف: [٢٢٨٦٧].

- أبو بكر بن عبد الرحمن بن الحارث بن هشام المخزومي، عن عائشة.

- "أن رسول الله ﷺ بدأ مرضه الذي مات فيه في بيت ميمونة ..." الحديث.

رقم الحديث: (٤٤٣١)، رقم الإتحاف: [٢٢٨٦٩].

- "رأيت في المنام كأن أبا جهل أتاني فبايعني". فلما أسلم خالد بن الوليد قيل: يا رسول الله، قد صدق الله رؤياك، فقال: "ليكونن غيره" حتى أسلم عكرمة ...

رقم الحديث: (٥١٣١)، رقم الإتحاف: [٢٢٨٧٠].

- أبو حسان الأعرج، عن عائشة.

- أن عائشة رضي الله عنها قالت: كان رسول الله ﷺ يقول: "كان أهل الجاهلية يقولون: إنما الطيرة في المرأة، والدابة، والدار". ثم قرأت: ﴿مَا أَصَابَ مِن مُّصِيبَةٍ فِي الْأَرْضِ وَلَا فِي أَنفُسِكُمْ إِلَّا فِي كِتَابٍ مِّن قَبْلِ أَن نَّبْرَأَهَا إِنَّ ذَٰلِكَ عَلَى اللَّهِ يَسِيرٌ﴾.

رقم الحديث: (٣٨٢٨)، رقم الإتحاف: [٢٢٨٧٧].

- أبو سلمة بن عبد الرحمن بن عوف الزهري، عن عائشة.

- "أن رسول الله ﷺ كان يقول: "إن الله ليملي للظالم حتى إذا أخذه لم يفلته، ثم قرأ: ﴿وَكَذَٰلِكَ أَخْذُ رَبِّكَ إِذَا أَخَذَ الْقُرَىٰ وَهِيَ ظَالِمَةٌ إِنَّ أَخْذَهُ أَلِيمٌ شَدِيدٌ﴾".

رقم الحديث: (٤٠٣١)، رقم الإتحاف: [٢٢٨٩٩].

bulsn e

- أن رسول الله ﷺ أوصت عنه، فأمر أهله أن يتصدقوا عنه. ويصل الرحم، ويصل ويفعل، أيصلح ذلك؟ قال: "لا". "أخرجه".

وفي الحديث: (٢٩٤٤) وفي الإفك: (٢٩٤٩).

- في الدعاء في الصلاة على الميت: "اللهم اغفر لحينا وميتنا ..." الحديث.

وفي الحديث: (٢٣٤١) وفي الإفك: (٢٣٤٢).

- لما مات عثمان، قال: رسول الله ﷺ "ما هانك، هذا جبريل هنا أعلمك السلام ..." الحديث.

وفي الحديث: (٢٩١٠) وفي الإفك: (٢٩٢٢).

- "إن أخرك إلى حين من حدثوه، ولن يصبر عليك، يحدثه بما أحدثت".

وفي الحديث: (٢٤١٤) وفي الإفك: (٢٤٢٦).

- "استعملوا ذلك من الحين، فإن الحين حين".

وفي الحديث: (٢٧٢٨) وفي الإفك: (٢٧٣١).

- "لا يذهب الليل والنهار، حتى تعبد اللات والعزى ..." الحديث.

وفي الحديث: (٢٤٢٥، ٢٤٢٦، ٢٤٢٨) وفي الإفك: (٢٤٣٧).

- سألت عائشة عن صدقتي الليل: قالت: إن شاء أن أولج ولج، فعلت: وما شأن؟ قالت: نصف أوقد.

وفي الحديث: (٢٧٧٣) وفي الإفك: (٢٧٨٣).

- ما رأيت أحدا أشد الأولى من عبد الله بن عمر.

وفي الحديث: (٣٨٣٧) ولم يذكر الحلق في الإفك.

- أنه سأل عائشة زوج النبي ﷺ: كم أصدق رسول الله ﷺ أزواجه؟ ...

وفي الحديث: (٢٩٢٩) ولم يذكر الحلق في الإفك.

- أبو سفيانة مولى هارون، عن عائشة.

- أن رسول الله ﷺ قال: "أيت هذي رحلا من أصحابي ..." الحديث.

وفي الحديث: (٢٩٩٤) وفي الإفك: (٣٠٠٤).

- أبو عتبة: الخرسي، مولى لامرو، عن عائشة.

- أنها: سألت رسول الله، أي شأس أعظم حقا على المرأة قال: "زوجها ..." الحديث.

وفي الحديث: (٢٤٧٦) وفي الإفك: (٢٤٨٨).

- أبو عوانة، عن عائشة.

- كان من أمر الله: يصلي، وهي معترضة بينه وبين القبلة.

رقم الحديث: (٧٦١٩)، رقم الإتحاف: [٢٢٩٩٠].

- أبو كرز، عن عائشة.

- السنة أفضل: عن الغلام شاتان مكافأتان، وعن الجارية شاة ... الحديث.

رقم الحديث: (٧٨٢٨)، رقم الإتحاف: [٢٢٩٩٣].

- أبو لبابة، واسمه مروان، عن عائشة.

- كان رسول الله ﷺ يصوم حتى نقول ما يريد أن يفطر، ويفطر حتى نقول ما يريد أن يصوم، وكان يقرأ في كل ليلة سورة بني إسرائيل، والزمر.

رقم الحديث: (٣٦٦٥)، رقم الإتحاف: [٢٢٩٩٤].

- أبو المليح بن أسامة، عن عائشة.

- "ما من امرأة تضع ثيابها في غير بيت زوجها، إلا هتكت ما بينها وبين الله".

رقم الحديث: (٨٠١٣)، (٨٠١٤)، رقم الإتحاف: [٢٢٩٩٦].

- أبو المهلب، عن عائشة.

- وحدث إلى عائشة في هذه الآية: ﴿ لَيْسَ بِأَمَانِيِّكُمْ وَلَا أَمَانِيِّ أَهْلِ الْكِتَابِ مَن يَعْمَلْ سُوءًا يُجْزَ بِهِ ﴾. قالت: هو ما يصيبكم في الدنيا.

رقم الحديث: (٣٢٤٠)، رقم الإتحاف: [٢٢٩٩٧].

- حفصة بنت عبد الرحمن، عن عائشة.

رقم الحديث: (٧٨١٥)، رقم الإتحاف: [٢٣٠٦٣].

- سبيعة الأسلمية، عن عائشة.

- "الخيام حرام على نساء أمتي ..." الحديث. وفيه قصة.

رقم الحديث: (٨٠١٨)، رقم الإتحاف: [٢٣٠٧٥].

- صفية بنت الحارث، عن عائشة.

- "لا تقبل صلاة حائض إلا بخمار".

رقم الحديث: (٨٣٣)، (٨٣٤)، رقم الإتحاف: [٢٣٠٧٩].

- "أهل الجنة ... من الجنة".

رقم الحديث: (٨٣٥٠)، رقم الإتحاف: [٢٣٠٨٠].

- لما نزلت هذه الآية: ﴿ وَيُضْرَبْنَ بِخُمُرِهِنَّ عَلَىٰ جُيُوبِهِنَّ ﴾. أخذ نساء الأنصار أزرهن فشققنه من نحو الحواشي فاحتمرن به.

Bisn a

- في الحديث: (٢٤٥٤)، (٢٤٥٥)، وقوله الأفك: [٢٣٠٨٩].
- "لا طلاق ولا عتاق في إغلاق".
وقوله الحديث: (٢٤٥٦)، (٢٤٥٧)، وقوله الإغلاق: [٢٣٠٨٩].
- كان رسول الله ﷺ إذا كان الأمر يسره قال: "الحمد لله الذي بنعمته تتم الصالحات". الحديث.
وقوله الحديث: (١٨٧٧)، وقوله الصالحات: [٢٣٠٩٠].
- عائشة بنت طلحة عن عبد الله، عم عائشة.
- ما رأيت أحدا كان أكذب ولا أوضأ ولا أسوأ رد على الله ﷺ من فاطمة. الحديث.
وقوله الحديث: (٤٧٤٣)، (٤٧٤٤)، (٤٧٤٥)، وقوله الأوضأ: [٢٣١٠٢].
- "من سره أن يطلع إلى هذين من النار فليطلع إلى بكر". الحديث.
وقوله الحديث: (٤٤٥٥)، وقوله النار: [٢٣١١٠].
- عمرة بنت عبد الرحمن بن سعد بن زرارة الأنصارية، تابعية من جلة.
- ما سمعت رسول الله ﷺ الصادق المصدوق الأخبر، حتى ذهبت لهذه المدينة.
وقوله الحديث: (٢٩٢٩)، وقوله المدينة: [٢٣٠٣٤].
- كان رسول الله ﷺ إذا صعد المنبر استقبل القبلة بوجهه، ثم سلم من ورائه الحديث.
وقوله الحديث: (١٠٨١)، وقوله القبلة: [٢٣٠٣٤].
- أن النبي ﷺ كان إذا تغلبه الحاجة قال: "اسبحانك اللهم وبحمدك، وتبارك اسمك، وتعالى جدك، ولا إله غيرك".
وقوله الحاجة: (٧٧٩)، وقوله الأفك: [٢٣١٣٦].
- أن رسول الله ﷺ كان إذا خاف العدو، أبرز سهامه، ثم قال: "اللهم منزل الكتاب، وفاعل الحساب، هزم الأحزاب، وهازم الروم، اللهم اهزمهم وانصرنا عليهم".
وقوله الحساب: (١٤٥٤)، (٢٩٦٣)، (٢٩٦٤)، وقوله الروم: [٢٣١٤٠].
- بن رسول الله ﷺ بحمى أبي أسامة، حائط من حوائط بني النجار، وذلك قبل أن يهاجر إلى مكة، وهو بها حينئذ يعذب. الحديث.
وقوله الحديث: (٥٠١٥)، وقوله المدينة: [٢٣١٤٤].
- أن امرأة أبي عبيدة ذكرت لرسول الله ﷺ، وهي تحول سلاً وهي في محفة بعليها، فقال لها رسول الله ﷺ: "أرحمة حملت أم ثقلة، حتى إذا ظهرت على محفتها".
وقوله الحديث: (٦٦٠٠)، وقوله الثقلة: [٢٣١٥١].
- أن عائشة أصابها عرض. الحديث، في بعض حديثها الذي سحرها، بعد أن كانت

دبرتها.

رقم الحديث: (٧٧٤٧)، رقم الإتحاف: [٢٣١٦٦].

- وجد في قائم سيف رسول الله ﷺ كتابان: "إن أشد الناس عتوا في الأرض رجل ضرب غير ضاربه ..." الحديث. وفي الآخر: "المؤمنون تتكافأ دماؤهم ..." الحديث.

رقم الحديث: (٨٢٦٢)، رقم الإتحاف: [٢٣١٧٧].

- سمع النبي ﷺ ناسا يتغنون في عرس لهم: وأهدى لها أكبشا ينحنحن في المربد... الحديث.

رقم الحديث: (٢٧٨٦)، رقم الإتحاف: [٢٣١٨٠].

- عق رسول الله ﷺ عن حسن وحسين يوم السابع، وسماهما، وأمر أن يماط عن رأسهما الأذى.

رقم الحديث: (٧٨٢١)، رقم الإتحاف: [٢٣١٨٣].

- "رأيت في المنام كأن ثلاثة أقمار سقطن في حجري ..." الحديث.

رقم الحديث: (٨٤٣٢)، رقم الإتحاف: [٢٣١٨٧].

- لما قتل زيد بن حارثة، وجعفر بن أبي طالب، وعبد الله بن رواحة جلس رسول الله ﷺ يبكيهم، ويعرف فيه الحزن.

رقم الحديث: (٥٠٠٩)، رقم الإتحاف: [٢٣١٩٣].

- [illegible]

قدر كعبين.

رقم الحديث: (٢٣٩٠)، رقم الإتحاف: [٢٣١٩٤].

- "لا يمنع نقع البئر".

رقم الحديث: (٢٣٨٩)، رقم الإتحاف: [٢٣١٩٥].

- أن رسول الله ﷺ كان ما يقول للمريض، ببزاقه بأصبعه: "باسم الله، تربة أرضنا، بريقة بعضنا، يشفى سقيمنا، بإذن ربنا".

رقم الحديث: (٨٥١٠)، رقم الإتحاف: [٢٣١٩٦].

- "[illegible]

رقم الحديث: (٤٩٨٥)، رقم الإتحاف: [٢٣١٩٨].

- ما رأيت مثل ما رغبت عنه هذه الأمة من هذه الآية (وإن طائفتان من المؤمنين

bisn a

للتطوع) ... الآية.

ورقم الحديث: (٢٦٩٤) ورقم الإلحاق: [٢٣٢٠]

- وقال رسول الله ﷺ لأوس: «أسلمتَ طوعًا أو للوثائق بك؟ ...» الحديث.

ورقم الحديث: (٢٧٩٧) ورقم الإلحاق: [٢٣٢١]

- أخذني أصوله الله ﷺ فقال: «أصبحتَ أوجبت بيت سحتٍ ...» الحديث.

ورقم الحديث: (٦٦٥٠) ورقم الإلحاق: [٢٣٢٢]

- كان لإله ورسوله ﷺ أفضلُ به لأكرمكن شهرا.

ورقم الحديث: (٨٠٠٦) ورقم الإلحاق: [٢٣٢٣]

- أما تخاف على بيتك ونفسك ﷺ؟

ورقم الحديث: (٩٠٠٩) وقد ذكره الحافظ في الإلحاق.

- صدرة ثوب العذوبة الجبريل، عن عائشة.

ورقم الحديث: (٥٨٨٤) ورقم الإلحاق: [٢٣٢٤]

- كريمة بيت هناهم عن عائشة.

- "أم سعد الجُمَر".

ورقم الحديث: (٧٣٣٩) ورقم الإلحاق: [٢٣٢٥]

- مريم بنت طارق، عن عائشة.

- "كل مسكر حرام" وقد قصة.

ورقم الحديث: (٥٤٤٥) ورقم الإلحاق: [٢٣٢٦]

- مسكينة، عن عائشة.

- قال رجل: يا نبي الله! أبيتي ليلك، نبيتي ساعة يطلقك! قال: "لا" ثم مرائي مر سبق".

ورقم الحديث: (١٧٣٨) ورقم الإلحاق: [٢٣٢٧]

- مقامة بنت عبد الله الجذيرة الجبريل، عن عائشة.

- كان رسول الله ﷺ يستأذنا إذا كان في يوم المرأة منا ... الحديث.

ورقم الحديث: (٢٧٩٥) ورقم الإلحاق: [٢٣٢٨]

- "لم أر مثل شهر رمضان بن عوف، عن عائشة.

- "لا أجد على ظهري بعلي إلا الصبر ثوب" سمي الله ابن عوف من سابيبل الجنة.

ورقم الحديث: (٥٤٤٤) ورقم الإلحاق: [٢٣٢٩]

- أو يكبر من عبد الله بن الأبيض، عن عائشة.

- "أما تخاف أن تكون فتحتك من عند نبيه كتبه الله عليه ... » الحديث، موقوف.

وقد وقفه: وقيل: أبصري ضحكاتك من عند أظهر من علمين، وكان من حديد.

رقم الحديث: (٧٧٣٩)، رقم الأطراف: [٢٣٢٤٢].

● أم علقمة: واسمها مرجانة، عن عائشة.

- قام رسول الله ﷺ فلبس ثيابه ثم خرج، فأمرت جاريتي بريرة أن تتبعه ... الحديث

رقم الحديث: (١٨١٠)، رقم الأطراف: [٢٣٢٤٣].

- "من أشار بحديدة إلى أحد من المسلمين يريد قتله، فقد وجب دمه". وفي الحديث قصة.

رقم الحديث: (٢٧٠٠)، رقم الأطراف: [٢٣٢٤٦].

- "ليس بالمؤمن الذي يبيت شبعان، وجاره جائع إلى جنبه".

رقم الحديث: (٢١٩٩)، رقم الأطراف: [٢٣٢٤٧].

- أن رسول الله ﷺ أمر الناس عام حجة الوداع، فقال: "من أحب أن يرجع بعمرة قبل الحج فليفعل".

رقم الحديث: (١٧٩٦)، رقم الأطراف: [٢٣٢٦٠]

- أن امرأة دخلت بيت عائشة فصلت عند بيت النبي ﷺ وهي صحيحة، فسجدت، فلم ترفع رأسها حتى ماتت ...

رقم الحديث: (٦١١٥)، ولم يذكره الحافظ في الأطراف.

أم كلثوم بنت أبي بكر الصديق، عن أختها عائشة.

- قال: "يا عائشة، عليك بالرفق ... الحديث

رقم الحديث: (١٩٣١)، رقم الأطراف: [٢٣٢٧٢].

● أم كلثوم بنت عمرو بن أبي سفيان، عن عائشة.

- "عليكن بالخيض الناعم الثقيلة ... الحديث

رقم الحديث: (٢٦٨٤)، رقم الأطراف: [٢٣٢٧٤].

- أن النبي ﷺ سمى عبد الله بن الزبير عبد الله.

رقم الحديث: (٦٤٩٥)، ولم يذكره الحافظ في الأطراف.

● أم كلثوم بنت أبي سلمة، عن أمها أم سلمة.

- كان من النساء اللاتي إذا أمر أهله الرواح بالعشاء، فصنع ... الحديث.

رقم الحديث: (٧٣٤١)، (٧٦٨٣)، رقم الأطراف: [٢٣٢٧٦].

busin e

عند عبارة من عبر. فيقال: أنه.. من عائشة.

- وأنه أمر على من كذب من أهلبت كسعة فأنى لم أعلمه".

- رأيت النبي ﷺ يوم النحر على ناقته الجدعاء. وهو (الإخفاء: [٢٣٢٤]).

- أخبر سعد عائشة وهي أقل تحلل عنها وأرضاها

٥٦٩ - مسند أم هانئ فاخته بنت أبي طالب. وهو هبيرة بن عمرو بن عائذ

- رأيت النبي ﷺ يوم الفتح صلى في ثوب واحد. قد خالف بين طرفيه (بإخفاء: [٢٣٢٤]).

- رأيت النبي ﷺ (الإخفاء: [٢٣٢٤]).

- كنت أصوم صوم رمضان. ثم أفطر اليوم وأنا نائمة على عريتي. وهو يطلي (بإخفاء: [٢٣٢٤]).

- رأيت النبي ﷺ (الإخفاء: [٢٣٢٤]).

- رأيت النبي ﷺ ثم ذكرت ذنوبي. فأقبلت على عمل.. الحديث.

- رأيت النبي ﷺ (الإخفاء: [٢٣٢٤]).

- أن أم هانئ أجارت حموين. فقال رسول الله ﷺ: "قد أجرنا من أجرت ..." الحديث.

- رأيت النبي ﷺ (الإخفاء: [٢٣٢٤]).

- حجزني النبي ﷺ فاعتمرت إلى مصلى..

- رأيت النبي ﷺ (الإخفاء: [٢٣٢٤]).

- سألت النبي ﷺ عن قوله تعالى: ﴿وَتَأْتُونَ فِي نَادِيكُمُ الْمُنكَرَ﴾. قال: كانوا يتضارطون الحديث.

- رأيت النبي ﷺ (الإخفاء: [٢٣٢٤]).

- "أعصاكم الحطيم أي شديد إن شاء سموه إن شاء أسموه". الحديث.

- رأيت النبي ﷺ (الإخفاء: [٢٣٢٤]).

- أخبرني أبي عباس بأنه أجارت به طائف أو هارب. فدخل رسول الله ﷺ في بيتي. فصلى صلاة الضحى ثم ذكرت.. الحديث.

- رأيت النبي ﷺ (الإخفاء: [٢٣٢٤]).

- أخبرت أن فلانا زعم أنك.. أم هبيرة. وأنا أسيرة فيهم.. الحديث.

- رأيت النبي ﷺ (الإخفاء: [٢٣٢٤]).

- قال لي رسول الله ﷺ: "هل عندك طعام أدم أنكحك". وذكر حاجته. فقلت: إن عندي لحديثا وأدما.

- رأيت النبي ﷺ (الإخفاء: [٢٣٢٤]). وذكر في الحاقي الإخفاء.

٥٧٠ - مسند فاطمة بنت رسول الله ﷺ

- أن رسول الله ﷺ أتاها يوما فقال: "أين ابناي؟" فقالت: ذهب بهما علي ... الحديث.
رقم الحديث: (٤٨٢٧)، رقم الإتحاف: [٢٣٣١١].
- يا أنس أطلبت أنفسكم أن تحثوا التراب على رسول الله ﷺ؟... الحديث.
رقم الحديث: (١٤٢٢)، رقم الإتحاف: [٢٣٣١٢]
- أن فاطمة كانت تزور قبر عمها حمزة في الأيام، فتصلي وتبكي.
رقم الحديث: (١٤١٠)، (٤٣٦٣)، رقم الإتحاف: [٢٣٣١٣].
- حديث: اجتمع مشركو قريش في الحجر، فقالوا: إذا مر محمد ضربه كل رجل منا ضربة ... الحديث.
رقم الحديث: (٤٧٩٥)، رقم الإتحاف: [٢٣٣١٤].
- كانت فاطمة قد مرضت مرضا شديدا فقالت لأسماء بنت عميس: [ألا ترين إلى ما بلغت؟! أحمل على السرير ظاهرا!] فقالت لها: أصنع لك نعشا كما رأيته يصنع بأرض الحبشة ... الحديث.
رقم الحديث: (٤٨١٦)، رقم الإتحاف: [٢٣٣١٥].

٥٧٠ - مسند فاطمة بنت أبي حبيش، واسمه: قيس بن المطلب بن أسد بن عبد العزى القرشي.
- حديث: أنها كانت تستحاض، فقال لها النبي ﷺ: " إذا كان دم الحيض فإنه دم أسود يعرف، فإذا كان ذلك فأمسكي عن الصلاة، فإذا كان الآخر فتوضئي وصلي، فإنما هو

busn

- عندما رسول الله ﷺ في سوق فؤاد بمقطة معتق، وعاقبه، وعاقبه بقطع يمين، ثم شدة ما يجد ... الحديث.

وقوله: (الحاكم، [٨٤٧٤]، وقوله الألباني: [٣٣٣٣])

٥٧٤ - مسند الطبراني عن طلحة، أن أعرابيا سأل النبي ﷺ عن الهجرة، فقال: ويحك، إن شأنها لشديد، فهل لك من إبل؟ قال: نعم، قال: فهل تؤدي صدقتها؟ قال: نعم، قال: فاعمل من وراء البحار، فإن الله لن يترك من عملك شيئا.

وقوله: (الطبراني، [٧٤٩٢]، وقوله الألباني: [٣٣٣٤])

٥٧٥ - مسند البزار عن أبي هريرة، قال: قال رسول الله ﷺ: «من أحب أن يسأل عن شيء فليسأل، فوالله لا تسألوني عن شيء إلا حدثتكم ما دمت في مقامي هذا».

وقوله: (البزار، [٧٩٣٣]، وقوله الألباني: [٣٣٣٥])

٥٧٦ - مسند البزار عن أبي هريرة، قال: قال رسول الله ﷺ: «من أحب أن يسأل عن شيء فليسأل، فوالله لا تسألوني عن شيء إلا حدثتكم ما دمت في مقامي هذا».

وقوله: (البزار، [٧٩٣٣]، وقوله الألباني: [٣٣٣٥])

٥٧٧ - مسند البزار عن أبي هريرة، قال: قال رسول الله ﷺ: «من أحب أن يسأل عن شيء فليسأل، فوالله لا تسألوني عن شيء إلا حدثتكم ما دمت في مقامي هذا».

وقوله: (البزار، [٧٩٣٣]، وقوله الألباني: [٣٣٣٥])

٥٧٨ - مسند البزار عن أبي هريرة، قال: قال رسول الله ﷺ: «من أحب أن يسأل عن شيء فليسأل، فوالله لا تسألوني عن شيء إلا حدثتكم ما دمت في مقامي هذا».

وقوله: (البزار، [٧٩٣٣]، وقوله الألباني: [٣٣٣٥])

٥٧٩ - مسند البزار عن أبي هريرة، قال: قال رسول الله ﷺ: «من أحب أن يسأل عن شيء فليسأل، فوالله لا تسألوني عن شيء إلا حدثتكم ما دمت في مقامي هذا».

وقوله: (البزار، [٧٩٣٣]، وقوله الألباني: [٣٣٣٥])

٥٨٠ - مسند البزار عن أبي هريرة، قال: قال رسول الله ﷺ: «من أحب أن يسأل عن شيء فليسأل، فوالله لا تسألوني عن شيء إلا حدثتكم ما دمت في مقامي هذا».

وقوله: (البزار، [٧٩٣٣]، وقوله الألباني: [٣٣٣٥])

الخطاب ﷺ ...

رقم الحديث: (٧١١١)، ولم يذكره الحافظ في الإتحاف.

٥٧٩ - ليل، مولاة عائشة ﵂.

- دعا رسول الله ﷺ لقضاء حاجته فدخلت، فلم أر شيئا، ووجدت ريح المسك ...

رقم الحديث: (٧١٦٨)، ولم يذكره الحافظ في الإتحاف.

٥٨٠ - من مسند ميمونة بنت الحارث الهلالية، أم المؤمنين زوج النبي ﷺ.

- كان رسول الله ﷺ إذا سجد لو شاءت بهمة أن تمر تحت يديه

رقم الحديث: (٩٢٥)، ولم يذكره الإتحاف: [٢٣٣٦]

- كانت لي جارية فأعتقتها، فدخل علي رسول الله ﷺ فأخبرته فقال: "أجرك الله، أما إنك لو كنت أعطيتها أخوالك كان أعظم لأجرك".

رقم الحديث: (١٢٥٥)، (٢٨٨١)، ولم يذكره الإتحاف: [٢٣٣٧٠].

- خرج رسول الله ﷺ ذات ليلة من عندي، فأغلقت دونه الباب، فجاء يستفتح ...

رقم الحديث: (٧٠٠٧)، ولم يذكره الحافظ في الإتحاف.

٥٨١ - مسند ميمونة بنت سعد.

- سئل رسول الله ﷺ عن ولد الزنا؟ فقال: "لا خير فيه، نعلان أجاهد بهما في سبيل الله، أحب إلي من أن أعتق ولد زنا".

٥٨٢ - من مسند أم عطية، نسيبة الأنصارية.

- حديث: أنها قالت: كنا لا نرى الزينة بعد الطهر شيئا. وهي الصفرة والكدرة.

رقم الحديث: (١٢٨)، (٦٢٩)، ولم يذكره الإتحاف: [٢٣٣٨٩].

- قالت: ﴿إِذَا جَآءَكَ ٱلْمُؤْمِنَٰتُ يُبَايِعْنَكَ﴾ إلى آخر قوله: ﴿وَلَا يَعْصِينَكَ فِى مَعْرُوفٍ﴾ ﴿. قالت: كانت منه النياحة، فقلت: يا رسول الله، إلا آل فلان، فإنهم كانوا أسعدوني في الجاهلية فلا بد لي من أن أسعدهم، فقال: "إلا آل فلان".

رقم الحديث: (١٢٢٨)، ولم يذكره الإتحاف: [٢٣٣٩١].

٥٨٣ - من مسند أم سلمة، هند بنت أبي أمية المخزومية، زوج النبي ﷺ، واسمها رملة، وقيل: هند، وقيل: هند بنت سهيل.

- رقم الحديث: (٢٩٩٦)، (٣٠٣٣)، ولم يذكره الإتحاف: [٢٣٤٠٣].

* سائر من أتى أم سلمة، وما أظنه سمع منها.

busin

- ذكر النبي ﷺ حروج بعض أنعهات المؤمنين، فحدثت حادثة، فقال: "المقبري يا أيها الرجل لا تأتون" الحديث إلى قوله: "إن ربك من أمرها لبية فارض بها".

رقم الحديث: (٦٥٨٥)، رقم الإفراد: (٣٢٤٠)

- السائب حول أو مسلمة، فقال:

- "حبِّ صاحبة الخمار أم بوبين".

رقم الحديث: (٨٨٨)، رقم الإفراد: [٣٢٤٠]

- لما نسخت وجعلن على أو مسلمة ... الحديث: "أبى أصرانوت تباعها في بيتها عجوز لها عيال".

رقم الحديث: (٨٠١٥)، رقم الإفراد: [٣٢٤٠]

- سعيد بن المسيب: عن أو مسلمة.

- "عن أبي أو مسلمة، فلا يقدم أحد قبلهم".

رقم الحديث: (٧٧٤٩)، رقم الإفراد: [٣٢٤١]

- لأن أصحبي بعدي من الحمار، أحب إلي من أن أصحبي مسند ابن أخي.

رقم الحديث: (٧٧٧٣)، (٧٧٧٤)، رقم الإفراد: [٣٢٤١]

- "الفقهاء من رؤوا فاضلا".

رقم الحديث: (٧٤٢٥)، (٧٤٢٦)، رقم الإفراد: [٣٢٤٢]

- مسلمة بن عمرو: أن مسلمة لما أسمع الله ذكر النبي ﷺ في الصخرة ينبني، قال: أنا أبنيه لك، يا رسول الله، لا أسمع الله ذكر النبي ﷺ في الصخرة ينبني، قال: "فاستجاب لهم يسرائي أن أصبح على الطلل منكم ..." الآية.

رقم الحديث: (٣٢١١)، رقم الإفراد: [٣٢٤٤]

- تخلق بن سلمة أو مسلمة أو وقال: من أحب أن يكون "الهوى أعلم افترك، وأعطنا منه علمي مسلمة ..." الحديث، وأنه: "إذا حضر ترك فلم تولوا خيرا".

رقم الحديث: (٧٩٠٨)، رقم الإفراد: [٣٢٤٦]

- عاصم بن أبي بجدة: عن أو مسلمة.

- عدنا ما نأكل عندنه: "أفهم إلى أسألك عن الملك، وعن الدماء ... الحديث.

رقم الحديث: (٩٢٨٤)، رقم الإفراد: [٣٢٤٩]

- أنه النبي ﷺ كان يدعو بهؤلاء الكلمات: "اللهم أنت الأول فلا شيء قبلك، وأنت الآخر فلا شيء بعدك ..." الحديث.

رقم الحديث: (٩٣٩٣)، رقم الإفراد: [٣٢٥٠]

- عامر بن شراحيل الشعبي، عن أم سلمة.
- أن رسول الله ﷺ كان إذا خرج من بيته قال: "بسم الله، رب أعوذ بك أن أزل أو أضل ..." الحديث.

رقم الحديث: (١٩٢٤)، رقم الإتحاف: [٢٣٤٣٢].

- عامر بن عبد الله بن الزبير، عن أم سلمة.
- أنها قالت لامرأة سلمة بن هشام بن المغيرة: ما لي لا أرى سلمة يحضر الصلاة ... الحديث.

رقم الحديث: (٤٤٠١)، رقم الإتحاف: [٢٣٤٣٣].

- عبد الله بن الحارث بن نوفل بن عبد المطلب بن هاشم، عن أم سلمة.
- "يبايع لرجل من أمتي بين الركن والمقام كعدة أهل بدر ..." الحديث.

رقم الحديث: (٨٥٧٢)، رقم الإتحاف: [٢٣٤٣٤].

- عبد الله بن رافع مولى أم سلمة، عنها.
- "أتى رجلان النبي ﷺ يتدارءان في مواريث بينهما، ليس لهما بينة، فأمرهما النبي ﷺ أن..." الحديث.

رقم الحديث: (٧٢٥١)، (٧٢٥٢)، رقم الإتحاف: [٢٣٤٣٧].

- عبد الله بن الصامت الغفاري، عن أم سلمة.

رقم الحديث: (٥٥٦٢)، رقم الإتحاف: [٢٣٤٤٥].

- عبد الله بن عبيد الله بن أبي مليكة، عن أم سلمة.
- أن رسول الله ﷺ قرأ في الصلاة: ﴿بِسْمِ اللَّهِ الرَّحْمَٰنِ الرَّحِيمِ﴾، فعدها آية، ﴿الْحَمْدُ لِلَّهِ رَبِّ الْعَالَمِينَ﴾ آيتين، ..." الحديث.

رقم الحديث: (٧٦٤)، رقم الإتحاف: [٢٣٤٤٧].

- كان النبي ﷺ يقرأ: ﴿بِسْمِ اللَّهِ الرَّحْمَٰنِ الرَّحِيمِ ۝ الْحَمْدُ لِلَّهِ رَبِّ الْعَالَمِينَ﴾ يقطعها حرفا حرفا.

رقم الحديث: (٧٦٥)، رقم الإتحاف: [٢٣٤٤٨].

- عبد الله بن الصامت الغفاري، عن أم سلمة.
- أن رسول الله ﷺ قرأ في الصلاة: ﴿بِسْمِ اللَّهِ الرَّحْمَٰنِ الرَّحِيمِ﴾، فعدها آية، ﴿الْحَمْدُ لِلَّهِ رَبِّ الْعَالَمِينَ﴾ آيتين، ..." الحديث.

رقم الحديث: (٧٦٤)، رقم الإتحاف: [٢٣٤٤٧].

- كان النبي ﷺ يقرأ: ﴿بِسْمِ اللَّهِ الرَّحْمَٰنِ الرَّحِيمِ ۝ الْحَمْدُ لِلَّهِ رَبِّ الْعَالَمِينَ﴾ يقطعها حرفا حرفا.

رقم الحديث: (٧٦٥)، رقم الإتحاف: [٢٣٤٤٨].

- عبد الله بن فروخ، عن أم سلمة.
- أنه سأل عن الرجل يصلي وهو يحدث نفسه، فقال: ما حدث نفسه ولا يحدث نفسه ... الحديث.

رقم الحديث: (١٨١٦)، رقم الإتحاف: [٢٣٤٥٠].

buisn e

- يقول: «من رد عضالة من أهد رد زند من أبرد». الحديث.
وفيه (رقم الحديث: ٢٣٤٩٤)، وفي الإفصاح: (رقم الإفصاح: ٢٣٤٩٤)
- أن رسول الله ﷺ صلى بهم ثالث ليلة الشهر وصلى بهم في رابعة. الحديث.
وفيه (رقم الحديث: ٢٣٤٩٥)، وفي الإفصاح: (رقم الإفصاح: ٢٣٤٩٥)
- من رد على أخيه فهو له فداء. من أرسله.
وفيه (رقم الحديث: ٢٣٤٩٦)، وفي الإفصاح: (رقم الإفصاح: ٢٣٤٩٦)
- «من سب علياً فقد سبني».
وفيه (رقم الحديث: ٢٣٤٩٧)، وفي الإفصاح: (رقم الإفصاح: ٢٣٤٩٧)
- عبد الله بن أبي أوفى: من أرسله.
- أطلقت أنا وعبد الله بن عمر وأخوان من الأنصار بن أبيهم، حتى دخلنا على أم سلمة، فقالوا: يا أم سلمة، أكل لحوم الخيل أحب الذي عندك بالبر؟ فقالت: بل، يعود هذا بالبث فيعود بالبث. الحديث.
وفيه (رقم الحديث: ٢٣٤٩٨)، وفي الإفصاح: (رقم الإفصاح: ٢٣٤٩٨)
- عطاء: من يسار، عن أم سلمة.
- أنها كانت تلبس أوضاءها من قصة، فسألت عن ذلك النبي ﷺ، فقالت: أفتوه؟ قال: أي والله، وتلبس ثلاثة ثياب.
وفيه (رقم الحديث: ٢٣٤٩٩)، وفي الإفصاح: (رقم الإفصاح: ٢٣٤٩٩)
- نزلت هذه الآية: ﴿إِنَّمَا يُرِيدُ اللَّهُ لِيُذْهِبَ عَنكُمُ الرِّجْسَ أَهْلَ الْبَيْتِ﴾. قالت: فأرسل رسول الله ﷺ على فاطمة، والحسن والحسين. الحديث.
وفيه (رقم الحديث: ٢٣٥٠٨)، وفي الإفصاح: (رقم الإفصاح: ٢٣٥٠٨)
- عن ابن الحنيس: عن عمر، عن أم سلمة.
- أن رسول الله ﷺ نهى عن بيعتها، وعنده رجال من أصحابه يحدثون، إذ جاء رجل فقال: يا رسول الله، لم عصمك الله؟ وقال: من السر. الحديث. في الحدق في الصدقة.
وفيه (رقم الحديث: ٢٣٥٨٤)، وفي الإفصاح: (رقم الإفصاح: ٢٣٥٨٤)
- إنها أصابت أختكم حصبة، فليقل: إنا به وإنا إليه راجعون، اللهم عندك أحتسب مصيبتي، فأجرني فيها" وكانت أم أبان أتتها، وأتاني به جارا لها، فقلت: ترى خير من أن مسلمة قبل أن أجر حتى تقتلها، فإن فعلت عتابيه، فجاء بها إلى رجل، وحطبها عمر فرزنت، فجاء إلى النبي ﷺ فأخطبها. الحديث. وفيه: وقو من الذي قبله.
وفيه (رقم الحديث: ٢٣٥٥١)، وفي الإفصاح: (رقم الإفصاح: ٢٣٥٧٧)
- عمر بن أبي سلمة عن عبد الأسد الخزومي، عن أم سلمة.

- "من أصابه مصيبة فليقل: "إنا لله وإنا إليه راجعون ..." الحديث.

رقم الحديث: (٢٧٦٧)، رقم الإتحاف: [٢٣٤٧٨].

- عوف بن الحارث، عن أم سلمة.

- إن الذي يحنو عليكم بعدي هو الصادق البار ...".

رقم الحديث: (٥٤٤٥)، ولم يذكره الحافظ في الإتحاف بهذا الإسناد عن الحاكم.

- كريب مولى ابن عباس، عن أم سلمة.

- أن ابن عباس وناسا من أصحاب رسول الله ﷺ بعثوني إلى أم سلمة، أسألها عن أي الأيام كان رسول الله ﷺ أكثر لها صياما؟ فقالت: يوم السبت والأحد ... الحديث.

رقم الحديث: (١٦٠٦)، رقم الإتحاف: [٢٣٤٨٣]

- مجاهد بن جبر، عن أم سلمة.

- أنها قالت: يا رسول الله، أيغزو الرجال ولا نغزو، ولا نقاتل فنستشهد، وإنما لنا نصف الميراث؟ فأنزل الله: ﴿وَلَا تَتَمَنَّوْا مَا فَضَّلَ اللَّهُ بِهِ بَعْضَكُمْ عَلَىٰ بَعْضٍ﴾.

رقم الحديث: (٣٩٣٢)، رقم الإتحاف: [٢٣٤٩٠].

- محمد بن علي بن الحسين أبو جعفر، عن أم سلمة.

- قالت: قلت: يا رسول الله، يذكر الرجال ولا يذكر النساء، فأنزل الله عز وجل: ﴿إِنَّ الْمُسْلِمِينَ وَالْمُسْلِمَاتِ وَالْمُؤْمِنِينَ وَالْمُؤْمِنَاتِ﴾. وأنزل: ﴿أَنِّي لَا أُضِيعُ عَمَلَ

رقم الحديث: (٣٦٠٠)، رقم الإتحاف: [٢٣٤٩٠].

- مصعب بن عبد الله بن أبي أمية، عن أم سلمة.

- "رأيت لأبي جهل عذقا في الجنة" فلما أسلم عكرمة قال: "يا أم سلمة هذا هو ..." الحديث. وفيه: "الناس معادن ..." الحديث.

رقم الحديث: (٥١٣٢)، رقم الإتحاف: [٢٣٤٩٤].

- منذر الثوري، عن أم سلمة.

- كان رسول الله ﷺ إذا غضب لم يجترئ أحد منا أن يكلمه غير علي بن أبي طالب.

- نبهان مولى أم سلمة، عن أم سلمة.

- وكان عمر بن الخطاب رضي الله عنه يقول: "لا تسألوا عن أمر ما لم يكن ...".

رقم الحديث: (٧٦٤٦)، رقم الإتحاف: [٢٣٥٠٩].

- وهب مولى أبي أمية، عن أم سلمة.

- أن النبي ﷺ دخل عليها وهي تختمر، فقال: "لية لا لية".

رقم الحديث: (٧٦٤٦)، رقم الإتحاف: [٢٣٥٠٩].

ɓuisn e

● عن بن إخارين عن أبي أسامة.

● نافذ السبع ﷺ برد بلالاً عن عذابه فقال غير فرضعف أثر بسبع

وفي الصغير: (١١٦٠) وفي الأوقاف: [٢٣٥١]

عن بعض بن فلك عن أبي أسامة

● كان يفعل به ما يفعل عما حول... الحديث.

وفي الصغير: (١١٧٦) وفي الأوقاف: [٢٣٥٢]

● أبو بكر عن عبد الرحمن بن الحارث بن هشام، عن أبي أسامة.

● أن رسول الله ﷺ لم يزوج أم سلمة، أتاه عمر فخطبها... الحديث.

وفي الصغير: (٨٩٥٣) وفي الأوقاف: [٢٣٥٣]

● أما لا قدمت المدينة، لحرمتم أنها أنا أبي أمية بن المغيرة، وكلموها وقبلوني، ما أكلف الرجال، حتى أتكلَّمني عليهم إن شاء الله... ما تكلمن إلى أحدٍ [٥٠٠].

وفي الصغير: (١١٩٦) وفي الأوقاف: [٢٣٥٤]

● أن زينب بنت رسول الله ﷺ أرسل إليها أبو العاص بن الربيع

وفي الصغير: (٧٠٧) وفي الأوقاف: [٢٣٥٥]

● أوكلت بأبي أبو أسامة.

● على مع الحق والحق مع علي، إن يفترقا حتى يردا عليَّ الحوض ﷺ وهو قصة

وفي الصغير: (٧٧٧) وفي الأوقاف: [٢٣٥٦]

● أبو أسامة بن عبد الرحمن بن عوف الزهري، عن أبي أسامة.

● أبو الوضيء وأبو أسامة.

وفي الصغير: (١٣٣٠) وفي الأوقاف: [٢٣٥٧]

● إذا دخل عبد فأبى الحمية فلا أدخلن من شركة... الحديث.

وفي الصغير: (٧٧٨) وفي الأوقاف: [٢٣٥٨]

● سألت فاطمة رسول الله ﷺ فقالت: إني أستحي، فقال: "أين ذلك يا فهيل، إيا هو عرق، فتعلمه أم أفاطمة، إن تعلمتي، تلم تستطعي، تلم تستطعي".

وفي الصغير: (٧١٠) وفي الأوقاف: [٢٣٥٩]

● أبو أسامة بن بلال، عن أبي أسامة.

● كنت عند أبي أسامة، فدخل عليه أبو قرة فيا قال: ذي جاء فقام يصلي فقلت: قالت: يا بن، لا تفعلي، قال: صلت رسول الله ﷺ فقال لعبد أبي أسود: "أي ربك، أرب وصيك".

وفي الصغير: (١٠١٢) وفي الأوقاف: [٢٣٦٠]

● أبو كثير مولى أبو أسامة، عنها.

- علمني رسول الله ﷺ أن أقول عند أذان المغرب: "اللهم هذا إقبال ليلك ..." الحديث.

رقم الحديث: (٧٣٠)، رقم الإتحاف: [٢٣٥٤١]

- خيرة أم الحسن البصري، عن أم سلمة.

- أن النبي ﷺ قرأها "إنا أعطيناك الكوثر".

رقم الحديث: (٣٠٥٠)، رقم الإتحاف: [٢٢٥٥٧].

- رميثة والدة عبد الله بن أبي عتيق، عن أم سلمة.

- كلمتني صواحبي أن أكلم رسول الله ﷺ أن يأمر الناس فيهدون له حيث كان، فإن الناس يتحرون بهداياهم يوم عائشة ... الحديث.

رقم الحديث: (٦٩١٦)، رقم الإتحاف: [٢٢٥٦٠].

- زينب بنت أبي سلمة بن عبد الأسد المخزومية، عن أمها: أم سلمة.

- أن النبي ﷺ رأى في بيتها جارية، في وجهها سفعة، فقال: "استرقوا لها فإن بها النظرة".

رقم الحديث: (٧٧١٧)، رقم الإتحاف: [٢٢٥٧٥].

- سلمى البكرية، عن أم سلمة.

- دخلت على أم سلمة، وهي تبكي، فقلت: ما يبكيك؟ ...

- عمرة، عن أم سلمة.

- حديث: أمرنا رسول الله ﷺ أن نقر في بيوتنا ... الحديث. وفيه قصة لها مع علي - ﷺ - في خروجه إلى العراق.

رقم الحديث: (٤٦٩٥)، رقم الإتحاف: [٢٢٥٨٣].

- مسة الأزدية، عن أم سلمة.

- حديث: كانت النساء على عهد رسول الله ﷺ تقعد أربعين يوما، وكنا نطلي وجوهنا بالورس من الكلف.

رقم الحديث: (٥٥٨٧)، رقم الإتحاف: [٢٢٥٨٧].

- [illegible] بن يزيد، عن أم سلمة.

- أم عبد الله بن يزيد، عن أم سلمة.

- لم يكن ثوب أحب إلى رسول الله ﷺ من القميص.

business

رقم الحديث: (٢٣٥٤) ورقم الإطراف: [٢٣٥٩]

٥٥٣ - أوصى بثلث ماله إلى القاضي فقبل من ماله.

- أما سألت رسول الله ﷺ أتحل لي فرس وخذ ليس عليها إزار ولا رداء. "إذا كان الدين ساعيا يطلق ظهور قدميها"

رقم الحديث: (٢٣٥٣) ورقم الإطراف: [٢٣٥٩]

٥٥٤ - لم صاب الصدقة. - لم أسأله

- "إلى امرأة مات زوجها فعدا راهب فجاء الخبر"

رقم الحديث: (٢٣٥٩) ورقم الإطراف: [٢٣٥٣]

٥٥٥ - لم موسى على نبي. لم أسأله

- فكان على أكثر الناس. فعدا رسول الله ﷺ. - أخذت.

رقم الحديث: (٢٣٥٩) ورقم الإطراف: [٢٣٥٣]

٥٥٦ - سئل أبو أيوب ﷺ "عليكم بالسبع والطوق والقرطين، واعقدن بالأصابع، فإنهن مسؤولات ومستنطقات"

رقم الحديث: (٢٣٦٠) ورقم الإطراف: [٢٣٦٣]

٥٥٧ - سئل أبو أيوب. سمعته النبي ﷺ

- زوج النبي ﷺ ثلثه فاطمة من علي بن أبي طالب، وأمر أن لا يدخل عليها حتى يجيء. - الحديث.

رقم الحديث: (٢٣٦٢) ورقم الإطراف: [٢٣٦٠]

٥٥٨ - قام النبي ﷺ من الليل في فخاره من حاجته البيت.

رقم الحديث: (٢٣٦٩) ولم يذكره الحافظ في الإطراف.

٥٥٩ - يعجبه الإصابة بعلة. أيقبل. أسمعه سعداء

- "وإن أعطى شيئا تعجله إياه إلا فاطمة فإنه يتعاهدها في بيته"

رقم الحديث: (٢٣٦٣) ورقم الإطراف: [٢٣٦٠]

٥٦٠ - سمعت أبا حية يقول سمعت عليا، في حج حجته

- "لما أراد الله عز وجل خلق فاطمة، غسلها في الدنيا من ماء الله وسوداء، ليس لها وجع الدماء إلا الموت"

رقم الحديث: (٢٣٦٤) ولم يذكره الحافظ في الإطراف.

٥٦١ - سمعت أم حرام يقول سمعت بن زيد، بن حرام الأنصاري

- أن النبي ﷺ كان إذا جاء بيت أم حرام يتحدث عندها، فدخل عليها النبي، فأطعمتها، فلما

الأسرة ..." الحديث.

رقم الحديث: (٨٩٢٢)، رقم الإتحاف: [٢٣٦١٥].

٥٨٩ - مسند أم الحصين الأحمسية.

- رأيت رسول الله ﷺ وعليه برد، وقد التفع به تحت أبطه، كأني أنظر إلى عضل عضده يرتج، فسمعته يقول: "يا أيها الناس اتقوا الله وإن أمر عليكم عبد حبشي".

رقم الحديث: (٧٦٠٩)، رقم الإتحاف: [٢٣٦١٦].

٥٩٠ - مسند أم حكيم بنت الزبير بن عبد المطلب بن هاشم، أخت ضباعة.

- أن رسول الله ﷺ دخل على أختها ضباعة بنت الزبير، فنهس من كتف، ثم قام إلى الصلاة ولم يتوضأ.

رقم الحديث: (٧١٣٩)، (٧١٤٠)، رقم الإتحاف: [٢٣٦١٩].

٥٩١ - مسند أم خالد بنت خالد بن سعيد بن العاص.

- سمعت رسول الله ﷺ يستعيذ بالله من عذاب القبر.

رقم الحديث: (٥١٦٤)، (٧١٤٨)، رقم الإتحاف: [٢٣٦٢١].

- أتي النبي ﷺ بثياب فيها خميصة سوداء صغيرة، فقال: "من ترون أكسو هذه؟".

رقم الحديث: (٢٣٩٥)، (٧٦٢٠)، رقم الإتحاف: [٢٣٦٢٢].

- فكساني رسول الله ﷺ خميصة لها أعلام، فجعل رسول الله ﷺ يمسح الأعلام بيده،

bisn

٩٥٥ - سبب الوحدة فقد أخذت نفسي بأربعين.

- أبو نعيم في الحلية عن عطاء بن يسار مرسلا، وذكك في طول الجهاد وشدة الغزو فقد رأيتها الرسول- أتى الله هذا القدر؟ فقال: نعم، من شاء فى. قال: فما قال: «أتى الله هذا الشأن» . اهـ الحديث.

رقم الحديث: (٢٣٧٧٧) رقم الإفادة: [٢٣٦٤٩]

٩٥٦ - سبب الوحدة الموحدة.

- «ما من عبد يصلى قبل الزوال أربعة ركعات يقرأ بأحسبت فيهنّ بالخلاص ساعات ...»

رقم الحديث: (٢٣٧٨٠) رقم الإفادة: [٢٣٦٥٢]

٩٥٧ - سبب الوفاء الأصابرية.

- أن أبا الهيثم ابن التيهان اشترى له جارية رسول الله فقالت: أعتقها. أتبع عتيرا فجاءوا بجرو له فقال: ذبحت بن عتيرتك فأذبحك أو أيذبح جرو بعد الذبح ماتت فيه. . الحديث. وفيه قصة وفاء.

رقم الحديث: (٢٤١٤٥) رقم الإفادة: [٢٣٦٥٣]

- عن أبو الحلاء الأصابرية. وقد كانت بعثت رسول الله فقالت: فقال: فإذا ما جاءنا من مطمورة أبو الهيثم ابن التيهان أخو الأنصار قال سكني الجاهزين. قالت: فاشتراها رسول الله فعتقها.

رقم الحديث: (٢٣٧٣١) رقم الإفادة: [٢٣٦٥٤]

٩٥٨ - سبب الوفود إحدى الوفدات.

- سألت رسول الله يقال لى الحديث الأول قال: «الصلاة أول وقتها».

رقم الحديث: (٢٣٦٠٦)، (٢٤١٨٦) رقم الإفادة: [٢٣٦٥٦]

٩٥٩ - من سبعة أولئك ليس عضو الأمانة.

- أبو نعيم في الحلية عن أبى حفص الحداد، قال: عدوا فى مصاف بعضه على.

رقم الحديث: (٢٨٨٧) رقم الإفادة: [٢٣٦٦٠]

- توفى رسول الله فقام وكفالته ابن أربعين سنة. وقبل بعد ذلك بست بيراعة فى خلافة أبى بكر وثلاثين العرش.

رقم الحديث: (٢٠٧٣) رقم الإفادة: [٢٣٦٦٢]

- أن رسول الله لقح خرج به أحدا بعدها فى سبك المدينة، حتى انتهى إلى الطريق يطيع الطريق.

رقم الحديث: (٢١٤٣٧) وإذ يذكره الحافظ فى الإفادة.

٦٠٠ - سبعة أو كبر الخيبرية الخواتيم.

- "أقروا الطير على مكناتها". وسمعته يقول: "عن الغلام شاتان مثلان، وعن الجارية شاة.

رقم الحديث: (٧٨٢٤)، رقم الإتحاف: [٢٣٦٦٤] و[٢٣٦٦٦]..

٦٠١ - أم كلثوم بنت رسول الله ﷺ.

- أنها قالت: يا رسول الله، زوجي خير أو زوج فاطمة؟ قالت: فسكت النبي ﷺ ...

رقم الحديث: (٧٠٧٧)، ولم يذكره الحافظ في الإتحاف.

٦٠٢ - مسند أم كلثوم بنت أبي بكر.

- كان الرجال نهوا عن ضرب النساء، ثم شكوهن ... الحديث.

رقم الحديث: (٢٨٠٨)، رقم الإتحاف: [٢٣٦٦٩].

٦٠٣ - من مسند أم كلثوم بنت عقبة ابن أبي معيط.

- "أفضل الصدقة على ذي الرحم الكاشح".

رقم الحديث: (١٤٨٩)، رقم الإتحاف: [٢٣٦٧٠]

- "فأين أنتم عن سيد المسلمين عبد الرحمن بن عوف ..." الحديث.

رقم الحديث: (٥٤٤١)، رقم الإتحاف: [٢٣٦٧١].

- لما تزوج رسول الله ﷺ أم سلمة قال لها: "إني أهديت إلى النجاشي أواقا من مسك وحلة، وإني لا أراه إلا قد مات ...".

busn e

٦٠٦ - مسند أم المنذر بنت قيس بن عمرو النجارية الأنصارية إحدى خالات النبي ﷺ، يقال: اسمها سلمى.

- دخل علي رسول الله -ﷺ- ومعه علي، وهو ناقه من مرض، وفي البيت عذق معلق ... الحديث.

رقم الحديث: (٧٦٨١)، (٧٦٨٢)، (٨٤٨٧)، رقم الإتحاف: [٢٣٦٨٥].

٦٠٧ - مسند أم هشام بنت حارثة بن النعمان.

- ما حفظت ﴿قٓ﴾ إلا من في رسول الله ﷺ، يقرأ بها في كل جمعة. قالت: وكان تنورنا وتنور رسول الله ﷺ واحد.

رقم الحديث: (١٠٦٠)، (١٠٦١)، رقم الإتحاف: [٢٣٦٨٦]

٦٠٨ - مسند أم ورقة بنت عبد الله بن الحارث الأنصارية.

- "انطلقوا بنا إلى الشهيدة فنزورها". وأمر أن يؤذن لها ويقام، وتؤم أهل دارها في الفرائض

رقم الحديث: (٧٣٩)، رقم الإتحاف: [٢٣٦٨٧]

المبهمات من النساء الصحابيات

٦٠٩ - عمة حصين بن محصن.

- أتيت النبي ﷺ في بعض الحاجة، فقال: "أي هذه، أذات بعل أنت؟"... الحديث.

رقم الحديث: (٢٨٠٢)، رقم الإتحاف: [٢٣٦٨٩].

٦١٠ - خالة أبي أمامة بن سهل بن حنيف.

- لقد أقرأنا رسول الله ﷺ آية الرجم ... الحديث.

رقم الحديث: (٨٣٠٩)، رقم الإتحاف: [٢٣٦٩١].

٦١١ - مسند ظئر محمد بن طلحة بن عبيد الله.

- لما ولد محمد بن طلحة، أتينا به النبي ﷺ ... الحديث.

رقم الحديث: (٥٧١٣)، رقم الإتحاف: [٢٣٦٩٢].

- كان النبي ﷺ إذا حم الزبير، يأمرنا أن نبرد الماء ثم نحدره عليه.

رقم الحديث: (٨٤٧٠)، رقم الإتحاف: [٢٣٦٩٣].

٦١٢ - امرأة من المبايعات.

- اجتمع نساء من نساء المؤمنين عند عائشة، فقالت امرأة منهن: والله لا يعذبني الله أبدا، أنا بايعت رسول الله -ﷺ- على أن لا أشرك بالله شيئا ... الحديث، وفيه: أنها أتيت في

busn e

إن الله عز وجل دل نبيه على دليل، فقال لي: "أدلك على ما دل الله عليه نبيه" فقلت: إن الله دل نبيه على قيام الليل

رقم الحديث: (١١٧٤٥)، رقم الإيداع: [٢٣٧٠٥]

●●●

كتاب المراسيل والمقاطيع والموقوفات التي اشتملت عليها الكتب المذكورة

على ترتيب رواتها

٦١٥ - أبان.

- أن رسول الله ﷺ لما خرج إلى بدر، أراد سعد بن خيثمة وأبوه جميعا الخروج معه، فاستهما ... الحديث.

رقم الحديث: (٤٩٠٩)، (٤٩٧٥)، رقم الإتحاف: [٢٣٧٣٧].

٦١٦ - إبراهيم بن إسحاق الحربي.

- كان أبو رافع مولى رسول الله ﷺ للعباس بن عبد المطلب ...

رقم الحديث: (٦٧١٧)، ولم يذكره الحافظ في الإتحاف.

- أبو العاص بن الربيع زوج زينب بنت رسول الله ﷺ وابن خالتها.

رقم الحديث: (٦٨٧٧)، ولم يذكره الحافظ في الإتحاف.

٦١٧ - إبراهيم بن إسماعيل بن أبي حبيبة، سمعت شيوخ أهل الدار.

- يقولون: مات أبو الهيثم بن التيهان سنة عشرين بالمدينة.

رقم الحديث: (٥٣٣٤)، ولم يذكره الحافظ في الإتحاف.

٦١٨ - أبان.

- أن عبد الرحمن بن عوف كان يقال له: حواري رسول الله ﷺ.

رقم الحديث: (٥٤٣٩)، رقم الإتحاف: [٢٣٧٣٨].

- يلقني أن عبد الرحمن بن عوف جرح يوم أحد إحدى وعشرين جراحة، وجرح في رجله، فكان يعرج منها.

رقم الحديث: (٥٤٣٣)، رقم الإتحاف: [٢٣٧٣٩].

٦١٩ - خباب بن الأرت مولى عتبة بن غزوان.

رقم الحديث: (٥٧٤٣)، والإتحاف [٤/ ٤١١] في ترجمة خباب.

- كان أبو رافع مولى عتبة بن غزوان، وكان في المدينة ... [illegible] غير [illegible]

رقم الحديث: (٥٧٤٤)، ولم يذكره الحافظ في الإتحاف.

- كان أبو رافع مولى رسول الله ﷺ، وكان في المدينة ... [illegible]

رقم الحديث: (٥٧٤٥)، ولم يذكره الحافظ في الإتحاف.

٦٢٠ - إبراهيم بن المنذر الحزامي.

- مات أبو مرثد الغنوي كثير بن الحصين حليف حمزة ..." الحديث.

bisn e

وأبو داود في سننه (٥٠٢٩)، والترمذي (٢٠٥٢)، وابن ماجه (٣٨٧٩) والبغوي في شرح السنة (٣٤٩٤) وابن حبان في صحيحه (٥٧٦٠) والحاكم في المستدرك (٧٣٤٥) وقال: صحيح على شرط الشيخين ولم يخرجاه، ووافقه الذهبي.

- وقال: هذا حديث حسن غريب من حديث أبي هريرة، لا نعرفه إلا من حديث ابن عجلان، وقد روى مالك بن أنس وغير واحد هذا الحديث عن ابن عجلان.

- وقال ابن حجر في الفتوحات في شرح الأربعين: وبكى أبو هارون لتذكيره مقبرة عن طلحة عمن لم أعلمهم بالمدينة.

- أو سفيان بن عيينة عن ابن عجلان نحوه أتم لفظاً منه.

- وأخرجه ابن حبان (٥٨٣٣)، (٥٨٤١)، والترمذي والحاكم (٧٣٤٥) وقال: صحيح على شرط الشيخين ولم يخرجاه، ووافقه الذهبي.

- وأخرجه أبو نعيم في حلية الأولياء (٦/٢٥٤) وابن عساكر في تاريخ دمشق (٣٧/٤٩٤) والبغوي في شرح السنة (٣٤٩٤).

- وعن أبي هريرة رضي الله عنه قال: قال رسول الله ﷺ: «ما من عبد يموت له ولد فيحتسبه إلا أدخله الله الجنة بفضل رحمته إياه».

رقم الحديث: (٦٣٧٨)، ولم يذكره الحافظ في الإتحاف.

- مات سهل بن سعد الساعدي -يكنى أبا العباس- بالمدينة سنة إحدى وتسعين ...

رقم الحديث: (٦٦٢١)، والإتحاف [٦/ ٩٤] في مسند سهل.

٦٢١ - إبراهيم النخعي الفقيه.

- أن ابن مسعود كنى علقمة أبا شبل قبل أن يولد له ...".

رقم الحديث: (٥٤٥٦)، ولم يذكره الحافظ في الإتحاف.

٦٢٢ - إبراهيم بن عكرمة بن حيي يعلى.

- كنت أنا وحيي بن يعلى وسعيد بن جبير نأتي ابن عباس، فكنت أسأله عن النسب

رقم الحديث: (٦٤٦٥)، ولم يذكره الحافظ في الإتحاف.

٦٢٣ - إبراهيم بن يعقوب الجوزجاني.

- قد أدرك حجر بن عدي الجاهلية، وأكل الدم فيها، ثم صحب رسول الله ﷺ وسمع منه ...".

رقم الحديث: (٦١١٧)، ولم يذكره الحافظ في الإتحاف.

- مات زياد بن عبيد أخو فضالة بن عبيد بالكوفة، ودفن بالثوى ...".

رقم الحديث: (٦١٣٢)، ولم يذكره الحافظ في الإتحاف.

٦٢٤ - أحمد بن حنبل.

bulsn e

- كتابة كتاب من قيس بن شماس أو أخيه دارهم.
رواه الحاكم: (٥٠٩٤) وأبو يَعْلَى: والطبراني في الأوسط.
- خالد بن سعيد من العاص والد أبَانَ سابعهم سبعة عشر الى وفاطمة بنت أسد.
رواه الحاكم: (٥١١٦) وأبو يَعْلَى: والطبراني في الأوسط.
- الحكيم بن حزام وأخو عبد الله بن عمرو صحابي الذي ﷺ.
رواه الحاكم: (٥٩٤٩) وأبو يَعْلَى: والطبراني في الأوسط.

٦٢٧ - أخو عبد بن محمد بن الهجاج بن نشتر العبدي.
- أخو هلال صحابي من حوش بن عبد الله بن ذي بن جدية بن سعوة".
رواه الحاكم: (٥٤٤٩) وأبو يَعْلَى: والطبراني في الأوسط.

٦٢٨ - أخو بن محمد بن عيسى صاحب التاريخ
- وأخا النهي لأبيها ابن عمر خفين ومن نزلها من أصحاب رسول الله ﷺ ومن مالي
رواه الحاكم: (١٧٣٦) وأبو يَعْلَى: والطبراني في الأوسط.

٦٢٩ - الأحقب بن قيس
- ٤ سعيدا أبو بكر الصديق، وعمر بن الخطاب، وعثمان بن عفان، وعلي بن أبي طالب عليهم.
رواه الحاكم: (٤٦٠٢) وأبو يَعْلَى: والطبراني في الأوسط.

٦٣٠ - إسحاق بن إبراهيم الحنظلي
- أبو أمية الأعرابي أسمه كعب بن عمرو بن عباد بن عمرو بن قيس بن شداد
رواه الحاكم: (٢٢٨٥) وأبو يَعْلَى: والطبراني في الأوسط.
- عبد الله بن زيد بن عاصم هو خزرجي من بني مازن من النجار، وهو قاتل مسيلمة
رواه الحاكم: (٥٣٧٠) وأبو يَعْلَى: و[٦٢٤٦] والطبراني في الأوسط.

٦٣١ - أسلم أبو عمران النهدي
- فزارة الدنطقية، وعمارة أبو أيوب الأعرابي، فضالة ضمن... ".
رواه الحاكم: (٦١١٠) وأبو يَعْلَى: والطبراني في الأوسط.

٦٣٢ - أشهل مولى بن عمر الخطاب
- مرافيء في زمان عمر بن الخطاب مرارا شديدا فدعا إلى عمر عليه، فحياني على كنت كعب الدواعي فدعا إلى فضالة
رواه الحاكم: (٥٧٤٦) وأبو يَعْلَى: والطبراني في الأوسط.

٦٣٣ - إسماعيل بن محمد المقاتي
- إياي بن عبد الرزاق بالسب أو بالولاء، ولا علاقه بين أهل العلم إن أهم العلم بارث

مع العم ...» الحديث

رقم الحديث: (٤٦٨٣)، ولم يذكره الحافظ في الإتحاف.

٦٣٤ - إسماعيل بن عبد الرحمن السدي.

- انطلق لوط ونزل على أهل سدوم، فوجدهم ينكحون الرجال ... الحديث.

رقم الحديث: (١٩٤٨)، (٤٠٩٨)، رقم الإتحاف: [٢٣٨٩٠].

- لما خرجت الملائكة من عند إبراهيم نحو قرية لوط فأتوها نصف النهار، فلما بلغوا نهر سدوم لقوا ابنة لوط تستقي من الماء لأهلها... الحديث.

رقم الحديث: (٤١٠١)، رقم الإتحاف: [٢٣٨٩٠].

- تزوج إسحاق بن إبراهيم امرأة فحملت بغلامين ... الحديث، موقوف.

رقم الحديث: (٤١٢٣)، رقم الإتحاف: [٢٣٨٩١].

- في قوله عز وجل: ﴿وَشَدَدْنَا مُلْكَهُ﴾. قال: كان يحرسه كل يوم وليلة أربعة ألف... الحديث.

رقم الحديث: (٤١٧٧)، رقم الإتحاف: [٢٣٨٩٢].

- كان عبد الرحمن بن ملجم المرادي عشق امرأة من الخوارج ... الحديث في قتل علي، موقوف، وفيه شعر الفرزدق.

رقم الحديث: (٤٧٣٩)، رقم الإتحاف: [٢٣٨٩٣].

- لما أراد علي السير إلى صفين، اجتمعت النخع حتى دخلوا على الأشتر بيته، فقال: هل في البيت إلا نخعي ... الحديث.

رقم الحديث: (٤٦١٩)، رقم الإتحاف: [٢٣٩٠٠].

٦٣٦ - أويس القرني.

- كان يقول: اللهم إني أعتذر إليك من كل كبد جائعة ... الحديث.

رقم الحديث: (٥٨٤٠)، رقم الإتحاف: [٢٣٩٠٦].

- كن في أمر الله كأنك قتلت الناس كلهم.

رقم الحديث: (٥٨٤٢)، رقم الإتحاف: [٢٣٩٠٧].

- لا تزجي الحج، فإنك لا تدري ما يعرض لك ... الحديث.

رقم الحديث: (٥٨٤٣)، رقم الإتحاف: [٢٣٩٠٤].

- قدمت الكوفة، فلم يكن لي هم إلا أويس القرني أطلبه، وأسأل عنه ... فذكر قصة

bu!sn e

طويلة جدا.

- فيه المثنى: (٢٨٤٤)، وفيه الإفحاص: [ج ٣٢٩٠].

- استشهد أويس وجماعة من الرجال ليس بذي بدن، قال.

- فيه المثنى: (٢٨٤٤)، وفيه الإفحاص: [ج ٣٢٩٠].

٣٣٧ - إياس بن سلمة

- قال أبو سلمة: من الأجوع بالمدينة سأله أربع وسبعين وهو ابن ثمانين سنة.

- فيه المثنى: (٢٥٥٨)، والإفحاص: [ج ٢٧٥٥]، صدق سلمة.

- سأل أبو سعيد الخدري عن سبأ أربع وسبعين.

- فيه المثنى: (٢٥٥٨)، والإفحاص: [ج ٢٧٥٥]، صدق أبي سعيد.

٣٣٨ - أيوب بن أبي تميمة السختياني البصري

- قال عبد الرحمن بن أبي بكر بكى بكاء: لو أبكيك بوم أحد قتلت هناك، قتلك أبوك لو أبكيك أبو بكر قتلت هناك.

- فيه المثنى: (١٩٣٨)، وفي باذره الحافظ في الإفحاص.

٣٣٩ - بن سعيد.

- لما تحالس معه بن أبي وقاص، وكانا تحدثا حديث الناس والجهاد...

- فيه المثنى: (٢٤٥٥)، وفي باذره الحافظ في الإفحاص.

٣٤٠ - بن عبد الله المجرمي.

- لا يعدل زيادة بحجر بن عدي إلى معاوية مع معاوية بجهنم.... .

- فيه المثنى: (١١١١)، وفي باذره الحافظ في الإفحاص.

٣٤١ - بهلول بن عمرو.

- لا تعطر خليفة الموت، وكان قد عاش بعد هلال أربعين ليلة....

- فيه المثنى: (٢٥٣٥)، وفي باذره الحافظ في الإفحاص.

٣٤٢ - ثابت بن مشعل

- كتب الوليد إلى معاوية يقبره بعوت أبي هريرة فكتب إليه....

- فيه المثنى: (٢٣١٧)، وفي باذره الحافظ في الإفحاص.

٣٤٣ - جبير بن نفير الحضرمي

- "كيترك المعاش فلا يستكثر أحد من خير استكثر...". الحديث.

- فيه المثنى: (٢٣٧٩)، وفي باذره الحافظ في الإفحاص.

٣٤٤ - جعفر بن برقان.

- أن عبد الله بن عمر بن عوف أعتق ثلاثين ألف نسمة.

- فيه المثنى: (٥٣٣٩)، وفي باذره الحافظ في الإفحاص: [ج ٣٣٤٣].

٦٤٥ - جعفر بن محمد بن علي بن الحسين بن علي بن أبي طالب.

- كان علم الله وحكمته في ورثة إبراهيم... الحديث موقوف.

رقم الحديث: (٤١٣١)، (٤١٤٩)، رقم الإتحاف: [٢٣٩٣٥].

- اختار الله لنبوته وانتخب لرسالته داود بن إيشا، فجمع الله له ذلك النور والحكمة وزاده الزبور من عنده... الحديث.

رقم الحديث: (٤١٧٨)، رقم الإتحاف: [٢٣٩٣٥].

- أعطي سليمان بن داود ملك مشارق الأرض ومغاربها، فملك سليمان بن داود سبعمائة سنة وستة أشهر،... الحديث.

رقم الحديث: (٤١٨٢)، رقم الإتحاف: [٢٣٩٣٥].

- ماتت فاطمة وهي ابنة إحدى وعشرين، وولدت على رأس إحدى وأربعين من مولد النبي ﷺ.

رقم الحديث: (٤٨١٨)، رقم الإتحاف: [٢٣٩٣٦].

٦٤٦ - جعفر بن محمود بن عبد الله بن محمد بن مسلمة.

- مات محمد بن مسلمة بالمدينة سنة ست وأربعين، وهو يومئذ ابن سبع وكان طويلا أصلع.

رقم الحديث: (٥٩٦٤)، ولم يذكره الحافظ في الإتحاف.

bulsn a

- لا مانت عنه عليه ﷺ وفاته، فكأنه بمكانة في حياته.

وفي الحديث: (٦٥٣٦) وبإسناده الحديث في الإفك.

- فيه: أن الله تعالى أنزل براءتها من فوق سبع سماوات.

٦٥٣٧ - حدثنا أبو يعلى، حدثنا عبد الله بن عمر، حدثنا أبو أسامة، عن هشام بن عروة، عن أبيه، عن عائشة، قالت: قال رسول الله ﷺ: «لا تسبوا الأموات فتؤذوا الأحياء».

وفي الحديث: (٦٥٣٧) وبإسناده قال: قال رسول الله ﷺ: «لا تسبوا الأموات فتؤذوا الأحياء».

- فيه: النهي عن سب الأموات.

٦٥٣٨ - حدثنا أبو يعلى، حدثنا عبد الله بن عمر، حدثنا أبو أسامة، عن هشام بن عروة، عن أبيه، عن عائشة، قالت: قال رسول الله ﷺ: «لا تسبوا الأموات فتؤذوا الأحياء».

وفي الحديث: (٦٥٣٨) وبإسناده قال: قال رسول الله ﷺ: «لا تسبوا الأموات فتؤذوا الأحياء».

- فيه: النهي عن سب الأموات.

٦٥٣٩ - حدثنا أبو يعلى، حدثنا عبد الله بن عمر، حدثنا أبو أسامة، عن هشام بن عروة، عن أبيه، عن عائشة، قالت: قال رسول الله ﷺ: «لا تسبوا الأموات فتؤذوا الأحياء».

وفي الحديث: (٦٥٣٩) وبإسناده قال: قال رسول الله ﷺ: «لا تسبوا الأموات فتؤذوا الأحياء».

- فيه: النهي عن سب الأموات.

٦٥٤٠ - حدثنا أبو يعلى، حدثنا عبد الله بن عمر، حدثنا أبو أسامة، عن هشام بن عروة، عن أبيه، عن عائشة، قالت: قال رسول الله ﷺ: «لا تسبوا الأموات فتؤذوا الأحياء».

وفي الحديث: (٦٥٤٠) وبإسناده قال: قال رسول الله ﷺ: «لا تسبوا الأموات فتؤذوا الأحياء».

- فيه: النهي عن سب الأموات.

٦٥٤١ - حدثنا أبو يعلى، حدثنا عبد الله بن عمر، حدثنا أبو أسامة، عن هشام بن عروة، عن أبيه، عن عائشة، قالت: قال رسول الله ﷺ: «لا تسبوا الأموات فتؤذوا الأحياء».

وفي الحديث: (٦٥٤١) وبإسناده قال: قال رسول الله ﷺ: «لا تسبوا الأموات فتؤذوا الأحياء».

- فيه: النهي عن سب الأموات.

٦٥٤٢ - حدثنا أبو يعلى، حدثنا عبد الله بن عمر، حدثنا أبو أسامة، عن هشام بن عروة، عن أبيه، عن عائشة، قالت: قال رسول الله ﷺ: «لا تسبوا الأموات فتؤذوا الأحياء».

وفي الحديث: (٦٥٤٢) وبإسناده قال: قال رسول الله ﷺ: «لا تسبوا الأموات فتؤذوا الأحياء».

- فيه: النهي عن سب الأموات.

٦٥٤٣ - حدثنا أبو يعلى، حدثنا عبد الله بن عمر، حدثنا أبو أسامة، عن هشام بن عروة، عن أبيه، عن عائشة، قالت: قال رسول الله ﷺ: «لا تسبوا الأموات فتؤذوا الأحياء».

وفي الحديث: (٦٥٤٣) وبإسناده قال: قال رسول الله ﷺ: «لا تسبوا الأموات فتؤذوا الأحياء».

- فيه: النهي عن سب الأموات.

٦٥٤٤ - حدثنا أبو يعلى، حدثنا عبد الله بن عمر، حدثنا أبو أسامة، عن هشام بن عروة، عن أبيه، عن عائشة، قالت: قال رسول الله ﷺ: «لا تسبوا الأموات فتؤذوا الأحياء».

وفي الحديث: (٦٥٤٤) وبإسناده قال: قال رسول الله ﷺ: «لا تسبوا الأموات فتؤذوا الأحياء».

- فيه: النهي عن سب الأموات.

٦٥٤٥ - حدثنا أبو يعلى، حدثنا عبد الله بن عمر، حدثنا أبو أسامة، عن هشام بن عروة، عن أبيه، عن عائشة، قالت: قال رسول الله ﷺ: «لا تسبوا الأموات فتؤذوا الأحياء».

وفي الحديث: (٦٥٤٥) وبإسناده قال: قال رسول الله ﷺ: «لا تسبوا الأموات فتؤذوا الأحياء».

- فيه: النهي عن سب الأموات.

٦٥٤٦ - حدثنا أبو يعلى، حدثنا عبد الله بن عمر، حدثنا أبو أسامة، عن هشام بن عروة، عن أبيه، عن عائشة، قالت: قال رسول الله ﷺ: «لا تسبوا الأموات فتؤذوا الأحياء».

وفي الحديث: (٦٥٤٦) وبإسناده قال: قال رسول الله ﷺ: «لا تسبوا الأموات فتؤذوا الأحياء».

- فيه: النهي عن سب الأموات.

٦٥٤٧ - حدثنا أبو يعلى، حدثنا عبد الله بن عمر، حدثنا أبو أسامة، عن هشام بن عروة، عن أبيه، عن عائشة، قالت: قال رسول الله ﷺ: «لا تسبوا الأموات فتؤذوا الأحياء».

وفي الحديث: (٦٥٤٧) وبإسناده قال: قال رسول الله ﷺ: «لا تسبوا الأموات فتؤذوا الأحياء».

- فيه: النهي عن سب الأموات.

٦٥٤٨ - حدثنا أبو يعلى، حدثنا عبد الله بن عمر، حدثنا أبو أسامة، عن هشام بن عروة، عن أبيه، عن عائشة، قالت: قال رسول الله ﷺ: «لا تسبوا الأموات فتؤذوا الأحياء».

وفي الحديث: (٦٥٤٨) وبإسناده قال: قال رسول الله ﷺ: «لا تسبوا الأموات فتؤذوا الأحياء».

- فيه: النهي عن سب الأموات.

٦٥٤٩ - حدثنا أبو يعلى، حدثنا عبد الله بن عمر، حدثنا أبو أسامة، عن هشام بن عروة، عن أبيه، عن عائشة، قالت: قال رسول الله ﷺ: «لا تسبوا الأموات فتؤذوا الأحياء».

وفي الحديث: (٦٥٤٩) وبإسناده قال: قال رسول الله ﷺ: «لا تسبوا الأموات فتؤذوا الأحياء».

- فيه: النهي عن سب الأموات.

٦٥٥٠ - حدثنا أبو يعلى، حدثنا عبد الله بن عمر، حدثنا أبو أسامة، عن هشام بن عروة، عن أبيه، عن عائشة، قالت: قال رسول الله ﷺ: «لا تسبوا الأموات فتؤذوا الأحياء».

وفي الحديث: (٦٥٥٠) وبإسناده قال: قال رسول الله ﷺ: «لا تسبوا الأموات فتؤذوا الأحياء».

- فيه: النهي عن سب الأموات.

٦٥٥١ - حدثنا أبو يعلى، حدثنا عبد الله بن عمر، حدثنا أبو أسامة، عن هشام بن عروة، عن أبيه، عن عائشة، قالت: قال رسول الله ﷺ: «لا تسبوا الأموات فتؤذوا الأحياء».

وفي الحديث: (٦٥٥١) وبإسناده قال: قال رسول الله ﷺ: «لا تسبوا الأموات فتؤذوا الأحياء».

- فيه: النهي عن سب الأموات.

٦٥٥٢ - حدثنا أبو يعلى، حدثنا عبد الله بن عمر، حدثنا أبو أسامة، عن هشام بن عروة، عن أبيه، عن عائشة، قالت: قال رسول الله ﷺ: «لا تسبوا الأموات فتؤذوا الأحياء».

وفي الحديث: (٦٥٥٢) وبإسناده قال: قال رسول الله ﷺ: «لا تسبوا الأموات فتؤذوا الأحياء».

- فيه: النهي عن سب الأموات.

٦٥٥٣ - حدثنا أبو يعلى، حدثنا عبد الله بن عمر، حدثنا أبو أسامة، عن هشام بن عروة، عن أبيه، عن عائشة، قالت: قال رسول الله ﷺ: «لا تسبوا الأموات فتؤذوا الأحياء».

وفي الحديث: (٦٥٥٣) وبإسناده قال: قال رسول الله ﷺ: «لا تسبوا الأموات فتؤذوا الأحياء».

- فيه: النهي عن سب الأموات.

٦٥٥٤ - حدثنا أبو يعلى، حدثنا عبد الله بن عمر، حدثنا أبو أسامة، عن هشام بن عروة، عن أبيه، عن عائشة، قالت: قال رسول الله ﷺ: «لا تسبوا الأموات فتؤذوا الأحياء».

وفي الحديث: (٦٥٥٤) وبإسناده قال: قال رسول الله ﷺ: «لا تسبوا الأموات فتؤذوا الأحياء».

- فيه: النهي عن سب الأموات.

٦٥٥٥ - حدثنا أبو يعلى، حدثنا عبد الله بن عمر، حدثنا أبو أسامة، عن هشام بن عروة، عن أبيه، عن عائشة، قالت: قال رسول الله ﷺ: «لا تسبوا الأموات فتؤذوا الأحياء».

وفي الحديث: (٦٥٥٥) وبإسناده قال: قال رسول الله ﷺ: «لا تسبوا الأموات فتؤذوا الأحياء».

- فيه: النهي عن سب الأموات.

٦٥٥٦ - حدثنا أبو يعلى، حدثنا عبد الله بن عمر، حدثنا أبو أسامة، عن هشام بن عروة، عن أبيه، عن عائشة، قالت: قال رسول الله ﷺ: «لا تسبوا الأموات فتؤذوا الأحياء».

وفي الحديث: (٦٥٥٦) وبإسناده قال: قال رسول الله ﷺ: «لا تسبوا الأموات فتؤذوا الأحياء».

- فيه: النهي عن سب الأموات.

٦٥٥٧ - حدثنا أبو يعلى، حدثنا عبد الله بن عمر، حدثنا أبو أسامة، عن هشام بن عروة، عن أبيه، عن عائشة، قالت: قال رسول الله ﷺ: «لا تسبوا الأموات فتؤذوا الأحياء».

وفي الحديث: (٦٥٥٧) وبإسناده قال: قال رسول الله ﷺ: «لا تسبوا الأموات فتؤذوا الأحياء».

- فيه: النهي عن سب الأموات.

٦٥٥٨ - حدثنا أبو يعلى، حدثنا عبد الله بن عمر، حدثنا أبو أسامة، عن هشام بن عروة، عن أبيه، عن عائشة، قالت: قال رسول الله ﷺ: «لا تسبوا الأموات فتؤذوا الأحياء».

وفي الحديث: (٦٥٥٨) وبإسناده قال: قال رسول الله ﷺ: «لا تسبوا الأموات فتؤذوا الأحياء».

- فيه: النهي عن سب الأموات.

٦٥٥٩ - حدثنا أبو يعلى، حدثنا عبد الله بن عمر، حدثنا أبو أسامة، عن هشام بن عروة، عن أبيه، عن عائشة، قالت: قال رسول الله ﷺ: «لا تسبوا الأموات فتؤذوا الأحياء».

وفي الحديث: (٦٥٥٩) وبإسناده قال: قال رسول الله ﷺ: «لا تسبوا الأموات فتؤذوا الأحياء».

- فيه: النهي عن سب الأموات.

٦٥٦٠ - حدثنا أبو يعلى، حدثنا عبد الله بن عمر، حدثنا أبو أسامة، عن هشام بن عروة، عن أبيه، عن عائشة، قالت: قال رسول الله ﷺ: «لا تسبوا الأموات فتؤذوا الأحياء».

وفي الحديث: (٦٥٦٠) وبإسناده قال: قال رسول الله ﷺ: «لا تسبوا الأموات فتؤذوا الأحياء».

- فيه: النهي عن سب الأموات.

٦٥٦١ - حدثنا أبو يعلى، حدثنا عبد الله بن عمر، حدثنا أبو أسامة، عن هشام بن عروة، عن أبيه، عن عائشة، قالت: قال رسول الله ﷺ: «لا تسبوا الأموات فتؤذوا الأحياء».

وفي الحديث: (٦٥٦١) وبإسناده قال: قال رسول الله ﷺ: «لا تسبوا الأموات فتؤذوا الأحياء».

- فيه: النهي عن سب الأموات.

٦٥٦٢ - حدثنا أبو يعلى، حدثنا عبد الله بن عمر، حدثنا أبو أسامة، عن هشام بن عروة، عن أبيه، عن عائشة، قالت: قال رسول الله ﷺ: «لا تسبوا الأموات فتؤذوا الأحياء».

وفي الحديث: (٦٥٦٢) وبإسناده قال: قال رسول الله ﷺ: «لا تسبوا الأموات فتؤذوا الأحياء».

- فيه: النهي عن سب الأموات.

٦٥٦٣ - حدثنا أبو يعلى، حدثنا عبد الله بن عمر، حدثنا أبو أسامة، عن هشام بن عروة، عن أبيه، عن عائشة، قالت: قال رسول الله ﷺ: «لا تسبوا الأموات فتؤذوا الأحياء».

وفي الحديث: (٦٥٦٣) وبإسناده قال: قال رسول الله ﷺ: «لا تسبوا الأموات فتؤذوا الأحياء».

- فيه: النهي عن سب الأموات.

٦٥٦٤ - حدثنا أبو يعلى، حدثنا عبد الله بن عمر، حدثنا أبو أسامة، عن هشام بن عروة، عن أبيه، عن عائشة، قالت: قال رسول الله ﷺ: «لا تسبوا الأموات فتؤذوا الأحياء».

وفي الحديث: (٦٥٦٤) وبإسناده قال: قال رسول الله ﷺ: «لا تسبوا الأموات فتؤذوا الأحياء».

- فيه: النهي عن سب الأموات.

٦٥٦٥ - حدثنا أبو يعلى، حدثنا عبد الله بن عمر، حدثنا أبو أسامة، عن هشام بن عروة، عن أبيه، عن عائشة، قالت: قال رسول الله ﷺ: «لا تسبوا الأموات فتؤذوا الأحياء».

وفي الحديث: (٦٥٦٥) وبإسناده قال: قال رسول الله ﷺ: «لا تسبوا الأموات فتؤذوا الأحياء».

- فيه: النهي عن سب الأموات.

٦٥٦٦ - حدثنا أبو يعلى، حدثنا عبد الله بن عمر، حدثنا أبو أسامة، عن هشام بن عروة، عن أبيه، عن عائشة، قالت: قال رسول الله ﷺ: «لا تسبوا الأموات فتؤذوا الأحياء».

وفي الحديث: (٦٥٦٦) وبإسناده قال: قال رسول الله ﷺ: «لا تسبوا الأموات فتؤذوا الأحياء».

- فيه: النهي عن سب الأموات.

٦٥٦٧ - حدثنا أبو يعلى، حدثنا عبد الله بن عمر، حدثنا أبو أسامة، عن هشام بن عروة، عن أبيه، عن عائشة، قالت: قال رسول الله ﷺ: «لا تسبوا الأموات فتؤذوا الأحياء».

وفي الحديث: (٦٥٦٧) وبإسناده قال: قال رسول الله ﷺ: «لا تسبوا الأموات فتؤذوا الأحياء».

- فيه: النهي عن سب الأموات.

٦٥٦٨ - حدثنا أبو يعلى، حدثنا عبد الله بن عمر، حدثنا أبو أسامة، عن هشام بن عروة، عن أبيه، عن عائشة، قالت: قال رسول الله ﷺ: «لا تسبوا الأموات فتؤذوا الأحياء».

وفي الحديث: (٦٥٦٨) وبإسناده قال: قال رسول الله ﷺ: «لا تسبوا الأموات فتؤذوا الأحياء».

- فيه: النهي عن سب الأموات.

٦٥٦٩ - حدثنا أبو يعلى، حدثنا عبد الله بن عمر، حدثنا أبو أسامة، عن هشام بن عروة، عن أبيه، عن عائشة، قالت: قال رسول الله ﷺ: «لا تسبوا الأموات فتؤذوا الأحياء».

وفي الحديث: (٦٥٦٩) وبإسناده قال: قال رسول الله ﷺ: «لا تسبوا الأموات فتؤذوا الأحياء».

- فيه: النهي عن سب الأموات.

٦٥٧٠ - حدثنا أبو يعلى، حدثنا عبد الله بن عمر، حدثنا أبو أسامة، عن هشام بن عروة، عن أبيه، عن عائشة، قالت: قال رسول الله ﷺ: «لا تسبوا الأموات فتؤذوا الأحياء».

وفي الحديث: (٦٥٧٠) وبإسناده قال: قال رسول الله ﷺ: «لا تسبوا الأموات فتؤذوا الأحياء».

- فيه: النهي عن سب الأموات.

٦٥٧١ - حدثنا أبو يعلى، حدثنا عبد الله بن عمر، حدثنا أبو أسامة، عن هشام بن عروة، عن أبيه، عن عائشة، قالت: قال رسول الله ﷺ: «لا تسبوا الأموات فتؤذوا الأحياء».

وفي الحديث: (٦٥٧١) وبإسناده قال: قال رسول الله ﷺ: «لا تسبوا الأموات فتؤذوا الأحياء».

- فيه: النهي عن سب الأموات.

٦٥٧٢ - حدثنا أبو يعلى، حدثنا عبد الله بن عمر، حدثنا أبو أسامة، عن هشام بن عروة، عن أبيه، عن عائشة، قالت: قال رسول الله ﷺ: «لا تسبوا الأموات فتؤذوا الأحياء».

وفي الحديث: (٦٥٧٢) وبإسناده قال: قال رسول الله ﷺ: «لا تسبوا الأموات فتؤذوا الأحياء».

- فيه: النهي عن سب الأموات.

٦٥٧٣ - حدثنا أبو يعلى، حدثنا عبد الله بن عمر، حدثنا أبو أسامة، عن هشام بن عروة، عن أبيه، عن عائشة، قالت: قال رسول الله ﷺ: «لا تسبوا الأموات فتؤذوا الأحياء».

وفي الحديث: (٦٥٧٣) وبإسناده قال: قال رسول الله ﷺ: «لا تسبوا الأموات فتؤذوا الأحياء».

- فيه: النهي عن سب الأموات.

٦٥٧٤ - حدثنا أبو يعلى، حدثنا عبد الله بن عمر، حدثنا أبو أسامة، عن هشام بن عروة، عن أبيه، عن عائشة، قالت: قال رسول الله ﷺ: «لا تسبوا الأموات فتؤذوا الأحياء».

وفي الحديث: (٦٥٧٤) وبإسناده قال: قال رسول الله ﷺ: «لا تسبوا الأموات فتؤذوا الأحياء».

- فيه: النهي عن سب الأموات.

٦٥٧٥ - حدثنا أبو يعلى، حدثنا عبد الله بن عمر، حدثنا أبو أسامة، عن هشام بن عروة، عن أبيه، عن عائشة، قالت: قال رسول الله ﷺ: «لا تسبوا الأموات فتؤذوا الأحياء».

وفي الحديث: (٦٥٧٥) وبإسناده قال: قال رسول الله ﷺ: «لا تسبوا الأموات فتؤذوا الأحياء».

- فيه: النهي عن سب الأموات.

٦٥٧٦ - حدثنا أبو يعلى، حدثنا عبد الله بن عمر، حدثنا أبو أسامة، عن هشام بن عروة، عن أبيه، عن عائشة، قالت: قال رسول الله ﷺ: «لا تسبوا الأموات فتؤذوا الأحياء».

وفي الحديث: (٦٥٧٦) وبإسناده قال: قال رسول الله ﷺ: «لا تسبوا الأموات فتؤذوا الأحياء».

- فيه: النهي عن سب الأموات.

٦٥٧٧ - حدثنا أبو يعلى، حدثنا عبد الله بن عمر، حدثنا أبو أسامة، عن هشام بن عروة، عن أبيه، عن عائشة، قالت: قال رسول الله ﷺ: «لا تسبوا الأموات فتؤذوا الأحياء».

وفي الحديث: (٦٥٧٧) وبإسناده قال: قال رسول الله ﷺ: «لا تسبوا الأموات فتؤذوا الأحياء».

- فيه: النهي عن سب الأموات.

٦٥٧٨ - حدثنا أبو يعلى، حدثنا عبد الله بن عمر، حدثنا أبو أسامة، عن هشام بن عروة، عن أبيه، عن عائشة، قالت: قال رسول الله ﷺ: «لا تسبوا الأموات فتؤذوا الأحياء».

وفي الحديث: (٦٥٧٨) وبإسناده قال: قال رسول الله ﷺ: «لا تسبوا الأموات فتؤذوا الأحياء».

- فيه: النهي عن سب الأموات.

٦٥٧٩ - حدثنا أبو يعلى، حدثنا عبد الله بن عمر، حدثنا أبو أسامة، عن هشام بن عروة، عن أبيه، عن عائشة، قالت: قال رسول الله ﷺ: «لا تسبوا الأموات فتؤذوا الأحياء».

وفي الحديث: (٦٥٧٩) وبإسناده قال: قال رسول الله ﷺ: «لا تسبوا الأموات فتؤذوا الأحياء».

- فيه: النهي عن سب الأموات.

٦٥٨٠ - حدثنا أبو يعلى، حدثنا عبد الله بن عمر، حدثنا أبو أسامة، عن هشام بن عروة، عن أبيه، عن عائشة، قالت: قال رسول الله ﷺ: «لا تسبوا الأموات فتؤذوا الأحياء».

وفي الحديث: (٦٥٨٠) وبإسناده قال: قال رسول الله ﷺ: «لا تسبوا الأموات فتؤذوا الأحياء».

- فيه: النهي عن سب الأموات.

٦٥٨١ - حدثنا أبو يعلى، حدثنا عبد الله بن عمر، حدثنا أبو أسامة، عن هشام بن عروة، عن أبيه، عن عائشة، قالت: قال رسول الله ﷺ: «لا تسبوا الأموات فتؤذوا الأحياء».

وفي الحديث: (٦٥٨١) وبإسناده قال: قال رسول الله ﷺ: «لا تسبوا الأموات فتؤذوا الأحياء».

- فيه: النهي عن سب الأموات.

٦٥٨٢ - حدثنا أبو يعلى، حدثنا عبد الله بن عمر، حدثنا أبو أسامة، عن هشام بن عروة، عن أبيه، عن عائشة، قالت: قال رسول الله ﷺ: «لا تسبوا الأموات فتؤذوا الأحياء».

وفي الحديث: (٦٥٨٢) وبإسناده قال: قال رسول الله ﷺ: «لا تسبوا الأموات فتؤذوا الأحياء».

- فيه: النهي عن سب الأموات.

٦٥٨٣ - حدثنا أبو يعلى، حدثنا عبد الله بن عمر، حدثنا أبو أسامة، عن هشام بن عروة، عن أبيه، عن عائشة، قالت: قال رسول الله ﷺ: «لا تسبوا الأموات فتؤذوا الأحياء».

وفي الحديث: (٦٥٨٣) وبإسناده قال: قال رسول الله ﷺ: «لا تسبوا الأموات فتؤذوا الأحياء».

- فيه: النهي عن سب الأموات.

٦٥٨٤ - حدثنا أبو يعلى، حدثنا عبد الله بن عمر، حدثنا أبو أسامة، عن هشام بن عروة، عن أبيه، عن عائشة، قالت: قال رسول الله ﷺ: «لا تسبوا الأموات فتؤذوا الأحياء».

وفي الحديث: (٦٥٨٤) وبإسناده قال: قال رسول الله ﷺ: «لا تسبوا الأموات فتؤذوا الأحياء».

- فيه: النهي عن سب الأموات.

٦٥٨٥ - حدثنا أبو يعلى، حدثنا عبد الله بن عمر، حدثنا أبو أسامة، عن هشام بن عروة، عن أبيه، عن عائشة، قالت: قال رسول الله ﷺ: «لا تسبوا الأموات فتؤذوا الأحياء».

وفي الحديث: (٦٥٨٥) وبإسناده قال: قال رسول الله ﷺ: «لا تسبوا الأموات فتؤذوا الأحياء».

- فيه: النهي عن سب الأموات.

٦٥٨٦ - حدثنا أبو يعلى، حدثنا عبد الله بن عمر، حدثنا أبو أسامة، عن هشام بن عروة، عن أبيه، عن عائشة، قالت: قال رسول الله ﷺ: «لا تسبوا الأموات فتؤذوا الأحياء».

وفي الحديث: (٦٥٨٦) وبإسناده قال: قال رسول الله ﷺ: «لا تسبوا الأموات فتؤذوا الأحياء».

- فيه: النهي عن سب الأموات.

٦٥٨٧ - حدثنا أبو يعلى، حدثنا عبد الله بن عمر، حدثنا أبو أسامة، عن هشام بن عروة، عن أبيه، عن عائشة، قالت: قال رسول الله ﷺ: «لا تسبوا الأموات فتؤذوا الأحياء».

وفي الحديث: (٦٥٨٧) وبإسناده قال: قال رسول الله ﷺ: «لا تسبوا الأموات فتؤذوا الأحياء».

- فيه: النهي عن سب الأموات.

٦٥٨٨ - حدثنا أبو يعلى، حدثنا عبد الله بن عمر، حدثنا أبو أسامة، عن هشام بن عروة، عن أبيه، عن عائشة، قالت: قال رسول الله ﷺ: «لا تسبوا الأموات فتؤذوا الأحياء».

وفي الحديث: (٦٥٨٨) وبإسناده قال: قال رسول الله ﷺ: «لا تسبوا الأموات فتؤذوا الأحياء».

- فيه: النهي عن سب الأموات.

٦٥٨٩ - حدثنا أبو يعلى، حدثنا عبد الله بن عمر، حدثنا أبو أسامة، عن هشام بن عروة، عن أبيه، عن عائشة، قالت: قال رسول الله ﷺ: «لا تسبوا الأموات فتؤذوا الأحياء».

وفي الحديث: (٦٥٨٩) وبإسناده قال: قال رسول الله ﷺ: «لا تسبوا الأموات فتؤذوا الأحياء».

- فيه: النهي عن سب الأموات.

٦٥٩٠ - حدثنا أبو يعلى، حدثنا عبد الله بن عمر، حدثنا أبو أسامة، عن هشام بن عروة، عن أبيه، عن عائشة، قالت: قال رسول الله ﷺ: «لا تسبوا الأموات فتؤذوا الأحياء».

وفي الحديث: (٦٥٩٠) وبإسناده قال: قال رسول الله ﷺ: «لا تسبوا الأموات فتؤذوا الأحياء».

- فيه: النهي عن سب الأموات.

٦٥٩١ - حدثنا أبو يعلى، حدثنا عبد الله بن عمر، حدثنا أبو أسامة، عن هشام بن عروة، عن أبيه، عن عائشة، قالت: قال رسول الله ﷺ: «لا تسبوا الأموات فتؤذوا الأحياء».

وفي الحديث: (٦٥٩١) وبإسناده قال: قال رسول الله ﷺ: «لا تسبوا الأموات فتؤذوا الأحياء».

- فيه: النهي عن سب الأموات.

٦٥٩٢ - حدثنا أبو يعلى، حدثنا عبد الله بن عمر، حدثنا أبو أسامة، عن هشام بن عروة، عن أبيه، عن عائشة، قالت: قال رسول الله ﷺ: «لا تسبوا الأموات فتؤذوا الأحياء».

وفي الحديث: (٦٥٩٢) وبإسناده قال: قال رسول الله ﷺ: «لا تسبوا الأموات فتؤذوا الأحياء».

- فيه: النهي عن سب الأموات.

٦٥٩٣ - حدثنا أبو يعلى، حدثنا عبد الله بن عمر، حدثنا أبو أسامة، عن هشام بن عروة، عن أبيه، عن عائشة، قالت: قال رسول الله ﷺ: «لا تسبوا الأموات فتؤذوا الأحياء».

وفي الحديث: (٦٥٩٣) وبإسناده قال: قال رسول الله ﷺ: «لا تسبوا الأموات فتؤذوا الأحياء».

- فيه: النهي عن سب الأموات.

٦٥٩٤ - حدثنا أبو يعلى، حدثنا عبد الله بن عمر، حدثنا أبو أسامة، عن هشام بن عروة، عن أبيه، عن عائشة، قالت: قال رسول الله ﷺ: «لا تسبوا الأموات فتؤذوا الأحياء».

وفي الحديث: (٦٥٩٤) وبإسناده قال: قال رسول الله ﷺ: «لا تسبوا الأموات فتؤذوا الأحياء».

- فيه: النهي عن سب الأموات.

٦٥٩٥ - حدثنا أبو يعلى، حدثنا عبد الله بن عمر، حدثنا أبو أسامة، عن هشام بن عروة، عن أبيه، عن عائشة، قالت: قال رسول الله ﷺ: «لا تسبوا الأموات فتؤذوا الأحياء».

وفي الحديث: (٦٥٩٥) وبإسناده قال: قال رسول الله ﷺ: «لا تسبوا الأموات فتؤذوا الأحياء».

- فيه: النهي عن سب الأموات.

٦٥٩٦ - حدثنا أبو يعلى، حدثنا عبد الله بن عمر، حدثنا أبو أسامة، عن هشام بن عروة، عن أبيه، عن عائشة، قالت: قال رسول الله ﷺ: «لا تسبوا الأموات فتؤذوا الأحياء».

وفي الحديث: (٦٥٩٦) وبإسناده قال: قال رسول الله ﷺ: «لا تسبوا الأموات فتؤذوا الأحياء».

- فيه: النهي عن سب الأموات.

٦٥٩٧ - حدثنا أبو يعلى، حدثنا عبد الله بن عمر، حدثنا أبو أسامة، عن هشام بن عروة، عن أبيه، عن عائشة، قالت: قال رسول الله ﷺ: «لا تسبوا الأموات فتؤذوا الأحياء».

وفي الحديث: (٦٥٩٧) وبإسناده قال: قال رسول الله ﷺ: «لا تسبوا الأموات فتؤذوا الأحياء».

- فيه: النهي عن سب الأموات.

٦٥٩٨ - حدثنا أبو يعلى، حدثنا عبد الله بن عمر، حدثنا أبو أسامة، عن هشام بن عروة، عن أبيه، عن عائشة، قالت: قال رسول الله ﷺ: «لا تسبوا الأموات فتؤذوا الأحياء».

وفي الحديث: (٦٥٩٨) وبإسناده قال: قال رسول الله ﷺ: «لا تسبوا الأموات فتؤذوا الأحياء».

- فيه: النهي عن سب الأموات.

٦٥٩٩ - حدثنا أبو يعلى، حدثنا عبد الله بن عمر، حدثنا أبو أسامة، عن هشام بن عروة، عن أبيه، عن عائشة، قالت: قال رسول الله ﷺ: «لا تسبوا الأموات فتؤذوا الأحياء».

وفي الحديث: (٦٥٩٩) وبإسناده قال: قال رسول الله ﷺ: «لا تسبوا الأموات فتؤذوا الأحياء».

- فيه: النهي عن سب الأموات.

٦٦٠٠ - حدثنا أبو يعلى، حدثنا عبد الله بن عمر، حدثنا أبو أسامة، عن هشام بن عروة، عن أبيه، عن عائشة، قالت: قال رسول الله ﷺ: «لا تسبوا الأموات فتؤذوا الأحياء».

وفي الحديث: (٦٦٠٠) وبإسناده قال: قال رسول الله ﷺ: «لا تسبوا الأموات فتؤذوا الأحياء».

- فيه: النهي عن سب الأموات.

٦٦٠١ - حدثنا أبو يعلى، حدثنا عبد الله بن عمر، حدثنا أبو أسامة، عن هشام بن عروة، عن أبيه، عن عائشة، قالت: قال رسول الله ﷺ: «لا تسبوا الأموات فتؤذوا الأحياء».

وفي الحديث: (٦٦٠١) وبإسناده قال: قال رسول الله ﷺ: «لا تسبوا الأموات فتؤذوا الأحياء».

- فيه: النهي عن سب الأموات.

٦٦٠٢ - حدثنا أبو يعلى، حدثنا عبد الله بن عمر، حدثنا أبو أسامة، عن هشام بن عروة، عن أبيه، عن عائشة، قالت: قال رسول الله ﷺ: «لا تسبوا الأموات فتؤذوا الأحياء».

وفي الحديث: (٦٦٠٢) وبإسناده قال: قال رسول الله ﷺ: «لا تسبوا الأموات فتؤذوا الأحياء».

- فيه: النهي عن سب الأموات.

٦٦٠٣ - حدثنا أبو يعلى، حدثنا عبد الله بن عمر، حدثنا أبو أسامة، عن هشام بن عروة، عن أبيه، عن عائشة، قالت: قال رسول الله ﷺ: «لا تسبوا الأموات فتؤذوا الأحياء».

وفي الحديث: (٦٦٠٣) وبإسناده قال: قال رسول الله ﷺ: «لا تسبوا الأموات فتؤذوا الأحياء».

- فيه: النهي عن سب الأموات.

٦٦٠٤ - حدثنا أبو يعلى، حدثنا عبد الله بن عمر، حدثنا أبو أسامة، عن هشام بن عروة، عن أبيه، عن عائشة، قالت: قال رسول الله ﷺ: «لا تسبوا الأموات فتؤذوا الأحياء».

وفي الحديث: (٦٦٠٤) وبإسناده قال: قال رسول الله ﷺ: «لا تسبوا الأموات فتؤذوا الأحياء».

- فيه: النهي عن سب الأموات.

٦٦٠٥ - حدثنا أبو يعلى، حدثنا عبد الله بن عمر، حدثنا أبو أسامة، عن هشام بن عروة، عن أبيه، عن عائشة، قالت: قال رسول الله ﷺ: «لا تسبوا الأموات فتؤذوا الأحياء».

وفي الحديث: (٦٦٠٥) وبإسناده قال: قال رسول الله ﷺ: «لا تسبوا الأموات فتؤذوا الأحياء».

- فيه: النهي عن سب الأموات.

٦٦٠٦ - حدثنا أبو يعلى، حدثنا عبد الله بن عمر، حدثنا أبو أسامة، عن هشام بن عروة، عن أبيه، عن عائشة، قالت: قال رسول الله ﷺ: «لا تسبوا الأموات فتؤذوا الأحياء».

وفي الحديث: (٦٦٠٦) وبإسناده قال: قال رسول الله ﷺ: «لا تسبوا الأموات فتؤذوا الأحياء».

- فيه: النهي عن سب الأموات.

٦٦٠٧ - حدثنا أبو يعلى، حدثنا عبد الله بن عمر، حدثنا أبو أسامة، عن هشام بن عروة، عن أبيه، عن عائشة، قالت: قال رسول الله ﷺ: «لا تسبوا الأموات فتؤذوا الأحياء».

وفي الحديث: (٦٦٠٧) وبإسناده قال: قال رسول الله ﷺ: «لا تسبوا الأموات فتؤذوا الأحياء».

- فيه: النهي عن سب الأموات.

٦٦٠٨ - حدثنا أبو يعلى، حدثنا عبد الله بن عمر، حدثنا أبو أسامة، عن هشام بن عروة، عن أبيه، عن عائشة، قالت: قال رسول الله ﷺ: «لا تسبوا الأموات فتؤذوا الأحياء».

وفي الحديث: (٦٦٠٨) وبإسناده قال: قال رسول الله ﷺ: «لا تسبوا الأموات فتؤذوا الأحياء».

- فيه: النهي عن سب الأموات.

٦٦٠٩ - حدثنا أبو يعلى، حدثنا عبد الله بن عمر، حدثنا أبو أسامة، عن هشام بن عروة، عن أبيه، عن عائشة، قالت: قال رسول الله ﷺ: «لا تسبوا الأموات فتؤذوا الأحياء».

وفي الحديث: (٦٦٠٩) وبإسناده قال: قال رسول الله ﷺ: «لا تسبوا الأموات فتؤذوا الأحياء».

- فيه: النهي عن سب الأموات.

٦٦١٠ - حدثنا أبو يعلى، حدثنا عبد الله بن عمر، حدثنا أبو أسامة، عن هشام بن عروة، عن أبيه، عن عائشة، قالت: قال رسول الله ﷺ: «لا تسبوا الأموات فتؤذوا الأحياء».

وفي الحديث: (٦٦١٠) وبإسناده قال: قال رسول الله ﷺ: «لا تسبوا الأموات فتؤذوا الأحياء».

- فيه: النهي عن سب الأموات.

٦٦١١ - حدثنا أبو يعلى، حدثنا عبد الله بن عمر، حدثنا أبو أسامة، عن هشام بن عروة، عن أبيه، عن عائشة، قالت: قال رسول الله ﷺ: «لا تسبوا الأموات فتؤذوا الأحياء».

وفي الحديث: (٦٦١١) وبإسناده قال: قال رسول الله ﷺ: «لا تسبوا الأموات فتؤذوا الأحياء».

- فيه: النهي عن سب الأموات.

٦٦١٢ - حدثنا أبو يعلى، حدثنا عبد الله بن عمر، حدثنا أبو أسامة، عن هشام بن عروة، عن أبيه، عن عائشة، قالت: قال رسول الله ﷺ: «لا تسبوا الأموات فتؤذوا الأحياء».

وفي الحديث: (٦٦١٢) وبإسناده قال: قال رسول الله ﷺ: «لا تسبوا الأموات فتؤذوا الأحياء».

- فيه: النهي عن سب الأموات.

٦٦١٣ - حدثنا أبو يعلى، حدثنا عبد الله بن عمر، حدثنا أبو أسامة، عن هشام بن عروة، عن أبيه، عن عائشة، قالت: قال رسول الله ﷺ: «لا تسبوا الأموات فتؤذوا الأحياء».

وفي الحديث: (٦٦١٣) وبإسناده قال: قال رسول الله ﷺ: «لا تسبوا الأموات فتؤذوا الأحياء».

- فيه: النهي عن سب الأموات.

٦٦١٤ - حدثنا أبو يعلى، حدثنا عبد الله بن عمر، حدثنا أبو أسامة، عن هشام بن عروة، عن أبيه، عن عائشة، قالت: قال رسول الله ﷺ: «لا تسبوا الأموات فتؤذوا الأحياء».

وفي الحديث: (٦٦١٤) وبإسناده قال: قال رسول الله ﷺ:

الإمارة فيما بين الناس ...

رقم الحديث: (٦٠٠١)، ولم يذكره الحافظ في الإتحاف.

- ثنا عبد الرحمن بن سمرة بن حبيب بن عبد شمس.

رقم الحديث: (٦٠٠٩)، ولم يذكره الحافظ في الإتحاف.

- ما قدم البصرة راكب خير لأهلها من أبي موسى الأشعري.

رقم الحديث: (٦٠٩٥)، ولم يذكره الحافظ في الإتحاف.

٦٥٢ - الحسن بن محمد بن علي بن أبي طالب.

- قال عمر للنبي ﷺ: يا رسول الله، دعني أنزع لثنيتي سهيل بن عمرو... الحديث.

رقم الحديث: (٥٣١٠)، رقم الإتحاف: [٢٤١٣٠].

- أن طلحة والزبير صعدا إلى علي، فبايعاه وهو في علية، ثم نزلا.

رقم الحديث: (٥٧٠٦)، رقم الإتحاف: [٢٤١٣١].

٦٥٣ - الحسين بن عيسى بن مسلم الحنفي.

- بلال بن رباح أبو عمرو، وأم بلال حمامة بلغ سبعا وستين سنة ...".

رقم الحديث: (٥٣١٤)، ولم يذكره الحافظ في الإتحاف.

٦٥٤ - الحسين بن أبي الحسين.

- تزوج رسول الله ﷺ حفصة في شعبان على رأس ثلاثين شهرا قبل أحد.

٦٥٥ - الحسين بن حذيفة بن صيفي بن صهيب، أبو حذيفة.

- توفي صهيب في شوال سنة ثمان وثلاثين وهو ابن سبعين سنة بالمدينة، ودفن بالبقيع، وكان يكنى أبا يحيى.

رقم الحديث: (٥٨١٤)، والإتحاف [٦/ ٣١٢] في ترجمة صهيب.

٦٥٦ - الحكم بن عتيبة.

- شهد مع علي صفين ثمانون بدريا، وخمسون ومائتان من بايع تحت الشجرة.

رقم الحديث: (٤٦٠٨)، رقم الإتحاف: [٢٤١٤٣].

٦٥٧ - خالد بن معدان.

- "لما انهزمت الروم يوم أجنادين، انتهوا إلى موضع ضيق لا يعبر إلا إنسان إنسان،

busn e

فصلت الروح وتفارق الجسد ولا تفقد شعوره وحبوره ..." الحديث.
وفيه الحديث: (٤١٢٢) وفيه الإفك. [خ: ٤١٤٧].

٦٨٩ - حليفة بن حياط

- أبو مرة الهذلي اسمه كثير بن عصمين بن بريمن بن حبيب بن مرة ...".
وفيه الحديث: (٣٣٠٤) وفيه الإفك. [خ: ٤١٤٧].
- تولى جباز من جبس بالدينة بعد الأشعري وهو ابن ثمين وستين سنة.
وفيه الحديث: (٤٠٤٦) وفيه الإفك. [خ: ٤١٤٧].
- حدثنا أبو بكر بن خلاد بن الصحاك بن بريمن بن جاسم بن زيد بن عبيد حمارة.
وفيه الحديث: (٤٠٤٦) وفيه الإفك. [خ: ٤١٤٧].
- مات ثم كبيلة موتى رسول الله ﷺ سنة ثلاث عشرة.
وفيه الحديث: (٤١١١٩) وفيه الإفك. [خ: ٤١٤٧].
- مات ولم يخلف إلا ابنته حفصة بنت خليدة بن عامر بن عدي بن عبد الله بن عمرو بن غنم.
وفيه الحديث: (٤٠٤٦) وفيه الإفك. [خ: ٤١٤٧].
- وأما أم خليفة الذبيحي فإنه جاء من عامر بن كعب بن سعد بن تيم بن مرة ...".
وفيه الحديث: (٤١٣٤) وفيه الإفك. [خ: ٤١٤٧].
- أم حذام بن سعيد بن العاص، أمه: أمينة، أمها: المرقوفة بالهاء بنت خباب ...".
وفيه الحديث: (٤١٤٥) وفيه الإفك. [خ: ٤١٤٧].
- أم حذيفة بن عتبة بن ربيعة بن عبد الشمس، أمها: أمينة ...".
وفيه الحديث: (٤٢٧٣) وفيه الإفك. [خ: ٤١٤٧].
- شريك بن عبد الله بن أبي نمر، هو بن عبد العزيز وأمه سمية ...".
وفيه الحديث: (٤١٨٠) وفيه الإفك. [خ: ٤١٤٧].
- أبو حذيفة بن مرجلة بن عبد الرحمن، أمه: عبلة، هو سهل ...".
وفيه الحديث: (٤٢٨٤) وفيه الإفك. [خ: ٤١٤٧].
- سهيل بن عمرو بن عبد شمس بن نهر بن مالك ...".
وفيه الحديث: (٤٢٠٣) وفيه الإفك. [خ: ٤١٤٧].
- مات عواهي بن عثمان سنة عشرين.
وفيه الحديث: (٤٣٥٤) وفيه الإفك. [خ: ٤١٤٧].
- مات ولم يدع إلا ابنته رقية، وقيل: سعدة، وقيل: وحشية، وقيل: وحشي.
وفيه الحديث: (٤٣٨٤) وفيه الإفك. [خ: ٤١٤٧].
- كان حاطب بن أبي بلتعة يكنى أبا محمد.

رقم الحديث: (٥٣٩٩)، ولم يذكره الحافظ في الإتحاف.

- وأم أبي بن كعب؛ صقيلة -وقال غيره: صهيبة بنت الأسود بن حرام بن عمرو...".

رقم الحديث: (٥٣٩٩)، ولم يذكره الحافظ في الإتحاف.

- مات أبي بن كعب في خلافة عثمان سنة اثنتين وثلاثين.

رقم الحديث: (٥٤٠٦)، ولم يذكره الحافظ في الإتحاف.

- وكان عبد الرحمن يكنى: أبا محمد، وكان اسمه في الجاهلية: عبد الكعبة ...

رقم الحديث: (٥٤٢٣)، ولم يذكره الحافظ في الإتحاف.

- مات عبد الله بن مسعود بالمدينة، وصلى عليه الزبير بن العوام.

رقم الحديث: (٥٤٦١)، ولم يذكره الحافظ في الإتحاف.

- فذكر نسبة عبد الله بن الأرقم، وكان عبد الله بن الأرقم كاتبا للنبي ﷺ ...".

رقم الحديث: (٥٥٣٤)، ولم يذكره الحافظ في الإتحاف.

- مات أبو ذر بالربذة سنة اثنتين وثلاثين، وصلى عليه عبد الله بن مسعود ...".

رقم الحديث: (٥٥٦٣)، ولم يذكره الحافظ في الإتحاف.

- خباب بن الأرت مولى ثابت بن أم أنمار، وثابت مولى الأخنس بن شريق الثقفي ...".

رقم الحديث: (٥٧٤٢)، والإتحاف [٤/ ٤١١] في ترجمة خباب.

- مات أبو عوف سلمة بن سلامة بن وقش سنة خمس وأربعين، ودفن بالمدينة ﷺ.

- ومعاذ بن عمرو بن الجموح أصابته نكبة يوم بدر فبقي عليلا إلى عهد عثمان".

رقم الحديث: (٥٩١٩)، ولم يذكره الحافظ في الإتحاف.

- عثمان بن طلحة بن أبي طلحة بن عبد العزى بن عثمان بن عبد الدار ...".

رقم الحديث: (٥٩٣٩)، ولم يذكره الحافظ في الإتحاف.

- نافع بن عتبة بن أبي وقاص، أمه زينب بنت خالد بن عبيد ...".

رقم الحديث: (٥٩٤٩)، ولم يذكره الحافظ في الإتحاف.

- وعبد الله بن عدي بن الحمراء الثقفي يكنى أبا عمرو.

رقم الحديث: (٥٩٦٩)، ولم يذكره الحافظ في الإتحاف.

- المغيرة بن شعبة يكنى أبا عبد الله، وأمه [illegible] لوقة، ومات بها سنة خمسين.

رقم الحديث: (٦٠١٧)، ولم يذكره الحافظ في الإتحاف.

bisn a

- عبد الله بن عثمان بن زرعة بن هانئ بن عبد بن كعب بن سعد بن ثيم بن مرة.
ولم أعلمت: (٢٠٤٣)، وفي ذكره: الحاشية في الإخلاص.

- ماتت عبد الله بن أبي بكر فصلَّى وكبَّر ثم عبد الله، ماتت عبد الله بنت وهب.
ولم أعلمت: (٢٠٤١)، (٢١١٣)، وفي ذكرها: الحاشية في الإخلاص.

- ماتت عبد الله بن أبي بكر ماتت عبد الله بنت وهب، وتابعه المجمل عن أحمد عائشة، وتابعه على عن عائشة.
ولم أعلمت: (٢١٤٦)، وفي ذكره: الحاشية في الإخلاص.

- توفي مولى رافع: الحكم، أبو عبد الله، المدني.
ولم أعلمت: (٢١٧٦)، وفي ذكره: الحاشية في الإخلاص.

- وفيها مات: يحيى بن بُكَير وسليمان، أبو سعيد مسلمة بن عبد الأعلى بن بسطام، وذكر آخرها.
ولم أعلمت: (٢٢٣٩)، وفي ذكره: الحاشية في الإخلاص.

- سعد بن أبي وقاص وأمه حمنة، أخته حمنة بنت أبي سفيان بن أمية بن عبد شمس بن عبد مناف.
ولم أعلمت: (٢٢٩٤)، وفي ذكره: الحاشية في الإخلاص.

- وقال المعتزمون: أما الأم من أبي الأم فأخت بنت حنظلة.
ولم أعلمت: (٢٢٧٧)، وفي ذكره: الحاشية في الإخلاص.

- أبو عذيرة أوس بن معبد بن أوفان بن ربيعة.
ولم أعلمت: (٢٣٣٤)، وفي ذكره: الحاشية في الإخلاص.

- صفوان بن المعطل بن رحضة بن حارثي بن جابر بن مرة.
ولم أعلمت: (٢٣٤٥)، والإخلاص: [٤/ ٣٠٨]، في مسند صفوان.

- المنبر: من عرفه بنو يوفل بن أخنس بن عبد مناف بن زهرة.
ولم أعلمت: (٢٣٨٣)، وفي ذكره: الحاشية في الإخلاص.

- ماتت المنبر بن عثرمة بمكة سنة أربع وستين.
ولم أعلمت: (٢٣٨٥)، وفي ذكره: الحاشية في الإخلاص.

- وكانت وفاة أبي عبيد الله بن مسعود بن الحكم، وأمه واقعة بنت منبه.
ولم أعلمت: (٢٤٠٦)، وفي ذكره: الحاشية في الإخلاص.

- أبو واقد الليثي اسمه الحارث بن عوف بن أسيد بن جابر.
ولم أعلمت: (٢٤٣٦)، وفي ذكره: الحاشية في الإخلاص.

- عوف بن الحارث، ويقال أبو عبد الرحمن، ويقال: أمه مريم بنت سمعان الشام.
ولم أعلمت: (٢٤٨٨)، وفي ذكره: الحاشية في الإخلاص.

- قدم عبد الله بن عمر البصرة، وأتى فارس غازيا ...
رقم الحديث: (٦٥٢٩)، ولم يذكره الحافظ في الإتحاف.
- وسلمة بن الأكوع يكنى أبا سنان، توفي بالمدينة سنة أربع وسبعين.
رقم الحديث: (٦٥٥٩)، والإتحاف [٥/ ٥٧٥] في مسند سلمة.
- مالك بن سنان بن ثعلبة بن عبيد بن الأبجر ...
رقم الحديث: (٦٥٦٠)، والإتحاف [٥/ ١٦٢] في مسند أبي سعيد.
- واثلة بن الأسقع يكنى أبا قرصافة، له دار بالبصرة.
رقم الحديث: (٦٥٩٩)، ولم يذكره الحافظ في الإتحاف.
- حمل بن مالك بن النابغة بن جابر بن عبيد بن ربيعة بن كعب ...
رقم الحديث: (٦٦٣٧)، والإتحاف [٤/ ٣٣٩] في ترجمة حمل.
- أتى عقيل بن أبي طالب الكوفة والبصرة والشام، ومات في خلافة معاوية.
رقم الحديث: (٦٦٤٠)، ولم يذكره الحافظ في الإتحاف.
- معقل بن يسار بن عبد الله بن حراق بن لأي بن كعب بن هذمة ...
رقم الحديث: (٦٦٤٧)، ولم يذكره الحافظ في الإتحاف.
- وعبد الله بن مغفل المزني يكنى أبا سعيد ...
رقم الحديث: (٦٦٥٢)، ولم يذكره الحافظ في الإتحاف.

bisn a

- مات سليمان الفارسي سنة ستين ولابن .
وقيل (سنة ٣٣ هـ) وقيل (سنة ٣٤ هـ) وقيل (سنة ٣٥ هـ) وقيل (سنة ٣٦ هـ) وقيل (سنة ٣٧ هـ) وقيل (سنة ٣٨ هـ) وقيل (سنة ٣٩ هـ) وقيل (سنة ٤٠ هـ) وقيل (سنة ٤١ هـ) وقيل (سنة ٤٢ هـ) وقيل (سنة

رقم الحديث: (٦٨٠١)، ولم يذكره الحافظ في الإتحاف.

- شداد بن الهاد بن عمرو بن عبد الله بن جابر بن بشر ...

رقم الحديث: (٦٨١٣)، والإتحاف [٦/ ١٨٠] في ترجمة شداد.

- مالك بن الحويرث بن حشيش بن عوف بن جندع ...

رقم الحديث: (٦٨١٨)، ولم يذكره الحافظ في الإتحاف.

- عياض بن زهير بن أبي شداد بن ربيعة بن هلال بن وهيب ...

رقم الحديث: (٦٨٣١)، ولم يذكره الحافظ في الإتحاف.

- محمد بن عبد الله بن جحش بن رئاب بن يعمر بن صبرة ...

رقم الحديث: (٦٨٦٧)، ولم يذكره الحافظ في الإتحاف.

- أبو أمامة: صدي بن عجلان بن وهب بن عريب بن وهب بن رياح بن الحارث

رقم الحديث: (٦٨٨٧)، والإتحاف [٦/ ٢٠٨] في ترجمة أبي أمامة

- معاوية بن حيدة بن معاوية بن قشير بن كعب بن ربيعة بن عامر ...

رقم الحديث: (٦٨٨٩)، ولم يذكره الحافظ في الإتحاف.

٦٦٠- داود بن الحصين.

- فيمن هاجر إلى أرض الحبشة المرة الأولى وأميرهم جعفر بن أبي طالب، ومن بني أمية بن عبد العزى بن خالد بن حزام أخو حكيم ...

bisn e

٦٦٥ - الزبير بن بكار

- كان العباس أجرى مع رسول الله ﷺ بئاشت سنين .

رواه الطبراني (٤٤٩٠) وفي إسناده الخافظ ابن الأعلاف.

- كان عبد الله بن الأزهق من عبد يغوث على بنات الله ... ".

رواه الطبراني (٤٤٣٩) وفي إسناده الخافظ ابن الأعلاف.

- أم الزبير صفية بنت عبد المطلب وأخوها حمزة ماتت أمس .

رواه الطبراني (٤٤٥٤) وفي ذكره الخافظ ابن الأعلاف (٥٣٨/٤) في ترجمة الزبير.

- كان لشكر بن عبد الله حلل عائمة أم المؤمنين عائشة، فأتيها الخادمة ...

رواه الطبراني (٤٤٧٣) وفي إسناده الخافظ ابن الأعلاف.

- لما حضرت عمارة بن يزيد الوفاة بكت ابنته، فقالت : وأبتاه كان عيالنا ...

رواه الطبراني (٤٤٧٤) وفي إسناده الخافظ ابن الأعلاف.

- وأبو الزبير ... عليلاً، وحجرا وغيرها .

رواه الطبراني (٤٤٧٣) وفي إسناده الخافظ ابن الأعلاف.

٦٦٦ - زياد بن أبي

- أخبرا زكريا بن أبي أن محمد بن شيبة، حدثهم، قالوا: أنبأنا عبيد الله الأشجعي، عن أبي بكر بن عياش، عن أبي إسحاق، عن الأعلاف (٢٤١٦).

٦٦٧ - زهير بن جرير

- حديث من سمنا أمره عن الرحى .

رواه الطبراني (٤٥١٧) وفي إسناده الخافظ ابن الأعلاف (٢٠٤/٤) في ترجمة حديث.

٦٦٨ - زهير بن معاوية الجعفي

- أتيا ماتت فتمدا أبي الشيخة .

رواه الطبراني (٤٤٧٢) وفي إسناده الخافظ ابن الأعلاف.

٦٦٩ - عبد الله بن سنة الوحد الرحمن

- عبد الله بن زيد بن أسلم، عن أبيه .

رواه الطبراني (٤٣٧٦) والأعلاف (٣٤٦/٤) في ترجمة عبد الله.

٦٧٠ - زياد بن علاقة

- رأيت عمر بن الخطاب أخرج به زياد إلى معاوية فرحبك من عاب وهو على المنبر .

رواه الطبراني (٤٠٠٧) وفي إسناده الخافظ ابن الأعلاف.

٦٧١ - زيد العمي

- ولد عيسى ابن مريم يوم عاشوراء.

رقم الحديث: (٤١٩٨)، رقم الإتحاف: [٢٤٢٠٣].

٦٧٢ - زيد بن أسلم.

- أن رسول الله ﷺ قال لأبي ذر: "كيف بك يا بربر ... الحديث.

رقم الحديث: (٥٥٥٠)، رقم الإتحاف: [٢٤٢٠٩].

- في قول الله عز وجل: ﴿أَصَلَوٰتُكَ تَأْمُرُكَ أَن نَّتْرُكَ مَا يَعْبُدُ ءَابَآؤُنَآ أَوْ أَن نَّفْعَلَ فِىٓ أَمْوَٰلِنَا مَا نَشَٰٓؤُا۟﴾. قال: كان مما ينهاهم عنه حذف الدراهم... الحديث، موقوف.

رقم الحديث: (٤١١٩)، رقم الإتحاف: [٢٤٢١٣].

- في قول الله: ﴿ ۞ أَلَمْ تَرَ إِلَى ٱلَّذِينَ خَرَجُوا۟ مِن دِيَٰرِهِمْ وَهُمْ أُلُوفٌ حَذَرَ ٱلْمَوْتِ ﴾. إلى قوله: ﴿وَٱللَّهُ عَلِيمٌۢ بِٱلظَّٰلِمِينَ﴾. قال: أوحى الله إلى نبيهم أن في ولد فلان رجلا يقتل الله به الجالوت ... الحديث.

رقم الحديث: (٤١٧٤)، رقم الإتحاف: [٢٤٢١٤].

- أن سعيد بن زيد بن عمرو بن نفيل يكنى أبا الأعور.

رقم الحديث: (٥٩٧٦)، ولم يذكره الحافظ في الإتحاف.

- أن رجلا جاء فنادى: يستأذن أبو عيسى على أمير المؤمنين عمر، فقال عمر: ومن أبو

Bulsn e

- ساب عائشة الليلة الساعة عامة من رمضان بعد الوتر.

رقم الحديث: (٦٧٤٣) وقم بذكره الحافظ في الإتحاف.

٦٧٧- سليم بن الأسود أبو المنذر.

- قدمت المدينة فإذا أبو أيوب جندث من أبي هريرة فقال...

رقم الحديث: (٦٣٣) وقم بذكره الحافظ في الإتحاف.

٦٧٨- سليمان بن مكان القتباني.

- كان لإخلاء قبائل بن أكيمة أن رجلاً من قوم وغيرهم من العرب أتوه...

رقم الحديث: (٦٨٠) وقم بذكره الحافظ في الإتحاف.

٦٧٩- سعد بن أبي وقاص عبد الله عن عمر بن عبد.

- قدم المقداد بن الأسود سعد فقال: لأعاقبن أم أخطبا...".

رقم الحديث: (٥٥٨٤) وقم بذكره الحافظ في الإتحاف.

- أن سعداً مثل عن الهبة، أو حديث نحو هذا فقال: إني لأرجو أن أكون عند ما تريدون فيه ماله.

رقم الحديث: (٦٢٤٦) وقم بذكره الحافظ في الإتحاف.

٦٨٠- سعيد بن جبير.

- ساب ابن عباس للخلف، فشهدت جنازته.

رقم الحديث: (٦٤٧٧) وقم بذكره الحافظ في الإتحاف.

٦٨١- سعيد بن جلاد بن أبي هبيرة.

- سرق وثلة بن الأسقع وهو من صالة سعد وهي سنين، وثلثة في سعد ثلاث وثلاث.

رقم الحديث: (٦٦٠٦) وقم بذكره الحافظ في الإتحاف.

٦٨٢- سعيد بن عبد الرحمن بن حسان بن ثابت.

- عاش جدنا حزام أبو الفدر عشرين وماة سنة، وعاش ابنه الفدر بن حزام عشرين وماة سنة...

رقم الحديث: (١٩٩٩) وقم بذكره الحافظ في الإتحاف.

٦٨٣- سعيد بن عبد العزيز التنوخي.

- ساب أبو سعيد بن أخي رباح الأنصاري ابن سنة إلى عشر، وصلى عليه معاذ بن جبل.

رقم الحديث: (٢٣٣١) وقم الإتحاف: [٢٤٢٧٦].

٦٨٤- قدم أبو موسى الأشعري على النبي ﷺ، فدعا النبي ﷺ بآبار أهل البطيحة...".

رقم الحديث: (٤٩٤٩) وقم بذكره الحافظ في الإتحاف.

- كان أسد أبي هريرة عبد الله.

رقم الحديث: (٦٣٠٠) وقم بذكره الحافظ في الإتحاف.

٦٨٤ - سعيد بن كثير بن عفير.

- مات سنة اثنتين وثلاثين، وفيها مات عامر بن ربيعة العدوي.

رقم الحديث: (٥٦٣٨)، وقد ذكره الحافظ في الإتحاف (٦/ ٣٨٨) في ترجمة عامر.

- مات عبد الله بن أبي بكر في السنة التي ماتت فيها فاطمة ﵂ بعد وفاة رسول الله ﷺ.

رقم الحديث: (٦١٥٤)، ولم يذكره الحافظ في الإتحاف.

- توفي مخرمة بن نوفل القرشي وهو ابن خمس عشرة ومائة ...".

رقم الحديث: (٦٢١٣)، ولم يذكره الحافظ في الإتحاف.

- أبو واقد الليثي الحارث بن عوف بن الحارث بن أسيد بن جابر بن عوثرة ...

رقم الحديث: (٦٤٢٨)، ولم يذكره الحافظ في الإتحاف.

- توفيت صفية بنت عبد المطلب أم الزبير بن العوام سنة عشرين ...

رقم الحديث: (٧٠٧٩)، ولم يذكره الحافظ في الإتحاف.

٦٨٥ - سعيد بن المسيب بن حزن القرشي المخزومي.

- أن النبي ﷺ نهى عن بيع الحيوان باللحم.

رقم الحديث: (٢٢٧٩)، رقم الإتحاف: [٢٤٢٩٠].

- رأى الحسن بن علي فيما يرى النائم بين عينيه مكتوبا ﴿قُلْ هُوَ اللَّهُ أَحَدٌ﴾ فقصها

Bisn e

بالحب من المشتري.

رقم المخطوط: (٢٩٣٩) ورقم ذكره الحافظ في الإتحاف.

- ما تعلل على عبد الرحمن بن أبي بكر بكثرة الأسفار.

رقم المخطوط: (٢١٤٤) ورقم ذكره الحافظ في الإتحاف.

- ما تعلل على عبد الرحمن بن أبي بكر بكثرة الأسفار.

رقم المخطوط: (٢١٨٨) ورقم ذكره الحافظ في الإتحاف.

- أن سعد بن أبي وقاص كان يقصب بالسيف.

رقم المخطوط: (٢٢٧٧) ورقم ذكره الحافظ في الإتحاف.

- أن سعد بن أبي وقاص أول من أهراق دماً في سبيل الله.

رقم المخطوط: (٢٢٦٢) ورقم ذكره الحافظ في الإتحاف.

- كنت حاشيا سعد، فجاء رجل يقاتله، فطارت إن برماحه، وهو في السوق فاشتراها.

- شهد ابن عمر بدراً.

رقم المخطوط: (٢٨٢٤) ورقم ذكره الحافظ في الإتحاف.

- لو شهدت عمر أجعل أمه أخته لشهدت على ابن عمر.

رقم المخطوط: (٢٨٣٨) ورقم ذكره الحافظ في الإتحاف.

- أنت حلمته بنت عمر بن الخطاب من زوجها، ولم يثبتا من ولد.

رقم المخطوط: (٢٨٩٦) ورقم ذكره الحافظ في الإتحاف.

- "حرم الله تجارة أهل مكة، وحرم عليهم أن يتجروا في مكة، وقرى ما حولها".

رقم المخطوط: (٢٩٥٩) ورقم ذكره الحافظ في الإتحاف.

- ثارت فتنة الأولى، فلم يبق في شهد بدراً أحد، إلى كانت الفتنة الثانية، فلم يبق من شهد الحديبية أحد، إلى كانت فتنة الأزارقة، فلم يبق من شهد الفتح أحد.

رقم المخطوط: (٢٨٣٦) ورقم ذكره الحافظ في الإتحاف.

- وله نيف ثلاثة ثلاثين سنة، وعام وفاته، فولد عام الحرب، والوبر، والوبر، في كل طولاً عند...

رقم المخطوط: (٢١٧٤) ورقم ذكره الحافظ في الإتحاف.

٩٨٦- سعيد بن أبي المثنى:

- لم يكن أحد من أصحاب النبي ﷺ أكثر حديثاً منه عن أبي هريرة غيري ...

رقم المخطوط: (٢٨٣٥) ورقم ذكره الحافظ في الإتحاف.

٩٨٧- سفيان بن عيينة الهلالي:

- الهلالية الثاء عطفاً على سعيد بن سعد، وسعد بن الربيع، وسعد بن عبيدة.

رقم الحديث: (٤٩٧٤)، ولم يذكره الحافظ في الإتحاف.

- عبادة بن الصامت بدري أحدي عقبي شجري، وهو نقيب.

رقم الحديث: (٥٦١٣)، والإتحاف (٦/ ٤٢٣) في ترجمة عبادة.

- قسم ميراث الزبير بن العوام على أربعين ألف ألف درهم.

رقم الحديث: (٥٦٥٨)، والإتحاف (٤/ ٥٤٠) في ترجمة الزبير.

- قال معاوية: يا زياد، أي الناس أعلم؟ قال: أنت يا أمير المؤمنين ...

رقم الحديث: (٦٩٣٥)، ولم يذكره الحافظ في الإتحاف.

- أم سلمة أول مهاجرة من النساء.

رقم الحديث: (٦٩٤٧)، ولم يذكره الحافظ في الإتحاف.

٦٨٨- سلمة بن كهيل.

- اختلفت أنا وذر المرهبي في الحجاج، فقال: مؤمن. وقلت: كافر.

رقم الحديث: (٦٥٢٢)، ولم يذكره الحافظ في الإتحاف.

٦٨٩- سليمان بن جعفر الهاشمي.

- ولدت فاطمة سنة إحدى وأربعين من مولد النبي ﷺ.

رقم الحديث: (٤٨١٣)، رقم الإتحاف: [٢٤٣٥٨].

٦٩٠- سليمان بن عيسى بن موسى.

رقم الحديث: (٥٧٠٣)، وقد ذكره الحافظ في الإتحاف [٦/ ٣٥٢] في ترجمة طلحة.

٦٩١- سليمان بن يسار الثقفي.

- رأيت حسان بن ثابت وله ناصية قد سدلها بين عينيه.

رقم الحديث: (٦٩٠٣)، ولم يذكره الحافظ في الإتحاف.

- أن أبا أسيد الساعدي أصيب ببصره قبل قتل عثمان رضي الله عنه ...

رقم الحديث: (٦٣٤٥)، ولم يذكره الحافظ في الإتحاف.

٦٩٢- سهل بن عبد الله التستري الزاهد.

- [illegible] الملوك [illegible] زهوا [illegible] الأمراء [illegible] يؤمر [illegible]

رقم الحديث: (٤٦٤٦)، رقم الإتحاف: [٢٤٣٨٥].

٦٩٣- شرحبيل بن سعد.

- استخلف على سنة خمس وثلاثين ... [illegible]

رقم الحديث: (٤٦٤٦)، رقم الإتحاف: [٢٤٣٨٥].

bisn e

- وعن أبي عبد الله بن أبي يعفور: «قال لنا ابن أبي ليلى: إن أردتم أن تعلموا أن جعفر بن محمد ﷺ كذاب فالقوه، فإنه يكذب عليّ، فقال: ما أكذب عليّ، ما أكذب عليّ، ما أكذب عليّ». [الحديث: ٢٤٤٨].

٢٤٤٨ - ثقة، ثنا أبو يعفور، [الحديث: ٢٤٤٧].

٢٤٤٩ - ثقة، ثنا أبو يعفور، [الحديث: ٢٤٤٧].

٢٤٥٠ - ثقة، ثنا أبو يعفور، [الحديث: ٢٤٤٧].

٢٤٥١ - ثقة، ثنا أبو يعفور، [الحديث: ٢٤٤٧].

٢٤٥٢ - ثقة، ثنا أبو يعفور، [الحديث: ٢٤٤٧].

- مات خوات بن جبير بالمدينة في سنة أربعين، وهو ابن أربع وسبعين سنة، وكان ربعة من الرجال.

رقم الحديث: (٥٨٧١)، والإتحاف [٤/ ٤٤٦] في ترجمة خوات.

٧٠١ - صالح بن كيسان.

- توفي أبو الهيثم بن التيهان في خلافة عمر بن الخطاب رضي الله عنه بالمدينة.

رقم الحديث: (٥٣٣٣)، ولم يذكره الحافظ في الإتحاف.

٧٠٢ - الضحاك بن مزاحم.

- في قوله: ﴿وَشَهِدَ شَاهِدٌ مِّنْ بَنِي إِسْرَائِيلَ عَلَىٰ مِثْلِهِ﴾... قال: الشاهد عبد الله بن سلام، وكان من الأحبار من علماء بني إسرائيل.

رقم الحديث: (٥٨٧٦)، رقم الإتحاف: [٢٤٤٣٤].

٧٠٣ - ضمرة بن ربيعة.

- مات أبو هريرة سنة ثمان وخمسين.

رقم الحديث: (٦٣٠٨)، ولم يذكره الحافظ في الإتحاف.

٧٠٤ - طلحة بن عبيد الله بن كريز الخزاعي.

- "أن الله كريم يحب الكرم ومعالي الأمور ويبغض أو قال: يكره سفسافها.

رقم الحديث: (١٥٤)، رقم الإتحاف: [٢٤٤٧٠].

- أجلس علي رضي الله عنه طلحة يوم الجمل، فمسح التراب عن رأسه ...".

رقم الحديث: (٧٥٠٤)، والإتحاف [٦٦٥١] في ترجمة طلحة.

٧٠٦ - عاصم بن عمر بن قتادة بن النعمان الأنصاري.

- لما قتل علي بن أبي طالب رضي الله عنه عمرو بن عبد ود ..." الحديث.

رقم الحديث: (٤٣٧٤)، ولم يذكره الحافظ في الإتحاف.

- أن ناسا من عضل والقارة أتوا النبي ﷺ بعد أحد، فقالوا: إن بأرضنا إسلاما، فابعث معنا نفرا من أصحابك ... الحديث.

رقم الحديث: (٢٤٤٣٥)، رقم الإتحاف: [٢٤٤٣٥].

- في مؤاخاة رسول الله ﷺ بين المهاجرين والأنصار من بني هاشم: علي بن أبي طالب، وسهل بن حنيف رضي الله عنه.

Bulsn e

رقم الحديث: (٤٥٤٣) ، رقم الإلحاق: (٤٠١٦)

فيض هاجر إلى أهل الحبشة إلا الآل، وأم عبد جعش بن أبي طالب ...".

رقم الحديث: (٤١٩٢) ، رقم إلزيك بالحاشية في الإلحاق.

- وقتي عليه رجل من الأعراب وقال: يا رسول الله، ضربني وجدي فلم آكله من عقله

رقم الحديث: (٤٤٩٦) ، رقم إلزيك بالحاشية في الإلحاق.

٧٠٧- طرف من سند من أبي وقاص

كان أبي أحد المهاجرين وقتلا.

رقم الحديث: (٤٤٩٦) ، رقم إلزيك بالحاشية في الإلحاق.

٧٠٨- طرف المتن

يا بنيّ ش من ذي القعدة أحرموا فحسن، وقطعه عندنا.

رقم الحديث: (٤١٩٢) ، رقم إلزيك بالحاشية في الإلحاق. (٤٤٩٦)

- ما رأيت أحدا ﷺ يتبع من الطعام حوالي ما بين جانب صحاء، وقال عثمان: من جانب صحاء، وقال علي بن أبي طالب صحاء وسط الصحن من علو، وقال الحسن بن علي صحاء في وجه بعضهم".

رقم الحديث: (٤٤٩٦) ، رقم إلزيك بالحاشية في الإلحاق. (٤٤٩٦)

- ما بعث رسول الله ﷺ بيد رحاة في سرية إلا أمره عليهم، وهن إسماعيل، عن أبيه، عن أبي سلمة، قال رسول الله ﷺ: "لا تقوم الساعة حتى يرد أبو جهل بن هشام إلى قومه".

في قوله عز وجل: ﴿وَلَقَدْ صَدَّقَكُمُ ٱللَّهُ وَعْدَهُۥٓ إِذْ تَحُسُّونَهُم﴾ الآية، قال: زيد زوره من بعد ذكر موسى ﴿وَلَقَدْ صَدَّقَكُمُ ٱللَّهُ وَعْدَهُۥٓ﴾ الآية، قال: أحدا.

رقم الحديث: (٤١٧٩) ، رقم الإلحاق: (٤٠١٦)

- آرع بن إسحاق من بحث حوض بن ذكاء سليمان بن داود، قال: وورث سليمان داود ...".

رقم الحديث: (٤١٨٣) ، رقم إلزيك بالحاشية في الإلحاق.

- ليس من أمة إلا معك، أما سمعت قول عمك حمزة:

رقم الحديث: (٤٢٠٦) ، رقم إلزيك بالحاشية في الإلحاق.

- قسم درات الزبير بن العوام أقف الف.

رقم الحديث: (٤٢٩٦) ، رقم إلزيك بالحاشية في الإلحاق.

- أتى رسول الله ﷺ بسرقة، فقال: اقتلوه، فقال: اقتلوه ...".

رقم الحديث: (٤٣٩٣) ، رقم إلزيك بالحاشية في الإلحاق.

- أقام الزبير بن الحمة على الكوفة عشر سنين، ومات في سنة خمس، فقسم الخلافة

معاوية إلى زياد.

رقم الحديث: (٦٠٢٩)، ولم يذكره الحافظ في الإتحاف.

- كان القضاء في سنة نفر من أصحاب النبي ﷺ، ثلاثة بالمدينة وثلاثة بالكوفة ...

رقم الحديث: (٦٠٩٢)، ولم يذكره الحافظ في الإتحاف.

- بعث عبد الملك بن مروان برأس عبد الله بن الزبير إلى ابن حازم بخراسان ...

رقم الحديث: (٦٥٠٩)، ولم يذكره الحافظ في الإتحاف.

- دخل على عائشة وعندها ابن أم مكتوم وهي تقطع له الأترج فيأكله بعسل ...

رقم الحديث: (٦٨٥٤)، ولم يذكره الحافظ في الإتحاف.

- أتاني رجل، فقال لي: كل أمهات المؤمنين أحب إلي من عائشة ...

رقم الحديث: (٦٩٣٠)، ولم يذكره الحافظ في الإتحاف.

- كانت زينب بنت جحش، تقول للنبي ﷺ: أنا أعظم نسائك عليك حقا ...

رقم الحديث: (٦٩٨٠)، ولم يذكره الحافظ في الإتحاف.

٧٠٩- عباد بن تميم.

- عن عمه عبد الله بن زيد، وكان شهد بدرا.

رقم الحديث: (٦٣٦٩)، والإتحاف [٧١٣٢] في مسند عبد الله.

- أن عبد الله بن زيد بن عاصم قتل يوم الحرة.

[illegible]

٧١٠- عباد بن عبد الله بن الزبير.

- كانت على الزبير بن العوام يوم بدر عمامة صفراء معتجر بها، فنزلت الملائكة عليهم عمائم صفر.

رقم الحديث: (٥٦٥٧)، والإتحاف [٤/٥٣٩].

٧١١- عبادة بن نسي الكندي.

- مررت بناس قد اجتمعوا على شيخ وهو يحدث، فقرجوا عني فإذا شيخ يحدث، يقول: أيها الناس، إن ثلاثة عندكم أمانة.

[illegible]

٧١٢- [illegible]

[illegible]

٧١٣- [illegible]

- يروى عن عبد الله بن مالك ابن بحينة عن أبيه، هكذا يرويه إبراهيم بن سعد، وهو خطأ، ليس يروي أبوه، عن النبي ﷺ، إنما عبد الله الذي رأى النبي ﷺ، وبحينة أمه.

Bisn e

(رقم الحديث: ٦٩٦٣) و(رقم بدء الخلق والأنبياء).

٧١٤ - عبد الأعلى بن مسهر أبو محمد

أ- أن بن كعب سمعه من النبي ﷺ وسمعه منه رسالة سد الأعمار.

(رقم الحديث: ٢٤٠٤) و(رقم بدء الخلق والأنبياء).

ب- أبو هريرة أتيته على عهد رسول الله ﷺ.

(رقم الحديث: ٣٣٠١) و(رقم بدء الخلق والأنبياء).

جـ- قال النعمان بن بشير فهيأت سفينة وحملت فأهل عليّة.

(رقم الحديث: ٦١٢٣) و(رقم بدء الخلق والأنبياء).

٧١٥ - عبد الله بن بريدة

أ- في قول الله عز وجل: ﴿وَأَلْقَيْنَا إِلَيْهِ﴾ قال: حمل من زجاج فحمل بالدنيا، عليه كتابا الله.

(رقم الحديث: ٣٣٧٧) و(رقم الإخلاص: ٢٤٧٧).

ب- أن رسول الله ﷺ تذاكر بحضرة أهل حمير ...

(رقم الحديث: ٤٣٧٩) و(رقم بدء الخلق والأنبياء).

جـ- أن رجلاً من الأعراب أتى النبي ﷺ فقال: يا رسول الله، أخبرني أقصد أقصد.

(رقم الحديث: ٥٨٨٠) و(رقم بدء الخلق والأنبياء).

٧١٦ - عبد الله بن أبي بكر بن محمد بن عمرو بن حزم

أ- أن خالد بن سعيد بن العاص قدم من اليمن بعد وفاة رسول الله ﷺ فزعم بعض المهتمين ... المعلوف.

(رقم الحديث: ٦٩٦٠) و(رقم الإخلاص: ٢٤٧٧).

ب- أخذ المشركون سعد بن عبادة، فوفقوا إليه على عقله، وأدخلوه مكة يضربونه، ويجرونه بالشعر، وكادوا يقتلونه.

(رقم الحديث: ٣٨٥٠) و(رقم بدء الخلق والأنبياء).

جـ- حدثنا عمه قتادة أولى سلوته من الأعمار عند قدوم رسول الله ﷺ الشأن ...

(رقم الحديث: ٦٢٢٦) و(رقم بدء الخلق والأنبياء).

د- توفيت زينب بنت رسول الله ﷺ إثر من الصدمة.

(رقم الحديث: ٣٩٤٠) و(رقم بدء الخلق والأنبياء).

٧١٧ - عبد الله بن أبي أسامة

أ- أن الله أمر بن حمش، فجمل سبع ريش، وهو مكفوف، وهو يمكن ...

(رقم الحديث: ٦٩٦٣) و(رقم بدء الخلق والأنبياء).

٧١٨ - عبد الله بن جعفر بن عبد الرحمن بن المِسْوَر المخرمة

- جاء عمر بن الخطاب إلى منزل سعيد بن يربوع فعزاه بذهاب بصره ...

رقم الحديث: (٦٢١٩)، ولم يذكره الحافظ في الإتحاف.

٦١٩ - عبد الله بن ذكوان أبو الزناد.

- شهد أبو حذيفة بن عتبة بن ربيعة بدرا ودعا أباه إلى البراز ... الحديث.

رقم الحديث: (٥٠٤٩)، رقم الإتحاف: [٢٤٥٨٧].

- قيل لحكيم بن حزام: ما المال يا أبا خالد؟ فقال: قلة العيال. قال: وقدم حكيم بن حزام المدينة فنزلها ...".

رقم الحديث: (٦١٨٣)، ولم يذكره الحافظ في الإتحاف.

- باع حويطب بن عبد العزى داره بمكة من معاوية بأربعين ألف دينار ...

رقم الحديث: (٦٢٣١)، ولم يذكره الحافظ في الإتحاف.

٦٢٠ - عبد الله بن شداد بن الهاد، وله رؤية، وحديثه من حيث السماع معدود في المراسيل.

- إن ابنة حمزة أعتقت مولى لها، فمات المولى وترك ابنته، وتركها، فأعطاها النبي ﷺ النصف وأعطى ابنة حمزة النصف.

رقم الحديث: (٧١٤٢)، رقم الإتحاف: [٢٤٦٠٨].

٦٢١ - عبد الله بن شوذب.

- جعل أبو أبي عبيدة بن الجراح ينتصب لأبي عبيدة يوم بدر، وجعل أبو عبيدة يحيد عنه،

bisn e

٢٦٤ - عبد الله بن أبي فروة.

- أن النبي ﷺ زار الشفاء بن عبد الله ... الحديث.

رقم الحديث: (٢٣٦٤)، رقم الإطاف: [٢٣٦٣]

٢٦٥ - عبد الله بن أبي محمد بن مالك الأصبحي.

- أن رجلاً في سفر من أصحاب النبي ﷺ ... الحديث.

رقم الحديث: (٢٧٧٧)، رقم الإطاف: [٢٤٢٤]

- أن رسول الله ﷺ بعث فطلبه بن طامر بن حديدة أو طارق بن رجلاً إلى حي من خثعم في سرية سمع.

رقم الحديث: (٢٠٤٦)، رقم الإطاف: [٢٤٢٤]

٢٦٦ - عبد الله بن الفراك.

- أن النبي ﷺ ...

رقم الحديث: (٢١٠١)، رقم الإطاف: [٢٤٦٦]

٢٦٧ - عبد الله بن محمد بن سليمان الفاشاني أبو عبد الله.

- وأنت رسول ربيب رسول الله ﷺ سنة ثلاثين من موالد النبي ﷺ، ومات سنة ثلاث من الهجرة.

رقم الحديث: (٢٠٤٧)، رقم الإطاف: [٢٤٦٧]

- وأنت رقية بنت رسول الله ﷺ سنة ثلاث وثلاثين من موالد النبي ﷺ.

رقم الحديث: (٢٠٤٨)، رقم الإطاف: [٢٤٦٨]

٢٦٨ - عبد الله بن محمد بن عقيل.

- تزوج رسول الله ﷺ على عائشة.

رقم الحديث: (٢٤٤٤)، رقم الإطاف: [٢٤٦٩]

- وبكر رسول الله ﷺ امرأة من كنعة وهي الشقية التي سألت رسول الله ﷺ أن يرجعها إلى قومها وأن يطرقها.

رقم الحديث: (٢٠٤٩)، رقم الإطاف: [٢٤٦٩]

- وكلم رسول الله ﷺ عمر بن عبد ربه.

- أنسه الشهاب بن ربيعي، وقال بعضهم: عمرو بن ربيعي، شهد الحديبية والخندق وما بعد ذلك من المشاهد مع رسول الله ﷺ.

رقم الحديث: (٢٠٤٦)، رقم الإطاف: [٢٤٦٩]

٢٦٩ - عبد الله بن محمد الحنظلي.

- سألت أم مكتوم بنت عمير، بن عبد ربيب بنت جحش يوم توفيت؟ ...

رقم الحديث: (٦٩٧٨)، ولم يذكره الحافظ في الإتحاف.

٦٣١ - عبد الله بن مصعب بن ثابت بن عبد الله بن الزبير.

- كان الحارث بن هشام ممن شهد بدرا مع المشركين، فانهزم فيمن انهزم ...

رقم الحديث: (٥٢٩١)، ولم يذكره الحافظ في الإتحاف.

- أم عبد الله بن مسعود أم عبد بنت عبد بن الحارث بن زهرة.

رقم الحديث: (٥٤٥٤)، ولم يذكره الحافظ في الإتحاف.

٦٣٢ - عبد الله بن معقل بن مقرن.

- سمع رسول الله ﷺ رجلا ينادي في شعاره: يا حرام يا حرام، فقال رسول الله ﷺ: "يا حلال يا حلال".

رقم الحديث: (٢٥٤٧)، (٢٥٤٨)، رقم الإتحاف: [٢٤٦٣٠].

٦٣٣ - عبد الله بن مكنف.

- أن رسول الله ﷺ لما أراد الخروج إلى بدر خلف عاصم بن عدي على قباء ...

رقم الحديث: (٥٨٩٣)، ولم يذكره الحافظ في الإتحاف.

٦٣٤ - عبد الله بن نافع الثقفي.

- نزل في قبر حفصة عبد الله، وعاصم، ابنا عمر، وسالم، وعبد الله، وحمزة، بنو عبد الله بن عمر.

رقم الحديث: (٦٩٩٤)، ولم يذكره الحافظ في الإتحاف.

٦٣٥ - عبد الله بن وهب.

- كان نقش خاتم أبي عبيدة بن الجراح: الوفاء عزيز.

رقم الحديث: (٥٢٣٧)، ولم يذكره الحافظ في الإتحاف.

٦٣٦ - عبد الله بن يزيد أبو عبد الرحمن الحبلي.

- جاء ثلاثة نفر إلى عبد الله بن عمرو فقالوا: يا أبا محمد.

رقم الحديث: (٦٤٠٦)، ولم يذكره الحافظ في الإتحاف.

٦٣٧ - عبد الله بن أبي نجيح.

- أخبرني أبو عبد الله الحافظ أنه قال: ... مرواق ...

رقم الحديث: (٦٤٠٧)، ولم يذكره الحافظ في الإتحاف.

٦٣٨ - عبد الله بن عمر بن الخطاب.

- ... تهلك ... بالمدينة ...

رقم الحديث: (٦٤٠٨)، ولم يذكره الحافظ في الإتحاف.

- مات أسعد بن زرارة في شوال على رأس سبعة عشر شهرا من الهجرة ..." الحديث.

رقم الحديث: (٤٩٠٠)، ولم يذكره الحافظ في الإتحاف.

bisnis

٦٣٩ - عبد الرحمن بن سعيد بن يربوع.

أن سعيد بن أبي بردة حدث سعيد بن زيد بالشجرة.

رواه البخاري (٦٩٨٣) وتابعه مسلم في الأدب.

٦٤٠ - عبد الرحمن بن عوفش.

له كنانة بن عبادة، عن أبي الجلاس. قال: فكنا نبني مسجدا بالمدينة.

رواه البخاري (٦٠١٠) وتابعه مسلم في الأدب.

٦٤١ - عبد الرحمن بن معمر الحُبْلي.

سهيل عبادة الحُبلى، عم شعبة، قال لي: في حديثه إذا أراك، وقف عليها.

رواه البخاري (٦٠٢٦) وتابعه مسلم في الأدب.

٦٤٢ - عبد الرحمن بن شيبة.

كان ضرير في عهد أبي جعفر، أحمد ساحاته.

رواه البخاري (٦٠٤١) وتابعه مسلم في الأدب.

٦٤٣ - عبد الرحمن بن عبد الله بن عبد الله بن مرثم.

قوله تعالى: ﴿وَإِن يَكُنْ بِهِ ٱلْخِيَرَةُ يَأْتُوٓاْ إِلَيْهِ مُذْعِنِينَ﴾ [النور: ٤٩]، قال: نزلت في أبي سلمة بن مرثم.

رواه البخاري (٦١٩٣) وتابعه مسلم في الأدب.

٦٤٤ - عبد الرحمن بن عبد الله بن عبد العزيز الزهري.

قال معاوية بن أبي سفيان وعنده عبد الرحمن بن أزهر: من لي بمخرمة بن نوفل عندي ليست له نظيرة.

رواه البخاري (٦٢١٤) وتابعه مسلم في الأدب.

٦٤٥ - عبد الرحمن بن كعب بن مرة.

سمع ابن عباس، يحدث أبا زرعة، حين كبر أبو زرعة.

رواه البخاري (٦٢٥٥) وتابعه مسلم في الأدب.

٦٤٦ - عبد الرحمن بن أبي ليلى الأنصاري.

قال علي عليه السلام: مع الجماعة، ثم ضربة عليّ ضربت على شبر رهطنا منه أربعين... الحديث.

رواه البخاري (٦٢٩٨) وتابعه مسلم في الأدب. [٤٤٦٤]

أن رسول الله ﷺ أتى في المسجد حين صلوا بين سارية، فقال: ما هذا الطناب؟

رواه البخاري (٦٢١١) وتابعه مسلم في الأدب.

٦٤٧ - عبد الرحمن بن معاذ بن أبو الحويرث الثقفي.

- مكث موسى بعد أن كلمه الله أربعين يوما لا يراه أحد إلا مات.

رقم الحديث: (٤١٤٢)، رقم الإتحاف: [٢٤٦٥٠].

٦٤٨ - عبد الرحمن بن يعقوب مولى الحرقة.

- مات أبو عبس سنة أربع وثلاثين وهو ابن سبعين سنة، وصلى عليه عثمان ...".

رقم الحديث: (٥٥٩٢)، ولم يذكره الحافظ في الإتحاف.

٦٤٩ - عبد العزيز بن عبد الملك بن أبي محذورة.

- أن عبد الله بن محيريز أخبره، وكان يتيما في حجر أبي محذورة بن معير حتى جهزه إلى الشام.

رقم الحديث: (٦٣٤٠)، ولم يذكره الحافظ في الإتحاف.

٦٥٠ - عبد العزيز بن أبي بكرة.

- كنا جلوسا عند باب الصغير الذي في المسجد -يعني باب غيلان- أبو بكرة وأخوه نافع وشبل بن معبد ...".

رقم الحديث: (٦٠٢٤)، ولم يذكره الحافظ في الإتحاف.

٦٥١ - عبد الملك بن زيد بن سعيد.

- توفي سعيد بن زيد بالعقيق، فحمل على رقاب الرجال ودفن بالمدينة ...".

رقم الحديث: (٥٩٨١)، ولم يذكره الحافظ في الإتحاف.

٦٥٢ - عبد الملك بن عبد العزيز بن جريج [illegible]

- ﴿وَإِذْ تَأْذَنُ رَبُّكَ لَيَبْعَثَنَّ عَلَيْهِمْ﴾. قال: بلغنا أنه لم يبعث نبي قط بعد لوط إلا في ثروة من قومه".

رقم الحديث: (٤٠٩٧)، رقم الإتحاف: [٢٤٦٥١].

٦٥٣ - عبد العزيز بن عمر بن عبد الرحمن بن عوف.

- بعث معاوية إلى عبد الرحمن بن أبي بكر الصديق رضي الله عنه بمائة ألف درهم ...".

رقم الحديث: (٦١٤٩)، ولم يذكره الحافظ في الإتحاف.

٦٥٤ - عبد الواحد بن أبي عون.

- [illegible]

رقم الحديث: (٥٨٣٥)، رقم الإتحاف: [٢١٠٥٤].

- لما بلغ أبا سفيان بن حرب، نكاح النبي ﷺ ابنته، قال: ذاك الفحل لا يقرع أنفه.

bisn e

وفي الحديث: (٢٩٢٩٩) ولم يذكرا الحاطبة في الإفاضة.

- قدوم الحجاج ليس لهم أجور الحاطبة، وكان يأمر بدور بيوت لها في الدور... .

وفي الحديث: (٣٠٢٣٠) ولم يذكرا الحاطبة في الإفاضة.

- تورير الحطب ﷺ الكثيبة في شهر ربيع الآخر سنة تسع من الهجرة.

وفي الحديث: (٣٠٢٣٠) ولم يذكرا الحاطبة في الإفاضة.

٣٥٥ - عبد الله بن عبد الرحمن الأشعري

- كان خالد بن سعيد، وأبان بن سعيد، وعمرو بن سعيد من أهل السوابق في الإسلام.

وفي الحديث: (٣١١٩٩) ولم يذكرا الحاطبة في الإفاضة.

- النساء في قرية تحرق في الحطب وتفور.

وفي الحديث: (٣١٢٠٧) ولم يذكرا الحاطبة في الإفاضة.

٣٥٦ - عبد الله بن عثمان بن سراقة

- كان ابن عمر عامر عمرة وقد في قرار مسيلمة، فقابلوا غير، قال زيد بن الخطاب: وجد الله بن عمر هذه وذاك أشد.

وفي الحديث: (٣٤٠٧٦) ولم يذكرا الحاطبة في الإفاضة.

٣٥٧ - عبد الله بن عبد الله الفهم أبو زرعة الرازي

- توفي بن مالك الأشجعي بكسر أبي أحمد، وقال مرة بفتحه.

وفي الحديث: (٣٤٥٩٥) ولم يذكرا الحاطبة في الإفاضة.

٣٥٨ - عبد الله بن عبد الله عتبان

- اسم أبي مريرة سكين.

وفي الحديث: (٣٧٠٦٥) ولم يذكرا الحاطبة في الإفاضة.

- دخل زيد الخطاب على الله بن عمر في غير ثياب الحطاب، فأنكرا بأبوك

وفي الحديث: (٣٧٠٦٥) و[٣٤٥٩٦] ترجمة عبد الله بن عمر.

٣٥٩ - عتبان بن زياد الأشجعي

- عتبان بن مالك الأشجعي أبو عبد الله ﷺ ... .

وفي الحديث: (٣٨٠٦٥) ولم يذكرا الحاطبة في الإفاضة.

٣٦٠ - عتبان بن الفريد

- شرك عتبان بن مرى في كتب سير الحديث.

وفي الحديث: (٣٨٣٥٠) و[٣٨٠٦٥] ترجمة عتبان بن مالك، [٣٤٧٥٩].

٣٦١ - عتبان بن عبد الله النجدي

- قدم النبي ﷺ المدينة وكانت بنو سلمة حين حل عاصم بن عمر بن ربيعة أبو عبد الله ... .

رقم الحديث: (٦٩٧٣)، ولم يذكره الحافظ في الإتحاف.

- ما تركت زينب بنت جحش دينارا ولا درهما، كانت تتصدق بكل ما قدرت عليه

رقم الحديث: (٦٩٧٧)، ولم يذكره الحافظ في الإتحاف.

- أوعبت بنو غنم بن دودان أن تسد في الهجرة رجالهم ونساءهم حتى غلقت أبوابهم

رقم الحديث: (٧١٥٥)، ولم يذكره الحافظ في الإتحاف.

٦٦٢ - عثمان بن عمير أبو اليقظان.

- قدم ابن زياد الشام، وقد بايع أهل الشام عبد الله بن الزبير ما خلا أهل الجابية

رقم الحديث: (٦٣٩٢)، والإتحاف [٦/ ٣٢٧] في مسند الضحاك.

٦٦٣ - عروة بن رويم.

- توفي أبو عبيدة بن الجراح بفحل من الأردن، سنة ثمان عشرة.

رقم الحديث: (٥٢٢٦)، رقم الإتحاف: [٢٤٦٧٦].

٦٦٤ - عروة بن الزبير.

- أن رسول الله ﷺ استخلف معاذ بن جبل على أهل مكة حين خرج إلى حنين ... الحديث.

رقم الحديث: (٥٢٥٧)، رقم الإتحاف: [٢٤٦٨٠].

- أن النجاشي بعث أم حبيبة مع شرحبيل بن حسنة.

رقم الحديث: (٥٢٨١)، رقم الإتحاف: [٢٤٦٨٢].

- بعث رسول الله ﷺ زيد بن حارثة إلى مؤتة ... الحديث.

رقم الحديث: (٥٠١٠)، رقم الإتحاف: [٢٤٦٩٥].

- قتل معن بن عدي باليمامة يوم مسيلمة الكذاب.

رقم الحديث: (٥٠٧٧)، رقم الإتحاف: [٢٤٦٩٧].

- قتل من كفار قريش يوم الخندق عمرو بن عبد [ود] قتله علي بن أبي طالب.

رقم الحديث: (٤٣٧٦)، رقم الإتحاف: [٢٤٧٠٤].

- شهد بدرا من بني هاشم بن عبد مناف: رسول الله ﷺ، وعمر بن ...

رقم الحديث: (٥٠٣١)، رقم الإتحاف: [٢٤٧٠٧].

- كان مع رسول الله صلى الله عليه وسلم يوم بدر فرسان أحدهما لمرثد والآخر للزبير.

busn a

وفي لفظ لمسلم: (٢٠٣٩) وفي الأفعال: [٢٤٧٠].

- أن جابر بن عبد الله بن رئاب -من بني سلسلة- شهد بدراً مع رسول الله ﷺ.

وفي لفظ لمسلم: (٢٠٣٩) وفي الأفعال: [٢٤٧٠].

- في لسنة من شهد بدراً مع رسول الله ﷺ: جابر بن صخر.

وفي لفظ لمسلم: (٢٠٤٥) وفي الأفعال: [٢٤٧٢].

- قطبة بن عامر من حديدة شهد مع رسول الله ﷺ بدراً... أحديث.

وفي لفظ لمسلم: (٢٠٦٠) وفي الأفعال: [٢٤٧٣].

- في لسنة من شهد بدراً مع رسول الله ﷺ من بني عدي، ولعلية من عدي بن عدي، واسمه: يوم الدلدل.

وفي لفظ لمسلم: (٢٠٨٤) وفي الأفعال: [٢٤٧٤].

- في لسنة شهد عقبة العبد الأنصار من بني زريق، وقاما من رفع من بالنار من بني زريق، وهم: قطبة بن عامر، وأبو لبابة في لسنة من شهد بدراً.

وفي لفظ لمسلم: (٢٠٩٦) وفي الأفعال: [٢٤٧٥].

- ذلت فاطمة بنت رسول الله ﷺ إلى: عقبة علي ولم يشبع بها أو بحق حتى ذلت، وسمل عليها علي إلى أن قالت.

وفي لفظ لمسلم: (٢٠٩٧) وفي الأفعال: [٢٤٧٦].

- كان الحباب ابن عبد الطلب قد أسلف وأقام على طاعة ولم يأته.

وفي لفظ لمسلم: (٢١٠٦) وفي الأفعال: [٢٤٧٧].

- كان أبو أسيد أسيد بن حارثة.

وفي لفظ لمسلم: (٢١٠٨) وفي الأفعال: [٢٤٧٨].

- في لسنة من شهد بدراً مع رسول الله ﷺ: أبو حذيفة الذي حلفت عزة من عبد المطلب.

وفي لفظ لمسلم: (٢٠٣١) وفي الأفعال: [٢٤٧٢].

- أن جابر بن عبد الله بن رئاب من بني سلسلة، شهد بدراً مع رسول الله.

وفي لفظ لمسلم: (٢٠٣٢) وفي الأفعال: [٢٤٧٢].

- في لسنة من شهد بدراً جابر بن صخر.

وفي لفظ لمسلم: (٢٠٤٥) وفي الأفعال: [٢٤٧٢].

- وقطبة بن عامر قطبة بن عامر بن حديدة الذي أنزل فيه: ﴿وَلَوْلَا الرِّجَالٌ لَمْ تَعْلَمُوهُمْ﴾ الآية. ... وأخبرنا به يزيد بن هارون.

وفي لفظ لمسلم: (٢٠٦٠) وفي الأفعال: [٢٤٧٣].

- في لسنة شهد بدراً مع رسول الله ﷺ من بني عدي، لعلية بن عدي بن عدي

استشهد يوم الخندق.

رقم الحديث: (٥٠٨٤)، رقم الإتحاف: [٢٤٧١٧].

- في تسمية من شهد العقبة من الأنصار من بني زريق: رفاعة ابن رافع بن مالك بن العجلان بن زريق، وهو نقيب، وذكره أيضا في تسمية من شهد بدرا.

رقم الحديث: (٥٠٩١)، رقم الإتحاف: [٢٤٧١٨].

- في تسمية من شهد بدرا من بني هاشم بن عبد مناف: أبو كبشة مولى رسول الله ﷺ.

رقم الحديث: (٥١١٣)، رقم الإتحاف: [٢٤٧١٩].

- فر عكرمة بن أبي جهل يوم الفتح حامدا إلى اليمن ... الحديث.

رقم الحديث: (٥١٢٧)، رقم الإتحاف: [٢٤٧٢٠].

- كان ممن شهد بدرا مع رسول الله ﷺ من قريش والأنصار ثلاثمائة رجل وثلاثة عشر رجلا، ومن بني المطلب: عبيدة والطفيل وحصين بنو الحارث.

رقم الحديث: (٥١٤٨)، رقم الإتحاف: [٢٤٧٢١].

- في تسمية من شهد العقبة من الأنصار: سعد بن عبادة بن دليم بن حارثة وهو نقيب، وقد شهد بدرا.

رقم الحديث: (٥١٦٩)، رقم الإتحاف: [٢٤٧٢٢].

- في تسمية من هاجر إلى أرض الحبشة مع جعفر من بني زهرة ابن كلاب: عتبة بن

bisn a

- عبد الرحمن بن عوف.

وفيها (٤٧٣٣) وفي الإصابة: (٤٧٧٩).

- عبد الله بن مسعود، وكفه اليمنى هاجر إلى الحبشة الأولى ثم الثانية هو وجميع حجفر.

وفي الحبشة: (٤٧٤٥) وفي الإصابة: (٤٧٩٣).

- عبد الله بن زيد بن عبد ربه، وأخوه حارثة بن زيد، وعبد الله بن زيد هو الذي أرى النداء.

وفي الحبشة: (٤٧٥٥) وفي الإصابة: (٤٧٩٣).

- فهم من بني زهرة أخو مقاتلهم، فقداه في بدر.

وفي الحبشة: (٤٧٥٧) وفي الإصابة: (٤٧٩٣).

- أبو عبس بن جبر بن عمرو بن زيد بن عبس بن حارثة.

وفي الحبشة: (٤٧٥٨) وفي الإصابة: (٤٧٩٣).

- عبد الله بن قيظي أخو بني حارثة من بني مالك بن الأحمار. أخو قطبة وعم زيد بن سهل بن الأسود بن حرام بن عمرو بن زيد مناة.

وفي الحبشة: (٤٧٦٠) وفي الإصابة: (٤٧٩٤).

- عبادة بن الصامت، وهو كليب، وقد شهد بدرا.

وفي الحبشة: (٤٧٦٤) وفي الإصابة: (٤٧٩٤).

- فيس شهد بدرا، هاجر مع زينب، وفيس شهد الحبشة في الدورة الأولى.

وفي الحبشة: (٤٧٦٩) وفي الإصابة: (٤٧٩٣).

- نسب آخر.

وفي الحبشة: (٤٧٤٢) وفي الإصابة: (٤٧٧٧).

- نسب طلحة وفضله.

وفي الحبشة: (٤٧٤٩) وفي الإصابة: (٤٧٨٦).

- نسب خباب بن الأرت بن جندلة. طلقه، وهي أم ولده: (٤٧٤٠)، (٤٧٤١)، (٤٧٤٥) وفي الإصابة: (٤٧٩٦).

- أبو أسيد بن خلف بدرا. هاجر بأمه.

وفي الحبشة: (٤٧٦١) وفي الإصابة: (٤٧٩٣).

- حزيمة بن ثابت ذو الشهادة، وسائر عدا. وهو ذو الشهادتين، يكنى أبا عمارة، وهو صاحب راية خطمة يوم أحد.

وفي الحبشة: (٤٧٨٠) وفي الإصابة: (٤٧٩٤).

- أبو أسيدة بن خلف بدرا. مهاجر بنفسه، ومعاذ بن عبيد.

وفي الحبشة: (٤٧٨٩) وفي الإصابة: (٤٧٩٣).

- خوات بن جبير بن النعمان، ضرب له رسول الله ﷺ بسهم مع أصحاب بدر.
رقم الحديث: (٥٨٦٤)، رقم الإتحاف: [٢٤٧٤٣].
- سمعت زيد بن أسلم، يحدث عن خوات بن جبير، أن النبي ﷺ قال له: "يا أبا عبد الله".
رقم الحديث: (٥٨٦٦)، رقم الإتحاف: [٢٤٧٤٣].
- في تسمية من شهد بدرا والعقبة: سلمة بن سلامة بن وقش.
رقم الحديث: (٥٨٨٣)، رقم الإتحاف: [٢٤٧٤٤].
- وخرج عاصم بن عدي بن الجد بن العجلان يوم بدر، فرده رسول الله ﷺ، وضرب له بسهم مع أصحاب بدر.
رقم الحديث: (٥٨٩٠)، رقم الإتحاف: [٢٤٧٤٥].
- أن أبا سفيان بن الحارث كان أحب قريش إلى رسول الله ﷺ ... الحديث.
رقم الحديث: (٥١٨٤)، رقم الإتحاف: [٢٤٧٥٠].
- "سيد فتيان أهل الجنة أبو سفيان بن الحارث ..." الحديث.
رقم الحديث: (٥١٨٦)، رقم الإتحاف: [٢٤٧٥١].
- قال رسول الله ﷺ لعبد الرحمن بن عوف: "كيف صنعت يا أبا محمد في استلام الركن؟" فقال: استلمت وتركت، فقال: "أصبت ..." الحديث.

busn

- لقي رسول الله ﷺ رجلا من أهل البادية وهو يتوجه إلى بدر، لقيه بالروحاء، فسأله القوم عن خبر الناس ... الحديث.
رقم الحديث: (٥٨٨٩)، رقم الإتحاف: [٢٤٧٥٣].
- أن حذيفة بن اليمان كان أحد بني عبس، وكان حليفا للأنصار، قتل أبوه مع رسول الله ﷺ يوم أحد، أخطأ المسلمون به ... الحديث.
رقم الحديث: (٥٧٣٠)، رقم الإتحاف: [٢٤٧٥٤].
- معاذ بن جبل بن عمرو بن عائذ بن عدي بن كعب بن غنم ...
رقم الحديث: (٥١٨٦)، رقم الإتحاف: [٢٤٧٥٥].
- أسلم الزبير، وهاجر إلى أرض الحبشة [illegible] مرتين معا ...
رقم الحديث: (٥٦٥١)، وقد ذكره الحافظ في الإتحاف (٤/ ٥٣٨) في ترجمة الزبير.

- كانت نفحة من الذبيحات أن صلى ﷺ قد أعلم، وسمع بذلك الزبير وهو ابن إحدى عشرة سنة.

ولهم الحديث: (٥٢٥٤)، وفي ذكر دخائل الإسلام، و(٥٣٩٤) في رجز الزبير.

- في تسمية الذين بايعوا رسول الله ﷺ بالحديبة من بني حرام بن كعب، وحلفاء من عمرو بن عوف.

ولهم الحديث: (٥٤٠٢)، وفي ذكر دخائل الإسلام.

- أن عطاء بن عمرو بن المجمع، قتل بأحد مع رسول الله ﷺ.

ولهم الحديث: (٥٤٣٣)، وفي ذكر دخائل الإسلام.

- أن أحد بني الحارث من مبشّة، قتله ابن عم حرام بن كعب بن عمرو بن سلمة بن شعبة بخراسان رسول الله ﷺ.

ولهم الحديث: (٥٤٣٤)، وفي ذكر دخائل الإسلام.

- أحد من شهد أحدًا مع رسول الله ﷺ من بني حرام بن كعب: الحارث بن الشمّر من بني ثعلبة بن عمرو بن عوف.

ولهم الحديث: (٥٤٣٧)، وفي ذكر دخائل الإسلام.

- أن تسمية من شهد بدرًا مع رسول الله ﷺ من بني ثعوبان من عبد الأشهل: عمرو بن معاذ.

ولهم الحديث: (٥٤٦٩)، وفي ذكر دخائل الإسلام.

- سعيد بن زيد بن عمرو بن نفيل قدومه المدينة بعد وفاة رجع رسول الله ﷺ من بدر.

ولهم الحديث: (٥٤٧٤)، وفي ذكر دخائل الإسلام.

- ذكر من كفّن من أصحاب رسول الله ﷺ ثوبًا: كعب بن مالك من الأنصار.

ولهم الحديث: (٥٩٩٤)، وفي ذكر دخائل الإسلام.

- أن أحمية أصحاب العقبة الذين بايعوا النبي ﷺ: من بني غنم من مالك من النجار: أبو أسيد وهو حاطب بن بلتعة.

ولهم الحديث: (٦٠٦٠)، وفي ذكر دخائل الإسلام.

- أن مخاوية استعمل على عمرو بعد وفاة أخيه عتبة بن أبي سفيان عليه بن عامر الحضرمي.

ولهم الحديث: (٦١٠٦)، وفي ذكر دخائل الإسلام.

- أخبرني عبد الرحمن بن أبي بكر الصديق أنهم حرجوا إلى قديد والمشلل وذكر من أهل مكة يعاودون.

ولهم الحديث: (٦١٣٦)، وفي ذكر دخائل الإسلام.

- وقتل رجل المشلل من المسلمين بين يدي النبي ﷺ عبد الله بن أبي بكر رمى سهمه

فمات بعد ذلك بخمسين يوما.

رقم الحديث: (٦١٥٢)، ولم يذكره الحافظ في الإتحاف.

- أن حكيم بن حزام لم يقبل من أبي بكر حتى قبض ...

رقم الحديث: (٦١٨٥)، ولم يذكره الحافظ في الإتحاف.

- كانت عائشة رضي الله عنها تكره أن يسب حسان بن ثابت عندها ...

رقم الحديث: (٦٢٠٢)، ولم يذكره الحافظ في الإتحاف.

- فيمن بايع رسول الله ﷺ بالعقبة من بني عمرو بن سوادة: أبو اليسر كعب بن عمرو ...

رقم الحديث: (٦٢٢٢)، ولم يذكره الحافظ في الإتحاف.

- في تسمية من شهد بدرا من قريش، ثم من بني مخزوم: الأرقم بن أبي الأرقم ...

رقم الحديث: (٦٢٧٦)، ولم يذكره الحافظ في الإتحاف.

- في تسمية من شهد بدرا من الأنصار أبو اليسر كعب بن عمرو.

رقم الحديث: (٦٢٨٦)، ولم يذكره الحافظ في الإتحاف.

- في تسمية من شهد بدرا مع رسول الله ﷺ قال: ومعتب بن عوف.

رقم الحديث: (٦٢٩٠)، ولم يذكره الحافظ في الإتحاف.

- اسم أبي أسيد الساعدي مالك بن ربيعة.

- أن عبد الله بن الزبير وعبد الله بن جعفر بايعا النبي ﷺ وهما ابنا سبع سنين ...

رقم الحديث: (٦٥٨٦)، والإتحاف [٥١٩/٦] في مسند عبد الله بن جعفر.

- في تسمية من شهد بدرا مع رسول الله ﷺ من الأنصار من بني الخزرج: عبد الله بن عبد الله بن أبي ابن سلول ...

رقم الحديث: (٦٦٦٧)، ولم يذكره الحافظ في الإتحاف.

- في تسمية من شهد بدرا من الأنصار: نعمان بن مالك بن ثعلبة ...

رقم الحديث: (٦٦٧٤)، ولم يذكره الحافظ في الإتحاف.

- في تسمية من شهد بدرا من الأنصار: عمارة بن حزم بن زيد ...

رقم الحديث: (٦٦٨٠)، ولم يذكره الحافظ في الإتحاف.

- في تسمية من شهد بدرا من الأنصار بياضة بن عامر بن زريق بن عبد حارثة: زياد بن

buisn e

لبيد.

و لهم الحديث: (٧٣٧٣)، والإخلاف: (٤) [٢١٤] في إحدى نسخه.

- في نسبة المسلمين الذين يلحوا رسول الله ﷺ بالخطبة من الأنصار من اختارن من الخزرج، محمد بن الربيع.

و لهم الحديث: (٧٣٧٤)، والإخلاف: (٤) [٢١٤] في إحدى نسخه.

- لما أتى المدينة، المجوسية ابنة هرمزا بن مسعود الثقفي.

و لهم الحديث: (٧٣٧٥)، و لم يذكر الحديث والإخلاف.

- في تسمية من عاصر النبي ﷺ أشبه الصحابة الذي خرج جعفر بن أبي طالب، سعيد بن عطاء.

و لهم الحديث: (٧٣٨٤)، والإخلاف: (٤) [٢١٤] في إحدى نسخه.

- في تسمية من شهد الحديبية، وأخبار من بايع تحت الشجرة، أبو روحة بن نيار.

و لهم الحديث: (٧٣٨٥)، و لم يذكر الحديث والإخلاف.

- أن الأذانة نشأ بن عبد الدار، وأخبارت بن عاصم.

و لهم الحديث: (٧٣٨٦)، و لم يذكر الحديث والإخلاف.

- أن اسم أبي أم سلمة، هند بن أمية.

و لهم الحديث: (٧٣٨٧)، و لم يذكر الحديث والإخلاف.

- في تسمية من استشهد يوم أحد مع رسول الله ﷺ من بني أبيه: عبد الله بن جحش.

و لهم الحديث: (٧٣٩٦)، والإخلاف: (٤) [٢١٤] في إحدى نسخه.

- مارب أحمد أخوا بني ثعلبان، والحارث والعلم والضب، من عشائر أبي ثوبين.

و لهم الحديث: (٧٣٩٩)، و لم يذكر الحديث والإخلاف.

- أن مدارية بني أبي سلمان، بعث بها عبد الله بن أبي أمية.

و لهم الحديث: (٧٣٧٣)، و لم يذكر الحديث والإخلاف.

- أن الوليد بن عبد الملك كتب إليه بسلاه، هل تزوج رسول الله ﷺ أحدًا الأنصار من قبل.

و لهم الحديث: (٧٤٠٩)، و لم يذكر الحديث والإخلاف.

- في نسبة الذين خرجوا في الردة الأولى في عصر الخليفة، ثم خرج معه وأصحابه عليان، عن علماء معه أدركه فيما ذكرت رسول الله.

و لهم الحديث: (٧٤١٠)، و لم يذكر الحديث والإخلاف.

- خلف الخليفة، عليان وأصاب من عنه في دفع في عرضها، وخرج إلى بلاد برقى وجده.

رقم الحديث: (٧٠٦٦)، ولم يذكره الحافظ في الإتحاف.

- لم يدرك أحد من بنات عبد المطلب الإسلام، إلا صفية ...

رقم الحديث: (٧٠٧٨)، ولم يذكره الحافظ في الإتحاف.

٦٦٥ - عطاء بن أبي رباح.

- أنه كان يوتر بثلاث، لا يجلس فيهن ولا يتشهد إلا في آخرهن.

رقم الحديث: (١١٥٣)، رقم الإتحاف: [٢٤٧٦١]

- هاجر أبو سلمة وأم سلمة وخرج معهم عمار بن ياسر وكان حليفا لهم.

رقم الحديث: (٥٧٦١)، رقم الإتحاف: [٢٤٨٣١].

- قبر معاذ بن جبل بقصر خالد.

رقم الحديث: (٥٢٥٤)، رقم الإتحاف: [٢٤٨٤١].

- كانت عائشة، أفقه الناس وأعلم الناس، وأحسن الناس رأيا في العامة.

رقم الحديث: (٦٩٣٦)، ولم يذكره الحافظ في الإتحاف.

٦٦٦ - عطاء بن أبي ميمونة.

- أن زيادا -أو: ابن زياد- بعث عمران بن حصين ساعيا، فجاء ولم يرجع معه درهم، فقال له: أين المال؟ ...

رقم الحديث: (٦١٦٣)، ولم يذكره الحافظ في الإتحاف.

رقم الحديث: (٦١٦٧)، ولم يذكره الحافظ في الإتحاف.

٦٦٧ - عطية بن سعد العوفي.

- قلت لمولى لابن عمر: كيف كان موت ابن عمر؟ ...

رقم الحديث: (٦٥٢٧)، ولم يذكره الحافظ في الإتحاف.

٦٦٨ - عكرمة مولى ابن عباس.

- أن أبا حذيفة بن عتبة كان يقال له: حسل أو عسل.

رقم الحديث: (٥٠٥٧)، رقم الإتحاف: [٢٤٨٨٠].

- [illegible]

رقم الحديث: (٥٨٢٥)، رقم الإتحاف: [٢٤٨٨١].

- رأيت ابن عباس يلبس الطرف من الخز المنصوب الحواقي بمزالف، ويأخذه بأنف ...

busn a

تخريجه: (٤٨٣٧) وأبو يَعْلَى: (٤٨٤٧) والخطيب في الأفعال.

٦٩٩ - عن أبي الطفيل:

- أنه أتى بدم إلى ثابت، يا أبا حمزة!

تخريجه: (٤٩٠٩) وأبو يَعْلَى: (٤٨٤٩) والخطيب في الأفعال.

٧٠٠ - عن عائشة رضي الله عنها:

- أن عبد الله بنَ بُريدة يأتيني ﷺ في هيئة وزيه وسمته، وكان عظيماً عند عبد الله.

رواه الخطيب: (٤١٨٥) وفيه الأفغاني: [٤١٨٥].

٧٠١ - عن بن عباس رضي الله عنهما:

- أن النبي ﷺ قال: لما أسري بي إلى السماء، وعرض عليّ أنهارها، وفيها أنهار من لبن، وأنهار من عسل، وأنهار من خمر، وأنهار من ماء، فأخذت من هذا، ومن هذا، ومن هذا، فشربت، فقال لي جبريل: أما إنها ستحرم على أمتك.

رواه الخطيب: (٤٥٢٥) وفيه الأفغاني: [٤٥٢٥].

٧٠٢ - عن أبي الطفيل:

- أنه أتى بدم إلى ابن عباس، فقال: أراه.

تخريجه: (٤٩٠٩) وأبو يَعْلَى: (٤٨٤٩) والخطيب في الأفعال.

٧٠٣ - عن أبي هريرة:

- أن النبي ﷺ قال: لما أسري بي إلى السماء، وعرض عليّ أنهارها، وفيها أنهار من لبن، وأنهار من عسل، وأنهار من خمر، وأنهار من ماء، فأخذت من هذا، ومن هذا، ومن هذا، فشربت، فقال لي جبريل: أما إنها ستحرم على أمتك.

رواه الخطيب: (٤٥٢٥) وفيه الأفغاني: [٤٥٢٥].

٧٠٤ - عن أبي أمامة:

- أن النبي ﷺ قال: لما أسري بي إلى السماء، وعرض عليّ أنهارها، وفيها أنهار من لبن، وأنهار من عسل، وأنهار من خمر، وأنهار من ماء، فأخذت من هذا، ومن هذا، ومن هذا، فشربت، فقال لي جبريل: أما إنها ستحرم على أمتك.

رواه الخطيب: (٤٥٢٥) وفيه الأفغاني: [٤٥٢٥].

٧٠٥ - عن أبي أمامة:

- أن النبي ﷺ قال: لما أسري بي إلى السماء، وعرض عليّ أنهارها، وفيها أنهار من لبن، وأنهار من عسل، وأنهار من خمر، وأنهار من ماء، فأخذت من هذا، ومن هذا، ومن هذا، فشربت، فقال لي جبريل: أما إنها ستحرم على أمتك.

رواه الخطيب: (٤٥٢٥) وفيه الأفغاني: [٤٥٢٥].

٧٠٦ - عن أبي أمامة:

- أن النبي ﷺ قال: لما أسري بي إلى السماء، وعرض عليّ أنهارها، وفيها أنهار من لبن، وأنهار من عسل، وأنهار من خمر، وأنهار من ماء، فأخذت من هذا، ومن هذا، ومن هذا، فشربت، فقال لي جبريل: أما إنها ستحرم على أمتك.

رواه الخطيب: (٤٥٢٥) وفيه الأفغاني: [٤٥٢٥].

٧٠٧ - عن أبي أمامة:

- أن النبي ﷺ قال: لما أسري بي إلى السماء، وعرض عليّ أنهارها، وفيها أنهار من لبن، وأنهار من عسل، وأنهار من خمر، وأنهار من ماء، فأخذت من هذا، ومن هذا، ومن هذا، فشربت، فقال لي جبريل: أما إنها ستحرم على أمتك.

رواه الخطيب: (٤٥٢٥) وفيه الأفغاني: [٤٥٢٥].

٧٠٨ - عن أبي أمامة:

- أن النبي ﷺ قال: لما أسري بي إلى السماء، وعرض عليّ أنهارها، وفيها أنهار من لبن، وأنهار من عسل، وأنهار من خمر، وأنهار من ماء، فأخذت من هذا، ومن هذا، ومن هذا، فشربت، فقال لي جبريل: أما إنها ستحرم على أمتك.

رواه الخطيب: (٤٥٢٥) وفيه الأفغاني: [٤٥٢٥].

٧٠٩ - عن أبي أمامة:

- أن النبي ﷺ قال: لما أسري بي إلى السماء، وعرض عليّ أنهارها، وفيها أنهار من لبن، وأنهار من عسل، وأنهار من خمر، وأنهار من ماء، فأخذت من هذا، ومن هذا، ومن هذا، فشربت، فقال لي جبريل: أما إنها ستحرم على أمتك.

رواه الخطيب: (٤٥٢٥) وفيه الأفغاني: [٤٥٢٥].

٧١٠ - عن أبي أمامة:

- أن النبي ﷺ قال: لما أسري بي إلى السماء، وعرض عليّ أنهارها، وفيها أنهار من لبن، وأنهار من عسل، وأنهار من خمر، وأنهار من ماء، فأخذت من هذا، ومن هذا، ومن هذا، فشربت، فقال لي جبريل: أما إنها ستحرم على أمتك.

رواه الخطيب: (٤٥٢٥) وفيه الأفغاني: [٤٥٢٥].

٧١١ - عن أبي أمامة:

- أن النبي ﷺ قال: لما أسري بي إلى السماء، وعرض عليّ أنهارها، وفيها أنهار من لبن، وأنهار من عسل، وأنهار من خمر، وأنهار من ماء، فأخذت من هذا، ومن هذا، ومن هذا، فشربت، فقال لي جبريل: أما إنها ستحرم على أمتك.

رواه الخطيب: (٤٥٢٥) وفيه الأفغاني: [٤٥٢٥].

٧١٢ - عن أبي أمامة:

- أن النبي ﷺ قال: لما أسري بي إلى السماء، وعرض عليّ أنهارها، وفيها أنهار من لبن، وأنهار من عسل، وأنهار من خمر، وأنهار من ماء، فأخذت من هذا، ومن هذا، ومن هذا، فشربت، فقال لي جبريل: أما إنها ستحرم على أمتك.

رواه الخطيب: (٤٥٢٥) وفيه الأفغاني: [٤٥٢٥].

٧١٣ - عن أبي أمامة:

- أن النبي ﷺ قال: لما أسري بي إلى السماء، وعرض عليّ أنهارها، وفيها أنهار من لبن، وأنهار من عسل، وأنهار من خمر، وأنهار من ماء، فأخذت من هذا، ومن هذا، ومن هذا، فشربت، فقال لي جبريل: أما إنها ستحرم على أمتك.

رواه الخطيب: (٤٥٢٥) وفيه الأفغاني: [٤٥٢٥].

٧١٤ - عن أبي أمامة:

- أن النبي ﷺ قال: لما أسري بي إلى السماء، وعرض عليّ أنهارها، وفيها أنهار من لبن، وأنهار من عسل، وأنهار من خمر، وأنهار من ماء، فأخذت من هذا، ومن هذا، ومن هذا، فشربت، فقال لي جبريل: أما إنها ستحرم على أمتك.

رواه الخطيب: (٤٥٢٥) وفيه الأفغاني: [٤٥٢٥].

٧١٥ - عن أبي أمامة:

- أن النبي ﷺ قال: لما أسري بي إلى السماء، وعرض عليّ أنهارها، وفيها أنهار من لبن، وأنهار من عسل، وأنهار من خمر، وأنهار من ماء، فأخذت من هذا، ومن هذا، ومن هذا، فشربت، فقال لي جبريل: أما إنها ستحرم على أمتك.

رواه الخطيب: (٤٥٢٥) وفيه الأفغاني: [٤٥٢٥].

٧١٦ - عن أبي أمامة:

- أن النبي ﷺ قال: لما أسري بي إلى السماء، وعرض عليّ أنهارها، وفيها أنهار من لبن، وأنهار من عسل، وأنهار من خمر، وأنهار من ماء، فأخذت من هذا، ومن هذا، ومن هذا، فشربت، فقال لي جبريل: أما إنها ستحرم على أمتك.

رواه الخطيب: (٤٥٢٥) وفيه الأفغاني: [٤٥٢٥].

٧١٧ - عن أبي أمامة:

- أن النبي ﷺ قال: لما أسري بي إلى السماء، وعرض عليّ أنهارها، وفيها أنهار من لبن، وأنهار من عسل، وأنهار من خمر، وأنهار من ماء، فأخذت من هذا، ومن هذا، ومن هذا، فشربت، فقال لي جبريل: أما إنها ستحرم على أمتك.

رواه الخطيب: (٤٥٢٥) وفيه الأفغاني: [٤٥٢٥].

٧١٨ - عن أبي أمامة:

- أن النبي ﷺ قال: لما أسري بي إلى السماء، وعرض عليّ أنهارها، وفيها أنهار من لبن، وأنهار من عسل، وأنهار من خمر، وأنهار من ماء، فأخذت من هذا، ومن هذا، ومن هذا، فشربت، فقال لي جبريل: أما إنها ستحرم على أمتك.

رواه الخطيب: (٤٥٢٥) وفيه الأفغاني: [٤٥٢٥].

٧١٩ - عن أبي أمامة:

- أن النبي ﷺ قال: لما أسري بي إلى السماء، وعرض عليّ أنهارها، وفيها أنهار من لبن، وأنهار من عسل، وأنهار من خمر، وأنهار من ماء، فأخذت من هذا، ومن هذا، ومن هذا، فشربت، فقال لي جبريل: أما إنها ستحرم على أمتك.

رواه الخطيب: (٤٥٢٥) وفيه الأفغاني: [٤٥٢٥].

٧٢٠ - عن أبي أمامة:

- أن النبي ﷺ قال: لما أسري بي إلى السماء، وعرض عليّ أنهارها، وفيها أنهار من لبن، وأنهار من عسل، وأنهار من خمر، وأنهار من ماء، فأخذت من هذا، ومن هذا، ومن هذا، فشربت، فقال لي جبريل: أما إنها ستحرم على أمتك.

رواه الخطيب: (٤٥٢٥) وفيه الأفغاني: [٤٥٢٥].

٧٢١ - عن أبي أمامة:

- أن النبي ﷺ قال: لما أسري بي إلى السماء، وعرض عليّ أنهارها، وفيها أنهار من لبن، وأنهار من عسل، وأنهار من خمر، وأنهار من ماء، فأخذت من هذا، ومن هذا، ومن هذا، فشربت، فقال لي جبريل: أما إنها ستحرم على أمتك.

رواه الخطيب: (٤٥٢٥) وفيه الأفغاني: [٤٥٢٥].

٧٢٢ - عن أبي أمامة:

- أن النبي ﷺ قال: لما أسري بي إلى السماء، وعرض عليّ أنهارها، وفيها أنهار من لبن، وأنهار من عسل، وأنهار من خمر، وأنهار من ماء، فأخذت من هذا، ومن هذا، ومن هذا، فشربت، فقال لي جبريل: أما إنها ستحرم على أمتك.

رواه الخطيب: (٤٥٢٥) وفيه الأفغاني: [٤٥٢٥].

٧٢٣ - عن أبي أمامة:

- أن النبي ﷺ قال: لما أسري بي إلى السماء، وعرض عليّ أنهارها، وفيها أنهار من لبن، وأنهار من عسل، وأنهار من خمر، وأنهار من ماء، فأخذت من هذا، ومن هذا، ومن هذا، فشربت، فقال لي جبريل: أما إنها ستحرم على أمتك.

رواه الخطيب: (٤٥٢٥) وفيه الأفغاني: [٤٥٢٥].

٧٢٤ - عن أبي أمامة:

- أن النبي ﷺ قال: لما أسري بي إلى السماء، وعرض عليّ أنهارها، وفيها أنهار من لبن، وأنهار من عسل، وأنهار من خمر، وأنهار من ماء، فأخذت من هذا، ومن هذا، ومن هذا، فشربت، فقال لي جبريل: أما إنها ستحرم على أمتك.

رواه الخطيب: (٤٥٢٥) وفيه الأفغاني: [٤٥٢٥].

٧٢٥ - عن أبي أمامة:

- أن النبي ﷺ قال: لما أسري بي إلى السماء، وعرض عليّ أنهارها، وفيها أنهار من لبن، وأنهار من عسل، وأنهار من خمر، وأنهار من ماء، فأخذت من هذا، ومن هذا، ومن هذا، فشربت، فقال لي جبريل: أما إنها ستحرم على أمتك.

رواه الخطيب: (٤٥٢٥) وفيه الأفغاني: [٤٥٢٥].

٧٢٦ - عن أبي أمامة:

- أن النبي ﷺ قال: لما أسري بي إلى السماء، وعرض عليّ أنهارها، وفيها أنهار من لبن، وأنهار من عسل، وأنهار من خمر، وأنهار من ماء، فأخذت من هذا، ومن هذا، ومن هذا، فشربت، فقال لي جبريل: أما إنها ستحرم على أمتك.

رواه الخطيب: (٤٥٢٥) وفيه الأفغاني: [٤٥٢٥].

٧٢٧ - عن أبي أمامة:

- أن النبي ﷺ قال: لما أسري بي إلى السماء، وعرض عليّ أنهارها، وفيها أنهار من لبن، وأنهار من عسل، وأنهار من خمر، وأنهار من ماء، فأخذت من هذا، ومن هذا، ومن هذا، فشربت، فقال لي جبريل: أما إنها ستحرم على أمتك.

رواه الخطيب: (٤٥٢٥) وفيه الأفغاني: [٤٥٢٥].

٧٢٨ - عن أبي أمامة:

- أن النبي ﷺ قال: لما أسري بي إلى السماء، وعرض عليّ أنهارها، وفيها أنهار من لبن، وأنهار من عسل، وأنهار من خمر، وأنهار من ماء، فأخذت من هذا، ومن هذا، ومن هذا، فشربت، فقال لي جبريل: أما إنها ستحرم على أمتك.

رواه الخطيب: (٤٥٢٥) وفيه الأفغاني: [٤٥٢٥].

٧٢٩ - عن أبي أمامة:

- أن النبي ﷺ قال: لما أسري بي إلى السماء، وعرض عليّ أنهارها، وفيها أنهار من لبن، وأنهار من عسل، وأنهار من خمر، وأنهار من ماء، فأخذت من هذا، ومن هذا، ومن هذا، فشربت، فقال لي جبريل: أما إنها ستحرم على أمتك.

رواه الخطيب: (٤٥٢٥) وفيه الأفغاني: [٤٥٢٥].

٧٣٠ - عن أبي أمامة:

- أن النبي ﷺ قال: لما أسري بي إلى السماء، وعرض عليّ أنهارها، وفيها أنهار من لبن، وأنهار من عسل، وأنهار من خمر، وأنهار من ماء، فأخذت من هذا، ومن هذا، ومن هذا، فشربت، فقال لي جبريل: أما إنها ستحرم على أمتك.

رواه الخطيب: (٤٥٢٥) وفيه الأفغاني: [٤٥٢٥].

٧٣١ - عن أبي أمامة:

- أن النبي ﷺ قال: لما أسري بي إلى السماء، وعرض عليّ أنهارها، وفيها أنهار من لبن، وأنهار من عسل، وأنهار من خمر، وأنهار من ماء، فأخذت من هذا، ومن هذا، ومن هذا، فشربت، فقال لي جبريل: أما إنها ستحرم على أمتك.

رواه الخطيب: (٤٥٢٥) وفيه الأفغاني: [٤٥٢٥].

٧٣٢ - عن أبي أمامة:

- أن النبي ﷺ قال: لما أسري بي إلى السماء، وعرض عليّ أنهارها، وفيها أنهار من لبن، وأنهار من عسل، وأنهار من خمر، وأنهار من ماء، فأخذت من هذا، ومن هذا، ومن هذا، فشربت، فقال لي جبريل: أما إنها ستحرم على أمتك.

رواه الخطيب: (٤٥٢٥) وفيه الأفغاني: [٤٥٢٥].

٧٣٣ - عن أبي أمامة:

- أن النبي ﷺ قال: لما أسري بي إلى السماء، وعرض عليّ أنهارها، وفيها أنهار من لبن، وأنهار من عسل، وأنهار من خمر، وأنهار من ماء، فأخذت من هذا، ومن هذا، ومن هذا، فشربت، فقال لي جبريل: أما إنها ستحرم على أمتك.

رواه الخطيب: (٤٥٢٥) وفيه الأفغاني: [٤٥٢٥].

٧٣٤ - عن أبي أمامة:

- أن النبي ﷺ قال: لما أسري بي إلى السماء، وعرض عليّ أنهارها، وفيها أنهار من لبن، وأنهار من عسل، وأنهار من خمر، وأنهار من ماء، فأخذت من هذا، ومن هذا، ومن هذا، فشربت، فقال لي جبريل: أما إنها ستحرم على أمتك.

رواه الخطيب: (٤٥٢٥) وفيه الأفغاني: [٤٥٢٥].

٧٣٥ - عن أبي أمامة:

- أن النبي ﷺ قال: لما أسري بي إلى السماء، وعرض عليّ أنهارها، وفيها أنهار من لبن، وأنهار من عسل، وأنهار من خمر، وأنهار من ماء، فأخذت من هذا، ومن هذا، ومن هذا، فشربت، فقال لي جبريل: أما إنها ستحرم على أمتك.

رواه الخطيب: (٤٥٢٥) وفيه الأفغاني: [٤٥٢٥].

٧٣٦ - عن أبي أمامة:

- أن النبي ﷺ قال: لما أسري بي إلى السماء، وعرض عليّ أنهارها، وفيها أنهار من لبن، وأنهار من عسل، وأنهار من خمر، وأنهار من ماء، فأخذت من هذا، ومن هذا، ومن هذا، فشربت، فقال لي جبريل: أما إنها ستحرم على أمتك.

رواه الخطيب: (٤٥٢٥) وفيه الأفغاني: [٤٥٢٥].

٧٣٧ - عن أبي أمامة:

- أن النبي ﷺ قال: لما أسري بي إلى السماء، وعرض عليّ أنهارها، وفيها أنهار من لبن، وأنهار من عسل، وأنهار من خمر، وأنهار من ماء، فأخذت من هذا، ومن هذا، ومن هذا، فشربت، فقال لي جبريل: أما إنها ستحرم على أمتك.

رواه الخطيب: (٤٥٢٥) وفيه الأفغاني: [٤٥٢٥].

٧٣٨ - عن أبي أمامة:

- أن النبي ﷺ قال: لما أسري بي إلى السماء، وعرض عليّ أنهارها، وفيها أنهار من لبن، وأنهار من عسل، وأنهار من خمر، وأنهار من ماء، فأخذت من هذا، ومن هذا، ومن هذا، فشربت، فقال لي جبريل: أما إنها ستحرم على أمتك.

رواه الخطيب: (٤٥٢٥) وفيه الأفغاني: [٤٥٢٥].

٧٣٩ - عن أبي أمامة:

- أن النبي ﷺ قال: لما أسري بي إلى السماء، وعرض عليّ أنهارها، وفيها أنهار من لبن، وأنهار من عسل، وأنهار من خمر، وأنهار من ماء، فأخذت من هذا، ومن هذا، ومن هذا، فشربت، فقال لي جبريل: أما إنها ستحرم على أمتك.

رواه الخطيب: (٤٥٢٥) وفيه الأفغاني: [٤٥٢٥].

٧٤٠ - عن أبي أمامة:

- أن النبي ﷺ قال: لما أسري بي إلى السماء، وعرض عليّ أنهارها، وفيها أنهار من لبن، وأنهار من عسل، وأنهار من خمر، وأنهار من ماء، فأخذت من هذا، ومن هذا، ومن هذا، فشربت، فقال لي جبريل: أما إنها ستحرم على أمتك.

رواه الخطيب: (٤٥٢٥) وفيه الأفغاني: [٤٥٢٥].

٧٤١ - عن أبي أمامة:

- أن النبي ﷺ قال: لما أسري بي إلى السماء، وعرض عليّ أنهارها، وفيها أنهار من لبن، وأنهار من عسل، وأنهار من خمر، وأنهار من ماء، فأخذت من هذا، ومن هذا، ومن هذا، فشربت، فقال لي جبريل: أما إنها ستحرم على أمتك.

رواه الخطيب: (٤٥٢٥) وفيه الأفغاني: [٤٥٢٥].

٧٤٢ - عن أبي أمامة:

- أن النبي ﷺ قال: لما أسري بي إلى السماء، وعرض عليّ أنهارها، وفيها أنهار من لبن، وأنهار من عسل، وأنهار من خمر، وأنهار من ماء، فأخذت من هذا، ومن هذا، ومن هذا، فشربت، فقال لي جبريل: أما إنها ستحرم على أمتك.

رواه الخطيب: (٤٥٢٥) وفيه الأفغاني: [٤٥٢٥].

٧٤٣ - عن أبي أمامة:

- أن النبي ﷺ قال: لما أسري بي إلى السماء، وعرض عليّ أنهارها، وفيها أنهار من لبن، وأنهار من عسل، وأنهار من خمر، وأنهار من ماء، فأخذت من هذا، ومن هذا، ومن هذا، فشربت، فقال لي جبريل: أما إنها ستحرم على أمتك.

رواه الخطيب: (٤٥٢٥) وفيه الأفغاني: [٤٥٢٥].

٧٤٤ - عن أبي أمامة:

- أن النبي ﷺ قال: لما أسري بي إلى السماء، وعرض عليّ أنهارها، وفيها أنهار من لبن، وأنهار من عسل، وأنهار من خمر، وأنهار من ماء، فأخذت من هذا، ومن هذا، ومن هذا، فشربت، فقال لي جبريل: أما إنها ستحرم على أمتك.

رواه الخطيب: (٤٥٢٥) وفيه الأفغاني: [٤٥٢٥].

٧٤٥ - عن أبي أمامة:

- أن النبي ﷺ قال: لما أسري بي إلى السماء، وعرض عليّ أنهارها، وفيها أنهار من لبن، وأنهار من عسل، وأنهار من خمر، وأنهار من ماء، فأخذت من هذا، ومن هذا، ومن هذا، فشربت، فقال لي جبريل: أما إنها ستحرم على أمتك.

رواه الخطيب: (٤٥٢٥) وفيه الأفغاني: [٤٥٢٥].

٧٤٦ - عن أبي أمامة:

- أن النبي ﷺ قال: لما أسري بي إلى السماء، وعرض عليّ أنهارها، وفيها أنهار من لبن، وأنهار من عسل، وأنهار من خمر، وأنهار من ماء، فأخذت من هذا، ومن هذا، ومن هذا، فشربت، فقال لي جبريل: أما إنها ستحرم على أمتك.

رواه الخطيب: (٤٥٢٥) وفيه الأفغاني: [٤٥٢٥].

٧٤٧ - عن أبي أمامة:

- أن النبي ﷺ قال: لما أسري بي إلى السماء، وعرض عليّ أنهارها، وفيها أنهار من لبن، وأنهار من عسل، وأنهار من خمر، وأنهار من ماء، فأخذت من هذا، ومن هذا، ومن هذا، فشربت، فقال لي جبريل: أما إنها ستحرم على أمتك.

رواه الخطيب: (٤٥٢٥) وفيه الأفغاني: [٤٥٢٥].

٧٤٨ - عن أبي أمامة:

- أن النبي ﷺ قال: لما أسري بي إلى السماء، وعرض عليّ أنهارها، وفيها أنهار من لبن، وأنهار من عسل، وأنهار من خمر، وأنهار من ماء، فأخذت من هذا، ومن هذا، ومن هذا، فشربت، فقال لي جبريل: أما إنها ستحرم على أمتك.

رواه الخطيب: (٤٥٢٥) وفيه الأفغاني: [٤٥٢٥].

٧٤٩ - عن أبي أمامة:

- أن النبي ﷺ قال: لما أسري بي إلى السماء، وعرض عليّ أنهارها، وفيها أنهار من لبن، وأنهار من عسل، وأنهار من خمر، وأنهار من ماء، فأخذت من هذا، ومن هذا، ومن هذا، فشربت، فقال لي جبريل: أما إنها ستحرم على أمتك.

رواه الخطيب: (٤٥٢٥) وفيه الأفغاني: [٤٥٢٥].

٧٥٠ - عن أبي أمامة:

- أن النبي ﷺ قال: لما أسري بي إلى السماء، وعرض عليّ أنهارها، وفيها أنهار من لبن، وأنهار من عسل، وأنهار من خمر، وأنهار من ماء، فأخذت من هذا، ومن هذا، ومن هذا، فشربت، فقال لي جبريل: أما إنها ستحرم على أمتك.

رواه الخطيب: (٤٥٢٥) وفيه الأفغاني: [٤٥٢٥].

٧٥١ - عن أبي أمامة:

- أن النبي ﷺ قال: لما أسري بي إلى السماء، وعرض عليّ أنهارها، وفيها أنهار من لبن، وأنهار من عسل، وأنهار من خمر، وأنهار من ماء، فأخذت من هذا، ومن هذا، ومن هذا، فشربت، فقال لي جبريل: أما إنها ستحرم على أمتك.

رواه الخطيب: (٤٥٢٥) وفيه الأفغاني: [٤٥٢٥].

٧٥٢ - عن أبي أمامة:

- أن النبي ﷺ قال: لما أسري بي إلى السماء، وعرض عليّ أنهارها، وفيها أنهار من لبن، وأنهار من عسل، وأنهار من خمر، وأنهار من ماء، فأخذت من هذا، ومن هذا، ومن هذا، فشربت، فقال لي جبريل: أما إنها ستحرم على أمتك.

رواه الخطيب: (٤٥٢٥) وفيه الأفغاني: [٤٥٢٥].

٧٥٣ - عن أبي أمامة:

- أن النبي ﷺ قال: لما أسري بي إلى السماء، وعرض عليّ أنهارها، وفيها أنهار من لبن، وأنهار من عسل، وأنهار من خمر، وأنهار من ماء، فأخذت من هذا، ومن هذا، ومن هذا، فشربت، فقال لي جبريل: أما إنها ستحرم على أمتك.

رواه الخطيب: (٤٥٢٥) وفيه الأفغاني: [٤٥٢٥].

٧٥٤ - عن أبي أمامة:

- أن النبي ﷺ قال: لما أسري بي إلى السماء، وعرض عليّ أنهارها، وفيها أنهار من لبن، وأنهار من عسل، وأنهار من خمر، وأنهار من ماء، فأخذت من هذا، ومن هذا، ومن هذا، فشربت، فقال لي جبريل: أما إنها ستحرم على أمتك.

رواه الخطيب: (٤٥٢٥) وفيه الأفغاني: [٤٥٢٥].

٧٥٥ - عن أبي أمامة:

- أن النبي ﷺ قال: لما أسري بي إلى السماء، وعرض عليّ أنهارها، وفيها أنهار من لبن، وأنهار من عسل، وأنهار من خمر، وأنهار من ماء، فأخذت من هذا، ومن هذا، ومن هذا، فشربت، فقال لي جبريل: أما إنها ستحرم على أمتك.

رواه الخطيب: (٤٥٢٥) وفيه الأفغاني: [٤٥٢٥].

٧٥٦ - عن أبي أمامة:

- أن النبي ﷺ قال: لما أسري بي إلى السماء، وعرض عليّ أنهارها، وفيها أنهار من لبن، وأنهار من عسل، وأنهار من خمر، وأنهار من ماء، فأخذت من هذا، ومن هذا، ومن هذا، فشربت، فقال لي جبريل: أما إنها ستحرم على أمتك.

رواه الخطيب: (٤٥٢٥) وفيه الأفغاني: [٤٥٢٥].

٧٥٧ - عن أبي أمامة:

- أن النبي ﷺ قال: لما أسري بي إلى السماء، وعرض عليّ أنهارها، وفيها أنهار من لبن، وأنهار من عسل، وأنهار من خمر، وأنهار من ماء، فأخذت من هذا، ومن هذا، ومن هذا، فشربت، فقال لي جبريل: أما إنها ستحرم على أمتك.

رواه الخطيب: (٤٥٢٥) وفيه الأفغاني: [٤٥٢٥].

٧٥٨ - عن أبي أمامة:

- أن النبي ﷺ قال: لما أسري بي إلى السماء، وعرض عليّ أنهارها، وفيها أنهار من لبن، وأنهار من عسل، وأنهار من خمر، وأنهار من ماء، فأخذت من هذا، ومن هذا، ومن هذا، فشربت، فقال لي جبريل: أما إنها ستحرم على أمتك.

رواه الخطيب: (٤٥٢٥) وفيه الأفغاني: [٤٥٢٥].

٧٥٩ - عن أبي أمامة:

- أن النبي ﷺ قال: لما أسري بي إلى السماء، وعرض عليّ أنهارها، وفيها أنهار من لبن، وأنهار من عسل، وأنهار من خمر، وأنهار من ماء، فأخذت من هذا، ومن هذا، ومن هذا، فشربت، فقال لي جبريل: أما إنها ستحرم على أمتك.

رواه الخطيب: (٤٥٢٥) وفيه الأفغاني: [٤٥٢٥].

٧٦٠ - عن أبي أمامة:

- أن النبي ﷺ قال: لما أسري بي إلى السماء، وعرض عليّ أنهارها، وفيها أنهار من لبن، وأنهار من عسل، وأنهار من خمر، وأنهار من ماء، فأخذت من هذا، ومن هذا، ومن هذا، فشربت، فقال لي جبريل: أما إنها ستحرم على أمتك.

رواه الخطيب: (٤٥٢٥) وفيه الأفغاني: [٤٥٢٥].

٧٦١ - عن أبي أمامة:

- أن النبي ﷺ قال: لما أسري بي إلى السماء، وعرض عليّ أنهارها، وفيها أنهار من لبن، وأنهار من عسل، وأنهار من خمر، وأنهار من ماء، فأخذت من هذا، ومن هذا، ومن هذا، فشربت، فقال لي جبريل: أما إنها ستحرم على أمتك.

رواه الخطيب: (٤٥٢٥) وفيه الأفغاني: [٤٥٢٥].

٧٦٢ - عن أبي أمامة:

- أن النبي ﷺ قال: لما أسري بي إلى السماء، وعرض عليّ أنهارها، وفيها أنهار من لبن، وأنهار من عسل، وأنهار من خمر، وأنهار من ماء، فأخذت من هذا، ومن هذا، ومن هذا، فشربت، فقال لي جبريل: أما إنها ستحرم على أمتك.

رواه الخطيب: (٤٥٢٥) وفيه الأفغاني: [٤٥٢٥].

٧٦٣ - عن أبي أمامة:

- أن النبي ﷺ قال: لما أسري بي إلى السماء، وعرض عليّ أنهارها، وفيها أنهار من لبن، وأنهار من عسل، وأنهار من خمر، وأنهار من ماء، فأخذت من هذا، ومن هذا، ومن هذا، فشربت، فقال لي جبريل: أما إنها ستحرم على أمتك.

رواه الخطيب: (٤٥٢٥) وفيه الأفغاني: [٤٥٢٥].

٧٦٤ - عن أبي أمامة:

- أن النبي ﷺ قال: لما أسري بي إلى السماء، وعرض عليّ أنهارها، وفيها أنهار من لبن، وأنهار من عسل، وأنهار من خمر، وأنهار من ماء، فأخذت من هذا، ومن هذا، ومن هذا، فشربت، فقال لي جبريل: أما إنها ستحرم على أمتك.

رواه الخطيب: (٤٥٢٥) وفيه الأفغاني: [٤٥٢٥].

٧٦٥ - عن أبي أمامة:

- أن النبي ﷺ قال: لما أسري بي إلى السماء، وعرض عليّ أنهارها، وفيها أنهار من لبن، وأنهار من عسل، وأنهار من خمر، وأنهار من ماء، فأخذت من هذا، ومن هذا، ومن هذا، فشربت، فقال لي جبريل: أما إنها ستحرم على أمتك.

رواه الخطيب: (٤٥٢٥) وفيه الأفغاني: [٤٥٢٥].

٧٦٦ - عن أبي أمامة:

- أن النبي ﷺ قال: لما أسري بي إلى السماء، وعرض عليّ أنهارها، وفيها أنهار من لبن، وأنهار من عسل، وأنهار من خمر، وأنهار من ماء، فأخذت من هذا، ومن هذا، ومن هذا، فشربت، فقال لي جبريل: أما إنها ستحرم على أمتك.

رواه الخطيب: (٤٥٢٥) وفيه الأفغاني: [٤٥٢٥].

٧٦٧ - عن أبي أمامة:

- أن النبي ﷺ قال: لما أسري بي إلى السماء، وعرض عليّ أنهارها، وفيها أنهار من لبن، وأنهار من عسل، وأنهار من خمر، وأنهار من ماء، فأخذت من هذا، ومن هذا، ومن هذا، فشربت، فقال لي جبريل: أما إنها ستحرم على أمتك.

رواه الخطيب: (٤٥٢٥) وفيه الأفغاني: [٤٥٢٥].

٧٦٨ - عن أبي أمامة:

- أن النبي ﷺ قال: لما أسري بي إلى السماء، وعرض عليّ أنهارها، وفيها أنهار من لبن، وأنهار من عسل، وأنهار من خمر، وأنهار من ماء، فأخذت من هذا، ومن هذا، ومن هذا، فشربت، فقال لي جبريل: أما إنها ستحرم على أمتك.

رواه الخطيب: (٤٥٢٥) وفيه الأفغاني: [٤٥٢٥].

٧٦٩ - عن أبي أمامة:

- أن النبي ﷺ قال: لما أسري بي إلى السماء، وعرض عليّ أنهارها، وفيها أنهار من لبن، وأنهار من عسل، وأنهار من خمر، وأنهار من ماء، فأخذت من هذا، ومن هذا، ومن هذا، فشربت، فقال لي جبريل: أما إنها ستحرم على أمتك.

رواه الخطيب: (٤٥٢٥) وفيه الأفغاني: [٤٥٢٥].

٧٧٠ - عن أبي أمامة:

- أن النبي ﷺ قال: لما أسري بي إلى السماء، وعرض عليّ أنهارها، وفيها أنهار من لبن، وأنهار من عسل، وأنهار من خمر، وأنهار من ماء، فأخذت من هذا، ومن هذا، ومن هذا، فشربت، فقال لي جبريل: أما إنها ستحرم على أمتك.

رواه الخطيب: (٤٥٢٥) وفيه الأفغاني: [٤٥٢٥].

٧٧١ - عن أبي أمامة:

- أن النبي ﷺ قال: لما أسري بي إلى السماء، وعرض عليّ أنهارها، وفيها أنهار من لبن، وأنهار من عسل، وأنهار من خمر، وأنهار من ماء، فأخذت من هذا، ومن هذا، ومن هذا، فشربت، فقال لي جبريل: أما إنها ستحرم على أمتك.

رواه الخطيب: (٤٥٢٥) وفيه الأفغاني: [٤٥٢٥].

٧٧٢ - عن أبي أمامة:

- أن النبي ﷺ قال: لما أسري بي إلى السماء، وعرض عليّ أنهارها، وفيها أنهار من لبن، وأنهار من عسل، وأنهار من خمر، وأنهار من ماء، فأخذت من هذا، ومن هذا، ومن هذا، فشربت، فقال لي جبريل: أما إنها ستحرم على أمتك.

رواه الخطيب: (٤٥٢٥) وفيه الأفغاني: [٤٥٢٥].

٧٧٣ - عن أبي أمامة:

- أن النبي ﷺ قال: لما أسري بي إلى السماء، وعرض عليّ أنهارها، وفيها أنهار من لبن، وأنهار من عسل، وأنهار من خمر، وأنهار من ماء، فأخذت من هذا، ومن هذا، ومن هذا، فشربت، فقال لي جبريل: أما إنها ستحرم على أمتك.

رواه الخطيب: (٤٥٢٥) وفيه الأفغاني: [٤٥٢٥].

٧٧٤ - عن أبي أمامة:

- أن النبي ﷺ قال: لما أسري بي إلى السماء، وعرض عليّ أنهارها، وفيها أنهار من لبن، وأنهار من عسل، وأنهار من خمر، وأنهار من ماء، فأخذت من هذا، ومن هذا، ومن هذا، فشربت، فقال لي جبريل: أما إنها ستحرم على أمتك.

رواه الخطيب: (٤٥٢٥) وفيه الأفغاني: [٤٥٢٥].

٧٧٥ - عن أبي أمامة:

- أن النبي ﷺ قال: لما أسري بي إلى السماء، وعرض عليّ أنهارها، وفيها أنهار من لبن، وأنهار من عسل، وأنهار من خمر، وأنهار من ماء، فأخذت من هذا، ومن هذا، ومن هذا، فشربت، فقال لي جبريل: أما إنها ستحرم على أمتك.

رواه الخطيب: (٤٥٢٥) وفيه الأفغاني: [٤٥٢٥].

٧٧٦ - عن أبي أمامة:

- أن النبي ﷺ قال: لما أسري بي إلى السماء، وعرض عليّ أنهارها، وفيها أنهار من لبن، وأنهار من عسل، وأنهار من خمر، وأنهار من ماء، فأخذت من هذا، ومن هذا، ومن هذا، فشربت، فقال لي جبريل: أما إنها ستحرم على أمتك.

رواه الخطيب: (٤٥٢٥) وفيه الأفغاني: [٤٥٢٥].

٧٧٧ - عن أبي أمامة:

- أن النبي ﷺ قال: لما أسري بي إلى السماء، وعرض عليّ أنهارها، وفيها أنهار من لبن، وأنهار من عسل، وأنهار من خمر، وأنهار من ماء، فأخذت من هذا، ومن هذا، ومن هذا، فشربت، فقال لي جبريل: أما إنها ستحرم على أمتك.

رواه الخطيب: (٤٥٢٥) وفيه الأفغاني: [٤٥٢٥].

٧٧٨ - عن أبي أمامة:

- أن النبي ﷺ قال: لما أسري بي إلى السماء، وعرض عليّ أنهارها، وفيها أنهار من لبن، وأنهار من عسل، وأنهار من خمر، وأنهار من ماء، فأخذت من هذا، ومن هذا، ومن هذا، فشربت، فقال لي جبريل: أما إنها ستحرم على أمتك.

رواه الخطيب: (٤٥٢٥) وفيه الأفغاني: [٤٥٢٥].

٧٧٩ - عن أبي أمامة:

- أن النبي ﷺ قال: لما أسري بي إلى السماء، وعرض عليّ أنهارها، وفيها أنهار من لبن، وأنهار من عسل، وأنهار من خمر، وأنهار من ماء، فأخذت من ه

رقم الحديث: (٦٥٨٩)، والإتحاف [٦/ ٥٤٩] في ترجمة عبد الله.

٦٧٥ - علي بن عثام العامري.

- ولد حكيم بن حزام في جوف الكعبة، دخلت أمه الكعبة فمخضت فيه، فولدت في البيت.

رقم الحديث: (٦١٧٩)، ولم يذكره الحافظ في الإتحاف.

٦٧٦ - علي بن عيسى النوفلي.

- لما أسر نوفل بن الحارث ببدر، قال رسول الله ﷺ: "أفد نفسك يانوفل ..." الحديث.

رقم الحديث: (٥١٤٦)، رقم الإتحاف: [٢٤٩٠١].

٦٧٧ - عمار بن عبد الملك أبو اليقظان.

- أن خالد بن سعيد بن العاص أسلم قبل أبي بكر الصديق رضي الله عنهما.

رقم الحديث: (٥١٥٩)، ولم يذكره الحافظ في الإتحاف.

٦٧٨ - عمار بن أبي عمار.

- لما مات زيد بن ثابت جلسنا مع ابن عباس في ظل قصر، فقال: هكذا ذهاب العلم لقد دفن اليوم علم كثير.

رقم الحديث: (٥٩٣٧)، ولم يذكره الحافظ في الإتحاف.

٦٧٩ - عمرو بن دينار.

[illegible]

رقم الحديث: (٥٩١٦)، ولم يذكره الحافظ في الإتحاف.

٦٨٠ - عمرو بن سعيد بن العاص.

- ما نحل والد ولده أفضل من أدب حسن.

رقم الحديث: (٧٩١٢)، ولم يذكره الحافظ في الإتحاف.

٦٨١ - عمرو بن شعيب بن محمد بن عبد الله بن عمرو بن العاص.

- توفي عمرو بن العاص يوم الفطر بمصر سنة اثنتين وأربعين، وهو ولي عليها ...

رقم الحديث: (٦٠٤٢)، ولم يذكره الحافظ في الإتحاف.

٦٨٢ - [illegible]

[illegible]

- رأيت حجر بن عدي وهو يقول: [illegible] على بيعتي لا أقيلها ولا أستقيلها، سماع الله والناس.

bisn a

٦٨٣ - (حم ٦٦١١) وقال لعلي: «أما إنه يؤدي إليك دينى ... أن رسول الله ﷺ قال لعلي: «أن قالت: أنا أريد إلى أجيك حتى ...
(راجع ٦٦٤٢) وقال لعلي: «أما إنه يؤدي إليك دينى ...

٦٨٣ - حديث عن علي المطلب.

٦٨٤ - (حم ٦٦١٢) عن عبد الرحمن بن عبيد الله بن عبد الله التيمي، وكان يكنى أبا الخير، قال: سمعت علي بن أبي طالب ...
(راجع ٦٥٧٧) وقال لعلي: «أما إنه يؤدي إليك دينى ...

٦٨٤ - حديث عن قيس المكشوح.

٦٨٥ - (حم ٦٦١٣) عن سعيد بن المسيب، قال: قال رجل لعلي: «أما إنه يؤدي إليك دينى ...
(راجع ٦٥٧٧) وقال لعلي: «أما إنه يؤدي إليك دينى ...

٦٨٥ - حديث عن ميمون.

٦٨٦ - (حم ٦٦١٤) عن أبي عبد الله الجدلي، قال: قلت لعلي: «أما إنه يؤدي إليك دينى ...
(راجع ٦٥٧٧) وقال لعلي: «أما إنه يؤدي إليك دينى ...

٦٨٦ - حديث عن أبي عبد الله الجدلي.

٦٨٧ - (حم ٦٦١٥) عن أبي عبد الله الجدلي، قال: قلت لعلي: «أما إنه يؤدي إليك دينى ...
(راجع ٦٥٧٧) وقال لعلي: «أما إنه يؤدي إليك دينى ...

٦٨٧ - حديث عن أبي عبد الله الجدلي.

٦٨٨ - (حم ٦٦١٦) عن أبي عبد الله الجدلي، قال: قلت لعلي: «أما إنه يؤدي إليك دينى ...
(راجع ٦٥٧٧) وقال لعلي: «أما إنه يؤدي إليك دينى ...

٦٨٨ - حديث عن أبي عبد الله الجدلي.

٦٨٩ - (حم ٦٦١٧) عن أبي عبد الله الجدلي، قال: قلت لعلي: «أما إنه يؤدي إليك دينى ...
(راجع ٦٥٧٧) وقال لعلي: «أما إنه يؤدي إليك دينى ...

٦٨٩ - حديث عن أبي عبد الله الجدلي.

٦٩٠ - (حم ٦٦١٨) عن أبي عبد الله الجدلي، قال: قلت لعلي: «أما إنه يؤدي إليك دينى ...
(راجع ٦٥٧٧) وقال لعلي: «أما إنه يؤدي إليك دينى ...

٦٩٠ - حديث عن أبي عبد الله الجدلي.

٦٩١ - (حم ٦٦١٩) عن أبي عبد الله الجدلي، قال: قلت لعلي: «أما إنه يؤدي إليك دينى ...
(راجع ٦٥٧٧) وقال لعلي: «أما إنه يؤدي إليك دينى ...

٦٩١ - حديث عن أبي عبد الله الجدلي.

٦٩٢ - (حم ٦٦٢٠) عن أبي عبد الله الجدلي، قال: قلت لعلي: «أما إنه يؤدي إليك دينى ...
(راجع ٦٥٧٧) وقال لعلي: «أما إنه يؤدي إليك دينى ...

٦٩٢ - حديث عن أبي عبد الله الجدلي.

٦٩٣ - (حم ٦٦٢١) عن أبي عبد الله الجدلي، قال: قلت لعلي: «أما إنه يؤدي إليك دينى ...
(راجع ٦٥٧٧) وقال لعلي: «أما إنه يؤدي إليك دينى ...

٦٩٣ - حديث عن أبي عبد الله الجدلي.

٦٩٤ - (حم ٦٦٢٢) عن أبي عبد الله الجدلي، قال: قلت لعلي: «أما إنه يؤدي إليك دينى ...
(راجع ٦٥٧٧) وقال لعلي: «أما إنه يؤدي إليك دينى ...

٦٩٤ - حديث عن أبي عبد الله الجدلي.

٦٩٥ - (حم ٦٦٢٣) عن أبي عبد الله الجدلي، قال: قلت لعلي: «أما إنه يؤدي إليك دينى ...
(راجع ٦٥٧٧) وقال لعلي: «أما إنه يؤدي إليك دينى ...

٦٩٥ - حديث عن أبي عبد الله الجدلي.

٦٩٦ - (حم ٦٦٢٤) عن أبي عبد الله الجدلي، قال: قلت لعلي: «أما إنه يؤدي إليك دينى ...
(راجع ٦٥٧٧) وقال لعلي: «أما إنه يؤدي إليك دينى ...

٦٩٦ - حديث عن أبي عبد الله الجدلي.

٦٩٧ - (حم ٦٦٢٥) عن أبي عبد الله الجدلي، قال: قلت لعلي: «أما إنه يؤدي إليك دينى ...
(راجع ٦٥٧٧) وقال لعلي: «أما إنه يؤدي إليك دينى ...

٦٩٧ - حديث عن أبي عبد الله الجدلي.

٦٩٨ - (حم ٦٦٢٦) عن أبي عبد الله الجدلي، قال: قلت لعلي: «أما إنه يؤدي إليك دينى ...
(راجع ٦٥٧٧) وقال لعلي: «أما إنه يؤدي إليك دينى ...

٦٩٨ - حديث عن أبي عبد الله الجدلي.

٦٩٩ - (حم ٦٦٢٧) عن أبي عبد الله الجدلي، قال: قلت لعلي: «أما إنه يؤدي إليك دينى ...
(راجع ٦٥٧٧) وقال لعلي: «أما إنه يؤدي إليك دينى ...

٦٩٩ - حديث عن أبي عبد الله الجدلي.

٧٠٠ - (حم ٦٦٢٨) عن أبي عبد الله الجدلي، قال: قلت لعلي: «أما إنه يؤدي إليك دينى ...
(راجع ٦٥٧٧) وقال لعلي: «أما إنه يؤدي إليك دينى ...

٧٠٠ - حديث عن أبي عبد الله الجدلي.

٧٠١ - (حم ٦٦٢٩) عن أبي عبد الله الجدلي، قال: قلت لعلي: «أما إنه يؤدي إليك دينى ...
(راجع ٦٥٧٧) وقال لعلي: «أما إنه يؤدي إليك دينى ...

٧٠١ - حديث عن أبي عبد الله الجدلي.

٧٠٢ - (حم ٦٦٣٠) عن أبي عبد الله الجدلي، قال: قلت لعلي: «أما إنه يؤدي إليك دينى ...
(راجع ٦٥٧٧) وقال لعلي: «أما إنه يؤدي إليك دينى ...

٧٠٢ - حديث عن أبي عبد الله الجدلي.

٧٠٣ - (حم ٦٦٣١) عن أبي عبد الله الجدلي، قال: قلت لعلي: «أما إنه يؤدي إليك دينى ...
(راجع ٦٥٧٧) وقال لعلي: «أما إنه يؤدي إليك دينى ...

٧٠٣ - حديث عن أبي عبد الله الجدلي.

٧٠٤ - (حم ٦٦٣٢) عن أبي عبد الله الجدلي، قال: قلت لعلي: «أما إنه يؤدي إليك دينى ...
(راجع ٦٥٧٧) وقال لعلي: «أما إنه يؤدي إليك دينى ...

٧٠٤ - حديث عن أبي عبد الله الجدلي.

٧٠٥ - (حم ٦٦٣٣) عن أبي عبد الله الجدلي، قال: قلت لعلي: «أما إنه يؤدي إليك دينى ...
(راجع ٦٥٧٧) وقال لعلي: «أما إنه يؤدي إليك دينى ...

٧٠٥ - حديث عن أبي عبد الله الجدلي.

٧٠٦ - (حم ٦٦٣٤) عن أبي عبد الله الجدلي، قال: قلت لعلي: «أما إنه يؤدي إليك دينى ...
(راجع ٦٥٧٧) وقال لعلي: «أما إنه يؤدي إليك دينى ...

٧٠٦ - حديث عن أبي عبد الله الجدلي.

٧٠٧ - (حم ٦٦٣٥) عن أبي عبد الله الجدلي، قال: قلت لعلي: «أما إنه يؤدي إليك دينى ...
(راجع ٦٥٧٧) وقال لعلي: «أما إنه يؤدي إليك دينى ...

٧٠٧ - حديث عن أبي عبد الله الجدلي.

٧٠٨ - (حم ٦٦٣٦) عن أبي عبد الله الجدلي، قال: قلت لعلي: «أما إنه يؤدي إليك دينى ...
(راجع ٦٥٧٧) وقال لعلي: «أما إنه يؤدي إليك دينى ...

٧٠٨ - حديث عن أبي عبد الله الجدلي.

٧٠٩ - (حم ٦٦٣٧) عن أبي عبد الله الجدلي، قال: قلت لعلي: «أما إنه يؤدي إليك دينى ...
(راجع ٦٥٧٧) وقال لعلي: «أما إنه يؤدي إليك دينى ...

٧٠٩ - حديث عن أبي عبد الله الجدلي.

٧١٠ - (حم ٦٦٣٨) عن أبي عبد الله الجدلي، قال: قلت لعلي: «أما إنه يؤدي إليك دينى ...
(راجع ٦٥٧٧) وقال لعلي: «أما إنه يؤدي إليك دينى ...

٧١٠ - حديث عن أبي عبد الله الجدلي.

٧١١ - (حم ٦٦٣٩) عن أبي عبد الله الجدلي، قال: قلت لعلي: «أما إنه يؤدي إليك دينى ...
(راجع ٦٥٧٧) وقال لعلي: «أما إنه يؤدي إليك دينى ...

٧١١ - حديث عن أبي عبد الله الجدلي.

٧١٢ - (حم ٦٦٤٠) عن أبي عبد الله الجدلي، قال: قلت لعلي: «أما إنه يؤدي إليك دينى ...
(راجع ٦٥٧٧) وقال لعلي: «أما إنه يؤدي إليك دينى ...

٧١٢ - حديث عن أبي عبد الله الجدلي.

٧١٣ - (حم ٦٦٤١) عن أبي عبد الله الجدلي، قال: قلت لعلي: «أما إنه يؤدي إليك دينى ...
(راجع ٦٥٧٧) وقال لعلي: «أما إنه يؤدي إليك دينى ...

٧١٣ - حديث عن أبي عبد الله الجدلي.

٧١٤ - (حم ٦٦٤٢) عن أبي عبد الله الجدلي، قال: قلت لعلي: «أما إنه يؤدي إليك دينى ...
(راجع ٦٥٧٧) وقال لعلي: «أما إنه يؤدي إليك دينى ...

٧١٤ - حديث عن أبي عبد الله الجدلي.

٧١٥ - (حم ٦٦٤٣) عن أبي عبد الله الجدلي، قال: قلت لعلي: «أما إنه يؤدي إليك دينى ...
(راجع ٦٥٧٧) وقال لعلي: «أما إنه يؤدي إليك دينى ...

٧١٥ - حديث عن أبي عبد الله الجدلي.

٧١٦ - (حم ٦٦٤٤) عن أبي عبد الله الجدلي، قال: قلت لعلي: «أما إنه يؤدي إليك دينى ...
(راجع ٦٥٧٧) وقال لعلي: «أما إنه يؤدي إليك دينى ...

٧١٦ - حديث عن أبي عبد الله الجدلي.

٧١٧ - (حم ٦٦٤٥) عن أبي عبد الله الجدلي، قال: قلت لعلي: «أما إنه يؤدي إليك دينى ...
(راجع ٦٥٧٧) وقال لعلي: «أما إنه يؤدي إليك دينى ...

٧١٧ - حديث عن أبي عبد الله الجدلي.

٧١٨ - (حم ٦٦٤٦) عن أبي عبد الله الجدلي، قال: قلت لعلي: «أما إنه يؤدي إليك دينى ...
(راجع ٦٥٧٧) وقال لعلي: «أما إنه يؤدي إليك دينى ...

٧١٨ - حديث عن أبي عبد الله الجدلي.

٧١٩ - (حم ٦٦٤٧) عن أبي عبد الله الجدلي، قال: قلت لعلي: «أما إنه يؤدي إليك دينى ...
(راجع ٦٥٧٧) وقال لعلي: «أما إنه يؤدي إليك دينى ...

٧١٩ - حديث عن أبي عبد الله الجدلي.

٧٢٠ - (حم ٦٦٤٨) عن أبي عبد الله الجدلي، قال: قلت لعلي: «أما إنه يؤدي إليك دينى ...
(راجع ٦٥٧٧) وقال لعلي: «أما إنه يؤدي إليك دينى ...

٧٢٠ - حديث عن أبي عبد الله الجدلي.

٧٢١ - (حم ٦٦٤٩) عن أبي عبد الله الجدلي، قال: قلت لعلي: «أما إنه يؤدي إليك دينى ...
(راجع ٦٥٧٧) وقال لعلي: «أما إنه يؤدي إليك دينى ...

٧٢١ - حديث عن أبي عبد الله الجدلي.

٧٢٢ - (حم ٦٦٥٠) عن أبي عبد الله الجدلي، قال: قلت لعلي: «أما إنه يؤدي إليك دينى ...
(راجع ٦٥٧٧) وقال لعلي: «أما إنه يؤدي إليك دينى ...

٧٢٢ - حديث عن أبي عبد الله الجدلي.

٧٢٣ - (حم ٦٦٥١) عن أبي عبد الله الجدلي، قال: قلت لعلي: «أما إنه يؤدي إليك دينى ...
(راجع ٦٥٧٧) وقال لعلي: «أما إنه يؤدي إليك دينى ...

٧٢٣ - حديث عن أبي عبد الله الجدلي.

٧٢٤ - (حم ٦٦٥٢) عن أبي عبد الله الجدلي، قال: قلت لعلي: «أما إنه يؤدي إليك دينى ...
(راجع ٦٥٧٧) وقال لعلي: «أما إنه يؤدي إليك دينى ...

٧٢٤ - حديث عن أبي عبد الله الجدلي.

٧٢٥ - (حم ٦٦٥٣) عن أبي عبد الله الجدلي، قال: قلت لعلي: «أما إنه يؤدي إليك دينى ...
(راجع ٦٥٧٧) وقال لعلي: «أما إنه يؤدي إليك دينى ...

٧٢٥ - حديث عن أبي عبد الله الجدلي.

٧٢٦ - (حم ٦٦٥٤) عن أبي عبد الله الجدلي، قال: قلت لعلي: «أما إنه يؤدي إليك دينى ...
(راجع ٦٥٧٧) وقال لعلي: «أما إنه يؤدي إليك دينى ...

٧٢٦ - حديث عن أبي عبد الله الجدلي.

٧٢٧ - (حم ٦٦٥٥) عن أبي عبد الله الجدلي، قال: قلت لعلي: «أما إنه يؤدي إليك دينى ...
(راجع ٦٥٧٧) وقال لعلي: «أما إنه يؤدي إليك دينى ...

٧٢٧ - حديث عن أبي عبد الله الجدلي.

٧٢٨ - (حم ٦٦٥٦) عن أبي عبد الله الجدلي، قال: قلت لعلي: «أما إنه يؤدي إليك دينى ...
(راجع ٦٥٧٧) وقال لعلي: «أما إنه يؤدي إليك دينى ...

٧٢٨ - حديث عن أبي عبد الله الجدلي.

٧٢٩ - (حم ٦٦٥٧) عن أبي عبد الله الجدلي، قال: قلت لعلي: «أما إنه يؤدي إليك دينى ...
(راجع ٦٥٧٧) وقال لعلي: «أما إنه يؤدي إليك دينى ...

٧٢٩ - حديث عن أبي عبد الله الجدلي.

٧٣٠ - (حم ٦٦٥٨) عن أبي عبد الله الجدلي، قال: قلت لعلي: «أما إنه يؤدي إليك دينى ...
(راجع ٦٥٧٧) وقال لعلي: «أما إنه يؤدي إليك دينى ...

٧٣٠ - حديث عن أبي عبد الله الجدلي.

٧٣١ - (حم ٦٦٥٩) عن أبي عبد الله الجدلي، قال: قلت لعلي: «أما إنه يؤدي إليك دينى ...
(راجع ٦٥٧٧) وقال لعلي: «أما إنه يؤدي إليك دينى ...

٧٣١ - حديث عن أبي عبد الله الجدلي.

٧٣٢ - (حم ٦٦٦٠) عن أبي عبد الله الجدلي، قال: قلت لعلي: «أما إنه يؤدي إليك دينى ...
(راجع ٦٥٧٧) وقال لعلي: «أما إنه يؤدي إليك دينى ...

٧٣٢ - حديث عن أبي عبد الله الجدلي.

٧٣٣ - (حم ٦٦٦١) عن أبي عبد الله الجدلي، قال: قلت لعلي: «أما إنه يؤدي إليك دينى ...
(راجع ٦٥٧٧) وقال لعلي: «أما إنه يؤدي إليك دينى ...

٧٣٣ - حديث عن أبي عبد الله الجدلي.

٧٣٤ - (حم ٦٦٦٢) عن أبي عبد الله الجدلي، قال: قلت لعلي: «أما إنه يؤدي إليك دينى ...
(راجع ٦٥٧٧) وقال لعلي: «أما إنه يؤدي إليك دينى ...

٧٣٤ - حديث عن أبي عبد الله الجدلي.

٧٣٥ - (حم ٦٦٦٣) عن أبي عبد الله الجدلي، قال: قلت لعلي: «أما إنه يؤدي إليك دينى ...
(راجع ٦٥٧٧) وقال لعلي: «أما إنه يؤدي إليك دينى ...

٧٣٥ - حديث عن أبي عبد الله الجدلي.

٧٣٦ - (حم ٦٦٦٤) عن أبي عبد الله الجدلي، قال: قلت لعلي: «أما إنه يؤدي إليك دينى ...
(راجع ٦٥٧٧) وقال لعلي: «أما إنه يؤدي إليك دينى ...

٧٣٦ - حديث عن أبي عبد الله الجدلي.

٧٣٧ - (حم ٦٦٦٥) عن أبي عبد الله الجدلي، قال: قلت لعلي: «أما إنه يؤدي إليك دينى ...
(راجع ٦٥٧٧) وقال لعلي: «أما إنه يؤدي إليك دينى ...

٧٣٧ - حديث عن أبي عبد الله الجدلي.

٧٣٨ - (حم ٦٦٦٦) عن أبي عبد الله الجدلي، قال: قلت لعلي: «أما إنه يؤدي إليك دينى ...
(راجع ٦٥٧٧) وقال لعلي: «أما إنه يؤدي إليك دينى ...

٧٣٨ - حديث عن أبي عبد الله الجدلي.

٧٣٩ - (حم ٦٦٦٧) عن أبي عبد الله الجدلي، قال: قلت لعلي: «أما إنه يؤدي إليك دينى ...
(راجع ٦٥٧٧) وقال لعلي: «أما إنه يؤدي إليك دينى ...

٧٣٩ - حديث عن أبي عبد الله الجدلي.

٧٤٠ - (حم ٦٦٦٨) عن أبي عبد الله الجدلي، قال: قلت لعلي: «أما إنه يؤدي إليك دينى ...
(راجع ٦٥٧٧) وقال لعلي: «أما إنه يؤدي إليك دينى ...

٧٤٠ - حديث عن أبي عبد الله الجدلي.

٧٤١ - (حم ٦٦٦٩) عن أبي عبد الله الجدلي، قال: قلت لعلي: «أما إنه يؤدي إليك دينى ...
(راجع ٦٥٧٧) وقال لعلي: «أما إنه يؤدي إليك دينى ...

٧٤١ - حديث عن أبي عبد الله الجدلي.

٧٤٢ - (حم ٦٦٧٠) عن أبي عبد الله الجدلي، قال: قلت لعلي: «أما إنه يؤدي إليك دينى ...
(راجع ٦٥٧٧) وقال لعلي: «أما إنه يؤدي إليك دينى ...

٧٤٢ - حديث عن أبي عبد الله الجدلي.

٧٤٣ - (حم ٦٦٧١) عن أبي عبد الله الجدلي، قال: قلت لعلي: «أما إنه يؤدي إليك دينى ...
(راجع ٦٥٧٧) وقال لعلي: «أما إنه يؤدي إليك دينى ...

٧٤٣ - حديث عن أبي عبد الله الجدلي.

٧٤٤ - (حم ٦٦٧٢) عن أبي عبد الله الجدلي، قال: قلت لعلي: «أما إنه يؤدي إليك دينى ...
(راجع ٦٥٧٧) وقال لعلي: «أما إنه يؤدي إليك دينى ...

٧٤٤ - حديث عن أبي عبد الله الجدلي.

٧٤٥ - (حم ٦٦٧٣) عن أبي عبد الله الجدلي، قال: قلت لعلي: «أما إنه يؤدي إليك دينى ...
(راجع ٦٥٧٧) وقال لعلي: «أما إنه يؤدي إليك دينى ...

٧٤٥ - حديث عن أبي عبد الله الجدلي.

٧٤٦ - (حم ٦٦٧٤) عن أبي عبد الله الجدلي، قال: قلت لعلي: «أما إنه يؤدي إليك دينى ...
(راجع ٦٥٧٧) وقال لعلي: «أما إنه يؤدي إليك دينى ...

٧٤٦ - حديث عن أبي عبد الله الجدلي.

٧٤٧ - (حم ٦٦٧٥) عن أبي عبد الله الجدلي، قال: قلت لعلي: «أما إنه يؤدي إليك دينى ...
(راجع ٦٥٧٧) وقال لعلي: «أما إنه يؤدي إليك دينى ...

٧٤٧ - حديث عن أبي عبد الله الجدلي.

٧٤٨ - (حم ٦٦٧٦) عن أبي عبد الله الجدلي، قال: قلت لعلي: «أما إنه يؤدي إليك دينى ...
(راجع ٦٥٧٧) وقال لعلي: «أما إنه يؤدي إليك دينى ...

٧٤٨ - حديث عن أبي عبد الله الجدلي.

٧٤٩ - (حم ٦٦٧٧) عن أبي عبد الله الجدلي، قال: قلت لعلي: «أما إنه يؤدي إليك دينى ...
(راجع ٦٥٧٧) وقال لعلي: «أما إنه يؤدي إليك دينى ...

٧٤٩ - حديث عن أبي عبد الله الجدلي.

٧٥٠ - (حم ٦٦٧٨) عن أبي عبد الله الجدلي، قال: قلت لعلي: «أما إنه يؤدي إليك دينى ...
(راجع ٦٥٧٧) وقال لعلي: «أما إنه يؤدي إليك دينى ...

٧٥٠ - حديث عن أبي عبد الله الجدلي.

٧٥١ - (حم ٦٦٧٩) عن أبي عبد الله الجدلي، قال: قلت لعلي: «أما إنه يؤدي إليك دينى ...
(راجع ٦٥٧٧) وقال لعلي: «أما إنه يؤدي إليك دينى ...

٧٥١ - حديث عن أبي عبد الله الجدلي.

٧٥٢ - (حم ٦٦٨٠) عن أبي عبد الله الجدلي، قال: قلت لعلي: «أما إنه يؤدي إليك دينى ...
(راجع ٦٥٧٧) وقال لعلي: «أما إنه يؤدي إليك دينى ...

٧٥٢ - حديث عن أبي عبد الله الجدلي.

٧٥٣ - (حم ٦٦٨١) عن أبي عبد الله الجدلي، قال: قلت لعلي: «أما إنه يؤدي إليك دينى ...
(راجع ٦٥٧٧) وقال لعلي: «أما إنه يؤدي إليك دينى ...

٧٥٣ - حديث عن أبي عبد الله الجدلي.

٧٥٤ - (حم ٦٦٨٢) عن أبي عبد الله الجدلي، قال: قلت لعلي: «أما إنه يؤدي إليك دينى ...
(راجع ٦٥٧٧) وقال لعلي: «أما إنه يؤدي إليك دينى ...

٧٥٤ - حديث عن أبي عبد الله الجدلي.

٧٥٥ - (حم ٦٦٨٣) عن أبي عبد الله الجدلي، قال: قلت لعلي: «أما إنه يؤدي إليك دينى ...
(راجع ٦٥٧٧) وقال لعلي: «أما إنه يؤدي إليك دينى ...

٧٥٥ - حديث عن أبي عبد الله الجدلي.

٧٥٦ - (حم ٦٦٨٤) عن أبي عبد الله الجدلي، قال: قلت لعلي: «أما إنه يؤدي إليك دينى ...
(راجع ٦٥٧٧) وقال لعلي: «أما إنه يؤدي إليك دينى ...

٧٥٦ - حديث عن أبي عبد الله الجدلي.

٧٥٧ - (حم ٦٦٨٥) عن أبي عبد الله الجدلي، قال: قلت لعلي: «أما إنه يؤدي إليك دينى ...
(راجع ٦٥٧٧) وقال لعلي: «أما إنه يؤدي إليك دينى ...

٧٥٧ - حديث عن أبي عبد الله الجدلي.

٧٥٨ - (حم ٦٦٨٦) عن أبي عبد الله الجدلي، قال: قلت لعلي: «أما إنه يؤدي إليك دينى ...
(راجع ٦٥٧٧) وقال لعلي: «أما إنه يؤدي إليك دينى ...

٧٥٨ - حديث عن أبي عبد الله الجدلي.

٧٥٩ - (حم ٦٦٨٧) عن أبي عبد الله الجدلي، قال: قلت لعلي: «أما إنه يؤدي إليك دينى ...
(راجع ٦٥٧٧) وقال لعلي: «أما إنه يؤدي إليك دينى ...

٧٥٩ - حديث عن أبي عبد الله الجدلي.

٧٦٠ - (حم ٦٦٨٨) عن أبي عبد الله الجدلي، قال: قلت لعلي: «أما إنه يؤدي إليك دينى ...
(راجع ٦٥٧٧) وقال لعلي: «أما إنه يؤدي إليك دينى ...

٧٦٠ - حديث عن أبي عبد الله الجدلي.

٧٦١ - (حم ٦٦٨٩) عن أبي عبد الله الجدلي، قال: قلت لعلي: «أما إنه يؤدي إليك دينى ...
(راجع ٦٥٧٧) وقال لعلي: «أما إنه يؤدي إليك دينى ...

٧٦١ - حديث عن أبي عبد الله الجدلي.

٧٦٢ - (حم ٦٦٩٠) عن أبي عبد الله الجدلي، قال: قلت لعلي: «أما إنه يؤدي إليك دينى ...
(راجع ٦٥٧٧) وقال لعلي: «أما إنه يؤدي إليك دينى ...

٧٦٢ - حديث عن أبي عبد الله الجدلي.

٧٦٣ - (حم ٦٦٩١) عن أبي عبد الله الجدلي، قال: قلت لعلي: «أما إنه يؤدي إليك دينى ...
(راجع ٦٥٧٧) وقال لعلي: «أما إنه يؤدي إليك دينى ...

٧٦٣ - حديث عن أبي عبد الله الجدلي.

٧٦٤ - (حم ٦٦٩٢) عن أبي عبد الله الجدلي، قال: قلت لعلي: «أما إنه يؤدي إليك دينى ...
(راجع ٦٥٧٧) وقال لعلي: «أما إنه يؤدي إليك دينى ...

٧٦٤ - حديث عن أبي عبد الله الجدلي.

٧٦٥ - (حم ٦٦٩٣) عن أبي عبد الله الجدلي، قال: قلت لعلي: «أما إنه يؤدي إليك دينى ...
(راجع ٦٥٧٧) وقال لعلي: «أما إنه يؤدي إليك دينى ...

٧٦٥ - حديث عن أبي عبد الله الجدلي.

٧٦٦ - (حم ٦٦٩٤) عن أبي عبد الله الجدلي، قال: قلت لعلي: «أما إنه يؤدي إليك دينى ...
(راجع ٦٥٧٧) وقال لعلي: «أما إنه يؤدي إليك دينى ...

٧٦٦ - حديث عن أبي عبد الله الجدلي.

٧٦٧ - (حم ٦٦٩٥) عن أبي عبد الله الجدلي، قال: قلت لعلي: «أما إنه يؤدي إليك دينى ...
(راجع ٦٥٧٧) وقال لعلي: «أما إنه يؤدي إليك دينى ...

٧٦٧ - حديث عن أبي عبد الله الجدلي.

٧٦٨ - (حم ٦٦٩٦) عن أبي عبد الله الجدلي، قال: قلت لعلي: «أما إنه يؤدي إليك دينى ...
(راجع ٦٥٧٧) وقال لعلي: «أما إنه يؤدي إليك دينى ...

٧٦٨ - حديث عن أبي عبد الله الجدلي.

٧٦٩ - (حم ٦٦٩٧) عن أبي عبد الله الجدلي، قال: قلت لعلي: «أما إنه يؤدي إليك دينى ...
(راجع ٦٥٧٧) وقال لعلي: «أما إنه يؤدي إليك دينى ...

٧٦٩ - حديث عن أبي عبد الله الجدلي.

٧٧٠ - (حم ٦٦٩٨) عن أبي عبد الله الجدلي، قال: قلت لعلي: «أما إنه يؤدي إليك دينى ...
(راجع ٦٥٧٧) وقال لعلي: «أما إنه يؤدي إليك دينى ...

٧٧٠ - حديث عن أبي عبد الله الجدلي.

٧٧١ - (حم ٦٦٩٩) عن أبي عبد الله الجدلي، قال: قلت لعلي: «أما إنه يؤدي إليك دينى ...
(راجع ٦٥٧٧) وقال لعلي: «أما إنه يؤدي إليك دينى ...

٧٧١ - حديث عن أبي عبد الله الجدلي.

٧٧٢ - (حم ٦٧٠٠) عن أبي عبد الله الجدلي، قال: قلت لعلي: «أما إنه يؤدي إليك دينى ...
(راجع ٦٥٧٧) وقال لعلي: «أما إنه يؤدي إليك دينى ...

٧٧٢ - حديث عن أبي عبد الله الجدلي.

٧٧٣ - (حم ٦٧٠١) عن أبي عبد الله الجدلي، قال: قلت لعلي: «أما إنه يؤدي إليك دينى ...
(راجع ٦٥٧٧) وقال لعلي: «أما إنه يؤدي إليك دينى ...

٧٧٣ - حديث عن أبي عبد الله الجدلي.

٧٧٤ - (حم ٦٧٠٢) عن أبي عبد الله الجدلي، قال: قلت لعلي: «أما إنه يؤدي إليك دينى ...
(راجع ٦٥٧٧) وقال لعلي: «أما إنه يؤدي إليك دينى ...

٧٧٤ - حديث عن أبي عبد الله الجدلي.

٧٧٥ - (حم ٦٧٠٣) عن أبي عبد الله الجدلي، قال: قلت لعلي: «أما إنه يؤدي إليك دينى ...
(راجع ٦٥٧٧) وقال لعلي: «أما إنه يؤدي إليك دينى ...

٧٧٥ - حديث عن أبي عبد الله الجدلي.

٧٧٦ - (حم ٦٧٠٤) عن أبي عبد الله الجدلي، قال: قلت لعلي: «أما إنه يؤدي إليك دينى ...
(راجع ٦٥٧٧) وقال لعلي: «أما إنه يؤدي إليك دينى ...

٧٧٦ - حديث عن أبي عبد الله الجدلي.

٧٧٧ - (حم ٦٧٠٥) عن أبي عبد الله الجدلي، قال: قلت لعلي: «أما إنه يؤدي إليك دينى ...
(راجع ٦٥٧٧) وقال لعلي: «أما إنه يؤدي إليك دينى ...

٧٧٧ - حديث عن أبي عبد الله الجدلي.

٧٧٨ - (حم ٦٧٠٦) عن أبي عبد الله الجدلي، قال: قلت لعلي: «أما إنه يؤدي إليك دينى ...
(راجع ٦٥٧٧) وقال لعلي: «أما إنه يؤدي إليك دينى ...

٧٧٨ - حديث عن أبي عبد الله الجدلي.

٧٧٩ - (حم ٦٧٠٧) عن أبي عبد الله الجدلي، قال: قلت لعلي: «أما إنه يؤدي إليك دينى ...
(راجع ٦٥٧٧) وقال لعلي: «أما إنه يؤدي إليك دينى ...

٧٧٩ - حديث عن أبي عبد الله الجدلي.

٧٨٠ - (حم ٦٧٠٨) عن أبي عبد الله الجدلي، قال: قلت لعلي: «أما إنه يؤدي إليك دينى ...
(راجع ٦٥٧٧) وقال لعلي: «أما إنه يؤدي إليك دينى ...

٧٨٠ - حديث عن أبي عبد الله الجدلي.

٧٨١ - (حم ٦٧٠٩) عن أبي عبد الله الجدلي، قال: قلت لعلي: «أما إنه يؤدي إليك دينى ...
(راجع ٦٥٧٧) وقال لعلي: «أما إنه يؤدي إليك دينى ...

٧٨١ - حديث عن أبي عبد الله الجدلي.

٧٨٢ - (حم ٦٧١٠) عن أبي عبد الله الجدلي، قال: قلت لعلي: «أما إنه يؤدي إليك دينى ...
(راجع ٦٥٧٧) وقال لعلي: «أما إنه يؤدي إليك دينى ...

٧٨٢ - حديث عن أبي عبد الله الجدلي.

٧٨٣ - (حم ٦٧١١) عن أبي عبد الله الجدلي، قال: قلت لعلي: «أما إنه يؤدي إليك دينى ...
(راجع ٦٥٧٧) وقال لعلي: «أما إنه يؤدي إليك دينى ...

٧٨٣ - حديث عن أبي عبد الله الجدلي.

٧٨٤ - (حم ٦٧١٢) عن أبي عبد الله الجدلي، قال: قلت لعلي: «أما إنه يؤدي إليك دينى ...
(راجع ٦٥٧٧) وقال لعلي: «أما إنه يؤدي إليك دينى ...

٧٨٤ - حديث عن أبي عبد الله الجدلي.

٧٨٥ - (حم ٦٧١٣) عن أبي عبد الله الجدلي، قال: قلت لعلي: «أما إنه يؤدي إليك دينى ...
(راجع ٦٥٧٧) وقال لعلي: «أما إنه يؤدي إليك دينى ...

٧٨٥ - حديث عن أبي عبد الله الجدلي.

٧٨٦ - (حم ٦٧١٤) عن أبي عبد الله الجدلي، قال: قلت لعلي: «أما إنه يؤدي إليك دينى ...
(راجع ٦٥٧٧) وقال لعلي: «أما إنه يؤدي إليك دينى ...

٧٨٦ - حديث عن أبي عبد الله الجدلي.

٧٨٧ - (حم ٦٧١٥) عن أبي عبد الله الجدلي، قال: قلت لعلي: «أما إنه يؤدي إليك دينى ...
(راجع ٦٥٧٧) وقال لعلي: «أما إنه يؤدي إليك دينى ...

٧٨٧ - حديث عن أبي عبد الله الجدلي.

٧٨٨ - (حم ٦٧١٦) عن أبي عبد الله الجدلي، قال: قلت لعلي: «أما إنه يؤدي إليك دينى ...
(راجع ٦٥٧٧) وقال لعلي: «أما إنه يؤدي إليك دينى ...

٧٨٨ - حديث عن أبي عبد الله الجدلي.

٧٨٩ - (حم ٦٧١٧) عن أبي عبد الله الجدلي، قال: قلت لعلي: «أما إنه يؤدي إليك دينى ...
(راجع ٦٥٧٧) وقال لعلي: «أما إنه يؤدي إليك دينى ...

٧٨٩ - حديث عن أبي عبد الله الجدلي.

٧٩٠ - (حم ٦٧١٨) عن أبي عبد الله الجدلي، قال: قلت لعلي: «أما إنه يؤدي إليك دينى ...
(راجع ٦٥٧٧) وقال لعلي: «أما إنه يؤدي إليك دينى ...

٧٩٠ - حديث عن أبي عبد الله الجدلي.

٧٩١ - (حم ٦٧١٩) عن أبي عبد الله الجدلي، قال: قلت لعلي: «أما إنه يؤدي إليك دينى ...
(راجع ٦٥٧٧) وقال لعلي: «أما إنه يؤدي إليك دينى ...

٧٩١ - حديث عن أبي عبد الله الجدلي.

٧٩٢ - (حم ٦٧٢٠) عن أبي عبد الله الجدلي، قال: قلت لعلي: «أما إنه يؤدي إليك دينى ...
(راجع ٦٥٧٧) وقال لعلي: «أما إنه يؤدي إليك دينى ...

٧٩٢ - حديث عن أبي عبد الله الجدلي.

٧٩٣ - (حم ٦٧٢١) عن أبي عبد الله الجدلي، قال: قلت لعلي: «أما إنه يؤدي إليك دينى ...
(راجع ٦٥٧٧) وقال لعلي: «أما إنه يؤدي إليك دينى ...

٧٩٣ - حديث عن أبي عبد الله الجدلي.

٧٩٤ - (حم ٦٧٢٢) عن أبي عبد الله الجدلي، قال: قلت لعلي: «أما إنه يؤدي إليك دينى ...
(راجع ٦٥٧٧) وقال لعلي: «أما إنه يؤدي إليك دينى ...

٧٩٤ - حديث عن أبي عبد الله الجدلي.

٧٩٥ - (حم ٦٧٢٣) عن أبي عبد الله الجدلي، قال: قلت لعلي: «أما إنه يؤدي إليك دينى ...
(راجع ٦٥٧٧) وقال لعلي: «أما إنه يؤدي إليك دينى ...

٧٩٥ - حديث عن أبي عبد الله الجدلي.

٧٩٦ - (حم ٦٧٢٤) عن أبي عبد الله الجدلي، قال: قلت لعلي: «أما إنه يؤدي إليك دينى ...
(راجع ٦٥٧٧) وقال لعلي: «أما إنه يؤدي إليك دينى ...

٧٩٦ - حديث عن أبي عبد الله الجدلي.

٧٩٧ - (حم ٦٧٢٥) عن أبي عبد الله الجدلي، قال: قلت لعلي: «أما إنه يؤدي إليك دينى ...
(راجع ٦٥٧٧) وقال لعلي: «أما إنه يؤدي إليك دينى ...

٧٩٧ - حديث عن أبي عبد الله الجدلي.

٧٩٨ - (حم ٦٧٢٦) عن أبي عبد الله الجدلي، قال: قلت لعلي: «أما إنه يؤدي إليك دينى ...
(راجع ٦٥٧٧) وقال لعلي: «أما إنه يؤدي إليك دينى ...

٧٩٨ - حديث عن أبي عبد الله الجد

- مات جابر بن عبد الله سنة تسع وستين.
- رقم الحديث: (٦٢٧٣)، والإلحاف: (١٠٧/٣) في ترجمة جابر.
- مات عبد الله بن أبي أوفى سنة تسع أو ثمان وثمانين.
- رقم الحديث: (٦٦١٧)، والإلحاف: (٢٠٢/٦) في ترجمة عبد الله بن أبي أوفى.
- مات سهل بن سعد الساعدي سنة ثمان وثمانين.
- رقم الحديث: (٦٦١٥)، والإلحاف: (٢٤/٦) في ترجمة سهل.
- توفي أنس بن مالك ﷺ سنة ثلاث وتسعين.
- رقم الحديث: (٦٢٧٤)، والإلحاف: (٢٨١/٣) في ترجمة أنس.

٦٩٠ - الفضيل بن عياض

- كان بين فرقد ويوسف حجير يعقوب إلى الظبا ثلاثون سنة.
- رقم الحديث: (٦٣٤٣)، والإلحاف: [٢٤٥٤].

٦٩١ - ط، دون زياد.

- أرسلني زياد إلى حجير بن عدي -وذاك ابن الأدبر- لأتي به، ثم أعادني الثانية.
- رقم الحديث: (٦٦١٦)، ود بإسقاط ما بين القوسين.

٦٩٢ - القاسم بن سلام أبو عبيد.

٢٩٠ - فقالة بن معاذة

- وأنت فاطمة حسنا بعد أحسنت، وكانت بين وفعة أحد وبين قدوم النبي ﷺ المدينة ستتان وستة أشهر.

رواه الطبراني (٢٤٨٢)، ورقم الإطالة: (٢٤٨٢).

- وأنت فاطمة حسنا بعد حسن لبنة وعارا، فوالذي... الحديث.

رواه الطبراني (٢٤٨٣)، ورقم الإطالة: (٢٤٨٣).

- بعث الله شيب النبي ﷺ إلى أهل مدين، وإلى أصحاب الأيكة... الحديث، موقوف.

رواه الطبراني (٢١٧٩)، ورقم الإطالة: (٢٢٠٠).

- إلى أقوم سبيل منكم، على عدة ما كذبت بنبي.

رواه الطبراني (٢١٧٩)، ورقم الإطالة: (٢٢٠٠).

- في قوله: ﴿ فَقَالَ إِنِّي تُبْتُ إِلَيْكَ ﴾ [التحريم: ٤] فأخرجه الله من مكانك أتعلم ذلك؟.

رواه الطبراني (٢٢٠٠)، ورقم الإطالة: (٢٢٠٤).

- قال: فأتاني وهو أمي نسعى أن أتاه وليست سنة.

رواه الطبراني (٢٤٨٤)، ورقم الإطالة: (٢٤٨٤).

- سنة أبا الأنبياء من قبل الحسن بن علي وكانت لحمة وشربت على ذلك سنة أعوام.

رواه الطبراني (٢٤٨٤)، ورقم الإطالة: (٢٤٨٤).

- قام سعد بن عبادة ليوك ترجم عقال الله لا أحد في قبري شيئا... الحديث.

رواه الطبراني (٢٤٨٥)، ورقم الإطالة: (٢٤٨٥).

- لما حضرت عمر بن الخطاب الوفاة قال: كيلوا مالي، فكالوه فوجدوه ثلاثين وثلاثين مائة.

رواه الطبراني (٢٤٠٤)، ورقم الإطالة: (٢٤٠٤).

- تزوج رسول الله ﷺ خديجة، فكان عمار أتاه سنة، فمن عليه من فرس...

رواه الطبراني (٢٤٨٩)، ورقم الإطالة: (٢٤٨٩).

- تزوج رسول الله ﷺ خديجة بنت خويلد بن أسد بن عبد العزى...

رواه الطبراني (٢٠١٠)، ورقم الإطالة: (٢٠١٠).

- تزوج رسول الله ﷺ زينب بنت خزيمة، وهي أم المساكين...

رواه الطبراني (٢٠١٣)، ورقم الإطالة: (٢٠١٣).

- ثم تزوج رسول الله ﷺ من أهل اليمن أسماء بنت النعمان الغفارية ...
رقم الحديث: (٧٠١٦)، ولم يذكره الحافظ في الإتحاف.
- وتزوج رسول الله ﷺ أم شريك الأنصارية من بني النجار ...
رقم الحديث: (٧٠١٧)، ولم يذكره الحافظ في الإتحاف.

٦٩٦ - قدامة بن إبراهيم بن محمد بن حاطب.
- رأيت الحجاج بن يوسف يضرب عباس بن سهل بن سعد في إمرة ابن الزبير ...
رقم الحديث: (٦٦١٧)، ولم يذكره الحافظ في الإتحاف.

٦٩٧ - قيس بن أبي حازم.
- رأيت مروان بن الحكم حين رمى طلحة بن عبيد الله يومئذ ...
رقم الحديث: (٥٦٩٨)، وقد ذكره الحافظ في الإتحاف (٦٦٥٠ - ألف) في ترجمة طلحة.
- كنت بالمدينة، فبينا أنا أطوف في السوق إذ بلغت أحجار الزيت، فرأيت قوما مجتمعين على فارس ...
رقم الحديث: (٦٦٧٠)، ولم يذكره الحافظ في الإتحاف.
- خرج حذيفة بظهر الكوفة، ومعه رجل، فالتفت إلى جانب الفرات فقال لصاحبه: كيف أنتم يوم تراهم يخرجون أو يخرجون منها، لا يذوقون منها قطرة؟ ...

bisn e

- لم كان إبراهيم بن أبي عبلة صاحب حديث وربما تكلم فيها بعجب. أخطيب.
(ترجمة رقم: ١١٤٦) (ت: ١٥٢ هـ) (الوفيات: ٢٠٤٤)

- كان يوشب من حيل الذئبي سلمة إلا قليلا. أخطيب.
(ترجمة رقم: ١١٤٧) (ت: ١٥٢ هـ) (الوفيات: ٢٠٤٣)

- كان يعيى بن زكريا ثقة صدوقا وكان له أولاد بغداد. أخطيب.
(ترجمة رقم: ١١٤٣) (ت: ١٥٢ هـ) (الوفيات: ٢٠٤٦)

- إن لقد تسمع كلمة ورثيه وحدث فراقد عمد مدينة. وكلمة موعد مرتين. أخطيب.
(ترجمة رقم: ١١٤٤) (ت: ١٥٢ هـ) (الوفيات: ٢٠٤٣)

- كان سعيد بن إبراهيم الذي جمعه الله عز وجل؛ وهو جد ابن أبي فديك. فكان من أحسن الناس وجها، وأكثرهم مالا، وأحسنه معظما. أخطيب، موقوف.
(ترجمة رقم: ١١٤٥) (ت: ١٥٢ هـ) (الوفيات: ٢٠٤٥)

- إن لقد تسمع كلمة ورثيه وحدث فراقد عمد مدينة. وكلمة موعد مرتين. أفمن أحدها موعد. أخطيب، موقوف.
(ترجمة رقم: ١١٤٧) (ت: ١٥٢ هـ) (الوفيات: ٢٠٤٣)

- إن استقال الخلافة. فمحال أن أتولى شيئا وقد استقال. أبن سعد والحاكم.
(ترجمة رقم: ٧٧٦١) وينظر: الخلافة والإمامة.

- أخبرنا أحمد بن الخراب عن أخبرنا أبي، وأخبرنا وحمد أحمد بن الخراب عن أخبرنا أبي، أخبرنا.
(ترجمة رقم: ٧٧٦٣) وينظر: الخلافة والإمامة.

- لا تطلب للحكم إلا على رجل من أحل من أحرق، الرابع أو الخامس. بلغنا له. غيارة.
(ترجمة رقم: ٧٧٦٥) وينظر: الخلافة والإمامة.

٧٠٧ - كانت الخلافة في بني أمية. فكان. فصار بني أبي بكرة فكان لا ؟. أخطيب.
- كنت فيمن حاصر طبرك. فكان. فصار بني أبي بكرة فكان لا ؟. أخطيب.
(ترجمة رقم: ٦٦١١) (ت: ١٥٢ هـ) (الوفيات: ٢٠٤٨)

- ١٠٧ - كيمان أبو محمد الخزاري.
روى عن أبي عبد الله مولى سرير. سمعت عبد الله بن أحمد قال: ذكر أبي قال: قدمنا من البصرة شيخ، وحلقه أبو عبيدة من ذكره الخزاري فيها.

٧٠٧ - أبو بكر بن أبي الأسود.
- أن عليا رمى طرف الأسود أمر بقتل حجر بن عدي، فمشى إليه بالسيف. أخطيب.
(ترجمة رقم: ٦١١٢) وينظر: الخلافة والإمامة.

٧٠٣ - مالك بن أنس.

- إن معاذ بن جبل هلك وهو ابن ثمان وعشرين سنة، وهو أمام العلماء برتوة.

رقم الحديث: (٥٢٤٦)، (٥٢٥١)، ولم يذكره الحافظ في الإتحاف.

٧٠٤ - مالك بن دينار.

- سمع صوت بجبل نبالة حين قتل عمر بن الخطاب رضي الله عنه: لبيك على الإسلام من كان باكيا.

رقم الحديث: (٤٥٧٩)، رقم الإتحاف: [٢٥٠٦٨].

٧٠٥ - مالك بن يخامر.

- إنه وصف أبا عبيدة فقال: رجل نحيف معروق الوجه ...

رقم الحديث: (٥٢٢٥)، رقم الإتحاف: [٢٥٠٦٩].

٧٠٦ - مجاهد بن جبر.

- في قوله: ﴿عَذَابُ يَوْمِ الظُّلَّةِ﴾. قال: ظلال العذاب.

رقم الحديث: (٤١١٨)، رقم الإتحاف: [٢٥١٠٥].

- صليت خلف مسلمة بن مخلد بمصر، فقرأ البقرة فما أسقط منها واوا ولا ألفا.

رقم الحديث: (٦٢٣٦)، ولم يذكره الحافظ في الإتحاف.

- كان ابن عباس يسمى البحر لكثرة علمه.

- ما رأيت مثل ابن عباس قط، ولقد مات يوم مات وهو خير هذه الأمة.

رقم الحديث: (٦٤٥٠)، ولم يذكره الحافظ في الإتحاف.

- كان من نعم الله على علي بن أبي طالب رضي الله عنه ما صنع الله له وأراده به من الخير ...

رقم الحديث: (٦٦٤١)، ولم يذكره الحافظ في الإتحاف.

٧٠٧ - المحرر بن أبي هريرة.

- كان اسم أبي عبد عمرو بن عبد غنم.

رقم الحديث: (٦٢٩٨)، ولم يذكره الحافظ في الإتحاف.

٧٠٨ - محمد بن إسحاق بن يسار.

- أوصت زينب بنت جحش، أن تحمل سرير رسول الله ﷺ.

رقم الحديث: (٦٩٧٥)، ولم يذكره الحافظ في الإتحاف.

bisn a

كان لو تركه ﷺ يفعل على مادية عيش نبي، أمر صبر عليه ﷺ، يفعل عليها على نوبتي في عادته.

والحديث (٣٠٤٣) وإن ذكره المخاطط في الإلحاقات.

٧٠٩ - فصل في إسحاق بن عيسى

- وأنه أبو عيسى فقال: كان من أكثر أصحابه عنه رواية فيما استثنر من رواياته ورواية غيره.

والحديث (٣٢٩٩) وإن ذكره المخاطط في الإلحاقات.

- سألت يزيد بن عبد الملك الهلالي عن سنن نزوح عبد الله بن وهب، فقال: كان يقول: أقام الغداء، فلم يزل عليه حتى صلى عليه، فصلاه وأخذناه الناس، فأدخلوه في مرقده على نبي، ﷺ.

والحديث (٣٢٧٧) وإن ذكره المخاطط في الإلحاقات.

٧١٠ - فصل في إسحاق بن سعد

- كان إدريس أولى بني آدم أفضل النبوة ...

والحديث (٣٢٩٥) وإن ذكره المخاطط في الإلحاقات.

- إبراهيم بن إبراهيم بن سعد، وهو ابن أبي ناجح ...

والحديث (٣٢٩٦) وإن ذكره المخاطط في الإلحاقات.

- ولما نزل ﷺ بها لوحي ما نازل من أن يرث ما ورث أهل إبراهيم، إبراهيم وآل إبراهيم، وإن كان ﷺ لم يورث.

والحديث (٣٢٩٨) وإن ذكره المخاطط في الإلحاقات.

- وتوجب من ميكائيل النبي بعثه الله بنا ...

والحديث (٣٢١٣) وإن ذكره المخاطط في الإلحاقات.

- وأما ابن إسحاق بن سعد، فهو من يعقوب، فإنما هو في إسرائيل قبل موسى بن عمران فيما رعمتموه وزعمتم أهل الكتاب به ... الحديث، موقوف.

والحديث (٣٢٨٥) وإن ذكره المخاطط في الإلحاقات.

- فإن الله موسى على كره النفس والعقد، فإنه كره أحب الله أن يحب إليه النفس ... الحديث.

والحديث (٣٢٨٦) وإن ذكره المخاطط في الإلحاقات.

- كان صفي الله موسى كره الراحة والعقد ... الحديث.

والحديث (٣٢٨٥) وإن ذكره المخاطط في الإلحاقات.

- ويون موسى إلى فوقه خمسمائة سنة وستون سنة.

والحديث (٣٢٨٦) وإن ذكره المخاطط في الإلحاقات.

- كان زكريا وعمران تزوجا أختين ... الحديث.
رقم الحديث: (٤١٩١)، رقم الإتحاف: [٢٥١٢٨].
- ولد رسول الله ﷺ لاثنتي عشرة ليلة مضت من شهر ربيع الأول.
رقم الحديث: (٤٢٢٥)، رقم الإتحاف: [٢٥١٢٩].
- كان اسم النجاشي مصحمة وهو بالعربية عطية، وإنما النجاشي اسم الملك كقولك كسرى وهرقل ... الحديث
رقم الحديث: (٤٢٨٨)، رقم الإتحاف: [٢٥١٣٠].
- قال: قال أبو طالب أبياتا تحض النجاشي على حسن جوارهم ... فذكرها.
رقم الحديث: (٤٢٩١)، رقم الإتحاف: [٢٥١٣١].
- كان عمرو بن عبد ود ثالث قريش، وكان قد قاتل يوم بدر حتى أثبته الجراحة، ولم يشهد أحدا، فلما كان يوم الخندق خرج معلما ليرى....
رقم الحديث: (٤٣٧٣)، رقم الإتحاف: [٢٥١٣٢].
- شهد بدرا مع النبي ﷺ زيد بن حارثة بن شراحيل الكلبي مولى رسول الله ﷺ.
رقم الحديث: (٥٠٠٧)، رقم الإتحاف: [٢٥١٣٣].
- وبه: فيهم: بشر بن البراء بن معرور.
رقم الحديث: (٥٠٢٣)، رقم الإتحاف: [٢٥١٣٤].
[illegible]
متوفى رسول الله ﷺ.
رقم الحديث: (٤٥٢٦)، رقم الإتحاف: [٢٥١٣٥].
- أسلم علي وهو ابن عشر سنين.
رقم الحديث: (٤٦٣٠)، رقم الإتحاف: [٢٥١٣٦].
- إن أبا طالب وخديجة هلكا في عام واحد ... الحديث.
رقم الحديث: (٤٨٩٠)، رقم الإتحاف: [٢٥١٣٧].
- فيمن شهد بدرا مع النبي ﷺ زيد بن حارثة بن شراحيل الكلبي مولى رسول الله ﷺ.
رقم الحديث: (٥٠٠٧)، رقم الإتحاف: [٢٥١٣٨].
- فيمن شهد بدرا مع النبي ﷺ زيد بن حارثة بن شراحيل الكلبي مولى رسول الله ﷺ.
رقم الحديث: (٥٠٠٧)، رقم الإتحاف: [٢٥١٣٩].
- وبه: فيهم: بشر بن البراء بن معرور.
رقم الحديث: (٥٠٢٣)، رقم الإتحاف: [٢٥١٣٤].
- [illegible]
رقم الحديث: (٥٠٨٦)، ولم يذكر واقعة في الإتحاف.
- استشهد ثابت بن قيس بن شماس يوم اليمامة ...

- رقم الحديث (٢٤٠٤) وإيراد المؤلف الحافظ له.
- وذكر خبر من أهل مكة مفاده إرث أهل الجنة من أصحاب رسول الله ﷺ من بني آدمية من عند نفسي حاكم بن سعد بن العاص.
- رقم الحديث (٢٤٠٥) وإيراد المؤلف الحافظ له.
- ذكر خبر آخر مفاده أهل الجنة عشرة من بني آدم عن عمر بن أبي ...
- رقم الحديث (٢٤٠٦) وإيراد المؤلف الحافظ له.
- الفضل بن عباس بن عبد المطلب، كنيته أبو محمد، وأم الفضل ...
- رقم الحديث (٢٤٠٧) وإيراد المؤلف الحافظ له.
- ثم نسبة هؤلاء إلى الجنة: ثم نسبهل إلى جنة ...
- رقم الحديث (٢٤٠٩) وإيراد المؤلف الحافظ له.
- أن أبي قال: ذكرني يحيى بن أبي كثير حديثاً قد نسيته عن أبي سلمة عن رسول الله ﷺ ...
- رقم الحديث (٢٤١٠) وإيراد المؤلف الحافظ له.
- يلان: بن زياد أخ حامد، وأخت نفيرة، اسمها: نفيرة، عمير: عن عبد الله بن عمير نفيرة.
- رقم الحديث (٢٤١٨) وإيراد المؤلف الحافظ له.
- وذهبه أهل الجنة الأولى والثانية من الأصناف: أبو نعيم عن عبد الأعلى: أبو نعيم من النهاب ...
- رقم الحديث (٢٤٢١) وإيراد المؤلف الحافظ له.
- وإن أهل الجنة من يرمان: من يرمان من يرمان بن أبي زيد الفضل ...
- رقم الحديث (٢٤٢٣) وإيراد المؤلف الحافظ له.
- أن اليمان من عقبان الذي قطع أمير المدينة ساق إحدى وعشرين ...
- رقم الحديث (٢٤٢٦) وإيراد المؤلف الحافظ له.
- أن أبي سلمة بن أبي عبد الرحمن الأصبحاء، قاضي بني أبي ابن كعب وحميد بن زنجويه عن عمر بن نفيل.
- رقم الحديث (٢٤١٠) وإيراد المؤلف الحافظ له.
- عبد الله بن سعد بن سرح بن عبد الرحمن بن شيخ من كلفان بن الحارث بن سعد بن هذيل من سعد بن بكر.
- رقم الحديث (٢٤٥٠) وإيراد المؤلف الحافظ له.
- من أهل الجنة من شهد وأحدة، من حشر من الحارث، وفيه ابن الحارث، وفيه ابن الوفاة ثم قال: ثم نسبة إلى جنة ثم نسبة إلى جنة ...
- رقم الحديث (٢٤٥٨) وإيراد المؤلف الحافظ له.
- نسب الفقاد إلى الأسود بن عبد يغوث بن وهب بن عبد مناف بن زهرة لأنه

تبداه ...

رقم الحديث: (٥٥٧٥)، ولم يذكره الحافظ في الإتحاف.

- فيمن شهد بدرا مع رسول الله ﷺ من بني الحارث بن الخزرج بن عمرو بن مالك بن أوس: أبو عبس بن جبر...

رقم الحديث: (٥٥٨٦)، ولم يذكره الحافظ في الإتحاف.

- أبو طلحة زيد بن سهل بن الأسود بن حرام، شهد بدرا ...

رقم الحديث: (٥٥٩٦)، ولم يذكره الحافظ في الإتحاف.

- في تسمية السبعين الذين شهدوا العقبة، قال: ومن بني سالم بن عوف بن عمرو بن عوف بن الخزرج عبادة بن الصامت بن قيس بن أصرم.

رقم الحديث: (٥٦١٢)، والإتحاف: [٦/ ٤٢٤] في مسند عبادة.

- كان أول من قدم المدينة من المهاجرين أبو سلمة، وكان أول من قدمها بعد أبي سلمة عامر بن ربيعة ...

رقم الحديث: (٥٦٣٤)، والإتحاف (٣٨٨) في ترجمة عامر بن ربيعة.

- كان عمار بن ياسر وأبوه وأمه أهل بيت إسلام ...

رقم الحديث: (٥٧٥٤)، ولم يذكره الحافظ في الإتحاف.

- شهد خزيمة بن ثابت ذو الشهادتين مع علي بن أبي طالب ...

[illegible]

- في تسمية من شهد بدرا مع رسول الله ﷺ من بني ضبيعة: سهل بن حنيف بن واهب ...

رقم الحديث: (٥٨٤٨)، والإتحاف (٦/ ٨١) في ترجمة خزيمة سهل.

- في ذكر البدريين: وخوات بن جبير بن النعمان بن امرئ القيس وهو البرك بن ثعلبة ...

رقم الحديث: (٥٨٦٥)، والإتحاف [٤/ ٤٤٦] في ترجمة خوات.

- سلمة بن سلامة بن وقش بن زغبة بن زعوراء ...

رقم الحديث: (٥٨٨٢)، والإتحاف (٤/ ٤٤٧) في ترجمة سلمة.

- في تسمية من شهد بدرا مع رسول الله ﷺ من بني جشم بن الخزرج: خراش بن الصمة بن عمرو بن الجموح.

bu!sn e

وفيه (الحديث: ٥٩١٦) وفي باب رد الخطاب في الإفطاب.

- وفيه أنه نهى عن تتابع في الصوم ولم ينه عن أن يصوم أبدًا. انظر: عبد العزيز.

وفيه (الحديث: ٥٩٤٣) وفي باب رد الخطاب في الإفطاب.

- وفي ذكر عبد شهاد، قال: ومن الأدب: أن لم تستفهم من وهي عبد الأفعال بحضرة من يستفيد.

وفيه (الحديث: ٥٩٤٦) وفي باب رد الخطاب في الإفطاب.

- في تسمية من شهد بدرًا من المسلمين مع رسول الله ﷺ من نهى عن تعيب بدر بن مالك وسعيد بن زيد عمرو.

وفيه (الحديث: ٥٩٧٥) وفي باب رد الخطاب في الإفطاب.

- فضل سعد عن عثمان، وفيها قال الله أكبر أخرى عزوة، [الحجة: الثورة في شبهة].

وفيه (الحديث: ٦٠٢٥) وفي باب رد الخطاب في الإفطاب.

- أبو موسى الأشعري هذه أم لي عن عطيه أكبر به رسول بن عبد شنص.

وفيه (الحديث: ٦٠٨٦) وفي باب رد الخطاب في الإفطاب.

- كان أبو عبد الله الأشعري بن هذه بن أبي أحمد شنبة.

وفيه (الحديث: ٦٠٨٧) وفي باب رد الخطاب في الإفطاب.

- وكان أبو هريرة وصلى في دوس حبيبة تحت أن يكون دوسي.

وفيه (الحديث: ٦٠٩٥) وفي باب رد الخطاب في الإفطاب.

- أبو أحمد ما كان بن رسول بن الذي بن هذا من عمرو بن عوف.

وفيه (الحديث: ٦٣٢٣) وفي باب رد الخطاب في الإفطاب.

- لا تذم رسول الله ﷺ لقبيلة معشر هو من القاعب، وكعب بعيب بن عمرو.

وفيه (الحديث: ٦٤٠٥) وفي باب رد الخطاب في الإفطاب.

- وسلون، أمان وهي أبو وهم بنو الحارث.

وفيه (الحديث: ٦٤٧٦) وفي باب رد الخطاب في الإفطاب.

- وفي الحديث: وفرقل، ابن نخلة بن نخلة بن عمرو بن ... .

وفيه (الحديث: ٦٤٧٣) وفي باب رد الخطاب في الإفطاب.

- في ذكر عبد شهاد والحلية، الجريب من ساعدة بن علي بن ... .

وفيه (الحديث: ٦٤٩٤) وفي باب رد الخطاب في الإفطاب.

- وأبو حية ابنت بن الحمام بن أمية بن نخلة بن عمرو ... .

وفيه (الحديث: ٦٨٤٣) وفي باب رد الخطاب في الإفطاب.

- وعبد الله بن جحش بن رئاب بن يعمر بن صبرة بن كبير ...
رقم الحديث: (٦٨٦٤)، والإتحاف [٦/ ٥٤٥] في ترجمة عبد الله بن جحش.
- هند بن أبي هالة بن مالك أحد بني أسيد بن عمرو بن تميم، حليف بني عبد الدار وهو ابن خديجة.
رقم الحديث: (٦٨٨١)، ولم يذكره الحافظ في الإتحاف.
- وجويرية بنت الحارث كان اسمها برة بنت الحارث بن أبي ضرار ...
رقم الحديث: (٦٩٨٩)، ولم يذكره الحافظ في الإتحاف.
- عائشة رقية رضي الله عنها، حتى تزوجها عثمان رضي الله عنه، وولد من رقية غلام يسمى عبد الله ...
رقم الحديث: (٧٠٦٤)، ولم يذكره الحافظ في الإتحاف.
- وحدثني بعض أهل العلم أن فتية من الحبشة رأوا رقية بنت رسول الله ﷺ وهي هناك مع عثمان ...
رقم الحديث: (٧٠٦٥)، ولم يذكره الحافظ في الإتحاف.
- وممن هاجر إلى الحبشة عامر بن ربيعة، ومعه امرأته ليلى بنت أبي حثمة بن غانم بن عوف بن عبيد بن عويج بن عدي بن كعب.
رقم الحديث: (٧١٠٩)، ولم يذكره الحافظ في الإتحاف.

٧١١ - محمد بن إسماعيل البخاري.

[illegible]

رقم الحديث: (٥٣١٧)، ولم يذكره الحافظ في الإتحاف.
- محمد بن الأسود بن خلف بن عبد يغوث القرشي عداده في المكيين.
رقم الحديث: (٥٣٧٢)، ولم يذكره الحافظ في الإتحاف.
- قتل المختار بن أبي عبيد سليمان بن صرد هذا، بعد أن قتل سليمان بن صرد عبد الله بن زياد ...
رقم الحديث: (٦٤١٨)، والإتحاف [٦/ ٦] في ترجمة سليمان.

٧١٢ - [illegible]

[illegible]

رقم الحديث: (٦٣٨١)، ولم يذكره الحافظ في الإتحاف.
- زعم الواقدي أن الضحاك بن قيس لم يسمع من النبي ﷺ ...

bisn a

- وفي الحديث (٢٣٤٥): والإتقان (٣/ ٢٣٨٦) مسند البخاري.
- وتدخل: إذا أمر من ماب بالدخول من أصحابه. رسول الله ﷺ عند أم بني أوفى.

٦٧٣- عبد الرحمن الجهني:

- سكن بر بن عبد الله بمصر، فأقام سنة ثم مات وسعيد وعمرو ابن عبد الرحمن بن وثيلان حيان.
- وفي الحديث (٢٥٨٤): والإتقان (٤/ ٤٩) مسند بقي.

٦٧٤- عبد بن الأرقم السلمي:

- أبو عبد الله، يقال: إنه صحابي، ومات سنة أربع وستين.
- وفي الحديث (١٣٦١): والإتقان (٤/ ٣٣٣) في.

٦٧٥- عبد بن الفضل البلخي:

- سمع أبا سعيد بن أبي عمرو، وتولى ابن السمعاني الدعاء عن أسمه فقال: معين بن الفضل.
- وفي الحديث (٢٣٣١): وفي رواية الحافظ في الإتقان.

٦٧٦- عبد بن حميد:

- بفتح الحاء، أبو محمد الكسي ثم عبدة، هكذا، مقيدا، مقدم.
- وفي الحديث (٢٥٠٤): وفي رواية الحافظ في الإتقان.

٦٧٧- عبد بن حميد، أبو بكر المقدمي:

- كتب عنه ابن أبي الحديد، لما أن استعمل الوزاء من مالك على جبلي بن جيوش السلمي، أنه مكلف من الولاية بقبل.
- وفي الحديث (٢٥٣٤): وفي رواية الحافظ في الإتقان.
- أن سعد بن عبادة أتى سعدا أخاه فرحل قال فأخا مصر بنا ... أخبث.
- شهد أبو أسيد سعد بن عبادة: (٢٥٨٦) والإتقان (٢/ ٢٥٨٦).

٦٧٨- عبد بن الفضل بن عبد الله، أبو بكر بن عبد الله بن أبي سلمة بن عبد الرحمن:

- أبو سلمة، أبو القاسم، أبو عبد الله، حجر بن دينار، الصلاة، فضلي في خطبه، فقال: لما.
- الصلاة.
- وفي الحديث (٢٥١٥): وفي رواية الحافظ في الإتقان.
- أن رسول الله ﷺ أتى بقدح من عناب فأكل أكلة دون دوم ...
- وفي الحديث (٢٥١٦): وفي رواية الحافظ في الإتقان.
- ثارت الناس والسلاح، رسول الله ﷺ عشرة آلاف، أو بضعة عشر، فهم أعلم رحلا ...

٦٨٦ ـــــــ

وفي الحديث (٥٥٧٧) وفي باقيه والحافظ في الإتحاف.

- أبو عمر عبد الله بن عمر بن عمر بن أبان الأصبغي وكعب الأحبار مات في خلافة عثمان رضي الله عنه.

وفي الحديث (٥٥٩٩) وفي باقيه والحافظ في الإتحاف.

- أبو علمة بالثاء المثلثة وفتح اللام واسمه إسماعيل.

وفي الحديث (٥٦١٧) والإتحاف (٥٦٤٣) في جميع الأبواب.

- مات خليفة سنة ست وثلاثين، وقيل: إنه مات على عقاب الأربعين يوما.

وفي الحديث (٥٦٢٠) والإتحاف (٥٦٤٦) في آخر الحديث.

- يحيى: هو ابن أبي كثير، وهو صهيب بن سنان الدمري.

وفي الحديث (٥٨١٥) والإتحاف (٥٨٤٢) في أول جميع طبعه.

- أبو عبد الله: هو المصنف، هو عكبري من محلة أبي ثابت مات بكرخ بغداد.

وفي الحديث (٥٨٨٠) والإتحاف (٥٩٠٧) في آخر سطر.

- وحاك أبو سعيد زيد بن ثابت أن الصحابة سلكوه على رأس الحول.

وفي الحديث (٥٩٠١) وفي باقيه والحافظ في الإتحاف.

- ومات أبو أحمد مطهر بن أحمد بن عتاب بن وحب بن خالفا بن حبيب، وكان إسكافا عند الناس مات سنة ثلاث وأربعين.

وفي الحديث (٥٩٣٨) وفي باقيه والحافظ في الإتحاف.

- مات محمد بن مسلمة الأصبغي سنة ثلاث وأربعين.

وفي الحديث (٥٩٣٩) وفي باقيه والحافظ في الإتحاف.

- مات عمرو بن العاص سنة اثنتين وأربعين.

وفي الحديث (٦٠٢٦) وفي باقيه والحافظ في الإتحاف.

- مات عمرو بن الأصبغي سنة اثنتين وعمرو بن الخالد ثلاثين سنة.

وفي الحديث (٦٠٤٩) وفي باقيه والحافظ في الإتحاف.

- أبو محمد فضالة بن عبيد بن النافذ بن صهيب بن محصحب بن مقلصة بن عوف الأصبغي.

وفي الحديث (٦١٢٤) وفي باقيه والحافظ في الإتحاف.

- مات حسان بن ثابت الأصبغي في إمارة معاوية سنة ثلاث عشر وقيل

وفي الحديث (٦١٦٦) وفي باقيه والحافظ في الإتحاف.

- أبو أحمد الزبير الحسن بن عمرو بن عمر بن عمرو بن سواد بن عمر بن كعب.

وفي الحديث (٦٢٢٤) وفي باقيه والحافظ في الإتحاف.

- مات أبو أسحاق سعد بن أبي وقاص وهو ابن خمس وسبعين سنة بالبقيع.

رقم الحديث: (٦٢٤٣)، ولم يذكره الحافظ في الإتحاف.

- مات بلال بن الحارث المزني سنة ستين.

رقم الحديث: (٦٣٥٣)، والإتحاف [٢/ ٦٣٤] في مسند بلال.

- مات أبو محمد الأشعث بن قيس الكندي من بني الحارث بن معاوية بالكوفة ...

رقم الحديث: (٦٣٨١)، والإتحاف [١/ ٣٧٨] في مسند الأشعث.

- أن أبا شريح كعب بن عمرو الخزاعي مات سنة ثمان وستين.

رقم الحديث: (٦٤٢٠)، ولم يذكره الحافظ في الإتحاف.

- وفيها مات السائب بن يزيد، يعني سنة إحدى وتسعين.

رقم الحديث: (٦٨٧٢)، والإتحاف [٥/ ٥٢] في ترجمة السائب.

٧٢٢ - محمد بن علي بن الحسين بن علي بن أبي طالب القرشي الهاشمي، أبو جعفر.

- من وجد في قلبه قسوة فليكتب ﴿يس ۝ وَالْقُرْآنِ﴾ في جام بزعفران، ثم يشربه.

رقم الحديث: (٣٦٤٣)، رقم الإتحاف: [٢٥٢٠٧].

- قتل علي وهو ابن ثمان وخمسين.

رقم الحديث: (٤٧٤٤)، رقم الإتحاف: [٢٠٢٠٨].

- أن النبي ﷺ سمى الحسن يوم سابعه ... الحديث.

رقم الحديث: (٤٨٥٦)، رقم الإتحاف: [٢٥٢٠٩].

رقم الحديث: (٦٥٤٧)، ولم يذكره الحافظ في الإتحاف.

٧٢٣ - محمد بن علي بن أبي طالب الهاشمي، المعروف بابن الحنفية.

- صليت خلف ابن الحنفية على ابن عباس، فكبر عليه أربعا.

رقم الحديث: (٦٤٧٦)، (٦٤٧٩)، رقم الإتحاف: [٢٥٢١١].

- حديث: إنما المهدي من هدى الله ... موقوف، وفيه قصة.

رقم الحديث: (٤٧٥٠)، رقم الإتحاف: [٢٥٢١٥].

- جاوزت سن أبي، مات أبي وهو ابن ثلاث وستين.

رقم الحديث: (٤٨٥٤)، رقم الإتحاف: [٢٥٢١٧].

- [illegible]

رقم الحديث: (٥٨١٣)، رقم الإتحاف: [٢٥٢١٨].

٧٢٤ - محمد بن عمارة بن عمرو بن حزم.

bisn e

- أنه قدم في ركب فيه أبو هريرة، فيه مشيخة من أصحاب رسول الله ﷺ عشر رجال.

(راجع الحديث: [٣٢٦٦] وطرفه في الحديث: [٣٢٦٧])

٣٢٦٦ - حدثنا عمر بن علي بن أبي طالب.

- قدم ركب على عمر بن أبي طالب، وفيه أبو هريرة فتحدثوا ساعة، فقال أبو هريرة: من أصحاب الشجرة منكم.

(راجع الحديث: [٣٢٦٧]، وطرفه في الحديث: [٣٢٦٦])

٣٢٦٧ - حدثنا عمر بن الخطاب، أخبرنا عبد الله بن المغيرة.

- عن عمر بن أبي الخطاب، عن أبي مسلمة، وأراه سعيد بن هانئ، عن أبي هريرة قال: قال: لقد وهبت نفسي لله.

(راجع الحديث: [٣١٠٠]، وانظر في تخريج الحديث: [٣٢٦٦])

٣٢٦٨ - حدثنا أبو بكر بن خلاد، عن محمد بن جعفر.

(راجع الحديث: [٣٢٦٦]، وانظر في تخريج الحديث: [٣٢٦٦])

٣٢٦٩ - حدثنا أبو بكر بن خلاد، عن يحيى بن سعيد.

- عن أبي سلمة، عن أبي هريرة، عن النبي ﷺ قال: لا يتمنى أحدكم الموت.

(راجع الحديث: [٣٢٦٦]، وانظر في تخريج الحديث: [٣٢٦٦])

٣٢٧٠ - حدثنا أبو بكر بن خلاد، عن يحيى بن أبي كثير، عن أبي سلمة، عن أبي هريرة، عن النبي ﷺ قال: لا يتمنى أحدكم الموت.

(راجع الحديث: [٣٢٦٦]، وانظر في تخريج الحديث: [٣٢٦٦])

٣٢٧١ - حدثنا أبو بكر بن خلاد، عن سفيان.

- عن أبي الزناد، عن الأعرج، عن أبي هريرة، عن النبي ﷺ قال: لا يتمنى أحدكم الموت.

(راجع الحديث: [٣٢٦٦]، وانظر في تخريج الحديث: [٣٢٦٦])

٣٢٧٢ - حدثنا أبو بكر بن خلاد، عن سفيان.

- عن أبي الزناد، عن الأعرج، عن أبي هريرة، عن النبي ﷺ قال: لا يتمنى أحدكم الموت.

(راجع الحديث: [٣٢٦٦]، وانظر في تخريج الحديث: [٣٢٦٦])

٣٢٧٣ - حدثنا أبو بكر بن خلاد، عن سفيان.

- عن أبي الزناد، عن الأعرج، عن أبي هريرة، عن النبي ﷺ قال: لا يتمنى أحدكم الموت.

(راجع الحديث: [٣٢٦٦]، وانظر في تخريج الحديث: [٣٢٦٦])

٣٢٧٤ - حدثنا أبو بكر بن خلاد، عن سفيان.

- عن أبي الزناد، عن الأعرج، عن أبي هريرة، عن النبي ﷺ قال: لا يتمنى أحدكم الموت.

(راجع الحديث: [٣٢٦٦]، وانظر في تخريج الحديث: [٣٢٦٦])

٣٢٧٥ - حدثنا أبو بكر بن خلاد، عن سفيان.

- عن أبي الزناد، عن الأعرج، عن أبي هريرة، عن النبي ﷺ قال: لا يتمنى أحدكم الموت.

(راجع الحديث: [٣٢٦٦]، وانظر في تخريج الحديث: [٣٢٦٦])

٣٢٧٦ - حدثنا أبو بكر بن خلاد، عن سفيان.

- عن أبي الزناد، عن الأعرج، عن أبي هريرة، عن النبي ﷺ قال: لا يتمنى أحدكم الموت.

(راجع الحديث: [٣٢٦٦]، وانظر في تخريج الحديث: [٣٢٦٦])

٣٢٧٧ - حدثنا أبو بكر بن خلاد، عن سفيان.

- عن أبي الزناد، عن الأعرج، عن أبي هريرة، عن النبي ﷺ قال: لا يتمنى أحدكم الموت.

(راجع الحديث: [٣٢٦٦]، وانظر في تخريج الحديث: [٣٢٦٦])

٣٢٧٨ - حدثنا أبو بكر بن خلاد، عن سفيان.

- عن أبي الزناد، عن الأعرج، عن أبي هريرة، عن النبي ﷺ قال: لا يتمنى أحدكم الموت.

(راجع الحديث: [٣٢٦٦]، وانظر في تخريج الحديث: [٣٢٦٦])

٣٢٧٩ - حدثنا أبو بكر بن خلاد، عن سفيان.

- عن أبي الزناد، عن الأعرج، عن أبي هريرة، عن النبي ﷺ قال: لا يتمنى أحدكم الموت.

(راجع الحديث: [٣٢٦٦]، وانظر في تخريج الحديث: [٣٢٦٦])

٣٢٨٠ - حدثنا أبو بكر بن خلاد، عن سفيان.

- عن أبي الزناد، عن الأعرج، عن أبي هريرة، عن النبي ﷺ قال: لا يتمنى أحدكم الموت.

(راجع الحديث: [٣٢٦٦]، وانظر في تخريج الحديث: [٣٢٦٦])

٣٢٨١ - حدثنا أبو بكر بن خلاد، عن سفيان.

- عن أبي الزناد، عن الأعرج، عن أبي هريرة، عن النبي ﷺ قال: لا يتمنى أحدكم الموت.

(راجع الحديث: [٣٢٦٦]، وانظر في تخريج الحديث: [٣٢٦٦])

٣٢٨٢ - حدثنا أبو بكر بن خلاد، عن سفيان.

- عن أبي الزناد، عن الأعرج، عن أبي هريرة، عن النبي ﷺ قال: لا يتمنى أحدكم الموت.

(راجع الحديث: [٣٢٦٦]، وانظر في تخريج الحديث: [٣٢٦٦])

٣٢٨٣ - حدثنا أبو بكر بن خلاد، عن سفيان.

- عن أبي الزناد، عن الأعرج، عن أبي هريرة، عن النبي ﷺ قال: لا يتمنى أحدكم الموت.

(راجع الحديث: [٣٢٦٦]، وانظر في تخريج الحديث: [٣٢٦٦])

٣٢٨٤ - حدثنا أبو بكر بن خلاد، عن سفيان.

- عن أبي الزناد، عن الأعرج، عن أبي هريرة، عن النبي ﷺ قال: لا يتمنى أحدكم الموت.

(راجع الحديث: [٣٢٦٦]، وانظر في تخريج الحديث: [٣٢٦٦])

٣٢٨٥ - حدثنا أبو بكر بن خلاد، عن سفيان.

- عن أبي الزناد، عن الأعرج، عن أبي هريرة، عن النبي ﷺ قال: لا يتمنى أحدكم الموت.

(راجع الحديث: [٣٢٦٦]، وانظر في تخريج الحديث: [٣٢٦٦])

٣٢٨٦ - حدثنا أبو بكر بن خلاد، عن سفيان.

- عن أبي الزناد، عن الأعرج، عن أبي هريرة، عن النبي ﷺ قال: لا يتمنى أحدكم الموت.

(راجع الحديث: [٣٢٦٦]، وانظر في تخريج الحديث: [٣٢٦٦])

٣٢٨٧ - حدثنا أبو بكر بن خلاد، عن سفيان.

- عن أبي الزناد، عن الأعرج، عن أبي هريرة، عن النبي ﷺ قال: لا يتمنى أحدكم الموت.

(راجع الحديث: [٣٢٦٦]، وانظر في تخريج الحديث: [٣٢٦٦])

٣٢٨٨ - حدثنا أبو بكر بن خلاد، عن سفيان.

- عن أبي الزناد، عن الأعرج، عن أبي هريرة، عن النبي ﷺ قال: لا يتمنى أحدكم الموت.

(راجع الحديث: [٣٢٦٦]، وانظر في تخريج الحديث: [٣٢٦٦])

٣٢٨٩ - حدثنا أبو بكر بن خلاد، عن سفيان.

- عن أبي الزناد، عن الأعرج، عن أبي هريرة، عن النبي ﷺ قال: لا يتمنى أحدكم الموت.

(راجع الحديث: [٣٢٦٦]، وانظر في تخريج الحديث: [٣٢٦٦])

٣٢٩٠ - حدثنا أبو بكر بن خلاد، عن سفيان.

- عن أبي الزناد، عن الأعرج، عن أبي هريرة، عن النبي ﷺ قال: لا يتمنى أحدكم الموت.

(راجع الحديث: [٣٢٦٦]، وانظر في تخريج الحديث: [٣٢٦٦])

٣٢٩١ - حدثنا أبو بكر بن خلاد، عن سفيان.

- عن أبي الزناد، عن الأعرج، عن أبي هريرة، عن النبي ﷺ قال: لا يتمنى أحدكم الموت.

(راجع الحديث: [٣٢٦٦]، وانظر في تخريج الحديث: [٣٢٦٦])

٣٢٩٢ - حدثنا أبو بكر بن خلاد، عن سفيان.

- عن أبي الزناد، عن الأعرج، عن أبي هريرة، عن النبي ﷺ قال: لا يتمنى أحدكم الموت.

(راجع الحديث: [٣٢٦٦]، وانظر في تخريج الحديث: [٣٢٦٦])

٣٢٩٣ - حدثنا أبو بكر بن خلاد، عن سفيان.

- عن أبي الزناد، عن الأعرج، عن أبي هريرة، عن النبي ﷺ قال: لا يتمنى أحدكم الموت.

(راجع الحديث: [٣٢٦٦]، وانظر في تخريج الحديث: [٣٢٦٦])

٣٢٩٤ - حدثنا أبو بكر بن خلاد، عن سفيان.

- عن أبي الزناد، عن الأعرج، عن أبي هريرة، عن النبي ﷺ قال: لا يتمنى أحدكم الموت.

(راجع الحديث: [٣٢٦٦]، وانظر في تخريج الحديث: [٣٢٦٦])

٣٢٩٥ - حدثنا أبو بكر بن خلاد، عن سفيان.

- عن أبي الزناد، عن الأعرج، عن أبي هريرة، عن النبي ﷺ قال: لا يتمنى أحدكم الموت.

(راجع الحديث: [٣٢٦٦]، وانظر في تخريج الحديث: [٣٢٦٦])

٣٢٩٦ - حدثنا أبو بكر بن خلاد، عن سفيان.

- عن أبي الزناد، عن الأعرج، عن أبي هريرة، عن النبي ﷺ قال: لا يتمنى أحدكم الموت.

(راجع الحديث: [٣٢٦٦]، وانظر في تخريج الحديث: [٣٢٦٦])

٣٢٩٧ - حدثنا أبو بكر بن خلاد، عن سفيان.

- عن أبي الزناد، عن الأعرج، عن أبي هريرة، عن النبي ﷺ قال: لا يتمنى أحدكم الموت.

(راجع الحديث: [٣٢٦٦]، وانظر في تخريج الحديث: [٣٢٦٦])

٣٢٩٨ - حدثنا أبو بكر بن خلاد، عن سفيان.

- عن أبي الزناد، عن الأعرج، عن أبي هريرة، عن النبي ﷺ قال: لا يتمنى أحدكم الموت.

(راجع الحديث: [٣٢٦٦]، وانظر في تخريج الحديث: [٣٢٦٦])

٣٢٩٩ - حدثنا أبو بكر بن خلاد، عن سفيان.

- عن أبي الزناد، عن الأعرج، عن أبي هريرة، عن النبي ﷺ قال: لا يتمنى أحدكم الموت.

(راجع الحديث: [٣٢٦٦]، وانظر في تخريج الحديث: [٣٢٦٦])

٣٣٠٠ - حدثنا أبو بكر بن خلاد، عن سفيان.

- عن أبي الزناد، عن الأعرج، عن أبي هريرة، عن النبي ﷺ قال: لا يتمنى أحدكم الموت.

(راجع الحديث: [٣٢٦٦]، وانظر في تخريج الحديث: [٣٢٦٦])

٣٣٠١ - حدثنا أبو بكر بن خلاد، عن سفيان.

- عن أبي الزناد، عن الأعرج، عن أبي هريرة، عن النبي ﷺ قال: لا يتمنى أحدكم الموت.

(راجع الحديث: [٣٢٦٦]، وانظر في تخريج الحديث: [٣٢٦٦])

٣٣٠٢ - حدثنا أبو بكر بن خلاد، عن سفيان.

- عن أبي الزناد، عن الأعرج، عن أبي هريرة، عن النبي ﷺ قال: لا يتمنى أحدكم الموت.

(راجع الحديث: [٣٢٦٦]، وانظر في تخريج الحديث: [٣٢٦٦])

٣٣٠٣ - حدثنا أبو بكر بن خلاد، عن سفيان.

- عن أبي الزناد، عن الأعرج، عن أبي هريرة، عن النبي ﷺ قال: لا يتمنى أحدكم الموت.

(راجع الحديث: [٣٢٦٦]، وانظر في تخريج الحديث: [٣٢٦٦])

٣٣٠٤ - حدثنا أبو بكر بن خلاد، عن سفيان.

- عن أبي الزناد، عن الأعرج، عن أبي هريرة، عن النبي ﷺ قال: لا يتمنى أحدكم الموت.

(راجع الحديث: [٣٢٦٦]، وانظر في تخريج الحديث: [٣٢٦٦])

٣٣٠٥ - حدثنا أبو بكر بن خلاد، عن سفيان.

- عن أبي الزناد، عن الأعرج، عن أبي هريرة، عن النبي ﷺ قال: لا يتمنى أحدكم الموت.

(راجع الحديث: [٣٢٦٦]، وانظر في تخريج الحديث: [٣٢٦٦])

٣٣٠٦ - حدثنا أبو بكر بن خلاد، عن سفيان.

- عن أبي الزناد، عن الأعرج، عن أبي هريرة، عن النبي ﷺ قال: لا يتمنى أحدكم الموت.

(راجع الحديث: [٣٢٦٦]، وانظر في تخريج الحديث: [٣٢٦٦])

٣٣٠٧ - حدثنا أبو بكر بن خلاد، عن سفيان.

- عن أبي الزناد، عن الأعرج، عن أبي هريرة، عن النبي ﷺ قال: لا يتمنى أحدكم الموت.

(راجع الحديث: [٣٢٦٦]، وانظر في تخريج الحديث: [٣٢٦٦])

٣٣٠٨ - حدثنا أبو بكر بن خلاد، عن سفيان.

- عن أبي الزناد، عن الأعرج، عن أبي هريرة، عن النبي ﷺ قال: لا يتمنى أحدكم الموت.

(راجع الحديث: [٣٢٦٦]، وانظر في تخريج الحديث: [٣٢٦٦])

٣٣٠٩ - حدثنا أبو بكر بن خلاد، عن سفيان.

- عن أبي الزناد، عن الأعرج، عن أبي هريرة، عن النبي ﷺ قال: لا يتمنى أحدكم الموت.

(راجع الحديث: [٣٢٦٦]، وانظر في تخريج الحديث: [٣٢٦٦])

٣٣١٠ - حدثنا أبو بكر بن خلاد، عن سفيان.

- عن أبي الزناد، عن الأعرج، عن أبي هريرة، عن النبي ﷺ قال: لا يتمنى أحدكم الموت.

(راجع الحديث: [٣٢٦٦]، وانظر في تخريج الحديث: [٣٢٦٦])

٣٣١١ - حدثنا أبو بكر بن خلاد، عن سفيان.

- عن أبي الزناد، عن الأعرج، عن أبي هريرة، عن النبي ﷺ قال: لا يتمنى أحدكم الموت.

(راجع الحديث: [٣٢٦٦]، وانظر في تخريج الحديث: [٣٢٦٦])

٣٣١٢ - حدثنا أبو بكر بن خلاد، عن سفيان.

- عن أبي الزناد، عن الأعرج، عن أبي هريرة، عن النبي ﷺ قال: لا يتمنى أحدكم الموت.

(راجع الحديث: [٣٢٦٦]، وانظر في تخريج الحديث: [٣٢٦٦])

٣٣١٣ - حدثنا أبو بكر بن خلاد، عن سفيان.

- عن أبي الزناد، عن الأعرج، عن أبي هريرة، عن النبي ﷺ قال: لا يتمنى أحدكم الموت.

(راجع الحديث: [٣٢٦٦]، وانظر في تخريج الحديث: [٣٢٦٦])

٣٣١٤ - حدثنا أبو بكر بن خلاد، عن سفيان.

- عن أبي الزناد، عن الأعرج، عن أبي هريرة، عن النبي ﷺ قال: لا يتمنى أحدكم الموت.

(راجع الحديث: [٣٢٦٦]، وانظر في تخريج الحديث: [٣٢٦٦])

٣٣١٥ - حدثنا أبو بكر بن خلاد، عن سفيان.

- عن أبي الزناد، عن الأعرج، عن أبي هريرة، عن النبي ﷺ قال: لا يتمنى أحدكم الموت.

(راجع الحديث: [٣٢٦٦]، وانظر في تخريج الحديث: [٣٢٦٦])

٣٣١٦ - حدثنا أبو بكر بن خلاد، عن سفيان.

- عن أبي الزناد، عن الأعرج، عن أبي هريرة، عن النبي ﷺ قال: لا يتمنى أحدكم الموت.

(راجع الحديث: [٣٢٦٦]، وانظر في تخريج الحديث: [٣٢٦٦])

٣٣١٧ - حدثنا أبو بكر بن خلاد، عن سفيان.

- عن أبي الزناد، عن الأعرج، عن أبي هريرة، عن النبي ﷺ قال: لا يتمنى أحدكم الموت.

(راجع الحديث: [٣٢٦٦]، وانظر في تخريج الحديث: [٣٢٦٦])

٣٣١٨ - حدثنا أبو بكر بن خلاد، عن سفيان.

- عن أبي الزناد، عن الأعرج، عن أبي هريرة، عن النبي ﷺ قال: لا يتمنى أحدكم الموت.

(راجع الحديث: [٣٢٦٦]، وانظر في تخريج الحديث: [٣٢٦٦])

٣٣١٩ - حدثنا أبو بكر بن خلاد، عن سفيان.

- عن أبي الزناد، عن الأعرج، عن أبي هريرة، عن النبي ﷺ قال: لا يتمنى أحدكم الموت.

(راجع الحديث: [٣٢٦٦]، وانظر في تخريج الحديث: [٣٢٦٦])

٣٣٢٠ - حدثنا أبو بكر بن خلاد، عن سفيان.

- عن أبي الزناد، عن الأعرج، عن أبي هريرة، عن النبي ﷺ قال: لا يتمنى أحدكم الموت.

(راجع الحديث: [٣٢٦٦]، وانظر في تخريج الحديث: [٣٢٦٦])

٣٣٢١ - حدثنا أبو بكر بن خلاد، عن سفيان.

- عن أبي الزناد، عن الأعرج، عن أبي هريرة، عن النبي ﷺ قال: لا يتمنى أحدكم الموت.

(راجع الحديث: [٣٢٦٦]، وانظر في تخريج الحديث: [٣٢٦٦])

٣٣٢٢ - حدثنا أبو بكر بن خلاد، عن سفيان.

- عن أبي الزناد، عن الأعرج، عن أبي هريرة، عن النبي ﷺ قال: لا يتمنى أحدكم الموت.

(راجع الحديث: [٣٢٦٦]، وانظر في تخريج الحديث: [٣٢٦٦])

٣٣٢٣ - حدثنا أبو بكر بن خلاد، عن سفيان.

- عن أبي الزناد، عن الأعرج، عن أبي هريرة، عن النبي ﷺ قال: لا يتمنى أحدكم الموت.

(راجع الحديث: [٣٢٦٦]، وانظر في تخريج الحديث: [٣٢٦٦])

٣٣٢٤ - حدثنا أبو بكر بن خلاد، عن سفيان.

- عن أبي الزناد، عن الأعرج، عن أبي هريرة، عن النبي ﷺ قال: لا يتمنى أحدكم الموت.

(راجع الحديث: [٣٢٦٦]، وانظر في تخريج الحديث: [٣٢٦٦])

٣٣٢٥ - حدثنا أبو بكر بن خلاد، عن سفيان.

- عن أبي الزناد، عن الأعرج، عن أبي هريرة، عن النبي ﷺ قال: لا يتمنى أحدكم الموت.

(راجع الحديث: [٣٢٦٦]، وانظر في تخريج الحديث: [٣٢٦٦])

٣٣٢٦ - حدثنا أبو بكر بن خلاد، عن سفيان.

- عن أبي الزناد، عن الأعرج، عن أبي هريرة، عن النبي ﷺ قال: لا يتمنى أحدكم الموت.

(راجع الحديث: [٣٢٦٦]، وانظر في تخريج الحديث: [٣٢٦٦])

٣٣٢٧ - حدثنا أبو بكر بن خلاد، عن سفيان.

- عن أبي الزناد، عن الأعرج، عن أبي هريرة، عن النبي ﷺ قال: لا يتمنى أحدكم الموت.

(راجع الحديث: [٣٢٦٦]، وانظر في تخريج الحديث: [٣٢٦٦])

٣٣٢٨ - حدثنا أبو بكر بن خلاد، عن سفيان.

- عن أبي الزناد، عن الأعرج، عن أبي هريرة، عن النبي ﷺ قال: لا يتمنى أحدكم الموت.

(راجع الحديث: [٣٢٦٦]، وانظر في تخريج الحديث: [٣٢٦٦])

٣٣٢٩ - حدثنا أبو بكر بن خلاد، عن سفيان.

- عن أبي الزناد، عن الأعرج، عن أبي هريرة، عن النبي ﷺ قال: لا يتمنى أحدكم الموت.

(راجع الحديث: [٣٢٦٦]، وانظر في تخريج الحديث: [٣٢٦٦])

٣٣٣٠ - حدثنا أبو بكر بن خلاد، عن سفيان.

- عن أبي الزناد، عن الأعرج، عن أبي هريرة، عن النبي ﷺ قال: لا يتمنى أحدكم الموت.

(راجع الحديث: [٣٢٦٦]، وانظر في تخريج الحديث: [٣٢٦٦])

٣٣٣١ - حدثنا أبو بكر بن خلاد، عن سفيان.

- عن أبي الزناد، عن الأعرج، عن أبي هريرة، عن النبي ﷺ قال: لا يتمنى أحدكم الموت.

(راجع الحديث: [٣٢٦٦]، وانظر في تخريج الحديث: [٣٢٦٦])

٣٣٣٢ - حدثنا أبو بكر بن خلاد، عن سفيان.

- عن أبي الزناد، عن الأعرج، عن أبي هريرة، عن النبي ﷺ قال: لا يتمنى أحدكم الموت.

(راجع الحديث: [٣٢٦٦]، وانظر في تخريج الحديث: [٣٢٦٦])

٣٣٣٣ - حدثنا أبو بكر بن خلاد، عن سفيان.

- عن أبي الزناد، عن الأعرج، عن أبي هريرة، عن النبي ﷺ قال: لا يتمنى أحدكم الموت.

(راجع الحديث: [٣٢٦٦]، وانظر في تخريج الحديث: [٣٢٦٦])

٣٣٣٤ - حدثنا أبو بكر بن خلاد، عن سفيان.

- عن أبي الزناد، عن الأعرج، عن أبي هريرة، عن النبي ﷺ قال: لا يتمنى أحدكم الموت.

(راجع الحديث: [٣٢٦٦]، وانظر في تخريج الحديث: [٣٢٦٦])

٣٣٣٥ - حدثنا أبو بكر بن خلاد، عن سفيان.

- عن أبي الزناد، عن الأعرج، عن أبي هريرة، عن النبي ﷺ قال: لا يتمنى أحدكم الموت.

(راجع الحديث: [٣٢٦٦]، وانظر في تخريج الحديث: [٣٢٦٦])

٣٣٣٦ - حدثنا أبو بكر بن خلاد، عن سفيان.

- عن أبي الزناد، عن الأعرج، عن أبي هريرة، عن النبي ﷺ قال: لا يتمنى أحدكم الموت.

(راجع الحديث: [٣٢٦٦]، وانظر في تخريج الحديث: [٣٢٦٦])

٣٣٣٧ - حدثنا أبو بكر بن خلاد، عن سفيان.

- عن أبي الزناد، عن الأعرج، عن أبي هريرة، عن النبي ﷺ قال: لا يتمنى أحدكم الموت.

(راجع الحديث: [٣٢٦٦]، وانظر في تخريج الحديث: [٣٢٦٦])

٣٣٣٨ - حدثنا أبو بكر بن خلاد، عن سفيان.

- عن أبي الزناد، عن الأعرج، عن أبي هريرة، عن النبي ﷺ قال: لا يتمنى أحدكم الموت.

(راجع الحديث: [٣٢٦٦]، وانظر في تخريج الحديث: [٣٢٦٦])

٣٣٣٩ - حدثنا أبو بكر بن خلاد، عن سفيان.

- عن أبي الزناد، عن الأعرج، عن أبي هريرة، عن النبي ﷺ قال: لا يتمنى أحدكم الموت.

(راجع الحديث: [٣٢٦٦]، وانظر في تخريج الحديث: [٣٢٦٦])

٣٣٤٠ - حدثنا أبو بكر بن خلاد، عن سفيان.

- عن أبي الزناد، عن الأعرج، عن أبي هريرة، عن النبي ﷺ قال: لا يتمنى أحدكم الموت.

(راجع الحديث: [٣٢٦٦]، وانظر في تخريج الحديث: [٣٢٦٦])

٣٣٤١ - حدثنا أبو بكر بن خلاد، عن سفيان.

- عن أبي الزناد، عن الأعرج، عن أبي هريرة، عن النبي ﷺ قال: لا يتمنى أحدكم الموت.

(راجع الحديث: [٣٢٦٦]، وانظر في تخريج الحديث: [٣٢٦٦])

٣٣٤٢ - حدثنا أبو بكر بن خلاد، عن سفيان.

- عن أبي الزناد، عن الأعرج، عن أبي هريرة، عن النبي ﷺ قال: لا يتمنى أحدكم الموت.

(راجع الحديث: [٣٢٦٦]، وانظر في تخريج الحديث: [٣٢٦٦])

٣٣٤٣ - حدثنا أبو بكر بن خلاد، عن سفيان.

- عن أبي الزناد، عن الأعرج، عن أبي هريرة، عن النبي ﷺ قال: لا يتمنى أحدكم الموت.

(راجع الحديث: [٣٢٦٦]، وانظر في تخريج الحديث: [٣٢٦٦])

٣٣٤٤ - حدثنا أبو بكر بن خلاد، عن سفيان.

- عن أبي الزناد، عن الأعرج، عن أبي هريرة، عن النبي ﷺ قال: لا يتمنى أحدكم الموت.

(راجع الحديث: [٣٢٦٦]، وانظر في تخريج الحديث: [٣٢٦٦])

٣٣٤٥ - حدثنا أبو بكر بن خلاد، عن سفيان.

- عن أبي الزناد، عن الأعرج، عن أبي هريرة، عن النبي ﷺ قال: لا يتمنى أحدكم الموت.

(راجع الحديث: [٣٢٦٦]، وانظر في تخريج الحديث: [٣٢٦٦])

٣٣٤٦ - حدثنا أبو بكر بن خلاد، عن سفيان.

- عن أبي الزناد، عن الأعرج، عن أبي هريرة، عن النبي ﷺ قال: لا يتمنى أحدكم الموت.

(راجع الحديث: [٣٢٦٦]، وانظر في تخريج الحديث: [٣٢٦٦])

٣٣٤٧ - حدثنا أبو بكر بن خلاد، عن سفيان.

- عن أبي الزناد، عن الأعرج، عن أبي هريرة، عن النبي ﷺ قال: لا يتمنى أحدكم الموت.

(راجع الحديث: [٣٢٦٦]، وانظر في تخريج الحديث: [٣٢٦٦])

٣٣٤٨ - حدثنا أبو بكر بن خلاد، عن سفيان.

- عن أبي الزناد، عن الأعرج، عن أبي هريرة، عن النبي ﷺ قال: لا يتمنى أحدكم الموت.

(راجع الحديث: [٣٢٦٦]، وانظر في تخريج الحديث: [٣٢٦٦])

٣٣٤٩ - حدثنا أبو بكر بن خلاد، عن سفيان.

- عن أبي الزناد، عن الأعرج، عن أبي هريرة، عن النبي ﷺ قال: لا يتمنى أحدكم الموت.

(راجع الحديث: [٣٢٦٦]، وانظر في تخريج الحديث: [٣٢٦٦])

٣٣٥٠ - حدثنا أبو بكر بن خلاد، عن سفيان.

- عن أبي الزناد، عن الأعرج، عن أبي هريرة، عن النبي ﷺ قال: لا يتمنى أحدكم الموت.

(راجع الحديث: [٣٢٦٦]، وانظر في تخريج الحديث: [٣٢٦٦])

٣٣٥١ - حدثنا أبو بكر بن خلاد، عن سفيان.

- عن أبي الزناد، عن الأعرج، عن أبي هريرة، عن النبي ﷺ قال: لا يتمنى أحدكم الموت.

(راجع الحديث: [٣٢٦٦]، وانظر في تخريج الحديث: [٣٢٦٦])

٣٣٥٢ - حدثنا أبو بكر بن خلاد، عن سفيان.

- عن أبي الزناد، عن الأعرج، عن أبي هريرة، عن النبي ﷺ قال: لا يتمنى أحدكم الموت.

(راجع الحديث: [٣٢٦٦]، وانظر في تخريج الحديث: [٣٢٦٦])

٣٣٥٣ - حدثنا أبو بكر بن خلاد، عن سفيان.

- عن أبي الزناد، عن الأعرج، عن أبي هريرة، عن النبي ﷺ قال: لا يتمنى أحدكم الموت.

(راجع الحديث: [٣٢٦٦]، وانظر في تخريج الحديث: [٣٢٦٦])

٣٣٥٤ - حدثنا أبو بكر بن خلاد، عن سفيان.

- عن أبي الزناد، عن الأعرج، عن أبي هريرة، عن النبي ﷺ قال: لا يتمنى أحدكم الموت.

(راجع الحديث: [٣٢٦٦]، وانظر في تخريج الحديث: [٣٢٦٦])

٣٣٥٥ - حدثنا أبو بكر بن خلاد، عن سفيان.

- عن أبي الزناد، عن الأعرج، عن أبي هريرة، عن النبي ﷺ قال: لا يتمنى أحدكم الموت.

(راجع الحديث: [٣٢٦٦]، وانظر في تخريج الحديث: [٣٢٦٦])

٣٣٥٦ - حدثنا أبو بكر بن خلاد، عن سفيان.

- عن أبي الزناد، عن الأعرج، عن أبي هريرة، عن النبي ﷺ قال: لا يتمنى أحدكم الموت.

(راجع الحديث: [٣٢٦٦]، وانظر في تخريج الحديث: [٣٢٦٦])

٣٣٥٧ - حدثنا أبو بكر بن خلاد، عن سفيان.

- عن أبي الزناد، عن الأعرج، عن أبي هريرة، عن النبي ﷺ قال: لا يتمنى أحدكم الموت.

(راجع الحديث: [٣٢٦٦]، وانظر في تخريج الحديث: [٣٢٦٦])

٣٣٥٨ - حدثنا أبو بكر بن خلاد، عن سفيان.

- عن أبي الزناد، عن الأعرج، عن أبي هريرة، عن النبي ﷺ قال: لا يتمنى أحدكم الموت.

(راجع الحديث: [٣٢٦٦]، وانظر في تخريج الحديث: [٣٢٦٦])

٣٣٥٩ - حدثنا أبو بكر بن خلاد، عن سفيان.

- عن أبي الزناد، عن الأعرج، عن أبي هريرة، عن النبي ﷺ قال: لا يتمنى أحدكم الموت.

(راجع الحديث: [٣٢٦٦]، وانظر في تخريج الحديث: [٣٢٦٦])

٣٣٦٠ - حدثنا أبو بكر بن خلاد، عن سفيان.

- عن أبي الزناد، عن الأعرج، عن أبي هريرة، عن النبي ﷺ قال: لا يتمنى أحدكم الموت.

(راجع الحديث: [٣٢٦٦]، وانظر في تخريج الحديث: [٣٢٦٦])

٣٣٦١ - حدثنا أبو بكر بن خلاد، عن سفيان.

- عن أبي الزناد، عن الأعرج، عن أبي هريرة، عن النبي ﷺ قال: لا يتمنى أحدكم الموت.

(راجع الحديث: [٣٢٦٦]، وانظر في تخريج الحديث: [٣٢٦٦])

٣٣٦٢ - حدثنا أبو بكر بن خلاد، عن سفيان.

- عن أبي الزناد، عن الأعرج، عن أبي هريرة، عن النبي ﷺ قال: لا يتمنى أحدكم الموت.

(راجع الحديث: [٣٢٦٦]، وانظر في تخريج الحديث: [٣٢٦٦])

٣٣٦٣ - حدثنا أبو بكر بن خلاد، عن سفيان.

- عن أبي الزناد، عن الأعرج، عن أبي هريرة، عن النبي ﷺ قال: لا يتمنى أحدكم الموت.

(راجع الحديث: [٣٢٦٦]، وانظر في تخريج الحديث: [٣٢٦٦])

٣٣٦٤ - حدثنا أبو بكر بن خلاد، عن سفيان.

- عن أبي الزناد، عن الأعرج، عن أبي هريرة، عن النبي ﷺ قال: لا يتمنى أحدكم الموت.

(راجع الحديث: [٣٢٦٦]، وانظر في تخريج الحديث: [٣٢٦٦])

٣٣٦٥ - حدثنا أبو بكر بن خلاد، عن سفيان.

- عن أبي الزناد، عن الأعرج، عن أبي هريرة، عن النبي ﷺ قال: لا يتمنى أحدكم الموت.

(راجع الحديث: [٣٢٦٦]، وانظر في تخريج الحديث: [٣٢٦٦])

٣٣٦٦ - حدثنا أبو بكر بن خلاد، عن سفيان.

- عن أبي الزناد، عن الأعرج، عن أبي هريرة، عن النبي ﷺ قال: لا يتمنى أحدكم الموت.

(راجع الحديث: [٣٢٦٦]، وانظر في تخريج الحديث: [٣٢٦٦])

٣٣٦٧ - حدثنا أبو بكر بن خلاد، عن سفيان.

- عن أبي الزناد، عن الأعرج، عن أبي هريرة، عن النبي ﷺ قال: لا يتمنى أحدكم الموت.

(راجع الحديث: [٣٢٦٦]، وانظر في تخريج الحديث: [٣٢٦٦])

٣٣٦٨ - حدثنا أبو بكر بن خلاد، عن سفيان.

- عن أبي الزناد، عن الأعرج، عن أبي هريرة، عن النبي ﷺ قال: لا يتمنى أحدكم الموت.

(راجع الحديث: [٣٢٦٦]، وانظر في تخريج الحديث: [٣٢٦٦])

٣٣٦٩ - حدثنا أبو بكر بن خلاد، عن سفيان.

- عن أبي الزناد، عن الأعرج، عن أبي هريرة، عن النبي ﷺ قال: لا يتمنى أحدكم الموت.

(راجع الحديث: [٣٢٦٦]، وانظر في تخريج الحديث: [٣٢٦٦])

٣٣٧٠ - حدثنا أبو بكر بن خلاد، عن سفيان.

- عن أبي الزناد، عن الأعرج، عن أبي هريرة، عن النبي ﷺ قال: لا يتمنى أحدكم الموت.

(راجع الحديث: [٣٢٦٦]، وانظر في تخريج الحديث: [٣٢٦٦])

٣٣٧١ - حدثنا أبو بكر بن خلاد، عن سفيان.

- عن أبي الزناد، عن الأعرج، عن أبي هريرة، عن النبي ﷺ قال: لا يتمنى أحدكم الموت.

(راجع الحديث: [٣٢٦٦]، وانظر في تخريج الحديث: [٣٢٦٦])

٣٣٧٢ - حدثنا أبو بكر بن خلاد، عن سفيان.

- عن أبي الزناد، عن الأعرج، عن أبي هريرة، عن النبي ﷺ قال: لا يتمنى أحدكم الموت.

(راجع الحديث: [٣٢٦٦]، وانظر في تخريج الحديث: [٣٢٦٦])

٣٣٧٣ - حدثنا أبو بكر بن خلاد، عن سفيان.

- عن أبي الزناد، عن الأعرج، عن أبي هريرة، عن النبي ﷺ قال: لا يتمنى أحدكم الموت.

(راجع الحديث: [٣٢٦٦]، وانظر في تخريج الحديث: [٣٢٦٦])

٣٣٧٤ - حدثنا أبو بكر بن خلاد، عن سفيان.

- عن أبي الزناد، عن الأعرج، عن أبي هريرة، عن النبي ﷺ قال: لا يتمنى أحدكم الموت.

(راجع الحديث: [٣٢٦٦]، وانظر في تخريج الحديث: [٣٢٦٦])

٣٣٧٥ - حدثنا أبو بكر بن خلاد، عن سفيان.

- عن أبي الزناد، عن الأعرج، عن أبي هريرة، عن النبي ﷺ قال: لا يتمنى أحدكم الموت.

(راجع الحديث: [٣٢٦٦]، وانظر في تخريج الحديث: [٣٢٦٦])

٣٣٧٦ - حدثنا أبو بكر بن خلاد، عن سفيان.

- عن أبي الزناد، عن الأعرج، عن أبي هريرة، عن النبي ﷺ قال: لا يتمنى أحدكم الموت.

(راجع الحديث: [٣٢٦٦]، وانظر في تخريج الحديث: [٣٢٦٦])

٣٣٧٧ - حدثنا أبو بكر بن خلاد، عن سفيان.

- عن أبي الزناد، عن الأعرج، عن أبي هريرة، عن النبي ﷺ قال: لا يتمنى أحدكم الموت.

(راجع الحديث: [٣٢٦٦]، وانظر في تخريج الحديث: [٣٢٦٦])

٣٣٧٨ - حدثنا أبو بكر بن خلاد، عن سفيان.

- عن أبي الزناد، عن الأعرج، عن أبي هريرة، عن النبي ﷺ قال: لا يتمنى أحدكم الموت.

(راجع الحديث: [٣٢٦٦]، وانظر في تخريج الحديث: [٣٢٦٦])

٣٣٧٩ - حدثنا أبو بكر بن خلاد، عن سفيان.

- عن أبي الزناد، عن الأعرج، عن أبي هريرة، عن النبي ﷺ قال: لا يتمنى

رقم الحديث: (٥٠٥٠)، ولم يذكره الحافظ في الإتحاف.

- عباد بن بشر بن وقش بن زغبة بن زعوراء بن عبد الأشهل يكنى: أبا بشر ...

رقم الحديث: (٥٠٧٩)، ولم يذكره الحافظ في الإتحاف.

- ثابت بن قيس بن شماس بن امرئ القيس بن مالك خطيب رسول الله ﷺ شهد أحدا ...

رقم الحديث: (٥٠٩٣)، ولم يذكره الحافظ في الإتحاف.

- وأبو العاص بن الربيع بن عبد العزى بن عبد شمس بن عبد مناف بن قصي ...

رقم الحديث: (٥١٠٢)، ولم يذكره الحافظ في الإتحاف.

- توفي أبو قحافة أبو أبي بكر رضي الله عنه سنة سبع عشرة، وهو ابن مائة وأربع سنين.

رقم الحديث: (٥١٣٨)، ولم يذكره الحافظ في الإتحاف.

- كان قديم الإسلام بمكة، وهاجر إلى أرض الحبشة، ثم رجع إلى مكة ...

رقم الحديث: (٥١٦٧)، ولم يذكره الحافظ في الإتحاف.

- ثم إن سلمة بن هشام أفلت بعد ذلك، فلحق برسول الله ﷺ بالمدينة ...

رقم الحديث: (٥١٦٨)، ولم يذكره الحافظ في الإتحاف.

- حدثني يحيى بن عبد العزيز بن سعيد بن سعد بن عبادة بن دليم بن حارثة بن النعمان بن أبي حزيمة بن ثعلبة بن طريف بن الخزرج بن ساعدة بن كعب بن

رقم الحديث: (٥١٧١)، ولم يذكره الحافظ في الإتحاف.

- أبو سفيان بن الحارث بن عبد المطلب بن هاشم، وكان أخا رسول الله ﷺ من الرضاعة ...

رقم الحديث: (٥١٨٢)، ولم يذكره الحافظ في الإتحاف.

- أن نعيم بن النحام قتل يوم اليرموك شهيدا في رجب سنة خمس عشرة.

رقم الحديث: (٥٢٠٥)، ولم يذكره الحافظ في الإتحاف.

- أسلم الطفيل بن عمرو وتبع رسول الله ﷺ بمكة ...

رقم الحديث: (٥٢١٠)، ولم يذكره الحافظ في الإتحاف.

- وشرحبيل بن حسنة، وحسنة أمه، وهي عدولية ...

buisn e

رقم الحديث: (٢٨٢٤) وزيادي الحاشية في الإتحاف.

- كان ترحل ابن حنبلة ﷺ من أصحاب رسول الله ﷺ ...

رقم الحديث: (٢٨٢٥) وزيادي الحاشية في الإتحاف.

- أبو جندل بن سهيل بن عمرو أسلم قبلما سلك قصبة أبو سهيل بن عمرو ...

رقم الحديث: (٢٨٢٦) وزيادي الحاشية في الإتحاف.

- الهجرت من هشام بن الخبرة بن عبد الله بن عمر بن هرثم

رقم الحديث: (٢٨٢٧) وزيادي الحاشية في الإتحاف.

- وحدثني سهل بن أبي حثمة، وابن لمسلم بن عبد الله بن عبد الله بن عبلان ...

رقم الحديث: (٢٨٢٨) وزيادي الحاشية في الإتحاف.

- كان سهيل بن عمرو من أشراف قريش ورؤسائهم ...

رقم الحديث: (٢٨٢٩) وزيادي الحاشية في الإتحاف.

- بلال بن سعد بن تيم أبي عمرو الصحابي ﷺ

رقم الحديث: (٢٨٣١) وزيادي الحاشية في الإتحاف.

- سالم بلال ﷺ سكة مشرين

رقم الحديث: (٢٨٣٢) وزيادي الحاشية في الإتحاف.

- وأخبرني مراسلة بن أبي مريم المدني، يكنى أبا يزيد ...

رقم الحديث: (٢٨٣٨) وزيادي الحاشية في الإتحاف.

- وأسيد بن الحضير بن سماك، ويكنى أبا يحيى، ويقال: أبو الحضير ...

رقم الحديث: (٢٨٤١) وزيادي الحاشية في الإتحاف.

- الزبراء من ملك بن النضير بن قحصم بن زيد بن عوف بن حارثة بن ...

رقم الحديث: (٢٨٤٢) وزيادي الحاشية في الإتحاف.

- أبي بن كعب بن قيس بن عبيد بن معاوية بن عمرو بن مالك بن النجار ...

رقم الحديث: (٢٨٤٣) وزيادي الحاشية في الإتحاف.

- وقتادة بن النعمان بن زيد بن عمرو بن سواد بن ظفر ...

رقم الحديث: (٢٨٤٤) وزيادي الحاشية في الإتحاف.

- أبو أسيد بن أبي أسيد مات سنة إحدى وستين بمصعب ...

رقم الحديث: (٢٨٤٧) وزيادي الحاشية في الإتحاف.

- حاطب بن أبي بلتعة يكنى: أبا محمد وهو قديم على عمر ...

رقم الحديث: (٢٨٤٨) وزيادي الحاشية في الإتحاف.

- وشهد الحلف في السحين من الأنصار، وذلك يكذب رسول الله ﷺ أحي ...

رقم الحديث: (٢٨٥١) وزيادي الحاشية في الإتحاف.

- وعبد الله بن مسعود بن غافل بن حبيب بن شمخ بن فار بن مخزوم ...".

رقم الحديث: (٥٤٥١)، ولم يذكره الحافظ في الإتحاف.

- عبد الله بن زيد بن عبد ربه بن ثعلبة بن زيد بن الحارث وكان يكنى أبا محمد ...

رقم الحديث: (٥٥٤١)، ولم يذكره الحافظ في الإتحاف.

- وأبو الدرداء عويمر بن زيد بن قيس بن عنانة بن أمية بن مالك بن عامر بن عدي بن كعب ...

رقم الحديث: (٥٥٤٤)، ولم يذكره الحافظ في الإتحاف.

- المقداد بن عمرو بن ثعلبة بن مالك بن ربيعة وذكر إلى قضاعة ...

رقم الحديث: (٥٥٧٨)، ولم يذكره الحافظ في الإتحاف.

- كان أبو عبس بن جبر، وعتيس بن حذافة السهمي، وشهد أبو عبس بدرا، وأحدا، والخندق ...

رقم الحديث: (٥٥٩١)، ولم يذكره الحافظ في الإتحاف.

أبو طلحة زيد بن سهل بن الأسود بن حرام بن عمرو بن زيد مناة بن عدي بن عمرو بن مالك بن النجار.

رقم الحديث: (٥٥٩٨)، ولم يذكره الحافظ في الإتحاف.

- عامر بن ربيعة بن مالك بن عامر بن ربيعة بن حجر بن سلامان ...

رقم الحديث: (٥٦٣٥)، والإتحاف (٦/ ٣٨٨) في ترجمة جدته.

- وكان طلحة يكنى أبا محمد، وأمه: الصعبة ابنة عبد الله الحضرمي ...

رقم الحديث: (٥٦٦٦)، ولم يذكره الحافظ في الإتحاف.

- حذيفة بن حسيل بن جابر بن ربيعة بن عمرو بن جروة، وجروة هو البيان ...

رقم الحديث: (٥٧٣١)، والإتحاف (٤/ ٢١٨) في ترجمة حذيفة.

- خباب بن الأرت بن جندلة بن سعد بن خزيمة بن كعب بن سعد من بني سعد بن زيد مناة ...

رقم الحديث: (٥٧٥٠)، ولم يذكره الحافظ في الإتحاف.

- عبد الله بن سلام يكنى أبا يوسف، وكان اسمه قبل الإسلام الحصين ...

رقم الحديث: (٥٨٢٢)، ولم يذكره الحافظ في الإتحاف.

- عبد الله بن سلام يكنى أبا يوسف، وكان اسمه قبل الإسلام الحصين ...

bisn a

(رقم الحديث: ٦٧٦٥) ولإخوانه (٦٧٦٦) ٦٧٦٧) ح مع حديد الفم إلى سلاحه.

- وسلمة بن سلامة بن وقش وكنيته أبو عوف شهد الجابة الأولى والجابة الأخرى.

(رقم الحديث: ٦٧٦٨) (٦٧٦٩) (٦٧٧٠) (٦٧٧١) ح مع سلمة.

- وعاصم بن عدي بن الجد عجلان بن حارثة بن ضبيعة من حارثة بن جشم بن عمرو بن عوف بن مالك بن الأوس.

- وقتله عاصم عن عمر أحدا وأخذوا رؤوسهم فجاء بهم رسول الله ﷺ .

(رقم الحديث: ٦٧٧٢) و(رقم الحديث: ٦٧٧٣) و(رقم الحديث: ٦٧٧٤)

- وكان زيد بن الصامت بكسر الكاف من بني عدي بن النجار كانت له الرياسة في الجاهلية.

(رقم الحديث: ٦٧٧٥) و(رقم الحديث: ٦٧٧٦) و(رقم الحديث: ٦٧٧٧)

- عبد الرحمن بن الزبعرى عبد عوف بن عبد الحارث من زهرة من كلاب ويكنى أبا زيد.

(رقم الحديث: ٦٧٧٨) و(رقم الحديث: ٦٧٧٩)

- كان محمد بن مسلمة يكنى أبا عبد الرحمن أسلم بالمدينة على يد مصعب بن عمير قبل إسلام أبيه.

(رقم الحديث: ٦٧٨٠) و(رقم الحديث: ٦٧٨١)

- عبد الملك بن إياس بن عبد الله بن سعد بن زيد بن عمرو بن نبل بن عبد الحزن

(رقم الحديث: ٦٧٨٣) و(رقم الحديث: ٦٧٨٤) و(رقم الحديث: ٦٧٨٥)

- وسعد بن زيد بن عمرو بن نبل كان أبوه زيد بن عمرو بن نبل قد فارق دين قومه من الوثن.

(رقم الحديث: ٦٧٨٨) و(رقم الحديث: ٦٧٨٩) و(رقم الحديث: ٦٧٩٠)

- وأبو طلحة بدأ بجمعه ابن أبيه في حديثه إلى المعروف بن حبان بن عمرو

(رقم الحديث: ٦٧٩٢) و(رقم الحديث: ٦٧٩٣) و(رقم الحديث: ٦٧٩٤)

- وكعب بن مالك بن أبي كعب بن القين بن كعب بن سواد بن غنم بن كعب بن سلمة .

(رقم الحديث: ٦٧٩٦) و(رقم الحديث: ٦٧٩٧) و(رقم الحديث: ٦٧٩٨)

- والمعلى بن عمرو بن لخنس بن سنبيس بن مالك بن امرئ القيس .

(رقم الحديث: ٦٧٩٩) و(رقم الحديث: ٦٨٠٠) و(رقم الحديث: ٦٨٠١)

- الطفيل بن النعمان بن زائر هاشم بن سعيد بن سهم ويكنى أبا عبد الله .

(رقم الحديث: ٦٨٠٢) و(رقم الحديث: ٦٨٠٣) و(رقم الحديث: ٦٨٠٤)

رقم الحديث: (٦٠٤١)، ولم يذكره الحافظ في الإتحاف.

- آخى رسول الله ﷺ بين أبي أيوب وبين مصعب بن عمير، وشهد أبو أيوب بدرا ...

رقم الحديث: (٦٠٦٢)، ولم يذكره الحافظ في الإتحاف.

- أبو موسى الأشعري اسمه عبد الله بن قيس بن سليم بن حضار بن حريث بن عامر ...

رقم الحديث: (٦٠٨٦)، ولم يذكره الحافظ في الإتحاف.

- وعمران بن حصين بن عبيد بن خلف بن عبد نهم بن حزمة بن جهمة بن غاضرة

رقم الحديث: (٦١٢٠)، ولم يذكره الحافظ في الإتحاف.

- وعبد الرحمن بن أبي بكر الصديق لم يزل على دين قومه في الشرك حتى شهد بدرا مع المشركين ...

رقم الحديث: (٦١٣٨)، ولم يذكره الحافظ في الإتحاف.

- مات كعب بن عجرة بالمدينة سنة اثنتين وخمسين، وهو يومئذ ابن خمس وسبعين سنة.

رقم الحديث: (٦١٦٣)، ولم يذكره الحافظ في الإتحاف.

- أبو قتادة بن ربعي بن بلدمة بن خناس بن سنان بن عبيد بن عدي بن غنم بن كعب ...

رقم الحديث: (٦١٦٥)، ولم يذكره الحافظ في الإتحاف.

- [illegible]

[illegible]

رقم الحديث: (٦١٦٩)، ولم يذكره الحافظ في الإتحاف.

- وثوبان مولى رسول الله ﷺ، وهو فيما قيل: من أهل السراة ...

رقم الحديث: (٦١٧٤)، ولم يذكره الحافظ في الإتحاف.

- وشهد حكيم بن حزام مع أبيه الفجار، وقتل أبوه حزام بن خويلد في الفجار الأخير ...

رقم الحديث: (٦١٨٢)، ولم يذكره الحافظ في الإتحاف.

- [illegible]

رقم الحديث: (٦٢١٢)، ولم يذكره الحافظ في الإتحاف.

- سعيد بن يربوع بن عنكثة بن عامر بن مخزوم، ويكنى أبا هود، أسلم يوم فتح مكة ...

buisn e

رقم الحديث: (٢٩١٨) وذكر في الحاشية قول الأشرف.

- عاد ابن أخيه عبد الله بن حوالة الأزدي صاحب رسول الله ﷺ وهو من بني العتيك.

رقم الحديث: (٢٩٢٢) وذكر في الحاشية قول الأشعث.

- وشهد بدرا أصحاب وشهدوا مع نبي الله ﷺ منهم بنو أبي أنس.

رقم الحديث: (٢٩٢٥) وذكر في الحاشية قول الأشعث.

- أبو البسر أسنه كعب بن عمرو من بني سلمة.

رقم الحديث: (٢٩٢٨) وذكر في الحاشية قول الأشعث.

- معاذ بن عمرو بن عامر من الخزرج بن عجلان، وهو الذي قتل أبا جهل ابن الحمراء.

رقم الحديث: (٢٩٣٠) وذكر في الحاشية قول الأشعث.

- أبو لبابة أسمه بشير وقيل رفاعة وقيل أبو لبابة مناذر.

رقم الحديث: (٢٩٣١) وذكر في الحاشية قول الأشعث.

- أبو خذيرة أسمه أوس بن معمر بن لبدة بن زنيم بن عويج.

رقم الحديث: (٢٩٣٣) وذكر في الحاشية قول الأشعث.

- كان بلال بن الحارث الذي أتم عمل أم عمر أبوه مزينة الأولاة.

رقم الحديث: (٢٩٤٥) وذكر في الحاشية قول الأشعث.

- وكان صفوان بن المعطل يكنى أبا عمرو، أسلم قبل غزوة ذي رسيع.

رقم الحديث: (٢٩٤٦) وذكر في الحاشية قول الأشعث.

- عبد الله بن زيد بن عاصم بن عمرو بن عوف من بني مازن بن عمرو بن تميم.

رقم الحديث: (٢٩٦٨) وذكر في الحاشية قول [ج ٣ ص ٦٤] في حد عبد الله بن زيد.

- ربيبه هو الحسن أبن أسامة بن زيد كما في الصحيحين.

رقم الحديث: (٢٩٦٩) وذكر في الحاشية قول [ج ٣ ص ٦٤] في حد أسامة.

- معاذ من الحارث ابن الحمراء من الأزد ثم من عوف من مالك بن الحارث.

رقم الحديث: (٢٩٧٦) وذكر في الحاشية قول [ج ٣ ص ٦٤] في حد معاذ.

- كان عبد الله بن سهل من عوف بن مرة من الخزرج من بني ساعدة.

رقم الحديث: (٢٩٧٩) وذكر في الحاشية قول [ج ٣ ص ٦٤] في حد عبد الله.

- كان الضحاك بن قيس الأشعر يكنى أبا سعيد.

رقم الحديث: (٢٩٨٣) وذكر في الحاشية قول [ج ٣ ص ٦٤] في حد الضحاك.

- عبد الله بن عمرو الحارس بن واقل بن هاشم بن سويد بن منقر.

رقم الحديث: (٢٩٨٤) وذكر في الحاشية قول [ج ٣ ص ٦٤] في حد عبد الله.

- هند بن حارثة الأسلمي شهد الحديبية مع رسول الله ﷺ ...
رقم الحديث: (٦٤١٤)، ولم يذكره الحافظ في الإتحاف.
- أبو واقد الحارث بن مالك.
رقم الحديث: (٦٤٩٧)، ولم يذكره الحافظ في الإتحاف.
- عوف بن مالك الأشجعي، وشهد عوف خيبر مع المسلمين ...
رقم الحديث: (٦٤٩١)، ولم يذكره الحافظ في الإتحاف.
- وقتل عبد الله بن الزبير رضي الله عنه يوم الثلاثاء لسبع عشرة مضت من جمادى الأولى ...
رقم الحديث: (٦٥١٧)، ولم يذكره الحافظ في الإتحاف.
- ورافع بن خديج بن رافع بن عدي بن زيد بن جشم بن حارثة ...
رقم الحديث: (٦٥٥٢)، والإتحاف [٤/ ٤٦٧] في مسند رافع.
- وسلمة بن الأكوع، واسم الأكوع سنان بن عبد الله ...
رقم الحديث: (٦٥٥٧)، والإتحاف [٥/ ٥٧٥] في مسند سلمة.
- شهد جابر بن عبد الله العقبة في السبعين من الأنصار الذين بايعوا رسول الله ﷺ عندها ...
رقم الحديث: (٦٥٧٤)، ولم يذكره الحافظ في الإتحاف.
- وزيد بن خالد الجهني اختلف في كنيته ...

buisn a

- وجويرية بنت الحارث بن أبي ضرار بن حبيب بن عائذ بن مالك بن جذيمة بن المصطلق.

رقم الحديث: (٦٩٨٧)، وفي بذكره الحافظ في الإصابة.

- ميمونة بنت الحارث بن حزن، وهي خالة خالد بن الوليد.

رقم الحديث: (٦٩٩٠)، وفي بذكره الحافظ في الإصابة.

- وكلابية قد اختلف في اسمها، قال بعضهم: هي فاطمة بنت الضحاك.

رقم الحديث: (٧٠١٩)، وفي بذكره الحافظ في الإصابة.

- وصفية بنت حيي بن أخطب، من ولد هارون أخي موسى بن عمران.

رقم الحديث: (٧٠٢٠)، وفي بذكره الحافظ في الإصابة.

- وفي ذكر أسرى رسول الله ﷺ سلمى بنت أبي حاطب أم رافع، قبل أم سوى ذلك.

رقم الحديث: (٧٠٧٥)، وفي بذكره الحافظ في الإصابة.

- وزينب بنت عبد الله، أم سلمة.

رقم الحديث: (٧٠٩٥)، وفي بذكره الحافظ في الإصابة.

- وأسلمة، بنت عبد الله أسلمت قبل الفتح، وبايعت رسول الله ﷺ.

رقم الحديث: (٧١٠٣)، وفي بذكره الحافظ في الإصابة.

- وسلمى أم أبي رافع، مولاة رسول الله ﷺ، واختلف: واسمها رافع.

رقم الحديث: (٧١٧٧)، وفي بذكره الحافظ في الإصابة.

- وأسماء بنت أبي بكر أخية ثبتت عند الحربي من أسمه عن جابر عن مالك بن حسن عن أبي.

رقم الحديث: (٧١٣٣)، وفي بذكره الحافظ في الإصابة.

- وأسلمة بنت حزن عند الطبراني عن هانئ، وأخوها سلمى بنت حيين من معن بن تميم.

رقم الحديث: (٧١٤٦)، وفي بذكره الحافظ في الإصابة.

- لا تعلم ثوبانة خرجت من بين أبويها مسلمة مهاجرة إلى الله ورسوله، إلا أم كلثوم بنت عقبة، فإنها خرجت من مكة ومعها ...

رقم الحديث: (٧١٦٤)، وفي بذكره الحافظ في الإصابة.

- وجعلة بنت جعفر كانت عند مصعب بن عمير، فولدت له ابنه، وقتل عنها، فتزوجها بعده طلحة بن عبيد الله.

رقم الحديث: (٧١٧٠)، وفي بذكره الحافظ في الإصابة.

- وربما بنات أبي كبرة هو بني عبد الدار، يقولون: نحن من اليمن من الأزد ...

رقم الحديث: (٧١١٦)، وفي بذكره الحافظ في الإصابة.

- سليمان بن صرد بن الجون بن أبي الجون، وهو عبد العزى بن منقذ بن ربيعة، يكنى: أبا مطرف ...

رقم الحديث: (٦٤١٧)، والإتحاف [٦/٦] في ترجمة سليمان بن صرد.

٧٢٨ - محمد بن كعب القرظي.

- إن الذي أمر الله إبراهيم بذبحه من ابنيه إسماعيل ... الحديث، موقوف.

رقم الحديث: (٤٠٨١)، رقم الإتحاف: [٢٥٢٢٥].

- حديث: بلغنا أن سليمان بن داود كان عسكره مائة فرسخ ...

رقم الحديث: (٤١٨٤)، رقم الإتحاف: [٢٥٢٢٦].

- كان حمزة بن عبد المطلب يكنى أبا عمارة.

رقم الحديث: (٤٩٥٩)، رقم الإتحاف: [٢٥٢٢٧].

٧٢٩ - محمد بن مسلم بن تدرس أبو الزبير.

- شهدت جنازة عبد الله بن عباس رضي الله عنهما بالطائف ...

رقم الحديث: (٦٤٧٧)، ولم يذكره الحافظ في الإتحاف.

٧٣٠ - محمد بن مسلم بن شهاب الزهري.

- ولي الزبير يوم الجمل منهزما، فأدركه ابن جرموز: رجل من بني تميم، فقتله.

رقم الحديث: (٥٦٧٠)، رقم الإتحاف: [٢٥٢٣٥].

Bisn e

- أسلم أبو لهب فعاتبه بعض الناس في الصبر سنة أربع عشرة، وهو ابن سبع وتسعين سنة

- الحديث: أحمد، ك، والضياء في المختارة عن أبي هريرة.

- أن سعد بن عبادة قال: كان عليّ دين، فلما أصبح رسول الله ﷺ يوم بدر وهبه.
رقم الحديث: (٥٧٠٧) وفي باذكره الحافظ في الإتحاف.

- عن عبد الله بن أبي بكرة بن صخر ﷺ، أن النبي ﷺ سبح على راحله.
رقم الحديث: (٥٧٩٩) وفي باذكره الحافظ في الإتحاف.

- فيمن شهد الحادثة، أو طعامه زيد بن سهل، من الأنصار، من جرم.
رقم الحديث: (٥٨٩٩) وفي باذكره الحافظ في الإتحاف.

- كان حاب بن الأرت حق بني دعدة، وقيل: هوى كنت بن أوأوأر.
رقم الحديث: (٥٩٢٨)، و(٥٩٢٩)، و(٥٩٣٠)، و(٥٩٣١) في ترجمة حباب.

- فيمن هاجر إلى أرض الحبشة الزاد الأول، وأبرجم جعفر بن أبي طالب.
رقم الحديث: (٥٩٩٦) وفي باذكره الحافظ في الإتحاف.

- أن سعد بن أبي وقاص لما حضر وانتزت دعا بماء فتل منه صبه عليه.
رقم الحديث: (٦٢٨٤) وفي باذكره الحافظ في الإتحاف.

- كان سعد أحد المهاجرين وقلا.
رقم الحديث: (٦٢٩٢) وفي باذكره الحافظ في الإتحاف.

- قال الهيثم بن الطفيل: ثم انتدبنا إلى لبنى بن عباس.
رقم الحديث: (٦٤٦٤) وفي باذكره الحافظ في الإتحاف.

ومع الحديث: (٧٠٨٧) و(بإثره) الحديث الآخر.

ومع الحديث: (٧٠٨٨) و(بإثره) الحديث الآخر: كانت عائشة أرسلت بحسم على.

ومع الحديث: (٧٠٩٢) و(بإثره) الحديث الآخر: ثم أتى النبي ﷺ.

- ثم تزوج النبي ﷺ حفصة بنت عمر بن الخطاب ...

ومع الحديث: (٧٠٩٦) و(بإثره) الحديث الآخر: ثم أتى النبي ﷺ.

- وكان في ملأ من مهاجر أم النبي الخيلة الأيلي شم هاجر إلى الحبشة أبو سفيان ... صاحبة سر عند الأمير، وأمرأته أم سلمة بنت أبي أمية.

ومع الحديث: (٧٠٩٨) و(بإثره) الحديث الآخر: ثم أتى النبي ﷺ.

- تزوج رسول الله ﷺ حميدة بنت أبي سفيان ...

ومع الحديث: (٧٠٩٩) و(بإثره) الحديث الآخر: ثم أتى النبي ﷺ.

- عبد الحماني أم حبيبة بنت رسول الله ﷺ، وهاجر بها مع ابن أخيها إلى أرض الحبشة ...

ومع الحديث: (٧١٠٠) و(بإثره) الحديث الآخر: ثم أتى النبي ﷺ.

- خرج رسول الله ﷺ من المدينة فأتاه خبر اليهود مجتمعاً في دار القعدة سنة سبع ...

ومع الحديث: (٧١٠٧) و(بإثره) الحديث الآخر: ثم أتى النبي ﷺ.

- تزوج رسول الله ﷺ زينب بنت خزيمة أخت ميمونة ...

ومع الحديث: (٧١٠٩) و(بإثره) الحديث الآخر: ثم أتى النبي ﷺ.

- توفيت زينب بنت خزيمة ورسول الله ﷺ ...

ومع الحديث: (٧١١٠) و(بإثره) الحديث الآخر: ثم أتى النبي ﷺ.

- تزوج رسول الله ﷺ أم سلمة، اسم أم سلمة: هند، ولم يتزوج من نسائه ...

ومع الحديث: (٧١١٤) و(بإثره) الحديث الآخر: ثم أتى النبي ﷺ.

- واستسر رسول الله ﷺ مارية القبطية فولدت له إبراهيم ...

ومع الحديث: (٧١٢٠) و(بإثره) الحديث الآخر: ثم أتى النبي ﷺ.

- وتوفيت مارية أم إبراهيم بن رسول الله ﷺ في الحرم سنة عشر ومن الهجرة ...

ومع الحديث: (٧١٢٥) و(بإثره) الحديث الآخر: ثم أتى النبي ﷺ.

- واستسر رسول الله ﷺ إماءة من سبي فرقة، فأعتقها، وتعفف بأهلها.

ومع الحديث: (٧١٤٥) و(بإثره) الحديث الآخر: ثم أتى النبي ﷺ.

- كان أكثر بناته النبي ﷺ بنت خديجة.

ومع الحديث: (٧١٤٦) و(بإثره) الحديث الآخر: ثم أتى النبي ﷺ.

- وتوفيت أم كلثوم بنت رسول الله ﷺ، وهي آخر أخواتها موتاً.

ومع الحديث: (٧١٧٠) و(بإثره) الحديث الآخر: ثم أتى النبي ﷺ.

- ما قدم البصرة أحد من أصحاب النبي ﷺ يفضل على عمران بن حصين.
رقم الحديث: (٦١٢٥)، ولم يذكره الحافظ في الإتحاف.

٧٣٢ - محمد بن يحيى بن حبان.
- جاء رسول الله ﷺ بيت زيد بن حارثة يطلبه ...
رقم الحديث: (٦٩٧٤)، ولم يذكره الحافظ في الإتحاف.

٧٣٣ - محمد بن يحيى بن عبد الله الصولي.
- أول من مدح الترك من شعراء العرب: علي بن العباس الرومي، حيث يقول ...
رقم الحديث: (٨٧١٢)، ولم يذكره الحافظ في الإتحاف.

٧٣٤ - محمد بن يوسف القرشي.
- أنه سمع عبد الله بن عمرو بن عثمان يخبر أنه سمع أبا حية البدري يفتي الناس أنه لا بأس بما رمى الرجل في الجمار من الحصى ...
رقم الحديث: (٦٨٤٤)، ولم يذكره الحافظ في الإتحاف.

٧٣٥ - محمد العبدري.
- ما رأيت بمكة أحسن لمة ولا أرق حلة ولا أنعم نعمة من مصعب بن عمير ...
رقم الحديث: (٤٩٥٧)، رقم الإتحاف: [٢٥٣١٠].

٧٣٦ - مسروق بن الأجدع.
- [illegible]
رقم الحديث: (٥٤٠٣)، رقم الإتحاف: [٢٥٣١٤].
- انتهى علم أصحاب النبي ﷺ إلى هؤلاء النفر: عمر بن الخطاب، وعلي بن أبي طالب ...
رقم الحديث: (٦٠٩٣)، ولم يذكره الحافظ في الإتحاف.
- أنه قيل له: هل كانت عائشة تحسن الفرائض؟ قال: إي والذي نفسي بيده ...
رقم الحديث: (٦٩٢٤)، ولم يذكره الحافظ في الإتحاف.

٧٣٧ - مسعر بن كدام.
- [illegible]
رقم الحديث: (٦٨٥٥)، ولم يذكره الحافظ في الإتحاف.

٧٣٨ - مسلم بن الحجاج.
- [illegible]
رقم الحديث: (٦٨٥٥)، ولم يذكره الحافظ في الإتحاف.

٧٣٩ - مسلم بن الحجاج.

busn a

- أمر أبو زرعة بمن لم ير النقاش، له صحبة.

وفيه الحديث: (٣٩٤٣) وفي بكر، انفرد بالحديث عن الأعمش.

- أبو حمزة عمد الله بن جعفر بن أبي خالد، سمع النبي ﷺ، ومات رسول الله ﷺ وهو ابن عشر سنين.

وفيه الحديث: (٦٨٨٤) وفي الأعلام: (٤/٤٩) ترجمة عبد الله بن جعفر.

٧٥٠ - مسلمة بن عبد الله بن عتيقة الجعفي

- أن عتيقة بن أبي عامر تزوج، فدخل بأهله فلبثة ثلث ليلث صبحتها يوم أحد. . . الحديث.

وفيه الحديث: (٤٧٠١) وفي الأعلام: (٣٣٣٣).

٧٥١ - مسلمة بن هارون.

- لما قال الضحاك بن قيس يجرح راهط وكان للضحاك من قتي الحديبة سبع وستون. . .

وفيه الحديث: (٤٢٤٤) وفي بكر، انفرد بالحديث عن الأعمش.

٧٥٢ - المسيب بن رافع

- لما ثقل جعل ابن عباس أخاه، وعمل فلانة، إذ ثقلت من ورثتي بسببها. . .

وفيه الحديث: (٤٨٩٧) وفي بكر، انفرد بالحديث عن الأعمش.

٧٥٣ - مصعب بن سعد بن أبي وقاص

- أخذ عليه رجلا، وقد أشار عليه فلان بغير هذا، فأخذوا عليهما عهدا الله ورسوله أن لا يخبرا عليهم. . .

وفيه الحديث: (٢٧٧٥) وفي الأعلام: (٣٢٣٥).

- فرض عمر لأهل البدر خمسة عشر ألفا، وزاد عائشة ألفين. . .

وفيه الحديث: (٢٩١١) وفي الأعلام: (٣٢٣٥).

٧٥٤ - مصعب بن عبد الله الزبيري

- عمر بن الخطاب بن نفيل بن عبد العزى بن رياح بن عبد الله بن قرط بن زراح بن عدي. . .

وفيه الحديث: (٥٢٤٥) وفي الأعلام: (٣٢٣٥) وفي بكر، انفرد بالحديث عن الزهري.

- كان فلان بن عبد الدار عاملا لابنه. . . الحديث.

وفيه الحديث: (٥٣٩٩) وفي الأعلام: (٣٢٣٥).

- قال: كان لعمر على أسد. . . الحديث.

وفيه الحديث: (٤٦٣٦) وفي الأعلام: (٣٢٣٥).

- في قصة جعدة بن هبيرة المخزومي، وأن أباه مات بنجران مشركا مفارقا لأم هانئ بنت أبي طالب بعد أن أسلمت.
رقم الحديث: (٤٩٢٣)، رقم الإتحاف: [٢٥٣٢٩].
- وكانت بيعة عثمان رضي الله عنه يوم الاثنين غرة المحرم سنة أربع وعشرين.
رقم الحديث: (٤٥٨٢)، ولم يذكره الحافظ في الإتحاف.
- مات أبو مرثد الغنوي في سنة اثني عشرة من الهجرة، وهو ابن ست وستين سنة.
رقم الحديث: (٥٠٣٢)، ولم يذكره الحافظ في الإتحاف.
- ومن بني زهير صفوان بن مخرمة بن نوفل، وبه يكنى مخرمة ...
رقم الحديث: (٥١٦٥)، ولم يذكره الحافظ إسناده في الإتحاف.
- وممن صحب رسول الله ﷺ من ولد الحارث بن عبد المطلب أبو سفيان بن الحارث بن عبد المطلب ...
رقم الحديث: (٥١٩٠)، ولم يذكره الحافظ إسناده في الإتحاف.
- نعيم بن النحام؛ هو نعيم بن عبد الله بن خالد بن أسيد ...
رقم الحديث: (٥٢٠٣)، ولم يذكره الحافظ في الإتحاف.
- شرحبيل ابن حسنة، قيل: أمه كانت تحت سفيان بن معمر بن حبيب بن وهب بن حذافة بن جمح ...
رقم الحديث: (٥٢٧٧)، ولم يذكره الحافظ في الإتحاف.
- وعبد الله بن لعنة بن صعير بن أبي صعير العدوي ولد قبل الهجرة ...
رقم الحديث: (٥٢٩٥)، ولم يذكره الحافظ في الإتحاف.
- ومن حلفائهم: عبد الله بن عدي بن الحمراء الزهري ...
رقم الحديث: (٥٢٩٨)، ولم يذكره الحافظ في الإتحاف.
- وبلال بن رباح مات بالشام بدمشق سنة عشرين.
رقم الحديث: (٥٣٣٠)، ولم يذكره الحافظ في الإتحاف.
- سعيد بن عامر بن حذيم بن سلامان بن ربيعة بن سعد بن جمح ...
رقم الحديث: (٥٣٦٩)، ولم يذكره الحافظ في الإتحاف.
- توفي خالد بن الوليد بالمدينة سنة اثنتين وعشرين.

Ɓuisn e

ص٧٠٥ ـ ٧٠٦ ـ ٧٠٧ ـ ٧٠٨ ـ ٧٠٩ ـ ٧١٠ ـ ٧١١ ـ ٧١٢ ـ ٧١٣ ـ ٧١٤ ـ ٧١٥ ـ ٧١٦ ـ ٧١٧ ـ ٧١٨ ـ ٧١٩ ـ ٧٢٠ ـ ٧٢١ ـ ٧٢٢ ـ ٧٢٣ ـ ٧٢٤ ـ ٧٢٥ ـ

رقم الحديث: (٥٩٤٤)، ولم يذكره الحافظ في الإتحاف.

- نافع بن عتبة بن مالك بن أهيب بن عبد مناف بن زهرة، وأمه كنانية، واسمها زينب بنت جابر.

رقم الحديث: (٥٩٤٨)، ولم يذكره الحافظ في الإتحاف.

- وأبو عبد الرحمن حبيب بن مسلمة بن مالك بن وهب بن ثعلبة بن واثلة بن عمرو بن سنان ...

رقم الحديث: (٥٩٥٦)، ولم يذكره الحافظ في الإتحاف.

- لما افتتح عبد الرحمن بن سمرة بن حبيب سجستان، وكان معه أبو رفاعة عبد الله بن الحارث ...

رقم الحديث: (٥٩٥٨)، ولم يذكره الحافظ في الإتحاف.

- أبو سعيد عبد الرحمن بن سمرة بن حبيب بن عبد شمس، وأمه أروى بنت أبي الفرعة ...

رقم الحديث: (٦٠٠٧)، ولم يذكره الحافظ في الإتحاف.

- عبد الرحمن بن عثمان بن عبيد الله بن عثمان بن عمرو بن كعب بن سعد بن تيم بن مرة ...

رقم الحديث: (٦٠١٠)، ولم يذكره الحافظ في الإتحاف.

- [illegible] سنة خمسين.

رقم الحديث: (٦٠١٤)، ولم يذكره الحافظ في الإتحاف.

- وسفيان بن عوف الغامدي من أهل حمص صحب رسول الله ﷺ ...

رقم الحديث: (٦٠١٦)، ولم يذكره الحافظ في الإتحاف.

- مات ركانة بن عبد يزيد بن هاشم بن المطلب بن عبد مناف بالمدينة في أول إمارة معاوية سنة أربعين.

رقم الحديث: (٦٠٣٤)، ولم يذكره الحافظ في الإتحاف.

- [illegible]

رقم الحديث: (٦٠٤٥)، ولم يذكره الحافظ في الإتحاف.

- [illegible]

رقم الحديث: (٦٠٥١)، ولم يذكره الحافظ في الإتحاف.

- المنكدر بن عبد الله بن الهدير بن محرز بن عبد العزى بن عامر ...

bisn e

رواہ البخاری (۱۰۶۵) و مسلم (۱۰۸۱) و ابوداؤد (۱۴۱۹) و النسائی (۱۳۷۲) و ابن ماجہ (۱۷۹۳) و احمد (۲/۲۳۲، ۲۳۳، ۲۳۴، ۲۳۵، ۲۳۶، ۲۳۷، ۲۳۸، ۲۳۹، ۲۴۰، ۲۴۱، ۲۴۲، ۲۴۳، ۲۴۴، ۲۴۵، ۲۴۶، ۲۴۷، ۲۴۸، ۲۴۹، ۲۵۰، ۲۵۱، ۲۵۲، ۲۵۳، ۲۵۴، ۲۵۵، ۲۵۶، ۲۵۷، ۲۵۸، ۲۵۹، ۲۶۰، ۲۶۱، ۲۶۲، ۲۶۳، ۲۶۴، ۲۶۵، ۲۶۶، ۲۶۷، ۲۶۸، ۲۶۹، ۲۷۰، ۲۷۱، ۲۷۲،

- ومسلمة بن مخلد بن الصامت بن السيار بن لوذان بن خزرج، يكنى أبا معن ...
رقم الحديث: (٦٢٣٥)، ولم يذكره الحافظ في الإتحاف.
- أم سعد وأم أخويه عمير وعامر حمنة بنت أبي سفيان بن أمية بن عبد شمس ...
رقم الحديث: (٦٢٥١)، ولم يذكره الحافظ في الإتحاف.
- ولد سعد بن أبي وقاص عمر بن سعد قتله المختار بن أبي عبيد ...
رقم الحديث: (٦٢٥٣)، ولم يذكره الحافظ في الإتحاف.
- الأرقم بن أبي الأرقم واسم أبي الأرقم عبد مناف بن أسد بن عبد الله بن عمر بن مخزوم ...
رقم الحديث: (٦٢٧٧)، ولم يذكره الحافظ في الإتحاف.
- أبو اليسر اسمه كعب بن عمرو أخو بني سلمة ...
رقم الحديث: (٦٢٨٧)، ولم يذكره الحافظ في الإتحاف.
- أبو محذورة أوس بن معير بن وهب بن دعموص بن سعيد بن جمح ...
رقم الحديث: (٦٣٣٣)، ولم يذكره الحافظ في الإتحاف.
- وفي السنة الجماعة سنة أربعين مات أبو أسيد مالك بن ربيعة بن عامر ...
رقم الحديث: (٦٣٤٦)، ولم يذكره الحافظ في الإتحاف.
- الضحاك بن قيس بن خالد بن وهب بن ثعلبة بن واثلة بن عمرو ...
- عبد الله بن عمرو بن العاص أمه رائطة بنت منبه بن الحجاج ...
رقم الحديث: (٦٤٠٣)، ولم يذكره الحافظ في الإتحاف.
- النعمان بن بشير بن سعد بن ثعلبة بن خلاس بن زيد ...
رقم الحديث: (٦٤٢١)، ولم يذكره الحافظ في الإتحاف.
- زيد بن أرقم بن زيد بن قيس بن النعمان بن مالك بن الأغر بن ثعلبة ...
رقم الحديث: (٦٤٣٢)، والإتحاف [٤/ ٥٦٩] في مسند زيد.
- مات أبو العباس عبد الله بن عباس وهو ابن إحدى وسبعين سنة ...
رقم الحديث: (٦٤٦٨)، ولم يذكره الحافظ في الإتحاف.
- جابر بن عبد الله بن عمرو بن حرام بن سواد بن حرام ...
رقم الحديث: (٦٤٧٢)، والإتحاف [٣/ ١٠٧] في مسند جابر.

buisn e

سهل بن سعد بن مالك بن خالد بن ثعلبة بن حارثة ...

وأخو أحمد: (٢٩١٣)، وأبو داود: (٤٠٦٤)، وسهل سهل بن سعد.

وأخو أبي بكر بن النضر بن الحسكم بن بشر بن عزيز ...

وأخو أحمد: (٢١٦١)، وأبو داود: (٣٩١٦)، أبو بكر أبي.

وأخو سعد بن أبي وقاص بن أبي وهيب ...

وأخو أحمد: (١٦٥٤)، وأبو بكر، الحافظ في الأطراف.

- استشهد هذا الرجل هذا الذي يقال له: أبي أبان مولى بني العاصية التي عشرة ...

وأخو أحمد: (٢١٦٥)، وأبو بكر، الحافظ في الأطراف.

- سمع من أبي أرطاة واسمه أرطاة بن عمير ...

وأخو أحمد: (٢١٨٥)، وأبو بكر، الحافظ في الأطراف.

- سمع من أبي عبد الله الجدلي ...

وأخو أحمد: (٢١٩٩)، وأبو بكر، الحافظ في الأطراف.

- حاب بن أسود بن أبي العيس بن أبي عبد شمس ...

وأخو أحمد: (٢٠٧٠)، وأبو بكر، الحافظ في الأطراف.

- سمع من أبي عبد الله، كان بالرملة، وأبو بكر، الحافظ في الأطراف.

- وسلمة بن أبي عبد الله: (٢٠٧٠)، وأبو بكر، الحافظ في الأطراف.

- والأخطب بن قيس بن حصين بن الزرق بن عبيد، فخذوه ...

وأخو أحمد: (٢٧٧٩)، وأبو بكر، الحافظ في الأطراف.

- عامر بن واثلة بن عبد الله بن معتب بن حيان ...

وأخو أحمد: (٢٧٧٦)، وأبو بكر، الحافظ في الأطراف.

- عمرو بن الأزرق، واسم الأزرق: مالك بن أبي بن خزيمة ...

وأخو أحمد: (٢٧٨٤)، وأبو بكر، الحافظ في الأطراف.

- عمرو بن أبي سبرة حليف بني عبد الله بن إياس بن عبد مناة بن ...

وأخو أحمد: (٢٧٩٤)، وأبو بكر، الحافظ في الأطراف.

- أبو أحمد الغفاري، عمرو بن عبد الله بن سفيان بن عمرو بن عبيد ...

وأخو أحمد: (٢٨٠٣)، وأبو بكر، الحافظ في الأطراف.

- عمير بن قتادة بن سعد بن عامر بن ليث ...

وأخو أحمد: (٢٨١٦)، وأبو بكر، الحافظ في الأطراف.

- والد أبي أحمد، وأبي عبد الله، وأبي بكر، وأبي عمرو، وأبي عمير، وأبي عبيد، وأبي عبيدة، وأبي عبيدة، وأبي عبيدة

رقم الحديث: (٦٨٢٢)، ولم يذكره الحافظ في الإتحاف.

- سهيل ابن بيضاء هو سهيل بن وهب بن ربيعة بن هلال بن أهيب ...

رقم الحديث: (٦٨٢٧)، والإتحاف [٦/ ١٤٨] في ترجمة سهيل.

- عبد الله بن حذافة بن قيس بن عدي بن سعيد بن سهم ...

رقم الحديث: (٦٨٣٩)، والإتحاف [٦/ ٥٧٥] في ترجمة عبد الله بن حذافة.

- أبو بردة: هانئ بن نيار بن عمرو بن عبيد بن كلاب ...

رقم الحديث: (٦٨٣٦)، ولم يذكره الحافظ في الإتحاف.

- المطلب بن أبي وداعة بن صبرة بن سعيد بن سعد بن سهم ...

رقم الحديث: (٦٨٤٦)، ولم يذكره الحافظ في الإتحاف.

- عبد الله بن الحارث بن جزء بن معدي كرب بن عمرو بن عصيم ...

رقم الحديث: (٦٨٤٨)، والإتحاف [٦/ ٥٤٦] في ترجمة عبد الله بن الحارث.

- عبد الله ابن أم مكتوم، أم مكتوم أمه، واسمها عاتكة بنت عبد الله بن عنكثة ...

رقم الحديث: (٦٨٥٢)، ولم يذكره الحافظ في الإتحاف.

- الحضرمي أبو العلاء اسمه عبد الله بن عباد بن أكبر ...

رقم الحديث: (٦٨٦١)، ولم يذكره الحافظ في الإتحاف.

- وعبد الله بن جحش ...

رقم الحديث: (٦٨٦٥)، والإتحاف [٦/ ٥٥٥] في ترجمة عبد الله

- ويزيد بن عبد الله بن سعد بن الأسود بن ثمامة بن شيكان بن الحارث ...

رقم الحديث: (٦٨٦٩)، ولم يذكره الحافظ في الإتحاف.

- أبو هاشم بن عتبة بن ربيعة بن عبد شمس بن عبد مناف ...

رقم الحديث: (٦٨٧٤)، ولم يذكره الحافظ في الإتحاف.

- عبد الله بن زمعة بن الأسود بن المطلب بن أسد بن عبد العزى بن قصي ...

رقم الحديث: (٦٨٨٥)، ولم يذكره الحافظ في الإتحاف.

- حفصة بنت عمر بن الخطاب بن نفيل بن عبد العزى بن رباح ...

رقم الحديث: (٦٨٩٧)، ولم يذكره الحافظ في الإتحاف.

- كانت زينب بنت جحش بن رئاب بن يعمر بن صبرة بن مرة بن كثير ...

رقم الحديث: (٦٩٧١)، ولم يذكره الحافظ في الإتحاف.

bisn a

- وعنہ عنایۃ بنت حیی من أعطب بن سنمہ بن عدی بن الخزرج بن ثعلبۃ ....

- أبو الطفیل: (٧٩٣٧) روی لہ ترمذی، أبو داود، النسائی.

- ثوبان أبو رسول اللہ ﷺ مولاہ بنت شحمۃ بن ....

- أبو الطفیل: (٧٩٣٨) روی لہ ترمذی، أبو داود، النسائی.

- ثابت بن أنس أبو أنس أو أبو إدریس الکوفی ﷺ توفیت بالبادیۃ سنۃ سبع عشرۃ.

- أبو الطفیل: (٧٩٤٠) روی لہ ترمذی، أبو داود، النسائی.

- ثابت زید رسول اللہ ﷺ أبو ....

- أبو الطفیل: (٧٩٣٩) روی لہ ترمذی، أبو داود، النسائی.

- ثراسم أم کلثوم بنت رسول اللہ ﷺ أخت زوجها رسول اللہ ﷺ من عذیل بنت رباح ....

- أبو الطفیل: (٧٩٤٢) روی لہ ترمذی، أبو داود، النسائی.

- ثعلبۃ بنت قیس بن وهب بن ثعلبۃ بن دلال بن ضمرۃ بن شیبان بن ثعلبۃ بن ظهر بن غنم ....

- أبو الطفیل: (٧٩٤٦) روی لہ ترمذی، أبو داود، النسائی.

- ثعلبۃ بن عمرو بن الفلاق صحب رسول اللہ ﷺ اللذان بنت عبد اللہ ....

- أبو الطفیل: (٧٩٤٧) روی لہ ترمذی، أبو داود، النسائی.

- ثوبیۃ فاطمۃ بنت أسلم بن عمرو بن عمیر أم عبد اللہ بن عمرو بن عثمان وکانت تحت عبد اللہ بن عمرو بن عثمان فولدت له ....

- أبو الطفیل: (٧٩٤٨) روی لہ ترمذی، أبو داود، النسائی.

- ثوبیۃ فاطمۃ بنت الحطاب بن عثمان أم عبد اللہ بن عمرو بن عثمان ....

- أبو الطفیل: (٧٩٤٩) روی لہ ترمذی، أبو داود، النسائی.

- ثوبیۃ مولاۃ لأبی لهب أعتقها فأرضعت رسول اللہ ﷺ ثم أعتقها بعد ما أن توفیت خدیجۃ ....

- أبو الطفیل: (٧٩٥٠) روی لہ ترمذی، أبو داود، النسائی.

- ثوبیۃ مولاۃ رسول اللہ ﷺ ....

- أبو الطفیل: (٧٩٥١) روی لہ ترمذی، أبو داود، النسائی.

- ثوبیۃ مولاۃ عثمان بن عفان ....

- أبو الطفیل: (٧٩٥٢) روی لہ ترمذی، أبو داود، النسائی.

- ثوبیۃ مولاۃ عمرو بن العاص ....

- أبو الطفیل: (٧٩٥٣) روی لہ ترمذی، أبو داود، النسائی.

- ثوبیۃ مولاۃ معاویۃ بن أبی سفیان ....

- أبو الطفیل: (٧٩٥٤) روی لہ ترمذی، أبو داود، النسائی.

- ثوبیۃ مولاۃ میمونۃ بنت الحارث ....

- أبو الطفیل: (٧٩٥٥) روی لہ ترمذی، أبو داود، النسائی.

- جابر بن عبد اللہ بن عمرو بن حرام بن ثعلبۃ بن عدی بن کعب بن غنم بن سلمۃ بن سعد بن حرام بن کعب بن غنم بن کعب بن سلمۃ بن سعد بن علی بن أسد بن سارۃ بن نمران بن نزار بن معد بن عدنان أبو عبد اللہ الأنصاری السلمی ﷺ شهد العقبۃ مع أبیه وهو صغیر وشهد بدرا والمشاهد کلها مع رسول اللہ ﷺ وغزا معه تسع عشرۃ غزوۃ وشهد صفین مع علی وکان ممن اعتزل الفتنۃ وشهد الحرۃ مع ابن حنظلۃ وکان ممن بایع له وکان ممن بقی بالمدینۃ ولم یخرج منها فی أیام الحرۃ ولا غیرها وکان ممن أفتی وروی العلم وحمل عن النبی ﷺ وکان من السابقین الأولین وکان من أصحاب الصفۃ وکان ممن شهد العقبۃ الثانیۃ مع السبعین وکان أصغرهم وکان ممن بایع تحت الشجرۃ وکان ممن شهد الجمل مع علی وکان ممن شهد صفین مع علی وکان ممن شهد الحرۃ مع ابن حنظلۃ وکان ممن بایع له وکان ممن بقی بالمدینۃ ولم یخرج منها فی أیام الحرۃ ولا غیرها وکان ممن أفتی وروی العلم وحمل عن النبی ﷺ وکان من السابقین الأولین وکان من أصحاب الصفۃ وکان ممن شهد العقبۃ الثانیۃ مع السبعین وکان أصغرهم وکان ممن بایع تحت الشجرۃ ....

- أبو الطفیل: (٧٩٥٦) روی لہ ترمذی، أبو داود، النسائی.

- جابر بن عتیک بن قیس بن عمرو بن امرئ القیس بن مالک بن الأوس أبو عبد اللہ الأنصاری ﷺ شهد بدرا والمشاهد کلها مع رسول اللہ ﷺ وغزا معه تسع عشرۃ غزوۃ وشهد صفین مع علی وکان ممن اعتزل الفتنۃ وشهد الحرۃ مع ابن حنظلۃ وکان ممن بایع له وکان ممن بقی بالمدینۃ ولم یخرج منها فی أیام الحرۃ ولا غیرها وکان ممن أفتی وروی العلم وحمل عن النبی ﷺ وکان من السابقین الأولین وکان من أصحاب الصفۃ وکان ممن شهد العقبۃ الثانیۃ مع السبعین وکان أصغرهم وکان ممن بایع تحت الشجرۃ وکان ممن شهد الجمل مع علی وکان ممن شهد صفین مع علی وکان ممن شهد الحرۃ مع ابن حنظلۃ وکان ممن بایع له وکان ممن بقی بالمدینۃ ولم یخرج منها فی أیام الحرۃ ولا غیرها وکان ممن أفتی وروی العلم وحمل عن النبی ﷺ وکان من السابقین الأولین وکان من أصحاب الصفۃ وکان ممن شهد العقبۃ الثانیۃ مع السبعین وکان أصغرهم وکان ممن بایع تحت الشجرۃ ....

- أبو الطفیل: (٧٩٥٧) روی لہ ترمذی، أبو داود، النسائی.

- جابر بن عمیر بن عبد اللہ بن عمرو بن حرام بن ثعلبۃ بن عدی بن کعب بن غنم بن سلمۃ بن سعد بن حرام بن کعب بن غنم بن کعب بن سلمۃ بن سعد بن علی بن أسد بن سارۃ بن نمران بن نزار بن معد بن عدنان أبو عبد اللہ الأنصاری السلمی ﷺ شهد العقبۃ مع أبیه وهو صغیر وشهد بدرا والمشاهد کلها مع رسول اللہ ﷺ وغزا معه تسع عشرۃ غزوۃ وشهد صفین مع علی وکان ممن اعتزل الفتنۃ وشهد الحرۃ مع ابن حنظلۃ وکان ممن بایع له وکان ممن بقی بالمدینۃ ولم یخرج منها فی أیام الحرۃ ولا غیرها وکان ممن أفتی وروی العلم وحمل عن النبی ﷺ وکان من السابقین الأولین وکان من أصحاب الصفۃ وکان ممن شهد العقبۃ الثانیۃ مع السبعین وکان أصغرهم وکان ممن بایع تحت الشجرۃ وکان ممن شهد الجمل مع علی وکان ممن شهد صفین مع علی وکان ممن شهد الحرۃ مع ابن حنظلۃ وکان ممن بایع له وکان ممن بقی بالمدینۃ ولم یخرج منها فی أیام الحرۃ ولا غیرها وکان ممن أفتی وروی العلم وحمل عن النبی ﷺ وکان من السابقین الأولین وکان من أصحاب الصفۃ وکان ممن شهد العقبۃ الثانیۃ مع السبعین وکان أصغرهم وکان ممن بایع تحت الشجرۃ ....

- أبو الطفیل: (٧٩٥٨) روی لہ ترمذی، أبو داود، النسائی.

رقم الحديث: (٧١٣٥)، ولم يذكره الحافظ في الإتحاف.

- وضباعة بنت الزبير بن عبد المطلب بن هاشم زوجها رسول الله ﷺ من المقداد بن عمرو بن ثعلبة ...

رقم الحديث: (٧١٣٦)، ولم يذكره الحافظ في الإتحاف.

- وأم رمثة ويقال رميثة بنت عمرو بن هاشم بن المطلب بن عبد مناف، وهي أم حكيم أبي القعقاع ...

رقم الحديث: (٧١٤٣)، ولم يذكره الحافظ في الإتحاف.

- أم كلثوم بنت عقبة بن أبي معيط أمها أروى بنت كريز أسلمت أم كلثوم بمكة ...

رقم الحديث: (٧١٤٥)، ولم يذكره الحافظ في الإتحاف.

- وأم خالد اسمها أمة بنت خالد بن سعيد بن العاص بن أمية، وكان خالد بن سعيد قد هاجر إلى أرض الحبشة ...

رقم الحديث: (٧١٤٧)، ولم يذكره الحافظ في الإتحاف.

- وأم قيس بنت محصن بن حوبان أخت عكاشة بن محصن أسلمت قديما بمكة ...

رقم الحديث: (٧١٥٢)، ولم يذكره الحافظ في الإتحاف.

- جذامة بنت جندل بن وهب الأسدية، أسلمت بمكة قديما ...

رقم الحديث: (٧١٥٤)، ولم يذكره الحافظ في الإتحاف.

Bulsn

أمر الحليل على الرحيل يحثني ألزمه

وأخاف أقوالاً تقال ورائي

(واخلف: ٢٠١٤)، (و: يذكر الحافظ الأعلام).

٧٤٦- معاوية بن قرة المزني

- لا يثبت سماعه من أحد من الصحابة غير عائذ الله بن مغفل، وأبي هريرة، وأبي موسى، وأبي مسعود، وأبي بكرة، وسمرة بن جندب، وعمران بن حصين، وأنس بن مالك، وعبد الله بن عمر، وعبد الله بن عمرو، وعبد الله بن عباس، وعبد الله بن الزبير

- واثلة بن الأسقع بن عبد العزى بن عبد ياليل ...
رقم الحديث: (٦٥٩٦)، ولم يذكره الحافظ في الإتحاف.
- عبد الله بن مغفل بن عبد نهم بن عفيف بن سحيم ...
رقم الحديث: (٦٦٥١)، ولم يذكره الحافظ في الإتحاف.
- خفاف بن إيماء بن رحضة بن عرية بن خفاف ...
رقم الحديث: (٦٦٩٠)، والإتحاف [٤/ ٤٤٢] في ترجمة خفاف.
- صعصعة بن ناجية بن عقال بن محمد بن سفيان بن مجاشع ...
رقم الحديث: (٦٧٤٥)، والإتحاف [٦/ ٢٩٠] في ترجمة صعصعة.
- قيس بن عاصم بن سنان بن خالد بن منقر بن عبيد بن مقاعس ...
رقم الحديث: (٦٧٤٨)، ولم يذكره الحافظ في الإتحاف.
- عمرو بن الأهتم بن سمي بن سنان بن خالد بن منقر بن عبيد بن مقاعس ...
رقم الحديث: (٦٧٥١)، ولم يذكره الحافظ في الإتحاف.
- صعصعة بن معاوية بن حصين بن عمير بن عبادة بن النزال ...
رقم الحديث: (٦٧٥٤)، والإتحاف [٦/ ٢٨٨] في ترجمة صعصعة.
- أبي اللحم اسمه عبد الله بن عبد الملك بن عبد الله بن عفان ...
رقم الحديث: (٦٧٩٥)، والإتحاف [١/ ١٧١] في ترجمة أبي اللحم.

رقم الحديث: (٦٨٠٥)، والإتحاف [٦/ ٢٨٠] في ترجمة الصعب.
- إنما سمي الهادي لأنه كان يهدي الطريق.
رقم الحديث: (٦٨١٤)، والإتحاف [٦/ ١٨٠] في ترجمة شداد.
- الحارث ابن البرصاء هو الحارث بن مالك بن قيس بن عويف ...
رقم الحديث: (٦٨١٦)، والإتحاف [٤/ ١٠١] في ترجمة الحارث.
- أبو هالة زوج خديجة، اسمه هند بن النباش بن زرارة ...
رقم الحديث: (٦٨٨٢)، ولم يذكره الحافظ في الإتحاف.
- [illegible]
رقم الحديث: (٧٠٤٥)، ولم يذكره الحافظ في الإتحاف.

buisn e

- أي لما في رأسي من معاناة هذا الداء، فقال: أنت حاسب حياتك!.

رواه الطبراني. (٢٠٦٨) وفي إسناده الحكم بن الأعلم.

٧٥٢ - حديث النعماني

- يبدأ أمام من أمر، وعجب الجميع للجمع بين الكعبة وقتل ابن الزبير. ...

رواه الطبراني. (٢٠٦٩) وفي إسناده الحكم بن الأعلم.

- حديث عبد الله بن عمرو بن العاص، بلا ألف بعد الألف.

رواه الطبراني. (٢٠٧٠) وفي إسناده الحكم بن الأعلم.

٧٥٣ - حين أتى البيت ليقتلت ترك عند الحائط من الحائط.

رواه الطبراني. (٢٢٦٢) وقد ذكره الحاكم في الكنى والأسماء [٤٢٢/٤] في ترجمة عبد الله بن عمرو بن أبي عمرو.

٧٥٤ - موسى بن عبد الله

- حدثني موسى بن عبد الله، قالوا: لا يصوم رمضان في السفر فمن صام فليقضه.

رواه الطبراني. (٢٠٩٨) وفي إسناده الحكم بن الأعلم.

٧٥٥ - موسى بن عبد الله

- كان على الزبير وطلحة وسعد بن أبي وقاص خاتم واحد.

رواه الطبراني. (٢٠٩٩)، (٢٠٩٤)، (٢٠٩٥) وفي الإسناد. [٣٣٣٠].

- كان طلحة بن عبيد الله كريما، يضرب بي إلى الخبرة مربوعا على الأمير أكثر رحب العطاء.

رواه الطبراني. (٢٠٩٦) وفي الإسناد. [٣٣٣٠ - ٤٠٤٠].

- موسى بن طلحة

- حدثنا عبد الله بن عمرو العدد على بن عمر.

رواه الطبراني. (٢٠٩٧) وفي إسناده الحكم بن الأعلم.

- ما رأيت أحدا أفصح من عائشة ﷺ.

رواه الطبراني. (٢٠٩٣) وفي إسناده الحكم بن الأعلم.

٧٥٦ - موسى بن عقبة

- حدثه عن عبيد بن عمير أخبره عن سلمة بن الأكوع، يكنى أبا عبد الرحمن.

رواه الطبراني. (٢٠٩٨) وفي إسناده الحكم بن الأعلم.

- كان فتح حين سار سنة.

رواه الطبراني. (٢٠٩٩) وفي إسناده الحكم بن الأعلم.

- ما تعادي الإسلام وأحبه أبو أحمد الذي ﷺ الأب به الأب الأول له فصلة.

رواه الطبراني. (٢١٤٦) وفي إسناده الحكم بن الأعلم.

- ما تعادي الإسلام وأحبه أبو أحمد الذي ﷺ الأب به الأب الأول له فصلة.

رقم الحديث: (٦١٥٨)، ولم يذكره الحافظ في الإتحاف.

- أنشد النبي ﷺ كعب بن زهير: بانت سعاد ...

رقم الحديث: (٦٦٥٧)، ولم يذكره الحافظ في الإتحاف.

٧٥٧ - ميسرة بن حليس.

- خرجت مع سعد الزرقي، وكانت له صحبة، إلى شراء الضحايا، فأشار إلى كبش أدهم الرأس أقرن، ليس بأرفع الكباش ...

رقم الحديث: (٧٧٨٤)، ولم يذكره الحافظ في الإتحاف.

٧٥٨ - ميسرة، أبو صالح الكندي.

- أن هذه الآية مكتوبة في التوراة بسبعمائة آية: ﴿يُسَبِّحُ لِلَّهِ مَا فِي السَّمَاوَاتِ وَمَا فِي الْأَرْضِ الْمَلِكِ الْقُدُّوسِ الْعَزِيزِ الْحَكِيمِ﴾، أول سورة الجمعة.

رقم الحديث: (٣٨٤٨)، رقم الإتحاف: [٢٥٣٧٣].

٧٥٩ - نافع بن سرجس.

- عدنا أبا واقد الليثي في مرضه الذي مات فيه، ومات فدفناه بمكة في مقبرة المهاجرين بفخ ...

رقم الحديث: (٦٤٢٩)، ولم يذكره الحافظ في الإتحاف.

٧٦٠ - نافع مولى ابن عمر.

- [illegible]

رقم الحديث: (٥٦٩٧)، والإتحاف [٦٦٥٠] في ترجمة طلحة.

- لما كان ليالي بعث حجر إلى معاوية جعل الناس يتحيرون ويقولون: ما فعل حجر؟ ...

رقم الحديث: (٦١٠٩)، ولم يذكره الحافظ في الإتحاف.

- شهدت أبا هريرة، صلى على عائشة رضي الله عنها بالبقيع وابن عمر في الناس لا ينكره ...

رقم الحديث: (٦٩٠٤)، ولم يذكره الحافظ في الإتحاف.

- أوصت أم سلمة: أن لا يصلي عليها والي المدينة وهو الوليد بن عتبة بن أبي سفيان ...

رقم الحديث: (٦٩٥٥)، ولم يذكره الحافظ في الإتحاف.

٧٦١ - [illegible]

رقم الحديث: [illegible]

٧٦٢ - نوف البكالي.

- أن صالح النبي ﷺ من العرب لما أهلك الله عادا وانقضى أمرها عمرت ...

bisn e

ومسلم (٢٦٧٠)، وأبو داود (٤٩٤٣)، وابن ماجه (٣٧٥٥).

- وقد ذكره ابنه، فقال: «وَإِنَّمَا هُمَا لِي بِمَا كَانَتْ تُرْبِيهِمَا وَلَيْسَ لِي مِنْهُمَا شَيْءٌ» ... الحديث.

ومسلم (٢٦٧٠)، وأبو داود (٤٩٤٣)، وابن ماجه (٣٧٥٥).

٧١٣ - عن عبد الله بن عمرو:

- بلال من الجنة الذي يكسى أحد عشر ثوبا.

ومسلم (٢٤٥٣)، والأحمد (٦/ ١٣٤، ١٣٥) من مسند بلال.

٧١٤ - عن عبد الله بن عمرو:

- أسلم أسلم الله وغفار غفر الله لها.

ومسلم (٢٥١٦)، وذكره الحافظ في الأطراف.

- ماء أسلم ماء ومرعة سبع وسبعين.

ومسلم (٢٥١٦)، وذكره الحافظ في الأطراف.

- ماء أسلم ومرعة ماء ومرعة ضب وسعين.

ومسلم (٢٥١٦)، وذكره الحافظ في الأطراف.

- أسلم أسلم الله وغفار غفر الله لها.

ومسلم (٢٥١٦)، وذكره الحافظ في الأطراف.

- أسلم أسلم الله وغفار غفر الله لها.

ومسلم (٢٥١٦)، وذكره الحافظ في الأطراف.

٧١٥ - عن عبد الله بن عمرو بن العاص الكعبي:

- ولي أربعا لم أعصهم ومنهم سعد بن أبي وقاص.

ومسلم (٢٥١٦)، وذكره الحافظ في الأطراف.

- صهيب من سبأ حليف عبد الله بن جدعان التيمي.

ومسلم (٢٥٣٣)، وذكره الحافظ في الأطراف.

- ترعت سعد بن أبي وقاص بن مالك.

ومسلم (٢٥١٦)، وذكره الحافظ في الأطراف.

- عوف بن مالك الأشجعي وجه إليه رسول الله ﷺ بعين ترعت عليه العمدة أيام غزوة تبوك.

ومسلم (٢٤٩٠)، وذكره الحافظ في الأطراف.

٧١٦ - الفهم بن هدي:

- ليأتي عليك من الصلت بيت المقدس، وعلى يديه سبعة أربع وثلاثون، وهو ابن الثمانين وستة.

ومسلم (٢٥٢٤)، وذكره الحافظ في الأطراف.

٧١٧ - عبد الواحد بن واصل:

- اسم أبي هريرة: عبد الله.

رقم الحديث: (٦٣٠٢)، ولم يذكره الحافظ في الإتحاف.

٧٦٨ - واقع بن سحبان.

- أن رجلا أتى عمران بن حصين وهو في المسجد ...

رقم الحديث: (٦١٠٣)، ولم يذكره الحافظ في الإتحاف.

٧٦٩ - وهب بن كيسان.

- قيل لجابر بن عبد الله: يا أبا عبد الله.

رقم الحديث: (٦٥٧١)، ولم يذكره الحافظ في الإتحاف.

٧٧٠ - وهب بن منبه.

- إسحاق حين أمر الله إبراهيم أن يذبحه ... الحديث بطوله، موقوف.

رقم الحديث: (٤٠٩١)، رقم الإتحاف: [٢٥٣٩٨].

- لما توفيت سارة تزوج إبراهيم امرأة يقال لها: حجورا، فولدت له سبعة نفر ... الحديث.

رقم الحديث: (٤٠٩٣)، رقم الإتحاف: [٢٥٣٩٩].

- وسئل وهب بن منبه عن هود أكان أبو اليمن الذي ولدهم؟ فقال وهب: لا، ولكنه أخو اليمن، في التوراة ينسب إلى نوح... الحديث.

رقم الحديث: (٤١٠٥)، رقم الإتحاف: [٢٥٤٠٠].

- إن الله بعث صالحا إلى قومه حين رأهل الحلم... الحديث.

رقم الحديث: (٤١٠٨)، رقم الإتحاف: [٢٥٤٠١].

- إن الله بعث شعيبا إلى أهل مدين، وهم أصحاب الأيكة. والأيكة الشجر الملتف ... الحديث.

رقم الحديث: (٤١١٥)، رقم الإتحاف: [٢٥٤٠٢].

- عدو الله فرعون حين كان يستعبد بني إسرائيل في أعماله بمصر، وأمر موسى والخضر، قال وهب: ولما حملت أم موسى بموسى كتمت أمرها...

رقم الحديث: (٤٥٣٨)، رقم الإتحاف: [٢٥٤٠٣].

- ذكر لي أنه كان من أمر وفاة صفي الله ﷺ أنه ... الحديث.

رقم الحديث: (٤١٥٥)، رقم الإتحاف: [٢٥٤٠٤].

Bibliotheca Alexandrina

- كان عمر أيوب ثلاثا وتسعين سنة، وأحيي عند موته فى ليله ... .

- رواه الطبراني (٦١١٦)، وفى الأوسط (٢٥٤٥).

- إنه يؤنس من حين كان عنده صاحباه، وكان فى خلقه فتور.

- رواه الطبراني (٦٢٧٦)، وفى الأوسط (٢٥٤٥).

- وكان فى الله ذكور بن إيشا بن عوبد ... وكان رجلا قصيرا أزرق قليل الشعر طاهر الثياب عليها.

- رواه الطبراني (٦٢٧٣)، وفى الأوسط (٢٥٤٣).

- ورفى الله حبيس ابن جريج الأسدى ... وكان ناسكا من النهار ... .

- رواه الطبراني (٦٢٧٠)، وفى الأوسط (٢٥٤١).

- إن يدعى حبيس ... أخفيناه، موقوف.

- رواه الطبراني (٦٢٧٠)، وفى الأوسط (٢٥٤١).

- ورفى الله كلثم ابن أبى أسيد أبو أبى أبو أخيه أخطل عليها.

- رواه الطبراني (٦٢٩٤)، وفى الأوسط (٢٥٤٢).

٧٧٦- بحيى بن أبى كثير

- ما شبهت قارئا على عهدنا إلا بحيان فإنه مر بحيان ﴿وَلَقَدْ جَآءَكُمْ يُوسُفُ مِن قَبْلُ بِٱلْبَيِّنَٰتِ﴾ الآية.

- رواه الطبراني (٦٢٧٧)، وفى مكارم الأخلاق للخرائطي.

٧٧٧- بحيى بن سعيد الأنصاري

- توفى سعد بن سعيد وهو أخو يحيى بن سعيد وهرمى، وقيل: ابن أخيهن وكلاهن.

- رواه الطبراني (٦٢٧٥)، وفى الأوسط (٢٥٤٠)، وفى الكبير (٦٠٤٣).

- مات أبو سعيد وهو ابن إثنين وخمسين سنة.

- رواه الطبراني (٦٢٧٥)، وفى مكارم الأخلاق للخرائطي.

- لما مات ولد له ثابت، قال أبو عمرة: مات أبوه حين مولد ثابت، وثابت الله يجعل فى ابن عباس منه عقلا.

- رواه الطبراني (٦٢٧٥)، وفى مكارم الأخلاق للخرائطي.

- رفى الله ثابت بنانى بن أسلم البنانى ... توفى يوم جلولاء أو قبلها بسنة وسمى ثابتا.

- رواه الطبراني (٦٢٧٣)، وفى مكارم الأخلاق للخرائطي.

٧٧٨- بحيى بن سعيد بن فروخ القطان

- رواه الطبراني (٦٢٧٦)، وفى الأوسط (٢٥٤٤)، وفى مكارم الأخلاق للخرائطي.

- رفى الله عبد الله بن عون بن أرطبان [ت ٢١٧] فى نواحى عدة قبل ابن سلام.

- بحيى بن عبد الله بن بكير.

- توفي سعد بن عبادة بحوران سنة ست عشرة.
رقم الحديث: (٥١٧٣)، ولم يذكره الحافظ في الإتحاف.
- توفي عتبة بن مسعود سنة أربع وأربعين، وله حديث واحد.
رقم الحديث: (٥٢٠٠)، ولم يذكره الحافظ في الإتحاف.
- خالد بن الوليد يكنى أبا سليمان.
رقم الحديث: (٥٣٧٥)، ولم يذكره الحافظ في الإتحاف.
- مات بالمدينة سنة سبع عشرة، أو ثمان عشرة.
رقم الحديث: (٥٣٩٠)، ولم يذكره الحافظ في الإتحاف.
- توفي حاطب بن أبي بلتعة سنة ثلاثين، وصلى عليه عثمان بن عفان، وكان يكنى: أبا محمد.
رقم الحديث: (٥٣٩٤)، ولم يذكره الحافظ في الإتحاف.
- عبد الله بن زيد صاحب النداء يكنى أبا محمد.
رقم الحديث: (٥٥٣٩)، ولم يذكره الحافظ في الإتحاف.
- توفي حبيب بن مسلمة بأرمينية سنة اثنتين وأربعين، وهو ابن خمسين سنة.
رقم الحديث: (٥٥٧٠)، ولم يذكره الحافظ في الإتحاف.
- مات عبادة بن الصامت بالشام في أرض فلسطين بالرملة سنة أربع وثلاثين، وهو ابن

bisn e

٧٧٧ - يعني مرسلين.

- اسم أبي طالب عبد مناف.

رقم الحديث: (٢٢٨٠) ورقم بارد، الحاشية في الأعلاف.

- أبو علي بن أبي طالب اسمه عبد مناف بن عبد المطلب.

رقم الحديث: (٢٢٢٦) ورقم بارد، الحاشية في الأعلاف.

- أبو حليمة بن عبد بن زهيرة اسمه حميل.

رقم الحديث: (٢٠٩٦) ورقم بارد، الحاشية في الأعلاف.

- كنية حمنة بن جحش أخت أم حبيبة زوج النبي ﷺ.

رقم الحديث: (٢٤٥٥) ورقم بارد، الحاشية في الأعلاف.

- قيل الحمى من جاثوم الجمر وقيل هو أحد أسماء جهنم والعياذ بالله.

رقم الحديث: (٣٥٧٣) ورقم بارد، الحاشية في الأعلاف.

- كنية عبد الله بن مسعود أبو عبد الرحمن.

رقم الحديث: (٢٥٥٥) ورقم بارد، الحاشية في الأعلاف.

- أبو طلحة الأنصاري زيد بن سهل.

رقم الحديث: (٢٠٦٢) ورقم بارد، الحاشية في الأعلاف.

- قيل أبو أمامة بن بجاد أبو الأسعد قيل هو بن أبي طالب بوه عمير.

رقم الحديث: (٢٠٨٢) ورقم بارد، الحاشية في الأعلاف.

- أبو عبد الله بن سلام الحبر الإسرائيلي، اسمه حصين، وقيل عبد الله قيل الحسين.

رقم الحديث: (٣٥٣٣) والأعلاف (١) و(٢) و(٤) ورقم بارد، الحاشية في عبد الله بن سلام.

- بعلي أمية أبيه، وبنو أبية.

رقم الحديث: (٢٩١٢) ورقم بارد، الحاشية في الأعلاف.

- نقطة من الخمرات من عامر بن نوفل بن عبد مناف أبو سيرة ممه سته عبد الله بن أبي ملكة.

رقم الحديث: (٢٠٩٩) ورقم بارد، الحاشية في الأعلاف.

- ذات عرق من العامر سماها ثلاث وأربعين، وذي يلملم.

رقم الحديث: (٢٠٤٣) ورقم بارد، الحاشية في الأعلاف.

- اسم أبي موسى الأشعري عبد الله بن قيس.

رقم الحديث: (٢٠٩٠) ورقم بارد، الحاشية في الأعلاف.

- أبو ليلى مولى رسول الله ﷺ أبو عبد الله.

رقم الحديث: (٢١٧٦) ورقم بارد، الحاشية في الأعلاف.

- أبو اليسر كعب بن عمرو، توفي سنة خمس وخمسين بالمدينة، وهو آخر أهل بدر وفاة.
رقم الحديث: (٦٢٩٣)، ولم يذكره الحافظ في الإتحاف.
- معقل بن سنان الأشجعي أبو عبد الرحمن، ويقال: أبو زيد.
رقم الحديث: (٦٣٧٧)، ولم يذكره الحافظ في الإتحاف.
- مات المسور بن مخرمة سنة ثلاث وسبعين.
رقم الحديث: (٦٣٨٧)، ولم يذكره الحافظ في الإتحاف.
- توفي واثلة بن الأسقع سنة ثلاث وثمانين وهو ابن مائة سنة وخمس سنين.
رقم الحديث: (٦٦٠٢)، ولم يذكره الحافظ في الإتحاف.
- عبد الله بن أبي أوفى أبو معاوية.
رقم الحديث: (٦٦٠٥)، والإتحاف [٦/ ٥٠٢] في مسند عبد الله بن أبي أوفى.

٧٧٨ - يحيى بن يعمر، عن النبي ﷺ، مرسل.
- اجتمعوا عند الحجاج فذكروا الحسين بن علي، فقال الحجاج: لم يكن من ذرية النبي ﷺ. وعنده يحيى بن يعمر فقال: كذبت أيها الأمير ... الحديث.
رقم الحديث: (٤٨٢٥)، رقم الإتحاف: [٢٥٤٤٥].

٧٧٩ - يزيد بن الأصم.
- تزوج النبي -ﷺ- ميمونة وهو حلال.
رقم الحديث: (٧٨٠٤)، رقم الإتحاف: [٢٥٤٤٦].

٧٨٠ - يزيد بن جابر.
- تزوج النبي ﷺ عائشة رضي الله عنها ولها سبع سنين ...
رقم الحديث: (٦٨٩٧)، ولم يذكره الحافظ في الإتحاف.

٧٨١ - يزيد بن حميد الضبعي أبو التياح.
- سمعت رجلا أسود كان مع ابن عباس بالبصرة حدث بأحاديث عن أبي موسى الأشعري عن النبي ﷺ ...
رقم الحديث: (٦٠٩٧)، ولم يذكره الحافظ في الإتحاف.

٧٨٢ - يزيد بن [illegible]
- [illegible] ...
رقم الحديث: [illegible]

٧٨٣ - يزيد بن رومان.
- أسلم أبو عبيدة بن الجراح مع عثمان بن مظعون ...
رقم الحديث: (٥٢٣٦)، رقم الإتحاف: [٢٥٤٤٧].

Bisn e

- قم يا أبا عبيدة بن الجراح"، فلما قضى قال رسول الله ﷺ: "هذا أمين هذه الأمة".
رقم الحديث: (٥٢٣٨)، رقم الإتحاف: [٢٥٤٤٧].
- أسلم عامر بن ربيعة قبل أن يدخل رسول الله ﷺ دار الأرقم يدعو فيها.
رقم الحديث: (٥٦٣٦)، رقم الإتحاف: [٢٥٤٤٨].

٧٨٤ - يزيد بن عتبة بن أبي لهب.
- صبت ثلاثا سماه الله رحمتها بالماء مرت على قبر ابن عباس ...
رقم الحديث: (٦٤٨١)، ولم يذكره الحافظ في الإتحاف.

٧٨٥ - يزيد بن أبي حبيب.
- اسم أبي هريرة عبد نهم بن عامر.
رقم الحديث: (٦٣٠٣)، ولم يذكره الحافظ في الإتحاف.

٧٨٦ - يعقوب بن إبراهيم بن سعد.
- مات عبد الرحمن بن عوف لتسع من سني عثمان، وصلى عليه عثمان، وكان قد بلغ خمسا وسبعين سنة.
رقم الحديث: (٥٤٢١)، ولم يذكره الحافظ في الإتحاف.
- سعد بن أبي وقاص وعمير وعامر وعقبة إخوة، وأبو وقاص مالك بن أهيب بن عبد مناف بن الحارث بن زهرة.
رقم الحديث: (٦٢٤١)، ولم يذكره الحافظ في الإتحاف.

٧٨٧ - يعقوب بن داود الثقفي.
- لما قتل الضحاك بن قيس بمرج راهط وكان للنصف من ذي الحجة سنة أربع وستين ...
رقم الحديث: (٦٤٢٤)، ولم يذكره الحافظ في الإتحاف.

٧٨٨ - يعقوب بن عطاء.
- قبر عبادة بن الصامت، وعامر بن عبد الله ببيت المقدس.
رقم الحديث: (٥٦٢١)، وقد ذكره الحافظ في الإتحاف [٦/ ٤٩٣] في مسند عبادة.

٧٨٩ - يوسف بن ماهك.
- رأيت ابن عمر قائما بين قائمتي سرير رافع بن خديج.
رقم الحديث: (٦٥٥٥)، ولم يذكره الحافظ في الإتحاف.

٧٩٠ - يونس بن ميسرة بن حلبس.
- لقيت واثلة بن الأسقع، فقلت: كيف أنت يا أبا شداد؟.
رقم الحديث: (٦٦٠٠)، ولم يذكره الحافظ في الإتحاف.

٧٩١ - أبو الأبيض مولى جويرية.

- سبى رسول الله ﷺ بني المصطلق فوقعت جويرية في السبي
رقم الحديث: (٦٩٨٥)، ولم يذكره الحافظ في الإتحاف.
- توفيت جويرية بنت الحارث زوج النبي ﷺ في شهر ربيع الأول سنة ست وخمسين ...
رقم الحديث: (٦٩٨٦)، ولم يذكره الحافظ في الإتحاف.

٧٩٢ - أبو البداح بن عاصم بن عدي.
- أن رسول الله ﷺ لما أراد الخروج إلى بدر خلف عاصم بن عدي على قباء.
رقم الحديث: (٥٨٩٣)، ولم يذكره الحافظ في الإتحاف.

٧٩٣ - أبو بردة بن أبي موسى الأشعري.
- قال لي ابن عمر: أتدري ما قال أبي لأبيك؟ قلت: لا. قال: قال أبي لأبيك: هل يسرك أن إسلامنا مع رسول الله ﷺ...
رقم الحديث: (٦١٠٠)، ولم يذكره الحافظ في الإتحاف.

٧٩٤ - أبو بكر بن محمد بن عمرو بن حزم الأنصاري.
- أول من دفن بالبقيع أسعد بن زرارة.
رقم الحديث: (٤٩٠٠)، ولم يذكره الحافظ في الإتحاف.

٧٩٥ - أبو بكر بن أبي شيبة.
- عثمان بن عفان يكنى أبا عمرو وأبا عبد الله، قتل في ذي الحجة سنة خمس وثلاثين.
[illegible]
- ولي علي بن أبي طالب خمس سنين، وقتل سنة أربعين من مهاجر رسول الله ﷺ.
رقم الحديث: (٤٦٣٩)، ولم يذكره الحافظ في الإتحاف.
- كان اسم عبد الرحمن بن أبي بكر عبد العزى، فسماه رسول الله ﷺ عبد الرحمن ...
رقم الحديث: (٦١٣٥)، ولم يذكره الحافظ في الإتحاف.
- مات أبو محمد الأشعث بن قيس الكندي من بني الحارث بن معاوية بالكوفة ...
رقم الحديث: (٦٣٨١)، والإتحاف [٦/ ٣٧٨] في ترجمة الأشعث.

٧٩٦ - أبو حبيبة مولى ابن الزبير.
- [illegible]
رقم الحديث: (٤٨٠٣)، رقم الإتحاف [٢٥٤٧٠].

٧٩٧ - أبو [illegible]
- [illegible]
رقم الحديث: (٤٨٠٣)، رقم الإتحاف [٢٥٤٧٠].

٧٩٨ - أبو راشد الكوفي التميمي.

ebusn

- لما جاءت بيعة علي إلى حذيفة قال: لا أبايع بعده إلا أصعر أو أبتر.

رقم الحديث: (٤٦٤٥)، ولم يذكره الحافظ في الإتحاف.

٧٩٩ - أبو زرعة بن عمرو بن جرير.

- ما وفد جرير قط إلا وفدت معه، وما دخل على معاوية إلا دخلت معه، وما دخلنا معه عليه إلا ذكر قتل حجر بن عدي.

رقم الحديث: (٦١١٤)، ولم يذكره الحافظ في الإتحاف.

٨٠٠ - أبو سلمة بن عبد الرحمن بن عوف.

- كان ابن عمر في زمانه أفضل من عمر في زمانه.

رقم الحديث: (٦٥٣٦)، ولم يذكره الحافظ في الإتحاف.

٨٠١ - أبو سلمة الحضرمي.

- رأيت قبر ابن عباس وابن الحنفية قائم عليه، فأمر به أن يسطح.

رقم الحديث: (٦٤٨٥)، ولم يذكره الحافظ في الإتحاف.

٨٠٢ - والد عبد الحميد بن فلان بن أبي عبس بن جبر.

- سمعت قريش قائلا يقول في الليل على أبي قبيس: فإن يسلم السعدان يصبح محمد ... بمكة لا يخشى خلاف المخالف ...

رقم الحديث: (٥١٧٥)، رقم الإتحاف: [٢٥٤٨٣].

- إن أبا عبس كان يصلي مع رسول الله ﷺ الصلوات ثم يرجع إلى بني حارثة، فخرج في ليلة مظلمة مطيرة، فنور له في عصاه حتى دخل دار بني حارثة.

رقم الحديث: (٥٥٩٣)، رقم الإتحاف: [٢٥٤٨٤].

٨٠٣ - أبو القاسم بن علي القرشي.

- سئل المهلب عن الشجعاء، فقال: ابن الكلبية يعني مصعب بن الزبير وأحد بني تميم ...

رقم الحديث: (٦٥١٦)، ولم يذكره الحافظ في الإتحاف.

٨٠٤ - أبو لبيبة جد عبد الرحمن.

- "والذي نفسي بيده أنه لمكتوب في السماء السابعة حمزة ابن عبد المطلب أسد الله وأسد رسوله".

رقم الحديث: (٤٩٥١)، رقم الإتحاف: [٢٥٤٨٩].

٨٠٥ - أبو نوفل بن أبي عقرب.

- قلت لابن عباس: يا أبا العباس.

رقم الحديث: (٦٤٤٣)، ولم يذكره الحافظ في الإتحاف.

٨٠٦ - أبو هشام المخزومي.

- استشهد خالد بن سعيد بن العاص يوم مرج الصفر ...

رقم الحديث: (٥١٥٧)، رقم الإتحاف: [٢٥٤٩٤].

٨٠٧- شيخ من بني سعد بن بكر.

- كان رسول الله ﷺ، يقول لأم أيمن: "يا أمه". وكان إذا نظر إليها، قال: "هذه بقية أهل بيتي".

رقم الحديث: (٧١٢٨)، ولم يذكره الحافظ في الإتحاف.

٨٠٨ - من بلغ إبراهيم بن سعد.

- كنت تربا لرسول الله ﷺ، لم يكن أقرب به سنا مني.

رقم الحديث: (٥٧٦٢)، رقم الإتحاف: [٢٥٤٩٥].

٨٠٩ - حفص بن خالد عن شيخ من الموصل.

- صحبت الزبير بن العوام رضي الله عنه في بعض أسفاره، فأصابته جنابة في أرض قفر، فقال: استرني، فسترته ...

busn e

- حتى لا أريد يوم الحديبية ولا ذلك يوم الفتح، فأعرض عن هذي حتى لقي الأعرابَ.

وأما في الحديث (٥٠٦٧) والأرقام (٥٠٦٨) و(٥٠٦٩) فهو الذي

- سأل عمرَ أبي حثيفة عن هذا حتى نزل إليه بمنى بعد رجوعه، وكانت تحت أبي حثيفة فسألته.

وفي الحديث (٥٠٦٨) وذكره المحاقلة في الأرقام.

- ونهى أبو حثيفة بيعاً وأكله.

وفي الحديث (٥٠٨٩) وفي الأرقام: [٥٠٩٠].

- أن عمرَ بن الأزرق الشاعر سأل عمرَ، فأتى بن أرْسى بن حثيمة ...

وفي الحديث (٥٠٧٠) وذكره المحاقلة في الأرقام.

- أبو أسماء بن حماد الرملي، سمع.

وفي الحديث (٥٠٧٢) وذكره المحاقلة في الأرقام.

- حدثهم بن العاص بن وائل بن هاشم بن سعيد بن سهم، وأمه أم حرملة بنت هشام.

وفي الحديث (٥٠٧٤) وذكره المحاقلة في الأرقام.

- أبو نوفل بن أخارث بن أسد، فتحدث عمر بن الخطاب ثلاثة أشهر.

وفي الحديث (٥٠٤٤) وذكره المحاقلة في الأرقام.

- في ذكر عمرة بن عوف ، فقالوا: كنية أبيه عمرو، أبو عوف بن ...

وفي الحديث (٥٠٤٦) وذكره المحاقلة في الأرقام.

- وأبو العالية من البصاة اسمه رفيع، مات في عهد عمر.

وفي الحديث (٥٣٣٦) وذكره المحاقلة في الأرقام.

- عباس بن عمر بن ذهب بن أبي شداد بن ربيعة بن هلال بن أهيب بن ضبة.

وفي الحديث (٥٣٥٠) وذكره المحاقلة في الأرقام.

٥١٢ - بعث سعيدة إلى عروة بن الزبير بن العوام بالعقيق أن يلحد له، ويسند بن زيد بن عمرو بن نفيل خلفه.

وفي الحديث (٥٩٥٤) وذكره في الأرقام.

- أن أم سلمة أوصت أن يجعل عليها سعيد بن زيد، عشاة أن يجعل عليها عمر بن ابن الحكم.

رقم الحديث: (٦٩٦١)، ولم يذكره الحافظ في الإتحاف.

٨١٣ - ابن عبد الله بن مغفل.

- أراد ابن لعبد الله بن سلام يخرج نحو الشام، فاطلع عليه عبد الله من فوق بيت، فقال: يا بني، لا تفجعني بنفسك، فليأتين من الشام صريخ كل مسلم.

رقم الحديث: (٨٩٠٦)، ولم يذكره الحافظ في الإتحاف.

٨١٤ - عبد الله بن أبي بكر، عن بعض بني ساعدة.

- عن أبي أسيد مالك بن ربيعة، وكان قد شهد بدرا، ثم ذهب بصره بعد.

رقم الحديث: (٦٣٤٤)، ولم يذكره الحافظ في الإتحاف.

٨١٥ - معمر بن راشد، عن شيخ له.

- أن امرأة جاءت إلى بعض أزواج النبي ﷺ، فقالت لها: ادعي الله أن يطلق لي يدي ...

رقم الحديث: (٨٧٠٢)، ولم يذكره الحافظ في الإتحاف.

٨١٦ - أسماء الأنصارية.

- ما رفع حجر بإيلياء ليلة قتل علي إلا وجد تحته دم عبيط.

رقم الحديث: (٤٧٤٣)، رقم الإتحاف: [٢٥٥٠٦].

٨١٧ - أسماء بنت واثلة بن الأسقع.

buisn e

- أن المسور بن مخرمة اعتل، فجاءه ابن عباس نصف النهار يعوده ...
رقم الحديث: (٦٤٨٤)، ولم يذكره الحافظ في الإتحاف.



٤ـ فهرس المصادر والمراجع المعتمدة في التحقيق .

- الأحاديث المختارة للضياء المقدسي: دار خضر، عبد الملك بن دهيش.
- الآحاد والمثاني لابن أبي عاصم: دار الراية، باسم فيصل أحمد الجوابرة.
- أخبار مكة للفاكهي: دار خضر، عبد الملك بن دهيش.
- أخبار القضاة لوكيع: عالم الكتب، سعيد محمد اللحام.
- الآداب للبيهقي: مؤسسة الكتب الثقافية، السعيد الندوه.
- أدب الإملاء والاستملاء للسمعاني: دار الكتب العلمية، ماكس فايسفايلر.
- الإرشاد لأبي يعلى الخليلي: مكتبة الرشد، محمد سعيد بن عمر إدريس.
- الأسامي والكنى لأبي أحمد الحاكم: مكتبة الغرباء الأثرية، يوسف بن محمد الدخيل.
- الأسامي والكنى لأبي أحمد الحاكم: المكتبة الأزهرية (١٣٨/مصطلح حديث)، مخطوط.
- الأسامي والكنى لأبي أحمد الحاكم: دار الكتب المصرية، مخطوط.
- الأسماء والصفات للبيهقي: مكتبة السوادي، عبد الله بن محمد الحاشدي.
- الاستيعاب لابن عبد البر: دار الأثير، دار الكتب العلمية، علي محمد معوض وعادل عبد الموجود.
- أسد الغابة لابن الأثير: دار الكتب العلمية، علي محمد معوض وعادل عبد الموجود.
- الإصابة لابن حجر: دار هجر، عبد الله بن عبد المحسن التركي.
- أطراف الغرائب والأفراد للدارقطني: دار التدمرية، جابر بن عبد الله السريع.
- الأعلام للزركلي: دار العلم للملايين.
- الاعتقاد والهداية إلى سبيل الرشاد للبيهقي: دار الهدي النبوي، عبد الرزاق عفيفي.
- إكمال مهذب الكمال لمغلطاي: دار الفاروق الحديثية، عادل بن محمد.
- الإمام لابن سعيد: دار الكتاب المصري، مكتبة المثنى، الخانجي.
- الإمام لابن سعيد: دار الكتاب المصري، مكتبة المثنى، الخانجي.
- الأمالي لأبي سعيد النقاش: رواية أبي طالب، مكتبة الأنبياء، مخطوط.
- الأنساب لابن السمعاني: دار الفكر، عبد الله عمر البارودي.

bus.ne

الإتقان بمعرفة رواة الأقران إلى حين. ـ الأجوبة عن الأحاديث المعللة، لعبد الكريم بن حمزة.
ـ الأحداث والمنتقى والسفينة، جمعت الثلاثة، لعبد الصمد بن سليمان.
ـ إحياء الطالب في تاريخ حلب، لكمال الدين عمر بن أحمد بن العديم.
ـ إدارة الوعاة في طبقات النحويين واللغاة، لأبي الفضل إبراهيم.
ـ الإشارة في أسماء الأمكنة الموجودة والمذكورة في الدواوين، لعبد الله بن أحمد المصري.
ـ الإعلام بوفيات معلمة سنة ٧٠٠ هجرية.
ـ تاريخ ابن عساكر، وتاريخ الموصل، وتاريخ نيسابور، وتاريخ بغداد، وتاريخ دمشق، وتاريخ مصر، وتاريخ الرقة، وتاريخ واسط، وتاريخ جرجان، وتاريخ أصبهان، وتاريخ بلخ، وتاريخ مرو، وتاريخ هراة، وتاريخ بخارى، وتاريخ سمرقند، وتاريخ الري، وتاريخ قزوين، وتاريخ دقوقا، وتاريخ بيت المقدس، وتاريخ عسقلان، وتاريخ بعلبك، وتاريخ حمص، وتاريخ المزة، وتاريخ داريا، وتاريخ الغوطة، وتاريخ الجزيرة، وتاريخ الأندلس، وتاريخ أفريقية، وتاريخ المغرب، وتاريخ الإسكندرية، وتاريخ الفيوم، وتاريخ الصعيد، وتاريخ الحجاز، وتاريخ اليمن، وتاريخ الشام، وتاريخ الأمصار، وتاريخ الأقطار، وتاريخ الأقاليم، وتاريخ الدنيا، وتاريخ الإسلام، وتاريخ الشرق، وتاريخ الغرب، وتاريخ الأمم، وتاريخ الملوك، وتاريخ الخلفاء، وتاريخ الأنبياء، وتاريخ الأولياء، وتاريخ العلماء، وتاريخ الأدباء، وتاريخ الشعراء، وتاريخ الكتاب، وتاريخ الأطباء، وتاريخ الحكماء، وتاريخ الفلاسفة، وتاريخ الأمراء، وتاريخ الوزراء، وتاريخ القضاة، وتاريخ الفقهاء، وتاريخ المحدثين، وتاريخ المفسرين، وتاريخ القراء، وتاريخ المتكلمين، وتاريخ الصوفية، وتاريخ الزهاد، وتاريخ العباد، وتاريخ الصالحين، وتاريخ الأبدال، وتاريخ النجباء، وتاريخ الأخيار، وتاريخ الأشرار، وتاريخ الجبابرة، وتاريخ الطغاة، وتاريخ الظلمة، وتاريخ الأسخياء، وتاريخ البخلاء، وتاريخ الأغنياء، وتاريخ الفقراء، وتاريخ المساكين، وتاريخ الأيتام، وتاريخ الأرامل، وتاريخ الثكالى، وتاريخ العجائز، وتاريخ الشيوخ، وتاريخ الكهول، وتاريخ الشبان، وتاريخ الأحداث، وتاريخ الصبيان، وتاريخ النساء، وتاريخ الرجال، وتاريخ الأحياء، وتاريخ الأموات، وتاريخ القبور، وتاريخ الأرض، وتاريخ السماء، وتاريخ الدنيا، وتاريخ الآخرة، وتاريخ الجنة، وتاريخ النار، وتاريخ الصراط، وتاريخ الميزان، وتاريخ الحساب، وتاريخ الجزاء، وتاريخ الثواب، وتاريخ العقاب، وتاريخ الوعد، وتاريخ الوعيد، وتاريخ الأمر، وتاريخ النهي، وتاريخ الخبر، وتاريخ الإنشاء، وتاريخ الحقيقة، وتاريخ المجاز، وتاريخ الكناية، وتاريخ التعريض، وتاريخ الإشارة، وتاريخ العبارة، وتاريخ اللفظ، وتاريخ المعنى، وتاريخ الحروف، وتاريخ الكلمات، وتاريخ الجمل، وتاريخ الآيات، وتاريخ السور، وتاريخ القرآن، وتاريخ الكتب، وتاريخ الصحف، وتاريخ الزبور، وتاريخ التوراة، وتاريخ الإنجيل، وتاريخ الفرقان، وتاريخ الله تعالى، وتاريخ الله تعالى، وتاريخ الله تعالى

- تصحيفات المحدثين لأبي أحمد العسكري: المطبعة العربية الحديثة، محمود أحمد ميرة.
- تعجيل المنفعة لابن حجر: دار البشائر الإسلامية، إكرام الله إمداد الحق.
- التفسير ابن أبي حاتم: مكتبة نزار الباز، أسعد بن محمد الطيب.
- تقريب التهذيب لابن حجر: دار العاصمة، صغير أحمد شاغف.
- تقييد المهمل لأبي علي الجياني: دار عالم الفوائد، علي بن محمد العمران.
- تكملة الإكمال لابن نقطة: جامعة أم القرى، عبد القيوم بن عبد رب النبي.
- تكميل النفع للشيخ محمد عمرو: مكتبة التوعية الإسلامية.
- تلخيص المتشابه في الرسم للخطيب: دار طلاس، د. سكينة الشهابي.
- تلخيص تاريخ نيسابور للخليفة النيسابوري: مكتبة ابن سينا بطهران.
- التمهيد لابن عبد البر: وزارة الأوقاف المغربية، مصطفى العلوي ومحمد عبد الكبير.
- تهذيب الآثار للطبري: مطبعة المدني، محمود محمد شاكر.
- التمييز لمسلم بن الحجاج: الفاروق الحديثة، محمد بن علي الأزهري.
- تهذيب التهذيب لابن حجر: دائرة المعارف النظامية.
- تهذيب الكمال للمزي: مؤسسة الرسالة، بشار عواد.
- تهذيب مستمر الأوهام لابن ماكولا: دار الكتب العلمية، سيد كسروي.
- الترجمة لابن عساكر: دار الفكر العربي.
- توضيح المشتبه لابن ناصر الدين: مؤسسة الرسالة، محمد نعيم العرقسوسي.
- الثقات لابن حبان: دائرة المعارف العثمانية.
- الثقات ممن لم يقع في الكتب الستة لابن قطلوبغا: مركز النعمان، شادي بن محمد آل نعمان.
- الجامع الصغير للسيوطي: دار الكتب العلمية.
- جامع العلوم والحكم لابن رجب: مؤسسة الرسالة، شعيب الأرنؤوط.
- الجرح والتعديل لابن أبي حاتم: دار الكتب العلمية، عبد الرحمن بن يحيى المعلمي.
- الحلية: دار الكتب العلمية، مصطفى عبد القادر عطا.
- الحلية: دار الكتب العلمية، مصطفى عبد القادر عطا.
- الحلية: دار الكتب العلمية، مصطفى عبد القادر عطا.
- الخلافيات للبيهقي: دار الروضة للنشر والتوزيع.
- الدعوات الكبير للبيهقي: غراس للنشر والتوزيع، بدر بن عبد الله البدر.

buisn e

- دائمة الطالب للناهي، دار الكتاب الجديد المتحدة، بنغازي.
- دائمة الصمد الصمداني

عبد القادر.

- السنن أبي داود: دار ابن حزم، عزت عبيد الدعاس.
- السنن ابن ماجه: دار الجيل، بشار عواد معروف.
- السنن الترمذي: مؤسسة الرسالة، شعيب الأرنؤوط.
- السنن الدارقطني: مؤسسة الرسالة، شعيب الأرنؤوط.
- سنن النسائي (المجتبى): مكتبة المطبوعات الإسلامية، عبد الفتاح أبو غدة.
- سنن النسائي الكبرى: مؤسسة الرسالة، حسن عبد المنعم شلبي.
- السنن الكبرى للبيهقي: دائرة المعارف النظامية.
- السنة لعبد الله بن أحمد: دار ابن القيم، محمد سعيد سالم القحطاني.
- سير أعلام النبلاء للذهبي: مؤسسة الرسالة، بشار عواد معروف.
- شذرات الذهب: دار ابن كثير، عبد القادر الأرناؤوط، ومحمود الأرناؤوط.
- شرح أصول اعتقاد أهل السنة والجماعة: دار طيبة، أحمد بن سعد الغامدي.
- شرح مشكل الآثار للطحاوي: مؤسسة الرسالة، شعيب الأرنؤوط.
- شرح معاني الآثار للطحاوي: دار الكتب العلمية.
- شرف المصطفى ﷺ: دار البشائر الإسلامية، نبيل بن هاشم الغمري.
- شعب الإيمان: دار الكتب العلمية، محمد السعيد بن بسيوني.
- الصحيح للبخاري: الطبعة السلطانية تصوير دار طوق النجاة، محمد بن زهير الناصر.
- الصحيح لمسلم: الطبعة التركية تصوير دار الجيل.
- صحيح ابن خزيمة: المكتب الإسلامي، محمد مصطفى الأعظمي.
- صحيح ابن حبان: مؤسسة الرسالة، شعيب الأرنؤوط.
- الضعفاء الصغير للبخاري: دار الفاروق، وليد متولي محمد.
- الضعفاء الكبير لابن حبان: دار الكتب العلمية، عبد الرحمن بن سليمان العثيمين.
- طبقات الحنابلة لأبي يعلى الحنبلي: الأمانة العامة، عبد الرحمن بن سليمان العثيمين.

bisn e

- طبقات الشافعية الكبرى، تاج الدين السبكي، تحقيق محمود محمد الطناحي.
- طبقات الصوفية للسلمي، الخانجي.
- الطبقات الكبرى لابن سعد، مكتبة الخانجي، على محمد عمر.
- طبقات المحدثين بأصبهان لأبي الشيخ الأصبهاني، مؤسسة الرسالة، عبد الغفور البلوشي.
- العقل وفهم القرآن، محمد عزة دروزة، مطبعة حكومة الجلاء الجديدة.
- العقل والعقلاء، دار طيبة، محمود أبو الحسن زين الدين.
- العقل ومعناه في القرآن لإدوارد، دار الغربي الإسلامي، وهي الذي نعتمد عليه.
- عناية الهيئة في طبقات الفرائد الأخرى، دار الكتب العلمية.
- الفوائد المنتقاة من مسند الفردوس لابن شيرويه الديلمي، تحقيق أبي الحارث الغزي، مكتبة الصحابة، طنطا.
- فهرة المقتصر للحليف، مكتبة الرشد، تحقيق عبد الله البركاتي الشهري.
- فهرة الكتاب، مكتبة الكليات، تحقيق عبد العزيز الميمني.
- فهرة الكتاني، أو جمع، دار الغرب الإسلامي، تحقيق إحسان عباس.
- فضائل الأوقات للبيهقي، مكتبة المنارة، عدنان عزة أبو عرجي القاسمي.
- فضائل الصحابة لأبي عبد الله بن حنبل، مؤسسة الرسالة، وهي التي نعتمد عليها.
- الفهرة والأسماء والكنى من الضعفاء لأبي نعيم الأصبهاني، دار الكتاب الإسلامي، عادل بن يوسف العزازي.
- الفهرست لابن النديم، دار الكتب الإسلامي، وهو الذي نعتمد عليه.
- الفهرسة لابن خير الإشبيلي، مكتبة الرشد، وهو الذي نعتمد عليه.
- الفهرسة لابن خير الإشبيلي، مكتبة الرشد، نسخة من عند أبي الأشبال الزهيري.
- القضاء والقدر للبيهقي، مكتبة الرشد، تحقيق عبد الله بن أحمد الزهراني.
- القلب وما يتعلق به، مكتبة الرشد، أو الدار التي يقول إنه سيقدمها لنا.
- الكافي في عدي، دار الكتب العلمية، عادل أحمد عبد الموجود، وعلي محمد معوض.
- الكتاب الجليل، أبو عبد الله بن الجلي، مكتبة الرشد، عبد الله الجديع.
- كشف الغامض في الأسرار، دار الغرب الإسلامي، عبد العزيز بن أحمد الحاجي.
- كشف الظنون، مؤسسة الأعلمي للمطبوعات، وهي التي نعتمد عليها، أحمد الشنقيطي.
- الكلي والأجزاء للبيهقي، دار الغرب، تحقيق عبد الله الجديع.
- الكلي المنسوب للبيهقي، دار الكتب العلمية، حققه عبد الله بن عبد الرحيم عسيلان.

- اللباب في تهذيب الأنساب لابن الأثير: مكتبة المثنى ببغداد.
- لسان العرب لابن منظور: دار المعارف، عبد الله علي الكبير، ومحمد أحمد حسب الله، وهاشم محمد الشاذلي.
- لسان الميزان لابن حجر: مكتبة المطبوعات الإسلامية، عبد الفتاح أبو غدة.
- المؤتلف والمختلف للدارقطني: دار الغرب الإسلامي، موفق بن عبد القادر.
- المتفق والمفترق للخطيب البغدادي: دار القادري، محمد صادق الحامدي.
- مجرد أسماء الرواة عن مالك للرشيد العطار: مكتبة الغرباء الأثرية، سالم بن أحمد بن عبد الهادي.
- المجروحين لابن حبان: دار الصميعي، حمدي عبد المجيد السلفي.
- مجالس من أمالي محمد بن إسحاق بن منده: مخطوط.
- مختصر تاريخ دمشق لابن منظور: دار الفكر، روحية النحاس، ورياض عبد الحميد مراد.
- المدخل إلى السنن الكبرى البيهقي: أضواء السلف، محمد ضياء الرحمن الأعظمي.
- المدخل إلى الصحيح للحاكم: دار الإمام أحمد، ربيع بن هادي.
- المراسيل لابن أبي حاتم: مؤسسة الرسالة، شكر الله بن نعمة الله قوجاني.
- المستخرج لأبي عوانة: دار المعرفة بيروت، أيمن عارف الدمشقي.
- المستدرك للحاكم: الطبعة الهندية.
- المستدرك للحاكم: دار الهيان.
- المستدرك للحاكم: دار التأصيل.
- مسند أبي حنيفة برواية الحارثي: المكتبة الإمدادية، لطيف الرحمن البهرائجي القاسمي.
- مسند أبي حنيفة برواية أبي نعيم: مكتبة الكوثر، نظر محمد الفاريابي.
- مسند أبي حنيفة برواية الحصكفي: المكتبة الإمدادية، لطيف الرحمن البهرائجي القاسمي.
- مسند أبي يعلى: مؤسسة الرسالة، حسين سليم أسد.
- مسند الفاروق: مؤسسة الرسالة، شكر الله بن نعمة الله قوجاني.
- مسند الفريابي: مؤسسة الرسالة، شكر الله بن نعمة الله قوجاني.
- المشتبه في الرجال أسمائهم وأنسابهم للذهبي: علي بن محمد البجاوي.

buisn e

- مدرسة الأميري: مدرسة السلك سعيد، طابق حسن حداد.
- مصطف أمين أبو الشيخ: دار الفتاة، محمد عبده.
- مصطف محمد الزرقاني: الكتب الإسلامي، جسر أمير الأحقاني.
- المطابع العالمية لابن حجر: دار الحاسمية، سعد بن ناصر الشثري.
- مطبعة الأمانة: دار الكتب العلمية، محمد حسن إسماعيل، وسعد النعيثي.
- مطبعة بركة الإسلامية: مكتبة الدعوة والفكر، زينة محمد حسين.
- مطبعة الأيمان لبانوت الحنوي: دار النشر الإسلامي، إحسان عباس.
- المطبعة الأوسط للطباعة: دار الحرمين، طارق عبد الرحمن.
- مطبعة وحدة المغرب: المعارف للطباعة والنشر، عبد الله بن سالم الدرابي.
- مطبعة الصحافة الشرقية: دار الفتاة، مكتبة الإيمان، صلاح بن سالم الدرابي.
- مطبعة الصحيفة الشرقي: دار البيان، محمد الأمين بن احمد الشنقيطي.
- مطبعة الصحيفة المغربي: المكتب الإسلامي، محمد شكور.
- مطبعة المكتبة المغربي: مكتبة ابن تيمية، محمد عبد الخالق السلفي.
- مطبعة المغربي ابن حجر: مؤسسة الرسالة، محمد شكور.
- المطبعة الأمين الأخوان دار ابن الجوزي، محمد الحسن بن إدريس بن أحمد الشنبيطي.
- مطبعة مدينة المغرب: مكتبة المعارف للتوزيع، عبد الرحمن بن محمد الدوباني.
- مطبعة الفاتحة للمجد: مكتبة الدار، عبد العليم عبد العظيم البستوي.
- مطبعة الأمين والأخوان البيطي: دار الحاسمية، محمد أحمد الأمين ولد محمدي.
- مطبعة الصحافة لأبي بكر: دار الرشد، طارق عبد الرحمن.
- مطبعة عالم الطبيعة للطباعة: دار ابن حزم، أحمد فارس السلوم.
- مطبعة الأطباء لبدر الدين الحنوي: دار الكتب العلمية، محمد حسن محمد إسماعيل.
- المطبعة الصحافة الشرقي: إدارة إحياء التراث الإسلامي بقطر، نور الدين عتر.
- المكتبة للشافعي: المكتب الإسلامي (إحياء التراث الإسلامي)، محمد صالح عبد العزيز المراد.
- مكتبة دار الصالح: دار الفكر، نور الدين عتر.
- مكتبة الكتب للموزوني: دار الكتب العلمية، الأعمش، عبد الحكيم.
- المكتبة من السوق الغربي لبيطوز التجريبي: دار الكتاب الحديث، محمد أحمد

عبد العزيز.

- منتخب من كتاب معرفة الألقاب لمحمد بن طاهر المقدسي: الفاروق الحديثة، بتحقيقنا.
- المنتظم لابن الجوزي: دار الكتب العلمية، محمد عبد القادر عطا.
- المنتقى من مسموعات مرو للضياء المقدسي: نسخ مكتب الأخ أحمد الحضري للمكتبة الشاملة، مخطوط.
- المنفردات والوحدان لمسلم: دار الكتب العلمية، عبد الغفار سليمان البنداري.
- موضح أوهام الجمع والتفريق للخطيب البغدادي: دائرة المعارف العثمانية، المعلمي اليماني.
- الموطأ برواية يحيى بن يحيى: دار الغرب الإسلامي، بشار عواد معروف.
- مولد العلماء ووفياتهم لابن زبر الربعي: دار العاصمة، عبد الله أحمد سليمان الحمد.
- ميزان الاعتدال للذهبي: دار المعرفة، علي محمد البجاوي.
- نزهة الألباب لابن حجر: مكتبة الرشد، عبد العزيز بن محمد السديري.
- النكت على مقدمة ابن الصلاح للزركشي: أضواء السلف، زين العابدين بن محمد بن فريح.

- الوافي بالوفيات للصفدي: دار إحياء التراث العربي، أحمد الأرناؤط، تركي مصطفى.
- وفيات الأعيان لابن خلكان: دار صادر بيروت، إحسان عباس.

bisn e

فهرس الموضوعات

الموضوع	الصفحة
٣- ترتيب أطراف الأحاديث على مسانيد الصحابة وفق ترتيب «كتاب إتحاف المهرة»	
لابن حجر	٧
باب الألف	٧
باب الباء	٥٢
باب التاء	٧٣
باب الثاء المثلثة	٦٤
باب الجيم	٧٧
باب الحاء المهملة	٩٨
باب الخاء المعجمة	١١٥
باب الدال المهملة	١٢٢
باب الذال المعجمة	١٣٣
باب الراء المهملة	١٤٤
باب الزاي المعجمة	١٦٨
باب السين المهملة	١٧٨
باب الشين المعجمة	١٨١
باب الصاد المهملة	١٨٣
باب الضاد	١٩٢
باب الطاء	١٩٣
حرف العين	١٩٦
باب الغاء	٤٤٧

الموضوع	الصفحة
باب القاف	٤٤٩
حرف الكاف	٤٥٣
باب اللام	٤٥٦
باب الميم	٤٥٧
باب النون	٤٧٦
باب الهاء	٤٨٢
باب الواو	٤٨٤
باب الياء	٤٨٧
باب الكنى	٤٩٠
فصل في: ابن فلان	٥٦٥
فصل فيمن أسهم صحابيه وتابعيه	٥٦٩
المبهمات من النساء الصحابيات	٦٢٨
كتاب المراسيل والمقاطيع والموقوفات التي اشتملت عليها الكتب المذكورة على ترتيب رواتها	٦٣٠
٤- ثبت المصادر والمراجع	٧٣١

buisn e